

Уч 16
25

Т. 1. 1910



с п и с о к ъ
НАСЕЛЕННЫХЪ МѢСТЪ
Могилевской губерніи.

Изданіе Могилевскаго Губернскаго Статистическаго Комитета
подъ редакціей
и. д. Секретаря Губернскаго Статистическаго Комитета Г. П. Пожарова.

Г. МОГИЛЕВЪ губ.
Губернская Типографія
1910.

24 16
25

801-12
90



С П И С О К Ъ
НАСЕЛЕННЫХЪ МѢСТЪ
Могилевской губерніи.

Изданіе Могилевскаго Губернскаго Статистическаго Комитета

подъ редакціей

и. д. Секретаря Губернскаго Статистическаго Комитета Г. П. Пожарова.



Г. МОГИЛЕВЪ губ.
Губернская Типографія
1910.

Печатано по распоряженіи Могилевскаго Губернатора.

Оглавленіе.

Отъ редактора	У
Пространство Могилевской губерніи	VII
Пространство, занимаемое озерами и величина поверхности ихъ	X
Волота	—
Пространство уѣздовъ Могилевской губерніи	XVI
Населеніе губерніи	—
Города, имѣющіе 2 тысячи и болѣе жителей	—
Поселенія въ уѣздахъ, имѣющія болѣе 2 тысячи жителей	—
Поселенія въ губерніи съ населеніемъ въ 1000 и болѣе душъ	XVII
Распределеніе населенія губерніи по сословіямъ, вѣроисповѣданіямъ и родному языку	XVIII — XIX
Число жителей Могилевской губерніи по сословіямъ къ 1 января 1909 г.	XX
Число жителей Могилевской губерніи по вѣроисповѣданіямъ къ 1 января 1909 г.	XX
Число жителей въ губерніи съ указаніемъ: 1) сколько населенія приходится на версту и 2) % грамотныхъ	XXI
Общій сводъ земли и доходности ея по Могилевской губ. къ 15 мая 1908 г.	XXIII
Описаніе городовъ Могилевской губерніи	XXV
Описаніе мѣстечекъ Могилевской губерніи	XXXV
Подробныя свѣдѣнія о мѣстечкахъ Могилевской губерніи	XLVI
Волости Могилевской губерніи	I, XXXII
Списокъ населенныхъ мѣстъ по уѣздамъ и волостямъ	1
Опечатки и дополненія происшедшія во время печатанія «Списка населенныхъ мѣстъ»	221
Пропущенныя и вновь образованныя селенія	228
Алфавитный указатель къ «Списку населенныхъ мѣстъ»	230

Приложенія:

- А.) Портреты: 1) ихъ императорскихъ величествъ государя императора Николая Александровича, государыни императрицы Александры Феодоровны и его императорскаго высочества наследника цесаревича и великаго князя Алексѣя Николаевича
- 2) Преосвященнаго Стефана Епископа Могилевскаго и Мстиславскаго.
- 3) Предсѣдателя Совѣта Министровъ, Министра Внутреннихъ Дѣлъ, Члена Государственнаго Совѣта, Статсъ-Секретаря Его Императорскаго Величества, Гофмейстера, Петра Аркадьевича Столыпина.
- 4) Могилевскаго губернатора генераль-майора Барона Карла Станиславовича Нолькена.
- Б.) Карта Могилевской губерніи.

14128-0



2007082707



Ихъ Императорскія Величества
Государь Императоръ НИКОЛАЙ АЛЕКСАНДРОВИЧЪ,
Государыня Императрица АЛЕКСАНДРА ФЕОДОРОВНА и
Его Императорское Высочество
Наслѣдникъ Цесаревичъ и Великий Князь АЛЕКСѢЙ НИКОЛАЕВИЧЪ



*Преподобный Стефанъ
Епископъ Могилевскій и Мстиславскій.*

Отъ Редактора.

Выпуская настоящей «Списокъ населенныхъ мѣстъ Могилевской губернии», Могилевскій Губернскій Статистическій Комитетъ имѣлъ въ виду прийти на помощь многимъ учреждениямъ и отдельнымъ лицамъ; настоятельная потребность въ такомъ «Спискѣ» ощущалась давно и о пользѣ его говорить не приходится.

Весь матеріалъ, вошедшій въ «Списокъ», полученъ былъ черезъ Уѣздныя Полицейскія Управленія, Городскія Управленія и Волостныя Правленія, а также пришлось воспользоваться свидѣніями, имѣющимися въ книгахъ «Опытъ описанія Могилевской губернии. Сост. Председателю Могилевскаго Губернскаго Статистическаго Комитета А. С. Дембовецкимъ», 3 т. Могилевъ 1884 г. и «Россія. Полное географическое описаніе нашего отечества В. П. Семёнова т. IX. 1905 г.».

Конечно, въ «Спискѣ» окажутся неточности, ошибки, недосмотры но всетаки помѣщенныя свидѣнія могутъ дать довольно полное понятіе о составѣ волостей.

По отпечатаніи свидѣній, касающихся каждой волости, таковыя были вновь проверены въ Волостныхъ Правленіяхъ и замѣченныя неточности или ошибки помѣщены въ концѣ книги въ «опечаткахъ».

Могилевскій Губернскій Статистическій Комитетъ покорнѣйше проситъ не отказать ему въ сообщеніи о всѣхъ замѣченныхъ неточностяхъ и ошибкахъ въ «Спискѣ» для того, чтобы имѣть возможность эти замѣчанія внести въ предполагаемыя къ изданію «Дополненія къ Списку населенныхъ мѣстъ Могилевской губернии».

Считаю своимъ долгомъ засвидѣтельствовать, что большая часть работы по составленію свидѣній для «Списка» легла на писарей Волостныхъ Правленій, которые отнеслись къ предложенной имъ задачѣ, въ большинствѣ случаевъ, очень внимательно и толково.

И. д. Секретаря Г. Пожаровъ.

Пространство и население Могилевской губернии.

Пространство губернии.

Величина площади Могилевской губернии съ внутренними водами, по исчислению Стрѣльбицкаго, равняется 42218,7 кв. верст, или 872,56 кв. мили, или 48045,7 кв. километра, или 4.397.800 десятин.

Пространство же каждаго изъ уѣздовъ Могилевской губернии выразится такъ:

Названіе уѣздовъ.	Кв. версты.	Кв. мили.	Кв. километры.	Десятин.
1) Могилевскій уѣздъ	3009,9	62,21	3425,3	313530
2) Выховскій „	4105,8	84,86	4672,5	427690
3) Гомельскій „	4719,4	97,54	5370,8	491605
4) Горещскій „	2487,0	51,40	2830,3	250065
5) Климовичскій „	3711,4	76,70	4223,6	386065
6) Мстиславскій „	2220,4	45,89	2526,0	231290
7) Оршанскій „	4831,8	99,86	5498,7	503315
8) Рогачевскій „	6547,3	135,32	7451,0	682015
9) Сынненскій „	4333,8	89,57	4931,9	451440
10) Чаусскій „	2108,0	44,81	2467,2	225835
11) Чериковскій „	4083,9	84,40	4647,5	425410
Всего въ Могилевской губернии	42218,7	872,56	48045,7	4.397.800

Согласно карты Могилевской губернии, на которой показанъ ходъ пограничнаго спеціального межеванія черезъ посредниковъ, начиная съ 1895 года по 1901 годъ, составленной въ 1901 г. уѣзднымъ землеустроителемъ Могилевской губернии К. Осиповымъ, по распоряженію Могилевскаго губернскаго землеустроителя К. А. Семёнова, въ предѣлахъ Могилевской губернии заключается всего земли 4,204,214 десятинъ.

МѢСТНОСТЬ ГЕНЕРАЛЬНО РАЗМЕЖЕВАНАЯ.

	МѢСТНОСТЬ ГЕНЕРАЛЬНО РАЗМЕЖЕВАНАЯ.											Всего.
	Сынненскій.	Оршанскій.	Могилевскій.	Горещскій.	Мстиславскій.	Климовичскій.	Чериковскій.	Чаусскій.	Выховскій.	Рогачевскій.	Гомельскій.	
Число д. — Десят.	Число д. — Десят.	Число д. — Десят.	Число д. — Десят.	Число д. — Десят.	Число д. — Десят.	Число д. — Десят.	Число д. — Десят.	Число д. — Десят.	Число д. — Десят.	Число д. — Десят.	Число д. — Десят.	Число д. — Десят.
1	43	101	99	17	55	35	96	44	111	29	22	52
	108547	288179	121004	71537	45633	188473	152006	71779	307062	222074	92516	1668810
2	5	2	—	—	9	11	13	3	—	5	22	70
	47558	50071	—	—	4666	29130	82701	22484	—	51642	37947	316199
3	—	6	1	1	29	8	—	12	—	9	—	66
	—	5002	345	163	14223	26992	—	4570	—	14856	—	66151
4	2	3	3	12	21	9	3	6	1	4	3	67
	4808	90250	12506	60715	13706	26350	62221	24640	2409	42880	161349	500993
5	1	—	—	—	18	4	3	—	—	—	3	35
	3075	—	—	—	41922	63906	3713	—	—	22322	27429	102067
6	1	—	—	—	—	—	—	—	—	—	—	1
	6495	—	—	—	—	—	—	—	—	—	—	6495
7	92	111	65	41	211	63	76	122	51	69	31	332
	60125	128156	55619	39915	107540	40856	42077	97850	50671	226086	137727	1006623
А всего.	144	223	168	71	343	130	191	187	163	122	81	1823
	230669	561658	189954	172330	226930	375407	342718	221323	300142	379869	460968	3727338

МѢСТНОСТЬ ГЕНЕРАЛЬНО НЕМЕЖЕВАНАЯ.

8	НАЗВАНІЕ УѢЗДОВЪ.	Пространство земли межеваніемъ оконченное, по документамъ.		Пространство земли межеваніемъ оконченное, но документовъ не выдано.		Дачи, находящіяся въ производствѣ у посредниковъ.		Пространство земли, гдѣ межеваніе еще не начато.		Всего
		Десят.	Десят.	Десят.	Десят.	Десят.	Десят.	Десят.	Десят.	
	Сынненскій	272	1	2	—	—	—	—	275	
	Могилевскій	109629	5113	361	—	—	—	—	205642	
	Выховскій	77	1	3	—	—	—	—	81	
	Рогачевскій	57462	11945	1461	—	—	—	—	84482	
	Чаусскій	112	—	—	—	—	—	—	112	
	Горещскій	49169	—	—	—	—	—	—	51419	
	Рогачевскій	30	2	2	—	—	—	—	34	
		8942	46708	5263	—	—	—	—	135333	
	Всего	491	4	7	—	—	—	—	502	
		225202	63766	7095	—	—	—	—	476876	

ОБЪЯСНЕНІЕ ЗНАКОВЪ.

- 1 — Пространство земли межеваніемъ оконченное съ выдано владѣльцамъ документовъ.
- 2 — Пространство земли межеваніемъ оконченное, но документовъ владѣльцамъ не выдано.
- 3 — Дачи генеральнаго межеванія, оставшіяся въ общемъ вѣдѣніи участниковъ владѣнн.
- 4 — Дачи, находящіяся въ производствѣ у посредниковъ пограничнаго спеціального межеванія.
- 5 — Дачи, признанныя подлежащими судебному межеванію.
- 6 — Дачи, размежеванныя по судебному рѣшенію.
- 7 — Пространство земли, гдѣ спеціальное межеваніе еще не начато.
- 8 — Мѣстность генерально немехованная.

Пространство, занимаемое главнейшими озерами и болотами и величина поверхности их.

№	Название озер и болот. Кому они принадлежат. Вь какой волости находится.	Пространство десят.	№	Название озер и болот. Кому они принадлежат. Вь какой волости находится.	Пространство десят.			
О з е р а								
Могилевский уезд.								
Вильнская волость.								
1	«Святое» — городу Могилеву	2	45	«Годилья», при д. Порекладничях, — Графинь Толстой	50			
Павловская волость.								
2	«Новицкое» между деревнями: Журавичами и Случиково — крестьян этой деревни	150	46	«Черныя», при р. Двѣрѣ, — ей же	25			
Тетеринская волость.								
3	«Лубны» или «Вейна» близ деревни Лубны — крестьян этой деревни	110	47	«Чистое» или «Степное», при с. Глухах, — крест.	40			
Итого						292		
Быховский уезд.								
Баханская волость.								
1	«Безмяное», при с. Никоновичах, — Дориа Дорьяновичу	3	Гомельский уезд.					
2	«Медаль», при р. Двѣрѣ, — крест. д. Палок	5						
3	«Вѣгов», тоже, — крест. д. Поляничьях	3						
4	«Житомарь», при д. Уманцах, — крестьянам	1						
5	«Безмяное», — Приборъ	4						
Бычанская волость.								
6	«Безмяное», при д. Косель — крестьянам и Славя — Лаврененко	15	Горечий уезд.					
Ново-Быховская волость.								
8	«Становое», при им. Журавичах, — Шабловскимъ	25						
9	«Орловка», — Шабловскимъ	20						
10	«Канашеное», — Шабловскимъ	15						
11	«Старикъ», при р. Двѣрѣ, — Бельману	3	Горечий уезд.					
12	«Орловка», — Семковскому	3						
13	«Вѣтовское», при им. Лудюлахъ, — Бельману	2						
14	«Пельня», — — — — —	6						
15	«Цыбацкая», — — — — —	5						
16	«Уткин», — — — — —	2	Итого					
17	«Завалье», — — — — —	2						
18	«Пясокъ», — — — — —	2						
19	«Порожан», — — — — —	1						
20	«Безмяное», — Адамска, — Вилчичинскому	142						
21	«Жерло», — д. Комаричахъ, — крест.	3	Итого					
22	«Стрѣныш», — — — — —	2						
23	«Чистая Лужа», — м. Новомъ-Выховѣ, — крест.	10						
24	«Песчанка», — — — — —	2						
25	«Радушья», — — — — —	2						
26	«Нынцѣв-Лужа», — — — — —	1	Итого					
27	«Раша», — с. Таймоновъ, — крестьян.	6						
28	«Книжная», — — — — —	6						
29	«Жерло», — — — — —	6						
30	«Маяк-Чапона», — — — — —	2						
31	«Вольная», — — — — —	2	Итого					
32	«Вѣтовское», — д. Слободъ — крестьян.	10						
33	«Яма», — Слободъ — крестьянъ	4						
34	«Комаринское-Жерло», при д. Слободъ, — крест.	8						
35	«Тихобиты», при д. Лучинцахъ, — крестьян.	3						
36	«Гли», — — — — —	2	Итого					
37	«Уткин», — — — — —	7						
38	«Кривая», — — — — —	3						
39	«Порожан», — — — — —	3						
40	«Вакаетка», — — — — —	2						
Итого						270		
Правобская волость.								
41	«Рабочинское», при с. Рабочичахъ, — помещику Кравченко	6	Итого					
42	«Шоломоуское», при д. Шоломахъ, — Лоренцевичу	10						
43	«Рудинское», при д. Руды, — Журомскому	10						
44	«Кульничинское», с. Кульничихъ, — крестьянамъ	15						
Итого						41		

№	Название озер и болот. Кому они принадлежат. Вь какой волости находится.	Пространство десят.	№	Название озер и болот. Кому они принадлежат. Вь какой волости находится.	Пространство десят.	
Высоцкая волость.						
5	«Перволюция», — М. Ф. Мокряжницкому	5	15	«Ретно», — помещ. Длуговскому	33	
6	«Ордыж», — Граду Лутскому	4	16	«Слищя», — земл. Селищскому	12	
7	«Дваниское», — П. М. Андриеву	62	Ульяновская волость.			
Старо-Толочинская волость.						
8	«Стойчакъ», — Фомѣ Славинскому	134	17	«Святое», — крест. собствен.	80	
Кохановская волость.						
9	«Голощево», — помещицу Цюцлевницкому	10	18	«Заверское», — — — — —	10	
Добрыминская волость.						
10	«Заверское», — Е. А. Дембинскому-Плюро	60	19	«Ямное», — крест. собствен.	201	
Сервотинская волость.						
11	«Серекротинское», — П. П. Самуйлову	110	20	«Грибничье», — — — — —	300	
Милуновская волость.						
12	«Артюченко», — казѣ, вь вѣдѣнн Оршанскаго Лѣсничества	350	21	«Жеринское», — д. Жерно	1033	
13	«Витрино», — крест. В. и А. Гончаровымъ	100	22	«Хотинское», — крест. собствен.	21	
14	«Кульские», — крест. дер. Ражево-Милуновск. в.	20	23	«Вѣльничье», — — — — —	29	
15	«Глодъ», — д. с. сов. М. А. Григорьеву	55	24	«Мигельское» (Моглевское) — крест. собствен.	19	
16	«Барна», — ему же	40	25	«Старосельское», — земл.: Лазареву, Маршиновичу, Гришквичу и крест. собствен.	100	
Итого						1113 3/4
Рогачевский уезд.						
Вь рог. Рогачев.						
1	«Камаринъ» — принадлеж. городу	25	Латыговская и Отростковская волости.			
Корманская волость.						
2	«Косояцкое», при с. Литвиновичахъ, — Граф. С. И. Чернышев-Белобазовой	10	37	«Саро» (оно же Сетерца) — земл. Шостака, Генриховскому и крест.	3000	
3	«Выходецъ», при окол. Струменѣ, — ей же	10	38	«Отростковское», — крест. собствен.	140	
Черевская волость.						
4	«Мальничье», при с. Черниговскихъ-Мальничихъ, — частямъ земл. с. Черниговскихъ-Мальничихъ	41	Отростковская волость.			
5	«Средне-Мальничье», при д. Среднихъ-Мальничихъ, — частямъ земл. ок. ст. Мальничья	18	39	«Вѣло», — крест. собствен.	120	
6	«Копаня» при Слобод. Аннополе — общ. крест. Аннопольской Слободы и Граф. Чернышевой-Белобазовой	13	40	«Викложа», — — — — —	15	
Итого						88
Сѣтинский уезд.						
Черевская волость.						
1	«Селяна», (оно же Долгосъ) — помещ. Нитославскому	950	Ульяновская и Путынская волости.			
2	«Раша», — помещ. Нитославскому Круцневскому и Шпильлеру	435	47	«Березинское» (Березинское), — крест. д. Березки	310	
3	«Хуловычъ», — ему же	65	48	«Дубринка», — крест. собствен.	80	
4	«Обидово» — помещ. Круцневскому и Шпильлеру	70	49	«Зеленка», — — — — —	12	
5	«Черв» — Крест. Поэм. Банку 139 д. и Бороско-му 202 дес.	325	Ульяновская и Путынская волости.			
6	«Рядомъ» — помещ. Шпильлеру	30	50	«Сѣтинское», — земл. Шебеко и Потроичу	350	
Итого						12038 3/4
Часунский уезд.						
Озеръ ить						
Черниговский уезд.						
Лѣвобанская волость.						
1	При им. «Рякта», — владѣльцу, И. С. Соколовскому	20	Итого			
2	При им. Туринъ, — владѣльцу, А. Ф. Останковичу	11				
Итого						31

Число жителей Могилевской губернии по агроповеденіямъ къ 1 января 1909 г.
(по даннымъ Губ. Стат. Комитета).

ГОРОДА И УЪЗДЫ ВЪ НИХЪ.	КАКИХЪ ВЪРОИСПОВѢДАНІИ.									
	Протова- нско.	Елѣопѣ- ческо.	Стареб. рыльскъ сельскъ.	Рикостъ- тольско.	Протестан- ско.	Юдско.	Магистан- ско.	Итогъ.	Всего муж. и ж.	
Губ. г. Могилевъ	11953	—	40	1260	174	13725	225	27397	53618	
Уездъ Могилевскій	11150	—	34	1236	48	13749	4	28221	—	
Уездъ Могилевскій	59433	—	593	5272	165	8629	—	74092	146605	
Уездный г. Выховъ	1922	—	—	38	—	1962	—	3912	7794	
Уездъ Выховскій	70223	—	138	1183	486	16773	—	17038	183810	
Уездный г. Гомель	20437	106	2969	827	98	14934	22	35769	79107	
Уездъ Гомельскій	132041	—	9682	2375	17	7109	—	151124	302868	
Уездный г. Горки	1871	—	—	45	—	1895	—	3856	7688	
Уездъ Горекскій	58792	—	—	2831	28	7428	—	68979	138590	
Уездный г. Климовичи	1499	—	—	27	4	1748	—	3278	6556	
Уездъ Климовичскій	87684	—	3	514	54	7423	—	89788	178962	
Уездный г. Мстиславль	2341	—	—	173	—	3298	—	3814	11074	
Уездъ Мстиславльскій	48819	—	—	986	—	8186	—	57991	114712	
Уездный г. Орша	3685	11	11	485	11	4835	25	8563	17248	
Уездъ Оршанскій	83571	—	119	4084	44	9523	—	97341	191807	
Уездный г. Рогачевъ	3821	—	56	1577	36	4783	5	10287	21219	
Уездъ Рогачевскій	91504	438	418	3511	13	7131	—	103015	207403	
Уездный г. Свѣно	886	3	16	227	2	1648	—	2782	5676	
Уездъ Свѣненскій	88930	—	2876	6885	238	6884	—	105373	213099	
Уездный г. Чаусы	1555	—	—	34	—	1721	—	3210	6646	
Уездъ Чаускій	48625	—	249	1554	229	2130	—	52787	105852	
Уездный г. Чериковъ	1303	—	—	23	—	1814	—	3140	6040	
Уездъ Чериковскій	85410	—	142	1471	13	5910	—	92946	183045	
Заштат. г. Копель	1778	—	—	45	30	908	—	2761	5651	
Заштат. г. Бабиничи	213	—	—	14	2	424	—	655	1385	
Итого въ городахъ и уездахъ	100320	246	6274	28232	653	798	298	22679	2166945	
Всего по губернии	901013 м. 897971 ж.	558 м. 283 ж.	17282 м. 17271 ж.	35448 м. 36388 ж.	1664 м. 1776 ж.	12861 м. 12756 ж.	277 м. 9 ж.	105343 м. 105172 ж.	2166945	
Итого по губернии обою пола	1799784	1146	34506	71836	3440	255947	286	2166945	—	

Число жителей въ Могилевской губернии, съ указаніемъ:
1) сколько населенія приходится на кв. версту и 2) % грамотныхъ.

(По даннымъ переписи 1897 года).

УЪЗДЫ И ГОРОДА ВЪ НИХЪ.	Площадь въ кв. верстахъ безъ водныхъ пространствъ.	Наличное населеніе.			На □ версту приходится населенія.	Въ числѣ наличнаго населенія.		% грамот- ныхъ въ на- селеніи.
		Мужско- гола.	Женскаго пола.	Обоего пола.		Временно пробывав- шихъ въ мѣ- стѣ переписи.	Иностран- ныхъ водиа- ныхъ.	
1 Могилевскій	3009,9	77248	78492	155740	51,74	2152	110	23,7% 47,7%
Уездъ Могилевскій	21520	—	21599	43119	—	1254	77	—
Уездъ Выховскій	4105,8	61439	63381	124820	30,40	2081	24	13,7% 36,2%
Уездъ Горекскій	4719,4	109382	115341	224723	47,63	3174	132	21,1% 48,5%
Уездъ Климовичскій	3711,4	63397	73890	143287	38,60	1916	12	15,0% 31,8%
Уездъ Мстиславльскій	2220,4	50471	52829	103300	46,52	1234	8	18,0% 38,0%
Уездъ Рогачевскій	6546,1	109071	115581	224652	34,31	2424	44	12,3% 45,2%
Уездъ Свѣненскій	4268,8	80231	81131	161362	37,86	2041	61	11,9% 39,9%
Уездъ Чаускій	2168,0	43801	44885	88686	40,90	1427	5	16,0% 41,4%
Уездъ Чериковскій	4083,9	73849	76793	150642	36,79	1464	15	12,8% 42,1%
Всего въ губерніи	42134,6	827690	859074	1686764	40,03	22150	707	16,9%
Въ томъ числѣ въ городахъ	—	74900	72287	147187	—	4516	218	45,3%

Общий сводъ земли и доходности ея по

У ъ з д ы	Дворянъ			Прочихъ сословій			Городовъ			
	Удобной	Лѣса	Особого рода угодій (неудобн.)	Удобной	Лѣса	Особого рода угодій (неудобн.)	Удобной	Лѣса	Особого рода угодій (неудобн.)	
Выховскій дес. саж.	43116 —	60073 —	18718 600	46334 936	50508 510	8078 1344	—	—	—	
Горенскій дес. саж.	32636 —	27686 1800	3409 1200	26228 1308	10330 240	671 1128	1296	105	1131	
Гомельскій дес. саж.	68618 —	102818 1200	14778 1200	70855 984	31898 1200	8132	2340	785	232	
Климовичскій дес. саж.	36839 600	56722 —	4988 —	47384 —	49084 900	3657	2150	190	100	
Метеллявскій дес. саж.	32068 1800	30412 1200	2928 1200	31525 792	18158 1800	2125 600	563 498	1413	220	
Могилевскій дес. саж.	34920 1200	55158 1800	9482 600	36690 1800	36809 —	3182 1200	2305 1800	2540 600	439	
Оршанскій дес. саж.	50837 1200	109937 1200	23551 600	61854 240	50767 240	7504 480	662 600	473	26	
Рогачевскій дес. саж.	68742 600	120041 —	29048 1200	63209 1248	43019 2352	8037 2332	2141 1200	300 1200	258	
Свинскій дес. саж.	73829 1800	84306 648	17614 600	44780 1896	22453 792	4536	—	—	—	
Чаусскій дес. саж.	17885 1728	18700 1392	2219 —	29652 —	28188 600	2552 1800	—	—	—	
Чериковскій дес. саж.	55165 1992	81464 1800	9789 600	53016 —	42218 1800	3649	—	—	—	
В с е г о дес.	544159	746411	135437	341921	381434	53026	11521	5836	2406	
саж.	1320	1440	600	2184	534	1584	1608	1800	—	
Кромѣ того казенныхъ земель въ Могилевской губернии:							дес.	11610	108625	—
							саж.	2208	1608	—

Всего въ губернии земли всѣхъ сословій, городовъ и установлений: а) удобной — 2520051 десит. 1224 саж., б) лѣса 1348055 —

Могилевской губернии по 15-му мая 1908 года.

Крестьянъ			Прочихъ установлений			Удѣльного вѣдомства			И т о г о		Доходность		
Удобной	Лѣса	Особого рода угодій (неудобн.)	Удобной	Лѣса	Особого рода угодій (неудобн.)	Удобной	Лѣса	Особого рода угодій (неудобн.)	Дес.	Саж.			
128348	8540 600	15387	881 2064	1136 1860	203 1666	—	—	—	382226	—	1297327		
117941 600	5418 1800	12505 1800	1595 432	211 360	72 1272	—	—	—	341239	—	1082497		
238377 1800	11755 1800	24275 1200	3244 216	6802	2134	—	—	—	584015	—	2541103		
146054 1800	9702 600	4607 1200	—	—	—	—	—	—	361489	—	1207765		
86186 1200	3460 1800	6634 600	27	—	—	—	—	—	215663	1600	985688		
83348 600	8985 1200	10405	141 1200	118	1 1200	—	—	—	283578	1200	1042122		
139735	6655 1200	19565	1342 240	2915 1660	211 120	—	—	—	475127	1200	1654186		
165670 600	8758	22889 600	824 1752	874 648	113 1368	—	—	—	531962	600	2067885		
139809	4195 1200	31018 1200	3396 1800	5568 1800	1053 600	—	—	—	429352	336	1410972		
84832 1800	14005 600	10417	—	—	—	—	—	—	207974	120	732258		
135150	6244 600	14058 1800	420 1800	459 600	4	—	—	—	401640	1392	1374532		
1450363 1200	87661 1800	171763 1200	11873 2304	18085 2088	3793 1416	—	—	—	4114297	1848	15360335		
Кромѣ того казенныхъ земель въ Могилевской губернии:										дес.	120236	1416	Съ казенныхъ земель годовой валовой доходъ.
Всего въ губернии										4234534	864	535840	

дес. 2040 саж., и в) особого рода угодій (неудобная) — 366427 дес., итого 4234534 дес. 864 саж.

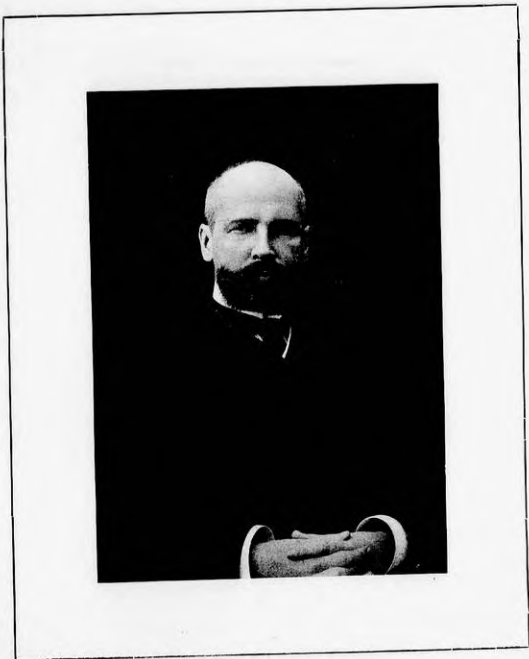

Предсѣдатель Совѣта Министровъ,
Министръ Внутреннихъ Дѣлъ,
Членъ Государственнаго Совѣта,
Статсъ-Секретарь ЕГО ИМПЕРАТОРСКАГО ВЕДИЧЕСТВА,
Гофмейстеръ,
ПЕТРЪ АРКАДЬЕВИЧЪ СТОЛЫПИНЪ.

Города Могилевской губернии.

Могилевъ.

Могилевъ на Двѣрѣ или Могилевъ губернской, какъ его принято называть въ отличіе отъ Могилева уезднаго на Двѣрѣ, лежитъ почти подъ 54° сѣв. шир. и 48° вост. долг. въ 728 вер. къ югу отъ С.-Петербурга и 560 верст. къ юго-западу отъ Москвы. Могилевъ расположенъ по обоимъ берегамъ р. Двѣры и рѣчки Дубровицы, при впаденіи послѣдней въ Двѣрѣ. Планъ города утверждёнъ первоначально въ 1778 году, затѣмъ въ 1833 и 1851 годахъ и, наконецъ, въ 1862 году, и въ настоящее время составленъ новый планъ, еще не утверждённый.

Въ 1781 году Могилевъ былъ данъ гербу, изображающій щитъ, въ верхней половинѣ котораго изображена половина государявеннаго герба, а въ нижней—высяины.

На о времени заложения города, ни о происхожденіи его наименованія точныхъ указаній нѣтъ. Продаеіе гласитъ, что на мѣстѣ нынѣшняго Могилева былъ възводъ дремучій лѣсъ, служившій прѣлогомъ рабочимъ хитамъ. Одинъ изъ атамановъ назывался Могилей, другой — Гвоздемъ; послѣдній ютился въ мѣстности, сохранившей и до сего времени названіе «Гвоздовицъ». Оба атамана сложили свои головы въ урочищѣ, получившемъ названіе «Могилы», или «Могилонъ», Но это только преданіе. На самомъ дѣлѣ мѣстность, гдѣ расположенъ городъ, была обитаема еще въ доисторическіи времена, такъ какъ въ урочищѣ «Горбицкыя», при раскопкахъ, были обнаружены разныя вещи, доказывающія, что здѣсь было поселеніе человѣка каменнаго вѣка.

Въ XII вѣкѣ Могилевъ находился во власти Витебскихъ князей, которые назначали сюда своихъ намѣстниковъ; затѣмъ Могилевъ вмѣстѣ съ Витебскомъ перешелъ во власть Литвы. Въ концѣ XIV в. Могилевское староство составило одну изъ Королевскихъ волостей. Въ началѣ XVI в. староство принадлежало поименованному Елиѣ Иванову, сундурѣ короля Александра, а по ея смерти отдало было Георгію Деспоту-Завоичу. Послѣ смерти Завоича Могилевское староство вновь причислено было къ королевскимъ вѣстямъ.

Въ 1526 году Могилевъ сталъ называться городомъ, а въ 1561 году король Сигизмундъ-Августъ даровалъ городу малое магдебургское право.

Въ 1577 году король Стефанъ Баторій даровалъ уже полное магдебургское право, освободилъ мѣщанъ отъ власти суда воеводъ и казначейству и пожаловалъ гербу, въ которомъ подъ каменна башня съ русскою окорту герба надпись «Печатъ мѣста Могилевскаго».

Въ 1578 году король дозволилъ построить ратушу, школу обученія дѣтей, назначилъ двѣ ярмарки и повелѣлъ мостить камнемъ улицы. Въ 1588 году король Сигизмундъ III расширилъ права города: уводилъ городъ отъ лѣннъ людей кому бы то ни было; за исключеніемъ королевскихъ чиновъ; освободилъ гражданъ отъ крѣпостныхъ работъ, завѣршилъ устроить въ замкѣ частныя кладовыя для хранения товаровъ во время непріятельскаго нашествія и мнѣгія другія.

Съ конца XVI вѣка началась вѣковая борьба православнаго и русской народности съ уніей и полонизмомъ; Могилевъ съ честью выдержалъ изъ этой борьбы. Въ 1602 году магилевцы заключили между собою союзъ твердо пребывать въ своей вѣрѣ. Когда послѣ православнаго черни, по настоянію уніатскаго епископа Кутневича, были запечатаны, православные

собирались и отправляли службу въ плахаткахъ; только въ 1633 году черни, по повелѣнію короля Владислава IV, были вновь растворены. Въ 1634 г. магилевцы добровольно сдали свой городъ русскимъ войскамъ, а въ слѣдующіи годъ городъ постигла самъ царь Алексѣей Михайловичъ и подтвердилъ ей дарованныя раньше городу права и вольности. 1 февраля 1661 года магилевцы, желая уклониться отъ покаянъ, бранилихъ вертъ въ войнѣ съ русскими, перебрали весь русскій гарнизонъ и сдали городъ Польшѣ.

Въ 1706 году царь Петръ Алексѣевичъ устранивалъ около Могилева смотръ своимъ войскамъ и посетилъ городъ въ которомъ былъ встреченъ събѣгомъ-солдъ. Въ 1708 году городъ сдался шведскимъ войскамъ съ Карломъ XII и разграбилъ его, а вскорѣ послѣ этого Могилевъ весь выгорѣлъ. Говорятъ, что самъ Петръ Великій приказалъ сжечь городъ въ наказаніе за то, что жители кормили шведовъ, а другіе говорили, что городъ сожженъ по приказанію Петра I, чтобы шведы не могли укрѣпиться въ немъ. Въ 1709 году Петръ Великій разгромилъ вновь сгорѣвшій городъ и освободилъ жителей отъ налоговъ и податей.

Въ 1772 году Могилевъ, въ составѣ Белорусіи, былъ навсегда присоединенъ къ Россіи. Въ 1778 году здѣсь была учреждена рамско-наглядческая епархія.

Въ 1778 году въ Могилевѣ было открыто намѣстничество и здѣсь состоялось знаменитое свиданіе ЕКАТЕРИНЫ II съ Иосифомъ II. Въ 1781 году Могилевъ постигъ Великій князь ПАВЕЛЬ ПЕТРОВИЧЪ съ супругой Маріей Феофановной. Въ 1797 году Могилевъ былъ назначенъ уезднымъ городомъ Губебской губерніи, а въ 1802 году вновь сталъ губервскимъ. Въ томъ же 1802 году 15 июня городъ постигъ ИМПЕРАТОРЪ АЛЕКСАНДРЪ I и на Луцкоискомъ полѣ прозвѣлъ смотръ Фангоріейскому полку. Въ 1812 году 10-ю Могилевъ заняли французы и принудили силою жителей принести присягу на вѣрность, а 12 ноября городъ опять заняли русскія войска.

Возстаніе полковн. въ 1831 году кончилось и Могилевской губерніи: но здѣсь былъ въ то время губернаторомъ М. Н. Муравьевъ, который энергично и быстро организовалъ противодействие возстанію и сохранилъ спокойствіе въ краѣ. Въ 1830 году Наслѣдств. Цесаревичъ АЛЕКСАНДРЪ НИКОЛАЕВИЧЪ, пробывая чрезъ Могилевъ въ походъ и пробывъ здѣсь цѣлыхъ шесть недѣль, Домъ гдѣ пребывалъ тогда назначилъ это нынѣшній домъ дворянства. Въ 1839 году Могилевъ принялъ участіе въ сторжествѣ православнаго.

Въ настоящее время въ Могилевѣ насчитывается жителей 26963 души мужскаго пола и 25909 душъ женскаго пола; въ нихъ православныхъ 40%, раскольниковъ 1/5%, католиковъ 8%, протестантовъ 1%, магометанъ 2/5% и евреевъ 52%.

Заселенная площадь города 1794 десятинъ. Улицъ 38, переулковъ 51, всего на общемъ протяженіи 62 верстъ, изъ коихъ 19 верстъ мощеныя.

Площадей 4, общій размахъ 10 десятинъ. Проезды асфальтовые, цементные и деревянные всего на общемъ протяженіи 162 верстъ.

Имеется 5 садочъ, площадью въ общемъ 6 1/2 дес. Жилыхъ строенъ 1747, изъ коихъ каменныхъ 338, дере-

Название местечка и уезда. На основании какого закона или распоряжения правительственной власти признано «местечком» и в каком времени.	Какое управление существует из местечка (местечковое управление или волостное управление).	Владельческое местечко или недвижимое. Фамилия, имя и отчество владельца; его происхождение и социальное.	Общее число жителей обоего пола.	Изъезд.		Распределение жителей по сословиям.						
				Хлебопаш.	Барск.	Дворян и чиновников.	Дворян землевладельцев.	Кулаков.	Мещан.	Крестьян.	Прочих сословий.	
Могилевский уезд. м. Буйнич На основании какого закона или распоряжения признано местечком сведений не имеется.	Мѣщанское управление.	Дворянка Анна Кузьминична Радкевич; православного	430	337	93	14	4	—	115	319	—	
м. Бѣлнич На основании какого закона и в каком времени признано местечком неизвестно.	Мѣщанская Управа.	Наслѣдники Павловича Софронича Мисюдов, Анна Николаевна, Владимиръ и Марія Сергѣевна Мисюдовы; православного	2193	993	1200	27	12	—	400	950	—	
м. Головинъ Когда и на основании какого закона признано местечком, неизвестно.	Мѣщанское управление.	Владѣльческое; Дворянка Марія Станиславовна Потуцкая-Войбуит, по мужу Васильевская; р.-католического	1603	911	676	6	10	—	200	911	—	
м. Друць Свѣдѣній о времени признания местечком, не имеется.	Мѣщанская Управа.	Владѣльческое; Дворянка Елизавета Алексѣевна Гордвяловская; р.-католического	281	223	40	4	12	—	42	223	—	

Число построекъ.	Имя ихъ.				Какой волости.	Расстояние въ верстахъ отъ:				Какая выгода изъ местечка правительственной и общественной учреждений и какъ выгода такъ распределяется. Когда бывают ярмарки. Какая почтовая, шоссевая или желѣзная дорога проходитъ черезъ местечко и каково ближайшее станційное устройство.
	Каменищ.	Деревяныхъ.	Желез.	Изъ камня.		Мѣстечка.	Уезднаго города.	Волостнаго правленія.	Ближайшей почтовой станціи и ея наименованіе.	
—	197	84	113	Н ѣ т ь.	Вендорожской.	8	8	22	г. Могилевъ. 10	Мѣщанск. управа, прав. церковь, еврейская молита школа, казенная винная лавка, квартира уезднаго, церковнаго приходскаго школа. Почтовая дорога: большой Старо-Екатерининскій трактъ и Бобруйское шоссе, ближайшая почтовая станція въ г. Могилевѣ. Ярмарка бываетъ 8 сентября.
1	416	417	2	Н ѣ т ь.	Бѣлничской.	45	45	—	м. Бѣлнич.	Православные мужской монастырь и церковь, волостное правленіе, мѣщанская управа, квартира становаго пристава, полицейскаго урядника, сельскаго врача и акцизнаго контролера, почтово-телеграфное отдѣленіе, народное 2-хъ классное училище, сельская лечебница, чайная пощительства о народной трезвости и казенная винная лавка. Въ м. Бѣлничѣ проживаютъ сельскій врачъ 1 уч. Ярмарки бываютъ въ день Вознесенія Господня, 29 июля, 15 августа 8 и 14 сентября. Дорога проходитъ трактовая на Игумень Мил. губ., ближайшая станція „Спасское“ М.Вр. ж. дороги и гор. Могилевъ въ 45 верстахъ каждая.
—	201	199	2	Н ѣ т ь.	Нѣжковской.	30	30	8	Вѣлничъ. 12	Мѣщанское управление и казенная винная лавка. Въ годъ бываетъ двѣ ярмарки: въ день Пятидесятницы и 6 августа. Почтовая, шоссевая и желѣзная дороги не проходятъ черезъ Головинъ, ближайшая станція ж. дороги г. Могилевъ въ 30 верстахъ.
—	182	40	142	Н ѣ т ь.	Круглянской.	62	—	12	12	Въ м. Друць имеются: 1 православная церковь, церковно-приходская школа, 1 казенная винная лавка. Проходитъ трактовая дорога изъ м. Толочинъ на м. Круглое ближайшая ст. „Толочинъ“ Московско-Варшавской ж. дороги и находится въ 7 верстахъ. Ярмарки въ м. Друць не бываютъ.

Название мѣстечка и уѣзда. На основаніи какого закона или распоряженія правительственной власти признано мѣстечкомъ и свидѣній какого времени.	Какое управленіе существуетъ въ мѣстечкѣ (мѣщанское управленіе или волостное правленіе).	Владѣльческое мѣстечко или дворянское. Фамилія, имя и отчество владѣльца; его вѣроисповѣданіе и сословіе.	Общее число дворовъ общего пада.	Плѣтъ вѣхъ.							Распределеніе жителей по сословіямъ.		
				Хлѣбная.	Европейск.	Дворянъ и чиновниковъ.	Купеческаго звѣнія.	Купцовъ.	Мѣщанъ.	Брѣвчанъ.	Прочихъ сословіій.	Каменчат.	Деревянчат.
м. Нянжицы	Мѣщанское управленіе.	Владиславъ Владиславовичъ Демьянчукъ, православнаго.	597	347	250	4	2	—	250	341	—		
На основаніи какого закона или распоряженія признано мѣстечкомъ свидѣній не имѣется.													
м. Круглое	Мѣщанское управленіе.	Князь Богостантъ Степановичъ Крапоткинъ, православнаго.	1602	1002	600	4	22	—	608	942	18		
Имя села переименовано въ 1782—1785 году по распоряженію Императрицы Екатерины II.													
м. Круча	Мѣщанское управленіе.	Дворянинъ Болославъ Мамерговичъ Гордязковскій, Рязанскаго.	900	95	805	1	2	2	825	71	—		
Признано мѣстечкомъ съ 1820 года, когда были отдѣлы водворены евреи, по основаніи какого закона свидѣній не имѣется.													
м. Тетеринъ	Волостное правленіе.	Дворянинъ Сергій Васильевичъ Давидовъ, православнаго	694	349	339	1	2	—	339	349	3		
Тетеринъ упоминается въ исторіи въ числѣ городовъ еще въ XIV столѣтіи, подъ названіемъ „Денержинъ“, но свидѣній о немъ никакихъ не сохранилось.													

Число построекъ.	Изъ плѣтъ.				Имѣются ли мощенныя улицы и чѣмъ именно. Общее протяженіе мощенныхъ улицъ.	Какой волости.	Расстояніе въ верстахъ отъ:				Какая является въ мѣстечкѣ правительственная и общественная учрежденія и какия власти тамъ проживаютъ. Когда бываютъ ярмарки. Какіа волочная, шоссевая или желѣзная дорога проходитъ черезъ мѣстечко и въ какомъ ближайшей станціи этой дороги.	
	Каменчат.	Деревянчат.	Изъ плѣтъ.	Изъ плѣтъ.			Мѣстечка.	Уѣзднаго города.	Волостнаго правленія.	Ближайшей почтовой станціи отъ мѣстечка.		
—	261	101	160	Н ѣ т ѣ .	—	Княжичковъ.	13	13	—	—	—	Имѣются волостное правленіе, мѣщанское управленіе, квартира земскаго начальника 1 уѣд., квартира уезднаго 3 уѣд., 2 церкви, еврейская молитвенная школа, народное училище, церковно-приходская школа, квартира фельдшера, казенная винная лавка № 8, приваловъ лавка. Ярмарокъ не бываетъ. Почтовая дорога управленій Екатеринбургскій трактъ, станціа «Княжичцы».
—	592	166	376	Н ѣ т ѣ .	—	Круглянской.	50	—	—	—	м. Круглое.	Въ м. Кругломъ имѣются: 1 церковь, 1 уѣдно-телеграфное отдѣленіе, волостное правленіе, мѣщанское управленіе, два еврейскихъ молитвенныхъ дома, народное училище, приходское училище, приваловъ лавка, сельско-посадская дружина, квартира полицейскаго урядника, чайная обществна трезвости, 1 казенная винная лавка. Въ м. Кругломъ бываетъ однодневная ярмарка: 23 апрѣля, 29 мая и 14 сентября. Шоссеиныхъ дорогъ нѣтъ; черезъ м. Круглое проходитъ трактовая дорога изъ м. Толочина на г. Могилевъ. Ближайшая ст. Толочина Мѣсскаго Брестской ж. дороги находится въ 18 верстахъ
—	302	102	200	Н ѣ т ѣ .	—	Павловичской.	62	62	7	ст. Славное 10 вер.	—	Православная церковь, мѣщанская Ураина и казенная винная лавка. Ярмарки бывають: въ день св. Троицы, 15 августа и 8 ноября—Шоссеиныхъ дорогъ черезъ м. Кручу не проходитъ. Ближайшая станціа «Славное» Моск.-Врест. ж. дороги въ 10 верстахъ отъ м. Кручи.
—	284	71	213	Н ѣ т ѣ .	—	Тетеринской.	43	43	—	—	м. Круглое 7 вер.	Православная церковь, волостное правленіе, народное училище, казенная винная лавка и квартира полицейскаго урядника. Ярмарки бывають: 9 мая, 10 іюня и 6 декабря. Проходитъ проселочная дорога. Ближайшая ст. ж. дороги «Славное» М.-Вр. ж. д. въ 26 верстахъ отъ м. Тетерина.

Название местечка и уезда. На основании какого закона или распоряжения правительственной власти признано «местечкомъ» и съ какого времени.	Какое управление существует въ мѣстечкѣ (мѣщанское или волостное или какое другое).	Владельческое мѣстечко или недвижимое. Фамилия, имя и отчество владельца; и его вѣроисповѣданіе и сословіе.	Общее число жителей обоего пола.	Иль нѣтъ.							
				Распределение жителей по сословіямъ.							
				Художеств.	Барск.	Дворянъ и чиновниковъ.	Дружного званія.	Купцовъ.	Мѣщанъ.	Крестьянъ.	Прочія сословія.
м. Шепелевичи Съ какого времени и на основаніи какого закона считается мѣстечкомъ неизвѣстно.	Нѣтъ.	Владельческое. Дворянинъ Владимиръ Александровичъ Станевичъ; православнаго.	925	851	74	1	2	—	47	851	—
м. Шиловъ Признанъ мѣстечкомъ въ 1762 году, когда по привилегіи Польскаго Короля Августа III въ немъ были учреждены Магистратъ имѣвшій гербъ и печать съ изображеніемъ безыбнаго.	Мѣщанская Управа.	Насѣдники Тарнаго Софійскаго Аполлона Константиновича Кривошеина; православнаго.	12508	1038	11470	74	20	24	8000	875	30
Выховскій уѣздъ.											
м. Гейшинъ Съ какого времени и на основаніи какого закона считается мѣстечкомъ неизвѣстно.	Мѣщанское управленіе.	Дворянинъ Николай Петровичъ Матвѣевъ; православнаго	1222	890	332	—	7	—	332	883	—

Каменныя.	Деревянныя.	Число построекъ.		Иль нѣтъ мѣстечныя улицы и чѣтъ именныя. Общее протяженіе мѣстечныхъ улицъ.	Какой волости.	Расстояніе въ верстахъ отъ:				Какая мѣстечка въ мѣстечкѣ правительственныя и общественыя учрежденія и какия сдѣла съю провозятъ. Когда бывають ярмарки. Какія мѣстечныя, шоссевыя или желѣзныя дороги проходятъ чрезъ мѣстечко и каковыя ближайшія станціи этой дороги
		Жалныя.	Изъ нѣтъ.			Могилекъ.	Улицъ города.	Волостного правленія.	Ближайшей почтовой станціи и ея близкѣйшій пунктъ.	
—	630	180	450	Н ѣ т ь.	Тетеринской.	55	55	12	и. Круглою 19 верстъ.	Никакихъ правит. учреждений не имѣется кромѣ казенной винной лавки. Ярмарки бывають въ день св. Троицы и 1 октября, отъ ст. «Славное» М.-Вр. ж. дороги въ 26 верстахъ, никакихъ поточныхъ, шоссевыхъ и желѣзныхъ дорогъ не проходитъ, имѣются только проселочныя.
22	578	600	1235	Н ѣ т ь.	Шиловской.	33	—	—	—	Камера городского судья, становаго квартира приставы, 1 стѣна Могилы-волакъ уладичово-господарные отъ ст. 1 и 2 православнаго церкви 1 козелъ, волостное правленіе мѣщанская управа, сельская лѣчебница, 2 винныхъ лавки, чайныя питеи народной трезвости, еврейскія лѣчебница, сеудо-сберегательное товарищество, вольно пожарное общество, общество пособія бѣднымъ еврейскій детский еврейскій пріютъ, народное училище, еврейское начальное 2 классное училище, женское начальное еврейское училище и еврейское ремесленное училище.
—	153	153	—	—	Пропойской.	87	55	12	и. Пропойскъ 12 верстъ.	Въ м. Шиловъ бывають ярмарки: въ 2-й недѣль Великаго поста—3 дневная, называемая «Сборница», на 9 недѣль по Пасхѣ—«Девятикъ», 3 дневная, 29 августа—«Ивановскія» 1 дневная и 14 ноября—«Финшювскія» 3 дневная—«Финшювскія» и кромѣ того, каждую недѣлю 2 торжка—по понедѣльникамъ, пятницамъ. Чрезъ м. Шиловъ проходятъ почтовая дорога изъ г. Опши на г. Могилевъ и Рѣво Ольшеская желѣзная дорога; станція желѣзной дороги «Шиловъ» расположена въ 1 верстѣ отъ мѣстечка.
										Мѣщанское управленіе.

Название мѣстечка и уѣзда. На основаніи какого закона или распоряженія правительственной власти признано «мѣстечкомъ» и съ какого времени.	Какое управленіе существуетъ въ мѣстечкѣ (мѣщанское управленіе или волостное правленіе).	Владѣльческое мѣстечко или недвижимое. Фамилія, имя и отчество владѣльца; его вѣроисповѣданіе и сословіе.	Общее число жителей обоего пола.		Изъ нихъ.		Распределеніе жителей по сословіямъ.											
			Христіанъ.	Еретикъ.	Дворянъ и чиновниковъ.	Купеческаго сословія.	Купцовъ.	Мѣщанъ.	Крестьянъ.	Прочихъ сословій.	Изъ нихъ.							
											Христіанъ.	Еретикъ.						
м. Дашновка	Мѣщанское управленіе.	Дворянинъ Витольдъ Эдуардовичъ Жуковский; р.-католическаго.	1075	757	318	—	5	—	318	752	—							
На основаніи правительственной власти признано мѣстечкомъ съ незамѣтныхъ временъ																		
м. Журавичи	Мѣщанское управленіе.	Владѣльческое. Чиновникъ Николай Марковъ и жена купца Елизавета Яковлева Шабаленскіе; православнаго.	4245	2885	1360	7	3	1	1380	2852	2							
Названное въ отличіе отъ м. Новыхъ-Журавичъ. На основаніи какого закона или распоряженія правительственной власти признано мѣстечкомъ и съ какого времени свидѣній не имѣется.																		
м. Новый Быховъ	Мѣщанское управленіе и волостное правленіе.	Дворянинъ Эммануилъ Іосифовичъ Булгакъ; р.-католическаго.	3453	2576	877	3	4	—	877	2550	—							
На основаніи какого закона или распоряженія признано мѣстечкомъ и съ какого времени свидѣній не имѣется.																		
м. Проповскъ	Мѣщанское управленіе и волостное правленіе.	Дворянинъ Александръ Петровичъ Муромцевъ; православнаго.	4049	1493	2556	9	8	26	2530	1436	—							
На основаніи какого распоряженія признано мѣстечкомъ свидѣній не имѣется.																		

Качество.	Число построекъ.				Наибольшій процентъ жилищъ и число жителей. Общее количество домовъ и улицъ.	Какой волости.	Расстояніе въ верстахъ отъ:				Какая мѣстечко въ мѣстечкѣ управленительнаго и общественаго учрежденія и какия власти такъ пролегаютъ. Когда бывають ярмарки. Какия волости, шоссевыя или желѣзныя дороги проходятъ чрезъ мѣстечко и казіе ближайшія станція этой дороги
	Каменист.	Деревяст.	Изъ нихъ.				Волжск.	Уезднаго города.	Волостнаго управленія.	Ближайшей почтовой станціи и ее названія.	
			Жилыя.	Не жилыя.							
—	180	180	—	—	Н ѣ т ѣ.	Глухой.	20	22	15	ст. Селавъ, 15 верстъ	Мѣщанское управленіе, квартира полицейскаго урядника 1 участка 3 стана. Ярмарокъ не бывають. Въ 1 верстѣ отъ мѣстечка проходитъ желѣзная дорога и имѣется ст. «Дашновка» Гито-Орловской ж. д.
—	1659	352	1357	—	Н ѣ т ѣ.	Ново-Выховской.	75	36	15	м. Журавляки.	Мѣщанское управленіе, народное училище, почтовое отдѣленіе, приемный покой, винная лавка, квартира пристава 1 стана и полицейскаго урядника, помощника административнаго надсмотрщика и административнаго контролера 6 округа. Въ году бывають четыре ярмарки: 1) «Сборница»—въ послѣднее воскресенье мѣсячной недѣли, 2) «Доминикъ»—въ десятую пятницу посвѣтѣ Пасхи, 3) «Ильинская»—20 июля и 4) «Прасковинская»—14 октября. Въ трехъ верстахъ отъ м. Журавичъ проходитъ Московско-Варшавское шоссе; ближайшая желѣзно-дорожная станція «Толцца» Гито-Орловской желѣзной дороги—въ 30 верстахъ.
1	1659	344	1315	—	Н ѣ т ѣ.	Ново-Выховской.	66	21	10	Почтовая станція въ мѣстечкѣ при волостномъ правленіи.	Волостное правленіе, мѣщанское управленіе, квартира полицейскаго урядника, 2-хъ класснаго учительскаго первообразованія школа, церковно-приходское училище, приемный покой, винная лавка. Въ году бывають три ярмарки: Крестовская—6 января, Петро-Павловская—19 июля, Никольская—1 октября. Чрезъ мѣстечко проходитъ управлененный Житомирскій почтовый трактъ и въ двухъ верстахъ—Кіевское шоссе и въ двухъ верстахъ станція «Толцца» Витебскъ-Жлобинской жел. дороги.
2	250	550	—	—	Московско-Варшавское шоссе.	Пропойской.	75	55	—	м. Пропойскъ.	Мѣщанское управленіе, волостное правленіе, почтово-телеграфная контора, квартира становаго пристава и полицейскаго урядника. Ярмарка бывають одна въ году—1 ноября (одиннадцатая). Чрезъ мѣстечко проходитъ Московско-Варшавское шоссе.

Название мѣстечка и уѣзда. На основании какого закона или распоряженія правительственной власти признано мѣстечкомъ и съ какого времени.	Какое управленіе существуетъ въ мѣстечкѣ (мѣщанское управленіе или волостное управленіе).	Владѣльческое мѣстечко или невладеѣльческое. Фамили, имя и отчество владѣльца; его вѣроисповѣданіе и сословіе.	Общее число жителей обоего пола.		Изъ нихъ.													
			Христіан.	Еретик.	Распределеіе жителей по сословіямъ.													
					Дворянъ и чиновниковъ.	Дворянскаго запл.	Купцовъ.	Мѣщакъ.	Бурлаковъ.	Прочихъ сословій.								
Гомельскій уѣздъ.																		
м. Антоновна	Н ѣ т ѣ	Землевлдѣлецъ. Купецъ Николай Антоновичъ Борисовъ; православнаго.	812	788	24	—	6	—	24	788	—							
м. Вѣтка	Мѣщанское управленіе и волостное управленіе.	Владѣльческое. Полковникъ Викторъ Павловичъ Шлейферъ; православнаго.	10340	3004	7336	12	5	14	8775	1530	4							
Признано мѣстечкомъ съ 1784 г. Названіе Вѣтки произошло отъ острова этого-же имени, образуемаго рѣкою Сожемъ и наибольшимъ отдѣляющимся отъ нея заливомъ, окруженнымъ какъ-бы вѣтвями; на основаніи-же какого закона или распоряженія правительственной власти названа мѣстечкомъ свѣдѣній не имѣется.																		
м. Носовичи	Мѣщанское управленіе и волостное правленіе.	Владѣльческое. Дворянинъ Феликсъ Карловичъ Фацъ; р-католическаго.	3368	2503	824	15	16	—	847	2480	10							
На основаніи какого закона или распоряженія правительственной власти признано мѣстечкомъ и съ какого времени свѣдѣній не имѣется.																		
м. Поддобринна	Мѣщанское управленіе.	Владѣльческое. Книжникъ Паскавичъ; православнаго.	1597	75	1522	—	—	—	1522	75	—							
На основаніи какого закона или распоряженія правительственной власти признано мѣстечкомъ и съ какого времени, свѣдѣній не имѣются.																		

Число построекъ.	Изъ нихъ.				Имѣются-ли молочныя угодья и чѣмъ значны. Общее количество коневъ и лошадей.	Какой волости.	Р а с т о я н і е.				Какия мѣстоа въ мѣстечкѣ правительственнаго и общественаго учрежденія и какия извѣстныя прожывающаго. Когда бывають ярмарки. Какіа поттова, шоссевая или желѣзная дорога проходитъ чрезъ мѣстечко и казаніе ближайшей станціи этой дороги
	Каменныхъ.	Деревянныхъ.	Изъ нихъ.				Мостовъ.	Удаленіе города.	Волостное управленіе.	Казенная почтово-станція и ея назначеніе.	
			Жилыхъ.	Не жилыхъ.							
—	136	136	—	—	Н ѣ т ѣ.	Носовичской.	228	28	3	м. Носовичи 3	Правительственныхъ и общественныхъ учрежденій нѣтъ. Ярмарокъ и торжковъ не бывають, почтовой, шоссевой и желѣзныхъ дорогъ нѣтъ. Ближайшая станція «Зибровка». Либава-Роменской желѣзной дороги нѣтъ вѣрстахъ.
15	1752	980	787	—	Н ѣ т ѣ.	Вѣтковской.	182	21	—	м. Вѣтка.	Камера земскаго начальнаго участка, квартира пристава 2 стана, почтово-телеграфная контора, контора нотариуса, мѣщанское управленіе, волостное правленіе, 2 народныя училища: мужское и женское. Ярмарки бывають: въ пятницу на Сырной недѣлѣ, 6 августа, 1 октября и 6 декабря ежегодно. Шоссеовая или желѣзная дороги не проходитъ, проходитъ поттова на г. Гомель.
5	—	4	1	—	Н ѣ т ѣ.	Носовичской.	188	25	—	м. Носовичи.	Почтовое отдѣленіе, мѣщанское управленіе, квартира пристава 4 стана и полиціи, урдинка 2 уѣ. Бывають ярмарки: 1) 6 января 2) въ четвергъ Масленой недѣли, 3) 9 мая, 4) 29 июня, 5) 6 августа, 7) 1 октября и 8) 6 декабря. Либава-Роменской ж. дороги, ст. «Зибровка».
3	496	226	273	—	Н ѣ т ѣ.	Марковичской.	206	45	4	Посажъ Добрянка, Черниговской губернии 1	Мѣщанское управленіе и квартира полиційскаго урядника 1 уѣ. 5 стана. Кромѣ еженедѣльнаго торго по понедѣльникамъ, бывають ярмарки: 30 января, въ понедѣльникъ на Страсной недѣлѣ, въ 9 пятницу по Пасхѣ, 1 сентября, 1 ноября и въ понедѣльникъ предъ Рождествомъ Христовымъ. Чрезъ мѣстечко проходитъ Старо-С.-Петербургскій трамвай. Ближайшая къ мѣстечку желѣзно-дорожная станція «Хоробичи» Либава-Роменской жез. дор. въ 20 вер.

Название мѣстечка и уѣзда. На основаніи какого закона или распоряженія правительственной власти признано мѣстечкомъ и съ какого времени.	Какое управленіе существуетъ въ мѣстечкѣ (губернское или волостное управленіе).	Владѣльческое мѣстечко или помѣщичье. Фамилія, имя и отчество вѣдѣющаго; его имущественное и социальное положеніе.	Общее число жителей обоего пола.		Распределение жителей по сословіямъ.						
			Христіанск.	Еврейск.	Кавказск. и тюрк. поповск.	Дворянск. земл.	Бурж.	Мѣщ.	Крестьянск.	Прочіе сословія.	
м. Уваровичи На основаніи какого закона или распоряженія признано мѣстечкомъ и съ какого времени свидѣній не имѣется.	Мѣщанское управленіе.	Владѣльческое. Евгений, Ольга и Викторъ Липинскіе.	2372	1522	850	17	5	—	850	1500	—
м. Хальчъ На основаніи какого закона или распоряженія правительственной власти признано мѣстечкомъ и съ какого времени свидѣній не имѣется.	Мѣщанское управленіе.	Владѣльческое. Дворянинъ Платоновъ; Войничъ-Сыночкинскій; рязанско-голицынский.	2256	2020	236	—	8	6	230	2012	—
м. Шерстнѣй На основаніи какого закона или распоряженія правительственной власти признано мѣстечкомъ и съ какого времени свидѣній не имѣется.	Мѣщанское управленіе.	Владѣльческое. Луценскъ 2-й гильдія Артемій Васильевичъ; Пивкинскій; старообрядческаго.	1619	1388	231	—	9	10	231	1369	—
Горецкій уѣздъ. м. Баво На основаніи какого закона или распоряженія признано мѣстечкомъ и съ какого времени свидѣній не имѣется.	Мѣщанское управленіе и волостное управленіе.	Владѣльческое. Князь Евгений Евгеньевичъ; Любомирскій; рязанско-голицынский.	1094	449	645	—	16	—	645	433	—
м. Дубровна На основаніи какого закона или распоряженія признано мѣстечкомъ и съ какого времени свидѣній не имѣется.	Мѣщанское управленіе и волостное управленіе.	Владѣльческое. Князь Евгений Евгеньевичъ; Любомирскій; рязанско-голицынский.	9469	4478	4991	9	24	26	4970	4440	—
м. Зарѣчный Шкловъ По какому закону или распоряженію правительственной власти признано мѣстечкомъ, свидѣній не имѣется, но по народному преданію основаніе этого мѣстечка относится ко времени великой сѣверной войны.	Мѣщанское управленіе.	Дворянка Марія Петровна Кривошеина; православнаго.	764	384	380	—	10	—	450	300	4

Число построекъ.	Иль ихъ нѣтъ.				Имеется ли монетная уланя и мѣш. имело. Общее протяженіе монетныхъ уланъ.	Какой волости.	Р а з а с т о я н і е въ верстахъ отъ:				Какия мѣстова изъ мѣстечка принадлежатъ и ответственныя учрежденія и какия власти тахъ прозываютъ. Когда бываетъ ярмарка. Какія почтовая, шоссевая или желѣзная дороги проходятъ чрезъ мѣстечко и казіеиы ближайшія стціи этой дороги.
	Каменист.	Деревянат.	Жилыя.	Не жилыя.			Молочна.	Уѣздного округа.	Волостного управленія.	Железной почтовой стціи и въ наивысш. въ.	
2	730	—	5	Н ѣ т ѣ .	—	Руднецкой.	177	22	4	м. Уваровичи.	Становая квартира, почтовое отдѣленіе, сельская лавочница, мѣщанское управленіе, сеудо-оберегательное т-во. Ближайшая ст. желѣзной дороги «Узд» 6 верста. Ярмарокъ не бываетъ.
1	1159	646	514	Н ѣ т ѣ .	—	Вѣтковской.	179	18	2	м. Вѣтка 2	Мѣщанское управленіе, ярмарки бываетъ ежегодно 29 июня и 8 ноября. Проходить почтовая дорога на г. Гомель, шоссевая или желѣзная дороги не проходятъ.
—	215	213	2	Н ѣ т ѣ .	—	Рѣчковской.	185	24	15	м. Вѣтка 12	Мѣщанское управленіе, ярмарки бываетъ ежегодно въ 10-ю пятницу послѣ св. Пасхи. Почтовая, шоссевая или желѣзная дороги не проходятъ.
—	139	139	101	Н ѣ т ѣ .	—	Бавской.	90	26	—	Романово 8	Волостное правленіе и мѣщанское управленіе, приемный покой. Ярмарка бываетъ одинъ разъ въ годъ—въ 12-ю пятницу по Пасхѣ. Ближайшая станція «Красно» Моск.-Врестск. жел. дор. въ 26 верстахъ.
10	924	869	65	Н ѣ т ѣ .	—	Дубровиной.	93	38	—	м. Дубровна.	Камеры: замокъ, начальн. 2-го участка, судебного сѣддователя 2-го уѣд., квартира приставы 2-го стана, волостное правленіе, мѣщанское управленіе, почтово-телеграфная контора. Ярмарокъ не бываетъ чрезъ Дубровну проходить узкоколейный почтовый трактъ на г. Смоленскъ. Ближайшая ст. Осиповка М.-Вр. ж. д. въ 8 вер.
—	140	136	4	Н ѣ т ѣ .	—	Любимичекой волости.	35	53	9	м. Шкловъ	Мѣщанское управленіе, казенная лавка Шкловской почтовой, шоссевой и желѣзной дороги чрезъ мѣстечко не проходятъ. Ближайшая станція «Шкловъ» Витебскъ-Глобинск. ж. д. въ 3 верстахъ. Одинъ разъ въ годъ въ день Св. Духа изъ мѣстечка бываетъ незначительный торжокъ.

Название местечка и уезда. На основании какого закона или распоряжения правительственной власти признано «местечком» и сь какого времени.	Какое управление существует вь местечкѣ (мѣщанское управленіе или волостное правленіе).	Владѣльческое мѣстечко или неавадѣльческое. Фамилія, имя и отчество владѣльца; его вѣроисповѣданіе и сословіе.	Общее число жителей общего пола.		Изъ нихъ.		Распределение жителей по сословіямъ.											
			Художеств.	Бурев.	Дворянъ и чл. повольно.	Купеческаго званія.	Купцовъ.	Мѣщанъ.	Крестьянъ.	Прочихъ сословія.								
м. Ляды Признано мѣстечкомъ съ давнихъ временъ, но на основаніи какого закона или распоряженія и сь какого времени свѣдѣній не имѣется.	Мѣщанское управленіе.	Владѣльческое. Князь Евгений Евгеньевичъ Любомирскій; р-католическаго.	5854	1150	4704	4	2	44700	1144	—								
м. Романово Извѣстно съ XVI столѣтія, но на основаніи какого закона или распоряженія признано мѣстечкомъ и сь какого времени свѣдѣній не имѣется.	Мѣщанское управленіе и волостное правленіе.	Владѣльческое. Наслѣдникъ князя Алексея Михайловича Донукова-Корсакова; православнаго.	756	147	609	13	15	—	648	70	10							
м. Россасна Мѣстечкомъ значится со времени присоединенія адъ-шита края къ Россіи.	Мѣщанское управленіе.	Владѣльческое. Князь Евгений Евгеньевичъ Любомирскій; р-католическаго.	1054	339	715	4	5	—	330	715	—							
Климовичскій уѣздъ.																		
м. Бѣльновичи На основаніи какого закона или распоряженія признано мѣстечкомъ и сь какого времени свѣдѣній не имѣется.	Волостное правленіе.	Владѣльческое. Дворянинъ Андрей Ивановичъ Барановскій; православный.	1522	1352	170	11	11	—	130	1152	—							
м. Забычанье Упомянуется вь статистическомъ описаніи губерціи 1784 г. подъ названіемъ мѣстечка; но на основаніи какого закона признано мѣстечкомъ не извѣстно.	Мѣщанское управленіе.	Владѣльческое. Дворянинъ Альфонсъ Игнатъевичъ Комаръ; р-католическаго.	322	189	133	—	12	—	133	177	—							

Число построекъ.	Изъ нихъ.		Имѣются-ли мощенныя улицы и улицы въ мѣсто. Общее протяженіе мощенныхъ улицъ.	Какой волости.	Расстояние вь верстахъ отъ:				Каки имѣются вь мѣстечкѣ правительственныя и общественыя учрежденія. Какія почтова, железная для желѣзной дорога провозитъ чрезъ мѣстечко и названіе ближайшей станціи этой дороги.	
	Каменныхъ.	Деревянныхъ.			Железныхъ.	Изъ нихъ.	Мѣстечка.	Уѣзднаго города.		Волостнаго правленія.
4	498	499	703	Н ѣ т ѣ.	Холмбиской.	122	40	4	м. Ляды	Станція квартира, почтово-телеграфное отдѣленіе, мѣщанская управа и приемный покой. Ярмарки бывають два раза въ годъ: въ день св. Духа и 1 августа, по одному дню и ежедневно по средамъ и пятницамъ незначительныя базары. Чрезъ мѣст. пролегають учрежденныя почтовые тракты: одинъ идущій изъ г. Орши на г. Красный и Смоленскъ, другой идущій изъ г. Горька чрезъ м. Романово и Бавно, соединяющійся въ м. Ляды съ трактомъ, идущимъ на г. Красный. Ст. «Красное», Московско-Варшавск. ж. д. въ 12 верстахъ.
5	591	167	429	Н ѣ т ѣ.	Романовской.	97	18	1/4	м. Романово.	Почтово-телеграфное отдѣленіе, мѣщанское управленіе, волостное правленіе и приемный покой. Ярмарки бывають: 1 января, 9 мая, въ день св. Троицы, 8 сентября и 6 декабря ежегодно по одному дню. Почтовая дорога пролегаетъ изъ м. Романово до г. Горки.
—	120	112	8	Нѣтъ.	Дубровенской.	106	46	13	м. Дубровна 13	Мѣщанское управленіе. Ярмарокъ не бывають. Ближайшая ст. «Красное», М.-Вр. ж. д. въ 10 верстахъ.
—	251	141	110	Н ѣ т ѣ.	Бѣльновичской.	150	48	12	м. Костюковичи 12	Камера земскаго начальнаго, волостное правленіе, женская швейная лавка, церковно-приходская школа, православная церковь, квартира полицейскаго урядника. Ярмарка бывають 1 разъ въ годъ 15 августа. Ближайшая станція желѣзной дор. «Клининъ».
1	50	47	4	Н ѣ т ѣ.	Костюковичской.	162	20	15	Костюковичи 15	Мѣщанское управленіе, православная церковь, церковно-приходское училище. Три ярмарки въ годъ, на первый день св. Петра и Павла и 18 сентября. Почтовая и железная дороги не проходятъ; ближайшая станція желѣзной дороги «Рославль».

Название местечка и уезда. На основании какого закона или распоряжения правительственной власти признано «местечком» и сь какого времени.	Каково управление существует из местечки (мѣщанское управление или волостное правление).	Владѣльческое мѣстечко или недвижимое, фамилия, имя и отчество владѣльцъ его въ рописаніи и въ словесіе.	Общее число жителей обоего пола.		Изъ нихъ.		Распределение жителей по сословіямъ.											
			Мужская.	Женская.	Березы.	Дворянъ и чиновниковъ.	Духовнаго званія.	Купцовъ.	Мѣщанъ.	Брестяна.	Прочихъ сословій.	Какой волости.						
												Мужская.	Женская.					
м. Маничи	Н ѣ т ѣ .	Владѣльческое, Дворянинъ Сисигмундъ Владимировичъ Цѣхановичъ и вѣр. собственникъ; владѣльцъ Цѣхановичей — р-католическаго.	1185	1152	33	—	12	—	33	1140	—							
На основаніи какого закона или распоряженія признано мѣстечкомъ и сь какого времени свидѣній не имѣется.																		
м. Костюковичи	Мѣщанское управление и волостное правленіе.	Владѣльческое, Дворянинъ Платонъ Владимировичъ Цѣхановичъ, р-католическаго.	3033	1139	1894	15	10	23	1863	1094	28							
На основаніи какого закона или распоряженія признано мѣстечкомъ и сь какого времени свидѣній не имѣется.																		
м. Лозовица	Н ѣ т ѣ .	Не владѣльческое.	199	130	49	—	21	—	49	109	—							
На основаніи какого закона или распоряженія признано мѣстечкомъ и сь какого времени свидѣній не имѣется.																		
м. Милославичи	Мѣщанское управление и волостное правленіе.	Владѣльческое, Князь Николай Николаевичъ Меллеркеръ; православаго.	1561	800	761	4	20	—	757	780	—							
На основаніи какого закона или распоряженія признано мѣстечкомъ и сь какого времени свидѣній не имѣется.																		
м. Нѣбинь	Н ѣ т ѣ .	Владѣльческое, Дворянинъ Дмитрій Егоровичъ Функи; лютеранскаго.	100	55	45	—	14	—	37	41	8							
На основаніи какого закона или распоряженія признано мѣстечкомъ и сь какого времени свидѣній не имѣется.																		
м. Петровичи	Мѣщанское управление.	Владѣльческое, Дворянинъ Иванъ Антоновичъ Крөггеръ; р-католическаго.	2245	524	1721	5	8	25	1696	511	—							
На основаніи какого закона или распоряженія признано мѣстечкомъ и сь какого времени свидѣній не имѣется.																		

Число построекъ.		Имѣются ли помещенія усадьбы и чѣмъ, именно. Общее протяженіе помещеній усадьбы.	Какой волости.	Разстояніе въ верстахъ отъ:				Какая выгода изъ мѣстечки правительственнаго и общественныхъ учрежденій и какия выгоды тамъ прозямають. Когда бывають ярмарки. Какия почтовые, шоссевыя или желѣзныя дороги проходятъ чрезъ мѣстечко и каковыя ближайшія станціи этой дороги.		
Камышекъ.	Деревяныхъ.			Изъ нихъ:	Мѣщанъ.	Уезднаго города.	Волостнаго правленія.		Ближайшей почтовой станціи и сь каковымаго рас-.	
Жалозъ.	Не жалозъ.			Мѣщанъ.	Уезднаго города.	Волостнаго правленія.	Ближайшей почтовой станціи и сь каковымаго рас-.			
1	180	167	13	Н ѣ т ѣ .	Костюковичской.	190	49	10	Костюковичи 10	Казенная винная лавка, двухъ-классная церковно-приходская школа, народное училище, и церковно-приходская школа. Ярмарокъ не бывають. Почтовая и шоссевыя дороги не проходятъ; ближайшая станція жел. дороги «Клинья».
10	355	352	12	Н ѣ т ѣ .	Костюковичской.	177	36	—	Костюковичи.	Становая квартира, почтово-телеграфное отдѣленіе, волостное правленіе, православная школа, церковно-приходская школа, мѣщанское управленіе, казенная винная лавка, квартира полицейскаго урядника, помещенія акцизнаго надзирателя 3 округа Могилъ, губ. Ирмартъ въ году бывають пять; на первой недѣль великаго поста — «Собрница», 9 мая — Никольския, 14 сентября — Воздвиженскія и въ послѣднее воскресенье предъ Рождествомъ — Красный торгъ. Почтовая дорога идетъ изъ Климовичъ и Хотимска; ближайшія станціи желѣзной дороги «Клинья».
—	29	29	—	Н ѣ т ѣ .	Роднянской.	126	6	10	г. Капмоичи 6	Церковно-приходская школа, казенная винная лавка. Ярмарки бывають: 29 юня и 1 октября; почтовая и шоссевыя дороги не проходятъ.
—	908	398	510	Н ѣ т ѣ .	Милославичской.	152	20	—	Звѣнчича 7	Волостное правленіе, мѣщанское управленіе, квартира полицейскаго урядника. Ярмарки бывають: въ день Вознесенія Гуселдинъ и 1 октября. Почтовая, шоссевыя и желѣзныя дороги не проходятъ.
—	17	15	2	Н ѣ т ѣ .	Костюковичской.	170	27	8	Костюковичи 8	Казенная винная лавка. Ярмарка одна на Вознесеніе. Почтовая и шоссевыя дороги не проходятъ, ближайшія станціи желѣзной дороги «Клинья».
—	363	170	193	Н ѣ т ѣ .	Загусинской.	120	50	7	м. Петровичи.	Почтовое отдѣленіе, военно-пожарное общество, мѣщанское управленіе, квартира полицейскаго урядника. Ярмарки бывають: 23 февраля, 29 юня, 8 сентября и 21 декабря; почтовая, шоссевыя и желѣзныя дороги не проходятъ.

Название мѣстечка и уѣзда. На основании какого закона или распоряжения правительственной власти признано мѣстечкомъ и съ какого времени.	Какое управленіе существуетъ въ мѣстечкѣ (мѣщанское управленіе или волостное правленіе).	Владѣльческое мѣстечко или невладѣльческое. Фамилія, имя и отчество владѣльца; его вѣроисповѣданіе и сословіе.	Общее число жителей обоего пола.	Иль нѣтъ.							Распределеніе жителей по сословіямъ.						
				Христіанъ.	Евреевъ.	Дворянъ, и членовъ волостей.	Дворянскаго сословія.	Купцовъ.	Мѣщанъ.	Крестьянъ.	Прочихъ сословій.	Казенныхъ.	Дворянскихъ.	Жилыхъ.	Не жилыхъ.		
м. Родня На основаніи какого закона или распоряженія признано мѣстечкомъ и съ какого времени свѣдѣній не имѣется.	Мѣщанское управленіе и волостное правленіе.	Не владѣльческое.	895	461	434	—	14	—	434	447	—	—	—	—	—	—	—
м. Хотимскъ На основаніи какого закона или распоряженія правительственной власти признано мѣстечкомъ и съ какого времени свѣдѣній не имѣется.	Мѣщанская Управа и волостное правленіе.	Владѣльческое. Князь Алексѣй Алексѣевич Оболенскій; православнаго.	4185	825	3360	17	42	—	47	3338	741	—	—	—	—	—	—
м. Хотовишь На основаніи какого закона или распоряженія правительственной власти признано мѣстечкомъ и съ какого времени свѣдѣній не имѣется.	Мѣщанское управленіе.	Владѣльческое. Дворянка Марія Петровна Камюнокъ; р.-католическаго.	323	78	245	—	—	—	1	244	78	—	—	—	—	—	—
м. Шумячи Существуетъ съ незапамятныхъ временъ, но на основаніи какого закона или распоряженія правительственной власти признано мѣстечкомъ и съ какого времени свѣдѣній не имѣется.	Мѣщанская Управа и волостное правленіе.	Владѣльческое. Крестьяне собственники Шумячскаго сельскаго общества.	3908	1521	2387	15	22	—	2414	1455	2	—	—	—	—	—	—

Число построекъ.		Иль нѣтъ.	Иль нѣтъ мѣстныхъ именъ и чѣкъ. Именю. Общее протяженіе именныхъ улицъ.	Какой волости.	Расстояніе въ верстахъ отъ:				Какия мѣстечка въ мѣстечкѣ правительственной и общественной принадлежатъ и какия улицы тамъ пролегаютъ. Когда бывають ярмарки. Какая почтовая, шоссевая или желѣзная дорога проходитъ чрезъ мѣстечко и каково названіе ближайшаго станціи этой дороги.	
Казенныхъ.	Дворянскихъ.				Мѣстечка.	Уѣзднаго города.	Волостнаго правленія.	Ближайшей почтовой станціи.		Ближайшаго вѣдомственнаго мѣстечка.
—	118	118	—	Н ѣ т ь.	Родчанской.	136	16	—	г. Климовичи 16	Мѣщанское управленіе, волостное правленіе, народное училище, церковно-приходская школа, квартира урядника, винная лавка; шоссевая и желѣзная дороги не проходятъ. Ярмарки бывають: 6 августа, 2 июля, 18 января, а также въ первое воскресенье великаго поста и въ послѣднее воскресенье предъ Рождествомъ, Христовымъ.
2	413	403	12	Н ѣ т ь.	Хотимской.	170	50	—	м. Хотимскъ.	Почтово-телеграфное отдѣленіе, камера земскаго начальника 1 участка, квартира пристава 4 стана, мѣщанская управа, волостное правленіе, добровольное пожарное общество, народное училище, церковно-приходская школа, 2 церкви, 2 часовни, три еврейскихъ синагоги, одинъ молитвенный домъ. Ярмарки бывають: въ четвертую среду великаго поста, въ день святаго Духа, первое октября и въ послѣднее воскресенье предъ Рождествомъ, Христовымъ. Почтовая дорога проходитъ изъ ст. Коренковъ Смоленской губ. въ м. Хотимскъ на м. Костюковичи.
—	52	52	—	Н ѣ т ь.	Хотовишской.	120	15	—	3 м. Хотовишь 3	Мѣщанское управленіе, волостное правленіе, народное училище и церковно-приходская школа, винная и пивная лавки. Ярмарки бывають ежегодно два дня—въ день св. Луки и св. Троицы. Почтовая, шоссевая и желѣзная дороги не проходятъ.
2	1722	519	1203	Н ѣ т ь.	Шумячской.	140	73	—	м. Шумовка 4	Почтово-телеграфное отдѣленіе, волостное правленіе, вольно-пожарное общество, квартира пристава 1 стана, квартира земскаго начальника 4 уѣз., мѣщанское управленіе, квартира полицейскаго урядника, контора нотаріуса. Ярмарки бывають: 23 февраля, 23 апрѣля, 26 ноября и 21 декабря. Чрезъ мѣстечко проходитъ почтовая дорога, ближайшая станція «Шумовка».

Название местечка и уезда. На основании какого закона или распоряжения правительственной власти признано «местечком» и с какого времени.	Какое управление существует в местечке (мищанское управление или волостное правление).	Владельческое местечко или невадильческое. Фамилия, имя и отчество во владѣнии; его мировоповѣданіе и сословіе.	Общее число жителей обоего пола.		Изъ нихъ.		Распределение жителей по сословіямъ.														
			Христиан.	Евреямъ.	Деревяк и чужоземцевъ.	Католическаго исповѣданія.	Купцовъ.	Мѣщанъ.	Крестьянъ.	Прочихъ сословій.	Изъ нихъ.										
											Женщ.	Не женщ.									
Мстиславскій уѣздъ.																					
м. Захарино Название местечка усвоено Захаринымъ посль 1826 года, другихъ свидѣній не имѣется.	Мѣщанское управление.	Владѣльческое. Потомствен. дворянинъ генералъ-лейтенантъ Александръ Петровичъ Зигельгардтъ; православнаго.	600	30	570	6	1	—	571	22	—										
м. Иадино Когда признано местечкомъ неизвестно; по въ исторіи сѣверной войны въ 1708 г. оно упоминается мѣстечкомъ.	Мѣщанское управление.	Владѣльческое. Дворянинъ Иванъ Степановичъ Голышскій; р.-католическаго.	756	350	400	—	6	—	400	350	—										
м. Назимирова-Слобода На основаніи какого закона или распоряженія правительственной власти признано мѣстечкомъ и съ какого времени свидѣній не имѣется.	Мѣщанское управление и волостное правленіе.	Владѣльческое. Дворянка Мари Петровна Горячкова; православнаго.	889	135	754	1	1	—	756	123	8										
м. Монастырщина На основаніи какого закона или распоряженія правительственной власти признано мѣстечкомъ и съ какого времени свидѣній не имѣется.	Мѣщанское управление и волостное правленіе.	Владѣльческое. Дворянка Александра Александровна Войничъ-Синюженская; р.-католическаго.	4454	472	3982	8	9	—	63976	451	4										
м. Татарскъ На основаніи какого закона или распоряженія правительственной власти признано мѣстечкомъ и съ какого времени свидѣній не имѣется.	Мѣщанское управление.	Владѣльческое. Овчинникъ Яковъ Яковлевичъ Соболевскій; православнаго; дворянинъ Иванъ Степановичъ Голышскій и Александръ Иосифовичъ Жирковичъ; р.-католическаго. Земледелецъ Заманъ Абрамовичъ Рохлингъ; иудейскаго.	808	75	733	8	—	—	733	67	—										

Камешныхъ.	Число построекъ.				Имѣются-ли мощенныя улицы и чѣмъ именно. Общее протяженіе мощенныхъ улицъ.	Какой волости.	Распреденіе въ верстахъ отъ:				Какая выгода въ мѣстечкѣ правительственнаго и общественаго происхожденія и какая власти тамъ проіавляетъ. Когда бывають ярмарки. Какая почтовая, шоссейная или желѣзная дорога проходитъ чрезъ мѣстечко и какое ближайшій станція этой дороги.
	Дереващатъ.	Изъ нихъ.					Могилевъ.	Удѣла города.	Волостное правленіе.	Ближайшій почтовый станція и ее наименованіе.	
		Женщ.	Не женщ.	Не жилыхъ.							
—	98	98	—	—	Нѣтъ.	Парянской.	130	40	17	м. Захарино.	Камера земскаго начальника, почтово-телеграфное отдѣленіе мѣщанскаго управленія, квартира полицейскаго урядника 3 уч. 1 стана. Ярмарокъ не бывають. Почтовыхъ, шоссейныхъ и желѣзныхъ дорогъ нѣтъ.
—	272	220	52	—	Нѣтъ.	Бохотской.	95	35	8	Татарскъ.	Мѣщанское управленіе. Ярмарки бывають въ Петровъ день 20 июля на Покрова 1 октября и на Троицкіи день. Черезъ мѣстечко проходитъ военно-транспортная дорога.
2	112	104	10	—	Нѣтъ.	Казимирово-Слободской.	991	—	—	Казимирово-Слобода 1	Мѣщанское управленіе, волостное правленіе, сельская лечебница. Ярмарокъ, шоссейныхъ и желѣзныхъ дорогъ въ мѣстечкѣ нѣтъ; чрезъ мѣстечко пролегаетъ почтовая грунтовая дорога на м. Кричишь, Черниковскаго уѣзда. Ближайшая конно-почтовая станція «Онуфриевъ» до которой считается 16 ^{1/2} верстъ.
2	505	385	120	—	Нѣтъ.	Монастырщинской.	130	38	—	м. Монастырщина	Почтово-телеграфное отдѣленіе мѣщанскаго управленія, волостное правленіе, народное училище, пріемный покой, вольная аптека и вольное пожарное общество, квартира полицейскаго урядника 2 уч. 1 стана. Ярмарки бывають 29 іюня ежегодно. Шоссейная и желѣзная дороги не проходятъ, а почтовая проходитъ на м. «Хиславичи».
17	334	320	14	—	Нѣтъ.	Бохотской.	97	30	2	м. Татарскъ.	Почтово-телеграфное отдѣленіе, казенная винная лавка, мѣщанское управленіе и квартира полицейскаго урядника 2 участка 3 стана. Ярмарки бывають на масленой недѣлѣ и на Вознесенъ. Чрезъ мѣстечко проходитъ почтовый трактъ изъ м. «Шамовъ».

Название мѣстечка и уѣзда. На основаніи какого закона или распоряженія правительственной власти признано «мѣстечкомъ» и съ какого времени.	Какое управленіе существуетъ въ мѣстечкѣ (мѣщанское управленіе или волостное управленіе).	Владѣльческое мѣстечко или повалдѣльческое. Фамилія, имя и отчество владѣльца; его вѣроисповѣданіе и сословіе.	Общее число жителей обоего пола.		Распределеніе жителей по сословіямъ.													
			Ивъ нихъ.	Хуцманъ.	Барьеръ.	Дворянъ и чиновниковъ.	Дворянскаго звана.	Купцовъ.	Мѣщанъ.	Брестяковъ.	Прочихъ сословій.	Ивъ нихъ.						
												Жилыхъ.	Не жилыхъ.					
м. Хиславичи Въ статистическомъ описаніи губерніи съ 1784 г. значится въ числѣ мѣстечекъ, но на основаніи какого закона или распоряженія правительственной власти признано мѣстечкомъ свидѣній не имѣется.	Мѣщанское управленіе и волостное правленіе.	Владѣльческое. Графъ Александръ Александровичъ Салтыковъ, православнаго.	6894	900	5994	10	7	30	5947	886	14							
м. Шамово На основаніи какого закона или распоряженія правительственной власти признано мѣстечкомъ и съ какого времени свидѣній не имѣется.	Мѣщанское управленіе и волостное правленіе.	Владѣльческое. Дворяне Анна Антоновна Овчинникова, Спиридонъ Осиповичъ Карповичъ; православнаго; земледѣлецъ. Баржа Смирновъ, иудейскаго.	962	323	639	11	5	—	639	307	—							
Оршанскій уѣздъ.																		
м. Александрія Мѣстечкомъ объявляется съ 1784 года, но на основаніи какого закона или распоряженія правительственной власти признано мѣстечкомъ свидѣній не имѣется.	Н ѣ т ѣ .	Владѣльческое. Крестьяне Можыковскаго сельскаго общества.	682	652	30	—	10	—	30	642	—							
м. Добромисль На основаніи какого закона или распоряженія правительственной власти признано мѣстечкомъ и съ какого времени свидѣній не имѣется.	Мѣщанское управленіе и волостное правленіе.	Владѣльческое. Наслѣдники дворянина Александра Станиславовича Шора; р-католическаго.	646	28	618	3	9	—	627	—	7							
м. Коханово На основаніи какого закона или распоряженія правительственной власти признано мѣстечкомъ и съ какого времени свидѣній не имѣется.	Мѣщанское управленіе и волостное правленіе.	Владѣльческое. Дворянка Надежда Сафроновна Гонимарова и мѣщанинъ Павелъ Григорьевичъ Рацковскій; православнаго.	642	285	357	15	9	—	357	261	—							

Число построекъ.					Имѣются-ли мѣстечныя училища и прочія учебныя заведенія. (Общее количество мѣстечныхъ училищъ.)	Какой волости.	Расстояніе въ верстахъ отъ:				Какия выгоды въ мѣстечкѣ правительственныя и общественныя учрежденія и какия власти тамъ проживаютъ. Когда бываетъ ярмарка. Какія почтовые, шоссевыя или желѣзныя дороги проходятъ чрезъ мѣстечко и каковыя ближайшія станціи этой дороги.
Камышатъ.	Деревяннаты.	Ивъ нихъ.		Моглава.			Уѣзднаго города.	Волостнаго правленія.	Ближайшей почтовой станціи и ея наименованіе.		
		Жилыхъ.	Не жилыхъ.								
3	600	120	20	Н ѣ т ѣ .	Хиславичской.	120	33	—	м. Хиславичи.	Почтово-телеграфное отдѣленіе, волостное правленіе, мѣщанское управленіе, судо-сберегательное товарищество, становаго пристава, полицейскаго урядника 1 участка 1 стана. Ярмарокъ нѣтъ; шоссевыя и желѣзныя дороги нѣтъ, проходятъ почтовая дорога изъ г. Могилева на вост. «Почнокъ» Риги-Орлов. ж. дороги.	
1	108	108	1	Н ѣ т ѣ .	Шамовской.	85	33	—	м. Шамово.	Мѣщанское управленіе, волостное правленіе, народное училище, почтовое отдѣленіе, сельская лечебница и при ней сельскій врачъ 1 уч., фельдшеръ и повивальная бабка, казенная винная лавка, квартира становаго пристава 3 стана, полицейскаго урядника 1 участка. 7 дневная ярмарка бываетъ въ 11-ю пятницу послѣ Пасхи и 2-хъ дневный торжокъ 18 января. Чрезъ мѣстечко проходитъ почтовый трактъ изъ г. Могилева на г. Горки.	
1	217	102	115	Н ѣ т ѣ .	Старосельской.	55	22	12	Копысь 1	Камера земскаго начальника 4 уч. Горьскаго уѣзда. Ярмарки не бываетъ. Чрезъ мѣстечко проходитъ Риги-Орловская жел. дорога; ближайшая станція этой дороги «Копысь».	
—	215	71	144	Н ѣ т ѣ .	Добромисльскаго.	129	53	—	м. Лѣново 15.	Мѣщанское управленіе, волостное правленіе, народное училище. Ярмарокъ нѣтъ. Обыкновенный почтов. трактъ изъ гор. Добынинъ въ м-ко Лѣново. Шоссеиныхъ и желѣзныхъ дорогъ нѣтъ.	
—	195	135	60	Н ѣ т ѣ .	Кохановской.	75	28 ^{1/4}	—	м. Коханово.	Волостное правленіе; мѣщанское управленіе; 2-хъ классное М. Н. П. училище, сельская лечебница, частная почтальница о народнои трезвости, почтово-телеграфное отдѣленіе. Квартиръ: становаго урядника, сельскаго врача, двухъ казенныхъ чиновниковъ. Ярмарки не бываетъ. Въ четверть версты отъ мѣстечка проходитъ Московско-Врест. жел. дорога, ближайшая станція ея «Коханово».	

Название мѣстечка и уѣзда. На основаніи какого закона или распоряженія правительственной власти признано мѣстечкомъ и съ какого времени.	Какое управленіе существуетъ въ мѣстечкѣ (мѣщанское управленіе или волостное правленіе).	Владѣльческое мѣстечко или повѣдальческое. Фамилія, имя и отчество владѣльца; его вѣровословіе и сословіе.	Общее число жителей обоего пола.		Изъ нихъ.																
			2585	805	Распредѣленіе жителей по сословіямъ.																
					Христіан.	Евреев.	Дворянъ и чиновниковъ.	Духовнаго званія.	Купцовъ.	Мѣщанъ.	Крестьянъ.	Прочихъ сословій.									
м. Ліозно	Мѣщанское управленіе и волостное правленіе.	Владѣльческое. Потомственный дворянинъ Николай Дмитріевичъ Хлопистинъ, православнаго.	2585	805	1780	14	12	—	1817	731	11										
м. Любавичи	Мѣщанское управленіе и волостное правленіе.	Владѣльческое. Дворянинъ Михаилъ Федоровичъ Ганико, православнаго.	3376	1051	2325	4	12	15	2318	1027	—										
м. Микулино	Мѣщанское управленіе и волостное правленіе.	Владѣльческое. Д. ст. совѣтникъ Митрофанъ Андреевичъ Григорьевъ, православнаго.	1158	342	816	5	27	—	227	295	4										
м. Оболецы	Мѣщанское управленіе.	Владѣльческое. Дворянинъ Витольдъ и Владиславъ Юлифовичъ Жаржонскій, р. католическаго.	750	250	500	2	2	—	510	236	—										
м. Рудня	Мѣщанское управленіе и волостное правленіе.	Владѣльческое. Тайный совѣтникъ Дмитрій Оскаровичъ Отто, св.-полторскаго.	2627	853	1774	7	13	5	1809	793	—										

Каменихъ.	Число построекъ.				Имѣются ли молочныя усадьбы и тѣмъ именемъ. Общее количество молочныхъ усадьбъ.	Какой волости.	Расстояніе въ верстахъ отъ:				Какия выѣзды въ мѣстечкѣ правительственной и общественной учрежденія и какия власти тамъ проживаютъ. Когда бывають ярмарки. Какия почтова, шоссеяная или казанская дорога проходитъ чрезъ мѣстечко и какою ближайшею станціею она именована.
	Каменихъ.	Деревяныхъ.	Изъ нихъ.				Могилевъ.	Уѣзднаго города.	Волостнаго правленія.	Ближайшей почтовой станціи и ея наименованіе.	
			Железныя.	Не жалныя.							
11	1103	297	817	Вокзальная усадьба, протяженіемъ 1 1/2 версты молочна булажниковаго.	Ліознянской.	146	70	—	м. Ліозно.	Мѣщанское управленіе, почтово-телеграфное отдѣленіе, камера земского начальства 6 участка, два училища волостнаго пристава 3 стана. Ярмарки бывають въ году 4: 1, въ четвергъ на Масляной недѣлѣ; 2, въ день Вознесенія Господня; 3, въ четвергъ на 9-й недѣлѣ послѣ Пасхи и 4, въ четвергъ предъ Рождествомъ Христовымъ. Проходитъ чрезъ мѣстечко Смоленско-Витѣбское шоссе и около мѣстечка—Риго-Орловская желѣзная дорога. Ближайшая станція желѣзной дороги «Шебенкино».	
25	550	450	125	Н ѣ т ѣ.	Любавичской.	131	55	—	м. Любавичи.	Мѣщанское управленіе, волостное правленіе, почтово-телеграфное отдѣленіе и контролера акцизнаго управленія 2 округа. Ярмарки бывають: 2 февраля, 29 іюня, 6 августа, 14 сентября и 1 октября. Чрезъ мѣстечко проходитъ почтовая дорога.	
3	219	204	18	Н ѣ т ѣ.	Микулинской.	160	82	—	Рудня 9.	Мѣщанское управленіе и волостное правленіе. Ярмарки не бывають, а бывають торжки два 2 въ годъ. Транспортная дорога изъ м. Рудни въ г. Порѣчье.	
—	95	80	15	Н ѣ т ѣ.	Аленовичской.	88	36	7	м. Оболецы.	Мѣщанское управленіе и почтовое отдѣленіе. Ярмарки бывають: 23 апрѣля и 26 ноября, чрезъ мѣстечко дороги почтова, шоссеяная и желѣзная не проходятъ.	
6	523	381	208	Чрезъ все мѣстечко на прод. 2-хъ версты проходитъ шоссе и имѣются одна молочная усадьба каменная на протяженіи 1/2 версты.	Руднянской.	151	70	—	м. Рудня.	Мѣщанское управленіе, почтово-телеграфная камера, контролеръ судебного свѣдѣвателя 2 участка, камеры становаго пристава 4 стана и помощника акцизнаго надзиравателя 1 округа. Ярмарки бывають: 29 іюля, 8 сентября, предъ Рождествомъ Христовымъ и на первой недѣлѣ Великаго поста. Чрезъ мѣстечко проходитъ Витѣбско-Смоленское шоссе. Ближайшая желѣзно-дорожная станція Рудня Р. О ж. д. въ разстояніи одной версты.	

Название местечка и уезда. На основании какого закона или распоряжения правительственной власти признано «местечком» и сь какого времени.	Какое управление существуетъ въ местечкѣ (мѣщанское управление или волостное правленіе).	Владѣльческое мѣстечко или невладецкое, Фамилія, имя и отчество владѣльца; его вѣровнсповѣданіе и сословіе.	Общее число жителей обоего пола.		Изъ нихъ.		Распределение жителей по сословіямъ.											
			Урбанич.	Сельск.	Крестьян.	Мѣщан.	Купцов.	Дворян и чиновниковъ.	Духовнаго звана.	Церков.	Мѣщан.	Крестьян.	Прочихъ сословій.					
														Урбанич.	Сельск.	Крестьян.	Мѣщан.	Купцов.
м. Смольяны Мѣстечко это учреждено въ 1678 году.	Мѣщанское управление.	Владѣльческое. Наслѣдники двѣстигит. статок. сов. Валеріан Александровича Титова; православнаго.	3680	1170	2510	4	5	12510	1160	—								
м. Староселье На основаніи какого закона или распоряженія правительственной власти признано мѣстечкомъ и сь какого времени свидѣній не имѣется.	Мѣщанское управление и волостное правленіе.	Владѣльческое. Дворяне наследники Пинской и Валеріанъ Ильича Титова; православнаго.	941	462	479	1	12	—	479	449	—							
м. Старый Толочинъ На основаніи какого закона или распоряженія правительственной власти признано мѣстечкомъ и сь какого времени свидѣній не имѣется.	Мѣщанское управление и волостное правленіе.	Владѣльческое. Дворянинъ Пинтольдъ Викентьевичъ Славинскій; р.-католическаго.	3000	700	2300	15	25	202325	600	15								
Рогачевскій уѣздъ.																		
м. Городецъ На основаніи какого закона или распоряженія правительственной власти признано мѣстечкомъ и сь какого времени свидѣній не имѣется.	Мѣщанская управа и волостное правленіе.	Владѣльческое. Вдова свѣд. Анна Якимовна Бруевичъ, мѣщ. Михаилъ Васильевичъ Неконовъ и почт. гражд. Петръ Васильевичъ Рихертъ; православнаго.	1494	892	602	8	9	—	602	875	—							
м. Жлобинъ На основаніи какого закона или распоряженія правительственной власти признано мѣстечкомъ и сь какого времени свидѣній не имѣется.	Мѣщанское управление.	Владѣльческое. Дворянка Ольга Петровна Сазановичъ; православнаго.	4270	1937	2333	7	11	33739	510	—								

Число построекъ.				Имѣются ли мощенныя улицы и чѣты, мѣсто. Общее протяженіе мощенныхъ улицъ.	Какой волости.	Расстояніе въ верстахъ отъ:				Какія выгоды въ мѣстечкѣ правительствениа и обществениа учрежденія и какія власти тамъ проклаваты. Куда бѣгутъ грабды. Какія почтова, шоссевая или желѣзная дорога проходятъ чрезъ мѣстечко и названіе ближайшей станціи этой дороги
Каменищ.	Деревянищ.	Изъ нихъ.				Желез.	Волостнаго правленія.	Уѣднаго города.	Класснаго вѣствованія и сь именина.	
		Желез.	Не желез.							
—	274	257	17	Н 4 т ь.	Аленовичской.	80	25	10	м. Смольяны.	Мѣщанское управление, почтово-телеграфнаго отдѣленія, квартира полицейскаго урядника. Ирмарки бѣгутъ: на первой недѣлѣ Великаго поста, на св. недѣлѣ Пасхи, на 10-й недѣлѣ поста Пасхи, на 6 пятницамъ и 6 августа. Владеющая станція отъ мѣстечка — Коханово, Московско-Врест. жел. дороги.
—	198	148	50	Н 4 т ь.	Старосельской.	51	30	—	м. Староселье.	Мѣщанское управление, волостное правленіе, квартира полицейскаго урядника. Ирмарки бѣгутъ: 2 февраля и 29 іюня. Въ мѣстечкѣ близкая станція жел. дороги Риги-Орловской «Копель».
6	660	300	360	Мощенныя камнемъ около двухъ версты.	Старо-Толочинской.	75	50	—	м. Старый-Толочинъ.	Мѣщанское управление, почтово-телеграфнаго контора, волостное правленіе, камера земскаго начальнаго, квартира полицейскаго урядника, земларма и стражника. Ирмарки бѣгутъ: 6 января, 20 іюля, 8 сентября и въ постѣ въ воскресенье предъ Рождествомъ, Христоваго. Дороги: желѣзныя—Московско-Врест. и станція этой дороги—Толочинъ въ трехъ верстахъ отъ мѣстечка и шоссеная дорога отъ мѣстечка до ст. Желѣзной дороги.
—	638	216	422	Н 4 т ь.	Городецкой.	113	25	—	Гадилоничи 12	Православная церковь, народное училище, квартира полицейскаго урядника и участка фельдшера. Ирмарки бѣгутъ: 9 мая и 15 августа. Чрезъ мѣстечко проходитъ проселочная дорога со ст. Гадилоничи на ст. Слатовку Либано-Роменской ж. д. и въ м. Жлобинъ.
4	613	297	320	Н 4 т ь.	Луковской.	130	21	9	—	Мѣщанское управление, квартира пристава 1-а стана. Ирмарка бѣгутъ одинъ разъ въ году 1 октября и арестовывается двѣ недѣли.

Название мѣстечка и уѣзда. На основаніи какого закона или распоряженія правительственной власти признано мѣстечкомъ и съ какого времени.	Какое управленіе существуетъ въ мѣстечкѣ (мѣщанское управленіе или волостное правленіе).	Владѣльческое мѣстечко или повѣдѣльческое. Фамилія, имя и отчество владѣльца; его вѣроисповѣданіе и сословіе.	Общее число жителей обоего пола.	Изъ нихъ:		Распределеніе жителей по сословіямъ.													
				Христіанъ.	Евреевъ.	Дворянъ и чиновниковъ.	Дружескаго званія.	Купцовъ.	Мѣщанъ.	Крестьянъ.	Прочіихъ сословій.								
м. Нарпиловка На основаніи какого закона или распоряженія правительственной власти признано мѣстечкомъ и съ какого времени свидѣній не имѣется.	Мѣщанское управленіе.	Владѣльцы князья Друцкіе-Соколинскіе; православнаго.	4560	2369	2191	100	—	—	1430	1030	—								
м. Норма На основаніи какого закона или распоряженія правительственной власти признано мѣстечкомъ и съ какого времени свидѣній не имѣется.	Мѣщанское управленіе и волостное правленіе.	Владѣльческое. Дворянка Екатерина Саввишна Биковская; православнаго.	1682	218	1464	12	20	—	1475	175	—								
м. Свержень На основаніи какого закона или распоряженія правительственной власти признано мѣстечкомъ и съ какого времени свидѣній не имѣется.	Мѣщанская управа.	Владѣльческое. Дворянинъ Эдмундъ Ивановичъ Эрдаманъ; р.-католическаго.	840	340	500	9	1	—	598	232	—								
м. Стрѣшинъ На основаніи какого закона или распоряженія правительственной власти признано мѣстечкомъ и съ какого времени, свидѣній не имѣется.	Мѣщанское управленіе и волостное правленіе.	Владѣльцы: князья Друцкіе-Соколинскіе; православнаго.	3246	984	2262	1	15	—	2246	984	—								
м. Тихиничи На основаніи какого закона или распоряженія правительственной власти признано мѣстечкомъ и съ какого времени свидѣній не имѣется.	Мѣщанское управленіе и волостное правленіе.	Владѣльческое. Почетный гражд. Артуръ Михайловичъ Кляпо; св.-лютеранскаго.	1194	643	551	2	3	—	549	616	24								
м. Чечерскъ Чечерскъ считается уѣзднымъ городомъ Рогачевской провинціи, но при распределеніи губерніи на уѣзды въ 1777 году въ число городовъ не показанъ, а считается мѣстечкомъ.	Мѣщанское управленіе и волостное правленіе.	Владѣльческое. Графъ Ипполитъ Ивановичъ Чернышевъ-Кругликовъ; православнаго.	2874	301	2573	36	32	—	82603	184	11								

Число построекъ.				Имѣются ли помещныя усадьбы и чѣмъ имѣно. Общее количество помещныхъ усадебъ.	Какой волости.	Расстояніе въ верстахъ отъ:				Какая мѣсто въ мѣстечкѣ правительственной и общественной управленія и какия улицы тамъ прокладываютъ. Когда бывають ярмарки. Какіа почтовая, шоссевая или желѣзная дорога проходятъ чрезъ мѣстечко и каковыя близкаія станціи этой дороги.
Камешатъ.	Деревяшатъ.	Изъ нихъ:	Изъ нихъ:			Мѣстечка.	Уѣзднаго города.	Волостнаго правленія.	Близкаіей почтовой станціи отъ ея правленія.	
5	910	450	465	Н ѣ т ѣ.	Стрѣшинской.	130	21	19	—	Мѣщанское управленіе, камера земскаго начальнаго участка. Ярмарокъ не бывають. Чрезъ мѣстечко проходитъ Пшибань-Роменъ жел. дорога.
1	566	220	346	Н ѣ т ѣ.	Кормицкой.	95	50	—	м. Корма.	Мѣщанское управленіе и квартира полицейскаго урядника. Ярмарки бывають: 9 мая, 8 июля, 1 октября, 22 октября. Почтовый трактъ до ст. Краснополья.
—	350	120	230	Н ѣ т ѣ.	Довеской.	80	21	9	ст. Гадилочичи 6	Православная церковь, народное училище, земскій начальникъ, 4 участка, квартира пристава 2 стана. Ярмарки бывають: 8 сентября и въ день Вознесенія Христова.
2	643	305	340	Н ѣ т ѣ.	Ограшинской.	149	40	—	м. Яблобинъ 20	Мѣщанское управленіе, волостное правленіе. Ярмарокъ не бывають.
2	545	209	338	Н ѣ т ѣ.	Тихиничской.	120	18	—	г. Рогачевъ 18	Мѣщанское управленіе, волостное правленіе. Ярмарка бывають одинъ разъ въ годъ: 8 ноября и продолжается три дни.
11	969	369	611	Н ѣ т ѣ.	Чечерской.	120	63	—	Чечерскъ.	Мѣщанское управленіе, волостное правленіе, почтово-телеграфное отдѣленіе, камеры: судебного свѣдѣвателя 2 уч., земскаго свѣдѣвателя 6 уч., квартира станового пристава 3 стана. Ярмарки бывають: 18 января, «Афанасьевская», «Рождество-Богородицкая» (8 сентября), «Вознесенская» и «красный торгъ» (въ послѣднее воскресенье предъ Рождествомъ Христовымъ). Почтовый трактъ отъ мѣстечка Чечерска до ст. «Чечера».

Название местечка и уезда. На основании какого закона или распоряжения правительственной власти признано местечком и с какого времени.	Какое управление существует в местечке (местное управление или волостное управление).	Владьческое местечко или невадльческое. Фамилия, имя и отчество владьца; его иприсвоивание и сего слово.	Общее число жителей обоего пола.	Изъ нихъ.		Распределение жителей по сословиямъ.						
				Христан.	Бурев.	Дворян и чиновниковъ.	Духовно землн.	Купцовъ.	Мещанъ.	Брестскихъ.	Прочихъ сословнй.	
Свѣненскій уѣздъ.												
м. Бобръ	Мѣщанская Управа и волостное правленіе.	Владьческое. Штабъ капитанъ Венедиктъ Александровичъ Бартоломей; православнаго.	2340	720	1561	8	11	11570	756	5		
Правами местечка Бобръ пользуется по привилегіи короля Станислава Понятовскаго, данной 1 декабря 1762 года.												
м. Зарѣчный-Толочинъ	Мѣщанское Управление и волостное правленіе.	Владьческое. Дворянинъ Валентинъ Викентьевичъ Славинскій; р-католическаго.	748	475	273	—	—	279	450	19		
На основаніи какого закона или распоряженія правительственной власти признано местечкомъ и с какого времени свѣдѣніи не имѣются.												
м. Кружка	Мѣщанское управленіе.	Владьческое. Дворянинъ Карлъ Іосифовичъ Свяцкій; р-католическаго.	1809	340	1150	10	9	11165	613	11		
Въ XVII столѣтіи Кружка принадлежало князьямъ Сангушкамъ и тогда считалось местечкомъ. Въ 1686 г. владѣльца Федора Сангушко подтвердила прежніи права еврейскія на пользованіе землей, безъ платы чина и на учрежденіе торгова.												
м. Лукомль	Мѣщанское управленіе и волостное правленіе.	Владьческое. Дворянинъ Іосифъ Евгеньевичъ Милошъ; р-католическаго.	1630	893	737	18	9	759	844	27		
На основаніи какого закона или распоряженія правительственной власти признано местечкомъ и с какого времени свѣдѣніи не имѣются.												
м. Обчуга	Мѣщанское управленіе и волостное правленіе.	Владьческое. Дворянинъ Эльмира Александровна Ястрембовская; р-католическаго.	788	385	368	3	25	1 370	386	3		
На основаніи какого закона или распоряженія правительственной власти признано местечкомъ и с какого времени свѣдѣніи не имѣются.												

Число построекъ.	Изъ нихъ.		Имѣются-ли мещанскія уличныя и чѣмъ именн. Общественныя мещанскихъ улицъ.	Какой волости.	Разстояніе въ верстахъ отъ:				Какия выгоды въ мѣстечкѣ правительственной и общественной учрежденія и какия власти тамъ проживаютъ. Когда бывають ярмарки. Какая почтовая, шоссейная или желѣзная дорога проходитъ чрезъ мѣстечко и какое ближайшій станція этой дороги.	
	Каменныхъ.	Деревянныхъ.			Жалыхъ.	Не жалыхъ.	Мѣстечка.	Улицнаго города.		Волостнаго правленія.
—	445	430	15	Н ѣ т ь .	Боброекой.	90	75	—	м. Бобръ.	Мѣщанское управленіе; волостное правленіе, камерна судейскаго слѣдователя, камерна статскаго пристава. Ярмарки бывають: 9 мая, 14 сентября и 6 декабря. Почтовая и шоссейная дороги не проходятъ, а отъ мѣстечка въ 1 1/2 версты проходитъ М.В. ж. д. и имѣется платформа «Бобръ».
—	105	91	16	Н ѣ т ь .	Зарѣчно-Толочинской.	70	50	29	Толочинъ.	Мѣщанское управленіе, и волостное правленіе. Ярмарокъ нѣтъ. Въ 3-хъ верстахъ ст. «Толочинъ» М.-Врест. ж. д.
—	190	180	10	Н ѣ т ь .	Боброекой.	95	67	9	м. Кружка.	Мѣщанское управленіе, почтовое отдѣленіе, камерна земскаго измѣльщика 5 участ. Ярмарки бывають: 29 августа, 9 декабря, въ четвергъ на Масленой недѣли и въ первое воскресенье по Пасхѣ. Шоссейная дорога не проходитъ. Почтовый трактъ на м. Холоничи Борисовскаго уѣзда. Въ 4 1/2 версты проходитъ М.В. жел. дор., имѣется станція «Кружка».
2	723	261	464	Н ѣ т ь .	Лукомльскаго.	122	40	—	Лукомль.	Мѣщанское управленіе и волостное правленіе. Ярмарокъ нѣтъ. Чрезъ мѣстечко проходитъ почтовая дорога, идущая изъ м. Чаннискъ на Черю. Ближайшій железнодорожная станція «Кружка» въ 45 верстахъ.
—	120	115	5	Н ѣ т ь .	Обчугской.	115	—	—	м. Бобръ 18	Мѣщанское управленіе и волостное правленіе. Ярмарокъ не бывають. Почтовая, желѣзная и шоссейная дороги не проходятъ.

Название мѣстечка и уѣзда. На основаніи какого закона или распоряженія правительственной власти признано «мѣстечкомъ» и съ какого времени.	Какое управленіе существуетъ въ мѣстечкѣ (мѣщанское управленіе или волостное правленіе).	Владѣльческое мѣстечко или невадѣльческое. Фамилія, имя и отчество владѣльца; его вѣроисповѣданіе и его слово.	Общее число жителей обоего пола.		Изъ нихъ.		Распределеіе жителей по сословіямъ.										
			Обоего пола.	Христіанъ.	Вѣрующе.	Распределеіе по сословіямъ.											
						Дворянъ и чиновниковъ.	Духовнаго званія.	Купцовъ.	Мѣщанъ.	Брестчанъ.	Прочихъ сословіи.						
м. Островно Мѣстечкомъ называется съ 1784 года, но на основаніи какого закона или распоряженія признано мѣстечкомъ и съ какого времени свидѣній не имѣется.	Мѣщанское управленіе и волостное правленіе.	Владѣльческое. Жена генерала отъ инфантерій Александрова Разгонова; православнаго.	850	419	431	—	6	—	439	405	—						
м. Черя На основаніи какого закона или распоряженія правительственной власти признано мѣстечкомъ и съ какого времени свидѣній не имѣется.	Мѣщанское управленіе и волостное правленіе.	Владѣльческое. Дворянинъ Оскарь Владиславовичъ Милошъ; р-католическаго.	2473	1255	1218	60	16	4	1230	1163	80						
Чаускій уѣздъ.																	
м. Говы На основаніи какого закона или распоряженія правительственной власти признано мѣстечкомъ и съ какого времени свидѣній не имѣется.	Волостное правленіе.	Не владѣльческое.	1840	1351	489	21	3	—	489	1351	—						
м. Дрѣвнѣ Въ статистическомъ описаніи губерніи 1784 года показано въ числѣ мѣстечекъ, но на основаніи какого закона или распоряженія правительственной власти признано мѣстечкомъ свидѣній не имѣется.	Волостное правленіе.	Владѣльческое. Дѣйств. стат. сов. Николай Николаевичъ Епифановъ.	1959	956	1003	7	14	—	1003	929	6						
м. Рясна На основаніи какого закона или распоряженія правительственной власти признано мѣстечкомъ и съ какого времени свидѣній не имѣется.	Мѣщанское управленіе и волостное правленіе.	Владѣльческое. Дворянинъ Леонидъ Александровичъ Спичковъ и жена его Марія Петровна Спичкова; православнаго.	1339	426	913	36	20	—	905	370	8						

Камчатка.	Число построекъ.				Имѣются ли мошныя усадьбы и чѣмъ именованы. Общее протяженіе мошныхъ усадебъ.	Какой волости.	Расстояние въ верстахъ отъ:			Какия имѣются въ мѣстечкѣ правительственныя и общественыя учрежденія и какия власти тамъ проиваютъ. Когда бывають ярмарки. Какія почтовые шоссейныя и желѣзныя дороги проходятъ черезъ мѣстечко и казіево ближайшей станціи той дороги.	
	Деревянныхъ.	Изъ нихъ.					Могилы.	Усадебнаго прора.	Волостного правленія.		Ближайшей почтовой станціи и ея наименованіе.
		Железныхъ.	Не жалыхъ.	Иныхъ.							
1	382	140	243	Н ѣ т ѣ.	Островенской.	187	40	—	Старое Село Видебской губ. 8	Мѣщанское управленіе, квартира полицейскаго урядника. Четыре 3-хъ дневныя ярмарки: 6, 7 и 8 января, 2, 3 и 4 февраля, 9, 10 и 11 мая, 15, 16 и 17 августа и 16 сент. Почтовая, шоссейная и желѣзная дороги проходятъ черезъ мѣстечко не проходятъ, ближайшая желѣзно-дорожная станція «Старое-Село» Рязо-Орловской желѣзной дороги, въ 10 верст.	
5	822	299	528	Три мошныхъ на протяженіи 350 саж.	Черейской.	110	40	—	м. Черя.	Мѣщанское управленіе, сельская лѣчебница, камера земскаго начальника 4 уч., квартира становаго пристава. Ярмарки бывають двѣ: одна 2 февраля въ день Срѣтца, а другая въ день св. Троицы. Черезъ мѣстечко проходятъ двѣ почтовые дороги, одна на м. Колоденки, а другая на м. Чашники. Ближайшая желѣзно-дорожная станція «Крупка» Московско-Врест. желѣзн. дороги, въ 35 верстахъ отъ Черей.	
—	295	288	7	Н ѣ т ѣ.	Горской.	65	54	—	Горки 14	Волостное правленіе, квартира полицейскаго урядника. Проходить грунтовыя почтовая дорога изъ гор. Горокъ до м. Шамова, отъ 1го—14 версты и до 2го—12 версты.	
—	315	246	69	Н ѣ т ѣ.	Дрибинской.	60	35	—	Рясна 12	Волостное правленіе, квартира становаго пристава. Ярмарки бывають въ 10 и пятницу по Часкѣ и 1 января. Шоссейныхъ и желѣзныхъ дорогъ нѣтъ.	
—	320	151	169	Мошная бульжаннымъ камнемъ усадьба на протяженіи 250 саж.	Рясенской.	65	25	—	Рясна.	Мѣщанское управленіе, почтово-телеграфное отдѣленіе, народное и церковно-приходское училище, пріемный покой, камера земскаго начальника 2 уч., квартира пристава 2 стана и полицейскаго урядника. Ярмарокъ нѣтъ, а бывають торжки: 23 апрѣля и 26 ноября ежегодно. Черезъ мѣстечко проходитъ почтовая дорога изъ Могилева на Мстиславль, станція находится въ мѣстечкѣ.	

Название мѣстечка и уѣзда. На основании какого закона или распоряженія правительственной власти признано мѣстечкомъ и съ какого времени.	Какое управленіе существуетъ въ мѣстечкѣ (мѣщанское или волостное управленіе).	Владѣльческое и вѣсточно или невладѣльческое. Фамилія, имя и отчество владѣльца; его вѣроисповѣданіе и сословіе.	Общее число жителей обоего пола.	Изъ нихъ.		Распределение жителей по сословіямъ.												
				Христіан.	Евреев.	Дворянъ и чиновниковъ.	Другаго званія.	Купцовъ.	Мѣщанъ.	Врѣстскихъ.	Прочихъ сословій.							
м. Сухари На основаніи какого закона или распоряженія правительственной власти признано мѣстечкомъ и съ какого времени свидѣній не имѣется.	Мѣщанское управленіе.	Владѣльческое. Дворянка Марія Феліксовна Липовская; православнаго.	517	17	500	5	5	—	505	2	—							
м. Черневна Признано Могилевскимъ окружнымъ судомъ въ 1897 г на чинимомъ правѣ. Чериковскій уѣздъ. м. Дмитревскій, оно же Самотѣвичи. Существуетъ съ 1861 года и утверждено Министерствомъ Внутреннихъ Дѣлъ. Гдѣ находятся документы неизвѣстно.	Волостное управленіе.	Владѣльческое. Черневское мѣщанское общество.	303	38	265	1	6	—	265	34	4							
м. Краснополе Мѣстечко это существуетъ съ давняго времени, но на основаніи какого закона или распоряженія правительственной власти признано мѣстечкомъ свидѣній не имѣется.	Мѣщанское управленіе.	Владѣльческое. Дворянинъ Дмитрій Станиславовичъ Голынской; р-католическаго.	584	73	511	—	2	—	511	71	—							
м. Краснополе Мѣстечко это существуетъ съ давняго времени, но на основаніи какого закона или распоряженія правительственной власти признано мѣстечкомъ свидѣній не имѣется.	Мѣщанское управленіе.	Владѣльческое. Дворянка Елизавета Сергѣевна фонъ-Венкendorff; православнаго.	3084	157	2927	4	4	—	22974	100	—							
м. Красовичи. Название мѣстечка при- своено этому селенію болѣе 40 лѣтъ тому назадъ, но на основаніи какого закона или распоряженія правитель- ственной власти признано мѣстечкомъ и съ какого вре- мени свидѣній не имѣется.	Н ѣ т ѣ.	Владѣльческое. Баронъ Сигизмундъ Михайловичъ Фитингофъ.	213	163	50	—	4	—	50	159	—							

Число построекъ.		Имѣются-ли мощенныя улицы и чѣмъ именно. Общее протяженіе мощенныхъ улицъ.	Какой волости.	Расстояніе въ верстахъ отъ:			Какія имѣются въ мѣстечкѣ правительственныя и общественыя учрежденія и какія власти тамъ про- водятъ. Когда бываетъ ярмарка. Какія почтова, шоссевая или желѣз- ная дорога проходятъ чрезъ мѣстеч- ко и названіе ближайшей станціи этой дороги		
Каменныхъ.	Деревянныхъ.			Изъ нихъ. Жалыцъ.	Изъ жалыцъ.	Могилев.		Уѣзднаго города.	Волостнаго пра- вленія.
3	60	60	—	Н ѣ т ѣ.	Гладковской.	30	25	7 м. Сухари.	Мѣщанское управленіе, православная церковь, почтовая станція, квартира полиційскаго урядника. 15 августа въ день храмоваго праздника бываетъ незначительный торжокъ. Чрезъ мѣстечко пролегаетъ Могилевско-Мстиславльскій трактъ; станція находится въ самомъ мѣстечкѣ.
—	65	65	—	Н ѣ т ѣ.	Черневской.	35	35 1/2	Сухари 12	Волостное управленіе, камера земснаго урядника. Ярмарокъ не бываетъ. Шоссею и желѣзной дорогъ нѣтъ.
—	302	—	—	Н ѣ т ѣ.	Самотѣвичской.	140	55	Гайдуковья 1/8	Мѣщанское управленіе, волостное управленіе, вольная пожарная дружина. Ярмарокъ въ году бываетъ двѣ: 20 іюня, въ день св. Ильи и 26 октября въ день св. Дмитрія. Шоссею и желѣзныя дороги чрезъ мѣстечко не проходятъ. Ближайшая станція ж. дороги «Клишица» 65 верстъ отъ мѣстечка.
2	476	—	—	Н ѣ т ѣ.	Краснопольской.	114	30	Красно- полье.	Мѣщанское управленіе, волостное управленіе, почтово-телеграфное отдѣленіе, вольнопожарная дружина, сельская лечебница, камера судебнаго слѣдователя, станова квартира. Ярмарокъ бываетъ въ году пять: 1) Въ день св. Афанасія, въ первое воскресенье Великаго поста, 2) въ день св. Троицы, 3) въ день св. Успенія, 4) въ день Введенія во храмъ Пресвятой Богородицы и 5) въ послѣднее воскресенье предъ Рождествомъ Христовымъ. Шоссею и ж. д. нѣтъ, а только нѣтъ гор. Черикова въ м. Краснополе проходитъ почтовый трактъ.
—	37	37	—	Н ѣ т ѣ.	Дубровицкой.	123	40	18 Кричевъ 82	Московско-Варшавское шоссе 32 версты.

Название мѣстечка и уѣзда. На основаніи какого закона или распоряженія правительственной власти признано мѣстечкомъ и съ какого времени.	Какое управленіе существуетъ въ мѣстечкѣ (мѣщанское управленіе или волостное правленіе).	Владѣльческое мѣстечко или дворянское. Фамилія, имя и отчество владѣльца; его имѣніе; описаніе и состояние.	Общее число жителей обоего пола.	Издъ нихъ.							
				Распределение жителей по состояніямъ.							
				Хрустлягъ.	Биревъ.	Дворянъ и чл. помѣщичьихъ.	Дворянско-крестьян.	Купцовъ.	Мѣщанъ.	Крестьянъ.	Прочихъ состояній.
м. Кричевъ. Признано мѣстечкомъ по повелѣнію Ея Императорскаго Величества Государыни Императрицы Екатерины II-й.	Мѣщанское управленіе и волостное правленіе.	Владѣльческое. Дворянинъ Стефанъ Голанскій; р.-католическаго.	7507	4722	2785	17	13	62779	4692	—	
м. Малютчи. Признано мѣстечкомъ по повелѣнію Ея Императорскаго Величества Екатерины II-й.	Мѣщанская Управа и волостное правленіе.	Владѣльческое. Вдова статскаго советника Іозефина Алоизіевна Подольская; р.-католическаго.	700	272	428	1	2	428	269	—	
м. Студенецъ. Существуетъ съ давняго времени, по на основаніи какого закона или распоряженія правительственной власти признано мѣстечкомъ свѣдѣній не имѣетъ.	Мѣщанское управленіе.	Владѣльческое. Студенецкаго сельскаго общества.	417	200	214	—	2	1	157	43	

Число построекъ.				Имѣются ли мошенины уѣзны и чѣмъ именно. Общее протяженіе мошенинъ улицъ.	Какой волости.	Расстояніе въ верстахъ отъ:				Какія имѣются въ мѣстечкѣ правительственныя и общественныя учрежденія и какия власти тамъ проживаютъ. Когда бываетъ ярмарка. Бѣлая почтовая, досеѣшня для закупа хлѣба проходить чрезъ мѣстечко и названіе ближайшей станціи этой дороги
Каминныхъ.	Деревянныхъ.	Издъ нихъ.				Мѣстечка.	Уѣзднаго города.	Волостнаго правленія.	Ближайшей почтовой станціи и ея наименованіе.	
		Жалы.	Изъ жалы.							
9	903	908	4	Выгонная улица мошенины булыженикомъ, длиною около 1/2 версты.	Кричевской.	111	24 ^{1/4}	—	Кричевъ.	Мѣщанское управленіе, волостное правленіе, камеръ земскаго начальника, квартира приставъ 2 стана. Ярмарки бываютъ въ пятницу на первой недѣлѣ великаго поста, въ 10 пятницу постѣ Пасхи, въ пятницу передъ 8 ноября и въ пятницу передъ Рождествомъ Христовымъ. Проходить Московско-Варшавское шоссе въ г. Рославль.
—	110	110	—	Н ѣ т ѣ.	Малютчиной.	80	35	—	Малютчи.	Мѣщанское управленіе, волостное правленіе. Ярмарка бываетъ 29 іюня въ день св. Петра и Павла.
—	295	—	—	Н ѣ т ѣ.	Студенецкой.	145	56	—	Костюковичи 4	Мѣщанское управленіе и волостное правленіе. Ярмарокъ не бываетъ. Почтовая посылыня и ж. д. не проходитъ.

Наименование волостного управления и где находится (въ какомъ уездѣ или при какомъ селеніи).	Какого участка.					Расстояние въ верстахъ.	СМОЛЬНОГО УЕЗДА														
	Земельно-мѣщанскій.	Сельскій.	Городскій по землемѣрской повинности.	Уезднаго города.	Сельского участка.		Первый и другихъ божослужительскихъ зданій.														
							Почтового учреждения и каковаго имени.	Григоріе-иоанннскихъ костеловъ и каплицъ.	Старообрядческихъ школъ и молельн.	Еврейскихъ синагогъ и молитвенныхъ школъ.											
МОГИЛЕВСКИЙ УЕЗДЪ.																					
Бѣлыничская, въ мѣст. Бѣлыничъ.	3	2	3	3	45	30	Бѣлыничское почтово-телеграфное отдѣленіе.	Бѣлыничъ, 4 Задрутинская слобода, Кузнецъ.	—	—	въ м. Бѣлыничъ.	въ м. Бѣлыничъ, Кузнецъ и Рогачъ, д. Оплевицкаго, Лысая, Большая Мошница, Прилбахъ и д. Большая Трилеска.	8	5	2	4	2	5	1	1	Жел. и шоссевыя дороги проходятъ въ предѣлахъ волости. Какия стаяны ж. д. здесь находятся въ смежныхъ уездахъ отъ волостнаго управленія. Какия шоссевыя дороги проходятъ въ предѣлахъ волости.
Вѣвновская, въ гор. Могилѣ на Московскомъ прѣдвѣтѣ (Дуновъ).	4	3	2	2	—	—	—	при ж. Вѣвновъ и м. Вѣвновъ, при Вѣвновскомъ монастырѣ.	3	—	—	въ Вѣвновѣхъ при Вѣвновскомъ монастырѣ.	8	1	—	6	—	5	5	1	Въ предѣлахъ вол. около мѣст. Вѣвновъ находится Вѣвновско-Игоуминская ж. д. станц. ж. д. нѣтъ. Дѣл. шоссевыя ж. д. нѣтъ. Могилевъ на ж. д. Гомель, другая на г. Орнута.
Вендоржская, при селѣ Вендоржъ.	4	1	2	2	22	22	25	24 Могилевскій почтово-телеграфный котормъ.	1	—	—	въ с. Вендоржъ.	6	16	1	1	2	5	5	1	Вѣвновско-Игоуминская ж. д. близкая станц. Могилевъ-въ-Тѣлѣвъ, въ разстояніи 27 в. и Игоуминско-Могилевск. шоссе.
Княжичская, въ мѣстечкѣ Княжичахъ.	1	2	2	2	13	13	—	—	3	—	—	въ м. Княжичахъ, с. Вязовъ, с. Шеганяхъ.	8	4	1	4	2	8	2	1	Въ районѣ волости жел. и шоссевыя дороги не проходятъ.
Круглянская, въ мѣстечкѣ Кругляхъ.	2	2	1	3	50	35	11	Круглянское почтово-телеграфное отдѣленіе.	6	—	—	Кругляхъ, Шупени, Дунаевичахъ, телеграфное отдѣленіе. Дружъ, Ружь, Хеленинъ.	13	5	1	28	2	6	3	2	Телег.
Нѣлковская, при селѣ Нѣлковицѣ.	1	2	3	3	25	20	12	Нѣлковскаго волостнаго управленія.	3	1	1	въ селѣ Нѣлковицѣ, селѣ Бродкахъ, въ м. Гловоцкѣ.	8	8	1	1	2	10	4	1	Телег.

ИМЕННО ВЪ ПРЕДѢЛАХЪ ВОЛОСТИ.											Какия желѣзныя дороги проходятъ въ предѣлахъ волости. Какия стаяны ж. д. здесь находятся въ смежныхъ уездахъ отъ волостнаго управленія. Какия шоссевыя дороги проходятъ въ предѣлахъ волости.
Училища: М. П. П. и церковно-приходскихъ.	Школы грамоты.	Лѣчебницъ и пріемныхъ пунктовъ.	Земельныхъ мѣщанскихъ управленій.	Канцелярскихъ и почтовыхъ.	Мельницъ паровыхъ, водяныхъ и ветряныхъ.	Фабрикъ и заводовъ.	Мѣстечекъ.	СМОЛЬНОГО УЕЗДА			
								Почтового учреждения и каковаго имени.	Григоріе-иоанннскихъ костеловъ и каплицъ.	Старообрядческихъ школъ и молельн.	
въ м. Бѣлыничъ, Кузнецъ и Рогачъ, д. Оплевицкаго, Лысая, Большая Мошница, Прилбахъ и д. Большая Трилеска.	5	2	4	2	5	1	1	Жел. и шоссевыя дороги не проходятъ.			
въ Вѣвновѣхъ при Вѣвновскомъ монастырѣ, Вѣвновъ, Дарахъ Вѣвновъ, Новоселъ, Вѣвновъ и м. Гребеново.	1	—	6	—	5	5	1	Въ предѣлахъ вол. около мѣст. Вѣвновъ находится Вѣвновско-Игоуминская ж. д. станц. ж. д. нѣтъ. Дѣл. шоссевыя ж. д. нѣтъ. Могилевъ на ж. д. Гомель, другая на г. Орнута.			
въ с. Вендоржѣ, д. 1 Голынь, д. 1 Новоселъ, д. Лысая, д. Новая Дунаевъ и д. Поповка.	16	1	1	2	5	5	1	Вѣвновско-Игоуминская ж. д. близкая станц. Могилевъ-въ-Тѣлѣвъ, въ разстояніи 27 в. и Игоуминско-Могилевск. шоссе.			
м. Княжичахъ, Заболотъ, Новоселъ, Шупени, Вязовъ, Шеганяхъ, Сельцовичахъ и Пристѣ.	4	1	4	2	8	2	1	Въ районѣ волости жел. и шоссевыя дороги не проходятъ.			
м. Кругляхъ, с. Дунаевичахъ, м. Дружъ, с. Шупени, д. Новоселъ, Новомогилъ, Лехиничахъ, Ружь и д. Ельковичи.	5	1	28	2	6	3	2	Телег.			
селѣ Нѣлковицѣ, селѣ Бродкахъ, въ м. Гловоцкѣ, въ дер. Спайлахъ, въ д. Нѣлковъ, д. Заболотъ при дер. 1-хъ Сельцовичахъ и Глоубовѣ.	8	1	1	2	10	4	1	Телег.			

Наименование волостного правления (или волости или при каком селе).	Какого участка:		Расстояние по верстах.				С Н О Л Ы Н О Г Д Ъ				Церкви и других богоугодных заведений.	Почтовое учреждение в каком месте.	
	Земельно-наделенный.	Сельскохозяйственный.	в верстах.				Православных церквей и часовен.	Римско-католических костелов и каплиц.	Старообрядческих селений и молельных.	Барейских селений и молельных домов.			
			Усадебного.	Усадебного.	Усадебного.	Усадебного.							
Павловское, при сел. Павловых.	18	3 2 3 3 53	25	76	20	—	—	1	3	2	2	В с. Павловцах и м. Кручи.	Спасская, М.-В. ж. д.
Польковичское, при сел. Польковичах.	26	4 8 2 2 64	64	64	64	—	—	—	—	6	—	В с. Погость, Откуты, с. Барсуках, с. Пашнов, с. Требухах, с. Печерки.	Могилевский п.-т. конст.
Тетеринское, в м. Тетерин.	27	3 2 3 3 45	18	18	18	—	—	—	—	3	—	в м. Тетерин, в Шенсевичах и в Навковцах.	Почтово-телеграфного отделения и Крутого 7 перекр.
Толочинское, при пр. Толочинцах.	14	1 3 1 2 19	18	8	7	—	—	—	—	3	—	в с. Лопатках, с. Водки и д. Толочинцах.	Княгининское волостное правление.
Церковичское, в с. Церковичах.	10	4 2 3 3 47	19	47	12	—	—	—	—	1	—	В с. Церковичах.	Вышнепольского почтово-телеграфного отделения.
Червоушское, при с. Червоушах.	22	2 4 1 2 35	17	1	17	—	—	—	—	9	—	в с. Червоушах, с. Черных, Толочинцах, Бурлах, с. Досенках, с. Тубымах, казачьих поселков д. Лопатки и казачьи часовни в д. Толочинцах.	Школы и казенно-государственного контроля.

И М Е Н Н О В Ъ П Р Е Д ъ Л А Х ъ В О Л О С Т И						Какая желанная дорога проходить в пределах волости. Каким станциям ж. д. линии находится в этих волостях верстах от волостного правления. Какая шоссеная дорога проходит в пределах волости.		
Учальщи: М. Н. П. и церковно-приходских.	Шесть грамот.	Лечебных и приемных покоев.	Земельно-наделенных, молельных.	Казенных или иных.	Мельниц: паровых, водяных и ветряных.		Фабричных и заводов.	Метельных.
9 В с. Павловцах, Мартыновцах, Митрицкой, и Кручи, ст. Славное и д. Живых.	4 фельдшерский пункт при с. Павловцах.	1 —	2 —	2 —	1 —	—	1 Кручи.	— Месковско-Восточная ж. д. Ст. Славное в 20 верст от волостного правления. Шоссеиная дор. 18 в.
9 Польковичах, д. Могилы, д. Навковцах, с. Барсуках, с. Павлов, д. Караванов, д. Макарицах, д. Бурлах.	7 фельд. пункт с. Польковичах.	1 —	20 —	2 —	12 в с. Караванов, в м. Бурлах, в м. Навковцах, Пруды, в м. Зарудках, д. Соборки.	4 Кирпичный зав. в д. Перевозной, оза. Половинной, Лог, смолокурный завод в д. Бурлах.	—	— Рязань-Орловская жел. дор. Станция ж. дор. Могилев в д. Дубровках находится в 64 верстах от волостного правления Шоссеиная дор. проходит в пределах волости - Орловско-Гомельская.
4 В м. Тетерин, Шенсевичах и Навковцах.	11 приемный покой в м. Тетерин.	—	27 —	2 —	3 в м. Тетерин, Заречи и Шенсевичах.	—	2 Тетерин и Шенсевичи.	— В пределах волости казенная и шоссеиная дороги нет.
7 В д. Толочинцах, с. Лопатках, с. Водки, д. Лопатки, д. Толочинцах, Сельцовцах и Мерки.	4 приемный покой в д. Толочинцах.	1 —	15 —	2 —	8 в д. Горинцах, м. Михайлов, с. Водки, пос. Новой Воды, д. Толочинцах, с. Лопатках, пос. Павловский и д. Мерки.	—	—	— В пределах Толочинской вол. проходит Рязань-Орловская жел. дор. Ст. Лопатки находится в 12 верст от Толочинской в Шоссе в пределах Толочинской вол. не проходит.
7 В д. Угольщик, Осель, Тетляки, Саржанский, Заболоты, Балны и Замоушаны.	1 в с. Церковичах.	1 —	1 —	1 —	3 в д. Угольщик, Саржанский.	1 летарно-санитарный завод при д. Тетляки.	—	—
10 В с. Червоушах, д. Гуаров, с. Черных, Волыных с. Баруха, с. Комменках, с. Тубымах, с. Зболоты, Кашиничах, Лопатки, Студанцах.	3 приемный покой в с. Червоушах.	—	21 —	11 —	3 с. Тубымах, д. Азиковичи, м. Бабичи, д. Антонов, д. Дубровках, с. Черных-Мамы, с. Новых Лопатки и д. Зверуши.	3 автомобильных заводов в м. Бабичи.	—	— Иже дор. в пределах вол. не проходит. От волостного правления до ст. Шабель Витовск в 16 в. Шоссеиная дорога в пределах вол. тоже не проходит.

Название волостное или уездное правление (въ какомъ или при какомъ селеніи.)	Число и название сельскихъ обществъ.	Какого уезда:					Расстояние въ верстахъ.				СИЛЬНО И Г Д Я								
		Земельнаго владѣнія.	Сельского.	Служб.	Приписано по волостной повинности.	Уезднаго города.	Службнаго пристава.	Каторжнаго поселенія.	Почтоваго учрежденія и каковаго являюща.	Церковной и другихъ богоугодныхъ зданій.									
										Православныхъ церковей и часовенъ.	Рисико-патриархическихъ восточныхъ и западныхъ.	Старообрядческихъ скитовъ и молельныхъ доконовъ.	Каповскихъ скитовъ и молельныхъ доконовъ.						
Шаловское волостное правленіе въ м. Шаловъ.	20	2	4	1	2	33	—	16	8	1	—	11	—	—	—	—	—	—	—
	Амчисловское, Березинское, Давыдовское, Высокое, Земцовское, Ближне-Липское, Комаровское, Добрыинское, Липтовское, Лоповицкое, Пятковское, Поповское, Рыжковское, Савиновское, с. Ст. Шаловское, м. Ст. Шаловское, Ново-Шаловское, Горюхино, Троицкое, Хотенское.							Шаловская почтово-телеграфна контора.	8 Въ мѣстечкахъ Старомъ, с. Рыжковомъ, и с. Васюковомъ.	1 Въ м. Новомъ Шаловъ.	—	11 Въ м. Новомъ Шаловъ.	—	—	—	—	—	—	—
БЫКОВСКИЙ УЕЗДЪ.																			
Быковское волостное правленіе въ д. Бычи.	18	4	2	1	2	45	12	26	8	3	—	—	—	—	—	—	—	—	—
	Старо-Бычанская, Ново-Бычанская, Рентаское, Дружеское, Перогинское, Славянское, Черниковское, Тарховское, Ивуговское, Хлыновское, Златолинское, Косовское, Рушиновское, Студенское, Добылинское, Лобаринское, Слободское, Почтово-Глинское.							пост. отдѣл. Свєвонское.	8 с. Бычи, с. Рента, село Хлыно.	3 —	—	—	—	—	—	—	—	—	—
Баканское волостное правленіе въ с. Баканъ второй.	18	3	1	1	2	30	18	20	12	3	—	—	—	—	—	—	—	—	—
	Прабоиское, Улановичское, Ухоское, Улановское, Плоское, Хучинское, Баланское 1-е, Баланское 2-е, Кузюновское 1-е, Кузюновское 2-е, Жерновское, Роговское, Прудовское, Лебединское, Смычовское, Мало-Зяминское, Большая Зямница, Добро-Дубское.							Свєвонскаго почт. отдѣленія.	12 с. Бычи, с. Рента, село Хлыно.	3 Новоневчалы, Баканъ и Большая Зямница.	—	—	—	—	—	—	—	—	—
Городицкое волостное правленіе въ с. Городицъ.	19	2	1	3	1	15	15	15	15	5	2	—	8	—	—	—	—	—	—
	Болоновское, Мокриновское, Троицкое, Савиновское, Славянское, Хучинское, Слободское, Хучинское, Холстовское, Сушиновское, Студенское, Городицкое, Дубинское, Златолинское, Гутинское, Гайновское, Коретновское, Иминское, Катюновское, Лядовское.							15 г. Высокъ, п. т. ювора.	5 г. Высокъ, с. Мокрое, с. Горюхино, д. Лубинъ.	2 Костель и Каланъ въ Бычовъ.	—	8 г. Высокъ, Словянскій.	—	—	—	—	—	—	—
Городицкое волостное правленіе въ с. Городицъ.	12	1	1	3	1	42	42	42	18	5	—	1	—	—	—	—	—	—	—
	Городицкое, Каленское, Драно-Слободское, Ново-Слободское, Замулинское, Семучинское, Запотоновское, Камениское, Баканское, Хучинское, Б. Блановичское, Маа. Блановичское.							пост. отд. Сєвѣцъ.	18 пост. отд. Сєвѣцъ.	5 Въ с. Городицѣ, д. Семучинѣ, д. Запутьевѣ, с. Мамыхъ, Влановичахъ, с. Лоповъ.	1 въ хут. Орляинъ.	—	—	—	—	—	—	—	—

ИМЕННО ВЪ ПРЕДѢЛАХЪ ВОЛОСТИ.										Имя желанна дорога преходитъ въ предѣлахъ волости. Какія станицы и въ какихъ мѣстахъ отъ волостнаго правленія. Какія посельскія дороги проходятъ въ предѣлахъ волости.
Училища: М. Н. П. и церковно-приходскія.	Школы грамоты.	Лечебница въ промежуткахъ покоевъ.	Земельнаго хлѣбнаго владѣнія.	Канальныхъ вышнихъ лавокъ.	Мельницъ паровыхъ, водяныхъ и ветряныхъ.	Фабрикъ и заводовъ.	Мѣстечекъ.	Рыбо-Озерная жел. дог. Ст. Шаловъ на расстоянии 3-хъ верстъ.	Московско - Варшавское шоссе.	
13 Вычанское, Черняковское, Косовское, Петровское, Чернышское, Рентаское, Хлыновское, Дружеское, Славянское, Мокриновское, Кобылицкая.	8	1 Фельд. пунктъ въ д.р. Бычи.	19	3 Въ д.р. Бычи.	30 Въ м. Свєвонскѣ, д. Саливъ, с. Рента, с. д. Руды, м.с. Косовскій Прудъ, д. Бычи, с. Бычи, с. Рента, Дружеск., Перогинъ, Троицкое, м.с. Косовскій Прудъ, д. Кобылицы, д. Лобаринъ, д. Салобутъ, с. Хлыно, д. Студенск., Чернышевъ, д. Добро-вой Глины.	—	—	—	—	
11 Прабоиское, Новоовичское, Улановское, Плоское, Баканское, Жерновское, Роговское, Прудовское, Мало-Зяминское, Зяминское и Добро-Дубское.	8	1 Баканъ.	18	2 Баканъ и Большая Зямница.	21 Въ д. Хучинѣ, Иминовичахъ, Хучинскѣ, Паллахъ, Хучинскѣ, Кузюновѣ, Иверьскѣ, Рогачѣ, Прудкахъ, Лебединѣ, Малой Зямницѣ, Большой Зямницѣ, Добро-Дубскѣ.	—	—	—	—	
15 с. Мокрое, д. Сушино, д. Студенъ, Златолинъ, с. Горюхино, д. Ямино, г. Высокъ, д. Судычъ, д. Ухоро, д. Лубинъ, д. Катюно, д. Алдета.	8	3 г. Высокъ, с. Горюхино.	15	3 г. Высокъ, с. Горюхино.	13 Въ д. Болоновѣ, Златолинскѣ, Горюхино, д. Златолинъ, д. Студенск., д. Лубинъ, д. Холстовск., д. Уроштинъ, д. Ямино, д. Ухоро.	—	—	—	—	
9 Въ д. Запутьевѣ, д. Новой Слободы, д. Каленчичевъ, с. Городицѣ, д. Каменичѣ, с. Хучинѣ, с. Мамыхъ, Влановичахъ, д. Семучинѣ, д. Большиныхъ Блановичахъ.	9	1 въ с. Городицѣ.	9	1 Въ с. Городицѣ.	8 Въ д. Запутьевѣ, д. Каменичѣ, с. Хучинѣ, с. Мамыхъ, Влановичахъ, с. Ямино, Дорогъ.	—	—	—	—	

Наименование волостного управления (въ какомъ или при какомъ селеніи).	Какого участка						Почтовая укрежденіи и явочна почта.	СКОЛЬКО И ГДѢ			Колѣчество жителей.									
	Земельнаго владѣнія.	Сельскохозяйственнаго.	Принадлежнаго по правамъ помѣщичьимъ.	Усадьба города.	Усадьба грамоты.	Усадьба купеческаго сословія.		Церкваи и другія богоугодныя зданія.												
								Православныхъ церквей и часовенъ.	Религиозно-народныхъ костеловъ и каплицъ.	Старообрядческихъ святилищъ и кельяи.		Еврейскихъ святилищъ и молитвенныхъ домовъ.								
Глуховское волостное управление въ с. Глухихъ.	30	1	1	3	1	19	10	19	2	7	3	2	ст. Сельца.	въ с. Погоново, Сельца, с. Батуни, с. Глухихъ, с. Досенинахъ Переломы, с. Барыляевы, м. Дашковцы.	—	—	3	въ м. Дашковцы.	—	
Грузинское волостное управление въ с. Грузинки.	24	3	2	2	2	20	45	20	11/4	7	—	—	Грузинки.	въ с. Сидоровичахъ, Кутинь, Кузьминичахъ, Мокши, Костинь, Перемынь. Основы в Грузинкахъ.	—	—	—	—	—	
Долгогоское волостное управление въ с. Долгого-Мхи.	27	3	1	2	2	45	23	7	23	6	—	—	Грузинки.	въ Долгого-Мхи, Выходахъ, Долгого, Островыхъ, часовня—въ Кузьминичахъ.	—	—	—	—	—	
Ново-Выходское волостное управление въ м. Ново-Выходъ.	19	2	1	1	2	21	15	21	21	8	—	—	при вол. правленіи сел. поп.	въ м. Ново-Выходъ, Тайкомъ, Лучинъ, Хотовы, Журваничахъ.	1	—	—	м. Ново-Выходъ в Журваничахъ.	—	
Провольское волостное управление въ м. Провольскъ.	18	4	2	2	2	57	—	—	—	6	—	—	Провольское.	м. Провольскъ, с. Рабочихахъ, м. Гейши, с. Кузьминичахъ, Лесной.	—	—	—	5	Провольскъ и Гейши.	—

ИМЕННО ВЪ ПРЕДѢЛАХЪ ВОЛОСТИ.	Какая желѣзныя дорога прохдитъ въ предѣлахъ волости. Какая станція и гдѣ находится и въ какихъ мѣстахъ отъ волостнаго управленія. Какая шоссеяныя дорога прохдитъ въ предѣлахъ волости.						
	Училища: М. Н. П. и церковно-приходскихъ.	Школы грамоты.	Домоблины и приемныя школы.	Казенныхъ и военныхъ заводовъ.	Мельницы: паровыхъ, водяныхъ и ветряныхъ.	Фабрики и заводы.	Мѣстечки.
Въ с. Павлово-Сельцѣ, с. Павлово-Сельцѣ, д. Троицкой, д. Озени, д. Кучинъ, с. Глухихъ, д. Яновъ, м. Дашковъ, д. Новинъ, д. Сельби, Сидячихъ, Досенинъ, с. Батуни, с. Барыляевъ, Лохуничяхъ.	въ с. Глухихъ, въ с. Павлово-Сельцѣ, въ м. Дашковъ, въ с. Барыляевъ, въ с. Батуни.	въ с. Павлово-Сельцѣ, Троицкой, Кучинъ, с. Глухихъ, д. Яновъ, м. Дашковъ, с. Павлово-Сельца, д. Сидячихъ, Досенинъ, д. Косичахъ.	въ с. Глухихъ, въ с. Павлово-Сельцѣ, въ м. Дашковъ, въ с. Барыляевъ, въ с. Батуни.	въ с. Павлово-Сельца, Троицкой, Кучинъ, с. Глухихъ, д. Яновъ, м. Дашковъ, с. Павлово-Сельца, д. Сидячихъ, Досенинъ, д. Косичахъ.	въ с. Барыляевъ, с. Батуни, при с. Барыляевъ, м. Сорочинъ и м. Растъ.	м. Дашкова, при с. Дашковъ и ст.	Пгго-Орловскій пал. шоссе ст. Дашкова 13 версты. Могилевъ-Борисовская шоссе 2 версты.
Въ Сидоровичахъ, Кутинь, Кузьминичахъ, Мокши, Перемынь. Основы, Грузинки, Ступогахъ, Селенитъ, Красинъ и Костинъ.	въ Рижковичахъ.	въ Сидоровичахъ, Кутинь и Кузьминичахъ.	въ Сидоровичахъ, Кутинь, Мокши, Перемынь, Основы, Грузинки, Ступогахъ, Селенитъ, Красинъ и Костинъ.	въ им. Приборной, хут. Смоляныхъ, хут. Мокшахъ, хут. Беглы, Давыдовичахъ, Рижковичахъ, Красинъ, Добрунъ, им. Пустошь-Озени, Сидячихъ, Сидоровичахъ, Погоново, Березинъ, Костинъ, и Кузьминичахъ.	въ с. Витренъ.	—	—
Въ Долгого-Мхи, Аварицкихъ, Гурейныхъ, Досенинъ, Лавиничахъ, Бовлахъ, Усупихахъ, Островыхъ, Тельмахъ, Скороды, Холмкахъ, Кузьминичахъ, Удубихъ.	въ с. Долгого-Мхи.	въ Долгого-Мхи, Аварицкихъ, Гурейныхъ, Досенинъ, Лавиничахъ, Бовлахъ, Усупихахъ, Островыхъ, Тельмахъ, Скороды, Холмкахъ, Кузьминичахъ, Удубихъ.	въ с. Долгого-Мхи, Аварицкихъ, Гурейныхъ, Досенинъ, Лавиничахъ, Бовлахъ, Усупихахъ, Островыхъ, Тельмахъ, Скороды, Холмкахъ, Кузьминичахъ, Удубихъ.	въ Долгого-Мхи, Тельмахъ, Аварицкихъ, Удубихъ, Холмкахъ, Гурейныхъ, Досенинъ, Лавиничъ, м. Цинковъ, д. Сколовъ, Бовлахъ, Гурейныхъ, Кузьминичахъ, Копихахъ.	—	—	—
Въ м. Ново-Выходъ, Аварицкихъ, Красныхъ, Переломы, Тайкомъ, Комаричахъ, Лучинъ, Хотовы, Иславы, Иванъ, Журваничахъ, Подлинничахъ.	м. Ново-Выходъ.	въ м. Ново-Выходъ, Аварицкихъ, Красныхъ, Переломы, Тайкомъ, Комаричахъ, Лучинъ, Хотовы, Иславы, Иванъ, Журваничахъ, Подлинничахъ.	въ м. Ново-Выходъ, Аварицкихъ, Красныхъ, Переломы, Тайкомъ, Комаричахъ, Лучинъ, Хотовы, Иславы, Иванъ, Журваничахъ, Подлинничахъ.	въ м. Ново-Выходъ, Аварицкихъ, Красныхъ, Переломы, Тайкомъ, Комаричахъ, Лучинъ, Хотовы, Иславы, Иванъ, Журваничахъ, Подлинничахъ.	Журваничахъ.	Новый-Выходъ в Журваничахъ.	Вытебско-Ильинской ж. дороги ст. Топша, въ 10 вер. отъ волостнаго управленія. Московско-Винновское шоссе ст. Облоньскъ, въ 3 вер.
Въ м. Провольскъ, Рабочихахъ, Гейши, Высоковичахъ, Лесной, Верной, Шаховъ, Урель, Рабочинъ, Ржанки, Руки.	м. Провольскъ.	въ м. Провольскъ, Рабочихахъ, Гейши, Высоковичахъ, Лесной, Верной, Шаховъ, Урель, Рабочинъ, Ржанки, Руки.	въ м. Провольскъ, Рабочихахъ, Гейши, Высоковичахъ, Лесной, Верной, Шаховъ, Урель, Рабочинъ, Ржанки, Руки.	въ м. Провольскъ, Рабочихахъ, Гейши, Высоковичахъ, Лесной, Верной, Шаховъ, Урель, Рабочинъ, Ржанки, Руки.	въ м. Провольскъ.	Провольскъ, Гейши.	Московское шоссе.

Наименование волостного управления и где находится (от какого или при каком селе-нии).	Какого участка:						Уставное вл. в перекла-де.	СМОЛЬНИЙ ГДЪ					
	Земельно выделенный.	Сельскохозяйст.	Спичк.	Водопользование.	Указного права.	Становое пристава.		Кадетский землемо выделенный.	Церковной и других богоугодныхъ заведений.				
									Почтового учреждения и какого именно.	Православныхъ церквей и часовенъ.	Римо-католическихъ костеловъ и каплицъ.	Старообрядческыхъ синагогъ и молельенъ.	Еврейскихъ синагогъ и молитвенныхъ школъ.
Чигиринское волостное правленіе въ с. Чигиринъ.	17	1	1	3	1	30	30	12	4	1	—	1	—
Гомельскій уѣздъ.													
Витовское волостное правленіе въ в. Витки.	11	4	4	2	2	21	—	—	5	—	—	4	8
Выделское волостное правленіе въ с. Выделъ.	18	6	4	2	2	35	18	18	4	—	—	6	8
Гомельское волостное правленіе въ г. Гомель.	16	1	3	4	1	—	—	—	3	—	—	1	—
Дятловское волостное правленіе въ с. Старыхъ Дятловцахъ.	21	1	2	4	1	25	25	25	5	1	—	1	—
Красно-Будское волостное правленіе въ с. Красной Буды.	11	7	3	5	3	45	3	13	9	—	—	—	—

ИМЕНОВАНИЕ ПРЕДЕЛЪ ВОЛОСТИ.							Какая желанная дорога проходит въ пределах волости. Какія станицы ж. д. въ ней находятся и въ какихъ мѣстахъ отъ волостного правленія. Какая посылная дорога проходит въ пределах волости.
Училища М. И. П. и церковно-приходскихъ.	Лечебницъ и приютовъ покровъ.	Казенныхъ или иныхъ заводовъ.	Мельницъ паровыхъ, водяныхъ и ветряныхъ.	Фабрикатъ и заводовъ.	Миссионерск.	Молельня и избойное щесъ.	
Въ с. Чигиринъ, д. Черемныхъ, д. Борхаты, д. Колоды, д. Ныманъ, д. Волынь, Шымакъ, Волынь и Шыманъ.	4	3	14	3	—	Молельня избойное щесъ.	
Въ в. Витки, Витки, Курторовъ, Курторовъ, Марьянъ, Радузь, Руды-Степанчикъ, Тарасовъ, Халычъ и Чистой Луки.	11	3	30	14	3	Жельная и посылная дороги въ пределах Витковской волости не проходятъ.	
Въ д. Савинка, Очаго-Руды, Новои-Зарука, Десятинъ, Косиха, Выделъ, Добрушъ, Деминакъ, Дубонокъ Лотъ, Зарука, Косиха.	2	3	33	13	—	Польской ж. д. ст. Добруш 18 пер.	
Въ Гомель, Гомельскихъ, Тетинскихъ, Ново-Милычъ, Пруды, Старой Милычъ, Гомельскихъ, Лопухи.	1	4	31	5	—	Лѣново Гомельской ж. д. ст. Гомель и Ново-Витки, Польской ж. д. ст. Гомель.	
Въ Дятловцахъ, Шарпавыхъ, Ховинскъ, Поповъ, Марининой, Малаховой, Митченскъ, Бабовичахъ, Вербовой, Свитковъ, Тереховъ и Студеной-Гуты.	6	3	19	—	—	Жельная дорога въ пределах волости не проходитъ. Въ пределах волости проходитъ Киевская шоссе на г. Гомель.	
Въ с. Тереховъ, с. Красной-Буды, с. Васильевъ, с. Борщевскъ, с. Дубровскъ, с. Утековскъ, с. Иванъ, с. Старыхъ, с. Ути, д. Николаевъ.	11	4	49	—	—	Проходитъ Лѣново-Романская жел. дор. въ районъ вол. находится одна лишь ст. Тереховъ, въ 9 верстахъ отъ волостного правленія. Шоссейной дороги нѣтъ.	

Наименование волостного управления и где находится (въ какомъ или при какомъ селеніи).	Число и название сельскихъ обществъ.	Какого участка:										СКОЛЬКО И ГДѢ				
		Земельнаго надела.	Сельскихъ обществъ.	Принадлежитъ по общинному управленію.	Уезднаго города.	Становаго приставка.	Казарныя засладо полаты.	Почтового учреждения и какого именно.	Церквей и другихъ богоуслужныхъ зданій.	Православныхъ церквей и часовенъ.	Гимназическаго училища и школы.	Старобразцельскихъ монастырей и кладбищъ.	Барскихъ дворянскихъ и купеческихъ имѣній.	Православныхъ церквей и часовенъ.	Гимназическаго училища и школы.	Старобразцельскихъ монастырей и кладбищъ.
Коринское волостное правленіе въ с. Корѣ.	9	6	4	5	3	35	15	15	3	версты до Огородна-Помельской.	7	2	въ с. Корѣ, Переростѣ, Старомъ-Крушѣ, Игуновѣ, Хорошевѣ, Камчатѣ, Огородна-Кузавицкой.	—	—	—
Марьевское волостное правленіе въ с. Марковичахъ.	11	5	3	5	3	40	22	20	5	Добринское почт.-телегр. отд. Черн. губ.	5	—	въ с. Марковичахъ, Голчицѣ, Губовѣ, Черетинѣ, Крамовѣ.	—	—	—
Носовичское волостное правленіе въ с. Носовичахъ.	15	5	3	4	3	25	—	—	7	Носовичского почт.-телегр. отдѣла.	7	2	въ с. Носовичахъ, Игуновѣ, Зибровѣ, Камчатѣ, Прибытацѣ, Заврудовѣ, Антоновѣ, Песочной-Будѣ, Гербовѣ, Гордуновѣ.	въ с. Гербовѣ.	въ с. Игуновѣ-Будѣ.	въ с. Носовичахъ.
Поповское волостное правленіе въ с. Поповѣ.	12	7	3	5	3	55	18	23	35	Носовичского почт.-телегр. отд.	4	—	въ с. Поповѣ, Завлоновѣ, Крутовѣ, Кузавицкачѣ.	—	—	—
Польское волостное правленіе въ с. Польсѣ.	11	8	2	1	2	90	65	65	6	Выдренскаго.	2	1	въ с. Польсѣ, Колодахъ.	въ д. Рудѣ Баргоновѣ-Скѣ.	—	—
Покотское волостное правленіе въ д. Покотѣ.	16	8	2	1	2	60	15	40	15	—	4	1	въ с. Завлоновѣ, Новонивлахъ, Нивлахъ, Федоровѣ.	въ Носовичахъ.	въ Покотѣ.	—

ИМЕННО ВЪ ПРЕДѢЛАХЪ ВОЛОСТИ						Какая желанная дорога проходить въ предѣлахъ волости. Какія стѣны ж. д., дѣла, находится и въ какомъ верстѣ отъ волостнаго правленія. Какая шоссевая дорога проходить въ предѣлахъ волости.	
Учавшихъ М. Н. П. в. церковно-приходскихъ.	Школа грамоты.	Лесобитныя и приемышныя поковы.	Земельнаго участка въ десятинахъ.	Казенныхъ винныхъ лавочекъ.	Мельницъ: паровыхъ, водяныхъ и ветряныхъ.		Фабричекъ и заводовъ.
13 Корѣ, Переростѣ, Старомъ-Крушѣ, Носовичахъ, Игуновѣ, Хорошевѣ, Камчатѣ, Огородна-Кузавицкой.	—	—	9	4	въ Корѣ, Переростѣ, Старомъ-Крушѣ, Игуновѣ, Хорошевѣ, Камчатѣ и Огородна-Кузавицкой.	—	—
11 Марковичахъ, Голчицѣ, Губовѣ, Черетинѣ, Крамовѣ, Маловѣ и Проховѣ.	—	—	11	1	въ Марковѣ.	35	—
13 Носовичахъ, Лагуновѣ, Игуновѣ-Будѣ, Зибровѣ, Камчатѣ, Прибытацѣ, Антоновѣ, Песочной-Будѣ, Гербовѣ, Гордуновѣ, Заврудовѣ.	1	11	17	3	въ Гербовѣ, Носовичахъ, Зибровѣ.	49	6
10 Поповѣ, Завлоновѣ, Крутовѣ, Уголь, Кузавицкачѣ и Выловѣ.	2	1	11	2	въ Поповѣ, Завлоновѣ, Крутовѣ, Уголь, Кузавицкачѣ и Выловѣ.	29	5
8 въ с. Поповѣ.	—	13	13	1	въ с. Поповѣ.	35	—
17 въ Поповѣ, Завлоновѣ, Крутовѣ, Уголь, Кузавицкачѣ и Выловѣ.	5	1	13	4	въ Поповѣ, Завлоновѣ, Крутовѣ, Уголь, Кузавицкачѣ и Выловѣ.	42	—

Въ предѣлахъ волости проходитъ Полесская ж. д., на ней находится развѣздъ «Возовыкъ», въ 12 верстахъ отъ вол. прав. Шоссеюя дороги нтъ.

Железной и шоссеюя дороги въ предѣлахъ вол. нтъ.

Въ предѣлахъ вол. проходитъ Либаво-Роменская ж. д., при ней находится ст. Зиброва; расположенная въ 5 вер. отъ волостнаго правленія, а также проходитъ Николаевская шоссевая дор. и при ней находится ст. «Камчатка», расположенная въ 18 вер. отъ волостнаго правленія.

Железной и шоссеюя дороги въ районъ волости нтъ. Ближайшая стѣня Либаво-Роменской ж. д. «Тереховка», отъ вол. прав. 18 верст.

Наименование волостного правления и где находится (въ каком уезде при каком селении).	Число и название селенных обществ.	Какого участка:				Расстояние въ верстах.	Почтового учреждения и какого имени.	СКОЛЬКО И ГДЕ			
		Земельнаго начальства.	Сельских.	Приказное по земской повинности.	Указаннаго города.			Первой и другихъ богослужебныхъ заведений.			
								Православныхъ церквей и часовенъ.	Римо-католическихъ костеловъ и капелланъ.	Старообрядческихъ и токь и молельенъ.	Еврейскихъ синагогъ и молитвенныхъ школъ.
Хабаровское волостное правление въ с. Хабаровъ.	17	2	3	1	42	4	28	4	—	—	6
Вязьское, Батуровицкое, Жыбикское, Игоровское, Котонинское, Коробовское, Ковыльское, Лавкинское, Лядяиновское, Маслинское, Павловское, Салонское, Трибновское, Тереховское, Устьянское, Хабаровское, Кобыльское.						4	1	4	—	—	6
Климовичский уездъ.											
Березовское волостное правление въ с. Березахъ.	8	1	2	4	20	18	18	3	—	—	2
Березовское, Ганновское, Витусское, Бохановское, Каваловское, Тучяиновское, Черяиновское, Новомовиновское.						18	18	3	—	—	2
Бельяновское волостное правление въ м. Бельяновцахъ.	4	5	3	2	48	12	4	3	—	—	2
Бельяновское, Семеновское, Борейиновское, Разытинское.						12	4	3	—	—	2
Заблашинское волостное правление въ с. Заблашинъ.	8	1	2	4	20	18	18	4	—	—	1
Заблашинское, Писацкое, Федотово-Буланское, Дударское, Страновское, Мужичинское, Жуновское, Бельяновское.						18	18	4	—	—	1
Загустинское волостное правление въ Шибай Загустивъ.	15	4	1	1	42	20	25	6	—	—	2
Загустинское, Балаховское, Синяиновское, Завосское, Иваново-Станское, Орловское, Починичское, Шабошино, Стаховицкое, Петровское, Будинское, Студенское, Котоское, Ходяковское, Хоронское.						20	25	6	—	—	2
Костюковское волостное правление въ м. Костюковцахъ.	24	5	2	3	20	36	—	7	—	—	7
Антоновское, Вишневское, Костюковское, Кангское, Лапоно-Ручейское, Моравинское, Мурилинское, Прутинское, Пруссино-Будинское, Цериановское.						36	—	7	—	—	7
Родяиновское волостное правление въ м. Родивъ.	8	3	2	2	16	16	—	4	—	—	1
Родяиновское, Леонидовское, Павловское, Леонидовское, Семановское, Нольдывское, Писацкое, Тельяиновское.						16	16	4	—	—	1

ИМЕНОВАНИЕ ПРЕДЕЛАХЪ ВОЛОСТИ.	Училища М. П. И. П. и церковно-приходскихъ.	Школа грамоты.	Лечебницъ и приемышъ поповъ.	Землемыхъ хлѣбныхъ мѣръ.	Казенныхъ винныхъ заводовъ.	Мельницъ: паровыхъ, водяныхъ и водяныхъ.	Фабрикахъ и заводовъ.	Месточетъ.	Каванъ желѣзныя дороги проходила въ предѣлахъ волости Каванъ; станция ж. д. здесь находится въ сѣвѣхъ вѣрстахъ отъ вѣдѣннаго правления. Каванъ железная дорога проходила въ предѣлахъ волости.				
										СКОЛЬКО И ГДЕ			
										Православныхъ церквей и часовенъ.	Римо-католическихъ костеловъ и капелланъ.	Старообрядческихъ и токь и молельенъ.	Еврейскихъ синагогъ и молитвенныхъ школъ.
Въ с. Хабаровъ, м. Лядяиновъ, с. Лядяиновъ, д. Лядяиновъ, д. Витусъ, д. Ротондъ, д. Русалка, д. Горонинъ.	9	5	3	1	3	5	1	1	—				
Въ Хабаровъ, Хоминъ, Ладва, Лядяиновъ.	4	—	—	—	—	5	1	1	—				
Въ Березахъ, Бадахнахъ, Имгушъ, Черяиновъ, Тучяиновъ.	14	2	1	18	3	33	3	—	Т о ж е.				
Въ Бельяновцахъ, Селье, Борейиновъ, Разытинъ.	9	1	1	1	2	21	1	1	—				
Въ с. Заблашинъ, д. Коренинъ, Каванъ, Мужичинъ, Страновъ, с. Заблашинъ, Каванъ, Галычъ, в. Иренинъ.	11	5	1	8	4	16	1	—	—				
Въ Шибай-Загустивъ, Студенъ, Петровъ, Писацъ, Завосъ, Хоронъ, с. Загустивъ, д. Коренинъ, с. Починичъ, д. Хоронинъ, с. Загустивъ, д. Ивановъ, Станъ, д. Орловъ, в. Шабошино, д. Кангоски, д. Балаховинъ, д. Прутинъ, д. Нольдывъ, д. Писацъ, д. Ковыль, д. Лядяиновъ, д. Витусъ, д. Ротондъ, д. Русалка, д. Горонинъ.	10	—	2	5	7	7	—	1	Т о ж е.				
Въ м. Костюковцахъ, въ Кангачъ, въ д. Нольдывъ, въ д. Шарейиновъ, д. Прутинъ, Мной Волостной, Костюковъ, с. Моравинъ, с. Кангачъ, с. Прутинъ, м. Заблашинъ.	14	2	1	6	3	13	—	4	Т о ж е.				
Въ Лосовинъ, Писацъ, Печоръ, Родивъ, Семеновъ.	5	—	1	3	3	3	1	2	—				

Наименование волостного правления (где находится или при какой станции).	Число и название сельских обществ, входящих в состав волости.	Какого участка:					Расстояние в верстах.		СКОЛЬКО И ГДЕ								
		Сельскохозяйственный.	Овражный.	Принадлежащий по имущественности помещикам.	Уездного города.	Своего округа.	Княжеского имения.	Почтового учреждения и явного имени.	Церквей и других богоуслужных зданий.								
									Православных церквей и часовен.	Римско-католических костелов и каплиц.	Старообрядческих скитов и молельных.	Еврейских синагог и молитвенных домов.					
РОГАЧЕВСКИЙ УЕЗДЪ.																	
Городское волостное правление в м. Горюхи.	13 Городское, Денисовское, Колосовское, Денисовское, Чуловское, Ходосиновское, Турское, Гадомовское, Гесловское, Поляна-Стрельновское, Любимское, Станиславское, Ситковское	3	1	2	1	27	18	27	12	7	1	1	1	1	1		
									Городское волостное отделение.	В м. Горюхи, с. Денисовцах, д. Колосовцах, с. Геслово, с. Любим, с. Ситково.	—	1	1	1	1	В м. Горюхи.	
Девское волостное правление в м. Новый Ситы.	18 Девское, Зиминское, Шапчино, Свирженское, Малодвинское, Крыское, Зады, Старо-Обишское, Волотнянское, Сызманское, Кидяево, Осоловичинское, Ямское, Петровское, Берестовицево, Хизовское, Старосельское.	4	2	2	1	38	10	10	2	7	—	—	—	—	2	2	
									Девское почт. телеграфное отделение.	В с. Шапчицах, Хизово, Волоти, м. Свиржи, Красной и д. Петровичах и при почт. ст. Девск, часовня в м. Свиржи.	Каляны в м. Сичах и в Пристолов.	—	—	—	—	2	В м. Свиржи.
Аудское волостное правление в с. Дудичах.	18 Дудичское, Рудинское, Ходосиновское, Хоронинское, Кутинское, Липовое, Пытловское, Поповское, Михаловское, Пригимское, Соболевское, Никольское.	5	1	3	2	71	21	18	21	3	—	—	—	—	—	—	
									Черезовое почт.-телеграфное отделение.	В с. Дудичах, Приновое в Шелотов.	—	—	—	—	—	—	—
Кистеневское волостное правление в с. Кистенях.	12 Кистеневское, Вишнево, Малозское, Оверинское, Вишнево, Козмолинское, Старосельское, Станьковское, Валковское, Черны-Томшино, Нави-Томшино, Зборовское.	1	1	1	1	20	40	30	20	2	—	—	—	—	—	—	
									Рогачевская почт.-тел. контора.	В с. Кистенях и Староселье.	—	—	—	—	—	—	—
Корминовское волостное правление в м. Кормя.	23 Ново-Земляничинское, Латвиновское, Водино-вское, Березовское, Кучинское, Келевское, Малышевское, Рутинское, Никольское, Борсуновское, Бузинское, Добродеевское, Сырое, Вильновское, Корминовское, Старо-Земляничинское, Малозновское, Струженское, Худольское, Корголинское, Савиновское, Курковичинское.	4	2	3	2	58	24	33	—	5	—	—	—	—	—	1	
									Корминовская почтовая станция.	В с. Латвиновцах, Новосельях и м. Кормя, часовня в Старо-Земляничинах и Худолье.	—	—	—	—	—	1	В м. Кормя.
Копельское волостное правление в с. Копелье.	14 Копельское, Селевское, Будо-Копельское, Шарбино, Дуравинское, Бузинское, Бровновское, Зыбозовское, Короминское, Потавиновское, Славинское, Струженское, Рудин-Копельское, Динячское.	5	3	2	2	55	50	—	—	3	—	—	—	—	1	—	
									Будо-Копельское.	В с. Копелье, д. Сельце и Рудин-Копельское.	Каляны при им. Викторин.	—	—	—	—	—	—

ИМЕНОВАНИЕ ПРЕДЪЕЛАХЪ ВОЛОСТИ	Учавши: М. И. П. и перво-приходивши.	Делавши: а приемных покоев.	Шлово работы.	Земельных деловых.	Казенных деловых.	Мельниц: паровых, водяных и ветряных.	Фабрики и заводы.	Материал.	Какие желательны дороги проехать на предлахъ волости.					
										Примая волостную и м-рейскую.	Примая волостную и м-рейскую.	Примая волостную и м-рейскую.	Примая волостную и м-рейскую.	Примая волостную и м-рейскую.
В м. Горюхи, д. Вишнево, с. Денисовцах, д. Колосовцах, д. Турев, с. Гадомовцах, с. Расолово, д. Ямичино-Расолово, д. Козминов-Стрельнов, д. Малыш-Стрельнов, с. Ситково, д. Станислав, с. Любим.	6	1	—	—	2	—	—	—	Жел. дор. не проходит. Через с. Гадомович, проходит Московское шоссе.					
В м. Горюхи, с. Денисовцах, д. Колосовцах, д. Турев, с. Гадомовцах, с. Расолово, д. Ямичино-Расолово, д. Козминов-Стрельнов, д. Малыш-Стрельнов, с. Ситково, д. Станислав, с. Любим.	29	29	—	—	—	—	—	—	Жел. дор. не проходит. Через с. Гадомович, проходит Московское шоссе.					
В м. Горюхи, д. Вишнево, с. Денисовцах, д. Колосовцах, д. Турев, с. Гадомовцах, с. Расолово, д. Ямичино-Расолово, д. Козминов-Стрельнов, д. Малыш-Стрельнов, с. Ситково, д. Станислав, с. Любим.	22	31	—	—	4	46	—	—	Желательны дороги не проходить, а проходить по с. Московско-Варшавское и Киевско-Витебское.					
В с. Дудичах, Ходосиновцах, Хоронинцах, Кутинцах, Липовых, Пытловых, Поповых, Пригимных, Науковцах и Шелотов.	3	—	—	—	12	—	—	—	По району Дудичской волости проходит Киевское шоссе. Желательны дороги не проходить. Ст. Ува-Л.-Р. ж. д. находится в 18 верстах и Будо-Копельское в 21 черт.					
В с. Кистенях, Вишнево, Малозское, Оверинское, Вишнево, Козмолинское, Старосельское, Станьковское, Валковское, Черны-Томшино, Нави-Томшино, Зборовское.	5	1	—	—	16	—	—	—	Рига-Орловской жем. дор. ст. "Томшино" в 18 вер. Шоссейная дороги по району волости не проходить.					
В с. Кистенях, Вишнево, Малозское, Оверинское, Вишнево, Козмолинское, Старосельское, Станьковское, Валковское, Черны-Томшино, Нави-Томшино, Зборовское.	12	—	—	—	28	—	—	—	В предлахъ волости желательны и шоссейная дороги не проходить. Копельская ст. Лябано-Романской жем. дор. Копельская-Будо находится в 45 вер. от волостного правления.					
В с. Копелье и д. Шарбино.	9	1	—	—	17	—	—	—	Проездъ Лябано-Романской жем. дор. ст. "Будо-Копельская" в 3 ми. На границе волости Копельское шоссе.					

Наименование волостного правления (в каком виде оно существует)	Какого участка		Разногласия по породам		Постового урядов и в казово вносов		СКОЛЬКО И ГДЕ Церков и других богоугодных заведений			
	Земельно-пахотный	Сельскохозяйственный	Населенного по земледельческой повинности	Участков горных	Остатков передела	Кураторского участка	Православных церквей и часовен	Раимо-католических костелов и каплиц	Старообрядческих скитов и молельных домов	Еврейских синагог и молитвенных домов
Луковское волостное правление в с. Луках	3	1	1	13	9	7	9	7	1	1
Меркузицкое волостное правление в с. Меркузицах	6	2	3	42	20	20	10	3	2	2
Недоейское волостное правление в с. Недоей	5	3	2	3	00	60	15	1	—	—
Раскошское волостное правление в с. Раскошах	6	2	3	2	55	12	12	4	—	—
Старо-Рудинское волостное правление в с. Старой Руды	3	3	2	1	35	35	19	5	—	—
Стрѣшнское волостное правление в м. Стрѣши	2	3	1	1	40	20	20	3	—	—
Техинское волостное правление в м. Техинцах	1	1	1	1	18	30	18	4	—	—

ИМЕННО ВЪ ПРЕДЕЛАХЪ ВОЛОСТИ									
Учленны М. И. П. в церковно-приходскихъ	Школы грамоты	Лечебниц и приемныхъ пунктовъ	Земельныхъ участковъ	Казенныхъ винныхъ заводовъ	Мельницъ паровыхъ, водяныхъ и ветряныхъ	Фабрикахъ и заводовъ	Источниковъ	Кавал. жандарм. кордоновъ	Кавал. станицъ ж. д. вѣд. вѣдомствъ и въ сельскихъ участкахъ отъ волостного правления
Въ с. Луках, с. Лучинь, с. Завойцы, с. Рикахъ, с. Царской Слободы, с. Малыхъ, в. Завойцы	—	—	—	—	—	—	—	—	Проезды: Либово-Роменская, Раго-Рудинская ж. дор. и Бобрунское шоссе. Станция мѣст.
Въ с. Меркузицахъ, Роготъ, с. Перемышъ, д. Борново Буди, д. Фундичинъ, д. Завой, ок. Шляховичахъ, д. Витинъ, дер. Роготъ, Витиньскъ, Дергачахъ	6	1	24	3	4	2	—	—	Въ районѣ волост. дор. не проходитъ, а проходитъ Московско-Киевское шоссе.
Въ с. Недоей, Дмитровцы, Ивасъ, Губачахъ, Еленяхъ, Смычкѣ, Ольховкѣ	3	1	10	2	30	4	—	—	Въ пределахъ волости жандарм. вѣдомствъ дорога не проходитъ.
Въ с. Раскошахъ, Малаховкѣ, Стручачахъ, Богдановичахъ, Луковкѣ	4	1	13	2	19	—	—	—	Т о ж е.
Въ с. Старой Руды, Сельки, Паричахъ, д. Буди, с. Луговой-Виртѣ, Черной-Виртѣ, Четвертѣ, Слободѣ, Мельковкѣ	6	1	16	4	31	—	—	—	Либово-Роменская ж. дор. Станция ж. дор. «Сотанка» и «Ахтыра» въ 3 вер. отъ волостного правления. Шоссейная дор. въ районѣ волоста не проходитъ.
Въ м. Стрѣши, Шеховѣ, Вышней Облѣ, Нижней Облѣ, Меркуши, Касоночкѣ, Завойцѣ, Завойцѣ, Прокрутахъ, Пенкахъ, Соломоу, Пинахъ, Павлорощинѣ, Маршалѣ, Яшицахъ, Мельковкѣ, Роготѣ, Каршиковкѣ	2	1	18	5	50	4	—	—	На границѣ волости проходитъ Либово-Роменская ж. дор. Вѣдѣнная ст. (Остремско-Войничъ) въ 20 вер. отъ волостного правления. Шоссейная дор. не проходитъ.
Въ м. Техинцахъ, д. Демочевъ, Фельдманцахъ, Завойцѣ, Добровѣ, Череморкѣ, Водной Куршиновкѣ, Овратнѣ, Покослахъ и Хоничахъ	29	1	20	5	44	—	—	—	Проезды: Либово-Роменская ж. дор. Станция мѣст. Московско-Виршавское шоссе.

Наименование воеводского управления и т.д. (находящаяся или бывшая)	Число и название сельских обществ.	Какого участка:		Расстояние в верстах:		СКОЛЬКО И ГДЕ																	
		Земельного.	Сельского.	Православного по восточной границе.	Уездного города.	Станового участка.	Почтового учреждения и каково именно.	Первой и других богослужебных зданий.															
								Православных церквей и часовен.	Римско-католических костелов и капелл.	Старообрядческих скитов и молельных.	Еврейских синагог и молитвенных школ.												
Чечерское воеводское правление в м. Чечерск.	15	6	2	3	2	63	—	—	5	1	3	—	—	—	—	—	—	—	—	—	—	—	
Чечерское, Александровское, Анапальское, Ипполитовское, Оторок, Туринское, Дикоминское, Гамбоицкое, Спиринское, Матвиичское, Ровновское, Магренское, Бердужское, Малыничское, Заваское.	Чечерск, Александровск, Анапальск, Ипполитовск, Оторок, Туринск, Дикоминск, Гамбоицк, Спиринск, Матвиичск, Ровновск, Магренск, Бердужск, Малыничск, Заваск.	—	—	—	—	—	—	—	—	—	—	—	—	—	—	—	—	—	—	—	—	—	—
СЪННЕНСКИЙ УЕЗДЪ																							
Бобрское воеводское правление в м. Бобръ.		5	2	4	2	58	—	9	8	2	1	—	—	—	—	—	—	—	—	—	—	—	—
Бобрское, Старо-Бобрское, Молчанское, Заровское, Худоминское, Игровое, Заваское, Прутское, Шаровское.	Бобрск, Старо-Бобрск, Молчанск, Заровск, Худоминск, Игровое, Заваск, Прутск, Шаровск.	—	—	—	—	—	—	—	—	—	—	—	—	—	—	—	—	—	—	—	—	—	—
Высоко-Городское воеводское правление в с. Высоко-Городцъ.		3	3	2	2	25	25	25	6	—	—	—	1	—	—	—	—	—	—	—	—	—	—
Высоко-Городское, Рыжовское, Воловокое, Липиновское, Комисовское, Осиновское, Лозовское, Косеничское, Каубиничское.	Высоко-Городск, Рыжовск, Воловок, Липиновск, Комисовск, Осиновск, Лозовск, Косеничск, Каубиничск.	—	—	—	—	—	—	—	—	—	—	—	—	—	—	—	—	—	—	—	—	—	—
Замочское воеводское правление в м. Замочъ.		3	1	2	3	30	30	30	2	—	—	—	—	—	—	—	—	—	—	—	—	—	—
Замочское, Витерское, Давновское, Толпиное, Пузычское, Турчановичское и Застричанское.	Замочск, Витерск, Давновск, Толпино, Пузычск, Турчановичск, Застричанск.	—	—	—	—	—	—	—	—	—	—	—	—	—	—	—	—	—	—	—	—	—	—
Заручье-Толчиное воеводское правление в м. Заручье-Толчино.		5	3	4	3	50	28	37	1	—	—	—	—	—	—	—	—	—	—	—	—	—	—
Заручье-Толчино, Муромское, Струновское, Славенское, Гастиничское, Царовское, Матвиичское.	Заручье-Толчино, Муромск, Струновск, Славенск, Гастиничск, Царовск, Матвиичск.	—	—	—	—	—	—	—	—	—	—	—	—	—	—	—	—	—	—	—	—	—	—
Кавочинское воеводское правление в с. Кавочинъ.		2	1	5	1	30	20	20	3	—	—	—	—	—	—	—	—	—	—	—	—	—	—
Кавочинское, Угловское, Уруковское, Цурманское, Зиборонокое, Курейничское.	Кавочинск, Угловск, Уруковск, Цурманск, Зиборонок, Курейничск.	—	—	—	—	—	—	—	—	—	—	—	—	—	—	—	—	—	—	—	—	—	—
Латвогонское воеводское правление в м. Кашвалъ.		1	1	3	1	12	31	—	3	—	—	—	—	—	—	—	—	—	—	—	—	—	—
Берешенское, Дубовское, Волжесельское, Латвогонское, Яздовское, Овощное, Салетское.	Берешенск, Дубовск, Волжесельск, Латвогонск, Яздовск, Овощно, Салетск.	—	—	—	—	—	—	—	—	—	—	—	—	—	—	—	—	—	—	—	—	—	—
Ласчиновское воеводское правление в с. Ласчино.		4	2	1	2	57	17	17	7	—	—	—	—	—	—	—	—	—	—	—	—	—	—
Ласчиновское, Докучинское, Стобиновское, Колтунское.	Ласчиновск, Докучинск, Стобиновск, Колтунск.	—	—	—	—	—	—	—	—	—	—	—	—	—	—	—	—	—	—	—	—	—	—
Лукомское воеводское правление в м. Лукомъ.		4	2	1	2	40	12	13	7	—	—	—	—	—	—	—	—	—	—	—	—	—	—
Дубровское, Колманское, Комарское, Лукомское, Почаповское, Потчиновское, Сорочинское, Туринское.	Дубровск, Колманск, Комарск, Лукомск, Почаповск, Потчиновск, Сорочинск, Туринск.	—	—	—	—	—	—	—	—	—	—	—	—	—	—	—	—	—	—	—	—	—	—

ИМЕНОВЪ ПРЕДЪЛАХЪ ВОЛОСТИ.	Шоша грамоты.	Лечебницъ и приемныхъ покоевъ.	Земельныхъ издѣльныхъ.	Казенныхъ винныхъ заводовъ.	Мельницъ паровыхъ, водяныхъ и водяныхъ.	Фабричныхъ и заводовъ.	Местечекъ.	Какая желанная дорога проходитъ въ предѣлахъ волости. Какія станицы и т. д. и т. д. находится и въ какомъ направлении. Какая шоссевая дорога проходитъ въ предѣлахъ волости.								
									Улицы: М. П. и первоприселенскихъ.	Школы грамоты.	Лечебницъ и приемныхъ покоевъ.	Земельныхъ издѣльныхъ.	Казенныхъ винныхъ заводовъ.	Мельницъ паровыхъ, водяныхъ и водяныхъ.	Фабричныхъ и заводовъ.	Местечекъ.
Въ м. Чечерскъ, д. Магленыхъ, с. Ровновыхъ, Малыничск, слоб. Закарпатъ, с. Савинскъ, д. Личовичъ, д. Огарь.	10	18	3	40	3	1	—	—								
Въ м. Чечерскъ, с. Панаевскъ, с. Худоминскъ, с. Шаравакъ, д. Соколовскъ, д. Шаринскъ, д. Старосельскъ, д. Воловоноскъ.	12	2	3	4	2	2	2	—								
Въ с. Высокомъ-Городцѣ, д. Осиновѣ, д. Глинскѣ, с. Рыжовѣ, Косеничскъ, въ д. Ховичахъ.	6	2	1	7	1	—	—	—								
Въ с. Замочѣ, д. Застричанскѣ, Куровичахъ, Болыничъ-Труфановичахъ, д. Жеринѣ, д. Пузычахъ, Толпино и погостъ Витеръ.	3	2	3	3	—	—	—	—								
Въ м. Заручьихъ Толчинѣ, с. Славенскѣ, д. Мурманчухѣ, д. Долгопоницкѣ, д. Гастиничахъ и д. Сидоровѣ.	6	1	4	4	1	1	1	—								
Въ с. Кавочинѣ, с. Норейнѣ, д. Леничскѣ.	1	1	2	3	5	—	—	—								
Въ д. Кашвалѣ, с. Ходлахъ, Турчановичахъ, д. Подкорнѣ, дубахъ Арсентьевича, д. Дубовыхъ, д. Грубескѣ, Поголовичахъ, д. Заверня, д. Биринскѣ.	7	2	3	2	2	—	—	—								
Въ с. Ласчинѣ, с. Стобинохъ, с. Урѣ, д. Колталахъ, Венуши, с. Лукомъ, д. Писарскѣ, д. Потчиновскѣ и д. Дунайскѣ.	7	1	10	3	—	—	—	—								
Въ м. Лукомѣ, д. Калмановѣ, д. Руды, д. Станинѣ, Почепаповскѣ, д. Костричанскѣ, с. Григорьевскѣ, с. Заборѣ, с. Галлахъ.	10	4	7	7	2	1	1	—								

Наименованіе волостно-городской и сельской общины (въ какомъ видѣ при казенной селеніи).	Число и название сельскихъ общинъ.	Какого участка:		Расстояние въ верстахъ.		СКОЛЬКО ИГДЪ										
		Земельнаго участка.	Сельскаго.	Правильно по почтовой помясти.	Ущадно города.	Становое приставка.	Котельное приставка.	Потомство учреждений и казенно именн.	Церквей и другихъ богоугодныхъ заведеній.			Киреиныхъ синагогъ и молитвенныхъ шнолъ.				
									Православныхъ церквей и часовенъ.	Римско-католическихъ костеловъ и каплицъ.	Старообрядческихъ и молельныхъ.					
Мошанское волостное правленіе въ д. Мошанцахъ.	9	1	4	3	1	30	1/4	20	30	4	—	—	—	—	—	
Обучуское волостное правленіе въ м. Обучутъ.	9	5	2	4	2	40	18	26	18	4	—	—	1	—	—	
Островское волостное правленіе въ м. Островъ.	10	1	1	3	1	40	25	25	9	4	—	—	2	—	—	
Пустыньское волостное правленіе въ с. Пустыньцахъ.	8	2	1	5	1	15	—	8	15	4	—	—	—	—	—	
Раснское волостное правленіе въ с. Раснѣ.	8	2	3	5	1	22	25	25	5	4	—	—	—	—	—	
Ульяновское волостное правленіе въ с. Ульяновцахъ.	12	3	1	2	1	12	12	12	12	6	—	—	—	—	—	
Черейское волостное правленіе въ м. Черей.	8	4	2	1	2	40	—	—	—	4	—	—	—	—	—	
ЧАУССКІЙ УЪЗДЪ.																
Городское волостное правленіе въ с. Городецѣ.	18	8	1	3	1	40	5	20	15	3	—	—	—	1	—	

Имя волостно-городской и сельской общины (въ какомъ видѣ при казенной селеніи).	Число и название сельскихъ общинъ.	Какого участка:		Расстояние въ верстахъ.		ИМЕННО ВЪ ПРЕДѢЛАХЪ ВОЛОСТИ.										
		Земельнаго участка.	Сельскаго.	Правильно по почтовой помясти.	Ущадно города.	Становое приставка.	Котельное приставка.	Потомство учреждений и казенно именн.	Церквей и другихъ богоугодныхъ заведеній.			Киреиныхъ синагогъ и молитвенныхъ шнолъ.				
									Православныхъ церквей и часовенъ.	Римско-католическихъ костеловъ и каплицъ.	Старообрядческихъ и молельныхъ.					
Мошанское волостное правленіе въ д. Мошанцахъ.	11	1	1	3	2	4	1	1	3	4	—	—	—	—	—	—
Обучутское волостное правленіе въ м. Обучутъ.	6	—	1	1	1	—	—	—	—	1	—	—	—	—	—	—
Островское волостное правленіе въ м. Островъ.	9	—	1	2	2	—	—	—	—	2	—	—	—	—	—	—
Пустыньское волостное правленіе въ с. Пустыньцахъ.	8	3	1	1	1	—	—	—	—	1	—	—	—	—	—	—
Раснское волостное правленіе въ с. Раснѣ.	4	1	1	1	1	—	—	—	—	1	—	—	—	—	—	—
Ульяновское волостное правленіе въ с. Ульяновцахъ.	10	3	—	1	2	—	—	—	—	2	—	—	—	—	—	—
Черейское волостное правленіе въ м. Черей.	13	2	2	1	2	—	—	—	—	2	—	—	—	—	—	—
Городское волостное правленіе въ с. Городецѣ.	12	3	1	1	3	—	—	—	—	3	—	—	—	—	—	—

Наименование волостного правления (въ какомъ мѣстѣ находится при какому сельни).	Число и название сельскихъ обществъ.	Какого участка:		Расстояние въ верстахъ:		СКОЛЬКО И ГДѢ														
		Земельнаго участка.	Сельскаго участка.	Удаленности по водной повисности.	Удаленности по суше.	Почтового учреждения и казеннаго имени.	Первой и другихъ богоуслуженныхъ зданий.													
							Православныхъ первой и часовенъ.	Римско-католическихъ настоятелей и каплицъ.	Старообрядческихъ общинъ и молельни.	Еврейскихъ синагогъ и молитвенныхъ домовъ.										
Головинское волостное правление въ с. Головинь.	25 Антоновское, Горюхино-ское, Мотылевское, Щербаковское, Выстраское, Киселевское, Звездное, Дубининское, Холмоуское, Ступинское, Акосовское, Соловьевское, Студенское, Хандовичское, Болотенское, Стафановское 1-го, Стафановское 2-го, Мотинское, Горбичинское, Нойшиновское, Сакунцовское, Остринское, Головинское, Черновское, Удовское.	1	1	1	25	25	25	4	—	—	—	—	—	—	—	—	—	—	—	
Горское волостное правление въ м. Горы.	18 Авдеевское, Бузовское, Корнеевское, Горское, Кваргинское, Кузнецкое, Котельское, Любимское, Медвѣдское, Митусинское, Морозовское, Нищенское, Павловское, Телешовское, Поляничное, Парническое, Слободское, Славновское.	2	1	3	1	55	18	30	14	Горы и п. т. котора.	3	—	—	—	—	1	—	—	—	—
Гладковское волостное правление въ с. Гладкой.	25 Гладковское, Васюковское, Холмоуское, Драчловское, Ахматовское, Калеское, Роговцовское, Валюничское, Антоновское, Афанасовское, Казинское, Холмоуское, Хелько-вичское, Славновское, Карьерное, Мало-Пушиновское, Бельно-Пушиновское, Суваринское, Холмоуское, Кисельское, Хорониновское, Раковское, Пивновское.	3	1	1	1	18	18	20	7	Сухаревское отделение.	3	—	—	—	1	—	—	—	—	—
Дрибинское волостное правление въ м. Дрибинь.	10 Дрибинское, Старо-Дрибинское, Головицкое, Голосицкое, Бородинское, Беставское, Курбское, Головицкое, Каргынское, Понутинское.	2	1	3	1	35	—	16	12	Дрибинское п. т. отдѣленіе.	2	—	—	—	5	—	—	—	—	—
Радольское волостное правление въ с. Радолей.	33 Прилепское, Гринцовское, Лосинское, Радоуское, Шеринское, Радолю-Солободское, Сиварское, Брусно-Самободское, Гардеевское, Давы-Павское, Звонское, Радолю-Резновское, Радолю-Ильинское, Вербоуское, Парническое, Славновское, Славновское, Сушиновское, Селцовское, Сушиновское, Черновское, Шатовское, Шеловское, Варшичское, Бузиновское, Вильямовское, Духовское, Афанасовское, Понутинское, Радолю-Славновское.	1	1	2	1	17	14	17	17	Чукаевское п. т. отдѣленіе.	4	—	—	—	1	—	—	—	—	—
Рясинское волостное правление въ м. Рясей.	12 Рясинское, Захолово, Завальское, Дубровское, Гутаховское, Курчавинское, Рабцовское, Раквинское, Радолинское, Касменское, Степановское, Шухновское, Давыдовское.	2	1	2	1	25	—	—	—	Рясинское п. т. отдѣленіе.	1	—	—	—	4	—	—	—	—	—

ИМЕННОВАТЬ ПРЕДЛАХЪ ВОЛОСТИ.								Какая желѣзная дорога проходитъ въ пределахъ волости. Какая станція ж. д. находится въ волостныхъ пределахъ или какаго именованія дорога проходитъ въ пределахъ волости.
Училище: М. И. П. и церковно-приходскихъ.	Лечебница и приемныхъ покой.	Земельнаго участка мелшюво.	Казенныхъ вѣнчальныхъ лавокъ.	Мельницъ: паровыхъ, водяныхъ и ветряныхъ.	Фабрикъ и заводовъ.	Мѣстечекъ.	—	
Училище: М. И. П. и церковно-приходскихъ.	Школа грамоты.	Земельнаго участка мелшюво.	Казенныхъ вѣнчальныхъ лавокъ.	Мельницъ: паровыхъ, водяныхъ и ветряныхъ.	Фабрикъ и заводовъ.	Мѣстечекъ.	—	Какая желѣзная дорога проходитъ въ пределахъ волости. Какая станція ж. д. находится въ волостныхъ пределахъ или какаго именованія дорога проходитъ въ пределахъ волости.
11 Въ с. Головинь, поселки Петровской Рощи, Хотегов, с. Сакунцахъ, с. Болотчи, д. Горбовичи, Мельниковъ, Войничъ, Хандовичъ, д. Ахоловой, д. Щербя.	3	1	27	3	—	—	—	—
11 Въ с. Головинь, поселки Петровской Рощи, Хотегов, с. Сакунцахъ, с. Болотчи, д. Горбовичи, Мельниковъ, Войничъ, Хандовичъ, д. Ахоловой, д. Щербя.	3	1	27	3	—	—	—	—
7 Въ м. Горы, Королевъ, м. Горы, д. Котельск, Лелево-е, Медвѣдъ, Пивновъ, Паршичъ.	6	1	18	1	—	—	—	—
7 Въ м. Горы, Королевъ, м. Горы, д. Котельск, Лелево-е, Медвѣдъ, Пивновъ, Паршичъ.	6	1	18	1	—	—	—	—
5 Въ м. Гладкой, м. Суваринъ, д. Курбское, дер. Хандовичъ, с. Павловчичъ.	5	1	13	3	—	—	—	—
5 Въ м. Гладкой, м. Суваринъ, д. Курбское, дер. Хандовичъ, с. Павловчичъ.	5	1	13	3	—	—	—	—
3 Въ м. Дрибинь, Старо-Дрибинь и Головицкъ.	9	1	5	2	—	—	—	—
3 Въ м. Дрибинь, Старо-Дрибинь и Головицкъ.	9	1	5	2	—	—	—	—
9 Въ м. Радолей, Сусликъ, Желавка, Магарица, Шатовское, Горы, Барышевскъ, Бердолово.	6	1	13	1	—	—	—	—
9 Въ м. Радолей, Сусликъ, Желавка, Магарица, Шатовское, Горы, Барышевскъ, Бердолово.	6	1	13	1	—	—	—	—
6 Въ м. Рясей, Заволова, Радолинъ, Камаринъ, Давыдовъ.	—	1	1	1	—	—	—	—
6 Въ м. Рясей, Заволова, Радолинъ, Камаринъ, Давыдовъ.	—	1	1	1	—	—	—	—
7 Въ м. Рясей, хут. Гуща, им. Бобровъ, д. Родиль, ф. Гермоитъ, д. Песчаная и Шуховъ.	—	1	—	—	—	—	—	—
7 Въ м. Рясей, хут. Гуща, им. Бобровъ, д. Родиль, ф. Гермоитъ, д. Песчаная и Шуховъ.	—	1	—	—	—	—	—	—

Наименованіе волостнаго правленія гдѣ находится (въ какомъ или при какомъ селѣн.)	Какое участіа:						Расстояніе въ верстахъ:		Сколько н гдѣ Церквей и другихъ богоугодныхъ зданій.		
	Земельнаго надела.	Сельскаго.	Пашеннаго по волеи своей помянутой.	Уезднаго города.	Слѣпого правленія.	Варіанты замѣчана помянутой.	Почтового учрежденія и явочнаго имени.				
							Числу и названіе сельскаго общества.	и явочнаго имени.			
Чуаское волостное правленіе въ г. Чуасуахъ.	27	1	1	1	6	6	6	6	6	Чуаская п. втора	Въ Головинцахъ, Пугуховъ, Придѣль, Прудкахъ, Рижинѣ.
Черевское волостное правленіе при хут. Березова (Конскъ оль-жѣ).	24	3	1	3	1	35	20	36	12	Сутарское водное отдѣленіе.	Въ м. Черевнѣ, с. Преображенск., Капичацк., Ждановичахъ, Корочинск.
ЧЕРИКОВСКІЙ УѢЗДЪ											
Братковчское волостное правленіе въ сѣв. Братковчлахъ.	19	2	2	2	2	40	40	25	25	Красноволоское почт.-телеграфное отдѣленіе.	Въ с. Братковчлахъ, с. Осоев.
Бляцкое волостное правленіе въ д. Бляци.	25	3	1	1	1	25	35	4	17	Привокзальное почт.-телеграфное отдѣленіе.	Въ с. Верхочихлахъ, Ворельковѣ, Заболотнѣ.
Долговичское волостное правленіе въ с. Долговичлахъ.	35	3	1	1	1	42	42	20	11	Рашенское почт.-тел. отдѣленіе.	Въ с. Ходоосовѣ, Пастенкахъ, Долговичлахъ, Волдымарѣ и Венюдовчлахъ.

ИМЕННОВАТЬ ПРЯДЬЛАХЪ ВОЛОСТИ										Какая желанная дорога проехать въ предѣлахъ волости. Какая станція и гдѣ находится и въ сколькохъ верстахъ отъ волостнаго правленія. Какая желанная дорога проехать въ предѣлахъ волости.
Улицы: М. Н. П. и первенно-приходскія.	Школы грамоты.	Лечебницы и приютившія покровы.	Земельнаго надела.	Казенныхъ или государственныхъ заводовъ.	Мельницы: паровыхъ, водяныхъ и ветряныхъ.	Фабричныя и заводовыя.	Источники.	Сколько н гдѣ Церквей и другихъ богоугодныхъ зданій.		
								Православныхъ церковъ и часовенъ.	Римско-католическихъ костеловъ и каплицъ.	
Въ Васюковѣ, Голышевѣ, Пугуховѣ, Придѣль, Рижинѣ.	4	—	2	4	Въ Головинцахъ, Пугуховѣ, Придѣль, Чигриновѣ.	7	—	—	—	Желанная и желанная дорога въ предѣлахъ волости не проехать.
Въ м. Черевнѣ, с. Преображенск., Капичацк., Ждановичахъ, Корочинск., Прудкахъ, Рижинѣ, Слободѣ.	9	1	1	9	Въ м. Черевнѣ.	4	1	—	1	Черновка. Т о ж е
Въ с. Братковчлахъ, д. Савинчлахъ, Геродинѣ, д. Слѣпыхъ, д. Ждановичъ.	2	1	3	4	Въ с. Братковчлахъ, д. Савинчлахъ, д. Дубровскѣ, д. Крамѣ-Нилѣ, ок. Осоевнѣ и д. Осоевнѣ.	1	—	—	—	Возокрестный заводъ въ м. Делнѣ Логъ. Т о ж е.
Въ с. Бляци, Нижочкѣ, Рижинѣ, Черной-Соснѣ, Верхочихлахъ, Ворельковѣ, Заболотнѣ, Бельѣ, Веревочихлахъ.	1	1	1	2	Въ с. Бляци, Герольковѣ, Полюдовчлахъ.	6	1	—	—	Въ с. Бляци лѣт.-гарно-сашиный заводъ. Т о ж е.
Въ Успенскѣ, Ходоосовѣ, Торенькахъ, Кошсахъ, Восточновчлахъ, Андреевѣ, Топѣ, Долговичлахъ, Венюдовчлахъ.	5	1	1	11	Въ Пачковчлахъ, Ходоосовѣ 1, Ходоосовѣ 2-мъ, Виновоичлахъ, Кошѣ, Гуроднѣ, Прудкахъ, Долговичлахъ, Волдымарѣ.	—	—	—	—	Т о ж е.

Наименование владения и где находится (въ какомъ вѣ при какому селенію)	Какого участка:				Расстояние въ верстахъ.		СМОЛЬНИ Г Д Ъ												
	Земского владения.	Сельского.	Принадлеж. по военной повинности.	Удѣльному городу.	Служаго пристава. Камерг. замаско владения.	Первой и другихъ богослужбныхъ зданий.													
						Почтового учреждения и явлаго имени.	Гамско-на-теческихкихъ погостовъ и калянд.	Старообрядческихъ погостовъ и молельн.	Еврейскихъ синагогъ и молельныхъ шноетъ.										
Должанское владение въ с. Долгахъ.	20	1	1	1	12	12	5	4	—	—	—	—	—	—	—	—	—	—	—
Александровское, Буреванское, Гавриновское, Должанское, Евроское, Журиновское, Азобозское, Зауринское, Загавинское, Логинское, Добавинское, Маргошаинское, Приречинское, Романовское, Рыжковское, Соколовское, Троицкое, Теленинское, Ухоское.							Приречинское и т. отдѣленіе.	Въ с. Долгахъ, с. Езергахъ, с. Теленинхъ и с. Летагахъ.											
Дубровицкое владение правленіе въ с. Дубровицѣ.	12	2	3	2	1	22	12	2	2	1	—	—	—	—	—	—	—	—	—
Дубровицкое, Борисовичское, Боринское, Игнатовское, Жарновское, Холминское, Чузинское, Высоко-Бузово, Веприцкое, Яновское, Кривоное, Красновское.							Почтовое отдѣленіе при владѣннхъ правленіи.	Въ с. Дубровицѣ и м. Красновцахъ.	При м. Иваняхъ.										
Комаровичское владение въ с. Комаровичахъ.	18	1	1	1	1	12	12	6	3	—	—	—	—	—	—	—	—	—	—
Комаровичское, Халобинское, Диняево-Рыжковское, Вальево-Гавриновское, Волчанское, Гайковское, Удольское, Островское, Устьинское, Зорское, Гавриновское, Балчиновское, Луцковское, Юзовское, Трудиновское, Бѣтлановское, Спичинское, Горновское, Губиницкое.							Почтовое отдѣленіе	Въ с. Комаровичахъ, Волчанцахъ и Ботчинцахъ.											
Красновольское владение въ м. Красновольцѣ.	15	5	2	3	2	30	1	18	1 1/2	—	—	—	—	—	—	—	—	—	—
Березинское, Городицкое, Кипиновское, Кипиновское, Лютинское, Мамостинское, Печивинское, Романовское, Славко-Завоевское, Трубыльинское, Турьинское, Гранинское, Хуторинское, Холмичское, Дзениновское.							Красновольское и т. отдѣленіе.	Въ м. Красновольцѣ, с. Мамостинѣ.											
Креченское владение правленіе въ м. Креченѣ.	13	2	1	2	1	24	—	—	1	—	—	—	—	—	—	—	—	—	—
Креченское, Борисовское, Голушиновское, Балское, Спичинское 1-е, Спичинское 2-е, Горбатовское, Комаровское, Зальцовицкое, Костиничинское, Хуторинское, Сокольничинское, Ново-Сокольничинское.							Креченское по почтово-телеграфному отдѣленію.	Въ м. Креченѣ и с. Зальцовичахъ.	Въ м. Креченѣ.										
Лобановское владение правленіе въ с. Лобановѣ.	12	1	1	1	1	12	12	7	1	—	—	—	—	—	—	—	—	—	—
Турьинское, Рязанское, Боринское, Шереметьевское, Лобановское, Динковское, Норковское, Шетинское, Дубровицкое, Еловское, Кобзарское, Забачевское.							Приречинское по почтово-телеграфному отдѣленію.	Въ с. Лобановѣ.											
Малитинское владение въ м. Малитинѣ.	26	3	1	2	1	35	20	12	6	—	—	—	—	—	—	—	—	—	—
Аванчицкое, Антоновское, Бѣльское 1-е, Бѣльское 2-е, Боруновское, Боревитинское, Выкошицкое 1-е, Выкошицкое 2-е, Гутинское 1-е, Гутинское 2-е, Добринское, Бранковское, Захаровское, Кошиновское, Лобановское, Луто-Бранковское, Лопатинское, Малитинское, Машинское, Наволочинское, Подолнинское, Сорочинское, Соколовское, Старосельское, Теленинское, Шереметьевское.							Малитинское по почт. отдѣл.	Въ м. Малитинѣ, с. Добровицѣ, с. Подолнинѣ, с. Ель 1-4, пог. Онуфриевъ.											

ИМЕНОВАНЫ ПРЯДЪЛАХЪ ВОЛОСТИ.										Какая жалованья дорога проходитъ въ пределахъ волости. Какой станции ж. д. здесь находится и въ какихъ верстахъ отъ волостнаго правленія.	Какая шоссевая дорога проходитъ въ пределахъ волости.
Училищъ: М. Н. П. и церковно-приходскихъ.	Школы грамоты.	Лечебницъ и приречныхъ покоевъ.	Земскихъ управленій.	Классныхъ и янскихъ школъ.	Мельницъ: паровыхъ, водяныхъ и ветряныхъ.	Фабричекъ и заводовъ.	Мельничекъ.	Учленіе: М. Н. П. и церковно-приходскихъ.	Школы грамоты.		
Въ с. Долгахъ, с. Летагахъ, с. Соколовѣ, д. Березовѣ, Гаврицѣ, хут. Руды, с. Бархатъ, с. Теленинхъ и д. Гаврицѣ.	2	—	1	3	9	2	—	Въ с. Долгахъ, с. Летагахъ, с. Соколовѣ, Гаврицѣ, Теленинхъ и Березовѣ.	2	—	Жел. дор. въ пределахъ волости не проходитъ. А проходитъ Московско-Варшавское шоссе.
Въ Дубровицѣ, Боревитинцахъ, Жарвахъ, Холмицѣ, Чурицѣ, Высоко-Бузовѣ, Веприцѣ, Красновцахъ.	2	1	2	3	7	—	—	Въ с. Дубровицѣ, Боревитинцахъ, Веприцѣ, Жарвахъ, Чурицѣ, Высоко-Бузовѣ, Веприцѣ, Иновѣ, м. Красновцахъ.	2	1	Въ пределахъ волости желѣзныя и шоссевыя дороги нѣтъ.
Въ с. Комаровичахъ, Вальней-Рыжцѣ, Волчанцахъ, Руды, Островѣ, Устьинѣ, Борхатѣ, Гаврицѣ, Луцковѣ, Трудиновѣ, Бѣтланѣ, Рязанѣ, Губиницѣ.	6	1	1	3	9	—	—	Въ с. Комаровичахъ, Вальней-Рыжцѣ, Волчанцахъ, Руды, Островѣ, Устьинѣ, Борхатѣ, Гаврицѣ, Луцковѣ, Трудиновѣ, Бѣтланѣ, Рязанѣ, Губиницѣ.	6	1	Проходитъ Московско-Варшавское шоссе.
Въ с. Мамостинѣ, Печивинѣ, Лютинѣ, Турьинѣ, Губиницѣ, Холмичѣ, м. Красновольцѣ.	2	1	2	2	25	—	—	Въ с. Мамостинѣ, Печивинѣ, Лютинѣ, Турьинѣ, Губиницѣ, Холмичѣ, м. Красновольцѣ.	2	1	Въ пределахъ волости желѣзныя и шоссевыя дороги нѣтъ.
Въ м. Креченѣ, д. Хотюничихъ, с. Зальцовичахъ, м. Комаровицѣ, Горбатовѣ, д. Ель, пог. Спичинѣ, Сокольничихъ и с. Мамосинѣ.	2	1	3	2	12	—	—	Въ м. Креченѣ, д. Хотюничихъ, с. Зальцовичахъ, м. Комаровицѣ, Горбатовѣ, д. Ель, пог. Спичинѣ, Сокольничихъ и с. Мамосинѣ.	2	1	Московско-Варшавское шоссе.
Въ Лобановѣ, Норкахъ, Шереметьевѣ, Шетинѣ.	1	1	2	1	10	—	—	Въ Лобановѣ, Норкахъ, Шереметьевѣ, Шетинѣ.	1	—	Желѣзныя и шоссевыя дороги въ пределахъ волости не проходятъ.
Въ м. Малитинѣ, пог. Онуфриевѣ, с. Добровицѣ, с. Подолнинѣ, д. Сельцѣ, д. Гаузиныхъ 2-хъ.	1	1	2	3	11	—	—	Въ м. Малитинѣ, пог. Онуфриевѣ, с. Добровицѣ, с. Подолнинѣ, д. Сельцѣ, д. Гаузиныхъ 2-хъ.	1	1	Т о ж е.

Наименование волостного управления и где находится (в каком или при каком селении).	Число и название сельских обществ.	Какого участка:					Расстояние въ верстах.		СКОЛЬКО И ГДѢ									
		Сельщинное.	Спаш.	Приватного по количеству населения.	Усадьбо города.	Спашеного притамы.	Камергера земского отделения.	Почтового учреждения и какого имени.	Церквей и другихъ богослужбныхъ зданій.									
									Православныхъ церквей и часовенъ.	Римско-католическихъ костеловъ и каплицъ.	Старообрядческихъ селитовъ и молельенъ.	Вирейскихъ синеговъ и молельныхъ шногъ.						
Михайское волостное правленіе въ с. Михайчухъ.	12	5	2	3	2	50	20	8	6	3	—	—	—	—	—	—	—	—
	Михайское, Обояновское, Выдровское, Горновское, Овчянское, Дубравское, Старобудское, Пуцлавское, Агровское, Свирловское, Драгомилское, Миршино-Будское, Тоговицкое, Дубровское.								Выдровское в-телеграф. отделение.	Въ с. Михайчухъ, с. Соболюхъ и с. Выдренъ.	—	—	—	—	—	—	—	—
Ново-Евляинское волостное правленіе въ с. Новой-Евляи.	12	5	2	3	3	42	12	6	12	3	—	—	—	—	—	—	—	—
	Ново-Евляинское, Осорское, Равненское, Березинское, Клевинское, Волчанское, Бузовское, Драготынское, Кривелинское, Корвинское, Устиновское, Ковальско-Будное.								Православное п.-т. отделение.	Въ Новой-Евляи, Драготыно, Клевинъ.	—	—	—	—	—	—	—	—
Палузское волостное правленіе въ с. Палузи.	18	4	2	3	3	85	9	14	9	4	—	—	—	—	—	—	—	—
	Палузское 1-е, Брелвское, Малюшинское, Гривовское, Гавлинское, Стайловское, Вроховское, Горновское, Голузовское, Дерновское, Гуревское, Палузское 2-е, Горновское, Ямелевское, Горезинское, Зейбикское, Голочинское, Ямское.								Красновское п.-т. отделение.	Въ Палузи, Горяхъ, Горезинъ, Головинскихъ.	—	—	—	—	—	—	—	—
Самойловичское волостное правленіе въ м. Самойловичахъ (Дмитревскіе тоже).	19	4	2	3	2	60	37	15	—	2	1	—	—	—	—	—	—	—
	Самойловичское, Папорогнинское, Курбанское, Владуинское, Свичинское, Люновское, Козельско-Будское 2-е, Козельско-Будское 1-е, Козельское, Рудольское, Гривинское, Катюховское, Клевинское, Прудковское, Клевинское 1-е, Клевинское 2-е, Хотимское 1-е, Хотимское 2-е, Зеленовичское.								Гавлузовское п.-т. отделение.	Въ Самойловичахъ и Сидельчихъ.	Въ м. Гайдуковъ.	—	Въ м. Самойловичахъ (Дмитревскіе тоже).	—	—	—	—	—
Старинское волостное правленіе въ с. Старинъ.	13	5	2	3	2	23	20	22	—	1	—	—	—	—	—	—	—	—
	Вакуновичское, Дубиновское, Старо-Клевинское, Ново-Клевинское, Клевинское, Брелавское, Старинское, Упалковское, Боданьшиновское, Немчиновское, Христофоровское, Старинское.								Красновское п.-т. отделение.	Въ с. Старинскихъ.	—	—	—	—	—	—	—	—
Студенинское волостное правленіе въ м. Студенинъ.	12	4	2	3	2	60	45	25	4½	4	—	—	—	—	—	—	—	—
	Боровское, Гляво-Дубровское, Витуское, Габальское, Кубравинское, Дервинское, Дробное, Костюковичское, Краснинское, Мязловское, Нативинское, Студенинское.								Костюковичское почтово-телеграфное отделение.	Въ м. Студенинъ, с. Вязово-Дубровъ, с. Дервинъ, с. Костюковичахъ.	Въ м. Студенинъ.	—	—	—	—	—	—	—

ИМЕННО ВЪ ПРЕДѢЛАХЪ ВОЛОСТИ.	Учленены: М. Н. П. и церковно-приходскихъ.	Школы грамоты.	Лечебницъ и приречныхъ покоевъ.	Земельныхъ мѣръ, казенныхъ и частновладельческихъ.	Казенныхъ и частныхъ лавочъ.	Мельницъ, паровыхъ, водяныхъ и ветряныхъ.	Фабрикъ и заводовъ.	Містечекъ.	Какая желѣзная дорога проходитъ въ предѣлахъ волости. Какія станции и гдѣ въѣзды находится и въ какомъ направлении. Какая шоссевая дорога проходитъ въ предѣлахъ волости.				
										Церквей и другихъ богослужбныхъ зданій.			
										Православныхъ церквей и часовенъ.	Римско-католическихъ костеловъ и каплицъ.	Старообрядческихъ селитовъ и молельенъ.	Вирейскихъ синеговъ и молельныхъ шногъ.
4	Въ с. Михайчухъ, с. Выдренъ, Соболюхъ, д. Горвалхъ.	3	1	3	11	3	—	—	Въ предѣлахъ волости желѣзная дорога не проходитъ.				
6	Въ с. Новой-Евляи, Большомъ-Осомъ, Клевинъ, Папорогъ, Кривелинъ, д. Козельской-Буды.	13	1	2	20	—	—	—	Т о ж е.				
11	Въ с. Палузи, Малюшинъ, Гурбахъ, Гривинъ, Вургулахъ, Горинъ, Горезинъ, Зибинъ, Головинскихъ.	—	1	2	28	2	—	—	Т о ж е.				
9	Въ Самойловичахъ, Сидельчихъ, д. Курбанъ, Вакуничъ, Хотимскъ, Козельско-Буды, Клевинъ, Клевинъ, д. Зеленовичахъ.	—	1	3	22	2	—	—	Т о ж е.				
4	Въ Вакуновичахъ, Брелавинъ, Старинкахъ и Шиньковъ.	8	—	1	1	—	—	—	Т о ж е.				
9	Въ м. Студенинъ, с. Вязово-Дубровъ, д. Боровинъ, с. Костюковичахъ, с. Дервинъ, д. Витуски, д. Горбовичахъ, д. Нативинъ.	—	1	2	6	—	—	—	Т о ж е.				

Могилевский уезд.

Вендоронская волость.

Могилевский уезд.

Вендоронская волость.

№№ по порядку.	Название населенного места.	При какой волости.	При какой волости.	Кому принадлежат по землевладельцам.	Владельцы земель по документам.				Число дворов.	Число жителей.	Владельцы земель.	№ по порядку.	№ по порядку.	Владельцы земель.	№ по порядку.	№ по порядку.	Владельцы земель.	
					Удольный.	Пользователь.	В СЕВУ.	Число дворов.										
26	Им. Буйнович.	Большой двор.	р. Дятлов.	Им. Г. Гайн, сест. Анны К. Радомирской, вдов. Ант. Анд. Понизовского, вдов. Ант. Анд. Понизовского, вдов. Ант. Анд. Понизовского, вдов. Ант. Анд. Понизовского.	333	60	1007	1103	2	3	Буйновичев пр.	8	1	18	Могилев, вост. уезд.	8	18	
27	" Понизовые . . .	проезжая	р. Свят.	Им. Г. Гайн, сест. Анны К. Радомирской, вдов. Ант. Анд. Понизовского, вдов. Ант. Анд. Понизовского, вдов. Ант. Анд. Понизовского, вдов. Ант. Анд. Понизовского.	235	26	218	460	1	2	Сельскохозяйственный пр.	18	5	18				
28	" Гудельские . . .	тоже.	р. Лохв.	Им. Г. Гайн, сест. Анны К. Радомирской, вдов. Ант. Анд. Понизовского, вдов. Ант. Анд. Понизовского, вдов. Ант. Анд. Понизовского, вдов. Ант. Анд. Понизовского.	422	6	400	1218	2	6	Буйновичев пр.	18	5	18				
29	Фольв. Бывацкая.	большой двор.	р. Свят.	Им. Г. Гайн, сест. Анны К. Радомирской, вдов. Ант. Анд. Понизовского, вдов. Ант. Анд. Понизовского, вдов. Ант. Анд. Понизовского, вдов. Ант. Анд. Понизовского.	118	2	150	3	10	10	Сельскохозяйственный пр.	20	2	20				
30	" Воротанская.	проезжая	тоже.	Им. Г. Гайн, сест. Анны К. Радомирской, вдов. Ант. Анд. Понизовского, вдов. Ант. Анд. Понизовского, вдов. Ант. Анд. Понизовского, вдов. Ант. Анд. Понизовского.	124	10	40	174	1	4	Вендоронского пр.	23	3	23				
31	" Затинские . . .	тоже.	казенн.	Им. Г. Гайн, сест. Анны К. Радомирской, вдов. Ант. Анд. Понизовского, вдов. Ант. Анд. Понизовского, вдов. Ант. Анд. Понизовского, вдов. Ант. Анд. Понизовского.	90	30	50	140	2	7	Буйновичев пр.	6	1	6				
32	" Карчма . . .	большой двор.	ок. Проры.	Им. Г. Гайн, сест. Анны К. Радомирской, вдов. Ант. Анд. Понизовского, вдов. Ант. Анд. Понизовского, вдов. Ант. Анд. Понизовского, вдов. Ант. Анд. Понизовского.	197	9	5	121	1	6	Вендоронск. пр.	16	4	16				
33	" Красница . . .	большой двор.	казенн.	Им. Г. Гайн, сест. Анны К. Радомирской, вдов. Ант. Анд. Понизовского, вдов. Ант. Анд. Понизовского, вдов. Ант. Анд. Понизовского, вдов. Ант. Анд. Понизовского.	83	1	78	162	1	5	Буйновичев пр.	15	14	15				
34	" Марьяполь . . .	тоже.	тоже.	Им. Г. Гайн, сест. Анны К. Радомирской, вдов. Ант. Анд. Понизовского, вдов. Ант. Анд. Понизовского, вдов. Ант. Анд. Понизовского, вдов. Ант. Анд. Понизовского.	161	60	144	1	7	7	тоже	10	12	10				
35	" Михалково . . .	проезжая	тоже.	Им. Г. Гайн, сест. Анны К. Радомирской, вдов. Ант. Анд. Понизовского, вдов. Ант. Анд. Понизовского, вдов. Ант. Анд. Понизовского, вдов. Ант. Анд. Понизовского.	233	16	300	388	1	2	Вендоронского пр.	18	6	18				
36	" Солтановы . . .	большой двор.	ок. Солтанов.	Им. Г. Гайн, сест. Анны К. Радомирской, вдов. Ант. Анд. Понизовского, вдов. Ант. Анд. Понизовского, вдов. Ант. Анд. Понизовского, вдов. Ант. Анд. Понизовского.	106	20	520	914	2	11	Буйновичев пр.	12	21	12				
37	" Хриплевые . . .	проезжая	казенн.	Им. Г. Гайн, сест. Анны К. Радомирской, вдов. Ант. Анд. Понизовского, вдов. Ант. Анд. Понизовского, вдов. Ант. Анд. Понизовского, вдов. Ант. Анд. Понизовского.	126	6	70	196	2	5	Сельскохозяйственный пр.	29	7	29				
38	Поселок Антонова.			Им. Г. Гайн, сест. Анны К. Радомирской, вдов. Ант. Анд. Понизовского, вдов. Ант. Анд. Понизовского, вдов. Ант. Анд. Понизовского, вдов. Ант. Анд. Понизовского.	120	4	40	109	9	15	Вендоронского пр.	31	12	31				
39	" Барсуки . . .			Им. Г. Гайн, сест. Анны К. Радомирской, вдов. Ант. Анд. Понизовского, вдов. Ант. Анд. Понизовского, вдов. Ант. Анд. Понизовского, вдов. Ант. Анд. Понизовского.	210	8	72	320	12	24	Могилев-Успенского пр.	18	14	18				
40	" Будовля . . .			Им. Г. Гайн, сест. Анны К. Радомирской, вдов. Ант. Анд. Понизовского, вдов. Ант. Анд. Понизовского, вдов. Ант. Анд. Понизовского, вдов. Ант. Анд. Понизовского.	150	3	10	172	11	12	Холодковского пр.	30	8	30				
41	Околица Горня . . .	большой двор.	р. Дятлов.	Им. Г. Гайн, сест. Анны К. Радомирской, вдов. Ант. Анд. Понизовского, вдов. Ант. Анд. Понизовского, вдов. Ант. Анд. Понизовского, вдов. Ант. Анд. Понизовского.	314	3	314	314	28	103	Буйновичев пр.	4	21	4				
42	Селеня Гудельная.	проезжая	ручьи Буйновичев.	Им. Г. Гайн, сест. Анны К. Радомирской, вдов. Ант. Анд. Понизовского, вдов. Ант. Анд. Понизовского, вдов. Ант. Анд. Понизовского, вдов. Ант. Анд. Понизовского.	40	30	320	23	63	66	Вендоронского пр.	16	10	16				
43	Застенок Грав (она же Николаевка)		казенн.	Им. Г. Гайн, сест. Анны К. Радомирской, вдов. Ант. Анд. Понизовского, вдов. Ант. Анд. Понизовского, вдов. Ант. Анд. Понизовского, вдов. Ант. Анд. Понизовского.	216	10	65	370	7	19	Сельскохозяйственный пр.	31	12	31				
44	Селен.Новая Дубинка		тоже.	Им. Г. Гайн, сест. Анны К. Радомирской, вдов. Ант. Анд. Понизовского, вдов. Ант. Анд. Понизовского, вдов. Ант. Анд. Понизовского, вдов. Ант. Анд. Понизовского.	327	—	80	607	49	119	Вендоронского пр.	20	7	20				
45	Уроч. Еловая . . .		тоже и ок. Еловое.	Им. Г. Гайн, сест. Анны К. Радомирской, вдов. Ант. Анд. Понизовского, вдов. Ант. Анд. Понизовского, вдов. Ант. Анд. Понизовского, вдов. Ант. Анд. Понизовского.	91	—	40	134	1	3	Сельскохозяйственный пр.	13	—	13				
46	Околица Журавец.		пр. Жукоты.	Им. Г. Гайн, сест. Анны К. Радомирской, вдов. Ант. Анд. Понизовского, вдов. Ант. Анд. Понизовского, вдов. Ант. Анд. Понизовского, вдов. Ант. Анд. Понизовского.	401	6	100	507	30	91	Вендоронск. пр.	26	—	26				
47	Селен.Зверские . . .		р. Свят.	Им. Г. Гайн, сест. Анны К. Радомирской, вдов. Ант. Анд. Понизовского, вдов. Ант. Анд. Понизовского, вдов. Ант. Анд. Понизовского, вдов. Ант. Анд. Понизовского.	401	3	15	419	60	149	Могилевск. волост.	21	—	21				
48	Селен.Закутье . . .			Им. Г. Гайн, сест. Анны К. Радомирской, вдов. Ант. Анд. Понизовского, вдов. Ант. Анд. Понизовского, вдов. Ант. Анд. Понизовского, вдов. Ант. Анд. Понизовского.	140	1	30	171	11	28	Сельскохозяйственный пр.	29	7	29				
49	Усадьба Ловская.		казенн.	Им. Г. Гайн, сест. Анны К. Радомирской, вдов. Ант. Анд. Понизовского, вдов. Ант. Анд. Понизовского, вдов. Ант. Анд. Понизовского, вдов. Ант. Анд. Понизовского.	140	1	30	171	11	28	Сельскохозяйственный пр.	29	7	29				
50	Поселок Затинские (или Рубиновский).			Им. Г. Гайн, сест. Анны К. Радомирской, вдов. Ант. Анд. Понизовского, вдов. Ант. Анд. Понизовского, вдов. Ант. Анд. Понизовского, вдов. Ант. Анд. Понизовского.	373	—	14	39	5	23	Вендоронского пр.	18	7	18				
51	Застенок Кольцов.			Им. Г. Гайн, сест. Анны К. Радомирской, вдов. Ант. Анд. Понизовского, вдов. Ант. Анд. Понизовского, вдов. Ант. Анд. Понизовского, вдов. Ант. Анд. Понизовского.	347	100	407	21	51	51	Сельскохозяйственный пр.	25	—	25				
52	Селен.Красница I-я.	большой двор.	тоже.	Им. Г. Гайн, сест. Анны К. Радомирской, вдов. Ант. Анд. Понизовского, вдов. Ант. Анд. Понизовского, вдов. Ант. Анд. Понизовского, вдов. Ант. Анд. Понизовского.	66	26	32	138	8	34	Буйновичев пр.	15	15	15				
53	" Красница 2-я . . .	тоже.	тоже.	Им. Г. Гайн, сест. Анны К. Радомирской, вдов. Ант. Анд. Понизовского, вдов. Ант. Анд. Понизовского, вдов. Ант. Анд. Понизовского, вдов. Ант. Анд. Понизовского.	69	12	60	141	8	36	тоже	16	15	16				
54	" Новая Лежневка . . .			Им. Г. Гайн, сест. Анны К. Радомирской, вдов. Ант. Анд. Понизовского, вдов. Ант. Анд. Понизовского, вдов. Ант. Анд. Понизовского, вдов. Ант. Анд. Понизовского.	277	2	20	299	41	73	Дашевского пр.	21	17	21				
55	" Малюковские . . .	проезжая.		Им. Г. Гайн, сест. Анны К. Радомирской, вдов. Ант. Анд. Понизовского, вдов. Ант. Анд. Понизовского, вдов. Ант. Анд. Понизовского, вдов. Ант. Анд. Понизовского.	380	42	30	442	30	103	Вендор. пр. в ст. Вендоронск. Мест.	31	12	31				
56	Заст. Антонова . . .	тоже.		Им. Г. Гайн, сест. Анны К. Радомирской, вдов. Ант. Анд. Понизовского, вдов. Ант. Анд. Понизовского, вдов. Ант. Анд. Понизовского, вдов. Ант. Анд. Понизовского.	60	12	9	112	9	15	Вендоронск. пр.	31	12	31				
57	Ур. Микущаницы . . .		тоже.	Им. Г. Гайн, сест. Анны К. Радомирской, вдов. Ант. Анд. Понизовского, вдов. Ант. Анд. Понизовского, вдов. Ант. Анд. Понизовского, вдов. Ант. Анд. Понизовского.	144	—	144	1	4	3	Буйновичев пр.	14	14	14				
58	Сел. Мяснисты . . .	большой двор.		Им. Г. Гайн, сест. Анны К. Радомирской, вдов. Ант. Анд. Понизовского, вдов. Ант. Анд. Понизовского, вдов. Ант. Анд. Понизовского, вдов. Ант. Анд. Понизовского.	1932	87	300	1579	90	306	297	Дашевского пр.	15	13	15			
59	Окоц. Огнянка . . .	проезжая.	р. Свят.	Им. Г. Гайн, сест. Анны К. Радомирской, вдов. Ант. Анд. Понизовского, вдов. Ант. Анд. Понизовского, вдов. Ант. Анд. Понизовского, вдов. Ант. Анд. Понизовского.	92	—	47	139	2	3	Вендоронского пр.	21	—	21				
60	Ус. Огнянка . . .		тоже.	Им. Г. Гайн, сест. Анны К. Радомирской, вдов. Ант. Анд. Понизовского, вдов. Ант. Анд. Понизовского, вдов. Ант. Анд. Понизовского, вдов. Ант. Анд. Понизовского.	44	2	23	69	4	18	23	Сельскохозяйственный пр.	23	1	23			
61	Хутор Орховка . . .		тоже.	Им. Г. Гайн, сест. Анны К. Радомирской, вдов. Ант. Анд. Понизовского, вдов. Ант. Анд. Понизовского, вдов. Ант. Анд. Понизовского, вдов. Ант. Анд. Понизовского.	25	1	—	26	1	6	Буйновичев пр.	4	—	4				
62	" Платоновы . . .	Вых. трактир.		Им. Г. Гайн, сест. Анны К. Радомирской, вдов. Ант. Анд. Понизовского, вдов. Ант. Анд. Понизовского, вдов. Ант. Анд. Понизовского, вдов. Ант. Анд. Понизовского.	26	—	25	7	2	8	тоже	6	—	6				
63	Ферма Попелово . . .	тоже.		Им. Г. Гайн, сест. Анны К. Радомирской, вдов. Ант. Анд. Понизовского, вдов. Ант. Анд. Понизовского, вдов. Ант. Анд. Понизовского, вдов. Ант. Анд. Понизовского.	1	—	27	1	4	5	тоже	4	—	4				
64	Имя Писенберг . . .	большой двор.		Им. Г. Гайн, сест. Анны К. Радомирской, вдов. Ант. Анд. Понизовского, вдов. Ант. Анд. Понизовского, вдов. Ант. Анд. Понизовского, вдов. Ант. Анд. Понизовского.	31	—	31	4	9	5	тоже	6	—	6				

№№ по порядку.	Название населенного места.	При какой волости.	При какой волости.	Кому принадлежат по землевладельцам.	Владельцы земель по документам.				Число дворов.	Число жителей.	Владельцы земель.	№ по порядку.	№ по порядку.	Владельцы земель.	№ по порядку.	№ по порядку.	Владельцы земель.
					Удольный.	Пользователь.	В СЕВУ.	Число дворов.									
65	Буйновичи Киричный замок . . .		Бобр. поесс.	Им. Г. Гайн, сест. Анны К. Радомирской, вдов. Ант. Анд. Понизовского, вдов. Ант. Анд. Понизовского, вдов. Ант. Анд. Понизовского, вдов. Ант. Анд. Понизовского.	312	35	50	427	3	10	8	1	18	Могилев, вост. уезд.	8	18	
66	Заст. Могилев . . .		большой двор.	Им. Г. Гайн, сест. Анны К. Радомирской, вдов. Ант. Анд. Понизовского, вдов. Ант. Анд. Понизовского, вдов. Ант. Анд. Понизовского, вдов. Ант. Анд. Понизовского.	312	35	50	427	3	10	8	1	18	Могилев, вост. уезд.	8	18	
67	Ус. Сергачевы . . .		проезжая.	Им. Г. Гайн, сест. Анны К. Радомирской, вдов. Ант. Анд. Понизовского, вдов. Ант. Анд. Понизовского, вдов. Ант. Анд. Понизовского, вдов. Ант. Анд. Понизовского.	421	—	4	221	2	3	3	1	18				
68	Вмс. Ташанова . . .		тоже.	Им. Г. Гайн, сест. Анны К. Радомирской, вдов. Ант. Анд. Понизовского, вдов. Ант. Анд. Понизовского, вдов. Ант. Анд. Понизовского, вдов. Ант. Анд. Понизовского.	133	5	8	163	3	9	7	1	18				
69	Вмс. Ташанова I-я . . .		большой двор.	Им. Г. Гайн, сест. Анны К. Радомирской, вдов. Ант. Анд. Понизовского, вдов. Ант. Анд. Понизовского, вдов. Ант. Анд. Понизовского, вдов. Ант. Анд. Понизовского.	266	—	266	50	218	200	Могилевск. волост.	2	—	2			
70	" Ташанова 2-я . . .		большой двор.	Им. Г. Гайн, сест. Анны К. Радомирской, вдов. Ант. Анд. Понизовского, вдов. Ант. Анд. Понизовского, вдов. Ант. Анд. Понизовского, вдов. Ант. Анд. Понизовского.	151	—	14	165	50	145	Могилев-Успенского пр.	6	—	6			
71	Окоц. Ташановы . . .		тоже.	Им. Г. Гайн, сест. Анны К. Радомирской, вдов. Ант. Анд. Понизовского, вдов. Ант. Анд. Понизовского, вдов. Ант. Анд. Понизовского, вдов. Ант. Анд. Понизовского.	155	—	15	170	9	40	37	1	—	1			
72	Ус. Горбачевы . . .		проезжая.	Им. Г. Гайн, сест. Анны К. Радомирской, вдов. Ант. Анд. Понизовского, вдов. Ант. Анд. Понизовского, вдов. Ант. Анд. Понизовского, вдов. Ант. Анд. Понизовского.	25	—	15	40	2	3	3	1	—	1			
73	Посел. Точия . . .		тоже.	Им. Г. Гайн, сест. Анны К. Радомирской, вдов. Ант. Анд. Понизовского, вдов. Ант. Анд. Понизовского, вдов. Ант. Анд. Понизовского, вдов. Ант. Анд. Понизовского.	50	10	60	8	24	20	Буйновичев пр.	15	—	15			
74	" Тумановы 2-я . . .		большой двор.	Им. Г. Гайн, сест. Анны К. Радомирской, вдов. Ант. Анд. Понизовского, вдов. Ант. Анд. Понизовского, вдов. Ант. Анд. Понизовского, вдов. Ант. Анд. Понизовского.	66	—	50	116	7	16	18	1	—	1			
75	Ур. Холм . . .		тоже.	Им. Г. Гайн, сест. Анны К. Радомирской, вдов. Ант. Анд. Понизовского, вдов. Ант. Анд. Понизовского, вдов. Ант. Анд. Понизовского, вдов. Ант. Анд. Понизовского.	48	—	5	53	5	7	8	1	—	1			
76	Фол. Черемное . . .		проезжая.	Им. Г. Гайн, сест. Анны К. Радомирской, вдов. Ант. Анд. Понизовского, вдов. Ант. Анд. Понизовского, вдов. Ант. Анд. Понизовского, вдов. Ант. Анд. Понизовского.	114	40	220	144	3	13	17	1	—	1			
77	Посел. Чановка . . .		тоже.	Им. Г. Гайн, сест. Анны К. Радомирской, вдов. Ант. Анд. Понизовского, вдов. Ант. Анд. Понизовского, вдов. Ант. Анд. Понизовского, вдов. Ант. Анд. Понизовского.	320	18	80	418									

Могилевский уезд.

Могилевская волость.

Кружальская волость.

№№ по порядку.	Название населенного места.	При какой деревне, сельской, помещичьей, государственной, церковной, трактирной и прочая.	При какой волости, уезде, губернии, области.	Кому принадлежат или принадлежали, или кому принадлежат, или кому принадлежали, или кому принадлежали.	Количество земель десятин.			Число дворов.		Число жителей.	В каком расстоянии, от волостного центра.	В каком расстоянии, от уездного центра.	Наименование географической местности, в которой находится.					
					Удобию.	Пользованию.	ВСЕГО.	Число дворов.	Жителей.									
														Удобию.	Пользованию.	ВСЕГО.		
24	Дер. Сеняно	проходной трактир, Вилейск. уезд.	р. Лохви.	Сеняно, общ. прихода, общ. прихода.	261	14	—	274	41	120	150	150	Княжичаго пр. тово.	10	10	4	5	
25	« Присно	«	«	«	38	—	—	38	84	201	200	—	«	8	8	5	5	
26	« Казимирова	«	«	«	163	3	—	166	14	53	54	—	«	8	8	5	5	
27	« Сажарова	«	«	«	291	22	—	313	40	118	118	—	«	13	13	11	11	
28	Мст. Княжичин	«	«	«	2	—	—	2	61	80	170	—	«	13	13	11	11	
29	Им. Княжичин	«	«	«	500	550	9000	1	2	4	—	—	«	13	13	11	11	
30	« Маслянина	«	«	«	200	—	—	200	700	700	1	—	«	13	13	5	5	
31	« Шеглина	«	«	«	232	—	—	232	200	932	1	2	2	«	15	15	5	5
32	« Ермоловичи	«	«	«	200	200	800	1	—	—	—	—	«	19	19	6	6	
33	« Добросенин	«	«	«	50	10	110	130	1	—	—	—	«	13	13	6	6	
34	« Браново	«	«	«	242	40	118	118	1	—	—	—	«	16	16	3	3	
35	« Заст. Новое Княичи	«	«	«	45	11	236	292	15	45	49	—	«	25	25	14	14	
36	« Березовка	«	«	«	40	—	—	40	—	—	—	—	«	24	24	13	13	
37	« Красная Слобода	«	«	«	80	30	110	120	14	38	42	—	«	23	23	15	15	
38	« Зеленая Слобода	«	«	«	200	20	40	260	12	45	57	—	«	25	25	15	15	
39	« Станция Шелюна (Слобода тово)	«	«	«	120	123	403	22	85	84	14	14	«	14	14	7	7	
40	« Сеняно	«	«	«	100	100	100	309	32	49	58	—	«	10	10	4	4	
41	Хутор Маслянка	«	«	«	20	—	—	20	—	—	—	—	«	10	10	8	8	
42	« Ракушонка	«	«	«	80	—	—	80	18	33	28	—	«	8	8	9	9	
43	« Олховка	«	«	«	22	6	18	46	1	—	—	—	«	19	19	6	6	
44	Урэдз, корчма Елонка и Лесная сторожка	«	«	«	—	—	—	—	2	4	—	—	«	19	19	6	6	
45	Усадьба Шарана	«	«	«	20	—	—	20	—	—	—	—	«	25	25	13	13	
46	Заст. Сарыня	«	«	«	55	—	—	55	16	18	16	—	«	12	12	5	5	
47	Усадьба Бульжичи	«	«	«	7	—	—	7	—	—	—	—	«	16	16	3	3	
48	Усадьба Карповичи при дер. Савостьяново	«	«	«	30	—	—	30	—	—	—	—	«	12	12	9	9	
49	Усадьба Карповичи	«	«	«	10	—	—	10	—	—	—	—	«	12	12	8	8	
50	Ус. Савостьяновичи	«	«	«	30	—	—	30	1	4	3	—	«	12	12	8	8	
51	« Осаросты	«	«	«	30	—	—	30	2	4	8	—	«	13	13	12	12	
52	Хут. Казимирова 2-й	«	«	«	30	—	—	30	1	3	7	—	«	5	5	9	9	
53	« Казимирова 2-я	«	«	«	33	—	—	33	2	3	3	—	«	5	5	9	9	
54	« Тополиная	«	«	«	104	—	—	104	6	15	16	—	«	22	22	9	9	
55	« Дача Иванова	«	«	«	15	—	—	15	1	2	3	—	«	4	4	3	3	
56	Усад. Казимирова	«	«	«	10	—	—	10	5	5	5	—	«	5	5	9	9	
57	« Дача Верещина	«	«	«	3	—	—	3	—	—	—	—	«	3	3	10	10	

№№ по порядку.	Название населенного места.	При какой деревне, сельской, помещичьей, государственной, церковной, трактирной и прочая.	При какой волости, уезде, губернии, области.	Кому принадлежат или принадлежали, или кому принадлежат, или кому принадлежали, или кому принадлежали.	Количество земель десятин.			Число дворов.		Число жителей.	В каком расстоянии, от волостного центра.	В каком расстоянии, от уездного центра.	Наименование географической местности, в которой находится.				
					Удобию.	Пользованию.	ВСЕГО.	Число дворов.	Жителей.								
														Удобию.	Пользованию.	ВСЕГО.	
1	Мстечко Кружок	Вилейск. уезд.	р. Друти	Кружок, сел. об.	877	34	20	953	638	744	—	—	«	32	32	12	12
2	Мст. Другич	«	«	«	206	—	—	206	147	158	166	—	«	49	49	13	13
3	Село Савостьяновичи	«	«	«	149	—	—	149	50	229	24	—	«	45	45	5	5
4	« Шумени	«	«	«	359	—	—	359	137	153	153	—	«	45	45	5	5
5	« Руеужи	«	«	«	221	—	—	221	61	123	119	—	«	42	42	12	12
6	Дер. Дыхавичи	«	«	«	917	—	—	917	117	288	267	—	«	42	42	12	12
7	« Новоружа	«	«	«	798	24	16	778	109	225	229	—	«	33	33	2	2
8	« Слобода	«	«	«	127	13	16	140	180	159	—	—	«	35	35	2	2
9	« Казимирова (Слобода тово)	«	«	«	406	—	—	406	45	151	159	—	«	37	37	8	8
10	« Волонцово	«	«	«	3	—	—	3	209	192	179	—	«	37	37	7	7
11	« Ратчи	«	«	«	434	54	30	328	47	177	159	—	«	39	39	5	5
12	« Большое Зубово	«	«	«	243	—	—	243	40	283	173	103	«	40	40	10	10
13	« Рабозыно	«	«	«	294	1	3	297	44	161	157	—	«	42	42	12	12
14	« Ольшаныи	«	«	«	325	5	15	245	12	80	81	—	«	50	50	8	8
15	« Паскрово	«	«	«	336	—	—	336	40	147	129	—	«	50	50	8	8
16	« Дзевин	«	«	«	292	10	3	293	40	129	129	—	«	57	57	7	7
17	« Ельшанка 1-я	«	«	«	375	1	3	378	35	111	109	—	«	51	51	7	7
18	« Ельшанка 2-я	«	«	«	180	183	1	207	23	39	97	—	«	51	51	7	7
19	« Скраты 1-е	«	«	«	217	35	—	200	228	114	87	—	«	50	50	8	8
20	« Скраты 2-е	«	«	«	118	1	10	150	26	97	87	—	«	50	50	8	8
21	« Селуки	«	«	«	106	3	—	108	25	84	80	—	«	50	50	8	8
22	« Фурчанка	«	«	«	292	—	—	292	80	87	87	—	«	50	50	8	8
23	« Приганы 1-е	«	«	«	234	8	2	242	21	112	121	—	«	42	42	7	7
24	« Приганы 2-е	«	«	«	241	38	20	299	13	49	50	—	«	42	42	7	7
25	« Козьброды	«	«	«	125	4	—	129	19	61	51	—	«	48	48	8	8
26	« Лаути	«	«	«	105	—	—	105	19	39	63	—	«	48	48	8	8
27	« Рожки	«	«	«	113	—	—	113	41	40	40	—	«	48	48	8	8
28	« Сельца	«	«	«	133	1	4	138	23	58	68	—	«	43	43	13	13
29	« Загораны	«	«	«	141	1	—	142	181	82	68	—	«	46	46	10	10
30	« Ельшанка 3-я	«	«	«	293	34	40	367	44	123	123	—	«	46	46	10	10
31	« Васильи	«	«	«	30	2	15	107	13	40	30	—	«	50	50	6	6
32	« Михо	«	«	«	46	1	35	20	127	53	57	—	«	50	50	6	6
33	« Сельцо	«	«	«	28	1	—	29	10	31	31	—	«	50	50	6	6
34	« Заменичи	«	«	«	69	2	2	72	9	54	41	—	«	50	50	8	8
35	« Темные	«	«	«	39	1	—	40	1	28	10	—	«	50	50	8	8
36	« Лесостаница	«	«	«	59	7	—	66	9	38	34	—	«	50	50	8	8
37	« Милое-Зубово	«	«	«	117	—	—	117	—	42	34	—	«	57	57	7	7
38	« Гриньки	«	«	«	117	—	—	117	17	15	13	—	«	50	50	8	8
40	Им. Оран-Велькан	«	«	«	392	260	923	1	6	5	5	—	«	50	50	10	10
41	« Темные	«	«	«	411	21	309	832	1	2	4	—	«	50	50	13	13
42	« Кружок	«	«	«	163	165	150	718	33								

Могилевский уездъ.

Круглянская волость.

Могилевский уездъ.

Круглянская волость.

№№ по порядку.	Название населенного мѣста: (мѣстечко, село, деревня, выселокъ, имѣнье, феодаловъ, утѣры, слободы, лѣтняки и др.).	При какой волости? (волостной, помещичьей, общественной, городской, трактир и пр.).	При какой волости? (волостной, помещичьей, общественной, городской, трактир и пр.).	Кому принадлежатъ? (дворянскому, помещичьему, общинному, казенному, государственному, церковному, монастырскому, купеческому, фабричному, заводскому, и др.).	Количество земли въ десятинахъ.			Число жителей.		Въ какой волости? (волостной, помещичьей, общественной, городской, трактир и пр.).	Въ какой волости? (волостной, помещичьей, общественной, городской, трактир и пр.).	Название ближайшей почтовой станции для почтового отделения и расстояние отъ этого участка.				
					Удѣльной.	Помѣщичьей.	В. С. Е. Г. О.	Мужскихъ.	Женскихъ.							
61	Фоль. Овьянники	большой дер.	вѣтъ	вр. Пн. Фол. За- вѣдѣн. Кат.	99	25	124	1	4	5	Тубинскаго пр.	45	—	6	Круглянское	
62	Заст. Николаевка	пресель	вѣтъ	свѣд. Пис. Пис. Митко пр. пр.	138	—	150	7	39	41	Круглянскаго пр.	33	—	3	Круглянское	
63	Фоль. Холевянка.	р. Кривой	вѣтъ	д. Ал. М. За- метковскому пр.	119	—	100	219	1	2	3	Дружного прав.	02	—	12	Толочинская 8 в
64	Дер. Орава	р. Березовъ	вѣтъ	вр. Пн. Фол. За- вѣдѣн. Кат.	10	—	10	—	1	3	4	тоже	60	—	10	Круглянское
65	Заст. Бончово (Гари- дова тожъ)	вѣтъ	вѣтъ	д. Кат. Ин. Ко- вачевскому пр.	12	—	3	15	1	1	1	Толочинскаго р-вѣт.	61	—	11	Круглянское
66	Березовка	вѣтъ	вѣтъ	вр. Дим. П. Ша- вцово. Кат. Ша- вцово и Фол. Ша- вцово пр.	333	13	26	61	3	11	13	Дружного прав.	60	—	10	Круглянское
67	Лаутки 1-й.	вѣтъ	вѣтъ	д. Мих. Фол. Деминскому пр.	120	2	8	130	3	10	11	Толочинскаго р-вѣт.	58	—	8	Круглянское
68	Лаутки 2-й.	вѣтъ	вѣтъ	д. Пестеровому и Ал. Палачи- ну пр.	111	1	20	132	6	11	21	тоже	57	—	7	Круглянское
69	Грибынъ	руч. Миновъ	вѣтъ	вр. Ромъ Ясно- славскому пр.	50	2	3	55	2	4	3	тоже	58	—	8	Круглянское
70	Екатериновъ (Екатерингофъ тожъ)	руч. Ситикъ	вѣтъ	вр. Фр. Горюхи- нскому пр.	192	1	50	243	11	53	61	Круглянскаго пр.	50	—	3	Круглянское
71	Заславье	руч. Сученко	вѣтъ	вр. Андрей Кузнец- кому пр.	164	3	16	183	4	13	14	Дружного прав.	64	—	14	Толочинская 7 в
72	Красуди	большой дер.	руч. Миновъ	д. Инг. Утин. Зайковскому пр.	64	4	10	78	3	12	11	Толочинскаго р-вѣт.	58	—	8	Круглянское
73	Оглобя	пресель	вѣтъ	д. Ис. Курь. Григорьевскому пр.	121	1	50	172	4	11	12	тоже	52	—	5	Круглянское
74	Рожки	вѣтъ	вѣтъ	вр. Пн. Фол. За- вѣдѣн. Кат.	82	2	8	92	2	7	9	Дружного прав.	58	—	8	Круглянское
75	Соколовщина	вѣтъ	вѣтъ	д. Ин. Пис. То- жанскому пр.	90	1	20	120	3	7	9	Толочинскаго р-вѣт.	61	—	14	Толочинская 8 в
76	Смѣчка	вѣтъ	вѣтъ	вр. Д. Семюков- скому пр.	121	4	22	147	9	37	41	Круглянскаго пр.	53	—	3	Круглянское
77	Уваровщина	вѣтъ	вѣтъ	вр. М. Яковле- вскому пр.	88	4	43	137	5	21	23	тоже	53	—	3	Круглянское
78	Америна	вѣтъ	вѣтъ	вр. Пн. Фол. За- вѣдѣн. Кат.	36	—	10	46	3	8	11	Еврейскаго прав.	48	—	12	Круглянское
79	Шивенка	вѣтъ	вѣтъ	д. М. А. Дав. Рамузовичу пр.	55	2	3	60	2	7	8	Старосельскаго р-вѣт.	53	—	10	Круглянское
80	Дубовка	вѣтъ	вѣтъ	вр. Д. Яковле- вскому пр.	140	—	11	151	11	37	41	Шушенскаго пр.	46	—	4	Круглянское
81	Усад. Орава-Малая Мельница	р. Березовъ	вѣтъ	д. Ст. Я. Дав- летовскому пр.	1	—	1	1	2	3	Дружного прав.	59	—	9	Толочинская 11 в.	
82	Ольшани	руч. Ситикъ	вѣтъ	вр. М. Савуко- вичу пр.	322	—	15	337	4	13	15	Толочинскаго р-вѣт.	50	—	5	Круглянское
83	Скляпово (Двор- ки тожъ)	руч. Т. Рыбу	вѣтъ	вр. Т. Рыбу	20	—	20	1	3	4	Дудовинскаго прав.	58	—	8	Круглянское	

№№ по порядку.	Название населенного мѣста: (мѣстечко, село, деревня, выселокъ, имѣнье, феодаловъ, утѣры, слободы, лѣтняки и др.).	При какой волости? (волостной, помещичьей, общественной, городской, трактир и пр.).	При какой волости? (волостной, помещичьей, общественной, городской, трактир и пр.).	Кому принадлежатъ? (дворянскому, помещичьему, общинному, казенному, государственному, церковному, монастырскому, купеческому, фабричному, заводскому, и др.).	Количество земли въ десятинахъ.			Число жителей.		Въ какой волости? (волостной, помещичьей, общественной, городской, трактир и пр.).	Въ какой волости? (волостной, помещичьей, общественной, городской, трактир и пр.).	Название ближайшей почтовой станции для почтового отделения и расстояние отъ этого участка.				
					Удѣльной.	Помѣщичьей.	В. С. Е. Г. О.	Мужскихъ.	Женскихъ.							
84	Ус. Боръ, домъ лѣ- сного сторожа	пресель	вѣтъ	д. Дудовинскому пр.	1	—	1	2	2	4	Дудовинскаго пр.	61	—	11	Круглянское	
85	Ус. Высокыя	вѣтъ	вѣтъ	вр. Пн. и С. Ма- хилова пр. пр.	18	—	2	20	2	2	2	Дружного прав.	62	—	12	Круглянское
86	Орляница (Дружскъ тожъ башн. картон. фабр., заводъ тожъ, мельница)	р. Друти	вѣтъ	д. Ал. М. За- метковскому пр.	20	—	20	1	2	1	2	Толочинскаго р-вѣт.	56	—	9	Толочинская 11 в.
87	Червоная ус. Орава- Большая	р. Березовъ	вѣтъ	Дружковскому пр.	40	—	40	1	5	5	Дружного прав.	59	—	9	Круглянское	
88	Хут. Бруны	вѣтъ	вѣтъ	д. Ал. М. За- метковскому пр.	53	3	2	56	2	7	8	Толочинскаго р-вѣт.	64	—	14	Круглянское
89	Сельце Грѣбннъ	руч. Ма- новъ	вѣтъ	вр. И. Яковле- вскому пр.	58	—	58	1	1	1	1	тоже	58	—	8	Круглянское
90	Ус. Красуя	тоже	тоже	д. Выл. Души- нину пр.	14	—	6	20	1	1	1	Дружного прав.	58	—	8	Круглянское
91	Ус. Лисковщина	тоже	тоже	д. Выл. Трѣби- нскому пр.	20	—	20	1	3	3	тоже	58	—	8	Круглянское	
92	Посел. Подъбланица	вѣтъ	вѣтъ	д. Ал. М. За- метковскому пр.	40	3	11	10	1	1	1	Толочинскаго р-вѣт.	62	—	12	Круглянское
93	Хут. Трупины	руч. Берез- овскому пр.	вѣтъ	д. Ал. М. За- метковскому пр.	70	5	90	165	1	1	—	тоже	61	—	11	Круглянское
94	Мельн. Кривая	тоже, пр.	руч. Кривы	д. Ал. М. За- метковскому пр.	—	—	—	—	2	2	2	Дружного прав.	59	—	9	Толочинская 9 в
95	Им. Писичинъ	пресель	вѣтъ	вр. Ал. М. Ша- вцово пр.	428	4	240	672	1	1	1	Дудовинскаго пр.	53	—	3	Круглянское
96	Скиндрико-дестер- ный заводъ при дер. Ольшани	вѣтъ	вѣтъ	вр. Ал. М. Ша- вцово пр.	—	—	—	—	1	1	1	Толочинскаго р-вѣт.	58	—	8	Круглянское
97	Скиндрико-дестер- ный заводъ при дер. Ольшани	вѣтъ	вѣтъ	вр. Ал. М. Ша- вцово пр.	—	—	—	—	1	1	1	Толочинскаго р-вѣт.	55	—	12	Круглянское
98	Скиндрико-дестер- ный заводъ при д. Ор- ховки, въ Дудови- нск. л. давъ	вѣтъ	вѣтъ	вр. Ал. М. Ша- вцово пр.	—	—	—	—	1	1	1	Дудовинскаго пр.	55	—	12	Круглянское
99	Ус. Руцкое	руч. Кривой	вѣтъ	д. Ал. М. За- метковскому пр.	1	—	1	2	6	4	4	Дружного прав.	62	—	12	Толочинская 7 в.

Всего въ Круглянской волости земель усадебной 192574 дес., пашенной 1729 дес., лѣсокъ 3884, всего 123866 1/2 дес., дворовъ 1518, жителей: мужскихъ 9293, женскихъ 3457, всего 10650.

Населенная мѣсть—96: мѣстечко—2, сельцъ—3, деревень—35, имѣній—16, феодаловъ—6, утѣры—1, слободы—17, усадебъ—10, сельцъ—1, слободы—1, селеніи—1, селеніи—3, мельницъ вод.—1.

Нѣжинская волость.

1	Село Мямовъ Большой	Быллинч. руч.	р. Вабичъ	Нѣжинскому сельск. общ.	198	14	—	202 1/2	27	80	85	Кривинскаго пр.	25	—	—	
2	„ Нѣжинскъ Малый	тоже	тоже	тоже	108	2	—	110	17	50	61	тоже	25 1/2	—	4	0
3	Дер. Вилосы	тоже	тоже	Вилосовскому сельск. общ.	300	35	—	413	54	225	191	тоже	23	—	2	—
4	„ Силайки	большой дер.	р. Вабичъ	Силайскому сельск. общ.	500	169	—	699	64	244	236	Толочинскаго пр.	28	—	3	—
5	„ Гавдизнъ	пресель	тоже	Гавдизинскому сельск. общ.	373	7	—	380	59	179	189	Кривинскаго пр.	24	—	2	—
6	Село Кривки	тоже	тоже	Кривковскому сельск. общ.	233	13	—	246	33	125	108	тоже	27	—	2	—
7	Дер. Каменка	вост. трактир.	володѣлецъ	Каменскому сельск. общ.	317	127	—	444	55	195	184	тоже	28	—	3	—
8	„ Старое Село	торговля	р. Вабичъ	Старосельскому сельск. общ.	264	27 1/2	—	291 1/2	38	118	100	Толочинскаго пр.	28	—	6	—
9	„ Сурамъ	торговля	тоже	тоже	235	10 1/2	—	253 1/2	28	95	95	тоже	27	—	5	—
10	„ Новоселки	пресель	тоже	Новосельскому сельск. общ.	477	74 1/2	—	551 1/2	81	276	274	Лопатинскаго прав.	29	—	7	—
11	Мяс. Головичинъ	торговля	р. Вабичъ	Головичинскому сельск. общ.	766	188	—	954	201	816	787	Толочинскаго пр.	30	—	8	—
12	Дер. Сиванъ	тоже	володѣлецъ	Сиванскому сельск. общ.	347	29 1/2	—	376 1/2	58	215	208	тоже	35	—	15	—
13	„ Заболотье	пресель	р. Вабичъ	Заболотскому сельск. общ.	1185	423 1/2	—	1627 1/2	116	416	397	тоже	33	—	10	—
14	„ Васильки	руч. безъ имени	тоже	Васильковскому сельск. общ.	437	37 1/2	—	574 1/2	68	250	236	тоже	33	—	10	—
15	„ Сивильчичи 1-е	володѣлецъ	тоже	1-му Сивильчичинскому сель. общ.	218	6 1/2	—	224 1/2	37	143	132	Кулинскаго пр.	32	—	7	—
16	„ Сивильчичи 2-е	тоже	тоже	2-му Сивильчичинскому сель. общ.	193	43	—	236	28	111	108	тоже	32	—	7	—
17	„ Студенка	тоже	тоже	Студенскому сельск. общ.	190	64	—	254 1/2	38	94	89	тоже	34	—	7	—
18	„ Мостище	руч. безъ имени	р. Вабичъ	Мостищенскому сельск. общ.	387	33 1/2	—	420 1/2	49	160	166	Кривинскаго пр.	29	—	4	—
19	„ Ляминка	руч. безъ имени	р. Лямичанскіи	тоже	180	14 1/2	—	203 1/2	21	75	78	тоже	25	—	6	—

Могилевский уезд.

Павловская волость.

Table with 13 columns: Name of settlement, Land type, Landowner, Land area (in various units), and other details. Includes settlements like Дер. Ново-Полье, Березка, Тереполье, etc.

Могилевский уезд.

Павловская и Вятинская волости.

Table with 13 columns: Name of settlement, Land type, Landowner, Land area, and other details. Includes settlements like Заст. Прудки, Вятрина, Гавдизна, etc.

Всего в Павловской волости земли: угодной — 1332 1/2 дес., неудобной — 2254 дес., поделенной — 2369 дес., итого — 20018 1/2 дес., дворов — 1392, хаток — 4765, мешанин — 4536, итго — 9255. Населенных мест 80, устьевое — 1, застенное — 23, селеный — 2, деревня — 30, фольварков — 3, уторов — 1, хижин — 5, селъ — 1, свобод. — 1.

Вятинская волость.

Table with 13 columns: Name of settlement, Land type, Landowner, Land area, and other details. Includes settlements like Военные лагеря, Дер. Вятиничи, Новоселы, etc.

Могилевский уезд.

Вильнинская и Польковичская волости.

Могилевский уезд.

Польковичская волость.

Table with columns: № по порядку, Название населенного пункта, При какой дорожке, При какой находится, Коому принадлежит, Количество земли, Число жителей, В каком расстоянии, Названия ближайшей дорожки.

Всего в Вильнинской волости земель: усадеб — 734, дворов — 2107, дворовых — 2032, всего — 4873. Названия ближайшей дорожки: 1, деревня — 10, уторок — 18, усадеб — 6, фольварков — 1, оврагов — 2, поточных став — 2, речных заводств — 1, перек. пог. — 1, колонн — 1, лесных котлов — 8, постоял. дворов — 2, астражских дозков — 1, лесных сторож. — 1, помещичьих будок — 2.

Польковичская волость.

Table with columns: № по порядку, Название населенного пункта, При какой дорожке, При какой находится, Коому принадлежит, Количество земли, Число жителей, В каком расстоянии, Названия ближайшей дорожки.

Table with columns: № по порядку, Название населенного пункта, При какой дорожке, При какой находится, Коому принадлежит, Количество земли, Число жителей, В каком расстоянии, Названия ближайшей дорожки.

Всего в Польковичской волости земель: усадеб — 1000, дворов — 3024, дворовых — 6205, всего — 11007. Названия ближайшей дорожки: 1, деревня — 10, уторок — 18, усадеб — 6, фольварков — 1, оврагов — 2, поточных став — 2, речных заводств — 1, перек. пог. — 1, колонн — 1, лесных котлов — 8, постоял. дворов — 2, астражских дозков — 1, лесных сторож. — 1, помещичьих будок — 2.

Могилевский уезд.

Table with columns: № по порядку, Название населенного пункта, При какой дорожке, При какой находится, Коому принадлежит, Количество земли, Число жителей, В каком расстоянии, Названия ближайшей дорожки.

Могилевский уездъ.

Польковичская и Тетеринская волости.

Могилевский уездъ.

Тетеринская волость.

Table with columns: №№ по порядку, Название населеннаго мѣста, При какой деревнѣ, При какой волости, Кому принадлежитъ, Количество земель, Число жителей, Въ какомъ разстояніи, Названіе ближайшей волости.

Всего въ Польковичской волости земель: удобной — 141892 дес., неудобной — 1234 дес., вода алеемъ — 5169 дес., итого — 149374 дес., дворовъ — 1731; жителей: мужчинъ — 4658, женщинъ — 4708, всего — 9426.

Населенныхъ мѣстъ 118: селъ — 3, деревень — 26, утѣлокъ — 11, фольварковъ — 4, окаянскія — 5, усадебъ — 33, востанковъ — 2, сельбачьихъ — 2, садовъ — 2, фермъ — 2, первоначальныхъ — 2, имѣній — 1, фольварковъ — 1, дачъ — 1, дворовъ — 1, жилищъ — 1, жилищныхъ дворовъ — 1, жилищныхъ дворовъ — 1, жилищныхъ дворовъ — 1.

Тетеринская волость.

Table with columns: №№ по порядку, Название населеннаго мѣста, При какой деревнѣ, При какой волости, Кому принадлежитъ, Количество земель, Число жителей, Въ какомъ разстояніи, Названіе ближайшей волости.

Всего въ Тетеринской волости земель: удобной 18844 дес., неудобной 1772 дес., вода алеемъ 6460 дес., итого 27032 дес., дворовъ 1693, жителей: мужчинъ 4637, женщинъ 5523, всего 10160.

Населенныхъ мѣстъ 44: деревень 27, имѣній 2, селъ 1, востанковъ 4, фольварковъ 3, фольварковъ 1, окаянскія 1, окаянскія 1, дачь 1, дворовъ 1, жилищъ 1, жилищныхъ дворовъ 1.

Толпецкая волость.

Table with columns: №№ по порядку, Название населеннаго мѣста, При какой деревнѣ, При какой волости, Кому принадлежитъ, Количество земель, Число жителей, Въ какомъ разстояніи, Названіе ближайшей волости.

Всего въ Толпецкой волости земель: удобной 570 дес., неудобной 30 дес., вода алеемъ 600 дес., итого 1200 дес., дворовъ 202, жителей: мужчинъ 413, женщинъ 459, всего 872.

Населенныхъ мѣстъ 11: селъ 1, деревень 10, фольварковъ 1, окаянскія 1, окаянскія 1, дачь 1, дворовъ 1, жилищъ 1, жилищныхъ дворовъ 1.

Могилевский уезд

Толковская волость

Table with columns: Название населенного пункта, При какой волости, При какой волости, Кому принадлежат, Количество земли, Число дворов, Число жителей, Владельцы, Какого прихода, В какой волости, Название бывшей волости.

Всего в Толковской волости земли: дворов 11946½ дес., пашенной 552½ дес., выдв. земель 1881 дес., всего 14380 дес., дворов 1036, жителей: мужчин 2469, женщин 3448, всего 6918.

Населенный пункт 45: деревня—21, сел.—2, имений—6, фельдшеро—1, уторной—3, усадебн.—2, асиновн.—1, поселков—4, усадебн.—1.

Черновицкая волость.

Table with columns: Название населенного пункта, При какой волости, При какой волости, Кому принадлежат, Количество земли, Число дворов, Число жителей, Владельцы, Какого прихода, В какой волости, Название бывшей волости.

Всего в Черновицкой волости земли: дворов 11946½ дес., пашенной 552½ дес., выдв. земель 1881 дес., всего 14380 дес., дворов 1036, жителей: мужчин 2469, женщин 3448, всего 6918.

Населенный пункт 45: деревня—21, сел.—2, имений—6, фельдшеро—1, уторной—3, усадебн.—2, асиновн.—1, поселков—4, усадебн.—1.

Могилевский уезд

Черновицкая волость

Table with columns: Название населенного пункта, При какой волости, При какой волости, Кому принадлежат, Количество земли, Число дворов, Число жителей, Владельцы, Какого прихода, В какой волости, Название бывшей волости.

Всего в Черновицкой волости земли: дворов 11946½ дес., пашенной 552½ дес., выдв. земель 1881 дес., всего 14380 дес., дворов 1036, жителей: мужчин 2469, женщин 3448, всего 6918.

Населенный пункт 28: деревня—1, сел.—1, фельдшеро—3, сел.—1, поселков—1, ферм—2, усадебн.—1, корчм—1, лавок—1.

Черноручская волость.

Table with columns: Название населенного пункта, При какой волости, При какой волости, Кому принадлежат, Количество земли, Число дворов, Число жителей, Владельцы, Какого прихода, В какой волости, Название бывшей волости.

Всего в Черноручской волости земли: дворов 11946½ дес., пашенной 552½ дес., выдв. земель 1881 дес., всего 14380 дес., дворов 1036, жителей: мужчин 2469, женщин 3448, всего 6918.

Населенный пункт 45: деревня—21, сел.—2, имений—6, фельдшеро—1, уторной—3, усадебн.—2, асиновн.—1, поселков—4, усадебн.—1.

Могилевский уезд.

Черноручская волость.

Table with columns: Название населенного места, При какой деревне записано, При какой волости записано, Коку принадлежат, Количество земель, Число дворов, Число жителей, Вь каком уезде, Названия бывших помещичьих угодий.

Всего в Черноручской волости земель усадебной 14629 дес., пашенной 10424 дес., покосов 2694 дес., сенок. 1836 1/2 дес., дворов 1172, жителей: мужчин 4274, женщин 4287, всего 8561.

Населенных мест 85: деревень 21, сел 6, фольварков 15, поселков 8, заставок 2, усадеб 2, 6, порочий 1.

Шкловская волость.

Table with columns: Название населенного места, При какой деревне записано, При какой волости записано, Коку принадлежат, Количество земель, Число дворов, Число жителей, Вь каком уезде, Названия бывших помещичьих угодий.

Могилевский уезд.

Шкловская волость.

Table with columns: Название населенного места, При какой деревне записано, При какой волости записано, Коку принадлежат, Количество земель, Число дворов, Число жителей, Вь каком уезде, Названия бывших помещичьих угодий.

Всего в Шкловской волости земель усадебной 10236 дес., пашенной 1218 дес., покосов 2615, всего 13069 1/2 дес., дворов 1817, жителей: мужчин 5948, женщин 6830, всего 12778.

Населенных мест 85: деревень 23, усадеб—8, порочий 1, поселков—3, фольварков—4, усадеб—1, заставок—1, дворов—1, покосов—1, фабрик—1.

БЫКОВСКИЙ УЕЗДЪ

Баханская волость.

№ по порядку.	Имя и фамилия владельца и рода.	При какой дороге: казенной, государственной, частной, торговой и др.	При какой дороге: казенной, государственной, частной, торговой и др.	Кому принадлежит земля и на каком основании.	Количество земли в десятинах.		Число жителей.	Число лошадей.	Число коров.	Число овец.	Число лошадей.	Число овец.	Число коров.	
					Удобию.	Пашню.								
1	Дер. Приборъ . . .	возл. шосс. шоссе	р. Дятловъ	Приборъ, с. об.	332	44	376	48	163	170	Новоуспенск. пр.	42	8	22
2	Третья . . .	возл. шосс. шоссе	тоже	Пановъ, с. об.	303	113	4	106	12	56	35	30	10	20
3	Село Никольск. . .	возл. шосс. шоссе	тоже	Пановъ, с. об.	1291	237	2015	1011	100	402	106	30	13	15
4	Дер. Радковская Слобода (Радковна Слобода токъ) . . .	возл. шосс. шоссе	р. Удальца	тоже	119	12	131	13	61	63	30	19	12	
5	Успенск. . .	возл. шосс. шоссе	тоже	Успенскому с. об.	460	48	1413	522	63	187	189	47	17	13
6	Успенск. . .	возл. шосс. шоссе	тоже	Успенскому с. об.	783	137	30	940	117	454	464	52	17	8
7	Успенск. . .	возл. шосс. шоссе	тоже	Успенскому с. об.	754	54	100	878	123	390	400	52	21	9
8	Успенск. . .	возл. шосс. шоссе	тоже	Успенскому с. об.	340	19	25	514	47	182	172	30	5	6
9	Село Баханск. . .	возл. шосс. шоссе	тоже	Баханскому 1-му с. об.	624	64	15	703	100	413	385	60	30	5
10	Баханск. 2-й при немъ Баханск. ад. прав. Дер. Куликовна 1-я . . .	возл. шосс. шоссе	тоже	Баханскому 2-му с. об.	269	175	21	465	43	108	132	60	30	
11	Куликовна 2-я . . .	возл. шосс. шоссе	тоже	Куликовскому 1-му с. об.	365	146	20	531	41	157	152	60	32	4
12	Куликовна 2-я . . .	возл. шосс. шоссе	тоже	Куликовскому 2-му с. об.	386	43	6	445	32	203	181	60	32	4
13	Жерновск. с. об.	возл. шосс. шоссе	тоже	Жерновскому с. об.	589	69	1	727	80	268	281	64	34	4
14	Роговск. с. об.	возл. шосс. шоссе	тоже	Роговскому с. об.	140	200	300	300	64	39	4	64	39	4
15	Роговск. с. об.	возл. шосс. шоссе	тоже	Роговскому с. об.	898	148	25	1122	115	461	305	64	39	4
16	Левобашенск. с. об.	возл. шосс. шоссе	тоже	Левобашенскому с. об.	470	69	1	561	37	192	162	70	48	15
17	Смоленск. с. об.	возл. шосс. шоссе	тоже	Смоленскому с. об.	195	10	5	210	19	61	64	75	35	8
18	Маяк. Зиминск. с. об.	возл. шосс. шоссе	тоже	Маяк. Зиминскому с. об.	1085	148	1	1254	113	408	442	64	36	6
19	Село Волж. Зиминск. с. об.	возл. шосс. шоссе	тоже	Волж. Зиминскому с. об.	147	83	45	40	1600	172	597	62	32	6
20	Дер. Добрыя Дубы . . .	возл. шосс. шоссе	р. Риборъ	Добрыя Дубы, с. об.	119	10	10	130	14	20	20	62	32	6
21	Хут. Волж. Пасвик. с. об.	возл. шосс. шоссе	р. Риборъ	Волж. Пасвик. с. об.	774	216	20	980	109	344	337	62	35	4
22	Ворск. перемы. . .	возл. шосс. шоссе	тоже	Ворскому товарищ. обществу	116	2	2	116	3	3	3	61	23	1
23	Ворск. перемы. . .	возл. шосс. шоссе	тоже	Ворскому товарищ. обществу	112	15	15	142	1	7	1	28	25	7
24	Ворск. перемы. . .	возл. шосс. шоссе	тоже	Ворскому товарищ. обществу	150	20	20	190	4	17	15	60	22	7
25	Аксеновск. с. об.	возл. шосс. шоссе	тоже	Аксеновскому с. об.	58	4	78	140	3	18	17	60	22	7
26	Куты . . .	возл. шосс. шоссе	тоже	Куты, с. об.	231	4	83	316	7	21	22	57	26	4
27	Островск. с. об.	возл. шосс. шоссе	тоже	Островскому с. об.	180	105	15	300	6	27	32	64	28	4
28	Полова (Феодоровск. с. об.)	возл. шосс. шоссе	тоже	Половскому с. об.	40	30	30	140	6	22	21	52	20	9
29	Осел. Именинск. с. об.	возл. шосс. шоссе	тоже	Именинскому с. об.	190	20	10	220	8	27	32	32	20	6
30	Хут. Дубровка (Дубовск. с. об.)	возл. шосс. шоссе	тоже	Дубровскому с. об.	730	81	76	881	7	29	30	64	34	5
31	Аксеновск. с. об.	возл. шосс. шоссе	тоже	Аксеновскому с. об.	23	5	2	30	1	16	16	64	34	5
32	Струшевск. с. об.	возл. шосс. шоссе	тоже	Струшевскому с. об.	166	14	150	300	11	50	49	55	31	11
33	Ворск. с. об.	возл. шосс. шоссе	тоже	Ворскому с. об.	64	10	10	60	2	8	10	64	34	5
34	Роговск. с. об.	возл. шосс. шоссе	тоже	Роговскому с. об.	64	22	14	100	2	11	9	64	34	5
35	Фольв. Александринск. с. об.	возл. шосс. шоссе	тоже	Фольв. Александринскому с. об.	80	35	20	135	6	26	22	80	50	10
36	Юншево (Кауляевск. с. об.)	возл. шосс. шоссе	тоже	Юншево, с. об.	101	39	140	300	3	7	7	80	50	10
37	Ворск. с. об.	возл. шосс. шоссе	тоже	Ворскому с. об.	290	38	120	448	1	10	9	62	32	3
38	Ворск. с. об.	возл. шосс. шоссе	тоже	Ворскому с. об.	184	77	182	443	1	7	7	55	35	4
39	Полгорск. с. об.	возл. шосс. шоссе	тоже	Полгорскому с. об.	922	700	918	2540	1	13	9	50	18	14
40	Радковск. (Радковна Слобода токъ) . . .	возл. шосс. шоссе	тоже	Радковскому с. об.	441	51	397	463	1	31	15	50	15	13
41	Хавинск. . .	возл. шосс. шоссе	тоже	Хавинскому с. об.	432	—	1272	1724	1	26	15	30	25	7
42	Почт. ст. (управлен. ния) Приборъ . . .	возл. шосс. шоссе	тоже	Минусинскому с. об.	13	—	13	—	1	4	3	30	25	7
43	Фольв. Алексинск. с. об.	возл. шосс. шоссе	тоже	Фольв. Алексинскому с. об.	109	242	357	1698	1	25	20	65	30	6
44	Полховск. . .	возл. шосс. шоссе	тоже	Полховскому с. об.	802	140	621	1563	1	12	12	65	35	6
45	Хут. Борьск. (Верховск. токъ) . . .	возл. шосс. шоссе	тоже	Хут. Борьск. с. об.	4	1	—	—	3	1	4	63	28	3
46	Борск. (Верховск. токъ) . . .	возл. шосс. шоссе	тоже	Борьскому с. об.	44	1	—	—	3	1	4	55	22	10

Быковский уезд.

Баханская волость.

№ по порядку.	Имя и фамилия владельца и рода.	При какой дороге: казенной, государственной, частной, торговой и др.	При какой дороге: казенной, государственной, частной, торговой и др.	Кому принадлежит земля и на каком основании.	Количество земли в десятинах.			Число лошадей.	Число овец.	Число коров.	Число лошадей.	Число овец.	Число коров.
					Удобию.	Пашню.	Сенокос.						
47	Сторожа Клязьм. . .	проезд.	тоже	Клязьминскому с. об.	1	—	—	1	1	1	1	1	1
48	Хут. Поляна . . .	возл. шосс. шоссе	тоже	Полянскому с. об.	20	3	—	33	1	4	2	6	3
49	Фольв. Мельнич. . .	проезд.	тоже	Фольв. Мельничскому с. об.	126	229	146	313	1	7	10	7	10
50	Хут. Липовка (Липовск. токъ) . . .	возл. шосс. шоссе	тоже	Липовскому с. об.	130	10	30	170	1	3	6	3	6
51	Затинск. . .	проезд.	тоже	Затинскому с. об.	253	163	4	404	1	8	4	3	4
52	Ремонтная буд. (близ ст. Свенского) . . .	возл. шосс. шоссе	тоже	Ремонтной буд. с. об.	—	—	—	—	—	—	—	—	—

Всего в Баханской волости земли: удобию — 20067 д., пашню — 4414 д., сенокос — 8834 д., всего — 33323 д., лошадей — 1418, овец — 4324, коров — 3075, всего — 12113.

Населенных мест — 52: сел — 4, деревень — 16, пот. ст. — 1, ремонтная будка — 1, хутор — 18, скотск. — 1, фольварков — 9, дач. станиц — 1, усадьб — 2.

Бычанская волость.

№ по порядку.	Имя и фамилия владельца и рода.	При какой дороге: казенной, государственной, частной, торговой и др.	При какой дороге: казенной, государственной, частной, торговой и др.	Кому принадлежит земля и на каком основании.	Количество земли в десятинах.			Число лошадей.	Число овец.	Число коров.	Число лошадей.	Число овец.	Число коров.
					Удобию.	Пашню.	Сенокос.						
1	Село Бычь . . .	проезд.	тоже	Бычьскому с. об.	1241	133	—	1274	136	466	913	83	45
2	Дер. Выч . . .	возл. шосс. шоссе	тоже	Вычскому с. об.	35	6	—	41	—	—	—	—	—
3	Село Стуйск. . .	возл. шосс. шоссе	тоже	Стуйскому с. об.	1337	88	—	1425	355	336	521	85	45
4	Село Рукта . . .	возл. шосс. шоссе	тоже	Руктаскому с. об.	48	10	—	58	2	12	14	75	40
5	Выселок Рокта Михайловск. . .	возл. шосс. шоссе	тоже	Рокта Михайловскому с. об.	1768	144	—	1912	135	595	520	78	40
6	Село Мельничск. . .	возл. шосс. шоссе	тоже	Мельничскому с. об.	130	8	—	138	20	66	66	79	43
7	Дер. Драгуинск. . .	проезд.	тоже	Драгуинскому с. об.	1036	80	—	1116	100	442	280	80	44
8	Перевозск. с. об.	возл. шосс. шоссе	тоже	Перевозскому с. об.	1277	142	391	1610	115	491	601	80	44
9	Славинск. с. об.	возл. шосс. шоссе	тоже	Славинскому с. об.	1022	110	103	1235	71	266	247	75	45
10	Черниговск. с. об.	возл. шосс. шоссе	тоже	Черниговскому с. об.	1121	—	—	1121	103	367	343	80	50
11	Теревинск. с. об.	возл. шосс. шоссе	тоже	Теревинскому с. об.	957	95	329	1381	97	329	337	82	38
12	Везулинск. с. об.	возл. шосс. шоссе	тоже	Везулинскому с. об.	738	71	266	1005	247	247	80	55	13
13	Село Хлыновск. . .	возл. шосс. шоссе	тоже	Хлыновскому с. об.	1246	30	—	1276	141	538	535	10	50
14	Дер. Зелотоминск. . .	проезд.	тоже	Зелотоминскому с. об.	47	4	—	51	—	—	—	—	—
15	Косельск. с. об.	возл. шосс. шоссе	тоже	Косельскому с. об.	426	57	—	483	56	270	222	10	50
16	Выселок Косельск. с. об.	возл. шосс. шоссе	тоже	Косельскому с. об.	426	57	—	483	56	270	222	10	50
17	Село Кутуевск. . .	возл. шосс. шоссе	тоже	Кутуевскому с. об.	618	184	—	802	9	31	35	80	50
18	Дер. Кобыльск. . .	возл. шосс. шоссе	тоже	Кобыльскому с. об.	369	191	—	560	246	263	38	30	
19	Сельцо . . .	возл. шосс. шоссе	тоже	Сельцовскому с. об.	359	181	—	540	165	191	149	38	30
20	Сельцо . . .	возл. шосс. шоссе	тоже	Сельцовскому с. об.	148	54	—	202	38	191	157	103	63
21	Село Студенск. . .	возл. шосс. шоссе	тоже	Студенскому с. об.	32	27	—	59	—	—	—	—	—
22	Лобаревск. с. об.	возл. шосс. шоссе	тоже	Лобаревскому с. об.	32	27	—	59	—	—	—	—	—
23	Соловьевск. с. об.	возл. шосс. шоссе	тоже	Соловьевскому с. об.	312	29	—	341	32	137	132	60	13
24	Михеевск. с. об.	возл. шосс. шоссе	тоже	Михеевскому с. об.	272	57	—	329	29	138	111	40	13
25	Почтовая Глинка . . .	возл. шосс. шоссе	тоже	Почтовой Глинке с. об.	343	20	—	363	325	125	109	95	60
2													

Быховский уезд.

Городицкая волость.

Table with columns: Название населенного пункта, При какой волости, При какой волости, Коку принадлежать, Количество земли, Число дворов, Число жителей, Владельцы, Название бывающей волости, and other administrative details for the Bykhovskiy uезд and Goroditskaya volost.

Всего в Городицкой волости земли 182434 дес. угодной 15497 дес., неудобной 21823 дес., под лесом 550 дес., дворов — 1484, жителей 4724, дворов 478, угодий 197, 3021. Населенных мест 29: сел. — 3, деревень — 17, фольварков — 4, омовей — 1 и урочищ — 2.

Грудиновская волость.

Table with columns: Название населенного пункта, При какой волости, При какой волости, Коку принадлежать, Количество земли, Число дворов, Число жителей, Владельцы, Название бывающей волости, and other administrative details for the Grudinovskaya volost.

Всего в Грудиновской волости земли 411214 дес. угодной 28091 дес., неудобной 4181 дес., под лесом — 8990 дес., дворов — 1506, жителей — 10417, дворов — 5288, дворов — 3199. Населенных мест 42: сел. — 3, дачей 6, деревень 16, хуторов 8, ферм 2, асгатовых 3, фольварков 1, урочищ 1.

Выковский уезд.

Ново-Выковская волость.

Table with columns: Название населенного пункта, При какой волости, При какой волости, Кому принадлежат, Количество земли, Число жителей, В каком состоянии, Название бывшей волости, and other administrative details for the Novo-Vykovskaya volost.

Всего в Ново-Выковской волости земли 47464 3/4 дес. угодной 29282 дес. неудобной 7106 3/4 дес. под лесом 11076 1/2 дес. дворов—1889 дворов мужиков 8628, женщин 11783.

Населенных мест—54: сел—1, деревень—17, станиц—1, уторов—5, околцов—1, фольварков—18, дач, сторожек—1, усадеб—1, истрепанных—3, покосов—3, выданных—2 в лес, зап.—1.

Пропойская волость.

Table with columns: Название населенного пункта, При какой волости, При какой волости, Кому принадлежат, Количество земли, Число жителей, В каком состоянии, Название бывшей волости, and other administrative details for the Propoyskaya volost.

Всего в Пропойской волости земли 100000 дес. угодной 70000 дес. неудобной 30000 дес. под лесом 10000 дес. дворов—1000 дворов мужиков 10000, женщин 10000.

Населенных мест—100: сел—5, деревень—20, станиц—1, уторов—10, околцов—2, фольварков—15, дач, сторожек—5, усадеб—10, истрепанных—5, покосов—10, выданных—5 в лес, зап.—5.

Быховский уездъ.

Пропойская волость.

Table with columns: №№ по порядку, Название населенного места, При какой дорожке, При какой выезде, Кому принадлежит, Количество земли, Число жителей, Число дворов, и др.

Быховский уездъ.

Чигиринская волость.

Table with columns: №№ по порядку, Название населенного места, При какой дорожке, При какой выезде, Кому принадлежит, Количество земли, Число жителей, Число дворов, и др.

Всего в Пропойской волости земель: удобной 19360 1/2 дес., неудобной 2537 1/4 дес., польз. земель 3837 дес., лугов 28774 3/4 дес., дворов 2114, хуторов 6817, жилищ 6532, всего 13569.

Населенныхъ мѣстъ 52 сель 2, деревень 16, избятель 2, флигелей 3, хуторовъ 21, сторахъ 2.

Чигиринская волость.

Table with columns: №, Дер., Название населенного места, При какой дорожке, При какой выезде, Кому принадлежит, Количество земли, Число жителей, Число дворов, и др.

Всего в Чигиринской волости земель: удобной—15312 1/2 дес., неудобной 5050 1/4 дес., польз. земель—1003 1/2 дес., лугов 28134 1/4 дес., дворов 1382, избятель 4273, жилищ 4211, всего 864.

Населенныхъ мѣстъ 72: деревень—17, сель—2, избятель—1, избятель—1, хуторовъ—17, избятель—3, флигелей—3, флигелей—3, дворовъ—35, а дворовъ—1, усадьбы—9, усадьбы—1, дворовъ—2, дворовъ—2, дворовъ—4, дворовъ—1, дворовъ—1, дворовъ—1.

ГОМЕЛЬСКИЙ УЕЗДЪ

Вилевская волость.

№ по порядку	Название населеннаго мѣста	При какой деревнѣ находится	При какой волости находится	Кому принадлежит	Количество земли въ десятинахъ			Число дворовъ	Число жителей	Въ какомъ районѣ	Наименованіе вѣдомства
					Удѣльн.	Государств.	Частн.				
1	Село Вилевск. въ немъ Вилевское вл. прав.	проездной рѣк.	Плуты	Вилевск. с. общ.	1221	26	60	1307	114	367	308
2	Слоб. Дубовый Логъ	большой дор.	Плуты	Дубов. Логскому сел. общ.	2083	53	100	2238	150	530	330
3	Левонтьевы части Пасевицъ	тоже	рѣч. бѣл. вад.	тоже	554	13	—	567	87	130	100
4	Левонтьевы части Шацила	тоже	тоже	тоже	503	15	—	518	90	150	162
5	Село Добружъ	проездн. тр.	р. Плуты	Добружск. с. общ.	1062	142	—	1204	600	1045	1046
6	Слоб. Косицкая	отр. тр.	тоже	Косицк. с. общ.	1327	180	—	1507	1100	290	212
7	Дер. Сивиния	отр. тр.	рѣч. Заручка	Сивинскому с. общ.	1107	128	2	1237	107	467	408
8	Освѣдом. (Мяновское тожъ)	проездной рѣк.	Равки	Освѣдомск. с. общ.	63	15	—	81	14	53	50
9	Слоб. Романовка	торгов. тр.	тоже	Романовск. с. общ.	324	19	105	648	85	201	222
10	Попуевка	торгов. тр.	р. Смерчанск.	Попуевск. с. общ.	360	80	—	440	41	88	103
11	Село Засуржъ	тоже	архд.	Засуржск. с. общ.	2226	275	—	2501	211	931	921
12	Дер. Новае Засуржъ (Морозовка тожъ)	тоже	архд.	Новае-Засуржск. с. общ.	864	—	—	864	97	234	295
13	Дер. Круговая	тоже	тоже	Круговск. с. общ.	847	40	—	887	169	358	389
14	Село Осаево-Рудня	тоже	Рудня	Осаево-Руднянск. сельскому общ.	940	120	50	1110	80	272	274
15	Дер. Березы	трактъ	ва. Речуцк.	Березск. с. общ.	805	29	75	909	125	308	303
16	Деминскіе части	проездной тр.	р. Плуты	Деминск. с. общ.	1333	—	—	1333	105	625	626
17	Петрова-Сивиня (Хатки тожъ)	отр. Добружъ	тоже	Петрова-Сивиня сельскому общ.	691	—	—	691	340	97	105
18	Им. Добружъ	проездной тр.	р. Плуты	Им. Добружъ с. общ.	419	133	454	504	18	64	69
19	Деминскіе части	проездной тр.	тоже	Деминск. с. общ.	380	200	318	1904	1	8	10
20	Засуржъ	торгов. тр.	архд.	Д. ст. сел. А. С. Деминск. сельскому общ.	900	30	150	1080	1	6	4
21	Осаево-Рудня	проездной рѣк.	Осаево	дв. К. А. Яковлевскому общ.	240	—	540	800	1	8	7
22	Левонтьевы части	тоже	тоже	дв. Л. В. Яковлевскому общ.	250	—	110	360	1	5	3
23	Освѣдом.	тоже	рѣк. Равки	дв. Е. П. Яковлевскому общ.	300	20	130	500	1	2	3
24	Хатки (Петрова-Сивиня тожъ)	торгов. тр.	р. Плуты	дв. М. М. Шацила сельскому общ.	700	50	400	1150	1	4	3
25	Теребовля	проездн. тожъ	тоже	Д. ст. сел. Н. П. Герарду, архд.	524	—	2494	3028	1	8	5
26	Фольва. Адзевичъ	тоже	рѣк. Перекач.	Д. ст. сел. А. С. Деминск. сельскому общ.	200	—	100	300	1	2	2
27	Хут. Антополь	трактъ	тоже	Погонинскому общ.	325	—	500	725	1	3	3
28	Кутинскіе части	проездн.	тоже	дв. С. П. Пестру, архд.	200	—	200	400	1	5	6
29	Мяновскіе части	бол. тр.	ва. Речуцк.	Д. ст. сел. Н. П. Герарду, архд.	206	—	—	206	1	3	3
30	Песля	проездн.	р. Плуты	Д. ст. сел. А. С. Деминск. сельскому общ.	100	—	—	100	1	2	3
31	Лизинъ-Доръ	дѣловой дачѣ	тоже	Д. ст. сел. А. С. Деминск. сельскому общ.	570	—	—	570	12	22	25
32	Весел. Ирвинка	проездн.	рѣк. Забаруцк.	тожар. пр. сел. Дубовка-Логъ, числомъ 50 мѣст. пр. дачѣ, д. ст. сел. А. С. Деминск. сельскому общ.	150	—	150	300	1	3	4
33	Посел. Орховка	Старобуцк.	тоже	тожар. пр. сел. Равки, числомъ 42 мѣст. д. ст. сел. Н. П. Герарду, архд.	860	—	62	120	122	10	10
34	Слоб. Романово	торгов. тр.	рѣк. Равки	д. ст. сел. Н. П. Герарду, архд.	900	—	900	65	115	125	125
35	Попуевка	торгов. тр.	р. Смерчанск.	д. ст. сел. Н. П. Герарду, архд.	—	—	—	—	—	—	—
36	Хут. Смерчанка	проездн.	р. Плуты	д. ст. сел. Н. П. Герарду, архд.	29	—	—	29	1	1	1
37	Лычаніе старожки Смерчанка № 1	тоже	тоже	Кн. Пасевицъ сельскому общ.	—	—	—	—	1	3	3
38	Пр. слоб. Левонтьевы	тоже	тоже	Кн. Пасевицъ сельскому общ.	—	—	—	—	1	3	3
39	Дубовый Логъ	тоже	тоже	Кн. Пасевицъ сельскому общ.	—	—	—	—	1	8	8
40	Смерчанка № 2	дѣловой дачѣ	р. Плуты	Кн. Пасевицъ сельскому общ.	—	—	—	—	1	2	3
41	Перекача	тоже	тоже	Кн. Пасевицъ сельскому общ.	—	—	—	—	1	3	4
42	Вузова (она же Березы)	тоже	тоже	Кн. Пасевицъ сельскому общ.	—	—	—	—	1	3	4
43	Орховка въ урочищѣ Великій Лѣсъ	торгов. тр.	рѣк. Равки	дв. Д. ст. сел. Н. П. Герарду, архд.	—	—	—	—	1	1	1

Гомельскій уѣздъ.

Вилевская и Вѣтковская волости.

№ по порядку	Наименованіе населеннаго мѣста	При какой деревнѣ находится	При какой волости находится	Кому принадлежит	Количество земли въ десятинахъ			Число дворовъ	Число жителей	Въ какомъ районѣ	Наименованіе вѣдомства
					Удѣльн.	Государств.	Частн.				
44	Хут. Вилетскіе	торг. тр.	рѣк. Равки	кн. Н. П. Яковлевскому общ.	300	—	80	380	1	1	1
45	Покрово	проездной	тоже	кн. Н. П. Яковлевскому общ.	136	—	136	1	1	1	1
46	Усад. пречта села Вилевск.	торгов. дор.	р. Плуты	кн. Н. П. Яковлевскому общ.	45	—	45	2	4	2	2
47	пречта села Засуржъ	торгов. тр.	архд.	кн. Н. П. Яковлевскому общ.	32	—	32	2	3	6	6
48	пречта села Осаево-Рудня	тоже	рѣк. Осаево	кн. Н. П. Яковлевскому общ.	30	—	30	2	5	4	4

Всего вл. Вилевской волости земли удобной 26961 дес., неудобной 1835 дес., надѣлъ земл. 10834 дес., всего 38810 дес., дворовъ 2579, жителей мужск. 6772, женск. 6884, всего 13656.

Населеннаго мѣста № 18: архд. тр. сел. 4, фольварокъ 1, поселокъ 1, усадьба 3, слободы 8, имѣніе 8, хутора 8, вилетскіе 1, дѣльн. ст. 1.

Вѣтковская волость.

№ по порядку	Наименованіе населеннаго мѣста	При какой деревнѣ находится	При какой волости находится	Кому принадлежит	Количество земли въ десятинахъ			Число дворовъ	Число жителей	Въ какомъ районѣ	Наименованіе вѣдомства
					Удѣльн.	Государств.	Частн.				
1	Мѣст. Вѣтка при впадѣніи въ вл. прав.	трактон. дор.	рѣк. Сожа	Вѣтковск. с. общ.	1268	1009	50	2327	989	5163	519
2	Халыжъ	тоже	тоже	Халыженск. с. общ.	1903	110	2	2105	338	1122	1137
3	Дер. Курцевка	проездной	болотъ	Курцевск. с. общ.	300	255	—	555	73	258	257
4	Рудня Споницкая	рѣк. Споницк.	Рудня-Споницк. сельскому общ.	609	821	600	1580	11	432	477	
5	Слоб. Тарасовка	рѣк. Споницк.	Тарасовск. с. общ.	1074	501	65	1700	182	432	478	
6	Марьино	колхозн.	Марьянск. с. общ.	1308	870	180	2652	602	650	673	
7	Чистый-Луки	тоже	тоже	Чистого-Луковскому общ.	748	370	50	1626	172	610	577
8	Бесѣда	болотъ, архд.	р. Бѣсѣд.	Бесѣдскому общ.	178	370	282	400	308	299	309
9	Село Радуга	большой дор.	р. Сожъ	Радугинскому общ.	1443	123	—	1566	201	621	622
10	Новоселскіе части	большой дор.	р. Сожъ	Новоселск. с. общ.	706	39	15	760	110	323	344
11	Дер. Кураторовка	большой дор.	р. Сожъ	Кураторовскому общ.	1125	11	—	1236	122	436	474
12	Фольва. Новоселскіе	большой дор.	р. Сожъ	д. ст. сел. П. Волынякъ - Споницкаго общ.	690	—	1600	2490	40	230	230
13	Галье	проездной	болотн.	тоже	800	—	200	1000	—	7	4
14	Борисъ	тоже	тоже	тоже	806	—	170	750	—	8	6
15	Халыжъ	трактон. дор.	тоже	тоже	325	25	154	504	—	—	—
16	Канцель	проездной	болотн.	тоже	228	15	240	403	—	—	—
17	Вѣтка	проездной	болотн.	тоже	285	100	60	445	—	—	—
18	Усад. Радуга	тоже	тоже	д. ст. сел. П. Шайфер-прод. дв. влад. С. П. Дзисетск. пр. им. тр. М. М. Хоронунск. архд.	77	30	147	274	2	2	2
19	Фольва. Радуга	тоже	тоже	тоже	230	30	—	300	—	—	—
20	Бесѣда	р. Бѣсѣд.	тоже	тоже	30	20	55	1	5	3	3
21	Хут. Побужъ	проездной	рѣк. Побужск.	тоже	400	94	800	1291	16	—	—
22	Дубняжъ	цѣль	болотн.	тоже	170	2	—	172	1	3	3
23	Задорье	проездной	тоже	тоже	148	100	250	498	—	—	—
24	Красино	тоже	р. Сожъ	тоже	312	—	312	1	5	1	1
25	Студенка	цѣль	болотн.	тоже	100	182	600	882	—	—	—
26	Сторожка Короткая	проездной	р. Сожъ	д. ст. сел. М. М. Ивашевскому общ. дв. влад. А. А. Нойковича, архд.	225	85	800	1110	—	—	—

Вятковская и Гомельская волость.

Table with columns: №№ по порядку, Название населенного места, При какой волости, При какой волости, Кому принадлежит, Количество земли, Число дворов, Число жителей, Вид землеустройства, Названия ближайших населенных мест.

Всего в Вятковской волости земли: удобной 16378 дес., неудобной 3002 1/2 дес., вольз. 5752 1/2, вольз. 2902 1/2, вольз. 2650, житейных 1040, лесных 10660, всего 21122.

Населенных мест: 30, вятковских - 2, деревень - 3, свободн. - 2, сел. - 2, фольварков - 8, усадебн. - 1, хуторов - 5, стариков - 4, постоялых дв. - 1.

Гомельская волость.

Table with columns: №№ по порядку, Название населенного места, При какой волости, При какой волости, Кому принадлежит, Количество земли, Число дворов, Число жителей, Вид землеустройства, Названия ближайших населенных мест.

Всего в Гомельской волости земли: удобной 13816 дес., неудобной 2300 1/2 дес., вольз. 418 1/2 дес., вольз. - 2079, житейн. - 15032, мушкет. - 8022, лесных - 7910.

Населенных мест 62: деревень - 12, фольварков - 2, сел. - 3, свободн. - 1, вятк. - 15, деревей - 2, острок. - 4, житейно-деревн. - 6, острок. - 13, станиц - 3, переделов - 3, волуказарн. - 1, метельн. - 1, усадьбинных коммун - 1, вольз. - 1.

Гомельский уезд.

Гомельская волость.

Table with columns: №№ по порядку, Название населенного места, При какой волости, При какой волости, Кому принадлежит, Количество земли, Число дворов, Число жителей, Вид землеустройства, Названия ближайших населенных мест.

Всего в Гомельской волости земли: удобной 13816 дес., неудобной 2300 1/2 дес., вольз. 418 1/2 дес., вольз. - 2079, житейн. - 15032, мушкет. - 8022, лесных - 7910.

Населенных мест 62: деревень - 12, фольварков - 2, сел. - 3, свободн. - 1, вятк. - 15, деревей - 2, острок. - 4, житейно-деревн. - 6, острок. - 13, станиц - 3, переделов - 3, волуказарн. - 1, метельн. - 1, усадьбинных коммун - 1, вольз. - 1.

Гомельский уезд.

Норманская и Красно-Будская волость.

Гомельский уезд.

Красно-Будская и Марковичская волость.

Table with columns: №№ по порядку, Название населенного пункта, При какой деревне находится, При какой волости находится, Коку принадлежат, Количество земли, Число дворов, Число жителей, Владельцы, Названия бывших помещиков, Названия бывших помещиков, Названия бывших помещиков.

Table with columns: №№ по порядку, Название населенного пункта, При какой деревне находится, При какой волости находится, Коку принадлежат, Количество земли, Число дворов, Число жителей, Владельцы, Названия бывших помещиков, Названия бывших помещиков, Названия бывших помещиков.

Всего в Норманской волости земель удобной 25292 дес., неудобной 1745 дес., всего земель 2829 дес., дворов 2444 дворов; в Красно-Будской волости земель удобной 8823 дес., неудобной 17023 дес., всего земель 25846 дес., дворов 27866 дворов.

Всего в Красно-Будской волости земель удобной 24247 дес., неудобной 806 дес., всего земель 25053 дес., дворов 2444 дворов; в Марковичской волости земель удобной 8823 дес., неудобной 17023 дес., всего земель 25846 дес., дворов 27866 дворов.

Красно-Будская волость.

Table with columns: №, Название населенного пункта, При какой деревне находится, При какой волости находится, Коку принадлежат, Количество земли, Число дворов, Число жителей, Владельцы, Названия бывших помещиков, Названия бывших помещиков, Названия бывших помещиков.

Table with columns: №, Название населенного пункта, При какой деревне находится, При какой волости находится, Коку принадлежат, Количество земли, Число дворов, Число жителей, Владельцы, Названия бывших помещиков, Названия бывших помещиков, Названия бывших помещиков.

Всего в Красно-Будской волости земель удобной 16091 дес., неудобной 3356 дес., всего земель 19447 дес., дворов 16091 дворов; в Марковичской волости земель удобной 16091 дес., неудобной 3356 дес., всего земель 19447 дес., дворов 16091 дворов.

Всего в Марковичской волости земель удобной 16091 дес., неудобной 3356 дес., всего земель 19447 дес., дворов 16091 дворов; в Красно-Будской волости земель удобной 16091 дес., неудобной 3356 дес., всего земель 19447 дес., дворов 16091 дворов.

Покотская и Покотская волости.

Гомельский уезд.

Table with columns: Название населенного пункта, При какой волости находится, Количество земли по десятинам, Число дворов, Число жителей, В каком уезде расположен, Название ближайшей железнодорожной линии.

В Покотской волости всего земли 19449 дес. усадебн. — 15632 дес. покот. — 2493 дес. покот. дворов — 1987, жителей 15884, мужчин 8070, женщин 7914.

Населенных мест 35: сел — 3, деревень — 3, фольварков — 8, лесных сторожек — 3, хуторов — 3, железнодорожных станций — 1, железнодорожных буферов — 7, железнодорожных платформ — 1.

Покотская волость.

Table with columns: Название населенного пункта, При какой волости находится, Количество земли по десятинам, Число дворов, Число жителей, В каком уезде расположен, Название ближайшей железнодорожной линии.

Гомельский уезд.

Полесская и Полесская волости.

Table with columns: Название населенного пункта, При какой волости находится, Количество земли по десятинам, Число дворов, Число жителей, В каком уезде расположен, Название ближайшей железнодорожной линии.

Всего в Полесской волости земли 40276¼ дес. усадебн. 26138¼ дес. усадебн. 4955¼ дес. покот. земель — 9182¼ дворов — 2313, жителей 15884, мужчин 8070, женщин 7914.

Населенных мест 37: деревень — 15, сел — 3, фольварков — 5, лесных сторожек — 1, фольварков — 3, хуторов — 3, лесных сторожек — 4, лесных платформ — 1.

Полесская волость.

Table with columns: Название населенного пункта, При какой волости находится, Количество земли по десятинам, Число дворов, Число жителей, В каком уезде расположен, Название ближайшей железнодорожной линии.

Поповская, Поповская и Руденцевская волости.

Table with columns: № п. по порядку, Название населенного места, При какой деревле до-... (multiple columns), Количество земли по категориям (Усадебная, Полевая, В С. Е. Г. О., Мушкетер., Мелкоземельная, Мелкоземельная), В каком расстоянии от города, Наличие ближайшей почтовой станции, В каком приходе.

Всего в Поповской волости земли: 25611 1/2 дес., усадебная 13467 дес., садоводная 1925 дес., поля 16009 1/2 дес., дворов 1270, жителей 9875 мужчин, 1282, женщины 4798.

Населенных мест—18: деревень—11, сел—1, фольварков—5 и дачных строений—1.

Поповская волость.

Table with columns: № п. по порядку, Название населенного места, При какой деревле до-..., Количество земли по категориям, В каком расстоянии от города, Наличие ближайшей почтовой станции, В каком приходе.

Всего в Поповской волости земли: 16760 дес., усадебная 15252 дес., садоводная 731 дес., поля львовые 780 дес., дворов 1612, жителей 11348: мужчин 5724, женщины 5624.

Населенных мест 10: сел—1, деревень—5, имений—1.

Руденцевская волость.

Table with columns: № п. по порядку, Название населенного места, При какой деревле до-..., Количество земли по категориям, В каком расстоянии от города, Наличие ближайшей почтовой станции, В каком приходе.

Гомельский уезд.

Table with columns: № п. по порядку, Название населенного места, При какой деревле до-..., При какой волости находится (район), Количество земли по категориям, В каком расстоянии от города, Наличие ближайшей почтовой станции, В каком приходе.

Всего в Гомельском уезде земли: 27237 1/2 дес., усадебная 24103 дес., садоводная 2603 дес., поля львовые 333 дес., дворов 2061, жителей 11868: мужчин 5421, женщины 6447.

Населенных мест 50: сел—4, деревень—12, имений—1, фольварков—2, усадебных—2, мушкетерских—1, фольварков—1, дворов—1, строений—2, омовен—1, мещанских—1, усадебных—4, железнодорожных станций—2, популяризм—2, разьядов—1, казарм—1, бунков—12, и домов—1.

Table with columns: № п. по порядку, Название населенного места, При какой деревле до-..., При какой волости находится, Количество земли по категориям, В каком расстоянии от города, Наличие ближайшей почтовой станции, В каком приходе.

Всего в Руденцевской волости земли: 27237 1/2 дес., усадебная 24103 дес., садоводная 2603 дес., поля львовые 333 дес., дворов 2061, жителей 11868: мужчин 5421, женщины 6447.

Населенных мест 50: сел—4, деревень—12, имений—1, фольварков—2, усадебных—2, мушкетерских—1, фольварков—1, дворов—1, строений—2, омовен—1, мещанских—1, усадебных—4, железнодорожных станций—2, популяризм—2, разьядов—1, казарм—1, бунков—12, и домов—1.

Р Ъ Ч К О В С К А Я В О Л О С Т Ъ .

Table with columns: Название населенного места, При какой деревне находится, Число жителей, Число дворов, etc. Lists various settlements like Село Бартоломеевка, Дер. Нестерцова, Рудня-Шлагина, etc.

Гомельский уездъ.

Рычковская, Старо-Юрковская и Столбунская волости.

Table with columns: Название населенного места, При какой деревне находится, Число жителей, Число дворов, etc. Lists settlements like Село Фольва, Хутор Малков, Село Старое Юрковское, etc.

Всего в Рычковской волости всего: земли 31913 дес. удобной 25766 дес., неудобной 3875 дес., паш. земли 2272 дес., дворов 1572; в Гомельском уезде 3118 и земель 5144.

Старо-Юрковская волость.

Table with columns: Название населенного места, При какой деревне находится, Число жителей, Число дворов, etc. Lists settlements like Село Старое Юрковское, Село Новое Юрковское, etc.

Всего в Старо-Юрковской волости земли 18391 дес. удобной 14950 дес., неудобной 715 дес., паш. земли 2717 дес., число дворов 1862, жителей 2670 жителей 2014, всего 12884.

Столбунская волость.

Table with columns: Название населенного места, При какой деревне находится, Число жителей, Число дворов, etc. Lists settlements like Село Столбуна, Дер. Колбовка, Рудня-Голубицкая, etc.

Гомельский уезд.

Стобунская и Телешовская волости.

Table with columns: №№ по порядку, Название населенного пункта, При какой дороге, Количество земли, Число жителей, etc.

Всего в Стобунской волости земли удобной 20011 дес., неудобной 41434 дес., паш. земель 1333, итого 240874 дес., дворян 1770, жителей мужских 6155, женщин 6403, итого 12558.

Населенных мест 28: селъ—5, деревень—9, окаянъ—4, уторных—2, фольварков—6, сторожков—2.

Телешовская волость.

Table with columns: №№ по порядку, Название населенного пункта, При какой дороге, Количество земли, Число жителей, etc.

Гомельский уезд.

Телешовская волость.

Table with columns: №№ по порядку, Название населенного пункта, При какой дороге, Количество земли, Число жителей, etc.

Всего в Телешовской волости земли удобной 25748 дес., неудобной 11465 дес., паш. земель 17602 дес., итого 34265 дес., дворян 173, жителей мужских 626, женщин 698, итого 1324.

Населенных мест—51: селъ—1, деревень—13, окаянъ—5, фольварков—4, уторных—4, сторожков—8, раздольевъ—2 и желто-дворянских будок—1.

Горейский уезд.

Дубровенская и Любинская волости.

Горейский уезд.

Любинская и Маслаковская волости.

Table with columns: Название населенного пункта, При какой дороге, При какой выезде, Кому принадлежит, Количество земли, Число дворов, В каком расстоянии, Название ближайшей железнодорожной станции.

Всего Дубровенской волости всего земли 142994 дес., угодий 113374 дес., водн.-10 дес., водн. строев.-2002 дес., дворов-2289, жителей мужск. 3017, женщ.-7670, всего 10686.

Населенных мест 25: мотельев-2, сел.-1, деревень-13, фольварков-2, уторнов-2, заставных-1, усадеб-2, корчем-1 и мельниц-1.

Любинская волость.

Table with columns: Название населенного пункта, При какой дороге, При какой выезде, Кому принадлежит, Количество земли, Число дворов, В каком расстоянии, Название ближайшей железнодорожной станции.

Всего Любинской волости всего земли 19719 дес., угодий 16299 дес., водн. строев. 2508 дес., дворов 1700, жителей 10723 мужск. 3240, женщ. 5483.

Населенных мест 43: сел.-23, деревень-20, мотельев-1, уторнов-9, вых.-8, озари.-1, заставных-1.

Маслаковская волость.

Table with columns: Название населенного пункта, При какой дороге, При какой выезде, Кому принадлежит, Количество земли, Число дворов, В каком расстоянии, Название ближайшей железнодорожной станции.

Всего Маслаковской волости всего земли 19719 дес., угодий 16299 дес., водн. строев. 2508 дес., дворов 1700, жителей 10723 мужск. 3240, женщ. 5483.

Населенных мест 43: сел.-23, деревень-20, мотельев-1, уторнов-9, вых.-8, озари.-1, заставных-1.

Table with columns: Название населенного пункта, При какой дороге, При какой выезде, Кому принадлежит, Количество земли, Число дворов, В каком расстоянии, Название ближайшей железнодорожной станции.

Всего Маслаковской волости всего земли 19719 дес., угодий 16299 дес., водн. строев. 2508 дес., дворов 1700, жителей 10723 мужск. 3240, женщ. 5483.

Населенных мест 43: сел.-23, деревень-20, мотельев-1, уторнов-9, вых.-8, озари.-1, заставных-1.

Горечий уезд.

Table with columns: Название населенного места, При какой волости, Коку принадлежит, Количество земли, Число дворов, В какой волости, Число дворов, В какой волости, Число дворов. Rows include settlements like Село Враздетино, Дер. Лучинская, Село Боровое, etc.

Всего в Пуугевской волости земли: угодной—14000, неудобной—824 1/2, под лесом—3165, всего—18000 1/2, число дворов—1205, жителей—3445, мужчин—2114, женщин—1131.

Населенных мѣстъ—56: селъ—6, деревень—31, хуторов—10, имѣй—3, волынскихъ мѣлынъ—3, б. горнякъ—2, фольварковъ—1.

Пуугевская волость.

Горечий уезд.

Table with columns: Название населенного места, При какой волости, Коку принадлежит, Количество земли, Число дворов, В какой волости, Число дворов, В какой волости, Число дворов. Rows include settlements like Дер. Волынецкое, Дер. Сукуны, Дер. Оршаны, etc.

Всего в Романовской волости земли: угодной—14685 житога—10735, мужицкой—1663, женской—5010.

Населенныхъ мѣстъ—38: деревень—28, застѣлокъ—1, селъ—1, имѣй—2, мѣстечко—1, пустошей—1, дачекъ—1, усадьбъ—1, фольварковъ—1, сторожекъ—1.

Савская волость.

Table with columns: Название населенного места, При какой волости, Коку принадлежит, Количество земли, Число дворов, В какой волости, Число дворов, В какой волости, Число дворов. Rows include settlements like Село Сава, Дер. Сава, Дер. Зубровка, etc.

ГОРЧАКЪ ПОТОНОВА-ТЕКЕЛЯКИНА КОНТОРА

РОМАНОВСКОЕ ПОЧТОВО-ТЕЛЕГРАФНОЕ ОУЧЕБНОЕ ЗАВѢДѢНІЕ

Романовская и Савская волости.

Горский уезд.

Савская и Сватовицкая волости.

Горский уезд.

Сватовицкая и Холбнянская волости.

Table with columns: № по порядку, Название населенного пункта, При какой дорожке, При какой водоеме, Кою принадлежат, Количество земли, Число жителей, Какого прихода, и др.

В Савской волости всего земли 11992 1/2 десятин... в Сватовицкой волости всего земли 10997 десятин...

Населенных мест 33: селъ—2, выселковъ—1, деревень—3, деревушек—25, усадьбы—2.

Сватовицкая волость.

Table with columns: № по порядку, Название населенного пункта, При какой дорожке, При какой водоеме, Кою принадлежат, Количество земли, Число жителей, Какого прихода, и др.

Table with columns: № по порядку, Название населенного пункта, При какой дорожке, При какой водоеме, Кою принадлежат, Количество земли, Число жителей, Какого прихода, и др.

Всего в Сватовицкой волости земли 23436 десятин... в Холбнянской волости всего земли 26565 десятин...

Населенных мест 87: деревень—36, постоялых дворовъ—5, поселковъ—1, фольварковъ—7, выселковъ—4, усадьбы—1, селъ—2, урочищъ—1, заветовъ—1.

Холбнянская волость.

Table with columns: № по порядку, Название населенного пункта, При какой дорожке, При какой водоеме, Кою принадлежат, Количество земли, Число жителей, Какого прихода, и др.

Климовичский уезд.

Холмбинская волость.

№ по порядку.	Название населенного места: (селение, село, деревня, выселок, имение, фольварк, хутор, свобода, пустошь и пр.).	При какой дорожке заставной, почтовой, торговой, трактир и проселок.	При какой дорожке заставной, почтовой, торговой, колодезь, болоты.	Кому принадлежит, владение, или кому сельскому обществу, Селение и принадлежания владельца.	Колыч, земля в десятинах.			Число жителей.	Какого прихода.	Въ какомъ уездѣ, волости, сельскомъ обществѣ.	Название бывшей деревни, которой колычъ или пустошь отданы и расстояние отъ этого уездного центра.					
					Пашенная.	Сенокосная.	ВСЕГО.									
45	Им. Орловича . . .	проселочной	р. Дятарь	зем. В. Андрианов.	200	—	270	470	1	2	Холмбинского г.	80	43	7	Климовичского г. волостного центра	
46	» Литвиново . . .	»	»	зем. Г. Ивановой	115	—	15	130	1	1	»	97	42	3	»	
47	» Барестеново . . .	»	»	зем. Митовской	100	—	37	137	1	1	»	98	49	9	»	
48	» Осники . . .	»	»	зем. Денисовой	90	—	4	94	1	1	»	94	29	5	»	
49	» Самодуляна . . .	»	»	зем. Любомирского	370	—	411	781	1	3	»	95	42	6	»	
50	Хут. Кореньковича . . .	»	»	зем. Перовича	—	—	16	—	1	3	»	94	44	2	»	
51	» Кота . . .	»	»	»	—	—	—	—	—	—	»	87	48	14	»	
52	Пос. Холбин . . .	»	»	зем. Г. Новоты	—	—	—	—	—	—	»	94	42	3	»	
53	» Погость-Хомино . . .	»	»	зем. Г. Новоты	73	—	73	2	3	3	»	94	42	3	»	
54	Корона Холбин . . .	»	»	зем. Г. Новоты	—	—	—	—	—	—	»	89	47	7	»	
55	Ус. Хомино . . .	»	»	зем. И. Андрианова	5	—	5	1	1	3	»	89	47	7	»	
56	Пос. Ростково . . .	»	»	р. Дятарь	—	—	—	—	—	—	»	95	44	2	»	
57	» Усяты . . .	»	»	р. А. Кошары	—	—	—	—	—	—	»	95	40	4	»	
58	» Литвиново . . .	»	»	зем. Г. Новоты	—	—	—	—	—	—	»	97	42	7	»	
59	» Кореньковича . . .	»	»	зем. Г. Новоты	—	—	—	—	—	—	»	94	44	2	»	
60	Хут. Казьяны . . .	»	»	зем. Г. Новоты	—	—	—	—	—	—	»	95	40	12	»	
61	Пос. Бушоно . . .	»	»	р. Дятарь	513	—	82	595	15	114	11	106	30	13	17	»

Всего въ Холмбинской волости земель—14329¼ десят.; угодной—12750 десят., неудобной—036¼ десят., водных—843 десят.; дворов—1336, жилищъ—10139; мужских—5012, женских—5147.

Населенныхъ мѣстъ 61: селъ—2, деревень—39, мѣстечекъ—1, виллажъ—7, хуторовъ—3, поселковъ—7, корчма—1, усадьба—1.

КЛИМОВИЧСКИЙ УЕЗДЪ.

Березковская волость.

№ по порядку.	Название населенного места: (селение, село, деревня, выселок, имение, фольварк, хутор, свобода, пустошь и пр.).	При какой дорожке заставной, почтовой, торговой, трактир и проселок.	При какой дорожке заставной, почтовой, торговой, колодезь, болоты.	Кому принадлежит, владение, или кому сельскому обществу, Селение и принадлежания владельца.	Колыч, земля в десятинах.			Число жителей.	Какого прихода.	Въ какомъ уездѣ, волости, сельскомъ обществѣ.	Название бывшей деревни, которой колычъ или пустошь отданы и расстояние отъ этого уездного центра.					
					Пашенная.	Сенокосная.	ВСЕГО.									
1	Село Березки, приречье Березовское вл. прав.	почтовой	р. Ковья	Сельск. общ. пр.	1620	81	40	1741	180	592	681	Березковск. пр.	101	40	—	»
2	Дер. Ганюва . . .	»	»	»	1350	38	40	1448	109	372	492	»	182	40	1	»
3	Дер. Клязь . . .	»	»	»	675	35	70	710	74	255	290	Черниговск. пр.	133	35	5	»
4	» Витусы . . .	»	»	»	518	55	—	503	81	288	294	Калининск. пр.	158	45	6	»
5	» Митогаловичи (своб.) . . .	»	»	»	331	25	—	353	69	230	262	Березковск. пр.	138	45	4	»
6	» Мухомка . . .	»	»	»	689	51	—	740	70	231	295	Калининск. пр.	138	45	6	»
7	Село Бокань . . .	»	»	»	2142	115	—	2228	215	708	658	Березковск. пр.	160	42	8	»
8	Дер. Козова . . .	»	»	»	600	57	—	657	57	228	198	»	157	40	8	»
9	» Изюфюка . . .	»	»	»	1250	66	25	1341	96	290	287	»	168	45	10	»
10	» Павлова . . .	»	»	»	528	28	—	564	52	162	192	»	160	40	8	»
11	» Тумичинъ . . .	»	»	»	118	75	—	1238	135	465	534	Березковск. пр.	133	40	7	»
12	» Демидовичи . . .	»	»	»	440	19	—	441	59	196	210	Калининск. пр.	155	42	10	»
13	Село Черныка . . .	»	»	»	446	21	—	467	56	159	177	Черниговск. пр.	160	35	5	»
14	Дер. Максимовка . . .	»	»	»	112	1	—	113	14	34	35	»	169	35	6	»
15	» Роскоша (она же Крутецъ) . . .	»	»	»	400	21	—	421	63	429	439	»	162	38	5	»
16	» Артюховка . . .	»	»	»	181	5	—	186	24	31	32	»	160	30	6	»
17	» Згорье . . .	»	»	»	265	5	—	211	19	81	79	»	169	30	—	»
18	» Новая Мосень . . .	»	»	»	170	13	—	483	55	231	294	Калининск. пр.	155	34	7	»
19	» Старый Мосень . . .	»	»	»	237	9	—	246	30	120	110	»	155	34	8	»
20	» Селение (она же Зубаревка) . . .	»	»	»	222	8	—	230	30	123	132	»	158	34	—	»
21	» Маргитовка . . .	»	»	»	325	19	—	254	28	103	127	Черниговск. пр.	160	30	8	»
22	Хут. Городокъ . . .	»	»	»	297	69	100	467	22	75	65	»	153	35	7	»
23	Фол. Янополе . . .	»	»	»	3021	479	479	4579	1	20	14	Березковск. пр.	160	40	3	»
24	» Демидовичи . . .	»	»	»	329	—	630	959	1	15	16	Лозович. р.-лат.	155	35	10	»
25	» Тумичинъ . . .	»	»	»	670	35	15	720	1	12	5	»	153	33	7	»
26	» Черныка . . .	»	»	»	500	170	250	970	1	12	6	»	160	40	2	»
27	Хут. Васьково . . .	»	»	»	200	—	200	—	—	—	—	»	159	38	2	»
28	» Тростянка . . .	»	»	»	180	104	70	359	4	10	9	Березковск. пр.	165	50	12	»
29	» Щиръ . . .	»	»	»	150	90	50	290	4	15	14	Доктринск. пр.	168	50	13	»
30	» Михалинъ . . .	»	»	»	192	—	8	200	1	2	2	Березковск. пр.	160	40	10	»
31	Фол. Ганюва . . .	»	»	»	100	5	—	105	1	1	1	»	158	40	2	»
32	» Селище . . .	»	»	»	224	10	30	264	1	6	4	Калининск. пр.	155	35	8	»
33	» Максимовка . . .	»	»	»	184	—	50	234	1	1	10	Лозович. р.-лат.	160	35	5	»
34	Хут. Каменецъ . . .	»	»	»	563	10	40	1069	3	8	7	Березковск. пр.	165	50	12	»
35	» Синявецъ . . .	»	»	»	61	5	4	70	1	5	5	Черниговск. пр.	155	25	8	»
36	» Зубаревка . . .	»	»	»	27	—	2	29	—	—	—	»	155	34	8	»
37	» Колодези . . .	»	»	»	50	—	50	1	3	2	2	Березковск. пр.	165	45	5	»
38	» Гута . . .	»	»	»	10	—	10	4	1	4	4	Березковск. пр.	168	45	5	»
39	» Дьсопильна . . .	»	»	»	2	—	2	1	13	2	2	Березковск. пр.	162	43	3	»
40	Фол. Городокъ . . .	»	»	»	304	233	200	3274	—	—	—	Черниговск. пр.	134	35	7	»
41	угод. Голоская лесная дача . . .	»	»	»	187	17	75	379	—	—	—	»	158	40	2	»
42	» Изюфюнская дача . . .	»	»	»	408	117	215	740	—	—	—	»	168	45	10	»
43	» Крутовская дача . . .	»	»	»	—	—	—	—	—	—	—	»	170	45	10	»
44	» Крутовская дача . . .	»	»	»	—	—	—	—	—	—	—	»	162	38	5	»
45	» при им. Янополе . . .	»	»	»	67	—	—	394	—	—	—	»	160	40	3	»
46	» при им. Янополе . . .	»	»	»	78	5	17	100	—	—	—	»	160	40	3	»

Всего въ Березковской волости земель—22313½ дес.; угодной—22313½ дес., неудобной—1914 дес., сельхозземъ—2363 дес., дворовъ—1337, жилищъ 11453; мужских—5709, женских—5644.

Населенныхъ мѣстъ 46: селъ—3, деревень—18, хуторовъ—11, фольварковъ—8, урочищъ—6.

Ивановичский уезд.

Забайкальская волость.

Table with columns: № по порядку, Название населенного места, При какой деревне, При какой выходит, Кому принадлежит, Количество земли, Число дворов, Число жителей, Категория, Владелец, № по порядку, № по району, № по волости, № по уезду, № по губернии.

Всего в Забайкальской волости земли: угодий 156923 дес., неудобной 2523, водъ площадь 42714, всего 23297 дес., дворов 1230, жителей: мужчин 4955, женщин 4746, всего 9701.

Населенных местъ 74: селъ—3, деревень 29, уторовъ—3, жилищъ—36, фольварковъ—2, урочищъ—1

3 августинская волость.

Table with columns: № по порядку, Название населенного места, При какой деревне, При какой выходит, Кому принадлежит, Количество земли, Число дворов, Число жителей, Категория, Владелец, № по порядку, № по району, № по волости, № по уезду, № по губернии.

Всего в 3-й Августинской волости земли: угодий 156923 дес., неудобной 2523, водъ площадь 42714, всего 23297 дес., дворов 1230, жителей: мужчин 4955, женщин 4746, всего 9701.

Князевский уезд.

Загустовская и Костюковская волости.

Table with columns: № п. по порядку, Название населенного пункта, При какой дороге, При какой находится, Какую принадлежность, Каковы земли, Число дворов, Число жителей, Названия ближайших местностей.

Всего в Загустовской волости: земли удобной 18345 1/2 дес., неудобной 3717 дес., поля лесных 2032 дес., всего 24299 1/2 дес.; дворов 1953, жителей муж. 7284, женщ. 7295, всего 14580.

Населенных мест: 51; сел—5, деревень—32, местечко—1, застывок—1, фольварков—5, хуторов—3, сторожка—1, мыльня—1.

Костюковская волость.

Table with columns: № п. по порядку, Мест. название, При какой дороге, При какой находится, Какую принадлежность, Каковы земли, Число дворов, Число жителей, Названия ближайших местностей.

Князевский уезд.

Костюковская волость.

Table with columns: № п. по порядку, Название населенного пункта, При какой дороге, При какой находится, Какую принадлежность, Каковы земли, Число дворов, Число жителей, Названия ближайших местностей.

Всего в Костюковской волости: земли удобной—22871 1/2, неудобной—991 1/2, поля лесных—4537, всего—28116, число дворов—1888, жителей—14997: мужчин—7506, женщин—7491.

Населенных мест: 67; местечко—4, сел—4, деревень—30, фольварков—19, постоялых дворов—1, хуторов—12, урочища—1.

КОСТЮКОВИЧЬЕ ПОЧТОВО-ТЕЛЕГРАФНОЕ ОУЧЕДИЕ

Милославичская волость.

Table with columns: Название населенного пункта, При какой дороге, При какой выезде, Количества земли, Число дворов, Какого прихода, Названия владельцы, Вь каком расстоянии, Названия владельцы, Вь каком расстоянии.

Милославичский уезд.

Милославичская и Мошевская волости.

Table with columns: Название населенного пункта, При какой дороге, При какой выезде, Количества земли, Число дворов, Названия владельцы, Вь каком расстоянии, Названия владельцы, Вь каком расстоянии.

Минюновский уезд.

Минюновская волость.

Table with columns: № по порядку, Название населенного места, При какой дороге находится, При какой выделке, Кому принадлежит, Количество земли, Число жителей, В каком разряде, Название бывшей поточно-тепловой фабрики, etc.

Вс. Минюновской волости всего земли 24143 1/2 дес. усадебных 3747, покосных 3725, пашни 7482.

Населенных местъ—55: варахских усадьбы—1, селъ—2, деревень—18, козюль—1, фольварков—4, хуторов—22, дельских сторожек—5, поточных домов—1, водост. прудов—1.

Надъяковичская волость.

Table with columns: № по порядку, Название населенного места, При какой дороге находится, При какой выделке, Кому принадлежит, Количество земли, Число жителей, В каком разряде, Название бывшей поточно-тепловой фабрики, etc.

Всего в Надъяковичской волости земли 20617 десят. усадебных—18005 1/2 дес., пашенных—841 1/2 дес., покосных—350 дес.; дворов—1325; жатей—10477; музж.—5261, лошадей—3216.

Населенных местъ—44: селъ—1, деревень—24, фольварков—3, козюль—3, хуторов—3, усадебъ—3, поточных—1, мельниц—1, домов в церквях—1, церк. прудов—1, школ—1.

Роднянская волость.

Table with columns: № п. по порядку, Название населенного пункта, При какой дороге, При какой выезде, Коому принадлежит, Количество земли, Число дворов, Число жителей, В каком состоянии, Название ближайшей железнодорожной линии.

Наименований угодья.

Роднянская волость.

Table with columns: № п. по порядку, Название населенного пункта, При какой дороге, При какой выезде, Коому принадлежит, Количество земли, Число дворов, Число жителей, В каком состоянии, Название ближайшей железнодорожной линии.

Всего в Роднянской волости земли: угодий—23228 дес., неудобной—1904 дес., полуугодья—2885 дес., итого—28117 дес., дворов—1975, жителей: мужских—7427, женских—7056, всего—14482.

Населенных мест 99: мотельное—2, деревня—48, село—4, ошанье—8, уторное—21, фольварок—11, слобода—1, гасель—1.

Климовичский уезд.

Хотовицкая и Хотовицкая волости.

Table with columns: № п. в списке, Название населенного пункта, При какой волости находится, Коку принадлежит, Число жителей, и др.

Всего в Хотовицкой волости 2224 1/2 дес. земли: усадебной—1543 1/2 дес., неудобной—127 1/2, пашенной—5182 дес., дворов—1492, жителей 12476, мужчин—6287, женщин—6089.

Населенных мест 43: избячье—1, деревня—16, избя—3, фольварок—4, усадьбы—8, лесных сторожек—2, избячье 3 товариществ—6.

Хотовицкая волость.

Table with columns: № п. в списке, Название населенного пункта, При какой волости находится, Коку принадлежит, Число жителей, и др.

Климовичский уезд.

Хотовицкая волость.

Table with columns: № п. в списке, Название населенного пункта, При какой волости находится, Коку принадлежит, Число жителей, и др.

Всего в Забыльицкой волости земли усадебной 298 1/2 дес., неудобной 188 1/4, пашенной 679 1/4, всего 3856 дес., дворов 2079, жителей: мужчин 8116, женщин—8144, всего 16260.

Населенных мест 74: селъ—4, деревня—29, избячье—1, фольварок—2, усадьбы—10, избячье—1, посольские—2, посольских дворов—2, сторожек—3.

Шумяцкая волость.

№№ по порядку.	Название населенного пункта (метель, село, деревня, выселок, имение, фольварк, хутор, слобода, застенок и пр.).	При какой деревне (поселке, волости, уезда).	При какой волости (уезде).	Кому принадлежит или кем владеется (наименование владельца).	Количество земли в десятинах.			Число жителей.	Число дворов.	В каком расстоянии.	Название ближайшей железнодорожной станции или иного отделения в расстоянии от этого урочища.
					Удобию.	Пашни.	Всего.				
1	Мет. Шумяцкая волость, Шумяцкое вл. прав.	р. Шумяцк.	Шумяцкое пр. прав. общ.	700	20	50	770	141	230	Шумяцкое пр.	
2	Село Дубовица	р. Дубович.	Шумяцкое пр. прав. общ.	903	20	50	973	252	143	264	
3	Двасно	преселок, им. м. Шумяцк.	Дубовицкое с. общ.	1050	30	40	1120	81	301	285	
4	Глушино	большая деревня, Двасно-Хороновск. тракты.	Двасно-Хороновск. с. общ.	348	31	45	424	51	174	158	
5	Шумовка	большая деревня, Шумяцк. волость.	Шумяцкое с. общ.	302	10	15	327	33	138	100	
6	Дер. Городец	Метельское, Торжокское.	Городецкое с. общ.	290	30	20	340	71	253	267	
7	Футорь (тоже Хутор)	р. Шумяцк.	Хуторское с. общ.	285	15	20	320	19	84	75	
8	Трестань	р. Шумяцк.	Трестанское с. общ.	190	15	20	225	34	66	80	
9	Минюцки	р. Шумяцк.	Минюцкое с. общ.	190	15	20	225	34	66	80	
10	Полновское	большая деревня, в Калужской губ.	Полновское с. общ.	1023	50	250	1323	112	306	292	
11	Сярвики	большая деревня, в Калужской губ.	Сярвицкое с. общ.	1377	70	150	1597	76	321	317	
12	Богдановка	большая деревня, в Калужской губ.	Богдановское с. общ.	1103	260	150	1513	80	283	271	
13	Тышань	большая деревня, в Калужской губ.	Тышанское с. общ.	300	20	30	350	44	160	145	
14	Бузище	большая деревня, в Калужской губ.	Бузицкое с. общ.	300	20	30	350	32	121	122	
15	Хороново	преселок, им. м. Петровское, в г. Рославль.	Хороновское с. общ.	400	15	60	475	37	155	150	
16	Крымки	тоже им. м. Шумяцк.	Крымское с. общ.	421	25	44	490	30	126	120	
17	Печанка	большая деревня, в м. Шумяцк.	Печанское с. общ.	283	12	48	343	107	35	33	
18	Покста	большая деревня, в м. Шумяцк.	Покостское с. общ.	619	20	25	664	51	173	161	
19	Сукремль	преселок, им. м. Шумяцк.	Сукремльское с. общ.	102	5	10	117	11	46	38	
20	Палом	большая деревня, в м. Шумяцк.	Паломское с. общ.	106	5	10	121	11	46	38	
21	Зубова-Буда	большая деревня, в м. Шумяцк.	Зубовское с. общ.	14	1	4	19	1	4	9	
22	Журковна (Саторовна тожд.)	большая деревня, в Калужской губ.	Журковское с. общ.	211	5	25	251	11	46	45	
23	Понтовка	большая деревня, в м. Шумяцк.	Понтовское с. общ.	187	50	100	337	52	183	172	
24	Строжайлы	большая деревня, в м. Шумяцк.	Строжайское с. общ.	178	10	148	236	71	78	78	
25	Гливно	преселок, им. м. Раменское.	Гливно-Раменское с. общ.	268	15	278	561	71	71	71	
26	Яново	большая деревня, в м. Шумяцк.	Яновское с. общ.	144	15	150	309	32	112	103	
27	Глушино	большая деревня, в м. Шумяцк.	Глушиновское с. общ.	129	10	40	179	32	112	103	
28	Осово	большая деревня, в м. Шумяцк.	Осовское с. общ.	400	19	70	489	40	118	103	
29	Зиминин	преселок, им. м. Шумяцк.	Зиминское с. общ.	188	13	30	231	18	88	80	
30	Новый Стань	большая деревня, в м. Шумяцк.	Ново-Станское с. общ.	246	10	15	271	33	142	129	
31	Покжар	большая деревня, в м. Шумяцк.	Покжарское с. общ.	436	15	35	486	35	148	138	
32	Стоянки (дер. Слобода и Липовка тожд.)	преселок, им. м. Рославль.	Стояновское с. общ.	227	25	38	290	31	104	108	
33	Краснополье	большая деревня, в м. Шумяцк.	Краснопольское с. общ.	140	18	158	316	56	77	77	
34	Фол. Медвлянов (Новин 2-я тожд.)	преселок, им. м. Шумяцк.	Медвляновское с. общ.	75	18	92	185	13	12	12	
35	Гливно	преселок, им. м. Рославль.	Гливновское с. общ.	108	57	802	1067	1	2	3	
36	Глушино	большая деревня, в м. Шумяцк.	Глушиновское с. общ.	293	10	150	453	1	3	2	
37	Двасно	преселок, им. м. Шумяцк.	Двасновское с. общ.	110	80	965	1155	1	3	2	
38	Хут. Леонва	большая деревня, в м. Шумяцк.	Леонвовское с. общ.	40	2	18	60	1	6	3	
39	Новый Стань	большая деревня, в м. Шумяцк.	Ново-Станское с. общ.	25	30	40	95	1	7	3	
40	Новый Стань	большая деревня, в м. Шумяцк.	Ново-Станское с. общ.	306	5	20	411	7	20	22	
41	Фол. Зиминин	большая деревня, в м. Шумяцк.	Зиминское с. общ.	120	75	760	955	1	4	3	

Шумяцкая волость.

№№ по порядку.	Название населенного пункта (метель, село, деревня, выселок, имение, фольварк, хутор, слобода, застенок и пр.).	При какой деревне (поселке, волости, уезда).	При какой волости (уезде).	Кому принадлежит или кем владеется (наименование владельца).	Количество земли в десятинах.			Число дворов.	Число жителей.	В каком расстоянии.	Название ближайшей железнодорожной станции или иного отделения в расстоянии от этого урочища.
					Удобию.	Пашни.	Всего.				
42	Фольв. Палом	преселок, им. м. Шумяцк.	Паломское с. общ.	80	20	170	270	1	1	1	
43	Русское	преселок, им. м. Шумяцк.	Русское с. общ.	913	265	960	2078	1	5	8	
44	Строжайлы	Маск.-Варш. шоссе	Строжайское с. общ.	36	2	38	1	2	2	2	
45	Строжайлы	Маск.-Варш. шоссе	Строжайское с. общ.	160	3	15	178	1	2	3	
46	Тинковка	преселок, им. м. Шумяцк.	Тинковское с. общ.	32	3	5	40	1	5	2	
47	Шумовка	Маск.-Варш. шоссе	Шумовское с. общ.	57	11	15	83	1	2	3	
48	Шумовка	Маск.-Варш. шоссе	Шумовское с. общ.	150	4	10	164	1	2	1	
49	Хут. Новин 1-я	большая деревня, в м. Шумяцк.	Новинское с. общ.	74	6	8	81	7	22	24	
50	Бички	преселок, им. м. Шумяцк.	Бички-Шумяцкое с. общ.	23	16	80	3	8	9	9	
51	Окол.Ожги	большая деревня, в м. Шумяцк.	Ожгинское с. общ.	422	20	31	473	44	135	129	
52	Хут. Михаловна	большая деревня, в м. Шумяцк.	Михаловское с. общ.	24	15	32	491	1	2	2	
53	Сярвики (приселье)	преселок, им. м. Шумяцк.	Сярвицкое с. общ.	60	1	50	1	2	2	2	
54	Титовщина	преселок, им. м. Шумяцк.	Титовщинское с. общ.	29	2	29	1	4	7	7	
55	Фол. Шумяцк	преселок, им. м. Шумяцк.	Шумяцкое с. общ.	27	2	6	35	7	18	16	
56	Фол. Шумяцк	преселок, им. м. Шумяцк.	Шумяцкое с. общ.	200	1000	3315	—	—	—	—	
57	Хут. Ахматовна	большая деревня, в м. Шумяцк.	Ахматовское с. общ.	48	3	12	63	3	8	10	
58	Ерковщина	большая деревня, в м. Шумяцк.	Ерковщинское с. общ.	17	1	3	20	1	4	3	
59	Стоянки	преселок, им. м. Шумяцк.	Стояновское с. общ.	448	30	25	503	4	13	15	
60	Погост Глушино	преселок, им. м. Рославль, в м. Шумяцк.	Погостское с. общ.	29	3	32	2	4	5	5	
61	Фол. Краснополье	большая деревня, в м. Шумяцк.	Краснопольское с. общ.	25	600	476	1101	1	1	1	
62	Зубова-Буда	большая деревня, в м. Шумяцк.	Зубовское с. общ.	156	104	30	1965	1	2	2	
63	Хут. Зубова-Буда	большая деревня, в м. Шумяцк.	Зубовское с. общ.	78	19	310	6	20	22	22	
64	Влажкий и Дланьин Круты	большая деревня, в м. Шумяцк.	Влажковское с. общ.	2	60	1	2	3	3	3	
65	Фол. Зубова-Буда	преселок, им. м. Шумяцк.	Зубовское с. общ.	69	4	10	83	1	3	2	
66	Хут. Тинковка	большая деревня, в м. Шумяцк.	Тинковское с. общ.	14	1	41	2	2	2	2	
67	Фол. Хорелево	большая деревня, в м. Шумяцк.	Хорелевское с. общ.	481	204	60	571	1	3	4	

Всего в Шумяцкой волости земли: удобию—22857, пашни—8914, луга—4537, всего—28166; число дворов—1888, жителей—14907; мужики—7556, женщины—7351.

Населенных мест: 67; метельских—1, село—4, деревень—28, фольварков—17, хуторов—15, описаний—1, погостов—1.

МСТИСЛАВСКИЙ УЕЗДЪ.

БОХОТСКАЯ ВОЛОСТЬ.

№№ по порядку.	Наименіе населеннаго мѣста: (селеніе, село, деревня, выселокъ, мѣстечко, фольварокъ, хуторъ, слобода, застѣнокъ и пр.).	При какой дорожкѣ находится поселеніе, по какой дорогѣ, по какому торг. тракту и пр.	При какой дорожкѣ находится поселеніе, по какой дорогѣ, по какому торг. тракту и пр.	Кому принадлежатъ въ землевладѣніи или по какому сельскому обществу, Соборному или приходному казначейству.	Колѣстность земли въ десятинахъ.			Число дворовъ.	Число жителей.	Какого прихода.	Въ какой волости.	Отъ уѣзда.	Отъ уѣзда по прямой.	Въ какой волости.	Населеніе бывшаго волостного землевладѣнія по отдѣленіи и разнесеніи отъ этого уѣзда.
					Уѣздовой.	Населенной.	В С.Е.У.								
1	Село Бохотъ, въ немъ Бохотское вл. прав.	почтовой	рѣк. Лыцъ	Бохотскому с. о.	709	20 1/2	4	734 1/2	80	233	222	Бохотскаго пр.	93	30	Татарское погост. отъ. 2 в.
2	Дер. Крыевскіе . . .	проезжей	рѣк. Мергя	Населенному с. о.	545	16 1/2	3	562 1/2	53	108	100	Бохотскаго пр.	33	31	2 .
3	Старши . . .	почтовой	рѣк. Мергя	Населенному с. о.	325	9 1/2	3	341 1/2	32	119	120	Бохотскаго пр.	30	34	4 .
4	Павловъ . . .	проезжей	рѣк. Мергя	Населенному с. о.	296	10	15	334 1/2	45	155	155	Бохотскаго пр.	100	40	12 .
5	Танца . . .	почтовой	рѣк. Мергя	Населенному с. о.	212	10 1/2	3	227 1/2	27	88	87	Бохотскаго пр.	100	40	12 .
6	Тихоновка . . .	почтовой	рѣк. Мергя	Населенному с. о.	200	6 1/2	15	207 1/2	30	108	108	Бохотскаго пр.	38	38	12 .
7	Безмязгіе . . .	почтовой	рѣк. Мергя	Населенному с. о.	143	2	145	12	24	28	28	Бохотскаго пр.	98	39	10 .
8	Тихоновка . . .	р. Огородн.	рѣк. Мергя	Тихоновскому с. о.	294	10	4	308	38	112	113	Бохотскаго пр.	100	44	12 .
9	Турковскіе . . .	почтовой	рѣк. Мергя	Населенному с. о.	211	12	24	228 1/2	21	78	74	Бохотскаго пр.	100	45	15 .
10	Деленская . . .	р. Огородн.	рѣк. Мергя	Населенному с. о.	336	23 1/2	2	361 1/2	31	102	103	Бохотскаго пр.	105	45	17 .
11	Староладное . . .	торговой	рѣк. Лыцъ	Староладное с. о.	718	46	4	768	71	226	224	Бохотскаго пр.	90	35	6 .
12	Плудинскіе . . .	почтовой	рѣк. Мергя	Населенному с. о.	473	26	3	498 1/2	46	113	114	Бохотскаго пр.	87	28	8 .
13	Хотары . . .	почтовой	рѣк. Лыцъ	Населенному с. о.	898	53	4 1/2	885 1/2	81	251	248	Бохотскаго пр.	90	35	6 .
14	Зубовщина . . .	проезжей	рѣк. Сельмакъ	Зубовщинск. с. о.	232	4 1/2	—	236 1/2	46	132	134	Бохотскаго пр.	95	26	3 .
15	Коварщина . . .	проезжей	рѣк. Мергя	Населенному с. о.	187	7 1/2	—	174	32	82	81	Бохотскаго пр.	95	24	8 .
16	Саврошица . . .	почтовой	рѣк. Вехръ	Населенному с. о.	148	5 1/2	—	153 1/2	22	75	79	Бохотскаго пр.	97	27	5 .
17	Кидловскіе . . .	проезжей	рѣк. Мергя	Населенному с. о.	304	14 1/2	16	323 1/2	39	116	119	Бохотскаго пр.	97	27	5 .
18	Шаншово . . .	р. Кручианск.	руч. Шаншово	Шаншово с. о.	106	11 1/2	80	54 1/2	83	152	149	Райскаго пр.	81	20	10 .
19	Алешово . . .	руч. Шаншово	руч. Шаншово	Шаншово с. о.	139	6 1/2	14	146 1/2	30	81	80	Колодезскаго пр.	89	22	10 .
20	Раювка . . .	руч. Мергя	руч. Мергя	Населенному с. о.	209	7 1/2	—	216 1/2	35	105	108	Райскаго пр.	94	22	10 .
21	Вербина . . .	торговой	рѣк. Мергя	Населенному с. о.	226	15 1/2	14	241 1/2	16	108	102	Райскаго пр.	88	28	8 .
22	Плещери . . .	проезжей	рѣк. Мергя	Населенному с. о.	433	18 1/2	18	471 1/2	41	98	98	Колодезскаго пр.	90	23	5 .
23	Таранъ . . .	руч. Мергя	руч. Мергя	Населенному с. о.	63	3	—	63	27	27	27	Райскаго пр.	91	29	10 .
24	Село Большой Рай, Дер. Малый Рай . . .	вост. тракту	р. Князьинъ	Райскому с. о.	123	8 1/2	—	123 1/2	27	72	70	Райскаго пр.	91	30	10 .
25	Обидово . . .	вост. тракту	р. Руянскіе	Обидовскому с. о.	104	15	—	119	14	56	45	Райскаго пр.	91	22	10 .
26	Свиридово . . .	вост. тракту	р. Руянскіе	Свиридовскому с. о.	355	17	—	372	32	80	80	Райскаго пр.	93	23	8 .
27	Малюково . . .	вост. тракту	р. Руянскіе	Малюковскому с. о.	291	8 1/2	—	299	49	147	147	Райскаго пр.	93	18	10 .
28	Князьинское . . .	руч. Мергя	руч. Мергя	Населенному с. о.	296	4 1/2	—	290 1/2	61	192	188	Райскаго пр.	85	20	13 .
29	Варюшица . . .	руч. Мергя	руч. Мергя	Населенному с. о.	190	8 1/2	—	165	36	104	100	Райскаго пр.	85	20	13 .
30	Макаево . . .	руч. Мергя	руч. Мергя	Населенному с. о.	178	8 1/2	—	180	18	39	40	Колодезскаго пр.	85	30	10 .
31	Макаево . . .	руч. Мергя	руч. Мергя	Населенному с. о.	242	13 1/2	3	238 1/2	46	146	142	Шаншово с. о.	88	26	7 .
32	Буда . . .	вост. тракту	р. Руянскіе	Будинскому с. о.	310	6	—	316	32	73	71	Шаншово с. о.	88	26	12 .
33	Лобанка . . .	вост. тракту	рѣк. Мергя	Лобанковскому с. о.	96	3 1/2	—	90 1/2	16	31	31	Колодезскаго пр.	88	28	8 .
34	Слобода (Полновка) . . .	вост. тракту	р. Руянскіе	Слободскому с. о.	301	17 1/2	30	348 1/2	42	49	46	Райскаго пр.	90	30	10 .
35	Пуршено . . .	почтовой	р. Руянскіе	Пуршено с. о.	66	2 1/2	—	68 1/2	15	40	37	Бохотскаго пр.	85	30	8 .
36	Соколово (Свѣтловка) . . .	почтовой	р. Руянскіе	Соколово с. о.	301	17 1/2	30	348 1/2	42	49	46	Райскаго пр.	90	30	10 .
37	Востуново (Семовка) . . .	большой	вост. тракту	Востуновскому с. о.	50	2	—	52	10	25	24	Колодезскаго пр.	85	30	3 .
38	Куронина . . .	проезжей	рѣк. Мергя	Куронинскому с. о.	114	3	—	117	12	40	36	Райскаго пр.	87	25	5 .
39	Вербушка . . .	руч. Мергя	руч. Мергя	Вербушк. с. о.	437	34	—	471	56	203	201	Кадьянскаго пр.	97	37	7 .
40	Семоржа . . .	руч. Мергя	руч. Мергя	Семорж. с. о.	329	10 1/2	9	343 1/2	31	119	114	Горского пр.	102	47	14 .
41	Мѣст. Татарскіе . . .	почтовой	р. Огородн.	Татарск. с. о.	124	4	—	128	316	305	313	Горского пр.	90	30	2 .
42	Кадина . . .	большой	рѣк. Вехръ	Кадинскому с. о.	505	33	10	548	218	360	367	Кадьянскаго пр.	95	35	7 .
43	Фол. Райовка (Толмачи) . . .	проезжей	рѣк. Мергя	Райовк. с. о.	1041	112	2014	3167	1	15	8	Колодезскаго пр.	95	35	3 .
44	Райовка (Толмачи) . . .	проезжей	рѣк. Мергя	Райовк. с. о.	843	45	230	1118	1	6	2	Колодезскаго пр.	92	23	7 .
45	Дубасна . . .	вѣтъ	дн. Пн. Ан. Кручианск.	Райовк. с. о.	429	19	301	800	1	10	5	Райскаго пр.	85	17	16 .
46	Плещери . . .	руч. Мергя	руч. Мергя	Населенному с. о.	205	23	316	546	7	10	8	Колодезскаго пр.	88	27	6 .
47	Рай . . .	почтовой	р. Князьинъ	Населенному с. о.	183	21	315	519	4	3	4	Райскаго пр.	90	21	10 .
48	Князьинское . . .	проезжей	дн. Пн. О. Дѣлоско с. о.	Населенному с. о.	240	20	250	510	1	12	7	Райскаго пр.	84	23	12 .
49	Свиридовка . . .	почтовой	тр. Руянскіе	Свиридовк. с. о.	216	34	234	484	1	5	1	Райскаго пр.	85	30	10 .
50	Шаншово . . .	руч. Мергя	руч. Мергя	Шаншово с. о.	174	27	150	351	1	6	3	Райскаго пр.	85	38	15 .
51	Кротово . . .	р. Огородн.	руч. Мергя	Кротово с. о.	122	19	112	253	1	18	5	Райскаго пр.	96	32	7 .
52	Пуршено . . .	руч. Мергя	руч. Мергя	Пуршено с. о.	322	13 1/2	50	287 1/2	1	2	1	Колодезскаго пр.	90	30	10 .
53	Райовка (Абакановка) . . .	руч. Мергя	руч. Мергя	Райовк. с. о.	163	12	99	274	1	10	5	Райскаго пр.	94	22	11 .
54	Касюшова . . .	р. Барюшица	руч. Мергя	Касюш. с. о.	218	19 1/2	80	317 1/2	9	21	14	Фатомскаго пр.	97	18	14 .
55	Осол. Фейн . . .	р. Князьинъ	руч. О. Шаншово	Осол. Фейн. с. о.	235	14 1/2	13 1/2	263	25	29	21	Райскаго пр.	88	22	11 .
56	Свиридовка . . .	вост. тр.	рѣк. Руянскіе	Свиридовк. с. о.	216	10	11	237	12	43	42	Колодезскаго пр.	85	30	10 .

Мстиславскій уѣздъ.

Бохотская и Назимирово-Слободская волости.

№№ по порядку.	Наименіе населеннаго мѣста: (селеніе, село, деревня, выселокъ, мѣстечко, фольварокъ, хуторъ, слобода, застѣнокъ и пр.).	При какой дорожкѣ находится поселеніе, по какой дорогѣ, по какому торг. тракту и пр.	При какой дорожкѣ находится поселеніе, по какой дорогѣ, по какому торг. тракту и пр.	Кому принадлежатъ въ землевладѣніи или по какому сельскому обществу, Соборному или приходному казначейству.	Колѣстность земли въ десятинахъ.			Число дворовъ.	Число жителей.	Какого прихода.	Въ какой волости.	Отъ уѣзда.	Отъ уѣзда по прямой.	Въ какой волости.	Населеніе бывшаго волостного землевладѣнія по отдѣленіи и разнесеніи отъ этого уѣзда.		
					Уѣздовой.	Населенной.	В С.Е.У.										
37	Крушевъ . . .	проезжей	р. Кручианск.	Крушевскому с. о.	10	валъ, 8	прив. в 2 валъ, 4	163	15	183	11	31	23	Райскаго пр.	90	20	11 .
38	Тыкино . . .	большой	руч. Ровень	Тыкинскому с. о.	145	3	3	151	16	32	27	Райскаго пр.	93	20	10 .		
39	Посохово . . .	проезжей	руч. Мергя	Посоховскому с. о.	150	2	45 1/2	197 1/2	6	19	20	Райскаго пр.	87	28	10 .		
40	Фол. Семовка . . .	руч. Мергя	руч. Мергя	Семовк. с. о.	151	9	30	190	1	3	2	Р-кат.	95	30	3 .		
41	Фол. Тыкино . . .	большой	руч. Ровень	Тыкинскому с. о.	149	5	—	154	1	3	2	Райскаго пр.	98	20	10 .		
42	Владиславо (Тышиновка) . . .	проезжей	р. Огородн.	Владислав. с. о.	50	10	100	160	1	7	4	Райскаго пр.	100	44	12 .		
43	Петрополье . . .	руч. Мергя	руч. Мергя	Петропольск. с. о.	94	5	15	111	5	8	5	Колодезскаго пр.	97	30	4 .		
44	Варяжино . . .	руч. Мергя	руч. Мергя	Варяжин. с. о.	81	3	25	109	1	4	3	Райскаго пр.	84	27	10 .		
45	Куровщина . . .	руч. Мергя	руч. Мергя	Куровщин. с. о.	—	—	—	95	1	1	1	Райскаго пр.	93	29	6 .		
46	Кисловичи . . .	руч. Вехръ	руч. Вехръ	Кислович. с. о.	70	3	20	93	1	1	2	Райскаго пр.	95	28	4 .		
47	Татарскіе . . .	почтовой	р. Огородн.	Татарск. с. о.	78 1/2	2	84 1/2	1	3	4	4	Бохотскаго пр.	95	30	2 .		
48	Шеринцево . . .	проезжей	руч. Мергя	Шеринцев. с. о.	75	13 1/2	6	79 1/2	1	1	2	Райскаго пр.	85	26	12 .		

Мстиславский уезд.

Казимирово-Свободская волость.

Table with columns: №№ по порядку, Название населенного пункта, При какой церкви, При какой волости, Кому принадлежит, Количество земли, Число жителей, В каком районе, Назначение пашни. Rows include: Дер. Рабцы-Слезки, Ларьново, Савторзере, Село Колтово, Дер. Галковичи, Село Пирогово, Дер. Бизюки, Дубровка, Жеретино, Село Новое, Дер. Кучуковщина, Пожарищино, Березовица, Калиновка, Юшки, Высокое, Дядковичи, Рожено-ферма, Парфеново, Татарщина, Шевелевщина, Рожено, Саларовщина, Стремилково, Пирогово, Жеретино, Галковичи, Копаровщина, Дубейковское, Острейковичи, Фол. Казимирово, Большая Зятиня, Подлужье, Малая Зятиня, Козилово, Галковичи, Хут. Галковичи, Фол. Сутюки, Большие Сутюки.

Мстиславский уезд.

Казимирово-Свободская волость.

Table with columns: №№ по порядку, Название населенного пункта, При какой церкви, При какой волости, Кому принадлежит, Количество земли, Число жителей, В каком районе, Назначение пашни. Rows include: Фольд. Парфеново, Машкино, Машкино, Машкино, Ворась, Раловщина, Раловщина, Ковшово, Ковшово, Пирогово, Савторзере, Роженово, Герасимово, Кучуковщина, Дядковичи, Стремилково, Рожено-ферма, Рожено (Роца токъ), Шумяничини, Шумяничини, Ларьново (Рафалово токъ), Галовичи, Кудрачи, Усадьба Зыологоте (Кудрачи токъ), Урочище Пашино, Фол. Бизюки, Лут. Старина, Усадьба Половиничи, Высел. Половиничи, Усадьба Ливовичи.

Всего в Казимирово-Свободской волости земель: удобной - 2928 десят., неудобной - 1904 десят., водной - 2855 десят., всего - 2517 десят. морсов. 1975, пахотной - 7327, возделываемой - 7056, всего - 14382.

Населенных мест 94: деревень - 1, деревень - 36, село - 4, околицы - 12, хутора - 2, фольварки - 24, усадьбы - 2, урочища - 1, и пашенный - 1.

Мстиславский уезд.

Монастырщинская волость.

Table with columns: № по порядку, Название населенного места, При какой деревне находится, Ктому принадлежит, Количество земли, Число жителей, В каком расстоянии, Название владельца.

Всего в Монастырщинской волости земель: убогой 25681; лес: по ревизии 1885 г. воль: 6791; всего 32472 лес: дворов: 2679; жителей: мужского пола 8116, женского - 8144, всего 16260.

Населенных мест 50: сел - 1, деревень - 20, местечек - 1, станций - 6, фольварков - 3, уторов - 8, поселков - 1, усадеб - 1, землянок - 4, станиц - 3.

Ослянская волость.

Table with columns: № по порядку, Название населенного места, При какой деревне находится, Ктому принадлежит, Количество земли, Число жителей, В каком расстоянии, Название владельца.

Всего в Ослянской волости земель: убогой 25681; лес: по ревизии 1885 г. воль: 6791; всего 32472 лес: дворов: 2679; жителей: мужского пола 8116, женского - 8144, всего 16260.

Населенных мест 50: сел - 1, деревень - 20, местечек - 1, станций - 6, фольварков - 3, уторов - 8, поселков - 1, усадеб - 1, землянок - 4, станиц - 3.

Мстиславский уезд.

Овлинская и Пирянская волости.

Table with columns: Название населенного пункта, При какой дорожке находится, Кто принадлежит, Число долей, Число жителей, Число хозяйств, Число лошадей, Число коров, Число овец, Число свиней, Число лошадей, Число коров, Число овец, Число свиней, Число лошадей, Число коров, Число овец, Число свиней, Число лошадей, Число коров, Число овец, Число свиней.

Всего в Овлинской волости 18662 1/2 дес. земель: угодной—14512 1/2 дес., неудобной—4209, водъёмной—3111 дес.; дворов—1237, житейной 8298; мужских—1289, женских—4119.

Населенных мест 70: сел—1, деревень—20, уторных—2, пасеки—4, овины—5, ямной—22, фольварки—2, и ханатгары—1.

Пирянская волость.

Table with columns: Название населенного пункта, При какой дорожке находится, Кто принадлежит, Число долей, Число жителей, Число хозяйств, Число лошадей, Число коров, Число овец, Число свиней, Число лошадей, Число коров, Число овец, Число свиней, Число лошадей, Число коров, Число овец, Число свиней.

Мстиславский уезд.

Пирянская волость.

Table with columns: Название населенного пункта, При какой дорожке находится, Кто принадлежит, Число долей, Число жителей, Число хозяйств, Число лошадей, Число коров, Число овец, Число свиней, Число лошадей, Число коров, Число овец, Число свиней, Число лошадей, Число коров, Число овец, Число свиней.

Всего в Пирянской волости земли: угодной 16011 1/2 дес., неудобной 752 1/2, водъёмной 1216, всего 18480 1/2 дес.; дворов 1347; житейной мужских 5118, женских—5284, всего 10402.

Населенных мест 64: сел—3, деревень—37, мстиславских—1, фольварки—15, уторных—1, усадьбы—6, селений—1.

Сонинская волость.

Table with columns: № п. по порядку, Название населенного пункта, При какой волости, При какой волости, Коку принадлежат, Количество земли, Число дворов, Число жителей, Какого прихода, Отр. Мест., Отр. Усадеб., Число дворов, Число жителей, Число дворов, Число жителей, Число дворов, Число жителей, Число дворов, Число жителей.

Всего в Сонинской волости земли 209984 десят.; удобная 12155; залежная 9195; мучнистая 1675; лещинная 4518.

Населенных мест — 51; сел. — 5; деревень — 34; имений — 12.

Старосельская волость.

Table with columns: № п. по порядку, Название населенного пункта, При какой волости, При какой волости, Коку принадлежат, Количество земли, Число дворов, Число жителей, Какого прихода, Отр. Мест., Отр. Усадеб., Число дворов, Число жителей, Число дворов, Число жителей, Число дворов, Число жителей, Число дворов, Число жителей.

Всего в Старосельской волости земли 209984 десят.; удобная 12155; залежная 9195; мучнистая 1675; лещинная 4518.

Населенных мест — 51; сел. — 5; деревень — 34; имений — 12.

Метликовский уезд.

Старосельская волость.

Table with columns: Название населенного пункта, При какой деревне находится, Кому принадлежит, Количество земли в десятинах, Число жителей, В каком расстоянии, Название ближайшей железнодорожной линии.

Метликовский уезд.

Старосельская и Хославичская волость.

Table with columns: Название населенного пункта, При какой деревне находится, Кому принадлежит, Количество земли в десятинах, Число жителей, В каком расстоянии, Название ближайшей железнодорожной линии.

Московский уезд.

Хославичская волость.

Table with columns: № по порядку, Название населенного места, При какой дороге, При какой находке, Кому принадлежит, Количество земли, Число жителей, В каком расстоянии, Название ближайшей волости.

Всего в Хославичской волости земель убоиной - 14884 дес., неудобной - 1957 дес., водь земель - 1340 дес., всего - 18178 1/2 дес. число дворов - 1807, жителей - 16148: мужчин - 7769, женщин - 1879.

Населенных мест - 58: местечко - 1, село - 1, деревня - 38, выселок - 1, усадьба - 2, слобода - 1, устье - 1, приточная, выдана - 3, ютаны - 1, фольварок - 6, водья, выдана, вода - 3.

Шамовская волость.

Table with columns: № по порядку, Название населенного места, При какой дороге, При какой находке, Кому принадлежит, Количество земли, Число жителей, В каком расстоянии, Название ближайшей волости.

Всего в Шамовской волости земель убоиной - 14884 дес., неудобной - 1957 дес., водь земель - 1340 дес., всего - 18178 1/2 дес. число дворов - 1807, жителей - 16148: мужчин - 7769, женщин - 1879.

Оршанский уезд.

Алаоновичская и Барановская волости.

Table with columns: Название населенного пункта, При какой волости, При какой волости, Кому принадлежит, Количество земли, Число жителей, Имя владельца, и др.

Всего в Алаоновичской волости земли 246224 десят.; пашовая - 188174 десят., сенокосная - 11214 десят., подь - 46814 десят.; дворов - 1674; жителей 16680; мужиков - 8415; женщин - 8265.

Населенных мест 83: сел - 2, деревень - 47, изб - 2, фольварков - 11, дворянских - 8, хуторов - 3, местечек - 2, омовин - 1.

Барановская волость.

Table with columns: Название населенного пункта, При какой волости, При какой волости, Кому принадлежит, Количество земли, Число жителей, Имя владельца, и др.

Оршанский уезд.

Барановская волость.

Table with columns: Название населенного пункта, При какой волости, При какой волости, Кому принадлежит, Количество земли, Число жителей, Имя владельца, и др.

Оршанский уезд.

Высоцкая волость.

Оршанский уезд.

Высоцкая и Высоцкая волости.

Table with columns: № в порядку, Название населенного пункта, При какой дорожке, При какой находке, Когу принадлежать, Количество земли, Число жителей, Вь волост, Шашинь-благородный, etc.

Table with columns: № в порядку, Название населенного пункта, При какой дорожке, При какой находке, Когу принадлежать, Количество земли, Число жителей, Вь волост, Шашинь-благородный, etc.

Всего вь Высоцкой волости земель усадебных 180164 дес., пашенных 3694 дес., покосных 15018 дес., всего 36729 дес.

Населенных мест: 104 деревень, 18 сель-х, 5 дворянских, 3 имений-8, фольварков-3, усадеб-13, околных-1, постоялых-1, заводских-1, потопных стаций 1, железнодорожных станций-13, купеческих-13, купеческих-13, купеческих-13.

Высоцкая волость.

Table with columns: № в порядке, Название населенного пункта, При какой дорожке, При какой находке, Когу принадлежать, Количество земли, Число жителей, Вь волост, Шашинь-благородный, etc.

Оршанский уездъ.

Высочайшая власть.

Table with columns: № по порядку, Название населенного пункта, При какой должности находится, При какой должности находится, Количество земли в десятинах, Число жителей, В каком расстоянии, Название ближайшей почтовой станции, and a grid of numbers for land parcels.

Оршанский уездъ.

Высочайшая власть.

Table with columns: № по порядку, Название населенного пункта, При какой должности находится, При какой должности находится, Количество земли в десятинах, Число жителей, В каком расстоянии, Название ближайшей почтовой станции, and a grid of numbers for land parcels.

Оршанский уезд.

Высочанская волость.

Table with columns: № по порядку, Название населенного пункта, При какой деревне, При какой волости, Кому принадлежит, Количество земли, В каком роде, Названия ближайшей географической точки, В каком роде, Названия ближайшей географической точки, В каком роде.

Оршанский уезд.

Высочанская волость.

Table with columns: № по порядку, Название населенного пункта, При какой деревне, При какой волости, Кому принадлежит, Количество земли, В каком роде, Названия ближайшей географической точки, В каком роде, Названия ближайшей географической точки, В каком роде.

Оршанский уезд.

Добрымыслянская волость.

Оршанский уезд.

Добрымыслянская волость.

Table with columns: № по порядку, Название населенного пункта, При какой дороге, При какой выносите, Коку принадлежит, Количество земли, Число дворов, Число жителей, Какого прихода, № по порядку, Название населенного пункта, При какой дороге, При какой выносите, Коку принадлежит, Количество земли, Число дворов, Число жителей, Какого прихода.

Table with columns: № по порядку, Название населенного пункта, При какой дороге, При какой выносите, Коку принадлежит, Количество земли, Число дворов, Число жителей, Какого прихода, № по порядку, Название населенного пункта, При какой дороге, При какой выносите, Коку принадлежит, Количество земли, Число дворов, Число жителей, Какого прихода.

Оршанский уезд.

Добрымыслянская волость.

Table with columns: № п/п по порядку, Название населенного места, При какой дороге, При какой выезде, Коому принадлежит, Количество земли, Число дворов, Число жителей, Какого прихода, Вь какую расчистку, Название бывшей усадьбы, and a grid of data for various settlements like Усад. Вандоры, Шураника, Копки, etc.

Оршанский уезд.

Добрымыслянская и Кохановская волости.

Table with columns: № п/п по порядку, Название населенного места, При какой дороге, При какой выезде, Коому принадлежит, Количество земли, Число дворов, Число жителей, Какого прихода, Вь какую расчистку, Название бывшей усадьбы, and a grid of data for settlements like Усад. Ауаново, Золото, Добрино, etc. Includes a summary section for 'Населенные места' and a title for 'Кохановская волость'.

Оршанский уезд.

Любавичская волость.

Table with columns: Название населенного места, При какой деревле, Кому принадлежит, Количество земли, и др. Includes entries for Дер. Оплоха, Пронские, Рубежница, Сосново, Сусы, Сутки большие, Слобода, Тимонки, Ушанка, Цетовая, Черемщины, Шавинки, Шахи, Яковичевская, Яковичевская малая, Якубовщина.

Возраст в Любавичской волости земли: усадебной—21304 кв. дес., неудобной—37034 кв. дес., под лесом—7734 дес., итого—327424 дес., всего—1707; жителей—62398, дворов—5981, убогих—12279.

Населенная часть III: деревни—30, хутора—11, усадьбы—20, урочища—3, фольварки—8, поселки—8, населенный пункт—1, дачинки—2, порожки—1, населенный пункт—1, станицы—1, помещичьи—1, будки—13, павильоны—1, мосты—1, селы—1.

Любавичская волость.

Table with columns: Название населенного места, При какой деревле, Кому принадлежит, Количество земли, и др. Includes entries for Мш. Любавичская, Дер. Зорично, Шароно, Вязовичи, Залюшка, Коты, Драголя, Пелюзы, Галыки, Середки, Зарыче, Косино, Новоселки, Избуры, Бранино, Макаровка, Борозно, Бранино-2е, Рукави, Слободка, Иванцы, Ситово, Волково, Галовичи, Дуринки, Лебедина, Шубин, Славян, Слобода, Одриня, Демки, Суворовки, Глубокое, Копти, Тур, Басидлевщина.

Оршанский уезд.

Любавичская волость.

Table with columns: Название населенного места, При какой деревле, Кому принадлежит, Количество земли, и др. Includes entries for Гулицы, Эри, Болшая Березина, Мала Березина, Протасово, Филипповина, Клементьево, Эвбачи, Кузины, Днячи, Стародубовщина, Мозысь, Старая Стрелка, Новая Стрелка, Кисели, Марково, Шарно, Леоново-1е, Леоново-2е, Латысь-2е, Латысь-3е, Слободки, Некузье, Покоски, Чушан, Большие Соболи, Малые Соболи, Голыново, Мачковск, Мачковск, Глиновичи, Дубровка, Сетичи, Дашковичи, Крамное, Пыры, Волгоно, Кривое, Пыри, Обрубь, Осельки, Акремово, Лисинцы, Ивашки, Ситовича, Моря, Ситовский Заветьство, Мохчан, Волково, Соловы, Фод. Бальшоры, Загоры, Затеми, Зинаидино, Кривдене, Казимирово, Касино, Морозовка, Гонорово, Эри, Березино, Вурья, Борось, Воры, Болотино, Посел. Борось, Усад. Дубок-Дубрава, Долган-Практишан, Долган-Нива, Виноунова.

ПОСОЛ-ГО-ТЕЛЕГРАФНОЕ ОТДѢЛЕНИЕ И. М. Л. ЮРГАВИЧА В.

Оршанский уезд.

Лобановская и Микулинская волости.

Table with columns: Название населенного пункта, При какой дорожке, При какой водителе, Кому принадлежит, Количество земли, Число дворов, Число жителей, В каком состоянии, Названия ближайших географических пунктов, и др. Includes entries for Урош, Долгая-Нива, Соловья, Долгая-Нива, Сухожино, Высел. Дубов. Дуб...

Всего в Лобановской волости 24278 дм. земли: удобной — 23130 дм., неудобной — 922 дм.; поделкой — 2148 дм.; дворной — 2093, жителей 3001; мужских — 8009, женщин — 7992.

Населенный пункт: 145: деревня — 92, фольварков — 16, усадеб — 9, урочищ — 21, поселков — 1, выселков — 2, хуторов — 3, застывков — 1.

Микулинская волость.

Table with columns: Название населенного пункта, При какой дорожке, При какой водителе, Кому принадлежит, Количество земли, Число дворов, Число жителей, В каком состоянии, Названия ближайших географических пунктов, и др. Includes entries for Мвст. Микулино, Мвст. Переломное, Назим, Демжик, Долым, Герасовское, Казимина, Касения, Хомения, Самсоново, Степанья, Днявно, Шулдино, Остия, Чурилово, Мельница...

Оршанский уезд.

Микулинская волость.

Table with columns: Название населенного пункта, При какой дорожке, При какой водителе, Кому принадлежит, Количество земли, Число дворов, Число жителей, В каком состоянии, Названия ближайших географических пунктов, и др. Includes entries for Дер. Ермоли, Пониз-Язана, Пучина, Мерино, Демитеево, Лоси, Мюшия, Авники, Охляновка, Навальники, Стоешни, Тимошенко, Матвеевка, Симоново, Заборье, Тубальки, Воронцова, Вавилия, Брус, Амросения, Старино, Колотийки, Карташевичи, Провалово, Кезы, Гравово, Крутец, Суражичи, Семения, Матвеевка, Ливовцы, Мамые Стволы, Стрельцо-Большое, Волки, Кордыны, Поклевки, Косее, Гута, Новоселье, Кудриям, Село Эль, Дер. Завали, Катки, Кеселия, Пучки, Сквородки, Новоселье, Смирновы, Сухари, Фомонина, Стрельцо-Доброе, Мишенки, Завалье, Стан, Самсоново, Сидяревичи, Вол. Барово, Им. Горька, Вобки, Александрово, Заборье, Стан, Костиково, Карташевичи, Гравово, Кляриново, Фол. Баяны, Им. Харпала, Осляки, Бляки...

Оршанский уезд.

Мануэльская и Мошковская волости.

Оршанский уезд.

Мошковская волость.

Table with columns: № по порядку, Название населенного пункта, При какой дороге, При какой волости, Кому принадлежит, Количество земли, Число жителей, В каком уезде, Название бывшей волости.

Table with columns: № по порядку, Название населенного пункта, При какой дороге, При какой волости, Кому принадлежит, Количество земли, Число жителей, В каком уезде, Название бывшей волости.

Всего в Мануэльской волости земли 14703 десят.; угодий—11619 десят., неудобной—2417 десят., подъ лесью—727 десят.; дворов—1039, литей 9433; мукомольных—1772, мельниц—4661.

Населенных мест 119: мотельных—1, деревень—70, вклянь—13, усадьбы—31, фольварков—3, сель.—1.

Мошковская волость.

Table with columns: №, Название населенного пункта, При какой волости, Кому принадлежит, Количество земли, Число жителей, В каком уезде, Название бывшей волости.

Ново-Тухинская волость.

№ по порядку	Название населенного пункта	При какой дороге находится	При какой находится	Кому принадлежит	Количество земли в десятинах		Число жителей		Классовый приход	В каком расстоянии		Название ближайшей железнодорожной станции или почтовой станции и расстояние от этого учреждения		
					Удобной	Неудобной	Мужские	Женские		От уездн. г-ва	От уездн. г-ва			
1	Село Новая Тухина, вьель Ново-Тухинской вол. прав. Дв. Дв.	горного уездн. тр.	д. Дятарь, р. Тухинск	Ново-Тухин. с. о.	207	95	402	71	235	254	Ново-Тухин. пр.	110	35	Двуреченская ж. в. ст. Дятарь, отк. 12 в.
2	Дер. Иваношки		р. Дятарь, р. Тухинск		58	3	61	12	40	41		104	29	1
3	Рябенки	Моск.-Пр. ж. д.	болот.		201	53	291	37	135	139		105	30	4
4	Рязань	проездная	болот.		230	60	294	40	150	122		106	31	2
5	Старое Гончарово	р. Дятарь	болот.	Гачинский, с. о.	47	90	137	20	90	90		107	32	1
6	Новое Гончарово	болот.			150	43	208	28	95	80		109	34	4
7	Шамонки	р. Дятарь	болот.		90	38	128	11	40	37		108	33	4
8	Старая Тухина	р. Тухинск	болот.		392	93	485	10	57	57		108	33	4
9	Кирьяно	р. Тухинск	болот.	Кирьяновскому, с. о.	178	71	249	28	100	116		100	25	9
10	Костяно	р. Тухинск	болот.		118	36	154	11	38	36		101	26	8
11	Рябенки	р. Тухинск	болот.		118	66	179	18	70	75		102	27	6
12	Теремки	горного уездн. тр.	р. Дятарь, р. Тухинск		109	43	152	30	61	50		100	25	4
13	Тухина	Моск.-Пр. ж. д.	болот.		247	68	315	91	90	92	Моравичев, пр.	103	28	8
14	Добаны				20	30	50	9	20	15		123	7	8
15	Запорожская	р. Чижовки	болот.	Курчумов, с. о.	39	20	59	12	132	120	Тухинского пр. Олонецкого пр.	112	37	7
16	Курчум	р. Дятарь	болот.		251	36	287	40	150	149		112	37	7
17	Запорожская				158	64	222	20	79	82		115	40	8
18	Сарны	р. Дятарь	болот.		203	55	258	20	100	148		115	40	10
19	Горны				117	13	130	16	50	63	Тухинского пр.	110	35	10
20	Большое Тхоринское (Самое)	горного уездн. тр.	болот.	Тхоринское, с. о.	63	27	90	10	30	37		112	37	8
21	Малое Тхоринское				52	10	62	11	30	36		115	40	12
22	Скуматы	р. Тухинск	болот.		61	10	71	12	40	42		111	36	10
23	Шесты	болот.			63	14	77	9	20	29		111	36	8
24	Гребенки	болот.			80	50	130	14	50	69		122	47	18
25	Озери	болот.			40	10	50	7	30	29		122	47	18
26	Добры	болот.			424	64	488	13	104	154	Моравичев, пр.	98	21	10
27	Село Моравичевское	горного уездн. тр.	р. Чижовки	Моравичев, с. о.	202	36	261	19	26	28		98	23	10
28	Дер. Рябенки				137	7	144	7	30	26		98	23	10
29	Дятарь	п. Чижовки	болот.		356	11	367	10	150	157	Дуб. Пр. ж. д.	95	20	12
30	Техелья	п. Чижовки	болот.		302	54	356	25	98	118	Моравичев, пр.	96	21	13
31	Бреховки	болот.			180	14	194	17	60	74		98	23	12
32	Неропа	Моск.-Пр. ж. д.	проезд.		178	6	184	19	66	64		95	20	10
33	Судаловки	тр. Судалов. ж. д.	болот.	Судаловский, с. о.	343	90	433	180	83	85		100	25	8
34	Новое село	тр. Судалов. ж. д.	болот.		414	24	438	41	170	178		103	28	10
35	Шеро-Слице	проездная	болот.		91	15	106	10	50	58		103	30	10
36	Петрино	тр. Судалов. ж. д.	болот.		250	94	344	120	159	159		110	35	10
37	Шарути	проездная	болот.		66	25	91	16	40	39		105	30	10
38	Ольховка	проездная	болот.		64	25	89	12	40	39		105	30	10
39	Сенгорово	горного уездн. тр.	р. Ольшанки	Сенгоровое, с. о.	118	17	135	20	103	111	Олонецкого пр.	120	45	16
40	Черноручье	болот.			162	45	207	25	80	101		120	45	12
41	Шуцки	проезд.	р. Ольшанки	болот.	125	23	148	19	80	96		119	44	11
42	Трехмашки	проездная	болот.		236	128	364	51	200	215		115	40	15
43	Якенички	проездная	болот.		386	6	392	6	19	19		115	40	15
44	Новая Земля	проездная	болот.		135	12	147	17	45	46		115	40	15
45	Маршени	болот.			109	28	137	14	30	36	Моравичев, пр.	125	15	12
46	Гачи	болот.	Лесариновское, с. о.		299	6	305	6	66	66		123	15	12
47	Ласарышки	проездная	болот.		72	11	83	11	30	48		100	25	12
48	Будя	проездная	болот.		15	2	17	5	6	7		106	25	11
49	Чертки	проездная	болот.		86	24	110	28	28	28		116	24	9
50	Слупки	болот.			135	39	174	17	80	111		140	25	20
51	Гурки	Моск.-Пр. ж. д.	болот.		186	27	213	30	58	58		123	15	12
52	Заводы	проездная	болот.		265	19	284	20	87	87		123	15	12
53	Остров	горного уездн. тр.	руч. Чижовки	Партичье, с. о.	200	20	220	17	10	10	Двуречен. - Пр. ж. д.	92	17	13
54	Партичье	руч. Чижовки	болот.		365	14	379	43	150	159	Двуречен. - Пр. ж. д.	92	17	13
55	Ковалы	болот.			428	27	455	27	104	104	Моравичев, пр.	97	22	13
56	Партичье	болот.			89	6	95	6	32	31		97	22	13
57	С. Осинки	Моск.-Пр. ж. д.	болот.		61	3	64	2	13	15		98	23	14
58	Дер. Осинки	проездная	болот.		60	20	80	20	40	40		98	23	14
59	Запорожье	горного уездн. тр.	болот.	Веревское, с. о.	48	3	51	30	120	120	Бабинского пр.	115	31	25
60	Запорожье	болот.			48	3	51	30	42	42		103	28	10
61	Рябенки	болот.			108	15	123	15	30	36	Суровского пр.	103	28	10
62	Рябенки	болот.			324	355	679	419	190	190	Бабинского пр.	104	29	11
63	Фер. Шербино	р. Ольшанки	ж. д. Львовского, ж. д. Львовского		200	162	284	287	1	1	Двуречен. пр.	115	40	12
64	Скуматы	ж. д. Львовского, ж. д. Львовского	ж. д. Львовского		380	374	1082	2445	1	2	Двуречен. пр.	100	25	11
65	Воронки	ж. д. Львовского, ж. д. Львовского	ж. д. Львовского		800	1046	1840	1	4	3	Бабинского пр.	100	25	11
66	Заволье	болот.	ж. д. Львовского, ж. д. Львовского		70	190	177	1	1	2	Бабинского пр.	100	25	11
67	Юдульское - Бабинское	проездная	болот.		585	665	3020	4270	1	1		100	25	11
68	Карповки (Шабаны)	ж. д. Б. Двуречен. ж. д.	ж. д. Б. Двуречен. ж. д.		282	837	492	1611	2	3	Ново-Тухин. пр.	108	33	4
69	Старая Тухина	ж. д. Львовского, ж. д. Львовского	ж. д. Львовского, ж. д. Львовского											

Оршанский уезд.

Ново-Тухинская волость.

№ по порядку	Название населенного пункта	При какой дороге находится	При какой находится	Кому принадлежит	Количество земли в десятинах		Число жителей		Классовый приход	В каком расстоянии		Название ближайшей железнодорожной станции или почтовой станции и расстояние от этого учреждения			
					Удобной	Неудобной	Мужские	Женские		От уездн. г-ва	От уездн. г-ва				
72	Фер. Раковское	проезд.	болот.	м.м. А. Т. Двуреченскому пр.	—	—	1	2	2	Ново-Тухин. пр.	100	33	6		
73	Карповки-Елизавитинское	болот.	болот.	Тхоринское, с. о.	50	50	170	270	1	2	3	Моравичев, пр.	115	40	25
74	Стан. Осинки М.-Б. жел. дор.			Осинское, с. о.	—	—	4	15	6			97	32	12	
75	Дятарь	тр. Судалов. ж. д.	болот.	т.м. А. Т. Двуреченскому пр.	25	54	10	99	23	22	Бабинского пр.	111	36	30	
76	Кол. Митуски-Глинка	тр. Судалов. ж. д.	болот.	У. Черниковскому пр.	15	5	—	20	1	4	3	Бабинского пр.	100	28	23
77	Уроц. Малюхино		болот.	кат.	4	3	3	10	1	5	1	110	34	24	
78	Усад. Кашинское		болот.	А. Ш. Шибановскому пр.	16	3	29	30	3	3	3	103	30	12	
79	Слободки (Стандельки)		болот.	р. Шербуно пр.	13	2	7	22	2	7	2	Бабинского пр.	108	23	25
80	Кол. Красной Земли		болот.	Веретейское, с. о.	2	2	8	30	4	6	5	103	28	13	
81	Уроц. Подпани Церковное		болот.	Верет. бол.	37	37	16	90	12	12		103	28	12	
82	Уроц. Середина		болот.	2 зал. в. кат.	36	—	4	60	3	4	4	Бабинского пр.	100	25	20
83	Уроц. Штаново	проезд.	болот.	Г. Штанов, кат.	12	10	15	37	1	1	4	Бабинского пр.	101	26	17
84	Уроц. Штаново	проезд.	болот.	М. Дятарь, кат.	8	3	2	13	1	3	2	Бабинского пр.	100	25	14
85	Черныше Якушеничи	горного уездн. тр.	болот.	к.р. М. Павлову в пр. пр.	27	—	—	27	1	3	2	Бабинского пр.	103	28	16
86	Уроц. Новое Малое		болот.	к.р. М. Павлову в пр. пр.	34	2	4	40	1	11	11	103	28	18	
87	Кол. Глинка-Магун	проезд.	болот.	р. олову в. кат.	8	1	1	10	1	1	1	125	25	23	
88	Карповки		болот.	14 в. кат. кат.	90	81	30	201	15	31	46	Бабинского пр.	113	25	20
89	Уроц. Клавды		болот.	р. Тухинскому пр.	7	3	7	8	2	2	2	103	28	19	
90	Новое-Волтуши		болот.	7 в. кат. кат.	66	—	30	96	1	5	7	105	30	19	
91	Заст. Теренино		болот.	р. П. Ровневу, кат.	8	—	10	18	1	1	1	102	27	10	
92	Усад. Ямаше		болот.	р. 2 в. кат. кат.	3	—	10	40	2	0	0	Бабинского пр.	102	27	19
93	Моравичевское		болот.	к.р. А. Людовскому кат.	4	—	4	1	4	2	4	Бабинского пр.	106	31	15
94	Уроц. Покровское		болот.	к.р. 2 в. кат. кат.	12	—	—	12	2	3	3	102	27	14	
95	Уроц. Волковский		болот.	р. Гайдуку, кат.	24	8	3	35	1	5	6	103	28	30	
96	Заст. Волье		болот.	р. П. Халыно, кат.	35	18	25	21	2	3	3	102	27	22	
97	Кол. Вирь	тр. Судалов. ж. д.	болот.	к.р. П. Ровневу, кат.	13	—	9	22	1	3	5	Бабинского пр.	125	25	25
98	Усад. Осетине 1-е	проезд.	болот.	к.р. П. Ровневу, кат.	5	6	2	12	1	2	2	Бабинского пр.	103	28	19
99	Посел. Старые Пни (Тяпкино)		болот.	к.р. 7 в. кат. кат.	200	202	—	252	6	10	15	Бабинского пр.	106	31	19
100	Усад. Протоко		болот.	р. 3 в. кат. в. кат.	50	80	20	150	5	15	8	Бабинского пр.	101</		

Руднянская волость.

№ по порядку	Название населенного места: (владельца, села, деревни, выселок, починок, болотный, хутор, слобода, станица и пр.).	При какой дорожке: железной, почтовой, горной, тракт и пр.	При какой колодезь: (приводит воду (рыба, соль, известь, болотный)).	Кому принадлежит: (владельца или какому сельскому обществу; в каком виде арендован).	Количество земель в десятинах.				Число жителей.	Какого прихода.	В каком расстоянии: (от уездного центра, от волостного центра, от почтовой станции).	Название ближайшей почтовой станции: (на каком расстоянии от почтовой станции).					
					Удобищ.	Пашни.	Сенокос.	В. В. П. О.					Число попов.	Мужиков.	Женщин.		
																Удобищ.	Пашни.
1	Мест. Рудня, в окр. волости	поссе	р. Березин	Руднянскому с.о.	617	15	10	672	247	272	293	Руднянского пр.	146	70	и. Рудня	и. Рудня	10 в.
2	Дер. Бутурлово	проселочный	колодезь	"	447	7	33	489	41	198	132	"	148	72	"	"	"
3	Лобы	"	"	"	232	10	40	382	45	240	144	"	144	68	"	"	"
4	Березина	тракт	"	"	230	10	1	230	32	112	199	"	144	68	"	"	"
5	Иваново	проселочный	"	"	60	10	9	79	11	2	4	"	144	68	"	"	"
6	Им. Красный Двор	"	р. Березин	дв. Комасталуев	280	20	50	820	1	4	11	"	144	68	"	"	"
7	Усад. Грядное	"	колодезь	дв. прав. Руднянскому с.о.	16	1	3	20	1	2	3	"	148	72	"	"	"
8	Усад. Радки	"	"	"	17	2	1	20	5	3	3	"	154	78	"	"	"
9	Усад. Вишнева	"	"	"	14	1	3	10	4	6	8	"	148	72	"	"	"
10	Березина	"	"	"	24	1	3	10	4	6	8	"	148	72	"	"	"
11	Пречистая	"	"	"	16	1	3	29	1	1	3	"	151	75	"	"	"
12	Филипповка	"	"	"	5	1	4	10	1	2	3	"	148	72	"	"	"
13	Королевка 1-я	"	"	"	28	5	2	35	1	2	3	"	151	75	"	"	"
14	Мартиновка	"	"	"	8	1	2	10	1	2	3	"	151	75	"	"	"
15	Молова	"	"	"	8	1	2	10	1	2	3	"	151	75	"	"	"
16	Петровка	"	"	"	21	3	1	24	1	2	4	"	151	75	"	"	"
17	Ворьево	"	"	"	21	3	1	24	1	2	4	"	151	75	"	"	"
18	Вотково	"	"	"	78	50	5	133	1	2	3	"	147	71	"	"	"
19	Соловьево	"	"	"	6	4	1	10	1	2	3	"	151	75	"	"	"
20	Владимирова	"	"	"	16	20	7	30	1	2	3	"	151	75	"	"	"
21	Гудово	"	"	"	16	20	7	30	1	2	3	"	151	75	"	"	"
22	Пудова	"	"	"	16	20	7	30	1	2	3	"	151	75	"	"	"
23	Дубровка	"	"	"	16	20	7	30	1	2	3	"	151	75	"	"	"
24	Новика	"	"	"	16	20	7	30	1	2	3	"	151	75	"	"	"
25	Березина	"	"	"	16	20	7	30	1	2	3	"	151	75	"	"	"
26	Ивановка	"	"	"	16	20	7	30	1	2	3	"	151	75	"	"	"
27	Вотково	"	"	"	16	20	7	30	1	2	3	"	151	75	"	"	"
28	Рязьковская Пустынь	"	"	"	15	5	3	20	1	1	4	"	150	74	"	"	"
29	Катериновка	"	"	"	100	50	150	1	2	1	1	"	155	79	4	"	"
30	Велино	"	"	"	6	4	1	10	1	2	4	"	154	78	3	"	"
31	Кленовка	"	"	"	13	7	3	20	1	3	7	"	152	76	3	"	"
32	Королевка 2-я	"	"	"	7	3	30	1	2	4	4	"	151	75	3	"	"
33	Зиминь	"	"	"	12	5	3	20	1	4	6	"	151	75	3	"	"
34	Потова	"	"	"	29	1	2	31	1	1	4	"	151	75	3	"	"
35	Стан. Рудня	Р.-О. ж. д.	"	"	22	3	2	27	1	2	5	"	151	75	3	"	"
36	Дер. Шероничи	проселочный	р. Ротавка	Шероничи с.о.	24	1	1	25	7	17	28	"	153	77	3	"	"
37	Заложка	"	"	"	240	16	5	291	39	139	162	"	151	75	3	"	"
38	Заостровка	"	"	"	213	1	2	216	23	113	142	"	151	75	3	"	"
39	Вильям	тракт	"	"	115	4	1	119	6	21	25	"	153	77	3	"	"
40	Капустино	проселочный	колодезь	р. Березин	70	6	2	78	8	30	33	"	149	72	3	"	"
41	Ряжковское	"	"	"	41	4	1	46	3	12	18	"	148	72	3	"	"
42	Волово	поссе	колодезь	"	70	6	2	78	8	30	33	"	149	72	3	"	"
43	Полстари	проселочный	рыба	колодезь	41	4	1	46	3	12	18	"	148	72	3	"	"
44	Селижани	"	"	"	70	4	1	74	5	24	26	"	150	74	3	"	"
45	Котки	"	"	"	39	2	1	41	7	20	24	"	151	75	3	"	"
46	Мавраки	"	"	"	38	3	1	32	5	21	23	"	158	82	12	"	"
47	Лики	"	"	"	17	2	1	25	25	25	25	"	158	82	12	"	"
48	Салевки	"	"	"	19	1	1	19	1	7	10	"	152	76	9	"	"
49	Ильинки	"	"	"	12	1	1	12	1	3	4	"	152	76	9	"	"
50	Крипки	"	"	"	12	1	1	12	1	3	4	"	152	76	9	"	"
51	Лукашево	"	"	"	12	1	1	12	1	3	4	"	152	76	9	"	"
52	Жур	"	"	"	111	10	3	123	19	77	82	"	158	80	10	"	"
53	Усад. Фрикова	тракт	"	"	11	2	1	13	1	1	2	"	158	80	10	"	"
54	Федорово	"	"	"	25	3	6	34	1	2	3	"	156	80	5	"	"
55	Гавдолово	"	"	"	115	10	130	11	1	2	2	"	163	87	12	"	"
56	Лукашево	"	"	"	11	2	1	13	1	1	2	"	161	85	10	"	"
57	Обдула	"	"	"	17	2	1	20	1	1	2	"	161	85	10	"	"
58	Николаевка	проселочный	"	"	12	3	2	25	1	2	3	"	164	78	3	"	"
59	Евляшево	"	"	"	12	3	2	25	1	2	3	"	164	78	3	"	"
60	Глинская	"	"	"	21	2	2	25	1	2	3	"	154	78	3	"	"
61	Дубовая-Гора	"	"	"	21	2	2	25	1	2	3	"	154	78	3	"	"
62	Камени	"	"	"	24	2	4	30	2	4	5	"	154	78	3	"	"
63	Цвѣтная-Гора	"	"	"	22	1	2	25	1	1	4	"	154	78	3	"	"
64	Романово	"	"	"	117	20	3	120	18	23	23	"	151	78	3	"	"
65	Колони	"	"	"	2	2	2	30	1	1	3	"	161	85	10	"	"
66	Марино	"	"	"	2	2	2	30	1	1	3	"	161	85	10	"	"
67	Дмитровка	"	"	"	22	1	2	25	1	2	3	"	161	85	10	"	"
68	Щемятево	"	"	"	22	1	2	25	1	2	3	"	161	85	10	"	"
69	Александровское	"	"	"	22	1	2	25	1	2	3	"	161	85	10	"	"
70	Красный Холм	"	"	"	22	1	2	25	1	2	3	"	161	85	10	"	"
71	Ивановка	"	"	"	22	1	2	25	1	2	3	"	161	85	10	"	"
72	Сосновка	"	"	"	22	1	2	25	1	2	3	"	161	85	10	"	"
73	Евгеньевка	"	"	"	22	1	2	25	1	2	3	"	161	85	10	"	"
74	Гавь	"	"	"	22	1	2	25	1	2	3	"	161	85	10	"	"
75	Дер. Соловьев Заболотный	поссе	проселочный	колодезь	25	4	5	34	1	2	3	"	161	85	10	"	"
76	Соловьев Бушевич	"	"	"	176	4	3	183	19	81	101	"	140	64	8	"	"

Оршанский уезд.

№ по порядку	Название населенного места: (владельца, села, деревни, выселок, починок, болотный, хутор, слобода, станица и пр.).	При какой дорожке: железной, почтовой, горной, тракт и пр.	При какой колодезь: (приводит воду (рыба, соль, известь, болотный)).	Кому принадлежит: (владельца или какому сельскому обществу; в каком виде арендован).	Количество земель в десятинах.				Число жителей.	Какого прихода.	В каком расстоянии: (от уездного центра, от волостного центра, от почтовой станции).	Название ближайшей почтовой станции: (на каком расстоянии от почтовой станции).					
					Удобищ.	Пашни.	Сенокос.	В. В. П. О.					Число попов.	Мужиков.	Женщин.		
																Удобищ.	Пашни.
77	Бозельмо	проселе	колодезь	Соловьев с.о.	141	6	4	151	15	57	80	Руднянского пр.	138	62	10	и. Рудня	10 в.
78	Заручье	"	"	"	70	4	4	74	10	34	36	"	138	62	10	"	"
79	Холотино	"	"	"	147	3	1	148	37	148	148	"	132	62	10	"	"
80	Сердобина	"	"	"	174	10	2	186	24	96	116	"	156	70	7	"	"
81	Малогово	"	"	"	113	10	1	123	16	69	70	"	140	64	8	"	"
82	Юреничи	"	"	"	203	19	20	233	19	100	120	"	143	4	4	"	"
83	Ряново	"	"	"	180	4	1	165	22	78	98	"	137	6	6	"	"
84	Усад. Сердичи	"	"	"	79	10	20	110	3	4	6	"	132	12	12	"	"
85	Залы	"	"	"	32	2	60	32	2	60	32	"	138	62	10	"	"
86	Круглова	поссе	"	"	37	1	2	40	3	6	10	"	146	70	6	"	"
87	Им. Соловьев Бушевич	"	"	"	138	2	40	180	1	2	3	"	144	68	7	"	"
88	Соловьев Заболотный	"	"	"	66	4	30	100	1	2	3	"	139	63	8	"	"
89	Малогово	"	"	"	91	5	5	101	1	4	6	"	147	71	5	"	"
90	Сердобина	колодезь	"	"	156	4	40	200	1	3	4	"	156	80	10	"	"
91	Фед. Замостье	"	"	"	151	4	5	169	5	9	17	"	146	70	6	"	"
92	Им. Ряково	"	"	"	57	1	1	60	5	10	10	"	150	80	5	"	"
93	Усад. Анюши	"	"	"	23	1	25	42	4	6	5	"	157	81	6	"	"
94	Дашново	"	"	"	35	1	4	40	3	4	6	"	157	81	6	"	"

Оршанский уезд.

Рудянская и Серокоротинская волости.

Table with columns: № по порядку, Название населенного места, При какой деревне находится, При какой волости находится, Кому принадлежит, Количество земли, Число жителей, и т.д.

Всего в Рудянской волости земли 18740 десят. удобной—16498 1/2 десят., неудобной—1121 десят., под лесом—1120 3/4 десят., дворов—1099; жителей 12152 мужчин—3579, женщин—6573.

Населенный пункт 209: избятого—1, деревня—86, ивляй—10, усадьба—94, избятого—1, станица—2, корма—1, фольварок—9, сель—2.

Серокоротинская волость.

Table with columns: № по порядку, Название населенного места, При какой деревне находится, При какой волости находится, Кому принадлежит, Количество земли, Число жителей, и т.д.

Всего в Серокоротинской волости земли 18740 десят. удобной—16498 1/2 десят., неудобной—1121 десят., под лесом—1120 3/4 десят., дворов—1099; жителей 12152 мужчин—3579, женщин—6573.

Оршанский уезд.

Серокоротинская и Старосельская волости.

Table with columns: № по порядку, Название населенного места, При какой деревне находится, При какой волости находится, Кому принадлежит, Количество земли, Число жителей, и т.д.

Всего в Серокоротинской волости земли 18740 десят. удобной—16498 1/2 десят., неудобной—1121 десят., под лесом—1120 3/4 десят., дворов—1099; жителей 12152 мужчин—3579, женщин—6573.

Населенный пункт 60: деревня—45, сель—1, избятого—1, фольварок—3, лесовозрожденных станиц—1, почт. ст.—1, дворы—1.

Старосельская волость.

Table with columns: № по порядку, Название населенного места, При какой деревне находится, При какой волости находится, Кому принадлежит, Количество земли, Число жителей, и т.д.

Всего в Старосельской волости земли 18740 десят. удобной—16498 1/2 десят., неудобной—1121 десят., под лесом—1120 3/4 десят., дворов—1099; жителей 12152 мужчин—3579, женщин—6573.

Оршанский уезд.

Старосельская волость.

Table with columns: №№ по порядку, Название населенного пункта, При какой дороге, При какой волости, Кто принадлежит, Количество земли, Число жителей, Категория, and other details for the Staroselskaya volost.

Оршанский уезд.

Старосельская и Старо-Толочинская волости.

Table with columns: №№ по порядку, Название населенного пункта, При какой дороге, При какой волости, Кто принадлежит, Количество земли, Число жителей, Категория, and other details for the Staroselskaya and Staro-Tolochinskaya volosts.

Всего в Старосельской волости 32014 дес. земли: удобной—21726 1/2 дес., неудобной—1144 дес., пог.-лесов—9573 дес.; дворов—1814, жителей 13490; мужички—809, помещики 4791.

Населенный пункт 118; деревня—2, деревня—37, селений—12, дачников—45, околиен—2, усадьб—5, урочищ—3, дачных сторожек—1, хуторов—1, фольварков—1, сел—3, выселков—1, селений—2, кирпичных заводов—1, деревня—1.

Старо-Толочинская волость.

Table with columns: №, Название населенного пункта, При какой дороге, При какой волости, Кто принадлежит, Количество земли, Число жителей, Категория, and other details for the Staro-Tolochinskaya volost.

Оршанский уезд.

Старо-Толочинская волость.

Table with columns: № по порядку, Название населенного места, При какой волости находится, Кто принадлежит, Количество земли, Число дворов, Число жителей, В какой волости, Название ближайшей волости.

Оршанский уезд.

Старо-Толочинская и Хлыстовская волости.

Table with columns: № по порядку, Название населенного места, При какой волости находится, Кто принадлежит, Количество земли, Число дворов, Число жителей, В какой волости, Название ближайшей волости.

Всего в Старо-Толочинской волости земли 22204 3/4 десят., из них: 14292 3/4 десят., неудобной - 2744 1/2 десят., под лесом - 4766 3/4 десят., дачей - 1403, жителей 12218: мужчин - 6191, женщин - 6021.

Населенные места 89: вольские 1, деревни - 34, селг-3, вильяг-7, фольварков-12, дачных-10, владений-2, помещиков-1, усадьбы-9, ферм-9, овец-1, уторов-1, колодезь-1, бугор-5, ямари-1, сторожек-1, станиц-1.

Хлыстовская волость.

Table with columns: № по порядку, Название населенного места, При какой волости находится, Кто принадлежит, Количество земли, Число дворов, Число жителей, В какой волости, Название ближайшей волости.

Хлытовская волость.

Table with columns: Название населенного пункта, При какой волости находится, Количества земли в десятинах, Число дворов, Число жителей, Какого прихода.

Всего в Хлытовской волости земли 22718 1/2 десят. удобной—11704 1/4 десят. неудобной—2010 1/4 десят. паш., паш. земля—6003 десят., дворы—1041, жителей—7929, мужчин—3921, женщин—4004.

Населенных мест: 94; деревень—41, селъ—2, избий—10, хуторов—13, лесных сторожек—2, железнодорожных станций—4, бродов—22.

РОГАЧЕВСКИЙ УЕЗДЪ. Городецкая волость.

Table with columns: Название населенного пункта, При какой волости находится, При какой волости находится, Количества земли в десятинах, Число дворов, Число жителей, Какого прихода.

Всего в Городецкой волости земли 22718 1/2 десят. удобной—11704 1/4 десят. неудобной—2010 1/4 десят. паш., паш. земля—6003 десят., дворы—1041, жители—7929, мужчины—3921, женщины—4004.

Роговечский уезд.

Городицкая и Довская волости.

Table with columns: № п. по порядку, Название населенного пункта, При какой дорожке находится, При какой волости находится, Коку принадлежит, Количество земли, Число жителей, Число домов, В каком разстоянии, Название ближайшей железнодорожной станции, Какого прихода.

Всего в Городицкой волости земли—53974; десят. удобной—33218 десят, неудобной—4200; вода льгов.—14554; десят, дворов—2538, избитых—20818; мужских 10483, женских—10335.

Населенных имеет 77: избитых—1, деревня—26, сель-5, имений—3, фольварков—14, хуторов—13, поселков—1, овинок—1, постоялых дворов—1, архи.—приход, школа—1, посельских домов—4, земских сторожек—7.

Довская волость.

Table with columns: № п. по порядку, Название населенного пункта, При какой дорожке находится, При какой волости находится, Коку принадлежит, Количество земли, Число жителей, Число домов, В каком разстоянии, Название ближайшей железнодорожной станции, Какого прихода.

Роговечский уезд.

Довская волость.

Table with columns: № п. по порядку, Название населенного пункта, При какой дорожке находится, При какой волости находится, Коку принадлежит, Количество земли, Число жителей, Число домов, В каком разстоянии, Название ближайшей железнодорожной станции, Какого прихода.

Рогачевский уезд.

Довская и Дудинская волости.

Table with columns: № п/п по списку, Название населенного пункта, При какой дороге, При какой волости, Коку принадлежат, Количество земель, Число жителей, Названия ближайших пунктов, etc.

Всего в Довской волости земли — 43672 1/2 дес., угодий — 32888 1/2 дес., неудобной — 4623 1/2 дес., водь лесом — 6150 дес. дворов — 2766; жителей 18257 мужчин — 9092 женщин — 9165.

Населенных мест — 91: деревень — 23, сел — 4, митеных — 1, митных — 6, тринных — 7, хуторов — 13, лесных пристаней — 1, сторожек — 2, фольварков — 19, поселок — 3, постоялых дворов — 1, постоялых стаций — 2, посесенных будок — 6, летних катор — 1.

Дудинская волость.

Table with columns: № п/п по списку, Название населенного пункта, При какой дороге, При какой волости, Коку принадлежат, Количество земель, Число жителей, Названия ближайших пунктов, etc.

Рогачевский уезд.

Дудинская и Истиневская волости.

Table with columns: № п/п по списку, Название населенного пункта, При какой дороге, При какой волости, Коку принадлежат, Количество земель, Число жителей, Названия ближайших пунктов, etc.

Всего в Дудинской волости земли — 25500 3/4 дес., угодной — 13667 1/2 дес., неудобной — 1172 дес., водь лесом — 7663 дес. дворов — 1355; жителей — 738 мужчин — 4897 женщин — 5635.

Населенных мест 43: деревень — 19, сел — 2, митеных — 4, хуторов — 6, митных — 3, фольварков — 5, кардов — 6, пост. ст. — 1, постоялых дворов — 3, постоялых стаций — 2, будок — 1.

Истиневская волость.

Table with columns: № п/п по списку, Название населенного пункта, При какой дороге, При какой волости, Коку принадлежат, Количество земель, Число жителей, Названия ближайших пунктов, etc.

Всего в Истиневской волости земли — 20000 дес., угодной — 10000 дес., неудобной — 10000 дес., водь лесом — 10000 дес. дворов — 1000; жителей — 10000.

Рогачевский уезд.

Иютевская и Юрминская волости.

Table with columns: № по порядку, Название населенного пункта, При какой дорожке, При какой находится, Кому принадлежит, Количество земли, Число жителей, Какого прихода, Вь власть, Название бывшей.

Всего в Ютевской волости 38217 дес. земли: удобной—21783 дес., неудобной—5478 дес., подь лесом—8956 дес.; дворов—1415, жителей—10936. Мужчин—5566, женщин—5370.

Населенный пункт 39: сел—2; деревня—12; хутора—12; с/бл.—1; х/з.—3; ф.завозов—6; станция—1; пристань—1.

Юрминская волость.

Table with columns: № по порядку, Название населенного пункта, При какой дорожке, При какой находится, Кому принадлежит, Количество земли, Число жителей, Какого прихода, Вь власть, Название бывшей.

Рогачевский уезд.

Юрминская и Кошелевская волости.

Table with columns: № по порядку, Название населенного пункта, При какой дорожке, При какой находится, Кому принадлежит, Количество земли, Число жителей, Какого прихода, Вь власть, Название бывшей.

Всего земли в Юрминской волости 34783—десять: удобной—22829 десят., неудобной—2379 десят., подь лесом—3655 десят., дворов—2255, жителей 14996: мужчин—7629, женщин—7371.

Населенный пункт 66: сел—2; деревня—21; жетевые—1; ошанин—8; хутора—8; ф.завозов—13; лесных сторожек—10; перевозов—1; мельниц—2.

Кошелевская волость.

Table with columns: № по порядку, Название населенного пункта, При какой дорожке, При какой находится, Кому принадлежит, Количество земли, Число жителей, Какого прихода, Вь власть, Название бывшей.

Рогачевский уезд.

Киевская волость.

Table with columns: №№ по порядку, Название населенного пункта, При какой дороге, При какой выезде, Какую принадлежность, Категория земель, Число жителей, Число хозяйств, Какого прихода, В каком расстоянии, Название ближайшей железнодорожной станции.

Рогачевский уезд.

Новолевская и Луновская волость.

Table with columns: №№ по порядку, Название населенного пункта, При какой дороге, При какой выезде, Какую принадлежность, Категория земель, Число жителей, Число хозяйств, Какого прихода, В каком расстоянии, Название ближайшей железнодорожной станции.

Роговский уезд.

Table with columns: № по порядку, Название населенного пункта, При какой дороге, При какой водоеме, Кому принадлежит, Количество земель, Число жителей, Названия близлежащих пунктов, Названия близлежащих пунктов.

Всего в Луковской волости земли 32390, усадеб—2725 десят., неудобной—2374 дес., пашь лыком—3210 дес., дворов—2644; жителей: мужчин—8922, женщин—8066, всего—17428.

Населенная мест 68: сел—6, деревень—17, уторных—8, мотельных—1, пашей—3, фольварков—11, овинок—3, хозяйственных мельниц—2, бродов—3, садов—1, пещерных—2, лыковых сторожек—1.

Меркуловская волость.

Table with columns: № по порядку, Название населенного пункта, При какой дороге, При какой водоеме, Кому принадлежит, Количество земель, Число жителей, Названия близлежащих пунктов, Названия близлежащих пунктов.

Луковская и Меркуловская волости.

Роговский уезд.

Table with columns: № по порядку, Название населенного пункта, При какой дороге, При какой водоеме, Кому принадлежит, Количество земель, Число жителей, Названия близлежащих пунктов, Названия близлежащих пунктов.

Всего в Меркуловской волости земли 24093/4 десят.; усадеб—19680 десят., неудобной—2194 десят., пашь лыком—2126 десят., дворов—1701, пашей 11192; мужчин—5720, женщин—3472.

Населенная мест 52: деревень—21, сел—3, уторных—4, фольварков—17, овинок—1, пещерных сторожек—1, лыковых дворов—1, сторожек—2, пашей станий—2.

Недойская волость.

Table with columns: № по порядку, Название населенного пункта, При какой дороге, При какой водоеме, Кому принадлежит, Количество земель, Число жителей, Названия близлежащих пунктов, Названия близлежащих пунктов.

Рогачевский уезд.

Старо-Рудинская и Стрѣшнинская волости.

Table with columns: № по порядку, Название населенного пункта, При какой дороге, При какой волости, Кому принадлежит, Количество земли, Ценовой район, Названия близлежащих волостей, № по порядку, Название населенного пункта, При какой дороге, При какой волости, Кому принадлежит, Количество земли, Ценовой район, Названия близлежащих волостей.

Всего в Старо-Рудинской волости 37688 дес. земли: усадьбы—22296 1/2 дес., неудобная—3287 1/2 дес., подь лесом—11990 дес.; дворян—1547, жителей—11972, мужиков—6126, женщин—3846.

Населенных мест 85: сель—4, деревень—14, ветхих—3, фольварков—12, утрат—18, поселков—1, колодезь—8, черепичных заводов—1, спановских колодезь—1, дельных контрол—1, усадеб—1, дельных сторожек—1, дельных сторожек—1, казенных дворянских домов—17, станиц—2.

Стрѣшнинская волость.

Table with columns: № по порядку, Название населенного пункта, При какой дороге, При какой волости, Кому принадлежит, Количество земли, Ценовой район, Названия близлежащих волостей, № по порядку, Название населенного пункта, При какой дороге, При какой волости, Кому принадлежит, Количество земли, Ценовой район, Названия близлежащих волостей.

Рогачевский уезд.

Стрѣшнинская и Тихиничская волости.

Table with columns: № по порядку, Название населенного пункта, При какой дороге, При какой волости, Кому принадлежит, Количество земли, Ценовой район, Названия близлежащих волостей, № по порядку, Название населенного пункта, При какой дороге, При какой волости, Кому принадлежит, Количество земли, Ценовой район, Названия близлежащих волостей.

Всего в Стрѣшнинской волости земли 43214 дес.: удобной—19801 дес., неудобной—17407 дес., подь лесом—6096 дес.; дворян—2674; жителей 22363: мужчины—11113, женщины—11250.

Населенных мест 30: деревень—15, сель—2, фольварков—3, утрат—8.

Тихиничская волость.

Table with columns: № по порядку, Название населенного пункта, При какой дороге, При какой волости, Кому принадлежит, Количество земли, Ценовой район, Названия близлежащих волостей, № по порядку, Название населенного пункта, При какой дороге, При какой волости, Кому принадлежит, Количество земли, Ценовой район, Названия близлежащих волостей.

Рогачевский уезд.

Тихвинская волость.

Table with columns: № по порядку, Название населенного пункта, При какой дороге, При какой выезде, Коку принадлежат, Количество земли, Число жителей, Имя владельца, и др. Includes entries for Rogachevsky uyezd, Tikhvinskaya volost, and various settlements like Renta, Yano, and others.

Рогачевский уезд.

Тихвинская и Черчерская волости.

Table with columns: № по порядку, Название населенного пункта, При какой дороге, При какой выезде, Коку принадлежат, Количество земли, Число жителей, Имя владельца, и др. Includes entries for Rogachevsky uyezd, Tikhvinskaya volost, and Cherechinskaya volost, listing settlements like Dobrynia, Dobsona, and others.

Сыктывенский уезд.

Борейская волость.

Table with columns: № по порядку, Название населенного пункта, При какой дорожке, При какой волости, Кому принадлежит, Количество земли, Число жителей, и др.

Всего в Борейской волости земли 45244 десят.; удобной—24942 десят., неудобной—20292 десят., пох. лесов—14142 десят. дворов—2293, избыток—16199; мужских—2, женских—7962.
Населенных мест: 128: сель—6, деревень—21, мичегин—2, приставство—20, имений—15, пососенок—14, ферм—1, приставков—1, хуторов—4, местоположений пашаев—2, бродов—3, ставропольев—2, пашаев—1.

Высоко-Городецкая волость.

Table with columns: № по порядку, Название населенного пункта, При какой дорожке, При какой волости, Кому принадлежит, Количество земли, Число жителей, и др.

Всего в Высоко-Городецкой волости земли 102244 десят.; удобной—52442 десят., неудобной—49802 десят., пох. лесов—100000 десят. дворов—10224, избыток—16199; мужских—2, женских—7962.
Населенных мест: 128: сель—6, деревень—21, мичегин—2, приставство—20, имений—15, пососенок—14, ферм—1, приставков—1, хуторов—4, местоположений пашаев—2, бродов—3, ставропольев—2, пашаев—1.

Свинский уезд.

Высоко-Городская и Замочская волости.

Table with columns: Название населенного места, При какой дороге, При какой волости, Коку принадлежат, Количество земли, Число дворов, Число жителей, Имя владельца, Имя владельца.

Всего земли во Высоко-Городской волости 1817 1/2 десят. удобной — 13290 десят., неудобной — 2129 десят., под лесом — 3398 десят., дворов — 1265, жителей 9172: мужчин — 4507, женщин — 4665.

Населенных мест: 63: сел — 44, деревень — 28, изб — 12, фольварков — 3, заставок — 6, хуторов — 6, сенок — 4.

Замочская волость.

Table with columns: Название населенного места, При какой дороге, При какой волости, Коку принадлежат, Количество земли, Число дворов, Число жителей, Имя владельца, Имя владельца.

Свинский уезд.

Замочская волость.

Table with columns: Название населенного места, При какой дороге, При какой волости, Коку принадлежат, Количество земли, Число дворов, Число жителей, Имя владельца, Имя владельца.

Всего в Замочской волости земли 22878 1/2 десят.: удобной — 16850 десят., неудобной — 4512 1/2 десят., под лесом — 2511 десят., дворов — 1412, жителей 10845: мужчин — 5214, женщин — 6131.

Населенных мест: 88: деревень — 52, сел — 2, фольварков — 12, изб — 7, заставок — 13, жилых стариков — 4, постояльцев — 1.

З а р ѣ ч но - Т о л о ч и н с к а я в о л о с т ь .

Table with columns: № п/п по порядку, Название населенного места, При какой дороге, При какой находке, Кому принадлежит, Количество земли, Число жителей, Число дворов, Число жителей, Число дворов, Название ближайшего железнодорожного пункта, В каком расстоянии, Название ближайшего железнодорожного пункта, В каком расстоянии.

О м н е н с к и й у ъ ѡ з .

З а р ѣ ч но - Т о л о ч и н с к а я в о л о с т ь .

Table with columns: № п/п по порядку, Название населенного места, При какой дороге, При какой находке, Кому принадлежит, Количество земли, Число жителей, Число дворов, Число жителей, Число дворов, Название ближайшего железнодорожного пункта, В каком расстоянии, Название ближайшего железнодорожного пункта, В каком расстоянии.

Ольинский уезд.

Зарычно-Толочинская и Каковичинская волости.

Table with columns: Название населенного места, Вид поселения, Площадь, Число дворов, Число жителей, Число хозяйств, Число лошадей, Число скотины, Число овец, Число коров, Число свиней, Число лошадей, Число овец, Число коров, Число свиней, Число лошадей, Число овец, Число коров, Число свиней.

Всего в Зарычно-Толочинской волости земель 17250 десят. угодной — 11317 десят. неудобной — 19175 десят. всего земель — 23665 десят. дворов — 306, жителей — 7773, мужских — 4029 и женских — 3743.

Населенных мест: 141: сель — 1, деревня — 36, местечко — 1, дачинский — 63, слободы — 1, фольварки — 15, водопольные мельницы — 2, лесных сторожки — 1, сенокосных заводов — 1, хуторов — 2, жемановорожских бузов — 17, вдовье — 2, семейных — 2.

Каковичинская волость.

Table with columns: Название населенного места, Вид поселения, Площадь, Число дворов, Число жителей, Число хозяйств, Число лошадей, Число овец, Число коров, Число свиней, Число лошадей, Число овец, Число коров, Число свиней, Число лошадей, Число овец, Число коров, Число свиней.

Всего в Каковичинской волости земель — 24005 десят. угодной — 10238 десят. неудобной — 1274 десят. земель — 4983 десят. дворов — 191, жителей — 10377, мужских — 5254, женских — 4983.

Населенных мест 112: сель — 4, деревня — 60, фольварки — 32, хуторов — 4, дачинский — 3, посольный — 2, овишки — 1.

Ольинский уезд.

Каковичинская волость.

Table with columns: Название населенного места, Вид поселения, Площадь, Число дворов, Число жителей, Число хозяйств, Число лошадей, Число овец, Число коров, Число свиней, Число лошадей, Число овец, Число коров, Число свиней, Число лошадей, Число овец, Число коров, Число свиней.

Всего в Каковичинской волости земель — 24005 десят. угодной — 10238 десят. неудобной — 1274 десят. земель — 4983 десят. дворов — 191, жителей — 10377, мужских — 5254, женских — 4983.

Населенных мест 112: сель — 4, деревня — 60, фольварки — 32, хуторов — 4, дачинский — 3, посольный — 2, овишки — 1.

Table with columns: Название населенного места, Вид поселения, Площадь, Число дворов, Число жителей, Число хозяйств, Число лошадей, Число овец, Число коров, Число свиней, Число лошадей, Число овец, Число коров, Число свиней, Число лошадей, Число овец, Число коров, Число свиней.

Всего в Каковичинской волости земель — 24005 десят. угодной — 10238 десят. неудобной — 1274 десят. земель — 4983 десят. дворов — 191, жителей — 10377, мужских — 5254, женских — 4983.

Населенных мест 112: сель — 4, деревня — 60, фольварки — 32, хуторов — 4, дачинский — 3, посольный — 2, овишки — 1.

Сысневский уезд.

Латыговская и Люсиновская волости.

Table with columns: №№ по порядку, Название населенного места, При какой дорожке находится, При какой дорожке находится, Кому принадлежит, Количество земли, Число дворов, Число жителей, Вязь, Имя владельца, etc.

Всего в Латыговской волости земель 27593 1/2 десят., угодной — 19883 десят., неудобной — 4610 десят., вод. земля — 338 десят.; дворов — 1503; жителей 16681; мужчин — 3507; женщин — 3174.

Населенных мест 146: деревень — 72, сель. — 1, выселков — 1, хуторов — 1, фольварков — 28, поселков — 1, дачников — 38, поселков — 2, поветов — 2.

Лисичинская волость.

Table with columns: №№ по порядку, Название населенного места, При какой дорожке находится, При какой дорожке находится, Кому принадлежит, Количество земли, Число дворов, Число жителей, Вязь, Имя владельца, etc.

Всего в Лисичинской волости земель — 23390 1/2 десят., угодной — 11263 1/2 десят., неудобной — 541 вод. земля — 1165 1/2 десят., дворов — 1048; жителей — 6043; мужчин — 3288; женщин — 3205.

Населенных мест 64: сел — 5, деревень — 23, фольварков — 12, угодных — 5, дачников — 11, хуторов — 8.

Сысневский уезд.

Лисичинская волость.

Table with columns: №№ по порядку, Название населенного места, При какой дорожке находится, При какой дорожке находится, Кому принадлежит, Количество земли, Число дворов, Число жителей, Вязь, Имя владельца, etc.

Всего в Лисичинской волости земель — 23390 1/2 десят., угодной — 11263 1/2 десят., неудобной — 541 вод. земля — 1165 1/2 десят., дворов — 1048; жителей — 6043; мужчин — 3288; женщин — 3205.

Населенных мест 64: сел — 5, деревень — 23, фольварков — 12, угодных — 5, дачников — 11, хуторов — 8.

Лукомльская волость.

Table with columns: № п. п. по порядку, Название населенного места, При какой дорожке, Кто управляет, Количество земель, Число жителей, Выходы, Названия ближайших деревень, etc.

Симонский уезд.

Лукомльская волость.

Table with columns: № п. п. по порядку, Название населенного места, При какой дорожке, Кто управляет, Количество земель, Число жителей, Выходы, Названия ближайших деревень, etc.

Сибирский уезд.

Лукомльская и Мошанская волости.

Сибирский уезд.

Мошанская волость.

Table with columns: Название населенного пункта, При какой дороге, При какой выводит, Коку принадлежат, Количество земель, Число жителей, В каком приходо, Наличие ближайшей станции.

Волость Лукомльская населяет 237024 десят. угодий - 18762 десят. пашенной - 22704 десят. выгона - 2680 десят. строев. 1800, выгона - 12034; мужских - 4204 и женских - 5830.

Населяемая часть 120 сел - 6, деревень - 48, клетьевых - 2, аселяемых - 15, хуторов - 9, фольварков - 28, выселков - 3, окаян - 3, сторожек - 4, усадеб - 1, мыза - 1.

Мошанская волость.

Main table for Moشانская волость with columns: Название населенного пункта, При какой дороге, При какой выводит, Коку принадлежат, Количество земель, Число жителей, В каком приходо, Наличие ближайшей станции.

Table with columns: Название населенного пункта, При какой дороге, При какой выводит, Коку принадлежат, Количество земель, Число жителей, В каком приходо, Наличие ближайшей станции.

Волость Мошанская населяет 237024 десят. угодий - 18762 десят. пашенной - 22704 десят. выгона - 2680 десят. строев. 1800, выгона - 12034; мужских - 4204 и женских - 5830.

Населяемая часть 120 сел - 6, деревень - 48, клетьевых - 2, аселяемых - 15, хуторов - 9, фольварков - 28, выселков - 3, окаян - 3, сторожек - 4, усадеб - 1, мыза - 1.

Main table for Мошанская волость with columns: Название населенного пункта, При какой дороге, При какой выводит, Коку принадлежат, Количество земель, Число жителей, В каком приходо, Наличие ближайшей станции.

Свищенский уезд.

Можайская волость.

Свищенский уезд.

Можайская и Обчугская волости.

№ по порядку	Название населенного места	При какой волости	При какой волости	Кому принадлежат или кем владеются	Количество земли в десятинах				Число жителей	В каком расстоянии	Наименование ближайшей железнодорожной станции
					Удольев.	Игумнов.	Польское.	В С. Е. Г. О.			
121	Заст. Кручино	проезск	волость	т-ву Дюков, яр. пр.	70	20	90	4	23	15	Обольского яр.
122	Пруды				24	6	30	3	10	11	
123	Юганово				10	5	15	1	4	4	
124	Борос			яр. Н. М. Коловскому, яр. пр.	10	5	15	1	4	4	
125	Вовсино			яр. А. М. Уришиной, Я. Кинчу, яр. т-ву 4 док. зем. в кр. яр.	15	8	23	2	4	10	
126	Асташе				35	25	60	4	8	9	
127	Филиппово	тракт		яр. Ф. М. Частовскому, яр. пр.	20	10	30	1	2	5	
128	Климово			яр. К. и О. С. Губервичам, яр. т-ву 4 док. зем. в кр. яр.	15	10	25	1	3	5	
129	Боловое	руч. Асташе	волость	т-ву 4 док. зем. в кр. яр.	40	18	58	3	11	11	
130	Якубовщина	проезск		т-ву 4 док. зем. в кр. яр.	34	7	41	2	5	4	
131	Свищово			т-ву 4 док. зем. в кр. яр.	20	7	27	1	6	8	
132	Антипово			яр. П. С. Героньеву, яр. пр.	14	8	22	1	4	2	
133	Фол. Лукиново	тракт		д. А. А. Гаврилову, д. Я. и И. Дудичам, яр. пр.	20	8	28	1	4	1	
134	Им. Кичино				290	103	610	1008	1	1	Свищен. р.-к.
135	Фол. Ювянино	проезск		т-ву 3 док. зем. в кр. яр.	215	33	306	545	1	1	
136	Заст. Гута			т-ву яр. яр.	47	30	77	5	6	7	Величанского яр.
137	Кержаново				25	15	40	4	14	17	
138	Косарово				40	25	65	10	16	20	
139	Лещинское				50	30	80	15	20	20	
140	Песковатое				40	15	55	4	18	20	
141	Рыбцево				40	21	61	9	18	20	
142	Усково				45	35	80	2	5	7	
143	Остринь			яр. А. Д. Давыдову, яр. пр.	14	8	22	2	5	4	
144	Им. Яхки	Ряго-Ор. ж. д.	р. Обольский	д. К. Б. Лычинову, т-ву, яр. пр.	150	150	503	893	1	1	Свищен. р.-к.
145	Фол. Гороец				60	60	2	3	4	4	Обольского яр.
146	Им. Александрово			д. М. К. Журавлю, яр. пр.	189	15	200	504	1	1	Свищен. р.-к.
147	Фол. Александрово		р. Чернышан	д. М. А. А. В. Обольскому, яр. пр.	30	1	31	1	2	2	Обольского яр.
148	Викра			д. М. И. Барановскому, яр. пр.	143	75	218	2	5	7	Свищен. р.-к.
149	Старикишино			д. Н. П. Барановскому, яр. пр.	6	28	95	1	3	4	Свищен. р.-к.
150	Заст. Сальвиновка			д. М. И. Барановскому, яр. пр.	25	5	30	1	3	4	
151	Этинше			яр. А. А. Малюкову, яр. пр.	34	30	64	1	1	2	Обольского яр.
152	Ювянино			ему же	20	10	30	1	2	3	
153	Климово			д. С. Н. Исаевскому, яр. пр.	25	5	30	1	2	3	Свищен. р.-к.
154	Станиславово			д. К. Малюкову, яр. пр.	24	6	30	1	3	2	
155	Им. Госмирь	пруд		д. Н. А. А. Дрозду, яр. пр.	341	200	611	1152	1	1	
156	Заст. Заболотье		руч. Асташе	ему же	30	29	59	1	2	2	
157	Фол. Качено			ему же	20	60	2	7	8	8	
158	Заст. Колонино			д. В. Дрозду, яр. пр.	160	160	2	11	15	20	
159	Фол. Шанино		руч. Асташе	д. Н. Дрозду, яр. пр.	60	60	120	1	3	3	
160	Константино			т-ву яр. яр.	58	30	88	3	8	12	Рожьмирского яр.
161	Заст. Мочаново			т-ву яр. яр.	20	80	3	8	11	20	
162	Березуа	тракт		яр. М. Д. В. Могилевскому, яр. пр.	31	3	12	3	7	7	Свищен. р.-к.
163	Пашутаково	проезск		д. С. Г. Радовичу, яр. пр.	80	8	20	78	1	5	6
164	Погост Сырдалеево	тракт	р. Чернышан	протв. Сырдалеевской долины	40	40	2	2	1	1	
165	Им. Скриднево		р. Сырдалеево	д. А. А. Пигельскому, яр. пр.	485	422	190	2097	2	2	Свищен. р.-к.
166	Заст. Шелогово	проезск		ему же	40	40	1	4	4	4	
167	Дер. Жураново			т-ву яр. яр.	250	15	250	183	43	46	Панасово стар.
168	Душино				65	15	80	5	12	15	
169	Слобода				290	200	23	50	67	67	
170	Заст. Тинково				114	16	90	5	12	15	
171	Фол. Антоново			д. М. З. К. Понино, яр. пр.	78	2	36	100	7	23	19
172	Дер. Березина			т-ву яр. стар.	20	10	30	1	1	1	
173	Заст. Борона	Ряго-Ор. ж. д.		д. И. И. К. Вальдемару, ст. ж. Киреевскому, Ярненскому, ст. пр.	120	40	160	4	14	17	
174	Колдринское				40	17	57	1	1	1	Свищен. р.-к.
175	Фол. Кражиновка	проезск	р. Лучес	яр. А. Н. Вальдемару, яр. пр.	98	6	35	139	1	3	Льбановск. яр.
176	Лукинополье		пруд								

№ по порядку	Название населенного места	При какой волости	При какой волости	Кому принадлежат или кем владеются	Класс. земли в десятинах				Число жителей	В каком расстоянии	Наименование ближайшей железнодорожной станции
					Удольев.	Игумнов.	Польское.	В С. Е. Г. О.			
177	Фол. Калоты	проезск	р. Лучес	д. А. Т. и К. И. Киреевскому, ст. ж. Понюво, в Вальдемару, ст. пр. 4. Бобюво в Вальдемару, яр. пр. Н. М. и Ф. Г. Голубовичам, ст. ж. И. А. Соловьевскому, ст. ж. И. А. Понюво, ст. ж. пр.	55	20	75	2	3	5	Панасово стар.
178	Притомы				100	4	20	154	2	9	
179	Заст. Пироговка	Ряго-Ор. ж. д.	волость		30	10	40	2	7	7	Льбановск. яр.
180	Пьяны-Мох				30	5	25	60	3	11	11
181	Соловковина	проезск	р. Лучес		12	3	15	2	2	2	Свищен. р.-к.
182	Сергеевка				45	15	60	2	5	5	Вельбаново зем.
183	Сидоринское			т-ву яр. яр.	40	24	64	1	19	18	Льбановск. яр.
184	Фол. Удранье			д. М. Голубовичу, д. Г. Могилеву, ст. ж. пр.	100	36	136	5	12	9	Свищен. р.-к.
185	Им. Вальд-Черница		р. Чернышан	д. М. С. Ставицкому, яр. пр.	240	280	529	1	1	2	Свищен. р.-к.
186	Фол. Пруды				60	60	1	1	2	5	Свищен. р.-к.
187	Малая-Черница		р. Лучес	д. А. Н. Нестерову, яр. пр. М. В. и Я. Панинскому, яр. пр. Т. В. Панинскому, яр. пр.	107	90	197	1	2	5	Льбановск. яр.
188	Заст. Черноевье		р. Чернышан		15	5	20	2	0	8	
189	Фол. Черноевье	Ряго-Ор. ж. д.		т-ву яр. яр.	188	16	204	3	7	7	Свищен. р.-к.
190	Заст. Пуша	проезск		т-ву яр. яр.	29	25	61	1	8	7	Льбановск. яр.
191	Цегельня				35	60	95	2	11	12	Рожьмирское яр.
192	Фол. Юрковщина		р. Чернышан	д. И. М. Понюво, яр. пр. О. и Ф. А. Ковалю, яр. пр.	20	14	79	123	1	1	Обольского яр.
193	Заст. Падрица				12	7	19	2	5	1	

Всего в Можайской волости земли 327074 десят. угодий — 180084 десят. пашенной — 5534 десят. полях — 8222 десят. лугов — 1843; житейной 12476; мучничей — 6832; конюшней — 6093.

Населенных мест 193; деревень — 96; сель. — 2; дачи — 36; имений — 3; фольварков — 28; поместий — 2.

Обчугская волость.

№ по порядку	Название населенного места	При какой волости	При какой волости	Кому принадлежат или кем владеются	Класс. земли в десятинах				Число жителей	В каком расстоянии	Наименование ближайшей железнодорожной станции			
					Удольев.	Игумнов.	Польское.	В С. Е. Г. О.						
1	Мест. Обчугаль-немецкое	тракт	р.в. Бобр	Обчугск. с. о.	544	544	128	175	Обчугское яр.	95	10	в. Бобр. 18 в.		
2	Дер. Клевань	проезск		Товаринск. с. о.	370	270	45	164	115	5	96	42	2	18
3	Товарище				462	462	52	127	131	102	47	7	23	
4	Язы			б. Пискуватый	611	608	225	213	Обчугское яр.	100	45	5	18	
5	Юга			волость	337	337	41	171	150	103	49	8	21	
6	Юга			Логоск. с. о.	485	485	44	174	196	98	38	3	21	
7	Острель				182	182	21	73	74	88	40	3	21	
8	Денюбка	тракт			180	180	27	83	88	98	37	3	21	
9	Шарнево	проезск	б. Пискуватый	Прушинск. с. о.	186	186	26	103	73	90	44	4	16	
10	Лурван	тракт	р.в. Бобр		274	274	34	105	118	98	44	4	14	
11	Красная-Слобода				223	223	36	107	108	96	46	6	12	
12	Прудин				614	614	68	198	243	93	50	6	8	
13	Червоновка	проезск		Скорнякск. с. о.	164	164	24	77	74	91	44	4	16	
14	Душино				205	205	33	94	90	89	46	6	14	
15	Село Смородина			рыск.	265	265	34	104	92	88	47	7	13	
16	Дер. Шорышка			волость	181	181	20	63	67	88	48	8	15	
17	Кольбианово			Логоск. с. о.	133	133	18	120	99	87	49	6	14	
18	Домшево				558	558	73	230	247	85	50	10	12	
19	Сторожовка			Будомское с. о.	321	321	130	50	50	80	45	19	13	
20	Альма-Ябло				92	92	5	21	19	Обчугское яр.	86	50	16	
21	Совельня	тракт	р. Совельня	Саваново с. о.	181	181	53	39	39	80	45	5	20	
22	Головизуна				83	83	3	12	15	87	43	7	18	
23	Село Плеское				180	180	9	27	37	Панасово яр.	83	43	13	
24	Дер. Саван	проезск	р.в. Саван	волость	287	287	21	103	103	83	47	11	14	
25	Вальки				287	287	56	93	93	86	45	9	15	
26	Варгунин				234	234	31							

Сыктывинский уезд.

Островецкая волость.

Сыктывинский уезд.

Островецкая волость.

Table with columns: № по порядку, Название населенного места, При какой дороге, При какой находке, Когу принадлежат, Количество земли, Число жителей, В каком расстоянии, Названия ближайшей волостной конторы, etc.

Table with columns: № по порядку, Название населенного места, При какой дороге, При какой находке, Когу принадлежат, Количество земли, Число жителей, В каком расстоянии, Названия ближайшей волостной конторы, etc.

Всего в Островецкой волости земли 27500 десят. удобной — 19710 десят., неудобной — 48544 десят., вода лесная — 30344 десят., дровяной — 1833, жатая 11397: мужчин — 5669, женщин — 5728.

Населенный пункт 152: елочек — 1, деревень — 72, вилей — 5, асинов — 57, фольварков — 10, хуторов — 4, загонов — 1, покосов — 1, выселов — 11.

П у с т ы н а я в о л о с т ь .

Table with columns: № по порядку, Название населенного места, При какой дорожке, При какой канализации, Кому принадлежит, Количество земли, Число дворов, Число жителей, Какого прихода, Вь каком расстоянии, Название ближайшей дорожки.

С т а н и о н н ы й в о л о с т ь .

Table with columns: № по порядку, Название населенного места, При какой дорожке, При какой канализации, Кому принадлежит, Количество земли, Число дворов, Число жителей, Какого прихода, Вь каком расстоянии, Название ближайшей дорожки.

Сивинский уезд.

Пустыньская и Ряснянская волости.

Table with columns: № по порядку, Название населенного пункта, При какой дороге находится, При какой волости находится, Коку принадлежат, Кол-во земель, Численность, Названия ближайших...

Всего в Пустыньской волости земель 28643 1/2 десят., угодий — 16233 десят., неудобной — 6927 десят., водь льбомю — 4893 десят., дворов — 1450, жителей — 10222: мужских — 5156 и женщин — 5071.

Населенные места: 141: селъ — 3, деревня — 63, асиетаню — 38, икитий — 6, фольварюв — 18, хуторюв — 8, усадьб — 1, участюв — 4.

Ряснянская волость.

Table with columns: № по порядку, Название населенного пункта, При какой дороге находится, При какой волости находится, Коку принадлежат, Кол-во земель, Численность, Названия ближайших...

Сивинский уезд.

Ряснянская волость.

Table with columns: № по порядку, Название населенного пункта, При какой дороге находится, При какой волости находится, Коку принадлежат, Кол-во земель, Численность, Названия ближайших...

Симанский уезд.

Ремонная волость.

Table with columns: № по порядку, Название населенного места, При какой дорожке, При какой водоеме, Кому принадлежит, Количество земли, Число жителей, В каком расстоянии, Название ближайшей дегидроф. станции.

Table with columns: № по порядку, Название населенного места, При какой дорожке, При какой водоеме, Кому принадлежит, Количество земли, Число жителей, В каком расстоянии, Название ближайшей дегидроф. станции.

Всего во Ульяновичской волости земель — 27169 1/2 десят. удобной — 10290 1/2 десят. неудобной — 2142 1/2 под лесом — 5728 десят. двор — 1722, сельских — 12219; мужских — 6154, женских — 6053.

Населенных мест 115: сел — 4, деревень — 58, записных — 14, фольварков — 34, усадьб — 2, хуторов — 2, ферм — 1,

Сыктывинский уезд.

Ульяновичская волость.

Table with columns: № по порядку, Название населенного места, При какой дорожке находится, При какой находится, Кому принадлежит, Количество земли, Число дворов, Число жителей, В каком расстоянии, Название ближайшей железнодорожной линии, and other administrative details for the Syktyvinsk district.

Сыктывинский уезд.

Ульяновичская и Черейская волости.

Table with columns: № по порядку, Название населенного места, При какой дорожке находится, При какой находится, Кому принадлежит, Количество земли, Число дворов, Число жителей, В каком расстоянии, Название ближайшей железнодорожной линии, and other administrative details for the Syktyvinsk district, covering both the Ulyanovichi and Chereyskaya volosts.

Обиенный уездъ.

Черейская волость.

№№ по порядку.	Название населеннаго мѣста (мѣстечко, село, деревня, выселокъ, вѣкъ, фольварокъ, хуторъ, слобода, застѣнокъ и пр.).	При какой дорогѣ находится (рѣка, оврагъ, прудъ, колодезь, бо- трактъ и просѣкъ, лѣтъ).	При какой находится вода (рѣка, оврагъ, прудъ, колодезь, бо- трактъ и просѣкъ, лѣтъ).	Кому принадле- жатъ эти зем- лѣвадѣльцы или какому сель- скому обществу. Сельские и въ- рощенные владѣльцы.	Количество земли въ десятинахъ.			Число жи- тельн.	Какого прихода.	Въ какомъ районѣ.	Название ближай- шей погоно- тегерской вол- ости или пого- наго отдѣла и расстояние отъ этого учреж- денія.					
					Усадебн.	Пашенн.	Всего.									
33	Фол. Одесса	почтовой	воер. Сельно или Долго	насл. Орловской Л. Комаровской, кат.	120	427	—	347	1	5	8	Черейскаго наг.	116	48	6	Черейск. п.-т. отг. 9 в.
34	» Богатырь	торг. трактъ	рѣч. Удальн.	М. О. Кашкова, кат.	248	58	160	406	1	5	7	Черейскаго наг.	119	49	9	» 6 в.
35	» Вѣля Церковъ	просѣкъ	оз. Черное	С. П. Горюховъ, кат.	468	—	20	488	1	4	4	Влоярск. пр.	114	44	4	» 4
36	» Антополье	торг. трактъ	прудъ	М. Рузавиной-Синилова	20	18	—	44	—	—	—	Воскр. Чер. пр.	104	32	8	» 8
37	» Гора	паш.	паш.	М. О. Кашкова, кат.	349	332	234	915	1	6	4	Черейск. р.-кат.	107	36	4	» 4
38	» Залодье	паш.	паш.	Вн. во. О. В. и Г. М. Блюарск. и другъ, пр.	173	145	200	520	1	1	2	Убенскаго пр.	101	31	9	» 2
39	Заст. Овчково	просѣкъ	колодезь	П. О. Кашкова, кат.	96	—	—	96	3	9	11	Убенскаго пр.	138	48	8	» 8
40	Хут. Палестина	паш.	паш.	Крест. под. ому О. В. и Г. М. Блюарск. кат.	—	—	—	5	1	3	2	Черейск. р.-кат.	116	46	4	» 4
41	» Замостье (Замос- товъ тожь)	торг. трактъ	рѣч. Остринъ	Блюарск. прих.	42	2	—	44	1	4	3	Блюарск. прих.	114	44	1	» 4
42	Погостъ Вѣля Цер- ковъ	паш.	паш.	насл. Орловской П. А. Неголов- ской, кат.	4	9 1/2	290	308 1/2	1	2	2	Черейск. Уеп. пр.	116	46	6	» 6
43	Хут. Жуковъ	просѣкъ	рѣч. Вѣля или Долго	насл. Орловской П. А. Неголов- ской, кат.	150	520	230	900	1	4	6	Черейск. Уеп. пр.	128	58	16	» 16

Всего въ Черейской волости 27823 1/2 дес. земли удобной — 15776 дес., неудобная — 4916 1/2 дес., подъ льбомъ — 6931 дес. дворовъ — 1587 жемелю 11285, мужицки — 6035, женщинъ — 5250.

Населенныхъ мѣстъ 43: мѣстечекъ — 1, сель — 1, деревень — 23, фольварковъ — 13, застѣнковъ — 1, хуторовъ — 3, погоновъ — 1.

ЧАУСКИЙ УЕЗДЪ.
Городецкая волость.

№№ по порядку.	Название населеннаго мѣста (мѣстечко, село, деревня, выселокъ, вѣкъ, фольварокъ, хуторъ, слобода, застѣнокъ и пр.).	При какой дорогѣ находится (рѣка, оврагъ, прудъ, колодезь, бо- трактъ и просѣкъ, лѣтъ).	При какой находится вода (рѣка, оврагъ, прудъ, колодезь, бо- трактъ и просѣкъ, лѣтъ).	Кому принадле- жатъ эти зем- лѣвадѣльцы или какому сель- скому обществу. Сельские и въ- рощенные владѣльцы.	Количество земли въ десятинахъ.			Число жи- тельн.	Какого прихода.	Въ какомъ районѣ.	Название ближай- шей погоно- тегерской вол- ости или пого- наго отдѣла и расстояние отъ этого учреж- денія.					
					Усадебн.	Пашенн.	Всего.									
1	Село Городецк. въ немъ Городецкое вѣденье правл.	проселочной	рѣч. Голынь	Городецк. с. о. перс. земля	580	25	18	623	55	200	200	Городецкаго пр.	65	40	1	Гороцкая п.-т. конт. 15 в.
2	Дер. Мѣльница	паш.	паш.	Новое-Прибужье	191	19 1/2	6	216 1/2	26	115	107	»	65	37	2	» 17
3	» Новое-Прибужье	паш.	паш.	Новое-Прибужье сел. общ.	888	45	29	951	109	264	370	»	64	37	3	» 18
4	» Старое-Прибужье	паш.	паш.	Старо-Прибужье сел. общ.	900	47	40	987 1/2	93	324	330	Головцск. пр.	60	33	7	» 22
5	» Перелогъ	паш.	паш.	рѣч. Зерна	281	25	6	312	28	128	142	»	59	32	8	» 24
6	» Сербинское (Губино тожь)	паш.	паш.	Сербинск. с. о.	332	19	11	362	40	138	143	»	55	33	7	» 23
7	Имъ Сербинское (Губино тожь)	паш.	паш.	доп. сел. имъ О. А. Д. Ковч. пр.	129	15 1/2	50	194 1/2	1	1	2	»	55	33	7	» 23
8	Дер. Абрамовка	паш.	паш.	Сербинск. с. о.	230	3	10	263	29	82	75	Городецкаго пр.	55	33	5	» 20
9	Вас. Зубаревка	паш.	паш.	р. Мылвины	735	3	2	40	1	8	4	»	35	33	7	» 23
10	Дер. Мошкovo	паш.	паш.	рѣч. Каспийск.	231	13	7	253	35	154	118	Добро-Добрск. пр.	50	33	10	» 18
11	» Рысота	паш.	паш.	рѣч. Добрана	420	29	13	462	58	228	238	»	50	35	6	» 15
12	» Добряя	паш.	паш.	Добрянск. с. о.	451	47	18	513	34	188	207	»	65	47	8	» 12
13	» Сахарка	паш.	паш.	рѣч. Дона	286	15	7	308	38	137	155	Гороцкаго пр.	60	50	12	» 12
14	Вас. Добры-диоръ (Самуилово тожь)	паш.	паш.	рѣч. Голынь	27	3	2	32	4	12	13	Добро-Добрск. пр.	62	45	8	» 10
15	Дер. Балчехино	проселочной	паш.	Валчехин. с. о.	620	22	23	665	133	195	214	Гороцкаго пр.	62	45	8	» 7
16	» Поимратовка	паш.	паш.	Самуилово с. о.	481	23	12	516	53	212	292	»	62	50	8	» 8
17	» Стая	паш.	паш.	Самуилово с. о.	754	18	21	821	81	346	368	»	60	52	12	» 7
18	» Тушково	паш.	паш.	Тушковск. с. о.	610	38	20	668	65	272	232	Гороцкаго пр.	65	33	10	» 5
19	» Голыцино	проселочной	рѣч. Голынь	Голыцинск. с. о.	501	90	14	695	45	168	177	Добро-Добрск. пр.	60	45	6	» 9
20	» Ермакъ	паш.	паш.	рѣч. Прона	228	7	18	245	27	129	28	»	60	55	5	» 10
21	» Ревачино	паш.	паш.	рѣч. Прона	220	21	12	253	28	98	104	Гороцкаго пр.	66	44	4	» 8
22	» Язвичово	паш.	паш.	рѣч. Голынь	180	16	7	203	19	70	69	»	66	44	3	» 12
23	» Осмола	паш.	паш.	рѣч. Прона	163	11	6	182	38	73	67	»	67	42	2	» 13
24	» Кроковщина	паш.	паш.	Кроковщинск. с. о.	350	33	27	410	61	228	224	Кладвицк. пр.	66	42	2	» 12
25	» Старожовка	паш.	паш.	Старожовск. с. о.	740	56	24	820	87	367	309	Гороцкаго пр.	65	40	2	» 16
26	» Яргы	паш.	паш.	рѣч. Голынь	400	19	10	439	47	166	163	»	63	40	1	» 15
27	Село Кладвицк.	паш.	паш.	рѣч. Голынь	1149	192	45	1386	126	472	454	Кладвицк. пр.	68	45	10	» 15
28	Заст. Волово	паш.	паш.	перс. земля	65	23	3	95	3	3	3	»	68	45	10	» 17
29	Дер. Никольскъ (Алѣкин тожь)	паш.	паш.	рѣч. Студен. лѣт. вода	900	78	38	1011	78	296	273	»	70	47	11	» 20
30	» Есковица	паш.	паш.	Есковицк. с. о.	410	11	19	440	48	143	152	Котельск. пр.	72	49	11	» 23
31	Колон. Анигофъ (Пичевъ тожь)	паш.	паш.	паш.	58	2	62	9	36	37	»	72	49	11	» 25	
32	» Анигофъ-дережня (Пичевъ тожь)	паш.	паш.	паш.	239	4	8	251	18	46	44	Дрѣвннскаго пр.	72	49	11	» 23

Всего въ Городецкой волости земля 14998 1/2 дес.; удобная — 13439 дес., неудобная — 985 1/2 дес., подъ льбомъ — 931 1/2 дес., дворовъ — 1440, жемелю — 10620, мужицки — 5394, женщинъ — 3236.

Населенныхъ мѣстъ 32: сель — 2, деревень — 24, застѣнковъ — 1, вѣкъ — 1, выселковъ — 2, колоній — 2.

Голенинская волость.

№№ по порядку.	Название населеннаго мѣста (мѣстечко, село, деревня, выселокъ, вѣкъ, фольварокъ, хуторъ, слобода, застѣнокъ и пр.).	При какой дорогѣ находится (рѣка, оврагъ, прудъ, колодезь, бо- трактъ и просѣкъ, лѣтъ).	При какой находится вода (рѣка, оврагъ, прудъ, колодезь, бо- трактъ и просѣкъ, лѣтъ).	Кому принадле- жатъ эти зем- лѣвадѣльцы или какому сель- скому обществу. Сельские и въ- рощенные владѣльцы.	Количество земли въ десятинахъ.			Число жи- тельн.	Какого прихода.	Въ какомъ районѣ.	Название ближай- шей погоно- тегерской вол- ости или пого- наго отдѣла и расстояние отъ этого учреж- денія.					
					Усадебн.	Пашенн.	Всего.									
1	Село Голенин. въ немъ Голенинск. в. пр.	проселочной	рѣч. Чернышъ	Голенинск. с. о.	848	100	180	1108	113	381	380	Голенинскаго пр.	18	28	1/2	Ч. Гаусъ 28 в.
2	Дер. Антоновка	паш.	паш.	перс. земля	27	5	10	42	2	5	9	»	20	25	1 1/2	» 25
3	» Горыня	паш.	паш.	Горынянск. с. о.	204 1/2	60	270 1/2	388	114	114	»	»	20	25	6	» 25
4	» Мельдиловка	паш.	паш.	рѣч. Рѣсть	519	30	30	579	60	159	226	»	18	30	5	» 30
5	» Шельево	паш.	паш.	Шельевск. с. о.	1172	180	180	1532	140	460	»	»	18	32	5	» 30
6	» Шельево	паш.	паш.	паш.	390	10	—	400	47	174	173	Вѣдннскаго пр.	12	35	8	» 35
7	» Князьва	паш.	паш.	рѣч. Дегляны	180	10	60	256	42	174	170	»	12	40	14	» 40
8	» Запрудье	паш.	паш.	Запрудненск. с. о.	334	16	—	350	161	161	»	12	40	14	» 40	
9	» Дубина	паш.	паш.	рѣч. Х. Губинскому с. о.	411	35	170	616	43	172	190	»	15	39	12	» 39
10	» Холмы	паш.	паш.	Холмовскому с. о.	378	70	30	478	57	204	294	Наховскаго пр.	11	35	12	» 35
11	» Стужина	паш.	паш.	рѣч. Х. Стужинскому с. о.	119	13	155	287	155	155	Голенинскаго пр.	15	38	7	» 35	
12	» Амосова	паш.	паш.	Амосовскому с. о.	335	50	40	425	37	140	142	»	18	35	5	» 35
13	» Смола	паш.	паш.	рѣч. Чернышъ	666	17	136	859	67	321	339	Кутвицкаго пр.	25	37	6	» 30
14	» Студенка	паш.	паш.	Студенскому с. о.	131	4	30	165	14	17	32	Возмоцкаго пр.	25	37	6	» 30
15	» Халковичи 1-е	паш.	паш.	рѣч. Вѣдннъ	208	15	15	238	36	128	129	»	25	27	7	» 27

Чаусовый уезд.

Голышевская волость.

Table with columns: № по порядку, Название населенного места, При какой дороге, При какой находится, Коуку принадлежат, Количество земли, Число жителей, В каком расстоянии, Название ближайшей железной дороги.

Горская волость.

Table with columns: № по порядку, Название населенного места, При какой дороге, При какой находится, Коуку принадлежат, Количество земли, Число жителей, В каком расстоянии, Название ближайшей железной дороги.

Всего в Горской волости земли 18923 1/2 десят.; удобной — 14089 десят., неудобной — 1672 десят., под лесом — 864 десят.; дворов — 1647, жителей 11661 мужских — 5798, женских — 5865.

Населенных мест 35: деревень — 1, деревня — 24, сел — 1, заводских ферм — 1, уторов — 4, уезд. в. 1, поселков — 2, фурганов — 1.

Гладковская волость.

Table with columns: № по порядку, Название населенного места, При какой дороге, При какой находится, Коуку принадлежат, Количество земли, Число жителей, В каком расстоянии, Название ближайшей железной дороги.

Всего в Гладковской волости земли 10273 1/2 десят.; удобной — 6199 десят., неудобной — 4074 1/2 десят., под лесом — 864 десят.; дворов — 1647, жителей 11661 мужских — 5798, женских — 5865.

Чаусский уезд.

Голодковская и Дрибинская волости.

Чаусский уезд.

Дрибинская и Радомльская волости.

Table with columns: Название населенного места, При какой волости находится, Коку принадлежит, Колычество земель, Число дворов, Жителей, Какого прихода, etc.

Table with columns: Название населенного места, При какой волости находится, Коку принадлежит, Колычество земель, Число дворов, Жителей, Какого прихода, etc.

Всего в Голодковской волости земель - 28032 дека: угодной - 23434 децт, неудобной - 1725 децт, под лесом - 3344 децт; дворов - 1848 жилищей - 13208 мужских - 6719 женских 6573.

Всего в Дрибинской волости земель - 162294 дес: угодной - 120213 децт, неудобной - 22323 децт, под лесом - 3775 децт, дворов 1033; жилищей - 6504; мужских - 3328, женских 3236.

Населенных мест 44; мещане - 1, сель - 1, деревня - 25, выселки - 1, дачный - 2, фольварки - 4, поселки - 5, оковы - 1, хутора - 2, мельницы 1 и усадьбы - 1.

Населенных мест: 52: сель - 4, деревня - 29, фольварки - 6, мещане - 1, оковы - 4, поселки - 1, погосты - 1, хутора - 3, застывшие - 2.

Дрибинская волость.

Table with columns: Название населенного места, При какой волости находится, Коку принадлежит, Колычество земель, Число дворов, Жителей, Какого прихода, etc.

Радомльская волость.

Table with columns: Название населенного места, При какой волости находится, Коку принадлежит, Колычество земель, Число дворов, Жителей, Какого прихода, etc.

Чаусовый уезд.

Радомянская волость.

Table with columns: Название населенного места, При какой дорожке, При какой волости, Кому принадлежат, Количество земли, Число жителей, Какого прихода, and other administrative details for the RaDOMYANSKAYA volost.

Чаусовый уезд.

Радомянская в Ряснянской волости.

Table with columns: Название населенного места, При какой дорожке, При какой волости, Кому принадлежат, Количество земли, Число жителей, Какого прихода, and other administrative details for the RYASNANSKAYA volost.

Всего на Радомянской волости земли — 42364 десят. убоной — 16923 1/2 десят. неудобной — 1756 1/2 десят. под лесом 4884 1/2 десят. дворов — 1552, жителей 9076: мужских — 4444, женских — 4626.

Населенных мест 76: деревень — 41, сел — 4, фольварков — 11, охотниц — 6, посельев — 8, хуторов — 6.

Ряснянская волость.

Table with columns: Название населенного места, При какой дорожке, При какой волости, Кому принадлежат, Количество земли, Число жителей, Какого прихода, and other administrative details for the RYASNANSKAYA volost.

В. В. М. РАСНЬ ПОЧТОВОЕ УЧЕТАМ ПЕЧАТНОЕ ОТДЕЛЕНИЕ

Чаусский уезд.

Ряснянская волость.

Table with columns: № по порядку, Название населенного места, При какой дороге, При какой дороге, Кому принадлежит, Кол-во земли, Число жителей, Названия ближайших потового-дегидераторов, etc.

Всего в Ряснянской волости земель — 14790 1/2 десят.; удобной — 11214 1/2 десят.; неудобной — 1140 десят.; вод. лесом — 2405 1/2 десят.; дворов — 1226; жителей — 7865; мужских — 3936; женских — 3909.

Населенный пункт 73: выточев — 1, деревня — 28, фольварков — 15, хуторов — 13, мельниц — 2, овинок — 6, лесных сторожек — 3, выселков — 4, постоялых дворов — 1.

Чаусская волость.

Table with columns: № по порядку, Название населенного места, При какой дороге, При какой дороге, Кому принадлежит, Количество земли, Число жителей, Названия ближайших потового-дегидераторов, etc.

Всего в Чаусской волости 29026 1/2 дес. земли: удобной — 23186 дес., неудобной — 1279 1/2 дес., вод. лесом — 4561 дес.; дворов — 1937; жителей 11441, мужских — 5742, женских — 3699.

Населенный пункт 54: деревня — 1, деревня — 25, хуторов — 14, фольварков — 5, поселков — 2, сел. — 6, дач — 1, дачников — 1.

Черниковский уезд.

Братковская и Бляцкая волости.

Table with columns: № по порядку, Название населенного места, При какой дороге, При какой водоеме, Кому принадлежит, Количество земли, Число жителей, Владельцы, Какого прихода, Вр. вывоза, Название ближайшей железнодорожной станции.

Всего в Братковской волости земли 20900 1/2 десят.; угодий — 15130 1/2 десят.; вывозной — 1110 десят.; вода лесная — 4650 десят.; дворов — 1320; жителей 4559; мужчин — 4625, женщин — 4904.

Населенных мест 60: деревень — 20, сел — 2, уторных — 3, поселков — 11, окаян — 11, фольварков — 13.

Бляцкая волость.

Table with columns: № по порядку, Деревня/Село, При какой дороге, При какой водоеме, Кому принадлежит, Количество земли, Число жителей, Владельцы, Какого прихода, Вр. вывоза, Название ближайшей железнодорожной станции.

Черниковский уезд.

Бляцкая и Долговичская волости.

Table with columns: № по порядку, Название населенного места, При какой дороге, При какой водоеме, Кому принадлежит, Количество земли, Число жителей, Владельцы, Какого прихода, Вр. вывоза, Название ближайшей железнодорожной станции.

Всего в Бляцкой волости земли — 18425 десят.; угодий — 12210 1/2 десят.; неудобной — 1271 1/2 десят.; вода лесная — 4937 десят.; дворов — 2900; жителей — 8114; мужчин — 4103, женщины 4011.

Населенных мест: 63: сел — 2, деревень — 32, фольварков — 10, окаян — 6, уторных — 6, окаян — 1.

Долговичская волость.

Table with columns: № по порядку, Село/Деревня, При какой дороге, При какой водоеме, Кому принадлежит, Количество земли, Число жителей, Владельцы, Какого прихода, Вр. вывоза, Название ближайшей железнодорожной станции.

Черновский уезд.

Должанская волость.

Черновский уезд.

Должанская и Должанская волости.

Table with columns: Название населенного места, При какой дорожке, При какой выезде, Кому принадлежат, Количество земель, Число жителей, В каком разряде, Название ближайшей станицы.

Table with columns: Название населенного места, При какой дорожке, При какой выезде, Кому принадлежат, Количество земель, Число жителей, В каком разряде, Название ближайшей станицы.

Всего в Должанской волости земель 22302 десят. угодий — 12320 десят. черной, — 1272 десят. пок. лесом — 5885 десят. дворов — 1510, жителей 9394: мужчин — 4650, женщин — 4690.

Населенных мест 69: деревень — 40, сел — 4, фольварков — 9, усадеб — 11, оврагов — 1, хуторов — 12.

Должанская волость.

Table with columns: Название населенного места, При какой дорожке, При какой выезде, Кому принадлежат, Количество земель, Число жителей, В каком разряде, Название ближайшей станицы.

Всего в Должанской волости земель — 32022 десят. угодий — 16775 десят. черной, — 2376 десят. пок. лесом — 12871 десят. дворов — 1622, жителей — 11508: мужчин — 5865 и женщин — 5603.

Населенных мест 35: сел — 4, деревень — 18, фольварков — 5, усадеб — 4, усадеб — 1, покотных станиц — 1.

ДОЛЖАНСКОЕ ПОКОТНОЕ ПИТАНИЕ.

Дубровицкая волость.

№ по порядку.	Название населенного места	При какой дороге, железной, государственной, почтовой, казенной, частной, просельской.	При какой выезде из волости (район, уезд, губерния, провинция, губерния, уезд, волость, приход, сельский).	Кому принадлежит или кому принадлежала (фамилия, имя, отчество, должность, звание, сословие и принадлежность к ведомству).	Количество земли по десятинам.		Число дворов.	Число жителей.	Какого прихода.	В каком расстоянии от уезда по прямой.	Название ближайшей железнодорожной линии, от которой по этому отдалению отсюда учреждена станция.						
					Усадебная.	Пашенная.											
1	Село Дубровица, центральная часть Дубровицкой волостной правды.	просельской	рай. Борознь	Дубровицк. г. о.	291	30	411	68	247	189	Дубровицк. прих.	107	22	—	Дубров. п. о. 3 в.		
2	Дер. Покляника	—	—	—	215	10	225	40	175	137	—	110	27	3	—		
3	Борозньское	—	ад. Барна	Борозньское с. о.	1144	69	1204	133	547	513	—	105	20	2	2	—	
4	Барская	—	рай. Борознь	Борозньское с. о.	405	39	444	111	392	308	—	105	20	2	2	—	
5	Клинья	—	рай. Спаса	—	71	1	72	15	72	44	—	105	20	2	2	—	
6	Игатовская	—	уезд Соель	Игатовское с. о.	179	17	196	26	177	72	—	105	20	3	3	—	
7	Гавоная	—	р. Протва	—	113	7	120	14	54	35	—	105	20	3	3	—	
8	Жарки 1-я	—	рай. Пашин	Жаровское с. о.	236	24	260	62	210	170	—	114	29	1	7	—	
9	Жарки 2-я	—	ад. Борознь	—	130	1	130	20	11	76	—	113	28	1	7	—	
10	Борозньская Гута	—	ад. Борознь	—	170	8	178	39	130	104	—	109	24	4	4	—	
11	Холмы	—	рай. Спаса	Холмовское с. о.	186	8	194	32	98	101	—	105	20	6	6	—	
12	Холмовская Слобода	—	—	—	185	6	194	29	112	93	—	105	20	6	6	—	
13	Каменица	—	—	—	321	11	332	26	100	91	—	102	17	7	7	—	
14	Чушино	—	—	Чушино с. о.	456	23	482	284	264	264	—	100	15	10	10	—	
15	Мушинская Слобода	—	—	—	424	22	446	60	178	171	Горещинск. прих.	110	15	10	10	—	
16	Высокая-Буада	просельской	рай.Владимирск	Высокая-Буда с. о.	297	15	312	48	153	134	Вороновск. прих.	119	34	12	12	—	
17	Яновка	—	—	Яновское с. о.	230	9	239	40	114	121	—	122	37	14	14	Камляч.-та. 13	
18	Жадуновская	—	б. Жадуновск	—	174	8	182	34	67	81	—	117	32	10	10	Дубровицк. 10	
19	Мет. Красовицкая	—	рай.Владимирск	—	112	6	118	17	112	110	—	112	10	6	6	Камляч.-та. 13	
20	Дер. Красовицкая-Слобода	—	—	—	188	22	210	104	95	81	—	123	38	16	16	—	
21	Хут. Красовицкая	—	—	—	67	7	74	11	48	44	—	122	37	15	15	—	
22	Дер. Вепричье	—	рай. Соель	Вепричское с. о.	1472	69	1541	292	623	631	Черновск. прих.	95	10	12	12	—	
23	Городище	—	—	Городищенское с. о.	330	17	347	58	174	167	—	90	5	17	17	—	
24	Хут. Осовицкая	—	Ахшарь	Осовицкое с. о.	48	30	78	6	22	15	Горещинск. прих.	110	20	11	11	Дубровицк. 11	
25	Острова	просельской	бол. Мехов	—	116	50	210	8	31	29	—	110	25	9	9	—	
26	Городище	—	рай. Охляев	Городищенское с. о.	240	17	260	35	14	42	Осовицкое прих.	112	27	10	10	—	
27	Дер. Малиновская Слобода (Заточье)	—	б. Меховское	Малиновское с. о.	302	130	502	31	115	109	Дубровицк. прих.	102	17	8	8	—	
28	Хут. Ново-Малиновская	—	—	—	140	20	170	28	73	69	—	102	17	8	8	—	
29	Малиновка	—	ад. Воронов	Малиновское с. о.	110	16	136	3	9	6	—	102	17	8	8	—	
30	Сеница	просельской	рай. Спаса	Сеницкое с. о.	144	20	206	10	46	39	Горещинск. прих.	110	25	11	11	—	
31	Гутина	—	р. Охляевск	Гутинское с. о.	40	35	10	73	6	17	21	109	20	11	11	—	
32	Юрковка	—	б. Меховское	Юрковское с. о.	60	15	125	8	26	23	Осовицкое прих.	110	25	12	12	—	
33	Язловица	—	—	Язловицкое с. о.	78	—	5	83	9	21	Горещинск. прих.	107	18	9	9	—	
34	Забсье	—	—	Забсье с. о.	44	30	30	9	30	24	—	105	20	9	9	—	
35	Им. Ворояна	—	рай. Пашин	Им. Ворояна с. о.	1453	160	400	2013	2	2	Ивандринск. р.-кат.	102	17	2	2	—	
36	Ивандринск	—	рай. Борознь	Ивандринское с. о.	1400	100	600	2100	1	4	2	—	107	23	3	3	—
37	Высокая Буада	просельской	Ахшарь	Высокая Буада с. о.	130	24	300	4	1	1	Вороновск. прих.	135	33	12	12	—	
38	Говольцы	—	рай. Борознь	Говольцы с. о.	40	20	20	80	1	—	Ивандринск. р.-кат.	108	24	4	4	—	
39	Вепричье	—	ад.Воронов	Вепричское с. о.	979	637	1480	9692	1	3	1	Черновск. прих.	97	12	12	12	Чернов.-та. 12
40	Хут. Лишев	—	рай. Соель	Лишевское с. о.	—	—	—	—	—	—	—	88	3	17	17	—	
41	Медвилья	—	рай. Ивановск	Медвилья с. о.	—	—	—	—	—	—	—	95	10	10	10	—	
42	Борозньское, быв. питейный дом	—	ад. Борознь	Борозньское с. о.	—	—	—	—	—	—	—	105	20	1	1	3	Дубровицк. п. о. 3 в.
43	Борозньская Гута	—	ад. Борознь	Борозньская Гута с. о.	—	—	—	—	—	—	—	109	24	1	1	2	Дубровицк. п. о. 3 в.
44	Усад. Вепричье	—	рай. Соель	Усад. Вепричье с. о.	—	—	—	—	—	—	—	105	10	12	12	Чернов.-та. 10	
45	Домь при р. Соель	—	—	—	—	—	—	—	—	—	—	87	—	22	22	—	
46	Вязовая Старока	—	—	—	—	—	—	—	—	—	—	100	18	3	3	—	
47	Постылый дом Высокая Буада	просельской	рай.Владимирск	Постылый дом с. о.	—	—	—	—	—	—	—	119	34	12	12	—	
48	Усад. Дубровица	—	рай. Борознь	Усад. Дубровица с. о.	28	2	30	60	1	2	1	Дубровицк. прих.	107	22	—	—	—
49	домь при р. Дубровица	—	—	—	—	—	—	—	—	—	—	107	22	—	—	—	
50	Дубровицкое народное училище	—	—	—	—	—	—	—	—	—	—	107	22	—	—	—	
51	Дубровицкая питейный дом	—	—	—	—	—	—	—	—	—	—	107	22	—	—	—	
52	Ивандринск, дом при костель	—	рай. Борознь	Ивандринское с. о.	—	—	—	—	—	—	—	107	22	—	—	—	

Черковский уезд.

Дубровица и Комаровицкая волости.

№ по порядку.	Название населенного места	При какой дороге, железной, государственной, почтовой, казенной, частной, просельской.	При какой выезде из волости (район, уезд, губерния, провинция, губерния, уезд, волость, приход, сельский).	Кому принадлежит или кому принадлежала (фамилия, имя, отчество, должность, звание, сословие и принадлежность к ведомству).	Количество земли по десятинам.		Число дворов.	Число жителей.	Какого прихода.	В каком расстоянии от уезда по прямой.	Название ближайшей железнодорожной линии, от которой по этому отдалению отсюда учреждена станция.					
					Усадебная.	Пашенная.										
30	Ивандринск, дом при костель	—	рай. Борознь	Ивандринское с. о.	—	—	—	—	—	—	Ивандринск. р.-кат.	107	23	2	2	Дубров. п. о. 2 в.
31	Усад. Ивандринск	—	—	—	—	—	—	—	—	—	—	107	23	2	2	Камляч.-та. 15
32	Косен Лыбная ст.	просельской	болот.	—	—	—	—	—	—	—	—	125	40	12	12	Дубровицк. п. о. 2 в.
33	Леона Корна Лыбная ст.	—	—	—	—	—	—	—	—	—	—	88	3	17	17	Чернов.-та. 3
34	Охот. Мошары	—	рай. Соель	Мошары с. о.	—	—	—	—	—	—	—	94	15	14	14	Дубровицк. 14
35	Яновка, бывший питейный дом	—	рай.Владимирск	Яновское с. о.	—	—	—	—	—	—	—	122	14	7	7	—
36	Хут. Заточье	—	ад. Барознь	Заточье с. о.	—	—	—	—	—	—	—	123	38	18	18	—

Всего в Дубровицкой волости земель 29422 десятины: усадебной — 13664 десятины, пашенной — 17355 десятины, всего земель — 11005 десятины; дворов — 1403; жителей 8828 мужчин — 4144 женщины — 4280.

Всего в Комаровицкой волости земель 29422 десятины: усадебной — 13664 десятины, пашенной — 17355 десятины, всего земель — 11005 десятины; дворов — 1403; жителей 8828 мужчин — 4144 женщины — 4280.

Комаровицкая волость.

№ по порядку.	Название населенного места	При какой дороге, железной, государственной, почтовой, казенной, частной, просельской.	При какой выезде из волости (район, уезд, губерния, провинция, губерния, уезд, волость, приход, сельский).	Кому принадлежит или кому принадлежала (фамилия, имя, отчество, должность, звание, сословие и принадлежность к ведомству).	Количество земли по десятинам.		Число дворов.	Число жителей.	Какого прихода.	В каком расстоянии от уезда по прямой.	Название ближайшей железнодорожной линии, от которой по этому отдалению отсюда учреждена станция.					
					Усадебная.	Пашенная.										
1	Село Комаровица, центральная часть Комаровицкой волостной правды	просельской	рай. Волысье	Комаровицк. с. о.	621	12	633	88	342	358	Комаровицк. прих.	100	12	—	—	
2	Дер. Зори	—	—	—	873	101	300	1223	483	481	—	97	9	3	3	
3	Дер. Топля	—	бол. дер. Топля	Топля с. о.	1617	13	1630	106	421	439	—	88	8	5	5	—
4	Хут. Зайцевская Слобода	—	рай. Ужовск	Зайцевское с. о.	301	3	304	16	23	27	—	90	5	3	3	—
5	Дер. Удого	—	—	—	938	70	295	1028	716	671	—	83	11	6	6	—
6	Дер. Удого	—	бол. дер. Удого	Удоговское с. о.	301	20	321	32	128	115	Волысьянский прих.	90	10	3	3	—
7	Дер. Козанов	—	рай. Волысье	Козановское с. о.	122	10	132	10	42	42	—	91	12	2	2	—
8	Село Волысье	—	—	—	542	11	553	81	165	148	—	90	18	6	6	—
9	Дер. Горин	—	бол. дер. Горин	Горинское с. о.	110	11	121	28	49	52	—	87	15	7	7	—
10	Дер. Янова Слобода	—	просельской	Яновское с. о.	632	30	662	30	124	207	—	67	15	7	7	—
11	Губиница	—	бол. дер. Губиница	Губиницкое с. о.	94	20	114	11	35	37	Вережеск. прих.	73	15	15	15	—
12	Свечица	—	просельской	Свечицкое с. о.	1036	104	1140	117	398	415	Волысьянский прих.	75	15	7	7	—
13	Гурова Нива	—	рай. Волысье	Гуровское с. о.	363	7</										

Черниковский уезд.

Комаровичская волость.

Table with columns: № по порядку, Название населенного места, При какой дороге находится, При какой находится вода, Кому принадлежит, Количество земли, Число жителей, В каком расстоянии, Название ближайшей станции.

Всего в Комаровичской волости земель 25290: удобной — 17102 дес., неудобной — 10386 дес., под лесом — 6431 дес., дворов — 1847; жителей: мужчин — 5025, женщин — 6075, всего — 10100.

Населенных мест 70: сел — 3, деревень — 24, хуторов — 20, имений — 8, фольварков — 6, усадьб — 2, почт. станций — 1.

Краснопольская волость.

Table with columns: № по порядку, Название населенного места, При какой дороге находится, При какой находится вода, Кому принадлежит, Количество земли, Число жителей, В каком расстоянии, Название ближайшей станции.

Всего в Краснопольской волости земель — 23412 десят: удобной — 13481 десят, неудобной — 1749 десят, под лесом 5182 десят, дворов — 1725; жителей 12364: мужчин — 6135, женщин — 6126.

Населенных мест 37: деревень — 20, сел — 1, фольварков — 7, имений — 1, помещиков — 1, хуторов — 6, потопленных дворов — 1.

Кричевская волость.

Table with columns: № по порядку, Название населенного места, При какой дороге находится, При какой находится вода, Кому принадлежит, Количество земли, Число жителей, В каком расстоянии, Название ближайшей станции.

Всего в Кричевской волости земель 25290: удобной — 17102 дес., неудобной — 10386 дес., под лесом — 6431 дес., дворов — 1847; жителей: мужчин — 5025, женщин — 6075, всего — 10100.

Черновский уезд.

Кирчевская и Лобановская волости.

Черновский уезд.

Лобановская и Малицкая волости.

Table with columns: Название населенного места, При какой дороге, При какой волости, Коку принадлежат, Количество земли, Число жителей, Названия ближайших волостей. Includes entries for Дер. Синяя, Горбатка, Комаровка, Хотиловичи, Пригова, Ново-Сожаньичи, Оком, Сосновичи, Сладковичи, Паслава, Хотилычовы, Костишовичи, Цыганово, Дарыно, Село Засковичи, Им. Забортка, Горбатка, Вып. корчма Горбатка, Фол. Паслава, Гезефено, Сладковичи, Цыганово, Вып. корчма Шернавона, Шос. будка для пор. сторожа, Вып. Пруды.

Всего в Кирчевской волости земель — 14623 1/2 удобной, — 11456 1/2 десят., неудобной — 9739 1/2 десят., всего — 2391 десят., дворов — 126, из них в сел. — 664, усадеб — 3528, жилищ — 3236 дес.

Населенный пункт 34: мстечко — 1, сел. — 1, деревня — 12, выселок — 1, хутор — 2, б. корчма — 3, фольварк — 4, охотнич. усадьбы — 1.

Лобановская волость.

Table with columns: Название населенного места, При какой дороге, При какой волости, Коку принадлежат, Количество земли, Число жителей, Названия ближайших волостей. Includes entries for Село Лобаново, Дер. Турье, Ржевье, Шаровка, Петровичи, Нарки, Штанга, Лобаново, Дашковка, Дубровка, Косарь, Каменица, Забачеве, Хут. Васковичи, Им. Клобука, Житицево.

Table with columns: Название населенного места, При какой дороге, При какой волости, Коку принадлежат, Количество земли, Число жителей, Названия ближайших волостей. Includes entries for Им. Туре, Ржевье, Придорожье, Хут. Николаевское, Вып. мел. Лобановка, Вып. Васковка, Печ. ст. Придорожье, Вып. мел. Норковская, Шаравская.

Всего в Лобановской волости земель — 18606 дес. земли удобной — 18692 дес., неудобной — 3260 дес., под лесом — 1654 дес. дворов — 1236, жилищ — 7993, мучникоз. — 4623, жилищ — 3570.

Населенный пункт 28: деревня — 15, хуторов — 3, сел. — 1, хутор — 3, волных мельниц — 3, почт. отд. — 1.

Малицкая волость.

Table with columns: Название населенного места, При какой дороге, При какой волости, Коку принадлежат, Количество земли, Число жителей, Названия ближайших волостей. Includes entries for Мст. Маличи, Село Маличи, Полочна, Бель 1-я, Кошари, Дер. Авиачи, Пешчаны, Мышковичи, Мышковичи мал., Золочеве, Воловники 1-я, Воловники 2-я, Лопативе, Золочеве, Любан, Сорочини, Шарки, Галуши 1-я, Галуши 2-я, Бараны, Вродок, Романово-Уголь, Ерманово, Березини, Вязь 2-я, Вязь 1-я, Староселье, Сельце, Березуки, Слобода, Телатово, Борьм, Стаборщина.

Всего в Малицкой волости земель — 18606 дес. земли удобной — 18692 дес., неудобной — 3260 дес., под лесом — 1654 дес. дворов — 1236, жилищ — 7993, мучникоз. — 4623, жилищ — 3570.

Черниковский уезд.

Малатичская и Мхинская волости.

Table with columns: Название населенного места, При какой дороге находится, При какой волости находится, Кому принадлежит, Кол-во земли, Число жителей, Вязь в какой расстании, Название ближайшей железнодорожной станции.

Всего в Малатичской волости земли — 20737 десят. угодий — 1373 жатой — 12638 мужиц — 6262, женских — 6376.

Населенных мест 64: метельных — 1, селъ — 5, деревень — 39, овинокъ — 3, поселковъ — 1, хуторъ — 7, фольварковъ — 10, хуторъ — 1, пристаней — 5, садовъ — 1.

Мхинская волость.

Table with columns: Название населенного места, При какой волости находится, Кому принадлежит, Кол-во земли, Число жителей, Вязь в какой расстании, Название ближайшей железнодорожной станции.

ВЫДРЕНКОЕ ПОЧ. Т.ЕЛ. ОД.

Черниковский уезд.

Мхинская и Ново-Ельнянская волости.

Table with columns: Название населенного места, При какой волости находится, При какой волости находится, Кому принадлежит, Кол-во земли, Число жителей, Вязь в какой расстании, Название ближайшей железнодорожной станции.

Всего в Мхинской волости земли 19658 1/2 десят. угодий — 13974 жатой, мужицкая — 3797, женская — 3690.

Населенных мест 30: деревень — 11, селъ — 3, вол. прав. — 1, фольварковъ — 4, хуторъ — 5, овинокъ — 1, хуторъ — 4.

Ново-Ельнянская волость.

Table with columns: Название населенного места, При какой волости находится, При какой волости находится, Кому принадлежит, Кол-во земли, Число жителей, Вязь в какой расстании, Название ближайшей железнодорожной станции.

ВЫДРЕНКОЕ ПОЧ. Т.ЕЛ. ОД.

Чернышевский уезд.

Ново-Еланниковая и Паужужская волости.

Table with columns: № по порядку, Название населенного пункта, При какой дороге находится, При какой дороге находится, Кому принадлежит, Количество земли, Число жителей, В каком расстоянии, Название ближайшей железнодорожной станции.

Всего в Ново-Еланниковой волости земли 28905 десят. удобной — 13941 десят., неудобной — 8739 десят., подь льгов — 7378 десят.; дворняк — 1198; жителей 9030: мужчин — 4526, женщины — 4504.

Населенных мест 42: деревень — 16, селъ — 3, хуторов — 15, избяных — 4, фольварков — 5.

Паужужская волость.

Table with columns: № по порядку, Название населенного пункта, При какой дороге находится, При какой дороге находится, Кому принадлежит, Количество земли, Число жителей, В каком расстоянии, Название ближайшей железнодорожной станции.

Всего в Паужужской волости земли 28905 десят. удобной — 13941 десят., неудобной — 8739 десят., подь льгов — 7378 десят.; дворняк — 1198; жителей 9030: мужчин — 4526, женщины — 4504.

Чернышевский уезд.

Паужужская и Самогтевичская волости.

Table with columns: № по порядку, Название населенного пункта, При какой дороге находится, При какой дороге находится, Кому принадлежит, Количество земли, Число жителей, В каком расстоянии, Название ближайшей железнодорожной станции.

Всего в Самогтевичской волости земли — 30964 десят.; удобной — 27614 десят., неудобной — 1495 десят., подь льгов — 1852 десят.; дворняк — 2116; жителей 14479: мужчин — 7174, женщины — 7305.

Населенных мест 62: селъ — 2, деревень 18, избяных — 3, фольварков — 5, хуторов — 33.

Самогтевичская волость.

Table with columns: № по порядку, Название населенного пункта, При какой дороге находится, При какой дороге находится, Кому принадлежит, Количество земли, Число жителей, В каком расстоянии, Название ближайшей железнодорожной станции.

Всего в Самогтевичской волости земли — 30964 десят.; удобной — 27614 десят., неудобной — 1495 десят., подь льгов — 1852 десят.; дворняк — 2116; жителей 14479: мужчин — 7174, женщины — 7305.

Черковский уезд.

Семотьевичья и Старинская волости.

Table with columns: Название населенного пункта, При какой дороге, При какой дороге, Коку принадлежат, Количество земель, Число жителей, Число дворов, Какого прихода, Названия ближайшей железнодорожной линии.

Всего в Семотьевичьей волости земель — 23215 десят. удобной — 18104 десят., неудобной — 1532 десят., поля злых — 3619 десят. дворов — 1779 дворов — 19083 мужских — 5894 женских 6041.

Населенных мест 37: мстечек — 1, сел — 2, деревень — 17, хуторов — 4, имений — 5, фольварков — 8.

Старинская волость.

Table with columns: Название населенного пункта, При какой дороге, При какой дороге, Коку принадлежат, Количество земель, Число жителей, Число дворов, Какого прихода, Названия ближайшей железнодорожной линии.

Всего в Старинской волости земель — 1179 десят. удобной — 1083 мужских — 5894 женских 6041.

Населенных мест 37: мстечек — 1, сел — 2, деревень — 17, хуторов — 4, имений — 5, фольварков — 8.

Черниковый уезд.

Старинская и Студенческая волости.

Table with columns: Название населенного пункта, При какой дороге, При какой дороге, Коку принадлежат, Количество земель, Число жителей, Число дворов, Какого прихода, Названия ближайшей железнодорожной линии.

Всего в Старинской волости земель — 20501 десят. удобной — 10187 десят., неудобной — 1808 десят., поля злых — 8908 десят. дворов — 836 дворов — 3127 мужских — 2601 женских 2826.

Населенных мест 24: сел — 1, деревень — 14, фольварков — 5, хуторов — 4.

Студенческая волость.

Table with columns: Название населенного пункта, При какой дороге, При какой дороге, Коку принадлежат, Количество земель, Число жителей, Число дворов, Какого прихода, Названия ближайшей железнодорожной линии.

Всего в Студенческой волости земель — 14814 десят. удобной — 13277 десят., неудобной — 549 десят., поля злых — 988 десят. число дворов — 1214 дворов — 4806 мужских — 4319 женских — 8826.

Населенных мест 21: сел — 3, деревень — 11, фольварков — 6, мстечек — 1.

СТАРИНСКОЕ РАЙОННОЕ ПРАВИЛЕНИЕ

СТАРИНСКОЕ ВОЛОСТНОЕ ПРАВИЛЕНИЕ

КОСТОМОВСКОЕ ПОТОВОЕ ТЕЛЕГРАФНОЕ ОТДЕЛЕНИЕ

ОПЕЧАТКИ и ДОПОЛНЕНИЯ,

ПРОИСШЕДШІЯ ВО ВРЕМЯ ПЕЧАТАНІЯ «СПИСКА НАСЕЛЕННЫХЪ МѢСТЪ».

Страница. Статья строка. Грѣба. Н а п е ч а т а н о. С л ѣ д у ю щ ы ч и т а т ь.

М о г и л ь с к и й у ъ ѳ д ь .

			К р у г л я н с к а я в о л о с т ь .		
9	93		5	д. Мл. Ст. Богущерскому, кат.	насл. д. Юл. Ст. Богущерского, кат.
—	95		5	Кр. поим. общ. 1238694 дес.	общ. кр. дер. Духовичи. 24800 1/2 дес.
			П о л м к о в и ч е с к а я в о л о с т ь .		
13	9		3	д. Гав.	Метельковскому трактѣ
—	10		3	Гожельскому шоссе	Пресельной
—	11		3	Червоному трактѣ.	Гожельскому трактѣ
—	12		3	"	Чутовскому трактѣ
—	16		3	"	Пресель
—	17		3	Пилоскому трактѣ.	Пресельной
—	19		3	Гожельскому шоссе	Горенскому трактѣ
—	39		3	"	Оршанскому шоссе
—	40		3	"	Пресель
14	60		3	"	Пресель
15	97		3	"	Пресель
—	114		3	"	Пилоскому трактѣ
			Т е т е р и н с к а я в о л о с т ь .		
16	6		2	дер. Бузюль	дер. Бузюль
—	11		2	дер. Матерей	дер. Матерей
—	22		2	дер. Шляховны	дер. Шляховны
—	30		2	дер. Бовсенич	дер. Бовсенич
—	42		2	Дѣсны стороною Мозыщина	Дѣсны стороною Смелящина
			Ц е р к о в и ч е с к а я в о л о с т ь .		
18	4		5	Пустоши с. об.	Пустошеленскому с. об.
—	20		5	насл. д. Протасовича, кат.	насл. д. Протасовича
			Ш к л о в с к а я в о л о с т ь .		
21	42		13	Навалески пр.	Петро-Павловск. пр.
—	61		2	Заст. Поповцы	Заст. Рязаньск.
—	64		2	Заст. Королѣ	Заст. Королѣ
—	2	2	—	85, 1, 3, 4	85, 2, 3, 5
—	3	3	—	8048, 9530 и 18778	8065, 9848 и 18813
—	4	4	—	13235 1/2, 19068 1/2 и 1817	13248 1/2, 19081 1/2 и 1826

Б ы х о в с к и й у ъ ѳ д ь .

			Б ы ч а н с к а я в о л о с т ь .		
23	1		7	133	135
—	1		9	1374	1376
—	3		1	руч. Косель	руч. Косель
—	9		4	р. Славинка	р. Славинск.
—	9		5	Славинск. с. об.	Славинск. с. об.
—	18		2	дер. Кобыличи	дер. Кобыличи
—	22		2	Выс. Лобаревна	дер. Лобаревна
—	28		2	Им. Антонова	им. Антонова (Другушск. тож.)
—	29		2	Им. Есташино	им. Есташино
—	32		16	25	15
—	34		19	60	60
—	35		15	43	53
24	36		15	6	10
—	38		16		
			Г л а х о н с к а я в о л о с т ь .		
24	7		4	руч. Твердыя	руч. Твердыя
—	9		4	р. Изумля	р. Бучинь
—	20		17	ст. Выхонь 15 в.	ст. Выхонь 9 вер.
—	27		17	п. отъ Сельскъ 4 в.	ст. Выхонь 9 вер.
—	30		13	Выхонскому р.-в.	Выхонскому р.-в.
—	35		4	колодець	колодець в р. Грозѣ
—	36		5	д. Быдлинскому	д. Быдлинскому
—	37		2	Хут. Бухаровъ	Хут. Бухаровъ
—	44		2	Старошица	Старошица
25	44		2	Ратча	Ратча
—	54		2		
			Г о р о д е ч к а я в о л о с т ь .		
25	5		2	Сель	Сельца
—	7		3	Зеленск. с. об.	Зеленск. с. об.
—	11		5	Лубянк. с. об.	Лубяниц. с. об.
—	13		5	Гутовск. с. об.	Гутовинскому с. об.
—	17		5	Калинск. с. об.	Калинскому с. об.
—	19		5	Зелювин. с. об.	Зелювинск. с. об.
—	22		2	Село	Сельца
—	23		2	Сель 1. И. Гомолюеву	Сель 1. И. Гомолюеву
26	23		—	Сель 3.	Сель 3.
—	7	7	—	Сель 3.	Сельца 3.

Страница.	Статья	строка.	Графа.	Н а п е ч а т а н о .	С л о ж д е т ч и т а т ь .
26	29			Городищенская волость.	
—	37		5	кр. Пашкову и Островскому пр.	кр. Пашкову и Казанкову пр.
—	38		5	мнч. П. И. Муромскому пр.	полк. Колоделу
			5	бух. А. Г. Котельной.	куп. А. Г. Сакунской пр.
29	37			Ново-Быховская волость.	
30	27		5	Игоница, с. об.	Игоница, с. об.
—	28		5	тоже	В. Вальчиному
—	29		5	дв. В. Вальчиному	дв. Э. Вальчиному
33 и 35	36		5	дв. З. И. Бельму	дв. К. И. Бельму
—	39		5	дв. В. Марьяновичу кат.	дв. В. Марьяновичу пр.
—	37		5	дв. А. Бочко пр.	дв. А. Бочко пр.
—	37		5	дв. П. С. Арзамову	дв. П. С. Арзамову
—	45		5	дв. Кутыну пр.	дв. Кутыну пр.
—	45		5	дв. И. Арзамову	дв. И. Арзамову
31	31			Пролойская волость.	
—	39		2	Александровна	Александровна
			2	Завольна	Завольна
32	1		3	просель	просель
				Гомельский уезд.	
				Гомельская волость.	
36	2		13	Валотск. пр.	Гомельского Преображенского
—	19 и 20		13	Валотского пр.	Гомельского Преображенского
				Норманская волость.	
39	1		6	—	—
—	1		9	4472	3903
—	9		6	4948	4079
—	9		8	2149	2088
—	9		9	—	3
40	13		6	2325	2293
—	13		6	2568	1951
—	15		9	3057	2440
—	15		6	942	829
—	15		9	—	1132
—	31		4	1235	—
			4	—	р. Пуца
	20 снизу		4	земли уд. 25292 и плота 27896	33643 и 26217
				Красно-Будская волость.	
40	5		14	109	300
—	6		14	102	302
—	15		13	—	Тереховск. пр.
—	16		13	—	Имашкой пр.
—	20		13	—	Угеского пр.
—	25		13	—	Нивского пр.
42	37		2	№ 25	№ 26
46	7		4	р. Колтыг	р. Колтыг
—	13		4	—	р. Дороговица
48	28 и 29		13	Шеретинск. стар.	Витовск. стар.
—	34		13	Шеретинск. стар.	Витовск. стар.
				Телешовская волость.	
50	14		2	Село Барденка	село Барденка
51	7		2	село Волонвичей Крупец	село Волонвичей Крупец
—	33		2	Передель	Передель
—	—		4	сапуа 173	2203
—	—		3	636, 638, 1244	7664, 7465 и 15029
				Чеботовичская волость.	
52	1		17	М. Уваровичи 20 в.	Буда-Копчел. 20 в.
—	2		17	—	—
—	3		17	—	—
—	4		17	—	—
—	5		17	—	—
—	6		17	—	—
—	7		17	—	—
—	8		17	—	—
—	9		17	—	—
—	10		17	—	—
—	11		17	—	—
—	12		17	—	—
—	13		17	—	—
—	14		17	—	—
—	15		17	—	—
—	16		17	—	—
—	17		17	—	—
—	18		17	—	—
—	19		17	—	—
—	20		17	—	—
—	21		17	—	—

Страница.	Статья	строка.	Графа.	Н а п е ч а т а н о .	С л о ж д е т ч и т а т ь .
52	22		17	М. Уваровичи 23 в.	Буда-Копчел. 23 в.
—	23		17	—	—
—	24		17	—	—
—	25		17	—	—
—	26		17	—	—
—	27		17	—	—
—	28		17	—	—
—	29		17	—	—
—	30		17	—	—
—	31		17	—	—
—	32		17	—	—
—	33		17	—	—
—	34		17	—	—
—	34		17	—	—
—	40		17	—	—
—	42		17	—	—
—	43		17	—	—

Г о р е ц к и й у ъ з д ь .

Страница.	Статья	строка.	Графа.	Н а п е ч а т а н о .	С л о ж д е т ч и т а т ь .
54	16		2	Сергиславль	Сергиславль
				Городищенская волость.	
55	10		2	Дер. Малое Савино	Село Малое Савино
—	11		2	Село Красная Слобода (Рудня Слобода томя)	Село Красная Слобода (Дурная Слобода томя)
—	24		3	пос. тр.	проездной
			—	сель. — 1, деревня 13	сель. — 2, деревня 12
				Дубровенская волость.	
57	40		5	кр. Гуляевичу	кр. В. Гуляевичу
—	41		5	кр. К. и П. Роголевича	кр. К. и П. Роголевича
—	13		5	А. Н. Суриновичу	А. Н. Суриновичу
				Маслаковская волость.	
57	—		5	Опелоничскому с. об.	Опелоничскому с. об.
—	22		5	Лешанскому с. об.	Лешанскому с. об.
				Ничипоровичская волость.	
59	41		2	Матюшинца	Матюшинца
				Романовская волость.	
61	2		2	Высокка	Высокка
				Савская волость.	
61	7		13	Лавинского пр.	Лавинского пр.
				Сватошницкая волость.	
62	19		2	фол. Горыня	Выс. Горбатыца
—	32		2	фол. Кобыляно	ур. Кудринск
				Холмянская волость.	
63	2		2	дер. Гаюки	Дер. Гаюки

К л и м о в с к и й у ъ з д ь .

Страница.	Статья	строка.	Графа.	Н а п е ч а т а н о .	С л о ж д е т ч и т а т ь .
				Березковская волость.	
65	13		4	р. Еленица	р. Еленица
—	30		4	р. Еленица	р. Еленица
—	26		4	р. Еленица	р. Еленица
—	31		4	р. Еленица	р. Еленица
—	36		4	р. Еленица	р. Еленица
—	41		2	уроч. Гатювская лесная дача	уроч. Гатювская лесная дача
—	44		2	Витусовская роца	Витусовская роца
—	45		4	р. Бельца	р. Бельца
				Забельшинская волость.	
69	4		17	—	16
—	7		17	—	2
70	68		4	сб. Суруви	рвч. Суруви
			9	кр. А. Крупи и Песковичи	кр. А. Крупи и Песковичи
				Костюковичская волость.	
72	21		2	Кальменца	Кальменца
				Милославичская волость.	
74	36		8	—	1100
—	36		9	1885	2485
—	44		4	рвч. Пуца	козельц
—	45		4	—	козельц
75	51		5	мнч. А. С. Динско	мнч. А. С. Динско
				Роднянская волость.	
78	66		4	р. Суруви	р. Лобовича
				Хотовицкая волость.	
82	15		2	Лышанька	Лышанька
83	46		2	Дятловичи	Дятловичи
—	54		2	Вохновичи	Вохновичи

Страница.	Статья	строка.	Графа.	Напечатано.	Словится читать.
83	64		2	Хут. Билан-Казень	Хут. Билан-Казень
—	68		2	Хут. Букова	Хут. Букова
84	31	4	2	Забланинской	Добрянской
—	34		2	фол. Метельова	Погар
85	67		2	фол. Хорозово	Хут. Мельшанка фол. Хорозово

Мстиславльскій уѣздъ.

Назмирово-Слободская волость.					
88	24		6	266	311
—	24		9	277	322
—	54		9	547	546
Любавичская волость.					
90	17		2	Ляно	Ляно
—	26		2	Вавилова	Вавилова
91	57		8	72	710
—	57		9	162	800
Соминская волость.					
96	1		17	13 вер.	18 вер.
—	2		17	18 вер.	18 вер.
—	11		4	цель Сост.	р. Сожина
Хиславичская волость.					
99	7		16	17	2 вер.
100	30		10	17	10 вер.
—	39		2	Орлово	8 вер.
—	39		3	Слободскому с. об.	Фралоно
—	55		16	17	6 вер.
Шамовская волость.					
101	33		2	Радаль 1-й	Радаль 2-ой
—	48		2	фол. Вышено	фол. Вышено

Оршанскій уѣздъ.

Аленовичская волость.					
103	14		2	фол. Рясина	фол. Рясина
104	23		2	Шалозно	Шалозно
—	75		2	Кожан	Кожан
Высочанская волость.					
110	87		5	Выдрейскому с. об.	Выдрейскому с. об.
111	111		2	Усад. Коварово	усад. Коварово
—	130		5	заг. дер. Лешно	заг. дер. Лешно
112	154		5	усад. Марково	усад. Марково
—	154		5	стани. П. Бражинскому	стани. П. Бражинскому и др. Черныкову
—	169		5	дв. М. Плязер	дв. М. Плязеру
—	180		2	Позинье	Позинье
113	210		2	Телюши	Телюши
—	211		2	фол. Телюши	фол. Телюши
—	228		2	Шалерон	Шалерон
—	230		2	Шалуново	Шалуново
—	233		2	Шалозно	Шалозно
Минкудинская волость.					
127	18		2	Новая-Жабла	Новая-Жабла
—	22		4	оз. Хорваня	оз. Хорваня
—	30		2	Слободы	Слободы
—	51		2	Квас	Квас
—	51		2	Корыны	Корыны
—	73		5	кр. П. Глаз, пр.	кр. П. А. Григорьева пр.
—	84		2	Харваня	Харваня
Мошковская волость.					
129	52		2	Мальшиново	Мальшиново
—	69		2	Пенява	Пенява
130	112		2	Курзуново	Курзуново
Руднянская волость.					
134	18		2	Боталово	Боталово
—	53		2	усад. Бровина	усад. Бровина
136	151		2	усад. Пожаки	усад. Пожаки
Старосельская волость.					
139	114		2	Поняно	Поняно
—	92		2	Вис. Готшице	Вис. Готшице
Старо-Толочинская волость.					
140	18		2	Бунянь	Бунянь
141	86		2	усад. Сервоинь	усад. Сервоинь

Рогачевскій уѣздъ.

Довская волость.					
144	1		5	—	Клиничскому с. об.
—	18		5	—	Осложницкому с. об.

Страница.	Статья	строка.	Графа.	Напечатано.	Словится читать.
144	13		5	*	Осложницкому с. об.
—	15		5	*	Петравичскому с. об.
—	15		2	Петрович	Петрович
—	17		5	Хилыскому с. об.	Хилы-Будекому с. об.
—	19		5	—	Перестовки с. об.
—	21		5	—	Зеленскому с. об.
—	26		5	Старосельск. с. об.	Сычманскому с. об.
—	28		5	—	Сычманскому с. об.
—	40	41	5	д. ст. сов. Н. Л. Кляну	Насл. д. ст. сов. В. Л. Кляну
—	91		5	пол. правл. и явл. В. Цетлану	пол. правл. В. Цетлану и другим.

Нистевенская волость.

145	30		5	млн. А. М. и В. Роговских	дв. А. М. и В. Роговских
Меркуловичская волость.					
152	25		5	пр. З. Г. Павлович и пр. пр.	кр. З. Г. и П. Мозку, пр.
—	27		5	дв. Ждан и пр. пр.	жыл. пр.
—	28		6	и 9	1
—	31		6	и 9	1
—	32		11	и 12	1 — 2
—	33		5	и Палару	м. Фодорова
—	33		17	Чесна	Чесна
—	35		5	дв. Гижичскому пр.	дв. Гиж. Дорья-Дериналовичу, кат.
—	36		11	и 12	1 — 1
—	36		2	Дорбич	Александровка
—	36		5	граф Виноградов пран.	зем. Борейно, кат.
—	37		5	дв. Пюстаку	дв. Пюстаку
—	38		5	дв. Ташинскому	дв. Ташинской
—	38		11	и 12	1 — 5
—	42		11	и 12	3 — 2
—	44		3	и Палару	м. Шаларова
—	44		3	412 — 54 — 498 — 964	275 — 10 — 15 — 300
—	48		5	и Палару, стар.	В. Витерскому, кат.
—	48		6	и 9	430 — 480
—	50		5	гр. Черышину-Круглякову пр.	насл. гр. Черышова-Круглякова и
—	51		13	Монесского пр.	Безобразной пр.
—	52		5	насл. гр. Черышова-Круглякова, и	Меркуловичского пр.

Стрѣшнинская волость.

156	1		17	Жабосин, почт.-тел. отд. 20 вер.	Стрѣшнинское почт.-тел. отд. 5 вер.
—	2		17	Жабосин, почт.-тел. отд. 28 "	Стрѣшнинское почт.-тел. отд. 10 "
—	6		17	Жабосин, почт.-тел. отд. 28 "	5 "
—	7		—	—	5 "
—	8		—	—	5 "

Тихиничская волость.

157	17		1	Халаны	Халаны
-----	----	--	---	--------	--------

Сѣнненскій уѣздъ.

Бобрская волость.					
161	47		2	Козлянце	Козлянце
Высоко-Городецкая волость.					
163	13		5	Литвиновск. о. о.	Литвиновск. с. об.
—	29		5	дв. З. Корзани, л.	дв. З. Корзани, пр.
—	45		5	дв. В. К. Поничскому, кат.	дв. В. К. Поничскому, кат.
—	48		2	Заст. Мошлы	Заст. Мошлы
—	49		2	Давыдовичи	Давыдовичи
—	58		5	Насл. А. Кударского	Насл. А. Кударского
164	60		3	шоссе	третя
—	65		2	Рязьковского прчта	Рязьковского прчта.
—	63		3	шоссе	третя
Замочская волость.					
164	10		17	10 вер.	13 вер.
—	11		4	оз. Кобыляцкыя	оз. Кобыляцкыя
Зарѣчно-Толочинская волость.					
166	6		2	Гирялина	Гирялина
167	92		2	фол. Бонново	фол. Бонново
169	76		10	1	10
—	92		5	25	25
—	94		1	1	11
—	95		10	1	3
—	96		10	1	8
—	112		2	заг. Пуцаго	заг. Пуцаго
—	112		10	5	8

Латыговская волость.

170	12		2	Павловошица	Павловошица
—	31		2	Мельково (Шейка)	Мельково (Шейка)
Лисичинская волость.					
172	16		2	Мельшовичи	Мельшовичи
173	25		2	Расичино	Заст. Расичино

Страница.	Статья	строка.	Графа.	Напечатано.	Следует читать.
173	28		5	дв. Вязилов пр.	дв. Вязилову
—	33		2	Симонович Шенгалеина	Симонович Шенгалеина
—	43		2	Зяет. Олений Рогъ.	Олений Рогъ.
—	49		2	Новокоза	Новокоза
—	58		2	Старожанье	Старожанье
—	62		2	Хут. Горюшье	Хут. Горюше
174	35			Лукомльская волость.	
175	177		2	Парцвинина	Парцвинина
176	119		2	Фол. Парошина бол.	Фол. Парошина бол.
—			2	Зяет. Уголье	Зяет. Уголье
176	3		2	Ряснино	Ряснино
—	21		2	Засоное	Засоное
180	27		5	Карзинного пр.	Карзинного пр.
—	30		2	Дер. Пягова	Дер. Пягова
181	49		2	Хут. Соловьяна	Хут. Соловьяна
—	64		2	Дуброво	Дуброво
185	81		2	Ряснино	Ряснино
—	108		2	Фол. Митюково	Фол. Митюково
—			2	Триполье	Триполье
189	23		2	Привитокъ	Привитокъ
190	50		2	Сурезино	Сурезино
—	91		2	Шуляна	Шуляна
191	112		2	Рыбано	Рыбано
191	3		5	Болотскому с. об.	Болотскому с. об.
—	6		15	козоды	козоды
—	14		4	Бовра	Бовра
—	20		2	Басерному с. с.	Басерному с. с.
—	20		5	Ф. В. в Р. М. Милонакъ	Ф. В. в Р. М. Милонакъ
—	27		5		
—	26		15		
191	3		5	Болотскому с. об.	Болотскому с. об.
—	6		15	козоды	козоды
—	14		4	Бовра	Бовра
—	20		2	Басерному с. с.	Басерному с. с.
—	20		5	Ф. В. в Р. М. Милонакъ	Ф. В. в Р. М. Милонакъ
—	27		5		
—	26		15		
193	1		4	рев. Рольня	рев. Рольня
—	26		5		Ирзаскому с. об.
193	9		5	Рубинскому с. об.	Рубинскому с. об.
—	12		2	Аксонья	Аксонья
—	12		5	Аксонскому с. с.	Аксонскому с. с.
194	16		5	Хотынец, с. о.	Хотынец, с. о.
—	21		5	Хотынец, с. о.	Хотынец, с. о.
—	29		2	Червоина	Червоина
—	30		5	Докерскому топ.	Докерскому топ.
—	33		2	Спидорова	Спидорова
—	33		5	Спидорова, с. о.	Спидорова, с. о.
—	34		5	Нелшюва, с. о.	Нелшюва, с. о.
—	35		2	Трогисовъ	Трогисовъ
—	35		5	Куртороев, топ.	Куртороев, топ.
—	45		5	хв. А. С. Понельо	хв. А. С. Понельо
—	53		5	Трогис, топ.	Трогисовому топ.
195	5		4	рев. Рудя	рев. Рудя
196	26		2	Ниловичъ	Ниловичъ
—	34		4	рев. Рудя	Рудя
—	39		4	рев. Рудя	рев. Рудя
197	18		2	Верб-Шебала	Верб-Шебала
—	18		2	Пявичъ	Пявичъ
—	23		2	Караваши	Караваши
—	33		2	Карава	Карава
198	7		13	Моносаго пр.	Моносаго пр.
—	27		2	Аваши	Аваши
—	29		2	Староселе	Староселе
—	30		13	Сухоного пр.	Сухоного пр.
—	39		2	Бубовъ	Бубовъ
—	72		2	Сухома	Сухома
199	14		2	Нентра	Нентра
—	17		4	руч. Робен	руч. Робен

Страница.	Статья	строка.	Графа.	Напечатано.	Следует читать
199	17		5	Рубинскому с. о.	Рубинскому с. о.
—	18		5	Ратисск. с. о.	Ратисск. с. о.
—	23		2	Кавеня	Кавеня
—	23		5	Каленск. с. о.	Каленскому
—	32		2	Чанюва	Чанюва
—	33		2	Фол. Горно 1-ое	Фол. Горно 1-ое
—	35		2	Фол. Горно 2-ое	Фол. Горно 2-ое
200	39 в 40		2	Басино	Басино
—	48		2	Бары	Бары
—	54		2	Тилива	Тилива
—	73		2	Ушери	Ушери
—			2	Суховаина	Суховаина
201	11		5	дв. В. Нилову	дв. В. Нилову
—	47		2	Хут. Спаветина	Хут. Спаветина
202	1		2	Въ ж. Червока волост. правл. итг.	Вол. прав. находится въ хут. Березовка
205	28		5	дв. В. В. Ниловичинскому	дв. В. В. Ниловичинскому
—	41		2	Пч. Тиливо	Тиливо
—	42		5	дв. С. Неворожу	дв. С. Неворожу
—	43		2	Угольск	Угольск
—	55		2	Нелшюва	Нелшюва
208	40		2	Хут. Липень	Хут. Липень
209	25		2	Солобыль	Холобыль
211	25		2	Угольск	Угольск
216	28		16	20	15
—	34		16	15	18
—	39		2	Жауница	Жауница
216	15		2	Жаменья	Жаменья
218	11		17	9	14
—	12		17	9	15
—	23		14	100	147
219	9		5	Палонскому с. о.	Бале-Дубровск. с. о.
—	10		5	Палонскому с. о.	Бале-Дубровскому с. о.
—	15		5	Кубаровск. с. о.	Боровскому с. о.

Черниковскій уѣздъ.

Бѣлицкая волость.

5	дв. В. В. Ниловичинскому	дв. В. В. Ниловичинскому
2	Пч. Тиливо	Тиливо
5	дв. С. Неворожу	дв. С. Неворожу
2	Угольск	Угольск
2	Нелшюва	Нелшюва

Дубровицкая волость.

2	Хут. Липень	Хут. Липень
---	-------------	-------------

Комаровицкая волость.

2	Солобыль	Холобыль
---	----------	----------

Краснопольская волость.

2	Угольск	Угольск
---	---------	---------

Ново-Ельнинская волость.

16	20	15
16	15	18
2	Жауница	Жауница

Палужская волость.

2	Жаменья	Жаменья
---	---------	---------

Самотьевичская волость.

17	9	14
17	9	15
14	100	147

Студенная волость.

5	Палонскому с. о.	Бале-Дубровск. с. о.
5	Палонскому с. о.	Бале-Дубровскому с. о.
5	Кубаровск. с. о.	Боровскому с. о.

Ширвока 21—32, 38, 42, 63
 Шитики 14 и 2-9 113—238
 Шолохова 116—131
 Шолома 170—73
 Шолоха 44—5
 Шпабь-Загустино 71
 Шубики 186—140
 Шубик 36—27
 Шубки 124—30
 Шугаво 113—236
 Шугаво 120—18
 Шугальцево 131—157
 Шугаково 177—120
 Шугаково 105—99
 Шукало-Полядки 133—84
 Шумки 190—90
 Шумова 80—85, 81—35, 84—5, 85
 47, 48
 Шумкинское 97—28, 99—110
 Шумкичи 87—3, 89—88, 84
 Шумячи 84—1, 85—56
 Шурпанка 118—197
 Шухоминское 120—18
 Шухов 190—91
 Шуховки 168—11
 Шуховы 103—39, 7—4
 Шуховка 42—15
 Шухово 135—23
 Шухы 182—103

Ш.
 Шадрин 161—38, 48
 Шадринск 136—190
 Шабелки 104—62
 Шеглиа 5—20, 6—31
 Шегурова 36—27
 Шелуты 175—69
 Шелро (Казимирово) 111—109
 Шельер 163—4
 Шекотовской № 10, 11, 12, 13,
 43—73, 74, 75, 76
 Шекотовщина 181—29
 Шелканы 205—6
 Шемелевка 134—88
 Шемелевка 131—154, 177—81
 Шемелево 182—115
 Шепили 200—52 и 53

Шербани 215—11
 Шербанка 31—36
 Шербовщина 138—62
 Шербово 132—63
 Шестина 105—65, 133—54, 212
 —8
 Шестинка 1-я 106—100
 Шестинка 2-я 106—101
 Шестики 137—28
 Шибричь 147—5, 148—35
 Шигр 63—29
 Шигалики 169—68
 Шиговка 137—47
 Шигуровка 174—56
 Шидки-Черноручье 132—41
 Шидовщина 172—139, 170—65

Ш.
 Шоскевичи (Урель) 173—39

Ю.
 Юганово 178—123
 Юдзевичи 169—72
 Юдичи 144—8
 Юдовка 212—18
 Юзефово 161—62, 79—83
 Юзефово 188—94, 106—97, 140
 —38, 30—22
 Юзичь 32—28
 Юзичь (Крутое) 146—22
 Юзичье 11—54
 Юзюво 33—19
 Юлусово-Берестки 132—69
 Юльково 169—109
 Юльковское 113—240, 167—102, 178
 —189, 132
 Юновская 149—66
 Юнково 140—37,
 Юрдынка 13—97, 98, 99, 100,
 101
 Юрдиново 130—83
 Юрковичи 48—8
 Юрковичи-Камелинь 48—31
 Юрковичи-Новые 49—2
 Юрковичи-Старые 49—1
 Юрковка 208—32, 209—20
 Юрково 61—20, 168—35

Юрковщина 165—80, 173—192, 135
 —147
 Юровка 199—75
 Юровщина 104—61, 96—32, 47
 Юрчицы 135—82
 Юрцево 108—58
 Юрцево (Катилинь) 106—65
 Юрьевки 74—13
 Юрьевы 55—7
 Юстинино 111—74
 Юшки 88—36, 23—13, 113—241,
 206—52

Я.
 Яблонка 166—30, 167—117
 Явкинское 77—2
 Яврово-Слобода 26—8
 Явры 24—25, 179—5
 Явровцы 208—33
 Явровское 119—22
 Явченки 177—84, 132—43
 Явчиново 50—13, 51—50, 25—
 24
 Яврово-Сельце 5—84
 Яковлевичи 57—27, 29, 58—40, 41
 Яковлева 78—25, 36—12
 Якубово 107—8, 103—47
 Якубово (Кабовщина) 170—53
 Якубовщина 114—242, 124—110,
 178—130
 Якубовщина-Чернище 133—86
 Якутино 56—24
 Якушка 215—14
 Яново 201—51
 Яновичи 133—52
 Яновичи 3—13
 Яновое 145—21, 158—65, 25—20
 33—63
 Язы 191—30
 Язочки 186—141
 Язы 181—23
 Языковцы 115—52
 Языковщина 63—30
 Язова 30—16
 Язова-Слобода 210—40
 Язово-Слобода 200—10
 Язовичи 191—32

145—70, 149—40, 155—41,
 17, 209—60, 218—8, 25,
 80—42, 61—15, 91—12,
 32, 38, 43, 93—36, 96—17,
 107—59
 Яново 12—53, 163—43, 169—67,
 187—29, 205—3, 15—163, 20—44
 30—25, 42—17, 84—26, 114—241
 Яновка (Титковское) 204—18
 Яновка-Кардовъ 138—43
 Яново (Киселева-Буда) 82—11,
 83—55
 Яновщина 164—22, 98—70, 137
 —13
 Яновъ 17—34
 Янополье 63—23, 45, 44
 Янополье (Казинскъ) 99—111
 Янополь 15—102
 Ярки Старые 138—8
 Ярки Новые 138—9
 Яромы 176—24
 Ярошва 68—38
 Ярошки 176—34
 Ярошкова 162—83, 70—70, 71,
 72
 Ярцевка 101—43
 Ярцево 131 165
 Ярцы 193—26
 Ясено (Ясновка) 158—56
 Ясенка 211—3
 Ясенова 36—36
 Ясинъ 216—28
 Ясново 13—23
 Ясновощина 202—17, 124—103, 109,
 123—70, 71
 Ясновощина 99—112, 140—15, 150
 —7, 160—42
 Ящили 158—13

Я.
 Яселотова-Буда 69—26
 Яселотова 38—24, 38—62, 45—36
 и 37, 72—81, 74—24 и 33, 134—
 34
 Яселотова 80—38
 Ясонино 115—83