

銀訊

程覺民

一九四八·五·五·出版

南京銀行業同仁聯誼社編

本期要目

南京市銀行業同仁消費合作社特刊

- 一年來之銀行業同仁消費合作社.....馮子毅
- 消費合作的重要及其問題.....王傳熠
- 南京市銀行業同仁消費合作社卅六年度工作報告
- 南京市銀行業同仁消費合作社業務計劃綱要草案
- 立信會計師查核本社帳目報告書

經濟漫話

評短期庫券的發行.....永楨

戰敗後之日本銀行業.....范康樂譯

投機之學理觀.....秀笑

泛論會計

漫談看電影.....道川

讀報隨筆.....厚老

偉大的PSALM.....王孫

詩詞.....魯遲等

橋牌略談.....JCKEER

棋苑.....張雄飛輯

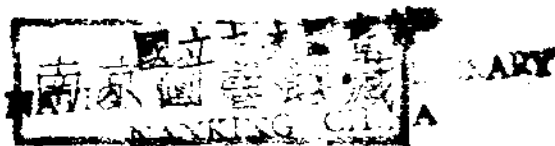

刊特社作合費消仁同業行銀市京南

一年來之銀行業同仁消費合作社

馮子裁

本市銀行業為謀安定同仁之生活，暨應實際環境之需要，乃有銀行業同仁消費合作社之組織。本社於三十六年五月間正式成立，韶光易逝，轉瞬將及一載。此一年來，諸承銀行公會各理事之熱誠指導，本社社員以及理事之殷切贊助，各有踴躍之協助指示，使本社業務得以順利推進，予裁亦任理事會主席，良表謝忱，茲將一年來之工作情形，概陳於后：

一、建立會議制度

本社為謀業務之合理發展，力求會議制度之健全，除理事會暨社務會議定期召開外，並為發揮理事會治事之效能，特由理事會推選七人為常務理事，隨時召開會議，處理日常重要事宜。一切社務之推進，均取決於會議，期能集思廣益，藉達合作民主化之目的，而定本社光明之前途。

二、確立人事組織

本社依法成立後，當聘定人員，積極展開工作，并擬訂各項規章，俾資遵循，澈底執行，力求組織與人事之健全配合，藉以增強工作效能，而求事業之順利發展。

三、擴征社員增加股金

為充實本社基礎，以應業務之開展，乃繼續擴征社員，務以各行局庫同仁均能參加為目的，用特分期辦理入社手續，以利同仁之參加，計第一期自卅六年五月起至同年十月底止，計入社社員一九八三人，第二期自卅六年十一月起至同年十二月底止，計入社社員一〇七八人，第三期自本年元月起至三月底止，計入社社員一一八人，總計現有社員三二七九人，股金六九〇二〇〇〇元，連同各行局庫認購提借股一〇、二九六、〇〇〇元，共計七九、三一六、〇〇〇元現各行局庫同仁，來社洽詢入社手續者，仍有加無已，情況至佳。

四、資金之籌措及運用

事業之成就，端賴資金之充裕，與合理之運用，乃本社成立之初，本身資金即屬有限，自不敷營運，旋經向各行局庫舉借低利借款一、三一〇、六〇五、二二四、〇七元，業務得以展開，惟本社係採廉價定期配售制度，所獲盈餘甚微，復因社員增多，值此物價節節高漲之際，原籌資金，與實際需要相差殊鉅，頓感運用之虞，乃於本年

三月間，提經社務會議決定，於本期配貨後，所有借款掃數歸還，另行設法籌集，以應今後業務之合理發展。

五、健全財務管理確立會計制度

本社為謀財務之合理管制，力求會計制度之健全，除由理事會聘派專人司掌新職，依法執行其任務外，各項帳務之處理，均按月報由理事會轉請監事會審核，并委託信會計事務所，將全部帳務審查無訛，至款項支付，均須經理監事主席暨理事一人會同簽蓋，以昭慎重。

六、業務計劃之擬訂

本社為發揮「減少剩餘」「增加生產」之合作效能，故業務計劃之擬訂除正常供應社員日常用品外，并擬舉辦生產加工，及公用業務，藉以達到改善同仁經濟生活之目的。惟以本社成立伊始，人力財力俱感缺乏，愧未能依照計劃，次第完成，此後自當繼續努力，以期改善。

七、廉價配給制度之建立

本社為謀對社員物品供應之公允，故採取定期限量配給辦法，價格係參酌成本，由理事會評定，均不受市場波動之影響，使各社員實收廉價之惠，以求同仁福利之增加，而促進社會經濟分配合理化之建立。

八、進貨與銷貨

本社進銷貨品，均係經經理會議決定，進貨以直接或間接向生產廠商訂購為原則，使生產者與消費者發生密切聯繫，以從除中間商人之剝削，而達消費合作之目的。銷貨採廉價定期限量配給制，力求供應之公允，管理之嚴密以謀業務之健全發展。惟因資金所限，年來僅購理配售五次，未能充分滿足同仁之需要，誠感歉仄。

九、結語

綜觀上述，可知本社一年來之情形及實際困難所在，然幸賴本社全體職工，刻苦努力，奮勉將事，使社務得以逐步推進，業務管理漸臻完善，此種事實，亦為我同仁所共見，聊敢告慰。惟距理想之境地，尚屬遙遠，敬祈各同仁不吝督策，諒詳愛護，使此方興未艾之事業，得以順利滋長，欣欣向榮，則本社幸甚，合作事業幸甚！



消費合作的重要及其問題

王傳燭

消費合作，是消費者自己組織起來，公平的，合理的來解決本身的一切消費問題。人類要求生存，在生理上與生活上，必須有許多物質來滿足其求生的消費慾望，可以說人人要生活，就是人人有消費；在現代進步文明的國家，人民生活水準相當提高，他們的物質消費也愈複雜，較之原始民族或是經濟落後國家的人民，其消費狀況大不相同，這已說明由於人們消費情況的不同，可以概見其文化水準的高低和生活程度的優劣，消費對於人生之重要和社會的關係，於此亦可想見，所以現代國家，多全力注意解決人民的消費問題，這也可以說是政治經濟問題中最主要的問題。可是在現時工商經濟發達的社會中，人們所有消費物品都已變成市場商品，幾已完全為商人掌握把持從而操縱，壟斷，絕大多數消費者都已受其愚弄與剝削，幾已不能滿足其消費的慾望，時有恐慌匱乏之虞，這種不合理的供求分配現象實有大加改革的必要，消費合作便是針對這一目標而盡其改革任務的。期社會分配合理化，諸凡衣食住行一切所需，都由消費者自己經營，而謀其物質消費的滿足，如此減少中介商人，取消社會中間剝削階層，進一步而使消費者與生產者直接攜手或合而為一，兩者打成一片不僅達到消費合理，而且使一切生產也更趨於合理，不致發生過剩與

不足的現象，這樣同時解決消費和生產兩個主要經濟問題，所謂改善民生發展民生的各項問題，都可由此而獲得解決，這就是消費合作的理想目標，也是推行消費合作的最大意義。國父倡導的「交易合作」就是這一類型的合作組織，現代各國的消費合作，差不多都已普遍發展，這種現象，就已證明消費合作的普遍重要性及其重要的意義。目前，戰後世界，以交通經濟，及社會的種種困難，物資已失其調節均勻的作用，有很多地方，更因天災，加重其主要生活物資不足的恐慌，所以各國物價普遍飛漲，就是世界最富裕的美國，也避免不了物價上漲的現象，而我國物價，在抗戰時期的漲風已可驚人，戰後又因國內戰爭，一直在進行，所以年來物價上漲的程度較前尤甚，這種物價狂漲現象，已經造成政治經濟以至軍事上的極大危機，朝野人士，莫不認物價問題十分嚴重，政府雖已致力解決這一問題，但純以政治控制經濟管制物價所得物價

平抑的效果，仍極微小，遠不如預期的想像，要想徹底有效平抑物價，除了消費合作，似乎沒有其他更好的根本辦法，因為消費合作由消費者自己集體經營一切消費物品，當然沒有詐欺壟斷操縱的罪行，也沒有現在工商界所認為的合法利潤，由全體消費者，也就是全民自己來解決本身的消費問題，當然比較容易；由此而調節物資平抑物價，亦必合理而更有效果，消費合作具有平抑物價的性能，不特在理論上已經成立，就事實論也是一般人所公認的，現在我們國內的物價問題既已十分嚴重，要加緊推行消費合作並健全的發展消費合作，已經是刻不容緩的事了，這便表現了消費合作目前的重要性。

我們既已明瞭消費合作的重要，我們必須進一步檢討消費合作發展上的各項問題，目前我國的消費合作社，僅在幾個都市推行，而其所經營的業務，與普通商場相比較，其比率尚不及百分之幾，可以說消費合作社尚未滿足幾個都市消費者百分之幾的消費量，其餘大的農村雖然成立了若干鄉鎮保合作社，名義上也在經營消費業務，可是那些業務，却是小得可憐，為什麼消費合作既是重要，而消費合作社的組織尚不普遍，其業務又不發達呢？此中我們可以知道消費合作，無論在組織上與業務上，必有許多問題，亟待解決，否則，便無法開展這一事業的，現在讓我們提出幾項較為重要的實際問題略加檢討吧！

現在各地的消費合作社，在組織上，不是參加組織的人數太少，便是參加組織的人員十分鬆懈，消費合作社的人數過少，每每不合經營經濟的原則，至於參加的份子過於鬆懈，便易發生組織與社員的脫節，又以許多消費合作社，倉卒的組合，社員既無真誠合作的意願，難免奉行故事的草草完成一個組織，所以許多消費合作社，選出的職員，也多不能盡職負責，合作社的表面上是民主，實際上許多已經變成空虛而無主，任何一事業，在空虛無主的狀況下，它怎能發生較好的成就呢？所以這樣空虛鬆懈的組織，已經構成消費合作組織上的一個重要問題，要解決這一問題首先必須社員深深了解消費合作的意義，其次便要注意消費合作組織的人事，比如消費合作社的理監事與經濟人員，其產生方法，不能完全在假民主的情形下盲目的選出，事前對於這些職員，須有精

明公正的選擇，最好能够事前培養這類的優良人才，然後策勵支持其競選，任何民主國家的選舉，他們必有一些政黨事前策劃競選的，所以每次選舉的結果，多能產生優秀的人才，我們合作社的選舉，如果祇有形式，沒有選舉事前的準備，所以產生的人員，大多不如理想，結果便把合作社的組織弄壞了。

消費合作社的資金缺乏，這是現在各社一般的問題，參加消費合作社的社員，每人認繳股金不過數百元數千元，多則不過數萬元，至於認繳股款幾拾萬元的，便是很少的少數了，當現在物價的情形下，這很少的股款，怎能足夠經營業務的需要？以言合作社向外借款吧，可是現在的金融機關，對於合作社的放款，大多不感興趣，一般公私資金或是社會遊資，也多不能流入合作社之門，弄得現在的消費合作社，簡直告貸無門，合作社患了這樣的貧血病，真使巧婦難作無米之炊，所以這一問題成了合作社的致命打擊，我們應當設法，如何促進公私資金，正當合理的流入合作社，國家法律，似乎應該多少有些強制性，使流入商品市場的大量資金轉入於合作社，中央合作金庫，更要加緊趕快的負起輸入合作資金的責任，合作社現在奄奄一息，亟待輸血，我們希望有關方面不要忘記這一重要措施，好在憲法已經明定獎勵并扶持發展合作的條文，

有限責任 南京市銀行業同仁消費合作社三十六年度工作報告

一、緒言

本社於三十五年秋，應社會環境之需要，乃由銀行公會諸先生發起籌備，藉謀銀行業同仁之生活改善，嗣經有關機關之協助，暨同仁之殷切要求，得以順利籌備竣事，於三十六年五月二十一日召開創立會正式成立，轉瞬迄今，已及七閱月，溯自成立以來，社業務殊多進展，爰將本社概況分述於后：

二、組織與人事

本社依法成立，當選出馮子裁等二十一人員，事，鄧慶等十一人為監事，并互推馮子裁為理事主席，鄧慶為監事主席，另由理事會聘請王傳習為經理，朱枕瀾為秘書，蔣獻六、文元愷、李達仁分別辦理會計業務，并徹底執行會議制度，力求組織與人事之健全配合，藉以增強工作效能。

要獎勵或扶持合作事業，就要從輸入合作資金做起！

消費合作社的管理，也是當前一個重要問題，此處所談的消費合作社的管理，專指消費合作社內部自身的管理，至於消費合作社應受政府的管理，本文不予論及，現在工商企業之稍具規模者，差不多都已有其完備的管理制度，而消費合作社在我國推行不久，其規模也不甚宏大，各社的管理，尚無一種健全可靠的制度，就是合作社內部的管理機構，也多不甚可靠，所以消費合作社在目前的過程中，已多為人指摘，大有類似便利商店之譏評，消費合作社要圖本身事業之發展，也須建立一項健全的管理制度，否則易生流弊，必招失敗的。至於管理的實施，不外人事的管理，業務的管理，財務的監督，會計稽核制度的健全等等，這些，管理上的問題還望消費合作社本身多加注意。

以上所談的問題，不過指其大者，至於各社經營上的細小問題，當甚繁多，希望身當其事者細心體察，以求解決，我們要提高人們生活水準，廣泛增進大眾福利，進而發展民生經濟，這些事務都是我們最有意義的工作，我們已經從事於消費合作社的努力，這是我們為人為己，服務大眾的最好機會，我們慶幸自己，我們也以此共勉同仁。

組織系統表（見附件一）

三、社務之推動

本社為謀社務之合理發展，力求會議制度之健全，除理監事會循規定期召開處理一切事務外，并為發揮理事會自治事之效能，特由理事會中推選七人為常務理事，隨時召開會議，處理日常重要事宜，并為充實本社基礎，繼續廣征社員，輔導設立分社，加強社業務之管理，截至三十六年底止，計有法人社員五單位，個人社員一、八七一人，合法人社員之組織員共有社員三、〇六一人，社股六、六四八股，股金六六、四八〇、〇〇〇元，成立分社四社。另擬訂規章八種，用作各級職員作事準則，茲將本社社員股金概況表及各種規章分別列后：

一、社員股股金概況表（見附件二）

二、各項規章(見附件三)

- (一) 購貨辦法
- (二) 售貨辦法
- (三) 會計處理辦法
- (四) 出納處理辦法
- (五) 文書處理辦法
- (六) 人員設置任用及考核辦法
- (七) 出差旅費報銷辦法
- (八) 請假規則

四、業務之經營

本社業務之經營，首求適合各社員之需要，故前所擬訂之業務計劃，包括較廣，除供應社員日常用品外，并擬舉辦生產及公用業務，藉以減低貨品成本，改良品質，暨社員生活，惟以本社成立伊始，人力資力及環境所限，僅能舉辦少數日用品之配售，配售價格係參酌成本，由理事會評定，均不受市場波動之影響，使各社員實收廉價之惠，且本社貨品多係直接同各生產廠家訂購，藉免中間商人之剝削，為期本社今後業務之合理發展，自應依照原定計劃，徐圖推進，茲將過去進貨銷貨情形暨業務計劃分別列后：

- 進貨表(見附件四)
- 銷貨表(見附件五)
- 存貨表(見附件六)
- 業務計劃綱要(見附件七)

五、資金籌措及其運用

業務之發展，有賴於資本之充足與靈活之運用，本社自集資金計六六、四八〇、〇〇〇元，連同各行攤出提儲股金一〇、二九六、〇〇〇元，共計七六、七七六、〇〇〇元，實不敷營運，會商同各行惠允低利借款一、三一〇、六〇五、二二四、〇七元，業務得以開展，惟本社貨品均係廉價定期配售，且所獲盈餘甚微，復因社員驟增，值此物價節節上漲幣值日趨低落之際，原有營運資金與實際需要，相差殊鉅，頓感運用失靈，故今後應致力於資金之籌集，藉圖業務之合理發展。

六、會計制度之建立

本社為謀財務之合理管理，力求會計制度之健全設立，除由理事會聘派專人司掌斯職，依法執行其任務，諸如單證之審核，帳項之記載，均求嚴密確實，且各項帳項之處理，均按月報由理事會轉請監事會審核，全部帳務并委託立

信會計師事務所派員審查茲將本年度會計報表列后：

三十六年度決算書表(見附件八)
附立信會計師事務所報告書(見附件九)

附 錄：

本社第一屆理監事名單

理事主席	馮子裁
常務理事	王文山
常務理事	陳方修
常務理事	李世翼
常務理事	金天錫
常務理事	張月如
常務理事	鍾海鷗
常務理事	鄧 晏
常務理事	王洪九
常務理事	鄧行道
常務理事	朱廣麟
常務理事	王傳培
常務理事	朱枕湖
常務理事	蔣獻六
常務理事	文元愷
常務理事	李遠仁
監事主席	梁節之
監事	黃天一
監事	許求己
監事	馮筱珊
監事	孫蔭濃
監事	余仲瑤
監事	羅延澤
監事	石仁麟
監事	顧 今
監事	胡德良
監事	葉虞寬
監事	倪貴三
監事	沈天覺
監事	任植文
監事	馮咸復
監事	葉雨功
監事	王 正
監事	丁浩生
監事	魏春暉
監事	陳仲萍
監事	陳祥俊
監事	錢訓典
監事	胡嘉謙
總務	李遠仁
總務	文元愷
總務	蔣獻六
總務	朱枕湖
總務	王傳培
總務	朱廣麟
總務	鄧行道
總務	鄧 晏
總務	張月如
總務	鍾海鷗
總務	金天錫
總務	李世翼
總務	陳方修
總務	王文山
總務	馮子裁

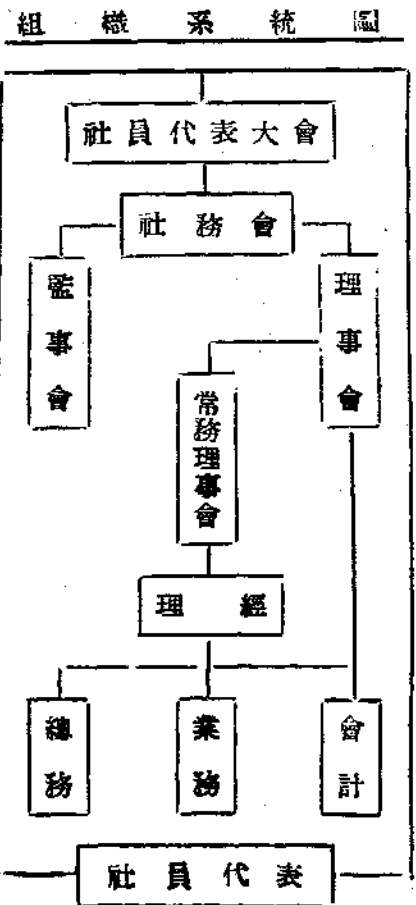

各項規章 (附件三)

一、購貨辦法

- 第一條 本社向外埠及本埠採購貨物除有法令另有規定外應依本辦法之規定辦理之
- 第二條 本社採購貨物應向當地物資機構聯合社或廠家批發商直接採購必要時得向外埠或產區採購
- 第三條 本社業務人員應隨時將調查市場貨物價格呈報經理核閱以資參考
- 第四條 本社業務人員應隨時注意存貨多寡如備購時應填製採購單註明採購貨物名稱數量價格及購買地點呈請經理核准後始能採購
- 第五條 為應業務需要向外埠或產區進貨時應詳細呈報經理批准轉報理事主席核閱備查後始能向外購運
- 第六條 採購貨物以現貨為原則如因特殊情形需訂製期貨應事先將雙方同意擬訂付款及交貨辦法呈請經理核准後辦理
- 第七條 採購人員應將購進貨物交由點收人員驗收於發票上填蓋經手印章同時送交經銷無訛點收人員得加章送呈經理簽蓋交會計人員依會計人員依會計辦法處理
- 第八條 採購人員如在特殊情形之下事前不及請示時得憑經驗逕行處理後詳呈經理核閱備查
- 第九條 本社採購人員不得浮報價格如有是項情形發生查實嚴懲
- 第十條 本辦法經常務理事會通過後施行之修正時同

二、售貨辦法草案

- 第一條 本社售貨物除法令另有規定外應依本辦法之規定辦理之
- 第二條 不得與非社員交易
- 第三條 每次對社員交易後應即填製憑單二聯一聯存查一聯隨同貨款交出納照收
- 第四條 每日營業終了時應照憑單存根彙造銷貨日報表由售貨人員加蓋印章送呈經理簽蓋後交會計人員依會計程序處理

三、會計處理辦法

- 第一條 本社會計處理辦法除合作法規及會計法另有規定外應依本辦法之規定
- 第二條 開製傳單應根據原始單據其因特殊情形不能取得單據時應由經手人出具證明
- 第三條 會計人員審核各項單據時如有不解情形應逕行退還經手人員更正
- 第四條 每日報務應當天登載完竣并結算收支結存與出納庫存核對有無錯誤
- 第五條 會計人員於接到各項單據後應即辦理不得積壓如發現有重大情形時應即呈請經理處理
- 第六條 會計人員應注意審核單據如有失職情事發生與經手人員負同等責任
- 第七條 會計人員應將帳冊單證妥收保管倘有散失應負其責任
- 第八條 每旬編製進銷貨物旬報表及現金出納表呈報經理備核
- 第九條 每月終了時應分別編造左列各項報表呈核
 - 一、損益計算表「附財產目錄暫付款銀行往來存貨明細表」
 - 二、資產負債表
 - 三、上項表件應於每月終了後三日造竣
- 第十條 會計人員依法不得兼任與本身業務有關工作
- 第十一條 本辦法經常務理事會通過後施行之修正時用

四、出納處理辦法

第一條 本社財務處理除社章另有規定外應依本辦法之規定辦理之

第二條 出納人員非根據傳票不得支付款項其有因特殊情形關係業務之進行者須由經理批准可予墊付再補製傳票

第三條 每日售貨款項應於當天銀行辦公時間內送存銀行將存款單證送會計補製傳票

第四條 支付進貨款項概於支票上寫明受款商號廠商或物資機關名稱以昭慎重

第五條 每日營業終了時應按照帳簿編製庫存日報表送由會計核對加章呈報經理備查

第六條 出納人員不得利用售貨款項作其他圖利行為如有是項行為發生即予嚴懲

第七條 支票單證應妥加保管如有遺失而引起其他情事者出納人員應負其責任

第八條 本辦法經常務理事會通過後施行之修正時同

五、文書處理辦法

第一條 本社之文書處理應依本辦法辦理之

第二條 收文處理

一、收到文件後由秘書折封編號登記

二、分別緩急註明普通急件字樣如須請示者應呈請經理核示辦法或轉呈理事主席核示

三、屬於普通文件者得由秘書逕行處理擬辦文稿呈核或歸檔

第三條 文稿核判

一、屬於業務者由經理判行後繕發

二、屬於理事會者由經理轉理事主席判行後繕發

三、緊急文件須顧及時間性者得於繕發後補請判行但關係責任事項應由辦理人員負責

四、有關各單位者應先送各單位簽註意見并於文稿擬妥後送各單位會章如附件須由各主管單位抽存者得由各單位加章抽存

擬辦文稿分普通文件最速件三種普通文件三日內辦出速件二日內辦出最速件一日辦出

第五條 發文應分別性質編列字號文稿分類歸檔

第六條 本辦法經常務理事會通過後施行之修正時同

第七條 本辦法經常務理事會通過後施行之修正時同

第八條 本辦法經常務理事會通過後施行之修正時同

第九條 本辦法經常務理事會通過後施行之修正時同

六、人員設置任用及考核辦法

第一條 本社人員之設置任用及考核悉依本辦法之規定辦理之

第二條 本社人員之設置暫如左列

一、設經理一人綜理業務及指揮監督各級人員辦理有關業務工作

二、設秘書會計出納業務總務各一人承辦各部掌管事項

三、設置助理員三人練習生一人保管貨品及辦理配售營業等事項

四、設置工役二人專司勤務業務差遣之用

五、本社因業務需要得隨時聘派專僱員工由經理商同理事主席決定并提請理事會備查

第三條 本社職員之任用如左

一、經理會計秘書出納由理事會聘任之

二、業務總務人員由經理提請理事會聘任之

三、助理員見習員由經理派充呈報理事會備查

本社職員非有左列情形不得免職

一、行為不當而有貪污情形者

二、工作不力屢經申戒者

三、曠職三日以上者

四、有本考績條例第五條第六項之規定者

五、有重大違誤情形者

第五條 本社職員成績之考核分數由經理初擬呈理事主席復核後付理事會核議

第六條 考績標準依平日工作學識操行三項評定每項最高分數如左

一、工作五十分二、學識二十分、三、操行三十分

依考績分數總和核定等級如左

一、九十分以上者為優等

二、八十分以上者為甲等

三、七十分以上者為乙等

四、六十分以上者為丙等

五、五十分以上者為丁等

第八條 前條成績等次評定後依左列規定分別獎懲

- 一、優等加薪
- 二、甲等記功
- 三、乙等嘉獎或口頭嘉獎
- 四、丙等免議
- 五、丁等申戒減薪或記過
- 六、戊等解僱

第九條 本社職員之考績半年一次由經理行之

第十條 本社職員獎懲事項於每年度終了後行之

第十一條 本辦法經常務理事會通過後施行之修正時同

七、出差旅費報銷辦法草案

第一條 本社職員出差旅費依照本辦法之規定辦理之

第二條 本社職員出差旅費分長途短途兩種

第三條 長途及短途出差區分如左

- 一、市區以外之任何地區為長途
- 二、市區以內為短途

第四條 旅費分舟車費膳宿費特別費因辦理特殊事件得按實報支旅費外餘均按現所規定等職照左列報支

等級別	舟車費		膳宿費	特別費	備考
	火車	輪船			
經理	一	一	按實開支	五萬元	
各單位人	二	二	三萬五千元		
員助理	三	三	二萬五千元		
練習生					

第五條 旅費按照出差之必經道路計算但有因特殊情形非經核准不得支給并應填具出差旅費報告表及工作日記(另製表)各一件除舟車費零用膳費及無法取得單據者外應將各種單據附人呈請核准後送會計辦理

第六條 短途出差旅費按照市區公共汽車票價報支不通公共汽車地區得按人

力車費報支其因特殊情形不能返社用膳者得按每餐膳費一萬元報支

出差人員報支旅費如與交通機關規定價格不符會計人員得逕行剔除其超過部份

第八條 出差旅費報銷表填於送達會計後三日內應予開具傳單支付款項

第九條 本辦法經常務理事會通過後施行之修正時同

八、請假規則

第一條 本社職員請假事項悉依本辦法之規定

第二條 本社職員非有要事不得請假

第三條 本社職員請假未經核准不得離職准假後其職務應託人代理

第四條 本社職員請假三日以內者由經理核准三日以上者由經理轉轉理事主席核准

第五條 各種假期時間之規定

- 一、事假每年不得超過三週
- 二、病假每年不得超過一月
- 三、婚假不得超過一月
- 四、請假人員如途遠者得酌給途程假往返日期最多不得超過十五日
- 五、因特殊情形之下即須續假時應按實申報理由呈請經理核准或轉轉理事主席批准

第六條 請假時即由理事主席之特許者不受本辦法之限制

第七條 不請假擅離職守者以曠職論定期限如左

- 一、一日以內者申斥
- 二、二日以內者記過
- 三、三日以內者扣薪
- 四、四日以內者免職或加重處分
- 五、四日以外者免職或加重處分

第八條 假滿未經呈請續假或續假而無正當理由未經核准者按第七條各項辦理

第九條 本社職員於每年內請假不及五日或概未請假及曠職者由經理轉請理事主席予以精神上或物質上獎勵

第十條 本辦法經常務理事會通過後施行之修正時同

有責任南京銀行業同仁消費合作社社員社股人數統計表

銀行名稱	社員	社股	金額	眷屬人口
銀中	18	53	930,000.00	74
甘肅	19	38	38,000.00	42
湖北	14	35	3,000.00	46
浙江	27	54	540,000.00	89
山東	15	24	240,000.00	45
湖南	21	48	480,000.00	130
湖北	12	27	270,000.00	64
通惠	17	33	380,000.00	81
中法	133	236	2,660,000.00	575
華南	26	58	530,000.00	91
南京	49	100	1,000,000.00	741
華南	52	155	1,550,000.00	233
新華	34	112	1,120,000.00	113
商陸	31	86	860,000.00	137
陸明	31	102	1,020,000.00	184
西慶	22	47	470,000.00	94
慶源	30	20	200,000.00	42
重慶	24	51	510,000.00	54
開源	18	35	380,000.00	81
四川	5	24	240,000.00	19
美豐	13	34	240,000.00	31
康中	24	63	630,000.00	86
興誠	13	34	340,000.00	42
徽來	18	36	360,000.00	43
江蘇	26	53	580,000.00	99
廣東	10	25	250,000.00	36
浙江	27	42	420,000.00	71
廣州	7	14	140,000.00	9
福建	9	18	180,000.00	38
上海	87	183	1,830,000.00	226
川康	14	51	510,000.00	36
中央	347	717	7,170,000.00	1,702
中國	34	83	830,000.00	222
國貨	30	78	780,000.00	141
蘇興	32	78	780,000.00	175
國實	4	8	80,000.00	4
銀行	20	43	430,000.00	72
蘇省	81	162	1,620,000.00	383
中央	101	203	2,030,000.00	415
交通	199	399	3,990,000.00	779
中央	278	511	5,110,000.00	1,105
金城	24	91	910,000.00	112
四川	34	68	680,000.00	146
郵政	225	450	4,500,000.00	1,039
四川	9	18	130,000.00	48
廣西	12	41	410,000.00	51
台灣	13	41	410,000.00	108
華南	21	90	900,000.00	84
中國	109	426	4,260,000.00	1,034
河南	12	22	220,000.00	41
建業	16	32	320,000.00	56
江西	6	12	120,000.00	27
匯豐	2	4	40,000.00	
通商	20	40	400,000.00	
南京	21	65	650,000.00	37
成銀	21	47	470,000.00	51
作社	4	8	80,000.00	
行總	420	845	8,450,000.00	1,960
聯合	13	26	260,000.00	54
合計	3,061	6,648	63,480,000.00	13,037

三十六年十二月三十一日製

有責任南京銀行業同仁消費合作社三十六年度進貨表

貨名	單位	數量	單價	總價
份龍	疋	400	375,000.00	150,000,000.00

6	象頭細布	疋	401	230,000.00	113,000,000.00
6	三角格子毛巾	打	1,000	75,500.00	75,500,000.00
6	順風肥皂	箱	500	237,500.00	118,750,000.00
6	望新光白寸衫	打	300	784,000.00	235,200,000.00
6	有恆頭等麵粉	袋	700	120,000.00	84,000,000.00
8	龍頭細布	疋	230	450,000.00	126,000,000.00
9	三角夾底長襪	打	400	10,000.00	60,000,000.00
9	蘭亭絲光藍布	疋	300	850,000.00	255,000,000.00
9	交通士林布	疋	751	1,030,000.00	262,500,000.00
9	大發格子床單	條	7,100	155,000.00	325,500,000.00
9	利華棉毛衫	打	1.5	550,000.00	86,250,000.00
11	電話棉毛衫	打	60	850,000.00	51,000,000.00
11	蘭亭絲光羊布	疋	100	1,400,000.00	140,000,000.00
11	交通士林布	疋	30	1,850,000.00	55,500,000.00
11	望新光白寸衫	打	150	1,704,000.00	255,600,000.00
11	大發格子床單	條	700	250,000.00	175,000,000.00
11	真絲被面	條	2,000	267,500.00	535,000,000.00
12	三角夾底長襪	打	1,000	282,000.00	451,200,000.00
12	三角夾底長襪	打	150	380,000.00	45,000,000.00
12	真絲被面	條	250	400,000.00	100,000,000.00
12	五和汗衫	打	270	1,680,000.00	453,600,000.00
合計					4,182,200,000.00

有任南京市行銀業 仁同消費合作社三十六年度銷貨表

月份	期數	貨名	單位	數	量單	價總	價
9	1	龍頭細布	疋	390	$\frac{2}{40}$ 尺	471,000.00	63,821,000.00
6	1	象頭細布	疋	371	$\frac{32}{40}$ 疋	320,000.00	118,973,000.00
9	1	三角格子毛巾	打	958	$\frac{1}{12}$ 打	90,000.00	83,227,500.00
9	1	順風肥皂	箱	483	$\frac{4}{10}$ 箱	276,000.00	133,420,000.00
9	1	望新光白寸衫	打	150	$\frac{9}{12}$ 打	900,000.00	144,475,000.00
11	2	蘭亭絲光藍布	疋	323	$\frac{82.1}{113.4}$ 疋	1,304,100.00	42,168,550.00
11	2	交通士林布	疋	203	$\frac{101.6}{113.3}$ 疋	1,647,800.00	325,71,550.00
11	2	大發格子床單	條	2,217	條	20,000.00	487,740,000.00
11	2	利華棉毛衫	件	1,811	件	4,000.00	1,024,000.00
11	2	電話棉毛衫	件	394	件	4,000.00	25,21,000.00
11	2	龍頭細布	疋	6	疋	500,000.00	3,000,000.00
12	3	有恆頭等麵粉	袋	700	袋	25,000.00	157,500,000.00
12	4	望新光白寸衫	打	47	$\frac{10}{12}$ 打	1,560,000.00	377,260,000.00
12	4	三角夾底長襪	打	748	$\frac{10}{12}$ 打	240,000.00	1,490,000.00
12	4	真絲被面	條	2,245	條	500,000.00	673,500,000.00
合計							3,364,000,550.00

有任南京市行銀業 仁同消費合作社三十六年度存貨表

貨名	單位	數	量單	價總	價
龍頭細布	疋	28	38碼	105,900.00	115,255,000.00
象頭細布	疋	2	8碼	290,000.00	8,178,000.00
蘭亭絲光羊布	疋	76	333尺	1,002,500.00	7,46,700.00
交通士林布	疋	7	11.7尺	1,135,000.00	86,40,000.00
三角格子毛巾	打	1,041	21碼	202,000.00	2,2,000.00
順風肥皂	箱	16	20連	217,000.00	3,87,209.00
望新光白寸衫	打	41	5件	1,110,000.00	2,25,000.00
大發格子床單	條	58	條	178,000.00	104,182,100.00
利華棉毛衫	打	17	5件	550,000.00	9,573,000.00
電話棉毛衫	打	27	2件	850,000.00	23,031,700.00
三角夾底長襪	打	41	2雙	203,000.00	8,355,800.00
真絲被面	條		5床	282,000.00	1,411,000.00
五和汗衫	打	270	條	1,680,000.00	453,600,000.00
合計					1,275,743,000.00

有限 南京市銀行業同仁消費合作社業務計劃網要草案

一、目標：本社業務之經營以減輕社員生活費用增益社員之生活享受促進生產與消費之合理關係為目標

二、業務區域：南京市

三、業務項目：本社針對當前之需要衡其緩急擬舉辦下列各種業務

甲、日常必需品之採購與配銷——配銷物品之種類暫定為糧食柴炭油鹽糖肥皂布 毛巾襪衫及其他日用品

乙、生產事業之舉辦——本社為減低貨品成本及改良品質得舉辦各種生產及加工事業使消費與生產為一體

丙、公用事業之舉辦——本社為聯絡各社員之關係調劑社員之生活得辦理理髮沐浴縫紉洗衣圖書娛樂等公用事業

四、實施辦法

甲、非指定之購配物品應由本社統籌向各產地或生產機構物資機關批採購公平配銷與社員以減少商人之剝削

乙、生產事業之舉辦——本社可設立農場釀造廠榨油廠碾米廠製煤廠等自行辦理種菜餵養豬雞養蠶榨油碾米製煤等業務充份供應社員之生活需要並可對各生聯合作社加入提倡股參加其管理權藉以輔導合作事業之發展與產品之改良並以增加本社低價物品之來源

丙、公用事業之辦理——本社視社員之需要可逐步辦理各項公用事業

五、實施步驟

第一步 本年度（三十七年度）內舉辦之
甲、辦理正常購配——消費合作社設立之意義為免除中間商人之剝削由社自行批購各種日常用品公平配銷與社員以增進社員之經濟利益故本社於創設之初其主要業務即為正常購銷各該日用品不宜呆滯備存而失經濟之意義

乙、設立門市部——本社為便於物品之配銷必需有門市部之設立使本社購備之物品得以正常供應與社員且本社位於首都總商會所屬亦應妥佈門市部以供社會人事之觀摩藉獲合作宣傳之效能

丙、公用事業之舉辦——本社為滿足社員之各項需要聯絡社員間之情感調劑社員之生活應舉辦各種公用事業

第二步 三十七年度辦理

甲、舉辦生產及加工——本社為便於物品之備存減低貨品之成本合理供應社員之日常需要得舉辦碾米製煤榨油釀造等項生產後加工業務

乙、輔助生產合作——本社為輔助生產事業合作之發展與產品之改良可對各生產合作社加入提倡股參加其管理權從事生產事業之舉辦

六、貨品之採購與配售
貨品之採購——利用各有關機關之關係及合作組織之配合可分向各產地生產機構或合作供應機構直接批購必要時可向本地批發商購買其貨品名價格及數量應隨時由業務人員列具清單呈請經理核定辦理并於月終由經理、請理監事會備查向外埠進貨得依照各機關消費合作社運貨物辦法之規定應向合作主管機關請領准購證向各產地直接採購或委託各有關機關代為辦理

乙、物品之銷售——凡本社購備物品應置於門市部內銷售以供各社員隨時憑證購置并為便利各社員起見得以各社員服務處所為單位分成若干組每組設組長一人負責調查各社員所需物品名稱數量通知本社派員裝送并隨收價款

七、物品之保管——本社物品之儲藏暫以租用各銀行之倉庫為原則物品在購進時可投險火險必要時并加保兵險另為便利物品之隨時提取銷售可於本社設一儲藏室存放少數物品指定人員負責保管

八、貨價之規定——本社貨價則應以社員生活負擔過重本社存貨豐富時可採用廉價制貨品價目應隨時製表送由各組公佈之

九、貨品之合理措施——本社對於規定重量尺寸物品包裝及實貨成份等均應力求確實不得有一般商店之惡習陋規
十、財務處理——本社財務處理除依據合作社規及其他有關法令之規定嚴格執行外理監事會得隨時派員稽核之并於每月終將財務情形由本社列表公

公告週知

- 十一、業務處理——本社業務之經營應由理事會決定經營方針負責指揮各部門切實執行并按月提出業務報告
- 十二、人員設置——本社暫設經理一人秘書一人會計總務業務助理員見習員工役各若干人
- 十三、資金需要——本社社員及其眷屬約計一萬人（社員二千人每人眷屬平均以四人計如上數）每人供給物品標準暫以米二市斗共需二千石合價約六億元煤五十市斤共需五千市担價約一億元肥皂一連共需三百五十箱

- 約八千萬元布一丈五尺共需一千五百疋合價約五億元毛巾一條共需九百打合價約七千萬元襪子一雙共需一千打合價一億元襖衫每社員二件共需三百三十打合價二億五千萬元油一市斤共需一萬斤合價約六千萬糖每人一市斤共需一萬斤合價五千萬元鹽一市斤共需一萬斤合價約一千萬元其他物品需資約一億五千萬元共需資金約二十億元
- 十五、盈餘估計——每月營業額約二十億元以純益五分計可獲利一億元
- 十六、本綱要經常務理事會通過後施行修正時同

南京市銀行業同仁消費合作社章程

民國三十六年五月十一日
第一次社員代表大會通過

第一章 總則

- 第一條 本社名稱定為有責任南京市銀行業同仁消費合作社
- 第二條 本社依平等原則在互助組織之基礎上以共同經營方法採購日常必需品配給與社員以減輕社員負擔謀社員之經濟利益為目的
- 第三條 本社以南京市為業務區域
- 第四條 本社社員以其所認股款為限負其責任
- 第五條 本社社址暫設於南京中正路二號銀行公會內

第二章 社員及社股

- 第六條 凡服務於南京市銀行業人員年滿二十歲者均得為本社社員
- 第七條 本社成立後凡願入社者應填具入社志願書有社員二人以上之介紹及由服務機關以書面證明始得為本社社員
- 第八條 本社社員有向本社購買各種物品之權利
- 第九條 本社社員有對本社隨時協助社務之義務
- 第十條 社員有左列情事之一者喪失社員資格
 1. 喪失中華民國國籍者
 2. 死亡
 3. 除名

4. 遷移業務區域

- 第十一條 本社社員有左列情形之一者先行停止其各種應享之權利經社務會出理事監事四分之三以上之決議予以除名以書面通知並報告社員大會
 1. 破壞本社名譽及信用者
 2. 假借本社名義以圖私人利益者
 3. 無故繼續三次或間斷五次不出席於其應出席之會議並不委人代理者
 4. 其他經社務會決議者
- 第十二條 本社社員出社必須將債務及担保之責任清理如係死亡由繼承人或合法代理人負擔
- 第十三條 本社社員以不退股為原則但有第十條第十一條情事之一者得由理事會准其退股辦理如左
 1. 自然退社者得隨時退股款之一部或全部與承繼人法定代理人或本人
 2. 自請退社者得於營業年度結算後退還股款之一部或全部於本人或代理人
 3. 除名退社者其股款如何退還由社務會決定之
- 第十四條 本社社股金額每股國幣壹萬元
- 第十五條 各行局庫處按銀行公會理事會之議定之比例担任提倡股

第十六條 本社資金不敷運用時得向社員借支其辦法由社務會決定之

第十七條 本社股年息定為壹分

第十八條 本社社員將認購股款金額繳清後由本社發給股票

第十九條 本社股票由本社製定蓋用本社圖記並由理事會主席署名蓋章股票之掛失辦理換新股票辦法另訂之

第二十條 本社股非經社務會之同意不得抵銷其對於本社或其他社員之債務並不得讓與或以之担保債券

第三章 組織

第廿一條 社員代表大會由各參加單位之社員就本單位社員中五十人以下者推代表一人五十人以上者推代表二人組織社員代表大會

第廿二條 本社設理事二十一人由社員代表大會就各行所推社員代表中互推之組織理事會由理事會推選常務理事七人並互推一人為主席組織常務理事會任期為一年連選得連任

第廿三條 本社設監事十一人由社員代表大會就社員代表中選任組織監事會互推主席一人主持會務必要時得酌推常務監事任期一年連選得連任

第廿四條 本社得設業務顧問由理事會社員中推聘之為本社計劃一切業務有關事項

第廿五條 本社經理及其他辦事人員得由理事會專聘之

第廿六條 本社理事會之權限如左：

1. 召集社員代表大會 2. 執行社員代表大會之決議案

3. 任免經理副理及辦事員工 4. 處理社務及業務

5. 管理社內一切財產 6. 編製預算決算及合作社所規定之書籍

第廿七條 本社理事會應置本社章程及左列各項簿冊於本社

1. 社員名簿 2. 各項會議記錄簿 3. 社股簿 4. 日記簿

5. 總帳簿 6. 進貨簿 7. 銷貨簿 8. 存貨簿 9. 財產簿

10. 各項支簿 11. 公積金簿 12. 其他各種必要簿冊

第廿八條 本社監事之權限如左：

1. 監查本社之財產狀況

2. 監查理事及其他職員執行業務之狀況

3. 審查合作社法所規定之書類

4. 本社與理事訂立契約或為訴訟上之行爲時代表本社

第廿九條 本社理事監事皆為義務職監事同樣不得享受本社之酬勞金

第三十條 本社理事監事有違反法令或本章程之行爲時經社務會之決議得停止其職權但須於停止職權後七日內召集社員代表大會由全體會員代表過半數之決議解除之

第四章 會議

第卅一條 本社會議分有四種遇必要時均得召集臨時會

1. 社員代表大會每年一次

2. 社務會每三個月一次

3. 理事會每月一次

4. 監事會每月一次

第卅二條 本社社務會之主席由理事監事互選之

第卅三條 本社各種會議依左列之規定

1. 社員代表大會由理事會主席召集應有全體社員代表過半數之出席始得開會出席社員代表過半數之同意始得決議臨時社員大會由理事會或監事會召集之社員全體四分之一以上亦得以書面證明提議事項及其理由請求理事會召集之

2. 社務會由理事會召集之應有全體理事監事三分之一以上之出席始得開會主席理事監事過半數之同意始得決議

3. 理事會由理事會主席召集過半數理事之出席始得開會有過半數之同意始得決議

監事會由監事會主席召集之有過半數監事之出席始得開會出席過半數之同意始得決議

第五章 業務

第卅四條 本社業務以日常主要必需品廉價配給予社員必要時得從事各項生產事業

第卅五條 本社收付款項之單據須經理理事會主席及經副理中之一人連署方生效力

第六章 決算

第卅六條 本社自國曆一月一日起至十二月卅一日止為營業年度每半年度終了時結算一次每年終了時結算一次由理事會於社員代表大會七日以前

造成左列各表置於本社並以一份送交監事會審查後報告社員代表大會及主管官署但召集臨時社員代表大會時不在此限

1. 財產目錄 2. 資產負債表 3. 損益計算書

4. 業務報告書(附營業實際報告書) 5. 盈餘分配案

第卅七條 本社於營業年度末結算時其所獲盈餘除依次彌補累積損失及付股息外所餘者為純益其分配方法如左:

1. 以百分之二十為公積金供彌補社中損失及發展社務之用
2. 以百分之十為公益金撥供銀行業同仁聯誼會及其他福利事業
3. 以百分之十為酬勞金供報酬理事及其他職員辛勤之用
4. 以百分之六十為社員之紅利

第卅八條 本社社員紅利之分配按社員交易額之比例分配之

第卅九條 本社年度末結算時如遇損失除以公積金彌補外不足之數以累積虧損科目入帳俟後有盈餘時再行彌補之

第四十條 本社辦事細則及各項業務規則另定之

第七章 解散及清算

第四十一條 本社有左列情事之一時應即予以解散

1. 主管機關命令解散
2. 社員代表大會決議解散或與其他合作社合併
3. 破產
4. 社員不滿七人

第四十二條 本社決定解散時應由社員代表大會選出清理人遵照合作社法清理本社債權債務事項

第八章 附則

第四十三條 本章程經社員代表大會決議通過呈請主管機關核准備案後施行遇有修改增刪時亦同

第四十四條 本章程未盡事宜悉遵照合作社施行細則辦理

南京市銀行業同仁消費合作社

資產負債表

民國三十六年十二月三十一日

現金	5,971,500.00	負債	金額	金額
押金	900,000.00	應付入款	1,310,605,224.07	
銀行往來	83,433,381.04	應付存款	7,000,000.00	
應收票據	31,752,000.00	生財器具折舊準備	2,155,620.00	
存貨	1,275,748,000.00	存貨損失準備	12,757,480.00	
生財器具	21,556,200.00	股本	76,778,000.00	
共計	1,419,358,681.04	盈餘	10,084,358.97	
會計	經理	共計	1,419,353,631.04	

南京市銀行業同仁消費合作社

損益計算書

自民國三十六年六月九日起至民國三十六年十二月三十一日

銷貨	金額	要小	計	合計
銷貨成本	4,182,200,000.00			3,364,690,500.00
進貨	1,375,748,000.00			2,508,452,000.00
銷貨溢餘	458,238,550.00			
減：營業費用	204,500,252.43			
各項費用(見附表)	12,757,480.00			
存貨損失(存貨提1%)	2,155,620.00			
折舊(生財器具提10%)	219,413,352.43			
營業盈餘	238,828,187.57			
加：利息收入	64,005,533.00			
減：利息支出(見附表)	282,766,374.20			
淨盈餘	10,084,358.97			

會計經理 經理 專理 主席

有責任 南京市銀行業同仁消費合作社 各項費用表

自民國三十六年六月九日 至民國三十六年十二月三十一日

科目	金額	備註
薪工伙食郵消房租旅修匯印快雜共	103,815,403.00	
津貼	10,483,330.00	
食費	12,840,640.00	
電費	6,781,100.00	
房租	1,033,000.00	
稅運	1,034,000.00	
保險	15,000,000.00	
印刷	7,300,000.00	
運費	9,616,600.00	
雜費	223,000.00	
其他	6,000,000.00	
合計	1,810,000.00	
共計	9,311,852.43	
經理	14,200,400.00	
主任	2,015,500,252.43	

有責任 南京市銀行業同仁消費合作社 理事主席

利息支出表

自民國三十六年六月九日 至民國三十六年十二月三十一日

摘要	金額	起算日期	截止日期	利率	利息數目
向中國銀行透支款	196,700,000.00	36	6/19/36	12/20	3% 87,898,033.99
交銀行行支款	198,155,224.07	38	6/19/36	12/20	3% 36,738,278.41
農民銀行行支款	200,000,000.00	36	6/21/36	12/31	3% 40,416,465.49
中央信託局行支款	148,750,000.00	36	6/21/36	12/20	3% 27,925,891.22
南京市銀行行支款	50,000,000.00	36	6/27/36	12/31	3% 9,782,052.88
中央合作金庫借入款	100,000,000.00	36	7/3/36	12/31	4.8% 30,200,000.00
川康銀行借入款	10,000,000.00	36	9/8/36	12/31	6% 2,260,000.00

摘要	金額	起算日期	截止日期	利率	利息數目
向通商銀行借入款	10,000,000.00	36	9/8/36	12/31	6% 2,205,083.00
上海銀行借入款	33,000,000.00	33	9/18/33	12/31	6% 7,280,000.00
湖北省銀行借入款	6,000,000.00	33	10/13/33	12/31	6% 960,000.00
大來借入借入款	10,000,000.00	36	9/15/36	12/31	6% 2,337,710.00
四明銀行借入款	15,000,000.00	36	9/16/36	12/31	6% 3,210,000.00
國貨銀行借入款	15,000,000.00	36	9/16/36	12/31	6% 3,210,000.00
聚興誠銀行借入款	5,000,000.00	36	9/13/36	12/31	6% 1,210,000.00
四川省銀行借入款	4,000,000.00	36	9/19/36	12/31	6% 816,000.00
陝西省銀行借入款	6,000,000.00	36	9/13/36	12/31	6% 1,398,000.00
昆明銀行借入款	10,000,000.00	36	9/20/36	12/31	6% 2,080,000.00
和成銀行借入款	10,000,000.00	36	9/23/36	12/31	6% 2,380,000.00
億中銀行借入款	5,000,000.00	36	8/25/36	12/31	6% 1,290,000.00
大陸銀行借入款	15,000,000.00	36	9/13/36	12/31	6% 3,080,000.00
新華銀行借入款	15,000,000.00	36	8/23/36	12/31	6% 3,930,000.00
華成銀行借入款	5,000,000.00	36	9/23/36	12/31	6% 1,210,000.00
農工銀行借入款	10,000,000.00	36	9/24/36	12/31	6% 2,122,428.00
建業銀行借入款	10,000,000.00	36	9/12/36	12/31	6% 2,220,000.00
中匯銀行借入款	10,000,000.00	36	9/13/36	12/31	6% 2,672,454.00
台灣銀行借入款	3,000,000.00	36	9/24/36	12/31	6% 594,000.00
實業銀行借入款	15,000,000.00	36	8/29/36	12/31	6% 3,750,000.00
重慶銀行借入款	10,000,000.00	36	7/10/36	12/31	6% 2,240,000.00
南京銀行借入款	10,000,000.00	36	8/25/36	12/31	6% 2,520,000.00
美豐銀行借入款	5,000,000.00	36	10/7/36	12/31	6% 860,000.00
中南銀行借入款	20,000,000.00	36	9/9/36	12/31	6% 4,962,345.68
江蘇省銀行借入款	15,000,000.00	36	9/13/36	12/31	6% 3,300,000.00
江蘇省銀行借入款	10,000,000.00	36	9/19/36	12/31	6% 2,080,000.00
國華銀行借入款	10,000,000.00	36	9/3/36	12/31	6% 2,400,000.00
金城銀行借入款	15,000,000.00	36	9/23/36	12/31	6% 3,030,000.00
甘肅省銀行借入款	5,000,000.00	36	8/25/36	12/31	6% 1,280,000.00
浙江省銀行借入款	3,000,000.00	36	8/25/36	12/31	6% 774,000.00
湖南省銀行借入款	3,000,000.00	36	8/26/36	12/31	6% 720,000.00
安徽省銀行借入款	3,000,000.00	36	9/19/36	12/31	6% 624,000.00
福建銀行借入款	4,000,000.00	36	8/29/36	12/31	6% 952,000.00
興業銀行借入款	10,000,000.00	36	9/23/36	12/31	6% 2,388,000.00
農商銀行借入款	15,000,000.00	36	9/9/36	12/31	6% 3,420,000.00
江西省銀行借入款	4,000,000.00	36	9/13/36	12/31	6% 840,000.00
開源銀行借入款	10,000,000.00	36	9/23/36	12/31	6% 2,648,544.60

廣東省銀行借入款	10,030,000.00	36	8.53%	1231	6%	2,521,000.00
鴻慶銀行借入款	10,000,000.00	36	9.36%	1331	6%	2,261,000.00
河南省銀行借入款	4,000,000.00	36	8.20%	1231	6%	953,000.00
通惠銀行借入款	10,000,000.00	36	9.30%	1231	6%	1,574,053.09
廣西省銀行借入款	6,000,000.00	36	8.55%	1231	6%	1,380,000.00
上海銀行抵押借款	400,000,000.00	36	10.24%	36	15%	14,000,000.00
共計						292,736,374.20

南京市銀行業同仁消費合作社

會計	經理	理事	主席
有責任	財產目錄		
現金	5,971,500.00		
押金	900,000.00		
電話押費			

民國三十六年十二月三十一日

南京市銀行業同仁消費合作社

貨品名稱	數量	單位	單價	總額
貨龍頭	283疋	碼	405,900	115,253,300元
龍頭	28疋	碼	390,000	8,178,000
通頭	76疋	尺	1,002,530	76,406,700
交通	76疋	尺	1,185,700	83,400,000
三順	1641打	條	302,000	332,653,300
順風	19箱	連	337,500	3,874,200
支發	47打	條	1,110,700	52,665,700
大華	17打	條	178,700	101,181,100
利電	57打	條	550,000	9,573,200
支發	41打	條	851,000	2,031,700
支發	2打	條	203,000	8,353,800
支發	2打	條	282,200	1,411,100
支發	27打	條	1,680,000	453,600,000
共計				1,275,748,000

負債之部	金額	存放地點
借入款(見附表)	1,310,605,224.07	
應付款項	7,000,000.00	
首都中國國貨公司	7,000,000.00	
生財器具折舊準備	2,155,020.00	
存貨損失準備	12,757,180.90	
負債總額	1,332,518,324.07	
存貨	83,840,356.91	
存貨總額	1,416,358,681.04	

民國三十六年十二月三十一日

存貨地點：存貨都中國國貨公司153碼，上海銀行倉庫230疋
 存貨都中國國貨公司
 存貨都中國國貨公司73疋，本社38,0尺
 存貨都中國國貨公司74疋，本社11,0尺
 存貨都中國國貨公司41打11條三友實業社1,000打
 本社
 存貨都中國國貨公司
 存貨都中國國貨公司
 存貨都中國國貨公司
 存貨都中國國貨公司
 三友實業社
 存貨都中國國貨公司
 五和織造廠

經理 主席

美式釘書機	1	700,000	700,000	36	12	23
眼打洞扣	1	80,000	80,000	36	12	23
沙法沙法	2	520,000	1,040,000	36	12	30
沙法沙法	2	340,000	680,000	36	12	30
套套帶	4	240,000	480,000	36	12	30
帶	1	135,000	620,000	36	12	30
總計		950,000	950,000	36	12	30
總務			21,552,000			

南京市銀行業同仁消費合作社

理事主席

民國三十六年十二月三十一日

銀行	名	金額	種類	附
交通	銀行	138,700,000.00	存款	
中央	銀行	139,155,224.07	存款	
中國	銀行	200,000,000.00	存款	
中川	銀行	148,770,000.00	存款	
通商	銀行	50,000,000.00	存款	
上海	銀行	100,000,000.00	存款	
大湖	銀行	10,000,000.00	存款	
四國	銀行	10,000,000.00	存款	
聚興	銀行	35,000,000.00	存款	
四陝	銀行	6,000,000.00	存款	
昆和	銀行	10,000,000.00	存款	
億大	銀行	15,000,000.00	存款	
新華	銀行	5,000,000.00	存款	
農建	銀行	4,000,000.00	存款	
	銀行	6,000,000.00	存款	
	銀行	10,000,000.00	存款	
	銀行	10,000,000.00	存款	
	銀行	5,000,000.00	存款	
	銀行	15,000,000.00	存款	
	銀行	15,000,000.00	存款	
	銀行	5,000,000.00	存款	
	銀行	10,000,000.00	存款	
	銀行	10,000,000.00	存款	

匯豐	銀行	10,000,000.00	存款
渣打	銀行	15,000,000.00	存款
廣東	銀行	10,000,000.00	存款
豐南	銀行	10,000,000.00	存款
京南	銀行	5,000,000.00	存款
南豐	銀行	20,000,000.00	存款
民南	銀行	15,000,000.00	存款
銀南	銀行	10,000,000.00	存款
銀南	銀行	15,000,000.00	存款
銀南	銀行	5,000,000.00	存款
銀南	銀行	3,000,000.00	存款
銀南	銀行	3,000,000.00	存款
銀南	銀行	3,000,000.00	存款
銀南	銀行	4,000,000.00	存款
銀南	銀行	10,000,000.00	存款
銀南	銀行	15,000,000.00	存款
銀南	銀行	4,000,000.00	存款
銀南	銀行	10,000,000.00	存款
銀南	銀行	10,000,000.00	存款
銀南	銀行	100,000,000.00	存款
銀南	銀行	10,000,000.00	存款
銀南	銀行	40,000,000.00	存款
銀南	銀行	10,000,000.00	存款
銀南	銀行	60,000,000.00	存款
銀南	銀行	10,000,000.00	存款
總計		1,310,605,224.97	存款

南京市銀行業同仁消費合作社

民國三十六年二月三十一日

總計	10,964,358.97
盈餘	3,784,200.00
小計	6,280,158.97
盈餘	1,216,011.97
小計	628,015.70
盈餘	628,015.70
小計	3,798,004.18

查核 南京市銀行業同仁消費合作社帳目報告書

逕報告者：承 委託查核

貴社自民國三十六年六月九日起至同年十二月卅一日止期間內之帳目，業已查核完竣。茲除為編製期末之資產負債表及上述期間之損益表暨有詳細附表附列於後，以供察閱外，並將查核所悉及應行報告各點，分項列述於下，至希公鑒。

甲、總說

一、查 貴社為謀減輕銀行業同仁負擔，改善社員生活起見，於民國三十五年秋由銀行公會發起籌備。翌年五月召開創立會。至同年六月九日開始營業。原設社址於南京中正路二號，十二月初遷移現址，開展以來，業務頗稱發達，期內先後配給日用必需品凡四次，共計價額拾叁萬餘元。各物配價均較市價為低。社股計分普通股及提儲股二種，普通股由社員認繳，提儲股由各銀行攤認，截至民國三十六年底止，共有社員三，〇六一人，社股六，六四八股，每股國幣壹萬元合計價幣六六，四八〇，〇〇〇元，提儲股國幣一〇，二九六，〇〇〇元，故社股之總額為國幣七六，七七六，〇〇〇元。

二、查 貴社收入款項除銷貨收入由上海銀行代收外，其餘皆出其收條，經根據帳冊及收據存根核對相符。惟依照 貴社章程之規定一切收支款項之單據均須經理事會主席及經理中之一人連署，方生效力。惟查所有傳單及單據僅經主任經理傳摺一人簽章，理事會主席並未簽者，應請補正，以符社章。

乙、資產帳目之說明

一、現 金 查現金一項經於查帳日(二月七日)按帳冊應存數額點查屬實。

二、銀行往來 查銀行往來一項，本期末共計國幣八三，四三〇，九八一。〇四元，包括存於上海商業儲蓄銀行第一九二二戶國幣二六，八三二，三三六，二九元，第二〇九五戶國幣五四，九〇二，九

三、應收票據

七一。一五元及存於大陸銀行國幣一，六九五，六七三。六〇元，均經根據各該行所具十二月份之結單分別核對調相符。

查應收票據一項，本期末結餘國幣三二，七五二，〇〇〇。〇〇元係 貴社向首都中國國貨公司購貨，因提前付款所應計取得之利息。業於民國卅七年一月十二日收訖。經查見次年度之傳票及銀行送款回單無誤。

四、存 貨

查存貨一項，期末共計國幣一，二七五，七四八，〇〇〇。〇〇元。大部寄存於外，業經根據 貴社王經理傳摺簽字證明之存貨表與有關單據詳細核對相符。存於社內之少數貨物，業經實地點查屬實，存於社外之物品，均經合保實公司或銀行來函證明符合。至其作價，均按加權平均法計算，尚稱恰當。再查此項存貨已按其總額提存百分之二為存貨損失準備，一二，七五七，四八〇。〇〇元，作為日後毀損之準備。惟查 貴社章程規定，關於貨品之收付應備有存貨簿，實際上因交易次數不多，且均係整碼整配，故暫未置備存貨簿。至於期末存貨之數額係實地盤點所得。

五、生財器具

查生財器具一項，本期末計國幣二一，五五五，二〇〇。〇〇元。包括各種零星器具在內，經根據帳冊及財產目錄與應有之單據核對相符。期未會提折舊準備二，一五五，六二〇。〇〇元。

六、存出保證金查存出電話押費計國幣九〇〇，〇〇〇。〇〇元。經查見南京電信局出具之憑據無誤。

丙、負債及淨值帳目之說明

一、應付款項 查應付款項，截至本期末止計國幣七，〇〇〇，〇〇〇。〇〇元，係應付首都中國國貨公司代購貨品木箱費。已於查帳期前付訖，經查見次年度帳冊之記載無誤。

二、借入款

查借入款本期末計國幣一,三一〇,六〇五,二二四,〇七元(細數請參閱附表)。經與帳冊之記載核對相符。其中中國銀行、交通銀行、中國農民銀行、中央信託局及南京市銀行五項係銀行透支戶。中央合作金庫一項則屬定期借款,其餘各項均係按各該行入社社員人數多寡之比例攤得之借款。

三、社 股

查社股一項,截至本期末止共計國幣七六,七七六,〇〇〇,〇〇元,其中包括普通社股六六,四八〇,〇〇〇,〇〇元及提借股一〇,二九六,〇〇〇,〇〇元。均經分別與股款臨時收據簿及帳冊之記載核對相符。惟股款臨時收據簿中有數冊未編號次,手續上似欠完備。

丁、損益帳目之說明

一、銷 貨 果銷貨一項,係採取配售方式,於每次發售前,將配售通知單分寄各社員,由各社員將願購貨物數量,根據通知單所開價格,以每一銀行為單位,連同貨款逕交上海商業儲蓄銀行,再持該行收款回單,向貴社領取提貨單,然後於提貨單上加蓋提貨銀行印鑑,在各該寄存貨物處所取貨。貴社則於發出提貨單時根據提貨單登入帳冊。手續上尚稱週密,至於貨物之售價,係由理事會參酌成本所評定,不受市價之影響。

二、購 貨

查購貨一項,經將每次進貨發票加以查核,除發覺其中一部份發票,據稱因漏貼印花稅票,已被直接稅局取去未曾查見外,其餘俱經逐筆查核無誤。

三、各項開支

查各項開支經將全部單據加以查核,手續尚稱完備。查其中利息費用計國幣二九二,七六六,三七四,二〇元,幾佔全部開支之大半。

四、本屆純益

查本屆帳目結示純益計國幣一〇,〇六四,三五六,九七元,細數請參閱後附損益表。

右致

有限 南京市銀行業同仁消費合作社

中華民國卅七年二月廿一日

立信會計師事務所南京分所
會計師 張 蕙 生

校 陳保衡

南京市銀行業同仁消費合作社資產負債表

中華民國三十六年十二月三十一日

資產	負債
流動資產	流動負債
現金	1,275,748,000.00
銀行往來	1,275,748,000.00
應收票據	1,275,748,000.00
存 貨	1,275,748,000.00
應收損失	1,275,748,000.00
減：準備	1,275,748,000.00
固定資產	1,275,748,000.00
生財器具	1,275,748,000.00
減：折舊準備	1,275,748,000.00
存保保證金	1,275,748,000.00
合 計	1,275,748,000.00
負債	1,275,748,000.00
應付票項	1,275,748,000.00
借 入	1,275,748,000.00
資本	1,275,748,000.00
本 股	1,275,748,000.00
本屆純利	1,275,748,000.00
合 計	1,275,748,000.00

南京市銀行業同仁消費合作社損益表

民國三十六年九月九日至同年十二月三十一日止

營業收入	營業支出
銷貨收入	銷貨成本
4,182,200,000.00	1,275,748,000.00
減：銷貨成本	營業費用
1,275,748,000.00	108,815,400.00
購 貨	
4,182,200,000.00	
減：期末存貨	
1,275,748,000.00	
銷貨毛利	
2,903,452,000.00	
營業費用	
108,815,400.00	
純益	
3,334,190,550.00	

工膳房	10,483,300.00	
資食租	12,840,000.00	
文具印刷	15,000,000.00	
郵電耗	8,592,100.00	
旅運費	1,033,000.00	
修理費	1,034,000.00	
保險	9,616,100.00	
稅捐	2,300,000.00	
匯費	9,301,852.43	
存貨損失	7,300,000.00	
折舊費	6,000,000.00	
什	12,757,480.00	
營業利益	2,155,620.00	219,413,352.43
財務費用	14,260,400.00	238,825,197.57
利息支出	292,766,374.20	
減：利息收入	64,005,533.10	228,760,840.10
本期淨利益		10,064,356.97

有責任 南京市銀行業同仁消費合作社借入款明細表

民國三十六年十二月三十一日

中國銀行	193,700,000.00
交通銀行	199,155,224.07
中央農民銀行	200,000,000.00
中央信託銀行	148,750,000.00
南京市銀行	50,000,000.00
中央合作銀行	100,000,000.00
中川銀行	10,000,000.00
康商銀行	10,000,000.00
上海銀行	35,000,000.00
北米銀行	6,000,000.00
湖大銀行	10,000,000.00
四明銀行	15,000,000.00

國貨銀行	15,000,000.00
聚誠銀行	5,000,000.00
四川銀行	4,000,000.00
陝西銀行	6,000,000.00
和成銀行	10,000,000.00
大隆銀行	10,000,000.00
新華銀行	3,000,000.00
華成銀行	15,000,000.00
建業銀行	5,000,000.00
中興銀行	10,000,000.00
實業銀行	10,000,000.00
重慶銀行	10,000,000.00
南豐銀行	3,000,000.00
美南銀行	15,000,000.00
中央銀行	20,000,000.00
蘇南銀行	15,000,000.00
華北銀行	10,000,000.00
蘇州銀行	15,000,000.00
金城銀行	5,000,000.00
甘肅銀行	3,000,000.00
浙江銀行	3,000,000.00
湖南銀行	4,000,000.00
安徽銀行	10,000,000.00
福建銀行	15,000,000.00
西康銀行	4,000,000.00
東源銀行	10,000,000.00
廣東銀行	10,000,000.00
南惠銀行	4,000,000.00
河通銀行	10,000,000.00
廣西銀行	6,000,000.00
江蘇銀行	10,000,000.00
合計	1,310,103,224.07

美援與物價

望爾欲穿的美國援款，總算已於本月初列入援外總法案內，由美國會一併通過，數額由美國對華門總統最初提出的五億七千萬美元，減為四億六千三百萬美元，其中一億二千五百萬指定作軍事援助，其餘供購買美國糧食、肥料，原料與建設器材之用，分十二個月交付。

好不容易得來的四億六千多萬元美貸，對於中國當前物價的穩定，實在為數太小，似於事無濟，據四月二日大公報通訊報導，自戰後至今，美國所給予中國的貸款、租借物資，剩餘物資，聯總物資。乃至秘密軍事贈送，總共不下五十億美元，這個數目占美國所給全世界貸款總數的五分之一，比美國所得還超過十三億元之多。也就是說，在過去兩年半中，中國每年平均所得的美援達二十億元。但是如所周知，中國在過去兩年半之中，物價問題並未因這大數額的美援而稍見轉機，相反地，似乎只有每況愈下，愈弄愈糟。那末如今區區四億多美元有何用處，就可想而知了。

實際上，美援發表以後，物價並沒有回落，倒為了交通事業的漲價與外匯的掛高，又再再上漲，且又經過了一度的狂跳，食米破了四百萬大關。拿物價指數來說，三月份為四十二萬六千多萬倍，到四月十日止，已漲到了四十九萬六千多倍。

對於這次美援，杜魯門總統說得最痛快，他說這次援款計劃「可使中國政府利用其有限的美元，以應付其他需要中的最迫切者。」所謂最迫切的需要，殆莫過於軍事。那末此次美援，猶如其他各次美援與物價，與中國一般人民，無怪是風馬牛不相及了。

金融新政策

最近當局為了穩定物價，挽救經濟狂瀾，決定兩項新的措施，一係發行短期國庫券，一係出售國營事業。關於國庫券，條例與辦法都已經公布。面額分一千萬，五千萬，一億，五億，十億五種，期限則分一個月，兩個月，三個月三種，月息五分，發行時可打折扣，並得在市場公開流通，大旨是想藉此吸收社會游資，制止銀根的鬆濫。關於國營事業出售，據傳準備於一個月內實行，各項國營事業標價，已額定為四億美元，如能見諸實現，則既可濟財政收支赤字之急，復得充裕外匯基金。二者都是針對目前經濟緊急局勢而發，表示金融政策上的新動向。

經濟漫話

定

國庫券的利息只月息五分，與黑市三角左右的利率相去尚遠，因此利息之外，又有折扣，貶值出售，不啻借印子錢，老百姓最後償還之責，勢必吃虧太大。而且國庫券如果不能抵押，恐銷售不易，更可以隨時抵押或出賣，便變成附有利息的巨額鈔票。結果恐難免不更加助長通貨膨脹，刺激物價狂跳。

依照政府決定的第一期經濟建設原則，敵偽產業中之輕工業如中紡公司等，應歸民營，以促進國家經濟建設。無如當局為了賺錢，便不惜自食前言，與民爭利，統統收歸國營。現在因為財政收支赤字日見龐大，國營事業盈餘已無濟于事，始不得不向民間出售，以濟燃眉。但是國營事業價值頗大，

走私如何禁止

民間誰有力量承擔？有誰願投資作小股東，受大股東的宰割？并且黃金儲蓄存款到期強迫捐獻四成，美金儲蓄券到期改以法幣給息，駭聽不遠，民間誰肯作沒有保障的冒險？

所以兩項新措施都得慎重考慮，謹慎推行。

走私包括進口走私與出口走私兩種。公價外匯與黑市匯率相差幾達一倍，如循正當途徑，出口貿易所得外匯概照公價結售中央銀行，則勢必虧本。政府手中外匯缺乏，不得不實施進口限制，而國外華僑經常鉅額匯款，有民信局以黑市匯率承匯，很少經過國家銀行之手，于是大量進口走私所輸外匯，不取出口走私，亦可出于僑匯。這種經濟病態形成了走私的經濟基礎。

走私比較正常進出口貿易有利得多，澳門資本為了財富的再累積，居然憑藉武裝，大規模走私，毫不顧忌，一班失業軍人乃至販夫走卒，則不惜性命冒險，躲開關卡，經營小規模走私，以維生計，而行行政效能低落，貪污風行，緝私效力日趨削弱。這種社會與政治病態就是走私猖獗的社會與政治背景。

當局為了禁止走私，便與走私的兩個主要發源地——香港與澳門，幾經交涉，分別訂立中港與中澳緝私協定，但因緝私人員不够分配，軍艦缺乏，小規模的走私雖不難對付，而大規模的走私依然無法緝獲，問題還是不能解決。

走私猖獗，不獨剝奪政府的外匯頭寸，減少稅收，而且助長澳門資本，加速招致貧富懸殊，實在是國家社會莫大的隱憂。走私是非禁止不可的，但是根本辦法，還是在於剷除走私的經濟基礎，以

及其社會與政治背景。

我國對日貿易

本來日本是戰敗國，戰事結束以來，盟國迄未訂立對日和約，自然談不到正常貿易關係。不料美國於去年七月片面宣布自去年八月十五日起開放對日貿易，當時我國朝野雖一致反對，當局却終于隨聲附和，惟美國馬首是瞻。

所謂開放對日貿易，乃指開放對日私人貿易而言，其實我國對日貿易，戰後並未停止，而是以易貨方式由中信局主持，民卅五年，我國由日輸入約值二百廿萬美元，對日輸出約值四百六十六萬美元，去年則由日輸入增至七千五百餘萬美元，對日輸出為四千一百萬美元，恢復戰前之入超狀態，我國輸入貨物為枕木，人造絲，呢絨，報紙等輕工業品，輸出品為食鹽，麥，生鐵等工業原料，這種貿易仍不脫「工業日本農業中國」的戰前方式，國內各界早已噴有煩言。

日本輸出入貨品中，輸出全是輕工業品，尤其是紡織品，這些中國不必向日本買，也應該向日本買，實了，適足自毀剛在萌芽的民族工業。日本的輸入品為工業原料，乃至食料等，這些日本要買，中國也要買，要中國賣給日本，中國民族工業前途就此葬送。日本固製造機器，但僅能自給百分之六十五，還要仰給於英美，決不會供給中國。所以我國就是要恢復對日貿易，也應該放棄「工業日本農業中國」的戰前方式。

但是按照麥克阿瑟總部為日本所訂的本年度對外貿易計劃，日本仍將採行這種戰前方式，積極進行，預定本年度對我輸出增為六十六億二千萬日元，對我輸入僅列為十三億一千萬日元，我國對日貿易的入超勢將更見增加，於我國經濟發展，當更加不利。

不但如此，為了扶植日本的經濟復興，美國陸軍部在史特萊克提出報告書之後，又於三月下旬派遣工業訪問團赴日，由陸軍部次長德萊勃率領，與麥帥總部商討扶植日本經濟問題，據合眾社消息，該團將提出復與日本計劃，內容包括下列各要點：(一)使日本自足自給，(二)發展日本對外貿易，尤其注重紡織業，(三)重建日本運輸業，(四)取消日本商業管制，(五)在一九四九年財政年度中，美國至少須撥五億美元貸予日本，(六)在不從事軍用工業的條件下，日本工業不應凍結於一九三〇—三四年水準，應讓其自由發展，使成爲遠東的工廠等。

戰後日本在麥克阿瑟總部扶植之下，軍閥財閥根基並未動搖，民主勢力未能抬頭，假如上述計劃實現，則不但中國抗戰八年的鮮血白流，國家民族的前途又將大受威脅，而且世界和平也恐難保。

四、廿五、

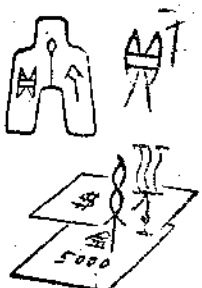

評短期庫券的發行

永 楨

政府爲了吸收游資，穩定物價，國務會議於三月廿六日通過發行短期庫券的辦法，券額分一千萬至十億元五種，期限分一個月、二個月、三個月三種，月息五分，由中央銀行在公開市場發行，俟完成立法程序後，即將付諸實施。但因在立法院審議時，由於部份立委的反對，又有重行考慮的傳聞，惟九日大公報又有此項庫券，即將與世人見面消息的報導，茲特就管見所及約述如下：(一)此項庫券月息五分，並由中央銀行對市面情形，折扣出售，以折扣之差與原利率相加，其利率將爲若干，現雖無法預計，但目下市場利率已高達二角以上，上月份，證券利率，且曾一度超出四角，現雖交與已奉命停做，但市場暗息，恐不能因此而降低。所以，短期庫券的利率，若低於市場利率，則市場浮游的資金，絕無被此項庫券吸收的可能。若高於市場的利率，這一筆倍大利息，事實上，將非國庫所能負擔，且到期後，如無適當完善的處理辦法，本息一齊泛濫市場，相反的，將造成次一金融風波。

(二)此項庫券，期限最短者雖僅一月，但與在現短期拆款的期限相，已屬太長；對於目前資金所需要的高速度流轉，能否適合，則大成問題。除非可以使其自由流通，或抵押，否則，利率雖高，恐亦如過去美金庫券，難有成效。利息及匯率的調整，若任其在市面自由流通，則無疑的，將爲交易及投機的籌碼，其又與變相額類法幣何異，則此項庫券發行後，所造成的結果，將與原來的期望，大相逕庭。

(三)此種短期庫券，英國因財政拮据，依據經濟學家貝吉浩(M. Bagehot)的建議，雖曾先後數度發行，而卓著成效，但彼時英國的現狀，僅屬財政短期的失調，與目前我國的現狀，根本不同，環境既不相若，發行後能否獲得同樣的結果，自屬疑問，因此種庫券的發行，僅能彌補財政一時的缺額，在目前國內烽火漫天，赤字日在增大的情況下，事實上，財政情況，短期內將無法物轉，這一筆庫券到期後，除增發通貨，或用不斷的發行，以新的債務償還舊的債務外，將無其他辦法，一期一期的累積，其對國家財政的影響，將貽無窮之患。

總之：目前我國經濟情形，已極嚴重，如不針對現狀的病源，作統籌的籌劃全面的救治，恐難奏效。絕非今天一個措施，明天一個方案，所能解決，因此：希望當局對於擬議中發行庫券，能虛衷接納各方意見，對將來可能發生的後果，作慎密的考慮，勿僅憑主觀的見解，作危險的嘗試。

四、廿、



著 譯

戰敗後之日本銀行業

William R. Johnston 著
范 康 樂 譯

「本文係美國麻省五分鐘儲蓄銀行 (Five Cents Savings Bank) 理司登先生最近廣涉轉赴東京擔任復興日本銀行業運動之顧問，在日所得概況，原文發表於美國二月份銀行月刊 (Banking) 一願足供吾人研究戰後日本金融業概況之參攷，爰為譯以餉讀者。」

當二次大戰最初結束時，多數日本人士即聯想戰爭既告失敗，個人財產包括銀行存款均將不保，但事實經過除少數銀行如正金銀行，戰時財政銀行及其他有關協助作戰之金融機構由聯軍當局勒令停業外，其他約佔日本銀行業百分之七十的銀行均照常營業，各該復業銀行雖須受聯軍總部限制，不准參加國際貿易及某種規定之業務外，大體均能恢復其平日繁榮。

日本之銀行制度，在體制上頗與英國銀行相似，有一點值得注意者，日本全國僅有總行七十五家，但儘量利用分支機構遍佈全國各大都市，例如東京市僅有國家銀行三家，普通銀行二十三家，儲蓄銀行一家，但分支行及辦事處共有四百三十餘單位之多。

日本銀行 (Bank of Japan) 為該國政府銀行，專為政府執行各種金融財政法令並管理通貨，且且為推進復興計劃之國家金融機構，日本銀行 (Bank of Japan) 有似我國 (美國) 聯邦準備銀行，專為其他內地銀行執行票據交換清償職務，且為日本唯一有權發行紙幣之銀行。

此外尚有日本實業銀行 (The Industrial Bank of Japan) 農業銀行 (The Hypothec Bank) 北海道殖民銀行 (The Hokkaido Colonial Bank) 三家，亦為特殊銀行，實業銀行之存款大抵取給於發行各種證券債票，放款則以全國各大實業機構為中心。農業銀行專為農貸而設，最近亦兼營工業貸款，且代理政府發行各種獎券，此項收入增加國庫收益不少，北海道銀行專為發展北海道墾拓事業而設。

各特殊銀行中尚可細分為小組性質相同之銀行，例如復興銀行 (The Reconversion Finance Bank) 中央農業合作銀行 (The Central Cooperative of Agriculture and Forestry) 中央合作金庫 (The Central cooperative Bank for Commercial and Industrial Associations) 國民銀行 (The Peoples Bank) 養老銀行 (The Pension Bank) 等五家。該五行均為政府銀行，其主要人事亦由政府委派，復興銀行專為恢復日本戰時破壞各工業，中央農業合作銀行分設一千一百餘處分支合作社，專營農業貸款，中央工商合作金庫專對國內商行發放貸款。日本各鄉鎮尚有小規模貸放會社，專營小額貸款，此種貸放會社之支持者即為國民銀行，養老銀行為日本銀行中最特殊之

一種，其任務專為貸款與一般享受政府養老金者，而以政府發給借款人之養老金證書作為擔保品。

其他六十二家普通銀行之業務，為對各種實業普遍貸款，並經營各項證券投資，最近因通貨膨脹關係，銀行當局將長期放款多逐漸改為短期放款，以保幣值，據統計一九四七年八月卅一日普通銀行存款總額為一四九、〇〇〇、〇〇〇、〇〇〇圓此項數額中九八、〇〇〇、〇〇〇、〇〇〇圓為工商放款，五〇、〇〇〇、〇〇〇、〇〇〇圓為證券投資。

日本儲蓄銀行之業務經營與美國儲蓄銀行相似，同樣受政府嚴格監視，儲戶領用支票亦有規定，僅限於公共機關及農業機構可以領用，此與普通銀行經營之儲蓄部大小相同，後者可無限制使用支票。據統計一九四七年八月卅一日日本全國儲蓄銀行之存款總額為八十七億四千五百圓 (包括七十六億八千萬圓新幣，十億六千萬舊幣，此二名詞後段再為解釋)。儲蓄存款之利率各依其性質而差異，計：

- (A) 定期儲款 (Time Deposits) 三個月年息三分三厘。六個月年息三分五厘。一年年息三分六厘。
 - (B) 轉期儲款 (Deferred savings) 一年年息三分五厘。
 - (C) 普通儲款 (Ordinary Savings) 一分八厘二毫五。
 - (D) 零體儲款 (Fixed instalment Savings) 二分三厘六毫七。
- 儲蓄銀行亦可如普通銀行投資各項債券，惟有下列規定。「投資於政府公債及政府發行之優先債券或經日本銀行或其他政府機構認可之公司債券及股票，惟此種公司債券投資除非經政府特殊規定外並應呈准財政部後方可投資」
- (1) 債券抵押放款。
 - (2) 房地產抵押放款。
 - (3) 存款抵押放款。
 - (4) 貸放地方公共團體限期一年以內。
 - (5) 定期儲蓄兩年內還清之放款。
 - (6) 貸放即將發行債券之公司。
- 儲蓄銀行之放款更須受下列各項限制。

經濟叢談

投機之學理觀



秀 美

一提到「投機」這個名詞，我們便會不期然而然地聯想到在黃金美鈔米麥棉紗等交易市場上，一批吸血鬼所幹的買賣空空的勾當。他們一轉瞬間許能富甲王侯；但也可能傾家蕩產，而且還連帶地倒許多別的人。在一個人直覺的觀感中，所謂「投機交易」不啻是罪惡的別名，有百害而無一利，可是，從經濟學的學理立場加以探討，「投機」倒也并非「先天」的與罪惡結不解緣。牠底存在，自有其客觀的背景；牠應該而也可以對社會盡一份有益的職能；就說牠包孕種種罪惡，我們也不能單憑一股「深惡而痛絕之」的「惱火」便可使牠熄滅。我們必須對牠發生由來以及利弊得失有一番冷靜的體認，然後才能針對癥結，揭棄運用。

首先，有人許要懷疑：投機即令伴中，也只讓當事的個人發財而已，有益社會却從何處說起？這，我們且舉個例試來說明，假定某糧食交易人估計秋收短收糧價要漲，他便「吃進」一批糧食，意圖將來真個漲價時賣出，賺筆厚利。他底吃進，減少了當前市場底供給量，因而促使糧價在目前便爾上漲，而目前的高價也就多多少少抑制了目前的消費。這麼着，現有的存糧上不至於很快地消耗淨盡，無形中一部份被節省下來，因此當預料中的荒歉真個出現時，其感歷比較要緩和些，而糧價雖漲，也比沒有他這番「投機」行動而自然騰漲起來的高度要低一些。或者，假定他估計秋收豐登糧價要跌，於是乎拋出一批；他底拋售增加了當前市場底供給量，足使當前糧價便趨下降，而低廉的糧價足以刺激消費（譬如說一般人家拿錢買米多些雞和豬），因此現有的糧食便被加速地消耗掉，到秋天真個豐收時，就沒有那大批存糧在那兒加重「穀賤傷農」的威脅。——由此可見，投機事業在估計正確的場合下，固然「投機人」本身可以賺錢，就整個社會言，商品供求關係在一段長期間內可給拉勻，物價波動的幅度也就因而減小，假如價格波動本來是不可避免的，那麼，能將波動幅度減小，也就不能不說是大有貢獻於社會了。

然則價格波動究竟是不是可避免的呢？「是的」，我們可以確定地這樣回答。在目前科學成就的範圍內，又在這要利用分工以達到生產力經濟化的目的之工業組織下，我們祇能說物價波動是必不可免的。這可以分供給底變動和需

(下接廿六頁下欄)

- (1) 以上一二兩項放款不能超過存款總額十分之三。
- (2) 以上三四兩項放款不能超過存款總額十分之一。
- (3) 以上五項放款不能超過存款總額廿分之一，並須在五萬日圓之內，並備具可靠保證二人。
- (4) 以上第六項放款不能超過該公司已付股本及公積金之和。
- (5) 存放同業或貼放其他同業承兌之票據（此係日本銀行業之特殊作風）數額不能超過儲蓄存款總額十分之三。

據一九四七年八月卅一日調查所有日本全國儲蓄銀行儲款約八十七億日圓，內十一億元用於貸放，七十一億元用於債券投資。

日本郵金儲匯局業務甚為成功，其吸收全國小額存款之戶數及金額，遠過儲蓄銀行所獲之數量。一九四七年八月卅一日調查該局儲款總數為四百五十八億二千五百萬圓，內約四百五十五億四千一百萬元為新幣，二億八千四百萬元為舊幣。日本政府對儲蓄銀行吸收存款雖無限制規定，但對郵匯局存款額規定為每戶三萬日圓，郵金利息普通較儲蓄銀行存息稍高。據一九四七年八月卅一日調查日本各銀行（信託公司除外）之存款總數為一千七百七十億日圓。

在戰爭方告結束時，日政府為防制通貨急劇膨脹而致經濟崩潰，一九四六年二月頒佈命令，限制各存戶向銀行提取存款，並勒令民間將日本銀行鈔券掃數繳送各金融機構，同月十七日即頒佈金融緊急措施法令，將各金融機構所有各存戶存款全部凍結，停止提付，同時又頒佈日本銀行鈔券存款辦法，將五圓以上之鈔券自一九四六年三月二日起全部作廢，並規定自二月廿五日至三月七日止將各存戶之存額內每人換給新日幣壹百圓餘額，即以各人原戶名併入凍結帳內，同時所有日人應得之薪酬及其他收益均悉數歸入凍結戶，私人僅准每月發給少數生活必需費用，在一九四六年八月各金融機構併為補政府所付對戰時各工業所負合同義務，而免受鉅大損失起見，各將其資產負債科目劃分為新舊兩種帳戶，新帳稱為第一總帳，舊帳稱為第二總帳。

該項新舊帳之資產負債處理辦法，即將現金，應收同業現金，政府公債及所有財部認為健全之資產，均收入第一總帳，負債方面，即將與國民存款，公家存款及聯行帳款均歸入第一總帳，同時將存款亦分為第一帳戶，第二帳戶兩大類分別收入之。收入新帳之每戶存額以每家人口大數為最高額，每人四千日圓，即三萬二千元。或每二戶一萬五千元。商行之存款每家不得超過壹萬五千元。

除收入新帳戶以外之其他資產負債，悉數收入第二帳（即舊帳），事實上每一新戶之負債數額勢必超過其資產額，所有差額由政府擔任償付之，目下日本對新戶之提取額已不加限制，所有自新舊帳劃分後之存戶應得薪酬或其他收益均存入其新戶，惟所有舊帳戶之存款，應若何付給，則須俟日本整個金融清償計劃完成後方得辦理焉。

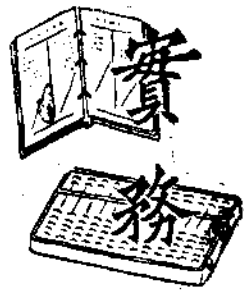

泛論會計

振 德

「會計」不是一個獨立的科學部門，這是高待討論的議題，它沒有高深的理論，又非艱澀的特殊技術，更缺乏一套完整的體系，與其他科學相較，實在相去太遠了，雖然庸俗的「會計誇大論者」儼然地想把他變成一個「科學傀儡」，但無論如何終掩不住它淺陋的實質，其實，會計之欲成爲一真正具有科學條件的科學部門，是尚有待於會計學者之努力，以目前言之，它祇能算是經濟機構裏一種管理技術，猶如工頭之管理機器一樣，一個熟練的工頭他能把各種機器適當地安裝起來，修理其障礙，調適其出品，並且能分析解釋出品精良和低劣的原因，你能說這就是機械工程科學的一切麼？你能稱這工頭就是機械工程學者麼？當然不能！

「會計」之發展是近來的事情，在農業及小手工業經濟時代，它是不會被重視的，因爲它對地主及業主沒有什麼大的用處，那時僱一二個略識之輩的工人，記賬幾筆人欠人向帳已算是完備的了。自從工業經濟取得支配地位之後，打脫了政治上的束縛，崇尚自由競爭以來，「會計」發展的客觀條件才略具備，各工商業主爲加強競爭起見，切迫需要「知己知彼」，「會計」是「知己」的犀利武器，自然會像牛乳般地擠出來了，「會計」的來路既然如此，從事這一門工作的人之異舉及修養是可想而知的，牛乳既然擠出來了，是否將進一步把它煉成乳油呢？這是不在他們計算之內，「會計」不能發展成爲一具有完整體系之真正科學部門，這就是它的客觀原因。

這種經濟上盲目生產無競爭的時代已逐漸過去，此後的趨勢是向着計劃的合理的路上跑，因爲經濟情形的變遷，「會計」的目的亦將自「知己」而改爲「反映計劃實現」，試想世界經濟在一個整個計劃下進行着，通過會計要把它絲毫無遺的反映出來，這是多麼繁複而繁重的工作，需要怎樣的豐富智識及熟練技術方能勝任，「會計」之真正成爲一科學部門恐怕是在那個時候吧！

新會計科學的內容究將如何，淺學如筆者當然無法演測，亦可預言者是：(一)它一定是從目前基礎上發展起來，在本質上將更廣，在形式上將更廣，所謂更廣是指許多哲學上自然科學上的微粒會被漸漸吸收，凝結成一套強固的理論；所謂更廣，是指它的技術會被提到極高發生廣泛作用。(二)研究方法一定不會像目前這樣支離破碎，它必有一個確定的對象和一套完整的進程，或者可像下圖所示：

有關會計——實況——記錄——實況——新計劃

凡在這一進程中各種智識都自其深及廣博的修養，上圖所謂由「記錄」還原成「實況二」并非僅指目前所謂審計工作而言，除了審計作用外，應尚包含有「實況一」作檢核作用之涵義。

會計科學是一塊未墾的田地，值得辛勤的耕耘者們來努力，若干年前「經濟科學」是被人否認會獨立成一科學部門的，但是現在如何，經過先賢們的努力終於屹然站立於科學領域之內，會計科學恐亦將如此，它現今雖尚在支離破碎的階段，正因其支離破碎更值得我們的努力！

(上接廿五頁上欄)

要底變動兩方面來說。最主要是約食衣原料(米、棉花、羊毛等)底產量，并不完全操在人類手裏；人底決定要素，若土地、氣候、雨量、日光、風向等。此外，爲要獲得經濟化的效果，工業不能時時停頓，而必須年年繼續不斷地進行；可是這些原料底供應，却並不一定常平均；羊毛棉花米麥：一年之中部感集中在短促的期內；一下收穫起來。上述氣候、形勢和原料底產之季節性，因此，對於構成物價波動的因素之一，供給底變動，我們只能承認其爲一力。

那裏再看需要一方面情形怎樣。何種商品爲何等人所需要？而又需要幾多？往往一、隨着一時風向而改變；二、隨着果多雨；則絲綢而改變，比如夏果多雨，則絲綢需要便會減少而防雨用的毛織料子底需要便會增多起來；三、又隨着全社會一般休咎底變化而改，例如戰爭底威脅會促使軍火、軍毯、卡機布；等等等的需要，而此等需要，一當戰爭底威脅解除，便也突然停止。目前，工業底手續程序是如此繁複而又綿長，斷斷不能等待市場上需要已經暴露之後，才或者說得更具體點：樣樣都等有人訂貨之後，方才動手開工。生產必須預先估計着需要而進行，因此一定得有若干人作此等「估計」，而這「若干人」便是「會計」。

四行局「勤工」感賦

如臨大敵勢洶洶，
圍得銀行水不通，
寄語官家休着急，
「勤工」不與「怠工」同。



業餘隨筆

漫談看電影

道川

——要求得真正娛樂的效果，應該了解電影是怎樣的一種綜合藝術。

人們在一天工作之後，總希望找個機會娛樂一下，好恢復這一天的疲勞，調劑調劑每天刻板的生活。像下面這樣的對話是到處聽得到的：

「我們今晚去看一場電影吧？」

「好的。到那一家去呢？」

的確是的，在南京，電影差不多已成了一般市民的唯一娛樂了。聽京戲嗎，且別說票價高，根本就沒有值得一顧的；到戲園去聽，什麼清唱，彩排，還有滑稽，但翻來覆去老是那一套，惡劣無聊，叫你煩膩；看話劇嗎，演出的太少，而且近來因為場子的缺乏，簡直沒有了；到所謂音樂廳去吧，唱去唱來不外那幾首歌，奏去奏來不外那幾個調子，聽的耳朵都發酸了，那裏還有什麼樂趣。唯有電影是經濟而實惠，還有幾家的片子讓你選擇，於是大家都湧到電影院去，顯得出奇的擁擠現象。

然而，電影也並非每部都值得看的，所以「到那一家去？」就須要選擇了。選擇在於分辨好壞，只有看到好片子才能極心快意，倘看了壞的，則在錢兼費時，落得後悔而已。也許有人目的只在消磨時間，片子好壞倒無所謂，但要求得真正的娛樂效果，在看電影之前，倒不能不稍為用點腦筋了。

什麼是首先得注意的呢？

一個人最初聽音樂，祇聽得一點節奏，稍進步便聽調子，須是那受過相當音樂教育的人，才能欣

賞音樂底結構美。看電影也有類似的情形：最初只看熱鬧，稍進步能看故事，須是那對於電影的本質有了相當理解的人，才能真正地欣賞電影的藝術。

電影和戲劇一樣是綜合的藝術，它包含着文學，繪畫，音樂和舞蹈等等的要素。但在電影裏，也正和在戲劇裏一樣，這些要素可並不是個別地獨立存在的，它們被溶化了綜合在一起，成了一個有機的整體，把各種要素生硬雜亂的拼湊混合給人以統一的印象，只有把它們有機地溶化成整體這才成為藝術。因而要了解電影這一種綜合的藝術，必須當作一個有機的整體去理解，倘然只支離破碎去追逐其個別的要素，是不會得到要領的。

要能够這樣理解，這才能談得上欣賞，要能够欣賞，這才能够增進娛樂。看戲是如此，看電影也是如此。

然而，話又得說回來，在沒有看電影以前，你又怎能判斷它們的好或壞呢？

門徑是有的，但不用點腦筋是不成的。

這裏先得指出，廣告是不可信賴的，現代的電影廣告，是極盡怪異新奇，誇張誘人，那種完全不顧事實的狂妄宣傳，永遠防礙着觀眾的細心鑑別。

報紙或雜誌的影評比較可供參考，因為這些並非操縱于製片商和電影院手裏，立論較為客觀，但執筆者未必個個都很有鑑別的能力，而且難免有偏

見，因而也未盡可靠。

這就須要自己去鑑別。有些人有其自己的鑑別方法，就是看那個明星主演的。選喜愛的明星主演的片子看。好明星，演藝好，倘所喜愛的是好明星，這方法倒也有幾分可靠。不過，按照目前實際情形，明星只是製片商的賺錢工具，老板決定了劇本要（她）他演，他可不能不演。所以好的明星主演，並不足以保證片子好。

因而還得注意導演是誰。好的導演各人有各人的作風，各人有各人的手法，（他們對於接受劇本都很審慎，對於選配角色也往往很嚴格。這比較可靠。但一般觀眾只注意明星，能注意到導演的是很少的。就充斥市場的好萊塢影片說，有幾個觀眾能够認得出兩個或三個的導演名字呢？

自然，決定片子好壞的最主要是劇本，所以能够注意到劇本者是最好的。對於中國片，這一點是容易做到的，倘是外國片子，那就困難得多，那些劇作者在我們都是不見經傳的。不過，要是由什麼名著改編的，那我們依據對於原著的認識，也很可估斷其價值的。

也許有人以為這樣未免太傷腦筋了，何苦如此！是的，倘然你看電影的目的只在消磨時間，那你不傷腦筋也悉歸尋便，但如果你要求得真正的娛樂效果，這些你可不能不注意，而且要經常注意，藉以培養你的較高度的判斷影片好壞的能力。

如果你能够經常注意這些，那麼，「到那一家去呢？」這問題隨時就容易決定了，而且這決定多半是可靠的。這樣一經決定，進了場，你就可安然的隨着劇情的發展，欣賞演藝，導演，攝影，光線，佈景，音樂等等，不是個別的去追逐，而是當作一個有機的整體去感受——這樣，你自然會得到增進娛樂的樂趣，也漸漸能够真正地欣賞電影的藝術了。

讀報隨筆

序老

空前絕後

國大已在京開辦十餘日，集全國各地黨政軍及黨紳精華於一堂，不能不算是規模偉大的了，雖然對於發發諸公的名言宏論，吾儕小民無法恭聽，但單從報端上看到的新聞妙事，已不能不令人歎為觀止，其中最精彩的是：有帶槍到會的「民主烈士」，鏡頭已被寄到國外；有絕食十餘日的代表，其功力已遠甚於絕食十師廿地；有登報預告自殺的某代表，創自殺之新例；還有籌組衝鋒隊的一批××落選代表，準備大鬧會堂。真是五光十色，美不勝收。

滿地盛哉！有此大會，不可不有此點綴，不僅空前，恐怕也將絕後了吧！

大劫難逃

鎮江金山寺一場大火，損失浩大，即非佛教信徒，大概也不免同聲惋惜。但值得注意的，倒有兩事：其一是一寺內有坐禪僧衆十餘人，雖經救火員婉勸，不願逃出，決以身殉道，同葬火窟。其一為方丈的談話，認為「此乃天意，以前每朝均燒過一次，在劫難逃」。

俗語說：「螻蟻尚且貪生」，何況和尚也是人。誰願被活活燒死，前訊如果屬實，不能不令人驚嘆宗教信仰之偉大，竟然不惜犧牲生命，集體火化，同登極樂。不過當時是否有舍利發光，祥雲籠護，自非肉眼凡胎之俗子所能窺見了。

由此可知，方丈所說的，在劫難逃，實為天意，否則，即難以鎮江的消防設備簡陋，也不致釀成巨災，反之，此星之火亦可燎原，豈人力所能挽救？

然而，善後如何？過去，雖然每朝燒一次，總有善男信女們贖資重建，今日豪門雖多，誰願捐此巨款呢？阿彌陀佛！



偉大的 Psalm！ 王孫

為四月十一日舉社舉行參觀永利鉅廠而作

是江南草長，陌上花開的季節，春風輕盈盈地招拂，陽光又是那樣地溫和。

清晨，這些從不同單位里走出來的青年男女，都懷着同樣的熱烈底心。青春，活潑，而有朝氣，踏上參觀永利硫酸鉅廠的途程。

車從人潮里走出了繁華的都市，橫在眼前的是一江如帶，混濁的江水汨汨東流。

老河口離卸甲甸三十里，乘上永利廠特約輪船要一小時抵達，兩岸是青蔥的平原，豐沃的土地，在十多年前范旭東先生在這里投下了中國化學工業的種子，如今結成了這強壯的果實，為我國貧乏的化學工業發了一大異彩。

永利鉅廠是我國唯一的重化工廠，它佔有二千多畝面積，三千個工人發揮着極大的生產力，由一天一百多噸增加到二百多噸一天的肥田粉，無怪去年英國商務訪華團也對它投以驚訝的眼光。

承該廠負責人熱誠招待，領我們參觀解釋生產程序，製造步驟，精密的儀器，偉大的汽缸，高聳的煙突啊！馬達像結壯的野牛，Swivel 也含有無限生機，室外滿佈着簡便鐵軌，這是全廠的動脈。

從生產部走到員工住宅、圖書館、體育場、電影館、音樂廳、醫院、合作社、農場

子弟學校，無處不生氣盎然，予我們以新的啓示，誰說中國工業發後無能，這里有的是力量，希望這力量在中國每個角落都滋長起來，我們像誦詩篇。

下午我們又沿着混濁的江水回到繁華的都市，但我總以為這次參觀印像像一首 Psalm。

謝陳倪二兄為我們安排這樣舒適的遊程！

關於「億」字的警告 資民

自從收付數字天文化以來，支票上的億字已經是司空見慣，這個億字如用百字來塗改，雖不能說天衣無縫，但在手頭繁忙之際，實在容易魚目混珠，尤其是金額大寫數字寫得不緊湊的支票，最容易出毛病。例如國幣壹百零捌萬元改成壹億零捌萬元并非不可能，并非非危言聳聽，實在因為世風不古，非緊急提請當局注意不可！為今之計，在消極方面來說，應請出票人在金額上加劃尖齒凹凸鋼印，以免塗改，各商店亦均應備此項鋼印，以便顧客以支票付款時的取用，在積極方面來說，應請全國銀錢業公會同商議將億字改為「係」。

「依」「伊」「伊」等等，筆者此項建議是否有當，尚希賢明當局指正為幸。

小常識

生活點綫

中合庫

△本庫名票陳翠霞小姐，日來對鴻鸞

第一劇正勤加排演，陳小姐飾金玉奴，金松由于吉堅兄担任，聞莫情則由專家郭功保先生担任，並由名琴師董壽熹兄操琴，庫中同人聞訊，現已組織陳翠霞小姐演出委員會包括護航，特場送花各項自任在內，屆時銀行公會禮堂於公演後，恐有修理之必要，△計處宋樹屏，日前與劉齊平小姐假借開舉行結婚典禮，由總經理壽勉成先生證婚，男債相為漂亮伙子小謝女債相為新娘之妹，一般賀客咸望男女債相請吃一次喜酒，新郎新娘對話劇平劇均有研究，而於華潤滋尤感興趣。

△秘書楊善言兄自去歲與張超羣小姐結婚後，琴瑟和諧伉儷合作，同事中輒稱之為標準家庭，其夫人為表現此事實正確起見，業將滿腹經綸，呈現於世，不久即有喜蛋可吃。

△本庫福利委員會娛樂組自改組後，現正積極展開工作，主任幹事陳德誠週前召集會議，議舉辦每月晚會或週晚會，由各同人各獻娛樂所長自行表演，并望各眷屬參加，以謀正當娛樂之發展，現正積極籌備中。

中國

△本行總經理對於同仁健康情形，至深關

垂，特囑人事股張樹仁君檢驗，現經與中國紅十字會南京分會約定，由該會醫師施行驗血及X光透視，聞全行參加是項檢驗者共有二百一十人之多，△本行同仁消費合作社新任經理賈瑞雲君業已接事，對於今後業務計劃及配發貨物手續均有改進，△本行同仁聯誼會近以春光明媚，極宜戶外活動，決定於每星期日發起郊外旅行一次，除曾於三月廿八九兩日，趁兩日假期之便，分組前往鎮揚及蕪錫等地游行外，近續先往至陵園及燕子磯游覽，並參加同仁，均極踴躍。

▲本行定於本月十五日召開復員後第二屆轄內行務會議，并已分函參加各行處主管人員屆時蒞京出席云。

▲本行總經理因鑒於本京文盲衆多，特請由同仁聯誼會舉辦民衆識字班，招收附近居民入學識字，對象不拘性別年齡，名額暫定一百名，每三個月一期，費用由行方貼補，不久即將正式招生云。

「建業」▲頃接永利鉅廠來電，領取支票一七〇本，開發員工薪津，預料一個熱烈的場面即將開始，三月廿七日來了大批工人，奪門而入，來勢勇猛，擠碎大門上的玻璃一扇。二十八日我們另四小組付款配給鈔票，樂了他們，可苦了我們，「人生以服務為目的」這也是服務。

▲插曲「有一部份支票是 A.D.R. 日期，害得一些接受支票買賣的商店老板，交易成後，前來取款而遭受「整票嘆息」。據聞，某一銀樓有七八億之多。

▲可怕的病魔，伸出牠的鬼手，向我們威脅，月底，該是忙時，王股長等計有六位同事，三位工友病倒，未病的諸君，精神也欠佳，勉力趕了二個夜工，完成結息的工作。

▲四月四日兒童節，和暖的春光，照映着人們的心，早晨，高股長，伴同朱家璧小姐，乘錢塘號赴蕪錫舉行蜜月旅行結婚。有情人終成眷屬。

歲首有感

趙潤之

鏗鏘開闢關。匆匆又一年。迎新循俗例。憶舊實悽然。恍覺親猶在，還疑父欲旋。兒時渾似昨，往事似如煙。

車次憶步潤妹原韻

李歡盒

憶別幾經月，相逢又質年。歡娛欣勝昔，狂放愧依然。把酒添豪興，投瓊奏蕩旋。萍蹤隨聚散，中外漾春烟。

通濟鹽業股份有限公司

△經營海鹽運銷業務▽

總公司：重慶民衆路一三七號

湘、鄂、贛、皖、豫各銷區銷鹽據點暨台、津、青、連各產區均設有分支機構。

精益眼鏡公司

請到精益眼鏡公司

△諸君於自己的目光如覺得有缺欠缺▽
遠視模糊 近視不清
迎風流淚 久視頭暈
以及各種疑難雜症。

驗明光度 配準眼鏡
驗光主任王翔欣

總公司：上海南京路
分公司：遍設各大埠

太平保險保險太平

太平產物保險公司

總公司 上海江西路二一二號
南京分公司 南京太平路三九一號
電話 二二一四一號

棋苑

福路元機

康熙四十六年（公元一七〇七）文錦堂版

張雄飛輯

第一局 烏龍擺尾 二續完

子變接本第十二着紅劣黑勝 車二上七 帥五平六
 車二下七 象五退七 車二退九 兵六平五
 丑變接本第十着紅劣黑勝 車二平三 兵六平五
 將五平四 兵四上一
 寅變接本第八着紅劣黑勝 卒五上一 砲三平五
 車二平五 兵四平五 將五平六 兵六上一
 卯變接本第四着紅劣黑勝 車七平一 兵五平六
 將四平五 砲三退二 卒七上一 砲三平七
 車一退二 砲七上二 車一上八 象五退七
 相三退一 兵四平五 將五平六 兵六上一
 車一平三 士五退六 卒六上一 帥五上一
 車三退一 帥五上一 卒六平五 帥五平六
 辰變七本第二着紅劣黑勝 車八上六 象一退三
 車八退九 砲三退一 車八上三 兵五平六
 將四平五 兵四平五 將五平六 兵六上一
 飛按：此局以一砲兩兵竟與一車四卒相持，且雙方存危倚伏，風波迭見，洵為佳構！本譜首列是局；其正變之繁，復冠於全譜，意者當時必為名作。顧一世紀後收入竹香齋（初集第廿四局）則為普通殘局；而七星拱斗扛鼎大著，本譜僅具雛型；消長演變，亦足以見一斑。

第二局 五馬投唐

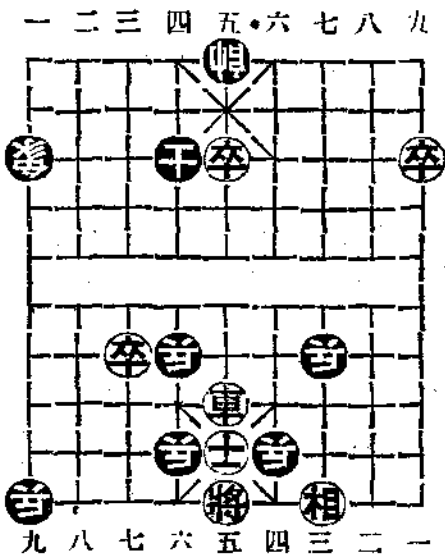

原譜新法：紅先正和 車五平二？ 兵四平五
 將五平六 帥五平六 車二上七 帥六上一
 車二退四 帥六退一 車二平四 帥六平五
 車四平三 帥五平六 車三上四 帥六上一
 車三退六 帥六退一 卒五平四 帥六平五
 車三平六 兵一平二 車六平五 士四退五
 車五退二 兵六平五 相三上五 士五上六
 飛按：此局原圖勢紅方既有一中士，則首着實應走士五上四，黑方如走兵七平六，則紅車五平八；抑如第二着黑先走帥五平六，則紅卒五平四；任一場合下，黑必自送兩助之一兵，於是紅無後慮，必操勝算矣。故紅方中士應刪，原着法方可適用。

請用 寧波火柴

包君滿意

理經總行煙祥福京南
造製廠柴火豐正海上

久大鹽業公司出品

再製鹽

洗滌鹽

清潔衛生，價低廉。

南京信鹽處 鼓樓中山北路十四號

青島永裕鹽業公司

自產自運

供應民食

青島冠縣路一二六號

七皇皂

牌商標
售有

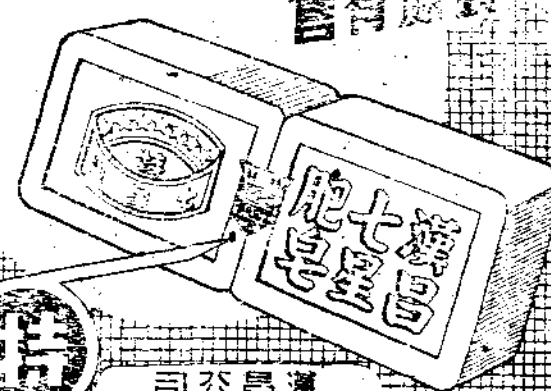

特

司公昌漢
號五街商影小所行裝京南

京南
普豐麵粉公司出品

金鼎牌
醒獅牌
麵粉

粉質潔白！定價低廉！

廠址：漢中門外
電話：二二七一四

皂樓鼓

有到售處



省力
去垢
省錢
迅速

品出香榮司公皂肥京南

號一五一營馬止京南：址廠