اطلاعات

سال سی‌وششم ـ شماره ۱۰۷۲۷ تکشماره ۳ ریال
پنجشنبه نوزدهم بهمن‌ماه ۱۳۴۰

عصر دیروز روسای دانشکده‌ها بحضور شاهنشاه شرفیاب شدند

دکتر فرهاد امشب برای دانشجویان صحبت خواهدکرد

* مقداری اثاثیه دانشجویان که در تظاهرات اخیر گم شده بودازطرف‌شهربانی بدانشگاه داده شد

امروز سخنگوی دربارشاهنشاهی بخبرنگارما اظهار داشت عصردیروز آقای دکتر فرهاد رئیس دانشگاه تهران باتفاق روساومعاونان‌دانشکده ها بحضور شاهنشاه شرفیاب‌شدند

ورود بدانشگاه

امروز نیز دانشگاه در سکوت بسرمیبرد و فقط قسمت های‌اداری آن مشغول کار بودند و عده ای از دانشجویان نیز طبق معمول برای برداشت اشیاء خود با ارائه کارت دانشجوئی و اخذ ورقه‌اجازه ورود بدانشگاه میرفتند .

دانشکده دندانپزشکی

از ساعت یازده صبح شورای دانشکده دندانپزشکی در محل دانشکده تشکیل شد .

دراین جلسه آقای دکتر سیاح رئیس دانشکده گزارشی از وضع فعلی‌و تصمیمات اخیرباطلاع‌اعضای

بقیه درصفحه هفدهم

برائر چهل ساعت بارندگی شدیدومداوم:

باران قسمتی از جنوب شهر را ویران کرد

عده‌ای ازمردم خانه‌های خودرا تخلیه کردند و بکوچه و برزن پناه بردند

برای‌اعلام‌خطر بساکنین‌خانه‌های‌خشت وگلی در محلات جنوبی شهر جارزدند

ساکنین چهارراه اهل‌علی ، سیاسملك‌خاتون ، اثاثه خودرا برداشته و خانه‌هائی را که آب بشدت تهدید میکرد ، تخلیه کردند .

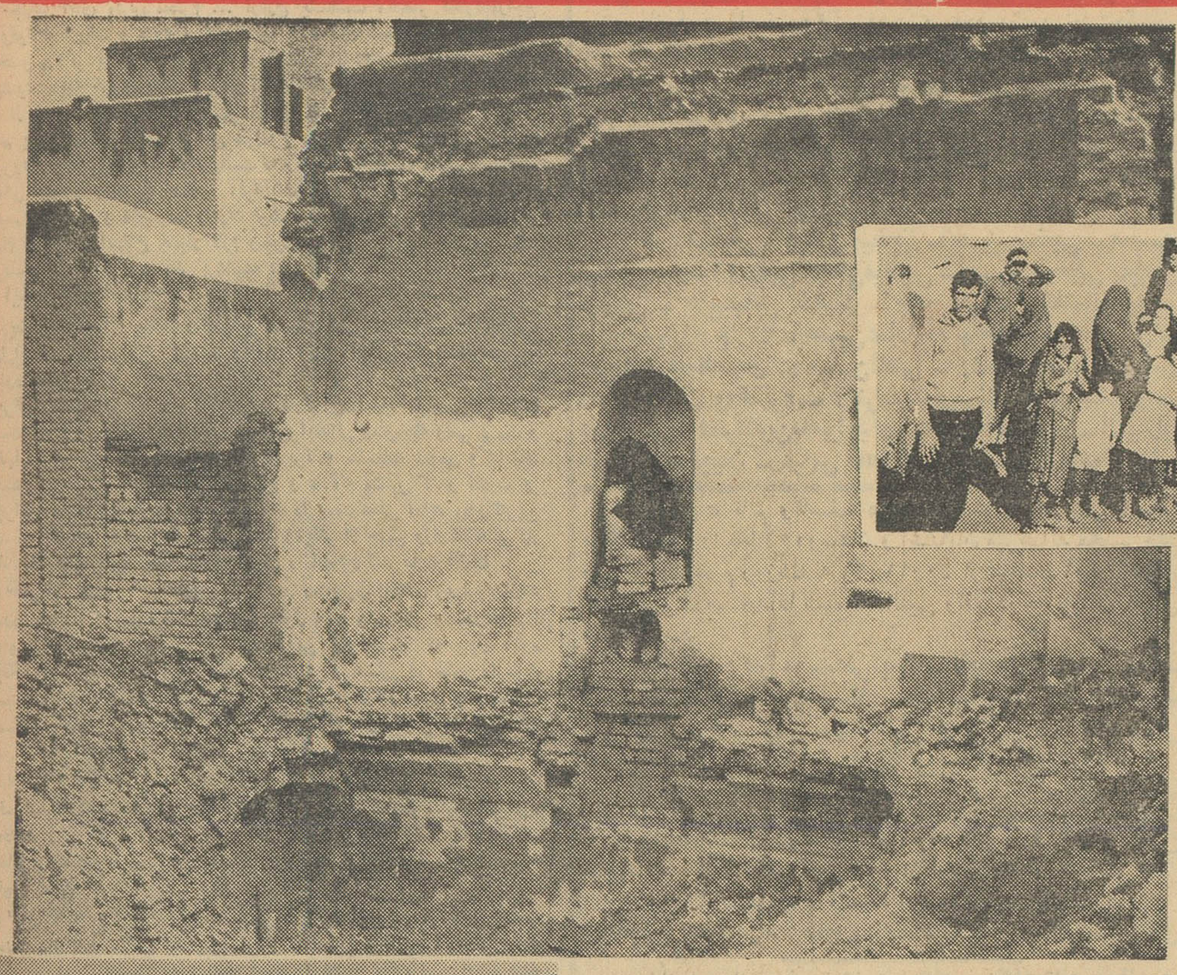

یك پسر ۶ ساله زیر آوارماندوچندین خانواده هستی خود را از دست دادند

سیلابهائی که در نقاط مختلف شهر جاری شد عبورومرور رامتوقف‌ساخت

* دیشب شهردار تهران و روسای‌عالیرتبه‌شهرداری عملیات‌نجات‌مردم وتخلیه آب گودالها و خانه ها را زیر نظر گرفتند

* در میدان شوش ، برای جلوگیری از آوار ، خانه های قدیمی ساز راخراب کردند

بقیه درصفحه هفدهم

امروز درسازمان برنامه‌گفته شد:

افزایش مالیاتها در طول برنامه سوم

از طریق بالا رفتن مصرف کالاها وازدیاد مالیاتها تامین می شود

متن طرح کلی برنامه سوم که بتصویب هیئت وزیران رسیده است

امروز متن کامل تصویبنامه مربوط‌به‌طرح کلی برنامه سوم که اخیرا بتصویب هیئت وزیران‌رسیده بنظرخوانندگان میرسد :

همانطور که دیروز اطلاع‌دادیم وضع درآمد های دولت از منابع

بقیه درصفحه هفدهم

شورش طرفداران کاسترو در گواتمالا

* مواضع شورشیان بمباران شد وازطرفین گروهی کشته و زخمی شدند

* یکی از رهبران کمونیست برزیل از فیدل کاسترو دعوت‌کرد برای آزادی برزیل‌اقدام کند

درصفحه ٤

درعکس بالا خانه‌ای دیده میشود که ویران شد و کودك ٦ ساله‌ای درآب‌خفه شد . درعکس‌پائین مامورین آتش‌نشانی باپمپ‌های مخصوص‌مشغول تخلیه آب از نقاطی هستند که رفت وآمد درآنها بند آمده است .

درحادثه انفجار معدن‌زغال سنك‌در«اسکار بروکن» واقع در آلمان غربی

۵۰۰ کارگر زیر آوار ماندند

* تاکنون بیش از چهارصد نفر کشته و زخمی‌وسالم بیرون کشیده شده‌اند و متجاوز از ٦٠ تن ناپدید هستند

* مرك ۱۳۰ تن از کارگران قطعی است و علاوه بر ناپدید شدگان گروهی‌از زخمی ها نیز بامرك‌دست بگریبانند

* باوجود آنکه معدن هنوز براثر انفجار می سوزد عملیات نجات ٢٤ ساعت است ادامه دارد

بقیه‌درصفحه۳

اعضای تیم‌های نجات باکلاه‌خودهای فولادی و لباس مخصوص برای‌نجات متجاوزاز ٤٨٠ کارگر که زیر آوار مانده اند عملیات نجات را آغاز کرده‌اند .
(عکس‌رادیوئی اطلاعات)

وزیرفرهنك در اجتماع فرهنگیان گفت:

عوامل سیاست خارجی

درراه جنبش ملت ایران اخلال میکنند

چه بی انصافند آنها که میخواستند از اطفال‌معصوم سنگر درست‌کنند

* در میان دانش آموزان ، یك دانش آموز پنجاه ساله پیدا شده بود

شرح درصفحه پنجم

جین مانسفیلد وشوهرش غرق‌شدند

جین‌مانسفیلد و شوهرش که‌از دیشب‌در آبهای باهاماس ناپدید شده اند :

ناسو ـ بهاماس آمریکا ـ یونایتدپرس ۲۷فوریه ـ جین‌مانسفیلد ستاره موطلائی هولیوود که شب گذشته همراه شوهرش میکی هارگی‌تای ویکی از دوستان خود بایك قایق موتوری مخصوص اسکی روی آب دربهاماس به‌گردش رفته بودند ناپدید شده‌اند . قایق های‌موتوری که برای پیداکردن مانسفیلد و همراهانش رفته‌اند امروز قایق‌خالی آنهارا در حالیکه یکی از پاروهای آن شکسته‌بودپیدا کرده‌اند ولی از سرنوشت خودآنها اطلاعی در دست نیست . جویندگان ستاره آمریکائی حدس میزنند که‌مانسفیلد وهمراهانش ضمن یك ویراژ تند درحال اسکی روی آب غرق‌شده‌اند

کمك دولت بکارخانجات

روز شنبه در مجمع عمومی بانك ملی ایران‌مورد بررسی قرار میگیرد

* مدیر کل بانك ملی گزارشی از عملیات اخیر بانك ملی به مجمع‌خواهد داد

روز شنبه مجمع عمومی بانك ملی ایران تشکیل خواهد شد .

در این جلسه بازرس جدیددولت در بانك ملی آقای دکتر علی‌اکبر مدنی قسم خواهد خورد و همچنین یك نفر دیگر بجای آقای علی معتمدی عضو سابق شورایعالی‌بانك انتخاب خواهد گردید .

بقیه درصفحه هفدهم

از: مطبوعات آلمان

دانشجویان چه میخواهند؟

من‌شاهد وناظر صحنه‌هائی از حوادث اخیر ایران بودم

روزنامه ولت‌آم زونتاك‌چاپ آلمان درشماره اخیر خود گزارش جالبی در باره حوادث ایران درج کرده است. نویسندهٔ این گزارش که خود مدتی درایران اقامت داشته‌و شاهد جریانات بود مشاهدات و نظریات خود را این طور نوشته است :

تهران بار دیگر برای مدتی کوتاه گرفتار تشنج‌شده دانشجویان‌اعتصاب وتظاهر میکنند انتخابات آزاد و بر روی کار آمدن یك‌دولت جدید را میخواهند .

ماموران انتظامی نیز ناچار دخالت میکنندوبالنتیجه‌دانشگاه‌تعطیل‌میشود. رهبران افراطیون و جبهه ملی نیز بازداشت میگردند . آیا پشت پرده

بقیه درصفحه هفدهم

دیشب نخست‌وزیر درانجمن نفت گفت:

ایرادهائی که بشرکت ملی نفت میشود

بیشتر از داخل این‌دستگاه و اختلاف میان‌اعضاء آن سرچشمه می‌گیرد

خوشبختانه قسمت عمده‌کار موسسات نفت راایرانیها انجام میدهند

رئیس هیئت مدیره شرکت نفت گفت:

سال پیش‌درر‌شته نفت موفقیت‌های‌تاز ه‌ای‌نصیب ایران شده

ازساعت هشت بعداز ظهر دیروز بمناسبت سومین سال تاسیس انجمن نفت‌ایران مجلس ضیافتی بشام درهتل ونك ترتیب داده شده بود . دراین مجلس آقایان دکتر امینی نخست‌وزیر ، آقای مهندس سرلك وزیر صنایع ومعادن، انتظام مدیرعامل ورئیس‌هیئت‌مدیره‌شرکت‌ملی‌نفت‌ایران وروسای‌شرکتهای‌نفت‌ایران‌پان‌امریکن وایران وایتالیا وروسای شرکت ملی نفت‌ایران درتهران و آبادان و اهواز که‌برای شرکت در این‌ضیافت بتهران آمده بودند حضور داشتند .

همچنین شیخ‌عبداله طریقی و زیر نفت عربستان سعودی نیز در مجلس مذکور شرکت جسته بود .

شخصیتهای نفتی ..

درسر میز شام ابتدا آقای فواد ـ روحانی قائم‌مقام رئیس هیئت مدیره شرکت ملی‌نفت ایران ورئیس‌انجمن نفت طی سخنان کوتاهی ضمن اظهار تشکر از انتخاب خویش به ریاست انجمن نفت از حضور میهمانان ازجمله آقای نخست‌وزیر و شیخ‌عبداله طریقی وزیر نفت عربستان در این میهمانی اظهار خوشوقتی و تشکر کرد .

بقیه‌در صفحه نوزدهم

همه شنیده‌اند

آ ـ ۳۶۵۹۰ کانون آگهی شهاب

محل فروش انواع منسوجات
جهان‌چیت
۲۷۰۷۴
تهران ـ خیابان بوذرجمهری مقابل میدان ارك سرای دلگشا طبقه
فروشگاه ـ خیابان بوذرجمهری غربی نزدیك کلوبندك

روغن نباتی
جهان
JAHAN-SHORTENING

عینك‌بزنید قالوازم فلزی ریالکو را در نمایشگاه ریالکو میدان کاخ بهتر به‌بینید . آنوقت تصدیق میکنید که ریالکو بهترین و بزرگترین‌سازنده لوازم فلزی دفتر است .
آ ـ ۳۷۱۰۴

پشمبافی جهان
شعبه ـ طاق‌فروشی سرای امیر

حراج آون بزرك
حراج‌آون بزرك درقسمت انواع پوشاك زنانه‌ـمردانه وبچگانه و کیف‌ـکفش فقط تادو روز دیگر ادامه داردجمعه فردا ازصبح تاعصر آون بزرك برای رفاه مشتریان محترم باز است.
آون بزرك ـ خیابان‌پهلوی بالاتر از سینما امپایر
تلفن ٦١١٣٨ آ ـ ۳۷۱۱۲

۷ روز دیگر
کتاب جیبی دختران وپسران
منتشر میشود

اظهار تشکر وسپاسگزاری

دراینموقع که‌بفرمان مبارك بندگان اعلیحضرت همایون شاهنشاه از سازمان تندرستی جوانان و تربیت‌بدنی ایران بسازمان بازرسی شاهنشاهی تغییر شغل یافته ودوران خدمتم درسازمان تندرستی جوانان و تربیت بدنی ایران بپایان میرسد بدینوسیله از عموم همکاران عزیز کلیه سازمانهای ورزشی وفدراسیونها وباشگاهها وورزشخانه‌هاو همه جوانان و قهرمانان و ورزشکاران کشور وارباب‌مطبوعات وهمه افرادیکه در مدت خدمتگزاری دراین سازمان ازبذل همکاری‌و معاضدت بااینجانب دریغ نفرموده‌اند صمیمانه‌تشکر وسپاسگزاری نموده توفیق همگی‌را درانجام خدمت بیشتر بشاهنشاه معظم ومیهن عزیز ازخداوند بزرك مسئلت‌میدارد .

آ ـ ۳۷۱۴۰ سپهبد عبدالله عمیدی

قابل توجه
بازنشستگان نیروهای انتظامی
(ارتش ـ ژاندارمری ـ شهربانی)
۲ ـ ۳ آ ـ ۳۶۸۳۲ (شرح درصفحه آخر)

حراج بزرك تریکوبل از شنبه

حراجی که تهران را تکان میدهد ـ چتر خارجی زنانه ۱۰۰ ریال ـ زیرپوش زنانه فرانسه ۱۸۰ ریال ـ بلوزبچگانه عالی ۱۸۰ ریال ـ کراوات درجه یك ۱۰۰ ریال ـ پیراهن مردانه باگرانتی ۲۲۰ ریال ـ دامن زنانه از بهترین نوع جنس ٤٨٠ ریال ـ دامن پلیسه ۳۸۰ ریال ـ تریکوبل مبتکر حراج اروپائی.

بقلم: اصلاح طلب

اصلاح اوقاف ایران

جناب آقای مدیر محترم ... ازدرج یادداشت مختصر نگارنده‌راجع بموقوفات ایران و لزوم اصلاح آنها علاقمندی شما باصلاحات بیشتر محسوس گردید و از حسن اثر و استقبال مردم و روزنامه‌ها ، معلوم میشود جامعه خیراندیشان و نیکوکاران طالب وراغب این اصلاح‌هستند.

از این رونگارنده هم بیشتر امیدوارشد واگر جنابعالی نیز باآن قلم بر غرضانه‌و جالب خوداین موضوع را تعقیب فرمائید امید موفقیت میرود و بحکم همین امیدواری‌است که‌در تعقیب یادداشت سابق ، اینک‌راه عملی اصلاح و اصول اساسی آنرا بنظر خوانندگان گرامی میرسانم. امید که دولت و مخصوصا وزارت فرهنگ توجه مخصوص معطوف و این گام نیک‌برای اصلاح بسیار لازم وسودمند درزمان این دولت وبوسیله مردمان بی غرض وبی نظر برداشته شود .

اینک راه اصلاح

بطوریکه درآن یادداشت‌تصریح شده‌شرط‌اول اصلاح‌آنست که‌اداره کل‌اوقاف ایران تابع نخست وزیری وزیر نظر شخص نخست‌وزیر اداره‌شود.

زیراوزارت‌فرهنگ‌امروزبزرگ گترین‌وپرکارترین‌ومشهور ترین‌وزارتخانه‌ها است که اگر بتواند تنها بامور مدارس ابتدائی ومتوسطه وفنی برسد و آنها را اصلاح کند و توسعه دهد و برنامه تعلیمات عمومی وکتابهای دبستانی و دبیرستانی راتهیه و اصلاح و عادلانه منتشر کندو نظارت بر اجرای صحیح برنامه دروس و امتحانات را بدقت عملی نماید ،بزرگترین خدمت بکشور وبه نسل حاضر است ودیگر از چنین وزارتخانه پرکار وخدمتگزاری توقع اینکه اوقاف ایران را اصلاح‌کند نباید داشت .

شرط اول : اداره کل باشد نه وزارت اوقاف، زیراوزارتخانه شدن همانا و درآمد اوقاف بمصرف حقوق ومیز و صندلی رسیدن‌همان!!

واینکه ضمیمه نخست‌وزیری‌باشدازاین نظر است که چون اداره اوقاف باوزارت فرهنگ و دادگستری ودارائی و کشاورزی تماس وارتباط مستقیم دارد و دستگاه نخست‌وزیری هم از حیث‌کار جاری و مسئولیت مستقیم کمتر از وزارتخانه‌ها سروکار بامردم دارد- پس چه بهتر که این اداره کل زیر نظر مستقیم نخست‌وزیر باشد .

شرط دوم : اینکه گفته شد مدیریت کل باشد مقصود آنست که قسمت تحقیق اوقاف و حسابداری و نظارت اداری سه‌اداره محدود زیر نظر یك نفر مدیر کل اوقاف ایران باشد که‌با فرمان همایونی منصوب وجز در صورت مسامحه یاتخلف از انجام وظیفه تغییر نکند !

شرط سوم : بودجه مدیریت کل که‌نباید از محل اعتبار صدی پنج درآمد کل بیشتر باشد طوری تدوین و تنظیم شودکه‌دیناری بربودجهٔ دولت تحمیل نشود بلکه قسمتی ازبودجه تعلیماتی وزارت‌فرهنگ راهم تامین نماید .

شرط چهارم : تمام عملیات مدیریت کل زیر نظارت ومراقبت «شورای عالی اوقاف» باشد ، بدین معنی که‌همه ساله بودجه آنرا متناسب بادرآمد تصویب و مصارف آنرا بوسیلهٔ نمایندهٔ شوری وناظر دولت (که طبق قانون نظارت برموقوفات‌دارد) بوسیله وزارت فرهنگ (در قسمت مدارس جدید) و بوسیلهٔ اداره باستان شناسی (در قسمت مدارس قدیم)و بمباشرت متولیان ونظاروقف (در قسمت مصرف موقوفات معلوم المصرف) طبق آئین‌نامه مخصوص تعیین وعمل نمائید .

شرط پنجم : برای آنکه شورای عالی تحت تاثیر اشخاص یا اغراض واقع نشود ، دریادداشت قیدشده که اعضاء آن از نمایندهٔ وزارت فرهنگ و دادگستری و نخست‌وزیری و دادستانی کل وعلاوه نماینده متولیان ونمایندهٔ روحانی تشکیل گردد و اساسنامه آن بتصویب هیئت وزیران برسد واعضاء آن برای مدت سه سال بافرمان همایونی منصوب شوند و تجدید انتخاب هم مانعی نداشته باشد .

شرط ششم : قسمت تحقیق اوقاف طبق قانون موجودتشکیل ود رانتخاب اعضای آن تجدیدنظر و دقت کامل بعمل آید واگر در اساسنامه و آئین‌نامه آن اصلاحاتی لازم باشد شورای عالی اقدام و در صورت لزوم اصلاح مواد قانون از تصویب مقامات مقننه نیز بگذرانند.

شرط هفتم : قسمت عمده این درآمد در درجهٔ اول (که از موقوفات مجهول مصرف و متعذر مصرف ویا امور تعلیماتی و نشر علوم ودانش است) بمصرف دبستانهای چهار کلاسه و تعلیمات‌عمومی واجباری دردهات و قصبات برسانند .

وقسمت نشر علوم قدیم و احیاء مدارس قدیم راهم از محلهای اختصاصی موقوفات معلوم‌المصرف‌زیرنظر اداره‌کل اوقاف و وزارت‌فرهنگ برقرارو عمل نمایند .

در خاتمه این شروط بعنوان پیشنهاد وبرای آگاهی اهل فن ومطالعه در آن برای تهیه اصول اساسنامه و بعنوان نمونه بعرض رسید تانظر دولت ومتولیان چه اقتضاکند .

ح.آ.

مژده مژده مژده مژده

حراج بی سابقه‌کتاب

انتشارات پیروز: دومین سال حراج بزرك خودرا آغاز مینماید مجموعه‌هائی از بهترین کتابهای ناشران مهم ایران را در یکجا جمع کرده و باتخفیف‌های (۳۰٪)و۴۰٪و و۵۰٪ دردسترس همگان قرار میدهد. بشتابید واز دنیای کتاب پیروز دیدن فرمائید.

پیروز شاه‌آباد ـ تلفن ۳۹۷۱۹

آ ـ ۳۶۸۰۰ ۱ـ۲

کشف‌الحقایق

رسول اکرم بخود می گفت : من چه هستم ؟ زندگی چیست؟ مرك چیست ؟ من باید بچه معتقد باشم ؟ من باید چه بکنم ؟ الهام و وحی الهی بانزول قرآن این معمارا بر آنحضرت کشف فرمود متفکرین و علاقمندان با مطالعه کشف الحقایق ترجمه حاج نوری به راز زندگی وحقایق آن آشنا میشوند . کتابفروشی های اقبال و ابن سینا و معتبر دیگر هدیه ۶۰۰ ریال .

۱ـ۴

دوزندگی ایروانی

مبتکر عالیترین مند و مدلهای ایتالیائی درلباس آقایان

لاله زار مقابل پیرایش تلفن ۳۳۶۲۲

۱ـ۲ آ ـ ۳۷۰۶۴

۱۵ نوع

سالنماهای اقبال

منتشر شد

مرکز پخش و انتشار : کتابخانه شرکت نسبی اقبال وشرکاء خیابان شاه‌آباد

EQBAL

مجالس ترحیم و یاد بود

خانواده‌های : **میخچی ـ کاشانی‌پور ـ زارع‌نژاد ـ موحدیان ـ خرسند ـ علاقبند ـ ابوالصدق ـ پورقدیری ـ ثامنی ـ رهبری ـ آراسته ـ عمادزاده ـ الهیاری ـماهوتچیان ـ حسین‌ماهوتچیان ـ عباس ماهوتچیان ـ محمود ماهوتچیان**

بانهایت تالم وتاسف درگذشت شادروان **علی اصغر بینای مطلق** را باطلاع دوستان و آشنایان میرساند مجلس‌ختم مردانه آنمرحوم روزشنبه ۲۱ر۱۱ر۴۰ از ساعت ۲ونیم تاپنج بعدازظهر درمسجدآقا شیخ‌عبدالنبی واقع درخیابان سیروس منعقد است

سرگرد دکتر محمدعلی بینا ـ ناوسروان احمد بینا ـ دکتر فاطمه بینا ـ محمودبینا ـ سرهنك ستاد کمال کوشا ـ علی‌اکبر رهرو ـ دکتر سیدمجتبی موسوی‌زاده ـ حاجی علی اصغر قندهاری ـ عباسعلی نبی‌خانی ـ هاشم نوری‌نژاد

بعموم بازماندگان آنمرحوم مصیبت‌وارده را تسلیت‌میدهیم

بانهایت تاسف درگذشت مرحومه **بانو طاهری** را باطلاع میرساند مجلس ختم آنمرحومه از ساعت ۳ تا ۵بعداز ظهر روزشنبه ۲۱ بهمن‌ماه درمسجد ارك منعقد میباشد

الاحقرزین‌العابدین سرخه‌ای‌ـالعبد عباسعلی اسلامی‌سبزواری

خانواده‌های : **خستوان ـ شجاعی ـ گلستانه ـ طاهری هاشمیان سرخه‌ای ـ اسلامی ـ دنیاگرد ـ تحریریان ـ حاج طرخانی ـ سمیعیان ـ منصور ـ بصیری ـ وهبی ـ حاج‌عباسی جعفرزاده ـ بوترابی ـ نیکپور ـ سلحشوریان ـ قناعتی ـ هاشمی ـ خدیروارشادی‌فر**

باکمال تاسف درگذشت شادروان **بانو ایران طاهری** بزرك خاندان را باطلاع دوستان و آشنایان میرساند مجلس ترحیم مردانه روزشنبه ۲۱ بهمن از ساعت ۳ تا ۵ بعدازظهر درمسجد ارك و ترحیم زنانه همانروز درمنزل آقای خستوان گلوبندك روبروی ساختمان استاندارد منعقد میباشد

بخانواده‌های محترم طاهری بویژه بازماندگان آنمرحومه مصیبت وارده را تسلیت میدهیم

باستحضار دوستان و آشنایان میرساند مراسم هفته شادروان **حاجی علی‌محمد مشکوة** از ساعت ۲ الی ٤ بعدازظهر روزشنبه۲۱ بهمن‌ماه درمزار آنمرحوم دراین‌بابویه منعقداست امید است بمنظور تکریم شعائر اسلامی وطلب آمرزش برای سعید فقید دراین مراسم شرکت فرمائید

آ ـ ۲۶۷۱۹ **خانواده مشکوة**

خانواده‌های : درودیان ـ درودی ـ شرقی ـ سرداری ـ تمدن ـ رستگار ـ محبی ـ درود ـ کریمی ـ ذوالفقاری ـ ژاوه

بانهایت تاسف درگذشت شادروان **محسن درودیان** افسر بازنشسته‌ارتش را باطلاع‌بستگان و دوستان وآشنایان میرساند مجلس ختم مردانه از ساعت ۹ الی یازده صبح روز جمعه ۲۰ بهمن‌ماه جاری درمسجد ارباب محمد صادق واقع در خیابان دلگشا انتهای خط ۲۰ وختم زنانه درهمانروز وساعت درمنزل شخصی خیابان جابری کوچه میرزائی خانه شماره۱۲ منعقد میباشد آ ـ۲۶۶۵۷

بعموم بازماندگان آنمرحوم مصیبت‌وارده را تسلیت‌میدهیم

بدین وسیله باطلاع میرساند مراسم چهلمین روز فوت شادروان **هوشنك بایندر** روزجمعه بیستم بهمن از ساعت ۳ الی ۵ بعدازظهر درمزار آن مرحوم دراین‌بابویه برگزارمیشود

آ ـ ۲۶۶۳۷ **خانواده بایندر**

خانواده‌های : قائمی ـ احمدپور ـ صالح‌زاده ـ والی ـ نیکو ـ تهرانی ـ نیك‌صفت

باطلاع‌دوستان و آشنایان میرساند بمناسبت تصادف جمعه ۲۰ بهمن‌ماه باشب هفت درگذشت **بانو فاطمه قائمی** مجلس یادبودی از ساعت ۸ الی ۱۰ بعداز ظهر جمعه درمنزل آنمرحومه واقع درخیابان فخرآباد مقابل باشگاه بیمه پلاك ۱۶۸ منعقد است امید است باشرکت درمراسم مذکور روح آنمرحومه را شاد فرمائید آ ـ۲۶۶۵۹

راه‌آهن دولتی ایران باکمال تاسف درگذشت آقای **رجب داوری** راکه از کارمندان خدمتگزار راه‌آهن بشمارمیرفت باطلاع عموم میرساند مجلس ترحیم آنمرحوم روزیکشنبه ۲۲ بهمن‌ماه ۱۳۴۰ از ساعت ۹ تا ۱۱درمسجد ارك منعقدمیباشد

آ ـ ۳۷۱۳۴ **راه‌آهن دولتی ایران**

بدینوسیله فوت ناگهانی **آقای رجب داوری** را باطلاع آشنایان و دوستان میرساند مجلس ترحیم آن مرحوم روز یکشنبه مورخ ۲۲ بهمن‌ماه ۱۳۴۰ از ساعت ۹صبح الی‌ساعت ۱۱ درمسجد ارك منعقد است . مجلس ترحیم زنانه عصرهمان روز درمنزل شخصی آنمرحوم واقع درخیابان سی‌متری‌نظامی کوچه فرشته پلاك شماره ۲۸ ازساعت ۳ الی پنج بعداز ظهر برپا خواهد بود .

خسروداوری ـ عزت داوری ـ نسرین داوری ـ پروین داوری ـ ماری داوری ـ سرلشکر بهارمست ـ دکتر صادق برزگر ـ دکتر مجتبی عشقپور ـ سرهنك میرمحمدعلی قاری ـ ناوسروان سیروس بهارمست ـ دکتر زمانی ـ علی‌بلورچیان ابراهیم بلورچیان ـ نصراله برزگر ـ منصور فیلسوف ـ بدیع‌اله سپاسی ـ اکبراحمدبیگی ـ حسین پژوهی ـ دکتر رضا احسانی ـ احمد سقط چی ـ محمود سقط‌چی ـ مهندس حسن برزگر

بعموم بازماندگان آنمرحوم مصیبت‌وارده را تسلیت‌میدهیم

مراسم هفته شادروان محمدعلی مظفری بنیان‌گزارکتابهای کلاسیك ومؤسس پرورشگاه مظفری

خانواده‌های : **مظفری ـ مظفریان ـ صبا ـ خلیلی ـ مهران ـ جواهرچی ـ مفید ـ کریمیان ـ نقره‌چی ـ عطائی ـ صاعدی ـ فرخو**

باطلاع اقوام ، دوستان و آشنایان میرسانند که روزجمعه ۲۰ بهمن از ساعت ۲ونیم تا ٤ونیم بعدازظهر مراسم هفته شادروان **محمدعلی مظفری** دراین‌بابویه (آرامگاه‌خاندان پناهی) برقرار است امید است بمنظور تکریم شعائر اسلامی وطلب آمرزش برای فقیدسعید بانوان و آقایان معظم درمراسم مزبور شرکت فرمایند آ ـ ۳۶۹۸۸

باکمال تاسف وتاثر درگذشت مرحومه **بانو معصومه (گلین‌خانم) عفت‌پناه مقدم** والده ایران میربهاء ، اختارالزمان قهرمانی ، توران حجازی ، حیدرابوالقاسمی ، مرتضی‌صفت پور را باطلاع دوستان واقوام میرساند . مجلس ختم زنانه روزجمعه بیستم بهمن‌ماه از ساعت ۳ الی ۵ بعدازظهر درمنزل نیرالدین قهرمانی واقع درخیابان تخت‌جمشید ـ رودسر کوچه شاد پلاك ۱۰۸ منعقد خواهدبود . مخارج ختم مردانه بنا به وصیت آن مرحومه صرف امور خیریه خواهد شد .

میربهاء ـ حجازی ـ قهرمانی ـ ابوالقاسمی ـصفت‌پور سرهنك امیرهوشنك نادری ـ سرهنك امیر فرهنك نادری ـ جواد فامیلی ـ خانی.

چون **بانو بتول بندگی** گلی از میان‌ما بگلستان ابدی پیوسته برای شادی روح او مجلس ختمی از ساعت ۷ الی ۹ بعدازظهر روزجمعه بیستم بهمن‌ماه درمسجد قاجار واقع در کوچه آبشار منعقد میباشد

فامیل بندگی ـ حاجی‌یوسف متوهری ـ حاجی‌سیدعلی متوهری ـ میرعلی اکبری ـ جوانشیر

بعموم بازماندگان آنمرحومه مصیبت‌وارده راتسلیت‌میدهیم

بانهایت تاسف فوت ناگهانی دوشیزه ناکام **پروین‌حوانجی** دانشجوی سال دوم آموزشگاه والاحضرت اشرف پهلوی را باطلاع دوستان و آشنایان میرساند مجلس ختم مردانه آن مرحومه در روزشنبه ۲۱ بهمن‌ماه از ساعت ۳ تا ۵ بعدازظهر درمسجد مجد و ختم زنانه نیز روزجمعه ۲۰ بهمن‌ماه درهمان ساعت درخیابان شاهپور اول خیابان فرهنك دست راست کوچه اول روبروی دبیرستان رازی کاشی ۹۹ منعقد است.

سیدمحسن حوانجی ـ میرقاسم حوانجی ـ خانواده خمسه‌پور ـ قشلاقی ـ کامل فتح‌اله‌زاده ـ حاجی زین‌العابدین گزل‌زاده ـ قربان مصطفی‌زاده ـ نقی‌صادقی میلانی ـ اسلام موسویان مهدوی ـ علی‌اصغر خامنهٔ ـ ابوالفضل برازنده ـ حسین ظروفی ـ میرمحمد موسوی

بعموم بازماندگان آنمرحومه مصیبت‌وارده راتسلیت‌میدهیم

خانواده های : دکتر یداله ارفع ـ دکتر فرج‌اله ارفع ـ دکتر رفیع ـ دوستدار ـ دکتر احتشامی درگذشت شادروان **دکتر یداله ارفع پزشك** راباطلاع دوستان و آشنایان‌میرساند مجلس ختم روزشنبه ۲۱ بهمن از ساعت ۹صبح تا ۹ شب در منزل شخصی آنمرحوم خیابان شاه جنب خیابان کاخ شماره ۹۲ برقرار است آ ـ۲۶۶۷۳

بخانواده محترم آنمرحوم بویژه بازماندگان مصیبت‌وارده را تسلیت میدهیم

تسلیت

جناب آقای ابوالحسن ابتهاج و جناب آقای‌دکتر احمدداشور

باکمال تاسف مصیبت وارده را بجنابعالی وخاندان‌محترم صمیمانه تسلیت عرض مینمایم

آ ـ ۲۶۶۶۳ **محمدعلی ـ فرهودی**

آقای میسری

مصیبت وارده را بشما و خانواده محترمتان تسلیت‌گفته و درانده شما شریکیم

آ ـ ۲۶۶۸۸۹ **کارکنان قسمت فنی شرکت هواپیمائی‌ایران**

افسران ودرجه‌داران و افراد گارد شاهنشاهی مصیبت وارده را بخانواده محترم اویسی بخصوص به تیمسارسرتیپ غلامعلی اویسی تسلیت عرض نموده سعادت و سلامت آن تیمسار معظم را از خداوند متعال مسئلت دارند

آ ـ ۲۶۶۷۱ **سرهنك ستاد محسن هاشمی‌نژاد**

سرکار سروان خلبان جواد افغانطلوعی ـ خانواده محترم نیساری یکبار دیگر بمناسبت چهلمین روز درگذشت مرحوم استاد نیساری بشما تسلیت عرض میکنم

آ ـ۲۶۷۳۷ **ستوان‌یکم پیاده عباس رضوانی**

مصیبت وارده را بجناب آقای مهندس هوشنك ستاره وبانو تسلیت عرض مینمائیم

ایران توانا‌پورفر ـ مهین‌خدابنده‌لو ـ فریده غلام‌آزاد سیمین بنائی نژاد

کارکنان هنرستان فرح‌پهلوی باکمال تاسف درگذشت خانم عفت‌الملوك خواجه‌نوری را بخانواده محترم آنمرحومه مخصوصا جناب آقای مهندس نفیسی معاون محترم وزارت فرهنك تسلیت عرض مینمایند

رئیس هنرستان فرح پهلوی عصمت صادق

بانهایت تاسف درگذشت مرحومه بانو بدیع صنیع را بخانواده محترم آنمرحومه مخصوصا بانو دکتر آذر ابتهاج تسلیت عرض مینمائیم

دکتر ناصر دیبائی ـ دکتر فرزان‌فر

جناب آقای عباس نظری و خاندان ارجمند

مصیبت وارده را تسلیت‌گفته بقای عمر شما را خواهانم

آ ـ ۲۶۶۴۳ **جمال ربانی**

تالم وتاسف قلبی خودمانرا بخانم محترم دکتر آذر ابتهاج و خانم . آقای دکتردانشور تقدیم داشته شریك این مصیبت هستیم

تاج‌الملوك ضرابی ـ فرنگیس حمزه‌تاش

جناب آقای دکتر عباس نفیسی

بایکدنیا تاثر مصیبت وارده را تسلیت عرض مینمائیم

سرهنك دکتر اوژن ـ سرهنك دکتر معاصر

فردا جمعه

جنرال مد

از ۹ صبح تایك بعدازظهر بازاست

کوچه برلن

درمان قطعی سوزاك نازه و کهنه

وتقویت قوای تناسلی دکتر جناب زاده دارای گواهینامه از دانشکده طب فرانسه .صبح .عصر خیابان منوچهری مقابل کوچه ژاندارك

کلفت ۶۰ ساله گم‌شد

کلفت ۶۰ ساله‌ای بنام هاجر دهشیری زاده اهل یزد که از دیروز ازخانه ارباش واقع در خیابان‌گرگان کوچه گلشن کاشی شماره ۲۰خارج شده هنوز مراجعه نکرده‌است .

کسانیکه از او اطلاعی دارند باین خانه اطلاع دهند .

بیماریهای آمیزشی ـ مجاری ادرار ـ سستی و ناتوانی مردان. خیابان صفیعلیشاه . دکتر یحیی صدری.

آ ـ۲۶۴۸۳ ۱ـ۱۰

ارمغان

ویژه فضلاء وسخن‌سنجان

شماره نهم از دوره سی‌ام فردا منتشر میگردد. هرکس درهر کجا باادب و سخن فارسی سرو کاردارد‌مطالعه ارمغان غفلت نمیورزد.

ادباء، شعراء، نویسندگان، و محققان را بمطالعه‌آن‌دعوت مینمائیم.

تکفروشی روزنامه‌فروشها و کتابخانه ابن سینا

آ ـ۲۶۶۴۵

مجالس وعظ و سوگواری

و من احسن قولا ممن دعا الی‌الله

از روز اول ماه مبارك رمضان خطیب محترم وواعظ شهیر جناب آقای انصاری اراکی درمدرسه صدر (مسجد شاه) بعداز نماز حجةالاسلام آقای کرمانشاهی از ساعت ۲ ونیم بعدازظهر مستفیض میفرمایند . شایسته است عموم برادران دینی از بیانات معظم‌له استفاده نمایند

جامعه مبلغین اسلامی

افسران و درجه‌داران و کارمندان اداره تسلیحات‌ارتش باکمال تاسف وتاثر مصیبت وارده بخانواده‌های محترم‌نفیسی خواجه‌نوری ـ بخصوص به‌جناب آقای مهندس حبیب نفیسی معاونت فنی وزارت فرهنك تسلیت میگویند .

از طرف رئیس اداره تسلیحات ارتش ـ سرلشکرامامی

باکمال تاسف مصیبت وارده را بخانواده محترم‌نفیسی بخصوص جناب آقای دکتر عباس نفیسی و جناب آقای دکتر ابوالقاسم نفیسی تسلیت گفته بقاء عمر بازماندگان فقیدسعید را از خداوند خواهانم

آ ـ ۲۶۶۷۷ **دکتر ربابه کیا**

باکمال تاسف مصیبت وارده را به خانواده‌های محترم نفیسی و خواجه‌نوری مخصوصا جناب آقای دکتر عباس و جناب آقای دکتر ابوالقاسم و جناب آقای مهندس حبیب‌نفیسی وخواهران گرام ایشان تسلیت عرض نموده سلامتی و بقاء آن خاندان محترم را از خداوند مسئلت مینمائیم

آ ـ ۲۶۶۶۹ **قدسی مالك ـ دکتر ناصر مالك**

سرکار خانم فرحدخت شهزاد قاجار

دانش‌آموزان کلاس ششم دبستان شعله فوت نابهنگام مادرگرامیتان را تسلیت عرض مینمایند

کارکنان دبستان شعله درگذشت بانو شهزاد را بخاندان جلیل آنمرحومه بخصوص سرکارخانم فرحدخت‌قاجار تسلیت عرض مینمایند . آ ـ۲۶۶۹۷

فوت مرحوم بانو فاطمه صفوی‌پور را دراصفهان به بازماندگان آنمرحومه تسلیت عرض مینمائیم

بحرالعلومی ـ طبیب‌زاده ـ شاهپورآبادی

بدین وسیله مصیبت‌وارده را بسرکار علیه بانودانشور وجناب آقای دکتر دانشور تسلیت عرض مینمائیم

دکتر دهدشتی ـ محمود رسولی ـ صفارزاده

جناب آقای غلامحسین اویسی

درگذشت عموی محترمتان را بشما و بویژه تیمسار سرتیپ‌اویسی تسلیت عرض نموده صبروشکیبائی آنخانواده محترم را از خدای بزرك مسئلت مینمایند

از طرف کارمندان امور شهر شمیرانات ـ لسانی واز طرف کارمندان درآمد شهرداری شمیرانات شیرکوهی

جناب آقای مهندس نفیسی معاون محترم فنی وزارت فرهنك

بانهایت تاسف مصیبت وارده را بجنابعالی و خاندان محترم تسلیت عرض نموده وسلامت آنجناب و بازماندگان را از خداوند متعال مسئلت مینماید

آ ـ ۲۶۶۶۱ **ابوالقاسم بقائی**

درگذشت شادروان بانو بدیع صنیع را ببازماندگان آنمرحومه خصوصا سرکار علیه عالیه بانو دکتر آذر ابتهاج وپیشگاه ریاست کل بانك ایرانیان جناب آقای ابوالحسن ابتهاج تسلیت عرض مینماید .

از طرف کارمندان بانك ایرانیان ـ شعبه مرکزی

آ ـ ۲۶۶۶۷ **سید عبداله مهاجری آذر**

بقیه آگهیهای ترحیم وتسلیت‌در صفحه ۱۷

متل قو

باطلاع دوستان وعلاقمندان خود میرساند

دفتر رزرو از اول بهمن ماه از ساعت ۳ تا ۵ بعداز ظهر برای دادن هرگونه اطلاع و رزرو جادر اختیار شماست.

متل قو کاملتر وراحت تر و بابرنامه های جالبتر وسرگرم کننده تر از سالهای قبل، درایام نوروز بانتظار شماست.

آدرس محل رزرو ـ خیابان پهلوی بالاتراز سینمای رادیوسیتی

تلفن ٦٤٤٤٩ آ ـ ٣٦٩٣٠

خانه «مالرو» بابمب متلاشی شد

آندره مالرو
وزیر مشاور امور فرهنگی دولت فرانسه

الجزیره ـ آسوشیتدپرس ـ ۷ فوریه ـ روز گذشته تروریست های دست ـ راستی فرانسه در الجزایر یك سرتیپ ارتش این کشور راکه درنظر داشت برای استفاده از مرخصی به فرانسه برود درراه فرودگان الجزیره به‌قتل رساندند.

اعتصاب دانشجویان

روز گذشته دانشجویان دانشگاه شهر الجزیره که‌غالبا فرزندان اروپائیان وطرفدار ارتش سری دست‌راستی ها هستند بعنوان اینکه حمایت کافی ندارند دست باعتصاب زدند. چندروز پیش‌یکی‌از این دانشجویان بوسیله یکی‌از مسلمانان مسلح انقلابی‌الجزایر بقتل رسیده بود وشب گذشته نیز یکی‌دیگر از آنها کشته شد.

انفجار پیاپی بمب

الجزیره ـ رویتر ـ ۷ فوریه ـ ازبیش ازظهر تا غروب روز گذشته باردیگر تعداد زیادی بمب در شهرهای الجزایر منفجر گردید، ضربات چاقو هاعده زیادی را مجروح کردو شلیك گلوله ها حداقل ۷ نفر رابه قتل رساند. منابع فرانسوی گزارش داده‌اند که تمام‌این عده بدست تروریست های دست‌راستی افراطی الجزایر به قتل رسیده‌اند.

تروریست های دست‌راستی روز سه‌شنبه نیز ۲۲ نفر اروپائی ومسلمان را در الجزایر بقتل رسانده بودند.

بطور ناگهانی

تونس ـ یونایتدپرس ـ ۷ فوریه ـ نشریه هفتگی «افریقای جوان» چاپ تونس درشماره اخیر خود گزارش‌داده است که‌دولت فرانسه ورهبران دولت موقتی انقلابیون‌ملیون مسلمان‌الجزایر بطور ناگهانی‌به‌حل بزرگترین‌مشکلات مربوط باستقرار صلح در الجزایر و استقلال این کشور نزدیك شده‌اند.

بنابر گزارش این نشریه ممکن است تایك هفته‌دیگر توافق الجزایری ها باطرح فرانسه درمورد استقلال و مرحله انتقالی پیش از استقلال‌الجزایر طی یك اعلامیه رسمی منتشر گردد. گفته میشود که انقلابیون مسلمان قبول‌خواهند کرد که طی مدت‌انتقالی عده‌ای از اروپائیان نیز در دستگاه اداری وحکومتی الجزایر شرکت‌داشته باشند و علاوه براین در دوران انتقالی ارتشی که‌برای حفظ نظم درالجزایر باقی می‌ماند تنها از مسلمین تشکیل شود.

سوء قصد به مالرو

پاریس ـ خبرگزاری فرانسه ـ «آندره مالرو» وزیر مشاور دولت فرانسه در امور فرهنگی از یك سوء قصد جان سالم بدربرد.

ساعت ٦ بعد از ظهر دیروز ـ تروریستها بمبی در ساختمانی که آندره‌مالرو ساکن است منفجر کردند اماخوشبختانه در آنموقع وزیرمشاور دولت فرانسه در منزل نبود.

تروریستها که وابسته به سازمان ارتش مخفی فرانسه (افراطیون ـ راست) بودند مخفیانه از باغچه هتل خصوصی که «آندره مالرو» در آن ساکن است خود را به طبقه زیرین ساختمان رسانیده‌و یك‌بمب پلاستیکی یك کیلو گرمی در پنجره این قسمت قرار دادند وقتی، بمب منفجر شد دختر چهار ساله صاحبخانه نزدیك محل حادثه بود که صورت اوبشدت جروح گردید.

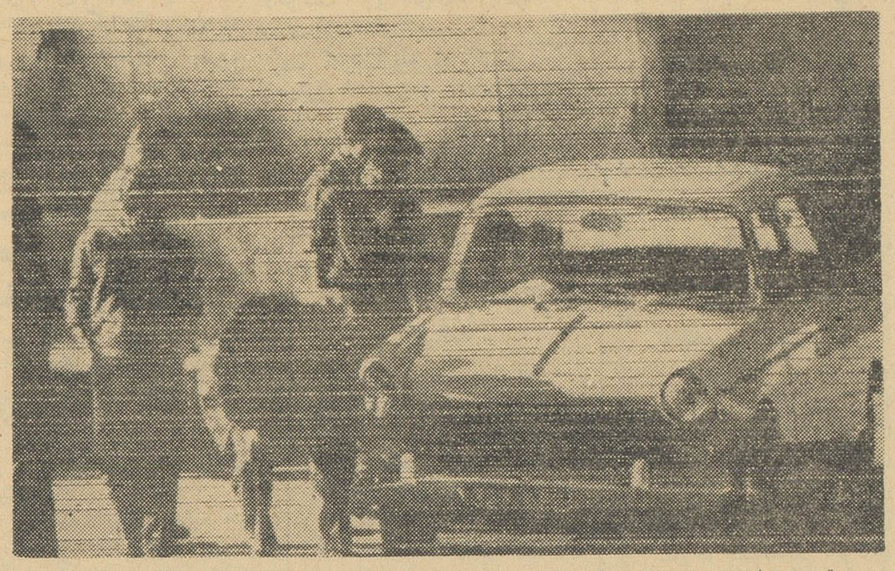

تروریستهای وابسته بارتش مخفی فرانسه دیروز اتومبیل رئیس اداره رادیو و تلویزیون دولتی را درا ران به گلوله بستند ورانده آن راکشتند. رئیس اداره رادیو تلویزیون فرانسه در الجزایر نیز بشدت دراین حادثه زخمی گردید. (عکس رادیوئی اطلاعات)

سالان در مراکش

تونس ـ ۷ فوریه ـ خبر گزاری فرانسه ـ روزنامه ژون افریك چاپ تونس در شماره امروز خود نوشته است که ژنرال سالان رئیس سازمان مخفی فرانسه برای ملاقات با ماموربن اداره اطلاعات امریکا به مراکش رفته است این روزنامه اظهار عقیده کرد. که سالان به وسیله یك هواپیمای غیر نظامی در مراکش پیاده شده و قراراست در یکی از پایگاه های امریکا در این کشور با ماموربن امریکائی ملاقات و مذاکره کند.

خروشچف در سوچی است

وروشیلف کاندید عضویت شورایعالی شوروی شد

وروشیلف

مسکو ـ رویتر ـ ۷ فوریه ـ روزنامه ستاره سرخ ارگان ارتش شوروی در شماره اخیر خودمارشال وروشیلوف افسر قدیمی وسالخورده ارتش سرخ و رئیس جمهوری پیشین را مورد حمله قرار داده واورا به بزرك جلوه دادن نقش استالین بعنوان الهام دهنده و سازنده ارتش شوروی متهم‌کرده است.

در ستاره سرخ نوشته شده که در سال ۱۹۲۹ وروشیلوف کتاب کوچکی تحت عنوان استالین و ارتش سرخ نوشت که طی آن‌سعی کرده بود تا به مناسبت پنجاهمین سال تولد استالین اورا بیش از حد بزرك کند.

در مقاله ستاره سرخ همچنین یاد آوری شده که وروشیلوف‌نقش استالین را در انقلاب ۱۹۱۷ نیز بیش از اندازه بزرك جلوه داده‌است

بی‌اساس است

برلن ـ خبر گزاری آلمان ـ ۷فوریه ـ کارشناسان غربی امور شوروی امروز اظهار داشتند که گزارش های مربوط به شکراب شدن روابط خروشچف نخست‌وزیر شوروی با اولبریخت رهبر حزب کمونیست آلمان شرقی بی اساس است و بین آنها در مورد سیاستی که باید در قبال مسئله برلن در پیش گرفته شود هیچ اختلاف‌نظری وجود ندارد.

نظریه اشتباه فوق هنگامی پیدا شد که ماه گذشته یك مقام آلمان شرقی ضمن یك مصاحبه تلویزیونی اظهار داشت که اتحاد شوروی و آلمان‌شرقی در مورد تجدید وحدت آلمان دارای نظریات متفاوتی‌هستند

کارشناسان غربی شایعه‌مربوط به امکان برکناری اولبریخت به عنوان یك نفر استالینیست را نیز تخطئه می کنند.

کارشناسان غربی بر عکس عقیده دارند که دولت شوروی به آلمان شرقی آزادی عمل بیشتری در امور سیاسی داده است.

درسوچی

مسکو ـ یونایتد پرس ـ ۷ فوریه ـ امروز بالاخره پس از یك ماه فاش شد که خروشچف نخست وزیر شوروی در سوچی واقع در کرانه دریای سیاه‌مشغول استراحت است و به شایعاتی که دراطراف محل اقامت وی وجود داشت پایان داده شد.

نامزدی وروشیلف

مسکو ـ آسوشیتدپرس ـ ۷ فوریه ـ مارشال کلمنتی وروشیلوف رهبر سالخورده شوروی که در کنگره بیست‌ودوم حزب کمونیست‌شوروی از طرف خروشچف نخست‌وزیراین کشور بعنوان همکاری با گروه ضد حزبی سرزنش شده بود روز گذشته نامزد عضویت درشورایعالی اتحاد شوروی گردید.

خبرگزاری تاس شب گذشته گزارش داد که کارگران یکی‌از کارخانه‌های برق نزدیك مسکو وروشیلوف رانامزد نمایندگی خود درشورایعالی اتحاد شوروی کرده‌اند انتخابات شورایعالی اتحاد شوروی که‌در حکم پارلمان این کشوری‌باشد درتاریخ ۱۸ فوریه انجام خواهد گردید. وروشیلوف درسال ۱۹۵۸ از منطقه کیروف واقع در لنینگراد به نمایندگی شورای‌عالی اتحاد شوروی انتخاب شده بود.

از سه‌نفر دیگر از افراد گروه ضد حزبی‌یعنی‌مولوتف ـ گاگانویچ و مالنکوف هیچ اسمی برای کاندیداتوری درانتخابات شورایعالی اتحاد شوروی برده نشده است.

برای تصرف گینه نو:

اندونزی ازشوروی کمك میگیرد

دولت‌ژاپن به‌هواپیمای نیروبر هلند اجازه فرود آمدن در خاك ژاپن نداد

توکیو ـ آسوشیتدپرس ـ ۷ فوریه ـ خبرگزاری «پیا» متعلق به‌دولت اندونزی امروز گزارش‌داد که شب گذشته مارشال «دانی» رئیس ستاد نیروی دریائی‌اندونزی برای یك ماموریت مخصوص از طرف دولت اندونزی به‌مسکو رفته است.

در گزارش «پیا» گفته شده که گروهی از افسران عالیرتبه ارتش و نیروی دریائی اندونزی نیزهمراه وی به‌شوروی رفته‌اند. در این گزارش صریحا خاطر نشان شده که ماموریت رئیس ستاد نیروی دریائی اندونزی در شوروی باتدارك نهضت ملی آزادی گینه جدید از استعمار هلند ارتباط دارد و نامبرده از طرف شخص پرزیدنت سوکارنو رئیس جمهوری و دولت اندونزی‌به مسکو رفته است.

اجازه نداد

توکیو ـ یونایتدپرس ـ ۷فوریه ـ روز گذشته دولت‌ژاپن‌به‌یك‌هواپیمای جت حمل و نقل هلندی که قرار بود گروهی از نیرو های این کشور را به‌گینه جدید ببرد اجازه نشستن در ژاپن را نداد.

گفته می‌شود که این اقدام‌دولت ژاپن پیرو اعلامیه‌ای است که‌اخیرا در توکیو صادر شده و دولت ژاپن دراین اعلامیه تاکید کرده بود که درمناقشات هلند و اندونزی درمورد گینه جدید بیطرف خواهد ماند.

فوت نخست وزیر اسبق اردن

عمان ـ آسوشیتدپرس ـ ۷ فوریه روز گذشته در عمان اعلام گردید که دکترحسین‌فخری خلیدی‌نخست وزیر اسبق در یکی از بیمارستان های عمان فوت کرده است.

وی یکی از رهبران فلسطینی معروف اردن بود وبخاطر مبارزاتی که درراه آزادی فلسطین انجام‌داد از سال ۱۹۳٦ تا ۱۹٤۵ بوسیله دولت انگلیس تبعید گردیده‌بود.

خلیدی در آوریل ۱۹۵٦ کابینه‌ای در اردن تشکیل داد که تنها ۹ روز برسرکار بود.

شایعه در بیروت

قاهره ـ یونایتدپرس ـ روزنامه الاخبار چاپ قاهره مینویسد بموجب شایعاتی که در بیروت وجود دارد هفته گذشته گروهی از افسران ارتش اردن میخواستند برضدملك حسین دست‌به‌کودتا بزنند. این روزنامه مینویسد سفارت اردن در بغداد ـ دمشق وبیروت ازدادن‌ویزای ورود به‌کشور اردن خودداری می‌کند.

درحادثه فجیع انفجار معدن درآلمان‌غربی

۵۰۰ کارگر زیر آوار ماندند

اسکار بروکن ـ آلمان ـ ۷ فوریه ـ پلیس شهر «اسکاربروکن» امروز اظهار نگرانی کرد که ممکن است بدنبال انفجاری که شب گذشته در معدن بزرك‌اسکار بروکن روی داده بین ٤۰۰ تا ۵۰۰ کارگر در زیرآوار مدفون شده باشند.

بنابر گزارش پلیس هنگام‌انفجار بین ٤۰۰ تا ۵۰۰ کارگر در معدن مشغول کار بوده‌اند و معلوم‌نیست که وقتی این حادثه بوقوع‌پیوست چندنفر موفق به‌فرار شده‌اند.

بلافاصله پس‌از اطلاع وقوع این حادثه‌یك‌هیئت امدادی ارتش امریکا، در «کایزر لوتون» به اسکاربروکن اعزام گردیده تا به‌نیروهای پلیس و آتش نشانی محلی برای نجات کارگران‌مدفون شده کمك کند.

خطر انفجارهای بعد

پلیس در گزارش خود گفته است که حادثه انفجار در معدن «لوئیزانتال» واقع در نزدیکی «فولك لاین‌گن» بوقوع پیوسته است. یکی از افراد نیروی امدادی‌ارتش امریکا اظهار داشت که خطر انفجارات دیگری نیزدر این‌معدن وجوددارد.

یکی از سخنگویان پلیس اسکار بروکن امروز اظهار داشت که ممکن است حادثه انفجار معدن «لوئیزانتال» بزرگترین‌فاجعه معادن آلمان غربی باشد.

درسال ۱۹۳٦ نیز براثر انفجاری که در یکی از معادن «روهر» صورت گرفت ده‌ها نفر کارگر به‌قتل رسیده بودند و این حادثه بزرگترین فاجعه معدن در آلمان غربی درسالهای بعداز جنك دوم جهانی بوده است.

بهوا پرتاب شد

یکی ازکارگران جوانی که نجات یافته اظهار میداشت که ناگهان یك کوران شدید هوا اورا بهواپرتاب کرد و به دیواره یکی از چاههای معدن کوبید. بعد شعله عظیمی که از طبقه‌دوم‌معدن برخاسته بود به‌طبقه چهارم نیز اصابت کرد وآنوقت یك انفجار بزرك بوقوع پیوست.

کارگر مذکور اظهارمیداشت که بیشتر کارگران طبقه‌چهارم معدن لوئیزانتال را کودکان خردسال تشکیل میدادند. بهمین جهت مقامات پلیس اسکاربروکن از آن بیم دارند که‌بیشترقربانیان این حادثه کودکان باشند.

یکی از افسران پلیس صبح امروز اظهار داشت که تاکنون بین ۲۰۰ تا ٤۸۰ نفراز معدنچیان رازنده‌و مرده و مجروح و سالم اززیرآوار خارج کرده‌اند. باوجود آنکه تاصبح امروزشش ساعت از لحظه انفجار میگذشت معذلك هنوز هم آتش‌سوزی بزرگی در معدن ادامه داشت.

آخرین گزارش تلفات

بموجب آخرین اطلاعات‌رسیده از فولك لاین‌گن اجساد ۱۱٦ نفر از کارگران معدن لوئیزانتال تاکنون اززیرآوار خارج شده است و ٦۰تن دیگر نیز هنوز ناپدید هستند.

تعداد زخمی‌شدگان خیلی‌زیاد است اماتاکنون رقم قطعی آن‌ها گزارش داده نشده است. بسیاری از مجروحین زخم های خطرناکی برداشته‌اند که احتمال مرك آنان میرود.

لندن ـ یونایتدپرس ـ ۷فوریه ـ بزرگترین فاجعه معدن اروپا که پیش از انفجار دیروز در معدن لوئیزانتال آلمان غربی بوقوع پیوست ماه ژوئیه‌سال گذشته‌در «دولکا» واقع در چکسلواکی صورت گرفت. دراین حادثه که براثر حریق ایجاد گردید ۱۰۸ نفراز کارگران‌معدن بقتل‌رسیدند.

در ژانویه ۱۹٦۰ براثرریزش جدار وسقف معدن درکولبروك واقع در جنوب افریقا نیز ٤۳۵ معدنچی که اغلب آنها افریقائی بودند بقتل رسیدند.

دراوت ۱۹۵٦ براثر خراب‌شدن آسانسورهای یکی ازمعادن بزرك ذغال سنك بلژیك ۲٦۳ نفر کارگر در اعماق زمین حبس شد وجملگی براثر خفگی جان سپردند.

بزرگترین‌فاجعه دنیا درسال ۱۹٤۲ در «هونکی‌کو» واقع در چین صورت گرفت که باعث‌قتل ۱۵٤۹ معدنچی گردید. بزرگترین فاجعه معادن در انگلستان در گلی‌مورگانشایر واقع در ولز جنوبی بسال ۱۹۱۳ صورت گرفت و ٤۳۹ کارگر بقتل رسیدند.

تا ٤۸ ساعت دیگر بموجب اعلامیه‌مشترك امریکاوانگلیس

جزیره کریسمس مرکز آزمایشهای اتمی جدید امریکا معرفی میشود

واشنگتن ـ خبرگزاری فرانسه ـ پرزیدنت کندی در بیست وسومین کنفرانس مطبوعاتی خود اعلام کرد اگر اعتقاد پیدا کند که آزمایشهای اتمی در فضا برای امنیت آمریکا ضروری است بی درنك فرمان میدهد که‌این آزمایشها تجدید شود.

وی افزود معذلك آمریکا تمامی کوشش خودرا بکار خواهد برد تا در کنفرانس آینده خلع سلاح توافقی درمورد قطع آزمایشهای اتمی بعمل آید.

رئیس جمهوری آمریکا تائید نمود بمحض آنکه مطالعه و بررسی‌آزمایش های هسته‌ای اخیر شوروی پایان‌یابد وی درمورد تجدید آزمایشهای اتمی آمریکا تصمیم نهائی اتخاذ میکند.

رئیس جمهوری آمریکا اعلام کرد قبل‌ازآنکه تصمیم‌نهائی وقطعی درمورد تجدید آزمایشهای هسته‌ای آمریکا درفضا اتخاذ شود وی ملت آمریکارا مستحضر خواهد کرد.

کندی گفت‌مابرای‌تجدید آزمایش ها ی‌اتمی تدارك لازم را می‌بینیم این امر ناشی از وضع کاملا تازه‌ای است که شوروی با آزمایش ٤۰ تا ۵۰ بمب هسته‌ای بوجود آورده‌است.

مذاکرات برلن

پرزیدنت کندی سپس به‌مذاکرات مقدماتی در مورد برلن اشاره نمودو گفت در مذاکراتی که تاکنون‌جریان داشته پیشرفت بزرگی صورت نگرفته وهرطرف فقط نظر خودرا بیان داشته است. معذلك من معتقدم که این مذاکرات باید ادامه یابد و مابرای ادامه آن حاضر به همکاری هستیم زیرا راه دیگری وجود ندارد.

پرزیدنت کندی سپس به مسائل مختلفی از جمله ویتنام اشاره کرده‌و گفت آمریکا به کمك‌های اقتصادی وفنی خودبملت ویتنام ادامه میدهد. و ی‌افزود متاسفانه جنك ویتنام باشدت هرچه تمامتر ادامه دارد ووضع این سرزمین خطرناك است.

محل آزمایشها

پرزیدنت کندی در پایان کنفرانس مطبوعاتی خود گفت درمورد انتخاب جزیره کریسمس بعنوان محل آزمایش های جدید هسته‌ای آمریکا اعلامیه‌ای تا ٤۸ ساعت دیگر از طرف انگلیس‌و آمریکا انتشار خواهد یافت.

آزمایشهای اتمی انگلیس

لندن ـ خبرگزاری فرانسه ـ محافل موثق خاطرنشان ساختند که هارولد ـ مك‌میلان نخست‌وزیر انگلستان در یکی دوروز آینده نطق بسیار مهمی پیرامون آزمایشهای اتمی در مجلس عوام ایراد خواهد کرد.

این محافل میافزایند که‌مکمیلان اعلام خواهد کرد که‌انگلستان درسال جاری درنوادا (امریکا) مبادرت بآزمایش های هسته‌ای زیرزمینی خواهد کرد و بامریکا اجازه میدهد که‌در جزیره کریسمس مبادرت‌بآزمایشهای هسته‌ای درفضا کند.

محافل‌مزبور میافزایند این تصمیم هنگام ملاقات کندی ومك‌میلان درماه دسامبر در «برمودا» اتخاذ شد.

سقوط بمب افکن امریکائی درلائوس

توکیو ـ آسوشیتد پرس ـ ۷فوریه ـ خبر گزاری طرفدار کمونیست چین امروز گزارش‌داد که نیرو های پاتت لائو اخیرا یك هواپیمای بمب افکن امریکائی را در آسمان خینك خوانك واقع در لائوس سرنگون کرده‌اند. این هواپیما ۸ سر نشین داشته که‌همگی بقتل رسیده‌اند..

همه شنیده‌اند

کانون آگهی شهاب

مسواك طبی امپایر

(ساخت امپراطوری انگلیس)

که باآخرین متد بهداشتی تهیه شده است

باموی طبیعی سفید و مشکی دسته استخوانی‌نشکن وقابل مقاومت در صد درجه حرارت آبجوش

نمایندگی فروش ـ مغازه منصور کنکاوری‌دالان ماهوت فروشها.

مراکز فروش ـ داروخانه رخشا دروازه دولت ـ داروخانه دکتر صلواتی مخبرالدوله ـ و داروخانه مدیکال خیابان پهلوی روبروی سینما امپایر و کلیه داروخانهای کشور.

۹ـ۱ آ ـ ۳۵۸۳٦

شانسهای هفته...

ساعت چهارونیم بعدازظهر روزچهارشنبه‌هیجدهم بهمن‌ماه ۱۳٤۰ هفتمین دوره بلیطهای‌جدید بخت آزمائی ملی بایکمیلیون ریال جایزه ممتاز در حالیکه‌عده زیادی از مردم علاقمند تهران بجریان آن نظارت میکردند قرعه کشی شد و نتیجه آن بشرح زیر ازرادیو ایران اعلام گردید:

شماره دو	(۲)	برنده پنجاه ریال
شماره هشتادوچهار	(۸٤)	« صد ریال
شماره صفرهشتاد	(۰۸۰)	« یکهزارریال
شماره دوهزار ودویست وسی‌وپنج	(۲۲۳۵)	« پنجهزارریال
شماره هفتادوشش هزار وهیجده	(۷٦۰۱۸)	« سیصدهزاروپنجاه‌ریال

بلیطهای شماره (۷٦۰۱۷) و (۷٦۰۱۹) ماقبل ومابعدجوائزسیصدهزارریالی‌هریك برنده‌ده‌هزارریال

(تنها بلیط ممتاز شماره (۹۷۱ر٤٤٦ر۱) برنده یکمیلیون ریال)

ضمنا بلیط شماره (۹۷۲ر٤٤٦ر۱) برنده صد هزار وپنجاه ریال و بلیط شماره (۹۷۰ر٤٤٦ر۱) برنده یکصد هزار ریال جایزه هستند.

جستجو لازم نیست!

فرش عمواوغلی

مطابق با سفارش شما

قالی مورد نظرتان را با طرح ورنگی که انتخاب کرده‌اید تهیه می‌نماید.

شرکت فارو

تخت جمشید شرقی شماره: ٦۲۷ تلفن ۷۱۹۹٦

شورش هواخواهان کاسترو در گواتمالا

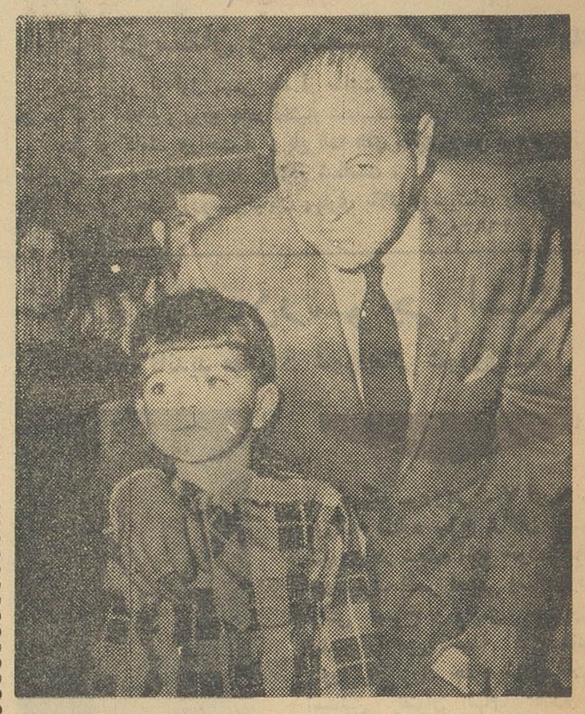

سفیر کبیر آرژانتین در کوبا پس کنفرانس اخیر «پونتادل است» هاوانا را بسوی بوئنوس ایرس ترک گفت .این عکس سفیر آرژانتین را بایسر کوچکش درفرودگاه هاوانا نشان میدهد

گواتمالا ـ آسوشیتدپرس ـ ۷فوریه ـ یك دسته پنجاه نفری ازشورشیان مخالف دولت گواتمالا شب گذشته یك پست نظامی را در «بانانزا» تصرف کرده و یکی از ادارات کمپانی بزرك امریکائی یونایتدفرونت حمله کردند .

وزارت جنك گواتمالا ضمن اعلامیه‌ای که در این مورد منتشر کرده خاطر نشان نموده است که شورشیان وابسته به نهضت دست‌چپی قیام سیزدهم نوامبر میباشند.

این قیام درماه نوامبر سال گذشته برای سرنگون کردن حکومت پرزیدنت «ایدی گوراس» رئیس جمهور کنونی گواتمالا صورت گرفته بود اما دچار شکست گردید . در جریان زدو خوردی که بین شورشیان ونیروی ارتش گواتمالا در گرفته یك سروان ارتش گواتمالا زخمی شده و بنابگزارش وزارت جنك گواتمالا شورشیان سرکوب شده‌اند .

شورشیان بامسلسل و تفنك مجهز بوده‌اند . درهمین گزارش گفته شده که ۱۸۰ هزار دلار پول از اداره کمپانی امریکائی «یونایتدفرونت» بغنیمت برده‌اند

حمله بدهات

گواتمالا سیتی ـ یونایتدپرس ـ ۷فوریه ـ بنابر گزارشی که امروز از گواتمالاسیتی رسیده شب گذشته گروهی ازهواخواهان فیدل کاسترو نخست‌وزیر کوبا به‌دهات شرق گواتمالا حمله کرده و مقداری اسلحه و آذوقه بغنیمت گرفته و سپس به کوهستان های اطراف فرار کرده‌اند .

پرزیدنت «ایدی گوراس» رئیس جمهور گواتمالا شب گذشته ضمن یك مصاحبه مطبوعاتی پس ازاشاره به‌حملات اخیر طرفداران کاسترو به نقاط مختلف گواتمالا اظهارداشت که وضع این کشور آرام است .

شورش جدید

گواتمالاسیتی ـ یونایتدپرس ـ ۷فوریه ـ وزارت دفاع گواتمالا امروز اعلامیه‌ای صادر کرد وطی آن فاش نمود که از طرف مخالفان پرزیدنت ایدی گوراس رئیس جمهور گواتمالا شورش جدیدی بوقوع پیوسته وطی آن یك افسر ارتش گواتمالا بوسیله شورشیان کشته وسه نفر زخمی شده‌اند.

بین شورش در منطقه «آنتوریوس» واقع در شرق گواتمالا صورت گرفته وشورشیان پس از تسلیم دوکامیون و دوسلسل به نیرو های دولتی فرار کرده وعده‌ای از آنها اسیر شده‌اند.

در نواحی ساحلی

گواتمالا ـ یونایتدپرس ـ ۷ فوریه ـ روز چهارشنبه بار دیگر زدوخوردهای شدیدی بین مخالفان پرزیدنت ایدی گوراس رئیس جمهور گواتمالا و نیروهای دولتی این کشور در نواحی ساحلی گواتمالا بوقوع پیوست .

وزارت دفاع گواتمالا قبلا اعلام کرده بود که شورش بسیار کوچکی دراین منطقه صورت گرفته و شورشیان زخمی شده‌اند.

نیروهای دولتی گواتمالا در استحکامات «زاکاپا» واقع درشمال منطقه «پورتوباریوس» تقویت شده‌اند .

طبق گزارشهای تائید نشده مخالفان دولت گواتمالا یك پست نظامی رادر «پورتوباریوس» تصرف کرده‌اند اما نیروهای دولتی ادعا کرده‌اند که پست مذکور را از شورشیان تصرف کرده‌اند.

برای آزادی برزیل

هاوانا ـ یونایتدپرس ـ ۷فوریه یکی از رهبران طرفدار کمونیست دهقانان برزیل امروز از فیدل کاسترو نخست وزیر کوبا درخواست کرد تابرای آزادی برزیل نیز اقدام کند.

وی که «برازیلیورودریگز ـ دوسیلوا» نام دارد رهبر فدراسیون دهقانان ریودوژانیرو است اظهار داشت که شخصا کمونیست نیست اما اعتقاد دارد که فیدل کاسترو میتواند برزیل را نجات دهد.

وی افزود که پرزیدنت کولارت رئیس جمهور برزیل نیز مشتاق خدمت به دهقانان برزیل است اما اطراف اورا گروهی گرفته‌اند که مانع ترقی برزیل هستند .

«دوسیلوا» سپس اظهار امیدواری کرد که بزودی دهقانان برزیل نیز مانند برادران کوبائی خود صاحب زمین شوند واصلاحات ارضی در برزیل نیز انجام گیرد.

نماینده شوروی در کمیته سیاسی سازمان ملل متحد گفت:

امریکا تا پایان ماه جاری میخواهد دوباره به کوبا تجاوز کند

سازمان ملل متحد ـ خبرگزاری فرانسه ـ «والریان زورین» نماینده دائمی شوروی درسازمان ملل متحد هنگام طرح شکایت کوبا درکمیسیون سیاسی سازمان ملل متحد گفت امریکا نقشه حمله به کوبا را تا پایان ماه جاری تدارك دیده است .

والریان زورین گفت تجاوز امریکا به کوبا در آوریل گذشته یکی از شرم‌آورترین فصول دیپلماسی آمریکا است .

نماینده شوروی سپس بیانات فیدل کاسترو را نقل کرد که اطمینان داده است سلاحهای کوبا کاملا جنبه دفاعی دارد و حکومت کوبا هرگز امنیت کشور دیگر را تهدید نکرده و نخواهد کرد .

زورین آنگاه گفت کوبا تنهانیست و بسیاری از کشورها از کوبا حمایت میکنند .

پلیمپتون نماینده امریکا اتهامات زورین را رد کرده و یك بار دیگر تاکید کرد که اتازونی هیچگونه تجاوزی را برضد کوبا تدارك نمی‌بیند .

وی گفت تهدیدی که برفراز رژیم کوبا پرواز میکند از طرف ملت کوبا است نه از جانب ایالات متحده .

اعتراض به تضییقات جراید درغنا

برن ـ رویتر ـ ٦ فوریه ـ انستیتوی بین المللی مطبوعات امروز علیه تضییقات دولت قوام نکرومه رئیس جمهور غنا نسبت بمطبوعات این کشور اعتراض کرد .

این اعتراض مخصوصا متوجه توقیف روزنامه آشانتی پیونر چاپ غنا و بازداشت مدیر آن میباشد .

این روزنامه نماینده افکار بزرگترین مخالفان قوام نکرومه و طرفدار همکاری غنا با غرب است .

طرح مسئله «خروپف» در مجلس عوام انگلیس!

لندن ـ ۷ فوریه ـ خبرگزاری فرانسه ـ دیروز در مجلس عوام انگلستان بین دونفر ازنمایندگان (یك کارگر ویك محافظه کار) مشاجره لفظی شدیدی در گرفت.

نماینده محافظه کار «جرالد نابارو» دربرابر نمایندگان مجلس شکایت کرد که «جان رانکین» نماینده کارگر نه تنها در تمام مدت جلسات مجلس میخوابد بلکه خروپف اوباعث میشود که صدای ناطقین هم شنیده نشود !

«رانکین» که ۷۲ سال دارد دیروز نامه‌ای بعنوان نماینده محافظه کار فرستاده واز وی درخواست کرد که در برابر نمایندگان اتهامات وارده را تکذیب کند وازوی پوزش بخواهد .ولی نماینده محافظه کار نه تنها حاضر به عذرخواهی نشد بلکه باردیگر اتهامات وارده را تائید کرد و گفت وجود آقای رانکین درجلسات علنی اسباب ناراحتی نمایندگان شده است .

خانم رانکین به خبرنگاران روزنامه‌ها گفت تا آنجا که من اطلاع دارم شوهرم هرگز در جلسات علنی مجلس نمیخوابد ولی باید اعتراف کنم که «جان» تمام شب راخروپف میکند. گفت البته این مسئله هم موضوع مهمی نیست چون بطوریکه از دوستانم شنیده‌ام اصولا تمام مردها شبها خروپف میکنند.خانم رانکین گفت شدت خروپف شوهرم بحدی است که باآنکه ما اطاق خواب خودرا از یکدیگر جدا کرده‌ایم، گاه من از صدای خروپف او از خواب بیدار میشوم .

تشکیل بلوك اقتصادی از کشورهای بیطرف

بلگراد ـ خبر گزاری فرانسه بموجب اخبار رسیده ازقاهره مارشال تیتو رئیس جمهوری یو گسلاوی و جمال عبدالناصر رئیس جمهوری مصر طی ملاقات اخیر خود مسئله ایجاد یك بلوك اقتصادی باشرکت کشور های غیر متعهد را مورد بررسی قرار داده‌اند .

ناظرین امور دراین زمینه مذاکرات کنفرانس بی طرفها در بلگراد را خاطر نشان ساخته و معتقدند با توسعه روز افزون بازار مشترك کشور های بی طرف در صدد بر آمده‌اند وحدت اقتصادی بین خود بوجود آورند تامناسبات بین کشور های پیشرفته و کم‌رشد را مورد ملاحظه قرار دهد .

محافل مطلع تایید می کنند که در ماه های اخیر تفسیر های زیادی دراین زمینه در جراید یوگسلاوی انتشار یافت که در آن ها بمسائل زیر اشاره شده است.

۱ـ وحدت اقتصادی ملل سرمایه داری پیش افتاده یك پدیده اجتناب ناپذیر است .

۲ـ تاکنون این وحدت موجب تقویت تسلیحاتی در زمینه حفظ منافع این کشور ها در برابر سایر کشور ها شده است .

۳ـ کشور های کم رشد بیش از سایر کشور ها از چنین تصمیمات تبعیضی لطمه می بینند .

گیزنگا طی نامه‌ای برئیس دولت کنگو نوشته است:

مرا در قفس زندانی کرده‌اند

لئوپولدویل ـ خبرگزاری فرانسه گیزنگا معاون سابق حکومت مرکزی کنگو طی نامه‌ای که روز ۲۷ ژانویه برای «ادولا» رئیس حکومت کنگو ارسال داشته گفته است مرا مانند حیوانی که می‌خواهند سر ببرند در قفسی زندانی کرده‌اند تافرار نکنم .

این نامه امروز بعداز ظهر در مجلس نمایندگان کنگو طی بحثی که پیرامون آزادی گیزنگا بعمل آمد خوانده شد .

گیزنگا در نامه خود به آدولا نوشته است من احتیاج به محافظت شما ندارم من نه یك مجنون هستم ونه گناهکار فقط ازشما میخواهم دستور دهید مرا از این قفس خارج کنند .

تشنج در پارلمان

براثر پافشاری نمایندگان طرفدار گیزنگا درپارلمان کنگو دایر براینکه گیزنگا هرچه زودتر آزاد گردد جلسه پارلمان دچار تشنج گردید.

درنتیجه مباحثاتی که صورت گرفت تاکید شد که گیزنگا بازداشت نیست بلکه طبق درخواست خودش تحت حمایت دولت مرکزی کنگو میباشد .

الیزابت ویل ـ ۷ فوریه ـ آسوشیتدپرس ـ موئیزچومبه رئیس جمهور کاتانگا امروز اظهار داشت که بزودی دو کمیسیون مختلط کاتانگا و سازمان ملل برای رسیدگی به وجود افسران اجیر اروپائی در ژاندارمری کاتانگا تشکیل خواهد گردید.

چومبه پس از تکذیب وجود افسران بیگانه در ارتش کاتانگا گفت که هیچکدام از افراد نیرو های کاتانگا مایل نیستند زیر فرمان افسران بیگانه خدمت کنند

زنده مدفون کردند

الیزابت ویل ـ رویتر ـ ۷فوریه ـ دولت کاتانگا امروز بار دیگر دولت مرکزی کنگو را متهم به ارتکاب جنایت برضد اهالی کاتانگا نمود. دولت کاتانگا طی اعلامیه‌ای ادعا کرده است که هفته گذشته سربازان ارتش مرکزی کنگو در آلبرت ویل واقع در شمال کاتانگا عده‌ای از روستائیان را ابتدا وادار به کندن چند قبر کرده و سپس

خلاصهٔ اخبار

پراك ـ امروز میزان کمك کشور های کمونیستی بعراق برای تجدید ساختمان راه آهن بغداد ـ بصره انتشار یافت . شوروی قسمت اعظم مصالح، چکوسلواکی لکوموتیو های دیزل و لهستان واگنهای آنرا تحویل خواهد داد .

***

بغداد ـ امروز کسب اطلاع شد که دولت شوروی یکدستگاه حفر چاه نفت بمبلغ ششصد هزار دینار عراقی به دولت عراق خواهد فروخت و کارآموزان عراقی را برای کارهای حفاری تحت تعلیم قرار خواهد داد .

***

آتن ـ یوری گاگارین بدعوت انجمن یونان و شوروی روز ۱۲ فوریه وارد آتن خواهد شد .

***

کراچی ـ مارشال ایوب خان گفت که هیچگونه دعوتنامه‌ای از طرف پاندیت نهرو نخست‌وزیر هند دریافت نکرده است .

***

لیما ـ دیشب زلزله شدیدی در شهر لیما پایتخت جمهوری پرو روی داد .

***

دمشق ـ شورای اتحادیه عرب در اواسط ماه مارس کنفرانسی درریاض پایتخت عربستان سعودی تشکیل خواهد داد .

***

مسکو ـ امروز آندره گرومیکو وزیر امور خارجه شوروی به ترتیب باسر فرانك روبرت سفیر کبیر انگلستان ولولین تامپسون سفیر کبیر امریکا درمسکو ملاقات و مذاکره کرد .

***

واشنگتن ـ آدلای استیونسن نماینده امریکا درسازمان ملل اظهار داشت که حتی اگر امریکا ۱۰۰ میلیون دلار به سازمان ملل پول بدهد تا وسایل بقای این سازمان بین‌المللی فراهم شود بمراتب بیشتر از آن مبلغ ازسازمان ملل سود خواهد برد .

بن ـ امروز در محافل دموکرات مسیحی گفته شد که دکتر ادنائر صدر اعظم آلمان غربی رهبری امور حزب را رها میکند .

***

نیویورك ـ بنیاد فورد امروز در نیویورك اعلام کرد که درسال مالی ۱۹٦۲ سرمایه مخصوص کمك به ممالك کم‌رشد جهان را از ۱٤ میلیون دلار به ۳٦ میلیون دلار افزایش داده است

در روسیه چهره‌های جدیدی میشکفند

این عنوان سلسله مقالات جالبی است که توسط هاریسون سالیسبوری مفسر معروف نیویورك تایمز نوشته شده و ترجمه آن ازامروز در صفحه مقالات سیاسی آغاز گردیده است

بااستفاده از نگرانی زندانبانان در روزپایان جهان زندانیان فرار کردند !

کاتماندو ـ آسوشیتد پرس ـ ۷ فوریه ـ نگرانی چند روز اخیر زندانبانان یکی از زندان های غرب نپال از بلای آسمانی مورد پیشگوئی منجمان هندی باندازه‌ای بود که نتوانستند به وظیفه خود برسند ودر نتیجه ۱۰۰ نفراز زندانیان دست به فرار زدند وزندانبانان هنگامی متوجه فرار دسته جمعی زندانیان شدند که دیگر کار از کارگذشته بود .

دو نفر از زندانیان که نحوست بلای آسمانی گریبان‌شان را گرفته بود باگلوله زندانبانان هنگام فرار به‌قتل رسیدند اما برای بقیه آنها پیشگوئی منجمان ساعت سعد به بار آورد و موفق به فرار شدند .

آنهارا زنده‌زنده در همان قبرها مدفون نموده‌اند .

دراین اعلامیه گفته شده که عده‌ای از اعضای سازمان جوانان بالوبا در آلبرت‌ویل که تحت حمایت دولت مرکزی کنگو نیز قراردارند نام خودرا طرفداران بیرحم «پاتریس لومومبا» گذاشته‌اند ومکررا طرفداران چومبه را بقتل میرسانند .

سرمای شدید امریکا ادامه دارد

شیکاگو ـ یونایتد پرس ـ ۷ فوریه ـ چهارمین سرمای شدید زمستان امسال امریکا روز گذشته اندکی تخفیف یافت اما رودخانه های مرکز و غرب امریکا را توده های بزرك برف ویخ فرا گرفت .

باوجود کاهش سرما معذلك درجه برودت هوا هنوز بقدری است که از نواحی داکوتا تا ایالات شمال اتلانتیك جیوه میزان الحراره بزیر صفر سقوط کرده است .

در ایندیانا مقامات مسئول مراتع چهار پایان از دولت امریکا برای پیش گیری از خطر آب شدن ناگهانی یخبندان که مساحتی معادل ۱۲ میل مربع را فرا گرفته خواسته‌اند تا چاره‌ای بیاندیشند .

درمیسوری و فورت گراند نیز بیشتر رودخانه هارا توده های بزرك یخ فرا گرفته است .

بشقاب پرنده اززمین پرتاب میشود

واشنگتن ـ یونایتد پرس ـ ۷ فوریه نیروی هوائی امریکا امروز اعلام کرد که تمام بشقاب پرنده هائی که تاکنون مورد بازرسی نیروی هوائی امریکا قرارگرفته‌اند از زمین پرتاب شده‌اند و شایعه پرتاب آنها از کرات دیگر بی اساس است .

دراین گزارش گفته شده که از ۱۸٤۷ تاکنون ۷۳٦۹ بشقاب پرنده به فضا پرتاب شده است. آ_۳۷۱۰۸

برنامه آینده سینماهای

دیانا ـ ایران ـ میامی ـ تهران

دختری فریاد میکشد

باشرکت: فردین ـ نارملا ـ مصدق پرخیده ـ سپهرنیا ـ همایون

قابل توجه وزارت محترم بهداری

بدینوسیله از جناب آقای دکتر سلیمانی رئیس محترم بهداری شهرستان بیجار که دروضع حمل غیرطبیعی صبیه اینجانب همسر آقای جمشید امیرنیا بانبودن وسایل کامل خودو دونوزاد اورا معجزه آسا از خطر مرك نجات داده و چند فامیل را خوشنود نموده‌اند تشکرو قدردانی نموده موفقیت این طبیب مجرب وشریف را از خداوند مسئلت مینمایم .

آ_۲٦٦٤۱ احتشام زاده

آگهی مناقصه الکترو پمپ مستغرق

شرکت سهامی کارخانجات قند ایران یکدستگاه الکترو پمپ مستغرق مورد نیاز واحد های تابعه رااز طریق مناقصه خریداری مینماید.

شرایط و مشخصات مربوطه در اداره معاملات داخله شرکت واقع در خیابان ویلا ـ خوشبین موجود بوده و پیشنهادات واصله تا روز ۱۵ر۱۲ر٤۰ پذیرفته میشود ودر ساعت ده صبح روز بعد رسیدگی خواهد شد . شرکت در مناقصه بمنزله قبول کلیه شرایط مناقصه است .

۱ـ۲ آ_۳۷۰٦۲

آگهی مناقصه

سازمان دامپروری کل کشور ۳ فقره عملیات ساختمانی خودرا درموسسه جوجه کشی نارمك که بشرح زیر و کل اعتبار آن ازهشتصد هزار ریال تجاوز نمی نماید .

۱ـ ساختمان منزل نگهبان و اطاق نگهبانی در ورودی و ضمائم آن طبق نقشه و مشخصات مربوطه .

۲ـ محوطه سازی و جدول بندی های آن طبق مشخصات ونقشه مربوطه .

۳ـ دیوار کشی و نرده گذاری آهنی و ساختمان در ورودی طبق مشخصات و نقشه مربوطه .

بطور مقطوع بمناقصه واگذار می نماید پیشنهاد دهندگان می توانند باداره کل حسابداری سازمان دامپروری واقع در خیابان فیشر آباد روبروی بیمارستان هشترودیان مراجعه و در مقابل پرداخت دویست ریال برك مشخصات و شرایط و نقشه های مربوطه را دریافت ودر مناقصه شرکت نمایند شرکت د رمناقصه بمنزله قبولی کلیه مشخصات وشرایط مربوطه خواهد بود و پیشنهادات باید تاآخر وقت اداری روز سه شنبه اول اسفند ماه ٤۰ درپاکت لاك‌ومهر شده به دفتر اداره کل حسابداری تسلیم و رسید دریافت دارند روز چهار شنبه دوم اسفند ماه چهل ساعت ۱۰ صبح پیشنهادات رسیده توسط کمیسیون قرائت خواهدشد.

آ_۳۷۰۵۸ سرپرست دامپروری کل کشور

آگهی مناقصه

اداره کل تدارکات وزارت کشاورزی تهیه یکدستگاه سردخانه بابعاد ۳×۵×۹ متر باموتوروسایرلوازم آن جهت نگاهداری تخم‌سن درمبارکه اصفهان رابمناقصه برگذار مینماید .

داوطلبان شرکت درمناقصه می‌توانند بادریافت برك شرایط و مشخصات از دفتر این اداره واقع درمیدان فردوسی پیشنهادات خودرا تاآخروقت اداری روز چهار شنبه دوم اسفندماه ۱۳٤۰ باداره کل دفتر وزارت کشاورزی واقع درانتهای خیابان لاله‌زار نو جنب خیابان شاهرضا تسلیم و رسید دریافت دارند .

پیشنهادات واصله در ساعت ۱۱ روز پنج‌شنبه ۳ر۱۲ر۱۳٤۰ در کمیسیون مناقصه باز و قرائت می‌شود ـ حضور پیشنهاددهندگان یا نماینده آنها که کتبا معرفی شده باشند درجلسه مناقصه آزاد و کمیسیون دررد وقبول یك یا کلیه پیشنهادات مختار است .

رئیس اداره کل تدارکات

آ_۳۷۰٦۰ ۱ـ۲

آگهی مناقصه خرید طوری برنجی

شرکت سهامی کارخانجات قند ایران دو(۲) قلم انواع طوری برنجی مورد نیاز واحدهای تابعه را از طریق مناقصه خریداری مینماید.

شرایط و مشخصات مربوطه درادار ه معاملات داخلی شرکت واقع درخیابان ویلا ـ خوشبین موجود بوده و پیشنهادات واصله تا روز ۱۲ر۱۲ر٤۰ پذیرفته می‌شود و درساعت ده صبح روز بعد رسیدگی خواهدشد .

شرکت در مناقصه بمنزله قبولی کلیه شرایط مناقصه است

آ_۳۷۰۵٦ ۱ـ۲

احداث خطوط صنعتی برای کارخانجات

راه آهن دولتی ایران از نظر کمك به پیشرفت امور کارخانجات صنعتی وموسسات تولیدی که در مسیر راه آهن قرار دارند و بلحاظ حل مشکلات حمل و نقل محمولات و مصنوعات آنها وارتباط مستقیم این قبیل موسسات و کارخانجات باراه آهن درنظر دارد تسهیلاتی ازلحاظ احداث خطوط صنعتی فراهم سازد بدین منظور از صاحبان کارخانجات صنعتی و موسسات تولیدی که در طول خطوط ودر مسیر راه آهن قرار گرفته‌اند تقاضا دارد هرنوع پیشنهادی برای ایجاد خطوط صنعتی دارند باتعیین نوع و حد متوسط میزان مصنوعات و محصولات سالیانه برحسب واحد تن یا متر مکعب بعنوان اداره دفتر راه آهن ارسال فرمایند تا رسیدگی و اقدام لازم معمول گردد .

راه آهن دولتی ایران

امشب برای اولین مرتبه

درسینما ونوس

شیطان لنگ

سینماسکوپ ـ رنگی ـ دوبله بفارسی

قوی ترین وپرحادثه ترین فیلم تاریخی. داستانی عمیق ازعشق ودلاوری .

آ_۳٦۸٤۰

کپیه از اسناد

تجارتی ـ تحصیلی ـ معافی ـ رانندگی ـ گمرکی در ۲ دقیقه فتو ـ پرسپولیس لاله‌زار نو ـ چهارراه کنت ۳۷۴ تلفن ۳۳۷۵۷

مشروح نطق نخست‌وزیر درباره دانشگاه

اعتراف میکنم که نگذاشتند دولت در حل مسئله دانشجویان توفیق پیدا کند

در جلسه کرسی آزاد انجمنها و شوراهای محلی تهران پس ازاظهارات آقای معیری، آقای سید اسماعیل یمنی عضوهیئت مدیره شورایعالی انجمنهای محلی صحبت کرد وآنگاه آقای دکتر امینی رشته سخن را بدست گرفت .

درباره دانشگاه

آقای یمنی گفت: ازاین فرصتی که به‌بنده‌داده شد تا از پشت این تریبون آنچه بقلب ما میگذرد باطلاع ملت ایران برسانیم متشکرم . خودم افتخار میکنم که بتحصیل علاقمند بودم و تالیسانس که برایم مقدور بود خوانده‌ام و چون اینراه را از ابتدا تا پایان لیسانس طی کردم بدرد دل ها و آلام اولیای اطفالی که در دانشگاه مجروح وزخمی شده‌اند و از درس عقب افتاده‌اند آگاه هستم .

خدالعنت کند افرادی راکه اطفال مردم را وسیله اجرای نظریات‌شخصی ومغرضانه خود قرارمیدهند برای این که چندروزی بر کرسی صدارت ویا وزارت ووکالت بنشینندوآنچه‌در گذشته کرده‌اند تکرار کنند .

وای بر این لغت آزادی سوای بر ایرانی‌لغت آزادی که افرادی این لغت را ادا میکنند که دشمن آزادی هستند که‌خودشان قاتل‌آزادی هستند،خودشان هیولای ضد آزادی هستند. کدام‌آزادی ایرانی‌اجازه رامیدهد که بچه من بجای مدرسه بزندان برود . کدام آزادی اجازه میدهدکه بچه وبرادر من عوض اینکه در مدرسه درس بخواند سرو دست شکسته بمنزل من برگردد .

کجا این لغت آزادی در دنیا این مفهوم رابرای من ثابت میکند که بنام آزادی جوانان معصوم و یا افرادبیگناه رانردبان اجرای مقاصدخودقرار دهیم

آقایان دانشگاه یعنی چی ؟دانشگاه یعنی مرکز کسب دانش ، دانشگاه باید دارای چنان سازمانی باشد که دانشجویان رابکسب دانش‌تشویق کندو بس. آقای نخست‌وزیر ملت‌ایران‌مایل است این دانشگاه بایک سازمان مطمئن و نوین افتتاح‌بشودولی برای کسب دانش ، شما مسئولیت عواقب کار دانشگاه راباید گردن بگیرید ، باید بگوئید مسئول این زدو خوردها کیست ؟من که بچه‌ام صبح رفته‌مدرسه وظهر باسرو دست شکسته بمنزل‌می آید بچه کسی شکایت کنم ، به کجا بگویم بچه من آقادرس‌نخوانده است.بلکه دریک‌محیط‌متشنج‌وناراحت بسربرده‌است .

آقای نخست وزیر دانشگاه باید دکتر باین جامعه تحویل بدهد، مهندس بدهد ،افراد مجرب وآزموده بیرون بدهد، آخر نمیگذارند این جوانان مابدرس برسند، وقت آنها راتلف میکنند،دانشگاه مسئول این وقت تلف کردنهاست. آقای دکترامینی بنده بنام‌انجمن های محلی شهر و بنام عده‌ای که خود را منتخب‌انجمن شهر میدانند وحقیقتا هم همین است از جنابعالی استدعا میکنم باین مسئله حیاتی توجه نمائید، تکلیف ما مردم رامعین کنید، آقایان من یک‌همسایه دارم نام او حاج زندی‌است ،ظهر آمده پهلوی من میگوید بابا، یعنی بلندشو برویم، گفتم کجا، گفت : بچه من نیست ،رفتم دیدم سرودست شکسته در بیمارستان سینا است ، آقای نخست‌وزیر مسئول این بچه کیست ؟من بروم به کی بگویم که بچه‌من سرودست شکسته برگشته؟ من‌بچه‌هایم‌را برای‌زدوخوردو کتک‌کاری که‌بدانشگاه نمیفرستم ، ملت ایران شمارا تایید میکند، برای آنکه با تمام قوا جلوی این وضع ناگوار و تاثر انگیز را بگیرید «صحیح‌است، صحیح است» من استدعا میکنم‌راهی بروید که بچه بجای اینکه‌وسیله‌اجرای مقاصدافرادجاه‌طلب‌بشوددرمحیط‌امن‌و سالم درس بخواند فردی مفید و خدمتگزار بجامعه شود، آیاگفتار این رادیوهای بیگانه راشما شنیدید ،ده دوازده روز قبل از این‌پیش‌آمدناگوار ودرست دزهمان روزها دیدید چه‌می‌گفتند و چگونه میخواستند کشور رابخاک وخون بکشند، شما ببینید رادیوهای بیگانه چه کردند، چگونه مردم را تحریک میکردند، ساعت‌تعیین کردند ، بابا اگر این جنجال بخارج مربوط نبود، اگر عده معدودی از خدا

بقیه درصفحه ۶

اضافه حقوق معوقه پزشکان پرداخت شد

سخنگوی وزارت‌بهداری امروز بخبرنگار ما گفت : براثر اقدامات وزارت بهداری از امروز پرداخت یکماه اضافه حقوق‌معوقه سال ۳۵ پزشکان وزارت بهداری شروع‌شد. پرداخت طلب مزبور یکی‌از تقاضاهای دائمی‌پزشکان بود که بعلت عدم اعتبار کافی تاکنون انجام نگرفته بود .

سخنگوی مزبور افزود اقداماتی نیز درزمینه ترمیم حقوق پزشکان‌در جریان است که‌پس از اخذنتیجه قطعی باطلاع آقایان پزشکان خواهدرسید.

دیشب وزیر فرهنگ در اجتماع بزرگ فرهنگیان گفت:

هر وقت در این مملکت خواستیم جنبشی بکنیم عوامل سیاست خارجی اخلال میکنند

در سال آینده حتی یک کلاس دبیرستانی افتتاح نخواهدشد وتمام فعالیت‌ما صرف تاسیس کلاسهای دبستانی و کلاسهای حرفه‌ای میشود

ازساعت چهارو نیم بعد از ظهر دیروز آموزگاران و دبیران‌مدارس پایتخت بتدریج در استادیوم‌محمد رضا شاه پهلوی حضور یافتند ودر ساعت پنج بعدازظهر آقای‌درخشش وزیر فرهنگ باتفاق آقای دکتر غفوری معاون آنوزارتخانه در استادیوم حضور یافت .

قدردانی از وزیر فرهنگ

آقای محمود عادلی یکی از آموزگاران در ابتدای این‌جلسه بنمایندگی از طرف آموزگاران پایتخت اظهار داشت : آقای وزیر فرهنگ در این محضر مقدس و مجمع گرم و صمیمانه‌ای که فرهنگیان پایتخت تشکیل داده‌اند بچه‌منظور تشریف‌فرما شده‌اید ما بسیار خرسندیم که‌شما را در میان خود می‌بینیم و از این‌که‌شما را در میان خود می‌بینیم بسیار خرسند

انتقاد

ازقول خوانندگان

دراین هفته چندنامه وانتقادپیرامون انجمن شهر تهران بما رسید آقای محمد علی صدیقی از تهران نوشته‌اند :

در حکومت آقای دکتر امینی مدتهاست که راجع به تشکیل انجمن شهر تهران بحث می شود ، با آنکه در برخی از شهرستانها انجمن شهر تشکیل شده است و نسبتا نتایج خوبی نیز بدست آمده ولی انتخابات انجمن شهر تهران انجام نمی گیرد . تهران که پایتخت کشور است باید در این امر پیشقدم باشد اما مثل اینکه اصولا انتخابات خواه انجمن شهر باشد یا مجلس برای بعضی ها خوشایند نیست .

از دو حال خارج نیست . یا شهر تهران انجمن لازم دارد و یا انجمن لازم ندارد اگر لازم ندارد اعلام کنید و خیال مردم را راحت بفرمائید ، اگر انجمن لازم دارد پس چرا انتخابات آن انجام نمیگیرد .

انجمن شهر که مجلس شورای ملی نیست وانتخابات آن بطور صحیح مشکل نمی‌باشد . چرا حق مردم در تمام امور از بین میرود ؟ قانون بمردم وبساکنین یك شهر حق داده است که نمایندگان خودرا برای تشکیل انجمن شهر انتخاب نمایند و امور شهر بدست نمایندگان مردم داده شود ، اما متاسفانه مسئولین امور حاضر نیستند طبق قوانین و مقررات رفتار نمایند .

در مقابل این سئوال که چرا انجمن شهر تشکیل نمی شود صدها عذرو بهانه می تراشند . بهانه آوردن خیلی آسان است ولی آیا واقعیت چیز دیگری نیست .

عده ای از مردم به آقای نخست وزیر در مورد انتخابات مجلسین حق میدهند و قبول می کنند که موانع و مشکلات بیشماری در این راه وجود دارد ولی هیچگونه عذرو بهانه ای را در مورد انتخابات انجمن شهر نمی توان پذیرفت زیرا بر فرض اگر مشکلاتی نیز دراین باره وجود داشته باشد آنطور نیست که قابل برطرف کردن نباشد . این مشکلات مانند آنچه که در مورد مجلسین وجود دارد نیست وخیلی ساده و آسان حل می شود .

اگر واقعا ایمانی به آزادی ودموکراسی وجوددارد باید کار مردم بدست مردم داده شود . امروز همه از وضع نامطلوب شهر انتقاد می کنند ولی وقتی امور شهررا بدست نمایندگان خود سپردند دیگر حق انتقاد نخواهند داشت .

چه ضرر دارد دولت آقای دکتر امینی بیاید و باین خواسته مردم جواب مثبت بدهد . یعنی بیاید و کوشش و جدیت نماید که انتخابات انجمن شهر را با کمال آزادی و درستی و در نهایت صحت و سلامت انجام دهد و ثابت کند که می توان انتخابات درستی انجام داد .

بگذارید آرزوی مردم برای شرکت در یك انتخابات آزاد بر آورده شود . اگر چه این انتخابات مربوط بانجمن شهر بوده و چندان اهمیتی نداشته باشد .

اگر برای امتحان هم شده است این انتخابات را بصورت کاملا آزاد انجام دهید نتایج حاصله برای آزمایش و تجربه بکار خواهد آمد .

بدنیست که به بینیم در صورت آزاد گذاشتن مردم چه کسانی را انتخاب خواهند کرد و نمایندگان واقعی مردم را بشناسیم .

حتی برای یکبار هم که شده اجازه دهید مردم در یك انتخابات آزاد و مرتب شرکت کنند و اجازه فعالیت و اظهار نظر داشته باشند . از این کار ضرر نخواهید کرد .

یقین داشته باشید اگر جوانان احساس کنند که به آنها آزادی داده شده و بعقاید و نظریات آنان احترام گذاشته می‌شود نمایندگان شایسته‌ای انتخاب خواهند کرد .

آقای احمد فیروز فر طی مقاله ای نوشته اند :

کسانیکه عصر جمعه از خیابانهای لاله زار و اسلامبول و کوچه های فرعی آن عبور کرده اند میدانند این خیابان ها بهیچوجه قابل عبور و مرور نیست. اگر کسی احیانا کار لازمی داشته باشد وبخواهد از این خیابانها عبور کند دچار رنج و عذاب می شود. زنها مورد تعرض عده ای افراد ناباب قرار میگیرند ورکیك ترین فحش ها و جملات بگوش می رسد . جمعه گذشته که اتفاقا گذر من بخیابان لاله زار افتاده بود مشاهده کردم یك زن خارجی با کودك خود در حال عبور است ولی متاسفانه بقدری دچار زحمت شده بود که گوئی از خروج خود پشیمان شده است ، میخواست اتومبیلی پیدا کرده و خودرا خلاص کند ولی تاکسی هم نبود .

برای جلوگیری از ادامه این وضع تاسف آور وناهنجار لازم است روسای کلانتری های مربوطه و اداره پلیس تهران فکری بیاندیشند و برتعداد مامورین در روز جمعه بیافزایند تا مردم بتوانند با آسانی از لاله زار واسلامبول عبور کنند .

گفتگوی مردم

دانشجویان مقیم پاریس

دانشجویان رتبه اول دانشگاه های ایران مقیم پاریس مینویسند با آنکه هزینه زندگی در فرانسه نسبت بسایر کشور های اروپائی بسیار بالا است ومخارج مسکن ، خوراك وپوشاك ووسائل تحصیلی در اغلب موارد در حدود تقریبی دوبرابر همان وسائل درایران است چندی پیش وزارت فرهنك شصت لیره حق التعلیم سالانه دانشجویان دولتی مقیم فرانسه را به پنج لیره تقلیل داد در حالیکه هنوز همان مبلغ ٦۰ لیره بدانشجویان ایرانی مقیم لندن بحق پرداخته میشود باتوجه بشرایط مشکل زندگی در پاریس علت این تبعیض برما روشن نشده تقاضا میکنیم در این مورد اقدام عاجلی مبذول گردد

تاپایان ٦۵ سال

آقای ظاهری زاده از طرف کارمندانیکه در آستانه بازنشستگی هستند مینویسد با آنکه طبق بخشنامه مورخ ۳۰ر۷ر۴۰ مقرراست کارمندان باتجربه تاسن ٦۵ سالگی شاغل باشند ادارات کارگزینی مشغول صدور احکام باز نشستگی کسانی هستند که بسن ٦۰ سال رسیده‌اند مقتضی است مستخدمینی راکه آماده برای انجام خدمت هستند بموجب همان تصمیم قبلی تا پایان ٦۵ سال در ادامه خدمت خود مخیر سازند .

کیوسك تلفن همگانی

شرکت سهامی تلفن ایران در خصوص شرح مندرج در شماره ۱۰٦٦۸ اشعار میدارد: همانطور که در اغلب خیابانهای شهر مشاهده میشود شرکت در نظر دارد برای تامین رفاه اهالی در نقاط مناسب ومورد لزوم کیوسك تلفن همگانی بدون متصدی نصب نماید البته هنوز این برنامه بطور کامل اجرا نگردیده ولی با توجه بامکانات فنی تدریجا تعمیم خواهد یافت علیهذا نسبت به نصب کیوسك در خیابان مرتضوی وصاحب الزمان دستور داده شد در اولین فرصت اقدام شود

خرید زمینهای متصرفی

ازپهلوی دژ زارعین سه قریه یام پی‌سوقی وصحنه تلگراف میکنند زمین زارعتی موروثی آباءواجدادیمان که چندین سال است منال مالکانه را باداره املاك شهرستان گرگان تحویل داده واخیرا تقاضای خرید نموده‌ایم بتقاضای ماترتیب اثر نداده بچند نفر متقاضیان غیر بومی واگذار مینمایند چون تنهاوسیله امرارمعاش ماکشاورزان همان زمینی است که سالهادر دست داشته ایم تقاضاداریم زمینهای متصرفی ما را در مقابل قیمت بمازارعین واگذار نمایند .

محل باجه بلیط فروشی

شرکت واحد اتو بوسرانی در خصوص شرحیکه در شماره ۱۰٦۸۷ راجع به برداشتن باجه بلیط فروشی روبروی مسجدسجاددرج شده جهت اطلاع متقاضی اعلام میدارد: چنانچه نظر متقاضی باجه چهار راه فروردین مسیر خط ۲۷ میباشد در محل سابق خود باقی است واگر منظور ایشان محل دیگری میباشد بشرکت واحد مراجعه فرمایند تا تصمیم لازم اتخاذ گردد .

انجمن شهر لار

ازلار تلگراف میکنند متجاوزازدو سال است که شهر لار فاقد انجمن شهر میباشد در آذرماه گذشته هم که ازطرف فرمانداری اقدام وآگهی انتخابات منتشر شد متاسفانه قبل از انجام تعطیل گردید باتوجه به نیازمندی عمومی تقاضا میشود انتخابات انجمن شهر انجام شود تا الاقل در حدود امکان حوائج ضروری خودرا مرتفع نمایند .

کوچه بیرجندیها

آقای مهدی بیرجندی از شاهرود مینویسد شهرداری غالب کوچه‌های این شهرستان رامرمت و نهر سازی نموده ولی نهر کوچه بیرجندیها بوضع سابق باقیمانده درنتیجه آب مشروب اهالی آلوده بکثافات وفاضل آب کارخانه برق وممزوج باگازوئیل نفت شده است بعلاوه دودهٔ دودستگاه کوره فخاری مجاور منازل مسکونی سلب آسایش از اهالی نموده تقاضا میشود نسبت باین امور شهرداری شاهرود توجهی مبذول دارد .

هروقت دراین مملکت خواستیم

یکی از قدیمیترین فرهنگیان دسته گلی بگردن آقای وزیر فرهنك انداخت .

بقیه ازصفحه ۵

که تبعیض و ترجیح بلامرجح در دستگاه تعلیماتی واداری فرهنك از میان برود و ملاك ارزش اشخاص تحصیلات و کفایت ودرایت آنان باشد .

تبدیل ناله بفریاد

آقای عادلی افزود : مسئولین وقت حتی حاضر نبودند که بدین اعتراضات وقعی گذارند و بدین ناله ها که اندك اندك بصورت فریاددرآمده بودترتیب اثری بدهند خدارا شکر که در ظرف مدتی کوتاه جنابعالی که بحق نمایندهٔ طبقه معلم میباشید باکمك همکاران ویاران وفادار خود مانند آقای دکتر غفوری توانستید قدمهای بزرگی در این راه بردارید .مامیدانیم که شما بامشکلاتی روبرو هستید همین تامین اشل معلمین کار ساده و آسانی نبود . این همان بودجه‌ای بود که هر ساله بمصرف میرسید بدون اینکه کمترین توجهی بمعلمین بشود وشما از همین بودجه اشل حقوق معلمین راتامین نمودید. اماتنها موضوع تامین اشل درمیان نیست ، تحرکی که جنابعالی به وزارت فرهنك بخشیده‌اید ودستوراتی که در مورد رفع تبعیض و تشبث صادرفرموده‌اید واز همه مهمتر توجهی که براهنمائیها و پیشنهاد های طبقه معلم مبذول داشته‌اید : هریك بنوبه خود مورد توجه کامل فرهنگیان قرار دارد .

تشنج در مدارس

آقای عادلی پس از اشاره به مشکلاتی که وزیر فرهنك باآنها روبرو است گفت: گواه عرایض من جریان ناگواری بود که در دو هفته پیش روی داد و در حالیکه با تمام قوا کوشش کردند که محیط مدارس را متشنج کنند محیط مدارس تهران بسیار آرام ماند و علیرغم کسانی که میخواستند ناجوانمردانه فرزندان بیگناه این مرز و بوم را ملعبه سیاست سازند دبستانها و دبیرستانهای پایتخت و شهرستانها از این جریانات دور ماندند و این نیست مگر آنکه معلمین پایتخت بوظیفه خود وقوف کامل داشتند وباهمه تحریکاتی که ازخارج بعمل آمد مانع از آن شدند که هرج و مرج و اغتشاش بمدارس نفوذ کند واطفال بیگناه بخیابانها کشیده شوند

معلمین اعمال افرادی را که به ساحت مقدس مدارس حمله‌ورشدند تقبیح میکنند . این همکاری عجیب وصمیمانه معلمین دستگاه فرهنك در طول تاریخ وزارت فرهنك بی‌سابقه بود . این معلمین بودند که فداکاری نمودند و نطفه اغتشاش را در مشیمه خفه کردند .

انجام وظیفه نکردیم

سپس خانم بهجت کریم خان زند دبیر دبیرستانهای شمیرانات به نمایندگی از طرف دبیران دبیرستانهای پایتخت ضمن اظهار تشکر و تایید اقدامات وزیر فرهنك گفت : همکاران عزیز ، وظیفه ای که بر عهده ماست از خطیر ترین وظائفی است که برعهده افراد یك مملکت میتواند بود .وظیفه ما تربیت نسل جوان کشور و گردانندگان آینده چرخهای مملکت است . باید صادقانه اذعان کنیم که در گذشته بمناسبت عدم تقید اولیای امور به سرنوشت معلم و وجود تبعیضات ناروا آنطور که شایسته یك معلم واقعی است بانجام وظیفه نپرداخته ایم . عرصه مقدس فرهنك جولانگاه مردمی بود که بهیچ چیز ابقاء نمیکردند . شرافت ملی و سرمایه علمی مملکت در معرض مخاطره قرار گرفته بود . معلوم است در محیطی که خاطی سیاهکار محبوب ، و فاضل درستکار مخذول و منکوب باشد امید هیچگونه اصلاح نمیتوان داشت . اما امروز تا آن اندازه که مقدور است و عمر کوتاه دولت اجازه داده است مانع مفقود و مقتضی موجود گشته است . حقوق مادی ماتا حدمقدور آنهم ازبودجه‌هائی که سابقا لوطی خور میشد تامین گردیده است ، دستگاه داخلی وزارت فرهنك تصفیه شده و بازار بیکارگان کاسته گردیده است . وزیر فرهنك با ما در هر کار مشورت میکند و از طبقه ما نظر میخواهد و ملت ایران پشتیبان افکار و اعمال ما است .

بنابراین جا دارد که ما نیز بدین همه استقبالی که از ما بعمل آمده است پاسخ مثبت گوئیم .

مسجد و مقتدا

خانم کریم خان زند در پایان گفت: همکاران گرامی اکنون وظیفه ماست که با کار و کوشش مداوم ودلسوزی چنان روح ایمانی در شاگردان خویش ایجاد کنیم که ساحت مدرسه رامسجد و معلم را مقتدای روحانی خویش تلقی کنند .

آقای وزیر فرهنك ، مادراین محضر شریف تعهد میکنیم که عواطف پدرانه اعلیحضرت و خدمات دولت و فداکاری های شخص جنابعالی را پاسخی مناسب بدهیم .قول میدهیم که کار و کوشش مداوم و شبانه روزی شعار ما باشد ، از خانه و مدرسه محیطی واحدبوجود آوریم . توفیق شما را در اصلاح امور فرهنك از خدای متعال میخواهیم .

اهدای هدایا

دراین هنگام از طرف فرهنگیان یك قطعه تمثال شاهنشاه به وزیرفرهنك و یك گلدان نقره به آقای دکتر غفوری معاون آن وزارتخانه اهداء شد وآقای محمد علی حکیم الهی بعنوان کهنسال‌ترین فرد فرهنگی بنمایندگی ازجانب فرهنگیان کشور بپاس قدردانی از خدمات وزیر فرهنك یك حلقه گل بگردن آقای درخشش انداخت ولی آقای درخشش بلافاصله حلقه گل را از گردن خود برداشت و بپاس فداکاری و خدمات فرهنگی آنرا بگردن آقای حکیم الهی انداخت .

حیات طبیعی و روحانی

دراین هنگام آقای محمد علی حکیم الهی درحالیکه از شدت کهولت قادر بایستادن نبود برروی صندلی قرار گرفت و با صدای لرزان گفت: انسان دارای دو حیات است ، یکی حیات طبیعی و یکی حیات روحانی . حیات طبیعی آنست که انسان حرکت میکند ، کار میکند ولی حیات روحانی عقل و دانش و هوش را رهبری میکند که اگر این حیات نباشد بشر هیچ است . آقای حکیم الهی در پایان اظهارات خود از وزیر فرهنك خواست همانگونه که نسبت بشاغلین خدمت کمك کرده است نسبت به بازنشستگان نیز توجه نمایند .

سخنان وزیر فرهنك

آنگاه آقای درخشش در کنار میکرفون قرار گرفت واظهار داشت : بنده از اینهمه لطف و محبت خواهران وبرادران عزیزم تشکر میکنم و استفاده میبرم از این جمعیتی که اینجا جمع شده‌اند و استفاده میکنم از قدرتی که امروز در فرهنك این قدرت بنفع مردم و فرزندان مردم بکار میرود .

در دنیای امروز بهترین مبارزات ملل مبارزات فرهنگی است ، مخصوصا در مملکت ما که بیشتر مردم آن در جهل و نادانی بسر میبرند فرهنگیان وظیفه ای بس خطیر بعهده دارند . امیدواریم بتوانیم دراین مبارزه ملی موفق شده و با جهل و نادانی مبارزه کنیم و اگر بتوانیم میلیونها نفردهقان بیسواد را در سراسر کشور باسواد کنیم بزرگترین خدمت را انجام داده‌ایم.

سیاستهای خارجی

خانمها و آقایان میدانند که مدتها است در این کشور جنگی است بین عده‌ای که از تمام مزایا بر خوردارند با عده‌ای از افراد محروم. تاریخ کشور مانشان داده است که هر وقت ملت ما خواسته است جنبشی بکند گروهی که وابسته به سیاستهای خارجی هستند اخلال می کنند و نظم مملکت را بهم میزنند و نتیجه اش این میشود که همان گروه اقلیت که از تمام مزایای اجتماعی برخوردارند حکومتشان مستحکم تر و پابر جا تر میشود . دراین وضع کوشش میشود مردم ما نتوانند بسمت جلوپیش بروند و نتوانند خودشان را از کشورهای خارجی بی نیاز کنند در چنین وضعی است که سیاستهای خارجی میتوانند نفوذ داشته باشند .

حوادث اخیر

وزیر فرهنك افزود :در جریان حوادث اخیر کمال تشکر را از مربیان دارم که براثر هشیاری آنان نتوانستند بچه‌های مارا بکوچه و خیابان بکشند .

چه بی انصافند آنها که ازاین اطفال معصوم میخواستند سنگر درست کنند در هیچ نقطه‌ای از جهان حتی نقاط غیرمتمدن سابقه ندارد که نسبت ببچه‌های ۱۰ ـ ۱۲ ساله ترحم نکنند و باچوب وچماق بمدرسه هجوم آورند .

اگر ما میخواهیم نظم وانضباط را در مدارس رعایت نموده و بموقع اجرا بگذاریم بخاطر وظیفه‌ای است که دولت وملت بعهده ما گذاشته است بنا براین ما جزاینکه وظیفه خودرا انجام میدهیم کار دیگری نکرده‌ایم .برای سه نفر دانش آموز که اینهمه هیاهو بلند شد باید بگویم پدران این دانش آموزان و اعضای انجمن خانه ومدرسه اظهار میداشتند که ما از دست آنها عاجزیم وآنها نقص عقلانی دارند اگر این سه بچه وابسته به دستجات سیاسی بودند وای بحال این دسته جات سیاسی که این سه بچه نادان رهبری این دسته سیاسی را بعهده بگیرند .

آقای وزیر فرهنك سپس گفت: از خانمها و آقایان تقاضا دارم در امتحانات دقت کافی بعمل آید و بهیچوجه تبعیض قائل نشوید، حال باچنین امتحاناتی که برگزارخواهد شد عده‌ای رفوزه میشوند ، آیا صلاح است شاگردان رفوزه بخیابان بریزند و اغتشاش راه بیاندازند ؟ ماوظیفه ملی ووجدانی خود را در تربیت نسل جوان انجام خواهیم داد جالب اینجا بود که بین دانش آموزان یك دبیرستان مرد ۵۰ ساله‌ای تظاهر میکرد ، من نمیدانم شاگرد ۵۰ ساله دانش آموز از کجا پیداشد ؟ اصولا دخالت دادن بچه های ۱۰ـ ۱۲ساله در سیاست بحال مملکت و ملت مضر میباشد .

من اعلام میکنم در شرایط فعلی که قدری آرامش در دنیا بر قراراست وکشور ها برای ترقی و تعالی مملکت خود کار میکنند کشور خودرا ازنظر اقتصادی ، کشاورزی و علمی از کشور های خارجی بی نیاز کنیم. درچنین موقعیتی ملت ایران بایدمتحد شوند و ماازاین آرامش دنیا باید حد اکثر استفاده را برای مملکت خود بکنیم و هر دسته و طبقه‌ای

بقیه درصفحه ۱۳

اعتراف میکنم که نگذاشتند دولت درحل

بقیه ازصفحه ۵

بی‌خبر با ارتباط با اجنبی دانشگاه راآلت اجرای مقاصد نمیکردند رادیو مسکو از کجا میدانست که اینجا چه خبر است (صحیح است ـ صحیح است) مرك بربیگانه و بیگانه پرست . من الان چندروز است گرفتارم رفقایم می‌آیند و میگویند که بچه‌های ما نیستند میرویم بیمارستانها می‌بینیم باسرو دست شکسته آنجا هستند، آقای دکتر امینی ملت ایران پشتیبان شما است (صحیح است ـ صحیح است) باتمام قوا بایستید جلو گیری کنید و مسئولین و محرکین راباشجاعت بمردم معرفی کنید، این اشخاص که محرك هستند خودشان دشمن آزادی هستند، به‌بینید بنام آزادی چه فجایعی میکنند ، ملت ایران تاریخ شش‌هزار ساله‌دارد ملتی است که‌ششهزار سال استقلال خود رانگاهداشته آلت اجرای مقاصدشوم اجنبی نشده زیر پرچم شاهنشاهی و اسلام زندگی کرده من استدعا میکنم آقای دکتر امینی راهی بروید که مطلوب خدا باشد ، مطلوب مردم باشد بالاخره محیط امن‌وسالم بمابدهید .

آخر برای یکمرتبه وضع ما راروشن کنید و فرزندانمان را از جنجال وتحریکات خلاص کنید(صحیح است)آقایان اجانب برخلاف تمام قوانین دنیا بکار ما دخالت میکنند، تبلیغات ناروامی‌نمایند ، تحریك می کنند ، آقاشما که اجازه نمیدهید فلان نماینده مادر مسکو کتابی منتشربکند کوچکترین حرفی در جرایدبنویسد، این نشریه ها چیست که در اینجااجازه انتشار میدهید ؟بچه‌های مردم راچرا میگذارید فریب دهند، مرك برآنهائی که فرزندان عزیز وطن راوسیله اجرای مقاصد شوم خود میسازند ،نابود باد افرادی که بضرر ملت ایران اقدام می کنند، آقای دکتر امینی من بنام ملت ایران بنام این جمع کثیر نمایندگان انجمن‌های محلات شهرو حومه تهران ازجنابعالی جدا میخواهم یاشما مسئولیت رابگردن بگیرید وعده‌ای را که اینکار راکرده اند بمردم معرفی بکند کاری کنید که دانشگاه مرکزعلم ودانش باشدنه‌جای هیاهو و جنجال بماامنیت وآرامش بدهید ، محیط سالم برای فرزندان مابوجود آورید بعد دانشگاه راباز کنید ،(صحیح است ـ صحیح است)مادانشگاه میخواهیم ،دانشگاهی که فقط مرکزتدریس وتعلیم ودانش باشد ماازشمامصراتقاضاداریم هرچه زودتر دانشگاه راطبق خواسته ملت ایران باز کنید، دانشگاهی که مرکزکسب دانش باشد وهرکس علیه دانشجو ، علیه مصلحت دانشگاه و مصلحت دانشجو راهی جز دانش و علم وبینش پیش گرفت بشدت جلوگیری وتعقیب کنید. من بعرایضم با این نتیجه خاتمه میدهم که انشاءاله آقای دکتر امینی باشجاعت خاصی که من درایشان سراغ دارم بیایند پشت این تریبون ووعده‌ای راکه ملت ایران انتظارآنرا دارد بمابدهند.

***

بیانات نخست وزیر

آنگاه آقای دکتر امینی پشت تریبون قرار گرفت واظهار داشت :

بنده پیش از اینکه جوابی باین دو مطلب عرض کرده باشم یکی راجع بانجمن شهر و یکی راجع به دانشگاه مقدمه خیلی مختصری عرض می کنم و امیدوارم سعی کنم که خیلی طولانی نشود ، زیرا این چند روز من خیلی طولانی صحبت کرده ام و ضرورت هم داشت که صحبت بشود. **یك اصل مسلمی در همه جای دنیا متداول است که می گویند حکومت کردن یعنی پیش بینی کردن و معنای حکومت هم اینست که هرکسی نسبت بمسائل مختلف مملکت نقشه داشته باشد و برنامه داشته باشد** نه برای یکسال و دو سال، بلکه برای ده دوازده سال و تا آنجائیکه فکر بشر بتواند پیش بینی بکند که مشکلاتی اگر پیش آمد چه تدابیری باید در نظر گرفته بشود . مع‌التاسف مادراین مدت در مملکت خودمان حکومت کردن را فقط بعنوان رفع مشکلات روزانه در نظر گرفته‌ایم .حالا یا گرفتار بودیم یاکم توجه کردیم در هر حال پیش بینی‌های اساسی برای وضع مملکت نشد ، چون آقایان میدانند که در هر مملکتی تحولی که بوجود می آید باید پیش‌بینی کرد چون تشکیلات مملکت وقسمت های مختلفه مملکت و ابزار وادوات کار متناسب با این تحولات و تغییرات باشد . اگر چنین پیش بینی هائی نشد طبعا مشکلات و موانعی پیش می‌آید که الان مطرح است .

موضوع جوانها

البته موضوع دانشگاه هم به عقیده بنده قسمتی از این مسائل است و این مدتی که بنده مصدر کار هستم و قبل از آنهم همیشه فکر می کردم که موضوع جوان های مملکت یك موضوع اساسی و حیاتی است که بایستی توجه بشود ومع‌التاسف توجهی نشده و علتش هم این بوده که شاید تصور می کردند کافی است یك کسی رابه مدرسه بگذارند ، بعددوره تحصیل رابگذراند و وارد اجتماع بشود و خودش هم برود دنبال کاروزندگی وحال آنکه اینطور نیست در همه جای دنیا البته مسائل قبلا پیش‌بینی شده نقشه برایش تصویب شده آقایان اگرخوانده باشند و دقت هم فرموده باشند موضوع تعلیم و تربیت در تمام کشور های مترقی امروز دائما تحت مطالعه است . بنده خودم در امریکا دیدم که یك کمیسیونهای دائمی است که دائما این موضوع را مطالعه می کنند و احتیاجات مملکت را از نظر کارمند وکارگر و متخصص بررسی میکنند وسعی میکنند در مدراس برنامه‌هارا طوری تنظیم کنند که اشخاصی که از مدارس بیرون می آیند برای این مشاغل تربیت شده باشند . چون البته تردید نیست که مادر قسمت فرهنك پیشرفت های زیادی کردیم تعداد مدارس خیلی زیاد شده و مدارس متعدد بوجود آمده، دانشگاه درتهران بدست اعلیحضرت فقید ایجاد شد و این خود دلیل بارزی بود برای آنکه اعلیحضرت فقید پیش بینی می کردند که این مملکت برای آنکه بتواند ترقی بکند و همگام با سایر کشور ها قدم بردارد باید علم و دانش در آن توسعه پیدا کند و استقبالی هم مردم از فرهنك کرده اند و الان هم می کنند بی نظیر است ، با تمام مشقات و گرفتاری که در زندگی دارند . من خودم در اروپا وامریکا دیدم که اشخاصی زندگی خودرا گرو گذاشته اند ، قرض کرده اند و اطفال را فرستاده اند بخارج برای آنکه درس بخوانند ، بنده در همانجا وقتی با محصلین صحبت می کردم این تذکررادادم که اگریك دکانداری بچه‌اش رااروپا فرستاده فلسفه اش این بود ، که دراینجا کسب دانش بکند وبیایدزندگی بهتر از پدر را ادامه دهد و این آمال و آرزو برای هر کسی ضروری است که سعی بکند اطفال و فرزندانش در محیط بهتر از خودش که زندگی میکرده بار آیند و یك زندگی مرفهی داشته باشند .این امر مورد تقدیراست ومن همانموقع بدانشجویان گفتم که شما باید قدر این اولیای خود را بدانید همانوقت من ضمن گزارشاتی که بتهران دادم این مطلب را متذکر شدم که وقتی ما خودمان فرهنگ را اشاعه میدهیم واطفال را بخارج می فرستیم باید باین نکته توجه بکنیم که این طفل وقتی برمیگردد باین محیط این یك محیط مادی و معنوی مساعدی میخواهد برای آن محیطی که خودش دیده چون البته مقایسه میکند با آنجا که رفته زندگی کرده و تحصیل کرده است .

محیط را عوض کنید

بنده حرفم با آقایان این بود که

بقیه درصفحه ۱٦

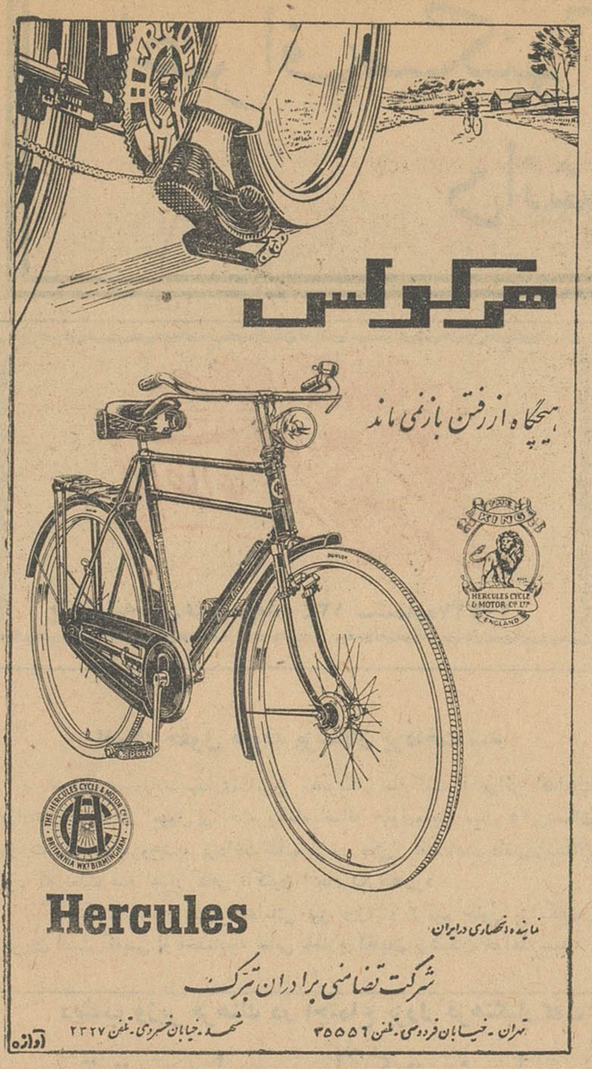
هرکولس
هیچگاه از رفتن باز نمی ماند
Hercules
نماینده انحصاری در ایران
شرکت تضامنی برادران تبرک
تهران ـ خیابان فردوسی ـ تلفن ۳۵۵۵٦ شهد ـ خیابان خسروی ـ تلفن ۲۳۲۷
آوازه

آگهی مناقصه شماره ۴۰

۱ـ نیروی هوائی شانزده قلم لاستیك به‌اندازه های مختلف را از طریق مناقصه خریداری مینماید .

۲ـ اندازه و مشخصات و تعداد لاستیك های مورد نیاز و برك شرائط شرکت در مناقصه در دفتر تدارکات ماتریل ستادفرماندهی نیرو (خیابان آیزنهاور ـ چهار راه بیمارستان) موجود و در مقابل اخذرسید برایگان تسلیم داوطلبین میگردد .

۳ـ پیشنهادات باید تاآخر وقت اداری روز شنبه ۵ر۱۲ر۴۰ بدفتر ماتریل تحویل و یك نسخه نیز تاهمان ساعت باداره بازرسی مالی ارتش تسلیم گردد .

٤ـ پیشنهادات واصله ساعت ۹ صبح روز بعد در حضور کمیسیون متشکله در ستاد فرماندهی نیرو طبق مفاد مندرجه در برك شرایط مورد بررسی واقع و نیروی هوائی در قبول یارد یك یاکلیه پیشنهادات مختار خواهد بود .

آ ـ ۳۷۰۰٤ نیروی هوائی

AXAR®
آکسار
قرص مسکن دولایه بادیتامین ث
محتوی : دو قرص دولایه
شرکت سهامی تولید دارو ـ تهران ـ ایران
تولید دارو
دارنده امتیاز انحصاری تهیه از کمپانی ماکسون ورامبیز ـ نیویورک ـ آمریکا
آ ـ ۳٦٤۵۲

کرسی آزاد اطلاعات در شهر ری

نصیب ما از هوا دود است و از زمین لجن

آقای امینی کارمند کشاورزی آقای شکوهیده خبرنگار اطلاعات آقای حسینی مدیر فنی تربیت بدنی آقای شرف‌الدین فرماندار شهرری آقای رشادت جو آقای صادق حمیدی آقای حاج فتوحی آقای شهیدی شهردار شهر ری

کرسی آزاد اطلاعات در شهرستانها

آقای حسینی مدیر فنی تربیت بدنی :

زمین ورزش در دست تهیه است و برای ایجاد سالن ورزش زمین مورد نیاز تهیه شده است

آقای شرف‌الدین فرماندار شهرری :

برای تعریض خیابان آرامگاه شهرداری زمینهای اطراف را خریداری میکند

آقای حاج فتوحی یکی ازمعتمدین شهرری گفت:

آب وبرق و اسفالت از ضروری ترین احتیاجات اهالی شهرری است

آقای شهیدی شهردار شهرری اظهار داشت :

شهرداری شهرری یك میلیون و هفتصد هزار تومان از وزارت صنایع و معادن طلبکار است .

بطوریکه خوانندگان عزیز استحضار دارند چند روز قبل ششمین جلسه کرسی آزاد اطلاعات درشهرستانها در دفتر نمایندگی اطلاعات درشهر ری تشکیل شد ، در این جلسه آقایان فرماندار، شهردار و رؤسای ادارات دولتی و نمایندگان طبقات مختلف مردم شرکت داشتند اینك جریان مشروح مذاکرات و سخنرانیهای این جلسه در زیر از نظر خوانندگان ارجمند میگذرد

در آغاز جلسه آقای رضا متواضع نماینده سابق اطلاعات در شهر ری اظهار داشت :

بنده ضمن عرض تشکر ازحضور آقایان خواستم بعرض برسانم که دعوت به تشکیل و شرکت در کرسی آزاد از طرف خود اهالی بوده و بسیار هم بجا بوده است .

شاید برای اولین بار است که چنین جلسه‌ای درشهر ری تشکیل میشود خود بنده بیشتر از این نظر خوشحالم که پس‌از چند سال خدمت مطبوعاتی توانستم خدمت آقایان برسم و بجرات میتوانم بگویم که‌در شهر ری اولین‌خبرنگاری هستم که سالهاست‌خواسته ها و درد دل اهالی را درمطبوعات بخصوص‌درروزنامه اطلاعات‌منعکس ساخته‌ام .

آقایان مسبوقند که غرض از کرسی آزاد فقط‌وفقط بیان‌خواسته ها ودرد دل مردم است بخصوص درشهر ری‌که انجمنهای محلی نیز تاکنون تشکیل نشده‌است .

روزنامه اطلاعات با طیب خاطر حاضر بانعکاس نظریات وخواسته های اهالی است‌و در این جلسه که آقایان فرماندارو‌شهردار وروسای ادارات آن‌شهرستان‌حضوردارند به پرسشهای آقایان ناطقین پاسخ خواهند داد . بنده بیش‌از این وقت جلسه را نمیگیرم و رشته سخن‌را به ناطقین محترم میسپارم .

برق شهر ری

آقای رشادت جو ـ رادیو ساز اولین سخنران این جلسه اظهار داشت : بنظر من یك عیب بزرك‌در شهر ری موضوع برق میباشد قیمت برق در شهر ری‌مثل تهران نیست و درشهر ری برق گران تر است‌و این موضوع برای اینستکه مردم برق کمتر مصرف کنند.اگر برق کم است چرا مرتب بمردم برق میدهندوشهرداری مرتبا آگهی میکند که برق ادیسون بگیرید و مابرق داریم ، آقای محمدی که دراین جلسه حضور دارند برای گرفتن برق شهرداری مراجعه کرده‌اند در جواب ایشان گفته‌اند منزل شماخارج از شبکه است و باید خودتان تیر بخرید چون‌بودجه نداریم . پس آن آگهی چیست‌و این جواب کدامست ؟از آقایان فرماندار و شهردار میخواهم که باین موضوع رسیدگی کنندیابرق شهرداری قیمتش ارزان شود و یا کمبود برق را از تهران جبران کنند چون مردم نمیتوانند در این عصر چراغ نفتی زندگی کنند !

خیابان آرامگاه

دومین ناطق جلسه آقای صادق حمیدی کارمند فرهنك پس‌ازتشکر از موسسه اطلاعات در تشکیل کرسی آزاد چنین اظهار داشت : عرایض‌من‌مربوط به‌خیابان‌آرامگاه رضا شاه کبیر است که هر روز سوژه عکاسان داخلی وخارجی‌است وهرگاه یکی از سفراء یاشخصیت های خارجی به آرامگاه می‌آیند اطراف خیابان را «تجیر» میکشندو یا دیوار ها را باآب پنبه سفیدمی کنند از آقایان فرماندارو شهردار میخواهم که توجهی باین وضع بنمایند .

صحبت کلی

پس‌از آن سومین ناطق این جلسه آقای حاج فتوحی پشت میکروفون قرار گرفته چنین گفت :

معاشران گره‌از زلف‌یار باز کنید
شبی‌خوشست‌بدین‌قصه‌اش‌دراز کنید
حضور مجلس انس است‌ودوستان‌جمعند
وان یکاد بخوانید ودر فراز کنید

دراین کرسی آزاد مطالبی گفته شد، آقایان راجع به برق‌وخیابان آرامگاه صحبت کردند. ولی بهتر اینستکه صحبت را کلی کنیم این شهر روزی ۵هزار نفر جمعیت‌داشت ولی امروز متجاوز از ۵۰ هزار نفر جمعیت دارد وروز بروز این شهر در توسعه است واحتیاجات مردم هم نسبت بگذشته بیشتر میشود. حالا ممکنست مسئولین امر معاذیری داشته باشند کما اینکه بهرکس حرفی بزنید عذری میتراشد وباید جراید مشکلات رابسمع اولیای امور برسانند آقای‌شهیدی شهردار دراینجا تشریف دارند و بنده به ایشان ارادات دارم چون باپدرشان دوست بوده‌ام ولی کمتر موفق شده‌ام که‌خدمتشان برسم می خواهم عرض کنم آقای شهیدی مقام و منصب ریاست‌فی حد نفسه ارزش ندارد ، مقام و منصب‌اینست که‌از یك شخص آثار وجودی‌باقی باشد .

خدارا برآن بنده بخشایش‌است که‌خلق از وجودش درآسایش‌است

شخصیت واحترام از آن کسی است که از خود اثری جاوید باقی بگذارد و به نفع مردم قدمی‌بردارد این شهر مطابق آنچه که سابقه داشته و دارددرآمد کافی‌دارد حالا ممکنست مامورین وصول دروصول وایصال در آمد شهرداری یا غفلت کرده باشند ویا اینکه قدرت‌وصول نداشته باشند و یا مقتضیات‌مملکت طوری بوده که نشده مثلا یك روزی آدم به کارگر های کوره پزخانه احتیاج دارد که‌آنهارا ببرد پای صندوق مجبور است که از آنها عوارض نگیرد !

البته این روش‌صحیح نیست ولی باید شهرداری فارغ از این قضایا ویك موسسه ملی باشد . مادر این شهر که اسمش شهر مذهبی‌است ومحل زیارتی ،زاویه مقدسه ،پشت شهر ،آرامگاه شاهنشاه فقیدازدو نعمت رایگان که حتی حیوانات و نباتات وجمادات از آن بهره مند میباشند یعنی هوا وآب بی‌بهره‌ایم ونصیب اهالی شهرری شب وروزاز هوا «دود» و از زمین«لجن» است .

آب وبرق

ناطق به بیانات خود چنین‌ادامه داد: آب وبرق دو مسئله ضروری و حیاتی برای‌اهالی شهرری‌میباشد و استدعا دارم این دو موضوع مورد توجه آقای شهردار قرار گیرد و باید در باره تهیه وتامین برق شهر ری طوری عمل شود که استعداد توزیع ده هزار کیلوات برق‌داشته باشد باید توجه داشت که آب هم یکی از حیاتی ترین احتیاجات مردم است . اگر آب نباشد زندگی کردن دشوار است واهالی برای نظافت وشستشوی لباس خود احتیاج به رختشویخانه‌دارند بگذریم از اینکه آمدند ودر این شهر بنام لوله کشی آب چه‌کارها کردند وبطوریکه شنیده‌ام اساسا همان لوله کشی هم دارای معایبی است که نمیتوان‌باآن بمردم‌انشعاب آب داد . گذشته از این آبی که برای این شهر تهیه شده کافی نیست چون این آب برای ده نفر ویا صد نفر که نیست و ممکن‌است تا چند سال دیگر شهرری‌چندبرابر جمعیت فعلی را داشته باشد خیابان اصلی شهرری که بیش از هفتصد متر نیست پر از دست انداز وچاله وچوله است !دیگر اینکه مبلغی‌در حدود هفتصد هزار ریال‌از محل پنج در صد عمران دهات که‌بوسیله کشاورزان ومالکین دهات پرداخت شده در بانك کشاورزی راکدمانده است واگر با این مبلغ یك جاده غربی وشرقی بطوریکه جاده‌های شمالی، جنوبی شهرری را قطع کند ایجاد شود قدم موثری در راه عمران وآبادی دهات اطراف شهر ری برداشته خواهد شد.

احتیاجات ورزشی

در این‌هنگام آقای امینی کارمند کشاورزی شهر ری پشت میکرفن قرار گرفت وضمن اظهار خشنودی از تشکیل کرسی آزاد اطلاعات‌در شهرستانها اظهار داشت :صحبت در باره رشته مورد علاقه خودم یعنی ورزش واحتیاجات ورزشی شهرری است که متاسفانه هنوز در این‌باره اقدامات موثری بعمل نیامده است قسمت دوم وضع بیمارستان است بیمارستان شهر ری که شاید یکی از بزرگترین بیمارستانهای ایران میباشد متاسفانه وضع مطلوبی‌ندارد وامیدوارم که مسئولین امور دراین مورد هم توجهی داشته باشند.

وضع نان

مسئله دیگر وضع نان‌شهرری میباشد که علاوه برنامرغوبی جنس نرخهای متفاوتی دارد و من ازآقای شهیدی شهردار شهرری که‌تاکنون اقدامات شایسته‌ای انجام داده‌اند تقاضا میکنم که بوضع نان این شهرستان نیز سرو صورتی بدهند ناطق پس از اشاره به‌لوله کشی‌آب واسفالت خیابان اصلی وحمامهای خزینه‌ای شهر ری که بهداشت عمومی را در معرض خطر قرار داده‌اند بسخنان خود خاتمه داد .

بیانات شهردار شهرری

سپس آقای‌شهیدی شهردارشهر ری پشت میکرفن قرار گرفت و اظهار داشت : من از اولیاءروزنامه اطلاعات تشکر میکنم که اقدام به تشکیل کرسی آزاد اطلاعات در شهرری کرده‌اند تا مطالب گفتنی گفته شود ومطالب گفتنی همانهائی بود که آقای حاج فتوحی بیان داشتند میگویند: بلبل از فیض گل آموخت‌سخن ورنه‌نبود ـ این‌همه‌قول وغزل تعبیه در منقارش .

سه اصل مهم را آقای فتوحی بیان داشت یکی آب ویکی برق‌و یکی اسفالت که خوشبختانه بنده در مدت قلیلی که اینجا بوده‌ام نسبت به سه مسئله اقداماتی انجام داده‌ام در مورد آب ولوله کشی‌شهر، بنده روزی که آمدم اینجا دیدم، جریان لوله کشی آب شهرری پرونده‌ای دارد مبنی بر اینکه شهرداری شهر ری مبلغ یك‌میلیون وهفتصد هزار تومان از بابت‌عوارض تنی شصت ریال که منحصر به لوله کشی شهر میباشد در اختیار وزارت صنایع ومعادن گذاشته است پس از مکاتباتی که کردم و نتیجه‌ای نگرفتم یك روز رفتم پیش آقای ایروانی معاون وزارت صنایع ومعادن واز ساعت نیم بعداز ظهر تا سه ونیم با ایشان ملاقات ومذاکره کردم و متاسفانه از این مذاکرات نتیجه‌ای نگرفتم وعاقبت جریان‌رابه آقای نخست وزیر گزارش دادم که هنوز در جلسات‌هیئت دولت مورد

بقیه درصفحه ۱۶

گوشه‌ای ازاجتماع روسای ادارات و نمایندگان طبقات اهالی شهرری در دفتر نمایندگی اطلاعات

B&W

بورمایستر ـ واین عظیم‌ترین ومجرب‌ترین سازنده موتورهای دیزل درجهان با ساختن مولدهای از ۷۰ تا ۲۵۰۰۰ قوه اسب زمینی و دریائی درسردترین وگرمترین نقاط دنیا شهرهای چندمیلیون نفری وقصبات را روشن نموده و به آبادانی جهان کمک میکند .

نماینده انحصاری
شرکت ناب بامسئولیت محدود
خیابان شمیران شماره ۵۰۴
تلفن ۷۰۰۰۳ ـ ۷۰۰۰۲
کانون آگهی پارس

BURMEISTER & WAIN B&W

آ ـ ۳۶۳۲۰

عالیترین سمعک ترانزیستوری سیلدا
نمایشگاه لوازم طبی وجراحی سیلدا ـ ناصرخسرو سرای حکیم

آ ـ ۳۰۴۶۸

آگهی تجدید مناقصه

شرکت سهامی مواد غذائی و شیمیائی ایران یکدستگاه نردبان چرخدار آتش نشانی بیست‌متری مورد نیاز خود را ازطریق مناقصه سی‌انداف‌خرمشهر یاتحویل تهران خریداری مینماید .

داوطلبان شرکت در مناقصه میتوانند همه‌روزه باستثنای ایام تعطیل درساعات اداری برای دریافت برك شرایط و مشخصات مناقصه به‌دفتر شرکت واقع درخیابان آمل کوچه دقت مراجعه نمایند .

پیشنهادات تاآخر وقت‌اداری‌روزدوشنبه‌بیستم فروردین ۱۳۴۱ پذیرفته شده و در ساعت ده صبح روز بعد باز و خوانده میشود .

مدیر عامل شرکت سهامی مواد غذائی و شیمیائی ایران
۱ـ۳ آ ـ ۳۶۸۰۸

یک قطره شامپو گلمو یک دریا کف معطر
وگیسوان لطیف و درخشان و زیبا
گلمو بازرده تخم مرغ
برای موهای چرب و معمولی
گلمو بالانولین
برای موهای خشک و شکننده
گلمو مطمئن ترین و باصرفه ترین وسیله شستشوی موی سر محصول شوارتسکف آلمان

آ ـ ۳۷۰۳۴

آگهی تشکیل مجمع عمومی فوق‌العاده

هیئت مدیره شرکت سهامی ساختمانی اشگاه برطبق مواد ۲۴و۲۵ اساسنامه شرکت انعقاد جلسه مجمع عمومی فوق‌العاده را در روز دوشنبه ۷ر۱۲ر۴۰ ساعت ۵ بعد از ظهر در محل شرکت خیابان تخت جمشید شماره ۱۱۶ بدینوسیله آگهی و اعلام مینماید از کلیه سهامداران خواهشمند است در جلسه مذکور حضور بهمرسانند .

دستور جلسه ـ مذاکره واتخاذ تصمیم دراطراف بقاء یاانحلال شرکت .

هیئت مدیره شرکت اشگاه
مهندس بهمن پاك نیا ـ محمدعلی ناظمی ـ مهندس هارمیك مگردیچیان

آگهی دعوت مجمع‌عمومی عادی شرکت‌سهامی گودرون‌ودروف

از صاحبان سهام شرکت سهامی گودرون ودروف دعوت میشود که در جلسه مجمع عمومی شرکت که درساعت ۱۷ روز ۲۵ بهمن ماه ۱۳۴۰ در محل شرکت میدان کاخ شماره ۷۶ تشکیل میشود حضور بهمرسانید .

۱ـ استماع گزارش هیئت مدیره وبازرس
۲ـ تصویب قرار زیروحساب سودوزیان .
۳ـ انتخاب هیئت‌مدیره و بازرس

شرکت سهامی گودرون ودروف
آ ـ ۲۶۵۸۹

شرح حال
۱۲۲
تن از مشاهیر بزرك ایران و جهان بطرز جالبی در بخش « بیوگرافی » شماره سوم اطلاعات سالانه
۱۳۴۱
نوشته شده‌است
از هم اکنون درفکر تهیه یك نسخه
اطلاعات سالانه
باشید !
آگهی دراطلاعات سالانه بنفع شماست!

کنسرسیوم بانکهای اروپائی

آمادگی خودرا برای سرمایه‌گذاری درایران اعلام نمود

قسمتی ازسرمایه کنسرسیوم بانکهای اروپائی ازطریق صندوق ضمانت صنعتی درامور تولیدی صنعتی ایران بکار خواهد افتاد

همانطور که در شماره دیروز باطلاع خوانندگان عزیز رسید. صندوق ضمانت صنعتی قریباباکسب اعتبارات جدیدی از خارج و داخل فعالیت خود را در زمینه کمك و حمایت صنایع داخلی که دچار اشکال مالی میباشند توسعه خواهد داد.

اکنون کنسرسیوم بانکهای اروپائی برای بکار انداختن قسمتی‌از سرمایه خود در ایران آمادگی‌خود را بصندوق ضمانت صنعتی اعلام داشته‌اند.

سرمایه مزبوربا توصیه کنسرسیوم بانك های مزبور از طریق صندوق ضمانت صنعتی بمصرف خواهد رسید.

تیمسار سر لشکر محمد مظهری مدیر عامل صندوق ضمانت صنعتی در مورد اصول ضمانت صنعتی‌اظهار داشت که اصول ضمانت صنعتی مقررات جدیدیست که برای اولین بار بوسیله صندوق ضمانت صنعتی تهیه و تنظیم شده است .باین‌ترتیب که چهار بانك وام دهنده داخلی ضمن قبول مسئولیت معادل مبلغی که برای هر وام تقاضا میشود و وثیقه قانونی در یافت‌میداردو سپس قسمتی از وام را خود بانك‌مزبورو قسمت دیگر را از سرمایه ایکه در اختیار صندوق ضمانت صنعتی‌است تامین خواهد کرد وبه متقاضی پرداخت میکند بدین نحودر آینده مبلغ بیشتری برای توسعه صنایع کشور بمصرف خواهد رسید.

شرکت ها

*شرکت سهامی غذائی سوپر ویلا با سرمایه پنج میلیون ریال برای تهیه و تولید و پخش مواد غذائی و خوار بار وواردات و صادرات بمدیریت آقای کیخسرو کاوسی تشکیل گردید.

*سرمایه شرکت ساختمانی اتود با مسئولیت محدود از ده میلیون ریال به پانزده میلیون ریال افزایش یافت .

*شرکت تضامنی حسین آقا خوشنویس و آقا کوچك خوشنویس منحل گردید و آقایان حسین و کوچك خوشنویس بسمت مدیر تصفیه آن تعیین گردیدند.

مزایده و مناقصه

*راه آهن دولتی ایران فروش ۲۵۰ عدد بشکه خالی قابل استفاده تا ۲۲ر۱۱ ر۱۳۴۰.

*وزارت صنایع ومعادن فروش کارخانه‌قند کهریزك‌تا۱۲ر۱۱ر۱۳۴۰

ده‌بانك بعضویت اطاق تهاتر

بانك مرکزی ایران درخواهندآمد

امروز اطلاع حاصل شد که قرار است تا پایان سال جاری در حدود شش بانك دیگر بعضویت اطاق تهاتر (اداره کلییرینك) پذیرفته شوند.

تاکنون ٤ بانك مرکزی ـ ملی سپه و اعتبارات موفق شده‌اند بعضویت این اداره در آیند و به تدریج نیز درهر ۱۵ روز ترتیب عضویت ۲ بانك در این‌اداره داده می شود. بدین ترتیب تا پایان امسال اداره کلییرینك ده بانك را بعضویت خود در خواهد آورد و بقیه بانکها نیز د رسال آینده به تدریج عضو اداره کلییرینك خواهند شد.

یك مقام مطلع بخبرنگار ما اظهار داشت در چند روزی که از شروع کار این اداره می گذرد، تسهیلات زیادی برای بانك های عضو و مشتریان آنها بوجود آمده است.

اطاق تهاتر یا تسویه (ادارهٔ کلییرینك) به منظور تسهیل و تسریع در مبادله و نقل و انتقالات چك های وصولی و سایر اسناد انتقالی بین بانکها و تسویه حساب آنها بر اساس مابه التفاوت مبالغ پرداختی و دریافتی هر بانك ایجاد شده است از هر بانك عضو یك یا چند نماینده ظهرها و بعدازظهرها در این اطاق حاضر خواهند شد و چك‌ها واسناد مربوط به بانك ـ های یکدیگر را مبادله مینمایند.

چهار بانك عضو متجاوز از ۱۸ شعبه ویا نمایندگی در تهران دارند که اکنون کار نقل‌وانتقالات این مراکز بوسیله همین چهار نماینده انجام می شود ـ تعدادی تحصیلدار هم در این امرکمك می کنند ولی اداره کلییرنك کار تهاتر و تسویه حساب های بانکهای عضو را بابت این چکها بعهده دارد و مابه التفاوت بدهی یا طلب هر بانك را در حسابی که دراین اداره دارد منظور مینماید

بانك های عضو هریك‌در ادارات مرکزی خود مبادرت به تشکیل اطاق‌تهاتر کوچکی می نمایند تا نقل وانتقالات چك های شعب‌خود را بررسی نمایند.

برای شعب و نمایندگی بانکها در شهرستانها هم مطالعاتی می ـ شود تا اطاقی هم در شهرستانها ایجاد شود.

قابل توجه پزشکان محترم کشور

داروی جدید الاکتشاف لابراتوار معظم اسپسیافرانسه

Traitement local et général
des urétrites et vaginites
à Trichomonas Vaginlis

FLAGYL

وارد گردید

شرکت سهامی نور ـ خیابان سعدی کوچه بانك تجارت خارجی ایران تلفن ۳۴۴۴۳ ـ ۳۶۶۴۲

۱ـ۳ آـ۲۶۵۴۹

درهمه ایران رنك ایران محصول ایران

به هموطنان عزیز مژده میدهد

فرآورده‌های

شرکت رنگسازی ایران برای شب عید

سنتولاك

بهترین محصول

شرکت رنگسازی ایران

در خدمت شماست

روزهای تعطیل و ایام بیکاری سالم ـ ترین تفریح وورزش برای شمادرخانه وییلاق نقاشی و رنك کاری است

با رنك ایران محصول‌ایران

آشنا شوید

درموقع خرید بعلامت ونشان مخصوص شرکت رنگسازی ایران توجه فرمائید

تهران خیابان ناصر خسرو شرکت رنگسازی ایران

تلفن ۳۰۲۳۱۸ ـ ۳۰۱۱۷

آـ۳۷۰۱۶ طوطی‌نو

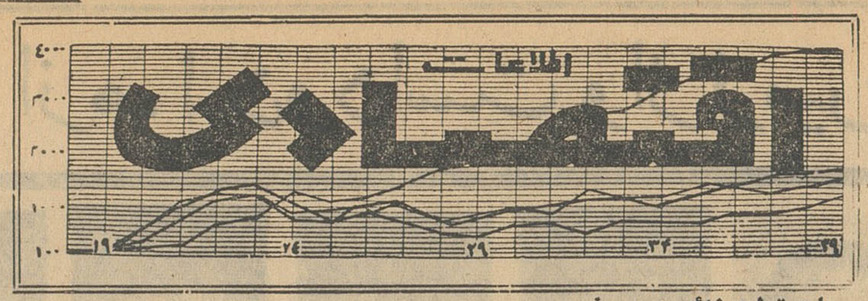

بعلت تولید زائد برمصرف

قسمتی ازمحصول حبوبات قابل صدوراست

وضع تولید انواع مختلف حبوبات رضایتبخش میباشد

بررسی وضع حبوبات در تهران و شهرستانها نشان میدهد که بواسطه فرارسیدن زمستان مصرف چندقلم از انواع آن زیاد شده است .

بهای حبوبات باستثنای لوبیای‌چیتی عدس و لپه تغییر محسوسی نکرده است .زمینه در شهرستانهای‌تولید کننده زیاد است‌ومرتبا بمرکزحمل میشود .

محصول امسال حبوبات خصوصا انواع‌لوبیا رضایتبخش بوده‌بطوریکه مقایسه قیمت‌های‌فعلی باسال گذشته نشان میدهد، که از بهای‌حبوبات به میزان زیادی کاسته شده است .

اشخاص مطلع در کار حبوبات‌پیش بینی میکنند که محصول سال‌آینده نیز رضایت بخش خواهد بود چون امسال در شهرستانهائی که‌حبوبات تولید میشود ،بارندگی کافی‌صورت گرفته و تاپایان‌زمستان نیزبرمیزان این بارندگی ها افزوده خواهدشد.

اکنون تولید بعضی از انواع‌حبوبات بیشتر از مصرف‌داخلی است‌منجمله بعضی از انواع لوبیاو نشور مازادبر مصرف در داخله کشور است بدین جهت‌ممکن‌است‌مطالعاتی‌برای‌صدور آن صورت گیرد در چند روز گذشته نیز از طرف افرادمقادیری در حدود ۵۵۰تن لوبیای‌تویسر کانی بعراق و سایر کشورهای خاور میانه صادر گردید .

محصول تازه عدس و لپه چند روز پس از عید ببازار عرضه میشود .

اکنون محصول‌حبوبات اردبیل از سایر شهرستانها بیشتر است ، و در تهران هم زمینه انواع حبوبات اردبیلی بیش از سایر حبوبات می باشد .

زمینه لوبیای سفید زیاد میباشد نخود هم زمینه‌اش خیلی زیاداست. ولی زمینه عدس منحصر بعدس درشت اردبیلی است .

زمینه انواع لوبیا نیز خیلی‌فراوان وبهای آن نسبتا ارزان است بهای عمده فروشی لوبیای چیتی بحال‌خود دماوندی کیلوئی ۲۰ر۵ ریال ـ لوبیای سفیدمعمولی بحال‌خود۷ر۵۰ ریال لوبیای‌سرنت شده‌صادراتی‌ریز ۹ریال لوبیای قرمز قمی ۱۹ر۵۰ ریال لوبیای چشم بلبلی ۱۲ ریال لپه تبریزی ۱۷ر۵۰ ریال عدس درشت ۱۷تا ۲۱ ریال‌نخوداردبیلی ۱۵ر۵۰ ریال ماش ۹ر۵۰ ریال لپه باقلا بروجردی ۹ریال باقلاهر کیلو ۶ر۵۰ ریال نخود مشهدی ۱۱ ریال و نخود ریز ۹ر۵۰ تا ۱۰ ریال می باشد .

۳۰۴۵۹۱
تلفن مستقیم سرویس اقتصادی

دستورالعمل جدید

در مورد مالیات اراضی مزروعی

وزارت دارائی طی بخشنامه‌ای بادارات وصول تهران و شهرستانها در مورد مالیات بر اراضی مزروعی دستور العمل جدیدی ابلاغ کرد.

در این دستور العمل گفته شده که بعضی از ادارات دارائی بجای اینکه دروصول‌مالیات املاك‌مزروعی ممیزی سالهای ۱۳۰۵ تا ۱۳۱۳ را منظور دارند مالیات جزو جمعی را ماخذ قرار میدهند.

طبق قانون ۱۳۳۵ باید مالیات‌بر اساس ممیزی ۱۳۰۵ و ۱۳۱۳ ماخذ قرار گیرد.

نکته دیگر اینست که وقتی درملکی اجاره نامه وجود دارد در وصول مالیات باید اجاره نامه ماخذ وصول باشد. .نه جزو جمع در این مورد هم بعضی از ادارات اشتباها جزو جمع را ملاك وماخذ قرار میدهند یکی دیگر از دستورات بخشنامه مزبور این است که هنوز بعضی از ادارات دارائی ممیزی سالهای ۳۶و ۳۹ را به مالکین ابلاغ نکرده‌اند.

در حالیکه برای دریافت مالیات براساس ممیزی سال ۱۳۳۶ و ۳۹ باید این ممیزی به مالکین ابلاغ شود تا آنها اگر نسبت به‌آن اعتراض دارند در مدت مقرر در قانون اقدام نمایند.

در بعضی نقاط‌ابلاغ ممیزی بشکل غلطی انجام گرفته یعنی ممیزی سال ۱۳۳۹ را بدون کسر ۳۰ در صد هزینه انجام داده‌اند در این مورد هم ادارات دارائی باید میمزی صحیح را به‌مالکین ابلاغ کنند.

این بخشنامه از طرف اداره کل مالیات بر اراضی تنظیم گردیده و در حقیقت بر اساس مشکلات و اشتباهات و سئوالاتی که برای دارائی‌های شهرستانها پیدا شده بود تدوین گردیده است .

ورود وخروج کشتی ها

*کشتی «پیوتر» شوروی‌روز ۱۶ بهمن با مقدار ۷۴ تن کتیرا و کنجدازبندر پهلوی بمقصد باکو عزیمت کرد .

*کشتی «موریستان» انگلیسی روز ۱۹ بهمن برای تخلیه۴۴۰ تن کالای تجارتی و شرکت نفت به بندر شاهپور وارد گردید.

* کشتی«پیکاسو»ایطالیائی روز ۱۷ بهمن با مقدار ۱۷۳۹ تن کالای تجارتی به بندر خرمشهر وارد وباسکله بسته شد.

*کشتی «ویلیزون» انگلیسی روز ۱۷ بهمن ازبندر خرمشهر خارج گردید.

*کشتی«بورنئو» هلندی روز۱۷ بهمن از بندرخرمشهر خارج گردید.

کارخانه خرم

کاروهمکاری

پیشرفتهای شگرف و نوینی که درطی قرون متمادی نصیب بشر گردیده مرهون علم است

وعلم مرهون تجربه است

نزدیک به نیم قرن سابقه وتجربه صنعتی

بکمک مدرنترین وجدیدترین ماشین آلات این امکان را فراهم نموده است که نام:

کارخانهٔ خُرّم

بعنوان یک واحد بزرگ صنعتی در تاریخ صنایع سنگین فلزی کشور با افتخار ثبت گردد

بیش از ۵۲ نوع مصنوعات مختلف کارخانهٔ خرّم

ازقبیل: درب خزانه، صندوقهای نسوز از ۱۰۰ کیلو تا ۵۰۰۰ کیلو، لوازم فلزی دفتری مانند: میزتحریر، قفسه وکلاسور های نسوز مخصوص ادارات و بانکها، طبق آخرین مدل وبفرم های گوناگون تهیه میگردد

ازآنجاکه:

شعار ما کار وهمکاری است

ازعموم هم میهنان عزیز دعوت میکنیم تا از نزدیک طرز کار ومحصولات این کارخانه راکه بدست کارگران لایق ایرانی اداره میشود دیدن نمائید

نمایشگاه شماره ۱ ـ فردوسی شمالی

نمایشگاه شماره ۲ ـ جنب کارخانه ـ تهران نو

FABRIQUE KHOR RAM TEHRAN-IRAN

فروشگاه ـ فردوسی شمالی شماره ۲۶ و ۲۸ ـ تلفن ۳۸۶۴۴ کارخانه ـ تهران نو ایستگاه خرم ـ تلفن ۷۹۳۹۴

روز ۲۷ بهمن‌ماه درسالن محمدرضاشاه

اطلاعات برای جوانان

کاروان اسکی
اطلاعات ـ تهران جوان

ساعت ۷ صبح فردا کاروان اسکی اطلاعات ـ تهران جوان بسرپرستی آقای محمدعلی قهرمانی‌طبق معمول به آبعلی میرود.

پرشورترین مسابقه فصل

۱۵ کشتی گیر کج خودرا برای مبارزه نهائی آماده مینمایند

همانطوریکه در شماره دیروز باطلاع خوانندگان‌عزیز رسیدفینال مسابقات کشتی کج که از پرشورـ ترین مسابقات فصل میباشد روز بیست و هفتم بهمن ماه در استادیوم بزرك محمد رضا شاه پهلوی‌برگزار میشود.

در این مسابقات ۱۵ کشتی گیر برجسته کج پرشورترین صحنه را برای کسب عنوان دارنده شنل سیاه وکمر بندزرین بوجود خواهندآورد. ازطرف‌باشگاههائیکه قهرمانان آنها در مسابقات فینال انتخاب شده‌اند کوشش فراوانی بعمل می آید تا قهرمانان آنها بتوانند در این‌مسابقه پیروز شوند.

عقاب ایران با تمرینات‌سختی که‌از یکماه قبل شروع کرده است امیدوار میباشد در این مسابقه حریفان خود را از صحنه خارج سازد در این برنامه نمایشات‌جالبی برای اولین بار بوسیله کشتی‌گیران کج صورت خواهد گرفت که در شماره های آینده باطلاع علاقمندان خواهد رسید.

مسابقات دوره اول شطرنج

مسابقات شطرنج دسته دوم‌دوره اول در محل فدراسیون انجام گردید و نتایج زیر بدست آمد.

کهیائی با غیبی برنده کهیائی، جلوه با آرام برنده جلوه،صانعی‌نژاد با صادقی‌پور برنده صانعی نژاد،توانا با شریف زاده برنده توانا، زمردی با گلیجان برنده زمردی، سپه پور با وجدانی برنده سپه پور، فربودبا جنیدی برنده فربود، خراسانی با طهوری برنده خراسانی ،رحیم‌خانی با جفرودی برنده رحیم‌خانی،داودزاده با شفائی برنده داودزاده ،مستوفی‌با نوربخش برنده مستوفی ،دیلمقانی با پازوکی برنده دیلمقانی، طلائی با کوهی برنده کوهی، کارآگاه با علی‌آبادی برنده علی‌آبادی ،نادری با غزنی برنده نادری، ضیائیان با مرکباتی برنده ضیائیان.

معرفی باشگاههای ورزشی

تهران جوان

قهرمان سوم باشگاهها

جمعی از اعضای باشگاه تهران جوان

سروصدای بچه‌ها وجوانها توام با صدای بهم خوردن اسبابهای ورزشی محیط هیجان انگیزی بوجود آورده، مشت زنها ،وزنه بردارها ، آنها که‌در رشته پرورش اندام کار میکنند ،و آنهاکه روی تشك کشی غلطمیزنند همه در هیجان و در تلاش هستند.

اینجا بدنها کشیده ، محکم ، عضلانی است، همه چهره‌هابازودرسینه همه غرور انباشته شده استزیراآنها برای نیرومندی تلاش میکنند و من در این محیط پر هیجان‌بدنبال مدیر باشگاه میگردم.

یك اطاق در عمق‌باشگاه بمن نشان میدهند اینجا اطاق مدیر باشگاه‌است «فکری» دبیر کانون باشگاهها ، فوتبالیست معروف و دبیر دبیرستانها باعلاقمندی بمن خوش آمد میگوید، اوکم حرف میزند. وبیشترمایل‌است من‌در محیط باشگاه چرخی بزنم‌وآنچه می‌بینم بنویسم و من گمان میکنم برای هر مدیرباشگاهی محیط کارش ، میتواند سند لیاقتش باشد و بهمین جهت منهم در باره او کم‌حرف میزنم بگذارید به بینم در این‌باشگاه که در خیابان ژاله قرار گرفته چه میگذرد.

ساختمان باشگاه

باشگاه تهران جوان دارای وسعت خوبی‌است ،محوطه حیاط آن‌درتابستان برای کشتی گیران وسایردرشکاران رشته‌های مختلف محل مناسبی است‌و باشگاه دارای سالن طویلی است که گنجایش دو هزار نفر تماشاچی داردو در این سالن رینك بوکس ـتشك کشتی فراهم شده و قسمتهائی نیزبه وزنه برداران وورزشکاران رشته پرورش اندام اختصاص داده‌اند وسایل باشگاه بخصوص رینك بوکس آن خوبست

مدیر داخلی

آقای کریم شهسوار مدیر داخلی باشگاه تهرانجوان که همراه من به داخل سالن آمده تاریخچه و همچنین سازمانهای ورزشی باشگاه را باین ترتیب برای من شرح میدهد.

این باشگاه درسال ۱۳۱۸ بمدیریت آقای حسین فکری تاسیس گردیده ودرسال گذشته بین کلیه‌باشگاههای تهران با ۱۷امتیاز مقام سوم را پس از تاج ودیهم بدست آورد.

قهرمانان و مربیان باشگاه عبارتند از

شمشیر بازی

ناصر مدنی ، زابلی ، رادبی

بوکس

رسائلی مربی ، محمودبرخوردار،محمد نیك انجام ، ژیری گاسگاریان ، رسول سوتندازی ،پرویز کیانی اصل حبیب غفاری ، هوشنك امیری.

تنیس

مهدی اخوی سرپرست ، افرهی ، خطیبی ،اقبال ، ابراهیمی

پینك‌پنك

شهسواری ـسرپرست ، اسلامی ، رباطی ، نیکزاد ، یزدی ، متعبد صحرا نوردی

دوچرخه سواری

علی میرزائی ، کیشی پور ، مقدم،محی امین سرورمربی ،عیسی‌مقدم ، رضا شیوائی ،رمضانپور ، قربانی ،مهاجری رضی زاده ،بدر ،قاسمی ، رهبری ، انصاری

ژیمناستیك

حسن لطیفی مربی ،احمری ،قاسمی ، لاله ،آبادی ،راغبی ، پاشا

شطرنج

کمیلیان،شهسوار،ایرانخواه،لاریجانی

واترپلو

بهرام نیکبخت سرپرست ،شهرستانی درجزی ،زندی ،خاکزاد ،وفاقی ،آگاه افراسیابی ،نیکجو ناتمام

یادداشت‌های سفر خوزستان
از: ناصر روحانی زاده

خوزستان

بکارخانه‌کود شیمیائی بیشتر احتیاج‌داشت

اگر هر فرد تحصیل کرده‌ای معلومات و تجربیات خود را درخارج از تهران در شهرستانها و دهاتی که احتیاج بوجود آنها دارند بکار برد خودبخود کارها ودیگر موانع و مشکلات مردم از بین میرود واگر هرکس وظیفه و کارخود راانجام میداد دیگر بقول بعضی‌ها دولت‌یا دولتها جرئت‌نمیکردند درجاده‌خلاف مصالح‌عمومی‌قدم‌بردارندماهنوزوظیفه و راه خود را تشخیص نمی دهیم و کار خود را واقعا درست انجام‌نمی‌دهیم ما هنوز بسیار محتاجیم وعادت کرده‌ایم تحصیل را بخاطر پول‌انجام دهیم آنوقت امیدوار و خواستار آبادی و سربلندی این مملکت هم هستیم بر گردیم بدنبال مطلب خودمان.

پس از برگشت از سددز ناهار را در اندیمشك در ساعت ۱۳ بعداز ظهر در کمپ سازمان آب وبرق خوزستان صرف کرده و در ساعت ۱۴ با سه مهندس کشاورزی که با یك دکتر امریکائی در امر کود شیمیائی و آشنا کردن و طرزاستفاده از آنها بدهقانان کار میکنندملاقات نمودیم پس از سئوالات و جوابهای گوناگون معلوم گشت که ۹۰درصد زمینهای خوزستان احتیاج بموادی مانندفسفر ـ پطاسیم ـ سولفاتهای مختلف دارد که این مواد را آقایان در اختیار کشاورزان میگذارند. و آنها هم مورد استفاده قرارداده و محصولات بس مرغوب و زیاد بدست آورده‌اند که پس از چهار سال حال دیگر خود کشاورزان بدنبال آنها رفته و کود از آنها خریداری می نمایند مسئله دیگری که مطرح شد و بسیار باعث تاسف گردید این بود که سازمان‌برنامه پس از مطالعه زیاد کارخانه کود شیمیائی تهیه نمود که در اهواز و یا دیگر شهر های خوزستان همزمان با ایجادسد دزبرای استفاده اززمینهای‌خوزستان‌مورداستفاده‌قرار گیرد و خوزستان تنها محلی بود که احتیاج به این کارخانه داشت‌ولی بخاطرلج‌بازی یاعلل‌دیگر باهیاهو و جنجال زیاد ازنصب آن در خوزستان جلوگیری و محل کارخانه را بشیراز برد و کارخانه هنوز در شیراز تکمیل نشده وناقص مانده مواد اولیه آن هم درشیراز وجود ندارد و حمل محصول آن هم به خوزستان دچار اشکال های فراوان شد خلاصه فقط و فقط بخاطر لج بازی یك چنین لطمه‌ای عظیم بر این کشور وارد نمود.

ایجاد کارخانه کود شیمیائی و استفاده‌از محصول‌آن‌یکی ازاصولی ترین نقشه‌های سازمان برنامه بود که متاسفانه بلااثر گردید.

ناتمام

کباب پزنپتون

با اشعه ماوراء قرمز گوشت را کباب میکند

کباب پزنپتون بهترین کادو

راحت ـ قابل حمل قابل شستشو

در موقع خرید بمارك نپتون توجه فرمائید

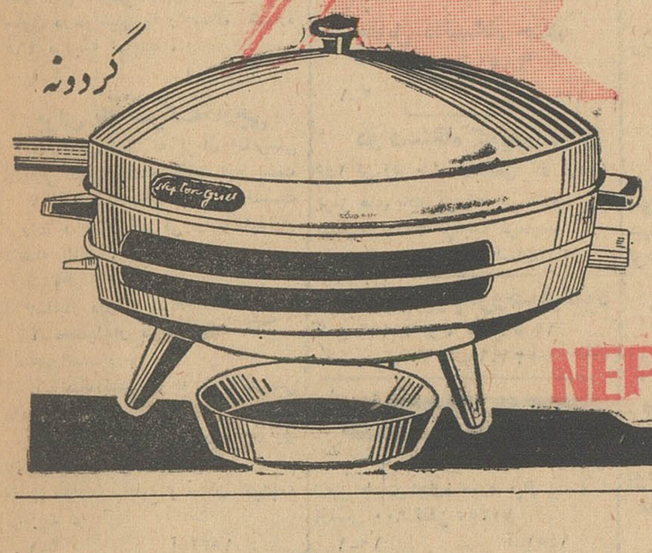

گردونه

مرکز پخش شرکت بازرگانی روحی خیابان بوذرجمهری سرای‌چیت‌ـ ساز تلفن ۲۳۰۳٤

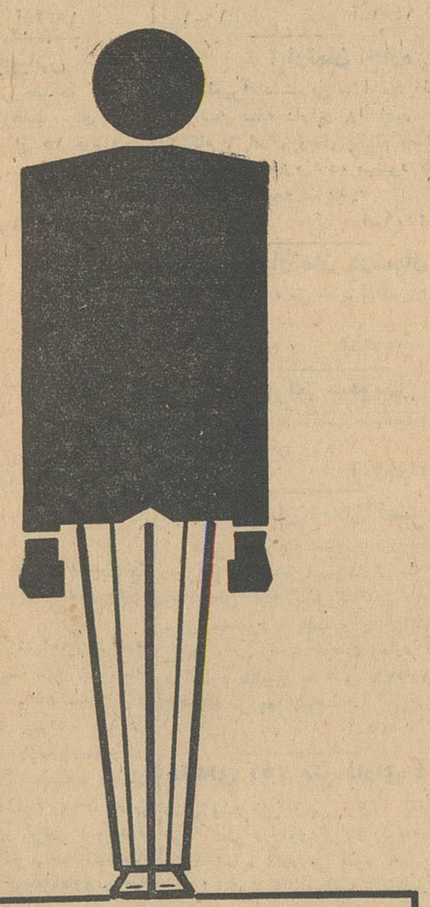

این آقا ممکن نیست

حتی ۵ تومان جایزه بگیرد

زیرا با خرید یک بلیط ۲ تومانی بخت آزمائی خود را از دایره شانس قرار داده است

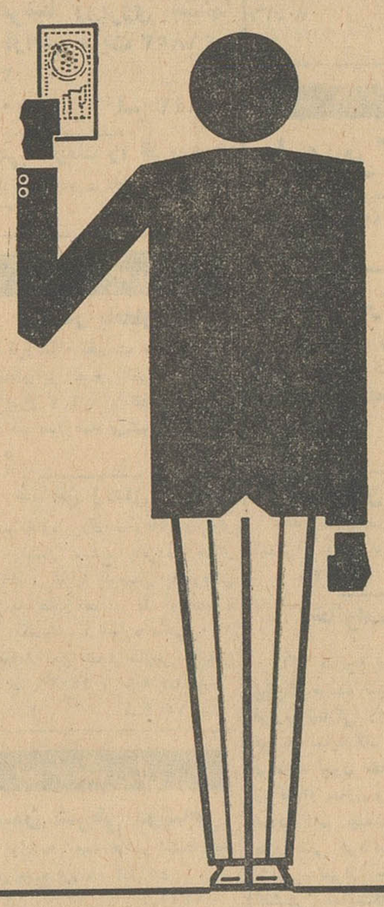

این آقا ممکن است

۱۰۰ هزار تومان جایزه بگیرد

زیرا با خرید یک بلیط بخت آزمائی خود را در دایره شانس قرار داده است

گی گز

شیرخشك گی‌گزو غذای‌گی‌گز ـخوراك شاهان وشاهزادگان است

برموان اوانس
(الکزیربرموالریان)
آمپول نئوهپاتکس
اوانس قرص پور
گویدس اوانس

پیروگار

فتوباربی‌تون ـ فنازون ـ امید فنازون و ....

ورمیفوژاسمیت SMITH VERMIFUGE

تونی مالت بهترین و خوشمزه ترین صبحانه

TONIMALT مقوی ومغذی ترین عصرانه

از امشب در سینما

مونت کارلو

میدان نارمك تلفن ۷۹۷٤۱

رودخانه خشمگین

رنگی دوبله بفارسی باشرکت آ ـ ۳۷۰٤٤

کیت لارسن بودی ابسن

بازار اطلاعات

استخدام

بیمارستان وزایشگاه خصوصی شهناز

بچندنفر پرستار و کمك پرستار، بانو یا دوشیزه احتیاج دارد بدفتر بیمارستان مراجعه نمایند . آدرس خیابان شمیران روبروی سینماولن‌روژ شهناز ۲

۱ـ۲ آ ـ ۲۶۵۲۷

بیکعده خبرنگار ونویسنده

افتخاری نیازمندیم بتلفن ۳۴۰۵۳ مراجعه شود .

۱ـ۲۰ آ ـ ۳۲۰۹۶

بانوی تحصیلکرده برای

سرپرستی کودك وخانه داری‌استخدام میشود . داوطلبان همه‌روزه میتوانند از ساعت ۸½ الی یك بعد از ظهر بخانم دواچی تلفن ۳ ـ ۳۰۴۵۷۱ رجوع نمایند .

۱ ـ ۳ آ ـ ۳۶۸۱۴

آگهی استخدام

۱ـ یکنفر جوان تحصیل کرده و با استعداد که بتواند با ابتکار کافی‌امور ارتباط یك شرکت ساختمانی را با ادارات و کارفرمایان تعقیب نموده و حتی‌المقدور رانندگی بداند .

۲ـ یکنفر جوان حتی‌المقدور دیپلمه وبا استعداد برای شغل تلفونچی که ضمنا ماشین نویسی هم بداند .

واجدین شرایط با ذکر سوابق تحصیلی ـ سوابق شغلی ـ وضع خانوادگی معرفی ضامن با ذکرحداقل حقوق درخواستی به راهنمای شماره ۴۶۵ مراجعه نمایند .

۱ـ۲ آ ـ ۲۶۶۳۵

برای یك شرکت‌خارجی

باشخاص زیر که بزبان انگلیسی آشنائی کامل داشته باشند نیاز است

۱ـ یکنفر که سابقه بانکی درقسمت بروات و امور گمرکی و حسابداری داشته باشد .

۲ـ ناظر فروش .

۳ـ انبار دار با سابقه

۴ـ تحصیلدار با سابقه

۵ـ راننده درجه یك

۶ـ میکانیسین درجه یك (بنزینی و دیزلی)

داوطلبان با در دست داشتن‌مدارك لازم بموسسه ایران‌بورس خیابان‌خیام مقابل وزارت صنایع و معادن مراجعه فرمایند ◎

۱ـ۲ آ ـ ۱۵۳۲

آموزشگاه بهیاری

انجمن ملی ایرانی حمایت کودکان عده‌ای دوشیزه داوطلب برای دوره آینده آموزشگاه که از ۱۵ فروردین ماه ۱۳۴۱ شروع میشود با شرایط زیر میپذیرد :

۱ـ سن کمتر از ۱۶ و زائد بر۲۵ نباشد .

۲ـ صحت کامل جسمانی و دارا بودن استعداد .

۳ ـ داشتن گواهینامه ۳ ساله متوسطه .

۴ ـ گواهی حسن اخلاق از آموزشگاهی که درآن مشغول تحصیل بوده‌اند .

۵ـ آموزشگاه شبانه روزی بوده و کلیه هزینه مربوط از قبیل منزل خوراك ـ تحصیل و پول جیب را عهده‌دار خواهد بود .

۶ـ عده لازم از بین داوطلبین پس از مصاحبه بطور مسابقه انتخاب می‌شوند .

۷ـ قبول‌شدگان‌درمسابقه ومصاحبه پس‌از سپردن تعهد نامه لازم به آموزشگاه پذیرفته خواهند شد .

واجدین شرایط میتوانند با در دست داشتن مدارك لازم بانضمام دو برگ رونوشت مصدق شناسنامه وچهار قطعه عکس همه روزه تا پایان بهمن ماه از صبح تا ظهر برای ثبت نام بدفتر آموزشگاه واقع درخیابان‌پهلوی روبروی پمپ‌بنزین کوچه غفاری‌مراجعه نمایند .

موقع مصاحبه و تاریخ امتحان ورودی بعدا اعلام خواهد شد .

مدیر عامل ـ دکتردفتری

۱ـ۵ آ ـ ۳۵۶۸۶

جریای کار

راننده باسابقه

دارای گواهینامه پایه دوم شخصی وبرگ خاتمه خدمت و ۴ سال سابقه رانندگی در شهر ووارد بامورمیکانیکی آماده کار می باشد تلفن ۲۹۳۵۰ و ۲۹۲۵۶

۱ـ۲ آ ـ ۱۵۳۳

جوانی باداشتن تجربه

کافی در امور فنی و زبان انگلیسی (مکالمه ترجمه و خواندن و نوشتن و ماشین نویسی) برای کارهای فروشندگی دفتری ـ فنی در هر تجارتخانه یا شرکت یا موسسه فنی آماده خدمت است تلفن ۳۰۲۷۷۷

آ ـ ۲۶۶۱۵

فروش اتومبیل

بازرگانی امیر کبیر

اتومبیل دلخواه شمارا تهیه یامعاوضه مینماید مقابل کوچه میرزامحمودوزیر تلفن ۸۱۴۹۹ مرتضوی یزدی

هر نوع اتومبیل

خرید وفروش‌اتومبیل تلفن۶۶۲۰۳

۱ـ۳۰ آ ـ ۱۲۲۵

فروشگاه جبهه‌دار

اتومبیل و لاستیکهای کهنه شما را بعنوان پیش بها قبول و بجای آن اتومبیل و لاستیکهای نو تحویل میدهد سه نرسیده بپاغشاه ۶۱۰۰۳

۱ـ۲۶ آ ـ ۱۳۴۲

لوازم یدکی اصلی فورد

تجارتخانه شالچی فروشگاه لوازم یدکی فورد خیابان امیرکبیر ساختمان شالچی تلفن ۳۰۵۲۶۵ ـ ۳۰۴۵۷۰

۱ـ۲۶ آ ـ ۱۳۸۹

کمپرسی ووانت

برای خرید و فروش همه نوع اتومبیل کمپرسی و وانت بنزینی یا دیزل دست اول و دوم باشرایط خیلی مناسب بتلفن ۳۱۶۷۸ مراجعه‌فرمائید

۱ـ۱۰ آ ـ ۱۴۴۹

جمعه بازار ـ جمعه بازار

در جمعه بازار بورس اتومبیل گلشن همه نوع‌و همه مدل اتومبیل برای خرید و فروش و تعویض موجود است .

مقابل دانشگاه جنك

تلفن ۶۸۵۱۴

۱ـ۲ آ ـ ۱۵۱۶

دو دستگاه کامیون دیزل

۳٫۵ تن ولو مدل ۵۹ کمی کار کرده‌با ترمز های بادی فروخته می شودطالبین بتلفن ۳۲۳۸۹ مراجعه فرمایند .

۱ـ۳ آ ـ ۳۶۳۳۲

اطاق‌فلزی جیب‌فروخته‌میشود

تلفن ۳۸۴۹۹ از ۹ صبح تا ۱۲

آ ـ ۳۶۹۶۶

اجاره داده می شود

چند دستگاه حیاط دربست درشمال شهر جهت اجاره مورد نیاز است . آژانس ۹۰۰ تلفن ۷۰۲۵۲

۱ـ۱۰ آ ـ ۱۴۵۱

آپارتمان اجاره

در امیرآباد شمالی ساختمانی نو ـ ساز سه طبقه دارای ۱۸ اطاق هر دستگاه ۶ اطاق وهال باتمام وسایل کلاوجداگانه اجاره داده میشود تلفن ۸۲۲۸۵۴ مراجعه نمایند .

۱ـ۲ آ ـ ۱۵۰۹

خانه وآپارتمان درشمال

شهر اجاره داده می شود آژانس ۹۰۰ تلفن ۷۰۲۵۲

۱ـ۵ آ ـ ۱۵۲۶

منزل برای سکونت

مطب . آرایشگاه ـ خیاطخانه با قیمت نازل تلفن ۷۱۸۹۰

۱ـ۲ آ ـ ۲۶۴۸۷

خیابان زندان قصر

طبقه دوم یك عمارت بر خیابان روبروی دانشکده پلیس دارای سه‌اتاق ویك‌سالن آئینه کاری با تلفن مناسب برای محضر یا مطب و یا آرایشگاه زنانه ماهی ۵۰۰ تومان اجاره داده می شود طالبین به تلفن ۷۰۵۷۶ یا ۴۹۰۳۶ مراجعه نمایند .

۱ـ۲ آ ـ ۱۵۳۵

خانه‌ای ۲۵۰ متر دارای ۴

اطاق و ۳ زیر زمین برق و تلفن و لوله کشی در اول گرگان کوچه امیر جاهد اجاره داده می شود به بنگاه رهنما اول گرگان مراجعه نمائید .

۱ـ۳ آ ـ ۲ ۶۶۱۱

کلیدتهران TEHRAN KEY

مطلع‌ترین مؤسسه تهیه مسکن ، مخصوص اجاره منازل ، آپارتمان و ویلاهای مدرن در شهر و شمیرانات ، تلفن‌های : ۶۰۰۰۰ و ۴۱۷۴۷

مستغلات

نارمك ـ تهران پارس

تهران نو ـ نیروی‌هوائی

برای‌خرید و فروش ومعاوضه‌زمین و خانه و ساختن منزل بطور نقد واقساط ببازرگانی‌امینی اول سی متری نارمك تلفن ۷۹۰۰۹۰ مراجعه‌فرمایند

بیك منزل یایك آپارتمانی

که مجهز به کلیه وسایل مدرن مشتمل بر ۷ اطاق شوفاژ و استخر باشدبرای یك خانواده محترم خارجی مورد نیاز است به تلفن های ۴۹۷۱۳ـ۶۲۹۶۴

۱ـ۵ آ ـ ۱۴۸۰

خواهشمند است برای اجاره منازل و آپارتمان های خود در شهر و شمیرانات جهت اتباع خارجی بما تلفن فرمائید که ما مشتریان خودرا تحت نظر کارشناسان مجرب به شما معرفی نمائیم به تلفن های ۴۹۷۱۳ـ ۶۲۹۶۴ مراجعه فرمائید .

۱ـ۵ آ ـ ۱۴۸۱

بنگاه‌کوشان ۳۹۷۸۴

مخصوص انجام معاملات پول خرید یافروش یا معاوضه خانه ـ زمین ـ دهات اگر پول دارید تلفنا مبلغ را اطلاع فرمائید اگر پول می‌خواهید

بنگاه کوشان

۱ـ۱۰ آ ـ ۳۵۸۴۲

چند دستگاه ساختمان

مستغلاتی نقد و زمین معاوضه می شود بازرگانی نخجوانی خیابان‌شمیران چهارراه حقوقی تلفن ۷۲۶۷۸ مراجعه فرمائید .

خانه نوساز مدرن

باتمام وسایل کامل‌روز ۳۳۰ متر ۷۰۰ متر بنا ۱۲ اطاق مستغلاتی خیابان روزولت ۲۵۰ هزار تومان نصف ملك نصف نقد معاوضه میشود

شاهرضا روبروی سینما رویال آژانس رایت ۳۱۸۵۳ـ ۳۲۹۷۱

۱ـ۱۰ آ ـ ۱۴۳۰

اراضی نارمك را خریداریم

بازرگانی حمید ـ تلفن۷۹۱۰۹۴

۱ـ۲۶ آ ـ ۱۵۲۵

واگذار میشود

واگذار یامعاوضه

جهت فروشگاه بقیمت مناسب سه دهنه بسیار بزرگ و بالکن در شمال شهر با برق و آب و تلفن ۶۲۸۹۵ با منزل هم معاوضه میشود .

۱ ـ ۵ آ ـ ۱۴۹۵

خیابان زندان

دوباب مغازه بزرك سه‌دهنه روبروی دانشگاه پلیس بمبلغ پانزده هزار تومان واگذار یا با اتومبیل یا فروش معاوضه یا بطور نصف نقد و نصف باقساط یکساله با اجاره ماهی ۱۶۰ تومان معامله می شود طالبین به‌تلفن ۷۰۵۷۶ یا ۴۹۰۳۶ مراجعه نمایند .

۱ـ۲ آ ـ ۱۵۳۴

معاملات پول

کمیسیون شرطی دوشاهی

هرمبلغ پول بخواهید حاضر است فقط در مقابل مبیع ارزنده ۴۵۱۴۲

۱ـ۲۶ آ ـ ۱۳۶۶

پول شرطی

مرغوب لازم است شاهرضا با تضمین در برابر املاك روبروی سینما رویال آژانس رایت ۳۱۸۵۳ ـ۳۲۹۷۱

۲ـ۱۰ ۱۴۳۰

معاملات نقدی

هرنوع شماره تلفن برای هر محل که بخواهید با شرایط آسان واگذار می شود تلفن ۴۰۶۸۰

هرنوع شماره تلفن

خرید وفروش‌می شود تلفن۶۰۱۸۳

۱ـ۲۶ آ ـ ۱۴۳۶

صاحب امتیاز و مدیر مسئول: عباس مسعودی

چاپخانه اطلاعات خیابان چاپخانه

بفروش میرسد

نقد ومعاوضه

چند دستگاه خانه در شمال شهر نقد و معاوضه بفروش میرسد خیابان شمیران چهارراه حقوقی بازرگانی‌سایه تلفن ۷۲۸۹۶

۱ـ۲۶ آ ـ ۱۵۲۱

شاه آباد اول اکباتان

منزل‌بسیار محکم شخصی ساز به مساحت ۵۰۰ متر و در حدود هزار متر زیر بنا نصف نقد و نصف با خانه کوچکتر یا زمین در شهر تلفن۲۱۹۱۲

۱ـ۵ آ ـ ۱۴۷۸

زمین برای مغازه

چند قطعه زمین کوچك و محصور مناسب برای مغازه بر خیابان روزولت شمالی بفروش میرسد به بازرگانی‌جاده سوم ایستگاه موتوری خط ۸ مراجعه فرمائید .

۱ـ۴ آ ـ ۲۶۳۵۳

در جاده پهلوی

باخرید یك قطعه زمین در جاده پهلوی تامین‌مسکن نمائیدتلفن ۶۹۶۶۶

۱ـ۱۵ آ ـ ۱۵۱۱

سه راه هاشم آباد

۵۰دستگاه خانه دو اطاقی بمساحت ۶۰ متر به مبلغ ۷۵۰۰ تومان یك‌سوم نقد بقیه اقساط ۱۲ ماهه بفروش میرسد طالبین بجاده خراسان سه راه هاشم آباد جنب حمام نیك دفتر ساختمانی روشن تلفن ۵۵۵۵۶ مراجعه فرمایند .

۱ـ۵ آ ـ ۱۵۱۱۷

طلای ناب

چندین قطعه اراضی تفکیك‌شده عباس آباد ۱۵ کیلومتری جاده قدیم کرج با۱۶ سنگ آب موجود از سه رشته قنات و چاه متری ۵۰ ریال‌نقد واقساط برای امور زراعت وفلاحت فروخته میشود شماهم از فرصت‌استفاده کنید ضررندارد موسسه ایران بورس مقابل وزارت صنایع معادن تلفن ۵۴۴۲۶

۱ـ۱۵ آ ـ ۱۳۴۴

نزدیك خیابان‌شمیران

یك‌باب خانه دو طبقه شمالی نوساز ۶ اطاق با سرویس کامل نقد و مدت یا معاوضه بفروش میرسد تلفن ۷۰۴۱۶

۱ـ۲۶ آ ـ ۱۵۲۹

فروش اثاثیه

بطری پرکن خود کار

مخصوص شربت و آب میوه موجود است . تلفن ۴۱۸۳۸

۱ـ۱۰ آ ـ ۲۶۲۰۱

فروشگاه شرکت مبل عظیمی

نقد واقساط با تخفیف مخصوص و ضمانت ۵سال خیابان شمیران پائین تر از چهارراه قصر پلاك ۱۰۱۵ تلفن ۷۰۳۳۲

۱ـ۱۵ آ ـ ۱۴۹۳

سالن مبل‌شیك

نقد و اقساط معامله میکند خیابان شمیران بالای سه راه زندان۷۰۵۴۷

۱ـ۲۶ آ ـ ۱۲۸۲

خانواده های محترم

اگر چنانچه تصمیم بخریدتلویزیون یخچال ضبط صوت قالی مبل وسایر لوازم زندگی را دارید متمنی است قبلابه نمایشگاه ایران کالا مراجعه فرمائید چون مقداری از اجناس فوق را که از منازل و دست دوم خریداری نموده ایم بقیمتی که شما هرگز باور نمی فرمائید بفروش میرسانیم نشانی تهران خیابان شاه چهارراه گلشن نمایشگاه ایران کالا تلفن ۴۵۶۸۹

۱ـ۲۶ آ ـ ۱۴۶۹

خرید اثاثیه

قالی ولوازمات منزل

هرنوع قالی نو کهنه وسایراشیاء ولوازمات دیگر منزل شما را نقدا خریداریم خواهشمنداست به‌نمایشگاه ایران کالاخیابان شاه‌چهار راه‌گلشن تلفن ۴۵۶۸۹ مراجعه فرمایند .

۱ـ۲۶ آ ـ ۱۴۲۰

فرش کهنه و نو

درمنزل‌خریداریم ۸۲۱۸۵۵ رضوی

۱ـ۲۲ آ ـ ۱۴۶۷

یخچال ـ تلویزیون ـ قالی

ضبط صوت‌ـرادیو گرام ـ مبل شما را نقد خریداریم امیر کبیر سه‌راه امین حضور فروشگاه خالقی ۵۱۲۷۶

۱ـ۲۵ آ ـ ۱۴۶۸

گم شده

پروانه‌کار ویلیام یانك‌بشماره

N ۹۷ ـ ۱۰۱۱ مفقود شده از جوینده تمنی داریم بآدرس صندوق پستی ۱۰۶۵ بفرستند .

۱ـ۳ آ ـ ۲۶۴۹۳

روز جمعه ۱۳ر۱۱ر۴۰

در مسیر سلطنت آباد به تجریش گذرنامه و گواهینامه رانندگی‌بانضمام مقداری اوراق دیگر بنام اینجانب مجید رنجبر اژدری مفقود گردیده از جوینده تقاضا می شود بتلفن ۴۹۹۰۱ـ۲ اطلاع‌داده ومژدگانی‌دریافت دارد .

آ ـ ۲۶۵۷۹

یك‌برگ سفته بمبلغ

بیست هزارریال‌سررسید۲۵ر۲ر۱۳۴۰ بنام سیمون ظهرابیان بامضاءخانبابا حکیم که بابت حساب اوانس شاه نظریان بشرکت آلومین داده‌شده مفقود گردیده . بدین وسیله باطلاع عامه میرساند که سفته مزبور از درجه اعتبار ساقط و باطل است و از یابنده تقاضا می شود به تلفن ۱۸۶۱۵۶اطلاع دهند .

شرکت‌سهامی صنعتی‌آلومین

آ ـ ۲۶۵۹۵

چك بشماره ۱۷۱۵۴

بمبلغ ۱۰۰۰۰ ریال سر رسید ۲۰ر۱۱ر۱۳۴۰ از حسابجاری شماره ۲۷۲۷۳ بانك صادرات‌و معادن‌ایران شعبه دروازه شمیران مفقود گردیده از درجه اعتبار ساقط خواهد بود .

آ ـ ۲۶۶۱۹

یك فقره سند زمین

بنام اینجانب اسدالله خان بیگی مفقود شده و به بخش های مربوطه و محاضر اطلاع داده شده و از درجه اعتبار ساقط است بنابراین از جوینده تقاضا دارم بچهارراه مختاری جنب انبار قند و شکر گاراژ راه پیما ویا تلفن شماره ۲۲۵۴۸ اطلاع‌داده مژدگانی دریافت دارد .

آ ـ ۲۶۶۱۳

آگهی احضار

بپاسبان اخراجی ابوالقاسم فرزند حسن شهرت جوان حقدوست که‌محل اقامت خود را کوچه بهداری راه‌آهن منزل حسین خستو تعیین نموده و باتهام گزارش برخلاف واقع وکلاه‌برداری تحت پیگرد میباشد اخطار میشود که ظرف دو ماه از تاریخ‌نشر آگهی خود را بدادگاه تجدید نظر شماره ۱۳ اداره دادرسی ارتش‌معرفی نمایند و الا دادگاه طبق ماده ۲۶۱ قانون دادرسی و کیفر ارتش مبادرت بصدور رای خواهد نمود .

دادگاه تجدید نظر شماره ۱۳اداره دادرسی ارتش

۱ ـ ۳ آ ـ ۳۶۷۱۲

موتور مولد برق

موتور دیزل تامپر ۴ سیلندر ۵۶ اسب هزار دور با ژنراتورآ ك بقدرت ۴۰کیلوات موجود است تلفن ۶۱۴۲۰

آ ـ ۳۷۰۳۲ ۱ـ۲

آگهی احضار

بغیر نظامی محمد صادق فرزند عبدالکریم شهرت پیشنمازی دارنده شناسنامه ۱۱۸۶ صادره از نقده متولد ۱۳۱۴ شغل قهوه چی که محل اقامت خود را علی‌آباد نقده تعیین نموده و باتهام عضویت در دسته و جمعیتی که مرام و رویه آن اشتراکی است تحت‌پیگرد میباشد اخطارمیشود که ظرف مدت دو ماه از تاریخ نشر آگهی خود را بدادگاه تجدید نظر شماره ۱۳ اداره دادرسی ارتش معرفی نماید و الا دادگاه‌در اجرای ماده ۲۶۱ قانون دادرسی و کیفر ارتش رسیدگی ومبادرت به‌صدوررای خواهد نمود .

دادگاه تجدید نظرشماره ۱۳اداره دادرسی ارتش

۱ ـ ۳ آ ـ ۳۶۷۱

نیازمندیهای روزنامه اطلاعات تلفن: ۳۱۵۳۳

آموزشگاه‌رانندگی‌وفنی‌فرهنك فن‌رانندگی‌را تا اخذ گواهی نامه با بهترین متد بشما می آموزد شاهرضا پل چوبی تلفن ۳۸۲۸۳

آموزشگاه فرهنگی

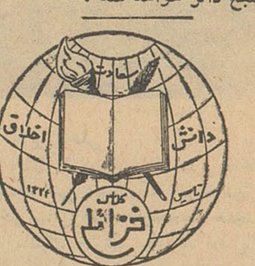

امتحانات دوم

بمنظور اینکه بانوان و آقایان داوطلب ۶ماه کامل تحصیل کنندو برای امتحانات نوبه دوم کاملا مجهز باشند آموزشگاه خزائلی کلاسهای دبیرستانی و ششم ادبی دومین نوبه را دراسفند ماه دایر میکند داوطلبان جهت نام‌نویسی هرروز صبح و عصر بدفتر آموزشگاه‌خزائلی‌مراجعه‌فرمایند شاه‌آباد کوچه ظهیرالاسلام

آ ـ ۱۴۹۹ ۱ـ۹

کلاسهای صبح

در آموزشگاه خزائلی‌برای داوطلبان متفرقه کلاسهای صبح از ساعت ۸¾ الی ۱۱و نیم دایر است و آقایان و بانوان داوطلب دوره اول متوسطه در این کلاسها می توانند تحصیل کنندو قریبا کلاسهای زبان هم در ساعات صبح دائر خواهد شد .

انجمن‌فارغ‌التحصیلان آموزشگاه خزائلی

ازبانوان وآقایانیکه بوسیله‌تحصیل درآموزشگاه های خزائلی به‌آخذ هر گونه مدرك تحصیلی وتوفیق علمی نائل شده‌اند دعوت میشود بمنظور استفاده از مزایا و امتیازات انجمن فارغ‌التحصیلان آموزشگاه خزائلی در هرکجا که هستند باین‌نشانی شاه‌آباد کوچه ظهیرالاسلام آموزشگاه خزائلی یا صندوق پستی شماره ۲۵۱۸مکاتبه نمایند .

آ ـ ۰۰ ۱۵ ۱ـ۹

آموزشگاههای فنی

کانون فرهنگی پارس

اولین موسسه فنی با امتیاز نامه رسمی از وزارت فرهنك کلاسهای‌علمی وعملی رادیو تلویزیون سعدی شمالی خیابان کاشف کاشی ۲۳

آموزشگاه کشور

ماشین نویسی فارسی و لاتین با اسلوب ده انگشتی ـ شهریه یکصد ریال ـ تحریر پایان نامه در اسرع وقت خیابان خیام مقابل پارك شهر

۱ـ۳۰ آ ـ ۱۵۰۸

درس خصوصی انگلیسی

خانمها ـ آقایان ـ محصلین واطفال محترم میتوانید انگلیسی را با تلفظ صحیح ـ گرامر ساده بهترین متد برنامه مخصوص وبسیار سودمندپلی‌کپی شده‌در نزدآقای پطرسیان‌تحصیل نموده ودر کوتاه‌ترین مدت بخوبی صحبت نمایند همچنین تدریس نامه‌نگاری وعادی و تجارتی نام نویسی از ساعت ۵خیابان‌حافظ (یوسف‌آباد)جنب کوچه ایرج پلاك۲۸۲

آموزشگاههای رانندگی

آموزشگاه رانندگی تهران

خیابان‌منیریه‌زیرنظر کاوه‌محلاتی۲۵۸۸۸

۱ـ۲۶ آ ـ ۱۴۹۴

هنرکده فنی ورانندگی‌صبا

شمیران سه راه زندان ۷۱۲۰۸

۱ـ۲۶ آ ـ ۱۳۱۸

هنرستان فنی پرستو

مرکز آموزش صحیح رانندگی و میکانیکی شاهپور چهارراه گمرك تلفن ۲۳۹۱۶

تعلیم رانندگی

هنرکده فنی بزرگترین ومجهزترین آموزشگاه رانندگی ومیکانیکی‌در خاور میانه با متد جدید و اتومبیلهای‌آخرین سیستم فن رانندگی‌را تا اخذ گواهی نامه رسمی بشما می آموزد سرویس مخصوص جهت تعلیم بانوان افتتاح گردید .

نشانی هنرکده‌فنی‌بهارستان‌روبروی چایخانه مجلس تلفن ۳۸۰۴۶ شعبه ـ خیابان شاهرضا روبروی ضلع شمالی کافه شهرداری تلفن ۴۸۶۶۲

آ ـ ۱۳۵۱ ۱ـ۲۶

هنرستان فنی پرستو

مرکز آموزش صحیح رانندگی و میکانیکی شاهپور چهارراه گمرك تلفن ۲۳۹۱۶

تعلیم رانندگی

هنرکده فنی بزرگترین ومجهزترین آموزشگاه رانندگی ومیکانیکی‌در خاور میانه با متد جدید و اتومبیلهای‌آخرین سیستم فن رانندگی‌را تا اخذ گواهی نامه رسمی بشما می آموزد سرویس مخصوص جهت تعلیم بانوان افتتاح گردید .

نشانی هنرکده‌فنی‌بهارستان‌روبروی چایخانه مجلس تلفن ۳۸۰۴۶ شعبه ـ خیابان شاهرضا روبروی ضلع شمالی کافه شهرداری تلفن ۴۸۶۶۲

آ ـ ۱۳۵۱ ۱ـ۲۶

رستورانهای خانوادگی

رستوران ژاله

مخصوص خانواده ها است .

چلوکباب سلطانی۴۵ ریال

سایر اغذیه لذیذ و متنوع ایرانی وفرنگی نیز با بهای مناسب عرضه می شود .

سرویس هم دریافت‌نمیشود

لاله‌زار نو جنب سینمامترو پل‌تلفن ۳۲۳۳۱

ساختمان

دفتر ساختمانی فرزانه

تهیه نقشه مقاطعه کاری نظارت

تلفن ۳۰۴۸۳۲

۱ـ۱۰ آ ـ ۱۳۹۵

رنك کاری ساختمان هما

امیریه دلبخواه تلفن ۲۲۸۳۸

۱ـ۱۵ آ ـ ۱۵۰۴

تقویم اطلاعات

پنجشنبه نوزدهم بهمن ماه ۱۳۴۰

پنجشنبه دوم ماه رمضان ۱۳۸۱

پنجشنبه هفتم فوریه ۱۹۶۲

توپ سحر :ساعت پنج و ۲۶ دقیقه

طلوع آفتاب : ساعت شش و۵۹دقیقه

ظهرشرعی: ساعت ۱۲ونوزده دقیقه و ۱۳ ثانیه

توپ افطار : ساعت هفده و ۵۶دقیقه

هتل ها و رستورانها

رستوران مهرآبادطبقه‌فوقانی فرودگاه تلفن ۶۴۴۸۷

هتل ونك سه‌راه ونك تلفن ۸۳۴۲۳ ـ ۸۳۴۲۲

رستوران لارزیدانس‌خیابان ویلا تلفن ۴۶۴۱۴

هتل وکلبه دربندا. دربند تلفن ۸۲۴۲۳ ـ۸۳۴۲۲

هتل سپید تخت جمشید ۶۹۰۱۱

دیسکوتك رقص با جدیدترین صفحات

قالی
یخچال
تلویزیون
ضبط صوت
رادیو گرام وسایر
لوازمات برقی واشیاءمنزل

شمارا بقیمت عادلانه خریداریم لطفا به نمایشگاه ایران کالا خیابان شاه چهارراه گلشن تلفن ۴۵۶۸۹ مراجعه فرمائید .

۱ـ۳۶ آ ـ ۱۴۶۶

راهنمای پزشکی اطلاعات

دکتر آسایش

بیماریهای آمیزشی ومجاری‌ادرار خیابان منوچهری ـ ابتدای کوچه‌ارباب جمشید ـ شماره ۱۱ پذیرائی عصرها

دکتر در طب پولوسا

متخصص بیماریهای مقاربتی ـ مجاری ادرار ـ تناسلی امراض زنانه ـ نازائی ـ خیابان فردوسی شمالی کوچه صادق پذیرائی ۹ تا ۱۲ ـ ۵ تا ۸ تلفن ۴۶۵۸۹

کلینیك دندانپزشکی

خصوصی حکیم پور

تحت‌نظر دکترهای متخصص در دندان پزشکی ودندانسازی مجهز به توربین های ۳۰۰ هزار دور در دقیقه

درمان دندان بدون درد

شاه‌آباد خیابان باغ‌سپهسالار کوچه مهندس الممالك تلفن ۳۲۴۸۱ اوقات پذیرائی قبل‌از ظهر بطور آزاد ـ بعداز ظهربا تعیین وقت قبلی جمعه تا ظهر

فیزیوتراپی اکسیژن‌تراپی

دکتر خطیبی

معالجهٔ فلج‌ها ـ فلج اطفال ـ درد و عوارض بعد از اعمال جراحی و شکسته بندی تهیه دست مصنوعی خیابان پهلوی روبروی سینما مهتاب تلفن ۴۵۳۳۶

دکتر دانشگر

امراض مقاربتی و جلدی و سوزاك تازه و کهنه ورم پرستات ضیق مجرا سستی و بواسیر امراض زنانه ونازائی خیابان سپه مقابل پستخانه تلفن ۳۰۲۴۱۶

کلینك دندانپزشکی شبانه روزی

دکتر محمود دادفر

با تجهیزات مدرن طبق جدید ترین متد آماده پذیرش بیماران دندانپزشکی ودندانسازی است‌دروازه دولت تلفن ۳۹۱۹۷

دکتر درددریان

دیپلمه ازدانشگاه روسیه با ۴۸ سال سابقه در امراض داخلی ومقاربتی چهار راه یوسف‌آباد کوچه عشیری پذیرائی صبحها وعصرهاتلفن ۴۲۴۰۶

ترك تریاك دکتر رحمانی

متخصص امراض اعصاب وروح از دانشگاه لندن خیابان پهلوی بالاتراز چهارراه امیراکرم تلفن : ۴۵۱۱۴ پذیرائی صبح و عصر

متخصص معده ،کبد،روده

دکتر رفیعی از دانشگاه پاریس پذیرائی ۴ تا ۸ بعداز ظهر خیابان‌جامی اول کوچه پاریس تلفن ۶۳۰۶۰

پلی کلینیك

دکترصدیقی ـ دکترمجاهدی

رزیدنت سابق‌بیمارستانهای امریکا پزشك بیمه کارمندان دولت‌و فرهنگیان پزشك سازمان بیمه های اجتماعی کارگران بیماریهای داخلی اطفال ـ مقاربتی ـ ترك‌تریاك وسایر موادمخدره ترك‌الکل مجهز به‌دستگاه‌های‌رادیو ـ اسکپی ـ آئروسل تراپی «بخورپنی ـ سیلین وغیره» دیاترمی‌پذیرائی بعداز ظهر ها

خیابان شاه روبروی مسجد مسجد تلفن ۴۹۵۲۶

دکتر محمد رضا مسدد

رزیدنت سابق‌بیمارستانهای امریکا دارای گواهینامه از پروك مدیکال امریکا ـ درمان‌قطعی‌بیماریهای مقاربتی دروازه دولت روبروی ساختمان فیات تلفن ۳۰۲۵۴۸ پذیرائی عصرها از ساعت ۵الی ۸بعداز ظهر

دکتر فضل‌الله معتضدی

استاد دانشگاه متخصص امراض داخلی شاهرضا مقابل لاله‌زار نوکوچه فتوحی پذیرائی از ۴ تا۶بعداز ظهر تلفن ۸۶۵۷۵

دکتر معانی

امراض مقاربتی مجاری ادرارمعالجه سوزاك تازه و کهنه ـ ورم پروستات وسستی و ناتوانی ـ ضیق مجرا امراض زنانه خیابان فردوسی مقابل بانك‌ملی مرکز .

دکترعباس نیك‌نژاد

متخصص از دانشکده پاریس بیماریهای معده ـ روده ـ کبد ـ لوزالمعده ـ درمان بواسیر بدون‌عمل فیستوژ فیسور بامتد موثر دروازه ـ شمیران خیابان گرامی

درمانگاه خصوصی نارمك ۴۶ متری غربی تلفن ۲۹۵۵۵

من با هیتلر درافتادم!

هیتلر برای آنکه پیروزی را از نزدیک ببیند ستاد خود را به نزدیک جبهه یوگسلاوی منتقل کرد..

ترجمه: م ـ فکور

هیملر گفت:

ـ نیروهای اس اس، بدون شك! دکتر کرستن ادامه داد: شما بایستی موضوع مهاجرت دادن مردم هلند را به‌بعدا ز پیروزی موکول نمائید، من قادر نیستم بشما آنقدر سلامتی وقدرت جسمی بدهم که بتوانید ایندو کار مهم را باهم انجام بدهید.

هیملر گفت: امر تعویق انداختن مهاجرت امکان ندارد، چون هیتلر شخصا علاقمند بانجام اینکار است.

دراینموقع ماساژخاتمه یافته وهیملر مجددا روئین تن شده بودو دکتر از فراهم آوردن مقدمات کار و گفتگو های خود راضی بود، ولی‌میدانست‌هنوز تابدست آوردن موفقیت وهمعقیده‌کردن هیملر باخودش فاصله بسیار است. یکمرتبه بخاطرش‌رسید که انجام‌چنین کارمهمی غیر از شخص هیملر بعهده هیچ فرد دیگری که او رویش‌نفوذ نداشته باشد واگذار نخواهد شد، لذا گفت:

ـ مگر شما تنها کسی هستید که قادرید سازمان مهاجرت هلندیها و ترتیب انجام آنرابدهید، چرابرای این کار شخص دیگری در نظر گرفته نمیشود؟

هیملر در جواب کف دست خودرا محکم روی میز کوبید و باصدای بلند گفت:

ـ برا ی‌انجام کاری بدین مهمی هیتلر فقط بمن اطمینان داردو هیچ کس دیگر نمیتواند اینکاررا بکند و اجازه مداخله درآنرا نخواهد داشت. چندهفته‌ای گذشت وهیملرتمایلی‌به تسلیم‌توصیه‌های پزشکی‌دکتر جهت سبك‌کردن کارش و صرفنظر کردن از امر مهاجرت نشان نداد و تمام کوشش های مستقیم و غیرمستقیم دکتر برای منظورش بی نتیجه‌مانده بود. این بار نفوذ دکتر کرستن بایستی با قدرت قوی تر و بالاتری مبارزه کرده و اثر میکرد و آن قدرت هیتلر بود و تصمیم او در مهاجرت بودوقدرت‌نفوذ دکتربایستی مافوق اینها باشد تا بتواند هیملر را برضد تصمیم هیتلر برانگیزد، هیتلریکه برای هیملر بمنزله‌ناجی و خدا میباشد.

هیملر تکرار میکرد که عمل مهاجرت درروز موعود شروع وانجام خواهد گردید و زمان نیز بسرعت میگذشت.

در اواخر ماه مارس اتفاق غیر منتظره‌ای افتاد که در این مدت سابقه نداشت‌و آن این بود که‌برای اولین بار معالجه و ماساژ دکتر کرستن بروی‌هیملربی اثر وبی‌نتیجه ماند و هیملر بحال نزار افتاده‌بود و ناله میکرد.

کرستن گفت: عالیجناب، من بشما قبلا اطلاع دادم که شما ازنظر فیزیکی و سلامتی قادر نیستید که این دو کار مهم را با هم انجام‌دهید و اعصاب شما دیگر در فرمان من نیست و نمیتوانم آنرا تسکین‌بدهم. استدعایم اینست که بار خود را در مورد یکی از این دو مسئولیت‌سبك بکنید و من‌اطمینان میدهم که‌مجددا موفق به تسکین شما بشوم. هیملر بحالت ناله و تضرع گفت:

ـ ممکن نیست. دکتر، توبایستی سعی کنی مرا تسکین بدهی، مجددا سعی کن! کرستن گفت: من نهایت کوشش خود را میکنم، ولی میدانم و مطمئن هستم که بیفایده است، چنانکه ملاحظه فرمودیدبی‌فایده بود.

ناتمام

دستهای معجزه آسا

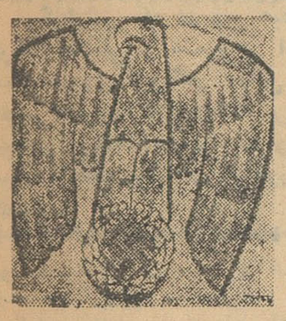

برنامه امشب سینما های

تاج ـ چارلی

گناهکاران پیتون

سینما سکوپ رنگی دوبله بفارسی

باشرکت: لاناترنر ـ آرتور کندی راس تامبلین ـ هوپ لانچ

بعلت طولانی بودن فیلم شروع سانس ها در دوسینما بقرار زیر است:

چارلی: ۱۱ صبح ۱ر۴۵ ـ ۴ر۱۵ ـ ۶ر۴۵ ـ ۹ر۱۵ بعد از ظهر.

تاج: ۱۰ر۳۰ صبح ـ ۱ ـ ۳ر۳۰ ـ ۶ ـ ۸ر۳۰ بعدازظهر.

آ ـ ۳۷۰۲۸

انجمن فرهنگی ایران وفرانسه

سینما

(نمایش فیلم هرشنبه شب توسط کمیته U - F - E)

شنبه ۲۱ بهمن ساعت بیست وسی دقیقه‌فیلم

Quai de Grenaille

باشرکت هانری ویدال وفرانسواز آرنول

آ ـ ۳۶۹۹۶

از امشب درسینماهای

دنیا المپیا

برای اولین مرتبه اثر معروف سینمای انگلستان فیلم وحشتناك ـ اسرارآمیز ـ پر حادثه ـ جنائی

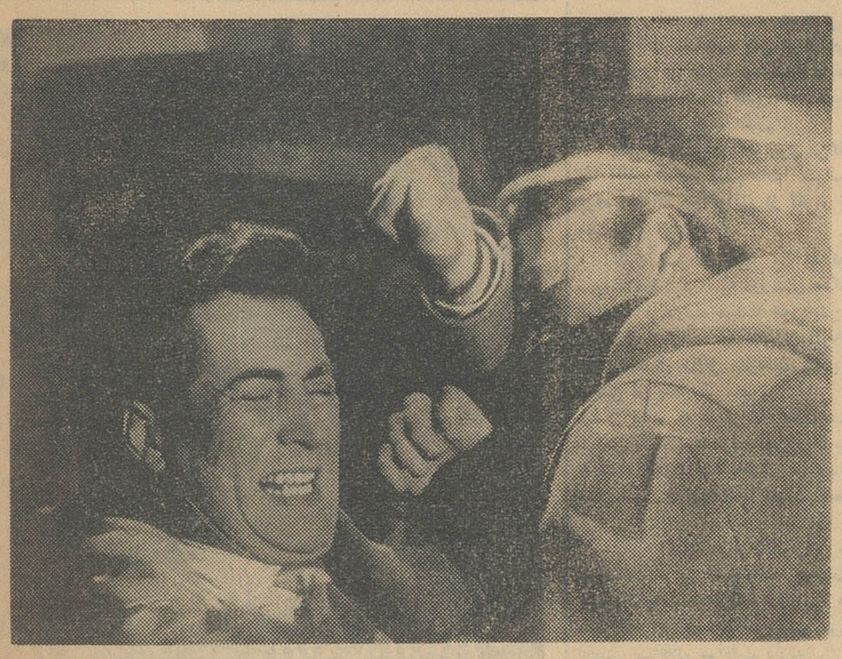

وحشت بزرگ پانورامیك دوبله بفارسی

باشرکت: دین موریس ـ جمس کنی

آ ـ ۳۷۰۲۲

یکبار دیگر مرا بایك بوسه بیدار کن

*داستان بزرك «بن هور» باغلب زبانهای زنده جهان ترجمه شده‌است اخیرا در فرانسه یك نویسنده که تخصص در خلاصه کردن کتب بزرك جهان دارد بادریافت ده‌هزار دولار داستان معروف «بن هور» را برای یك مجله معروف در دوشماره خلاصه کرده است.

خلاصه کردن یك کتاب بزرك کار مشکلی است که تخصص میخواهد. باید از فوت وفن کار آگاهی داشت تا ارزش کتاب از بین نرود... داستان بن‌هور بقدری عالی خلاصه شده که وقتی آنرا بخوانید، لذت خواهید برد واحساس خواهید کرد یك شاهکار بزرك را تمام و کمال خوانده‌اید....

* «خورشید» داستان نویس معروف یك قصه زیبا نوشته است باسم: یکبار دیگر بایك بوسه‌مرا بیدار کن....

*آلفرد هیچکاك داستان دلهره وهیجان انگیز تازه‌ای تحت عنوان «صبح روز بعد» تقدیم میکند. مثل سایر داستانهایش شما را اسیر هیجان و اضطراب میکند... وتا پایان آن نمیتوانید پیش بینی کنید که چی خواهد شد.

*شمعی در رهگذر.... از: ناصر نظمی.

*آنها که زنده ماندند.... از: سیامك

*همراه با داستانهای‌شورانگیز دیگر... ودنباله داستان «امشب دختری میمیرد» که قسمتهای‌هیجان آور آن آغاز شده است این جمعه در مجله محبوب خانواده‌ها... ودر تنها مجله پرتیراژ ایران: اطلاعات هفتگی.

آگهی های کوچک

دکتر فرهودی
چهارراه پل چوبی شاهرضا
مطب شبانه
بعداز ظهر و همه شب تا صبح
تلفن ۳۸۵۱۰

سرویس رادیو تلویزیون
«مهندس ملیك»
تعمیرگاه کلیه ادوات برقی
خیابان نادری کوچه گوهرشاد
شماره: ۱۵. تلفن: ۶۳۵۶۱

ماشینهای جوجه کشی
ایران طیور
به گنجایش ۵۶ الی ۹۰۰ تخم مرغ
تهران خیابان شاهرضا میدان فردوسی
تلفن ۶۳۹۸۹ ـ ۶۶۱۰۹
تلگرافی «کاط»

آگهی های متفرقه

رادیو تلویزیون مامبو
تعمیرات رادیوو تلویزیون درمنازل ونصب رادیوگرام اتومبیل اکباتان سه راه وزارت‌فرهنگ تلفن ۳۳۳۰۷

عینك سازی فیروز
زیر نظر متخصص‌عینکهای طبی ـ چهارراه‌عزیز خان جنب بهداری‌ارتش تلفن ۶۰۳۷۶
۱ـ۲۶ آ ـ ۱۲۰۴

سشوار کادوس
فروشگاه کادوس تلفن ۴۴۵۷۷
۱ـ۳۰ آ ـ ۱۳۳۶

جرثقیل جاسب
تلفن ۲۷۸۱۸ و ۲۵۷۶۳
۱ـ۲۶ آ ـ ۱۳۳۵

مهرلاستیکی ایران
تهیه مهر لاستیکی بوسیله برق بفاصله دوساعت لاله‌زار تلفن ۳۹۹۶۱ تهیه کلیشه و گراور لاستیکی پذیرفته میشود.
۱ ـ ۲۶ آ ـ ۱۲۲۶

الکتریکی نورهاشمی
تزئین دهنده مجالس جشن شهباز جنب میدان خراسان تلفن ۵۳۴۷۷
۱ ـ ۲۶ آ ـ ۱۲۲۸

انواع کاسه نمدولامپ
۶و۱۲ و ۲۴ولت تلفن ۳۰۲۲۴۹
فروشگاه سامی ناظم‌الاطباء
۱ـ۳۰ آ ـ ۱۴۹۲

کارخانجات صنعتی طلوع
TOLOUO
تولید کننده انواع میز و صندلی تاشو و سایر مصنوعات فلزی از شهرستانها نماینده فعال پذیرفته میشود.
نشانی خیابان خیام جنب وزارت بهداری فروشگاه طلوع تلفن ۵۷۹۳۱
۱ـ۲۶ آ ـ ۱۴۴۱

جرثقیل توکل
میدان شاه تلفن ۵۵۸۲۸ـ۵۰۶۹۱
آ ـ ۱۴۶۳ ۱ـ۲۶

تکمسه
مرکز تعمیرات همه نوع یخچالهای برقی صافکاری و رنگرزی یخچالهای وارده از خارجه قبول میشود تلفن ۳۰۳۶۳۷
۱ـ۱۵ آ ـ ۳۵۸۳۸

سالن آرایش زیبائی ژنیا ـ روزا
دیپلمه پاریس
هنرجو برای تعلیم پذیرفته میشود
لاله‌زار نو روبروی ساختمان خاچیك کوچه مصباح کریمی تلفن ۳۰۲۵۸۶

سرویس
جنرال
برای نصب و تعمیر آب گرم کن در اختیار شماست
تلفن ۴۷۴۸۹

چلوکباب نریمانی
درایام ماه مبارك رمضان فقط شبها دایراست خیابان شاهرضا پیچ‌شمیران تلفن ۷۴۷۷۷

آقای بهروز غفاری مقدم دانش آموز کلاس‌دوم الف (عکس‌بالا) فرزند آقای فخرالدین غفاری مقدم کارمند بانك بازرگانی ایران ـ بازار در امتحانات ثلث اول رتبه سوم شده و بدریافت یکعدد ساعت بولر بعنوان جایزه از طرف بخش ۱۰ فرهنك تهران نائل شده است.

آ ـ ۲۶۵۳۹

برنامه سینماها

سینما ادتون ـ تلفن ۳۸۱۱۸
زن جهنمی ـ سینما سکوپ ـ رنگی ـ دوبله بفارسی‌با شرکت سوزان هیوارد ـ استفن بوید شروع ۱۰ر۳۰ صبح ۲ر۳۰ ـ ۴ر۳۰ ـ ۶ر۳۰ ـ ۸ر۳۰ بعد از ظهر

سینما آسیا ـ تلفن ۴۲۹۰۹
بن‌هور ـ رنگی ـ دوبله بفارسی باشرکت‌چارلتون‌هستون ـ هایاهاراریت شروع ۱۰ صبح ۳ر۳۰ ـ ۷ر۳۰ بعد ازظهر

سینما امپایر ـ تلفن ۴۹۰۸۱
ریوبراو ـ رنگی ـ دوبله بفارسی با شرکت جان وین ـ دین مارتین شروع ۱۱صبح ۳ ـ ۵ر۱۵ ـ ۷ر۳۰ ـ ۹ر۳۰ بعداز ظهر

سینما ایران ـ تلفن ۳۶۳۵۴
پستچی ـ فارسی باشرکت منوچهر ـ ویدا قهرمانی حالتی ـ شروع ۱۰ر۳۰ صبح ۲ر۳۰ ـ ۴ر۳۰ ـ ۶ر۳۰ ۸ر۳۰ بعد از ظهر

سینما اسکار ـ تلفن ۴۵۷۹۷
په‌په ـ سینما سکوپ ـ رنگی ـ دوبله بفارسی باشرکت کانتین‌فلاس ژاژاگابور ـ بینك کرازبی ـ موریس شوالیه شروع ۱۰ر۳۰ صبح ـ ۲ر۳۰ ـ ۴ر۳۰ ـ ۶ر۳۰ ـ ۸ر۳۰ بعداز ظهر

سینما ایفل ـ تلفن ۳۷۲۷۷
عشق بزرك ـ فارسی با شرکت شهلا ـ جعفری شروع ۱۰ر۳۰ صبح ۲ر۳۰ ـ ۴ر۳۰ ـ ۶ر۳۰ ـ ۸ر۳۰ بعدازظهر

سینما پلازا ـ تلفن ۴۴۲۵۵
جنگجویان شروود ـ سینماسکوپ ـ رنگی ـ دوبله بفارسی با شرکت لکس‌بارکر ـ جکی‌لین شروع ۱۱ صبح ۳ ـ ۵ ـ ۷ ـ ۹ بعد از ظهر

سینما تخت جمشید ـ تلفن ۴۴۵۵۰
ریفی فی ـ وایداسکرین ـ دوبله به فارسی‌با شرکت ژول‌داسن ـ ربرت حسین شروع ۳ ـ ۵ ـ ۷ ـ ۹ بعد ازظهر

سینما چارلی ـ تلفن ۶۸۴۶۱
گناهکاران پیتون ـ سینماسکوپ رنگی دوبله بفارسی با شرکت‌لاناترنر شروع ۱۱ صبح ۱ر۴۵ ـ ۴ر۱۵ ـ ۶ر۴۵ ـ ۹ر۱۵ بعد از ظهر

سینما حافظ ـ تلفن ۳۴۰۷۴
جنگجویان شروود ـ سینماسکوپ ـ رنگی ـ دوبله بفارسی با شرکت لکس‌بارکر ـ جکی‌لین شروع ۱۰ر۳۰ صبح ۲ر۳۰ ـ ۴ر۳۰ ـ ۶ر۳۰ ـ ۸ر۳۰ بعد از ظهر

سینما دنیا ـ تلفن ۳۳۸۱۲
وحشت بزرك ـ پانورامیك ـ دوبله بفارسی با شرکت دین‌موریس جمس کنی شروع ۱۰ر۳۰ صبح ۲ر۳۰ ـ ۴ر۳۰ ـ ۶ر۳۰ ـ ۸ر۳۰ بعد از ظهر

سینما دیانا ـ تلفن ۴۲۰۱۰
پستچی ـ فارسی باشرکت منوچهر ـ ویداقهرمانی ـ حالتی ـ پرویز شروع ۱۰ر۳۰ صبح ۳ ـ ۵ ـ ۷ ـ ۹ بعدازظهر

سینما رادیو سیتی ـ تلفن ۴۳۳۲۰
زن جهنمی ـ سینما سکوپ ـ رنگی دوبله‌بفارسی با شرکت سوزان‌هیوارد استفن‌بوید شروع ۱۰ر۳۰ صبح ۳ ـ ۵ ـ ۷ ـ ۹ر۱۵ بعد از ظهر

سینما رکس ـ تلفن ۳۴۱۶۹
ریوبراو ـ رنگی ـ دوبله بفارسی با شرکت جان وین ـ دین‌مارتین: شروع ۱۰ر۳۰ صبح ـ ۲ر۳۰ ـ ۴ر۳۰ ـ ۶ر۳۰ ـ ۸ر۳۰ بعد از ظهر

سینما رویال ـ تلفن ۴۹۷۸۵
ریوبراو ـ رنگی ـ دوبله بفارسی با شرکت جان وین ـ دین مارتین شروع ۱۰ر۳۰ صبح ۳ ـ ۵ ـ ۷ ـ ۹ بعد از ظهر

سینما سعدی ـ تلفن ۳۶۴۶۸
آخرین وایکینك ها ـ سینماسکوپ رنگی ـ دوبله بفارسی با شرکت ادموند پردام ـ ایزابل کوری شروع ۱۰ر۳۰ صبح ۲ر۳۰ ـ ۴ر۳۰ ـ ۶ر۳۰ ـ ۸ر۳۰ بعد از ظهر

سینما سهیلا ـ تلفن ۳۶۴۲۴
آخرین وایکینك ها ـ سینماسکوپ رنگی ـ دوبله بفارسی با شرکت ادموند پردام ـ کامرون میچل شروع ۱۰ر۳۰ صبح ۲ر۳۰ ـ ۴ر۳۰ ـ ۶ر۳۰ ـ ۸ر۳۰ بعد از ظهر

سینما کریستال ـ تلفن ۳۷۶۷۵
په‌په ـ سینما سکوپ ـ رنگی ـ وبله بفارسی باشرکت کانتین فلاس جك لیمون سامی دیویس ـ دونارید شروع ۱۰ر۳۰ صبح ۲ر۳۰ ـ ۴ر۳۰ ـ ۶ر۳۰ ـ ۸ر۳۰ بعد از ظهر

سینما متروپل ـ تلفن ۳۹۴۱۰
شیطان لنك ـ سینما سکوپ ـ رنگی دوبله بفارسی شروع ۱۰ر۳۰ صبح ـ ۲ر۳۰ ـ ۴ر۳۰ ـ ۶ر۳۰ ـ ۸ر۳۰ بعد از ظهر

سینما مولن روژ ـ تلفن ۷۲۹۲۹
په‌په ـ سینما سکوپ ـ رنگی ـ دوبله بفارسی باشرکت کانتین‌فلاس فرانك‌سیناترا ـ کیم نواك جانت‌لی ـ شروع ۱۱ صبح ۳ ـ ۵ ـ ۷ ـ ۹ بعد ازظهر

سینما میامی ـ تلفن ۷۴۳۲۹
پستچی ـ فارسی باشرکت منوچهر ـ ویدا قهرمانی ـ حالتی ـ همایون ـ شروع ۱۰ر۳ صبح ۲ر۳۰ ـ ۴ر۳۰ ـ ۶ر۳۰ ـ ۸ر۳۰

سینما مهتاب ـ تلفن ۴۷۷۷۷
په‌په ـ سینما سکوپ ـ رنگی ـ دوبله بفارسی باشرکت کانتین‌فلاس دبی رینولدز ـ تونی کورتیس شروع ۱۱ صبح ۳ ـ ۵ ـ ۷ ـ ۹ بعد از ظهر

سینمانیاگارا ـ تلفن ۶۵۳۰۷
ریوبراو ـ رنگی ـ دوبله به فارسی با شرکت جان‌وین ـ دین مارتین شروع ۱۰ر۳۰ صبح ۲ر۳۰ ـ ۴ر۴۵ ـ ۷ ـ ۹ر۱۵ بعد از ظهر

سینما همای ـ تلفن ۳۰۲۱۶۹
جنگجویان شروود ـ سینماسکوپ ـ رنگی ـ دوبله بفارسی با شرکت لکس‌بارکر ـ جکی‌لین شروع ۱۰ر۳۰ صبح ۲ر۳۰ ـ ۴ر۳۰ ـ ۶ر۳۰ ـ ۸ر۳۰ بعد از ظهر

سینما آریا ـ تلفن ۳۹۸۸۴
ولگردان ساحل ـ سینماسکوپ رنگی‌دوبله بفارسی شروع ۱۰ر۳۰ صبح ۲ر۳۰ ـ ۴ر۳۰ ـ ۶ر۳۰ ـ ۸ر۳۰ بعدازظهر

سینما برلیان ـ تلفن ۳۳۵۳۵
ده فرمان ـ ویستاویژن ـ رنگی ـ دوبله بفارسی باشرکت یول‌براینر ـ چارلتون هستون شروع ۹ر۳۰ صبح ـ ۱ ـ ۴ر۳۰ ـ ۸ بعداز ظهر

سینما تاج ـ تلفن ۳۳۰۶۴
گناهکاران پیتون ـ سینماسکوپ رنگی دوبله بفارسی با شرکت‌لاناترنر شروع ۱۰ر۳۰ صبح ۱ ـ ۳ر۳۰ ـ ۶ ـ ۸ر۳۰ بعد از ظهر

سینما المپیا ـ تلفن ۶۵۷۹۸
وحشت بزرك ـ پانورامیك ـ دوبله بفارسی‌باشرکت دین موریس‌جمس کنی شروع ۲ ـ ۴ ـ ۶ ـ ۸ بعد از ظهر

سینما پرسپولیس ـ تلفن ۵۸۱۰۸۳
انسانیت ـ دوبله بفارسی‌باشرکت دلیپ‌کمار ـ دیوآنند. شروع ۱۰ ـ ۱۲صبح ۲ ـ ۴ ـ ۶ ـ ۸ بعداز ظهر

سینما پارك ـ تلفن ۳۵۰۴۷
انسانیت ـ دوبله بفارسی‌باشرکت دلیپ‌کمار ـ دیوآنند. شروع ۱۰ر۳۰ صبح ۲ر۳۰ ـ ۴ر۳۰ ـ ۶ر۳۰ ـ ۸ر۳۰ بعدازظهر

سینما تهران ـ تلفن ۳۸۱۶۵
پستچی ـ فارسی باشرکت‌منوچهر ـ ویداقهرمانی حالتی ـ همایون ـ شروع ۱۰ر۳۰ صبح ۲ ـ ۴ ـ ۶ ـ ۸ بعداز ظهر

سینما پردیس
یورش تاتارها ـ سینماسکوپ ـ رنگی ـ دوبله بفارسی باشرکت‌ویکتور ماتیور ـ اورسن‌ولز شروع ۱۰ر۳۰ صبح ۲ر۳۰ ـ ۴ر۳۰ ـ ۶ر۳۰ ـ ۸ر۳۰ بعد از ظهر

سینما زهره ـ تلفن ۳۰۴۸۰۸
ده فرمان ـ ویستاویژن ـ رنگی ـ دوبله بفارسی باشرکت یول‌براینر ـ چارلتون هستون شروع ۹ر۳۰ صبح ـ ۱ ـ ۴ر۳۰ ـ ۸ بعداز ظهر

سینما سیلوانا ـ تلفن ۳۳۷۷۷
پستچی ـ فارسی باشرکت منوچهر ویدا قهرمانی ـ حالتی ـ پرویز. شروع ۲ر۳۰ ـ ۴ر۳۰ ـ ۶ر۳۰ ـ ۸ر۳۰ بعدازظهر

سینما کارون ـ تلفن ۴۰۰۶۵
طغیان گلادیوتورها ـ سینماسکوپ ـ رنگی ـ دوبله بفارسی شروع ۱۰ر۳۰ صبح ۲ر۳۰ ـ ۴ر۳۰ ـ ۶ر۳۰ ـ ۸ر۳۰ بعد از ظهر

سینما مونت کار لو (میدان نارمك (تلفن ۷۹۷۴۱)
رودخانه خشمگین ـ رنگی ـ دوبله بفارسی با شرکت کیت‌اورسن ـ بودی ربسن شروع ۱۰ر۳۰ صبح ۲ر۳۰ ـ ۴ر۳۰ ـ ۶ر۳۰ ـ ۸ر۳۰ بعد از ظهر

سینمامراد (تلفن ۷۳۳۸۲)
انسانیت ـ هندی ـ دوبله به فارسی‌با شرکت دلیپ‌کمار ـ دوآنند شروع ۱۰ صبح ۳ ـ ۵ر۳۰ ـ ۸ بعدازظهر

سینما البرز
سلاطین پیش‌میروند ـ دوبله‌بفارسی باشرکت فرانك‌سیناترا تونی کورتیس شروع ۱۰ ـ ۱۲صبح ۲ ـ ۴ ـ ۶ ـ ۸ بعدازظهر

سینما ونوس (تلفن ۳۵۱۱۵)
شیطان لنك ـ سینما سکوپ ـ رنگی ـ دوبله بفارسی شروع ۹ ـ ۱۱ صبح ۳ ـ ۵ ـ ۷ ـ ۹ بعد از ظهر

سینما فری ـ تلفن ۲۷۸۹۳
ده فرمان ـ ویستاویژن ـ رنگی ـ دوبله بفارسی با شرکت یول برینر ـ چالتون هستون شروع ۱ر۳۰ ـ ۵ ـ ۸ر۳۰ بعد از ظهر

سینما رزیتا ـ تلفن ۸۲۰۱۳۸
سلام‌بر غم ـ سینما سکوپ ـ رنگی ـ دوبله بفارسی با شرکت دیویدنیون ـ دبوراکر شروع ۳ ـ ۵ ـ ۷ ـ ۹ بعد از ظهر

سینما فردوسی ـ تلفن ۳۵۷۸۴
مبارزات هرکول ـ سینماسکوپ ـ رنگی ـ دوبله بفارسی ـ باشرکت‌میکی هارگیته ـ جین مانسفیلد شروع ۹ ـ ۱۱صبح ۲ ـ ۴ ـ ۶ ـ ۸ر۳۰ بعد از ظهر.

سینما مشعل ـ تلفن ۳۳۸۲۶
مرد بدسرشت ـ سینما سکوپ رنگی دوبله بفارسی با شرکت جمس کاگنی شروع ۱۰ر۳۰ صبح ۲ ـ ۴ ـ ۶ ـ ۸ بعد از ظهر

سینما شهناز
یورش تاتارها ـ سینماسکوپ ـ رنگی ـ دوبله بفارسی باشرکت‌ویکتور ماتیور ـ اورسن‌ولز شروع ۱۰ر۳۰ صبح ۲ر۳۰ ـ ۴ر۳۰ ـ ۶ر۳۰ ـ ۸ر۳۰ بعد از ظهر

تئاترها

تاتر پارس ـ تلفن ۳۸۸۱۱
جنجال درخیاطخانه ـ بانضمام کسرت آفت شروع ۸ر۳۰ بعدازظهر

جامعه باربد ـ تلفن ۳۲۲۶۵
دیگ پرنده شروع ۸ر۳۰ بعد از ظهر

آخرین تغییرات برنامه سینماها را در صفحه ماقبل آخر ملاحظه فرمائید

بقلم ـ هاریسون سالیسبوری

در شوروی چهره‌های تازه‌ای می‌شکوفند

گزارشی که در زیر میخوانید نخستین قسمت از رپرتاژ تحلیلی و مشروحی است که «هاریسون ـ سالیسبوری» خبرنگار سابق نیویورك تایمز درمسکو ومفسر معروف این روزنامه پس ازمشاهدات اخیر خود در شوروی برشته تحریر درآورده است . این گزارش بصورت مقاله‌دنباله‌دار در روزنامه اطلاعات ادامه خواهد یافت ...

مقالات سیاسی

نیویورك ـ بسیاری از برجسته‌ترین دیپلمات های غربی مقیم مسکو عقیده دارند که خروشچف نخست وزیر شوروی ، علیرغم تهدیدها و غرش‌های خشم‌آمیز خود ، حفظ صلح با غرب‌را با موفقیت و خردمندی به شالودهٔ سیاست خارجی شوروی تبدیل‌کرده است .

این نظر خوشایند ، با اظهاراتی‌که اخیراتوسط چهره‌های سیاسی برجسته روسیه ، درخلال مذاکرات بسیارگرم ودامنه‌داری که طی هفته های اخیر درپایتخت شوروی بعمل آمده ، عنوان شده ، مخصوصا تقویت میشود .

تاکیدات پی درپی اخیر رهبران شوروی که ضرورت علی‌السویه‌صلح را اعلام کرده‌اند ، واصرار آنها دایر براینکه جز صلح پایدار هیچ چارهٔ سلیم‌تری دربرابر جهان وجود ندارد دیپلمات های غربی را در استنباط امیدوارانه آنها قویا تشویق کرده است .

قدرت اظهارات رهبران شوروی در آن است که جهت و خطاب آنهامتوجه غرب نیست تا بعنوان ژست جدید تبلیغاتی کمونیستها تخطئه شود ، بلکه متوجه چین توده‌ای است که اکنون در مناقشه ایده‌ئو لوژیك با شوروی شاخ بشاخ شده‌است . در مسکو ، هیچ دیپلمات مسئولی راخواه غربی و خواه روسی ـ نمی‌توان سراغ گرفت که مایل باشد تا مشکلات حل و فصل‌بحران بسیار وخیم روابط شرق و غرب راخوار و بی‌مقدار حساب کند.

علی‌ایحال ، ایمان و اعتقاد به توانایی جهان برای گریز از یك جنك اتمی هم در میان روسها و هم ناظران خارجی بسیار بی شائبه و نیرومند است .

یکی از صاحب منصبان‌روس مقرب دستگاه حاکمه شوروی اخیرامیگفت: دولت ما میداند که یك جنك اتمی به معنای پایان عمر جهان است . رهبران شما نیز این نکته را به‌فراست میدانند . بدیهی است که وقوف بر این حقیقت و آگاهی از فقدان هرنوع چاره و گریزی غیر از توافق متقابل ، دشوار است . معذلك برای ما چاره دیگری جز یافتن راهی در جهت‌توافق وجود ندارد .

بهر جهت ،احساس بسیار عمیقی از اضطراری بودن انواع مساعی خردمندانه برای حفظ صلح ، واحساس اینکه اگر کوشش های‌مستعجلی‌برای بهبود بخشیدن و آرام تر کردن‌روابط واشنگتن و مسکو مبذول نگردد ،خطر مصرانه حاکم شدن حوادث هولناك بر سرنوشت جامعه بشری پا بمیدان خواهد گذاشت ، در پایتخت شوروی موج میزند . میتوان حس کرد که مصداق این احساس اضطراب آمیز موردی است که طی‌ماه‌های‌اوت‌وسپتامبر گذشته اتفاق افتاد . دراین ماه‌ها اوضاع برلن بجایی رسید که جریان حوادث هر دو طرف شرق و غرب را تا لبه پرتگاه فاجعه ای سوق دادند که در حقیقت به میل‌هیچکدام ازآنها نبود .

یك دیپلمات غربی میگفت :امسال ۱۹۶۲ سال تصمیم است . حالا وقت آن است که اختلافات‌خودراحل کنیم. وضع ما بسیار خطرناك است ، وای بسا حوادث غیر منتظره‌ای که ممکن است اتفاق بیافتد . خروشچف که‌عمر نوح ندارد . او همیشه زنده نیست . خروشچف قوی‌است ، اما فعال مایشاء هم نیست . فرض کنید که‌او فردا فوت کند . آنوقت سرنوشت ما به کجا ها خواهد کشید ؟

یك مقام عالیرتبه شوروی اظهار میداشت :

اکنون مشکل بزرگی که درمقابل ما وجود دارد مسئله پرستیژ وحیثیت است . هم حیثیت شما ، و هم مال ما باید بطریقی بکوشیم تا چنان محیطی ایجادکنیم که رسیدن به‌یك راه حل در چهار چوب آن‌امکان‌پذیر باشد .

دیپلماتی که عمیقا در بحران‌روابط شرق وغرب ذی‌توجه است میگفت :

در حال حاضر مسئله اصلی این است که در مذاکره مربوط به اوضاع هرکدام از طرفین بحران ، هیچ‌انعطافی وجود ندارد . چه بسا که‌در پس‌پرده مساعی مصرانه شوروی برای کسب تماس بلاواسطه بابن ، هیچ دلیلی واقعی‌تر از همان فقدان انعطاف دشوار وجود نداشته باشد .

پافشاری برای مذاکرات سران

یك دیپلمات دیگر غربی میگفت : مادام که پرزیدنت کندی‌رئیس‌جمهور آمریکا و خروشچف نخست وزیر شوروی مجددا با یکدیگر ننشینند و دو بدو گفتگو نکنند ، هیچ امیدی به یافتن راه حل وجود نخواهد داشت . شاید برای دکتر آدنائر صدر اعظم آلمان غربی‌نیز ضرورت ملاقات مستقیم با خروشچف وجود داشته باشد . اما بهر حال وقت را نباید تلف کنیم .

ناتمام

قابل‌توجه جامعه محترم پزشکی کشور

۱ـ **سرم آنتی‌دیفتری :** کنسانتره ـ پوریفیه ـ دزالبومینه ۱۰ و ۲۰ و ۴۰ هزار واحدی (بدون درد)

۲ـ **سرم آنتی تتانیك :** کنسانتره ـ پوریفیه ـ دزالبومینه ۳هزارواحدی (بدون‌درد)

۳ـ **واکسن تریپل :** (دیفتری ـ کزاز ـ سیاه سرفه) .

۴ـ **آگریپال : سرم** لیوفیلیزه گریپ پنی‌سیلین وسولفاتیازول (استنشاقی) آخرین اکتشاف‌علم پزشکی

۵ـ **هیستوپلاك :** (اکستره‌پلاسانتر) بصورت محلول‌تزریقی ـ کاشتنی ـ عصاره تزریقی وگراف چشمی .

۶ـ **آناپلاسما :** پلاسمای اسبی بدون‌عوارض وشوك .

محصولات یکی از بزرگترین کارخانجات داروسازی دنیا

(SCLAVO)

ایتالیا موجود وبقیمت بسیارنازل بفروش میرسد

نماینده‌انحصاری: **شرکت تضامنی‌سعیدطبیبی وشریك** ـ تهران خیابان ناصر خسرو تلفن ۳۰۲۵۴۹ تلفن‌داثره تبلیغات ۶۱۴۳۷

۱ـ۵ آ ـ ۳۶۳۰۲

شما اگر یکسال تمام هر هفته مرتبا یك بلیط بخت‌آزمائی بخرید دریکسال فقط ۱۰۴ تومان پول داده‌اید در حالیکه امکان بردن جایزه ۱۰۰ هزار تومانی و جوایز دیگربخت آزمائی هر هفته برای شما قطعی است .

هیچ ۲ تومان ۱۰۰ هزار تومان همه چیز

در ویت‌نام جنوبی :

خانه از پای بست ویران است ...

از : تایم

چند تن از ناظران اوضاع ویتنام جنوبی که از نزدیك شاهد حوادث و تحولات این کشور هستند ، با قلب های بریان و افسرده به‌این نتیجه رسیده‌اند که مادام که‌پرزیدنت نگودین دیم سکان کشتی شکسته سیاست‌را دردست های لرزان‌خود داشته باشد، جنگ و گریز جاری برای نجات ویت نام جنوبی از شر چریك های کمونیست «ویت گونگ» ، حتی‌علیرغم وعده دیم دایر بر اصلاح رژیم‌مستبد ـوغالبا پر فساد وی ـ محکوم به شکست خواهد بود . انتقاد کنندگان جز کنار رفتن رئیس جمهور «خواجه» راه و چاره دیگری نمی ـ یابند ، و کمك امریکا هنوز هم باهمان شدت همیشگی وفی سبیل‌الله بسوی «سایگون» جاری است. معذلك‌صحبت انصراف ازاین‌کمك هاوکوس رسوایی حکومت دیم . بیش از پیش بالا می گیرد.

امریکا تاکنون دو میلیارد دلارکمك نظامی و اقتصادی به دولت ویتنام جنوبی پرداخت کرده است . البته مرحمت ۵۶ فروند هلیکوپتر و ۳۶۰۰ مرد نظامی امریکایی که خلبانی طیاره ها و تربیت و تخم کشی سگ های دونده جنگی و نگهبان و تعلیم ۱۷۰ هزار سربازان ارتش ویت نام جنوبی را برای کار آزموده شدن در جنگهای چریکی برعهده دارند ـ نیز جزئی ازآن همه کمك های «برادرانه»است. علاوه بر این ها کشتی های ناوگان هفتم امریکا در آبهای دریای جنوب چین پاس‌میدهند تا از رخنه سرخها به ویت نام جنوبی ، از راه جنگل ها و باتلاق های ساحلی جلوگیری کنند . گروهی از نیرو های مخصوص امریکائی نیز درواه هستند تا دستگاه های جاسوسی وضد جاسوسی و ارتباطات و آرایش ابواب جمعی های تازه ارتش این کشور را سرو سامان بخشند .

کومنکر تا قبول نکند که بامنطق روی کاغذ، این همه‌کمك های‌دوستانه برا ی‌سرکوب کردن ۲۰ هزار چریك غیر نظامی دارو دسته کمونیستی ویت گونگ کفایت نمی کند؟ امانتقاد کنندگان ازدیم‌حرف حسابشان‌برنده‌تر و تردید ناپذیر تر است . آیا مقابله باهمان عده معدود کمونیستهای‌مسلح و مصمم از دست رجل بی اراده ای مانند دیم ، از دستگاه نالایق اداری و دولتی وی و از افسران ارتش او که‌اخلاقا در سطح بسیار نازلی سیر میکنند ، ساخته است ؟ اتهامی که بسیار شایع است و بآسانی میچسبد آن‌است که‌پرزیدنت دیم برای‌چهارده میلیون مردم کشورش بیگانه است . بقول یك افسر امریکائی مقیم سایگون «ویتنام جنوبی بمراتب بیشتر از صحنه جنگ بودن ، عرصه ای برای کشمکش های سیاست است کمك های امریکا هر قدر باشد ، بدون‌شك پیروزی بر کمونیستها بدون حمایت مردم ویتنام جنوبی غیر ممکن است.»

مجله (تایم امریکا) برای آنکه از احساسات خود مردم ویت نام جنوبی اطلاعاتی کسب‌کند، **جری‌روز** خبرنگار مجله را به یك بازدید سه هفتگی از مزارع وروستاهای کشوردیم فرستاد، و این خبر نگار از کانال های‌فراوان و طبیعی دلتای رودخانه «مکونگ» تا اراضی پست و جنگلی «دارلاك»و فلات هموار و خلنگ زار «پلیکو»را زیر پا گذاشت : گزارش زیر رااز قول او میخوانید :

بیست سالی است که دهقان ویتنامی زندگی را در زیر عتاب و خطاب و رفتار های بیرحمانه و غارت و چپاول سربازان اعسم از فرانسوی و ژاپنی وسپاهیان وبت‌مین سپری کرده و تازه حالا ، بار دیگر سرنوشت خود را بازیچه دستهای حریفان نوظهور ، یعنی جریك های ویت گونگ و سربازان ارتش دولتی ویت‌نام جنوبی می بیند . یك دهاتی اهل شمال سایگون در حالیکه نفس‌ـ زنان وبیحال ، سایه به سایه‌ارابه‌اش بدنبال پیرگاو لهیده به مالبند بسته قدم برمیداشت ، باچهره‌ای خسته و تکیده میگفت : «ای بسا ـ اوقات که جریك های ویت گونگ مجبورمان میکنند تا از شب تاصبح توی جاده ها برایشان خندق بکنیم. وقتی صبح شد سربازان ارتش دولتی مجبورمان میکنند تا آن خندق هارا با دستهای خودمان پر کنیم ، اماشب بعد بار دیگر جریك های ویت‌گونگ میآیند و مجبورمان میکنند تا دوباره خندق هارا حفر کنیم !»

ناتمام

آگهی تاسیس شرکت سهامی غذائی سوپرویلا

نظر بماده ۱۹۷ قانون تجارت وماده ۶ آئین نامه همان قانون خلاصه شرکتنامه و اساسنامه شرکت سهامی غذائی سوپرویلا که‌در تاریخ ۲۷ر۱۰ر۴۰ تحت شماره ۸۰۴۰ دراین اداره بثبت رسیده در روزنامه رسمی کشور ویکی‌از جراید کثیرالانتشار یومیه تهران برای اطلاع عموم آگهی میشود .

۱ـ نام و نوع شرکت . شرکت سهامی غذائی سوپرویلا

۲ـ موضوع‌شرکت ـ تهیه وتولید و پخش مواد غذائی و خواربار ـ واردات و صادرات

۳ـ مدت‌شرکت از تاریخ ۱۰ر۱۰ر۴۰ بمدت نامحدود .

۴ـ مرکز اصلی شرکت ـ تهران‌انتهای خیابان ویلا شماره ۲۵۷ طبقه‌اول

۵ـ تابعیت شرکت ایرانی

۶ـ سرمایه شرکت پنج میلیون ریال تمام نقدی پرداخت شده

۷ـ تعداد سهام دویست‌و پنجاه سهم بیست هزار ریالی بی‌نام

۸ـ موسسین‌شرکت ـ آقای کیخسرو کاوسی اصالتاازطرف خودوولایتا از طرف دو نفر فرزندانش هوشنك و هوشمند کاوسی و بانو ایراندخت نیکجو .

۹ـ طریقه نقل وانتقال سهام ـ باقبض واقباض

۱۰ـ کسانیکه حق امضاء برگهای سهام شرکت را دارند ـ مدیر عامل بامهر شرکت

۱۱ـ تعداد سهامی که‌مدیر عامل باید در صندوق شرکت‌تودیع نماید ـ بیست سهم

۱۲ـ طریقه دعوت مجامع عمومی ودارندگان حق دعوت ـ مدیر عامل و انتشار آگهی در یکی از جراید کثیرالانتشار یومیه تهران

۱۳ـ رسمیت جلسات مجامع عمومی عادی ـ نصف بعلاوه یکی از دارندگان سهام .

۱۴ـ دارندگان حق امضاء در شرکت ـ آقای کیخسرو کاوسی مدیر عامل شرکت میباشد وبادارا بودن کلیه اختیارات و حق امضاء در تمامی امور وموارد‌مربوطه ،بشرکت با مهر شرکت خواهد بود .

۱۵ـ میزان کسر سرمایه ذخیره از سود سالیانه ـ صدی ده‌از سود ویژه .

۱۶ـ بازرسان شرکت . بانو ایراندخت نیکجو

۱۷ـ انحلال شرکت طبق مقررات ماده ۹۳ قانون تجارت است

رئیس اداره ثبت شرکتها ومالکیت صنعتی ـ مهدی نراقی

آ ـ ۲۶۵۶۱

از: اکسپرس (چاپ پاریس)

نوشته: کلودکریف

مسلمانان الجزایر در آستانه پیروزی

در پاریس بیانیه های رسمی و تفسیر های نیمه رسمی در اطراف یك موضوع می چرخد و آن این است که آیا دولت موقت الجزایرسرانجام‌حاضر شده است به جنك در این سرزمین پایان دهد؟» از قرائن‌چنین بر می آید که دولت فرانسه در جریان مذاکرات سری ملیون الجزایر امتیازاتی به حکومت موقت الجزایر داد . که آنهارا وادار نموده است سیاست خود را در مورد مسئله عوض کنند اما نویسنده که بتازگی آزرباط به پاریس بازگشته که اینگونه تصورات با حقایق وفق نمی دهد .

من هنگامی که در پایتخت مراکش بودم که هیئتی از نمایندگان حکومت موقت الجزایر نیز در این شهر بسر می بردند .

اینکه می گویم این تصورات با حقائق اوضاع وفق نمی دهد بدلائل زیر است .

اول اینکه حکومت موقت الجزایر بحرانی راکه دوچار آن بوده پشت‌سر گذاشته و خود را از نوع «رماتیسم» انقلابی رهائی داده است . وزیران و مسئولان الجزایری در پایتخت های کشور های خارجی مخصوصا درممالك توسعه نیافته به اهمیت مشکلاتی که کشور های مستعمره پس از آزادی با آن روبرو می شوند وبدشواری هائی که در راه ساختمان کشور های مستقل وجود دارد پی برده اند .

یکی از وزیران الجزایری بمن گفت: «ما آنقدر شاهد اشتباهات سیاسی بوده ایم که می توانیم از تکرار آنها خود داری کنیم »

اکنون پس از سه ماه مذاکرات سری‌با دولت فرانسه دورنمای همکاری فرانسه و دولت موقت الجزایر در بسیاری از زمینه ها حتی از آنچه که دولت ژنرال دوگل خواهان آن بود روشن تر بنظر میرسد .

میشل دبره که هرگز به امکان‌حصول سازش با حکومت موقت‌الجزایراطمینان نداشت اکنون علنا اظهار میدارد که ممکن است قراردادی با ملیون امضاء کرد .

اکنون وزیران الجزایر حتی سرسخت ترین آنها مانند یوسف و بن‌توپال با ادامه توقف اروپائی های مقیم الجزایر در این سرزمین پس از اعطای استقلال موافقت دارند .

اکنون مدت زیادی است که حزب کمونیست الجزایر سعی می کند که بعنوان یك حزب وابسته بحکومت موقت شناخته شود .

هماهنگی شرایط

ولی ملیون الجزایریزیر بارنمیروند. الجزایریها معتقدند که راه آنهابسوی سوسیالیسم باید یك راه سهل وساده باشد و انقلاب آنها باید با اوضاع وشرایط موجود در الجزایر هم‌آهنگی داشته باشد .

از جمله امتیازاتی که دولت‌موقت الجزایر بفرانسه داده این است که ارتش فرانسه در مرسی‌الکبیر وبرخی پایگاههای دیگر باقی بمانند . ملیون الجزایر ضمنا قبول کرده اند که از لحاظ استراتژی‌راههای‌ارتباطی‌فرانسه با افریقای سیاه باید همچنان حفظ شود .

با اینکه تمام این امتیازات ازلحاظ مدت محدودند معذلك قبول آنها از طرف‌ملیون‌نشانه‌اتخاذ سیاست‌بیطرفی کامل می باشد .

در زمینه اقتصادی حکومت ملیون الجزایر با بهره برداری مشترك از منابع زیر زمینی صحرا و پرداخت‌های خود بفرانك فرانسه موافقت کرده‌است این امر نشان میدهد که الجزایر همچنان در مرکز گروه «فرآنك»باقی خواهد ماند .

دولت موقت الجزایر همچنین تضمین دارائی فرانسوی ها و سرمایه گذاری آنهارا بعهده گرفته است .

از هنگام آغاز جنك الجزایر من چندین‌بار از مدیترانه گذشته باین سر زمین سفر کرده‌ام وهرگز محیط الجزایررا تا این‌حد سنگین‌ندیده‌بودم. شادی و نشاط از این سرزمین رخت بربسته وتمام قیافه ها گرفته و درهم رفته است . ترس کینه عدم اعتماد نسبت به آینده‌برقلوب‌مردم‌حکمفرمائی می کند .

باوجود آنکه دولت اقدامات امنیتی جدیدی بعمل آورده است معذلك‌اکنون در خیابانهای الجزایر در هیچ زمان تعداد نیرو های انتظامی تا این حدکم نبود .

در شب سالگرد شورش افراطیون الجزایر من شانزده کیلو متر در شهر پیاده روی کردم ولی‌از سنگروتدارکات جنگی اثری ندیدم و حتی یکنفرسرباز مامور گشت‌را ندیدم .

هنگامی که دولت موقت الجزایر پس‌از پایان مذاکرات مراکش‌ـالجزایر در محمدیه تشکیل جلسه داد هنوز مذاکرات سری فرانسه و الجزایر به نتیجه نرسیده بود . درست است در آن هنگام مذاکرات قطع نشده‌بودولی شانس موفقیت بسیار ضعیف بنظر میرسید . در همان اثنا بن‌هدایه بژنو رفت‌و در این مذاکرات بود که‌نماینده فرانسه امتیازی را که دولت فرانسه در ناحیه صحرا برای دولت ملیون الجزایر قائل شده باطلاع وی رسانید .

پس‌از آن یادداشت های متعددی بین دو طرف مبادله گردید و دهلب در چندروز اخیر توانست بار دیگربا نماینده فرانسه ملاقات و گفتگو کندو اکنون ظاهرا مذاکرات بمرحله نهائی نزدیك شده است .

بمصداق من‌لم یشکرالناس لم یشکر الخالق

از توجهات مخصوص اعلیحضرت همایونی در تاسیس بیمارستان علیا حضرت ملکه فرح درساوه واز جناب آقای وزیر بهداری دراعزام آقای دکتر ملکوتی بساوه که تاحال عده‌ایرا از مرك حتمی نجات‌داده ومیدهد ونسبت بعمل جراحی فرزند اینجانب مهدی حسینی سپاسگذار بوده و اهالی ساوه انتظار دارند نسبت به چنین دکتر کارآزموده ولایق تشویق وقدردانی شود .

ساوه ـ حسن حسینی

آ ـ ۳۷۰۴۶

آ ـ ۳۷۰۱۲

اجتماعی

گفتگوی تلفنی مردم

به شماره ۳۰۰۱۰

همه روزه غیر از روزهای تعطیل بین ساعت ۶ تا ۷ ونیم بعد از ظهر تلفن کنید و بامامشکلات و درددلهای خودرا در میان بگذارید مادر همین ستون حرفهای شمارا بگوش مسئولین امورمیرسانیم

اداره راهنمائی ورانندگی

جای تعجب است!

*دررروزنامه خواندم که اداره راهنمائی و رانندگی اعلام کرده است. از فعالیت دلالهای ایستگاههای اتومبیل های کرایه جلوگیری می شود، برای نمونه ذکر شده‌بود که دلالهای ایستگاه نارمك تحت تعقیب قرار گرفتند ، شب‌با تعجب دیدم همان دونفر که اداره راهنمائی ورانندگی‌نام برده‌بود باز هم بکار خود مشغولند و همان سه تومان‌را مطالبه می‌کنندو مخلص‌یکی‌از مالکین اتومبیل های کرایه ایستگاه نارمك می‌باشد .

س‌ـ وها بزاده

صد رحمت بچراغ موشی قدیم

*مثل اینکه هرچه فریاد مردم بلند تر می شود شنوائی توی این مملکت کمتر می گردد هرچه ماتلفن می کنیم ، شکایت‌می کنیم ، میگوئیم که آقای رئیس کارخانه برق‌روشنائی ، حاج آقا ، نور چراغها کم‌شده، صدرحمت بچراغ موشی‌قدیم ، بخرج کسی نمیرود . آخر ماباید توی این مملکت چقدر ذلت بکشیم ، از دست برق ، از دست اسفالت !از دست آب ، مگرآدم جانش چیست ؟چقدر می‌تواندطاقت‌بیاورد . چرا کارخانه‌برق روشنائی گرگان فکر مشترکین خودرا نمی کند .

بانو منیر

اداره نان باعث‌گرانی نان است !

*اینرا که می گویم شاید باور نکنید اما گوش کنید باورتان‌می شود . اداره نان باعث گرانی‌نان شده چون مرتب اعلان می کند نان کیلوئی۷٫۵۰ ریال اگر کسی اجحاف کرد شکایت‌کنید ، اما کیست که به شکایت ها برسد نان‌شده کیلوئی ۱۰الی ۱۲ ریال نان ماشینی هم که قبلا ۳٫۵۰ ریال فروخته می شد قیمتش‌به ۶ ریال رسیده ، بعضی دلالان هم بی انصافی می‌کنندو دانه ای ۷ یا ۸ ریال میفروشند .

مشتری عیال‌وار نان غ ـ مجیری

برای انجام وظیفه چطور باید مامور شهرداری را راضی کرد

*ببینید ترا بخدا آدم عصبانی نمی شود ؟ گفرش درنمی آید ؟ برای کسی‌که گوش شنوادارد یکدفعه گفتن بنظر من کافی بنظر میرسد، اماکسی‌که بر عکس نخواهد گوش کند ، اگر من صدبار دیگر در همین ستون گفتگوی تلفنی اداره‌برق را مخاطب قرار دهم خواهش کنم ، تمنی کنم‌باز هم گوشش بدهکار نیست .

آقای اداره برق! یکدفعه گفتم کوچه نوساز در جمال‌الحق شبیها تاریك است، آقای رئیس برژن یکدفعه تذکر دادم این معبر عمومی شبیه‌ظلمت فرومیرود ، مردم راه که میروند در تاریکی میافتند‌دست وپایشان زخمی می‌شود ، دزد هاجولانگاه پیدا می کنند، آخر آدم‌چند مرتبه‌می‌تواند یك‌جمله‌راتکرارکند ، گفتیم که اهالی حاضرند خودشان لامپ بخرند ، گفتیم وخواهش کردیم متصدی مربوط که اجازه دارد ازتیر شهرداری برود بالا بیاید محض رضای خدا قبول زحمت کند ، خصوصی گفتیم برای اینکه راضی شوند و اقدام کنند پول چائی مامور را میدهیم ، پس ما چکار کنیم که‌ماموران شهرداری یااداره برق وظیفه خودشان را انجام دهند باچه زبانی حالی کنیم‌که آقا مردم‌ناراحتند، اینقدر مردم‌را اذیت نکنید .

یدالله عفیفی

کلانتری ۱۴

مزاحمین دختران راتعقیب کنید

تاباید دارم محله چهارصد دستگاه ما اگر هرعیبی داشت لااقل ازشر بعضی آقا ژیگول ها !راحت بود . مردم این محل از اینکه دخترانشان بدون مزاحمت اوباش بمدرسه میروند، بقول معروف یك نان میخوردند وصدتا خیر میکردند ولی‌حالا.... معلوم نیست در اطراف مدرسه دخترانه قوام و سر چهار راه یاس و خیابانهای چهارصد دستگاه ، این جوانان هرزه از جان مردم چه میخواهند . بخدا آدم خجالت میکشد در دنیائی که بشر دستش به‌آسمانها رسیده است درباره شکایت از جوانانی که پس فردا میخواهند چرخهای مملکت مارا بگردانند صحبت کند .ولی خوب چه‌میشود کرد حالا این اعجوبه ها علاوه برخیابانهای بالای شهر ، در چهار صد دستگاه ماهم پیدا شده‌اند من‌از مسئولین کلانتری ۱۴ تقاضا دارم مزاحمین دختران را درچهاصد دستگاه شدیدا تعقیب کنند تاکماکان اولیای دانش آموزان آسایش فکری داشته باشند .

پرویز ـ غ

جدول

کلمات متقاطع
شماره ۲۰۳۰

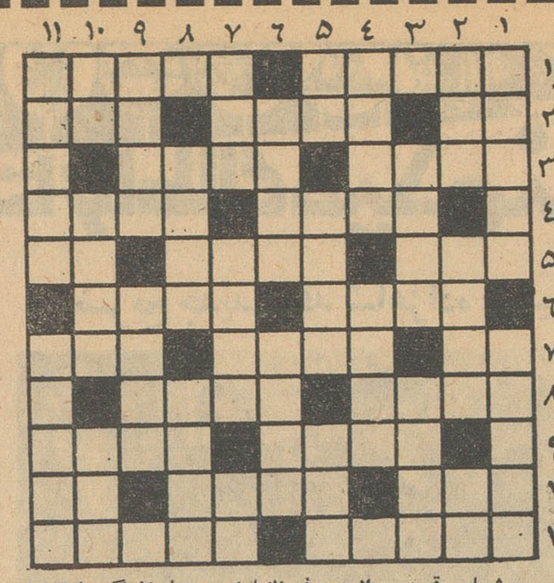

افقی : ۱ـ وسیله‌ای برای چاپ تصویر سفید و سیاه ـ از مظاهر صداقت‌وپاکی۲ـ درتابستان بیشتر مصرف میشود ـ میخورند که لنگر بیاندازند ـ از کشورهای همسایه ۳ـ نقاش معروف شیوه نئوامپرسیونیسم ـ زیاد باو اعتماد نکنید که اهل نارو زدن است ٤ـ با چرم سرو کار دارد ـ لعاب‌مژگان ٥ـ شناختنش یکی از علائم تمدن ونزاکت است ـ کوه برف ـ راه میان بر ٦ـ این بود که کتاب‌زنده بیدار را نوشت ـ سر بزیروبابراه ۷ـ من وشما ـ قصد ـ از حروف الفبا ۸ـ در جام زندگی با شهد بهم آمیخته است ـ در سیاهی‌ودرازی به زلف دلدار تشبیه کرده‌اند ۹ـ از کشته برنیاید ـ روی زنان هم میزنند ۱۰ ـ کنایه و تمسخر ـ حاضر ـ قدم یکپا ۱۱ ـ اگر بد باشد از رقیب بدتر میشود ـ اطاق بزرك وعریان .

عمودی : ۱ـ از پرندگان ـ زلف خوبان چه حاجت بدان‌دارد ۲ـ نوعی از آن در تنور هم میرود ـ واحدی برای چند فشنك و چند شترا ـ رطوبت ۳ـ از شهر های جنوبی شوروی ـ ظریف و لطیف ٤ـ به‌آدمهای تولب رفته و پکر شده هم میگویند ـ از قهرمانان نمایشنامه اتللو ـ در خستگی بیشتر میزنند ـ کتابی از نویسنده برادران کارامازوف ـ دستور ٦ـ صندوقخانه دیواری ـ پراندن آن از ورزشهاست ۷ـ خانه ـ چشمه ساز ـ از عناصر شیمیائی ۸ـ علامت گویان زلیخا چون یوسف را دیدند دست خود را بجای آن بریدند ـ برای افتتاح مغازه باید تخته کرد ۹ـ ازمدرسه های قدیمی و معروف تهران ـ پهلوانان ۱۰ـ ضمیری است ـ از چاشنی های کره ـ درخشش ۱۱ـ کارخانه‌ای‌که سروکارش همه باشیر است ـ سابقا بدورسر می بستند .

حل جدول شماره ۲۰۲۹

	۱	۲	۳	۴	۵	۶	۷	۸	۹	۱۰	۱۱
۱	ا	د	ک	ا	ل	ک	ز	ا	ت	ک	پ
۲	ا	ا	ر	ا	ا	ت	ا	ت	ا	ک	ا
۳	ر	ک	ا	ا	د	ا	ت	ن	و	ز	ک
٤	ج	ا	ا	ه	ا	غ	ا	ن	ا	ر	ا
٥	و	ل	ک	ا	ت	و	ت	ا	ا	ا	ت
٦	ب	ا	ک	س	ا	ا	و	ر	ا	س	ا
۷	ه	ا	م	ت	ق	س	م	ا	ا	و	ز
۸	ا	ن	ا	ع	ا	ک	ه	ه	ا	و	ز
۹	ت	ک	ل	ه	ا	ن	ا	ا	ل	ا	ا
۱۰	ا	ا	ل	ا	م	ت	ا	ل	ا	ت	ا
۱۱	ک	ز	ا	ک	ا	ا	ن	ش	ن	ک	ه

هروقت دراین مملکت خواستیم

بقیه ازصفحه ٦

باید در رشته خودش گام بردارد .

میلیونها دهقان

آقای درخشش افزود : چشمهای میلیونها دهقان بدست جوانان ما دوخته شده‌است که آنهارا از اسارت ارباب و بدبختی نجات بدهند جوانان ما باید همت کنند و کوشش کنندملت را نجات دهند .

متاسفانه در کشور ما عده زیادی را بخارج فرستادیم که برگردند و برای ملت نوکر باشند همانطور که‌در کشور ژاپن برگشتند و نوکری ملت را کردند . در اینجاکار برعکس‌شده باارز دولت و با وضع مملکت یابر نمیگردند ویاوقتی برمیگردندمی ـ خواهند آقا وسرور ملت شوند .

این ملت به آقا احتیاج ندارد ، امروز روزی است که مبارزات ملت ما باید بر اساس بیداری ملت‌باشد، باید کوشش ، کار ، شرف جای‌پول را بگیرد ، باید کاری کنیم که ملاك عمل شرافت باشد ونه کاخهای عظیم. باید عملی کنیم که تمول و ثروت پایه های حکومت هارا نگذارد ، بلکه قدرت علمی وشرافت‌جای این‌قضایا را بگیرد و پایه گذار حکومتها باشد آنهم ثروت هائی که از بیت‌المال مردم دزدی شده است !

جوانان نباید گول بخورند . اگر در همین مبارزه با بیسوادان که فرهنگ پیش کشیده است قد علم کنند وهر جوانی پنجاه نفررا باسواد کند . آن مبارزه حقیقی است .

وظیفه فرهنگیان

اما وظیفه ما فرهنگیان ، ما بار سنگینی بردوش داریم . باید اذعان کنم که در گذشته در مسائل تربیتی در وزارت فرهنگ کوتاهی شده‌است امید واریم که این نقیصه جبران شود .

ما باید بسلاح علمی جدید مجهز شویم ، تا بهتر بتوانیم جوانان را تربیت کنیم .

برنامه های جدیدی برای فرهنگ تهیه شده ، وسایل کار هم فراهم می شود ، مجالس سخنرانی و کلاسهائی قاسیس خواهیم کرد که عموم معلمین برای بالا بردن سطح معلومات خود در این کلاسها شرکت نمایند .

اساس برنامه مادرسال تحصیلی‌آینده گسترش تعلیمات ابتدائی است .مادر سال آینده حتی یك کلاس متوسطه باز نخواهیم کرد و اگر کلاسهائی باز کنیم کلاسهای حرفه ای خواهد بود . ما باید شعار «کار عار نیست» رابین جوانان رایج کنیم در قسمت دانشگاهی تجدید نظر خواهیم کرد که‌دانشجویان و جوانان دانشمندی که با مخارج دولت در خارج تحصیل کرده‌اند و در دانشگاه های خارج مشغول کار هستند دردانشگاههای خودمان از وجودشان استفاده شود.

تبعیض در فرهنگ

سپس آقای‌وزیر فرهنگ باقداماتی که در وزارت فرهنگ بعمل آمده اشاره کرد و گفت :

با ارز کمك تحصیلی یك غنی‌زاده میتوان یك دبستان در دهات ساخت وصد دهقانزاده‌راباسواد کرد.متاسفانه عدالت در فرهنگ وجود ندارد .برای آنکه بودجه فرهنگ به نسبت‌جمعیت تقسیم نشده است . در همین شهر تهران بین مدارس شمال‌شهر ومدارس جنوب شهر تفاوت زیاد است .وقتی در پایتخت این تبعیض باشد . در شهرستانها معلوم است اوضاع از چه قرار است .

امید وارم‌در سال آینده تبعیضات را از بین ببریم .

توقع مردم اینست که در تربیت فرزندان آنهابکوشیم ، مامرکز تحقیق نداریم کدام کشور است که مرکز تحقیق نداشته باشد؟درهمین‌مملکت میلیونها دلار صرف مطالعه یك پل شده‌است . آیا کشور ایران حق نداشت یك میلیون‌تومان صرف‌تحقیق برای آدم سازی کند ؟

از پدران و مادران انتظار داریم بیشترباما برای تربیت فرزندانشان بامدارس همکاری بکنند امیدواریم بیاری خدای متعال دین خودمان را بملت و مملکت ادا کنیم .

پذیرش از آمریکا

اخذ پذیرش‌از دانشگاهها ومدارس امریکا جهت دیپلم و غیر دیپلم ظرف پانزده روز الی یکماه لاله‌زار سرای طاهباز جنب عکاسی پرتو اطاق‌شماره ٥ شبها

۱ـ۲ آ ـ ۱۵۰۶

تقدیر شد

بقرار اطلاع آقای مهندس ارداقی رئیس بنگاه مهندسی سازمان‌برنامه مورد تقدیر کتبی رئیس سازمان تندرستی جوانان قرار گرفت . این تقدیربعلت‌همکاری ومساعدتهای مشارالیه در امر نصب تله اسکی آبعلی میباشد .

شعرا و فضلا را کجا می‌توان یافت ؟

روزهای یکشنبه ساعت ٦ بعد از ظهر در انجمن‌ادبی نصر خیابان‌شاهپور جنب خیابان ارامنه دفترانجمن‌ادبی نصر

حتما چیزی گم کرده که ناراحت‌است!

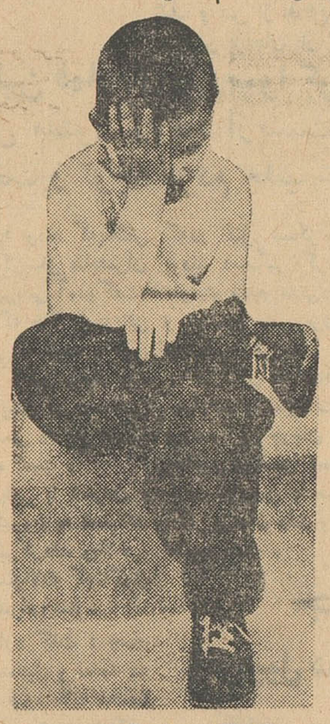

خیر ... چیزی گم نکرده ولی «کتاب جیبی» دیماه را بدست نیاورده !.... و مسلما با تهیه شماره دوم

کتاب جیبی

دختران و پسران

که‌روز پنجشنبه ۲۶ بهمن ماه در

۲۶۰ صفحه ـ ۲۰ ریال

منتشر میشود

خوشحال خواهدشد

PAS
PERSIAN Air SERVICES

شرکت هواپیمائی پارس

پروازهای جدید با

هواپیمای

پروپ جت

به اروپا

و باجت

به امریکا

از ۲۰ دیماه انجام میدهد

برای کسب اطلاعات‌بیشتروتهیه بلیط به‌آژانس مسافرتی‌خودیا

شرکت ایتا

نماینده کل هواپیمائی پارس ٦۷ خیابان فردوسی

تلفنهای ٤٨٨۳ ـ ٦٨٩٩۷ ـ ٦٩٩٨٨ مراجعه فرمائید

درجه یك‌وجهانگردی

نرخهای تخفیفی مخصوص

تا ۱۱ فروردین ۱۳٤۱

سرویس عالی و مجلل

تشکر وسپاسگذاری

اینجانب غلامعلی قوامی در مدت ۱۲ سالی که بزخم معده وانئی‌عشر مبتلا بودم و بعلت درد شدید بتمام معالجات و مسکن ها پناه میبردم‌ولی نتیجه جز سرگیجه نداشتم ودائما از درد شدید روحا و جسما درعذاب بودم تا اینکه در یکماه قبل در بیمارستان پهلوی بخش جراحی جناب آقای دکتر محمدعلی میربستری وتحت‌عمل جراحی قرار گرفتم اینك که رفع تمام ناراحتیها شده بدینوسیله از حذاقت‌ومراقبت های شبانه روزی جناب آقای دکتر میر تشکر وسپاسگزاری مینمایم توفیق‌وسعادت ایشان را از خداوند متعال خواستارم . غلامعلی‌قوامی

آگهی مناقصه شماره ۳۹۹

شهربانی کل کشور خریدتجهیزات مربوط بیکصدوده ـ چهارراه از قبیل (فرمان خودکار ـ خودکارچشمکی ـ کابل پرتودور ـ شیشه الوان ـ مربوط بچراغ راهنما سبز ـ قرمز ـ زرد) حلقه لاستیکی همچنین حفاری ولوله گذاری بامصالح مورد لزوم و نصب چراغ‌راهنما ـ در یکصدوده ـ چهار راه معینه طبق مشخصات و شرایط جداگانه به مناقصه میگذارد .

۱ـ داوطلبان شرکت در مناقصه میتوانند جهت دریافت صورت مشخصات و برك شرایط بدفتر کمیسیون ابتیاع مراجعه‌وسپس‌پیشنهادات خودرا تنظیم و درپاکت لاك ومهرشده که ظهرآن نوشته شده‌باشد مربوط به‌مناقصه‌شماره(۳۹۹) منتهی تاآخروقت اداری روز(۲٤ر۱۲ر٤۰) پس از ثبت دردفتر نماینده توسط شخص پیشنهاددهنده در صندوق مخصوص پاکت‌های پیشنهادات انداخته شود .

۲ـ پیشنهاددهندگان بایستی مبلغ پانصدهزار ریال بابت سپرده به‌حساب ۱۰٦۳ شهربانی‌ببانك‌مرکزی ایران تحویل و اعلامیه بانکی را پیوست پیشنهاد خود نمایند چك بعنوان سپرده پذیرفته نخواهدشد ولی چك تضمین‌شده یاضمانت‌نامه‌بانکی معتبر لااقل بمدت‌اعتباردوماه مورد قبول است به‌پیشنهادات‌فاقدسپرده‌مشروط‌مبهم‌وهمچنین‌به‌پیشنهاداتی که بعد از روز و ساعت مقرر در آگهی برسد بهیچ‌عنوان ترتیب اثر داده نخواهدشدو کمیسیون‌دررد یاقبول یك یاکلیه پیشنهادات مختاراست

۳ـ پیشنهادات رسیده درساعت ۱۰ صبح روز (۱۵ر۱۲ر٤۰) در کمیسیون خرید باز و قرائت خواهد شد حضور پیشنهاددهندگان در جلسه کمیسیون الزامی است و درصورت عدم حضور کمیسیون برطبق مقررات تصمیم مقتضی اتخاذ خواهد نمود مالیات و عوارض و حق‌الطبع آگهی در جراید هزینه ثبت قراردادومخارج حمل تامحل تحویل بعهده برنده مناقصه است .

٤ـ دادن پیشنهاد وشرکت درمناقصه بمنزله اطلاع کامل ازشرایط مناقصه و مشخصات بوده وهیچگونه عذری مسموع نخواهد بود .

رئیس‌اداره کارپردازی ـ سرهنك ناظمی افشار

شرکت ملی نفت ایران
آگهی مزایده فروش لاستیك

شرکت ملی نفت ایران تعداد ۵۱ حلقه لاستیك توئی و ٦۷ حلقه لاستیك روئی نو باندازه‌های مختلف راکه‌درانبار نازی آباد وانبار ری موجود است از طریق مزایده عمومی بفروش میرساند .

۱ـ علاقمندان میتوانند برای دریافت برك مشخصات و شرایط پیشنهاد مزایده باداره سرویسهای تدارکات سازمان مهندسی‌وخدمات فنی واقع در خیابان شاه کوچه لاله مراجعه نمایند .

۲ـ سپرده جهت شرکت در مزایده فوق مبلغ ۱۰٫۰۰۰ ریال‌است.

۳ـ کلیه پیشنهادات باید روی برك مخصوص شرکت درمزایده تنظیم وبانضمام رسید صندوق درپاکتهای لاك‌ومهر شده باقید عبارت «مربوط به‌مزایده لاستیکهای نو» حداکثر تاساعت چهار بعد از ظهر روز دوم اسفند ماه ۱۳٤۰ باداره سرویسهای تدارکات تسلیم و رسید دریافت گردد .

٤ـ به پیشنهادات مبهم ـ مشروط و پیشنهاداتیکه باشرایط‌مندرج درآگهی و برك مشخصات و شرایط مزایده مغایرت داشته باشد یابعد از مدت مقرر در آگهی برسد مطلقا ترتیب اثر داده نخواهد شد .

۵ـ شرکت در رد یا قبول یك یاکلیه پیشنهادات واصله بدون آنکه محتاج بذکر دلیل باشد مختار خواهد بود .

۱ـ۲ آ ـ ۳۷۰٤۰

اطلاعات هوائی

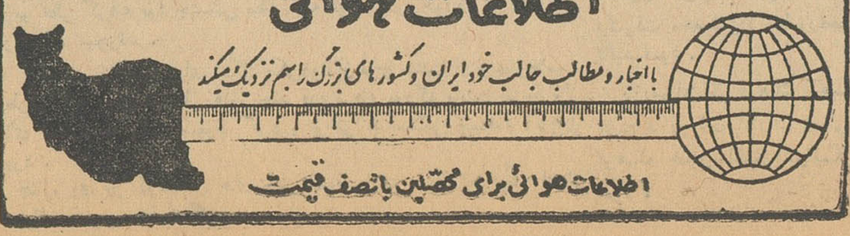

با اخبار و مطالب جالب خود ایران و کشورهای بزرگ را هم نزدیك میکند

اطلاعات هوائی برای همه‌تان با نصف قیمت

مدتها از درد کمر رنج بردم تا بالاخره

نوار گرم کننده دکتر ژیبود ساخت فرانسه

بدادم رسید و مرا نجات داد

اکنون که فصل سرما میباشد شما هم میتوانید با استفاده از این نوار با از شر کلیه دردهای عضلانی و مفصلی از قبیل (درد کمر ـ درد پا ـ درد کتف مصون و محفوظ بمانید

نماینده انحصاری : شرکت جمیل ـ باب همایون سرای همایون ـ تلفن ۳۰۵۱۵۸ ـ ۳۰۴۵۴۷

تهران‌داروخانه‌طوخیابان لاله‌زار ـ تبریز داروخانه ایران‌وداروئی مصطفوی ـ رشت‌داروئی‌خضر شمیکال

دو خبراز شمیران

مسابقات لژواسکی آموزشگاه های شمیران در پیست اوشان انجام شد .

در قسمت اسکی آقایان سیدحسن آقا طاهری ،حسن خانی و نصرت نجف روشنائی و در قسمت لژ آقایان سیدمحمدمیر محمدحسینی، داود خانی واکبر نیازی ازدبیرستان اوشان بمقام قهرمانی رسیدند .

بدستور آقای شهابی رئیس اداره فرهنگ شمیران ابلاغ پنجاه در صد دوم ترمیم حقوق‌فرهنگیان شمیران صادر و اعتبار آن‌نیزتامین شد .

مردی بنام فاطمه..

من میخواهم زن باشم ولی مردم !؟

بطوریکه خبرنگار ما در سبزوار گزارش‌میدهد چند روز قبل مردی‌که شناسنامه‌اش بنام فاطمه‌فرزند عباس اهل قریه «شیرخان» سبزوار بود به بهداری این شهرستان مراجعه کرد و گفت :

آقای دکتر ! من در حقیقت زن هستم که تاکنون درلباس مردانه بسر میبرده‌ام‌چون بیشتر علائم ظاهری واحساسات درونی زنان در وجود من‌موجود است مایلم با انجام عمل جراحی کاملا تبدیل به جنس زن شوم .

خبرنگار ما در گزارش خود اضافه کرده است که هم اکنون فاطمه در بهداری سبزوار بستری شده و پزشکان بهداری نیز در باره وی تصمیمی نگرفته‌اند .

کشف سکه های طلای تقلبی

خبرنگار ما در شیرازطی گزارشی اطلاع میدهد چند روز قبل مامورین آگاهی شهربانی شیراز ازچند مغازه زرگری بنام یوسف ، رحیم و سلیمان چندین سکه طلای تقلبی کشف کردند . فروشندگان سکه های تقلبی دربازجوئی های اولیه نام چند نفر دیگر را که با آنها دراین زمینه سر وکار داشتند افشاء نمودند که از آنجمله احمد خضرائی وزنی بنام عذرا دستگیر شدند و فعلا جریان تحت تعقیب است .

ضریح جدید مرقد شاهزاده حسین «ع» افتتاح شد

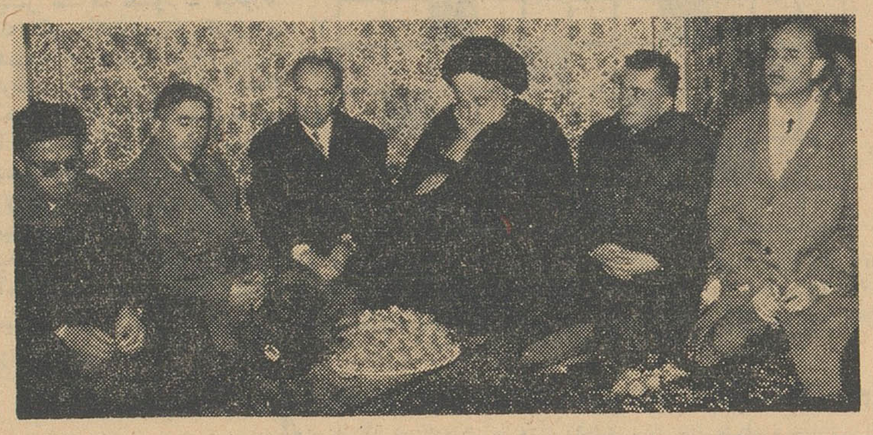

خبرنگار ما در قزوین طی گزارشی اطلاع میدهد چندروزقبل طی مراسمی ضریح مرقد حضرت شاهزاده حسین‌بن علی‌بن موسی الرضا علیه السلام افتتاح گردید .

در این مراسم بنابدعوت آیت‌اله رفیعی ، آقایان صاحبقرانی فرماندار قزوین ، تیمسار ملك زاده فرمانده تیپ وروسای ادارات دولتی و محترمین و معاریف‌شهر حضور داشتند پس از تلاوت آیاتی چند از کلام‌اله مجید آقای شادمان شرح مبسوطی‌راجع بچگونگی وفات شاهزاده حسین در قزوین و ایجاد بقعه و تاریخ نصب صندوق و تعویض آن بیان داشت و آنگاه آقای حاج شهاب یکی ازوعاظ قزوین توجه حضار را نسبت‌بزحمات آقای پرهیزکار که بهزینه خود ضریح جدید و زیبای شاهزاده حسین را از نقره و گلهای طلا ساخته است جلب‌نمود و درپایان آیت‌اله حاج سید ابوالحسن رفیعی بنام خداوند بخشنده مهربان پس از قطع نوار سه‌رنك ضریح جدید شاهزاده حسین را افتتاح کرد .

در تمام این مدت جمعیت انبوهی که در صحن وسرای شاهزاده حسین اجتماع کرده‌بودند صلوات ختم میکردند و مراسم مزبور باپذیرائی از کلیه حاضرین پایان یافت .

در عکس بالا آقایان فرماندار و فرمانده‌تیپ قزوین کنار آیت‌اله رفیعی در زاویه شمال شرقی حرم شاهزاده حسین مورد پذیرائی قرار گرفته‌اند .

افتتاح تلفن

خبرنگار ما در خرم دره گزارش میدهد چند روز قبل دستگاه تلفنی ارتباطی‌خرم‌دره با سایر شهرستانها طی مراسمی با حضور فرماندار زنجان و کلیه روسای ادارات‌دولتی آن شهرستان و محترمین‌ومعاریف خرم دره افتتاح شد .

این مراسم بنا بدعوت آقای جلیلی شهردار خرم دره ترتیب‌داده شده و پس از افتتاح تلفن خرم‌دره مدعوین بزنجان باز گشتند .

گوشه‌ای ازکنفرانس فرمانداران و شهرداران فارس

قبلا اطلاع داده شد که کنفرانس فرمانداران، شهرداران و روسای انجمن شهر استان فارس بمدت سه روز دراستانداری تشکیل شد و آقای فولادوند استاندار فارس اولین جلسه را از طرف وزیر کشور افتتاح کرد .

در عکس بالا آقای استاندار هنگام ایراد نطق افتتاحیه دیده میشود .

سال دیگر

از اداره کل اطلاعات و روابط عمومی وزارت پست و تلگراف در مورد ضعف‌صدای رادیو ایران در شهرستانها که مکرر در این صفحه چاپ شده مینویسند :

با اقداماتیکه بعمل آمده است در سال ۱۳۴۱ با نصب دستگاه های جدید این‌نقیصه مرتفع میشود .

بنابر این باید تا سال ۱۳۴۱ آینده در انتظار بود تا پس‌از رفع نقیصه صدای رادیوایران تاآن سر دنیا برسد !

نیرنگ باد!

خبرنگار ما در سقز مینویسد : چندروزقبل مامورین شهربانی‌سقز بیکنفر مسافر تازه وارد که از سنندج به سقز آمده بود مظنون شدند و اورا بشهربانی راهنمائی کردند .

در شهربانی مشغول باز پرسی از مسافر تازه وارد بودند که‌یکنفر ازمراغه‌ایهای ساکن‌سقز بنام‌عمران آذر ورجوری بشهربانی آمدوگفت: من این مرد را که حالا بشهربانی آورده‌اید در بین راه دیدم و می‌شناسمش اسمش اکبر بیدار وند است و چند ماه پیش در عجب‌شیر آذربایجان بهمدستی دو نفر دیگر مرتکب قتل شده است .

مامورین شهربانی با شنیدن ، اظهارات عمران شروع به تحقیقات دامنه‌داری از اکبر کردند وبالاخره اکبر در برابر سئوالات گوناگون مامورین ناچار باعتراف شد .

مسافر تازه وارد گفت : چهار ماه پیش من و اسمعیل و محمد دو نفر از دوستانم‌در قهوه‌خانه محمود علی واقع در عجب شیر بایکنفر بنام عسگر قمار بازی میکردیم ، عسگر از ما سه نفر دو هزار تومان برد و وقتی ما مطالبه پول های خود را کردیم او از استرداد آن خودداری کرد ماهم عسگر را بضرب چاقو کشتیم و جنازه‌اش را به‌پشت بام انداختیم .

پس از چند روز وزش باد کلاه خونین عسگررا از بالای بام‌قهوه‌خانه به پائین انداخت و توجه‌مردم و مامورین انتظامی‌جلب شد .

اسمعیل و محمد دو نفردوستانم که‌در قتل عسگر بامن همدست بودند دستگیر گردیدند ولی من متواری شدم مدتی‌دراهواز وآبادان و سنندج بسر بردم و حالا شما دستگیرم کردید .

خبرنگار ما اضافه میکند بااین اظهارات و اعترافات اکبربیداروند پرونده این جریان تنظیم گردیدو بدادسرای سقز تحویل شد . از طرف بازپرس با صدور قرار لازم اکبر بزندان رفت و فعلا قضیه‌تحت تعقیب است .

قاتلین قمارباز را رسوا کرد

کلاه خونین مقتول را باد ازپشت بام پائین انداخت و توجه مردم جلب شد

درنتیجه غفلت گلوله‌توپ ۱۰۶ میلیمتری دردستش منفجر شد

یك‌چوپان ۱۸ ساله دراین حادثه چوپان بی احتیاط جان‌خود را از دست داد

چند شب قبل چوپان ۱۸ ساله‌ای در نزدیکی میدان تیر لشکر ۱۲ خراسان بر اثر انفجار گلوله توپ ۱۰۶ میلیمتری بدنش قطعه قطعه شد .

خبرنگار ما در مشهد مشروح این جریان را چنین گزارش میدهد : چند روزقبل عموی غلامحسین شبانی چوپان ۱۸ ساله بوی پیشنهاد کرد که چون پسرم بیماراست یکی دو روز گوسفندان اورابرای چریدن بصحرا ببر ، غلامحسین باقبول این‌پیشنهاد ، گوسفندان پسر عمو را ازعمویش تحویل گرفت و بصحرا برد . چند شب‌پیش‌غلامحسین برای تعلیف گوسفندان بدامنه کوهستان های اطراف میدان‌تیرلشکر ۱۲خراسان رفت.علائمی‌که برای‌تمرین تیراندازی سربازان در آنجا نصب شده بود توجه ویرا جلب‌کرد و غافل ازاینکه این‌منطقه ممنوع الورود است به‌آنها نزدیك‌شد . ضمن تماشای‌این علائم چشمش به شیئی براقی افتادکه باوجود تاریکی هوا برق‌میزد. غلامحسین بدون توجه بخطر ،شیئی مزبور راکه‌نیمی از آن در خاك بود از خاك بیرون آورد و برداشت ولی‌هنوز درست آنرا تماشا نکرده بود که‌ناگهان این شیئی براق که گلوله توپ ۱۰۶ میلیمتری بود با صدای مهیبی منفجر گردید و قطعات بدن متلاشی شده غلامحسین بیچاره‌هر یك بطرفی افتاد .

جریان از طریق کلانتری بخش ۸ مشهد بدادسرا اطلاع داده‌شد وپرونده‌ای در این مورد تنظیم گردید وزیر نظر آقای هژبربازپرس شعبه پنجم قرار گرفت بازپرس و پزشك قانونی در محل حادثه حاضر شدند و از قطعات جنازه غلامحسین معاینه کردند .علت مرك وی انفجار گلوله توپ و قطعه قطعه شدن بدن تشخیص داده شد و اجازه دفن قطعات جنازه وی صادر گردید .

نمایندگان اطلاعات درخدمت مردم

مردم شهرستانها بوسیله نمایندگان اطلاعات خواسته‌های خود را شرح میدهند

ایذه

عده ای از کارمندان جنگلداری ایذه بامراجعه به دفتر نمایندگی اطلاعات گفتند : ما کار باین نداریم که در شهرستان ایذه که نه آب و نه برق ونه‌وسائل کافی دارد و بنظر ما عقب افتاده ترین شهرهااست زندگی‌میکنیم و دم برنمی‌آوریم کارنداریم که‌زندگی‌ما بچه عسرتی میگذرد و چگونه بااین حقوقط بخورو نمیر باید روزگار بگذرانیم.

فقط میگوئیم ،پنج ماه است مزایای ما کارمندان جنگلداری‌رانپرداخته‌اند و بااین وضع زندگی دراین شهرستان عقب‌افتاده شما بگوئید چطور بزندگی خود ادامه دهیم ؟نه ، خودمانیم چطور ..؟

بندرپهلوی

جمعی از نمایندگان اهالی بندر پهلوی بدفتر نمایندگی اطلاعات آمدند و گفتند : از قول ما بنویسید که تقاضا داریم شعبهٔ بانك رهنی دربندر پهلوی نیز تاسیس گردد .میگفتند: این بانك در اغلب شهر ها شعبه دائر کرده و در بندر پهلوی از تاسیس‌شعبه بانك رهنی خبری نیست . میگفتند برای دریافت مبلغی پول ازبانك رهنی‌باید هزینه‌ای متحمل شویم و بشهرستان رشت برویم . نمیشود شعبه‌بانك مزبور در بندر پهلوی هم دائر گردد ؟

کرمان

تابحال برای تشکیل انجمن شهر در کرمان‌خداخدا میکردیم و از مقامات مربوطه دراین باره تقاضامیکردیم ولی حالا سربه آسمان داریم و امیدواریم که خدا توفیقی دهد تا گره از کار انجمن شهر کرمان گشوده شود وشهرداراین شهرستان انتخاب گردد و اصلاحات عمرانی دراین شهر شروع شود . خیال میکردیم باتشکیل انجمن شهر ، کرمان رشك خلد برین میگردد و شهر ما روبه آبادی میرود ولی حالا دو ماه است انجمن تشکیل شده و تاکنون بعلت وجود اختلاف بین اعضای انجمن نه تنها اصلاحات عمرانی شروع نشده بلکه حتی انجمن موفق بانتخاب شهردار هم نگردیده است .

عده‌ای که برای گفتن درد دل خود بدفتر نمایندگی اطلاعات درکرمان آمده بودند میگفتند : خدا خدا کردیم و بدرگاه خدا دعا کردیم تا انجمن شهر تشکیل شود شاید گرهی از کار شهر ما بگشاید ولی حالا از کار وبار شهر گذشته ، کار انجمن گره افتاده و آنهم گره کور !

خیال میکردیم که وجود انجمن شهر قاتق نانمان خواهد بود ولی ازآن میترسیم که‌قاتل جانمان باشد !!؟

کشف چای و تنباکوی قاچاق

مامورین مبارزه با قاچاق هنك ژاندارمری بندر عباس، مقدار نهصدکیلو روغن نباتی خارجی و ۲۱۶ کیلوچای قاچاق از شخصی بنام ماشاءاله کشف کردند ضمنا مامورین گروهان ژاندارمری چناران در حدود ۲۱۵ کیلوتنباکو از شخصی بنام محمد رحیم کشف نمودند همچنین ۴۲۱ کیلو چای قاچاق به وسیله مامورین مبارزه با قاچاق ناحیه ژاندارمری کرمانشاه کشف شد .

انتخابات انجمن شهر در شهرستانها

لاهیجان : آقایان حسن محجوبی، اصغر صفاری، علی نگار ،کوچك کریم ،حسین اسدی ، محمود آزاد و محمد جعفر ارشادی با اکثریت آراء بعضویت انجمن شهر لاهیجان انتخاب شدند .

تفرش : آقایان سید اسمعیل میر فخرائی ، سید حسن‌ابوترابی ، عبدالحسین کلانتری ،علی فخرائی ، عبدالحسین شاهوردی، حاجی کربلائی و عبداله خبیری بعضویت هیئت نظارت برانتخابات انجمن شهر تفرش تعیین گردیدند و روز جمعه ۲۰ بهمن را برای اخذ رای جهت انتخاب اعضای انجمن شهر تعیین کردند .

بافرماندار سابق تودیع کردند

خبرنگار مادر زنجان گزارش میدهد چند روز قبل بمناسبت انتقال آقای صالحی فرماندار سابق زنجان مراسم تودیعی از طرف شهرداری و انجمن‌شهر این شهرستان باحضور تیمسار سپهبد ضرغام فرمانده سپاه ۲ زنجان و افسران ارشد و روسای ادارات دولتی و محترمین شهر در سالن شهرداری برگزار شد با قدردانی از خدمات آقای صالحی هدایائی که تهیه شده بود بوسیله فرمانده سپاه بوی اهداء گردید در عکس بالا فرماندار سابق زنجان هدایا را از فرمانده سپاه دریافت میدارد .

جان فدای بره آهو !

اتومبیل در تعقیب آهو واژگون شد و..

چند روز قبل محمد ضیاء ابراهیمی یکی از بازرگانان کرمان که با اتومبیل جیپ باتفاق یکنفر دیگر عازم شهرستان بود درفاصله ۶۰ کیلو متری بم ناگهان بره آهوئی در کنار جاده دید . محمد ضیاء ابراهیمی که‌خود رانندگی اتومبیل را بعهده داشت باجیپ به تعقیب بره آهو پرداخت و دربیابان های اطراف جاده آنچنان با سرعت بره آهو را تعقیب کرد که پس از طی مسافتی طولانی آهوی زبان‌بسته خسته شدو درکنار تپه‌ای توقف کرد .

محمد ضیاء ابراهیمی که‌باسرعت‌زیاد اتوبوس را بطرف آهومیراند همینکه مشاهده کرد آهواز فرط خستگی ایستاده است دستپاچه شد و بطور ناگهانی ترمز کردولی براثراین ترمز ناگهانی اتومبیل جیپ واژگون گردید ومحمد ضیاء ابراهیمی راننده اتومبیل آنا جانسپرد . جنازه‌وی با اطلاع مقامات مربوطه پس ازانجام تشریفات قانونی مدفون گردید .

درراه شکار بز کوهی

صیادی ازصخره افتاد و جانسپرد

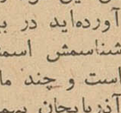

اسمش محمد صیادی بود و معاش خود را هم از راه صید شکار تامین میکرد در حقیقت‌شکارچی حرفه‌ای بود که باصید بزکوهی و قوچ میش روزگار میگذرانید .

چند روز قبل نیز محمدباتفاق فرزندش و یکنفردیگر برای صید شکار به کوهستان های «خیر» واقع در فاصله چهار فرسنگی اصطبهانات رفت سه نفری بدنبال شکار از این قله به‌آن قله وازآن صخره باین صخره رفتند وسرانجام موقعی‌که محمد صیادی بادوربین شکاری از بالای صخره‌ای در جستجوی شکار دره های اطراف رازیر نظر گرفته بود چشمش بیك گله قوچ میش خورد که در دامنه کوهستان میچرند .

محمد بلافاصله برای شکار یکی‌دوتا از قوچ میشها از جای‌برخاست وبطرف گله روان شدولی هنوز چند قدم نرفته بودکه پایش لغزید واز بالای صخره به پائین سقوط کرد و براثر شکستگی جمجمه آناجان سپرد .

جنازه وی از کوهستان های خیر باصطبهانات حمل شد وبا انجام تشریفات قانونی مدفون گردید .

همکاری فرهنك و مردم

خبرنگار ما در خمین گزارش میدهد پریروز آقای احمد صادقی بازرس تام‌الاختیار فرهنك بخمین واردشدواز دبیرستان این‌شهرستان بازدید نمود ودر جلساتی که‌مرکب از اولیای دانش آموزان و معلمین تشکیل گردید شرکت کرد و پیشرفت محصلین‌را درامورتحصیلی تائید نمود .

بازرس‌اعزامی فرهنك ازهمکاری مردم و روسای ادارات دولتی با فرهنك خمین اظهار سپاسگزاری نمود .

قربانی تصادف

خبرنگار مادر نکاء گزارش میدهد مقارن ظهر چندروز قبل تانکرنفت کش شماره ۲۵۴ برانندگی گل محمد رحیمی هنگام حرکت دریکی از خیابان‌های نکاء با دوشیزه‌فاطمه شکوری ۹ ساله دانش آموز دبستان پروین اعتصامی نکاء تصادف کرد. شدت این تصادف بحدی بود که دوشیزه مزبور مغزش متلاشی شد و جان سپرد .

جنازه وی با انجام تشریفات قانونی دفن شد و راننده تانکر دستگیر و زندانی گردید .

کودك بازیگوش

نزدیك‌بود درخم‌شیره‌غرق‌شود!

همینکه بداخل خمره سرازیر شد تاشیره سربکشد

ناگهان باسر بدرون خم بزرك شیره افتاد

خبرنگار ما در قزوین‌مینویسدچند روزقبل کودك بازیگوشی از اهالی قزوین که بمنظور پیداکردن‌خوراکی بزیر زمین منزل رفته بود و برای آنکه از محتویات یك خم بزرك شیره مطلع شود با قد کوتاهش بدرون خمره سرازیر شده بود بداخل‌خم شیره افتاد و نزدیك بود در خم شیره غرق شود !

علی یکی از کودکان بازیگوش قزوین به سید غلام پسر عمه‌اش که بااو همبازی بود پیشنهاد کرد که بمنزلشان بیاید تا باهم بازی کنند .

سیدغلام هم‌این پیشنهاد راپذیرفت و دو نفری در منزل علی مشغول بازی شدند مادر علی برای انجام کاری از منزل بیرون رفت و دو کودك هشت نه‌ساله در خانه‌تنهاماندند. علی همینکه چشم مادر را دور دید طبق معمول برای دستبرد بکشمش و شیره و مربا و سایر خوراکیهای شیرین و خوشمزه دست سید غلام را گرفت وبزیرزمین منزل برد .

دونفری تمام خوراکیها را سرکشی کردند تا به کنار یك خم بزرك شیره رسیدند . علی و سید غلام که بامشاهده اینهمه شیره و کشمش دهانشان آب افتاده بود میخواستند دراین‌فرصت کوتاه‌شکمی از عزادرآورند وباینجهت بتمام خوراکیها ناخنك میزدند علی که‌قدش کوتاه بود بهر ترتیب از خمره بزرك‌شیره‌که یك برابرو نیم قدش بود بالا رفت و بداخل خمره سرازیر شد تا شیره سر بکشد ولی با سر بدرون خمره شیره افتاد و اگر لحظه ای مادرش دیرتر رسیده بود او در میان خم‌شیره غرق میشد !

خلاصهٔ چند خبر

لارـ در مسافرتی‌که اخیرا آقای استاندار فارس‌به لار کرد دستور داد هرچه زودتر انتخابات انجمن شهر لار انجام شود ،متاسفانه تاکنون‌از انتخابات خبری نیست .

تفرشـ طبق دعوت آقای دهقانی فرماندار تفرش سی‌و پنج نفراز اعضای موسس جمعیت شیرو خورشید سرخ در تفرش حضور یافتند و اعضای هیئت مدیره جمعیت مذکور را انتخاب کردند .

تفرشـ طبق دعوت مروج کشاورزی تفرش عده ای از کشاورزان و معتمدین تفرش‌در دفتر ترویج کشاورزی حضور یافتند و پیرامون امورزراعتی مذاکراتی بعمل آوردند .

شهر ری ـ براثر اقدامات آقای حمیدی رئیس بخش فرهنگی فشافویه شهر ری در۸ آموزشگاه کلاس مبارزه با بیسوادی دائر گردیده و همچنین دوباب‌دبستان در قراء کوشك و کلین تاسیس شده است.

قزوین : آقای شلویری ، امینی ، عاقلی ، خردمند، دکتر خرسند، نیك‌نیا ،ایرانی و قندچی وبانوان توکل ،دانش ، هاشمی وخسروی‌بسمت اعضای هیئت مدیره انجمن همکاری خانه و مدرسه دبیرستان شاهدخت قزوین انتخاب شدند .

دلیجان : صدی‌پنجاه ترمیم‌حقوق فرهنگیان دلیجان تاکنون‌پرداخت نشده است وفرهنگیان دراین مورد منتظر اقدام فوری اولیای امورهستند.

قصر شیرین ـ مامورین سازمان مبارزه‌با مواد مخدره قصرشیرین حامل پنبه ۴۱۲ کیلو چای قاچاق کشف کردند وبادارد گمرك تحویل دادند .

نهاوند : خیابان« والاحضرت همایون رضا پهلوی » نهاوند افتتاح شد و برنده مناقصه اسفالت خیابان قیصریه و میدان «تیمسار نصراللهی» تعیین گردید .

پلشت ورامین : کار نقشه برداری از جاده پلشت ورامین آغاز گردید و اهالی انتظار دارند برای اسفالت این جاده هرچه زودتر اقدام شود .

دلیجان : رئیس فرهنك محلات ضمن بازدید مدارس دلیجان‌وعده دادکه در دبستان مهستی این منطقه کلاس اول متوسطه و در دبیرستان بدر کلاس چهارم دائر نماید .

قصر شیرین مامورین سازمان مبارزه باموادمخدره قصر شیرین از شخصی بنام جمشید حق پرست ۷۳۰ گرم تریاك کشف کردند .

نهاوند : آقایان شهبازی و نهاوندی مروجین کشاورزی نهاوندبرای شرکت در کنفرانس مروجین کشاورزی که در بروجرد تشکیل میشود به آن شهرستان عزیمت کردند .

عبور از پنج قاره

پرنسس ها در میان برف

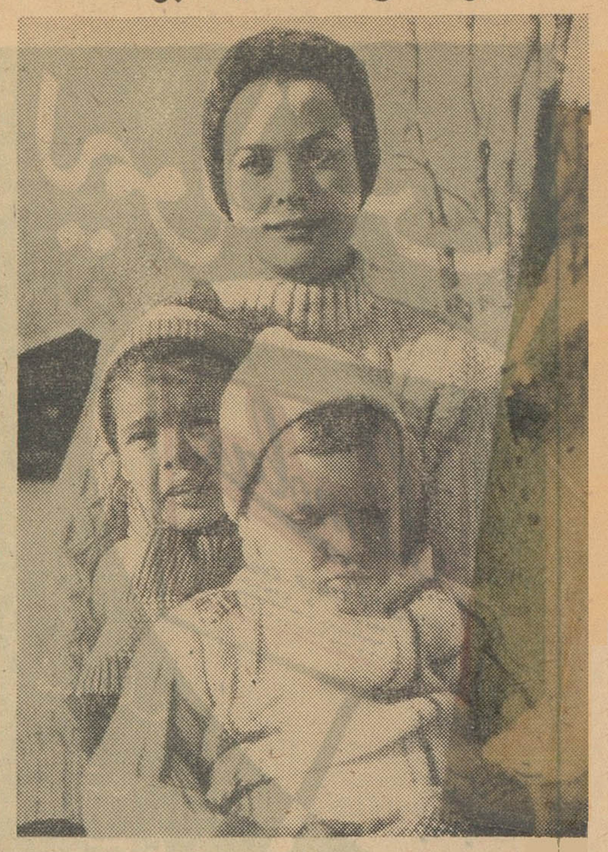

پرنسس گریس همسر سلطان موناکو و دو کودك او البرت و کارولین برای گذراندن تعطیلات زمستانی به شونرید (سوئیس) رفته‌اند . آنها تمام روز خود را با برف میگذرانند .

دراین عکس پرنسس گریس و کودکان او را در حالیکه سواربر لوژ هستند مشاهده میکنید .

شهری در قلب اقیانوس منجمد شمالی

مهندسین شوروی در نظر دارند شهری در اقیانوس منجمد شمالی بسازند که دوازده هزار نفر بخوبی در آن زندگی میکنند

مهندسین شوروی در اقیانوس منجمد شمالی طرح شهری‌را ریخته اند که‌مخلوطی ازکلبه های برفی‌اسکیموها وآخرین وسائل جدید زندگی‌را در بردارد .

این شهر عبارت از یك شبکه بسیار بزرك فولادی است که بوسیله پلاستیك پوشانیده شده است . داخل این شبکه خیابانهای سرپوشیده‌ومغازه های بزرگی ساخته خواهد شد . مطابق این طرح شهر نامبرده قادر است‌ده تا دوازده هزار نفررا بخوبی در خود جای دهد !

قرار است تا ۲۰سال دیگرساختمان این شهر باتمام برسد . پنجره های خانه ها از شیشهٔ هائی ساخته خواهد شد که میان آنها از هوا خالی‌خواهد بود .

آپارتمانهای فعلی شوروی قابل سکونت نیست چون در زمستان سرما بخوبی داخل آنها میشود و ساکنین آنها را ناراحت‌می‌کند . برای‌جلوگیری از ورود سرما مجبورند با کهنه وکاغذ تمام روزنه ها و پنجره‌های آپارتمانها را بپوشانند اما طراحان شوروی معتقدند که درو پنجره های آپارتمان های شهر نامبرده در بالا طوری‌ساخته می شود که مانع دخول هوا بداخل آپارتمان می شود . و آنرا یکجابوسیله دستگاههای تهویه بزرك , تصفیه وگرم خواهند کرد !

هر آپارتمان دارای ۱۶ طبقه و گنجایش ۵۰۰ نفر را دارا خواهد بود. دیوار های استوانه ای این آپارتمانها خیلی کمتر از دیوار های راست‌گوشه حرارت داخلی‌را پراکنده میسازند .

وسائل‌نقلیه‌که ساکنین این شهررا بمحل های کارشان هدایت خواهد کرد با حرارت مرکزی گرم خواهند شد .

خبرگزاری تاس گزارش میدهد که کانادائیهاهم یك چنین طرحی را ریخته اند اما طرح مهندسین شوروی خیلی عالیتر و مجهز تر است .

مردان و سالها خاطرات ایلیا ارنبورك

ترجمه : م. تاراجی

از : فرانس سوآر(چاپ پاریس)

-۲-

ارنبورك برجسته‌ترین نویسنده معاصر شوروی است او در سال ۱۹۸۱ در یك خانواده بورژوای یهودی پا بجهان گذاشت . ارنبورك بخاطر علاقه زیادی که بفرانسه و هنرمندانی‌که دراین کشورگرد آمده‌اند دارد بیش‌ازآنکه یك نویسنده شوروی‌بحساب آید هنرمندی، باارزش جهانی است. تاثیراوبخصوص‌درمیان روشنفکران فرانسه وجهان‌انکارناپذیر است این‌بیشتر ازآن جهت است‌که ارنبورك هیچگاه‌درزمره‌فردپرستان درنیامد. «سقوط‌پاریس» شاهکار این نویسنده زبر دست است .

ارنبورك اخیرا خاطرات خودرا بصورت‌رمانی جذاب انتشار داده است و روزنامه پر تیراژ فرانس‌سوار آن‌قسمت‌ازاین‌خاطرات راکه‌بفرانسه مربوط میشود نقل‌کرده‌است .

بلاشك آنچه ارنبورك دراین قسمت ازخاطرات خودنوشته‌وترجمه آنرا دراینجاملاحظه میفرمائید. رساترین وشیواترین شرحی است که در مورد زندگی مردم پاریس‌وهنرمندان‌آن در«عصرطلائی» پاریس برشته تحریر درآمده‌است .

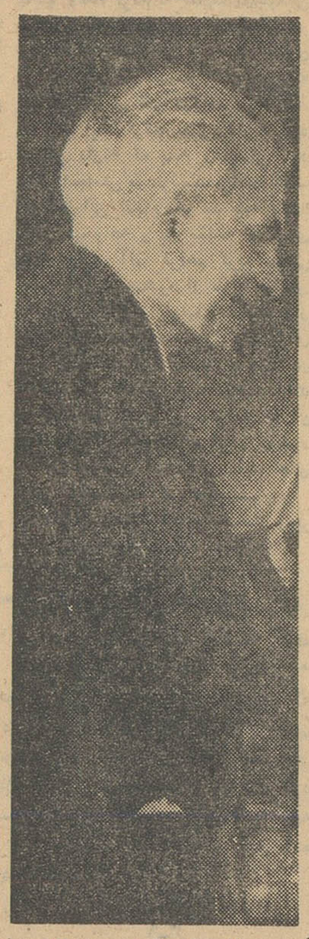

هنوز هم آن روز دسامبر ۱۹۰۸ وقتیکه ازایستگاه‌خارج شدم و قدم بمیدان کثیف وپر جمعیت‌گذاشتم بخاطر دارم . بادیکه میوزید در من تاثیری عمیق برجامیگذاشت ، احساس میکردم که این باد دریائی از شادی واضطراب درمن‌می‌آفریند. چمدانهایم را در انبار ایستگاه گذاشته بودم و خودم را آزاد احساس میکردم .

لباس عجیب و غریبی بتن داشتم ولی هیچکس بمن توجهی نداشت از همان ساعات فهمیدم که درپاریس بدون ایجادشهرت نمیتوان زندگی‌کرد . در آنجا هیچکس ،، درفکر کسی نبود.

وارد یك‌بار شدم ، نزدیك پیشخوان فلزی بار ، چند سورچی با صورتهای گلگون و کلاههای بلندشان ایستاده‌بودند ومشروب اسرارآمیزی را که رنك سبز وارغوانی داشت می - نوشیدند . من دستور قهوه‌دادم. صاحب کافه که زنی بود ، ازمن سئوالی‌کرد ولی چیزی نفهمیدم (فکر میکردم میتوانم فرانسه حرف بزنم چون این زبان را در دبیرستان آموخته بودم وبعلاوه بطور خصوصی هم آنرا دنبال میکردم . ولی حالا می فهمیدم که چند صد جمله‌ای راکه‌راسین برای تراژدیهایش نوشته بود بلد هستم اما از زبان فرانسه متداول چیزی نمیدانم) .

یك فنجان قهوه سیاهرنك و فنجانی روم درمقابلم گذارد . از این دوفنجان وحشت داشتم ولی آنها را نوشیدم .

میدانستم که مهاجرین روس درمحله کارتیه (بمحله محصلین درپاریس گفته میشود) لاتن زندگی میکنند واز پلیس نشانی آنجا را پرسیدم . او بمن عرابه‌ای را نشان داد . این عرابه ها هم مثل‌کشور خود مابا اسب حرکت میکردند ، ولی‌دیگر ریلی درکار نبود وبعلاوه ارابه‌های‌پاریس دوطبقه بودند .بهرحال سوار شدم وپهلوی سورچی نشستم . این سورچی شلاق بلندی بدست داشت وهرلحظه بخواب میرفت . یك‌ته سیگار خاموش شده درگوشه لبانش میلرزید وهنگامیکه از خواب بیدار میشد شروع به‌آواز خواندن میکرد و من میتوانستم جمله های اول آوازش را بفهمم «قلب‌کولی آتش فشان فروزانی است..» او نزدیك شصت سال داشت وبیش‌از آنکه بنظرآید فرتوت جلوه‌میکرد. درست همانند خانه های پاریس که رنك خاکستر دارند .

راه دراز بود . از یك طرف شهر تا طرف دیگرکشیده میشد ما از بولوار های بزرك گذشتیم که درآن موقع مرکز شهر بودند . فورا فهمیدم‌که دراینجا نه‌فقط آداب و رسوم بلکه تقویم هم با روسیه متفاوت است . آن روز ۲۰دسامبر بود پس‌ما بنوئل نزدیك میشدیم و بهمین جهت بودکه اینقدر آگهی هدیه بدر ودیوار دیده میشد .

روی بولوارپراز دکه بود . دراین دکه‌ها همه‌جور چیز میفروختند. دربعضی از آنها اسباب‌بازیهای غول‌آسائی که برای من ناشناس بود دیده میشد ، اینها چرخ‌فلك بودند .

درگوشه کوچه‌ها آواز خوانهای دوره‌گرد باسازهایشان ایستاده بودند و ترانه‌های غم‌انگیزی میخواندند و بچه‌هائی که اطراف آنها بودند ، ترجیع‌بندها را باآنها همراهی میکردند . روی پیاده‌روها همه چیز روی هم ریخته بود . تختخواب ، کمد وسایر لوازم خانه . خلاصه فروشندگان ، کالاهای خودرا درکوچه و خیابان بمشتریها عرضه‌میکردند ودرمیان اینها همه‌چیز دیده میشد : پنیر ، پرتقال ، کلاه ، کفش و ماهی‌تابه .

باد سردی میوزید ولی‌کسی آنرا حس نمیکرد ، بنظر می آمد هیچکس مقصدی‌ندارد وفقط گردش میکند . قهوه‌خانه ها تراسهائی: داشتند که درآنها غذا می‌پختند ومشتریها هم درگوشه وکنار نشسته بودند دلم میخواست برای محبوبم «آسیا» برای خواهرانم و برای‌دوستم «نادیا» مینوشتم‌که کوچه درپاریس محل زندگیست ولی‌کسی حرفم را باور نمیکرد .

در بولوار «سباستوپول» یك تراموای بخاری دیدم که سوت‌غم انگیزی میکشید در یك کالسکه زن‌ومردی‌را دیدم‌که همدیگررامیبوسیدند ومن فورا رویم‌را برگرداندم که آنهاناراحت نشوند .

گاهگاه در کوچه ها ارابه هائی می دیدم که اسب نداشتند وبا سروصدا حرکت می کردند واسبها از آنها وحشت داشتند اینهااتومبیل بودند . هرگزچنین جمعیتی در کوچه و خیابان ندیده بودم . حالا مسکو بنظرم گوشه آرام دور افتاده ای می آمد که کودکیم را در آن گذرانده بودم . روزنامه فروشهامثل‌اشخاص ناامیدفریادمیزدند «لاپرس»-«پاتری» فکر کردم آنها حادثه مهمی را اعلام می کنند آیا آلمان آتش جنك را برافروخته بود؟یاسوسیالیست های انقلابی‌بجان وزیرکشورروسیه‌سوء قصدکرده بودند ؟ بدون‌شك تروریسم شخصی راه‌حل‌جالبی‌نبود ولی می توانست حادثه مطلوبی‌باشد ....

یك روزنامه فروش‌در همان حال‌که ارابه حرکت می کرد بدرون آن جست و من یك روزنامه خریدم . در صفحه اول عکس کسی چاپ شده‌بود که برای من‌ناشناس بود عنوان مطلب راخواندم فهمیدم این شخص معشوقه‌اش را بقتل رسانده و نعش او را در صندوقی گذاشته وآنرابنانسی فرستاده است .

ناتمام

نابغه یازده ساله

یك پسر یازده ساله عراقی پشت تلویزیون بغدادنتیجه‌چندین‌عمل‌ضرب‌وتقسیم را قبل ازماشینهای حساب وصحیح‌تر اعلام کرد.

ژنرال قاسم باویك تلویزیون، مالکی یك مزرعه وبینندگان ٤ هزار دینار باو دادند- وزیر فرهنك عراق اعلام کرد برای همیشه هزینه تحصیل عادل شالان را میپردازد

خلاصه

یك کودك محاسب که یازده سال دارد از ٤٨ ساعت قبل باین طرف مردم بغداد را فریفته خود ساخته است .

عادل شالان که توسط معلمش در تلویزیون بغداد معرفی شد در برابر چشمان حیرت زده بینندگان وباکمال راحتی و سرعت حیرت انگیزی یك سلسله تقسیم و ضر بانجام داد . صحت تمام این عملیات در عین حال توسط ماشینهای حساب بررسی‌میشد و این پسر بچه یازده ساله نتایج آنرا قبل از ماشین میداد .

ژنرال عبدالکریم قاسم نخست‌وزیر عراق که ناظر عملیات حساب عادل- شالان روی پرده تلویزیون بود اعلام کرد که یك دستگاه تلویزیون باو هدیه میدهد . پس از اعلام هدیه ژنرال قاسم باین نابغه خردسال‌سیل هدایا بسوی منزل عادل شالان‌سرازیر شد .

بینندگان تلویزیون که از هوش و حافظه عادل بهیجان آمده بودند ٤ هزار دینار برای او ارسال داشتند. یکی از ملاکین عراقی مزرعه ای باو هدیه کرد .

وزیر فرهنگ عراق اعلام کرد که حکومت تمام هزینه تحصیل عادل - شالان را تا هر زمانی که او مایل باشد بعهده میگیرد .

عادل شالان پسر یکی از کارگران کشاورزی است .

معلم او معتقد است عادل پسری آرام ، مطیع و محجوب است .

سرگذشت ارگی که مظهر افتخارات ملت فرانسه میباشد

در شب کریسمس امسال بعد از مدتها صدای ارك قدیمی و مشهور کلیسای نو تردام در پاریس بصدا در آمد و در تالار های بزرك کلیساطنین انداخت .

پیرکوشرو نوازنده زبر دست ارك در حالیکه در زیر سقف تالار کلیسا و بارتفاع دویست پا از شنوندگانش نشسته بود آهنك مذهبی «خداوند در میان ما» اثر الیویه مسیان را نواخت و بعد با چند پرلود و فوك باشکوه از باخ کنسرتش را پایان داد .

برای چهار ماه دیگر ارك کلیسای نوتر دام خاموش خواهد بود . در عید پاك کار مدر نیزه کردن این ارك که سه سال قبل شروع شده بود پایان خواهد یافت . وقتی برای بار دوم پیر کوشرو پشت این ارك بنشیند این دستگاه قدیمی باوسائل الکتریکی کار خواهد کرد .

ارك بزرك کلیسای نوتر دام مانند خود این کلیسا که در سال ۱۹۶۳ درست هشتصد سال از عمر آن خواهد گذشت بطرز اسرار آمیزی با تاریخ و سرنوشت ملت فرانسه در هم‌آمیخته است .

هنگامی که لوئی نهم پابرهنه در راهرو اصلی این کلیسا براه افتاد تا تاج سلطنت را بسرش بگذارد و همچنین در زمانیکه ناپلئون تاج امپراطوری را از دست پاپ گرفت خودش بسر گذارد این ارك بصدا در آمد . همینطور هنگامیکه ژنرال دوگل بتنهائی در راهرو بزرك کلیسا برای برگزاری جشن آزادی پاریس بحرکت در آمد ارك قدیمی کلیسای نوتردام نغمه سر میداد . ارك نواز کلیسای نوتردام حتی در آن لحظه ای که سربازان نازی جایگاه ارك را گلوله باران کردند همانطور مینواخت وجای تیر هنوز در جایگاه ارك برجاست.

هنگامیکه این ارك با برق کارکند نواختن با آن مشگلتر خواهد بودولی پیروکشرو اظهار خوشحالی کرد و گفت که این تغییر ارك کلیسای نوتردام را مشهور تر و بهتر خواهد ساخت .

اورور

میخواهند برج ایفل را متلاشی کنند

بانزدیك شدن استقلال الجزایر افراطیون راست در فرانسه‌برفعالیت خرابکارانه خود افزوده‌اند .

آنها شب و روز درگوشه وکنار پاریس بمب پلاستیکی منفجر می- کنندو چند روز قبل به پلیس‌پاریس اطلاع دادند که افراد او.آ. اس (سازمان ارتش مخفی فرانسه)قصد دارند برج ایفل را متلاشی سازند. بهمین‌جهت اینك‌شب وروزمامورین انتظامی از برج ایفل مراقبت میکنند.

کامیون یابمب افکن ؟

انفجاریك کامیون حامل‌آب‌اکسیژنه حالت جنك‌بوجود آورد و۳۵خانه را ویران کرد

ساکنین شهر کوچك و آرام «وست برویچ» انگلستان یك روز تمام را در حالتی پر از وحشت بسر آوردند .

درست گوئی قسمتی از این شهر صحنه بمبارانهای ویران کننده ای نظیر سالهای جنك بین المللی دوم شده است .

علت این وضع انفجار یك کامیون بود . صبح یکی از روز های هفته‌پیش کامیونی که حامل دو هزار لیتر آب اکسیژنه بود و از یکی از خیابانهای شلوغ این شهر عبور میکرد درکناری ایستاده چون راننده اتومبیل متوجه دود غلیظی شده بود که‌از عقب کامیون بر میخاست راننده بسرعت خود رابیك تلفن عمومی رسانید تا مامورین آتش نشانی را بکمك بخواهد ولی هنوز پایش رااز اطاقك تلفن‌بیرون نگذاشته بود که انفجار وحشتناکی رخ داد و تکه های کامیون و محفظه های فلزی آب اکسیژنه مانند تکه های بمب باطراف پراکنده شد و شعله هائی عظیم کامیون را در خود پوشاند .

در این حادثه ۳۵ خانه ویران شد و شیشه و پنجره ساختمانهای بسیاری در هم شکست و ۲۸ نفر که در اطراف محل حادثه بودند بشدت زخمی شدند که حال عده ای از آنها سخت وخیم است در تمام مدت آن روز شهر وست برومویچ وضع غیر عادی داشت و اکثر کار ها تعطیل شده بود .

اورور

از این گوشه و آن گوشه

مدرسه «کارل ساندبرك»

* چندی پیش شاعر پیر و بزرك امریکائی کارل سند برك مدرسه‌ای را که بنام او در کالیفرنیا تاسیس شده است افتتاح کرد. در هنگام افتتاح در برابر چهارصد و پنجاه شاگرد این مدرسه اینطور گفت: من ازدیدن چهره‌های شما لذت‌میبرم برای قلب‌من شادی بزرگی است . وقتی احساس میکندکه شما بزرك خواهید شد وروزی خواهید گفت که در مدرسه ایکه‌بنام من نامیده میشود تحصیل کرده‌اید».

بعد شاگردان آواز مذهبی و زیبای «شب آرام» راخواندند واو با چشمانی اشگبار مشتاقانه سرایندگان را بوسید.

از شما چه پنهان ....

پاریس : دالیدا خواننده مشهور فرانسوی که به تهران نیز سفر کرد موفق به دریافت گواهی نامه رانندگی شد اما از آنجا که دالیدا محتاط است دو اتومبیل لوکس خودرا در گاراژ گذاشته و با تاکسی رفت و آمد میکند .

پاریس : ژاکی گوریل عظیم‌الجثه باغ وحش فرانسه نزدیك بود سقط شود او ۸ روز است به سینه درد شدیدی مبتلا است و حاضرنمیشد معالجه‌اش کنند تا اینکه سرانجام ارستانی تربیت کننده او با حیله از دور با یك سرنك به ژاکی پنی‌سیلین تزریق کرد .

واتیکان : روزنامه ابسروواتور دومینیکا ارگان واتیکان‌درآخرین شماره خود از بریژیت باردو خواسته است تا بمردان ترحم کرده‌وراه خودرا تغییر دهد .

ب .ب در تصنیفی که شب ژانویه پشت تلویزیون فرانسه‌خواند گفته بود اگر قلب مرا نگاه کنید سیاه است .

روزنامه واتیکان باو پاسخ داده است اگر میخواهی قلب تومانند پوستت سفید باشد باید راه خود را تغییر دهی

جده : پادشاه عربستان سعودی به دختران کشور خود اجازه میدهد میهماندار هواپیما باشند به یك شرط :

چادر سر کنند وهمراه پدر یا مادرشان [illegible]

هالیوود : پیراك ، نوازنده مشهورپیانو سالیانه ۵۰۰ میلیون‌فرانك قدیم درآمد دارد .

-۶۱-

گردونه عشق و زندگی

آخرین اثر : اریك ماریا رومارك

(نویسندهٔ کتاب درغرب خبری نیست)

-حالم‌از هر حیث خوب است . باین ترتیب می توانم مدتها بزندگی خود ادامه دهم .بنابراین تو باید فکر خودت باشی واین خواب و خیال را که‌با مرك من به ثروت‌خواهی رسید از سر خود بدر کنی .

لیلیان خندید و گفت :

-اشتباه می کنید عمو گاستون نه بدارائی شما چشم طمع‌دارم ، نه میخواهم‌در منزلتان‌زندگی‌کنم. من‌اکنون در هتل منزل دارم و اطمینان‌داشته باشید که هیچگونه تحمیلی از این حیث بشما وارد نخواهد شد .

-کدام هتل زندگی می کنید ؟

-در هتل «بیسون»

خدارا شکر . چه بهترکه در مهمانخانه هائی نظیرمهمانخانه «ریتس» منزل نکرده ای .

آن شب لیلیان و کلرنایت شام‌را با هم خوردند .و مدتی درباره‌پاریس ومردم آن صحبت کردند .

-لیلیان ، مردم پاریس‌را چگونه دیدید ؟

-خیلی پول‌پرست‌و مادی . انگارکه پاریسی ها عمر جاودانی برای خود پیش‌بینی می کنند و خیال دارند برای همیشه زنده بمانند . یا لااقل‌رفتارشان طوری‌است‌که این احساس‌رابوجود می آورد .در هر صورت معتقدم که مردم پاریس در حالی که از پول ودارائی خود دفاع می کنند زندگی خویش‌رابهدر می دهند .

کلرنایت خندید و گفت :

-بله همینطور است .اما زمان جنك‌بکلی عوض شده‌بودند. نوقت‌ها می گفتند که‌دیگر اخلاق سابق خودرا ترك خواهند گفت ولی اکنون همه‌چیز رافراموش کرده اند .

-۶۲-

شام آن شب برای دختر جوان بسیار گوارا و لذت بخش‌بود . ازاینکه پس‌از مدت ها خودرا در میان شهر بزرگی می دید احساس خرسندی می‌کرد.

فردای آنروز کلرنایت برای امضاء قرارداد جدیدی برم رفت .

لیلیان‌نیز پس‌از آنکه صبحانه مختصری صرف کرد راه خیاطخانه «بالانسیاگا»را در پیش گرفت و یك پارچه پیراهن زیبائی برای خود انتخاب کرد .در مدت دو هفته تمام چندین‌بار راه خیاطخانه را پیمود . اکنون‌دیگر در میان شهر ناشناس پاریس احساس غربت نمی‌کرد . با آنکه کسی‌رانمی شناخت‌ولی هیاهوی شهرو جنب و جوش مردم‌اورا بوجد در می آورد و بعاقبت زندگی‌خود نمی اندیشید . در آخرین آزمایش شاگرد خیاطخانه گفت :

-ماموازل واقعا بشما تبریك میگویم زیرا پارچهٔ انتخاب کرده اید که در عین زیبائی بسیار هم‌بادوام است و چندین‌سال می‌توانید از آن استفاده کنید .

لیلیان آهسته باخود گفت : «سالها» ناگهان لرزش خفیفی سراپای وجودش‌را فرا گرفت . اما کوشش کرد که ترس و نگرانی خود را ظاهر نسازد . لبخند حزن انگیزی بر لب آورد و چیزی نگفت .

فصل هفتم

یکی‌از روزها هنگامی که لیلیان صبح زود از خواب بیدار شدنشاط و سرور بی سابقه ای که بی شباهت به مستی شراب نبود در خود احساس کرد . مدت دو هفته تمام خودرا در میان پیراهن های زیبا ، کفشهای ظریف میدیدمانند شرابخواری که پس از مدت ها به زیر زمین مشروبات راه یافته باشد عطش هوس خودرا فرو می نشاند پس‌از هر خرید و سفارشی صورت حساب آنرا نزد «گاستون» می فرستاد .

پیرمرد حساب مهمانخانه را بدون چون‌و چرا پرداخته بود . ولی وقتی حساب‌خیاطخانه‌بدستش‌رسیددیگرطاقت نیاورد.فردای‌آنروزبرای دیدن لیلیان به هتل رفت وبدون مقدمه از وی‌دعوت‌کرد که بمنزل او برود :

-زود چمدانهایت را به بند و همراه من بیا .

-میخواهید چه بکنید ؟ منظورتان چیست ؟

-میخواهم راه و رسم صرفه جوئی را بتو نشان بدهم . این همه پول بالای چند پیراهن دادن جرم است . می‌شنوی چه می گویم : «جرم» ! مگر این پارچه ها از طلابافته شده است ؟

-بله ، از طلا بافته شده منتها شما نمی توانید آن هارا به بینید .

-دیوانه شده ای لیلیان ؟ حیف نیست انسان سهام خودرا بفروشد و

-۶۳-

پول آنها را صرف‌خرید چند تکه پارچه بی ارزش کند ؟واقعا تو احتیاج‌به قیم داری .

-بدنیست‌عمو گاستون ، حالا جای مادرم را هم گرفته ای ! اکنون یکبار دیگر می گویم اگر در پرداخت پول درنك کنی فردا دو برابر آنچه را که‌قبلا سفارش داده بودم سفارش خواهم داد وباز صورت حساب آنها را پیش تو خواهم فرستاد .

-باز هم میخواهی از این‌پارچه های بی ارزش بخری ! بخدا که ...

-نه عمو گاستون من دیوانه نیستم . دیوانه تو هستی که اینقدربه خودت سخت می گیری . در هر صورت خوب‌است باین بحث پایان دهیم . از شما دعوت می کنم که ناهار را با هم بخوریم . غذای مهمانخانه بسیار خوب است . اکنون یکی‌از پیراهن هایم را می پوشانم تا به بینی چقدرزیبااست.

-نه نمی خواهم ، حیف‌نیست انسان برای یك وعده غذا ...

-نه، عموجان، نمی‌خواهم شما پول بدهید . بلکه از شما دعوت می‌کنم که‌مهمان من‌باشید و هنگام غذا بمن خواهید گفت که رفتار اشخاص عاقل چگونه باید باشد. من خیلی‌گرسنه ام . اگرپنجدقیقه صبر کنید لباس‌میپوشم باهم به سالن مهمانخانه‌میرویم .

یکساعت بعد لیلیان از آرایش سرو صورت فارغ شد و از پله ها پائین‌رفت .

گاستون که ازاین انتظار طولانی سخت عصبانی بنظر میرسید در سالن غذاخوری مهمانخانه منتظر او بود .

هنگامی که لیلیان در کنار عمویش پشت میز قرار گرفت پیرمرد عینك خودرا در آورد وبدقت به لباسهای او نگریست :

-این پیراهنها را برای‌چه کسی خریده ای ؟

-برای خودم !

-تو در مهمانخانه تنها هستی ؟

-بله ،ولی‌نه آنطور که تو در خانه ات در انزوا زندگی می کنی .

-حالا بهتراست فکر ناهار باشیم .

گاستون باناراحتی پرسید :

-خوب چه میخواهی بخوری ؟ بدیهی است که من تورا دعوت می کنم. اما خودم گرسنه نیستم .

میخواهی برایت یك خوراك املت بیاورند ؟ میوه میخوری یا آب ویشی ؟

-اول از جوجه تیغی دریائی وودکا شروع خواهم کرد .

اعتراف میکنم که نگذاشتند دولت درحل

بقیه از صفحه ۶

شما را فرستاده اند ، برگردید با نهایت جدیت و علاقمندی و متانت سعی کنید که محیط مملکت خودتانرا طوری بکنید که مثل محیط امریکا و اروپا بشود . اماخیال نکنید که این کار بدون فعالیت و کار بدون‌همت میشود ، چون وقتی در یك محیطی چندین قرن مردم زحمت کشیده‌اند و این وضع را بوجود آورده اند شما بلافاصله میخواهید برگردید و خودتان که نمیخواهید اینکاررا بکنید باید ما راه را هموار بکنیم و بعد آقایان تشریف بیاورید ، این نمیشود و درست نیست ، البته همانها که در تهران هستند و درمدارس مختلف تحصیل میکنند اینها یك مشکلات و یك‌مسائلی دارند که باید بایك عده‌ای در میان گذارند تاجواب آنها داده بشود، همین چند روز پیش عده ای از فارغ التحصیلان دانشکده‌فنی‌آمده بودند البته برای کار که‌در یك کلاس مخصوصی برای اداره معینی تحصیل کرده‌بودند والان‌هفت ماه‌بود که‌اینها سرگردان بودند ، بنده در ضمن‌اینکه باینها وعده کردم که بکارشان‌رسیدگی میکنم‌و حل‌میکنم‌بهمین مطلب‌دانشجو و دانشگاه اشاره کردم . البته چیزی بر معلومات من اضافه نشد مگراینکه مطالبی که من فکر میکردم تایید شد که آنها یك گرفتاریهائی دارند درد دلهائی دارند که باید رسیدگی کرد واگر انجامش میسرنیست باینها گفت که آقا این انجام خواهد شد منتها زمان میخواهد و یك مقدمه ای برای امید واری آنها فراهم کرد، منتهی چون لاقیدی میشود از طرف اولیای دانش آموزان و اولیای دولت واز طرف افراد مختلف و جوابگوئی برای اینها نیست‌میروند باصطلاح خودشان ناراحتی هاراددل خود نگاهمیدارند و بعد دنبال فرصتی میگردند که آن فرصت را متاسفانه دیگران بوجود میآورند وآنت میکنند و عقده های اینها باینصورت گشوده میشود .

دنباله بیانات آقای نخست وزیر رادر شماره‌بعد ملاحظه فرمائید

آگهی از طرف شهربانی کل کشور

بدینوسیله بکلیه صاحبان اماکن عمومی (هتل • مسافرخانه• کافه رستوران • پانسیون • قهوه‌خانه • مشروبفروشی • اغذیه فروشی • چلو کبابی • کافه قنادی • کافه خوراك سرد • کافه بلیارد وغیره) که برطبق آئین‌نامه اماکن عمومی از اداره شهربانی پروانه دریافت‌داشته‌ودر سال ۴۰ نسبت به تجدید پروانه خود اقدامی ننموده‌اند اخطار میگرددازاین تاریخ لغایت اول اسفند ماه سال جاری برای تجدید پروانه‌های خود باداره اماکن عمومی مراجعه نمایند و پس‌از انقضاء این‌مدت کلیه اماکن مزبور بدون پروانه تلقی و علاوه برتعقیب صاحبان‌آنها طبق ماده ۸ازادامه کارشان جلوگیری خواهد شد .

شهربانی کل کشور

آ_۳۶۸۰۲ ۱_۳

نصیب ما از هوا دود است

بقیه‌از صفحه ۷

مذاکره است ما این مبلغ‌راطلب شهرداری شهرری ازوزارت صنایع ومعادن میدانیم ولی آنها طی‌آخرین گفته‌اند : بشهرداری شهر ری نامه‌ای که‌به‌نخست وزیری‌نوشته‌اند بگوئید که بیش از این بما فشار نیاورد البته آقای نخست وزیر وعده داده‌اند که این پول را از وزارت صنایع و معادن بگیرندو نماپس بدهند و ما با آن پول لوله کشی آب شهر را شروع خواهیم کرد .

در مورد برق

در مورد برق هم چون دیدیم برق شهر قطع است و بکسی برق نمیدهند باینجهت بامقامات وزارت کشور تماس گرفتیم و بزودی برق برای شهرتهیه کردیم و پس از اینکه متوجه شدیم نیروی برق برای شهر کافی نیست مبادرت به نصب یکدستگاه پست ترانسفور ماتور کردیم و این دستگاه اخیرا تحویل ما شده است و بااستفاده از آن نیروی برق اکثر محله های شهر تامین خواهد شد .

در مورد اسفالت شهر نیز بنده ظرف مدت شش ماهی که در شهرری هستم اقداماتی بعمل آورده‌ام و قرار است بزودی اولین کلنك اسفالتهای شهر ری‌بزمین‌زده‌شود چون‌تشریفاتش تمام شده و پولش در بانك حاضر است بنده شهرداری هستم که افتخار میکنم از دست وزیر کشور تقدیرنامه گرفته ام و در مدت دو سال که شهردار جوادیه بوده ام لوله کشی آب آنجا را انجام داده ام .

آقای شهیدی در باره وضع کوره های آجر فشاری گفت : چند نفر از کوره دارهابعلت تخلف‌جریمه شده‌اند و کوره های آنها نیز منهدم گردیده است .

درباره خیابان آرامگاه‌نیز اقداماتی انجام خواهدگرفت ومسئله نهرفیروز- آباد در هیئت دولت مطرح است و بزودی روی آن پوشانیده میشود .

بیانات مدیر فنی تربیت بدنی

پس از خاتمه بیانات آقای شهردار آقای حسینی مدیر فنی تربیت بدنی شهر ری به سخنان آقای امینی اشاره کرد و گفت : وقتی که من امورتربیت بدنی شهر ری را تحویل گرفتم ، تربیت بدنی این شهر فقط دو فقره چك یکی بمبلغ سه هزار و پانصد تومان و دیگری بمبلغ دو هزار و هشتصد تومان داشت که تربیت بدنی اینجا بدهکار بود یعنی قبلا چك کشیده بودند و قرار بود چنانچه از شهرداری پول گرفتند بدهی را بپردازند مدت این دو فقره چك یکی یك ماه و دیگری ۴۵ روز بود که هم اکنون در پرونده موجود است ولی من پس‌ازتحمل‌مشقات‌فراوان‌و کشمکشهای زیاد بوضع تربیت بدنی شهر ری سر و صورتی دادم در مورد سالن سرپوشیده ورزشی آقایان هر چه بگویند حق دارندبر ا اینکه شهر ۵۰ هزار نفری شهر ری یك سالن سرپوشیده ورزشی ندارد و دلیل آن‌نیز وجود اختلافاتی بین شهرداران و فرمانداران گذشته بوده است زیرا مطابق اصول و قانون هر کاری را زیر نظر یك هیئت مدیره ۷نفری انجام میدهیم و گذشته از این برای خرج دو ریال الی صد هزار ریال بایدسندبامضای بندهو آقایان فرماندار و شهردار برسدواگر خدای نکرده یکی از آنها نباشند کار های مالی تربیت بدنی بتعویق میافتد همچنانکه در گذشته چنین بوده است ضمنا باوجودفشارها و حتی‌تهدیداتی که در کار بوده ما قبرستان هاشم‌آباد را دیوار کشی کرده ایم باین ترتیب برای جوانان شهرری‌یك زمین‌ورزش تهیه نموده ایم و قرار است درمقابل آن از طرف اداره فرهنگ دبستانی ایجاد گردد آقای حسینی ضمن‌اشاره به انجام یك رشته‌مسابقات ورزشی در آموزشگاهها و تهیه برنامه هائی برای آینده در باره ایجاد سالن ورزشی‌گفت: برای‌ایجادسالن ورزشی در شهر ری شهرداری قطعه زمینی بمساحت سیصد متر مربع دراختیار تربیت بدنی گذاشت ولی چون این زمین جهت ایجاد سالن ورزشی‌کافی نبود ودر نتیجه اقداماتی که با کمك آقای فرماندار بعمل آمد زمین وسیع و مناسبی در مقابل جمعیت شیر و خورشید سرخ شهر ری برای این منظور تهیه شد .

بیانات فرماندار شهر ری

سپس آقای شرف الدین فرماندار شهر ری پشت میکرفن قرار گرفت و طی نطقی اظهار داشت : برای من که سالها خادم مطبوعات بوده‌ام‌مایه نهایت خوشوقتی است که می بینم روزنامه اطلاعات‌برای بیان‌حقایق و احتیاجات عمومی اقدام به تشکیل کرسی آزاد در شهر ری نموده‌است درباره برق شهر ری باید بگویم قرار دادی که با کارخانه برق تنظیم شده حافظ منافع مردم نیست وچون پرونده این امر در دادگستری جریان قانونی خود را طی میکند باینجهت مافعلا کاری نمیتوانیم انجام دهیم ولی خوشبختانه‌شنیده‌ام خودصاحب برق‌و شهرداری شهر ری باهم‌مذاکره کرده‌اند و قرار است‌مواد این‌قرارداد عوض بشود در مورد خیابان آرامگاه نیز شهرداری درصدد تهیه بودجه‌ای است که با خریدن زمینهای اطراف برای تعریض‌این خیابان که موردتوجه عموم است اقدام‌گردد البته‌من عقیده دارم که بودجه شهرداری برای این کار زیاد است حالا من نمیدانم عقیده خود آقای شهردار چیست ولی‌امسال بودجه شهرداری هفت‌میلیون ونهصد هزار تومان نوشته شده‌است .

در باره ماموربن وصول هم من بارها با آقای شهردار صحبت‌کرده‌ام و بایشان گفته ام که مردم میگویند از کشتارگاه شهر ری آنطور که‌باید و شاید عوارض وصول نمیشودالبته خود آقای شهردار در این فکرهستند ودراین راه‌مردم نیز باید باشهرداری همکاری کنند در مورد کوره های آجر پزی و آهکی هم باید ترتیبی داده شود که با کسب اجازه از دادستانی تهران بکلی خراب شوند تا مردم از شر دود آنها رهائی یابند راجع به بیلان شهرداری هم باید به استحضار آقایان برسانم که آقای شهردار مشغول تهیه بیلان ششماهه شهرداری است در مورد پوشانیدن نهر فیروز آباد هم نامه ای بوزارت کشور نوشته ام‌که یا سالی صدوپنجاه هزارتومان درآمد این‌نهررا بشهرداری شهر ری بدهید و یا اینکه در صورت پوشانیدن نهر این کار را تاآخرشهر ری انجام دهیدنه اول شهر ری .

رختشویخانه

در مورد ایجاد رختشویخانه آقای فرماندار گفت : شخص نیکو کاری حاضر شده است در صورتیکه شهرداری ساختمان رختشویخانه را ایجاد کند وی نیز آب مورد نیازرا تامین نماید و ایجاد رختشویخانه‌جزء برنامه سال آینده شهرداری است و کار اسفالت شهرری هم بزودی‌شروع میشود.

آقای فرماندار در باره کار های تربیت بدنی اظهار داشت : تاکنون با هیچیك از برنامه های مدیر فنی تربیت بدنی شهر ری مخالفت نشده است و برای بهبود وضع نان وحمام های شهر ری نیز اقدامات لازم‌بعمل آمده است .

برقهای اختصاصی

آقای فرماندار ضمن اشاره به توجهات و عنایات خاص شاهنشاه نسبت‌به بهبود وضع اهالی شهرستان هادر مورد برقهای اختصاصی گفت: انشعاب و دادن برقهای اختصاصی باید مقرراتی داشته باشد و هرکسی ازاین مقررات پا فراتر بگذارد تحت تعقیب قرار گیرد . برق ادیسون هم اگر دارای امتیازی است باید طبق امتیاز رفتار کند و باید توضیح‌بدهم که امتیاز برق ادیسون زمانی که‌شهر ری‌بخش بوده‌است،گرفته‌شده‌است و مدتهاست که‌از برق آن خبری نیست حالا اگر بخواهیم به بعضی دهات برق دهیم مواجه میشویم با امتیاز نامه برق ادیسون . و ما نمیتوانیم امتیاز آنرا لغوکنیم . آقای فرماندار در پایان افزود: امید واریم بزودی در شهر ری اتحادیه های صنفی نیز تشکیل بدهیم .

بیانات خبرنگار گیهان

پس از خاتمه نطق آقای فرماندار آقای پرویز تهرانی خبر نگار روزنامه گیهان در شهر ری که در کرسی آزاد اطلاعات شرکت‌کرده‌بود، اظهارداشت خیلی خوشوقتم که بنام یك فردشهر ری برای اولین مرتبه در اجتماعی که در آن روسای ادارات و نمایندگان طبقات مختلف مردم شرکت‌نموده‌اند حضور یافته ام آقای تهرانی ضمن اشاره به مطالبی که آقای فتوحی‌بیان داشته بود درمورد شهرداری شهرری اظهار داشت :

بنده به آقای شهیدی شهردار شهر ری ارادت داشته و دارم و آقای فتوحی نیز درباره کار های خیری اینجانب کم لطفی کرده‌اند . و اما حالا اگر بخواهیم به بعضی دهات برق دهیم مواجه میشویم با امتیاز نامه برق ادیسون . و ما نمیتوانیم امتیاز آنرا لغوکنیم . آقای فرماندار در پایان افزود: امید واریم بزودی در شهر ری اتحادیه های صنفی نیز تشکیل گردد .

در باره آقای شهیدی شهردار شهر ری بمطالب آقای تهرانی درباره وزروار صفائیه پاسخ داد :

در پایان آقای هوشنگ شکوهیده نماینده و خبر نگار اطلاعات درشهر ری از حضور آقایان در جلسه کرسی آزاد اطلاعات اظهار تشکر کرد واظهار امید واری نمود که در آینده نیز نظیر این جلسات در دفتر نمایندگی اطلاعات تشکیل گردد .

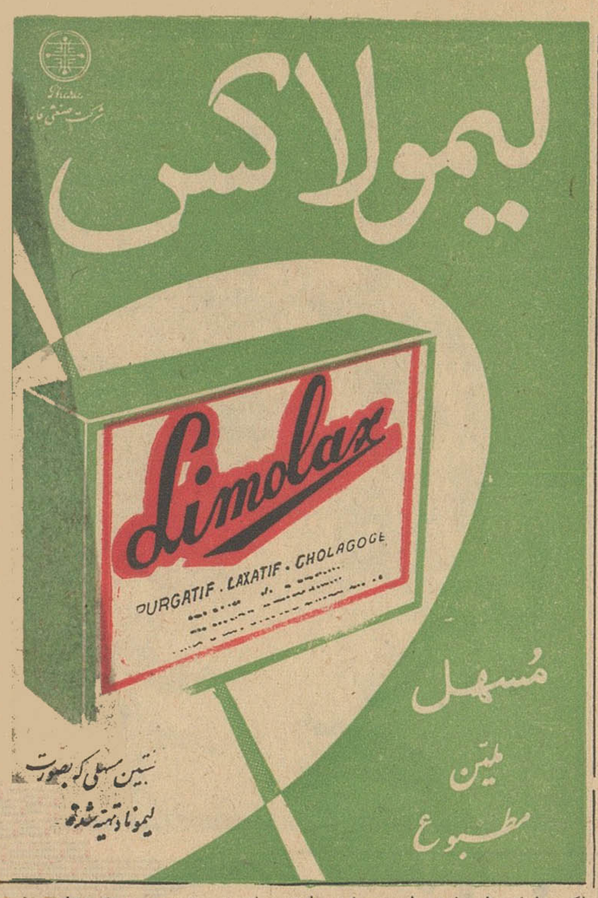

روزنامه روزانه

۱ روز

نشریات هفتگی

۱ هفته

اطلاعات سالانه

۱ سال

مورد مطالعه قرار میگیرد

آگهی دراطلاعات سالانه بنفع شماست!

چند خبر داخلی

نامه تکان دهندهٔ یك دختر ...

* خبرنگار ما پس از تلاش‌زیاد موفق شدبا دوشیزه منیژه جهانبانی نامزد والاحضرت شاهپور غلامرضا پهلوی ، در دبیرستان ایران یك مصاحبه اختصاصی بعمل آورد.

در این مصاحبه دوشیزه منیژه جهانبانی خاطرات جالب خودراشرح دادند وهمچنین در باره خواستگاری ومراسم نامزدی اطلاعات جالبی در اختیار خبرنگار ما گذاشتند.

* هفته گذشته فستیوال باله با جلال وشکوه هرچه تمامتری برگزار شد. در این فستیوال‌سیصد بالرین ورزیده ایران شرکت‌جسته بودند. یك عکاس هنرمند در ۵شب متوالی دهها حلقه فیلم عکس گرفت ولی فقط یك عکس او جالب بود. این عکس بنا باظهار دبیر عکاسی بیش از ۵هزار تومان‌ارزش دارد. عکسی گویا وزنده از فستیوال‌است که انگار یك تابلوئی نقاشی‌میباشد. عکاس مزبور پانصد تومان بخاطر همین عکس انعام دریافت کرد...

گلبانگیان میلیادر معروف ایرانی هفته گذشته در لندن‌مجبور شد با یك خبرنگار زبروز رنك مصاحبه کند. او اسرار زندگی‌خود را شرح داد، داستانهای عجیب وبا مزه‌ای گفت که منجمله تعریف کرد: پدرم‌میلیونر بود،روزی ازروزها او در محل کارش سرگرم بود ، من مقدار خیلی جزئی پول از خانه برداشتم وبرای او ازرستوران یك پرس غذا فرستادم ، پدرم بخاطر این ولخرجی سخت با من دعواکرد. چون منهم بتندی جواب دادم اواز دست من بدادگستری شکایت‌برد. هر دو وکیل گرفتیم ودر نتیجه دعوای یك پرس غذا ۷۰ هزارتومان خرج برداشت ....

گلبانگیان .اسرار گل ثعلب‌آبی را نیز فاش میکند . در موردا‌ینکه شما پولدار شوید صدها نکته جالب تعریف میکند....

* یکدختر نامه حیرت انگیزی نوشته است .او میگوید: درست است . من وامثال من چاچا وراك میرقصیم ... اما گناه باکیست؟شما جوانان از «گرل فرند» بزرگترین افتضاح حرف نمیزنید... این دختر برای شما شرح میدهد چطور نامزدش را از دست داده است .... وهمچنین میگوید چرا اکنون‌طالب رقص چاچا وراك است .چرا از ستارگان سینما تقلید میکند؟

* سارا ۴۸ ساعت تمام ،گرسنه وتشنه در قعر یك چاه ۴۰ متری بسر برد. سارا دختر ۱۷ ساله وزیبا ۵ماهه آبستن بود... او درانتهای چاه در انتظار مرك بسر میبرد .... اما بطرز شگفت انگیزی از مرك نجات یافت وآنوقت اشك ریزان اسرار حیرت آوری را شرح داد و گفت : یك روز برای خرید کفش رفتیم ... فروشنده کفش که مرد جوانی بود گفت.....

باید شما هم قصه دردناك سارارا بخوانید ... او مخصوصا بدختران توصیه میکند که :داستان زندگی‌او را بخوانند. به هرنگاه ناپاك‌اطمینان حاصل نکنند واز عشقهای هوس آلود بگریزند....

*اینهفته مجله محبوب شما اطلاعات هفتگی با جالب‌ترین ریپرتاژهای ایرانی ... زیباتر ازهر هفته .

* روز جمعه .... همه جا حتی‌در خانه وخانواده محترم شما :اطلاعات هفتگی .

مسافرت آرام و باشکوه با هتل شناور

هنگام مسافرت با افراد متمکنی که در فرصت کافی برعرشهٔ کشتی یونایتداستیتز یا کشتیهای مجلل خطوط یونایتداستیتز میتوانند سفرخودرا با سیاحت وگردش توأم سازند ، شما کاملا استراحت کرده وچندروزی ازسرویس باشکوه یك هتل بین‌المللی‌شناور برخوردارخواهیدشد. دراین‌ضمن‌پی‌میبرید که‌مسافرت‌درشایسته ترین وضع ، هزینه گزافی برای‌شما دربر نخواهد داشت .

خطوط کشتیرانی یونایتداستیتز

United States Lines

نماینده کل شرکت موناکسپرس

خیابان فردوسی شماره ۹۱ تلفن ۴۹۱۷۴ تا ۴۹۱۷۸

کمک دولت بکارخانجات

بقیه از صفحه اول

در جلسه روز شنبه آقای خوش کیش مدیر کل بانك ملی از هنگام تصدی خود باطلاع مجمع عمومی خواهد رسانید و پیشنهاداتی در باره این موارد مطرح خواهد کرد که در صورت لزوم مورد تصویب قرار گیرد .

یکی از مسائلی که در جلسه روز شنبه مورد بحث قرار خواهد گرفت موضوع تنخواه گردان است .

بانك ملی اخیرا نسبت بموضوع تنخواه گردان توجه خاصی مبذول کرده و برای آنکه کارخانجات از لحاظ تنخواه گردان معطل نباشند و از طرف اعتبارات بانك ملی دراین مورد صرفا برای همه تنخواه گردان مصرف شود بجای دادن پول ،پنبه و یا مواد اولیه دیگر مورد نیاز کارخانه ها را فراهم کرده است و در اختیار آنها گذارده است .

و از طرفی برای آنکه آنها خوب اداره شوند درحدودی که درصلاحیت بانك بوده است سعی کرده است این کارخانه ها از لحاظ مدیریت نیز اشکالاتشان رفع شود واعتبارات پرداخت شده درست مصرف شده و در مواقع خودم مسترد گردد .

کارتهای کارگزینی ثبت کل مورد بازدید وزیر دادگستری قرار گرفت

ظهر دیروز آقای الموتی وزیر دادگستری در اداره کل ثبت حضور یافت و ضمن بررسی کارهای جاری از اداره کارگزینی ثبت کل و اداره ثبت شرکتها ومالکیت صنعتی بازدید نمود .

دراین بازدید اقدامات اداره کارگزینی درباره تهیه کارتهای کارگزینی مورد توجه وزیر دادگستری قرار گرفت .

اخیرا اداره کارگزینی ثبت کل برای تهیه سوابق ۶هزار کارمند خود درسراسر کشور دست به تهیه کارت هائی زده است که دراین کارتها خلاصه پرونده هریك از کارمندان منعکس می شود .

انتصابات درادارائی

امروز انتصابات زیر از طرف سرپرست وزارت دارائی بعمل آمد

آقای گرگانی مدیر کل وصول تهران آقای صفائی رئیس اداره کل وصول تهران بعضویت هیئات مدیره بنگاه داروئی کشور آقای محمود دژکام نماینده وزارت دارائی در سازمان مسکن

دانشجویان چه میخواهند

بقیه از صفحه اول

چه پنهان است ؟علت چیست که دانشجویان ایرانی هسته اصلی مبارزه را تشکیل میدهند ؟

«آن ها» خودشان هم نمیدانند چه میخواهند . این جوابی بود که موقع اقامت من در ایران ازهرکس راجع به تشنجات وتظاهرات جوانان سئوال کردم شنیدم .

شاهنشاه ایران بمن فرمودند :«یکی ازبغرنج ترین مسائل کشور ما آنستکه نمو فکری مردم سریعتر از ترقی اقتصادی وعمومی است واین بیش از هر چیز درمیان جوانان تولید بیقراری و ناخشنودی میکند .و شاهنشاه ایران حق داشتند درایران نیز مثل سایر ممالك دیگر که خواهان بدست آوردن قرون گمشده درزمان کوتاهی هستند یك قسمت از مردم. وبخصوص جوانان تکامل سریع تری رادارند که از پیشرفتها وکوشش های دولت وسازمان های دولتی جلوتر است و نتیجه آن چنین میشود که دنیائی که این مردم در آن زندگی میکنند بیش از پیش از جهانی که در آن خواهان زیست هستند فاصله میگیرد حتی موقعیکه اصولا تصور روشنی از چنین دنیای مطلوب خویش نداشته باشد .

این تضاد بیش از همه درمیان دانشجویانی که در خارج ازایران تحصیل کرده اند بمراتب کمتر از اروپاست زیرا مشاغل کوچك کم است بعلاوه دانشجویان انجام کار را مادون شان خود میدانند اما همه جا چه در تهران و چه در تبریز و شیراز من میان دانشجویان آن نارضایتی و بی قراری را یافتم و آن روح عصیان را احساس کردم . وقتی از آنها می پرسیدم بااین تظاهرات خود خواهان چه چیز هستند در جواب های آنها بیش از هر چیز سخن از دمکراسی و آزادی درمیان بود . از انتخابات درست و همچنین ازسوسیالیسم وتغییر سیستم زندگی صحبت می کردند خیلی ها سنك مصدق را بسینه میزدند بدون توجه به آن که در زمان مصدق چه چیز بهتر بود چون آنها جوانتر وخامتر ازآن هستند که حوادث روز های سقوط مصدق را بنظر آورند . بیش از همه به جبهه ملی و جنبش اقلیت با تمایلات سوسیالیستی و ناسیونالیستی معتقد بودند اما در اصل خواهان هیچ چیز دیگری جز سقوط آنها که روی کار هستند وبدست آوردن شغل و قدرت نیستند در دانشگاه تبریز وقتی که امینی نخست وزیر با دانشجویان بحث و گفتگو می کرد من نیز حضور داشتم آنها باشدتی اورا موردحمله قرا رمیدادند که مرا به تعجب می انداخت یکی می گفت «آنچه در کشور های دیگر محترم و قابل ارزش است در مملکت ما پایمال می گردد» ودیگری فریاد میکرد شما دانشجویان را بافراهم کردن غذا و مسکن گول میزنید و آنها رااز اعطای آزای هائی که مدام ازآن داد سخن میدهید محروم می کنید .

وامینی پاسخ میداد : این واقعیت زنده که دانشجویان حتی اجازه بحث با نخست وزیر خودرادارند حاکی از وجود آزادی است که در ایران بیش از سایر ممالك خاور میانه موجود است .

همین دکتر امینی چندروز بعد در مذاکره ای که بااودرمورد علت ناخشنودی دانشجویان میکردم ضمن پشتیبانی از آنها میگفت (ولی اغلب سخن های آن ها بیهوده است چون که نمیدانند واقعا چه میخواهند).

بهمین جهت بخدمت سیاسیون نابکار وبی وجدانی در می آیند که ازگستاخی و جوانی آنها همچون ابزاری برای پیش بردن مقاصد پلید خودسوء استفاده می کنند .

امینی کاملا اطمینان دارد که آژانسهای تبلیغاتی حزب کمونیستی توده دامن زن این آتشهاست و این نکته را دردرد دلهائی که من خیلی محرمانه بادانشجویان میکردم تصدیق میکردند آنها میگفتند(نیمی ازدوستان ما که در خیابانها را میروند کمونیست هستند دیگران نیز همراهان ایشان هستند اما تنها کمونیستها هستند که واقف بمنظورهای خود هستند.).

بروز حوادث جدید همزمان باروزیست که در آن ۶ماه پیش اقلیت اعلام کرده بود درظرف ۶ماه دوباره آغاز فعالیت میکنیم. این میرساند که مطلب بر سر اعمال ونقشه هائیست که از پیش طرح شده و آماده میباشند .

عامل اصلی این اعمال بانقشه ، هرگز جبهه ملی نیست. بلکه روسی سابق حزب کمونیستی توده درآلمان شرقی میباشند . اکنون مقررهبران سابق حزب توده بسر گردگی رادمنش و همکارانی چون ایرج اسکندری درشهر لایپزیك در آلمان شرقی است .

همچنین یك فرستنده مخفی در لایپزیك بوده که دستوراتی بافرادحزب توده در ایران میداده است .

امروز بزرگترین هدف حزب توده سقوط امینی است بنظر این حزب امینی باید بنحوی ازانحاء دراجرای برنامه رفرم ارضی باشکست مواجه گردد .

امینی که کابینه اورا بحق (دولت مقتدر واصلاح طلب) نامیده اند خود از اشراف است. اویکی از مالکین و ثروتمندان بشمار میرود اما بااین همه هم اوبود که بعنوان اولین رئیس دولت سرمایه داران بزرك همطبقه خود را بداد گاه کشاند وهم بتقاضای او شاه فرمانی صادر کرد که در آن عامل اصلی بدی وضع ایرانی یعنی زمین داری بپایان خود نزدیك میشود .

امینی اکنون گرماگرم نبرد دردو جبهه مختلف است. یکی در برابر سرمایه داران بزرك و نیرومند ودیگری جنك بااقلیت که آگاهانه وناآگاهانه برای کمونیسم فعالیت میکند .

باران قسمتی ازجنوب شهر را ویران کرد

بقیه از صفحه اول

بارانی که در آمدنش هفته ها تاخیر شده و مردم تهران را از بروزخطرخشکسالی دچار وحشت ساخته بود، طی چهل وهشت ساعت گذشته بشدت باریدن گرفت و گرچه تاحدی نگرانی مردم را از بابت مسئله خشکسالی برطرف ساخت ولی باعث خرابی وویرانی و کشته شدن یك کودك بیگناه شد.

خبرنگاران ما که درنقاط مختلف شهر گردش کرده اند گزارش میدهند :

ازبامداد دیروز ، بتدریج خیابانها و کوچه ها را آب گرفت و رفت و آمد مشکل شد و باوجوداینکه احتمال میرفت روز گذشته باران قطع شود تاسپیده دم امروز «پنجشنبه » باران سیل آسا متوالیا بباریدن ادامه داد. در نتیجه دیشب آب جویها درخیابانها طغیان کرد ودر نقاط مختلف شهر راهها رابند آورد و عبور ومرور قطع گردید . حتی درخیابانهای مرکزی ،سیلاب پیاده روهارا گرفته و رفت وآمد متوقف گشته بود .

اماخرابی وویرانی ، متوجه جنوب شهربود . زیرا آب درسطح شیب دار تهران از شمال بجنوب جاری میشود ودرجنوب متراکم می شود وخانه های خشت وگلی را رویهم میکوبد و فجایع دردناك ببارمی آورد .

شهر بیقواره!

خبرنگار شهری اطلاعات گزارش میدهد :

بعلت آنکه در ساختمان تهران، هیچگونه اصول شهرسازی مراعات نشده همیشه باریزش باران متوالی چنین فجایعی ببار می آید و بازهم وقتی آفتاب درخشید وباران قطع شد، همه چیز از یاد میرود تانوبتی دیگر فاجعه ای دیگر بظهور پیوندد !

دیروز و دیشب ، مثل همیشه ، باران شمال شهر را شستشو داد وسیلاب آن در جنوب شهر بهم پیوست ومانند پیك بلابرسر مردم بیچاره وخانه های خشت و گلی هجوم برد .

جار کشیدند

طبق گزارش خبرنگارما شب گذشته پس از سرازیر شدن سیلاب باران ، میدان خراسان واطراف میدان شوش بصورت دریاچه ای از آب درآمد ، دراین دومیدان پی های خانه ها و مغازه ها بزیر آب رفت و خرابی هائی وارد آمد. وقتی خطر فرونشستن سقف ها و دیوار های خانه های گلی احساس شد مردم گذر و محل و ریش سفیدان و معتمدین که متوجه خطر گشته بودند درکوچه ها و چهارراهها جار کشیدند و مردم را از نزول بلا آگاه ساختند ، براثر همین تدبیر درسیدملك خاتون بیش ازپانصد خانه خشت وگلی تخلیه گردید .

محله سید ملك خاتون یکی از محلات وسیع و تازه ساز تهران است ،دراین محل بیش از پنجاه هزار خانه خشت و گل ساخته شده است ، چندسال پیش گروهی از مستاجرین تهران برای رهائی از دست صاحب خانه ها باین محل روی آورده و خانه ساختند . یاخانه های معمار ساز خریدند که باقساط پول آن را می پردازند .

سیدملك خاتون شهر کوچکی است که نه نهر دارد و نه راهی برای گذشتن آب و بهمین لحاظ بارندگی دوروز اخیر دراین کوی بیش از تمام نقاط تهران خرابی ببار آورد، زیرا آبهای جاری بعلت بن بست بودن محل در گودالها جمع شدو دریاچه هائی تشکیل گردید آب این دریاچه های سیلابی بریخانه های معمارساز فرورفت و بالاخره منجر بخرابی منازل و دکاکین مردم گردید .

بطوریکه اهالی اظهار میکردند خانه های «معمار ساز » سید ملك خاتون بدون جواز وپروانه ساختمان ساخته شده و اگر احتیاط وتدبیر معمرین محل نبود وباکشیدن جار مردم را ازخطر آگاه نمیساختند شب گذشته صدها نفرزیرآوار رفته بودند .

جنایت مالکین

آقای علی مژدگانی کارگر میگفت: مالکین وفروشندگان اراضی در این مناطق جنایت کرده اند ،اراضی بدون نقشه را بمشتی مردم بی اطلاع وبی پناه فروخته اند و شهری ساخته شده که نه کوچه دارد و نه خیابان نه سیل گیر و نه پی وبنیاد !

این امر موجب آن شده که هنگام بارندگی آب باران درکوچه ها و خیابانها جمع شده و باعث خرابی خانه ها گردد و مسلما اگر این بارندگی امروز هم ادامه پیدا میکرد پنجاه درصد ازخانه های منطقه سیدملك خاتون خراب میشد .

وسط کوچه خوابیدیم

بانوئی بنام کبری هنگام بازدید خبرنگاران ما از این محل گفت : من شب گذشته دست بچه های خود را گرفتم و ازخانه بیرون آمدم و چون ساختمان خانه ام درحال فرو نشستن بود باتفاق عده ای دیگر از همسایگان تاسپیده دم در کوچه بیتوته کردیم !

یك کارمند بازنشسته

آقای علی کدخدائی کارمند بازنشسته وزارت دارائی که یکی ازمعتمدین محلی است گفت: وقتی ملاحظه کردیم که آب همه جارا فرا گرفته فورا بکوچه آمدیم وبا کشیدن جار همه را آگاه ساختیم وهمین امر موجب نجات جان عده زیادی از مردم گردید .

منظره تاثر انگیز

در محلات جنوبی تهران و مخصوصا در بی سیم نجف آباد و سید ملك خاتون و امامزاده زبیده خاتون خانواده هائی دیده میشدند که اثاثیه مختصر خودرا در وسط کوچه و خیابان ریخته و بچه های خرد سال خودرا برروی اثاثیه نشانده بودند و خود مشغول کشیدن حصاری از خاك بدور اثاثیه بودند تا آب به آنها نفوذ نکند و این منظره بسیار تاثر آور بود .

مسبب اصلی

آقای محسن گیاهی یکی از ساکنین سید ملك خاتون گفت : مسبب اصلی خرابی این محل مالکین عمده اراضی و افرادی هستند که اراضی رابقصد ترقی قیمت بدون حصار دراین محل نگاهداشته اند وبدین علت آب های باران وسیلاب دراین اراضی جمع شده و موجب خرابی و ویرانی گردیده است .

اقدامات شهرداری

آقای نیکو شیم رئیس برزن ۲۴ که در محل حاضر بود گفت : علت عمده این خرابی ها وجود چند گودال دراین محل است وی اضافه کرد : شب گذشته ماموربن شهرداری وکارگران باتفاق ماموربن آتش نشانی با وسایل موتوری و پمپ آب باین محل آمدند و تا این ساعت مشغول تخلیه آب گودال ها و منازل می باشند ، رئیس برزن گفت : برای این محل باید فکر اساسی کرد زیرا شهر های کوچك محلات جنوب شهر ظرفیت سیلاب های شدید و آبهائی را که ازشمال شهر سرازیر می شود ندارد و بالنتیجه این حوادث به بار می آید.

میدان شوش

از بعد از ظهر دیروز میدان شوش بصورت دریاچه ای از آب باران درآمده بود ، خیابان شوش و خیابان رزم آراء بطور کلی درزیر آب قرار داشت و جریان شدید آب از سطح خیابان ری بصورت نهر عریضی به طرف دولت آباد و شهری روان بود .

واقعه اسفناك

در یکی از پس کوچه های اطراف میدان شوش ، در ساعت یك بعد از نیمه شب گذشته واقعه اسفناکی رویداد ، این واقعه ازاین قرار است که حدود ساعت یك بعد از نیمه شب در اثر بارندگی و نفوذ آب در پی اتاق محقرشخصی بنام مشهدی محمد اسلامی کارگر کارخانه چرمسازی ، پی فرونشست و کف اتاق بداخل آب انبار ریخت ساکنین اتاق که مجموعا ۹ نفر بودند . ششن فرزند ، یك پدر ، یك پدر بزرك و یك مادر به داخل آب انبار سرنگون گردیدند ، بلافاصله اهالی محل به کمك آنان شتافتند و هشت نفر را از مرك حتمی نجات دادند ، تنها یك پسر بچه ۶ ساله چون فرصتی باقی نبود در زیر آوار ماند و در دم فوت کرد ، حدود ساعت ۲ بعد از نیمه شب ماموران آتش نشانی وبرزن سر رسیدند و آب آب انبار را خالی کردند ، جسد طفل را بیرون کشیدند . این خانواده هشت نفری باباز دست دادن فرزند و خراب شدن خانه خود در حالی که شیون وبی قراری می کردند شب را در منزل همسایه گذراندند اثاث منزل این خانواده بدبخت زیر آوار مانده وبی خانمان گشته اند بسیار بجاست که از طرف جمعیت های خیریه به این خانواده آسیب دیده مساعدت بعمل آید .

میدان شوش

درگودالهای اطراف میدان شوش آثار خرابی از بارندگی های مداوم دوروز ودوشب گذشته بچشم می خورد.

عده ای علاج واقعه را قبل از وقوع کرده ومشغول خراب کردن خانه های قدیم سازی بودند که احتمال خطر داشت ، باران دیشب دیوارهای کاه گلی خانه های جنوب شهر واطراف میدان شوش رابطور کلی خیس کرده و در معرض فرو ریختن قرار داده بود.

گود شترخوان

شب گذشته شهردار و معاون شهرداری و مدیر کل امور شهرو کلیه ماموربن برزنها و رفتگران و ماموربن آتش نشانی بکمك حادثه دیدگان محلات جنوب رفتند، وتا نزدیك ظهر امروز ماموربن مشغول تخلیه آب منازل وپاك کردن خیابان ها ازلجن و ماسه بودند.

دیشب در گودشترخوان ماموربن شهرداری تعدادی از ساکنین گود را از داخل آب وسیلاب بیرون کشیدند و به برزن بردند، این افراد تاصبح امروزدر برزن بسر میبردند

بنویسید آب برد

هنگام بازدید خبرنگاران ما از محلات جنوب بانوئی بنام فاطمه توفیقیان جلو آمد و گفت : خداپدر شماهارا بیامرزد ، بنویسید که مردم را آب برد ، این آب در حقیقت فاضل آب شمال شهر است که خانه وزندگی مردم جنوب شهررامیبرد!

کوچه هشتاد سانتی

در جنوب تهران هیچ چیز تابع اصول وقاعده نیست ، در این محل حتی کوچه های هشتاد سانتیمتری، ساخته شده است ، یکی از کوچه ها که مدخل آن سه متر بودانتهایش بیش از یك متر عرض نداشت !

زندگی در گودها

خبرنگاران ما امروز از سراسر محلات جنوب از قلعه مرغی جوادیه نازی آباد ، شاه آباد نو، امامزاده حسن سید ملك خاتون و گودهای حاج حسین عصمت، شترخوان وچند گود دیگر بازدید کردند. نکته قابل توجه آنست که چند سال پیش ساکنین این گودها را جمع آوری کردند ولی متاسفانه هنوز عده ای در گودها زندگی میکنند. زندگی گودنشینان بسیار وحشت آور است و آثار همه نوع فساد در این گودها بچشم میخورد .

امروز سخنگوی وزارت فرهنك بخبرنگارما گفت : براثر بارندگی شدید دیروز چون برای بعضی از کلاسهای مدارس جنوب شهر و نقاط دیگر تهران که مالکین آن تاکنون در صدد مرمت اطاقها بر نیامده اند احتمال خطر میرفت از طرف وزارت فرهنك دستور داده شد کلاسهائی که احتمال فروریختن دارد تخلیه شود وتاپایان فصل بارندگی دانش آموزان را دووقت ، در کلاسهای سالم تدریس نمایند .

سخنگوی مزبور افزود : تااین ساعت هیچگونه اطلاعی از خرابی مدارس تهران باداره کل بازرسی وزارت فرهنك نرسیده است .

امروز شهرداری تهران اعلام کرد: شب گذشته کلیه ماموربن شهرداری و برزنها و نفرات امدادی آتش نشانی در سراسر محلات جنوبی شهر وگود ها بکمك مردم رفتند و با فقدوسایل و ابزار کار در تمام مدت شب گذشته تا آنجائی که مقدور بود آب منازل را تخلیه کرده و از بروز خطرات جانی و مالی جلوگیری کردند .ماموربن امداد آتش نشانی بلافاصله پس از اطلاع از فرو ریختن خانه ای در میدان شوش بدان محل رفته و تا صبح مشغول فعالیت بودند که با کمك مردم و ماموربن هشت نفر از حادثه دیدگان نجات یافتند ولی متاسفانه یك طفل هفت ساله در آب غرق شد و از دست رفت . ماموربن شهرداری در محلات سید ملك خاتون و گودها و خیابان شوش و خیابان ری و سایر نقاط مشغول تخلیه آب و پاك ساختن نهر ها و خیابانها می باشند ، شهرداری تهران و معاون و مدیر کل امور شهر و روسای کلیه برزنها و رئیس آتش نشانی در تمام مدت شب گذشته در محلات بودند وازنزدیك بماموربن سرکشی کرده اند.

شهرداری تهران بدین وسیله از همکاری و روح معاضدت کلیه مردم و مخصوصا ساکنین محلات جنوبی که صمیمانه با ماموربن در نجات حادثه دیدگان کمك کرده اند تشکر مینماید.

اطلاعات : ما از ویرانیها وزیانهائی که سیل دیشب به بار آورد متاسفیم وامیدواریم که مقامات دولتی ومردم خیر نهایت کمك را به آسیب دیدگان مبذول دارند .

عصر دیروز

بقیه از صفحه اول

کشور رسانید و سپس در مورد نحوه کار دانشکده پس از افتتاح صحبت شد وتصمیماتی اتخاذ گردید. اکنون اغلب شوراها تشکیل شده و تقریبا مقدمات افتتاح دانشگاه بوسیله شوراها فراهم گردیده است وبمحض اعلام تاریخ قطعی افتتاح آنها شروع بکار خواهند کرد .

ساعت شش ونیم بعداز ظهر روز شنبه آقای دکتر فرهاد رئیس دانشگاه ، برای بازدید از کوی امیرآباد و ملاقات بادانشجویان به امیرآباد خواهد رفت و احتمالا شام را بادانشجویان صرف خواهد نمود درحال حاضر عده ای از دانشجویان در کوی امیرآباد اقامت دارند و بقیه بمسافرت رفته اند .

امروز از طرف شهربانی اشیائی که در جریان اخیر حوادث دانشگاه پیداشده بود بدبیرخانه دانشگاه آورده شد .

درمیان اشیاء مزبور چهارساعت چندروزنامه ومداد وخودکار ـ یك بارانی و شال گردن ـ مقداری کتاب و یك کارد آشپزخانه و دفترچه پس انداز بانك ملی بنام دوشیزه فریده غیرت بچشم میخورد میخواستند اشیاء مذکور را باداره سرپرستی دانشجویان تحویل دهند . ولی آقای دکتر کنی سرپرست کل دانشجویان از قبول آنها خودداری کرد و اظهار داشت معلوم نیست تمام این اشیاء متعلق بدانشجویان باشد وگذشته از آن این کار از وظائف اداره سرپرستی دانشجویان نیست .

حقوق ایام تعلیق

ابلاغ شماره ۴۴۲۳۶ مورخ ۴۰ر۱۰ر۲۱ دانشگاه تهران بشرح زیر بعنوان آقای دکتر مظفر بقائی کرمانی دانشیار دانشکده ادبیات صادر شده است :

آقای دکتر مظفربقائی کرمانی دانشیار دانشکده ادبیات چون برطبق گزارش شماره ۹۷۹ردم ـ ۴۰ر۱۰ر۱۴ ریاست اداره دادرسی ارتش از اتهام منتسبه برائت حاصل نموده اید ایام تعلیق شما از بیست وهشتم فروردین ۱۳۴۰ تاکنون جزو خدمت شما محسوب و مقرری مدت مذکور را دریافت خواهید کرد.

افزایش مالیاتها

بقیه از صفحه اول

مختلف درطول برنامه سوم دراین تصویبنامه پیش بینی شده است . بطوریکه وضع درآمد نفت ، درآمد گمرك ودرآمدهای حاصله ازمالیات های مستقیم و غیرمستقیم طی پنجسال اجرای این برنامه باافزایش نسبی معین گردیده است .

چنانکه از متن تصویبنامه نیز معلوم است درسالهای اجرای برنامه سوم درآمد دولت از طریق وصول مالیاتهای مستقیم و غیر مستقیم باید افزایش یابد تادولت بتواند قسمتی از اعتبارات مورد نیاز اجرای برنامه سوم را از این طریق تامین نماید. مقامات دولتی درمورد اینکه آیا در سالهای اجرای برنامه سوم ،مالیات اضافی اخذ می شود یاخیر اظهاری نمیکنند و معتقدند که افزایش درآمد دولت از طریق مالیاتها باید بوسیله بهبود وضع وصول مالیاتها و دریافت مالیات عادلانه و درنتیجه بالارفتن میزان وصولی تامین شود.

امروز یك مقام سازمان برنامه درمورد نظر سازمان درزمینه مالیات ها که در گزارش مقدماتی برنامه سوم که بتصویب دولت رسید ، گنجانیده شده است گفت در گزارش مقدماتی برنامه سوم و تصویبنامه دولت هیچگونه نظر خاصی درباره افزایش مالیاتها مطرح نگردیده است وارقامی که ذکر شده است ، فقط معرف پیش بینی افزایش مصرف کالاهای مورد بحث می باشد که منتج به افزایش درآمد دولت خواهد گردید .

متن تصویب نامه در صفحه نوزدهم چاپ شده است .

پاسخ شاهنشاه بتلگراف شادباش دبیرکل حزب ملیون

قصر همایونی

جناب آقای دکتر احمد امامی دبیر کل حزب ملیون تلگرام مبنی برابراز احساسات صمیمانه شما بمناسبت روز ۱۵ بهمن ورفع خطر از ماموجب خوشوقتی و انبساط خاطر گردید توجهات و عنایات خاصه ملوکانه افراد حزب ملیون ابلاغ نمائید . **۱۵ بهمن ماه ۴۰ـ شاه**

تلگراف معروضه دبیرکل حزب ملیون به پیشگاه اعلیحضرت همایون شاهنشاه

بشکرانه الطاف بی پایان خداوند بزرك که بانجات وجود ذیجود شاهنشاه از خطری مسلم یکبار دیگر استقلال مملکت و عظمت ملت را حفظ فرمود چاکر از طرف خود و کلیه افراد وطنپرست حزب ملیون در سراسر کشور مراتب شاهدوستی و میهن خواهی خودرا حضور مبارك معروض سلامت ذات ملوکانه و بقای شاهنشاهی ۲۵۰۰ ساله ایران رااز خداوند متعال خواستار است .

دبیرکل حزب ملیون دکتر احمد امامی

پاسخ شاهنشاه به تلگراف تبریك کارگران

بمناسبت روز ۱۵ بهمن ازطرف کارگران وکارفرمایان نقاط مختلف کشور تلگرافهای شادباش بوزارت کار فرستاده شد و آقای خسروانی وزیر کار طی تلگرافی ابراز احساسات قاطبه کارگران وکارفرمایان وهمچنین کارمندان وزارت کاروبانك رفاه کارگران وسازمان بیمه های اجتماعی رابه پیشگاه شاهنشاه معروض داشتند که در پاسخ این تلگراف شرفصدور یافته است .

جناب عطاءاله خسروانی وزیر کار

شادباش صمیمانه وابراز احساسات خالصانه شما بمناسبت روز ۱۵ بهمن ماه موجب خرسندی ورضامندی خاطر گردید عنایات وتوجهات مخصوصه مارا بعموم خدمتگزاران ادارات وزارت کاروبانك رفاه کارگران و سازمان بیمه های اجتماعی وکارفرمایان وقاطبه کارگران کشور ابلاغ نمائید .

۱۵ بهمن ماه ۱۳۴۰ شاه

ماشین آلات ربوده شده سازمان برنامه مسترد میشود

امروز بدستور آقای بهنیا بازپرس دیوان کیفر آقای روئین فر رئیس اجرائیات دادسرای دیوان کیفر همراه چندنفراز کارشناسان سازمان برنامه بمحل نصب ماشین آلات خشکبار دریافت آباد رفت تاماشین آلات متعلق بسازمان برنامه را که بوسیله سه نفراز مهندسین ازانبار خارج ومورداستفاده آنان قرار گرفته است ارزیابی کند .

خبرنگار قضائی ما گزارش میدهد پس از خاتمه ارزیابی ومطالعه گزارش آن بازپرس پرونده اقدامات خودرا دنبال خواهد کرد .

امروز همچنین کسب اطلاع گردید که قرار بازداشت صادره درباره آقای مهندس محمدپور ازطرف شعبه اول دادگاه دیوان کیفر مورد تائید قرار گرفت .

گزارش خبرنگار ماحاکی است که بازپرس دیوان کیفر باتوجه باعتراف مهندسین بازداشت شده که گفته اند ماشین آلات متعلق بسازمان برنامه میباشد دستور تحویل کلیه ماشین آلات نصب شده درکارخانه سه نفر مهندسین رابسازمان برنامه صادر خواهد کرد .

نامه اصناف در موردسخنرانی آقای فلسفی

طبق نامه ای که از طرف چندصد نفر ازطبقات ووجوه اصناف مختلف تهران به آقای نخست وزیر نوشته و رونوشت آن باین اداره ارسال گردیده است وجوه طبقات مختلف و اصناف و پیشه وران تهران از آقای نخست وزیر تقاضا کرده اند در این موقع حساس که دولت آن جناب جهت اصلاح امور مملکتی وتشیید مبانی مذهبی ومبارزه بافساد وجلوگیری ازشیوع فحشاء و منکرات همت گماشته وتاکنون اقدامات برجسته و شایانی هم بعمل آمده است اینك که ماه مبارك رمضان آغاز شده ومردم مسلمان برای ادای یك فریضه بزرك ومقدس مهیا میشوند ودراین ماه دلها بیشتر متوجه معنویات شده وآماده برای یادگرفتن دستورات دینی ونصایح واندرزهای پیشوایان وبزرگان مذهب میباشند و معلوم است که هر اندازه مطالب دینی بابیانات ساده وشیوا ادا شود بهتر در دلها می نشیند، ازطرف نخست وزیر ترتیبی داده شود که سخنرانیهای مفید و پرارزش حجةالاسلام آقای فلسفی واعظ شهیر که از مسجد حاج سید عزیز اله ایراد مینمایند بوسیله فرستنده رادیو بتمام نقاط کشور پخش شود .

تسلیت

جناب آقای مهندس ستاره

رئیس اداره کل فنی شرکت سهامی تلفن ایران مصیبت وارده را تسلیت عرض میکنیم

مهندس بیژن باور ـ محمدتقی شرفی ـ ماتیاس

جناب آقای ذکائی مدیر عامل شرکت سهامی پخش یخ مصنوعی

بانهایت تاسف مصیبت وارده را تسلیت عرض نموده بقای عمر وسلامت آنجناب و خانواده محترم را ازدرگاه احدیت مسئلت دارد

مرتضی سلطانیه

سرکار شریعت فوت نابهنگام مادر ارجمندتان راتسلیت عرض کرده و خودمان را درمصیبت وغم شما شریك میدانیم

ستوان یکم سمنانی ـ ستوان یکم حسین زاده ـ ستوان یکم امینی ـ ستوان ۲ اسدی افشار ـ ستوان سوم طهماسبی

سرکار شریعت فوت مادر ارجمندتان را تسلیت میگویم

آ ـ ۲۶۵۲۱ **سرتیپ عباس قره باغی**

جناب آقای مهندس نفیسی معاون محترم وزارت فرهنك

بانهایت تاسف مصیبت وارده را بجنابعالی و خانواده محترمتان تسلیت میگوئیم

ابوالقاسم زمانی ـ مهندس مجاب ـ مهندس فرح بخشیان

جناب آقای مهندس نفیسی معاون محترم فنی وزارت فرهنك

بانهایت تاسف وتاثر مصیبت وارده را بخاندان محترم نفیسی خصوصا بهآنجناب تسلیت عرض مینمایم

ناصر علی مصفا دبیر هنرستان تهران

کارکنان انتشارات وکتابخانه هنرسرایعالی مصیبت وارده را بخانواده محترم نفیسی خصوصا جناب آقای مهندس نفیسی معاون فنی وزارت فرهنك تسلیت عرض مینمایند .

آقاولی ـ عمیدی ـ آفاقی ـ حکمت ـ جهانشاهی ـ فیلسوفی ـ مهین اختریان ـ زرین دریانی

کارمندان انستیتو پاراز یتولوژی و مالاریولوژی باکمال تاسف درگذشت ناگهانی شادروان دکتر یداله ارفع را به آقای دکتر فریدون ارفع همکار عزیز خود و بازماندگان گرامی مرحوم تسلیت میگویند

آ ـ ۲۶۷۲۷ **انستیتو پاراز یتولوژی و مالاریولوژی**

بانو دکتر آذر ابتهاج وبانو مهین دانشور

باکمال تاسف درگذشت مرحومه بانو گوهر بدیع همسر مرحوم دکتر صنیع را تسلیت عرض مینمائیم سعادت وسلامتی شمارا از خداوند متعال خواهانیم

تقی طهرانیان ـ سرهنك دکتر طهرانیان ـ محمود طهرانیان

((مامور مخصوص دولت))!

۱۱ بجرم خوردن دیزی مجانی زندانی شد!

(دزد وقاچاقچی که در قهوه‌خانه بودند بخیال اینکه این مامور دولت ساحر است حتی جرات نکردند در غیاب او فرار کنند!)

دیروز بازپرس شعبه ۳دادسرای ناحیه ۳ تهران‌مردی بنام‌قربان‌راکه خودرا مامور مخصوص دولت‌معرفی کرده ودر قهوه‌خانه‌ای مجانی‌دیزی خورده‌بود توقیف کرد!

قربان پریشب وارد قهوه‌خانه‌ای در جنوب شهرشد و دستور دادکه برایش دیزی بیاورند . اوکه ضمن خوردن دیزی مواظب اطراف و گفتگوی مشتریان قهوه‌خانه بود متوجه شد که یکی از مشتریان قهوه‌خانه تریاك فروش و دیگری دزد است .

قربان پس‌از خوردن دیزی جانی گرفت از جابرخاست بایك نهیب همه‌را ساکت کرد وسپس گفت : اگرچه من لباس مندرسی پوشیده‌ام ولی مامور مخصوص دولت هستم‌و برای اینکه شمارا بشناسم باین لباس درآمده‌ام ، حالا گوشهایتان راخوب باز کنید وبفهمید من چه میگویم . دیزی این قهوه‌چی بدرد نمیخورد باید تحت تعقیب قرار گیرد. ثانیا این شخص (اشاره‌به مردیکه در کنارش نشسته بود) از قاچاقچیان است والان در جیبش تریاك دارد وقتی قربان این حرف رازد همه مات و مبهوت شدندزیرا میدانستند که شخصی‌که‌قربان‌باو اشاره کرده تریاك فروش است.

تومسئول هستی !

قربان سپس دست جوان‌دیگری راگرفت و گفت این آقای محترم هم که بین شما نشسته دزد است. آنوقت روبه‌قهوه‌چی کرده و گفت: تامن برمیگردم کسی از قهوه‌خانه خارج نشود ودست بجیبش هم‌نکند وگرنه تو مسئول خواهی بود.

مشتریان قهوه‌خانه که‌تحت‌تاثیر سمت واطلاعات قربان قرار گرفته بودند حتی قادر نشدند که باهم حرف بزنند ، قربان چند دقیقه بعد باپاسبانی مراجعت کرد و پاسبان جیب آن‌دونفر را گشت از جیب یکی تریاك واز جیب دیگری‌مقداری جواهر بدست آورد و هردو نفر را بکلانتری برد.

درکلانتری ضمن بازجوئی‌ازمتهمین از قربان هم سئوالی شد و او نیز بعلت اینکه سمتی نداشت و خودرا بازرس دولت معرفی کرده و دیزی وچای مفت خورده بود تحت‌تعقیب قرار گرفت و دیروزبدادسرای‌ناحیه ۳فرستاده شد .

قربان در دادسرا میگفت: من‌از بس گرسنه‌بودم دست به چنین کاری زدم ولی نمیتوانم باور کنم که‌چ طور شد پس‌از رفتن من از قهوه‌خانه تریاك فروش و دزد فرار نکردند ویاتریاك رامخفی ننمودندو چطور شد اصلا من وقتی از قهوه خانه خارج شدم پی‌کار خودم نرفتم ودوباره باپاسبان برگشتم . این کار هاهمه بی‌اراده بود که خودم‌حالا سراز آنها در نمی‌آورم .

دومردی که دستگیر شده‌اندمی گفتند ما وقتی که‌قربان‌ازقهوه‌خانه خارج‌شدتاپاسبان بیاورد میتوانستیم فرار کنیم ولی فکر میکردیم این مامور دولت حتما ساحر است که اینطور ازداخل‌جیب‌ماخبردارد‌واگر هم فرار کنیم دوباره‌پیدایمان‌خواهد کرد.

چون قربان اعتراف کرده بود که‌برای خوردن دیزی چنین‌نقشه‌ای کشیده و خودرا بازرس دولت‌معرفی کرده باقرار کفیل زندانی شد.

در ۲۴ ساعت گذشته:
۸نفر دراثر تصادف مجروح شده‌اند

در ۲۴ ساعت گذشته ۸ نفر به اسامی محمود سعادت ، مصطفی صالحی فرزند علی‌اکبر ۳۰ ساله ، محمد حبیب‌اله جیران پور ۳۵ساله، میرزا یوسف صدرالاشرافی فرزند محسن ۴۰ ساله،حسین‌و فتاح‌حسینی فرزندان کریم ۱۰ ساله ، نورالله رجبی فرزند نوراله۲۲ ساله،منوچهر جواهریان‌فرزند یوسف ۳۲ ساله و سلیمان کهن اوف فرزند خانی ۳۰ ساله در اثر حوادث رانندگی زخمی شدند .

۵ نفر محکوم و ۸ نفر تبرئه شدند

امروز شعبه چهارم دادگاه جنائی پس از یك هفته رسیدگی بپرونده سیزده نفر از اهالی یکی از دهات کاشان رای خود را بشرح زیر صادر کرد :

بموجب رای دادگاه سیف الله ـ فیض آبادی و رحمت الله رضوانی هرکدام بشش سال حبس با اعمال شاقه ، حسن علیزاده و عباس‌زارعی بعلت صغر سن هرکدام به بیست‌ماه زندان و محمد سلمانی به شش ماه حبس تادیبی محکوم گردیدند و بقیه متهمین تبرئه شدند .

یك دکتر ضمن شکایت بژاندارمری ادعا کرد:

۳ نفر بتحریك برادرش او را ربودند !

برادر شاکی در بازجوئی گفت‌که دکتر بر سریك مسئله خانوادگی باساختن چنین داستانی قصد ایجاد مزاحمت برای وی داشته است

چندروز پیش دکتری به ژاندارمری تهران‌شکایت کرد و گفت من برای رسیدگی به ملکم که در حوالی کرج قرار دارد با اتومبیل عازم آنجا بودم درمیان راه دریك بیراهه سه جوان از من کمك خواستندوقتی اتومبیلم رانگهداشتم ناگهان‌آن سه بطرف من حمله کرده و دست‌و پای مرا بستند ومرابه خانه‌ای‌بردند درآنجا از من‌پول خواستند ولی من پولی نداشتم که به آنها بدهم بالاخره پس از مدتی گفتگو آنها را راضی کردم که دست‌ازسر من‌بردارند

این سه جوان بالاخره مرا رها کرده و رفتند ولی قبلا‌بمن گفتند که برادرم آنها راوادار کرده‌است تامرا بربایند .

مامورین ژاندارمری برادراین شخص را احضار کرده و تحت بازجوئی قرار دادند . او گفت برادرم بر سر یك مسئله خانوادگی با من اختلاف داردو بهمین جهت برای اینکه مرا گرفتار کرده و در آن‌مسئله «حساس» کامیاب شود چنین دروغی را ساخته است .

مامورین ژاندارمری تهران هنوز این موضوع را رسیدگی میکنند ولی عقیده دارند که شکایت ساختگی است .

مسئولین کلاسهای ملی مبارزه‌بابیسوادی سیار باتهام‌اخاذی تحت‌تعقیب قرار گرفتند

آخروقت دیروز از طرف آقای افشار بازپرس شعبه ۲۶ درباره زن و مرد جوانی که بنام تشکیل کلاس های ملی مبارزه با بیسوادی سیار وجوهی از چند نفر گرفته بودندقرار کفالت صادر شد .

در این پرونده که ا زطریق کلانتری ۱۵ بدادسرای تهران فرستاده‌شده‌بود یك کارگر گلگیر ـ ساز و یك شاگرد کفاش باارائه قبوضی که در دست داشتندشکایت کرده بودند که چندی قبل زنی‌بنام نسرین به محل کار آنها آمده و ضمن بحث در اطراف بیسوادی و مزایای با سوادی گفته است من عضو سازمان ملی مبارزه بابیسوادی هستم و اگر شما بخواهید میتوانید در مدت کوتاهی با سواد شوید . سازمان ملی مبارزه با بیسوادی برای آنکه از صرف وقت جلوگیری‌شود معلمین خود را بمحل کارداوطلبان خواهد فرستاد .

نسرین استفاده کرده

این دو کارگر اضافه کردند ،ما چون‌علاقه داشتیم‌سواد یاد بگیریم شهریه این کلاس را پرداختیم.ولی پس از دریافت پول خبری ازمعلم نشده است . با طرح این شکایت زن جوان بنام نسرین بکلانتری‌جلب شد و مورد بازجوئی قرار گرفت نسرین‌ضمن‌بازجوئی میگفت:وجوهی که من بموجب این قبوض‌دریافت کرده‌ام به مسئول سازمان که‌نامش جواد است پرداخته‌ام . مامورین‌با اخذ نشانی جواد را نیز بکلانتری آورده از اوتحقیق کردند جواداعتراف کرد که مسئولیت تشکیل انجمن ملی مبارزه با بیسوادی را بعهده‌دارد ولی‌چندی پیش که نسرین را از موسسه خود اخراج کرده و اوقبوضی را که قبلا پیش او بوده مورد سوء استفاده قرار داده است .

آقای افشار باز پرس شعبه ۲۶ پس از ملاحظه نمونه قبوض ومطالعه اظهارات شاکیان در باره جوادپنجاه هزار ریال ، در باره‌بانو نسرین سی هزار ریال وجه الکفاله صادر کرد اینك پرونده تحت رسیدگی‌میباشد.

ازقاچاقچی ۶۱ کیلو تریاك کشف شد

امروز مردی باتهام فروش مقدار ۶۱کیلو تریاك درشعبه اول دادگاه عالی جنائی تحت محاکمه قرار گرفت . وی قاسم ایزدپناه راستگو نام‌داشت و یکسال پیش در منزلی واقع در خیابان شمیران دستگیر شده است .

پس‌از رسمیت جلسه منشی دادگاه کیفرخواست دادسرای تهران را باین شرح قرائت کرد: از مدتها پیش بمامورین ژاندارمری شمیران گزارش میرسید که عده‌ای‌قاچاقچی باسابقه در خیابان پالیزی واقع در اواسط خیابان شمیران در منزلی مشغول ساختن تریاك هستند .

مامورین ژاندارمری‌چندروزی‌مشغول تحقیق و تجسس در خیابان پالیزی بودند تااینکه در یکی از این‌روزها منزل مورد نظر راپیدا کردند ووارد خانه شدند . در منزل مزبورمقداری تریاك و شیره تریاك ووسائل تریاك مالی بدست مامورین افتاد و در ضمن زنی بنام آذر درآن خانه زندگی میکرد که حاضر شد با مامورین همکاری نموده صاحب تریاکها را معرفی نماید . بدستور مامورین بانو آذر بمحلی تلفن کرد واظهار داشت : چراغ مخصوص خشکاندن تریاکها خراب شده‌است زودخودتان را باینجا برسانید‌ممکن است تریاکها خراب شود . چند لحظه پس‌از تلفن بانو آذر مردی‌با اتومبیل بمنزل مزبور مراجعه کرد که بلافاصله از طرف مامورین دستگیر گردید . این مرد خودرا در ژاندارمری قاسم ایزدپناه‌راستگو معرفی کرد واظهار داشت : این وسائل و تریاکها متعلق بدونفر دیگر است وبقیه تریاکها درخانه‌ای واقع در انتهای خیابان بهار میباشد مامورین بامراجعه بخانه مزبور مقداری در حدود ۶۱ کیلو تریاك کشف کردند.

دادگاه پس‌از تحقیقات کافی از متهم وشنیدن آخرین دفاع وی‌وارد شور شد .

طلاق زلیخا قتل پدرش را بدنبال داشت

پدر باازدواج دخترش مخالف بود وسرانجام باکمك‌کدخدا طلاق اورا گرفت‌ولی دراین ماجرا جان خودرا هم از دست داد

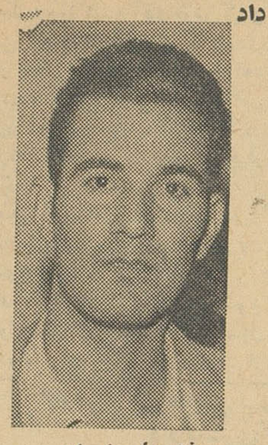

فتحعلی ابراهیمی

امروز دادگاه عالی جنائی برای رسیدگی باتهام دو برادر بنام رضا و فتحعلی ابراهیمی از اهالی‌قزوین تشکیل جلسه داد رضا ابراهیمی متهم است که به اتفاق برادرش پدرزن سابق خودرا به قتل رسانیده است .

رضا در دادگاه می گفت :سال گذشته مادرم رابرای خواستگاری دختری بنام زلیخا فرستادم .. من و زلیخا همدیگر را دوست داشتیم ولی پدرش علی اصغر می خواست اورا بمرد ثروتمندی شوهر بدهد باین جهت با ازدواج ما مخالف بود ولی بهر ترتیبی بود مادرم کار هارا درست کرد و زلیخا بعقد من درآمد علی اصغر پدرزن من از ابتدای این کار مخالف بود و تا آخر عمرش هم در مخالفت باقی ماند و حتی چند ماه بعد ازعروسی به کمك کدخدا زلیخا رابخانه خود برد چند بار برای آوردن زلیخا بخانه علی اصغر مراجعه کردم‌ولی بجای آنکه زنم را تحویل دهند کتك مفصلی بمن زدند . زلیخا مدتها در منزل پدر من بود تا این که طلاق اورا رسما از من گرفتند من از این موضوع خیلی ناراحت شدم‌چون بارفتن‌زلیخا بکلی‌زندگیم متلاشی شده بود در صدد بودم‌که انتقام خودرا از علی اصغر بگیرم یك شب وقتی برای آبیاری باغ خود به اتفاق برادرم فتحعلی از قریه خارج شده بودم در بین راه بعلی اصغر و عده‌ای از رفقای وی برخوردم از شدت ناراحتی طاقت نیاوردم و به طرف علی اصغر حمله کردم و آنها هم بامن و برادرم گلاویز شدند دراین نزاع چند لگد به شکم علی اصغر زدم و او به زمین افتاد وما فرار کردیم . زندان محکوم کرد .

بعد از چند ماه شنیدم که علی‌اصغر مرده است از ترسم به تهران فرار کردم ولی این جا هم مامورین بسراغم آمدند ومرا دستگیر کردند

دادگاه جنائی پس از رسیدگی کامل به‌پرونده ، جرم این‌دوبرادر را منازعه تشخیص داد و آنها را مطابق ماده ۱۷۵ مکرر بدو سال زندان محکوم کرد .

قرار بازداشت مردی که دخترش راکشته بود تائیدشد

امروز کسب اطلاع شدکه قرار بازداشت صادره درباره حسن‌خاکی که باتهام قتل دخترش فاطمه خاکی‌دستگیر وتحت تعقیب قرار گرفته‌است‌از طرف دادستان تهران موردتائید قرار گرفت . حسن‌خاکی چندروز قبل دختر جوان خود فاطمه را در ۵۲ کیلومتری جاده تهران با ضربات چوب بقتل رسانده بودو پس از کشف جنازه مامورین ژاندارمری تهران موفق شدند حسن خاکی را درخانه‌اش دستگیر کنند .

حسن‌خاکی در دادسرای تهران بموجب قرار صادره از طرف بازپرس شعبه ۱۳ بازداشت شدو با تائید قرار مذکور باز پرس آماده صدور قرار مجرمیت علیه حسن خاکی میباشد.

دو جوان گم شده‌اند

جوان ۱۸ساله‌ای بنام اصغر علیانی (عکس بالا) ساکن‌جوادیه از دوهفته پیش ناپدید شده است. بستگان او تقاضادارند چنانچه کسی از اصغر خبری دارد توسطسرویس حوادث (تلفن شماره ۳۰۳۵۶۹) به‌آنها اطلاع‌دهد .

صاحب‌عکس فوق پرویز یوسفی‌مدت ۲۲ روز است ناپدید شده ازاهالی محترم ایران تقاضا دارد چنانچه اطلاعی از نامبرده دارند به نشانی چهارراه ملك اول قلمستان کوچه آشوریان پلاك ۲۸۴ اطلاع داده و خانواده‌اش را خشنود سازند .

رضا ابراهیمی

چندحادثه

*دیشب اتومبیل فولکس واگن شماره ۳۹۰۹۲ که بسرقت رفته بود بوسیله مامورین ژاندارمری پیداشد

*دیشب زن ۲۶ ساله‌ای بنام‌اکرم صالحی که از کوچه خود واقع در بخش ۱ ۱عبورمیکرد بعلت بازشدن یك چاه زیر پایش بدرون آن‌افتاد و زخمی شد .

*دیشب زن ۲۵ ساله‌ای بنام منیر بعلت انفجار پریموس آتش‌گرفت و زخمی شد او اکنون در بیمارستان سینا بستری است .

گل‌خاتون

با کمك برادرانش اموال اربابش را دزدید !

دیشب کلفتی باکمك دومرد که خود رابرادراو معرفی‌کرده‌بودند اثاثیه خانه‌ای را دزدیدند و بساوه بردند ولی ساعت ده صبح امروز دستگیر شدند.

آقای پور هریوندی چند هفته پیش زنی بنام گل‌خاتون را بعنوان کلفت استخدام کرد. پس‌از چند روز دومرد جوان بخانه وی آمدند وخودرا برادرگل‌خاتون معرفی کردند و ضمنا هدایائی هم برای ارباب او آوردند.

این دونفر هرچند وقت یکباربه سراغ گل‌خاتون می‌آمدند تااینکه دیشب باکمك اواثاثه خانه‌رااربودند آقای پور هریوندی جریان را به ژاندارمری ناحیه یك اطلاع داد و مامورین ژاندارمری ساعت ده‌صبح امروز گل‌خاتون و دوجوان را با اثاثه مسروقه درجاده ساوه‌دستگیر کردند .

ضمن تحقیق معلوم شد که دوجوان برادر گل‌خاتون نبودند و باکمك او دست‌بدزدی میزده‌اند.

این دیوارخانه سه بارخراب شده‌است

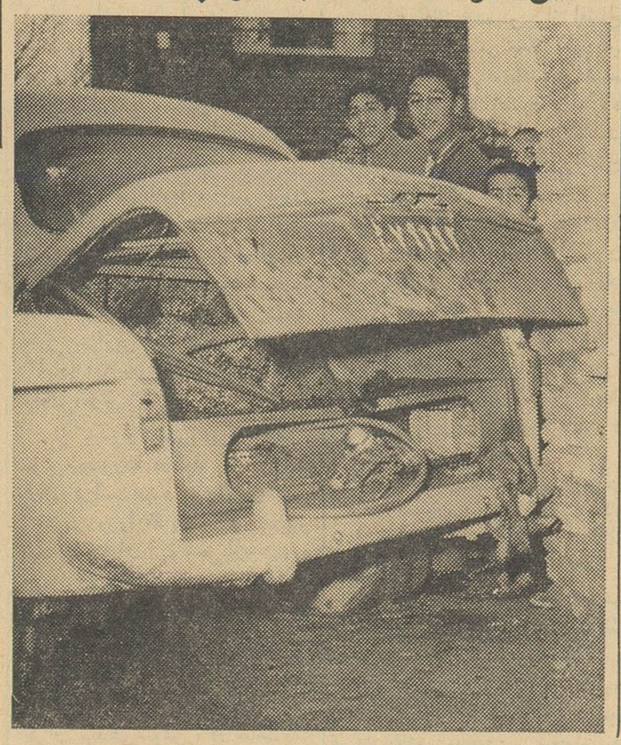

ساعت سه بعد از ظهر دیروزتاکسی شماره ۹۱۹۲ برانندگی جوادفیضی در خیابان فرح‌آباد تهران‌نو هنگام عبور از یك چهارراه ، برای احتراز از تصادف ،اتومبیل وانت شماره ۲۷وزارت دربار به پیاده رورفت و پس از خراب کردن دیوار خانه‌ای وارد حیاط آن خانه شد این برای سومین بار است که در همین‌محل در نتیجه نبودن چراغ راهنمائی و بی‌احتیاطی رانندگان دیوار خانه مزبور بوسیله وسائط نقلیه خراب شده است .

امشب برای اولین مرتبه در سینما متروپل

شیطان لنگ

سینماسکوپ ـ رنگی ـ دوبله بفارسی
قوی ترین و پرحادثه ترین فیلم تاریخی. داستانی عمیق ازعشق ودلاوری.
آ ـ ۳۷۰۸۰

همه تشنه‌اند

کانون آگهی شهاب

بانك پارس

سرمایه دویست میلیون ریال تماما پرداخت شده

۷۷۷۷۷۷ ریال جایزه ممتاز

یکی ازچندین جایزه

حساب تأمین آتیه بانك پارس است

روز عید فطر مطابق با ۱۷ اسفند ۱۳۴۰ قرعه کشی سالیانه جوایز حساب تأمین آتیه انجام خواهد شد برای افتتاح حساب تأمین آتیه و استفاده ازیك میلیون و چهارصد هزار ریال جایزه تا ۲۵ بهمن ماه ۱۳۴۰ وقت باقیست

شعبات بانك پارس در اختیار شما است

شعب تهران : بازار ، خیابان بوذرجمهری ، فردوسی ، خیابان فردوسی ، اتوبانك ، سه راه ضرابخانه ، ۲۴ ـ اسفند ، میدان ۲۴ ـ اسفند ، ابتدای خیابان بدایت چهارراه خیام ، قوام السلطنه ، خیابان قوام السلطنه ، ابن سینا دروازه شمیران خیابان خورشید ، رودکی ، خیابان رودکی ، ناجه فرهنگ روشگاه فردوسی ، میدان غرب ، خیابان رباط کریم ، باغ جنت ، خیابان ری چهارراه صدرالاشراف ، نازی آباد ، مقابل کشتارگاه

شعب شهرستانها : اصفهان ، شیراز ، خرمشهر ، آبادان ، اهواز ، کرمانشاه ، مشهد .

ایرادهائی که بشرکت ملی نفت میشود

بقیه از صفحه اول

آرزوی بزرگ ملی

سپس آقای دکتر امینی نخست‌وزیر پشت میکروفون قرار گرفت و پس از اظهار تشکر از ناطق قبل وشرکت‌در این میهمانی گفت :

یازده سال پیش بود که آرزوی بزرگ ملت ایران در مورد ملی کردن صنعت نفت برآورده شد . درآن‌موقع عده‌ای که همیشه دم از یاس میزنند خیال میکردند آبادان پس از رفتن کارشناسان خارجی از بین خواهدرفت درحالیکه بطوریکه میدانیم کارشناسان ایرانی نه‌تنها توانستند تصفیه خانه‌و تاسیسات نفت‌را نگاهداری کنند بلکه احتیاجات داخلی مملکت راهم تامین کردند .

آقای نخست‌وزیرسپس به‌مذاکرات دولت ایران با کنسرسیوم اشاره کرد وگفت: درآن‌هنگام اگرتوفیقی نصیب ایران شد دراثر فعالیتها وکوششهای یك‌عده ایرانی بود که من دراین‌محفل میخواهم از میان این اشخاص یادی هم‌ازمرحوم سهام‌السلطان بیات بکنم که زحمات زیادی متحمل گردید

آقای نخست وزیر سپس از کاردانی و لیاقت متخصصین‌ایرانی نفت تمجید کرد و گفت : کار مذاکرات مشکل و مهم نفت‌بدست خود ایرانی انجام شد و ما درمیان هیئت چند مشاور خارجی‌هم‌داشتیم که کار زیادی برای ما انجام‌ندادند پس از موفقیت در امر قراردادبازهم عده‌ای بدبین بودند که خیال می کردند ایرانی ها نتوانند نفت را اداره کنند ودر طی سالهای گذشته شرکت ملی نفت ایران دچار حملات و تنقیدات زیادی بود اما بطوری که میدانیم در مدت کوتاه گذشته کادر و پرسنل مجهزی‌در شرکت ملی نفت ایران بدست‌آمده است والان اکثر کار های نفت به دست ایرانی ها اداره میشود .

آقای نخست وزیر سپس به لزوم توجه بیشتر به صنایع نفت و لزوم اداره تمام صنایع مزبوربدست ایرانی و رفع نواقص موجوداشاره کرد و گفت : ایراداتی که به شرکت ملی نفت ایران می شود بیشتر از خود شرکت به خارج تراوش می کند ودرائر رقابت‌های بی موردی است که در میان‌اعضای این دستگاه وجود دارد ، آقای نخست وزیر سپس کارکنان‌صنایع نفت را به اشتراك مساعی با یکدیگر و اتحاد و اتفاق دعوت کرده اظهار داشت :

اعلیحضرت همایونی نسبت به صنعت نفت همیشه نظر وسیعی‌دارند و در این مورد سر پرستی معنوی میکنند وعلاقمندند که اگر مشکلاتی در کار هست رفع گردد . همچنین وجود آقای انتظام در راس نفت‌مغتنم است . چون ایشان گذشته ازجنبه علمی باعرفان که واجد آن هستند و ارشاد و هدایت سعی می کنند اختلافات راحل کنند . البته‌اختلافاتی که اشاره‌کردم اساسی نیست قطعا در هر اجتماعی اختلاف نظرها و اختلاف سلیقه هائی وجود دارد که باید سعی کرد مرتفع گردد .

آقای نخست وزیر یکبار دیگر لزوم ایجاد و حفظ اتحاد و اتفاق و تشریك مساعی‌را یاد آوری کردو به بیانات خود خاتمه داد .

آگاه در مسائل نفت

آنگاه آقای مهندس فتح‌اله‌نفیسی عضو هیئت‌مدیره‌شرکت ملی ورئیس سابق انجمن نفت پشت میکروفن قرار گرفت و ضمن اظهار تشکراز شرکت میهمانان دراین جشن‌و پس از اشاره بسخنان آقای نخست‌وزیر گفت موجب نهایت خوشوقتی است که اکنون در راس دولت شخصی قرار گرفته است که تا این حد برموز امر واقف است .

سپس آقای مهندس سرلك‌وزیر صنایع‌و معادن طی نطقی تجربه‌و کاردانی کارکنان نفت را ستودواز نقش نفت در ترقی صنایع مملکت یادکرد

انجمن مولدین نفت

آنگاه آقای شیخ عبداله طریقی وزیر نفت عربستان سعودی طی سخنان کوتاهی بزبان انگلیسی‌از دعوت خودباین‌میهمانی اظهارتشکر کرد

در سالی که گذشت .

سپس آقای جك‌دبلیو همیلتن مدیر عامل شرکت نفت ایران پان‌امریکن پشت میکروفون قرار گرفت وضمن‌اظهارتشکر از تشکیل این جلسه گفت: طی سالی که گذشت پیشرفت های بسیاراساسی در صنعت نفت ایران حاصل‌شده است ،شرکتهای عامل نفت ایران در این مدت‌درکار کشف ذخایرنفت در بسیاری از مناطق موضوع قرار داد توفیق یافتند و دربسیاری‌دیگر از این مناطق اکتشافات و عملیات خودرا توسعه داده و درسال ۱۹۶۱ حداقل ۶۳۴ میلیون بشکه‌نفت‌تولید کرده‌اند ، این میزان تولید ۱۱٫۹ درصد بیشتر از سال پیش وبزرك ترین نسبت افزایش‌تولید نفت در تمام ممالك نفت‌خیز خاورمیانه است

پیشرفتهای عظیم

سپس آقای عبداله انتظام مدیر عامل و رئیس هیئت مدیره شرکت ملی نفت ایران ضمن اظهار خوشوقتی از تشکیل این جلسه گفت :

درسال گذشته صنعت نفت ما به‌پیشرفت‌های عظیمی نایل آمده‌و درتمام شئون مربوطه موفقیت های بزرگی کسب گردیده است . در کار اکتشاف و حفاری شرکت های عامل نفت ایران توانسته‌اند میدان نفت اهواز و بعضی میادین دیگررا توسعه داده درپازنون وبی‌بی‌حکیمه منابع جدید نفت کشف نمایند . شرکت‌های نفت ایران ایتالیا و ایران پان‌امریکن هرکدام درحوزه عملیات خود در فلات‌قاره موفقیت هائی بدست آورده و بمنابع نسبتا مهمی از نفت برخورد کرده‌اند و مشغول تعیین ذخائر مزبورمیباشند.

ماخود نیز پس از سالها زحمت و تحمل هزینه و رنج بسیار بالاخره موفق‌شویم میزان ذخائرنفتی‌البرز را بنحوصحیح‌تری برآورد نمائیم ، میدان گاز و نفت سراجه راتوسعه دهیم و در بسیاری نواحی دیگرکه امید بخش‌ترین آنها تلخه است عملیات اکتشاف و حفاری را دنبال کنیم .تولید نفت مادرسال گذشته از میادین نفت جنوب و غرب۶۹ میلیون متر مکعب بودکه دوازده درصد بیش از تولید سال پیش‌بود ومعادل ۲۱درصد تولید خاورمیانه وشش درصد تولید دنیا می‌باشد .

صادرات ماهم بهمین نحو افزایش داشته ودر حدود ۶۳ میلیون متر مکعب بالغ گردیدوم فرآورده های عدیده پالایشگاه آبادان به‌بازارهای دنیا راه یافته ودر گردانیدن چرخ های صنعت آنها سهم بسزائی ایفا نموده است و درمقابل ۱۰۶ میلیون لیره معادل ۲۹۷ میلیون دلار عاید کشور گردیده است که چهار میلیون لیره بیش از درآمد کشور درسال پیش‌می‌باشدو چنانچه باین مبلغ مبالغی را که بارز خارجی جهت تامین هزینه های‌ریالی‌شرکت های نفتی بایران وارد شده‌بیافزائیم حدود شصت‌درصد کل‌ارز دریافتی کشور را تشکیل میدهد .

تولید ودرآمد نفت

سپس آقای مهندس احمد زنگنه رئیس کانون مهندسین ایران ضمن تمجید از ترقیات وخدمات انجمن‌نفت ایران پیرامون درآمد نفت گفت : درحال حاضر از ۱۷۰۰ مهندس عضو کانون مهندسین ایران ۵۰۰ نفر عضویت شرکت ملی نفت را دارند در آخر آقای مهندس هادی انتخابی دبیر کل انجمن‌نفت پیرامون فعالیتهای یکساله انجمن نفت مشروحا توضیح‌دادو میهمانی مذکور درساعت یازده ونیم شب بپایان رسید .

ورود

*آقای عبدالحسین سرداری مشاور اقتصادی نفت ازژنو

*آقای جمشیدبهنام وابسته‌سفارت ایران درلندن از لندن

*آقای عمرمدنی وابسته نظامی‌اردن هاشمی درایران از بیروت

*آقای آلفونسورامیر استاددانشگاه اسپانیا از کراچی

خروج

*آقای علی‌اکبر فروهنده وزیر مختار ایران در بروکسل به‌بروکسل

*آقای مهندس مجتبی سلطانی مدیر کل وزارت راه بهندوستان

تصویبنامه دولت در مورد برنامه سوم

هیات وزیران در جلسه مورخ ۱۱ر۱۱ر۱۳۴۰ بنابه پیشنهاد شماره ۱۳۵۶۴ـ ۷ر۱۱ر۱۳۴۰ سازمان‌برنامه طبق مدلول مقدمه برنامه عمرانی‌سوم گزارشهای مشروحه زیر :

گزارش مقدماتی برنامه سوم ـ کشاورزی و آبیاری

گزارش مقدماتی برنامه سوم ـ ارتباطات و مخابرات .

گزارش مقدماتی برنامه سوم ـ صنایع و معادن

گزارش مقدماتی برنامه سوم ـ برق

گزارش مقدماتی برنامه سوم ـ فرهنگ

گزارش مقدماتی برنامه سوم ـ بهداشت .

گزارش مقدماتی برنامه سوم ـ سد

گزارش مقدماتی برنامه سوم ـ عمران شهر و ده

گزارش مقدماتی برنامه سوم ـ نیروی انسانی

گزارش مقدماتی برنامه سوم ـ آمار

که با همکاری وزارتخانه ها و موسسات دولتی توسط سازمان برنامه تهیه و تنظیم گردیده است باتوجه و تائید تصمیمات متخذه در جلسات بررسی نهائی برنامه سوم اصول‌برنامه عمرانی پنجساله‌سوم کشوررا تصویب نمودند .

تبصره ۱ : سازمان برنامه موظف است ظرف یکماه و نیم از این‌تاریخ لایحه قانونی برنامه سوم را تهیه و به هیات دولت تسلیم نماید تا پس از افتتاح مجلس شورایملی و سنا بمجلسین تقدیم گردد . تصویبنامه‌در دفتر نخست وزیری است از طرف نخست وزیر ناصر ذوالفقاری

صورت خلاصه تصمیمات متخذه در جلسات بررسی نهائی برنامه پنجساله سوم کشور

بمنظوربررسی‌نهائی برنامه‌پنجساله سوم کشور جلساتی در حضور جناب آقای دکتر امینی نخست وزیر با شرکت وزرای‌مربوط وتنظیم کنندگان برنامه سوم در تاریخهای زیر

الف ـ منابع مالی سوم پنجشنبه ۲۳ آذرماه ۱۳۴۰

ب ـ برنامه ارتباطات و مخابرات شنبه ۲۵ آذرماه ۱۳۴۰

ج ـ برنامه کشاورزی و آبیاری یکشنبه ۲۶ آذرماه ۱۳۴۰

د ـ برنامه فرهنگ و نیروی‌انسانی سه شنبه ۲۸ آذرماه ۱۳۴۰

ه ـ برنامه بهداشت و بهداری چهارشنبه ۲۹ آذرماه ۱۳۴۰

و ـ برنامه عمران شهر و ده پنجشنبه ۳۰ آذرماه ۱۳۴۰

ز ـ برنامه نیرو و سوخت شنبه ۲ دیماه ۱۳۴۰

ح ـ برنامه صنایع و معادن ـ یکشنبه ۳ دیماه ۱۳۴۰

ط ـ برنامه بنادر دوشنبه ٤ دیماه ۱۳۴۰

ی ـ برنامه نفت دوشنبه ٤ دیماه ۱۳۴۰

تشکیل و تصمیمات ذیل اتخاذ گردید :

الف ـ اولا در مورد منابع عالی برنامه سوم

۱ـ **درآمد نفت** . در گزارش مقدماتی برنامه سوم در آمد نفت بر اساس پنج در صد افزایش سالانه پیش بینی گردیده است . پیش بینی مزبور موردتائید قرار گرفت .

۲ـ **عواید گمرك** : چون در سال ۱۳۴۰ در آمد گمرك تقلیل یافته است توصیه گردیدکه مبنای محاسبه وصولی سال ۱۳۴۰ باشد . در مورد میزان افزایش در آمد گمرك تصمیم گرفته شد که پیش بینی افزایش واردات در دوره برنامه سوم میزان افزایش در آمد گمرك را تعیین‌نماید.

۳ـ **مالیاتهای مستقیم** : موافقت گردید که مالیاتهای مستقیم براساس ده در صد افزایش سالیانه محاسبه گردد .

٤ـ **درموردمالیات های غیرمستقیم پیش بینی های زیر مورد تائید قرار گرفت :**

مالیات دخانیات پنج در صد در سال افزایش داده شود .

مالیات الکل صنعتی و رسومات ۷ در صد در سال افزایش داده میشود.

مالیات برمواد نفتی ـ ۱۵ در صد در سال افزایش داده شود .

مالیات قند و شکر ـ برمبنای پیش‌بینی وصولی سال ۱۳۴۱احتساب گردد .

مالیات چای ـ براساس ۱۰ درصد تقلیل عایدات در سال احتساب‌گردد

ثانیا در مورد صرفه جوئی در هزینه ها ـ در مورد هزینه های غیر عمرانی تصمیم گرفته شد که میزان افزایش آن در دوره برنامه سوم از ٥ در صد در سال تجاوز ننماید و این خط مشی در کلیه بودجه های سالانه دوره برنامه رعایت گردد . همچنین‌تاکید شد که در تنظیم بودجه سالانه‌ضمن مراقبت بیشتری ازهزینه های غیر ضروری جلوگیری شود .

ثالثا ـ در مورد تنظیم بودجه سال ۱۳۴۱ ـ دستور العمل تنظیم بودجه عمرانی توسط سازمان برنامه تهیه و ضمیمه دستور العمل تنظیم بودجه وزارت دارائی بموسسات عمرانی‌ابلاغ گردیده‌است. بودجه‌عمرانی وزارتخانه ها و موسسات عمرانی در کمیته های برنامه با همکاری نزدیك نمایندگان سازمان برنامه تنظیم خواهد گردید تا بودجه مزبور از نظر فنی واقتصادی مستدل بوده و به هدفهای برنامه‌سوم که از اول مهر ماه ۱۳۴۱ آغازمیگردد تحقق بخشد . رابعا ـ در مورد انتقال کار های اجرائی به وزارتخانه ها اصل انتقال کار های اجرائی از ـ سازمان برنامه بسایر موسسات‌دولتی تائید گردیده ولی قرار شد درسازمان های دستگاههای اجرائی هر چه‌زودتر تجدید نظر شود تا قابلیت اجرای برنامه ها را داشته باشد .

ب ـ در مورد برنامه سوم ارتباطات و مخابرات .

۱ـ راهداری . برای نگاهداری راههای کشور بودجه کافی برای مدت نسبتا طولانی در اختیار وزارت راه گذاشته شود .

۲ـ مطالعه در باره راه آهن ـ بمنظور حد اکثر استفاده از وسائل موجود مقرر گردید که نسبت بانجام یك مطالعه اساسی جامع در مورد راه آهن ایران اقدام شود تا راه‌آهن برای طرحهای جدید احتیاج به‌کمك مالی دولت نداشته باشد و اگر کمکی هم لازم بشود بمیزان حد اقل تقلیل پیدا کند .

۳ـ تفکیك امور مربوط به تخلیه و بارگیری در بنادر ـ با اصل تفکیك امور مربوط به تخلیه وبارگیری در بنادر از امور مربوط بگمرك‌موافقت گردید ضمنا مقرر شد که اجرای‌این تصمیم پس از بررسی کامل در ـ کمیسیونی که برای این امر تشکیل خواهد گردید تدریجا عملی شود .

ج ـ در مورد برنامه سوم کشاورزی

۱ـ اجرای طرحهای مهم ـ برای اجرای طرحهای مهم کشاورزی (بجز ساختمان سد های عظیم) هیچگونه محدودیت مالی منظور نگردد و بنابر اصل مزبور برای برنامه مبارزه با آفات نباتی میتوان اعتبارات بیشتری علیحده اختصاص داد.

۲ـ ساختمان های سد های عظیم ـ بمنظور استفاده از تجهیزات و ـ تسهیلات و افراد کار آزموده موجود که فعلا در سد سازی از آنهااستفاده میشود مقرر گردید سد هائی که مطالعه شده و برای اجرا حاضر می باشد در برنامه سوم منظور شود .

۳ـ ایجاد هماهنگی و ادغام‌دستگاه های کشاورزی . در مورد برخی از سازمانهائی که فعالیتهای مشابه‌دارند سعی‌گردد که‌از دوباره کاری‌جلوگیری شود . مقرر گردید کمیسیونی مرکب از افراد بصیر و صلاحیتدار مامور بررسی موضوع ایجاد هماهنگی و ادغام فعالیتهای عمرانی دهات وترویج کشاورزی بشود . همچنین در مورد اصلاحات اداری توصیه شد که تشکیلات و کادر دستگاههای اجرائی تقویت و در مقررات فعلی تجدیدنظر شود .

٤ـ فرمانداران و بخشداران ـ بمنظور اجرای برنامه های عمرانی روستائی بمقیاس وسیع مقرر گردید که حتی المقدور فرمانداران و بخشداران‌از میان مهندسین‌کشاورزی و افراد فنی انتخاب گردند .

د ـ در مورد برنامه سوم فرهنگ ونیروی انسانی.

۱ـ کمیته هم‌آهنگی تعلیمات عالیه ودانشگاهها ـ باتوجه باینکه‌تاکید برنامه فرهنگ بیشتر برروی بهبود کیفیت تعلیمات عالیه است وباتوجه باینکه تربیت متخصصین باید برمبنای احتیاجات کشور عملی گردد تصمیم گرفته شد که یك کمیته هم‌آهنگی تعلیمات عالیه دانشگاهها در اسرع وقت ممکنه تشکیل گردد.

۲ـ کمیته هم‌آهنگی تعلیمات حرفه‌ای ـ مقرر گردید که‌یك‌کمیته هم‌آهنگی تعلیمات حرفه‌ای بمنظور ایجاد هم‌آهنگی بیشتر مابین‌دستگاه های مختلف که بامور تعلیمات حرفه‌ای اشتغال‌دارند تشکیل گردد.

۳ـ جلب کمك مردم ـ بمنظور جلب کمك مردم بفرهنگ مقررشد هیئتی برای‌مطالعه درباره امکانات چنین کمکی‌وبرآورد میزان‌احتمالی این کمکها انتخاب گردد.

ه ـ در مورد برنامه سوم‌بهداشت وبهداری

۱ـ شورای هماهنگی بهداشت: مقرر گردید در خصوص ترکیب ووظائف و تعداد اعضای شورای هماهنگی بهداشت مطالعه بیشتری بشود.

۲ـ **ایجاد هماهنگی از طریق کنترل مالی** : مقرر گردید که از طریق کنترل مالی توسط وزارت بهداری هماهنگی بیشتری مابین فعالیت های بهداری بوجود آید.

۳ـ **کمیته طرح‌ریزی وزارت بهداری** ـ در مورد برنامه بهداشت وتهیه طرحها موافقت گردید که این کار توسط کمیته طرح ریزی وزارت بهداری باکمك سازمان برنامه انجام گیرد.

٤ـ **تربیت بهیار و بهساز** ـ در خصوص تدریس دروس‌بهیاری وبهسازی برای یك دوره دوساله در دوره دوم دبیرستان دختران و پسران و همچنین برای استفاده از سربازان بعنوان مامورین ریشه‌کنی مالاریا موافقت شد که پیشنهادات لازم از طرف وزارت بهداری تهیه‌و جهت مطالعه‌وتصویب‌به‌نخست‌وزیری تسلیم گردد.

و ـ **در مورد برنامه سوم عمرانی شهروده وآمار**

۱ـ اسکان عشایر ـ موافقت‌شد که مسئله اسکان عشایر از دریچه اقتصادی ، کشاورزی دام پروری مطالعه گردد.

۲ـ تشکیلات آمار ـ مقرر شد که در اسرع وقت طرح تشکیلات آمار تهیه وبرای اتخاذ تصمیم به نخست‌وزیری تسلیم گردد.

ز ـ **در مورد برنامه های صنایع ومعادن ونیرو وسوخت**

۱ـ معافیتهای گمرکی ـ درمورد معافیت های گمرکی جهت ورود ماشین آلات مقرر گردید که فقط در بعضی موارد و بخصوص درمورد بعضی لوازم یدکی معافیت داده شود.

۲ـ **رفع مشکلات کارخانجات فعلی** مقرر گردید که در سال اول اجرای برنامه سوم مشکلات کارخانجات فعلی‌حتی‌المقدور مرتفع گردد .

۳ـ **توسعه معادن** : برای‌توسعه صادرات مقرر گردید که بمعادن کشور توجه بیشتری بشود .

٤ـ **برنامه شیلات** : مقرر گردید که شیلات توسعه یابد بطوری که نه فقط امکانات آن از نظر فروش داخلی انواع ماهی و کنسرو بلکه امکانات صادرات آن نیز مورد بررسی قرار گیرد. همچنین‌موافقت گردید که شیلات جنوب توسط سرمایه گذاران ایرانی توسعه‌داده شود و اداره گردد .

٥ـ **کمیسیون سرمایه گزاری خصوصی: مقررشد سازمانی‌شایسته** بنام کمیسیون سرمایه گذاری خصوصی‌مرکب‌از نمایندگان‌وزارت صنایع ومعادن ، بازرگانی ، کشاورزی ، کار ، سازمان برنامه، بانك مرکزی ایران جهت رسیدگی به‌طرحهای‌سرمایه گذاری‌خصوصی در ایران در نخست وزیری تشکیل ومطالعه لازم در مورد اقتصادی‌بودن طرح ها قبل از صدور پروانه های صنعتی یا کشاورزی انجام گیرد .

٦ـ **سرمایه گذاران خصوصی:** مقرر گردید که حتی المقدور از سرمایه گذاران خصوصی برای توسعه صنایع کشور استفاده شود وبرای نیل‌باین هدف‌مرکزراهنمائی فعلی وزارت صنایع ومعادن اصلاح وتقویت گردد و با مرکز بهبود و تولید فعلی سازمان برنامه تشکیل یك سازمان واحد بدهند .

۷ـ **تشکیل سازمان برق ایران:** درمورد سازمان برق ایران مقرر گردید که‌از تمرکز زیاد کار ها در مرکز اجتناب بشود وتصویبنامه سازمان برق تهیه و در اسرع وقت جهت تصویب هیات وزیران ارسال گردد .

۸ـ **خط مشی برنامه برق‌کشور:** درواله‌اول هدف‌تامین احتیاجات صنایع کشور می باشد . مقرر گردید که هزینه توسعه برق به وسیله ایجاد مرکز واحد تولید در شهر های بزرك تقلیل یابد و سطح نرخها از طریق کاهش هزینه تولید و برقراری اصول صحیح‌نرخ بندی تقلیل داده شود همچنین‌تاکید شد که صنعت برق بصورت بازرگانی اداره شود .

۹ـ **برنامه سوخت** : مقرر گردید کمیسیون مشترکی مرکب از نمایندگان سازمان برنامه وشرکت ملی‌نفت ایران‌جهت هماهنگ‌ساختن و تنظیم برنامه سوخت کشوربطور مرتب تشکیل گردد .

سمینار موسسه ملی‌زبان برای دبیران زبان خارجه

بطوریکه‌از دبیرخانه انجمن دبیران زبان خارجه اطلاع میدهند ، کلیه دبیران زبان خارجه که برای‌سمینار موسسه ملی زبان انگلیسی تقاضای ثبت نام نموده اند بایستی ساعت ۹ صبح جمعه۲۰ بهمن ماه جاری (فردا) برای‌مصاحبه بموسسه مذکور (خیابان شاهرضا ـ چهار راه کالج ـ شماره ٥٤) مراجعه نمایند ..

بهای ارز و مسکوك طلا در بازار آزاد تهران

ارز

قیمت بریال

دولار امریکا نقد	۸۲٫۲۵
دولار حواله پستی	۸۲
پوند انگلیسی نقد	۲۳۲
پوند حواله پستی	۲۳۱
مارك آلمان نقد	۲۰٫۶۰
مارك حواله پستی	۲۰٫۵۰
فرانك‌فرانسه نقد	۱۷٫۱۰
فرانك فرانسه حواله	۱۷
هزار لیر ایتالیا نقد	۱۳۱
هزار لیر ایتالیا حواله	۱۳۰
فرانك سویس نقد	۱۹٫۵۰
فرانك سویس حواله	۱۹٫۲۵
لیره‌ترك اسکناس بزرگ	۶٫۳۵
لیره ترك کوچك	۶٫۵۰
روپیه پاکستان نقد	۱۱
روپیه هندوستان‌نقد	۱۲٫۲۵

طلا

پهلوی	۸۸۵
نیم پهلوی	٤٤۰
ربع پهلوی	۲۲۵
ژرژ قدیم	۸۲۰
ژرژ جدید حد اکثر	۵۹۰
لیره عثمانی قدیم	۷۰۰
عثمانی جدید حداکثر	۵۰۰
پانزده مناتی قدیم	۱۵۰۰
پانزده مناتی جدید	۱۲۰۰
ده مناتی قدیم	۱۰۰۰
ده مناتی جدید	۸۷۰
پنج مناتی قدیم	٤۶۰
پنج مناتی جدید	٤۵۰
بیست دلاری قدیم	۳۵۰۰
بیست دلاری جدید	۳ ۲۰۰
دولار مکزیکی قدیم	٤۵۰۰
دولار مکزیکی جدید	٤۱۲۰
ادوارد	۷۸۰
شمش طلا	٤۵۷
نقره قدیم	۱۰۸
نقره‌جدید	۲٤

برنامه امشب

تلویزیون ایران

ساعت ۶٫۰۰ ـ برنامه خردسالان
ساعت ۶٫۳۰ ـ شما و سینما
ساعت ۷٫۰۰ ـ فیلم
ساعت ۷٫۳۰ ـ پیشه‌من چیست؟
ساعت ۸٫۰۰ ـ هنر های زیبا
ساعت ۸٫۳۰ ـ اخبار
ساعت ۸٫٤۵ ـ ارکستر جاز
ساعت ۹٫۰۰ ـ جدول تلویزیونی
ساعت ۹٫۳۰ ـ فیلم سینمائی فروفرو ایتالیائی دوبله بفارسی
ساعت ۱۱٫۰۰ ـ پایان برنامه

برنامه فرداشب

ساعت ـ ۶٫۰۰ برنامه مسابقه هوش خردسالان
ساعت ـ ۶٫۳۰ فیلم موزیکال
ساعت ـ ۶٫٤۵ برنامه نغمه‌ها و ترانه ها
ساعت ۷٫۰۰ برنامه شعله های جوان
ساعت ـ ۷٫٤۵ آنچه در این‌هفته گذشته (روزنامه اطلاعات)
ساعت ـ ۸٫۰۰ برنامه هنرهای‌زیبا
ساعت ـ ۸٫۳۰ برنامه مسابقه۲۰ سئوالی
ساعت ـ ۹٫۰۰ برنامه رژه‌صنعت و هنر
ساعت ـ ۹٫۳۰ برنامه آشنائی بیشتر
ساعت ـ ۱۰٫۰۰ پایان برنامه

تعطیل برنامه‌های صبح جمعه

بعلت فرا رسیدن‌ماه مبارك‌رمضان تلویزیون ایران تا پایان‌ماه رمضان روز های جمعه صبح‌برنامه فوق‌العاده نخواهد داشت .

پیش بینی وضع هوا

٤۰ میلیمتر باران در تهران ۸۵ سانتیمتر برف در آبعلی

وضع هوای ایران تاظهر فردا طبق گزارش اداره پیش بینی کل هوا‌شناسی بدینقرار است :

هوای تهران کمی تا قسمتی ابری پیش‌بینی میشود .

هوای استانهای‌سیستان‌و بلوچستان نیمه‌ابری ودر بعضی ساعات همراه با رگبار پراکنده وباد نسبتا شدید در سطح زمین، هوای نواحی آذربایجان نیمه‌ابری گاهی تمام ابری یامه‌آلود، هوای شهرستانهای غربی‌کمی تاقسمتی ابری وهوای بقیه نقاط ایران نیمه‌ابری گاهی همراه بابارندگیهای پراکنده پیش بینی میشود .

حداکثر درجه حرارت هوای‌تهران درروز گذشته ۹و حداقل آن ۳درجه سانتیگراد بالای صفر و میزان‌بارندگی ٤۰ میلیمتر بوده است .

گرمترین نقاطی که ایستگاه هوا شناسی دارند در ۲٤ ساعت گذشته شهرهای کرمان و آبادان با حداکثر ۲٤ درجه‌بالای صفرو سردترین نقاط شهر زنجان‌باحداقل ۷درجه سانتیگراد زیر صفر بوده‌است .

ضمنا عمق برف در آبعلی به ۸۵ سانتیمتر رسیده است .

به تقاضای عده زیادی ازعلاقمندان‌که موفق‌نشدند دربرنامه جشن فیلم پستچی شرکت کنند

ساعت ده ونیم صبح فردا «جمعه»

علاوه برنمایش فیلم

منوچهر

خواننده و هنرپیشه محبوب همراه با

سورن و بیگلری

بمدت یکربع ساعت ترانه‌های جالبی مخصوص تماشاچیان فیلم درسینما

دیانا

اجرا میکند

درقیمت بلیط تغییری داده نشده

پستچی

برنامه امشب سینماهای

میامی ـ ایران ـ دیانا ـ تهران

آ ـ ۳۷۰۸٤

جناب‌آقای شهاب فردوس معاون پارلمانی‌وزارت‌دادگستری

قریب شش‌ماه است که کلیه زندانیان عادی واجد شرایط‌عفو بخشودگی وخانواده آنان منتظر اجرای عادلانه یك‌درجه عفو عمومی بیست وهشتم مردادسال جاری هستند . اخیرا بامراجعه بدادسرای‌استان مرکز جهت اخذ نتیجه اظهار شد اقدامات مقدماتی انجام گردیده‌بایستی کمیسیون عالی که تحت ریاست جنابعالی است تشکیل تاتصمیم نهائی گرفته شود . هرچند هنوز نتیجه تشکیل این کمیسیون برای زندانیان روشن نیست‌ولی درحال حاضر همهٔ زندانیان وخانواده های سرگردان شده آنان انتظار دارند جنابعالی بذل توجه فرموده باتشکیل کمیسیون مربوطه کسانی که‌بحق واجد شرایط میباشند پس از گذران مدت های مدید درگوشه زندان مرخص وخانواده‌های بی‌گناه آنان را از چشم براهی خلاص فرمایند .

از طرف زندانیان عادی زندان قصر ـ محمدعلی فکری

آ ـ ۲٦٦٥۳

تبریکات

جناب آقای رهنما

انتصاب جنابعالی را بسمت سرپرست کل فرهنك استان مرکز صمیمانه تبریك عرض می نمایم .

آ ـ ۲٦٦۲۱ **مدیر دبستان عبرت معقوله رزاقی**

حسن انتصاب

انتصاب جناب آقای محمد مهدی رفیع معاون ثابت وزارت‌دارائی راکه از صاحبمنصبان تحصیل کرده و مطلع و پاکدامن و برجسته دولت هستند به جناب آقای دکتر امینی نخست وزیر تبریك میگوئیم وامید است جناب آقای رفیع منشاء خدمات ذیقیمتی درراه اصلاح‌دستگاه اداری وزارت دارائی باشند .

رحمان بخشنده ـ عباس معتمد ـ جعفر نورائی ـ سرتیپ پور گودرزی ـ محمد رضا یموت ـ محمد باقر مجیدی ـ منوچهر خاکی‌ـ حسین رفیعی .

آ ـ ۲٦٦۴۹

آگهی راه آهن ایران

راه آهن دولتی ایران بمنظور تشویق و ترغیب حمل کنندگان مصالح ساختمانی (آجر معمولی . آهك گچ) از اول اسفند ماه ٤۰ لغایت اردیبهشت ماه ٤۱ (مدت سه ماه) بیست و پنج درصد در نرخ کرایه مصالح مزبور که از ایستگاه های ناحیه راه آهن تهران و اراك بمقصد ایستگاه های ناحیه جنوب حمل گردد تخفیف منظور مینماید . حداکثر استفاده از موقعیت را به صاحبان و حمل کنندگان توصیه مینماید . ۱ـ۲ آ ـ ۳۷۱۱۰ **راه آهن دولتی ایران**

آگهی تشکیل مجمع عمومی

از سهامداران شرکت سهامی اجاق روشن دعوت میشود تا در جلسه مجمع عمومی که ساعت ٥ بعد از ظهر یوم دوشنبه سی‌ام بهمن‌ماه ۱۳۴۰در محل شرکت تشکیل میگردد حضور بهمرسانند .

دستور جلسه .تعیین هیئت مدیره .

آ ـ ۲٦٦٦۹٥ **شرکت سهامی اجاق روشن**

تاریخ شگرف : خدا ـ شاه ـ ملت (۱۳۸۱)

رمضان و ماه روزه و جهاد (۱۳۸۱)

اصلاح قانون ارضی (۱۳۴۰)

بمناسبت فرارسیدن ماه مبارك رمضان جمعیت جوانان اسلامی فقط روزعید فطر را برای پذیرائی وابراز احساسات وسپاسگزاری عموم خدمتگزاران عالم اسلام اختصاص ودوام امن و آسایش و سلامتی هموطنان را از خدای منان‌خواستار است

مترجم نظام مدنی

آ ـ ۲٦۷۳۱

اطلاعات الجديدة

الإخاء

مجلة سياسية ثقافية مصورة تصدر عن دار اطلاعات في طهران

بیست وچهارمین شماره مجله عربی الاخاءکه همه خوانندگان وعربی دانها انتظار آنراداشتند منتشر شد.

اطلاعات

پنجشنبه دوم رمضان‌المبارك ۱۳۸۱ـ هشتم فوریه ۱۹۶۲ — سال سی‌وششم ـ شماره ۱۰۷۲۷

چستر بولز فرداشب وارد تهران‌میشود

مشاور پرزیدنت کندی روز شنبه بانخست وزیر وسپس باوزیر امور خارجه ملاقات خواهد کرد

دیروز اطلاع دادیم که آقای چستربولز مشاور پرزیدنت کندی رئیس جمهور امریکا در امورافریقا و آسیا وآمریکای لاتین فرداشب وارد تهران می‌شود ، وی درساعت ده و پنجاه دقیقه بعداز ظهر وارد فرودگاه مهرآباد خواهد شد و از چهار بعداز ظهر باآقای دکترامینی نخست‌وزیر ملاقات خواهد کرد و وسپس در ضیافت وزارت‌امورخارجه

ملاقات آرام باوزیر خارجه

صبح امروز آقای عباس آرام‌سفیر کبیر ایران در بغداد که دیروزبتهران آمده در وزارت امور خارجه حضور یافت و با آقای قدس نخعی وزیر امور خارجه و آقای فروغی معاون سیاسی آن وزارتخانه ملاقات وگفتگو کرد .

مهلت پرداخت عوارض شهرداری تمدید شد

امروز شهرداری تهران اعلام داشت بعلت استقبال بیسابقه مردم در پرداخت عوارض‌مهلت‌مقرردرباره‌آن‌برای‌اینکه‌کلیه مدیونین‌عوارض خود را بپردازند بمدت ده روز تمدید میگردد .

دوداتشجوی ایرانی‌که عامل کمونیست‌ها بودند ازاطریش اخراج شدند

وین ـ آسوشیتد پرس ـ ۷ فوریه ـ دولت اتریش دو دانشجوی ایرانی را که‌از عوامل کمونیست ها شناخته شده و قصد داشتند دربرابر سفارت ایران دروین تظاهراتی برپا کنند ازآن کشور اخراج کرد .

پلیس وین درمورد اخراج این دو دانشجو که احسانی و پهلوان نام دارند اعلام کرد بدستور وزارت کشور اطریش عمل نموده است.

به قرار اطلاع وزارت کشور از چندی قبل فعالیت های سیاسی این دو دانشجو و ارتباط آنانرا بامراکز کمونیستی زیر نظر داشته واکنون که خواسته اند تحت تعلیمات کمونیست ها چنین تظاهراتی برپا سازند تصمیم به اخراج آنها گرفته است

تلفات حادثه معدن به ۲۵۰ نفررسید

اسکار بروکن ـ آسوشیتد پرس ـ تعداد کشته شدگان حادثه معدن تاکنون به ۴۵۰ نفر رسیده وآخرین گزارش حاکی است که وضع ۱۸۰ نفر دیگر از کارگران زخمی نیز بشدت وخیم است .

ازقصر همایونی

جناب مهندس جمال‌گنجی وزیر راه

شادباش صمیمانه وابرازاحساسات‌خالصانه‌شمابمناسبت روزپانزدهم‌بهمن‌ماه موجب خرسندی و رضامندی‌خاطر گردید ،عنایات وتوجهات مخصوصه مارا بعموم خدمتگذاران وزارت راه ابلاغ نمائید .

شاه

۱۵ بهمن ماه ۱۳۴۰

متن عریضه تلگرافی

پیشگاه مبارك بندگان اعلیحضرت همایون‌شاهنشاه

مفتخرا بشرفعرض میرساند .

جان نثار و عموم کارکنان وزارت راه شمول مواهب الهی رانسبت بملت ایران که در چنین روزی بار دیگر بظهور رسیده وذات مبارك‌شاهنشاه عظیم‌الشان را از گزند حادثه‌سوء مصون و محفوظ نگهداشت، شکر گزار وسپاسگزار بوده، سلامتی‌ذات اقدس شهریاری و بقاء سلطنت ودوام عزت وشوکت خاندان جلیل را از خداوند متعال مسئلت مینماید .

آ_۲۶۶۴۷ **چاکر وزیر راه ـ مهندس جمال‌گنجی**

سوپر کاخ

کارخانه شیرینی سازی سوپر کاخ بهترین زولبیا وبامیه و عالیترین شیرینی ها را که از مرغوب‌ترین‌مواد اولیه تهیه میشود باارزانترین قیمت برای ماه مبارك رمضان آماده نموده است

انواع گوشت گوسفند شیشك پروار وگاو و گوساله ـ مرغ وطیور ـ ماهی رودخانه‌ـ صید روز ـ لبنیات و خواروبار ـ میوه و سبزیجات وکلیه‌مایحتاج روزانه را باجالبترین بسته‌بندی دراختیارشمامیگذارد

سوپر کاخ هزاران هکتار از اراضی حاصلخیز اطراف تهران را بدامداری مرغداری ـ سبزی کاری و باغات‌میوه اختصاص داده و تنها موسسه تولید کننده و فروشنده دست اول‌میباشد.

محصولات‌سوپر کاخ‌ازلحاظ‌مرغوبیت وارزانی رقابت ناپذیر است.

سوپرکاخ خیابان کاخ بین شاه وامیراکرم تلفن ۶۱۹۶۹ـ۴۰۲۲۱ آ_۳۷۰۵۰ «موسسه‌خروس»

پرچم احداث جاده سوم نصب گردید

برای ساختمان در عودلاجان وجاده سوم پروانه میدهند

امروز آقای نفیسی معاون‌شهرداری ضمن یك مصاحبه مطبوعاتی اعلام داشت که طرح احداث جاده سوم(به عرض۴۵ متر)بتصویب رسید وپرچم خرابی‌و احداث جاده مزبور در مسیر جاده سوم نصب گردید وماموربن طبق قانون توسعه معابر شروع به تخریب خانه‌های واقع در مسیر جاده، خواهند کرد .

معاون شهرداری اعلام کردکه بدستور آقای دکتر نصرشهردارتهران ازامروز ساکنین اطراف جاده سوم وهمچنین محله عربها وعودلاجان‌که خانه‌های آنهادرمسیر امتداد وخیابان هاواقع نبوده میتوانند ضمن‌مراجعه بشهرداری پروانه ساختمان دریافت دارند،

کمکهای شهرداری

معاون شهرداری گفت بودجه‌خیریه شهرداری تهران سالیانه بالغ برده میلیون تومان‌است که این مبلغ‌تمام وکمال پرداخت میگردد،

تقاضا از دوحانیون

معاون شهرداری گفت مادر نظر داریم از جامعه روحانیون تهران در این ماه مبارك رمضان دعوت نمائیم وباتفاق‌حجج‌اسلام‌وجمعی ازنیکوکاران درمحلات جنوبی شهر گردش کنیم وبه راز آنکه حقیقت زندگی مردم‌بر آفایان روشن شد پیشنهاد خواهیم کرد که متمکنین‌را تشویق‌نمایندبه کم بضاعتان شهر کمك نمایند و مخصوصا برای تغییر شکل محلات جنوب شهر و کمك بمستمندان و مسلولین و نگاهداری خانواده‌های‌بی سرپرست و اطفال بی‌پناه اقدامات خدا پسندانه بنمایند

معاون شهرداری تهران در پایان گفت نوشابه سازان غیر الکلی‌تسلیم نظر شهرداری شدند وجمع کل‌عوارض پرداختی آنهابالغ بر هشت میلیون تومان است و قسط اول بدهی آنها بشهرداری پرداخت گردید و اقساط بعدی نیز به ترتیب دریافت خواهدشد

احکام اشل حقوق معلمین

وترفیعات فرهنگیان صادر شد

خبرنگارما گزارش میدهد :پس از ابلاغ تصویبنامه هیئت دولت به وزارت فرهنگ ، ادارات فرهنگ نواحی ۱۳گانه تهران شروع به صدور احکام صدی پنجاه دوم‌ترمیم حقوق معلمین ابوابجمعی‌خودنمودند. بقرار اطلاع صدور احکام دربعضی از نواحی پایان یافته و بمعلمین ابلاغ شده‌است و سایر ادارات فرهنگ نواحی باسرعت‌مشغول‌صدور آن می‌باشند .

ترفیعات

پس از پایان صدور احکام اشل، ادارات فرهنگ نواحی تهران اقدام بصدور احکام ترفیعات سال ۳۹ فرهنگیان خواهند کرد .

بدستور آقای درخشش وزیرفرهنگ مقرر شده‌است که‌مطالبات‌فرهنگیان اعم از اشل جدید حقوق وترفیعات آنها تاآخر سال قبل از فرارسیدن نوروز پرداخت گردد.

ظریف باتعدادچوب بیشتر

روغن نباتی ناز

پخش تهران تلفن ۲۰۱۷۷

تقاضای روسای انجمن‌های‌محلی پایتخت از آقای نخست‌وزیر

بتجربه ثابت شده که هیچ جامعه‌ای امکان پیشرفت و ترقی در شرایط متشنج و پرآشوب را ندارد و هیچ فرد عاقل ووطن پرستی نیز یافت نمیشود که خواهان هرج‌و مرج و آشوب در کشور خویش باشد بنابر این ملت بیدار و رشید ایران احتیاج مبرمی باصلاحات عمیق و مبارزه با افراد فاسد دارد وظیفه خود میداند یك مشت افراد خائن را که آلت دست بیگانگان شده و می خواهند وضع آرام کنونی را بخطر انداخته و به نفع خود واجانب دست به یك سلسله کار های نسنجیده بزنند بملت شریف معرفی نماید تا هیچوقت فریب این دشمنان وطن پرست و دست نشانده بیگانه را نخورند .

شورای عالی انجمن های محلی هیچوقت اجازه نخواهد داد که اجنبی و اجنبی پرستان نقشه های پلید خودرا توسط یکعده مزدورانجام داده و فرزندان معصوم و بی گناه مارا گمراه کرده واز کسب علم ودانش بازدارند. برهمه مسلم است که دانشگاه و دبیرستان محل کسب علم و معرفت می باشد وفرزندان میهن پرست‌وشاهدوست ما که اکثریت دانشجویان را تشکیل میدهند خواستار ریشه کن نمودن وازبین بردن این گرك صفتان که‌در لباس میش درمحیط مقدس دانشگاه رخنه کرده‌اند هستند .

ماعضای شورای عالی انجمن های محلی به نمایندگی از طرف هزاران نفر مردم تهران انتظار داریم که هر چه زودتر مسببین ومحرکین وعوامل فساد از محیط دانشگاه طرد شده تا فرزندان ما بتوانند در شرایط بهتر و در محیط آرام ودور از جنجال به تحصیلات خودادامه دهند و ضمن تایید اقدامات مفید آنجناب که به پیروی از منویات شاهنشاه دادگستر انجام می گیرد استدعا داریم هرچه زودتر پس از برقراری نظم وآرامش کامل دستورافتتاح دانشگاه را صادر فرمائید .

روسای انجمن های محلی جنوب تهران ـ محمد حسین امامی تهرانی معتمد انجمن محلی نواب و سینا ـ عباسعلی حاج حسین علی‌رئیس شورای انجمن محلی شهرری ـ محمد علی حامیان ازطرف اهالی خیابان مولوی ـ حسن بهبود گر رئیس دبیرخانه انجمن محلی جنوب تهران ـ عباس ثقفی رئیس انجمن محلی عمران جنوب باغ فردوس ـ برادران غفاری از طرف سکنه میدان امین السلطان ـ حسین خندان رئیس‌انجمن محلی مشاور السلطنه ـ حاج محمد اسمعیل بنکدار رئیس انجمن محلی سرآسیاب ـ حاج تقی ربانی رئیس انجمن محلی شرق بی سیم نجف‌آباد. وچند امضای دیگر .

اظهارنظر یك روزنامه امریکائی درباره نخست‌وزیرایران

روزنامه سین‌سیناتی ـ دیلی‌کوارتر چاپ آمریکا درشماره دیروز خود نوشته است‌که درآمریکا دکترامینی بعنوان یك‌رجل‌عاقل ، متمدن وسیاستمدار بشردوست شناخته شده است . این روزنامه که بیش‌از ۲۷۰ هزار تیراژ دارد نوشته است که دولت وملت آمریکا اجرای نقشه‌های دولت آقای دکتر امینی را تنها راه تامین رفاه و پیشرفت مردم ایران میداند وبهمین جهت تظاهرات اخیر را که هدف آن جلوگیری از اجرای نقشه‌های اصلاح‌طلبانه دکتر امینی بود نکوهش میکنند . این روزنامه آنگاه مینویسد که ایران با مرزهای طولانی خود باشوروی یکی‌از مهمترین کشورهای آزاد دنیا است‌که دربرابر خطر نفوذ و اخلالگری کمونیسم قرار گرفته است . اصولا تسلط برایران ودست یافتن بمنابع نفت وآبهای‌گرم این‌کشور آرزوی دیرین مسکو است . روزنامه مذکور درپایان مقاله خود نوشته است که آقای دکتر امینی درمعرض حملات جناحهای افراطی چپ وراست قرار گرفته است و پیروزی هریك از این دوجناح بزیان ملت ایران و بسود مسکو خواهد بود .

وزیرکشاورزی امروزگفت:

املاکی‌که برخلاف قانون معامله شده

براساس قیمت ذکرشده درسند ازمالکین‌خریداری وبزارعین داده میشود

امروز آقای دکتر ارسنجانی طی یك مصاحبه مطبوعاتی‌در موردمعاملات خلاف قانونی که از طرف بعضی دفاتر اسناد رسمی برای انتقال املاك بزرگ‌صورت گرفته اطلاعاتی دراختیار خبرنگاران گذارد .

وی در ابتدا اظهار داشت :

واقعا همانطور که بعضی از سردفتران ادعا میکنند اطلاعات من‌در امور آنها کم و ناقص است . من تنها تصور میکردم بعضی از آنها شماره آزاد میدهند در حالیکه حالا متوجه میشوم که آنها حتی صفحه آزاد میدهند .

وی‌سپس اضافه کرد قبل ازتصویب لایحه‌اصلاحات ارضی‌قانون اصلاحات ارضی مصوب مجلسین (اردیبهشت ۱۳۳۹) مجری بوده و دفترخانه ها موظف‌بوده اند در مورد معاملات املاك مرزوعی از طرفین معامله بخواهند که اظهار نامه های وزارت کشاورزی را در مورد قانون اصلاحات ارضی پرکنند و درصورتیکه املاك آنها مازاد برقانون باشد ۵۰ درصد قیمت‌واقعی ملك را بحساب وزارت کشاورزی ـ برداشت نمایند و تسلیم وزارت کشاورزی کنند .

از تمام معاملاتی که از تاریخ تصویب قانون مصوب مجلسین در اردیبهشت ماه ۳۹ تا دیروز ازطرف محاضر انجام شده کمتر از یکدهم‌آن بموجب قانون و بر طبق مقررات مربوط بوده و تاکنون دیناری ازبابت صدی پنجاه مذکور بوزارت کشاورزی واصل نشده .

امادر مورد معاملاتی که پس از تصویب واجرای اصلاحات اخیر انجام شده‌باید بگویم‌که عده‌ای‌از صاحبان اراضی مزروعی واملاك دهات در تبریز مراغه وتهران‌بموجب‌صورت های‌واصله که‌از ادارات ثبت‌مربوط دریافت‌داشته‌ایم درمحاضر این سه‌شهر مبادرت به معاملاتی برخلاف قانون کرده‌اند .

باردیگر متذکر میشوم از تاریخ تصویب لایحه‌اصلاحات ارضی‌اصلاحات اخیر هرنوع معامله‌ای که برخلاف قانون انجام گیرد بی‌اثر بوده وازدرجه اعتبار ساقط است.

وچون خوشبختانه درمعاملاتی که‌انجام شد قیمت املاك دراسناد ذکرشده بنابراین زحمت وزارت کشاورزی در تقویم املاك‌ازبین‌رفته ووزارت کشاورزی بهای این املاك معامله شده را یك جامیدهد و ملك‌را بزارع انتقال‌میدهد.

پمپ های شناور اِمو آلمانی

یک فاز و سه فاز برای منازل و باغات

نماینده انحصاری شرکت زردشتی

خیابان سعدی کوچه ممتاز تلفن ۳۵۲۸۲

همه تشنه‌اند

آ_۳۶۵۹۰ کانون آگهی شهاب

باتصویب وزارت کشور بخشودگی سی درصد عوارض شهرداری که در بیستم بهمن ماه مهلت‌آن‌پایان‌میپافت تاآخر بهمن ماه سال جاری‌تمدیدشد. اهالی محترم پایتخت ازاین فرصت کوتاه استفاده فرمایند.

باید هر هفته اقلا یك بلیط دو تومانی‌داشت‌وباین‌شانس ۱۰۰ هزار تومانی مجال فرار نداد

روزنامه فردا فردا منتشر میشود

ساعات‌کار شعبه بانك تهران

بدینوسیله باطلاع میرساند دوائر استقبال‌قابل توجه اهالی وطبق درخواست عده زیادی‌از مشتریان محترم بمنظور ایجاد تسهیلات بیشتر ساعات کار شعبه ری بانك تهران بشرح زیر اعلام میشود:

روزهای هفته از ساعت ۸ صبح الی ۸ بعداز ظهر بدون تعطیل ایام تعطیل از ساعت ۸ صبح تا۱۲ ظهر.

بانك تهران

قابل توجه آقایان مدیران شرکتها

دراجرای ماده (۳) تصویبنامه شماره ۲۶۲۱۳ مورخ ۲۷ر۸ر۴۰ هیئت وزیران کلیه شرکتها اعم از بازرگانی و مقاطعه‌کاری واجاره‌داری و غیره بایستی از اول سال ۱۳۴۱ ترازنامه عملیات هرسال مالی خودرا بلافاصله بعداز تصویب مجمع عمومی صلاحیتدار ومنتهی تا پایان ۴ماه بعداز دوره‌مالی در روزنامه رسمی کشور طبع ومنتشر نمایند وضمنا بطوریکه درمتن تصویبنامه تصریح شده انتشار ترازنامه باید باامضاء مقامات مسئول وبازرسان قانونی شرکت باشد ونشر بیلان شرکت در روزنامه رسمی جانشین ارائه و تسلیم آن‌به‌کلیه مراجع دولتی اعم از واحدهای مالی ویا قضائی وغیره خواهد بود . خواهشمند است باتوجه بمراتب فوق نسبت‌به‌ترازنامه عملکرد سال ۴۰ بموقع خود اقدام لازم معمول فرمایند تا اشکالی پیش نیاید .

ا_ ۳

رئیس اداره‌کل وصول تهران ودارائیهای حومه . صفائی

نام نویسی برای تاسیس

شرکت سهامی کار و تولید منحصر به‌بازنشستگان نیروهای انتظامی

(ارتش ـ ژاندارمری ـ شهربانی)

پیرواعلامیه منتشره باستحضار بازنشستگان محترم نیروهای انتظامی میرساند که در اجرای منویات ملوکانه (همگامی درفعالیت عمرانی کشور) هیئت محترم مدیره کانون افسران بازنشسته نیروهای انتظامی طرح پیشنهادی را تصویب ومورد استقبال اکثر بازنشستگان واقع‌ولذا دفتر شرکت‌سهامی کارو تولید (درشرف تاسیس) واقع‌در کانون افسران بازنشسته از ۹تا۱۲صبح واز ۵تا۷ عصر ایام شنبه ۲۱تادوشنبه ۳۰ بهمن ماه ثبت‌نام مینماید علاقمندان بعضویت شرکت میتوانند در ساعات مذکور بامراجعه بدفتر شرکت وپرداخت یکصدم حقوق بازنشستگی ثبت‌نام وتامین تقدم ردیف فرمایند. ازسرکارانیکه ازکیفیت امراطلاع قبلی ندارند دعوت میشود که جهت استحضار ازتفصیل امر ساعت ۹صبح‌دوشنبه ۲۳ ماه‌جاری درجلسه عمومی کانون شرکت فرمایند.

۱_۳ آ_۳۶۸۳۲ دبیرموقت شرکت سرهنك کوهیار

سالنامه ۱۳۴۱ دنیا

بضمیمه تقویم بغلی جلد پلاستیك

ویك مقاله از:

سپهبد امان‌الله جهانبانی وزیراسبق جنك

بتصدیق خارجیان مقیم تهران‌دردنیا غذائی لذیذتر ازچلوکباب مخصوص پرمنان وجود ندارد

فرداشب‌خانواده ودوستان خودرا برای صرف عالیترین‌چلوکباب به‌کافه تریای پرمنان دعوت‌کنید. پرمنان خیابان پهلوی بالاتر ازسینما امپایر

آ_۳۷۱۰۲