14.5-32
1200600213833
14.5
32

始

14
32

財團法人

啓明會第拾參回

昭和六年度

事業報告書

財團法人 啓明會第拾參回 昭和六年度 事業報告書目次

帝國圖書館藏

發行所寄贈本

一 事業

摘要……一頁

(一)完成セル補助事業……二

一 中央亞細亞發掘ノ古畫ノ摹本作製（瀧）……二

二 本朝文粹註釋ノ出版（柿村）……四

三 支那佛教史蹟踏査（常盤）……五

四 英國博物館所藏支那古寫本ノ研究（矢吹）……六

五 日本家庭ニ於ケル電力ノ應用（鳥潟）……七

六 爪哇史ノ飜譯（松岡）……九

七 古語拾遺ノ研究英譯及出版（加藤 星野）……一〇

八 校本薄葉集ノ整理及刊行（佐々木）……一一

九 更科日記錯簡考ノ出版及同註釋ノ研究（玉井）……一二

一〇 日支對譯 漢辭典ノ編纂出版（服部）……一三

一一 鳥頭屬植物中ノ「アルカロイド」ノ研究（眞島）……一四

一二 西日辭典ノ出版（清野）……一五

一三 「ヴエイマルン」博士研究成績ノ發刊（ヴエイマルン）……一七

一四 假名調査（大矢）……一八

一五 「アイヌ」辭典ノ增補改版（ジョン・バチラー）……一九

一六 日本住宅ニ關スル衞生學的研究（田村）……二〇

一七 支那財政ノ研究（木村）……二一

一八 爬蟲類等ノ聽覺ノ研究（黑田）……二二

一九 常磐炭田ニ於ケル炭層ノ研究（德永）……二三

二〇 「大唐西域記ニ記セル東南印度諸國ノ研究」ノ出版（高桑）……二六

二一 「經濟上ヨリ見タル蘭領東印度」ノ出版（增井）……二六

二二 植物色素ノ生物化學的及ビ分光化學的研究（柴田）……二七

二三 「德川制度史料」ノ出版（小野）……二九

二四 「山椒魚ノ研究」並ニ出版（田子）……二九

二五 生體染色及細胞ノ機能的鑑別ノ研究（清野）……三〇

二六 日本藻類圖譜ノ出版（岡村）……三一

二七 實驗遺傳學上ノ研究（池野）……三二

二八 俗間藥ノ研究（八木）……三

二九　海産動物ノ「プロタミン」並ニ「ニュークレイック」酸ノ研究（山川）……三五
三〇　「アイヌ」傳說研究ノ整理（金田一）……三六
三一　小學校圖畫教育改善ノ研究並畫ノ教育學出版（上阪）……三七
三二　「孔子」ノ出版（赤池）……三八
三三　圓形瓣ノ研究（沖）……三八
三四　かつを、まぐろ類ノ研究（岸上）……三九
三五　紅色素ノ研究（黑田）……三九
三六　歐米ニ於ケル少年裁判ト少年犯罪ノ現況調査（芳川）……四一
三七　日本武士道ノ研究（有馬）……四三
三八　「ポテイチエリ」ヲ中心トシタル文藝復興期ノ研究（矢代）……四三
三九　續日本名家四書註釋全書出版（關）……四四
四〇　モールス氏著"Japan day by day"ノ飜譯及出版（石川　宮島）……四五
四一　「ライデン」大學ニ於ケル蘭學史料ノ謄寫（板澤）……四六
四二　古社寺所藏圖書ノ調査（高楠）……四六
四三　善見律毗婆沙ノ出版（高楠）……四七
四四　家畜ニ於ケル遺傳ノ細胞學的研究（增井）……四八
四五　フルオレン誘導體ノ藥化學的研究（中村）……四九
四六　延喜式校本ノ出版（江木）……四九
四七　「後法興院記」ノ出版（平泉）……五一
四八　梵文金光明經出版（泉）……五二
四九　朝鮮佛教ノ研究（忽滑谷）……五三
五〇　高爐「セメント」ノ研究（永井）……五四
五一　「亞富汗斯坦」ノ出版（田鍋）……五四
五二　「政教上ヨリ觀タル論語新釋」ノ出版（赤池）……五五
五三　「明治工業史」編纂ノ完成及出版（古市　田邊）……五六
五四　元曲選ノ研究（鹽谷）……五七
五五　蟾蜍毒ノ化學的研究（小竹）……五九
五六　潛水艦ニ關スル海戰法規及諸問題ノ研究及出版（森）……六〇
五七　播磨國風土記ノ研究（井上）……六〇
五八　鳥類生態寫眞ノ撮影及出版（內田　下村）……六一
五九　支那工藝圖鑑編纂（阪谷　伊東）……六二
六〇　隨意筋ノ緊張的並ニ榮養的支配出ノ（出版）……六三
六一　「ヒポクラテス全集」ノ邦譯及出版（今）……六四
六二　「繪畫製作及鑑賞ノ眞理」出版（和田　岩井）……六五
六三　蒙古ノ神秘境ノ出版（玉井）……六六
六四　ハーレット・テベンド原著「列國の支那共同管理論抄譯ノ出版」（末永）……六六

六五　波斯ニ關スル研究資料ノ蒐集（荒木）……六七

（二）進行中ノ補助事業……六八

一　アイヌ調査事業（河野）……六八
二　日本產魚類圖說ノ發刊（田中）……七〇
三　東洋音樂理論ノ科學的研究（田邊）……七三
四　日本民謠ノ蒐集及研究（兼常）……七五
五　倭冠史ノ編纂（後藤）……七五
六　日本產鐵物ノ蝕像ニ關スル研究（市川）……七八
七　本邦ニ於ケル化學的研究業績總覽ノ編纂（眞島）……八一
八　絲狀蟲及ビ絲狀蟲病ノ研究等（川上）……八三
九　築港ト漂沙ノ關係研究（關）……八五
一〇　姙娠腎炎ノ研究（五斗）……八七
一一　渦動ノ研究（藤原）……八九
一二　定本萬葉集ノ作成（佐々木）……九一
一三　糖尿病ノ實驗的研究（緒方）……九三
一四　琉球藝術調査並ニ同報告書作成出版（伊東　鎌倉）……九四
一五　佛國圖書館並ニ英國博物館所藏支那西域發掘古典籍ノ調査及寫照（內藤）……九六
一六　日本農民經濟書出版準備（小野）……九七
一七　青年男女ニ關スル調査（小尾）……九九
一八　日本產蛙ノ圖譜ノ出版（岡田）……一〇〇
一九　支那歷代思潮ノ研究（市村）……一〇一
二〇　東印度諸島蕃族文樣ノ人類學的研究並出版（移川）……一〇四
二一　人類「ヴイタミン」B缺乏症ノ研究（稻田）……一〇五
二二　琉球古典「おもろさうし」研究（伊波）……一一〇
二三　「アコニチン」類ノ化學的構造ニ關スル研究（眞島）……一一一
二四　鎌倉室町時代ノ儒教研究（足利）……一一三
二五　佛教大辭典ノ編纂（望月）……一一三
二六　「日本ニ於ケル造林ノ起源及發達」ノ編纂（遠藤）……一一五
二七　最近支那ニ於ケル思想上ノ傾向ノ研究（笹川）……一一七
二八　人間ノ個性及能率等ニ關スル研究（高峰）……一一八
二九　組織鐵學說ノ完成及其應用研究（勝沼）……一二〇
三〇　印度敍事詩「マハーバーラタ」ノ國譯（山上）……一二一
三一　墺門等ニ於ケル史料蒐集及遺蹟調査（黑板）……一二三
三二　肺結核レントゲン像ノ病理解剖學的研究（藤浪）……一二四
三三　朝鮮陶器ノ研究（倉橋）……一二六
三四　英國博物館所藏支那古寫本ノ寫眞帳出版（矢吹）……一二七

三五　目本藻類圖譜出版繼續（岡村）……一二九
三六　委任統治南洋群島民人類學研究（長谷部）……一三〇
三七　日本庭園史研究（外山）……一三二
三八　日本語及日本樂器ノ音響學的研究（田丸　小幡）……一三三
三九　明治大正地方財政史編纂（田中）……一三五
四〇　西方亞細亞美術史ノ研究（青山）……一三七
四一　梵文楞伽經ノ英譯（鈴木）……一三八
四二　X光線ニヨル吸收スペクトルノ研究（青山）……一三九
四三　產卵鷄ノ標準飼料量ノ研究（片山）……一四一
四四　東洋美術總目錄編纂（正木）……一四三
四五　英國救貧史ノ研究（小島）……一四四
四六　方言調査及採集（大田）……一四五
四七　「實驗葡萄全書」ノ編輯竝ニ出版（川上）……一四六
四八　佛、獨、白諸國ノ農業經濟調査（笠森）……一四八
四九　藥用植物圖譜ノ出版（市村）……一四九
五〇　周禮學源流考ノ研究（加藤）……一五〇
五一　齒鯨類ノ研究（岡田）……一五二
五二　有肺類ノ雌雄同體性等ノ研究（池田）……一五三
五三　姓氏家系大辭書ノ編纂（太田）……一五四
五四　儒教ノ佛蘭西社會思想ニ及セル影響（五來）……一五六
五五　西海道風土記新考（井上）……一五七
五六　脂肪ノ榮養價ノ研究（丹下）……一五八
五七　明治初期經濟史ノ研究（土屋）……一五九
五八　「地震ニ伴フ光ノ現象」出版（武者）……一六〇
五九　儒教哲理ニヨル國際政治學ノ研究（藤澤）……一六二
（三）完成セル依囑事業……一七四
一　「最近政治外交史」ノ講述竝ニ出版（坪井）……一七四
二　「衞生長壽法」ノ著述（三宅）……一七五
（四）講演會及展覽會一覽表……一七六
二　會計……一八四
三　會議……一八六

附錄

本會設立年月日、寄附行爲、職員名簿、出版目錄

14.8-32

一、事業

本會ハ大正七年八月ノ創立ニ係リ、研究、調査、著作、發明及ヒ發見ヲ助成奬勵スルコト、必要ナル講演、出版ヲ爲スコト等（別記寄附行爲第三條ニ詳記ス）ヲ目的トス。而シテ創立以來前年度（昭和五年）末迄ニ研究、調査、著作、發明、發見等ニ對スル經費補助請求ノ申込ヲ受ケタル件數ハ合計四百二十六件、其内審査ノ結果採用ト決定セルモノ百九件（繼續、追加ハ加算セス）（一）一乃至六二及六五（二）一乃至三三及三六乃至四八）之ニ對スル補助決定金總額五十五萬七千百五十八圓ナリ。尚前年度末迄ニ採用事業中五十二件ハ完成シ（別記（一）一乃至五二）累計四十六回ノ講演會及ヒ展覽會ヲ開催シ、依囑事業二件完結セリ。

而シテ本年度（昭和六年）中ニ於ケル研究、調査、著作、發明、發見等ニ對スル補助請求申込數ハ總計三十四件ニシテ、外ニ保留又ハ審査未了ノ爲メ前年度ヨリ繰越セルモノ十一件ヲ加ヘテ、合計四十五件、内審査ノ結果採用ト決定セルモノ十三件（別記（一）六三、六四、（二）四九乃至五九、外ニ追加補助一件）、次ニ不採用ト決定セルモノ十一件、保留及調査未了ノ爲メ次年度ヘ繰越セルモノ十九件（外ニ撤回セルモノ二件）、右本年度中ニ決定セルモノノ補助金額三萬七百五十六圓ナリ。依テ創立以

來本年度末迄累計ノ補助請求申込數四百六十件（内主トシテ理化學ニ關スルモノ二百十五件、社會科學ニ關スルモノ二百四十一件、其他ノモノ四件）其内採用ト決定セルモノ百二十二件（繼續、追加（内主トシテ理化學ニ關スルモノ四十九件、主トシテ社會科學ニ關スルモノ七十三件）ハ加算セス）其補助決定額（繼續、追加ヲモ加算ス）、五十八萬七千九百十四圓、其内支給濟額五十四萬五千一百四十二圓七十八錢ナリ。而シテ右採用事業中前年度末迄ニ完成シタルモノ五十二件ナリシカ、本年中更ニ十三件ヲ加ヘ、完成補助事業ノ累計ハ六十五件トナリ、他ハ總テ豫定ノ通リ進捗中ナリ。尚依囑事業タル坪井九馬三氏ノ最近政治外交史ノ講述ハ昭和三年末迄ニ終リ、上、中、下、續、四卷ヲ出版シ、完結シタリ。三宅秀氏ニ依囑シタル衞生ニ關スル著述ハ「衞生長壽法」トシテ、昭和四年富山房ヨリ出版シタリ。又講演會七回、展覽會一回ヲ開キ其累計五十四回トナレリ。而シテ補助事業（完成、進行中共）（成績一覽表ヲ附記ス）、依囑事業及ヒ講演會展覽會竝ニ紀要出版ノ概況左ノ如シ。

（一）完成セル補助事業

一、中央亞細亞發掘ノ古畫ノ摹本作製

金一萬二百九十圓ノ補助（三回ニ決定）

東京市外大崎町字上大崎西谷二二六
文學博士　瀧　精　一

本件ハ別記矢吹氏撮影中ノ支那古寫本ト共ニ「オーレル、スタイン」氏カ中央亞細亞燉煌千佛洞ヨリ發掘シ現ニ英國博物館ニ保管セラレ、頗ル有益ナル研究資料タル二百餘點ノ古畫中最モ優秀ナルモノ二十點ヲ模寫セル事業ナリ。即チ本會ハ右模寫費トシテ金一萬圓（外ニ表裝費二百九十圓）ヲ支出シ、氏ハ畫家永田春水、井上白楊兩氏ヲ派遣シテ之ヲ模寫セシメ大正十年本會ニ提出セラル。何レモ剝落模寫ノ方法ヲ以テセル模本ニシテ、技法精妙眞ニ原本ノ髣髴ヲ得タリ。本會ハ同年四月之ヲ東京帝大内ニ於テ一般ノ展覽ニ供シ之ニ就キ瀧氏ノ講演ヲ開キ尚其ノ全部（左記二十點）ヲ美術、宗教、考古學ノ研究資料トシテ同大學ニ寄附シタリ。然ルニ大正十二年九月ノ震火災ニ模本全部燒失セシハ遺憾ナリ。但シ幸ニ其寫ハ東京美術學校ニ現存ス。

記

地藏菩薩圖一枚、觀世音菩薩圖一枚、力士仰倒圖一枚、菩薩圖一枚、毘沙門天圖一枚、村女取乳糜圖一枚、釋迦降誕圖一枚、追述郎子犍陟屈膝車匿歸城圖一枚、引路菩薩圖二枚、熾盛光佛竝ニ五星神圖一枚、十王圖一枚、千手千眼觀世音菩薩圖一枚、釋迦樹下說法圖一枚、文殊普賢四觀世音圖一枚、釋迦曼荼羅圖一枚、二觀音一枚、

二、本朝文粹註釋ノ出版

金五千圓ノ補助

故柿村重松

本件ハ同氏カ七年ノ星霜ヲ經テ研究セラレシ本朝文粹註釋ヲ出版セルモノニシテ、大正十年四月本會補助ノ下ニ其ノ出版ニ著手シ、十一年三月完成セルモノナリ。今日學者ノ日本漢文ヲ研究スル者ハ極メテ稀ニシテ、古賢先哲カ心血ヲ灑キシ詩文モ殆ト高閣ニ束ネテ顧ル者ナシ。柿村氏之ヲ遺憾トシ先ツ平安朝時代漢文ノ研究ニ著手シ卽チ本朝文粹ヲ註釋セラル。本朝文粹ハ平安朝名流ノ漢文ヲ集メタル本邦固有ノ漢文書ニシテ、漢文研究者ノ精讀ス可キモノタルハ勿論國文學上ヨリモ亦歷史文學ノ研究資料トシテモ必ス一讀ス可キモノナルニ係ラス、未タ其註釋書ノ公ニセラレシモノナカリシハ學界ノ恨事ナリシニ、同氏ニ依テ本註釋成リ之ヲ出版スルニ至レルハ大慶ト云フヘク、大正十二年五月氏ハ本事業ニ對シ恩賜賞ヲ受ケラレタリ。本書作製ニハ先ツ誤寫ヲ校訂シ、次ニ大意ヲ解釋シ、特ニ故事語句ノ出典ヲ審ニシテ之ヲ「註」ニ掲ケ、大意ノ解釋ハ「釋」トシテ鼇頭ニ收メ以テ一般讀者ニ便セリ。同氏ハ本註釋書ノ內容ノ整理等ニ就キ文學博士服部宇之吉、同芳賀矢一兩氏ニ協議セラレタリ。而シテ本書ハ上下二冊ヨリ成リ(約二千四百頁)、先ツ一千部ヲ出版シ、內三十部ハ本會ヨリ各方面ヘ頒布シ、殘部ハ印刷兼發行所タル內外出版會社ニ於テ廣ク一般ニ販賣シツツアリ、昭和七年七月物故セラレタルハ遺憾ニ耐ヘサルナリ。

三、支那佛教史蹟踏査

金八千圓ノ補助(踏査費六千圓、外ニ蒐集品整理費二千圓)

東京市小石川區指ケ谷町一
文學博士 常盤大定

本件ハ氏カ支那ニ於ケル佛教竝ニ佛教ニ關係アル儒、道兩教ノ史蹟ヲ踏査シ其蒐集品整理ヲ援助シタルモノナリ。同氏ハ東大文學部ニ佛教史ヲ擔任セラレ曩ニ大正九年支那各省ヲ踏査セラレシカ、支那ノ廣大ナル、右踏査地點ハ僅ニ其一部ニ過キサリシヲ以テ、更ニ半年ヲ期シ再ヒ踏査ヲ遂行セントト欲シ、本會援助ノ下ニ十年九月渡支セラレタルナリ。思フニ支那文明史上ノ精華ハ隨唐ノ文明ニシテ佛教ハ其中核ナルヲ以テ佛教ノ史實ヲ蒐集シ其藝術ヲ探査スル事ハ支那研究上頗ル肝要トス。本踏査ハ隋唐佛教ノ史實及藝術ヲ主眠トセルモ尙其前後ニ涉リ又佛教ニ關係アル儒道兩教ニモ及ヒ又其區域ハ大體山東、直隸、江蘇、河南等ノ諸省ニ亙リ、十一年二月多數ノ拓本寫眞等

ヲ蒐集歸朝セラレ、詳細ナル報告書ト共ニ之ヲ本會ヘ提出セラレタリ。依テ四月東京帝國大學ニ於テ之カ報告展覽講演會ヲ開催シ、廣ク一般ニ紹介シ、蒐集品二百五十餘點ニハ更ニ同年度ニ於テ整理費ヲ補助シテ表裝等ヲ施シ、假ニ同大學漢文學教室ニ寄託セシカ、大正十二年九月震火災ノ爲メ燒失セルハ頗ル遺憾ナリ。但シ踏査報告ハ概要ヲ本會講演集ニ、詳細ヲ同氏著「支那佛教史蹟」ニ發表セラレ、右燒失品ノ一部ハ寫眞トシテ同著ニ掲載セラレアリ。

四、英國博物館所藏支那古寫本ノ研究

金一萬一千一百圓ノ補助（三回ニ決定）

東京市外瀧野川町三六五
文學博士　矢吹慶輝

本事業ハ彼ノ探險家「スタイン」氏ノ中央亞細亞敦煌發掘品ニシテ「プリチッシ、ミユジアム」保管ノモノヨリ、東洋ノ宗教、歴史等ニ關スル重要文書ヲ撮影シテ調査研究セラレタルモノナリ。此等ノ古寫本ハ印度文明殊ニ佛教ノ貴重材料トシテ世界學界ノ注目スル所ニシテ、最初氏ハ大略四千葉ノ「ロートグラフ」ニ五百餘點ノ古寫本ヲ撮影シテ、之ヲ研究センコトヲ希望セラレ、大正八年六月本會ハ其經費トシテ金三千五百圓ヲ補助セリ。依テ早速撮影ヲ依頼セラレシカ歐洲戰後同博物館ノ整理手間取リ、殊ニ同寫本ノ番號等移動シ目錄ノ作製捗ラサル等ノ爲メ撮影豫定ノ通リ進捗セス、遂ニ氏ハ特ニ渡英シテ親シク關係當局ヲ援助盡力スルニ非ラサレハ到底其目的ヲ達成シ難キヲ確メラレ、本會ハ更ニ四千八百圓ノ渡英費ヲ補助シタリ。同氏ハ十一年十二月渡英シ、其後非常ナル努力苦心ノ結果、豫定ノ通リ撮影ヲ了ヘ、十二年九月歸朝セラル。尚其ノ渡英中更ニ一千七百餘葉ノ貴重資料ヲ發見シ、氏ノ責任ヲ以テ撮影註文セラレシモノアリ、本會ハ同一資料ヲ一纒メトシ置クヲ有益ト認メ、之ヲ買受ケ、合計六千葉（七百餘點）ノ表裝其他ノ整理費ヲモ支出シ、氏ノ盡力ニ依リ全部ノ整理結了セリ。而シテ同氏ハ此等ノ文書ニ付、既成ノ研究成績ニ對シテ恩賜賞及學位ヲ受ケラレ、十四年四月本會主催ヲ以テ、東洋文庫ニ於テ、又昭和四年十一月京都ニ於テ、本會ト大藏會ノ共同主催ヲ以テ、右寫眞ヲ展覽シ、同氏ハ之ニ就キ講演セラレタリ。

五、日本家庭ニ於ケル電力ノ應用

金四千圓ノ補助（補助條件金額五千圓）

故　工學博士　鳥潟右一

本事業ハ電力ヲ日本家庭ニ應用スルニハ如何ナル方式竝ニ器具裝置ヲ採用スヘキヤ、又瓦斯薪炭ニ比シ經濟的ニ利用シ得ルヤ否ヤヲ研究シタルモノニシテ、大正十年四月以降本會ニ於テ之ヲ援助シタリ。而シテ本研究ノ主眼トセシ所ハ(一)如何ハシテ使用電力ノ極大値ヲ極小ナラシメ得ルヤ、(二)夜間水力ノ徒ラニ流レテ失ハルル電力ヲ家庭ニ於テ利用スル方法ナキヤ、(三)冬期煖房ニ使用スル電力ヲ夏季有效ニ家庭ニ使用スルノ途ナキヤ等ノ諸問題ニシテ、同氏ハ前二者ニ對シテハ充分ニ保溫セラレシ容器內ニ藏セル水ヲ一氣壓以上ノ高氣壓攝氏一〇〇度以上ノ高溫度ニ熱シテ貯藏スル事ニ依リテ其目的ヲ達スヘク、後者ニ對シテハ冬季煖房ニ使用セルヲ夏季冷藏、浴場ニ使用シテ其目的ヲ達セン事ニ努力シ、然モ日本中流家庭ノ負擔力ヲモ考慮セラレ、又電氣鍋等ノ考案モ成リ、其成績ハ「蓄電庖廚裝置ト電氣鍋竝ニ電氣火鉢」ト題シテ之ヲ發表セラレ學理上ノ研究ハ既ニ一段落ヲ告ケラレタリ。而シテ更ニ其工業品トシテ實用化スルコトノ研究ヲ繼續スルノ豫定ナリシニ、大正十二年六月俄ニ病歿セラレシハ洵ニ遺憾トスル所ナリ。

六、瓜哇史ノ飜譯

金二千圓ノ補助

神奈川縣藤澤町鵠沼海岸　松岡靜雄

本件ハ先年蘭領東印度政府國民教科書委員會ヨリ發刊セラレタル蘭人フロイン、メース女史著「瓜哇史」(蘭文)ヲ邦語ニ譯述考證セラレタルモノナリ。元來瓜哇ハ南洋諸島中最古ノ文化ヲ存シ、二世紀ノ半頃既ニ「黃金ノ國」「米ノ國」トシテ印度、埃及ニ知ラレ、而シテ又我國トハ種々密接ナル關係アリ、卽チ古代瓜哇ハ考古學上等我古代史ト關連アルヘク、同シク佛教國トシテ宗教上ノ關係モ存シ、其蘭領トナリシ後ニ於テハ彼我頻繁ナル交通アリ、現時ニ於テハ貿易上ノ關係亦淺カラス。故ヲ以テ邦人ノ瓜哇ニ關スル知識ヲ必要トスルハ勿論ニシテ、其ノ歷史研究ノ如キモ極メテ肝要ナリトス。然ルニ從來瓜哇ニ關スル簡明適切ナル歷史書乏シク、之カ邦譯セルモノニ至ツテハ皆無ニシテ研究者ノ遺憾トセシ所ナリシニ、「フロイン、メース」女史ノ本書ハ行文簡明內容充實頗ル適當ナル瓜哇歷史ニシテ、挿入セル佛畫ノ如キ極メテ見事ナルモノ多シ。而シテ松岡氏ハ多年此方面ノ研究ニ從事セラレ、本書ノ譯述考證ニハ最モ適任ト云フ可ク、依テ本會ハ大正十一年十二月來、本件ヲ援助シ同氏ノ努力ニ依リ既ニ事業完成シ「瓜哇史」ト題

シテ、出版セラレタリ(菊判四百三十二頁)。尚内二十部ハ之ヲ本會ヘ提出セラレ本會ハ同書ノ利用多キ諸方面ヘ配布シタリ。

七、古語拾遺ノ研究、英譯及ヒ出版

金二千圓ノ補助

東京市小石川區丸山町一一
文學博士　加藤玄智
東京市麹町區三番町八三
文學士　星野日子四郎

本事業ハ加藤、星野兩氏ノ協同事業ニシテ、本邦古代ノ文獻中日本書紀古事記ニ次キテ貴重ノ資料タル古語拾遺ヲ研究シ、其本文竝ニ同研究成績ヲ英譯シ、而シテ右全部ノ出版ヲ爲シ、以テ内外學界ニ貢獻シ、併テ日本ヲ海外ニ紹介セラレタルモノナリ。先ツ初ニ本書ノ内容ヲ批評的ニ攻究シ、本書成立ノ年時ヲ考ヘ其目的ヲ明カニシ、之ヲ其時代相ニ照シテ本書ノ歴史的價値ヲ論究シ、又各章句ニ出入シテ批評的研究ヲ行ヒ、其結果ニ成レル詳細ナル脚註ヲ施シ、卷末ニ於テハ古今ニ亙ル古語拾遺ノ異本及ヒ、註釋書ノ「ビブリオグラフィー」ヲ附セラレタリ。本會ハ大正十二年七月以來之ヲ援助シ、兩氏ノ苦心ニ依リ十三年七月"The Kogoshui or Gleaning from Ancient Stories"ト題シ出版セラレタリ(菊判百九頁其後二版發行)。内百部ハ本會ニ提供セラレ、本會ハ利用多キ諸方面ヘ配布シタリ。

八、校本萬葉集ノ整理及刊行

金一萬四千圓ノ補助

東京市本郷區西片町一〇
佐々木信綱

「事業」萬葉集ハ我國固有文明ノ産物トシテ最貴重ナル古典ナルコトハ言ヲ俟タスト雖モ其ノ研究ノ基礎タルヘキ校訂ノ業ニ至リテハ、鎌倉時代ニ仙覺律師カ諸本ヲ集メテ定本ヲ作リシ以來特ニ企テラレシコトナシ。佐々木氏之ヲ遺憾トセラレシカ、明治四十五年氏ノ希望文部省文藝委員會ニ容レラレ、爾來氏ハ文學士橋本進吉、同千田憲、武田祐吉氏等ト共ニ萬葉集校訂ノ事ニ從ヒ、同會廢止後ハ東大文學部國語研究室ニ於テ古河男ノ寄附ニ依ル國語研究奬學資金ニ依リテ之ヲ繼續シ、現存ノ古寫本全部ヲ各地ニ搜索シ、宮内省、有栖川宮家ヲ始メ諸家ニ請ヒテ、一々原本ニ就キテ嚴密ナル校合ヲ施シ年ヲ閲スルコト滿七年、漸ク其校合ヲ終ルコトヲ得タリ。依テ其原稿ヲ整理シテ刊行ヲ爲スヲ必要トシ、大正八年十一月本會ノ援助ヲ求メラレ、本會ハ右整理刊行ノ經費

ヲ支給スルコトトセリ。其後本事業ハ著々進捗シ、文學士久松潛一氏ニ囑セシ仙覺以後ノ研究ノ補入モ成リ、能書家ヲシテ之ヲ淨書セシメ、寫眞金屬版ニ附シ、大部分ノ印刷及製本完了セシニ、大正十二年九月ノ震火災ノ爲メ原版製本共灰燼ニ歸シタルハ、千秋ノ恨事ナリキ。然ルニ幸ニモ全部ニ付完全ナル校正刷ノ燒失ヲ免レシモノアリ、直ニ再印刷ヲ行ヒ、第一帙(首卷二冊附卷一冊諸本輯影二冊)、第二帙(自卷一至卷四、四冊)第三帙(自卷五至卷九、五冊)第四帙(自卷一〇至卷一四、五冊)、第五帙(自卷一五至卷二〇、六冊)全部ヲ出版セラレ以テ其完成ヲ告ケ、本會ニ提供セラレタルモノハ各方面ニ寄贈シタリ。

九、更科日記錯簡考ノ出版及同註釋ノ研究

金九百圓ノ補助

東京市小石川區大塚仲町二六　玉井幸助

「事業」更科日記ハ平安朝文學中出色ノ作品タルニ拘ラス、數百年間錯簡ノ儘傳ハリ、前後連絡ヲ缺キ、學者其解釋ニ行詰リ居タリ。玉井氏ハ多年同日記ヲ研究シ、殊ニ其ノ錯簡部分ノ解釋ニ苦心ヲ重ネ、錯簡ノ改訂ヲモ試ミタリ。而モ之ヲ立證スヘキ古書ノ探求ニ餘念ナカリシニ、偶々佐々木信綱氏ノ指導ニ依リ、帝室ノ御物タル藤原定家筆更級日記ヲ拜觀スルコトヲ得、コレカ、錯簡ノ根源ナリシコトヲ發見シテ錯簡ノ依テ生セシ所以ヲ究明シ、自家ノ研究ト符合スルコトヲ確メタリ。依テ氏ハ右御物本ニ由リ錯簡ノ由來ヲ證明解說シ、同日記ヲ正シキ舊形ニ復シ之ヲ出版スルト共ニ、其註釋書ヲモ完成セント欲セラレ、大正十三年十一月以來本會ハ其經費ヲ援助スルコトトセリ。而シテ氏ハ十四年五月「更級日記錯簡考」ヲ出版シ、本會ニ提供セラレシモノハ各方面ニ寄贈シタリ、尙同年十二月「更級日記新註」ヲ出版セラレタリ。

一〇、日支對譯漢辭典ノ編纂出版

金六千九百七拾圓ノ補助(二回ニ決定)　故服部操

「事業」本事業ハ辭典ノ編纂トシテハ大正十年中ニ完成シ原稿全部ノ提出アリシモノナルカ、營利業者ノ出版ヲ引キ受クル者無キ爲メ、更ニ十三年以降ニ於テ出版費ヲ援助セルモノナリ。元來日支關係ノ重大ニシテ、且ツ支那留學生ノ渡來多キニモ係ラス、彼等カ本邦文物ヲ研究スルニ當リ適當ナル辭典ナシ。例ヘハ漢字ニテ書キタル現代

日本語中取扱、馬鹿、割合、割引、爲替、書留、掛値、掛賣、面倒、世話、怪我、辛抱等吾人ノ日常語ノ多クハ「言海」「ことばの泉」等ノ國語辭典中ニハ之ヲ解ケトモ、其ノ語ノ讀ミ方ヲ知ラサル支那人ニハ利用ノ方法ナク、又此等ノ現代語ハ、典故正シキ熟語ニ非サル故ニ辭林等ノ漢語辭典ニ之ヲ揭ケサルヲ以テ、結局此等ノ語ヲ知ルカ爲メニ支那人ノ利用シ得ル辭典ナク、日本語ヲ研究セントスル支那留學生等ノ最モ苦ム所ナリ。服部氏之ヲ遺憾トシ大正八年四月以降本會援助ノ下ニ、此等ノ日本語ヲ劃引ニ依リ、且ツ支那語ヲ以テ解說セル辭典ノ編纂ニ著手シ、爾來氏ハ非常ノ苦心ヲ以テ其編纂ヲ結了セラレ、之ヲ「日華大辭典」ト題シ印刷ニ附シ、大正十四年八月完成、內參拾部ヲ本會ニ提供セラレ本會ハ利用多キ各方面ヘ寄贈シタリ。

一一、烏頭屬植物中ノ「アルカロイド」ノ研究

金二千三百二十二圓ノ補助（三回ニ決定）

仙臺市米ヶ袋中ノ坂通三六
理學博士　眞島利行

「事業」烏頭屬植物ハ猛毒性「アルカロイド」ヲ含有スルモノ多ク、就中英獨諸國ノ Aconitum napellis 中ニハ「アコニチン」ト稱スル「アルカロイド」ヲ含ム事ハ既ニ知ラルル所ナルカ、其ノ化學的構造ニ至リテハ研究至難ニシテ些ノ進捗ヲ見ス。本邦ニテ本屬植物ハ各地ノ山地ニ野生シ藥用トシテ使用セラル、眞島氏ハ數年前ヨリ廣ク邦產ノ原料ヲ蒐集シテ此「アルカロイド」ノ研究ニ從事セラレシカ、大正十年四月來本會援助ノ下ニ之ヲ繼續スルコトトナレリ。而シテ其後同氏研究ノ事項ハ(一)植物種類及其產地ト所含「アルカロイド」ノ本質トノ關係、(二)同一產地ノ同種植物ニ就テ採種時期ト所含「アルカロイド」トノ關係、(三)前二項ノ研究ニ於テ漸次蓄積セル材料ヲ以テ本研究ノ究極目的タル「アコニチン」類「アルカロイド」ノ化學的構造ヲ決定スル事ニシテ、秋田、白河、日光、東京附近、伊吹山、白山(加賀)、金剛山(河內)、霧島山、陸奧、北海道、樺太等ノ產品ヲ蒐集シ、白河、日光ニモ栽培ヲ試ミ、「アルカロイド」ノ精製「ヤバコニチン」ノ構造研究ヲ爲シ、其大要ハ獨逸ノ專門雜誌ニ發表シ、更ニ本會ノ補助ニヨリ其ノ詳細ヲ「邦產烏頭屬植物中ノアルカロイドニ就テ」ト題シテ出版セラレ、本會ヘ提出セラレタルモノハ諸方面ニ寄贈シタリ。

一二、西日辭典ノ出版

金八千百七十六圓ノ補助

メキシコ國チャパス州ソコヌスコ郡エスクエトラ町
日墨協働會社　清野三郎

「事業」　西班牙語ハ西班牙本國ハ勿論、墨國ヲ始メ中米、南米ノ諸國及「フイリツピン」等ニ通用シ、商業語トシテハ英語ニ次キテ廣ク使用セラレ、或ハ貿易上或ハ植民上今後大ニ同方面ニ發展セントスル本邦人ニハ最モ必要ナル言語ナリ。然ルニ我國ニハ未タ西日辭典ノ見ル可キモノナク、西班牙語研究者ノ頗ル不便トセシ所ナリ。日墨協働會社之ヲ遺憾トシ卽チ本辭典ヲ編纂セリ。同書編纂ハ曩ニ外國語學校ヲ卒業シテ京都同志社ノ講師トナリ、後日墨協働會社員タリシ村井二郎氏之ヲ擔任シ、西班牙語學ノ權威タル外國語學校教授金澤一郎氏之ヲ校閲シ、尙其譯語ハ漢字混リ語ヲ以テスルト共ニ日本式ローマ字ヲ以テシ其部分ハ同式ローマ字ノ先覺者東大教授理學博士田丸卓郎氏自ラ之ヲ校正シ、語數約三萬紙數約千百五十頁ニ達ス。而シテ本辭典ノ出版ノ如キハ營利事業ノ引キ受クル者無キヲ以テ、大正八年十一月本會ニ於テ其ノ出版費ヲ支出スルコトトセリ。其ノ後金澤、田丸兩氏ハ一層嚴密ナル校閲ヲ加ヘラレ、九年六月來博文館印刷部ニ於テ印刷ニ著手シ、既ニ大部分ノ印刷成リシニ、大正十二年九月ノ震災ノ爲メ印刷工場倒潰シ、既成ノ業績散亂シテ一頓座ヲ來タセシモ、本會ハ更ニ補助ヲ追加シテ再印刷ニ著手シ、十四年十月第一版二千部出版完成セリ。本會ヘ提出セラレタル一千二十五部中百數十部ハ諸方面ニ寄贈シ、殘部ハ實費ヲ以テ讓渡シ、尙會社保有ノ約一千部モ既ニ賣却濟トナリ、何レモ頗ル好評ヲ以テ迎ヘラレ、今ヤ第二版ヲ出スニ至レリ。

一三、「ヴエイマルン」博士研究成績ノ發刊　金三千圓ノ補助　大阪工業試驗所

ピヨトル・ペトロヴイツチ・ヴエイマルン

「事業」　本件ハ「ヴエイマルン」氏ノ研究成績ヲ出版セシモノナリ。氏ハ露國人ニシテ「コロイド」化學ノ世界的權威ナリ。水又ハ空氣ノ如ク全部一樣ノ性質ヲ有スルモノヲ均一系ト云ヒ、花崗石ノ如ク色彩性質ノ異リタル部分ヨリ成ルモノヲ不均一系ト稱シ、其中間ニアルモノ例ヘハ牛乳、膠等ノ如キヲ細散系ト言ヒ、細散系ノ物體ヲ研究スル化學ヲ「コロイド」化學ト名ツク。本邦諸大學ニ於テ之ヲ講義スルノ學者アレトモ未タ其專門家ト稱ス可キ人ナシト云フ、同氏齡未タ五十ニ達セサル、新進有爲ノ學者ニシテ、學術研究ニ對シテ頗ル忠實、多數ノ著述アリ、同國諸大學ニ關係セリ。氏ハ戰後本邦ニ流浪シ來ラレ東京帝大ハ氏ノ學力ヲ惜ミ氏ヲ聘シテ同大學理學部ニ於テ二ヶ月ニ渉リ

氏ノ專攻「コロイド」化學ニ付臨時講義ヲ開催シ、其筆記ハ七百餘頁ノ講義錄トナル、同大學教授片山博士等ハ之ヲ出版スルコトノ獨リ本邦學界ノミナラス、又世界化學界ノ爲メ頗ル有益ナルヲ認メ、之カ出版援助ヲ求メラル、依テ本會ハ同書ノ世界的良書ニシテ、又斯ル有爲ノ篤學者ヲ援助スルコトノ世界學界ニ稗益スルコト多カル可キヲ信シ、大正十二年之カ出版費ヲ補助シ、獨逸ニテ印刷ニ附シ十四年末ニ出版完成シタリ、本會ヘ提供セラレタル百部ハ利用多キ各方面ヘ寄贈シタリ。

一四、假名調査

金一萬二千二百圓ノ補助（三回ニ決定）

故 文學博士 大矢透

「事業」 假名調査事業ハ國學論上ヨリ見ルモ國語問題ノ上ヨリ見ルモ頗ル重要ナル事項ニシテ、曩ニ文部省內ニ設ケラレシ、國語調査委員會ニ於テモ此事業ニ從事スル所アリ、大矢氏モ亦同會委員トシテ大ニ假名ノ起原及成行等ニ付從來未詳不明ナリシ點ヲ闡明スル所アリタリ。同會廢止ノ後ニ於テモ同氏ハ此ノ研究ヲ續ケ、大正八年七月以降三ケ年ヲ期シ本會ニ於テ之ヲ援助シ、十一年七月期限滿了シタレトモ、同氏ノ力ニ俟ツヘキ調査未了ノ事項尠カラサリシヲ以テ、引續キ更ニ三年間氏ノ調査ヲ援助シタリ。本會援助以來氏ハ假名ノ字體、假名遣、及字音ノ沿革ニ付研究ヲ續ケ、八年秋以來居ヲ奈良ニ移シ正倉院聖語藏ノ藏書等ニ付調査シ、十二年秋歸京調査ノ完結ニ努メ、假名遣及假名字體沿革資料トシテ「有林福田方」「十輪經元慶點」「成實論天長節」及「願經四分律古點」ヲ出版シ、「唐寫四分律古點」外四卷ヲ脫稿シ、結論トシテ「假名研究」一卷及附屬文書ヲ提出シ、本調査ヲ結了セラレタリ。依テ調査ノ概要「假名ノ研究」ヲ本會紀要ニ發表セリ。其他尙同氏著「韻鏡考」モ本會援助ノ下ニ五百部ヲ出版シ、內二百部ヲ本會ヘ提出セラレ、本會ハ學校圖書館等ヘ寄贈シタリ。

一五、「アイヌ」辭典ノ增補改版

金七千五百圓ノ補助

北海道札幌市北三條西七ノ二

神學博士 ジョン・バチラー

「事業」 本件ハ「バチラー」氏著「アイヌ」辭典ヲ增裝改版セシモノナリ。「バチラー」氏カ「アイヌ」語學者トシテノ權威ナルコトハ內外定評アル所ニシテ、其著「アイヌ」辭典ノ價値ニ付テモ亦然リ。氏ハ明治十年來朝以來今ヤ七十歲ノ高齡ニ達スル迄四十八年ノ長年

月ノ間終始一貫「アイヌ」人中ニ起居シ、傳道ノ傍ラ「アイヌ」語ノ研究ヲ繼續シ、三十四年「アイヌ」英和辭典(附「アイヌ」文典)ヲ出版シ、爾來引續キ其ノ研究ヲ遂ゲ、大ニ補足修正ヲ加ヘ新規ニ英「アイヌ」辭典ヲ添付シ以テ之ヲ改版セント欲シ、書肆ニ交渉セラレシモ此等特殊ノ著述ヲ引受クル者無ク、醫學博士藤浪剛一氏等「バチラー」氏ノ人格ヲ敬慕セル人々頗ル之ヲ遺憾トシ、之カ出版ヲ本會ニ求メラル。「アイヌ」語ハ古來我國語ニ直接間接甚タ密接ナル關係ヲ有シ、我國語ノ研究及文學、歴史、言語學上等ヨリ同語ノ研究ハ頗ル必要ノ事ニシテ、又「アイヌ」ノ傳說、歌謠等ノ研究ヲ爲シ「アイヌ」文學ヲ樹立スルカ如キモ甚タ興味アル事ナルカ、此等ノ目的ノ爲メニ完全ナル「アイヌ」辭典ヲ有スル事ハ極メテ緊要ト云ハサルヘカラス。依テ本會ハ其經費ヲ援助シ、稿成リ印刷三分ノ一位進行セシ時、偶々十二年九月ノ震火災ニ遇ヒ全燒シタリ。但シ原稿ハ無事ナルヲ得、本會ハ補助ヲ追加シ、再ヒ印刷ニ著手シ、全部一千部ノ出版成リ、内本會ニ提出セラレシ三十部ハ諸方面ヘ配布シタリ。

一六、日本住宅ニ關スル衞生學的研究

東京市芝區兼房町一三
醫學博士　田村　昌

金九千圓ノ補助

「事業」住宅ニ關スル衞生學的研究ハ國民保健上又患者治療上洵ニ重要ノ事ナルカ、我國ニハ未タ此種ノ研究頗ル僅少ニシテ多クハ歐米研究ノ糟粕ヲ嘗ムルノ傾アリ。氏ハ先年故伊丹博士ト共ニ本研究ニ從事シ、日本住宅室内空氣ノ理化學的性狀ト健康生活トノ關係及疾患治療並ニ其經過ニ及ホス影響ヲ知ルコトニ努メ、先ツ簡單ニ而モ完全ニ日本室内空氣ノ炭酸瓦斯檢査方法ヲ考案シ、又換氣測定ニ付テモ日本室ニ適切ナル方法ヲ工夫シ、之ニ依ツテ既ニ日本住宅ノ煖房ト溫、炭酸瓦斯換氣等ノ研究ヲ爲シ、伊丹氏ノ死去後ハ伊丹氏ノ研究所ニ立籠リ、熱心ニ本研究ヲ繼續セラレ、大正十一年一月以來本會援助ノ下ニ之ヲ行ハレタリ。而シテ同氏ハ爾來各種ノ新檢査方法ヲ考案シ、之ニ依ツテ炭ノ有害瓦斯、室内ノ塵埃、及黴菌等ニ付キ詳細ナル研究ヲ遂クルノ計畫ヲ立テ、更ニ火鉢、炬燵、瓦斯「ストーブ」ト室内空氣ノ化學的性狀變化ニ就キテ研究シ木炭並ニ瓦斯ノ燃燒時ニ發生スル有害瓦斯ノ種類及分量ノ測定法ヲ完成シ、且木炭ノ種類ト有害瓦斯ノ量トノ關係、及ヒ斯ル有害瓦斯ノ簡易除去方法等ヲ研究シ、(一)日本室ノ換氣ニ就テ、第三報告」(二)空氣中ノ有害瓦斯ニ就テ、第一、二、三報告並ニ亞酸化炭素ノ新

定量法」(三)「病室ト煖房ト其空氣」(四)「空氣中ノ有形物質、第一二報告」(五)「空氣ノ衞生學的研究」等ノ論文ヲ發表シ、又喫煙時室内空氣中ニ含有サルル「ニコチン」量等ニ就テ研究セラレタリ。

一七、支那財政ノ研究

二ケ年ニ金五千三百圓ノ補助

東京市外中野町文園三
經濟學博士　木村增太郎

「事業」　本事業ハ支那ノ財政組織竝ニ諸制度ヲ調査研究スルト同時ニ、他方其ノ經濟上ノ組織ヲ研メ、國策上ヨリ之ヲ批判シ、以テ支那財政ノ革新策ヲ研ムルヲ以テ目的トセリ。元來支那ノ財政組織ハ頗ル錯雜紛糾ヲ極メ、歳出入ノ如キモ其眞相ヲ知ルコト難ク、從テ支那財政ニ關シテ未タ完全ナル研究ノ公ニセラレタルモノ無ク、爲メニ支那政治ノ基本確立セザリシハ、啻ニ同國ノ憂ノミニアラサリシナリ。木村氏之ヲ遺憾トシ、夙ニ此種ノ研究ニ著手セラレシカ、更ニ一層深遠ナル根本的研究ヲ爲サンカ爲メ、資料蒐集及實地踏査費ノ援助ヲ求メラレ、大正十二年四月以來本會ハ之ヲ援助シタリ。爾來渡支セシコト三回、熱心ニ研究ヲ進メラレ、十四年其研究成績ノ一部トシテ「支那財政ノ眞相ト其革新ニ就テ」、「支那ノ關稅改正問題」ノ二報告ヲ提出セラレ、本會ハ之ヲ「紀要」トシテ諸方面ニ配布シタリ。而シテ氏ハ昭和二年十一月其研究ヲ大成シ「支那財政論」一卷ヲ出版セラレ其中十一部ハ本會ニ提供セラレタリ。依テ本會ハ利用多キ諸方面ニ之ヲ配布シタリ。而シテ同氏ハ此研究成績ニ對シ學位ヲ受ケラレタリ。

一八、爬蟲類等ノ聽覺ノ研究

金一千圓ノ補助

京城帝國大學文學部
文學博士　黑田亮

「事業」　本事業ハ爬蟲類ノ聽覺ニ付キ實驗的研究ヲ行ヒ、進ンテ兩棲類、魚類ニ及ホシ、以テ下等脊椎動物ヲ通シテ聽覺ノ系統的研究ヲ企圖セシモノナリ。由來感官ノ生理ニ關シテハ殆ント研究ノ見ル可キモノ無ク、而シテ比較心理上重要ノ位置ヲ占ムルハ下等脊椎動物ノ聽覺機能ナリトス。魚類ノ聽覺ノ如キ多數學者ノ研究アレトモ、尙其存否ニ付キ斷定的結論ヲ見ス。黑田氏茲ニ顧ル所アリ、先ツ本邦產「イシガメ」及「カナヘビ」ニ就テ實驗ヲ行ヒ、之ヲ米國比較心理學雜誌ニ發表シテ、學界ニ注目セラル。氏ハ更ニ本研究ヲ擴張完成センカ爲メ本會ニ補助ヲ求メラレ、大正十二年七月來之ヲ援助シ

タルモノナリ。其後氏ハ本邦産「ヘビ」ノ各種類「スツポン」「イシガメ」「トカゲ」「イモリ」等ニ就キ生理的實驗ヲ行ヒ、尙之ト聽器ノ病理解剖上ノ知見トヲ對照スル爲メ、病理解剖的實驗ヲ進メラレタリ。而シテ研究成績ノ大要ハ心理學會ニ於テ報告シ、又"Experimental Researches upon the Sense of hearing in lower Vertebrates, including Reptiles, Amphibians, and Fishes".ト題シテ發表セラレ、昭和五年二月本研究ニ依リ學位ヲ受ケラレタリ。

一九、常磐炭田ニ於ケル炭層ノ研究

金四千圓ノ補助

東京市外大久保町百人町三二〇
理學博士　德　永　重　康

「事業」 石炭ノ研究ハ燃料研究中最モ重要ナルモノナリ。而シテ之カ研究ハ諸方面ヨリスルヲ要ス、德永氏ハ其專攻ニ係ル地質學ヲ基礎トシテ、石炭層ト共ニ發見セラルル植物化石ヲ研究シ、又石炭ヲ薄片トシテ顯微鏡下ニ檢シ、時ニ必要ナル化學試驗ヲ爲シ、卽チ石炭原料タル古代植物ノ研究及ビ石炭ノ物理的研究ヲ行ハレシモノナリ。前者ハ炭層ト化石層トノ關係ヲ明ニシ、以テ斷層ノ所在落差ヲ知ルヲ得ヘク、後者ハ石炭ノ構造ヲ攻査シテ、性質及ヒ組織ヲ明ニシ、以テ石炭ノ利用ニ資スヘク、何レモ學術應用

兩方面ニ關係スルモノナリ。氏ハ東京ニ近ク、且ツ最大ノ供給地タル常磐地方ヲ研究場所トシ、大正五年來調査ニ從ヒ、既ニ成績ノ一部ヲ發表セラレタリ。而シテ更ニ之ヲ繼續擴張シ研究ヲ完成セント欲シ、經費ノ補助ヲ求メラレ、本會ハ氏ノ適任ナルヲ認メ、大正十二年二月來之ヲ補助シタルモノナリ。爾來氏ハ折角研究ヲ進メラレ、「常磐炭田地內ノ溫泉」、「地質學上ヨリ見タル常磐炭田ノ將來」等ヲ發表シ、又昭和二年五月「常磐炭田地ノ地質」及「常磐炭田地質圖」ヲ出版シテ本研究ヲ完結セラレタリ。內本會ニ提供セラレタル二十部ハ之ヲ利用多キ諸方面ヘ配布シタリ。

二〇、「大唐西域記ニ記セル東南印度諸國ノ研究」ノ出版

金一千五百圓補助（二回ニ決定）

故　文學士　高　桑　駒　吉

「事業」 唐ノ僧玄奘カ前後十七年間印度各地ヲ歷遊記錄セル大唐西域記ハ、印度史研究上貴重ナル資料ニシテ、解說セル者少カラス。然レトモ其中、東南地方ニ關スル記事ハ疎ニシテ盡サス解說困難ニシテ、誤謬多シ。高桑氏之ヲ遺憾トシ專ラ此方面ニ主力ヲ注キ先人ノ研究ニ數歩ヲ進メラレタリ。是レ蓋シ同氏ハ印度史、印度古語ニ通曉セ

ルト共ニ、外人ノ不得手トスル漢學竝ニ佛教方面ニモ造詣深キノ結果ニシテ、從來不安定ナリシ、東南印度史ノ地盤ニ若干固定點ヲ與ヘ、同地ノ歴史研究上、一功績ヲ擧ケラレタルモノト云フ可シ。然ルニ本書ハ特殊ノ研究ニシテ、書肆ノ出版ヲ引受クルモノ無ク、本會ノ援助ヲ求メラレタルニ依リ、卽チ其經費ヲ補助シ、全部一千部ノ印刷成リ、内四十部ヲ本會ヘ提出セラレ、本會ハ諸方面ヘ配布シタリ。昭和二年七月俄ニ病歿セラル、洵ニ哀悼ニ堪ヘサル所ナリ。

二一、「經濟上ヨリ觀タル蘭領東印度」完成竝ニ出版　神奈川縣鎌倉町材木座一七四

金一千四百圓ノ補助　　增井貞吉

「事業」　氏ハ明治四十四年以來爪哇ヲ始メ南洋各地ヲ歴遊スルコト十數年、其間蘭領東印度ノ資源、產業、制度、習慣、貿易關係、投資事情等諸般ノ事項ニ付キ、頗ル詳細ナル調査ヲ遂ケ、之ヲ記述シテ、四百餘頁ニ上ル。而シテ氏ハ是ニ一層嚴密ナル增補改訂ヲ施シテ其完璧ヲ期シ、之ヲ出版センコトヲ希望セラル。蘭領東印度ハ比較的本邦ニ近ク、且ツ邦人海外發展ノ有望地ニシテ、其實情ヲ周ク一般ニ紹介スルコトハ頗ル肝要ノコトニシテ、夙ニ本會ノ切望セル所ナリ。偶々實際家ニシテ研究家タル同氏ニ依ツテ本事業ノ企圖セラレタルハ、本會ノ欣幸トセシ所、依テ大正十四年十二月標記ノ通リ同書編纂ノ完成竝ニ其出版ニ要スル經費ノ援助ヲナスコトトシ、其後編纂完成シ、全部一千部ノ印刷成リ、内二百部ヲ本會ヘ提出セラレタリ。本會ハ其内四部ヲ獻上シ、殘部ヲ諸方面ヘ配布シタリ。

二二、植物色素ノ生物化學的及分光化學的研究　東京市小石川區小日向臺町一ノ一

金一萬五百圓ノ補助（二回ニ決定）　理學博士　柴田桂太　東京市外大久保町百人町三一八　理學博士　柴田雄次

「事業」　本研究ハ柴田兩氏ノ共同研究ニシテ其目的トセシ所ハ植物界ニ極メテ廣ク分布スル「フラヴオン」族色素ヲ生物化學及分光化學ノ兩方面ヨリ研究シ、遂一其種別性狀ヲ明カニシ且ツ其分子構造ヲ定メ、以テ植物生理上ノ意義及ヒ農工業ニ於ケル應用ニ關スル基礎知識ヲ確立シ、傍ラ又花果紅葉等ノ色素類、樹皮木材等ニ存スル諸染色物

質ト「フラヴオン」化合物トノ關係ヲ尋繹シテ、物質代謝作用、遺傳現象等ノ考究ニ貢獻セントセシモノナリ。本研究ハ柴田氏從來ノ研究ナルカ大正八年七月以降本會ニ於テ之ヲ援助シ、大正十二年六月補助ヲ追加シタリ。而シテ本會援助以後數名ノ助手ト共ニ研究ヲ續ケ、其成績トシテ(一)黄苔ノ新「フラヴオン」族化合物ニ關スル研究(和文及獨文)、(二)「カルコン」及其誘導體ノ吸收スペクトル(和文及獨文)(三)「フラヴオン」類色素ノ吸收スペクトル研究第一報(獨文)、(四)「ベンゾフエン」族化合物ノ分光化學的研究(獨文)、(五)藻紅素及藻青素ノ生物化學的研究(獨文)、(六)「新フラヴオン」配糖體アカシインノ研究(獨文)、(七)「フラヴオン」族化合物メチール誘導體ノ分光化學的研究(獨文)、(八)「フラヴオン」及「フラクヴオノール」配糖體ノ分光化學的研究(獨文)、(九)「自然的ベンゾフエン誘導體ノ吸收スペクトル研究」(獨文)、(一〇)「クマリン誘導體ノ吸收スペクトル研究」(獨文)、(一一)「フラヴオン族植物色素ノ吸收スペクトル研究」第四、アントチアン、カテヒン及キサントン誘導體ノ吸收スペクトル」(獨文)、(一二)「アセトフェノン誘導體ノ研究」(獨文)、(一三)「アルカロイド性色素ノ研究」(獨文)等ヲ發表シテ昭和二年七月本研究ヲ完結セラレタリ。

二三、「德川制度史料」ノ出版　金二千圓ノ補助

東京市下谷區上根岸八二　小野清

「事業」　明治維新以後本邦上古ノ制度又ハ泰西諸國ノ文物ニ關スル調査研究ハ長足ノ進歩ヲ見タレトモ、德川時代ノ制度ニ關スル調査ハ、二、三篤志ノ學者ノ外殆ント閑却セルノ觀アリ。然ルニ年ヲ經ルニ從ヒ當時ヲ實見シタル古老ハ逝キ、文獻亦漸ク散逸セントス。小野氏之ヲ慨嘆シ、記錄ヲ探求シ、珍書ヲ渉獵シ、或ハ當時ノ當路者ニ實話ヲ聽取シ、具ニ同時代ノ制度ヲ調査セラルルコト二十年ナリ。標題掲クル所ハ其ノ一部ニシテ、柳營行事、關所調等頗ル有益ナル史料ヲ收ム。大正十四年十二月本會ニ於テ其ノ出版費ヲ援助スルコトニ決シ、同氏ハ直ニ之ニ著手セラレ昭和二年十月「德川制度史料」一千部ヲ印刷發表セラレタリ。內三十部ヲ本會ニ提出セラレ、本會ハ利用多キ諸方面ヘ配布シタリ。

二四、「山椒魚ノ研究」竝同出版　金參千圓ノ補助（二回ニ決定）

小石川區西原町二ノ四〇　田子勝彌

「事業」山椒魚ハ東亞ニ產スル物動ニシテ、本邦領土內ニハ種族ニ富ミ、且ツ其種類ニ依リテハ特ニ地方ヲ限リテ饒產スルモノアリ、就中大山椒魚ハ本邦及ヒ支那ノ一部ノ河川ニノミ特產スル稀有ノ動物トシテ世界的ニ有名ナルモノナリ。田子氏ハ明治三十六年以來此動物ノ研究ニ發心シ、公務ノ餘暇全國各地ノ山川ヲ跋涉シテ山椒魚ノ種類及習性ヲ研究セリ。退官後專心本研究ニ沒頭シ、大正十五年三月以來本會ノ援助ニ依リ本邦產山椒魚ノ標本ヲ蒐集シ其分布、習性等ノ研究ヲ遂ケ、特ニ大山椒魚ノ產卵ニ關スル習性ヲ明カニスルコトヲ得、發生學上智見ヲ增進セラレタリ。而シテ氏ハ既ニ其研究ヲ完成シ「日本產有尾兩棲類ニ就テ」ヲ報告セリ。更ニ昭和三年來本會ノ援助ヲ受ケ「蠑螈ト山椒魚」ト題シテ六年一月出版ヲ完成セラレタリ。內三十部ヲ本會ニ提供セラレ、本會ハ利用多キ方面ヘ配布シタリ。

二五、生體染色及細胞ノ機能的鑑別ノ研究

金二萬九千圓ノ補助（二回ニ決定）

京都市上京區田中關田町二二

醫學博士　清野謙次

「事業」「生體染色ノ研究」ハ清野氏カ明治四十三年來ノ研究ニシテ、本會ハ大正八年來援助スルコトトセリ。引續キ氏ハ頗ル熱心ニ研究ヲ續ケ十年研究題目ヲ擴張シ標記ノ如ク之ヲ改メタリ。而シテ爾來氏ハ京大醫學部ニ於ケル他ノ研究者ト協力シ鋭意研究ノ進捗ヲ計リ、其ノ成績ハ著書雜誌等ニ揭載シ、更ニ合本トナシ大正十年末迄ノ分ハ「生體染色ノ研究」第一卷(研究報告第十五編)同第二卷(同氏著生體染色研究ノ現況及其檢查術式)同第三卷(研究報告第十四編)トシテ發表シ、頗ル學界ニ注目セラレ十一年五月帝國學士院賞ヲ受ケラル。其後更ニ著々研究ヲ進メラレ「生體染色及細肪ノ機能的鑑別ノ研究第四卷(研究報告三十七編)同第五卷(研究報告三十六編)同第六卷(研究報告三十八編)同第七卷(研究報告十八編)同第八卷(研究報告三十編)及同第九卷(研究報告十七編)トシテ合本出版シ、本研究ヲ完結セラレタリ。

二六、日本藻類圖譜ノ出版

金六千八百圓ノ補助

東京市小石川區高田豐川町四二

理學博士　岡村金太郎

「事業」氏ハ明治三十三年以來敬業社ヨリ日本海藻圖說ヲ出版シ、同社解散ノ爲メ第一卷第六冊ニ至リテ中絕シタルヲ以テ、其跡ヲ承ケ四十年以來氏ノ獨力ヲ以テ日本藻

類圖譜トシテ出版ヲ續ケラレシカ、第四卷第四冊迄三十四冊出版以來物價暴騰ノ爲メ再ヒ中絶スルノ止ム無キニ至レリ、依テ之ヲ繼續出版センカ爲メ大正九年七月以降本會ニ於テ其經費ヲ支出スルコトトセリ。本會ハ別記ノ通リ田中氏ヲ援ケテ日本產魚類圖說ヲ發刊シツツアリ、岡村氏ノ此ノ藻類圖譜ハ藻類ニ付テ右魚類圖說ト相對比スヘキモノニシテ、其ノ價値ニ至リテハ內外學界ノ等シク承認スル所ナリ。上記日本海藻圖說ニ揭載セル分ヲ加フレハ同氏ハ本會援助前已ニ二百三、四十種ノ藻類ヲ圖說シ、其後モ亦每冊銅版五枚ヲ挿入シ、著色原版刷トシ、歐和兩文ヲ以テ說明ヲ加ヘ、昭和二年末迄ニ豫定ノ通リ十六冊ヲ出版シ約八十種ノ藻類ヲ圖說セラレタリ。

二七、實驗遺傳學上ノ研究

金一萬二千圓ノ補助（二回ニ決定）

東京市外千駄ヶ谷町大字原宿八九
理學博士　池野成一郎

「事業」 本事業ハ本邦農作物園藝植物等ニ就テ實驗遺傳學上ノ研究ヲ遂ケ、此等植物ノ品種改良ノ根本原理ヲ明ニシ、間接ニハ亦人種改良ニモ資セントスルモノナリ。本會カ本件ヲ援助スル事ニ決定セルハ大正九年七月ナリ。爾來氏ハ著々研究ヲ進メ、昭和三年迄ニ(一)「まつばぼたん」ノ花色遺傳ノ研究ノ一部ヲ東大紀要ニ "Studies on the Genetics of Flower-Colours in Portulaca grandiflora" ト題シテ發表、又獨逸ノ遺傳學雜誌ニ發表、更ニ日本植物學輯報(同研究第二報)ニモ發表シ、(二)「おほばこ」ノ復歸現象ヲ探求シ學術研究會議發行植物學輯ニ "Erblichkeitsversuche einigen Sippen von Plantago major" ト題シテ發表、尙「さざえおほばこ」ニ就テ特異現象ヲ發見シ、其ハ所謂「殺ス因子」二個ノ生出ニ基クコトヲ實驗證明シ、日本植物學輯報及獨逸生物學雜誌ニ發表、尙オランダ國ハーグ府出版遺傳學文獻ニ「おほばこ科」全體ニ關スル實驗遺傳學上ノ研究ノ大要ヲ總合敍述シ、(三)「おほむぎ」穗ノ芒ニ關スル研究ヲ結了シ、其結果ヲ學術研究會議發行「植物學輯報」第二卷第三號ニ發表シ、又「おほむぎ」穗ノ條列偶然變更ノ研究ヲ終ヘ其ノ成果ヲ獨逸國發行ノ遺傳學雜誌ニ發表シ、(四)「たうがらし」ノ子房室數ノ遺傳的行爲ヲ調査シ(五)「やなぎ」屬ノ奇現象ニ就キ Annals of Botany ニ "On Hybridization of some Species of Salix,, ト題シテ發表シ(六)「おほばこ」ノ遺傳學上ノ研究」ヲ發表シ、以テ本研究ヲ完結セラレタリ。

金九千六百三十圓ノ補助

醫學博士　八木精一

「事業」古來俗間ニ於テ疾病治療ノ目的ニ使用セラルル物質極メテ多シ、其ノ果シテ治療的作用ヲ有スルヤ否ヤハ一二臨床的觀察ヲ以テ決スヘカラス、又醫家ハ此等物質ヲ指シテ治療上何等效果無シトスル傾アレトモ之亦根據ヲ有セス、之カ科學的研究ヲ行ヒテ其價値ヲ決定セスハ、徒ニ俗間ノ濫用ヲ擅ニシ或ハ醫家ヲシテ有效物質ヲ等閑ニ附セシムル憾アリ。茲ニ於テ八木氏ハ廣ク俗間藥ヲ蒐集シ、其ノ治療的作用竝ニ有害作用ノ有無ヲ藥物學的ニ研究センコトヲ企テ、大正八年六月東北帝大醫學部ニ於テ共同研究者ト共ニ本研究ヲ開始シ、爾來本會ニ於テ之ヲ援助スルコトト爲シタリ。驅蟲藥、利尿藥、解熱藥、心臟藥等ノ研究ヲナシ、既ニ「一位ノ糖尿抑制作用ニ就テ」、「商陸根ノ藥物學的研究」、「强心藥ぢきたりす葉ニ關スル研究」(和文)第一報、第二報、及英文)、「昆布ノ强心利尿作用ニ就テ」(和文及英文)、「芭蕉根ノ解熱作用ニ就キテ」、「俗間利尿藥梓、濱茶及岩蕗ノ藥物學的作用ニ就テ」、「南天實中ノ一新アルカロイド・ナンテニンノ化學的竝ニ藥物學的研究」、「酸漿ノ解熱竝ニ强心作用ニ就テ」、「艾葉ノ解熱作用ニ就テ」、「海人草ノ有效成分抽出竝ニ其作用ニ就テ」、「萬年青根ノ有效配糖體ろでいんノ化學的竝ニ藥物學的研究」、「デキタリス屬製劑ノ比較研究」等トシテ、發表シ本研究ヲ完結セラレタリ。

二九、海産動物ノ「プロタミン」竝ニ「ニュークレイック」酸ノ研究

金五千圓ノ補助

東京市外西巣鴨町池袋一〇〇
農學博士　男爵　山川洵

「事業」「プロタミン」ハ蛋白質ニシテ比較的純粹ニ且ツ容易ニ取リ出スコトヲ得ラレ海産動物ニ於テノミ見出サレ「ニュークレイック」酸ト結合シテ精蟲ノ主精分ヲナスモノナリ。其ノ化學性狀構造ノ研究ハ遺傳ノ研究ニモ貢獻スルモノニシテ、學術上應用上重要ナル研究ナルニ係ラス、今日ニ至ル迄未タ研究ノ見ル可キモノ尠シ。山川氏ハ數年來本研究ニ從事シ、曩ニ米國ニ留學中モ「ロックフェーラー」醫化學研究所ニ於テ專ラ研究シ、發表セラレシ研究成績數種ニ上ル。氏ハ一層本研究ヲ擴張繼續センコトヲ欲セラレ、本會ハ大正十一年一月以降之ヲ援助スルコトトセリ。而シテ氏カ其後ノ研究目的竝ニ事項ハ(一)海産動物ノ精蟲ノ化學的研究、(二)魚類ニ於ケル「プロタミン」ノ分布、附新種ノ分離、(三)見出サレタル數種ノ化學的性質ヲ定メ、既往ノモノトノ比較、(四)凡テ

ノ「プロタミン」ノ構造ノ化學的竝ニ物理的研究、(五)「プロタミン」ト他ノ蛋白質トノ比較、(六)海產動物ノ該酸ノ分布、附、各種ノ內臟ニ於ケル該酸ノ分離、(七)之等ニ附隨セル「ヒストン」ノ研究等ナリ。爾來同氏ハ熱心ニ材料ノ採集、資料ノ調査研究ノ進行ニ努メラレ、「新らしきプロタミンに就て」第二報乃至第四報、「イースト・ニュークレイック酸ニ就て」第二報、「二三のプロタミンとヒストンとに就て」第一報、「バチの精子に就て」第一報、「大羽鰯の精子に就て」第一報、「鰹精子のニュークレイン酸に就て」等ヲ發表シ、本研究ヲ完結セラレタリ。

三〇、「アイヌ」傳說研究ノ整理

金一千圓ノ補助

東京府下杉並町大字成宗三三二

文學士　金田一京助

「**事業**」　氏ハ「アイヌ」語專攻ノ學者ニシテ明治三十九年以來「アイヌ」傳說ノ採錄蒐集ニ努メ、大凡二千頁ニ達シ其ノ邦譯註解ニ從事セラレシガ、大正十五年三月以降本會援助ノ下ニ其完成ニ努力セラレ豫定ノ通リ、第一編「ユーカラ」概說、第二編アイヌユーカラ「虎杖丸」ヲ出版完結セラレタリ。內六部ヲ本會ニ提供セラレ本會ハ之ヲ利用多キ方面ヘ配布シタリ。

三一、小學校圖畫教育改善ノ研究竝ニ「畫ノ教育學」出版

金三千八百圓ノ補助（二回ニ決定）

東京府下大井町字山中四三二七

上阪雅之助

「**事業**」　氏ハ圖畫教育ニ關與スルコト約十五年、其後畫道ニ精進スルコト又十五年、前後三十餘年間畫生活ニ始終セラル、而シテ同氏ハ年來我國ノ圖畫教育カ其本質ニ觸レ居ラサルヲ痛感シ、其根本的改善ヲ企圖セラレ、教育畫研究會ヲ組織シテ諸學校教授竝ニ專門畫家ト共ニ教育畫ノ原理ノ構成ニ從事セラレシガ、昭和二年七月以來本會援助ノ下ニ菅原教造氏等ト協力、本研究ヲ繼續シ、原理的研究ト共ニ小學校圖畫教育ノ改善ニ付キ研究スヘク美學、教育學ノ學者及圖畫教育ノ實際家ト共ニ鋭意研究ヲ進メ、其成績ハ小學校、幼稚園等ニテ實地ニ試驗的ニ教授シ、此等ノ結果ヲ纒メテ「畫ノ教育學」ヲ完成提出セラレタリ。依テ昭和三年十二月本會ハ更ニ其出版費ノ補助ヲ決定シ五年五月出版ヲ了シ完結セラレタリ。內三十部ハ本會ニ提供セラレ本會ハ之ヲ利用多キ方面ヘ配布シタリ。而シテ本書ニ於テハ、現行國定圖畫教科書ヲ說明シ、現在圖畫教育ヲ

批判シ、將來圖畫教育ノ方針、畫ノ文化ト畫ノ教育トノ關係ヲ說述セラレタリ。

三二、「孔子」ノ出版

金一千圓ノ補助

東京市外千駄ヶ谷町原宿二一〇

法學士　赤池濃

「事業」　支那春秋時代ノ世相ハ頗ル現今ノ時勢ニ類スルモノアリ。孔子ノ內治外交ハ現代ノ有益ナル參考ト云フヘシ。然シテ支那辛亥ノ改變以來一方ニ排孔ノ思想生スルト共ニ他方ニ尊孔ノ運動起リ。孔子研究ノ必要益緊切ナリ、赤池氏ハ多年支那ノ研究ニ從事シ、文獻ニ徵スルト共ニ渡支五回實地ニ視察シ、其間我國及支那ノ現狀ニ刺戟サレ古ヲ新ニシテ來ヲ察センカ爲メ特ニ此研究ノ必要ヲ信シ、學者又ハ思想家トシテノ孔子ニ非スシテ政治家、社會改良家トシテノ方面ヲ研究セラレ、本會ノ援助ニ依リ昭和三年十一月「萬世ノ師孔子」一千部ヲ玄黃社ヨリ出版シ、二百部ヲ本會ニ提供セラル。依テ本會ハ利用多キ各方面ヘ寄贈シタリ。

三三、圓形瓣ノ研究

金四千五百圓ノ補助

工學博士　沖嚴

「事業」　圓形瓣トハ「ポンプ」瓣ノ如ク圓板狀ナルモノ、又ハ內燃發動機ノ瓣ノ如ク「キノコ」狀ノモノアリ、又「ボイラー」ノ安全瓣ノ如キモノモアリ。圓形瓣ハ機械ノ部分品トシテ重要ナル働キヲ爲スモノナルニ係ラス、從來之カ根本的研究ヲ爲シタル者甚タ少ク「バッハ」、「クライン」等ノ研究アルニ過キス。沖氏ハ從來本研究ニ付博士論文ヲ提出シ、又其後ニ於ケル研究ヲ「圓形瓣の研究第一期報告」トシテ發表セラレタリ。大正九年十二月以來本會援助ノ下ニ、早稻田大學理工學部機械工學實驗室ノ一部ニ新ニ實驗設備ヲ設ケ、優秀ナル助手ヲ採用シテ折角本研究ヲ繼續シ基本的實驗ハ已ニ一段落ヲ告ケ圓形瓣ノ研究第二報トシテ發表セラレシカ、更ニ同第三報「瓣裏面の渦の影響」ヲ發表シテ完成セラレタリ。

三四、かつを、まぐろ類ノ研究

金八千九百四十七圓ノ補助

故理學博士　岸上鎌吉

「事業」　同氏ハ明治四十四年來農科大學ニ於テ專心從來ノ所謂さば科魚類ヲ研究シ、

此科ニ含マルルまぐろ、かつを類ハさば、さはら類トハ大ニ異ナル構造(特ニ筋肉系及ヒ循環系ニ於テ)ヲ有スル事ヲ發見シ、まぐろ、かつを類ノ爲メニ新目ヲ設クルヲ至當トスルニ至レリ(東大農學部紀要)。然ルニ此等學術上興味アリ、經濟上重要ナル魚族ノ發生生長狀態等ノ未タ不明ナルハ學術上、又產業上甚タ遺憾ナリトシ、大正十三年四月以來本會補助ノ下ニ此等ノ事項ヲ研究セラルルコトトナレリ。爾來北海道東岸漁場、鹿兒島縣離島附近漁場ニ付、踏查中同縣南方群島沖ニ於テかつを、しびノ仔魚及稚魚ノ發育スルコトヲ確メ、同時ニ其形狀ノ特徵等ヲモ知リ得タルヲ以テ是等ノ材料ヲ多數蒐集スルト共ニ昭和二年夏臺灣及琉球ニ出張シテ一層研究ノ步ヲ進メ「かつを漁業ニ於ケル觀察」及ヒ「大正十四年ニ於ケルしびかつを研究ノ概要」ヲ發表セラレタリ。尙同氏ハ昭和四年魚族研究ノ爲メ支那揚子江ニ出張中ノ處四川省成都ニ於テ病歿セラレタルハ學界ノ爲メ誠ニ遺憾ナリキ。

三五、紅色素ノ研究

金三千圓ノ補助

東京府下巢鴨町南染井九七〇
理學博士　黑田チカ

「事業」紅花ノ色素ハ東洋ノ特產ニシテ、古來染料、化粧又ハ食用色素トシテ賞用セラル。然ルニ化學的ニ未タ其本質又ハ構造明ナラス。黑田氏ハ曩ニ我歷史的染料タル紫根ノ色素ノ研究ヲ完成セラレ、更ニ本研究ヲ企テラレシカ、紅ノ原料ハ極メテ高價ニシテ爲メニ多額ノ經費ヲ要スルヲ以テ原料費ノ支出ヲ本會ニ求メラレ、大正十三年七月以來之ヲ援助スルコトトセリ。然ルニ紅ノ主產地支那ニ於テハ水害內亂等相次ギ、之ヲ得ルニ困難ナリシモ幸ニ相當ノ材料ヲ得ラレ、爾來折角研究中ノトコロ、研究成リテ、"The Constitution of Corthamin" gart I.—III. ヲ發表シテ本研究ヲ完結セラレタリ。因ニ同氏ハ本研究ニヨリ學位ヲ受ケラレタリ。

三六、歐米ニ於ケル少年裁判ト少年犯罪ノ現況調查

金二千圓ノ補助

少年保護司　芳川顯雄

「事業」氏ハ少年犯罪又ハ少年保護ニ對スル熱心ナル研究者ニシテ又實際家ナリ。此種ノ研究カ未タ本邦ニ於テ頗ル不十分ナルヲ遺憾トシ、約一ケ年ヲ期シ、歐米ニ於ケル少年裁判及少年犯罪等ノ現況ヲ視察調查センコトヲ企圖セラレ、大正十五年三月本

會ノ援助ニヨリ、歐米ニ出張、視察調査セラレ報告整理中ノ處稿成リ、昭和五年五月「米國少年裁判所の研究」ト題シ本會紀要トシテ壹千部ヲ印刷シ利用多キ方面ニ配布シタリ。

三七、 日本武士道ノ研究　　故文學士　有馬祐政

金二千圓ノ補助

「事業」　氏ハ吾國固有ノ道德ヲ發揮シ、以テ今後ノ國民思想ノ向上德風ノ宣揚ニ資スル處アランコトヲ期シ、就中武士道ヲ以テ其根幹ト爲シ、先ツ之レカ資料ノ蒐集ヲ必要ト認メ、明治三十七、八年役ニ際シ、「武士道叢書」三冊及「武士道家訓集」一冊ヲ公刊セラレシカ、此種ノ資料ニシテ大正十二年大震火災ノタメ消失セシモノ多ク、又種々ノ事情ニ依テ漸次散佚スルニ至ランコトヲ憂慮シ、此ニ急キ力ヲ盡シテ武士道資料ヲ各方面ニ亙リ搜索探究シテ、裒輯完備スヘキコトヲ切望シ、大正十五年七月以來本會ノ補助ニヨリ其ノ第一著手トシテ東京、大阪、名古屋、京都等ノ大書林ニテ關係圖書ノ購求ヲ爲シ既ニ百二十餘種ヲ獲、尙各圖書館ヲ始メ舊藩侯、舊名家ニ就テ調査ヲセラレ、其研究ノ一端ヲ「日本武士道について」(日本教育、昭和二年五、六月號)「日本ノ固有思想ト外來思想」(教育學術界、昭和三年十一月號)、「報恩主義ノ鼓吹」(昭和公論、昭和三年十一月號)等トシテ發表セラレタリ。

三八、 「ボティチエリ」ヲ中心トシタル文藝復興期ノ研究　　東京市外大井町金子山六二一六　文學士　矢代幸雄

金九千七百二十圓ノ補助

「事業」　西歷千四百年代ニ發表シタル「イタリヤ」繪畫ハ唯ニ西洋美術史上ノ精華タルノミナラス、又、當時專ヲ用ヒラレシ水繪具ノ材料及び技巧ハ、時ニ殆ント日本繪畫ニ見ル如キ形式ト氣分トヲ生ミテ、吾人ヲ敎ルトコロ尠ラス、是レ矢代氏カ大正十年ヨリ同十四年ニ亙レル歐洲留學ニ於テ「千四百年代イタリヤ繪畫」ノ研究ニ著手セラレタル原因ニシテ、同氏ハ歸朝ニ際シ研究成績ノ主要部分タル "Sandro Botticelli" ヲ英文著書三卷トシテ「ロンドン」ニ刊行セラレタリ。然レトモ同氏ハ歐米ニ廣ク散在スル Botticelli 資料ノ蒐集ニ於テ未タ充分ナラサルヲ遺憾トセラレ、大正十五年以來本會援助ノ下ニ既集資料ノ再考査ト新資料探索ノ準備ヲナシ昭和二年四月ヨリ歐米各國ニ再度ノ研究旅行ヲ試ミラル。翌年五月歸朝、Botticelli ニ關スル研究ハ一先ツ完成シタルヲ以テ、舊

版英文著書ヲ改訂シ、學界ノ批評ニ答ヘタル第二版序文、根本史料ニヨリテ編纂シタルBotticelli 年譜ヲ新タニ添ヘタル外、新發見ノ諸資料ヲ追加シテ "Sandro Botticelli the Revised Edition" 一卷トナシ「ロンドン」ニテ出版セラル。内十五部ヲ本會ニ提出セラレ、本會ハ利用多キ方面ニ配布シタリ。

三九、 續日本名家四書註釋全書出版　　東京市下谷區西町三　關儀一郎

金四千七百圓ノ補助

「事業」 氏ハ大正十五年十月以來、本會援助ノ下ニ續日本名家四書註釋全書三冊ノ發行ニ著手セラレタリ。該全書ハ先ニ完成セラレタル正編十冊中ニ收ムルヲ得サリシ邦儒ノ四書註釋中、考證又ハ識見ニ於テ優秀ナル價値ノモノ五種(學庸知言、同參辨、同鄭氏義、論語註解、續孟叢書鈔)ヲ選ヒ嚴密ナル校訂ヲ施シタルモノニシテ、是等ノ書ハ何レモ未刊本ニシテ、而モ傳寫本極メテ少ナキ珍籍ナリ。蓋シ本書ノ發行ハ本邦ノ經學ヲ紹介スル上ニ於テ、有力ナル資料タルヘキハ疑ヲ容レサルナリ。同氏ノ令弟又克ク其事務的方面ヲ分擔シテ、熱心ニ盡力セラレ、「續孟叢書鈔」、「論語解」及ヒ「學庸部」ヲ出版シテ完結セラル。其中各參拾部宛提供セラレ本會ハ之ヲ利用多キ方面ヘ配布シタリ。

四〇、 モールス氏著 "Japan day by day" ノ飜譯及出版　　東京市四谷區大番町一九　理學博士　石川千代松

金三千圓ノ補助　　東京市外杉並町高圓寺五五五　醫學博士　宮島幹之助

「事業」 モールス氏ハ五十年前東京帝大講師トシテ來朝シ、生物學、人類學等ヲ學界ニ講述セシト共ニ、社會的ニ活動シテ進化論等ノ新學說ヲ世人ニ紹介シ、其後モ始終一貫我國ノ友人トシテ世界ニ我國ノ眞相ヲ知ラシメツツアリシカ、大正十四年八十八歲ヲ以テ逝去セラレタリ、同氏ノ多數ノ著書中此 "Japan day by day" ハ明治ノ初年、來朝當時ノ日本人ノ生活ヲ觀察描寫セルモノニシテ、之ヲ飜譯出版スルコトニ依リ、現代ノ青年ヲシテ當時ノ日本ヲ知ラシムル教育資料タルト同時ニ、モールス氏ノ爲メ恰好ノ記念タルヘキヲ認メラレタル石川千代松、宮島幹之助兩氏ハ其經費ノ援助ヲ本會ニ求メラレ、本會ハ其極メテ有益ナルヲ信シ、昭和二年五月以來之ヲ援助シ、四年秋「日本その日その

日」千部ヲ出版完成シ、内百部ハ本會ニ提供セラレ、本會ハ利用多キ諸方面ヘ配布シタリ。
已ニ第一版、第二版ハ賣切レ最近第三版ヲ發行シタリ。

四一、「ライデン」大學ニ於ケル蘭學史料ノ謄寫

金一千圓ノ補助

東京府下杉並町高圓寺二六
文學士　板澤武雄

「事業」　氏ハ昭和二年一月宮内省ヨリ史學及史學教授法研究ノ爲メ約一年半歐洲ニ出張ヲ命セラレ、和蘭國海牙市ニ於テ蘭學史關係ノ研究ヲ爲シツツアリシ處、偶「ライデン」大學ニ於テ極メテ有益ナル研究史料ノ保管セラルルヲ發見シ之ヲ謄寫將來セント欲シ、三上博士ヲ通シテ其經費ノ援助ヲ本會ニ求メラル。依ツテ本會ハ其有益ナルヲ、認メ、昭和三年七月以來之ヲ援助セリ。同氏ハ鋭意事業ノ進行ヲ計リ、「信心錄」(天草判)六五〇頁ヲロートグラフニ撮リ且ツ「正德享保年度を中心とする出島蔵館日誌」(四百枚)ヲ謄寫シテ「四年二月ニ歸朝セラレタリ。

四二、古社寺所藏圖書ノ調査

東京市小石川區關口臺町五
文學博士　高楠順次郎

金五千圓ノ補助

「事業」　本調査ハ博士多年ノ事業ニシテ、大正八年三月以來本會ニ於テ援助スルコトトセリ。而シテ同博士ヲ主任トシ外ニ橋本、大屋、長谷部、戸部、馬越、中野、逸見、蓮澤、塚原、藤田、大山、木下、口入田、國友、水原、田村、近藤、山田等ノ諸氏ニ依リ、大正十二年春迄ニ調査完了シ、成績整理中ノ處昭和五年十二月左ノ如ク完成結了シタリ。(一)粟田青蓮院「吉水藏目錄」三卷(二)御室「仁和寺御經藏目錄」十一卷(三)江州「石山寺深密藏目錄」十四卷(四)梅尾高山寺「法皷臺聖教目錄」二十二卷(五)東寺金剛藏目錄」四十七卷以上何レモ貴重ナル資料ナリ。

四三、善見律毗婆沙ノ出版

金三千圓ノ補助

東京市小石川區關口臺町五
文學博士　高楠順次郎

「事業」　善見律毗婆沙ハ一切經漢譯ノ一ニシテ、序文ニハ佛教史ヲ詳述シ、本文ニハ律藏ノ註釋ヲ爲ス。善見律ハ一切經中唯一ノ南方佛教典ニシテ巴利語原本ヨリ譯出セラレタルモノナルコトハ同氏ノ發見トシテ學界ニ重視セラル。氏ハ先年來巴利語佛典協會ノ依託ヲ受ケ、右巴利語原本ノ校訂竝ニ譯本トノ對照ヲ行ヒ、原本ノ儘ニ出版セ

ント欲シ、既ニ序文一部ヲ公ニセラレタルカ、殘部ヲ三卷トナシ、引續キ出版セント欲セラレ大正十四年七月以來本會ノ援助ニ依リ「ロンドン」ニ於テ準備中ノ處昭和五年秋三卷トモ印刷ヲ終了シ出版完成セラレタリ。

四四、家畜ニ於ケル遺傳ノ細胞學的研究

金六千圓ノ補助（二回ニ決定）

東京市外上目黑駒場七七六
獸醫學博士　增井　清

「**事業**」　動植物ノ種類改良上最モ必要ナルモノハ遺傳ノ研究ニシテ、又動物ノ遺傳研究ノ基礎タルモノハ生殖細胞ノ研究ナルコトハ一般ニ認メラルル所ナリ。然ルニ斯ノ如キ研究ハ今日迄主トシテ下等動物ニ就テノミ行ハレ、高等動物ニ就テ遂ケラレタルモノ極メテ尠ク、今日委細ニ之レヲ研究スルコトハ學術上又應用上頗ル有益ナリトス。增井氏ハ多年本研究ヲ繼續シ其ノ成績トシテ發表セラレシ論文ハ專門學者ノ推賞スル所ナリ。其ノ方針ハ細胞學的ニ遺傳質及ヒ遺傳現象ヲ研究スルモノニシテ、之カ爲メ牛馬等ノ大動物ニ付其生殖細胞ノ觀察ヲ行ヒ、又羊以下ノ小動物ヲ飼養シテ實驗的且ツ交雜的ニ研究ヲ進メントス。氏ハ最初馬ノ精子ノ發生ニ就テ、次ニハ牛ノ精子ノ發生、第三ニハ鼠及ヒ兎ノ精子ノ發生ニ就テ、精細ナル研究ヲ遂ケラレシカ、大正九年十二月本會ノ補助スルコトトナリテ後、第一ニ計畫セラレタルハ鼠ノ卵ノ發生ヨリ受精ノ現象ヲ詳シク研究シテ染色體性定染色體「コンドリオゾーム」等ノ行動及性質ヲ明ニスル事、及ヒ同時ニ鼠ニ於テ交配ヲ行ヒ遺傳ノ研究ヲ爲ス事ナリ。而シテ鼠ノ卵細胞ノ分化ニ就テノ研究ハ一部既ニ完成シ論文發表アリ、又「マウス」ニ於ケル生殖腺除去ノ副腎ニ及ホス影響竝ニ其組織細胞學的研究」"The Effect of Gonadectomy on the Structure of the Suprarenal Gland of Mice, with Refernce to the Functional Relation between this Gland and the Sex Gland of the Female." "Effect of Gonadectomy on the Weight of the Kidney, Thymus, and Spleen of Mice." 等ヲ發表セラレタルモ、尙研究未了ノ點アルヲ遺憾トシ一ケ年間延期シ金壹千圓ノ追加補助ヲ受ケラレ、昭和二年四月歐米ニ出張、同四年秋歸朝セラレ、「副腎除去カ雌鼠ノ生殖器ニ及ホス影響」ヲ發表シテ完結セラレタリ。

四五、フルオレン誘導體ノ藥化學的研究

金二千四百圓ノ補助

小石川區西原町一ノ一一
理學博士　中村　敬　三

「事業」「フルオレン」ハ「ナフタリン」「アントラセン」ニ次キ石炭「タール」ノ主要ナル成分ヲナスニモ拘ラス、ソノ誘導體ノ製法竝ニ性質ノ研究ハ從來等閑ニ附セラレ、不明ノ點頗ル多ク、「フルオレン」誘導體ハ又有機化學ニ一新生面ヲ開キタル彼ノ「フリーラヂカル」ノ研究對象トナツテ興味アルモノナリ。氏ハ大正十三年以來此ノ方面ニ關スル研究中、會々ソノ化合物ニ生理作用アルモノヲ發見シタルヲ以テ、多數ノ新誘導體ノ合成ヲ試ミ、藥化學的意義ヲ明ニセント欲シ、本會ノ補助ヲ求メラル、本會ハ其必要ヲ認メ昭和二年七月以來之ヲ援助スル事トシタリ。而シテ氏ハ其後研究ノ結果トシテ、「フルオレン」9位置誘導體ノ性質ニ就キテ研究ヲ進メ、幸ニソノ位置ニ於テ置換體ノ一般製法ニ成功シ、一連ノ同列誘導體ヲ知ルヲ得、次テ水ニ溶解度ノ大ナル誘導體ヲ得タリ。是等ハ何レモ生理作用ヲ呈スルモノナリ。「フルオレン列ノ研究」第四報。"Katalytische Hydrierung des Fluorens und seiner Derivate," ヲ發表シ、昭和五年八月「フルオレン誘導體ノ研究」ヲ發表シテ事業ヲ完結シタリ。因ニ同氏ハ本研究ニ依リ學位ヲ受ケラレタリ。

東京市牛込區余丁町三五

四六、 延喜式校本ノ出版

金貳千圓ノ補助

皇典講究所長　江木千之

「事業」大正十五年ハ延喜式撰上以來一千年ニ相當セルヲ以テ、皇典講究所ハ神職會ト謀リ記念事業トシテ之カ校訂ヲ企テ、宮內省御藏本ヲ始メ諸家祕藏本ニ就キテ對照校訂シ、稿已ニ成リタリ。依テ出版費ノ補助ヲ求メラル、本會ハ其ノ頗ル有益ニシテ必要ナル事業ト認メ、昭和三年七月以來之ヲ援助シ、四年九月上卷ヲ出版、次テ下卷ヲ五年十二月ニ出版シテ完結セラレタリ。內貳拾部ヲ本會ニ提供セラレ、本會ハ之ヲ利用多キ方面ヘ配布シタリ。

四七、 「後法興院記」ノ出版

金貳千圓ノ補助

東京市小石川區金富町二〇　文學博士　平泉澄

「事業」後法興院記ハ關白近衞政家ノ日記ニシテ全部三十卷アリ、文政元年二十一歲ノ時ニ始マリ、永正二年六十二歲卽チ其薨去スル年ニ及ヒ、此間應仁ノ大亂アリ。戰國亂離ノ際史料多ク湮滅シテ當時ノ歷史明瞭ヲ缺ク事多シ、然ルニ此日記ハ前後四十年ニ亙リ詳細ニ記錄セラレタルヲ以テ、之ニ依リテ史實ヲ闡明スヘキ所甚タ多シ。然ル

ニ此書未タ刊行セラレス、寫本亦殆トナシ、平泉氏之ヲ遺憾トシ、昭和三年七月以來本會援助ノ下ニ之カ刊行ニ著手セラレ、近衞公爵家祕藏ノ原本ニ依テ著々事業ヲ進メラレ、昭和五年九月上、下二卷トシテ出版セラレタリ。內二十部ヲ本會ニ提供セラレ、本會ハ之ヲ利用多キ方面ヘ配布シタリ。

四八、 梵文金光明經出版

金貳千參百圓ノ補助

京都市上京區小山大野町三九　泉芳璟

「**事業**」　金光明經ハ大乘佛敎經典ノ隨一ニシテ、種々ノ點ヨリ佛敎研究資料トシテ著名ナリ、而シテ本經ノ梵文ハ夙ニ湮滅セシカ先年ネパール國ニ於テ發見セラレ、其謄寫本ハ歐洲ノ大學等ニ珍藏ス。然ルニ此等ノ寫本ハ誤寫多ク不明ノ點少カラス、故南條文雄博士ハ英佛ノ圖書館ニテ之ヲ謄寫シ、近年本邦ニ將來セル他ノ寫本ニモ照シ、校異ヲ附シ、出版ノ準備整ヒシカ、昭和三年歿セラル。泉氏ハ博士ノ遺志ヲ繼キ、之ヲ西藏譯、支那譯ニ勘ヘ缺漏ヲ補ヒ整理修正シテ其底本ヲ作製セリ。依テ之ヲ出版セント欲シ昭和四年四月以來本會援助ノ下ニ、印度「デーヴナーガリー」活字ヲ用ヒ、組版ノ處「梵文金光明最勝王經」ト題シ六年一月出版ヲ了シ完結シタリ。內二十部ヲ本會ニ提供セラレ本會ハ之ヲ利用多キ方面ヘ配布シタリ。

四九、 朝鮮佛敎ノ研究

金壹千五百圓ノ補助

東京市外駒澤町駒澤大學內　文學博士　忽滑谷快天

「**事業**」　昔時朝鮮文化ノ源泉タリシ佛敎ハ、李朝ノ抑壓政策ニ依リ殆ント其ノ活力ヲ喪ヒシカ、日韓合併以後我敎化方針ノ樹立ニ伴ヒ、漸次更生ノ機運ニ向ヒ、布敎ニ傳道ニ思想善導、日鮮融和等ニ貢獻シ、稍本來ノ面目ニ立歸リタリ。但シ約五百年間社會ヨリ隔離シタル爲メ、名僧高德ノ業績モ隱沒シ、信仰ノ中心タリシ寺院モ不明トナリシモノ多ク、佛典史料ノ散逸セルハ勿論、雜行雜信甚シク、佛敎ノ眞價ヲ發揮シ難シ。忽滑谷氏之ヲ遺憾トシ、先年「禪學思想史」ヲ著シ、引續キ朝鮮佛敎ノ徹底的研究ニ志シ、多數ノ佛書ヲ蒐集シ、鋭意檢討ヲ進メラレツツアリシカ、昭和四年六月ヨリ八月マテ、本會援助ノ下ニ朝鮮ニ旅行シ、炎暑ヲ冒シテ各地ヲ實地踏査セラレ、三十數ケ所ノ寺院ニツキ具ニ調査シ、多クノ資料ヲ得テ整理研究セラレ、五年九月「朝鮮禪敎史」ヲ出版シ完成セラレタリ。

五〇、 高爐「セメント」ノ研究

金壹千六百七拾圓ノ補助

東京帝國大學工學部
工學士 永井彰一郎

「事業」 本邦「ポルトランドセメント」ハ其製造ノ盛大ト品質ノ優良トニ於テ世界ニ劣ラサルモ「高爐セメント」ニ至リテハ、聊カ遜色アルヲ遺憾トス。此高爐セメントハ製鐵工業等ヨリ副生スル鑛滓ノ利用ニ依リテ成ル混合「ポルトランドセメント」ナリ。從ツテ該工業ハ高爐鑛滓ノ最モ合理的ナル利用法トシテ、其成否ハ、製鐵工業ノ確立ニモ關係スルコト尠ナシトセス。而シテ其品質ノ良否ハ製造主體タル高爐鑛滓ト「セメント クリンカー」トノ成分、性狀、配合ノ割合等ニ支配セラルルモノナリ。永井氏ハ該「セメント」ノ特性ヲ究メテ品質ノ改善ニ資シ、以テ製造工業ノ發達及其特性ニ從フ適當ナル使用法ヲ闡明スヘキヲ指摘セラレ、昭和四年四月以來本會援助ノ下ニ研究ヲ進メ、「高爐セメントの研究」第一報及第二報ヲ完成シテ、結了セラレタリ。

五一、 「亞富汗斯坦」ノ出版

東京府下野方町上高田二〇五
田鍋安之助

金壹千五百圓ノ補助

「事業」 亞細亞復興ノ氣運漸ク盛ナラントスル今日、西南亞細亞地方ヲ知ル事ハ國際上頗ル意義アルコトトス。田鍋氏ハ約四十年間支那問題ニ關係シ、彼地ヲ往來スルコト數次、明治三十一年創立以來東亞同文會ノ常任理事タリ。大正十三年辭任スルヤ歐米經由亞細亞諸國ヲ歷訪シ土耳其、シラヤ、パレスタイン、埃及ヲ經テ印度ニ出テ、次テ「アフガニスタン」ニ入リ「カブール」市丈ニ留マル事數ケ月、具ニ同國ノ地理、人情風俗及歷史等諸般ニ亘リテ調査シ、十五年歸朝セラル、爾後標記ノ著述ヲ專ニセラレ稿成ルヤ、昭和五年四月本會援助ノ下ニ出版スルコトトナリ、同七月完成發行セラレタリ。內三十部ヲ本會ニ提供セラレ、本會ハ利用多キ方面ヘ配布シタリ。

五二、 「政教上より觀たる論語新釋」ノ出版

東京市外千駄ヶ谷町原宿二一〇
法學士 赤池濃

金壹千圓ノ補助

「事業」 氏ハ曩ニ本會援助ノ下ニ學者又ハ思想家トシテノ孔子ニ非スシテ政治家、社會改良家トシテノ方面ヨリ、「萬世ノ師孔子」ヲ出版セラレタリ。孔子ヲ知ル、論語ニヨル

ヲ大ナリトナス。氏ハ多年支那ノ研究ニ從事シ殊ニ春秋時代ノ政治的及社會的方面ヨリノ觀察ニ精シ、今日ノ時勢カ當時ノ世相ニ類スルヲ痛感セラレ遂ニ標記ノ新譯ヲ試ミラル。稿成ルヤ昭和五年四月之ヲ本會援助ノ下ニ之ヲ出版スルコトトナリ、七月壹千部ヲ印刷發行セラル。內二十部ヲ本會ニ提供セラル、依テ之ヲ利用多キ方面ヘ配布シタリ。

五三、「明治工業史」ノ編纂ノ完成及出版

金二萬五千圓ノ補助（但內二萬圓ハ後ニ返戻）

工學會理事長　工學博士　男爵　古市公威　東京市外澁谷町常盤松一八

明治工業史編纂委員長　工學博士　田邊朔郎　京都市左京區淨土寺眞如町

「事業」「明治工業史」ハ明治年間ニ於ケル工業ノ發達ヲ詳述シ、其由來スル處ノ明治以前ノ狀態ヲ略述シ、而シテ大正年間ニ亙ルノ順序ヲ記述スル著大ナル工業史ナリ。明治三十三年以來田邊氏ハ獨力ニテ其編纂ニ當ラレシカ、大正五年古市男爵ヲ會長トスル工學會ニ於テ之ヲ繼承シ田邊氏推サレテ編纂委員長トナリ、百三十餘名ノ委員ヲ設ケ、爾來十年ノ歲月ヲ重ネ、貳萬餘圓ノ經費ヲ投シ、編纂略完成ニ近ツキシト雖モ、未タ完備ニ至ラス、且其出版費大ナルモノアリ、依テ大正十二年四月以來本會ハ其編纂ノ完備ト出版ノ經費ヲ援助スルコトトシタリ。其後同史中ノ化學工業篇（四六倍版千百十六頁）。造船篇（四六倍版四百五十四頁）。鐵道篇（四六倍版六百九頁）。建築篇（四六倍版七百五十五頁）。電氣篇（四六倍版五百五十八頁）。土木篇（四六倍版千百二十頁）。火兵篇（四六倍版三百九十六頁）、鐵鋼篇（四六倍版二百六十八頁）合本。鑛業篇（四六倍版九百六十九頁）。機械篇（四六倍版四百六十頁）、地學篇（四六倍版百頁）合本。各壹千部宛ヲ發行シ、昭和六年十二月提要（四六倍版九十二頁）、索引（四六倍版五百八十四頁）合本。壹千部ヲ出版シ、十二篇十冊ノ完成ヲ見タリ。內各三十部ハ本會ヘ提出セラレ、之ヲ利用多キ方面ヘ配布シタリ。右上梓ニ關スル諸費用ハ先ツ本會援助金貳萬五千圓中ノ貳萬圓ヲ以テ之ニ充テ、不足額ハ既成ノ各篇ノ賣却代金ヲ以テ之ヲ補フ豫定ニシテ、右出版完成ノ上ハ其賣上金中ヨリ前記貳萬圓ヲ本會ヘ返還スルモノナリ。

五四、元曲選ノ研究

金四千圓ノ補助

東京市小石川區久堅町七四　文學博士　鹽谷溫

「事業」本事業ハ元曲百種ヲ選シ、其原文ニ句讀訓點ヲ施シ、故事熟語ノ註釋ヲ試ミント欲スルモノナリ。抑々「元ノ曲」ハ「漢ノ文」「唐ノ詩」「宋ノ詞」ト竝ヒ稱セラルル四大文學ノ一ニシテ、支那文學史上ニ燦爛タル光彩ヲ放テリ。從來詩文ハ本邦先儒ノ多ク研究スル所ナレトモ詞曲ニ至リテハ殆ト之ヲ顧ミルモノナシ。蓋シ曲ハ當行ヲ貴ヒ、好ンテ淺言俚句ヲ用ヒ、頗ル解シ難ケレハナリ。然ルニ西洋ニ於ケル東洋學者ハ支那ノ戲曲小說ニ興味ヲ有シ、之ニ關スル著述飜譯少シトセス。是實ニ新シキ支那學者ノ手ニヨリテ開拓セラルヘキ天府ノ祕境ナラスヤ。但シ元曲選ハ元人雜劇ノ選集ナレトモ、明代ノ編纂ニ係ルカ故ニ、流傳ノ際後人ノ修訂ヲ經タルモノアルヘシ。之カ考證ヲナスハ本研究ノ主トスル所ニ非ザレトモ、出來得ル限リ旁及セントスルモノニシテ、本會ハ大正十四年七年以降本事業ヲ援助スル事トセリ。而シテ氏ハ拓殖大學宮原教授ヲ助手ニ鋭意、原文ノ註釋ヲ進メラレ、昭和三年春更ニ渡支セラレ專ラ完成ヲ急カレ、六年夏史劇三十章、風俗劇三十一章、風情劇二十章、道釋劇十九章ノ百種曲ヲ註釋シテ完成セラレタリ。

五五、蟾蜍毒ノ化學的研究

金三千圓ノ補助

神奈川縣鎌倉町材木座二七五
理學博士　小竹無二雄

「事業」蟾蜍毒ハ古來强心劑トシテ使用セラレ又切傷其他ニ用ユ、然レトモ其毒素ヲ科學的ニ研究スルニ至レルハ千九百二年ヲ始メトス。千九百十四年獨逸學者ハ其化學構造ノ研究ヲ始メ今尙續行シツツアリ。然レトモ獨逸產ノ蟾蜍ハ毒素含有量僅少ニシテ研究ニ不便ナルニ反シ、本邦產ノモノハ毒作用强烈ニシテ最モ本研究ニ適當ス。小竹氏ハ大正十五年十月以來本會援助ノ下ニ本研究ニ從事シ、既ニ「蟇ノ有毒成分ノ化學的研究(蟾酥毒ニ就テ)」ヲ發表セラレ、又埼玉縣下ヨリ約一萬匹ノ蟇ヲ採集シテ、其皮膚ノ酒精性「エキス」ヨリ二種ノ有毒物ヲ抽出シ、ソノ結晶トシテ得タルモノニ「γ、ブフアリン」ト名ケ、其ノ化學的性狀ヲ檢査シ、四五ノ誘導體ヲ作リ、更ニ非晶質部ヨリ鹽酸ニヨリテ結晶トナル物質ヲ發見シ、之ニ「γブフアリント」名ケ、此ノ物質ノ二三ノ誘導體ヲ製作シ、「日本產蟇ノ有毒成分ニ就テ」及「日本產蟇ノ分泌物ノ有毒成分ニ就キテ」ヲ發表シテ完成セラレタリ。因ニ氏ハ右研究ノ一部ニ依リ學位ヲ受ケラレタリ。

五六、 潜水艦ニ關スル海戰法規及諸問題ノ研究及出版　東京市芝區二本榎西町二

金二千圓ノ補助　　マスター・オブ・アーツ　森　權　吉

「事業」森氏ハ大正十二年以來潜水艦ニ關聯スル諸問題ヲ研究中ナリシガ、右ハ過般ノ大戰中ニ該武器ヲ不法ニ使用セルノ故ヲ以テ非議サレタル獨逸ノ所謂「潜水艦戰」及其誘因ト目サルル聯合國側ノ討敵措置ノ一般ト、之ニ就キテ獨英及獨米政府ノ爲セル主張ノ是非ヲ論シ、更ニ大正十二年二月英、米、佛、伊ノ諸國間ニ締結調印セラレタル主題ニ關スル條約ノ效力、及適用範圍ヲ吟味シ、進テ戰時ニ於ケル爾餘ノ問題ニ言及セントスルモノニシテ、昭和三年十月以來本會援助ノ下ニ執筆ノ處、六年十月「戰時ニ於ケル潜水艦」(英文)ヲ完成シ、內二十五部ヲ提出セラレ、本會ハ之ヲ利用多キ諸方面ヘ配布シタリ。

五七、 播磨國風土記ノ研究

金貳千八百圓ノ補助　　東京市外澁谷町青葉一〇　醫學博士　井　上　通　泰

「事業」風土記ノ今ニ傳ハレルモノハ常陸、播磨及外二三ケ國ノモノノミナリ。此中常陸、播磨二國ノモノハ靈龜元年以前ノ作ニシテ古事記、日本紀等ト共ニ極メテ貴重ナル史料ナリ。播磨風土記ハ嘉永五年谷森善臣氏ニ依テ三條西家ヨリ發見セラレシモノニシテ、其後二三ノ學者之ニ標註ヲ加ヘタルモ、關係諸學ノ進捗シタル今日ニテハ淺膚ニシテ、遺憾ノ點少カラズ。氏ハ先年來本書ノ註釋ニ着手シ已ニ相當ノ進捗ヲ見タリ。依テ昭和四年四月以來本會援助ノ下ニ、更ニ一ケ年ヲ期シテ、資料ヲ蒐集シ又實地踏査ヲモナシ、之カ完成ヲ期セラレシガ六年春「播磨風土記新考」ヲ出版セラル、內十部ヲ提出セラレ本會ハ利用多キ方面ヘ配布シタリ。

五八、 鳥類生態寫眞ノ撮影及出版

金貳千八百圓ノ補助　　東京市外澁谷町青葉八　農學博士　內　田　清　之　助

福岡市西職人町七〇　下　村　兼　二

「事業」鳥類ノ生態寫眞ハ應用的研究ニハ頗ル重要ナルモノナレトモ、我國ニテハ未タ其見ル可キモノナシ。內田氏之ヲ遺憾トスル事多年ナリシカ、幸ニ鳥類ノ生態寫眞ニ優秀ナル技術ヲ有スル下村氏ヲ得ラレ同氏ヲ指導シテ全國各地ニ於ケル特殊ノ鳥

類ノ蕃殖、渡リ地、棲息地等ニ付生態寫眞ヲ撮リ、說明ヲ附シテ出版センコトヲ企テラレ昭和四年七月以來本會援助ノ下ニ其ノ完成ニ努力シ已ニ第一輯ハ五年三月ニ、第二輯モ六年五月ニ出版シ結了セラレタリ。內三十部ヲ提出セラレ本會ハ之ヲ利用多キ方面ヘ配布シタリ。

五九、支那工藝圖鑑ノ編輯　　東京市小石川區原町一二六

金貳萬圓ノ補助

帝國工藝會々長　法學博士　男爵　阪谷芳郎

東京市本鄉區西片町一〇

支那工藝圖鑑編輯委員長　工學博士　伊東忠太

「事業」帝國工藝會カ夙ニ其事業ノ一トシテ計畫セル支那工藝圖鑑ノ編輯ハ、我國工藝ノ淵源スル所ヲ究メ、其將來ノ發展ニ資スルト共ニ特ニ輸出工藝振興上ノ參考タラシメンコトヲ目的トシ支那工藝ノ古今ニ涉リ組織的調査ヲ行ヒ、其必要ナル資料ヲ蒐集撮影シ、之レヲ系統的ニ分類整理シ、其編輯完了ノ後ハ出版又ハ展示等ノ方法ニ依リ、產業界ハ勿論、遍ク各方面ノ利用ニ貢獻セントスルモノナルカ、昭和四年六月以來本會ノ援助ニ依リ編輯スルコトトナレリ。卽チ工學博士伊東忠太氏ヲ委員長トシ、六角紫水、奧田誠一、香取秀眞、鹿島英二、安田祿造、工學博士關野貞等ノ諸氏ヲ委員トスル支那工藝圖鑑編輯委員會ヲ組織シ、爾來各委員ハ內地及支那ニ出張シテ材料ノ蒐集ニ努メ寫眞ノ撮影シタルモノ壹千五百點ニ達ス、右ノ內ヨリ五百枚ヲ嚴選シ金工篇(壹百枚)、陶磁工篇(壹百枚)、漆工篇(五十枚)、染織工篇(五十枚)、玉石木竹牙角工篇(壹百枚)、建築裝飾篇(五十枚)、文樣篇(五十枚)、計七篇ニ分類整理五部トシ各篇ニ總說、各品ニ解說ヲ添付シテ六年九月完成セラレタリ。因ニ六年三月一週間ニ亙リ上野美術館ニ於テ本會ト共同ニテ「支那工藝展覽會」ヲ開催。又其間三ヶ日間ニ亘リ工業倶樂部ニ於テ、同上講演會ヲ開キ斯界ニ貢獻スル處多大ナリキ。

六〇、「隨意筋ノ緊張的竝ニ榮養的支配」ノ出版　　東京市神田區駿河臺袋町一〇

金參千圓ノ補助

醫學博士　吳建

「事業」吳氏カ大正四年以來引續キ標記ノ如キ研究ヲナシ、其都度發表セシ斷片的成績ヲ一括論述シ、獨逸ニ於テ、フエルステル及ウイルマン氏編纂ノ神經及精神學叢書ノ

一冊トシテ出版セントスルモノニシテ、昭和四年十月本會援助ノ下ニ出版スルコトニナリ、伯林ニ於テ六年十月"Ueber den spinalparasympathikus""Die vierbache muskelinnervation"ヲ刊行シ完成セラレタリ。

六一、「ヒポクラテス全集」ノ邦譯及出版　　札幌市、北海道帝大醫學部　醫學博士　今　裕

金貳千五百圓ノ補助

「事業」 紀元前四百六十年希臘ノ「コス」島ニ生レプラトン、アリストテレスト併稱セラレタル「ヒポクラテス」ハ希臘ノ醫聖ニシテ、其ノ論著ハ醫學上ハ固ヨリ自然科學竝ニ哲學上頗ル著名ナリ。從ツテ西洋諸國ニハ夙ニ其飜譯アレトモ我國ニハ未タナシ、今氏之ヲ甚タ遺憾トシテ同全集五十五編ノ邦譯ヲ企圖セラレ、ブックス氏ノ獨譯全集ヲ底本トシウップマン、グリム等ノ獨譯、リットレノ佛譯、ジョースノ英譯ヲ參照シテ稿ヲ進ムルコト三年、昭和五年四月ヨリ本會援助ノ下ニ已ニ飜譯ヲ終リ、六年四月「ヒポクステス全集」トシテ出版セラレ、內五十部ヲ本會ニ提出セラル、依テ之ヲ利用多キ諸方面ニ配布シタリ。

六二、「繪畫製作及鑑賞ノ眞理」ノ出版　　東京市麻布區笄町八　和田英作

金六千五百圓ノ補助　　東京市外和田堀町堀ノ內一九六　岩井尊人

「事業」 本邦ニ於ケル泰西美術殊ニ繪畫藝術ノ進況ハ國民文化生活ノ構成上看過シ得サルニ至レリ。然ルニ之カ製作ニ確タル定見ナク、一般鑑賞界亦基準トスル所ヲ識ラス、評論批評家モ大衆指導ニ付充分ナラサルカ如シ、サア・ジョーヂ・クラウゼン師ハ現代歐洲畫壇ノ耆宿ニシテ、繪畫藝術ニ於ケルダウインチ以後ノ知識ト稱セラル。師カ數年間アカデミー研究科ノ爲メニ講述セラレタルモノコソ將ニ前述本邦畫壇及鑑賞界ニ對シ緊切ナル要求ヲ充タシ得ベケン、岩井氏之ヲ慮リ數年ニ亘リテ之カ邦語版編著ヲ企テ、和田教授亦之ヲ翼贊シ、茲ニ出版ノ準備成リタルモ之カ完成ニハ數百枚ノ引照繪畫ノ挿入ヲ必要トスルカ故ニ、昭和五年四月以來本會ノ援助ノ許ニ出版スルコトトナリ、六年五月「繪畫の製作と鑑賞」(本文編共繪畫諸)トシテ刊行セラル。內十五部ヲ提出セラレ本會ハ之ヲ利用多キ諸方面ヘ配布シタリ。

六三、「蒙古ノ神秘境」ノ出版

金壹千圓ノ補助

香川縣高松市松島町四〇〇

畫家　玉井太市

「事業」 氏ハ鄉里ノ工藝學校卒業後京都ニ出テ橋本關雪畫伯ニ就キテ日本畫ヲ學フコト再度、莊雲ト號ス。大正十四年三月美術研究ノ爲メ渡支シ翌年一月內蒙古ニ、十五年四月外蒙古ニ入リ、各王府ヲ行脚シテ昭和四年五月歸國ス。其間或ハ東翁牛特王府ノ顧問トナリ或ハユクジユール王廟ノ獄舍ニ投セラレ等シテ具サニ地理、人情、風俗等ヲ視察シ之ヲ如實ニ描寫シタルモノ多數アリ、之ニ輕妙適切ナル說明ヲ附シ出版セント欲セラレ昭和六年四月以來本會援助ノ許ニ印刷中ノ處七月「內外蒙古ノ橫顏」ト題シテ刊行セラレ內三十部ヲ提出セラル、本會ハ之ヲ利用多キ諸方面ニ配布シタリ。

六四、ハーレット・アベンド原著「列國の支那共同管理論」抄譯出版

金四百五十六圓ノ補助

東京市四谷區大番町三五

末永一三

「事業」 昭和六年九月十八日奉天郊外、我滿鐵線路ヲ支那兵ノ爆破シタル一事ハ全滿洲ヲ動亂ニ導キ直ニ我軍ノ出動トナリ、列國亦大ニ關心スル處アリテ遂ニ國際聯盟ノ開會ヲ餘儀ナクセシメタリ。氏ハ支那研究ニ從事スルコト多年、米國ニユーヨウク・タイムス記者ハーレット・アベレド氏カ其特派員トシテ支那ニ在ルコト四年、具サニ實驗、遭遇シタル事實ニ基キ現下ノ眞相ニ正解ヲ與フル爲メ執筆シタル「支那共管論」ヲ抄譯出版シテ時節柄識者ノ一讀ヲ勸說セント欲セラレ昭和六年三月本會援助ノ下ニ出版サレタルモノニシテ內四十五部ヲ提出セラレ本會ハ利用多キ諸方面ヘ配布シタリ。

六五、波斯ニ關スル研究資料ノ蒐集

金一萬圓ノ補助

東京市赤坂區青山北町一ノ八

マスター・オブ・アーツ　荒木茂

「事業」 波斯ハ古代東西文明ノ分水嶺ニシテ、東亞ト西歐ノ文化カ如何ニシテ分岐シ如何ナル點ニ接觸アリシヤヲ知ルニハ波斯ノ研究ヲ看過ス可カラサルナリ。又近世及現代ノ波斯ハ或ハ政治的ニ或ハ經濟的ニ歐洲諸國ノ注目スル所ニシテ極メテ重要ナル地トス。本研究タルヤ或ハ古代ノ宗教、哲學、文學、藝術又ハ現時ノ言語、風俗、政治、經

濟等頗ル多方面ニ渉ルヲ要シ、現ニ歐米各國ニ於テハ此等ノ諸方面ヨリ盛ニ波斯ノ研究行ハレ、之ニ關スル資料ノ蒐集セラレタルモノ亦多シ。然ルニ我國ニ於テハ顧ル者殆ト無ク、資料ノ看ル可キモノ極メテ尠シ。本會夙ニ之ラ遺憾トセシニ偶々荒木氏ヨリ右ノ申出アリ、同氏ノ頗ル適任ナル事ヲ認メ、大正十一年四月以來氏ヲ援ケテ本事業ヲ遂行スルコトトセリ。尚本件ハ高楠順次郎、藤岡勝二兩博士指導ノ下ニ行フモノニシテ蒐集品ハ之ヲ東大文學部、言語學研究室ニ寄託スルモノトス。而シテ同年五月渡歐セラレシ白鳥庫吉博士ニ託シテ第一回ノ蒐集ヲ爲シ、次テ十二年春渡歐セラレシ藤岡勝二博士ニモ蒐集ヲ託シ、又直接歐米ノ書店ニ註文シテ取寄セ等シテ、昭和六年末迄ニ紀行、歴史、言語、美術等ニ關スルノ一千二百二十四冊ヲ蒐集シ之ヲ分類整理シテ完成セラレタリ。

(二) 進行中ノ補助事業

一、アイヌ調査事業

四ケ年間ニ金四千百七十六圓ノ補助

故河野常吉

「略傳」 河野氏ハ文久二年十一月長野縣東筑摩郡島内村ニ生ル。明治十一年同縣師範學校ヲ卒業シ十四年慶應義塾ニ入リ十六年以降法律經濟歴史地理物理等ヲ獨修ス。秋田縣小眞木鑛山分析主任、長野縣物産陳列場長兼測候所長、中央氣象臺雇、大日本教育新聞客員等ヲ經テ二十七年北海道廳囑託ト爲リ、次テ北海道史編纂主任タリシカ昭和五年九月病歿セラル、著書數十部アリ。

河野氏ト共ニ本事業ヲ擔任セル、吉田巖氏ハ明治十五年七月福島縣相馬郡中村町ニ生ル。三十六年相馬中學卒業、三十九年北海道ニ移住「アイヌ」研究ヲ志シ、十勝、膽振等ノ「アイヌ」學校ニ奉職シ、時々「アイヌ」ニ關スル論文ヲ發表シ、現ニ專ラ本事業ニ從事セラル。

「事業」 河野、吉田兩氏ハ從來久シク「アイヌ」ノ調査ニ從事セラレシカ、更ニ之ヲ繼續完成センカ爲メ、大正八年三月以降本會ニ於テ援助スル事トセリ。本事業ハ「アイヌ」ノ歴史及風俗ヲ調査編纂セントスルモノニシテ、歴史部ハ古代ノ狀況、康正以降數十年間ノ

叛亂、松前氏時代ノ施設及叛亂、千島「アイヌ」及其露人トノ關係、樺太「アイヌ」及山靼交易竝ニ幕府直轄時代、開拓使時代、三縣時代、北海道廳時代ノ施設及狀況ヲ敍述シ、風俗部ハ社會、宗教、衣食住、器具、體式、產業、教育、衛生、娛樂等ヲ敍述スルコトトセリ。擔任者ハ從來調査セシ所ヲ整理スルト共ニ、更ニ數多ノ書籍ヲ探リ、又「アイヌ」ニ就キテ踏査シ、且篤志者ニ委囑シテ資料ヲ蒐集シ、尙從來ノ書籍ニハ記事ノ精細ナルモノ極メテ少ク、且誤謬多ク又「アイヌ」ノ口碑風俗ハ地方ニヨリテ差違アリ、且變化セルヲ以テ、努メテ廣ク蒐集シテ精確ヲ期サレタリ。卽チ兩氏ハ室蘭、十勝、釧路、厚岸、日高、膽振、根室、北見、千島、國後島等ニテ實地ノ踏査ヲ爲シ竪穴、貝塚及ヒ遺物等ノ調査ヲ遂ケ、新ナル資料ヲ得、而シテ今ヤ歷史、風俗兩部共一通リ脫稿セラレタリ。但シ尙「アイヌ」ノ遺跡調査ヲ附加センコトヲ欲シ、此方面ノ調査中昭和五年六月病歿セラレタリ、目下令息廣道氏ニ依リ殘務整理中。

二、日本產魚類圖說ノ發刊

六ヶ年間ニ金一萬八百圓ノ補助

東京市本郷區動坂一〇三
理學博士　田中茂穗

「略傳」 田中氏ハ明治十一年八月高知縣土佐郡高知市南奉公人町ニ生レ、小學及中學ハ高知ニテ卒業シ、三十四年第一高等學校ヲ卒業シ、三十七年東京帝國大學理科大學動物學科ヲ卒業シ、四十一年特選給費生ニ選定セラレ、四十三年六月東京帝國大學理科大學講師ヲ、大正二年十二月同大學農科大學講師ヲ囑託セラル。九年六月同大學教授ニ任セラレテ理學部勤務ヲ命セラレ、尙同時ニ同大學農學部水產動物學ノ一部及同實驗ノ一部授業擔任ヲ命セラル。

「事業」 本事業ハ我版圖內ニ產スル淡水及海水ノ主ナル魚類ヲ詳細ニ記述シテ、且ツ之レカ正確ナル圖畫ヲ揭クルコトヲ目的トシ、明治四十四年以來田中氏カ巨額ノ私財ヲ投シテ獨力ヲ以テ出版シ、既ニ第三十卷ニ達セル「日本產魚類圖說」ヲ續刊シテ、日本產魚類圖說ノ完成ヲ期スルモノニシテ、大正八年七月以來本會ニ於テ之ヲ援助スルコトトセリ、抑モ魚類圖說ノ事業ハ英、佛、獨、米、和、伊、露、瑞典等ノ諸國皆之ヲ有スルニモ係ラス、

獨リ本邦ニ於テハ未タ此ノ事業ヲ試ムルモノ無ク、從來日本魚類トシテ刊行セラレタルモノハ、過半外國人ノ手ニ成リ、且ツ諸雜誌ニ散在セル爲メ、斯ノ如キ論文ノ蒐集頗ル困難ナルト共ニ、本邦產魚類ノ全豹ヲ窺知スルコト容易ナラス、田中氏ノ本事業ハ卽チ此缺點ヲ補フモノト謂フヘシ。田中氏ハ本會援助後折角材料ノ蒐集ニ努メ、原圖ノ製作說明ノ記述ヲ急キ、稿略成ラントスルモノ少カラサルモ、印刷上ノ事情等ニ依リ一時印刷ヲ中止セラレシカ、其後準備整ヒ既ニ「日本產魚類圖說」第三十一卷乃至第四十八卷ヲ出版發表セラレタリ。尙本會援助後本圖說ハ歐米諸國及濠洲等ヨリ申込多ク注目セラルルニ至レリ。

三、東洋音樂理論ノ科學的研究

三ケ年ニ金一萬圓ノ補助（二回ニ決定）

東京市外落合町下落合五四六
理學士　田邊尙雄

「略傳」 田邊氏ハ大阪府士族田邊貞吉氏ノ二男ニシテ、明治十六年八月四谷區西信濃町ニ生ル。一高ヲ經四十年東大理科理論物理學科ヲ卒業セラル。傍ラ東京音樂學校選科ニ於テ洋樂ヲ研究スル事數年、擢ラレテ同校管絃樂員ニ加ヘラル。爾後音響學及

音樂理論ヲ專攻シ、特ニ東洋音樂ノ科學的研究ニ從事スル事既ニ十數年目下東大大學院ニ入リ、傍ラ宮內省式部職雅樂練習所囑託、國學院大學講師ヲ務メ、又文部省邦樂教育調査委員、同省社會教育調査委員、北京大學研究所國學門通信講師タリ。

「事業」 本事業ハ本邦ヲ始メ支那、朝鮮、印度等東洋諸國ノ音樂理論ヲ科學的ニ研究シテ、東洋音樂理論ノ研究ヲ復興セントスルモノニシテ、大正八年十二月以來本會ノ援助スル所ナリ。爾來同氏ハ主トシテ東洋音樂理論ノ骨子ナル樂律研究ニ力ヲ注キ、先ツ(一)古來東洋ニテ上梓ノ樂論書及ヒ歐米人ノ之ニ關スル參考圖書ヲ蒐集模寫シ、(二)東洋ノ古樂器ヲ集メテ之ヲ檢シ、自ラ其技ヲ習得シ、既ニ隨唐樂、高麗樂、印度林邑樂、古聲樂、吉備樂ヲ習得比較シ、(三)東洋各國音樂ノ蓄音器「レコード」ヲ蒐集セラル。而シテ(一)九年十一月奈良正倉院ノ古樂器ニ付研究シ頗ル得ル所アリ、(二)十年三月京城ニ出張シ李王家ノ雅樂ヲ研究シテ、東洋最古ノ藝術的音樂タル周

代雅樂ノ眞相ヲ明ニシ(本會講演會ニ於テ發表)、(三)十一年三、四月臺灣ニ出張シテ蕃人音樂ヲ研究シ、日本古代民族ノ音樂ト「マレイ」系音樂トノ連絡關係ニ就キ闡明シ、歸途厦門ニ渡リ其他特有ノ古樂御前清曲ヲ調査シ、(四)七、八月琉球ニ出張シ、內地ニハ既ニ滅亡セル足利末ヨリ元祿時代ニ至ル音樂ノ今猶沖繩ニ存スル事、又八重山群島ニハ貴重ナル世界的民謠ノ存在スル事ヲ發見シ(本會講演會ニ於テ發表)、(五)十二年、四、五月支那ニ旅行シ、京師圖書館ノ樂書、孔子廟ノ樂器元代以後ノ戲曲音樂(殊ニ崑曲)、明代ノ雅樂、現代音樂ノ實況等ヲ調ヘ、且ツ樂書ヲ蒐集シ(六)同年七月佐渡ニ渡リ「やわらぎ」「鬼太郎」「春駒」「大黑舞」「夷舞」「野呂間人形」等ノ民謠ヲ、(七)引續キ樺太ニ航シテギリヤーク、オロッコ、アイヌ等ノ音樂ヲ調査セラル。而シテ尙未了ノ研究存セシニ依リ十一年末期間滿了セルモ、本會ハ更ニ二ケ年ヲ限リ援助ヲ繼續スルコトトセリ。其後(八)十三年三、四月滿洲ニ旅行シ同地音樂ノ狀況及支那三絃樂律ヲ調査セラル。(九)引續キ印度ビルマ・シヤム地方ヘ音樂調査ニ向フ筈ナリシモ、都合ニ依リ延期シ、爾後從來蒐集ノ材料ニ基キ研究ヲ進メラレツツアリ。

四、日本民謠ノ蒐集研究

四年六ケ月間ニ金五千二百圓ノ補助

東京市外雜司ケ谷金山三一〇大杉邸內
文學博士　兼常清佐

「略傳」兼常氏ハ明治十八年十一月山口縣阿武郡萩町ノ儒者ノ家ニ生ル。高等學校ノ頃ニハ數學或ハ自然科學ヲ志シ理科ニ入ル。病ノ爲メ暫ク休學セラレシ後志ヲ變シテ京都大學文科ニ入學シ、主トシテ古代布臘哲學史ヲ學ヒ、四十三年同科ヲ卒業セラレ、其後某教授ノ勸メニヨリ從來興味ヲ持チシ音樂ノ研究ニ專ラ從事セラレ、主トシテ東京帝國大學文學部ニ於テ同研究ヲ繼續セラレタリ。

「事業」本事業ハ文部省取調ノ民謠歌詞ヲ大體ノ根據トシテ更ニ之ヲ補足シ、兼常氏自ラ各地ニ出張シテ採譜ヲ爲シ又特殊ノ研究ノ爲メ若干ノ民謠ハ之ヲ蓄音器ニ吹込ミ、全國ノ民謠ヲ蒐集シテ科學的ニ研究シ、以テ音樂的教育ノ材料ニ供セントスルモノ

ナリ。民謠カ日本國民一般ノ精神狀態ノ或ル方面ノ直接ナル表現トシテ學問上ニ有スル價値ハ、他ノ專門的ノ造形美術ト比較シテ甚タ劣レリトハ言ヒ難ク、又民謠ノ國民精神上ニ與フル刺戟ノ頗ル深酷ナルコトモ明ナル事ナレハ、其ノ保存研究竝ニ改善ハ極メテ緊要ナリト云フヘシ。本會ハ前記ノ通リ田邊氏ノ東洋音樂理論ノ研究ヲモ援助シ、彼此相呼應シテ音樂研究ニ貢獻スル所アルヘキヲ信ス。本會カ兼常氏ヲ援助セルハ大正九年四月ヨリニシテ、其後同氏ハ數回民謠蒐集ノ爲メ各地ニ出張シ、其蒐集材料ニ付熱心ニ音樂上ノ構造等ヲ研究セラレ、東海道、畿内、北越、東北地方等ニ出張シテ民謠ノ蒐集ヲ爲シ、尙本研究ヲ完成スルカ爲メ十一年一月歐洲音樂界ノ視察ニ出發セラレ十三年春歸朝セラル。然ルニ其間十二年九月ノ震災ノ爲メ研究資料ノ大部分燒失シタリ。依テ氏ハ更ニ資料ノ蒐集ヲ開始シ、鋭意其ノ完結ニ努力シ、研究報告既ニ完成シタリ。依テ遠カラス譜ト共ニ之ヲ出版セラルル豫定ナリ。因ニ氏ハ本研究ニヨリ學位ヲ受ケラレタリ。

五、倭冠史ノ編纂

東京市麹町區下二番町二二

金一千八百八十圓ノ補助（二回ニ決定）

後藤秀穂

「略傳」後藤氏ハ慶應二年十二月靜岡縣小笠郡相草村棚草ニ生ル。明治二十年早稻田大學政治經濟科ヲ卒業シ、爾來歸國シテ農業ニ從事シ、旁ラ銀行ノ業務ニ就カレタリ。其後倭冠史ノ研究ヲ企テラレ、三十八年ヨリ全ク世事ヲ絶チテ本研究ニ全力ヲ盡シ、其ノ事業ノ遂行ニ便ナラシムル爲メ居ヲ東京ニ移シ、一切ノ俗事ヲ離レテ專ラ其ノ研究ニ沒頭セラレ、從テ他ニ何等ノ公私職業ナシ。

「事業」本事業ハ後藤氏カ數十年來蒐集セル倭冠史ニ關スル諸般ノ資料及ヒ之ニ基キテ研究セル成績結果ヲ整理編纂セント欲スルモノナリ。抑モ倭冠ノ事タルヤ我大和民族ノ海外發展史トシテモ、亦貿易史上ヨリ見ルモ甚タ重要ナル事項ニシテ、亦頗ル興味アル事柄ナリ。然ルニ其出沒セル範圍ノ廣汎ナルト、其繼續セル期間ノ長カリシ

トニ依リ之ニ關スル研究事實頗ル多ク、又其繼續常ナク且ツ多クハ陰密ノ間ニ行ハレタル爲メ、此ノ調査研究極メテ困難ナリトス。從テ倭冠ニ關シテハ未タ完全ナル研究ノ發表セラレタルモノナク甚タ遺憾トセシ所ナリ。後藤氏ハ民間篤學者トシテ倭冠研究ノ一權威ナルコト既ニ一般ノ認ムル所ニシテ蒐集セラレシ資料等モ頗ル多シ本會カ同氏ノ事業ヲ援助スルコトニ決シタルハ大正九年四月ニシテ其後同氏ハ著々トシテ材料ノ整理ニ努メ、又資料ヲ確ムルカ爲メニ九州ニモ出張シ鋭意編纂ノ進捗ヲ計ラレシカ、中途ニシテ大患ニ罹ラレ一時本事業ヲ中止セラレシト、既成ノ原稿中補足訂正ヲ要スル點ヲ發見セラレシ等ノ爲メ編纂ノ完了ニ頗ル苦心セラレ、本會ハ追加補助ヲナシ、同氏ハ一層ノ勉勵ヲ以テ編纂ヲ急カレ、既ニ大半脱稿セラル。本會ハ其ノ間モ無ク完結ニ至ランコトヲ切望スルモノナリ。

六、日本產鑛物ノ蝕像ニ關スル研究

三ヶ年間ニ金三千圓ノ補助

福井縣今立郡北新庄村中新庄

市川新松

「略傳」市川氏ハ明治元年五月福井縣足羽郡麻生津村打方新兵衛氏ノ二男ニ生レ、後市川彌治兵衛氏ノ養嗣子トナラル。獨學、小學教員檢定ニ合格、縣内小學校ニ奉職シ、後農業、鑛物等ノ中等教員文檢ニ合格シ、諸縣ノ師範學校ニ勤メ、在職十九年ニシテ四十年職ヲ辭シ、爾來專ラ標記研究ニ從事セラル。大正二年萬國地質學會議ニ水晶等ノ論文ヲ提出シ、海外學會ニモ推賞セラレ、其後氏ノ論文ハ屢「アメリカ」理學雜誌ニ發表セラル。四年御大典記念トシテ鑛物研究所ヲ設立シ、十三年攝政宮殿下北陸行啓ノ際拜謁仰付ケラル。十四年財團法人若越輔成會ヨリ助成金五百圓ヲ受ケ福井縣鑛物誌ヲ出版シ、昭和三年十一月御大典地方饗饌ニ參列。六年又若越輔成會ヨリ福井縣地質誌出版ノ爲メ五百圓ヲ助成セラル。

「事業」鑛物蝕像學ハ藥品ニ因リ結晶分子ヲ離解セシメ、分子ノ配列ヲ研究スルモノニシテ、同氏ハ多年本研究ヲ專攻シ、大正九年十二月來本會援助ノ下ニ之カ研究ノ完成

及發表(英和兩文)ニ努メラル。最初「アメリカ」理學雜誌ニ發表ノ水晶蝕像論(原圖一一八個)ハ「モウレングラーフ」氏及ヒ「ペンフイルド」氏等ノ研究ヲ補足セシト共ニ、從來疑問トセシ水晶ノ「ビシナルフエース」ノ性質ヲ明ニシ、且ツ同晶體ニ於ケル電氣光學等ノ現象ト蝕像トノ間ニモ多クノ新關係ヲ見出シ、其他同誌ニ發表セル方鉛鑛(原圖二〇個)方解石(原圖六四個)柘榴石(原圖一二個)閃亞鉛鑛(原圖一六個)等ノ天然蝕像論等モ或ハ氏ノ新研究ニ屬シ、又ハ外人ノ不足ヲ補ヒシモノモ尠カラスト云フ。尚本研究ハ學術上ニハ勿論電氣光學、結晶鑛物加工等應用方面ニモ貢獻スヘキヲ信ス。而シテ本會援助後ノ成績ハ(一)黃寶石ノ天然蝕像ニ依テ光軸角ヲ測定スル新法ヲ發見シ原圖二五五個ヲ作リ、(二)「ダンブリット」ノ天然蝕像ト光學トノ關係ヲ論シ原圖一三四個ヲ作製シ、(三)天然腐蝕ノ綠柱石ヲ研究シテ原圖六八個ヲ收メ、(四)既發表日本產水晶ノ天然蝕像論ニ新原圖三〇〇個ヲ補ヒ、(五)燐灰石ノ結晶面ニ於ケル天然蝕像ノ廻轉性ヲ論シ原圖三九個ヲ收メ、(六)灰重石ノ天然人工兩蝕像ヲ研究シテ原圖二七個ヲ作製シ、(七)黃銅鑛ノ天然蝕像ト結晶系統トノ關係ヲ研究シテ原圖六四個ヲ作リ、(八)黃鐵鑛ノ結晶面ニ於ケル天然ノ凹ミト結晶系統トノ關係ヲ論シテ原圖一五五個ヲ收メ、(九)輝銻鑛ノ天然蝕像ヲ研究シテ原圖七個ヲ作リ、(一〇)既發表柘榴石、方解石、閃亞鉛鑛、方鉛鑛等ノ天然蝕像論ニ寫眞圖五一個ヲ增補シ、既ニ英文ノ報告トシテハ黃寶石、燐灰石、水晶、柘榴石、方解石、閃亞鉛鑛、方鉛鑛、黃鐵鑛等ノ八篇ヲ「アメリカ」理學雜誌ニ登載シ、外ニ「ダンブリット」綠柱石、灰重石、黃銅鑛、輝銻鑛等ノ五篇ノ原稿モ同誌ヘ寄送シ、一兩年中ニ全部發表ノ豫定ナリ。邦文ノ報告トシテ英文摘要ヲ附シタル說明書モ既ニ出版セラレタリ。昭和四年秋萬國工業會議ニ於テ、佛國學者ノ「水晶ノ結晶體ニ於ケル電氣軸ノ測定」ナル論文發表ニ關聯シテ同氏ノ水晶論文ハ我國學者ヨリ紹介セラレタリト聞及フ。

七、本邦ニ於ケル化學的研究業績總覽ノ編纂　金六千六百圓ノ補助（二回ニ決定）

仙臺市米ケ袋中ノ坂通三六
理學博士　眞島利行

「略傳」 眞島氏ハ明治七年十一月京都ニ生ル。第一高等學校ヲ經テ、東京帝國大學ニ入リ三十二年純正化學科ヲ卒業セラル。同理科大學助手、助教授ヲ歷テ三十九年留學ヲ命セラレ、獨逸瑞西及ヒ英國ニ於テ有機化學ヲ專攻スルコト四年、四十四年東北帝國大學教授ニ任セラレ、有機化學講座ヲ擔任シテ今日ニ及ヘリ。四十三年理學博士ノ學

位ヲ受ケ、漆ニ關スル研究ニヨリ大正二年東京化學會ヨリ櫻井賞牌ヲ受ケ、六年帝國學士院賞ヲ受ケラル。

「事業」 本事業ハ明治初年來五十餘年間ニ蓄積セル本邦化學關係研究業績ヲ集約抄錄シテ、一般斯學研究者ニ便セントスルモノナリ。化學ノ如ク廣ク醫學、藥學、衞生、生理、製造、農藝、其他ノ產業等ニ對シ一基礎タルト共ニ、邦土地方ニ特有ノ天產品又ハ其加工品ヲモ研究スル學問ニハ、從來ノ業績ヲ一目瞭然タラシムル集約抄錄ヲ作ル事極メテ必要ナリ。獨、英、米、佛等ニハ此種ノ事業已ニ存シ、各國ノ研究ヲ抄錄セルニ係ラス、邦語ヲ知ルモノナキ爲メ邦文ノ報告ハ之ヲ抄錄セス、又本邦化學界ニモ未タ此種ノ企圖ナシ。眞島氏之ヲ遺憾トシ、大正十年四月來本會援助ノ下ニ本事業ニ著手セラル。其後本事業ハ著々進捗シ、東京化學會誌、藥學會誌、工業化學會誌ヲ始メ各大學ノ紀要其他頗ル多數ノ關係報告等ノ抄錄ヲ大正九年(一九二〇年)迄完成シタリ。之ニテ一旦打切リ出版スル豫定ノ處十二年九月ノ震災ノ爲メ延引ノ已ムナキニ至レリ、依テ之ヲ機會ニ更ニ十二年八月迄延長シ抄錄ヲ完了セリ。尙此等業績ノ總索引ハ著者名、物名及分類項目ノ三種ニ分チ、其出版ハ有力者後援ノ下ニ刊行會ヲ組織シテ之ヲ行フコトトシ、大正十二年九月以後ノ文獻ヲモ抄錄シテ每年一卷宛刊行シ全部五卷ヲ以テ明治大正年代ノ化學的文獻ノ抄錄ヲ終ラントスル豫定ニシテ、既ニ「日本化學總覽」(I)ノ刊行ヲ終リ、(II)モ其ノ第六卷迄刊行シタリ。

八、絲狀蟲及ヒ絲狀蟲病ノ研究竝ニ之ト象皮病、乳糜尿症、乳糜血尿症、草顫病トノ相互關係調査

三ヶ年間ニ金三千圓ノ補助

東京市外井荻町上井草三六
醫學博士 川上漸

「略傳」 川上氏ハ明治十六年三月新潟縣古志郡ニ生ル。四十二年京都帝國大學醫科大學ヲ卒業シ、爾後同大學ニテ病理學ヲ專攻シ、大正五年熊本醫學專門學校教授ニ就任セラレ、七年醫學博士ノ學位ヲ受ケラル。八年慶應義塾大學醫學部教授ノ任ニ就カレ現ニ其ノ職ニアリ。又京都帝國大學卒業後一年志願兵トシテ兵役ニ服務セラレ、大正

三年陸軍二等軍醫ニ任セラル。

「事業」 絲狀蟲病ハ廣ク我國ニ蔓延シ、其研究ハ頗ル緊要ノ事ニ屬ス。川上氏ハ從來本研究ニ從事セラレシカ、大正十年七月來本會援助ノ下ニ一層深ク之ヲ研究セラルルコトトナレリ。爾來氏ハ主トシテ靜岡縣富士郡地方ニ於テ本病ノ蔓延狀態ヲ調査シ、地勢及生活狀態ト本病蔓延トノ關係ニ就キテ探究ノ歩武ヲ進メ、又業室ニ於テ宿題擔當者トシテ演說シ、又諸種ノ醫學雜誌ニ發表シタル所ニヨレハ、第一、象皮病、乳糜尿症、乳糜血尿症、草顫病等ハ何レモ絲狀蟲病ノ一症候ニシテ、第二、絲狀蟲病ノ傳播カ蚊族ノ襲螫ニヨルトナス從來ノ學說ハ愼重考察ノ必要アリテ、使用水カ帶フル所ノ意義カ却ツテ重要視スヘキモノノ如ク、宿主體內ニ封鎖セラレテ存スルモノニハアラスシテ、自然的脫出門戶アリ、第三、從ツテ本病ノ傳播ヲ以テ强ヒテ蚊族ノ襲螫ニヨルモノ

ナリト爲スノ必要ナク、同一村落內ニ於ケル患家ノ聚落狀態患家ノ聚落ト特殊狀況トノ關係等ヨリ推論スレハ、使用水ニ就キテ本病ノ傳播徑路ヲ追躡スルコトカ寧ロ合理的ナルモノノ如シ。氏ハ此ノ立證ヲ擁護センカ爲メニ、靜岡縣下津田村ニ於テ、各戶全家族ノ血液檢査ヲ遂行シ、目下蒐集材料ノ整理觀察中ナリ。又自家ノ研究成績ヲ基礎トシテ草顫病治療法ヲ考案シ、調査區域內ノ醫師ニ託シテ效果試驗ヲ行ヒ、尙「フイラリア」病犬ノ心臟及腎臟竝ニ「フイラリア」患者心臟及腎臟病變ノ比較研究ニ從ヒツツアリ。

九、築港ト漂砂ノ關係研究

二ケ年ニ金六百二十七圓ノ補助

東京市外王子町十條一五〇〇
工學士　關　信　雄

「略傳」 關氏ハ明治二十五年八月福島縣若松市ニ生ル。大正八年東京帝國大學工學部土木工學科ヲ卒業セラレ、直ニ內務省神戶土木出張所ニ奉職シ、繫船壁工場勤務ヲ命セラレ、神戶港修築工事ニ從事シ、同年二月內務技師ニ進ミ、同年五月東京帝國大學助教授ニ轉任セラレ、工學部土木學科ニ勤務シ現ニ其職ニアリ。

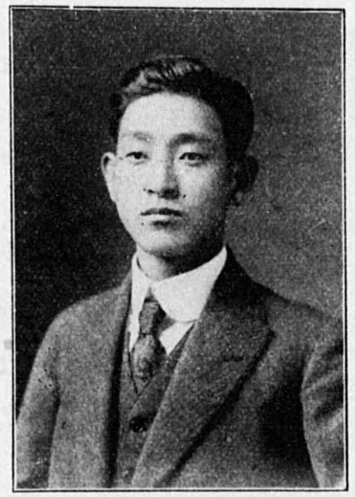

殊ニ現時ノ我國ノ如ク神戸、横濱等ノ大築港ヲ始メ、各地ニ地方的港灣又ハ漁港ノ築造ヲ要スルモノ多數アル國ニ於テハ本研究ハ一層緊要ナリトス。然ルニ漂砂ニ關スル研究ハ我國ニ於テモ又歐米ニ於テモ未タ甚タ不充分ニシテ今後ノ研究ニ俟ツ所頗ル多シ。關氏ハ嘗テ築港工事ニ關係セシコトモアリ、現ニ東大工學部土木工學ノ助教授トシテ新進有爲ノ研究家ナルカ、大正十年十二月ヨリ本研究ヲ開始セラレシモノニシテ、本會ハ其ノ經費ヲ援助スルコトトナセリ。而シテ本事業ハ波ノ動力利用ノ研究ヲ以テ有名ナル廣井勇博士指導ノ下ニ同博士ノ研究場タル千葉縣太東岬ニ於テ之ヲ行

「事業」 折角出來上リシ港カ漂砂ノ堆積スル爲メニ船ノ出入困難トナリ、又甚シキハ殆ント港ノ全部カ土砂ノ爲メ埋立テラレシ工事モ無シトセス、是全ク漂砂ノ運動狀態ニ關スル調査不十分ナリシカ、又ハ現在ノ調査方法ニ缺陷アルカ爲メナリト云ハサルヘカラス。故ニ漂砂ノ研究ハ築港其他臨海工事ノ計畫上頗ル重要ナルコトニシテフモノナリシカ、更ニ靜岡縣三保海岸及ヒ新潟縣新潟港ヲモ調査セラレタリ。而シテ氏ハ今日迄ノ調査ノ結果ヲ綜合シテ四、五十尺ノ深度ノ海底ニ於テ漂砂ノ現象アルヲ認メラレタリ。尚詳細ナル調査報告ハ近近發表セラルヘシ。

一〇、姙娠腎炎ノ研究

二ヶ年間ニ金二千圓ノ補助

東京市麹町區五番町三
醫學博士 五斗欽吾

「略傳」 五斗氏ハ明治十八年十月和歌山市ニ生ル。四十二年東大醫科大學ヲ卒業シ直ニ大學院ニ入リ、細菌學、醫化學ヲ修メ、後青山教授ニ就キ內科學ヲ專攻セラレ、助手トシテ大學附屬醫院ニ勤務スルコト七年、大正五年米國遊學「ペンシルヴァニア」大學「ハーバード」大學「ロックフエラー」研究所ニ於テ研究シ七年歸朝、東大稻田內科ニ入リテ研究ヲ繼續シ、九年二月醫學博士ノ學位ヲ受ケラル。此間著者「アシドージス」及ヒ「機能的

診斷學」ヲ公ニセラレ、同年六月日本赤十字病院臨床研究室主任トナリ、今日ニ及フ。

「事業」 本事業ハ姙娠時ニ於ケル蛋白尿、糖尿及腎疾患ノ本能及其療法ヲ攻究セントスルモノナリ。姙娠時ニ腎疾患及蛋白尿等ノ頻發スルハ人ノ知ル所ナリ、然レトモ其本能ニ就テハ學說一定セス、コハ疾患ノ診斷及治療上頗ル重大ナル問題ニシテ其研究ハ人類保健上ニ密接ナル關係アリ。五斗氏ハ多年腎機能ニ關シ多大ノ興味ヲ抱キ研究業績ノ發表サレタルモノ尠カラス、殊ニ著述「機能的診斷學」ハ其結晶ニシテ診斷學上ニ一新生面ヲ拓キタルモノトス。氏ハ此獨特ノ新見地主トシテ機能的方面ヨリ、茲ニ本事業卽姙娠腎炎ノ研究ヲ遂行セラレントスルモノニシテ、コハ在來ノ研究法ニ一新機軸ヲ出セルモノナレハ、疾患ノ本態ヲ究メ診斷及療法上大ニ貢獻スル所アルヘク、殊ニ氏ハ赤十字社病院ニ於テ主トシテ研究方面ヲ擔任セラレ、特別ノ研究設備モアリ、且同院ニハ先年施療產院ノ開設セラレタルヲ以テ同氏ノ病理研究ノ結果ハ直ニ同產院ニ於テ治療法トシテ應用セラレ、兩々相俟ツテ研究應用上裨益スル所多カルヘキヲ認メ、大正十一年四月來本會ニ於テ氏ノ本研究ヲ援助スル事トセリ。其後氏ハ先ツ姙娠腎ニツキ本能及臨床上腎機能ヲ研究セラレツツアリシモ、業半ハニシテ、十二年九月ノ震災アリ、又本務多忙ナリシト、其後病氣ナリシトノ爲メ一時研究ヲ中絕サルルノ止ムナキニ至レリ。然レトモ其ノ動物試驗ハ既ニ豫備試驗ヲ終リ、今ヤ本研究モ略完成シ近々發表ノ豫定アリ。尙氏ハ其研究中「理論ト實際腎臟疾患」ト題シテ特ニ姙娠腎ニツキ評論セラレタリ。

一一、渦動ノ研究

三ケ年間ニ金四千五百圓ノ補助

東京市麴町區元衞町中央氣象臺官舍第二號
理學博士 藤原咲平

「略傳」 藤原氏ハ明治十七年九月長野縣諏訪郡上諏訪町藤原光藏氏ノ長男ニ生ル、小、中學校、高等學校、東京帝國大學理科大學理論物理學科及同大學院ヲ卒業シ、大正四年學位ヲ、九年學士院賞ヲ受ク。明治四十二年中央氣象臺ニ入リ技師トナリ

氣象學ヲ專攻シテ今日ニ至ル。

「事業」 渦卷ノ研究ハ氣象學上甚タ重要ナレトモ、從來多少ノ理論的研究アリタル外實驗的研究少シ。藤原氏ハ先年滯歐中本研究ニ著手シ、向對稱ノ原理、造差別卽チ增上的成長ノ原則向平等卽チ死滅ノ原理ヲ發見シ、其適用範圍カ單ニ渦卷ニ止ラス廣汎ナル自然現象ニ共通ナルヲ示シ、又渦卷ノ吸引、排斥、分裂、癒著、攝取、世代、自働、種子、成長、適應等ニ關シ新事實ヲ發見シ、生物及ヒ無生物間ノ一連鎖ナルヘキ事ニ著目シ、既ニ其研究成績ヲ發表セリ。而シテ氏ハ更ニ本研究ヲ徹底センカ爲メ經費ノ補助ヲ求メラレ、大正十二年四月來本會ハ之ヲ援助スルコトトセリ。其後著々研究ヲ進メ右諸發見ノ事實ヲ活動寫眞ニ撮影スルコトニ成功シ、尙多年疑問タリシ北尾ノ定理ト岡田ノ法則間ノ外見的矛盾ノ原因ヲ究明シ、其ノ裝置及成績ハ十二年九月ノ震火災ニ燒失シタレトモ、新裝置ヲ設ケテ復興ヲ計リ、又大體ノ報告ヲ氣象集誌ニ發表シ「地盤ノ渦卷ト相模灘大地震」ヲ同誌ニ揭載シ、「相模灘大地震ノ機巧ニ於テ」及「地球ノ表面ノ渦卷」(英文)ヲ發表シ、尙大正十五年外遊中諸所ノ學會ニ於テ研究ノ大要ヲ紹介セラレタリ。

一二、定本萬葉集ノ作成

四ヶ年間ニ九千圓ノ補助

東京市本郷區西片町一〇
文學博士 佐々木信綱

「略傳」 佐々木氏ハ明治五年六月伊勢鈴鹿郡石薬師村ニ生レ、歌人佐々木弘綱氏ノ長男ナリ。東京帝大古典科卒業後、竹柏會ヲ設ケ新派和歌ノ興隆ニ力ヲ盡サル。三十八年東大講師ヲ囑セラレ、和歌史ヲ講シテ今日ニ至ル。同四十四年文學博士ノ學位ヲ授ケラレ、翌年 明治天皇大學行幸ノ際萬葉集古寫本ニ就キ說明シ奉ラル。大正六年明治天皇御集編輯委員ヲ命セラル。著書ニ日本帝國學士院ヨリ恩賜賞ヲ受ケ、同年歌學史、和歌史ノ研究、近世和歌史、元曆校本萬葉集解說、日本歌選、思草、常盤木、新月等アリ。

「事業」 本會ハ大正八年來佐々木氏等ノ校本萬葉集ノ整理及刊行ノ事業ヲ援助シ、校

本萬葉集五帙二十五冊ノ出版完結シタルコトハ、完成補助事業、八、記載セル通リナリ。依テ異本ヲ集メテ文字訓點ノ異同ヲ調査スルコト、卽チ校本ノ作成ハ之ニテ完結シタル譯ナレトモ、萬葉研究ノ完璧ヲ期スルニハ更ニ定本ノ作成、卽チ校本ノ異同ニ就キテ是非ヲ判別シ準據スヘキ所ヲ明ニスルコトヲ要ス。佐々木氏等ハ多年右校本ノ作成ニ從事セラレシ智識經驗ヲ以テ更ニ此ノ定本作成ヲ遂行セント欲シ、其ノ經費ノ補助ヲ求メラル。本會ハ萬葉研究ノ完成ヲ計ル爲メ、又佐々木氏等ノ適任者ナルヲ幸ニ、大正十二年七月來更ニ本事業ヲモ援助スルコトトシタリ。其後同氏等ハ熱心ニ其研究ヲ續ケラレ、卷十九マテ第三回ノ調査ヲ了ヘ、豫備事業トシテ新訓萬葉集ヲ出版セラレタリ。尚又分類萬葉集及白文萬葉集ヲ編纂シ、斯クシテ、定本作成ノ完成ニ努力セラレツツアリ。

一三、糖尿病ノ實驗的研究

三ヶ年間ニ金四千圓ノ補助

東京市外千駄ヶ谷町字千駄ヶ谷五六二
醫學博士　緒方知三郎

「略傳」緒方氏ハ緒方惟準氏ノ三男ニシテ、明治十六年一月神田猿樂町ニ生ル。三高ヲ經テ東大醫科ニ入リ、四十年卒業、四十三年獨、佛、英ニ留學、大正二年歸朝、東大醫科大學講師トナリ、三年助教授ニ進ミ、四年學位ヲ受ケ、八年教授トナリ、病理學講座ヲ擔任シ今日ニ及フ。

「事業」「メーリング」「ミンスウスキー」兩氏カ犬ノ膵臓摘出ニヨリ糖尿病ヲ惹起セシメ得ルヲ發見シテ以來、人類糖尿病膵臓ノ病理解剖組織學的檢査ノ結果、同病ノ原因カ膵臓殊ニ「ランゲルハンス」氏島ノ內分泌機能障礙ニ存スル事確實トナリ、而シテ緒方氏ハ多年「ビタミン」B缺乏症ヲ研究シ、缺陷アル食餌ヲ以テ膵臓島組織ニ變化ヲ惹起シ得ルヲ證明セラレ、尙不完全食餌カ糖尿病ノ一因タルハ臨床的觀察ノ敎フル所ナルモ未タ其理由明ナラス。依テ氏ハ「ビタミン」B缺乏症ノ研究ヨリ得タル知見ニ基キ、廣ク食餌方面ヨリ糖尿病ノ原因ヲ闡明セント欲シ、大正十三年四月來本會補助ノ經費ヲ以テ實驗ヲ始メ、飼養試驗ヲ主眼トシ、他ノ方面ヨリモ糖尿病研究ノ步ヲ進メ、既ニ研究方針ヲ確立シ目的

達成ノ曙光ヲ認メラルルニ至レリ。

一四、琉球藝術調査並同報告書ノ作成出版

金九千圓ノ補助（三回ニ決定）

東京市本郷區西片町一〇

工學博士　伊東忠太

「略傳」伊東氏ハ慶應三年十月山形縣米澤市ニ生ル。明治二十五年東大工科大學造家學科卒業、大學院ニ入リ、三十二年工科大學講師トナリ、次テ助教授ニ進ミ、三十四年學位ヲ受ケ、三十五年支那、印度、土耳其ニ留學、三十八年教授トナリ、建築史講座ヲ擔任セラレ、昭和五年三月停年ニテ名譽教授タリ。尚古社寺保存會委員學術研究會議員等ヲ兼ヌ。著書ニ「法隆寺建築論」北京紫禁城建築調査報告等アリ。

東京市下谷區上野公園東京美術學校

美術史研究室　鎌倉芳太郎

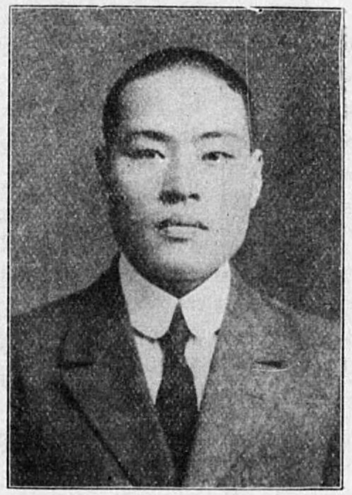

「略傳」鎌倉氏ハ明治三十一年十月香川縣木田郡氷上村ニ生ル。大正十年東京美術學校ヲ卒業同年沖繩縣師範學校ニ赴任シ琉球藝術ヲ研究シ十二年母校研究科ニ入ル、十三年同校助手トナリ琉球藝術踏査ヲ命セラレ、昭和二年ヨリ同校美術史研究室ニ勤務、五年講師トナリ風俗史ヲ講シテ今日ニ及フ。

「事業」舊琉球王國ノ藝術ハ獨異ナル特色ヲ有シ、東洋藝術史上一異彩ヲ放ツ、然ルニ未タ之ヲ顧ル者ナク、其遺物ハ漸次湮滅セントス。伊東、鎌倉兩氏之ヲ遺憾トシ、大正十三年四月來本會補助ノ下ニ本調査ヲ開始セラル。調査ノ目的ハ琉球藝術史ニ體系ヲ與ヘ、東洋藝術史上ノ位置ヲ考定スルニアリ。其手段トシテ寫眞、拓本、模寫、實物等ノ藝術資料ヲ蒐メ他ノ東洋諸國ノ藝術ト比較シ且ツ琉球文化ノ史料ヲ探求セントス。而

シテ其後主要ナル琉球固有ノ祠堂、佛寺、神社、道觀、文廟、陵墓、城堡、官殿、住家、橋梁、庭園等ノ調査ヲ了ヘ、紋樣、繪畫、彫刻、漆工、陶磁、織工、染工等多クノ資料ヲ蒐メ、又古記錄等ヲ探リ其數二千點ニ上ル。依テ本會ハ展覽會ヲ催シテ之ヲ公開シ、其際兩氏ハ調査成績ノ大要ヲ講演セラレタリ。然ルニ宮古、八重山等ニ於テ調査未了ノモノ少カラサルニ依リ、大正十四年九月金二千圓ヲ追加補助シ、調査ヲ完成スルコトトセリ。依テ鎌倉氏ハ再ヒ同島ニ出張シ昭和二年九月一千三百餘點ノ實物、寫眞、拓本等ヲ蒐集歸朝セラレ、昭和三年四月本會ハ其報告ノ完成及ヒ出版ヲ條件トシテ、更ニ四千圓ヲ追加補助シ、事業著々進行シテ、論文「琉球固有藝術ノ發生的考察ニ於ケル琉球固有村落體ノ宗教ト藝術」、「村落體ノ構成ト琉球王國ノ基礎宗教」及「琉球固有宗教ノ性質ト固有藝術ノ基礎」、「琉球固有宗教ノ組織ト其藝術」ニ就キ起草中ナリ。

一五、 佛國圖書館竝ニ英國博物館所藏支那西陲發掘古典籍ノ調査及寫照　金三千圓ノ補助

京都府相樂郡瓶原村
文學博士　内藤虎次郎

「事業」 別記ノ通リ「オーレル・スタイン」ノ支那西陲各地ニ發掘セル英國博物館所藏品中繪畫ハ既ニ本會援助ノ下ニ瀧精一氏之ヲ模寫將來シ、其主トシテ佛教ニ關スルモノハ之又本會ノ補助ニヨリ矢吹慶輝氏之ヲ寫照將來セラレタリ。然ルニ尙主トシテ佛教關係以外ノモノニハ未調ノモノ存スル如ク、更ニ「バウル・ペリオ」ノ同地方ニ發掘シテ佛國圖書館ニ藏スルモノニモ尙未調ノモノアリト思ハレ、依テ内藤氏ハ大正十三年七月歐洲出張ヲ好機トシ、右兩所ニ於ケル古典籍ヲ調査寫照セント欲シ、其經費ノ援助ヲ本會ニ求メラル。本會ハ夙ニ此等發掘品ノ研究ヲ肝要ト認ムルモノニシテ、卽チ同月氏ノ求ニ應スルコトトセリ。而シテ氏ハ既ニ此事ヲ了ヘ、先年歸朝セラレ調査成績ノ整理中ナリ。

一六、 日本農民經濟書出版準備　金五千圓ノ補助

東京府下小金井村字上山谷二七七三
農學博士　小野武夫

「略傳」 小野氏ハ明治十六年八月大分縣大野郡百技村ニ生ル。同縣農學校卒業後一年志願兵トシテ奉天戰ニ參加、四十四年農業科文檢合格、四十五年法政大學政治科卒業、

大正二年帝國農會囑託、後海外興業會社調査課長等トナリ、九年來農商務省ヨリ永小作調査ヲ囑託セラレ、十二年來帝國學士院ノ補助ヲ以テ德川時代農民土地制度ヲ研究シ今日ニ及フ。「舊鹿兒島藩ノ門割制度」、「舊佐賀藩ノ農民土地制度」、「舊宇和島藩ノ圃持制度」、「永小作論」、「農民經濟史研究」、「黎明期ノ農村」等多數ノ著書アリ。

「事業」 本書ハ農民史資料ヲ專ラトスル叢書ノ嚆矢ニシテ、多年同氏ノ蒐集セラレシ、主トシテ德川時代列藩ノ民制、農業經濟、農耕藝、法制等一切ノ農民生活ノ歷史ニ關スル記錄ヲ整理校正シ、且ツ解題ヲ附スルモノニシテ農民問題研究ニ貢獻スル事大ナルヘキヲ信シ、大正十三年七月以來本會援助ノ許ニ氏ノ格段ナル努力ト事業全般ニ對スル石黑忠篤、福田德三兩氏ノ助言ト、原稿校正ニ關スル山下重民氏ノ熱心トニ依リ、準備成リ、出版者確定シ、目下印刷中ニシテ、內六卷ハ既ニ校了トナレリ。資料ハ其數約三百種、一萬五千枚(六百字詰)ニ達シ、每卷二段組約九百頁トシテ十二卷ト爲ス豫定ニシテ「近世

地方經濟史料」ト題シ六年十二月其第七卷ヲ最初トシテ刊行シタリ。

一七、青年男女ニ關スル調査

三ケ年間ニ金一萬圓ノ補助

東京市外千駄ケ谷町穩田一三〇
社會教育研究所　小尾晴敏

「略傳」 小尾氏ハ明治十六年九月山梨縣北巨摩郡篠尾村ニ生ル。大正六年山梨自治會附屬松柏塾ヲ甲府ニ創立シ、十年之ヲ東京ニ移シ、社會教育研究所ト改稱ス。現ニ其主幹兼總務部長タリ。過去二十年各地ニ講演、講習ヲ爲ス事約千五百回、十三年其功ヲ賞セラレ、十四年助成金ヲ賜ハル。

「事業」 將來國家ノ中堅タルヘキ青年男女ヲ指導スル方針ノ問題ハ頗ル重要ナルコトナルカ、此ノ方針ヲ樹立スルニハ先ヅ具ニ青年男女ノ實狀ヲ調査スルヲ要ス。小尾氏ハ先年來此ノ調査ニ著手シ青年男女ノ學力、讀物、思想、體力等ニ付詳細調査中ナリシ

カ、大正十三年十一月來本會援助ノ經費ヲ以テ一層徹底的ニ之ヲ遂行セラルルコトトナレリ。同氏ハ時々各地ニ出張講話シテ多クノ青年ニ接觸スル機會ヲ有シ、經營ノ研究所ハ毎年其ノ卒業者ヲ全國ニ送リ、到ル所ニ多數ノ援助者ヲ有シ、洵ニ本事業ノ適任者ト云フヘシ。爾來氏ハ諸所ニ出張シテ鋭意調査ヲ進メラレ、先ツ調査スヘキ町村ヲ選定シ、次ニ豫備調査ヲ爲シ更ニ本調査ヲ行ハレツツアリ。

一八、 日本產蛙ノ圖譜ノ出版　金三千圓ノ補助

東京市外大崎町字上大崎五〇〇
理學博士　岡田彌一郎

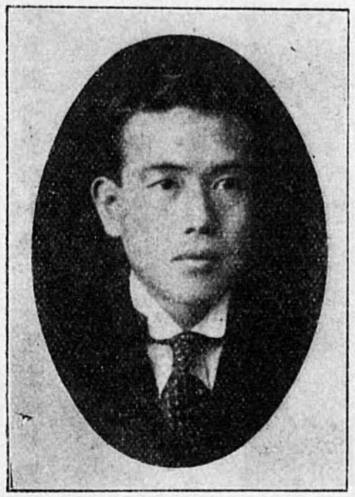

「略傳」 岡田氏ハ明治二十五年六月横濱市ニ生ル。東京府立一中ヲ經、農商務省水產講習所ニ學ヒ、卒業後研究科ニ入リ、傍ラ東大理科動物教室ニテ研究シ、同科助手ニ就任ス、其後農商務省農事試驗場囑託トナリ、水產講習所、東京高師臨時教員養成所等ニ教鞭ヲ執リタリシカ、昭和四年三月學位ヲ受ケラレ、同年四月東京高等師範學校教授ニ任シ、今日ニ至ル。

「事業」 同氏ハ渡瀨庄三郎博士監督ノ下ニ、河野卯三郎氏ト共ニ多年日本產蛙ヲ研究セラル、而シテ地理的分布ノ研究ハ主トシテ同氏之ニ當リ既ニ完成結了セラレタリ。由來蛙ノ研究ハ農業上害蟲捕食ト關係アリ、又食用蛙トシテ食料問題トモ關聯シ、且ツ醫學生理學諸方面ニ交涉ヲ有シ、應用及學術上重要ナル一事項ナリ。依テ氏ハ右成績ヲ出版センカ爲メ經費ノ援助ヲ求メラレ、大正十三年十二月本會ハ此出版中最モ重要ニシテ困難ナル圖譜ノ印刷ヲ援助スルコトトセリ。依テ同氏ハ直ニ之ニ著手セラレ、昭和六年三月「日本產蛙總說」(本文、圖譜共)ヲ刊行セラレ目下其英文解說ヲ執筆中ナリ。

一九、 支那歷代思潮ノ研究　三ヶ年間ニ金六千圓ノ補助

東京市外戸塚町大字諏訪八〇
文學博士　市村瓚次郎

「略傳」 市村氏ハ元治元年八月茨城縣北條町ニ生ル。明治二十年七月東大古典科ヲ

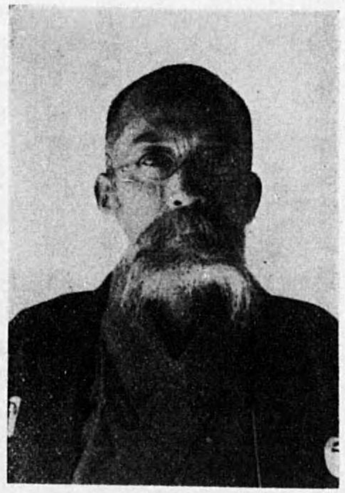

卒業シ、二十一年十二月學習院教師トナリ、專ラ支那歷史及漢文ノ教授ヲ擔任ス。二十五年七月同院教授ニ任シ、支那ヘ出張シ古蹟ノ踏査ヲ爲ス。三十一年八月東大文科大學助教授ニ轉任、三十八年七月教授ニ昇任シ、支那哲學、史學、文學講座ヲ擔任ス。四十年八月文學博士ノ學位ヲ授ケラル。大正七年七月東洋史學講座ヲ擔任ス。大學ニ在ルヤ前後四回支那出張ヲ命セラレ史蹟ノ踏査ヲ爲ス。十四年三月依願免官、四月學士院會員被仰付、七月東大名譽教授トナラル。著書ニ支那史、支那史要、東洋史要、支那論集、支教論集等アリ。

「事業」 支那歷代ノ思想ハ東洋思想ノ一大系ヲナスノミナラス、我日本ノ過去ニ於ケル思潮ニモ關係少カラサルヲ以テ市村氏ハ十餘年來特ニ之カ研鑽ニ從事シ其源流影響ヲ探究シ、帝大ノ教壇ニ於テ常ニ之ヲ講授セラレタリ。然レトモ其範圍廣汎ニシテ先秦諸子ヲ始メ、儒教、道教、佛教等ヨリ其他ノ宗教、文學、政治、風俗ニ至ルマテ苟モ歷代思潮ト關係アルモノハ悉ク研究ノ題材タルヲ以テ、其ノ進捗容易ナラス、纔ニ上代ヨリ宋代マテハ略緒ニ就キタレトモ、元、明、清ノ時代ニ至リテハ猶未タ手ヲ著クルニ至ラス、大正十四年七月以降本會ニ於テ其ノ經費ヲ援助シ、既ニ緒ニ就ケル部分ノ補修ニ努メ、未タ著手セサル部分ノ完成ヲ圖ルコトトセリ。爾來前者ニ對シテハ兩漢時代ノ思潮、兩晋南北朝時代ノ清談、儒佛道ノ關係等ノ研究ヲ修正補訂シテ完了ニ至リ、引續キ隨唐時代ノ思潮ニ關スル覆考ヲ試ミ、佛教、道教ニ關スル方面ノ修補訂正ヲ略完了シ、更ニ宋代ノ思潮ニ及ヒ、道學卽チ儒教哲學勃興ノ淵源來歷ニ就キテ再度ノ檢索ヲ試ミツツアリ。後者ニ對シテハ金代ノ文獻ヲ涉獵シテ之カ宋、元ノ思潮ト如何ナル關係ヲ有セルカヲ討究シ、更ニ元代思潮ニ及ホセル宋學ノ影響ヲ明ニセント欲シ、元代諸學ノ學說ニ就キテ檢討シ、更ニ金、元時代ノ詩歌小說詞曲ヲ通シテ、時代思潮ノ傾向ヲ探リツツアリシカ略其大勢ヲ闡明スルコトヲ得タルヲ以テ、進テ明初ノ考察ヲ試ミ、洪武永樂ノ時代ニ國家カ朱家ヲ文教ノ標準トナシ、更ニ儒教關係ノ典籍ニツキ大全ヲ撰定セシメシ事情ニ及ヒ、コレカ明代ノ學風ニ如何ナル影響ヲ及ホセルカヲ研究セラレツツアリ。此等ノ

研究ノ一部ハ最近發表ノ豫定ナリ。

二〇、 東印度諸島蕃族文様ノ人類學的研究竝出版　　臺北市昭和町　移川子之藏

金二千五百圓ノ補助

「略傳」 大正三年四月米國「シカゴ」大學ニテ「バチラー・オブ・ヒロソフキー」ヲ得、三年九月「ハーバード」大學大學院ニ入リ、三ケ年間人類學專攻、六年六月「ドクトル・オブ・ヒロソフキー」ヲ受ケ、六年九月「ハーバード」大學海外研究生トシテ東印度諸島ヲ視察ス。八年四月慶大文科講師ニ、同年九月東京高等商業學校講師ニ、次テ十年五月東京商科大學附屬商學專門部教授兼同大學豫科教授ニ任セラレ、十五年三月臺北帝國大學創立準備在海外研究員トシテ歐洲諸國ヘ出張ヲ命セラレ、昭和三年三月歸朝、四月臺北大學教授トナリ土俗人種學講座ヲ擔任ス。

「事業」 移川氏ハ米國「ハーバード」大學ヨリ東印度諸島ニ派遣セラレテ文様ノ研究ニ著手シ、以後引續キ本研究ヲ續ケテ多數ノ資料ヲ蒐集シタリ、依テ之ヲ整理シ、蕃族文様ノ發達變遷ヲ述ヘテ各蕃族間ノ人種關係ヲ究明シ、大古、文字ナカリシ時代ノ研究ニ極メテ必要ナル自然民族ノ文様ヲ列ヘテ、土俗人種學、考古學上ノ手掛ヲ提供センカ爲メ之ヲ出版セントスルモノニシテ、本會ハ大正十五年三月之ヲ援助スルコトニ決シタリ。其後氏ハ官命ヲ以テ歐洲ヘ出張ノ處、昭和三年三月歸朝セラレ其研究ヲ進メツツアリ。

二一、 人類「ヴイタミン」B缺乏症ノ研究　　神田區駿河臺鈴木町二三

金七千五百圓ノ補助　　東京市外澁谷町大向道二四

責任者　脚氣病研究會幹事　醫學博士　稻田龍吉

東京府下田園調布三〇四　出井淳三

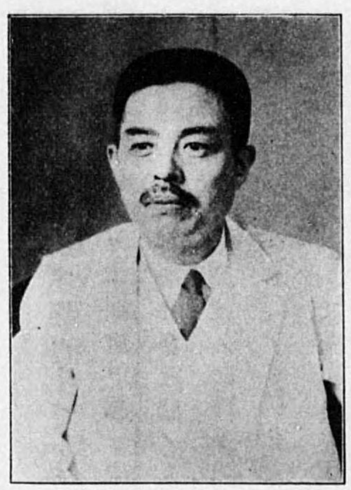

(二)

(一)

醫學博士　林　春雄
東京市外澁谷町永住一四

醫學博士　佐藤恒丸
東京市外西大久保四三九

醫學博士　北島多一

研究者

醫學博士　稻田龍吉(一)
東京市本郷區駒込千駄木町五〇

醫學博士　島薗順次郎(二)
東京市神田區駿河臺袋町一〇

醫學博士　吳　建(三)
仙臺市元柳町五七

醫學博士　加藤豐治郎(四)
東京市四谷區坂町五一

(三)

(四)

醫學博士　大森憲太(五)

「略傳」 稻田氏ハ明治七年五月名古屋市ニ生ル。三十三年東京帝大醫學部卒業、三十五年內科研究ノ爲メ獨逸ニ留學、三十八年歸朝後、京都帝大、福岡醫大ノ教授ニ任セラレ、內科學講座ヲ擔任ス。大正十五年學士院ヨリ恩賜賞ヲ授與セラレ、七年東京帝大教授ニ轉任、十二年九州帝大名譽教授ノ名稱ヲ授ケラル。

「略傳」 島薗氏ハ明治十年三月和歌山市ニ生ル。和歌山中學、第一高等學校ヲ經テ東京帝大醫科大學ニ入學、三十七年十二月卒業、直ニ陸軍軍醫トシテ日露戰爭ニ參加ス。四十四年歐洲留學、大正二

（五）

年十一月歸朝、岡山醫學專門學校教授ニ任セラレ、內科擔任、五年八月京都帝大教授ニ轉任、十五年東京帝大教授ニ轉任ス。

「略傳」　吳氏ハ明治十六年十月東京市麴町區元園町ニ生ル。四十年東京帝大醫科大學卒業、大正八年十一月東京帝大醫科大學助教授ニ任セラレ、九年一月九州帝大教授ニ轉任、十四年五月東京帝大教授ニ轉任ス。

「略傳」　加藤氏ハ明治十五年七月三重縣津市ニ生ル。四十年東京帝大醫科大學卒業直ニ同大學院ニ入ル。官命ニテ歐洲留學中大正四年七月東北帝大醫科大學教授ニ任セラレ、七年五月臨時脚氣病調査會臨時委員仰付ラル。

「略傳」　大森氏ハ明治二十二年熊本縣鹿本郡山鹿町ニ生ル。四十四年第七高等學校造士館ヨリ京都帝大醫科大學ニ入學、四年十二月卒業、九年四月慶應大學醫學部講師トナリ、傍脚氣原因ヲ研究ス。十一年十月助教授トナリ、十五年同學附屬食養研究所主任ヲ兼任ス。

「事業」　脚氣病原因ノ研究ハ從來主トシテ動物實驗ニ因リシカ、大正十年以來人類ニ於テ之ヲ行フニ至リ、就中「ヴイタミン」B缺乏症ノ實體ハ本研究ノ進歩ヲ促シタリ。然レトモ今日迄ノ實驗ハ臨時脚氣病調査會ニ於テ三、四十人ノ人間ニ付テ行ハレシニ止リ、此ノ如キ少數ノ實驗ヲ以テ脚氣原因ヲ制定スルハ早計ニ失スルカ故ニ、引續キ此ノ方法ヲ以テ實驗ヲ繼續スルコトヲ必要トス。然ルニ臨時脚氣病調査會ハ已ニ廢止セラレタルニ付東京、京都、東北、九州、各帝大醫學部及赤十字病院、慶應大學醫學部等ノ研究者ヲ以テ新ニ脚氣病研究會ヲ組織シテ從事シ、大正十五年三月以來本會援助ノ下ニ之ヲ行フコトトナレリ。今後ノ研究目的ハ人類「ヴイタミン」B缺乏症ヲ研究シ脚氣ヲ以テ直ニ「ヴイタミン」B缺乏症トスヘキカ、或ハ此ノ兩者ハ共ニ榮養障害ニ基キテ來ル別個ノ疾患ナルカヲ確メントスルニアリ。爾來前記ノ研究者ヲ始メトシテ多數ノ共同

研究者ニ於テ、分擔ヲ定メ、或ハ「ヴイタミン」B缺乏症ト脚氣患者トノ關係ヲ調ヘ、夏冬季節ト脚氣トノ關係ヲ見ルナト、諸方面ヨリ本研究ヲ遂行シ、已ニ「脚氣患者ニ於ケル基礎的新陳代謝」及「實驗的脚氣發生症ニ及ホス季節ノ影響ニ就テ」等ヲ發表セラレタリ。

二二、琉球古典「おもろさうし」研究

金一千五百圓ノ補助

市内小石川區戸崎町一二
文學士　伊波普猷

「略傳」 明治九年二月琉球藩那覇ニ生ル。第三高等學校ヲ經テ、東大文科ニ入リ、言語學ヲ修メ、三十九年卒業直ニ鄉里ニ歸リテ鄉土研究ニ從事ス。四十三年縣立沖繩圖書館ノ新設セラルルヤ館長ニ就任、大正十二年十二月辭職十三年二月上京「おもろさうし」研究ニ從事ス。

「事業」 伊波氏ハ明治四十三年來琉球ノ萬葉トモ云フヘキ「おもろさうし」ノ研究ニ從事シツツアリ。本書ハ古琉球ノ歌謠韻文ニシテ祭政、士俗、傳說等諸般ノ事項ヲ網羅シ、內容多種多樣ニシテ表現純眞素撲而モ頗ル難解ニシテ殆ント不可解ト稱セラル。氏ハ之ニ關スル文獻凡ソ五千冊ヲ蒐集シ、反覆涉獵ノ間漸次一道ノ光明ヲ認メ、日夜研鑽得ルニ從ヒ傍註訓話シ、章篇漸ク十ノ八ヲ成セリ。先年帝國學士院贊助ノ下ニ「おもろさうし」校訂本ヲ出版セリ。而シテ大正十五年三月以來本會援助ノ下ニ既成ノ稿本ニ對シ注釋ヲ爲スコトヲ企テ、爲メニ必要ニ應シ實地琉球諸島ヲ遍歷シ、目下註釋本ノ完成ニ努力セラレツツアリ。已ニ第十六卷迄ノ註釋ヲ完了セラレタリ。

二三、「アコニチン」類ノ化學的構造ニ關スル研究

金二千圓ノ補助

理學博士　眞島利行

「略傳」及「肖像」前出

「事業」 眞島氏ハ先年本會援助ノ下ニ烏頭屬植物中ノ「アルカロイド」ノ研究ニ從事シ本邦主要產地ニ於ケル右植物中ノ「アルカロイド」ノ比較研究ヲ遂ケ、其成績ヲ發生セラレタリ。依テ更ニ其「アルカロイド」ノ中ナル「アコニチン」ノ化學的構造ヲ究明シテ本研究ヲ完結センコトヲ企圖セラレ、大正十五年七月ヨリ本會援助ノ下ニ遂行セラルルコ

トトナリ、目下折角研究中ナリ。

二四、 鎌倉室町時代ノ儒教研究

金二千圓ノ補助

故足利衍述

「略傳」 明治十一年八月愛媛縣東宇和郡宇和町ニ生ル。東洋大學漢學專修科卒業三十五年ヨリ三十二年東洋大學漢文教授ヲ擔任シ、大正十一年ヨリ明治大學豫科漢文教授擔任、昭和二年ヨリ日本大學ニ日本漢學史ヲ講ス、五年十二月病歿セラル。

「事業」 鎌倉室町時代ハ所謂思想暗黑ノ時代ナリ、殊ニ儒教ハ衰微期ニ屬スルヲ以テ狀勢殊ニ明ナラス、從テ之カ研究ハ容易ノ業ニアラス、從來漢學紀源ノ著作アルモ杜撰ヲ免レス。足利氏之ヲ遺憾トシ、同時代ノ正史物語類ヲ始メ、當時ノ文教支持者タリシ禪僧ノ語錄、詩文集、講抄、日記、及ヒ公卿ノ日記、講抄等ヨリ零細ナル材料ヲ蒐集シテ、大正十年其第一稿ヲ終レリ。然ルニ同時代ノ著書ニハ寫本多ク、且ツ各府縣ノ寺院文庫等ニ散財シ、探訪甚タ困難ナリ。大正十五年七月以來本會ノ補助ニ依リ之カ完全ヲ企圖セラレ、既ニ東京、京都、大阪、埼玉、茨城、神奈川、山形、三重、滋賀各縣下ノ寺院及文庫ヲ訪ヒテ新資料ヲ得テ舊稿ヲ補正シ、從來最モ簡略且不明ナリシ諸侯ノ興學卽チ武家ト儒教トノ關係及清原、菅原、二博士ノ學問、足利學校ノ學風ヲ調査シ、又儒教ノ社會ニ及ホセル影響ノ一トシテ物語類ニ現レタル儒教思想ヲ窺ハント欲シ、其代表書タル大平記及室町時代ノ古抄物等ヲ研究抄錄シ、尙訓點ノ沿革ヲ調査中ノ處昭和五年十二月病歿セラレシハ遺憾ニ耐ヘス目下遺族ニヨリ殘務整理中ナリ。

市內小石川區林町二六

文學博士 望月信享

二五、 佛教大辭典編纂

金六千圓ノ補助

「略傳」 明治二年九月福井縣今立郡國高村字村國松原新六兵衛ノ五男ニ生ル。後神戸市望月有成ノ養嗣子トナラル。明治十九年京都知恩院大學校ニ入リ、二十一年東京

淨土宗學本校(宗教大學ノ前身)ニ入學二十八年卒業。尋テ佛教研究ノ爲メ比叡山等ニ遊學シ、三十二年淨土宗學本校教授トナリ、大正三年宗教大學々長ニ任セラレ、十三年文學博士ノ學位ヲ受ケ、後ニ大正大學々部長タリ。又明治四十四年ヨリ大正二年マテ淨土宗執綱タリ。著書ニ佛教大辭典已刊三卷、佛教大年表、法然上人全集、淨土教ノ研究、大乘起信論之研究等アリ。

「事業」 本事業ハ氏カ明治四十年以來經營セラレシ所ニシテ、主トシテ佛教研究者ノ便ヲ圖ラントスルニ在リ。四十二年三月以後佛教大辭典分本三冊(九百九十二頁四六倍判、六號組)並ニ佛教大年表一冊(六百餘頁、四六倍判、六號組)ヲ編纂刊行セラレタリ。然ルニ發行者タル書肆カ多額ノ費用ト多數ノ歳月トヲ要スル該編纂ヲ支持スルニ堪ヘス、其後中止ノ已ムナキ狀況ニ陷リ、加フルニ大正十二年九月ノ大震災ニ依リ、既刊分ノ紙型並ニ刷本等悉皆烏有ニ歸シ、遂ニ絶望ニ瀕ス。仍テ之ヲ繼續編纂センカ爲ニ大正十五年七月以降本會ニ於テ其經費ヲ補助スルコトトセリ。本編纂ハ佛教經典及ヒ論釋紀傳中ノ術語、梵語ヲ始メ、佛名、神名、人名、地名、寺名、書名、圖像、器具等ニ至ルマテ、アラユル語類ヲ網羅シテ、之ニ最モ正確ナル解釋ヲ施シ、一々其出典ヲ示スノミナラス、佛名、神名等ニシテ苟クモ圖像アルモノハ、悉ク之ヲ挿畫シテ專ラ學者ノ研鑽ニ資センコトヲ期セリ。爾來十數名ノ補助員ヲ督シ、鋭意編纂中ノ處、已ニ大部分ヲ脱稿シ、其第一卷ハ昭和六年十一月刊行セラレ、第二卷以下ハ目下印刷中ナリ。

二六、「日本ニ於ケル造林ノ起源及發達」ノ編纂

金二千圓ノ補助

市外代々幡町幡ケ谷八

遠藤安太郎

「略傳」 明治五年富山縣ニ生レ、石川縣ニ人トナリ、夙ニ北海道ニ移住ス。初メ東京同人社等ニ學ヒ、後農大本多博士指導ノ下ニ造林學、林政學ヲ修ム。二十九年職ヲ御料局ニ奉シ、次テ德島、山梨、石川ノ諸縣ニ歷任シ、大正三年朝鮮貴族團ノ招聘ヲ享ケ、其ノ技師長トナリ、九年農林省囑託ヲ命セラレ、林政沿革調査等ニ從事シ今日ニ及フ。著書ニ林

業論纂、山蓊茱篇、石川縣山林誌等アリ。

「事業」　吾國ノ國情ハ歐米諸邦ニ比シ用材、燃材等ノ林産物ヲ需要スルコト多大ニシテ、割合廣汎ノ供用林ヲ常備セサルヘカラス。一面地勢其ノ他ノ關係上保安林ノ存置ヲ必要トシ、就中農業灌漑用水、工業動力用水等ノ爲メ特種林ヲモ強要スルニハ吾國ト氣候、風土、樹種ノ同一ナラサルニ至レリ。此等ノ森林ヲ造成シ更新スル歐米ノ方式ヲ直ニ適用シ難キニ拘ハラス、從來專ラ外國法ニ則リテ實施シ吾國固有ノ經驗ヲ閑却シタル傾アリ。而モ吾國ノ造林ハ宏遠ノ古ニ創メラレ爾來幾多ノ歲月ヲ重ネ、明治時代ニ至リ、少クモ千有餘年ノ經驗ヲ積ミタルヲ以テ、吾國固有法ノ存セサルノ理ナシ。遠藤氏此點ニ著眼シ、久シキ以前ヨリ獨力之カ研鑽ニ著手セラレタルモ、不幸大正十二年ノ大震火災ニ其資料ノ大半ヲ燒失シタリ。依テ十五年七月以來本會ノ援助ノ下ニ更ニ不足セル資料ノ蒐集ヲナシ之ニ基キテ其ノ研究成績ヲ編纂スルノ計畫ヲ立テラレ、既ニ幕領(甲府外五ケ所)私領(德島外二十一藩)ノ舊記類ヲ抄出シテ資料ヲ蒐メ、之ヲ整理シ、今ヤ此等ヲ基礎トシテ研究報告執筆中ナリ。

二七、最近支那ニ於ケル思想上ノ傾向ノ研究

金五千圓ノ補助

東京市本郷區駒込西片町一〇にノ四四
法學士　笹川潔

「略傳」　明治五年十一月神田區末廣町ニ生ル。第三高等中學校ヲ經テ、明治三十一年東京帝大法科大學政治科卒業。三十九年ヨリ大正五年迄讀賣新聞主筆、同年米國ヲ漫遊セラレ翌年歸朝、七年ヨリ十三年迄支那漢口、漢字新聞「湖廣新報」社長ニ就任セラレタリ。其間大正十一年支那湖北督軍公署法律顧問ニ推薦セラル。

「事業」　支那廣東ノ國民政府カ武昌ニ進出シテ以來、國民主義及反國際資本主義ノ風

潮露骨トナリ、其結果トシテ、排英運動ヲ勃發シ、治外法權ノ撤廢、居留民ノ回收等復雜ナル事件ヲ惹起シタリ。此事態ヲ容易ナラサル重大問題ト認メ、笹川氏ハ其眞相ヲ調査シ、更ニ遡リテ支那ノ思想問題ヲ研究シ、其政治上及社會上ニ於ケル影響特ニ其ノ日本ニ迨ホス關係ヲ考察センコトヲ希望セラレ、本會亦其必要ヲ認メ、昭和二年三月以來氏ノ本事業ヲ援助スルコトニ決シ、氏ハ同年四月渡支セラレ、約半歳ニ亘リテ南船北馬具ニ時局ノ實相眞因ヲ究メテ歸朝セラレタリ。依テ同年九月本會主催ノ講演會ニ於テ「支那最近ノ政情」ト題シテ調査報告ヲ發表セラレ、講演筆記ハ之ヲ整理シテ數千部ヲ出版シ、廣ク諸方面ニ配布シタリ。尚氏ハ本研究ノ完成ヲ期シ昭和三年春再ヒ渡支セラレ目下報告書ノ執筆中ニテ近々印刷發行セラルヘシ。

二八、人間ノ個性及能率等ニ關スル研究

金四千五百圓ノ補助

東京市外落合町目白第二文化村第一號
醫學士　高　峰　博

「略傳」 明治二十四年四月大阪市東區淡路町ニ生ル。第四高等學校ヲ經テ大正六年十二月帝大醫學部卒業。續テ大學院ニ入リ、精神神經科乃至實驗心理學ヲ專攻スルコト五ケ年、其間大學病院助手、或ハ東京市電氣局、社會局、及同潤啓成社ノ囑託トナリテ、勞働心理、能率增進法、少年個性診査法、不具癈疾者ノ能率ヲ研究シテ今日ニ至レリ、目下東京市電氣局青山診療所長タリ。

「事業」 人間ノ個性、能率等ヲ的確ニ測定スル尺度ヲ見出スコトハ、文化ノ開發上基礎的ナル重大事業ナリ。世間ノ所謂「メンタルテスト」ハ實地應用ノ結果ニ徵スルニ不十分ノ點少カラス、高峰氏ハ大學ニテ精神科ヲ專攻セラレ、多年東京市囑託トシテ實驗心理、勞働心理、能率增進法等ノ研究ニ從事セラレ、更ニ自宅ニ個性能率研究所ヲ設ケテ著々歩ヲ進メツツアリ。然ルニ其研究ヲ徹底大成スルニハ一層廣ク男女ニ付テ實驗スルト同時ニ老幼一般ニ亘リテ觀察スルヲ要ス。本會ハ氏ノ熱心ト力倆ヲ認メ昭和二年七月以來氏ヲ援助シテ本事業ノ達成ヲ期スルコトトシタリ。而シテ其後能率研究ノ成績ヲ全國各地ニ實地應用シ、又「メンタルテス

ト用紙ノ使用法及其標準」ヲ發表セラレ、之ヲ全國各市町村ノ小學校ニ實地ニ活用シ約二萬五千ノ兒童ヲ考査セラレ、尙成年男女ノ身體發育ノ經過ト其ノ體格標準ノ研究ヲ進メ、「性能考査ノ研究」第四乃至第六報及「精神能力ノ研究」ヲ發表セラル。

二九、 組織鐵學說ノ完成及其應用研究

金六千圓ノ補助

名古屋市東區七小町四

醫學博士　勝沼精藏

「略傳」 明治十九年八月神戸市ニ生ル。第一高等學校ヲ經テ、明治四十四年東京帝大醫學部卒業直ニ三浦內科教室、病理學教室ニ於テ內科學ヲ專攻シ、大正八年愛知醫科大學ニ教授トナリ、九年學位ヲ受ケラル、其間歐米ニ出張スルコト二回、大正十五年帝國學士院賞ヲ受ケラル。

「事業」 勝沼氏ハ大正元年以來組織機能ノ細胞學的研究ヲ企テ、生體酸化ノ知見ニ幾多ノ新事實ヲ提供シ、內外二十四篇ノ論文ヲ發表シ、別記ノ通リ學士院賞ヲ受ケラレタルカ、其際組織內ニ原形質顆粒ト結合シテ或種ノ鐵化合物ノ存在及分布ヲ新ニ證明シ、之ニ組織鐵ト命名セラレタリ。而シテ赤血球中ノ「ヘモグロビン」ヨリ由來セル鐵沈著ト全ク別ニ、酸化ノ機能ヲ有スル鐵化合物カ組織自己ニモ儼存シ、血中ニ於ケル血色素含有細胞ト相俟ツテ、生體酸化ヲ進捗セシムルモノナラントノ想定ノ下ニ、多數ノ材料ト廣汎ナル諸方面(物理化學的、組織學的、化學的及物理學的)ヨリ之カ完成ニ努力セラル。依テ更ニ進ンテ此ノ組織鐵カ病的狀態ニ於テハ如何ニナリ行クヤノ運命、斯ノ如キ場合ニ對スル治療方針竝ニ鐵ニ代リテ得ヘキ物質ノ探求ニ向ツテ研究ノ步武ヲ進メンコトヲ企圖シ、之ニ對シ昭和二年七月以來本會ハ其ノ經費ノ援助ヲ爲スコトトシ、爾來折角研究中ナリ。

三〇、 印度敍事詩「マハーバーラタ」ノ國譯

金五千圓ノ補助

東京府下駒澤町字深澤三四二五

山上曹源

「略傳」 明治十一年佐賀縣藤津郡能古見村ニ生マル。三十九年七月曹洞宗大學卒業。

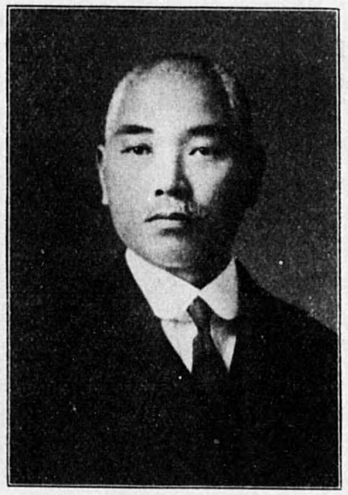

同年九月印度甲谷大學大學院ニ入リ印度文學、印度宗教哲學及梵語ヲ研究シ、四十三年九月甲谷大學 Reader ニ任セラル。大正三年九月曹洞宗大學(現在ノ駒澤大學)教授トナリ、梵語、印度宗教及佛教文學ヲ教授セラレ今日ニ至ル。大正九年以後同大學學監ヲ兼ネラレシカ昭和三年以來教授專任トナリ、標記ノ事業ニ努力セラル。

「事業」「マハーバーラタ」ハ最モ優レタル印度古代ノ敍事詩ニシテ、古昔ヨリ今日ニ至ルマテ普ク印度人間ニ尊重愛誦セラレ、全部十八卷ヨリ成リ、印度ノ社會實相、殊ニ思想風俗等ヲ具ニ描寫シ、印度研究上重要ナル文獻ニシテ、已ニ英、獨、佛語ニ反譯セラレタリ。山上氏數年來此事業ニ着手シ其準備ヲ進メツツアリシカ、昭和二年七月以來本會援助ノ下ニ本事業ノ大成ヲ期セラルルコトトナリ、補助員トシテ梵語研究者文學士末眞海氏等之ニ加リ、爾來着々事業ヲ進メラレ、既ニ序篇及第五卷迄ノ國譯ヲ了ヘ、目下第六卷ノ飜譯ニ努力セラレツツアリ

三一、 墺門等ニ於ケル史料蒐集及遺蹟調査　金三千圓ノ補助

東京府下澁谷町櫻ヶ丘七八
文學博士　黑板勝美

「略傳」 明治七年九月長崎縣東波杵郡下波佐見村ニ生ル。第五高等學校ヲ經テ二十九年三月東京帝大文學部卒業。直ニ史料編纂係ニ任セラル。後同大學助教授ニ進ミ、大正六年史料編纂長トナリシカ翌年之ヲ辭シ、爾後專ラ教授トシテ今日ニ及フ。其間朝鮮半島史編纂顧問及內務省天然記念物保存會委員、文部省古社寺保存會委員ヲ兼ネラル。

「事業」 我カ山田長政等ノ史話ハ人口ニ膾炙スル所ナルカ、其等ニ關スル史蹟及我カ

御朱印船活動時代ニ於テ邦人ノ渡航セシ地方卽チ墺門、河內、ツーラシ、アンコル、トム、バンコック、アイチヤ、バタビヤ等ニ於ケル遺蹟ヲ踏査シ、河內ノ佛國東洋學院ノ史料「バタビヤ」和蘭政廳ノ文書ヲ研究スル事ハ洵ニ必要ニシテ極テ有益ノ事ナリ。黑板氏ハ先般官命ヲ帶ヒテ歐米ニ出張ノ途次、豫テ著手セラレシ上記ノ遺蹟踏査及史料蒐集ヲナシ、國史研究ノ一新方面ヲ開拓セント企圖セラレ、昭和二年七月本會ニ於テ之ヲ援助スルコトニ決シ、同八月出帆、本事業ヲ遂行セラレ、歐米視察中ノ處翌年春歸朝セラレタリ。依テ同年六月本會主催ノ講演會ニ於テ「南洋に於ける日本關係史料遺蹟に就きて」ト題シテ調査報告ヲ發表セラレ、目下氏ハ本調査報告書ノ執筆中ナリ。

三二、肺結核レントゲン像ノ病理解剖學的研究

金二千三百五十圓ノ補助

麹町區內幸町一ノ三

醫學博士　藤浪剛一

「略傳」明治十四年七月名古屋ニ生マル。四十年岡山醫學專門學校卒業。傳染病研究所ニ入リ四十二年春維納ニ留學、レントゲン學ヲ專攻シ四十五年一月歸朝、同四月順天堂病院ニ入リ、レントゲン科ヲ創設ス、大正四年學位ヲ受ケ、同九年慶應義塾醫科大學教授トナリ、十三年東京市立療養所囑託ニ就任、今日ニ及フ

「業業」肺結核ノ診斷ニ際シ「レントゲン」寫眞ヲ撮ル場合、寫眞ノ解釋ヲ爲スニハ、影像ト病變トノ關係ヲ明瞭ナラシメ置クコトヲ要ス、之カ爲メニハ屍ノ病理解剖學的研究ヲ必要トスルモノナルアレトモ未タ完全セス、我國ノ問題トシテハ、我國ノ肺結核ノ特異性ヲ明ニスルコトヲ得ス、然ルニカ、獨逸ノ學者中之ニ著手セルモノアレトモ未タ完全セス、我國ノ問題トシテハ、我國ノ肺結核患者ニ付テ研究セサレハ、我國學者中ニ此種ノ研究ヲ企圖セルヲ聞カス。藤浪氏之ヲ遺憾トシ同氏關係ノ東京市療養所ノ涌谷重治、岡治道、黑丸五郎三氏ト協力シテ、標記ノ研究ヲ企テラレ、昭和二年十二月以來本會援助ノ下ニ「ウッド」氏合金其他ノ造影劑ヲ使用シテ肺ノ構造等ノ研究中ナリシカ已ニ一段落ヲ告ゲ、目下專ラ肉眼的病理解剖學的並ニ病理組織學的所見ノ對照研究ニ從事シツツアリ。

東京市麴町區下二番町七〇　倉橋藤治郎
朝鮮京城漢芹洞六五　淺川伯敎
朝鮮京畿道高陽郡仁面淸凉里　淺川巧
京都市上京區吉田神樂岡三　柳宗悅

三三、朝鮮陶器ノ研究
金三千圓ノ補助

「略傳」倉橋氏ハ明治二十年十一月出生、四十三年大阪高等工業學校窯業科卒業、直ニ滋賀縣信樂陶器模範工場主任トナル。後近江瓦製造所、龜戸コークス製造所ニ技師タリシカ、大正五年農商務省海外實業練習生トシテ渡米、八年歸朝後岩城硝子製造所、東京切子硝子會社ニ取締役タリ。任期滿了後、寶山玻璃廠監査役、社團法人工政會常務理事、中央大學講師トシテ今日ニ及フ。

「事業」朝鮮陶磁器ハ古來世界ノ工藝界ニ獨自ノ立場ヲ有ス。殊ニ高麗朝ヨリ李朝初期ノモノハ實ニ東洋趣味ノ極致トモ稱スヘシ。而シテ本邦ノ陶磁器ハ支那ニ學フ所大ナリト雖モ、亦朝鮮ノ影響ヲ受ケシコト甚シク、殊ニ西部日本各地ノ陶業ハ其流ヲ汲ムモノ多シ、然ルニ今日迄内外人ニシテ之カ研究ヲナシタルモノアルヲ聞カス。倉橋氏等ハ本研究カ啻ニ朝鮮文明竝ニ日鮮工藝關係ノ研究トシテ頗ル重大ナルノミナラス、將來大ニ發達ノ見込アル朝鮮陶磁器業ノ參考トシテモ大ニ有益ナルヲ信シ、已ニ大口面ノ高麗青磁窯、鷄龍山ノ三島手窯等ヲ探究セラレ、昭和三年四月以來本會援助ノ下ニ本研究ヲ進メラルルコトトナレリ、依ッテ更ニ數ケ所ノ古窯跡ヲ調査シ、尙之ト密接ノ關係アル日本西部ノ古陶窯跡ヲモ調査セラレ、目下研究成績ノ整理中ナリ。

三四、英國博物館所藏支那古寫本ノ寫眞帖出版
金二千七百圓ノ補助

東京市外瀧野川町三六五　文學博士　矢吹慶輝

「略傳」矢吹氏ハ明治十二年二月福島縣信夫郡飯坂町ニ生ル。三十五年淨土宗高等

學院卒業、後第一高等學校ヲ經テ四十二年東大文科大學哲學科ヲ卒業、大正二年歐米ニ留學セラレ六年歸朝セラル、其間主トシテ英、露、佛ニ於テ西域發掘品ヲ視察調査セラル。大正八年以來本會援助ニ依リ其ノ研究ヲ進メラレ、之カ爲メ十一年再ヒ渡英セラレ、其成績一部ニ對シ恩賜賞及學位ヲ受ケラル。其後一時東京市社會局長タラレシカ、目下大正大學教授等、專ラ研究及教育方面ニ盡力セラレツツアリ。

「事業」 矢吹氏ハ別記ノ通リ、先年本會援助ノ下ニ英國博物館所藏支那古寫本ヲ六千葉ノ白寫眞ニ撮影將來シ、其一部ヲ資料トシテ「三階教ノ研究」ヲ發表セラレタリ。而シテ右寫眞六千葉ノ大部分ハ活字ヲ以テ高楠氏編纂「大藏經」中ニ收メラルル計畫ナルモ活字ヲ以テシテハ正確ヲ期シ難キト共ニ原本ノ實感ヲ傳フル能ハス。然ルニ右白寫眞ハ年ヲ經ルニ從ヒ變色ノ憂アリ、未タ甚シク褐色セサル中ニ其代表的ノ大部分丈ニテモ「コロタイプ」版ニ附シ、永久ニ原本ノ面影ヲ止メ、且ツ之カ詳細ナル解說書ヲ添付センコトヲ企圖セラレタリ。是レ卽チ本事業ニシテ、本會其ノ經費ヲ補助シ、昭和三年四月以來進行中ノ處昭和五年十月稿成リ「鳴沙餘韻」トシテ出版サレ同上解說ハ目下執筆中ナリ。

三五、 日本藻類圖譜出版繼續
金四千圓ノ補助

東京市小石川區高田豐川町四二
理學博士 岡村金太郎

「略傳」 岡村氏ハ慶應三年四月江戸新幸町ニ生マル。大學豫備門ヲ經テ東大理科生物科ニ進ミ、植物學ヲ專攻シ、二十二年卒業、直ニ大學院ニ入リ、海藻學ヲ研究ス。二十五年四高教授トナリ、二十八年學位ヲ受ケ、三十年水產講習所講師トナリ、三十九年教授ニ進ミ、大正三年農商務省技師ニ兼任、七年水產講習所技師トナリ、十三年同所長ニ進ミ

昭和六年九月同所名譽教授トナリ今日ニ及フ、此間東大農學部、東京高等師範、北海道大學附屬水產專門部ノ講師ヲ囑託セラル。著書ニ海藻學汎論、水產一夕話、日本海藻圖說、日本藻類名彙、淺草海苔等ノ外日本藻類圖譜アリ。

「事業」 別記ノ通リ大正九年七月以來本會ニ於テ助成シタル岡村氏ノ日本藻類圖譜ハ計畫通リ第四卷第五冊以下第五卷第十冊迄計十六冊ノ著作ハ完成シ已ニ出版濟トナレリ。卽チ最初ノ計畫ハ完結シタルモ尙圖說スヘキ日本藻類ノ殘レルモノ幾多存ス、岡村氏之ヲ遺憾トシ本會ニ其經費ノ繼續援助ヲ求メラレ、本會之カ必要ヲ認メ昭和三年四月以來補助ヲ追加スルコトニ決シ、第六卷十冊迄繼續出版スルコトトナリ、已ニ第六卷第一集乃至六集ヲ出版セリ。

三六、 委任統治南洋群島民人類學研究　　仙臺市北六番町一二三

金二千圓ノ補助　　醫學博士　長谷部言人

「略傳」 明治十五年六月東京市京橋區明石町ニ生マル。三十九年十二月東京帝大醫科大學卒業。四十一年五月京都帝大醫科大學ノ助手ヨリ助教授ニ進ミ翌年清、韓兩國ヘ出張。大正二年新潟醫學專門學校ノ教授トナリ。三年九月學位ヲ受ケラル。四年東京帝大醫科ニ副手トシテ轉シ、三月南洋マーシャル群島、カロリン及マリアナ群島ヘ出張。五年三月東北帝大醫科ノ助教授トナリ、九年教授ニ進ミ今日ニ至ル。十年四月人類學研究ノ爲メ歐洲ニ出張一年ニシテ歸朝。

「事業」 長谷部氏ハ昭和二年夏南洋廳ノ囑託ヲ受ケ標記調査ノ一部ヲ行ヒ、昭和三、四年ニモ之ヲ續行スル豫定トナリ居リシモ、同囑託ノ調査ハ人類學研究ノ僅ニ一部ニ過キス。同氏ハ此機會ニ於テ標記ノ研究ヲナサント欲シ、昭和三年七月以來本會援助ノ下ニ之ニ著手シ、助手及寫眞師ヲ同行シテ同島ニ渡リ、七百五十三名ニ就キテ相貌型寫眞ヲ撮リ且ツ種々ノ測定等ヲナシ、又二、三ノ發掘ヲ試ミ九月歸朝セラレタリ。而シテ

昭和四年度ニ同島ニ渡リテ本調査ヲ行ヒ後歸朝セラレ目下其整理研究中ニシテ「わが南洋群島に於けるポロネージヤ人の聚落に就て」ヲ發表セラル。

三七、 日本庭園史研究　　金一千五百圓ノ補助

赤坂區青山北町四ノ一〇二
農學士　外山英策

「略傳」 明治二十一年七月新潟縣南蒲原郡見付町ニ生マル。第三高等學校ヲ經テ大正五年東京帝大農科大學ヲ卒業直ニ大學院ニ入リ、日本庭園史ヲ研究セラル。十年五月内務省史蹟名勝天然記念物保存調査會囑託トナリ、十一年五月辭任。著書ニ「源氏物語と日本庭園」アリ。

「事業」 日本庭園ノ發達ハ遠ク上代ニ遡リ得ヘク、日本人ノ庭園ニ對スル異常ノ趣味ハ重要ナル國民性ニシテ古來名園ト稱スルモノ甚タ多シ、然ルニ之ニ關スル研究比較的少ク稀ニ存スト雖モ、誤謬ト脱漏トノ爲メ信憑スル能ハス。外山氏之ヲ遺憾トシ、之カ研究ニ從事スルコト十餘年ナリ　大正十年内務省史蹟名勝天然記念物保存會囑託トナラレシモ、十一年之ヲ辭シ專ラ本研究ニ沒頭シ、漸ク彼岸ノ曙光ヲ認メラレタリ。昭和三年十月以來本會援助ノ下ニ本研究ヲ續行セラルルコトトナリ、廣ク諸國ノ名園ヲ探究セラレ目下文獻ニ徵シツツ研究執筆中ナリ。

三八、 日本語及日本樂器ノ音響學的研究　　金五千圓ノ補助（二回ニ決定）

東京市本郷區曙町一一
理學博士　田丸卓郎

「略傳」 明治五年九月東京市本郷ニ生ル。二十八年東京帝大理科大學卒業。二十九年第五高等學校教授ニ任セラレ、三十二年京都帝大理工科大學助教授ニ轉セラル。三十三年東京帝大理科大學助教授トナリ、三十九年學位ヲ受ケ、四十一年教

大學物理科卒業。同八月遞信省ニ入リ四十四年技師ニ任セラル。大正九年四月學位ヲ受ケ十年十二月東京帝國大學教授ニ任セラレ、又航空研究所員ニ補セラル。同時ニ歐米各國ヘ出張ヲ命セラレ、一年ニシテ歸朝、今日ニ及フ。

東京市外巣鴨町三ノ二六

理學博士　小　幡　重　一

「略傳」 明治二十一年四月東京市京橋ニ生マル。第一高等學校ヲ經テ四十三年七月東京帝大理科大學物理科卒業。同八月遞信省ニ入リ四十四年技師ニ任セラル。大正九年四月學位ヲ受ケ十年十二月東京帝國大學教授ニ任セラレ、又航空研究所員ニ補セラル。同時ニ歐米各國ヘ出張ヲ命セラレ、一年ニシテ歸朝、今日ニ及フ。

「事業」 田丸、小幡ノ兩氏ハ昭和三年十月以來本會援助ノ下ニ電氣的音響記錄方法ニ依リ種々ノ日本語彙ヲ記錄分析シ、日本語ノ母音、子音學等ノ音響學的研究及同樣ノ方法ヲ以テ各種日本樂器ノ音響學的研究ヲ行ハルルコトトナレリ。右ハ啼ニ學術上極メテ興味アル問題タルノミナラス、日本語及日本樂器ノ特徴ヲ闡明スル點ニ於テ頗ル有意義ナルモノナリ。兩氏ハ斯界ノ權威ニシテ、目下最新ノ方法ヲ以テ、杵屋佐吉、宮城道雄、中島雅樂之都、佐藤美代勢、片山雄山、野村景久、田中佐太郎ノ諸氏ヲ煩シ、長唄及地唄三味線、箏、尺八、小鼓、大鼓等ノ音色ノ研究ヲナシツヽアリ。已ニ「三味線の勘所に就て」、「尺八ノ音色」等ヲ發表セラレ、日本樂器ノ音響學的研究ハ相當進ミタルモ日本語ノ方面ハ未了部部分多キニ依リ六年四月更ニ金二千圓ヲ增シテ之カ完成ヲ期スルコトトナリタリ。其後「長唄及地唄三味線の音色」ヲ發表セラル。

三九、 明治大正地方財政史編纂

金四千五百圓ノ補助

東京市赤坂區青山南町五ノ三三

田　中　廣　太　郎

「略傳」 田中氏ハ明治二十一年十一月東京ニ生マル。大正二年東京帝國大學政治科卒業。四年七月東京府屬トナリ後內務屬ヲ兼ス。其後福岡縣理事官、內務事務官、同書記官ヲ歷任シ、昭和三年六月復興局整地部長トナル、其間地方財政及同稅制ニ關スル事務ニ參與シ、又歐米ヲ歷遊シテ各國ノ地方財政ヲモ研究セリ、四年五月退官、東京市助役

ル重要ニシテ其沿革ヲ知ルノ必要ナルシ、今又大正財政史ヲ編纂シツツアレトモ地方財政ニハ觸レサルナリ。田中氏之ヲ遺憾トシ昭和四年四月以來本會援助ノ下ニ本研究ヲ續ケ、多年官ニ在リテ地方財政ノ局ニ當リ、其實務ニ通スルト共ニ多クノ史料ヲ蒐集研究セル、ソノ蘊蓄ヲ傾ケテ「明治大正地方財政史」ヲ編纂セントスルモノニシテ、神田内務屬及「地方行政」編輯主任泰滿氏等ヲ助手トシテ編纂中ナリ。

トナリ、五年五月辭職、六年十二月靜岡縣知事ニ任セラレ今日ニ及フ。地方財政ニ關スル著書數種アリ。

「事業」 地方財政ハ逐年膨脹シ、今ヤ其額、國ノ一般會計豫算ニ匹敵シ、且增加ノ趨勢ハ國費ヨリモ大ナリ。地方財政ノ研究ハ財政經濟ノ攻究ニ頗ル重要ナルコトハ論ヲ待タス。政府ハ明治財政史ヲ編纂シ、今又大正財政史ヲ編纂シツツアレトモ地方財政ニハ觸レサルナリ。田中氏之ヲ遺憾トシ昭和四年四月以來本會援助ノ下ニ本研究ヲ續ケ、多年官ニ在リテ地方財政ノ局ニ當リ、其實務ニ通スルト共ニ多クノ史料ヲ蒐集研究セル、ソノ蘊蓄ヲ傾ケテ「明治大正地方財政史」ヲ編纂セントスルモノニシテ、神田内務屬及「地方行政」編輯主任泰滿氏等ヲ助手トシテ編纂中ナリ。

四〇、西方亞細亞美術史研究

金七千壹百圓ノ補助（二回ニ決定）

東京市麻布區笄町八

青山新

「略傳」 青山氏ハ明治三十二年五月大阪市ニ生マル。大正六年東京美術學校西洋畫科ヘ入學。十三年三月同校卒業、直ニ研究科ニ入リ、引續キ西洋畫殊ニ西洋美術史ノ研究ヲナス、十四年十一月同校助手トナリ西方亞細亞美術學ヲ專攻ス、次テ講師トシテ西洋彫刻史ヲ擔任シ、昭和四年助教授ニ任セラル。又昭和二年美術研究所設立セラルニ及ヒ同所員トナリテ今日ニ至ル。

「事業」 現代ニ於ケル美術史ノ研究上、東西兩洋ノ文化交渉ハ重要ナル研究事項ナリ。而シテ其爲メニハ西方亞細亞美術史ノ研究ヲ最モ肝要トナス。然ルニ此ノ方面ノ研究ヲ專門的ニナセル者殆トナシ。青山氏ハ東京美術學校教授矢代幸雄氏指導ノ許ニ大正十四年來本研究ニ從事シ大ニ見ル可キモノアリ。而シテ之ヲ大成センカ爲メニ

ハ具ニ同地方ヲ實地踏査スルノ必要ヲ痛感セラレ、昭和四年四月以來本會援助ノ下ニ歐洲ノ美術館竝ニ同地方ノ研究ヲナス爲メ四年八月出發、主トシテ、ペルシヤ、イラク、シリヤ、パレスタイン、エヂプト、トルコ、露國等ヲ旅行スルコト約十ヶ月、多クノ資料ヲ蒐集シテ五年五月歸朝セラル、之ヲ美術研究所ニ於テ整理シ、目下報告書作製中ナルカ該費用參百圓ヲモ追加補助スルコトトナリタリ。

四一、 梵文楞伽經ノ英譯

金五千圓ノ補助

京都市上京區小山大野町三九

鈴木貞太郎

「**略傳**」 鈴木氏ハ明治三年十月金澤下本多町ニ生マル。二十六年頃東京帝國大學哲學科在學、二十九年春渡米、シカゴ市附近「マン・オーブン・コート」發行社編輯部勤務、四十二年春歐洲ニ遊ヒ、四十三年初夏ニ歸朝、學習院教授ニ任セラレ、東京帝國大學講師ヲ兼ヌ、翌年再ヒ渡歐シ、大正十年四月同院ヲ辭シ、直ニ京都大谷大學教授ニ任セラレ今日ニ及フ。

「**事業**」 楞伽經ハ今ヨリ千五百年程前ニ支那ニ譯セラレタル大乘經典ニシテ、其教理ハ東洋精神的文化ノ源泉ノ一ナリ。而シテ此教理中從來不明トセラレシ部分少カラサリシカ、大正十二年故南條博士ノ梵文楞伽經ノ出版ニ依テ大ニ究明セラレタリ。鈴木氏ハ右梵文楞伽經ヲ英譯シテ教理研究ニ貢獻スルト共ニ、東洋文化ノ所依處ヲ歐米人ニ紹介セントスルモノニシテ、昭和四年四月以來本會援助ノ許ニ約二ヶ年ヲ期シテ完成セントシ、已ニ大部分ハ脱稿シ目下印刷中ナリ。

四二、 X光線ニヨル吸收スペクトルノ研究

金貳千圓ノ補助

仙臺市花壇三九

理學博士　青山新一

「**略傳**」 青山氏ハ明治十五年六月岐阜縣養老郡小畑村ニ生ル。四十三年東京高等師範學校卒業、四十四年四月東北帝大理學部助手トナル。大正八年同學部講師トナリ、十一年三月東北帝大助教授ニ任セラレ、今日ニ至ル。十三年六月學位ヲ受ケ、十四年三月一般化學研究ノ爲メ歐洲諸國ニ出張シ昭和三年三月歸朝セラル。

「事業」 X光線ニヨル吸收線カ溫度ノ差異ニヨリ其ノ波長ニ相違ヲ來スヘキハ誰シモ豫想スル處ナリ。氏ハ昭和四年十月以來本會援助ノ下ニ「ルテニウム」(北海道イリドオスミン)ヨリ製シタル六鹽化ルテン酸加里ヲ變成シテ五鹽化亞ルテン酸加里トナシタルモノト、常法ヨリ作リタル五鹽化亞ルテン酸加里トノX線分析ニヨル差異ヲ檢シテ、異性體ノ存在ヲ確定センカ爲メニ、昭和四年十月以來本會援助ノ下ニ、兩鹽類ノ製造ニ着手シ、一方X線發生裝置ニ必要ナル準備ヲ進メツツアリ。斯クシテ本實驗完成後「ルテニウム」ノ「ハロゲン」錯鹽ヲ製シ、以テ常溫及低溫ニ於テX線吸收線ノ波長變化ヲ定量的ニ檢セントスルモノナリ。

「事業」 吳氏カ大正四年以來引續キ標記ノ如キ研究ヲナシ、其都度發表セシ斷片的成績ヲ一括論述シ、伯林ニ於テ、フェルステル及ウイルマン氏編纂ノ神經及精神學叢書ノ一冊トシテ出版セントスルモノニシテ、昭和四年十月本會援助ノ下ニ刊行スルコトニ決シ目下伯林ニ於テ校正中ナレハ近々發行スルニ至ルヘシ。

四三、 產卵鷄ノ標準飼料量ノ研究

金參千圓ノ補助

福岡市九州帝大農學部
故農學博士 片山外美雄

「略傳」 明治十年五月福井市ニ生マル、第一高等學校ヲ經テ三十五年東京帝大農科農藝化學科卒業、三十八年獨逸ニ留學、家畜榮養學ヲ專攻シ四十一年歸朝、同年九月農商務省農事試驗場技師ニ任セラレ大正六年七月學位ヲ受ケ、十二年三月九州帝大農學部教授ニ任セラレ、以テ今日ニ及ブ。昭和二年農學部々長ニ補セラレ四年間在職ス。

「事業」 產卵鷄ニ給與スヘキ飼料ノ標準量ヲ査定スルハ、鷄ノ飼養上最モ重要ナル事

ナレトモ、之カ研究ハ未タ行ハルルコト少シ、氏ハ曩ニ鷄ノ糞尿ノ成分ヲ化學的ニ分離スルコトニ成功シ、數種ノ飼料ニ就テ其消化率ヲ測定セシカ、更ニ一般飼料ノ榮養價値ヲ闡明シ、殊ニ產卵ナキ鷄ノ養分需用量ト產卵ノ爲メニ要スル養分量トヲ査定シテ其成績ヲ多數ノ產卵鷄ニ應用シテ試驗センコトヲ企テラレ、昭和五年七月以來本會援助ノ許ニ約三年ヲ期シテ本研究ヲ進ムルコトトナリ、先ツ蛋白飼料トシテ大豆粕、及魚粕等ノ榮養價ヲ比較檢索ヲ終リ、更ニ本年ハ產卵鷄ノ維持飼料量ヲ査定スルニハ其飼料ノ蛋白質ト炭水化物トヲ如何ニ配合スヘキヤヲ試驗講究中ノ處六年十二月卒ニ病歿セラレタルハ遺憾ニ不耐ナリ。

四四、東洋美術總目錄編纂

金八千圓ノ補助

東京市牛込區矢來町三三　正木直彥

「略傳」 正木氏ハ文久二年十月泉州堺ニ生マル。明治二十五年東京帝國大學法科大學ヲ卒業、三十四年八月東京美術學校長ニ任セラレテ現在ニ至ル。其間四十年文部省美術審査委員會主事トナリ、大正八年帝國美術院ノ成立ト共ニ之カ幹事タリシカ、昭和六年十一月同院長トナリ今日ニ及フ。

「事業」 東洋美術ノ研究ハ現時多數ノ史家ニ依リテ殆ント遺憾ナク研究セラレタルカ如シト雖、未タ之等ニ關スル現存作品ノ總目錄ヲ編纂シ、各年代ト各作家トニ亙リテ夫レ夫レノ標準作品ヲ決定シ、現存作品ノ概觀ニ資スルカ如キ基礎的事業ニ著手セラレタルヲ聞カス。正木氏ハ之ヲ遺憾トシ、該事業編纂委員七名ヲ依囑シ、氏カ多年ノ蘊蓄ヲ傾ケテ之カ遂行ヲ期セラレ、昭和五年四月以來本會補助ノ許ニ、各種現存美術作品ヲ主要ナル年代ト作家トニ分類シ、各作品ハ何レモ一點一葉ノ「カード」トシ、其寫眞及ヒ所要ノ解說ヲ附シ、同時ニ各項目ニヨリテ標準作品ヲ決定スルコトニ努メラレツツアリ。已ニ日本美術、支那美術ヲ通シテ、百數十項目ニ分チ其「カード」一萬二千餘枚ヲ作ラレタリ。

四五、 英國救貧史ノ研究

金貳千圓ノ補助

東京市外落合町下落合一三二二

小島幸治

「略傳」 明治二十七年宮城縣刈田郡白石町ニ生マル。大正七年早稲田大學史學及社會學科ヲ卒業ス。後東京府慈善協會幹事、栃木縣地方改良主事ニ歷任シ、十年內務省社會局囑託トナル、十四年辭シテ東洋大學ニ社會政策ヲ、早稲田大學ニ英國社會史ヲ講シ、以テ今日ニ至ル。

「事業」 英國ノ救貧制度ハ既ニ世界最古ノ歷史ヲ存シ、又現ニ世界最大ノ規模ヲ有ス、此救貧制度ノ比較研究ヲ試ミタルモノニハ獨ニロッシャー、佛ニウェーバー、米ニヘンダーソン等アリ、我國ニ故井上友一氏アルモ尙後學ノ努力ニ俟ツトコロ少シトセス。小島氏之ヲ遺憾トシ、其最長キ沿革ヲ有スル英國ノ救貧制度ニツキ其發生ヲ文化史的ニ闡明シ、且ツ其ノ得失ヲ獨、佛諸國ノ制度ト比較研究セント欲セラレ、本會其必要ニシテ有益ナルヲ認メ、昭和五年四月以來之ヲ援助スルコトトナリ、七年三月迄ニ資料ノ蒐集ヲ終リ、後一ヶ年ヲ期シ其著述ヲ完成セントシ、氏ハ目下折角研究中ナリ。

四六、 方言調査及採集

金壹千圓ノ補助

富山市清水町五八

大田榮太郎

「略傳」 大田氏ハ明治三十二年十月富山縣上新川郡太田村ニ生マル。大正十一年日本大學高等師範部國漢文科ニ入學、同十五年卒業、後日本大學圖書館ニ勤務ス、昭和五年五月「方言集覽稿」編輯ノ爲メニ退職、今日ニ至ル。

「事業」 方言トハ國語ノ細胞ニシテ、國語トハ方言ノ寄リ集リタルモノナリ、前ニ國語調査委員會ニ於テ方言調査ノ必要ヲ感ジ、口語法及音韻上ノ調査ヲナシタル事アリシモ、其方法ヨロシカラサリシ爲比較的效果少カリ

キ。方言研究ハ右ノ如キ調査ニノミ依ルヘキモノニアラスシテ、其ノ採集研究ニヨリ、古代文獻ノ不明ヲ明ニシテ史上ノ疑問ヲ解キ、民族學、土俗學等文化學ニ貢獻スル處多カラシムヘキモノナリ。大田氏深ク此處ニ留意シ「方言集覽稿」編輯ヲ企圖セラレ、本會ニ援助ヲ求メラル。依テ本會ハ昭和五年七月以來之ヲ援助スルコトトナリ、氏ハ直ニ之ガ採取ニ著手シ、已ニ群馬、栃木、島根、鳥取、福井ノ五縣ヲ終リ又四國ノ四縣ニ亙リテ採集旅行ヲナシ目下之ガ整理中ナルガ更ニ山梨縣ヲ調査シテ完了セントスルモノナリ。

四七、「實驗葡萄全書」ノ編輯竝ニ出版金參千圓ノ補助

新潟縣中頸城郡高士村北方
川上善兵衛

「略傳」 川上氏ハ明治元年三月同郡高士村ニ生マル。幼ヨリ漢學ヲ修メ又英書ヲモ學ヒ特ニ葡萄ニ關スル書ハ佛、獨書共、令息ニ譯セシメテ讀破セラル。二十四年以來葡萄ノ栽培及葡萄酒ノ釀造ニ從事シ今日ニ及フ其間村長ニ就任セラレシコト四回ニ及ヘリ。

「事業」 氏ハ明治二十三年以來私財ヲ投シテ山林ヲ開墾シ道路ヲ開キタルコト二十餘町歩、之ニ葡萄ヲ栽植スルコト六萬餘株ニ及ヘリ。二十六年始メテ葡萄酒ノ釀造ニ著手シ、三十年販賣スルニ至リ、目下年ニ三百石乃至六百石ヲ產ス。其間邦產ノモノハ勿論、佛國及米國ヨリ多クノ原種ヲ集メテ我國風土ニ適スル優良種ノ改良ニ苦心努力セラレ、已ニ二十餘ノ改良種ヲ得タリ、又釀造ニツキテモ常ニ研究ヲ怠ラス、遂ニ特別ニ培養セル良酵母ニ依ル葡萄果液ノ改良ニ成功セラレタリ。明治三十五年五月　皇太子殿下（大正天皇）竝ニ有栖川宮殿下ノ台臨ヲ辱フス。氏ハ之等ノ學理ト實驗トニヨル著書數種ハ斷片的ニ出版セラレタルモ、其栽培ト釀造法ヲ纒メタルモノナキヲ遺憾トシ數年前ヨリ之カ編纂ニ著手セラル。昭和五年五月以來本會援助ノ下ニ之ヲ完成シ出版スルコトトナリ、氏ハ更ニ山梨、信濃、廣島、岡山ノ諸縣及大阪府竝ニ朝鮮ヲモ視察セラレテ六年秋已ニ脫稿シ

タリ、依テ直ニ書肆トノ契約ナラハ印刷ニ附セントスルモノナリ。

四八、 佛、獨、白諸國ノ農業經濟ノ調査

金參千圓ノ補助

東京市外馬込町小宿一三七七

法學士　笠　森　傳　繁

「略傳」 明治二十年三月石川縣石川郡笠間村ニ生ル。第一高等學校ヲ經テ、大正二年七月東京帝大法科大學政治學科ヲ卒業、次テ大學院ニ入リ地方財政ヲ攻究ス。大正七年六月以來財團法人啓明會幹事、大正十一年九月以來現在ノ大正大學講師、大正十三年九月以來現在ノ駒澤大學教授ヲ依囑セラレ今日ニ及フ。

「事業」 歐米農業經濟ノ研究ハ、直接ニ本邦農業經濟ノ改善ニ裨益スル所少キモ、二者ノ比較研究ハ本邦農業經營究研上ニ有益ナル暗示ヲ與フ可キハ勿論ニシテ、又其ノ改

良上ニ他山ノ石ヲ齎スヘキハ疑フ可カラス。氏ハ多年本邦農村生活ノ經濟的、社會的研究ニ從事シ、殊ニ時代ト環境トカ農業經營ニ及ホス影響ヲ攻究シツツアリ。而シテ本研究ヲ促進センカ爲ニ、歐米農家經濟ノ實狀殊ニ比較的我國農村ニ類似スル佛、白二國及隣國獨逸ノ農家經濟ノ實況ヲ調査スルノ必要ヲ認メ、其ノ遂行ヲ昭和五年四月以來本會補助ノ許ニ爲スコトトナレリ。依テ氏ハ五月米國經由渡歐シ、佛、獨、白諸國ノ多數ノ農村ヲ實地ニ踏査シテ、同年九月歸朝セラレタリ。爾來右踏査ノ成績ト其際蒐集ノ文獻トヲ整理中ノ處六年九月本會紀要トシテ「佛、獨、白諸國農村ノ瞥見」ヲ報告發表セラレ尙更ニ學術的報告ヲ目下執筆中ナリ。

四九、 藥用植物圖譜ノ出版

金參千圓ノ補助

金澤市母衣町一五

第四高等學校教授　理學士　市　村　塘

「略傳」 明治四年九月石川縣金澤市ニ生ル。第四高等學校ヲ經テ二十八年東京帝國大學理科大學植物學科卒業、同年九月第二高等學校講師、二十九年三月同校教授、三十年三月第四高等學校教授ニ轉任、今日ニ至ル。

「事業」氏ハ多年藥用植物學上ノ研究ヲナシ、夙ニ獨逸ノケーレル氏ノ圖譜ニ倣ヒ日本藥用植物ノ色彩圖譜ヲ出版セント稿ヲ練ルコト十餘年、昭和三年文部省ニ報告セシ寫眞入英文ノモノ百五十枚ノ内ヨリ百種ヲ嚴選シ、原色版ニ英和兩文ノ解說ヲ附シ以テ諸外國ノ學界ニ本邦藥用植物ヲ紹介セント欲シ昭和六年四月以來本會援助ノ許ニ之ヲ出版スルコトトナリ目下下圖版印刷校正中ナリ。

五〇、 周禮注疏釋文核勘記編纂及ヒ周禮學源流考ノ編纂　東京市外大久保町西大久保四二二

武藏高等學校教授　加藤虎之亮

金參千六百圓ノ補助

「略傳」明治十二年十月靜岡縣富士郡大淵村ニ生ル。四十一年廣島高等師範學校國語漢文科ヲ卒業シ、更ニ研究科ニ學ヒ、同校附屬中學校助教諭、廣島陸軍地方幼年學校教授ニ歷任シ、大正十一年武藏高等學校教授トナリ、昭和四年四月二松學舍專門學校教授ヲ兼ネ今日ニ至ル。十二年四月ヨリ二年間　秩父宮殿下ニ漢學ヲ進講シ、十五年四月ヨリ　皇太子妃殿下ニ漢學ヲ進講シ、昭和元年十二月ヨリ　皇后陛下ニ漢學ヲ進講シ、現ニ皇后宮職御用掛タリ。

「事業」周禮ノ制作ハ支那歷朝ノ準據スル所、延テ皇朝ノ法制ニモ甚大ナル關係アリ其ノ鄭注賈疏ハ古來難解ト稱セラル。之ヲ精讀センニハ經注疏ノ異本ヲ網羅シテ嚴密ナル校訂ヲ加ヘ、完全ナル定本ヲ作ラサルヘカラス。氏ハ昭和元年ヨリ校勘ニ從事シ、十種ノ注本、九種ノ注疏本ヲ始メ、周禮經注疏ヲ引用セル十二經注疏、通禮ノ書、二十四史、唐以前ニ於ケル諸儒ノ注釋書、宋以前ノ類書等百三十餘種ヲ涉獵シテ異同ヲ辨シ、訛謬ヲ訂シ、三年前ヨリ河住玄氏ヲ助手トシ、以テ其ノ完成ニ勉メ、四十二卷ノ内既ニ五卷ヲ脫稿セリ。

源流考ニ於テハ、周禮ノ制作及ヒ其ノ書ノ内容ニツキテ論議セル古來ノ諸説ヲ蒐集シテ卑見ヲ附シ、又之ヲ經綸ニ實施シ、政治ニ運用セシ跡ニツキテ、其ノ沿革ヲ繹ネ其ノ成敗ヲ敍セントスルモノニシテ昭和六年七月以來本會援助ノ許ニ目下折角執筆中ナリ。

五一、 齒鯨類ノ齒等ノ研究　金貳千圓ノ補助

朝鮮京城府惠化洞一七七　岡田信利

「略傳」 安政四年正月千葉縣長生郡一ノ宮町ニ生ル。明治十五年五月東京高等師範學校生物學教室ニ勤務、十六年四月東京帝大理學部ニ轉シ十八年十月同部助手トナル、後山口高等學校、水產講習所ニ歷任シ、三十年陸軍教授ニ任セラル、四十年十二月韓國政府ノ招聘ニ應シ四十四年二月任李王職技師大正五年六月退官ス。昭和二年一月京城帝國大學醫學部ニ囑托トナリ、七年一月同部講師トナリ、今日ニ至ル。

「事業」 氏ハ動物學界ノ先進ニシテ篤學ノ士ナリ。數年前ヨリ「スナメリ」鯨ノ齒式ノ研究ニ從事シ他ノ「マツコウ」「ゴンドウ」「ツチ」等ノ鯨ト比較研究シ尙進ンテ皮膚ノ組織、眼球、舌、腦等ノ構造ニ迄及ハント欲セラレ昭和六年七月以來本會援助ノ許ニ目下折角研究中ナリ。

五二、 有肺類ノ雌雄同體性純系及遺傳ノ研究　金壹千八百圓ノ補助

新潟高等學校教授　池田嘉平　新潟市

「略傳」 明治廿九年八月香川縣三豐郡詫間村山下理造氏ノ次男ニ生レ後池田岩治氏ノ養嗣子トナル。同縣師範學校ヲ經テ大正九年廣島高等師範學校ヲ卒業、鹿兒島第一師範學校等ニ歷任シ、更ニ東京帝國大學理學部ニテ動物學ヲ專攻スルコト三年、昭和二年新潟高等學校講師トナリ同三年同校教授ニ任セラレ今日ニ及ヘリ。

「事業」 動物ノ性ニ關スル研究ハ最近長足ノ進歩ヲ齎シタリト雖モ右ハ主トシテ雌

雄異體動物ニトトマリ有肺類ノ如キ同體性ノ研究ハ極メテ幼稚ナルモノアリ。氏ハ之ヲ遺憾トシ先ツ本邦產蛞蝓ニツキテ其生殖腺特ニ兩性腺(卵ト精子ヲ同時ニ形成スル器官)ヲ細胞學的ニ研究シテ雌雄同體現象及ヒカヽル動物ノ受胎機構ヲ究明シ更ニ進ンテ多數個體ヲ飼育シテ內交配(近親結婚)ノ影響純系及ヒ遺傳等ヲ研究シX光線其他外的因子ニヨツテ雌雄生殖細胞ノ分化ヲ究メントスルニアリ。氏ハ大正十二年來五島淸太郎博士指導ノ下ニ本研究ヲ開始シ其成績ハ昭和二年來數回發表セラレタリ。昭和六年七月以來本會援助ノ許ニ之カ完成ヲ期スル事トナリ目下研究中ナリ。

五三、姓氏家系大辭典ノ完成

金壹千五百圓ノ補助

東京市外西巢鴨町巢鴨宮仲二五三六
太田亮

「略傳」 明治十七年七月奈良縣下市町ニ生ル。京都法政大學、神宮皇學館等ニ學ビ、內務省囑託トナリ、旁ラ系譜學會ヲ起ス。大正十四年職ヲ辭シ、爾來專ラ古代史、氏族、神社ノ研究ニ從事シ、今日ニ至ル。著書ニ古代史新研究、上代社會組織研究、神道史、國誌資料叢書、姓氏家系辭書、家系系圖合理的研究法、日本史精義、諏訪、駒形、鹽釜、稻葉等各神社史、大村家史等アリ。

「事業」 氏ハ前ニ姓氏家系辭書(千七百餘頁)ニ出版セシカ右ハ古代制度研究資料トシテ上代姓氏ヲ類聚調査セシモノヲ主トシ、近代姓氏ニ缺クル所甚タ多ケレハ、大正九年以來之カ增補ヲ企圖セラレ以テ史學研究ニ貢獻シ、且國家觀念養成ニ資セントシ、其史料ノ蒐集ニ從事セシカ、大體終了セシニヨリ、昭和六年七月以來本會援助ノ下ニ此ノ編纂ヲ完成スルコトトナレリ。本編纂ハ史籍、地誌、文書、記錄、其他所有ル典籍中ヨリ、姓氏、稱號、苗字ノ出所、出目、血系、家系、傳記、傳說、家格、家紋、氏神、氏寺、古墳、墓碑、遺跡等ニ關スル記事ヲ拔萃シ、一々其ノ紛糾ヲ辨別シ、眞僞ヲ批判シ、且總合比較シテ史學上穩健ナル推定ヲ下スニアレト、猶ホ獨斷ニ陷ルヲ恐レ、史料ノ羅列ニ勤メツツアリ。菊判六號組約五千頁(五冊)ニ達スル豫定ニシテ已ニ一千頁脫稿シタリ。

五四、 儒教ノ佛蘭西社會思想ニ及ホセル影響ノ研究　千葉縣東葛飾郡葛飾町西海神五九六

金貳千五百圓ノ補助

政治學博士　五　來　欣　造

「略傳」 明治八年六月茨城縣久慈町ニ生ル。第一高等學校ヲ經テ三十三年三月東京帝國大學佛法科ヲ卒業、三十七年ヨリ大正二年迄佛、獨、英國ニ留學、政治學、社會學等ヲ研究セラル。歸朝後、大正三年ヨリ四年迄讀賣新聞ニ主筆、七年ヨリ十一年迄雜誌「大觀」ニ主幹、昭和五年三月ヨリ六年四月迄國民新聞ニ首席論說委員タリ、尙大正七年ヨリ早稻田大學教授トナリ、政治學、社會學等ヲ講シテ現在ニ及フ。昭和四年「儒教ノ獨逸政治思想ニ及セル影響」ナル論著ニ依リ學位ヲ受ク。「社會革命ノ將來」「政治哲學」「現代ノ政治」等ノ著書アリ。

「事業」 儒教ノ歐洲ニ傳ハリタルハ佛蘭西宣教師ニ負フ處大ナルモ之レカ學界ニ及ホセル影響ハ寧ロ獨逸ヲ先ナリトス。氏ハ二十年來之カ研究ニ從事シ右ノ見解ノ許ニ先ツ獨逸ノ夫レヨリ着手セラレ、昭和四年「儒教ノ獨逸政治思想ニ及ホセル影響」ヲ刊行セリ、然レ共右ハ浩瀚ナル研究內容ノ一斑ニ過キス、完璧ヲ期スルニハ「儒教ノ佛蘭西社會思想ニ及セル影響」ニ迄論及セサルヘカラサルヲ痛感セラレ昭和六年春渡歐セラレシカ四年七月以來本會援助ノ許ニ其研究ヲ完成スルコトトナリ、目下獨、佛兩國ニ亙リテ資料ノ蒐集ト其整理ニ沒頭セラレツツアリ。

五五、 西海道風土記ノ研究　東京市外澁谷町青葉一〇

金四千五百圓ノ補助

醫學博士　井　上　通　泰

「略傳」 氏ハ慶應二年十二月姫路ニ生マル。明治二十三年十二月東京帝國大學醫科大學ヲ卒業、三十七年九月學位ヲ授與セラル。四十年八月御歌所勅任寄人ヲ命セラレ大正九年二月辭職セラル、同時ニ宮中顧問官ニ任セラレ以テ今日ニ及フ。大正八年十二月敍勳三等授旭日中綬章、同十五年七月敍從三位。

「事業」諸國風土記ハ、我國最古ノ文獻ノ一トシテ、國史學、國文學、地理學、民俗學、上代漢文學ノ研究ニ最モ貴重ナル資料ヲ與フルモノナリ。氏ハ夙ニ之ガ研究ニ志シ已ニ本會補助ノ下ニ「播磨風土記新考」ヲ著シ學界ニ貢獻スル處多大ナリキ。更ニ昭和六年七月以來本會補助ノ下ニ引續キ豐後、肥前兩國風土記ト筑前以下九國三島ノ逸文トヲ註釋編纂スルコトトナリ目下折角執筆中ナリ。

五六、 脂肪ノ榮養價ノ研究

金貳千圓ノ補助

東京市小石川區高田豐川町
日本女子大學アパートメント
ドクトル・オブ・ヒロソフヒー　丹下ウメ

「略傳」明治十二年三月鹿兒島市ニ生ル。三十四年四月日本女子大學家政科卒業後同校ニ奉職、大正七年七月東北帝國大學理學部卒業、大正十年五月文部省及內務省ノ囑託トシテ渡歐シ理科教育ニ關スル事項竝ニ兒童ノ榮養ニ關スル社會施設ニ就イテ調査ヲナシ、更ニ米國「ジョンス・ホップキンス」大學ニ於テ食品化學ヲ專攻シ昭和四年十一月歸朝、五年四月日本女子大學校教授トナリ、且理化學研究所ニ於テ榮養ニ關スル研究ニ從事ス。

「事業」脂肪ヵ動物ノ榮養上絕對ニ必要ナリヤ、或ハ炭水化物等ニ依リテ代用セラルヘキヤ、或ハ脂肪ヲ構成スル各種ノ脂肪酸又ハ其「グリセライド」カ榮養上各其作用ヲ異ニスルヤ否等ノ問題ハ最近諸學者ノ注目スル所ナリ。氏ハ之等ノ問題ヲ生理的ニモ決定セントシ昭和六年十月以來本會補助ノ下ニ究明スルコトトナリ目下白鼠ヲ使用シテ折角研究中ナリ。

五七、 明治初期經濟史ノ根本資料ニ基ク研究

東京市外中野町文園六

金貳千四百圓ノ補助

一六〇

經濟學士　土屋秀雄

「略傳」明治二十九年十二月東京市牛込區ニ生ル。第二高等學校ヲ經テ大正十年東京帝國大學經濟學部ヲ卒業。同年四月同學部助手トナリ、爾來日本經濟史ヲ專攻ス。十二年五月同大學助教授ニ任セラレ今日ニ及フ。昭和二年春ヨリ二ヶ年間歐米諸國ニ留學シ、經濟史ヲ研究ス。

「事業」現今明治文化ノ研究盛ナリト雖モ未タ明治初年ノ殖產興業政策ヲ中心トシテ其發達ヲ正確、且系統的ニ研究セルモノナシ。氏ハ之ヲ遺憾トシ夙ニ大藏省、農商務省等ノ資料ニ據リ又民間ニモ尋ネテ其發達史ヲ詳カニセラレツツアリシカ昭和六年十月以來本會補助ノ下ニ更ニ四ヶ年ヲ期シテ完成スル事トナリ目下折角研究中ナリ。

五八、「地震ニ伴フ光ノ現象」ノ出版

東京市外杉並町阿佐ヶ谷六三四

金壹千圓ノ補助

武者金吉

「略傳」明治廿四年三月東京市淺草區南元町ニ生ル。東京府第三中學校ヲ經テ早稻田大學ニ入リ大正二年卒業。其後獨學ニテ地理學特ニ自然地理學ヲ修メ、早稻田中學校ニ奉職ノ旁ラ地震ノ研究ニ專ラ沒頭ス。昭和三年十一月東京帝國大學地震研究所ヨリ地震史調査ヲ囑託セラレ今日ニ及フ。

「事業」氏ハ古今東西ノ地震史料ニ發光現象ノ記載アルハ根據ナキ浮說ニ非ルヘキヲ信シ、本邦ニ於ケル該現象ノ資料聚集ニ努メ居タリ。然ルニ昭和五年十一月伊豆地方ノ地震ニ際シ各地ニ於テ著シキ發光現象ノ呈セラレタルヲ聞キ、寺田寅彥博士指導ノモトニ多クノ資料ヲ聚集シ、其檢討シタル結果ヲ曩キニ地震研究所彙報ニ發表セリ、右ノ資料竝ヒニ廣島縣、多摩丘陵、道志川流域、南日向ノ各地震ニ聚集シタルモノ及ヒ本

邦古來ノ文獻ニ現ハレタル該現象ノ資料ヲ合セテ之ヲ印刷ニ附シ、一ハ貴重ナル資料ノ湮滅ヲ防キ一ハ學者ノ參考ニ供セント企圖セラレ昭和六年十月以來本會援助ノ下ニ之ヲ出版スルコトトナリ目下原稿整理中ナリ。

五九、 儒教哲理ニ依ル國際政治學ノ研究

金參千圓ノ補助

神奈川縣鎌倉町長谷一四

法學士　藤澤親雄

「**略傳**」明治二十六年九月東京市小石川ニ生ル。第一高等學校ヲ經テ大正六年七月東京帝大法科大學法律學科ヲ卒業。農商務省、協調會等ニ歷任シ大正十二年五月文部省ヨリ留學ヲ命セラレ英、佛、獨、伊ノ各國ニテ政治外交史ヲ研究シ十三年二月歸朝ス。同年十一月九州帝國大學教授ニ任セラレ、政治史、外交史ヲ講シ昭和五年八月退官シ今日ニ及フ。

「**事業**」歐洲大戰ヲ一轉機トシテ國際政治學說ノ趨向スル處ニ關シ曾テ氏カ國際聯盟事務局在勤中ヨリ右學說ノ哲學的基礎付ニハ東洋哲理、就中儒教哲理ニ依リテノミ解決シ得ヘキト信セラレ昭和六年十月以來本會補助ノ下ニ此後二ヶ年ヲ期シテ之ヲ完成スルコトトナリ同月北平ニ赴キ資料ノ蒐集等ニ勉メラレシカ時恰モ動亂中ノ爲メ豫定ヲ早メテ七年一月歸朝セラレ目下折角執筆中ナリ。

附表　補助事業成績一覽（昭和六年末現在）

一、昭和六年度末迄ニ全部完成結了セルモノ

(一)　昭和五年度末迄ノ分

件名	擔任者	摘要
墩煌古畫ノ摹本作製	瀧精一	摹本二十點ハ大正十年展覽會講演會開催ノ上之ヲ東京帝大ヘ寄附シタリ、然ルニ大正十二年九月ノ震災ノ爲メ燒失セリ、但シ其寫ハ東京美術學校ニ存ス
「本朝文粹註釋」ノ出版	柿村重松	上下二册二千三百九十五頁ヨリ成リ一千部ヲ出版セリ、內三十部ハ本會ヨリ各方面ヘ配布シ殘部ハ出版者ニ於テ賣捌キツツアリ、尙本件ニ付柿村氏ハ恩賜賞ヲ受ケラレタリ
第一回支那佛蹟踏査	常盤大定	山東外四省ノ踏査ヲ遂行シ其成績ハ展覽會講演會ニ於テ發表シ、且ツ「支那佛教史跡」ノ著トナル、尙蒐集拓本等ハ東大文學部漢文研究室ヘ假寄託ノ處大正十二年九月ノ震災ノ爲メ燒失シタリ
英國博物館所藏支那古寫本ノ研究	矢吹慶輝	「スタイン」氏ノ敦煌發掘品中主トシテ東洋ノ宗教ニ關スルモノ約七百餘點六千枚ノ撮影ヲ完了シ、之ニ基ク「三階教之研究」ニ對シテ恩賜賞及ビ學位ヲ授ケラル、尙右寫眞ハ全部整理濟ナリ
日本家庭ニ於ケル電力ノ利用	鳥潟右一	四ケ年ニ完成豫定ノ處約二ケ年半經過後死去セラル、但シ學理上ノ研究ハ一段落ヲ告ゲ「蓄電包厨裝置ト電氣鍋並ニ電氣火鉢」ト題シテ發表濟ナリ
瓜哇史ノ飜譯	松岡靜雄	蘭語ヲ以テセル「フロイン●メース」夫人原著ノ飜譯ヲ完成シ「瓜哇史」（菊判四百三十二頁）ト題シテ出版シ、內本會ヘ提出ノ二十部ハ諸方面ヘ配布シタリ

古語拾遺ノ研究、英譯及出版	加藤玄智 星野日子四郎	研究及英譯ヲ完成シ、「古語拾遺」ト題シテ出版シ（菊判百九頁）、內本會ヘ提出ノ百部ハ諸方面ヘ配布シタリ
校本萬葉集ノ整理及刊行	佐々木信綱	「校本萬葉集」五帙二十五册ヲ出版ス、本會ヘ提出ノ五部ハ諸方面ヘ配布ス、昭和六年ヨリ之ヲ縮册シテ普及版トシテ出版シツツアリ
更科日記錯簡考ノ出版及同註釋ノ研究	玉井辛助	「更科日記錯簡考」ト題シテ出版ス、本會ヘ提出ノ二十部ハ諸方面ヘ配布ス、同註譯モ亦完成出版ス
日支對譯漢辭典ノ編纂及出版	服部操	「日華大辭典」ト題シテ出版ス、本會ヘ提出ノ三十部ハ諸方面ヘ配布ス
烏頭屬植物ノ猛毒成分研究	眞島利行	「アコニチン、アルカロイドニ就テ」（獨文）ヲ發表シ更ニ「烏頭屬植物ノアルカロイドノ研究成績」ヲ出版ス、本會ヘ提出ノ五十餘部ハ諸方面ニ配布ス
西日辭典ノ出版	清野三郎	「西日辭典」ト題シテ出版ス、本會ヘ千二十五部提供、內百二十餘部ハ諸方面ヘ配布シ、殘部ハ實費讓渡ス
ヴニイマルン博士「コロイド」化學研究成績ノ發刊	片山正夫	Die Allgemeinheit des Kolloidzustandes ト題シ出版ス、本會ヘ提出ノ百部ハ諸方面ニ配布ス
假名調査	大矢透	假名遣及假名字體沿革資料トシテ「十輪經元慶點」「成實論天長點」「願經四分律古點」ヲ發表、「唐寫四分律古點」外四卷ヲ脫稿、外ニ「韻鏡考」ヲ出版シ（本會ヘ提出ノ二百部ハ諸方面ヘ配布）更ニ結論トシテ「假名研究」一卷ノ提出アリ、其概要ハ「假名ノ研究」ト題シ、本會紀要ニ發表セリ

「アイヌ」辭典ノ增補改版	ジョン・バチラー	"An Ainu-English-Japanese Dictionary" 一千部ヲ出版シ、內三十部本會ヘ提出アリ、諸方面ヘ配布シタリ
日本住宅ニ關スル衞生的研究	田村昌	「空氣中ノ有毒瓦斯」「空氣中ノ有形物質」「空氣ノ衞生學的研究」『日本室ノ換氣』「病室ト煖房ト其空氣」等ヲ發表ス
支那財政ノ研究	木村增太郎	「支那財政論」ヲ發表シ學位ヲ受ケラル、本會ヘ提出ノ十一部ハ諸方面ヘ配布ス、外ニ「支那ノ關稅改正」外一論文ヲ本會紀要ニ發表ス
爬蟲類等ノ聽覺ノ研究	黑田亮	"Experimental Researches upon the Sense of hearing in lower Vertebrates, including Reptiles, Amphibians, and Fishes" ヲ發表シ昭和五年二月學位ヲ受ケラル
常磐炭田ニ於ケル炭層ノ研究	德永重康	研究報告「常磐炭田地ノ地質」ヲ發表シタリ
「大唐西域記」ニ記セル東南印度諸國ノ研究」ノ出版	高桑駒吉	「大唐西域記」ニ記セル東南印度諸國ノ研究」一千部ヲ出版シ、內四十部本會ヘ提出アリ、諸方面ヘ配布シタリ
「經濟上ヨリ觀タル蘭領東印度」ノ完成並出版	增井貞吉	「經濟上ヨリ觀タル蘭領東印度」一千部ヲ出版シ、二百部本會ヘ提出アリ、內四部ヲ獻上シ、殘ハ諸方面ヘ配布シタリ
植物色素ノ生物化學的及分光化學的研究	柴田桂太 柴田雄次	關係論文十四篇ヲ發表シテ研究ヲ完結ス

「德川制度史料」ノ出版	小野清	「德川制度史料」一千部ヲ出版シ本會ヘ提出ノ三十部ハ諸方面ヘ配布ス
山椒魚ノ研究並ニ同出版	田子勝彌	研究報告「日本產有尾兩棲類に就きて」ヲ完成シ、「蠑螈と山椒魚」ヲ出版ス、三十部本會ヘ提供アリ、諸方面ヘ配布ス
生體染色及細胞機能的鑑別研究	清野謙次	「生體染色研究」第一卷乃至第九卷ヲ發表シ本研究ヲ完成ス、尙本研究ニ對シテハ學士院賞ヲ受ケラル
「日本藻類圖說」ノ出版	岡村金太郎	豫定ノ通リ第四卷第五集乃至第五卷第十集計十六册ヲ出版ス
實驗遺傳學上ノ研究	池野成一郎	關係論文七篇ヲ發表シテ研究ヲ完結ス
俗間藥ノ研究	八木精一	關係論文十二篇ヲ發表シテ研究ヲ完結ス
海產動物ノ「プロタミン」並ニ「ニユークレイツク」酸ノ研究	山川洵	關係論文八篇ヲ發表シテ研究ヲ完結ス
アイヌ傳說研究ノ整理	金田一京助	第一篇「ユーカラ概說」、第二篇アイヌユーカラ「虎杖丸」ヲ出版ス

小學校圖畫教育改善ノ研究竝「畫ノ教育學」出版	上阪雅之助	研究ヲ完成シ「畫ノ教育學」一卷ヲ出版ス本會ヘ提出、三十部ハ之ヲ諸方面ヘ配布ス
「孔子」ノ出版	赤池濃	「萬世ノ師●孔子」一千部ヲ出版シ本會ニ　出ノ二百部ハ諸方面ヘ配布ス
圓形瓣ノ研究	沖巖	「辨裏面の渦の影響」ヲ發表シテ完成ス
「かつを、まぐろ」類研究	岸上鎌吉	關係論文二篇ヲ發表シテ完結ス
紅色素ノ研究	黒田ちか	"The Constitution of Carthamin" Part I-III ヲ發表シテ完成ス、尙本研究ニ對シテ學位ヲ受ケタル
歐米ニ於ケル少年裁判ト犯罪ノ現況	芳川顯雄	「米國少年裁判ノ研究」ナル論文ヲ提出サレタリ、依ツテ本會ハ紀要トシテ壹千部印刷シ利用多キ諸方面ヘ配布シタリ
日本武士道ノ研究	有馬祐政	關係資料書籍壹百拾餘册ヲ蒐集シテ完結ス
「ザンドロ●ボティチエリ」を中心とした文藝復興期の研究	矢代辛雄	「ザンドロ●ボティチエリとフロレンス文藝復古」ヲ出版シテ完成ス

「續日本名家四書註釋全書」ノ出版	關儀一郎	「論語解」、「讀孟叢書抄」、「學庸部」三卷ヲ出版シテ完成ス
"Japan day by day" ノ飜譯出版	石川千代松 宮島幹之助	「日本その日〳〵」上、下各壹千部ヲ出版、本會ヘ提出ノ百部ハ諸方面ヘ配布ス
蘭學史料謄寫	板澤武雄	「信心錄」(天草刊)及「正德亨保年度を中心にする出島商館日記」ヲ謄寫將來ス
古社寺所藏圖書ノ調査	高楠順次郎	「吉水藏目錄」三卷、「仁和寺御經藏目錄」十一卷、「石山寺深密藏目錄」十四卷、「法鼓臺聖教目錄」二十二卷、「東寺金剛藏目錄」四十卷書寫完結ス
善見律毗婆沙ノ出版	高楠順次郎	"Samantaṭ-Pāsādikā" 三卷ヲ出版ス
家畜ニ於ケル遺傳ノ細胞學的研究	增井清	「マウスニ於ケル生殖腺除去ノ副腎ニ及ボス影響竝ニ其組織細胞學的研究」"The Effect of Gonadectomy on the Structure of the Suprarenal gland of Mice, with Reference to the Functional Relation between this Gldnd and the Sex Gland of the Female" "The Effect of Gonadectomy on the Weight of the Kidney, Thymus and Spleen of Mice" 「副腎除去ガ雌鼠ノ生殖器ニ及ボス影響」ヲ發表シテ完成ス
フルオレン誘導體ノ藥化學的研究	中村敬三	「フルオレン列ノ研究第四報"Katalytische Hydrierung des Fluorens und Seiner Derivate"」「フルオレン誘導體ノ研究」ヲ發表ス、尙本研究ニ對シテ學位ヲ授ケラル
延喜式校本ノ出版	江木千之	「校本延喜式」上、下卷ヲ出版ス、二十部ハ本會ニ提出アリ諸方面ヘ配布ス

件名	擔任者	摘要
後法興院記ノ出版	平泉澄	「後法興院記」上、下卷ヲ出版ス、三十部ハ本會ニ提出アリ諸方面ヘ配布ス
梵文金光明經ノ出版	泉芳璟	「梵文金光明最勝王經」ヲ出版ス、二十部ハ本會ニ提出アリ、諸方面ヘ配布ス
朝鮮佛教ノ研究	忽滑谷快天	「朝鮮禪教史」ヲ出版シテ完結ス
高爐「セメント」ノ研究	永井彰一郎	「高爐「セメント」の研究」第一報、及第二報ヲ發表シテ完結ス
「亞富汗斯坦」ノ出版	田鍋安之助	「亞富汗斯坦」ヲ出版ス、三十部ハ本會ニ提出アリ、諸方面ヘ配布ス
「政教上ヨリ觀タル論語新釋」ノ出版	赤池濃	「政教上より觀たる論語新釋」ヲ出版ス、本會ヘ提出ノ二十部ハ諸方面ヘ配布ス

(二) 昭和六年中ノ分

件名	擔任者	摘要
明治工業史ノ編纂完成及出版	男爵古市公威 田邊朔郎	「化學工業篇」、「造船篇」、「鐵道篇」、「建築篇」、「電氣篇」、「土木篇」、「火兵・鐵・鋼篇」、「鑛業篇」、「機械・地學篇」、「提要・索引」ヲ出版シ本會ヘ提出ノ三十部ハ利用多キ方面ヘ配布ス
元曲選ノ研究	鹽谷溫	史劇三十章、風俗劇三十一章、風情劇二十章、道釋劇十九章ノ百種ヲ註釋シテ完成ス
蟾蜍毒ノ化學的研究	小竹無二雄	「蟾酥毒に就て」第一報、第二報、「日本產蟇の有毒成分に就て」第三報、第四報及「日本產蟇の分泌物の有毒成分に就て」ヲ發表シテ完成セラレタリ、尙本研究ニ依リ學位ヲ受ケラル
潛水艦ニ關スル海戰法規及諸問題ノ研究出版	森權吉	「戰時ニ於ケル潛水艦」(英文)ヲ出版ス、本會ヘ提出ノ二十五部ハ利用多キ諸方面ヘ配布ス
播磨國風土記ノ研究	井上通泰	「播磨風土記新考」ヲ出版ス、本會ヘ提出ノ十部ハ之ヲ諸方面ヘ配布シタリ
鳥類生態寫眞ノ撮影及出版	內田清之助 下村兼二	鳥類生態寫眞第一輯、第二輯ヲ出版シテ完成ス、本會ヘ提出ノ三十部ハ利用多キ諸方面ヘ配布ス
支那工藝圖鑑ノ編纂	男爵阪谷芳郎 伊東忠太	金工篇(百枚)、陶磁工篇(百枚)、漆工篇(五十枚)、染織工篇(五十枚)、玉石木竹牙角工篇(百枚)、建築裝飾篇(五十枚)、文樣篇(五十枚)、計七篇五册トシ解說ヲ付シテ完成ス
隨意筋ノ緊張的竝ニ營養的支配ノ研究	吳建	"Ueber den spinalparasympathikus" "Die Vierbache muskelinnervation" ヲ出版ス

「ヒポクラテス全集」ノ邦譯及出版	今祐	「ヒポクラテス全集」壹千部ヲ出版ス、內五十部ニ本會ヘ提出セラル、依ツテ利用多キ諸方面ヘ配布ス	
「繪畫製作及鑑賞ノ眞理」出版	和田英作 岩井導人	「繪畫の製作と鑑賞」(本文篇・繪畫篇共)ヲ出版ス、本會ヘ提出ノ十五部ハ利用多キ方面ヘ配布シタリ	
「蒙古ノ神秘境」ノ出版	玉井太市	「內外蒙古ノ橫顏」一千部出版ス、內三十部ハ本會ヘ提出セラレ之ヲ利用多キ方面ヘ配布シタリ	
ハーシット・アベンド原著「支那共管論」ノ出版	末永一三	ハーレット・アベンド原著「支那共同管理論」ヲ抄譯出版ス、本會ヘ提出ノ四十五部ハ利用多キ諸方面ヘ配布シタリ	
波斯ニ關スル研究史料ノ蒐集	荒木茂	辭典、紀行、歷史、川語學英術等ニ關スルモノ一千二百二十四册ヲ蒐集シテ完結ス	

二、昭和六年度末迄ニ略完成シテ整理中ノモノ、及一部完成シテ發表濟ノモノ

件名	擔任者	摘要 前年度末迄ノ分	摘要 本年度中ノ分
「日本產魚類圖說」發刊	田中茂穗	第三十一卷乃至第四十六卷ヲ出版ス	第四十七卷及第四十八卷ヲ出版ス

東洋音樂理論ノ科學的研究	田邊尙雄	「朝鮮李王家ノ古樂舞」及「臺灣、琉球ノ音樂」ニ付研究成績ヲ講演ス	
日本產鑛物ノ蝕像ニ關スル研究	市川新松	「日本產黃寶石ノ研究」(英文) 「燐灰石ノ天然蝕像ノ研究」外六論文ヲ發表ス	
渦動ノ研究	藤原咲平	「地形ノ渦卷ト相模灘大地震」、「相模灘大地震ノ機巧ニ就テ」及「地球ノ表面ノ渦卷」(英文)ヲ發表ス	
琉球藝術調査	伊東忠太 鎌倉芳太郎	「琉球美術ノ性質」(伊東忠太)、「琉球美術工藝」(鎌倉芳太郎)ト題シテ調査成績ノ一部ヲ講演シ蒐集品約二千點ヲ展覽ス、其後研究資料千三百點ヲ蒐集ス	
本邦化學業績總覽ノ編纂	眞島利行	日本化學總覽(I)ノ第一、二卷及(II)ノ第一乃至四卷ヲ出版ス	同上(II)ノ第五卷ヲ出版ス
人間ノ個性及能率ニ關スル研究	高峰博	「性能考査法の研究」第四乃至第六及「精神能力の研究」ヲ發表ス	「身體檢査の方法とその規準」ヲ發表ス
南洋群島人類學ノ研究	長谷部言人	「わが南洋群島に於けるポリネージヤ人の聚落に就て」ヲ發表ス	
日本語及日本樂器ノ音響學的研究	田丸卓郎 小幡重一	「長唄及地唄三味線の音色」(英和文)ヲ發表ス「言語、歌謠に於けるアクセント又ハ語調を研究する實驗的一方法」及「尺八の音色」ヲ發表ス	「再び三味線の勘所に就て」

日本藻類圖譜出版繼續	岡村金太郎	第六卷第一集乃至第四集ヲ出版ス	同上第五集、第六集ヲ出版ス
英國博物館所藏支那古寫本ノ寫眞帳出版	矢吹慶輝	「鳴沙餘韻」ヲ出版ス	
日本產蛙ノ圖譜ノ出版	岡田彌一郎		日本產蛙總說ヲ出版ス
佛教大辭典ノ編纂	望月信亨		佛教大辭典第一卷ヲ出版ス
日本農民經濟書出版準備	小野武夫		近世地方經濟史料第卷七卷ヲ出版ス
西方亞細亞美術史ノ研究	青山新		「タークイブスターンの彫刻」ヲ美術研究ニ發表ス

(三) 依囑事業

一、「最近政治外交史」ノ講述竝出版

約二ヶ年間ニ約百回(經費、壹萬三千五百八十五圓九十六錢)

東京市本郷區向ケ岡彌生町三

文學博士　坪井九馬三

「事業」　坪井氏ハ西洋史殊ニ近世政治外交史ノ權威ニシテ、多年東京帝大ニ於テ頗ル該博詳細ナル研究ヲ發表セラレタリ。而シテ其ノ學界ニ貢獻スルト共ニ、政治外交ノ實務ノ參考トシテモ亦頗ル有益ナルヘキハ定評ノ存セシ所ナルカ、未タ其全部ヲ纒メテ著述セラレタル事ナシ。本會之ヲ遺憾トシ、筆記ノ上出版センカ爲メ、右講述ヲ博士ニ依囑シ快諾ヲ得タリ。依テ先ツ資料ノ蒐集等準備ヲ整ヘ、大正十三年一月ヨリ講述ヲ開始セラレ、毎週二回ノ講述ヲ勵行シ、十五年末迄滿二ヶ年ニシテ上、中兩卷ノ原稿ヲ完結、本會ハ直ニ富山房ト契約シ先ツ昭和二年十一月上、中、二卷ヲ出版シ、引續キ三年十月下卷ヲ出版、更ニ四年五月ニハ其續卷ヲ出版シテ全部完結シタリ。發行部數何レモ一千部、內各二百部ヲ講入シテ獻上竝ニ諸方面ヘ寄贈シタリ。尙本事業ノ爲メ文學士淺野利三郎、溝口駒造兩氏ハ坪井博士ヲ助ケテ其進捗ニ努メラレタリ。

二、衞生ニ關スル著述出版

約一ヶ年間ニ完成(經費、三千六百八十五圓五十六錢)

小石川區竹早町八一

醫學博士　三宅秀

「事業」　人其身ノ養生ニ氣付ク頃ニハ、既ニ健康ヲ犯サレタル後ナルコト多シ、青少年

時代ヨリノ注意ヲ肝要トス。又今日交通社交ノ頻繁トナルヤ自他ノ爲メ公衆衞生ノ重スヘキモ明ナリ。實ニ衞生殊ニ各自養生法ノ知識ハ老若ノ別ナク極テ必要ニシテ、社會ノ繁忙、交通ノ頻繁ヲ極ムルト共ニ一層痛感スル所ナリ。然ルニ机上ノ學理、實行ノ伴ハサル說明ハ之ヲ爲スニ其人多ケレ雖、學理ニ通シ、實行之ニ伴ヒ其體驗ニ依ツテ養生ノ原理、衞生ノ眞髓ヲ語リ得ルノ人ハ洵ニ少シ。是レ本會カ三宅博士ニ懇請シテ標記ノ事業ヲ依囑セル所以ナリ。博士カ我國醫學界ノ耆宿ニシテ衞生事業ノ殊勳者タラルルハ世間周知ノ所、而シテ博士ハ八十餘歲ノ今日迄强健壯者ヲ凌キ諸方面ニ活動セラレツツアルハ吾人ノ驚嘆トスル所ナリ。卽チ博士ノ學識ト經驗ト更ニ其ノ體驗トニ基キテ本件ノ著述ヲ請ヒシニ、幸ニ快諾ヲ與ヘラレ、昭和二年十二月以來醫學博士氏原佐藏氏ヲ補佐員トシテ、規則正シク事業ノ進行ニ努メラレ、豫定ノ通リ脫稿シタルヲ以テ、直ニ富山房ト契約シ、四年四月「衞生長壽法」トシテ出版、內五百部ハ獻上竝ニ利用多キ諸方面ヘ配布シタリ。

(四) 講演會及展覽會

(前年度末迄ニ開催セルモノ)

回次	演題及展覽品	會場	年月日	講演者及說明者
第一回講演會	法律上ヨリ觀タル國際聯盟 經濟方面ヨリ觀タル國際聯盟	東京高商	八、一〇、二五	法學博士 山川端夫 日銀理事 深井英五
第二回講演會	獨逸ノ近況 最近世界ノ三大思潮	私立衞生會	九、四、一七	文學博士 高楠順次郎 法學博士 岡實
第三回講演會	露國ノ最近社會變動ノ經過及因由	保險協會	九、一〇、二三	東大助教授 今井時郎
第一回展覽會	燉煌發掘古畫摹本 二十點	東京帝大	一〇、四、二四	文學博士 瀧精一 畫家 永田春水 井上白楊
第四回講演會	「スタイン」氏發見ノ燉煌畫ニ就キテ	東京帝大	一〇、四、二四	文學博士 瀧精一
第五回講演會	朝鮮李王家ノ古樂舞——我カ宮中ノ舞樂トノ關係	工業倶樂部	一〇、七、九	理學士 田邊尙雄
第六回講演會	米國々民性ノ研究ト日米關係ノ新生面	工業倶樂部	一〇、一〇、二三	法學士 鶴見祐輔
第七回講演會	支那佛敎史蹟ノ踏査報告	東京帝大	一一、四、九	文學博士 常盤大定

第二回展覽會	支那佛教史蹟ノ拓本及寫眞約三百點	東京帝大	一一、四、九	文學博士 常盤大定
第八回講演會	臺灣蕃人及琉球諸島ノ音樂ト日本音樂トノ關係	工業倶樂部	一一、一一、四	理學士 田邊尙雄
第九回講演會	「往來物」（德川時代庶民教育教科資料）ニ就キテ	商工奬勵館	一一、一一、一八	理學博士 岡村金太郎
第三回展覽會	「往來物」（德川時代庶民教育教科資料）約二千部	商工奬勵館	一一、一一、一八	理學博士 岡村金太郎
第十回講演會	歐洲ノ近況	工業倶樂部	一二、六、一六	商工省書記官 石井銀彌
第十一回講演會	建築ノ理想ト實際	工業倶樂部	一三、五、三	工學博士 伊東忠太
第十二回講演會	波斯、メソポタミヤ、及土耳古方面視察談	工業倶樂部	一三、七、一九	總領事 縫田榮四郎
第十三回講演會	ブラジル移民問題ニ就キテ	工業倶樂部	一三、一二、一三	社會局書記官 富田愛次郎
第四回展覽會	英國博物館所藏燉煌出土古寫本佛典ロートグラフ	東洋文庫	一四、四、一九	文學博士 矢吹慶輝
第十四回講演會	同右ニ就キテ	東洋文庫	一四、四、一九	文學博士 矢吹慶輝
第五回展覽會	琉球藝術品	東京美校	一四、九、五—七	工學博士 伊東忠太 工學博士 鎌倉芳太郎
第十五回講演會	琉球史概觀 南島研究ノ現狀 古琉球ノ歌謠ニ就キテ 琉球美術工藝ニ就キテ 琉球美術ノ性質	東京美校	一四、九、五	文學士 東恩納寬惇 東朝顧問 柳田國男
		東京美校	一四、九、六	文學士 伊波普猷 工學博士 鎌倉芳太郎 工學博士 伊東忠太
		東京美校	一四、九、七	山內盛彬
第十六回講演會	新土耳古國ノ建設 土耳古ノ經濟事情	工業倶樂部	一四、一〇、一〇	前特命全權大使 內田定槌 土耳古代理大使 フールシー・ソエアド・ベー
第十七回講演會	海外企業ニ就テ	工業倶樂部	一五、三、六	貴族院議員 藤山雷太
第十八回講演會	眼前ノ異人種問題 アイヌ研究ノ現狀 アイヌノ生活ニ就キテ 活動寫眞 白老コタンアイヌノ生活 アイヌ生活變遷 アイヌ語ノ本質	工業倶樂部	一五、四、一七	東朝顧問 柳田國男 東大講師 金田一京助 北大教授 八田三郎 同 上 十勝アイヌ 伏根弘三 神學博士 ジョン・バチラー 文學博士 高野辰之
第十九回演演及邦樂會	我カ國ノ古舞古樂ニ就キテ 舞樂 朗詠 聲明 田樂	宮內省樂部員 同 九段靖國神社能樂堂	一五、一〇、三〇	法隆寺管長 佐伯定胤 叡山大學教授 佐伯良謙 多紀道忽 熊野那智神社田樂部員

第二十回講演會	歐洲ニ於ケル勞働問題ノ趨勢	工業倶樂部	二、三、一二	前國際勞働事會政府代表 前田多門
第廿一回講演會	支那ノ帝政ト共和政	工業倶樂部	二、四、九	文學博士 矢野仁一
	支那ト外國			文學博士 坪井九馬二
第廿二回講演會	獨逸ノ近況	工業倶樂部	二、七、九	老川茂信
第廿三回講演會	支那最近ノ政情	工業倶樂部	二、九、一〇	元湖廣新報社長 笹川潔
第廿四回講演會	國際經濟會議ニ就テ	日本赤十字社講堂	二、一一、五	前國際經濟會議日本代表 志立鐵次郎
第廿七回講演會	南洋ニ於ケル日本關係史料遺蹟ニ就キテ	工業倶樂部	三、六、三〇	文學博士 黑板勝美
第廿五回講演會	滿蒙ニ於ケル人類學上ノ研究ニ就キテ	工業倶樂部	三、二、四	文學博士 鳥居龍藏
第廿六回講演會	日本ノ立場ヨリ見タル西洋美術	工業倶樂部	三、六、二	東京美術學校教授 矢代幸雄
第六回展覽會（創立十年記念）	琉球藝術品、朝鮮陶器、中央亞細亞出土品模本、波斯工藝品及圖書、其他本會事業成績品	東京美校	三、九、六—八	工學博士 伊東忠太 工學會專務理事 鎌倉芳太郎 文學博士 黑板勝美 東京美術學校教授 倉橋藤治郎 文學博士 矢田邊孝次 文學博士 矢吹慶輝
第廿八回講演會（創立十年記念）	東洋藝術ノ系統	東京美校	三、九、六	工學博士 伊東忠太
	琉球染色ニ就キテ			工學博士 鎌倉芳太郎
第廿九回講演會（創立十年記念）	朝鮮陶器ニツキテ	東京美校	三、九、七	工學會專務理事 倉橋藤治郎
	燉煌出土品ニ就キテ			文學博士 矢吹慶輝
第三十回講演會（創立十年記念）	西洋美術ニ於ケル東洋的要素	東京美校	三、九、八	文學士 矢代幸雄
	波斯旅行談			文學博士 黑板勝美
第廿一回講演會	歐米視察談	工業倶樂部	四、二、二三	貴族院議員男爵 藤村義朗
第廿二回講演會	希臘事情	工業倶樂部	四、六、一五	特命全權公使 川島信太郎
第廿三回講演會	新物理學連續講座	東京帝國大學理化學研究所	自四、九、二至四、九、七	ライプチヒ大學教授 ハイゼンベルグ ケンデリッヂ大學 デイラック
第廿四回講演會	滿蒙ノ經濟學的價値 軍縮會議ノ開カルヽニ臨ミテ	工業倶樂部	四、一〇、二六	經濟學博士 木村增太郎 海軍少將 南郷次郎
第廿五回講演會	燉煌出土經卷ニ就キテ	京都、家政高女	四、一一、二三—二四	文學博士 矢吹慶輝
第七回展覽會	燉煌出土品ロートグラフ	京都、家政高女	四、一一、二三—二四	文學博士 矢吹慶輝
第廿六回講演會	產業合理化	工業倶樂部	五、三、二九	商工省工務局長 吉野信次
第廿七回講演會	最近ノ獨逸	工業倶樂部	五、七、一二	獨逸國駐劄特命全權大使 法學博士 長岡春一

第卅八回講演會	歐洲勞働運動ノ趨勢ト失業問題	工業倶樂部	五、一一、八	内務省社會局勞働部長、前國際勞働理事會政府代表 富田愛次郎
	航空研究ノ最近ノ情況			東京帝大教授航空研究所長貴族院議員、工學博士、男爵 斯波忠三郎
第卅九回講演會	波斯ヲ中心トシタル西方亞細亞ノ美術	工業倶樂部	五、一一、二九	東京美術學校助教授美術研究所々員 青山新

（本年度中ニ開催セルモノ）

第四十回講演會	歐米諸國補習教育の近況と我國教育制度の改善	工業倶樂部	六、二、二一	横濱高等商業學校長 田尻常雄
第四十一回 講支	支那建築と其裝飾	工業倶樂部	六、三、一八	東京帝國大學名譽教授工學博士 伊藤忠太
	支那陶器の鑑賞			國寶保存會委員 奥田誠一
第四十二回 演工 那	支那漆藝の發達とその趣味	工業倶樂部	六、三、一九	東京美術學校教授 六角紫水
	支那金工に就いて			帝國美術院會員 香取秀眞
	支那文様の特質			東京高等工藝學校長 安田祿造
條四十三回 會（藝）	支那國民性とその染織	工業倶樂部	六、三、二〇	東京高等工藝學校教授 鹿島英二
	支那の瓦塼			東京帝國大學名譽教授工學博士 關野貞
	支那工藝に關する文獻			東京美術學校助教授 田邊孝次

第八回展覽會（支那工藝）	金工品、陶磁工品、漆工品、玉石工品、染織工品、木竹牙角工品、革工品等、並に文獻	東京府美術館	自六、三、一七至六、三、二四	各人同右
第四十四回講演會	東洋思想の世界的意義	工業倶樂部	六、五、三〇	金鶏學院學監 安岡正篤
第四十五回講演會	國民思想に關する一觀察	工業倶樂部	六、一一、一〇	文學博士 三上參次
第四十六回講演會	金本位の作用殊に金融との關係	工業倶樂部	六、一二、一二	法學博士 山崎覺次郎

右講演筆記ハ一、二ヲ除キ皆之ヲ印刷ニ附シ、講演集トシテ各方面ニ配布シタリ。

（五）紀要

（前年度末迄ニ出版セルモノ）

第一號 「往來物目錄」理學博士 岡村金太郎君編

第二號 「英國博物館所藏ズタイン寫本寫眞帖」文學博士 矢吹慶輝君編

第三號 「支那財政ノ眞相ト其革新策ニ就テ」經濟學博士 木村增太郎君報告

第四號 「支那ノ關稅改正問題」（特別關稅會議ト其對策）經濟學博士 木村增太郎君報告

第五號「假名ノ研究」文學博士　大矢透君報告
第六號　日本產業推移ノ經路
「キモノ」カラ西洋式勞働服ニ至ル經路　米國　モーリス・ホーランド君報告摘要
第七號「米國少年裁判所ノ研究」　芳川顯雄君報告
第八號「世界大戰ノ獨逸教育ニ及ホシタル影響」獨逸　侯爵　大久保利武君譯
第九號「支那ト日本トニ於ケル古代ト近代」英國　アーノルド・ジェイ・トオインビー述　浦口文治君譯
第十號「佛獨白諸國農村ノ瞥見」駒澤大學教授　笠森傳繁君報告

一一會計

貸借對照表（昭和五年度末）

借方（資產ノ部）		貸方（負債ノ部）	
有價證券（額面一百十三萬八千一百圓）	一、〇八一、四七九・五〇〇円	寄附財產	一、〇〇〇、〇〇〇・〇〇〇円
定期預金	八、〇〇〇・〇〇〇	當期剩餘金	二、一二五、三四五・八七〇
當座預金	二五、八六六・三七〇		
合計	一、一二五、三四五・八七〇	合計	一、一二五、三四五・八七〇

昭和五年度收支決算

收入之部		支出之部	
前年度ヨリ繰越金	一一九、九三三・四七〇円	合計	一七七、四二〇・四四〇円
有價證券利子	五六、九〇五・〇〇〇	事務費	九、七五七・三八〇円
其他預金利子	五七九・二一〇	會議費	一八一・〇五〇
雜收入	二・七六〇	俸給及給與	六、五六二・九〇〇
備品費	九四・八六〇	寄附行爲第三條講演會等經費	一、四二二・四二〇
消耗品費	一〇六・〇三〇	右　同出版費	一、五二八・五〇〇
圖書及印刷費	三一〇・二〇〇	右　同發送費	一八一・三九〇
通信運搬費	六九・〇〇〇	右　同圖書費	二六・一〇〇
雜費	二、四三七・三四〇	合計	六二、〇七四・五七〇
事業費	五二、三一七・一九〇	差引剩餘金	一一五、三四五・八七〇
委員手當及報酬	一一〇・〇〇〇		
寄附行爲第三條補助費	四九、〇四八・七八〇		

露光量違いの為重複撮影

昭和六年度豫算

收入之部	円
前年度繰越金	一一五、〇〇〇・〇〇〇
有價證券額面五十萬圓ノ利子	二五、〇〇〇・〇〇〇
有價證券額面五十八萬四千六百圓ノ利子	二九、二三〇・〇〇〇
有價證券額面五萬三千五百圓ノ利子	二、六七五・〇〇〇
預金利子	七〇〇・〇〇〇
合計	一七三、六〇五・〇〇〇

支出之部	円
事務費	九、八一一・二〇〇
會議費	三一六・〇〇〇
俸給及給與	六、五〇二・〇〇〇
旅費	二〇・〇〇〇
備品費	五〇・〇〇〇
消耗品費	一一〇・〇〇〇
圖書及印刷費	三〇九・六〇〇
通信運搬費	一〇〇・〇〇〇
雜費	二、四〇三・六〇〇
事業費	一六三、三九三・八〇〇
委員手當及報酬	一、五〇〇・〇〇〇
寄附行爲第三條事業費	一六〇、八九三・八〇〇
豫備費	四〇〇・〇〇〇
合計	一七三、六〇五・〇〇〇

三 會議

昭和六年度中ニ理事會ヲ開催セシコト六回、評議員會ヲ開催セシコト四回ナリ。

附錄

本會設立月日

大正七年八月八日

本會寄附行爲

第一章 總則

第一條 男爵牧野伸顯平山成信ハ赤星鐵馬ノ寄附ニ係ル金壹百萬圓ヲ以テ財團法人ヲ設立ス

第二條 本財團法人ハ啓明會ト稱ス

第三條 本會ハ公益ニ資スル爲メ左ノ事業ヲ行フヲ以テ目的トス

一 特殊ノ研究、調査、著作ヲ助成シ及發明發見ヲ奬勵スルコト

一 必要ニ依リ本會自カラ專門家ニ依囑シテ前項ノ事業ヲ爲スコト

露光量違いの為重複撮影

昭和六年度豫算

收入之部

前年度繰越金	一一五、〇〇〇・〇〇〇円
有價證券額面五十萬圓ノ利子	二五、〇〇〇・〇〇〇
有價證券額面五十八萬四千六百圓ノ利子	二九、二三〇・〇〇〇
有價證券額面五萬三千五百圓ノ利子	二、六七五・〇〇〇
預金利子	七〇〇・〇〇〇
合計	一七二、六〇五・〇〇〇

支出之部

事務費	九、八一一・二〇〇円
會議費	三一六・〇〇〇
俸給及給與	六、五〇二・〇〇〇
旅費	二〇・〇〇〇円
備品費	五〇・〇〇〇
消耗品費	一一〇・〇〇〇
圖書及印刷費	三〇九・六〇〇
通信運搬費	一〇〇・〇〇〇
雜費	二、四〇三・六〇〇
事業費	一六二、三九三・八〇〇
委員手當及報酬	一、五〇〇・〇〇〇
寄附行爲第三條事業費	一六〇、八九三・八〇〇
豫備費	四〇〇・〇〇〇
合計	一七二、六〇五・〇〇〇

三　會議

昭和六年度中ニ理事會ヲ開催セシコト六回、評議員會ヲ開催セシコト四回ナリ。

附錄

本會設立月日

大正七年八月八日

本會寄附行爲

第一章　總則

第一條　男爵牧野伸顯平山成信ハ赤星鐵馬ノ寄附ニ係ル金壹百萬圓ヲ以テ財團法人ヲ設立ス

第二條　本財團法人ハ啓明會ト稱ス

第三條　本會ハ公益ニ資スル爲メ左ノ事業ヲ行フヲ以テ目的トス

一　特殊ノ研究、調査、著作ヲ助成シ及發明發見ヲ奬勵スルコト

一　必要ニ依リ本會自カラ專門家ニ依囑シテ前項ノ事業ヲ爲スコト

一　外國ニ於ケル同種ノ事業ヲ紹介シ又ハ著作ヲ反譯スルコト

一　本會ノ目的遂行ノ爲メ必要ナル講演ヲ開キ又ハ出版ヲ爲スコト

第四條　本會ノ事務所ハ之ヲ東京市麹町區丸ノ内一丁目六番地壹ニ置ク

第五條　本會ノ事業年度ハ毎年一月一日ヲ以テ始マリ十二月三十一日ヲ以テ終ル但初年度ハ本會設立ノ日ヲ以テ始マル

第六條　本寄附行爲ノ條款ハ評議員會ノ決議ヲ經且主務大臣ノ認可ヲ受ケテ之ヲ變更スルコトヲ得

第二章　役員

第七條　本會ニ左ノ役員ヲ置ク

一　理事長　一名

一　理事　五名

内一名ヲ常務理事トス

一　評議員　十五名

第八條　理事長及理事ハ評議員會ノ決議ヲ以テ評議員中ヨリ之ヲ推薦ス但本會設立ノ際ハ寄附者之ヲ推薦ス

理事長ハ本會ヲ代表シ理事會及評議員會ノ議長ト爲ル

理事ハ會務ヲ掌理ス

第九條　初度ノ評議員ハ寄附者之ヲ推薦シ缺員ヲ生シタルトキハ評議員會ノ決議ヲ以テ補缺ヲ爲ス

評議員ハ重要ナル會務ヲ審議ス

第十條　理事長及理事ノ任期ハ三年トス但重任ヲ妨ケス

第十一條　本會ニ必要ナル事務員以下ハ理事長之ヲ任免ス

第三章　顧問及委員

第十二條　本會ニ顧問若干名ヲ置ク

顧問ハ評議員會ノ決議ヲ以テ之ヲ推薦ス但本會設立ノ際ハ寄附者之ヲ推薦ス

第十三條　顧問ハ本會ノ諮問ニ應シ且隨時理事會及評議員會ニ出席シテ意見ヲ開陳