859
90

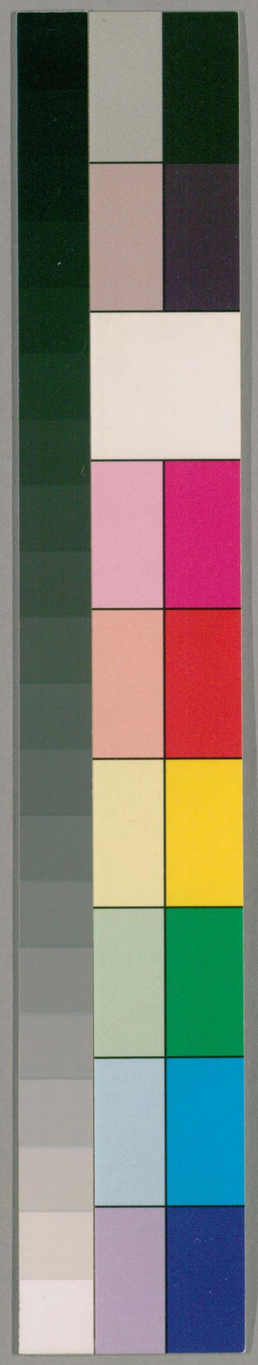

国立国会図書館　タイトル『三禮便蒙23巻』 請求記号 859-90

ガラス使用

国立国会図書館　タイトル『三禮便蒙23卷』 請求記号 859-90

ガラス使用

859-90

三禮便蒙

職方第二十

天下有大九州中國州之一也黃帝以來德不及遠僅治神州神州之中又分為九州

淮南子曰天地之間九州東南神州曰農土正南次州曰沃土西南戎州曰滔土正西弇州曰并土正中冀州曰中土西北台州曰肥土正北濟州曰成土東北薄州曰隱土正東陽州曰申土周禮疏亦云自神農以上有大九州是也西洋人準南北極黃赤道度數渾圓之內正與淮南

国立国会図書館　タイトル『三禮便蒙23巻』　請求記号 859-90
ガラス使用

同

冀兗青徐荆揚豫梁雍之名潁項所定
見帝王世紀祭法云共工氏之霸九州也其子曰
后土能平九州則九州之名由来已久
舜分冀東恒山之地為并州分東北醫無閭之地
為幽州分青州東北遼東之地為營州是為十有
二州
見舜典及鄭康成馬融等説禹貢之九州仍依
潁項以来水土既平舜乃分九州為十二州禹貢
在堯舜間不得取以證夏夏之職方矩亦仍舜

之舊
商仍為九州兩河間為冀州河南為豫州河西為
雝州漢南為荆州江南為揚州濟河間曰兗州濟
東曰徐州燕曰幽州齊曰營州
商頌云奄有九有傳九有九州也又帝命式于
九圍傳九圍九州也是商為九州也兩河間云云
見爾雅郭氏注云此蓋殷制蓋于十二州中去梁
去并去青也
至周之有天下也辨方正位體國經野量人分國
為九州職方掌天下之圖東南曰揚州正南曰荆

国立国会図書館　タイトル『三禮便蒙23巻』　請求記号 859-90
ガラス使用

州河南曰豫州正東曰青州河東曰兗州正西曰雍州東北曰幽州河内曰冀州正北曰并州見周禮周之九州于十二州内無梁無徐無營也其山川都邑之聚訟者

條列于左

如太原之辨

禹貢冀州云既修太原至于岳陽鄭氏云太原今以為郡名此即今山西太原府春秋釋例云晉大鹵太原大夏參虛晉陽一地六名是也若小雅薄伐玁狁至于太原則雍州之太原也國語宣王料

民于太原後漢書西羌傳遷戎于太原又云襄王命虢公率六師伐太原之戎皆雍之太原或以詩之太原為山西太原誤矣

大陸之辨

禹貢錐指云冀州有三大陸一在鉅鹿郡北班固係諸禹貢又名鉅鹿澤呂氏春秋云趙有鉅鹿又名廣阿澤爾雅晉有大陸孫炎云今鉅鹿縣廣阿澤是也此真禹貢之大陸也一在河内修武縣左傳定公元年魏獻子田于大陸還率于甯杜預云大陸近甯即吳澤陂近甯是也一在太原鄔縣班固云九澤在

国立国会図書館　タイトル『三禮便蒙23卷』　請求記号 859-90
ガラス使用

縣北是為昭餘祁并州藪爾道元云呂氏春秋謂
之大陸是也斯二者皆非禹貢之大陸也

碣石之辨

秦氏云搜碣石自漢志後其說不一攷漢志右北平
驪成縣下云大碣石山在縣西南遼西郡絫縣下云
有碣石水南入官不言有山及文穎注武紀始有絫
縣之說與班異其地當在今昌黎東絫縣故城之
南水經曰碣石在遼西臨渝縣南水中酈注云大
禹鑿其石右夾而納河奏始皇漢武帝皆常登
之海水西侵歲月逾甚而苞其山故言水中矣又

云漢司空掾王璜言碣石在海中信而有徵胡朏
明崇其說辨論極詳謂今海中無此山碣石之
亡當在魏晉之世此主海水蕩滅之說者也而
元王充耘有合只御河入海處石山聳立俗呼
為碣石明劉世偉又云海豐縣北馬谷山麓即
古之碣石胡朏明皆非之至于括地志謂在盧
龍縣南唐志及寰宇記則又云石城縣有碣
石郡無足據學者闕其疑可也

九河之辨

鄭氏注禹貢云河水自上至此流盛而地平無

国立国会図書館　タイトル『三禮便蒙23卷』　請求記号 859-90
ガラス使用

岸故分為九以衰其勢壅塞故通利之也九河之名徒駭太史馬頰覆釜胡蘇簡絜鉤盤鬲津周時齊桓公塞之同為一河今河間　高以東至平原鬲津往往有其遺處焉書疏引河隄都尉許商上書曰古記九河名有徒駭胡蘇鬲津今見在成平東光鬲縣界中自鬲津北至徒駭相去三百餘里是九河所在徒駭最北鬲津最南徒駭是河之本道東出分為八枝也而杜氏通典于許商所得之外又得其三鉤盤在景城縣界馬頰覆釜在平原郡

界惟太史簡絜未詳至史記正義云簡在貝州歷亭縣界輿地廣記云簡絜在臨津金地里志云南皮縣有潔河明一統志云太史河在南皮縣北按漢書平當云九河今皆填滅馮逡云九河今既滅難明王橫云九河之地已為海所漸然則九河漢時已無徒穿鑿求以實之泥矣

三江之辨

鄭氏注禹貢云左合漢為北江會彭蠡為南江岷江居其中則為中江說自可據蔡傳宗庾仲初吳都賦注以松江婁江東江為三江二孔以

漢志三江當此以為江分為三其入震澤歸有光主郭璞以岷江松江浙江為三江蓋漢志之三江乃職方氏揚州之其川三江原不以訓禹貢三江若郭璞亦非指禹貢三江而言國語云吳之與越三江環之韋昭注三江松江錢塘江浦陽江也此則唯解國語之三江夫浙江在越為浦陽在杭為錢塘則此為國語之三江並于職方之三江況禹貢之三江乎

五湖之辨

職方氏揚州其浸五湖張勃陸龜蒙謂即太湖禹貢震澤底定傳云震澤吳南太湖名爾雅十藪吳越間曰具區郭注云具區今吳縣西南太湖山海經浮玉山北望具區郭注亦曰太湖也職方揚州既云其藪具區則五湖非具區矣虞翻曰滆湖兆湖射湖貴湖太湖為五湖韋昭曰胥湖蠡湖兆湖滆湖太湖李圖以彭蠡巢湖鑑湖洞庭并太湖為五柯山以射陽丹陽彭蠡青草太湖為五然洞庭青草乃荊州之水不可以解職方揚州也

九江之辨

九江有三說一以為在尋陽一以為湖漢九水一以為洞庭湖主湖漢者始于劉歆而太康地記引之主尋陽者出于漢書地里志自唐以來儒者皆從之主洞庭者出于胡旦晁說之曾旼而朱子蔡傳皆用其說按湖漢亦名九江故莽改豫章為九江然湖漢由彭蠡入江彭蠡在揚州通典亦以湖漢屬揚不屬荊則劉歆之言可以為九江而不可以為禹貢之九江經文先言江漢朝宗于海次言九江孔殷下云沱潛既道若洞庭在漢口之上不應既言江漢又言九江也且經云九江納錫大龜通典云廣濟縣蔡山出大龜引書云九江納錫即此洞庭不聞出也尚書疏引鄭康成注云九江在今廬江尋陽縣南皆東合為大江說自不刊也

涇汭之辨

職方氏雍州其川涇汭注云涇出涇陽汭在邠地詩大雅云汭泬之即此汭水出平涼府華亭縣西北入涇者也若禹貢涇屬渭汭釋文云汭本又作內鄭氏注唯解涇渭二水因不以

汭為水名孔傳云水北曰汭是也蔡傳訓為三水名是以職方之涇汭混為禹貢之渭汭也誤矣

漆沮之辨

禹貢雍州漆沮既從導渭又東過漆沮二漆沮不同皆入渭詩自土沮漆又猗與漆沮時岐周下之水在右扶風即雍州之漆沮也水經沮水出北地直路縣東過桉祁縣北東入于洛此導渭之漆沮也

鳥鼠同穴之辨

禹貢指南引鄭氏注禹貢云鳥鼠之山有鳥鳥與鼠飛行而處之又有止而同穴之山是二山也鳥名為鵌似鷄而黃黑色鼠如家鼠而短尾穿地而共處鼠內而鳥外玩經文于道導山單言鳥鼠于道導渭增云同穴則為兩山無疑孔傳以鳥鼠同穴為一山誤也

昆侖之辨

山海經有二昆侖一在海內一在大荒皆不可據爾雅河出昆侖色白自漢以前但知昆侖在中國西北終未明其在外國何地也史記張騫使

西域還言于闐之水皆西流注西海其東則東注鹽澤鹽澤潛行地下其南則河原出焉其後使窮河源河源出于闐天子按古圖書名河所出山曰昆侖此于闐之昆侖非爾雅之昆侖也西域言河出兩原一出葱領山一出于闐于闐在南山下其河北流與葱領河合注蒲昌海蒲昌海即鹽澤也潛行地下南出于積石為中國河水經注亦言蒲昌海洄湍電轉為隱淪之脉山海經云積石山下有石門河水冒以西南流則河原之自于闐葱領明矣水經又

言敦薨之水出敦薨之山在昆侖之東北隅實惟河源按敦薨在焉耆北匈奴西鳥孫東而昆侖逕直其西南此正河源葱領于闐其勢派也禹記以河導達為昆侖所出水入牢蘭海牢蘭海在鹽澤西注鹽澤者此又一河原按河源有四曰葱領曰于闐曰阿耨達曰敦薨皆西域也至唐李靖侯君集追吐蕃至星宿海觀河原貞觀八年吐蕃入朝西羌自此始通吐蕃自言昆侖在國中西南于是杜佑據此斥班氏之非穆宗劉元鼎為吐蕃會盟使至柴山彼地曰悶摩

国立国会図書館　タイトル『三禮便蒙23卷』　請求記号 859-90
ガラス使用

黎山距長安五千里人謂此為昆侖然吐蕃去長安八千里自言昆侖在其西南今五千里則在東北矣是可疑也元使都實佩金虎之符求黃河原言出大敦腦兒譯言星宿海也至也里木水入赤賓河始名黃河又踰九度河至大雪山名騰乞里塔云即昆侖也潘昂霄河源志朱思本所譯梵字圖書皆同然則河不出昆侖矣

敷淺原之辨

漢志以為傅陽山晁以道云饒州鄱陽縣界中有歷陵故縣及傅陽山通典謂江州潯陽縣有蒲塘驛即漢歷陵縣也驛前有敷淺原原西數十里有敷陽山朱子以為即廬山孫放廬山賦云臨彭蠡之澤接平敞之原則敷淺原實當為匡廬之支隴朱子之說非無據耳

兩漢之辨

漢水有二皆出嶓冢山禹貢導漢至大別入江東漢也漢志于隴西郡西縣下注云禹貢嶓冢山西漢所出此西漢也

桐柏之辨

導淮自桐柏水經又云出胎簪山東北漢志言出桐柏大復山按桐柏山之總名自東言之又名大復自西言之又名胎簪胎簪即桐柏也

商亳之辨

皇甫謐云蒙北亳也穀熟南亳偃師西亳也蒙即景亳與穀熟相近嚴粲謂湯自南亳遷西亳盖三亳中南亳北亳相去甚近北亳在今商邱北五十里地有景山故謂之景亳南亳在今商邱東南四十五里竹書載湯十桀十五年遷亳又書二十八年昆吾氏伐商商會諸侯于景亳實在商封内不然國既被伐何得越竟以會諸侯乎水經注云闞駰曰湯都偃師皇甫謐以為考之事實學者失之如孟子之言湯居亳與葛為隣是即亳與葛比也湯地七十里葛又伯耳封域有限而甯陵去偃師八百里不得童子饋餉而為之畊今梁國自有二亳南亳在穀熟北亳在蒙非偃師也何楷云皇甫解湯居亳之義是矣若謂湯未嘗都偃師則不然以書序從先王居之文觀之先王孔安國以為指帝嚳也水經注言帝嚳

之墟在禹貢豫州河雒間今河南偃師城西二十里尸鄉亭是也使湯不都偃師何得云從先王居又孔穎達引中候格予命云天乙在亳東觀在雒鄭元亦云今河南偃師縣有湯亭地理志又謂尸鄉殷湯所都然則湯之居偃師明矣

二洛之辨

一為伊洛之洛在雍州之南東入河一為毛詩瞻彼洛矣之洛在雍州之北亦東南入河一出熊耳一出懷德周禮職方其浸渭洛此懷德之洛也

或似是而非或似一而二苟不明析不啻面墻然而地里之學浩如烟海此弟舉其大而共疑者耳若明辨而貫通之此篇誠坐井觀天矣

地里必精析其沿革之跡及古今大勢所在川瀆之遷徙都城之建置亦非旦夕之功所可竟也

国立国会図書館　タイトル『三禮便蒙23巻』　請求記号 859-90
ガラス使用

三禮便蒙

冠服第二十一

古者衣羽皮

禮運云昔者先王未有麻絲衣其羽皮

黃帝而後始有冕服

繫辭云黃帝堯舜垂衣裳而天下治蓋取諸乾坤

世本云胡曹作衣黃帝作冕胡曹黃帝臣也

冠之制夏曰牟追殷曰章甫周曰委貌牟追者言其形也章者明也委者安也

見士冠禮注

国立国会図書館　タイトル『三禮便蒙23卷』 請求記号 859-90

ガラス使用

冠之布者有大白冠緇布冠冠之繒者元冠緇冠元冠者委也

士冠禮記云始冠緇布之冠也太古冠布麻則緇之注云白布冠今之喪冠也麻則緇之者鬼神尚幽闇也三代改制齊冠不復用也以白布冠質以為喪冠也疏云太古時吉凶同服白布冠三代有牟追之等則以白布冠為喪冠雜記云大白冠緇布之冠也緇布之冠皆不緌委武元縞而後緌注云元元冠也縞縞冠也江氏永云大白緇布之冠皆用布元冠用黑繒縞冠用生絹左傳言太伯端委以治周禮又曰弁冕端委以治民又曰冕平仲端委立于虎門則委貌亦單言委公西華言端章甫猶云端委未必有取于殷冠

大白冠古之常冠周之吉冠

見前

緇布冠古之齊冠周為始冠之冠自諸侯達于士始冠後則敝之唯庶人常冠緇布冠天子始冠則元冠也

見玉藻並冠篇詩云彼都人士臺笠緇撮天子始冠用元冠則朱組纓諸侯齊則丹組纓士齊

国立国会図書館　タイトル『三禮便蒙23巻』　請求記号 859-90
ガラス使用

則綦組纓不齒之士則元冠而緇武
見玉藻說文云組綬屬其小者以為冕纓纓冠
糸也綦帛蒼艾色雜記注云委武冠卷也秦
人曰委齊人曰武按纓如今之帽系勒�J下者武
如今之帽簷不齒之士不帥教而屏之遠方者
喪冠用大帛冠大帛不緌緇布冠亦不緌
見玉藻雜記大帛即大白緌同義說文系冠纓
也蓋系于纓末下垂為飾者
祥冠用緇冠則素紕父有喪子緇冠而元武惰游之
士緇冠而垂緌五寸

玉藻注云紕緣邊也惰游罷民也亦緇冠素紕
凶服之象也垂長緌明非既祥
古之冠皆縮縫周吉冠橫縫凶冠縮縫此冠之大
槩也
見檀弓縮直也
冠之類有弁似冕無旒而前後平者曰爵弁
儀禮疏云凡冕以木為體長尺六寸廣八寸績麻
三十升布上以元下以纁前後有旒爵弁大同
唯無旒又冕者俛也低前一寸
二分爵弁則前後平故不得冕名按云爵者色

如雀頭黑而赤也
以白鹿皮為之曰皮弁以韎韋為之曰韋弁皆飾之以玉
見司服士冠禮注弁師王之皮弁會五彩玉璪象邸玉笄注云皮弁之縫中每貫結五彩玉十二以為飾謂之璪詩云會弁如星又云其弁伊基是也弁師又云諸侯及孤卿大夫之韋弁皮弁弁各以其等為之玉璪如其命數韋弁皮弁侯伯璪飾七子男璪飾五玉亦三采孤則璪飾四三命之卿璪飾三再命之大夫璪飾二玉亦三采一命之大夫及士韋弁皮弁之會無結飾司服云韎是蒨染謂赤色也

冠之尊者為冕
說文云冕大夫以上冠也
前旒以蔽明黈纊以塞耳所以捨聰上元而下朱前俛而後仰
大戴禮冕而前旒所以蔽明黈纊塞耳所以捨聰左傳疏云冕以木為幹而用布衣之上元下朱取天地之色冕以其後高前下有俛俯之形故因名焉鄭氏注弁師謂前後皆有旒與

大戴禮異蓋誤以綖延為旒也玉藻云前後綖延江氏永曰綖邃延謂版長尺六寸自延端至武前後皆深邃非謂後亦有旒也

其旒數以命數天子十有二上公九其謂諸侯九上大夫七下大夫五士三者夏殷之禮也

見弁師禮器注

延

禮書云先儒謂冕上覆

武

禮書云冠卷也見前

紐

弁師注云小鼻在武上笄所貫也今時冠卷當簪者

繅

弁師注云合五采絲為之繩垂于延之前後各十二旒即旒也

玉

弁師云玉十有二注云繩之每一市而貫五采玉十二旒則十二玉也

紘

国立国会図書館　タイトル『三禮便蒙23巻』　請求記号 859-90
ガラス使用

弁師云朱紘注云以朱組為紘也掩冕之紘猶冠之纓紘以一組係于左笄繞頤而上屬于右笄垂餘以為飾謂之紘以兩組各係冠武之左右下垂結于頂下謂之纓纓之垂者綏也

笄

弁師玉笄即簪也冠亦有之

瑱

弁師玉瑱所以充耳也垂瑱者為紞皆冕飾也冕服之制唐虞十二章周九章益稷云予欲觀古人之象日月星辰山龍華蟲作會宗彝藻火粉米黼黻絺繡以五采彰施于五色作服汝明鄭注云自日月至黼黻凡十二章天子以飾祭服衣用繪裳用繡至周而變之以三辰為旂旗謂龍為袞宗彝為毳或損益上下更其等差按或謂周亦十二章識鄭為誤非也又按華蟲雉也宗彝虎蜼也偽孔分華蟲為二屏宗彝于章外謂宗彝亦畫山龍華蟲妄也

袞冕九章自龍以下天子享先王受朝覲于廟則服之公之服如之

見司服王藻注云龍卷畫龍于衣字或作卷司

服注云衮者卷也言龍首卷然以衮為名則所畫自龍以下無日月星也覲禮天子衮冕負斧依

鷩冕七章華蟲火宗彝繪于衣藻粉米黼黻繡于裳天子享先公饗射則服之侯伯之服如之

鷩即雉自華蟲以下也

毳冕五章宗彝藻粉米繪于衣黼黻繡于裳天子祀四望山川服之子男之服如之

禮書云說文毳獸細毛也宗彝有虎蜼之飾

而毳衣有宗彝之章故書謂之宗彝周禮謂之毳冕詩曰毳衣如菼菼初生色元言其衣也又曰毳衣如璊璊之為玉其色赤言其裳也

希冕三章刺粉米無畫天子祭社稷五祀則服之孤之服如之元服一章衣無文裳繡黻天子祭羣小祀服之卿大夫之服如之

皆見司服注

有端服或施于冕或施于冠其袂端故曰端

論語曰端章甫左傳曰端委是施于冠也大戴禮曰武王端冕而受丹書樂記云魏文侯端冕

而聽古樂是施于冕也禮書云鄭氏曰端者
取其正也士之衣袂皆二尺二寸而屬幅是廣邪
等也其袪尺二寸大夫以上侈之侈之者蓋半
而益一則其袂三尺三寸袪尺八寸然謂之為端
則衣袂與袪廣邪同矣無大夫士之辨也果士
之袪殺于袂尺非端也大夫之袪侈以半而益
一亦非端也深衣之袂圜長衣之袂長邪祭及
餘衣之袂侈則元端之袂端可知矣
以元端合素裳則為朝服若上士元裳中士黃裳
下士雜裳天子諸侯以朱為裳則皆謂之元端不

得名為朝服也
見玉藻疏
帷裳者朝祭及喪之服也七幅皆正前三後四
帷裳之制雖無明文以喪服注考之如此論語非
帷裳必殺之注王曰衣必有殺縫唯帷裳無殺
也
深衣者衣裳相連續衽鉤邊要縫半下長衣中
衣制度同
見深衣篇疏云玉藻云長中繼揜尺若深衣則
緣而已凡深衣皆用諸侯大夫士夕時所著之服

庶人吉服亦深衣皆著之在表也其中衣在朝服祭服喪服之下但喪服中衣不得繼掩尺其吉服中衣亦以采緣為緣大夫士但用采緣而已其長衣以素緣又云深衣之裳十二幅皆寬頭在下狹頭在上皆似小要之衽是前後左右皆有衽也云衽當旁者謂所續之衽當身之一旁非謂餘衽悉當旁也若喪服裳前三幅後四幅各自為之不相連今深衣裳一旁則連之相著一旁則有曲裾掩之與相連無異又云要中之縫半下畔之闊下畔

一丈四尺四寸則要縫半之七尺二寸下裳擘足而行故宜寬掖深衣大畧如是詳見本篇

凡爵弁士祭于公也大夫祭于己也士冠三加也士昏主人服也士喪復者服之也天子哭諸侯也見儀禮圖

凡韋弁聘禮君使卿歸饔餼也夕夫人使下大夫歸禮也王及卿大夫兵中服之也同上

凡皮弁天子以視朝也司服云視朝則皮弁服之

以宴也
小雅側弁之俄
以聽郊報也以食也以啟金縢之書也以舞大夏
也以勞也諸侯以聽朝也以卜夫人世婦使入蠶
室也以迎王之郊勞也卿大夫以聘于隣國也以
待聘賓還玉也以卜宅也大學以釋菜也士
冠再加也諸侯弔也葬載之也大蜡以送終也
郊特牲云祭之日王皮弁以聽祭報玉藻云皮
弁以日視朝遂以食明堂位皮弁素積禘祫舞
大夏玉藻諸侯皮弁以聽朝于太廟覲禮王使

人皮弁用璧勞侯氏侯氏亦皮弁迎于帷門之
外聘禮賓皮弁聘又君使卿皮弁還玉于館
學記大學始教皮弁祭菜喪服小記諸侯弔
必皮弁錫衰郊特牲大蜡皮弁素服葛帶榛
杖以送終
凡朝服天子以田也以燕羣臣也以養老也天子
之卿服以從諸侯也諸侯以日視朝也以食也諸
侯不論畿內外視朝行道皆服也諸侯之孤卿大
夫服以朝君也諸侯之臣與其君日視朝也大夫
士祭也士冠以筮日也

国立国会図書館　タイトル『三禮便蒙23卷』 請求記号 859-90
ガラス使用

司服云凡甸冠弁服注云甸田獵也冠弁委貌其服緇布衣亦積素以為裳諸侯以為視朝之服王制云周人元衣而養老注云天子燕服為諸侯服朝少牢云筮日主人朝服又主人朝服迎鼎歔祭迎尸以祭士冠禮筮日主人朝服凡元端天子卒食以居也諸侯孤卿大夫士之齊居也士祭以筮日筮尸也大夫士以為私朝之服也以事親也以擯相也既冠服以見卿大夫也元端而冕天子齊也元端而緇布冠士始冠也

玉藻注云天子服元端燕居内則云子事父母端

紳搢笏士冠禮贊者元端以上皆本楊氏儀禮圖

爵弁重于皮弁

士冠禮再加皮弁三加爵弁而以爵弁為尊

韋弁重于皮弁

聘禮主卿贊禮服皮弁及歸饔氣服韋弁而以韋弁為敬

皮弁重于朝服

天子皮弁以日視朝諸侯朝服以日視朝

朝服重于元端其所用也

特牲士祭禮筮日服元端及祭而朝服少牢大夫
祭禮筮日及祭皆朝服
至于夏則衫絺給
論語注暑則單服疏云衫單也
冬則衣裘凡裘有大裘
司裘掌為大裘以共王祀天之服中秋獻良裘
季秋獻功裘注云大裘黑羔裘良裘黑羔裘王所服
也玉藻所謂黼裘與功裘人功徹粗謂狐青麝
裘之屬功裘卿大夫所服
羔裘

論語緇衣羔裘疏謂朝服也江氏永云大夫以
朝服為祭服緇衣羔裘兼朝祭義始備國風
羔羊之皮毛傳云大夫羔裘以居正義云謂居
于朝非居于家也又云諸侯視朝之服卿大夫
朝服亦羔裘唯豹袪與君異耳
麑裘
論語素衣麑裘疏云在國視朝之服也卿大夫士
亦然其受外國聘享亦素衣麑裘玉藻云麑裘
青豻裘疏云禮君用純物臣下之袖飾異皮
狐裘

国立国会図書館　タイトル『三禮便蒙23巻』　請求記号 859-90
ガラス使用

論語黃衣狐裘疏云謂大蜡息民之服也又臘祭先祖五祀因令民大飲農事休息謂之息民大蜡與息民異息民用黃衣狐裘大蜡則皮弁素服二者不同以其息民大蜡同月其事相次故連言之耳按玉藻注云黃衣大蜡時臘先祖之服也言大蜡時息民非謂大蜡衣黃衣也玉藻云君衣狐白裘錦衣以裼之注云君衣狐白毛之裘疏云凡在朝君臣同服然則三公在天子之朝狐白錦衣與子男同也其天子卿大夫及諸侯卿大夫在天子之朝亦狐白裘以下云士不衣狐白以卿大夫得衣

狐白也玉藻云君子狐青裘豹袪注云君子大夫士也狐青裘元衣之裘疏云熊氏云六冕皆有裘天子諸侯皆然而云大夫士者君用純狐青大夫士雜以豹袪熊氏又以內外諸侯朝服皆緇衣以羔為裘不用狐青也劉氏云凡冕之裘皆黑羔裘也故司服云祭昊天大裘而冕以下冕皆不云裘皆用羔裘也又論語緇衣羔裘皆祭于君之服是祭服用羔裘也劉氏又以此元衣為元端與皇氏同三家之說雖各有通途皆互有短長熊氏之說踰于三家小雅彼都人士狐裘黃黃疏云息

国立国会図書館　タイトル『三禮便蒙23巻』　請求記号 859-90
ガラス使用

民之祭服此狐裘則是尊貴之服庶人得服之者
彼狐之黃者多黃狐之衣非貴服也毛詩國風豳
云兵事既用蘇韋衣則用黃衣狐裘及貍製傳
云臧之狐裘敗我于狐貉又云皓憤而衣貍製
是也裘狐裘有狐白有狐青有兵服之狐裘有
息民之狐裘有庶人常服之狐裘

貍裘

左傳所謂貍製豳風云取彼狐貍為公子裘

黼裘

玉藻唯君有黼裘注云以黑與狐白雜為黼文國
君有黼裘誓獬獵之禮

虎裘

玉藻君之右虎裘

狼裘

玉藻厥左狼裘

鹿裘

檀弓練鹿裘

貉裘

論語狐貉之厚以居豳風一之日于貉箋云于貉
往搏貉以自為裘也

国立国会図書館　タイトル『三禮便蒙23巻』　請求記号 859-90
ガラス使用

犬裘羊裘

玉藻云犬羊之裘不裼

熊羆裘

小雅熊羆是裘

凡祭服先加朋衣次加中衣冬則次加袍褲夏則
不袍褲用葛也次加裘裘上加裼衣冬則次加祭服若
朝服亦先以朋衣親身次加中衣冬則次加裘裘
上加裼衣裼衣上加朝服夏則中衣上加葛葛
之上加裼衣裼衣之上加朝服
論語疏文朋衣貼身之衣玉藻云纊為繭縕為袍

裘之裼也見美也服之襲也充美也

玉藻文聘禮注云裼者免上衣見裼衣凡禮裼者
左跣云凡服四時不同假令冬有裘襯身有褌
衫又有襦袴襦袴之上有裘裘上有裼衣裼
衣之上有上服皮弁祭服之等云見裼衣者謂
開衿前上服見裼衣也言凡袒裼者左者吉凶
皆袒左也是以士喪禮主人左袒大射亦左袒
若受刑則袒右故覲禮侯氏袒右受刑是也按
玉藻注云袒而有衣曰裼說文云袒衣縫解也
裼袒也此袒字之訓也蓋正服之胸前交衽解

国立国会図書館　タイトル『三禮便蒙23巻』　請求記号 859-90
ガラス使用

其左袒為左袒袒而見肉為肉袒袒而見衣為
袗說文又云襲左袒則襲本袒之名解袒
則為袗不解袒則為襲也江氏謂袒出袖非
禮之所宜孔氏疏曲禮謂袗衣上有襲衣亦
非

其襲也聘受玉也小斂後弔也大裘也大羊之裘
也為尸也執玉龜也在父母勞姑之所也聘禮賓人
啟櫝取圭也賓執圭也公受玉也執玉無藉也
聘禮公側授宰玉袗降立言既受袗明受玉時
襲也喪大記弔者襲裘裘玉藻大裘不袗又大

羊之裘不袗又是故尸襲又執玉龜襲內則在
父母勞姑之所不有敖事不敢袒袗賢人東面
坐啟櫝取圭垂繅不起而授上介注云不言袗襲
者賤不袗也又賓襲執圭又公側襲受玉又執
玉無藉者襲

其袗也聘禮受玉而降也未小斂弔也君在也已致
龜玉也聘禮納賓也上介執圭授賓也公側受玉也
櫝者出請賓也執玉有藉也

檀弓疏凡弔喪之禮主人未變之前弔者吉服
而弔至藻君在則袗盡飾也又無事則袗弗敢

国立国会図書館　タイトル『三禮便蒙23巻』 請求記号 859-90
ガラス使用

充也疏云謂行禮已致龜玉之後聘禮公皮弁迎賓于大門內大夫納賓注于是賓主人皆褐餘俱聘禮

凡衣服必取其稱故衣與冕一色也裳與屨一色也帶象衣韠韍象衣

緇衣則元冠素衣則皮弁黃衣則黃冠素裳裳者素屨元裳者黑屨黃裳者纁屨

何謂韍冕服之韠也

左傳注韍韋韍以蔽膝也疏韍制同而名異鄭詩箋云芾大古蔽膝之象也冕服謂之韍其他服

謂之韠以韋為之詩云赤芾在股則芾是當股之衣故云以蔽膝也鄭氏易緯乾鑿度云古者田漁而食因衣其皮先知蔽前後知蔽後後王易之以布帛與蒲蔽之蔽異

何謂烏屨之複底者也

天官屨人掌王及后之服屨為赤舄黑舄赤繶黃繶青句素屨葛屨注云複下曰舄單下曰屨古人言屨以通于複今人言屨以連于單俗易語反與

約謂之拘着舄屨之頭以為行戒繶縫中紃純緣

国立国会図書館　タイトル『三禮便蒙23卷』　請求記号 859-90
ガラス使用

也按郝仲輿說云赤繶王屨象陽黑舄黃繶后屨象陰青絢王后皆然素屨燕居之屨葛屨當暑之屨無繶絢又謂繶乃牙底接處以小縫綴其際為飾絢乃以縫著屨頭為鼻拘束行履也

何謂幅偪束其脛自足至膝也

詩小雅云赤芾在股邪幅在下毛傳曰幅偪也所以自偪束也鄭箋云邪幅如今行縢也

何謂韠大帶也厲大帶之垂者也

見左傳注玉藻云天子素帶朱裏終辟而素帶終辟大夫素帶辟垂士練帶率下辟居士錦帶弟子縞帶陳澔云終辟者終竟此帶盡緣之也

何謂佩玉上有雙衡下有雙璜衝牙玭珠以納其間琚瑀以雜之是也

見大戴記保傅篇盧氏注云衡平也半璧曰璜衝在中牙在旁玭亦作蠙納于衡璜之間揔曰玭珠而赤者曰琚白者曰瑀周禮玉府共王之佩玉玉藻古之君子必佩玉左徵角右宮羽又天子佩白玉而元組綬公侯佩山元玉而朱組綬大夫佩水蒼玉而純組綬世子佩瑜玉而綦組綬士佩瓀

国立国会図書館　タイトル『三禮便蒙23巻』　請求記号 859-90
ガラス使用

玟而縕組綬孔子佩象環五寸而綦組綬一命幽衡再命幽衡三命蔥衡

事佩則左佩紛帨刀礪小觿金燧右佩玦捍管遰大觿木燧是也

內則文注云紛帨拭物之巾也刀礪小刀及礪礱也小觿解小結也金燧可以取火于日捍謂拾也言可以捍弦也管筆彄也遰刀鞞也木燧鑽火也

若王后之六服內司服掌之

儀禮圖云王吉服九后吉服六王之服九而祭服六后之服六而祭服三以婦人不預天地山川社稷之祭故也王之服衣裳之色異后之服連衣裳而其色同以婦人之德本末純一故也王之服禪而無裏后之服裏而不禪以陽成于奇陰成于偶也

從王祭先王則服褘衣首服副

鄭氏曰褘衣畫翬者玉藻云王后褘衣注云褘讀如翬雉名也刻繒而畫之著于衣以為飾因以為名也追師掌王后之首服為副編次追衡笄注云副之言覆所以覆首為之飾其遺象若今步搖矣服之以從王祭祀編編列髮為之其遺象若今假紒矣服之以桑也次次弟髮長短為之所謂髲

髢服之以見王王后之燕居亦纚笄總而已五禮通攷云副編次三者皆編髮為之副為首飾之上而名副者盖既以已之髮為髻復別用髮為首飾以加其上有貳益之義故名副也

從王祭先公則服揄狄首服副從王祭羣小祀則服闕狄首服副

揄即搖闕禮記為屈

蠶則服鞠衣以禮見王及賓客服展衣首皆服編燕居及御于王服緣衣首服次

並見內司服

二王後夫人褘衣

本儀禮圖

三夫人公之妻侯伯之夫人皆揄狄子男之夫人闕狄九嬪孤之妻鞠衣世婦卿大夫之妻展衣女御士之妻緣衣

準玉藻內司服知之

婦人之衣不殊裳

国立国会図書館 タイトル『三禮便蒙23巻』 請求記号 859-90
ガラス使用

三禮便蒙

巡狩第二十二

天子適諸侯曰巡守

見孟子又左傳諸侯有王王有巡狩

蓋取諸觀

易觀卦云風行地上觀先王以省方觀民設教

巡者循也狩者牧也

風俗通文

所以尊天重民也

白虎通文

唐虞之世五年一巡守
舜典五載一巡狩羣后四朝王制同注云虞
夏之制也按四朝之說有三孔安國馬融王肅
孔穎達謂四面各朝于方岳之下鄭康成謂
四季朝于京師朱子方氏蔡默仲謂五載內諸侯
来朝者四皆分方而至
夏殷之世六年一巡守
鄭志張逸問鄭答云虞之時五載一巡守夏
殷之時天子蓋六年一巡守孔穎達云六年者取

半一歲之律呂也
周之巡守則十有二年
秋官大行人十有二歲王巡守殷國李氏曰周以
木德王歲星是木王之星十二歲一周天故巡守
取歲星一周天道大備之數也楊氏云虞舜之
世其事簡其人寡其于巡守也兵衛少征求輕
故行之五歲不為數成周之世其事煩其人衆
其于巡守也兵衛多征求重故行之十二歲不為
疎
其二月東五月南八月西十一月北則其期同也

国立国会図書館　タイトル『三禮便蒙23卷』　請求記号 859-90
ガラス使用

舜典歲二月東巡守至于岱宗五月南巡守至于南岳八月西巡守至于西岳十有一月朔巡守至于北岳歸格于藝祖王制文同鄭氏謂每巡一岳則歸而另去孔氏以為歸而另去則路途遥遠無由可至崔靈恩因謂舜五年巡一岳二十年方遍四岳周則四十八年杜佑呂祖謙馬端臨辨之若郤氏聞見後錄疑舜不宜以五月之暑至南方炎熱之地十一月之寒至北方嚴冷之地不知經文甚明明謂一歲四巡于四方五月南而十一月北其經文不足信乎

凡巡守之禮是歲職方氏先戒令于四方職方氏王將巡守則戒于四方曰各脩平乃守攷乃職事無敢不敬戒國有大刑李嘉會云必先警戒而後乘其不備幾于不戒而殺也將出則類乎上帝宜乎社造乎禰王制文注云類宜造皆祭名出則載主

曾子問曰古者師行必以遷廟主行乎孔子曰天子巡守以遷廟主行載于齊車言必有尊也今也取七廟之主以行則失之矣曾子問曰古者師行

無遷主則何主孔子曰主命問曰何謂也孔子曰
天子諸侯將出必以幣帛皮圭告于祖禰遂奉
以出載于齋車以行每舍奠焉而後就舍白
虎通曰必以遷主此明廟不可空也

犯軷

大馭掌馭王路以祀及犯軷戎僕掌馭戎車犯
軷如王軷之儀凡巡守及兵車之會亦如之鄭
氏云行山曰軷封土為山于國門之外祭之以行
為祖道也

土訓誦訓夫王車

見地官

校人飾黃駒

校人職云凡將事于四海山川則飾黃駒注云
王巡守過大山川則有殺駒以祈沈禮與玉人
職有宗祝以黃金勺前馬之禮

宗祝以璋前馬

見考工玉人職

未至則諸侯待于境

爾雅文白虎通云王者巡守諸侯待于境何諸
侯以守蕃為職也故待于境

国立国会図書館　タイトル『三禮便蒙23卷』　請求記号 859-90
ガラス使用

王則柴于天
郊特牲天子適四方先柴
宗柴而望祀山川注云柴祭天告至也
望于山川
周頌時邁序云巡守告祭柴望也殷序云巡守
而祀四岳河海也
土方氏樹王舍
見夏官
掌舍設梐枑
見天官

覲諸侯
王制文其儀與覲禮同
舍祖廟
白虎通云王者巡守必舍諸侯祖廟何明尊無二上
也
諸侯膳牲犢
掌客王巡守殷國則國君膳以牲犢郊特牲天子
適諸侯膳用犢貴誠之義也
就老人
王制問百年者就見之

国立国会図書館　タイトル『三禮便蒙23卷』　請求記号 859-90
ガラス使用

察風俗
王制命太師陳詩以觀民風命市納賈以觀民
之所好惡
考時月定日
王制文疏云攷校四時及十二月之大小時有節氣
早晚月有弦望晦朔攷之使各當其節
同律度量衡
舜典文見前樂上篇
正禮樂制度衣服
見王制

史記黃帝披山通絕以爵或流或討或加地進律
及岱宗巡川神祇有不舉者為不敬不敬者君削
以地宗廟有不順者為不孝不孝者君絀以爵
變禮易樂者為不從不從者君流革制度衣
服者為畔畔者君討有功德于民者加地進律
注云律法也
其巡四方皆如是
王制云南巡守如東巡守之禮西巡守如南巡守
之禮北巡守如西巡守之禮
歸則格于祖禰

国立国会図書館　タイトル『三禮便蒙23卷』　請求記号 859-90
ガラス使用

王制文諸儒不同之說見前按虞夏都河北商
都河南周雖都陝西而洛在豫境俱天下之中由
[illegible]來由山東而河南而湖北又由湖北至
[illegible]陰又由華陰歸河南而北至恒山
[illegible]于祖禰明在外則禮畢即還
[illegible]則祀畢即行無好惰

行賞罰或制不
王制云
愛
正禮樂制度[illegible]
見王制

史記黃帝披山通道未寍居東至于海登丸山
及岱宗西至于空桐登雞頭南至于江登熊湘北
逐葷粥合符釜山

顓頊之周旋八外

史記顓頊北至于幽陵南至于交阯西至于流沙
東至于幡木周旋八方語見路史

唐堯之周流五岳

通志堯巡守告成周流五岳存鰥寡賑荒札一
民飢則曰我飢之一民寒則曰我寒之一民罹辜
則曰我陷之故民戴之如日月愛之如父母不

国立国会図書館　タイトル『三禮便蒙23巻』　請求記号 859-90
ガラス使用

賞而勸不罰而治
武王初巡詁于沐邑
見竹書紀
中興畜治狩于東都
見毛詩車攻篇
篇籍具存尚可攷證至于昭王膠南國之舟穆
滿樂徐方之駕酒泉與而鄭爭河陽召而晉
文伯則周之衰矣
左傳昭王南征而不復通典云昭王德衰南巡至
于漢船人惡之以膠船進王王御船至中流膠液船
解王及祭公俱沒于水穆王事見穆天子傳春秋
莊公三十一年傳云王巡虢守虢公為王宮于玤王
與之酒泉鄭伯之享王也王以后之璧錫與之虢
公請器王與之爵鄭伯由是始惡于王僖公二十
八年冬天王狩于河陽史記二十年晉文公召襄
王襄王會之河陽

国立国会図書館　タイトル『三禮便蒙23巻』　請求記号 859-90
ガラス使用

三禮便蒙

宗法第二十三

大宗一小宗四別子為祖繼別為宗百世不遷所謂大宗之一也

別子二語見大傳及喪服小記諸侯之嫡長承諸侯之位毋弟以下不敢宗之然不可以無所統屬則以次嫡為別子為羣公子之宗上別于家兄之為君下別于羣弟之為支子故曰別子上不敢祖為諸侯之父乃自為後世之祖故曰別子為祖其子之嫡長者族人宗之雖百世不改也

国立国会図書館　タイトル『三禮便蒙23卷』　請求記号 859-90
ガラス使用

繼禰之宗親兄弟宗之小宗之一

大傳曰繼禰者為小宗別子不敢禰諸侯而別子之冢子既為大宗而別子之次子大宗之羣弟又不得禰別子而自禰其子繼之為小宗凡小宗之嫡子服未盡常為小宗

繼祖之宗同堂兄弟宗之小宗之二

即繼禰者之子同堂兄弟為服大功

繼曾祖之宗再從兄弟宗之小宗之三

即繼禰者之孫繼祖者之子從堂兄弟宗之為服小功

繼高祖之宗三從兄弟宗之小宗之四

即繼禰者之曾孫繼祖者之孫繼曾祖者之子三從兄弟宗之為服緦麻此下無服而宗絶故曰有百世不遷之宗有五世則遷之宗大宗則合族皆服齊衰三月故為百世不遷

国立国会図書館　タイトル『三禮便蒙23巻』　請求記号 859-90
ガラス使用

五宗圖

国立国会図書館　タイトル『三禮便蒙23巻』　請求記号 859-90
ガラス使用

五世一小宗圖

人各有禰人各有親兄弟前之五世遷後之五世即立故擬為此圖不然五世之後無宗矣九兩係氏五曰宗公劉之詩曰君之宗之是庶人亦有宗弟無大宗耳

宗法立則服制定有五宗故有五服
齊衰也期也大功也小功也緦也
于是有繼嗣之禮宗子無後以支子繼之
見儀禮古唯大宗立後小宗不立後
大宗而殤則立庶子為父後不為宗子後以是知殤之
不當立後也
見曾子問
孔子射矍相之圖謂為人後者不入以是知為人後者
止一人也
見射義

国立国会図書館　タイトル『三禮便蒙23巻』　請求記号 859-90
ガラス使用

魯仲嬰齊後歸父而說者以為大悖典型以是知弟不可以後兄也

春秋成公十五年

鄫人立外孫莒人為後春秋書鄫滅是以知異姓之不可亂宗也

見穀梁傳

有宗子則族可收有為後則支不絕

儀禮曰大宗者收族者也

姓者生也氏者支也族者湊也宗者尊也先王于姓氏宗族之間三致意焉其意深矣

焦理堂先生三禮便蒙二十三篇為未刻之稿本

建德周梅泉得之壬戌二月孝胥借鈔一通百日而畢理堂此書貫綴經文審定傳說足為治禮者之老師矣而命曰便蒙蓋謙辭也壬戌五月十九日記

国立国会図書館　タイトル『三禮便蒙23卷』　請求記号 859-90

ガラス使用

5920

国立国会図書館　タイトル『三禮便蒙23巻』 請求記号 859-90

ガラス使用

859
90

国立国会図書館　タイトル『三禮便蒙23巻』 請求記号 859-90

ガラス使用

ガラス使用
国立国会図書館　タイトル『三禮便蒙23卷』　請求記号 859-90