

新廣州

第 壹 卷 第 四 期

本 期 要 目

訓政時期建設計畫之商榷

程天固

開闢廣州大港之研究

徐家錫

廣州市政總述評(二續)

方 規

提倡國貨之要義

方 規

廣州市教育論

陳殿杰

十年來的廣東工會統計(二)

梁振賢

十一月份市行政紀要

六月份市庫收支統計

十五年至本年九月本市零售物價指數

本市食品類物價指數與各國比較

最近本市商業團體之調查

市府復日領領彌函

二十一年十二月出版

MAY 16 1932



新 廣 州 月 刊

第 一 卷 第 四 期

廣 州 市 政 府 印 行
二 十 年 十 二 月 出 版

新廣州月刊

第一卷第四期目錄
民國二十年十二月發行

圖插

廣州市政府合署工程近況 國立中山大學正面風景 海珠公園風景 淨慧寺浮屠遠景 黃花崗七十二烈士墓道 珠江大鐵橋工程近狀 洲頭嘴廣州內港工程近狀 關港濬河所用之挖泥機 新填成之海珠新堤壩 改闢植物公園之英領舊署 黃花崗園景 粵秀公園運動場

專載

訓政時期建設計劃之商榷……程天固演講(一)

開闢廣州大港之研究(二)……徐家錫(二三)

廣州市政總述評(續)……方規(三五)

提倡國貨之要義……方規(三九)

廣州市教育論……陳殿杰(四四)

十年來的廣東工會統計(二)……梁振賢(五二)

論著

十一月份市行政紀要……(六一)

十一月份市民抗日救國概況……(七二)

林事紀

市

民

須

知

本市市庫收支統計(六月份) …… (七三)

本市留醫病院調查表 …… (插圖)

本市自殺統計(十月份) …… (八一)

本市各種汽車失慎統計(十月份) …… (八一)

本市火警統計(十月份) …… (八二)

本市零售物價指數(十五年至本年九月) …… (八三)

本市零售物價(九月份) …… (八四)

本市食品類物價指數與各國比較 …… (八五)

最近本市商業團體之調查 …… (九〇)

我國本年水災農業損失統計 …… (九二)

全世界之煙葉生產調查 …… (九五)

本市水質檢驗報告(十一月份) …… (插圖)

錄

附

補白

補白

附錄

抵制仇貨收效之鐵證

市府覆日領須彌函.....九一九

市行政第十八次會議議事錄.....一〇〇〇

法規.....

修正市參議員及區坊里自治人員選舉規則.....一〇二

廣州市提倡國貨委員會組織章程.....一〇九

附會議細則辦事細則.....一一〇

廣州市戲劇影畫歌曲審查委員會取締戲劇影畫歌曲規則.....一一二

附獎賞規則.....一一三

歌曲審查規程.....一一四

廣州市政府社會局平民宮組織規則.....一一五

世界十大都市

總 理 遺 像



革 命 尚 未 成 功

同 志 仍 須 努 力

總 理 遺 囑

余致力國民革命凡四十年其目的在求中國之自由平等積四十年之經驗深知欲達到此目的必須喚起民眾及聯合世界上以平等待我之民族共同奮鬥現在革命尚未成功凡我同志務須依照余所著建國方略建國大綱三民主義及第一次全國代表大會宣言繼續努力以求貫徹最近主張開國民會議及廢除不平等條約尤須於最短期間促其實現是所至囑

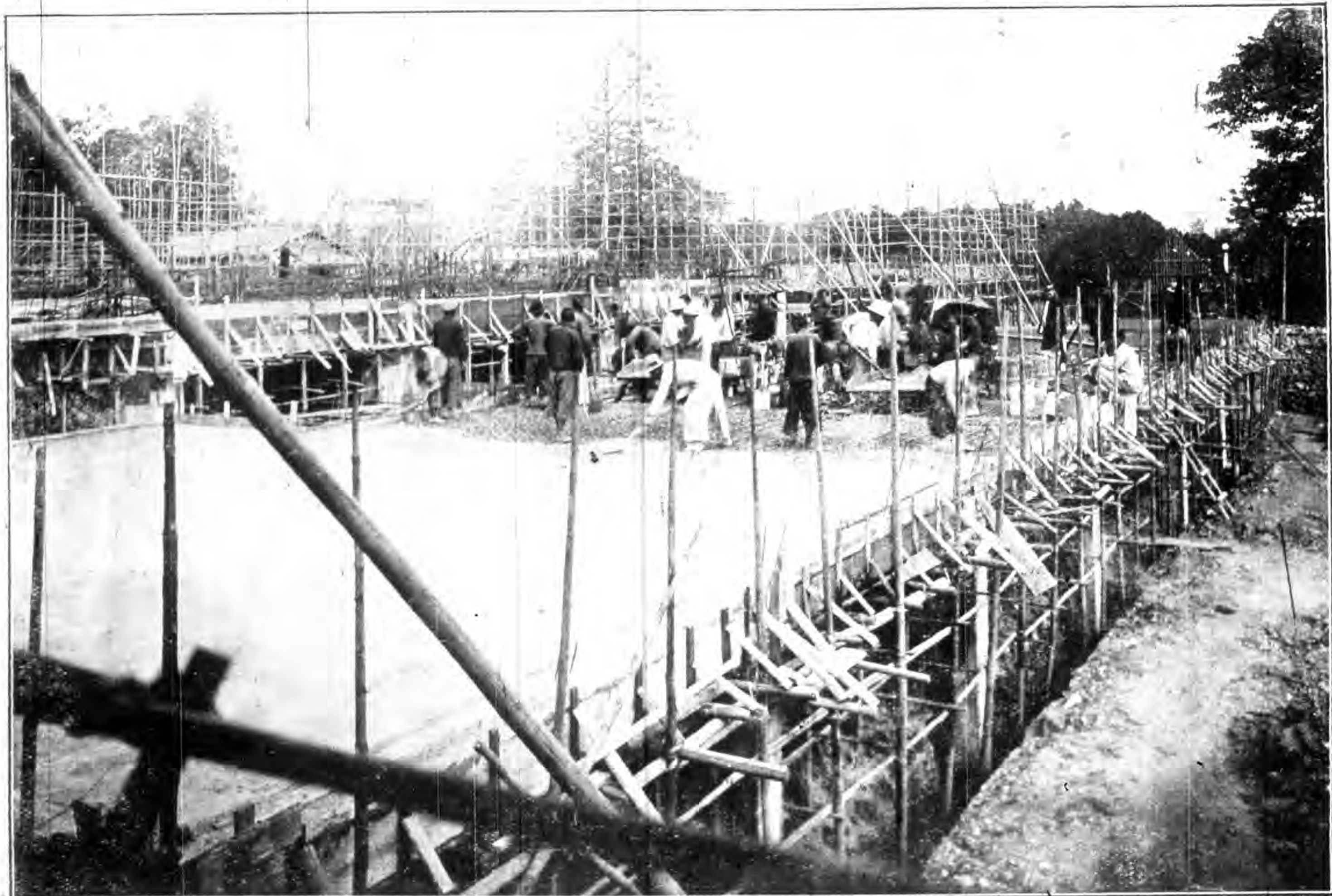

廣 州 市 政 府 合 署 工 程 近 况



國 立 中 山 大 學 正 面 風 景



海 珠 公 園 風 景



淨 慧 寺 浮 屠 遠 景

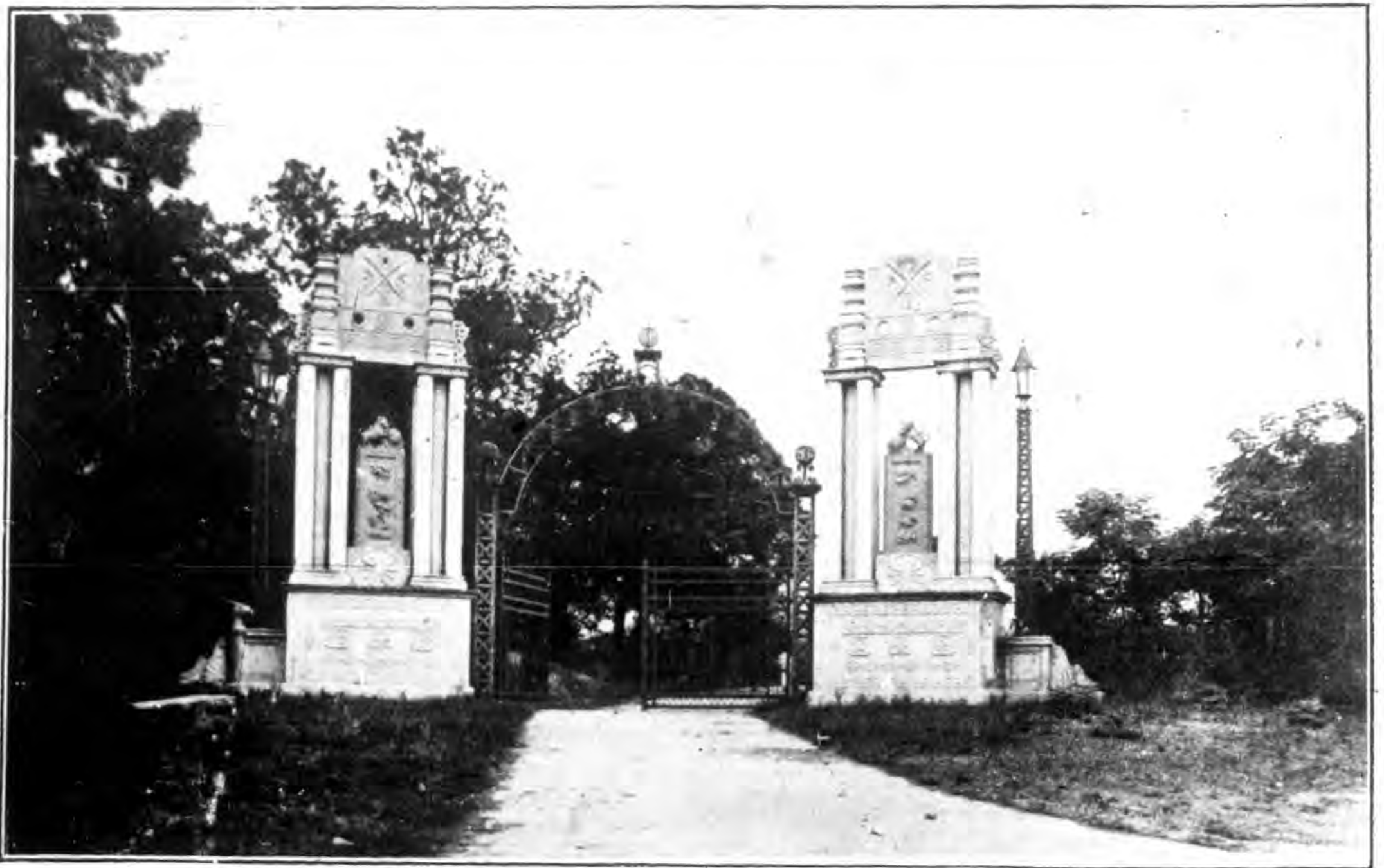

黃 花 岡 七 十 二 烈 士 墓 道

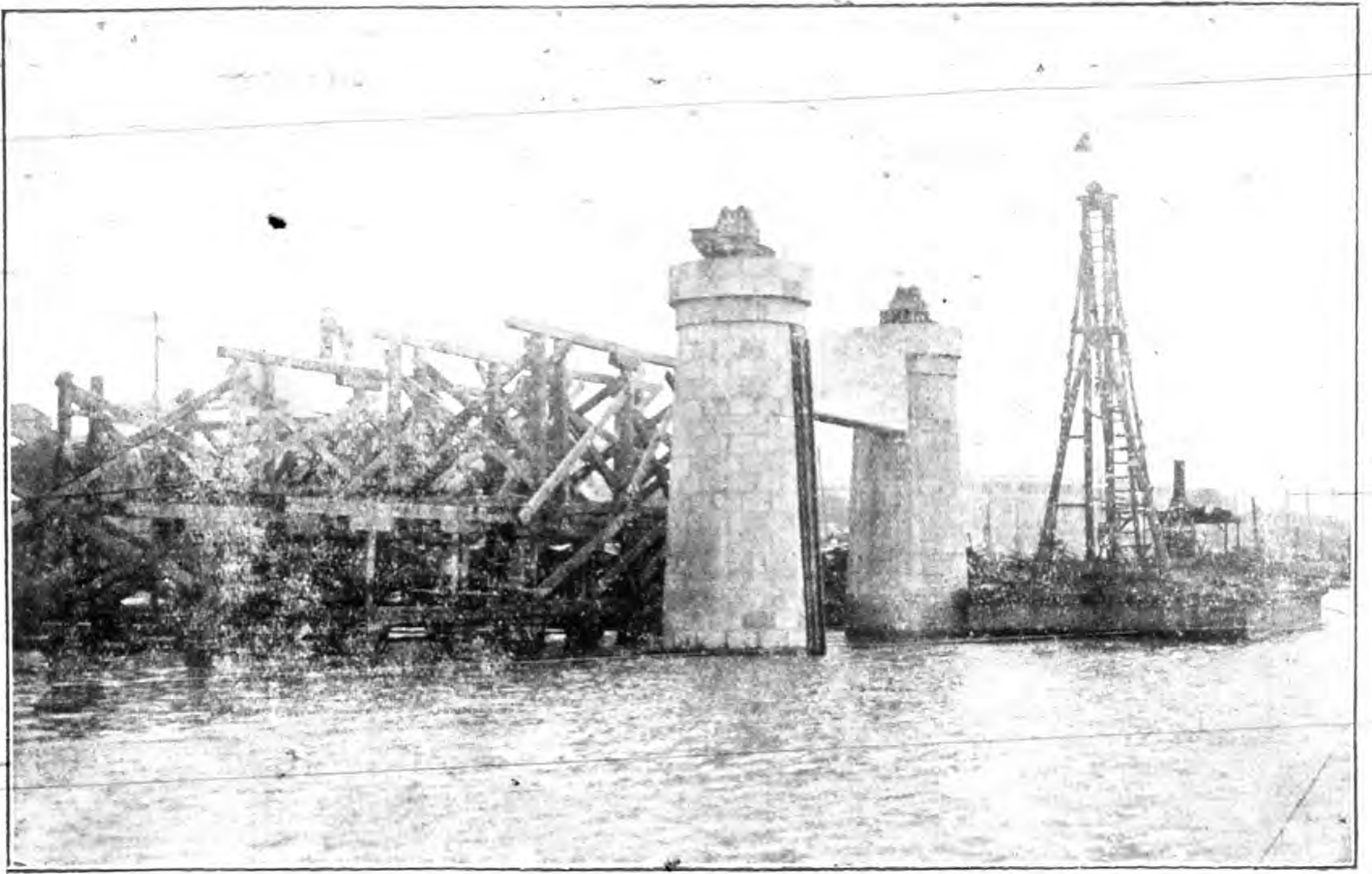

狀近程工橋鐵大江珠

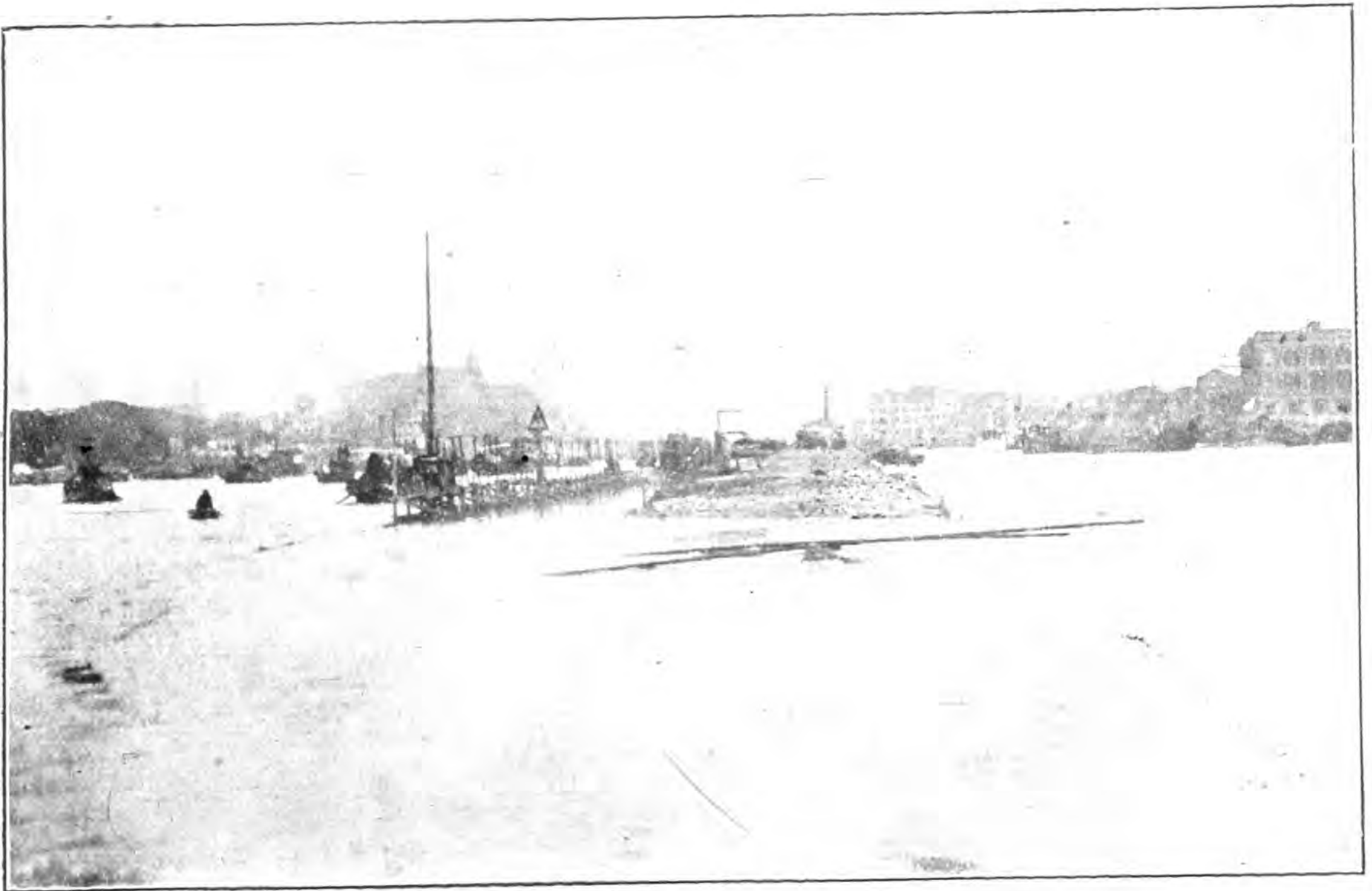

狀近程工港內州廣嘴頭洲

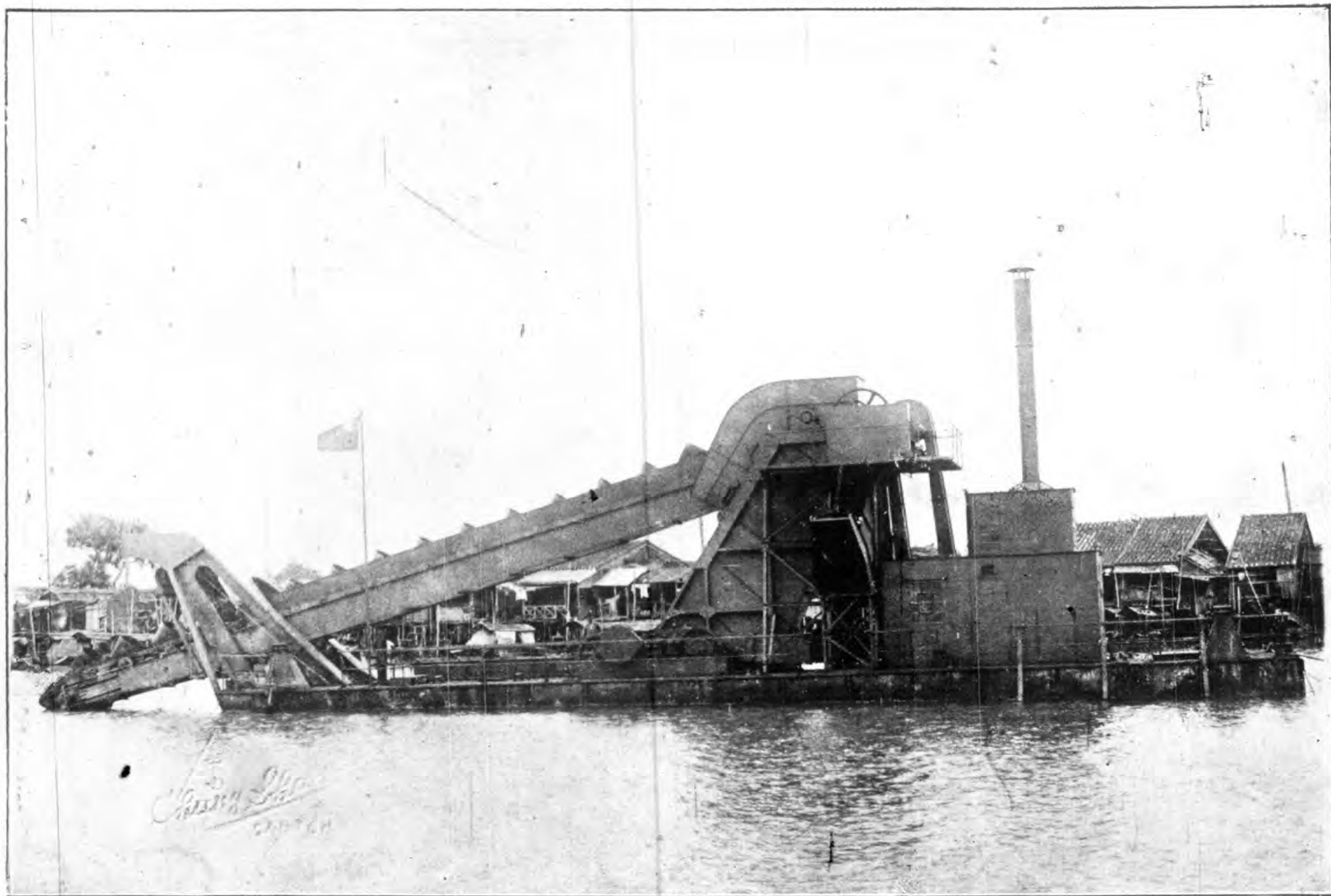

機 坭 挖 之 用 所 河 溶 港 關



新 填 成 之 海 珠 新 堤 礎



改 闢 植 物 公 園 之 英 領 舊 署



黃花岡園亭



粵秀公園運動場

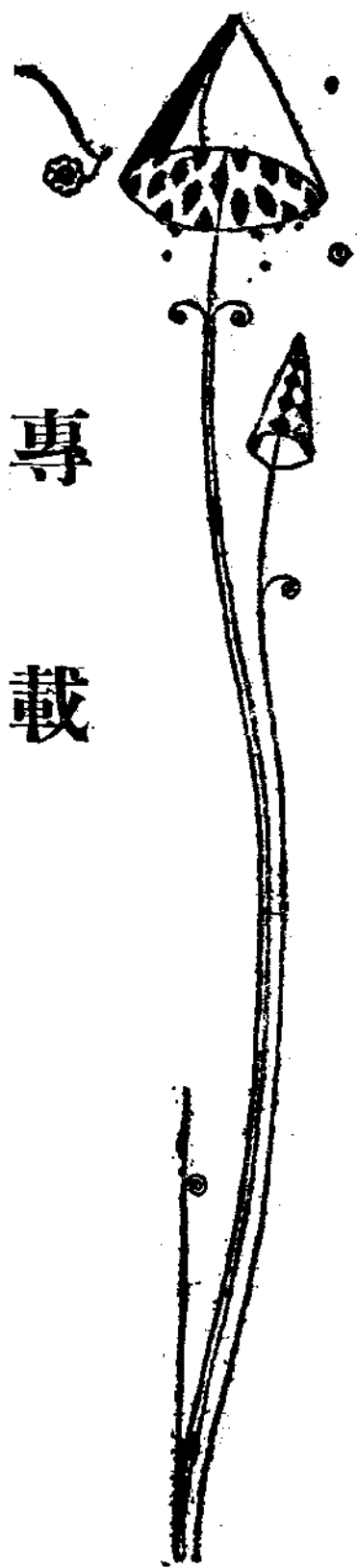

專載

訓政時期建設計畫之商榷

程天固演講

(民國二十年四月於市黨部紀念週)

民國二十年是中國國勢回轉的一個重要關鍵，民國樹立以來，革命勢力從未曾將中國統一過，清帝遜位後，孫總理辭職，把總統讓給袁世凱做，中國革命所造成的局面，都給北洋系軍閥盤踞了去，北洋系軍閥盤踞中

國，系統相傳，袁世凱，段祺瑞，馮國璋，曹錕，張作霖，吳佩孚，等等，十九年來紊亂的局面佔去大半時期，其餘小半的安定時期是北洋軍閥勢力的統一，並非中國國民革命勢力的統一，在北洋系軍閥勢力的統一時

期或者是紊亂時期，中國的軍閥割據政治沒有確定的計畫，縱使有具體的方案，也不過是些軍閥官僚分贓式的政治計畫，而絕不是中國的建設計畫，在北洋系軍閥勢力統一之下，國民革命勢力失去了政治的立足時，固然沒有政治設施可講，就是在北洋系軍閥勢力紊亂之下，國民革命勢力即使佔領一部份的區域，組織政府來實施政治，但在軍閥和外國帝國主義勢力勾結來對中國國民革命勢力肉搏之際，軍事的中心太過側重，政治方案是不能不遷就於作戰計畫，不特不是全國政治的建設實施，並且不是區域政治的建設實施，這時候國民革命勢力的組織，差不多完全是軍事的組織，政治的建設設法兼顧，這是無可為諱的，即在總理建國大綱裏也祇標示一個軍事時期，就是這個原故，但是到了十九年的下半年之後，中國已實現國民

革命勢力統一的時期，已脫離了軍事時期而進入訓政時期，中國國民革命勢力所要求的政治效果，中國國民革命運動所揭示的政治的，都要在這時期來發展，而十九年來潛伏着的革命政治的種子也要萌發，所以民國二十年的確是中國國勢回轉的一個重要關鍵，而中國國勢回轉，即是中國新生命從此發軔，

英國交還威海衛，比利時交還天津租界，國際間許多無謂的糾紛逐漸解除，從外交上可以證明中國政局確已產生了新力量，中國政局新力量的產生，即是國民政府地位鞏固的表現，即是國民革命勢力的膨脹，即是中國新生命的繁榮，但在中國新生命繁榮的發軔當中，外交內政，千頭萬緒的複雜的活動，比不同從前軍事時期側重軍事中心的簡單而容易應付，我們雖則有孫總理遺產的

三民主義建國大綱可以做我們的指導，但是三民主義是學說的基礎，對於實施上的詳細步驟沒有規定，建國大綱也不過是表示計畫的原則，對於實施上的詳細方法也少有規定，因此在現時軍事完全結束，政治漸上軌道的時候，為要發展中國新生命，應當立刻決定建設的實施計畫，這是中國國民革命運動應有的意義，中國國民黨應有的使命，中國

國民政府應有的工作，

決定中國建設計畫，固然要根據孫總理建國大綱所指示的原則，而各政策的採用須和中國國民黨的政策吻合之外，同時不能不體察國民心理，國家基礎，國民需要國際形勢等多方面來解決應付的方案，現在我們試將上述各點分別來討論一下，

從國民心理上去謀建設計畫的決定

政治和國民發生關係非常直接，所以政治的傾向和國民心理的傾向也發生很直接的關係，政治是國民心理的表徵，而國民心理是政治的基礎，政治和國民心理是互相運用

的，因此，政治的設施，便不能不從國民心理的觀點上去研究，政治設施不能取對抗的地位去壓迫國民心理，祇能站在指導的地位去轉移國民心理，如果採用壓迫的政策，不

獨不能達到政治設施的目的，恐怕還會引起反動的結果，因為國民心理的轉移能促成政治的改革，而政治改革不一定能令到國民心理的轉移，世界歷史上許多政治的錯誤，便常常因為政治家不能明瞭國民心理而採用壓迫政策所造成，譬如，拿破崙雖知道法國的國民心理，但全不知到俄國和西班牙的國民心理，終於失敗，法國的國民引為惋惜，而俄國和西班牙的國民正要慶祝，列寧因為不懂俄國農民的心理，他的政策雖然能够抵禦得全世界資本主義的包圍，但終得不到國內農民的擁護成功，英國政府不明白印度的國民心理，祇好任由印度問題永無解決的方法，我們中國，從前袁世凱聽信一班不明白中國平民心理的人所欺騙，聘任一個不明白中國平民心理的美國政治大家顧鈕氏博士為顧問，發表一篇主張中國要行君主政體的論文，袁

世凱的皇帝固然做不成功，而顧鈕氏博士的名譽也因此掃地，最近國民政府推行國歷，在廢歷新年強禁國民慶祝，政府的設施是怎樣雷厲風行，畢竟國民是慶祝得更其熱烈，本市西關有一家人家却很忠實地在他的大門春聯上赤裸裸地寫出來：「政府行新歷，人民過舊年」，我相信這春聯寥寥的十個字。可以做全國國民對廢曆新年的一般心理，不獨純粹的國民，就是執行禁止慶祝廢曆新年的政府官吏恐怕也有，在他的職務上雖然不得不雷厲風行，但回到家庭裡父母妻兒見面之下，仍然免不了隨俗放幾聲鞭炮，這可見國民心理的確不是政治力量所能禁制，因為一般國民並不是對廢曆有怎樣厚愛而對國曆有甚麼深惡，不過，在國民心理上，慶祝過年實祇不過一年一度的行樂機會，慶祝廢曆在國民心理上並不是廢曆問題，而是長年勞苦

總決算後的及時行樂問題，政治設施祇能禁止慶祝廢曆；但不能禁止國民行樂，結果，國民為要求行樂，而併違反了政府禁止慶祝廢曆的明令，換言之，政府禁止廢曆慶祝而併違反了國民行樂的心理，終于政府的禁令祇是官樣文章，而國民在初統一後目覩太平景象所發生新希望之下，行樂的要求更來得急切，而慶祝也更來得熱烈，幸而政府終還于國民心理忖測得幾分，還沒有確實執行高壓的手段，任由國民行樂的要求得到愉快的滿足，政府廢曆措施今年雖歸失敗，但經此一度教訓，知道國民心理一斑，此後能轉移國民行樂的方向，使國民行樂得到新的途徑以後，舊曆新年就會不廢而自廢，這是政治設施不能忽畧國民心理的明證。

國民心理的構造，是由個人心理，群眾心理，民族心理等材料集合而成，這些個人

心理，群眾心理，民族心理等材料的集合，不是一朝一夕的偶然集合，所以也不能在一朝一夕之間可以轉移得來，政府設施急遽的改進了，而國民心理的悠久的歷史遺蛻不是政治設施力量所能急遽轉移，這就成為新政治設施的一大難關，普通認為革命的成功，祇不過是政治改選的成功，而實際革命的工作，非要做到國民心理向新的方向轉移之後，不能算為成功，俄國在未革命之前，他的國民性是陰鷙而自大的，大彼得能知道國民心理便取專制政治來適應那時的國民心理，所以百餘年能够強盛，列寧革命以後，因為列寧主義本來表面上是極端平民化的政治，蘇俄最高級的國民代表大會八百餘人中，上至有智識的教授律師，下至油漆匠溝道伙，各種職業代表都有出席，這樣平民化的政治底下，蘇維埃制度雖取委員制的方式，而政

治設施仍是極端專制，列寧主義能把政治制制改爲平民化，而不能將俄國的陰鷲而自大的國民心理也轉爲平民化，結果就祇有以專制的政治實施來和國民心理相適應，所以列寧主義至今不免稱爲失敗，德國在大戰前國勢的興盛，是卑士麥深知國民心理，而以鐵血主義來做政治實施的基本，所以得到成功，大戰以後，德國政體雖然是由專制而變爲共和，但國民心理仍然是想做歐洲的領袖，想做世界的領袖，一成未改，而德國革命以來的政治，仍然以鐵血主義來做骨幹，最近總選舉而後，這種鐵血主義的國民心理和政治實施更加顯露，所以批評德國革命事業之論者，每每認德國革命除將統治權由威廉第二轉移至奧登堡之外，其他政治設施絕對沒有革命的表徵，這就因爲德國國民心理全沒受到革命的洗禮的原故，我國宋代王安石變

法的失敗，論史者都公認王安石所變的新法是優良的政治而歸咎于執行新法的不得其人，實在批評，王安石因爲忽畧了當時國民心理，不能轉移國民心理，所以弄到怨聲載道，因此，政治設施，不但違反了國民心理的會得到政治改革的失敗，就是不能轉移國民心理，也同樣得不到政治改革的成功。

能够適應國民心理的政治設施才能得到進展，能够轉移國民心理的改革才能得到成功，世界各國的政治精神都和各國的國民心理互相適應，研究那一國的政治，祇要研究他的國民心理便知幾分，要研究那一國國民心理，祇要研究他的政治精神便可發見，法國國民性是很浪漫的，他的政治精神便是放任的，一年之中竟致內閣改組多次，英國的國民性是守舊的，他的政治精神便是保守的，政治組織數百年依然不變，甚至世界形勢

大變而英國的傳統殖民政策也一成不變，日本的國民性是奸猾的，他的政治精神也是狡猾的，尤其是日本的政治當局者十分明瞭他的國民心理，常常在政局危險的時候，借外交政策來代替政治手腕，去轉移國民心理而維持自己的命運，壓迫我國的廿一條件和五三慘案等都是日本政府轉移國民心理政策所結晶，本來，世界各國的國民心理，沒有一個是純粹健全的心理，都是各有長短的，政治設施能够把國民心理的弱點避免，而對強點相適應，這個國家便會強盛，反轉來，政治設施不能和國民心理的強點相適應，而反給弱點以充分暴露的機會，這個國家便衰弱而至滅亡了，有計劃的政治改革，便應當轉移了國民心理的弱點，使成爲健全的國民心理，不獨以政治設施去適應國民心理，并且轉移國民心理去適應政治設施，這樣才能夥

收到政治改革的最大效果。

中國政治至今未上軌道，同時中國國民政治心理尤其未上軌道，所以 係總在學說上不特主張中國要有物質的建設和精神的建設，并且要有心理的建設，中國國民革命的目的，在求中國全民自治的完成，對於國民心理，尤其不能不做加緊的建設工作，一方面政治設施固然要與國民心理相適應，而另一方面又要轉移國民心理去適應時代性的政治改革運動，要轉移國民心理，必要先瞭解國民心理，現在先將中國國民心理分析研究，然後再討論轉移的方法。

中國國民心理，在中國四千餘年歷史的傳統上，大概培養成功如下數點：第一是信天命，這稍微末有點宗教意義，把一切成敗都歸于命運，即歸之于天，這一種心理普遍在國民全體上，根深蒂固，但因爲近代科學

發明，有許多人力勝天的事實給人眼見，這種信天命的心理遂漸薄弱，雖然在中國國民心理上依是算是一種大力量，不過這種心理已經不能做政治改革的阻力了，因為中國國體革命成功，自身已經是打倒天命學說的有力明証的原故。第二是敬祖宗，這一種心理是構成中國宗法社會的根本心理，同時也是中國四千餘年歷史遺留下的固有道德，以往的四千餘年中國政治也以這種心理為建設的基礎，現在中國宗法社會雖然逐漸崩破，但宗法社會的殘餘勢力尚盤據住民衆的腹心，這種敬祖宗的心理仍給士豪劣紳所假借，成爲中國地方自治運動的阻力。第三是重財利，重財利一點，差不多由宗法制度一直到資產制度發達至高形式的社會，歷程所必然發生的國民心理，中國政治哲學，本來是排斥財利的，歷代政治大家的工作成績，完全是

從財利的好惡的程度來估量，但是智識階級的中上層社會對財利太過淡薄，而國民基礎的下層社會反爲對財利過分重視，並且，淡薄財利的形成了社會寄生階級，而重視財利的也孜孜圖謀個人的私利，對於整個社會的國民經濟的財利，在兩種矛盾的心理上，是完全被拋棄了，現在國際的帝國主義侵入中國，中國國民處處感受外國的資本壓迫，連中上層社會淡薄財利的心理都轉移了，也相下層社會一樣爭奪個人的私利，一樣將整個社會的國民經濟置諸不理，這樣重財利的心，實在是現在中國國民心理的焦點，也是現在中國國民心理弱點的焦點，而對政治改革發生極大的荆棘的。第四是喜和平惡戰爭，中國民族是世界上最愛和平的民族，最厭棄戰爭的民族，中國國民喜和平惡戰爭的心理非常普遍，所以自漢朝而後，五胡，遼，

金，元，滿州等外族霸佔了中國，就是最近一百年來外國帝國主義者的欺凌中國，完全都是武力失敗的結果，就是國民喜和平惡戰爭普遍心理的結果，中國國民革命經過了十九年，中間受許多軍閥官僚所破壞，到現在還祇是半妥協式的政治混一，也就是國民心理喜和平惡戰爭的影響，外國人笑中國人愛國熱度只有五分鐘，實在中國人像外國人愛國心一樣懇切，不過中國人愛和平惡戰爭的心理過于發達，便在愛國心也被淹蓋，然而世界現狀終竟是武裝的和平，世界第二次大戰的預言現在又開始廣播了，國防力量幾等於零的中國，政治的軍事設施怎樣才能喚得起國民心理的合作呢？第五是重儀式，中國被指為重程國，這可見國民重儀式心理的發達，婚，葬，成人生日，小兒滿月，都有繁瑣的禮節，政治一切的行動和一切表現，甚

至連政治的傳達工具——公文也有各別的程式，在革命的黨的組織內，行紀念週，各級黨部常會，——等等亦有形式化的傾向，甚廢事都不免于形式化，還有甚麼實際建設可言呢？綜合以上五點心理而構成中國國民心理，在每點心理之中，各有其個別的優劣，截長補短，正要靠政治設施轉移的方法，將尊天命的心理改做對主義的信仰，敬祖宗的心理改做對人類社會的貢獻，重財利的心理改做對國民經濟的發達，愛和平的心理改做對世界戰爭的預備，重儀式的心理改做對實際工作的努力，其他，還有許多新的轉移和新的培養，斷斷不是一朝一夕所能發覺，也不是一朝一夕所能成功，而要和政治的設施永遠互相地運用的。

中國國民，長久停留在宗法社會環境底下，一切政治心理，不外是宗法社會的國民

心理，時代的使命要中國脫離宗法社會進入民主社會而發生政治的改革運動，政治改革為時代使命所驅迫不得不急激地民主化，而國民心理却不是一朝一夕能够同時民主化的，因此，現代中國國民心理，不能完全應付時代的使命，不能完全和民主化的政治設施相通應，所以，中國國民黨的建國方案不能不於軍政時期與憲政時期之間，分出一個訓政時期，訓政時期的重大意義，便是將中國國民心理轉移方向的活動時期，即是中國國民心理從宗法社會的心理轉移到民主社會的心理的活動時期，同時訓政時期的重要工作，便是以政治設施來轉移國民心理，以求和政治設施互相通應，這便是現在國民政府新使命的所在，國民政府新建設要從國民心理上，去計畫的充分理由啊。

用怎樣的政治設施來轉移國民心理呢？

這是國民政府首先要決定的根本政策，國民心理的構成，一部份由天然力培養，又一部份由教育主旨所培養的，由天然培養那一部份，因為科學的發達，自然而然地轉移方向，關於政治的設施，祇是間接的影響，由教育主旨培養的那一部份，便是政治設施本體的工作，而所謂國民心理對於時代使命的落伍，便是那一部份由教育主旨培養材料的不適用，如此，轉移國民心理的手段，唯一就要改變那一部份由教育主旨養成的材料使合于時代的需要，於是教育方案便是轉移國民心理的唯一政策，日本的國民心理，在幕府時代是地方主義的封建心理，維新以後，因為教育方針的收效，一變為民族主義的愛國心理，而日本國民便被稱做世界上最新愛國的國民，這是教育方法轉移國民心理的有效明証，現行中學教育，可說是無政府狀態的教

育，本市某學院的課程標準，每經過一個學期必大大地變更一次，每個學期內又修正了若干次，而不論課程標準怎樣變更和修正，教師從未依據過去實施，簡直是任憑教師自己意向去講，而學生祇是胡亂去聽聽了，不特某一個學院如此，全國許多學校都難免如此。全國教育，不論小學，中學，大學教育，都是無計劃，無統系，無目的無方法的教育，教育方案不特沒有注意到國民心理的轉移，簡直全沒有注意過國民心理，民國以來教育所要求的是什麼，所成就是什麼，沒有一個人所解答出來，說到黨的教育，也是一樣，黨對教育雖然大聲唱起黨化教育的要求，但對黨化教育實施都毫不加以認真和努力，就以本市論，現在各校都強迫增設黨義教科，作為黨化教育實施的方法，結果如何，全市的學校都增加黨義教科同時加聘黨義教

師，黨義但教師的培養，和造就絕不理會，本市雖會辦過幾班講習所，但人數是很少，并且那優秀份子又已經替黨國負担重要工作，其餘的縱使職務的餘閒，也不願意過教員清淡的生活，所以聘的教師多數是敷衍塞責罷了，不特如此，黨義教科的實施方案，更覺是絕無計劃，絕無系統，絕無目的，並且絕無方法，單憑一本三民主義問答之類做教科書，當作國文課本一樣地咬文嚼字去講解，令到學生莫名其妙，所以學生們對於黨義教科，簡直是如基督教學生的待遇聖經，認為神鬼不可侵犯，但是絕不加以研究，大有敬鬼而遠之的情形，黨化教育到此田地，不特不能喚起學生奮鬥心理，並且養成學生麻木心理，黨員訓練也不過是些具文，受過訓練的黨員，和普通國民差別了多少，對於黨務的進行所瞭解得多少，這些都是教育失敗

的緣故，所以，國民政府的建設計劃，應當從速確立了教育方案，積極訓練國民的心理

，鍛鍊出健全國民的心理，才能够實現健全的民主政治。

從國家基礎上去謀建設計畫的決定

政治是甚麼呢？政是衆人的事，治是管理，管理衆人的事就是政治，這是孫總理說的，本來國家是由人民，土地，組織和權力四種原素合成，所謂政治，也就是指組織和權力而言，但是政治的目標是甚麼？政治的目標就是人民，因為管理衆人的事的目標就在衆人，所以國家固然離不開人民，而政治也離不開人民，如果離開了人民的政治，就和離開了人民的國家一樣，不成其爲衆人的事或是人民的組合了，政治不能離開人民，

政治的設施，更是離不開人民的生活，因此，政治設施的目的，也離不開人民生活的目的，在政治的原則上，要完全適合人民生活的方向。

國家的物質的基礎，除了土地和人民之外，還有一種要素，就是環境，環境之中又分爲自然環境，和社會環境，自然環境於人民生活的影響很重要而且很直接，人民生活感受到自然環境的影響，便形成社會環境，人民生活既受自然環境的影響，又再受社會

環境的反應，自然地轉變了生活的方向，政治的原則既要適應人民的生活方向，即是要適應國家的自然環境和社會環境，中國目前的自然環境和社會環境正是剛脫離了封建勢力，還未進入民主勢力的制度，正是剛脫離了手工業生產，還未進入大工業生產的方法，人民生活的方向，正是剛脫離被壓迫的抵抗，還未進入全民自治的訓練的組織，所以中國政治的原則，要適應人民生活的方向，應當改變了封建勢力的制度，改變了手工業生產的方法，改變了被壓迫反抗的組織，而應當完成民主勢力的制度，完成大工業生產的方法，完成全民自治訓練的組織。

國家是由神力造成的，或是由強權造成的，或是由人的意志造成的，或是由人類生活本能造成的，或是由社會的實利造成的，這些政治學說的派別聚訟紛紛，常常會到政

治設施失去了理論上的出發點，但是，我們現在不是追求國家的原始，也不是想像國家的未來，我們祇是確定國家實現的情況，

中國是有了四千餘年的歷史，有了四千餘年的文化，有了四千餘年的政治，雖然四千餘年來仍然是傳統的政治，中國國家自然不是神力所造成，以前的中國雖然不是人民意志所造成，雖然不是生活本能所造成，雖然未必是社會實利所造成，然而今日的中國，今日實行三民主義的中國，我相信，正是中國人民意志所要求，正是中國人民生活本能所要求，正是社會實利所要求，中國既是這樣人民意志，人民生活本能社會實利等所要求的國家，中國政治，也必然是根據這種要求，而去實現國家的政治絕對不是神力和強權或者其他力量所能干與的國家政治，而是中國人民自己努力的國家政治，中國人民

自己努力的政治，即是民主勢力制度的基礎。

再從國家的歷史基礎上講，中國自有歷史以來，就是一個民族國家，中國對於一切弱小民族，始終都是以文化的力量去同化他們，全沒曾用侵略手段去壓迫他們，即是以王道去治他們而不是以霸道去服他們，而中國現在所根據的三民主義，對中國政治很明顯地標示出民族主義三民主義所要求的，是使中國成功一個民族國家，永遠成功一個民族國家，絕對不要求中國成功一個世界帝國，現代的中國，繼承着四千餘年封建制度的民族國家的王道政治，努力於成功一個民主制度王道政治的民族國家，當前的政治的鵠的對外是民族自決，對內是人民自治，而在人民自治和民族自決的關連上，人民自治更是民族自決的先決問題，現代正是帝國主義

發達的時期，如果人民自治不能完成，民族的力量無從表現，民族自決的政策是得不到成功的，所以，爲要始終保持民族國家的存在，更須努力於自治訓練的組織，才能表現民族自決的實力。

中國有偉大的物質的基礎，有光榮的歷史的基礎，有確切的學理的基礎，而在各別成功一個民主勢力的全民自治制度的國家政治，要成功一個民主勢力的全民自治制度的國家政治，當前的鵠的，對外是民族自決，對內是人民自治，所以中國目前改變了封建勢力的制度，進入民主勢力的制度，改變了手工業生產的方法，而進入大工業生產的方法，改變被壓迫反抗的組織，進入全民自治訓練的組織，而走向人民自己努力政治的民族國家的大道，那末，新國家的政治建設計

畫，就非要實行對外民族自決和對內人民自治的政策不可，

中國舊有封建勢力的制度，現已宣告崩敗，照歐美各國歷史的成例，舊制度崩敗之後，應該是新興資本勢力的制度崛起，但中國資本勢力，在國際帝國主義資本勢力聯合包圍，壓迫之下，永遠沒有發展的可能，所以中國資本勢力的制度，也沒有成立之可能，十九年來軍閥割據局面的混亂，正是封建殘餘的勢力和資本幼稚勢力相互牽掣的結果，中國既要脫離封建階級統治時代，而又無法進入資本階級統治時代，而且軍閥割據局面無期延展又不為時代所許可，於是不能不自己尋求生存的出路，正在這個當兒，孫總理先知先覺所手創的中國國民黨和三民主義爲着中國尋求生存出路的要求爲國民所認識，同時，中國國民革命勢力也在十九年來

混亂局面內受孫總理指揮之下而漸次成熟，現在軍閥割據的局面經已終了，國民革命勢力已得到鞏固，國民所認識中國國民黨根據三民主義來建設中國，這中國國民黨根據三民主義所建設的新興的中國，是否能切合國家基礎所要求的條件，而成功爲民主勢力的全民自治制度的國家呢？這就要看中國國民黨根據三民主義所實施的政治，是否民主勢力的全民自治制度的政治，即是要看中國國民黨的政策，是否是實行對外民族自決和對內人民自治的政策，我們現在給中國國民黨的政策來研究一下，

中國國民黨是中國唯一的黨，即是中國國民黨是中國國民的代表黨，中國國民黨所代表是的中國國民的利益，中國國民黨的工作，便是中國國民要求利益的工作，中國國民黨本來是爲着中國尋求生存的出路而爲國

民所認識的，而中國正因為脫離封建勢力後不能成立資本勢力的環境所壓迫，不得不自己尋求生存的出路，那末，中國國民黨循着中國所尋求得的生存出路走去，自然所代表的利益，是中國國民的利益，絕對不會是對建階級或者是資本階級的利益，中國國民黨被國民的認識而建設新興的中國，而新興的中國正是國民革命勢力的成熟和鞏固，因此中國國民黨所抱的政策，是代表中國國民要求利益的政策，中國國民黨所抱政策的目標也是中國國民的全部利益，

中國自受國際帝國主義聯合包圍壓迫以來，中國國民的全部利益，無論是屬於政治的，經濟的，差不多都已給剝奪淨盡，政治長久停留在封建制度之下，經濟長久停留在手工業生產之下，政治從滿清手上，陷落在封建餘孽和外國帝國主義勾結的壓迫，一切

國民的利益，被封建勢力冒領了去。

經濟力量受外國帝國主義者，政治，經濟，武力，文化，許多方式的侵畧，一切國民的利益，被外國勢力掠奪了去，政治經濟的一切利益，落不到中國國民的面前，中國國民所得到的祇是些從封建勢力和外國資本勢力乞來的冷飯菜汁，中國國民偷生在這樣乞討冷飯菜汁的生活之下，政治，經濟的力量都完全消失，中國就因這樣原故而淪落到次殖民地的地位，中國國民利益的被剝奪，是因為中國國民政治，經濟力量的消失，所以中國國民黨起來代表中國國民要求奪回利益，便要恢復中國政治，經濟和國際的平等地位，恢復中國國民原有的政治，經濟的力量。

外國帝國主義勾結中國封建餘孽來實施政治，經濟，武力，文化等侵畧，其最後

目的是要掠奪和冒領中國的國民利益，而其重要的策畧，是一方面破壞中國的人民自治，另一方面摧殘中國的民族自決，中國國民在破壞人民自治和摧殘民族自決的壓迫，給封建政治餘孽所操縱，經濟給外國帝國主義所掌握，中國國民利益不能不讓外國帝國主義和中國封建餘孽所冒領和掠奪，即是中國國民利益，完全是因為人民自治的被破壞和民族自決的被摧殘，而隨着喪失，所以人民自治和民族自決兩個目標，便是恢復中國國民原有政治，經濟力量爭回國民利益的鮮明的旗幟，必須要把人民自治和民族自決兩個目標完全達到之後，才能將已失的國民政治經，濟的力量恢復，才能將已失的國民利益恢復。

中國國民黨是代表中國國民要求利益的，代表中國國民要求利益，首先要代表中國國

民恢復已失的利益，首先要恢復中國國民原有的政治，經濟的力量，首先要達到人民自治和民族自決的兩個目標的實現，在中國國民黨所根據的三民主義內，孫總理說得很清楚，民族主義的目的，在要求中國國際地位的平等，民權主義的目的在要求中國政治地位的平等，民生主義的目的在要求中國經濟地位的平等，三民主義的目的，是要求中國政治經濟國際的地位自由平等，即是三民主義的意義，要恢復中國國民全部的利益，即是三民主義的表現，要實行民族自決和人民自治兩個政策，民族主義固然是要求民族自決的實現，民權主義固然是要求人民自治的實現，而民生主義也一樣是要求民族自決和人民自治的實現，而民生主義也一樣是要求民族自決和人民自治的實現，因為中國民族自決的力量歷來受外國帝國主義和國內

封建餘孽的摧殘而消亡，所以國際地位陷落成爲次殖民地，這是民族主義成立的對象，因爲中國人民自治力量歷來受外國帝國主義和國內封建餘孽的破壞而減削，所以政治地位陷落而成爲軍閥官僚的政治，這是民權主義成立的對象，因爲中國人民自治力量和民族自決力量歷來受外國帝國主義和國內封建餘孽的破壞和摧殘，所以經濟地位陷落而成爲世界的市場，這是民生主義成立的對象，民族主義的實現，必須先要實現民族自決，民權主義的實現，必須先要實現人民自治，而民生主義的實現，更要必須先求民族自決和人民自治雙方的完成，如果，民族自決還未實現，即是外國帝國主義的侵畧還未打退，人民自治還未實現，即是國內封建餘孽的壓迫尙未剷除，外國帝國主義和國內封建餘孽侵畧壓迫之下，中國國民生活狀況仍陷在乞

討冷飯菜汁的田地，全部利益都被剝奪淨盡，中國的土不地不過是外國資本勢力的營養地，中國的資本不過是外國資本的厮養卒，而節制資本和平均地權種種問題，竟直是無從談起，所以，三民主義全部的意義，實在要靠民族自決和人民自治兩個目標來做表現。

三民主義不外以民族自決和人民自治來做目標，然則以三民主義來做根據的中國國民黨所抱的政策，又怎樣拋得開民族自決和人民自治兩個目標呢？中國國民黨第一次全國代表大會宣言昭示的政綱，其對外政策六條，完全以民族自決爲中心，一切不平等條約固然要取消，而另定雙方平等互尊重權的條約，就是濫借的外債未經人民的承認的也不負償還的責任，這可算充分包容民族自決的精神，又對內政策十五條，確定縣爲自治單位，實行普通選舉，人民有行使四種政權

的自由，也是充分包含全民自治的精神，所以第一次全國代表大會定下的政綱，能够成爲中國國民黨一貫的政綱，就因爲政綱內所包容的正是三民主義所靠來表現的民族自決和人民自治的兩個目標之故。

中國國民黨是代表中國國民利益的，中國國民黨爲中國國民要求利益，爲中國國民恢復政治，經濟的原有力量，唯一祇有實行三民主義，而三民主義全部的意義，要靠民族自決和人民自治兩個目標來做表現，因此中國國民黨所抱的政策，便不能不根據三民主義的意義而努力于民族自決和人民自治兩個目標的完成，除却民族自決和人民自治兩個目標以外，三民主義的意義無所表現，而中國國民黨的政策，除却民族自決和人民自治兩個目標之外，便失去三民主義的意義，所以民族自決的政策和人民自治的政策，固

然是從國家基礎上確定爲中國政治建設的根
本計畫，并且從中國國民黨的政策上也是確
定爲中國政治建設的根本上計畫，

在訓練人民自治計畫，開始實施的設備
工作中，有一件最重大的工作是開國民會議
，國民會議是人民意志表現的所在，是人民
生活本能表現的所在，是社會實利表現的所
在，是適合于國家建立的基礎而產生，國民
會議簡直可以做人民自治計畫綱領，這是對
內開展以人民自治爲目標的唯一方畧，即是
建立全民主國家的初步的基礎，對外的還有
一件。最重要的工作，是取消不平等條約，
不平等條約是外國帝國主義侵畧中國最尖銳
化的工具，所有一切政治，經濟，文化，武
力種種侵畧的方式，都在不平等條約上充分
的活躍，有了不平等條約的限制，國家主權
受了鉅大的剝削，于國家基礎上根本發生動

搖，有了不平等條約的掠奪，國民利益被剝蝕淨盡，于中國國民黨的政策上根本喪失價值，所以取消不平等條約可以打倒一切帝國主義，可以做民族自決計畫的主幹，如果國民會議不速開，國民意志無從表現，人民自治的進程便會遲緩，如果不平等條約不取消，外國帝國主義勢力不能脫離，民族自決的進程使生障礙，所以，孫總理在遺囑上特別提出說：「開國民會議及廢除不平等條約尤須於最短期間，促其實現」，現在全國已告統一，軍事收平，國家的建設應該進入訓政時期的程序，幸而現在開國民會議一事，政府已有規定時期召集，惟取消不平等條約的進行尙未有澈底的辦法，這實在于革命訓政建設計畫上，不能不急起直追的，

國民會議召集的方案，已由政府明白地規定，這裏用不着再討論他，但是取消不平

等條約的澈底辦法，我們應當十二分要注意，不平等條約的或立，完全建築在外國帝國主義武力威嚇和外交欺騙的結果上，所以每一個不平等條約，都是屬於外國帝國主義者非法理行爲的表現，滿清政府時代，固然是因爲不明國際大勢，致受外國帝國主義者的愚弄，而袁世凱，段祺瑞，等軍閥時代，外國帝國主義者更充分暴露其強盜式的劫掠勾當，譬如南京條約是鴉片戰爭的結果，而二十一條件是在病榻前強迫簽成的，可知一切不平等條約的存在都是外國主義者片面的根據，完全沒有一點中國人或者中國政府的意志做根據，現在我們主張取消不平等條約，從法律上釋解，可以尋出四點理由，（一）有喪失中國主權和國際，人格兩方的性質，依國際公法來判斷，應屬無效，（二）條約的訂立，完全不是根據中國人民的公意，祇是出

於各國的威脅或誘騙，故此中國人民不應該負條約上的責任，（三）照各條約的久遠歷史來看，都是和情事變遷，到現在的中國大不適合，並且有碍於中國的進化，（四）條約所定，既屬極不平等，而且各關係國，常常突出條約所定，範圍之外，而種種非法行爲，那末如關係國先前已將條約破壞，條約既屬破壞，即是失去原來價值，中國應有權取消，在數十年來外交史上，差不多完全是外國帝國主義者依賴不平等條約爲根據，而肆無忌憚地越軌自由行動的記載，租借地的越界，海關官吏的越權，等等沒有一件不是可以做取消不平等條約的佐証的，中國取消不平等條約，既有法律上充分的根據，所以取消不平等條約的有效方法，再好不過是根本撤消的辦法，即是效法蘇俄和土耳其的成例，逕直對外宣佈不平等條約無效，因爲獨有由

中國自動撤消才能達到取消不平等條約的真正目的，否則，要外國帝國主義甘心情願放棄了他的侵略中國最尖銳化的工具，何異與虎謀皮，就算能够做到，中國要得到關係國的同意才能取消不平等條約，這是無形中失去了取消不平等條約的大意義，既然有了充分法律根據，又有蘇俄和土耳其的歷史成例，中國取消不平等條約，唯一有效方法，除却逕直自動宣佈無效之外，再沒有第二個更好的辦法了，再退一步講，即使逕直自動宣佈不平等條約無效的辦法不幸而致失敗，那麼，更足以表示不平等條約的成立，完全是外國帝國主義的片面的根據，絕對沒有一點中國人民或者中國政府的意志在內，而這樣地取消不平等條約，才不失中國國民革命的本色，換言之，即是必定要由中國自動宣佈不平等條約無效，才能鞏固中國國家基礎，

才能切合中國國民黨政策，國民政府已經接受了總理遺囑，更應當體察到國家礎基。本黨政策的最大意義上，完成人民自治和民族



自決國的兩建設計劃，一面召集國民會議，一面確定了逕直自動宣佈無效的方案，來實行取消不平等條約。

(未完)



論 著

開關廣州大港之研究(二)

徐家錫

第二章 開關黃埔港之緣起

第一節 香港未開以前之黃埔港

廣州市位置於珠江流域三江匯流之處，面臨南海，背負大陸，其粵漢廣三兩鐵路，則遠達於贛湘桂之邊陲，東西北三江之水道

，則網佈乎內地；形勢優越，交通便利，久為西南各省之唯一重鎮。海通以後，粵人因賦性冒險，且得外洋風氣之先，故出洋僑商

者日有增加，對外貿易甲於全國；更復利用水陸交通之便利，深入西南各省腹地，內地商業，遂如百川歸海，薈萃於斯，宜乎其為南中商業經濟之重心，華洋海陸交通之樞紐也。溯自有明中葉，外國商船之來粵互市者，為數甚多，乾嘉以後，商務尤盛。惟查外舶來航，其不能駛進廣州口者，恒擇廣州市東北約三十里之黃埔港，以為寄碇之處；蓋該港水深面闊，又無颶風猛潮之衝擊，船舶寄碇，實至安全，天然之良港也。

迨後粵人以該港船務日趨繁盛，為便利各商船計，對於港口工程之設備，如船塢機廠等，均已漸加建設，商港雛形，於焉粗備；倘能日就月將，繼續建設，則是港之繁榮，正未可限量也。獨惜當時清室庸昧，粵吏畏難，該港遂少振作，弗能充量擴展；如是年復一年，黃金時代之韶光，徒虛度耳。

及香港開關而后，英人處心積慮，經營不遺餘力，其有可以助長港務之發展，壟斷遠東之商業者，靡不悉心建設，覬覦從事；十數年間，而黃埔港原有一切之商務，遂為香港吸收迨盡。自此以降，黃埔關港之議，雖經前粵督岑春煊等屢為之倡，然亦每因香港英人之壓抑破壞，未由實現，港政之不修，國人之忽視，良可悲也！

第二節 香港開關後廣州市之困阨

自清道光年間「鴉片一役」戰敗而后，形勢優美的香港，遂為英人所割據。經過數十年來英人苦心孤詣的經營，海港工程之設備，日臻完善；又復運用種種政治策略，如九龍之租借，我國內地鐵路——廣九鐵路——之敷設，貨物進出港口之免稅，商業經營之補助，內河航綫之擴張，滙水金融之操縱等

，以協助港務之進展；曾幾何時，蕞爾荒蕪之小島，已一躍而爲世界大港，而英之遠東經濟侵畧大本營，於以做成，從此我廣州西南門戶，商業重心的地位，遂永爲英人攫奪而有。不特外國及國內之旅客與貨物，必須由港過儼，甚至郵書電訊，欸項滙駁，亦莫不要首經該處，受其一度檢查扣留，然後始能轉往內地，交通不自由，經濟不獨立，竟一至於此。

況查該港對外貿易，其貨幣交收，概以港幣爲主，而影響所及，以至內地一切對外貿易，亦莫不以港幣爲依歸，因此英人遂得利用其紙幣，流通我內地，其幣值滙水，均

由其任意漲落，罔能加以限制。夫我之交通門戶，金融命脉，既操諸彼手，更何怪彼之經濟侵畧政策，橫決而不可制乎。

以上所述關於吾粵連年遭受香港種種壓逼與侵畧，已屬慘酷異常，然此等具體的陳說，亦不過畧舉其端倪而已；倘吾人能將香港每年經濟侵畧我國所得之確數，細加攷究，則當必感覺痛苦百倍於此。查香港年中向我經濟侵畧所得之實數，雖未可確知、惟大概數目，則又不難從香港交通之狀況而推得。茲將香港一年內旅客與貨物過儼之約數，分別表列於後，以供國人參攷。

第 四 表

一年內過往香港之旅客統計表

旅 客	過往人數 (十六年三月八 號至二十號)	平 均 每 日 人 數	每年旅客總數	* 平均每客在 港之銷費	銷 費 總 數
由香港往外洋	21,682	1,518	456,280	\$20	\$ 9,125,600
由外洋往香港	22,712	1,622	525,920	40	21,036,800
由香港往內地	48,838	3,489	1,256,040	10	12,560,400
由內地往香港	* 48,838	3,489	1,256,040	5	6,280,200
統 計	142,070	10,148	3,494,280	—	\$ 49,003,000
說 明	<p>1. 本表所列之旅客過往數目，係根據十六年三月八號至二十號共兩星期之統計數推算而得的。</p> <p>2. 表內有本標各數，均屬假定之數。</p>				

第五表

民國十三年香港進出口之船舶噸數與徵收費用之估量

季別	船舶	艘數	總噸數	淨噸數 假定等於總噸數之	在九龍碼頭起卸貨物所徵收之費用					
					每船泊岸時一次過泊岸費總數	×貨物每噸之碼頭費及貨倉租	碼頭費總數	徵收總數		
春	出口	大船	1,697	3,599,656	2,399,771	\$ 60	141,820	× \$1.40	2,399,771	2,501,591
		小船	960	800,188	532,459	{因小船多不泊九龍碼頭故不計入}		1.00	532,459	532,459
	入口	大船	1,704	3,591,325	2,394,217	60	142,240	4.00	9,576,868	9,679,108
		小船	962	780,473	520,315	—	—	1.00	520,315	520,315
夏	出口	大船	1,720	3,580,409	2,386,939	60	143,260	1.00	2,386,939	2,490,139
		小船	1,213	726,378	484,252	—	—	1.00	484,252	484,252
	入口	大船	1,721	3,557,725	2,371,817	60	143,260	4.00	9,487,268	9,590,528
		小船	1,218	938,450	625,633	—	—	1.00	625,633	625,633
秋	出口	大船	1,582	3,508,272	2,388,848	60	91,920	1.00	2,388,848	2,430,768
		小船	1,172	950,834	633,889	—	—	1.00	633,889	633,889
	入口	大船	1,545	3,463,437	2,308,958	60	92,700	4.00	9,235,832	9,328,532
		小船	1,168	933,632	622,421	—	—	1.00	622,421	622,421
冬	出口	大船	1,504	3,272,122	2,181,415	60	90,240	1.00	2,181,415	2,271,655
		小船	1,225	1,011,472	674,315	—	—	1.00	674,315	674,315
	入口	大船	1,514	3,297,414	2,198,276	60	90,840	4.00	8,793,104	8,883,944
		小船	1,211	940,787	627,191	—	—	1.00	627,191	627,191
統計		21,214	34,952,574	23,301,716		776,220		51,121,520	51,897,740	

附註

1, 表內有×標者，係照下列 a b 兩項推定之數。
 a, 查「香港九龍碼頭電倉公司」所徵收碼頭費與貨倉租之多寡，係視乎貨物之種類與重量而異；平常貨物每噸徵收碼頭費由\$0.65至\$4.80不等，貨物每件重一噸以上者，每噸徵\$1.75至\$6.00不等，准貯倉七天，不另徵費，過此期限，倉租另計。
 b, 平常貨物每噸每月收倉租，由\$0.45至\$10.00不等(鴉片每包月徵\$02) 貨物每件重量在一噸以上者，月收倉租\$250；存貨一星期者，約徵月租之1/4。

2, 未列入表內之雜費如下：
 a, 貨物每件價值在\$500以上者，按價值千抽一。
 b, 在夜間膳食時間，或假日，凡有起卸貨物者，均須着加津貼費。
 c, 在颶風期內起卸貨物者，碼頭費加倍。
 d, 船泊卸貨不及250噸之數者，每日加徵\$150。
 e, 駁艇費用另計，每艘每日租重由\$6至\$40，颶風期內加倍。
 f, 貨物須分類者，另徵分類費。
 g, 碼頭扛夫費用另訂。

觀上兩表所載香港每年直接或間接所得之收入，已達港幣一〇〇，九〇〇，七四〇元之鉅，——查碼頭與貨倉兩項進款，向歸香港九龍碼頭貨倉有限公司（The Hongkong & Kowloon Wharf & Godown Co.Ltd.）所得，故不與列於港政府財政收入各項目之內，——即從第二表所列世界主要海港進出口各船舶之淨噸數而論，以數量計，香港亦恆居首列五名之內，比之英京之倫敦，且常壓倒之，其經濟侵畧能力之偉大，已可想見矣。

若再就香港對華貿易之數目言之，在民國三年時，華貨之由港出口者，占全國總數百分之二九・四，外貨由港輸入我國內地者，占全國輸入總數百分之二九・二七；至十三年時，我國之出口貨，香港實占百分之二二・四四，輸入貨物亦占百分之二三・四七，總計我國對外貿易，其經由香港一埠者，

已佔全國四份之一。除此之外，華僑在海外滙回之款項，其交由香港轉滙或存儲者，歲達七千萬元以上；至港僑每年遭港政府之徵稅罰款者，則更難枚舉矣。——據港政府之收支統計，（一九二八年）共收入牌照，利息，官產，什項等費，達二四，九五八，三九八元；至（一九二九年）則減為二三，五四四，四七五元，然是年除支數外，存庫款項仍達九，六六一，八五二元。——準此以觀，吾人歷年經濟損失之浩大，實足令人驚悸亡魂，然是皆吾人之膏血，政府之利源也，苟非香港割棄，黃埔廢置，則又何至挹此而注彼乎？

第三節 省港大罷工與黃埔關港之籌備

試從廣州市商業之繁盛，黃埔港形勢之

優越，及英香港經濟侵略之利害三方面，互相參酌，細加研究，則黃埔港之開闢，實不特為謀交通自由，經濟獨立之唯一政策，抑亦事有必至，可不求闢而自闢；初無待於省港大罷工，始有籌備建港之醞釀也。是故近四十年來，黃埔開港之呼聲，從未嘗為一息之間斷，而僑胞之曾經由香港往外洋者，因飽受港吏及醫官種種苛刻之留難與侮辱，苦無可訴，對於黃埔海港建設之實現，期望尤殷；徒以地方多故，當局者畏難，及英人從中阻撓破壞，遂使富有發展國民經濟，與抵抗帝國主義者經濟侵略兩重重大使命之黃埔商港，許久未能興工建設，寧非憾事？

且吾人對於帝國主義者之猙獰面目，不己洞悉無遺乎？彼帝國主義者向吾人施行種種之侵略，不為不多矣；其所得諸吾人者，不為不大矣；然而貪得無厭之帝國主義者，

並不有所感謝於吾人也，豈惟不知所感謝，抑且變本加厲，恫嚇壓榨，罔不用其極。此種弱肉強食，獸類殘殺的政策，既時刻予吾人以種種不可忍受之壓迫，吾人苟一息尚存，焉能不起而與抗！

「五卅慘案」就是上海外人紗廠之中國工人，固不堪廠主之剝削，聯合請求改善待遇，致遭帝國主義者仇視而發生的；「六二三慘案」又是英法帝國主義者因廣州民衆援助五卅被殺同胞，舉行示威巡行，而大肆殺戮的。當時死傷枕藉，山河變色；凡屬人類，能勿感動？然而帝主義者之兇頑，仍非一般公理與人類同情心所能覺悟也。情理既非所恤，戰爭又力有未遑，國人為雪恥復仇起見，遂不得不舉行省港大罷工，以為消極的反抗，此「省港大罷工」之所由起也。

不幸省港澳大罷工開始之後，港政府仍

弗知自省，反向廣州施行大封鎖政策，同時廣州稅務司因祖國關係，亦受港政府之囑使，一度封閉廣州海關，以爲脅制。當此之時，廣州與國內外各埠之交通，不絕如縷，糧食用品，頓呈恐慌狀態，其後不知費盡幾許艱難，始能設會維持——組織糧食委員會——自雇商船，往安南暹羅蕪湖等處直接運輸米石，以爲接濟，方免於阨。但是糧食雖可自家解決，而外洋款項之匯駁，及華僑之來往歐美者，仍非經由香港，無從接達，因此久遭侵畧而習慣成自然之粵人，始恍然大悟，深知帝國主義者之壓逼，決非耐心忍受所可解救；而冥頑不靈帝國主義者，更非罷工，杯葛等消極政策，所能根本屈服。現在香港既握有吾人之咽喉，則縱使罷工政策可以曠日持久，而吾人所身受交通不自由，運輸不便利之痛苦與損失，且將百倍於往昔，甚後懲

前，除積極建設一良好海港，以自謀出海之路外，實屬別無善法。由是開闢廣州外港——建築黃埔商埠——之呼聲（參看附註），幾若銅山西崩，洛鐘東響，聲激遐邇矣。溯自省港大罷工開之後，不五月而民衆方面有中華各界開闢黃埔商埠促進會之設，不八月而政府方面又有黃埔開港計劃委員會之設，之二會者，實爲政府與民衆促進及籌備開港之有力機關，其宣傳工作與開埠計劃之擬訂，對於黃埔開闢前途，均有多大貢獻，而不可湮沒者。爰特將該兩會之內容，分別畧述於後，用誌紀念云爾。

附註：

開闢黃埔商埠與建廣州外港，二者名異而實同，初無二致也。迨黃埔商埠公司成立之後，建埠地點，聚訟紛紜，且有人提出沙路及大虎兩港均有採用之價值，同時黃埔商埠公司工程組亦擬具開闢沙路及大虎兩商個計劃

齊，以供參攷，是則開埠地，已非黃埔港所能完全包括，以言名實兩符，似以開闢廣州外港一名稱，較為妥貼。惟是開闢黃埔商埠一語，習用已久，且各開港計劃，亦多以「黃埔」及「商埠」等字為標題，其對於自由港區之佈置，儼然自成一埠，可以離母埠而獨立，又似非單純建設廣州外港之簡單。為雙方兼顧，及保存廣州外港開闢史之本真起見，故均沿用之。本編所述「廣州開港」與「黃埔開埠」兩路，實二而一，一而二者也；附註於此，以明真相。

第四節 黃埔商埠促進會

中華各界開闢黃埔商埠促進會之籌設，係由省港罷工委員會發起，其第一次代表大會之召集，遠在十四年十一月廿九日，而執行委員會則成立於翌年一月十四日。該會之力量，甚為充實，計共聯合農，工，學，兵

，軍，政，黨，等團體二百有七個，共同組織而成。其最高級之處決機關，厥為該會之全體代表大會，該代表大會之下，有執行委員會，委員會內，又分設秘書，交際，募股，宣傳，經濟，設計六部。統計該會執行委員凡十五，各部則設正副主任以主持之。至該會全體委員，各部正副主任之產生，均由代表大會選定，其任職概以團體為限，惟出席會議或執行職務時，始得由各當選團體舉派代表壹人辦理之。

查該會自成立以來，對於宣傳開埠，及協助政府組織黃埔商埠公司等工作，均卓具成績，會務處理，亦甚精密積極，其蜚聲中外，固由來有自也。迨黃埔商埠公司成立後，該會即代其專任海外宣傳之責，以免各當地政府之仇視，轉令該公司招股工作，發生障礙；——因為打倒帝國主義者之經濟侵略

政策，爲宣傳關埠要點之一，倘此種反帝宣傳刊物，由公司直接寄遞，是該公司之設立，已非單純營業性質，其勢必至惹起各國帝國主義者之仇視故也。——復一面代向各地鄉胞募集股款，數月之間，招得股份竟達十萬有奇，其熱心贊助開埠工作，有足多者。茲將該會之重要工作及議決案，畧舉於左，以補本文之遺漏。

1. 鼓吹關埠標語，畫報，勸告僑胞認股書，及各種宣傳品之製定。
2. 請政府決定十五年四月一日爲興工關埠日期。——該會第六次議決案
3. 請政府公佈關埠股額，由政府與人民聯合集資，從速開關黃埔商埠。——第七次議決案
4. 協助政府組織黃埔商埠公司，并舉定代表六人任該公司執行委員。

5. 修正黃埔商埠公司招股章程，——當經政治會議議決。全完採納。

6. 協助黃埔商埠公司募集股款，數達十萬有奇，——約佔該公司募得之股款全數十分之四。

7. 爲黃埔商埠公司請求國府令飭財政部撥給巨款，以爲關埠之用，——當經政府接納，并由廣州政治分會議決每月撥給十萬元。

8. 督促黃埔商埠公司積極進行各種關埠工作。

第五節 關港計劃委員會

黃埔商埠促進會成立之後，對於黃埔關埠一事，宣傳不遺餘力，其重要之處，幾已家喻戶曉，深印國人腦海之內矣。本黨政府爲順從民衆懇切的要求起見，特令廣東建

設財政，農工，實業，暨廣州市政五廳，會同組織黃埔關港計劃委員會，負責規劃黃埔關港一切工程事務，於是政府首次籌備關港之機關，遂於十五年二月一日正式成立矣。查該會全體委員，概由各廳廳長兼任，并推定建設廳廳長孫科任該會主席。該會成立之始，對於關港工程之籌劃，異常積極，故能於短少時間做成各種特殊成績，而黃埔關港最完善之新洲計劃，亦於是時完成；論者多謂黃埔商港之開闢，若能循此不變，則其成功已可拭目而待；由此觀之，該會工作之表現，與其所得之信仰，已可概見矣。

該委員會之下，祇設一計劃工程處，并聘荷人德京都拉氏 Jacob Cornelis Deking Duna 任該處總工程師，未幾都氏辭職，雷工程師官繼錄之，其工程顧問一職，則由廣東治河處總工程師柯維廉氏兼任。迨黃埔商埠公司

成立後，計劃工程處即奉令改組為黃埔商埠公司之工程組，由公司另任技正辦理該組工程事務，而該委員會亦同時宣佈結束，此會辦理經過之大畧情形也。茲將該會之重要工作，補述於后。

1. 決定黃埔商埠為自由港——即免稅港；查是項決議，甚關重要，蓋非此則無以與香港競爭也——見該會第二次議決案

2. 擬定黃埔商埠「北帝沙狗仔沙」及「新洲」兩計畫。

3. 實施港口及一切關港必須的精密測量
4. 鑽探港內地土土質，并研究潮水運流之情形。

5. 規劃港內各碼頭，貨倉，鐵路，及其他建築物之詳細圖則，并估定其預算建築。

6. 議決籌款開埠辦法：擬由政府與人民合組黃埔商埠公司，股額定為毫洋二千萬元，政府担任一千萬元，人民集

股一千萬元。——第四次議決案

(未完)



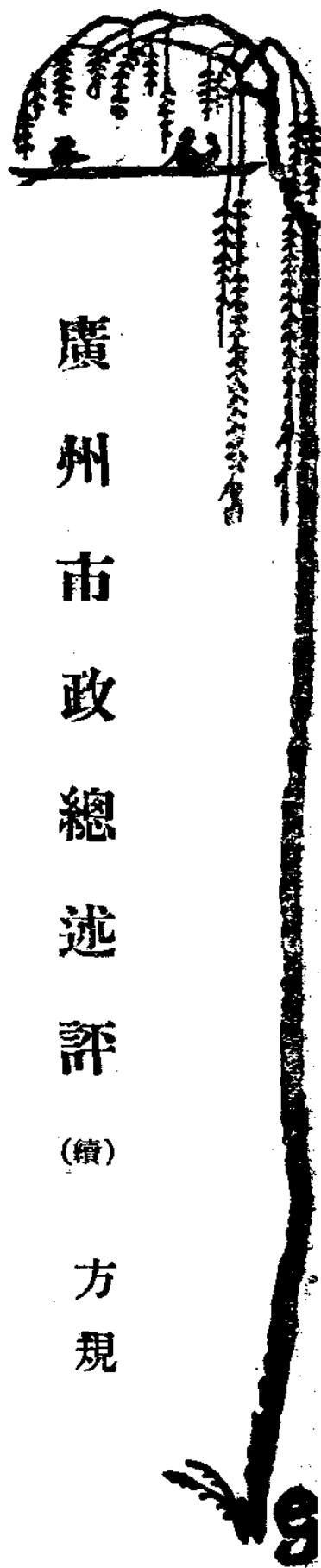

廣州市政總述評 (續) 方規

(三) 洲頭嘴內港之建築

市政建設之最大目的，在發展全市經濟以繁榮國民經濟，非僅求馬路之整齊，樓房之高聳，園林之幽邃，即期為能事者也，都市為工商之所萃，故即以工商業為其經濟之重心，而最近世界名都之經濟趨勢，則商業尤扼最要之樞機，而處最重之地位，躋於都市經濟中心之中心者矣，歐美市政專家，早知其然，是以對於市政設計，無異專為商業之振興而設計，此類事實之見於各國者，不一而足，蓋一市之商業興盛，即交易額之增長，交易額之增長，則市民之購買力充裕，核以經濟學理，其功足以調劑市民之生活，此其一，交易額之增長，即貨物之暢銷者也，貨物暢銷，則出品之去路條

達，廠無滯貨，工不失業，工業從而興盛，農產亦蒙提挈，此其二，貨物暢銷，頻煩周轉，則通貨之流通速率，必從而加疾，於是銀行事業，易臻隆盛，金融流暢，勢所必然，影響於國計民生者尤大，此其三，凡此三點，顯而易明，足知全市一切財力物力（經濟力）俱操之商業之手，而為市政生命之泉源，商業興盛則百業並盛，市政無不舉，商業衰替則百業俱替，市政無從推行，因果關連，若茲其鉅，故外人之謀畫市政，專以發展商業為前提也，

廣州為歷史上著名之東亞大都，其往前地位，是否得自商業經濟，姑不追論，然自民七年開市以後，迄茲十有餘載

，其間市政之進退起伏，無不以商業之隆弊為轉移，如民九民十兩年，貿易暢遂，各業稱是，市民財力豐裕，於是市政建設，如拆城築路諸事，進展頗具成績，自是而後，商業與日就衰，物力疲憊，市政進行，窒礙叢生，尤以民十三四年為甚，考其商業致敗之由，有若出於政治之失軌，交通之梗塞，關稅不自主，治安無保障，與夫苛捐雜稅，釐卡重抽，罷工罷業諸問題也者，然此數事，不過時間上偶然現象，商業上間有之病害而已，與振興之根本大題，所關尚淺，吾人努力策進，以政治力解決此類病害，不難廓而清之，然而對於商業上，僅屬消極方面之去害，仍非所以語於積極方面之建設者也，所謂積極建設者，則吐納機關之完成，實為最重要之設備，蓋市者，四方百貨之集散場也，其出入數額，至難思議，若市之吐納機關設備不靈，則來者固難大受，而去者無以濟急，無異於水陸兩途之交通，自窒其銜接作用，而使一市之貿易額，圍縮於極小程度者也，廣州市內外馬路，經已完成逾半，交通問題，畧得相當解決，運輸靈便於曩日，所以裨助商業之振興者，本屬匪小，祇以吐納機關未備，窒礙孔多，於商業上，仍無起色，故市當局同時注意於吐納機關之建設，此廣州內港之所以興築也，所謂廣州內港云者，對乎外港而言，蓋凡都市位置，並扼陸海兩大交通要衝，而市區

之範圍又廣者，其港口，尤須分建為內外，此種設置，現世臨海大都市多採用之，廣州為南方大港之基礎，現在市中心離其外港黃埔三四十里，中隔荒野村落，雙方情勢，尙未銜接，而黃埔港之興築，盡歸另一機關負責，迄今猶在沉寂，本市對港口之需要，又急不及待，故河南島洲頭咀之廣州內港，遂於前年冬季施工興築焉，

市之經濟生命，繫乎商業，商業之能否繁榮，視乎港口之設備如何，前已概言之，廣州為臨海市場，以港口之建設決其生死者不待言矣，試以普通理論與特殊情勢參雜論之如下，

近者國際運輸尤其是海運事業之爭佔，已為商戰場中重要策畧，故日美等國，不惜厚資培植，以爭取海運之雄，顧海雄之爭取，固在多建船舶，而尤在廣築完備靈敏之海港，蓋若運輸遲滯，則成本必高，貨價昂貴，商務必敗，而設備簡陋之港口，其起卸遲滯，恒倍於舟車之在途，海港專家 Mac Fieco 氏謂由 Philadelphia 至 New York 之兩港起落費為兩港間九十哩火車費之十五倍，乃知商業之成本問題，其在運輸方面，用於港口者佔最多數，故欲圖減輕成本者，則注全力於港口之建造，自為禽賊禽王之圖，以菲紐兩港之設備完全，其起落費之鉅且如此，而况向無港口設備之廣州，其坐

受損失之大，可思議乎，據調查所得，本市所受無港延滯之虛糜，每噸約在一元五角，而全市輪船出入，年逾七百萬噸，寄泊無定所之海輪，亦在四百萬噸以上，是全市每年損失總數，為六百餘萬元，此六百餘萬元金融之虛耗，已足坐高華商之成本，不待與外商相競，而亦自處乎困境矣，而況為本市商務之敵者，外有香港，而內有渣甸太古諸商，外攻內究，相逼而來，遂致市內華商，情勢日促，語其內究之作祟，則洋商恃太古渣甸各行之碼頭貨倉起卸靈便之靈便，成本輕於華商，售價自廉，以此相凌，華商不由不向後而披靡，所謂外敵者，則自香港歸英而後，英人拚命經營，數十年間，商港諸般建設，早臻完備，遂為侵畧南中國之第一堅固堡壘，中國南部商務，全受壟斷，廣州咽喉，被其扼制，我不獨於經濟問題，難圖發展，即水陸交通，亦且受其支配，苛例重重，其所以圖控廣州之致命者，無所不至，查香港船舶出入，年達三千八百萬噸，貿易總額，年達英金一萬萬九千五百萬磅，單言對華貿易，經香港一埠者，已佔我國對外貿易總額四份一而有奇，是香港經濟侵畧力量之偉大，至足驚人，然吾人須知是種力量，固香港向廣州手上攘奪而來者也，孱弱之廣州，臨之以如斯勁敵，危乎，豈不殆哉。

且海港之競建，已為列強所窺饋不忘，而華港之奪關，

尤為必至之情勢，廣州港敵，除香港外，大敵尚多，平時則以經濟手段為攻具，而一旦事變，國交決裂，則彼所謂全國總動員，全國變為戰時狀態者，商港亦隨而變為犖犖之武器矣，吾憶沙基慘案省港大罷工時，香港封鎖廣州，使廣州對外交通，即告斷絕，糧食及日用所需，立受荒缺，其後不知幾經困難，始免於厄，由是而本省人士，深受教訓，恍然於商港之建設，不僅限於商務發展問題，而國家民族之存亡，關係尤為密切，

廣州市依陸面海而跨江，川流交匯，言其交通形勢，則五嶺以南，珠江流域之腹地，俱藉細流公路，總集於斯，如輻共軸，外則汪洋浩瀚，聯絡五洲海埠，海運至便，而建國方畧西南部之鐵路網計畫，廣州為其網心，最近則粵漢鐵路接軌，進行甚力，將來沿粵漢平漢，平漢諸路經西伯利亞路而達歐洲，則廣州再扼有歐亞間陸運之終點，由此觀之，廣州實兼水陸兩運之雄，其未來之大造，不獨為本國唯一大埠，而實為國際間頭等之巨港矣，吾人於此，為目前救濟計，為適應將來計，則偉大完備而靈便之港口建設，務使其能應用最新式而敏捷與時間經濟之起落方法機械，實為吾人不可少事躊躇之工作者也，

廣州內港之建築，人或疑其與黃埔港為重複或衝突，其

實不然，夫區域廣大，港口必須分建為內外者，前已言之，今洲頭嘴內港與黃埔外港之並建，實為相需並用而不倍。蓋黃埔港之計畫，可容四千噸以上之海輪，洲頭嘴之計畫，則供應四千噸以下之輪船，實為外港之尾閥，彼此相需利用，互為補救，不惟毫無衝突，而且必須出於如是之設計者也。且外港工程之完成，未知待至何日，使其工程一旦告竣，若內港缺乏如故，則內外兩港港務，不能互相促進，必致造成畸形發展，而且河南島拓闢新市區大計畫，次第推行，將來全市重心，不難移集該處，則洲頭咀者，實為貨品吐納之要衝，況濬河填堤，（如海珠新堤等）鐵橋等建設，現已大部竣事，則廣州內港及其進口水道，必須濬至相當之深，若不先奠固內港建設，則將來進展，窒礙孔多，而更張匪易矣。又自帝國主義經濟侵略中國已為國人認識之後，香港華工華商，紛紛遷業廣州，此固一方面由愛國天良之驅使，一方面則由外入壓迫所得之反感，故香港商業，早已由盈而虧，每況愈下，根本搖動者矣，加以吾國進行關稅自主，新稅則實行之後，土洋各貨，來經香港者，俱以外貨論稅，因之商人為逃避此種稅抽，遷業廣州之念益決，南北行其著焉。實也，由目前種種事實表現，廣州復興之機，早已明若觀火，時乎不再來，此廣州內港，所以應運而生者也。

至於內港計畫，地址在洲頭咀一帶，三面臨水，自港面水深濶，為全市之冠，河南島新市區之生命，扼而有之，其築港所用地段，多從河道填築而得，割用民業甚少，而碼頭貨倉地點，對本市距離，較外人之渣甸太古為近，計新築填築四千三百尺，寬後填地一萬零八百六十五華井，內建貨倉四座，碼頭六座，堤邊沿以一百呎寬之馬路，連以八十呎支路一，六十呎支路三，填地完成後，除馬路佔地外，得新地段八千餘井，每井可售三百五十元，可得地價二百八十餘萬元，除償一百五十餘萬元工程費外，獲溢利一百二十餘萬元，而將來碼頭貨倉租值，每年尚收百餘萬金，是此項計畫之設施，不獨為振興全市商業之重大要素，而對於市府之遺產，厥功尤偉，其工程分為築堤，填地，築路，貨倉等四項，而進行步驟，分先後而完成之，第一步為築堤，限兩載完工，需建築費六十四萬餘元，按月派支，每月不過二萬七千元，此款之借集，由政府與商人各担其半，以新填地設碼頭貨倉物業担保，將來以售地所得作償還，此種籌款方法，至稱完善，而官民合作之精神，表現尤為真切。

（未完）



提倡國貨之要義

方規

為廣州提倡國貨委員會成立而作

中國入超實現

商業競爭，市場角逐，其結果非出入口之相抵者，即出入口之相越，是故對國際貿易，偶爾失敗，容有可原，蓋商戰方可兵戰，勝負亦其恆情也，乃中國自開關以來，但有入超，迄無出超，而入超數額，又偕年以進，有加無已，國人則晏然處之，視若無事，斯何怪乎民生日蹙，國本搖動，岌岌乎不可終日者耶，約而言之，中國開放之紀元，即為入超之紀元，開放以來之歷史，全為利權外溢之實錄，坐令金融困絀，經濟束手，原因雖不止于一事，而外貨之

入超，金融日受剝削，實為重大之因，查入超實現，言之至足驚人，民元年時，為一萬萬零二百五十七萬餘兩，民十年則臻至三萬萬零四百七十六萬餘，十載之間，增至三倍，而民十一年至十八年，其間之最高額逾二萬萬五千餘萬，最低額猶在九千四百餘萬以上之數，至最近調查，雖未得確數，而三萬萬二千萬元以上之數額，（每一中國人，每年負擔八角），已有多人言之，夫以各年之計算，損失之鉅，已如上述，則自開放以來數十年中所受損失總數之大，更不堪設想，（自光緒三年以後，海關報告，年年入超，）况其年年增

進，無所底止，及今不救，則亡國滅種，即在目前，且入超之有進無已也，則現銀必日就枯竭，我國現銀之紊亂與不敷需用，已盡人皆知，（耿愛德氏中國存銀研究，謂中國有現銀約二十二萬萬元，每人約佔六元，見東三省官銀號經濟月刊第三卷第六號），中國現銀每人平均六元，而最近入超之損失每年每人負擔八角，以是估計，則七年後中國之現銀已絀毫無餘矣，或謂此數十年來，國貨之出口，亦非絕無增加，民國初年出口貨為三萬萬至四萬萬兩之間，民七年增為四萬萬八千餘萬，以後逐年增進，十四年為七萬萬六千萬，至十六年達九萬萬一千八百餘萬，比初年增兩倍半，由此觀之，似屬可喜之現象也，殊不知實際考核，其進展若是迅速者，非關我國工商業之進步，實緣入口貨值之增加，蓋外貨輸入中國，同時必盡量刮取所需原料以去，以昂貴之製造品而易得大宗廉價之原料，故金錢益見外溢，而入超愈形增大，此以供給原料而增加入超，尤覺可羞可痛，更有進者，查入口貨中，以棉貨棉紗，棉花，米，麵等農業主產物為大多數，就中米麵兩項，每年最低限度亦有千數百萬兩之輸入，而民國十六年時米入口則一萬萬零七百三十萬兩，麵二千一百三十萬兩，中國固農業國也，而餽贖日用，反仰給於外人，寧非大惑之事耶，中國受入超之損失，每年如此其鉅，吾

人誠能上下一心，以從事於國貨運動，振興實業，挽回利權，整頓軍備，富厚勢力，不五年必可以稱雄於世界矣，

附，廣東省自民國元年至十七年，共受入超損失約六萬萬兩，而每年入超之數，民十五年竟達六千二百萬兩以上，民十七年度入，四千八百九十七萬，佔全國總入，十份之二，以三千萬人口計之，每人負擔一兩六錢餘，

積極的提倡 國貨與消極 的抵制外貨

挽回入超之損失，其道無他，即提倡國貨是也，年來為應付外交，曾叠用抵制某貨之手段，此種舉措，固足以控制一時，取得外交勝算，

第其性質屬於消極，要非根本之謀，即使抵制甲國貨有效，如無國貨善後，其勢亦祇轉消乙國丙國之貨而已，終於利權外溢，無益於國也，（註一）吾人誠能事事以國貨是尚，非高不獲已時則不輕於一用舶來，則所有外貨，猶將委棄淨盡，而吾人心目中之仇品，更不待言，是故提倡國貨之舉，積極的為挽回入超之損失，增長國民經濟力，而消極的抵制某貨，即已並收其效於無形矣，

註一，十一月廿五日本報日報載，自對日經濟絕交後，

日本呢頭、已少到省……棉來棉布，仍擁運而來，不過以前以日貨為多，現在以英貨為多……

……本月上半月……共進口五萬七千三百零三疋……亦不適易甲國貨為乙國貨，終是利權外溢也……

提倡之方，消費與生產並重，必人人樂用國貨，求之若渴，則國貨求過於供，消路暢旺，而生產方面自無因滯銷而生搖動倒閉之虞，出品人須不惜重資與肆力，求貨品之精美與改善，以壓國人之期望，使消費方面，日堅其對國貨之信用，行之一年，即可挽回三萬萬餘元之金融，五年而五倍之，則全國金融流暢，百業皆興矣，

提倡國貨與市場問題

工商業之競爭，固以價廉貨美而取勝，然消場之能否佔領，原料之有無出處，實為生死關頭，若原料困

難，已不足以言生產，而消場無着，雖出品日增亦適以滋過廣之恐慌，雖施以逆情之探拚，(註二)與喪心之沉毀，(註三)亦無以善其後，徒為破壞經濟之罪魁而已，是故市場之取得，尤為列國所每飯不忘者也，中國者，豈非無二之大消

場，亦世界唯一之原料供應所也，各工商業國之經濟生命，素半解決於是，若我提倡國貨，其道大行，則外貨立失其最大消場與原料之取給所，——國貨振興，工業日盛，原料自不外輸，——我無市場之慮，而專致力於出品之經營，以此敵彼，猶患不勝乎，

註二，*Dim Ping* 日人譯為探拚，原義為賤價外售，

如數十年前，歐州某大糖公司因過賤恐慌，乃用探拚之手段，售於國內者極力抬高其價，而售於國外者則價賤十倍，故曰逆情，

註三，數十年前歐洲某國麥粉公司，因過賤跌價，遂將大部份麥粉沉毀於地中海，以求貨價之回漲，如此暴殄天物，故曰喪心，

提倡國貨與各業建設

且也，國人年來致心力於道路城市之建設者，可謂亟矣，然試思之，若不同時努力於國貨之運動，試問

道路之建築，為誰築乎，城市之開闢，為誰闢乎，豈非多建一路，多設一市僅為外貨利一倍之運輸，增一處之消場而已乎，即以路與市之自身而言，如機如軌，(按今之云軌，實軌也，以其通俗，故沿用之)如油如煤，如樓宇，如街道，

土木金石，事事取給於舶來，損失已屬不可數計，而况藉路市作工具，以効勞於外貨之下，損失之大，更何待言，由是言之，忽國貨而言建設，則無異爲他人而建設，爲戕本國以益他國之建設，中國多生一國民，即爲外貨多產顧客，多舉一事業，即爲外人多消費一部份物質，喪本戕元，莫此爲甚，豈不痛哉，

愛用外貨 之原因及 其他流弊

必需物品，國產缺如，不得已而取之外肆者，自有可原，乃若夙負盛名之國產，如綢緞磁器茶酒之類，品質向爲世界所不及者，而國人亦

竟不惜屏棄之，反而購用仿造國產之外貨，如人造絲洋磁等類，豈非極怪之事耶、考國人之所以有若是之倒行逆施者，殆洋化之過迷與浮靡之惡風有以致之也，自西風東漸，本國固有之事物，精神上物質上多有相形見拙，遂依次屈服於所謂歐美文明之下，從而時髦之流，更挾洋人餘臭，以凌祖國，不辨是非美惡，其爲洋也，雖惡亦美，其爲土也，雖美亦惡，此風一播，使社會心理全趨洋化，宮室衣食，一切日用所需，非洋品無以爲歡，非洋品不足以矜豪貴，上之人競相誇尚，下之人尤效若狂，於是土貨衰落，洋貨充斥，此崇外

心理，不能謂非一因也，重以叔世末俗，競趨浮華，婦女衣飾，尤其最著，款式無定，且夕萬變，修短不衷，形同妖鬼，文彩光怪，淫靡是求，因之而經濟薄弱之流，支撐匪易，不得不求其價廉而類似貴質之贗品，以強遮局面，如人造絲織品之備受歡迎，國貨綢緞之頓遭冷落，即其例也，夫人造絲與真絲，品質相去，不可以道里計，人誰不愛貴品，願購買能力弗勝，而浮靡虛榮之慾又不自禁，於是彼輩心目中所謂爲價廉物美之洋貨，遂得暢行於全國，此又一原因也，吾人試思之，洋化心理，崇外心理，去媚外者幾何，而浮靡虛偽之風長，國固不救，即社會道德，亦從而破產，影響之鉅，有如此者，

結 論

提倡國貨以救中國，國人能瞭然者久矣，提倡國貨爲國民愛國之最高道德行爲，國人亦人能認識之矣，然而說也，倡之既久，久而不行，行而不廣者何耶，無他，易之也，易之乃忽之，忽之而終歸寂滅，惜哉，夫救國之術，固需深謀遠慮者，持勝券於廊廟，而事非全體國民力行不爲功者，則有取乎庸言庸行者矣，今提倡國貨以救中國，所謂老生常談，庸言庸行之無是過者，然必若此而後匹夫匹婦販夫走卒才可合力同

心也，夫知難也，行易也，知則必行，是爲真知，今提倡國貨爲救國之道，爲富國強國之道，凡我同胞，皆已稔知，但

願一致起來，本此知以努力奉行之，



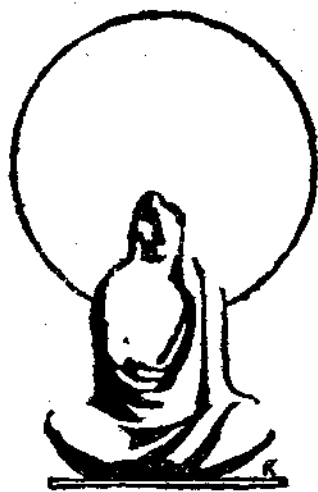

廣州市教育論

陳殿杰

(一) 緒言

促進市政之要素有三：曰開明之市民，曰完善之市章，曰適當之組織。凡此三者，皆為現代都市所兢兢業業之市章也。然組織必本於市章，而徒法不能以自行。有完善之市章矣，將如何以推行之？有適當之組織矣，將如何以運用之？處今日民治思想發達之世，固非神權或君權時代之比，可容一二執政者專斷而獨行之；必須得市民協助以為之推動，然後可以措旋裕如。故在此促進市政之三要素中，又以開明之市民為首要者也。

今日城市社會，品類萬殊，良莠雜運。一制度之創立也，群疑莫釋；一事業之舉辦也，築舍紛紛。使長此閼隔制肘，跋前疐後，將奚由以開物成務，而臻於完善安適之境域乎

？必也，有以釋其懷疑，堅其信仰，誘掖之，使得與情之協助；循導之，使利業務之進行。然此非有以轉移市民之觀念，及啓迪市民之智識者不為功，斯則教育之道其當專者矣。

中國教育之落後，無可諱言！自清季外交失敗以來，言變法者，其始也，着意於船堅砲利之講求；其繼也，注重於政治教育之改造。夫甲午一戰，所謂船堅砲利之講求者，固早已歸於失敗；而至今日，所謂政治教育之講求者，亦正在淪於破產。政治姑不具論，請就教育言之。

覘一國教育之盛衰者，首徵其文盲人數之比例。世界各國文盲人數之統計：

俄國(亞洲部) 80% 意國 38.7% 法國 3.5%

英國 13.5% 俄國(歐洲部) 70% 中國 80%

美國 7.1% 德國 1.0%

上項統計，中國文盲人數，與俄國亞洲相等，實際上且過之。此外，學校事業之不振，與夫教育行政之腐敗，更無論矣。夫國於大地，必有興立，今日文明之世，立國之道，其將在教育乎？為保此神農華胥，水遠適存；使我東方文明，發揚光大；則謀國是者，其於教育事業，當首加之意也。

振興教育之道，首在普及。至就其地域上言之，則城市比之鄉村尤為重要。蓋我國自海通以來，久受帝國主義者之經濟侵畧，農業手工業破產，人口集中城市之趨勢，與時俱增。故為應付此城市物興之現象，與夫促進市政之發展，則當努力教育，以造成開明之市民。又况都市為經濟，文化之中心，其於教育上之設施，固倍易為力者也。

廣州市為革命策源地，自民十創辦市政以後，經過幾許之經營，獲得長足的進展，不特具現代都市之大觀，且有模範都市之令譽。然在此長足的進展中，其最著之成績者，厥為工務與教育。重垣之拆卸，市區之拓展，市內外八十餘萬尺馬路之興築，內港，填堤，鐵橋，合署等之計劃與進行，頓使數千年之舊都，一新其氣象，凡此工務之成績，其昭昭在人耳目者也。但兆本篇研究範圍，自當別論。至於教育方

面，則年來之進步，亦為有目共觀。以其關係於市政之盛衰者至重且巨，故其現狀與趨勢，固為觀光市政之所亟數知之；而今後措施之政策，尤與市民及市政有切密關係者，特為此文以述之，并不揣譎陋，思以一得之愚，發為本市教育上之建議也。

(二) 廣州市教育之現狀

關於廣州市教育之現狀，可括為教育行政，學校教育及社會教育三方面而敘述之：

(甲) 教育行政

(一) 組織，前清之季，廢科舉，興學堂，其時廣州乃有學務處之設，以為教育行政機關，并舉辦農林試驗場，蠶業學堂，及勸工陳列所等，是為廣州興學之始。迨民十成立市政廳，即有教育局之設，其內部組織，間有因革，茲舉其最組織，以圖示之如左：

圖系統織組局育教市州廣

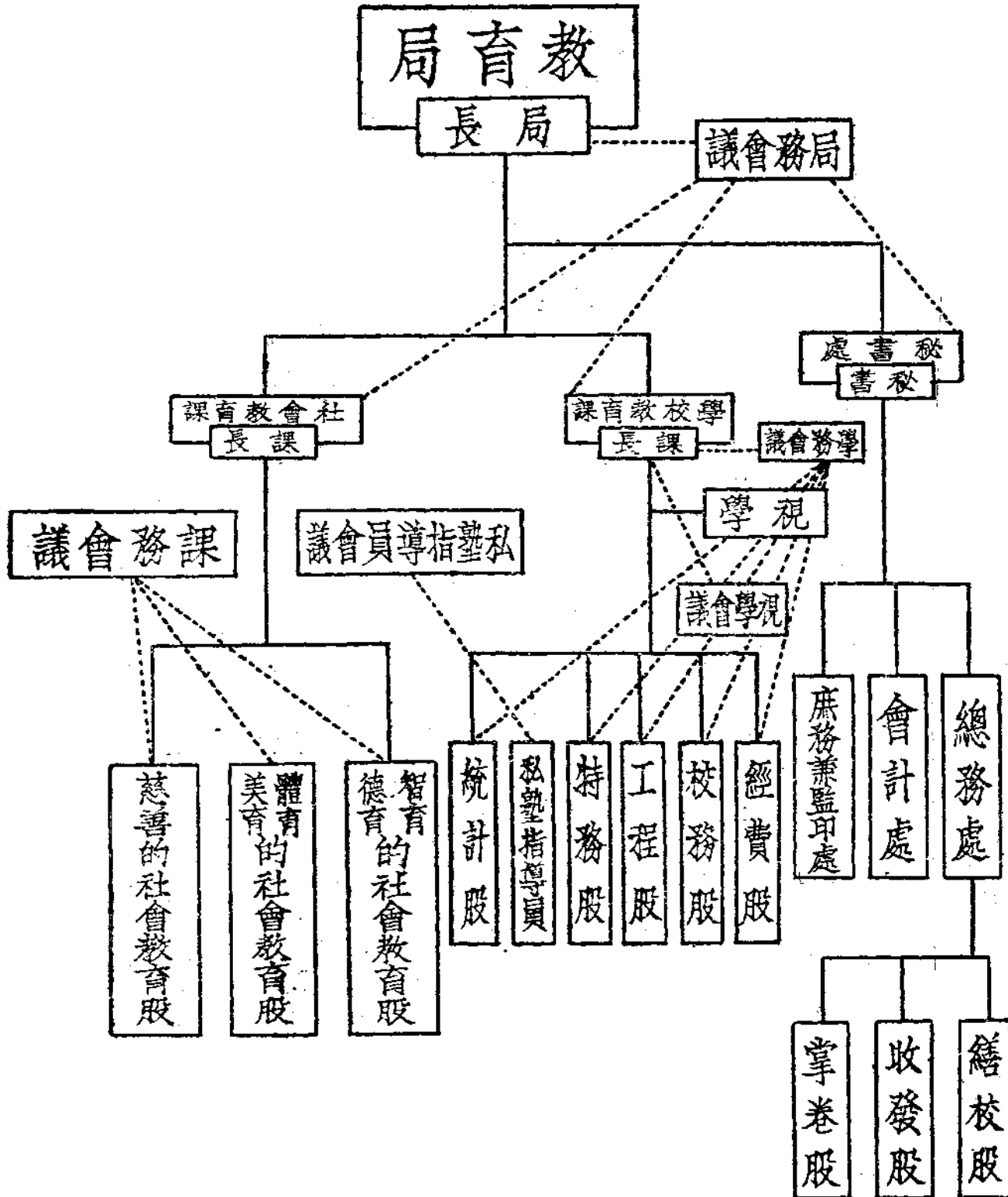

(2) 職權 教育局之職權，據廣州市暫行條例所載：

(一) 管理市立各學校及感化院；

(二) 監督市內開設之私立學校；

(三) 取締各種戲院及公共娛樂場；

(四) 經營市立慈善事業並監督各私立慈善機關。

上項職權，至於現在，因職務之劃分，與事業之興廢，多所損益。如第一項之感化院，已屬省公安局管轄；第二，四兩項，現又歸社會局範圍，而年來各項社會教育之促進，其職權亦隨之而擴張。然本市學校，有國立，省立，市立，私立，或教會立之分，私立學校之中，又有受市庫補助，及在市教育局立案者，此外又有特殊學校，及私塾等，均受市教育局之監督，而私立中學則由省教育廳管理。故本市教育之管理權，非全操於市教育局者也。

(3) 經費 前述本市教育，既有國立，省立，市立，私立或教會立之分，故關於教育經費之調查，頗為困難。茲據十九年廣東省政府出版之統計彙刊第一第卷十期所載，別為學校教育與補習教育兩種：前者經費年支六百二十九萬九千六百一十一元，每生平均佔經費九十四元八角；後者經費，年支三十八萬八千四百七十三元，每年平均佔一十四元三角。然此僅為概畧之數目，非其詳實者也。國立，省立，私立

者，既乏精密之統計，証就市立者言之，下列舉十八年度市教育經費之統計於下：

十八年度廣州市教育

經費實支統計表

項別	經費實支數	百分比
教育局	六四,七一五,七九	四,九九
中學	二九〇,八二五,二三	二二,四六
小學	七三八,〇八七,二二	五六,九九
補習小學	五六,三〇二,五六	四,三五
補習學校	五,二二〇,〇〇	四,〇〇
農民識字學校	四,三二〇,〇〇	三,三三
貧民子女學校	七,八二二,九四	六,〇〇
水上小學校	七,〇二二,〇〇	五,四〇
市立附設幼稚班	四,八八〇,〇〇	三,八〇
兒童遊樂園	二,三四九,〇〇	一,七〇
博物院	一一,九三八,〇〇	九,二〇
動物園	一〇,六七二,〇〇	八,〇〇
圖書館	八,一七八,〇〇	六,三〇
中山圖書館	四,一三八,〇〇	三,三〇

黨軍軍	一一,二九四,五六	,八七
市師附設音樂班	二,一九三,〇〇	,二六
講習所	五,二七七,〇〇	,四一
演講所	三,二四八,〇〇	,二五
公共儀器所	七,一二〇,〇〇	,五五
市教育會	五,八〇〇,〇〇	,四八
廣州市學生會	一,六八〇,〇〇	,二三
義務教育委員會	一,三二二,四〇	,一〇
夏令學術演講會	八三九,〇〇	,〇七
世界語星期班及日刊	七〇〇,〇〇	,〇六
市立學校聯合會	五八〇,〇〇	,〇五
市立中上學校教職員聯合會	五八〇,〇〇	,〇五
市立小學校職聯合會	五八〇,〇〇	,〇五
路榜閱報處	五八〇,〇〇	,〇五
合計	一,二九四,九〇九,〇〇	一〇〇,〇〇

上項經費，均由市庫項下支出，其屬於學校教育者，占百分之九〇，其餘則屬於社會教育及各項補助費者。迹共趨勢，年有增加。如十六年度市教育經費為六八一，四八九，二〇元，十七年度為九〇九，五三三，六三元，十八年度為一，二九四，九〇九，〇〇元，至於本年度（二十年度）預算

，則竟達二百六十餘萬元。查本年市財政收入，年計不過三百九十餘萬，而本年教育經費一項，已佔收入半數以上。是所謂以市民之財，供市民之用者，語於本市教育經費，誠足以當之。

(乙) 學校教育

廣州市年來教育事業，銳意革新，頗呈活躍之勢。只就學校教育一項觀之，其進展情形，有得而言者：

A-中學方面 十五年度，本市中學校只三十五所，學生共八千二百九十六人，畢業生共千零七十人，教職員共九百人。十六年度，校數已增至四十四所，學生一萬一千五百一十三人，畢業生一千五百六十人，教職員一千二百六十九人。十七年度，校數又增為五十二所，學生一萬二千九百二十四人。畢業生二千一百零七人，教職員一千六百五十九人。十八年度，校數更增至六十二所，學生一萬五千一百七十六人，畢業生二千七百七十一人，教職員一千九百三十一人。

B 小學方面 十五年度，全市共有小學二百二十九，學生二萬一千三百四十二人，畢業生一千八百九十三人，教職員一千二百二十七人。十六年度，校數則有一百五十八所，學生二萬七千四百二十六人，畢業生二千零三十八人，教職員一千五百八十七人。十七年度，校數更增至二百零五所

十八年度第四期——學校六五所，教職員二一五人，學生三，〇五六人，畢業生二，〇七三人，經費四，〇五〇元。十九年度第五期——學校七〇所，教職員二五〇人，學生四，三五八人，畢業生二，八八七人，經費一九，四四〇元。

B 農民識字學校 十八年依據農礦部頒發之農民識字運動大綱組織，有校數七，學生四三二人，教職員二七人，經費一，六七二元，每生平均佔經費一四，三元。

C 圖書館 本市圖書館，除中上各學校，大都均有設立外，有省立者，有市立者，有紀念黨國元勳而設立，分隸於省立或市立者，考其內容，則當首推國立中山大學圖書館，唯僅限於該校員生之閱覽，省立者次之，而市立者，多在籌建進行中，其設立之較久而辦理頗著成績者，則有各市立通俗圖書館及巡迴文庫也。

D. 博物院 廣州市市立博物院，爲鎮海樓之改建，經始於十七年五月，落成於十八年元旦，經費由市庫年撥約二萬元，現在標本總值約三四萬元，計有古物，民俗，革命紀念，美術，動植物，及礦石等。每月遊覽人數，據該院最近之統計，平均約三萬有奇。

E. 動植物園 該園位於越秀山，爲應市校教材之準備，

及供市民科學之研究而設。關於各動植物之搜集，現正積極向國內外徵求，并增闢舊法領事府爲動物公園。

F. 播音台 該台位置於中央公園，每日除發播各種音樂歌曲，以增市民之美感外，并爲氣象，時事，金融消息等項報告，故於市民知識之裨益不淺。

G. 兒童遊樂園 市立者一所，附設於小學者，則有五十及四十五兩小學，現并擬於地方寬敞各小學內隨時增設之。

H. 夏令學術演講會 於每年暑假期內舉行，聘請各學者担任學術演講，用以提高市民程度。

I. 衛生宣傳 每日由衛生局派出宣傳員、組織衛生演講隊，偕同衛生警察，分赴市區各處演講，並於每星期四日派出醫員，前往播音台，演講衛生常識，以期普及。

J. 路旁閱報 路旁閱報板之設，爲補閱報社之不及，分設於各馬路旁，如各機關之揭示架，每日更換各種報章，以供行人閱覽，

上述學術教育與社會教育之外，尚有所謂補充教育與特殊教育，

(一) 補充教育 關於補充教育，可有兩種：1. 爲青年學子預備升學而設者，此種大都屬於私立，如各種專科補習學

校是，2. 爲一般無求高源學問機會之學生，謀一種技能，使維持生計而設立者，如各種職業補習學校是。（市立職業補習學校，始於十八年，於市立中等學校內，附設商業，工業，文書，家政等科）此項補充教育，年來頗稱發達，十七年二七校，十八年增至四六校，同時經費亦由四四，三五三元

增一至二六，七四六元。

（二）特殊教育 本市現有關於教養貧苦廢疾者之特殊教育，則有市立孤兒教育院，盲人學院，及貧民教養院等三數校，因其設立之時期較久，現亦頗著成績。





十年來的廣東工會統計(二)

梁振賢

上表是根據民國十一年初公安局的社團調查表編成的。材料只搜集至民國十年以前而止，十一年成立的工會是沒有包括在內的。所以與其說這是民國十一年統計不如說是民

國十年的統計。如果問十一年廣東工會有多少，則可以加入十一年成立的便可以得着回答了。據公安局調查，十一年成立的有下列各工會：

工會名稱	宗旨	主任姓名	人數	地址	立案機關
群益機器研藝工社	互相聯絡	伍卓云	三一	大北直街十八號	公安局
廣州肉行昭信工會	增進工人智識	梁卓餘	三〇〇	仙鄰巷十五號	省長公署
廣州市河土洋木器彫花工會	增進工人地位	韋勵如	四〇〇	進士里四三十號	省長公署
廣東鑄造銅器坭模工會	全上	梁顯初	一二五	蔴行街一百零五號	省長公署
省港華人船主司機工會	聯絡感情 交換智識	柳綠生	一三三七	永安二巷一號	省長公署
勵進本工工會	全上	梁新	五二	新福直街四八號	公安局

廣東織造土布工會	輪渡工會	勞働同德工會	廣州棧箱工會	廣州內河船業總工會	廣州駁儀總工會	內河船業總工會	廣州打包行工業聯合會	糧食工會	惠羣工會	洋庄金銀器皿立本堂	酒樓茶室商業工會	廣州市毛扇工會	廣州西式唐裝首飾工會	熟藥工業研究會	皮革喇帽工會
維持生計	同上	研究職業	振興工業	同上	振興船業		研究工人			製造金銀首飾	聯絡群衆研究商業之發展	同上	同上	同上	全上
張子衡	黃乾初	鍾亮月	溫昌	黃明初	黃黨	梁禮初	李衛南	郭澤南	靳俠民	陳展雲	趙璧南	何達朝	陳任餘	梁復初	任錫
二〇〇〇	七六四〇	一五五八	一二〇	一四六〇	二五〇〇	三一〇	二二〇	四二〇	四〇〇	七〇〇	一〇四	六四	二二二	一二二	七〇
長春街二八號	洪德四巷九號	合衆大街一八號	龍慶里五號	南樓八號三樓	南樓四號	義美街一六號	懷遠驛一九號	永隆里九四號	新基東中約一八號	洪安里	二園正街	三府前一號	三府前一號	大德路二三九號之三	大德路十號之五
省署	省署	省署	公安局	省長公署	省長公署		省長公署	省長公署	市政廳	公安局	公安局		市政廳	省長公署	公安局

台山縣

又據農工廳十五年的調查，在外縣這一年成立的工會如下：

名	稱	核 准 機 關	成 立 年 日	人 數
台山全屬泥水建築工會		台山縣公署	十一年	三七二五
台山全屬花板木匠工會		同 上	十一年	二六七五
廣東酒樓茶室工會 台山支部		廣東酒樓茶室 總工會核准	十一年	五七二
台山內河船艇工會		台山縣公署	十一年	二二五
台山全屬造餅工會		同 上	十一年	三五〇
台山全屬鹹鮮魚業工會		同 上	十一年	五四七
台山廣海魚船工會		同 上	十一年	三二〇
台山全屬木匠花板建築總工會公益 分會		由台山總會分設	十一年	四四四
台山三合木匠花板建築區分會		同 上	十一年	三〇〇
台山三合泥水建築區分會		同 上	十一年	二五〇
台山屬泥建築潮境分會		同 上	十一年	五〇
台山屬泥水建築新昌分會		同 上	十一年	一五〇

此時廣州的工會已算不少了，幾乎行行都有了工會的組織。唯其行行都有了工會，在數量上，增加自然很慢，所以十二和十三年成立的工會反比不十一年成立的多。

十二年成立的工會如下：

廣州市

工會名稱	宗旨	主任姓名	人數	地址	核准機關
廣州鐵路工人聯合會	聯絡工感情	陳秀伯	三八	東沙角五十五號二樓	國民黨工人部
販烟總工會	維持同業	高禮彬	二〇〇	一德路一六八號	省長公署
西餐餅干工會	同上	黃少屏	一五二	大德路十號之四二樓	省長公署
廣州市印刷煙行協誠堂工會	聯絡感情	鄺贈	四五	連珠第三號	省長公署
廣州販魚同業研究公會	研究改良生活	蔡紹英	一一〇〇	紫瀾大街七十號	省長公署
蕭波喇帽工會		張佐朝	三〇〇	福源里十號	公安局
魚販同業研究會	聯絡同業感情	蔡逸菴	二三	觀音大巷二三號	公安局

台山縣

名稱	核准機關	成立年日	人數
台山縣台山都斛泥水建築區分會	由台山泥水建築工會分設	十二年	一五〇

十三年成立的工會如下：

廣州市

工會名稱	宗旨	主任姓名	人數	地址	核准機關
廣東建築工人研究社	以增進工人地位為地位	溫駐星	三六九〇	畢公巷七四號	省長公署
廣州染紙工會	同右	吳順	一六〇〇	惠福中一二八號	市政廳

廣東會同鹽業研究工會	聯絡感業	駱雄球		太平沙二四號之三	省長公署
廣州市人力車工會	聯絡感業	孫律西	九一	廣舞臺二馬路三四號	省長公署
機織工會	絲織錦織	嚴保	一一〇〇	第六甫水脚七四號	公安局
音樂工會		鄔桂池	三〇〇	賢思東一十號	省長公署

台山縣

名	稱	核准機關	成立年日	人	數
台山縣台山全屬造餅工會公益分會		由台山總會分設	十三年		四三四

然而民國十四年，却是工人運動頂時髦的年頭。第一因為國民政府成立廣州，孫中山先生提倡工人運動不遺餘力，第二因為有一部份人想利用工人作自己活動的工具或藉工會以編取工人血汗之資，紛紛代工人組織工會。這時候，

廣州市

在數量上，工會增加非常之速。一行之中常有幾個工會的組織，所以這年工會成立又比較上兩年為多。據農工廳統計科的報告，這一年在農工廳呈准設立的有下列的工會。

工會名稱	人數	工會名稱	人數
佛山信封紙料文寶工會	一八一	郵差工會	三〇〇
機工聯合會		廣州長生工會	四二〇
佛山唐洋履業工會	七九七	省佛兩埠西竹工人聯合會	二六一
廣東牙刷振掃工會	六八	廣州手車伙工會	七〇〇〇

梅 縣

名	稱	核 准 機 關	成 立 年 日	人 數
廣州粉麵茶館工會				一七〇〇
京滬反底履業工會				六四〇
廣州天蔥工會				一八〇
廣東粵漢鐵路總工會				二一五〇
廣州市郊外墳山工會				三一〇
南雄縫業工會				一七〇
省港鐵業總工會				八〇〇
廣東裝船工會				四九九
兩粵港澳建築總工會				
省港修造鐵輪船工會				二二六
廣東各屬菸業工會				四五六
廣州市織造衫襪工會				一一〇〇
佛山屠業工會				一七三
廣東酒業工會聯合會				六〇二
廣東茶葉集成總工會				二五〇〇
中山全縣總工會				
省港天面膠紙馬路臘膏工會				一八〇
廣州廣聚藥片工會				四五〇
廣東全省油業總工會				一三六〇〇
廣三鐵路總工會木工機器印刷全體工人聯合會				
普賢工會				三五二
廣東全省油業總工會雜務分會				四八一
廣東製造紙盒工會				七七〇
南雄理髮工會				七八
廣州裝裱字畫工會				二〇〇
省港煤炭總工會				二二六三
中山藥業工會				九二
梅縣理髮工會				
梅縣公署			十四年六月	三四五

梅縣履業工會	同上	十四年十一月	二一三
梅縣蓬船工會	梅縣公署又隸屬嶺東蓬船工會	十四年十二月	八八

台山縣

名	稱	核准機關	成立年日	人	數
台山全屬屠戶朝新工會		台山縣公署	十四年		三二五
廣東西式傢私工會台山分會		由廣東西式傢私工會分設	十四年		三一六
台山全屬元寶紙料炮竹工會		台山縣公署	十四年		五四〇
台山全屬華藥工會		同上	十四年		七三五
台山屬三合華藥區分會		由台山總工會分設	十四年		六〇

博羅縣

名	稱	核准機關	成立年日	人	數
博羅縣理髮工會		博羅縣署	十四年十二月		三〇
博羅縣車衣工會		同上	十四年十二月		五七

中山縣

名	稱	核准機關	成立年日	人	數
中山全縣總工會		廣東農工廳	十四年九月		

佛 山 市

名 稱	核 准 機 關	成 立 年 日	人 數
佛山信卦紙料文寶工會	南海縣公署立案 廣東農工廳備案	十四年八月	一八一
佛山唐洋履業工會	同上	十四年十月	七九七
佛山屠業工會	廣東農工廳立案	十四年十二月	一七三

南 雄 縣

名 稱	核 准 機 關	立 案 年 日	人 數
南雄縫業工會	廣東農工廳	十四年十一月	一七〇
南雄理髮工會	同上	同上	七八

至於不呈農工廳而呈准別機關設立的，據公安局的調查，又有下列的工會：

工 會 名 稱	宗 旨	主 任 姓 名	人 數	地 址
雜務總工會	聯絡感情自治 為本	李運轉	一三〇〇	萬福路一三八號二樓
粉麵茶點工會	維持同業 交換智識	李益	二五〇	大德路十號二樓
廣州總工會	同 右	陳健堂	七〇	芳記巷四號
熟藥工業研究會	同 右	梁復初	一三二	大德路二二九號之三三三樓
土洋繡品畫業工社	聯合羣衆研究 工業之發展	張鴻	三四〇	都堂街四號
廣東玻璃總工會	製造玻璃	李子林	一三〇〇	第七甫水脚第三十號

洋務職工總會		鄧伯明	八三〇	清平橋一七號
洋貨箱行聯勝堂工會	聯絡同業感情	謝遠	八六	元和街一〇八號

抵制仇貨收效之鐵證

運華日貨比去年減七千九百萬元

我國自與暴日經濟絕交後，彼之工廠相繼閉歇，無論任何商務，均覺一落千丈，茲據上海日本領事署商務參贊報告商務情形，更足證明彼確大受打擊，亟錄該報告如下，今年十一個月間，日本國進出口商務達二一八八〇〇〇〇〇〇〇〇日元，出口貨值一〇六五〇〇〇〇〇〇〇日元，進口超過出口六〇〇〇〇〇〇〇〇〇〇〇日元，其運至中國之貨，因滿洲事件大為受困，出口貨值二四六〇〇〇〇〇〇〇〇〇日元，較去年同時跌去百分之三十四，運往日本之中國貨，亦跌百分之十八，出口到中國之貨，超過入口三千萬日元，實較去年同時跌去七千九百萬日元，上一個月內流往美國之現金，凡三三七〇〇〇〇〇〇〇日元，亦較去年多流三千五百萬日元云，據此以觀，苟我同胞堅決努力抵制，則暴日必將受更大影響矣，

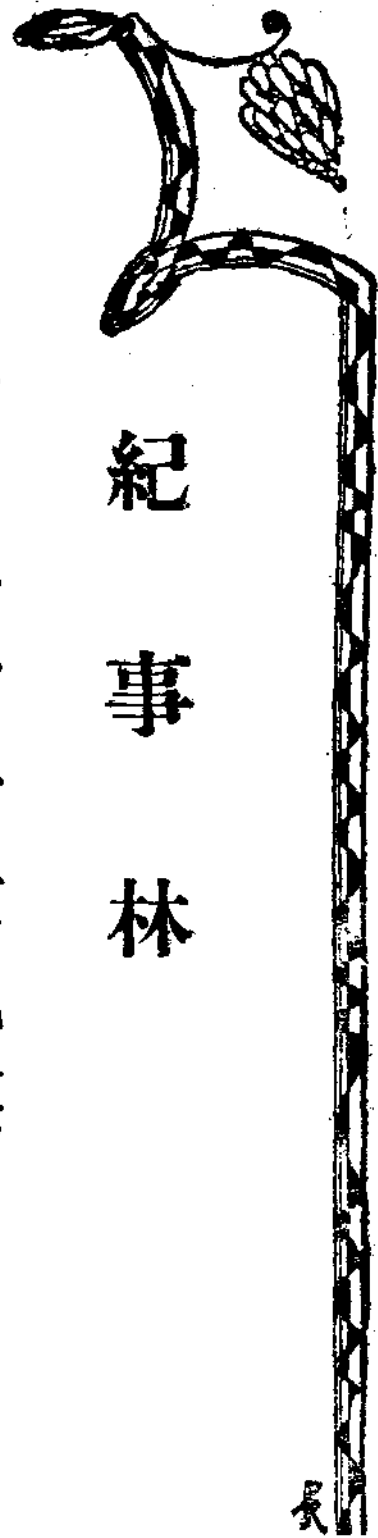

紀事林

十一月月份市行政紀要

(一) 工務事項

A. 冬季行政計劃

1. 關於馬路工程

(甲) 廣續興築市內馬路

依據市行政會議，議決確定全市路線共六十一線，長凡二十四萬一千七百餘呎，分期舉辦，查第一期之二十二路線工程十九完竣，第二期之二十路線，除一部份尚在建築中者外，其正在設計中者有(1)河南洪德三巷至聖拱南路，(2)海天四

望路，(3)洲咀東街永興中上街馬路線，(4)同慶大街馬路線，(5)打鐵巷馬路線，(6)逢源東逢源大寶源大街馬路線，(7)元和通津馬路線，(8)臺賢街馬路線，(9)倉前街珠江東老龍街馬路線，(10)東沙佳宅區馬路線，(11)錫福里德政街洪聚廟前街馬路線等。

(乙) 廣續興築郊外馬路

郊外馬路業經規定東南西北四方向，計共三十五線，長凡五十五萬九千五百餘呎，分三期興築，限六年全部完成，現除已築成者外，其設計舉辦

中者有(1)河南洲頭嘴至黃埔公路，(2)東沙路與中山公路間之橫通支路，(3)東山新區幹路，(4)河南各鄉公路等。

(丙)廣續拓寬內街

本市各內街街道，計已規定拓寬街線者，凡二千三百餘街，現復將未經規定之街道廣續計劃，使兩旁舖戶拆改時，得依照定章退縮。

2, 關於公共建築工程

甲·廣續計劃改建市濠涌渠道及全市堤岸工程

乙·確定全市市場位置

丙·建設內港各工程

丁·建設郊外橋梁及市內外公共房屋

3, 促進建築馬路工程

在建築中各馬路最近趕速完成者有十一甫至多寶南路，宜民市至西村車站路，越秀南至東山大街路，文昌巷至龍津路，五仙直路，增沙南路，廻龍里路，大北直街路，河南天平南至小港路，廣番花至黃婆洞公路等，

4, 促進公共建築工程

公共建築工程其促在進者中有：珠江鐵橋，市立中

山圖書館，市立第一第二中學校，平民宮，市政府合署，內港堤壩及堤壩，填築海珠新堤，三界橋，彩虹橋等。

5, 分月清理馬路路面工程

十，十一，十二，三個月間之市內花砂路，坭路十敏三合土，其塗掃臘或修補路面工程，均定分期整理，並在進行中。

6, 清濬馬路渠道工程

十月份先行清濬益福路，越華路，廣九站路，恤孤院，東堤及二馬路，興隆路，禺山市路，文德路等路渠，十一月份清濬長庚路，倉邊路，鎮海路新基路，楊巷路，一德路，惠福路，越秀路等路渠，十二月份清濬惠愛路，帶河基路，南關二馬路，福德路，上下九路，杉木欄等路渠。

7, 改建內街渠道

第一段早已工竣，第二段工程經已興工，正在促進中，第三段範圍已規劃完竣，不日着手辦理。

8, 取締行政計劃

整理街線圖案及建築牌照登記簿，商店考工簿各事項。

9. 園林計劃

關於進行設計事項及實施工作事項，均有具體確定。

B. 禁伐中山公園樹木

石牌中山公園，經長時期之苦心籌建，策劃週詳，曾以萬餘元鉅款購置樹苗三萬六千株，遍植其中，近以蔚然成林，別繞天然勝趣，誠恐附近鄉民無知，或將樹斬伐，致碍林業，為圖保護周密計，市府特函請番禺縣政府嚴加禁止，如有違犯，即予拘究。

C. 擴充越秀山計劃

擬定擴充越秀山公園計劃如下：

- 1, 建築水泵機房一座，水池一口，以便抽水上山灌溉花木，建築費約計九千元。
- 2, 將全園路面改鋪階青一寸，計面積一千六百六十英井，約需費一萬三千三百餘元。
- 3, 增建八角亭二座，仿照中央公園之八角亭式，每座需建築費五千五百元。

4, 建築公共水廁一座，大小材料悉照中央公園水廁之規劃，建築費約六千元。

5, 增建管理事務處及工人住室，約需費五千五百元。

6, 建築飛禽棲宿所一座，長約四十呎，濶約二十呎，需費約一千五百元。

7, 建築望遠臺一座，高約八十呎，臺上設望遠鏡一副，以供市民游覽，藉觀全市風景，附設氣象臺一所，以為測驗氣候之用，建築費約四千五百元。

8, 砌結石棧二百張，共約二千元。

9, 園內公共運動場之佈置，尙未完善，擬將該場之四圍斜坡，俱鋪砌草皮，并安設石棧於人行路側，以備參觀運動者休息之用，預算需費一萬二千元。

10 查該園培植花卉樹木各種農具，均甚缺乏，擬酌量添置，以利工作，購置費約需二千元。

11 將越秀山之公共運動場改闢露天劇場一所，一切規劃，悉照羅馬之園劇場辦理。

D. 增設新式市場

本市現有之市場，除市營之禺山，商辦之南益，及新設之觀蓮等市場外，其餘均未有適宜之市場，故

特擬在繁盛之區，廣為增設，以利市民，其地點及辦法擬定如下：

(甲)地點：1, 寶富巷，2, 四牌樓，3, 大北直，4, 倉邊市，5, 狀元橋，6, 大東門，7, 前鑾街，8, 倉前街，9, 東鬼基，10 宜民市，11 新橋市，12 青紫坊，13 寶華市，14 洪聖廟，15 恩寧市，16 梯雲下街，17 三角市，18 北帝廟，19 河南太平坊，20 河南塹口，12 河南漱珠市，22 河南洪德三巷。

(乙)辦法：由政府出資收用土地，招商建築，繳餉承辦，限若干年後歸還政府，或地主出資繳餉承辦，若干年後，政府以給價收回，或規定土地價格，地主收地租，商人繳餉承辦。

E. 規定新建房屋設水廁

凡屬新建或全間拆建之房屋店舖，其面積在六華井以上及其樓面係用三合土建築者，一律須安設水廁，如係分層出任者，每層應置水廁一個，此案業已執行。

F. 擬建省河地道

舊日所擬由河北太平南路至河南鯉洲街口之建鐵橋

，計劃，現查得該處河面浩闊，水勢洶湧，架設橋樑，工程極艱，且於輪船往來，亦感不便，現擬籌集鉅款，仿照歐美都市之建築地道辦法，改建地道，以收一勞永逸之效，刻正在擬議中。

G. 改定新關馬路名稱

本市新關馬路，現擬陸續完成，舊有名稱，多不適合，亟宜改定，以正觀聽，原日大北直街定為中華北路，禮甲里，仙羊街，西濠街，定為海珠中路，官塘街，寶富巷，定為海珠北路，百靈街，定為百靈路，光孝街，定為光孝路，淨慧西營巷，定為淨慧路，仁濟大街，定為仁濟路，仁濟上橫街，海珠街，定為仁濟西路，五仙直街，定為五仙路，增沙南，廻龍里，定為廻龍路，西湖街，大有倉，定為西湖路，文昌巷至荷溪二約，定為文昌路。

H. 取締馬路舖戶簷篷

(一)凡兩旁植樹之馬路，不准建築簷篷，祇准設置活動天蓬，但仍不得遮蓋人行路寬度三分之一。
(二)舊有簷篷，務須一律即日自行拆去。

1. 籌設華僑安集所

擇定本市模範村附近地段約數十畝，籌建華僑招待所一所，其內建築物有宿舍，游樂場，圖書館，游泳池，學校等部份，建築費約需三十餘萬元，可容六千餘人，

(二) 財政事項

A. 招商投承鋼線膠輪人力車

原日行走本市之三千輛鋼線膠輪人力手車，係由利源公司承辦，今將期滿，亟應再行招商投承，特定每輛年餉底價二百三十二元，於十一月二十一日下午二時，在財局當衆開投，即以出價最高之票爲第二次底價，當堂再行加價競投，以超過底價最高之票爲投得。

B. 招投河南戲院年餉

招商投承河南戲院，特定年餉底價二千五百元，於十一月二十三日下午二時，在財政局開投，仍用複式競投法，以超過二次底價最高之票爲投得。

C. 發行一毫輔幣券

市立銀行前發之一毫輔幣券，市民以其輕便，甚爲樂用，但行之日久，每多殘舊，故從新印紙質耐用之一毫輔券二百萬張（即票值二十萬元）以爲轉換，定於十一月十六日開始發行，將舊日發出一毫券逐漸收回，湊集焚燬，新券紙張較舊券畧大，正面之左刊印五層樓，後面則印總理遺像，印刷異常精美。

D. 貧教征費改用新式收單

原日征收貧教院經費收單，前經布告作廢，現改用黃色紙印就行用，業經布告市民知照，自十一月十六日起，凡繳交此項捐款，掣回收單時，務須注意辨認清楚，以免有誤。

E. 裁撤市銀行內租務處

從前市行設立租務處，管理石室前之舖店事務，茲爲節省經費起見，於十一月十七日，將之裁撤，歸併該行信託部辦理。

F. 海珠新地編號分投

海珠新堤，填築將竣，劃定舖地，亟宜招投，現擬先行將第二段十九二十二二十四二十五及三十五至四十號，共十個號次舖地，分作六組，定期本年十二月十日起，每逢星期一四日下午二時，在財局當眾逐組明價競投，

(三) 公用事項

A. 設立省港長途電話分處

省港長途電話通話以後，兩方傳達消息，咸稱利便，惟查省港用戶必須預先掛號繳費領有暗記，始能通話，茲為利便未經掛號之電話用戶，免其親往總局納費耗費時日起見，擇定東關南關西關老城各中心地點，設立分處，並設電話機一座，司機一人，專司其事，此後市民用話，更覺利便。

B. 東山電話分所落成

本市自動電話管理委員會，自呈准市府擴充電話三千號，並增設東山分所後，即積極進行建築工程，

查該所經已落成，定期由明年元旦起，開始安裝用戶話機，規定凡欲裝電話之用戶，須先到會掛號，並繳納掛號費二十五元，

C. 禁止毀壞電燈線

東山模範住宅區內，籌劃安置美化頭柱燈三十五枝，舉凡藏綫裝燈工程，將次完竣，此項路燈，其導引電流綫路，概係用鉛水鐵管套綫，埋藏在地，接連各燈柱脚，各循渠邊石內於地下設置，嗣後建築房屋工人等，不得將電燈綫路，及藏綫鐵管，任意毀壞，如違嚴究重罰。

D. 重申張貼廣告禁令

近日市內商民任意揭貼各種廣告，雜亂無章，實屬違背規則，昨經布告市民知照，嗣後所有營業廣告，先經申請審查後，務須仍在廣告填位循序張貼，不得擅行插入公共標語各場，及任意貼在非廣告場地點，如違定即從嚴處罰。

E. 籌設省佛長途電話

省港長途電話自通話後，市民咸稱利便，現當局又

擬將佛山舊式電話改裝自動電話八百架，以利交通，昨經與中國電話公司商訂合約，并聘定工程師擬列前往佛山測勘地道，以便着手安設省佛自動長途電話云。

(四) 土地事項

A 分期判定滯納地稅罰款

案照本市地稅，凡住客入住已滿三個月各戶之舊稅滯納罰款一項，前經奉准自十一月一日起，由住客負擔，不得仍向業主租項扣償，迭經佈告市民知照，惟市內房戶繁多，戶稅表編造需時，因而致有少數戶口，稍延送達，其未接到新表各戶對於滯納舊稅，無從觸悟，爲從事整頓起見，分期判別條款，以資救濟，計開：

- (一) 本條款專爲租客入住已滿三個月（由繳稅日起溯前推計）之欠有舊稅各戶征收其舊稅滯納之罰款，時適用之
- (二) 十月廿六日以前送達稅表各戶，先定條文，由十一月一日起，地稅滯納罰款由住客負擔

，不得仍向業主租項扣償，凡稅表無附刊發送達及分判舊稅罰款負擔各日期，或住客遺失稅表無從交驗者，均屬前項規定範圍。

- (三) 十月廿六日起，發出稅表，均附刊發出送達及分判舊稅罰款負擔各日期，受表各戶，須注意查閱送達日期，（即到之日）分判舊稅罰款負擔日期，（即由收到日起順推不過第七日）如有不合，得向經派征收員或逕到財政局面質更正符合爲止，并將該表妥慎保存，俾至繳稅時交驗核計

- (四) 十一月一日起，所收稅款，其屬於舊稅滯納之罰款項下，收單上均蓋章註明，應歸業主或住戶負擔，送達地稅表屬於（二）條新規定範圍者，（即十月廿六日以前送達）應歸住客負擔，屬於（三）條所規定範圍者，（即十月廿五日以後送達）應按附刊分判舊稅罰款負擔日期之前，（即收表日起第六日內）歸業主負擔，住客代繳後扣租，適當其日期之日起，（即收表日起第七日）歸住客負擔，倘收單上此項蓋章填註錯誤時，准住戶面質

經收征收員，或逕到財政局更正

B. 從新製定地稅收單

土地局爲準確稽核起見，特將收單從新製定，計分當期新稅歷期舊稅兩種，其舊稅一種內附加滯納罰款收據一聯，定自本年十一月十六日起，所有原日未用舊式單據，一律廢止行用効力，

(五) 教育事項

A. 積極擴張教育

本府近據教育局呈請核准增設小學校數所，并附預算書一扣，經審核認爲可行，即批交工務局計劃建設小學校舍三所，一在教育路市立醫院之側，一在五十一小學校原址，一在三聖社馬路之旁，其校舍模型概取美國小學校舍之最新式者，建費約須八萬餘元。

B. 變更學院名稱

前擬籌設市立師範學院一所，當經委定徐甘棠等爲籌備委員，自國府元勳古公湘勤逝世後，爲紀念元

勳藉資不忘見，特將原批之名稱改爲湘勤師範學院，此項建費擬由市府撥給三十萬元，經常費則俟校董會成立後籌措，如不敷時，得由市府補助，

G. 移設市小學址

本市惠福西區，地廣人稠，失學兒童尙多，爲求普及教育及救濟失學兒童起見，特擬將第八十五小學移設於此，以利學務進行，案經第十八次市行政會議議決照辦。

D. 購置新圖書

市立中山圖書館之建築工程行將完竣，內容設備如圖書之購置，書目之編訂，櫥架之設置，均已佈置妥當，昨又由上海民智書局運到第三批新書六大箱價值大洋三千餘元，第四批三箱一千七百餘元，前後四批共值二萬餘元，現擬再訂購大批中英文市政圖書，俾成爲一偉大圖書館，以饗市民。

(六) 社會事項

A. 籌設提倡國貨委員會

本市城隍廟，向爲醫卜星相及賭色人等聚集之區，

流品複雜，黑幕重重無知市民，趨之若鶩，其敗壞風俗，玷污市政，所關匪小，本府特呈准省府將該廟收回改建為國貨市場，及國貨陳列館，由社會局及各團體共同組織一提倡國貨委員會，負責進行，該會經於十一月二十七日成立工作甚形積極，查該會負責人員如下，常務委員，方規（市政府代表）陳仲偉（社會局代表）趙靜山（市商會代表）總務部主任陳念祖，設計部主任葉哲文，財務部主任李寶瑞，徵求部主任熊少康，勸銷部主任黃詠雪，審查部主任梁育才，宣傳部主任伍智梅。

B. 籌建新老人院

東門外錢路頭之老人院，日久失修，頗多圯毀，居住其間，危險堪虞，現市行政會議議決院址投變賣，所得之款，另於郊外石牌附近擇地改建新院一所，以便安置原日貧老，此項計劃現在積極進行中。

C. 定期禁絕醫卜星相

醫卜星相，實為社會風俗之大害，久經中央嚴令厲行禁絕，本市亦會定限至去年一月一日為禁絕期，後因

若輩哀求寬限，同時格於環境關係，姑徇其請，不圖近日本市迭次發生相士迷騙，怪誕百出，可見憐憫彼輩而展限者，適足增長其罪惡，而遺害無窮也，當局遂決定明年一月一日起，實行一律禁絕，不再寬展。

D. 出版物審委會定期成立

社會局近鑒於市面出版物，多趨淫褻或怪誕不經之作品，於社會風化，影響至大，特組織出版物審查委員會，藉資考定而圖補救，該會章程呈並經本府核定，該會則定期十二月一日成立，

E. 創設晨星電影

自社會局令禁年幼兒童觀劇後，市民多已奉行，但於兒童方面，未免失却娛樂機會，戲劇審查委員會特擬設法補救，經開會議決函商各影戲院在星期日加設晨星電影專供兒童得之娛樂，一俟各影院答復後，即可實現。

E. 貧民贈醫所定期成立

社會局以本市貧民每因疾病無款醫理以致誤斃者，

(七) 衛生事項

實繁有徒，此種情狀，至堪憫惜，故特請准市府組設貧民贈醫所一所，經市府核定每月經費二千元，並定名為(社會局貧民贈醫所)，該所現已修葺完竣，定期十一月二十五日舉行成立典禮。

A. 舉行護士試驗

查護士職業，護理病人，與與於病人生死問題，相關甚切，非有相當之醫學識力與技能，則不獨難(勝厥職，且病人之身命尤易罹於危險，衛生局為慎重醫護起見，特舉行護士試驗，藉資甄別，凡在各醫院充任看護而不合看護士資格者，均須振名應考，昨經佈告定期十一月八日在市立醫院舉行考驗，上午十時筆試，下午二時口試。

B. 調查死亡之縝密

本市衛生局以市民死亡確數，對於人口增減之統計，與市民健康方法之推求，相需甚大，故調查極費縝密，特分函各衛生區，嗣後關於此項工作，除向段內公安分局抄查外，并須同時派員分赴轄內詳查

(八) 自治事項

A. 舉行公民登記

，如發見有死亡之住戶未照手續到分局及衛生區根領死亡証者，應飭令補行報領，以免遺漏。

本市協助地方自治委員會，自成立迄今，已逾數月，各區籌備委員會亦經次第成立，本可早日舉行公民登記，俾得進行選舉，成立市參事會，嗣以各坊籌備委員會因辦公地址問題，多未解決，故無從着手，現查各坊籌備委員會亦已陸續成立，該會昨經印就公民登記表式及公民誓詞十餘萬份一分發各區坊籌備委員會，從速召集各該區坊公民，依式登記矣，

B. 確定市自治區之界限

本市行政區域，前經市府會同南番兩縣派員履勘，釐定界綫，豎立界碑，並經製圖列表，於本年二月十七日，呈報省府，及轉咨內政部有案，此次市自治開始籌備後，關於市屬各區自治事宜，特由市府委派各區籌委負責辦理一切，查海幢，蒙聖，南洲

，黃埔，東郊，花地，逢源等七區，係屬市區範圍，亦經派員辦理，現市府據海晏區籌委郭熙棠稱，正在籌備間，同時又奉到番禺縣府委其為海幢鄉公所籌委等語，市府據此，以經界既經確定，似未便仍舊撻越，致滋衝突，特據情呈請省府核示，省府經指令應由市府派定人員籌備，以明權限，協助地方自治會，於十一月十日經分函上列海幢等七區公所查照矣，

G. 發給各坊籌備費

本市協助地方自治會業經呈准市府核發每坊籌備費拾五元，現計全市自治區合共有二百五拾餘坊，應發款項約四千六百餘元，日來各區籌委紛紛往該會請領，轉發各坊，俾得積極進行各坊自治工作云。

世界十大都市

從人口觀察之結果

紐約居首倫敦次之

據美國聯邦人口調查局次長錫爾博士調查，由人口上觀察世界之大都市，紐約斷然為世界第一大都市，十都市之次序如左

都市	人口	都市	人口
一、紐約	六、九三〇、四四六	六、大版	二、四八〇、八〇〇
二、倫敦	四、三九六、八二一	七、東京	二、二九四、六〇〇
三、柏林	四、〇一三、五八八	八、伯諾亞勒	二、二二五、〇〇〇
四、詩家谷	三、三七六、四三八	九、莫斯科	二、〇二五、八四七
五、巴黎	二、八三八、四一六	十、里約熱內盧	二、〇〇四、〇〇〇

右表中柏林大版東京為「大柏林」「大版」「大東京」之人，如以「大倫敦」為標準，則倫敦之人口為八、二〇二、八一八人、



十一月份市民抗日救國概況

日本帝國主義者，出兵侵畧我東三省以來，國人無不義憤填胸，攘袂以起，努力反抗，共救危亡，本市為革命策源地，為反抗帝國主義之大本營，市民赴難救國之心理與運動，比之全國尤為熱烈，而市民之中，尤以商民工人學生三者最為努力，且其抗日之方法與行動，極守文明軌範，與暴日以致命傷之經濟絕交，暴日竟無如之何，商民方面，則成立商界對日經濟絕交委員會，自行登記仇貨，登記之後，領有登記證，方能出售，售出時須列表報銷，以後不能再行買入，聞全市登記所得，共值四百餘萬元，可謂鉅矣，至存倉仇

貨在該會成立之前，已定而未運者，須立刻停運，已付價而不及停止者，須交出單據，由會編號發證，方能提取，該會又制定廣大之宣傳計畫，組織隊伍，分遣各處宣傳，並擬設仇貨陳列所，假廣濟醫院為所址，編製仇貨標本，陳列其中，使市民得深刻之辨認，至於海員關員工人學生則示威巡行，落鄉演講，分赴粵滬請願政府出兵復地，與夫嚴密偵查有緝奸徒之偷運捐款援馬等等精神之團結而熱烈，為向所未有云，

市 民 須 知

二十六年六月份 廣州市市庫收支統 (A) 收入總計

類 別	收 益 數	收益百分比	總計百分比
稅 捐	\$ 263,207.52	72.7	69.6
各 種 產 價	27,602.58	7.6	7.3
各 局 雜 收	24,022.51	6.6	6.3
租 項	1,121.18	.3	.3
貧 民 教 養 費	976.00	.3	.3
雜 項 收 入	45,251.97	12.5	12.0
合 計	362,181.96	100.0	95.8
負 債 收 入	15,813.63		4.2
總 計	377,995.59		100.0

(B) 各項收入分類

(一) 稅捐

類	別	金 額	百 分 比
車 輛 捐	車 車 牌 照 費	\$ 81,019.30	30.8
	合 計	4,552.41	1.7
	合 計	85,571.71	32.5
登 記 費	其 他 登 記 費	22,139.24	8.4
	土 地 登 記 費	17,363.78	6.6
	建 築 物 登 記 費	8,305.06	3.2
	閱 覽 登 記 費	116.00	.0
合 計	47,924.08	18.2	
牲 口 捐	猪 捐	22,222.26	8.4
	屠 牛 捐	12,253.68	4.7
	牛 皮 捐	3,406.12	1.3
	合 計	37,882.06	14.4
花 筵 捐	西 分 處 花 筵 捐	23,996.88	9.1
	東 南 米 義 花 筵 捐	7,639.00	2.9
	帶 河 基 花 筵 捐	1,620.84	.6
	合 計	33,256.72	12.6
娛 樂 捐	娛 樂 附 加 捐	\$ 8,484.02	3.2
	特 種 娛 樂 捐	7,688.91	2.9
	娛 樂 牌 照 捐	360.00	.2
	合 計	16,482.93	6.3
土 地 稅	土 地 增 價 稅	8,134.68	3.1
	臨 時 地 稅	5,616.69	2.1
	合 計	13,751.37	5.2
電 力 附 加 教 育 費		10,000.00	3.8
各 種 戲 捐	影 戲 捐	4,729.18	1.8
	大 戲 捐	2,357.21	.9
	遊 藝 場 捐	1,361.32	.5
	合 計	8,447.71	3.2
船 類 捐	船 牌 捐	3,026.25	1.2
	過 海 電 船 捐	2,672.23	1.0
	合 計	5,698.48	2.2
廣 告 捐		2,248.10	.9
花 捐 附 加 公 路 費		1,944.46	.7
總 計		263,207.62	100.0

(二) 租 項

類	別	金 額	百 分 比
馮 山 市 場	租	\$ 832.10	74.3
大 沙 頭 地	租	127.08	11.3
碼 頭	租	100.00	8.9
其 他 公 地	租	62.00	5.5
合	計	1,121.18	100.0

(三) 各種產價

類	別	金 額	百 分 比
其 他 公 地	價	\$ 19,233.10	69.7
文 淵 書 院 產	價	6,193.22	22.4
騎 樓 地	價	1,118.83	4.1
廢 街 地	價	801.18	2.9
畸 畝 地	價	256.35	.9
合	計	27,602.68	100.0

(四) 各局雜收入

類	別	金 額	百 分 比
衛 生 局	行政費	\$ 9,080.00	37.8
	衛生行政	6,722.50	28.0
	衛生行政	2,180.74	9.1
	衛生行政	1,435.00	6.0
	衛生行政	630.00	2.6
	衛生行政	365.60	1.5
	衛生行政	210.00	.9
	衛生行政	2.60	.0
	衛生行政	.50	.0
	局	合 計	20,626.94
財 政 局	沒收各項	1,000.00	4.2
	沒收各項	592.63	2.4
	沒收各項	438.84	1.8
	沒收各項	198.18	.8
	沒收各項	52.80	.2
	沒收各項	51.30	.2
局	合 計	2,363.75	9.8
公 用 局	各項罰款	392.02	1.7
	各項罰款	103.00	.4
	各項罰款	9.00	.0
局	合 計	504.02	2.1
土地局	地 號 牌 費	434.80	1.8
市政府	呈 紙 費	93.00	.5
總	計	24,022.51	100.0

(C) 支出總表

類	別	支 銷 數	百 分 比
教 建 行 公 黨 雜	育設政益務	137,514.71	33.9
	育設政益務	105,146.54	25.9
	育設政益務	93,557.72	23.0
	育設政益務	44,929.69	11.1
	育設政益務	24,600.00	6.1
	育設政益務	23.75	.0
總	計	405,772.41	100.0

(D) 各項支出分類

(1) 行政費

類	別	金 額	百 分 比
市 政 府	市 政 府 經 費	\$ 11,768.00	12.6
	市 政 府 臨 時 費	11,731.00	12.5
	合 計	23,499.00	25.1
財 政 局	財 政 局 經 費	10,520.50	11.2
工 務 局	工 務 局 經 費	26,783.86	28.6
	石 牌 附 近 林 場 經 費	3,133.34	3.4
	狗 頭 山 苗 圃 經 費	98.00	.1
	工 務 局 臨 時 費	63.00	.1
	合 計	30,078.20	32.2
教 育 局	教 育 局 經 費	2,388.33	2.5
	教 育 局 臨 時 費	2,472.83	2.7
	義 務 教 育 委 員 會 經 費	152.00	.2
	合 計	5,013.16	5.4
土 地 局	土 地 局 經 費	4,869.86	5.2
衛 生 局	衛 生 局 經 費	5,518.50	5.9
公 用 局	公 用 局 經 費	4,069.00	4.4
社 會 局	社 會 局 經 費	5,032.50	5.4
購 委 會	購 料 委 員 會 經 費	966.00	1.0
船 舶 牌 照 征 收 處	船 舶 牌 照 征 收 處 經 費	1,220.00	1.3
市 府 音 樂 隊	市 府 音 樂 隊 經 費	500.00	.5
宣 傳 委 員 會	宣 傳 委 員 會 經 費	2,271.00	2.4
總	計	93,557.72	100.0

(2) 教育費

類	別	金額	百分比
小學校經費	市立各小學校經費	83,000.00	60.4
	市校附設幼稚班經費	942.64	.7
	市貧民子女學校經費	877.33	.6
	市立水上小學校經費	730.11	.5
	合計	85,550.08	62.2
中等學校經費	市立師範學校經費	9,852.82	7.2
	市立第一中學校經費	7,009.75	5.1
	市立美術中學校經費	3,818.50	2.8
	市立職業中學校經費	3,578.58	2.6
	市立第二中學校經費	3,262.00	2.4
	市立商業中學校經費	2,252.75	1.6
	市立實驗中學校經費	2,094.50	1.5
	市立職工中學校經費	1,808.00	1.3
	市立職工測量班經費	1,686.00	1.2
	市立職業補習學校經費	858.00	.6
	市立世界語師範講習所經費	278.00	.2
	市立國語師範講習所經費	277.00	.2
	市立師附設音樂研究班經費	258.00	.2
	合計	37,033.90	26.9
社會教育費	民立學校經費	83,648.00	2.7
	市立博物院經費	1,030.00	.8
	市立動物園經費	920.00	.7
	市立中山圖書館經費	688.66	.5
	市立第一通俗圖書館經費	396.00	.3
	市立通俗演講所經費	373.33	.3
	市立識字學校經費	304.00	.2
	市立兒童遊樂園經費	20,250	.1
	市立第二通俗圖書館經費	168.00	.1
	市立第三通俗圖書館經費	141.00	.1
	市立良戲劇研究會經費	100.00	.1
市設路傍閱書報板經費	66.66	.0	
合計	8,038.15	5.9	
教育補助費	私立學校補助費	4,704.58	3.4
	市立教育會補助費	500.00	.4
	市立中上學校教職員聯合會補助費	50.00	.0
	市立學校聯合會補助費	50.00	.0
	市立小學校教職員聯合會補助費	50.00	.0
	市立小學校聯合會補助費	50.00	.0
合計	5,404.58	3.9	

其他教育費	市黨童軍軍部經 費	588.00	.4
	市市立第一公共儀器所經 費	350.00	.3
	市市立第二公共儀器所經 費	350.00	.3
	合 計	1,288.00	1.0
教育臨時費	第 四 次 運 動 大 會 經 費	200.00	.1
總	計	137,514.71	100.0

(3) 公 益 費

類 別	金 額	百 分 比	
慈 善 事 業	貧 民 教 養 院 經 費	8 11,439.33	25.5
	市 府 所 屬 各 機 關 捐 款 費	1,139.80	2.5
	育 嬰 院 經 費	797.20	1.8
	平 民 宿 舍 經 費	390.00	.9
	補 助 貧 民 生 產 醫 院 經 費	200.00	.4
	合 計	13,966.33	31.1
公 共 衛 生	第 二 神 經 病 院 經 費	3,032.00	6.7
	市 立 瘋 癲 三 院 補 助 費	2,123.00	4.7
	第 一 神 經 病 院 經 費	2,108.00	4.7
	第 三 神 經 病 院 經 費	1,788.00	4.0
	海 防 疫 運 動 費	1,000.00	2.2
	傳 染 病 院 經 費	910.00	2.0
	合 計	604.50	1.4
公 共 娛 樂	中 央 公 園 經 費	1,915.00	4.3
	粵 秀 音 台 經 費	1,480.00	3.3
	播 珠 山 公 園 經 費	474.00	1.0
	海 東 珠 山 公 園 經 費	234.00	.5
	合 計	163.00	.4
其 他	養 清 改 理 馬 路 渠 道 經 費	11,998.41	26.7
	建 渠 道 濠 涌 經 費	1,653.45	3.7
	合 計	1,480.00	3.3
總	計	15,131.86	33.7
總	計	44,929.69	100.0

(4) 建設費

類	別	金額	百分比
工 務 建 設	填築海珠工程費	29,238.00	27.8
	購置挖泥機價款	16,836.37	16.0
	第五十二小學校築路費	4,385.95	4.2
	模範區馬路工程費	4,025.95	3.8
	白雲山公園工程費	3,000.00	2.9
	舊英領事署改建公園工程費	3,000.00	2.9
	探鑽河南沿岸地質工程費	1,000.00	.9
	合計	61,486.27	58.5
教 育	市立中山圖書館購書費	23,140.00	22.0
	第六十三小學修葺校舍工程費	1,486.00	1.4
建 設	市立第一中學定購檯椅等價款	8,126.20	1.2
	第五十一小學定購增班檯椅價款	300.00	.3
	合計	26,193.20	24.9
其他建設	東山水壩水閘工程費	5,250.00	5.0
其 他	購牌石牌林場樹苗費	10,000.00	9.5
	自治區戶次木牌工料費	2,217.07	2.1
	合計	12,217.07	11.6
總	計	105,146.54	100.0

廣州市留醫病院調查表 (一)

十 九 年

名稱	地址	類別	立別	院長姓名	院內面積	床位額數	醫生人數	看護人數	十八年份留醫人數	十八年份經費
大同醫院	維新路	普通	私立	譚大同	井10	4	2	2	42	
中國紅十字番禺分會 福民醫院	河南同福大街	普通	公立	梁泮生	200	5	3	3	321	3,700
中法稻美醫院	長堤	普通	法國人立	林仁博	590	116	7	15	1951	
中山大學第一醫院	東川馬路	普通	國立	翁之龍	1200	150	26	60	1870	126,118
中山大學第二醫院	長堤	普通	國立	楊子驥	50	42	8	10	695	40,000
中華醫院	河南同慶四街	普通	私立	李惠民		20	4	3	351	6,000
王德光醫院	光孝街	普通	私立	王德光	240	8	2	3	120	
方便醫院	第一津外高崗	普通	私立	陳惠甫	968	1028	11	96	14916	244,001
仁濟醫院	高第街新巷	普通	私立	蔡惠芬	10	10	3	4	170	2,500
仁濟留醫醫院	河南龍尾導	普通	私立	潘治猷	810	98	5	7	409	9,551
公濟醫院	河南鰲洲正街	普通	私立	李雪莊		8	1	2	92	
太平醫院	太平沙	普通	私立	余世武	20	20	2	3	35	
互助醫院	府學西街	普通	私立	梁煥儀	120	11	4	2	217	4,556
生生醫舍	河南柵欄南街	產科	私立	梁煥儀 陳珞卿		10	2	1		
平民醫院	惠愛東路卅四號		私立	羅道生			1			850
市立醫院	九曜坊	普通	私立	李奉藻	100	140	9	24	2936	4876
市立東郊新瘋院	東沙馬路	瘋院	市立		50	34				3,000
市立第一神經病院	東川馬路	神經病院	市立	余世武	180	270	2	10	265	29,076
市立第二神經病院	芳村	神經病院	市立	勞寶誠	720	400	3	32	736	58,232
市立傳染病院	廓北象崗	傳染病院	市立	陸如磬		50	2	7	48	101,400
市立育嬰院	東川馬路	育嬰院	市立	伍智梅	60	40	1	7	2942	12,000
仲聖醫院	龍藏街	普通	私立	伍嶽	60	42	5	3	46	760
同寅醫院	河南洲頭咀	產科	私立	碧基能		20	3	2	470	6,881
伍漢持紀念醫院	舊倉巷	婦兒產科	私立	伍伯良	300	50	6	12	800	12,000
光華醫院	泰康路	普通	私立	鄭豪	91	130	15	39	909	83,395
光華醫院分院	東沙馬路和尙崗	傳染病院	私立	鄭豪	180	50	4	6	139	8,773
何旭初醫院	太平南路	普通	私立	何旭初		6	2	1	126	7,500
志得嬰孩醫院	第一津	普通	私立	胡惠德	4	150	2	5	1320	5,200
兩廣浸信會醫院	東山木棉崗	普通	私立	葉培初	600	77	8	24	1580	90,030
李彥醫院	廣大路十七號	眼耳鼻咽喉科	私立	李彥	7	2				3,200
青春醫院	廣大路四十號	普通	私立	黃孟華	10		2	2		
育慈醫院	官祿路	普通	私立	鄺若容	40	10	5	2	106	6,500
東堤醫院	東沙角	婦兒產科	私立	張慕德	9	4	1	1	30	700
保生分院	芳草街三十號	產科	私立	徐甘澍	2		2			400
保生醫院一分院	第三甫高第坊	產科	私立	林德全	15	4	2			2,630

廣州市留醫病院調查表(二)

十 九 年

名稱	地址	類別	立別	院長姓名	院內面積	床位額數	醫生人數	看護人數	十八年份留醫人數	十八年份經費
保生醫院	汝南周街	普通	私立	徐甘澍	井90	50	5	9	300	\$ 13,000
針射醫院	大南路三號	針射	私立	蔡庭桂	15	10	2	2	57	4,000
柔濟女醫院	逢源中約尾	普通	私立	何輔民	600	132	25	30	2145	11,296
陳伯賜醫院	惠福中路	普通	私立	陳伯賜	31	19	3	7	427	2,2615
華陀醫院	惠福東路	普通	私立	何利田	10	5	4	2	100	2,000
珠江頤養院	二沙頭	普通	私立	梁培基	15	60	3	31	760	102,849
馮小樸醫院	河南後樂新街	普通	私立	馮小樸	22	5	2	2	37	2,400
博濟醫院	長堤	普通	私立	達保羅	600	81	14	12	484	20,000
陸軍總醫院	學宮街	軍醫院	直接總指揮部	溫泰華		700	13	15	650	
張楷醫院	惠福中路八號	普通	私立	張楷	3	10				
婦兒醫院	河南鶴鳴五巷	產科	私立				3			
康民留產所	河勵溪峽大街	產科	私立	何偉卿		8	3	2		
梁少波醫院	丹桂里	普通	私立	梁少波	200	12	3	3	62	5,000
婦孺醫院	惠福西路	產科	私立	謝愛瓊	110	26	3	6	336	6,500
婦孺醫院	十六甫	產科	私立	謝愛瓊	24	26	2	4	320	5,500
達保羅醫務所	長堤仁濟街	普通	私立	達保羅			4	6	474	26,700
國民黨貧民生產醫院	永漢北路	普通	黨立	廖朗如		9	1	1	285	7,350
普惠醫院	惠愛東路	普通	私立	何可	20	15	6	2	128	
廣東救護醫院	廣衛路	附醫施藥	私立	馮世英	20		3	2		2,500
廣東眼科醫院	大南路一號	眼科	私立	李振強		4	2			
廣東救傷隊留醫院	惠愛東路	普通	私立	陳國魂	30	15	6	12	80	807
圖強分院	榮華西	產科	私立	伍伯良	3	8	2	1		
廣東博愛會醫院	南堤二馬路	普通	財團法人	鷺見謙一	186	40	11	22	643	194,000
廣慈醫院	河南同福西約	普通	私立	陸如磋	30	20	4	4	362	5,000
黎鐸醫院	一德西路	普通	私立	黎鐸		12	3	3	72	
澤民醫院	靖海路	普通	私立	侯鐸民	30	15	2	2	240	20,140
膺伯醫院	昌興街三十八號	普通	私立	李膺伯	5		7			4,000
總指揮部後方病院	文明路	軍人病院	公立	朱兆槐		800				
鄺磐石醫院	東山百子路	普通	私立	鄺磐石	77	46	6	2	364	25,560
贊育醫社	河南振德直街	產科	私立	黃憶笙	52	20	5	10	260	8,708
護生醫院	萬福中路	普通	私立	余德生	32	12	2		39	3,240

二十年十月份
廣州市自殺統計

項 目		人 數			項 目		人 數		
		男	女	合 計			男	女	合 計
自 殺 動 機	經濟壓迫	6	3	9	自殺結果	5	5	10	
	失戀	1	...	1	被救	9	9	18	
	墮落	1	1	2	不救	1	...	1	
	家庭問題	1	6	7	合 計	15	14	29	
	其他	6	4	10	自殺者年齡分配	2	2	4	
合 計	15	14	29	19歲以下	7	5	12		
自 殺 方 法	服毒	8	8	16	20—29	3	2	5	
	自投	3	2	5	30—39	1	1	2	
	跳樓	4	2	6	40—49	1	1	2	
	自戕	...	1	1	50—59	1	1	2	
	其他	...	1	1	60歲以上	
合 計	15	14	29	不合詳計	1	3	4		
				自殺者職業分類	15	14	29		
				學界	1	1	2		
				商界	3	...	3		
				工業	4	1	5		
				軍政其他		
				合 計	7	12	19		
					15	14	29		

二十年十月份
廣州市各種汽車失慎統計

車 別	失 慎 次 數					傷 斃 程 度	傷 斃 人 數					
	本 月	上 月	去 十 月	本月比較增減	去 十 月		本 月	上 月	去 十 月	本月比較增減	去 十 月	
長 途 車	3	9	14	-6	-11	死 亡	男	2	1	...	+ 1	+ 2
							女	3	1	...	+ 2	+ 3
營 業 汽 車	9	10	23	-1	-14	合 計	男	1	...	1	+ 1	0
							女	6	2	1	+ 4	+ 5
私 家 汽 車	2	3	2	-1	0	重 傷	男	3	4	5	- 1	- 2
							女	3	4	...	- 1	+ 3
貨 車	4	3	6	+ 1	- 2	合 計	男	...	4	...	- 4	...
							女	6	12	5	- 6	+ 1
電 單 車	2	2	1	0	+ 1	微 傷	男	4	9	29	- 5	- 25
							女	6	7	8	- 1	- 2
合 計	20	27	46	- 7	- 26	合 計	男	4	2	5	+ 2	- 1
							女	14	18	42	- 4	- 28
						總 計	男	9	14	34	- 5	- 25
							女	12	12	8	0	+ 4
							合 計	5	6	6	- 1	- 1
								26	32	48	- 6	- 22

廣州市零售物價指數表

Retail Price Index in Canton

十五年=100. 1926=100

(簡單幾何平均 Simple Geometric Average)

Date 時期	類別 Kind of Com No. of Com 種類	食品 Foods				平均 Average 31	衣着類 Clothing 8	燃料類 Fuels and Light 4	雜項類 Miscellane- ous 7	總指數 General Index 50
		米類 Rice 6	肉類 Meats 7	蔬菜類 Vegetables 8	其他食品類 Other Food Products 10					
十五年 1926		100.0	100.0	100.0	100.0	100.0	100.0	100.0	100.0	100.0
十六年 1927		95.5	103.1	106.1	116.8	106.5	99.7	92.7	102.5	103.8
十七年 1928		96.8	106.6	108.0	122.2	109.6	98.6	82.9	104.1	107.8
十八年 1929		101.6	113.1	115.4	122.2	114.2	96.6	85.8	112.7	118.4
十九年 1930		111.0	116.5	119.5	126.5	119.5	97.6	101.3	121.1	114.2
二十年 1931										
一月 Jan.		107.1	112.4	106.4	134.6	116.3	100.9	107.4	126.7	114.3
二月 Feb.		109.2	119.5	112.6	139.7	121.6	101.6	109.8	128.1	118.0
三月 Mar.		104.9	119.2	130.4	139.4	125.2	101.7	110.3	128.5	120.3
四月 Apr.		102.0	119.3	157.9	137.8	130.3	102.1	110.7	128.6	123.4
五月 May.		101.7	121.5	177.5	137.0	134.4	102.3	107.4	128.6	125.6
六月 June.		97.8	123.1	138.8	137.9	124.4	102.4	111.2	128.6	121.0
七月 July.		100.8	124.5	138.4	139.6	126.9	104.6	116.9	128.6	122.1
八月 Aug.		101.5	122.8	139.7	139.3	127.3	105.5	113.3	128.8	122.4
九月 Sept.		99.6	110.5	127.2	116.6	113.5	112.2	125.2	114.5	115.4

廣州市零售物價表

二十九年九月份 Sept., 1931

Retail Prices in Canton

物 品 Commodities	單 位 Unit	價 格 Price	物 品 Commodities	單 位 Unit	價 格 Price
米類 安通金新上	斤	.094	船麵 生	斤	.153
南磨 白宜	斤	.080	地號 沙塵	斤	.127
風興油	斤	.118	粉豆	斤	.187
碎精	斤	.104	肉竹油	斤	.265
雪白粘	斤	.116	鹽糖奶	斤	.330
肉類 牛瘦五本嫩大鮫大	斤	.600	衣類 花藍紗布	斤	.080
猪肉	斤	.900	成竹土	斤	.210
猪雞	斤	.560	布縐衫鞋	斤	.875
花地	斤	1.087	廣興赴京線文右正	斤	.967
鹹魚	斤	.663	隆安	斤	3.250
魚魚	斤	.387	灰柳條	斤	.280
魚魚	斤	.425	華	斤	.153
魚魚	斤	.517	線底	斤	.150
蔬菜類 細鹹蓮冬檳瓦矮豆	斤	.039	料松	斤	.853
菜芽	斤	.111	雜	斤	1.933
菜菜	斤	.107	水燭	斤	2.670
菜菜	斤	.024	柴	斤	
菜菜	斤	.066	柴	斤	1.418
菜菜	斤	.091	柴	斤	1.548
菜菜	斤	.043	柴	斤	1.262
菜菜	斤	.123	柴	斤	1.327
椰	斤		雜	斤	.069
其他食品	斤	.045	雞	斤	.207
蛋	斤	1.417	雙	斤	.550
雞排	斤		雙	斤	.150
	斤		雙	斤	.170
	斤		雙	斤	.283
	斤		雙	斤	.567

各國食物零售市價指數表

Index Numbers of Retail Food Prices in China and Foreign Countries

洲別 Continent	亞洲 ASIA		歐洲 EUROPE		
國別 Country	中國 China		印度 India	英國 United Kingdom	愛爾蘭自由邦 Irish Freestate
基本年度 Base period heriod	南京 NanKing	*廣州 Canton	Bombay	680	105
	1926	1926	1914- July	1914 July	1914 July
民國十二年 1923			148	169
十三年 1924			151	170	190
十四年 1925			150	171	192
十五年 1926	100.0	100.0	152	164	177
十六年 1927	106.5	106.5	151	159	170
十七年 1928	109.6	109.6	144	157	169
十八年 1929	114.2	114.2	146	154	169
十九年 1930	119.5	119.5	144	143	160
民國十八年 1929					
一月 Jan.	114.0		156	173
二月 Feb.	115.3	146	157	
三月 Mar.	115.3	146	150	
四月 Apr.	119.5	146	143	164
五月 May.	118.4	145	147	
六月 June.	110.1	143	149	
七月 July.	112.0	144	153	166
八月 Aug.	109.0	145	154	
九月 Sept.	115.4	146	156	
十月 Oct.	115.0	146	159	173
十一月 Nov.	111.7	147	159	
十二月 Dec.	114.5	147	157	
民國十九年 1930			148		
一月 Jan.	120.2	120.2	145	151	127
二月 Feb.	121.4	121.4	143	150	
三月 Mar.	116.5	116.5	139	143	
四月 Apr.	125.3	125.3	138	140	153
五月 May.	128.1	128.1	137	138	
六月 June.	116.0	116.0	137	141	
七月 July.	119.9	119.9	136	144	156
八月 Aug.	110.0	119.0	133	144	
九月 Sept.	118.3	118.3	134	143	
十月 Oct.	119.9	119.9	127	144	156
十一月 Nov.	115.5	115.5	123	141	
十二月 Dec.	112.6	112.6	116	138	
民國二十年 1931					
一月 Jan.	116.3	116.3	111	136	
二月 Feb.	121.6	121.6	106	131	151
三月 Mar.	125.2	125.2	103	129	
四月 Apr.	130.8	130.3	104	129	
五月 May.	131.4	134.4	102	127	139
六月 June.	124.4	101	

*本府編製 Compiled by the Canton municipality.

指調查城邑之數目 Refer to number of cities included in the investigation

各國食物零售市價指數表 (二)

Index Numbers of Retail Food Prices in China and Foreign Countries

洲別 Continent	歐洲 EUROPE				
國別	法國 France	德國 Germany	比利時 Belgium	荷蘭 Nether lands	丹麥 Denmark
Country	Paris	△72	△59	△6	△100
基本年度 Base Period	1914 3rd. Quarter	1913. 1914.	1921	1921— 1925	1914 July
民國十二年 1923	332.	93
十三年 1924	380.	126	127	94	203
十四年 1925	425.	147	136	95	194
十五年 1926	553.	144	168	91	159
十六年 1927	557	152	204	89	153
十七年 1928	---	152	208	91	151
十八年 1929	124	155	218	90	148
十九年 1930	125	143	209	83	139
民國十八年 1929					
一月 Jan.	122	153	217	90	147
二月 Feb.	122	156	217	91	
三月 Mar.	123	159	215	91	
四月 Apr.	125	154	212	89	150
五月 May.	127	154	210	89	
六月 June.	127	154	208	89	
七月 July.	123	156	212	89	149
八月 Aug.	123	155	220	90	
九月 Sept.	122	154	225	89	
十月 Oct.	124	154	229	90	146
十一月 Nov.	125	153	229	90	
十二月 Dec.	125	152	227	89	
民國十九年 1930					
一月 Jan.	124	150	224	89	145
二月 Feb.	121	148	221	87	
三月 Mar.	120	145	212	85	
四月 Apr.	119	143	204	84	140
五月 May.	120	142	201	83	
六月 June.	120	143	201	82	
七月 July.	122	146	206	82	137
八月 Aug.	127	145	208	82	
九月 Sept.	129	142	210	82	
十月 Oct.	129	140	209	82	131
十一月 Nov.	131	138	208	81	
十二月 Dec.	132	135	200		
民國二十年 1931					
一月 Jan.	132	134	195	79	
二月 Feb.	132	131	187	78	127
三月 Mar.	131	130	183	77	
四月 Apr.	130	129	180	75	
五月 May.	129	130	74	123
六月 June.	128	74	

各國食物零售市價指數表(三)

Index Numbers of Retail Food Prices in China and Foreign Countries

洲別 Continent	歐 洲 EUROPE				
國 別	瑞 典 Sweden	那 威 Norway	芬 蘭 Finland	波 蘭 Poland	奧地利 Austria
Country	△49	△31	△21	Warsaw	Vienna
基 本 年 度 Base period	1914 July	1914 July	1914 Jan—June	1914 Jan	1913
民國十二年 1923	161	217
十三年 1924	164	250	160.9
十四年 1925	168	256	176.5
十五年 1926	158	197	214.6	116
十六年 1927	153	173	146	144.0	120
十七年 1928	154	168	150	143.0	119
十八年 1929	150	158	147	142.5	122
十九年 1930	140	151	127	123.3	118
民國十八年 1929					
一月 Jan.	150	158	151	145.7	120
二月 Feb.	151	157	149	153.0	123
三月 Mar.	152	158	148	146.0	121
四月 Apr.	150	156	146	144.0	119
五月 May.	149	156	144	143.8	120
六月 June.	149	156	144	138.6	121
七月 July.	151	157	146	139.2	123
八月 Aug.	151	161	148	137.3	124
九月 Sept.	151	160	147	137.5	122
十月 Oct.	150	160	148	139.3	122
十一月 Nov.	147	159	147	141.5	122
十二月 Dec.	148	157	142	143.5	122
民國十九年 1930					
一月 Jan.	145	156	137	131.0	123
二月 Feb.	144	154	133	124.6	120
三月 Mar.	142	152	131	121.8	119
四月 Apr.	140	152	127	122.2	118
五月 May.	140	151	123	119.0	117
六月 June.	140	151	122	119.6	121
七月 July.	140	151	126	126.4	119
八月 Aug.	139	151	130	121.5	119
九月 Sept.	139	151	127	121.6	116
十月 Oct.	137	150	123	122.1	114
十一月 Nov.	136	149	122	127.0	114
十二月 Dec.	134	147	118	123.5	111
民國二十年 1931					
一月 Jan.	133	145	117	109.5	109
二月 Feb.	132	143	115	110.2	106
三月 Mar.	133	142	115	108.7	105
四月 Apr.	132	141	114	108.9	104
五月 May.	130	138	111	109.2	104
六月 June.	127	137	107.4	106

各國食物零售市價指數表 (四)

Index Numbers of Retail Food Prices in China and Foreign Countries

洲別 Continent	歐洲 EUROPE				北美洲 North America
國別	匈牙利 Hungary	希臘 Greece	瑞士 Switzerland	意大利 Italy	美國 United States
Country	Budapest	Athens	△34	Milan	△51
基本年度 Base Period	1913	1914	1914 June	1914 Jan-June	1913
民國十二年 1923	121.3	164	492	144
十三年 1924	127.1	165	528	140
十四年 1925	145.5	167	622	159
十五年 1926	167.3	160	655	158
十六年 1927	125	184.3	178	559	152
十七年 1928	128	130.6	157	141	151
十八年 1929	124	133.6	156	148	153
十九年 1930	105	115.6	152	142	144
民國十八年 1929					
一月 Jan.	125	134.6	157	117	151
二月 Feb.	130	136.2	157	148	151
三月 Mar.	132	135.6	156	155	150
四月 Apr.	131	135.4	154	151	159
五月 May.	134	135.5	154	147	150
六月 June.	129	135.4	155	148	151
七月 July.	127	135.5	155	144	155
八月 Aug.	124	133.2	156	144	156
九月 Sept.	116	131.2	158	146	157
十月 Oct.	114	131.1	158	148	157
十一月 Nov.	114	131.6	157	148	156
十二月 Dec.	115	130.3	157	149	154
民國十九年 1930					
一月 Jan.	115	120.3	155	149	152
二月 Feb.	113	122.4	154	146	149
三月 Mar.	113	117.2	153	144	147
四月 Apr.	110	113.1	152	142	148
五月 May.	106	112.3	150	142	147
六月 June.	102	112.5	151	143	144
七月 July.	105	112.2	152	142	141
八月 Aug.	103	113.5	152	139	140
九月 Sept.	104	113.6	152	137	142
十月 Oct.	100	114.8	152	141	141
十一月 Nov.	96	113.9	151	140	138
十二月 Dec.	95	113.7	149	136	134
民國二十年 1931					
一月 Jan.	94	110.8	148	127	130
二月 Feb.	94	109.8	146	126	124
三月 Mar.	96	144	127	123
四月 Apr.	96	107.1	142	127	121
五月 May.	97	106.9	141	125	118
六月 June.	141	125

各國食物零售市價指數表 (五)

Index Numbers of Retail Food Prices in China and Foreign Countries

洲 別 Continent	北美洲 North America	非 洲 Africa		大洋洲 Oceania	
國 別 Country	加拿大 Canada	埃 及 Egypt	南非聯邦 Union of South Africa	澳 洲 Australia	紐西蘭 New Zealand
基 本 年 度 Base Period	1926	1914 July	1910	1911	1909—1913
民國十二年 1923	92.1	117	155	143
十三年 1924	90.7	156	120	150	148
十四年 1925	94.7	165	120	154	151
十五年 1926	100.0	159	118	158	150
十六年 1927	98.1	149	118	154	145
十七年 1928	98.6	144	117	152	147
十八年 1929	101.0	141	115	161	147
十九年 1930	98.6	133	110	145	142
民國十八年 1929					
一月 Jan.	100.2	146	115	161	149
二月 Feb.	99.4	145	115	161	148
三月 Mar.	100.0	144	117	160	146
四月 Apr.	98.1	141	119	162	147
五月 May.	97.9	141	119	160	147
六月 June.	97.8	139	118	161	147
七月 July.	93.5	140	116	160	146
八月 Aug.	104.2	139	115	161	146
九月 Sept.	103.6	141	114	162	147
十月 Oct.	103.2	139	113	165	147
十一月 Nov.	104.3	141	112	164	147
十二月 Dec.	104.8	139	112	155	146
民國十九年 1930					
一月 Jan.	106.5	139	112	153	146
二月 Feb.	106.0	138	111	151	145
三月 Mar.	104.8	137	111	151	144
四月 Apr.	101.1	135	113	151	144
五月 May.	100.7	133	113	150	144
六月 June.	100.4	133	112	149	144
七月 July.	98.5	132	109	147	143
八月 Aug.	96.5	133	108	146	141
九月 Sept.	93.1	132	107	141	140
十月 Oct.	92.8	132	108	137	139
十一月 Nov.	92.6	128	108	135	139
十二月 Dec.	91.5	123	108	134	137
民國二十年 1931					
一月 Jan.	89.1	126	108	135	135
二月 Feb.	85.6	107	133	130
三月 Mar.	82.7	107	131	126
四月 Apr.	80.5	107	131	125
五月 May.	77.7	108
六月 June.	75.0



最近本市商業團體之調查

廣州市商業團體，自奉令改組為同業公會後，各同業公會正式先後成立者，如雨後春筍，最近全市此項商業團體數目，及負責人姓名，應有調查之必要，茲據調查所得，特誌之如下，市商會鄒殿邦，長途汽車業公會黃詠零，京果海味雜貨店同業公會黃少衡，紙業同業公會李紹舒，鹹魚業同業公會梁芳甫，花紗行同業公會崔勉餘，牛皮鞋料業同業公會唐壽如，米糠發行同業公會黃詠零，酒樓茶室業同業公會主席未詳，華洋什貨業同業公會沈志澄，新舊上洋什木同業公會葉子剛，土造火柴行同業公會黃澤庭，煤業同業公會梁漢臺，影畫戲院同業公會陳衛民，米業同業公會李福田，建築業同業公會顧鴻年，下級飯店同業公會羅慶元，腐竹業同業公會林溢泉，生魚欄同業公會崔拜言，故衣業同業公會陳公

佳，按押業同業公會袁次明，織造土布同業公會劉維民，膏枋業同業公會李朴樵，汽車業同業公會關心如，銀業同業公會鄒殿邦，粉麵茶點行同業公會王受之，機織衫襪同業公會符澤生，土洋顏料業同業公會關品三，豆商同業公會李信生，橡膠業同業公會羅宏，炮竹業同業公會陳香鄰，釀酒業同業公會陳祝三，奧加可業同業公會何輯屏，鞋業同業公會張漢持，熟藥丸散同業公會宗日垣，南北經紀業同業公會李文基，生藥參茸業同業公會李月生，絨線業同業公會馮紫閣，乾餅業同業公會譚棟池，北江紙張什貨發行業同業公會馮陶侶，茶樓餅業同業公會陳青選，肉行同業公會，主席未詳，石業同業公會李浩如，銅鐵鉛錫同業公會溫吉如，烟絲業同業公會區述韓，磁器業同業公會陳節之，報關業同業公會李

卓如，玻璃樽業同業公會顏正基，商辦銀行同業公會陳省微，土榨油麵同業公會黎緯文，烟業同業公會凌清晨，遮業同業公會黃鐵山，出口洋庄絲業同業公會岑國華，花生芝麻雜糧業同業公會郭澤農，下河鹽業同業公會趙靜山，印刷業同業公會何少海，華人捲烟業同業公會熊少康，金屬礦業同業公會陳秋安，糖麵業同業公會袁麗泉，綢緞業同業公會馮星垣，紅磚瓦蓋窯業發行同業公會黃善俞，蒲苞業同業公會鄧伯繩，薄荷如意業同業公會黃適度，瓷磚窯業發行同業公會關景文，水坑業同業公會陳濯之，京果海味行發行業同業公會招鏡如，玉器業同業公會倫允襄，製造土梘梳打業同業公會周耀卿，影相業同業公會，主席未詳，豬欄業同業公會



劉友豪，山貨竹器業同業公會陳質卿，機製電器業同業公會李一龍，磚瓦業同業公會梁明遠，毛筆業同業公會羅傳雅，旅店業同業公會主席未詳，米機業同業公會韓卓甫，柴欄發行業同業公會黃達卿，玻璃鏡貨業同業公會陳顯之，帳聯業同業公會易少東，錫鑛業同業公會程鴻軒，煤油類業同業公會何湛泉，西藥業同業公會周耀卿，上海綢布發行同業公會主席未詳，紗綢土疋業同業公會主席未詳，華人汽水業同業公會主席未詳，蘇包業同業公會主席未詳，鐵道運輸業同業公會主席未詳，報業同業公會未正式成立，金業同業公會主席未詳，柴商同業公會主席未詳，鮮魚欄業同業公會胡頌棠



我國本年水災農業損失統計

本年火災損失，極為活巨，其間接所及於財政金融商業交通等之損失，固已難於計算，即災區地方人民生命財產之損失，非就地精密調查，亦難得近實估計，主計處統計局先就比較易於估計之農產損失，發出簡單表格，詢問各地災情程度，照後根據本局已有之各縣農民農產統計，計出災區地方農產損失之概數，今年水災範圍原極廣遍，發現水災之省分，計至少有十六省之多，據各縣報告結果，災情較重者，為江蘇安徽湖北湖南江西浙江山東河南八省，此八省各縣之報告，雖未完全，然以與國府水災救濟委員會之災區空中測量圖比較，該圖中重災輕災之縣分未報告者僅有二十縣，其餘均有報告，且面積頗較測量區域為廣，故下文估計數目，縱較實數稍低，當不致相差甚遠，茲分為受災面積受災農房農產數量損失農產價值損失四項分別如左，

第一表 受災面積 (單位百萬畝)

省別	全省耕地面積	有報告各縣受災面積	對全省面積百分數
山東	一一〇、七	一四、〇	一三
河南	一一三、〇	二三、八	二一
安徽	四八、八	二三、四	四八
江蘇	九一、七	三六、七	四〇
湖北	六一、〇	一四、六	二四
湖南	四六、六	一一、八	二五
江西	四一、二	九、四	二三
浙江	四二、六	八、〇	一六
共計	五五四、六	一四一、七	二六

(註)本表數目專指八省受災耕地面積而計，至各省受災

總土地面積，當約四十餘萬方里。

第二表 受災農戶數 (單位千戶)

省別	全省農戶數	有報告各縣受災農戶數估計	對全省農戶百分比
山東	五、九一八	七七二	一三
河南	五、〇六二	一、〇二〇	二〇
安徽	二、六八二	一、三九七	五二
江蘇	五、〇五七	二、一三六	四二
湖北	三、九六〇	一、一五四	二九
湖南	三、九〇〇	八七三	二二
江西	三、二九二	六八三	二一
浙江	三、一六五	五四四	一七
共計	三三、〇三六	八、五七九	二六

第三表 農產數量損失 (單位百萬斤)

省別	稻		棉		高粱小麥			
	本年	百分比	本年	百分比	本年	百分比		
產額	損失	比	產額	損失	比	產額	損失	比
額	額	額	額	額	額	額	額	額

山東	二六	四一五	三二	四四九	二一
河南	七九	一四一	八一	四六	五五九
安徽	三九	三二	七四	三五〇	九一八
江蘇	六一〇	一六九	二八	二二五	五二六
湖北	四一	六六	四九	三六	三六三
湖南	五〇	八一	九四	三八	三五
江西	二七	五二	三三	五一	二四
浙江	二五	六四	二七	三〇	六二
共計	四一	六六	九四	二二	三六

(一) 數微不計

(註) 本表數量計算法，係假定受災地與未受災地之產額均與平常年相同，未受災地之因雨歉收或增收部分，均未計及，上表稻損失額，約九十萬萬斤，折成淨米約合六十萬萬斤，高粱小米折淨成粉約合十萬萬斤，(以每人每年需米麵約四百斤，足敷一千八百萬人全年之食，) 折合美噸計(短噸) 共約五百萬噸，而美麥輸入共十五萬噸，按八成折成淨粉，不過三十六萬噸，僅約當損失額百分之七、二也，

第四表 農產價值損失 (單位百萬元)

省別	稻價按每斤四分計	穀價按每斤四角計	高粱小米	共計
----	----------	----------	------	----

河南	五六〇	一六、七七	二式、七七
浙江	二五、六八		二八、〇八
江西	五六、八八		五九、六八
安徽	六五、四八	三六〇	七式、六八
湖南	七五、七六	三六〇	七九、三六
湖北	六五、九六	一五二〇	八四、式式
江蘇	六七、九二	二二六〇	五、三一 九五、式三



山東

一六〇〇 一三、四七 一五、〇七

共計七五七、六八五六八〇四式、式一四五六六九

由上表可見賑災公債八千萬之金額，尙不逮農產價格損失十分之式，而農民赴堤廬舍牧畜存穀及其他生命財產之損失，均未計及，春稼未能種植之地，來春之損失，亦均未計入，誠空前之浩劫也。



全世界之煙葉生產調查

(譯萬國農業年鑑)

地 別	項 別	耕植之面積(百萬英畝)		生產之量數(百萬擔)		每英畝產量(千擔)	
		年份	一九二七	一九二七	一九二七	一九二七	一九二七
亞世亞洲		一九二七	一九二七	一九二七	一九二七	一九二七	一九二七
白布里昂		五·九五〇	八·六七五	一〇·〇五〇	九·五五〇	〇·一五〇	
巴勒斯丁		(五) 三	(五) 八	六	六	五(五)	四·二二·九
中 國		二	八	七	六	六	
菲律賓島		估 七〇〇	估 一六〇	估 二·二〇〇	估 二·四〇〇	估 二·四〇〇	
錫 蘭		(十五) 二五五	二九五	四〇一	四一九	五〇二	四五四(十八) 二·二
暹 羅		一五 一二〇	五〇	四四	四一	四一	二·六
韓 鮮		(二六) 二七五	(六) 三八	六五	七二		四四
日 本		五二 四七	一一六	一二二	一〇二	一六四	一〇〇
台 灣		七二 九三	四二五	六四三	六五一	六七一	六二八
			五	一五	一〇		四·八

敘利亞	(三) 二二	二八	一七	二三	二·三
印度	一〇六〇	一·三一七	估三〇番	估四·七五〇	估五〇〇〇
土耳其	一五〇	二〇〇	四九八	三〇八五四	五四七
爪哇	四三八	五八七	估七五〇	(十二) 六九〇	九八一
歐羅巴洲	估五七五	估八三七	估二·九〇〇	三·三五五	四·二七五
德意志	二二	二二	估二〇〇	二〇〇	一九〇
比利時	B 一〇	七 B	九四	五三	七七
波加利亞	(七) 三四	六五	(七) 一三〇	三七一	四〇〇
法蘭西	四〇	四〇	二四三	二八八	三一四
希臘	B (八) 九〇	二五〇	五五五	六〇八	六一四
匈牙利	B (九) 九五	五七 B (九)	四六一	一六四	一七一
意大利	二〇	九三	一〇一	三三四	四一九
波蘭	一一	一一	三三三	八	九
羅馬尼亞	一四	估一四二	一一五	一六四	一八三
俄蘇	E 二七 B	三六 (右)	一〇三六	一〇四五	一七二〇
昔比亞	四	一七二	一一三〇	一一一	一四五
瑞典	七	八	八	八	一
瑞士	四	五	四	一	六
捷克斯拉夫	式	三八	六四	六九	六六
澳大利洲	一〇	七	一〇	四	四〇

亞非利洲	估	一式五估	式八七	估	式五〇估	四四五估	五七六估	七〇五	七一〇估	式	一估	式	五
法屬赤非			一五			三	四	四	四				〇・三
法屬西非			五三			五〇	五〇	六八	六八				一・〇
南非聯邦	估	式〇	齒	六八	五六	七五	〇〇	一〇七	齒	三	五		
幾內亞		式五	七式	一〇三	式〇一	式九八	三九六	一六五	四	〇	三	六	
比屬剛果	壹	一式	五	一式	四	三	三	五	〇	九			
麥加斯客	共	一〇	一八	共	一九十七	八〇	六九	八七	七八	共	式	式	五・八
尼賽蘭					四	式七	三六	五	八三				
羅特西亞A式		五估	五式	式	九	式〇	三五估	一〇一	一〇三	共	式	四	
土尼斯					一	四	六						五
北美加洲		一式五七	一六七五	四・五八四	五・九五九	六・三七七							式
美利堅		一・一一五	一・六三〇	四・九一八	五・八六〇	六・式四四	五・八八七	五・六一五	式	七	式	四	
坎拿大	共	式〇	五五	六六	九九	一三三	一三一	一九九	共	四	五	四	八
南美加洲	估	一四五估	三三〇	五六七	估一〇八八	估一〇〇〇	估一二五〇	估一一五〇	估	九	估	三	九
阿根廷		式七	式四	五七	一一〇	九五	一〇九	一三七	式	式	五	五	
波立亞	估	一〇	三五	四〇	四〇	四一							
巴	估	六三	一八七	三〇〇	六五七	五七三	七〇九	六八〇					四
智利	(式)	三	一〇	五〇	四八	(三)	一式	〇					
哥倫比亞	(三)	一五	六五(四)	一三式	一三五	一二九	二	八					
拍拉圭	(十八)	一五	(十八)	八一	一〇七	(十八)	四	七					

島拉圭	三	九	二	二	二	四·一
海洋洲		五四〇估	六〇〇估	六八〇估	六一〇	六七五
●哥斯達里 (古)	三	估	三估	二五五		
古巴		二四一	二七〇	二七〇	二七〇	
高達麻拉		(十六)	一	一	二	二·九
爪馬於克		(十六)	二	一		一·一
墨西哥		六(二十)	二二〇(三)	二〇二	九三	九〇 九〇
普度里可	(一)	一三	一四(一)	四九	二二二	一〇五 一五七 二一六 二二二·八
杜美根		(十六)	一一五估	一二〇	二〇四	七九
塞爾馬大			二二二	六		
全世界		一四·八〇〇	〇〇	三·九七〇	二二·二七五	二二·二二〇
(附注) 担即一百金磅		即計	(一)一九〇九	(二)一九一六	(三)一九一九	(四)一九二四
(爲歐人所種)	一八	(六)一九八一	(七)九一四	二五	(八)九一四	(九)一九一四
(十一)一九〇八	一一	二三	(十三)九〇四	二五	(十四)一〇一	
(B爲大戰疆域)	一一	(十五)二五	一六	一八	(十六)九一	一二
四(十九)	九〇	二二	三三	(二十)一九	三十一	(三十)一九三二
	二五					二五



廣州市衛生局檢驗室驗水報告書

WATER EXAMINATION REPORT.

水 別 Sample 廣州市增步水廠水質
 抽取日期 Date of Collection 中華民國二十年十一月十六日星期一
 抽取地點 Source 檢驗室水喉

試驗結果 RESULTS OF EXAMINATION

(甲) 物理的 PHYSICAL

項 目	結 果 Observations
1 度 溫 Temperature Cent.	18°c
2 濁 濁 Turbidity	清
3 色 Color	無
4 味 Taste	無
5 嗅 Odor	無
6 渣 滓 Sediments	無

(乙) 化學的 CHEMICAL 每一百萬分中含有下列各項數目 (Figures given in parts per million)

項 目	實 數 Results	參 考 數 Comparates	
		潔 水 Good	污 水 Polluted
1 分 離 銨 Free Ammonia	.0054	.002	.010
2 銨 腥 礬 Albuminoid Ammonia	.0156	.010	.050
3 氫 弱 礬 N. as Nitrite	.0003	.000	.006
4 氫 強 礬 N. as Nitrate	.0160	.100	.140
5 氯 Chlorine	3.0000	2.500	8.000
6 耗 氧 Required Oxygen	.5000	.500	1.800
7 不 定 硬 質 Temporary Hardness	3.0000		
8 固 定 硬 質 Permanent Hardness	50.9000		
9 定 質 Total Solids	75	80.000	200.000

(丙) 細菌的 BACTERIOLOGICAL

項 目	實 數 Results	參 考 數 Comparates	
		潔 水 Good	污 水 Polluted
1 細 菌 群 數 每 立 方 釐 Colonies per mil.	330	100	400
2 發 現 大 腸 桿 菌 之 最 少 水 量 B. coli present in smallest quantity	20 c. c.	50 c. c.	20 c. c.

附 記 Remarks

斷 定 Conclusion 此水僅及格

報 告 日 期 化 驗 專 員 Chemist
 中 華 民 國 二 十 年 十 一 月 十 九 日 細 菌 專 員 Bacteriologist



附錄

市政府覆日領須磨彌吉郎原函

日領認國恥仇貨等字暗指反日
程市長。雪恥拒仇為天賦民權

中國自遜清季世。屢受外侮，喪權失地，國民憤清政不綱，合謀革命，故國民黨所提出之改綱政策，深入民心，有誠之士，將歷次所受之國恥史實，編為專書，喚起民衆，並且製為標語，以資警惕，不意駐粵總日領事須磨彌吉郎，見有香港無線電報局之電報用紙，常刊「誓雪國恥拒絕仇貨堅持到底永遠不忘」標語，一時神經過敏，竟以為際此時局，凡屬「國恥」「仇貨」等字句，雖無反日字句，其為暗指反日，至為明顯，恐日人接有此項標語，發生誤會，態度激昂，難

免發生枝節問題，遂悍然去函質問市政府，其措詞，異常無理，并指此項標語，為有失國際之禮儀，市府接函後，乃依據義理特為駁覆如下

逕覆者，頃接貴領事第一六一號公函，以香港所發無線電報用紙，印有「誓雪國恥，拒絕仇貨，堅持到底，永遠不忘」等字句，顯係暗指反日，實難容忍，希設法迅予阻止，等由，准此，查人民愛國，本屬天職，亦為國法公法上神聖不可侵犯之自由權利，故任何政府，對於國民合法之愛國行為，絕對不能加以阻止，即任何國家，對於別國人民合法之愛國運動，亦絕對不能妄加干涉，此公理也，夫國之有恥，誰不應雪，仇人之貨，誰不應拒，雪恥拒仇，有何不法，堅持到

底，永遠不忘，此乃愛國國民應有之果毅，既飛不法，又孰得而阻之，且此種標語，僅為喚起國民愛國心之空泛表示，實為國際間所常見者，任何他國對之，理難干涉，該標語既無反日字句，而貴領事來函，竟謂「際此時局，凡屬國恥」「仇貨」等字句，其為暗指反日，至為明顯」等語，未免流於武斷，而溢出國際公法所容許之範圍，貴總領事既斤斤以顧念融和中日兩國國民感情為口實，自應至尊主權，推成相與，為兩國國民親善之切實表示，乃有大謬不然者，貴國政府既貿然破壞國際公法，侵佔我土地，蹂躪我主權，貴領事更且變本加厲，甚至連此區區國民愛國心之空泛表示，亦橫加干涉，恐非誠意，顧念融和兩國國民感情，所宜出此，人之愛國，誰不如我，倘因此惹起國民反感，不祥莫大，不僅有失國際之禮儀而已，貴總領事來函又謂，「倘日僑接收有此

民國二十年十一月五日第十八次市政會議之事錄

出席人員

程天罔 程鴻軒 黎漢鏗 張拔超 何熾昌
 伍伯勝 陸幼剛 黃謙益 徐家錫 袁步鴻
 黃漢偉 楊家鼎 徐甘棠
 主席 程天罔

項標語之電報時，當激昂至若何程度，可推想而知，此種無理之行爲，實屬有失國際之禮儀，本總領事實難容忍」等語，未免故甚其詞，查此項標語，既非專指反日，貴國僑民對之，當無所用其激昂，既非無理之行爲，貴總領事亦無所用其容忍，倘貴領事對於此種空泛屢見之標語，且覺萬難容忍，並鄭重聲言貴國僑民接收有此項標語之電報時，當激昂至若何程度，然則敵國國民對於貴國軍隊施於東三省之暴行，其激昂又當如何，難忍又當如何，然而我國國民，尤其是本市市民，在本國政府領導之下，尊崇秩序，保守和平，使此間貴國僑民生命財產，未嘗有受有絲毫損害，國際禮儀，何以加此，有諸已然後求諸人，願貴總領事一深思之，倘嗣後如再有此類無理函件，致引起敵國國民反感，貴總領事應負其責也，相應函復，希爲查照，此致日本總領事須磨，

紀錄 張拔超

(甲)報告事項 無

(乙)討論事項

一、市政府提議據教育局呈復准八十五小學校改設惠福區案

(議決)通過

二・工務局提議興築荔灣東約北段馬路案

(議決)通過

三・市政府提議據工務土地兩局會同核議財政局所批海珠新填地騎樓地價案

「議決」騎樓地價每井照投承該舖地每井地價三分之二計算繳價



四・市政府臨時提議從速建築市立第廿四小學及五十一小學校舍案

「議決」着工務局從速辦理

五・市政府臨時提議就上西關及逢源東街一帶勘定小學校址以便收用案

「議決」交工務局教育局會同辦理



法 規

修正市參議員及區坊里自治人員選舉規則

- 第一條 市參議員區委員區長副區長坊長副坊長里長副里長之選舉除市地方自治條例及市地方自治條例施行細則規定外依本規則行之
- 第二條 市參議員區委員區長副區長之選舉以限制連記法行之
- 第三條 依市地方自治條例第九條之規定選舉市參議員應與選舉區委員區長副區長同時舉行之
- 第四條 區代表之選舉事務由各坊公所辦理坊公所未成立時由各坊公所籌備委員會辦理之
- 第五條 市參議員之名額依市地方自治條例第九條及市地方自治條例施行細則第十二條之規定由市上級機關核定之
- 第六條 依法成立之自由職業團體於選舉一月前由市上級機關核定公佈之
- 第七條 依市地方自治條例施行細則第十一條第一款規定選舉參議員時採用複選制以業經立案之同業公會為選舉單位其會員未滿五百人者得選初選代表一人其會員在五百人以上每滿五百人得增選一人但至多不得超過五人
- 第八條 依市地方自治條例施行細則第十一條第二款規定選舉參議員時採用複選制以業經立案之工會為單位其會員未滿五百人者得選初選代表一人其會員在五百人以上每五百人得增選一人但至多不得超過五人

第九條 依市地方自治條例施行細則第十一條第三款第

四款規定選舉參議員時均採用直接選舉以業經立案之團體為限由會員直接選舉之

第十條 市參議員候選人以所屬選舉區或選舉團體之公民為限

第十一條 市參議員之選舉以票數最多者為當選以票數次多者為該區或該職業團體候補參議員該區或該職業團體當選之參議員不能應選或中途辭職時由該區或該職業團體之候補參議員依次遞補之前項候補參議員名額與該區或該職業團體之參議員名額同

第十二條 市參議員選舉人不得有二個以上之投票權

第十三條 市參議員被選舉人于其所屬選舉區所屬職業團體之一或二以上均當選時以先被選出者為準前項之選舉同時舉行時以由區選出者為準由職業團體同時選出者依市地方自治條例第十一條所列職業團體之順位決定其當選之所屬

第十四條 區委員之選舉以票數最多者為當選並以票數次多者三人為候補區委員
改用區長制後區長副區長之選舉以票數最多者為

區長當選人次多者為副區長當選人以得票次多者二人為候補當選人當選人不能應選或中途辭職時由票數次多者遞補之

第十五條 區委員之選舉于所屬各坊或立後行之但坊選舉發生爭議致坊公所未完全成立者得先行選舉區委員

第十六條 坊長副坊長之選舉以票數最多者為坊長當選人次多者為副坊長當選人並以得票次多者二人為候補當選人當選人不能應選或中途辭職時由票數次多者遞補之

第十七條 坊選舉於可屬各里長副里長選定後行之

第十八條 里長副里長之選舉以票數最多者為里長當選人次多者為副里長當選人並以得票次多者二人為候補當選人當選人不能應選或中途辭職時由票數次多者遞補之

第十九條 有左列情事之一者應停止當選

- 一．現役軍人
- 二．警察
- 三．僧道及其他宗教師

第二十條 當選者非有左列情事之一不得拒絕當選

第二十一條

一·確有疾病或精神衰弱不能常任職務者
 二·確有他項職業不能常任境內者
 區坊里之選舉應由區坊公所或區坊公所籌備委員曾先期十日公布選舉區內公民名冊並先期五日發佈選舉通告揭載左列事項

一·選舉日期

二·投票所及開票所地址

三·投票方法

四·當選人之額數

第二十二條

有左列情事之一者其選舉票作廢

一·於被選舉人及選舉人姓名外夾寫他字者

二·不用發給之投票紙者

三·字跡模糊不能認識者

四·被選人未取得公民資格者

第二十三條

投票人有左列情事之一者選舉監察員得令其退出

一·冒替者

二·在場喧擾不服制止者

三·攜帶兇器入場者

四·有其他不正當行為不服制止者

第二十四條

選舉人如不識字得請人代書本人畫押但代書人

第二十五條

須署名證明

區坊之選舉各設選舉監察員三人投票管理員開票管理員各三人至五人

里之選舉設選舉監察員二人投票管理員開票管理員各二人或三人

前項人員屬於區者由市政府選派之屬於坊者由區公所或區公所籌備委員會選派之屬於里者由坊公所或坊公所籌備委員會選派之選舉監察員不得以本區本坊本團團體之公民充任

第二十六條

投票管理員之職務如左

一·維持投票秩序

二·拿投票紙投票區投票簿及選舉人名冊

三·分發投票紙

四·其他關於投票之一切事項

第二十七條

開票管理員之職務如左

一·維持開票秩序

二·清算投票數目及被選舉人得票計算

三·檢查投票紙之真偽

四·保存選舉票

五·其他關於開票之一切事項

附式二

<p>(蓋用印信)</p> <p>選舉票</p> <p>中華民國 年 月 日 某區某坊某里</p>	<p>被選舉人姓名</p>	<p>選舉人姓名</p>	<p>注 意</p> <p>區之選舉票蓋用市政府印坊以下之選舉票蓋用區公所或區公所籌備委員會印</p> <p>選舉票三字之上應註明某種選舉票如選舉市參議員者則加市參議員四字于選舉票三字之上</p> <p>票內注意一欄應將選舉人應注意之點列入</p>
---	---------------	--------------	--

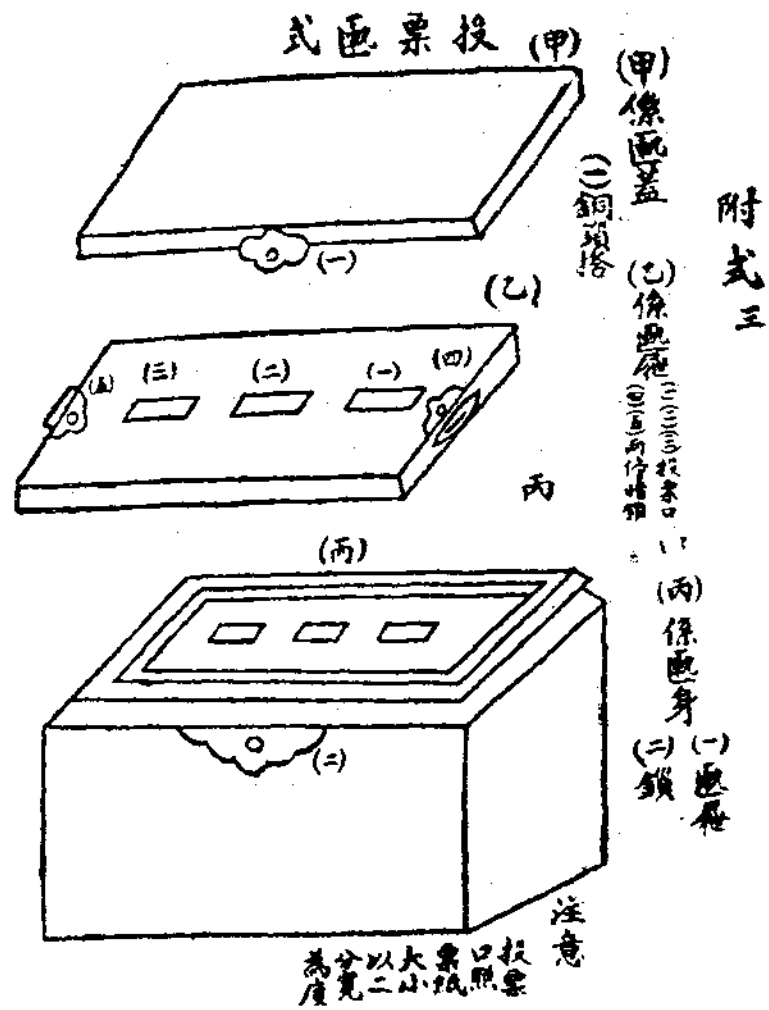

附式四

存根

茲有 市第 區 於 年 月 日選舉結
 果(某人)當選為本市 除填給當選證書外留此
 備查

中華民國 年 月 日

字第

號

發給機關

發給證書事茲有 市第 區於 年 月 日選舉
 結果(某人)當選為本市 合行給與當選證書為憑

右給

中華民國



月 日

發給機關長官署名



廣州市提倡國貨委員會組織章程

第一條 本委員會定名為廣州市提倡國貨委員會

第二條 本委員會直轄於廣州市社會局設委員十一人左右

列各機關團體派員共同組織之

一 市政府代表一人

二 市財政局代表一人

三 市工務局代表一人

四 市社會局代表二人

五 廣州市商會代表五人

六 婦女提倡國貨會代表一人

第三條 本委員會設常務委員三人另分部辦事各部主任一

人由委員互選兼任之總幹事一人由本會委任之各

部幹事若干人由各部主任薦請派充并因事實上之

需要得酌用僱員

第四條 本委員會分設總務設計調查徵求勸銷審核宣傳各

部其職掌如左

一 總務部辦理關於撰擬公收發文件會議紀錄保管

印信及接收登記保管各商品暨不屬其他各部事項

二 設計部辦理關於本會全部設計及佈置事項

三 財務部辦理關於本會資產之保管會款之收支及

預算決算書之編製會計審核事項

四 調查部辦理關於中外工商業狀況之調查統計報

告及商品之訪問介紹事項

五 徵求部辦理關於國貨市場及陳列館之徵求商品

及樣品事項

六 勸銷部辦理關於國貨市場之商品勸銷及管理事

項

七 審查部辦理關於國貨外貨之審查事項

八 宣傳部辦理關於撰着提倡國貨之論文標語圖畫

編輯雜誌發行刊物及演講事項

第五條 本委員會得聘請專門人才充任顧問會議時並得延請列席

第六條 本委員會因應時勢之要求得先籌辦各種貨品陳列館及國貨市場其經費另籌集之

第七條 本委員會事務費由社會局呈請市政府撥給

第八條 本委員會委員均義務職幹事員非兼職者得酌給薪金

第九條 本委員會每星期開會一次如遇特別事故得召集臨時會議開會時互推主席一人會議細則另定之

第十條 本委員會日常事務由總幹事兼承務委員辦理辦事細則另定之

第十一條 本委員會重要事務由委員會議解決之議決各案由常務委員執行之

第十二條 本章程經本委員會議決得隨時修正之

第十三條 本章程自本會議決通過由社會局呈請市政府備案公布施行

(附一) 廣州市提倡國貨委員會會議細則

第一條 本細則根據委員會組織章程第九訂定之

第二條 委員會經常會每星期舉行一次遇有特別事宜得由常務委員隨時召集臨時會議

第三條 委員會由本會全體委員組織之會議時總幹事應列席於必要時并得延請顧問列席

第四條 委員會由出席委員公推一人為主席

第五條 左列事項應經委員會議決

- 一、關於委員會及各部份辦事細則事項
- 二、關於本會應與應改革事項

三、關於本會及各部份之財政預算決算事項

四、社會局交辦交議事項

五、其他行政事項

第六條 遇議案繁重時得將案附委審查後再議

第七條 凡議案須於會議前二日交總幹事彙印分送各委員以資攷慮

第八條 凡議決事項即由常務委員分別發交各部主任或總幹事執行之

第九條 委員無故不出席會議二次以上者應函該機關團體撤回另派別人出席以重會務

第十條 本細則自呈報社會局核准備案之日施行

(附二) 廣州市提倡國貨委員會辦事細則

第一條 本細則根據本委員會組織章程第十條訂定之

- 第二條 本會日常事件由常務委員輪值處理之
- 第三條 本會對外重要文件由全體委員具名其文稿至少須有常務委員二人之蓋章方得印發其對內核閱簽發分部辦理事件得由值日常委蓋章執行
- 第四條 各部經辦事件常務委員認為意義未適當時得發還該部另擬或提出委員會議決定之
- 第五條 各部承辦本部事件應由該部主任蓋章負責送常務委員核發
- 第六條 總幹事秉承常務委員辦理一切會務兼任保管印信
- 第七條 本會總幹事以下各職員應受各委員之指揮監督
- 第八條 各部經辦事件每週編造報告一次呈送常務委員轉呈社會局長察核
- 第九條 本會一切文件非經常務委員或總幹事許可發表時各職員均應嚴守秘密不得洩漏
- 第十條 本會各職員如因事或疾病請假者應繕具假條向總幹事轉請常務委員核准方得離開所有職務仍須請人代理并須假條上聲明其請假時日除萬不得已外最長不得連續過十天以上
- 第十一條 各部如遇事繁得由各部主任與總幹事會商轉請常務委員酌調其他部份之人員協助辦理
- 第十二條 本會人員領用文具及應用什物須繕具領物單送總幹事蓋章領取
- 第十三條 本會辦公時間除星期日及例假日外每日由上午八時至十二時下午一時至五時於必要時得延長或變更之
- 第十四條 本會職員每日到會辦公必須在簽到部上簽到其有請假缺席或遲到早退由總幹事登記每屆月終彙送常務委員考核
- 第十五條 本細則如有未盡事宜得提出委員會議修正之
- 第十六條 本細則自議決之日施行



廣州市戲劇影畫歌曲審查委員會取締戲劇影

畫歌曲規則

- 第一條 本規則根據本會戲劇影畫歌曲等審查規程訂定之
- 第二條 凡新排鑼鼓劇，雜劇，新到影畫片，及新製唱片，女伶唱本，在未開演或發行時，須呈請本會審查，
- 第三條 呈請審查者，須備具左列各項
- 一 劇本或影畫片等說明書，
 - 二 編劇者之姓名，或出品者之名稱，
 - 三 表演地址及時間，如雜戲無本條第一項所列之劇本，得單具說明書，
- 第四條 本會認為有實地審查之必要時，得令呈請者先行表演，
- 第五條 凡鑼鼓劇，影畫，雜劇，歌曲，有左列情形之一者，不准表演及發售，
- 一 有違反中國國民黨黨義及有反革命意義者，
 - 二 有辱國體者，
 - 三 有背人道者，
 - 四 誹淫誹盜及有傷風化者，
 - 五 有妨害公安者，
 - 六 有倡導迷邪說及封建思想者，如係一部份犯及本條各項之一得令將局部修改或剪除之，
- 第六條 凡鑼鼓劇，影畫戲，雜劇，及唱片，女伶唱本等，經本會審查核准者，由本會發給核准表，或發售文據，并將說明書加蓋戳記存案，
- 第七條 經審查准演之各種戲劇，或准發售之唱片及女伶唱本，如變更其題目，須呈請本會許可，前項准演各種戲劇，如變更其內容，須依本規則第三條之規定呈請審查，
- 第八條 經審查准演之各種影戲劇或影畫及女伶唱本准發售

唱片，事後發見有第五條之情形時，仍得禁止表演或發售，并令將經蓋核准戳記之文據撤銷，

第九條 鑼鼓劇，雜劇之演員，女伶及影戲之解畫人，當表演或解畫時，不得有犯本規則第五條所列各項，

第十條 本會委員隨時攜帶審查憑證赴各劇場，或發售唱片之商店執行臨時檢查，於必要時，得令將劇本片等說明書或曲文呈驗，

第十一條 凡戲院，影戲院，及發售唱片之公司，商店，未經履行本規則第二條之規定，或經審查而不遵令修正者，由本會報請社局轉請公安局處該院或該公司商店司理人以二十日以下之拘留，或一百元以下之罰款，

第十二條 違背本規則第七條之規定，及第八條之命令，或拒絕第十條之檢查者，由本會報請社局轉請公安局，該處院或該公司商店司理人以五十元以下之罰金，

第十三條 違背本規則第九條之規定者，由本會按其情節之輕重，報請社局予以警告處分，或轉請公安局科以十元以上五十元以下之罰金

第十四條 違背本規則經警告或科罰而再犯者，得由本會報

請社局轉函公安局停止其營業，

第十五條，本規則如有未盡事宜，得由本會提議修改之。

(附一) 廣州市戲劇影畫歌曲審查委員會

獎賞規則

(一) 本規則凡在本市各劇院，影畫場，娛樂場所，演奏之戲劇影畫歌曲及藝員編劇員均適用之，

(二) 凡受獎賞之戲劇影畫歌曲及藝員編劇員，須合有下列各標準，

一·宣傳中國國民黨黨義，及贊助國民革命者，

(三) 發揚中國文化之優點者，四，提倡中國固有道德者，

五，對於文化上有特殊貢獻者，

(四) 凡戲劇影畫歌曲及藝員編劇員成績優異者，本會得予以下列獎勵，

一·獎章

二·獎狀

三·獎品

凡戲劇影畫歌曲及藝員編劇員合第二條標準之二者，得照第三條第一款辦理，合第一條標準之三者

，得照第三條第二款辦理，合第二條之四以上者，得照第三條第三款辦理

(五) 各種獎章，獎狀、獎品，俱由本會呈請社會局給予之

(六) 本規則如有未盡事宜，本會得隨時議決修改之

(附二) 廣州市戲劇影畫歌曲審查委員會

歌曲審查規程

第一條 凡在廣州市，放演或唱演各種歌曲，皆須受本委員會審查，及審查之種類舉例如左：

〔甲〕唱片播音曲本，

〔乙〕伶人曲本及以度曲或唱書爲業者之曲文或書本，如女伶，歌妓，替者，八音班等所唱演者屬之

第二條 各種歌曲之唱演，不得違犯下列各款

一、有違反中國國民黨黨義，及有反革命意義者，

二、有辱國體者，

三、有背人道者，

四、誹淫誹盜及有傷風化者，

五、有妨害公安者，

六、有倡導迷信邪說及封建思想者，

第三條 凡歌曲犯前條之一者，本會得全刪改，或將全曲禁止

第四條 凡唱片及曲本須先將曲文具報本會，經審查核准，給發許可證後，方得發行及唱演，

第五條 凡歌曲有違背本規程之規定，本會認爲有取締之必要時，得請社會局函公安局制止發行或唱演，暨科

以相當懲罰，

第六條 本規程經本委員會議決，得隨時修改之，

第七條 本規程自本委員會議決由社會局呈請市政府備案後

公佈施行，

公佈施行，

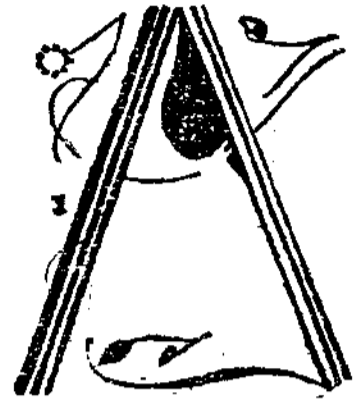

廣州市政府社會局平民宮組織規則

第一條 平民宮隸屬於市政府社會局，

第二條 平民宮設置下列職員分掌宮內各事務

一·主任一人

二·教務員一人

三·總務員一人

四·教員二人

五·事務員三人

第三條 平民宮主任由社會局呈請市府委任之，教務總務

員及教員由社會局遴任之，或由宮主任呈請社會

局委任之，事務員由宮主任僱用之，

第四條 平民宮主任秉承社會局之命，管理及監督宮內一

切進行興革事宜，

第五條 平民宮總務及教務員，秉承主任之命，分掌教務

總務一切事項，

第六條 平民宮教員秉承主任及總務教務員之命，專司教

育平民學業常識，及德智體群四育事項，

第七條 平民宮事務員秉承主任及總務教務員之命，分任

會計，庶務，收發，及保管文書，繕寫文件各事

項，

第八條 總務員之職掌如左

一·關於管理宮內平民住宿事項

二·關於管理公共飯堂事項

三·關於管理公共浴室事項

四·關於管理消費合作事項

五·關於介紹平民職業事項

六·關於代宮內住宿平民儲蓄銀物事項

七·關於撰擬文書及編訂章程規則事項

八·關於收支款項及編訂預算決算書表及報告統計

表等事項

九·關於購置物品及保全公物暨其他一切庶務事項

十·關於收發文書及繕寫文件各事項

十一·關於整理宮內一切衛生清潔事項

十二·關於管理雜役警察之進退及考核勤惰事項

十三·關於其他不屬教務管理事項

第九條 教務員職掌如左

一·關於辦理平民日夜學業事項

二·關於辦理圖書室，閱報室，運動場，音樂室

等之進行籌劃事項

三·關於名人演講事項

四·關於延請教員及體育指導員等事項

五·關於辦理運動會，游藝會，聯歡會，音樂會

及其他集會事項

六·關於平民常識待問事項

七·關於發展平民宮之宣傳事項

八·關於交際事項

第十條 教員之職掌如左

一·關於教授平民學業識字事項

二·關於教授平民藝術事項

三·關於教導平民常識事項

四·關於指導平民趨於德智體群四項事項

第十一條 平民宮辦事細則另定之

第十二條 本規程自奉准公佈之日施行，如有未盡事宜，得

由主任呈請社會局轉呈市政府修正之