



無錫概覽

如
卷
了



中華民國廿四年
無錫縣政府編印



(十六) 農業	一
(十七) 工業	一
(十八) 商業	一
(十九) 衛生	一
(二十) 公用	一
(二十一) 救濟	一

無錫概覽分類細目

無錫概覽

序言

全縣地圖

風景留影

- 寶界橋 湖山路 新監獄
- 惠山公園 寄暢園 東大地
- 萬頃堂 小箕山 蠡園
- 城中公園 城中公園 錫山
- 龍頭渚 龍頭渚 太湖三山
- 漁仙蠡湖 蠡湖 蠡湖

地理

無錫地理沿革略史

無錫縣之位置

無錫之山河及湖泊

無錫名勝古蹟誌

無錫縣各區面積一覽表

補白 遊覽無錫最經濟之遊程

人口

戶口數

- 一 無錫縣戶口數統計表 ①
- 二 無錫縣戶口數統計表 ②

職業別

無錫縣居戶職業統計表

黨務

無錫縣黨務沿革及其現況

- 一 無錫縣黨部現任工作人員表
- 二 無錫全縣下級黨部概況一覽表
- 三 無錫縣黨務概況統計表

無錫縣民衆運動之過去及現在

- 一 工人運動紀要
- 二 商民運動紀要
- 三 農民運動紀要
- 四 婦女運動紀要

無錫縣社會團體概況

- 一 自治團體
 - 二 文化團體
 - 三 自由職業團體
 - 四 公益及宗教團體
- 補白 無錫縣重行劃分黨區原則

政治

縣行政

- 一 無錫縣各機關系統表

地方自治

- 二 無錫縣政府組織系統表
- 三 無錫縣兩年之縣政概況
- 四 無錫縣政府現任職員一覽表

新生活運動

- 一 無錫縣地方自治之沿革
- 二 無錫縣市鄉及劃併自區區沿革表
- 三 無錫縣各區概況調查表
- 四 無錫縣各區區公所工作人員一覽表
- 五 無錫縣各區鄉鎮長名冊

司法

司法行政

- 一 江蘇吳縣地方法院無錫分院成立之經過
- 二 江蘇吳縣地方法院無錫分院工作人員一覽表
- 三 江蘇吳縣地方法院無錫分院檢察處工作人員一覽表
- 四 江蘇吳縣地方法院無錫分院二十三年各月民事訴訟案件統計表
- 五 江蘇吳縣地方法院無錫分院二十三年各月刑事訴訟案件統計表
- 六 江蘇吳縣地方法院無錫分院檢察處二十三年各月刑事訴訟統計表

監獄

- 無錫縣監獄改建新監概況
- 附錄 新建無錫縣監獄記

警衛

警衛行政

- 無錫縣監獄二十三年出監入監人數表
- 補白 禁烟法與江蘇省禁烟治罪暫行條例之科刑比較表
- 一 無錫縣公安局組織系統表
- 二 無錫縣公安局暨各分局所隊編制表
- 三 無錫縣公安局暨各分局所隊工作人員一覽表
- 四 江蘇省保安第六大隊組織系統表
- 五 江蘇省保安第六大隊各級隊部編制表
- 六 江蘇省保安第六大隊現在工作人員表
- 七 無錫縣公安局廿三年處理違警案件統計表
- 八 無錫縣公安局二十三年盜案一覽表

警衛經費

- 一 無錫縣公安局經費之來源
- 二 江蘇省保安第六大隊經費來源簡明表
- 三 無錫縣公安局分局所官警薪餉公費一覽表
- 四 江蘇省保安第六大隊編制薪餉公費表
- 五 江蘇省保安第六大隊編制薪餉公費洗擦費表

警衛鎗彈

- 一 無錫縣公安局暨各分局所現有槍械子彈表
- 二 江蘇省保安第六大隊各級部隊武力調查表

警衛區域

- 一 無錫縣公安局暨各分局所管轄區域一覽表
- 二 江蘇省保安第六大隊防地支配一覽表

特種警衛

消防

- 一 無錫縣商團概況
 - 二 無錫縣商團組織系統表
 - 三 無錫縣商團警衛力量及防區調查表
 - 四 無錫縣冬防概況
- 一 無錫消防事業概略
- 一 無錫縣救火聯合會主要職員一覽表
 - 二 無錫市區各段救火會消防狀況表
 - 二 無錫縣救火聯合會二十三年火警次數統計表

財務

無錫縣田賦征收情形

- 一 無錫縣政府二十二年度征獲田賦省稅比較表
- 二 無錫縣政府二十二年度征獲田賦縣稅比較表
- 三 無錫縣田賦科則項目表
- 四 無錫縣實征成熟平田數目表
- 五 無錫縣近五年忙漕地價稅征收省縣附加各項名目表
- 六 無錫縣賦稅與地價價值比例表
- 七 無錫縣土地習慣

附錄一 無錫縣政府征收處辦事規則

附錄二 無錫縣租警辦事細則

無錫縣契稅牙稅徵收情形

- 一 無錫縣政府二十二年度經徵契稅一覽表
- 二 無錫縣政府二十二年度經徵牙稅一覽表

無錫縣屠宰稅筵席捐徵收情形

- 一 屠宰稅

無錫縣財務行政改進概況

- 一 回復義圖制
- 二 取消雜捐
- 三 整理糧冊

無錫縣二十三年度歲計概況表

無錫縣二十三年度歲入歲出概算書

無錫縣地方捐款征收處紀要

無錫縣金庫制辦理情形

無錫縣公款公產管理處概況

補白 無錫四門謠

交通

路政

- 一 京滬路無錫車站
- 附錄一 自錫站至京滬路各站之里程及車價表
- 附錄二 京滬鐵路最近火車時刻表
- 二 無錫縣已成未成公路一覽表
- 三 無錫縣汽車公司調查表
- 四 無錫縣汽車行調查表
- 附錄一 錫澄長途汽車客票價目表
- 附錄二 錫宜長途汽車客票價目表
- 五 無錫市人力車行調查表

航政

- 一 無錫縣航運略說

二 無錫縣內河小輪一覽表

郵電 一 無錫縣郵政局概況

二 無錫省有長途電話概況

三 無錫縣電話公司概況

補白 無錫人力車車力價目表

建設

建設行政

一 無錫縣建設局組織系統表

二 無錫縣建設局工作人員一覽表

三 無錫縣建設委員會組織表

四 無錫縣建設委員會會議規則

建設經費

無錫縣建設經費之來源及分配

道路建設

一 無錫縣道路建設之現狀

二 拓寬新生日路記略

附錄一 無錫縣城區拓寬街道章程

附錄二 無錫縣城區街道寬度一覽表

水利建設

二十三年度工征竣河工程概述

取締建築

無錫縣城區取締建築章程

度量衡

教育

無錫縣新制度量衡推行概況

教育行政

一 無錫縣教育局組織系統表

二 無錫縣教育局工作人員一覽表

三 無錫縣教育行政委員會委員姓名

教育經費

無錫縣教育經費來源一覽表

學校教育

一 無錫全縣學校統計總表

二 無錫全縣學校教室數一覽表

三 無錫全縣學校概況統計表

1 中等學校

2 完全小學校

3 初級小學校

四 無錫縣公立學校教職員資格統計表

五 無錫縣城廂內外學校一覽表

六 無錫縣縣立學校教職員待遇統計表

七 無錫縣學齡兒童就學失學比較圖

社會教育

一 無錫縣立社會教育機關概況統計表

二 無錫縣立社會教育機關概況

三 無錫縣縣立社教機關工作人員薪工統計

四 無錫縣縣立社教機關工作人員資格統計

五 無錫縣識字文盲比較圖

文化刊物

- 一 無錫縣新聞紙通訊社調查表
- 二 無錫縣各種定期刊物一覽表

教育會

無錫縣教育會之沿革及現況

童子軍

無錫童子軍事業概況

地政

土地行政

- 一 無錫縣土地局組織系統表
- 二 無錫縣土地局職員一覽表
- 三 無錫縣地政計劃大綱

土地清丈

- 一 無錫縣清丈隊結業務進行概況
- 二 航空測量隊無錫分隊工作概況

地價申報

- 一 無錫縣城市地價申報進行概況
- 二 航空測量隊無錫分隊工作概況

禁烟

無錫縣禁烟委員會組織系統表

無錫縣禁烟委員會工作人員一覽表

無錫縣禁烟工作概況

附表一 無錫縣登記烟民及土膏行店售吸所分區統計表

農業

農業概況

無錫縣農業概況

農事機關及團體

- 一 無錫縣境內省縣公私立農事機關一覽表
- 二 無錫縣全縣合作社一覽表

農產物

- 一 無錫縣重要農產品一覽表
- 二 無錫縣七年來鮮繭產量一覽表

農村經濟

- 一 無錫縣農民經濟概況
- 二 農田每畝全年收支比較表
- 三 農民生活收支概況

無錫縣農村金融流通概況

無錫縣辦理農倉貸款概況

蠶桑改良

無錫縣蠶桑模範區概況

附錄一 無錫縣蠶桑模範區暫行章程

附表二 無錫縣烟民人數統計表

附表三 無錫縣煙民吸烟分量統計表

附表四 無錫縣烟民職業統計表

附表五 無錫縣烟民年齡統計表

附表六 無錫縣煙民籍貫統計表

附表七 無錫縣烟民性別統計表

附錄 江蘇省禁烟治罪暫行條例

工業

- 附錄二 蘭行統制辦法
- 附錄三 江蘇省蠶種統制辦法
- 附錄四 無錫縣蠶桑模範區中心指導所組織大綱
- 附錄五 無錫縣蠶桑模範區獎勵自動組織蠶桑合作社辦法
- 附錄六 無錫縣蠶桑模範區設立養蠶指導所簡章
- 附錄七 蠶繭共同販賣規程
- 二 無錫全縣蠶種製造場一覽表

無錫縣歷年工廠創設家數統計表

食品工業

- 一 無錫縣麵粉廠一覽表
- 二 無錫縣碾米廠一覽表
- 三 無錫縣榨油廠一覽表
- 四 無錫縣冰糖廠一覽表
- 五 無錫縣餅乾糖果廠一覽表

紡織工業

- 一 無錫縣棉紡織廠一覽表
- 二 無錫縣繅絲廠一覽表
- 三 無錫縣染織廠一覽表
- 四 無錫縣針織廠一覽表

機器工業

- 一 無錫縣機器廠一覽表
- 二 無錫廠翻砂廠一覽表

建築工業

化學工業

- 一 無錫縣石灰廠一覽表
- 二 無錫縣磚瓦廠一覽表

特產工業

- 一 無錫縣化學工廠一覽表
- 二 無錫縣製紙廠一覽表
- 三 無錫縣藥棉紗布廠一覽表

- 一 泥人業
- 二 油麵筋業

補白 無錫縣各業機器工人工資表

商業

無錫縣各業商店統計表

- 一 衣
- 二 食
- 三 住
- 四 行
- 五 其他

- 附表一 無錫縣銀行業一覽表
- 附表二 無錫縣錢莊業一覽表
- 附表三 無錫縣典當業一覽表

商會

- 一 無錫縣商會最近概況
- 二 無錫縣商會現任委員姓名履歷表

衛生

衛生行政

- 一 無錫城區清道狀況表
- 二 無錫縣公安局改進城區私有坑廁計劃

醫藥

- 一 無錫縣西醫一覽表
- 二 無錫縣城區醫院一覽表
- 三 無錫縣城區助產士一覽表
- 四 無錫縣城區中醫一覽表
- 五 無錫縣城區西藥房一覽表
- 六 無錫縣城區中藥業一覽表
- 七 無錫縣平民產院概況
- 八 無錫縣歷年時疫醫院辦理概況

公用

給水

無錫縣城區自流井一覽表

電氣

無錫縣境內電廠調查表

菜場

無錫縣城區菜場調查表

車輛

無錫縣各種車輛統計表

娛樂

無錫縣城區公共娛樂場所調查表

救濟

積穀

- 一 無錫縣區倉積穀一覽表

慈善

- 一 無錫縣救濟院及各所一覽表
- 二 無錫縣游民習藝所一覽表
- 三 無錫縣私立慈善團體一覽表

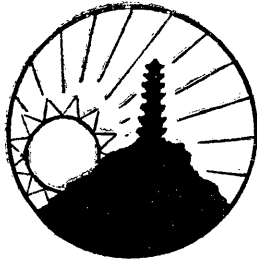

無錫概覽

茹



序言

自民國十九年四月無錫年鑑第一回發刊以來，荏苒五年，遽成絕響。良以市政籌備，曇花一現，籌備處撤銷而後，事務紛繁，集中縣府，人力財力，兩感不足，不特款無所出，抑且無專司之人也。惟是施政得失，貴乎鑑往以知來，捨短取長，端尙攻錯於他山。在縣府每有興革，輒苦參考之無資；而他處馳函來索統計之籍者，不得不以事隔五年之第一回年鑑相應，尤可愧怍。知自去歲本縣努力提倡風景建設以來，遊旅日衆，而考察視察之團體，踵趾相接，每有諮詢，舉答固感煩難，倉卒尤苦疏闕。慎予服務是邦，每思繼蹤前規，厄於事實，卒卒未能。本年二月，乃決心從事，撥縣政公報節餘之款，不足則另行籌計，由各機關分集材料，而倩華君洪濤主其事，慎予公務餘暇，復親爲編校，閱兩月而成。祇因限於物力，但列圖表而務求質實，又以審情度勢，繼茲以往，未必能年輯一書，爲符名實，故不曰「年鑑」而曰「概覽」。簡

無錫縣全圖

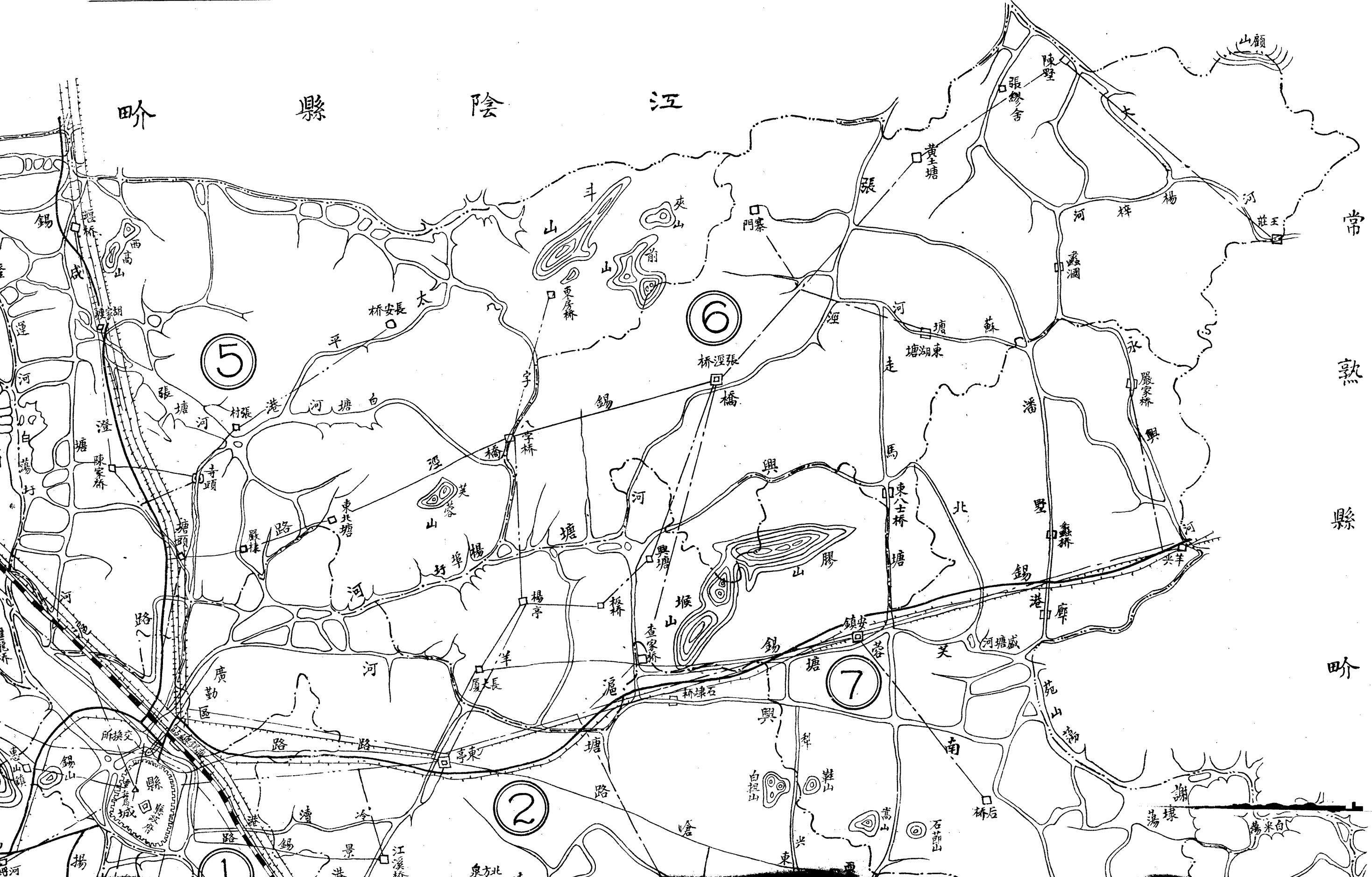

常

熟

縣

畝

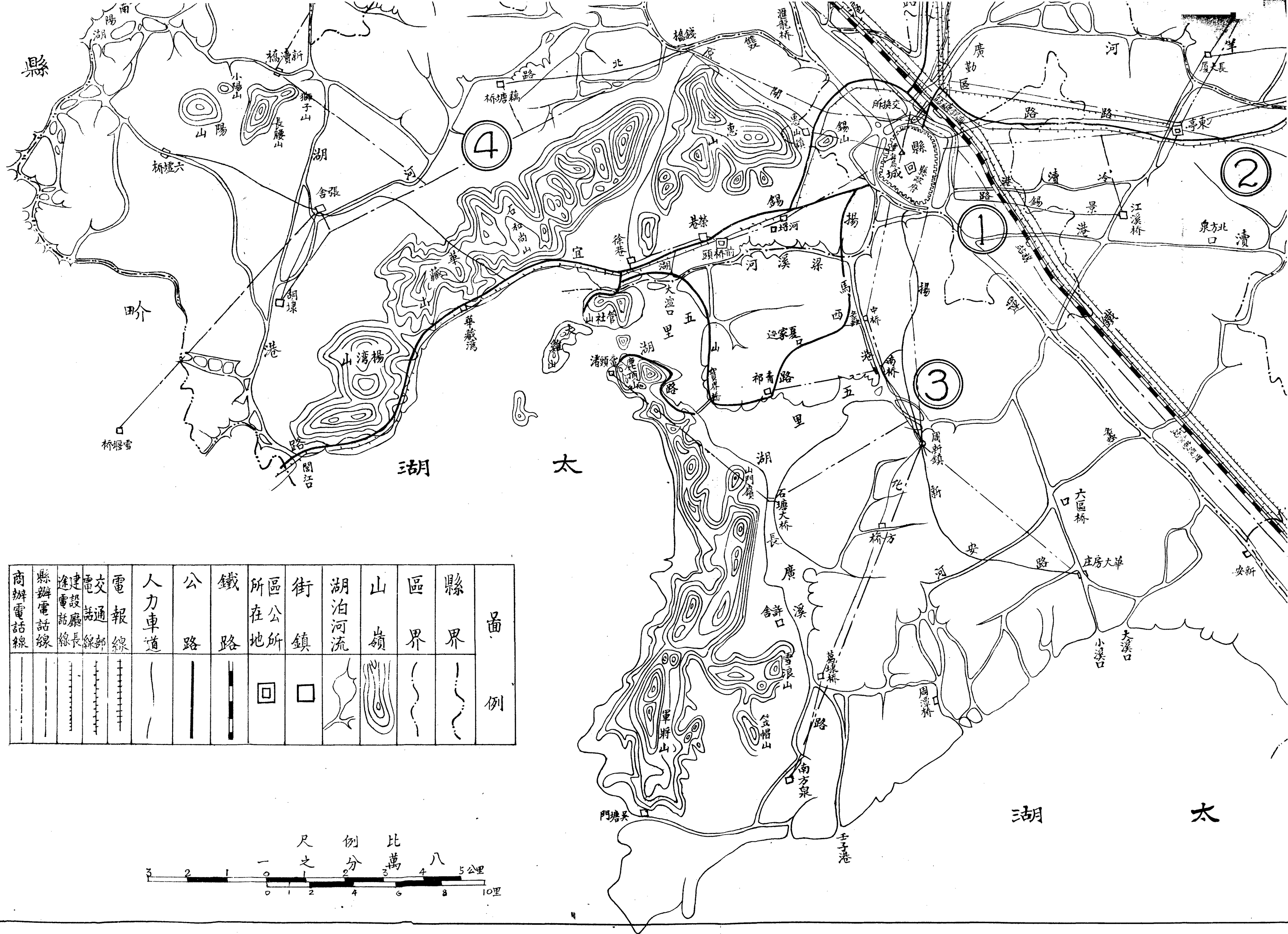

商辦電話線	縣辦電話線	途設電話線	電報通線	電報線	人力車道	公路	鐵路	區公所所在地	街鎮	山嶺	湖泊河流	區界	縣界	圖例
———	———	———	———	———	———	———	———	□	□	———	———	———	———	———

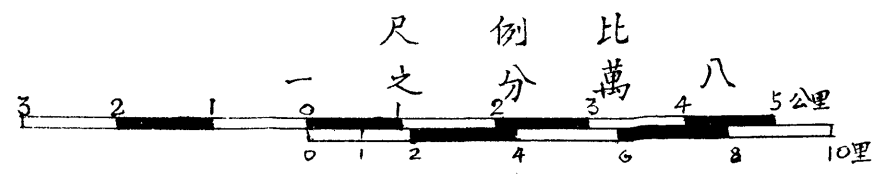

新築之寶界長橋

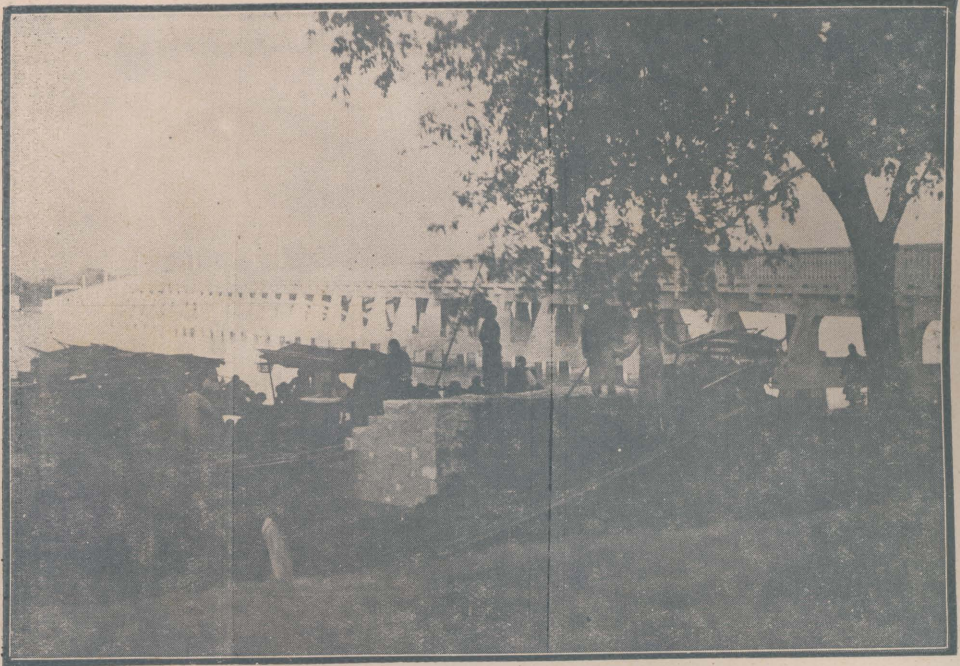

寶橋五湖外湖，榮邑生獨捐，金元長百丈十作洞三二秋成。
 界位兩內之東由德人資建費六餘，一三餘，六環，十落。

新關之湖山大路



山為絡山造景風，線分北綫為此，蠡寶段留。
 而景成，風湖聯路湖，兩南。而景成，風湖聯路湖。
 影之界園中南圖，兩南。而景成，風湖聯路湖。

路 生 新 之 寬 拓 新



設新一道中錫爲元百千萬銀計竣部日二八工式日月年十，拓街下舊城路新。
。建之唯街城無。餘八七一費，告全十月，開正一六三二寬所塘三中爲生

獄 監 縣 之 建 募 新



影容監雜十爲上者募地則，所政法爲千萬中，百千萬銀共成日十三四，動中八建始春三於新。
。攝內居人五圖。捐方均餘撥部行司元三五其元九六七費。落七月年廿工旬月，募開年廿監

惠山公園



○ 民國十八年，李公由夏改，李祠在惠山龍口，寶善橋。

惠山寄暢園



○ 寄暢園為秦氏舊園，稱故園。秦一，幽靜以勝，古樸無錫，在勝各園別格。

池 大 東



在張巷之北，池廣數十畝，處顧隴之接壤處，前由陸君培之經營，現屬徐姓。

梅 園



梅園在梅山獨目山之東，由宗榮、敬德、仲昆、資關、建無、錫人、林錫、爲最、大者、以花著稱。

萬 頃 堂 駐 美 亭



萬頃堂社東頭築，爲邑覽湖唯勝。○夔項廟虞人，前一危亭。○美曰立亭小有崖崖美，王有山地一之太眺錫此前闢渚龍，管在頃

小 箕 山 錦 園



民國十年榮宗就箕山錦園中太蠶。○一暑邑爲荷堤，湖仲園園築箕就宗榮年十民地第消錫。○植園中太蠶。○錦山小敬君，八國

園 蠡



蠡園在青
 臨五湖，
 濱里湖，
 遠對，
 長溪廣，
 溪國，
 民十六，
 年山，
 邑人，
 王君，
 禹卿，
 建在，
 錫地，
 新園，
 中林，
 繁爲，
 心計，
 者。

湖 里 五

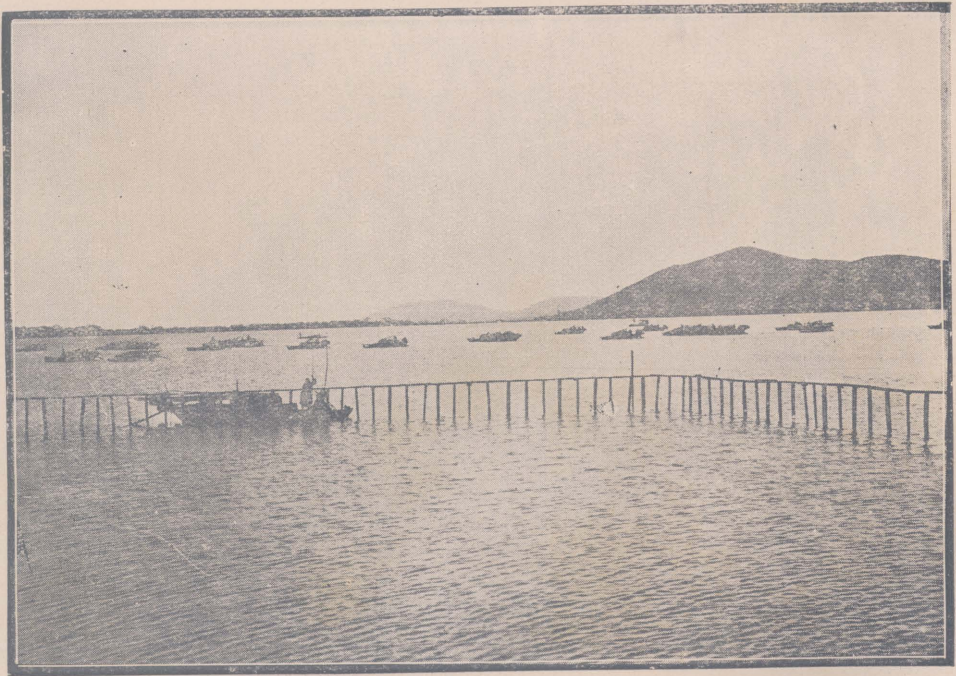

太湖內五湖一漆，揚開二，通溪東馬港南溪西浦二入此湖爲內艇陣網影
 湖名，里有湖，蠡通，廣由嶺山門太。圖湖漁聯撒之。

園 公 中 城



○雪壽爲，擴日年建年十緒清路公城，公城
景樓多此充益來。關一三光，園中在園中

園 公 中 城



者而其，路青老堂嘉始此，建園，添八國，長公
○起踵皆等年閣九會，爲自設新公建年十民廊園

山 錫

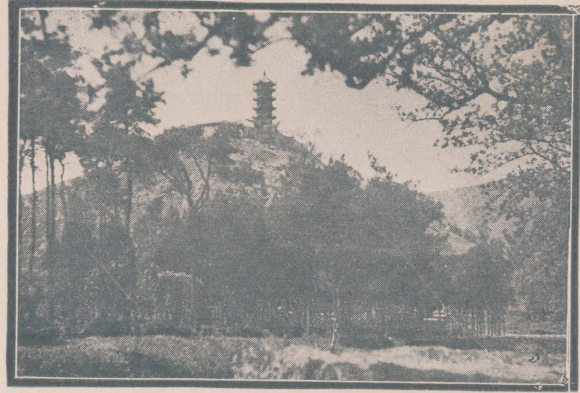

故錫中，秦。主錫爲，高山西山在錫
名，產山時周山之無而大不，之惠山

墩 轟 仙

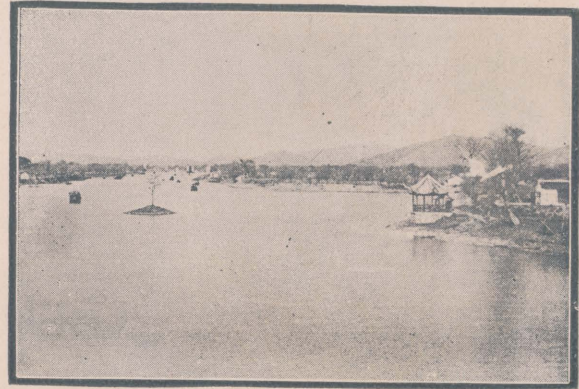

趣有，蓬青山望，要入，東溪峙墳一墩仙
○靜別鬱葱，湖遠道湖爲口之梁，土爲轟

太 湖 三 山

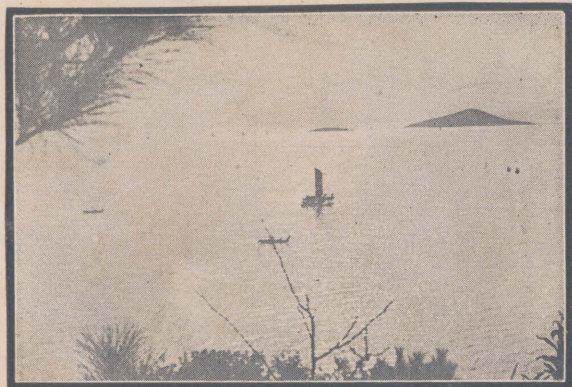

龍渚湖濤著，圖登頭望湖三之。
頭龍渚湖濤著，圖登頭望湖三之。
頭龍渚湖濤著，圖登頭望湖三之。

漁 莊 外 景

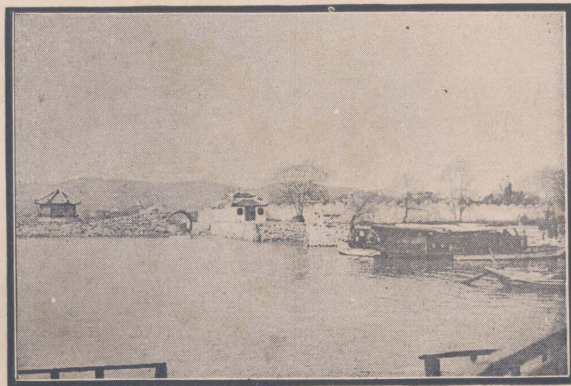

漁莊在蠡園之西，與蠡園對峙，姊妹園。

龍 頭 渚 (湖 山 一 角)



龍渚名獨，經西君，出地處湖以稱。
頭龍渚湖濤著，圖登頭望湖三之。

龍 頭 渚 (太 湖 別 墅)

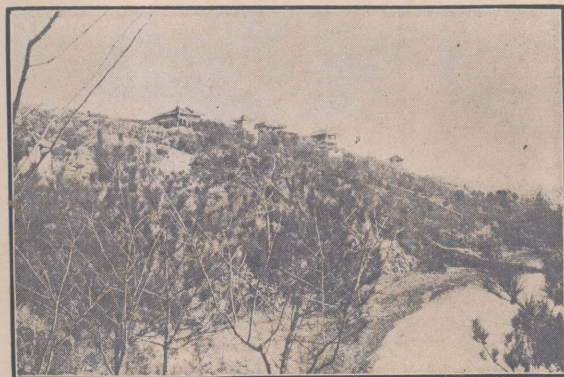

太湖別墅在龍頭廣福寺，後為王君心所建。

地 理

無錫地理沿革略史

無錫，古荆蠻地。三代以前。隸揚州，殷為勾吳國，泰伯居焉。周封泰伯仲雍之後周章。為吳國君，遂為吳國。迨至東周，越并吳，遂為越地。其後楚又并越。為春申君城，秦置會稽郡，漢初，置無錫縣，以邑境錫山草石採掘已盡，故名。初為楚王韓信封地，後為吳郡治，文帝時，復秦之舊，并為會稽郡治，武帝封多軍為無錫侯，為侯國封土，征和四年，國除，復為無錫縣，新莽易名有錫縣，後漢光武仍復舊稱。明帝時為無錫侯國，三國時為吳國地，省無錫縣，分無錫以西置毘陵典農校尉。晉武帝復置無錫縣，隸毘陵郡，後改郡名為晉陵。宋仍之，添置杵秋縣于無錫。至文帝時。移南徐州于江南，晉陵郡改屬焉，而北沛郡竹邑縣併入杵秋縣。齊省杵秋縣，梁陳皆因之，隨省南徐州，改晉陵郡，為常州，無錫縣屬焉。煬帝又改常州為毘陵郡，唐初復常州舊縣，玄宗改為晉陵郡，隸江南東道，肅宗復改為常州屬浙江西道，宋仍之，屬兩浙路

之浙西路。至元初，隸江淮行中書省，後常州升為路，隸江浙行中書省，而無錫縣亦于成宗元貞間，升為無錫州。明初仍之，改常州路為長春府，又改常州府，隸江南省。洪武二年，降為無錫縣，神宗改常州府為嘗州府。滿清入關，府治復為常州，無錫縣屬焉。清雍正四年分無錫東境置金匱縣，太平軍興，省金匱縣，天國敗亡，邑境仍依舊分金匱無錫二縣。民國紀元。省金匱縣，廢常州府，而直屬于江蘇省蘇常道。國民革命軍底定江南，廢道制，而無錫縣直隸于江蘇省。民國十八年江蘇省政府議決無錫籌備建市，旋復罷。今縣治仍滿清無錫金匱兩縣疆域之舊，在武進縣東南九十里，東西百二十里，南北百一十里，此其大概也。

無錫縣之位置

無錫位於江蘇省之南部，京滬之中樞，南臨太湖，風景優美。全邑東西相距約一百二十餘里，南北相距約一百十餘里，面積約三千六百五十方里，其四境分界及距城里數如左：

- 東 王莊常熟界七十里
- 西 周橋武進界五十里
- 南 烏山吳縣界七十七里
- 北 馬鎮江陰界三十三里
- 東北 嶺村江陰界七十四里
- 東南 烏角溪吳縣界四十三里

西南 新塘武進界五十里
西北 五牧武進界五十里

無錫之山河及湖泊

(一)山脈 無錫山脈以錫山爲主峯，其脈自南嶺山脈之浙江天目山渡湖而來。自閩江入境，蜿蜒起伏於邑之西南境，有惠山、青山、璨山、章山、墨潭山、嘩喇山、舜山、橫山、管社山、唐山、夏陰山、石步山、西顧山、鷄籠山、華藏山、韓灣山、歸山、大雷山、盤塢山、胥山、安陽山、獨山、三山、充山、許舍山、南橫山、五浪山、軍障山、吳塘山、等峯。其散布於邑之四境者，有西高山、山、墩山、膠山、嵩山、皇山、芙蓉山、夾山、斗山、顧山、等峯。

(二)河流 邑中河流，以運河爲主。自武進縣界，經橫林東南行入邑境，分而南爲西沙港，爲志公港，分而北爲北大河。又東經五牧，分而北爲柳堰橋河，又東南行，分而北爲石瀆，分而南爲花渡港，又東南經洛社、石塘灣，分而北爲蠡口橋河，又東南經潘葑，分而北爲高橋河，分而西爲小雙河、爲雙河、爲新開河，又東南行至黃埠墩，分而西爲寺塘涇，又東行，分而北爲三里橋河，分而西南一繞缸尖，一過長安橋，爲環城河，爲梁溪，又東過蓮蓉橋，分而南出黃泥橋，入環城河，分而北爲轉水河，又繞而南，過亭子橋，至羊腰灣，分而東爲冷瀆，又西南爲南門塘，環城河合流自北來會，分而西爲談渡河，爲九里

涇，又東南行，分而西爲河港，分而東爲泰伯瀆，又東南行，分而東爲王莊港，分而西爲曹王涇，爲謝家河，又東南行，分而西爲麵杖港，分而東爲周涇，又東南行，分而東爲宅基浜，分而西爲新安溪，又東南經新安，分而西爲徐陶涇，又東南行，分而東爲聖瀆，又東南過望亭豐樂橋，分而東爲蠡河，分而西爲沙墩港，又東行入吳縣界，凡經行九十里。

(三)湖泊 本邑著名湖泊，以跨江浙之太湖爲最。五里湖。在邑之西南境，周三十餘里，風景頗佳。其外有與吳縣分界之鵝湖，與常熟分界之苑山蕩，均爲諸水之匯，與本邑水利極有關係者也。

無錫名勝古蹟誌

名勝

惠山風景線

惠山 在邑之西南五里許。考錫山景物略：「開山禪師名

慧照，慧惠也，以僧名名山，故名惠山。宋時名歷山。郡國志名九龍山，又名冠龍山。吳地志名華山。老子枕中記名西神山。陸羽記山有九龍，故名九龍山。隋大業時，有龍鬪於山，故又名鬪龍山。」今通稱曰惠山。山有九峯，下有九塢，曰白石塢、桃花塢、擔鈎塢、王家塢、宋塢、馬鞍塢、望公塢、仙人塢、火鴉塢。峯巒起伏，神勢天矯

，周圍約四十餘里，高約百餘丈。登山之道，由二泉亭後，歷級而上，經文昌閣，三官殿，轉折而西，直達山巔。其上殿宇，有頭茅峯、二茅峯、三官殿、三茅峯等，皆羽流所居。登頭茅峯，即見太湖，湖中諸山，若洞庭、夫椒、縹渺隱約，如蓬萊三神。東顧則平疇綠野，林烟蒼藹，渺無涯際。其第五峯巔宋塢之上，俗呼曰拔船灣，巨石盤錯，有鏡光石、涼棚石、天公足跡石、獅子石等，惟歲久字湮，不復能識別矣。諸石交互成臺形，足供小憩。遊人歷全山者，多自石門下。石門在第七峯下，望公塢上。峭壁懸崖，孤絕奇險，兩巨石對峙，明邵文莊公書石門二字於其側。上有流泉下注，飛瀑濺珠，曰珠簾泉。有洞窅然，曰白雲洞，供呂仙像。由此下山，路窄澗深，石級蜿蜒，人以其盤旋曲折也，故呼之曰搖車灣。道旁有九陽宮、離垢庵、紫薇宮、張仙殿、真武殿、雷尊殿等。過真武殿以下，路漸平坦，松風澗水，聲韻清幽，紆徊叢林中，凡數百武即出山。磚衢南行，直達龍頭口，山盡處爲龍尾陵，俗呼龍山梢，有白龍潭在焉。按此山爲天目支脈，由九華穹窿迤邐而東，至此崛起，數百里內，山嶺悉歸宗焉。西北如嵯峒、大穹、青山、峨嶸、回抱、犢山、石塘、軍將、諸山，蜿蜒盤礴，東西如鴻、墩、膠、顧、芙蓉、石室、諸山，峯巒相望，又有拱輔之意。若璨山、錫山，則獅伏其前，如門戶焉。

惠山寺 考諸家記載，惠山寺建自劉宋時，係長史湛茂之歷山草堂改建。初曰華山精舍，數經更改，至明初始名惠山寺。經五里街至九龍峯門。又一里許爲山門，山門左

右有石幢二，近過郡馬祠者，爲唐乾符間物，上刻金剛經。近錢武肅王祠址者，爲宋時物，上刻楞嚴經。山門內有日月池，池上有香花橋。當年自古華山門至山麓一帶，皆寺基，其規模之宏大，殆難擬比，今則全廢。惟山門左右之二石幢，及香花橋下之日月池，昭忠寺內之金蓮池，得略窺一斑耳。他如佛殿僧房，已爲昭忠祠或宗祠等所占矣。

惠山公園 民國十八年夏由李公祠改建。建築堂皇，亭

臺深雅，迴廊曲折，怪石嵯峨，風景絕佳。

積書巖 積書巖在昭忠祠左側，清康熙時有顧貞觀者爲秘書典籍，晚年於顧端文公祠右芙蓉亭址，構軒曰暢詠堂，積書萬卷，吟誦其中。開軒面金蓮寺。今軒仍在，而積書巖則已徒有其名矣。

金蓮池 在昭忠祠內，池中產金蓮，相傳爲劉宋僧顯者所植。花似蓮而小，色黃而香。池水甚潔，邑人恆漂紗其間，故有瀟塘浣沼之稱。

聽松石床 在金蓮池之上，橫臥亭內，石長約六尺，闊厚半之，盤偃有古色，爲東南各省著名之石床。有唐李冰陽篆文聽松二字鐫其上，唐皮日休所謂「松子聲聲打石床」，即指此也。迨後幾經遷移，荒棄草野，清康熙中，始遷於此。道光間李彥章建亭覆之，今壁間有碑，即叙石之始末也。

不二法門 在石床後，舊惠山寺之齋堂，明萬歷間，改築者也。供真武地藏鄴都諸像。時有村媪鄉婦來此進香，木魚清聲，常聒耳鼓。

竹爐山房

在二泉亭右。後接昭忠寺。按明時惠山寺僧名性海者，風雅多與名流遊，王中祕紱寓聽松庵，常相過往。會湖州有竹工至，為製竹茶爐，一時名流唱和之詩極多，此爐遂為珍品，藏之庵中松濤軒，後軒毀於火，僧人遷之彌陀殿，改稱聽松山房。此爐幾經陵谷，終得復其原處，並將當日唱和詩及王紱畫竹刻於壁間。明萬曆時，鄒副使迪光更今名曰，竹爐山房。乾隆間又遭火劫。重建後，復將榻本刻於壁，御賜「頓復舊觀」額。庚申又毀於洪楊兵燹，同治間再建之，並於庭前築戲樓焉。光緒末年，由邑人孫昌烈顧景璠等請於大吏，撥款改築。秦寶瓚摹御額，懸之廳事。王紱畫竹及諸名人題詠仍在，惟竹爐僅有繪圖遺蹟，藏之裴氏矣。

雲起樓

在二泉亭上昭忠祠後，舊日惠山寺之天香第一樓故址也。清康熙間，邑令吳興祚建樓於若冰泉左，後移今地。危樓一角，聳出山麓，隔絕塵囂。入門迴廊曲折，緣山勢高下，名曰隔紅塵。拾級而上，曰聽松亭，舊名曰朱衣閣。亭下有泉曰羅漢泉，對面為名山敬業堂舊址，最高層即雲起樓。四面開窗，風景幽絕。樓下假山曲折，通昭忠寺享堂。

第一泉

進百華山門約三百武，華坡之盡處，有門可入，假山嵯峨，豁然別有天地。兩壁有天下第二泉額，右為元翰林承旨趙孟頫所書，左為清良常山人王澍所書。考錫景山物略：「泉在第一峯白石塢下，本名惠山寺，經唐人陸羽品定，置天下水之第二，始名第二泉，又名陸子泉。唐李德裕在中書時，酷好是泉水，置水遞餉轉不絕，泉山

以是奔馳天下。源出若冰洞，伏流入方圓二池。曰上池中池，又伏流從嚙吻出，匯於下地，曲匯斜分，迤邐暗流，入西溪雙河，溉田數十百頃。」下池蓄大魚，五色兼有，游人投以餅餌，則爭躍出水面攫食，嚙喇有聲。其上曰瀟瀾堂，宋時曰眞賞亭，明嘉靖初改今名。當時之名流碩彥。多鵠詠於此，冠裳濟濟，詩詞唱和，極一時之盛。今則為茶肆，遊人多憩遊其中，背山臨流，品茗觀魚，亦一樂也。中池味澀不可飲，上池占泉之上流，含礦質最足。宋高宗南渡，飲其水而甘之，築亭於其上，榜曰「源頭活水」，今亭經毀後復建，此泉雖在，而榜額已廢。壁間有碑，鐫清高宗詩。瀟瀾堂下有海南觀音石，若慈航普渡之像。石之下半，刻有八分四言銘，款曰慧巖，係明顧可學別墅中物也。石之左右，有金童玉女兩石，若善才龍女拱輔之狀，殊可觀也。

石冰洞泉

由泉亭歷級而上，南行數十武，有洞廣方丈，上鑿石冰洞三字，係唐僧若冰劇成。其右有若冰泉，二泉之水，所自出焉。

龍縫泉

在無錫縣立惠山小學校內。水自石縫中流出，深廣可三尺，泉旁有涵碧池及碧山吟社石刻。

黃公澗

在二泉亭右，惠山與錫山之間。按錫山景物略：「楚考烈王徙春申君歇於江東城，吳墟為都，澗即其飲馬澗也。」又名春申澗。澗水自山腰下迤，合錫山澗注於河。旁有巨石，鐫「臥雲」二字，邵文莊手筆也。澗流至是曲折而下，匯成小潭。

忍草庵

在惠山第一峯白石塢東，章家塢上。入庵之道

自泉亭，東南行，經學校前，誇黃公澗，越山坡，折而西，循山徑右行，不二百武，庵門見矣。庵建於明代，背倚崇巖，面俯絕澗，石峭峭立，古木拱抱，極擅清幽之勝。

貫華閣 在惠山第一峯忍草庵之左，凡三楹，閣高三層，後倚峭壁，前臨絕澗，清納蘭容若，嘗與顧梁汾月夜登最高層，屏從去梯，清談竟夕，嘉道間開燬。民國十四年冬，楊君咏雲出資重建，由許君彝定主其事，楊君重脩貫華閣記有云：「憑檻而望，九峯晴翠，五湖烟雨，如在几席，帶以疎林怪石，曲澗清泉。」又云：「薛蘿幽深，外有白雲。」景物之幽邃可知矣。

點易臺 在惠山麓昭忠寺後之西偏，舊聽松庵竹園之故址，明邵文莊公寶建尙德書院，祀李忠定公。堂前壘石爲臺，象八卦彩，故名點易臺，今惟剩石數堆，峙碑於前，刻點易台三字而已。尙德書院，創自邵文莊，有十五景。既燬於火，文莊孫涵初就原址復建之，增至二十三景，然不能如原來之位置焉。歷歲既久，荒草叢茸，且地址多半由右族佔爲祖墓，須於斷碣中剔苔細辨，始知孰爲點易台原址，孰爲太極石矣。

滴露泉 在點易臺，邵文莊闢。銘曰：「一滴一滴，有竅無竅，雲自地生，月從天照，青海未枯，黃河未倒，薰風南來，發我長嘯。」泉旁有太極鑑水逢源等石。有瘞卷邱，爲文莊督學江西試卷之埋藏處。泉上爲松壇，有研朱石，由壇而上，稱登岩道。有巨石三，一刻青壁丹崖人間天上，一刻風塵之表，一刻山水之間，皆文莊所題。然大

都在荒祠蔓草間，不易認識矣。

媧皇廟 是地屬桃花塢下，廟四周徧植栗樹，係明成化間馮泰求嗣遠願而建，今修葺方竣，尙樸幽深。近則求嗣者常至是，故俗稱娘娘堂。廟前栗樹，秋間結實，芬芳甘美，即桂花杜粟之珍品也。廟南有讀書臺者，係唐左僕射鄉賢李紳之讀書處，今古蹟全泯矣。

覺聖寺 在媧皇廟北循磚道而進，約里許可至寺前。寺一名奇緣禪林，俗稱茅蓬庵，山塢環列，葱蔚如綺。寺中點綴尙佳，亦勝地也。又寺後有龍腰泉，天生石穴，水甚潔，忽晴忽雨之候，山中產紅色之朱血菌，爲惠山著名特產之一。

春申君廟 俗稱大王廟，春申君黃歇，徙封於江東城吳墟爲都，此廟蓋後人所立也。舊時在惠山麓黃公澗之上，後遷於此。唐人張繼詩云：「春申祠宇空山裏，古柏陰陰石泉水」，可爲證焉。

寄暢園 秦氏之舊園墅也，故稱秦園，在河塘上。元時爲僧房，明正德初，秦金，改建曰鳳谷行窩，數轉而屬秦舜峯，大事佈直，更名曰寄暢園。迨後屢經更變，至前清高宗南巡，後裔秦介庵修葺之，以駐御駕，題咏甚多，故園中碑碣壘壘，惟園政久廢，荒涼不堪寓目。改革後，秦議氏興修之。近年來已楚楚可觀。園中有大陂一，名錦匯，瀦西之濱爲鶴步灘，瀦北有七星橋，陂上有知魚檻，舊制也，迴廊宛轉，石梁屈曲，古樹蒼鬱，清泉狂瀉，幽靜修美。假山後有複道，澗流壑底，殆即舊制之懸淙也。凌虛閣後，有石巍峙，本曰美人石，清高宗更名曰介如石

，昂藏卓立，風緻天然。

龍頭口 在報德坊前，臨崇山浜，有石龍頭，終年吐水，爲惠山諸泉入河之處，俗名龍頭口。

通惠路工碑 在寄暢園街與通惠路接壤處，由此循通惠路，經吳橋越惠商惠工惠農等橋而達京滬車站，或沿山麓北走，可至石門下錢橋等處，可逕達宜興。

龍尾陵 在秦墓之北數十武，峯形下垂，迴環如掉尾，相傳春申君闢以通黃城者也。陵上有深不可測之白龍潭，陵下有宋鄉賢蔣重珍之雲龍小隱，然時代變革，怪石聳峙，遺址所在，不可攷矣。此地爲惠麓西北角之盡處，距古華山門約五里。

珠簾泉 在張仙殿後石壁之中，飛瀑濺激，下垂如珠，志乘稱曰珠簾泉，俗稱爲水簾洞。

石門 在白雲洞後，峭壁懸崖，孤絕奇險，巨石翼峙，中虛一隙，明邵寶摩崖書石門二字，及清廖綸壘峯樓雲等字皆在焉。石罅中常流微水，承以小潭曰悟空泉。蓋元趙次鈞嘗築悟空精舍於附近也。明俞憲有詩云：「地脈逢溪斷，雙門據險開。朝昏常不掩，疑有玉人來。」自石門下指路碑至此，約二里餘。由此而上，道愈險峻，石尤怪奇，約半里而至三茅峯庵，道中有著名之映風石仙人石等。**古人題句石** 在三茅峯庵前百步，怪石之巔，一面西南者，刻「石路縈迴九龍脊，水光翻動九湖天」等字，一仰天者，刻「三吳第一山」，萬歷秦某等字。春夏之交，來此採藥者甚衆，蓋山中產藥材有五十種。

靈泉 袁祠右有東嶽廟，俗稱聖帝殿，殿之東廡，通張

中丞廟，靈泉在焉。泉爲宋道士盧至柔所濬，壁間嵌有明王達及孟叔敬所書之靈泉記碑。又有玉靈護碑，鐫宋尙書省建王越祖廟之牒文，書法極佳。

張中丞廟 離五里香厓百餘武，有廟曰張中丞廟，祀唐張巡。明成化間所建，即舊清徽精舍故址。初曰忠精王，遵宋封也，清道光間，始改今名。曾燬於火，後重建，復祀許遠於廟右，高臺峻宇，廟貌堂堂，像面青色，從其死爲厲鬼殺賊語也。殿前有鐵脚，作長跪形，所以鑄賀蘭進明之奸，以報不救之憤，游人至此，每踐之。而一般鄉愚，又妄謂踐之可無足疾，故鐵脚尤爲異常。廟後通東嶽行宮，廟前有雲泉。

五里街 由香厓坊外直通西城，風景絕佳。有「一枝楊柳隔枝桃，紅綠相映五里遙」之童謠。

錫山 在惠山之西，廣三里許，高數十丈，無錫之主山也。周秦時，山中產錫，故名。登山之道有二：一自五里街曰前山路，一自秀嶂街曰後山路。現有龍光寺僧，募資修前山路，石級嶄新，蜿蜒直達山頂，登臨較便於昔日。且每行數十武，即有石橙，可資憩息。山半有于忠肅公祠，山頂有龍光塔，即在山中。

龍光寺 在錫山之巔，殿前有井，清秦真茹題曰定心泉。寺供天王等像，禪房雅潔。

龍光塔 在龍光寺內，明正德初，建石塔以鎮風水，所以像龍山之角，萬歷間改建磚塔題曰龍光塔，當時可梯而上，後因年久失修，荒草蔓生，蛛網徧佈，游人不堪涉足。近已由邑人榮君德生等捐資重修。一塔巍然，雲表矗立。

，爲錫山風景增色不少。
錫泉 在錫山北面半山中，清乾隆時，無錫邑令吳鉞掘地得之。

湖濱風景線

太湖 太湖即古之震澤、笠澤、具區、五湖也。距邑十里。湖之面積三萬六千頃，周約六百餘里，跨江浙兩省之交，邑之富安、開原、揚名、開化，新安五鄉，皆濱斯湖。臨湖之地，計約四十五里。我國第三淡水湖也。水量因時季而異，冬季水量雖淺，然深於運河，故湖中之水，恆出汴於運河；夏季西南諸水，多由運河而歸於湖，故水益深。沿湖之區，土壤肥沃，溝渠交錯，農桑水產之利，甲於他鄉。湖中島嶼點點，著名有七十二峯。

五里湖 太湖內有五里湖，一名漆湖，亦曰小五湖。跨揚名，開化，二鄉。北通梁溪，東通馬蠡港，南通長廣溪，西由浦嶺，攢山，二門入湖。濱西有項王廟，東有高子水居之遺址。明高忠憲公，曾築別墅於此。光緒中葉，邑人裘廷梁，卽其遺址，釀資修建樓宇數楹，勸高公遺像於石，遊人每輒詠其間，惜燬於火。近則居民多就湖濱建漁池，湖面日形縮小矣。

青山寺 在惠山頭茅峯南面之青山麓。燦峯前屏，嶂嶺右峙，具區波光，可見一角，亦勝地也。舊祀水帝，今塑五百羅漢及佛像。季秋之初，香客極盛。寺中後園有青蓮臺。寺前燦山之麓，明高攀龍先生之墓在焉。

明陽觀 在燦山南麓，原爲道院，宋紹興間盧至柔所建。

。內有三茅殿，殿中有洞大觀時勅賜額牒石，又紹興時李遠撰建觀之碑文。觀前有池沼石梁，觀後原有上臺、中臺、橫翠亭、半山亭、望湖閣等，今皆廢矣。惟柱石之基，略有一二存在。陸羽記云：洞陽觀下有穴，潛通太湖之包山，故以名觀。創於蕭梁，廢於隋末。或曰：卽今明陽觀址也。觀中有洞酌泉。古詩云：「杖策問尋物外天，攬衣欲上翠微巔，虛亭坐愛雲深處，石鼎茶烹洞酌泉」，蓋指此也。觀右有明顧洞陽父榮章之墓。

東大池 在張巷之北，有啓民路可通。池廣數十畝，處嶂顧兩隴之接壤處，本屬天然勝境。更由陸君培之築池岸，建茅亭，植桃柳，鑿白沙泉，極人工之妙。池水清澄見底，游魚可數，亂山叢樹，倒影水中，其幽情絕似西湖一角，二三月間，堤上紅桃齊放，爛若錦霞，則尤勝絕。

橫山 湖濱諸山，列若屏障，而以橫山、管社山、攢山、三山、充山、燦山、青山等爲尤著。橫山在榮巷之西，突起於平原，南北橫亘，故以橫名。高數十丈，山頂有五高阜，故俗名五頂山。相傳爲春秋吳越時防湖戍兵之地。山之西南，有東山，今梅園闢於此。

桃園 在梅園東，佳種極多，各色俱全。花發時堪稱大觀。

鎮山園 在鎮山灣。胡雨人就鎮山築別業，風景極佳，惟尙鮮亭臺點綴。遊湖畫舫，類泊園前。

梅園 園址在鎮山獨目山之間，東山之上。前面管社，後對龍山，風景之佳，天然入畫。民國元年，由榮君德生，就清初徐殿一進士桃園遺址所建。園之左爲榮氏私立公

益第二小學，右有洗心泉，稍進爲松架，中豎一石，上鐫梅園二字。兩旁徧植梅樹數千株。其後地形漸高，有怪石數叢，矗立廣場中。過小橋，穿假山石洞，至天星臺，臺上有亭，小溪蜿蜒曲折，環繞于亭之四圍。更前有一泉，澗時得研，因以研名。歷級而上，有軒曰香海，南海康有爲所題也。再進爲誦誦堂，係楠木所構，陳設備極雅緻，遊人之品茗者，多在此間。廊之右有玻璃花房及餐館，堂側東向一室。額曰荷池，軒前有荷池。依廊西出，有留月村及碑亭，壁間滿砌名人碑石，約三百餘方。堂後又有招鶴亭，有石危峙，面鐫小羅浮三字，背刊老梅一枝。據此遙望太湖，如在眉睫。復由此折而東上，聯接許山，沿路有庵有亭有松林，風景絕佳。再爲太湖飯店，陳設雅潔，專供遊人餐宿其間。山頂洋房高聳，爲宗敬別墅。東有豁然洞，避暑最宜。頂上爲平場，廣數十畝。四周圍以石欄。由此遙望太湖風景，較前尤勝矣。園東有開原寺，尙在興築，不久即可竣工。

後灣山 一名後惠山，由梅園往錦園必經之地。登山一望，湖山風景，四圍環繞，刻下正在闢園，將來必居湖濱風景之冠。

錦園 民國十八年，由蔡君宗敬就小箕山建築錦園。入園爲錦堤，堤長約里許，就湖濱築成，工程頗鉅，沿堤廣植桃柳，每屆盛夏，堤旁滿放紅白荷花，散步堤上，清香撲鼻，令人心曠神怡，實消暑最宜之地。荷池位錦堤兩側，闢池凡四，廣百餘畝，盛植紅白荷花。其西南一池，年放四並蓮，實不可多得之奇葩。每屆花放，遊人爭往玩賞

，途爲之塞。荷軒位於荷池之南，用楠木構造，屋頂蓋琉璃瓦，尤爲壯麗。夏日臨池品茗，俗慮全消。復有別墅位於錦堤盡頭處，爲園主人經營之別墅，建築盡仿西班牙式，室內空氣清爽，佈置井然建築之細巧玲瓏，別具一格，臨窗間眺，湖中勝概，一望無餘，天際帆牆，往來如織，載沈載浮，出沒如沙鷗，較西子湖邊，實雄壯萬倍也。餘若平台廣廳嘉蓮閣等，亦爲是園勝處。

華藏山 本名青山。距城西三十五里，梅園西行約十里，地屬富安鄉，以華藏寺得名。而臨太湖，山頂白蓮花峯，下有青山嶺，小嶺，塔子嶺，山巒有雲海亭在其上，一名望湖亭，登此望洞庭夫椒，歷歷如畫。

閻江 華藏而西，道路較狹，游客亦少。有韓灣、楊灣、孟灣、大雷、小雷、盤塢、夏墓等地。皆而湖背山，風景絕勝。約十五里而至閻江。江上有月牌山及章山。山下有泉，終年不涸，史乘稱之曰天津泉。有里社，額稱伍相祠，係吳大夫子胥之廟。章山西有胥山，山巔平而圓，蓋子胥嘗屯兵於此。江之西有故城基，即吳王闔閭之城，因閻城而有閻江之名稱也。江昔甚廣闊，今爲小河，且屢經變遷，不可詳攷矣。

楊園 楊園即楊紫淵公祠，在梅園之西約三里，即管社山之東南麓，地名東管社，爲清初隱士楊紫淵所建，紫淵名維甯，性剛直，膂力過人，然終未嘗與人言武事。國變後，率妻子隱於此，名管社山莊。曾詠「湖山雖好非吾有，天地無言痛國亡」句，其心事可知矣。治生之暇，讀書賦詩，布袍草履，與漁樵者伍，客至非意所願者，輒拒弗

納，意所可，則歎之，因無俗客至其室。一夜，有盜十數人，排入山莊，紫淵徒手敗之，自是數百年來，山民咸安居，未嘗有盜患，園中原有翠勝閣、尚友堂、潛樂堂等，今皆荒廢不復存矣。

管社山 管社山，與犢山相對，距城十七里，地屬揚名鄉，山臨湖畔，風景殊佳。下有項王廟，或云本爲夏王廟，相傳犢山門爲夏禹所鑿，故祀於此，後乃訛夏爲項也。廟左有萬頃堂，由邑人楊君翰西等，集資就湖神廟舊址所改建。東南則楊園。

萬頃堂 在東管社，距楊紫淵祠，迤南百數十武，舊有項王廟，其側爲湖神廟，旁有劇樓廳事，均燬於火。丙午年，邑人集修之，名曰萬頃堂。復由里人葺劇樓而新之。綠樹紅牆，隱約湖口，其地有虞美人崖。

犢山 犢山亦名獨山，居五里湖太湖之交，矗立湖中，北對管社山，爲浦嶺門，俗名廟門，亦曰北犢山門，南對充山，爲犢山門。五里湖水，自二門西達太湖，是山實當其衝，山頂有蠶神廟。南有小蓬萊山館。

小蓬萊山館 在中犢山南，民國十五年，由榮君鄂生建造，而對三山，風景絕佳。

子寬別墅 在小蓬萊山館之西，由陳君子寬所建，亭台樓閣，頗有巧思。

三山 三山在犢山門外，鼎立湖中，東爲東鴨，西爲西鴨，大箕小箕在其西。

充山 充山一名衝山，又名南獨山，下有曹灣，曹灣而下，皆平壤，有巨石突入湖中廣約十餘丈，狀若半島，名

曰鼇頭渚，與萬頃堂相對，太湖出口處也。

鼇頭渚 在萬頃堂南，充山之麓，俗名南獨山。有一石，狀若巨臂，深入湖中，作半島形，俯瞰湖流，形如鼇頭，故名，其地爲太湖出口之處。每值南風，波濤澎湃，奇石壁立，氣象萬千。有前無錫縣知事，巴江廖綸摩崖書「橫雲」及「包孕吳越」擘窠大字。現爲楊氏私立植果試驗場。渚上有燈塔，山麓建有橫雲小築，與涵虛，在山諸亭，頗擅湖山之勝。亭北闢一山徑，於盡處建城樓一，曰小函谷，新建松下清齋，可供游客住宿。山下開池塘，種荷甚多，臨池建淨香水榭。山半建有花神廟，廟後石壁成龍，內置石像。由萬頃堂或小箕山至此，設有渡船，一葦可航，又由渚南行，有長生未央館，館上有飛雲閣，風景最勝。再南約半里，有一勺泉，泉上有「天開峭壁，源頭一勺」題字，相傳爲明王仲山所書，惟無款誌。

廣福寺 在一勺泉上，原名峭巖山，民國十三年由楊君翰西將山地捐給僧人量如，復由量如募建而成。寺右有陶朱閣，爲本邑商家各業集款公建。面臨太湖，飛閣流丹，氣象軒豁，寺左有退廬五間，爲蔡君兼三所建，山景最佳。朝暉夕陰，尤宜賞雨。內有臥室，並可留賓。寺內素齋頗屬適口。

太湖別墅 在廣福寺後，民國十八年由邑人王君心如建造，背山面湖，景色絕勝。有七十二峯館踞山之巔，形勢宏壯，邑中捨龍王山蓬萊閣外，無駕其右者，奇境也。

鄭園 在太湖別墅之東，位於山灣中，爲鄭明山所築。石峯之奇，曲徑之幽，爲湖濱各園之冠。

若圃

在鄭園之後山，爲陳仲言所闢，雜植中西花果。

蠡園

在揚名鄉青祁，有馬路直達。臨五里湖濱，遠對長廣溪，形勢天然，風景入畫。民國十六年由邑人王君禹卿建築。園中奇石突起，蔚爲大觀，長廊枕水，鷺依人，曲岸紅欄，臨流俯影，湖上草堂面湖而開，隔岸諸峯，競入几座，王維輞川，庶或近似。

漁莊

在蠡園面，三面環湖，風景亦佳。十九年由陳梅芳建築，佈置與蠡園相埒。

寶界橋

爲無錫新大建築之一，位五里湖內外兩湖之腰束，由邑人榮君德生捐資建造，長一百三十餘丈，作六十環洞，長虹臥波，氣勢雄壯，且楊西菴渚兩風景線，從此聯絡，可無叫渡跋涉之苦。登橋憑眺，五里湖全入眼底，無稍遁形，誠快事也。

朱山寶界

充山東南，有朱山寶界，東臨五里湖，西浸太湖，非好游者不至此。朱山係漢虞俊葬處，王莽拜俊爲司徒，俊不從而死，後光武以朱旛表其墓，故名，寶界即漆塘山，漆湖之塘岸也。王仲山嘗於此處闢三十五景，今已不復見矣。山中以產枇杷楊梅聞。

高子水居

明高忠憲公攀龍之別墅，在漆湖之東濱，樓遲其中者，垂三十年。自言几席湖山，衣被風月，飲食圖史，皆此地也。

路耿山

錢武肅侵南唐時，嘗於夜半裹甲迷路於此。山脈自石塘南來，岩巒重疊，怪石嶙峋，上有石池，不盈不涸，龍王祠臨焉，故是山又有龍王山之稱。祠中風景極佳。

石塘山

自寶界循五里湖而南有石塘山，地屬開化鄉，山下有石塘鎮及石塘橋。元末莫天祐與明軍劇戰於此。橋南有旋水潭，深不可測。是山與獨山門均以要害著稱。

雪浪山

在石塘南，循長廣溪西行，經耿許舍五浪山而至是山。距城三十五里，山之東麓有橫山祠，宋鄉賢蔣一梅故居也。山巔有雪浪庵，即公讀書處，今蔣子閣在焉。廟下有仙人洞，門臨深澗，僅能容一人出入，漸進則漸廣。

軍將山

在雪浪之西南，一名軍嶂，較湖上諸山爲高，南唐嘗屯重兵於此，以防吳越，故名軍將山。形勢險要，北有甲仗塢，西有箬葉塢，南有官圭塢。山巔有真武廟，上巳日，鄉民多往進香，殿下有龍湫，湫旁有龍寺，係宋淳熙間所立。深澗中產竹，幹細葉大，人皆珍之。

長泰山

在軍將山南，山有長泰古刹，相傳昔有異僧寓於寺之留等閣，閣有烏雀不至之畫貓壁，雨後現形之羅漢像，及蘇東坡書金剛經等古蹟。今僅蘇子之石刻尙存矣。

城市風景線**公園**

在城中公園路，清光緒三十一年，就洞虛宮之荒基開闢，名錫金公花園。民國成立，又拓其基，而改今名。入門有巨石巍峙，最高者爲繡衣峯。右爲假山，山旁之池曰白水蕩，蕩北有嘉會堂，蘭移，其側有敞軒一間，額曰西社。社前有池，通白水蕩。池畔有清風茶墅，池上草堂。園門之左爲守園人居，園之中心有多壽樓，樓後有池，上刻隨水成池四字。西面草場花架中，有八角亭，六角

亭、四角亭、茅亭、九老閣布置其間。

于胥樂公園 在廣勤路北壩，民國十一年，由楊君翰西創設，園中附設教育館及體育場。

崇安寺 在邑城之中，距光復門約半里，有馬路可通。

前清光緒中，劃寺之一部分歸公有，改無量殿為學校及勸學所，以金剛殿招粵人設商店，於山門內之兩旁隙地，架屋設小菜場。改革以還，又從而擴充之。今僅存者，惟大雄寶殿，松隱院，萬松院，及北院數楹，供奉佛像而已。

黃埠墩 在北塘運河中流，原名小金山，相傳為吳王夫

差濟芙蓉湖，樓船鼓吹，游讌之所也。清高宗駐蹕於此，有「兩水迴環抱一洲，不通車馬只通舟，到來俯視原無地，攀陟遙吟恰有樓」之句。墩小而圓，周約半畝，墩上有屋數楹，頗屬幽雅。民國十年燬於火，十五年由邑人唐保謙重修，今復舊觀，現改名圓通寺。

芙蓉湖 一名無錫湖，周萬五千頃，其一千三頃昆陵上湖也。一名射貴湖，南控吳縣，東接江陰，北掩武進，東西四十五里，深五丈，東流為五瀉，西北入揚子江。晉時張闔始塞湖為田。明嘉靖時，巡撫周文襄公忱大治圩田，名曰芙蓉圩。當年浩浩湯湯，今悉東南其畝，無復舊觀矣。

缸尖渚 在北門外北塘對岸，一名芙蓉尖，荇湖中之大島也。四面環水，渚上多商陶。夏歷七月三十日，有燒地藏之舉。陶商每疊為燈，高至數丈，俗名燈塔，熱鬧一時。

四鄉風景線

天上市公園 在天上市堰橋鎮，園中築有亭台，風景清幽，改往遊者頗多。內有縣立村前圖書館。

芙蓉山 在天上市東北塘與八士橋之間，離城二十里。山周約八里，高三十丈，每屆廢歷三月十八日，士女咸集，上有二土邱，曰龍井峯，天乙峯。有二石對峙，高約六七尺，俗呼石公石母山。下有繡球墩，當荇湖未涸時，茲山近在湖上，故名芙蓉山。倪雲林讀書處及墓堂在焉。

斗山 離縣城東北四十里，脈起自江陰花山，長約九里，山頂自南至北，有土邱七，象北斗，故名。山多白堊朱石，中有黃腰巔，西通牛塘山，山之東為回山，土人合名之曰回斗山。其北有觀基山，洞虛宮故址存焉。又西有枝抽山，一名梔子山，多產苦梔，相傳北宋時梔花大如玉甌，香聞數里，名碧甌梔子，皆回斗之支山也。

膠山 在懷下市，嶽山之東北，周九里，高九十丈。相傳與惠山東西對峙，上有獸蹄痕，俗稱金牛跡，舊產薯蕷，充作貢品。山下安氏世居之。其西峯曰鳳凰山，當鷄籠之東旁，有甌巖山，插旗山。

皇山 一名鴻山，在縣之東五十里。吳地記云：泰伯宅東九里有皇山，高十丈。劉昭亦云：縣東皇山，有泰伯塚，一名吳王墩，西即梅里平墟，相距正九里。東嶺有泰伯井，滌硯池，或曰梁鴻居此，故又以鴻名。

陽山 在富安鄉陸區橋，周安侯侯贊封地。旁有朝陽清水等洞，南麓有梁中書陸舉宅。今為翠薇寺。

歸山

在富安鄉，吳人哀伍胥處。山下有資福菴宋碑。

古蹟

金匱山

縣志載金匱山高踰三仞，周三十丈，隆然中峙，四望道中均適。土中石玲瓏黑白，亞於昆山，元以後取石殆盡，而土亦耗滅，塊若覆釜。復考錫山景物略，金匱山實負土而成，在六箭河上，相傳晉郭景純曾埋黃金符匱於山下，時有紫氣騰空，又名紫金山。元時為豪民所占，立致萬金。明永樂時，邑令盧克敏復之，培土種松，松下構亭，四週咸植巨竹，萬姓頌之，自此人才頓昌，民力漸裕，改革後。廢縣治之駢枝者，遂栽金匱縣，而金匱山已廢圯久矣。

專設諸塔

在邑城中之大婁巷，距光復門約一里許，人力車可通。當春秋時，吳公子光使專設諸刺殺王僚，專設諸為山士所醞，今巷中三椽瓦屋墜丹之壁。內有磚塔，供專設諸位，相傳其下即瘞其尸者。俗以七月七日為其誕日，以其工魚炙也。邑中庖人奉之。

東林書院

在城內東隅蘇家街口。宋名龜山書院，元廢為僧居，名東林菴，神宗萬曆三十二年，顧憲成顧允成兄弟復構為書院，憲成歿，高攀龍主其事，榜其門曰東林，當時海內講學者，咸以東林為歸，天啓間黨禍作，詔毀天下書院，東林實居其首，崇禎初，有詔修復，清咸豐十年毀於兵，同治光緒兩次修葺，稍復舊觀，清末葉改為東林學堂，即今之縣立第二小學也。

高公止水

在城內水缺巷，明進士高攀龍立朝侃諤，關

邪說，扶善類，疏劾戚畹鄭養性等，忤崔呈秀，去官，既而將逮獄，高公知之，衣冠自沈於此處池內。其地後歸他姓，清康熙初，高公從子世泰贖還，置祠其上，名止水。

將軍堰

在西門內西溪，相傳唐單雄信以槍止水處。

克保橋

在東門內熙春街，相傳明呂侯王其勤斬子之處。

妙光塔

在邑之南門外南禪寺內，負廊而立。考錫山景物略：「宋雍熙中所建，以怖神蛟，明萬曆中，有光自塔頂出，直干雲霄，故更名曰放光塔。」今里人稱曰南禪寺寶塔，亦錫山八景之一也。惟年久失修，鳥啄齧剝，風雨侵蝕，清光緒中，塔頂又燬於火。近由邑人榮君德生，重修。

保安寺

在南門外清明橋，梁時建有穢跡金剛等神，夏歷十月十三日會辰，寺旁有邵文莊東林庵基。

太保墩

在邑之西門外，舊為秦氏別墅，落成時適主人晉太保故名。地勢三面臨水，綴以樹木，景頗幽勝。後改建為水仙廟。清初又改為劉侯廟，侯諱五偉，因有功於邑，歿後又著靈異，祀典今猶弗替。邑人概稱其地曰西水仙。

梁溪

即梁清溪，一名梁鴻溪，在邑之西南，梁大同中重濬故名。或曰高士梁鴻曾隱於此。溪旁多魚池，年出甚豐。北通運河，南洩太湖，溉田數十百頃。有西定橋跨其上，洞凡五，建於明嘉靖中，今已傾圮無存矣。

仙蠶墩

在西城外，南濱梁溪，一名仙女墩，高出地面約十丈，廣約二畝餘，相傳范蠶曾載西施泊於此。舊有伍

無錫各區面積一覽表

區 別	原 名	面 積		與 全 縣 面 積 之 比 較
		方 里	田 畝	
第 一 區	無錫市	九二·三	三二·三七一畝	二·五三%
第 二 區	景雲下鄉市	三六〇·二	一二九·八七三畝	九·八二%
第 三 區	揚名安化鄉鄉	五八五·三	一八八·一二四畝	一六·〇二%
第 四 區	開原安鄉鄉	四六三·三	一六三·一六〇畝	一二·六九%
第 五 區	天天下市市	四二八·〇	一三二·五一六畝	一一·七三%

相祠，後為張氏別墅，今又廢為荒地矣。

開利寺 在萬安市洛社鎮，舊為晉王右軍別墅。梁太清初，改建曰興福寺，宋景祐三年賜今額。其後迭有興廢。

清康熙間諸生孫迪詢僧請廣建院宇，乾隆間其子璽重建大悲經樓，并置寺田。咸豐時燬於兵燹，今係重建者。內有右軍滌硯池，觀鵝亭遺跡。

古戰場 在青城市五牧，宋末麻士龍尹玉戰死於此。

泰伯舊都 在車站東南四十里，北下鄉梅村鎮，春秋時

吳泰伯所築，後改為廟。宋元祐七年詔以至德額其門。內有泰伯宅，泰伯井。

清秘閣 在懷下市長大廈地方，元高士倪雲林故居，有雲林堂。朱陽館等。而以清秘閣為最勝。

金城墩 在泰伯市大牆門口，南唐李煜之妃墓。

范蠡湖 在泰伯市漕湖，范蠡伐吳而鑿，又名蠡濱。

第十區	第九區	第八區	第七區	第六區
萬安市	青城市	泰南 伯延 市市	北懷 上下 鄉市	懷上市
二八五·四	二七二·二	五二三·四	四〇九·九	二三〇·〇
九七·九四三畝	八三·九一九畝	一九八·一二三畝	一二七·九二七畝	一〇四·三三四畝
七·八二%	七·四六%	一四·三四%	一一·二三%	六·三二%

外地旅客最經濟之遊程

化二元車錢 費一天時間

遊遍無錫勝景

上午八時，在城內崇安寺早點，遊城內公園，在公園口雇人力車出發：

仙蠡墩↓蠡園↓漁莊↓寶界橋↓鼇頭渚↓太湖別墅↓鄭園

在鼇頭渚午餐，搭人力車，乘渡輪過湖，至小箕山，再雇人力車：

錦園↓梅園↓東大池↓惠山

下午六時，返城晚餐。車價第一次約大洋七角，第二次約大洋一元三角，總計大洋兩元。外地旅客個人遊覽，以此為最經濟合算，如人數多或團體遊覽，則以雇汽艇走水道為宜。

人口

戶口數

戶口調查之工作，於庶政中最高為艱鉅，而其結果，亦最難準確。本邑戶口，民十七年間，曾由縣政府飭令各區調查，其結果已載第一回無錫年鑑人口欄內，厥後於二十二年冬，縣保衛團復因調查壯丁，曾舉行第二次之戶口調查。惟此先後兩次所獲數字，亦祇能得其大概，難言絕對準確。

最近本縣辦理保甲，全縣同時清查戶口，各區所呈統計，其準確性已較前為強，本書編纂之初，原擬逕行採用此項最新統計，以作信讞。無如保甲工作繁重，各區轄地遼闊，限期屢延，迄本書全部印竣待釘，而尚有半數區域，因工作未完，不能彙齊。本書出版之時間既無以再緩，未報之數字又未能臆造編列，不得已姑先將以前調查之兩表，分載於下，所有最近編查保甲之戶口調查結果，則祇能暫缺候補矣。

下列兩表，調查時均依舊自治區域之十七區調查，而本縣現狀，則已由十七個自治區劃併成十個自治區。茲表仍以十七區為列，而於附註中註明之，俾存其真也。

無錫縣戶口數統計表(其一)

本表在民國十七年由縣政府調查，已發表於第一回無錫年鑑。

區 別	舊 市 鄉 名	戶 數	人 口 數
第一區	無 錫 市	三二八七三	一七一一二四
第二區	景 雲 市	一二五七三	七〇二二七
第三區	揚 名 鄉	九八〇七	四八四四五
第四區	開 原 鄉	七〇四三	三六五一〇
第五區	天 上 市	一一九〇九	五五四四八
第六區	天 下 市	一〇四六二	五〇八八四
第七區	懷 上 市	一三三一四	五七五八三
第八區	懷 下 市	九八一—	四二四三八
第九區	北 上 鄉	五五二六	二四一〇三
第十區	北 下 鄉	六〇〇—	二七五五二
第十一區	南 延 市	九三八八	四二六二—
第十二區	泰 伯 市	一一七七八	五四四〇四
第十三區	新 安 鄉	七九〇〇	三八四二九
第十四區	開 化 鄉	九八九二	四四一五八
第十五區	青 城 市	一三五二〇	六四四〇—
第十六區	萬 安 市	一四〇七三	六九〇八三
第十七區	富 安 鄉	八八一—	四三九六五
合 計		一九四六八二	九四一三七五
附 註	<p>本表調查時全縣爲十七個自治區，故所列數字，爲分十七區者。至於現在現狀，則已歸併成十個自治區矣。其歸併之情形爲：第一區仍舊，舊第二第十區合併爲新二區，舊第三第十三第十四區合併爲新三區，舊第四第十七區合併爲新四區，舊第五第六區合併爲新五區，舊第七區改爲新六區，舊第八第九區合併爲新七區，舊第十一第十二區合併爲新八區，舊第十五區改爲新九區，舊第十六區改爲新十區。詳請參看本書政治編地方自治欄。</p>		

無錫縣戶口數統計表(其二)

本表為民國二十二年十二月縣保衛團調查壯丁時由各區公所所報。

項 別	戶 數	人 口 數		
		男	女	合 計
第一區	二五六〇七	九四三三三	七六九二三	一七一二五六
第二區	一二三九一	三〇三三〇	二七三五八	五七六八八
第三區	九五二六	一六五九〇	二二三六五	三九九五五
第四區	七〇九一	一七三四六	一六一七七	三三五二二
第五區	一一六九八	二九六二〇	二五七〇五	五五三二五
第六區	一〇五一二	二六五六四	二三七五一	五〇三一五
第七區	一二五四五	二七五九四	二五六六一	五三二五五
第八區	九二七四	二一〇五一	一八六七七	三九七二八
第九區	五七〇六	一二六〇三	一一三五七	二三九六二
第十區	五七九九	一三四〇〇	一二〇四二	二五四四二
第十一區	九三〇三	一九七一六	一八六九九	三八四一五
第十二區	一二一五三	二六九〇五	二五九二六	五二八三一
第十三區	八二一〇	二〇七二六	一九二四〇	三九九六六
第十四區	九九〇四	二三〇六八	二一四三九	四四五〇七
第十五區	一二二六三	三三三〇八	二八七二八	六二〇三六
第十六區	一二七二四	三三五五三	三〇一二六	六三六七九
第十七區	八九二四	二二六二〇	二〇一五四	四二七七四
合 計	一八四六三〇	四六九三二七	四二五三三〇	八九四六五七
附 註	見上表附註欄			

職業別

無錫縣居戶職業估計表

職業別	估計佔全戶口百分比	說
農	五一・〇%	<p>(一)本縣戶口職業，素無準確調查，茲根據各區所報之估計而列示之。僅名估計而不名統計者，明其數字之非絕對準確也。</p> <p>(二)上列職業別，關於農之一項，係指純粹農人而言。在本縣情形，大都業農之家，仍兼工商，此種居戶，本表即以之列入工商項下。苟摒去工商不論，則業農之家，百分比應佔全戶口之六五%左右。</p>
工	一二・〇%	
商	二一・〇%	
學	二・五%	
黨政及自由職業	四・〇%	
軍警	一・五%	
無業	八・〇%	明

黨務

無錫縣黨務沿革及其現況

追溯無錫革命勢力之開端，猶在光緒二十八年至三十二年間。其時邑人秦毓蓀等加入同盟會，在錫結合同志，努力活動。迨宣統三年十一月六日，遂繼武昌而起義，成立軍政府。民國元年，本邑開始有黨的組織，設同盟會支部於金剛殿、邑中志士加入者頗多。惜以袁氏柄政，百端摧殘革命，此萌芽之組織，未幾即告消滅。由此消沉十餘年，直至民國十三年本黨改組，邑中旅滬學生加入者漸衆，即有王啓周許廣圻等，鑒于社會情形之黑暗，慨然返里而有錫社之成立，創辦刊物，宣傳黨義，辦理平民教育，吸收優秀份子，雖屢與惡勢力搏戰，終能匯成改造社會之中堅勢力，其時江蘇省黨部已正式成立，初派孫祖基，安劍平，許廣圻，王啓周等籌設縣黨部，被人告密未果。嗣由高大成，吳祥，秦翔千，鄧實孚，鄒廣恆，施織孫等分頭徵求同志，於十五年七月四日成立縣黨部，復于同年十

一月二十八日成立市黨部，黨的組織始于秘密活動中屹然產生焉。迨十六年三月二十一日，北伐軍抵錫，本黨旗幟遍懸，全縣民衆共慶甦醒，惟因共產黨之操縱把持，致造成恐怖。幸賴清黨較早，未幾即有特別委員會之成立。繼之有臨時執監委員會之委派，有黨務指導委員會之更替。至十八年一月十八日，開第一次縣代表大會，第一屆執監委員始正式產生。惟成立未久，以組織不健全，又復改組爲整理委員會。自整理委員會後，本邑黨務漸臻于發皇之境，直至第四屆執監委員會之成立。茲將各個時期之黨務情形，分別記述於下：

(甲) 秘密時期 無錫於秘密時代之黨務活動，大略如上述。縣黨部成立十五年七月四日。執行委員爲高大成、陳明歸、吳祥、徐夢影、俞伯揆、秦翔千、王亞生、周亞魂、候補爲過雪琴、監察委員爲嚴蔚蒼、衛質文、候補爲談佩言。當時全邑黨員約在四百人以上，計成立區分部十四處，并成立無錫、青城、開原三個區黨部，天上、南延則未成立。其後第一區黨部以黨員特多，呈准省黨部成爲市黨部。即於是年十一月二十八日舉行全市黨員大會，選舉執監委員，省派唐瑞麟夏霖出席指導，執行委員當選者爲鄒廣恆、鄧實孚、陳明歸、俞伯揆、秦翔千、張鈺、朱綬章。候補爲朱六才、吳個臣、監察委員爲衛質文。時北伐軍已由粵而湘而鄂而贛。東路軍亦已入閩窺浙。盤踞於蘇省之軍閥孫傳芳，已呈路末途窮之勢。無錫黨務乃益復努力。曾於十五年六月二十一日及十月二十四日兩次召集各區分黨部聯席會議，組織行動委員會，以謀響應革命軍。

掘斷鐵路，散發傳單，合力以赴，及後北伐部隊於十六年三月二十一日抵錫，本邑黨務之活動，遂由秘密而入于公開。

(乙)初公開時期 北伐軍既抵錫，縣市黨部乃召開市民大會於公園。青天白日旗既高揚，閩邑民衆欣喜若狂。九時許開會，由縣黨部高大成，市黨部鄒廣恆，總工會張中元等三人爲主席團。開會畢，領導羣衆赴皋橋歡迎北伐軍入城。至二十五日。縣黨部遷入四鄉公所。市黨部遷入市公所。公開徵求黨員，總數達七千餘人。縣黨部下隸屬區黨部十六個，區分部八十餘個。市黨部下隸屬區黨部七個，區分部五十餘個。此種黨務之發展，表面似極樂觀，而實際則險象環生，爆裂之因又預伏矣。蓋無錫黨部之成立，俱由蘇省著名共產份子戴益天夏霖等指導組織而成。時總工會成爲共產份子之大本營，從事赤色宣傳，不遺餘力，終因舉開反英討奉大會，遂有市黨部市政局之搗毀。四月十四日夜半，在錫忠實同志，得駐軍十四軍軍部之協助，攻入總工會，激鬥數小時，總工會委員長秦起死於役是。其餘黨徒，或被執，或遠遁，無錫黨務乃入於清黨時期。

(丙)清黨時期 清黨委員會成立於四月二十五日，由縣市黨部聯席會議產生。其人選與職務約如下述：(文書股)衛質文、徐赤子、顧鴻志、孫筱寅、(審查股)施織孫、吳祥、張彥文、任湘蓉、王鈞、孫仲達、鄒廣恆、楊祖鈺、孫靜安、(調查股)孫蘊華、李慕貞、朱六才、過持志、俞漢憶、錢重慶、(組織股)施織孫、施錫其、吳祥。會址設

于縣圖書館，各委員分股辦事，工作頗爲緊張。時江蘇省清黨委員會已成立，即委派孫祖基，張銘，嚴桐孫，高維立、陳幽芝等五人爲無錫縣清黨委員，錫縣市特別委員會旋即成立，清黨工作，於以結束。

(丁)特別委員會時期 縣特別委員會成立於十六年七月十四日。委員人選爲孫靜安、周光中、屠克強、楊心農，楊玉英、由孫靜安任常委，其後孫靜安辭職，省派孫祖宏、張應鎬二人補充，即改推孫祖宏任常委。至於市特別委員會，成立於七月十九日。人選爲衛質文，華立、孫新吾、施織孫、孫士炬、徐赤子、陳幽芝、由衛質文任常委。其後華立辭職，省派沈全崙補充。當時省方並派李介卿爲縣特派員，高維立爲市特派員，惟李介卿發表後即因案撤職。在此時間中，最大工作爲登記黨員與組織各區分部。委派各市鄉區黨部改組委員，即分頭積極從事組織工作。市特別委員會並開辦小學教師暑期黨政訓練所，組織婦女青年運動委員，設立婦女青年革命工作團。縣特別委員會由孫祖宏任常委後，與市特別委員會密切聯絡，創辦中山日報，以宣揚黨義。惟嗣後忽受孫傳芳偷渡龍潭之影響，由於交通阻隔，省縣失去聯絡，經費又屬無着，工作遂告停頓。繼之以衛質文、沈全崙、孫士炬、陳幽芝之辭職，周光中、孫新吾之撤職，終於十一月二十八日，乃有無錫縣臨時執監委員會之成立。

(戊)臨時執監委員會時期 寧漢合作成功，中央特別委員會成立。無錫臨時執監委員會，遂於中央領導之下，於十六年十一月二十八日成立。常務委員陳劍鳴。餘爲張錫

昌、錢重慶、楊祖鈺、徐芝雲四人。臨時監察委員爲王崑崙。其後王崑崙未能來錫，遂改派俞復担任，成立後第一步工作，即爲改組各區黨部。至十七年一月，中央執行委員會恢復，派葉秀峯、李壽雍、祁錫勇爲江蘇省黨部委員，中央因而電飭臨時執監委員會停止工作，着原有之特別委員會維持現狀。臨時執監委員會拒絕移交，遂成相持之勢。直至十七年三月十七日，江蘇省黨務指導委員會成立，委派徐赤子爲無錫縣黨部保管員後，糾紛方告停止而入於靜止之狀態。

(己)黨務指導委員會時期 十七年七月二日，無錫縣黨務指導委員會正式成立。委員人選及職務如下：常務委員傅伯亮、潘國俊。組織部長周鳳鏡。宣傳部長仲哲。訓練部長鈕長鑄。民訓會常委何續友。民訓會委員姚鳴治。鈕長鑄未就職，調青浦縣指委繆鈺補充。其後仲哲因案撤職，潘國俊調嘉定，傅伯亮調吳縣，省指委復續派史漢清王珏劉行之三人補充。職務稍有變更，由史漢清劉行之任常委。指委會成立後，其最重要工作，爲舉辦黨員登記，此項工作開始於七月十六日至八月六日完成。總計登記合格之黨員，共四百十四人，於是乃劃分全縣爲六個區黨部，二十二個區分部，至十八年一月，一律組織成立。乃於一月十八日舉行第一次全縣代表大會，選出執監委員候選人，於是於指委會之工作於以完成。

(庚)第一屆執監委員會時期 無錫縣第一屆執監委員候選人產生後，由省指委會圈定史漢清、周鳳鏡、孫君修、張杰孫、姚鳴治、胡彬、劉行之七人爲執委，胡念倩等三

人爲候補執委。胡桐蓀、張錫昌、錢允中三人爲監委、陳炎公爲候補監委，開始工作。至七月中，發生各區分黨部聯合驅逐史漢清之舉。時縣執委周鳳鏡方在東北辦理黨務。乃奉令回錫工作，同時縣執委劉行之因黨籍不明，經省方撤職，於是改推周鳳鏡任常委。至十一月間，執委孫君修因案撤職，以候補胡念倩遞充。是年十二月，省執委會奉令解散，另委葉秀峯、張道藩等爲江蘇省黨務整理委員。本邑縣黨部奉令停止工作，省派周鳳鏡爲保管員，至三月中，遂正式委派周鳳鏡、張人傑、胡念倩、季璞、李惕平等爲無錫縣黨務整理委員。

(辛)黨務整理委員會時期 縣黨務整理委員會成立後，推定周鳳鏡任常委，季璞任組織部長，李惕平任宣傳部長，胡念倩任訓練部長，張人傑任民訓會常委，積極開始工作以後，黨務漸進於安定。在此時期中，辦理全縣黨員總報到，改進國民導報，改組人民團體，解決勞資糾紛，辦理童子軍登記。出版黨務旬刊，並重行劃分全縣黨區，計五個區黨部，三個直屬區分部，十九個區分部。至十九年九月間，整委調往如皋，省派陳振邦繼充，內部職務遂重又分配。至二十年一月整委陳振邦調往武進。至六月十四日，全縣黨務整理工作完畢，乃呈准召開第三次全縣代表大會。產生第二屆執監委員。

(壬)第二屆執監委員會時期 第三次縣代表大會，選出第二屆執監委員候選人，由省方圈定桂沃臣、李惕平、胡念倩、季璞、徐涵清爲執委、倪鐵如、濮一承、楊召伯爲候補執委、張人傑、陳炎公、龐翼蒼爲監委。蔣嘉猷爲候

補監委。於二十年七月接收辦公，執委會推定李惕平為常委，監委會推定張人傑為常委。開始工作以後，即舉行人民團體總視察，改組各產業工會，勸募水災賑款，籌設漢口民衆教育館。領導全縣民衆一致抗日救國，指導抗日救國會嚴厲檢查仇貨，調處人民團體糾紛，工作至為積極，尤以指導抗日救國工作，民氣沸騰，成效極著。惟至是年十一月間，忽發生黨務改進黨糾紛，惟旋即平息。執委季璞辭職照准，由倪鐵如遞補。監委張人傑亦於九月間當選省執委辭職，由蔣嘉猷遞補。至二十一年二月份，因一二八滬變發生，全體委員率領全邑同志加緊抗日救國工作，並籌辦救護隊及救護傷兵醫院。工作又入於緊張之狀態。執委會改推徐涵清任常委後，約歷三月之久，即於五月份籌開第四次縣代表大會，產生第三屆執監委員候選人，無錫黨務遂又入於新的狀態。

(癸)第三屆執監委員會時期 二十一年六月，省方就無錫第三屆執監委員候選人中，圈定姚心垂、桂沃臣、徐用楫、李惕平、徐赤子五人為執委。濮一承、胡義濤、談明華為候補執委。陳炎公、蔣柏森、陸克為監委。楊召伯為候補監委，接收後，執委會推定李惕平任常委。監委會推定陳炎公為常委。於七月間改選下級黨部，八月間籌設城西社會服務處。辦理社會調查工作。至十一月，執委姚心

無錫縣黨部工作人員表

姓名	年齡	籍貫	現任職務
徐赤子	三一	無錫	執行委員

垂辭職，遂由濮一承遞補，是月領導全邑民衆堅決反對販土機關餘興公司。至二十二年二月，會同縣府實施拓寬三下塘街道。八月份，執委會改推徐用楫担任常委，此後即遵照中央規定，改善下級黨部之組織暨活動方式。並組織社會事業委員會。至二十三年二月，執委會改推桂沃臣担任常委，自二月至七月間，派員改選各級教育會，將下級黨部一律改為直屬區分部。並舉行人民團體總登記，實施檢閱工作。至七月。執委復改推濮一承任常委。此後處理人民團體糾紛多起。至九月間，即籌開第五次全縣代表大會。

無錫黨務之沿革，大致如上述。雖記載未能詳盡，要能窺見其演變之一斑。

至於現時無錫黨務之負責者，為第四屆執監委員，產生於二十三年十月二十五日。由第五次全縣代表大會直接選舉。實開無錫黨務之新紀錄。由省方核定後，於十一月十六日正式接收辦公。當選執委為徐赤子、李惕平、桂沃臣、朱默蘭、孫翔風等五人，候補為高祖羔、蕭若倩、楊召伯三人，當選監委為陸克、胡念倩、濮一承三人。候補為蔣翼、關於下級黨部，以任期未滿，並無變更。迄今開始工作僅數月，一切正在積極推進中，茲將各項概況列表如下：

陸 蔣 陸 濮 胡 賈 吳 邵 顧 胡 周 沈 錢 榮 蔣 錢 楊 蕭 高 朱 孫 桂 李
 士 一 念 家 壽 遇 祖 松 荷 文 英 滌 召 若 祖 默 翔 沃 臣 平
 銑 翼 克 承 倩 駒 菊 棠 安 圻 石 杰 慶 光 倩 生 伯 倩 羔 蘭 風 臣 平

三 三 二 三 三 三 二 二 三 二 二 三 二 三 三 三 三 三 三 三 三 三 三 三
 一 七 七 〇 九 〇 三 一 五 六 七 〇 九 六 〇 一 二 五 〇 〇 〇 三 〇

無 無 無 無 無 高 無 江 無 無 無 無 無 無 無 無 無 無 無 無 無 無 安 無
 錫 錫 錫 錫 錫 郵 錫 陰 錫 錫 錫 錫 錫 錫 錫 錫 錫 錫 錫 錫 錫 錫 錫 徽 錫

監 候 監 監 監 會 錄 錄 錄 童 助 助 助 助 宣 組 候 候 候 執 執 執 執
 委 補 察 察 察 計 子 理 理 理 理 傳 織 補 補 補 行 行 行 行
 會 監 察 察 察 員 兼 委 委 委 軍 幹 幹 幹 幹 幹 幹 行 行 行 行
 助 員 文 書 幹 幹 幹 幹 幹 幹 行 行 行 行 行 行 行 行 行 行
 理 兼 文 書 幹 幹 幹 幹 幹 幹 委 委 委 委 委 委 委 委 委 委
 幹 書 幹 幹 幹 幹 幹 幹 民 運 務 幹 幹 幹 幹 幹 幹 幹 幹 幹 幹
 事 事 員 員 員 員 事 事 事 事 事 事 事 事 事 事 員 事 事 員 員 員 員

無錫全縣下級黨部概況一覽表

名 稱	所屬黨員數		活 動 範 圍	負 責 人	通 訊 地 點	成 立 日 期
	男	女				
直屬第一分部	一七	三	城中西半部中段	張 鈺	觀前街裕源典	二三年四月一七日
直屬第二分部	一八	一	城中西半部南段	魏亞芳	省錫師附小	二三年四月一八日
直屬第三分部	一九	三	城中東部南段及第二自治區西南部	王韻輝	南門黃泥埭	二三年四月一六日
直屬第四分部	二一	一	第一自治區東部中心段	蔣英倩	連元街	二三年四月一七日
直屬第五分部	二四	一	第一自治區西城外西南一角	張子勤	縣黨部	二三年四月二五日
直屬第六分部	二一	一	第一自治區東北部及第二西北角	蘇渭賓	冶坊場小學	二三年四月一七日
直屬第七分部	一三	一	城中西部北段及第一自治區西北角南部	陳鴻濟	積餘小學	二三年四月二四日
直屬第八分部	八	一	第三區東南部	陳易新	華大房莊	二三年四月一九日
直屬第九分部	一五	一	第三自治區東北部及第四區東半部	周景賢	南橋子灣裏	二三年四月一九日
直屬第十分部	一九	一	第三自治區西南部	陸士銑	埠塘門	二三年四月一八日
直屬第十一分部	八	一	第六自治區西半部	龐翼蒼	張涇橋	二三年四月二一日
直屬第十二分部	七	一	第五自治區東半部及西半部最南段	蔣 翼	寨門轉高樹下	二三年四月一七日
直屬第十三分部	九	一	第六自治區東半部	姚心葵	黃土塘	二三年四月一六日
直屬第十四分部	七	一	第八區西南半部	沈 杰	大牆門小學	二三年四月二〇日
直屬第十五分部	一	一	第八自治區東部	華俊才	蕩口	二三年四月二九日
直屬第十六分部	八	一	第八自治區中段北半	錢起霞	鴻聲里	二三年四月二九日
直屬第十七分部	一五	一	第四自治區西半部	錢荷慶	新濱橋	二三年四月二二日
直屬第十八分部	二二	一	第十自治區全區	張承堡	洛社小學	二三年四月一九日
直屬第十九分部	二二	一	第九自治區全區	薛廣淵	禮社	二三年四月一九日
直屬第二十分部	三六	一	第一自治區西北一角	劉季洪	省立教育院	二三年四月二六日
直屬第二十一分部	一〇	一	第七自治區東南部二區東部	胡野民	安流膠南小學	二三年四月二二日
直屬第二十二分部	一一	一	第七自治區北半部	王嘯崖	后橋	二三年四月三〇日
直屬第二十三分部	一九	一	第五自治區西部中北段	華梅軒	堰橋	二三年四月一九日

無錫黨務概況統計表

根據二十三年十月調查統計

童子軍事業		人民團體		國民導報		社會事業		黨員數量		黨員質量		下級黨部		經費				
八人	理事	一九	教育會	七〇〇元	每日	每月經費	二處	社會服務處	正式	黨政軍警	七二	城	生活費	九五九元	辦公費			
			商會													同業公會	工業	職業
五五人	服務員	一〇四	公會	六四	對開一張	幅	一〇處	民衆學校	預備	學	一七九	區	辦公費	一三九元	活動費			
			職業													工會	農會	自由職
一九團	團部	二〇	工會	二〇〇份	每月銷數	職員人數	二二處	民衆茶園	女	農	七	鄉	活動費	四六二元	臨時費			
			農會													自由職	其他	活動費
二〇三隊	小隊	一五五	自由職	六	一五五	一五五	二二處	閱書報社	男	工	七八	區	臨時費	四〇元	合計			
			其他													其他	其他	臨時費
一二二一名	童子軍	六一	其他	六一	六一	六一	一處	流通圖書庫	合計	商	五九	合	合計	四〇三	合計			
			其他													其他	其他	合計
													城	區	鄉	區	合	計
													七	一六	二三	計		

無錫民衆運動之過去及現在

無錫各民衆團體，均正式成立於十六年三月。在秘密時代；祇工會與農協會有雛形之組織。各團體在正式成立之初，頗有蓬勃之氣象，聲勢力量，均極浩大，惜爲共黨把持，均不能自主。當時並有商民協會，婦女協會，教育協會等，亦被捲入旋渦，於是造成種種恐怖，社會秩序幾破壞無遺。十六年四月，清黨以後，各民衆團體，始於共黨手中奪回，分別改組，十七年一月，中央決定民運暫予停止活動，重行整理，在此時代，無錫各民衆團體，俱入於靜止狀態之中。是年七月，始由省黨務整理委員會委派工會整理委員，十八年十一月，委派商民協會，農協會，婦女協會，青年聯合會，各整理委員。十九年九月，由縣黨務整理委員會奉令依法指導組織人民團體，二十年八月，由第二屆縣執行委員會草擬計劃，分別視察各人民團體，九月辦理嚴密審查各人民團體之雇用職員情狀，自九一八事件發生，各人民團體紛紛舉行抗日救國運動，應付國難。由縣執行委員會分別委派胡念倩李揚平蔣英倩相機指導，並親自參加禦侮救國團體活動，積極指導各界民衆禦侮救國常識，發起成立各團體航空救國儲金等事，頗爲努力。

本縣民運工作，向由縣黨部民訓委員會及民運幹事指導進行。黨部幾度改選，其間所有負責民運訓練人員，頗

多變動。茲列表如下：

指導委員會時期 十七年七月至十八年一月 何續友——姚鴻治

——王珏

第一屆執委會時期 十八年二月至十九年七月 姚鴻治

黨務整理委員會時期 十九年八月至二十年六月 張恨天——蔣英倩

英倩

第二屆執委會時期 二十年七月至二十一年五月 蔣英倩——談

明華

等三屆執委會時期 二十一年六月至二十三年九月 嚴保滋——

高祖羔——錢荷慶——毛君白

第四屆執委會時期 二十三年十月起 蕭若倩

據最近(二十三年七月)調查，無錫全縣人民團體統計有四百十八處。內中同業公會，農會，佔多數，產業工會，職業工會，次之。茲分別列表如下：

類	別	百分比	數量
教	育	4.5+%	18
商	會	.24-%	1
農	會	36.7+%	155
產	業	15.1+%	64
漁	會	.23+%	1
職	業	4.7+%	20
同	業	24.6+%	104
救	國	.23+%	1
公	益	2.8r%	12
宗	教	.7+%	3
慈	善	.9+%	4
自	由	1.2+%	6
文	化	3.+%5	15
自	治	3.8-%	16

全縣民運統計有如上所述，茲更分別詳紀之：

甲、工人運動紀要

無錫工人意識，較諸上海

天津等埠，稍形幼稚；且勞資感情，尙稱不惡，所以在秘密時期，並無特殊活動。嗣後經由共黨操縱利用後，聲勢甚熾，勞資糾紛，層出無窮，資產階級，多數逃避瀕濱，社會秩序，異常紊亂，工商業均陷於停頓狀態。清黨時，本邑捕殺共黨如秦起等多人，煊赫一時之毒燄，遂告消滅。工會在共黨把持時代，下級工會，均無組織，清黨以後，由商人舉楊祖鈺主持成立工聯會，遷會址於城中八兒巷，分總務、文書、交際、調查、組織、等部，協定勞資條約，改善待遇，解決勞資糾紛，籌募經費，舉辦勞工福利之設施；如勞工醫院，勞工小學，並出版工商日報，設立工人便宜粥店，建築工運橋等。十七年六月工聯會份子複雜，各方攻擊甚烈，因案停止活動。旋由省方委派豐華炳劉光劍等為無錫工會整理委員成立委員會，一時工作頗為緊張，幾有復興現象，不意糾紛迭起，旋於十八年六月，由各級工會推毛相鈞，馮翠泉，惠紀之等，為臨時維持委員會，工會整理委員會遂告停頓。越二月維持委員會，即

團體名	稱負責人地	址
棉紡織產業工會	陳祥春	光復門外萬巷上
棉紡織產業工會豫康分會	陳祥春	梨花莊
棉紡織產業工會廣勤分會	張彥卿	廣勤路
棉紡織產業工會慶豐分會	褚慶云	周山浜
縫包業職業工會	楊壽生	北塘鎮陽茶樓

奉令撤消。是年八月，省黨務整理委員會委派張恨大，劉

啓迪、華念祖、陳祥春等，為無錫工整委員，組織工整委員會，分總務、指導、登記、三科，佐理會務。其時會內事業，繼續辦理勞工醫院及勞工學校，解決勞資糾紛，修訂勞資協約，所有下級工會。屬於產業組織者，有絲廠紡織業等七處，屬於職業組織者，有石作業香作業等二十八處。二十年一月，呈准省會正式成立無錫縣勞工事業委員會，辦理勞工福利事業。各下級工會，仍由工整會負責指導進行。二十年七月縣黨務整理委員會結束，第二屆執監委員就職，工整會奉令撤銷，核准組織工會總事務所，辦理工人團體指導事宜。指導委員為孫翔風王次青陳祥春等。九一八警耗傳來，各團體從事抗日救國運動，工人團體指導委員因參加抗日救國工作，會務無暇顧及，宣告結束。關於指導事項，統歸縣執行委員會訓練幹事指示辦理。是時由訓幹奉令指導各絲廠各紡織廠之區工會改為分事務所，指導各業工會抗日救國事宜，核准組織勞工小教協會，處理各業工會會務糾紛及勞資糾紛。茲將現有工人團體摘錄於下：

團體名	稱負責人地	址
派報業職業工會	吳子暉	北門外露華街
荳芽業職業工會	龔寶卿	西門外迎龍橋尤船浜口
糕團業職業工會	陳松茂	東大街靈官廟街二號
金銀業職業工會	朱壽昌	毛桃巷
棉紡織產業工會申新分會	顧阿榮	西門外
棉紡織產業工會業勤分會	丁鶴林	東門外

絲工整會(即無錫縣絲廠產業工會)

葉巧雲 延壽司殿對過

糧斛扛重業職業工會 張煜卿 火車站南巷十三號

乙、商民運動紀要

無錫商會組織，始於清光緒三十一年，當時推周廷弼為總理。至民國四年，經改選

五次，歷任會長為薛翼運、華文川、單潤宇、孫鳴歧、蔡文鑫等。草創時期，經費由負責人籌墊，借錢絲兩公所為會址。嗣後集資興建會所，即現在之商會會址。十六年地方歷經兵燹，商業凋敝，工務停頓，十七年秋，工商部咨行省府轉令建設廳飭縣商會改組，嗣於是年十二月改選，蔡有容、錢基厚、陳作霖、程祖慶、吳士枚、等二十五人當選為執行委員。楊壽楣、唐星海、榮宗銓、等十一人當選為監委。事業方面會為勸募各種庫券，徵集西湖博覽會及工商部國貨展覽會陳列物品，及籌辦本邑國貨展覽會，調解各業糾紛，代陳商會痛苦等。二十年十二月，商民舉行改選，因手續未合，經縣黨部列舉疑義，呈省核示。嗣奉省令第一次投票改選宣告無效，令將委員名冊及籌備手續補報備核。縣黨部接奉是項訓令，會同縣政府商定日期，依法指導改選。旋於二十三年一月抽選半數，結果：錢孫卿、吳侍梅、程敬堂、江煥卿、李仲臣、陳洪如、吳襄卿、趙子新等為執行委員，華少純、戈子才、陳品三、蔡有容等為監察委員。

無錫商民協會，於十六年三月成立，委員為錢基厚，陳作霖，蔡有容等。下分六十六業，分會會員一六〇五人。十七年四月舉開第一屆代表大會，出席各業代表一百八

碾米業職業工會

皮箱業職業工會

油廠業職業工會

長月明 張安橋 長春樓

顧慕森 觀前街周潤昌內

季錫 長安橋長春樓

十餘人，錢基厚、陳洪如、沈錫君等當選為第二屆執行委員。其時會員多係大業商人，中小商人次之，店員及攤販則罕有，與商會不啻兩位一體，清共時期，中央明令停止民運，商民協會遂宣告結束。十八年十月，江蘇省商民協會整理委員會，委任賈旭東、桂沃臣、姚心垂、劉藩、孫書發、等為無錫縣商民協會整理委員。十一月接收，開始工作，假縣商會為會址，舉辦商民登記。當時計登記合格者：有熱水業一〇五人，南貨業三一四人，帽鞋業三〇人，白鐵業七八人，茶園業四八〇人，攤販三五人。十九年六月，縣民訓令奉令接收商整會。於此時期，告一段落。十九年九月中央決定改組各縣人民團體，頒發工商同業公會組織法規，十一月由縣黨務整理委員會訓練部籌備指導組織無錫縣工商各業同業公會。十二月縣黨整會各部會處奉令取消，訓練部改設訓練幹事，由訓練幹事蔣英倩會同商會李柏森指導組織成立同業公會七十二處。至二十三年九月，因同業公會雇用職員問題，於會務上頗有關係，縣執委會決議嚴密審查，決定去留，並頒發商人訓練暫行綱領，製定同業公會會員入會證式樣，及調解各業公會會務糾紛，及業務糾紛。截止二十三年六月，又新組織同業公會九處。除指導改組各公會外，又於二十三年七月縣執委會舉辦人民團體總登記，計履行登記之各業同業公會七十三處，茲將各業同業公會概況，分列於下：

團體名稱	負責人	地址
團商會	楊翰西	光復門太平巷
繭行業同業公會	華少純	三皇街
布廠業同業公會	程敬堂	光復門外電燈廠內
輪船業同業公會	錢孫卿	長康里(借縣商會)
油廠業同業公會	陳進立	東新路雅言學校內
紗業同業公會	殷明齋	北塘東街
儲棧業同業公會	蔡絨三	丁峰里
典業同業公會	秦琢如	連元街
綢布業同業公會	方鳳梧	長安橋南尖
茶葉業同業公會	吳漢璋	北門布巷街瑞泰昌茶號
南貨業同業公會	繆棟臣	長安橋南尖八號
國藥業同業公會	史彬章	三街皇
肉業同業公會	陸宗儀	棉花巷
熱水業同業公會	于友標	鹽城同鄉會
油漆作業同業公會	鄧秉璋	三皇街漆業公所
造船業同業公會	李仲華	泗堡橋
圓作業同業公會	陳仲達	沈巷巷廿號
白鐵業同業公會	黃月亭	東門城頭街六號
牛肉業同業公會	金德才	火車站南巷十號
生麵業同業公會	陳國鈞	七尺場雲陽公所
糕糰業同業公會	高福泉	靈官庵街
米荳業同業公會	趙子新	北門大河池沿
車業同業公會	任叔瀛	南橋盛
金銀業同業公會	段有儉	城中毛桃巷

團體名稱	負責人	地址
製酒業同業公會	胡鳴虎	駁岸上二十四號
雜糧業同業公會	趙子新	小泗房街
醬酒業同業公會	朱伯和	篋斗街橫街三號
糧食業同業公會	陶冠時	新縣前
旅棧業同業公會	蔣仲良	南倉門
繭棧業同業公會	錢孫卿	北新棧中國銀行第二棧
印刷業同業公會	吳襄卿	錫成公司內
絲吐業同業公會	汪導山	光復門外漢昌路
山貨業同業公會	胡燮仁	北塘東街財神街內
菸兌業同業公會	石清麟	駁岸上念四號
紙箔業同業公會	包魯臧	無錫江尖上
粉坊業同業公會	張子培	西門外荷花橋
碾米廠業同業公會	錢鑑瑩	西門外江尖上
醬酒店業同業公會	許如舟	駁岸上念四號
漆業同業公會	吳松盛	打鐵橋德興漆號
油行業同業公會	夏敬輿	長安橋茅蓬沿河
麵飯館業同業公會	王瑤琨	三皇街虹橋下
營業汽車行業同業公會	楊肇卿	火車站興昌汽車行
煤鐵業同業公會	胡士達	北門外橫浜口
木作業同業公會	張小大	五里街荷花橋
銅錫業同業公會	陳毓臻	小婁巷底
帽鞋業同業公會	陸頌英	駐聽橋
竹業同業公會	王仲英	小三里橋三十九號
筆墨業同業公會	周朗夫	書院街潤得元堂

理髮業同業公會

周少芹 八兒巷

磁器業同業公會

顧少坪 北門外吊橋下錫昌客棧

運輸業同業公會

邵智楚 工運橋北首同益公司內

蘆業同業公會

張仲英 西門外城脚蘆業公所

染坊業同業公會

許浩然 西水關染坊公所

菜飯館業同業公會

王菊亭 大市橋沈果巷

花邊業同業公會

浦叔英 南門外伯瀆港五號

娛樂業同業公會

楊重遠 光復門外長康里三號

菸業同業公會

李子祥 新生路福田巷口

洋廣貨業同業公會

朱福明 捕衙街

丙、農民運動紀要

十五年十月，省黨部委派邑人杭果人來錫負責辦理農民運動。至十六年三月，公開以後，始積極組織各市鄉農民協會分會。惟為共黨所操縱，農民協會更為抗租暴動之大本營。四月清黨，杭等遁避無蹤，農民協會無形解散。是月，省農民協會籌備處委派顧元伯、鮑耀西等五人為無錫縣農民協會籌備員。并由縣籌備員委派鄉區各分會籌備員。五月，奉省農民協會籌備處命令，經總政治部聯席會議決議農民運動暫行停止。七月省會復委任鮑映奎、鄒景衡、楊仁溥等三人為縣農協籌備委員，委派各區籌備員，組織各區分會，惟以經費支絀，未能順利進行。十七年一月奉令停止活動。至十八年十一月由省執行委員會派季璞、錢荷慶、周鑫鎮三人為縣農民協會整理委員，組織農整委會，委派十七區農會整理委員，籌備成立十六個區農會整理委員會，辦理各區農會會員登記事宜。二十年中央頒發農會組織法，農整會奉令

椿燭業同業公會

張耕孫 南盛巷

衣莊業同業公會

高鴻初 吉祥橋河窰里八號

蓆帽業同業公會

李恬核 北塘積餘街通訊處北塘小四房街口益順昌

照相業同業公會

謝竹均 公園路二十九號

蠶種業同業公會

蔣嘉猷

絲廠業同業公會

錢鳳高 三皇街

安徽旅錫運商雜糧公會

李星如 東新路三十二號

錢業同業公會

江耀文 北門外後竹場巷

五金電料業同業公會

蔣漢卿 光復路中恆泰五金號

結束，由縣黨整會改派徐涵清、馮希唐、濮一承三人為縣農會組織指導幹事，由縣黨整委頒發許可證，派由訓練幹事蔣英信、陸克、會同農會指導幹事，積極籌備組織各鄉區農會。迄至是年三月，共組成十四處區農會，一三二處鄉農會，三月下旬，正式選舉成立縣農會，徐涵清、濮一承、錢荷慶、馮希唐、華梅軒、周鑫鎮、錢允中等七人，當選為縣農會幹事。嗣後因經費無着，工作無形停頓。各鄉區農會因無領導機關，形成虛設。

丁、婦女運動紀要

無錫婦女運動團體，開始於十六年三月，名為婦女解放協會。公開以後，主持者為孫景錄、張鈺，等。清黨時期，駐錫十四軍政治部派楊席儒指導改組，選舉楊玉英、施曉霞、陳幽芝、嵇良英，玉如珏，顧靜英，華冠英七人，為執行等委員至六月重行召集全體會員正式改組為無錫婦女協會。委員為楊玉英，徐芝雲，沈定瑛，華冠英，秦邦範，陶菊友，嵇良英，許靜

霞、王文化、徐德音、周文華、葉效蘿、陳幽芝、柳漆等。當時頗努力於婦女解放運動及注意於婦孺救濟事業，婦女運動之努力，以此時為最著。常務委員楊玉英並藉蘇滬一帶考察婦孺救濟院之設立，回錫後，即着手籌備各項婦孺救濟事宜，十七年一月奉令停止活動，於是熱烈之籌備，無形消滅。十八年十一月，省執行委員會委派徐德音，張和，楊玉英等三人為無錫婦女協會整理委員，組織委員會，進行一切整理工作。二十年根據中央規定婦女運動應參加各個職業範圍內活動，婦女整委會遂於此時代宣告

無錫縣社會團體概況

一 自治團體

- | | | |
|-----------------|-----|----------|
| 高長岸鄉村改進會 | 陳廷榮 | 北鄉高長岸 |
| 藤昌鄉自治改進會 | 徐文彬 | 東亭藤鄉昌 |
| 城西地方自治促進會 | 李圻廷 | 西門外公共體育場 |
| 陸區鎮地方自治促進會 | 沙仲篋 | 陸區鎮 |
| 周龍岸鄉村自治會協進會 | 嚴慕道 | 周龍岸鄉龍塘岸村 |
| 無錫天上市青年自治會 | 華梅軒 | 堰橋 |
| 第十六區鄉村自治促進會 | 陳鴻範 | 石塘灣縣立六小 |
| 無錫第一區張巷鄉村改進會 | 華紀山 | 北門外惠商鎮 |
| 無錫縣第十區西倉鎮鄉自治改進會 | 蔡烈祖 | 第二區西倉鎮 |

結束。二十三年省頒婦女會組織大綱，令縣重行組織無錫縣婦女會。是年六月，中央並頒婦女運動指導綱要。無錫縣執行委員會鑒於本邑婦女運動消沉已久，散漫異常，當即分函各機關團體女職員及城區各學校女教員為本縣婦女會基本會員，旋因縣黨部舉行第五次縣代表大會，改選第四屆執監委員，是項計劃，未能實現，深為憾事。二十四年二月，有李慕貞、錢葆真等二十餘人，發起籌組無錫縣婦女會，現正在籌備期中。

- | | | |
|------------------|-----|-----------|
| 無錫縣第六區丁巷鄉村改進會 | 彭峻裕 | 錫澄路一號橋西丁巷 |
| 無錫縣第六區楊木橋鄉村自治協進會 | 尤文煌 | 北門外楊木橋 |
| 無錫縣第一區謝張巷鄉村自治協進會 | 謝文煥 | 社橋西謝巷 |
| 大瀆口自治研究社 | 武漢祥 | 第四區大瀆口 |
| 無錫第一治黃巷鄉改進會 | 黃鳳祥 | 麗新路對面黃巷 |
| 無錫縣前州自治研究會 | 華德芳 | 前州 |
| 懷北自治促進會 | 浦福保 | 安鎮 |
| 無錫縣第一區社橋頭上村聯合改進會 | 朱瑞紀 | 運惠路社橋 |

無錫縣第一區鄉鎮自治研究會

王志明 公園路

蠡峰鄉改進會

周玉麟 東亭蠡峰

二 文化團體

無錫縣教育會

李揚平 無錫公園路

城區教育會

顧鴻志 崇安寺

開原區教育會

陸靜山 第四區公所

天上區教育會

胡中權 堰橋

天下區教育會

楊渠 八十橋

懷上區教育會

馮希唐 黃土塘

懷下區教育會

范君森 安鎮膠南小學

北上區教育會

王福生 后橋小學

無錫縣立社會教育機關聯合會

周文渠 安寺民衆教育館

無錫縣校聯合會

李冠傑 縣初中

無錫中等學校教育聯合會

薛楚才 學前街八號

無錫縣民衆教育促進會

朱若溪 公園路民衆教育館

省立教育學院自治會

劉于良 社橋頭

錫鐘高商學生自治會

張金叙 通楊橋

開原區鄉村教育研究會

潘學敏 錢橋頭區公所
第二區江陂鎮私立江陂小學

景雲區教育會

錢仲華 江陂小學

楊名區教育會

莊介一 南橋牌中橋

北下區教育會

趙紹志 東亭小學

南延區教育會

須頌周 蕩口

泰伯區教育會

黃斐齋 大牆門小學

新安區教育會

倪復初 華大房莊

開化區教育會

朱堯人 南方泉

青城區教育會

徐逸琴 北新橋

萬安區教育會

金子緘 石塘灣小學

富安區教育會

章星恆 張舍小學

學術研究會

陸雲翥 寺後門

曙光文藝社

任高平 棉花巷

晨曦文藝社

孫葆琳 南門外許舍鎮

菁華文藝社

周兆麟 大成巷七號

疏雪女中學生自治會

薛乃蕊 映山河疏雪女中

縣初中學生自治會

朱伯苗 學前街

三 自由職業團體

中醫公會

奚伯初 三皇街藥王廟

醫師公會

衛質文 公園對門金子英診所

律師公會

楊源昌 寺後門街

新聞記者公會

孫德先 火車站鐵路飯店

四 公益及宗教團體

紅田字會無錫分會
 溥仁慈善會
 南通旅錫同鄉會
 海門旅錫同鄉會
 安徽旅錫同鄉會
 寧紹旅錫同鄉會
 鹽城旅錫同鄉會

華文川 城內進士巷斗姥閣街
 唐保謙 希道院巷三號
 袁麗軒 後祁街
 袁鳳鳴 同上
 李星如 東新路三十一號
 鄔志和 東新路
 荀效忠 七尺場六號

泰興旅錫同鄉會
 儉德會
 理教勸戒烟酒公所
 救火聯合會
 勵志救國會
 佛學會

王正光 南市橋一二二號
 衛寶文 公園路三十二號
 周祺祿 南倉門廣善堂內
 趙子新 公園路
 鄭志良 崇安寺民衆茶園
 衛文質 城中佛學路三號

無錫縣重行劃分黨區原則

- 一、本原則根據中央所頒改善縣市以下黨部組織暨活動方式實施方案第六項各款之規定擬訂之
- 二、本會委員及工作人員不單獨立區分部由會指定參加各分部負相機指導之責
- 三、第一區區域內設立區分部地點擬劃分如下

- (一) 縣教育局
- (二) 錫師附小
- (三) 南門外
- (四) 教育會
- (五) 西門外
- (六) 縣商會

因原有第四六兩分部人數合計五十人以上另增立區分部於國民導報館內

- 四、第二、三、四、五、各區之區分部暨直屬一、三兩區分部仍照原狀劃分並不變更
- 五、直屬二分部擬分為兩個區分部其設置地點 一、在厚橋鎮二、在安鎮

- 六、根據以上劃分原則所有第一、二、三、四、五、區黨部因不合實施方案第六項第五六兩款之規定概予撤銷之

七、全縣區分部悉改為直屬區分部依照下列地點排定次序如左

- | | | | | |
|----------|-----------|----------|----------|-----------|
| (一) 縣教育局 | (二) 錫師附小 | (三) 南門外 | (四) 縣教育會 | (五) 西門外 |
| (六) 縣商會 | (七) 國民導報館 | (八) 華大房莊 | (九) 南橋 | (十) 南坊泉 |
| (十一) 張涇橋 | (十二) 八士橋 | (十三) 黃土塘 | (十四) 大牆門 | (十五) 蕩口 |
| (十六) 鴻聲里 | (十七) 新濱橋 | (十八) 洛社 | (十九) 禮社 | (二十) 教育學院 |
| (廿一) 厚橋 | (廿二) 安鎮 | (廿三) 堰橋 | | |

八、本原則所列劃分黨區辦法另繪詳圖為根據俟呈報省黨部核准後施行

政治

縣行政

無錫縣各機關係統表

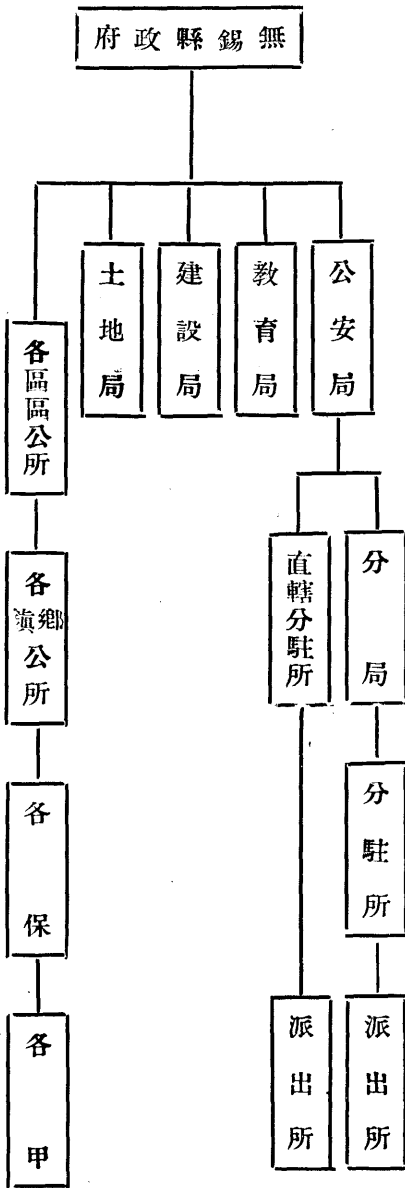

(附註)其他不隸屬於縣政府系統下之縣行政機關如下：

- (一) 無錫縣禁烟委員會
- (二) 江蘇省保安隊第六大隊
- (三) 無錫縣蠶桑模範區
- (四) 江蘇省立蠶絲試驗場農業推廣股

無錫縣政府組織系統表

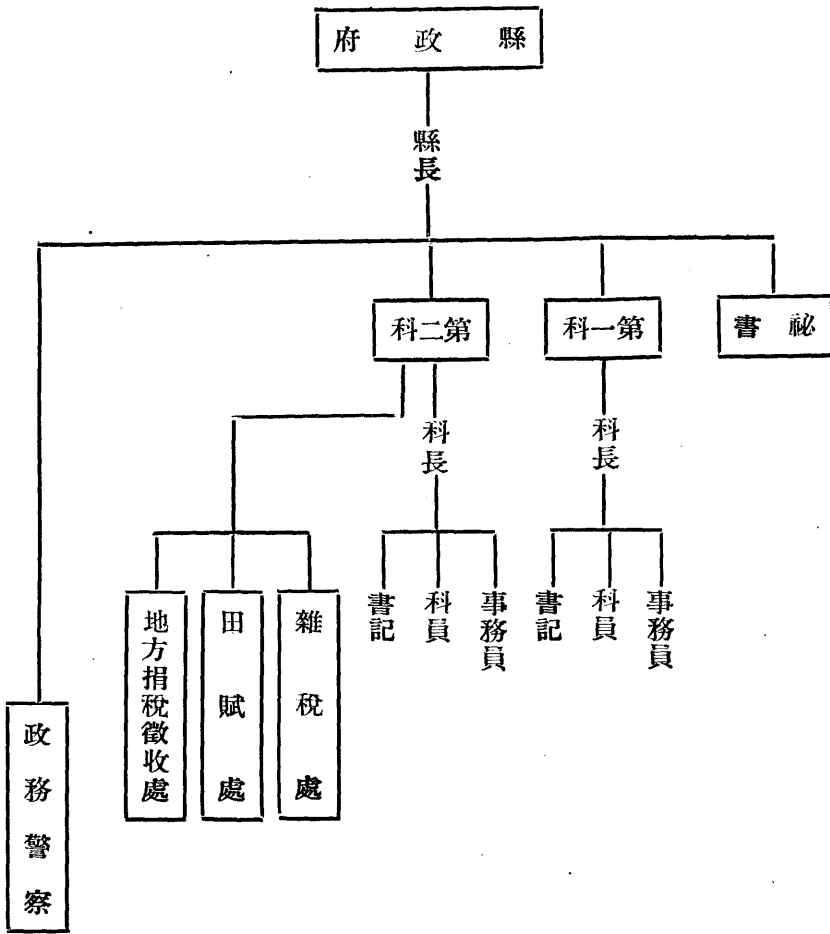

無錫縣兩年來之縣政概況

本篇為縣政府最近之工作報告，篇內所述，自民國二十二年四月十日履縣長接事起，至本書刊行，適屆二年。惟以先期集稿關係，二十四年二月以後工作狀況，不及叙入。然兩年來之縣政狀況，亦可得其大概矣。編者附識。

一、民政事項

1 公安 本縣公安情況，在本任接事以後，四鄉盜

劫案件，經督飭局隊嚴密防緝，幸能逐漸減少。而前任內所發生第三區許謝鄉韓文泰被綁一案，經嚴飭本府政警暨公安局偵緝隊捕救，多方設法，卒在上年七月在第七區張維橋周家閣地方破獲藏匪楊阿寶，發覺韓文泰已為匪所害。同時在第七區張涇橋地方緝獲匪犯周順根。並在滬會同捕房緝獲要犯李志平蔣漢臣等，經屢次交涉由縣法院提回。楊阿寶，周順根兩名，經訊明確鑿，遵照塞電規定呈奉省政府核准，於本年一月十七日執行槍決。李志平蔣漢臣，亦經法院訊明判處死刑，先後槍決。案內尚有羅三興一名，亦屬要犯，並經捕獲，呈奉

省政府令飭移送法院訊辦。又緝獲二十一年秋間第十二區薛典鄉大河頭地方翁振東家綁劫案內要犯陳和尙經訊明遵照塞電規定，呈奉省政府核准，於二十二年九月二十九日執行槍決。經此嚴辦足寒匪胆，仍隨時督屬嚴密緝捕，統計截至本年一月底破獲新舊盜劫案五十起一百三十四人，除與鄰縣案件有關解交訊辦外，均經訊問後，移送法院依法辦理。至社會不良分子，足以妨害地面安甯者，如流氓地痞之滋擾，迭經嚴密查究，呈奉第二區督察專員

公署指示，有感化院之設，風氣亦因有轉移。二十二年二十三年冬季，均提早督率警團組織冬防，嚴密佈置，故能盜劫案較往年特少。關於公安組織上之整飭，在本年一月奉民政廳令頒整理公安局辦法，經遵照各規定，督同公安局長籌劃整理，於二十三年三月，擬具整理後之編製薪額預算等表，總分局所組織統系表，各分局所地址圖，呈報民政廳鑒核。嗣奉指令，尙有應行修正之處，指飭遵照。當以事實上頗有困難，呈請變通，奉令以格於定章，未便照准。緣是公文往返，至七月一日起，始按照整理辦法，實行改組。計將原有第十分局至第十六分局，一律裁撤，改為直轄第二至第八直轄分駐所。而整理結果，係減少官佐，酌增警額。嗣奉民政廳委派警務督察專員張漢威來縣視察，又經會商整飭，擬具應行改進事項，會呈民政廳。奉指令核准，尙在逐步實施之中。關於公安上實力之補充，於二十二年六月經一八八次縣政會議議決，准公安局於原存購槍費內購槍六十枝，即經呈明省廳轉咨軍政部核辦。於九月派前公安局局長吳德馨赴部購運來縣，計勃郎林手槍五枝，左輪手槍五十五枝，子彈六千發。經即全數發交公安局分配應用。又經二一三次縣政會議議決，在上年度公安餘款項下，撥款購買子彈，經呈明省廳核轉，於本年二月派由前保衛團副總隊長許毅赴部購領九嚮

毛瑟槍彈三千粒，七六三機彈四千粒，經全數撥發前警察隊領用。至於公安上需要設備，均就財力所及，先後多有增加，公安上一切應舉事項，亦均隨時督飭公安局分別辦理。又永巡隊原歸保安隊統轄，嗣奉令改歸公安局，於本年一月二十日交接。

2 自治 本縣各區經費，向多虧欠，由於預算計算均欠精密審核。本任接事後，從事整理，逐月計算書均隨時核辦外，一面遵照 應頒定式，通飭各區編製二十二年預算，行政事業各費，均分別編列，審定實行，得有準繩，區費遂不至再虧。二十三年度自治經費預算，亦經督飭先期編製，適值施行縣金庫制，又省令於自治事業行進，有所改進，故區經費之按月撥給，經會議決定分別支付辦法，依照實行。各區所存有二五庫券，修好經費等款，原甚散漫難以稽攷，前已製訂表式分飭各區查填，以便澈底清理。至各區自治事業，均經遵照法令，察酌地方實情，隨時督率各區長舉辦。其有關縣政整頓進行，如建設，教育，保衛等事項，多叙列於以次各欄之中。關於區鄉鎮區域整理，於二十三年三月奉民政廳頒發辦法，暨圖表式樣等，經即分行各區遵照規定籌設劃併，並召集重行劃區會議，詳加討論，根據討論結果，參酌法令事實，由縣將本縣原有之十七自治區，劃併為八區，及十二區，擬具兩種方案，暨草圖，簡表，呈送 民政廳請予核示。旋奉指令應劃併為十區，飭再製送詳細圖表。當經遵照指飭，於四月呈送。其劃併後之十區：第一區仍舊。第二區為原二、十、兩區合併。第三區為原三、十三、十四、三區合併

。第四區為原四、十七、兩區合併。第五區為原五、六、兩區合併。第六區原為第七區。第七區為原八、九、兩區合併。第八區為原十一、十二、兩區合併。第九區為原第十五區。第十區為原第十六區。四月二十日奉 省政府令准照所送圖表定案，飭就原任區長中遴呈核委新併區各區長，亦經遵照辦理，並經以二十二年度終了，舊區結束，新併各區公所，一律於本年度開始之七月一日成立。其新舊交接，並經明定辦法，通飭遵行，以期手續清晰。至鄉鎮劃併，先經飭據各區區長劃併製表呈送 民政廳鑒核，奉指令應俟新區長就各區內鄉鎮以千戶最高限度切實劃併，製具草圖簡表送核。又經遵照辦理計本縣原有五百三十九鄉鎮，劃併為一百九十九鄉鎮。

3 保衛 二十一年度省定保衛團編訓實施辦法，應將編查普訓事項依照進行，在二十二年春季舉行考課。本縣前任因保衛經費無着，多未能照辦，考課未能實行。迨本任接事後，奉令切實整頓，重行依法編查。經派專員會同縣保衛委員會辦公廳主任，悉心籌劃，擬具實施編查辦法，及各項表式，送經召集會議，討論決定，即行督飭各區長，區團長切實辦理。於各區戶口簡冊查造完竣，壯丁編查得其概數後，十二月開始特務訓練班施訓，至二十三年一月期滿，依照規定步驟，派員分赴各區，點驗壯丁，準備實施普訓。其時 省政府對於全省保衛團編練，所有規畫，奉令頒發保衛團編練大綱及各種編制表，經遵照分別辦理，於二十三年三月改組縣保衛委員會，同時成立縣保衛團總隊部。依照奉頒編制，就原有各區保衛團，編為

第一、第二、兩個中隊，獨立第一、第二、第三，三個分隊。又以前特訓班團士，編為一個教導隊。六月奉 保安處令發江蘇省保衛隊整理辦法，及修正編製表，飭遵照將原有保衛團，警察隊，水巡隊，合併改編為保衛隊，遵照召集會議，商定編組辦法，於六月三十日以前實行改編完成，七月一日成立總隊部。八月又奉 保安處令發保安制度改進大綱，並暫行編制表，飭將義務隊一律撤消，其餘部隊，按照編制，編為各個保安中隊。經遵照辦理，於八月底以前除義務隊撤消，遵照奉頒守望所規則，於各區鄉辦理守望，設聯合守望區，協助地方防務，並將原有水巡隊改為縣政府暫編水巡隊外，（水巡隊於二十四年一月遵省令撥歸公安局）所有部隊，編成四個中隊，呈奉 保安處令飭縣保安隊編為江蘇省保安第六大隊，即於九月一日成立大隊部。以上編組迭有變更，經費預算亦奉令迭次編造呈送，最後編造之預算，經已呈奉核准。至訓練事宜，悉遵保安處所頒教育進度表實施。南昌行營曾派員來錫檢閱一次，無錫區督練專員亦連次施行集中檢閱。二十三年八月奉 省政府令轉 蔣委員長令飭派縣保安隊官長一員，率隊兵六名，逕送杭州防空學校實習防空監視哨。經遵照派送於九月回縣，即經遵照規定，從事設備，成立防空監視哨，十二月奉相政府令派分隊長王雲士等四員赴諮中央軍校特別組受訓，亦經遵照辦理。

4 禁烟 本縣禁烟事項，在前除督飭公安局嚴厲查禁，遇有破獲，即由局逕解 法院依法訊辦外本府接據報告，並經隨時令飭政警按址搜查，破獲亦均解送 法院法

辦。二十三年奉省令頒發江蘇省限期禁烟各項規章，經於六月十四日成立縣禁烟委員會，迭次開會討論一切進行辦法。關於烟民登記，戒煙所籌設，土膏行店等設立，均以有待請示辦理之處甚多，故一面從事種種籌備，並廣為宣傳，一面靜候核示。迄八月奉 省禁烟委員會先後將續訂詳細章程則頒發，並發到各種簿冊執照等件，又奉令以九月為強迫煙民登記之期。經詳擬城鄉各區分組調查登記辦法，迭經召集各區區長，公安各分局長巡官，會議決定施行。計至九月十一日開始調查登記，二十一日以後更施行復查強迫登記，截至月底限滿，全縣煙民登記共九千五百七十七人，申請戒絕者七十人。戒烟所亦在九月內積極籌備，於十月一日成立。土膏行店及售吸處所均經分別公告招商承辦，先後呈奉 省禁烟委員會核定，發給照證。所有實施禁烟各事項，由縣禁烟委員會遵照省令逐步進行。關於緝獲烟案人犯，自二十三年十二月奉省令委託縣政府審理，截止本年一月底止，計判決案件五十九起，人犯計九十七人。又經訊解鎮江警備司令部法辦者計三起，人犯九名。關於烈性毒品嚴禁，經督飭公安局認真辦理，除破獲製造機關外，販售與吸食之犯，所獲尤多，吸食者均經勒戒，其製造販售案犯，悉經訊明解送鎮江警備司令部法辦。

5 衛生 本縣各地私有毛廁，遍處皆是，實為衛生上極應改良之事，迭經討論，頗苦難得澈底解決辦法。二十三年夏季，值亢旱河水淺涸，運除不易，勢甚嚴重，經督飭公安局擬具取締辦法，切實施行，又城內各處河道，

居民任意拋擲洗滌污物，大礙衛生，亦飭由公安局嚴厲禁止。按照規定舉行之清潔運動，均經定期舉行，並切實注意宣傳。二十二年七月召集各界會議，討論籌集經費，開辦臨時防疫醫院。經決定一切辦法，覓定醫院地址，從事設備，於八月一日成立。施診兩月，於九月底結束，二十三年六月仍召集各界會議，決定再行舉辦臨時防疫醫院，經決定在城中八兒巷前遷善局舊址設立，積極籌備，於七月十二日成立。至九月十二日結束。又前在二十一年八月奉 民政廳令飭設立平民產院，當以預算未曾編列此案經費，呈明請予從緩。二十二年十一月又奉 廳令催辦，由省立醫院並派員來縣籌商辦理，經召集會議討論進行方法，決定就前勞工醫院地址設立。經籌撥款項，着手籌備，於二十三年一月一日成立。

6 救濟

本縣救濟事業，除就原有救濟院各機關隨時督促辦理，並遵照省令指示督飭各區籌辦平民貸款，一面提倡私人團體組織平民貸款所外，二十二年冬季，以穀價低落，農民經濟周轉為難，亟須設法救濟。經擬具農倉貸款辦法，迭次邀集銀行界及典業公會代表，共商籌設代理農業倉庫，受押米糧，經決定辦法後，由政府，農民銀行，典業公會三機關代表，組織農倉貸款辦事處。各區鄉備有倉廩之典當十八家，設立農倉貸款處。各貸款處均得由本政府，典業公會保證向農民銀行借貸，專作儲押農戶米糧之用。其貸與農民之利息，力求減低，限以一分六厘。二十三年七月奉 財政廳令飭修正江蘇省農倉庫規程，修正江蘇省調節食糧暫行辦法，江蘇省農倉庫經

營承認暫行辦法，飭遵照規程組織縣農倉庫管理委員會，遴選委員呈候聘委。經即遵辦。八月奉 財政廳令飭委令聘書。九月十八日成立委員會。當經討論決定，業務進行，仍繼續上年農倉貸款辦法，並斟酌於必要之地添設，一面與米芑業公會接洽，辦理米糧調查及統計事項。二十三年入夏無雨，天氣亢旱，農田無水蒔秧，形勢甚緊。先經赴鄉視察，旋即提經縣政會議討論救濟辦法。一面召集米糧業商平米價，一面督率各區長領導鄉民開浚重要河道，並決由農業推廣所購置戽水機協助農民戽水。嗣奉 省頒救旱辦法六條，又經迭次召集會議，決定指撥的款，呈奉省廳核准，購借機器，擬訂協助農民戽水辦法，由建設局長會同各區區長切實辦理。並令農業推廣所派員赴浙省購運蕎麥種子，平價發各區分給農民領種。農民因戽水需費，則由政府代向農民銀行商借，及屆期滿，多已分別歸還矣。

7 倉儲

本縣向無倉儲設置，迭奉省令嚴催辦理，經查明積穀款項前所餘存者，祇一千餘元，此外並無指定的款。在編製二十二年度預算時，列入由田賦帶征五釐，呈奉 財政廳核准自二十二年度亦帶征。然其總數 每年收入亦祇五六千元。在上年冬季奉 省令催辦積穀甚嚴，然就所有可以購穀之款，為數太少，實難着手。經召集縣食糧管理委員會，詳加籌劃，公決就各區所存二五庫券欸捉撥十分之四，購穀存儲。經即通令各區遵照辦理，並經一再催辦，截至二十二年度終了，先後據各區呈報購進之穀，合計各區總數五千七百二十七石餘。至縣存積穀款項

，續奉省令嚴飭全數購穀，亦經食糧管理委員會總務股購進七百五十餘石，存儲堆棧。本年一月奉 民政府派委向大廷來縣調查積穀，並計劃進行，又經召集縣食糧管理委員會議決建築縣區倉辦法，即將依照實施。

二、財政事項

1 田賦 本政府自二十二年五月一日奉令接收財政局，所有田賦徵收財務行政概由本府接辦。其時適在徵收清淡之際，省縣均需款甚亟，而前財政局既無現款移交，且欠銀行錢莊債務。省廳復以支付命令發由保安處暨水上省公安隊來縣取付，急如星火。應付既繁，尤感困難，經設法籌挪，勉度難關。一面竭力整頓徵收，幸上年春繭量較多，繭市尚佳，截至六月底止，徵起省稅十二萬餘元，地方附稅二十二萬餘元，比較歷年徵數，實有超過，二十二年度田賦第一二兩期自開徵至現在，徵起約在七成，然自二十二年開始至二十二年度終了，徵起本年度及以前各年舊欠，計省稅三十七萬九千餘元，地方附稅九十一萬四千九百餘元，共計一百二十九萬四千餘元，收數之多，為向來鮮見。蓋內有財政廳派專員來縣坐催歷年舊賦，截至二十三年六月底止，計催起二十萬四千餘元。二十三年度第一期賦稅開徵，正值亢旱，災象日見，農民既疲救旱，桑葉枯萎，秋繭不佳，催科實感困難。顧省縣政費需款，未便因噎廢食，經飭徵收人員妥為辦理，務期兼顧並籌，至九月底初限期滿，共計徵起省地各款二十一萬四千餘元，較之往年已有遜色，然以本年旱荒情形，徵獲此數，

已非易易。截至本年二月三日止，二十三年度第一期田賦計徵起二十八萬九千餘元。第一期徵起十六萬三千餘元。總計自本府接收財政局迄今，田賦徵收數達二百零八萬餘元，惟財政廳督責甚嚴，按照徵收主旨，以按年十足徵齊為原則，追起舊賦須剔除再定考成，是以本任賦收，雖不鬆懈，由徵起成數言之，猶不及財政廳規定應徵起之成數也。

2 雜稅 本縣契稅徵收，在二十二年五六兩月，共徵起正附及地方各費八千九百餘元。二十二年全年度徵起正附稅及帶徵地方各費總共八萬二千七百餘元，較之原定比額，超過甚多。緣此項契稅，省廳抵作公債還本用途，催徵至嚴。迭經遵照令飭規定區鄉鎮長協助辦法，通飭施行，並奉令於二十二年十月減半徵收，是以投稅者亦甚踴躍。二十三年續奉 財政廳令飭自五月份，契稅正稅按契價每百元減為徵稅六元，附稅隨減，以三月為期，嗣又兩次奉令展限，均經遵照辦理，先後佈告周知。故本年度徵數亦尚暢旺。計共徵起正附稅及帶徵地方各費五萬餘元。牙稅徵收，自二十二年五月起至七月止，共徵起六千元有零。八月奉 江蘇省教育經費管理處令飭交包商承辦，至二十三年三月十五日又奉令仍由本府接收辦理。至本年一月份止續行徵起一萬九千九百餘元。在二十二年編製預算之前，以保衛經費，所短尚巨，經縣保衛委員會迭次會議討論，決定徵收交通保衛捐，復經與商會暨輪業同業公會迭次會商，確定辦法，由小輪，及汽車隨票帶徵保衛捐，以一年為期，預計收額五千元，經呈奉 省廳核准後，分

別委託輪船汽車公司帶徵。自二十二年八月一日起徵，至二十三年七月底期滿，經即佈告於期滿後實行停徵，又預算原列有徵收船照捐，馬照捐，小豬捐，及經懺捐，二十三年度先後奉廳令剔除免徵，均經通飭實行，佈告周知。又市款中原有旅棧捐，戲院捐，奉財政廳令飭將旅棧捐改為旅館捐，按房金百分之五由旅館代向旅客徵收，戲院捐改為娛樂捐，隨票徵收百分之五，由旅客負擔。經布告於本年一月一日遵照辦理。

3 預算 嚴縣長接事之時，二十二年度縣地方預算案尚未編成，當經繼續辦理。惟各機關預算分冊，多因有一時不能解決問題，遲遲不能編造送齊，而省令催送甚急，經提出縣政會議議決，先行編製二十二年度縣地方費歲入歲出總預算草案，經編繕完竣後，於五月呈送省政府審核。旋以二十二年度業已開始，預算案尚未奉核定，提經縣政會議議決各機關經費暫照舊預算支給。十一月奉財政廳令飭整理縣地方預算，由財政廳組織縣地方預算審查委員會，分期召集各縣長會同討論，審查用途，飭先行準備。復經提出二一三次縣政會議討論議決關於地價及其他問題，推員審查提書而報告，以便攜省討論。十二月又奉財政廳令頒新訂預算科目，飭召集地方會議，共商核徵附稅辦法，依式重編預算草案，帶省聽候審查。於二十三年一月十日召集會議，於十六日由縣長及第二科科長督省參與預算審查會議。旋奉令飭依照會議審定情形，逐款重編，又經遵照於二月九日編繕完竣呈送。實際此時二十二年度已過去三分之二，而審定重編，特為編製二十三年

度預算之張本耳。二十三年度預算，於四月五日奉省分限於四月底以前呈廳審核，即經通行各機關限於二十五日以前編送到府，以憑彙編轉送。旋於十六日第八次政務會議討論，因限期迫促，各機關預算分冊，難期趕編齊全，決定限期先將總冊編送。嗣據各機關先後編送到府，經分別審核，漏夜趕編，於五月四日仍將總分各冊編造齊全，別併呈送財政廳審核。六月十日奉財政廳令發審定二十二年度預算，並照二十二年度原送預算冊修正為二十三年度預算各一冊，飭依照繕正呈核。當以廳發代為修正而成之二十三年預算，有與事實未附之處。經列舉不符情形，開摺呈請鑒核，並依實際情況，先編概算書呈送，嗣後因計算上廳縣所見有所異同，指助聲敘，公文往返多次，始行確定。現在二十四年度預算正在編製之中。仍在靜候財政廳核示之中。

4 會計 二十二年十一月，奉財政廳令發江蘇省會計主任辦事規則，並奉派顧鳳毛為本縣會計主任，於二月一在縣府成立會計主任辦事處。本府即遵廳令規定將二十二年七月一日起至十一月三十日以前之省正稅，及各項省專款徵起，及繳解抵解數目，分清科目與年度，先行填列總表二份，送交會計主任查收存轉。並遵照辦事規程各規定分別辦理。

5 金庫 二十三年四月，奉財政廳令飭，各縣稅收，自二十三年度起，直接解交省金庫，其他各費，概需存入縣金庫。五月奉令指定江蘇，農民，中國，交通，四銀行為縣金庫，頒發縣款收支存放辦法，及請款書式，收

款報告，領款書式，繳款書式，飭自七月一日起，所有縣款一律存入金庫支付。旋又奉令重行指定僅以江蘇，農民，兩銀行爲縣金庫。當以縣金庫制創行，事關要政，手續甚繁，於六月五日邀集江蘇，農民，兩銀行行長，款產處主任，會計主任，暨各局局長，在本府開會，共同研究，以免錯誤。當經決定有擬請解釋及請予變通辦法者五點，即由本府呈請 財政廳鑒核，旋奉指令分別指示。關於實施金庫制所需要之各種書冊，及支付命令，先經由本府籌劃分別付印，並通行各機關遵照辦理。所有縣款收支，暨結束二十二年度各項經費辦法，又經提出十九次二十一，政務會議，並於七月二十日舉行臨時會議，討論決定次依照實施。其他有關施行金庫制應辦一切事項，亦均遵照法令分別辦理。嗣奉令增加指定中國，交通，兩銀行爲縣金庫，且以收入或有不敷支出時，如何籌借，先後兩次召集各金庫銀及各機關討論辦法，在此金庫奉令定期實行之際，同時奉令廢止本縣原有市款產委員會章程，所有該會經辦事宜，由縣接收，遵照辦理，該會於六月二十三日結束，所有接收管理辦法，迭經提交政務會議，暨與縣款產處會商，旋經辦理就緒。而市款向不編入地方預算，又經另行編造收支預算呈送 財政廳鑒核。遵照統一收支規定，原有市縣各種捐款征收，並經成立徵收處辦理。本年一月起，市款亦實行金庫制度。

6 勘災 本縣二十二年收成尙佳，故二十二年度未辦秋勘。二十三年入夏亢旱，雖經竭力設法救濟，而未能蒔秧荒田，據各區查報，仍有三十餘萬畝。奉 廳令頒發

二十三年修正勘報災款條例後，即經分飭各區遵照，並擬製表式，令發各區詳速查明荒歉具報。於九月二十四日召集各區區長暨各機關代表會議，討論決定災荒約數，先行呈報 省廳鑒核，請予派委蒞縣復勘。一面由縣派員分赴各區先行實地詳細查勘，並飭各區趕造荒冊。十月十三日奉 財政廳派委員葉鐵生，建設廳派委員湯錫祥蒞縣，由縣派員會同分赴各區復勘。至二十四日竣事，二十五復行召集各區區長各機關代表開會討論，時奉 民政廳派委王維藩亦到縣，會議結果，將各區全荒畝數，請予全數蠲免，其餘請予普減一分三厘，即經會同省委呈報 財政廳鑒核。嗣奉指令飭重行查劑分別厘剔，又經聲復實情，最復奉 廳令全荒全免，其餘普減一分，以全荒田畝併入統計，全縣實征八分弱，就此定案。除由縣佈告周知，並飭各區將全荒田畝詳晰公布。

7 盤串 本政府爲清理存串，以杜短少等情弊，呈奉財政廳於二十三年三月派委吳耕虞蒞縣，監視盤查。於三月二十日開始辦理，先將十六年盤竣無誤。旋以自十六年自二十二年七屆，年有糧串百餘萬張，盤查需時甚久，呈請就十八、十九、二十、二十一、二十二、五年中指定一年着手先盤，如果相符，即可推知其他，否則再行次第盤核。奉令指定就十九、二十、盤查。經遵照辦理，迄四月十七日盤查完竣，並經委員復盤無異，大致尙能符合。當取具田賦主任保管切結，並查造盤串總分各冊呈 廳鑒核，奉令其餘各年，暫免盤查，委員遂即離縣。又前奉豁免十五年以前糧串，前財政局未及造冊送省，本任因須整

頓串房，清理積案，經呈奉 財政廳核准撥給經費，派員查明各年存串，造具總分各冊，將存串悉數運送 財政廳查收核辦。

8 其他 關於財務事項，如辦理交代案件，本任接收縣府交代；接收前財政局交代；又前任未辦之接收建設局交代，先後計有三任；均經分別盤查會算造冊結報竣事。又奉 廳令清理舊案交代，經於二十三年五月遴派專員辦理，逐任盤查造冊，不久可告結束。又升科給單事項，均經依照規定辦理。

三、教育事項

本縣教育事業，除由本政府督飭教育局遵照法令專責辦理外，茲可作簡要記載者；當本任接事之時，本縣二十二年年度地方預算編製未竣，而以教育經費預算確定為難。緣歷來教育經費不免有虛收實支之病，遂致積虧甚巨，教育局既採取緊縮政策，以期實收實支，收支適合。本政府詳察情形，尙屬正辦，自應力促其成。迭經會議討論，預算得以編成，呈奉 教育廳核准施行。此一年度適值賦稅徵收得力，又奉 省派專委來縣催追舊賦，教育費之徵起，較往年特多，而教育局對於經費籌劃，亦甚得宜，以是迄二十二年度終了，教育經費結算，得有餘裕。本年度開始後教育經費得以勉能應付。此實於全縣教育事業前途所關至為重要。其次本縣教育會，當本任接事時，在奉令停止工作之中。並奉令飭依法重行改選，先由各區徵求會員，組織會員資格審查委員會，然後辦理區教育會改選

，再辦縣教育會改選。當經分令各區教育會，教育局，分別遵辦，並經 黨部派員指導辦理。迨會員徵集造冊，關於進行手續上，多所磋商，往返延時，至二十三年一月飭據教育局擬送會員資格審查委員名單，即經依照規定分別函屆聘。於二月一日召集開會，決定分組審查方法，依照進行，審查完竣，將結果分令各區會知照。三月二十五日開始各區會改選，經分別派員監選完竣。五月二十七日各區代表開會，縣教育會改選竣事。即行呈報教育廳備案。各級教育會遂改組完成。

四、建設事項

本縣建設局於二十二年二月奉令裁併，由縣政府接收，於三月一日設技術室，掌管建設事項。至二十三年三月一日，又奉令恢復建設局。所有本縣建設事項，茲彙可為簡要記載者，分列如次；

1 水利 本任接事之時，第一期辦理徵工浚河軍宜未竣，即經督飭技術員室續繼進行。惟此屆尙屬初次舉辦，經費既費躊躇，而鄉民且多未盡了解，又值陰雨連綿，工程進行困難，以致遷延時日，因轉瞬農忙即屆，亟應相機籌劃，經召集徵工浚河委員會討論議決，除工程已在進行中之各段，積極施工外，尙有原擬開浚之大河，留俟下期再行開浚，即經呈報 建設廳鑒。旋據各區先後具報工竣，又經分別派員勘驗，並呈奉 建設廳派指導工程師劉崇謹來縣驗收。所有本屆徵工浚河預算圖表，前任辦理未曾完備，經督飭技術員室分別補辦，呈報 建設廳核准。

經費原亦未曾籌定，經以將來應徵水利經費作抵，商由款產處息借四千元，連同徵存水利經費一千五百元，支給一切工費，結束以後，並經造具支出計算書檢同單據呈送建設廳核銷。二十二年六月奉令籌備本年冬季徵工浚河，經提出第四十二次區長會議先由各區調查應浚河道，再行彙案辦理。即經製就調查表令發各區限期調查呈報。並飭遵照省令查造代金名冊。旋據各區先後呈報擬開河道，經即製表呈報，按時由各區長主持施工，計原查報開浚河道，為南北城河，東港河，袁灣里河，孫店橋河及窰頭浜等五處。因測量結果，東港河及袁灣里河，祇須局部撈淺。孫店橋河係一浜梢，由當地農民自行開浚。南北城河於二十三年四月一日開工，二十五日工竣。窰頭浜三月十七日開工，四月十日工竣。所有工程辦理經過情形，業經呈報建設廳鑒核。二十三年籌備徵工浚河，遵奉省令指示辦法，督飭建設局製表令發各區調查應浚河道，於各區報齊之後，早奉省令核定工振開浚，現在遵照規定各辦法，積極進行。又二十三年入夏亢旱，經撥修圩費開浚閘江口，並督飭建設局，各區區長，指導鄉民開浚各處河港。至平時各區鄉鎮呈請自行開浚河道者，均先後飭技術員室，建設局分別核勘指導辦理。

2 道路 城內三下塘街道拓寬一案，早經規劃而未能舉辦。本任接事後，奉建設廳委派縣建設指導工程師吳廷佐實地詳細查勘，會擬工程設計書圖經費預算，呈奉建設廳核准備案。所需經費經呈准建設廳於築路款捐建設特捐共撥九千元，不敷之數提請市款產管理委員會照

撥，經委員會議決担任六千元。而工程方面，採納地方人士意見，與原計劃有所變更者，如溝渠改用磚石建築，如路面參舖足六磚，籌商呈報，幾經往返，始得定案。二十二年十二月佈告三下塘居民，於二十三年一月一日起，依照所釘中心樁將兩面應行收進之房屋自動拆讓，限以二月底為止。詎以該地居民頗有不能諒解者，間有持反對態度，經多方設法解說始漸消釋。然其間亦實不少因經濟困難無力拆讓之戶，經召集會議，決定籌集款項，酌予救濟，沿街應讓房屋，亦即先後拆讓完畢。嗣建設局成立，經督飭進行路面工程，登報招標，所有路面溝渠橋樑工程，於五月二十五日開標，經提交市政工程處工務審核委員會決議分段承包。六月一日開工至工程完竣後，定期於九月四日徵集地方機關團體賢士紳前往勘驗。呈奉建設廳派委工程師馮日於十一月十四日蒞縣驗收，並由政務會議議決新路完成，取名新生日。

當三下塘決定實施拓寬，同時以南門外南吊橋至帶鈎橋東塊一段，計長四十五丈，為西南各鄉通城要道，原有街道太狹，亦有拓寬必要。經擬具計劃決定實施，經即釘定中心樁，於二十二年十一月佈告居民限拆讓，並擬具圖樣預算等呈報建設廳鑒核。該西貧戶，無力拆讓者，再聲述困苦情形，亦經多方勸導，並設法予以相當救濟，旋即先後拆讓竣事。即經招標包工建築完成，由縣政會議議決新路改名新民路，新建之橋，改名敦厚橋。

本縣西北外城脚街道拓寬，先經於二十二年五月討論決定，二十三年一月飭由技術員室派員勘估，計舖砌石片

街而及開做陰溝修築坍塌岸等工程共需二千八百餘元，函商市款產管理委員會籌撥款項，一面佈告拆讓房屋，一面登報招標，於四月二十三日開標。於五月一日開工，六月十五日工竣。

本縣東北各鄉通城車路，經前任規劃自錫澄路塘頭鎮起經西北塘，東北塘，八十橋至張滙橋止，長約二十五里，就原有土路加寬，由六七兩區徵工墾築土方。本任接事後，此項土方工程甫經完竣，所有路面橋樑涵洞工程，經飭技術員室擬具預算計劃，計修理橋樑八座，設置石砌及三合土涵洞大小二百四十一道，鋪填八尺寬煤屑路面，總計需銀六千二百餘元，經提交縣政會議議決，以人力車修路捐及人力車月照捐撥支。當以此路籌劃已久，地方人士一再催促，經即一而興工，一而呈報 建設廳鑒核。該路在二十二年七月二十六日開工，十月二十八日全部工程告竣，又經呈報 建設廳鑒核。

二十二年八月奉 建設廳令，錫宜路路面業經准由江南汽車公司承築，抄發合同，飭隨時協助。並奉令轉飭技術主任按照星期週將修築情形列表報告，均經分別遵辦。十月奉令以錫宜路自梅園至火車站一段，所有榮巷鎮舊道，道路狹窄，房屋櫛比，飭擬具另闢新路計劃預算等呈核。經督飭技術員室遵辦，於本年一月擬具惠梅段工程設計，經費預算，及圖表等呈送，並請指定在解省築路款項下撥款興修。二月奉指令派指導工程師王燕泉來縣查勘再核。八月據建設局呈報榮巷至前橋頭一段舊路，業經依照廳令修正路線，測製各圖，擬具設計及預算，請轉呈撥款

提前興修，即經轉呈。並經提交建設委員會議決該段路線有礙工程房屋以墓桑樹等，限令業戶自行遷拆，當令第四區區長勸導業戶，並佈告週知。所有該路工程，經已飭由建設局依照辦理完竣。

二十三年一月奉 建設廳令，以錫滙公路本縣境內一段路基，前雖征工築有雛形，但查已多坍塌，奉 蔣委員長電飭此路即須修築，飭征工補築路基。經詳酌情形，再行征工，實有為難，經擬具僱工整理預算，呈請 建設廳核辦，奉指令照准。三月建設局成立，督飭遵照 廳令核示進行，招標承辦，於四月十六日開標，二十五日開工，中間因路線改測，手續至繁。其後沿線設置通水溝管，與省設工程處籌商，尤多往返。錫滙，錫宜，兩路啣接之廣勤路華盛頓飯店靠西轉角房屋，有妨交通，奉令拆讓，亦經遵照分別轉飭辦理竣事。

本縣湖濱風景區之整理建設，迭經與地方人士籌議，迄二十三年一月，決定於五里湖建築環湖路，並商得榮德生氏允許捐資建築環橋樑，經即派員測量，並飭三四兩區區長協助進行。一面擬具計劃預算呈請 建設廳鑒核，准予撥給經費，旋提經縣建設委員會議決，定名湖山路，工程由建設局與第三區公所訂立合約，歸區公所承辦，石方工程，准由區公所酌量征工。後因天氣亢旱，征工困難，重行編訂預算限期興築。橋樑工程，最大之賢界橋先已建築竣工，故湖山路南線儘先趕築，於十月十日通行。北線路基亦經修好，已由 建設廳派員驗收。所有橋樑，亦將繼續興修。

此外區鄉修建或整理道路，均經先後督飭技術員室，建設局勘核指導辦理。

3 交通 關於小輪航船行駛應行管理事項，均依照法令隨時督屬處理。汽車管理，向無專員負責，而本縣有湖山風景之勝，各地來遊者甚衆，小汽車爭攬僱客，任意停歇衝要路口，既妨秩序，尤礙觀瞻，於二十二年十月經提由縣政會議議決，特設車輛管理處，派專員負責辦理，旋因錫涇路通行捐奉令歸長途汽車公司代收，管理處取消，仍派專員辦理。關於鄉區電話增設，經遵照 顧殖長途電訊鄉鎮支線暫行章程規定，決定第二期裝設辦法，分令各區籌集款項，以便轉呈 建設廳核辦，璠梅村電話已裝設。

4 合作 本縣合作指導事宜，自二十二年四月起，奉令交由農民銀行兼辦，其設立登記等手續，則仍由本府核辦。農民銀行接任之後，曾派員先赴各社調查，其結果認爲優良應獎勵者四社，因虧損破產，或營業停頓應解散者八社，本府准函報告後，經即分別執行。十月奉令移歸農業推廣所兼辦。二十三年二月又奉令派合作指導員尹格非來縣專辦，先注意調查整理原有合作社，使臻健全。編即提倡指導各信用合作社，兼營其他生產運銷等事業。現在本縣有信用合作社十七所，生產合作社十三所，運銷合作社二十四所，共計五十六所。

5 度量衡 本縣推行新制度量衡，經督飭檢定員依

照法令辦理，現計度量器已經劃一者，有綢布業，布廠業，成衣業，西裝業，花邊業。量器已劃一者，酒醬店業，醬酒業。衡器已劃一者，南貨業，茶食業，漆業，肉業，菸業，銅錫業，醬酒業，茶葉業，柏燭業，水麵業，魚行業，煤鐵業，煤炭業，火腿業，柴草行業，棉花行業，國藥業，國醫業，金銀業，鹽鋪業，菜場業，權販業。其尚未劃一之各業，亦均在督促進行，力求解除事實上困難，如木行業，建築業，木作業，所用度量器，均因用器折算困難，現正遵省令指示，印發木碼單，折合表，分別發令遵照。又如米荳雜糧業所用量器，本府迭次召集各業代表談話會商，最近鄰近各縣因有相互關係，又在蘇州集會共同討論，決定辦法，亦經於本年二月五日起一律改用新制。至繭行業所用衡器，經迭催實行新制，現計本年春繭汎可一律改用。

五、農林事項

1 蠶桑 二十二年四月奉第二區行政督察專員公署令飭注重蠶事，召集有關係各機關代表迅議辦法實施。經召集商會，絲繭業同業公會，絲廠業同業公會，農民銀行代表開會討論，議決呈請在農業經費項下提撥五千元，備作獎勵育蠶之用。以提起農民育蠶興趣。並由農業推廣所擬具獎勵蠶戶規則，奉令核准，即依照施行。又經撰擬預定秋種告農民書令各區長分發。是年春蠶成績頗佳，於秋季指導員出發時，予以褒狀，以資鼓勵。育蠶優良農戶，則飭由

農業推廣所查開戶名，造冊呈奉督察專員公署就提存獎勵金項下撥款購置農具，分別給獎。二十三年春季奉 建設廳令派實業指導技師熊其銳來縣，飭會同依照繭行統制辦法，切實辦理繭行統制，當經先行派員分赴各區調查繭行，製成統計，呈送廳核。同時奉令勸本縣爲蠶桑培植區，成立模範區辦事處，依照蠶絲統制辦法，辦理奉繭征收改良費。當以甫經實施統制，不無多感困難之處，經呈奉省令准將繭行抽籤暫予緩行。改良費征收，雖有一部分絲廠聲明困難請予免收，但此項改良費係爲改准蠶絲之用，春季僅收每担三元，經多方勸導，始得一體昭辦。秋季統制進行，因今年方旱影響，農戶育蠶甚少，不得不多再變通，呈奉省令核准繭行抽籤仍緩舉行，原定改良費每担征收十二元，亦經減爲每担僅征六元。

2 造林 迭縣造林事項，迭經尊奉省令督飭農業推廣所辦理。歷屆植樹運動，亦經依期舉行。二十三年四月植樹節造林運動，提經縣政會議議決除令錫澄長途汽車公司於錫澄路補行種樹外，屆期集會各機關人員於通惠路共植楊槐楓楊五百餘株。五月奉令調查歷屆造林成活實況，經調查列表呈報，而成活株樹，僅占總數百分之十四強，又經佈告併嚴飭公安局竭力保護。二十三年春季並擬在錫山等處勸導人民造林，經派農業推廣所管理員與地主接洽辦法，甫有成議，但時令已過，因以中止。本年植樹運動，經縣政務會議決在湖山路植樹。

六、工商事項

在此工商發不景氣時期，殊鮮事業發展之工作可以報告，而工商業糾紛之處理，則有多起，分列如次：

二十二年八月六日，人力車因車租問題，發生罷工情事，經飭局隊嚴密防止滋擾，維持秩序，一面布告並召集車業同業公會代表談話，接見請願代表勸令先行復工。其事頗傳有不良分子暗中煽惑，並有人散發有險危性之傳單，故於地方治安，極可注意，迭經密飭局隊官警嚴加防範，始得無事。旋經查明車租實在情形，於十日召集市款產管理委員會，縣款產管理處，車業同業公會，鹽城同鄉會，各代表在本府開會，共商解決辦法，經公同議決車租定價，並由政府認真檢查車輛，布告周知，定期實行，於是糾紛乃告結束。

二十二年八月，爲整頓市容，經一九九次，二〇四次縣政會議先後討論議決，先從店舖侵佔人行道，及搭蓋蓬棚之固定攤販着手取締，至普通小攤販屬於流動性質者，亦即查明分別取締，經令飭公安局轉飭各分局執行。在政務議決分別取締辦法，原已於攤販生計加以注意。乃積習難移，復有少數好事者從中鼓動，竟集衆請願，要求免于取締，一時頗呈紛擾。經接見代表詳爲開導，並詰誠不得再有集衆滋擾情事，旋始安靜。而攤販取締，日久玩生，二十三年五月又經第十二次政務會議議決，重申前分，飭公安局查照前案，切實辦理，尙見成效，並未發生事故。

二十二年十月十三日，理髮業因同業減價競爭，發生工友怠工風潮，竟至有鬪毆衝打店舖之事。當經令飭公安

局制止，一面於該業代表來府請願，詳切開導，並經秉公處理，旋乃解決。

二十二年十一月，綢布業競爭減價營業，實際則每多虛偽，以不正當手段競爭，因以引起糾紛，經召集商會，及公會代表談話，予以糾正。並公決自十二月一日起，一律須遵照業規平尺實售，不得再有違背。然嗣後仍復有陽奉陰違之事發生，又經秉公處理，得以無事。

二十二年十一月因絲市不振，其並無實力絲廠，紛紛停歇。而惠生絲廠廠主兼經理奚惠安竟冥然出走，所欠債款，既置不理，女工工資，亦不發給，工人集眾索資，紛紜日甚。經飭局隊妥為彈壓維持秩序，一面迭與絲廠同業公會，商會籌商解決，惟以該廠既無人負責，所欠工資又無款可發，而女工索資，急不容緩，處理異常困難。旋據查明該廠經理奚惠安在惠昌絲廠尚有股本，公決商請拆出，以資發放工資。幾經設法磋商，始得集合有關各方代表舉行談話會決定將奚惠安惠昌絲廠股本二千五百元拆出，另由惠昌絲廠墊借五百元，交由商會湊發工資。一面令飭公安局並函上海市公安局，上海第一二特區法院通緝奚惠安歸案究辦。該廠所欠零繭款項，亦經商由商會將該廠抵押乾繭，照市結賬，以所有軋餘之款，悉數撥發秋繭零戶。

二十二年十二月泰新絲廠亦發生倒閉虧欠工資糾紛，先經立筆據。惟屆期仍未照村，工人情急，又來府請求核辦。經查明實在情形，並先行墊借款項發放。於一月六日召集有關係各方面來府談話，決定由徐君傑將自有周山浜住宅抵押或出售，以資償付欠發工資。旋以房屋既一時無

從抵押，而標賣又無人問津，又經一再會商，減低價格，延至二月始有人承受。遂由絲廠同業公會代為分別將工資，煤款，零戶繭款，一一理楚。

二十二年十二月慶昌絲廠因閉歇後解散職工，於薪資工資發給時，職員工人發生糾紛，經飭由公安第三分局就近彈壓處理，幸即平息。

二十三年三月，鑒於絲廠投機分子，利用機會，湊集小數資本，租設絲廠，一經虧本，即倒閉逃避，為防止如上年惠生等廠之糾紛事件，保障工人工資，免除無謂糾紛，及扶助絲業正當發展起見，擬具取締租辦絲廠辦法八條，提經第二次政務會議議決呈奉 省政府核准施行。本年春繭上市後，德豐等各租辦絲廠，對於取締辦法，聲述種種困難，請予緩行，又經於五月二十六日召集絲廠公會及各廠代表來府談話，決定於不背取締辦法原則之下，酌予變通，並確定各租辦絲廠工資，須每半月發給一次，不得拖延，以免積欠，並經佈告工人一體知照。然二十三年四月仍有泰昌絲廠因欠發工資發生糾紛，但為數甚微經飭公安局調解處理，旋即解決。嗣後絲廠因市絲不佳，雖仍有倒閉積欠工資糾紛，但糾紛已不如前此之甚。

二十三年三月錢橋莊源大油廠因縮減工資問題發生糾紛當以該廠設在鄉間，先經令飭第九分局派警前往維持，勸導開工，旋經會同 黨部調解，經黨部召集勞資兩方代表開會協商，決定辦法，遂即解決。

又大華等布廠亦因跌減工資發生糾紛，亦經會同 黨部調解，在 黨部召集勞資雙方代表商定解決辦法。

二十三年二月慶豐紗廠第一工場因鋼絲車部改用女工，致由小糾紛擴大至全廠罷工，經一面飭警維持秩序，一面查明實在情形，分向勞資勸解，雙方各執成見，形勢頗覺嚴重。旋經會同 黨部召集調解會議，決定原則八項，除各項工資推員審查再行核定外，其餘均即實行，旋即照常開工。四月該廠又因工人互相衝突細故，復發生工潮，再經會同 黨部，商會，迭次集會解決平息。前議審查各項工價，亦經公議決定施行，遂告結束。

二十二年六月錫澄長途汽車公司因裁減職工，發生糾紛經會同 黨部召集雙方代表會商解決。本年八月營業小汽車，因錫澄長途汽車公司減價及徵收通行捐問題，相率罷業，請願救濟，奉經 建設廳派委來縣重行規定通行捐徵收數目，公佈施行，糾紛於以結束。

七、土地事項

本府奉令兼任土地局籌備處事項，曆經依照規定，辦理清丈費之徵存支付，測量，圖根，各組學員送省訓練，繳解款項購領各種儀器，並處理土地局未成立前一切土地行政事項。二十三年二月奉 省土地局令派籌備專員來縣，即將經解文卷等項遵令悉數移交，於本府撥出房屋，另設籌備處。七月一日奉令成立縣土地局。省派圖根組早經來縣工作，至上年十一月又派清丈隊來縣，經督飭先就第三區開始實施清丈，所有應用儀器，由省縣分別購發。旋奉省令變更計劃，並於最近確定本縣土地用飛機測量，而原有清丈工作，將於第三區即舊揚名鄉辦竣，即行結束。

本縣城市土，奉地 省政府令飭舉辦地價申報，於二十三年七月一日成立辦事處，按照規定分別進行，關於城市界疆調查，劃定地價申報區段，調查地價，調查業主姓名住址及所有地畝，均已依次辦理。並照規定聘約地方人士，成立協助委員會，先後開會討論一切進行辦法。實施申報，原應於八月十五日開始，因採納協助委員會意見，呈請展緩一月，但未奉 省局核准，乃於九月一日開始。惟地方人士對於此事未能深切了解，進行頗感困難，而省令督責甚嚴，且同時舉辦城市地價申報之南迪進行並無障礙，本縣亦自難異議。嗣經重訂實施辦法，及限期進度表，呈奉省局核准，於十一月一日實行，月底期滿，展限半月，至十二月十五日止截止申報，辦事處於本年一月底結束，未完事宜，由土地局辦理。

八、司法事項

本縣不兼司法，惟縣監獄仍歸本府監督，關於監獄改良，迭經召集監所協進會開會討論，並隨時推定委員實地視察。而本縣係屬舊監，房產既已古舊，且復狹隘異常，人犯增多，時虞難容，迭奉 高等法院令飭厲行保釋假釋，二十二年七月呈准保釋喬長富等七名，十月呈准保釋邢根生等六名，二十三年二月呈准保釋沈聽生等二名，均依照規定手續，提經監所協進會審核調查，再行呈請核定。七月又奉司法部派委李兆銘暨高等法院派委檢察官朱備蒞縣，會同法院檢察官監所協進會推定委員，及本府代表組織臨時審查委員會，將在監各犯，詳加審查，合於保

釋者八十一人，合於假釋者九十二人，經督飭管獄員依照法定手續分別辦理，陸續呈報高等法院鑒核。

二十二年九月議定實施改建新監，當時估計建築經費需洋五萬四千元，迭經提交監所協進會討論，議決縮小範圍，假定經費為四萬元，擬具圖案計劃，層轉司法行政部鑒核。同時並奉部院指示迅籌改建，復經監所協進會討論決定建築經費以五萬元為標準，部款撥給一半，其餘半數由地方勸募，經擬具詳細計劃呈准定案，即行着手勸募捐款，於二十三年三月成立募捐委員會，五月成立建築委員會，所有建築工程，用投票方式，招工承辦，於七月二十日開標，由土壽記營造廠以標價五萬八百九十五元八角三分四厘得標承辦，於二十四日簽訂合同，限於合同成立之翌日起一百二十日內完工，即行照約施工。奉高等法院轉奉部令。飭就本縣新監西首餘地，增建監房，以備收容江陰已決人犯，並飭補具圖式計劃呈核，亦經遵辦，此項增建工程，仍歸王壽記營造廠承辦，現在新監建築業已完成

九、其他事項

1 新生活運動 蔣委員長倡倡新生活運動，本府會同縣黨部，縣法院及各局，各中第以上學校，暨公園，

江蘇省無錫縣政府現任職員一覽表

職別	姓名	別號	年歲	籍貫
縣長	嚴慎予		三十五	浙江海寧

歷任浙江省政府秘書財政部視察江蘇省沙田總局副局長
 中央宣傳委員會上海分會委員南京市黨部候補執行委員
 中央日報總編輯上海縣縣長
 二十二年四月

歷到差日期

組織本縣新生活促進會，選舉理事九人，並於促進會之下，復組新生活實行團，以各機關公務人員，（包括警察在內）國民黨黨員，中等以上各學校教職員學生為當然團員，推選幹事十一人，按週擬定新生活實行項目，於舉行總理紀念週公佈，令各團員切實遵照實行。並領導舉行衛生運動，厲行全城清潔總檢查。嗣奉省令須發新生活促進會組織辦法，又住遵照改組進行。

2 修理本府房屋 為符合新生活整齊清潔之旨，並為事實上之需要，經呈奉財政廳准撥交代案中未經指定用途之閒款，將本政府房屋應加修理之處悉行修理，並將兩欄串房大加修葺，串房重地，關防因以益切嚴密。

3 舉行會議 除各種會議定期召集外，遇有重要事件，並召集各種臨時會議。本縣全縣行政會議，久未舉行。至二十三年九月一日乃舉行第三次全縣行政會議，開會三日，計關於財政提案十件，公安提案十四件，教育提案三件，建設提案十八件，自治提案五件，農林提案七件，其他提案一件，均經分別討論決定，編印成冊，呈送民政廳鑒核，並經分別採擇施行。

無錫概覽

秘書	葉德真	四十六	江蘇江都	歷任江寧縣政府第一科長秘書上海縣政府秘書兼第一科長	同	上
第一科長	俞斐芬	三十六	浙江富陽	曾任上海縣政府第二科科長	同	上
第二科長	費筠農	四十九	浙江吳興	歷充江蘇各縣第二科科長揚由關姜堰分關關長江蘇財政廳整理田賦主任與化縣財政局長江北運河工程善後委員會駐揚辦事處事務主任	同	上
科員	朱立初	四十五	浙江吳興	歷任江蘇川沙松江吳江安徽壽縣阜陽合肥貴池等縣第一二科科長	二十三年七月	
科員	何家振	四十	浙江紹興	歷充嘉定縣財政局課員與化縣財政局經征科科長與化縣政府財政科長	同	上
科員	俞全慶	三十五	浙江諸暨	歷任浙江泰順景甯等縣政府秘書第一科長建設科長等職	二十三年七月	
科員	徐全慶	四十四	浙江海寧	曾任上海縣政府科員	二十二年四月	
科員	徐次勉	四十	浙江富陽	歷任江蘇民政廳會計科科員兼江蘇省賑務會會計科科員	二十二年五月	
科員	丁仲行	三十八	江蘇吳縣	曾任上海縣政府科員	二十二年四月	
科員	朱驥丞	四十	安徽旌德	歷辦行政事務	二十二年四月	
科員	章廷敬	六十一	浙江海寧	曾任海寧達村商業中山等校教職員嘉興縣科員上海縣科員	同	上
科員	馮寶頤	四十	江蘇武進		同	上
科員	周紹基	五十六	江蘇無錫	前任南京內政部統計司辦事員及本縣縣政府科員	二十年七月	
科員	唐振麟	五十二	浙江嘉興	曾任江蘇金山縣公安局總務課課長行政兼司法課課長阜寧縣政府第一第三科科長等職	十九年十月	
科員	陳壽誠	六十一	浙江紹興	歷充江蘇句容縣總務課及第二科科長蘇州清鄉公所秘書處文牘員浙江財政廳科員江蘇江寧縣財政局清理舊案交代專員	二十二年八月	
科員	劉耀楠	四十一	河北東光	無錫縣政府科員	二十三年三月	
科員	宋鎮濤	四十九	江蘇無錫	曾充督練公所科長陸軍參謀營長團長參謀長崇明緝私營長無錫警察所長公安局長等職	二十三年七月	
事務員	施兆蘭	四十二	江蘇崇明	曾充江寧縣政府事務員上海縣政府科員	二十四年二月	

事務員	韓頌臣	不鳴	四十	山西汾陽	歷充南通如皋鹽城上海等縣一二科科員十七年東官禁烟分局祕書等職	二十三年三月
事務員	成錫爵	仲儀	六十五	江蘇宿遷	歷充各縣文牘等職	十六年三月
事務員	張曉初		四十二	江蘇無錫	曾任長春大清等銀行會計科員無錫工商中學簿記教員無錫縣財政局管卷員	二十二年五月
事務員	裴棟堯		五十九	同上	歷充無錫縣政府事務員等職	十六年三月
事務員	朱肇禾	巽齋	三十	浙江吳興		廿二年十一月
事務員	徐月秋					二十三年七月
書記	顧劍聲		四十六	江蘇松江	歷充縣政府各科書記員	十八年九月
書記	孫熙元	續生	三十九	江蘇無錫	歷充縣政府各科書記員	十六年六月
書記	滕震一		二十六	同上	曾充崑山常熟等縣司法書記	二十二年五月
書記	姜子久		四十一	江蘇溧陽		同上
書記	馮永昌	潞鷗	四十一	江蘇嘉定	曾充淮南鹽務緝私局局員江陰縣政府事務員	二十年七月
書記	稽蕙芬		二十七	江蘇無錫	曾充縣財局書記	二十二年五月
田賦住任	朱開觀	東三	三十五	江蘇上海	曾任松江寶山金壇等縣政府科員	十八年三月

地方自治

無錫縣地方自治之沿革

無錫在前清之季，即施行地方自治，各市鄉設局，辦理地方公共事務。民國成立，劃全縣為十七市鄉，設市鄉公所，選舉議員，為市鄉議會，公議市鄉內一切興革事務。民國四年，廢議會，設市鄉董事，處理地方行政，兼任學董，負推行地方小學之責。民國十六年，改革後，由縣政府就十七市鄉分別委派行政籌備員，籌備市鄉自治。

十七年春，成立市鄉行政局。無錫市則因人稠事繁，局長向由縣長兼任，其餘市鄉行政局，均設局長一人，分總務、教育等股。十八年四月，江蘇省為積極推行地方自治起見，開辦區長訓練所，本縣遵令保送學員，赴所學習。八月間，第一屆，成立區公所，委任錢鍾亮等十七人為區長。並根據國民政府頒布之區鄉鎮自治施行法，全縣鄉鎮

一律劃成，區長受訓練畢，回錫籌備自治，縣政府遵照省令，撤銷行政局，設立鄉鎮公所，由縣政府分別委任鄉鎮長副。同時舉辦鄉鎮長副訓練所，先行編組閭鄰，辦理自治區內應興應革事務。每月開區務會務，公開討論。二十一年戶口調查完成。二十一年各區鄉鎮長副實行民選，並選

舉監察委員，設調解委員會。二十三年，奉省令將各自治區全縣十七自治區，併為十區。各區鄉鎮同時劃併，更委代理區長及鄉鎮長副，開始辦理保甲。地方自治，迄今已樹相當基礎，前途之發展，當在預計中也。

無錫縣市鄉及劃併自治區沿革表

富安鄉	萬安市	青城市	開化鄉	新安鄉	泰伯市	南延市	北下鄉	北上鄉	懷下市	懷上市	天中市	天中市	開原鄉	揚名鄉	景雲市	無錫市	舊十七市鄉
第十七區	第十六區	第十五區	第十四區	第十三區	第十二區	第十一區	第十區	第九區	第八區	第七區	第六區	第五區	第四區	第三區	第二區	第一區	民十八年改自治區
第十區	第九區	第八區	第七區	第六區	第五區	第四區	第三區	第二區	第一區	第一區	第二區	第三區	第四區	第五區	第六區	第七區	現在自治區
即原十六區	即原十五區	十一、十二兩區合併	八、九兩區合併	即原七區	五、六兩區合併	四、十七兩區合併	三、十三、十四三區合併	二、十兩區合併	照舊	由十七區合併	二十三年六月						

無錫縣各區概況調查表

區別	面積	積	鄉鎮數	戶數	人口數	區公所設立地點	區公所至城市之交通	全區較大城市鎮名	備註
一	四五九三四市畝	二二〇	二鎮鄉	二五五・二三	一七〇四・三一	城中公園	居城市中心點	大安鎮，井塘鎮，熙井鎮，中街鎮，西興鎮，中倉鎮，中一鎮，中二鎮，中三鎮，中四鎮，	上列戶口係民國十九年統計數，有統數者，以爲保甲查數，均同。最近調查人口，請參閱人口欄。
二	一七九四五八市畝	一八	一八鎮鄉	一八五・二六	八五八・九二	東亭鎮	人力車可通水流	東亭，坊前，梅村，西倉，江溪橋，	
三	二九一二八二市畝	一七	一七鎮鄉	二七一・九一	一三四〇・一七	周新鎮	人力車可通水路	新安，周新鎮，南橋，許舍，南坊前	
四	一三〇五六八市畝	一四	一四鎮鄉	一六〇・七三	七八一・五九	藕塘橋暫駐前橋頭	開原公共汽車，江南長途汽車，直達	榮巷，徐巷，錢橋，藕塘橋，張舍，胡球，新漕，陸區	
五	一一三〇〇〇市畝	一〇	一〇鎮鄉	二七八・四五	一〇五六・四一	寺頭鎮	水路人力車可通	寺頭，張村，塘頭，西漳，劉潭橋，八士橋，長安橋，東北塘，	
六	一一四四六三市畝	七八	七八鎮鄉	一八〇・二一	五七一・〇〇	張涇橋	水路輪船陸路人力車	張涇橋，東湖塘，黃土塘，陳墅，王莊，寨門，八士橋	
七	二〇三九九三市畝	五二	五二鎮鄉	一四九・七二	六三六・五九	安鎮	人力車可通水路	安鎮，羊尖，嚴家橋，厚橋，	
八	二六〇四七七市畝	七二	七二鎮鄉	一七四・五八	九二・九九	蕩口鎮	輪船可通	蕩口，鴻聲里，后宅，坊橋，大牆門	
九	一三五四六四市畝	六七	六七鎮鄉	一四五・〇〇	五八〇・三六	玉祁鳳阜	水路有濟商輪船，陸路可由洛社或石塘灣乘汽車	玉祁，禮社，前洲，秦巷，北七房，南雙廟，	
十	一四二〇三三市畝	三四	三四鎮鄉	一三七・七四	一六〇・二六	洛社鎮	火車可通水路	洛社，石塘灣，楊墅園，	

無錫縣各區區公所工作人員表

區別 職別 姓名 籍貫 年歲
 一區 區長 錢鍾亮 無錫 三九

助理員 秦銘光 無錫 五八
 王志明 無錫 四〇

無錫縣各區鄉鎮長名冊

第一區

鄉鎮名 鄉鎮長 姓名

中一鎮 陶冠時
中二鎮 杜樸臣
中三鎮 鄧靜伯

雇員 張榮昌 無錫 二七

雇員 杭水若 丹陽 二八

雇員 錢燮增 無錫 三二

雇員 袁詠裳 無錫 五三

雇員 諸光劍 無錫 四四

雇員 秦振滄 無錫 四三

雇員 榮晉昌 無錫 三七

雇員 虞 忍 無錫 三三

雇員 何逸民 無錫 三八

雇員 朱 鑣 無錫 四八

雇員 殷 輅 無錫 六〇

雇員 蔣 平 金壇 五〇

雇員 朱少甫 無錫 四八

雇員 沈 堃 無錫 四九

雇員 龔耀北 無錫 二九

雇員 蔣執中 無錫 三八

雇員 周光中 無錫 三八

雇員 浦扶九 無錫 三四

雇員 楊燦生 無錫 二一

六區 區長 趙鴻賓 無錫 三五

六區 助理員 龐翼蒼 無錫 三三

六區 助理員 王廷奎 無錫 四八

六區 助理員 蕭滋泉 無錫 三〇

六區 助理員 杜錫楨 無錫 四八

六區 助理員 程炳福 無錫 二五

六區 助理員 浦福保 無錫 四一

六區 助理員 華日曾 無錫 五八

六區 助理員 陳名世 無錫 二八

六區 助理員 錢 穎 無錫 三〇

六區 助理員 華冠周 無錫 三八

六區 助理員 施廷璋 無錫 三一

六區 助理員 許裕松 無錫 三一

六區 助理員 許裕楨 無錫 三一

六區 助理員 強文儀 無錫 三七

六區 助理員 馮俊彥 無錫 三七

六區 助理員 周野萍 無錫 二四

六區 助理員 丁海安 無錫 二一

中四鎮

中四鎮 嚴翰卿
中四鎮 王裕懷
中四鎮 錢鏡清

請名鎮 周廉生
黃泥鎮 王韻輝
丁濱鎮 陸建章

吳潮坊垓前廣柏九陶江鄉	梨惠北北北大惠迎西大惠中通黃
蔣音前陽旺一莊里璣坡鎮	花河開塘安山龍興密勤念漢巷
鄉鄉鎮鄉鄉鄉鄉鄉鎮名	鎮鎮鎮鎮鎮鎮鎮鎮鎮鎮鎮
朱周倪莫朱虞朱孫周楊姓鄉	沈馮陳趙繆陳陳李劉虞許程周
吟鴻祖雲正耀漢梅文鎮鎮	楚耀翰子棟詔念仲鴻拙競競
香昇菴亭芳明民初炳名長	才星翔新臣琴祖臣坤庵援堂昌

第二區

方吳南太蠡淨南溪青鄉	西梅丹東杏三新福東白華廟周下
陶塘泉平河慧橋南南祁鎮	倉村麓園家蠶籐壽亭吐莊金涇鄉
鄉鄉鎮鄉鄉鎮鄉鄉鄉名	鎮鎮鎮鎮鎮鎮鎮鎮鎮鎮鎮
顧陸王范秦陸于袁朱姓鄉	蔡陳秦朱徐周陶胡程周張施華陳
峙瀛明縉承子儀鶴造鎮鎮	宗如生季福瑞裕涵彥翼立光東福福德
青凡卿紳業誠庭祥甫名長	元生純保唐庭如人雲雲人磊明祥祥德

第三區

張稍溪藕錢東徐榮大河仙鄉	方四楊周楊石楊許新安華嘉南
舍塘北塘橋北巷巷池埭蠡鎮	湖河東新西塘北舍安大房禾楊墅
鎮鎮鄉鎮鎮鎮鎮鎮鎮名	鄉鄉鄉鎮鄉鄉鄉鄉鄉鎮鎮鄉鄉
章殷厲龔毛周周徐張蔣朱姓鄉	王宋周許丁殷陸薛張沈倪朱
星承翼斗景景伯葆秋九鴻鎮	復學景岱逸鑑洪洪馥仲明復叔
垣祖清華輝輝鈞泉園阜昌名長	旦殷賢雲清清元佩宣甫初初

第四區

東高陳北八暨張寺公長劉塘鄉	鴻劉福閩興崇盛陸修新胡
埭莊家西士橋橋村頭安紹潭頭鎮	橋塘山江隆仁店區區浦瀆球
鄉鄉鎮鎮鎮鎮鎮鎮鎮名	鎮鎮鄉鄉鄉鄉鄉鎮鎮鎮鎮鎮鎮
王莊顧蔣過胡徐楊繆季蘇楊姓鄉	錢邊呂姚楊俞張虞胡錢謝
戒玉山鳳加學學乘乘顯近範廣濂鎮	潮依載斐湧佛爾允梅梅曉
三山崗飲淪淪鈺鈺鈺山卿益夫名長	生中陽然清器嘉泰泰生耕峯

第五區

無錫概覽

斗東鄉	平梓鄉	石舍鄉	泰安鄉	觀惠鄉	膠南鄉	劉倉鄉	斗西鄉	鄉鎮名	黃土塘鎮	下莊鄉	陳墅鎮	張繆舍鄉	港下鄉	王莊鎮	賣酒巷鄉	蠡澗鄉	寨門鎮	東湖塘鎮	讓村鄉	張涇橋鎮	雙涇橋鄉	八十橋東鎮	三壩橋鄉
蔣歐孫	顧卿先	華麗堂	胡會之	陳懿行	胡保祥	王達奎	黃冠羣	鄉鎮長	姓	周世年	姚璞如	郭大夷	玉英北	須靜山	陳靜如	王虎文	嚴重儒	吳壽萱	顧惠亭	胡念倩	周寶銓	趙克庭	

鄉鎮名	東球鄉	東橋鄉	曹樂鄉	厚橋鎮	安龍山鄉	羊尖鎮	郎華鎮	太芙鄉	安鎮	吼山鄉	倉下鄉	長大廈鄉	嚴柳鎮	喬柳鄉	興塘鄉	關涇鄉	楊亭鄉	鄉鎮名	湖彩鄉	松之鄉		
鄉鎮長	姓	陸祖挺	華宗武	張渭川	浦少彥	陳蘭韻	陳泰寰	孫仲華	安玉章	黃君與	浦元昶	闕重華	馬文耀	程頌亞	喬宗城	范魯齋	徐衡初	諸穎東	鄉鎮長	姓	華亞傑	朱鼎清

甘露鎮	汶上鄉	黃塘鄉	蕩口鎮	劉潭橋鄉	三讓鄉	鳳興鄉	鴻聲鎮	廟河鄉	南前鎮	荻澤鄉	坊前鎮	后宅鎮	省問鄉	葛安鄉	北渡鄉	全娥鄉	金橋鄉	薛店鎮	荆福鄉	香平鄉	觀泗鄉	大驕門鎮	南家鄉	顧住鄉	塔西鄉
華祖康	滕劍霄	楊穎伯	華震碧	程毓才	王養源	錢庭芝	錢伯圭	喻雪香	錢頌蝦	王紹榮	張嘉勛	鄒泰素	邵靜如	周祖蔭	鄒心卓	鄒心活	鄒仲怡	翁士鋒	華文奎	強學會	王友松	楊召伯	許文標	黃文藻	鄒家琛

鄉鎮名	北新橋鄉	北七房鎮	慕三鄉	慕環鄉	秦巷鎮	禮社鎮	玉祁鎮	劉莊鄉	南雙廟鎮	鳳阜鄉	前洲鎮	七寶鄉	魏前鄉	鄉鎮名	洛社鎮	石塘灣鎮	楊墅園鎮	匡橋鄉	高明鄉	前旺鄉	帝讓鄉	
鄉鎮長	姓	張翰生	杜宗文	華德芳	吳珏生	蔣博文	王德涵	李汝馨	錢熊福	馬蔭初	許誠鈞	唐鳳會	張智江	鄉鎮長	姓	陶復和	孫亮初	錢念向	匡伯安	吳樂三	徐浩元	黃耀青

西漳鄉	重仁鄉	菜豐鄉	黃詠康	張詩忱	陸白鄉	新合鄉	雙錢鄉	宋祖殿	徐理臣	徐學泉	陸白鄉	徐理臣	徐學泉	陸丙章	許潮道	朱錦賢	唐平鄉	施之憲
-----	-----	-----	-----	-----	-----	-----	-----	-----	-----	-----	-----	-----	-----	-----	-----	-----	-----	-----

新生活運動

無錫縣新生活運動推行概况

自去春 蔣委員長提倡新生活運動於南昌，登高一呼，舉國響應，本縣縣政府縣黨部，感於事實之需求，乃會同踴效組織新生活運動促進會，二十三年五月一日下午二時，召集全縣各機關團體以及中等以上學校代表，舉行第一次籌備會議於縣教育會。推定嚴慎予楊翰西藏社沈佩絃李惕平等五人為籌備委員，負責商定進行事宜。是日三時，籌備委員會接開委員會，確定本縣新生活運動促進會組織原則，並確定本縣推進新生活運動之步驟。準繩有自，粗型已具。五月八日，籌備委員召集全縣機關團體暨中等以上學校代表，舉行新生活運動促進會之成立大會於省立錫無師範，通過章程，推定幹部理事人選。確定本會經費等事。大會散會後，續開第一次幹部理事會，幹部理事嚴慎予徐用揖陳育初錢鍾亮楊翰西顧毅嘉錢殷之臧祐沈佩絃徐赤子徐體乾等十一人全體出席，推定嚴慎予為促進會常務理事，指定華洪濤為秘書，並議決組織無錫縣新生活

實行團，以「正己」而後「及人」之方式先集各機關公務人員，及中等以上學校員生，為當然團員，逐週實行新生活條目，檢查監督，冀以自身之示範，而求推行新生活於全社會。即將該團組織大綱提會修正通過，並推定實行團職員，以促進會常務理事嚴慎予兼任總幹事。徐用揖為評議部主任，臧祐李惕平錢殷之錢承鈞為評議部幹事，陳育初為檢察部主任，錢鍾亮王偉王基沈佩絃為檢察部幹事。祕書事務，則由促進會祕書兼理。同時，並將確定新生活實行團經費籌集辦法，及規定實行團幹事談話會會期，積極擘畫，初見成效。泊後按步進行，計至二十三年歲尾，其實行團幹事依期陸續舉行談話會凡八次，促進會幹部理事陸續舉行常會凡二次，其中大部份工作之表現，除五月廿九日之全城衛生運動由促進會主持外，以實行團之工作為較多。實行團於第一次幹事會議中，將新生活須知中之條目歸成三類：一為關於各個人本身者，二為關於各個人

家庭者，三爲關於具有社會性者，以此三類，分三個步驟實行。每星期規定實行若干條，下一週之實行條目，於上週之談話會中預先決定，而就該週星期一之聯合紀念週宣佈，由出席紀念週之代表傳達實行條目，全體團員切實遵行。是項辦法，即於五月二十一日起開始實行，實行團幹事第二次之談話會中，復通過檢察團員，實行成績之詳細辦法，及宣傳負責人員之分配。當此之時，工作緊張，責任級歸，新運空氣，蓋已鼓盪瀰滿乎全邑。嗣後每週團員實行成績，檢察部常有報告，結果均甚良好，而尤以開會遵守時刻，減少香烟消耗，清除牆壁各項，更見成效。六月五日六月六日兩天之衛生運動，擴大工作，全城示範大掃除，尤稱熱烈美滿。六月二十二日下午四時，復由全體團員舉行全城清潔大檢查，尤促起闔邑市民之興奮，而表示本會處事不苟有始有終之精神。第六次談話會，制定無錫縣新生活實行團團員節制婚喪喜慶送禮辦法，減少無謂之應酬，撙節不需要之消費。亦爲邑人所稱道而羣起效仿者。迨是年夏，天氣亢旱，河水淺涸，城內河道，均已見底。促進會因鑒於飲料防災，均堪危虞，爲防患未然計，

特集款發起築壩戽水，以圖救濟。數萬市民，食其德惠，印象更深。十二初旬，促進會奉省令遵章改組，實行團亦以第一步之自身檢查工作完成，宣告結束。於是以前慎予徐赤子楊翰西陳育初臧祜許毅李惕平爲幹事，十二月二十五日，召集改組會議於縣政府，推嚴徐臧二幹事兼任常務幹事，前祕書華洪濤，因事冗不及兼顧懇辭，改推臧祜兼任書記，並指定蔣洪濤爲設計股主任，華晉吉爲推行股主任，王基爲調查股主任。而無錫縣青年業餘服務團，亦於是會席上決定草案，着手組織。先成立青年學生業餘服務團一種，選委李惕平爲團長，李公威莫仲夔爲團附，假縣教育會爲團址，即日組織成立。該團於廿四日舉行成立大會，十二月廿七日即表現第一次之實際工作，掃除城廂內外各市街。是日，雖陰雨綿連，而各團員冒雨工作，精神飽滿。本年歲首，促進會鑒於「正己」之工作已差告完成，於是謀推進及於全社會之進一步計劃，更疊召會議，實行整個之推動，各幹事全體出動視察勸導，闔邑警士保安隊士亦奉令分隊檢查行人。工作緊張，現正向在積極進行中也。

司法

司法行政

江蘇吳縣地方法院無錫分院成立經過
 無錫司法，初由無錫縣政府兼理。至民國二十年一月，設立無錫縣法院，二十三年五月，改爲吳縣地方法院無錫分院，兼管轄江陰宜興溧陽等縣初級民刑上訴案件。置院長

首席檢察官各一，推事一，候補推事四，學習推事一，候補檢察官三，書記官稱是。此外尙設有書記官長一，主任書記官一，錄事及執達員司法警察等若干人。茲將二十三年各職員及民刑案件列表於後。

江蘇吳縣地方法院無錫分院工作人員一覽表

職別	姓名	別號	籍貫	分掌	事務
院長	徐體乾	愚庵	浙江青田	綜理院務兼辦民刑事第二審案件	
推事	劉榮善	楚仁	江蘇泰興	辦理民刑事第二審及第一審地方案件	
	陳士桃	超萃	廣東東莞	辦理民事第一審初級案件全部及調解案件	
	來嗣鵠	志飛	浙江蕭山	辦理民刑事第二審及第一審地方案件	

王寶良	駱純可	趙數莊	徐 巍	李鎮藩	魏 銓	吳人俊	傅正祥	凌石泉	盧恆銘	金謁康	吳器新	鄧再予	吳 棡	胡 鈞	李錫榮	劉炳珍
				靜山	照南		正華	昌渠	東侯	采初	桂叢	遜初	希敬	劍南	仁川	一方
江蘇江陰	浙江義烏	浙江義烏	浙江青田	浙江東陽	湖 北	江蘇吳縣	浙江義烏	江西九江	江蘇淮安	浙江杭縣	安徽桐城	江蘇上海	江蘇江陰	河北定縣	廣東三水	河北武清
繕寫文件	庶務兼會計員	丈繪土地兼繕寫文件	收發文件	保管贓物	出庭記錄	辦理民事執行	出庭記錄	出庭記錄	出庭記錄	出庭記錄	辦理不動產登記	辦理執行處紀錄及擬稿事務	襄理全院行政事次兼辦文牘統計各科主任會計	辦理民事執行事件全部	辦理民事第二審及第一審地方案件	辦理刑事第一審初級案件全部

職別姓名別號籍貫分掌事務	江蘇吳縣地方法院無錫分院檢察處工作人員一覽表													
顧寅官	徐登藩	吳成新	吳春卿	邱山	鄭詎為	胡鴻飛	杜少卿	俞倬雯	華友蘭	劉潤書	何濟寬	璩鳳璋	朱昌庭	楊伯康
江蘇吳縣	浙江青田	江蘇江陰	安徽桐城	浙江衢縣	浙江天台	浙江瑞安	江蘇江寧	浙江諸暨	浙江青田	江蘇江都	浙江青田	浙江浦江	浙江義烏	浙江臨海
繕寫文件	分案及出庭記錄	繕寫傳票及開費等事	繕寫文件	出庭記錄	繕寫文件	繕寫文件								

江蘇吳縣地方法院無錫分院二十三年各月民事訴訟案件統計表

檢驗吏	王成易	象伯	江蘇淮安
	劉自新	天培	湖南長沙

月別	受理總數		已結	未結	備考
	舊受	新收			
一月	二九七	一四四	四四一	一四六	二九五
二月	二九五	八八	三八三	一三一	二五二
三月	二五二	一三五	三八七	一四二	二四五
四月	二四五	一二七	三七二	一四六	二二六
五月	二二六	一九九	四二五	一五八	二六七
六月	二六七	一五七	四二四	一八七	二三七
七月	二三七	一一九	三五六	一一〇	二四六
八月	二四六	一五七	四〇三	一五九	二四四
九月	二四四	一六七	四一一	一三三	二七八
十月	二七八	一八七	四六五	一八八	二七七
十一月	二七七	一八二	四五九	一八六	二七三
十二月	二七三	二二三	五〇六	二四一	二六五

江蘇吳縣地方法院無錫分院二十三年各月刑事訴訟案件統計表

月別	受理		計	已結	未結	備	考
	舊受	新收					
一月	三九	八九	一二八	八一	四七		
二月	四七	九一	一三八	八四	五四		
三月	五四	八九	一四三	一〇四	三九		
四月	三九	九四	一三三	九一	四二		
五月	四二	一二七	一六九	一〇〇	六九		
六月	六九	一四四	二二三	一五一	六二		
七月	六二	一一三	一八四	一一四	七〇		
八月	七〇	一一〇	一八〇	一一八	六二		
九月	六二	一〇二	一六四	八三	八一		
十月	八一	一〇三	一八四	一一一	七三		
十一月	七三	七六	一四九	一一五	三四		
十二月	三四	八四	一一八	八七	三一		

江蘇吳縣地方法院無錫分院檢察處二十三年各月刑事訴訟案件統計表

月別	受理案件數已										結計	未結
	舊受	新收	計	起訴	不起訴	上訴	再議	其他	其他事件	計		
一月	五七	一一〇	一七七	五五	三二			一四	三五	一三六	四一	
二月	四一	一一九	一六〇	四九	二三			一九	二〇	一一一	四九	
三月	四九	二〇四	二五三	七六	六九			二一	三八	二〇四	四九	
四月	四九	一五〇	一九九	六〇	四三			二一	三二	一五六	四三	
五月	四三	二四九	二九二	八七	七七	五		二六	四九	二四四	四八	
六月	四八	二七四	三二二	一一三	八六	一〇		三九	三四	二八二	四〇	
七月	四〇	一九六	二三六	六五	七八	七		一三	三二	一九五	四二	
八月	四一	二五五	二九六	一〇八	九〇	七		二一	二八	二五四	四二	
九月	四二	一九七	二三九	六四	六六	五	二	一四	五〇	二〇一	三八	
十月	三八	二三〇	二六八	六六	九二	三		二三	五三	二三六	三二	
十一月	三二	二〇四	二三六	四〇	七六	一		一七	七三	二〇七	二九	
十二月	二九	二三〇	二五九	六九	八二	七	一	一九	四九	二二七	三二	

監獄

無錫縣監獄改建新監概況

無錫縣監獄

位於城內太平巷，原有監舍，以木爲柵，明以來皆然。前清咸豐間，燬於洪楊之役。光緒元年，知縣顧綸所重建也。迄今六十年，破陋狹窄，號舍東西凡十五，禁犯四百餘，擁擠不堪。前司法行政部長羅文幹，鑒於戒護衛生均不適宜，遂有改建新監之議。上年春，監獄司司長王元增，偕周技士元甫，蒞錫會同本縣縣長嚴慎予地方分院長徐體乾及管獄員邢源堂實地籌劃，勘定法院西面空地，不敷并價置市款產公地至河邊止，併爲新監基地。地廣十餘畝，另，預計建築費需銀五萬元。部帑撥半數，地方籌半數，改建樓屋辦公室一幢，平屋辦公室一間，監房樓屋六幢，平屋監舍一所，周以圍牆，容額五百人，經監所協進會決議，成立新監建築委員會。推本邑建設局長張福霖暨地方人士陳湛如程敬堂籌劃改建事宜。并成立募捐委員會，由縣款產處主任錢孫卿商會主席楊翰西常委蔡絨三主其事。地方各界人士，暨旅京旅滬紳商，咸慷慨募捐，計得銀二萬三千餘金。同時監獄方面，將原有人犯或移禁分所或寄押鄰縣，騰空房屋，登報招標。由王壽記承包，八月中旬，乃開始動工。九月間，法部復擬擴充容額一百廿名，備收江陰長期人犯，其建築費用則全由法部担任，仍歸原承

包人比價承造，將舊有監舍全部拆卸，添建樓房二幢，平屋一所，增費爲萬五千餘元。逾四閱月，至念三年年終，全部竣工。念四年三月十七日，舉行落成典禮，總計建築費銀六萬六千餘元。按新監大門爲城堡式，水泥甬道約丈餘，進爲樓屋辦公室四幢，下層爲第一科第三科教務所醫務所等，上層爲會議室成品室材料室宿舍等等。瞭望台在其上，高倍之。再進，水泥甬道約二丈餘。計平屋五間，爲第二科辦公室，詢問室教誨室接見室等等。再由川堂朝北至天非轉西，爲總監門，水泥鋼骨製，方框鐵柵，堅固異常。進鐵門，走右片路，第一進，爲五人雜居監，對照式樓房兩幢，中間天井極大，即爲犯人運動之所。監房上下三十二間，可容一百六十人至二百廿四人，地敷水泥，而樓面則用水泥鋼骨。欄杆凡三面，有廊可通，似醫院式，每號內有二尺方水泥地窖一，備置便桶，犯人臥以鐵床。再進爲平屋獨居監，對照式二十四間，每間長英尺六尺，闊五尺四寸，前後有窗，中置鐵床一，便窖一，門包鐵皮，鬆油作灰色，均加自來鎖一具，走廊亦可溝通。再進即爲病監，凡十二間，構造情形，與獨居監同。惟房間之寬度，倍於獨居間，前後開窗，再進，東首爲樓房五人雜居監在焉。上下十六間，可容八十至一百十二。構造與前同，天井長八十四英尺，闊二十七英尺，空氣充足，犯人運動之所也，後進亦係五人什居間，情形與上同，五十人大雜居統間在其後，如醫院之大病房，中置雙層鐵床，可容五十人至一百人。前端鐵門內爲看守室，有水泥樓梯，樓上統間，爲工場及材料室。後端有小樓梯，下通廁所及淨

而室。五十人大什居監一式共四幢，中間各有大天井，亦人犯運動之所也。最北面為浴室屍室及太平門等。西南角另有平房七間，內係炊場，老虎灶，洗衣間，看守廚房等。四週圍牆堅固高大，水泥黃石實砌，上頂加裝電網，戒護實已週密。全監房屋，作目字形，建築堅固，空氣充足，佔地約十畝另，可容六百人至千人。內部有工場，使囚

徒有習藝之機會，有教誨室，以為勸感誘化之所，至如衛生設備，有浴室病室屍室運動場等等，人犯健康，可以無虞。房屋落成之後，原擬改組新監，以經常費未能核定，一時尙難實現，須至二十四年度新監預算確定，方可改組。依次為江蘇第五監獄，目前則仍以無錫縣監獄名義，開用新監一部份，暫維現狀。

新建無錫縣監獄記

邑人錢基博撰文

許國鳳寫石

吳縣地方法院無錫分院，舊為無錫縣知縣署，環玉帶河，而以西南隅地為獄室，而室為之柵，自明以來皆然，前清咸豐十年，嘗為太平軍所燬，而光緒元年知縣廖綸之所重建者也。訖今六十歲，圯壞勿修，又湫隘地下，雜居氣惡，繫者多死，不死於法而死於病，非病死之，室使之也。於戲，囚不必盡人當死辜，而卒不能無死於繫，而勢又不能不繫，此宜仁人君子之所哀矜者也！管獄員韓毓文，既以告今縣長嚴君慎予，君則以力任，邑人周君寄涓首贊厥成，而今分院院長徐君體乾首席檢察官錢君承鈞一德同心，實主其事。程工度地，因舊址拓而北，三倍之不啻，地廣以爽，室高而明，計建五十人居監樓四幢，幢九室，五人居監樓四幢，幢八室，一人居監房一幢前後二十四室，築以水泥，植以鋼骨，既固既安，以利攸居，此外又營浴室以除不潔，建病室以休弗康，置屍室以辟不若，教誨室以化不德，而治事有辦公室，守衛有瞭望台，繚如廓如，宏規大起，於民國二十三年九月率作興事，至十二月落成，所費國幣都七萬六千九百枚有奇，其中請發帑五萬三千餘枚，不足則以資於邑之好義急公者，而上海陸君伯鴻，獨以異地而未嘗自外，募金襄事，如不及焉，豈惟陸君之一視同仁為不可及，亦周君寄涓善與人同，有以曠啓之也。其工程則邑人張君德載以縣建設局長與陳君邁如程君敬堂親其役，捐款則季孫卿以縣款產主任與楊君翰西蔡君緘三董其成，而今管獄員邢君源堂，秉命蒞視，以奔走率職，尤與有勞焉。然微嚴君上說下教，徐君錢君協於厥志，烏能相與有以成功也？既已集事而屬基博為之記，伏念昔王猷定有浙江按察司獄記，方苞有獄中雜記，備記慘苦，讀之未嘗不太息，謂誰則囚也，而非民胞，罹法而猶欲之死而致生之，而罹於獄乃之生而致死之乎？是可忍也，孰不可忍也！吾邑秦小峴侍郎為浙江按察使，海寧吳騫特寫王猷定司獄記以獻，謂此地之陰燐毒霧，何必不為和霽春風。惟在公有以加之意耳。侍郎以是治獄有仁恕名，而繫浙人之思不衰。基博生長茲土，安敢不以小峴侍郎之仁恕頌於有司，而敬獻吳氏之說以自媿於臆賦諱誦，所不計云。其邑人之捐金以相成功者，例得備書姓名於石。

江蘇無錫縣監獄民國二十三年入監出監人數表

罪名													
刑罰													
法													
傷	殺	賭	鴉	褻瀆祀典及侵害坟墓屍體	妨害婚姻及家庭	妨害風化	偽造文書印文	偽造貨幣	偽證及誣告	藏匿犯人及湮滅證據	脫逃	妨害秩序	妨害公務
一七	一五		九四		一八	八	三		一	一	三		一
二	一		一五		九	四				二			
六一	七	二六	三八〇	三	四五	六	四	二	四		三	三	五
四			四四		二四	三							
六五	三	二二	三七四	二	三四	九	五	二	五	一	六		五
六			四一		一八	四				二			
一三	一九	四	一〇〇	一	二九	五	二					三	一
	一		一八		一五	三							

合計	特別法犯			犯							
	危害國民	懲治盜匪	違警	毀棄損壞	贓物	詐欺及背信	侵佔	搶奪強盜及海盜	竊盜	妨害自由	墮胎
四二八	三	七			四	一七	二	一四六	七六	一二	
四六		一			一	二		五		四	
七七四	一			一	八	二五	八	三七	一四一	三	一
八二			一			四			一	一	
八〇四	一	七		一	一一	三四	九	三九	一五七	一一	一
八七		一	一		一	五		二	一	五	
三九八	三				一	八	一	一四四	六〇	四	
四一						一		三			

禁烟法與江蘇省禁烟治罪暫行條例之科刑比較表

本省自省禁烟委員會成立後，處理烟案，係由有軍法職權之機關，依據禁烟會及普通刑法判罪。現江蘇省禁烟治罪暫行條例業由軍委會委員長核准公布，省令於四月一日起全省一律施行。自四月一日以後，處理烟案，即將由有軍法職權之機關，依照此項條例判罪矣。茲以兩者之比較，列表於下：

罪名	以前引用的禁烟法	以後引用的禁烟治罪條例
製造或運輸鴉片	處一年以上五年以下有期徒刑併科五千元以下罰金	處死刑或無期徒刑
栽種罌粟	處五年以下有期徒刑併科三千元以下罰金	處死刑或無期徒刑
運輸罌粟種子	處三年以下有期徒刑併科一千元以下罰金	處死刑或無期徒刑
販賣鴉片	處一年以上五年以下有期徒刑併科五千元以下罰金	處死刑無期徒刑或十年以上有期徒刑
設所供人吸食鴉片	處五年以下有期徒刑併科千元以下罰金	處無期徒刑或七年以上有期徒刑
吸食鴉片	處六個月以下有期徒刑併科三百元以下罰金有癮者勒令戒絕	處五年以下有期徒刑有癮者交醫勒戒
戒絕後重吸	無	處五年以上有期徒刑

警 衛

警衛行政

無錫縣公安局組織系統表

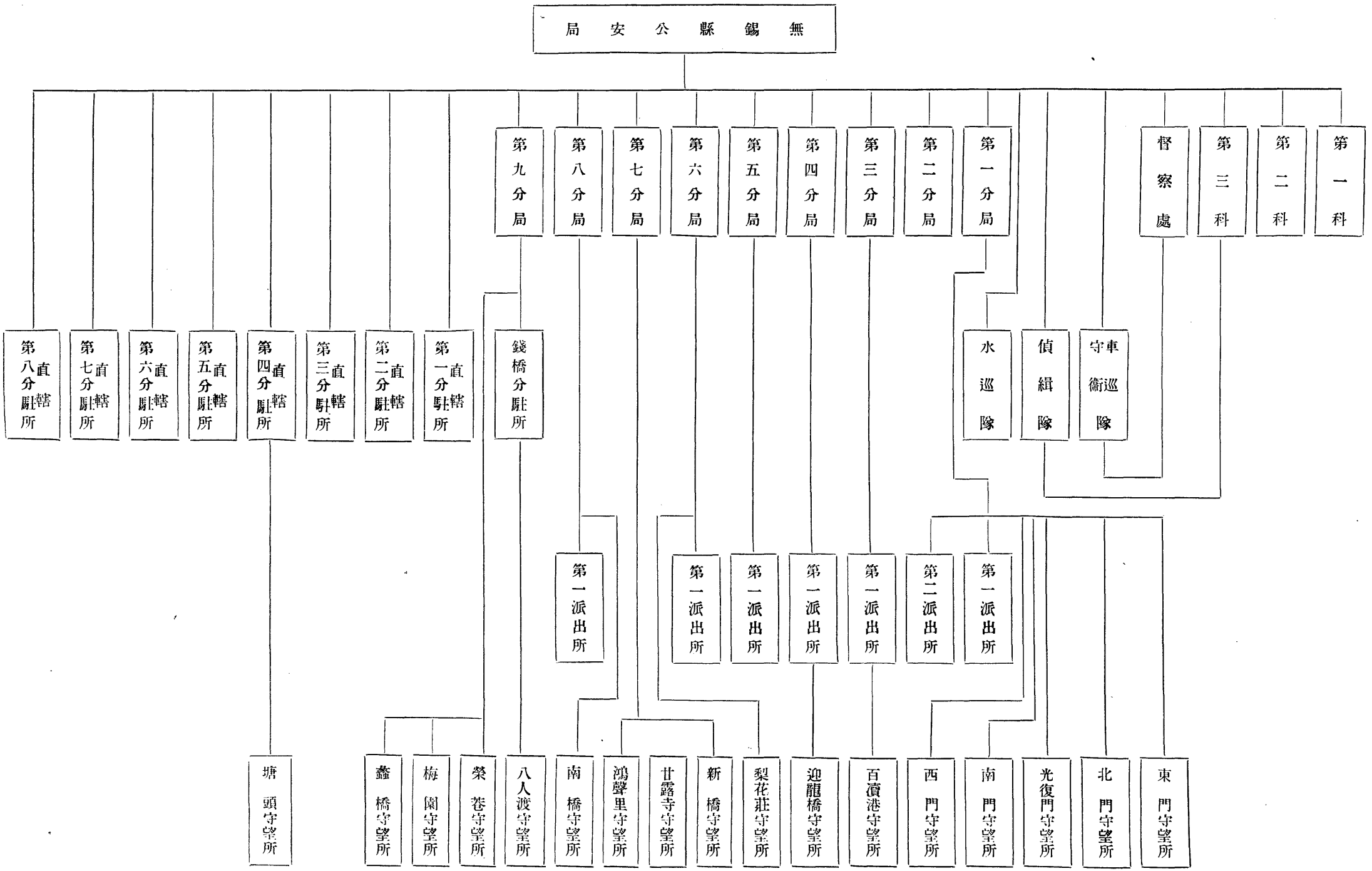

偵緝隊	車巡隊	守衛隊	水巡隊	第一分局	第二分局	第三分局	第四分局	第五分局	第六分局	第七分局
長鍾季鶴	記孫伯純	官袁益陶	長章榮星	員沈江芹	記黃炎	長章裕	員樊壽慈	記周廷輔	長高濂	員椅亞屏
四二	二八	三五	三〇	三一	三五	三三	三三	三〇	四三	四二
江蘇無錫	江蘇淮陰	浙江麗水	浙江杭縣	江蘇江都	安徽懷寧	浙江寧海	浙江寧海	浙江新登	江蘇無錫	江蘇銅山

第九分局	第八分局	直轄	直轄	直轄	直轄	直轄	直轄	直轄	直轄	直轄
長姚嶽	記陳貫之	官蘇士龍	記朱克昌	官虞樹銘	記嵇葆安	官馬澤民	記華明	官郁葆瑩	記王榮輝	官嚴任
二七	五五	四九	四九	四七	五〇	二七	二七	五〇	二五	二七
江蘇南通	江蘇無錫	浙江杭縣	安徽休寧	江蘇無錫	安徽懷寧	江蘇鹽城	江蘇無錫	浙江嘉興	江蘇淮陰	江蘇鎮江

江蘇省保安第六大隊組織系統表

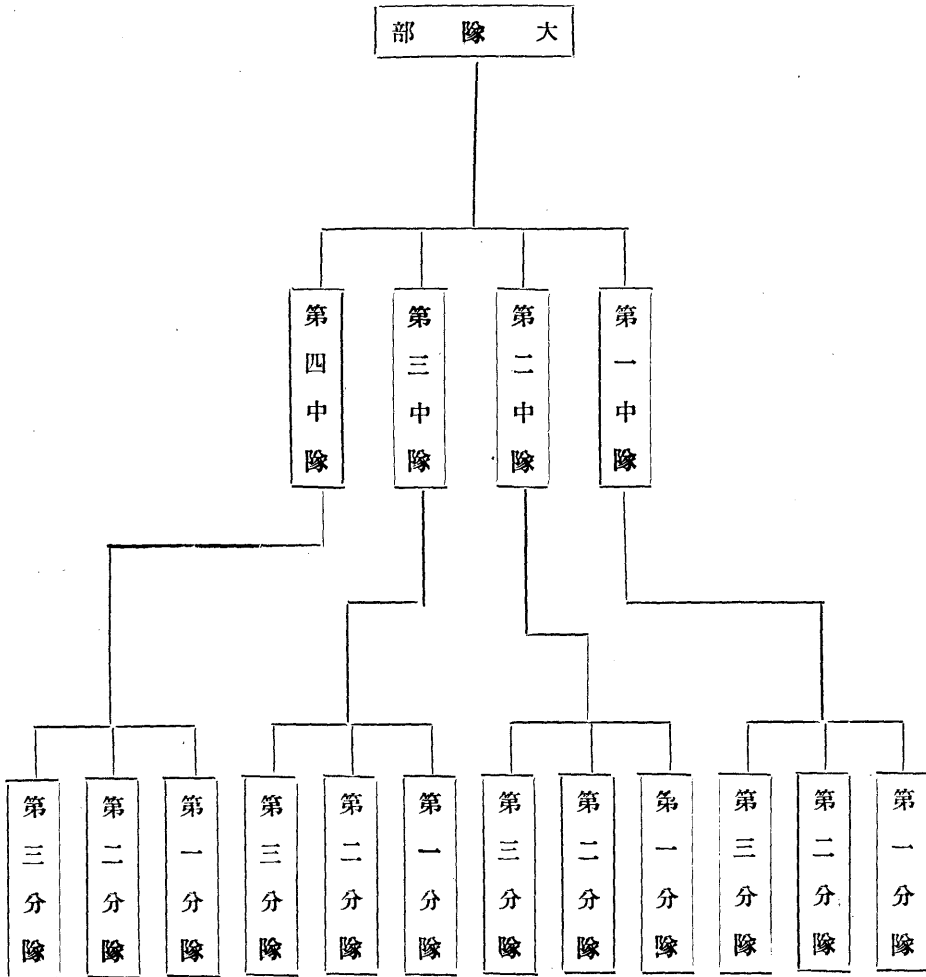

江蘇省保安第六大隊各級隊部編制表

附記	合計	第四中隊	第三中隊	第二中隊	第一中隊	大隊部	隊別		人員	
							長	副	官	佐
官佐 三〇	一					一	大隊長	中校	官	
	一					一	大隊副長	少校		
	四	一	一	一	一		中隊長	上尉		
	一					一	副官	中		
	一					一	軍需			
	四	一	一	一	一		分隊長	尉		
	一					一	軍醫	少		
	一					一	書記			
	四	一	一	一	一		國術教官			
	八	二	二	二	二		分隊長	尉		
	四	一	一	一	一		特務長	准尉	佐	
三〇	六	六	六	六	六	計	合			
士兵 三三三	六	一	一	一	一	二	上等士	士		
	三八	九	九	九	九	二	中等士			
	二					二	下等士			
	八七	二〇	二〇	二〇	二〇	七	上等兵			
	二四	三〇	三〇	三〇	三〇	四	第一等兵			
	一三六	三三	三三	三三	三三	四	第二等兵			兵
	三九三	九三	九三	九三	九三	二二	計	合		

江蘇省保安第六大隊部現在工作人員一覽表

階級	職別	姓名	年齡	籍貫	出身	身略	歷	到差日期	備
中校	大隊長	嚴慎予	三五	浙江海寧	銓叙部甄審合格縣長	上海縣縣長現任無錫縣縣長		二十三年三月一日	
少校	大隊附	許毅	三五	江甯	福建陸軍將校教育團畢業	曾任排連長營副督察長團務主任參謀等職		全上	
中尉	副官	陳國楨	四五	江都	北洋巡警學堂畢業	曾任江蘇省油紙類專稅青浦徵收所主任無錫縣農場技術員		二十三年十一月一日	
中尉	軍需	梅樹人	四六	吳江	浙江農業專門學校畢業	曾任江蘇市黨部幹事市政府工務局科員江蘇省政府通志編纂委員會幹事等職		二十三年三月一日	
少尉	書記	梅子馨	三七	浙江吳興	浙江公立法政專門學校畢業	曾任區團長分隊長聯防主任等職		二十四年二月十日	
	服務員	強學會	三〇	無錫	江蘇省保安隊幹部訓練所畢業	曾任排連長營副隊官等職		二十一年五月	
上尉	一中隊長	鄧厥勳	四二	江陰	南洋陸軍講武學堂畢業	曾任排連長營副隊官等職		二十三年四月十五日	
中尉	一分隊長	王雲士	二二	江蘇武進	江蘇軍警幹部訓練所畢業	曾任太倉縣保衛團教官		二十三年四月二十日	
少尉	二分隊長	孫宗棣	二七	無錫	江蘇省軍警幹部訓練所畢業	曾任無錫縣派教官暨保衛團特務訓練班訓練員等職		二十三年四月二十日	
少尉	三分隊長	李乃文	四三	江蘇江都	江蘇陸軍警察所教練所畢業	曾任隊長視察員司務長特務員等職		十七年十月	
少尉	國術教官	高源	三八	安徽阜陽	安徽陸軍隨營學校畢業	歷充嘉定翔商保衛團教官宜興警察大刀隊隊長等職		二十三年十月	
准尉	特務長	周鳳元	三八	江蘇淮陰	陸軍十九師隨營學校畢業	曾任少尉差遣排長監獄警備主任及辦事員特務長等職		二十三年九月一日	
上尉	二中隊長	李激敷	四二	浙江臨海	浙江陸軍弁目隊畢業	曾任排長連長隊長特務員隊附等職		二十一年五月	

致

概 覽 錫 無

中尉	一分隊長	狄受和	三二	江蘇	江蘇省軍警幹部訓練所畢業	曾任溧陽省派教官保衛團特訓班隊長指導員訓練員等職	二十三年四月十五日
少尉	二分隊長	盧肇明	二五	江蘇	江蘇省保安隊第二期幹部訓練所畢業	曾任排連長代理營長交通隊附等職	二十四年一月二十日
少尉	三分隊長	梁漢英	二七	江蘇	江蘇省軍警幹部訓練所畢業	曾任排長副官特務員等職	二十八年九月
准尉	特務長	李吉陞	三七	濟南	吳淞軍官學校肄業	曾任連長巡長等職	二十三年六月
上尉	三中隊長	馮子謙	四四	河北	吳淞陸軍軍官教育團畢業	曾任排連長營副參謀等職	二十八年八月
中尉	一分隊長	孫文元	四二	河北	北洋陸軍第三師工務營隨營學校畢業	曾任排長隊長巡官等職	二十八年八月
少尉	一分隊長	喬啓凡	二九	鹽城	江蘇省軍警幹部訓練所畢業	曾充靖江縣省派教官	二十三年七月
少尉	三分隊長	王錫恩	四三	河北	天津警察教練所畢業	曾任巡官隊長署員特務員等職	二十八年十月
准尉	特務長	秦鈞	四一	江蘇	無錫縣巡警講習所畢業	曾任巡官局員等職	二十四年三月廿一日
上尉	四中隊長	朱文英	四〇	江蘇	南洋陸軍第九師輜重隨營學校畢業	曾任排長連長警副隊長副官等職	二十二年八月一日
中尉	一分隊長	田明昇	三一	山東	近畿陸軍第一師教導隊畢業	曾任司務長排長特務長等職	二十三年六月一日
少尉	二分隊長	黃孝明	三八	浙江	行伍	曾任特務員隊長等職	二十二年三月廿九日
少尉	三分隊長	陳策	二三	江蘇	江蘇省保安隊幹部訓練所畢業	曾任僱員巡官等職	二十四年二月一日
准尉	特務長	韓惠甫	二九	江蘇	南通中學畢業	曾任事務員片員等職	二十三年四月一日

無錫縣公安局二十三年處理違警案件統計表

總計	月別												
	十二月份	十一月份	十月份	九月份	八月份	七月份	六月份	五月份	四月份	三月份	二月份	一月份	案別
件數	二五	六一	五二	四六	六五	四九	六一	四六	一一	四	一	四八	妨害治安
件數	五五二	五二	五七	四六	六五	四九	六一	四六	一一	四	一	四八	妨害秩序罪
件數	三八	三	五	六	一〇	五	二	二			二		妨害公務罪
件數	五九	四	五	四	一九	四	五	六		四	二	二	誣告偽證及 湮沒證據罪
件數	二四七	一二	三一	三九	二二	二九	三〇	一八	三	一一	四	六	妨害交通罪
件數	一三三四	一八八	二六二	二八三	一五九	一五二	一六二	二〇六	一六二	一八二	一五四	一三二	妨害風化罪
件數	二二〇	一九	二五	四〇	一八	二二	二二	二	二	七	七	五	妨害衛生罪
件數	一五四三	一三一	一〇一	一二五	一四六	二四六	二〇二	一五四	三一	六四	七六	八一	妨害他人身 體財產罪
件數	五〇〇八	四一八	四八二	五五八	四一二	五五一	四八五	四四五	二一五	三〇二	二七一	二七四	合計

無錫縣公安局民國二十三年度盜案一覽表

被盜月日	事主姓名	事主住址	損失財物估價額	已否破獲	備考
一月一日	陸福榮	第五區白吐橋	約百餘元	未獲	
四月四日	馬文義	第七區蠡湖鄉北顧莊	約二百餘元	未獲	
十月十日	陸富仁	第九區黃南鄉高俞巷	約百餘元	未獲	
十二月十二日	王榮寶	第十二區曹王涇南首	約二十餘元	未獲	
十六日	鄒增榮	第五區周龍岸鄉運動港	約三百餘元	未獲	
十六日	鄒湧泉	第五區及十五區毗連澄澄境界之白蕩圩	約百餘元	未獲	
二十三日	陸有明	第十二區桐橋鄉桐橋頭	約四十餘元	未獲	
二十五日	鄒仁慶	第五區張涇上	約四五十元	未獲	
二月二日	盧如寬	第七區十八港鄉教化莊	約五百餘元	未獲	
三日	黃含芳	第七區羅家岩	約四五十元	未獲	
三日	羅桂泉	第十四區橫山橋	約七八十元	未獲	
三日	蕭阿二	第二十兩區交界之席祁浜口	約七八十元	未獲	
八日	夏發林	第二區學十橋	約十餘元	未獲	
十日	章十寶	第五區倉橋鄉前漳涇	約百餘元	未獲	
三月七日	王阿榮	第八十兩區交界之顧巷口	約百餘元	未獲	
八日	陳培金	第四區溪山鄉南巷上	約百餘元	未獲	
九日	尙士傑	第十三區麵長崗橋運河內	約百五六十元	未獲	
十四日	王金盤	第十六區蔣巷	約百餘元	未獲	
十七日	蔣河培	第五區觀前頭鄉河頭上	約五元餘	未獲	
二十五日	李川桂	第十一區湖橋鄉后倉村	約二十餘元	已獲	獲次犯杜阿二黃根虎(即林根虎)二名
四月十四日	華金芳				

無錫概覽

五月十七日 過張氏 第一區北門外王道人弄二十一號 約四五十元 已獲 獲盜犯朱祥春一名嫌疑犯張長富黃賜麟二名

五月十一日 許勇產 第十一區茅莊鄉沙上村 約四五十元 未獲

五月十一日 符阿桂 第十六區吳遠洲橋 約五六十元 未獲

五月十六日 許增順 西陽橋八蕩里 未獲

五月十七日 嚴振山 昇雲市及天下市交界地點白蕩圩放馬灘 約二百元 未獲

五月二十六日 周金和 鳳浦墩 第十一區蘇含蕩 約三十餘元 未獲

五月二十九日 李煥才 周三浜錦豐里五十三號 約百餘元 未獲

五月五日 蔡月英 光復門外通運路啓泰棧弄 約百二十元 已獲 獲盜犯高清倫吳培喜兩名

五月十一日 沈李氏 第十四區港西鄉 約三四十元 未獲

五月十八日 許阿生 大箕山麓湖傍 約三四十元 未獲

五月十八日 方正榮 方更生 方金寶 趙炳仁 趙正榮 趙其祥 第十三區南龍里趙家橋 約四五百元 未獲

五月二十一日 僧菊明 青龍山真武殿 約十餘元 已獲 獲盜犯許金美吳阿二吳阿昭三名

七月八日 曹生泉 陶志尙 第四區浜樹頭 約三百餘元 未獲

七月九日 蔣士興 鄭巷鄉 約三四百元 未獲

八月十二日 王學裕 第三區楊名大橋附近 約百五十元 已獲 獲史鴻培一名續獲陳殿元錢國寶潘老二陸壽卿等四名

八月一日 陸梅春 陸榮根 第十四區九里鄉陸港口 約十五元 未獲

十五日	顧仲華	北柵口後街六號	約百餘元	未獲	
二十一日	韋寶榮	白蕩圩中張涇口	約三十八元	未獲	
二十八日	葉金海	石塘灣繆家岸	約二十元	已獲	獲盜犯繆盤泉一名
九月三日	任世昌	第五區周龍岸鄉西村頭鄒巷上	約八百元	未獲	
十月十日	沈星華	第三區港西鄉	約百八十元	未獲	
十月三日	徐王氏	第三區三八一圖王匠人巷	約七八十元	已獲	獲盜犯毛善根毛阿毛蔡希隆榮阿水陳金章等五名
四日	惠阿二	前華巷	約二百元	已獲	獲嫌疑犯華榮初一名
五日	江乃麟	通惠路惠王橋路中	無	未獲	
六日	華乾吉	第七區老西莊	約六百餘元	已獲	獲盜犯高志卿姜鴻如王雲士三名
七日	鄭庭獻	第三區落霽橋鄭灣里	約六百餘元	已獲	獲盜犯王阿富王子卿二名
八日	高增培	長岡鄉四造頭	約五十元	已獲	獲盜犯張義昌胡錫奎華阿三三名
九日	朱錦春	大成巷	約三元	未獲	
十二日	金和尚	第八區三讓鄉金鄉裏秧田內	約一百元	未獲	
十二日	姚雙保	第六區下莊鄉殷家巷	約三十元	未獲	
十三日	吉銀寶	第五區寺頭鎮張唐河	約十餘元	未獲	
十六日	張坤金	新塘橋東大灣里	約四百餘元	未獲	
二十日	顧連生	稍塘營馬家橋河內	約二百元	未獲	
十一月二日	薛明初	第五區百子橋河中	約百餘元	已獲	獲盜犯李兆明潘發奎楊阿二
十一月二日	薛居根	第五區百子橋河中	約百餘元	已獲	獲盜犯李兆明潘發奎楊阿二
十一月二日	顧振桐	第五區百子橋河中	約百餘元	已獲	獲盜犯李兆明潘發奎楊阿二
三日	吳和福	第十一區吳棣涇橋	約五六百元	未獲	顧得勝顧戴氏五名

無 錫 概 覽

三十日	十八日	十六日	十五日	五日	五日	三	十二月一日	二十日	二十日	十八日	十八日	六日	六日	五日	三日
華浦氏	孫桂生	周壬榮	范天福	陳宗岐	李梅雲	吳培清	華仁發	顧銀生	錢許氏	王開成	范小英	陳壽根	陳富寶	張鳳祥	王金盤
第八區劉潭鄉小橋頭	第八區香平鄉坟堂裏	第二區新藤鄉樓下周巷	第七區石寶山鄉底壩上	第二區利新鄉下莊橋	第二區柏中鄉陳家塘	第四區大支鄉小天墩頭	東鄉包家橋河西港	第六區楊橋下	壇頭街	第三區塘前橋	廣勸第五支路十八號工房	第八區省口鄉浜口巷	第八區北莊鄉安橋頭	第八區北莊鄉安橋頭	蔡王村附近麵長塔橋
約五百元	約二十元	約二十元	約九十元	約百元	約二十元	約八九十元	約百五十元	約四十元	約二十元	約二十元	約二十元	約八百元	約百五十元	約百元	約三百餘元
未獲	未獲	未獲	未獲	未獲	未獲	未獲	未獲	未獲	未獲	未獲	未獲	未獲	未獲	未獲	未獲

警衛經費

無錫縣公安局經費之來源

查本局二十三年度預算，經常費歲收共計銀十五萬六千五百十六元，除城區店屋捐及各廠捐助銀六萬六千元，鄉區店屋捐銀四千三百五十二元，第四區公所補助費銀三千八百二十元，其餘銀八萬二千三百四十四元，均由忙漕帶征田畝捐補足。臨時費歲收共計銀三千九百八十二元，除忙漕帶征田畝捐銀一千三百八十二元外，不敷數二千六百元，由違警罰金項下撥支。長警補習所經費歲收計九百六十元，均由縣款

無錫縣公安局分局所官警薪餉公費一覽表

局別	薪	俸	餉	項	房	租	公	費
縣公安局	一四一〇〇	〇〇〇	一五六〇	〇〇〇			三六〇〇	〇〇〇
偵緝隊	九三六	〇〇〇	二〇六四	〇〇〇			一二〇	〇〇〇
守車衛隊	三六〇	〇〇〇	四三五六	〇〇〇				
第一分局	一四五二	〇〇〇	一五六七二	〇〇〇			七二〇	〇〇〇
第二分局	一四五二	〇〇〇	八一二四	〇〇〇			六〇〇	〇〇〇
第三分局	一四五二	〇〇〇	七一二八	〇〇〇	二二八	〇〇〇	六六〇	〇〇〇
第四分局	一四五二	〇〇〇	七五八四	〇〇〇	九六	〇〇〇	七二〇	〇〇〇

產處撥給。前項經費自二十三年度實行金庫制後，概歸縣金庫管理，由本局請領支給。

江蘇省保安第六大隊經費來源簡明表

隊別	來源	數	目
第六大隊	畝捐	七五〇五六元	〇〇〇
	糧串捐	一七〇〇〇元	〇〇〇
	公安餘款	四〇〇〇元	〇〇〇
合計		九六〇五六元	〇〇〇

江蘇省保安第六大隊部編制薪餉公費表

第五分局	一四五二	〇〇〇	一〇八四八	〇〇〇	六〇〇	〇〇〇	六〇〇
第六分局	一四五二	〇〇〇	八四三六	〇〇〇	六三六	〇〇〇	七八〇
第七分局	一一二八	〇〇〇	六五五二	〇〇〇	三〇〇	〇〇〇	三六〇
第八分局	一一二八	〇〇〇	七五三六	〇〇〇			四二〇
第九分局	一三六八	〇〇〇	八二九二	〇〇〇			四八〇
直一分駐所	六七二	〇〇〇	三一八〇	〇〇〇			二四〇
直二分駐所	六四八	〇〇〇	二六一六	〇〇〇			二四〇
直三分駐所	六四八	〇〇〇	二六一六	〇〇〇			二四〇
直四分駐所	六四八	〇〇〇	三六四八	〇〇〇			三〇〇
直五分駐所	六四八	〇〇〇	二六一六	〇〇〇			二四〇
直六分駐所	六四八	〇〇〇	二六一六	〇〇〇			二四〇
直七分駐所	六四八	〇〇〇	二六一六	〇〇〇			二四〇
直八分駐所	六四八	〇〇〇	二六一六	〇〇〇			二四〇
合計	三三九四〇	〇〇〇	一一〇六七六	〇〇〇	一八六〇	〇〇〇	一一〇四〇

職別階級員額薪餉公費
 大隊長中校一縣長兼不支薪
 大隊附少校一
 副官中尉一
 軍需中尉一
 書記少尉一
 六〇〇〇〇〇
 六〇〇〇〇〇
 四二〇〇〇〇

軍醫	少尉	一	四二〇〇〇
司書	上士	二	四〇〇〇〇
修械軍士	中士	一	一六〇〇〇
醫兵	上等兵	二	二四〇〇〇
司號軍士	中士	一	一六〇〇〇
傳達軍士	下士	一	一四〇〇〇
傳達兵	上等兵	三	三六〇〇〇

江蘇省保安第六大隊中隊編制新餉公費洗擦費表

通訊軍士	下士	一	一四〇〇〇
通訊兵	上等兵	二	二四〇〇〇
勤務兵	一等兵	四	四二〇〇〇
炊事兵	二等兵	二	二〇〇〇〇
飼養兵	二等兵	二	二〇〇〇〇
公費			八〇〇〇〇
總計	士官佐兵	二一六	六八五〇〇〇

職別	階級	員額	薪費	洗擦費	餉
中隊長	上尉	一	八〇〇〇〇		
分隊長	中尉	一	六〇〇〇〇		
分隊長	少尉	二	八四〇〇〇		
國術教官	少尉	一	四二〇〇〇		
特務長	准尉	一	三二〇〇〇		
司書	上士	一	二〇〇〇〇		
班長	中士	九	一四四〇〇〇		
隊兵	上等兵	一八	二二六〇〇〇		

隊兵	一等兵	二七	二八三・五〇〇
隊兵	二等兵	二七	二七〇・〇〇〇
傳達兵	一等兵	三	三一・五〇〇
號兵	上等兵	二	二四・〇〇〇
炊事兵	二等兵	六	六〇・〇〇〇
辦公費			二五・〇〇〇
擦槍費			八・一〇〇
總計	士官佐兵	九三六	一三八〇・一〇〇

警衛槍彈

無錫縣公安局暨各分局所隊現有槍械子彈表

總局	局所隊別	槍械名稱	數目	子彈數目
老毛瑟槍			一	二九一三

白郎林手槍	一二	一〇九三
左輪手槍	四	三四四七

第三分局	俄造步槍	七	三八八
	左輪手槍	五	二五〇
第二分局	白郎林手槍	一二	二六五
	木壳槍	三	四五七
第一分局	俄造步槍	九	一〇七六
	蓮蓬手槍	一	
守衛車巡隊	左輪手槍	八	三四
	木壳槍	二二	七二二
自來得子彈			三二八八
第一分局	俄造步槍	一〇	三六八
	木壳槍	四	五七四
老毛瑟槍		一五	二一二
		一	一〇〇〇
三十一步槍		五	三〇
		五	
年式步槍		二	二
		八	

第六分局	木壳槍	四	三〇〇
	白郎林手槍	七	一九五
老毛式槍		一〇	一二四一
	左輪手槍	四	二二〇
木壳槍		四	四四〇
	白郎林手槍	二〇	三〇六
第五分局	俄式步槍	一四	一一七〇
	左輪手槍	四	二〇〇
木壳槍		二	六五
	白郎林手槍	八	二四九
套筒步槍		一	
		二	
老毛瑟槍		一三	六三〇
		四	一〇〇
林明登槍		二	四八二
	左輪手槍	二	一七〇
木壳槍		二	
	白郎林手槍	八	一一〇

		第九分局						第八分局						第七分局			
九嚮毛瑟槍	套筒步槍	林明登步槍	三十式步槍	左輪手槍	木壳槍	老毛瑟槍	林明登步槍	俄造步槍	白郎林子彈	三十式步槍	三十式步槍	三八式步槍	左輪手槍	木壳槍	林州敦步槍	俄式步槍	左輪手槍
六	一	一六	四	一	一	二	四	七		三	一	一	一	四	七	六	
六〇〇	四〇	六五八	二〇〇	五〇	九五	二〇〇	一〇〇	二三八	五〇	三〇〇		一七	二〇	五〇	七三	三〇〇	

			直轄第三分駐所					直轄第二分駐所					直轄第一分駐所			
木壳槍	白郎林手槍	村田步槍	俄造步槍	左輪手槍	木壳槍	三十式步槍	俄造步槍	村田步槍	左輪手槍	木壳槍	白郎林手槍	俄造步槍	白郎林手槍	左輪手槍	木壳槍	俄式步槍
一	三	三	七	一	一	一	九	四	二	一	五	五	五	七	二	一
六六	一二二	一九	二〇七	二八	七〇	四四	五三六	三九一	一〇〇	一三八	九二	四七〇	一二七	一九八	一四〇	六〇

無 錫 概 覽

			直轄第六分駐所				直轄第五分駐所						直轄第四分駐所	
白郎林手槍	左輪手槍	林明登步槍	俄造步槍	俄式步槍	毛瑟步槍	左輪手槍	白郎林手槍	三十 年式步槍	林登明槍	老毛瑟槍	套筒步槍	左輪手槍	俄造步槍	老毛瑟槍
	一	二	八	一	四	二	二	二	一	一	二	二	六	
一五	五〇	三〇	三二九	二八	四〇〇	九八	五六	一〇〇				六五	二五〇	一四五

共計	合計			水巡隊	合計						直轄第八分駐所			直轄第七分駐所
		輪門拋馬槍	俄造步槍	自來得手槍		老毛瑟槍	俄造步槍	套筒步槍	左輪手槍	木壳槍	白郎林手槍	俄造步槍	左輪手槍	林明登步槍
四七二	三七	一	二四	一	四三五	四	二	一	一	一	一	七	五	三
三四〇四四	三二九二	二四	一八五八	一五	三〇七五二		一六〇	一六〇	二〇	一五〇	二〇	三六七	一二〇	一〇四

刀 刺			槍 機		槍			馬 槍					步			種 類	口 徑	部 隊
合 計	七 六	七 九	合 計	手 提 機 槍	合 計	雜 式 馬 槍	六 五 馬 槍	七 九 馬 槍	合 計	九 九 毛 瑟	六 五 日 造 三 式	七 六 俄 造	漢 造	德 造 單 筒	德 造 套 筒			
五二	二〇	三三														大隊部		
			八	八					二八	三		一七		八		第一中隊		
					五	一	一	三	四三	一五	二二		一		六	第二中隊		
									七二	三四		一三		二五		第三中隊		
									七二	三四		一三		二五		第四中隊		
五二	二〇	三三	八	八	五	一	一	三	二二五	八六	二一	四三	一	五八	六	合 計		
																備		
																考		

江蘇省保安隊第六大隊各級部隊武力調查表

無錫概覽

附記	手槍彈			機槍彈		步馬彈					手槍						
	合			合		合					合						
	計	白朗林彈	奧國造彈	自來得彈	計	手提彈	計	雜式馬彈	九九步彈	六五步馬彈	七六步彈	七九步馬彈	計	白朗林	奧造	白來得	
一、全隊步槍二一五枝馬槍五枝手提機八枝手槍九六枝合計三二四枝 二、全隊步馬彈三二四三六粒手提機彈四四七粒手槍彈一一七八九粒合計四四六七二粒 三、全隊俄造刺刀二〇把七九雜式刺刀三三把合計五二把	六八八五	一八五		六七〇〇	二八	二八	一	四一三二	三〇九一	一一五	一三一七						
	一七五四	四〇	一一	一七〇二	四一九	四一九		一五〇		八五〇	五〇八	四五	四	一	四〇		
	一七四八	二七七		一四七一			二四	七五〇	一五六八		五六八	三三	一四		一九		
	五三五			五三五				一四二〇		八一〇	一四〇九	九			九		
	八六七			八六七				一一九四		五六四	二二七五	九			九		
	一一七八九	五〇二	一一	一一二七五	四四七	四四七	二五	七六三六	四六五九	二二三九	一七七七七	九六	一八	一	七七		

中華民國廿四年二月 日

警衛區域

無錫縣公安局暨各分局所管轄區域一覽表

第六分局	第五分局	第四分局	第三分局		第二分局	第一分局	局所別
			第二區	第一區			自治區別
第二兩區 惠勤鎮 梨莊鎮	第一區 北棚鎮 惠大鎮	第一區 惠山鎮 西興鎮 迎龍鎮	坊前鎮	清長街鎮 下黃泥鎮	第一區 大通安 漢中倉	第一區 中區一鎮 中區二鎮 中區三鎮 中區四鎮	鎮別
柏莊鄉 廣一鄉	無	無	后下江 陽甸波 鄉鄉鄉	大窰鄉 潮音鄉	無	無	鄉別
東至黃草渡南至運河西 至惠工橋北至錫澄路一 號橋	東至通匯橋南至吳橋西 至南徐橋北至顧橋峰	東至北水關橋南至倉橋西至 管巷北至丁峰裏東至梁溪河 南至青石橋西至迎龍橋北至 倉橋東至陸右豐園南至黃 公澗西至惠山北至惠北鄉界	北至南城門口	東至周后 南至小橋 西至下巷	西至露華街中段二十四號及 外黃坵橋東境及通匯橋東境 止南至光復門口止北至工運 橋南境止東至延壽司殿止	以城牆為四址	管轄四址
					倉通漢 通漢中 四鎮現 大安三 鎮改為 中		附記

直轄第三分駐所	直轄第二分駐所		直轄第一分駐所		第九分局		第八分局	第七分局
	第八區	第二區	第七區	第一區之一部份	第一區之一部份	第十區	第三區	第八區
坊橋鎮 薛典鎮	后宅鎮 大牆門鎮	西倉鎮 梅村鎮	后橋鎮	東亭鎮	井亭鎮 熙春鎮	洛社鎮	榮巷鎮 徐巷鎮 錢橋鎮 藕塘橋鎮	茅塘橋鎮 甘露鎮 南前鎮
南家鄉 北渡鄉 省向鄉 北渡鄉 南家鄉	曹樂鄉 謝東鄉	安龍山鄉 東大橋鄉	尤渡鄉	新雙錢鄉 西漳鄉	重仁鄉 帝讓鄉	仙蠡鄉 大池鄉 溪北鄉	青祁鄉 揚北鄉 揚南鄉 揚安鄉 嘉禾鄉	老巷鄉 張馬鄉 沙涇鄉 楊安鄉 蘇舍鄉 蘇家鄉 蘇小鄉 蘇界鄉 蘇聖鄉 蘇祥鄉
東界吳縣南邊蠡湖西界	北至錫山常路	南至謝峰上橋	東至東亭鎮	東至雙錢鄉雙河尖南至	東至徐巷鎮運河	東至仙蠡鄉西溪河	東至湖容灣與常熟縣交界	東至湖容灣與常熟縣交界
泰白市全區	八分區	本所轄境為第一區	歸直轄第七分	歸直轄第七分	歸直轄第七分	歸直轄第七分	歸直轄第七分	歸直轄第七分

直轄第八分駐所		直轄第七分駐所		直轄第六分駐所		直轄第五分駐所			直轄第四分駐所	
第六區	第七區	第十區	第九區	第十區	第四區	第五區			第六區	第五區
東湖墅塘 王黃土莊	廊安下鎮 嚴羊家橋	石塘灣鎮 洛社鎮	南禮玉 雙社祁 廟鎮鎮 鎮鎮	楊墅園	陸舍鎮 胡埭鎮	陳家橋鎮 北西漳鎮	張村鎮 久安鎮	堰橋鎮 寺頭鎮	張涇橋鎮 寨門鎮	劉涇橋鎮 塘頭鎮
港讓村 下莊	倉楊亭 關涇興塘	新建門鄉 萬壽鄉	北魏鳳 新齊阜 橋鄉鄉 鄉鄉	劉倉鄉 觀惠鄉	修鴻劉 浦橋塘 鄉鄉稍 崇仁塘 鄉盛興 店隆鄉 福閭江 山鄉鄉	泰安鄉 膠南鄉	斗石高 西舍莊 鄉鄉鄉	三壩橋鄉 雙涇橋鄉	斗平 西舍東 鄉梓鄉	
南至第七自治區	北至江陰及第六自治區 西至第二自治區 東至江陰及第六自治區	北至江陰縣 西至武進縣 南至武進縣 東至第五區	北至江陰縣 西至武進縣 南至武進縣 東至第五區	東至稍塘鄉與第九分局交界 南至太湖 西至崇仁鄉與武進縣交界 北至楊墅園與直轄第七分駐所交界	東至稍塘鄉與第九分局交界 南至太湖 西至崇仁鄉與武進縣交界 北至楊墅園與直轄第七分駐所交界	小園里橫街許潭岸 莊戴村顧巷北 西莊朝東後劉巷漳 涇上倉橋尤涇大松 頭西村頭陳巷後唐灣	徐卷南山下村前丁塔 里東天柱巷小陸巷陳 巷盛卷澄塔前姑安里 小利市龍舌尖西莊安橋巷 長岡新橋吳巷西莊安橋巷 小園里橫街許潭岸	木橋止北至西河頭止 平古渡止西至毛巷街楊 至陳家橋止南至毛巷街楊 五區暨第六區之一部東 本分駐所管轄區域以第		
				帶管第十區楊墅園一鎮						

江蘇省保安第六大隊駐防地點支配一覽表

部 區		別		別		主管姓名		兵		力		駐紮地點		備		考	
第一分隊	孫文元	雜士 兵	官長 二名	同	上	同	上	同	上	同	上	同	上	同	上	同	上
第三中隊	馮子謙	雜士 兵	官佐 二名	同	上	同	上	同	上	同	上	同	上	同	上	同	上
第三分隊	梁漢英	雜士 兵	官長 一名	二房	廊下	該隊	擔任	羊尖	安鎮	東八	士橋	一帶	防務				
第二分隊	盧肇明	雜士 兵	官長 一名	三	壩橋	該隊	擔任	鴨蕩	圩楊	埠圩	一帶	防務					
第一分隊	狄受和	雜士 兵	官長 一名	石	埭橋	該隊	擔任	九里	橋東	園鄉	一帶	防務					
第二中隊	李激敷	雜士 兵	官佐 三名	張	涇橋	該隊	擔任	東湖	塘黃	土塘	寨門	一帶	防務				
第三分隊	李乃文	雜士 兵	官長 二名	地	方分院	該隊	擔任	縣監	獄及	縣看	守所	警衛					
第二分隊	孫宗棣	雜士 兵	官長 二名	同	上	同	上	同	上	同	上	同	上	同	上	同	上
第一分隊	王雲士	雜士 兵	官長 二名	同	上	同	上	同	上	同	上	同	上	同	上	同	上
第一中隊	鄧厥勳	雜士 兵	官佐 三名	同	上	該隊	擔任	縣府	及縣	戒烟	所督	練員					
第六大隊	嚴慎予	雜軍 兵	官佐 六名	無	錫縣政府												

特種警衛

第二分隊	喬啓凡	官長 士兵 一員 二七三名	同	同	同
第三分隊	王錫恩	官長 士兵 一員 二七三名	同	同	同
第四中隊	朱文英	官佐 士兵 三員 二一名	平民習藝所	該隊担任南區一帶防務	上
第一分隊	田明昇	官長 士兵 一員 二七三名	同	同	上
第二分隊	黃孝明	官長 士兵 一員 二七三名	上馬墩	該隊担任東門亭子橋起至東亭一帶防務	上
第三分隊	陳策	官長 士兵 一員 二七三名	茅塘橋	該隊担任西倉白担山梅村一帶防務	上

無錫商團概況

商團組織，以支會為單位，每一支會組織一支隊，由支隊長督率管帶，以春秋季為操練時間，凡遇地方有警，臨時召集出防協助軍警。每屆冬防，則出任防務，保衛商市。其經費籌集，槍械保管服裝添置，則由各支會總理其事。由城鄉各支會組織商團公會，統率全縣商團，操練出防，均由公會命令召集指揮之。每屆冬防時，各支會以商市較盛，團員有職務關係，須至夜間出防，臨時召集游巡隊士，日間分佈崗哨，夜間與團員分班梭巡，以維商市。此其組織及任務之大概也。現由商會會議，以後商團，擬即附屬商會，刻正在改組中。

無錫商團組織系統表

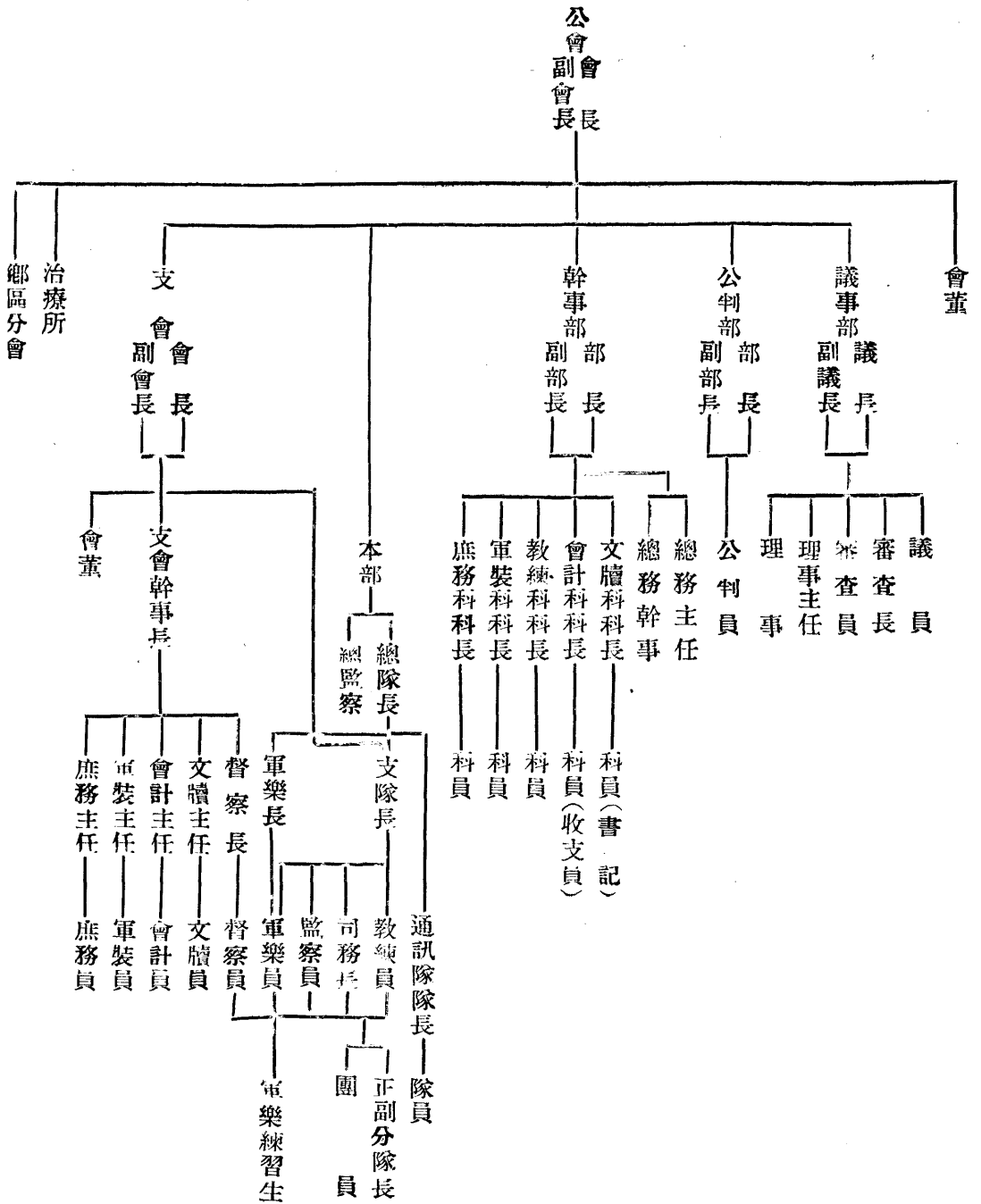

無錫商團警衛力量及區域調查表

隊別	官長姓名	階級	兵力	駐紮地點	電話號數	警備區域	備考
第一支隊	馬浩生	支隊長	四二	竹場巷	六八	大橋下前後竹場巷江陰巷	
第二支隊	陳顯清	支隊長	四二	小泗房弄	七二五	北塘三里橋一帶	
第三支隊	吳仲炳	支隊長	四二	映山河南陽里	八二三	城區	
第四支隊	沈煥章	支隊長	四二	南長康里	一一一〇	馬路一帶	
第五支隊	許受善 陳九田	支隊長 支隊長	四二	南門	七五七	南區	
第六支隊	陸廣漢 龔耀良	支隊長 支隊長	四二	西門	六三五	西區	
第七支隊	楊敬威	支隊長	二〇	東門		東區	
第八支隊	段起山 田中仁	支隊長 支隊長	四二	廣勤路	四〇六	廣勤區	
第九支隊	倪植滋 朱鑑珊	支隊長 支隊長	三〇	布巷街	六一〇	大橋街一帶	
第十支隊	鄭粟良 周子英	支隊長 支隊長	四二	後蔡家街	二六六	北塘後街新三里橋	
第十一支隊	惠浩乾	支隊長	四二	蕩口		蕩口	
第十二支隊				周新鎮			暫行停辦
第十三支隊	楊祥榮 吳慎思	支隊長 支隊長	二〇	大牆門			
第十四支隊	孔憶春 何有志	支隊長 支隊長	四〇	嚴家橋		嚴家橋	
第十五支隊	唐詠鑫	支隊長	三〇	前洲		前洲	

第三十二支隊	第三十一支隊	第三十支隊	第二十九支隊	第二十八支隊	第二十七支隊	第二十六支隊	第二十五支隊	第二十四支隊	第二十三支隊	第二十二支隊	第二十一支隊	第二十支隊	第十九支隊	第十八支隊	第十七支隊	第十六支隊
	吳維安 吳天佑		周厚山 強學曾	鄭文光 蔣學銖	楊文光 宋文光	楊汝錫	薛隆吉	張守全 邵芝珊	劉邦彥		過學倫	顧稷臣				周震球
	支隊長 教練		支隊長 教練	支隊長 教練	支隊長 教練	支隊長	支隊長	支隊長 教練	支隊長		支隊長	支隊長				支隊長
	二〇		二〇	四二	二〇	二〇	二〇	二〇	四二		二〇	三〇				二〇
	東湖塘	六區橋	梅村	羊尖	長安橋	葑莊	禮社	安鎮	洛社	甘露	八士橋	張涇橋	鴻聲里	南橋	后宅	西倉
	東湖塘		梅村	羊尖	長安橋	葑莊	禮社	安鎮	洛社		八士橋	張涇橋				西倉
暫行停辦		停辦								停辦			停辦	暫行停辦	暫行停辦	

第三十三支隊	陳怡安	支隊長	二〇	胡	胡	胡
第三十四支隊	張其銘	支隊長	二〇	石塘灣	石塘灣	石塘灣
第三十五支隊	錢保康	支隊長	二〇	新瀆橋	新瀆橋	新瀆橋
第三十六支隊	錢君石	支隊長	四二	楊墅園	楊墅園	楊墅園
第三十七支隊	嚴重儒	支隊長	二〇	寨門	寨門	寨門

二十三年冬防概況

本縣居京滬路之中心，屬地遼闊，五方雜處，本年又值旱荒而後，各工場相繼停頓，地方防務，尤關重要，是以提早成立冬防辦事處，就地編配任務，辦理冬防，設冬防總辦事處於保安第六大隊部，縣長兼總辦事處主任，大隊附兼副主任，以自治區為單位，劃分五個聯防區，各設一分辦事處，合第一二兩自治區，為第一聯防區，設辦事處於縣公安局，以局長陳育初為主任，督察長王基為副主任，合第三四兩自治區，為第二聯防區，設辦事處於南橋第三區公所，以區長虞應為主任，第四區區長朱鏞，第一聯合守望所主任之陸滌凡，第二聯合守望所主任朱伯麟，為副主任，合第五六兩自治區，為第三聯防區，設辦事處於張涇橋區公所，以區長趙鴻賓為主任，以第三四聯合守望所主任蔣嘉猷顧蔚鈞副之，合七八兩區，為第四聯防區，設辦事處於安鎮第七區公所，區長杜錫楨為主任，第五聯合守望所主任強學增副之，合九十兩自治區，為第五聯防區，設辦事處於洛社第十區公所，區長馮俊彥為主任，九區區長許裕松副之，各聯

防區內，駐防之保安隊，警，團，及守望所，在冬防期間，悉受聯防主任指揮調遣，各辦事處，承總辦事處之命，統一編配防區內所有軍，警，團，及守望所員丁，於扼要地點防守，並參酌地形，劃定巡邏線，於每日下午六時起，至翌日上午六時止，分飭所屬各部，輪流巡緝，一面查明水道要口，設置木柵，按時起放，其各部隊之性能，指定保安隊官，及公安局所長警，為游擊性質，可以隨時調動，商團，為半游擊性質，必要時得調動，守望所員丁，除萬不得已時，會同聯合守望所主任集中調用外，平時僅負其駐在地之鄉鎮區域內巡守責任而已，各辦事處，應編製兵力配備表，交通網，通信網，分別呈報總辦事處備查，至防務情形，則按旬具報，並規定會哨辦法，每屆月終，由各辦事處，將會哨證呈送，以資考核，所有需用之口，燈，信，旗，號，均由總辦事處製訂，審發，總辦事處，鑒於本年各區保衛團裁撤，地方武力，略有減少，故集中兩個中隊以上之兵力於城區，以備遇事，斷然處置，並分組遊擊隊，巡邏四鄉，為各聯防區之策應，此廿三年冬防之概況也。

消防

無錫消防事業概略

無錫消防事業，向係地方人士自行組織；一切消防器具，亦係地方自行募捐購置；所有消防人員，及一切經常費用，純係義務性質，不另支薪。一遇火警，傳鐘警報；市區要道，即開閉紅綠燈。各消防人員，立時攜帶消防器，奮勇救護，至撲滅而後已，全城消防區域，分為「中」「東」「南」「西」「北」「廣勤」「惠山」七區，各分段駐防。聯合會設在火車站通惠路口；現以駐軍借用，遷移城內公園路三十三號辦公。每年春秋

兩季，舉行演習，成績蔚然。至鄉區一切設備，較城區為遜，蓋經費不逮城區之充裕也。茲將無錫縣救火聯合會常務委員暨監察委員主席姓名表，並市區各段地址，及會員人數，消防器具等，分別列下。

無錫縣救火聯合會主要職員姓名表

姓名	別號	職別
趙夔	子新	常務委員主席
蔡容	有容	常務委員
江祖岷	導山	常務委員
程翊慶	敬堂	常務委員
陳可權	進立	常務委員
江耀文	煥卿	監察委員主席

無錫市區各段救火會消防狀況表

會名	地址	常務委員姓名	會員人數	消防器具
中區一段	書院弄	吳襄卿 徐厚基 張叔藩	三十	一具
中區二段	裏黃泥橋	吳玉書 秦蕭備 王爾臣	三十	一具
中區三段	寺巷口	章拯 李葆光 楊映潭	三十	一具
中區四段	大市橋	張樹森 錢葆稚 吳瀚卿	四十	一具
中區五段	駁岸上	李石安 陳進立 杜樸臣	三十	一具
中區六段	斜橋下	陶冠時 唐驪庭 孫春圃	四十	一具
中區七段	青果巷	楊似千 韓樂愚 俞兆年	四十	一具
中區八段	中市橋	許彝定 錢孫卿 袁麗庭	四十	一具
中區九段	南市橋	李伯森 王靜安 尤鴻初	四十	一具
中區十段	老縣前	錢鄉侯 高立新 嚴翰卿	三十	一具

無 錫 概 覽

中區十一段	西水關樓橋下	陳品山陸輔臣	四十	一具	一具	一百丈	一百丈
東區	東門亭子橋	陳子寬華純安	三十	一具	一具	同上	一百丈
南區一段	南門清名橋	邱子馨黃卓儒黃浩卿	四十	二具	二具	同上	同上
南區二段	南長街	邵琴舫陳麒良邵蔭珊	四十	三具	三具	同上	同上
南區三段	清名橋下塘	殷祝君華揚陸建章	三十	一具	一具	同上	同上
南區四段	黃泥埭	江導山陶鑑衡陳士錦	四十	二具	二具	同上	同上
南區五段	老窖頭	劉鴻坤馮錦山黃仲明	四十	二具	二具	同上	同上
南區六段	跨塘橋下塘	王頌魯周松石陳一新	三十	一具	一具	同上	一百丈
南區七段	老窖	劉叔良殷光照黃晉卿	四十	一具	一具	同上	同上
西區一段	西吊橋	李仲臣張菊庭蘇養齋	四十	一具	一具	同上	同上
西區二段	西倉橋	錢念羞錢少卿許少南	四十	一具	一具	同上	同上
西區三段	迎隆橋	程鍾清陳念祺張樵生	四十	一具	一具	同上	同上
北區一段	北大街	繆棟臣方孟棲宋少雲	三十	二具	一具	二百丈	十丈
北區二段	壇頭街	陳進立丁亮祖廉躍渾	三十	一具	二具	同上	同上
北區三段	接官亭	朱晉卿張仲英陸庠生	三十	一具	一具	同上	同上
北區四段	三里橋	謝維翰尤子訓張兆昌	三十	一具	一具	同上	同上
北區五段	北塘東街	蔡有容胡燮臣江煥卿	四十	二具	二具	二百丈	同上
北區六段	小泗房街	趙子新鄴雪翔段友儉	三十	一具	一具	二百丈	十丈
北區七段	泗堡橋	蔣仲良徐漢臣尤幹臣	四十	二具	二具	一百丈	同上
北區八段	江尖上	鄒頌範蔣東孚周蔭庭	四十	一具	一具	同上	同上
北區九段	北柵口	任志善張潤伯徐子佩	三十	一具	一具	一百五十丈	五十丈
北區十段	江陰巷	周鳳翔袁利軒邵任鴻	三十	一具	一具	同上	同上
北區十一段	吉祥橋	程敬堂石清麟龔海琴	三十	二具	二具	二百丈	十丈
北區十二段	黃泥橋	陳仲英周翼臣蘇養齋	三十	一具	一具	一百丈	十丈
北區十三段	東新路	姚幹石姚永長孫定海	四十	一具	一具	同上	同上
廣勤區一段	廣勤路	江歲山喬劍銘朱德齊	四十	一具	一具	同上	同上
廣勤區二段	同上	錢維賢蔣仲良虞炳揚	三十	一具	一具	同上	同上
惠山區	惠山新馬路口	陳紹琴周繼堂馮榮梅	四十	一具	一具	一百丈	同上

月份	火警起數	死	傷	起	火	原	因	備	考
一	二十二起	死兩名	壓傷救火會員一名	遺火二十一	起洋燈失火一起				
二	十九起	無		遺火十九起					
三	十二起	死九人	傷六人	遺火十起	冒穿火房屋頂一起	洋燈失火一起			
四	十一起	死一人		遺火十一起					
五	十九起	傷救火會員三人		遺火十九起					
六	十二起	無		皮線走電一起	遺火十一起				
七	九起	無		遺火九起					
八	二起	無		遺火二起					
九	二起	無		燈籠失火一起	遺火一起				
十	五起	無		遺火五起					
十一	十一起	無		小孩嬉火一起	跌翻洋燈一起	遺火九起			
十二	十六起	無		撥翻洋燈一起	偷兒縱火一起	遺火十四起			

財 務

無錫縣田賦征收情形

考縣志：無錫金匱，向分兩縣。迄民元，廢金匱，併無錫，因兩縣征收習慣互有異同，故縣治雖合，而糧櫃未併，僅改錫櫃為易字櫃，匱櫃為貴字櫃，以示區別也。田賦征收大概情形，已載第一回無錫年鑑，不再贅述，惟所可稱者，則自小票廢除，厲行現串以後，當年田賦，在年度以內，完數可達百分之七十，以後歷年續征，可達百分之二

十五，總計每歲田賦，結果達百分之九十五，其餘或屬零星小戶，或係逃亡戶絕，更有田去糧存，一時無法清理者，遂致留此百分之五之舊欠，無掃完之希望。此種事實，在表面上驟視之，一若仍有缺點，然觀察過去一年度中之征收狀況，按額試以比例，省稅有盈，其他亦達九五以上。茲分田賦省稅，田賦縣稅兩種，列成簡表，以供參攷。

(甲) 無錫縣政府二十二年度征獲田賦省稅比較表

稅 別	年 額	征 獲 數	比 較	
			增	減
省 稅	三六五·九四三〇〇元	三七九·七四一三六元	一三·七九八三六	
省 教 育 專 款	一八八·六七四〇〇	一六九·〇六八三六		一九·六〇五六四
省 建 設 專 款	三一·四九一〇〇	二九·三一六一〇		二·一七九四〇
合 計	五八六·一〇八〇〇	五七八·一二〇〇〇	一三·七九八三六	二一七八五〇四

(乙) 無錫縣政府二十二年度征獲田賦縣稅比較表

款 別	年	額	征 獲 數	比		備 註
				增	減	
縣 稅	一一八・九一〇元	一一一・七五六元	七八		七・一五三二二	十六年十七年漕留五八六・四九十六年庫券二二〇二・四四併入本項
地 方 費	二五・四四五〇〇	一三三・七二七八四			一・七七一六	
警 察 捐	一五一・一五六〇〇	一三八・四四三一八			一二・七一二八二	
普 教 畝 捐	一〇〇・七七二〇〇	九二・九六六三五			七・八〇四六五	
教 育 畝 捐	二九・四七五〇〇	二六・一二〇一八			三・三五四八二	
民 政 畝 捐	三三二・七五〇〇〇	三〇・六四一〇九			二・一〇八九一	
地 方 畝 捐	七五・五七八〇〇	六七・九九五九二			七・五八二〇八	
積 穀 費	六・二九八〇〇	四・一九〇二四			二・一〇七七六	
築路畝捐半數	三一・四九二〇〇	二九・三一六一六〇			二二七九四〇	
農 業 改 良 捐	二五・一九三〇〇	二二・五七〇四一			二二六二二五九	
清 丈 費	一二五・九六三〇〇	九三・八七四六二			三二・〇八八三八	
保 衛 串 捐	二〇・〇〇〇〇	一一・五九五九〇			八・四〇四一〇	原征十七十八年串捐九九・八六二併入本項
征 收 費	三三三・六三〇〇〇	三一・二九二六五			二・三三七三五	
滯 納 金		三八・九八一三三			三八・九八一三三	
附 加 滯 納 金		二・二三六〇二			二・二三六〇二	
合 計	七七六・六六〇〇〇	七二五・七〇五〇〇			四一・二二七二五	三七・一五七六三

無錫縣田賦科則項目表

易字漕米

平 田每畝應完漕米

六升二撮六圭一粟零

忙銀(上下忙數目)

平 田每畝應完忙銀

五分七厘三毫一絲零

高 田

四升七合六勺九抄四撮三圭八粟零

高 田

四分五厘五毫五絲零

低 田

四升四合四勺六抄三撮四圭七粟零

低 田

四分二厘四毫六絲零

坂灘蕩

二升三合二勺九抄三撮三圭二粟零

坂灘蕩

二分二厘二毫四絲零

山埭墩

六合一勺五抄四撮一圭一粟零

山埭墩

五厘八毫七絲零

貴字漕米

平 田每畝應完漕米

六升二撮六圭八粟七稞

忙銀(上下忙數目)

平 田每畝應完忙銀

五分七厘一毫二絲零

高 田

四升七合六勺九抄四撮四圭四粟零

高 田

四分五厘四毫零

低 田

四升四合四勺六抄三撮五圭二粟零

低 田

四分二厘三毫三絲零

坂灘蕩

三升三合二勺九抄三撮三圭五粟零

坂灘蕩

二分二厘一毫七絲零

山埭墩

六合一勺五抄四撮一圭二粟零

山埭墩

五釐八毫五絲零

附無錫縣各則田畝折成平田科則 易貴字同

高田每畝折平田 七分九四八七零

低田

七分四一〇二零

無錫縣實征成熟平田數目表

田別 畝

數

農田 一百二十五萬四千三百三十七畝

荒田 一萬三千二百六十八畝

學田 九百八十畝

合計 一百二十七萬三千三十一畝

義田 一千三百二十一畝

備考

灘田 三千一百二十五畝

本邑二十三年原額平田除荒田外實征熟田一百二十五萬九千七百六十三畝本年秋勘全荒蠲免田十四萬八千七百一十一畝次荒普減一成田十一萬一千一百六十九畝實應徵田一百萬五千二百二十三畝

無錫縣十八年至二十三年額荒調查表

十八年一百三十八頃九十九畝六分六釐八毫三絲
 十九年一百三十五頃七十一畝七分五毫三絲二忽
 二十年一百三十三頃七十畝三分七釐二毫二絲二忽
 二十一年一百三十頃三十一畝九分九釐四毫五絲二忽
 二十二年一百三十三頃三畝七分五釐一毫五絲二忽
 二十三年一百三十二頃六十八畝四分三釐六毫一絲四忽

無錫縣近五年忙漕地價稅征收省縣附加各項名目表

項 目	年別		米	期	期	期	期	期	期	期
	上	下								
正稅	一元二角八分	一元二角八分	二元六角	一角二分	一角八分	一角二分	一角八分	一角二分	一角八分	一角二分
省(教專)稅	四角七分	四角七分	一元四角	五分五厘	八分二厘	五分五厘	八分二厘	五分五厘	八分二厘	五分五厘
解省加漕			二元							
縣稅	三角	三角	一元	七分七厘	五分六厘	七分七厘	五分六厘	七分七厘	五分六厘	七分七厘
征收費	一角〇二厘五毫	一角〇二厘五毫	二角五分	一分〇六厘	〇二分六厘	一分〇六厘	〇二分六厘	一分〇六厘	〇二分六厘	一分〇六厘
義務教育捐			三角八分	九釐三毫	〇四分四釐	九釐三毫	〇四分四釐	九釐三毫	〇四分四釐	九釐三毫
普通教育捐	三角五分	三角五分	七厘六分	六絲	〇四分八釐	六絲	〇四分八釐	六絲	〇四分八釐	六絲
公安費	六角九分	六角九分	七厘六分	九釐三毫	〇四分四釐	九釐三毫	〇四分四釐	九釐三毫	〇四分四釐	九釐三毫
築路費	四角三分	四角三分	七厘	六分	四分八厘	四分八厘	四分八厘	四分八厘	四分八厘	四分八厘
農業費	三角五分			八厘	一分二厘	八厘	一分二厘	八厘	一分二厘	八厘

無錫縣賦稅與田地價值比例表

六分地方費			一元	二分四厘	三分六厘	二分四厘	三分六厘	二分四厘	三分六厘	二分四厘	三分六厘	二分四厘	三分六厘
抵預費	四角五分	八角三分	一分二厘	一分八厘	一分二厘	一分八厘	一分二厘	一分八厘	一分二厘	一分八厘	一分二厘	一分八厘	一分二厘
地方捐	一角五分	一角五分	五分	八厘〇八	一分二厘	八厘〇八	一分二厘	八厘〇八	一分二厘	八厘〇八	一分二厘	八厘〇八	一分二厘
合計	四元一角三分八厘五毫	三元八角五分五毫	十元〇一角〇六厘	三角七分六厘四毫	六角八分四厘六毫	三角七分六厘四毫	五角六分四厘六毫	三角七分六厘四毫	五角六分四厘六毫	三角七分六厘四毫	五角六分四厘六毫	三角七分六厘四毫	五角六分四厘六毫
說明	按本表十九年份兩忙一漕帶征各款係按兩石征收二十年起改征地價稅一律按畝帶征又滯納罰金因係臨時收款故未列												

額	田數	各則田	地統計	每畝	地價	全縣額田總價值	應征賦稅	正附總數	賦稅與地價百分比
實征	平田一百二十五	上田約計二千八百七頃	中則田一百一十元	一萬二千一百六十	地價稅正附共應征銀一百	九萬三千一百四十	二十一萬六千九百三十一	百分之	一分之一
	萬九千七百六十三畝	中田約計六千二百四十八頃	下則田八十元	二元五角四分五釐	元四角二分五厘				
	三分八厘三絲九忽	下田約計三千五百四十二頃	平均每畝九十六元六角						

說明：本表係照二十三年應征成熟平田核計
二十三年徵保衛串捐約二萬元，清丈費十二萬五千九百七十六元係屬臨時性質（地價百分之一限制之外）不列計。

無錫縣土地習慣

一、裕言 錫邑在前清本為無錫金匱兩縣，民國成立，金匱併歸無錫縣，惟徵稅仍分易貴兩權辦理。全境土地，除官河公路以及其他官產不計外，民間所有者，計共一百四十四萬餘畝。茲分土地產權，土地使用，土地徵稅三項，略述其習慣如次。

二、關於土地產權之習慣

1. 所有權之憑證

(A) 執業田單 前清同治六年發給
(B) 承粮執據 民國十九年以前發給
(C) 印單 民國十九年以後發給

上述三種憑證，統稱田單，亦稱印單，均係政府發給，具有同等效力，惟此外尚有

(D) 區條 由區書發給，原係因土地所有人將原單遺失，或因賣買析產關係，一單數分，權由區書根據

事實，出給區條，以資證明，初無憑證效力可言。惟因民間執有區條者，往往不再向政府請領印單，歷久日積，區條亦遂為一般民衆視同正式憑證，迨民國十六年，政府曾令禁區書發給區條，但積習相沿，仍未能完全取消也。

又查錫邑習慣，有所謂辟單者，即將原田單裁割為數份，各註明營業畝分，各人分執管業，此於憑「執業田單」管業者，往往有此辦法，是分割後之田單，亦與完整之田單，同具憑證效力矣。

2. 所有權之移轉

(A) 立契 由讓與人出立契據，連同田單，移轉於讓受人。

(B) 接收 由讓受人持同契據田單，向政府過戶。惟錫邑土地賣買，有將產權耕種權併賣者，則所立契據，名曰「京糧田文契」，有僅賣產權者，(即田底)則所立契據，名曰「糧田文契」，上兩種賣買，均連同田單移轉，並向政府過戶，又有僅賣耕種權者，(俗名田面，即永佃權)則所立契據，名曰「灰肥田文契」，祇須將原「灰肥田文契」一併移轉，手續已盡，毋庸向政府過戶。

3. 其他權利之設定

(A) 典權之設定 甲出典人出立典契，連同田單，移轉於典權人。

(B) 抵押權之設定 由抵押人出立絕賣文契，連同田單，移轉於抵押權人，惟於契末加批診明回贖字樣

，以示與絕賣區別。

(C) 永佃權之設定 由土地所有人出立灰肥田文契，交與永佃權人。

(D) 租賃 由承租人出立承租契據交與土地所有人，關於土地使用之習慣 錫邑土地，分為平田，山墩埫，灣蕩數類。而平田之中，又因其高低之不同，分為高田，平田，低田三種，茲分述如下：

1. 平田之使用 平田中之較高者，夏麥秋稻，歲可兩熟，較低者種水稻，年計一熟。近四十年來，農民競事蠶桑，高田多改植湖桑。據民國十六年之調查，水田約占十之六，桑田約占十之三，園藝約占十之一。惟近年因蠶絲事業，一落千丈，農民又多伐去桑樹，改種稻麥，桑田又逐漸減少，但與十六年調查所得之比例，相差當不甚多也。

2. 山墩埫之使用 錫邑本非多山之區，綜其面積，亦僅占全境三分之一有奇。民間使用山地，因亦不甚注意，除間有少數樹木外，餘皆童山濯濯，採柴之外，別無收益可言，墩埫亦然。

3. 灣蕩之使用 灣本產蘆，而因灣成田者，為數亦已不少。蕩宜水產，並資灌溉之用，惟尚有一種漁戶，於官河蕩內劃段捕魚，並向政府完納漁課，雖無土地所有權，實已取得收益權，因之於官河蕩內，播植菱秧者，亦屬習見之事。

四、關於土地征稅之習慣

1. 科則項目 全縣土地，原分平田，高田，低田，山

墩峰，灘蕩五類，科則各不相等。惟為征稅便利計，一律折成平田計算。除平田按實有畝分征稅外，其餘各則田，實有畝分均較征稅畝分為多，總計全境民有土地一百四十四萬餘畝，而征稅畝分，則折作一百二十餘萬畝計也，其詳另附田賦科則項目表。

2. 每田稅額 合省縣正附各稅，每畝年征九角六分六釐，適合地價百一比例。(另附正附各稅數目表)

3. 征收手續

(A) 造串 造串以戶為單位，照各戶所有田畝，計算應征稅額，載明串上。串為三聯式，一聯為通知，於每期開征前截發各戶，一聯為完納執照，業戶憑通知完清稅款後，即截交以為收據，一聯為存根。

(B) 征收 通常由各戶自行投櫃完納。惟易字櫃向為義圖制，每圖選十人為甲主，每年輪一甲主負責，將圖內各戶應完地稅，收集彙送，一卯掃清，其各戶未完之數，甲主先行墊繳，再向各戶追還，此為征稅良規，惜近年受農村經濟衰落影響，甲主墊繳之款，往往難期追還，致不勝賠累之苦，而義圖良規，不免稍破壞矣。

附錄一 無錫縣政府征收處辦事規則

第一條 本規則係為統一職權起見，就財政局原有狀況，酌量改訂之。

第二條 以舊址財政局，改為征收處。

第三條 本處隸屬第二科，下分三股。

第四條

(一) 稽察股
(二) 田賦股
(三) 雜稅股

稽察股設主任一人，副主任一人，負田賦雜稅兩部分稽察之責。

第五條

田賦股設主任一人，負田賦部分一切責任。雜稅股設主任一人，仍照舊制，分處辦事。各負其所負之責，由主任統轄指揮，但每處必須舉一負責代表。

(一) 糧櫃經征處

(二) 冊串處

(三) 推收所

(四) 糧吏辦事處

第六條

雜稅股辦事人員，分處辦事，由主任指揮辦理。

(一) 契稅經征處

(二) 牙稅經征處

(三) 稅警辦事處

稽察股正副主任，應輪流於以上各處實行視察，其注意各點如下。

(一) 糧櫃有浮收行為者。

(二) 串書措串不給，致令農民久候，或不憑印簿私行盜掣者。

(三) 糧吏有需索行為者。

(一) 契稅經征處

(二) 牙稅經征處

(三) 稅警辦事處

(四)辦公不力，或不按時間到處工作者。

(五)其他違背章則者。

如發覺有上項情事，隨時報告核辦，不得徇隱。

第八條

稽察股應逐日於晚間核其征收及掣串簿據是否相符，於簿上分別蓋章，並得隨時抽查存串。

第九條

凡各處辦事員吏，發現違法行為，除依法辦理外，其主管股及負責代表，應連帶同負責任，按情節輕重，併予懲處。

第十條

本規則如有未盡事宜，隨時增改之。

附錄一 無錫縣租警辦事簡則

第一條

租警受田賦股之指揮，執行追租事務。

第二條

租警額定五十名，就舊有租警中辦事認真者編入，如不足額，得招募補充。

第三條

租警設班長一人，擇勤慎幹練者充之。

第四條

班長負有監督全體租警之責，如租警有違犯本簡則情事者，該班長應據實報告，若徇情不報，查出議處。

第五條

租警除下鄉追租外，須輪流到處簽名值日。

第六條

租警於輪值人適有事故，應先期請假，否則以規避論。

第七條

按照分區辦法派定租警若干名，專負該區範圍內追租之責，但由各倉廳請求指派者，不在此限。

第八條

租警持票下鄉，所有川資由本府規定路程遠近，向倉廳領取。(每五里給川資五角十里外每五里遞加三角)不准額外需索。

第九條

租警下鄉，已向倉廳領取川資，不准向佃戶再索小費。

第十條

如佃戶允繳租款，應伴同至倉廳繳納，租警不得代收。

第十一條

租警奉公下鄉，不得以佃戶稍有親故或其他情事，庇縱不追。

第十二條

租警須潔己奉公，不准沾染嗜好，及恃勢招搖情事。

第十三條

租警如違犯本則第八條至第十二條，一經舉發或查明，分別依法懲處。

第十四條

租警領票後，至多限一月將公事辦畢。如到期尚未辦竣，須陳明緣由，聲請轉票。

第十五條

租警辦事認真確有勞績者，當擇尤獎勵。

第十六條

本簡則自公佈日施行。

無錫縣契稅牙稅徵收情形

無錫縣政府二十二年度經征契稅一覽表

年/月	額		比		備	
	定	數	增	減	註	
二十二年七月	二·七〇〇〇	二·一〇〇〇		五八九九六		
八月	一·七三五〇	四·三一一三	二·五七六三三			
九月	五·四〇〇〇	一·五一八四八		三·八八一五二		
十月	二·七〇〇〇	一九·五九七九七	一六·八九七九七		本月奉 半徵收 令照稅額減	
十一月	三·二〇〇〇	五三二五四		二·六六七四六		
十二月	四·五〇〇〇	九九七〇四		三·五〇二九六		
二十二年一月	二·七〇〇〇	二·四八五二八		二一四七二		
二月	二·七〇〇〇	一·七三七八九		九七二一一		
三月	四·五〇〇〇	五·三三四二七	八三四二七			
四月	三·六〇〇〇	三·一七六四二		四二三五八		
五月	二·一六〇〇	五·〇一九六〇	二·八五九六〇		本月起奉 分之二 令減收三	
六月	二·七〇〇〇	三·五八二九二	八八二九二			
總計	三八·五九五〇	五〇·三九三七八	一一·七九八七八			

附錄 契稅帶征地方附稅收入數

帶徵稅目	全年收入數		帶徵稅目	全年收入數	
	全年收入數	帶徵稅目		全年收入數	帶徵稅目
附帶徵稅	六·六〇一	八四	地方費	六·四七〇	六二
中資捐	一二·五二九	五四	建設費	六·二六四	七七
合計	三一·八六六	七七			

無錫縣政府二十二年度經征牙稅一覽表

年 月	額 定 數	收 入 數	比		備 註
			增	減	
二十二年七月	二·〇〇〇〇〇	一·三七〇四〇			本年度自八月起至二月止改由包商認
二十三年三月	一·〇〇〇〇〇	七五〇六二			辦後自三月起收歸縣辦
四 月	一·二〇〇〇〇	一·四五五五一	二五五五一		
五 月	一·五〇〇〇〇	一·四六六八六		三三一四	
六 月	二·六五八〇〇	二·三四五一六		三一二八四	
合 計	八·三五八〇〇	七·三八八五五		九六九四五	

附錄 牙稅帶征地方附稅收入數

帶徵稅目	本年收入數		帶徵稅目	本年收入數	
	本年收入數	帶徵稅目		本年收入數	帶徵稅目
地方費	三三四〇〇		建設特捐	三三九〇〇	
合計	六六三〇〇				

無錫縣屠宰稅筵席捐徵收情形

屠宰稅

查本縣征收屠宰稅，係包商制。自民國二十三年九月起，至二十四年八月止，由邑人毛鶴章得標，認辦一年，每年認繳正稅銀四萬五千六百四十五元六角。並在正稅項下，帶征教育附稅四分之一，建設特捐八分之一，茲將江蘇教育經費管理處修正章則，暨屠宰稅征收所整頓征稅辦法，開列於后。

修正屠宰稅簡章

第一條 屠宰稅以豬羊兩種為限，應征稅額如左，但各省向征之數，有超過左額者，仍依其舊。

一 豬每頭大洋四角

一 羊每頭大洋三角

前項稅額，由屠戶完納，不分牝牡大小，及冠婚喪祭年節殺豬者，一律照收，如有附收地方公益捐，不得超過應征稅額之數。

第二條 應征之豬羊，不問曾否完納統捐，及通過等捐，一律照征屠宰稅。

第三條 凡屠宰豬羊，均須先期赴征收所完納屠宰稅，領取執照方准宰殺。

第四條 凡屠宰豬羊，逐日清晨由征收所查驗，查驗之後，方准出售。查驗之法，由各省自定之。

第五條

第六條

第七條

第八條

第九條

第十條

違犯本章程第三條之規定者，一經查出或告發，每豬一頭照稅額以二十倍處罰，征收經手人，如有扶同舞弊及淨收侵蝕者，照所得之數，以百倍處罰，稅收官如有前項情弊，照征收釐稅考成條例第十六條處罰。

告發漏納屠宰稅者，查實後，准於所收罰金內，提十分之五作獎賞費。

屠宰稅執照用三聯制，一付宰戶收執，一留征收官署存案，一繳財政廳查照。

屠宰稅執照，由財政廳照部頒式樣刊刷用印，發往各征收官署應用。

征收所由各縣縣長委托相當人員代辦。不限定額，其一切辦公經費，准由屠宰稅項下提百分之五開支，不另支薪。

屠宰稅施行手續，由各省財政廳自訂之。

附註一 本省屠宰稅從民國十四年起，劃為省教育專款，前項簡章內，凡載明呈報或呈繳財政廳者，均應改呈教育經費管理處辦理。

附註二 前奉部令冠婚喪祭年節，宰殺豬隻，無

交易行為者，准免征收。

附註三根據本省教育經費委員會議決案，擬定低額，招商投標。

修正屠宰稅施行細則

- 第一條 本細則係根據部頒屠宰稅簡章，為剔除弊端征收簡易起見，參酌本省情形，重加修訂。
- 第二條 屠宰稅根據部訂簡章，每猪征收四角，每羊征收三角，無論鮮賣醃臘，凡屬宰殺而有交易行為者，一律照征。
- 第三條 縣教育附說，及建設特捐等稅，應按照成案帶征，其款用作地方公益實在不能廢止者，得暫仍其舊，統名為屠宰地方附稅，惟附說總額，不得超過正稅應征之數。
- 第四條 附稅實收數目，應於稅照上蓋戳，或核實填註。
- 第五條 各縣屠宰稅，為促進稅收起見，擬定低額，招商投標，其章程另訂之。
- 第六條 各縣稅收所，應按照定章，向各屠戶照實稅數及規定稅率，按日按隻填給執照核實征收，不得任意苛派，尤不得輟轉包繳，致滋流弊。
- 第七條 征收所征收屠宰稅，必須填給廳頒三聯執照，交由屠戶收執，不得私給收據，或以籤籌暫代，以杜流弊。
- 第八條 屠宰稅執照，由財政廳刊刷，交由管理處轉發征收所填給，務須一牲一照。
- 第九條 交易行為者，准免征收。
- 第十條 附註三根據本省教育經費委員會議決案，擬定低額，招商投標。
- 第十一條 征收所經手人於屠宰稅執照，應加蓋經手人某某戳記，所有照內應填屠宰稅人姓名住址牲畜種類及年月日，征收正稅數目各事項，必須分晰詳填，毋得遺漏，凡屬一二三四等數目字須大寫，如壹貳叁肆等字樣。
- 第十二條 屠戶屠宰猪羊，非經領照納稅不准宰賣，違則經人告發或查覺，照章以二十倍處罰，其有甲地所宰之猪，分售乙地，無論零片整塊，均應先由納稅征收所或征收人，蓋有某處征收員某某查驗戳記，並隨帶所領執照運售，否則一經他處征收員查出，仍應照章補稅。
- 第十三條 屠戶漏稅抗不服查，應由征收員將屠戶姓名及匿稅事由，報請縣政府或公安局查明罰辦，填給罰金執照，不得私自議罰，致涉苛擾。
- 第十四條 各縣征收所，按月將收稅執照，截送呈處查核，甲月稅款限乙月二十日前清繳，逾期委員守提，如逾期兩月未解，即分別情節輕重押追撤換。
- 第十五條 各縣征收屠宰稅，均以大洋計算，其有以銅元或小銀元完納者，應按照各地方市價折合核收，不得抑勒任意漲縮，仍於執照內分別填明。
- 第十六條 各縣認商，按月稅款如照章清繳，辦有成效者，本處得察核情形，准予續辦一年，以資鼓勵。
- 第十七條 各縣認商，於按月實征稅額內，扣支八釐公費，以三釐解縣政府，三釐留征收所備辦公之用。

，其餘二釐以三分之二歸財政廳，三分之一歸本處，按月隨同正稅併解金庫，其財政廳公費，應交銀行，掣取寄庫單送處，以憑轉送。

筵席捐

無錫縣征收筵席捐修正簡章

第一條

本簡章悉依原規則為根據

第二條 凡在無錫縣境內開設或舉辦下列各種店鋪及宴會者，均應征收筵席捐。

(一)中西葷菜各菜館

(二)兼售中西葷素各菜館

(三)承辦筵席之包廚

(四)承辦筵席之船戶

(五)婚喪喜慶及宴會招廚代辦或雇廚自辦筵席者

第三條

征收稅率，仍為百分之五，即每元征收五分。

第四條

凡在各館店或船舫零星顧客，其每桌席價在二元以上者，照前條捐率征收，不及兩元者免征

無錫縣財務行政改進概況

回復義圖制

查義圖制之緣起，蓋因當時官廳追呼甚嚴，人民慮有擾累，而自動組織。錫邑自民元以來，逐漸破壞，所存者甚少，且常在飄搖之中，自二十二年起，縣府一方召集會

第十五條

教育金庫，指定中國交通及江蘇等三銀行，認商務須遵照繳納，不得錯誤，致費周折。

第十六條

本細則如有未盡事宜。得由本處隨時修正。

第五條

凡因婚喪喜慶向各館店或招廚代辦，或僱廚自辦筵席，其每桌席價不及二元者，應按席數多寡併計，如仍不及兩元者免征。

第六條

非因婚喪喜慶私宅宴會並非僱廚代辦者，不得征收。

第七條

各館店包廚船戶，及僱辦筵席之民戶，如有隱漏或取巧，一經查出，除照章補繳應納捐銀外，並按捐額處以一倍罰金。

第八條

捐款收據，遵照廳頒式樣翻印，加蓋縣印，以昭鄭重。

第九條

經收捐款之征收員，如有不給收據，或按定章苛收，准納捐人隨時呈明就近公安局查究。

第十條

本簡章如有未盡事宜，隨時提出修正之。

議，責由各區長積極辦理，一方遇有甲主不就職者，傳案勸導，不負責者，提案押追，茲將設法回復及維持原有各義圖，列表於后：

無錫各市鄉義圖冊

市鄉都圖

甲名長

備

致

尚未選出

天上市 三都一圖

鄭春和

尚未選出

青城市 八都一圖

錢光照

尚未選出

八都二圖

張永根

已破壞正在設法整頓

八都四圖

沈金釗

已破壞正在設法整頓

八都五圖

宋桂芳

已破壞正在設法整頓

西都二圖

吳子海

已破壞正在設法整頓

十二都二圖

劉松泉

已破壞正在設法整頓

十三都一圖

強梅春

已破壞正在設法整頓

十三都三圖

周升達

已破壞正在設法整頓

十三都四圖

馬增榮

已破壞正在設法整頓

九都三圖

鄧敦睦

已破壞正在設法整頓

九都四圖

陳洪法

已破壞正在設法整頓

九都五圖

陳叙昌

已破壞正在設法整頓

十都一圖

蔣尙志

已破壞正在設法整頓

十一都一圖

錢洪昇

已破壞正在設法整頓

十一都二圖

盛積慶

已破壞正在設法整頓

十一都三圖

張仲康

已破壞正在設法整頓

十一都四圖

楊銘山

已破壞正在設法整頓

十二都一圖

陸丙章

已破壞正在設法整頓

十二都三圖

俞煥生

已破壞正在設法整頓

富安鄉

十二都四圖

顧壬善

十二都五圖

劉應和

二都三圖

李秉鈞

十都三圖

宋煥記

十都四圖

孫秀德

十都五圖

吳柏青

十三都二圖

錢錫培

十四都二圖

強耀青

十四都三圖

戈東屏

十四都四圖

嚴選青

十四都五圖

許鳳錦

十四都六圖

馮永德

十五都一圖

鄭三公

十五都二圖

戴仁富

十五都四圖

唐叙根

十五都五圖

戚林榮

十六都一圖

賈煥庭

十六都二圖

姚靜珊

十六都三圖

張渭濱

十六都四圖

許子芳

十六都五圖

孫煥泉

十七都二圖

許海大

十七都四圖

丁海根

十七都五圖

同

尚未選出

已破壞正在設法整頓

已破壞正在設法整頓

已破壞正在設法整頓

此圖分上下二節下節向例掃數上節在整頓中

此圖分上下二節上節掃數下節在整頓中

三十一都四圖 何文奎

三十一都六圖 王世德

三十一都七圖 談駿昌

三十一都九圖 趙鳳瑞

三十一都十圖 高鳳章

三十一都十一圖 吳子珍

三十二都五圖 鄒元良

三十二都六圖 韓紹新

三都一圖 丁根榮

三都二圖 朱殿英

三都三圖 宋禮康

已破壞現正在設法整頓中

已破壞現正在設法整頓中

三都五圖 黃義齋

三都六圖 倪翔記

三都七圖 徐源甫

三都八圖 浦瑞禎

三都九圖 華中益

三都十圖 張祥林

三十都一圖 宋子昌

三十都二圖 莊子怡

三十一都一圖 杜佩之

三十二都三圖

三十二都七圖 張煥文

尚未選出已破壞現正在設法整頓中

取消雜捐

查本邑雜捐，有縣市之分，名目繁多，間有未經省令核准及未入預算者，習慣相沿，遂亦循例征收。嗣於統一收支案內，詳加整理，除經撤捐遵照中央明令廢除外，另又於縣市款內擇其涉及苛細而有重複性質者，於二十三年度一併取消，茲將取消各捐科目及收數，列表於后：

無錫縣取消雜捐一覽表

科	目	歲	收	數	用途
經	織	捐	五·九五〇元		教育
輪	船	捐	五·〇〇〇		保衛

(註)以上各捐取消後，均就總預算內統籌抵補。

科	目	歲	收	數	用途
紳	富	志願	一六·七一五		保衛
小	豬	捐	二八八		政
船	照	捐	一四四		政
馬	照	捐	一二		政
旅	棧	捐	一·六八〇		政
戲	院	執照	一·五六〇		政
堆	棧	捐	一〇八		政
鹽	棧	捐	八四		政

整理糧冊

查整頓田賦應行注意事項案內，奉 財政廳令開：各縣每年度編造冊串，概依上年征糧冊，及本年征收底冊，或冊書底冊等爲標準。對於推過戶糧，其原由冊書私自接收者，限於本年度內擬具切實整頓辦法，設法改革完竣。

又奉財政廳令開：各縣設立推收所，辦理推收過戶，爲整頓契稅，及釐正征糧戶名扼要工作，經頒發規程，電令實行辦理，並隨時派員分途調查，據報各縣對於前項任務，大都僅於稅契時，填發推收官印單，照收單費，多不實行推過糧名，任聽冊書在外私過，因仍舊習，視爲牢不可破，似此有名無實，殊失整頓稅收之本意，須知整頓田賦，非將推收過戶辦到澈底不可，欲整頓契稅，亦非實行官收官除不爲功，蓋田房轉移，無時蔑有，即無時不應過戶，既過戶即應稅契，二者有連帶關係，倘推收所與稅契處不能互相稽查，刻刻注意，致移轉產權者，仍向冊書私過，稅契與否，無從根查，征糧冊籍，亦聽冊書更戶，推收所形同虛設，則田賦永無整理希望。各等因，按本縣征糧，僅有科銷冊一種，每年係由區書造送兩期，惟其中祇有完糧戶名，及應征銀元數目，他如畝分銀米等項，均略而不詳。全縣五十餘萬糧戶，而征收機關，迄無一種完全冊籍，雖屬區書負有專責，究爲絕大缺點。若將各區書管有區冊，悉數遵令收回自管，則區書生計，頓告斷絕，亦似非絕對妥善。因即上下兼籌，除將區書選爲造冊員按年予以

薪金，其區冊仍由區書經營，以維生計外，但須按照區冊照錄一份，送府備查，庶幾雙方有所根據，不致漫無稽考，而將來官收官除，亦可無礙區書生計，茲將整理糧冊辦法暨冊式填冊須知附載於后。

無錫縣整理征糧冊辦法

一 征糧冊書成區書按照規定冊式，自二十四年三月二日起開始查造，扣至四月二日止爲一個月限期。

二 依限造送者，每圖實發鈔寫費五元。

三 冊紙統由本府印刷，各該區書儘三月二日以前，預算需用若干張，向田賦處具領，不取分文。

四 屆限如不及造齊，得聲請展期十日至十五日。

五 如逾例限或展限，本府則派員吏親赴該冊書家中調取圖冊到府，代爲填造，除不給鈔寫費外，並取消其區書位置。

六 經調取而逾匿或措冊不交者。得將該區書本人及家屬傳縣押交，一面按照原有科銷冊派員到田實地查詢填入冊內，以資救濟。

七 本府設專員一人，助理二人，專司查催指導之責，其薪金旅費另訂之。

八 整理完竣後，此冊永歸推收所保存，以備稽考。

無錫縣二十三年度歲計概況表

科	目	歲入數		歲出數		備註
		省(解)	縣	省(解)	縣	
田賦	地價稅	1,327,000	359,000	1,826,000	40,630	解省協助費計築路畝捐半數及建設工程師薪旅費高淳工程費解省實業費
		54,000	4,200	15,200	1,900	
		1,381,000	363,200	1,844,200	42,530	
		54,000	4,200	15,200	1,900	
		1,381,000	363,200	1,844,200	42,530	
		54,000	4,200	15,200	1,900	
		1,381,000	363,200	1,844,200	42,530	
		54,000	4,200	15,200	1,900	
		1,381,000	363,200	1,844,200	42,530	
		54,000	4,200	15,200	1,900	
雜賦	契稅	675,800	321,500	997,300		契紙價一二〇〇・〇〇併入本項內
		1,381,000	1,381,000			
		675,800	321,500	997,300		
		1,381,000	1,381,000			
		675,800	321,500	997,300		
		1,381,000	1,381,000			
		675,800	321,500	997,300		
		1,381,000	1,381,000			
		675,800	321,500	997,300		
		1,381,000	1,381,000			
雜稅	牙稅	1,688,000		1,688,000		
		1,688,000		1,688,000		
		1,688,000		1,688,000		
		1,688,000		1,688,000		
		1,688,000		1,688,000		
		1,688,000		1,688,000		
		1,688,000		1,688,000		
		1,688,000		1,688,000		
		1,688,000		1,688,000		
		1,688,000		1,688,000		
雜稅	印單費	1,300,000	1,300,000			
		1,300,000	1,300,000			
		1,300,000	1,300,000			
		1,300,000	1,300,000			
		1,300,000	1,300,000			
		1,300,000	1,300,000			
		1,300,000	1,300,000			
		1,300,000	1,300,000			
		1,300,000	1,300,000			
		1,300,000	1,300,000			
雜稅	屠宰附稅	1,260,000		1,260,000		
		1,260,000		1,260,000		
		1,260,000		1,260,000		
		1,260,000		1,260,000		
		1,260,000		1,260,000		
		1,260,000		1,260,000		
		1,260,000		1,260,000		
		1,260,000		1,260,000		
		1,260,000		1,260,000		
		1,260,000		1,260,000		
雜稅	補糧繳價	840,000	840,000			
		840,000	840,000			
		840,000	840,000			
		840,000	840,000			
		840,000	840,000			
		840,000	840,000			
		840,000	840,000			
		840,000	840,000			
		840,000	840,000			
		840,000	840,000			
雜稅	小計	1,024,950	421,450	1,826,400	43,930	本項計劃列入力車捐汽車季捐及專營養路捐
		1,024,950	421,450	1,826,400	43,930	
		1,024,950	421,450	1,826,400	43,930	
		1,024,950	421,450	1,826,400	43,930	
		1,024,950	421,450	1,826,400	43,930	
		1,024,950	421,450	1,826,400	43,930	
		1,024,950	421,450	1,826,400	43,930	
		1,024,950	421,450	1,826,400	43,930	
		1,024,950	421,450	1,826,400	43,930	
		1,024,950	421,450	1,826,400	43,930	

第二日蘆課縣稅

共

教育佔百分之三〇五四五〇
建設佔百分之〇九二四〇六
實業佔百分之〇五〇三三四一
保衛佔百分之〇二五八二一
清文佔百分之二六二六三四
額徵蘆課三百二十二兩每兩
三角合如上數

第三日雜課縣稅

共

民政佔百分之二十八
教育佔百分之二十
角合如上數
額徵漁課二百九十兩每兩三

第二項 契稅縣稅

一元三三三

教育佔百分之二一四九二七
民政佔百分之五六一四三七
建設佔百分之二一四六四九
實業佔百分之〇四二三〇

第一日契稅縣稅

一元〇〇〇

上項內賣契項下留縣一分又
帶徵地方費一分建設捐一分
全年按六十萬契價核如上數
民政佔百分之三四六六六七
教育佔百分之三一三三三三
建設佔百分之三三三三三三
實業佔百分之〇六六六六六

第二日契紙價

六〇〇

全年約二千張每張三角合如
上數全歸教育
上項賣契每百元收二元典契
每百元收一元合如上數全歸
教育

第三日 契稅 捐

九七三

教育佔百分之〇二四七四
民政佔百分之〇三五四四
建設佔百分之三六〇八二五
實業佔百分之〇一三三七

第三項 屠牙縣稅

一四·五五〇

教育佔百分之〇二四七四
民政佔百分之〇三五四四
建設佔百分之三六〇八二五
實業佔百分之〇一三三七

第一日屠稅捐

三·六〇〇

上項由包商月繳教育捐七百
元建設捐三百五十六元如
建設佔百分之三三三三三
教育佔百分之三三三三三

第二日牙稅捐

一·五五〇

上項內牙行營業附稅如九百
元特捐二十五元合如上數
民政佔百分之〇三三八四
教育佔百分之〇四三二四
實業佔百分之〇三二四
建設佔百分之〇五三八二

第四項 雜捐

一三三·九

教育佔百分之四一〇〇三
建設佔百分之四一〇〇三
民政佔百分之四一〇〇三
教育佔百分之四一〇〇三

第一日車捐

三三·二

上項人力車捐每輛每月原收
一元七角上屆暫以一元五角
五分列收本屆經政會議
決每輛恢復一角共徵收
六角五分計復一角得三元
千六百元各區公所每年得
支六百元照刷費二十七元
支以上係扣除車費每月照
角以車照除車費每月照
數又營業汽車六十輛自用
汽車一輛每輛每季四元
自用減半每輛每季二元
八元又長途汽車三輛每季
輛每季四元四角每季五
元六角小汽車四輛每季
汽車專營費六千元汽車養
捐三百八十四元
建設佔百分之六三六四一四

第二目房捐

貳, 九三

上項由市管理委員會於城區房捐年撥公安經費六萬六千元鄉區房捐年徵約一萬三千二百元又各區自收廟行房租二千三百四十八元又各區自收房租二百六十五元以上均屬民政

第三目鹽斤加價

六, 三五

每月由鹽務署撥教育專款五百三十三元

第四目箔類特捐

二, 四六

由教育廳撥給

第五目經懺捐

一〇, 三〇

本屆奉廳令剔除免徵

第六目筵席捐

一〇, 三〇

每月約收九百元除五釐公費合如上數

第七目車輪船捐

同

本屆經縣審核有停徵之必要

第八目願紳富捐

同

上

第九目益輪船捐

七, 六

上項係各區各所收入屬民政

第十目小豬捐

同

本屆經廳審核剔除免徵

第十一目馬照捐

同

上

第五項地方財產收入

四, 七三

歲入臨時門

科

目

本年度概算數備

致

第一款縣臨時收入 一六, 八〇〇

第一項地方行政收入 一六, 八〇〇

第一目田租

四, 七三

上項內酒掃公田租息二百元教育公田租息二千五百元各區公田租息二百五十二元合如上述

第六項地方事業收入

一, 四三

第一目農業推廣

一, 四三

上項係實業經費

第七項補助收入

同

第一目蠶種補助

同

此項補助款奉令歸蠶業改進模範區支配但上屆補助甚少本屆無更屬無從徵收

第八項其他收入

二, 五, 四三

民政佔百分之〇一一一二教育佔百分之九八八八

第一目執照費

一, 一七

屬民政

第二目息金

一, 五八〇

屬教育

第三目學宿費

一〇, 七, 七七

屬教育

第四目寄附金

四, 九, 二

屬教育

第五目電話費

一, 〇

屬民政

第六目臨時補助費

同

本屆無補助

第一目田賦縣稅滯納金

同

本屆奉令免征

第二目違警罰金

一六, 八〇〇

係照實收狀況減列

歲入經常臨時合計 一〇, 九, 一, 九三

歲出經常門

科 目概算數備

第一款 歲出經常 九五.二六

第一項 黨務費 三.〇〇〇

第一目 縣黨部經費 一九.二〇〇

第二目 黨報補助費 無 本屆經廳審核刪除

第三目 特務員調查費 一.八〇〇 本屆奉令編入預算

第二項 行政費 四七.三九

第一目 區公所 三三.〇四七

第二目 區公所 一四.三二二 上項除撥補公安局三千八百二十元尙餘上數作爲事業之用

第三目 戶籍費 一.〇〇〇

第四目 防空監視哨通信電話費 〇

第三項 公安費 二四九.八二六

第一目 公安局經費 一五.五〇〇 遵照民廳規定數目重編

第二目 縣警隊經費 七.七三三 遵照民廳改編辦法重編

第三目 水巡隊經費 無 併入縣警察隊經費編造

第四目 保衛經費 二〇.五四四 就本屆狀況核實編造

第四項 財務費 五.三九九

第一目 縣款產管理處經費 三.九六〇

第二目 雜捐征收費 一.四三六

致

第五項 教育文化費 三三.二五〇

第一目 教育行政費 二七.八九五

第二目 普通教育費 六四.四一〇

第三目 義務教育費 三三.〇七一

第四目 社會教育費 三九.六七七

第五目 教育總基金 一八.一六三

第六項 衛生費 一.一〇〇

第一目 平民產院補助經費 一.一〇〇

第七項 建設費 七.三〇一

第一目 建設局 二.六七二

第二目 建設專業費 三三.二七

第三目 區公所養路捐 二.四五六 上屆於收款項下支除本屆列作一收一支

第四目 農業推廣經費 九.四二二

第五目 改良蠶費 二.七〇四 奉建設廳令提出百分之七十爲改良蠶蠶用途

第六目 度量衡費 九〇〇

第七目 合作指導員經費 九〇〇

第八目 實業設備費 無

第九目 建設費 無

第八項	救濟費	八四四〇
第一目	補助院	三二四〇
第二目	游民習藝所補助費	一八〇〇
第三目	貧遺難民費	四〇〇
第九項	協助費	五九七四
第一目	解省築路畝捐	二四〇九〇
第二目	解省建設工程司薪旅費	一三〇〇

歲出臨時門

科	目	概算數備
第一款	縣歲出臨時	一五、六九
第一項	行政費	一〇七、九四
第一目	清丈費	一〇七、〇六
第二目	撫恤費	三〇〇
第三目	縣行會議費	六〇〇
第四目	酒租公田租息	無
第五目	防空監視電話費	無
第二項	公安費	三、四三

致

第三目	解省汽車公司專營費	三、〇〇〇
第四目	解省汽車捐	八、八八四
第五目	解省補助高淳工程費	四、〇〇〇
第六目	解省實業經費	一〇、八〇〇
第十項	總預備費	二五、六〇四
第一目	總預備金	二五、六〇四

上項內有地價縣稅項下銀十一萬六千一百九十九元以備徵不足數之抵補其餘九千四百零五元即係預備金

第一目	公安局臨時費	三、九二
第二目	長警補習所經費	六〇〇
第三目	長警服裝費	一三、〇〇〇
第四目	警察隊臨時費	二、三四
第五目	水巡隊臨時費	無
第六目	保衛團臨時費	四、五
第七目	冬防費	七〇〇

此項臨時支出細目詳見該局分冊斷難刪減

此款等於經常支款斷難刪減

此項臨時費支出細目詳見該隊分冊

併入前目支配

江蘇省無錫縣民國二十三年度市款歲入概算書

歲入經常門

第八目緝補費 一.〇〇〇
 第九目軍用草鞋費 無
 第三項救濟費 五.三五三

第一目積穀費 五.三五三
 歲出臨時合計 一.〇二.六五五

科 目概算數附註

第一款 市歲入經常 一.〇.〇七

第一項 雜捐 一三.三五五

第一目 房捐 六.六〇〇

第二目 旅館捐 四.五五二

第三目 茶館捐 三.〇〇〇

第四目 車捐 三.三三六

註

上項本係取自旅館代向旅客
 四年一月由旅館代向旅客
 征收合如上數
 公園茶捐一千五百六十元
 各茶館茶捐一千四百四十
 元
 上項人力車按一千七百五
 十九輛每輛一元歸市有又
 月撥二萬四千九百八十五
 共年撥二萬四千九百八十五
 元
 八元又包車捐每輛一元五
 角統歸市有計二千一百元
 又自由車捐每輛一元又統
 市有計五百四十元又汽
 捐撥市養路工程一千三
 百四十四元又清道捐每
 二百四十五元又清道捐每
 輪行捐每年二千一百六十
 元

共〇

第五目 廣告捐 共〇

第六目 船埠捐 二〇〇

按輪船征收
 上項原係取自戲院代向游
 客
 四年一月由戲院代向游
 客
 征收合如上數

第七目 娛樂捐 一.七五

第二項 財產收入 二〇.四二

第一目 房租 一四.〇〇〇

第二目 地租 一.三〇〇

第三目 田租 六.七二

第四目 菜場租 三.六〇〇

第五目 自流井 四.六〇

第三項 其他收入 三.一八〇

第一目 航船執照費 一.六〇〇

第二目 建築執照 一.五〇〇

上項航船一千三百二十元
 渡船三百元

歲入臨時門

科 目概算數附註

第二款 歲入臨時 三五四

第一項 其他收入 三五四

第一目 電燈廠貼
補路燈費 一五二

歲出經常門

科 目概算數附註

第一款 歲出經常 二二〇.三六二

第一項 行政費 八六〇

第一目 第一區公所行政費 二八〇
該公所除在縣款內撥九十九元外月由市款撥三百四十元

第二目 第一區鄉鎮公所經費 一四〇
以茶館捐撥給

第三目 公園管理費 一九〇

第四目 菜場管理費 八四〇

第五目 自流井管理費 一四〇

第六目 常年廣告費 五〇

第二項 公安費 六六三

第一目 補助經費 六六三

上項城區六分局及一分駐所每月警餉五千五百元又分駐所房租每月二十元又東北西三門警衛所每處月

註

第二目 庫券本息 一四

第三目 存款利息 四
歲入經常合計 一三.四三

第三項 財務費 六六二

第一目 地方捐款征收費 五六〇

第二目 市產捐 四〇

第三目 旅館捐 四三

第四項 教育費 五.六六〇

第一目 補助教育費 三.六〇

第二目 補助社會教育事業費 一.八〇

第三目 補助城西社服務處 一八〇

第四目 補助第一區教育會 一〇〇

租二元又指定醫師代診每月二十五元合如上數

在代向旅客捐內准扣百分之五手續費

此款由學田項下撥出補助市區小學之用
由社會教育促進會具領補助民衆茶園閱報室等事業之用

第五項 衛生費 六.七〇〇

第一目 公安局衛生經費 六.一〇〇 每月五百八元三角

第二目 補助平民醫院經費 六〇〇

第六項 建設費 一.二六〇

第一目 市政管理費 三.二四〇
原有市政工程處經費現由建設局具領已奉建設廳核准

第二目 道路工程費 八.四〇〇
上項經縣政會議決上年未完工程依案繼續照支此後不滿百元之工程先行施工其餘非經核准不得動撥

第七項 救濟費 一四.八三〇

第一目 補助游民習藝所經費 一.二〇〇

歲出臨時門

科 目概算數附註

第一款 歲出臨時費 六.二六〇

第一項 行政費 四〇八〇

第一目 修理費 三.九〇〇

上項公園修理費一千六百八十元
垃圾箱修理費三百六十元
廣告欄修理費三百六十元
自流井修理費一百八十元
市產房屋修理費一千二百元

第二目 保險費 三〇〇

第二項 公安費 四〇〇

第二目 救火聯合會經費 五.七〇〇

第三目 補助公益及慈善經費 三〇〇

第四目 路燈費 七.六八〇

第八項 總預備費 九.三七七

第一目 總預備金 九.三七七

上項內有第一區公所事業費三千四百八十元
遵照令歸入總預備費留待辦理
保甲之用惟前奉第一四一五號民政廳民字第一四一五號指令內開各區事業費除有繼續性質得由縣酌撥外應一律停發
留由縣酌撥外應因應俟該區查明繼續性質之事業再行專案呈請以免偏廢

第一目 冬防費 四〇〇

第三項 衛生費 一.六六〇

第一目 公安局臨時衛生費 一.二〇〇
夏令增加三個月每月四百元
內夏令防疫經費三百元
施種牛痘經費一百六十元

第二目 臨時防疫費 四〇〇

歲出臨時常合計 二六.四三二

無錫縣地方捐款徵收處紀要

查本縣地方雜捐，奉令由縣政府直接統一征收，並派員組織地方捐款征收處，直隸縣府，以便管理。茲將組織及辦事規則列后。

無錫縣地方捐款征收處組織及辦事規則

- 第一條 依據江蘇省財政廳雜字第一九二七號訓令之組織，定名地方捐款征收處，（以下簡稱征收處）
- 第二條 征收處直隸縣政府，並頒給圖記，以資信守，
- 第三條 本處設置左列人員，均由縣政府委派，主任一人。
- 會計員二人，（一司銀錢及各種捐據一司賬冊及填寫書表等事）
- 收捐員若干，（視捐務繁簡為定）
- 事務員二人。
- 第四條 主任綜理一切事務，會計員收捐員事務員均主任之指揮監督，分別辦理各項事務。
- 第五條 征收處自二十三年度開始實行。

無錫縣金庫制辦理情形

本縣金庫制度，奉令自二十三年七月開始實行，先後

- 第六條 除契牙屠附捐保衛串捐汽車捐向係隨正帶征外，其餘一切地方捐款，皆屬之。
- 第七條 征收處所收捐款，應填用財政廳所頒訂之三聯收據。
- 第八條 征收處應將逐日收款填具五聯繳款書繳送縣金庫，（照縣款收支存放辦法及書式辦理）
- 第九條 征收處於月終應將收解各款造具四柱清冊，呈報縣政府及款產處，其冊式另訂之。
- 第十條 凡各局各區公所自行征收之捐款，應自七月一日起，一律劃歸征收處，如因特別障礙，或為便利起見，得委託原機關代收，但仍用征收處名義及捐據，暨由處負一切責任。
- 第十一條 各項捐款，務須月清月款，不得積壓。
- 第十二條 征收處概算及獎懲規則另訂之。
- 第十三條 本規則如有未盡事宜，得隨時補修正。
- 第十四條 本規則經政務會議議決施行，並呈報財政廳備案。

指定江蘇、農民、中國、交通，為無錫縣代理金庫。迭經

召集會議，磋商允洽，決定縣庫款存江蘇，建設及積穀款存農民，教育款存交通，清丈款存中國，並因市款有特別情形，呈奉核准督緩依照金庫手續辦理，以半年為限，此奉行金庫制之概況也。其他因事實誤會，及記賬困難，發生種種障礙，均經隨時隨事酌情形，極力排除。市款亦已二十四年一月起實行金庫制度，統一辦理。茲將收支存放辦法及縣金庫暫行規程附錄於后。

江蘇省各縣縣款收支存放辦法

二十三年三月九日江蘇省政府委員會第六三九次會議過

- 第一條 江蘇省各縣縣款之收支存放均依照本辦法辦理
- 第二條 凡由縣政府經征之縣稅應依照江蘇省各廳所屬各機關及各縣繳解款辦法之規定由縣劃交公款公產管理處存放金庫縣政府所屬機關之生產收益及其他收入亦應繳解金庫
- 第三條 縣金庫由財政廳指定銀行代理之
- 第四條 縣地方機關所收縣款應備具五聯繳款書（書式附後）書內須分別填明科目年月份並數目暨征獲年月份以第一聯為存根保留備查以第二聯通知第三聯報告第四聯回證第五聯報查連同現金解交金庫核收金庫收款後即於每聯上加蓋收訖戳記截留通知一聯存查其餘三聯由繳款機關送交公款公產管理處分別處理之
- 第五條 金庫收到現金備具三聯收款書以一聯為存根一聯給繳款機關一聯送公款公產管理處不得稍有延擱
- 第六條 公款公產管理處接到金庫送來一聯收款書後與繳款機關送來繳款書三聯核對相符除截留報告一聯外即將回證一聯加蓋鈐記送還繳款機關報查一聯送縣會計主任
- 第七條 各機關繳款如有數款同時報解者必須每款填一繳款書以清眉目而便登記
- 第八條 縣地方一切支出統有金庫支付之若有未經金庫支付者縣長或機關主管人員不得列入交代
- 第九條 領支經費應先具請款書送縣政府審核是否與預算或支出法案相符合核定後由縣政府填就三聯支付命令（支付命令式附後）由縣長會同會計主任及公款公產管理處主任簽名蓋章截留存一聯備案外以第二聯送交金庫第三聯通知交領款機關領款機關收到支付命令後備具四聯總收據（總收據式附後）以一聯存根其餘三聯聯同支付命令通知持向金庫領款金款接到上項支付命令通知聯與縣政府所發支付命令核對相符即以現金交付並將總收據三絡中之一聯存庫備查其餘二聯送縣政府留存報告一聯備查其報查一聯送會計主任
- 第十條 縣政府對於符合預算或支出法案之請款書不得拒絕填發支付命令
- 第十一條 金庫核對領款人持來之支付命令通知與付命令不符或有污損模糊之處得拒絕支付
- 第十二條 金庫對於合法之支付命令不得遲緩付款

第十三條 凡縣款之收支存放之舊有手續自本辦法施行日起一律廢止

第十四 本辦法經省政府委員會議決公佈施行

江蘇省各縣縣金庫暫行規程

第一條 江蘇省政府為統一縣地方款項收支起見設立縣金庫掌理縣地方款項之出納事務由財政廳指揮監督之

第二條 全縣收入統由縣金庫收納存儲全縣支出統由金庫支付之

第三條 以江蘇銀行及農民銀行代理縣金庫中國銀行交通銀行臨時代理縣金庫

第四條 各縣縣金庫除由江蘇銀行及農民銀行代理外財政廳視各縣財務情形得酌加中國銀行或交通銀行代理之

第五條 各縣代理縣金庫指定兩行或兩行以上時為使款項收支之簡捷及統一起見得互推代表庫以處理之

上項代表庫設立後其金庫應負之責任仍應由各代理縣金庫分擔之

第六條 縣金庫應設之賬簿種類出納細則及金庫檢查規程由財政廳規定之

第七條 縣金庫應依款項之性質劃分為縣稅縣教育稅縣建設稅縣積穀稅及臨時稅款五戶

如須添設專戶應由縣長呈請財政廳核准

第八條 縣金庫支付款項除按照縣款收支存放辦法外教

育款項其領款書應由教育局長蓋章建設款項其領款書應由建設局長蓋章凡未設立教育局或建設局者不在此限

第九條

各縣所收稅款暫時不能劃分者應隨時存入代理縣金庫之銀行俟劃分後轉入金庫不得預先憑摺支付現款

第十條

金庫款項得依其性質之久暫酌提一部份作為存款利率及時期由縣定府與代理縣金庫之銀行商定惟須呈報財政廳備案

第十一條

縣金庫應以戶為單位作成日報表二份一份送縣政府一份送公款公產管理處

第十二條

縣金庫應將縣教育稅戶當日收付狀況作成日報表送教育局備核未設教育局之各縣得免送

第十三條

縣金庫應將縣建設稅戶當日收付狀況作成日報表送建設局備核未設建設局之各縣得免送

第十四條

縣金庫應於每月終了一星期內彙編收支總表送交總行由總行彙編各縣縣地方款收支總表送財政廳備核

第十五條

代理縣金庫不能稱職時財政廳得命令取消之

第十六條

財政廳長得隨時派員檢查縣金庫賬簿

第十七條

代理縣金庫之銀行對於縣地方財政應盡輔助之責

第十八條

縣金庫收支款項手續另定之

第十九條

本規程經省政府會議議決施行

修正江蘇省各縣公款公產管理處

組織規程

二十三、五、十一、江蘇省政府委員
會第六五七次會議通過

第一條 江蘇省各縣公款公產管理處「以下簡稱管理處」之組織悉照本規程辦理

第二條 各縣之公款公產應由管理處管理之

第三條 管理處受縣政府暨財政廳所派會計主任之監督

第四條 各縣管理處依公款數額分為甲乙丙三等其編制如下

甲等 主任一人 副主任一人 主計員四人

乙等 主任一人 副主任一人 主計員三人

丙等 主任一人 主計員二人

管理處依事務之繁簡得酌設事務員甲等不得超過三人乙丙等均不得超過二人管理處之經費數額另行核定之

第五條 主任綜理處內一切事務副主任協助之

主計員掌理款項之出納財產之調查報表之編造及其他會計事宜

事務員承主任副主任或主計員之命分任處內各項事務

第六條 主任及副主任由縣長就本縣公正人士信用素

著者聘任之主計員由縣長就本縣可靠人士而具會計學識與經驗者聘任之但現在本縣之公務員不得兼任事務員由主任副主任遴委並報

縣政府備案

第七條 前項職員之任用均由縣政府呈報財政廳備案主任副主任主計員均為名譽職但得就地地方財政之狀況酌支馬費事務員之薪額另定之

第八條 主任及副主任任期一年主計員任期二年均得連任一次如因事撤職其後任以補足前任未滿之期為止

第九條 管理處處埋縣款之手續依江蘇省各縣縣款收支存放辦法辦理縣地方各機關之請款書由管理處轉送縣政府

第十條 管理處應依照江蘇省省縣地方款項稽核規程之規定會簽縣地方款之支付命令

第十一條 管理處之會計制度由財政廳訂定頒行

第十二條 管理處於每年度開始前應依本規程所定等次在額定經費數額內編造概算呈送縣政府轉呈財政廳

第十三條 管理處應依照江蘇省各廳處所屬機關及各縣編製收支計算書辦法之規定將公款公產產生之收入編收入計算書本機關經費部分編支出計算書連同憑證單據送交會計主任轉呈財政廳審核

第十四條 管理處除依照上條規定編造收支計算書外並須按年按月將財政情形分別刊登報章或印刷品公佈之

第十五條 地方於管理處有關係之各法團對於前條之公

布有疑義時得隨時請求檢查其賬冊要求主任限期答復

第十六條 縣屬各機關所編之年度概算書及分配表由管理處彙轉縣政府

第十七條 管理處職員經收各種款項未曾遵照法令解交金庫而有挪用或侵蝕情事對於所管公產不遵法令而有變賣侵蝕情事經地方團體之糾劾或民衆之告發查有實據者除由縣政府撤職追償並依法懲處外縣長及廳派會計主任連帶賠償之責

第十八條 管理處關於出納款項之收支書類非經主任署名對外不生效力

無錫縣公款公產管理處概況



在昔無錫地方款產處有二，一曰無錫縣公款公產管理處一曰無錫縣市款市產管理委員會，權限雖極明瞭，但性質不無抵觸。曾於二十三年六月間經江蘇省政府委員會第六六五次會議，以無錫係屬縣制，並非市區，原有無錫市款產委員會章程，與現行之各縣縣款收支存放辦法，及修正各縣公款公產管理處組織規程，抵觸之處甚多，議決應予廢止。由

民政廳先後令縣接收，前市款產委員會主席顧倬遵令移交，縣府於接收後，即轉交縣公款公產管理處管理。同月並奉 財政廳頒廢修正江蘇省各縣公款公產管理處組織規程

第十九條 管理處辦事細則由各縣自行訂定由縣政府呈報財政廳核准行之

第二十條 管理處應備圖記文曰某縣公款公產管理處圖記呈請縣政府頒發應用

第二十一條 本規程如有未盡事宜得由縣政府呈請省政府修正之

第二十二條 本規程經 省政府委員會議決公布施行

，本縣公款公產管理處應在改組之列，旋於九月一日改組完竣，新任正副主任及主計員同時就職。茲將奉頒修正江蘇省組織規程，及主任副主任主計員履歷，暨職員姓名，開列於后：

無錫縣公款公產管理處職員錄

- 主任 錢基厚
- 副主任 陳作霖
- 主計員 楊壽楣 吳士枚 李惕平 倪家鳳
- 事務員 龔耀孫 陸鴻聲 蓋紫蟾

無錫四門謠

南。門。荳。腐。北。門。蝦。
 西。門。柴。担。密。如。蕨。
 只。有。東。門。嚙。哈。賣。
 葫。蘆。茄。子。搭。生。瓜。

註

此謠為民間歌詠錫城四門物產之作。南門多豆腐店，出品細嫩，豆腐乾及百葉亦著聞遐邇；北門沿運河，近太湖五里湖，為魚蝦之市集；西門外山槽屏峙，故多柴；東門外遍地菜園，全城蔬菜，均仰於此。故云云也。「嚙哈」，俗語「無甚」之意，「搭」即「及」也。

交通

路政

京滬鐵路無錫站

京滬鐵路本稱滬甯鐵路，無錫車站建前清光緒三十二年（西歷一九〇六年），同時通車。民國十三年齊盧構釁，堆棧等曾被燬壞，旋即於同年修復，十八年十月三十日起，奉令改稱今名。二十三年，站旁添建小花園，二十四年，地方人士以錫宜錫澄汽車公路通車以後，該站搭客陡增，故有提請路局改建車站擴充地位之議，路局亦以為然，現正在計劃進行中，茲將自錫站至本路各站之里程表，價目表，時間表列陳於後：

自錫站至京滬路各站之里程及價目表

(一) 自無錫至南京段

站名	公里數	三等車價目
石塘灣	一〇·六九	二角
洛社	一三·四五	二角五分
橫林	二一·七二	三角
戚墅堰	二七·七二	三角五分
常州	三·八八三	五角
新開鎮	四七·六八	六角
奔牛	五六·五四	七角
呂城	六四·〇六	八角五分
陵口	七四·一五	九角五分
丹陽	八三·五六	一元〇五分
新豐	九一·五一	一元一角五分
渣澤	一〇四·三四	一元二角
鎮江站	一〇九·四二	一元二角五分
鎮江	一一三·四八	一元三角
高資	一二六·二一	一元四角五分
下蜀	一三七·九二	一元五角五分
龍潭	一四九·〇一	一元七角
棲霞山	一五九·〇〇	一元八角
堯化門	一六七·八四	一元九角
太平門	一七五·〇四	二元
神策門	一七七·九〇	二元
南京	一八二·五〇	二元〇五分

(二) 由無錫至上海段

站名	公里數	三等車價目
無錫旗站	四·八七	一角
周涇巷	一〇·七二	二角
望亭	二一·二一	三角
漣墅關	二九·八九	四角
蘇州	四二·二一	五角五分
官瀆里	四五·〇九	六角
外跨塘	五〇·八二	六角五分
唯亭	五九·六八	七角五分
正儀	六六·一六	八角五分
崑山	七六·八六	一元
青陽巷	八〇·三〇	一元另五分
陸家浜	八六·一八	一元一角
安亭	九七·五五	一元二角
黃渡	一〇五·一三	一元二角五分
南翔	一一·二九	一元三角
真茹	一二〇·九八	一元四角
上海	一二八·五四	一元四角五分

無錫縣已成未成公路一覽表

路名	別路	起迄地點	經過市鎮	路面種類	路幅寬度 (公尺)	全長 (公里)	交通狀況	備考
宜錫路	道省	起無錫車站 迄閭江口	惠山鎮 梅園	碎石澆漿	九·〇〇	二五·〇〇	由江南汽車公司 專營直通宜興接 京杭國道	民國廿一年通車
錫滬路	道省	起無錫車站 迄常熟交界 之羊尖鎮	東亭鎮 查家橋鎮 安鎮	路面在招標鋪 築中擬定碎石 路面本年六月 中可鋪就	九·〇〇	二六·〇〇	由錫滬汽車公司 專營預定六月 通車經常熟太 倉嘉定而達上 海	即將工竣
錫澄路	道縣	起無錫車站 迄界涇橋	塘頭鎮 陳堰橋鎮	黃石彈街路面	八·〇〇	一五·〇〇	由錫澄汽車公司 專營北通江陰	民國二十年通車
湖山路	道縣	起蠡園環五 里湖一周回 至蠡園	蠡頭渚大 濱口	尚未鋪就	七·〇〇	一二·〇〇	此路為風景線 絡蠡園蠡頭渚 箕山梅園諸勝 樑路面在進行 預定九月中可 通車	此路為城區通湖 山路唯一車道 正在進行改善 工作
揚西路	道縣	起西門外迎 龍橋迄蠡園	夏家邊	金山石彈街	六·〇〇	六·五〇	現可通行	
開原路	道鄉	起西門外迎 龍橋迄梅剋	榮巷鎮	金山石彈街	九·〇〇	六·五〇	由開原汽車公司 行駛公共汽車	
揚化路	道鄉	起南門外帶 鉤橋迄南方 泉鎮	南橋鎮 周新鎮 方橋鎮 板橋鎮 葛康鎮	金山石黃石彈 街路面	五·五〇	二〇·〇〇	此路為西南鄉主 要鄉道現可通 行人力車	
錫涇路	道鄉	起錫涇路塘 頭站迄張涇 橋	嚴隸鎮 東北塘鎮 八橋鎮	煤屑路面	三·〇〇	一〇·〇〇	通行人力車	
開路	道鄉	起惠山鎮迄 唐橋鎮	錢橋鎮	足六磚及砌石 路面	四·〇〇	六·〇〇	通行人力車	

錫安路	錫景路	新安路	富安路	錫景路
道鄉	道鄉	道鄉	道鄉	道鄉
起東門訖安鎮	起南門訖江溪橋	起周新鎮訖華大房莊	起妙灣訖陸高橋	起南門訖江溪橋
經過東亭長大廈查家橋	無	無	張舍胡埭	無
煤屑路面	煤屑路面	煤屑及彈街路面	煤屑路面	煤屑路面
四·〇〇	三·五〇	三·〇〇	三·〇〇	三·〇〇
六·〇〇	五·〇〇	一·〇〇	六·〇〇	六·〇〇
通行人力車	通行人力車	通行人力車	通行人力車	通行人力車

無錫縣汽車公司調查表

公司名稱	組織及股本	創辦年月	經理姓名	公司地址	車輛設備	行駛路線	路線起訖點及公里數	備註
宜錫路江南汽車股份有限公司	股份有限公司	民國二十三年三月	吳琢之	南京西華門	大客車廿輛	錫宜路	自無錫火車站至宜興西門計六三·二九公里	
錫澄長途汽車股份有限公司	股份有限公司	民國十九年八月	朱馨山	無錫火車站	大客車廿貳輛 小包車四輛 貨車二輛	錫澄路	自無錫火車站至江陰西門計三七·七五公里	

無錫縣汽車行調查表

車行名稱	創辦年月	行主姓名	資本總數	行址	車輛設備	備註
雲飛	民國二十二年十月	王義臣	一千五百元	上	小汽車二輛	經理楊榮林
山明	民國二十一年四月	沈靜遠	一千八百元	上	小汽車三輛	經理楊珠光
有利德記	民國二十一年八月	鄧阿菊	四百元	上	小汽車一輛	
林記	民國二十年六月	胡毓林	一千元	上	小汽車二輛	經理楊肇卿
中央	民國二十二年二月	曹雪梅	六百元	上	小汽車一輛	
新昌	民國二十二年二月	張乾坤	五百元	上	小汽車一輛	

榮泰劉記	民國十七年十月	劉順榮	一千元	車路	小汽車二輛	經理過志源
開通	民國十六年二月	洪永福	一千八百元	上	小汽車三輛	
興昌	民國十七年二月	王寶和	一千元	上	小汽車二輛	
上海源記有利	民國二十二年三月	過庭樑	九百元	上	小汽車二輛	經理過志源
有利聖記	民國二十二年二月	陳聖賢	一千二百元	上	小汽車二輛	經理陳夢星
達世	民國廿二年十一月	尹仲仁	三千五百元	上	小汽車四輛	經理李阿根
袁世開	民國十四年五月	袁世開	一千元	上	小汽車二輛	

附錄一 錫澄長途汽車客票價目表

專雇該公司小汽車單程價目

站名	錫	無
	青	錫
價目	三元	五元

站名	無錫	北柵口	塘頭	陳家橋	旺莊	胡家渡	堰橋	塘頭橋	青陽	戴莊	南開
無錫	五分	一角	一角	一角	五分	一角	一角	一角	一角	一角	一角五分
北柵口	一角	一角	一角	一角	一角	一角	一角	一角	一角	一角五分	一角五分
塘頭	一角	一角	一角	一角	一角	一角	一角	一角	一角	一角五分	一角五分
陳家橋	一角	一角	一角	一角	一角	一角	一角	一角	一角	一角五分	一角五分
旺莊	一角	一角	一角	一角	一角	一角	一角	一角	一角	一角五分	一角五分
胡家渡	二角	二角	二角	二角	二角	二角	二角	二角	二角	二角五分	二角五分
堰橋	二角	二角	二角	二角	二角	二角	二角	二角	二角	二角五分	二角五分
塘頭橋	三角	三角	三角	三角	三角	三角	三角	三角	三角	三角五分	三角五分
青陽	四角	四角	四角	四角	四角	四角	四角	四角	四角	四角五分	四角五分
戴莊	四角	四角	四角	四角	四角	四角	四角	四角	四角	四角五分	四角五分
南開	五角	五角	五角	五角	五角	五角	五角	五角	五角	五角五分	五角五分
江陰	五角	五角	五角	五角	五角	五角	五角	五角	五角	五角五分	五角五分

附錄二 錫宜長途汽車客票價目表

(一) 本表客票價目在減價期內概以五折計算

(二) 在減價期內軍警孩童不再減半

站名													
無錫	無錫												
梅園	四角	梅園											
楊灣	六角二分	二角二分	楊灣										
閻江灣	八角二分	四角二分	二角	閻江灣									
雪堰橋	九角四分	五角四分	三角二分	一角二分	雪堰橋								
潘家橋	一元一角二分	七角二分	五角	三角	一角八分	潘家橋							
黃堰橋	一元二角	八角	五角八分	三角八分	二角六分	八分	黃堰橋						
漕橋	一元三角四分	九角四分	七角二分	五角二分	四角	二角二分	一角四分	漕橋					
萬石橋	一元五角六分	一元一角六分	九角四分	七角四分	六角二分	四角四分	三角六分	二角二分	萬石橋				
和橋	一元七角	一元三角	一元零分	八角八分	七角六分	五角八分	五角	三角六分	一角四分	和橋			
肥亭橋	一元八角六分	一元四角六分	一元二角四分	一元零分	九角二分	七角四分	六角六分	五角二分	三角	一角六分	肥亭橋		
天主堂	二元零分	一元六角四分	一元四角二分	一元二角	一元一角	九角二分	八角四分	七角	四角八分	三角四分	一角八分	天主堂	
宜興	二元二角	一元八角	一元五角八分	一元三角八分	一元二角六分	一元零分	一元	八角六分	六角四分	五角	三角四分	一角六分	宜興

無錫概覽 7

客票

無錫縣人力車行調查表

無錫概覽

車行	地址	車數	車行	地址	車數	車行	地址	車數	車行	地址	車數	車行	地址	車數	車行	地址	車數			
車行	地名	數量	義成	小南海	四五	合盛	觀前街	四〇	陳爲學	挑水弄	六	雲飛	小南海	三五	馮五記	沿埠口	二八	美利	挑水弄	二
兆豐	東新路	四二	競新	東門外	三八	勸益	西門橋	三二	福利	後太平巷	二一	順泰	漢昌路	七二	蘇廣記	東月城	二六	何金祥	迎龍橋	一六
瑞豐	後太平巷	四二	寶成	上牌樓	三一	徐立明	德新橋	二九	王明記	廣勤路口	一〇	王永興	南門黃泥橋	三九	馮保記	河埠口	一五	惠民	廣勤路口	一八
興記	中正路	三一	捷成	帶鉤橋	一五	韓順興	小南海	一五	丁如法	廣勤路口	一〇	李鳳山	中正路	一一	協盛	迎龍橋	二〇	競飛	河埠口	〇
華鏡清	又	一一	芳記	公園路	一七	寶繪	西龍橋	一六	郭步瞻	北城脚	二	過永發	又	三二	捷安	中正路	二六	郭步瞻	北城脚	一
姚幹石	中正路	一一	德新	公園街	二〇	合記	西門小木橋	一五	李成本	東城門	二	徐乾泰	迎龍橋	二〇	鴻昌	前橋頭	一七	徐德城	東新門	四
益利	又	二七	徐乾泰	迎龍橋	二〇	鴻昌	前橋頭	一七	袁龍寶	東新門	四	何蕙春	迎龍橋	一六	德成	上牌樓	三一	徐龍寶	東新門	五
永泰	光復橋	三六	代步	迎龍橋	一〇	永成	帶鉤橋	二〇	李同昌	西門石舖頭	五	翔清	後中正路	二〇	寶利	上牌樓	一一	李同昌	西門石舖頭	五
雲程	西河頭	六〇	高炎記	灣頭上	一二	寶利	上牌樓	一一	李春記	周山門	二	昇泰	東新路	二〇	飛星	迎龍橋	三五	沈立記	北倉門	一五
朱潤萬	小粉橋	一七	益興	通匯橋	二五	飛星	迎龍橋	三五	岳阿四	小南海	二	民豐	南帶鉤橋	二八	民豐	南帶鉤橋	二八	岳阿四	小南海	二
泰記	東新路	二〇	協興	圖書館路	四三	民豐	南帶鉤橋	二八	高儉初	中正路	二	民豐	南帶鉤橋	二八	民豐	南帶鉤橋	二八	高儉初	中正路	二
慶記	前太平巷	三九	德記	公園路	三九	民豐	南帶鉤橋	二八	傅兆先	東新路	一	王海記	西門	二二	民豐	南帶鉤橋	二八	傅兆先	東新路	一
王海記	西門	二二	沈仁記	東新路	二一	柯峻記	北柵口	二〇	長興	東月城	三八	利程	圖書館路	二二	柯峻記	北柵口	二〇	長興	東月城	三八
華文魁	東新路	二五	過廷記	挑水弄	一四	孫義記	南新橋	一〇	孫學洪	田基浜	二	興利	東新路	二二	孫義記	南新橋	一〇	孫學洪	田基浜	二
興利	後太平巷	二一	恆記	圓通路	九	孫華記	南新橋	九	寶興	新西外城脚	二	協程	中正路	九七	孫華記	南新橋	九	寶興	新西外城脚	二

徐阿大馬路上	顧益記	顧元記	嚴慶記	王廷記	曹洪聲	震記	全記	韓寶林	吳韞記	徐海記	振興	厚記	曹德奎	大日生	王志記	姚興記	郭鳳記	馮東泰	新記	郝公興	王宣貴	蔣元記	阮道甲	黃月盛
又	東新路	上牌樓	大婁巷	中正路	又	映山河	前橋頭	東門	歡喜巷	王道弄	中正路	東門	公園路	又	東新路	圓通路	又	東新路	南城脚	田基浜	公園路	希道院巷	小婁巷	
一	四	三	六	五	六	二	六	六	二	一	二	六	六	〇	四	二	三	四	四	二	四	一	三	三
王阿林	張寶棠	何定安	張蘭記	張泉根	張阿其	包和林	劉阿泉	袁泉華	沈金寶	張掌生	錢子芳	陶阿林	吳章	丁阿二	施定記	仇鴻記	倪子純	劉文友	管錫記	何金芝	徐德懷	李金記	徐昌記	馮錦山
															南	張元	又	南	南	前橋頭	小粉橋	東門	南門	東門
一	一	一	一	一	一	一	一	一	一	一	一	一	一	一	二	二	三	三	五	六	一	二	三	六
劉登良	韓登寶	徐子榮	王萬生	永興	郭鳳記	華金祺	王開記	劉谷記	俞記	吳盛記	徐壽仁	過根記	顧培記	劉樹平	陳玉仁	張世和	鄧根記	過逸廷	姚伯安	張友成	潘福棠	孔阿正	王子龍	高子亭
																			迎龍橋					
二	二	一	一	三	四	四	一	三	二	二	四	一	一	二	一	一	六	六	二	三	一	一	一	一
王在江	張耀三	周湘楚	李步才	張記	顧香林	徐福裕	過勝根	過立三	蘇阿大	得利	鮑阿二	朱步東	石集雲	金魏記	黃萬海	張學清	王鑑記	談達章	過榮福	陳永占	湯樹堯	孫福記	孫記	徐士興
二	一	一	一	一	一	七	一	一	四	五	三	一	二	一	二	三	一	一	一	一	二	二	四	二

茂記
姜魁
陳同恭
陸成發
毛榮才
薛德太

三 喬文錦
二 章榮喜
一 談桂榮
一 高仲記
二 阮阿寶
四 林金發

二 孫海記
四 姚竹記
一 又新
二 李萬福
一 丁錦記
一 順記

二 王國安
二 甫記
四 財記
二 徐必先

以上共計二千二百十四輛

航政

無錫縣航運略說

錫邑濱湖控江，四鄉河港密佈，交通之利，以水而不以陸。自京滬鐵路貫通南北，鄰近各縣之貨運均以無錫為樞紐，無論米，麥，糧食，絲繭，棉紗等物，皆以無錫為集中之區，航運亦因之日益發達，由民船快船而改用汽輪。自民十六年航政開放以來，航運一業，數量驟增，四鄉交通

，益見便利。近以各公路次第完成，航運前途，大受影響，加之農村經濟衰落，百業蕭條，航運一業，自不能例外，過剩船隻，比比皆是，昔日繁榮，已成陳跡，令人不勝今昔之感焉。

無錫縣內河小輪一覽表

公司或輪局名稱	開設地點	船名	噸數	船拖	班次	現行		航綫	單程里數	本地埠停點	備攷
						起訖	經過地點				
永固	無錫工運橋	永固	六·八〇	一	分早中兩班間日	無錫	深陽	浴社，戴溪橋，華渡橋，運村，和橋，宜興，徐舍		永固碼頭	客班
永固	同上	永興	八·四〇	一	逐日來回	同	宜興	同上		工運橋頭	同上
										新商碼頭	

利澄	利澄	利澄	利澄	利澄	利澄	陽羨	中華恆裕	中華恆裕	中華恆裕	中華恆裕	中華恆裕	新商	招商	招商	招商	招商
同上	工運橋塊	同上	同上	同上	同上	同上	同上	橋無錫工運	同上	同上	同上	橋無錫工運	蕩口	同上	同上	同上
飛鴻	利澄	飛虎	新飛龍	飛鵬	飛鯨	銅峯	華裕	恆順	恆發	華恆	華新	新江南	新飛馬	瑞順	泰昌	建元
二·五〇	六·〇〇	二·五〇	二·五〇	三·〇〇	四·五〇		四·〇〇	三·九九	二五·〇八	二·五〇	六·〇〇	五·七二	五·〇三	九·四一		九·八〇
一	一	一	一	一	一	一	一	一	無定	一	一	一	一	一	一	一
同上	同上	每日來回	同上	每日與東北公司早晚班來	每日與招商局往來三班	逐日來回	同上	每日來回	無定	每日來回	逐日來回	分早中兩班間日	同上	每日來回	每日與利澄嚴東兩公司往來三班	分早中兩班間日
同	同	同	同	同	同	同	同	同	同	同	同	同	無錫	同	同	無錫
江陰之河塘橋	江陰之北瀾	江陰之雲亭	江陰之華墅	江陰之周莊	江陰	宜興	宜興之漕橋	武進之雪堰橋	武進之錢舍	上海	武進之芳橋	宜興	溧陽	蘇州	江陰	溧陽
八士橋，西陽橋，	長涇橋，晃山橋，陳家橋	嚴球，胡家渡，覆橋，	同上	張涇橋，陳家橋，晃山橋	石幢，青陽，月城橋，南	宜興	洛社，戴溪橋，華渡橋，徐舍	錢舍，胡球，	錢舍，藕塘橋，稍塘橋，	直	張舍，胡球，	同	運村，和橋，宜興，徐舍	直	石幢，青陽，月城橋，南	同
利澄碼頭	同右	太湖碼頭	工運橋塊	東北碼頭	同上	工運橋塊	陽羨碼頭	湖運橋太	協興碼頭	湖運橋太	工運橋太	丁運橋塊	永固碼頭	蕩口	利澄碼頭	工運橋塊
同上	同上	同上	同上	同上	同上	同上	同上	同上	同上	同上	同上	同上	同上	同上	同上	同上

鴻勝	濟商	便民	通達	通達	錫南	嚴東	嚴東	惠商	太湖	太湖	新濟	新濟	新濟	東北	東港	東北	刊澄	
西門棚下	同上	工運橋堍	甘露	同上	同上	同上	工運橋堍	局內附利澄	同上	無錫工運橋	同上	工運橋堍	同上	同上	同上	無錫工運橋	同上	
鴻勝	永壽	鴻雲	瑞興	利民	惠風	永利	茂安	惠源	飛雲	新太湖	新永利	新濟	新康	新東北	祥源	祥裕	飛鳳	
一·二·八	二·九四	三·〇〇		四·〇三	三·五〇	九·〇〇	一〇·一六	二·四七	四·二八	一〇·七〇一	二·七五	五·五〇	五·五〇	五·五〇	二·〇〇	一〇·五〇	一〇·六六	
	一	一	一	一	一	一	一	一	一	無	一	一	一	一	一	一	一	
每日來回兩次	同上	同上	每日來回	同上	每日來回兩班	同上	同上	同上	同上	同上	同上	每日來回	間日來回	每日與東北公同分早晚班來	間日來回	每日與東北公同分早晚班來	同上	
同	同	無錫	甘露	同	同	同	同	同	同	同	同	同	同	同	同	同	同	
石塘	玉祁	周潭橋	蘇州	南方泉	吳塘門	祝塘	江陰之	羊尖	雲亭	江陰之	湖州	前洲	顧山	江陰之	常熟之	華墅	江陰之	
北橋，中橋，南橋，蠡園，龍頭渚，	洛社，五牧，對莊，禮社，	北橋，中橋，南橋，東塔，楊橋，塘干渡，	蕩口	同	北橋，中橋，南橋，石塘，	八士橋，方村橋，聚龍橋，白堍橋，	嚴家橋，東湖塘，北密，	張涇橋，東湖塘，	嚴球，胡家渡，	由工運橋至大宜	大宜，西山，大錢，	吳橋，秦巷，	張涇橋	同	同	同	同	張涇橋，陳家橋，晃山橋
頭	大有棧碼頭	便民碼頭	甘露	通達碼頭	永固碼頭	同上	同上	利澄碼頭	湖碼頭	工運橋太	大宜	同上	利澄碼頭	工運橋堍	同上	同上	工運橋堍	
同上	同上	同上	同上	同上	同上	同上	同上	同上	同上	同上	同上	同上	同上	同上	同上	同上	同上	

衡泰	永隆	泰安	衡利協記	衡利信記	新新	新新	蘇錫	普益	普益	普益	源益	華新	華新	華新	協記	大通	大通
江陰之北	梅村	同上	甘露	蕩口	同上	廊下鎮	工運橋塊	梅村鎮	同上	工運橋塊	東北公司	梅村			同上	同上	工運橋塊
惠振	鴻南	泰康	振新	華利	華發	新新	福泰	長風	永新	永盛	一源號	華麗	華新	華飛	永昌	利潤	一鴻號
八·八〇	一三·六三			九·二九	三·〇〇	二·八五		二·〇〇	九·四六	九·四六	二·〇九	五·七四	二·〇〇	四·〇〇	一三·〇〇	三·二一	三·五五
一	一	一	一	一	一	一	一	一	一	一	一	一	一	一	一	一	一
間日來回	每日一班	間日來回	同上	每日來回	同上	間日一班	每日來回	每日一班	同上	間日來回	同上	同上	同上	同上	同上	同上	每日來回
北瀾	梅村	甘露	甘露	蕩口	同上	廊下	無錫	梅村	同上	同上	無錫	梅村	同上	同上	同上	同上	同上
蘇州	上海	崑山	同上	同上	同上	同上	蘇州	蘇州	同上	常熟	安鎮	常熟	同上	蕩口	玉祁	同上	鹿苑
甘露，蕩口		蕩口	蕩口	甘露	同上	馬口里，安鎮，后橋，	直達	直達	同上	新塘橋，鴨城橋，安鎮，太平橋，馬口，廊下，羊尖，	新塘橋，鴨城橋，石球橋，九里橋，	西倉，馬塘橋，馬橋，鴻聲里，廟巷，瞻橋，甘露，蕩口，	同上	塘橋，張塘橋，新造橋，芳蕩口，	洛社，王牧，葑莊，禮社，	同上	本縣境內不停泊
江陰之北	梅村	甘露	甘露	蕩口	同上	廊下	普益碼頭	梅村	同上	工運橋塊	東北碼頭	梅村	同上	永固碼頭	協記輪局	工運橋塊	工運橋塊
同上	同上	同上	同上	同上	同上	同上	同上	同上	同上	同上	同上	同上	同上	同上	同上	同上	同上

協興	協興	協興	泰昌惠記	泰昌惠記	公茂	公茂	公茂	公茂	公茂	公茂	志新商號	泰豐	利益	公商	泰利	衡泰	衡泰
同上	同上	同上	同上	同上	同上	同上	同上	同上	同上	同上	工運橋塊	通匯橋	同上	工運橋塊		同上	同上
協裕	協盛	協豐	永元	新大興	春申	大利	大吉	振新	匯利	福星	行遠	利商	安航	公商	恆錫	雲龍	永泰
一四·二〇	八·四四	一三·二四	一一·七四	一六·四二	二一·九四	一八·〇一	七·三三		一四·六五	二五·九八	五·一一	三·五〇	七·五〇	一·八四	三·〇〇	八·五八	七·九〇
同	同	同	同	同	同	同	同	同	同	無定	一	一	一	一	一	一	一
同	同	同	同	同	同	同	同	同	同	無	同	同	每日來回	每日來回兩班	每日來回	同	同
同上	同上	同上	同上	同上	同上	同上	同上	同上	同上	定	上	上	同	同	無錫	同	同
同	同	同	同	同	同	同	同	同	同	上海	鄭六橋	南橋頭	玉莊	楊墅園	后宅	同	同
直	直	直	直	直	直	直	直	直	直	直	武進之	興塘，張維橋，東八士橋	新塘橋，鴨城橋，安鎮，	洛社，高明橋，	大牆門，雙板橋，	同	同
達	達	達	達	達	達	達	達	達	達	達	早架橋，雙廟，惠濟橋，	市口里，廊下，蠡橋，潘	港下，朝橋，			上	上
同	同	同	同	泰昌碼頭	同	同	同	協興碼頭	同	同	工運橋瑞	通匯橋	普益碼頭	永固碼頭	東北碼頭	同	同
同上	同上	同上	同上	同上	同上	同上	同上	同上	同上	同上	貨船	同上	同上	同上	同上	同上	同上

(一)匯票 國內外設有郵局之處，無不可以通匯，但在蘇皖兩省境內，除郵局之外，即設有郵寄代辦所之地方，與無錫之間，大半可以通匯小款，名為小款匯票。設有急需，則可用電匯航空匯種種方法。

(二)郵政儲金 計分郵票儲金，存簿儲金，定期儲金三種。保障穩固，手續簡便，前二項尤合於集少成多之本旨，對於中產階級以下者，最稱適宜。果人人從而利用之，家給戶足，可立而待也。

(三)代訂定期刊及書籍 委託本地郵局代訂刊物或書籍者，除納出版人規定之刊物或書籍價值及寄費外，郵局不取任何手續費。此種業務，對於文化之推進，助力實屬不少。

(四)包裹 除普通包裹外，兼辦保險包裹，代收貨價包裹，此兩種包裹，凡發往國內外較大地方者，均可收寄。所課代收貨價，即係代寄包裹之人負責收取貨價之意，對於商家最稱便利。

以前凡在郵局交寄之國內包裹之國內包裹，經海關驗明認為須納稅者，必應納稅。嗣經郵局與海關商洽，一律

省有長途電話概況

江蘇省建設廳長途電話省交換所，於本縣通匯橋境設有分所，派有高級話務員一名，話務員六人，線工三人，機匠一人。直達長途電話線有吳縣，常熟，江陰，武進四縣，其他省線所經各縣，亦均可轉接通話。茲將通話地點列表

免稅，已於去年十一月十六日起實行。此後投寄裏之人，減少一層担负矣。

(五)保險信函箱匣及代收貨價掛號郵件 凡寄往國內外各大埠之重要文件，或具有銀錢價值之物品，可保險交寄之。其欲郵局代收物價者，亦可照辦。

(六)航空郵件 凡寄往國內外各處之普通掛號快遞各種郵件，意圖更加迅速，欲經由航空寄遞者，本縣郵局亦可收寄。

(七)快遞郵件 除一向經辦之快遞郵件外，新近復創辦一種普通快遞郵件。其性質雖與普通郵件相同，但用快遞方法轉運投送。

其他 九一八事變發生後，自二十一年起，東北郵件，即告斷絕，關內外通信，極感不便。自本年一月間起，於不承認偽組織原則之下，恢復通郵。二月一日起，又恢復互換包裹與匯票。本縣郵局，均已奉令次第實行。又郵電合設，已於去年冬間實行。現在凡拍發電報，均可由本縣郵局及支局收發。並可在本縣一等郵局接用長途電話，此本縣郵政之大略狀況也。

於後：

江蘇省有長途電話通話處所

(一)各處交換所

鎮江交換所，京畿嶺代辦所，江寧交換所，丹陽交換所，

金壇交換所，溧陽交換所，句容交換所，溧水交換所，宜興交換所，武進交換所，無錫交換所，吳縣交換所，城內施相公弄另售處，舊建設局另售處，許墅關分交換所，蠡口分交換所，木瀆分交換所，常熟交換所，常熟恬莊分交換所，江陰交換所，吳江交換所，江都交換所，泰縣交換所，泰興交換所，靖江交換所，南通交換所，如皋交換所，東台交換所，鹽城交換所，阜寧交換所，灌雲交換所，新浦交換所，東海代辦所，青口交換所，贛榆交換所。

(二)已設鄉線之鄉鎮

鎮江縣 炭渚、高資、四擺渡。
 丹陽縣 呂城、珥陵、
 宜興縣 鼎山、蜀山、和橋、徐舍、張渚、湖汊、高陸、武進縣 奔牛、新閘、
 無錫縣 藕塘橋、張舍、新瀆橋、南方泉、大牆門、后宅、蕩口、安鎮、后橋、嚴家橋、查家橋、興塘、

無錫縣電話公司概况

無錫電話公司，為邑人楊君翰西發起，創辦於前清宣統三年，坐落北門內裏城脚興隆橋，呈准交通部立案，經理楊君切干。初裝磁石式交換總機七百門，後以不敷應用，於民國十一年添加股本，改換共電式，十八年又增加資本，擴充容量，現有席次十四座，計一千五百門，並有長途電話檯二座，石塘灣鎮分交換所一處，挂空線一九五·六七二公里，鉛纜四一二·六三公里，股本已達國幣四十五

張涇橋、寨門、東湖塘、黃土塘、陳墅、王莊、羊尖、胡埭、楊墅園、雪堰橋、梅村、
 句容縣 天王寺。

常熟縣

橫涇、西港、恬莊、港口、塘橋、西塘市、鹿苑、東萊鎮、西張市、練塘、翁家莊、羊尖、福山、福山港、西洋、王市、鄧市、妙橋、金村、西徐市、東張市、老吳市、東周市、大義橋、莫城、東始莊、辛莊、張港涇、呂舍、楊樹園、洞港、小吳市、黃家橋、楊倉、店岸、中興鎮、合興鎮、周家碼頭、太和、王莊、

(附註)常熟縣城鄉各處暫不接通長途電話

(三)吳縣吳江兩縣城鄉電話各處

(四)浙江省電話局通話各處

(五)南京電話局及武進溧陽無錫江陰泰縣泰興南通等處電

話公司各用戶

萬元，用戶約一千三百八十戶，每日平均呼數一萬九千三百二十次。已通鄉線地點，計東路有東亭，江溪橋，北坊前，長大廈，楊亭，八士橋，張涇橋。南路有南橋，周新鎮，巡塘鎮，廟橋鎮，青祁，方橋，華大房莊，石塘。西路有仙蠡墩，河埭口，陸莊，丁巷，榮巷，梅園，徐巷，蠡頭渚，錢橋。北路有毛巷街，劉潭橋，塘頭，寺頭，張村，旺莊，尤家坦，陳家橋，胡家渡，堰橋，長安橋，秦

建設

建設行政

無錫縣建設局組織系統表

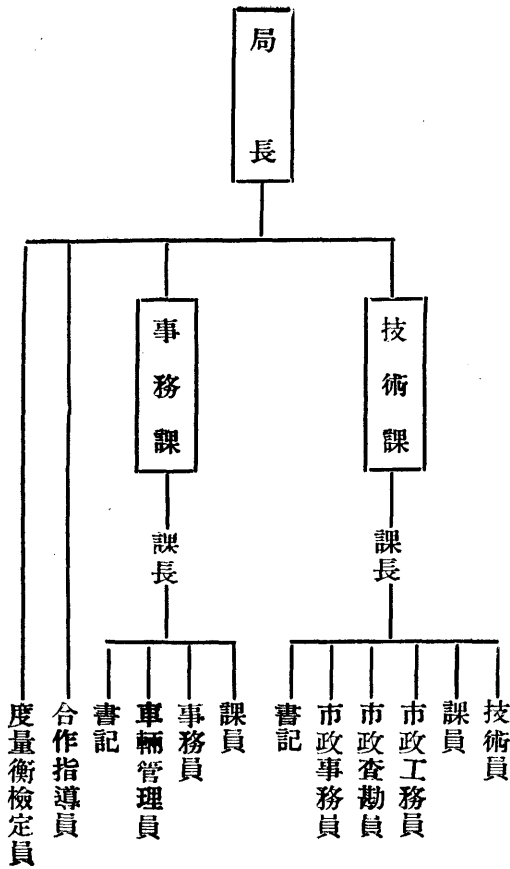

無錫縣建設局工作人員一覽表

職別	姓名	年齡	籍貫	經歷
局長	張福霖	四六	無錫	南洋大學土木工程專門學校畢業江蘇省建設廳第一屆考取建設局長歷任太倉嘉定等縣建設局局長無錫縣政府技術室主任等職
技術課長	黃德純	三八	無錫	前南京河海工程專門學校畢業歷任前建設局技術科長公路處主任等職
技術員	許楚珍	二八	無錫	實業學校土木工程師無錫縣政府技術室技術員
技術員	徐傳烈	二八	無錫	實業學校土木工程師無錫縣政府技術室技術員
技術員	孫復培	四三	無錫	南洋大學電機科畢業會充無錫輔仁中學教員
技術員	陳鴻忠	二二	江陰	省立無錫中學高中部普通科畢業
課長	祝映先	三五	浙江海寧	歷任浙江嘉興縣黨部宣傳部部長兼祕書縣產文牘杭縣縣政府科員公安局第一科長江蘇無錫嘉定淮陰上海等縣縣政府科員第五區行政督察專員公署調查員等職銓敘部甄別審查委任職合格
課員	范雲鵬	二五	無錫	江蘇省建設廳簿記人員訓練班畢業歷充太倉嘉定等縣建設局事務員嘉定縣政府事務員
課員	楊同昭	二三	無錫	私立競志女學高中部畢業會充嘉定縣建設局事務員
課員	顧惟遠	三〇	無錫	南京工業專門學校理工科畢業歷充上海持志大學典籍課主任上海市社會局技佐
課員	樓子芹	四四	浙江蕭山	舊制高小畢業歷充上海無錫等縣縣政府事務員
書記	馬耀堂	二六	武進	常州中學畢業歷充漢口市財政局稽徵員松江縣營業稅局徵收員
書記	唐英	四七	武進	常州中學肄業會充廣勤學校教員
市政工務員	秦向陶	三四	無錫	上海南洋路礦中學肄業歷任無錫縣政府雜稅主任市行政局捐務主任前建局市政工程處主任等職
市政工務員	張明歐	三三	江陰	東南大學肄業歷任福建上杭縣第一科科長高等檢察分廳書記官思明地方檢察廳書記官長福州府禁煙局總務課長前建設局及縣政府技術室工務員
市政查勘員	王行之	三五	無錫	浙江省立工業職業學校肄業歷充小學教員浙江省政府保安隊書記青田縣公安局會計員杭州市政府科員前建設局及縣政府技術室工務員
市政查勘員	諸歌耀	三四	無錫	蘇州公學肄業歷充交通大學圖書館管理員杭州醫院庶務科助理員
市政事務員	于鳳儀	二九	無錫	膠南舊制高小畢業歷充前建設局及縣政府技術室事務員
車輛管理員	孫義偉	三三	崑山	舊制中學肄業歷任上海縣政府公安科督察員無錫縣政府車輛管理處主任

汽車管理練習員 唐存謙 二二二 鹽 城 鎮江師範學校畢業江蘇省建設廳公路車務人員訓練所畢業會充江蘇省建設廳公路管理處揚清
 合作指導員 尹格非 二二九 無 錫 工商中學畢業江蘇省合作指導員訓練所畢業曾任無錫縣合作指導員
 度量衡檢定員 秦鶴鳴 二二六 泰 興 省立無錫中學高中普通科畢業實業部度量衡檢定人員養成所畢業

無錫縣建設委員會組織表

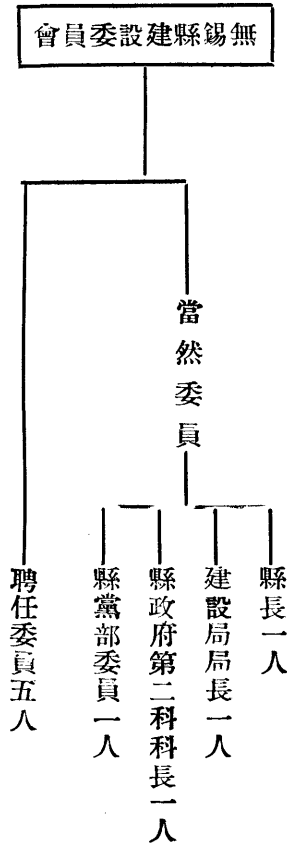

無錫縣建設委員會會議規則

- 第一條 本規則依照奉頒江蘇省各縣建設委員會組織規程(以下簡稱組織規程)第十條之規定訂定之。
- 第二條 本會開會時出席委員及討論範圍，均照組織規程第三條及第五條之規定訂定。
- 第三條 本會開會時，以本會主席為主席；主席因事不能出席時，由本會常務委員主席。
- 第四條 本會分常會及臨時會兩種，常會每月舉行一次，臨時會視事實需要隨時舉行，均由主席定期召集之。
- 第五條 本會開會時，以全體委員半數以上之出席方得
- 第六條 開議，出席委員過半數之同意方得決議，可否同數時，取決於主席。
- 第七條 各委員提案，應於每次開會之前送交本會常務委員編製議程，並分別油印，於開會時分發，依次討論；其臨時動議，臨時提出之。
- 第八條 凡議案有審查之必要，得由主席指定委員若干人審查，擬具報告，提出下次會議討論。
- 第九條 凡議案一次不克議竣，得酌量情形展期討論；其同性質之議案，得合併討論。
- 第十條 委員出席會議，須在簽名簿親筆簽名；其有因

建設經費

無錫縣建設經費之來源及分配

故不能出席，須先通知本會。
 第十條 本會議決事項，送請縣政府轉呈建設廳核准施行。
 第十一條 會議地點，暫假縣政府會議室。
 第十二條 本規則由委員會通過後送縣轉呈建設廳核准施行，修改時亦同。

本縣建設經費之來源，計有田賦帶征，屠宰契牙建設特捐、交通捐、市款補助等四項。全年收入額及用途分配約如左表：

款別		全年額	征數	用途分配	備考
田賦帶征	築路畝捐	二八三四〇	元	築路	每畝帶征五分本縣預征成熟田一二五九五七一畝計額征銀六二九七八元奉令以半數解省又提一成作水利經費計留縣築路畝捐額收如上數
	水利經費	六二九八〇	〇〇	浚河	在解省及留縣築路畝捐內提一成全年計額收如上數
建設特捐	屠宰稅	八五八八	〇〇	行政費	每畝帶征六分內建設占二十二分之二・五計全年額收如上數
	契稅	四三三二	〇〇	行政費	由包商月繳三六一元全年計如上數
交通	牙稅	六〇〇〇	〇〇	同前	賣典契項下按價帶征百分之二全年契價以六十萬元計算約如上數
	長途汽車專營費	一〇五〇	〇〇	同前	短期帖每張征捐一元長期帖除每張徵捐一元外又另於營業稅項下帶徵一元此項收入無定額統批全年約如上數
通	汽車季捐	五〇〇〇	〇〇	築路	在錫澄長途汽車公司每月營業收入總額內抽取百分之十全年營業收入以十萬元計算應提一萬元餘奉令解省外計留縣如上數
		一〇〇八	〇〇	同前	營業乘人小汽車二十四輛每輛每季繳捐四二元內建設得一〇・五〇元全年四季應收如上數

捐	人力車捐	四五二七・〇〇	其他工程	全縣人力車捐收入項下月撥建設費三七七・三〇元全年計如上數
行政經費	市款撥補	一一六四・〇〇	工程及管理費	市款項下年撥如上數
合計		七六七八三・〇〇		

附註：(一)表列各款收數大都出自約計，其實收銀數當視秋勘成色及徵收情形而增減。
 (二)表列各款之用途，係就其性質約略分配；事實上如有鉅大工程舉辦時，除水利經費及市款補助不變更用
 途外，其餘仍得酌量情形統盤支配。

道路建設

無錫縣道路建設之現狀

本縣自民國十六年建設局成立以來，即以興築公路為中心工作，察酌社會需要情形，詳細計劃，分為省道縣道，填具表格，呈准建廳分年實施。四鄉道路，亦已會同各區公所督促修築整理。茲將各路名稱起訖地點及里程長短，列表如左：

甲、無錫縣已築省縣道路線表

路名	起點	終點	經過地點	約計里數	類別	附註
錫宜路	無錫	宜興界	惠山、巷梅園閭江	二五	省道	二十三年通車
錫滬路	無錫	羊尖	東亭查家橋安鎮	二六	省道	本年可通車

錫澄路 無錫 江陰界 塘頭 一五 縣道 二十年通車

總計 省道 五一公里已成
縣道 一五公里已成

乙、已成各公路之情形

(一)錫澄路南段

先總理於民國元年巡閱江陰要塞時，首先倡議建築錫澄公路，良以此路北通長江，南接京滬鐵路，對於國防民生，關係至巨。惟以當時人民，對於道路之利益，尚無深切之研究，且以籌款非易，因之議而未行。迨國府軍都南京，本縣建設局成立，乃於民國十七年呈准建設廳興築。經派員測量、編造預算，繪製圖說

，於十八年四月三日，舉行破土開工典禮。該路起自錫邑北門之北柵口、經塘頭、堰橋、塘頭橋、書場、南關、而達澄邑之西門，無錫段計長十四·六公里。路面闊八公尺，初鋪煤屑，鋼骨水泥橋樑十一座，十二寸水管二千呎，十八寸水管一千呎，全部建築費，計銀十五萬五千元。於十九年七月完成，二十年二月，由錫澄長途汽車公司正式通行汽車。十數年來錫澄兩邑人士熱望之錫澄公路，於焉告成，行旅稱便，現該路由錫澄長途汽車公司鋪築彈街路面，預期本年四月底，即可竣工。江北靖如通泰一帶商旅往來京滬各地者，咸取道於此焉。

(二) 錫宜路無錫段

錫宜路係屬省道，路寬九公尺，為構通京杭錫滬等要道。該路土基，於民國十九年十二月一日開始徵工興築，石方及土方整理工程，由建設局呈准建設廳招工承包。嗣奉廳令，以該路跨錫武宜三縣，工程繁劇，為劃一事權起見，改由省公路局環湖路錫宜段工程處集中辦理，設工程處於邑之梅園，主辦其事。後以節省經費，計於二十一年一月間，將工程處裁撤。未完工程以及橋樑涵洞等各工程，奉令仍由各縣建設局繼續辦理。不久即值瀉戰發生，轉奉蔣委員長電令限期完成，以利戎機，經派員漏夜督造，於二十一年六月十日，全部完竣。該路由江南汽車公司呈准專利行駛，路面先鋪三公尺，係碎石澆漿，經費由該公司負擔，於二十三年三月鋪築完成。同月十日，通行車輛。

宜溧一帶商旅，往來京滬各地者，咸取道於此，商業方面，亦捨武進而以無錫為中心。且該路沿山臨湖，風景天然，嵐影湖光，美不勝收，春秋佳日，外埠人士，來遊斯地者，真有車水龍馬絡繹不絕之概。

(三) 錫滬路錫虞段

錫滬路亦屬省道之一，起無錫，經常熟、太倉、嘉定、而達上海。初由建設局於民國十九年奉令將錫虞段征工興築，嗣以農忙迫屆，由農民推派代表赴省請願，改於二十年春季興築。當將路基徵築，具有雛形。二十三年春，後奉建設廳令飭徵工修築，當以徵工困難，呈准改由雇工辦理。嗣奉建設廳令發修正路線圖樣，重行測量，經於四月十八日招工承包，二十五日開工興築，六月六日建築工竣。所有該路橋樑涵洞路面等工程，由建設廳錫滬路工程處主持辦理。現橋樑涵洞工程，業已全部工竣，路面工程，正在進行鋪築中，預計本年六月工竣。該路已由錫滬長途汽車公司取得專營權，一俟路面完竣，即可通車，此後錫滬交通，益形便利矣。

(四) 湖山路

本邑五里湖，西通震澤，北接梁溪，勝跡名園，鼎峙羅列，山明水秀，景色天然。惟風景之興道路，關係至為密切，本縣會將整理環湖風景，建築公路，列入施政大綱，呈奉建設廳准予興築。路線分為南北兩線，自蠡園起，越湖經寶界山、充山、鹿頂山、而達南嶺山之雷頭渚，為南線。北線起自東笈社，經大滄口

、小渣口、接通蠡園。該路路基土石方工程，由第三區公所向建設局訂約承辦，於去年七月一日開工，十二月完竣。該路橋樑，除跨湖工程最大之寶界長橋，已由邑人榮德生君捐資建築完竣。其他各橋及涵洞路面等工程，尙待繼續舉辦。現該路南線已可通行車輛，全線通車，爲期當不遠矣。

(五)揚西路

揚西路起自邑城西門之迎龍橋，經過北橋、中橋、而達蠡園。該路係由當地人士捐資興築，路寬約四公尺，舖有彈街路面。茲以該路爲接通湖山路必經之要道，原有路基，闊狹不一。爲便於行車起見，呈准建設廳拓寬至七公尺，並改舖路面，預計本年九月前可告完成。

(六)開原路

開原路起自邑城西門之迎龍橋，經過榮巷、鎮而達梅園。於民國三年，由邑人榮德生蔣遇春兩先生發起籌募興築。路寬九公尺，舖有彈街路面，由利民公共汽車公司專營，現該路自梅園至河埭口一段，已劃入錫宜路線。

(七)人力車道

已詳交通篇公路調查表內茲不複列

拓寬新生路紀略

本縣城內，舊三下塘街道，自南盛巷口起，至南城門口止，長凡一公里有半。兩旁支路分歧，居戶櫛比，爲南

北交通幹道，車輛輻輳，頗爲擁擠。惟街道狹隘，路面崎嶇，（最狹處僅二公尺）交通時遭阻塞，行旅苦之。地方民衆暨黨政機關，一再倡議拓寬，以利交通。惟因拆讓房屋，不免損失，以致屢議屢輟，延不見諸實行。嗣於民國二十二年，由縣政府技術員室會同廳委指導工程師，編定全部工程設計，圖樣預算，呈奉建設廳核准備案。同年十一月間，即派員依照計劃路線，勘釘中心樁，所有沿街應行拆讓房屋，限令該處居民自二十三年一月一日起至二月底止自行拆除。多數居民，均能明瞭拓寬街道便利交通之重要，陸續拆讓改建。惟間有少數貧戶，以拆屋重建，費用不貲，一時籌措維艱，延未實行。乃由縣政府發起慈善演劇，籌款救濟。并組織拓寬二下塘街返貧戶協濟委員會，主持調查確係貧寒無告者，分別發給津貼，限令如期拆讓。二十三年三月一日，縣建設局恢復成立，仍由建設局負責進行。迄三月初旬，全街房屋均已收讓改建完竣，所有拓寬後路面工程，原計劃係用石片鋪砌，當有地方人士吳敬恆秦毓鑿等主張改舖足六磚以惠行人。經建設局召集該處各鎮長及地方人士等會商決定，呈奉建設廳修正，兩傍一、二公尺寬之人行道，改舖足六磚，中間車行道，仍用石塊砌築。五月間，即遵照核定計劃，登報招工投標。二十五日，在縣府當衆開標，當將標單提交市政工程處工務審核委員會第七次會議審核，審核結果，路面溝渠分四段承包，第一段自南盛巷口起至斜橋北坳止，暨第四段自致和橋西坳起至南城門口止，由泰記承包。第二段自斜橋南坳起至再巡橋北坳止，由土錦富承包，第三段自再

涇橋南境起至致和橋東境止，由王阿二承包。斜橋再涇橋，由嚴順泰承包。駁岸碼頭，由王錦富承包。查該全部標價，並未溢出預算。卅日，即行簽訂合同，六月一日起，正式開工，原定工程，以二月為期，惟七月間，以天旱水淺，材料運輸困難，工程進行略緩。直至八月二十日，全部告竣。又路面改建後，地形略高，各橫街口啣接街面溝渠等工程，亦同時添築完成。當經呈奉 建設廳派委於九月十四日蒞錫驗收，計全部工程經費銀一七四三三・〇九元，辦公費銀三六八・六四元，合計一七八〇一・七三元。除市款項下支撥六千元外，餘數係在二十二年度縣建設經費項下開支。工程告竣之日，即恢復通行車輛，並經政務會議議決，定名新生路。從此城區南北交通便利，市容觀瞻，亦生色不少矣。

附錄一 無錫縣城區拓寬街道章程

第一條 本縣城區街道應行拓寬時，悉照本章程辦理之
 第二條 本章程規定之尺度，以公尺計算。
 第三條 本縣城區街道，除另有規定者外，分左列六級寬度拓寬之。

- 甲等 十八公尺
- 乙等 十六公尺
- 丙等 十二公尺
- 丁等 十公尺
- 戊等 八公尺
- 己等 六公尺

第四條

本縣城區各街道之寬度等級，依照附表所列，其未經列入者，除隨時調查酌量規定外，其偏僻里巷寬度，得以四公尺計算，絕巷及水街寬度，以二公尺至三公尺為度。

第五條

凡街道之現有寬度，其有超過本章程之規定者，應保持其現狀。

第六條

街道寬度於規定之外，遇街道交叉口及房屋參差不齊之處，如縣建設局認為必要時，得酌量增加其寬度，或另定中心線。

第七條

交叉口之轉角圓弧半徑，應為較狹一面寬度之三分之一，(例一)如丙等路與丙等路(寬十二公尺)尺之交叉口圓角半徑應為四公尺，(例二)如丙等與己等路(寬六公尺)之交叉口圓角半徑應為二公尺。

第八條

建築駁岸或碼頭，以高岸為標準，但於永久保留之幹河，兩旁建築，如河面不滿十二公尺者，應得放寬，若修理原有駁岸或碼頭有僭估情形或不合規定者，應須收進，河面較寬之固有天然形勢，亦應保留之。

第九條

凡原有街道不足規定寬度者，除依照第十一條辦理外，於建築房屋時，須一律照規定之寬度退讓。

第十條

凡修理臨街建築物，具有下列二項情形者，均應按照規定寬度退讓。

(甲)臨街房屋，添換樑柱添裝柱撐者。

(乙)圍牆及圍牆同性質之物，拆至自地面起一公尺以內者。

第十一條

本縣城區原有街道，應由縣建設局酌量需要緩急，分期實行拓寬，其在拓寬界線以內，由縣建設局指定日期，通知拆讓，藉故拖延者，縣建設局得直接雇工執行，其費用歸業主負擔。

第十二條

凡十二公尺以上之街道建築時，同時須做人行道，其高濶斜度，依照左表之規定，建築費由業主負擔，其材料做法鋪面等，在建築執照內指定之。

人行道高闊斜度表

路寬	闊度	高度	斜度	度
十二公尺	四英尺	三英寸	百分之五	
十六公尺	五英尺	三英寸	百分之五	
十八公尺	六英尺	三英寸	百分之五	

第十三條

街道中心線，由縣建設局規定之，其未經規定者，暫以現有街心為標準。

第十四條

凡一面靠河之街道，其寬度應照河邊高岸計算，如河岸曲屈不齊者，由縣建設局酌量劃直規定標準岸線。

第十五條

沿河街道原有寬度，不及本章程所規定者，下岸房屋不准建築。

第十六條

凡沿河靠街里巷之基地，其深度或寬度不滿二公尺者，不得建築。

第十七條

凡街道兩旁房屋之陰溝管，須與市設總陰溝連接者，其在街道界內之工作，須由縣建設局派人施工，其工資由業主負擔。

第十八條

凡建修臨街建築物，違反下列各款者，除勒令拆讓外，並交由該管公安局處以一元以上十五元以下之罰金。

- (一) 避匿不報圖免拆讓者。
- (二) 未經呈報擅自興工者。
- (三) 經主管機關勘文給照後不依規定尺度收讓者。

第十九條

本章程經縣政會議通過施行並呈報主管廳備案。

附錄一 無錫城區街道寬度等級一覽表

- (一) 甲等街道，寬十八公尺。
 - (1) 自火車站起，西折通惠路，慧山公園路。
- (二) 乙等街道，寬十六公尺。
 - (1) 工運橋，通運路，至吉祥橋，接環城路。
- (三) 丙等街道，寬十二公尺。
 - (1) 環城路，在城牆未拆除以前，城內外各照六公尺拓寬之，其沿城脚向無道路或空地者，得於靠城一面，暫照原址修建，俟拆城時一次收讓。
 - (2) 自通運路起，經漢昌路光復路，進光復門，過圓通路，公園路，至崇安寺。

(四)

- (3) 自通惠路起，經通勤路，跨京滬鐵道，過廣勤路，至于胥樂公園。
- 丁等街道，寬十公尺。
- (1) 自西門橋經新馬路，德新橋，梓樹巷，公共體育場後背，跨興隆橋，接五里街。
- (2) 自亮壩橋起，向東沿河，經大有棧，工運橋堍，廟峰橋，亭子橋堍，長坎上，興隆橋，至羊腰灣路。

- (3) 自西新路，越迎龍橋，向西沿河直達興隆橋，接五里街。

- (4) 自通匯橋東經梁溪西路，大洋橋堍，梁溪東路，至北倉門。

- (5) 自南城門起，西越帶鈎橋，經南新路，通揚路，接揚名路。

- (6) 圖書館路，麗新路，顧橋港，社橋港，業勤路，槐古橋路，塔塘下，吳橋兩沿河廣勤第一二三四支路。

(五)

- 戊等街道，寬八公尺。

- (1) 自城中公園路起，經南盛巷，斜橋直街，三下塘，接環城路。

- (2) 自三里橋街，北塘街，跨大橋，經北大街，進老北門，過打鐵橋直街，倉橋直街，大市橋直街，鳳光橋直街，稅務前，二下塘，出南門過北長街，南長街，南棉花巷，日暉橋街，至南水仙廟。

- (3) 自大市橋直街起，曲折經東大街，西大街，接環城路。

- (4) 自大市橋直街起，東折經寺巷，觀前街，駁岸上，越環城路，經城外熙春街，亭子橋直街，通東亭。

- (5) 自崇安寺，經真應道巷，駐驛橋下，四鄉公所沿河，會龍橋南接環城路。

- (6) 自光復路，經清真寺路，南倉門，接亭子橋直街。

- (7) 自交際路，經通匯路，後竹場巷，生茅柴街，周師弄，大河池沿頭，積餘街，後蔡家弄，通濟橋，北四路，大田岸，後祿街，馬衙前社橋路，接通惠路。

- (8) 自西大街起，經周巷，毛竹橋巷，堰橋直街，接環城路。

- (9) 大河上上岸，小河上上岸，三皇街，後西溪，新街巷，七尺場，前西溪，大婁巷，學佛路，育才弄，南市橋巷，學前街，湯巷，萬前路，萬巷上，頭頂浜，前張巷，廟巷，新市場，淘沙巷，寶善橋沿河，北倉門，中正路，前太平巷，後太平巷，蓉湖路，東鼓樓巷，前書院弄，黃泥峰，大鹽場，金鈎橋沿河，伯瀆港，保安寺前街，沈果巷，東新路，西門外直街，棉花巷，惠山鎮，西門外倉橋街，棚下。

(六)

- 己等路，寬六公尺。

(1) 自北水關橋起經留郎橋直街，棋杆下，太平橋直街，迎迓亭，青菓巷，水獺橋，中市橋上塘，虹橋直街，南市橋上塘，至致和橋。

(2) 自塔橋東境起經船廠沿河，陽春巷，南下塘，老窰頭沿河，跨錢塘浜橋，六親橋，至外楊方橋。

(3) 自西門外興龍橋起，經溫巷，老廠裏，至擺渡口。

(4) 江尖，張成弄，牛師弄，泗堡橋沿河，荷葉村，亮壩橋向北兩旁沿河，道場巷，西河頭，大成巷，連元街，黃石弄，石皮巷，石皮橋沿河，營橋巷，天官街，西門太平巷，西鼓樓巷，西門橫街，靈官廟弄，藥皇廟弄，北禪寺巷，陸親坊巷，紅霓橋路，虹橋灣，昇平巷，陸郎中巷，沙坎井，捕衙弄，縣前街，縣下塘，北盛巷，映山河，城內熙春街，八兒巷，花園弄，顧家弄，蘇家弄，小婁巷，田鷄浜，神仙橋

水利建設

二十三年度工賑濬河工程概述

水利爲農田命脈，是以濬河鑿池，調整蓄洩，實爲增加農田生產，恢復社會經濟之首要建設。二十三年夏，旱魃爲災，四鄉河道絕流，田禾乏水灌溉，農產收穫奇減。

此固由於天時之變化無常，而疏導工作之未能盡善，亦爲主因，故開濬河道，改良水利，實屬刻不容緩，本縣於八月間，奉令調查全縣河流淤淺情形，以爲實施開濬參攷。

街，將軍橋沿河，進士坊巷，東河頭巷，鎮巷，中市橋巷，歡喜巷，岸橋弄，留芳聲巷，槐樹巷，新開河，百歲坊巷，沙巷，孤老院巷，希道院巷，顧橋直街，石灰巷，北柵口沿河，王巷，外黃泥橋北街，芋頭沿河，桃棗沿河，壇頭弄，長安橋，後橫街，醬園弄，布行弄，篋斗街，黃泥橋沿河，灣巷，前竹場巷，豆腐浜，煙筒頭浜，淡渡橋街，鴨子灘，棚下，大倉街，小倉街，簑衣浜，小三里橋，全昌路，有惠里，王道人弄，恆德里，天主堂街，四倉廳街，龍嘴，丁港里，廟橋街，華盛街，梨花莊直街，裏黃泥橋沿河，錦樹里，所巷，清寧巷。

(附註) 城區街道，如有未經列入以上各項者，得隨時酌量情形規定之，其偏僻里巷，寬度得以四公尺計算，絕巷及水街寬度，以二公尺至三公尺爲度。

導經印發各項調查表，先行飭由各區實地調查，九月間即彙集各區報告，詳細審核，擇其河身較長，關係較深者，連同廳方令測各主要幹河，由建設局派技術員分組出發，實施測量長度及縱橫剖面。計實測北興塘河等十四條，總長七十七公里餘，十月間，即着手編製圖表，挖土以低水位以下三公尺為標準，共計開挖土方七十四萬八千四百二十公方，常提交縣建設委員會第二次會議，決擬參酌工賑辦法，每一立方公尺土方，給工資銀一角，計需土方費銀七萬四千八百四十二元，連同築壩戽水設備等費，共預費需銀十萬一千二百八十四元九角。除由留縣水利經費項下撥支四千元，再停止不切要建設事業，就留縣建設經費項下撥支六千元外，其餘不足之數，呈請 財政建設兩廳在本省水利公債內准予如數撥助。十二月初，接奉 指令，准予補助銀一萬五千元，本縣自籌經費，最低限度應與省方補助數相等，並飭就省縣經費擇實測十四條河中之最急要者，以工賑辦理浚河。乃再提請縣建設委員會第三次會議討論，決議將第六七兩區之北興塘河，第四區之閭江，第二七兩區之犂尖河，第三區之長廣溪南馬蠡港及第五區咸塘河之西漳段六處河道，先行工賑開浚，其經費除由省請領准撥之一萬五千元外，再就留縣水利經費項下撥支銀四千元，並停止不切要建設事業，就留縣建設經費項下撥支銀六千元，不足之數，在二十二年度實業經費餘款項下支用。所有各項圖表，除咸塘河西漳段築壩道數地點及土

水方數應有更改，經派員複測設計重製外，其餘五處河道，仍照原定計劃開浚。土水方數暨築壩土方單價亦遵照廳令修正，共計工賑開浚六處河道之土方共十九萬九千九百零八公方，全部預算需銀三萬零四百零八元六角九分。即編具圖表，再請 核示。二十四年一月間，接奉 指令，以前列預算築壩戽水暨管理費三項，應分別核減，總預算改為二萬七千八百零九元八角二分，將咸塘河西漳段展長開浚，增加土方，以符三萬元之數，奉經遵照核減。惟以將來實施工程時，事實上或恐不敷，因添列預備費一項，重編預算共計三萬元呈奉 核准。一面擬訂規程細則，及築壩，戽水土工等三項實施細則，並聘定地方人士楊翰西榮德生徐赤子錢孫卿顧述之蔡絨三先生等為監察委員暨委任各該河區長為辦事所主任。二月間即成立工賑工程處，由縣長建設局長任正副主任，積極籌備。十二日開第一次會議，議決各河道最遲於三月一日開工，築壩戽水工程由各河工賑辦事所依照核定預算範圍，負責辦理。三月一日起，各河先後動工築壩戽水，一面徵募工伕，編組工隊，建設局派技術員監工員常駐工作地點，分別指示督促，規畫進行。惟因各河工伕，鉅細不同，築壩戽水，費時各異，更以各區民情有殊，工伕征募，亦有難易，致各河實施挖土日期，略有參差，但規定以二十晴天為限，大約四月中旬，全部工程，即可結束也。

取締建築

無錫城區取締建築章程

第一章 總綱

第一條 本章程以限制建築預防危險便利交通適合衛生保持公共安全增進市區市美觀為宗旨

第二條 本章程對於在本市區內起造改造增築修理拆卸公私建築物均適用之

第三條 本章程所用尺度以公尺為標準英尺為輔助（以下各條凡用英尺者省稱尺）

第二章 取締建築物

第四條 城區內左列各種建築物不准建造

一、草屋（除由主管機關指定棚戶區域）

二、過街（內弄例外）及妨礙河道之建築物

三、其他侵佔公路妨礙交通之一切建築物

第五條 凡屋頂表面鋪蓋材料除主管機關特許外不得用木板稻草及其他易於惹火之物

第六條 凡房屋鄰接處不得借用他人之牆壁

第七條 檐口或其他伸出物不得挑出至他人基地上

第八條 檐口須設落水管於建築線內直通至地面不得滴水於街面

第九條 沿街道之門窗最低部份離路不及二、五公尺者不得向外開關（公共場所之大平門不在此

第十條

沿街道之樓面洋樓及其同性質之物凡係通長者一律不准挑出凡挑出街道非通長之樓面洋樓須離地三、五公尺寬度在四尺以內並依照

第十一條（甲）（乙）兩項規定方准建造前項兩個洋樓間之距離至少為寬度之兩倍

沿街雨搭不得用披水板可用鉄絲玻璃之罩棚其高度在距地面十尺以內者不得伸出建築線以外十尺以上者須照下列兩種規定

（甲）街闊六公尺以上者挑出二尺半

（乙）街闊六公尺以下者挑出一尺半

前項罩棚上雨滴應照第八條之規定辦理

沿街設置之招牌涼棚遮陽等應照前條之規定辦理

階石牆身以及一切任何裝修一概不准突出建築線外

凡違背以上各款之規定者除強制拆除外並處以五元以上二十元以下之罰金

凡建築物之一部或全部有傾斜龜裂腐朽等危險情形經主管機關查勘認為危及公眾或居

者不得向外開關（公共場所之大平門不在此

第十五條

第十五條

第十五條

第十五條

第十五條

第十五條

第十五條

住人之安全者主管機關得照下列辦法通知業主限期照辦違者由主管機關僱工執行所有費用仍向業主追繳或以該屋舊料充公折價抵償

(甲)圍築籬笆出空房屋臨時設法支撐以防不測

(乙)危險部份如有礙路線及河道不堪修理者限期拆卸

(丙)危險部份如無礙路線尙堪修理者限期修理

第十六條

主管機關職員得隨時憑證檢查工程及危險建築物等任何人不得加以阻撓

第十七條

凡下列之建築物如遇頽壞祇許拆除不得藉口舊有重行建築或修理

(甲)侵佔公路填築河道或豎樁跨入河面等之建築物

(乙)過街棚過街樓以及與上列同性質之建築物

(丙)未經政府明令規定之寺廟及與寺廟同性質之建築

(丁)違反本章程之一切建築物

第十八條

凡危險建築物如主管機關認爲其危險之程度甚爲迫切而不及通知業主拆除者主管機關得隨時拆除之

第三章 建築執照

第十九條

凡在城區內無論建造改造增築修理一切公私

建築物須先將建築物之數量地點用途等須報

主管機關經核准發給建築執照後方可興工除第五十五條所列各項建築物須附送圖樣說明書等外其手續規定如次

(一)報領建築執照人先領用主管機關所製報領建築執照書須逐項填寫後送主管機關聽候查勘

(二)主管機關派員查勘後如認有查閱契據之必要時業主須將有關係之契據一併呈驗以憑查勘

(三)主管機關查勘後如有調查及校正之必要建造人須盡量陳述並遵照辦理

(四)主管機關查勘核准後即由領照人繳納執照費領取建築執照

(五)既給執照後如查有不遵規定丈尺收讓以及其他違背章程則妨礙法令等情事主管機關得吊取執照制止建築或勒令拆除如發生私人產權糾葛必要時亦得暫行制止建築或吊取執照

(六)主管機關核准發給之執照不得爲產業所有權之證明

繳納執照規定如左

(甲)住宅平屋每間納費五角

樓房每間納費七角

(乙)市房平屋每間納費六角

樓房每間納費一元

第二十四條

(丙) 紡紗麵粉等廠廠屋不論多寡一次建造一律納費一百元(工房在外) 繅絲織布榨油等廠廠屋不論多寡一次建造一律納費五十元(工房在外) 碾米滯頭織襪等廠廠屋不論多寡一次建造一律納費二十元(工房在外) 戲院及

第二十五條

係營業性質之遊戲場所不論多寡一次建造一律納費五十元凡原有工廠戲院以營業性質之遊戲場所添造房屋時依照市房繳納照費其造費間者以面積計算(作二百方尺為一間,不足二百方尺者以一間計) 西式房屋以面積計算照費依照市房繳納

第二十六條

(丁) 圍牆駁岸每十五公尺(約合五十尺) 納費五角不滿十五公尺者照十五公尺計算

第二十七條

(戊) 房屋筆直或修理五間以內納費一元五間以外每間加二角

第二十八條

(己) 門面改建及裝修每間納費五角

第二十九條

(庚) 碼頭每座納費五角

免除繳納執照費規定如左

第三十條

(甲) 在室內隔板粉飾壁補漏等輕微修改由業主聲明理由經主管機關之認可者

第三十一條

(乙) 學校及公有建築物

(丙) 關於公共衛生及交通者

第三十二條

凡建築執照已過規定之完工日期即歸無效凡領照後增加建築物應先投報主管機關聽候查勘補繳照費加給憑照

凡過期或遺失建築執照得聲明理由經主管機關調查屬實准予繳納手續費一元補發執照如不報請補領作無照動工論

承造人領照後應將該照張掛建築地點以便隨時稽查

主管機關查勘員得憑證隨時到建築地點查勘工程業主或匠目應予以檢查上之便利

凡未經繳費領照擅自建造或以多報少者按應繳照費十倍罰繳仍勒令遵章辦理

以賄賂欺詐及其他不正當方法領得執照者一經查實除吊銷執照將承造人送交法庭按律懲處外得令拆除已成建造物之一部或全部

第四章 興工建造

凡臨街建築物街濶在八公尺以上者建築物之高度不得超過街濶之一倍半街濶不及八公尺者不得超過街濶之二倍但業主願將房屋自行退後之數加入該街原有之寬度內計算

凡建造臨街房屋應於臨街部份圍以籬笆防止磚瓦等物墜落以免發生危險

建造所用之臨時小屋料房間柵欄支架或所用之物料磚瓦砂石等均不得搭蓋或堆置於街面

其有特殊情形經主管機關之許可者得在建築線外一公尺範圍內使用但夜間須懸紅燈使行人注意

新建築之地基較行人道面(未有行人者以路

冠爲準) 至少高出三吋

第三十三條

屋內所鋪之地板至少高出人行道六六吋

第三十四條

因建造房屋損及道路橋梁及附近房屋等情事應由承造人負責賠償之

第三十五條

營造時期中如發生事故有坍塌崩潰之危險時主管機關得隨勒令業主或承造人拆除建築物之一部或全部

第三十六條

凡營造人運送材料或拆卸舊料時均不得阻礙交通如有零落路上者應隨時清掃之

第三十七條

磚瓦須用燒透堅實者如用舊磚須將舊灰刮淨經潮溼或結團塊之水泥不得使用

第三十八條

未燒透或小块不能水化之石灰不得使用

第四十條

水泥混凝土所用之砂石不得含有泥質貝壳及其他植物性等質料

第四十一條

枯朽木材不得用以建造

第四十二條

材料如因品質不良認爲有發生危險者主等機關得禁止其使用

第四十三條

第六章 構造

第四十四條

建築基礎掘土深度至少三尺如三尺以下仍非實土須加打木樁或其他有效物料

第四十五條

基礎寬度不得少於該建築物下層牆厚之二倍深度不得少於下層牆厚之三倍但用鉄筋混凝土得根據計算而規定之

第四十六條

磚石牆壁高八尺以上十五尺以下及二層以上

第四十七條

之最高層牆壁厚不得少過九吋但鉄筋混凝土或鋼鉄爲骨架之牆不在此限

第四十八條

藏於牆內之水管或烟突不得大於牆厚三分之一否則將該部份之牆加厚

第四十九條

以磚石砌作柱用者須用水泥灰砂漿砌實該柱之徑不得小過柱高十二分之一

第五十條

磚牆直長三十尺以上而無橫牆協助者又高度在二層以上者均須增加牆之厚度或用鐵板鐵夾鐵牽條等防制之

第五十一條

室內採光面積連天窗在內須有該室地板面積十分之一以上

第五十二條

窗門均須可以開關但其面積多過前條比例者不在此限

第五十三條

凡十公尺以上之街道其臨街房屋每房高度規定如左

第五十四條

(一)樓下層 十四尺

第五十五條

(二)二層樓 十二尺

第五十六條

(三)三層樓 十二尺

第五十七條

(四)四層樓 十一尺

第五十四條 (三) 煙突高出屋頂面以三尺為最少限度
開鑿新井應照下列規定

- (一) 凡鑿井不得使鄰屋基礎發生危險
- (二) 鄰近五十尺以內有溝渠及污水池者不得鑿井但祇供灌溉用者不在此例
- (三) 井之周圍應設圍欄以免危險又井口須有凸緣及小溝以免污水流入

第五十七條
第五十八條
第五十九條

第七章 特種建築
次列各種建築物應依照第十九條之規定先繳呈設計圖詳細圖計算書說明書及附近房屋配置圖各二份經主管機關審定給照後一份存主管機關一份懸掛工場後始得與工

第六十條

- (一) 三層及三層以上之房屋或西式房屋
- (二) 學校寄宿舍商場百貨店及各種公衆集會所
- (三) 醫院戲院影戲院遊戲場旅館飲食店浴室及公衆便所等
- (四) 工廠及堆棧
- (五) 木造建築物樑之闊度在二十四尺以上者
- (六) 建築物設有地下室者
- (七) 鐵骨及鋼骨混凝土構造物
- (八) 圍牆長四十五尺高二十尺以上者
- (九) 橋樑水池等
- (十) 其他主管機關認為重要之建築物

第六十一條
第六十二條

關於前項特種建築所呈圖樣須一律用白曬或

第六十三條
第六十四條
第六十五條

藍曬印紙
呈繳圖樣及說明書如有不合格式或不完全或錯誤時得發還更正或補充後再行呈請核辦
凡核准之圖樣須懸掛建築工場以備主管機關稽查員查驗
距市房一百公尺內不得設置墳墓距鬧市一千公尺內不得設火油池及同樣危險建築物城內及繁盛區域不得建設染坊肥皂廠滯頭廠等其靜僻處而准建造者其污水不得直接排洩河道內

第六十六條

凡妨礙公共衛生或危及公共建築物主管機關得限定其建築地點

第八章 營業廚房

凡酒樓飯館以及其他一切營業廚房所佔地位應用防火材料建築樓地板
營業廚房之地面或樓面板面須鋪水泥膠漿或磁磚四面牆脚須塗至少半英寸厚之水泥膠漿高一尺六寸
營業廚房之窗戶至少須有二個並可向屋外開關

營業廚房之煙突內徑至少八寸通出屋面高至少三尺倘左右建築物有較高者應酌量增高之
營業廚房地面須做斜坡設陰溝管向外出水

第九章 公廁便池
凡在城區內不得沿街臨河建築公廁或便池同

一地點不得建築廁所或便池如在後街僻巷寬曠之處建築廁所便池應由主管機關酌定距離指地點其舊有坑廁便池建築不合規則有礙衛生及觀瞻者應加取締

建築公廁便池均應遵照本章規定並須繪具詳圖呈准主管機關方得建造

不能狹十寸又十五步以上之樓梯應於中央設四尺長之平台一處

公共建築物之太平梯寬至少三尺六寸其踏步不能高於八寸踏面不能狹於九寸又十五以上者於中央應設三尺三寸長之平台一處并註明太平梯字樣

第六十七條 公廁便池之周圍須有一尺以上厚之牆高少須二公尺

第七十九條

公廁便池內之地面踏板糞窖等處須用不透水材料

公廁便池之採光面積照第四十九條之規定窗之下方口距面至少須二公尺

公廁便池之屋頂須裝設換氣窗至二個

公廁便池內之楞角線脚均須圓形以不易積聚垃圾而便於洗滌者為合式牆脚須塗至少半寸厚之水泥膠漿高二尺

劇場工廠學校旅館茶館飲食店浴室商場公共集會所等應擇相當地點分別添設公廁便池

浴室之廁所不得附設於浴室內但水沖式者不在此例

第六十九條 公廁便池內之地面踏板糞窖等處須用不透水材料

第八十條

第七十條 公廁便池之採光面積照第四十九條之規定窗之下方口距面至少須二公尺

第八十一條

第七十一條 公廁便池之屋頂須裝設換氣窗至二個

第八十二條

第七十二條 公廁便池內之楞角線脚均須圓形以不易積聚垃圾而便於洗滌者為合式牆脚須塗至少半寸厚之水泥膠漿高二尺

第八十三條

第七十三條 劇場工廠學校旅館茶館飲食店浴室商場公共集會所等應擇相當地點分別添設公廁便池

第八十四條

第七十四條 浴室之廁所不得附設於浴室內但水沖式者不在此例

第八十五條

第十章 樓梯及走廊

其規定如次

第七十五條 凡樓房能居住二十人以上者須設太平梯

五十人至一百五十人設四尺寬太平門一處

第七十六條 公共建築物之樓梯及梯上走廊均須用防火材料構造

百五十八至三百人設四尺寬太平門二處

第七十七條 公共建築物之樓梯其踏步不能高於七寸踏面

三百人至五百人設五尺寬太平門二處

公共建築物之樓梯其踏步不能高於七寸踏面

五百人以上每增二百五十人增設五尺寬太平門

一處

第八十六條

太平門裝自動鉸鏈須能外開附近不得堆積物件妨礙交通上裝紅底白字之太平燈字體不能小於六寸見方

第八十七條

凡劇場每層容納人數在一百人以上者應設太平梯其規定如左

一百人至二百人設四尺闊樓梯一座三尺半闊
太平梯一座

二百人至四百人設四尺闊樓梯二座三尺半闊
太平梯二座

四百人至六百人設四尺半闊樓梯二座三尺半闊
闊太平梯二座

第八十八條

六百人以上每增二百人設太平梯一座
樓梯及太平梯之取辦辦法除依照第十章規定外並呈繳詳細圖樣以備審核

第八十九條

座位每位寬不得少於一尺五寸深不得少於二尺四寸座位旁所留通路不得少於四尺

第九十條

劇場游藝場消防設備規定如左

(一)容納人數在四百人以下者須有消防水桶二十四個常貯清水分置四隅四百人以上者類推增置並常備水龍一具或鑿井一口

(二)電影院映片室內須備溼毛毯一張水桶四個

(三)配影之劇場須另於戲台設人力噴水管或化學滅火機二具水桶八個

第九十一條

映片室應用防火材料構造不得直接與觀眾席交通

第九十二條

屋內須設適當之換氣孔或其他換氣裝置

第九十三條

廁所須分男女依照第十章之定規各別設置並須每日掃除之

第九十四條

凡違背本章之規定除勒令照章修改或設置外得處以十元以上一百元以下之罰金

第九十五條

第十三章 旅館茶館及公共集會所

第九十六條

凡樓梯太平門太平梯之設置照第八十五條至八十七條辦理

第九十七條

走廊照第八十一條辦理
室內採光面積須有該室地板面積八分之一以上

第九十八條

便所照第九章辦理

第九十九條

凡容納一百人以上之旅館二百人以上之茶館須於適當地點開自流井一所

第一百條

第十三章 工場

第一〇一條

建築物之周圍須開二公尺以上之空地或通路外牆窗戶之面積不得少於地面或樓面面積六分之一如外牆不能開關窗戶者得以天窗代之

第一〇二條

工人在三百人以下之工廠除正面外須另闢寬四尺以上之太平門一處三百人以上至六百人設二處以下類推太平門之裝置本章程八十六條辦理

第一〇三條

二層以上之工場須照前條比例每層分設太平

門窗太平梯直接連至地面太平梯之構造照本章程第十三章規定辦理

第一〇四條

凡關於工場消防之設備應照本章程第九十條第一款辦理並應添設噴水管或化學滅火機

第一〇五條

鍋爐間之烟突高出地面至少五十尺須繪具圖樣連同計算書呈繳主管機關以憑審核

第一〇六條

工作物料或製造品其容易燃燒或為引火媒介如石油自來火酒精及其他危險品之工場及堆棧應照下列二款規定

(一)建築物之周圍須闢八公尺以上之空地或通路

(二)建築物任何部份須用防火材料構造

第一〇七條

本章罰則照本章程第九十四條辦理

第一〇八條

教室之窗戶面積不得少於地面或樓面七分之一窗戶高度應設於離地面或樓面三尺左右但

第一〇九條

教師座位後方牆壁上不得開闢窗洞

第一一〇條

教室內高度不得小於十三尺學生坐位每人間不得少於二尺九寸長不得少於三尺但小學校得酌減之

第一一一條

小學校舍不得過二層

第一一二條

學校廁所照本章程第九章規定辦法

第一一三條

樓梯照第十章規定建造

第一一四條

建築物改換用途時(如以住屋改換遊戲場旅館或製造廠等)應先報告主管機關查勘核准後始得使用

第一一五條

凡違反本章程規定經主管機關通知後不依限遵辦者除勒令停止工作以待修正或拆除外併科以罰金

第一一六條

本章程呈經江蘇省建設廳核准公佈日施行

度量衡

無錫縣新制度量衡推行概况

查推行新制度量衡，為現行要政，且為一切庶政之基礎，本縣自奉令舉辦以來，業近三載，省令本限於二十二年底前，完成劃一。惟因本縣係工商區域，行號林立，督

促匪易，致原定實施計劃，不能及時完成。茲將本縣三年來新制度量衡推行概况，分期簡叙於左：
(一)宣傳及調查期

無錫概覽

- (1) 印發宣傳品並逐日出發宣傳劃一新制度量衡要義
- (2) 舉辦營業登記
- (3) 購領標本器及檢定用器
- (4) 調查並編造新舊制度量衡器折合表(表附後)

(二)新器之製造及檢定

查以製造販賣及修理度量衡器具為業者；依法非經登記領照，不得營業，茲合本縣自推行度量衡新制以來，計已經登記並領有營業許可執照之製造及販賣度量衡器具店為數甚多，特分類列表於後。

(甲)無錫縣新制度量衡器具製造廠店一覽表

店名	製造種類	地址	備攷
無錫度量衡器具製造廠	度衡器	周師街二號	已自動解散
談源盛度量衡器具製造店	度衡器	北大橋南塊	
楊永陸度量衡器具製造店	度衡器	北大橋東街	
逸記談源盛度量衡器具製造店	度衡器	北大橋北塊	
上海東新衡器製造分廠	專製天平台稱	露華街	
東新麟記衡器製造廠	專製天平台稱	露華街	
楊永陸曉記度量衡器具製造店	度衡器	南門外清明橋	
張源生度量衡器具製造店	度衡器	北塘西街	

(乙)無錫縣販賣度量衡器具店一覽表

店名	販賣種類	地址	備攷
合興度量衡器具製造店	度衡器	露華街	
協興度量衡器具製造店	度衡器	露華街	
余聚茂量器製造店	五斗量器	道長巷口	
惠正裕量器製造店	斗升量器	盛巷橋南	
逸記談源盛度量衡器具製造分店	度衡器	露華街口	
楊永昌衡器製造分店	度衡器	北棚口	
楊永陸坪記度量衡器具店	度衡器	南門外黃坭橋	
談復盛度量衡器具店	度衡器	北塘西街	
大同書局	器	寺後門街	
文華書局	器	倉橋北塊	
樂羣書局	器	寺巷	
教育書局	器	寺後門街	
新新書局	器	公園路	
新聲書局	器	公園路	
日升山房書局	器		
日新山房書局	器		
千鍾書局	器	寺巷	已停止營業

世界書局度器書院弄南已停止營業

各度量衡器具製造廠店所製新器，須經依法檢定，甄

有省縣等圖印，方准販賣使用，本縣三年來檢定新制度量衡器具概數，列表如左：

無錫縣新制度量衡器檢定數額表

年別	度器檢定數額		量器檢定數額		衡器檢定數額	
	合格數	不合格數	合格數	不合格數	合格數	不合格數
二十一年	一七〇六	六九	八一	四	五〇三〇	五三
二十二年	九九九四	一七八	一八三〇	五六	九三四三	一〇四
二十三年	四六四四	一一五	一二六八	七八	六六一三	一二五
總計	一六三四四	三六二	三二七九	一三八	二〇九八六	二八二

(二) 促督各業改用新器及檢查

本縣各業改用新器係用分業分區實施辦法，先就城區各業督促實行，次及鄉鎮其實行步驟由檢定員擬定改用順序表分別召集各業領袖談話，討論各該業等改用新器辦法及日期，並在一業改用之前，飭將物價按照新舊制比例折合公佈，以昭公允，歷經指導督促，已將度量衡三器，大體完成劃一，其概況如下表

各業商號改用新制伊始，難免有無知小商，因循積習，混用舊器，歷經督飭公安局暨度量衡檢定員認真取締，先後沒收銷燬舊器甚夥，統計如下表。

種類	度器		量器		衡器	
	備註	備註	備註	備註	備註	備註
劃一日期	民國二十三年四月	民國二十四年一月	民國二十三年二月			
附註	本縣建築木行木作等業，使用舊度量器積習最深，迄未切實遵改，現在加緊勸導督促中。					
總計	一〇五一	四六九	四九八四			

教育

教育行政

無錫縣教育局組織系統表

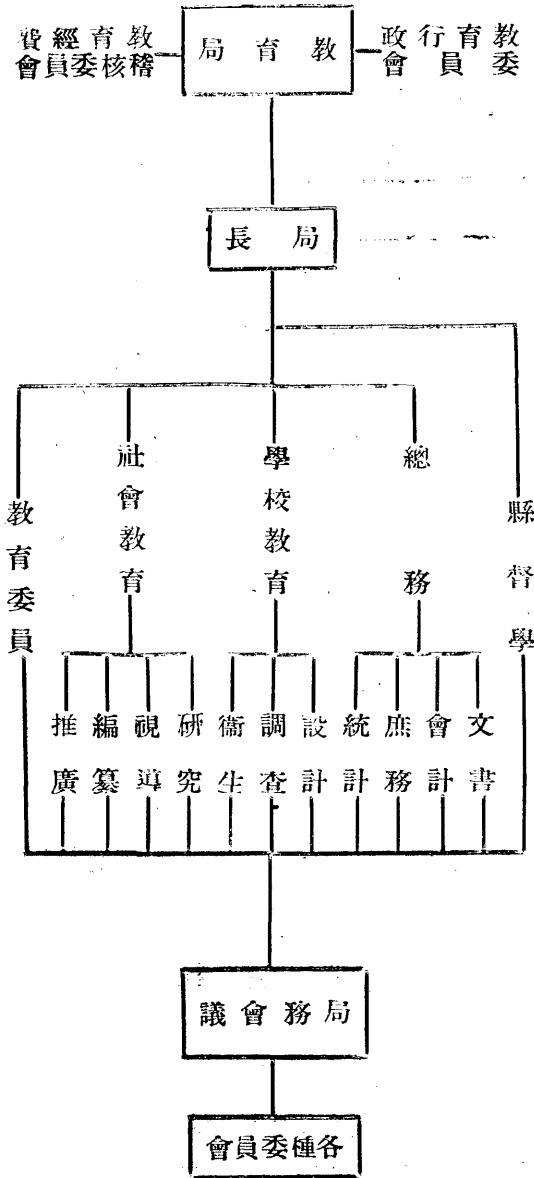

無錫縣教育局工作人員一覽表

職別	姓名	號	年歲	籍貫	資	歷	任職年月
局長	臧祐	佛根	五三	江都	前清官立兩江師範學堂畢業歷任江蘇省視學江蘇省公署秘書等職		廿一年八月
督學兼學校教育主任	宋泳蓀		三七	無錫	前立蘇第三師範本科畢業上海倉聖大學文科畢業國府銓部甄查合格曾任倉聖大學助教及無錫女子師範工商中學教員無錫縣教育行政委員		十七年八月
督學兼第七學區教委	沈顯芝		三六	無錫	前立第三師範本科畢業中央大學區督教暑期講習會畢業江蘇省縣政主任會計訓練所教育人員班畢業曾任縣立第二小學委員長教務主任算術自然教員曾任歷史博物館館長曾任本局學校教育科科長社會教育科科長第七學區教育委員		二十年八月
總務主任	嚴仰斗		四一	無錫	前常州中學畢業曾任無錫市立第一第二初級小學私立翼中女錫市立第一小學第二師範附屬小學無錫縣立商業初中等校教員無錫市立第一小學第一師範附屬小學等校校長		十八年一月
社會主任	華尊	晉吉	二九	無錫	前無錫實業學校畢業曾任無錫建設局總務科科長縣立民衆教育促進團主任無錫縣民衆教育委員會江蘇省立南京民衆教育館指導省立鎮江民衆教育館推廣幹事無錫縣立廟農氏教育館館長縣民衆教育視導員洛社農村改進實驗區副主任無錫縣保衛團訓練班政治教育通社社長		廿一年八月
中心小學校長兼教育中心小學區教育委員	顧涇邨		三四	無錫	前江蘇省立第三師範本科畢業曾任無錫縣立第五小學校長省立無錫中學實驗小學教員無錫縣教育局科科長豐縣師範教導主任		二十一年十月
第二學區教育委員	華達善		二九	無錫	江蘇省立第三師範畢業曾任無錫縣立第二小學上海商務同人子弟學校教員		二十年五月
第三學區教育委員	任寶銓		三六	宜興	工業畢業曾任宜興潤北小學校北小學環里小學隔南小學教員共十二年無錫青塾小學校長四年		十九年十月
第四學區教育委員	周霖	潤生	三七	無錫	江蘇公立南菁中學畢業曾任華氏私立鴻模小學總務主任縣立甘露小學校校長		二十年八月

第五學區 教育委員	嚴桐孫	三六	無錫	南菁中學畢業南洋大學肄業曾任無錫縣立五小教職	十九年二月
第六學區 教育委員	俞宗振 鶴琴	四九	無錫	兩江優級師範農博專科畢業曾任青浦縣立農業教員武進縣立師範學監省立五中訓育主任上海中華書局理科部編輯第三學區教委	廿三年八月
第八學區 教育委員	須馨桂 小山	三五	無錫	前江蘇省立第三師範本科畢業業曾任各省市立教職八年浙江省教育廳科員三年	廿三年八月
文牘員	張鑑 杏邨	六八	無錫	歷任錫金公立東林兩等小學省立第二師範公立專門高等私立工商中學競志女學等校教職員無錫縣第一第三科科長科員無錫縣視學銓敘部審合格公務員	廿四年二月
文牘員	張照南 潮象	五六	無錫	前清官立兩江師範學校畢業歷任淮北菱梅中學常州府中學上海神州女學武進縣師範學校無錫工商中學等監學及教員浙江錢塘道視學銓敘部與桐鄉等縣署教育科兼實業科科長南田海寧平湖南匯淮陰等縣署第一科科員江蘇水上省公安隊第二區第一科科長等職現任本局局員	廿四年三月
總務科會計	嚴樹人 毅孫	四〇	無錫	上海省教育會附設體育傳習所畢業	十六年六月
總務科會計	臧駕山	四〇	揚州	揚州督材學堂畢業	廿一年八月
總務科會計	吳松筠	三二	無錫	上海國民大學肄業曾任財政部南京造幣廠總務科科員工務科科員靖江縣建設局技師員江蘇政府江北清河工程善後委員會修復西堤工程事務所辦事員	廿二年三月
學校教育 科助理	葉昇 躋卿	三七	福建 壽寧	福建法政專門學校法律本科畢業教育部國語講習所畢業歷充福建教育廳科員省立圖書館館長	廿三年八月
社會教育 科助理	陳開遠	二七	無錫	無錫縣社會教育訓練班畢業曾任縣立大孫巷仙蠶墩等小學校級任教師新橋橋農民教育館教導部主任厚橋馮胡巷農氏教育館館長	廿三年九月
衛生專員	顧祖瑛 子靜	五七	無錫	內政部衛生署登記合格醫師歷任本邑小學校長教員十年	十六年八月
事務員	孫鐘俊	二五	無錫	無錫中學肄業無錫縣教育局事務員五年	十九年七月
事務員	沈宸恩	二一	浙江 紹興	蕪湖私立廣益中學畢業曾任蕪湖航業公會文書股助理	廿三年九月

無錫縣教育行政委員會委員姓名

當然委員

李惕平(縣黨部)

嚴慎予(縣長)

臧 祐(縣教育局長)

宋泳蓀(縣督學)

秦冕鈞(縣教育會)

聘任委員

陳谷岑

王引民

葛鯉庭

江應麟

陳湛如

顧述之

高踐四

錢孫卿

教育經費

無錫縣教育經費來源一覽表

名	稱	全年教育經費收入總數	徵	收	方	法
地價	附稅	八五六一〇	本年度地價附稅，應征十一萬八千九百另三元，教育費占有百分之八十，額征數九五二二二，以九折計算，合如上數。			
蘆課	附稅	七〇	本年度蘆課附稅，應征九十七元，教育費占有百分之八十，額征數七十七元以九折計算合如上數。			
漁課	附稅	六二	本年度漁課附稅，應征八十六元，教育費占有百分之八十，額征數六十九元以九折計算，合如上數。			
地價	六分	七七二九	本年度六分畝捐，應征七萬五千五百七十四元，五成中教育費占十一成之二五，額征應八五八八元，以九折計算，合如上數。			
地價	帶征	二三五四	本年度忙漕帶征五分地方費，應征一萬八百九十五元，教育費占有百分之二十四，額征應二六一五元以九折計算，合如上數。			

無錫概覽

地價教育	二六五二七	本年度教育畝捐，按照成熟平田，均攤作每田一畝，帶征二分三厘四毫，全年收入照額應二九四七四元以九折計算，合計如上數。
地價普教	九〇六八九	本年度普教畝捐，按照成熟平田計算，每田一畝，征上下忙各二分，漕米四分。全年收入照額應一〇〇七六五元，以九折計算，合計如上數。
牙行營業附稅	八四六	分長期短期兩種，本年度牙行營業附稅，應征九百元，教育占百分之九十四，合計如上數。
屠宰附稅	八四〇〇	每猪一頭，附稅一角，包商認繳，合計如上數。
契稅附稅	五六四〇	契稅百元，附稅一元，本年度契稅附稅應征六千元，教育費占百分之九十四，合計如上數。
中資捐	九七七三	契價每百元提中資二元，按照上年預算，全年收入合計如上數。
契紙捐	六〇〇	契紙每張特價三角，按照上年度預算，全年收入合計如上數。
鹽斤加價	六三九六	鹽斤加價項下提撥一厘，此款自二十年三月起，改歸中央撥放，每月預定五三三元。
箔類特稅	二四二六	江浙箔類特稅，蘇省應得地方教育經費之一部份，本縣全年應得合計如上數。
民政項下撥補	三〇〇〇	民政經費項下撥補原有滯納罰金不敷數，全年合計如上數。
經懺捐	五九五〇	以每月五二二元計，除去五厘費用，全年合計如上數。
筵席捐	一〇二六〇	以每月九百元除去五厘費用，全年合計如上數。
田地地租	四五〇〇	義田一三二一畝，學田九八〇畝，寶興一〇九畝，額租一四五一石餘，折租金全年四三〇〇元，又酒掃田租二〇〇元，合計如上數。
教員遺族扶助金利息	一五八〇	全年利息合計如上數。
學費	一〇七六六二	縣立學校全年學費收入合計如上數。
券資	四五	縣立民衆教育館券資收入全年約計如上數。
寄附金	四九一二	各團體機關補助費，全年收入約計如上數。
合計	三八五〇三一元	

學校教育

無錫全縣學校統計總表

性質	校數	學級數				學生數										教職員數			全年經費				
		高	初	合	高中	初中	高級	初級	合計			男	女	合計	經常費	臨時費	合計						
		中	級	計					男	女	男							女	男	女	男	女	總
		中	級	計	男	女	男	女	男	女	男	女	男	女	男	女	男	女	男	女			
中等學校	縣立	2	16		16		590	309					590	309	899	46	8	54	26570		26570		
	私立	11	15	47	62	427	80	1666	548				2093	628	2721	191	16	207	140660	9044	149704		
	合計	13	15	63	78	427	80	2256	857				2683	937	3620	237	24	261	167230	9044	176274		
完全小學	縣立	7		29	28	57				1144	417	990	437	2134	849	2983	81	19	100	38676		38676	
	各區縣立	20		27	85	112				958	292	2966	975	3974	1267	5241	112	48	160	46063		46063	
	已立案私立	28		55	98	153				1388	641	4114	1776	5502	2417	7919	195	76	271	84360		84360	
	未立案私立	8		11	18	29				129	255	362	618	491	873	1364	28	23	51	18158		18158	
合計	63		122	229	351					3619	1600	8432	3806	12101	5406	17507	416	166	582	187257	9044	196301	
初級小學	縣立	284			48	448							17288	3993	17288	3993	21281	574	133	707	156141		156141
	已立案私立	24			49	49							2024	838	2024	638	2662	64	13	77	21943		21943
	未立案私立	31			41	41							1549	444	1549	444	1993	60	19	79	12717		12717
	合計	339			538	538							20861	5075	20861	5075	25936	698	165	863	190801		205837
總計	415	15	63	122	285	2967	927	80	2256	857	3619	1600	29293	8881	35645	11418	47060	1351	355	1706	545288	9044	554332

無錫全縣學校教室數一覽表

性	質	教室數		一教室		二教室		三教室		四教室		五教室		六教室		六以上者		學校數			備註
		校	數	公	私	公	私	公	私	公	私	公	私	公	私	公	私	公	私	總	
中學校									4		3		1	1		1	4	2	11	13	
小	中小學區		10	6	4	4	5	2	6	1	6			1	4	5	19	38	57		
	第學二區	21	1	12	2	5	1	1		1				2	1		42	4	46	內協作學校五處 內協作學級四處 內協作分校一處	
	第學三區	17		10		7		2	1	1			2			1	41	2	43	內協作學校三處 內協作學級三處 內協作分校一處	
	第學四區	23	3	8	2	1		2		2	1	1					36	7	43	內協作學校三處 內協作分校五處 內協作學級一處	
	第學五區	22	5	6	1	4		5	1	1			1				37	7	44	內協作學校四處 內協作學級四處 內協作分校一處	
	第學六區	25	3	6	2	7	2	1	3	1			1			1	39	11	50	內協作學校八處 內協作學級一處	
	第學七區	36	12	12	2	7	2	1	1	1							57	16	74	內協作學校三處 內協作學級五處	
	第學八區	26	3	12		1		1	1	1					1		42	4	46	內協作學校五處 內協作分校二處 內協作學級一處	
合計		170	36	72	14	36	13	15	15	9	8	6	3	7	11	315	100	415	內協作學校卅一處 內協作分校十處 內協作學級廿六處		

無錫概覽

無錫全縣學校概況統計表

(一) 中等學校

校名	學級數			學生數									教職員數			全年經費			備註	
	高中	初中	合計	高中			初中			合計			男	女	合計	經常費	臨時費	合計		
				男	女	共	男	女	共	男	女	總								
縣立	初級中學		10	10				590		590	590		590	30		30	15990		15990	
	女子初中		6	6					309	309		309	309	16	8	24	10580		10580	
	合計		16	16				590	309	899	590	309	899	46	8	54	26570		26570	
私立	無錫中學	4	5	9	161		161	233		233	394		394	21		21	26740		26740	
	輔仁中學	5	9	14	181		181	394		394	575		575	26	1	27	17850		17850	
	錫鐘高商職	3		3	85	9	94				85	9	94	19		19	14375		14375	
	競志女中	3	4	7		71	71		180	180		251	251	23	5	28	10671		10671	
	江南初中		8	8				266	171	437	266	171	437	25	3	28	12000	7000	19000	
	啓明商職		4	4				220		220	220		220	11		11	8000		8000	
	錫光商職		4	4				213	38	251	213	38	251	16	1	17	17056	2044	19100	
	胡氏初中		3	3				89	13	102	89	13	102	15		15	5700		5700	
	匡村初中		4	4				160	20	180	160	20	180	14	2	16	14308		14308	
	疏雪女商職		3	3					126	126		126	126	10	3	13	7112		7112	
	弘達職中		3	3				91		91	91		91	11	1	12	6848		6848	
	立 合計	15	47	62	427	80	507	1666	548	2214	1093	628	2721	191	16	207	140660	9044	149704	
總 計	15	63	78	427	80	507	2256	857	3113	2683	937	3620	287	24	261	167230	9044	176274		

(二) 完 全 小 學 校

校 名	學級數			學 生 數									教職員數			全 年 經 費					備 註	
	高	初	共	高 級			初 級			合 計			男	女	共	經常費		臨時費	添級費	協作費		合計
				男	女	共	男	女	共	男	女	共				高級	初級					
縣 立 學 校	女初中附小	4	5	9	4	272	276	72	151	223	76	423	499	12	9	21	3690	2746			6436	
	連元街	7	4	11	440	39	479	208	72	280	648	111	759	17	7	19	5662	1728			7390	
	將軍橋	6	3	9	309	12	321	180	34	214	489	46	535	12	5	17	5430	1728			7158	
	周新鎮	2	3	5	65	9	74	100	23	123	165	32	197	8		8	2715	1152			3867	
	梅村	4	4	8	148	14	162	129	30	160	277	44	321	9	2	11	2795	1728			4523	
	張涇橋	3	5	8	74	41	115	161	68	229	235	109	344	12		12	2715	2076			4791	
	石塘灣	3	4	7	104	25	129	140	59	199	244	84	328	11	1	12	3126	1285		100	4511	
	合 計	29	28	57	1144	412	1556	990	437	1428	2134	849	2933	81	19	100	26133	12443		100	38676	
各 區	中心小學區 中心小學校	5	14	19	219	101	320	508	279	787	727	380	1107	18	13	31	2763	8818			11581	
	二 北西漳	1	1	2	47	9	56	52	15	67	99	24	123	2	1	3	676	471			1147	
	八士橋	1	6	7	36	25	61	228	79	307	264	104	368	7	3	10	755	1466		200	2421	
	長安橋	1	4	4	30	7	37	132	37	169	162	44	206	3	2	5	53	738		128	924	高級經費由地方負責
	劉潭橋	1	3	4	24	3	27	107	20	127	131	23	154	4	1	5	140	774		25	939	添級高級經費由地方負責
	三 玉 祁	2	4	6	76	29	105	91	29	118	167	56	223	5	4	9	1406	1440			2846	

無 獨 概 覽

立 縣 區	區 四	洛 社	1	4	5	50	8	58	187	69	256	287	77	364	5	7	2		1500	100	1600	高級經費由地方負責
		蕩 口	2	4	6	69		69	199		199	268		268	9		9	128	1155		1283	高級經費由地方負責
		甘 露	1	4	5	20	9	29	88	45	133	108	54	162		9	9	720	1596		2316	高級經費由地方負責
		大牆門	2	4	6	45	15	60	139	31	170	184	46	230	6	3	9	500	1596	318	2414	協作學級高級經費由地方負責
	區 五	后 宅	1	3	4	30	10	40	141	31	172	171	41	212	5	1	6	700	1146		1846	高級經費由地方負責
		黃土塘	1	3	4	28	6	34	98	23	121	126	29	155	5		5	700	768	136	1604	添級高級經費由地方負責
		寨 門	1	3	4	34	10	44	41	40	81	75	50	125	5		5	800	756	100	1656	高級經費由地方負責
		張繆舍	1	2	3	19	4	23	77	12	89	96	16	112	3		3		750		100	850
	區 六	安 鎮	1	6	7	44	19	63	159	43	202	203	62	265	6	2	8	700	1092		1792	
		嚴家橋	1	3	4	25	3	28	113	43	156	138	46	184	6		6	700	1692		1792	
		河埭口	1	4	5	46		46	101	32	133	147	32	179	5	2	7	700	1440		2140	
	區 八	新 積	1	5	6	35	13	48	151	44	195	186	57	243	6	2	8	730	1884		2614	
		北坊前	1	2	3				112	26	138	112	26	138	5		5	420	1170	36	1626	高級經費由地方負責係協作學級
	區 合 計	東 亭	2	5	7	81	21	102	242	79	321	323	100	423	7	3	10	700	1872	100	2672	添級
		合 計	27	85	112	958	292	1250	2966	975	3941	3974	1267	541	112	48	160	13296	31524		1243	46063
	中	競志小	4	4	8		152	152	57	148	205	57	300	357	3	13	16	4739	合上		4739	
		明 德	2	4	6	107		107	252	17	269	359	19	365	9	2	11	2150	合上		2150	

已 立 案 之 私	心	蔡氏	2	6	8	30	83	113	156	296	452	186	379	565	8	4	12	5164	合上		5164
		積餘	4	8	12	222		222	463		463	685		685	21		21	10222	合上		10222
		唐氏	1	2	3	47	11	58	92	42	134	139	53	192	5	2	7	1961	合上		1961
		廣勤	1	4	5	39	7	46	243	61	304	282	68	350	8		8	1773	合上		1773
		榮氏	2	5	7		58	58	105	162	267	105	220	325	4	8	12	4490	合上		4490
		楊氏	2	3	5	90	11	101	133	68	201	223	79	302	6	1	7	1500	合上		1500
	小	振秀	2	4	6		43	43	35	154	187	35	197	232	5	6	11	2996	合上		2996
		滌新	3	1	4	1	37	38	29	34	63	29	62	91	4	3	7	1756	合上		1756
		城區	2	2	4	56	16	72	132	62	194	188	78	266	4	3	7	965	合上		965
		續成	2	3	5	85	2	87	36	16	152	221	18	239	8		8	2500	合上		2500
		崇文	1	2	3	21	3	24	47	11	59	68	14	82	2	2	4	1310	合上		1310
		正業	2	3	5	67	7	74	184	37	221	251	44	295	10	2	12	2528	合上		2528
	區	寧旅 紹錫	1	2	3	16	8	24	79	33	112	95	41	136	5	1	6	1928	合上		1928
		類思	3	5	8	44	28	72	64	64	128	108	92	200	10	4	14	5250	合上		5250
		志成	2	2	4	1	68	64	27	106	133	28	169	197	2	5	7	2200	合上		2200
		競成	2	2	4	45	7	52	168	52	220	213	59	272	4	2	6	3250	合上		3250
二區	胡氏小	2	4	6	93	21	114	333	55	388	426	76	502	17		17	4500	合上		4500	

(三) 初 級 小 學

(1) 中 小 學 區

校 名	學 級 數	學 生 數			教 職 員 數			全 年 經 常 費	備 註
		男	女	共	男	女	共		
三皇街	4	140	66	206	4	3	7	1740	
棉花巷	3	113	45	158		4	4	1513	
通匯橋	5	212	74	286		6	6	2574	
冶坊場	4	161	103	264	4	3	7	2172	
冉涇橋	2	59	32	91	1	2	3	888	
亭子橋	2	79	39	118	1	2	3	888	
尤渡里	2	105	4	109	2	1	3	610	內包涵添級100元
玉帶橋	2	72	4	76		3	3	923	
清明橋	2	97	20	117	2	1	3	900	
梨 莊	2	79	11	90	3		3	634	內包涵添級費100元
南 尖	3	97	47	144	4		4	1132	內包涵添級費100元
惠 山	3	112	30	142	3	1	4	988	內包涵添級費100元
黃 巷	1	35	5	40		1	1	599	
合 計	35	1361	480	1841	25	26	51	15561	本區臨時費核定800元

(2) 第 二 學 區

尤家坦	3	116	19	135	3	1	4	792	協作36元在外
陳家橋	3	142	32	174	4		4	1182	協作36元在外
龍塘岸	1	79	6	85	1	1	2	462	
瓦屑壩	1	38	3	41	2		2	430	
胡家渡	2	81	24	105	3		3	710	
官前頭	2	70	17	87	2		2	548	內添級費100元
新塘裏	1	36	6	42	2		2	474	
胡 巷	1	45	6	51	2		2	450	
戴 圻	1	54	3	57	2		2	450	
麻 歧	2	75	13	88	2		3	720	
堰 橋	3	84	39	123	3	1	4	732	協作分校36元在外
倉 橋	2	90	6	96	2		2	756	

	覽	概	錫	無					
楊巷	2	87	10	97	2		2	744	
北高田	1	41	4	45	1	1	2	450	
旺莊	1	48	5	53		2	2	474	
寺頭	3	100	21	121	1	3	4	914	內添級100元
張村	3	94	14	108	3		3	756	協作分校36元在外
唐巷	1	55	4	59	2		2	450	
南水渠	1	39	2	41	1	1	2	462	
大馬巷	1	38	2	40	2		2	474	
東北塘	2	74	8	82	2	1	3	780	
岸底裏	2	88	15	103	2		2	792	
平家渡	1	37	3	40	1	1	2	462	
石家浜	1	57	12	69	2		2	474	
東房橋	3	96	16	112	4		4	749	內添級100元
高樹下	2	60	15	75	2	1	3	486	協作學校36元在外
辛巷	2	82	25	107	3		3	754	
古莊	2	71	14	85	3		3	578	內添級100元
嚴埭	1	44	9	53	2		2	462	
朱巷	1	48	9	57		2	2	486	
塘頭	2	106	27	133	3		3	735	
任巷	1	48	8	56		2	2	450	
普靜	1	48	2	50	2		2	60	協作學校
陸北莊	1	37	16	53	1		1	60	協作學校
大利市	1	(學期終了時恢復)						60	同上
長岡	1	36	5	41	2		2	60	同上
華巷	1	33	5	38	1		1	60	同上
高涇橋	1	41	10	51	1		1	60	同上
合計	61	2385	433	2843	72	17	89	19938	本區臨時費核准500元

(以上協作學級5級經費180元未併入計算)

(3) 第三學區

楊家圩	1	42	4	46	2		2	454
蜈塘橋	1	84	9	93	2		2	448
北七房	2	73	34	107		3	3	718
浮舟村	1	53	10	63	2		2	436
莊巷橋	1	41	10	51	2		2	448

15	覽 概				錫	無			
齊家社	1	47	8	55	2	2	460		
吳家港	1	44	11	55	2	2	449		
任環圩	1	39	17	56	2	2	422		
黃泥壩	1						391		
南雙廟	2	79	21	100	3	3	664		
北新橋	1	58	16	74	2	2	448		
禮社	3	88	42	130	4	4	1096		
新橋	2	54	35	89	3	3	742		
蔣巷	1	44	8	52	1	1	2	450	
前洲	4	120	26	146	1	5	6	1617	
西塘	1	49	8	57	2	2	486		
秦巷	3	115	24	139	4	4	1104		
石幢	2	75	11	86	3	3	718		
高家尖	1	43	8	51	2	2	447		
魏家宕	1	48	6	54	1	1	2	460	
胡椒巷	3	107	20	127	2	2	708		
施家宕	2	76	15	91	3	3	732		
鵝子岸	2	79	12	91	2	2	756	協作學級36元在外	
高明橋	2	66	21	87	1	2	3	780	
周徐巷	1	67	9	76	2	2	486		
楊墅園	2	101	27	128	3	3	816		
張鎮橋	3	123	39	162	3	3	786	協作分校48元在外	
新開河	3	94	16	110	2	3	5	1120	
南西漳	3	104	39	143	1	2	3	873	內添級費100元
會龍橋	2	81	10	91	2	1	3	564	內添級費100元
印橋	1	60	6	66	2	2	444		
青墩	3	117	21	138	4	4	868	內添級費100元	
梅涇	2	102	5	107	3	3	579	內添級費100元	
潘葑	3	80	17	97	2	1	3	816	協作學級36元在外
浜口	1	40	9	49	2	2	426		
馬盤里	1	36	4	40	1	1	60	協作學校	
葑莊	2	52	28	80	3	3	320	(一教室列入預算)	
合計	69	2664	646	3310	80	24	104	23604	本區臨時費核准500元

(以上協作分校協作學級級經費120元未并入計算)

(4) 第四學區

茅塘橋	1	53	13	66	2	2	498		
新浦巷	1	34	9	43		3	3	498	
王宅街	1	41	11	52	2		2	486	
繆家街	1	40	10	50	2		2	498	
汶上	1	34	6	40		2	2	498	
湖橋	1	32	8	40	1		1	466	
南巷	1	54	4	58	2		2	498	
南前	1	61	20	81	2	1	3	483	
鴻聲	2	76	33	109	3		3	816	
馬橋	1	39	6	45		2	2	498	
荷村	1	27	7	34		2	2	474	
碩望橋	3	69	19	88	5		5	670	內添級費100元 協作分校48元
畢家橋	2	74	12	86	3		3	769	
強家橋	2	89	18	107	3		3	772	
何家里	1	51	9	60	2		2	498	
雙板橋	1	43	13	56		2	2	498	協作分校48在外
大方橋	2	69	20	89	2		2	498	
桐橋	1	36	7	43	1	1	2	496	
瞻橋	2	69	22	91	1	2	3	502	
金娥	1	38	3	41	1		1	444	
薛典	2	68	14	82	3		3	498	協作分校48在外
竹橋	1	36	11	47	2		2	474	
觀莊	1	58	9	67	2		2	414	
荆村	1	58	5	63	2		2	434	
北張	4	172	42	215	5		5	1002	
高田	2	55	23	78	3		3	432	內添級費200
西宅	2	37	13	70	5		5	646	內添級費100元 協作分校48元
西典	1	61	12	73	2		2	554	
宜橋	1	35	7	42	2		2	438	協作分校48元在外
廟庵	1	24	8	32	1		1	60	協作學校
六步橋	1	31	3	34		1	1	60	同上
福塘	1	40	5	45	1		1	60	同上
合計	45	1724	402	2126	60	16	76	15752	本區臨時費核准500元

(以上協作分校協作學級3級經費144元未併入計算)

(5) 第五學區

陳 墅	3	90	32	128	3	1	4	850	內添級費100元
巷 裏	1	33	19	52	2		2	490	
高田上	1	34	7	41	1	1	2	556	內添級費100元
戴 巷	1	29	12	41	2		2	468	
北 莊	1	31	11	42	2		2	432	
東廟橋	2	28	13	41	2		2	548	內添級費100元
五房莊	1	31	11	42	1		1	438	
東 莊	1	27	3	30	1	1	2	430	
下 莊	2	33	10	43	2		2	490	協作學級360元在外
趙 巷	1	42	3	45	2		2	486	
周家閣	1	37	5	42	1		1	414	
陳湖塘	3	68	21	89	3		3	758	內添級費100元
蠡 澗	1	31	9	40	2		2	469	
方 村	1	32	4	36	2		2	468	
朱 村	1	40	3	43	2		2	446	
大通橋	1	32	8	40	2		2	447	
羊 尖	2	67	33	100	3		3	744	
楊 亭	3	102	33	135	2	2	4	1134	
廊 下	1	35	10	45	2		2	464	
倉 下	1	36	4	40	1		1	452	
談 村	1	37	4	41	2		2	466	
長大廈	2	79	23	102	2		2	744	
喬 巷	1	36	9	45	1	1	2	454	
興 塘	2	105	25	130	3		3	747	
席 祁	1	42	3	45	2		2	474	
鴨城橋	1	34	43	47	1	1	2	474	
楊家莊	2	63	12	75	3		3	497	
蔣 巷	1	34	6	40	1		1	60	協作學校
旺 巷	1	41	5	46	2		2	60	同 上
柳家橋	1	37	9	46	2		2	60	同 上
嚴家鄉	1	40	5	45	1		1	181	同 上
合 計	43	1372	365	1737	58	7	65	14832	本區臨時費核准500元

(以上協作學級1級經費36元未併入計算)

(6) 第六學區

大孫巷	1	45	12	75		2	2	516	
仙蠡墩	3	109	19	128	4		4	780	
嚴家棚	1	44	9	53	2		2	306	
藕塘橋	1	44	9	53	3	1	4	1151	
錢橋	3	116	36	152	2	2	4	1092	
蘇廟	1	53	11	64	2		2	474	
青蓮	1	54	7	61	1	1	2	476	
水渠	1	50	10	60	2		2	484	
石埠	1	35	5	40	2		2	498	
西廟橋	2	50	6	56	2		2	457	
盛店橋	2	52	18	70	3		3	744	
徐城頭			(本學期十月份起停辦)						
大鴻橋	1	33	9	42	1	1	2	470	
楊家村	1	36	5	41	2		2	470	
陸區橋	4	131	35	166	4	1	5	4248	內添級費100元
修浦	1	34	8	42	2		2	470	
尹城	2	50	6	56	2		2	470	
劉莊	1	35	9	44	2		2	470	
夏濱	3	94	19	113	4		4	1110	
龍爪	2	70	13	83	3		3	714	
胡埭	3	116	35	151	4		4	880	內添級費100元
岸前	1	40	2	42	2		2	470	
沙灘	1	40	2	42	2		2	470	
閻江	2	69	14	83	3		3	485	
邵巷	1	32	6	38		2	2	470	
楊灣	1	28	12	40	2		2	470	
劉塘	1	47	5	52	2		2	482	
歸山								104	(本學期十月份起停辦)
張舍	3	101	26	127	3	1	4	742	協作學級36元在外
蓮杆	2	79	13	92	4		4	473	
福山	3	136	27	163	4	1	5	791	
后莊	1	37	6	43	2		2	482	
龔唐巷	1	41	17	58	2		2	60	協作學校

19			覽	概	錫	無			
花園	1	60	6	66	2	2	60	同	上
萬善	1	60	6	66	2	2	60	同	上
西溪	1	42	2	44	2	2	60	同	上
察亭橋	1	51	4	55	3	3	60	同	上
張華橋	1	37	8	45	2	2	60	同	上
楊茅岸	1	31	13	46	1	1	60	同	上
合計	60	2242	474	2716	80	12.92	19036	本區臨時費核准400元	

(以上協作學級1級經費36元未併入計算)

(7) 第七學區

盛新橋	2	92	12	104	3	3	762		
徐來橋	1	45	2	47	2	2	474		
蘆村橋	2	81	21	102	3	3	482		
金城灣	1	52	31	83	4	3	720		
東邵巷	2	82	11	93	3	3	756		
西邵巷	1	33	14	47		2 2	474		
陸典橋	1	32	14	46	2	2	474		
北橋	1	40	11	51	1	1 2	474		
南橋	3	113	40	153		4 4	1104		
章村	1	55	10	65	2	2	474		
施灣	1	62	4	66		2 2	494		
浦章橋	1	26	8	34	2	2	394		
南方泉	1	53	31	84	4	2 6	477		
王村莊	2	61	16	77	2	2	426		
鮑家莊	1	66	11	77	2	2	426		
裕村庵	1	38	14	52	2	2	426		
方湖寺	1	76	12	91	3	3	526	內添級費100元	
周潭橋	2	77	15	92	3	3	696		
董家弄	2	102	23	125	3	3	423	協作學級36元在外	
仙河頭	1	31	7	38		2 2	426		
燒香浜	3	140	36	176	5	5	696	同	上
黃泥田	1	34	9	43	2	2	426		
吳塘	1	68	13	81	2	2	461		
輝嶂	1	34	11	45	2	2	496		

覽 概 錫 無

堯歌	1	45	5	50	2		2	391	
許舍	2	83	10	93	3		3	778	
石塘	2	60	27	87	3		3	726	
陶巷	1	61	12	73		2	2	720	
方橋	1	38	11	49	2		2	432	
前章	3	115	32	147	4		4	1092	
釣橋	1	39	11	50	2		2	423	
石巷	1	42	7	49	2		2	402	
西林	1	43	4	47	2		2	426	
毛文橋	1	57	12	69	2		2	438	
南廟橋	2	89	18	107	3		3	538	內添級費100元
杜家里	1	43	11	54	2		2	438	
郁家里	1	42	8	50	2		2	444	
惠灣里	1	36	10	46	2		2	438	
惠家里	1	35	6	41	2		2	438	
車上橋	1	38	4	42	2		2	450	
西橋灣	2	73	18	91	2	1	3	562	內添級費100元
張巷	2	87	9	96	3		3	438	
南張	1	49	11	60	2		2	479	
過巷	2	58	26	84	2		2	738	
嘉禾	2	78	15	93	6		6	574	內添級費100元
元塘	1	41	9	50	2		2	462	
石基	1	50	3	53	2		2	450	
華莊	4	159	51	210	5	2	7	747	協作學級36元在外
陸莊	2	125	16	141	4		4	728	
新安	2	77	17	94	3		3	562	內添級費100元
曹墩	1	35	6	41		2	2	414	
東宋	1	46	5	51	2		2	414	
白旄	1	33	7	40	2		2	395	
善念橋	1	43	11	54	1		1	60	
西塘甘	1	39	7	46	2		2	36	協作學校
西杜巷	1	46	11	57	2		2	60	協作學校
合計	80	3401	786	4187	122	20	142	28908	本區臨時費核准500元

(以上協作學級7級經費252元未併入計算)

(8) 第 八 學 區

潮音巷	3	113	10	123	4		4	780	
黃土涇	1	45	4	49	2		2	486	
吳蔣巷	2	89	15	104	1	2	3	766	
下旬橋	1	37	6	43	2	1	3	498	協作分校48元在外
周涇巷	1	33	8	41	2		2	434	
白吐橋	3	105	25	130	4		4	892	內添級費100元
章家橋	2	83	23	106		2	2	756	
欽家里	1	41	4	45	2		2	502	
普福巷	1	38	8	46	2		2	474	
柏木橋	1	53	6	59	2		2	474	
馬家橋	1	71	2	73	2		2	474	
前旺	1	31	8	39	2		2	486	
陶典	1	37	11	48	2		2	486	
后陽	2	110	18	128	1	2	3	756	
莫巷	1	38	6	44	1		1	449	
馮胡巷	2	38	6	44	1		1	762	
曹慕塘	1	81	8	89	2		2	468	
小西莊	1	34	5	39	2		2	474	
盛家橋	1	34	5	39	2		2	500	
門樓下	1	33	8	41	1	1	2	439	
厚橋	2	110	14	124	4		4	792	
盤龍	1	35	5	40	1		1	468	
芙南	1	41	7	48	2		2	479	
嵩山	1	34	6	40	2		2	478	
陳四房	2	69	13	82	2		2	554	內添級費100元
東周巷	1	39	5	44	2		2	442	內添級費100元
查家橋	2	56	16	72	1	1	2	590	
新塘橋	1	28	12	40	2		2	466	
南錢	1	49	13	62	2		2	510	內添級費100元
西園	2	62	8	70	2		2	671	協作分校48元在外
華慎	2	49	23	72	3		3	744	
西倉	2	67	32	99	3		3	744	
塘西	1	40	6	46	2		2	498	

		覽		概		錫		無		
牌樓下	1	29	5	31	1	1	60	協作學校		
東 浜	1	38	9	47	1	1	60	同 上		
夏家橋	1	31	4	35	1	1	60	同 上		
籐 昌	1	40	4	44	2	2	60	同 上		
秦永渠	1	28	4	32	2	2	60	同 上		
合 計	55	2139	407	2546	77	11	88	18810	本區臨時費核准500元	
(以上協作分校2級經費96元未併入計算)										
八個學區共計	448	17288	3993	21281	574	133	707	166947	八個學區核准臨時費4200元	
(此外協作分校協作學級經費未併入計算)										

(9) 已立案之私立學校

培新初小	5	225	88	313	5	2	7	3905
秦氏初小	3	108	58	166	4		4	1447
工職初小	1	16	10	26	3		3	852
崇實初小	3	104	44	184	4	1	5	1390
雅言初小	5	332	92	424	6		6	2060
大椿初小	1	48	8	56	2		2	640
侯氏初小	2	68	46	114	3		3	400
業勤初小	1	23	12	35	1	1	2	399
善莪初小	3	121	40	161	2	3	5	720
培西初小	5	212	75	287	3	4	7	1520
惠風初小	1	51	5	56	2		2	710
履德初小	1	43	1	44	1		1	710

以上中心小學區

顧氏初小	1	44	16	60	1	1	2	588
端初初小	2	89	13	102	3		3	470
又新初小	2	77	17	94	3		3	1000

以上第四學區

公益二校	4	113	29	142	6		6	1886
公益四校	2	56	12	68	3		3	800
止園培本	1	53	18	71	2		2	700

以上第六學區

23		寬	概	錫	無		
慈南初小	1	53	9	62	3		3
迪智初小	1	47	11	58	1	1	2 504
慕光初小	1	39	18	52	2		2 420
周城初小	1	15	3	18	1		1 54
以上第七學區							
景華初小	1	29	8	37	1		1 304
集成初小	1	58	10	65	2		2 460
以上第八學區							
合 計	49	2024	638	2662	64	13	77 21943

(10)未立案之私立學校

培工初小	3	90	49	129		6	6	1500
崇正初小	2	72	17	89	2	2	4	600
勉強初小	1	43	30	73	2		2	500
陳氏初小	1	30	30	60	1	2	3	300
利民初小	1	53	26	79	2		2	500
聖馬可初小	1	15		15	3		3	840
聖嬰初小	3	27	53	80	2	3	5	
正風初小	1	59	6	65	3		3	640
以上中心小學區								
蓉陽初小	3	109	21	130	4		4	
中山初小	1	34	3	37	1		1	
以上第二學區								
三樂初小	1	63	12	75	1	1	2	500
尙文初小	1	31	3	34	1		1	
以上第四學區								
公揚初小	1	39	20	59	4		4	292
成志初小	1	21	9	30	1	1	2	280
濟仁初小	1	112	20	132	3		3	660
興祖初小	1	35	12	47	2		2	516
貽穀初小	1	36	5	41	2		2	400
膠山初小	1	28	8	36	1	2	3	252
以上第五學區								

		覽	概	錫	無			
文秀初小	1	23	10	33	1	1	2	300
華利初小	1	28	5	33	1		1	333
公益第三初小	2	65	10	75	3		3	696
以上第六學區								
裕成初小	2	83	13	96	3		3	850
振湖初小	1	84	23	107	3	1	4	780
利民第二初小	1	85	9	94	2		2	270
尙志初小	1	34	6	40	2		2	540
及時初小	1	52	10	62	3		3	
振新初小	1	34	4	38	2		2	264
思敬初小	1	47	4	51	1		1	
惠南初小	1	51	2	53	1		1	454
溪西初小	1	41	5	46	1		1	
以上第七學區								
熙春初小	1	25	19	44	2		2	
以上第八學區								
共 計	41	1549	444	1993	60	19	79	12747

資格	人數	資格	人數	無錫縣公立學校教職員資格統計表		
高等師範學校畢業	1	(二) 完全小學	(一) 初級中學			
師範本科或高中師範科畢業	94				大學畢業	19
師範本科或高中師範科肄業	4				大學肄業	3
前期師範鄉村師範農村師範師範講習科畢業	43				高中師範科或本科師範畢業	11
前期師範鄉村師範農村師範師範講習科肄業	9				舊制中學畢業	2
大學畢業	5				專門學校畢業	7
大學肄業	2				其他	12
專門學校畢業	24				共計	54
舊制中學或高級中學畢業	33					
舊制中學或高級中學肄業	6					
各種職業學校畢業	18					
初級中學畢業	6					
檢定合格	5					
其他	10					
共計	260					

資格	人數	資格	人數
國外大學畢業... 1	(二) 初級中學	國外大學專門學校或師範畢業 3	(一) 私立高級學校
大學畢業... 28		大學畢業... 33	
大學肄業... 2		大學肄業... 6	
專門學校畢業... 29		專門學校畢業... 9	
專科師範畢業... 6		高等師範畢業... 2	
本科師範或高中師範科畢業... 21		本科師範或高中師範科畢業... 16	
縣立師範畢業... 5		舊制中學或高級中學畢業... 17	
舊制中學或高級中學畢業... 7		其他... 17	
各種職業學校畢業... 3		共計... 95	
其他... 10			
共計... 112			
		師範本科或高中師範科畢業... 25	(三) 初級小學
		師範本科或高中師範科肄業... 10	
		前期師範農村師範鄉村師範師範講習科畢業... 70	
		前期師範農村師範鄉村師範師範講習科肄業... 20	
		大學畢業... 2	
		大學肄業... 25	
		專門學校畢業... 49	
		專門學校肄業... 14	
		舊制中學或高級中學畢業... 109	
		舊制中學或高級中學肄業... 54	
		各種職業學校畢業... 64	
		各種職業學校肄業... 24	
		初級中學畢業... 78	
		初級中學肄業... 35	
		檢定合格... 59	
		小學畢業... 12	
		其他... 61	
		共計... 707	

資格	人數	資格	人數
師範本科或高中師範科畢業... 9	(四) 初級小學	師範本科或高中師範科畢業... 23	(三) 完全小學
師範本科或高中師範科肄業... 1		師範本科或高中師範科肄業... 17	
前期師範農村師範鄉村師範師範講習科畢業... 18		前期師範鄉村師範農村師範師範講習科畢業... 23	
前期師範農村師範鄉村師範師範講習科肄業... 7		大學畢業... 16	
大學畢業... 5		大學肄業... 9	
大學肄業... 4		專門學校畢業... 38	
專門學校畢業... 23		專門學校肄業... 8	
專門學校肄業... 7		舊制中學或高級中學畢業... 80	
舊制中學或高級中學畢業... 26		舊制中學或高級中學肄業... 25	
各種職業學校畢業... 15		各種職業學校畢業... 15	
各種職業學校肄業... 1		各種職業學校肄業... 2	
初級中學畢業... 16	初級中學畢業... 21		
初級中學肄業... 3	初級中學肄業... 2		
小學畢業... 3	前小畢業... 5		
其他... 18	檢定合格... 4		
共計... 156	其他... 84		
	共計... 322		

無 錫 概 覽

月薪	人數
11.....	123
13.....	6
15.....	15
17.....	22
18.....	193
19.....	12
20.....	188
21.....	74
22.....	47
23.....	16
24.....	2
25.....	2
27.....	2
29.....	1
不滿十元者.....	4
共計.....	707

(三) 初級小學

月薪	人數
16.....	15
17.....	5
18.....	27
19.....	10
20.....	27
21.....	12
22.....	12
23.....	16
24.....	20
25.....	11
26.....	6
27.....	11
28.....	3
29.....	2
30.....	17
31.....	6
32.....	9
33.....	3
34.....	1
35.....	2
36.....	9
37.....	1
38.....	1
40.....	3
41.....	4
42.....	5
45.....	2
46.....	1
55.....	2
56.....	1
60.....	1
不滿十六元及喪務職者.....	15
共計.....	260

(二) 完全小學

註：不滿十六元者多係兼任職

月薪	人數
18.....	5
20.....	3
22.....	1
25.....	2
27.....	2
30.....	1
32.....	1
34.....	1
37.....	1
42.....	1
45.....	2
46.....	1
48.....	1
49.....	1
50.....	1
51.....	1
52.....	1
53.....	1
55.....	2
56.....	1
57.....	3
58.....	2
65.....	1
68.....	1
75.....	1
78.....	1
83.....	1
86.....	1
88.....	1
100.....	1
103.....	1
不滿十六元者.....	10
共計.....	54

(一) 初級中學

無錫縣立學校教職員待遇統計表

無錫縣學齡兒童就學失學比較圖



城廂內外學校一覽表

校名	校長	校址
省立教育學院	高陽社	橋
省立無錫師範學校	周毓莘	前街
省立無錫師範附屬小學	潘仁學	前街
縣立初級中學校	李冠傑	前街
縣立女子初級中學校	顧毅嘉	小婁巷底
縣立女子初中附設小學校	薛鴻坤	同右
縣立第一小學校	程恩九	連元街
縣立第二小學校	嚴少陵	蘇家弄
中心小學區縣立中心小學校	顧溼村	崇安寺
中心小學區縣立三皇街初級小學校	顧堅	三皇街
中心小學區縣立棉花巷初級小學校	孫曼石	西門棉花巷
中心小學區縣立通匯橋初級小學校	林銳	北門通匯橋
中心小學區縣立治坊場初級小學校	蘇渭濱	北門通匯橋
中心小學區縣立再涇橋初級小學校	華耕畚	南門再涇橋
中心小學區縣立亭子橋初級小學校	王道南	東門外亭子橋
中心小學區縣立尤渡里初級小學校	周冠雄	東門外尤渡里
中心小學區縣立玉帶橋初級小學校	劉毓英	南門外虹橋
中心小學區縣立清明橋初級小學校	高一	南門外清明橋
中心小學區縣立梨花莊初級小學校	顧召棠	梨花莊
中心小學區縣立南尖初級小學校	高棟	北門外長安橋
中心小學區縣立惠山初級小學校	王冕英	惠山
中心小學區縣立黃巷初級小學校	高梅芳	黃巷
私立無錫國學專門學院	唐文治	前街
私立無錫中學校	黃選青	南門灣羊腰灣
私立輔仁中學校	楊四箴	東門將軍橋
私立競志女子中學暨附設小學校	侯鴻鑑	北禪寺巷
私立江南初級中學校	錢殷之	南上塘
私立啓明商科職業初級中學校	趙章吉	東門外南倉門九十三號
私立錫光職業初級中學校	蔡培熙	春街
私立錫鐘中學校	孫祖宏	南門外通揚路
私立弘遠職業初級中學校	吳邦傑	東門外酒仙殿
私立疏雪女子初級中學校	過廷勳	城內映山河
私立明德小學校	岳錫光	南門跨塘橋

私立蔡氏小學校	張爾嘉 北門外蔡家弄	私立大椿小學校	郁寶鐘 伯 濱 港
私立積餘小學校	莫善樂 大河池沿	私立侯氏小學校	鄭庭昌 駁 岸 上
私立唐氏小學校	秦 權 大 婁 巷	私立業勤小學校	楊鼎炎 長安橋祝棧弄
私立廣勤小學校	唐 泳 廣 勤 路	私立培工小學校	陳織雲 南門外清名橋
私立蔡氏女子小學校	江應麟 旗 杆 下	私立學藝女學校	映山河南陽里
私立楊氏小學校	謝澤人 永 定 橋	私立菁莪小學校	張光霖 西門倉浜裏
私立振秀女子小學校	吳秦英 北門外貝巷上	私立志成小學校	王獨醒 南門外定勝橋
私立滌新女子小學校	陸雲翥 營 橋 巷	私立崇正小學校	徐文表 北門後祿路
私立城區小學校	秦 銳 三 皇 街	私立德慧女子小學校	周 權 南門外虹橋堍
私立績成小學校	林錫榮 北門外貝巷上	私立勉強小學校	孫春圃 駁 岸 上
私立崇文小學校	姚詢芻 三 皇 街	私立陳氏小學校	陳作霖 東河頭橋
私立正業小學校	劉彥威 清 名 橋	私立利民第一小學校	楊念農 東門外南倉橋
私立培新小學校	曹 銓 崇 安 寺	私立類思小學校	張維齊 小三里橋天主堂
私立秦氏小學校	秦振鏞 大 河 上	私立寧紹旅錫初級小學校	周天鈞 光復門外寧紹公所
私立工職小學校	沈鶴鏢 旱 橋 弄	私立履德初級小學校	薛秉章 清名橋上塘
私立崇實小學校	陳泉頌 顧 橋 下	私立惠風初級小學校	周元濟 江 陰 巷
私立培西小學校	李國章 太 保 墩	私立競成小學校	汪軼千 體育場路
私立雅言小學校	瞿相成 東 新 路		

社會教育

無錫縣立社會教育機關概況統計表

名稱	數量		合計	全年經費	主辦重要事業
	男	女			
民衆教育館	1	6	7	\$3000	書報室，娛樂室，陳列室，科學室，民衆學校，識字班，小本貸款，動植物園，社會調查，動植物標本，各種演講，各種展覽，各種運動宣傳文比賽，其他。
農民教育館	7	2	9	\$14000	鄉村改進會，模範農田，民衆學校，民衆茶區，合作社，醫藥處，讀書會，蠶事指導，農本放款，書報娛樂室，生計調查，模範家庭，各種宣傳，各種展覽。
圖書館	3	1	4	\$3680	普通閱覽，兒童閱覽，各種讀書會，巡迴文庫，各種演講，各種展覽會。
工人教育館	1	1	2	\$1750	工人學校，閱書報處，工人子弟小學，壁報，俱樂部，工友消費合作社，問訊代筆處，宣傳演講，國術團，工房戶口調查，小販貸款部，職業指導。
洛社農村改進實驗區	1	3	4	\$1700	農事試驗場，特約農田，運銷養魚養蠶合作，農村小學，民衆學校，村民醫院，民衆茶園，農村改進會，模範家庭，閱報處，娛樂處，流動演講，農產品展覽，各種運動，各種比賽，改良畜牧。
公共體育場	1	2	3	\$1549	指導各項球類，田徑賽，及器械婦女等運動，舉行各種競技比賽，及民衆運動會，組織民衆體育委員會，裁判委員會，器械訓練班。
歷史博物館	1	1	2	\$740	徵集古物，調查古蹟，陳列室，展覽室，民衆閱報處。

無錫縣立社會教育機關概況

名稱		崇安寺民衆教育館			地址		城中崇安寺		組織	分生計，教導，推		開放		上9時起 下1時起 晚7時起				
創辦年月		民國六年一月			館舍		15間場地			廣三部		時間		午11時止 午5時止 上9時止				
環境	地位	第一區之中心			經費		經常3000元 臨時		百分比		薪工 50%		事業 50%					
	戶口	共計25523戶 170431口			舉		崗 定 的		活 動 的		推 廣 的		1 2 3 4 5 6					
現任職員	職業	工商 80% 其他 20%			學		1 科牌9 11誠導會20		1 2 養佈運衛覽會		1 2 3 4 5 6		特特特特協家					
	姓名	籍貫	性別	年齡	略	歷	職	務	書學兩貧字 其		各時會種動生團		約約約約助庭					
現任職員	張志良	無錫	男	二四	江蘇省立教育學院畢業		館長	報室7 量民班1618他		種事牛宜、12		民改模模地訪						
	華晉奎	無錫	男	二六	無錫縣立商業學校畢業		教導	室壁處借民小		演報5 痘傳造10公		衆良範範方間						
	華津梁	無錫	男	二九	私立胡氏公學畢業		生計	5報貸14衆本		講告紀(林流共		衆良範範方間						
	周靜遠	溧陽	男	二四	江蘇省立教育學院畢業		推廣	2民10所社儲借		念7新、動娛		茶私商冢自						
	王實根	無錫	男	四六	歷任本館演講員		演講員	娛衆8民會蓄貸		2 4日日生滅教樂		園塾店庭台						
	顧子靜	無錫	男	六一	上海丁氏醫院畢業內政部衛生署登記		醫師	樂學民衆12調會所		科各集射活蠅		7 8						
環境	戶口	共計25523戶 170431口			館舍		15間場地		經費		經常3000元 臨時		百分比		薪工 50%		事業 50%	
	職業	工商 80% 其他 20%			舉		崗 定 的		活 動 的		推 廣 的		1 2 3					
現任職員	姓名	籍貫	性別	年齡	略	歷	職	務	1 2 3 4 5 6		1 譜圖3本鄉		1 2 3					
	陳然	無錫	男	六〇	無錫縣立師範畢業		館長	副閱兒童演統計		徵牒書開展賢		巡組充容						
	范放	無錫	男	二八	東大圖書館學暑期講習所畢業		編校兼管理	書報室閱覽室		集2館四覽著		迴織實充						
	繆球	靖江	男	三六	靖江縣立甲種師範畢業		事務員	兒童部指導員		本出協庫會作		文讀充通						
	過懿瑾	無錫	女	四〇	無錫縣女中畢業		兒童部指導員	兒童部指導員		縣版會全4		庫書通						
	楊燮和	無錫	男	二六	輔仁中學肄業		助理員	兒童部指導員		世本會書搜		會部內						
范慕先	無錫	男	三〇	曾任鄉公所書記		助理員	兒童部指導員		族縣報珍羅									

無錫縣立社會教育機關概況

名稱	公共體育場				地址	西門外棉花巷				組織	分指導，場務二部		開放時間	上 8時起 下 2時起 晚 時起		時止
	創辦年月	民國七年八月				館舍	屋舍	5間	場地		16畝	設備		運動	20餘種	
環境	地位	偏於城西地位不適中				舉辦	固 定 的		活 動 的		推 廣 的					
	戶口						指導各項球類田徑賽及器械	婦孺等運動		舉行各種錦標比賽及民衆運動		員會，器械訓練班。 組織民衆體育委員會裁判委				
現任職員	姓名	籍貫	性別	年齡	略	歷	職		務							
	沈濟之	無錫	男	三五	中國體操學校畢業		場		長							
	沈育才	江陰	男	二四	東亞體專畢業		指		導員							
名稱	歷史博物館				地址	城中學前街				組織	分總務，徵集，陳列三部		開放時間	上 9時起 下 1時起 晚 時起		時止
	創辦年月	民國十九年二月				館舍	屋舍	32間	場地			設備		用具	152件	
環境	地位	城區學校中心				舉辦	固 定 的		活 動 的		推 廣 的					
	戶口						調查徵集陳列	開放游覽		搜訪碑碣搥搨攝影		閱報處 下棋處 注音符號問字處				
現任職員	姓名	籍貫	性別	年齡	略	歷	職		務							
	秦毓鈞	無錫	男	六二	日本宏文師範畢業		館		長							
經費	經常		408元		臨時	135元		百分比	薪工		%事業		%事業		%事業	

名稱	工人教育館	地址	西門外小木橋	組織	分總務教導二部	開放時間	上午6時至下午10時 下午2時起至晚上6時止																																																									
創辦年月	民國二十年十一月			館舍	9	場地	1																																																									
環境	地位	在開京開蠡路交點，工廠之中心區			設備	器具150件	圖書	500册																																																								
	戶口	五六萬人			經費	經常1700元	臨時																																																									
現任職員	職業	工			百分比	薪工	50%	事業	50%																																																							
	姓名	籍貫	性別	年齡	略	歷	職務	<table border="1"> <tr> <th>舉</th> <th>辦</th> <th>事</th> <th>業</th> </tr> <tr> <td>工人學校</td> <td>工人子弟小校</td> <td>圖書報</td> <td>圖書報處</td> </tr> <tr> <td>壁報</td> <td>圖書出納部</td> <td>圖書報處</td> <td>圖書報處</td> </tr> <tr> <td>圖書</td> <td>圖書出納部</td> <td>圖書報處</td> <td>圖書報處</td> </tr> <tr> <td>友報</td> <td>圖書出納部</td> <td>圖書報處</td> <td>圖書報處</td> </tr> <tr> <td>消費</td> <td>圖書出納部</td> <td>圖書報處</td> <td>圖書報處</td> </tr> <tr> <td>合作社</td> <td>圖書出納部</td> <td>圖書報處</td> <td>圖書報處</td> </tr> <tr> <td>俱樂部</td> <td>圖書出納部</td> <td>圖書報處</td> <td>圖書報處</td> </tr> <tr> <td>各項</td> <td>圖書出納部</td> <td>圖書報處</td> <td>圖書報處</td> </tr> <tr> <td>調查</td> <td>圖書出納部</td> <td>圖書報處</td> <td>圖書報處</td> </tr> <tr> <td>各項</td> <td>圖書出納部</td> <td>圖書報處</td> <td>圖書報處</td> </tr> <tr> <td>調查</td> <td>圖書出納部</td> <td>圖書報處</td> <td>圖書報處</td> </tr> <tr> <td>各項</td> <td>圖書出納部</td> <td>圖書報處</td> <td>圖書報處</td> </tr> <tr> <td>調查</td> <td>圖書出納部</td> <td>圖書報處</td> <td>圖書報處</td> </tr> </table>		舉	辦	事	業	工人學校	工人子弟小校	圖書報	圖書報處	壁報	圖書出納部	圖書報處	圖書報處	圖書	圖書出納部	圖書報處	圖書報處	友報	圖書出納部	圖書報處	圖書報處	消費	圖書出納部	圖書報處	圖書報處	合作社	圖書出納部	圖書報處	圖書報處	俱樂部	圖書出納部	圖書報處	圖書報處	各項	圖書出納部	圖書報處	圖書報處	調查	圖書出納部	圖書報處	圖書報處	各項	圖書出納部	圖書報處	圖書報處	調查	圖書出納部	圖書報處	圖書報處	各項	圖書出納部	圖書報處	圖書報處	調查	圖書出納部	圖書報處
舉	辦	事	業																																																													
工人學校	工人子弟小校	圖書報	圖書報處																																																													
壁報	圖書出納部	圖書報處	圖書報處																																																													
圖書	圖書出納部	圖書報處	圖書報處																																																													
友報	圖書出納部	圖書報處	圖書報處																																																													
消費	圖書出納部	圖書報處	圖書報處																																																													
合作社	圖書出納部	圖書報處	圖書報處																																																													
俱樂部	圖書出納部	圖書報處	圖書報處																																																													
各項	圖書出納部	圖書報處	圖書報處																																																													
調查	圖書出納部	圖書報處	圖書報處																																																													
各項	圖書出納部	圖書報處	圖書報處																																																													
調查	圖書出納部	圖書報處	圖書報處																																																													
各項	圖書出納部	圖書報處	圖書報處																																																													
調查	圖書出納部	圖書報處	圖書報處																																																													
姓名	籍貫	性別	年齡	略	歷	職務	<table border="1"> <tr> <th>舉</th> <th>辦</th> <th>事</th> <th>業</th> </tr> <tr> <td>工人學校</td> <td>工人子弟小校</td> <td>圖書報</td> <td>圖書報處</td> </tr> <tr> <td>壁報</td> <td>圖書出納部</td> <td>圖書報處</td> <td>圖書報處</td> </tr> <tr> <td>圖書</td> <td>圖書出納部</td> <td>圖書報處</td> <td>圖書報處</td> </tr> <tr> <td>友報</td> <td>圖書出納部</td> <td>圖書報處</td> <td>圖書報處</td> </tr> <tr> <td>消費</td> <td>圖書出納部</td> <td>圖書報處</td> <td>圖書報處</td> </tr> <tr> <td>合作社</td> <td>圖書出納部</td> <td>圖書報處</td> <td>圖書報處</td> </tr> <tr> <td>俱樂部</td> <td>圖書出納部</td> <td>圖書報處</td> <td>圖書報處</td> </tr> <tr> <td>各項</td> <td>圖書出納部</td> <td>圖書報處</td> <td>圖書報處</td> </tr> <tr> <td>調查</td> <td>圖書出納部</td> <td>圖書報處</td> <td>圖書報處</td> </tr> <tr> <td>各項</td> <td>圖書出納部</td> <td>圖書報處</td> <td>圖書報處</td> </tr> <tr> <td>調查</td> <td>圖書出納部</td> <td>圖書報處</td> <td>圖書報處</td> </tr> <tr> <td>各項</td> <td>圖書出納部</td> <td>圖書報處</td> <td>圖書報處</td> </tr> <tr> <td>調查</td> <td>圖書出納部</td> <td>圖書報處</td> <td>圖書報處</td> </tr> </table>		舉	辦	事	業	工人學校	工人子弟小校	圖書報	圖書報處	壁報	圖書出納部	圖書報處	圖書報處	圖書	圖書出納部	圖書報處	圖書報處	友報	圖書出納部	圖書報處	圖書報處	消費	圖書出納部	圖書報處	圖書報處	合作社	圖書出納部	圖書報處	圖書報處	俱樂部	圖書出納部	圖書報處	圖書報處	各項	圖書出納部	圖書報處	圖書報處	調查	圖書出納部	圖書報處	圖書報處	各項	圖書出納部	圖書報處	圖書報處	調查	圖書出納部	圖書報處	圖書報處	各項	圖書出納部	圖書報處	圖書報處	調查	圖書出納部	圖書報處	圖書報處
舉	辦	事	業																																																													
工人學校	工人子弟小校	圖書報	圖書報處																																																													
壁報	圖書出納部	圖書報處	圖書報處																																																													
圖書	圖書出納部	圖書報處	圖書報處																																																													
友報	圖書出納部	圖書報處	圖書報處																																																													
消費	圖書出納部	圖書報處	圖書報處																																																													
合作社	圖書出納部	圖書報處	圖書報處																																																													
俱樂部	圖書出納部	圖書報處	圖書報處																																																													
各項	圖書出納部	圖書報處	圖書報處																																																													
調查	圖書出納部	圖書報處	圖書報處																																																													
各項	圖書出納部	圖書報處	圖書報處																																																													
調查	圖書出納部	圖書報處	圖書報處																																																													
各項	圖書出納部	圖書報處	圖書報處																																																													
調查	圖書出納部	圖書報處	圖書報處																																																													
徐祖謀	江陰	男	二七		省立第一農業學校畢業	館長	<table border="1"> <tr> <th>舉</th> <th>辦</th> <th>事</th> <th>業</th> </tr> <tr> <td>工人學校</td> <td>工人子弟小校</td> <td>圖書報</td> <td>圖書報處</td> </tr> <tr> <td>壁報</td> <td>圖書出納部</td> <td>圖書報處</td> <td>圖書報處</td> </tr> <tr> <td>圖書</td> <td>圖書出納部</td> <td>圖書報處</td> <td>圖書報處</td> </tr> <tr> <td>友報</td> <td>圖書出納部</td> <td>圖書報處</td> <td>圖書報處</td> </tr> <tr> <td>消費</td> <td>圖書出納部</td> <td>圖書報處</td> <td>圖書報處</td> </tr> <tr> <td>合作社</td> <td>圖書出納部</td> <td>圖書報處</td> <td>圖書報處</td> </tr> <tr> <td>俱樂部</td> <td>圖書出納部</td> <td>圖書報處</td> <td>圖書報處</td> </tr> <tr> <td>各項</td> <td>圖書出納部</td> <td>圖書報處</td> <td>圖書報處</td> </tr> <tr> <td>調查</td> <td>圖書出納部</td> <td>圖書報處</td> <td>圖書報處</td> </tr> <tr> <td>各項</td> <td>圖書出納部</td> <td>圖書報處</td> <td>圖書報處</td> </tr> <tr> <td>調查</td> <td>圖書出納部</td> <td>圖書報處</td> <td>圖書報處</td> </tr> <tr> <td>各項</td> <td>圖書出納部</td> <td>圖書報處</td> <td>圖書報處</td> </tr> <tr> <td>調查</td> <td>圖書出納部</td> <td>圖書報處</td> <td>圖書報處</td> </tr> </table>		舉	辦	事	業	工人學校	工人子弟小校	圖書報	圖書報處	壁報	圖書出納部	圖書報處	圖書報處	圖書	圖書出納部	圖書報處	圖書報處	友報	圖書出納部	圖書報處	圖書報處	消費	圖書出納部	圖書報處	圖書報處	合作社	圖書出納部	圖書報處	圖書報處	俱樂部	圖書出納部	圖書報處	圖書報處	各項	圖書出納部	圖書報處	圖書報處	調查	圖書出納部	圖書報處	圖書報處	各項	圖書出納部	圖書報處	圖書報處	調查	圖書出納部	圖書報處	圖書報處	各項	圖書出納部	圖書報處	圖書報處	調查	圖書出納部	圖書報處	圖書報處
舉	辦	事	業																																																													
工人學校	工人子弟小校	圖書報	圖書報處																																																													
壁報	圖書出納部	圖書報處	圖書報處																																																													
圖書	圖書出納部	圖書報處	圖書報處																																																													
友報	圖書出納部	圖書報處	圖書報處																																																													
消費	圖書出納部	圖書報處	圖書報處																																																													
合作社	圖書出納部	圖書報處	圖書報處																																																													
俱樂部	圖書出納部	圖書報處	圖書報處																																																													
各項	圖書出納部	圖書報處	圖書報處																																																													
調查	圖書出納部	圖書報處	圖書報處																																																													
各項	圖書出納部	圖書報處	圖書報處																																																													
調查	圖書出納部	圖書報處	圖書報處																																																													
各項	圖書出納部	圖書報處	圖書報處																																																													
調查	圖書出納部	圖書報處	圖書報處																																																													
朱頌岩	崑山	男	三五		崑青嘉公立川書院畢業	生計部主任	<table border="1"> <tr> <th>舉</th> <th>辦</th> <th>事</th> <th>業</th> </tr> <tr> <td>工人學校</td> <td>工人子弟小校</td> <td>圖書報</td> <td>圖書報處</td> </tr> <tr> <td>壁報</td> <td>圖書出納部</td> <td>圖書報處</td> <td>圖書報處</td> </tr> <tr> <td>圖書</td> <td>圖書出納部</td> <td>圖書報處</td> <td>圖書報處</td> </tr> <tr> <td>友報</td> <td>圖書出納部</td> <td>圖書報處</td> <td>圖書報處</td> </tr> <tr> <td>消費</td> <td>圖書出納部</td> <td>圖書報處</td> <td>圖書報處</td> </tr> <tr> <td>合作社</td> <td>圖書出納部</td> <td>圖書報處</td> <td>圖書報處</td> </tr> <tr> <td>俱樂部</td> <td>圖書出納部</td> <td>圖書報處</td> <td>圖書報處</td> </tr> <tr> <td>各項</td> <td>圖書出納部</td> <td>圖書報處</td> <td>圖書報處</td> </tr> <tr> <td>調查</td> <td>圖書出納部</td> <td>圖書報處</td> <td>圖書報處</td> </tr> <tr> <td>各項</td> <td>圖書出納部</td> <td>圖書報處</td> <td>圖書報處</td> </tr> <tr> <td>調查</td> <td>圖書出納部</td> <td>圖書報處</td> <td>圖書報處</td> </tr> <tr> <td>各項</td> <td>圖書出納部</td> <td>圖書報處</td> <td>圖書報處</td> </tr> <tr> <td>調查</td> <td>圖書出納部</td> <td>圖書報處</td> <td>圖書報處</td> </tr> </table>		舉	辦	事	業	工人學校	工人子弟小校	圖書報	圖書報處	壁報	圖書出納部	圖書報處	圖書報處	圖書	圖書出納部	圖書報處	圖書報處	友報	圖書出納部	圖書報處	圖書報處	消費	圖書出納部	圖書報處	圖書報處	合作社	圖書出納部	圖書報處	圖書報處	俱樂部	圖書出納部	圖書報處	圖書報處	各項	圖書出納部	圖書報處	圖書報處	調查	圖書出納部	圖書報處	圖書報處	各項	圖書出納部	圖書報處	圖書報處	調查	圖書出納部	圖書報處	圖書報處	各項	圖書出納部	圖書報處	圖書報處	調查	圖書出納部	圖書報處	圖書報處
舉	辦	事	業																																																													
工人學校	工人子弟小校	圖書報	圖書報處																																																													
壁報	圖書出納部	圖書報處	圖書報處																																																													
圖書	圖書出納部	圖書報處	圖書報處																																																													
友報	圖書出納部	圖書報處	圖書報處																																																													
消費	圖書出納部	圖書報處	圖書報處																																																													
合作社	圖書出納部	圖書報處	圖書報處																																																													
俱樂部	圖書出納部	圖書報處	圖書報處																																																													
各項	圖書出納部	圖書報處	圖書報處																																																													
調查	圖書出納部	圖書報處	圖書報處																																																													
各項	圖書出納部	圖書報處	圖書報處																																																													
調查	圖書出納部	圖書報處	圖書報處																																																													
各項	圖書出納部	圖書報處	圖書報處																																																													
調查	圖書出納部	圖書報處	圖書報處																																																													
陸翠玉	丹陽	女	二〇		丹陽私立正則女中畢業	教導部主任	<table border="1"> <tr> <th>舉</th> <th>辦</th> <th>事</th> <th>業</th> </tr> <tr> <td>工人學校</td> <td>工人子弟小校</td> <td>圖書報</td> <td>圖書報處</td> </tr> <tr> <td>壁報</td> <td>圖書出納部</td> <td>圖書報處</td> <td>圖書報處</td> </tr> <tr> <td>圖書</td> <td>圖書出納部</td> <td>圖書報處</td> <td>圖書報處</td> </tr> <tr> <td>友報</td> <td>圖書出納部</td> <td>圖書報處</td> <td>圖書報處</td> </tr> <tr> <td>消費</td> <td>圖書出納部</td> <td>圖書報處</td> <td>圖書報處</td> </tr> <tr> <td>合作社</td> <td>圖書出納部</td> <td>圖書報處</td> <td>圖書報處</td> </tr> <tr> <td>俱樂部</td> <td>圖書出納部</td> <td>圖書報處</td> <td>圖書報處</td> </tr> <tr> <td>各項</td> <td>圖書出納部</td> <td>圖書報處</td> <td>圖書報處</td> </tr> <tr> <td>調查</td> <td>圖書出納部</td> <td>圖書報處</td> <td>圖書報處</td> </tr> <tr> <td>各項</td> <td>圖書出納部</td> <td>圖書報處</td> <td>圖書報處</td> </tr> <tr> <td>調查</td> <td>圖書出納部</td> <td>圖書報處</td> <td>圖書報處</td> </tr> <tr> <td>各項</td> <td>圖書出納部</td> <td>圖書報處</td> <td>圖書報處</td> </tr> <tr> <td>調查</td> <td>圖書出納部</td> <td>圖書報處</td> <td>圖書報處</td> </tr> </table>		舉	辦	事	業	工人學校	工人子弟小校	圖書報	圖書報處	壁報	圖書出納部	圖書報處	圖書報處	圖書	圖書出納部	圖書報處	圖書報處	友報	圖書出納部	圖書報處	圖書報處	消費	圖書出納部	圖書報處	圖書報處	合作社	圖書出納部	圖書報處	圖書報處	俱樂部	圖書出納部	圖書報處	圖書報處	各項	圖書出納部	圖書報處	圖書報處	調查	圖書出納部	圖書報處	圖書報處	各項	圖書出納部	圖書報處	圖書報處	調查	圖書出納部	圖書報處	圖書報處	各項	圖書出納部	圖書報處	圖書報處	調查	圖書出納部	圖書報處	圖書報處
舉	辦	事	業																																																													
工人學校	工人子弟小校	圖書報	圖書報處																																																													
壁報	圖書出納部	圖書報處	圖書報處																																																													
圖書	圖書出納部	圖書報處	圖書報處																																																													
友報	圖書出納部	圖書報處	圖書報處																																																													
消費	圖書出納部	圖書報處	圖書報處																																																													
合作社	圖書出納部	圖書報處	圖書報處																																																													
俱樂部	圖書出納部	圖書報處	圖書報處																																																													
各項	圖書出納部	圖書報處	圖書報處																																																													
調查	圖書出納部	圖書報處	圖書報處																																																													
各項	圖書出納部	圖書報處	圖書報處																																																													
調查	圖書出納部	圖書報處	圖書報處																																																													
各項	圖書出納部	圖書報處	圖書報處																																																													
調查	圖書出納部	圖書報處	圖書報處																																																													
許鳳華	無錫	男				特約醫師	<table border="1"> <tr> <th>舉</th> <th>辦</th> <th>事</th> <th>業</th> </tr> <tr> <td>工人學校</td> <td>工人子弟小校</td> <td>圖書報</td> <td>圖書報處</td> </tr> <tr> <td>壁報</td> <td>圖書出納部</td> <td>圖書報處</td> <td>圖書報處</td> </tr> <tr> <td>圖書</td> <td>圖書出納部</td> <td>圖書報處</td> <td>圖書報處</td> </tr> <tr> <td>友報</td> <td>圖書出納部</td> <td>圖書報處</td> <td>圖書報處</td> </tr> <tr> <td>消費</td> <td>圖書出納部</td> <td>圖書報處</td> <td>圖書報處</td> </tr> <tr> <td>合作社</td> <td>圖書出納部</td> <td>圖書報處</td> <td>圖書報處</td> </tr> <tr> <td>俱樂部</td> <td>圖書出納部</td> <td>圖書報處</td> <td>圖書報處</td> </tr> <tr> <td>各項</td> <td>圖書出納部</td> <td>圖書報處</td> <td>圖書報處</td> </tr> <tr> <td>調查</td> <td>圖書出納部</td> <td>圖書報處</td> <td>圖書報處</td> </tr> <tr> <td>各項</td> <td>圖書出納部</td> <td>圖書報處</td> <td>圖書報處</td> </tr> <tr> <td>調查</td> <td>圖書出納部</td> <td>圖書報處</td> <td>圖書報處</td> </tr> <tr> <td>各項</td> <td>圖書出納部</td> <td>圖書報處</td> <td>圖書報處</td> </tr> <tr> <td>調查</td> <td>圖書出納部</td> <td>圖書報處</td> <td>圖書報處</td> </tr> </table>		舉	辦	事	業	工人學校	工人子弟小校	圖書報	圖書報處	壁報	圖書出納部	圖書報處	圖書報處	圖書	圖書出納部	圖書報處	圖書報處	友報	圖書出納部	圖書報處	圖書報處	消費	圖書出納部	圖書報處	圖書報處	合作社	圖書出納部	圖書報處	圖書報處	俱樂部	圖書出納部	圖書報處	圖書報處	各項	圖書出納部	圖書報處	圖書報處	調查	圖書出納部	圖書報處	圖書報處	各項	圖書出納部	圖書報處	圖書報處	調查	圖書出納部	圖書報處	圖書報處	各項	圖書出納部	圖書報處	圖書報處	調查	圖書出納部	圖書報處	圖書報處
舉	辦	事	業																																																													
工人學校	工人子弟小校	圖書報	圖書報處																																																													
壁報	圖書出納部	圖書報處	圖書報處																																																													
圖書	圖書出納部	圖書報處	圖書報處																																																													
友報	圖書出納部	圖書報處	圖書報處																																																													
消費	圖書出納部	圖書報處	圖書報處																																																													
合作社	圖書出納部	圖書報處	圖書報處																																																													
俱樂部	圖書出納部	圖書報處	圖書報處																																																													
各項	圖書出納部	圖書報處	圖書報處																																																													
調查	圖書出納部	圖書報處	圖書報處																																																													
各項	圖書出納部	圖書報處	圖書報處																																																													
調查	圖書出納部	圖書報處	圖書報處																																																													
各項	圖書出納部	圖書報處	圖書報處																																																													
調查	圖書出納部	圖書報處	圖書報處																																																													
周興休	江陰	男	三一			合作社理事	<table border="1"> <tr> <th>舉</th> <th>辦</th> <th>事</th> <th>業</th> </tr> <tr> <td>工人學校</td> <td>工人子弟小校</td> <td>圖書報</td> <td>圖書報處</td> </tr> <tr> <td>壁報</td> <td>圖書出納部</td> <td>圖書報處</td> <td>圖書報處</td> </tr> <tr> <td>圖書</td> <td>圖書出納部</td> <td>圖書報處</td> <td>圖書報處</td> </tr> <tr> <td>友報</td> <td>圖書出納部</td> <td>圖書報處</td> <td>圖書報處</td> </tr> <tr> <td>消費</td> <td>圖書出納部</td> <td>圖書報處</td> <td>圖書報處</td> </tr> <tr> <td>合作社</td> <td>圖書出納部</td> <td>圖書報處</td> <td>圖書報處</td> </tr> <tr> <td>俱樂部</td> <td>圖書出納部</td> <td>圖書報處</td> <td>圖書報處</td> </tr> <tr> <td>各項</td> <td>圖書出納部</td> <td>圖書報處</td> <td>圖書報處</td> </tr> <tr> <td>調查</td> <td>圖書出納部</td> <td>圖書報處</td> <td>圖書報處</td> </tr> <tr> <td>各項</td> <td>圖書出納部</td> <td>圖書報處</td> <td>圖書報處</td> </tr> <tr> <td>調查</td> <td>圖書出納部</td> <td>圖書報處</td> <td>圖書報處</td> </tr> <tr> <td>各項</td> <td>圖書出納部</td> <td>圖書報處</td> <td>圖書報處</td> </tr> <tr> <td>調查</td> <td>圖書出納部</td> <td>圖書報處</td> <td>圖書報處</td> </tr> </table>		舉	辦	事	業	工人學校	工人子弟小校	圖書報	圖書報處	壁報	圖書出納部	圖書報處	圖書報處	圖書	圖書出納部	圖書報處	圖書報處	友報	圖書出納部	圖書報處	圖書報處	消費	圖書出納部	圖書報處	圖書報處	合作社	圖書出納部	圖書報處	圖書報處	俱樂部	圖書出納部	圖書報處	圖書報處	各項	圖書出納部	圖書報處	圖書報處	調查	圖書出納部	圖書報處	圖書報處	各項	圖書出納部	圖書報處	圖書報處	調查	圖書出納部	圖書報處	圖書報處	各項	圖書出納部	圖書報處	圖書報處	調查	圖書出納部	圖書報處	圖書報處
舉	辦	事	業																																																													
工人學校	工人子弟小校	圖書報	圖書報處																																																													
壁報	圖書出納部	圖書報處	圖書報處																																																													
圖書	圖書出納部	圖書報處	圖書報處																																																													
友報	圖書出納部	圖書報處	圖書報處																																																													
消費	圖書出納部	圖書報處	圖書報處																																																													
合作社	圖書出納部	圖書報處	圖書報處																																																													
俱樂部	圖書出納部	圖書報處	圖書報處																																																													
各項	圖書出納部	圖書報處	圖書報處																																																													
調查	圖書出納部	圖書報處	圖書報處																																																													
各項	圖書出納部	圖書報處	圖書報處																																																													
調查	圖書出納部	圖書報處	圖書報處																																																													
各項	圖書出納部	圖書報處	圖書報處																																																													
調查	圖書出納部	圖書報處	圖書報處																																																													
胡九成	無錫	男	三四			合作社監事	<table border="1"> <tr> <th>舉</th> <th>辦</th> <th>事</th> <th>業</th> </tr> <tr> <td>工人學校</td> <td>工人子弟小校</td> <td>圖書報</td> <td>圖書報處</td> </tr> <tr> <td>壁報</td> <td>圖書出納部</td> <td>圖書報處</td> <td>圖書報處</td> </tr> <tr> <td>圖書</td> <td>圖書出納部</td> <td>圖書報處</td> <td>圖書報處</td> </tr> <tr> <td>友報</td> <td>圖書出納部</td> <td>圖書報處</td> <td>圖書報處</td> </tr> <tr> <td>消費</td> <td>圖書出納部</td> <td>圖書報處</td> <td>圖書報處</td> </tr> <tr> <td>合作社</td> <td>圖書出納部</td> <td>圖書報處</td> <td>圖書報處</td> </tr> <tr> <td>俱樂部</td> <td>圖書出納部</td> <td>圖書報處</td> <td>圖書報處</td> </tr> <tr> <td>各項</td> <td>圖書出納部</td> <td>圖書報處</td> <td>圖書報處</td> </tr> <tr> <td>調查</td> <td>圖書出納部</td> <td>圖書報處</td> <td>圖書報處</td> </tr> <tr> <td>各項</td> <td>圖書出納部</td> <td>圖書報處</td> <td>圖書報處</td> </tr> <tr> <td>調查</td> <td>圖書出納部</td> <td>圖書報處</td> <td>圖書報處</td> </tr> <tr> <td>各項</td> <td>圖書出納部</td> <td>圖書報處</td> <td>圖書報處</td> </tr> <tr> <td>調查</td> <td>圖書出納部</td> <td>圖書報處</td> <td>圖書報處</td> </tr> </table>		舉	辦	事	業	工人學校	工人子弟小校	圖書報	圖書報處	壁報	圖書出納部	圖書報處	圖書報處	圖書	圖書出納部	圖書報處	圖書報處	友報	圖書出納部	圖書報處	圖書報處	消費	圖書出納部	圖書報處	圖書報處	合作社	圖書出納部	圖書報處	圖書報處	俱樂部	圖書出納部	圖書報處	圖書報處	各項	圖書出納部	圖書報處	圖書報處	調查	圖書出納部	圖書報處	圖書報處	各項	圖書出納部	圖書報處	圖書報處	調查	圖書出納部	圖書報處	圖書報處	各項	圖書出納部	圖書報處	圖書報處	調查	圖書出納部	圖書報處	圖書報處
舉	辦	事	業																																																													
工人學校	工人子弟小校	圖書報	圖書報處																																																													
壁報	圖書出納部	圖書報處	圖書報處																																																													
圖書	圖書出納部	圖書報處	圖書報處																																																													
友報	圖書出納部	圖書報處	圖書報處																																																													
消費	圖書出納部	圖書報處	圖書報處																																																													
合作社	圖書出納部	圖書報處	圖書報處																																																													
俱樂部	圖書出納部	圖書報處	圖書報處																																																													
各項	圖書出納部	圖書報處	圖書報處																																																													
調查	圖書出納部	圖書報處	圖書報處																																																													
各項	圖書出納部	圖書報處	圖書報處																																																													
調查	圖書出納部	圖書報處	圖書報處																																																													
各項	圖書出納部	圖書報處	圖書報處																																																													
調查	圖書出納部	圖書報處	圖書報處																																																													
夏文超	無錫	男	二四			合作社營業部	<table border="1"> <tr> <th>舉</th> <th>辦</th> <th>事</th> <th>業</th> </tr> <tr> <td>工人學校</td> <td>工人子弟小校</td> <td>圖書報</td> <td>圖書報處</td> </tr> <tr> <td>壁報</td> <td>圖書出納部</td> <td>圖書報處</td> <td>圖書報處</td> </tr> <tr> <td>圖書</td> <td>圖書出納部</td> <td>圖書報處</td> <td>圖書報處</td> </tr> <tr> <td>友報</td> <td>圖書出納部</td> <td>圖書報處</td> <td>圖書報處</td> </tr> <tr> <td>消費</td> <td>圖書出納部</td> <td>圖書報處</td> <td>圖書報處</td> </tr> <tr> <td>合作社</td> <td>圖書出納部</td> <td>圖書報處</td> <td>圖書報處</td> </tr> <tr> <td>俱樂部</td> <td>圖書出納部</td> <td>圖書報處</td> <td>圖書報處</td> </tr> <tr> <td>各項</td> <td>圖書出納部</td> <td>圖書報處</td> <td>圖書報處</td> </tr> <tr> <td>調查</td> <td>圖書出納部</td> <td>圖書報處</td> <td>圖書報處</td> </tr> <tr> <td>各項</td> <td>圖書出納部</td> <td>圖書報處</td> <td>圖書報處</td> </tr> <tr> <td>調查</td> <td>圖書出納部</td> <td>圖書報處</td> <td>圖書報處</td> </tr> <tr> <td>各項</td> <td>圖書出納部</td> <td>圖書報處</td> <td>圖書報處</td> </tr> <tr> <td>調查</td> <td>圖書出納部</td> <td>圖書報處</td> <td>圖書報處</td> </tr> </table>		舉	辦	事	業	工人學校	工人子弟小校	圖書報	圖書報處	壁報	圖書出納部	圖書報處	圖書報處	圖書	圖書出納部	圖書報處	圖書報處	友報	圖書出納部	圖書報處	圖書報處	消費	圖書出納部	圖書報處	圖書報處	合作社	圖書出納部	圖書報處	圖書報處	俱樂部	圖書出納部	圖書報處	圖書報處	各項	圖書出納部	圖書報處	圖書報處	調查	圖書出納部	圖書報處	圖書報處	各項	圖書出納部	圖書報處	圖書報處	調查	圖書出納部	圖書報處	圖書報處	各項	圖書出納部	圖書報處	圖書報處	調查	圖書出納部	圖書報處	圖書報處
舉	辦	事	業																																																													
工人學校	工人子弟小校	圖書報	圖書報處																																																													
壁報	圖書出納部	圖書報處	圖書報處																																																													
圖書	圖書出納部	圖書報處	圖書報處																																																													
友報	圖書出納部	圖書報處	圖書報處																																																													
消費	圖書出納部	圖書報處	圖書報處																																																													
合作社	圖書出納部	圖書報處	圖書報處																																																													
俱樂部	圖書出納部	圖書報處	圖書報處																																																													
各項	圖書出納部	圖書報處	圖書報處																																																													
調查	圖書出納部	圖書報處	圖書報處																																																													
各項	圖書出納部	圖書報處	圖書報處																																																													
調查	圖書出納部	圖書報處	圖書報處																																																													
各項	圖書出納部	圖書報處	圖書報處																																																													
調查	圖書出納部	圖書報處	圖書報處																																																													
徐昆生	江陰	男				學習生	<table border="1"> <tr> <th>舉</th> <th>辦</th> <th>事</th> <th>業</th> </tr> <tr> <td>工人學校</td> <td>工人子弟小校</td> <td>圖書報</td> <td>圖書報處</td> </tr> <tr> <td>壁報</td> <td>圖書出納部</td> <td>圖書報處</td> <td>圖書報處</td> </tr> <tr> <td>圖書</td> <td>圖書出納部</td> <td>圖書報處</td> <td>圖書報處</td> </tr> <tr> <td>友報</td> <td>圖書出納部</td> <td>圖書報處</td> <td>圖書報處</td> </tr> <tr> <td>消費</td> <td>圖書出納部</td> <td>圖書報處</td> <td>圖書報處</td> </tr> <tr> <td>合作社</td> <td>圖書出納部</td> <td>圖書報處</td> <td>圖書報處</td> </tr> <tr> <td>俱樂部</td> <td>圖書出納部</td> <td>圖書報處</td> <td>圖書報處</td> </tr> <tr> <td>各項</td> <td>圖書出納部</td> <td>圖書報處</td> <td>圖書報處</td> </tr> <tr> <td>調查</td> <td>圖書出納部</td> <td>圖書報處</td> <td>圖書報處</td> </tr> <tr> <td>各項</td> <td>圖書出納部</td> <td>圖書報處</td> <td>圖書報處</td> </tr> <tr> <td>調查</td> <td>圖書出納部</td> <td>圖書報處</td> <td>圖書報處</td> </tr> <tr> <td>各項</td> <td>圖書出納部</td> <td>圖書報處</td> <td>圖書報處</td> </tr> <tr> <td>調查</td> <td>圖書出納部</td> <td>圖書報處</td> <td>圖書報處</td> </tr> </table>		舉	辦	事	業	工人學校	工人子弟小校	圖書報	圖書報處	壁報	圖書出納部	圖書報處	圖書報處	圖書	圖書出納部	圖書報處	圖書報處	友報	圖書出納部	圖書報處	圖書報處	消費	圖書出納部	圖書報處	圖書報處	合作社	圖書出納部	圖書報處	圖書報處	俱樂部	圖書出納部	圖書報處	圖書報處	各項	圖書出納部	圖書報處	圖書報處	調查	圖書出納部	圖書報處	圖書報處	各項	圖書出納部	圖書報處	圖書報處	調查	圖書出納部	圖書報處	圖書報處	各項	圖書出納部	圖書報處	圖書報處	調查	圖書出納部	圖書報處	圖書報處
舉	辦	事	業																																																													
工人學校	工人子弟小校	圖書報	圖書報處																																																													
壁報	圖書出納部	圖書報處	圖書報處																																																													
圖書	圖書出納部	圖書報處	圖書報處																																																													
友報	圖書出納部	圖書報處	圖書報處																																																													
消費	圖書出納部	圖書報處	圖書報處																																																													
合作社	圖書出納部	圖書報處	圖書報處																																																													
俱樂部	圖書出納部	圖書報處	圖書報處																																																													
各項	圖書出納部	圖書報處	圖書報處																																																													
調查	圖書出納部	圖書報處	圖書報處																																																													
各項	圖書出納部	圖書報處	圖書報處																																																													
調查	圖書出納部	圖書報處	圖書報處																																																													
各項	圖書出納部	圖書報處	圖書報處																																																													
調查	圖書出納部	圖書報處	圖書報處																																																													

名稱	鮑家莊農民教育館	地址	南方泉鮑家莊	組織	分教導生計兩部	開放時間	上午9時起至下午11.5時止 下午1時起至晚上7時止																																																	
創辦年月	民國十九年十月(方橋農教館)			館舍	9間	場地																																																		
環境	地位	第十四區中南鄉，純農館			設備	館址100件	圖書	500册																																																
	戶口	358戶 1552人(基本施教區)			經費	經常2000元	臨時																																																	
現任職員	職業	農90% 其他10%			百分比	薪工	50%	事業	50%																																															
	姓名	籍貫	性別	年齡	略	歷	職務	<table border="1"> <tr> <th>舉</th> <th>辦</th> <th>事</th> <th>業</th> </tr> <tr> <td>民書壁</td> <td>民書壁</td> <td>民書壁</td> <td>民書壁</td> </tr> <tr> <td>衆報</td> <td>衆報</td> <td>衆報</td> <td>衆報</td> </tr> <tr> <td>學室</td> <td>學室</td> <td>學室</td> <td>學室</td> </tr> <tr> <td>校</td> <td>校</td> <td>校</td> <td>校</td> </tr> <tr> <td>農</td> <td>農</td> <td>農</td> <td>農</td> </tr> <tr> <td>民</td> <td>民</td> <td>民</td> <td>民</td> </tr> <tr> <td>衆</td> <td>衆</td> <td>衆</td> <td>衆</td> </tr> <tr> <td>指</td> <td>指</td> <td>指</td> <td>指</td> </tr> <tr> <td>導</td> <td>導</td> <td>導</td> <td>導</td> </tr> <tr> <td>園</td> <td>園</td> <td>園</td> <td>園</td> </tr> <tr> <td>查</td> <td>查</td> <td>查</td> <td>查</td> </tr> </table>		舉	辦	事	業	民書壁	民書壁	民書壁	民書壁	衆報	衆報	衆報	衆報	學室	學室	學室	學室	校	校	校	校	農	農	農	農	民	民	民	民	衆	衆	衆	衆	指	指	指	指	導	導	導	導	園	園	園	園	查	查	查
舉	辦	事	業																																																					
民書壁	民書壁	民書壁	民書壁																																																					
衆報	衆報	衆報	衆報																																																					
學室	學室	學室	學室																																																					
校	校	校	校																																																					
農	農	農	農																																																					
民	民	民	民																																																					
衆	衆	衆	衆																																																					
指	指	指	指																																																					
導	導	導	導																																																					
園	園	園	園																																																					
查	查	查	查																																																					
倪錫坤	無錫	男	三〇		江蘇省立教育學院農科畢業	館長	<table border="1"> <tr> <th>舉</th> <th>辦</th> <th>事</th> <th>業</th> </tr> <tr> <td>民書壁</td> <td>民書壁</td> <td>民書壁</td> <td>民書壁</td> </tr> <tr> <td>衆報</td> <td>衆報</td> <td>衆報</td> <td>衆報</td> </tr> <tr> <td>學室</td> <td>學室</td> <td>學室</td> <td>學室</td> </tr> <tr> <td>校</td> <td>校</td> <td>校</td> <td>校</td> </tr> <tr> <td>農</td> <td>農</td> <td>農</td> <td>農</td> </tr> <tr> <td>民</td> <td>民</td> <td>民</td> <td>民</td> </tr> <tr> <td>衆</td> <td>衆</td> <td>衆</td> <td>衆</td> </tr> <tr> <td>指</td> <td>指</td> <td>指</td> <td>指</td> </tr> <tr> <td>導</td> <td>導</td> <td>導</td> <td>導</td> </tr> <tr> <td>園</td> <td>園</td> <td>園</td> <td>園</td> </tr> <tr> <td>查</td> <td>查</td> <td>查</td> <td>查</td> </tr> </table>		舉	辦	事	業	民書壁	民書壁	民書壁	民書壁	衆報	衆報	衆報	衆報	學室	學室	學室	學室	校	校	校	校	農	農	農	農	民	民	民	民	衆	衆	衆	衆	指	指	指	指	導	導	導	導	園	園	園	園	查	查	查	查
舉	辦	事	業																																																					
民書壁	民書壁	民書壁	民書壁																																																					
衆報	衆報	衆報	衆報																																																					
學室	學室	學室	學室																																																					
校	校	校	校																																																					
農	農	農	農																																																					
民	民	民	民																																																					
衆	衆	衆	衆																																																					
指	指	指	指																																																					
導	導	導	導																																																					
園	園	園	園																																																					
查	查	查	查																																																					
范景文	丹陽	男	二〇		蘇州萃英中學肄業	教導	<table border="1"> <tr> <th>舉</th> <th>辦</th> <th>事</th> <th>業</th> </tr> <tr> <td>民書壁</td> <td>民書壁</td> <td>民書壁</td> <td>民書壁</td> </tr> <tr> <td>衆報</td> <td>衆報</td> <td>衆報</td> <td>衆報</td> </tr> <tr> <td>學室</td> <td>學室</td> <td>學室</td> <td>學室</td> </tr> <tr> <td>校</td> <td>校</td> <td>校</td> <td>校</td> </tr> <tr> <td>農</td> <td>農</td> <td>農</td> <td>農</td> </tr> <tr> <td>民</td> <td>民</td> <td>民</td> <td>民</td> </tr> <tr> <td>衆</td> <td>衆</td> <td>衆</td> <td>衆</td> </tr> <tr> <td>指</td> <td>指</td> <td>指</td> <td>指</td> </tr> <tr> <td>導</td> <td>導</td> <td>導</td> <td>導</td> </tr> <tr> <td>園</td> <td>園</td> <td>園</td> <td>園</td> </tr> <tr> <td>查</td> <td>查</td> <td>查</td> <td>查</td> </tr> </table>		舉	辦	事	業	民書壁	民書壁	民書壁	民書壁	衆報	衆報	衆報	衆報	學室	學室	學室	學室	校	校	校	校	農	農	農	農	民	民	民	民	衆	衆	衆	衆	指	指	指	指	導	導	導	導	園	園	園	園	查	查	查	查
舉	辦	事	業																																																					
民書壁	民書壁	民書壁	民書壁																																																					
衆報	衆報	衆報	衆報																																																					
學室	學室	學室	學室																																																					
校	校	校	校																																																					
農	農	農	農																																																					
民	民	民	民																																																					
衆	衆	衆	衆																																																					
指	指	指	指																																																					
導	導	導	導																																																					
園	園	園	園																																																					
查	查	查	查																																																					
俞中行	無錫	男	二九		大夏大學預科畢業	生計	<table border="1"> <tr> <th>舉</th> <th>辦</th> <th>事</th> <th>業</th> </tr> <tr> <td>民書壁</td> <td>民書壁</td> <td>民書壁</td> <td>民書壁</td> </tr> <tr> <td>衆報</td> <td>衆報</td> <td>衆報</td> <td>衆報</td> </tr> <tr> <td>學室</td> <td>學室</td> <td>學室</td> <td>學室</td> </tr> <tr> <td>校</td> <td>校</td> <td>校</td> <td>校</td> </tr> <tr> <td>農</td> <td>農</td> <td>農</td> <td>農</td> </tr> <tr> <td>民</td> <td>民</td> <td>民</td> <td>民</td> </tr> <tr> <td>衆</td> <td>衆</td> <td>衆</td> <td>衆</td> </tr> <tr> <td>指</td> <td>指</td> <td>指</td> <td>指</td> </tr> <tr> <td>導</td> <td>導</td> <td>導</td> <td>導</td> </tr> <tr> <td>園</td> <td>園</td> <td>園</td> <td>園</td> </tr> <tr> <td>查</td> <td>查</td> <td>查</td> <td>查</td> </tr> </table>		舉	辦	事	業	民書壁	民書壁	民書壁	民書壁	衆報	衆報	衆報	衆報	學室	學室	學室	學室	校	校	校	校	農	農	農	農	民	民	民	民	衆	衆	衆	衆	指	指	指	指	導	導	導	導	園	園	園	園	查	查	查	查
舉	辦	事	業																																																					
民書壁	民書壁	民書壁	民書壁																																																					
衆報	衆報	衆報	衆報																																																					
學室	學室	學室	學室																																																					
校	校	校	校																																																					
農	農	農	農																																																					
民	民	民	民																																																					
衆	衆	衆	衆																																																					
指	指	指	指																																																					
導	導	導	導																																																					
園	園	園	園																																																					
查	查	查	查																																																					
李寶臻	無錫	男	二〇		中華職業學校肄業	幹事	<table border="1"> <tr> <th>舉</th> <th>辦</th> <th>事</th> <th>業</th> </tr> <tr> <td>民書壁</td> <td>民書壁</td> <td>民書壁</td> <td>民書壁</td> </tr> <tr> <td>衆報</td> <td>衆報</td> <td>衆報</td> <td>衆報</td> </tr> <tr> <td>學室</td> <td>學室</td> <td>學室</td> <td>學室</td> </tr> <tr> <td>校</td> <td>校</td> <td>校</td> <td>校</td> </tr> <tr> <td>農</td> <td>農</td> <td>農</td> <td>農</td> </tr> <tr> <td>民</td> <td>民</td> <td>民</td> <td>民</td> </tr> <tr> <td>衆</td> <td>衆</td> <td>衆</td> <td>衆</td> </tr> <tr> <td>指</td> <td>指</td> <td>指</td> <td>指</td> </tr> <tr> <td>導</td> <td>導</td> <td>導</td> <td>導</td> </tr> <tr> <td>園</td> <td>園</td> <td>園</td> <td>園</td> </tr> <tr> <td>查</td> <td>查</td> <td>查</td> <td>查</td> </tr> </table>		舉	辦	事	業	民書壁	民書壁	民書壁	民書壁	衆報	衆報	衆報	衆報	學室	學室	學室	學室	校	校	校	校	農	農	農	農	民	民	民	民	衆	衆	衆	衆	指	指	指	指	導	導	導	導	園	園	園	園	查	查	查	查
舉	辦	事	業																																																					
民書壁	民書壁	民書壁	民書壁																																																					
衆報	衆報	衆報	衆報																																																					
學室	學室	學室	學室																																																					
校	校	校	校																																																					
農	農	農	農																																																					
民	民	民	民																																																					
衆	衆	衆	衆																																																					
指	指	指	指																																																					
導	導	導	導																																																					
園	園	園	園																																																					
查	查	查	查																																																					

名稱	澇村農民教育館		地址	寨門澇村		組織	分生計教導二部		開放時間	上 8時起 下 1時起 晚 7時起 午 12時止 午 6時止 上 10時止	
創辦年月	民國十九年八月		館舍	屋舍	12間	場地	1	設備	用具 104件 圖書 600册		
環境	地位 地居第七區離城三十里純粹農村		經費	經常	2000元	臨時		百分比	薪工 50	事業 50	
現任職員	姓名	籍貫	性別	年齡	略	歷	職務	舉辦事業	固 定 的	活 動 的	推 廣 的
	章瑞墀	江陰	男	二六		江蘇省立教育學院畢業	館長		鄉壁讀農婦模 村報書事女範 改會改職農 進進訓田 會會班	社生藝之種團 會活會講特展築 調運解約覽路 查動息農及比 宣爭家田比民 各傳會庭養衆 種音新問種菜 演樂科指菜會 講樂學同導園 會會機樂合 新遊械各作	設立推推推推 下廣廣廣廣 莊作產衆生 分社事學事 辦業校業 事處業運 處業動
現任職員	徐南賓	無錫	男	二六		蘇州公學畢業	總幹事	民衛儉青流合 衆生婚年動作 診指會修教社 療導養育 療團	種音新問種菜 演樂科指菜會 講樂學同導園 會會機樂合 新遊械各作	設立推推推推 下廣廣廣廣 莊作產衆生 分社事學事 辦業校業 事處業運 處業動	
	王寶道	上海	男	二一		上海園藝學校畢業	幹事				
	安鐘靈	無錫	男	二〇		私錫中初中畢業	幹事				

名稱	馮胡巷農民教育館		地址	馮胡巷		組織	分總務，教導兩部		開放時間	上 8時起 下 1時起 晚 7時起 午 12時止 午 5時止 上 10時止	
創辦年月	民國二十年十一月		館舍	屋舍	8	場地		設備	用具 件 圖書 册		
環境	地址 錫邑東鄉農村中		經費	經常	2000元	臨時		百分比	薪工 60%	事業 40%	
現任職員	姓名	籍貫	性別	年齡	略	歷	職務	舉辦事業	固 定 的	活 動 的	推 廣 的
	田漢高	溧水	男	二三		江蘇省立教育學院畢業	館長		民娛代簡農特 衆樂筆報業特 室處購農農 園買田 產銷 書民壁民合 報衆報衆作 室學醫藥社 校藥處	各校識推育擴 種友字行益大 紀會種新指紀 念會種生導念 日活等活週 動各項農 各種運動事 比賽指導 賽	介紹國內農業機關優良種籽 增加區內合作社數量 推廣民校
現任職員	汪賓之	吳縣	男	二三		同上	幹事	書民壁民合 報衆報衆作 室學醫藥社 校藥處	各校識推育擴 種友字行益大 紀會種新指紀 念會種生導念 日活等活週 動各項農 各種運動事 比賽指導 賽	介紹國內農業機關優良種籽 增加區內合作社數量 推廣民校	
	駱國良	無錫	男	三〇		蘇州公學畢業	幹事				
	陳復康	無錫	男	二五		無錫縣初中畢業	練習生				

名稱	廟庵農民教育館	地址	鴻聲里廟庵	組織	分生計教導二部	開放時間	上 8.5時起 下 1.5時起 晚 7時起 上 9時止
創辦年月	民國十九年八月			館舍	屋舍 11間	場地	設備用具 50 件
經費	經常 2000元			臨時	百分比 薪工 50% 事業 50%		
環地	地位 農村上面			舉	固 定 的	活 動 的	推 廣 的
戶口	9720戶 55687人				民書問時民 衆報事報衆 學閱室代識 校覽筆字處	議作籍作樂 事農社農社 導貸事出會 各儲講範隊 種金習察選 展處會田藍 覽覽球種指 比消特養隊 賽費約蠶賽 會合示合音	巡導民私會話 迴分校塾會動 演辦同改衛推 講事學良生推 處會會運廣 擴動改運 大鄉流鄉良 紀村動村地種 念改讀教方子 週進書育領除 會會改補字 視進談螟拒
境職	業 農81.6% 工4.6% 學3.5% 其他3.5%			辦	職醫民娛民陳 業樂衆樂衆列 補處茶室體室 習園育場		
現任職員	姓名	籍貫	性別		年齡	略	歷
	周文德	宜興	女	二三	江蘇省立教育學院	畢業	館長
	朱成德	六合	男	二六	同上	上	總幹事
	華志達	無錫	男	二九	上海南光中學	文科畢業	幹事
	顧伯顏	無錫	男	二四	上海國立勞動大學	肄業	幹事

名稱	齊家社農民教育館	地址	玉祁齊家社	組織	分教導生計二部	開放時間	上 9 時起 下 1時起 晚 7時起 上 9時止
創辦年月	民國十九年八月			館舍	屋舍 1間	場地	設備用具 95件
經費	經常 2000元			臨時	百分比 薪工 50% 事業 50%		
環地	地位 第十五區距玉祁鎮約二里			舉	固 定 的	活 動 的	推 廣 的
戶口	13520戶 64401人				民書模民鄉莖 衆報籍衆村報 學室家茶改 校庭園進會	各 種 紀 念 日 集 會	各 種 社 會 調 查
境職	業 以農為最多			辦			
現任職員	姓名	籍貫	性別		年齡	略	歷
	謝伯明	無錫	男	三〇	江蘇省立教育學院	畢業	館長
	朱竟成	金壇	男	三九	金壇縣立師範	畢業	幹事
	濮映蟾	常熟	女	二二	武進縣立女子師範	畢業	幹事
	萬錫榮	無錫	男	二三	崑山縣立初中	畢業	幹事

名稱	毛村農民教育館	地址	藕塘橋毛村	組織	分生計，教導，總務三部	開放時間	上 8 時起 下 1 時起 晚 7 時起 午 11.5 時止 午 5 時止 上 9 時止									
創辦年月	民國十九年十月(二十三年九月由陽莊遷至毛村)			館舍	屋舍 12 間 場地 4	設備	用具 699 件 圖書 130 冊									
環境	地位	藕塘橋之東南			舉	辦	事	業	固定的	活動的	推廣的					
戶口	352 戶 2000 人			民衆學校					民衆茶園	民衆閱書報處	民衆療診所	壁報	保甲宣傳	識字宣傳	各種紀念日宣傳	業
職業	農 88% 工 2% 商 4% 其他 6%			介紹改良麥種					協助區公所舉辦各種自治事							
現任職員	姓名	籍貫	性別	年齡	略	歷	職務									
	殷邦健	泰興	男	二五		江蘇省立教育學院畢業	館長									
	王家棟	江陰	男	四一		江陰縣師畢業	幹事									
	華學曾	淮陰	男	三一		江陰省立第三農業學校畢業	幹事									
	楊有潤	武進	男	二五		貴州中學畢業	練習幹事									

名稱	劉潭橋農民教育館	地址	塘頭劉潭橋	組織	分生計教導兩部	開放時間	上 8 時起 下 1 時起 晚 7 時起 午 11.5 時止 午 5 時止 上 9 時止														
創辦年月	民國十八年十一月			館舍	屋舍 9 間 場地	設備	用具 171 件 圖書 521 冊														
環境	地位	偏於第六區民教區西南，地位極不適中			舉	辦	事	業	固定的	活動的	推廣的										
戶口	1394 戶 (服務區域內)			1 民衆學校					2 書報室	3 壁報	4 問事代筆處	5 娛樂室	1 紀念週	2 紀念宣傳	3 競賽會	4 巡迴演講團	5 佈種牛痘	1 合作社	2 儲蓄會	3 鄉村改進會	4 國術團
職業	農 47% 工 23% 商 19% 其他 11%			6 陳列室					7 醫藥室	8 動植物園	9 民衆茶園	10 示範農田	6 生計調查	7 信用合作社	8 鄉村改進會	9 儲蓄會	10 家庭訪問	5 育蠶指導所	6 戲劇研究社	7 冬防團	8 模範家庭
現任職員	姓名	籍貫	性別	年齡	略	歷	職務														
	陳陳	無錫	男	六二		江蘇省立教育學院畢業	館長														
	魏秋芳	無錫	男	三六		上海中法書院畢業計教訓練班畢業	幹事														
	朱宗元	無錫	男	二四		私立南光中學高中畢業	幹事														
	沈院英	無錫	女	一八		疏雪女中畢業															

概覽

名稱	洛社農村改進實驗區	地址	京滬路洛社	組織	委員會	開放時間	上午8時起 下午12時止	下午1時起 下午5時止	晚上7時起 晚上9時止									
創辦年月	民國二十三年二月			館舍	屋舍7間	場地9畝	設備	用具200件	圖書400册									
經費	經常1700元			臨時	百分比	薪工	28.23%	事業	71.77%									
環境	地位	第十六區中心			舉	辦	事	業	固定的	活動的	推廣的							
	戶口	1600戶 (基本施教區)							農田	村處	體模	園	合識	語活	念講	比	育灌	
現任職員	姓名	籍貫	性別	年齡	略	歷	職	務	農事	試驗	場改	進魚	壁會	報	運	特銷	約合	農作
	張仲友	吳江	男	三八	略	國立南京高等師範學校畢業	主任		試農	團合	詢院	代武	樂處	作農	處事	會	常村	處主
現任職員	華	無錫	男	二八	略	現任教育局社會教育主任	副主任		會政	療問	團樂	處主	會	處事	會	常村	處主	民
	丁我玄	無錫	男	二九	略	上海正風中學高中普通科畢業	常任幹事		運	常村	處主	民	會	處事	會	常村	處主	民
名稱	村前圖書館	地址	錫澄路堰橋村前	組織	分管理編目指導推	開放時間	上午9時起 下午12時止	下午1時起 下午5時止	晚上7時起 晚上9時止									
創辦年月	民國五年十月			館舍	屋舍12間	場地4方	設備	館具	件	圖書18950册								
經費	經常500元			臨時	百分比	薪工	42%	事業	58%									
環境	地位	農村雅鎮半里			舉	辦	事	業	固定的	活動的	推廣的							
	戶口	693戶 3410人(基本區)							兒童	圖書	室閱	室借	閱登	記反	編目			
現任職員	姓名	籍貫	性別	年齡	略	歷	職	務	報童	室閱	室借	閱登	記反	編目				
	華梅軒	無錫	男	三五	略	上海商業補習學校畢業	館長		室閱	室借	閱登	記反	編目					

名稱	后宅圖書館	地址	后宅	組織	開放時間	上8時起 下1時起 晚時起	下午11.5時止 下午5時止 上午時止
創辦年月	民國十一年一月一日			館舍	11間	場地	2畝
地位	后宅鎮市上			設備	計40件		
戶口	600戶 3000人(基本區)			圖書	11000冊		
職業	農74% 商12% 工6% 學8%			經費	經常	180元	臨時
現任職員	姓名	籍貫	性別	年齡	略	歷	職務
	陳維翰	江陰	男	二八	京南曉莊師範畢業		兼館長
	李燦章	江陰	男	二六	上海私立建國中學高師科畢業		助理
備註	本學期因緊縮預算本館月領維持費銀十五元(館長助理由后宅小學職教員兼任)						

名稱	縣黨部城西社會服務處	地址	西門外八埭頭	組織	分總務研究指導三部	開放時間	上8時起 下2時起 晚7時起
創辦年月	民國二十一年九月			館舍	4間	場地	
地位	工廠區域			設備			
戶口	基本區內二千戶以上六千口有強			經費	經常	臨時	百分比
職業	工87% 商13%			薪工	%事業 %		
現任職員	姓名	籍貫	性別	年齡	略	歷	職務
	桂沃臣	江寧	男	三〇	金陵大學文學科畢業		主任
	唐漢安	無錫	男	二八	勵實中學畢業曾任無錫工廠會幹事		幹事
	臧文達	無錫	男	二四	曾任無錫藕塘橋簡易農民教育館主任		助理幹事

舉辦事業	固定的	活動的	推廣的
	圖書閱覽室 兒童閱覽室 弈棋處 問詢處	閱讀指導 棋類比賽 球類比賽	壁報 民衆識字課文 通俗演講

舉辦事業	固定的	活動的	推廣的
	書報室 民衆學校 壁報室 時事茶園 問事處 娛樂室 字報處 樂報處	識字運動 衛生運動 電影會 紡織會 各種紀念會	指導申新分事務所舉辦戲劇 促成申新職工醫院及消費合作社

名稱		堰橋民衆茶社			地址		堰橋		組織	總務圖書娛樂演講		開放	上7時起 下12時起 晚6時起										
創辦年月		民國十八年三月			館舍		屋舍13間 場地		設備		用具120件 圖書2500册		經費經常		元臨時		百分比薪工 % 事業 %						
環境	地位	鎮市中心			現任職員	姓名	籍貫	性別	年齡	略	歷	職	務	舉辦事業	固 定 的		活 動 的		推 廣 的				
	戶口	693戶 3410人				華梅軒	無錫	男	三五	現任無錫縣立村前圖書館館長	主	任	民衆送診		每日簡報	民衆飲茶	合作商店	民衆娛樂	民衆閱書報室	民衆旅行團	公開發講	書社	音樂會
職 業		務農最多 工商次之			葉懋吉	無錫	男	二一	胡氏公學畢業	助	理	民衆送診		每日簡報		民衆飲茶		合作商店		民衆娛樂		民衆閱書報室	
現任職員		姓名	籍貫	性別	年齡	略	歷	職	務	組織		分總務宣傳二部		開放	上7時起 下時起 晚時起								
創辦年月		民國十八年十二月			館舍		屋舍5間 場地		設備		經費經常		420元臨時		元百分比薪工 % 事業 %								
環境	地位	在鎮之中市			現任職員	姓名	籍貫	性別	年齡	略	歷	職	務	舉辦事業	固 定 的		活 動 的		推 廣 的				
	戶口	600戶				李榕	無錫	男	四三	浙江金華師範講習所畢業	主	任	演 講		壁 報	閱 書 報	娛 樂	說 書	民衆問字處	佈種牛痘	民衆遊歷團	舉行各種紀念會	組織民衆運動場
職 業		大半農商			梁溪	無錫	男	二四	上海育才初中畢業	幹	事	民衆送診		每日簡報		民衆飲茶		合作商店		民衆娛樂		民衆閱書報室	
現任職員		姓名	籍貫	性別	年齡	略	歷	職	務	組織		分總務宣傳二部		開放	上7時起 下時起 晚時起								
創辦年月		民國十八年十二月			館舍		屋舍5間 場地		設備		經費經常		420元臨時		元百分比薪工 % 事業 %								
職 業		大半農商			秦勤	無錫	男	三〇	上海承天初中畢業	幹	事	民衆送診		每日簡報		民衆飲茶		合作商店		民衆娛樂		民衆閱書報室	

名稱	禮社民衆茶園		地址		禮社鎮		組織	總務圖書宣傳三部		開放時間		上6時起下時起晚時起		午時止午時止上8時止			
	創辦年月		民國二十年一月					館舍屋舍		5間場地		設備					
環境	地位		西市				舉	固 定 的		活 動 的		推 廣 的					
	戶 口		1500戶					書 講 娛 詩 國		報 演 樂 花 術		紀 念 比 賽		民 衆 各 無		問 村 線	
現任職員	職 業		農80%				辦										
	姓名籍貫性別年齡		略		歷 職 務												
現任職員	薛桂泉		無錫	男	四一	私立開明學校畢業											
	薛夢鳩		無錫	男	三九												
	薛柏生		無錫	男	三四	私立羣智學校畢業											
	薛凌泉		無錫	男	四五	私立開明學校畢業											
名稱	下莊民衆茶園		地址		下莊鄉下莊村		組織	書報,演講,飲茶,娛		開放時間		上時起下1時起晚7時起		午時止午5時止上11時止			
	創辦年月		民國十九年三月					館舍屋舍		11間場地		設備		茶具108件			
環境	地位		戶口稠密之農村絕少教育機會				舉	固 定 的		活 動 的		推 廣 的					
	戶 口		306戶					閱 問 壁 娛 月		書 字 報 樂 刊		業 養 比 說 集 家 旅		組 組 民		織 織 衆	
現任職員	職 業		農				辦	報 代 寫		動 作 社		會 講 問		信 用 合 作 社		合 作 社	
	姓名籍貫性別年齡		略		歷 職 務												
現任職員	周世年		無錫	男	二九	國學專修學院畢業											
	吳若天		無錫	男	二一	上海美術專科畢業											
	張一平		無錫	男	二二	私立胡氏初中畢業											
	秦 鐸		無錫	男	二九	常州中學師範科畢業											
	蔡子琦		無錫	男	二八	蘇州江學畢業											

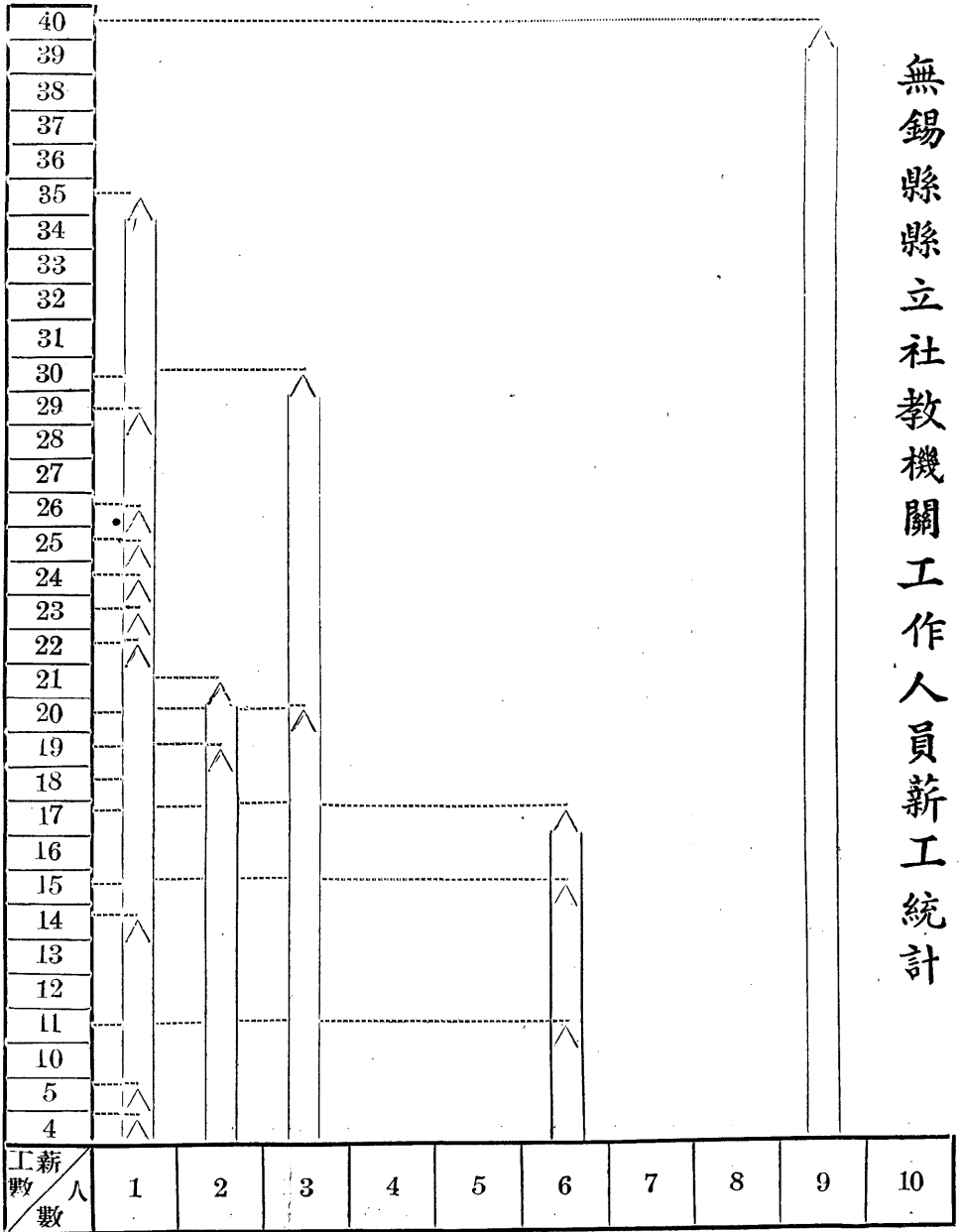

無錫縣縣立社教機關工作人員薪金統計

無錫縣縣立社教機關工作人員資格統計

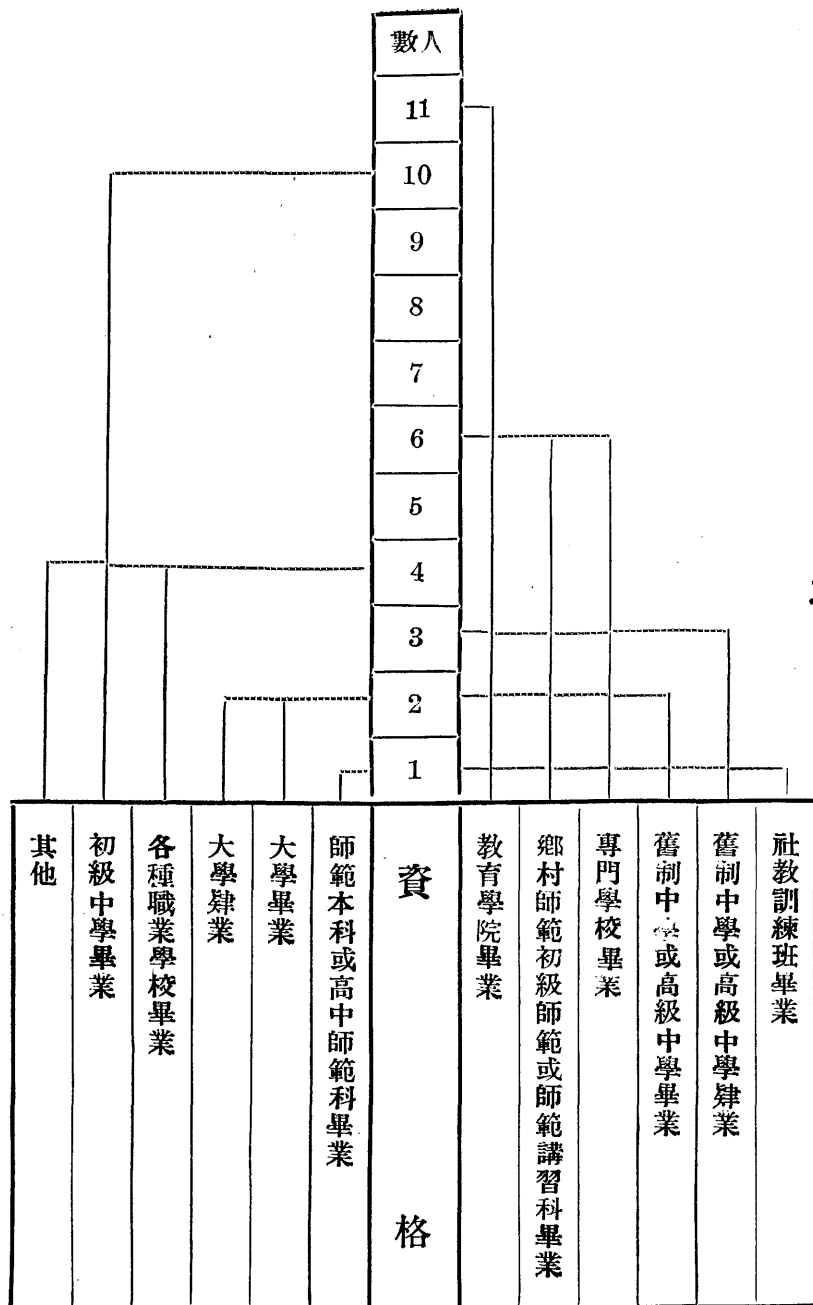

無錫縣識字文盲比較圖

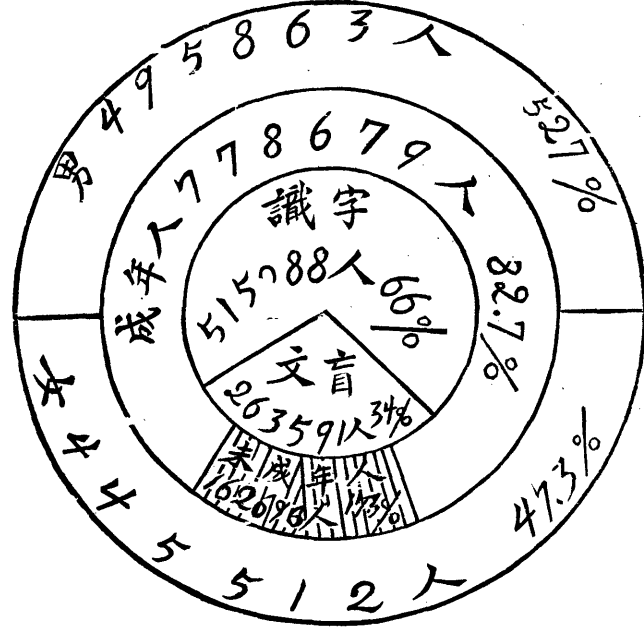

文化刊物

無錫縣通訊社新聞紙調查表

一、已登記照常出版發行者

名稱	負責人	地址	創辦時期	登記年月	登記字號	篇幅	發行數量	職員人數	印刷處
國民導報	徐赤子	書院弄	十七年八月	二十年十月	警字六三號	對開	二千五百份	十四人	錫成
人報	孫翔風	圖書館路	二十一年二月		警字九〇四號 中字六四六號	對開	三千五百份	十四人	自印

錫報	吳觀蠡	書院弄	元年九月	二十年十月	警字二〇六四號 中字一八四號	對開	三千五百份	十四人	自印
----	-----	-----	------	-------	-------------------	----	-------	-----	----

新無錫	楊壽杓	同	右二年九月	二十一年	警字二〇三號 中字二二二號	對開	一千五百份	九人	錫成
-----	-----	---	-------	------	------------------	----	-------	----	----

無錫教育通訊社	李揚平 華晉吉	新生路	二十三年十一月	二十三年十一月	警字 中字	無定		五人	油印
---------	------------	-----	---------	---------	----------	----	--	----	----

錫山通訊社	石清麟	露華街	二十一年二月	二十一年十一月		無定		六人	油印
-------	-----	-----	--------	---------	--	----	--	----	----

民衆通訊社	李景周	交際路	二十一年七月	二十一年九月	警字二四八四號 中字二二五號	無定		四人	油印
-------	-----	-----	--------	--------	-------------------	----	--	----	----

二、在登記進行中者

無錫通訊社	馮伯康	公園路	二十四年二月	二十四年二月		無定		一四人	油印
-------	-----	-----	--------	--------	--	----	--	-----	----

新民報	楊心農	新生路口	二十四年二月	二十四年二月		對開	八百份	十三人	美新
-----	-----	------	--------	--------	--	----	-----	-----	----

新報	陳一新	同	右二十三年九月	二十三年九月		對開	八百份	十四人	美新
----	-----	---	---------	--------	--	----	-----	-----	----

三、已登記而中途停刊未經註銷登記者

大公報 民聲日報

四、已登記經註銷登記者

五、未經登記合格而中途停刊者

明報 (許振權)	大報 (侯靜霞)	遊藝三日刊 (諸大覺)	晚報 (陸秋心)	急急晚報 (張烈)
雷報 (張紫電)	中報 (李文鑫)	青報 (袁榮軒)	銀報 (吳蔚先)	轟報 (朱冰蝶)
朝報 (楊震)	橄欖報 (楊素吾)	社會報 (萬鴻興)	平報 (錢品珊)	江南晚報 (秦紅葉)
新報 (張燕飛)	風報 (徐淑豪)	發報 (蔣銀漢)	鏡報 (孫雲年)	

無錫縣各種定期刊物一覽表

一、未登記照常出版者

名稱	刊期	負責人	地址	創辦時期	登記年月	登記字號	篇幅	發行數量	職員人數	印刷處
兒童新聞週刊	週刊	孫翔風	附設人報社	二二年四月四日	二十二年四月	警字一〇〇六號 文字七一號	六開	五千份	五人	自印
生路月刊	月刊	袁公夷	盛巷橋街	二十二年八月	二十二年八月	警字一九〇三號	一冊	五百份	二人	錫豐

二、在登記進行中者

星期日週刊	週刊	蔣銀漢	連元街	二十三年十一月	二十三年十一月		一冊	五百份	四人	協成
華星半月刊	半月刊	薛祖康	南門	二十四年一月	二十四年一月		六開	二千份	四人	錫成
惠北報半月刊	半月刊	王倫	省教育學院惠北實驗區	二十二年十二月	二十四年一月		八開	五百份	二人	錫成
電聲週刊	週刊	徐叔豪	北門外游街內	二十四年一月	二十四年一月		一冊	五百份	七人	美新
國花半月刊	半月刊	廉建中	附設啓明中學	二十四年一月	二十四年一月		一冊	五百份	二人	民生
新生月刊	月刊	汗鏡清	新濱橋	二十四年三月	二十四年三月		一冊	五百份	五人	民生
娛樂週刊	週刊	華耀麟	監街	二十四年一月	二十四年一月		一冊	三千份	四人	協成

三、已經登記合格而中途停刊者

今日週刊 楊希南 圓通路 二十三年四月 二十三年四月
 春秋週刊 週刊 計錫麟 三皇街 二十三年七月 二十三年七月
 民智月報 月刊 黃爲民 大河池 二十年十二月 二十年十二月
 甜蜜畫報 張白雲 公園路 二十一年六月 二十一年六月

一冊一千份 七人
 一冊五百份 三人 美新
 一冊五百份 六人 大文齋
 一冊五百份

教育會

無錫縣教育會之沿革及現況

本邑縣教育會，創始於前清癸卯冬間，距今已三十年。最先發起者爲侯保三，翌年，以入會者寥寥，遂無形停頓。迨乙巳年，乃由侯保三裘劍岑等組織調查會，調查旅外同人。丙午四月，舉定顧述之侯保三黃淡如蔡松如裘劍岑蔣仲懷孫仲襄丁梅軒華實甫等九人爲起草委員。六月十四日，假蕙實學校開成立會，到六十餘人，定名曰錫金教育研究會。推華實甫爲會長。八月，遵照學部，定章，改名爲錫金教育會，是爲本邑教育團體草創時期。

嗣後歷任該會會長者，丁未爲孫仲襄顧紹衣，戊申爲蔡持志，己酉爲孫子遠，庚戌爲蔣仲懷，辛亥爲顧述之，壬子爲侯保三。至此時，復改名無錫縣教育會，會員增至二百二十人，並由侯君提議建築該會會所。自民國元年以至五年，均由侯君担任會長。二年九月七日，該會會所告成，舉行落成典禮。六年，改選孫仲襄爲會長。七年至八

年，舉張杏村爲會長。九年迄十五年，仍由侯君爲會長。於十年春，會因日人來錫，發生會所被燬之舉，至秋末方恢復，是爲該會會長制時期。

在會長制時期，逐年出版年刊，內容豐富，悉心研究，實爲本邑最早之教育刊物。在民國十二三年間，並於暑期中疊次舉辦國語講習會，暑期講習會，至於外埠參觀，則舉行次數更多。

十六年革新以後，該會即採用委員制。當時先成立縣教育協會，後以無錫市會員人數衆多，爲平均發展計，復成立市教育協會。市教育協會成立於十六年三月二十二日，執行委員九人，爲范望湖，張久如，俞孝可，江東山，廉建中，石民備，嚴仰斗，陸仁壽，蘇渭濱等。初成立十四支部，後又增九支部，會員有二百六十人之多。縣教育協會成立於十六年三月三十日分設十六區會，及九十支部

，會員八百另七人。在此時期中，集合教育界人士，從事教育事業之革新，工作極為猛進。縣市教育協會並於暑期聯合舉辦黨化教育講習會，聽講者甚多。

十七年一月八日，縣市教育協會，遵令改組為無錫縣教育會。選舉執行委員十八人，莫善樂，陸仁壽，嚴文煒，華蓴，蘇渭濱五人為常務委員，范廣濤，朱正心，孫在豐，朱毓奇，朱承洪，胡啓元，宋森，辛增輝，朱彥和，錢鍾亮，張捷，沈顯芝，葉志青十三人為執行委員。是年七月，舉辦暑期講習會，聽講員有一百十人。同年九月三十日，舉行第四次縣代表大會，所有第一次縣代表大會產生之執委中，除莫善樂，嚴仰斗，蘇渭濱，胡念倩，孫在豐五人合格外，其餘遵章改選，結果：華洪濤，葛鯉庭，廉建中，楊性初，蔡英，顧鴻志，朱堯人，毛爾嘉八人當選。嗣蔡英辭職，由次多數陸士銘遞補。

十八年一月二十四日，舉行第七次全縣代表大會，又復遵章改組。出席各市鄉分會代表九十四人，選舉結果，執委為秦冕鈞，嚴少陵，周渭泉，胡念倩，張錫昌，顧鴻志，倪丕烈，陳君璞，陸士銘等。十九年十一月二十三日，舉行第九次全縣代表大會，出席各區代表一百另二人。改選執行委員結果，由倪鉄如，胡念倩，秦冕鈞，嚴少陵，顧鴻志，陳君璞，潘一塵，周渭泉，陳恩九當選。二十年三月二十日，因教育會法公佈，該會又遵章舉開改組大會。當選幹事為胡念倩，秦冕鈞，倪丕烈，朱明暉，嚴少陵，徐涵清，章爾威，候補幹事陳君璞，許岱青，許笑岑。出席省代表為李惕平。並推定胡念倩為常務幹事。

二十一年十月九日，舉行第四次全縣代表大會。改選秦冕鈞，嚴少陵，徐涵清，胡念倩，楊召伯，朱明暉，蔣翼等七人為第二屆幹事。章維康，許岱青，陳君璞為候補幹事。並推定秦冕鈞為常務幹事。

廿三年五月廿七日，舉行第五次全縣代表大會。改選李惕平，唐樸安，莫善樂，倪丕烈，鮑映奎，秦冕鈞，芮麟，等七人為第三屆幹事。沈顯芝，王維能，嚴少陵三人為候補幹事。並推定李惕平為常務幹事。出席省代表華蓴，李惕平等。後於是年八月間，倪幹事忽因病逝世，芮幹事因任事別縣，函請辭職，所有遺缺，遂以沈顯芝，王維能，分別遞補。及至十二月間，鮑幹事又因事辭職，以嚴少陵遞補。凡上所述，乃該會自創辦迄今歷年經過之概略也。現在該會下級共有城區，景雲區，揚名區，開原區，天上區，天下區，懷上區，懷下區，北上區，北下區，南延區，泰伯區，新安區，開化區，青城區，萬安區，富安區等十七區教育會。舊會員有五一人，新會員有四一人，共有會員九二八人。規定每兩週舉行幹事會議一次，自改選迄今，已舉行過幹事會議十八次。召集各區常務幹事談話會及各區代表大會各一次。並自九月份起，組織教育通訊社，推舉該會常務幹事李惕平事兼任社長，華蓴為為副社長，按日採訪關於全縣各項教育消息編稿，分發本外埠各報各教育刊物登載，並出版無錫教育通訊刊物。其餘如成立教育圖書部，舉行教具展覽會，及各種學術競賽等等，均在計劃進行中。

該會及各區會經費，教局本有規定每月補助，但目去

年八月份起，忽然停撥，迄今瞬已半載。雖經該會疊次請求照撥，亦無結果。以致該會及各區會經濟受重大之打擊

，均感拮据異常，故對於各種應辦事業，亦無從舉辦，殊感遺憾。

茲將各區會概況，附表於后：

區會名稱	會員數	幹事	姓	候補	姓名	區會地址
無錫縣城區教育會	二四九人	顧鴻志 張爾嘉 沈濟之	顧涇村	史元復 龔笠如	附設縣會	
無錫縣景雲區教育會	三四人	錢仲華 蔣煥卿 錢鏡華	倪世軒	朱宗元	江溪橋	
無錫縣揚名區教育會	二九人	董樹秋 莊介一 許錫彥	顧軼千	糜伯和	南橋	
無錫縣開原區教育會	四七人	王廷揚 高鴻勳 陸靜山	陸志潔	朱明暉 朱景廷	第四區公所	
無錫縣天上區教育會	四六人	胡中權 胡永良 尤冠羣	過望先	蔣翼	堰橋	
無錫縣天下區教育會	五〇人	楊渠 華達善 宋文光	韓退夫		第五區公所	
無錫縣懷上區教育會	四〇人	馮希唐 王心閑 徐崇才	安子居	徐宗藩	黃土塘	
無錫縣懷下區教育會	三六人	范君森 胡吾千 諸世軒			安鎮	
無錫縣北上區教育會	三一人	王福生 章一方 曾竹美	謝半農	汪祖福	后橋	
無錫縣北下區教育會	四五人	錢夏民 趙紹志 殷毓健	黃一新	華周深	東亭	
無錫縣南延區教育會	五一人	須頌周 濮源深 周潤生	陳維翰	陳近賢	蕩口	
無錫縣秦伯區教育會	四六人	黃裴齋 陸宗游 沈杰	陸廷範	陳易新	大牆門	
無錫縣新安區教育會	四〇人	倪復初 秦承業 錢秀昌	沈子儀	朱中祁	華大房莊	
無錫縣開化區教育會	二九人	朱堯人 秦仁母 姚祖儉	許文蔚		南坊前	
無錫縣青城區教育會	三七人	徐逸琴 劉詩棠 邵允中	陳洪範	王行民	大墩	
無錫縣萬安區教育會	二三人	金子絨 張書城 蔣世剛	呂載陽	俞中行	石塘塘灣	
無錫縣富安區教育會	九五八	許秉鈞 章星垣 俞月秋			張舍	

童子軍

無錫縣童子軍事業概況

無錫童子軍，首先舉辦者為省立第三師範附屬小學。時在民國四年四月十五日，主其事者為唐昌言願拯來。嗣後有市立第一小學，青城市德馨小學，相繼組織。是年十一月，全縣公立學校舉行第三次聯合運動會時，以上三校童子軍均參加表演，並到場服務，為本邑童子軍事業展拓之始。自此公私立各校均注重童子軍事業，先務組織者有三十餘團之多。民國五年春，各團教練員，組織江蘇無錫童子軍團聯合會。當舉唐昌言為正會長，顧拯來為總教練。推進本邑童子軍事業。民國六年四月，全縣童子軍舉行第一次大會操，民國八年四月，假公共體育場，聯合舉行第二次大會操，同時為響應五四運動，無錫市各商店罷市，各團童子軍全體動員，維持地方秩序。民國九年五月，全縣童子軍舉行第三次大會操。民國十年四月，舉行第四次大會操。六月一日，無錫第一、十四、十六、十八、二十、二十一、二十二、三十三各團童子軍，出席全省童子軍第一次大會操及參加遠東運動會，出任維持會場秩序。民國十一年舉行第五次大會操。九月，童子軍聯合會開改選大會，華十巽當選為正會長。民國十三年四月，舉行第六次大會操。六月三十日，本邑童子軍集中火車站歡送

出席丹麥萬國童子軍大會代表邑人蓋其新先生。十一月聯合會改選，結果蔣仲懷當選正會長。民國十四年六月，蘇常道屬童子軍，在本邑東大池舉行聯合露宿。民國十六年夏，由朱承洪等組織無錫童子軍協會，各團因改組黨童子軍關係，進行頓歸沉寂。民國十九年，本邑縣黨部遵照省令，由訓練部重行舉行童子軍及服務員登記，其時胡念倩任訓練部長，着手努力本邑童子軍之復興，且值全國總檢閱之期，本邑出席前往首都參加者有一五〇團（私立楊氏小學）一五六團（錫師附小）一五七團（省錫師）一七〇團（洛社鄉師）等四團。十二月間，開始籌備組織童子軍無錫縣理事會，廿年一月，理事會正式成立，陸仁壽椅宇經等被選為理事。五月初，理事會召集全縣童子軍，舉行大露營。五月十五日，參加江蘇全省童子軍大露營。計赴省者為一五〇、一五六、一五七等七團。八月，舉行第二屆理事改選，黃右前邵子博等當選為理事。二二八滬戰猝起，本邑縣黨部主辦之中國童子軍第五五五團，召集全體團員，積極參加抗日工作，組織戰地服務隊，出發前線，發播戰地電訊，安定人心。各團員辛勤服務，不幸遭奸人之忌，前方戰事未息，而為國家社會服務之五五五團團部，竟遭

流氓無賴所鳩毀。此實本邑童子軍史上之一段悲痛史也。二十一年四月，舉行第四屆理事改選，黃右前董志堯稽宇經等當選為理事。五月，本縣童子軍舉行第二次總檢閱，中國童子軍司令張忠仁先生親臨檢閱。縣理事會開辦小隊早訓練班。十二月舉行第四屆理事改選，黃右前胡令偉程光圻等當選為理事。二十二年五月，全縣童子軍舉行第三次大檢閱，第二次大露營，全縣童子軍團全體參加。陸軍八十八師孫元良師長親臨檢閱。十月，舉行第五屆理事改選，董志堯張寶璋等當選為理事。十一月，全省女童軍及小學童子軍大檢閱大露營，本邑赴鎮參加者有一五〇、一五六、一五七、一六〇等七團。成績卓著，獲得榮譽不少。廿三年六月，舉行第六屆理事改選，董志堯嚴少陵稽宇經等當選為理事。十一月，江蘇省第一區大檢閱大露營在蘇州舉行。本邑前往參加者為一五〇、一五六、一五七、一六〇、一七〇、四〇〇等七團。結果本邑各團成績，均屬冠軍，實開破天荒之新紀錄。并足證本邑童子軍事業之發展，正方興未艾也。茲附各團部一覽表如下：

團部一覽表

團次 主辦機關 主辦人 團長 隊員 團址 備註

- 一五〇 楊氏小學 謝澤人 謝澤人 三六 永定橋
- 一五六 錫師附小 潘仁 費錫胤 一六四 學前
- 一五七 省錫師 周毓莘 陳梅卿 二六〇 學前

- 一六〇 縣立二小 嚴少陵 嚴少陵 七二 蘇家弄
 - 一七〇 洛社鄉師 王引民 陳晉初 一五〇 洛社鎮
 - 二二一 縣立一小 程光圻 程光圻 九〇 連元街
 - 三九六 縣立五小 蔣志達 吳止戈 一八 張涇橋
 - 三九七 縣立六小 金子緘 孫劍飛 二七 石塘灣
 - 七九九 通匯橋小學 林銳 許丕烈 二七 通匯橋
 - 三九八 平民習藝所 吳邦周 徐珠冰 四〇 南門外
 - 三九九 廣勤小學 唐冰 馮政才 三九 廣勤路
 - 四〇〇 縣立初中 李冠傑 馮夢熊 三四〇 學前
 - 四二二 洛社小學 張書城 馮夢熊 五二 洛社鎮
 - 四二三 崇文小學 姚詢芻 姚詢芻 四〇 三皂街
 - 四二七 中心小學 顧涇村 馮錫琦 六四 崇安寺
 - 四三一 胡氏初中 楊孝愉 田英 三六〇 橋
 - 五四三 縣立女中 顧毅嘉 楊志仁 四六 小婁巷
 - 五五五 縣黨部 桂沃臣 劉鐘瑜 六〇 公園內
- 未履行第
二次登記
- 未履行第
二次登記
- 未履行第
二次登記
- 未履行第
二次登記

地政

土地行政

無錫縣土地局組織系統表

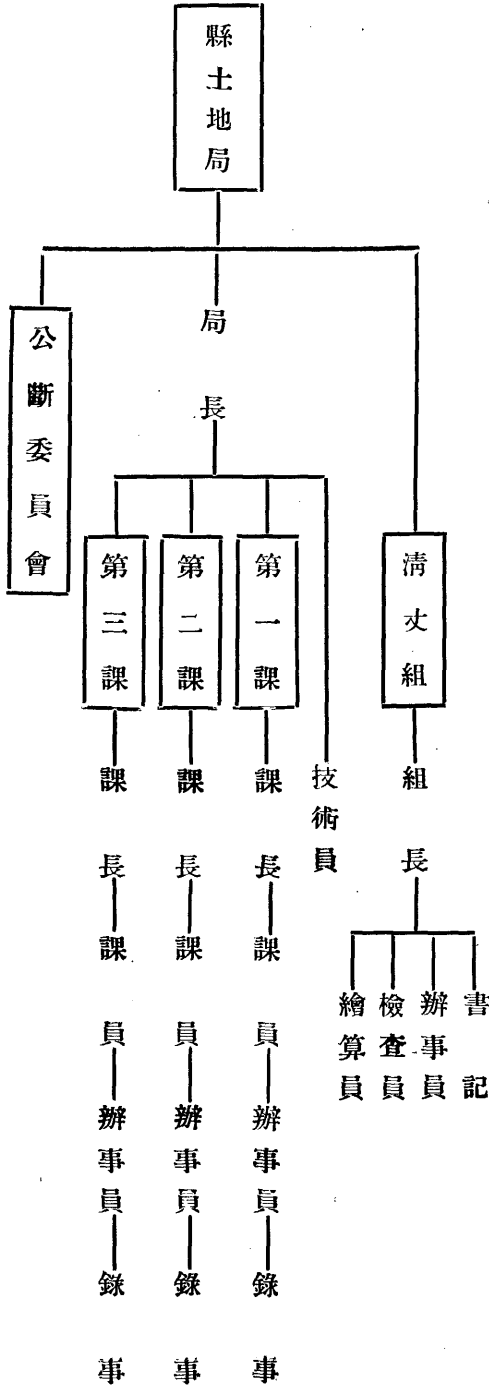

無錫縣土地局職員一覽表

姓名	職別	別號	年齡	籍貫	歷
胡品芳	局長	體蘭	二九	浙江永嘉	中央大學畢業中央地政學院畢業曾任浙江甌海中學校長江蘇吳縣土地局籌備員兼無錫縣土地局籌備員
陳鋒	第一課課長	仲堅	三三	浙江瑞安	浙江瑞安中學畢業曾任國民革命第三師司令部中尉書記平陽縣政府第二科科員瑞安縣教育局第一課課長無錫縣土地局籌備處事務員
黃輝祖	第二課課長	輝祖	二九	江蘇崇明	上海復旦大學土木工程系畢業曾任海州大陸實業公司工程師蕭縣建設局測量隊長江蘇省土地局測量隊組長
張銘	技術員	仲箴	三二	浙江杭縣	浙江省立第十中學畢業永嘉測量講習所畢業寧波縣立第三小學校長永嘉縣政府治虫專員永嘉民衆教育館宣傳部主任永嘉縣政府建設委員會委員永嘉建設局技術員
畢浩如	課員	浩如	三九	江蘇無錫	南洋高等監獄學校畢業曾任浙江玉環縣公署財政科助理江蘇無錫縣黨部特別委員會組織部幹事湖北財政廳科員
洪小平	課員	小平	三四	浙江瑞安	浙江瑞中學畢業浙江瑞安縣政府課員瑞安縣立中心小學教務主任嘉善縣公安局科員
嚴保滋	課員	保滋	三〇	江蘇無錫	東大附中畢業上海大同大學肄業江蘇省土地局登記人員訓練班畢業無錫蘇州縣黨部及教育界工作四年青浦縣土地局登記處登記員
錢組華	辦事員	子偉	二八	江蘇武進	江蘇常州培梓中學畢業曾任無錫公安局辦事員無錫縣政府書記主任清鄉委員會書記長
胡知平	辦事員	之平	二八	浙江瑞安	浙江温州商科中學畢業浙江平陽縣立第二小學教員甌海中學會計吳縣土地局籌備處辦事員
張期頤	辦事員	萬齡	三八	浙江青田	浙江松陽縣立中學肄業浙江青田縣立第二小學教員浙江平陽縣公安局雇員
潘文潤	辦事員	芷軒	三四	浙江永嘉	浙江溫屬縣立商科中學畢業浙江永嘉縣立第三小學教員永嘉縣立第一小學總務主任兼教員甌海中學幹事員事務訓練導員等職
連日新	辦事員		二二	浙江杭州	甌海中山中學畢業

無錫縣地政計劃大綱

三民主義之最終目的爲民生，而民生之精義在於平均地權，此總理所一再昭示而爲我人努力之方向者。年來國人外痛國際強暴之蹂躪，內感農村經濟之沒落，頗感此後欲求民族之復興，實非建一經濟基礎不爲功，此土地政策所以爲今日朝野所注意，而土地改革運動得以風起雲湧也。錫邑地據京滬中樞，人物輻輳，農產富饒，工商發達，爲全省冠，而民間蓬勃向上之氣，尤具近代都市之徵象，是其在良好環境中，土地行政之重要，不言而喻。惟茲事體大，非空言所可奏效，必有具體計劃，方期計日程功。本縣土地局，爰草本計劃大綱，以爲業務推進之方針。

(甲) 土地測量

(1) 縣圖根測量 由已知之大三角點(卽省圖根點)，或另選基線，逐次測設縣圖根點(小三角點)，約每二十五方市里測設一點，此項工作由縣圖根組測設之(二十三年十月，全部作業已告竣)。

(2) 導線測量 根據省縣各圖根點，佈設區鄉鎮界導線及鄉鎮境導線網，約每隔二百公尺左右，測設一點，以爲實施清丈業務之根據。

(3) 航空測量 本邑土地測丈業務，原由本局清丈隊負責辦理，旋因省局變更計劃，爲迅速完成起見，託由陸地測量局航空測量隊實施航測。茲將本縣航空測量計量，抄錄於后：

一、區域 江蘇無錫縣全境，計實地面積一千三百三十平方公里，約合比例尺二千分一圖幅 40M——80CM地畝原圖一千六百六十七整幅，惟以縣界縱錯，常有不能滿幅者，茲作一千九百幅計。

二、業務 航測無錫縣全境地畝原圖，城市及戶地除外，三角點由地局完成之，邊長以三千三百公尺爲限，其航測業務，分爲控制點測量，航空攝影，糾正複照，調繪補測，五項。至完成地畝原圖爲止。

1. 控制點測量 三角點由無錫縣土地局圖根班擔任完成，控制組僅擔任控制點測量，控制點每兩點距離以〇·七公里至〇·八公里爲限。根據三角圖根點，用三角鎖三點法或交會法，以決定控制點之縱橫坐標，以供直接糾正航片爲四十分一照片圖之用。共需測定控制點三千點。

2. 航空攝影 全縣擬用二十一公分焦距航攝儀，按八千分一尺度一次航攝之航攝軟片，以 18CM——180CM片幅計算，左右重複百分之五十，前後重複百分之六十，每片有效面積爲〇·四一五平方公里。無錫縣全境約計一千三百三十三平方公里，共約需撮取三千三百片。

3. 糾正業務 根據八千分一航攝照片與三角圖根點及控制點糾正，爲四十分一照片，讓嵌成圖。約計(80CMX100CM)圖幅一百二十。圖板以質溼版放大

之用。

4. 複照業務 由四十分一鑲嵌圖板，以柯洛丁藥劑沖之溼版，複照之放大為二十分一底片，然後晒印藍圖，每張晒印一份，以供調查計積之用。

5. 調繪補測 藍圖完成以後，派員攜赴實施地逐坵檢對，劃分坵界，註明地目。藍圖上如有陰影不清森林陰蔽之處。則用測板測圖法補行測繪，宅地除外，計完成全縣二千分一地畝原圖，共約一千九百幅（40CM—50CM）圖幅。

6. 地畝原圖之精度，可至千分之二左右。

三、時間

1. 航空攝影 此項業務，先於已成之三角點區域第一個月開始工作。預計航攝十七次，補攝及視察計七次，共約需飛行二十四次，每月飛行六次，需時四

個月。

2. 控制點測量 每組每日平均選點觀測各二點（不測水準），以十六組為單位擔任之，每組一人，約需作業九十四日，遷站三日，風雨及其他約二十三日，共一百二十日，計四個月。

3. 糾正業務 糾正八十分一航片為四十分一照片，約計一百二十圖板，每月糾正完正三十圖板，（以一架糾正機作業力計算）共需時四個月。

4. 複照業務 溼版複照機，每日夜可放製二十五幅藍圖，約計一千九百幅，需時三個月。

5. 調繪補測 查地畝原圖約計 40CM—50CM 圖幅一千九百幅，每員每月調繪十幅，以調繪員五十人擔任之，約需時四個月。

6. 工作時間之程序如左表

月	次	工	作	項	目
第一個月	1	分隊部成立	航攝組航攝地形		
第二個月	2	航攝組繼續航攝地形	控制組繼續測量控制點		
第三個月	3	航攝組繼續航攝地形	控制組繼續測量控制點		
第四個月	4	航攝組工作本月底完畢	控制組繼續測量控制點	糾正組開始糾正照片	
第五個月	5	控制組工作本月底完畢	糾正組繼續糾正照片	複照組開始複照	
第六個月	6	糾正組繼續糾正照片	複照組繼續複照	調繪組開始調繪藍圖	
第七個月	7	糾正組及複照組工作均於本月完畢	調繪組繼續調繪藍圖		

第八個月 調繪組繼續調繪藍圖
 第九個月 全部業務本月底告成

四、經費 依據各項業務之需要，預算經費十一萬二千二百七十三元四角。列表如左：

款目	銀數	備註
薪餉	四三·二二八〇〇	分隊部六千另三十元控制組九千五百三十八元航攝組三千一百四十四元糾正組三千六百二十四元復照組三千七百十四元調繪組一萬七千一百六十八元合計如上數
旅費	一五四八〇四〇	分隊部七百七十四元航攝組一千五百六十二元四角控制組四千一百五十四元調繪組八千九百九十元合計如上數
材料消耗品費	三〇·一六二〇〇	航攝材料一萬一千另二十二元控制組測量材料五千三百八十元糾正材料五千八百四十元復照材料五千八百元調繪組材料二千一百二十元合計如上數
飛行補助費	三·一五〇〇〇	分隊部八百十元航攝組一千四百四十元控制組二百四十元糾正組四百二十元調繪組二百四十元合計如上數
糾正夜工加班費	三·九三三〇〇	糾正加班費一千八百元復照加班費二千一百三十三元合計如上數
籌備辦公舟車般運修理察雇工預備等費	一六·三三三〇〇	籌備費三千元辦公費三千二百四十一元舟車費一千二百九十元般運費一千九百六十元雇工費一千八百元修理費七百二十元視察費七百二十元預備費三千元合計如上數
合計	一一二·二七三四〇	

附記
 一、本預算薪餉一節係按全體人員並兵仗工餉預算之共需洋四萬三千二百一十八元附表詳列員數薪額以備查考
 二、南昌航測田畝支用薪餉四萬四千八百七十三元九角一分若加入未計之薪餉如調用總局航測人員薪餉七千四百八十八元製圖復照人員薪餉約七千元江西測局三角科人員薪餉約七千元共需洋六萬六千三百六十一元九角一分
 三、除儀器補充費外航測田畝經費共十一萬二千二百七十三元四角若與南昌同以舊制二百十餘萬畝計算平均每畝需洋五分六厘七毫強較之南昌每畝七分四厘約減少二分二厘三毫若無錫用新制二百萬畝畝計算則平均每畝需洋五分六厘一毫強

(4) 人工戶地清丈 查航空測量之範圍，僅限於農地

部分，而宅地不與焉。故於航測完成之後，關於城市及鄉村所有宅地，仍由人工補測，然後繪成完美無缺之圖幅。至人工清丈，係依據圖根點用一千分或二千分之一比例尺，使用平板儀及皮尺，逐坵描繪其形狀於圖紙上，同時編列假定地號，並分別註記地目，以

資識別。

(5) 複製原圖 比例尺依照原圖

(6) 地籍調查 凡測丈完竣之區，即行開始地籍調查，務使業主姓名住址，全然明瞭，以便通知各該業主

依限聲請登記。

(7) 訂算面積

於地籍圖上，使用求積器或三斜法，

算定如戶地之面積，並彙算其總面積，

(8)繪製登記圖並編列地號 按照原圖繪製登記

圖並編列地號以供應用

(乙)土地登記

於清丈，調查，計積，繪圖等各項業務均告完成之區，限期辦理登記。凡聲請登記之土地，經審查契據後，即開始公告。

(丙)土地公斷

登記一經開始，土地糾紛及地價高低之爭執在所不免

土地清丈

無錫縣清丈隊組業務進行概況

(一)清丈隊組織成立之經過

無錫清丈分隊，於二十二年十一月一日奉 令組織成立。省派周厚熙為隊長，即覓於本縣城外通運路救火聯合會內為隊部辦公處，該分隊長一人，組長二人，組員四人，清丈員四人，辦事員一人，書記一人，并派來全省土地測量人員訓練所第一屆實習學員五十九人，編設一二兩組，會昭萱為第一組組長，唐鳳翔為第二組組長，每組設抽查一班，道線一班，清丈八班。工作地點，秉承縣長指定，由第三區開始測丈。第一組各班覓定三區曹王鄉善念橋

，因組織土地公斷委員會負責解決之。

(丁)頒發土地所有權狀

凡土地經公告期滿而無異議提出或異議經依法解決者，即發給土地所有權狀，以為執業之憑證。

(戊)編造清冊

依據地籍調查簿及面積計算簿，編造土地清冊暨地稅戶冊，土地清冊記載各土地之業主姓名住址及每畝地價。地稅戶冊記載各業主所有土地之畝分，及其每年應納地稅。

錢敦厚爾行為駐所，於六日遷入工作。第二組各班覓定三區南橋鎮德昌油坊為駐所，亦於六日遷入工作。惟外業應用各項零星儀器，一時未及購齊，不能開始測丈，即利用此時期，對於實習學員講解外業技術上應注意之各項要點，暨錫地土地之狀況，以及對於民衆須將土地測量之目的，及與人民國家之利益，隨時婉言詳解，到處宣傳，以免清丈時發生進行不順之事件，同時併訓練測夫，製造竹尺等測丈時應用之零件。至十一月二十三日，正式開始工作，於十二月十六日省局調派組員一人來隊，二十三年一月

十七日又派試用清丈員一人來隊，於是增加清丈兩班共計清丈十八班。實習學員由組長組員清丈員負責精慎指導，嚴密督察，且由組長逐日巡查各班，按月由主管組長考察各學員品行之好壞，技術之優劣，工作之勤惰，體格之健弱，分四項評定分數，呈省考核，至一月底實習期滿，奉令各實習學員一律暫遣回籍，俟省局考核成績後，再行分配職務派往各分隊服務。統計此三閱月之成績，計測成本支導綫一千一百七十九點，清丈一萬七千八百畝，調查六萬三千二百七十九起。二月初旬一二兩組之各班另行改編，第一組導綫班由組員韓國華担任，清丈四班由組員韓貽讓清丈員周永保繆國柱項樸等四人担任之，第二組導綫班由組員閔守衡担任，清丈四班由組員仇雪清丈員陳伯謀裔鏡三黃可文等四人担任之，在此一月中第一組測成導綫一八〇點，清丈三千九百八十畝，調查四千六百零六起，第二組測成導綫一百六十八點，清丈三千零九十畝，調查一千六百七十起，於三月一日第一組組部由曹王鄉善念橋遷移至三區周新鎮區黨部辦公，同時奉令加測導綫三百點以便擴充之用，遂於三月一日起抽調組員韓貽讓清丈員黃可文等二人增加導綫班兩班，并由省局委派王國楨來隊專任測設導綫工作，遂於三月中共測成導綫九百三十二點，足敷擴充時之應用矣。

(二) 清丈隊之擴充

該隊於四月一日奉令擴充組織增加一組調委黃輝祖為組長并調清丈員湯旻狄培昌等三十五人，繪算員李鏡如

孫士珍等十九人，登記繪圖員王鍾秀王鍾璇等二人，造冊員黃耀仁一人，原在隊之王國楨閔守衡韓貽讓繆國柱裔鏡三等五人，調往松江丹陽吳縣等清丈隊工作，其餘隊中各職員一律奉令改委，添設第三組寬定西門外大字鄉菴上蘇秦庵為駐所，每組設檢查兩班，導綫兩班，清丈十班。內業成立計算十九班，附設登記繪圖兩班，進冊一班，由二等清丈員王書福担任內業檢查。旋於四月十日奉令派來全省土地測量人員訓練所第二屆實習學員四十三人，計外業二十八人分派三組實習，第一組派實習員十八人，第二組派實習員九人，第三組亦派實習員九人，每組均分三班實習由各組組長及檢查員負責指導，內業十五人分繪算八班實習，由納業檢查員負責指導。

(三) 實施新計劃

厥後，該隊又於四月底奉省局轉省主席之命，遵蔣委員長督飭辦理之旨，考察過去整理土地之利弊得失，釐訂江蘇省土地清丈之總計劃，以增加業務之速率，限期完成清丈之初步工作，其實施程序分爲七步驟。(一)勘定縣區鄉鎮界址 (二)地形及面積測量 (三)測定區鄉鎮界址 (四)核算面積 (五)分戶調查及填報面積 (六)核對填報面積 (七)舉辦登記 該隊奉命後，即遵照規定之步驟自五月一日起，即首先從事勘界工作，同時訓練導綫及分戶測量人員，以便正式開始工作之用，爰將其進行概況分述於后：

1. 勘界工作 勘界工作，以舊有都圖界址不明，勘

查非易，奉 令准依舊區新鄉鎮界址勘查，於五月一日起派湯旻等二十三員，每員隨帶僕役兩名，赴各區開始工作，每區依面積之大小，分派一人或兩人不等，於六月上旬，全縣勘界完竣，計共勘查十七區，一百三十九鄉，九十五鎮。

2. 導線訓練工作

導線訓練，自奉 令後即於五月一日開始組織，由清丈員實習員中遴選技術嫺熟者十八人，分爲六班訓練，并指定組長曾昭萱黃輝祖檢查員葉紹華韓國華等六人，分班指導，并限於二十一日起正式開始導線測設，以顧及將來二分之一地籍測圖之需要。

3. 分戶測量訓練

分戶測量訓練，由奉 令後即於五月十四日由清丈員繪算員實習員中遴選三十五人，予以訓練二分之一地籍清丈圖，派黃震亞仇雪王書福等八人負責指導，責令勤於檢查督導，務冀訓練成績臻於至善，自開始訓練迄六月初止，各班均完成一幅。

原令規定之第一步驟勘定縣區鄉鎮界址，至六月初旬，已完全辦理完竣，同時即開始第二步之地形及面積測量，第一組由第三區周新鎮遷移至第四區榮巷鎮清溪廟爲組部辦公駐所，測丈附近一帶二分之一地籍原圖，并派導線班至十七區張舍鎮十二區楊巷一帶測設區鄉鎮界址導線及區鄉鎮境導線網。第六組由第三區南橋遷至新廟，奉 令照原辦法辦理完成第三區清丈工作，仍用一百分之比例尺，測丈地籍原圖，由原測丈之清丈員負責調查地籍，派導線班赴第十四區許舍鎮及南方泉測設區鄉鎮界址導線及

區鄉鎮境導線網，以供二百分一分戶測量之用，第三組亦由第三區大字鄉菴上遷至十三區廟橋後陳廟，測丈附近一帶二分之一地籍圖，派三班至十四區南方泉測丈地籍圖，并派導線班至十三區華大房莊及落霞橋一帶測設區鄉鎮界址導線及區鄉鎮境導線網，至內業繪算員遵照新規定工作標準，計算面積，統觀自五月一日起至六月底止，兩月之內各項工作，均能按照規定之步驟循序推進，業務成績，俱能達到預定標準，其工作速率，較前增加三倍，倘依此速率循序邁進，則全縣清丈定能於短期間內完成也。

(四) 改編組織

六月下旬，省土地局頒發各縣清丈隊組織系統表，通令改變組織，本縣清丈隊於六月二十一日遵照組織系統表，重行改編，先成立導線清丈兩組，原第一組組長曾昭萱奉 令改委爲導線組組長，第三組組長黃輝祖改委爲清丈組組長，兼測丈第一班班長，檢查員韓國華黃震亞等二人，分別委兼派測丈第一及第二班班長，原有第二組組長唐鳳翔檢查員葉紹華清丈員周永保莊禮庭陳伯謀黃可文項樸等七人，調派上海縣清丈隊工作，自改編組織後，仍繼承前作業之精神，業務進程之分配導線組，組部仍就前第一組駐在之第四區榮巷鎮清溪廟，各測量員分駐第二，第三，第四，十三，十四，十七等區，循序推進各鄉鎮界址導線及區鄉鎮境導線網，清丈組組部覓於華大房莊，第十三區區公所內爲辦公駐所，測丈各班分駐十三區華大房莊，朱夢橋，南草菴，落霞橋，及十四區南方泉，吳塘門，石塘

鎮，第四區榮巷鎮，第十七區張舍鎮等處，遵照前預定之進行程序，繼續測丈各區鄉鎮地籍原圖，一方籌備組織調查班，按起按戶精密調查，編製地籍調查冊，以供將來登記時之應用也。

(五)預備航測人員遣調

七月初旬，省土地局與參謀本部陸地測量總局航空測量隊商洽，借該隊儀器與人才，由無錫縣土地局將無錫全境土地航測工作，委託該隊辦理，惟航空測量其於城市村莊宅地，因為房屋遮蔽之故，未能攝測地面分戶，故仍須由清丈隊精密補測以完成之，但航測之藍晒地畝圖，須數月後方能完成，交與土地局，開始補測宅地，調查地籍，計算面積，以及製圖造冊等工作，以完成清丈應作之業務，故暫將原在隊之職員分調他隊服務，待航測完成後，再調回作業，遂於七月八日，省局令調檢查員韓國華清丈員狄培昌黃瑞鄰及實習員劉宗強等計十八人分赴嘉定丹陽兩縣隊，於七月十八日奉令派實習員陳廷珍等四人，調赴鎮江縣隊，劉世雲等四人，調赴丹陽縣隊，王誠一等十三人調赴武進縣隊，清丈員湯旻等十人，實習員車樹人等四人調赴松江縣隊，清丈員朱振民等十人，繪算員張家鳳等十三人，實習員徐冀之等三人調赴南匯縣隊，檢查員仇雪調赴常熟縣隊，又於二十日奉令調派清丈員張世棟為奉賢縣隊導線檢查員，仇錫琛黃祥黃藝林倪友竹金俊良等五人為武進縣隊清丈員，檢查員黃震亞派充常熟縣隊外業檢查員兼測丈第二班班長之職，至三十日又奉令暫調導線組組

長曾昭壹為武進縣隊外業檢查員兼第八班班長之職，又調繪算員陸惟芹繪圖員王鍾秀王鍾璇丁芳萃徐雪軒等五人為武進縣隊繪算員，造冊員陳志清殷永成為嘉定縣隊造冊員，王永年為奉賢縣隊造冊員，自七月十四日起至八月十六日止，陸續奉令離隊調赴各縣隊服務者計九十六人，其留隊者，計隊長一人，組長一人，外業清丈九人，內業計算兩人，造冊員辦事員書記各一人，僅設清丈一組，外業清丈兼導線共九班，在第三區青祁鄉蘇家渚夏家邊一帶測丈一千分一地籍原圖，以完成舊制第三區之分戶測量，內業設繪算兩班，於十月三十日又將清丈員黃禎祥王壽莘等六人，奉令調赴松江縣隊，至十月底第三區分戶測量完全告竣，省局遂將清丈員吳耀本呂銀泉楊致正等三人調赴武進縣隊工作，於十一月十日奉令將隊中一切事務辦理結束。本縣隊長周厚熙亦由省改委為丹陽縣隊長。

(六)成立清丈組

於是同時將清丈隊範圍縮小，另成立清丈組，委派黃輝祖為組長，調吳縣隊檢查員韓國華常熟縣隊檢查員張祖輝為無錫縣清丈組檢查員，原在隊之繪算員孫士珍李鏡如造冊員陳亞男及辦事員周承光書記田蓋卿均仍留組工作，檢查員韓國華於十四日來組報到，張祖輝迄十二月底曾未見來組，造冊員陳亞男繼調委為武進縣土地局登記員於十一月三十日離組，組部辦公駐所仍就前清丈隊租賃之房屋辦公，惟租費較大，遂於十二月一日另租廣勤路第二支路新鳳橋街第三號門牌房屋一所，作為辦公及女職員宿舍

與存放儀器，通運路救火聯合會後進，仍作男職員宿舍及寄放各項器具，外業設檢查兩班第一班由組長黃輝祖兼任，第二班由檢查員韓國華担任，先於南橋鎮及周新鎮一帶檢查圖幅，內業設計算兩班，在相當速率之下，以求精確之地積，遂於十二月底根據舊第三區所有之圖幅，依工作應備之精確和速率通盤籌劃，擬具舊制第三區內外業應需人員及時間之計劃書，呈過總隊核奪，以作二十四年起作業進行之方針。

航空測量隊無錫分隊工作概況

航空測量無錫分隊，於民國廿三年十月中旬，在南京陸地測量總局組織成立，即按簽訂計劃大綱，着手籌備，編訂業務實施計劃，十一月中旬，航攝組成立，實施空中攝影業務。十二月初旬，成立控制組與糾正組，各項業務，均在積極進行。茲將現時工作進度，開列於左：

一、航攝組任務，係擔任空中攝影工作，分隊成立，即定購航攝軟片及汽油滑油等飛行材料。因無錫飛機不能降落，乃在蘇州飛機場建築飛機棚廠及護衛室，以爲飛機降落之地。十一月十三日，航攝組全體人員出發蘇州，十五日開始工作，至廿四年三月，全縣航攝業務，全部完成。

二、控制組擔任選定控制點之工作，即根據江蘇省土地局測定之圖根點，推測距離較小之補點。全縣共需補定三千點。查田畝原圖之精度，完全即建築於控制點基礎之上，故該組工作，最爲繁重。自十二月初旬，即籌借儀器，編訂進行計劃，同月下旬，全體作業人員

(七)成績統計

外業測丈，舊第三區(揚名鄉)已完全丈竣，其餘如舊第四，十三，十四，十七，等區，亦均測丈一部份，計測成二千分一和一千分一地籍原圖三百二十二幅，累計丈竣面積十二萬九千零二十五市畝。其記載完竣者，計面積計算簿一百五十四本，實地調查簿二百八十二本，特殊戶地簿四十五本，此本縣清丈隊組工作成績之統計也。

廿一人出發至錫，隨即分赴本縣南鄉各鎮工作。惟以天雨廿餘日，業務進行，稍受影響。控制業務，全縣原分四區進行，第一區工作已完，現時在第二區工作，已完成二分之一。總計測量控制六百點，完成全縣面積四分之一。

三、糾正組係任糾正空中照片及鑲嵌照片圖之任務，二十三年十二月上旬，該組組織成立，籌備工作用品，定購顯像藥品。及印像紙料。因航測總隊糾正儀不敷分配，該組工作，全在夜間，工作員，備極辛勞。自十二月中旬至廿四年二月上旬，計晒印空中照片四千二百張，糾正田畝原圖六十幅。

此外複照業務，由糾正照片圖複照，放大晒印二千分之一之藍圖，此項業務，由測量總局製圖科擔任，現已開始複照工作。一俟該項藍圖集有成數，即行成立調繪組實施調繪業務。預計自四月一日開始作業，至七八月間，二千分一田畝原圖，可全部調繪完竣。

地價申報

無錫縣城市地價申報進行概况

江蘇省政府鑒於地價申報為整理土地之重要工作，並為實行自治之基本條件，爰經第六五九次省府會議議決，通過城市地價申報辦法，並指定無錫南通兩縣，為實行區域。自二十三年七月一日起實行，當經省土地局委任本縣縣長嚴慎予兼主任，縣土地局長胡品芳兼副主任，遵於七月一日假縣政府成立辦事處。即日開始辦公。茲將其工作進行情形分述之於下：

一、地價申報辦事處之設立

1. 組織 城市地價申報辦事處，設正副主任各一人，正主任由縣長兼任，副主任由土地局長兼任，並任用辦事員一人，書記六人，遵章聘請當地士紳十一人，組織城市地價申報協助委員會，協助進行。省土地局復委派指導員四人，協助辦理。茲將全體人員錄之於後。

主任	嚴慎予
副主任	胡品芳
辦事員	梅樹人
書記	李嵩 張旭初 曹月娥 梅晴霞
指導員	顧兆秀 王維翰
協助委員	何夢雷 金延澤 馬寶華 趙晉三 徐赤子 桂沃臣 錢孫卿 陳湛如

楊翰西 趙子新 程敬堂 衛質文
蔣仲良 顧彬生 尤幹丞

2. 經費 城市地價申報辦事處經費，在清丈費項下撥用，遵照省土地局規定標準預算，編造正式預算，呈省核准，按月支領，每月共計洋八百九十六元。

三、工作經過

1. 調查城市疆界及劃定地價申報區域 城市地價申報辦事處，自七月一日開始辦公後，即派指導員等分頭出發，實地調查城廂內外商店居戶繁榮情形，分別製成圖幅，以為申報地價之依據，至申報區域，呈准以第一區為範圍，先就城內着手調查，漸次推及城外附郭之區。

2. 計算面積與調查地價 申報範圍既已確定，其面積究有若干，必須有詳密之統計，當即依照陸軍測量地圖，引用求積器，求得城內面積計三五七七畝，連以城外附郭之區，合計面積為一四一六三畝。並派指導員等分頭出發調查地價，全區中商業最繁盛者，每畝計值萬元左右，次之亦值四五千元之譜，最低約值百元。若以全區平均計算，每畝地價約在二千元左右。

3. 調查業主姓名住址及其所有地畝 地籍調

查，亦為重要工作之一，如能將業主姓名住址及其所有地畝調查清楚，則於業主申報地價時得有根據，可免贗報冒領之弊，故特派指導員等分頭出發調查，填入調查底冊，以為申報之張本。

4. 召集助協委員會 八月十五日上午九時，在縣政府會議室召集協助委員會第一次常會，到主任嚴慎予，副主任胡品芳，委員徐赤子，尤幹丞，程敬堂，蔣仲良，錢孫卿，桂沃臣，趙子新，陳湛如，列席指導員何夢雷，馬寶華，金延澤，趙晉三，當即議決：(甲)本縣地價申報範圍既已確定，應以鎮為單位，全區照舊劃三十五鄉鎮辦理。(乙)地價應由辦事處就各鄉鎮調查結果，分定等級，交協助委員會討論。(丙)挨戶申報，照章應自本月十六日起即開始，惟時間迫促，手續恐已不及，應呈請省方，准予展緩一月，至九月十六日開始。(丁)定期召集第一區鄉鎮長開談話會，確定協助辦法。

5. 宣傳 查地價申報，事屬創舉，民衆缺乏常識，往往不明真諦，易滋誤會。故宣傳工作，實不可少，宣傳工作，計分兩端，一為口頭宣傳，一為文字宣傳，茲分誌如下：

甲、口頭宣傳 逐日派本處職員，在城市熱鬧區域，講演地價申報之意義及利益，並由正副主任出席各種集會報告，務使家喻戶曉，不致發生誤會，俾可順利進行

乙、文字宣傳 A. 商請各戲院加映電影廣告：商請無錫中南兩戲院，於放映電影時，加映地價申報之宣傳標語廣告等，雖在娛樂時間，亦能使人注意。 B. 印製申

報問答及民衆書：印製申報問答及告民衆書，商由富地公安局派警挨戶分發，作普遍之宣傳。 C. 印製標語張貼通衢：印製美術簡明標語十種，張貼通衢，引人注意。 D. 刊登廣告：將申報日期申報辦法，刊登當地各報，務使民衆完全明瞭。

6. 指導員挨戶申報 申報區域既已確定，地價地籍又已調查清楚，民衆對於地價申報意義亦極明瞭，隨即開始挨戶申報。當由指導員等攜帶申報單挨戶分發各業主填報，先就城內着手，漸次推及城外。

7. 幹事挨戶申報 辦事處因申報範圍甚大，內部工作人員不敷支配，復以挨戶申報，似由當地各該鄉鎮熟悉情形之人辦理，工作或易進展，故經決定着由各鄉鎮長雇用臨時幹事，限期一月，負責辦理完成。規定每鄉鎮雇臨時幹事一人其臨時幹事之薪給車費及各鄉鎮紙筆費等，由辦事處支給之。

8. 申報單之收集及審查 依照挨戶申報進度表，所有申報單，由各鄉鎮幹事挨戶分發填報，並如期收集，彙交城市地價申報辦事處審查。計先後共收到申報單二萬三千餘張，由指導員擔任審查，如填寫手續未完或模糊難辨者，即發信通知限期來局修改。

9. 辦理公告 申報單審查既畢，遂分別鎮鄉，抄印公告單，公告於縣政府土地局區公所以及各該土地所在地之鄉鎮公所前。城市地價申報辦事處，則為便利民衆就近查閱起見，除張貼上述各機關門前外，復分送各關係機關

備查。

10. 登記所有權以外之權利 遵章在公告期內，凡業主已取得所有權以外權利之人，應聲明請求登記。故在公告開始，即出示布告，通知權利人，依限聲明登記。

11. 辦理土地移轉登記 凡經申報之土地，如有買賣移轉情事，亦應聲明請求登記，否則土地移轉，無從查攷，證明書亦無從發給。

四、城市地價申報辦事處之結束

與縣土地局之接辦

城市地價申報辦事處，自二十三年七月一日成立，至二十四年一月三十一日，共計七月。其間辦理申報工作程序，已至公告時期。當因節省公帑起見，特呈准省土地局，提前結束，所有未了業務，交由縣土地局繼續辦理。故自二月一日起，一切申報未了業務，統由縣土地局繼續辦理，截至本文脫稿之日為止，計公告已開始者，共有五鎮，他如所有權以外權利登記，土地移轉登記，土地設定負擔登記，以及地價冊之編造，與證明書之發給，均在積極進行之中。此外關於各項統計之編造，以及地價申報彙刊之編訂，亦在計劃之中。

附錄 江蘇省城市地價申報辦法

二十三年五月十八日江蘇省政府委員會第六五九次會議通過

第一條 本省各縣城市地價之申報依本辦法行之

第二條 辦理城市地價申報之縣得設城市地價申報辦事處由縣長兼任主任土地局長或土地局籌備員兼任副主任

第三條 辦理地價申報之城市得設地價申報協助委員會其規則另定之

第四條 各縣辦理城市地價申報期限定為六個月

第五條 城市地價申報之程序如左 一、由省府土地局頒發地價申報單式樣令各縣辦事處印製派員按戶分發填報 二、業主應將管有地畝開單事項填註申報每宗土地須填報一紙 三、地價由業主自行決定申報但政府認為報價不實在時得照報價徵收其土地

第六條 地價申報單應載事項如左 一、業主姓名住址籍貫職業如屬公有土地記明其管理機關 二、土地之坐落及其四至（如有界碑須註明界碑上字樣） 三、土地之面積（註明契載畝數及實際畝數） 四、承領戶名及原納稅額 五、土地之種類及用途 六、土地之每年總收益 七、土地價值 八、建築物價值 九、農作物價值 十、如係租地須註明承租者之姓名住址及租額

十一、如有承租抵押等關係須分別註明 十二、證明文件之種類件數或其他人證之姓名籍貫職業住址 十三、申報者為代理人時其姓名住址及其受託為代理人之理由

第七條 業主如無故逾限不報除由地價申報辦事處代為調查填報外其土地以無主土地論

第八條 隱匿不報之土地應由地價申報辦事處代為查填申報結束後由縣土地局暫管（其未成立局之縣份由縣土地局籌備處暫管）如經過三年仍實人過問者視為無主土地作為地方公款在暫管期內之孳息及作為公產後之收入息數撥充地方事業經費之用

第九條 城市地價申報辦理完竣後由地價申報辦事處分區公告之公告期間定為一個月

第十條 在公告前已取得所有權以外權利之人應將其權利於公告期間內聲明請求登記

第十一條 公告期滿後無人推出異議之土地地價申報辦事處應即編入城市地價冊並按每宗土地頒發地價申報證明書地價申報證明書頒發規則另定之

第十二條 公告期內如地權發生異議得由權利關係人自向該管司法機關請審理之前項審理結果應由勝訴人通知地價申報辦事處（地價申報辦事處撤消後通知土地局）在地價冊內登記之在地權爭執未解決以前所有地價稅應由申報者繳納之

第十三條 城市地價冊應備兩本以一本存縣政府一本存縣土地局

第十四條 地價申報完竣後凡業主所有土地之全部或一部因買賣繼承分析等行為須移轉時應即持地價申報證明書向縣政府土地局聲請繳銷換發新證明書 凡未經換發新證之移轉一律無效 土地移轉申報規則另定之

第十五條 地價申報完竣後凡業主所有土地之全部或一部有設定負擔時應持地價申報證明書向縣政府土地局聲請登記 凡未聲請

登記之一切土地負擔一律無效 土地設定負擔申報規則另定之

第十六條 地價申報完竣後之區將來得參照此次地價申報之結果定其稅率徵收地價稅及土地增值稅地價稅及土地增值稅徵收辦法另定之

第十七條 舉辦地價申報時如有需用土地者得報明左列事項為需用土地之登記 一、需用土地之地段種類面積及價值 二、需用土地人姓名住址職業 三、需用土地之原因及計劃 四、支付地價之能力

第十八條 凡阻撓申報地價者依法治罪

第十九條 辦理地價申報人員由省土地局考核成績分別獎懲

第二十條 辦理地價申報人員如有舞弊行為者依法治罪

第二十一條 本辦法施行區域及日期由省政府斟酌各縣地方情形分別以命令定之

第二十二條 本辦法由江蘇省政府委員會議決公佈施行

禁烟

無錫縣禁煙委員會組織系統表

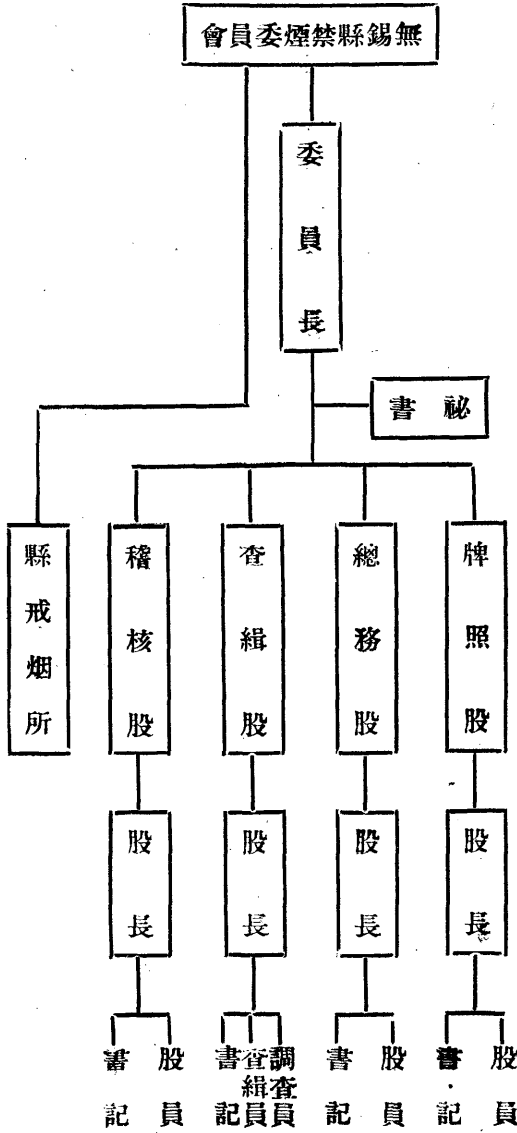

無錫縣禁烟委員會工作人員一覽表

姓名	性別	籍貫	年歲	學歷	經歷	現任職務
嚴慎予	男	浙江海寧	三五	見縣政府縣長欄	同	委員兼 委員長
陳育初	男	浙江新登	三八	浙江公立法政專門學校 法律本科畢業 省民政廳甲等官政試 院復核及格 銜銜甄別合格	曾任北平市財政局第五稽征處主任 稅務第五分局主任 安局捐務科科長 政局第二科科長 暨等縣公安局局長 河南輝縣縣長	委員兼 緝股股長
李惕平	男	江蘇無錫	三〇	新華中學畢業 正風文學院肄業	曾任無錫縣黨務整理委員會暨第二屆執行委員會常務委員 私立中等學校教員 國民導報社長	委員
錢孫卿	男	江蘇無錫	五一	日本東京日本大學政治 經濟科畢業 銜銜甄審合格	無錫縣商會執行委員 第一區通漢鎮鎮長	委員
程敬堂	男	江蘇無錫	三五	江蘇省立第三師範後期 畢業 銜銜甄審合格	曾任江寧縣公安局行政科長 江甯縣警察隊第一中隊長 長江蘇省煤油特種局總務股長 國立暨南大學南洋文 化編譯上海縣公安局第二科科長 後改局為科奉委 公安科科長	秘書
姚福生	男	江蘇溧陽	二八	江蘇省立第一師範講習 科畢業	江蘇省農礦科員 實業廳科員 福建安溪縣立部村師範學校校長 安溧縣政府秘書 漳浦縣政府建設科長	總務股長
華洪濤	男	浙江富陽	四〇	復旦大學商學士	現任無錫縣政府會計主任	牌照股長
錢崇德	男	江蘇吳縣	二五	浙江浬縣縣立中學畢業	上海市公安局書記 上海縣政府事務員	稽核股長
尹雲鵬	男	浙江上虞	三二	江蘇省警官學校第一屆 現任水陸公安人員訓練 班畢業 銜銜甄審合格	曾任武進縣公安局巡官 第七分局長及常熟縣公安局 督察員 巡官第五分局局長等職	股員
陸漢鈞	男	浙江上虞	三二	江蘇省警官學校第一屆 現任水陸公安人員訓練 班畢業 銜銜甄審合格	曾任武進縣公安局巡官 第七分局長及常熟縣公安局 督察員 巡官第五分局局長等職	股員

謝元厚 男 江蘇武進 五〇 家塾

趙叙昶 男 江蘇無錫 二九 無錫嚴氏私立經正初中畢業

周郁齋 男 江蘇武進 三八 鎮江師範訓練所畢業無錫國專專門學院肄業

過光燕 男 江蘇無錫 二三 輔仁中學高中部肄業

陳煥光 男 浙江諸暨 二五 浙江諸暨縣舊制中學畢業

孫含秀 女 江蘇無錫 二二 無錫縣立女初中畢業

(註)兼任股員書記不列

曾任上海縣政府第一科兼第三科科員並調民治科及第二科科員

無錫縣黨部幹事中央研究院調查員全國通訊網通訊員

曾任東周小學校長常州私立武進中學國文史地教員 調查員

上海世界書局總務處推廣科職員 書 記

曾任浙江天台縣政府科員壽昌員監獄署督守長及山東第六監獄署候補看守長等職 書 記

曾任無錫縣立尤渡里小學校私立菁莪小學校教員 臨時辦 事 員

無錫縣禁煙工作概況

蘇省對於烟禁，雖迭經嚴厲執行，終以積習太深，傳播太廣，難於肅清。年來麻醉毒品，益復彌漫全省，其毒禍遺患之深，實不堪設想！本省政府有鑒于斯，特擬訂各項禁煙大綱章程細則辦法，對於一切麻醉毒品，以立即禁絕為目的，對於鴉片則依照豫鄂皖三省剿匪總司令部頒布之辦法，並察酌本省情形限四年分期禁絕，提經省府委員會議通過，呈奉軍事委員會委員長核准，分令全省施行。本局於廿三年五月十七日接奉是項明令，即經查照規定，以縣長公安局長為當然委員，分請縣黨部執行委員李惕平，縣款產處主任錢基厚，市款市產委員會主席顧倬等進行組織無錫縣禁煙委員會。嗣因顧倬堅辭，挽留不獲，遂改聘縣商會委員程祖慶担任。經於六月十四日舉開第一次委

員會議，委任姚福生為秘書，華洪濤為總務股長，陳育初為查緝股長，蔣志楨為牌照股長，顧鳳毛為稽核股長，劃定縣政府四部房屋為本會辦公處所，即日開始工作，從事於宣傳及各種應行準備事項。

自九月一日起，開始煙民登記，並公告招商承辦土膏行店售吸所，其時為便利城鄉煙民登記起見，所有煙民登記領照事宜，除由縣會主持總城外，並委託城鄉各公安分局所及區公所協助辦理。迄至九月卅日登記截止，計有九千五百七十七人。

十月一日 戒烟所籌備就緒，舉行開幕典禮，由省加委平民產院主任顧會諒兼任所長職務。自行申請戒烟之煙民，即首先送所施戒。

十月中旬，省禁烟委員會核發本邑土膏行店所照證下會，即分別通飭具領，先後開業，計土膏行三家，土膏店十四家，售吸所四十四家。

其時因感查緝工作之重要，分委縣公安局督察長督察員及各分局長各直轄分駐所巡官兼任查緝股股員。數月以來，咸能努力從公，疊破鉅案，成效漸著：

自後因售吸所設置太少，感於事實上之困難，仍有就私館吸食雅片或合夥租屋煎吸，致查緝拘捕頗多株連，經呈准省會，酌量添設售吸所二十家。

十二月間復奉令舉辦旅外回籍烟民登記，至二十四年一月底止，計有二百三十人，總計全縣先後登記者，共九千八百零七名。

三月一日起，實行烟民傳戒，自後規定每月傳戒兩批，每批自一百人至一百五十人不等，蓋視乎縣戒烟所之容

納量以為斷焉。傳戒辦法，先於十五日前，將下批之應戒烟民姓名住址執照號數，登報公告。同時復發傳票，分發各公安分局所就所環境內查傳遞送，限期向縣禁烟會報到受戒。報到之限期有五天，逾期不到者，即行簽強迫傳戒單拘提強迫勒戒。間有拘提無着，再行呈請通緝。自實施以後，按名傳戒，雷厲風行，絕無假借，烟民心理，為之一轉，蓋以前尚有誤解領照吸烟，為政府斂捐之變相，烟民一經領照，即可永遠吸食。及至傳戒實行，然後知政府之目的，果在禁絕而不在公賣，於是烟民紛紛覺悟，來會申請戒煙及自行投院戒除者，踵相接矣。總計本縣領照烟民，至二十三年三月底止，已戒者總數約為八百餘人，占烟民總數幾及十二分之一，而距實行禁煙開始領照之期，則尚僅六個月也。

附表一 無錫縣登記烟民及土膏行店售吸所分區統計表

自治區別	一	二	三	四	五	六	七	八	九	十	總計
烟民人數	三九九一	五九九	七七八	六七一	六四五	三〇五	五一四	一三四八	五三四	四二一	九八〇七
土膏行	三	〇	〇	〇	〇	〇	〇	〇	〇	〇	三
土膏店	三	一	二	一	一	一	一	二	一	一	一四
售吸所	一九	三	六	五	七	三	六	六	五	四	六四

附表二 無錫縣烟民人數統計表

項別	第一期登記及旅外補行登記 領照烟民		登記期內申 請未領 照者	自首期內自 首戒絕烟民	總數
	甲種照	乙種照			
人數	二五二六人	七二九一人	六七人	八一人	九九五五人

附表三 無錫縣登記領照烟民吸煙分量統計表

吸量	人數
一錢以下	七〇一〇
二錢以下	二二八九
四錢以下	五二六
六錢以下	七六
八錢以下	五
一兩以下	一
總計	九八〇七

附表四 無錫縣登記領照烟民職業統計表

職別	人數
農	一八五三
工	一五九〇
商	二四三四
僧	九
道	二一〇六
失業	三七三二
總計	九八〇七

附表五 無錫縣登記領照烟民年齡統計表

年齡	人數
三十歲以下	四七五
三十一歲至四十歲	二〇七五
四十一歲至五十歲	二八八〇
五十歲以上	四三七七
總計	九八〇七

附表六 無錫縣登記領照烟民籍貫統計表

籍貫	本省		外省	總計
	本縣	外縣		
人數	八九四〇	六三三三	二三四	九八〇七

附表七 無錫縣登記領照煙民性別統計表

性別	人數
男	八二八三
女	一五二四
總計	九八〇七

無錫縣戒煙所概況

該所係無錫縣禁煙會奉省令開設，委醫師顧會諒為所長，二十三年九月下旬，着手籌備，擇定城內前勞工醫院原址為所址，該處適居城心，交通便利，且地址幽靜，房屋寬大，頗合戒烟者之療養。當即雇工修繕房屋，裝置電燈，購置傢具衣被，布置病房，購辦器械藥品，於二十三年十月一號正式開幕，並開始收容戒煙烟民。茲將自開幕迄今概況，擇要述後：

(一)組織

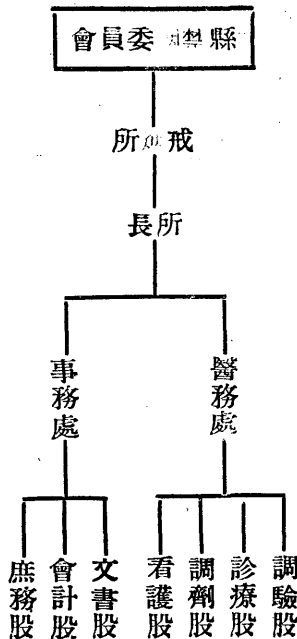

(二)職員 所長兼主任醫師一員，助理醫師一員，護士三員，事務員一員。最近奉令擴充，准添醫師一員，事務員一員正在增聘中，茲將現任職員之履歷，附表於後：

職 務 姓名 性別 籍貫 年 歲 出 身 履 歷

前任所長兼主任醫師 顧會諒 男 江蘇無錫 二十八 國立同濟大學醫學士 曾任上海寶隆醫院醫師江蘇省立醫院醫師現任江蘇省立醫院無錫分診所主任醫師

現任所長兼主任醫師 余錫洪 男 廣 東 國立同濟大學醫學士 曾任上海寶隆醫院醫師武進縣診療所醫師

助理醫師 陸秉鈞 男 江蘇無錫 三十 南通醫科大學醫學士 曾任南通醫院醫師

護士 嚴乃芬 女 江蘇無錫 二十一 江蘇省立助產學校畢業 曾任無錫蘇州平民產院助產士

同 上 孫菊九 女 同 上 二十一 同
 同 上 黃榴 女 江蘇太倉 二十 同
 事 務 員 朱劍南 男 浙江長興 三十八 江蘇省立第八中學高中 部畢業

上 同上
 曾任南京市衛生事務所助產士
 曾任總司令部軍需及會計等職

(三)設備 該所所址，係前勞工醫院原址，因以前應用部份由現縣平民產院應用；故現用部份，因經濟關係，將原有舊屋稍加修繕，故設備上，不能完全齊備。關於傢具及藥品器械方面，則大致擇要具備。現設調驗室三間能容十八人，甲等病房陸間，能容十二人，乙等病房四間，能容十二人，丙等病房二大間能容三十八人。共計八十八人，最近縣禁煙會因戒煙人多，該所原有容量，不敷應用，故設法籌款增添八十額，計共容納一百六十人，以圖符合需要，現已在動手增建中。

(四)戒煙烟民之來源 該所戒煙烟民共分二種：一，由縣禁煙委員會送來者；內中有傳戒，自行申請戒煙，及烟犯勒戒三類。二，由縣政府送來勒戒之吸食烈性毒品犯。

(五)戒絕烟民人數 自二十三年十月一日起至二十四年三月二十日止，計在所調驗者有二百五十餘人。在所戒

絕出所者，有六百另六人。自三月一日起縣禁煙會實行傳戒，規定每月至少應由該所戒絕二百人至三百人。

(六)戒煙方法 應用藥品療法及血清療法二種；除癮大而較難戒除之人，加用血清療法外，其餘均用藥品療法，蓋因應用血清療法並不能滅除痛苦，故除藥品遞減外，再加以輔助混劑同時應用，結果非但在戒煙時期並無痛苦，並戒煙時期，不論烟癮之大小，平均在十天至十五天之內即能戒絕，且所耗資亦甚微也。

(七)烟民生活 該所戒煙烟民，規定六時起身，七時早餐服藥，十一時半午餐服藥，六時晚餐服藥。

(八)戒煙烟民納費等級 遵省頒分甲乙丙及免費四種；藥費規定甲等二十元，乙等十元，丙等二元及免費；膳費甲等每天五角，乙等三角，丙等二角及免費；內中免費一種專供貧苦不堪者並平均每天以二十名在所為限。

江蘇省禁烟治罪暫行條例

二十四年四月
一日起施行

- 第一條 本條例依江蘇省期禁烟辦法大綱訂定之
- 第二條 製鴉片或意圖供製造鴉片之用而栽種罌粟者處死刑或無期徒刑販賣或運輸罌粟之種子者亦同
- 第三條 未經請領憑證而運輸或販賣或意圖販賣而持有鴉片者處死刑無期徒刑或十年以上有期徒刑
- 第四條 未經請領憑證營利設所供人吸食鴉片者處無期徒刑或七年以上有期徒刑
- 第五條 未經請領憑證吸食鴉片或已領憑證供人吸食者處五年以下有期徒刑有癮者交醫勒令限期戒絕
- 第六條 經交醫戒絕或自行投報戒絕經給予證明書後復吸食成癮者處五年以上有期徒刑
- 第七條 栽贓誣陷他人犯本條例第二條至第四條之罪者處死刑無期徒刑或十年以上有期徒刑藉端誣告者依各該本條處斷
- 第八條 證人或鑑定人對於本條例第二條至第六條之犯罪事實作虛偽之陳述或報告足以生損害於他人者處死刑無期徒刑或十年以上有期徒刑
- 第九條 公務員犯本條例第二條至第八條之罪者依各該本條最高刑處斷
- 第十條 公務員包庇或要求期約收受賄賂而縱容他人犯本條例第二條至第四條之罪者處死刑或無期徒刑 盜換查獲鴉片或故縱本條例第二條至第四條之罪犯脫逃者亦同
- 第十一條 公務員利用權力強迫他人犯本條例第二條第一項之罪者處死刑
- 第十二條 第二條至第四條及第七條第一項之未遂罪罰之死刑之執行得用槍斃
- 第十三條 本條例所未規定者依其他法令之規定
- 第十四條 違犯本條例各罪者由有軍法職權之機關審判之其受該管軍法機關委託訊辦者亦得審判之
- 第十五條 違犯本條例各罪判處死刑無期徒刑或十年以上有期徒刑者應將全卷連判呈由省政府轉呈軍事委員會委員長南昌行營核准執行之其餘呈由省政府核准執行
- 第十六條 本條例自文到後五日內各地軍政機關均應遍貼佈告俾衆週知
- 第十七條 本條例自各屬呈報佈告後十五日一律施行
- 第十八條 本條例呈奉
- 第十九條 國民政府軍事委員會委員長核定公佈之

農 業

農業概況

無錫縣農業概況

無錫位京滬之間，西有全國政治中心之首都，東有世界重要商埠之上海，運河鐵路，橫貫全縣，錫澄，錫滬，錫宜等公路，亦曾輾於此，交通發達，運輸便捷，商業旺盛，工廠林立，近年社會狀況，蓋已漸離農村經濟之階段，而入於工商經濟之階段矣。邇歲強壯農民，頗多拋離鄉村，羣趨城市或上海，舍農就工。農耕工作方面，則機械抽水等，應用亦漸普及，足徵無錫農業，實已在新舊轉變之中，非復舊觀。但近年因世界經濟之衰落，外糧傾銷，絲價慘跌，致錫邑農村經濟，遂感重大威脅，茲分述其農業概況如次：

無錫爲水鄉，南濱太湖，運河貫其中，爲通達江湖之孔道，地勢卑窪，形如斧底，圍圩治田，土壤肥沃，爲江

南魚米之區。惟境內河浜縱橫，江流東下，經運河南流而灌入太湖，湖水高漲，則逆流而北，每逢洪潦，圩田盡淹。歷代以來，建堤置閘，以防宣壅閘，旱則啓閘決水，以資灌溉，潦則提戽出塘，以抽積水，故農田以平底兩田爲多。依全縣地勢，因太湖在南，瀕湖多山，故南高於北，而分論之，則在南部，乃西高於東，在北部，則東高於西。是故，西北之區，乃最卑窪。在昔芙蓉湖本爲湖蕩，自周文襄圍圩治田而後，錫武兩邑，平增肥田四萬餘畝，爲蘇省水利之著績。厥後鄰近相繼效法，而本邑舊天上，青城，萬安，富安等四市鄉，大小圩田，迄今乃增至十一萬畝之多，合之全縣其他各區，約共十五萬畝左右，佔全縣土地百分之十二。此種圩田，年稻一熟而不麥，較之其他

田地之稻麥兩熟，雖少一麥，然因田身肥沃，稻之產量恆高於高田，故其盈虧乃竟相等。東北舊懷上懷下各市鄉，地較高亢，土亦稍瘠，往歲麥雖豐收，稻乃難熟。自屨水機興，人力之灌溉易之機力，於是水流上達，乃無遠勿屆，而高田遂得盡熟，故屨水機對於本邑之農產，其功固未可沒也。

本縣土壤，乃揚子江流域之沖積土，表土為褐灰色至深灰色，土質為粘質壤土或粘土。氣候溫度，則夏暖冬涼，然冬季最低溫度，不降攝氏零下十度以下，夏季最高溫度，不達攝氏四十度以上。全年雨量，在一千公里左右，其中半數以上，降於夏季。其主要農作物，夏作為水稻，冬作為小麥，以鮮有水旱災殃，故每畝平均收穫量，水稻可產糙米二石五斗，小麥可產八斗，較諸吾國各地，已屬產量豐富者矣。蠶豆稞麥，栽培亦廣，其他作物，則甚稀少。蠶桑為農家重要副業，在前十餘年，已甚發達，全縣農民，育蠶所得，最豐時年值三百萬元，近數年來，由於日絲之傾銷，人造絲之充斥，加之世界經濟衰落，以致絲市滯銷，價格慘落，陷於困境，蠶桑副業，日漸衰落矣。園藝事業，近年西南山麓一帶，桃梅果樹增植頗多。蔬菜業僅分佈於城市附郭。花卉業全城僅十餘家，規模均小。畜牧則城市方面，乳用牛之牛奶房不下二十餘處，以惠康農場規模較大，設備亦完善，其餘均尚簡陋。役用牛鄉村

大農均飼養之，豬則鄉村中幾每家飼養二三頭，所以供給厩肥也。雞亦然。梁溪河沿岸魚塘櫛比，所養者以草魚青魚鮭魚為多。其他農村副業，若周涇巷下甸橋一帶之絲棉，惠山之泥人，東北塘寺頭之絲絃，許舍之黃草布，東北鄉之花邊，土布，及西南鄉之襪織等副業，均頗興盛。

錫邑近民之耕地面積，以七畝至十畝左右之小農為最多。地權分配，則自耕農半自耕農佃農各占三分之一。西北東北各鄉，佃農居多。東南各鄉，自耕農居多，經營之規範雖小，因有副業之利，得增收，且鄉村間之過剩人口，有工廠為之容納，故大體言之，在從前農民生計，確較諸他縣為寬裕，但近年以來，蠶絲事業不振，農產價格低廉，農村經濟，逐漸衰落矣。

至農事改良機關，在文化方面，有省立教育學院農事教育系劃北延下市為北夏實驗區，天上天下市為惠北實驗區，以普及農民教育為主。農事改進方面，有省立蠶絲試驗場，私立小麥試驗場，辦理蠶桑稻麥試驗及農事改進工作，並聯合有關各機關設立開北農事推廣實驗區，辦理推廣工作。又有無錫縣蠶桑模範區辦理蠶桑指導工作。在經濟方面，有省立農民銀行第四分行，以流通農民經濟，分工進行，注力推進。惟對於整個之農村改良，尚乏統一之計劃耳。

農事機關及團體

無錫縣境省縣公私立農事機關一覽表

名稱	地點	省立縣立或私立	主管人姓名	開辦年份	職員數	業務	設備
省立蠶絲試驗場	總辦公處西門外倉浜	省立	湯錫祥	民國二十二年八月以前	六〇餘人	共分蠶種取繭蠶桑試驗繭繭試驗農事推廣總務股等五股辦理蠶業研究試驗蠶種取繭及農事推廣指導等工作	絲繭蠶桑試驗股有田地一百六十五畝餘種取繭股有田地二十一畝餘種取繭股有田房計有一百另八間推廣各繁殖場計有田地一百三十三畝餘房五十間繭蠶桑試驗股各項儀器設備均全推廣各項農業用具亦敷應用
省立教育農場	通匯路橋	省立	高陽	民國十八年	專任者三人 兼任者十餘人	為教員實驗學生實習及繁殖推廣材料分作物園藝畜牧昆蟲植物病理農藝等七項農藝化學等七項	農場面積社橋附近一百三十畝蕭領灣一百畝房屋二十餘間農具儀器齊備
無錫縣蠶桑模範區	東門外南倉門縣	立	嚴慎予 副主任 周元助	二十三年四月	長期二十餘人 短期一百餘人	分總務技術二股辦理育蠶指導繭繭行統制蠶業調查蠶種發售栽桑之改進及其他改良蠶桑有關各事項	田七十餘畝房屋十間尚有鉛絲網室玻璃室等設備農具敷用
無錫小麥試驗場	第四區藕塘橋	私立	顧復	民國十九年	兼任者二人	稻麥之試驗繁殖	

無 錫 概 覽

惠康農場 通匯橋路私立 華釋之黃俠民 民國二十年 八人 經營乳牛養蜂製造等事業

一酉農場第 六號 無錫城內學前 學佛路魚腥巷 謝維翼 民國二十年 二人 種雞種雛種蛋新鮮 雞蛋種兔毛牛奶 羊奶果樹

久生養雞場 無錫城內沈果巷 王總生 民國二十一年 二人 樂克康種雞種蛋及食蛋

永興牛奶棚 無錫城內四郎君巷十四號 錢勝裕 民國二十年 一人 經營荷蘭牛水牛黃牛等牛奶

克勤農場 第四區錢橋頭 祁克勤 民國二十三年 一人 水蜜桃深卅傳十郎 孝陵除虫菊等

止園培本學校 第四區堯灣 榮梅福 民國十八年 一人 水蜜桃梅樹蘋果梨

至善農場 胡埭胥山灣 劉耀生 民國十九年 一人 水蜜桃除虫菊等

天樂農場 第四區孟灣 蔣各人 民國二十年 二人 水蜜桃梅除虫菊

豐樂農場 子灣第一灣 惠質文 民國十九年 二人 專門經營水蜜桃

太湖農場 花藏楊灣 殷歷農 民國十九年 一人 水蜜桃葡萄蘋果等 主業

四時公司 花藏私立 徐浩泉 民國十九年 一人 水蜜桃花紅蘋果葡萄

三樂農場 第四區華麗灣 私立 榮宗敬 民國十八年 四人 專門經營水蜜桃 有地約七十畝一切用具俱全

牛舍運動場蒸氣室消毒室 洗瓶室冷藏室鍋爐間總面積十畝
 新式活動雞舍六間野卵機 二具有雛用具全套新式牛 舍四間兔厩一間兔籠廿只 又擬本年八月採辦荷蘭牛 數頭瑞士山羊以售鮮奶為 主再擬採辦意大利白色肉 冠卵用蘆花落克鷄育於洛 社鎮第二農場

固定雞舍三所活動雞舍二 具孵卵機一具 有牛棚六間

有田八畝房屋十間各種用 具完全

場地面積二十五畝草房三 間各種用具全

有地二十餘畝瓦屋三間各 種用具全

場面積二十餘畝草屋二間

有地二十五畝草屋三間

有地二十餘畝草屋三間

墾業農場 惠 山私 立 救富卿 民國二十年 一人
 水蜜桃除虫菊桐油 面積十餘畝
 我華種植 胡 球私 立 薛明劍 民國八年 二人
 除虫菊栽植製造為 面積約十畝
 試驗場

無錫縣全縣合作社一覽表

本縣自民國十八年七月推行合作事業以來，迄今已達五載有半，所有指導機關，屢經變遷，指導人員，亦時有更迭，而事業進行，則未嘗中斷。截至二十三年十二月底止，全縣合作社，除先後以期滿或業務停頓或乏人主持，而呈請解散者外，經縣政府核准登記成立者，計有五十三所。其中以信用合作社為最多，生產合作社次之。茲列於後：

社名	地址	社員人數	社金	股額(元)	理事主席姓名	登記日期	備考
第九區方巷養蠶有限合作社	方巷韋氏宗祠	九六	四二〇	二二九	章祥根	十八年八月三日	
第四區陸區橋信用無限合作社	陸區橋沙洪茂	三二	一一二	一一四	沙振華	十八年九月二十六日	
第一區謝巷信用無限合作社	謝巷	二八	一一二	一一七	謝福全	十九年一月二十日	
第四區藕蕩橋信用無限合作社	藕蕩橋	七三	一一一	一一〇	徐伯平	十九年一月二十六日	
第七區芙蓉南鄉灌溉有限合作社	前澤	三〇	一一一	一一〇	呂漢陽	十九年六月七日	
第四區莫塘鄉信用無限合作社	薛巷	三一	九二	九二	薛芸窗	十九年八月二十五日	
第六區戴巷養蠶有限合作社	戴巷	一五六	一八三	一四三	戴蕉屏	十九年十月二十五日	
第五區高長岸信用無限合作社	高長岸小學	四二	一一五	一一五	陳雍兆	十九年十二月五日	
第一區社橋村信用無限合作社	社橋村	二一	八八	八八	朱瑞記	十九年十二月三十日	
第三區周潭橋生產保證合作社	方湖寺小學	三五	一〇〇	一〇〇	王復旦	二十年三月四日	
第五區岸底鄉墾漁有限合作社	毛巷街	四五	五二	五二	蘇麟祥	二十年五月十五日	
第十區梅涇上信用購買保證合作社	梅涇上	一五	六四〇	六四〇	陳洪範	二十年十二月廿一日	
第五區高長岸養魚有限合作社	高長岸小學	四八			陳元根	二十年七月四日	

無 錫 概 覽

第一區黃巷鄉信用無限合作社	黃巷鄉公所	一五	五二	黃子瑞	二十一年三月十日	
第二區西莊鄉馬家橋信用購買保證合作社	馬家橋小學	二二	五六	任耀斗	二十一年五月二十日	業務暫停
第五區高長岸連銷有限合作社	高長岸	三七	二三七	顧連根	二十一年七月十四日	
第九區吳家港信用無限合作社	吳家港小學	一三	一二五	吳珏生	二十一年九月廿二日	業務暫停
第九區高溪鄉信用無限合作社	高家尖	四〇	二二五	高祖羔	二十一年十月三日	
第九區新橋鄉信用無限合作社	新橋鄉	一九	二六四	曹詠春	二十一年十一月五日	業務暫停
第九區齊家社鄉信用無限合作社	齊家社小學	二二	六一	徐逸琴	二十一年十一月十二日	
第九區甘科鄉信用無限合作社	甘科鄉公所	一六	三〇〇	余贊平	二十一年十二月三日	
第四區尹城上信用購買保證合作社	尹城小學	二三	六八	尹景賢	二十一年十二月十九日	
第五區壩頭信用無限合作社	壩頭上	一二	五〇	任鴻才	二十一年十二月廿二日	業務停止
第五區龍塘岸信用無限合作社	龍塘岸	一九	三七	朱惠遠	二十一年十二月廿二日	業務停止
第四區八寶鄉信用購買無限合作社	八寶鄉公所	二二	一二〇	虞士傑	二十二年一月廿五日	
第四區新瀆鎮信用購買無限合作社	新瀆橋	三三	一三四	錢錄耕	二十二年五月十九日	
第二區楊巷養魚有限合作社	楊巷	四一	七二	胡彥人	二十二年七月二十日	
第四區北費鄉信用購買無限合作社	北費鄉公所	二五	一二八	鄒錦文	二十二年八月十日	
第四區陽莊鄉信用購買無限合作社	陽莊農教館	三一	一二六	俞炳元	二十二年八月十日	
第七區太平鄉馮胡巷農業購買產銷無限合作社	馮胡巷	七六	三七二	胡炳錦	二十三年二月十二日	
第六區南塘頭鄉前村裏信用購買無限合作社	劉潭橋農教館	一八	九〇	金梅春	二十三年四月十三日	
第二區吼山墾植有限合作社	查家橋	三〇	三〇	馮昌勳	二十三年四月廿二日	

第二區秦塘涇養魚有限合作社	秦塘涇小學	四六	四六	陸乾初	二十三年四月三十日
第五區南塘頭鄉陳斗板巷信用購買無限合作社	劉潭橋農教館	一二	四八	任步雲	二十三年四月十三日
第五區南塘頭鄉任巷信用購買無限合作社	劉潭橋農教館	一五	三〇	任恆茂	二十三年五月三日
第二區滕昌鄉亭莊養魚有限合作社	亭莊	二三	六六	馮才根	二十三年六月五日
無錫縣立工人教育館基本施教區工友消費有限合作社	工人教育館	四五	五〇〇	周保興	二十三年六月十五日
第十區新建鄉信用運銷無限合作社	洛社農村改進實驗區	四〇	九六	劉大寶	二十三年六月廿一日
第三區中南鄉信用購買無限合作社	鮑家莊農教館	六九	一六六	鮑肇基	二十三年六月廿四日
第二區滕昌鄉周巷村信用無限合作社	周巷民衆學校	二〇	三二	周富泉	二十三年七月五日
第二區潮音鄉信用運銷無限合作社	潮音鄉鄉公所	三四	二二八	陳一新	二十三年七月十一日
第二區堰頭鄉朱水渠村信用生產無限合作社	朱水渠村	二四	一〇四	朱永寶	二十三年七月十三日
第二區東周鄉東周巷村信用生產無限合作社	東周巷	一九	一八〇	周梅卿	二十三年七月廿一日
第五區丁巷信用無限合作社	丁巷	二五	七八	彭峻裕	二十三年八月十六日
第二區西倉鎮大橋頭信用生產無限合作社	大橋頭	一二	五六	蔡宗元	二十三年八月十六日
第二區三蠡鄉王岸圩信用生產無限合作社	王岸圩二十號	一四	四六	王解谷	二十三年八月二十日
第二區陳堰鄉堰下村信用生產無限合作社	堰下村小學	一四	一八〇	蔡星記	二十三年九月七日
第二區查家橋鎮石埭橋信用生產無限合作社	華四房村二號	一二	三四	華卓成	二十三年九月八日

農產物

無錫縣重要農產品一覽表

第五區胡家渡信用無限合作社	惠北實驗區	一九	一九一	胡鳴虎	二十三年十月四日
第六區澚村信用購買無限合作社	澚村農教館	三六	二二八	徐友三	二十三年十月十三日
第五區岸底鄉信用生產無限合作社	惠北實驗區岸底裏分區	四二	八四	虞念修	二十三年十二月七日
第二區東園鄉大同橋信用生產無限合作社	大同民衆學校	一三	三〇	陳芝青	二十三年十二月廿八日
第九區興陸鄉信用無限合作社	興陸鄉周宗祠	二〇	七八	周武臣	二十三年十二月廿八日

類別栽培概況

稻之類

粳 稻

全縣以栽培晚熟粳稻為主總面積約八十二萬畝每畝平均米二石五斗約產糙米二百餘萬石

秈 稻

占全縣水稻栽植面積僅百分之五底區水田及貧苦農家栽植之產量極少

糯 稻

糯稻栽植面積在錫邑亦甚小普通農家栽植畝許供製糕餅等食品之用

麥之類

小 麥

小麥係冬作物栽植面積較水稻為少蓋因過底或排水不佳之田不適栽植大約在六十萬畝左右每畝產量平均可八斗

裸 麥

裸麥栽植較小麥為少大概占麥作栽植面積百分之五恆與苜蓿蠶豆等作物間作

豆 類

蠶 豆

蠶豆為冬作之重要作物用途頗廣雖無大批栽植但埌地畦畔種植頗多

大 豆

錫邑夏作主要為水稻大豆為旱作物故栽培面積不廣且大部係屬腐豆油豆則甚少小豆有紅綠黃白之分供作食用惟栽植面積不廣

小 豆

碗豆蔬菜之一多量栽培後充供飼料肥料者亦有之

菜 荳

菜荳有長荳扁荳等之別大都供為蔬菜之用

葵 白

葵白在錫邑產量頗多供蔬菜之用附廊梨花莊一帶栽植者甚多

青 菜

各種青菜四季不絕品種甚多四鄉均產之

菜蔬類

菓品類

菠薐菜 爲冬季之良好蔬菜四鄉均產之
 茼蒿 爲春秋兩季之蔬菜四鄉均產之
 莧菜 爲夏季之要蔬菜四鄉均產之
 韭菜 爲全年常有之蔬菜僅嚴冬無四鄉均產之
 葱 爲全年常有之蔬菜四鄉均產之
 大蒜 爲春秋冬三季之蔬菜四鄉均產之
 水芹 爲冬季之蔬菜四鄉均產之
 西瓜 西瓜品種極多錫邑出產甜美稱著四鄉均產之

甜瓜 全 右
 黃瓜 黃瓜爲佐膳之品四鄉均產之

東瓜 全 上
 絲瓜 全 上

菱 菱品種極多錫邑產品頗著六七月中有紅菱八九月中有四角菱二角青菱太湖濱及梁溪河畔產品較著其他四鄉均產之

芡實 俗稱雞荳萬安市龍塘岸等處產品頗佳

桃 近年西南各山灣栽植水蜜桃產品尙佳
 梅 全 右

栗 惠山桂花栗頗名著惟產量不多

松菌 產於惠山頗名著惟產量不多

麵筋 錫邑麵筋頗著名營此業者不下百餘家爲四季蔬食之重要品

水產類
 魚 錫邑魚類極多產量亦不少梁溪河一帶飼養青、草、鱧、扁魚者面積極大運河及太湖天然所產亦多

蝦 四鄉運河均產湖濱尤著

副業產品類

蟹 四鄉均產以玉祁蟹爲最佳
 蚌 四鄉運河均產太湖產者較大

海絲 太湖中產之

甲魚 四鄉均產之

絲縲 四鄉均產之太湖產量尤多

黃鱔 四鄉均產之

泥人 爲惠山鎮一帶農民之重要副業

惠泉酒 以惠泉釀成色白味清頗有名

磚瓦 爲南門外一帶製者爲佳

黃草布 爲許舍一帶之重要副業

絲弦線 爲東北塘寺頭之重要副業

花邊 爲四鄉農村婦女之重要副業

小布 爲東北鄉農村婦女之重要副業

絲棉 爲南門外下甸橋一帶農民之重要副業

襪織 爲西南各鄉農村婦女之重要副業

蠶繭 爲錫農產重要產品全邑產量極多在昔年值千萬餘元近年絲價慘落繭價低廉農村經濟影響極大

〔附註〕

一、水稻爲夏作之主要作物，全縣人口約八十九萬四千餘人，以食米爲主，除其他食糧外。每人每年食米平均以一石五斗，計約需一百五十萬石，故自給外無大量餘剩。

二、水稻在錫地產量極少，係貧寒農民青黃不接自用之食糧，市上售買者，大部自他邑輸入。

三、糯稻爲製糕餅汨酒之原料，需要不廣，栽植者頗

少。
四、小麥為冬作主要作物，製成粉後為重要之副食糧，錫邑供求狀況，無甚盈虧。

五、稷麥亦可供食用，惟大都以之飼養家畜，故栽培不廣，蓋因成熟較早，用以調濟工作。

無錫縣七年來鮮繭產量一覽表

年別	項目			夏蠶	秋蠶	總計
	改良種	土種	蠶種			
民國十七年	六萬一千三百担	九萬一千九百担	六	六百担		十五萬三千八百担
十八年	六萬九千七百担	六萬九千七百担		一千二百担	一萬八千四百担	十五萬九千担
十九年	三萬九千一百担	三萬九千一百担			二萬六千三百担	十萬零四千五百担
二十年	一萬五千二百担	一萬零二百担			二萬三千六百担	四萬九千担
廿一年	九千一百担	二千担			一萬二千担	二萬三千九百担
廿二年	四萬四千九百担	一萬一千二百担			一萬八千七百八十五担	七萬四千八百八十五担
廿三年	五萬五千五百二十担				一千八百二十四担	五萬七千三百四十四担

農村經濟

無錫縣農民經濟概況

本邑農民，類多儉樸，薄於飲食，善於經紀，故在往年，雖凶歲亦寡流亡之患。惟是近歲以還，繭價低廉，蠶

事慘敗，農產品又受外糧傾銷影響，農村經濟，遂由動搖而趨崩潰。

農家經常收支，恆以稻熟供一年之食，麥熟供農本所所費，蠶收供一年衣住零用。三者缺一，即呈支絀現象。而近五年來，蠶事則着着慘敗，稻麥則水旱歉收，農家頻歲顛沛，乃感喘息所。

依大概而論：全縣農家之自耕農，苟無特別之荒歉，尚可勉足衣食。至半自耕農則近歲已難敷衍，佃農自更無論。是故，苟該區農戶而自耕農乃占多數者，其農家之生活，自較穩定，否則難言矣。

本邑自耕農最多之區，為第三區之開化鄉，佃農最多之區，為第二、六、七、八、各區，而六七等區，地又較瘠，故農情更苦。

本邑農家之耕權，平均每農戶在七畝至十畝左右，地權之分配，則自耕農佔百分之二十八，半自耕農佔百分之四十三，佃農佔百分之二十九。

農田每畝全年收支比較

收入	摘要	支出
3.85元	春熟麥七斗每石五元五角計算	
1.20元	春熟麥柴四担每担三角計	
22.50元	秋熟米二石五斗每担九元計	
1.50元	秋熟稻草五担每担三角計	
	稻苗 稻六斤 麥七升計值	0.70元
	耕作人工 稻七上每上六角 麥五下每下五角	6.70元
	畜工稻麥作合一工每工一元	1.00元
	肥料 稻麥作約約三一八元	4.00元
	戽水費 稻作	1.50元
	農具修理費	0.30元
29.05元	合	計 14.20元

上表為農家耕田之收支概況，為更求明晰起見，復將普通農家耕地十畝一家五口之生活收支，列全年之估計表如下：

農民生活收支概況 以耕地十畝一家五口為標準

自耕農		半自耕農		佃農	
收入	支出	收入	支出	收入	支出
每畝全年二十九元	耕作農本除工資外全年約75.00元	每畝全年二十九元	每畝全年二十九元	耕作農本	每畝全年二十九元
計約290.00元		計約290.00元	計約290.00元	耕作農本	計約290.00元
				耕作農本	計約75.00元

觀乎上表之收支概況，可知自耕農雖堪足溫飽，而半自耕農已僅足維持，佃農則收支恆不能相抵。以致歷年負債，生活貧苦，豐稔之歲，尙能挨度，倘遇農產歉收，則貧苦情形，更不堪設想矣。

無錫縣農村金融流通概況

食糧全年	約100.00元	食糧全年	約100.00元	食糧全年	約100.00元
雜用全年	約60.00元	雜用全年	約60.00元	雜用全年	約40.00元
田賦全年	約10.00元	田賦	約10.00元	田租	約80.00元
共計	245.00元		280.00元		295.00元
			290.00元		290.00元

錫之農諺云：『六十日財富，三百日窮。』證之事實，誠無以易。錫邑農家，上半年中有冬作小麥及蠶繭之收穫，下半年則爲夏作稻穀之收穫，在此二期之中，普通農家，收入約在二三百元，可稱財富，然自耕農除納賦稅而外，全部充爲年中支出，雖大都尙足衣食，而佃農則完納田租外，已所餘無幾，一年開支，若家用衣食房屋農具修理添置肥料等之購辦，必不可少，故終歲拮据，倘遇農產歉收，人事不測，則其貧窮狀況，更不堪設想矣。農家借貸，均以農產爲抵償，故農村金融，均於蠶繭小麥稻穀上市之期爲結束期。至金融流通之方法，則大要如下：

一、借貸 農村除婚喪及購置不動產外，原無大宗支出，故借款均爲五元十元之借款。放款者除鄉村富戶外，則有團體公款，若水龍存款，宗祠祭款，及一村一巷之公款等，常以一定之日期，爲收放之期，歷年不爽。至期必

將放出之款，如數本利清償，再行放出。其利率大都週年二分，抵押品視借款人信用而定，普通則無。惟近年農產歉收，價格低落，農村經濟，更形恐慌，恆不能按約償還，信用因而大減，放款者均慎重放款，農村金融流動之途日狹。近若農民銀行等注意反此，舉辦各項農本放款，惜杯水車薪，尙無濟大局也。

二、典當 典當爲農村經濟流通機關之一，除衣飾外，兼押木器米穀，衣飾以十八個月爲滿期，穀以穀雨爲滿期，米以白露爲滿期，滿期則不得回贖，其利率一律爲月利二分。

三、聚會 聚會爲農村金融流通之最良方法。其名稱有七子、十子、新會、總會等之分。自首會至末會，其利息以十子會爲最重，新會次之，總會最輕。會員人數，十子會連首會計十一人，新會及總會會員人數多寡不一，會

期大都在六月十二月農產收穫之後，會款總額，自二十元起至五百元不等，最大者為一千元，視集會者之用途能力信用而異。會款繳納，屆期絕無拖欠，其信用頗能牢守勿替。設或會期不能交款，則其人自後經濟信用，完全損失且為鄰里所不齒。蓋尙見古風之流沿也。

四、預約賒欠及抵賣 農民於青黃不接之時，常有賒欠日用物品或衣料等，約期農產收穫後清還。而其價值，則常較市價增二三成。貧困尤甚之家，有賒白米及青桑票

無錫縣辦理農倉貸款概況

農倉儲押為調劑食糧及救濟農產價格低落之最有效方法，亦為農行主要業務之一，縣農民銀行，於籌備處成立之始，即辦理農倉貸款，時蓋十八年冬，嗣後歷年續辦，於農倉之數量，押款之金額，均逐有進展，至廿二年冬季始，農倉經營主體，乃由銀行與典業合作，除本分行自辦者外，各鄉典復分別代理，銀行典業既合作並進，其業務遂益擴大，而全縣農倉統制計劃，亦則見諸實施焉。茲將十八年冬起至二十三年冬止歷屆辦理農倉庫概況略述如左：

十八年冬，本縣農民銀行，於本縣東亭后宅兩處，租賃民房，分設農倉。惟此為初次試驗，且因成立太晚，時效已失，受抵米糧，殊為有限，統計不過四百石。

十九年冬，該行復於東亭，華大厝莊，洛社，后宅，禮社，陸墅，寺頭，等處，分設農倉，是年米糧大熟，農倉設備，蓋為地方所需要，總計七處收押米糧，約一萬四

等出票預賣於其放款人者。剝削更甚。

綜觀上述，農村經濟流通情形，以聚會一項，含有濟急儲蓄之意，為最良善。惟近年農村經濟崩潰，因會期交款不齊，而致解散者，時有所聞，前途亦至悲觀矣。今後切實救濟之道，首在謀農產量之增加，品質之優良，並謀合作以經濟消耗，倡導副業以增收益，庶貧窮之農村，逐漸得以年見恢復乎？

千餘石。

二十年冬，該行以當時營業區域，包有錫澄兩縣，分設農倉，須兼籌並顧。爰於本邑之東亭寺頭兩鎮江陰之青鳴鎮，分設農倉三處，江陰塘市又有儲藏合作社一處，合為四處。總計四處押米，約一萬二千石。

廿一年冬，各地米糧豐收，而米價奇跌，穀賤傷農，社會經濟基礎，已虞動搖，農倉事業，益為朝野所重視。是屆農倉為雄厚實力計，由本邑農民銀行聯合當地各銀行合作辦理，分設農倉為東亭，安鎮，錢橋，寺頭，南橋，等五處，總計五處，押米數量，約二萬一千五百石。

廿二年冬，辦理農倉為求全縣有統制辦法，實行整個農倉貸款，解決民食起見：特由無錫縣政府，無錫典業公會，及本邑農民銀行合組無錫縣農倉貸款總辦事處。經營方式，分白辦代理二種。由農行直接舉辦者為自辦，各鄉典經營者為代理。以往各鄉，有倉廩之典當，本兼做押米

，惟押息統爲二分，自接受代理後，押息減爲一分六厘。統計本屆所設農倉，自辦者爲東亭，錢橋，禮社，三處，代理者十八處。（本有十九處內堰橋成德典未辦）收押米糧三萬八千二百八十二石有零，稻四千七百四十四担有零。又農倉中東亭一處，係歷年舉辦之農倉，惟以前向係租賃民房應用，本年由本分行，自建宏大之倉屋，計有一百七十餘間故本屆收押之米，亦較他處爲多。而該倉除押米外，復爭營信託，如儲藏蠶礮運銷等，均可代爲辦理，農戶稱便。

廿三年冬，本縣奉令成立農業倉庫管理委員會，經營農倉。仍照去年成例，計自辦及代理共廿一處，另有西倉及東周巷合作農倉兩處，共爲廿三處。內去年自辦農倉禮社一處，本年改設安鎮，以應需要。統計本屆收押米糧，計三萬二千餘石有零，稻一千四百餘担有零。

本年除縣農倉管理會統制辦理上項農倉廿三處以外，尚有上海銀行江陰壽陽倉庫，在本縣第五區寺頭尤家担陳

蠶桑改良

無錫縣蠶桑範模區概况

本縣蠶桑模範區於二十三年四月奉令成立，開始辦公，先着手調查及整理全縣繭行，繼辦理繭行及收購商之登記與改治蠶桑事業費之征收，同時籌備秋期改進事宜，派

家橋三處設立分倉三所，以兼營商品，爲商業倉庫性質，不隸屬於縣會。經調查：寺頭一處、收押米約一千七百餘石，稻八百餘担。尤家担一處，收押稻約三千七百餘担，陳家橋一處，收押米約六百餘石。

綜上所述，歷年辦理農倉貸款情形，可知梗概。括要言之，本縣完備之農業倉庫，十八年至二十一年四月中，僅有農民銀行所辦。二十二年，則由農行與典業合作辦理，此一變也。而自此變以後，本縣農倉貸款，遂成整個之局，其地點分佈，如棋布星羅，在農戶儲押既甚便利，而以統計食糧，進爲民食之調劑，亦有綱領之可尋，是誠地方之福矣。雖然，經營農倉事業者，以須較大之房屋與夫嚴密之管理，其需費較鉅，辦理亦難。如遇營業清淡，卽慮虧耗，是則今後農倉辦理之主體，固宜各自努力，以新確樹基礎，而政府當局及地方人士之一致。維護蓋尤爲切要之圖也。

指導員分赴各鄉實地調查。根據已往之歷史，地方之緩急，劃全縣爲五個中心指導區。以舊行政區之第三，十三，十四，三區，爲第一中心指導區；第十，十一，十二，三

區，爲第二中心指導區；第七，八，九三區，爲第三中心指導區；第五，六，十五三區，爲第四中心指導區；第四，十六，十七三區，爲第五中心指導區。並以方橋爲第一中心區所址，分設指導所十八所；后宅爲第二中心區所址，分設指導所十七所；東湖塘爲第三中心區所址，分設指導所十六所；西漳爲第四中心區所址，分設指導所十五所；藕塘橋爲第五中心區所址，分設指導所十八所；全縣共設八十八指導所。於每一中心區，委派長期正副指導員各一人，駐鄉就近督察。各分所各派短期指導員二人，辦理消毒指導宣傳等工作。該年雖困於經費，未能普及全縣，然較之過去情形，則擴大多矣。惜乎天不助人，自入夏而後，滴雨不降，亢旱成災，致成績未能及初料之美滿，茲將其經過情形分述如次：

一、蠶種之配發 本省爲謀統一蠶品種劃一生絲品質，毅然於本年秋蠶實行蠶種統制。惟事屬創舉，深恐民間不明真相，故于開始籌備之時，即派員分赴各鄉努力宣傳。委託聲譽較著者，設立秋蠶定種處，全縣計設立九十五處，俾農民就近定購。種款規定，每張五角，凡一次繳足者，得指定牌號，分兩期繳納者，由範模區自由配給，於六月十五日開始出定蠶種，七月二十日爲截止期。不幸適值天氣亢旱，農民以忙於戽水，無暇顧及，至截止期滿，定種者寥寥無幾。不得已展延至七月三十一日，而定種者仍未見踴躍。復延至八月十日，一面召集各鄉定種處會商推銷辦法，一面再派員赴鄉勸導，迨至十日期滿，而距城較遠者，仍未能如期彙報。復展至蠶種配發日止，過期則

概作現購論，每張另加二分，以示區別。總計前後凡四十餘日，展期達四次之多，而定種數量未滿十二萬張，以與往年較，僅及其半。模範區爲體念農民計，深恐遠道不及定購，致抱向隅。爰於交通便利之城鄉，設秋種現售處，同時并飭各指導所就近推銷，俾農民隨時隨地，有購種之機會。更規定農民貸種辦法，遇有無力購買者，覓保貸放售繭償還種價，以資救濟。貸放種價，每張五角四分。無如農民以天旱葉枯，目賭秋收無望，咸裹足不前。迨至九月中旬，始獲甘霖，顧爲時已晚，桑葉回蘇無望，雖竭力勸導，補育晚蠶，而應者寥寥。計自八月二十日開始現售，閱時一月，現售者，計二萬四千六百五十五張；送交配發處轉發他縣者，計九百九十張；連前定出之十一萬三千〇九十七張；共計十二萬八千七百四十二張。尙餘三萬二千八百六十六張，未能出售。本屆秋種滯銷原因，雖泰半由於天旱成災，桑葉枯萎之所致，而農村之不景氣，與夫絲市不振，繭價低落，缺乏養蠶興趣者，要亦不無影響也。

二、指導之經過 錫邑自民十三由改良會設立指導所以來，經歷年之倡導，成績頗著，極得農民信仰。以是各鄉要求設立者，年有增加。模範區在籌備之始，即派員調查各地情形，就所有經費，斟酌緩急，設立指導所八十四所，聘短期指導員一百八十七人，於八月五日到區。經數度之討論，精密之研究，根據已往之得失，以爲本屆指導之依據。邀請蠶業專家演講，指導方略，改良步驟及最近蠶業趨勢，統制利弊等，俾人人明瞭，以收事半功倍之効。全縣於十日出發赴鄉，十六日消毒工竣，十九日配發蠶

種，二十三日開始收蟻，各指導員，除每日巡視指導外，並從事蠶業合作社之宣傳及蠶桑事業之調查等。惟本屆受天旱之影響，桑葉枯萎殆盡，稍低之區，尚有一部可供飼育者，但大都葉質老硬，營養不足，蠶兒在稚蠶期中，既不能充分發育，壯蠶期內，復因氣溫過高，食葉不足，在此狀況之下，本屆蠶兒無良好之結果，已早在意中。厥後膿病蔓延，損失迨半。而農氏以無葉飼蠶，半途拋棄者，亦所在皆有。此雖天時人事，相逼而來，顧爾價低落，一般農民不若往年之能悉心愛護者，實亦致敗之由者。總計本屆受指導蠶戶為九千四百十九戶，指導蠶種一萬九千〇四十張，統批收購量約六成左右。

三、裁併指導所 及秋，以蠶汎欠佳，廳方為樽節開支計，令飭裁併指導所，爰於九月一日將各區所之種量較少者，酌量裁併。計第一中心區歸併何家橋等六所，裁減指導員十六人；第二中心區歸併，蠡峰等六所，裁減指導員十五人；第三中心區歸併陳墅等五所，裁減指導員十四人；第四中心區歸併顧莊等六所，裁減指導員十二人；第五中心區歸併崇仁鄉等七所，裁減指導員十七人。全縣計共歸併三十所，裁減指導員七十四人。顧人數雖少，而指導區域一仍其舊。幸各指導員均能仰體政府之苦衷，抱改革蠶桑之職志，不辭勞瘁，夙夜工作，以精力補財力之不足，使事業未蒙影響，此誠蠶業前途之良好現象也。

自二十三年秋期結束後，蘇省蠶業改進管理委員會鑑於蠶桑改進，非使蠶農自動組織，不但需費浩大，且難

期普及，欲使蠶農自動組織養蠶合作社，自行蠶種共同催青稚蠶共同飼育，及消毒等非先擇蠶戶中之優秀者灌輸担當蠶桑知識，俾能領導工作不可，乃于二十四年二月，令飭模範區，將短期養蠶指導所逐漸減少，擴充原有中心指導所為十處，於蠶期之後各所選擇蠶戶，加以訓練，在蠶期內隨同實習，以備將來充普及改進蠶桑之基礎人員。在三月先招收蠶戶青年子弟五十名，集中訓練，四月中即分派各所實習，以後視各中心所情形，規定人數，分別教養，同時並授以養蠶副業，如桑田綠肥之種植，雞兔等家畜之飼養，以增農家生產之收入。

茲將二十三年秋各中心指導區成績一覽表，各區秋種配發數量表，二十四年春期中心指導所與指導所一覽表等，分別列後：

各中心指導區成績一覽表

中心指導區名稱	指導戶數	蠶種張數	每張平均收購量	總收購量
第一	二五三四	五二三〇	一三·二六	六九三七七
第二	二一八七	四五七七	六·一八	七四〇四七
第三	一三二六	二三一二	六·一二	三一八九六
第四	一六八三	三六五五	七·八八	二八八〇一
第五	一六八九	三二六六	五·六〇	五一九四七

二十三年秋期各區蠶種配發數量比較表

二十四年春期指導所一覽

區別	比	例	張	數	第六區	第七區	第八區	第九區	第十區	合計
第一區	一·二八%		一六〇九	張	七·五%	一〇八二九	張	一四四四六	張	一二三三·張
第二區	九·二五%		一一八六五	張	八·四七%	一一·二四%	一一·七五%	一五〇五六	張	一四四四六·張
第三區	二二·三八%		二八七〇〇	張	一一·七五%	六·七二%	一〇〇%	八五八二	張	一五〇五六·張
第四區	一二·二五%		一五七二七	張	六·七二%	一〇〇%	一二七七五	二張	八五八二·張	
第五區	九·一六%		一一七〇七	張	一〇〇%					一二七七五·張
中心所別	地址	主任	指導員	育蠶指導所						
中心指導所一	本區	吳夢英	路清華	大徐巷 薛家渡	戴巷	王是議	高淑	莊高田 莊嚴家莊	莊嚴家莊	莊嚴家莊
中心指導所二	南橋	尤振華	譚志筠	于灣裏 北橋 青祁 許舍	安鎮	張步洲	蔣慕周	厚橋 早莊 柳家巷	厚橋 西倉 長大廈	安鎮 西倉 胡巷 南
中心指導所三	連杆	王貞	顧婉瑾	連杆 陸區橋 盛店橋 橋丁村	前洲	陳貴琴	劉競	施家宕 劉莊 齊家莊	施家宕 齊家莊	施家宕 齊家莊
中心指導所四	藕塘橋	蕭熙	劉成章	藕塘橋 井亭				高家尖 玉祁 柳浪橋	高家尖 許泗橋	高家尖 許泗橋
中心指導所五	八士橋	陳詒芳	陳振榮	八士橋 陰巷上 長安橋	洛社	華衡	李明	橋馬教 鎮橋	鎮橋 沙橋 新河	鎮橋 沙橋 新河
中心指導所六										
中心指導所七										
中心指導所八										
中心指導所九										

第十中心指導所

北坊前 朱新亞 孫謙
北坊前 江溪橋
萬巷上 薛家
里 東周巷

「註」自動組織之養蠶合作社由本區津貼經費者七所未列入

附錄一 無錫縣蠶桑模範區暫行章程

第一條 江蘇省政府蠶業改進管理委員會為改良蘇省蠶桑，特指定本縣為蠶桑模範區，定名為無錫縣蠶桑模範區。

第二條 本區職掌如左：

- (一)關於蠶種之定購，發售，及統制等事項。
- (二)關於栽桑之改進，及桑苗之分配事項。
- (三)關於育蠶之指導，及消毒，催青，稚蠶共育等事項。
- (四)關於蠶桑病蟲害之防除事項。
- (五)關於養蠶合作社之提倡，及指導等事項。
- (六)關於繭行之統制管理等事項。
- (七)關於各項蠶業之調查等事項。
- (八)其餘與改良蠶桑有關各事項。

第三條

本區設主任一人，總理全區事務；由建設廳委派本縣縣長兼任之。副主任一人，襄助主任辦理本區事務；由建設廳遴選員委任之。

第四條

本區設技術，總務二股：
(一)技術股設主任技術員一人，技術員一人至

第五條

二人，辦理養蠶栽桑指導，蠶桑調查，統計等技術上一切事宜。
(二)總務股設主任一人，辦事員一人至二人，分掌文書，會計庶務統計收發一切事宜。本區擇蠶桑繁盛區域，設中心指導所若干所，辦理養蠶栽桑指導及提倡蠶桑副業等事宜，並襄助本區辦理繭行蠶種統制管理等事宜。其組織章程等另訂之。

第六條

本區擇蠶桑繁盛區域，除設中心指導所外，得酌量事實需要設養蠶指導所若干所，襄助中心指導所辦理養蠶指導等事宜。其章程另訂之。

第七條

本區各職員，由主任遴選員委任，呈建設廳分別加委及備案。

第八條

本區各職員，承主任之命並秉承副主任，分任主管事務。其辦事細則另訂之。

第九條

本章程俟呈奉 建設廳核准之日施行。

附錄二 繭行統制辦法

二十三年三月二十三日江蘇省政府委員會第六四

三次會議通過

第一條

江蘇省建設廳蠶業改進管理委員會為保存蠶繭品質，減低烘繭費用起見，特訂定本辦法。

第二條

由建設廳派員分赴全省各縣，會同縣政府整理各該縣繭行，其整理標準如下：

(一) 有帖無灶者，弔銷其繭帖。

(二) 有灶無帖者，勒令停閉。

(三) 繭灶數目與繭帖所載數目超過或不足者，其超過灶數勒令拆卸，其不足灶數於繭帖上註銷之。

第三條

凡經建設廳指定為模範區各縣境內繭行，一律按照下列辦法統制之。

(一) 模範區內繭行，應逐漸改用烘繭機。

(二) 前項烘繭機，由模範區組織公司，招收商股合辦之。

(三) 已設烘繭機之繭行，應將其設備估定價值，加入公司股份內，共同經營。

(四) 舊式繭行，有入股之優先權。

(五) 烘繭機繭行成立後，其能力足烘模範區內全部產繭時。舊式繭行即一律停止營業。

(六) 停止營業各繭行，應由公司按其灶數之多寡，每季給予損失津貼若干，至繭帖有效期滿為止。

(七) 二十四年五月以前統制辦法，一律照下條改良區繭行統制辦法統制之。

第四條

凡經建設廳指定為改良區各縣境內繭行，(連自用灶在內)一律按照下列辦法統制之。

(一) 凡改良區內之繭行，應限期(春期三月底以前秋期七月底以前)逕向各該管縣政府登記，由縣填表呈報建設廳。(表式如後)

(二) 改良區內開秤繭行數目，應由建設廳於每季開市半月前，參酌各縣呈報表冊，及產繭分量之多寡，分別核定之。

(三) 前項核定方法，由建設廳決定灶數，劃分區域，各縣分區核定準許開秤繭行灶數公布後，由收繭商儘先登記，額滿截止。其未經登記而開秤收繭者，弔銷其繭帖。但本屆未及登記各行，下屆仍可請求登記開秤收繭。

(四) 單灶四乘以下之繭行，弔銷繭帖，由會按照有效年限，發還帖費。

(五) 行租一律用包烘制度，不限担額，每乾繭一担烘工規定為十一元，分配如下：

(1) 烘工，柴薪，修膳等費八元。

(2) 利潤三元。

改良區內之新式烘繭機繭行，有儘先開行之權；其權利義務與其他承烘繭行同。

第五條

凡願在繭行統制區內收繭者，應填具登記表，並繳保證金每担乾繭一元，每單灶一乘，以乾繭十五担計算，向各該模範區改良區登記；(表式附後)但登記而不收繭者，得沒收其保證金。

第六條

凡經核准之收繭商，每收乾繭一担，有自願承認蠶種價及改進蠶桑事業費十二元之義務。

凡核准開秤各行及收繭各商，關於收繭之聯票

及各項蠶目，管理委員會駐錫辦事處及各模範改良區，均有隨時查閱之權。

第九條

繭行統制區內，由縣政府指定若干繭行代農民零烘乾繭，仍照第七條之規定納費，非指定之繭行不准零烘。

第十條

養蠶合作社有自用灶之設備，備烘社員零繭者，得先行呈經建設廳核准之，但仍應照第七條之規定納費。

第十一條

凡江蘇省繭行暫行規程，與本辦法之規定不符者，均依本辦法辦理之。

第十二條

本辦法自江蘇省政府公佈之日施行。

附錄三 江蘇省蠶種統制辦法

第一條

江蘇省蠶業改進管理委員會(以下簡稱本會)為謀改良蠶種品質，減低生產費起見，實施蠶種統制。

第二條

凡本省境內各製種場所所產普通蠶種，經省立蠶絲試驗場督察檢驗合格後，均由本會統制管理之。

第三條

凡本省所製普通蠶種，一律以一、二化交雜種(一化×二化)為限；並指定品種如次：

一 化性 西巧 西洽 化桂 翰桂 新桂

諸桂

二 化性 華五 華六

第四條

本省每年蠶種生產量，由本會根據調查需要數目，隨時以命令定之。

第五條

凡省外蠶種非經本會許可，不得輸入。

第六條

凡經本會統制管理之蠶種種價，及農民應繳種價，均視絲繭價之高低，隨時以命令定之；其差額由本會補給之。

第七條

下列多絲量系品種 分別由本會加給種價，以資鼓勵。

一、化桂×華六(正反交)每張二角。

二、西洽×華六(正反交)每張一角。

三、翰桂×華五(正反交)每張五分。

第八條

蠶種配發手續，另以命令定之。

第九條

經銷人員除由本會發給手續費外，如有抬高種價，額外勒索及其他舞弊情事，經發覺後，處以舞弊金額十倍罰金；此項罰金除發還蠶戶所受之損失外，其餘半數充賞，半數解交本會充改進蠶桑特種事業之用。

第十條

蠶種製造者如違反本辦法各條之規定，視情節之輕重得沒收其蠶種，或並停止其營業。

第十一條

統制管理之蠶種，得依據省立蠶絲試驗場督察檢驗報告，及蠶戶飼育成績，分別優劣，給予獎懲。其辦法另定之。

第十二條

本辦法自江蘇省政府委員會議決公布之日施行。

附錄四 無錫縣蠶桑模範區中心

指導所組織大綱

- (1) 目的：本區為便於指導及管理蠶桑事業之改進起見，於境內蠶桑繁盛區域設置若干中心指導區，以為管理蠶業改進之基礎。切實改善蠶農技術，增加蠶農利益，使蠶業經營合理化，以謀蠶業之復興。
- (2) 範圍：蠶桑模範區根據蠶戶分佈狀況，蠶種配發疏密，交通之便否，及民情，風俗，等劃定為若干中心指導區，於區內適當地點，設中心指導所一所，每所轄指導所十所至二十所，每指導所轄蠶戶若干戶，此項分區計劃應繪具圖說，呈會核定之。
- (3) 業務：中心指導所秉承本區辦理下列各項事務：
 - (一) 關於繭行之統制管理事項；
 - (二) 關於蠶種之統制管理事項；
 - (三) 關於桑園之改進管理事項；
 - (四) 關於育蠶指導事項；
 - (五) 關於養蠶合作社之組織事項；
 - (六) 關於蠶農教育事項；
 - (七) 關於舉辦蠶業競進會，品評會，展覽會，演講會等事項；
 - (八) 關於所辦第一至第七各項事業之調查及統

計事項；

- (4) 組織：中心指導所直屬於蠶桑模範改良區；蠶期中分設指導所若干所，中心指導所設主任指導員一人，助理指導員一人，秉承區主任之命辦理一切事務。
- 指導所每期以三個月為限，每所設指導員一人，其指導範圍較廣指導張數較多者，得添設助理指導員一人。
- 指導所之組織 應此照該中心區內養蠶合作社之推進程度而漸次減少。即合作社成立之後，則於合作社所在地，不必再設指導所；僅於蠶期內派一指導員，住於合作社，負責指導之。其合作社之範圍較小而社與社之距離較近者，則可以一指導員兼任若干社之指導。至合作社之聯合成立後，則以聯合社為單位，每一聯合社派指導員一人至三人，分任指導事宜，俟聯合社普遍成立之後，即可更進而撤消中心指導所矣。

附錄五 無錫縣蠶桑模範區獎勵自

動組織養蠶合作社辦法

- 一、本區為切實改進蠶桑事業，並謀普及起見，除整理及擴充原有之育蠶指導所外，並獎勵蠶戶自動組織養蠶合作社，辦理共同催青及稚蠶共育等事宜。

二、凡自動組織養蠶合作社之蠶戶，均須遵守下列辦法：

1. 蠶室蠶具實行消毒；
2. 自備飼養蠶量充分之桑葉及蠶具等；
3. 蠶種品種，由本區規定統一外，不得私養土種，或其他劣種；
4. 技術上一切操作，能自行主持；
5. 信仰科學方法，而服從本區指導；
6. 催青稚蠶共育消耗等費，均須自行負擔；
7. 所產蠶繭，均以共同合作銷售為原則；

三、蠶戶有不能遵照前條辦法者，除開除出所外，得處以相當罰金，充各所之損失及設備之用；

四、凡蠶戶自動組織養蠶合作社，其經濟方面倘有不能自行維持時，得請求本區酌量補助，以示獎勵。但每蠶蟻一兩，不得超過二元。

五、蠶戶請求進社，須經相當人之介紹；並經指導員之調查，合於第一條規定各項者，始得入所。

附錄六 無錫縣蠶桑模範區設立

養蠶指導所簡章

第一條 本所為改進本縣蠶業，促進蠶戶養蠶技術起見，在四鄉設立養蠶指導所；其處數視經費之多寡而定。

第二條

凡合於下列標準之地方，得設養蠶指導所。
一、當地之周圍四五里內，有蠶戶百戶左右，有志改良願受指導者。

第三條

一、當地有熱心公益人士一二人願為幹事者。
二、當地有相當房屋可借用者。（稚蠶共育室三間，辦公室，臥室，及附屬室三間：均不出租金。）

第四條

一、當地可借用床鋪二三副及檯橙傢具者。
二、每一指導所在指導範圍內，用種數量，最少限度，春種二百張，秋種一百張；春期共育蟻量，自二十兩至三十兩為限。（共育辦法另訂之）
三、指導所範圍以外之蠶戶所定蠶種，亦得加入本所共同催青。（化性與本所相異者，不得加入）

第五條

一、遇有困難不決事，亦得向指導員請求指示。
二、指導所導指員之薪金，旅費，工役工食，共育室之消毒等費，均由本所擔任，蠶戶之房屋，蠶具消毒費，催青共育費，均由蠶戶擔任。

第六條

一、加入指導所之蠶戶所育蠶種，均用同一品種，以歸統一。

第七條

一、指導所之幹事對於本所，須負下列之責任：
二、出定指導所蠶戶需用之蠶種，其種款於定種時一次付清之；

二、勸導蠶戶服從指導，及指導所內一切章程與辦法；

三、負責借用指導所之房屋及用具等；

四、接洽代辦指導員之膳食；

五、協助辦理指導所一切對外事宜；

第八條 蠶戶如有不遵守指導所一切章程及辦法，或不

服從指導等事，即行開除，停止指導。

第九條 該地指導所，如經本區認為不合宜時，或當地

幹事不能負責時，得中途停辦之。

第十條 本章程如有未盡事項，得隨時修正之。

附錄七 蠶繭共同販賣規程

凡指導蠶戶新產蠶繭，均以共同販賣為原則；既可避免繭商之壟斷，而又可多得品質齊一之原料；且收繭期短縮，費用節省，於賣買兩方，各蒙利益，實養蠶組合中之重要業務也。關於蠶繭共同買賣辦法，略分兩種；茲分錄其販賣規程如下：

蠶戶共同出售鮮繭規程

第一條 凡指導蠶戶，自願共同販賣鮮繭者，均依本規程辦理之。

第二條 蠶戶交付銷售之鮮繭，以改良繭為限；並須符合下列之規定：

(一)繭質純粹，並無摻雜土繭者。

(二)有準確之數量者。

第三條 蠶戶應先期將飼育張數，品種牌號，暨上簇月日，詳實報告各該地中心指導所，以備登記。

第四條 凡已登記者，其鮮繭不得私自出售；如有違犯

時，應由各該所幹事負責糾正之。

第五條 蠶戶聽父來之鮮繭，經檢查發現土種蠶繭者，除拒絕稱收外，並永遠停止享受養蠶指導，及共同販賣鮮乾繭之權利。

第六條 本所設鮮繭檢定員一人至三人，負責檢定品位，分別等級之全責。

第六條

甲、鮮繭之檢定，以蛹色，繭形，繭層，色澤

第七條

四項為目標。

其辦法以左列作標準：

(一)蛹色——占三十分。

(二)繭形——占三十分。

(三)繭層——占三十分。

(四)色澤——占三十分。

乙、鮮繭品質之檢定以下列作標準：

(一)同宮繭之成數。

(二)屑繭之成數。

第八條

鮮繭之品位，分為三等。依左列標準定之：

一、頭等——各項總評在九十分以上者。

二、二等——各項總評在七十分以上者。

三、三等——各項總評在七十分以下者。

第九條

鮮繭之品質檢定等級，應詳列表冊，以便查核發價。

第十條

蠶戶採繭日期一律，須經四晝夜（上簇後第五日）。

第十一條

蠶戶交付鮮繭時，應須隨帶本所發給之鮮繭證

無錫 概覽

第十二條 繭價標準，臨時確定之。
 第十三條 本所於售出鮮繭之總值內，征收其百分之一為

無錫全縣蠶種製造場一覽表

第十四條 辦事人員之薪工，雜費。
 售出鮮繭所得總值，除收繭費零用外，即按照各戶繭量及等級計算繭價，分別發給之。

場名	主任或經理商標	每年製種數量	地址
民生	穆蘊華 麒麟牌	三〇〇〇張	石塘灣
舜耕	朱瑞麟 金鐘牌	五〇〇〇張	張金 新莊
精益	嚴若海 紅如意	二〇〇〇張	寨門鎮
豐年	胡怡卿 鷹牌	一六〇〇張	高車渡
大中華	鄭海泉 方場印	一三〇〇張	洛社上塘西
大生	張晉馨 天官牌	六〇〇〇張	梅村
大陸	陳錫良 青龍牌	四〇〇〇張	東亭新塘橋
胡氏初中	胡鈞若 自鳴鐘	三〇〇〇張	錫澄路堰橋
安定	胡雲渠 雙喜牌	六〇〇〇張	堰橋
興華	華昭復 靈鷹牌	四〇〇〇張	張涇橋
三五館	陸子容 三葫蘆牌	四〇〇〇張	第五區旺莊
新華	胡逸驥 蠶桑牌	五〇〇〇張	堰橋
萬生	王仲衡 劉海牌	五〇〇〇張	榮巷陸莊
翼農	程元熙 飛機牌	二〇〇〇張	嚴家橋
錫山	過祚遠 錫山牌	九〇〇〇張	南門外江溪
亞賓	賀康 亞賓商標	一五〇〇張	西水關黃石橋南
永泰	三元二	五〇〇〇張	潘家槐
大生	倪子成 馬蠶牌	六〇〇〇張	景雲市后場坊前
新農	劉壽鎔 天女牌	五〇〇〇張	無錫新橋鎮
利農	丁立德 蝴蝶牌	一〇〇〇張	南方吳塘門鎮
雙利	俞蘊青 雙鯉牌	三〇〇〇張	秦巷楊家圩
求新	蔣嘉猷 金貓牌	一五〇〇張	大俞巷尤家坦
江蘇省立試驗場蠶	湯錫祥 紅色場印	六〇〇〇張	錢橋
裕農新記	費士偉	三〇〇〇張	葑莊
光明	侯述之 電燈	二〇〇〇張	駁岸上十二號
推廣隆記	陶涵如 松鹿牌	三〇〇〇張	北鄉長安橋
益友	胡叔藩	三〇〇〇張	安鎮
東亭	傅培總	四〇〇〇張	東亭曹家橋
阜民	趙鈺	四〇〇〇張	天上市北西
勤生	陶振武	一〇〇〇張	漳樓下
永言	賈碧英	一五〇〇張	周涇巷車站
涇濱	華夢予 過如玉	三〇〇〇張	南石基上
三元二	周元助	五〇〇〇張	張涇橋
潘家槐		五〇〇〇張	西門外惠山錢橋

工業

無錫縣歷年工廠創設家數統計表

榨 油	碾 米	染 織	機 器	針 織	繅 絲	業 年	
						別	份
							光緒二十二年
							二十七年
					1		三十三年
							三十一年
	1				2		宣統元年
	1				2		二年
			1	3	1		國民元年
				3			二年
1				4			三年
3			2	3			四年
1				7			五年
		2	1				六年
	1		1	5			七年
			3	4	1		八年
1	3	1	1	1	2		九年
			2	6	1		十年
			1	1			十一年
		2			1		十二年
			1		1		十三年
	3	1			1		十四年
		3	4	3	4		十五年
	2	1	7		2		十六年
	3	1	6		10		十七年
2		2	5		16		十八年
	2				4		十九年
							二十年
		4					二十一年
		1					二十二年
8	16	18	35	49			總計

無錫縣碾米廠一覽表

無錫縣碾米廠一覽表

廠名	廠址	性質	經理姓名	資本	成立年月	碾米機數	每年產量	職工數	備註
九豐	蓉湖莊	有限公司	蔡兼三	五十萬元	民國元年	職五十七人工	三十馬達力座馬一	二百五十萬	山鹿
泰隆	西村裏	有限公司	榮眉葉	二十萬元	民國三年	職二十四人工	四引擎四百五十四	兩	鷹球
茂新二廠	惠山浜	無有限公司	陸輔仁	職五十八人工	民國五年	職二十七人工	引擎二百八十四	兩	兵船
廠名	廠址	性質	經理姓名	資本	成立年月	碾米機數	每年產量	職工數	備註
寶新	茅蓬河	合資	談文明	二萬元	成立於宣統元年 由宗德生經理 在民國二十一年起已租賃 談君等	機八部 米機八部	糙米四萬石 白米十五萬石	職員十五人 工人五十人	
餘新	北門外石鋪頭	同上	同上	一萬元	民國十七年	機八部 米機六只	糙米四萬石 白米十萬石	職十人工	附設於餘新堆棧內
德新	醬園浜	由德新堆棧兼辦	楊融春	六千元	民國七年	機六部 米機六只	糙米三萬石 白米十萬石	職十人工	附設德新堆棧內
利新	茅涇浜	合資	王治中	五千元	民國十六年	機四部 米機四只	糙米二萬石 白米七萬石	職十二人工	
益新	江尖	同上	陸竹卿	同上	同上	機四部 米機六只	糙米二萬石 白米十萬石	職十二人工	
永茂一廠	蓉湖莊	同上	沈桂卿	同上	民國十七年	機六部 米機六只	糙米三萬石 白米十萬石	職十二人工	附設生和堆棧內
永茂二廠	小尖上	同上	許錫章	同上	民國十九年	同上	糙米二萬石 白米七萬石	職十人工	成立迄今已改組數次原名永和民生租賃者
民生	江尖	同上	蘇斌化	同上	民國九年	機四只	糙米二萬石 白米七萬石	職十人工	

無錫 概覽

無錫縣榨油廠一覽表

廠名	廠址	性質	資本	經理姓名	開辦年月	每年出品總值	職工數	備註
永源	丁港里	獨資	謝維翰	同上	民國十四年	同上	同上	原名裕昌現改開永源現停工未
大新	江尖合	資	同上	同上	同上	同上	職十二人工	原名新源現改開大新今停工未
益源	蓉湖莊	同上	楊翰庭	四千元	民國九年	糙米二萬石	同	附設益源堆棧民國十四年楊君租賃營業
永益	西門外	同上	陳耀祖	同上	同上	糙米三萬石	職十人工	附設民益堆棧原名民益十九年由陳君租賃即改永益
仁昌裕	江尖	同上	同上	六千元	民國十四年	同上	職十二人工	已經租辦後即質於陳君
鄒成泰	江尖	獨資	鄒頌範	五千元	宣統二年	同上	職八人工	
周一昌	江尖	同上	周蔭庭	同上	民國十七年	糙米二萬石	職八人工	
嘉禾	丁港里	同上	同上	同上	民國十九年	糙米二萬石	職八人工	附設達源堆棧
廠名	廠址	性質	資本	經理姓名	開辦年月	每年出品總值	職工數	
潤豐	南尖	合資	唐保謙	二萬元	民國三年	七十萬元	職十五人工	
恆德	梁溪東路	獨資	浦文汀	十萬元	民國九年	一百三十萬元	職十九人工	
湧寶成	西門外	同上	尤瑞芳	二萬元	民國四年	五十萬元	職十八人工	
三和	洛社	同上	劉虞卿	一萬元	同上	二十萬元	職四人工	

儉豐	石塘灣	合資	許良初	二萬元	同上	五十萬元	職十三人工四十八
莊源大	錢橋	獨資	莊蘭芳	一萬元	民國五年	九萬元	職二人工廿五人
大昌	西吊橋	同上	張錫堂	五千元	民國十八年	七萬元	職三人工十六人
張元大	同上	同上	周培揚	二千元	同上	一萬元	職三人工十二人

無錫縣冰糖廠一覽表

廠名	廠址	性質	資本	原料	經理姓名	成立年月	每年出品總值	職工人數
公益	祝棧弄	合資	一萬五千元	粗砂糖	戴彫升	民國十九年	十八担	十二人

無錫縣餅乾糖果廠一覽表

名稱	廠址	性質	經理姓名	資本	成立年月	職工人數	每年出品總值	備註
域多利	廣勤路	獨資	李少評	五千四百元	民國十九年	二十人	一萬元	
三樂	梅園	同上	榮伯雲	六千元	民國十七年	廿五人	一萬三千元	該廠出品以陳皮梅蜜桃為大宗
福利	大婁巷	合資	鄧國炳	二千元	民國廿一年	十二人	三千元	

紡織工業

無錫縣棉紡織廠一覽表

廠名	廠址	性質	資本	經理或廠長姓名	開工年月	職工人數	錠子數	布機數	每年出品數及其總值	商標
業勤	奧龍橋	有限公司	210,000元	楊伯庚	光緒廿年 民國十七年改	1,100人	13,832錠	無	7,000件 1,400,000元	四海昇平
振新	太保墩	同上	1,250,000元	戴龍荃 蔣哲卿	光緒三十年 民國廿年改組	2,400人	80,000錠	250架	23,800件 535,000元	球鶴

無錫概覽

無錫縣繅絲廠一覽表

廠名	營業名	開辦年月	資本	絲車數	地址	經理人	份開	工否	創辦	辦人		
廣勤	長源橋	同上	1,500,000元		戴筆甫	楊翰西	民國六年	1,597人	20,000隻	50架	12,000件	織女
申新	迎龍橋	無限	3,000,000元		榮宗錦	榮德生	民國十年	3,515人	62,000隻	1,476架	46,000件	人鐘
豫康	梨花莊	有限	1,200,000元		華幹臣	周繼美	民國十年	1,440人	15,000隻	無	7,000件	月娥
慶豐	周山浜	同上	2,500,000元		唐保謙	唐保謙	民國十一年	1,855人	55,000隻	250架	2,600,000元	雙女
麗新	吳橋	同上	1,000,000元		唐驥廷	程敬堂	民國廿一年	412人	約16,000隻	650架	4,000件	雙鯉
實業名	營業名	開辦年月	資本	絲車數	地址	經理人	份開	工否	創辦	辦人		
永泰	永泰	民國十五年	八萬	四九二	知足橋	薛潤培薛壽章	又	又	薛南溟	薛南溟由上海遷錫		
錦記	錦記	宣統元年	七萬五千兩	四一〇	西倉浜	又	又	又	薛壽章			
華新	華新	民國十八年	五萬	二九二	河旺橋	又	又	又	薛南溟			
永盛	永盛	民國七年	五萬兩	四九二	亭子橋	又	又	又	薛南溟			
陸昌	陸昌	民國三年	五萬二千兩	三二八	亭子橋	又	又	又	周月珊等			
民豐	民豐	民國十六年	八萬	五〇〇	南塘	又	又	又	朱靜庵			
乾性	乾性	宣統元年	五萬兩	五六八	工運橋	程炳若	又	又	孫鶴卿			
五豐	五豐	民國十五年	五萬	二七二	北新橋	又	又	又	程炳若			
福昌	福昌	民國二年	五萬兩	二五六	冶坊場	楊渭齋	又	又	祝蘭舫			
振藝	振藝	宣統二年	十萬兩	五二〇	清名橋	鍾志彝	又	又	許稻孫			
振藝新廠	振藝新廠	民國十一年	五萬	二五六	清名橋	張仲厚	本年未開工	又	又			
宏緒	宏緒	民國十一年	五萬	二七六	亭子橋	張仲厚	本年開工	又	華繹之			
嘉泰	嘉泰	民國十九年	五萬八千	三〇四	綠蘿庵	又	又	又	蘇嘉善			

裕	萬	滋	餘	鎮	有	萬	慎	同	永	九	潤	寶	福	潤	泰	裕	新	振	宏	錦	錦	泰	鼎	鼎
昌	源	康	綸	綸	成	源	昌	豐	昌	餘	康	泰	綸	德	豐	生	綸	元	裕	泰	泰	孚	昌	盛
裕	永	升	勤	德	公	德	華	維	聚	興	信	大	復	振	和	元	絲	餘	餘	榮	怡	怡	新	瑞
昌	興	昌	昌	豐	大	昌	利	新	昌	記	義	綸	生	華	豐	記	所	記	記	記	昌	昌	昌	
光緒三十年	民國十七年	民國十七年	民國十七年	民國十九年	民國十九年	民國十七年	民國九年	民國十七年	民國十八年	民國五年	民國十八年	民國二十年	民國三年	民國十八年	民國十八年	民國十七年	民國十七年	民國十一年	民國十五年	同上	民國十八年	民國十一年	民國十七年	
八萬兩	四萬	三萬	五萬	四萬	三萬	五萬	四萬二千兩	三萬	五萬	三萬	四萬	三萬	四萬	六萬	五萬	六萬	五萬	四萬	三萬	四萬	五萬	五萬	六萬	
三三〇	二五六	一四四	二〇八	一四四	二五六	二四八	二七二	一六〇	三二一	二二二	二〇八	三二〇	二四八	二四〇	三二〇	二八八	二五六	二七二	一四四	二八八	三八四	二五六	三二〇	
周新鎮	梨花莊	東沿城脚	光復門外	鐵樹橋	陸莊鎮	惠商橋	梨花莊	金鈞橋	洛社鎮	張皇廟	跨塘橋	南倉門	廟港橋	廟港橋	北新橋	龍船浜	羊腰灣	玉祁鎮	南塘	亭子橋	跨塘橋	塔潭橋	北新橋	
	惠紀之	袁端甫	陳應龍	湯柏森	孫龍言	錢晴初	朱明南	馮梅生	馮厚仁	林成鋪	季雲初	何慎初	惠烈臣	趙敬三	熊泰占	沈藍田	袁鈺章	費達生	孫振球	周崇伯	黃福林	葉滋新	鄭海泉	
本年未開工	又	又	又(已停)	又	又	又	又	又	又	又	又	又	又	又	又	又	又	又	又	又	又	又	又	
周舜卿	沈廣揚等	楊仲滋	嚴松亭等	陸培之	陸右豐醬園	沈廣揚等	周舜卿	劉虞卿等	陶海鏞等	王佑孫過崇廉等	單崇禮等	陳梅芳等	單紹聞	楊幹卿	張子振等	任汝鏗等	吳申伯	黃卓儒	華繹之	又	黃錦帆	王頌魯倪子成	周肇甫	

源康	錦豐	乾源	永裕	竟成	南昌	永孚	興勝	恆益	福成	允大	匯源
宣統元年	民國八年	民國十一年	民國十八年	民國十六年	民國十七年	民國十八年	民國十七年	民國十四年	民國十八年	民國十七年	民國十八年
七萬七千兩	十萬兩	五萬	七萬	五萬	七萬	六萬	五萬	三萬	五萬	五萬	四萬
三二〇	二四〇	二六四	四八〇	二六二	三二〇	二五六	二四四	一一〇	二六四	二二四	二〇八
黃埠墩	周山浜	惠商橋	羊腦灣	惠工橋	南橋鎮	東亭鎮	長豐橋	羊腰灣	惠工橋	耕讀橋	會龍橋
又	又	又	又	又	又	又	又	又	又	又	又
顧敬齋	唐保謙	孫詢芻	朱竹賢	曹有聲	于儀亭	強卓人	楊翰西	蔡曉峯等	陳倬雲	袁子彥	吳鳳起馬漢卿等

無錫縣染織廠一覽表

源康	錦豐	乾源	永裕	竟成	南昌	永孚	興勝	恆益	福成	允大	匯源
廠名	廠名	廠名	廠名	廠名	廠名	廠名	廠名	廠名	廠名	廠名	廠名
廠址	廠址	廠址	廠址	廠址	廠址	廠址	廠址	廠址	廠址	廠址	廠址
性質	性質	性質	性質	性質	性質	性質	性質	性質	性質	性質	性質
經理姓名	經理姓名	經理姓名	經理姓名	經理姓名	經理姓名	經理姓名	經理姓名	經理姓名	經理姓名	經理姓名	經理姓名
資本	資本	資本	資本	資本	資本	資本	資本	資本	資本	資本	資本
成立年月	成立年月	成立年月	成立年月	成立年月	成立年月	成立年月	成立年月	成立年月	成立年月	成立年月	成立年月
職工人數	職工人數	職工人數	職工人數	職工人數	職工人數	職工人數	職工人數	職工人數	職工人數	職工人數	職工人數
機器數	機器數	機器數	機器數	機器數	機器數	機器數	機器數	機器數	機器數	機器數	機器數
原動力	原動力	原動力	原動力	原動力	原動力	原動力	原動力	原動力	原動力	原動力	原動力
錠子數	錠子數	錠子數	錠子數	錠子數	錠子數	錠子數	錠子數	錠子數	錠子數	錠子數	錠子數
商標	商標	商標	商標	商標	商標	商標	商標	商標	商標	商標	商標

無錫概覽

振業	福新	大華	唐裕	光華	麗華	鴻裕	華豐	三新	恆豐	蘊華	新藝	振華	新華
長安橋鎮	張村	北柵口	迎龍橋	公園路	映山河	胡樓下	光浙路	小三里橋	學佛路	棋千巷	東亭	西漳	通惠橋
獨資	同上	合資	獨資	獨資	獨資	獨資	獨資	獨資	獨資	獨資	獨資	獨資	獨資
胡纓清	潘永祺	嚴作霖	王樂水	蔣鏡海	吳仲炳	杜敬棠	徐子洲	徐載庵 方子雄	黃健農	吳純如	陳仲藩	毛永康	華逢峯
一千二百五十元	三千元	一萬元	十五萬元	一萬元	四萬元	三千五百元	六千元	三萬元	三千元	二千五百元	七千五百元	五千元	一萬元
民國十二年	民國十一年	民國八年	民國廿一年	民國六年	同上	民國五年	民國七年	民國廿一年	民國四年	民國六年	民國四年	民國八年	民國五年
H	H	H	H	H	H	H	H	H	H	H	H	H	H
7人	1人	9人	11人	12人	16人	5人	8人	15人	8人	9人	9人	8人	12人
木機六十二台	木機四十台	電木機念台 木機七十台	織機一百五十台	人力木機五十台 手機廿台	電機四十六台 人力木機四十台 手機一〇五台	鐵機五台 木機廿六台	鐵機廿台 人力機四台	電機六十台 人力機四十台	鐵機三五台 筒機六台	人工木機	同上	同上	電鐵人
		電力	同		電力								
		地球牌 太湖萬傾 圖牌	耕漁牌 玉蘭牌	天女散花	雙飛童		萬象牌 葫蜂牌	三俠義	虎林				

無錫縣針織廠一覽表

廠名	廠址	性質	經理	資本	本開辦年月	機數	每年出品總值	商標
廠名	西倉門	獨資	王珊義	二千元	民國七年	九十部	一萬元	如意牌富貴牌
興業	江陰巷	合資	路仁章	二千元	民國七年	一百六十部	二萬元	火車牌
瑞記	壩橋下	獨資	胡祖蔭	二千元	民國八年	一百部	一萬元	單魚牌雙鯉牌
勤慎	周師弄	同上	沈楚臣	二千元	民國五年	一百四十部	二萬元	和平牌
鴻新	北城鄉	同上	徐鳳亮	二千元	民國元年	五十部	一萬元	未定牌
大新	同上	合資	吳愷堂	四千元	民國三年	一百八十部	三萬元	富貴牌白象牌
久益	迎龍橋	獨資	孟殿釗	四千元	民國四年	一百五十部	同上	三猴牌三桃牌
大華	後竹場	合資	胡祥生	四千元	民國四年	同上	同上	馬球牌神童牌
豫泰	梨花莊	公司	胡鏡若	一萬元	民國八年	三百十部	六萬元	如意牌
裕康	吳橋	合資	朱福明	一萬元	民國八年	二百五十部	五萬元	恭喜牌大喜牌
福興	西城鄉	獨資	張振寰	四千元	民國十年	二百部	三萬元	雙圈牌紅圈牌
中人	顯應橋	同上	戈子祺	一萬元	民國十五年	三百廿部	十萬元	花籃牌魚目牌
人餘	冰池頭	公司	陳仲言	二萬元	民國十五年	五百部	廿萬元	三駝牌三羊牌
萬豐	胡埭	獨資	吳福生	五百元	民國三年	五十部	五千元	無牌
業興	寺頭	同上	金鶴卿	五百元	民國七年	五十部	五千元	同上
杭公	胡埭	同上	杭錫祺	五百元	民國五年	五十部	五千元	同上
民生	花村	同上	杭志德	五百元	民國五年	五十部	五千元	同上
永吉	東大街	同上	金聿修	五百元	民國十五年	二十部	二千元	地球牌
大有	棚下	同上	吳炎之	五百元	民國十年	二十部	二千元	恆字牌
保新	通匯橋	合資	袁云泉	五百元	民國十一年	三十部	五千元	寶鼎牌
葉久	胡埭	獨資	葉金生	一千元	民國十年	一百部	一萬元	雲球牌
明記	駐總橋	同上	陳仲銘	一千元	民國八年	五十部	七千元	三兔牌

無錫概覽

蕭熾昌	沈興記	成泰	顧聚興	協興	工藝	渭鑫	華成	和興	祥生	永泰電鍍	公協	順裕	上海永成	章大昌	無錫鐵廠	黃永昌	張茂昌	合興	戴惠源	熾大	合衆	立茂鑫記	晉豐	錦新
光復路	惠橋	同上	同上	同上	東門外亭子橋	同上	同上	同上	恆豐機器廠改組縮小範圍	同上	同上	同上	同上	同上	同上	同上	同上	同上	同上	同上	同上	同上	同上	同上
上	上	上	上	上	資	資	資	資	資	資	資	資	資	資	資	資	資	資	資	資	資	資	資	資
蕭雲	沈阿	張成	顧增	孫虎	薛壽萱	胡珊	張老	張啓	張華	陳寶	董耀	章建	毛均吳培林	黃永	張茂	陳逸	戴金	顧雲	陶志	吳浩	孫保	孫耀	孫耀	
八	一	一	一	五	二	三	四	五	一	一	八	六	二	一	四	七	一	九	二	一	一	一	一	
百	萬	萬	千	千	萬	千	百	百	千	千	百	萬	萬	千	百	百	千	千	千	千	千	千	千	
元	元	元	元	元	元	元	元	元	元	元	元	元	元	元	元	元	元	元	元	元	元	元	元	
同	民國八年	民國八年	民國八年	同上	同上	民國元年	民國十六年	同上	同上	民國十八年	民國十七年	同上	民國十五年	同上	民國四年	同上	民國十三年	民國六年	民國十八年	同上	同上	同上	民國十七年	
鍋爐	機器	同上	同上	同上	同上	同上	拋銅	同上	同上	五金	同上	同上	同上	同上	機器	鍋爐水管	機器	同上	同上	同上	同上	同上	同上	襪機

無錫縣翻砂廠一覽表

源泰	裕興	華興	怡生	成昌	瑞源	陸恆	發興	普明	震旦	協昌	遠興	萬昌	瑞昌	俞寶	榮昌	永興	廠名
同上	同上	同上	同上	同上	同上	同上	同上	同上	同上	同上	同上	同上	同上	同上	同上	同上	同上
上	上	上	上	上	上	上	上	上	上	上	上	上	上	上	上	上	廠址
李榮根	劉和生	謝霖發	謝霖發	謝霖發	謝霖發	謝霖發	謝霖發	謝霖發	謝霖發	謝霖發	謝霖發	謝霖發	謝霖發	謝霖發	謝霖發	謝霖發	廠性質
六百元	一千二百元	三千五百元	三千五百元	三千五百元	三千五百元	三千五百元	三千五百元	三千五百元	三千五百元	三千五百元	三千五百元	三千五百元	三千五百元	三千五百元	三千五百元	三千五百元	廠主
民國十五年	民國十一年	民國十六年	民國十六年	民國十六年	民國十六年	民國十六年	民國十六年	民國十六年	民國十六年	民國十六年	民國十六年	民國十六年	民國十六年	民國十六年	民國十六年	民國十六年	資本
機器	同上	修理機件	機(電桿)	機器	同上	同上	同上	同上	同上	同上	同上	同上	同上	同上	同上	同上	開工年月
備註																	

無錫鐵工 惠農橋 合資 徐順金 四千五百元 民國十八年
 新工記 通惠路 同上 周鼓根 二千元 民國十七年

◆◆◆◆◆
建築工業
 ◆◆◆◆◆

無錫縣石灰廠一覽表

廠名 廠址 廠長 資本 開工年月 職工人數 機器

允永公司第一石灰廠 西門外 薛明劍 一萬元 民國十七年 八十七人 土式窰七座德國式窰一座 每年出品總數 二十四萬担 每年出品總值 二十四萬元

無錫縣磚瓦廠一覽表

廠名	廠址	性質	資本	經理姓名	資本	開辦年月	工人數	機器數
利農	嚴家橋	獨資	四萬元	唐保謙	四萬元	民國九年	三百五十人	二座
大公	同同上	同上	同上	張覺先	二萬五千元	民國十一年	二百八十人	一座
大成	姑頭廟	同上	同上	程用六	四萬元	民國十四年	二百二十人	一座

◆◆◆◆◆
化學工業
 ◆◆◆◆◆

無錫縣化學工廠一覽表

廠名	廠址	成立年月	性質	經理	資本	工人數	機器	數	出	品	商標
允利化學工業廠	仙蠡墩	民國廿一年	合資	薛明劍	十萬元	百卅人	製鍊製鈣製鈣	炭酸鎂，炭酸鈣，漂白水	良	敵	牌

無錫縣製紙廠一覽表

廠名	廠址	經理	開辦年月	資本	職工	數	機器	數	原料	每日出品數量
利用造紙廠	惠商橋	陳蓉軒	民國十五年	二萬元	職七人	卅五人	造紙機一打漿機二	廢紙及竹	薄紙一萬張 厚紙六千張	

無錫縣藥棉紗布廠一覽表

廠名	地址	性質	經理	資本	開辦年月	機械	數	原動力	職工人數	每年出品總值
中國實業公司	惠山	合資	薛明劍 唐熊源	一萬元	民國廿年	網絲車四部 絲頭車四部	電力	五十人	二	萬元
中國藥棉廠	陸端	獨資	臧伯庸	二萬元	同上	網絲車五部 絲頭車五部	同上	六十人	二	萬元

特產工業

泥人業

惠山泥製要貨，馳名全國，為特產之一。自創始迄今，已有數百年之歷史，每年產量，約在十萬元以上，製造此項泥貨之原料粘土，共僅佔地三十七畝，復經歷年挖掘，現已日見減少，故將有原料缺乏之恐慌。至捏製泥人之手藝及方法計，有粗細兩種，惟以製法沿襲不變，致乏進步，漸成時代之落伍者，遠不逮舶來搪瓷玩具之精巧玲瓏為時人所欣賞愛好，迨至最近，始有高標君，出而創設藝術公司，潛心研究，銳意改善，捏製神像，及建築模型等等，技術精巧，成績斐然，於是同業諸庄皆隨之革新，不

復泥於舊法，是則他日銷路之暢旺可期，要貨業前途，誠有無窮之希望也。茲將該業各號概況，列表如下：

泥人業一覽表

名	稱地	址	經理	資本	每年出品總值	職工人數
高標	藝術館	惠山龍頭場	高標	七百元	三千元	十二
秦源	昌觀	前街	秦榮培	二百元	五百元	三
周義	盛同	上	周錫奎	同上	五百元	三
新美	麗同	上	秦仁奎	四百元	一千元	六
美最	時香	花橋	高子祥	二百元	五百元	五

無錫概覽

朱恆茂	朱和同	新景山	陳聚順	章振記	新麗景華	顧萬春二房	美術館	高永盛	龔源茂	朱源茂	陳復茂	又分號	鮑順興	顧萬春大房	陳順興	盧福茂大房	又大分	又二房	又二房	美景華	陳順興	胡萬成大房	又二房	又三房
上	上	內	上	上	上	上	上	上	上	上	內	街	上	上	上	上	上	上	上	上	上	上	上	上
朱國麟	朱金林	周繼堂	陳杏芳	章振初	王國鈞	錢宗浩	夏質元	高永泉	龔大榮	朱南朝	陳仁泉	同上	鮑切干	顧厚基	陳毓秀	菊秀	虞仁金	虞海初	虞仁根	虞鈺初	陳毓秀	胡達泉	胡培慶	胡達三
三百元	一百元	二百元	二百元	二百元	二百元	三百元	四百元	三百元	二百元	三百元	三百元	二百元	三百元	二百元	三百元	三百元	二百元	三百元	二百元	三百元	四百元	三百元	二百元	二百元
七百元	三百元	五百元	五百元	五百元	五百元	七百元	九百元	七百元	五百元	七百元	七百元	五百元	七百元	六百元	七百元	七百元	五百元	七百元	五百元	七百元	九百元	七百元	七百元	六百元
五	三	三	三	三	三	四	五	四	二	三	三	二	三	二	三	三	二	二	二	三	四	三	四	三

油麵筋業

周坤發	龔源順	蔣萬順	陳乾昌	邵義順	章三益	顧聚成	吳洽興	惠津	丁合興	同	同	劉元源	蔣德茂	嚴永興	陳復茂	周根林	龔金照	蔣金奎	陳細根	邵阿泉	章仁根	顧大奎	吳金奎	劉乾昌	丁榮培	丁慕清	丁壽寶	劉桂泉	蔣景華	嚴慕清	陳鶴亭
街	上	上	上	上	上	上	上	上	街	街	街	街	上	上	上	街	上	上	上	上	上	上	上	上	上	上	上	上	上	上	上
二百元	三百元	三百元	二百元	三百元	三百元	三百元	二百元	四百元	四百元	三百元	三百元	三百元	三百元	四百元	三百元	三百元	三百元	三百元	三百元	三百元	三百元	三百元	三百元	四百元	四百元	三百元	三百元	三百元	三百元	三百元	三百元
五百元	七百元	六百元	六百元	七百元	七百元	七百元	五百元	八百元	七百元	七百元	七百元	七百元	七百元	九百元	七百元	七百元	七百元	七百元	六百元	七百元	七百元	七百元	五百元	九百元	八百元	七百元	五百元	七百元	七百元	七百元	七百元
二	三	三	二	四	三	三	二	五	三	三	三	四	四	五	四	四	三	三	三	四	三	三	二	五	五	三	三	四	四	四	四

麵筋一物，為錫邑唯一之特產，味殊鮮美，洵為佐膳佳品。外埠人士之來錫者，嘗此物而甘之，輒滿載歸去。清洪楊役之前。營此業者，祇有馬成茂，陶萬昌，莫合興，汪興裕等四家。其後逐漸增加。迄今六十餘年中，已達四十四家之多。其製法係先由麵皮磨成粉末，繼以人力製成生麩。再用荳油人鍋熬煎，即成麵筋，惟近來多數店家，有改用棉油煎製者。其味固較荳油為次，而色澤則甚美。

觀。故用荳油之店家，頗受其影響。總合該業資本，總額共計一萬五千六百五十元。每年出品總值，共三萬另四百元。就中銷數。本地外埠各佔半數。但以缺乏科學智識，故其出品一如舊法，毫未改良。倘能裝製成罐。則銷路之擴大營業之發展，定可預卜。

油麵筋業一覽表

名稱	地址	店址	主資	本開辦年月	每年出品總值	工人
徐義盛	西門	徐漢文	四百元	民國十五年	九百元	四
章義興	同上	章阿根	二百元	民國十九年	四百元	三
朱萬隆	同上	鳴奉	五百元	民國元年	九百元	五
謝洪興	盛巷橋	舒斌	五百元	宣統二年	一千元	六
戴源興	西門外	源康	三百元	民國十年	五百元	三
朱義盛	大吊橋	福官	五百元	宣統元年	一千元	五
新洪泰	馬路上	劉阿香	二百元	民國十九年	六百元	三
劉裕興	西門下	劉春保	三百元	民國十七年	六百元	四
錢仁記	江陰巷	仁官	五百元	民國十九年	一千元	五
陳復興	北柵口	同上	三百元	民國十八年	七百元	三
任興裕	篋斗弄	同上	四百元	光緒廿年	七百元	五
張復記	同上	榮觀	四百元	民國元年	八百元	四
新裕興	同上	張阿大	五百元	民國元年	一千元	五
朱義盛	北塘	朱義盛	同上	民國元年	九百元	五
立興	太平巷	陳阿根	四百元	宣統三年	六百元	五
李茂興	北柵口	李茂觀	三百元	民國二年	五百元	四
徐義記	三里橋	義昌	三百元	民國三年	九百元	四
榮敘興	江陰巷	敘寶	三百元	民國四年	七百元	三

殷德興	顧橋下	德泉	同上	民國元年	同上	四
周協興	同上	協寶	四百元	民國十六年	八百元	五
高萬興	同上	高步云	同上	民國十四年	六百元	四
李順興	周山浜	李阿四	三百元	民國十一年	五百元	三
吳德興	西大街	阿大	同上	民國四年	同上	六
莫合興	鳳光橋	坤泉	五百元	光緒十年	一千元	五
周順興	同上	順記	同上	民國九年	同上	三
楊復興	同上	復根	四百元	民國七年	九百元	四
周萬昌	同上	萬大	二百元	民國四年	四百元	二
邵湧記	同上	湧寶	二百元	民國十五年	五百元	二
丁源興	南門外	阿榮	五百元	民國十九年	九百元	五
陶萬昌	鳳光橋	同上	三百元	光緒十八年	六百元	四
徐源興	南門外	同上	二百元	民國六年	同上	三
尤記	同上	尤阿大	三百元	民國十九年	五百元	三
姚洪興	馬路上	同上	二百元	民國十八年	四百元	三
馬裕興	同上	同上	五百元	同上	一千元	五
馬成茂	壇頭弄	琴子	五百元	光緒廿一年	八百元	六
周春源	黃泥橋	同上	五百元	民國三年	三百元	二
張永興	寺巷內	張永茂	二百元	民國二年	三百元	三
順香齋	同上	順寶	四百元	宣統元年	七百元	四
楊茂記	同上	楊茂記	三百元	光緒廿四年	五百元	三
黃時興	同上	黃時寶	二百元	光緒廿年	同上	三
蔣和興	清名橋	蔣和興	三百元	民國二年	六百元	四
孫福記	同上	阿福	三百元	民國元年	五百元	三
謝順興	同上	謝仁觀	二百元	民國十八年	四百元	二
丁豐順	西門外	丁豐春	五百元	民國十二年	八百元	五

無錫縣各業機器工人工資表

本縣各業工人之工資，茲依其最近調查，統計如下：

甲、紗布業工資

部別	性別	最大工資	最小工資	平均工資
軋花	女	四角二分	二角五分	二角八分
拈花	男	四角二分	二角五分	二角八分
清花	男	五角一分	三角二分	五角七分
鋼條	女	九角二分	四角六分	五角二分
併條	女	六角六分	三角	四角三分
粗紡	女	八角六分	三角	四角三分
細紡	女	一元	三角五分	四角五分
搭紗	女	七角三分	三角五分	四角三分
絡紗	女	七角三分	三角五分	四角三分
成包	男	一元二角	三角六分	五角
紵子	女	五角五分	三角	三角二分
筒子	女	五角五分	三角	三角二分
漿缸	女	一元	三角五分	四角五分
穿扣	女	八角	五角	七角五分
組布	女	八角	五角	七角五分
藍理	女	九角	三角五分	五角九分
成包	男	一元二角	三角五分	五角九分
試驗	男	七角	三角五分	五角
保全	男	六角	三角五分	五角
修機	男	一元八角	三角五分	五角
雜務	男	八角	三角五分	五角
分九厘	男	四角四分	三角五分	五角

乙、絲業

部別	性別	最大工資	最小工資	平均工資
剝繭	女	三角八分	三角七分	三角二分
繹絲	女	五角七分	三角七分	四角八分

打盆工女 三角四分 一角七分 (新式廠已無)

清絲 女 六角二分 三角七分 五角

各項平均工資每人每日為五角二分一厘

丙、麵粉業工資
工資論月計算，每人每月最大六十元，最小五元，平均每月二十二元，除總頭目由廠供膳外，餘均自備膳食，惟各廠均有工廠，以供膳住宿，每間每月僅收房租二元，茲將各部普通工人之工資分列如左：

粉樓 十二元 十一元 修機間 三十元 十二元
打包間 十二元 十一元 外場 十三元 十一元

丁、織襪業工資
舊時(一八二)上襪每打三角三分，中襪每打三角，下襪每打三角七分(一五二)上襪每打三角，中襪每打三角，下襪每打三角，今因銷路不佳，全業失敗(一八二)減至一角一分，(五一二)減至九分，不

戊、榨油工資
工資有官工拔工之分，大餅(海餅)月工十二元，另每餅八厘，小餅官工每工三角三分，打油二角二分，餅一百九分，關餅，每枚加工一百六十文，小餅每枚加工一百二十文，每人每日加給飯資一角六分至二角。

己、碾米業工資
均用男工，每日工作十二小時，工資最高八元，最低三角五分，平均四角。

庚、翻砂業工資
工人均男，最大月結六十元，最小十二元，平均二十八元，工作時間十二小時。

蠶絲肥布零皮皮綢棉估棉業

蛾行絲線剪衣貨布紗衣花別 衣

一五家 二家 一五三家 二五家 一一二家 三家 三九家 一九家 五九家 一八家 全縣家數

鈕襪布紗花皮爾西僧皮花洗帽蠶
扣 廠 廠 廠 帶 線 鞋 子 服 帽 件 邊 染 鞋 廠

一四家 二二家 一七家 二家 一家 八家 五家 二〇家 二家 一三家 六家 二六家 八七家 一七家

無錫縣各業商店統計表

商 業

零 腌臘火腿 瓜 茶 菜 麵 南 棉 醬 醬 糕 水 茶 油 土 麵 碾 粳 米 業 絲
鹽 子 食 館 館 貨 餅 雜 酒 糰 果 山 葉 行 麵 麩 米 食 荳 別 織 花 廠 廠 廠

二二家 二〇家 五家 一一四家 一三家 四二五家 二三〇家 二六家 一七七家 七九家 一〇四家 一九家 一家 一四家 四二家 二〇家 二九六家 一三九家 全縣家數 一家 二家 一九家

糖 冰 葷 腸 麵粉交易所 餅 牛 哺 野 糖 炒 牛 鷄 醬 猪 魚 參 茶 豆 磨 地 油 麵 燻 麵
棧 糖 油 作 干 肉 坊 味 果 奶 鴨 菜 行 行 燕 館 腐 坊 貨 蔬 品 臘 筋

一家 一家 二家 六家 一家 五家 五家 二家 二家 七家 一家 四家 七家 五家 六家 二七家 一〇家 三四六家 二一四家 四家 三七家 一八家 一二四家 一九家 六四家

柴羅瓶油蒲煉

行舖店墨包油

附表一 無錫縣銀行業一覽表

行名	經理姓名	行址	電話號數
中國銀行	鄔志和	江陰巷口	三百百號
交通銀行	伍僞伯	北橋大街	三百二十七號
江蘇銀行	任卓羣	竹場巷	二百九十三號
上海銀行	葛士彝	江陰巷	三百八十三號
大陸銀行	方笠村	什場巷	一千一百四十八號
浙江興業銀行	華汝潔	竹場巷	一千二百四十八號
中南銀行	朱鴻昌	北塘	五十二號
江蘇農民銀行	顧述之	江陰巷	九百九十五號
中國通商銀行	江煥卿	北塘	三百八十號

附註 上海銀行在城中公園路另有辦事處一處

一〇家 樂器 二五家 鐵舖
 三家 賬簿 二家 錢莊
 一家 銀樓 三二家 印刷
 五家 堆棧 二九家 機器翻砂
 六家 筆墨 一九家 冶坊
 製石磚造冰造
 碱粉瓦紙廠廠廠廠廠船
 一家 二家 二家 一家 二家 二五八家

附表二 無錫縣錢莊業一覽表

附表三 無錫縣典當業一覽表

允裕	福昌盛	德豐	福裕	瑞昶潤	源豐仁	慎餘	復元	永恆豐	莊名
范子澍	陳頌勳	范士模	龔楚門	吳步洲	張敬生	楊仲卿	江煥卿	錢贊卿	經理姓名
江陰巷口	大橋下	北塘	江陰巷口	江陰巷	財神弄口	江陰巷口	大橋下	財神弄口	行址
八十九號	五十六號	九十五號	四百七十六號	五十三號	五百一十一號	一百七十八號	六十八號	四百九十四號	電話號數

字大濟協同保保濟

號成恆順濟和和源

代

前南胡嚴八葑后所
洲橋棗家士莊宅在
地

光緒二十年
光緒十年
光緒十六年
民國七年
民國十一年
民國十三年
民國十四年
開設年月

字保保保通溥永永

號誠昌源源興興豐

東華東梅玉秦楊東
亭墅豎園巷祁村隆房莊

光緒卅四年
光緒廿七年
光緒五年
光緒二年
民國五年
民國八年
民國十五年
開設年月

元	咸	永	允	璋	保	保	惠	保	保	裕	公	濟	和	濟	同	春
吉	德	裕	濟	大	仁	隆	泰	通	康	興	源	順	通	濟	和	華
張涇橋	暨口鎮	蕩安橋	長安橋	棉花巷	棉花巷	清名橋	清名橋	壇頭弄	接官亭	竹場巷	觀前街	營橋巷	西河頭	小泗房弄	中市橋	漢昌路
光緒八年	民國五年	同治九年	同治九年	民國十一年	光緒廿九年	民國五年	光緒四年	宣統三年	光緒八年	宣統元年	光緒卅四年	光緒廿五年	同治八年	宣統二年	同治九年	民國十八年
																民國三年一月

●●●●●
商 會
●●●●●

無錫縣商會最近概況 無錫縣商會，於民國十八年一月依照商會改組大綱改組成立以後，旋於同年十月，奉令頒發商會法暨施行細則，並限於六個月內重行改組，當即通知各業，依照商會法第三章會員各條，暨施行則細

第八條至第十一條規定，重行推選會員代表，計先後開報到會者，計八十一業，會員代表二百四十人。於十九年一月十日改選，計錢孫卿，陳洪如，蔡有容，程敬堂，陳品三，華少純，吳侍梅，唐星海，吳襄卿，程炳若，李仲臣，江導山，蔣鏡海，薛壽萱，戈子才，等十五人，當選執行委員。楊翰西，蔡絨三榮德生，江煥卿，唐保謙，趙子新，張趾卿，等七人，當選監察委員。續於十八日第一次執行委員會，選定錢孫卿，陳洪如，蔡有容，程敬堂，陳品三，五人為常務委員，並選錢孫卿為主席。嗣復於二十年十二月，二十三年一月，依法兩度改選，現在計有會員九十三業，代表二百九十七人。茲錄現任委員姓名履歷如左：

無錫縣商會現任委員姓名履歷表

主席委員	楊翰西	無錫	紗廠業
常務委員	蔡絨三	無錫	紗廠業
	錢孫卿	無錫	繭棧業
	陳洪如	無錫	油廠業
	吳侍梅	無錫	銀行業
	錢鳳高	無錫	絲廠業
	陳進立	無錫	油廠業
	錢鏡生	無錫	碾米業
	楊懷谷	無錫	電廠業
	蔣仲良	無錫	旅館業
	程敬堂	無錫	布廠業

監察委員

薛壽萱	江導山	蔣鏡海	蔡有容	陳品三	戈子才	華少純	趙子新	吳襄卿	李仲臣	江煥卿
無錫	無錫	無錫	無錫	無錫	無錫	無錫	無錫	無錫	無錫	無錫
繭業	繭業	綢布業	錢業	繭業	煤油業	繭業	米荳業	印刷業	米荳業	錢業

衛生

衛生行政

無錫縣市區清道狀況表

局別	緊要清潔街道狀況數目	偏僻街道清潔狀況數目	撒運垃圾情形
第一分局	正街一百十四條分時清潔 正街十三條平時由清道夫三名 早晨三時起至九時下午一時起 每日清除二次由休息班警長每 日分上下午巡查兩次	偏僻街巷七十八條清除困難 偏僻街巷十六條平時由清道夫 二名每日上午三時起掃除一次	每日所出約八百担運往城外遠處空地 每日由垃圾船上清河夫兩名挑運垃圾逐日將各街街垃圾出清
第二分局	正街十三條每日督率清道夫掃 除垃圾	偏僻街巷十一條街頭巷尾垃圾 隨地堆積挨戶勸導每日自動掃 除以重衛生	每日督率清道夫搬運垃圾 及各處垃圾箱內積存垃圾 污穢之物挑於三五里路外 之曠野
第三分局	緊要街道共三條逐日掃除二次	偏僻街巷共十條逐日掃除一次	逐日將垃圾用船運往荒野 空地
第四分局			

第五分局 緊要街道共十四條

偏僻街巷共十八條

第六分局

緊要街道五條每日由衛生警督率清道夫五名上午七時下午二時掃除撤運不致堆積

偏僻街巷七條並廣勤支路一支路至十支路每日由衛生警督率清道夫抽空掃除

直一分駐所

緊要街道四處每日掃除兩次

偏僻街巷四處每日掃除兩次

上午四時至九時下午二時至五時按時撤運並借拖運車一輛隨時抽調伏役拖運由清道夫五名輪流負責撤運至偏僻堆積再運四鄉以農肥田藥地
由清道夫逐日用籠担撤運於荒野之地另由江北人撤運過江作肥料用

附無錫縣公安局衛生人員組織表

職別	局						直轄第一分駐所
	總局	第一分局	第二分局	第三分局	第四分局	第五分局	
衛生專員	一	○	○	○	○	○	○
衛生稽查員	一	○	○	○	○	○	○
衛生警	○	一	一	一	一	一	一

附無錫縣公安局市區清道清河伙人數表

職別	局						直轄第一分駐所	合計
	第一分局	第二分局	第三分局	第四分局	第五分局	第六分局		
清道伙	一四	一五	一四	一五	一六	一四	一四〇	
清河伙	六	二	〇	二	二	〇	一二	
總計	二〇	一七	一四	一七	一八	一四	一二	

附無錫縣公安局市區垃圾箱數統計表

註	附	局						直轄第一分駐所	合計
		第一分局	第二分局	第三分局	第四分局	第五分局	第六分局		
本邑市區共有街巷六百餘條現由清道夫四十分段負責清除平均每日須由清道夫四十分段負責清除平均每日須由清道夫四十分段負責清除平均每日須由清道夫四十分段負責清除	本邑市區共有街巷六百餘條現由清道夫四十分段負責清除平均每日須由清道夫四十分段負責清除平均每日須由清道夫四十分段負責清除平均每日須由清道夫四十分段負責清除	第一分局	第二分局	第三分局	第四分局	第五分局	第六分局	第一分駐所	合計
責撤運又第一分局有垃圾車五輛垃圾船三艘	責撤運又第一分局有垃圾車五輛垃圾船三艘	第一分局	第二分局	第三分局	第四分局	第五分局	第六分局	第一分駐所	合計

註	附	局						直轄第一分駐所	合計
		第一分局	第二分局	第三分局	第四分局	第五分局	第六分局		
本邑市區遼闊垃圾箱常感不敷應用且時久失修各箱類多損壞現經令飭各分局詳查應行添設及修理之處彙由本局轉呈縣政府核辦刻在籌劃經費中	本邑市區遼闊垃圾箱常感不敷應用且時久失修各箱類多損壞現經令飭各分局詳查應行添設及修理之處彙由本局轉呈縣政府核辦刻在籌劃經費中	第一分局	第二分局	第三分局	第四分局	第五分局	第六分局	第一分駐所	合計
本邑市區遼闊垃圾箱常感不敷應用且時久失修各箱類多損壞現經令飭各分局詳查應行添設及修理之處彙由本局轉呈縣政府核辦刻在籌劃經費中	本邑市區遼闊垃圾箱常感不敷應用且時久失修各箱類多損壞現經令飭各分局詳查應行添設及修理之處彙由本局轉呈縣政府核辦刻在籌劃經費中	第一分局	第二分局	第三分局	第四分局	第五分局	第六分局	第一分駐所	合計

無錫縣公安局改進市區私有坑廁計劃

查本邑市區尚無公廁設立，所有坑廁盡屬私有，為數近千，大街僻巷，莫不林立；且每廁臨街之一面，皆開一孔穴，以為行人小便，及倒便桶之處，以致污臭薰蒸；路人掩鼻！實為本縣市區最大污點。本局為重公共衛生及整頓市容計。于民國二十三年五月間，會擬訂改進辦法五項（附後）呈奉 縣政府核准實行，然因僅令臨街之孔穴處，裝置閘板，故時日稍久，易于破壞，茲為澈底整頓起見，會擬定計劃如下：

澈底改進私廁計劃擬分三個步驟：（一）裝製漏斗，（二）堵塞臨街孔穴，（三）廢止私廁，設置公廁，或仿照京滬杭各市辦法，招致鄉市民，按家收取採運。以上三項，

其第一步，現已實行。即在坑廁臨街孔穴處，不用閘板，而裝一木質，或水泥質漏水，不但發閘板堅固，且臭氣外溢，亦可消殺。城內私廁之照此改善者，已佔十分之八九，城外則尚在勸諭。其第二步辦法：因所費較大，一時未能辦到，現經照辦者，僅真應道巷等一二私廁，已將臨街孔穴堵去，確屬清潔多矣。至于第三步：則所費尤大，窒礙甚多，尙非短期間內所能立行，所冀地方有識之士，起而協助進行，庶本邑市區最大之污點能除，誠市民之福利焉。

茲將市區私廁統計及本局前訂五項改善辦法附錄于次

無錫縣公安局市區私有坑廁統計表

備註	坑廁	局別		直轄第一分駐所	總計	
		第一分局	第二分局			
本局取締私廁訂有改善辦法五條通令遵照改善現已頗見整頓矣	二七四	六〇	一七六	一五二	一八四	
	六二	二五	九三三			

改善私廁辦法

- 一、廁所須設置廁門裝釘鐵絛鐵搭
- 二、出糞洞須裝活動閘板（或鐵板）啓閉時均須合縫
- 三、糞窖容量如在半坑以上（至多以十分之七為度）
- 四、廁主應負清潔責任
- 五、如違上項辦法者即予堵塞

應即出清



無錫縣市區西醫一覽表

姓名	性別	年歲	籍貫	出身	身科	別	曾否登記	證書號數	住址	備註
諸涵英	女	三〇	無錫	北平醫科大學	產科	已	醫字七五三	連元街		
吳士勝	男	三八	無錫	普仁醫院	細菌	未		東大街		
周綸	男	四一	無錫	柏林大學	各科	已	醫字二〇七九	觀橋街		
周緒	男	三六	無錫	同濟大學	各科	已	醫字二七一〇	觀橋街		
寶鳳梧	男	二九	無錫	浙江醫院	各科	已	醫字二七九八	新街巷		
金子英	男	五五	無錫	丁氏醫院	各科	已	通字六六四	公園路		
許同英	女	五〇	無錫	更生眼科醫院	眼科	未		公園路		已令停止執行業務
孫祖烈	男	四〇	無錫	丁氏醫院	內外科	已	通字一〇九	打鐵橋		
顧祖英	男	五二	無錫	丁氏醫院	內科	已	通字二九四	大婁巷		
許松泉	男	五一	上海	聖約翰大學	各科	已	通字一二二	大婁巷		
高直雲	男	三八	無錫	日本長田醫院	各科	未		化仁巷		
許鳳華	男	三五	無錫	同德學院	各科	已	醫字二〇九〇	公園路		
錢覺倫	女	三二	無錫	同德學院	各科	已	醫字二〇七六	公園路		
顧衛如	男	四三	無錫	蘇州醫科大學	各科	已	醫字一一八	駁岸上		
高景長	男	三〇	無錫	南洋醫科大學	各科	已	醫字一八三四	駁岸上		
施亦臨	男	五八	蘇州	博習醫院	各科	已	醫字一六	二下塘		
顧齊健	男	四七	無錫	中日醫學院	各科	未		新生路		在呈請登記中

無錫概覽

周復培	張漢名	張培倫	吳逢強	秦東鈞	嚴耀鈞	葛壽昌	朱鳳翔	錢保華	顧曾諒	林鏡清	陸陶菴	龔鴻圖	華景爽	陸鍾翔	李克樂	孔憲杰	侯學敏	潘孺蓀	吳立海	薛寶珊	丁守仁	陳文澹	朱道周	王傳鈞	
男	男	男	男	男	男	男	男	男	男	男	男	男	男	男	男	男	男	男	男	男	男	男	男	男	
四五	三七	三〇	二七	二四	五一	四三	三九	四六	二八	三八	三八	四二	五三	三一	五三	三四	二八	二九	三五	二九	三一	三一	四一	五〇	
無錫	無錫	嘉興	啓東	無錫	無錫	崑山	無錫	無錫	無錫	廣東	無錫	無錫	無錫	無錫	美國	浦東	無錫	蘇州	廣東	無錫	紹興	福建	無錫	無錫	
日本愛和醫院	東南醫學院	東南醫學院	東南醫學院	東南醫學院	無錫醫學講習學校	上海醫專	溫州廣濟醫院	同濟大學	同濟大學	公醫大學	江蘇醫科大學	江蘇醫科大學	日本愛知醫學院	大同醫院	美國浮其尼亞醫科大學	聖約翰大學	聖約翰大學	聖約翰大學	聖約翰大學	東南醫學院	東南醫學院	東南醫學院	江蘇醫專	協和醫院	
眼科	各科	內科兒科	各科	內科兒科	各科	各科	內科	各科	眼科產科	眼科	各科	各科	各科	各科	各科	眼科	外科泌尿生殖科	內科	普通科	各科	各科	各科	骨科外科	內科	
已	已	已	已	已	已	未	未	已	已	已	已	已	已	未	未	已	已	已	已	已	已	已	已	已	已
醫字二〇八六	醫字二五七六	醫字一九八	醫字二五〇九	醫字四一七七	通字一六四六			醫字二〇八七	平民產院院長	醫字八七五	醫字二一六	醫字二一四			在登記中	一分局驗明								醫字二〇八〇	醫字一七四〇
圓通路	大河上	新生路	圖書館路	映山河	上塘街	新生路	新生路	含秀橋下	八兒巷	新生路	公園路	公園路	大同醫院	大同醫院	普仁醫院	普仁醫院	普仁醫院	普仁醫院	普仁醫院	普仁醫院	普仁醫院	普仁醫院	普仁醫院	普仁醫院	普仁醫院

無錫 概 覽

秦廣銓	徐士林	衛質文	王巽和	奚韜純	顧季倬	衛照	張其源	王海濤	嚴倫	楊石淵	陳彤輝	徐士林	朱蘊山	朱品山	錢仲亮	劉士敏	許錫文	張季勉	單實曾	諸超良	莊乃黼	曹國楨	楊殿寶	陳由元
男	男	男	男	女	男	女	男	男	男	男	男	男	男	男	男	男	男	男	男	男	男	男	男	男
		四六	三七	二九	二六	三一	五〇			三六	三四	四二	四〇	三三	四五	三三	四三	三五	三五	三五	三八	三三	三三	
無錫	安徽	無錫	武進	武進	無錫	無錫	無錫	無錫	無錫	天津	蕪湖	安徽	安徽	齊魯大學	齊魯大學	神州醫科	丁氏醫院	無錫	無錫	無錫	無錫	無錫	無錫	
同德醫學院	鍾壽芝醫院	南洋醫院	浙江公立醫學	同德醫學院	蘇州醫院	蘇州醫院	東南醫學院	協和醫院	醫師學習	天津新醫學校	齊魯大學	齊魯大學	齊魯大學	齊魯大學	神州醫科	丁氏醫院	協濟醫院	江蘇公立醫學院	江蘇公立醫學院	江蘇公立醫學院	蘇州省立醫學院	蘇州省立醫學院	協濟醫院	
各科	外科	各科	各科	各科	各科	各科	內外科花柳科	內外科	各科	不詳	各科	各科	各科	各科	各科	各科	各科	內科	內科	內科	內科	內科	內科	
已	已	已	已	已	未	已	已	已	已	未	未	未	未	已	已	已	已	已	已	已	已	未	已	已
醫字二〇八六	醫字六四九	醫字一〇八一	醫字三九四二	醫字二二四六	在呈請登記中	醫字二三一八	醫字二七五〇	醫字一七四	在呈請登記中	在呈請登記中	六四九	三四六二	三五四八	在呈請登記中	八六〇	一二〇二	二一九	二二〇	三三三	三三三	二二二	二二二	通字一七〇一	通字一七〇一
新街巷	大婁巷	新生路	新生路	新生路	能仁醫院	小木橋	建元路	虹橋西四號	東大街一三七號	清真寺街	前太平巷	漢昌路	漢昌路	後太平巷	前中正路	前中正路	通匯路	通匯路	同仁醫院	同仁醫院	同仁醫院	萬全路	大公橋	大公橋
								已今停止執行業務													已今停止執行業務			

無錫縣市區醫院一覽表

賴覺	男	三九	南京	同德學校	內外科	待查	廣勤路口	已立案
張約翰	男	二八	安徽	鼓樓醫院	內外科	待查	廣勤路口	已立案
徐雲鵬	男	三三	安徽	亞東大學	內外科	待查	通惠路	已立案
褚銘	男	三二	安徽	亞東大學	內科	待查	通惠路	已立案
楊再慶	男	二八	無錫	光明醫院	眼科	未	通惠路	已立案
周壽昌	男	三八	南京	江西陸軍軍醫學校	外科	未	通惠路	已立案
周詩助	男	三四	江陰	江蘇醫科大學	兒科	已	醫字二七二二	已立案

普仁醫院	李克樂	十人	二人	稅務前	已立案
無錫療養院	王海濤	二人	一人	新民橋下	已立案
大同醫院	華景爽	二人	一人	崇安寺	已立案
平民產院	余錫洪	助產士 四人		八兒巷	縣立
能仁醫院	衛質文	三人	一人	新民路	已立案
陶涵醫院	陸陶菴	二人	醫師兼	公園路	已立案
福民醫院	張其原	二人		小木橋	未立案

同仁醫院	王樂一	四人	一人	光復橋下	已立案
兄弟醫院	朱品三	二人	醫師兼	漢昌路	已立案
產科醫院	單實會	二人	自兼	光復路	已立案
大公醫院	王世偉	二人	自兼	大公橋	已立案
惠民醫院	盧國傑	二人	一人	棚下街	未立案
東方醫院	張飛雄	二人	一人	廣勤路	已立案
永明醫院	詹永明			黃泥埭	未立案

無錫縣市區助產士一覽表

助產士姓名	性別	年歲	籍貫	出身
汪瑾涵	女	三五	松江	江蘇公立醫科大學畢業
錢保真	女	四一	無錫	杭州廣濟醫院畢業

身登記	會否	證書號數	住址	備註
已	已	衛生部一六五號	公園路	
已	已	產字八五三號	含秀橋下	

無錫縣城區中醫一覽表

姓名	年歲	籍貫	出身	身科	別設	診年月	書	曾否登記或領到證書	詳細住址
趙仲平	六七	無錫	師授	內科		光緒廿一年十二月	無錫國醫公會證書	上	小婁巷三十號
陸仲威	六四	無錫	汪藝香門人	內科		光緒二十一年五月	同	上	稅務前
高時良	六〇	無錫	丁福保高濟安授業	內外科		光緒二十九年七月	同	上	駁岸上
鄒克如	三四	無錫	趙仲平門人	內科喉科		民國十二年一月	同	上	昇平巷
奚伯初	三〇	無錫	世醫	幼科		民國十三年五月	同	上	福田巷
張子敏	三八	無錫	世醫	內科		民國七年八月	同	上	大婁巷
周景祐	三五	無錫	世醫	內科		民國十一年一月	同	上	觀前街
張東明	三五	無錫	方榮芝門人	喉科		民國十一年二月	同	上	中市街下塘八號
汪有翔	四〇	無錫	孫文熙門人	內科		民國十一年一月	同	上	迎迓亭
吳耀明	五五	無錫	胡最良門人	針科		光緒二十六年十月	同	上	東大街一百十號
吳亦可	三四	無錫	張友梅門人	內外科		民國十四年十一月	同	上	學前街二十九號
莊衍生	三五	無錫	王子柳門人	內科		民國十一年八月	同	上	真應道巷
張嘉炳	五〇	吳縣	世醫	喉科		光緒三十一年八月	同	上	圓通路
曹仲蓉	五九	無錫	世醫	幼科		光緒二十一年二月	同	上	盛巷內
程仲甫	四五	無錫	邱士梁門人	針科		民國十一年九月	同	上	觀前街二十九號
趙柏生	二九	無錫	世醫	內科		民國六年一月	同	上	小婁巷三十四號
嚴仲辰	四〇	無錫	世醫	內科		民國六年三月	同	上	中市橋巷廿九號
王蔭堂	三六	無錫	張再梁門人	針科		民國十三年四月	同	上	觀前街二十九號
喬伯平	四一	無錫	張再梁門人	針科		民國七年十月	同	上	含秀橋三十號
黃冕羣	三八	無錫	世醫	喉科		民國十二年九月	同	上	西河頭三號

陳允良	四九	無錫	世醫	內科眼科	民國二年九月	無錫國醫公會證書	中市橋上塘二十四號
王棟任	四二	無錫	世醫	眼科	民國七年八月	同	斜橋下十二號
華伯英	五八	無錫	世醫	針科	光緒三十一年十月	同	青果巷
沈養卿	五一	無錫	世醫	傷科	光緒二十八年九月	同	青果巷
蔣士明	五三	無錫	世醫	內科	光緒卅三年十一月	同	寺巷內四十九號
陳效倫	三七	無錫	世醫	內科	民國十六年一月	同	西門小木橋
張璞齋	五二	無錫	世醫	內科	光緒三十一年四月	同	西彭樓巷
高鳳崗	四八	無錫	世醫	內科	光緒三十一年三月	同	東大街一百二十九號
蔣念椿	五九	無錫	世醫	外科	光緒三十一年八月	同	鳳光橋十六號
張望雲	三七	無錫	世醫	內科	民國十五年三月	同	上 沈菓巷三十三號
袁果成	二八	無錫	世醫	針科	民國十六年二月	同	上 西大街九號
朱明鑑	三六	無錫	世醫	針科	民國十三年三月	同	上 迎迓亭十八號
王有聲	四〇	無錫	世醫	針科	民國十六年三月	同	上 寺後門一百十九號
高善道	二六	無錫	世醫	內外科	民國十五年六月	同	上 駁岸上三十七號
黃菊生	四四	無錫	世醫	針科	民國二年五月	同	上 中市橋上塘廿七號
宓秉圭	四五	無錫	世醫	外科	民國十四年九月	同	上 圖書館路十六號
陳德甫	六〇	無錫	世醫	傷科	光緒廿一年十一月	同	上 觀前街十六號
沈文奎	五〇	無錫	世醫	外科針科	光緒廿三年十一月	同	上 中市橋巷十一號
張聯奎	三八	無錫	世醫	內科	民國九年一月	同	上 南市橋上塘六十二號
徐志仁	四〇	無錫	世醫	幼科	民國二年三月	同	上 新生路再涇橋
金炳耀	二七	無錫	世醫	針科	民國十九年一月	同	上 熙春街
朱玉麟	三二	無錫	世醫	針科	民國十一年九月	同	上 劉撫院
鄒耀宇	三〇	無錫	世醫	內外科	民國十五年二月	同	上 東河頭巷十一號
吳次公	六四	無錫	世醫	內外科	光緒二十七年七月	同	上 北禪寺巷底
余振初	二九	無錫	世醫	幼科	民國十七年四月	同	上 真應道巷十五號

無錫概覽

許伯安	楊秉卿	郁詠春	錢申伯	施肇周	朱鳳翔	華家院	馬濟周	朱耀曹	李厚常	徐鳳池	惠公明	李保璜	童紹甫	吳積良	丁紹卿	華壽岐	惠仲康	唐英候	韋雲才	沈亦蘇	過少卿	沈鼎銘	高景止	欽希賢
三〇	五八	五三	三〇	二八	三〇	二八	五二	四七	四五	三九	二七	二七	三四	二七	三九	四六	二五	四一	五四	四八	四〇	二七	二八	二九
無錫	無錫	江陰	湖州	無錫	無錫	無錫	武進	無錫	無錫	無錫	無錫	無錫	溧陽	無錫	無錫	無錫	吳縣	無錫	無錫	無錫	無錫	無錫	無錫	無錫
師授	世醫	師授	師授	師授	師授	師授	世醫	世醫	世醫	祖授	祖授	祖授	世醫	世醫	世醫	世醫	師授	師授	師授	世醫	師授	師授	師授	師授
內科	外科	針科	幼科	內科	針科	針科	內科	針科	內科	內科	內科	內科	內科	內科	內科	外科	內科	內科	內科	內科	針科	內科	內科	內科
民國十五年五月	民國廿三年十二月		民國十七年六月	民國十八年八月	民國十五年五月	民國十八年三月	宣統一年五月	民國四年三月	光緒二十八年	民國十七年五月	民國十八年一月													
無錫國醫公會證書																								
東大街九十號	中市橋下塘	鳳光橋四十八號	硝皮巷三號	寺巷四十三號	新生路斜橋十三號	新生路十七號	新生路斜橋下	二下塘沙巷口	道場巷口四十二號	東大街一四號	惠巷四號	西門內會龍橋	鳳光橋下	東大街一百十號	書院街新無錫報館	連元街三號	書院街	大成巷	崇安寺十二號	三皇街樂皇廟	新縣前二十號	遊泗街	東大街一三九號	小婁巷三十七號

張宗曜	吳雅愷	楊南昌	魏嘉觀	顧永溪	章鴻泉	徐蔭北	馮茂績	王鳳岐	劉兆瑞	韋鴻德	曹鍾英	曹鍾珏	華伯英	朱子華	胡海初	胡敬奎	季鳴九	王梅谷	袁省三	周鏡壽	華家鶴	張伯倩	李菊菴	陳啓先	
四九	三六	四七	五九	四一	四三	三二	二七	三八	三五	四五	三六	二五	六四	六一	五九	四五	三〇	二五	四〇	四三	二四	五九	三七	二四	
江陰	江陰	無錫	福建	無錫	無錫	無錫	武進	無錫	無錫	無錫	無錫	無錫	南京	無錫	無錫	無錫	無錫	江陰	無錫	無錫	無錫	無錫	杭州	武進	
世醫	師授	師授	世醫	師授	師授	師授	世醫	師授	師授	師授	世醫	世醫	師授	師授	師授	師授	師授	師授	師授	師授	師授	師授	師授	師授	師授
內科	內科	內科針科	內科	傷科	傷科	內科	外科	針科	傷科	傷科	幼科	幼科	針科	外科	內科針科	針科	內外科	內科	內科針科	內科	內科	內科	針科	針科	外科
宣統三年四月	民國二十二年七月	民國十六年七月	民國十四年二月	民國十二年五月	民國十八年五月	民國十八年六月	民國十三年	民國十年四月	民國五年四月	民國六年	民國十八年九月	光緒十六年	光緒二十五年五月	民國元年六月	民國十六年一月	十七年一月	二十三年二月	一年一月	十八年五月	光緒二十四年一月	十八年五月	二十三年四月			
無錫國醫公會證書	同	同	同	同	同	同	同	同	同	同	同	同	同	同	同	同	同	同	同	同	同	同	同	同	同
書院街口南五十七號	歡喜巷四號	新市橋	沙坡端二十二號	崇安寺新記茶社	崇安寺二十五號	大王廟街三號	西河頭二十一號	東河頭巷十四號	盛巷內四十三號	崇安寺三十三號	盛巷內	盛巷內二十六號	青果巷十八號	縣下塘三十一號	前太平巷六十號	前太平巷五十五號	前太平巷五十一號	通匯橋十五號	中和里	交際路一號	交際路十二號	倉橋街六號	萬巷上八號	長康里	

無錫 概覽

杜少谷	孫相廷	于葦堂	夏松泉	陸佩之	黃德齡	徐厚臣	段席成	蔣若霖	承淡安	陸伯和	趙珏華	周養真	諸竹生	周太焱	周維卿	毛筱青	朱溪鴻	陳志良	張維藩	饒子紹	邵步青	黃榮昌	周耀廣	陸仁權	
四二	五三	四八	六七	三四	四五	四二	五〇	三九	三六	三九	四一	三九	三三	四四	四二	三〇	二〇	三五	四〇	六一	六四	四三	六五	二四	
無錫	鹽城	北平	鹽城	鹽城	泰州	徐州	淮陰	武進	江灣	無錫	無錫	無錫	無錫	無錫	無錫	無錫	常熟	無錫	無錫	無錫	無錫	無錫	無錫	無錫	
祖傳	祖傳	祖傳	師授	祖傳	祖傳	祖傳	師授	師授	家傳	徐公泉門人	無錫中醫講習所畢	祖傳	祖傳	周耀廣門人	祖傳	家傳	毛筱青門人	尤俊臣門人	湯懷古門人	曹少琴門人	宗子卿門人	馬同泰門人	陸伯泉門人	中醫講習所畢業	
外科	內外科	針科	內科	小兒痘科	內外科	內外科	外科	內外科	針科	針科	內外科	針科	外科	針科	外科	內科	內科	針科	內外科	內科	內科	針科	針科	內外科	
十四年五月	十三年三月	民國二年三月	民國十三年五月	十九年一月	十六年一月	五年六月	四年三月	十七年五月	十二年四月	五年六月	十年一月	十五年一月	八年一月	二十一年十二月	十九年八月	十一年五月	二十一年十月	十五年三月	二十一年五月	約三十年	約三十餘年	一年七月	約四十三年	二十年一月	
正在呈請登記中	無錫國醫公會證書	未曾登記	國醫公會證書	未曾登記	同 上	同 上	吳縣中醫公會證書	正在呈請登記中	吳縣中醫公會登記	無錫中醫協會登記	同 上	同 上	無錫中醫協會證書	同 上	同 上	無錫國醫公會登記	同 上	無錫中醫協會登記	未	未	未	未	國醫公會登記	國醫學會登記	
長康里六號	東新路八十六號	東新路八十八號	東新路七號	南倉門	南倉門懋德里一號	北倉門二十七號	漢昌路十一號	光復路	灣頭上	薛豕弄	南門外黃泥埭	南門外黃泥埭	南門外黃泥埭	南門外黃泥埭	南門外黃泥埭	南門外黃泥埭	北長街	羊腰灣	金鈎橋	小南門巷	小南門巷	夾城裏	伯瀆橋下	跨塘橋	伯瀆巷

無錫 概 覽

陳治良	鄧星伯	陳伯雲	包人鏡	馬效良	華心葵	章志方	周文淦	蔣炯明	劉逸平	王俊山	華芍芬	錢耀芳	邵駿雄	薛仲華	許伯安	周小農	過子怡	葉錦秀	顧伯連	陸丙章	丁慕靖	張叔泉	陳省道	姚琴卿
四一	七四	五五	二七	三三	六一	三八	二四	二七	三七	二四	二七	三七	三九	二一	三三	五六	六二	六一	三七	四六	三四	三二	三〇	三〇
無錫	無錫	無錫	江陰	無錫	無錫	無錫	無錫	無錫	無錫	常州	無錫	無錫	無錫	無錫	無錫	無錫	無錫	無錫	無錫	無錫	無錫	無錫	無錫	無錫
闕子倫門人	馬修之門人	祖傳	陸仲威門人	胡最良門人	鄧星伯門人	祖傳	章志方門人	吳少廷門人	家傳	祖傳	蘇福音醫院畢業	李作良門人	祖傳	祖傳	授業	授業	授業	授業	授業	授業	授業	授業	祖傳	祖傳
內外科	內外科	內科	內科	內科	針科	針科	內外科	內科	內外科	喉科	眼科	針科	內科	針科	內科	內科	內科	內科	內科	內科	內科	針科	瘋科	瘋科
五年五月	五年十月	二十年二月	二十年二月	十四年元月	元年一月	十年五月	二十一年二月	十八年一月	七年六月	三年四月	十九年六月	十二年三月	十八年四月	二十二年六月	十七年三月	光緒二十四年	光緒二十四年	二十年一月	二十一年一月	二十一年一月	二十一年一月	十九年三月	十七年一月	二十年
中醫協會登記	未	未	中醫公會登記	同	同	同	未	中醫協會登記	同	同	同	同	同	直縣政府	領有證書	中央國醫館	中央國醫館	中醫學會登記	中醫學會登記	未	未	未	已登記	未
棉花巷	棉花巷	棉花巷	跨塘橋	灣頭上	大公橋	清名橋	老窰頭中段	窰上	窰上	窰上	伯瀆港	花園街	清名橋	伯瀆港	魚行街	棉花巷	棉花巷	棉花巷	小木橋	龍船浜	迎龍橋	觀前街	觀前街	大德橋
五里街二十八號																								

無錫概覽

張再梁	四八	無錫	祖傳	針科	民國元年	已登記	棉花巷百零七號
諸明卿	五八	無錫	儒	內科	民國元年	已登記	棉花巷九十八號
許近青	四五	無錫	授業	內科	民國元年	國醫公會登記	棉花巷八十三號
陳志方	五三	無錫	授業	針科	宣統三年六月	公會登記	棉花巷五十二號
范仁卿	三五	江陰	授業	內科	八年六月	已登記	西門高濟春店
劉濟川	五二	無錫	祖傳	傷科	宣統元年	領有證書	西門高濟春店
李紹良	四一	無錫	祖傳	幼科	六年二月	同上	油車街十三號
葉蔭庭	三七	江陰	授業	內外科	九年三月	同上	棚下六十四號
常子明	四八	無錫	祖傳	外科	光緒三十二年一月	同上	迎龍橋
鄒仲達	四一	無錫	授業	傷科	八年五月	在上海登記	龍船浜四號
曹保嬰	四〇	無錫	祖傳	推拿	二十二年三月	未	龍船浜三號
高頌雍	五三	無錫	祖傳	內科	民國元年三月	未	西直街益生堂店
丁十鏞	三二	無錫	從師沈奉江	內科	十四年五月	已登記	泗堡弄二十號
鄧友君	三六	無錫	從師闕子倫	內科	十二年五月	已登記	泗堡弄二號
李光華	二四	無錫	無錫中醫講習所畢	內科	二十二年三月	同上	石灰場十六號
黃科良	四七	無錫	業習師龔士英	喉科	宣統三年三月	同上	北柵口三十五號
劉少溫	二五	鎮江	從師張貴楚	小兒科	二十二年九月	同上	後祈街二十四號
朱叔成	五八	無錫	從師吳先生	外科	宣統元年一月	同上	後蔡弄九號
胡懋林	五五	無錫	家傳胡殿圭	內科兒科	光緒二十七年五月	同上	北柵口一二一號
張貴楚	三一	無錫	從軍師養和	內科兒科	十四年四月	同上	後蔡家弄九號
張良岐	四〇	泰縣	家傳張先生	幼科	十八年一月	同上	積餘街五號
陳士良	三五	無錫	從師陳志芳	針科	十八年一月	同上	泗堡弄四十二號
陳雲山	四六	無錫	從師華仲英	針科	十五年九月	同上	筓斗弄四十五號
劉異青	三三	江陰	從師郭志傲	內科	民國十四年三月	同上	筓斗弄二十四號
朱蕙芳	二五	無錫	從師沈養卿	推拿科	二十年三月	未登記	筓斗弄十六號

寬 概 錫 無

章逸才	五五	江陰	家傳章煥堂	內科	光緒二十八年四月	已登記	後竹場巷十七號
孫鴻圖	四一	無錫	從師惠芳師	針科	十九年十一月	同上	北柵口八十五號
胡謂衡	五二	常州	家傳胡甫祥	針科傷科	光緒二十七年一月	同上	惠商橋三十六號
王錦昌	二五	無錫	從師程仲甫	推拿針科	二十年十一月	同上	長安橋十六號
王宵曾	三三	無錫	家傳王子柳	推拿針科	九年六月	已領到正式省證書	露華弄二十一號
王慎三	五三	無錫	家傳王子柳	推拿針科	光緒二十八年三月	已登記	壇頭弄四十七號
王頌昇	五一	無錫	家傳王子柳	推拿針科	光緒三十年一月	同上	布行弄二十七號
王祖瑩	二五	無錫	家傳王子柳	推拿針科	十八年三月	同上	壇頭弄四十七號
劉保良	二七	無錫	從師陸仲威	內科	十八年六月	同上	長安橋南尖二十七號
鄧季芳	五七	無錫	家傳鄧養和	內外科	光緒二十九年一月	同上	長安橋南尖四十三號
鄧寅清	二九	無錫	家傳鄧季芳	內外科	十七年五月	同上	長安橋南尖四十三號
陸愚甫	二七	無錫	從師曹黼侯	內外科	十七年三月	同上	長安街南尖六十三號
丁亮祖	四五	無錫	從師鄭鶴高	內喉科	元年一月	同上	長安橋橫街三十八號
許錫倫	二八	無錫	從師朱少鴻	內科	十八年六月	同上	長安橋橫街二十二號
黃范錦春	二六	無錫	家傳黃芹一	眼科	十八年三月	同上	長安橋逢莘沿河十八號
樂伯鈞	三六	無錫	從師徐伯文	內科	十七年五月	同上	北門大橋上一號
謝幹生	六六	無錫	從師王子柳	內科	光緒二十九年一月	同上	灣巷十七號
朱超	三七	無錫	從師吳子和	內科婦科	十一年一月	同上	周師弄二十二號
馮瑞庭	三三	無錫	從師周蘭亭	小兒針科	民國十四年五月	同上	周師弄二十六號
單鎮安	六三	武進	家傳單先生	小兒針科	光緒十八年五月	同上	周師弄三十四號
張竹明	二七	無錫	從師潘靜霞	小兒科	十七年八月	同上	張成弄三十八號
楊百增	二五	無錫	家傳楊雲初	眼科	十八年五月	同上	前蔡家弄十九號
楊雲初	六七	無錫	從師李桂生	推拿針科	光緒二十五年五月	同上	前蔡家弄十九號
朱雲亭	六二	無錫	從師張先生	內科	光緒三十年一月	同上	顧橋下一百另四號
過鳳祥	四三	無錫	家傳過學明	疔科	光緒三十三年五月	同上	江陰巷一百三十一號

無錫 概 覽

張啓明	張硯芬	歸景鐘	歸起翔	蔣蘆伯	倪梅峯	何秀安	張史文	張步景	張惕庵	朱竹英	劉步發	蔣和生	梁少庭	徐庭忠	陸景唐	龔士英	沈仲江	沈蓉溪	許忠和	許舜選	曹椿年	韋守儀	陸懋如	邵婉石	
二六	五六	三〇	五一	三〇	三二	三五	六六	三二	三二	四五	四六	二八	二八	一八	三四	三八	三〇	六五	三〇	五七	三一	六五	四三	二九	
無錫	無錫	無錫	無錫	無錫	無錫	無錫	無錫	無錫	無錫	無錫	鹽城	無錫	江陰	無錫	江陰	無錫	無錫	無錫	無錫	無錫	無錫	無錫	無錫	無錫	
從師張伯情	世醫	父歸起翔	中醫講習所畢業隨	從師鄧星伯	家傳蔣仲楨	從師華伯英	家傳趙仁安	家傳張逸亭	從師沈葆三	世醫張耀文	從師呂惠庭	家傳蔣先生	家傳梁濟庭	從師傅仁傑	從師朱少鴻	家傳龔錫春	家傳沈蓉溪	從師計鳩奄	從師汪雨蓉	從師過翰起	從師王頌芬	家傳韋文彬	家傳陸雲黼	家傳邵信甫	
內科	內科	內科	內外科	內外科	內科	瘋科	內科	內科	內科	內外科	眼科	外科	內科	推拿針科	內科	內科	針科	針科	內科	喉科針科	內科	內科	內科	內科	內科
十八年七月	光緒二十九年三月	十九年二月	光緒二十九年一月	十九年三月	十六年四月	十七年三月	十六年四月	光緒二十六年一月	十二年二月	十三年二月	十五年五月	宣統三年六月	二十三年五月	十七年六月	二十三年十一月	十一年十一月	十八年一月	十四年五月	光緒二十一年一月	十二年五月	光緒三十一年三月	民國十七年十月	光緒二十三年三月	五年一月	二十二年一月
同上	同上	同上	同上	同上	同上	同上	同上	同上	同上	已登記	未登記	已登記	未登記	已登記	未登記	會領到省正式證書	同上	同上	同上	同上	同上	同上	已登記	未登記	
北柵口蔡芝堂藥店	北柵口蔡芝堂藥店	小三橋里十八號	小三橋里十八號	後祁街後街三號	接官亭沿河四十六號	北塘橫浜口倪萬亨三十號	北塘橫浜口倪萬亨三十號	北塘橫浜口倪萬亨三十號	北塘三三橋百六十七號	北塘三三橋百六十七號	北塘三三橋百五十九號	接官亭街口九十號	北門外前江尖六十八號	黃埠墩十七號	長安橋橫街三十三號	周師弄十六號	周師弄二十五號	周師弄二十五號	筲斗街二十五號	筲斗街二十五號	後竹場巷二十九號	後竹場巷二十九號	北門外陶沙巷一號	北柵口一百十三號	江陰巷一百四十三號

陸丙章	四八	無錫	從師丁遇谷	內科	光緒三十二年六月	未登記	吳橋吳苑茶樓四號
龔士俊	二八	無錫	世醫	內科	十八年六月	已登記	江陰巷三十四號
褚道慈	三〇	安徽	上海亞東醫科大學	內外科	二十一年七月	衛生署證書	北柵口
盧拙庵	四二	無錫	王慎三授業	內科	十二年七月	未登記	廣勤路一四九號
潘國祥	三八	常熟	世醫	痔科	十九年八月	同上	廣勤路二另三號
陳立生	四三	武進	世醫	外科	十八年五月	同上	廣勤路一八二號
許壽山	四〇	江陰	胡茂林授業	鍼科	四年三月	無錫國醫公會證書	廣勤四支路一號
陶由章	二八	江陰	方子明傳授	推拿鍼灸	十八年十月	同上	廣勤四支路七號
朱育民	四三	靖江	南通中醫科畢業	內科	十一年六月	同上	廣勤四支路十號
朱雲州	五二	江陰	祖傳	推拿鍼灸	五年三月	尚未	舟山浜三五號
曹雲鵬	三一	江陰	祖傳	推拿鍼灸	十五年十二月	同上	舟山浜四三號
孫錫生	三八	無錫	祖傳	推拿小兒	十五年四月	同上	永慶里一二號
段少卿	三三	淮陰	祖傳	眼科外科	十九年七月	同上	廣勤路九四號
傅仁傑	五三	無錫	祖傳	傷科外科	宣統二年三月	國醫公會證書	廣勤路八三號
經鶴齡	三九	吳縣	傳授	眼科	十年四月	同上	陳白頭巷
尹頌南	三二	鹽城	傳授	內科	十八年五月	尚未	亮壩上
朱福郎	五四	江陰	祖傳	推拿小兒	十九年二月	同上	廣勤二支路一七號
徐子賢	四四	無錫	無錫工商醫院畢業	內外科	十年二月	同上	廣勤二支路二二號
張仲良	四〇	無錫	工商醫院畢業	內外科	八年二月	同上	通路中
周受天	六六	鹽城	傳授	鍼灸	光緒二十八年三月	同上	通惠路一三七號
王竹亮	三一	宜興	傳授	內外科	五年四月	同上	通惠路一二一號
許光明	六一	無錫	祖傳	眼科	宣統二年二月	同上	通惠路一一七號
歸仲欽	四五	浙江	傳授	內科	二年三月	同上	陳白頭巷
李星如	五三	安徽	世醫	內科	二十一年六月	中醫協會證書	通惠路
陳一清	三三	武進	世醫	喉科外科	十七年二月	尚未	舟山浜

無錫縣城區西藥房一覽表

名 稱	地 址	經 理	藥 劑 師	資 本 數 目	名 稱	地 址	經 理	藥 劑 師	資 本 數 目
龔世雄	二七	無錫	世醫	內外科	十七年三月	周巷上	陳白頭巷五號		
方鈺清	二四	無錫	祖傳	推拿鍼科	二十二年七月	陳白頭巷五號			
方鈺初	二六	無錫	祖傳	推拿鍼科	二十二年七月	陳白頭巷五號			
葉金章	五六	無錫	祖傳	內科	民國二十三年三月	南倉門四十四號			
汪庭華	四五	江陰	祖傳	內科	三年三月	熙春街七十五號			
鄭鶴皋	七〇	無錫	讀書	內科	光緒二十八年三月	熙春街六十九號			
吳子和	六六	無錫	讀書	內科	十八年三月	熙春街七十三號			
華子濤	五八	無錫	醫道	內科	五年四月	熙春街九十五號			
潘金山	四八	無錫	醫道	針科	宣統三年二月	隆昌里八號			
蔡子玉	二六	無錫	醫道	內科	二十三年六月	隆昌里四十四號			
華琮麟	六三	無錫	醫道	針科	光緒十三年六月	熙春街百四十號			
中法藥房	崇安寺	賀君儒	毛根福	二千元	大陸藥房	北大街	李少堂	李應期	一千五百元
興昌藥房	同上	麥心泉	王志勤	四千元	新生藥房	北大街	高景長	高善道	二千元
中和	通運路五八號	單實會	戴廣順	五百元	太和藥房	北大街	陸雲祥	顧俠扶	一千元
濟羣	通運路六八號	陳俊甫	朱浩然	五百元	中西藥房	北大街	朱士宏	高景長	一千元
中英藥房	北大街	金仰之	高景長	三千元	五洲藥房	北大街	張斗南	顧正	九百元
					中外藥房	北大街	胡樹棠	顧俠扶	三百元

採芝堂 北柵口
葆春堂 北柵口
泰生祥 北柵口
益大 江陰巷
大德春 周師弄
華元言 灣巷
大言生 灣巷
同豐裕 北大街
李同豐 北大街
同豐 北大街
大生春 北大街
老大年 埠頭弄
義昌 北塘
大生春 北大街

張硯芬 一千元
唐紹鴻 五百元
朱紹歧 五百元
陳之敬 五百元
華秋生 五百元
華仲芬 八百元
周文郁 五百元
王世鏞 五百元
鄒蔭楠 一萬元
吳箕福 六千元
李雲泉 四萬元
厲翼清 二萬元
賀耀文 三千元
周國榮 三千元
俞耐慈 一萬元
賀耀文 四千元

仁仁堂 北西街塘
德姓堂 接官亭
張志仁 三里橋
元德堂 周山浜
同慶餘 周山浜
大生裕 周山浜
同德堂 周山浜
大同春 通惠路
壽春堂 通惠路
保和堂 通惠路
杜天和堂 熙春街
王大生 熙春街
李中和 熙春街
李天德 井亭街

樂子華 一千元
孫昌祺 五百元
張惕安 五百元
劉振聲 二千元
盧拙庵 二千元
虞炳揚 二千五百元
汪順祖 二千元
王錫泉 一千元
薛斌恆 五百元
徐蔭基 一千元
杜佩清 三百元
王如貴 四千元
李伊威 一千元
李兆志 四千元

無錫縣歷年時疫醫院辦理概況

本縣時疫醫院，在民國八年及十五年雖有兩度設置，惟為時甚暫，成績未著。十八年八月間，因上海方面虎疫流行，本縣縣長孫祖基，邀請各業領袖，籌設臨時時疫醫院，以防傳染。於是月十日開會討論，並籌募捐款，常即

兩聘華藝三為院長，王世偉為醫務主任，周寄涓為總務主任，不一星期，宣告成立。院址於東門外延壽司殿，十九日開始診治，至九月底為止，總計門診六千一百六十四號，霍亂病人六百〇三人，注射防疫苗漿二千六百八十三人

，住院病人八百七十九人，注射鹽水數量三千五百九十一磅，死亡共計十九人。

十九年，由縣長孫祖基主持，召集各機關各業領袖，仍照上年舊案，繼續辦理臨時時疫醫院於原地。聘許彝定衛質文先後為院長，江導山為總務主任，孫祖烈孫繼之先後為醫務主任，診治經過，與上年大致相同。

二十年，由縣長潘忠甲主持，召集各機關各業領袖，會議附設醫院於勞工醫院內，又為普遍施診起見，特組織

防疫委員會，分發防疫漿苗於四鄉醫院醫師領用，成績甚佳。二十一年，由縣長陳傳德召集各機關各業領袖會議，除於縣府成立防疫委員會外，並於西墩劉公祠內，設立臨時時疫醫院，聘衛質文為院長，錢鍾亮為事務主任，王世琦為醫務主任，於七月廿五開診，至九月二十一日結束，共計治療病人三千一百四十餘人，死亡三十餘人，用去鹽水量計四千四百十八磅，支出開辦及經常費三千〇六十七元餘。

二十二年，由縣長嚴慎予主持，召集各機關各業領袖會議，籌設臨時時疫醫院，議決自八月一日起至九月底止，辦理兩個月，院址設西門外水仙墩劉公祠內，聘衛質文為院長，顧會諒為醫務主任，錢鍾亮為事務主任，因是年

無錫縣平民產院概況

本邑平民產院，自江蘇省立助產學校教務長黃勝白提議，並由嚴縣長慎予提倡贊助，始於民國二十三年春，擇定城中前勞工醫院原址，為該院院址。該處地居城中交通中區，地位幽靜，房屋舒敞，極適配於產婦之休養治療。當即由江蘇省立醫院派秦梅先女士來錫籌備，修繕房屋，裝置電燈，佈置病房，購辦衣服襪藥品器械，於二十三年二月正式開幕，收容產婦。茲將該院自開幕迄今一切概況，摘要申述於左：

(一)組織：該院經費來源，由縣市款按月補助一百五十元，不足之數，則全恃產婦捐助。院內設院長一人，統理全院醫務事務，醫務主任一人，担任指示助產士一切工

天氣乾旱，僅有傷寒腸炎痢疾等症，並無時疫發現，遂於九月十二日提前結束。共計支出開辦經常費二千八百六十三元一角四分。

二十三年，由縣長嚴慎予主持，召集各機關各業領袖會議，籌設臨時時疫醫院於八兒巷平民產院，聘衛質文為院長，顧會諒為醫務主任，錢鍾亮為事務主任，七月十二日開診，因天熱雨少，霍亂及瘧疾極少，共治病四百十三人，用鹽水量五萬三千西西。支出開辦經費一千五百二十四元餘。

此外南里時疫醫院，為朱頤個人獨資捐辦，向不向外募捐，自二十年起，每年夏秋開診，成績良好，地方人民，受益非淺，深望以後各地之聞風響起也。

作，事務則因經費拮据，全由院長主持管理。

(二)職員：院長一人，自開幕至五月，由省派李樹聲醫師担任後，因事辭職。即由江蘇省立醫院派顧會諒醫師到錫，任江蘇省立醫院無錫分診所主任醫師，兼辦本院行政事務。二十四年一月顧會諒辭職，繼之者為余錫洪，醫務主任一職，前任為邑人秦梅先女士，現任為王珠麟女士，趙雲錦陳蘭英姜連貞李道清四員，任助產之職。

(三)設備：該院院址，係前勞工醫院舊址，經該院將以前病房，大加修繕油漆，添置藥品器械，故設備尙稱完備，現設手術室一間，以備難產時應用，分娩室一間，凡來院分娩者，均入此室，助產士辦公室一間，及嬰兒室一

間，產婦產前檢查室一間，大會客室一間，特別產房七間，每間能容二人，普通產房一間，能容八人。

(四)產婦來源：所有產婦，皆自動投院，並均經產前檢查，先期約定。院中分出診接生及住院接生二種，有助產士四員，分日夜班工作，故不分晝夜，隨時可到院生產或出診接生。

產婦人數：該院自開辦迄今，每月產婦人數，逐漸增

加，自十餘數已增至三十餘。每月難產如鉗產橫位足位臀位顏面位等，平均有四至五之數，而結果則均大小安全。其產婦人數所以能每月增加者，實因社會人士對於該院贊許介紹之故也。

(五)接生納費等級：住院接生，分特別產房普通產房二種，特別產婦納住院費每天一元，普通產房免費。接生費依規定自免費起至六元止，由產婦自願繳納。

公用

給水

無錫縣城區自流井調查表

地點	水質	建築年數	每日平均用水量	管	理	狀	備	註
公園路	清淡	民國十年	二百五十担	憑籌取水	由區公所管理		第一區公所公井	
法院前	清淡	民國十六年	八百担	同上			同上	
後書院街	清淡	民國十八年	五百担	同上			同上	
公園路	清淡	民國十三年	同上	除昇泉浴池自用外餘憑籌售水				
大市橋	清淡	民國十九年	四百担	除浴德池自用外餘憑籌售水				
南市橋	清淡	民國七年	五十担	普仁醫院自用				
南市橋	清淡	民國廿二年	同上	同上				
便民橋	清淡	民國十八年	三十担	繆宅自用				
江陰巷	清明	民國廿三年	尙未啓用	陶謙益糟坊兼管				
社橋頭	清明	民國二十年	一百担	僱役管理				
錦豐路	淡	民國二十年	四千餘担	由慶豐紗廠派機匠一名負責管理			專供附近工房居民食用	

電氣

無錫縣境內電廠調查表

公司名稱 戚墅堰電廠。
性質 建設委員會所辦，屬國有。兼營無錫武進兩縣。
電力供給數

固定資產總額 二十六萬五千元。

開辦年月 該廠原為中德商人合辦之震華電廠，於民國十年創立，嗣於民國十七年十月一日，收歸國有，始改今名。
電費計算法

發電機 三千二百瓩汽輪發電機三座。
已裝路燈

總發電量 九千六百瓩。

最高負荷量 二十二年之最高負荷量為六千六百瓩。

發電時間 日夜發電。
營業狀況

電燈用戶數 無錫方面至二十三年八月底止，為一萬

零五百八十七戶。

無錫武進兩縣，用電力者四百五十五戶，計九千四百五十九馬力，每月平均用電二百十萬度。

電燈電每度一角八分。電力電分基本流動兩部，基本電費每月每馬力一元四角，流動電費每度自五分五厘至三分為止。無錫縣公私路燈，共為二千零九盞，城區為一千九百另九盞，餘均分佈於鄉區已通電各鎮。

民國二十二年全年營業收入約銀一百五十萬元經常費支出約銀九十六萬元

菜場

無錫縣城區菜場調查表

所屬轄之公安局分局 名稱地點

第一分局 第一區第一小菜場 崇安寺 寬廣整齊

況備註

各版均有執照

車輛

無錫縣各種車輛調查統計表

車別	輛數	每輛座位數或載重量	備考
錫澄長途汽車	二十四	二十五人七輛二十四人十四輛十八人一輛六人二輛	大汽車二十二輛小汽二輛
錫澄長途運貨汽車	二	四公噸	
錫宜長途汽車	二十	自十八人至二十八人	該公司車輛與南京杭州兩地時有調用其常在本縣境內者約如上數
營業乘人小汽車	二十七	六人二十六輛四人一輛	
營業運貨汽車	二	二公噸	
自備乘人小汽車	四	四人三輛五人一輛	

第二分局 第一區第三小菜場 萬前街萬巷上

每日晨起至中午止各攤販設攤於該地兩旁中間留為人行道由分局派衛生警彈壓並注意菜場之清潔衛生暨秩序地居中心平時營業尙稱發達

上列菜場前在吉祥橋營業近以吉祥橋坍塌交通不便觀瞻不雅故移設萬前路萬巷上一帶

第三分局 第一區第六小菜場 界涇橋弄內

地居偏僻不合用

現在南上塘一帶另設臨時菜場

第四分局 第一區第二小菜場 西門外大倉街

該菜場設備豬肉鮮魚以及菜蔬等攤每日上午六時上市至十二時收市

第五分局 第一區第四小菜場 大河池

魚肉蝦素等劃分陳列售賣

第六分局 第一區第八小菜場 普濟橋

同上

直一分駐所 第一區第五小菜場 東門外綠羅巷

查東門菜場僅有一處近來又居戶增加故肉店魚攤菜蔬担販均聚售於此該商販等營業尙佳

娛樂

無錫縣城區公共娛樂場所調查表

機器腳踏車	一	一人	二輪機器腳踏車
自用包車	四百五十二	一人	
自由車	六百六十七	一人	
人力車	二千二百十四	一人	
榻車	三	約五百斤	

營業牌號	性質	資種	類地	址	資本總數	經理姓名	職員人數	藝員人數	座數總位	開設年	月
無錫大戲院	合	資電	影	公園路	二萬五千元	吳觀蠡	三〇		七百座	民國二十二年	二月
中南大戲院	股	份	電影平劇	映山河口	三萬五千元	周老涇	四〇		九百座	民國二十年	四月
新光	合	資平	劇	圓通路	二千元	吳警吾	三〇	九〇	一千座		
慶陞戲院	合	資京	戲	東新路	一千元	沈漢晉	二〇	一〇〇	一千座	民國八年	十一月
振興戲院	獨	資江	北戲	東新路	五百元	鄭德良	七	一八	六百二十座	民國二十年	四月
中東戲院	合	資歌	劇	東新路	八百元	胡漢庭	一五	二五	一千一百座	民國二十二年	五月
耀記舞臺	公司股份	文	明新劇	棉花巷	六百元	華耀先	五	二二	三百座	民國二十一年	
慧明戲院	合	資南	方歌劇	新馬路	三千一百元	陳壽芝	一二	二九	四百座	民國二十一年	一月
巴黎戲院	合	資南	方歌劇	廣勤路	三百元	陸海山	一〇	一五	四百座	民國二十二年	八月

第一樓合	新萬興茶社獨	勝興閣茶社獨	蓬來書場合	雅敍園書社獨	長興茶樓獨	迎興茶樓獨	迎園書場獨	鳳和園茶場獨	控江樓書場獨	明月樓獨	形苑獨	龍泉茶園獨	勝泉茶園獨	榮福園獨	一新園獨	集賢社獨	聚福園合	洪興園合
資	資說	資說	資說	資說	資說	資說	資說	資說	資說	資說	資古	資說	資說	資說	資說	資古	資說	資說
南方歌劇	書	書	書	書	書	書	書	書	書	書	詞	書	書	書	書	詞	書	書
通勤路	崇安寺	崇安寺	觀前街	觀前街	寺	寺	青果巷	新縣前	裏水關橋	通運路	灣頭上	黃泥埭	黃泥埭	伯瀆巷	南長街	南下塘	西直街	西直街
二千元	四百元	二百元	二百元	三十元	一百元	五十元	二百元	一百元	五十元	一百元	三十元	五十元	五十元	三十元	四十元	四十元	一百五十元	二百元
李啓祖	童雲亭	陳錦雲	鄭少琴	王楊氏	陳渭川	許桂泉	毛子俊	丁全奎	王興	王少卿	葛阿里	俞泉生	吳阿二	馬雲先	潘鳳岐	曹文泰	汪進甫	邵文偉
一五〇	二	三	三	一	二	三	一	二	一	二	二	二	二	二	一	一	一	一
五百五十座	一百二十座	一百二十座	二百三十座	一百座	三十座	一百座	一百座	一百四十六座	八十座	五十座	十五座	二十四座	二十座	十五座	五十座	二十座	三十座	二十座
民國十九年五月	民國十九年二月	民國二十二年六月	民國二十一年八月	民國二十年五月	民國十二年三月	民國四年五月	民國十八年十二月	民國八年二月	民國十九年三月	民國二十二年二月	民國十二年	民國十七年	民國十一年	民國二十一年	民國十二年	民國十二年	民國二十一年四月	民國二十一年四月

無錫概覽

松鶴樓合	悅心茶園獨	清園茶社獨	昇平茶園合	容園茶社獨	老天保棧合	長興書社獨	同羽春獨	長春閣茶園獨	月河軒獨
資說	資說	資說	資說	資說	資說	資說	資說	資說	資說
書	書	書	書	書	書	書	書	書	書
北開口	悅心弄	壇頭弄	北塘西街	北塘西街	北塘西街	秦棧弄	大河池沿	灣巷	大河池
二十元	五十元	五百元	五十元	三十元	五十元	四十元	三百元	二百元	一百元
李永保	陳氏	吳洪根	陳錫清	姚費氏	李泉根	張福生	張旭祺	林勤軒	尤兆麟
一	一	三	四	二	二	一	二	一	一
一	一	一	一	一	一	一	一	一	一
三十座	四十五座	五十座	六十五座	三十五座	二十五座	四十座	六十座	二十座	五十座
民國十八年十月	民國廿三年十一月	光緒二十四年八月	民國二十二年二月	民國十九年九月	民國二十二年四月	宣統元年五月	民國十七年九月	民國八年八月	民國二十二年十月

救濟

積穀

無錫縣縣區倉積穀一覽表

二十四年四月調查

倉別	所在地	穀別	石數	現存數	存款
縣倉	生和棧	稻	七百五十八	二千九百一十九	交通銀行，縣金庫
第一區	中國堆棧	稻	六百一十七		
第二區	邱裕生棧	粳稻	六百八十四		
第三區	牲康棧寶大棧	稻	六百		
第四區	中國成泰棧	粳稻	九百零八		
第五區	德興店棧	稻	三百三十四		

倉別	所在地	穀別	石數	現存數	存款
第六區	顧義莊	粳稻	四百另九		
第七區		粳稻	三百		
第八區	宏仁棧	稻	六百三十九		
第九區	益源棧	粳稻	七百		
第十區	公所	粳稻	六百零五		

「註」縣倉穀款，每年在田賦上每畝帶征五厘。又縣區穀倉多數未建，大部均係租棧堆儲。

慈善

無錫縣救濟院及各所一覽表

備 攷	無錫縣				縣別
	施醫所	養老所	育嬰所	救濟院	所院別
<p>一、救濟院 本院自奉令舉辦，迭經前任縣長召集地方會議，決就原有私人設立之慈惠救濟機關可以合併者組織成立。實際因公款困難，各所仍由各負責籌款辦理，救濟院僅立於統率指導地位，本表填列救濟院預算係指本身之經費預算。(地方款)</p> <p>二、育嬰所 本所原有田租約六百餘畝每年田租收入約千五百元，本所餘屋出租每年房租收入約五百元，救濟院每年補助三百元，其他志願捐三百元，餘則由同仁堂補助。</p> <p>三、養老所 每年經費概由普濟堂撥助。</p> <p>四、施醫所 每年經費概由恆善堂撥助。</p>	華所 文川長	楊所 壽長	秦副 所廷 權輝長	蔡副 文院 鑫長 厚長	院長 姓名
	四人	七人	四人	書記 一人 專任 一人 會計 一人	職員 及人 數
	聘請 西醫 二人 中醫 一人 及約 夏季 臨時 加聘	收養 老 人 在 六 十 歲 以 上 者 生 給 衣 食 死 施 棺 葬 每 人 月 費 約 六 元	辦 理 育 嬰 事 業 內 堂 雇 用 乳 媽 十 二 人 每 人 工 資 五 元 半 外 堂 貼 小 兒 每 口 五 角 遇 疾 病 給 藥 遇 天 殤 施 材	指 導 所 屬 各 所 辦 理 救 濟 事 宜	院 內 辦 理 狀 況
	平 均 每 月 男 約 一 百 八 十 餘 人 女 一 百 二 十 餘 人	男 八 十 人 女 五 十 人	內 堂 現 養 小 兒 二 十 四 口 外 堂 約 二 百 口		收 容 人 數
	每 年 一 千 六 百 八 十 元	每 年 六 千 五 百 元	每 年 六 千 元	每 年 三 千 二 百 四 十 元 (實 支 每 月 二 百 四 十 三 元)	經 費 預 算
	民 國 二 十 年 七 月 改 組	民 國 二 十 年 七 月 改 組	民 國 二 十 年 七 月 改 組	民 國 二 十 年 六 月	成 立 年 月

無錫縣私立慈善團體一覽表

機關名稱	所在地點	成立年月	主辦人姓名	辦理現狀	經濟數額	支配情形
無錫縣慈善團體聯合整理改進會	同仁堂	民國十八年八月十一日	普濟恆善同仁三善堂合組	各善堂合力整理舊有事業隨時共籌新事業發展	每年由三善堂合籌六百元為辦公經費遇有本邑臨時善舉則開會公議籌款支配救濟	辦公費一千二百元救濟費八千餘元
普濟堂	北區普濟橋	前清乾隆二年	楊壽楨	施衣施米施藥外補助老所經費	有租田六百餘畝年收租約四千五百餘元房屋二十四處年收租約四千七百餘元	每年撥助牧濟院施醫所經費一千六百八十元其餘則田施衣施米施材等項及施養婦口糧全年約千二百元左右
恆善堂	中區觀前街	前清道光四年	華文川	施米施衣施材外月給養婦口糧補助施醫所聯合會經費	有租田一百二十畝房地產十六處年收租銀約三千一百餘元	
同仁堂	東區新廟前	前清康熙年間	秦仁存	施粉藥捲棉除夕米黃藥傷藥膏藥外補助聯合會育嬰所經費	租田八百餘畝房出產二十餘處年收租金四千八百餘元	
廣業慈善社	廣勤路	民國十七年六月	楊翰西	施衣施米施藥及其他善舉	房屋兩處年收租金九十六元此外遇有善舉需借田由員三十人臨時籌集	
溥仁慈善會	新生路希道院巷	民國十一年四月	唐保謙 榮德叔 華琴生	養濟孤兒寡婦附設小學教養孤兒三十餘名此外施診施藥施粥年米修橋造路並與紅萬字會合設能仁醫院	由會員分認月捐約九百餘元臨時舉辦事業再由會員臨時設法募捐	月捐專用於養濟孤兒寡婦其他多係臨時募捐
中國紅卍字會	進士坊	民國十四年六月	蔡華 絨藝三三	設有因利局貸款於小本營業辦理施埋施材施醫藥及賑濟事項	會員月捐及各方募捐	開會公決

中華民國二十四年五月二十日出版

無錫概覽

(無錫年鑑第二回)

每册定價大洋捌角

本書材料，禁轉載，惟於引時，請註明，錫探自無錫概覽。

編印者

無錫縣政府

材料供給者

縣政府 縣黨部 地方分院 縣公安局
縣教育局 縣建設局 縣土地局 保安大隊
縣禁烟會 縣營業稅局 省蠶絲場 蠶桑模範區
縣監獄 錫農銀行 縣商會 縣教育會
商團公會 救火會 一區公所 平民產院

總編纂

華洪濤

總校訂

嚴慎子

印刷者

無錫文新印刷所

地址：城內崇安寺 電話：二一三三轉

承印本刊之

文新印刷所

承印

書籍報章
五彩商標
股票文憑
名片傳單

印刷精良
繪樣美觀
墨色鮮明
設備完善
價格低廉
出貨迅速

地址 城內崇安寺
電話 一三三二號

無錫

言論最正
消息最靈
銷行最廣
權威最大
印刷最精

之人報

亦由本所承印

明星是

無錫的標準攝影社

用

全世界最有榮譽的
柯克鏡頭攝美術照
全世界最負盛望的
蔡伊司鏡頭攝團體照
柯達公司最新出品的
搖頭鏡攝人數極多的照片

地

址

明星
崇安寺金剛殿
電話：七四號

新華
崇安寺公園路
電話：六七〇號

（本會風景照片，為明星新華兩社贈）

932015

上海图书馆藏书



A541 212 0021 8881B

g ~~320~~ 15

11571