

181
711356

Staten Maryland

og de fordele den tilbyder

Immigranter, især Landmænd,
Fabrikanter og Capitalister.

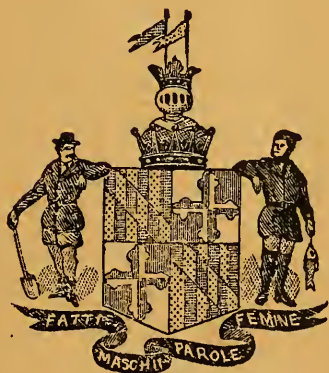

Udgivet af

Stats-Indvandnings-Bureauet, Baltimore, Md.

U. S. A.

F181

m286

JUN 5 1960
D. of D.





BOARD OF COMMISSIONERS.

- (1) CHARLES N. HARGETT, PRESIDENT. 2) WILLIAM T. P. TURPIN, SUPERINTENDENT.
(3) HENRY S. MANCHA. (4) HERMAN BAD ENHOP, SECRETARY.





CITY HALL, BALTIMORE, MD.



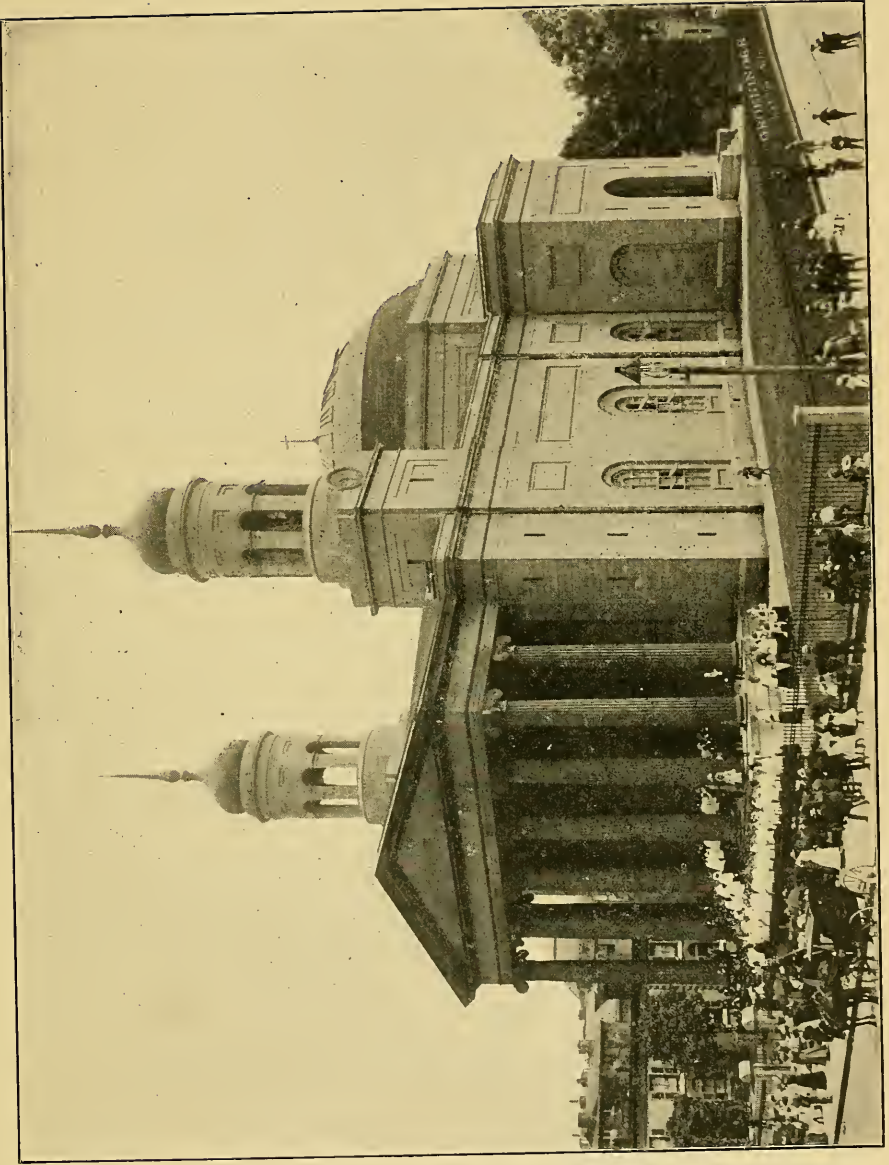

THE CATHEDRAL, WITH THE CARDINAL'S RESIDENCE IN THE REAR, BALTIMORE, MD.

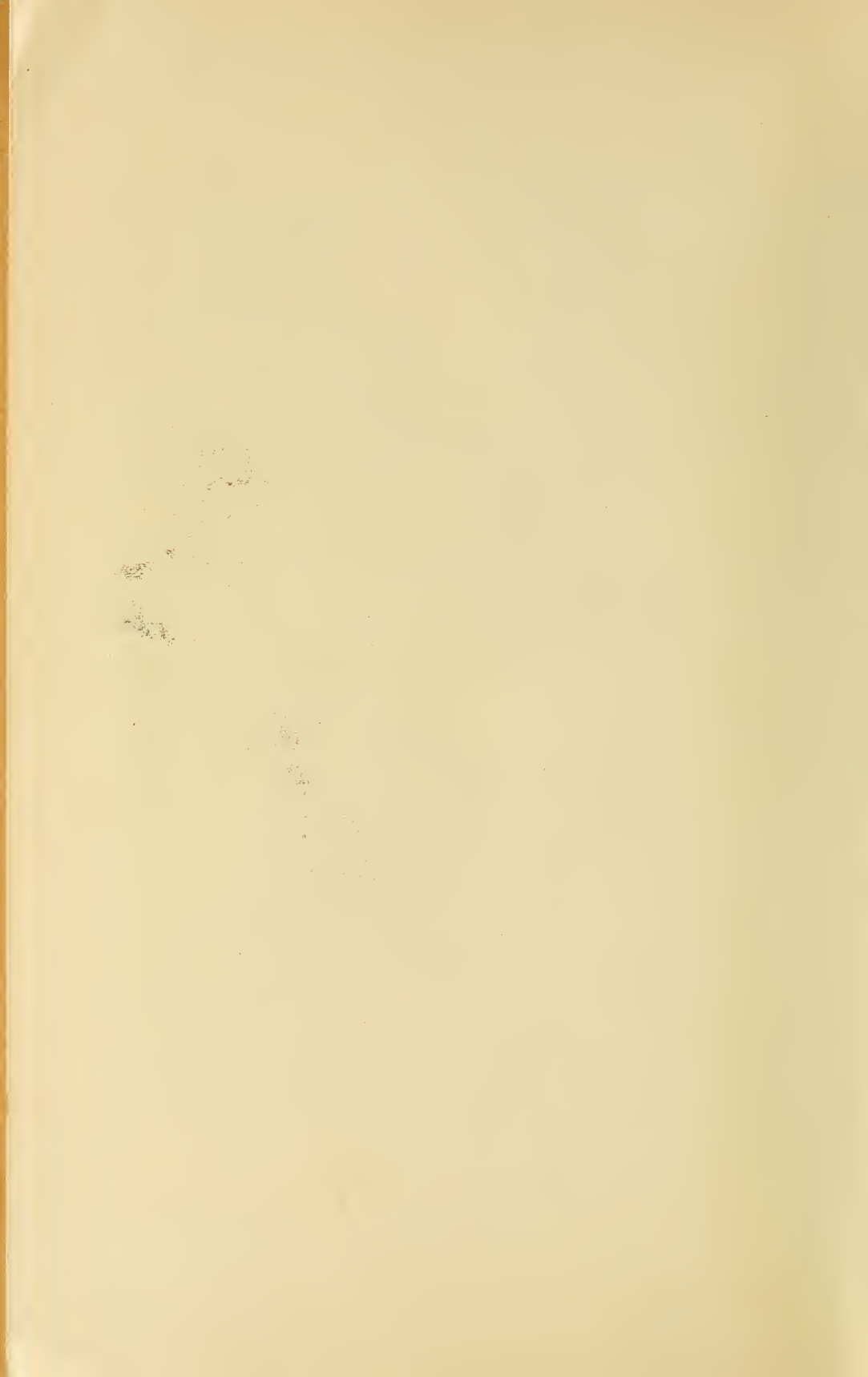

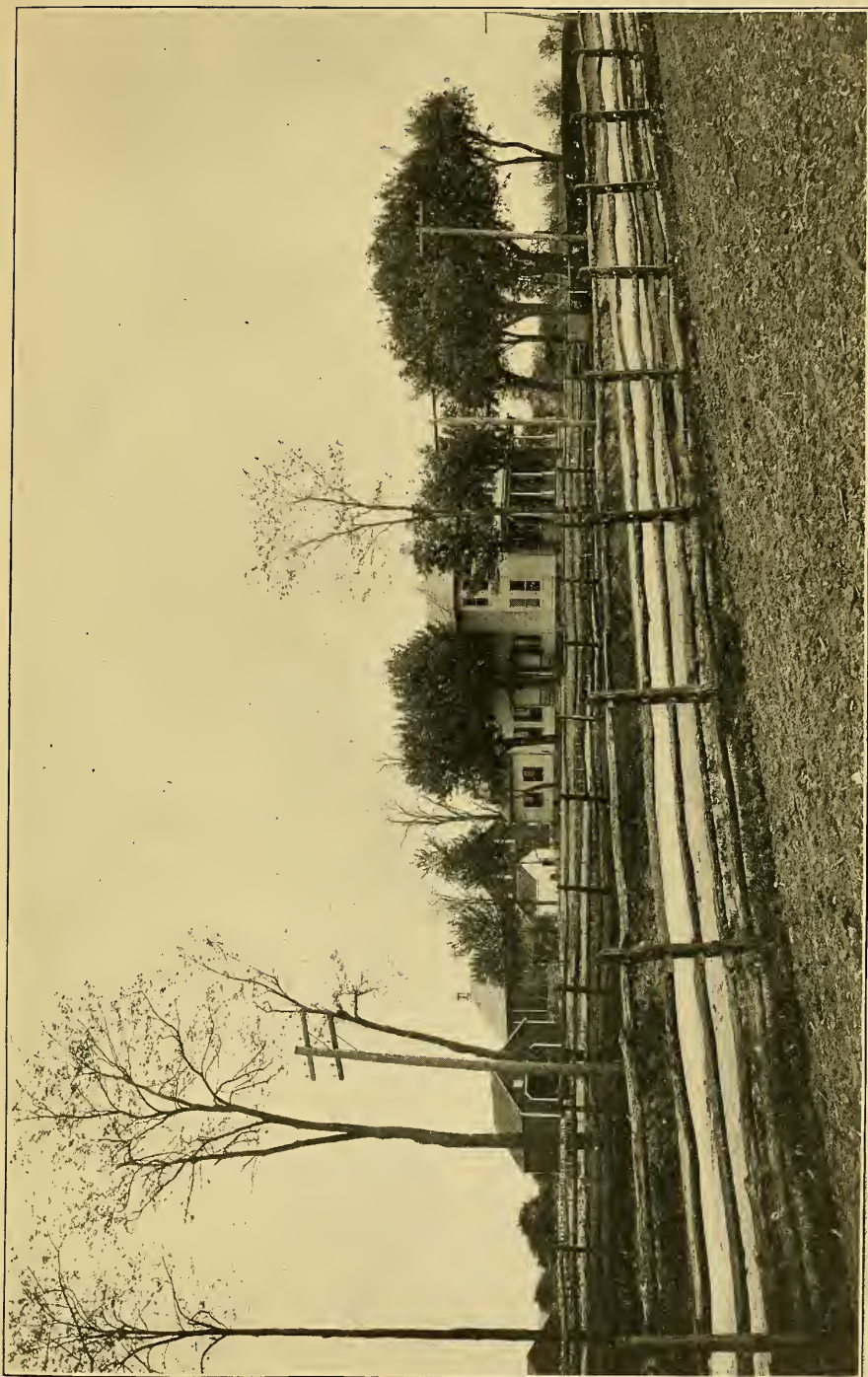

RESIDENCE OF CHARLES N. HARGETT, PRESIDENT BUREAU OF IMMIGRATION.



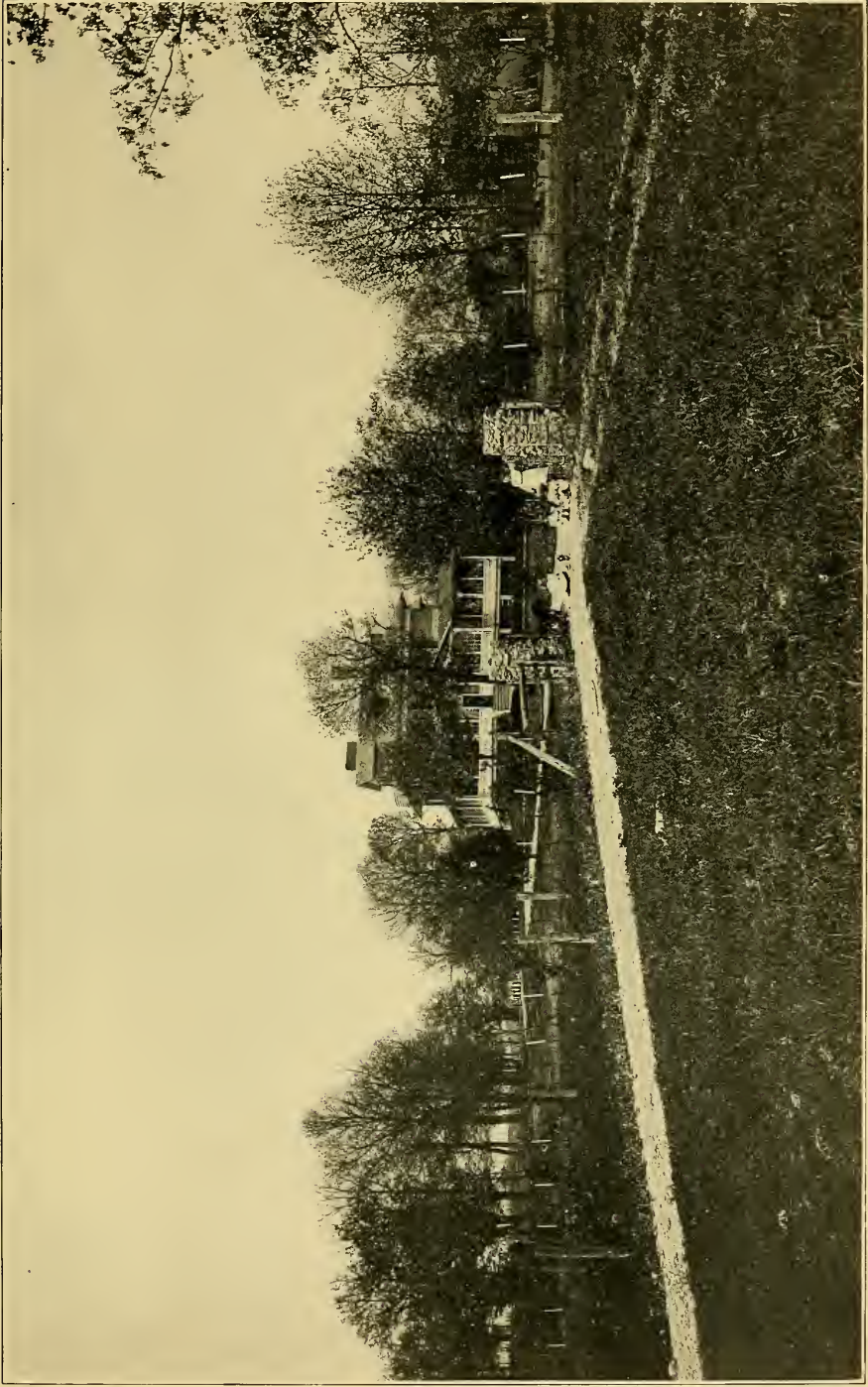

RESIDENCE OF J. ROGER MCHERRY, SECRETARY OF THE FREDERICK COUNTY, MD., AGRICULTURAL SOCIETY.



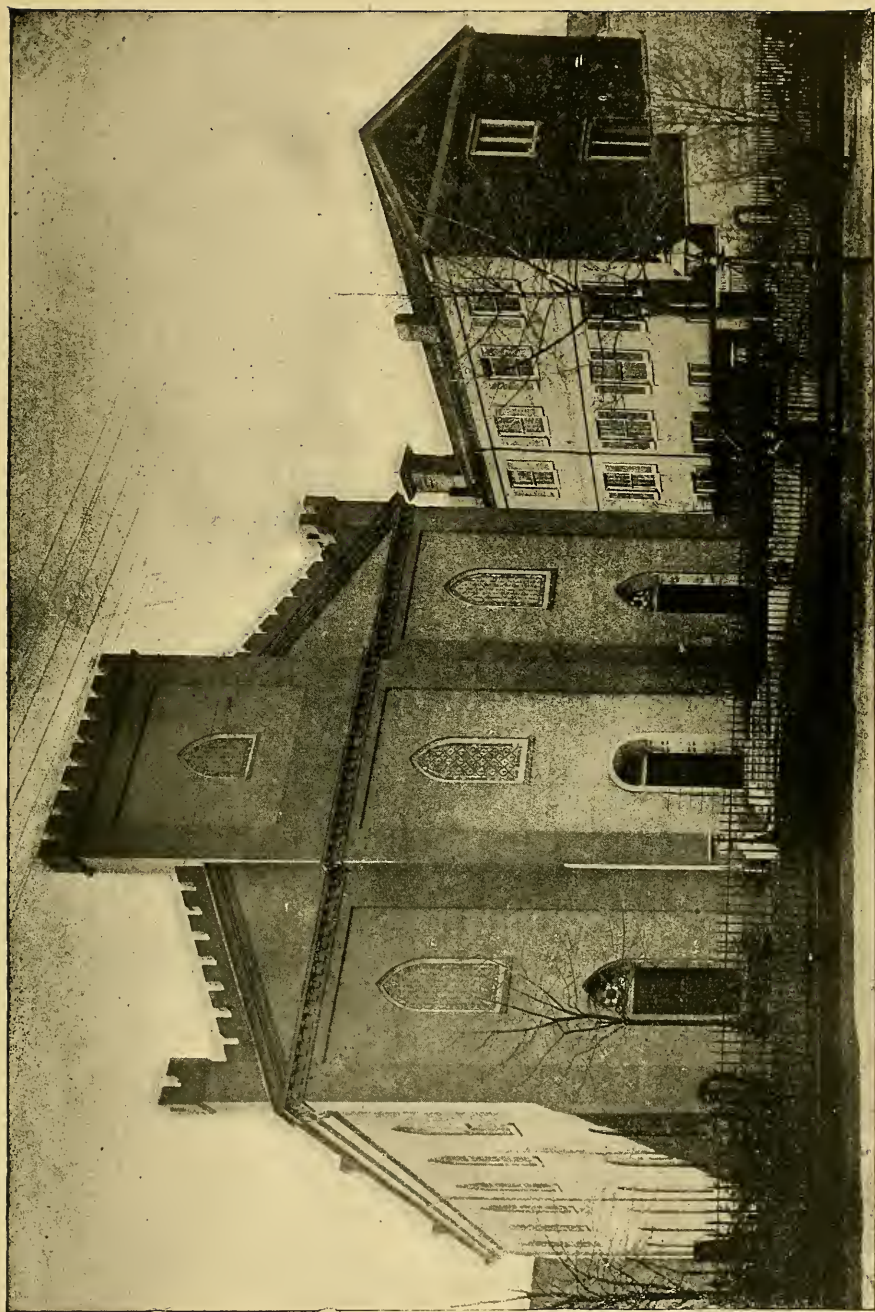

THE ZION CHURCH ON GAY STREET, THE OLDEST GERMAN LUTHERAN CHURCH IN BALTIMORE, (FOUNDED 1750.)

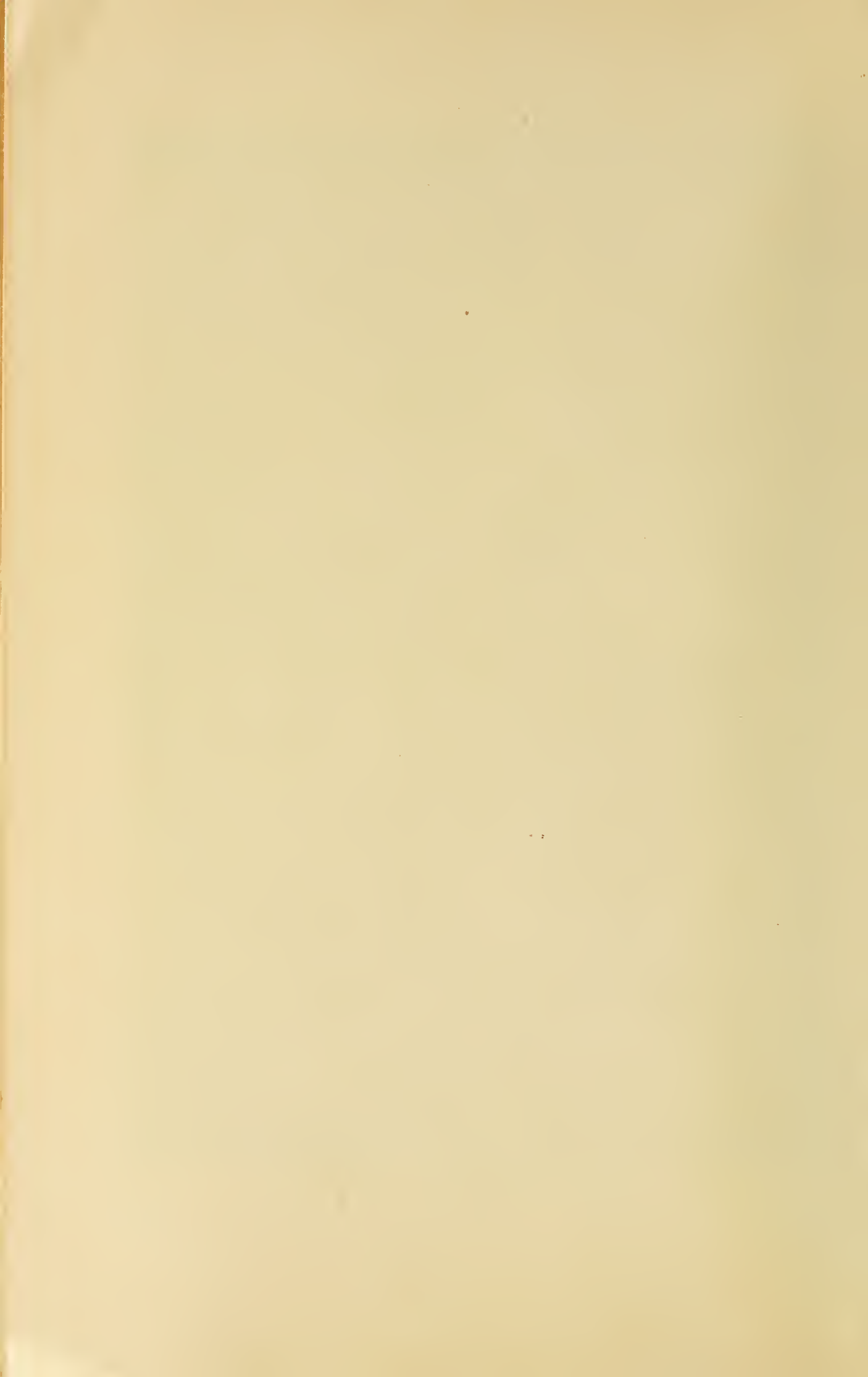

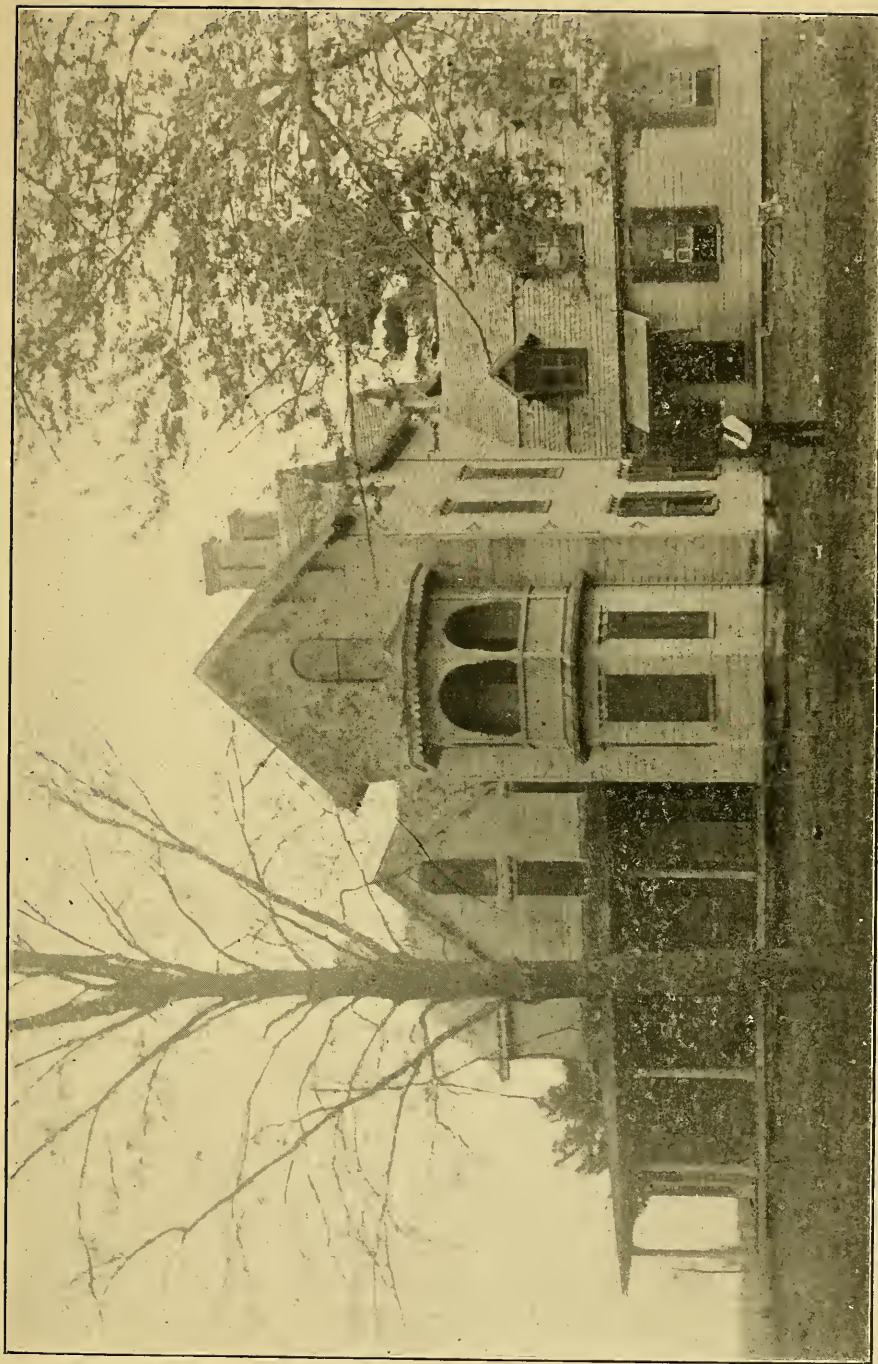

THE RESIDENCE OF E. P. GIBBS,

A former Illinois farmer, who bought this place with 520 acres of land four years ago. He was the first western settler in that section, but since his arrival between 20 and 30 western farmers have selected that locality for a new home.

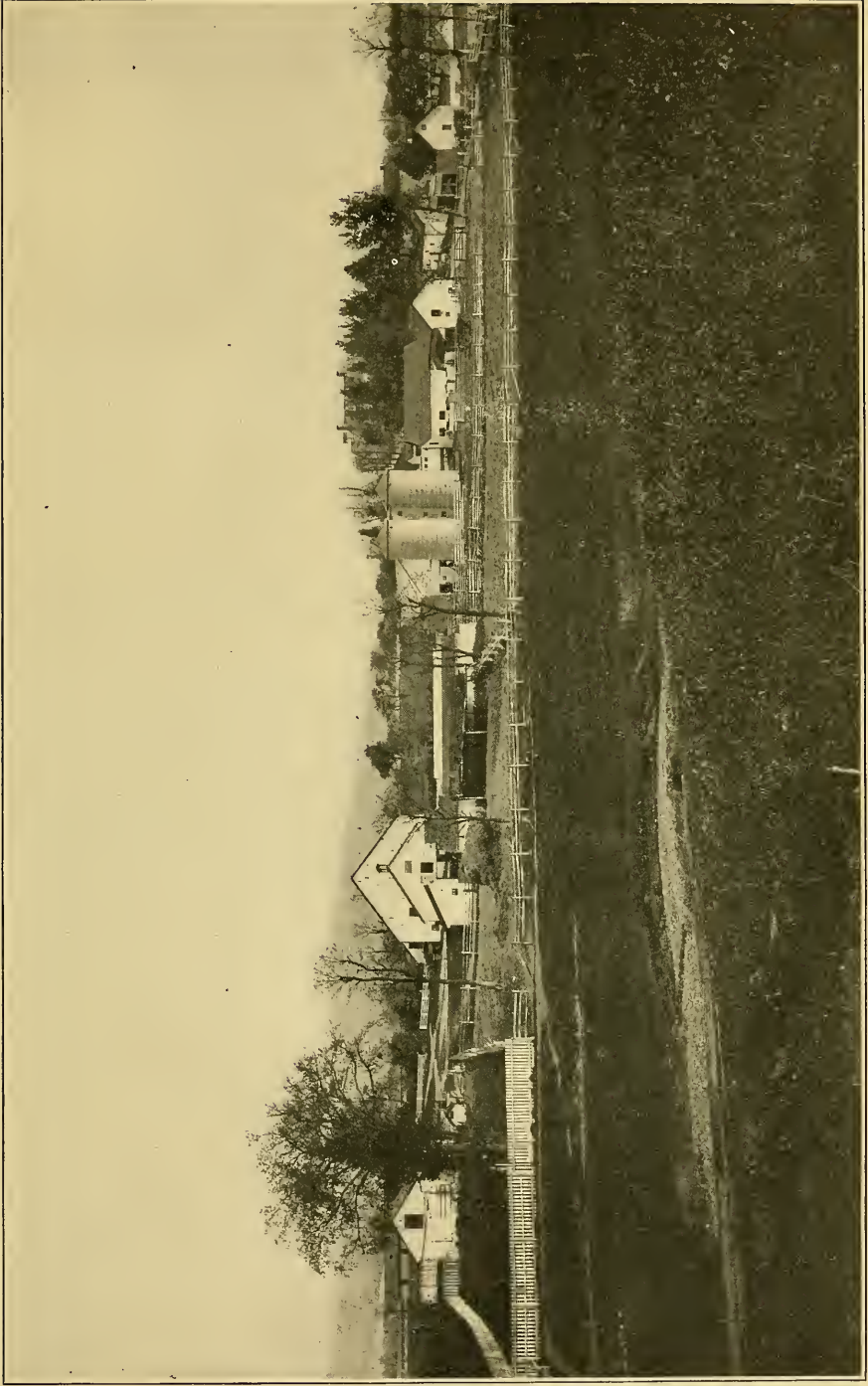

FARM AND RESIDENCE OF GEN. L. V. BAUGHMAN, PRESIDENT OF THE MARYLAND COMMISSION TO THE ST. LOUIS EXPOSITION

Staten Maryland.

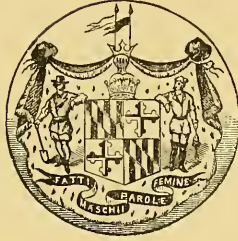

Immigrations Bureauet

319 North Charles Street,

Rooms 10, 11 and 12,

Baltimore, Md.,

U. S. A.



Bestyrelsen :

Charles M. Hargett.....President.
W. T. D. Turpin.....Superintendent.
Henry S. Mancha.....Kommissionær.
Herman Badenboop.....Sekretær.

Press of
C. W. Schneidreith & Sons
Baltimore, Md.

D. OF D.
JUN 8 1908

A r o r d.

Den i Europa med stedse tiltagende Hestighed førte Kamp for Tilværelsen har i en Række af Aar foranlediget Millioner af Mennesker til at forlade de overbefolkede og gamle Hjem, og at se sig om i andre Verdensdele, for der at finde Velstand og grunde nye Hjem hvor deres Børn kunde være sikket en bedre Fremtid end det gamle Fædreland havde at tilbyde.

Blandt alle de overjøiske Lande har Nord Amerika altid været foretrukket og med god Grund. Først var Afstanden ubetydelig og sølgelig Reiseomkostningerne billigere end til nogen anden Verdensdel, hvilket især for Familie Fædre er af stor Betydenhed. Dernæst findes der vel kanske intet andet Land der tilbyder saadant et Udvalg af Jordbund, Klimaog Frembringelser som den nordlige Halvdel af Amerika, og det kan med Sandhed siges at enhver der har sat Fod paa dette Land, ligegyldig fra hvilken Del af Europa han kommer, her gjenfinder de Mennesker og det Sprog han har været vant til i sit Hjem.

En anden Fordel der useilbarlig maa tiltrække Udvandrere er den, at Landet er nyt og hvor Jorder af alle Slags og i største Overslod kan erholdes for meget lidet mere end den Møie det tager at bearbejde dem, og hvor man paa samme Tid finder alle de Bekvemmeligheder der findes i gamle og civiliserede Stater. Den der nedsætter sig her kommer ei til en øde Egn hvor alle Nødvendigheder, der behøves forat gjøre det beboeligt, maa udrettes af ham selv; man finder her Landeveje, et fuldstændigt Net af Jernbaner samt udmærkede Dampstibs = Forbindelser; ogsaa nærliggende Bank og Kredit Contorer, der ere villige til at hjælpe enhver der fortjener det og er arbeidsom. Hvad er da Grunden til at ikke alle de som under gunstige Omstændigheder have reist, hertil ikke gaa fremad saa hurtigt som de imødesaa?

Svaret er: De drog ikke til det rette Sted! Mangel paa paalidelig Underretning, utilstrækkelig, ja endog intet Kjendtskab til Landet, slette og egenlyttige Raadsførere; dertil kommer de forskjellige Land Kompaniers og Jernbaners lokkende Reklamer, der kun har for Nie at befolke de dem tilhørende Landstrækninger. Svandrerne ere desforuden ofte et let Bytte for samvittighedsløse Agenter, som overtaler dem til at købe Land i de ugjæstfrie Egne i Vesten eller Nordvesten, der af dem afmales som et jordiskt Paradis, og de gjøre den kostbare Reise derud for kun efter Reisens Ende at finde øde Egne

endeløse Orkaner og Sletter uden et eneste Træ og uden en Draabe Vand desuden strænge Vintre der varer ni Maaneder, medens den korte Sommer kun bringer en brændende Hede; hvor den velgjørende Regn er næsten ukendt, og hvor Tørke, Hagelstorme og Orkaner er hyppige Begivenheder; hvor Tornadoer gjentagelig ødelægge baade Nybyggerierne saavel som Høsten; hvor der kun findes fjernt liggende Marked for Landets Frembringelser og ingen anden Maade at transportere dem, ja ofte ingen anden Kjøber, end det Jernbane Kompani fra hvem Grunden var kjøbt og af hvilket han da ofte er ganske afhængig; saadanne Kompanier opsluge ofte al den Gevinst som Flid og haardt Arbeide har frembragt.

Allerede ere flere af de Nybyggere, som have boet der i flere Aar, blevet træet af det ulønnende Arbeide, de strænge Vintre og det ubehagelige Klima og have solgt deres Eiendomme, reist til Staten Maryland, hvor Landet er billigt, Klimaet baade behageligt og sundt og hvor der findes utallige Fordele over Vesten.

Til denne Del af Landet maa alle fremtidige Invandrere rette Blikene hvis de ønske at finde et Sted hvor de kan grunde et nyt Hjem. I Europa er det almindelig antaget at de østlige Stater ere tæt befolkede, at Land er meget dyrt og at det er ligesaa vanskeligt at fortjene det daglige Brod der som i den gamle Verden; men intet er længere fjernet fra Sandheden end saadan en Formodning.

Især i de sydlige Stater, med deres behagelige Klima og i umiddelbar Nærhed til de store Havne, er der store og vide Strækninger af frugtbart Land der kan kjøbes meget billigt, medens Transport Midler baade tillands og tilvands ere de allerbedste, og dersom disse Fakta ere Indvandrerne lidet bekjendt, saa er det ene og alene af den Grund, at Ingen har taget Interesse nok i dem til at bekjendtgjøre samme. Dette er dog ikke Hensigten med denne lille Brochure, men kun at fremstille den nøgne Sandhed, og intet mere, till Dplysning for fremtidige Indvandrere, og vi ere fast overbeviste om at blandt de mange ønskelige Steder er der ingen der frembyder større og flere Fordele end Staten Maryland. Med det Maal for Die at befordre Interessen i Indvandringen og give Indvandrerne al mulig Underretning og Raad, har Staten Marylands lovgivende Medlemmer aabnet et Stats Indvandring-Bureau.

Enhver der ønsker at erholde nøiere Underretning om Beliggenhed og Bestaaenhed af de tilsalgs værende Eiendomme og Farms, om de til Tjeneste staaende Hjælpemidler samt Valget af passende Steder for Medsættelse og de Forretningsgrene hvori der er mest Fordel, tilligemed den bedste, billigste og hurtigste Rejsemaade, indbydes herved til at henvende sig til Stats-Indvandring-Bureauet, der med Glæde vil give alle mulige og paalidelige Underretninger fra officielle Kilder.

Dette Bureau staaer ei i nogenjomhelst Forbindelse med Dampskibs- eller Jernbane Selskaberne, ei heller med Land-Companierne, er ikke interesseret i eller faar Commission for Salget af Landeiendomme og laaner ei sin Mellemkomst til Salget af samme eller yder sin Tjeneste med Forretnings Hensigter. Dets eneste Formaal er at give Oplysning uden Erskattelse og at beskytte Indvandrere fra Land-Agenternes Bedragerier isald saadant skulde forsøges. Dets Virkefreds er officiel og sammes Bestyrere ere ansatte af Staten og altid rede og villig til at raadspøre de nys ankomne og give dem Adresser af Personer og Forretningsmænd til hvem de med Fortrolighed kan henvende sig.

Skriftlig Underretningen kan erholdes ved Henvendelse til

The State Bureau of Immigration,

(Stats-Invandrings-Bureauet)

BALTIMORE, MD., U. S. A.

Wm. C. P. Turpin,

Superintendent.

German Badenhoop,

Sekretær.

Staten Maryland.

Almindelige Bemærkninger.

Der er ingen Stat i Amerika der besidder saadan en Varietet i Omgivelserne som Maryland. Ingen anden Stat har, i Forhold til sit Areal, saa udskraft en Kyst og flere finde deres Ernæring ved Fiskeri i Maryland end i nogen anden Stat. Det er et Land af Bjerge, Skove, vide, blaae Fjorde og mægtige Elve og disse skjule i deres Stjød utallige Rigdomme, og den frugtbare Jordbund belønner ædelmodigt enhver Fordring som forstandigt Arbeide gjør paa den. I flere Dele af Staten dyrkes alle de den tempererede Zone tilhørende Produkter og flere af de halv tropiske Frugter. Den der om Sommeren gjennebandrer Bjergegnene vil blive henrykt over de yndige Landskaber af Skov og Mark, og det delige Scenerie overtræffes intetsteds; overalt forenes det nyttige med det skønne, Skoven med Bjerget og Stenbrudet, den ujevne Klippevæg med den frugtbare Straaning, den sprudlende Bæk med de grønne Enge; her skjuler sig en tiltrækkende Landsby, der en blomstrende By; her klapper en Mølle og der gløder en Smelteovn eller er en Fabrik i fuld Gang; længere nede, hvor Strandbredden paa den ene Side sænker sig ned til Potomac Floden og paa den anden til Delaware Floden, og hvor den skønne Chesapeake Bugten, aabner der sig et storartet Panorama af prægtige Haver og frugtbare Marker med ryzlende Elve og skyggefulde Skove. Fra Fjeld til Hav er Staten af Naturen velsignet med alt der kan behage Diet og opvække Beundring. Til disse Fortrin slutter sig desuden en civiliseret og gæstfri Befolkning samt alle de Befvemmeligheder som en fremskridtsmæssig Tidsalder kan frembringe, saasom hurtige Rejsemaalder baade med Jernbane og Dampskib, uovertræffelige offentlige og private Skoler, Kirker af enhver Tro, Nærheden til de to store Markeder, ikke at tale om de større Byer paa Østkysten eller de nær Statsgrændsen beliggende mindre Byer.

Den fornuftige Mand, der søger et Hjemsted fri fra Besværligheder der gjerne forventer Nybyggerne i et fremmed Land; Landmanden der søger en lønuende Eiendom i Nærheden af de store Markeder; Kapitalisten der ønsker at aabne Industrier i en Egn hvor Gruber, Skove, Jernbaner, Floder samt tilstrækkelig Arbeidskraft virke i Samlag til at befordre hans Maal; alle disse Mænd kunne gjenuemreise det hele Land fra Ocean til Ocean ude at finde et bedre og meere fordelagtigt Landstrøg end Maryland.

Grændser og Counties.

Staten Maryland grændser mod Nord til Pennsylvaniaen, mod Øst til Staten Delaware og Atlanterhavet, mod Syd til Staten Virginia, mod Vest til Staten Vest Virginia og har et Areal af 12,210 engelske Kvadrat-mile, med en Befolkning af circa 1,350,000.

Staten inddeles i 23 Counties: Garrett, Allegany, Washington, Frederick, Carroll, Baltimore og Harford i Nord og Vest; Howard, Montgomery, Anne Arundel, Prince George, Calvert, Charles og St. Mary's der danne hvad kaldes „Western Shore“ (Vestbredden); og Cecil, Kent, Queen Anne's, Talbot, Caroline, Dorchester, Wicomico, Somerset og Worcester der danne hvad kaldes „Eastern Shore“ (Østbredden).

Jordbundens Beskaffenhed.

Maryland tilbyder ganske specielle Fordele til Indvandrerne. Landbruget er hvert Aar i Tiltagende og Meierier, Kvægavl, Faareavl, Conservering af Levnetsmidler samt flere andre Industrier drives i Forbindelse med Agerbruget. Marylands Jordbund er verdensbekendt. „Der findes ingen bedre end den“ siger Videnskabsmanden.

Mergel Lerjord forekommer paa alle Kanter i større eller mindre Kvantiteter og danner en meget billig og kraftig Gjødning.

Græs, Hvede, Havre, Mais, Rug, Tobak og Frugter gro med Held overalt i Staten; Kvægavl er ogsaa en meget lønnende Erhvervsfilde; Frugt-Conservering drives ogsaa meget og har i de senere Aar opnaaet saa ganske storartede Resultater at Maryland nu staar først i den Retning blandt alle Staterne, og dennes Produkter foresindes i alle de største Verdensmarkeder.

Agerbrug og Havedyrkning give Bestjæftigelse til en stor Del af Befolkningen, og medens Fremskridt i samme i de sidste Aar har været omvæltende med Hensyn til forbedrede Metoder, saa er der endnu Anledning til Fremskridt og Udvikling i denne Retning.

Garrett og Allegany Counties, som de betydeligste Kul Regioner i Staten (med en total Production af 4,481,503 Tons Kul i Aaret 1901), er forsømt i hvad Agerbruget angaar, men Mulighederne for samme ere meget lovende, da en stor Del af disse Counties indbefatter uberørte Skove. Den rige Jordbund afgiver fortrinlig Græsgang og som en Følge deraf har Faareavl saavel som Angoraavl gjøre store Fremskridt, medens Gruber og Fabrikker give Arbejde til den overveiende Del af Befolkningen i disse Counties; ikke desto mindre skulde det billige Land, den rige Jordbund og de fordelagtige Betingelser hvorpaa samme kan kjøbes være tiltrækkende for en videre Udvikling af Agerbruget.

Dal Egnene i Washington og Frederick Counties udvide sig til frugtbare Sletter og disse ere blandt de rigeste Hvedemarkter i Staten, det hele ypperligt opdyrket, medens Kvægavl, Meieriedrift, Hønsavl o. s. v. give en behagelig Afveksling. Lavlandet er ligeledes rigt og productivt, og de talrige Bjergskaarninger ere bestrøede med Vinranter og Frugthaver, saasom Rirsebær, Blom-

ner, Æbler og Ferskener, de sidste af ualmindelig Størrelse, god Kvalitet, profitabel og derfor dyrket i stor Maalestok.

Landet i de fem Counties, Montgomery, Howard, Carroll, Baltimore og Harford er for det meste høit-liggende og bakket især Carroll og Baltimore. De ere i Regelen vel opdyrkede og godt vedligeholdte Meieriebrist og Kvægavl drives her i stor Udstrækning i Forbindelse med almindelig Jordbrug, hvortil kan ogsaa søies Dykning af alle Slags Grønsager i de Counties der ligge i Nærheden af Baltimore og Washington, medens Frugt- og Havedyrkning er almindelig i alle disse Counties.

De paa „Eastern Shore“ beliggende Counties ere Cecil, Kent, Queen Anne's, Talbot, Caroline, Dorchester, Wicomico, Sommerset, og Worcester; det sidstnævnte er det eneste der ligger ved Atlanterhavet. Worcester og Caroline ere de eneste Counties paa „Eastern Shore“ som ei berøre Chesapeake Bugten, men de staa i Forbindelse med den ved smaae Floder, det første gennem Pocomoke Flodden og det sidstnævnte gennem Great Choptank; begge Floder ere seilbare og besøges daglig af de store og paladsmæssige Dampere.

Landet er i Regelen fladt og jævnt med Undtagelse af enkelte Dele af Cecil og Kent; men Draineringen er meget god og fuldstændig, da Strømme og Bække flyde fra Høiderne lige ned til Atlanterhavet og Delaware Bugten paa Østtiden, og til Chesapeake Bugten paa Vesttiden. Disse Høiders Beliggenhed er meget paafaldende især langs den yderste Del af Østtiden, og i Worcester County er samme kun et Par engelske Mile fra Kysten. Som en Folge deraf ere alle østflydende Elve og Strømme smaae i Sammenligning med de der flyder mod Vest.

I de sidste femten eller tyve Aar ere Tusinde af Dollars anvendt til Forbedring af Jordbunden og mange Mile af Drainerings-Nør nedlagt, hvilket har gjort Landet mere frugtbart og værdifuldt, og desforuden fjernet alle Spor af Malaria (Sumpfeber). Den ovennævnte Afdeling i disse Counties gjør dem af Naturen vel skiftet til Jordbrug og Havedyrkning af alle Slags og tillige indbefattende Kvægavl og Meieriebrist. Mange Landbrugere kan i gode Aar indhøste 30 til 40 Bushels pr. Acre paa Marker indbefattende 40 til 50 Acres. Dette er naturligtvis mere end hvad i Almindelighed indhøstes men viser dog hvad kan udrettes. Alleslags Frugt, fra den delikate Jordbær til den yndige Fersken kan her dyrkes med stor Fordel og det er en anerkjendt Fakta at denne Del af Staten frembringer de bedste Ferskener i Verden.

Det sydlige Maryland indbefatter de følgende Counties: Anne Arundel, Prince George's, Calvert, Charles og St. Mary's. Overfladen i denne Del af Staten er mere høit liggende og ujævn end i den østlige Del og er især bekjendt for sin Tobaksavl, endstjøndt der ogsaa frembringes god Frugt og Meloner i visse Dele af Anne Arundel og Prince George hvor, paa Grund af sammes Nærhed til Baltimore og Washington, Arbeidshjælp er let at erholde samt ogsaa gode Priser for Markens Frembringelser, der i mange Tilfælde tages lige fra Ageren og paa Markedsvoerne bringes lige til Bøen hvor de sælges direkte til private Forbrugere. De andre Counties i sydlige Maryland ere ligesaavel skiftede til alle andre Slags Jordbrug som nogen af de andre Counties og skulle med Tiden blive af stor Bigtighed i denne Retning.

Sekretæren for de Forenede Staters Landbrugs Departement udtrykker sig som følgende om Maryland i sin Rapport for 1901, Side 47:

„I St. Mary's og Calvert Counties er der otte forskjellige Slags Jordbunde, der variere meget i Værdi og Kvalitet. De ere stikkede til forskjellige Slags Vøl, men dette har ei været almindelig forstaaet, og først naar det er opnaaet at lære hvilken Jordbund bedst egner sig til den særlige Sæd, kun da kan en fulstændig Udvikling af disse Kilder bringes tilveie.“

„Her findes Land som koster fra 8 til 10 Dollars pr. Acre og som i enhver Henseende er ligesaa godt som Land der i andre Lokalteter koster ti Gange saa meget.“

„I Prince George County findes ogsaa en større Varietet af Jord og selvfølgelig er der ogsaa en større Varietet i Frembringelserne. Sammes Nærhed til Baltimore og Washington skulde muliggjøre Anvendelsen af de mest forbedrede Metoder i Agerdyrkningen, hvilket vilde i høe Grad forandre de nærværende Vilkaar i denne Region.“

Vi kan sikkert paastaat at Maryland er især et Hjem for Landbrugeren, og give her flere af Grundene:

- 1) Dens gunstige geografiske og klimatiske Bestaafenhed.
- 2) Jordbundens Anvendelighed til Frembringelse af næsten alle Slags Produkter.
- 3) De billige Priser for Land (i nogle Steder saa lave som 4 Dollars pr. Acre.)
- 4) Bore udmærkede Skoler og Bibliotheker, samt frie Skolebøger og store Bidrag fra Staten til Underhold af Handværks Skolerne, Universiteterne, Højskolerne og Seminarierne.
- 5) Gode Veie og Broer, som i de nyere Dele af de vestlige Stater maa bygges af Indvandrerne.
- 6) De udmærkede Dampskib-Forbindelser, der i Konfuranec med Jerubaneerne forskaffe lave Fragt-Omkostninger.
- 7) Nærheden til de større Byer Baltimore og Washington saavel som ogsaa en kort Afstand fra Philadelphia og New-York.
- 8) Statens Jordbrug-Collegium, med sine Experiment Stationer og Havedyrknings-Departement, der giver gratis Underretning i alle Grene af Agerbrug.

Det kan med Sikkerhed paastaaes at arbeidsomme og driftige Invandrere fra fremmede Lande eller fra andre Dele af Amerika ei vil angre om de nedsette sig i Maryland, da, hvorfomhelst i Staten man gaar vil man altid finde at fremfritidsmæssigt, forstandigt og energist Jordbrug lønner den stræbsomme og agtpaagivende Arbejder.

Medens Maryland er en vigtig Agerbrugs Stat, saa staar den dog ei heller tilbage i Fabrikdrift og andre industrielle Foretagender.

Ifølge Folketællingen for 1900, er 149,069 Personer, eller omtrent 12½ pro cent af Marylands Befolkning, beskæftigede i forskjellige Slags Fabrikdrift og mekaniske Industrier. I Byen Baltimore og de samtlige Counties i Staten findes der 9,880 Fabrikker med en total Driftskapital af 163,422,260 Dollars.

Fabrikker i de følgende Counties vare i 1900:

	Counties.	Antal af Fabrikker	Trifstekapital
1	I hele Staten.....	9,880	\$163,422,260
2	Alleghany	250	6,375,175
3	Anne Arundel	124	3,012,756
4	Baltimore By	333	16,812,468
5	Baltimore	6,361	117,869,175
6	Calvert	35	77,721
7	Caroline	118	395,577
8	Carroll	300	1,672,197
9	Cecil	150	1,681,081
10	Charles	40	103,730
11	Dorchester	132	807,845
12	Frederick	353	2,386,538
13	Garrett	110	1,216,655
14	Harford	295	2,001,749
15	Howard	82	1,196,441
16	Kent	77	505,151
17	Montgomery	131	273,805
18	Prince George's	57	467,471
19	Queen Anne's	75	227,692
20	St. Mary's	8	80,162
21	Somerset	93	475,641
22	Talbot	114	604,621
23	Washington	376	3,107,123
24	Wicomico	165	1,503,231
25	Worcester	101	568,255

Tabel visende Betydenheden af Baltimore som en Havnestad og givende en Sammenligning af Exporten i de fire fornemste Havne i de Forenede Stater ifølge Uddrag af Finants-Departementets Rapport for de syv Maanedre endende den 31. Januar 1904.

Artikler.	New York.	Baltimore.	Philadelphia.	Boston og Charleston.
Bog, Bushels	1,003,571	2,884	2,450	92,399
Mais, "	31,546,713	24,716,739	16,793,571	10,346,870
Rug, "	583,906	85,713	8,437
Hvede, "	10,862,162	2,938,441	3,795,822	6,801,849
Hvedemel, Tønder.....	2,513,442	1,771,892	1,326,181	1,110,276
Maismel, "	296,004	54,941	45,088	28,449
Havremel, Pund	25,224,672	16,544,001	9,126,609	7,887,760
Total Værdi af Brodstoffet	\$36,540,226	\$21,330,972	\$17,120,993	\$16,548,588

Strandbredderne langs Bugten.

Der findes i Maryland en hel Del Marskland hvilket ei er forbausende, da Landet er saa rigeligt gjenemskaaret af talrige Elve og Floder; at dette Marskland skulde danne den rigeste Jordbund er jo ogsaa en Selsøfolge, da dette modtager Afløbet fra et stort Areal af frugtbart Land; dette Afløb bringer hvert Aar en Overflodighed af rigt, sort Bundfald, der nedsetter sig paa Lavlandene og gjør dem vel skikket til Græsgange.

Fiskerier.

Chesapeake Bugten er saa at sige en stor Flod Dal, og endstøndt ikke saa stor som Nilen eller Ganges, er den dog af Bigtighed nok til at spille en betydelig Rolle i Befolkningens Velfærd og til bekvemmeligt at underholde i Velfærd og Velstand en Folkemængde ligesaa stor som mange af de fornemste Stater. Den modtager Afløbet af store Arealer af frugtbare Landstrækninger i Staterne New York, Pennsylvania, Virginia og Maryland.

Naturlige Østersbanker.

De mest værdifulde Dele af Jordbunden fra de ovennævnte Egne finde deres Bei till Chesapeake Bugten i hvis rolige Bunde de tage en lang Rast paa Veien til Havet og afættes paa Bunden i Form af et fint, let og sort Nedslag der gaar under Navn af Diersdynd. Dette Dynd er ligesaa nyttigt for Menneskeheden og ligesaa vel egnet til Ernæring af Planteverdenen som det Dynd der hyert Aar affættes paa Egyptens Mids- og Kornmarker.

Dette Dynd eller Alluvium er i Birkeligheden en naturlig Gjødning, hvori leve, utallige mikroskopiske Planter og Infusorier der igjen tjener til Ernæring for Chesapeake Østersen og gjør den hvad Smag og Kvalitet angaar den mest efterjogte Østers i Verden. Det er anslaaet at i 56 Aar eller fra Aaret 1834, da Østersudstibning først paabegyndtes i Maryland, indtil Aaret 1891 blev der og affibet over 400 Millioner Bushels fra Chesapeake og tilstødende Bugter.

Det totale Antal Østers inspicerede i de følgende Counties med Tillæg af hvad har været opffisket men ei taget i Betragtning beløber sig til 5,547,793 Bushels ifølge nedenstaaende Tabel:

Antal af inspicerede Østers i de følgende Counties fra den 1ste September 1900 til den 1ste Mai 1901:

Talbot County	Bushel. 279,503
Anne Arundel	98,909
Somerset	171,881
Dorchester	446,062
Wicomico	39,798
St. Mary's	9,525
Baltimore	3,502,114
	<hr/>
Tillæg af hvad ei er iberegnet	4,547,793
	<hr/>
Total Fangst for Aaret	5,547,793

Shad (Storsild) Fiskerier.

Maryland Fiskerier bør ei oversees og det vigtigste af dem er Shad-Fiskeriet. De Forenede Staters saavel som Statens egen Regjering have forenet sig med det Maal for Døe at hjælpe Indvaanerne i Uddannelsen af denne vigtige Erhvervsstilde, og ingen uvidende lokal Høielse har modsat eller blandet sig i Regjeringens Bestræbelser, hvilket jo ofte under lignende Omstændigheder har været Tilfældet med andre Industrier. Den fuldvorne Shad lever i Atlanterhavet, men hvert Foraar besøger den vor Kyst, svømmer op i vore Bugter og Flodmundinger i Sog af Ferskvand, hvor den gyder sin Aagn.

Næst efter Shad-Fiskeriet er Krabbefangsten den fornemste. Den giver Bestjæftigelse til Tusinde af Mennesker og saalænge Fangsten varer forøges den daglige Indtægt flere Tusinde Dollars i Distrikterne. Fangsten foregaar mest fra Vaade med en eller to Mand, dels med Haand, dels med Bundnet. Krabberne fortæres hovedsagelig af Arbejts-Klassen og udgjør for samme en vigtigere Føde end Shad og Østers. Krabberne kan med Sikkerhed skibes til fjerntliggende Stæder, saafom Chiqago, Duluth, Minneapolis, Denver, ja dei forsikres os, endog til Portland, Oregon, paa Stillehavs Kysten, 3 Hensende til den blodstjællede Krabbe da er det nødvendigt at samme fremkommer ilive til Bestemmelsesstedet; den er da frisk og god; men dersom den har været død kun en kort Tid er den jo spiselig, dog hvis død i længere Tid er det tilraadeligt ei at fortære den. Den eneste Garanti for dens Spiseligbed er at den er levende. Crisfield er det største Krabbe Udskibningspuaunkt i Verden og en Masse Penge omsættes her i en Saison. Mange Firmaer ere her bestjæftigede i denne Forretning, og et Firma alene affender daglig fra et til to Tusind Dusin blodstjællede Krabber.

Storfisken i Chesapeake.

Støren, hvorfra vi faar den ruffste Kaviar, er meget talrig i Chesapeake Bugten. Den er en stor Fisk og veier fra 50 till 200 Pund. Drum-Fisken forekommer ogsaa i stort Antal; den veier fra 25 til 75 Pund og er meget eftersegt. Sheepshead (Saareboved) Fisken, saaledes kaldt formedelt dens Tænders Eghed med et Saar's, er en af de fortrinligste Fiske i Verden; den er ogsaa meget stor, veier fra 2 til 15 Pund er meget velmagende.

Nedenstaaende Tabel viser den aarlige Fangst tilligemed Værdien af de forskellige Slags Fiske etc.

Østers.....	5,000,000	Bushels,	\$3,500,000
Shad	2,250,000	Stykker	200,000
Menhaden	92,000,000	Pfund,	300,000
Makrel	1,200,000	"	120,000
Fjord Orret	11,100,000	"	450,000
Blaasfisk.....	4,400,000	"	260,000
Hvid Aborre... ..	14,000,000	"	1,120,000
Gul Aborre.....	11,000,000	"	440,000
Sild.....	100,000,000	"	1,000,000
Rock Fisk.....	14,000,000	"	1,400,000
Flyndre, Gjedde, etc.	10,000,000	"	500,000
Haardstjællede Krabber.....	750,000	Bushels,	340,000
Blodstjællede Krabber.....	700,000	Duusin,	325,000
Skildpadder.....			50,000
Clams.....	500,000	Stykker	15,000

Total-Værdi\$10,020,000

Mineralier.

Marylands Mineral Rilder ere af meget stor Værdi; foruden talrige Kulgruber er der ogsaa adskillige Kobber og Jern Gruber. Jern har været udfikket siden Begyndelsen af det 18de Aarhundrede; dog saa langt tilbage som Aaret 1648 finder man omtalt at Jern var frembragt og folgt for 12 Pund Sterling pr. Ton og i 1681 var der en Udførselstold paa Jern sendt fra Maryland til England.

Maryland Steel Co. i Sparrows Point driver en meget udstrakt Forfærdigelse af Staal-Jernbauestinner saavefom Pantser-Plader, Stibe, Jernbroer etc.

Marylands Bygge- og Dekorations Stene forefindes i betydelige Kvantiteter i den vestlige og midterste Del af Staten og indbefatter mange forskellige Varieteter der paa Grund af deres Mangfoldighed i Kulor og Haardhed gjør dem vel skikede baade for Bygninger og Dekorationer. Blandt de vigtigste kan omtales Granit, Graasten, Marmor, Kalksten, Sandsten, Skifersten og Serpentinsten.

Den følgende Tabel viser den omtrentlige aarlige Mineral Production i Maryland.

Kul.....	\$3,750,000	
Mursten og Teglstene.....	1,100,000	
Lertvi.....	500,000	
Koalin.....	10,000	
Flintesten.....	27,500	
Sand.....	50,000	
Mergel.....	5,000	
Trippel.....	5,000	
Malm=Grz.....	20,000	
Mineral Farven.....	80,000	\$5,547,500
Bygge st en :		
Granit og Graasten.....	500,000	
Kalksten.....	80,000	
Skifersten.....	100,000	
Marmor og Serpentin.....	80,000	
Sandsten.....	30,000	
Gabbrosten.....	5,000	
Andre Flags Stene.....	5,000	800,000
Cement :		
Klippecement.....	180,000	
Portland Cement.....	20,000	200,000
Kalk (Bygnings og Agerbrugs)..		720,000
Guld.....		500
Bei-Materialer.....		100,000
Mineral=Vande'.....		35,000
Total= Værdi.....		\$7,403,000

Klimact.

Med Hensyn til de klimatiske Forholde tilbyder Maryland Fordele som de andre Stater ei besidde. Dette skyldes især Marylands Nærhed til Atlanterhavet og Golfstrømmen. Vinteren varer neppe to Maaeneder, Januar og Februar. Vaaren er kort og behagelig; den følges af en lang Sommer med varme Dage og kjølige Nætter. Heden er formindsket ved den stadige Vind fra Atlanterhavet.

Et herligt Høstveir bekjendt under Navnet af „Indian Summer“ (Indianst Sommer) følger efter Sommeren, og Landmanden kan arbejde i den aabne Luft næsten hele Aaret rundt og saaledes give den nødvendige Omsorg til alle Dele af sit Arbeide. Han er ei her, som i Nordvesten, nødsaget til at sidde nær Kaffelovnen i syv Maaender og forøde hvad han har fortjent i den korte Sommer i hvilken som der fortælles af Tilrejsende fra Vesten, Varmen i visse Dele af Kansas, Iowa og Minnesota i de sidste par Aar til sine Tider næsten har været uundholdelig med Thermometret oppe ved 125° Fahrenheit i Skyggen, med Græs og Sæd affveden paa Markerne og Mennesker og Dyr udmattede og syge udsatte for Solens brændende Straaler.

De vestlige Stater henses ogsaa som bekjendt ofte af de voldsomme Tornadoer, Cycloner og Vindstorme, som i kort Tid ødelægge Landveje, Marker og Byer og hvor ofte Menneskeliv gaa tabte. Saadanne atmosfæriske Forstyrrelser ere rar godt som ukjendte i Maryland paa Grund af Statens Beliggenhed i Nærheden af Decanet og Beskyttelsen mod Vest af Allegany Bjergene. Ligesaa lidt findes her Fare for Oversvømmelser da Staten er gennemstrømmet af Tusinder af Bække, Smaastrømme og Floder somhurtigt afledt det overflødige Vand efter bestige Renfysl og fører det ud i Chesapeake-Bugten.

Frugtav og Dyrkning af Havefrøer er som bekjendt meget ophængig af Temperaturen i det tidlige Foraar idet en streng Nattefrost fuldstændig kan ødelægge en Havebrugers gode Udsigter for den kommende Sommer. Paa Grund af Statens sydlige Beliggenhed, Havets Nærhed og Saltvands-Bugten Chesapeake, som skyder sig ind imellem de to Halvøer hvoraf Maryland bestaar, er saadan en Fare ukjendt.

Middeltemperaturen er i den østlige Del af Staten 58° Fahrenheit, i den sydlige Del 56°, i den nordlige Del 52° og i den vestlige Del 50 til 53° Fahrenheit.

Marylands Byer.

Staten Maryland har kun tre Byer med en Befolkning af over 10,000. Baltimore er den eneste store By med omtrent 600,000 Indvaanere. Der er kun 14 Byer med over 2500 Indbyggere, hvilket beviser at Jordbrug er den vigtigste Levemaade i Counties, entsejndt Fiskerier og Østersfangst i Chesapeake Bugten, samt Grubearbejde og Stenbrudsarbejde i den vestlige og nordlige Del, ogsaa underholder en stor Del af Befolkningen.

Følgende ere de Byer der have over 2500 Indvaanere :

Baltimore er den vigtigste By i Staten; beliggende ved Enden af den seilbare Del af Patuxet Floden omtrent 13 engl. Mile fra Chesapeake Bugten og 170 eng. Mile fra Atlanterhavet. Som en Følge af dens naturlige Beliggenhed tilbyder Baltimore mange Fordele som et Handels Centrum og er meget

fordelagtigt situeret for Transportering baade tillands og tilbavds; gjennem flere Jernbaner staaer den i direkte Forbindelse med Agerbrugs- og Grube Regionerne mod Syd og Vest, medens talrige Dampskibslinier bringe den i Forbindelse med Kyststrækninge og fremmede Lande. Baltimore er berømt for sine smukke Parke, aabne Pladser og offentlige Bygninger, og paa Grund af de mange Monumenter har erholdt Navnet af „Monumental City.“ Druid Hill Parken og Mount Vernon Pladsen ere berømte for deres Skønhed; Washington Monumentet, oprettet i Midten af den sidstnævnte Plads, er det første der var opført til Minde om Landets Stifter og Fader. Baltimore er ogsaa Sædet for det famøse Johns Hopkins Universitet og mange andre Uddannelses Instituter.

Cumberland er den anden By i Vigtighed med en Befolkning af 17,128. Den er beliggende i Alleghany County ved den øverste Ende af Potomac Floden og lige ved den direkte Jernbanlinie til Vesten. Denne Byes Beliggenhed stikker den især til Fabrikdrift, da den er omgivet af rige Kulgruber og Skove. I den umiddelbare Nærhed finder man Materialer passende for Fabrikationen af Glas, Cement, Mursten og Jæsten.

Hagerstown er den tredje By i Størrelse med en Befolkning af 13,591. Den er beliggende i den frugtbare Cumberland Dal og er en af de driftigste Byer i Staten, omgivet af rige Marker og har flere store Fabrikker, de fornemste af hvilke ere Bicycle, Silke, Strikkesvarer, Mursten, Møbler, Bøxer og Skjorter. Flere Jernbaner forbinder Byen med de øvrige Handelspunkter, saa der er selvfølgelig god og billig Godsbefordring.

Fredrick er den fjerde By i Størrelse med et Jndvaaner Antal af 9,206. Ligesom Hagerstown er samme Midtpunktet for den omliggende Agerbrugs Region og er tillige fremragende som en Fabrikby. Den er meget tiltrækkende for Fremmede paa Grund af sine mange selsomme og gamle Bygninger. Frederick kan naaes haade med Pennsylvania Banen og Baltimore & Ohio Banen.

Annapolis er Hovedbyen i Maryland, den femte i Størrelse med 8,402 Iudbyggere. Den er den ældste By i Staten og bosat i Aaret 1648 under Navn af Providence, hvilket senere var forandret til Anne-Arundeltown. I Aaret 1708 modtog den Navnet Annapolis gjennem Privilegium fra Dronningen af England. Her er ogsaa de Forenede Staters Søfarets-Akademi, bygget i 1845 og St. John's Institut, aabnet i 1784. Stats-Bygningaen er et Mønster af den gamle coloniale Bygningsmaade, og mange private Huse fra den samme Tid ere endnu staaende. Den fornemste Industrie er Østersfangst. Byen har baade Jernbane- og Dampskibsforbindelser.

Cambridge, den sjette By i Staten har en Befolkning af 5,747 og er den største By paa Eastern Shore. Den er beliggende midt i et frugtbart Agerbrugs Distrikt med stor Udførsel af baade Grønsgager og Frugter; har en utmærket Havn, og dens Jernbane- og Dampskibsforbindelser ere fortræffelige. De fornemste Industrier er Østersfangst og Frugt-Conservering.

Frostburg, den syvende By i Staten, med en Folkemængde af 5,274, er beliggende i den vestlige Del af Alleghany County og omtrent 2000 Fod over Havet. Omgivet af Georae Creek Valley Kulgruberne er den for en stor Del afhængig af denne Industri.

Salisbury er den ottende By med en Befolkning af 4,277 og en af de mest fremfritidsmæssige Byer paa Eastern Shore. Den er et meget vigtigt

Handelscentrum, med mange florerende Industrier, den vigtigste af, hvilke er Tømmer og har Forbindelser baade tillands og tilvands.

Harve de Grace, ved Munden af Susquehanna Floden er en By med 3,424 Indvaanere. Dens Navn skyldes, saa siges der, en Bemærkning som den franske General Lafayette gjorde da han først saa Stedet: „at det lignede saa paaafaldende den franske Havn af samme Navn.“ Baade Pennsylvania Banen og Balto og Ohio Banen gjennefsare Byen; derfor er den fordelagtig beliggende for Fabrikforist og mange saadanne ere allerede etablerede her. Fiskeriet er ogsaa af stor Betydning.

Westminster med 3199 Indbyggere er Centrumet for vigtige Agerbrugs Distrikter. Den er beliggende paa et Hoiland nær ved Patapsco Flodens Ud- spring og omgivet af smukke Landskaber. Her findes Western Maryland College for Uddannelse af unge Mænd og Kvinder.

Crisfield er beliggende paa den nedre Del af Eastern Shore og har en Befolkning af 3,165. Folkemængden er her i stadig Tiltagende paa Grund af dens udstrakte Handel og Udskibning af Fisk, Krabber og Østers. Byen har baade Jernbane- og Dampskibsforbindelser.

Easton har 3074 Indvaanere. Her findes et stort Antal af forskjellige Industrier, saasom Møller, Gjødnings- Fabrikker og Vognmagere. Easton er en af de fornemste Byer paa Eastern Shore, er Bostedet for Biskoppen af Easton's Stift.

Chestertown er en af de ældste Byer paa Eastern Shore og daterer fra Aaret 1706; 3,008 Indbyggere. Blandt dens mange Industrier kan nævnes Papirmøller, en Vognfabrik og et Conserverings Faktori. Byen har baade Jernbane og Dampskibsforbindelser. Washington College er inden Byens Grændser.

Elkton, med en Befolkning af 2,542 er en af de vigtigste Byer i den nordlige Del af Eastern Shore; den ligger omtrent halvvejs mellem Baltimore og Philadelphia og gjennefsares af Pennsylvania Jernbanen. Den har mange forskellige Industrier og driver god Handel med omliggende Distrikter.

Der er desuden mange flere blomstrende Byer med en for Niebliffet mindre Folkemængde, men de tiltage med Hurtighed og ville i Lobet af nogle Aar blive vigtige Handelspunkter.

Jernbaner og Dampskibe.

De fornemste Jernbaner i Maryland ere:

Baltimore & Ohio Banen
 Pennsylvania Banen,
 Wabash,
 Queen Anne Banen,
 Baltimore, Chesapeake & Atlantic Banen.
 Western Maryland Banen,
 Maryland & Penna. Banen,
 Annapolis & Baltimore Banen.

Dampskibs-Linier.

Atlantic Transport Line.
 Baltimore Steam Packet—Bay Line.
 Baltimore, Chesapeake and Atlantic Railway and Steamboat Co.
 Baltimore, Chesapeake and Richmond—York River Line.
 Baltimore and Philadelphia Steamboat Co.
 Chester River Steamboat Co.
 Chesapeake Steamship Co.
 Ericson Line.
 Merchants and Miners Transportation Lines.
 New York and Baltimore Transportation Co.
 North German Lloyd Co.
 Roanoke, Norfolk and Baltimore Steamship Co.
 Tolchester Steamboat Co.
 United Fruit Co's Steamship Lines.
 Weems Steamboat Co.
 Wheeler Transportation Line.

Hogt faa Bemærkninger at Interesse for vore Læsere:

Maryland:

Største Udstrækning fra Ost til Vest.....	240 engl Mile.
" " " " Nord til Syd.....	125 " "
Total Areal af den hele Stat	12,210 eng. Kvadrat Mile
Land Areal " " " "	9,860 " " "
Vand " " " " "	2,350 " " "

Befolkning pr. eng. Kvadrat Mil 120.

Byer og Landsbyer i Maryland 98.

Statens Opdragelses-Anstalter.

Antal af Skoler i Countierne i Maryland.....	2,357
" " " " Staden Baltimore.....	176
" " Normal Skoler.....	2
Skole for Døvstumme.....	1
Højskoler i Countierne	51
Haandværkskoler i Countierne.....	17
Totale Omkostninger for Underhold af de offentlige Skoler i	
Baltimore Aaret 1901.....	\$ 1,218,734.28
Totale Omkostninger for Underhold af de offentlige Skoler i	
Maryland Counties Aare. 1901.....	\$ 1,469,063.13

Counties of Maryland, Befolkning, Areal, Antal af Landeindomme, Skatter i Counties samt County-Govedbyerne.

Counties og County-Govedbyerne.	Befol- ning 1900	Areal i engl. kvadrat- Mile.	Statteværdi af Eindomme Stats-Stat 1904	County Skat per \$100 for 1904	Verdi pr. Acre af Vand pasende for Agerdyrking	Arbejdsløn for Kvinder pr. Ugeden med Kost og Vægt
Allegheny	53,694	442	\$16,930,557	\$1.00	\$15 til \$50	\$ 8 til \$12
Anne Arundel	40,018	425	10,919,428	1.01	3 " 40	8 " 12
Baltimore County	90,755	656	72,671,863	.85	10 " 150	10 " 18
Calvert	10,223	222	2,287,295	.99	4 " 25	8 " 12
Caroline	16,248	320	4,700,116	.95	7 " 60	10 " 15
Carroll	33,860	437	16,194,617	.45	10 " 100	10 " 15
Cecil	24,662	360	11,574,015	.75	10 " 60	10 " 15
Charles	18,316	451	3,476,269	.99	3 " 50	8 " 12
Dorchester	27,962	608	6,668,539	.99	5 " 40	8 " 15
Frederic	51,920	662	19,866,738	.82	15 " 150	10 " 18
Garrett	17,701	660	6,947,296	.72	2 " 30	8 " 15
Harford	28,269	388	12,280,693	.91	6 " 70	10 " 15
Howard	16,715	240	8,681,608	.75	15 " 100	10 " 18
Kent	18,786	281	7,444,878	.91	8 " 75	10 " 15
Montgomery	30,451	490	12,167,550	.86	7 " 80	10 " 15
Prince George's	29,898	482	11,404,772	.91	4 " 50	10 " 15
Queen Anne's	18,364	376	8,328,506	.83	10 " 100	10 " 18
St. Mary's	18,136	372	3,114,081	.73	3 " 30	8 " 12
Somerset	25,923	362	4,316,018	1.04	5 " 40	10 " 14
Talbot	20,342	286	8,271,509	.88	15 " 100	10 " 18
Washington	45,133	458	18,839,015	.65	15 " 125	10 " 20
Wicomico	22,872	365	4,790,296	.78 ^{1/4}	5 " 30	10 " 14
Worcester	20,865	487	5,070,025	.92	6 " 30	10 " 15

Reisemaade.

Immigranter fra Europa kan, med Hensyn til det Sted hvor de ønske at embarkere, enten tage det Nordtydske Ployds Dampere i Bremen, hvilke gaa direkte til Baltimore, eller den Hamburg-Amerikanse Linie til New York eller hvilken anden New-York Linie de foretrække. Reisen Fra New-York til Baltimore tager kun 4 Timer.

Slutningsord.

Den gamle Idee i Europa var at alle Immigranter skulle gaa til det fjerne Vesten og denne Ide var vel averteret; ikke desto mindre tør vi paastaar at den var feilagtig, og have derfor skrevet denne lille Brochure fremsættende hvad Slags Land Maryland er. Enhver Smag kan her tilfredsstilles. Diet behages med det smukke Landskab — Bjerge og Dale, Klipper og Enge, brede Bugter og store Floder; Spottesuglen med andre Sangfugle fortrylle os, medens Fisk, Bildt, Frugt og andre udvalgte Produkter tilfredsstille vor Gane. Den kolde Vinter er tempereret ved Oceanets og Bugtens Nærhed og Sommerheden er formindstet af den samme Grund. Alt dette er lige ved Haanden naar Immigranten stiger iland fra Dampbaaden i Baltimore eller New-York. De store Udgifter forbundne med en Reise til det fjerne Vesten undgaaes og en stor nok Sum Penge er ofte sparet til i enkelte Tilfælde at bygge et Hjem for Familien i det nye Land.

Savmøller findes i Overflodighed og Tømmer i rigelig Mængde og meget billigt.

En Landmand i Maryland kan, paa et Jordstykke af fra 40 til 60 Acres, tjene et bedre Livsophold og leve i bedre Omstændigheder end i Vesten paa et Jordstykke af 200 Acres. Vi kan derfor samvittighedsfuldt tilraade Kapitalister og Landmænd med Familier, som ønske at besidde deres egen lille Eiendom og drive Agerbrug, at komme til Maryland og bosætte sig der.

Enhver der er i Besiddelse af et Par Tusind Dollars til at kjøbe et Jordstykke for, og betale kontant for samme og bo derpaa, er forsikret om en god Fremtid. En Nybygger der kun besidder fra 600 til 800 Dollars har dog ogsaa en god Leilighed i Maryland, og med Hjælp af Økonomi og Foretagsomhed kan opnaa Uafhængighed og Velstand.

En Ting maa dog ei heller forglemmes og det er at Immigrant Familier, naar de reise fra New-York til Vesten, Nordvesten eller mod Syd, maa betale fra 150 til 200 Dollars for Jernbane Billetter; alt dette kan de spare ved at reise direkt til Maryland.

En Nybygger paa en Farm af omtrent 40 til 60 Acres med sin egen Familie til at udføre Arbeidet kan leve meget ubekymret. Alle Produkter kan fragtes meget billigt, da Jernbaner og Drømskibe løbe i alle Retninger og Fragterne ere meget lave. Fra Farms der ligge nær ved Vandet kan Produkterne sendes i egen Baad lige til Hovedmarkedet.

Med Hensyn til Svenske og Nordmænd som særlig ere kjendte med Jernværksarbeide, da vilde disse findes en ypperlig Anvendelse for deres Kræfter i Mine-Distrikterne i det vestlige Maryland. Mange svenske og norske Landmænd have nedsat sig henholdsvis i Prince George's County og i de sødlige Countier

af den østlige Halvø hvor Nordmænd finde flere Fjorde, Elve og Smaabugter for Fiskeri.

Flere danske Landmænd have bosat sig i den sydvestlige Del af Charles County tæt ved Mason Springs og Indian Head i en Egn omkring disse to Smaabyer, som saa slaaende minder om Danmark ved sit bølgeformige Landskab med delige Lydstøve, Rildevæld og med Smaabække rislende over Markerne. Potomacfloden er kun to engelske Mile fra Mason Springs, her ligger Indian Head, Forenede Staters Krudt-Magaziner og Oplagspladser; cirka 600 Mennesker ere beskæftiget her og der findes et udmærket Marked for Smør, Udg, Havesager og Hjertræ o. s. v. hele Aaret rundt til Priser som næsten ere høiere end hvad betales i Washington og Baltimore.

I det Hele tør det siges at Skandinaver vil finde sig tilfredse ved at bosætte sig i Maryland og Staten udstrækker med Glæde en Velkomst Haand med Raad og Daad til alle slittige og stræbsomme Indvandrere som komme hertil for at finde et nyt hjem i denne herlige Stat som tilbyder saamange Fordele og ved sin store Rigdom med gamle hjemlige Forhold i de skandinaviske Lande ikke vil være en saa stor Forandring for en Skandinaver at bosætte sig i som en vestlig Stat.

Immigration-Bureauet er beliggende paa Charles St. No. 319. Man tager St. Paul St. Sporvogn ved Camden St. (B. & D.), stiger ud ved Saratoga St. og gaaer 2 bloks op til 319 Charles St. Kontoret er aabent fra 9 til 4; Lørdagen aabent til Kl: 12.

Godt Nattelegi faaes paa Hotel Joyce beliggende overfor Camden Station til \$1.00 om Dagen. Paa Hotel Herman en Blok fra Stationen faaes et Bærelse for Natten for 50 cents, Paa Hotel Flick, 417 W. Pratt St., faaes et Bærelse for 25 — 50 cents.



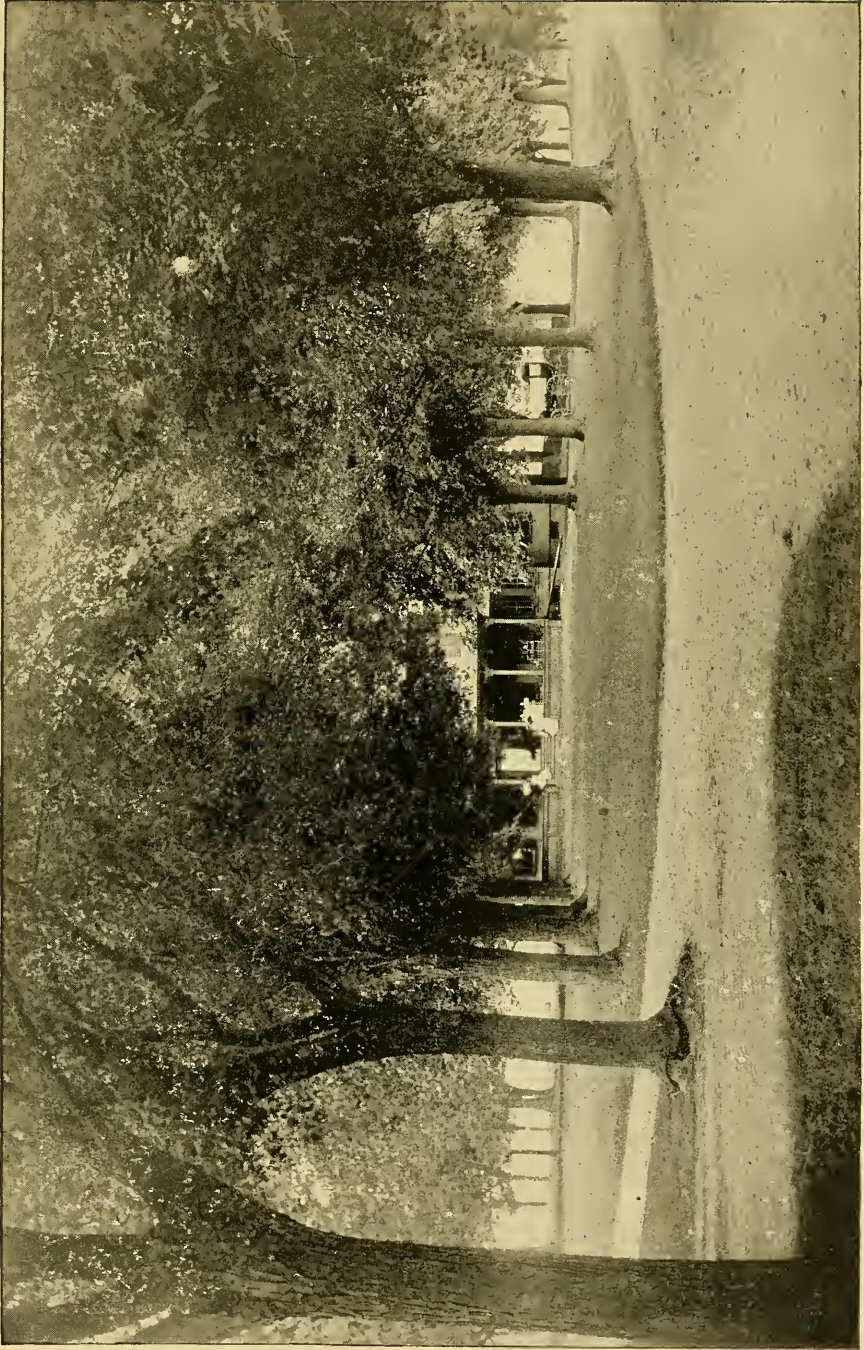

AVENUE, LAWN AND HOUSE, WITH THE TRED AVON RIVER IN VIEW, OF "LOCUST GROVE," THE RESIDENCE OF COL. FRANK H. JOHNSTON, NEAR EASTON TALBOT COUNTY, MD.

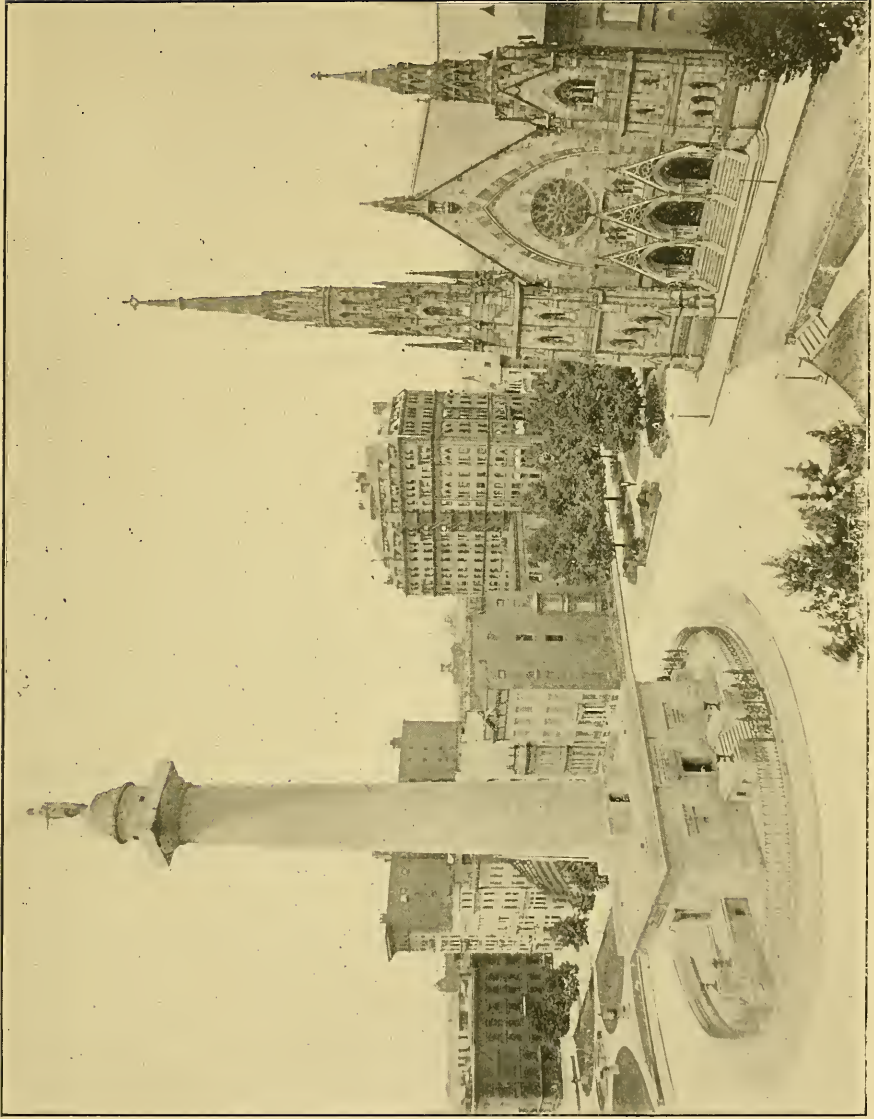

VIEW OF THE WASHINGTON MONUMENT AND THE MT. VERNON PLACE M. E. CHURCH, BALTIMORE, MD.

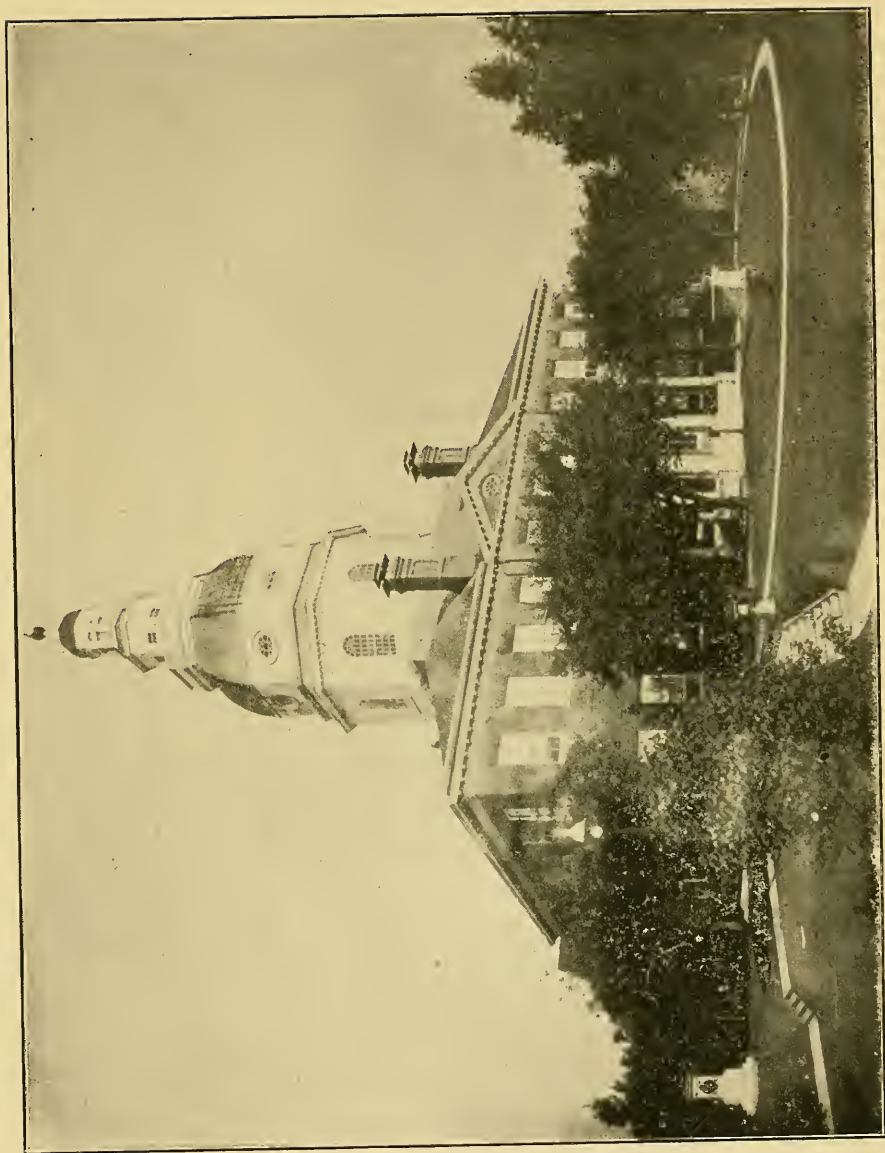

STATE CAPITOL, ANNAPOLIS, MD.

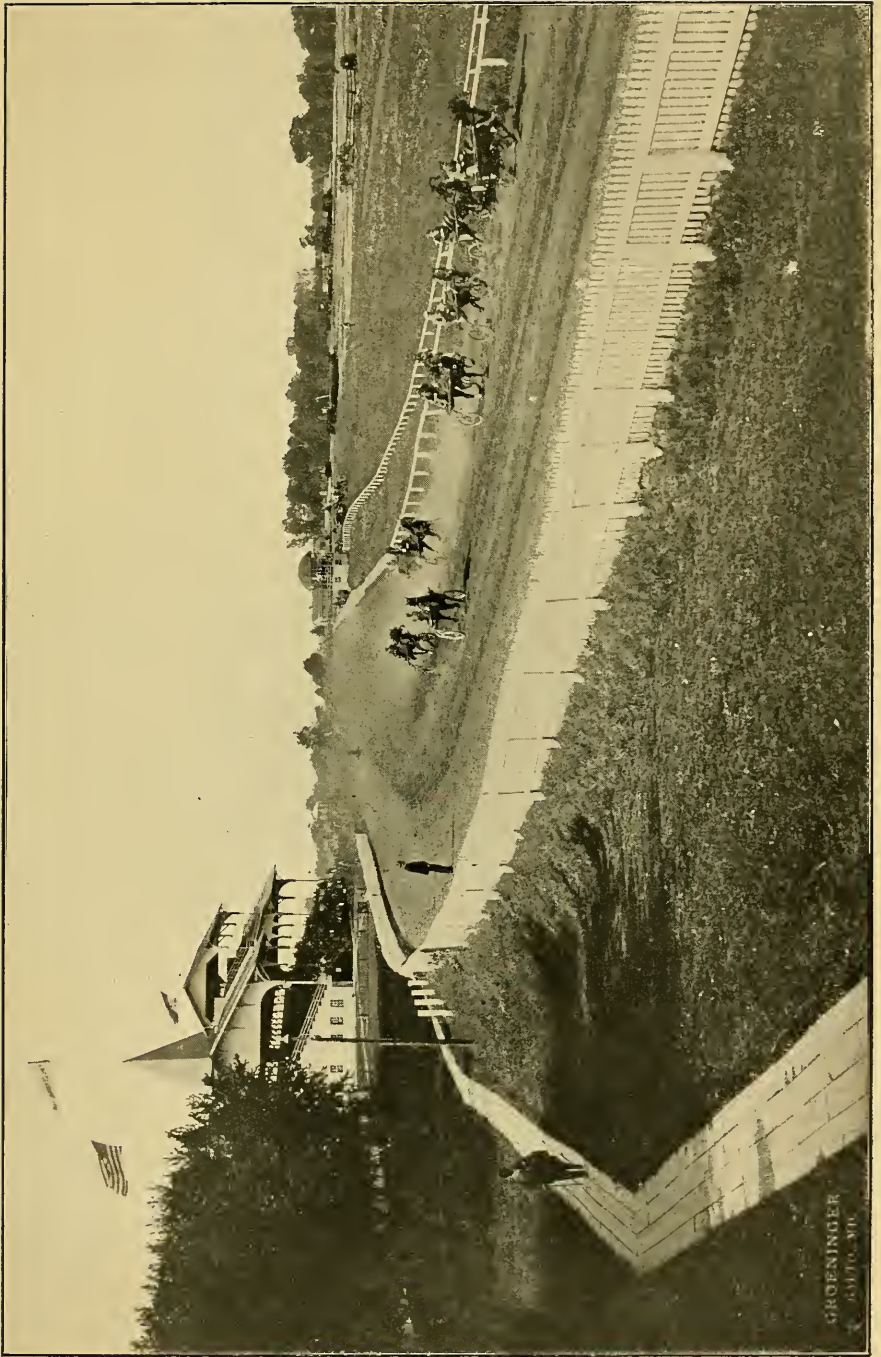

A RACE TRACK IN THE VICINITY OF BALTIMORE.
(THE OLD PIMLICO)

GROENINGER
BALTIMORE, MD.

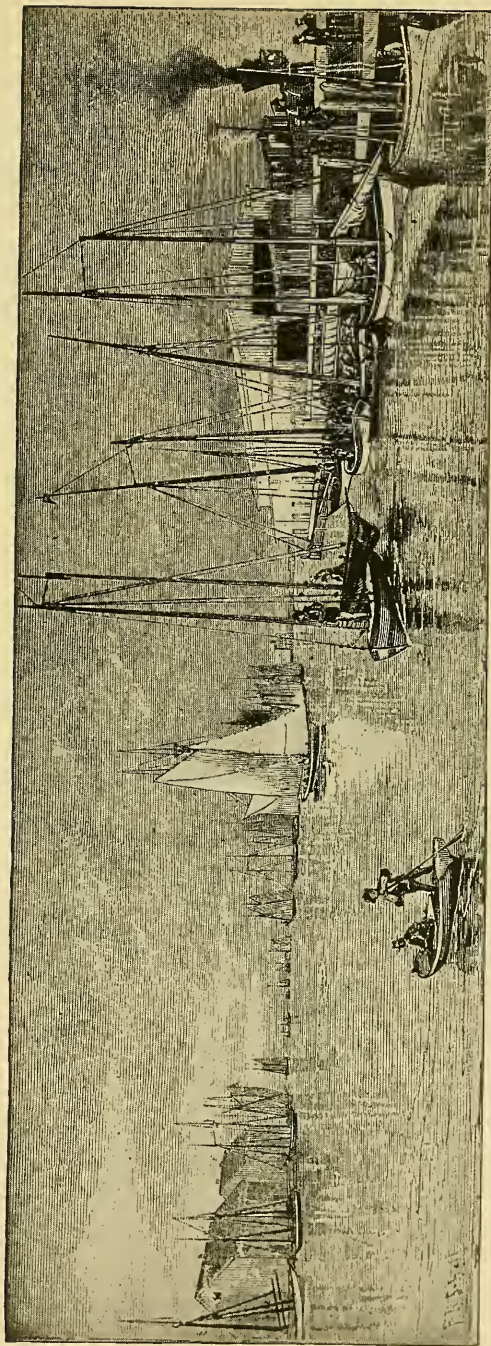

HARBOR AT CRISFIELD, SOMERSET COUNTY, MD.

A town, the larger part of whose population is engaged in catching or handling oysters. Vessels shown in this picture are oyster boats.

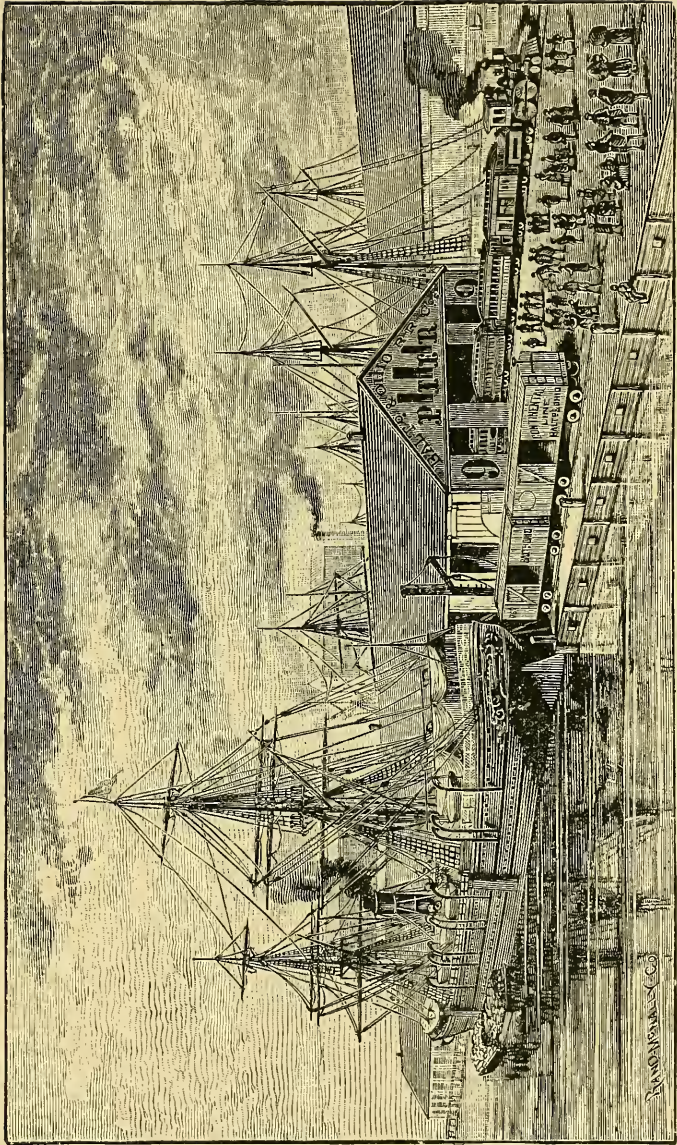

LOCUST POINT, THE LANDING PLACE OF THE DIFFERENT FOREIGN STEAMSHIP LINES.

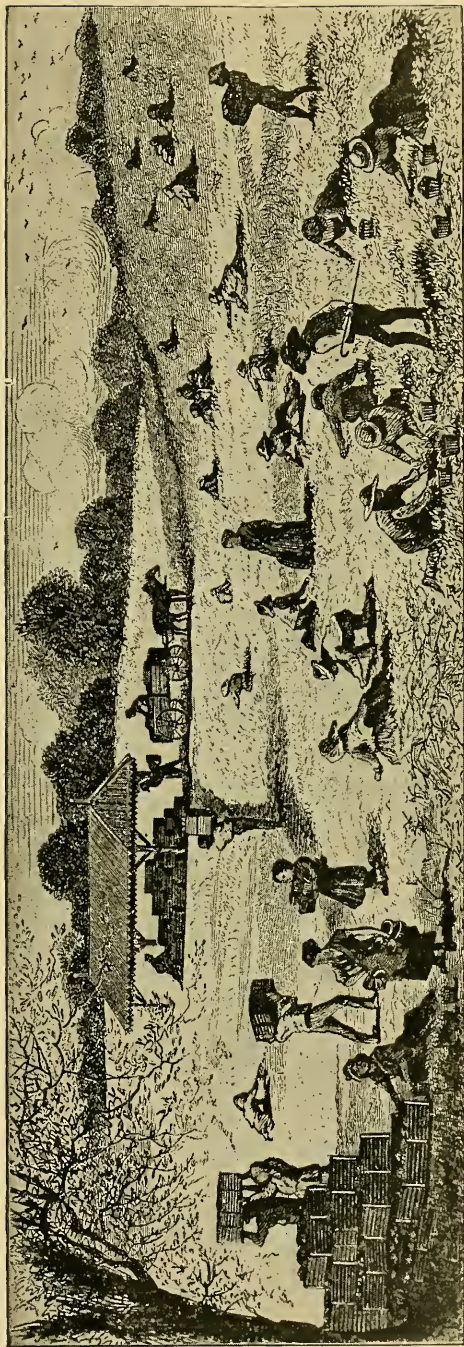

STRAWBERRY PICKING AT WESTOVER, SOMERSET COUNTY, MD.
Strawberries are very largely produced in Maryland on both sides of the bay. They are very profitable and it is a favorite fruit.

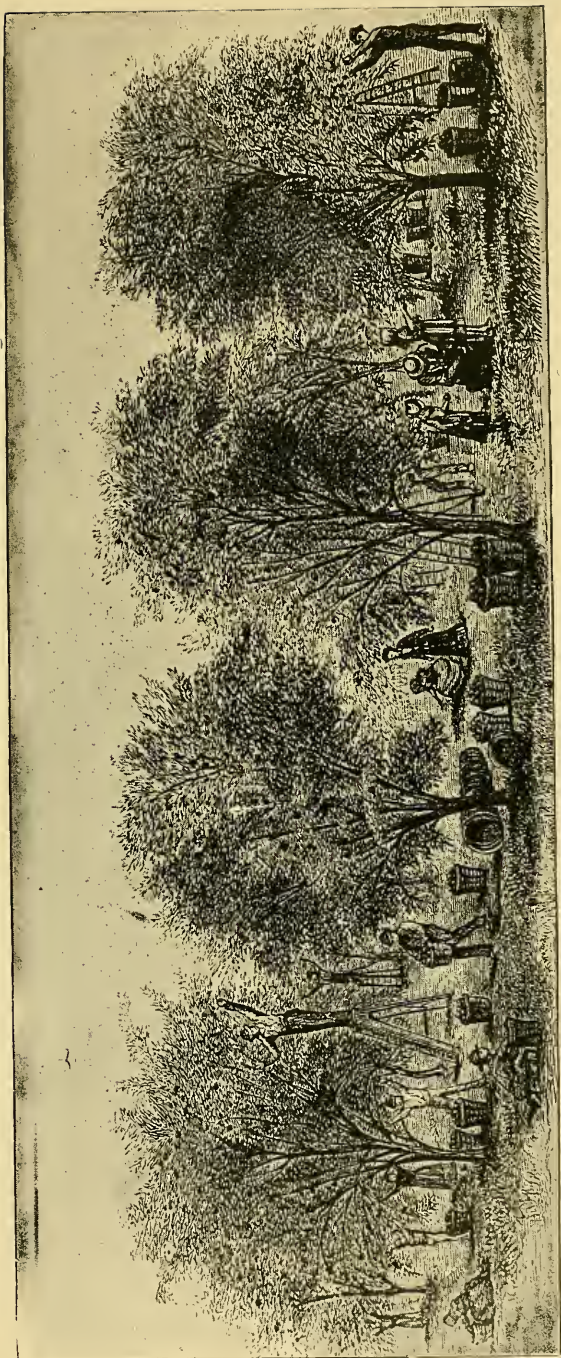

PENINSULA PEACH ORCHARD.

The peach crop is a great source of income to the farmers of Maryland. Some orchards cover a hundred acres. The climate of Maryland is particularly favorable to the growth of this delicious fruit, for which there is always a good market and during the fruit season hundreds of families go from the large cities to the country to be employed as pickers.



LIBRARY OF CONGRESS



0 014 313 724 7

