اطلاعات

سه‌شنبه ۱۹ بهمن‌ماه ۱۳۵۰ ـ شماره ۱۳۷۱۹ تکشماره پنج ریال

فرمان شاهنشاه آریامهر درمورد

تجلیل از بزرگان ایران

درسراسر کشور مجسمه‌هایی ازبزرگان‌ایران نصب میشود

نیما یوشیج ، صادق هدایت ، دکتر معین ، روح‌الله‌خالقی، ابوالحسن صبا ، درویش، شیدادر شمار ۳۰۰ نفر لیست برگزیدگان تاریخ ایران قرار دارند .

درصفحه ۵

اسرار اعماق کره زمین در مرزهای ایران فاش میشود

چاه ۱۵هزار متری درمرز ایران وشوروی

★ دانشمندان شوروی برای کشف شگفتی های‌اعماق زمین‌عمیق ترین چاه جهان رادر نقاط مرزی شوروی و ایران حفر میکنند. در صفحه ۱۹

شهرهای شمال وغرب کشورزیر برف رفته‌است

راه‌آهن آذربایجان بسته‌شد

از صبح امروز شانزدهمین برف زمستانی درتهران باریدن گرفت‌و مردم راباچتر بمحل کارخودروانه‌ساخت . عکس بالا عده‌ای ازمردم تهران را درمیدان شهناز نشان میدهدکه بانتظار اتوبوس ایستاده‌اند .

دانشگاه‌تبریز تعطیل‌شد

★ درتبریز از شدت سرما عده‌ای بیهوش شدند !

امروز خلبانان هواپیماهای خارجی جرات‌نکردند درمهرآبادبنشینند!

★ صدها اتوبوس، سواری و کامیون درگردنه‌ها و شهرهای میان راه مانده‌اند

مردم همدان در خانه هایشان حبس شده‌اند

مدارس اغلب شهرستانها تعطیل شده است

★ شانزدهمین برف‌درتهران بارید

درصفحات ٤ـ ۱۱ وآخر

در ۲۴ صفحه امروز

• اخبار و گزارشهای‌خارجی صفحه۲ • مسایل و اخبار داخلی در صفحات ۳و٤ • گزارشی از برگزیدگان تاریخ و فرهنگ ایران در صفحه ۵ • در صفحه ٦ سرمقاله‌امروز زیر عنوان چند کلمه در باره نرخها و تفسیر سیاسی و گزارشها و مقالات خارجی‌چاپ شده است • مسایل هنری و برنامه سینما ـ رادیو ـتلویزیون در صفحه ۷ • صفحه ۸ اختصاص به‌چهل سال قبل در همین روز و پاورقی دارد . صفحه ۹مسایل‌مربوط به زنان ودرصفحه ۱۰اطلاعات ومردم وگزارش دانشگاهی است • صفحه۱۱ اخبار تهران و شهرستانها • صفحه ۱۲ زیر آسمان کبود • صفحه ۱۳نقد کتاب و تئاتر • صفحه ۱٤و ۱۵ نیازمندیها و برنامه‌سینماها • صفحه ۱٦ قهرمانان شانس واعلانات سینمائی • صفحه ۱۷ مسایلو گزارشهای‌اقتصادی • صفحه ۱۹ گزارش مربوط به توسعه خارک و امور کشتیرانی • صفحه ۲۰اجتماعی

در بررسی لایحه بودجه

مزایا وکمک قضات اضافه‌شد

درصفحه ۳

برف وسرما، اوضاع خاورمیانه را مختل کرد

سرمای بیسابقه درکشورهای عربی

★ دریمن جنوبی‌و مسقط و عمان ریزش باران بیسابقه‌ای آغاز شد

• در عربستان سعودی درجه حرارت ۱۰ درجه سقوط کرد درصفحه ۲

فشار احزاب مخالف به بوتو برای :

شناسائی بنگلادش بوسیله پاکستان

★ عبدول ولی‌خان یکی از رهبران پاکستان از بوتو خواست که حکومت مجیب را برسمیت بشناسد . درصفحه ۲

دهداری سرپرست تیم ملی :

درتیم ملی فوتبال چهره‌های تازه راه می‌یابند

در صفحه ٤

رئیس مجمع‌ایرانی سازمان جهانی تبلیغات در اجلاس عمومی مجمع اظهار داشت :

تبلیغات نوین ایران با شرایط اصل انقلاب باید هماهنگ شود

★ آقای‌فرهاد هرمزی گفت: باجلوگیری ازاعمال روش های گمراه کننده، نیروی تبلیغات رادر مسیر منافع عام‌ورونق بیشتر اقتصاد و بالا بردن سطح زندگی عمومی و بهبود مناسبات اجتماعی ، بیش از پیش هدایت می‌کنیم .

مجمع ، از همکاری روزنامه‌ها، درمعرفی برنامه تابلوی روز- های همبستگی سپاسگزاری کرد .

درصفحه ۲۱

اطلاعیه نظام‌پزشکی

در مورد استفاده از تلفن

شرح در صفحه ۲۱

آگهی استخدام نیروی دریائی شاهنشاهی

در صفحه ۲۱

مژده به مصرف کنندگان کاغذ تحریر و افست وکتاب . بانکها . شرکتها . چاپ خانه‌ها بقیه در صفحه ۱۷

کارلوله کشی گاز تهران بمهندسین مشاور واگذار گردید

توسعه خارك برای پذیرش کشتی‌های پانصد هزارتنی آغاز شد

متن نطق آقای دکتر اقبال را در انجمن نفت در صفحه ۱۹ مطالعه فرمائید

حالادیگه بلیط دوقلو هرچی بگی میارزه

بشکن

فلفل نه‌بین چه‌ریزه بشکن به‌بین چه‌نیزه

بلیط دوقلو با قطع کوچکتر وجوایز زیادتر

درسراسر کشور منتشر شد

شرکت ملی‌نوب آهن‌ایران

آگهی استخدام

واحد کل عملیات کارخانه آریامهرافراد زیررا برای‌خدمت درمحل‌کارخانه‌استخدام‌مینماید.

۱ـ دکترمتالورژی‌باسابقه‌کار
۲ـ مهندس صنایع ،
۳ـ ، مکانیک ،
٤ـ ، برق ،
۵ـ ، راه وساختمان،
٦ـ ، راه و ساختمان (متخصص‌درکارهای‌نسوزچینی)
۷ـ مهندس تاسیسات وتهویه با سابقه کار
۸ـ ، الکترومکانیک ،
۹ـ ، هیدروتکنیک ،
۱۰ـ تکنیسین نقشه کش و نقشه بردار با سابقه کار
۱۱ـ تکنیسین یا تعمیرکار رادیو و تلویزیون ، دستگاههای صوتی ـ کابل بی‌سیم و مراکز تلفن
۱۲ـ تکنیسین با تجربه در رشته‌های برق‌مکانیک تاسیسات و تهویه و تبرید ساختمان
۱۳ـ راننده جرثقیل با گواهینامه ویژه
۱٤ـ راننده پایه یکم
۱۵ـ مکانیسین ماشینهای ابزار وماشین‌آلات ساختمانی
۱٦ـ مونتورمکانیک
۱۷ـ مونتاژکار وسایل تاسیساتی
۱۸ـ جوشکار برق با سابقه کار مطلوب
۱۹ـ جوشکار گاز
۲۰ـ لوله کش لوله های فولادی و چدنی
۲۱ـ لوله‌کش لوله های گالوانیزه و پولیکا
۲۲ـ کانالساز
۲۳ـ برشکار گاز و کاربیت
٢٤ـ برقکار
۲۵ـ استادکار تعمیرات
۲٦ـ استادکار الکترومکانیک
۲۷ـ متخصص در رشته‌های آبکاری با روی و نقره ومحلول های مختلف
۲۸ـ کارگر متخصص یا تکنیسین برق (که با فشار بیش از ۱۰کیلوولت‌کارکرده باشند)
۲۹ـ تعمیرکار دستگاههای وانتیلاسیون
۳۰ـ تعمیرکار دستگاههای اندازه‌گیری
۳۱ـ صفحه تراش
۳۲ـ مدلساز
۳۳ـ ریخته‌گر
۳٤ـ تکنیسین لوله‌کش
۳۵ـ تعدای سنگ تراش متقاضیان می‌توانند همه روزه با در دست داشتن مدارک لازم به‌اداره کاریابی قسمت‌کارگزینی این واحد واقع در ره٤۵کیلومتری جاده اصفهان ـ شهرکردمراجعه نمایند ضمناًمتقاضیان مقیم‌تهران میتوانند از تاریخ هفتم تا دهم هرماه به‌اداره کاریابی شرکت ملی ذوب‌آهن ایران واقع در چهارراه پهلوی‌اول تخت‌جمشید مراجعه نمایند .

اطلاعیه فروشگاه فردوسی

به پیروی از سیاست دولت و بمنظور مبارزه با گران فروشی و در اجرای دستور وزیر تعاون و امور روستا ها و نماینده سهام دولت در شرکت سهامی فروشگاه فردوسی از امروز حبوبات ـ برنج ـ قند ـ شکر ـ انواع روغن حیوانی و نباتی چای شیر پنیر کره در فروشگاه فردوسی مرکز و شعب با حداکثر سود خالص معادل یك درصد و گوشت گوسفندی بدون سود وبا قیمت تمام شده عرضه میگردد .

اطلاعیه

شرکت پس‌انداز ووام‌مسکن کورش بزرگ

بدینوسیله باطلاع کلیه سهامداران‌شرکت میرساند که شرکت در سه ماه گذشته به۸۰۰ نفر از سهامداران حدود ۵٤۰ میلیون ریال وام داده است . در این مدت شرکت در اسرع وقت به‌تقاضا های سهامداران رسیدگی نموده وبه آنان وام پرداخت نموده است .وام‌های پرداخت شده‌از محل سرمایه اولیه شرکت‌و همچنین سپرده های پس‌انداز و سهام «ب» بوده است .

اینك شرکت درنظر دارد برای استفاده‌وام ٤۵۰ میلیون ریالی‌بانك‌مرکزی ایران که‌به ضمانت بانك رهنی ایران بشرکت داده‌خواهد شدحق تقدم‌بین سهامداران متقاضی وام تعیین کند. بنابراین بکلیه‌سهامداران‌که تقاضای وام‌دارند توصیه میشود ، موجودی پس‌انداز و تعداد سهام «ب» را در حدود امکان افزایش دهندتا نوبت زودتری به‌آنان‌داده شود. ضمنا ساعات کار شرکت بشرح زیر تعیین شده است .

ادارات شرکت ۹ تا ۱۲ صبح و باجه دریافت و پرداخت ۸ تا ۱۲و ۱٤ تا ۱۸½

قابل توجه داوطلبان شرکت در مسابقه ورودی دوره لیسانس

مدرسه عالی بیمه تهران

در صفحه ۸

محلل

یك فیلم ساده و خوب از نصرت کریمی محصول استودیو میثاقیه

سومین هفته

خودرادر کلیه‌سینماهای نمایش دهنده آغاز می‌نماید

اطلاعیه

درباره: تاسیس شرکت پس‌انداز ووام مسکن‌مشهدوفروش‌سهام

بانک رهنی ایران در اجرای ماده پنجم سهام «الف» قبل از تاسیس هیئت موسس ۱۳٤٦ تصمیم به تاسیس شرکت پس‌انداز ووام قانون تشویق پس‌انداز مسکن مصوب تیر ماه اولیه شرکت مبلغ ۱۰۰٫۰۰۰٫۰۰۰ ریال مسکن در شهر مشهد اتخاذ نموده است.سرمایه «الف» ده هزار ریالی تقسیم گردیده است (یکصد میلیون ریال) تعیین شده وبه ده‌هزار سهم با مراجعه بشعبه این بانک در مشهد و یا با علاقمندان میتوانند از تاریخ ۱٦ بهمن ماه ۵۰ پنجم) سهام شرکت‌راخریداری نمایند.خریداران مراجعه باداره مرکزی بانک درتهران (طبقه شرکت شناخته میشوند و در مجمع عمومی موسس اساسنامه را تصویب و اولین هیئت‌مدیره و حسابرسان را انتخاب خواهند کرد .

شعبه بانک رهنی ایران در مشهد واداره امور شرکتهای پس‌انداز ووام مسکن در اداره مرکزی بانک در تهران اطلاعات لازم را درباره‌مقررات مربوطه و مزایای سهام «الف» و معافیت های مالیاتی دراختیار علاقمندان قرار خواهند داد .

این شرکت پس از تاسیس طبق‌ماده‌ششم‌قانون تشویق پس‌انداز مسکن ازوام بانک‌مرکزی ایران با شرایط وام سایر شرکتهای پس‌انداز و وام مسکن استفاده خواهد کرد .

از داوطلبان سرمایه‌گذاری در شرکت تقاضا میشود حداکثر تاپایان‌فروردین ماه ۱۳۵۱مراتب را کتبا بشعبه این بانک در مشهد ویادرتهران باداره امور شرکتهای پس‌انداز ووام مسکن در اداره مرکزی بانک اعلام نموده و حداقل بیست درصد بهای اسمی سهام را نقدا پرداخت نمایند. در تاریخ مذکور آن قسمت از سرمایه‌که تعهد نشده باشد از طرف بانک رهنی ایران تعهد خواهد شد.

تاریخ تشکیل نخستین جلسه‌هیئت‌موسس بمنظور تصویب اساسنامه و انتخاب مدیران و حسابرسان شرکت در موقع خود اعلام خواهد گردید. شرکت پس از تصویب اساسنامه در شورای پول و اعتبار وصدور تصویبنامه هیئت وزیران شروع بکار خواهد کرد. م‌الف۱٤۱۹۵

۱ـ۳ آ ـ ۷۷٦۱٤ بانک رهنی ایران

بوسیله احزاب داخلی :

بوتو برای شناسائی بنگلادش تحت فشار قرار گرفت

کراچی ـ عبدالولی خان رئیس حزب مخالف عوامی ملی‌پاکستان امروز ذوالفقار علی بوتو رئیس جمهوری پاکستان خواست ، بنگلادش را برسمیت بشناسدتا زمینه برای آغاز مذاکرات بین هند و پاکستان و باز گردانده شدن ۱۰۰ هزار سربازپاکستانی اسیر از هندوستان فراهم آید.

«ولی‌خان» در یک مصاحبه مطبوعاتی گفت اگر پاکستان بنگلادش را برسمیت نشناسد چگونه می‌تواند مذاکره با هند را آغاز کند واگر مذاکره‌ای در بین نباشد چطور میتوان ۱۰۰ هزار سرباز پاکستانی را بخانه وزندگی خود بازگرداند .

هنگامیکه «عبدالولی‌خان» در مصاحبه مطبوعاتی شرکت‌جسته بود، صدها تن از دانش‌آموزان مدارس کراچی در خیابان های شهر دست به تظاهرات زده و با پرتاب کردن سنگ بطرف اتومبیل‌ها ترافیک را بکلی بند آورده بودند. دانش آموزانی‌که برای اعتراض به‌بدرفتاری‌مقامات بنگلادش نسبت به بیهاریهای ساکن بنگلادش به تظاهرات دست زده بودند، یک سینما را در حومه شهر کراچی آتش زدند .

همزمان با مداخله پلیس‌برای متفرق کردن دانش آموزان‌رادیو پاکستان ازوالدین آنهاخواست که فرزندانشان را از کوچه و خیابان‌ها جمع کنند .

بانو گاندی نخست‌وزیر هند امروز گفت هند حاضر است با دولت پاکستان وارد گفتگو شود امانمی‌تواند درباره مسئله بنگلادش باپاکستان گفتگوکند. بوتو قبلا پیشنهاد کرده بودکه هنگام بازگشت از سفر مسکو وارد هند شود ودرباره مسائل موجود با رهبران آن کشور گفتگو کند. بانو گاندی گفت‌اگر قرار باشد در مورد مسئله بنگلادش مذاکره‌ای صورت گیرد این مذاکرات باید باشرکت بنگلادش هند و پاکستان‌صورت گیرد. منابع مطلع نیز اظهار میدارند پاکستان در مورد باز گرداندن یکصد هزار سرباز اسیر خود ناچار است با هندو بنگلادش گفتگو کند زیرا سربازان پاکستانی بوسیله فرماندهی مشترک سربازان‌هندی وچریکهای «موکتی‌باهینی»بنگالی دستگیر شده‌اند .

دان روزنامه انگلیسی‌زبان کراچی در شماره امروز خود از پرزیدنت ذوالفقار علی بوتو رئیس جمهوری‌پاکستان‌خواست عواقب دستگیری سردبیر روزنامه «دان» را بار دیگر مورد توجه قرار دهد. الطاف گوهر معاون وزارت اطلاعات‌پاکستان در رژیم پرزیدنت ایوبخان و سردبیر فعلی روزنامه متنفذ «دان» چند روز پیش به‌دستور پرزیدنت بوتو در خانه خود توقیف و سپس زندانی گردید. بازداشت الطاف گوهر به‌فعالیت های وی مربوط می‌شود.لیکن هنوز توضیح بیشتری در باره بازداشت گوهر و تاریخ‌محاکمه احتمالی ومدت بازداشت‌ازطرف مقامات دولت پاکستان داده‌نشده است .

بدنبال بازداشت الطاف‌گوهر، جمیل انصاری یکی‌ازسردبیران «دان» از کارکناره گرفت وعلت کناره‌گیری را عدم موافقت‌خود با سیاست جاری روزنامه اعلام کرده است .

اداره نشریات «دان» که محمدعلی جناح‌قائد اعظم‌پاکستان بنیانگزار آن است، با خانواده هارون میباشد. خانواده هارون یکی از ۲۲ خانواده ثروتمند پاکستان است که قسمت اعظم ثروت خصوصی پاکستان‌متعلق به آنان است «دان» در سرمقاله امروز خود اظهارنظر کرده‌است که دستگیری الطاف گوهر به زیان ذوالفقار علی بوتو و رژیم او تمام خواهد شد.

خبرگزاری هند گزارش‌داد پیامی از طرف ذوالفقار علی بوتو رئیس جمهوری پاکستان تسلیم شیخ مجیب‌الرحمن‌رهبر بنگلادش در کلکته شده است. شیخ‌مجیب‌برای مذاکره وتبادل نظر با رهبران هند به کلکته آمده است .

خبرگزاری در گزارش خود از کلکته نوشته است که بوتو در پیام خود از وضع‌اسف‌انگیز اقلیت غیربنگالی بیهاری سخن گفته است . درباره جزئیات‌پیام هنوز گزارشی نرسیده است .

شیخ مجیب‌الرحمان نخست‌وزیر بنگلادش در کلکته اظهارات ذوالفقار علی بوتو را در مورد سرنوشت «بیهاری» های مقیم بنگلادش رد کرد و گفت بخلاف آنچه گفته میشود در بنگلادش علیه غیربنگالی‌ها هیچ اقدامی صورت نمی‌گیرد .

یک مقام آگاه هندی در تفسیر گفتگوهای بانو گاندی و مجیب‌الرحمان اظهار داشت‌که نیروهای هندی تا سه ماه دیگر بنگلادش را تخلیه خواهند کرد .

در محافل سیاسی کلکته‌گفته میشود که دولت هند مایل‌است هرچه زودتر نیروهای خود را از بنگلادش خارج کند و بنظر میرسد که کار تخلیه پاکستان شرقی سابق از نیروهای هندی تا دو ماه دیگر آغاز شود .

ضمنا بانو گاندی اظهار علاقه کرده است که برای شرکت در مراسم امضای یک قرارداد دوستی و همکاری بین هند و بنگلادش به‌داکا میرود.

یک مقام رسمی در کلکته به خبرنگاران گفت که مذاکرات مجیب و بانو گاندی کاملا موفقیت‌آمیز بود وی افزود که همکاری بین دو کشور اساس مذاکرات‌سران هند وبنگلادش را تشکیل میداد .

امروز یک مقام مطلع در کراچی‌اظهار داشت‌که ذوالفقار علی بوتورئیس جمهوری‌پاکستان در آینده نزدیک برای ملاقات با رهبران شوروی به مسکو خواهد رفت وی افزود که در اصل این‌مسافرت‌توافق‌حاصل شده ولی هنوز تاریخ آن تعیین نشده است گفته میشود که رئیس جمهوری پاکستان ممکن است روز سیزدهم فوریه اسلام‌آباد را بسوی مسکوترک کند . قرار است شیخ مجیب ـ الرحمن نیز در اوایل ماه‌مارس به مسکو سفر کند .

افسران سوریه از شوروی شکایت دارند

واشنگتن ـ محافل نزدیک به وزارت‌امور خارجه‌امریکا اظهار داشتندکه افسران سوریه اتحاد شوروی را متهم میکنند که مواد جنگی قدیمی و فرسوده به آنها تحویل میدهد .

این‌محافل بدون آنکه منشاء این گزارش ها را فاش کنند میگویند افسران سوریه‌ای‌بیشتر از توپ های سنگینی که در اختیارارتش این‌کشور گذاشته می‌شودشکایت دارند بدون‌شك این سلاح ها از ذخائر سلاح های قدیمی ارتش شوروی برداشت شده و قطعات یدکی آنها اکنون‌در هیچ جا پیدانمی شود .

از سوی دیگر سرویس های اطلاعاتی امریکا می گویندکه افسران مصری از مداخله مستشاران نظامی شوروی در امور نیرو های مسلح شکایت دارند .

امریکائی ها عقیده دارند که اکنون بین ۱۲ تا ۱۵ هزار کارشناس شوروی در نیروهای زمینی ، دریائی و هوائی مصر خدمت میکنند .

سلطان قابوس عملیات جنگی علیه شورشیان ظفار را شدت میدهد

بیروت ـ سلطان قابوس بن سعیدحاکم عمان و مسقط در یک مصاحبه اختصاصی به خبرنگار مجله« اصبوح العربی» چاپ بیروت اظهار داشت که دستور داده است عملیات نظامی‌درایالت ظفار تشدید شود سلطان قابوس گفت نتیجه عملیات جنگی که‌به دستور من‌در این اواخر توسعه یافته موفقیت‌آمیز بوده است و اکنون عده زیادی از شورشیان سابق به تدریج مناطق کوهستانی را ترك گفته و با مقامات دولتی همکاری می‌کنند معذالک نبرد از چندین سال قبل در این منطقه‌ادامه دارد زیرااز یکسو عملیات در مناطق کوهستانی انجام میشود و از سوی دیگر شورشیان از شیوه جنگهای چریکی استفاده می‌کنند و نیرو های دولتی در هماهنگ کردن عملیات کمی دوچار زحمت میشوند . وی تصریح کرد که پایگاه شورشیان در خارج از مرزهای عمان قرار دارد آنها از مرز های یمن جنوبی وارد کشور میشوند پس از انجام عملیات خرابکارانه بار دیگر به پایگاه‌های خود باز میگردند .

سلطان‌عمان این مطلب را که۶۰درصد بودجه‌عمان صرف جنگ علیه شورشیان ظفار میشود تائید نکرد او همینقدر گفت اگر این مسئله در بین نبود هزینه های نظامی بمیزان زیادی کاهش می‌یافت معذالک هزینه های نظامی بطوردربست صرف نبرد نمی‌شود بلکه بطور کلی در تقویت نیروهای مسلح کشور خرج میشود .

سلطان عمان تاکید کرد که جزیره

قابوس

ناصره که در امتداد ساحل عمان قرار دارد یک پایگاه نظامی انگلیس نیست بلکه فرودگاهی است که نیروهای‌هوائی سلطنتی بریتانیا آن را اداره می‌کند.

ما قسمتی از این اراضی را برای تسهیل پرواز های هوائی بسوی خاور دور به انگلیسی ها اجاره داده‌ایم و هیچگونه نیروی‌هوائی دفاعی در جزیره ناصره مستقر نشده است . ما دارای نیروی هوائی مخصوص بخود هستیم و نیروی هوائی انگلیس برای سازمان دادن آن به ماکمک می‌کند ولی این وضع مدت‌زیادی دوام نخواهد داشت.

در باره‌روابط عمان با انگلیس‌سلطان قابوس گفت که بین ما و انگلیس‌مناسبات دیرینه وجود دارد و اساس آن برروی دوستی استوار است ، در قرار داد دوستی که ما را به بریتانیا پیوندمیدهد هیچگونه ماده‌ای که عمان‌را تحت قیمومت انگلیس قرار دهد وجود ندارد. افسران انگلیس‌بدرخواست ما در این کشور بسر می‌برند و حضور آنها به تصمیم ما بستگی دارد .

سلطان قابوس ضمن بحث از فدراسیون امارات عربی متحده گفت ما از همان آغاز با تشکیل این‌فدراسیون موافق بوده‌ایم معذالک هنوز نمی‌توان از اتحاد بزرگ عمان (اتحاد عمان‌با امارات ساحل متصالح) سخن به میان آورد .

سلطان قابوس در پایان گفت که نخست وزیر او طارق بن‌تیمور روز اول ژانویه بعلت بیماری از مقام خود کناره گیری کرده است .

پارلمان فدراسیون

یک مقام مطلع اظهار داشت که امارات دوبی یکی از شش کشور عضو فدراسیون امارات عربی متحده نماینده خود را در « شورای ملی فدرال» (مجلس امارات عربی) تعیین کرده است .

پنج کشور دیگر عضو فدراسیون قرار است‌تا ۴۸ ساعت دیگر نمایندگان خود را در مجلس فدرال تعیین کنند . نخستین جلسه‌پارلمان‌امارات‌عربی‌متحده روز ۲ ۱فوریه در ابوظبی تشکیل خواهد شد بموجب‌قانون‌اساسی موقت‌فدراسیون « شورای ملی فدرال» از ۳۴ نماینده باین شرح تشکیل میشود :

ابوظبی	۸ نماینده
دوبی	۸ نماینده
شارجه	۶ نماینده
عجمان	٤نماینده
ام‌القوین	٤نماینده
فجیره	٤نماینده

دانشجویان دانشگاه «نایروبی» در کنیاتظاهرات بزرگی علیه نژاد پرستان سفیدپوست رودزیا برپا کردند. دانشجویان که در اطراف کمیسریای عالی انگلیس در «نایروبی» اجتماع کرده بودندسیاست رژیم «یان اسمیت» را در سرکوبی نهضت‌سیاه پوستان محکوم کردند.عکس یك نمونه ازتظاهرات دانشجویان کنیائی رانشان میدهد. عکس رادیوئی‌اطلاعات

مشت‌های آهنین در شارجه

شارجه ـ شیخ سلطان بن محمد القاسمی حاکم جدید شارجه در یك « مجمع عمومی » که از مردم‌این امارت تشکیل شده بود گفت تمام کوشش خودرا در راه‌توسعه و آبادانی شارجه و امارات عربی متحده بکار خواهدبرد.

حاکم شارجه اهمیت وحدت فدراسیون ، اقدام‌فوری نیرو های مسلح و کمك های معنوی موسسات فدرال را در جریان کودتای نافرجام تایید کرد و گفت ما موظف هستیم بامشت های آهنین کسانی را که بخواهند به‌ملت ما لطمه زده و یاجلو پیشرفت مارا بگیرند خورد کنیم.

امیر شارجه گفت که امارت شارجه از سرمایه‌گذاری های خارجی و عرب استقبال میکند و اقتصاد شارجه به اقتصاد امارات عربی متحده بستگی کامل دارد.

عراق شرکت درکودتای شارجه را تکذیب کرد

بیروت ـ سفارت عراق در کویت گزارش روزنامه های محلی را مبنی براینکه عراق پشت کودتای نافرجام ماه گذشته شیخ‌نشین شارجه قرار داشته تکذیب کرد.

خبرگزاری رسمی عراق در گزارشی از کویت به نقل از قول اعلامیه سفارت گزارش داد که کلیه‌این گزارشات بی‌اساس است .

کودتای نافرجام روز ۲۴ ژوئن بوسیله شیخ صقراین سلطان القاسمی علیه پسرعموی خود شیخ خالدابن محمد القاسمی به عمل آمد لیکن بالاخره به شکست انجامید

گزارش روزنامه کویتی حاکی بودکه‌سلاح های‌کودتاچیان از طریق بندر بصره در جنوب عراق به شارجه حمل شده بود .

یك جبهه‌جدید جنك درهندوچین

درتایلند نبردهای عظیمی آغاز شد

بانکوك ـ از دیشب در شمال شرقی تایلند نبرد های‌خونین بین نیروهای‌دولتی و کمونیستها آغاز شده است در این منطقه واحد های مسلح تایلند به حملات شدیدی علیه نیرو های کمونیست دست زده‌اند .

سخنگوی ستاد ارتش تایلند گفت این بزرگترین‌حمله‌ای‌است که طی دهسال اخیر نیروهای دولتی به آن مبادرت کرده‌اند.

ژنرال‌چترباز « پاراپاس» نایب رئیس شورای اجرائیه ملی تایلند طی پیامی اخطار کرد که اوضاع در این منطقه فوق ـ العاده وخیم است . وی ازمردم تایلند درخواست کرد که‌وحدت خود را در این شرایط دشوار حفظ کنند .

در جنگهای شمال غربی‌تایلند دو لشگر پیاده نظام با پوشش هوائی کامل شرکت دارند و قوای دولتی از چندین جبهه از جمله از جنوب مرز لائوس به کمونیستها حمله‌میکنند .

شدید ترین نبردها در اطراف « فوهین» که در یک منطقه کوهستانی پوشیده از جنگل قرار گرفته است ادامه دارد در تمام مدت دیشب هواپیما های تایلندی برفراز منطقه‌نبرد پرواز میکردند .

کمونیستهای‌لائوس موادجنگی مورد نیاز شورشیان کمونیست تایلند را تامین می‌کنند .

برنامه۴روز کاردر هفته درامریکا

واشنگتن ـ کنفرانس کاخ سفید درباره «جهان صنعت‌در آینده » امروز در واشنگتن گشایش یافت .

شرکت کنندگان در این کنفرانس اظهار عقیده کردند که تا ۲۰سال دیگر امریکائی های متوسط‌الحال هفته‌ای بیش از چهارروز کار نخواهند کردو در همین مدت دستمزدی معادل دوبرابر دستمزد فعلی دریافت خواهند کرد .

امریکائیها در آنموقع از یك اتومبیل جدید که بوسیله مغز های الکترونیکی هدایت میشود استفاده خواهند کرد ودر تمام خانه ها «ویدوفن» (تلفن هائی که تصویر طرفین را منعکس می کنند) جای تلفن‌های کنونی راخواهد گرفت .

برنامه چهارروز کار در هفته که هم‌اکنون‌درچهارصد موسسه به‌مورد اجرا گذاشته شده در آینده گسترش خواهد یافت .

قسمت اعظم بودجه‌خانواده صرف مسکن و لوازم آن خواهد شد .

خانم خانه یك بخاری‌آشپزی‌با «حرارت سرد» در اختیارخواهد داشت وباین ترتیب از خطر آتش‌سوزی درامان خواهدبود. خانم‌خانه برای خرید نیازمندی های خود کافی است درجلویك اردیناتوربایستد ودکمه آن را فشار دهد تا لوازم مورد نیاز وی در«اگران کوچك» از جلو چشمش‌بگذرد وبا فشار یك دکمه دیگر قیمت کالا ها را بدست می آورد و بوسیله اردیناتور دیگر پول خرید از حساب بانکی خانم خانه‌دار به حساب بانکی صاحب‌مغازه‌منتقل میشود و اندکی بعد کالای موردنیاز در اختیار وی قرار می گیرد .

رادیو قاهره گفت :

سادات‌وقذافی‌تصمیمات مهمی اتخاذ کردند

قاهره ـ پرزیدنت سادات پس از بازدیدازشوروی‌ویوگوسلاوی سوریه و لیبی دیشب از بنغازی وارد قاهره شد حافظ اسماعیل مشاور رئیس جمهوری درامور امنیت ملی ومرادغالب وزیرامور خارجه مصر نیز همراه وی به پایتخت باز گشتند .

محافل سیاسی قاهره اظهار داشتند بامراجعت سادات به پایتخت مصر باردیگر فعالیت های سیاسی برای رفع بحران آغاز میشود .

«کورت‌والدهایم» دبیرکل‌سازمان ملل متحد در یک مصاحبه مطبوعاتی اظهار داشت که گوتار یارینگ نماینده‌وی بزودی ماموریت میانجی‌گری خود را بین اعراب و اسرائیل از سر خواهد گرفت .

وی اضافه کرد که در حال حاضر تصور نمی رود یارینگ در ماموریت خود برای امضای یک قرارداد محدود بمنظور گشایش کانال‌سوئزموفقیت قابل توجهی بدست آورد .

از سوی دیگرژنرال موشه‌دایان وزیردفاع اسرائیل که‌اکنون در واشنگتن بسر می برد به گفتگو های خود درباره کمک های نظامی امریکا به اسرائیل و احتمال گشایش کانال سوئز ادامه میدهد . دایان دیشب با ویلیام راجرز وزیر امور خارجه امریکا و جوزف سیسکو معاون وی‌ملاقات کرد و مدتی درباره آخرین تحولات اوضاع با آنها به گفتگو پرداخت .

در تل‌آویو ابابان‌وزیر امور خارجه‌اسرائیل‌گفت‌گشایش‌کانال سوئز بدون‌مساعی‌جمیله امریکا امکان پذیر نخواهد بود . وی گفت امضای‌یک‌قرارداد محدود ممکن است زمینه مساعدی‌برای حل‌و فصل‌کلیه اختلافات‌موجود فراهم سازد .

رادیو قاهره امروز در مورد پایان سفر سادات گفت سادات و قذافی در مذاکرات خود تصمیمات سیاسی مهمی اتخاذ کرده‌اند . یک‌روزنامه اسرائیلی نوشته است کنفرانس سران مصر ، لیبی و سودان که قرار بود در لیبی تشکیل شود بعلت عدم حضور جعفر نومیری رهبر سودان تشکیل نشد . روزنامه «آهارونوت» نوشته است این دومین شکستی است که ظرف چند روز به سادات وارد می شود . زیرا در مذاکرات‌مسکو هم او پیروزی بدست نیاورد .

۶۰۰ چریك وارد لبنان شدند

بیروت ـ روزنامه لوسوار ، چاپ بیروت نوشت که بتازگی ۶۰۰ نفر از فدائیان از سوریه وارد مناطق مرزی لبنان شده و دردامنه کوه «هرمون» موضع گرفته‌اند .

«لوسوار» از قول منابع صلاحیتدار نوشته است‌که این فدائیان اردنی یااهل لیبی هستند .

دفتر الفتح این خبر را تائید یا تکذیب نکرده است. فدائیان پیوسته درمناطق جنوبی سوریه و لبنان دررفت و آمد هستند و از این رونمی توان تعداد دقیق آنها را درلبنان تعیین کرد .

طرح دایان برای گشودن کانال سوئز

تل‌آویو ـ روزنامه مستقل «هاآرتز»چاپ تل‌آویونوشت که ژنرال دایان وزیر دفاع اسرائیل که اکنون درایالات متحده بسرمیبرد درواشنگتن فرمول جدیدی برای گشایش کانال سوئز به آمریکا پیشنهاد خواهد کرد .

از آنجا که مصر حاضر نیست باآتش‌بس غیرمحدود موافقت کند ، دایان پیشنهاد خواهد کرد که درنخستین وهله بدون آنکه مصر با پیشنهاد آتش‌بس غیرمحدود موافقت‌کند کانال سوئز افتتاح شود ولی درعوض نیروهای اسرائیل مواضع خود را درساحل غربی کانال سوئز حفظ کنند .

موشه‌دایان پس از دوبار ملاقات با ویلیام راجرز وزیر خارجه و ملوین‌لرد وزیردفاع امریکا اظهار داشت نسبت به پشتیبانی نظامی امریکا از اسرائیل اطمینان کامل پیدا کرده است‌دایان هنگام خارج شدن از کاخ وزارت امور خارجه امریکا به خبرنگاران گفت مایلش‌از آنچه که‌انتظار داشتیم از دولت شمااطلاعات کامل درباره سیاست امریکا بدست آورده‌ایم .

دایان حاضر نشد درباره تعداد هواپیما های فانتوم و «اسکای‌هاوک» که قرار است امریکا به ارتش اسرائیل تحویل دهد توضیحاتی به خبرنگاران بدهد .

تعطیل دانشگاه تونس

تونس ـ وزارت فرهنگ تونس اعلام داشت دانشکده های تونسی که از امروز کلاس های خودرا باز نکنند تا ۳۰ سپتامبر تعطیل خواهندشد.

اعتصاب دانشجویان که از روز دوشنبه گذشته آغاز شده هنوز پایان نیافته و از دیروز عده زیادی از ماموران پلیس دانشکده ها و مدارس عالی را محاصره کرده‌اند.

ریزش مداوم باران ، اوضاع یمن جنوبی را مختل کرد

عدن ـ براثر ریزش باران های شدید و طغیان رودخانه هادریمن جنوبی ۲۵۰خانه گلی منهدم شد و هزاران نفر در عثمان درعدت‌وروستای دارسعد درحومه‌پایتخت‌بی‌خانمان‌شدند. یك‌نفرنیزدرحال خواب غافلگیر شده و براثر سیل کشته شده است علی‌ناصر محمد رئیس‌شورای جمهوری دموکراتیك یمن ضمن پیامی خطاب بدبیر کل سازمان ملل‌متحد برای کمك به سیل ـ زدگان استمداد کرده است دولت‌یمن جنوبی درحال حاضر همه کوشش خود را برای‌تامین پناهگاه‌و خواربار‌برای قربانیان سیل‌بکار میبرد . وسایط نقلیه ارتش درامرکمك‌به سیل‌زدگان وانتقال آنها بمناطق امن‌شرکت میکنند . درتمام وقت دیروز ریزش باران بدون وقفه ادامه داشت .

خیابان های عدن از اتومبیل هائی که براثر سیل آسیب دیده وازکار افتاده‌اند انباشته شده است . عدن از دهها سال قبل چنین زمستانی بارانی را بخود ندیده‌است‌معذالك‌درجه حرارت از ۲۰ درجه بالای صفربائین نرفته است .

گزارش های رسیده از عمان نیزحاکی است که طی چندروز اخیر باران شدیدی در مناطق مختلف‌امارت عمان‌ومسقط‌ریزش کرده‌و براثر جاری شدن سیل رفت و آمد در بسیاری ازراه‌ها متوقف گردیده و خسارات مالی زیادی واردشده‌است . در عربستان سعودی نیز میزان حرارت ده درجه سقوط کرده و از حداکثر ۲۸درجه بالای صفر به‌حداکثر ۱۸درجه بالای صفر رسیده‌است که در عربستان‌بی سابقه است.

مؤسسهٔ انتشارات امیرکبیر
یك کتاب ، یك پزشك
نسخه‌های شفابخش
از سبزیها و میوه‌ها
ترجمهٔ مهدی تراقی
با نسخه‌های شفابخش پزشك خود باشید

کلاسهای انگلیسی انجمن ایران وآمریکا
ثبت‌نام برای کلاسهای سه روز در هفته در تاریخهای سه‌شنبه نوزدهم بهمن برای کلاسهای هفت بیالا و چهارشنبه بیستم برای کلاسهای دو الی شش و پنجشنبه بیست و یکم برای داوطلبان جدید صبحها از ساعت هشت و نیم الی یازده و بعد از ظهر از ساعت سه الی پنج و نیم بعمل خواهد آمد .
این‌کلاسها درروزهای زوج در ساعات نه الی‌یازده صبح و چهار الی شش و شش و ربع الی هشت و ربع بعد از ظهر و در روزهای فرد در ساعات چهار الی شش و شش و ربع الی هشت و ربع تشکیل میگردند . امتحان تعیین کلاس برای داوطلبان جدید در روزهای پنجشنبه هرهفته انجام میشود .
نشانی ـ خیابان وصال شیرازی شماره ۷۵ تلفن۴۷۴۳۸
آ ـ ۷۸۶۴۸ ۱ ـ ۳

Chief Maintenance Engineer
Arya Sheraton Hotel, Tehran, urgently needs a competent Chief Maintenance Engineer to look after the internal requirements of air-conditioning, refrigeration, electricity and boiler room, as also general maintenance of a hotel of this size.
The man we are looking for will be qualified, experienced and be able to lead a team of maintenance personnel already in the hotel. He would also have sufficient knowledge of spoken and written English besides Farsi.
Please write in confidence to the Personnel Manager, or telephone 623537, 621777, 624777 for an appointment.
Arya-Sheraton Hotel,
A WORLDWIDE SERVICE OF ITT
Avenue Pahlavi, Ave. Bijan, Tehran

اخبار کوتاه جهان

پایگاه امریکا در یونان

واشنگتن ـ امریکاویونان در اصل تاسیس یك بندر وابسته به‌واحد های ناوگان ششم امریکا در «پیره»به‌توافق رسیدند . محافل سیاسی‌واشنگتن اظهار داشتندقراردادی که‌در این زمینه بین دوکشورامضاء ومفاد آن‌درسال جاری بمرحله‌اجرا درخواهد آمد نتیجه توسعه فعالیت ناوگان شوروی در مدیترانه است.

«چارلزبری» سخنگوی وزارت امور خارجه امریکا در یك کنفرانس مطبوعاتی اظهار داشت بموجب قرارداد امریکا و یونان که چند روز قبل در آتن‌امضاءشده‌دست کم‌یك‌ناو هواپیمابرناوگان ششم‌وناوهای‌وابسته به‌آن‌دربندر «پیره»پایگاه دائمی خواهند داشت باین ترتیب ۳۵۰۰نفر از امریکائیها که شامل ملوانان و خانواده آنها میشوددر یونان اقامت خواهند کرد .

پرواز مشترك خلبانان شوروی وامریکا

واشنگتن ـ «مجله آویشین‌ویك »چاپ واشنگتن در شماره اخیرخود نوشته است اگر مسکوطرحی راکه از طرف امریکاپیشنهاد شده است پذیرد برای نخستین‌باردر ماه ژوئن ۱۹۷۵ شش خلبان امریکائی وشوروی مشترکا بایکدیگر پرواز خواهند کرد .

بموجب این پیشنهاد روز ۱۵ ژوئن ۱۹۷۵ یك کپسول اپولوبا یك ایستگاه «سالیوت‌و سایوز» که‌هرکدام‌دارای سه‌سرنشین خواهندبود ملاقات‌فضائی‌انجام‌داده‌و دوروزبا هم درمدار گردش خواهند کرد .این دوسفینه پس‌از ملحق شدن بیکدیگر یك ایستگاه فضائی در مدار بوجود می‌آورند و خلبانان امریکائی وشوروی می‌توانند از کریدور مخصوص به سفائن یکدیگر رفت‌وآمد کنندواحتمال میرود پرزیدنت نیکسون در سفر آینده خود بمسکو برنامه پرواز مشترك فضانوردان امریکا وشوروی را اعلام کند.

راکفلر وزیر خارجه امریکا میشود

واشنگتن ـ درواشنگتن‌شایع‌است که‌اگرپرزیدنت‌نیکسون در انتخابات آینده امریکابار دیگر بریاست جمهوری برگزیده شود در دولت جدید نلسون راکفلر فرماندار ایالت نیویورك بجای ویلیام‌راجرز در پست‌وزارت امور خارجه مشغول کار خواهدشد.

این مطلب راخبرنگار تلویزیون امریکا در کاخ‌سفید عنوان کرده‌است .

انجمن فرهنگی فرانسه
Institut Francais
خیابان شاهپور علیرضا (حشمت‌الدوله سابق) شماره۵۸
تعدادی محل برای ثبت‌نام در کلاسهای فرانسه صبح وبعد از ظهر جهت نیمسال دوم باقی‌است .
ثبت نام تا ۲۵ بهمن(۱۴ فوریه۱۹۷۲)صبحها‌ازساعت ۹ الی ۱۲ و بعد از ظهر ها از ٤ الی ٦ انجام میشود .

برای آنها که به‌تندرستی ونشاط روحی‌خود علاقمندند
برای آنها که بیمارند و برژیمهای غذائی نیازمندند
برای‌مادرانیکه‌میخواهندا‌طفال تندرست‌وبارشدداشته‌باشند
کتاب جسم‌وجان تالیف پروفسور محمد حسین حاجبی که شامل‌بسیاری مطالب سودمند و دانستنی میباشد مطالعه فرمایند
مرکز انتشار کتابفروشی زوار تهران شاه‌آباد

آگهی مناقصه شماره ۶۰
نیروی هوائی شاهنشاهی تعدادی کمد پای تخت فلزی مورد نیاز خود را از طریق مناقصه خریداری می‌نماید . پیشنهاد دهندگان میتوانند با مراجعه بستاد فرماندهی نیروی هوائی (خیابان فرح‌آباد) و دریافت برك شرائط و مشخصات،پیشنهادات خود رابرطبق مفاد مندرج در برك شرائط تنظیم نمودمو تا ساعت ۱۴ روز سه‌شنبه ۱۲ر۳ر۵۰ به دفتر آجودانی ستاد فرماندهی تسلیم نمایند. م‌الف ۱٤٥٤٥
نیروی هوائی شاهنشاهی
۱ـ۲ آ ـ۷۹٤٦٤

وزارت جنك
آگهی مناقصه شماره ۱۶ ـ ۶ر۱۱ر۵۰
حمل بار سال ۱۳۵۱
آمادگاه ۵۷۲ اصفهان حمل بار سال ۱۳۵۱ رابرابر برك شرایط و مشخصات موجود بمناقصه میگذارد پیشنهاد دهندگان میتوانند با مراجعه بدفتر قسمت خرید وپیمان آمادگاه ۵۷۲ اصفهان و ملاحظه مشخصات و دریافت برك شرایط ومشخصات معامله پیشنهاد خودرا طبق مفاد مندرج در شرایط معامله‌تنظیم و تاساعت ۱۰ صبح روز ۳۰ر۱۱ر۵۰ بدفتر پیام آمادگاه ۵۷۲ اصفهان واقع در سر راه‌ازخانه‌شماره۲ تسلیم نمایند . م‌الف۱٤٥٥٦
سازمان مناقصه گذار :آمادگاه ۵۷۲اصفهان
آ ـ۷۹۵۱۰

آگهی ازشرکت سهامی تلفن ایران
شرکت سهامی تلفن ایران از هرگونه ناراحتی که درنتیجه برگردان کابل طبعا متوجه مشترکان محترم‌میشود قبلا تاسف خودرا ابراز داشته و بدین وسیله باطلاع میرساند ، قسمتی از کابلهای منطقه زیر :
۱ـ شمالا به میدان ندا.
۲ـ شرقا به خیابان فرح‌بخش .
۳ـ جنوبا به خیابان بهار.
٤ـ غربا به خیابان بوعلی.
بعلت ضرورت‌فنی از تاریخ ۲۱ر۱۱ر۵۰ برگردان میشود و ناگزیر اختلالاتی بمدت محدود در ارتباط تلفنی مشترکان‌محترم روی خواهد داد . م‌الف ۱٤٥٧۳.
اداره نصب شبکه شرکت سهامی تلفن‌ایران
آ ـ۷۹٤٦۲

آگهی احداث خیابان

شهرداری سبزوار در نظر دارد خیابان های ذیل را طبق نقشه مصوب احداث نماید.

۱ـ خیابان کوی پیش‌نمازی از خیابان اسرار تا کوی‌گودانبار واز محل تقاطع گود انبار و پیش نمازی بسمت شمال تامحل تلاقی کوی نجار اف بعرض ۱٤متر.

۲ـ از محل تلاقی گود انبار نجاراف بسمت شرق تاگرمابه نقاشبك بعرض ۲٤ متر.

۳ـ از محل گرمابه نقاشبك از مسیر کوچه بسمت جنوب‌تا خیابان رضوی بعرض ۱٤متر.

مراتب در اجرای تبصره یك ماده ۱۶ قانون نوسازی جهت اطلاع عموم اعلام میگردد. شهردار سبزوار ـ عظیمیان

شهردار مشهد :

سازمان آب مشهد بمردم خسارت میدهد

۱۱۳۵۰ کیلو گوشت راسته قاچاق در مشهد کشف شد

دکتر هوشنگ معتمدی شهردار مشهد دریک‌گفتگوی اختصاصی بخبرنگاراطلاعات در این شهر گفت : سازمان آب مشهد هزینه خسارات ناشی از ترکیدن کنتورها و لوله های آب منازل مردم را که براثر برودت هوا خسارت کلی‌دیده‌اندپرداخت خواهد کرد .

شهردار مشهدکه سرپرست سازمان آب این شهر نیز میباشد افزود : تاکنون در مشهد براثر برودت هوا دو هزار کنتور آب ترکیده است وبا وجودیکه بمردم تذکرداده شده است برای حفاظت‌کنتور آب منازل خود اقدامی نکرده‌اند .

شهردار همچنین به‌مسئله کمبود و قاچاق گوشت در مشهد اشاره کرد و گفت : عده‌ای از افراد سودجو بهرصورت‌که‌امکان‌داشته‌باشد از مشهد گوشت‌خارج‌میکنند دیروز از یک سردخانه‌یازده هزار و سیصد و پنجاه کیلو گوشت راسته گوسفند کشف شد . قاچاقچیان قصدداشتند این مقدار گوشت را بتهران وسایر شهرستانها حمل‌کنند.

در دادگاه نظامی مامور محاکمه گروه ۲۰ نفری

وکلای مدافع متهمین باظهارات دادستان پاسخ دادند

★ وکیل مدافع : امیدوارم فعالیت شرورانه دسته‌ای خرابکار در خارج دادگاه، درجریان دادرسی این‌عده اثر نگذارد

★ رئیس دادگاه : دادرسی متهمین تحت تاثیر وقایع خارج قرار نمیگیرد

ساعت ۱۲و ۱۰ دقیقه دیروز دادگاه نظامی برای رسیدگی به اتهام خرابکاران مجددا تشکیل شد .

ابتدا سرهنگ جعفروثوق‌رئیس دادگاه رسمیت جلسه را اعلام کرد و سپس صورتجلسه توسط منشی دادگاه قرائت شد .

رئیس دادگاه خطاب‌به‌سرهنگ ممدوحی یکی از وکلای مدافع متهمین گفت در قبال اظهارات دادستان اگر مطلبی در دفاع از موکلین خود دارید بیان کنید .

سرهنگ ممدوحی اظهارداشت به مطالبی که دادستان محترم بیان داشته من‌بطور کلی پاسخ میگویم .

موکلین بنده در دادگاه‌اظهار داشتند ما معتقد به مکتب مارکسیسم لنینیسم هستیم .

و این به این عنوان نیست که ما دارای افکاری برعلیه رژیم باشیم .

موکلین من که دارای این عقیده هستند نمی توانند فقط‌به صرف یك عقیده آنها را متهم‌به برهم زدن اساس حکومت کرد.

در این موقع رئیس دادگاه از وکیل مدافع‌خواست که از مطلب خارج نشود و فقط درباره اتهامات موکلین خود صحبت کند .

سرهنگ ممدوحی گفت اطاعت می شود .

وی سپس ادامه داد بنظر من خواندن کتاب یا مطلبی هرچند که مضر هم باشد نمی تواند جرم محسوب شود مگر اینکه باعث‌برهم زدن امنیت مملکت شود .

وکیل مدافع درپایان‌ازمحضر دادگاه خواست که رای‌عادلانه درباره موکلینش صادر کنند .

اثر نگذارد

رئیس دادگاه خطاب به‌سرتیپ نراقی صالحی وکیل مدافع گفت اگردر قبال‌بیانات‌دادستان مطلب جدیدی در دفاع از موکلین خود دارید بیان کنید.

سرتیپ نراقی صالحی اظهار داشت در یك دادگاه که چند وکیل از موکلین خود دفاع می کنند باید مختصر صحبت کرد و در دفاع به صحبت های آنها نیز استناد کرد .به همین جهت‌من در تائید گفته های همکارم بطور مختصر مطالبی بعرض دادگاه میرسانم در دادگاهی که یك عده‌ازفرزندان ما محاکمه میشوندباید کلیه‌جوانب را در نظر بگیریم . در ممالک خارج اگر کسی مثلا ۱۰ جرم مختلف انجام دهد هر کدام را جداگانه حساب کرده و مفردا محاکمه میکنند .

موکلین من برای اولین بار است که محاکمه میشوند هیچکدام آنها سابقه کیفری نداشته‌اند .

سرتیپ صالحی ادامه دادمتاسفانه در جریان دادرسی این عده یک دسته افراد خرابکار در بیرون مشغول‌فعالیت های شرورانه‌هستند من از محضر دادگاه استدعادارم طوری رفتار شود که اعمال آنها در جریان دادرسی این عده اثر نگذارد .

رئیس دادگاه دراین‌مورد اظهار داشت قطعا چنین خواهد بود .

وکیل مدافع ادامه‌دادتمام این ۲۰ نفر متهم به برهم زدن اساس حکومت هستند و در کیفر خواست تقاضای اشد مجازات‌شده است . در حالیکه این مطلب حداقل درباره تمام‌آنها صدق‌نمی‌کند . سرتیپ صالحی در پایان سخنان خود از دادگاه خواست بارعایت تمام جوانب رای عادلانه در باره متهمین صادر شود .

معترض هستم

رئیس دادگاه خطاب به سرهنگ دکتربهرمور یکی دیگراز وکلای مدافع گفت‌در قبال‌بیانات دادستان اگرمطلب جدیدی دارید اظهار نمائید.

دکتر بهرمور اظهار داشت من‌به گفته های دادستان‌معترض هستم. ایشان برای‌موکلین‌من ماده‌یک‌از بند یک مقدمین و ماده ۷۹ را تواما گرفته است .

من سئوال میکنم که چرا برای یک نفر ۲ مجازات خواسته شده است .

دراین موقع رئیس دادگاه به وکیل مدافع تذکر داد فقط مطالب جدید را بیان کند واز موضوع خارج نشود .

سرهنگ بهرمورگفت من‌در اینجا میگویم یکی از موکلین من درموقع ارتکاب جرم به سن‌قانونی نرسیده بودواین مطلب باید مورد نظر دادگاه قرار گیرد .

دکتر بهرمور درپایان از دادگاه خواست که نسبت به متهمین که همگی جوان‌و تحصیلکرده هستند بذل توجه کافی بشود .

رئیس دادگاه خطاب به سرهنگ بهادری گفت اگر در قبال بیانات دادستان مطلب جدیدی دارید‌بیان کند .

سرهنگ بهادری‌ابتدا از اینکه دادستان اتهامات یکایک متهمین‌را دردادگاه تشریح کرده است تشکر کرد و گفت همه ما ایرانیان معتقد هستیم که ترقیات شایانی که در این دوره نصیب ما شده است تحت توجهات خاصه اعلیحضرت همایون شاهنشاه آریامهر بوده است ووجود ایشان برای تمام ملت ایران یک موهبت‌الهی است.

وهیچکدام از متهمین حاضرقصد سوء درباره برهم زدن اساس حکومت نداشته و ندارند . آنها جوان هستند تحت تاثیر عواملی به مراحلی کشیده شده‌اند که نه‌از آغاز آن اطلاع داشته و نه از پایان آن من در اینجا از محضر دادگاه میخواهم که با رعایت‌کلیه جهات رای عادلانه در باره‌متهمین صادر کند .

رئیس دادگاه خطاب به سروان دکتر نیابتی گفت اگر در قبال بیانات دادستان مطلبی دارید‌بیان کنید .

دکتر نیابتی در تائید اظهارات قبلی‌خود مطالب دیگری‌بیان‌کردو در پایان‌از محضر دادگاه خواست که در مورد متهمین‌رای عادلانه صادر نماید .

ساعت ۲ بعد از ظهر جلسه دادرسی بعنوان تنفس تعطیل‌شد.

صبح امروز دادگاه نظامی کار خود را ادامه داد جریان‌جلسه امروزدادگاه‌فردا بنظرخوانندگان محترم میرسد .

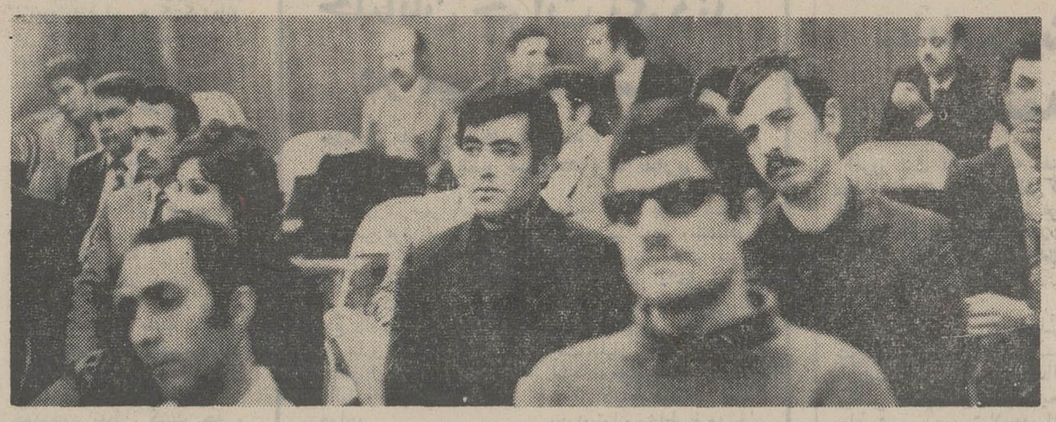

صحنه‌ای‌از دادگاه نظامی‌مامور محاکمه گروه ۲۰ نفری‌ـ عده‌ای ازمتهمین که درعکس دیده میشوند و جمعی تماشاچی به اظهارات یکی از وکلای مدافع گوش‌میدهند

در بررسی لایحه کل کشور

مزایا وکمک قضات اضافه‌شد

۶۰۰ دانشجو بخارج اعزام میشوند

بعد از ظهر دیروز کمیسیون بودجه مجلس شورای ملی رسیدگی به ارقام هزینه بودجه سال ۱۳۵۱ کل کشوررا دنبال کرد .

در این جلسه وزیر آموزش و پرورش ، رئیس دفتر مرکزی بودجه و معاون نخست وزیر، معاونین پارلمانی وزارتخانه‌ها و کارشناسان بودجه شرکت داشتند . بودجه‌چندوزارتخانه به تصویب رسید و دنباله جلسه به ساعت ۳ بعد از ظهر امروز موکول گردید .

کمك به قضات

در کمیسیون بودجه مجلس شورای ملی در بررسی لایحه بودجه کل کشور رقم ۱۲میلیون و پانصد هزار ریال را که در بودجه وزارت دادگستری‌برای خرید ساختمان منظور گردیده بود حذف و برای پرداخت مزایا وکمک به‌قضات‌دادگستری اختصاص دادند .

استخدام در گمرك

هنگام بررسی بودجه اداره کل گمرک اعلام شدکه برحسب سازمان گمرک که به تصویب سازمان‌اموراداری واستخدامی رسیده این سازمان عده‌ای کارمند کم دارد و ۳۳۰ نفر در سال آینده باستخدام گمرک درخواهند آمد .

اعزام ۶۰۰ دانشجو

معاون پارلمانی وزارت علوم هنگام‌بررسی‌بودجه وزارت‌علوم و آموزش عالی و افزایش‌اعتبار برای اعزام دانشجویان بخارج برای تحصیل گفت : در سال آینده از محل اعتبارات‌مربوط در حدود ۶۰۰ دانشجو برای تحصیلات عالیه بخارج اعزام میشوند .

بموجب آمار کارشناسان تصادفات بیمه

تصادفات صددرصد افزایش یافت

تعمیرگاهها اجرت صافکاری را افزایش دادند

احمد ـ مرادی

هزینه تعمیرات صافکاری اتومبیل ظرف چند روز گذشته بین ۴۰ تا ۵۰ در صد گران‌تر از سابق‌شده‌است . علت‌این گرانی ، افزایش تعداد تصادفات اتومبیلها درروز های برفی و لغزندگی سطح‌جاده‌است . در حال حاضر در اکثر تعمیرگاه ها تعدادزیادی اتومبیل تصادفی در انتظارنوبت‌صافکاری‌خوابانده شده‌است‌و بعضی از تعمیرگاه‌ها بعلت‌زیادی کار از پذیرش اتومبیلهای تصادفی خودداری‌می کنندو یااجرت‌زیادی مطالبه می نمایند.

آمار بیمه

آمارکارشناسان تصادفات شرکت‌بیمه ایران ظرف دوهفته اخیرحاکی‌است که تعداد تصادفات خسارتی این شرکت حدود صد در صدافزایش یافته است . قبل از ریزش برف‌اخیر تعداد تصادفات خسارتی بیمه ایران روزانه ۷۰ تا ۸۰ مورد بود که اخیرا این تعداد به ۱۵۰مورد در روز بالا رفته‌است، همین‌امر سبب رونق کار و کسب تعمیرگاه های اتومبیل شده‌و قیمت صافکاری را به علت‌زیادی مراجعین گران کردند.

شرکت‌بیمه ایران نیز بدلیل متحمل شدن خسارتهای ناشی‌از بیمه بدنه، ظرف دو ماه‌گذشته بیمه بدنه اتوبوس ها را که‌تا پایان سال گذشته ۲ر۷ در صد ارزش کل هر دستگاه اتوبوس بودو در اوایل سال جاری نیز برای جلوگیری‌از ضرر به۷ر۳ در صد افزایش داده بود تا ٤در صد از کل هر دستگاه اتوبوس بالابرد.

بی‌احتیاطی کامیونها

این کار شناسان کامیون‌ها شرکت بیمه بموازات این اقدام خود برای آن دسته‌از اتوبوس هائی که در طول مدت بیمه تصادفی‌نداشته‌باشندتخفیفی بین ۲۵ تا۳۰ در صد در نظر گرفته که بموقع اجرا درآمده است . کارشناسان بیمه درمورد تصادفات اتوبوس ها درجاده‌نظر دادند که در هفت ماه اول‌امسال بین هفتصد تا هفتصد و پنجاه مورد تصادف اتوبوس ها دراثر سرعت و بی‌احتیاطی کامیون‌ها و تریلی هاپیش‌آمده استو به نظراین کارشناسان کامیون ها و تریلی ها حادثه افرین جاده های خارج‌از شهر هاهستند.

NOBEL
نوبل؟

SALES MANAGER
Leading supplier of equipment for construction and mining purposes requires new Sales Manager having good technical background and proved successful results from earlier activities in these fields. If you feel yourself being suitably qualified and can actively take up this position soonest, you are welcome to send your application to Ettela'at, Under No. 1074.

قابل توجه خانواده‌ها
نمایندگی چرخهای خیاطی و گلدوزی نومان ـ تمام‌اتوماتیك ـ ساخت آلمان یکدوره کلاس مجانی جهت‌علاقمندان‌بکارهای هنری و گلدوزی دایر نموده‌است بدین وسیله‌ازشمادعوت مینماید که بسازمان هنری نومان مراجعه بفرمائید .
نشانی ـ خیابان شاه شرقی چهارراه شیخ هادی شماره۴۳

ایرانین اکسپرس
برنامه های نوروزی خودرا تقدیم‌میکند:
تورشماره۱ بارسلون ـ ژنو ـ پاریس ـ لندن ـ
رم ـ بیروت ۲۱ روز ـ حرکت ۲۷ اسفند
درجه یك ـ ۵۹۹۰ تومان
تورشماره۲ بیروت ـ قاهره ـ بارسلون ـ لندن
۱۸ روز ـ حرکت ۲ فروردین درجه یك ـ ۵۳۵۰ تومان
تورشماره۳ بانکوك ـ مانیلا ـ توکیو ـ هاکونه ـ آتامی
کیوتو ـ ازاکا ـ هنك‌کنك ـ سنگاپور
۲۳ روز ـ حرکت اول فروردین ـ درجه یك ـ ۹۸۰۰ تومان
تمام‌تورهاشامل: بلیط هواپیما ـ هتل‌های لوکس ودرجه‌یک، صبحانه‌و ناهار گردشهاوانتقالات
قابل‌پرداخت باقساط دوساله
ایرانین اکسپرس خیابان ویلا ـ شماره ٦
تلفن های : ۸۲۵۵۱۲ ـ ۸۲۵۷۹۱ ـ ۸۲۸۷۲۳ ـ ۸۲۷۶۲۷

آگهی مناقصه

واحد ساختمانی کارخانه آریامهر واقع در ٤۵ کیلومتری راه شهرکرد ـ اصفهان حمل و تخلیه سیصد هزار متر مکعب شن‌و ماسه مخلوط رودخانه‌ای از محل حسین آباد از توابع لنجانات (واقع در مجاورت کارخانه آریامهر) مورد احتیاج خود را بمناقصه واگذار مینماید .

داوطلبین شرکت در مناقصه میتوانند با احراز صلاحیت قبلی از مرکز هماهنگی واحد ساختمانی کارخانه آریامهر تا آخر وقت اداری روز ۱۵ر۱۱ر۵۰ باپرداخت مبلغ پنجاه ریال اسناد مناقصه را از دفتر تدارکات واحد دریافت و پیشنهاد خود را براساس مفاد مندرج در برگ شرایط و سایر مدارك مناقصه تنظیم و بانضمام رسید سپرده بانکی بحساب شماره ۹۰۵۰۳بانك ملی ایران شعبه اصفهان باضمانت‌نامه بانکی از یکی از بانك های معتبر بمبلغ ۳۰۰۰۰۰ ریال تاساعت‌نه‌ونیم روز چهارشنبه ۲۰ بهمن ماه تسلیم دبیرخانه واحد نمایند.

پیشنهادات‌واصله در ساعت ۱۰ همانروز در قسمت تدارکات واحد بازو قرائت خواهدشد.حضور پیشنهاددهندگان‌یانمایندگان آنها در جلسه مناقصه آزاد و سایر شرایط در برگ شرایط مندرج میباشد. ۱۴۵۵۵ م‌الف

واحد ساختمانی کارخانه آریامهر

۱ـ۲ آ ـ ۷۹۵۱۶

THERMOHENRY
سردخانه
یخ سازی
سردخانه کامیون
خیابان بهار شماره ۱۱۵
۹۷۷۰۸۸ ـ ۷۵۵۴۶۱
آ ـ ۷۹۲۸۶

ماندانا 2500 دولوکس
اجاق جدید پرسی گاز باامتیازات جدید
شرکت سهامی صنایع لوازم خانگی آردل ـ که محصولاتش را بنام پرسی گاز می‌شناسید ـ اجاقی جدیدبا امتیازاتی جدید تر بملت ایران تقدیم میدارد .
اجاق جدید پرسی‌گاز بدون ادعا از بهترین و زیباترین اجاقهای جهان محسوب میشود . واز همه مهمتر با در نظرگرفتن استاندارد کشورهای مشرقی دارای مطمئن ترین تجهیزات ایمنی می‌باشد.
فندك الکترونیکی وترموکوپل
کلیه شعله‌های بالا و فر اجاق ماندانا ۲۵۰۰ به ترموکوپل وفندك الکترونیکی مجهزاند . و با این تجهیزات بالاترین استاندارد ایمنی بشماعرضه میگردد، ترموکوپل کلید ایمنی هر شعله بشمار میرود ودرصورتیکه شعله دراثر باد خاموش شد، پس از چندلحظه با سرد شدن ترموکوپل جریان گاز قطع میشود . همچنین در صورتیکه شیرگاز در اثر سهل انگاری بزرگترها یا شیطنت کوچکترها باز شود ترموکوپل از خروج گاز جلوگیری کرده وبدین ترتیب از بسیاری از حوادث ناگوار جلوگیری می‌نماید.
سایر تجهیزات
گذشته ازتجهیزات ایمنی انحصاری اجاق ماندانا ۲۵۰۰ سایر تجهیزات آن براجاقهای مشابه برتری کامل دارد رویه آن از فولاد استنلس پوشیده شده و فر آن به ترموستات جدید مجهز شده است. شعله بالای فرانواع کباب و جوجه کباب را باشعه مادون قرمز تهیه می‌نماید . راحتی شما برای نظافت و سرویس اجاقهای جدید ماندانا ۲۵۰۰ مدنظر سازندگان این اجاق بوده است .
همین‌امروزاجاقهای جدیدپرسی‌گاز را ببینیدومقایسه‌نمائید. مطمئن خواهید شد اجاق ماندانا ۲۵۰۰ بهترین اجاقی است که میتوان انتخاب نمود .
ایمنی
ارمغان جدید پرسی گاز
Persigas
TORKIAN

ازفرداصبح در سینما کسری
فیلمی اعجاب انگیز از شورو هیجان و بیباکی نسل جوان
فوکس قرن بیستم تقدیم میکند
جوانی و جنون سرعت
رنگی
باشرکت باری نیومن دین جاگر کلیون لیتل

برف مردم شهرستانها را خانه نشین کرده

براساس گزارشهای خبرنگاران اطلاعات در شهر های غرب و شمال کشورکه‌از بامداد تاظهر امروز به تهران مخابره شد ، ریزش مداوم و بی‌امان برف و موج ، کولاک شدید در این دو منطقه از کشور ، شدت‌یافته و موجب انسداد اکثر راه های اصلی و فرعی گردیده است .

راههای کردستان بسته

سنندج ـ موج سرما و ریزش برف سنگین‌درسراسر کردستان راه های ارتباطی شهر ها را با مرکز استان‌قطع‌کرد. در سنندج که از ساعت ٥ بعداز ظهردیروز تا «ساعت ۹ صبح» برف‌میبارد، بالغ بر ۳۰ سانتیمتربرف بزمین نشسته است . ارتباط زمینی سنندج‌باشهر های‌سقز ،همدان، مریوان ، بیجار ، کرمانشاه و کلیه روستا ها قطع شده و طبق اعلامیه‌ای‌که‌صبح امروز ازطرف اداره کل آموزش و پرورش کردستان صادرشد، کلیه‌دبستان های سنندج تعطیل گردید .

۲ متر برف در بیجار !

بیجار : برف سنگین وسرمای ۱۵ درجه زیر صفر ، بازار و دکاکین و دبیرستان‌ها ودبستان های بیجار را تعطیل کرد .

در بیجارتااین‌ساعت (۹٫۳۰) هیچکس نتوانسته‌،پازخانه‌اش بیرون گذارد زیرا ،ارتفاع برف در این شهر در کوچه ها و خیابان ها تا ۲ متر رسید و رفت‌و آمد به هیچوجه میسر نیست . خبرنگارمادر بیجار که از منزل این خبر را تلفنی‌میداد اظهار داشت‌فقط میتوانم بگویم، وضع دربیجار فوق‌العاده است! اگر اتوبوس یا اتومبیلی بین راه مانده باشد، هیچ بعیدنیست سرنشینان آن قربانی برف و سرما و کولاک شدید شوند .

همدان ۳٤ درجه زیر صفر

همدان : بازار ،مغازه ها و مدارس همدان اعم از دبستان و دبیرستان متعاب نزول‌برف سنگینی که از ساعت ۷ دیشب آغاز شد،تعطیل گردید وبرودت هوای این شهر در ساعت ٤ سحرگاه امروز به‌۳٤ درجه زیر صفر رسید !

آخرین گزارش

این آخرین گزارشی است که ساعت ۱۲ ظهر امروز از بیجار تلفنی به‌تهران مخابره شد : هر ساعت در بیجار ۱۰ سانتیمتر به ارتفاع برف‌افزوده‌میشود .هیچگونه اقدامی برای برف روبی خیابانها وپاککردن معابر ممکن نیست .

ریزش برف توام با کولاکشدید، هنوز هم در شهر و اطراف‌ادامه دارد

راه تهران ـ رشت

قزوین ـ ریزش برف‌سنگین در نواحی استان مرکزی موجب شد که راه های قزوین ـ رشت (در گردنه کوئین) قزوین ـ همدان (در گردنه اوج) و راه‌قزوین ـ زنجان بسته‌شود. در حال حاضر فقط راه‌قزوین‌ـ کرج ـ تهران باز است .

ریزش برف در قزوین از ساعت ٦ بعداز ظهر دیروزشروع شده و تا این ساعت(۱۰ صبح) بشدت ادامه دارد.

کلیه دبستان ها ودبیرستان های قزوین امروز بعلت‌ریزش برف سنگین و سرمای شدید، تعطیل شد.

کرج ـ در کرج وحومه‌بیش از ۱٤ ساعت است برف‌میبارد.

۲ متر برف در مازندران

ساری ـ ریزش برف‌درساری و سایر شهرستان های این شهر از ظهر دیروز شروع شده وبطور مداوم ادامه دارد.

در بعضی روستا های‌مازندران، خانه های روستایی زیر برف مدفون شده‌است !

در کلار دشت

۲٤ ساعت متوالیست‌در کلار‌دشت و اطراف برف می‌بارد و یخبندان شدیدی سراسر این منطقه رافرا گرفته است .

در اراک

از بعد از ظهر روز گذشته‌بار دیگرریزش برف شدیدی دراراک شروع شد وارتباط اراک با اطراف قطع گردید.

اتوبوسهای مسافری تهران‌ـ اراک بعلت انسداد راه ازشهر خارج نشدند و تعداد زیادی وسیله نقلیه مسافری و باری‌در گردنه‌های زالیان تفرش وخمین پشت برفها مانده‌اند.

مردم حبس شده‌اند

خبرنگار ما در همدان دربی گزارش قبلی خود، مقارن ظهر امروز تلفنی اطلاع داد که‌ارتفاع برف در این شهربه‌۳متر رسیده وبطور کلی، شهر فلج‌شده و نودرصداهالی در خانه‌هاشان محبوس گردیده‌اند !

قطع ارتباط

زنجان‌ـ برف سنگین ارتباط زنجان‌را با شهرهای اطراف‌قطع کرده است .

ریزش برف و کولاک برف در زنجان بحدی است‌که‌زنجان ۳٦ سال است این چنین برفی به‌خود ندیده است .

امروز بعلت ریزش برف‌سنگین و سرمای شدید، دبستانها و کلاسهای‌راهنمایی تحصیلی در زنجان تعطیل شد .

بازاریهای زنجان تا این ساعت (۱۰ صبح) باز نکرده‌اند.

بعلت ریزش برف، ارتباط زنجان بانقاط ، ماه‌نشان،طارم، بیجار، خدابنده، میانه، تاکستان و قزوین قطع شده است.

اتوبوسهای مسافری‌که‌دیشب ازتبریزبه‌تهران حرکت‌کرده‌اند، در میانه متوقف شده وپلیس‌راه میانه از خروج آنان و حرکت به طرف زنجان جلوگیری‌میکند

قطع ارتباط ملایر

ملایر : ٥۰ دستگاه اتوبوس مسافری ، کامیون و اتومبیل سواری براثر قطع ارتباط‌زمینی ملایر با شهرهای همجوار . دراین شهرستان متوقف‌گردید برف سنگینی که از ساعت ۷ بعداز ظهر دیروز تا این ساعت (۱۱) در ملایر میبارد، ساعت ۹ دیشب موجب بسته شدن‌راه ملایرباشهرهای‌همدان، بروجرد، نهاوند و اراک و روستاهـای اطراف موجب شد مدارس‌ملایر خودبخود تعطیل گشت چه ، ریزش برف سنگین دانش‌آموزان را درخانه‌ها حبس کرده‌است!

در رشت

۲ روز متوالی است دررشت برف می‌بارد !

از امروز کلیه دبیرستان ها، دبستان ها، انستیتو ها، مدرسه عالی بازرگانی و راهنمایی‌تربیت معلم رشت بعلت ریزش برف تعطیل شد.

مسافران در نیمه راه

آستارا ـ دوروز است گردنه «حیران » (در راه آستارا ـ اردبیل) بعلت ریزش برف سنگین بسته شده و مسافرانی که از تهران قصد عزیمت به اردبیل را داشتند ، در آستارا متوقف شده‌اند . ودر مساجد سکونت داده‌شده‌اند.

ریزش برف در آستارا که از عصر دیروز آغازشده‌همچنان ادامه دارد . ارتفاع برف به یك متر رسیده است .

امروز دبستان های آستارابه علت ادامه ریزش برف تعطیل شد.

٤۸ ساعت متوالیست‌در سقز و حومه برف میبارد . هم اکنون ارتباط چهارصد روستا با سقز قطع گردیده وکلیه راه های اصلی وفرعی دراین نقطه بسته شده‌است .

از دیروز دویست دستگاه تانکر نفتکش و اتوبوس‌مسافری بعلت انسداد راه ها در سقز متوقف شده‌اند .

۲ متر برف در شهر

بانه ـ شهربانه و حومه‌اینك در زیر دو متر برف مدفون شده . مدارس و دکاکین شهر تعطیل شده‌و عبور و مرورمردم از پشت بامها صورت میگیرد ! اهالی از نظر آذوقه در مضیقه قرار گرفته‌اند.

راه هزار

برف سنگین ، راه رودهن ـ دماوندرابست . از نیمه شب گذشته تاساعت ۱۰ صبح امروز در رودهن و دماوند برف می ـ بارد و نیز امکان انسداد راه هرازبراثرنزول لاینقطع وشدید برف هر لحظه افزون تر میشود.

توقف صدها اتومبیل

گردنه «اسدآباد» همدان ، بعلت ریزش برف سنگین از ساعت ۹ دیشب بسته شده و صدها اتوبوس ، کامیون و اتومبیل که‌ازهمدان‌و کرمانشاه حرکت کرده‌اند در دو طرف گردنه متوقف شده‌اند .ارتفاع برف‌در گردنه دو متر ودرراه همدان ـ کرمانشاه یکمتـــر است .

تبریز در محاصره برف

شدت برف و کولاك در تبریز سبب شدکه دانشگاه‌واین‌شهرستان تعطیل‌شود.طبق اطلاعیه‌ژاندارمری آذربایجان حرکت‌هر نوع‌وسیله نقلیه‌ای بخارج ازشهر تبریز ممنوع است. شهر تبریزبطور کلی تعطیل است و حتی‌راه‌پنج شش کیلومتری‌تبریز‌ـ‌فرودگاه نیز از شدت برف مسدود شده است.

پادگانهای ژاندارمری استان آذربایجان برای کمك به مردم بحال آماده‌باش درآمده‌است . تعدادی اتومبیلهای راهنمائی و رانندگی در راه فرودگاه‌تبریز متوقف شده بودند که به اتفاق ماموران بشهر رسیدند ولی‌چند نفر از افسران سرنشین اتومبیل ها از شدت سرما بیهوش‌شدند ازشدت کولاك توفان قسمتی از بـرق شهـر و ارتباط کاریـر مخابراتی ستتو از تبریزباخارج قطع گردید. برای برقراری ارتباط و کمك بمردم برف‌زده تبریز چون هیچ راهی وجود ندارد تقاضای اعزام هلیکوپتر شده است .

راه‌آهن جنوب ؟

شهر اراك نیز از شدت بـرف و کولاك تعطیل عمومی است‌تمام راههای اطراف اراك مسدود است و راه‌آهن‌اراك هم‌ازفروش بلیط خودداری میکند‌گویاخط آهن جنوب‌نیزبراثربرف‌سنگین و کولاك شدید قطع شده‌است .

خبرهای کوتاه

کنگره مسئولان وراهنمایـان سپاه دانش

ساعت ۸ونیم بامداد روز یکشنبه ۲٤ بهمن مراسمی به مناسبت افتتاح‌کنگره مسئولان و راهنمایان تعلیماتی سپاه دانش کشور در حضور آقای هویدا نخست وزیر در سالن محمدرضا پهلوی برگـزار خواهد شد .

بازگشت وزیر بهداری

دکترشاهقلی‌وزیر بهداری که‌برای افتتاح‌سمینارروسای آزمایشگاه ها وسمینارمشترك سازمان ریشه‌کنی مالاریاو انستیتو تحقیقات بهداشتی به خوزستان رفته بود بتهران بازگشت.

شروع انتخابات هیئت مدیره ۱۰ اتحادیه

فردا اخذ آراء بـرای انتخاب هیات مدیره اتحادیه ذغال فروشان ، فروشندگـان صفحه و گرام ،فروشندگان وسائل برقی و نفت و گـاز سوز ، چراغساز و سماور ساز، کاشی سازان وکاشی فروشان شیشه فروشان‌ذوب فلزات ریخته‌گر ، تعمیـر کنندگان لوازم الکتریکی ،فلز تراش ، فروشندگان پرنده و ماهی شروع میشود .

تمدید نام نویسی لیسانسیه های حقوق

وزارت‌دادگستری اعـلام کرد مهلت ثبت نام لیسانسیه های‌رشته قضایی دانشکـده های حقوق وفارغ التحصیلان دانشکده های حقوق خارج ودرجات بالاتر از آنها که تمایل به شرکت در مسابقه ورودی دوره کار آمـوزی قضایی‌دارند تا آخر وقـت روز یکشنبه پانزدهم اسفند تمدیدشده‌است . به قبـول شدگان این‌دوره که به شغل قضایی مشغول میشوند ،علاوه برحقوق پایه قضایی و فوق‌ـ العاده اشتغال خارج‌از مرکز مزایای مناسبی نیز پرداخت خواهدشد .

۱٤ هزار حاجی مراجعت کردند

تا ظهر امروز نزدیک به‌۱٤ هزار نفر از حجاج ایرانـی همراه ۹٤ پرواز هما به وطن مراجعت کردند . هواپیمائی‌ملی ایران اعلام کرد که تغییرات هوا در برنامه‌«هما» دربازگشت دادن حجاج‌ازعربستان‌هیچگونه تغییر بوجود نیاورده است . مسافرانی که امروز از عربستان وارد تهران شدند تائید کردند که موج سرما به شبه جزیره عربستان نیز نفوذ کرده وهوای جده که در روزهای اخیر حداکثر بین ۲۷ تا ۲۸ درجه بود به حداکثر ۱٦ تا ۱۸درجه بالای صفر کاهش یافته‌است. گرمای هوای جده مقارن ظهر امروز ۱۸ درجه بالای صفر بود.

شورای اجرائی گروه پارلمانی بین‌المجالس

امروز دوازده نفر از نمایندگان مجلس شورای‌ملی به عضویت درشورای‌اجرائی گروه پارلمانی بین‌المجالس ایران انتخاب شدند ، بـا انتخاب هشت تن‌ازسناتورها برای عضویت در ایـن شورا رئیس و دبیرکـل شـورای بین‌المجالس ایران انتخـاب میشوند .

اعضای شورای اجرائـی گروه بین‌المجالس ازمجلس شورای ملی عبارتنـد از : آقایان دکتر محمدعلی‌رشتی، دکتر محمود ضیائی ، باقـر بوشهری، دکتر سعیدحکمت، دکتر عزت‌اله یزدانپناه، دکتر جوادسعید ،دکتررشیدیاسمی، دکتر ناوی ، دکتر مهرانگیز دولتشاهی، دکتر حسن‌متین، مهندس‌فروهر ودکترمنتظری.

پیش‌بینی هوا

هوای سواحل دریای‌مازندران و شهرستان های شمالی‌استان خراسان ابری همراه‌باریزش برف، هوای استان های آذربایجان و شهرستان های غربی و مرکزی ایران ابری همراه باکولاك برف ، هوای استان های خوزستان.و فارس و کرانه های خلیج فارس نیمه ابری در بعضی ساعات تمام ابری همراه با بارندگی هوای استان های کرمان ، سیستان و بلوچستان و بقیه نقاط ایران نیمه ابری بتدریج تمام ابری همراه با بارندگی هوای تهران ابری همراه با ریزش برف متناوب . ضمنا حداکثر درجه حرارت امروز تهران نسبت به روز گذشته‌٥ درجه سردتر خواهد شدگرم‌ـ ترین نقطه در‌٢٤ساعت گذشته بندر چاه‌بهار با حداکثر ۲۳ و سردترین نقطه خوی بـا حداکثر ۷ درجه زیر صفر و حداقل ۱۱ درجه زیر صفر بوده است حداکثر درجه حرارت‌تهران ۷ درجه بالای صفر و حداقل صفر درجه‌بوده است .

اعزام مشمولین

امروز آخرین روز اعزام مشمولین عادی مناطق جنوبی کشور و مشمولین متولد سال های ۲۳ تا ۲۹ مناطق جنوبی و غائبین حوزه های مرکزی‌و شهرستان های غرب کشور بود درآخروقت اداری‌امروز، سازمان وظیفه عمومی تهران اعلام کرد که بعلت انسداد بعضی از جـاده ها امکان اعزام مشمولین وسیله‌اتوبوس به مراکز آموزشی نیست ، بنابر این ممکن است اعزام مشمولین فرداهم ادامه‌داشته باشد .

هنرمندان فـرانسه درایران

گروهی از هنرمندان‌ارزنده فرانسه بدعوت اداره فعالیت های‌فوق‌برنامه دانشگاه‌تهران به ایران می آیند و شاهکار هائی از ادبیات دراماتیک فرانسه را بزبان فرانسه در دانشگاه به نمایش میگذارند.

خبرنگار ما گزارش میدهد که دو نمایشنامه از آثار جاودان مولیر و بومارشه را تحت‌عنوان خدعه‌های‌اسکاپن و ریش‌تراش سویل اجرامی کنند .

تاریخ اجرای نمایشنامه‌ها روز ۳۰ بهمن و اول اسفند خواهد بود .

حمل ۳۰۰تن‌مواد غذائی

امروز کلیه خواربارومواد غذائی که از طرف‌مردم‌تهران برای هموطنان ایرانی رانده شده از عراق در اختیارشیر وخورشیدسرخ قرار گرفته بود به‌جیرفت ارسال شد . خواربار و مواد غذائی مردم پایتخت که‌سیصد تن وزن داشت در بیست کامیون‌برای مصرف ۱۷۷۸۰ نفـر از ایرانیانی که در اردوگـاه جمعیت در جیرفت‌بسر می‌ـ برند مصرف میشود .

٤ ناحیه تهران معلم اضافی دارد

امروز گفته شد که مدارس نواحی ۲ـ ۳ ـ٥ـ ۱٤ـ ۱٥ آموزش و پـرورش تهـران بیش‌از احتیاج معلم دارند .

طبق گزارش خبرنگار ما، انتقال معلم به این قبیل‌نواحی ممنوع شده‌است. برای‌انتقال معلمان از یک ناحیه به‌ناحیه دیگر گویا طرح جدیدی در دست تهیه است یعنی طـی پرسشنامه هائی از معلمان تهران سئوال می کنند که به کدام نواحی‌مایلند منتقل‌شوند و آنها باید ۳ ناحیه را تعیین و براساس این‌جواب‌ها طرح تهیه می شود .

۳۳۹کارگر بخارج اعزام شده‌اند

براساس آمار منتشره از طرف‌اداره‌کل اشتغال وزارت کار و امور اجتماعی درسال جاری ۳۳۹ نفر کارگر و کارآموزبه‌کشور های اروپائی از جمله آلمان اعزام‌شده‌اند. اداره‌اشتغال‌طبق‌موافقتنامه‌ای که بین ایران و آلمان منعقد شده است تاکنون ۱۹۱٤نفر کارآموز و کارگر به آلمان اعزام داشته است .

استاندارد ۲۸ نوع خوراکی

یازدهمین جلسه کمیته‌ملی مواد خوراکی فرآورده های کشاورزی بریاست آقـای مهندس‌روحانی‌وزیر کشاورزی و منابع طبیعی و با شرکت مدیر عامل موسسه استاندارد و تحقیقات صنعتی ایران و٥٠ نفر از استادان دانشگاه و کارشناسان فن درسازمان‌های دولتی و خصوصی بعداز ظهر دیروز درمحل‌وزارت کشاورزی تشکیل گردید.

دراین جلسه پس از بحث و شور ۲۸ استانداردخوراکی و فرآورده کشاورزی مورد بررسی و تصویب قرار‌گرفت.

شعبات جدید بنگاه داروئی

براساس طرحی که از طرف بنگاه کل داروئـی کشور در دست تهیه است در مناطقی که داروخانه وجود ندارد ، بنگاه داروئی شعبـات دائـر خواهدنمود وداروی‌ضروری مردم کم‌درآمد ، به قیمت‌نازل در اختیارآنان‌گذاشته‌خواهد شد .

۱۲ شاخه‌گل برای فیتزجرالد

نیشابور‌ـ ۱۲بوته گل «رز»صورتی از آرامگاه حکیم عمرخیام شاعر معروف ایرانی‌چیده شد و بمنظور غرس‌به‌آرامگاه«فیتزجرالد»شاعر معروف انگلیسی که اشعار خیام‌را از فارسی‌به‌انگلیسی ترجمه کرده است بانگلستان حمل شد .

سقف حمام جنت فرو ریخت

ظهر امروز سقف‌سربینه‌حمام جنت واقع در بازار حضرتی فرو ریخت و چند نفر زیرآوار ماندند .

جریان‌واقع به آتش نشانی تهران اعلام شد و مامورین مشغول خارج‌ساختن مجروحین شدند . حمام جنت یک‌گرمابه قدیمی تهران است .

خلبانان جرأت نکردند در مهرآباد بنشینند

خلبانان به برج مراقبت گفتند : نشاندن هواپیما در این هوا دل شیر میخواهد و ما نداریم !

امروز در مهرآباد ریزش برف وضع فوق‌العاده ایجاد کرده بود و خلبانانی کـه در بالای ابر های آسمان تهران پرواز میکردند به فـرودگاه اطلاع دادند که‌وارد شدن‌در این‌ابرها و گذراندن‌هواپیمای پرمسافر از درون توده های فوق‌العاده ضخیم ابردل شیر میخواهد .

خلبانان که در ارتفاعات زیاد دور تهران می‌چرخیدند پس از تماس با برج مراقبت و مراکز هواپیمائی خود، با آنکه باند مهرآباد باز بود و رادارها برای فرود آوردن جت‌ها آماده بودند جـرأت نکردند در تهران بنشینند . یکی ازخلبانان گفت: شرکت من پرواز در داخل ابرسیاه و باند کم دید را اجازه نمی دهد واز تهران اوج گرفت و رفت خلبان دیگر گفت: داخل ابرهای موجود در آسـمان تهران دنیای دیگری است و من نمیتوانم بخاطر فرود جان مسافران را بخطر بیاندازم . این خلبان در حالیکه از برج مراقبت بوی تکلیف می‌شد که همه چیز برای نشستن آماده است، درپاسخ ماموران گفت ما رفتیم که رفتیم .

ذوب‌آهن و تأسیسات نفت درایران بیمه میشود

آقای جواد منصوردر یك‌گفتگو بخبرنگار ما اظهار داشت : بیمه تاسیسات نفت و ذوب آهن بعهده بیمه ایران گذارده خواهد شد .

وی‌افزود: درسال‌جاری بیمه مرکزی طبق قانون خود علاوه بربیمه اتکائی‌و بیمه‌های عادی، بیمه‌های تاسیسات مهم و بزرگ صنعتی را هم انجام خواهد دادوکارنظارت و ایجادهم‌آهنگی در اموربیمه مملکت را بعهده خواهد گرفت .

آقای منصور در توضیح برنامه های خود اظهار داشت: بیمه مرکزی ، شرکت های‌بیمه رادرامر متشکل نمودن سرمایه گذاری در طرح های بزرك ساختمانی‌وصنعتی تشویق‌خواهد کرد .

درمورد بیمه زندگی کـه تاکنون پیشرفتی نداشت واحد خاصی دربیمه مرکزی بوجود آمده است ، درزمینه فعالیت درخارج از کشور و کسب درآمد و ارز برای کشور و جلوگیری از رقابت های ناسالم و سرمایه گذاری مردم دربیمه برنامه هائی وجود دارد کـه بتدریج پیاده خواهد شد.

آقای منصور گفت درآینده شرکت‌های‌بیمه قسمتی از سهام خود را از طریق بورس سهام و اوراق بهاء داره دردسترس همگان قرار خواهد داد .

در جلسه امروز مجلس شورای ملی

نماینده رشت ازدولت استمداد کرد

امروز برق تالار جلسه علنی مجلس شورای ملی هنگامی‌که اولین ناطق پیش‌ازدستورمشغول صحبت بود ، خاموش و مدت ٥دقیقه «چشمك‌زن » شد وناطق نتوانست ازنوشته نطق خود را بخواند.

در جلسه علنی‌امروز مجلس شورای ملی که ساعت ۹بامداد به‌ریاست آقای مهندس عبداله ریاضی تشکیل گردید یك‌لایحه برای شور دوم و ٦ لایحه‌برای شور اول مطرح و به تصویب رسید .

علاقه ملت عراق

آقای‌اسلامی نیا نماینده‌شهر ری‌اولین ناطق پیش‌از دستور بود که درسخنان خود گزارشی ازسفر خود به حج داد و طی آن‌یادآور شد بمناسبت ششم بهمن شانزده مجلس نیایش‌در عرفات تشکیل گردید .

ناطق گفت‌خدمات کادرپزشکی ایران دردرمان حجاج فوق‌العاده چشمگیر بود زیرا مراجعـــه کنندگان اعم از ایرانی وسایر ملل مسلمان با گرمی پذیرائی و با دارو های مجانی مداوا ومعالجه میشدند ۹۰ در صد از مراجعین‌باین‌درمانگاه‌هابرادران مسلمان‌غیرایرانی بودند .

آقای اسلامی نیا یادآور شد در تمام مدت حج‌مشاهده گردید که ملت عراق‌با چادر سرپرستی وحتی بهداری سرپرستی عراق کاری نداشتند وهیچگاه مردم عراق در چادر یا بهداری عراق‌نبودند وبه‌عکس بدرمانگاه های ایران مراجعه می کردند . چادر سرپرستی عراق رابه‌جای کادر پزشکی کامیون اشغال کرده‌بود که روی آنهم‌بلندگو در جهت چادر ایران نصب کرده بودند . آیاواقعا این بی اعتنائی ملت مسلمان عراق به حکومت بعثی‌عراق برای این دولت جای تاسف وانفعال نیست .وای کاش این همه هم بستگی و وحدت کلمه وایمان به اصول ومبانی دین‌اسلام و عشق و علاقه‌ای که از طرف عموم زائرین ایرانی نسبت به رهبروپیشوای ملت ایران هزاران کیلومتراو را از وطن‌با‌کمال متانت ابراز‌گردید موجب‌عبرت گردانندگان‌سیاست فعلی عراق قرار می گرفت

بدنبال خشکسالی

دکتریوسف صمدزاده نماینده رشت از عیدسعید غدیر یاد‌کرد آنگاه گفت مردم‌گیلان‌خصوصا شهرستان رشت‌درتابستان‌امسال به‌سبب‌نباریدن باران‌برای‌مدتی طولانی گرفتار خشکسالی کم نظیری شدند وبه‌علت‌این‌مشکل جوی غیر منتظره متحمـل مشکلات فراوانی شدند .

نماینده رشت آنگاه به‌ریزش برف وسرمای اخیردررشت‌اشاره کرد و گفت‌برف مداوم وسنگین مشکلاتی برای مردم به وجود آورده از جمله تقریبا مدارس تعطیل وارتباط محله‌های شهر و خیابان ها بسیار ضعیف و کارمندان دولت برای حضوردر محل‌کار واداره‌در مضیقه می‌ـ باشند.

نماینده رشت گفت مشکل‌ما عظیم واستثنائی است ونیازمند بتوجه استثنائی می‌باشیم و از دولت‌میخواهیم‌باسرعت‌و قاطعیتی درارسال کمکهای اولیه برای مردم اقدام نماید.

دعای زائران

سرلشکر همایونی نماینده کوهدشت در سخنان پیش از دستور خود از اقدامات شیرو خورشید سرخ ـوزارت بهداری‌وهیات‌سرپرستی حجاج برای رفاه زائران خانه‌خدا یـاد کرد و طی سخنانی‌گفت : با شرکت‌زائران ایرانی خانه خدا درروز رستاخیز ملی ششم بهمن مجالسی در کلیه کاروان ها تشکیل‌دادندونیایش قلبی خودرا بدرگاه باریتعالی معروض داشتند .

دراین موقع‌مجلس‌وارد دستور شدو لایحه افراز و ثبت‌اراضی مربوط بسازمان مسکن‌برای‌شور دوم مطرح گردید . این لایحه پس از بررسی به تصویب رسید وبه مجلس سنا فرستاده شد .

در همین جلسه معاون‌پارلمانی وزارت‌دادگستری‌ومعاون‌پارلمانی وزارت آموزش‌وپرورش چند لایحه اصلاح‌بودجه سال ٥۰ وزارتخانه‌های‌خودرا‌تقدیم‌کردند.

شانزدهمین برف تهران

★ **پیش‌بینی : هـوا چـهار درجه سردمیشود ودوباره به حال عادی بـر میگردد در سراسر ایران ۲٤ ساعت بطور متناوب هوا خواهد بارید**

بامداد امروز شانزدهمین برف در تهران بارید . ریـزش برف همزمان با حرکت جمعی مردم از خانه‌ها شروع شـد و چون برفی روی زمین ننشسته بود در وضع ترافیك چندان دحرکونی پیش نیامد .

درتهران هوا حداکثر تاهیجده ساعت بطـور متناوب برفـی خواهد بود و این شهر اکنون در مسیر جریان و حـرکت دو سیستم از هوا قرار گرفته‌است که این جریان تا فردا ادامـه خواهد داشت ریزش‌برف‌امروز در وضع زندگی مردم تهران‌اثر گذاشت . برنامه های میادیـن و بخصوص میـدان سبـزی ، کشتارگاه و سرویس‌های‌توزیع بصورت نیمه تعطیل درآمـد . برف امروز مانند هرروز برفی دیگـر حرکت کند اتوبوس را کندترکرده ودرصف‌اتوبوسرانی ازدحام دیده می‌شد .

در شمیران

شمیران ـ ریزش بـرف در شمیران از سـاعت ۳ بامـداد امروز شروع شده و همچنـان ادامه دارد .

ریزش بـرف سنگیـن در شمیران ، بار دیگر ، ترافیك را در این نقطه فلج کـرده و اتومبیل‌ها و اتوبوسها ، صبح امروز بـه آهستگی حرکت میکردند .

چله کوچك

در سراسر این‌مدت ۲٤ساعت بطور متناوب هوا خواهدبارید. این بارندگی در جنوب تهران و اصفهان باران و در شمـال این خط بصورت برف خواهد بود .

ریزش برف و هجوم سیستم های هوا به ایران همزمان بـا «چله کوچک» صورت میگیرد این شانزدهمین بارش برف در زمستان امسال است و از نظر حجم سنگین ترین آنها است .

هواشناسی اعلام داشت که پس از یک شبانروز هوا چهار درجه سرد شده و سپس‌بحالت عادی برخواهد گشت .

دراطراف تهران

همزمان‌بانزول برف در تهران درشهرری نیزریزش‌برف شروع شدوتاکنون (ساعت۱۲) ادامه دارد. درلواسان‌ورودبارقصران ازنیمه شب گذشته تاکنون برف میبارد . ارتباط تلفنی شمشك‌ـ میگون قطع شده و بافعالیت ماموران از انسداد راه فشم و میگون جلوگیری شده است.

انفجار گاز، منزل رئیس شورای داوری را ویران ساخت

منظره‌ای از خانه رئیس‌شورای داوری پس‌از انفجار

امروز خانه شماره ۳۷ کوچه هشتم خیابان ٤٥ متری سیدخندان براثر انفجار گاز آشپزخانه ویران شد . این خانه متعلق به آقای هاشم صدر رئیس حوزه ۲شورای داوری تهران است.

حادثه ساعت‌یک بامداد رخ داد، ولی به کسی آسیبی نرسید. شدت انفجار بحدی بود که‌دیوار یکی از اطاقهای این خانه فرو ریخت و سایر قسمتها نیز آسیب دید.

آقای صدر به خبرنگار ماگفت: ساعت یک بامداد هنگامی که یکی از افراد خانواده که مشغول لکه‌ـ گیری لباس بوسیله بنزین بود ، ناگهان صدای مهیبی همه شیشه های خانه را در هم شکست و حریقی ایجاد شد که خیلی زود توانستیم آنرا خاموش کنیم.

وی گفت علت انفجار بازبودن شیرکپسول‌گاز بودکه تمام فضای آشپزخانه را پر کرده بود.

آقای صدر گفت این دومین باری است که این‌خانه ویران‌شده دفعه اول‌براثر جاری شدن سیل واین بار براثر انفجار گاز !

سرپرست اوقاف گفت عده‌ای معتقدند :

مال‌وقف را باید خورد!

اوقاف بصورت یک بنگاه معاملات ملکی درآمده بود که منحصرا به اجاره دادن و اجاره کـردن وواگذاری زمین و امور دیگری از این قبیل می پرداخت و حال آنکه اوقاف و ایقاف بعنوان یکی از مهمترین احکام‌اقتصادی اسلام‌باید به‌هدف های مهمتری بپردازد .

مطالب فوق‌رادیشب آقای آزمون معاون نخست‌وزیروسرپرست‌اوقاف درکلوب روتاری اظهار داشت و اضافه کرد: بنظر عده‌ای مال وقف راباید خورد و یک عده هم تصور می‌کنندکه‌املاک وقفی املاک‌دولتی است.

اوقاف می‌تواندو باید درتسریع رشد اقتصادی مملکت‌وحتی‌نهضت صنعتی شدن کشور وتامین‌مسکن برای طبقات کم‌درآمد موثر باشدو درواقع وقف چیزی جز اجتماعی کردن سرمایه نیست.

دادگاه واردشورشد

دادگاه عادی و علنی شماره۲ دادرسی ارتش صبح امـروز جهت‌رسیدگی باتهامات ۲۰ نفر متهمین اقدام علیه امنیت‌داخلی مملکت و عضویت در دسته و جمعیت با رویه‌و مرام‌اشتراکی بکار خود ادامه داد وپس از استماع آخرین مدافعات‌متهمین وارد شور گردید . احتمالا بعد از ظهر امروز دادرسان از شور خارج و آراء را اعـلام خواهند کرد.

صبح امروز دادگاه‌علنی‌تجدید نظر دادرسی ارتش بـرای رسیدگی باعتراض ۲۳ تـن محکومین دادگاه عادی قبلی تشکیل گردید .

وکلای مدافع عباس مفتاحی، نقی حمیدیان ، مجید احمـد زاده و زادمریخی از آنـان دفاع کردند .

دادستان های این دادگاه‌نیز مطالبی پیرامون کیفر خواست صادره و در مدافعات وکـلای مدافع بیان داشتند .

دادگاه تجدید نظر شماره ۲ به‌ریاست سرلشکر رحیمی ، لاریجانی و دادگاه تجدیدنظر شماره ۲ بریاست سرلشکر مهرون تشکیل گردید .

دنباله اخبار خارجه

مردی که از برف متنفر بودخودکشی کرد!

سوتند ـ یک کارمندمرکز بورس شهر «سوتند»درانگلیس‌بنام«یان‌ـ کامرون» که ازکودکی‌ازبرف نفرت داشت براثر ریزش مداوم برف بی‌طاقت شد و خودکشی کرد . «کامرون» ٤۸ سال داشت و هنگامیکه دید ریزش برف قطع نمیشود احساس کرد که اززندگی سیر شده است و از طرفی باهیچ وسیله‌ای نمیتواندجلوی ریزش‌برف رابگیرد. همسر کامرون پس‌از مرگ شوهرش گفت پدر و مادر شوهرش او را هنگامی که کودک بود در مواقع برفی وادارمیکردند در رختخواب بماند و از خانه خارج نشود و همین امر سبب‌شد که او از کودکی نسبت به هوای مه و برف نفرت پیدا کند.

بوتو به داکا سفر میکند

کلکته ـ منابع رسمی‌بنگالادش امروزگفتندبوتو رئیس‌جمهوری پاکستان در نامه‌ای که به‌شیخ مجیب نوشته اظهار تمایل کرده است‌که به داکا سفرکند. شیخ مجیب نیز این موضوع را بـا بانو گاندی نخست وزیر هند در میان گذارده است . همین منابع گفتندشیخ مجیب بزودی در پاسخ خود بـه نامه بوتو اطلاع میدهد که پاکستان باید استقلال بنگالادش را برسمیت بشناسد تـا امکان برقراری رابطه بین دو کشور بوجـود آید .

در میان برف و کولاك شدید جاده

زنی در مینی‌بوس پسر زائید !

رشت‌ـ زن جوانی در مینی‌بوس ، وضع حمل کرد و نوزاد پسری بدنیا آورد. این زن زهرا حسینی نام‌دارد و یکی از مسافران مینی‌بوس بود. و مینی‌بوس بعلت‌بسته شدن راه رشت ـ فومن پشت برف مانده بود .

مسافران این مینی‌بوس و٤۰ مینی‌بوس دیگر بیش از ٥ ساعت در محاصره برف بودند سرانجام بولدوزروزارت راه قسمتی از جاده را برفروبی کرد مینی‌بوس حامل مادر و نوزاد اولین وسیله نقلیه‌ای بود که پشت‌سربولدوزر وزارت راه بطرف فومن حرکت کرد

ایران هواپیمای کنکورد خریداری میکند

لندن ـ آسوشیتد پرس ـ دیلی اکسپرس روزنامه چاپ لندن در شماره امروز خود نوشته است که ایران مذاکراتی را با انگلیس برای خرید دو یا سه هواپیمای مافوق صوت «کنکورد» آغاز کرده است .

چهره‌های تازه در تیم ملی فوتبال

همانطور که دیروز اطلاع‌دادیم فدراسیون فوتبال جهانی در جلسه ۳ روزه خوددربیروت ، به اعتراض فدراسیون فوتبـال کویت راجع به بازی برگشـت ایران وکویت در آتن رسیدگی کرد و اعتراض کویت مـردود شناخته شد .

اعتراض کویت راجع‌به‌سومین تعویض تیم ایران در مسابقـه برگشت با تیم ملی کویت بود.

در همین مورد طی گفتگوئی کوتاه پرویز دهداری سرپرست تیم ملی ایران اظهار داشت. ـ مساله‌ای که بالاخـره در جلسه این هفته فدراسیـون جهانی در بیروت راجع بـه اعتراض کویت در موردمسابقه ایران و کویت فیصله یافت در حقیقت همان جا در وقـت مسابقه برگشت ایران و کویت در آتن پایان یافته بود . به‌این علت که قبل از بازی نماینـده هر دو کشور یعنی ایران و کویت ، نماینده‌فدراسیون‌جهانی فوتبال که در آن مسابقه‌حاضر بود و آقای‌میشاس داوریونانی مسابقه رسما در مورد ایـن مساله نشستیم و توافق کردیم.

هم کویتیها وهم داور وهـم نماینده « فیفا» پذیرفتند که هر دو تیم حق دارند در این بازی یک دروازه‌بان و ۲ بازیکن‌عوض کنند . اما وقتی در بازی ما اینکار را کردیم کویت دست به اعتراض برداشت . !

گذشته از این چون این یک مساله بهرحال سودمند بـرای هـر تیم است‌اگر احیانا خلاف قوانین موجود است ، ایـن وظیفه داور است که اجـازه شکستن قوانین را بدهد . بنا براین چون داور بازی تعویض سوم ما را پذیرفت بازهم‌گناهی متوجه ما نیست .

بهرحال فدراسیون جهانـی خود میدانست که در این‌مورد اعتراض کویت بیمورد است و برهمین مساله هم رای داد .

انتخاب نفرات

در دنباله این‌مطلب‌سرپرست تیم ملی فوتبال ایران درمورد تمرینات تیم ملی و انتخـاب مجدد نفرات برای مسابقه رفت و برگشت باکره شمالی گفت : ـ فعلا بجهت درگیری نفرات با مسابقات باشگاهی ایران ، بیک جلسه تمرین درهفته(روز های دوشنبه) قناعت کرده‌ایم، ولی با پایان یافتن این‌مسابقات برنامه سنگین‌تمرینات تیم ملی آغاز خواهد شد و از هفته‌ای یکروز به ۳ روزدر هفته‌افزایش خواهد یافت .

در مورد انتخاب نفرات تازه هم برای تیم ملی مسلما در پستهائی که در تیم ملی نیاز به نفرات بهتر داریم ، طـی همین مسابقات‌باشگاهی نفراتی را انتخاب و برای تمرینـات تیم ملی دعوت خواهیم کرد . در صورت تشخیص شایستگی برگزیدگان جدیدبرای تیم ملی، در مسابقه رفت و برگشت‌باکره نیز از آنهادر تیم سودخواهیم برد.

به‌فرمان شاهنشاه آریامهر
از بزرگان تاریخ ایران
تجلیل میشود

مصاحبه مهم
مطبوعاتی شجاع‌الدین شفا معاون فرهنگی دربار شاهنشاهی و دبیر کل شورای فرهنگی سلطنتی ایران

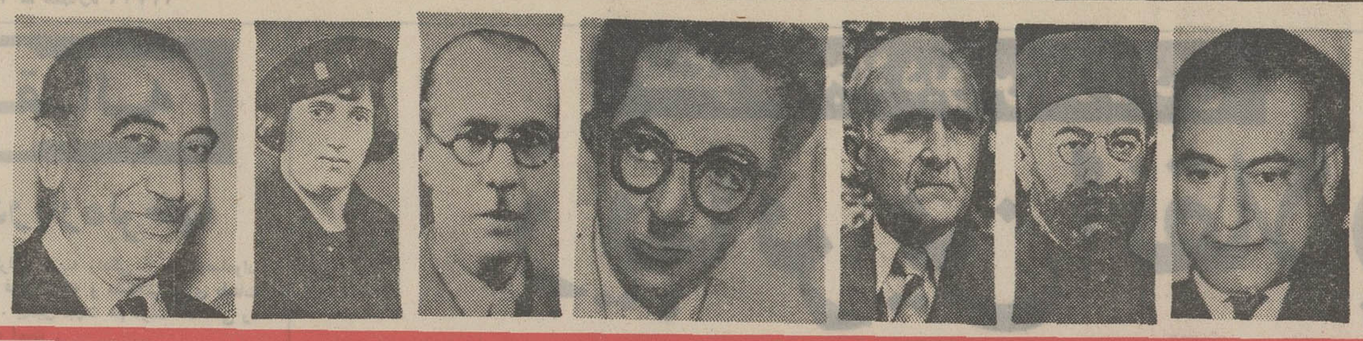

از چپ براست ابوالحسن صبا ـ پروین اعتصامی ملك‌الشعراء بهار ـ صادق هدایت ـ ابراهیم پورداود محمدعلی فروغی ـ دکتر محمد معین .

۳۰۰ نفر برگزیدگان تاریخ و فرهنگ ایران

***در سراسر کشور پیکره ها و موزه هائی برای بزرگان ایران ایجاد خواهد شد .**

نیما یوشیج ـ میرزا تقی‌خان امیرکبیر ـ صادق هدایت ـ محمدعلی فروغی

*** زرتشت ، مانی ، مشیرالدوله پیرنیا ، ذکاءالملك فروغی ، دهخدا ، حسن تقی‌زاده ، سعید نفیسی ، پورداود ، فروزانفر ، رضازاده شفق ، محمدمعین ، ایرج ، ملك ـ الشعرای بهار ، پروین اعتصامی**

رشید یاسمی ، لطفعلی صورتگر ، روح‌الله خالقی نیز در زمره ۳۰۰ نفر «بزرگان ایران» هستند

شاهنشاه ایران ، دو هزار و پانصد سال تاریخ شاهنشاهی و تمدن و فرهنگ ایرانی در عالیترین سطح بین‌المللی مورد تجلیل قرار گرفت ، و بنابگفته شاهنشاه آریامهر در نطق تاریخی پاسارگاد «ایران نو با افتخارات کهن خویش پیمانی تازه بست» ، صدور این فرمان شاهانه در واقع تکمیل کننده تمام برنامه هائی است که در این سال در راه تجلیل از مفاخر این تاریخ کهن و پرافتخار بموردا جرا درآمده است .

همه میدانیم که سرزمین ایران از آغاز سرزمینی مردخیزبوده و در هر عصر و زمان و در هرشرائط‌اجتماعی، بزرگانی گرانقدر در همه رشته های حکومت و سیاست ، اندیشه و علم و ادب و هنر دردامان خویش پرورانیده است ، که نفوذ معنوی بسیاری از آنان از مرز های‌ایران زمین فراتر و جزو لاینجزای فرهنگ و تمدن جهانی شده است .

در این سال فراموش نشدنی تاریخ ایران که افتخارات مادی و معنوی ملت ما یکجا مورد پرشکوه‌ترین بزرگداشت تاریخی جهان قرار گرفت ، طبعا وظیفه‌اخلاقی ملت ایران بود که از جمع میلیونها خدمتگزاران گذشته این تاریخ و فرهنگ کهن ، کسانی را که نمایندگان برجسته این خدمتگزاران در هر زمینه بوده‌اند از راه جاودانی کردن خاطره آنان بوسیله نامگذاریهای مراکز مختلف در سراسر کشور به نام ایشان که شاهنشاه در فرمان خود بدان امر فرموده‌اند مورد تجلیلی‌شایسته قرار دهند تا بدین ترتیب نام و خاطره این بزرگان همواره در اذهان زنده بماند و مخصوصا نسل جوان از این راه با افتخارات اصیل و جاودانی کشور خود بهتر و بیشتر آشنائی یابد .

معرفی ۳۰۰ نفر از بزرگان ایران

باید در این فرصت تذکر داد که قبلا شورای عالی فرهنگ و هنر نظیر چنین برنامه‌ای را در مورد تجلیل از بزرگان علم و ادب و هنر ایران به پیشگاه شاهنشاه تقدیم داشته و فرمانی نیز در این مورد شرفصدور یافته بود ، ولی باصدور فرمان جدید ، شاهنشاه اراده فرموده‌اند که از یکطرف این تجلیل سایر بزرگان تاریخ ایران یعنی پادشاهان و سرداران و وزیران و قهرمانان ملی را نیز شامل شود ، و از طرف دیگر این بزرگداشت بجای آنکه بصورت تدریجی انجام گیرد ، بمناسبت سال کورش کبیر بصورتی یکجا و در سطح وسیع ملی طرح‌ریزی شود . بدیهی است در اجرای این فرمان ، مطالعات پرارزش شورای عالی فرهنگ و هنر مورداستفاده قرار خواهد گرفت ، و از همکاری دانشگاهها و سایر مراکز پژوهشی نیز حداکثر استفاده خواهد شد .

ولی قبل از اینکه این طرح مورد بررسی دقیق تحقیقی و علمی این مراجع قرار گیرد ، دبیرخانه شورای فرهنگی سلطنتی در نظر گرفت برای تنظیم فهرست‌جامعی که میباید مورد این بررسی واقع شود ، از همکاری و راهنمائی وسیع صاحبنظران و مطلعین کشور در هرجا که باشند بهره‌مند گردد تا بدین ترتیب از یکطرف هیچ نام مهمی از قلم نیفتد ، و از طرف دیگر نظرات موافق و مخالف در مواردی که اتفاق آراء در میان نباشد مشخص گردد .

براین اساس ، امروز فهرستی از اسامی سیصدنفر از بزرگان ایران که بهمین‌منظور توسط این دبیرخانه تهیه شده است انتشار میابد ، و از عموم علاقمندان و صاحبنظران دعوت میشود که در صورتی که در مورد اسامی مختلفی از این فهرست تذکرات خاصی داشته باشند ، یا افزودن اسامی تازه‌ای را ضروری بدانند ، نظرات خود رامتنها تا هفته‌اول اسفند ماه کتبا به دبیرخانه شورای فرهنگی سلطنتی ارسال فرمایند ، تا بعدا مجموع این نظرات و پیشنهاد ها در شورای صلاحیتداری که‌برای رسیدگی به همه آنها تشکیل میشود مطرح گردد .

شخصیت‌های ملی و جهانی

در این مورد تذکر چند نکته لازم است :

۱ـ برخی از شخصیت های این فهرست، دارای مقامی هستند که‌بایدحقا درسطح وسیع‌ملی مورد تجلیل قرار گیرند ، و نمیتوان به نامگذاری بنام آنان در یك شهر یا استان اکتفا کرد ، و این نکته طبعا در طرح نهائی مورد توجه قرار خواهد گرفت . البته برای برخی از این بزرگان قبلا از راه بنای آرامگاه های مخصوص، بنا های یادگاری ، نامگذاری‌ها ، نصب پیکره ها و غیره در این تجلیل اقدام شده است و شاید اقدام تازه‌ای ضروری نباشد .

۲ـ فهرست حاضر فقط شامل اسامی بزرگان درگذشته این سرزمین است و شامل زندگان نمیشود . در مورد این بزرگان نیز ، تنظیم اسامی رجال متاخر یعنی پنجاه سال یا صد سال اخیر محتاج تبادل‌نظر و همفکری عمومی بیشتری است ، و بنابراین مخصوصادر این مورد نباید این فهرست را بخصوص در مورد رجال سیاسی کامل محسوب داشت .

۳ـ چون پس‌از تنظیم فهرست نهائی ، اسامی‌یکایك بزرگان مورد نظر با نقل‌شرح حال مختصر آنان در مجموعه‌ای توسط دبیرخانه شورای فرهنگی سلطنتی به فارسی و چند زبان خارجی بچاپ خواهد رسید ، مایه تشکر خواهد بود که صاحبنظرانی که اسامی تازه‌ای را پیشنهاد میکنند ، شرح حال مختصر شخصیت های مورد پیشنهاد را نیز مرقوم دارند .

پس‌از آنکه تمام نامه‌های‌رسیده از طرف هیئت‌های علمی و فرهنگی صلاحیتدار مورد بررسی قرار گرفت ، فهرست نهائی در اجرای فرمان مطاع همایونی به‌پیشگاه

بقیه در صفحه ۱۳

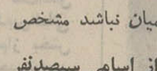

باتأییدات خداوند متعال
ما
محمدرضا پهلوی آریامهر شاهنشاه ایران

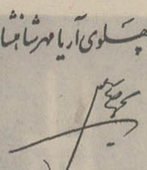

مناسبت سال کورش کبیر و بزرگداشت شاهنشاهی ، و نیز پایان نخستین پانصد سال از دوران مقتدر و پرافتخار تاریخ ایران که بطول قرن‌ها خاطره درخشانی از خود بجای گذارده است ،

این سرزمین جمعی از سلحشوران و دلاورمردان و متفکران و هنرمندان را در دامان خود پرورانده است که هریك با اندیشه و هنر و ایمان خود در پیشبرد تاریخ و فرهنگ و تمدن این مرز و بوم نقش ارزنده‌ای ایفا کرده‌اند ،

مفتخر است که بار دیگر یاد و نام این بزرگان را بنام شاهنشاه آریامهر و بنام ملت ایران در قالب پیکره‌ها و نامگذاری میدانها و خیابانها و مراکز عمومی و دانشگاهها و مدارس و بنادر و فرودگاهها و سایر مظاهر فرهنگی و تمدن ایران زنده نگاه دارد ،

و بدین‌گونه بار دیگر مراتب احترام خود را نسبت به‌این بزرگان و آثار جاودانی آنان ابراز دارد ،

و بدین منظور فرمان میدهد که نام بزرگانی که در فهرست ضمیمه این فرمان آمده است ، بر روی میدانها و خیابانها و مراکز عمومی و دانشگاهها و مدارس و بنادر و فرودگاههای کشور نامگذاری شود ،

و نیز فرمان میدهد که در پایتخت و در مراکز استانها و شهرستانها و شهرهای بزرگ ، پیکره‌ها و بناهای یادگاری برای بزرگان تاریخ و فرهنگ ایران برپا گردد ،

و این فرمان را به‌منظور آن صادر میکند که نام و یاد این بزرگان همواره در اذهان زنده بماند و مخصوصا نسل جوان از این راه با افتخارات اصیل و جاودانی کشور خود بهتر و بیشتر آشنائی یابد .

آقای شجاع‌الدین شفا معاون فرهنگی دربار شاهنشاهی و دبیر کل شورای فرهنگی سلطنتی ایران امروز طی یك مصاحبه مطبوعاتی ، متن فرمان شاهنشاه آریامهر را در مورد تجلیل وسیع ملی از بزرگان تاریخ ایران که (که بمناسبت سال کورش کبیر شرفصدور یافته است) در اختیار رادیو تلویزیون و مطبوعات گذاشت، ودر توضیح مفاد این فرمان چنین اظهار داشت :

ـ در سال ۱۳۵۰ که به ابتکار اعلیحضرت همایون

سیکو بزرگترین سازنده ساعت در جهان

ساعت بل ماتیك **سیکو** ، منشی مخصوص دقیقی است که همیشه درکنار شماست .
ودرست سروقت بازنگ خود ساعت ملاقات شما را یادآوری میکند .

SEIKO
Modern Masters of Time

سرمقاله

چند کلمه درباره نرخها

این چند روزه، یکباردیگر گرانی هزینه زندگی ـ مخصوصامواد خوراکی ـ در عداد مسائل روز قرار گرفته و مشکلاتی برای طبقات مصرف کننده فراهم آورده است . بهمین جهت هم دولت اقداماتی را بمنظورکنترل قیمت ها آغاز کرده است .

مادو نوع گرانی داریم . یکی گرانی منطقی است که نرخ یک یا چند کالا بنابه دلایلی دربازار ترقی میکند .

مثلا طی‌چند هفته اخیر بواسطه بارندگی های متوالی وانسداد راهها ، قیمت مرکبات در تهران بالا رفته است. چون محصول شمال به‌تهران نمیرسد و طبعا در بازار تهران مصرف مرکبات برمیزان عرضه غلبه دارد. درمورد کره و پنیر استدلال میشود که تولید داخلی تنها یک چهارم از مصرف کشور را تامین میکند و سه چهارم مصرف مملکت از خارج وارد میشود . بنابراین بازار های داخلی تحت‌تاثیر نوسان قیمت کره و پنیر در بازار های جهانی است ووقتی قیمت کره و پنیر در بازار های جهان افزایش پیدا میکند به ناگزیر کره و پنیر باقیمت‌بیشتردر دست مصرف کننده داخلی قرار میگیرد .

این حرفی است منطقی و قابل قبول . اما آنچه منطقی و قابل قبول نیست بالا بردن سایر قیمت‌هاست به تبعیت‌ازنوسانی که برحسب ضرورت درقیمت یک یا چند کالای مصرفی حاصل میشود علت‌العلل افزایش روزافزون هزینه زندگی در ایران ، از سالهای جنگ‌بین‌المللی دوم به‌اینطرف همین بوده است . یعنی فروشندگان ماءاعماز بخش دولتی یا بخش خصوصی ، در کار دادوستد از یک قانون عجیب‌تبعیت میکنند که بموجب آن اولا هیچ علت منطقی برای پائین آوردن قیمتها وجود ندارد . یعنی قیمتی که بهر دلیل بالا رفت بعد از منتفی شدن دلیل ، همچنان در سطحی که بوده است باقی‌میماند و بعبارت دیگر هر دلیلی برای افزایش قیمت ها موجه شناخته میشود ولی برای‌کاهش قیمت ها هیچ دلیل منطقی وجود ندارد .

وقتی «کوبا» در محاصره قرار گرفت ، قیمت شکر در بازار های جهان بطور قابل ملاحظه‌یی بالا رفت و به‌استناد این افزایش قیمت، دولت‌ما که قندو شکر را در انحصار خود داردقیمت این دوکالا را درهرکیلو چند ریال افزایش داد. افزایش قیمت قندو شکر در آن شرایط طبیعی و منطقی و اجتناب ناپذیر بود ، اما وقتی جنگ کوبا تمام شد و علت افزایش بهای شکر دربازار های جهانی از میان رفت آن چند ریالی که دولت روی قیمت قندو شکر کشیده بود بحال خود باقی ماند که ماند !

بموجب اصل دیگری ازین قانون عجیب ، تمامی نرخها مثل حلقه زنجیری بهم متصل است و همینکه فی‌المثل علتی برای افزایش قیمت قندو شکر پیداشد و نرخ قندو شکر ترقی کرد ، صابون فروش هم نرخ صابون را بالا میبرد . آجیل فروش هم نرخ فندق و بادام‌و تخمه کدورا‌افزایش‌میدهد ،خیاط ونجارهم بردستمزد خود می‌افزایند. در حالیکه هیچ علتی برای این افزایش نرخ وجود ندارد .

دولت عقیده داردکه مردم اگر افزایش نرخها را تحمل نکنند و باگرانفروشی به‌مبارزه برخیزند ، فروشندگان قادر نخواهند بودبنابه میل واراده خودشان قیمتها را افزایش بدهند . بلی ، اگر بارافزایش هزینه زندگی به‌یکنسبت بردوش مردم سنگینی میکرد و گرانی هزینه زندگی برای همه طبقات غیر قابل تحمل میبود این استدلال پایه منطقی داشت ولی اشکال کار اینست که پاره‌یی طبقات از درآمد هایی برخوردارند که به‌آنها امکان میدهد این افزایش تدریجی هزینه زندگی را به‌سهولت تحمل کنندو در نتیجه هیچگونه عکس‌العملی در مقابل ترقی قیمت هانشان نمیدهند . در حالیکه سایر طبقات هر یک دیناری را که برروی قیمت‌ها میرود مانند باری گران ، برشانه خود احساس میکنند و خریدارانی ازین قبیل حتی اگر دست به«اعتصاب خرید» بزنند و به مصداق آن ضرب‌المثل قدیمی عمل کنند که «میگوید «سزای گرانفروش نخریدن است» حتی گردی هم برادام کبریائی فروشندگان نمی‌نشیند . بعلاوه از مردم نباید توقع داشت برای هر نوبت خرید ، پیه‌یک مرافعه را بتن‌بمالند وبا فروشنده دست به‌یقه شوند ، خصوصا که‌فروشندگان جزء نقش چندانی در بالا بردن یا پائین آوردن قیمتها ندارند و آنها که سر نخ قیمتها را بدست دارند مطلقا سروکارشان با مصرف کننده نیست .

پس ، تنظیم یا تعدیل نرخها موکول به اقدامات اساسی و نظارت پیگیر و مستمر دولت است . همین تصمیماتی که دیروز وزیر تعاون وامور روستاها اتخاذ و ابلاغ کرده است اگر عملی شود و مثلا فروشگاه فردوسی و فروشگاه‌ها یا تعاونی هایی مثل فروشگاه فردوسی درصد منافع خود رابائین بیاورند ، از هزینه های اداری بکاهند و اجناس را بدون واسطه از تولید کننده بخرند و به مصرف کننده بفروشند یک قدم اساسی است در راه شکستن نرخها . بطور کلی فلسفه وجودی فروشگاه های بزرگ و تعاونی ها همین است و اگر تابحال شرکت های تعاونی و فروشگاه های بزرگ نتوانسته‌اند نقش موثری در تعدیل و تثبیت قیمتها ایفا کنند علتش اینست که نظام صحیحی نداشته‌اند .

دولت باید روی قیمت ها نظارت جدی داشته باشد . خواه این نظارت بوسیله اتاقهای اصناف اعمال شود یا سازمانهای اداری و شهرداریها . باید مقامات و مراجع ذیصلاحیت دائما مراقب باشند که قیمت های عمده فروشی یا هزینه تولید در واحد های تولیدی چه مبلغ است و باچه مقدار سوددربازار عرضه میشود . چرا باید یک محصول داخلی باهمان قیمتی بازار عرضه شود که مشابه خارجی آن‌عرضه میشود . در حالیکه صرفنظر از کرایه حمل‌و نقل و هزینه های گمرکی ، بوسیله معافیت ها و امتیازات مختلف حمایت میشود !

براساس این نظارت و اقدامات اساسی دیگری مثل آن ، میتوان ضابطه‌یی درمورد نرخها برقرار داشت و فروشنده و مصرف کننده را به‌رعایت آن ملزم ساخت‌والا از مجادله مصرف کننده با فروشنده نتیجه‌یی حاصل نخواهد شد .

تفسیر سیاسی

جنگ یا صلح؟

سادات . همانطور که انتظار میرفت ، نتوانست ازمسکو با دست‌های پر باز گردد . اما شاید از این‌سفرکم‌ثمرچندان‌هم ناراضی نباشد. او اکنون می تواند از قول رهبران رتبه اول شوروی به آن دسته از رهبران عرب که جنگ فوری راتنها راه حل میدانند بگوید که چرا نمی تواند با اسرائیل وارد جنگ شود و چرا ناگزیر است به جستجوی راه‌حل های مسالمت‌آمیز ، با همه صعوبتی که دارد ، ادامه دهد . سادات در مذاکرات مسکو این نکته را بطور قطع دریافت که شورویها در حال حاضر بهیچوجه آمادگی درگیر شدن در جنگ را ندارند و باین دلیل روشن که باعدم مداخله مستقیم خود ، شکست‌اعراب‌رادرجنگ جدید حتمی میدانند ، مایل نیستند با اقدام شتابزده و بیموقع ، آنچه را که در اقیانوس‌هندبدست آورده‌اند در خاورمیانه و مدیترانه از کف بدهند ، بویژه‌آنکه تلاش هم‌آهنگ سیاستهای آمریکا و چین برای جبران شکستی که در شبه قاره واقیانوس هند تحمل کردند هرروز دامنه وسیع‌تری میگیرد . آغاز جنگ در خاورمیانه ، اگر کاربمداخله مستقیم شوروی نیانجامد ، بزرگترین کمکی است که به برنامه مشترک آمریکا و چین برای متوقف‌کردن پیشروی نفوذشوروی در آسیا میتوان کرد . باین لحاظ است که آمریکائیان در برابر تهدیدهای مکرر سادات به شروع جنگ و سفر های‌اوبه خارج خونسردی نشان میدهند . و چین شورویها را به همدستی با آمریکا در تحمیل صلح غیرعادلانه به اعراب متهم و اعراب را به شروع جنگ با اسرائیل تشویق میکند بجز این شورویها نمیخواهند در روزهائی که نیکسون به پکن میرود و در روزهائی که برای سفر به مسکو آماده میشود در یکی از حساس‌ترین مناطق جهان شرایطی بوجود آید که راه نزدیکی بیشتر آمریکا و شوروی را مسدود کند و نیکسون را یکباره در کنار خصم چینی‌شان قرار دهد . منطقی بنظر میرسد که سادات در مسکو استدلال رهبران شوروی‌را پذیرفته باشد و برای متقاعد کردن متحدین خود درفدراسیون جمهوریهای عربی به سوریه و لیبی سفر کرده باشد ، تاآنها بنوبه خود در متقاعدکردن مردم باو کمک کنند . اکنون این خود رهبران عربی هستند که باید مشی‌ماههای آینده خود را تعیین کنند . آنها ممکن است در شرایطی گرفتار ایند که علیرغم همه محاسبات ناگزیر به جنگ شوند و ممکن است برای ارضای تمایلات توده های مردم و تحکیم موقع‌حکومتی خود باقداماتی دست بزنند که اسرائیل ان‌ها را بهانه قرار دهد و با بهره‌برداری از موقع برتر نظامی خود ومتحدش آمریکا جنگ جدیدی را آغاز کند . بویژه آنکه موافقت با تحویل یکصد سی و دو جنگنده فانتوم واسکای‌هاک‌نشان داد آمریکا قصد دارد درهر حادثه احتمالی در خاورمیانه پیروزی نمایانی بدست آورد و در این راه حاضر است هر مقدار پول و اسلحه در اختیار اسرائیل بگذارد . رهبران عرب میتوانند راه جنگ را انتخاب کنند اما در شرایط موجود هررهبر عربی که برای جلوگیری از جنگ زودرس بیشترتلاش‌کند به مصالح‌ملل‌عرب بیشتر خدمت کرده‌است .

جعفر مدنی

گفتگو با انجلا دیویس در زندان

زیباترین انقلابی جهان!

رنگ پوست مرا به مبارزه وپیکار برانگیخت

سرود رنجهای یك ملت‌در فریادش نهفته است

خبرنگار مجله «نوول‌آبسرواتور»چاپ‌پاریس به تازگی‌باآنجلادیویس در زندان«پالوآلتو» ملاقات کرده و جریان گفتگو های خود را با این دختر مبارز سیاه پوست طی‌گزارش مفصلی انتشارداده که در اینجا ترجمه قسمت هائی از آن نقل میشود :

راهی که از سان فرانسیسکو به «پالوآلتو» منتهی‌میشودراه‌بسیار بدمنظره‌ای است . روز بارانی‌وسردی است درپانصد متری زندان‌یک‌آگهی سینماجلب‌توجه‌میکند. « یک روز یکشنبه مانند روز های دیگر» این فیلم «شلزینگر»داستان یک زندگی‌آزاد است در حالی که پشت دیوار های این زندان کوچک یک زن جوان زندانی‌است.

آنجلا دیویس ازسال ۱۹۷۰درزندان بسر میبرد .

روزی که می خواستم‌در سلول « پالوآلتو» در چند کیلومتری سانفرانسیسکو با او ملاقات کنم هر لحظه انتظار میرفت که برای محاکمه به «سان خوزه» منتقل‌شود.

محاکمه آنجلا که تاکنون سه بار به تعویق افتاده یکی از پرخرج‌ترین دادرسی های تاریخ امریکا خواهد بود و تاکنون با آنکه هنوزمحاکمه آغاز نشده دو میلیون دولار خرج برداشته است .

آنجلا با تردید و دودلی از روی چهارپایه‌ای که پشت‌شیشه ضد گلوله‌سلول زندان قرار گرفته برمیخیزد . یک سیم تلفن از پشت این شیشه دختر جوان سیاه پوست را به دنیای خارج می پیوندد ... بوسیله همین رشته تلفنی است که باافراد خانواده‌اش وروزنامه‌نگارانی‌که بملاقاتش میروند تماس می گیرد .

او زیبا بلند قد و خوش قیافه‌است.

او تحصیلات خودرادر رشته‌ادبیات امریکا ، فرانسه و آلمان و فلسفه‌به پایان رسانیده است .

او با اشاره به سوابق سیاسی خود می گوید : در مدت کوتاهی نمی توان یک فرد انقلابی شد انقلاب را از کتاب‌ها نمی توان آموخت .من‌در بیرمنگام‌در «آلاباما» چشم به دنیا گشوده‌ام همه چیز رادیده‌ام و احساس کرده‌ام ، وقتی که هنوز دختر کوچکی هستید نمی توانید در اتوبوس‌به قسمت مخصوص سفید پوستان سوارشوید بلکه باید در عقب اتوبوس جائی‌که ویژه سیاه پوستان است سوار شوید ، حتی‌نمی توانید از توالت مخصوص سفید پوستان استفاده کنید ، آنوقت‌است که احساس‌می کنید دلتان می خواهد پیکار کنید و فریاد بزنید ... »

آنجلا دیویس که روز ۲۶ فوریه بیست و هشت سال‌تمام خواهد داشت در یک خانواده مرفه چشم به دنیا باز کرده است . این مسئله ظاهر قضایا را عوض نمی کند چون پوست بدن او سیاه است.

نخستین تصویری‌که در برابرچشمان آنجلا قرار گرفته خاطرات دوران کودکی در آلاباما ، احساس‌حقارت، اشک، مرگ وناعدالتی است .

او به زبان فرانسه فصیح و بدون‌لهجه می گوید:

« میگویند من یک دختر خجالتی هستم ، البته افراد خانواده و دوستان‌باید بهتر از من این مطلب‌را بدانند ولی خودم تصور می کنم کم‌وبیش محتاط هستم‌برای اینکه همیشه زندگی انفرادی داشته‌ام .در پانزده سالگی یک بورس تحصیلی دریکی از دبیرستان های سفید پوستان نیویورک بمن داده شدآنموقع در یک خانواده‌سفید پوست زندگی می کردم. بله،من از دیگران مجزا بودم و چاره‌ای جز سکوت‌نداشتم . درست است در اروپا احساس خوشحالی میکردم از زندگی در پاریس لذت میبردم ولی میدانستم که‌نبردواقعی‌را باید دراینجا در کشور زادگاه خودم‌آغاز کنم از این رو در کالیفرنیا به تدریس پرداختم .»

در نخستین کلاس درس درکالیفرنیا یك مامور «اف . بی . آی» که خود را به لباس دانشجویان درآورده بود ، او در گزارش خود استاد جدید فلسفه را یك کمونیست معرفی کرد و از آن پس هر لحظه انتظار میرفت‌که‌اورا ازدانشگاه اخراج کنند و به بازپرسی فرا خوانند، خود انجلا ، در این مورد گفت : «بله ، من تمایلات سیاسی خود را پنهان نمی کنم و نیازی بدفاع ندارم . کسانی که امروزه باید بی گناهی خود را ثابت کنند ، نیکسون ها ، آگنیو ها و رُگان » ها هستند . اینها جنایتکاران واقعی جامعه می باشند .

در ماه ژانویه ۱۹۷۰ انجلا که اکنون دیگر میتوانست صدای خود را بلندکند حاضر شد در آزادی برادران «سولداد» «جرج جکسون» ، و دوستانش که به اتهام کشتن یك نگهبان سفید پوست به زندان افتاده بودند شرکت کند ، اواین پیشنهاد راقبول می‌کند و به زودی‌متوجه می شود که جرج جکسون نه تنها یك برادر نژادی و مبارز است بلکه موجودی برگزیده می باشد ، متن برخی از نامه هائی که جکسون‌خطاب به «انجلا»نوشته در کتابش بنام «برادران سولداد» منتشر شده است . تمام این نامه ها با این عبارت تمام می شود : «زن افریقائی دوستت دارم .»

روز بیست‌ویکم اوت ۱۹۷۱ جکسون در زندان «سان کنتین» کشته می شودانجلا در نامه‌ای که دو روز بعد می نویسد می گوید از نظر من مرگ جرج مرگ یك رفیق ، یك رهبر انقلابی ودر عین حال نابودی یك عشق جبران ناپذیر است .»

روزهفتم‌اوت ۱۹۷۰«جوناتان جکسون» برادرجرج جکسون وارد جلسه دادگاه ارن می شود و بهر یك از سه متهم سیاه پوست ، جیمز مك‌لین ، راشل‌ماگی و ویلیام کریساس یك اسلحه تحویل می دهد .

آنها چهار نفری قاضی دادگاه و سه نفر دیگر را به گروگان می گیرند وبسوی یك کامیون کوچك فرارمی‌کنند. مامووران گارد فراریان را زیر آتش می گیرند وقتی که جسد بی جان جوناتان ، جیمز مك‌لین و ویلیام کریساس و قاضی روی زمین می افتد تیراندازی پایان می‌یابد. چند روز بعد گفته می شود سلاحهائی که جوناتان همراه آورده بود به انجلا دیویس تعلق داشته است و به دنبال این ماجرا از سوم اکتبر ۱۹۷۰ دختر مبارز سیاه پوست به زندان می افتد .

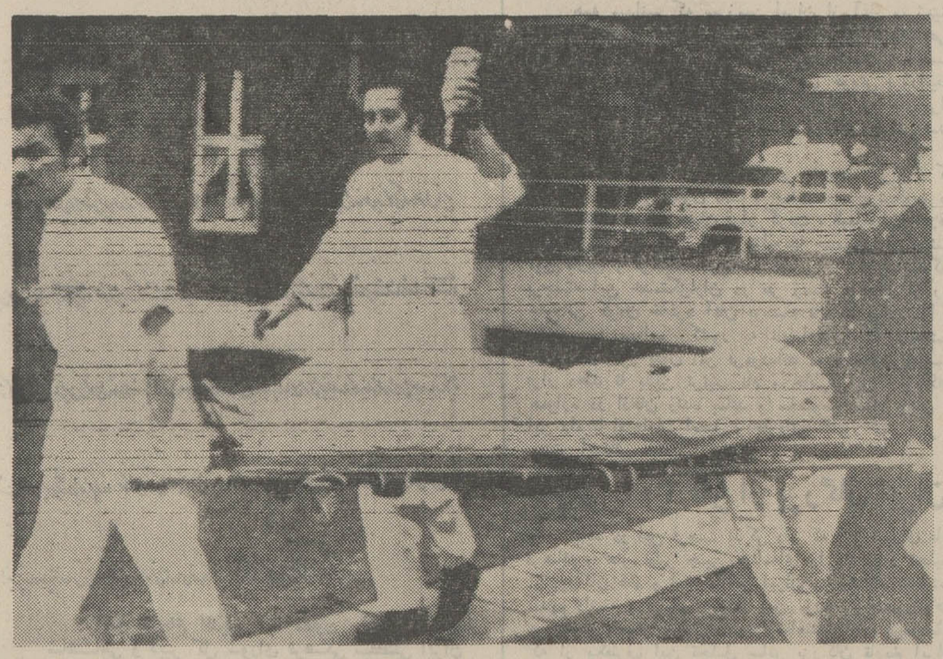

یك پرستار و یك پلیس جسد یکی از پنج اردنی را که دیروز در یکی از هتل های کلن بوسیله چند ناشناس شدند حمل می‌کنند . پنج اردنی بطرز مرموزی حین خواب در اطاق‌های هتل محل اقامت خود کشته شدند و پلیس تحقیقات دامنه‌داری را برای یافتن قاتلین‌و انگیزه قتل آغاز کرده است . **کشته آلمان**

عکس رادیوئی اطلاعات

از : اکسپرس
ترجمه : علی بهارلو

قدرت غول آسای هوائی شوروی

طراحان نظامی غرب ، بویژه کارشناسان اتحادیه آتلانتیک شمالی در ارزیابی قدرت نظامی شوروی و امکانات استفاده از آن دوچار اشتباه حساب فاحشی شده‌اند .

این مطلب را پروفسور انگلیسی «جان‌اریکسون» که از بهترین و مطلع‌ترین کارشناسان مسائل نظامی شوروی است در رساله‌ای که بتازگی از طرف «انستیتوی دفاع ملی‌انگلیس» انتشار یافته عنوان کرده است .

«اریکسون» می‌نویسد غربی ها در بررسی های خود قدرت نیروی هوائی شوروی را تقریبا نادیده گرفته و بیشتر روی ناوگان جنگی این کشور حساب می‌کنند درحالیکه‌پیشرفت نیروی هوائی شوروی در سالهای اخیر بمراتب مهمتر از پیشرفت هائی است که نصیب ناوگان جنگی آن کشور شده است .

طراحان نظامی غرب تصور میکنند که در صورت بروز جنگ شوروی به حملات تدریجی باسلاحهای عادی در اروپا اکتفاخواهد کرد در حالیکه «اریکسون» معتقد است که استراتژی شوروی در جنگ آینده براساس یک حمله اتمی برق‌آسا و سنگین استوار است .

کشور های عضو اتحادیه اتلانتیک روی پیش‌بینی کارشناسان جنگی ،استراتژی خود را در جنگ آینده بر اساس «پاسخ انعطاف‌پذیر» به حملات شوروی قرار داده‌اند . باین معنی که‌غربی ها به‌تصور اینکه شوروی در حمله‌احتمالی خود به‌اروپا از نیرو های معمولی و سلاحهای عادی استفاده خواهد کرد در نقشه های نظامی خود دفاع با سلاحهای معمولی را در نظر گرفته‌اند .

«اریکسون» می‌گوید تئوری جنگ با سلاح های معمولی به‌هیچ وجه مورد توجه کارشناسان جنگی شوروی نیست و در صورت آغاز نبرد شورویها با سلاحهای اتمی که به‌وسیله موشک های برد متوسط یا هواپیما حمل می‌شود ضربات‌نابود کننده‌ای به کشور های اروپای غربی وارد خواهند کرد و هدف اصلی آنها از بین بردن کامل نیروی هوائی و زمینی دشمن خواهد بود .

«اریکسون» اظهار عقیده‌کرده است که در کلیه مانور های نظامی نیرو های پیمان ورشو جنگ اتمی «تم» اصلی عملیات نظامی را تشکیل می‌دهد .

کارشناس انگلیسی می‌گوید طی سالهای اخیر از دو نظر در قدرت هوائی شوروی انقلاب و دگوگونی عظیمی‌بوجود آمده است .

اول‌اینکه فرماندهی حمل و نقل هوائی بطور بی‌سابقه توسعه پیدا کرده است . شوروی اکنون ۱۷۰۰ هواپیمای‌حمل ونقل نظامی با شعاع پرواز کوتاه و متوسط و تعدادی‌هواپیمای حمل و نقل دور پرواز و هزار و پانصد هلیکوپتر در اختیار دارد در موارد ضروری نیروی حمل‌و نقل هوائی شوروی میتواند‌ازشرکت هواپیمائی بازرگانی «آئروفلوت» که درحدود سیصد هواپیما در اختیار دارد کمک بگیرد .

سازمان حمل و نقل نظامی هوائی امریکا از ۳۵ هواپیمای «ث۱۳۳» ۲۶۰ هواپیمای ث ۱۴۱ و ث ـ ه آ» تشکیل میشود .

حمله نیروهای پیمان ورشو به چکسلواکی در سال۱۹۶۸ قدرت عظیم هوائی شوروی را بخوبی ثابت کرد . بنابه‌گزارش منابع امریکائی در آن هنگام با ۳۵۰ پرواز هواپیمائی آنتونف ۱۲ افراد بیش‌از دولشکر شوروی به فاصله شانزده ساعت و نیمتنها در یک فرودگاه پیاده شدند سازمان حمل ونقل هوائی شوروی قدرت خود را در خاورمیانه نیز بمنصه ظهوررسانده است . هواپیماهای حمل ونقل نظامی شوروی بودند که پس از جنگ شش روزه ژوئن هزاران تن مواد جنگی در مصر پیاده کردند .

حمل‌و نقل هوائی بی‌بمن در سال ۱۹۶۸ ، پرواز هائی که‌هواپیماهای‌حمل‌ونقل شوروی در ماههای مارس و آوریل ۱۹۷۱ برای حمل وسائل دفاع هوائی به مصر انجام دادند نمایشگر یک ماشین عظیم حمل و نقل نظامی است که شوروی ها طی سالهای اخیر براه انداخته‌اند .

دومین مظهر قدرت هوائی شوروی در انجام ماموریت های جنگی در فواصل دور نیروی تحرک جنگنده های این کشور است . قدرت نیروی هوائی شوروی در زمینه حمل‌و نقل به فرماندهان نظامی این کشور امکان میدهد که درصورت بروز جنگ عمق جبهه را بیش از پیش گسترش داده و به قلب مراکز صنعتی دشمن ضربت بزنند . درجریان مانور های اخیر ارتش شوروی در یک عملیات نظامی هواپیما های این کشور بفاصله بیست ودودقیقه هشت هزار چترباز و ۱۶۰ وسیله نقلیه نظامی باچترد‌ر منطقه مانور فرود آوردند .

دورنمای یك جامعه صنعتی

پیوند اقتصاد با آموزش و پرورش

نوشته : امیرحسین نخعی
معاون آموزشی وزارت آموزش و پرورش

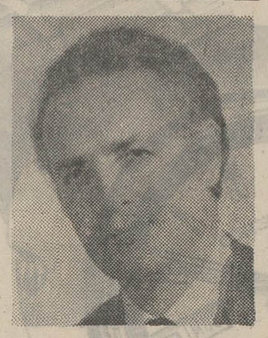

متخصصان تعلیم و تربیت ، دانشمندان و متفکران اجتماعی قرن بیستم بجنبه های عملی آموزش‌وپرورش‌بیش از گذشته توجه دارند . مخصوصا علمای علم اقتصاد وجود یك رابطه بسیار نزدیك را بین اقتصاد و تعلیم و تربیت تاکید و پیشنهاد مینمایند . دانشمندان مزبور در نتیجه مطالعات و تحقیقات خود ، بطرح مفاهیم و فرضیه های سرمایه گزاری در آموزش وپرورش و بازدهی آن مبادرت نموده‌اند و بعبارت دیگر آنها تعلیم و تربیت و سازمانهای آموزشی را یکنوع صنعت‌تلقی می کنند گرچه محصولی که این سازمانها تولید مینمایند انسان است و خدماتی که نیز انجام میدهند برای آماده‌نمودن همان انسانهاست که اداره‌امور مختلف سازمانهای مملکتی به دست آنان واگذار می شود . باین ترتیب با توجه باین مطلب که در کلیه محافل آموزشی جهان آموزش و پرورش را یك نوع صنعت شناخته‌اند لذا بی مورد نخواهد بود اگر مانند سایر صنایع آنرا بارشد اقتصادی مربوط بدانیم .

کشور های در حال توسعه مخصوصا ایران که‌تحت‌رهبری شاهنشاه آریامهر بسرعت‌صنعتی میشود می بایست توجهی‌خاص بتعلیمات حرفه‌ای و فنی و علوم در رشته های کشاورزی‌وصنعتی وبازرگانی و خدمات معطوف دارند . البته مفهوم مخالف این بیان آن نیست که رشته های علوم انسانی ، مورد نیاز نیستند، زیرا تجربه بسیاری از کشور های صنعتی نشان میدهد که رشته های علوم انسانی ،ادبیات، هنر و فلسفه از مواد درسی سازمانهای تعلیماتی آنان نه فقط حذف نشده بلکه مورد اقبال عده زیادی از دانشجویان مخصوصا بانوان قرار گرفته است ، بعبارت دیگر می توان گفت ضمن اینکه رشته های مزبور هنوز مورد نیاز هستند بلکه سالهای متمادی نیز به آنها احتیاج خواهد بود .گرچه در ظاهر چنین بنظر می اید که جنبه اقتصادی ندارند ولی در هر حال این رشته ها بسهم خود یك بازار اقتصادی بصورت کتاب ، مجله تئاتر ، موسیقی ونمایشگاه های هنری‌ومخصوصا تربیت معلم که سازندگان انسانهای آینده کشورندعرضه میمایند .

هدف های آموزش وپرورش

هدفهای آموزش و پرورش در کلیه کشور ها خواه پیشرفته ویا در حال رشد گرچه همیشه در حال تحول‌اند ولی تقریبا مشابه میباشند . مهمترین‌هدف آموزشی در این کشور ها پرورش و تربیت افرادی واجد شرایط و جامع و کامل است که کار های مختلف مملکتی را بنحو موثری انجام دهند و بدینوسیله احتیاجات مادی‌روز‌افزون مردم را تامین سازند .

بنابراین آموزش و پرورش زیر بنای نظام اصلی را برای توسعه سریع ملت ها تشکیل میدهد . البته شك نیست که سطوح تعلیماتی ، پایه و مدت آموزش وحتی مراحل توسعه آن در ممالك مختلف فرق می کند بعنوان مثال در بعضی از کشور ها مانند هندوستان و پاکستان تعلیمات پایه در ابتدائی ۵یا ۶ سال است در حالی که در شوروی و چین برای کلیه‌اطفال لازم التعلیم ۸ سال میباشد و در برخی دیگر نظیر انگلستان این مدت ۱۰سال در نظرگرفته شده است . در ایران طبق‌نظام جدید آموزش و پرورش دوره تعلیمات عمومی ۸ سال است که بدو دوره یامقطع ۵ سال‌ابتدائی و۳سال دوره راهنمائی تحصیلی تقسیم میگردد که هردوجنبه اجباری و رایگان دارند با این تفاوت که دوره‌راهنمائی‌تحصیلی هنگامی اجباری و رایگان می شود که ۵ سال اول ابتدائی در سراسر کشور بطور کامل پیاده شود . آموزش و پرورش پایه در کشور های کاملا پیشرفته علاوه بر دوره ابتدائی قسمتی از متوسطه را که‌معمولا سیکل اول متوسطه است شامل می گردد .

هدف اصلی‌تعلیمات پایه‌آنست که اطفال نه فقط‌از نظر خواندن و نوشتن و حساب کردن‌آماده شوند بلکه ضمنا ، محیط‌شهر و کشور خود و دنیائی که در آن زندگی‌میکنند آشنا گردند و باین منظور تدریس رشته های تاریخ ، جغرافی ، تعلیمات دینی و تعلیمات اجتماعی توجه خاص مبذول میگردد . .دراین مرحله از تحصیل همچنین کوشش میشود که دانش‌آموزان با خصائل و ملکات انسانی از جمله همکاری‌دسته جمعی، رعایت قوانین و مقررات مملکتی ،قبول مسئولیت ،ایمان بکار ،وطن پرستی و خدمت به جامعه و سایر خصائل معنوی تجهیز گردند .

بعلاوه همزمان‌با تعلیم‌رشته های مذکور سعی میشود که آنها از طریق فعالیتهای تربیت بدنی و کوششهای فوق برنامه از جمله امور هنری، وپرورشی مخصوصا بازیهای دسته جمعی و ورزشهای مختلف و تخصص در هنر های معاصرو غیره‌آماده شوند .

شك نیست که نظامهای آموزشی‌باین‌منظور ایجادشده‌اند که هدفهای یاد شده را تحقق بخشند ولی همچنین در وهله اول کوشش‌براینست که‌جوانان را افرادی فعال و مولد تربیت نمایند. بنابراین گرایش تعلیم و تربیت در عصر حاضربیشتر بسوی رشته های فنی وحرفه‌ای متمایل میباشد تا نظری..بعضی از کشور ها مدارسی ایجاد کرده‌اند که به آن « مدارس کار » میگویند .. در این مدارس شرکت کنندگان را از طریق کار های واقعی و عملی مانند کشاورزی بمقیاس کوچکتر یا کار های دستی و صنایع روستائی اماده زندگی آینده خود مینماید. باین‌ترتیب علم را با عمل در زندگی‌روزانه توام نموده‌اند . در بسیاری از ممالك جهان از جمله آمریکاو انگلستان مدارس‌جامع تاسیس شده‌اند که تا حدود زیادی‌این هدف را تامین میکند . در ایران وزارت آموزش‌وپرورش نیز تاسیس چنین مدارسی را جز و برنامه خود قرار داده جامعه آمریکا که در واقع خود پدیدآورنده چنین‌مدارسی است تاکید خاصی در زمینه ایجاد رابطه بین کلوری وعمل در این مدارس مینماید .

مرحله‌تعلیمات متوسطه‌بدون توجه به نظام آموزشی‌مهمترین مرحله تعلیماتی در سراسر جهان است . تعلیمات متوسطه در واقع پلی است بین‌آموزش و پرورش پایه (تعلیمات‌عمومی) که زیر بنای آن است و آموزش عالی که خود پایه آن را تشکیل میدهد در بسیاری از ممالك مترقی و پیشرفته ، تعلیمات متوسطه ، نیروی انسانی کار آزموده از جمله کارگران ماهر، تکنیسین کمك مهندس و کمك پزشکان یا پزشکیار تربیت مینماید و به عبارت بهتر در این سطح از تعلیمات کوشش میشود که دانش آموزان پس از اتمام‌این دوره حتی در جریان تحصیل مشغول خدمت شوند نه مانند بسیاری از کشور های در حال رشد که جوانان بالاجبار‌تعلیمات عالی را وسیله اشتغال بکار قرار میدهند آنهم بطورناقص. اشتباه نخواهد بود که اگر بگوئیم بیشتر موفقیت کشور های اروپائی و آمریکائی و به طور کلی تمام ممالك پیشرفته مرهون برنامه دقیق آنان در تعلیمات متوسطه بوده است .

چنین برنامه ریزی نه فقط خود یك هدف‌واقعی است‌بلکه همچنین وسیله‌ایست برای توسعه و پیشرفت فردی و ملی. کشوری مانند ایران شاید احتیاجش به متخصصان درجه یك آنقدر شدید نباشد تا متخصصان درجه ۲ ، بعبارت دیگر این کشورها مانندایران به‌صدها هزارمتخصص تکنیسین و افراد نیمه ماهر یا درجه ۲ که بتوانند فاصله بین مدیران و کارگران و مشاغلی مانند سرکارگری وتکنیسین‌ونظائر آنرا پرنمایندو صنایع‌وموسسات مختلف بازرگانی و صنعتی و کشاورزی خود را به گردش درآورند احتیاج دارد .

در سطح تعلیمات عالی بهمان نسبت که به جنبه های کمی آن توجه میشود میبایست به جهات کیفی تعلیمات نیز توجه بیشتری مبذول گردد و بایست وسیله‌ای فراهم شود تا فقط افرادی که از هرحیث‌واجدشرایط هستندبتوانند از تعلیمات عالیه که بسیار پرخرج است ، استفاده نمایند ، تا بازده منطبق باسرمایه‌گذاری آن‌باشد و مخصوصا درسطوح‌عالی به‌عامل مهم تحقیق و پژوهش در امور مختلف کشوربایست اهمیت‌خاصی داده شود . به عبارت بهتر نه فقط متخصص تحقیق و آمارگر ونظائر آن‌تربیت شوند بلکه‌دارای آن‌طرز تفکر مناسبی که در راه خدمت به کشور وبهبودزندگی‌مردم تحقیقات مفیدی که مسائل اقتصادی و اجتماعی مردم راحل نمایدمبادرت ورزند نه اینکه نیروی خود رافقط به‌ترجمه تحقیقات سایر کشور ها صرف کنند .

دانشکده ها و دانشگاه ها و موسسات عالی آموزشی ما بایست مرکز علم وتحقیق گردند و این هدف هنگامی تحقق می پذیرد که سطح واستانداردتعلیمات متوسطه و عالی رابالا ببریم و افرادی‌را به سوی آموزش‌عالی هدایت‌نمائیم که بتوانند این هدف را تامین سازند تا از نظر اقتصادی هزینه های اجتماعی تعلیم و تربیت با ارزش های اجتماعی که از نظام آموزشی حاصل میشودقابل توجه باشد و بدینوسیله در رشته های آموزشی ، تکنولوژی الکترونیک ، اقتصادی واجتماعی پیشرفت های چشمگیر بدست آوریم .

علمای مکتب کلاسیک وهمچنین بسیاری ازدانشمندان تعلیم‌وتربیت چنین نظر داده‌اند که آموزش و پرورش پایه وزیربنای کلیه فعالیت های مملکتی مخصوصا کوششهای اقتصادی است و حتی یکی از علمای معروف اقتصادی بنام آلفرد مارشال سرمایه گذاری در تعلیم‌و تربیت رایکنوع سرمایه گذاری‌ملی می‌داند و چنین اظهار میدارد که :

«ـ ارزش ترین سرمایه ها آنست که دربرورش‌انسان هامورد استفاده قرار گیرد .»

از طرف دیگر لردمی‌ناردکینز اقتصاد دان معروف انگلیسی‌چنین اظهار میکند :

«آموزش و پرورش نقش‌موثری در ثروتمند کردن جوامع دارد.»

هم‌چنین طبق فرمایشات شاهنشاه آریامهر رهبر عالیقدر ایران در تاریخ ۲۷ شهریور ۱۳۴۴ هنگام گشایش کنگره جهانی مبارزه با بیسوادی که فرمودند :

«.. موضوع توسعه مسئله‌ای نیست که صرفا جنبه اقتصادی داشته باشد ، بلکه عوامل متعدد دیگری به غیر از عوامل در آن دخالت دارند . سرمایه اصلی‌این کار پول نیست ، چیزی بسیار گرانبهاتر از آن یعنی انسان است و این سرمایه‌ای است که‌به مفهوم واقعی خود جزبراساس‌آموزش وپرورش بکار نمی افتد ..»

در شماره آینده: تعلیم و تربیت وتوسعه اقتصادی

اونیک: چهره آشنا

همه‌ازمن‌می‌ترسند!

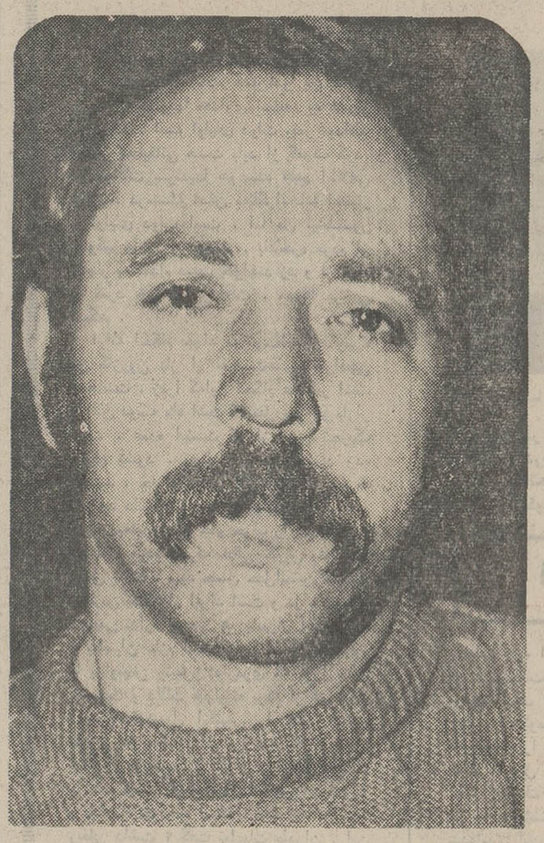

از خوانندگان و خواننده بودن حرف می‌زدیم ، اونیک میگفت یك خیابان ، یك کوچه یا یك خانه را به من نشان‌بدهید که در آن خواننده‌ای نباشد، هرروز یك چیز رواج دارد ، امروزهم‌جوانهای مابه‌خوانندگی علاقه‌مندند برای اینکه می‌بینند فرصت هست ، امکانات هست و اگر صدائی داشته باشند میدان برای عرضه کردن آن هست . دوسه روز قبل وقتی وارد استودیو شدم دیدم ده‌ها نفر برای اسم‌نویسی در یك برنامه هنری صف بسته‌اند . وقتی هم که صدای آنها را شنیدیم دیدم‌واقعا خوب‌میخوانند. میتوانم بجرات بگویم که‌می شود با آهنگ خوب ، شعرخوب از میان اینان خواننده‌ای‌خوب تربیت کرد .

به اونیك گفتم خواننده‌ساختن و یا تربیت کردن مهم نیست در پیشرفت خواننده مسائل دیگری را باید در نظر داشت، اونیك گفت : میدانم ، اصل قضیه شناساندن خواننده به‌مردم است که این امکان وجوددارد، ما چند نفر هستیم که از طریق برنامه های تلویزیونی به مردم فرصت و موقعیت خوب زندگی شناسانده شده‌ایم . این تنها ما بوده ولی اگر از این‌موقعیت به نحو شایسته استفاده نشود ، سرنگون میشویم.غرور ،نخوت، تکبر و زرق‌و برق خواننده را از مردم جدا میکند ، برعکس مردم دارای ، انسانیت وتواضع به شخصیت خواننده‌می‌افزاید یك خواننده با تدبیر میتواند از شهرت و ثروت کاذب چشم بپوشد تا زمانی فرا رسد که مردم او را قلبا بپذیرند .

به اونیك می‌گویم ، اینها که گفتی جالب بود ، حال بگو، از چه وقت با موسیقی انس گرفتی ؟ او می‌گوید ، با اولین ترانه ویگن من با موسیقی و کار هنر آشنا شدم و همیشه آرزو داشتم ترانه‌ای بخوانم که ناب باشد . باین آرزو رسیدم و این سرآغاز فعالیت هنریم بود ، می‌گویم ، منظورت از آهنگی که میگوئی ترانه به عنوان یك خواننده معرفی‌کرد کدام آهنگ است اونیك می‌گوید ترانه «میتونی‌مشت منو وایکنی» ناگفته نماند که برسر این آهنگ بعضی ها جنجال‌راه انداختند ولی من قلبا اجرای این آهنگ را وسیله رامش‌تائید کردم .

مدتها است موضوع ازدواج و یا نامزدی اونیك بر سرزبان ها است منهم این موضوع را عنوان کرده می‌پرسم ، جریان ازدواجش به‌کجا کشیده است، با لهجه مخصوص و با کمی شرمندگی‌می‌گوید، اگرحقیقت را بخواهید بدبختی من اینست که بهرکس پیشنهاد ازدواج می‌کنم چون خواننده هستم‌صد برابر دیگران باید درباره من تحقیق کند ، همه از من می ترسند و هرچه از خودم دفاع میکنم ، کسی‌باورش نمیشود . و می‌ترسم‌باین ترتیب‌تا آخرعمر مجرد بمانم .

میدانیم که صفحه «میتونی مشت منو واکنی» اونیك فروش زیادی داشت ولی اونیك خودش معتقد است دیناری از فروش این صفحه دریافت نکرده‌است و می‌گوید ، حالا دیگر استاد شده‌ام و میدانم چه کار باید بکنم .

آنرا چه خرد؟

گاو سناریو را بلعید

وقتیکه کارگردان فیلم «مهدی مشکی‌و شلوارک داغ»برای ملک مطیعی و کریستین (که یک هنرپیشه تلویزیونی خارجی است) ناچار شدصحنه‌ای از فیلم را که در یک گاوداری تهیه میشود توجیه کند، سناریو را در یک گوشه گذاشت و مشغول کار شد گاو که حتما با کارگردان دشمنی داشته است سناریو را بجای علف میخورد و در نتیجه کار فیلمبرداری به تعویق میافتد، خدا کند گاو از بلع سناریو دچار مسمومیت نشده باشد.

نگرانی ارغوان !

فیلمبرداریها همیشه با اتفاقات غیر منتظره نیز روبرو میشود از آنجمله است گرفتاری گروه فیلمبرداری و هنرپیشه های فیلم «تنها و گلها» در پشت بهمن جاده هراز ، که این هفته برای فیلمبرداری بشمال مسافرت کرده بودند درمیان جمع بیشتر از همه ارغوان هنرپیشه این فیلم احساس نگرانی میکرد.

البته بد نیست بدانید که در آن حال و هوا که بهمن زندگی اکیپ فیلمبرداری را تهدید میکرد ارغوان بخاطر دیر رسیدن به یک فیلم دیگر ناراحت بود.

برنامه‌شبکه تلویزیون‌ملی

۱۶ـ۴۵ اسلاید و موزیک
۱۷ـ۰۰ سلام شاهنشاهی و اعلام برنامه
۱۷ـ۰۴ برنامه کودکان روستائی

برنامه کودکان روستائی گفتاریست درباره پیدایش‌نفت وچگونگی‌استخراج و تصفیه آن و همچنین چند پیام و مسائلی بپیرامون‌دوره راهنمائی‌تحصیلی

۱۷ـ۴۵ برنامه آموزش روستائی بزرگسالان
۱۸ـ۰۰ موسیقی‌اصیل ایرانی
۱۸ـ۴۵ اخبار شبکه
۱۹ـ۰۵ اطاق ۲۲۲

در این ساعت قسمت دوازدهم اطاق شماره ۲۲۲ را خواهیم دید ، دراین قسمت از برنامه، یکی از شاگردان سیاه پوست بنام جیسن رومی که طنابگر و شرور است بنا بتوصیه‌لیزی در یک فروشگاه مشغول‌کار میشود و جیسن که در قسمت طراحی فروشگاه کار میکند عاشق لیزی میشود وبخاطر او یک پالتو می‌دزدد و به لیزی‌کادو میدهد ، این‌سرقت ماجراهائی بدنبال دارد که....

۱۹ـ۲۵ مسابقه تلاش
۲۰ـ۳۰ مشروح‌اخبار همراه بافیلمهای خبری
۲۱ـ۰۵ دنیای یکزن

دوریس هنرپیشه سریال دنیای یکزن در همسایگی مردی خشن و تند خو زندگی میکند . دوریس علاقمند است که با این مرد یک رابطه دوستانه و بدون تعرض داشته باشد تا بتواند از زندگی آرامی بهره‌مند شود اما ...

۲۱ـ۳۵ سرکار استوار

«کرمعلی‌خان و یک داستان ناموسی» نام این‌قسمت ازمجموعه سرکاراستوار است . مردم ده از عکسهائی که کرمعلی‌خان تهیه کرده وهرکدام‌دارای عیب و ایرادی است ناراضی هستندو در پاسگاه از کرمعلی‌خان شکایت‌می‌کنند . سرکار استوار درضمن بررسی عکسها چشمش به عکس زنی می‌افتد که مدتها است در تعقیب او است از کرمعلی‌خان میخواهد تا نشانی این زن را بدهد اما کرمعلی‌خان از دادن هرنوع اطلاعی خودداری میکند چون او عاشق این زن است و مسئله یک مسئله ناموسی و جدی است .

۲۲ـ۳۵ موسیقی ایرانی توسط هنرمندان‌ـ فرهنگ و هنر

در برنامه موسیقی ایرانی این ساعت گروه هنرمندان وزارت فرهنگ وهنر شرکت دارند و عماد رام ترانه «قصه شهر عشق» و نادر گلچین ترانه «سایه امان»را همراه باقطعه آوازی‌میخواند.

۲۳ـ۰۰ آخرین اخبار

نیمروز چهارشنبه

۱۲ـ۴۵ اسلاید و موزیک
۱۳ـ۰۰ سلام شاهنشاهی و اعلام برنامه
۱۳ـ۰۲ اخبار نیمروز بخش اول
۱۳ـ۱۲ حفاظت و ایمنی
۱۳ـ۲۴ موسیقی ایرانی
۱۳ـ۳۴ آژانس او
۱۴ـ۳۰ اخبار نیمروز بخش دوم

برنامه‌دوم تلویزیون‌ملی

برنامه دوم تلویزیون ملی‌ایران

۱۹ـ۱۵ اسلاید و موزیک
۱۹ـ۳۰ سلام شاهنشاهی و اعلام برنامه
۱۹ـ۳۳ اخبار
۱۹ـ۳۷ تنها در پاریس

سیسیل و پدرش مدتی در پاریس می‌گردند و از جاهای دیدنی پاریس بازدید میکنند، درضمن گردش‌باپدرش از اوضاع و احوال خودش و مسائل مربوط به کارش و همچنین در مورد فرانسوا با پدرش صحبت میکند . پدر سیسیل نیز بعد از این گردش ترتیبی میدهد که با فرانسوا در مورد سیسیل گفتگو کند .

۱۹ـ۴۶ خانواده (میزگرد)
۲۰ـ۰۰ موسیقی ایرانی
۲۰ـ۳۰ مسابقه جایزه بزرگ
۲۱ـ۰۰ واریته خارجی
۲۱ـ۳۰ مشروح اخبار همراه بانفسیر و بحث موضوعهای روز
۲۲ـ۰۰ مجله هنر
۲۲ـ۳۰ میدل مارچ

قسمت اول سریال میدل‌مارچ رادیدیم در این قسمت که با عنوان «عروسی» در این ساعت از برنامه دوم تلویزین ملی ایران پخش میشود از آنجا آغاز میگردد که پس از ازدواج دورتهآ شوهرش اظهار علاقه میکند او با خانواده‌اش بیشتر آشنا شود دراین آشنائی دورتهآ از بعضی اسرار مربوط به شوهرش و همچنین خواهرش سلیا آگاه میشود که ....

برنامه تلویزیون آموزشی

برنامه تلویزیون آموزشی

۱۷ـ۱۰ ریاضی دوره راهنمائی
۱۷ـ۳۰ ادبیات فارسی ششم
۱۷ـ۵۰ طبیعی پنجم
۱۸ـ۱۵ زنگ تفریح
۱۸ـ۲۵ شیمی پنجم
۱۸ـ۵۵ مسابقه علوم و تجربه
۱۹ـ۲۰ ریاضی سوم
۱۹ـ۴۵ فیزیک ششم
۲۰ـ۱۰ ترسیمی و رقومی ششم

قسمت اول‌برنامه روز چهارشنبه

۱۳ـ۳۰ ترانه‌ها و چشم‌اندازها
۱۴ـ۰۰ سلام‌شاهنشاهی و اعلام برنامه
۱۴ـ۰۵ گریددانگلیش
۱۴ـ۲۰ رسم فنی
۱۴ـ۴۵ بخوانیم و بنویسیم
۱۵ـ۰۰ شیمی ششم
۱۵ـ۲۵ حرفه‌وفن دوره راهنمائی
۱۶ـ۰۰ هندسه و مخروطات ششم
۱۶ـ۳۰ برنامه کودکان و نوجوانان
۱۶ـ۵۵ گرامر انگلیسی

برنامه تلویزیون آمریکا

برنامه تلویزیون آمریکا

۱۷ـ۰۰ اندی‌گریفیت
۱۷ـ۳۰ خانواده آدامز
۱۸ـ۰۰ اخبار
۱۸ـ۱۵ برنامه آگهی
۱۸ـ۳۰ بعدا اعلام میشود
۱۹ـ۲۰ تیم کانوی
۲۰ـ۱۰ برنامه مخصوص
۲۱ـ۰۰ چاپارل
۲۱ـ۵۵ برنامه آگهی
۲۲ـ۰۰ دیک‌کاوت

درمحافل هنری

تالار ۲۵ شهریور

اجرای نمایشنامه « آوازبرسنگ » نوشته ایرج امانی‌به کارگردانی جعفر والی و با شرکت جمشید مشایخی ـ ولی شیراندامی ـ آزیتالاچینی ـ سعید امیرسلیمانی ـ ایرج‌امامی‌ـ نازی حسنی‌ـ سوسن‌فرخ‌نیا ـ محسن نمانفر وجعفر والی ـ ساعت ۸ ـ خیابان بهشت .

تالار فردوسی دانشگاه تهران

اجرای نمایشنامه (کرگدن) بکارگردانی حمید سمندریان وبا شرکت عزت‌اله انتظامی‌ـ پرویز صیاد ـ پروین دولتشاهی‌ـ ساعت ۸٫۵ دانشگاه تهران .

خانه نمایش

اجرای نمایشنامه «آسید کاظم» توسط گروه هنرملی ـ ساعت ۷و۳۰ دقیقه ـ میدان فردوسی خیابان پارس

انجمن ایران و امریکا

اجرای نمایشنامه « شهرکوچکما » توسط گروه تئاتر بیاده بکارگردانی داریوش فرهنگ ـ ساعت ۸ و ۳۰ دقیقه ـ خیابان وزراء .

گالری سنك

نمایشگاهی از آثار جدید مجسمه های ناصر شمس کاظمینی ـ بازدید عصر ـ خیابان تخت طاووس چهارراه شهفر ـ کوچه نوروزی .

گالری سیحون

نمایشگاهی از آثار نقاشی « شهلاربابی » و نمایشگاهی از آثار تازه « مریم‌جواهری » بازدید عصرها ـ خیابان شاه بیست‌متری دوم شماره ۲۲۶ .

خانه آفتاب

نمایشگاهی از آثار نقاشی « علی‌اکبر صفائیان » ـ بازدید صبح و عصر ـ خیابان روزولت روبروی‌دانشسرایعالی .

تالار قندریز

نمایشگاهی از آثار « موسوی‌خامنه‌ای» ـ بازدیدعصرها.

انجمن ایران و شوروی

نمایش فیلم خورشیدبرای‌همه میدرخشد با زیرنویس فارسی ـ ساعت ۶ و ۳۰ دقیقه ـ خیابان‌وصال‌شیرازی ۱۸۹ .

برنامه انستیتو گوته

نمایش‌فیلم « تاجداران »رنگی، فیلم مستندی است از دربارهای عصرمابا‌تصاویری‌از ایران‌ـ هلند ـ انگلستان ـ دانمارک‌ـ نروژ‌ـ تایلندوغیره .
ساعت ۸ و ۳۰ دقیقه بعدازظهر ـ کانون ایران وآلمان خیابان پهلوی .

بزودی

ملا ممدجان

دنیای ورزش شنبه‌ها منتشر میشود

مرکز پخش : شرکت دوپار
خیابان ویلا نرسیده به‌کریم خان زند شماره ـ ۳۴۵
تلفن ۸۲۶۲۷۴ ـ ۸۲۰۷۳۷

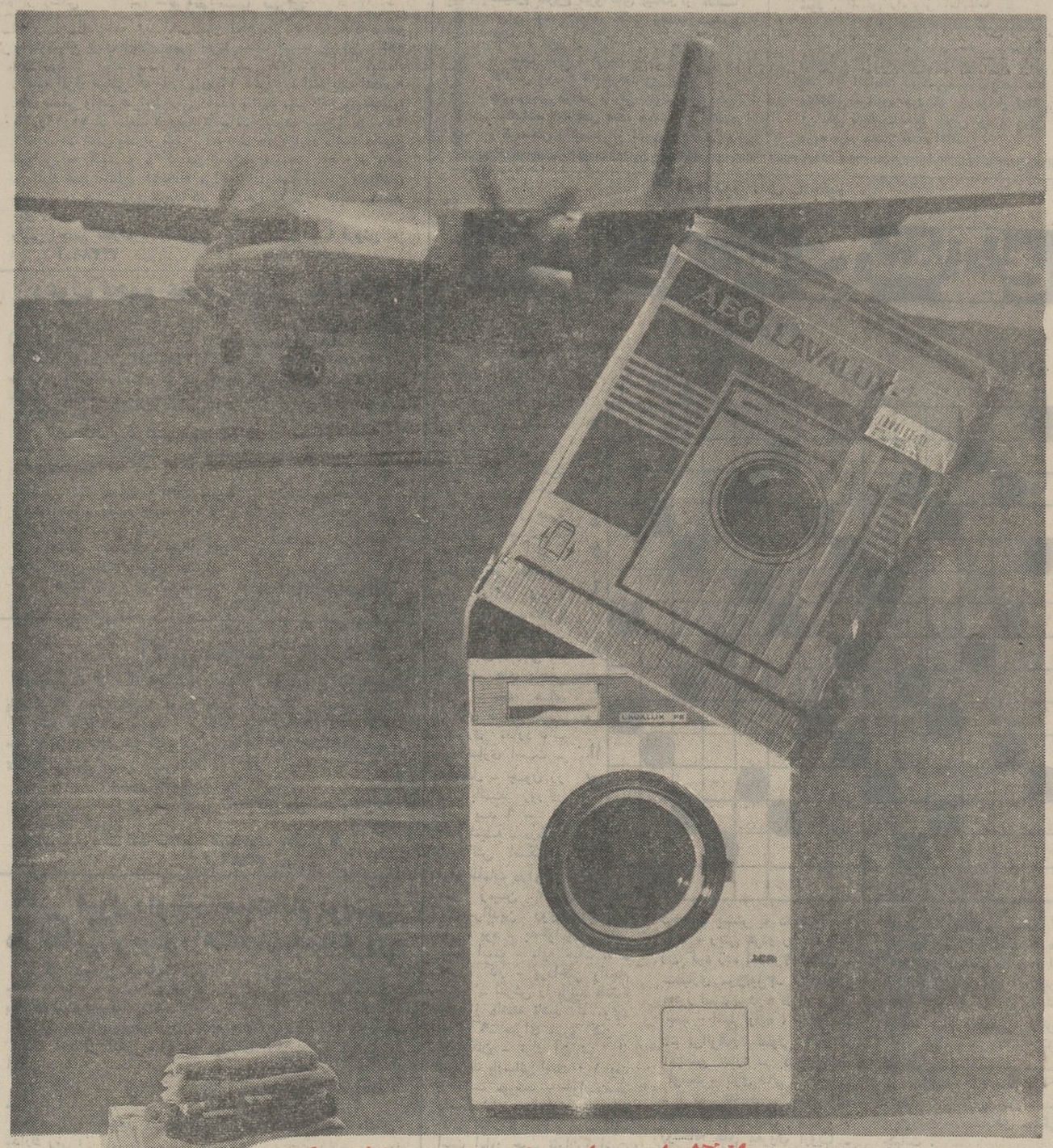

من از آلمان برای خدمت به خانمهای ایرانی آمده‌ام

ماشین لباسشوئی آ .ا .گ با ۱۱ برنامه مختلف لباسهای شما را میشوید نیل میزند ـ آب میکشد ـ خشك کرده آماده اطو تحویل میدهد ..

آ.ا.گ زندگی بهتری پیشنهاد میکند ..

چهل سال قبل در همین روز

نطقهای مشروح سرجان سیمون و داور در شورای جامعه ملل

مخبر مخصوص ما از ژنو متن دو نطق سیمون وزیر خارجه انگلیس و دو نطق داور وزیر عدلیه را برای روزنامه اطلاعات فرستاده که در چند شماره به درج آن مبادرت شده است و اطلاعات دراین خصوص مینویسد: تردیدی‌نیست که این حادثه از جنبه بین‌المللی برای ایران حائز اهمیت بود و تاریخ ایران این جریان را ثبت و ضبط خواهد کرد بدین جهت با اینکه شورای ملل تصمیم خود را در موضوع اختلاف بین دولتین ایران و بریتانیااعلام‌داشته‌است ازلحاظ تاریخ و توجهی که نفوس این مملکت به آن‌دارند ما لازم‌میدانیم تمام جریانات جامعه مللرا که بوسیله مخبرمخصوص ما میرسد برای‌ضبط درتاریخ مشروحاً طبع نمائیم بنابراین از شماره امروز دو نطق مهم و مبسوط داور وزیر عدلیه و سرجان سیمون وزیر خارجه انگلیس را که عیناً از دفتر دارالانشاء جامعه ملل اخذ و اقتباس شده درج مینمائیم.

بدیهی‌است نطق وزیر خارجه‌انگلیس دارای نکاتی است که جوابهای کافی و شافی میتوان به آن داد ولی چون‌ما در برابر یک امر خاتمه یافته واقع‌هستیم بحث و مذاکره در اطراف نطق مزبور بی‌مورد خواهد بود و بانتشار متن کامل چهار نطق ایراد شده در شورا مبادرت مینمائیم .

واما خلاصه‌ای از جریان آن روز

جواد مسعودی مینویسد : سه ساعت و نیم بعد از ظهر جلسه شورا تشکیل شد و ازطرف رئیس‌شورای ملل‌موضوع اختلاف ایران و انگلیس که در دستور بود مطرح شد و به‌سرجان‌سیمون وزیر خارجه انگلیس اجازه‌صحبت داده شد. ساعت پنج و ربع بعدازظهر نطق‌سیمون خاتمه پذیرفت و سپس در ساعت شش و ربع بعد از ظهر آقای وزیر عدلیه شروع به صحبت نمود و نطق ایشان نیز یکساعت بطول انجامید .

بعد مجدداً سرجان سیمون به بیانات آقای داور جواب داد و آقای داورنیز در جواب وزیر امور خارجه بریتانیا نطق مشروحی ایراد نمود .

این جریان تاساعت۸وربع بعدازظهر به‌طول انجامید دونطق داور و دونطق سرجان سیمون درست چهارساعت طول کشید و در نتیجه شورای جامعه ملل دکتر بنش وزیر امور خارجه چکسلواکی را که‌ازاعضاء فعال شورامیباشد بسمت مخبری تعیین نمود که رایورت قضیه را پس از رسیدگی به اسناد و مدارک طرفین تنظیم نماید .

رئیس جلسه این تصمیم شورا را رسماً اعلام داشت و دکتر بنش نیز ماموریت مزبور را پذیرفت .

در موقع طرح موضوع در شورا جمعیت‌زیادی مرکب‌از نمایندگان‌سیاسی خارجه ، مخبرین جراید و غیره درتمام لژها و جایگاههای مخصوص قرار گرفته‌بودند وهنگام نطق نمایندگان‌ایران و انگلیس سکوت کاملی فضای سالون را فرا گرفته و همه با دقتی کامل به بیانات طرفین گوش میدادند .

عریضه تجار بحضور اعلیحضرت همایونی

سواد عریضه‌ایست که از طرف تجار حضور مبارک اعلیحضرت شاهنشاهی

رضا بوشهری — علی وکیلی

راجع به‌استدعای تمرکزتجارت معروض گردیده است .

سوء رفتار مؤسسات شوروی باعث گردید که تجار متجاوز از دوماه است در مرکز وایالات و ولایات‌عموماً مجتمع و یکماه است که بکلی باب معاملات و مراوده را با مؤسسات شوروی قطع و متفقاً از پیشگاه هیئت محترم دولت قویشوکت کتباًو تلگرافاً استدعا نمودند همانطور که از طرف مؤسسات شوروی فروشنده و خریدار یک مؤسسه‌است از طرف تجار ایرانی هم معامله متقابله بشود و طرف معامله یک مؤسسه باشد چون تاکنون‌اولیاء محترم‌دولت‌قویشوکت عطف‌توجهی به‌عرایض بندگان‌نفرموده‌اند این است که از آستان مبارک آن پدر تاجدار استرحاماً استدعا میشود که امر اکید به هیئت محترم دولت شرف صدور یابد که درانجام استدعای تجار بوسیله تأسیس یک مؤسسه که تمرکز به تجارت‌ومعاملات بین‌تجار و مؤسسات شوروی داده شود اقدام عاجل فرمایند که عموماً با رفاه حال بدعای ذات‌اقدس ملوکانه اشتغال داشته باشند .

امضاءها : حاجمیرزا حبیب‌الله‌امین. حاج علی اکبر اخوان . حاج میرزا ابوطالب اسلامیه . حاج میرزا علی قیصریه . نیکپور . یونس‌آقاوهاب‌زاده. کوروس . حاج محمدحسین بلورفروش. آقارضا بوشهری . کاشف . وکیلی . طهرانچی . حاج محمد حسین اخوان. زرکش . حاج‌آقاجلال . حاج محمدرضا قمی . حاج میرزا علینقی کاشانچی . محلوجی . حاج میرعلینقی هاشمی . حاج میرزاعلی‌اصغر کتاب‌فروش . حاج شیخ عبدالحسین خرازی . آقامیرزاعلی آقایزدی . حداد . قاضی‌زاده . سپهر. رمضانی . قاسمیان . حاج میرزا خلیل شیرازی . حاج میرزا حسن بنکدار . چایچیان . چایچی و امضای عده زیادی دیگر از تجار و اصناف .

سیارات سبعه یا تبلیغ سیگار زهره

هرکه میخواهد برد کیف از سیگار
مشتری بر زهره گردد پایدار
زهره دارد شعبه‌های بیشمار
مرکزش طهران میان لاله‌زار
مشتری او اگر گردد زحل
تا به مریخش کشاند روزگار
زانکه او با مشتری دارد وفا
همچنان شمس و قمر با کردگار
تا عطارد زهره دارد مشتری
چون‌که با این امجدش گردیده یار

هرکه اینجانب را میشناسد قطع‌دارم که تصور اغراق‌گوئی و پروپاگاند را نخواهدنمودزیرا خودوفامیلم سیگارهای مشارالیه‌را سالهای متمادی است‌امتحان نموده و مشتری مخصوص مشارالیه بوده‌ام . میرسید عبدالله شیخ الاسلامی امجد الوزاره .

(نقل ازاطلاعات۱۹بهمن‌ماه ۱۳۱۱)

احمد احرار

اما در باب اسلحه که به‌بوشهر و محمره وارد شده است بنده همین‌قدر میدانم که پارسال ژاندارمها مقداری اسلحه به شیراز آورده‌اند ، البته اولیای دولت بهتر میدانند و اگر تحقیقاتی هست باید از گمرک کرد. از خیالات سوئدیها هم بنده هیچ اطلاعی ندارم . درمسئله قدغن بمتلگرافخانه اختیار با اولیای دولت است ، اما من اینطــور جلوگیریها را بد میدانم . بالاخره مردم از اظهار به اقدام دست خواهند زد و از تظلم به تمرد خواهند پرداخت ، معهذا عرضی نمیکنم .

ارائه احکام جهاد به توسط «واسموس» در کازرون باز از سیاست‌های تلگرافچی آنجاست ، زیرا که‌این احکام عالمگیر است و الان دوسه ماه است که نقل سر هر بازار است . عمده اینست که از مردم تحریک فکری نشود ، حرف در دهان زیاد زده میشود ، جلوگیری از تلگرافات چه مصرف خواهد داشت؟ قاصد ومکتوب‌را چه‌خواهیم کرد . بعقیده بنده جلو حرف را نباید گرفت که اقلا مردم بحرف خالی خوش بشوند و بغض نکنند ، سید حسن حبل‌المتین هم مثل سایرین یکنفر از افراد است و در نظر بنده اهمیتی ندارد و فعلا هم بشیراز آمده است و بطهران عازم است . در مذاکرات امروز با براوتیس رئیس‌ژاندارمری که اورا برای نصیحت و دلالت خواسته بودم از هر حیث احتمالات‌قونسول انگلیس را منکر شد . چیزی که معلوم شد آن بود که به تعلیم مرکز ارجاع‌قونسول آلمان و استرداداشیاء «واسموس» را از قونسول انگلیس در شیراز و بوشهر خواسته است ، گفتم به شما چه ربطی داشت ؟ گفت تعلیمات طهران ، این را هم اخطار کرده است که اگر بخواهند اقدام مخالف بی‌طرفی‌بکنند جلوگیری‌خواهند کرد .

چیزی که در این مذاکرات مضحک است لفظ «بیطرفی» است .

مهدیقلی مخبرالسلطنه

بحران سیاسی تهران

درحالیکه جدال‌آشکار وپنهان مامورین متفقین و دول مرکزی در گوشه و کنار ایران‌اوج میگرفت ،بحران سیاسی تهران همچنان ادامه داشت .

«مشیرالدوله» میکوشید تا «بیطرفی» ایران را که جز اسمی از آن باقی نمانده بود احیاء کند و این اقدام ، در وهله اول مستلزم خروج نیرو های بیگانه از خاک ایران بود . قوای نظامی روسیه سراسر گیلان و نیمی از آذربایجان را متصرفشده تا پشت دروازه قزوین پیش آمده بود و گزارش میرسید که هرچند روز یکبار کشتی های روسی دربندر «انزلی»بهلوگرفته گروهی «سالدات» تازه نفس پیاده میکنند . کرمانشاه و کردستان و قسمتی از آذربایجان غربی و

حسن‌پیرنیا «مشیرالدوله»

خوزستان در تصرف نیروهای عثمانی قرار داشت و درهمین حال قوای نظامی‌انگلیس بوشهر را تحت‌الشعاع درآورده ، درشهر و حومه حکومت نظامی برقرار کرده بود:

اعلان

دولت بهیه انگلیس اوامر صادر فرموده‌اند که قوای‌دولت بهیه «انگلیس» که‌حال در بوشهر است فورا شهر و جزیره رانصرف کند و حکومت بوشهر را بعهده گرفته گمرکخانه را در ضبط بیاورد . این اقدام برخلاف میل ایسان بجهت مهاجمه تاسف انگیز طوایف بربوشهر است که درضمن دو صاحبمنصب و سه نفر سپاهی کشته شده‌اند . این وضعیت را دولت انگلیس‌نمی‌تواند تحمل کند و لازم میداند که اقداماتی راکه برای مصالح خود واجب میداند بعمل آورد و مداومت بدهد، تا دولت ایران‌تنبیه کامل از مقصرین بعمل بیاورد و سایرمطالب انگلیس را اجابت کند هیچ اقدام خصمانه برخلاف مامورین و اهالی بوشهر نمیشود. تریور ـ حاکم از جانب حکومت نظامی انگلیس

درهر نقطه از مملکت که قوای خارجی استقرار می‌یافت ، اختیار امور عملا از دست ماموران ایرانی خارج میشد ودرید اراده و اقتدار خارجیان قرار میگرفت و برای ایجاد نظم و جلوگیری از تعدی و اجحاف‌فرماندهان خارجی ، دولت مرکزی ناگزیر بود در تهران به سفارتخانه های آلمان و عثمانی یا روس و انگلیس متوسل شود .

باچنین احوالی «مشیرالدوله» تصمیم داشت قوای بیگانه را از ایران خارج وسیاست «بیطرفی» را به معنای واقعی کلمه پادار کند .اما اقدامات دولت «مشیرالدوله» با مشکلاتی برخورد کرد که از عوامل اصلی آن یکی بازگشت سفیر آلمان بود و دیگر، ورود وزیر مختار جدید انگلیس .

قابل توجه داوطلبان شرکت در مسابقه ورودی دوره لیسانس

مدرسه‌عالی بیمه‌تهران

۱ـ کارتهای شرکت در مسابقه ورودی دوره لیسانس مدرسه عالی بیمه تهران با توجه بحرف اول نام خانوادگی داوطلبان‌در محل مدرسه واقع در ضلع جنوبی خیابان کریمخان زند بین خیابان خردمند و خیابان روزولت توزیع خواهد شد .

۲ـ داوطلبان بایستی شخصا با در دست داشتن شناسنامه عکس دار و همچنین اصل جواز یا اصل دیپلم یا اصل کارنامه یا اصل گواهی قبولی عکس دار که معدل کل ششم متوسطه در آن ذکر شده باشد در ساعات و روزهای تعیین شده برای دریافت کارت مراجعه کنند .

۳ـ روزهای توزیع کارت شرکت در مسابقه‌ورودی دوره لیسانس مدرسه عالی بیمه تهران بشرح زیر است :

داوطلبانیکه حرف اول نام خانوادگی آنان الف تاخ میباشد ۸ صبح تا ۱۲ روز ۲۶ر۱۱ر۵۰

داوطلبانیکه حروف اول نام خانوادگی آنان د تاش میباشد ۳ تا ۷ بعدازظهر روز ۲۶ر۱۱ر۵۰

داوطلبانیکه حرف اول نام خانوادگی آنان ص تا ك میباشد ۸ صبح تا ۱۲ روز ۲۷ر۱۱ر۵۰

داوطلبانیکه حروف اول نام خانوادگی آنانل تای میباشد ۳ تا ۷ بعد ازظهر روز ۲۷ر۱۱ر۵۰

۴ـ مسابقه ورودی مدرسه عالی بیمه تهران ساعت ۱۰ صبح روز جمعه ۲۹ بهمن ماه ۱۳۵۰ درمحل دانشگاه تهران بعمل‌خواهد آمد. از داوطلبان خواهشمند است‌حداقل یکساعت زودترازموعد مقرر در دانشگاه تهران حاضر باشند تا فرصت کافی برای آشنائی با محل و پیدا کردن سالن امتحان و صندلی خود داشته باشند .

مدرسه عالی بیمه تهران
۷۹۳۶۲ـ۱ ۲ـ۱

تبریکات

جناب دکتر فرخ‌روپارسای وزیر محبوب آموزش و پرورش

انتصاب شایسته آقای محمد میرحسینی‌نیا که از افراد لایق و صدیق و شاهدوست و مومن باصول انقلاب سفید می‌باشد بریاست آموزش و پرورش شهرستان رفسنجان تبریک عرض مینماید .

از طرف مدارس راهنمائی تحصیلی فرمانداریکل یزد ـ حسین مدیر

آـ۷۸۹۷۲

جناب آقای دکتر مرتضی کاوه معاونت محترم وزارت کشاورزی و منابع طبیعی

کارکنان موسسه واکسن و سرمسازی رازی حصارك با کمال مسرت و خوشوقتی انتصاب شایسته آنجناب را بسمت معاونت وزارت کشاورزی و منابع طبیعی و سرپرستی موسسه رازی صمیمانه تبریك عرض نموده سلامت و موفقیت روزافزون آنجناب را در خدمت به اعلیحضرت همایون شاهنشاه آریامهر و میهن عزیز از خداوند متعال مسئلت مینمایند .

کارکنان موسسه رازی ـحصارك
آـ۳۳۳۷۹

آگهی حراج

بانك سپه تعدادی اثاثیه فرسوده از قبیل وسائل چوبی و فلزی ، بخاری ، پنکه ، آبگرمکن ، کولر ، ماشین حساب، ماشین تحریر و غیره راازطریق حراج عمومی بفروش میرساند ، طالبین میتوانند ، روز چهارشنبه ۲۷ بهمن ماه سال جاری‌ساعت ۳ بعد از ظهر در خیابان شاهپور علیرضا پلاك ۳۳ حضور بهمرسانند ، بدیهی است بانك در رد یا قبول پیشنهادات مختار است و حق حراج عهده خریدار میباشد .

بانك سپه
۷۸۷۵۰ـ۱ ۲ـ۱

آگهی استخدام

سازمان بنادر و کشتیرانی یکنفر مهندس مکانیک جهت خدمت در اداره بندر و کشتیرانی بندر پهلوی . یکنفر مهندس ساختمان‌و یکنفر مهندس برق برای خدمت در بندرعباس که واجد شرایط زیر باشند :

۱ـ تابعیت دولت شاهنشاهی ایران
۲ـ متدین بیکی از ادیان رسمی کشور
۳ـ سن حداکثر ۳۵ سال
۴ـ دارا بودن برگ معافیت دائم یا گواهینامه خاتمه خدمت .
۵ـ دارا بودن حداقل سه سال سابقه کار در تعمیرات ونگهداری ماشین آلات و تجهیزات برای مهندس برق و میکانیک و حداقل سه سال سابقه کار در زمینه کارگاهی جهت مهندس ساختمان از طریق انجام امتحان و مصاحبه بطور پیمانی استخدام مینماید.

داوطلبان واجد شرایط میتوانند همه روزه در ساعات اداری تا تاریخ ۲۸ر۱۱ر۵۰ بادر دست داشتن فتوکپی مدرك تحصیلی ـ گواهی سابقه کار و دو قطعه عکس جهت ثبت‌نام به‌امور پرسنل‌و آموزش سازمان واقع در خیابان پهلوی چهارراه شاه کوچه سیمرغ مراجعه نمایند ؛ ضمنا در تاریخ ۳ر۱۲ر۵۰ مصاحبه با متقاضیان بعمل خواهد آمد .

سازمان بنادر و کشتیرانی
آـ۷۹۱۴۸ ۲ـ۱

توضیح شرکت واحد اتوبوسرانی تهران و حومه

برای اتوبوسرانی تهران برنامه جدیدی تنظیم شده و به آگاهی عموم رسانده خواهد شد

روزنامه گرامی اطلاعات

در مورد مطلب مندرج در روزنامه اطلاعات موضوع کمبود وسیله نقلیه دود و کثیف بودن اتوبوس ها ضمن تائید کمبود ماشین و دودکه هر دو ناشی از کسر اعتبارات مورد نیاز است باستحضار میرساند .

با اینکه در این چند هفته اخیر هوا بی‌تناسب سرد بوده است‌واغلب لوله‌های آب دستگاههای شستشوی اتوبوسهایخ‌بست بااینحال‌دراولین فرصت اتوبوسها شستشوگردید، بطوریکه هم اکنون همشهریان عزیز میتوانند موضوع را مشاهده فرمایند . راجع به بهبود کلی وضع اتوبوسرانی تهران و حومه برنامه خاصی تنظیم شده است که مراتب باستحضارهمشهریان خواهد رسید .

شرکت واحد اتوبوسرانی تهران و حومه
۷۹۳۳۴ـ۱

جان‌وایت‌اند برادر زلیمیتد مالك اختراع شماره ۷۲۴۶ مربوط به (ترکیبات هتروسیلیك)

میل دارد با صاحبان صنایع در ایران برای بهره برداری‌از اختراع خود وارد مذاکره شود برای اطلاع بیشتر به دفتر حقوقی دکتر آقایان و همکاران خیابان سوم اسفند شماره۱۴۹ مراجعه فرمائید .

آـ۳۲۳۸۵

آگهی سهامداران محترم شرکت تعاونی صنف کفاش

پیرو آگهی منتشره در شماره ۱۳۷۰۶ مورخه ۳ر۱۱ر۵۰ در روزنامه اطلاعات جلسه مجمع عمومی فوق‌العاده شرکت تعاونی صنف کفاش در روز چهارشنبه مورخه ۴ر۱۲ر۵۰ ساعت ۹ صبح درمحل اتحادیه صنف کفاش واقع‌درخیابان‌لاله‌زار نوپاساژ داروگر تشکیل خواهد شد.

متمنی است سر ساعت مقرر حضور بهمرسانند

دستور جلسه .

۱ـ قرائت و تصویب اساسنامه شرکت طبق قانون‌جدید سازمان مرکزی تعاون کل کشور تدوین شده .

رئیس هیئت مدیره شرکت تعاونی صنف کفاش ـ اسمعیل نظری
آـ۷۹۲۸۴

کوپر برادرزاند کمپانی

کوپرزاند لیبراندو کوپرز ونبوی

باطلاع مشتریان خود میرساند که آدرس جدید شعبه اهواز این موسسه از تاریخ دوازدهم بهمن ماه ۱۳۵۰ بشرح زیر خواهد بود :

ساختمان بانک صادرات ،خیابان ششم بهمن ، اهواز .
شماره تلفن جدید ۶۸۷۶
صندوق پستی شماره ۳۰۷ اهواز
آـ۳۱۸۴۹

ششم ابتدائی فشرده در دوماه و نیم با تضمین قبولی

از تعداد ۳۵۰ نفر که در کلاسهای فشرده ۲ ماه این آموزشگاه شرکت کرده‌اند ۳۳۵ نفر قبول شده‌اند . شهریه به شرط قبولی دریافت مشود . آموزشگاه لوحزرین امیرآباد شمالی بالاتراز پمپ‌بنزین کوی زمرد تلفن ۶۳۰۸۲۰ و ۶۳۶۳۸۵ وقت ثبت نام ۸صبح تا ۷بعدازظهر .

آـ۷۸۸۷۸

اطلاعات هوائی

نشریه‌ای که برای دانشجویان ایرانی منتشر میشود و هر روز بخارج از کشور ارسال‌میگردد قیمت‌آبونمان اطلاعات هوائی برای آمریکایکساله ۲۲۰۰ ریال و برای اروپا یکساله ۱۸۰۰ ریال تعیین شده است .

بدانشجویان ۲۵ درصدتخفیف داده خواهدشد

انجمن دوشیزگان و بانوان

کلاس‌شیرینی‌پزی

دوره : فقط یك ماه

برای نام نویسی و شرکت‌در کلاس به‌انجمن‌دوشیزگان‌و بانوان‌مراجعه فرمائید .

نشانی : خیابان بهار شمالی ـ نبش نامجو ـ شماره ۲۵۴ ـ تلفن : ۸۲۴۸۳۱

انجمن توانبخشی برای خدمت‌درموسسات تابعه (تهران و شهرستانها) افراد مشروحه زیرراز طریق مصاحبه وبااخذ ضمانت نامه رسمی استخدام مینماید .

۱ـ پزشك عمومی برای خدمت در شهرستان های ساری ، کرمانشاه و تبریز پس‌از طی یکسال دوره تجربی وآشنائی بامور توانبخشی در بیمارستان توانبخشی شفا یحیائیان .

۲ـ لیسانسیه علوم اداری برای خدمت در شهرستان های کرمانشاه و ساری پس از طی ۶ ماه دوره تجربی و آشنائی بامور توانبخشی در انجمن .

۳ـ لیسانسیه مدیریت بازرگانی برای خدمت در تهران .

افراد واجد شرایط میتوانند با دردست داشتن مدارك‌استخدامی به نشانی خیابان شاهرضا بین کالج وویلا خیابان سرشار پلاك ۳۴ مراجعه و یا مکاتبه نمایند .

آـ۷۹۳۵۲ ۳ـ۱

آگهی انجمن نظارت برانتخابات اتحادیه صنف شیشه فروش شهر تهران

در اجرای ماده ۱۰ آئین نامه انتخابات اتحادیه های صنفی بدینوسیله برای اطلاع عموم افراد صنف شیشه فروش اعلام می شود .

کلیه افراد صنفی که طبق ماده ۱۲ آئین‌نامه انتخابات اتحادیه های صنفی واجد شرایط رای دهنده باشند میتوانند روزپنجشنبه ۲۱ر۱۱ر۵۰ از ساعت ۸ صبح تا ساعت دوازده صبح و از ساعت ۲ تا ساعت شش بعد از ظهر برای رای دادن با در داشت داشتن عین پروانه کسب و یا گواهی شهرداری بمحل اخذ رای واقع در پارك شهر سالن کتابخانه مراجعه نمایند و از بین داوطلبان عضویت در هیئت مدیره حداکثر ۱۵ نفر که مورد تائید میدانند رای دهند .

رئیس انجمن نظارت بر انتخابات اتحادیه صنف‌شیشه فروش
هادی شاپوریان
آـ۳۳۳۸۹

دعوت مجمع عمومی عادی سالیانه

بدینوسیله از صاحبان سهام شرکت سرمایه‌گزاری ایران (سهامی خاص) دعوت میشود در مجمع عمومی عادی سالیانه شرکت که روز یکشنبه ۲۲ اسفند ماه ۱۳۵۰ ساعت ۸ر۴۵ صبح در محل شرکت واقع در خیابان شاه کوچه یغما تشکیل خواهد شد حضور بهمرسانند .

دستور جلسه :
۱ـ استماع گزارش هیئت مدیره
۲ـ تصویب ترازنامه و حساب سود و زیان
۳ـ انتخابات :
الف ـ انتخاب اعضاء هیئت مدیره
ب ـ انتخاب رئیس هیئت مدیره
ج ـ معرفی مدیر عامل
د ـ انتخاب بازرسان و حسابرسان
۴ـ تعیین پاداش هیئت مدیره

هیئت مدیره شرکت سرمایه گذاری ایران(سهامی‌خاص)
آـ۳۳۴۳۵

آگهی دعوت

بدینوسیله از صاحبان سهام شرکت سهامی کارخانجات پلاسکو کار دعوت میشود که در جلسه مجمع عمومی عادی‌شرکت که بطور فوق‌العاده ساعت ۸ صبح در روز پنجشنبه پنجم اسفند ماه ۱۳۵۰ در محل شرکت واقع در خیابان شاه‌ساختمان‌آلومینیوم تشکیل میشود حضور بهمرسانند .

دستور جلسه :
ـ انتخاب اعضاء هیئت مدیره و دارندگان حق امضاء شرکت
ـ مسائل متفرقه

هیئت مدیره شرکت سهامی کارخانجات پلاسکو کار
آـ۳۳۴۲۱

آگهی قبول داوطلب جهت نام نویسی در کلاس تربیت راهنمایان جهانگردی

مرکز آموزش خدمات جهانگردی سازمان جلب سیاحان جهت تعلیم و تربیت راهنمای جهانگردی عده‌ای‌راباشرایط زیر پذیرفته ونام نویسی مینماید .

الف ـ داشتن حداقل دیپلم کامل متوسطه .
ب ـ آشنائی کافی بیکی از زبانهای انگلیسی ، فرانسه ، آلمانی .
ج ـ توفیق در امتحانات ورودی (معلومات عمومی ، زبان ، مصاحبه) .

علاقمندان بتحصیل در حرفه فوق میتوانند با دردست داشتن مدارك زیر :
۱ـ فتوکپی مدرك تحصیلی .
۲ـ برك معافیت قانونی و یا انجام خدمت نظام‌وظیفه .
۳ـ رونوشت شناسنامه (یك‌برك).
۴ـ هشت قطعه عکس ۴×۳.

جهت نام‌نویسی و کسب اطلاعات لازم از تاریخ ۲۰ر۱۱ر۵۰ تا پانزدهم اسفند همه روزه از ساعت ۸ صبح تا ۴ بعداز ظهر (باستثناء پنجشنبه و جمعه) بمرکز آموزش خدمات جهانگردی واقع در خیابان پهلوی ، خیابان دمشق ، شماره ۱۳ مراجعه فرمایند .

تاریخ شروع کلاس پس از انجام امتحان ورودی از طریق دفتر مرکز آموزش خدمات جهانگردی اعلان میگردد مدت تحصیل در کلاس مذکور چهار ماه خواهد بود. م الف۱۴۵۴۳

سازمان جلب سیاحان
آـ۷۹۲۵۴ ۲ـ۱

طراح جدول : ف ـ جلوه

جدول کلمات متقاطع

شماره ۵۲۵۳

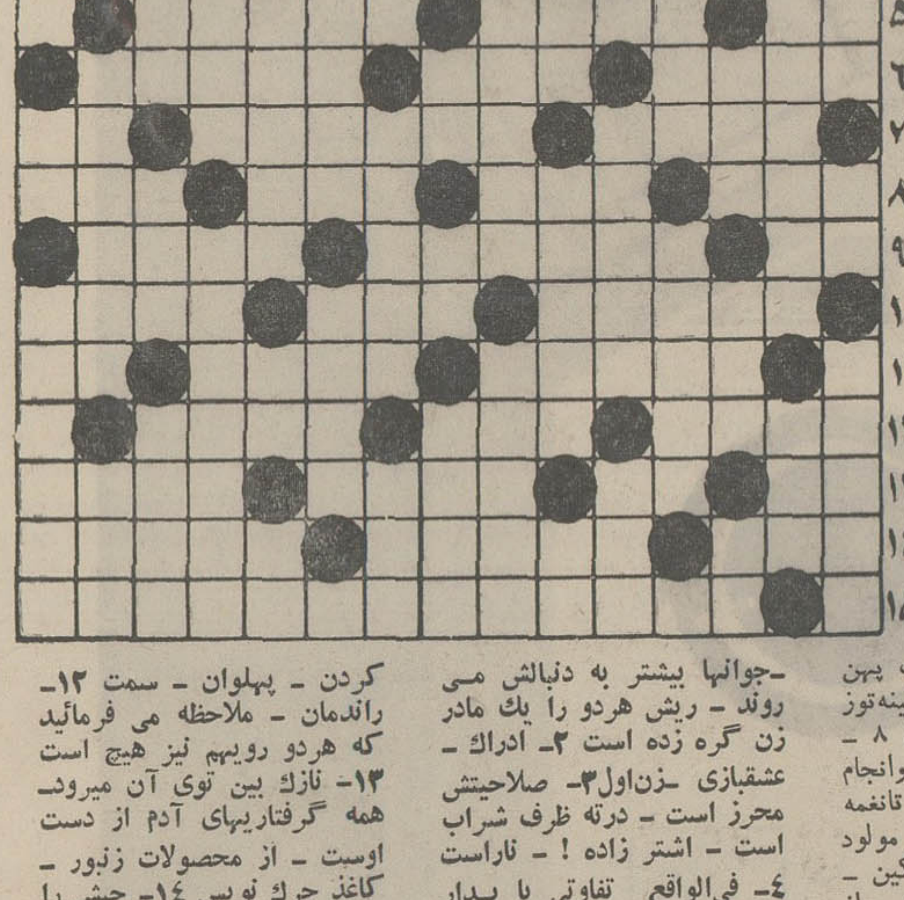

افقی :

۱ـ یکی از القاب و عناوین سعدی شیرازی ۲ـ بدتر از آن علت نباشد ـ از آهنگسازان جوانمرك آلمان که ساخته ناتمامش از همه معروفتر است ـ شرمسار ۳ ـ ازابزار پیشرفت کار وتحصیل مقام ـ برای تکیه دادن جان میدهد ـ شیره گوجه فرنگی ـ بلی بزبان خارجی ۴ـ از لوله های داخلی بدن ـ بچه های بزرگان قدیم‌داشتند ـ شعوری ندارد ۵ ـ مادر تازی است ـ خوشگل ـ چون زر درآن باشد زور در بازو آید ۶ ـ از اقسام شیشه ـ درطلب جاویدانش اسکندر سراز ظلمات درآورد ـ زیر زمین ۷ ـ ملانصرالدین روی طناب پهن کرده بود ـ بدخواه‌و کینه‌توز چنین است ـ مایه حیات ۸ ـ اجرت کار ـ پرداختن وانجام دادن ـ سرش را بزنید قانغمه جانسوز داشته باشد ـ مولود بطری ۹ـ سرای مهرو کین ـ دیوانگان ـ ترك آن نیز از شرایط پارسائی است ۱۰ ـ بعد از دشت میرسد ـ خواب ـ قسم راست ۱۱ـ به انبارش جرقه‌ای کافی است تا بهوا برود ـ کلید است امادر جیب نتوان گذاشت ـ حرف نفی ۱۲ ـ داماد یك‌شبه برای رفع بعضی محظورات ـ صبحگاهان ـ آهنگساز آلمانی قرن هیجدهم ۱۳ ـ بالا ـ هوا زیر آب ـ ازفلزات ـ ازعناوین بزرگان ترك ۱۴ـ نوعی‌پستاندار قوی هیکل ـ اژبر خریدارترین سوغاتهای هندوستان ـ دهان را شیرین میکند اما روح را می خراشد ۱۵ـ آهنگساز معروف ایتالیائی در قرن نوزدهم که اپراهای مشهوری دارد .

عمودی :

۱ـ دوری جستن و پرهیز کردن ـ جوانها بیشتر به دنبالش می روند ـ ریش هردو را یك مادر زن گره زده است ۲ـ ادراك ـ عشقبازی ـ زن‌اول ۳ـ صلاحیتش محرز است ـ درته ظرف شراب است ـ اشتر زاده ! ـ ناراست ۴ـ فی‌الواقع تفاوتی با بدار آویختن ندارد ـ کشور هاـ گوشت ـ بازی خانم ـ نامناسب ـ از شهرهای فارس ۶ـ برای معامله باید درمیان باشد ـ از رودخانه های معروف اروپا ـ منقار کوتاه ۷ـ دست فروبسته ـ سابقا رفتن بعضی ها بدانجا بی‌خطر نبود ـ از رقصهای همیشگی ۸ـ با آن نیز زانوی اشتر بسته‌اند ـ نقش تاتر ـ پول ژاپن ـ جاه طلب در حسرت آنست ۹ ـ بمبش بیشتر برای بهبود بکار می آید تا تخریب ـ بالای ابرو ـ از هنرپیشگان معروف فرانسه که چند سال پیش مرد ۱۰ـ ازطوایف ایران ـ شهری در مغرب این سرزمین ـ گل لطیف فرنگی ۱۱ـ یك چهل‌میلیونیم نصف‌النهار ـ بزك کردن ـ پهلوان ـ سمت ۱۲ـ راندمان ـ ملاحظه می فرمائید که هردو رویهم نیز هیچ است ۱۳ـ نازك بین توی آن میرود ـ همه گرفتاریهای آدم از دست اوست ـ از محصولات زنبور ـ کاغذ چرك نویس ۱۴ـ حبش را می خورند و درمیروند ـ تصرف ـ آن سرآغاز انقلاب فرانسه بود ـ ضمیری است ۱۵ ـ بهم برخوردن ـ صفحه‌ای سنگی ـ جهالت .

حل جدول شماره ۵۲۵۲

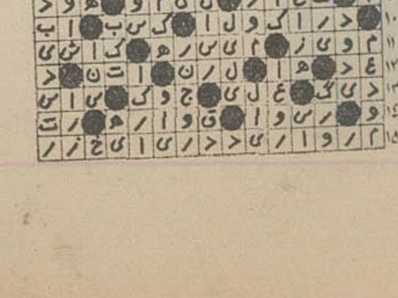

تبعیض:

نتایجی ازیک بررسی برروی ۴۰۰ دانش آموز

دشمنی های خونین در خانواده

در تحقیقی از ۴۰۰ دانش ـ آموز ، ۷۲ در صد از آنها (۷۲٫۳ در صد) در جواب : آیا پدر و مادر ، بین شما و خواهران و برادرانتان تبعیضی قائلند ؟ جواب داده‌اند «بله ».

بدون تردید هرچه پیرامون مسائل خانوادگی و وظایف‌خاص پدران و مادران گفته و نوشته شود،باز هم نمی تواندجوابگوی تمام مسائل و مشکلات باشد . بهرحال استثناء و تبعیض از جمله مسائلی است که چه در خانه و چه در مدرسه یا اجتماع بزرك ، در هر صورت ، به آسانی میتواند ، زهریاس و ناکامی در جان آدمی بریزد و از پای بیندازد .

بسیاری از رفتار های غیر اجتماعی از قبیل گوشه گیری و فرار از اجتماع یاحتی رفتارهای ضد اجتماعی مثل دزدی وجنایت معلول چنین رفتار هائیست.

در حین تحقیق ، از دانش ـ آموزان پرسیده شده که **آیا با خواهران و برادران‌خود روابط دوستانه‌ای دارید ؟ »** ۶۵ درصد جوابها منفی بوده است ، مسلم است که وقتی پدر و مادر بین بچه هایشان فرق بگذارند ، امکان صلح و سازش را بین آنها به حداقل تنزل میدهند و باینترتیب‌اساس محبت و صفای خانواده را که بحق کوشش پدر و مادر باید در راه ایجاد و حفظ آن‌باشد بهم میریزند . بهمین جهت‌است که فرهاد ۱۵ ساله مینویسد : **پدرم مثل اینکه فقط وظیفه داشت مرا بوجود آورد تا دائم از بی محبتیهایش غصه بخورم.**

البته توجه داریم که نوجوان ها در گرفتاری عوارض بلوغ بسیار نازکدل و خیالباف می ـ شوند و آنچنان را آنچنانتر احساس می کنند ولی نمی‌توان فراموش کرد که در میان بسیاری از خانواده ها این یك رسم قبیح است که مادر بادختر وپدر با فرزند پسردوستترباشد، یا یکی از بچه ها بهر دلیل بیشتر یا کمتر از سایرین مورد توجه باشد و در هر فرصت و بهر مناسبت فرزند محبوب رابه رخ بقیه می کشند یا باصطلاح سرکوفت بزنند ... در میان نوجوانان از ۵ در صدی که مجموعا بفکر خودکشی افتاده‌اند ویا دو سه نفری که در میان گروه مورد بررسی دست به خودکشی زده‌اند ، علت اصلی را ، استثناء گذاشتن پدر و مادر و یا معلم ذکر کرده‌اند .

مادر ، چشمه فیاض

محمد ۱۷ ساله با لحن‌خشمگین نوشته است ، «مادرم با من چنان رفتار می کند که انگار بچه سرراهی هستم . چون فقط ۲سال از برادرم کوچکترم‌تمام کار های خرید خانه را بمن محول کرده و دلیلش هم این است که چون برادرم دیپلم گرفته ، دیگر خوب نیست برود خرید کند . من آرزو دارم که زودتر دیپلم بگیرم تا ببینم باز هم مادرم حرفی دارد ؟»

بچه ها مثل این است که یکجوری عادت کرده‌اند که از پدر که اغلب خانه نبوده و نان‌آور است ، توقع و انتظار محبت کمتری داشته باشند ولی مادر را نمی توانند به آسانی رها کنند . بچه ها از مادر انتظارات بیشتری دارند.

مینو ۱۲ ساله ، می نویسد : **«من دو برادر و دو خواهر کوچکتر از خودم دارم . مادرم هیچوقت بمن نمی رسد من هرگز نتوانسته‌ام ، چند دقیقه مادرم را تنها گیر بیاورم و با او حرف بزنم، او همیشه می گوید ، مگر نمی بینی چقدر کار دارم و گرفتارم . راست می گوید گرفتار است ولی پس من چی ؟ مگر من بچه او نیستم ؟**

شکایتها و درد دلها بسیاراست، شکایتها چندین برابر رضایت ها است .

مژگان دهساله گریه‌کنان‌می گوید ، « مامانم اصلامنودوست نداره ، همیشه لباس نو روبرای مرجان میخره و منو مجبور می کنه لباس کهنه های اونو بپوشم ...»

مژگان مشکل بهفمد که احتمالا فقط اهمیت اقتصادی موضوع پدر و مادرش رامجبور به چنین کاری می کند . اما همیشه ، تا بزرگسالی‌بیادخواهد داشت که عزیزبی جهت‌خانواده مرجان است و از همان کودکی در نهانی‌ترین گوشه های قلبش کینه او را خواهد پرورد وگرنه چرا ، منیژه ۲۴ ساله وقتی سودابه خواهر کوچکترش که خوشگلتر هم هست و بهمین جهت همیشه بیش از او دوستش داشتند از شوهرش طلاق گرفت وروز های سختی را می گذارند، هر چند سعی میکرد ظاهرش‌را حفظ کند ولی بی اختیار گاهی رضایتش از کلام ونگاهش آشکار میشد . گاهی فکر می کرد خدا پدر و مادرش را که اینهمه سودابه را دوست دارند میخواهد رنج دهد و شوهر مهربان ، و بچه های نازنین خودش پاداش همه تحملها و صبوری های او هستند .

آیا غم انگیز نیست که‌والدین با تبعیض و پیش‌آمدهایش را که به بقیه ترجیح می ـ دهند بدبخت و تنها کنند و فرزندی را که دیگری به او ترجیح داده شده است ،عصبی و دشمن کام ؟

ستاره بخت شما

روردین ـ با اینکه آدم خوش شانسی هستید بااین‌حال نباید بی‌گدار به آب‌بزنید با شخص مورد علاقه گفتگوی شیرینی خواهید داشت . متولد مهرماه برای رفع مشکل شما اقدام میکند

دیبهشت ـ اگر هنوز مجرد هستید نصیب و قسمت ـ عالی در انتظار شماست. درمحیط کار مراقب‌باشید تا یکی از همکاران از اقدامات‌شما بنفع خودش بهره‌برداری نکند . ازراه دور نامه‌ای میرسد .

خرداد ـ عدم توجه شما باعث دلسردی‌او شده، مهربانتر باشید. ازبدگوئی دیگران خودداری کنید . مراقب سلامت خودباشید. متولد شهریورماه باپیشنهاد شما موافقت میکند .

تیر ـ درسایه‌استقامت‌وپشتکار به آنچه که طالبش بودید خواهید رسید . ممکن است با اواختلاف نظر پیداکنید خونسرد باشید. درمعامله‌ای که انجام‌می‌دهید نفع‌شما حتمی‌است.

مرداد ـ در زمینه عشق ستاره بخت شما درخشندگی فوق‌العاده‌ای دارد. افراد خانه انتظار دارند به آنها بیشتر محبت کنید. پیشنهاد متولد تیرماه به ظاهر فریبنده است با احتیاط عمل کنید .

شهریور ـ از سرنوشت خود گله نکنید این شما هستید که باید راه صحیح را انتخاب کنید ، نگران نباشید او تصمیم خودش را گرفته و با نظر شما موافق است.برای مخارج روزانه خود برنامه منظم تنظیم کنید .

مهر ـ او مهربانتر از همیشه به ملاقاتتان می‌آید و در کنار او خود را در اوج خوشبختی می‌بینید اقوام و دوستان نزدیک به وجودشما افتخار می‌کنند. متولد آذرماه بکمک مالی شما نیازمند است

آبان ـ روز آرام و دلنشینی‌را میگذرانید . در ملاقات با یکی از اقوام ازموضوع دلخواه خودباخبرخواهید شد . وضع مالی‌تان سرو سامان پیدا میکند . از مصاحبت متولد دی ماه لذت میبرید .

آذر ـ دراثر علاقه شدیدی که بشما دارد کنجکاوی می‌کند . نگران نباشید بخاطر وضعی که پیش آمده متحمل مخارجی خواهیدشد . زیادعصبانی هستید اعصابتان راتقویت کنید .

دی ـ خبرهای یکی دو روز آینده امیدوارکننده و شادی‌بخش است . در محیط خانه‌آرامش‌دلخواه برقرار شده و شخص مورد نظر بیش از پیش با شما صمیمی خواهد بود . از متولد مردادماه نامه‌ای میرسد .

بهمن ـ بطور غیرمنتظره‌ای‌بین اطرافیان محبوبیت پیدا کرده‌اید . شخصی که دوستش دارید باگرفتاری کوچکی روبرو شده اورا دریابید از نظر مالی وضع‌تان تغییر نمیکند

اسفند ـ در عشق گذشت و فداکاری لازم است.توجه داشته باشید که عقیده هرکس محترم است‌وشما باید این موضوع رارعایت کنید . از چشم هم چشمی در خرید چیزهای گران قیمت خودداری کنید

محافل زنان

مختصر و مفید

در محافل زنان را از این پس « راوی» خواهد نوشت . «راوی» مثل اجل معلق همه جا پیدا میشود و با دید موشکافی که دارد ، این ستون را رونق تازه‌ای خواهد داد . همین .

***

«راوی» مات و متحیرمانده بود ، وقتی در یك محفل صد در صد زنانه شنید که‌خانمی چند روز پیش از همسرش قهر می کند و چون کیف پول خود را بهمراه‌نداشته است ، لاجرم ، مثل بعضی از دارندگان اتومبیل های شخصی ، اقدام به سوار کردن مسافر می کند وگویا ظرف دو سه ساعت سی ، چهل تومان کاسب می شود. آخرین خبر در این‌باره‌حاکی بود که‌این خانم‌فقط‌مسافران همجنس‌خودراسوار میکرده است .

***

«راوی» عصر روز جمعه در یك میهمانی خصوصی‌در«هتل ونك» متوجه اسباب بازی تازه‌ای در دست تنی چند از زنان آلامد تهران شد . این اسباب بازی جدیدتسبیح‌های شاه مقصودی‌بود که گرداندن وبازی با آن گویامدروزشده است . جالبتر آنکه دختر خانمی پس از اینکه متوجه شد بازی با تسبیح مد روز است ، گردن بند تسبیحی خود را از گردن بیرون آورد و مشغول تسبیح گرداندن شد تا از قافله‌زنان روز عقب نباشد .

***

جای همگی خالی ، ۲۳ نفر از دوشیزگان و بانوان تهرانی در این هفته مقداری پول روی هم گذاشتند تا جشن تولد: «آرایشگرارمنی» خود را با شکوه هرچه بیشتر در باشگاه یکی از بانکها برگزار کنند . «راوی» در صدد دریافت کارت دعوت است تا دیدنیها و شنیدنی هائی از این مراسم به‌ارمغان بیاورد .

***

خانم محترمی در یك‌محفل صد در صد زنانه به «راوی» گفت دختران سرگرمی جدیدی پیدا کرده‌اند و آنهم مزاحمت تلفنی برای مردم شیراز و اصفهان است .این مادر گرامی ظاهرا پس ازآن که صورتحساب شرکت‌تلفن با رقم سرسام آور ۴۲۵تومان واصل شده ، این نتیجه را بدست آورده بود .

خانم آقا دخترخانم آقایسر
برای شما
قسمت پوشاك
فروشگاه بزرگ پارس
افتتاح شد
فروشگاه بزرگ پارس
فروشگاه بزرگ پارس
آیزنهاور ـ چهار راه اسکندری

فروشگاه بزرگ پارس
بدون حراج
تخفیف یکساله میدهد
کسانیکه تا ۲۰ بهمن از فروشگاه بزرگ پارس خرید کنند کارت عضویت دریافت میدارند واز تخفیف مخصوص یکساله استفاده مینمایند.
فروشگاه بزرگ پارس
فروشگاه بزرگ پارس
آیزنهاور ـ چهار راه اسکندری
فقط تافردا ساعت ۱۰ بعداز ظهروقت باقی است

نسل نو فیلم نو میخواهد !..
. . .و این فیلمی است که همه دوستش خواهند داشت . . .
ازفردا صبح فقط در سینما امپایر
پیتر کاستنر جوآنا کامرون ـ لوئیزسورل ـ جوآنابارنز
درفیلم
خوشگلا دوستش دارند
B.S. i love you
رنگی
پخش‌از فوکس قرن بیستم
گیشه سینما امپایر همه روزه بلیط‌رزرو میکند

اف.ام.سی کورپوریشن‌مقیم سان‌جوزه کالیفرنیا در آمریکا
صاحب اختراع راجع به «مفصل گردان با خفت و بست‌قابل تنظیم» که در ایران تحت شماره ۶۵۵۵ بثبت رسیده است .
اجازه بهره‌برداری از اختراع مزبور را باشخاص ذینفع عرضه مینماید . برای کسب اطلاع بیشتر بدفتر حقوقی ر. آقابابیان و همکاران خیابان شاه کوچه نوبهار شماره ۱۸ مراجعه شود..

آگهی ابلاغ دادنامه
پیرو آگهی مندرج در شماره ۱۳۵۵۰ و ۱۳۵۷۶ و ۱۳۶۰۳ روزنامه اطلاعات و ۷۷۵۶ ـ ۵۰٫۶٫۲۲ و ۷۷۵۷ ـ ۵۰٫۶٫۲۳ و ۷۷۵۸ ـ ۵۰٫۶٫۲۴ روزنامه رسمی کشورشاهنشاهی باطلاع آقای‌اکبر گنجه‌ای نژاد شغل راننده کامیون ـ زنجان‌خیابان مسگرها گاراژمهدی‌زینعلی می رساند که‌پرونده کلاسه۶۴۹ـ۴۹ دعوی شرکت سهامی بیمه‌ایران شغل بیمه‌گر تهران سعدی شمالی بطرفیت شما منتهی به صدور دادنامه شماره ۳۱۴ـ۵۰ بمحکومیت شما به‌پرداخت‌مبلغ ۵۸۰۷۰ ریال بابت‌اصل‌خواسته و مبلغ ۸۶۷۸ ریال‌بابت‌خسارت دادرسی که در حد خواهان پرداخت نمائید صادر و محکوم گردیده و حکم صادره قابل شکایت پژوهشی در دادگاه شهرستان زنجان میباشد .
مدیر دفتر دادگاه بخش‌زنجان ـ عبدالعلی پاهمی
آ ـ ۷۹۵۰۶

KOMATSU
کوماتسو بایران آمد

اطلاعات ومردم

۳۱۱۰۷۱

از ساعت ٥ تا ۹ بعد از ظهر

★ **الو، من‌احمدقاسمی‌جعفری..** وضع ما ساکنین امامزاده قاسم واقعا رقت‌انگیز است. نه راه ارتباطی داریم و نه هم خط اتوبوسرانی منظم و اگر بگویم از همه خدمات شهری محرومیم سخن‌به گزاف نگفته‌ام . ریزش برف سنگین زمستان امسال هم مزید بر علت شده است ، بنحوی که عبور از کوچه های دو متری‌امام زاده‌قاسم مستلزم آشنا بودن به فنون کوهنوردی است.

★ **الو من محمد کسمائی پدر چهارکودک دبستانی..** هدف اصلی از تعطیل‌جمعه این است که بدن پس از٦ روز کار یک روز استراحت کند، اما در نظام آموزشی ما از تعطیل‌آخر هفته‌تفسیر معکوسی شده است . زیرا روزجمعه‌برای دانش‌آموزان چند برابر روزهای دیگر تکلیف درسی تعیین میکنند که‌این امر نه فقط باعث خستگی دانش آموزان می شود بلکه جمعه اولیای آنها را هم خراب میکند.

★ **الو ، فاطمه بویاش‌مشترک شماره۲ ۳۸٦۸٤ برق‌منطقه‌ای** آماده‌ام در صورتیکه متخصصین شرکت برق منطقه‌ای نتوانستند ثابت‌کنند که سوختن ادوات برقی منزل من ناشی از ضعف ولتاژ برق در منطقه بالای امیرآباد نیست، همه‌مخارج اثبات این امر را بپردازم ، ولی اگر ثابت شد که سوختن ادوات برقی‌بسیاری از منازل و مغازه های این منطقه ناشی از ضعف ولتاژ برق است شرکت برق منطقه‌ای خسارت مردم را جبران کند.

★ **من علی رفاهی ...** ۲۷ماه‌قبل ساکنین‌یوسف‌آباد غربی ودیعه لازم را به سازمان‌آب تهران پرداختند تا از آب لوله‌کشی استفاده کنند، ولی هنوز انشعاب‌آب نگرفته‌اند ، حال آنکه لوله‌کشی اصلی منطقه هم‌پایان پذیرفته است.

★ **الو .. من همسر یک کارمند متوفای دولت ..** شایسته است دولت بعنوان یک اقدام انسانی پرداخت عیدی و پاداش سالانه را مشمول بازماندگان کارمندان متوفای خود نیز بکند . این اقدام اثر غیر قابل وصفی در روحیه این قبیل‌خانواده ها خواهد داشت.

★ **الو من حسن دبیر. . .** همه‌ی تغییرات اخیربرنامه های رادیو مورد تائید مردم نیست. منجمله حذف دو برنامه روزانه که‌درساعات ٤ تا ٥ و٥تا ٦ بعد از ظهر پخش میشد و مورد علاقه عموم بود، سبب نارضایتی شنوندگان شده است . در صورتیکه مسئولان رادیو ایران مایل به آگاهی از نحوه قضاوت‌مردم می‌باشند میتوانندبوسیله‌تلفن۳۳٥۱۱٦ با اینجانب تماس‌بگیرند.

★ **الو ، من یک قاضی بازنشسته دادگستری . . .** در لایحه بودجه سال ٥۱ ، برای افزایش‌دریافتی‌ماهیانه تمام کارمندان‌بازنشسته‌دولت اقدامی پیش‌بینی شده است اما بجز کارمندان بازنشسته دادگستری . تذکر بدهید تا قبل از تصویب‌لایحه بودجه بازنشستگان وزارت دادگستری راهم مشمول‌این افزایش کنند.

● الو ، من دارنده تلفن‌شماره ۲۹۸٤۱ شرکت تلفن ... در شهریورماه سال۱۳٤۷ ده هزار ریال ودیعه درخواستی شرکت تلفن‌را بموجب گواهی فیش فوق‌الذکر پرداخت کردم، اما تا این زمان هنوز صاحب تلفن نشده‌ام . پاسخ‌هایی هم که مقامات این شرکت در مراجعتم بمن داده‌اند بهیچوجه منطقی و قانونی نیست. بخواهید که شرکت تلفن ایران اعلام کند دقیقا در چه زمانی به تعهدات خود در مقابل من و دیگر متقاضیان‌تلفن عمل‌خواهد کرد ؟

● من بانو منصوری . . . . محصلین‌اقلیت‌های مذهبی در دبیرستان از دادن امتحان تعلیمات‌دینی‌معاف هستند ، اما بجای این درس ، از آنها معلومات عمومی امتحان میشود ده سئوال این امتحان ، از کتب درسی استخراج میشود و ده سئوال هم متفرقه است ، و چون ساعتی‌برای درس‌معلومات عمومی تعیین نشده‌ودبیری نیز که این رشته‌راتدریس کند وجود ندارد ، غالبا محصلین در این امتحان باناکامی روبرو میشوند این شیوه صحیح است ؟

بازار داغ تلویزیون ، پارچه فروشی‌ها را به فروختن ، تلویزیون وادار کرده است

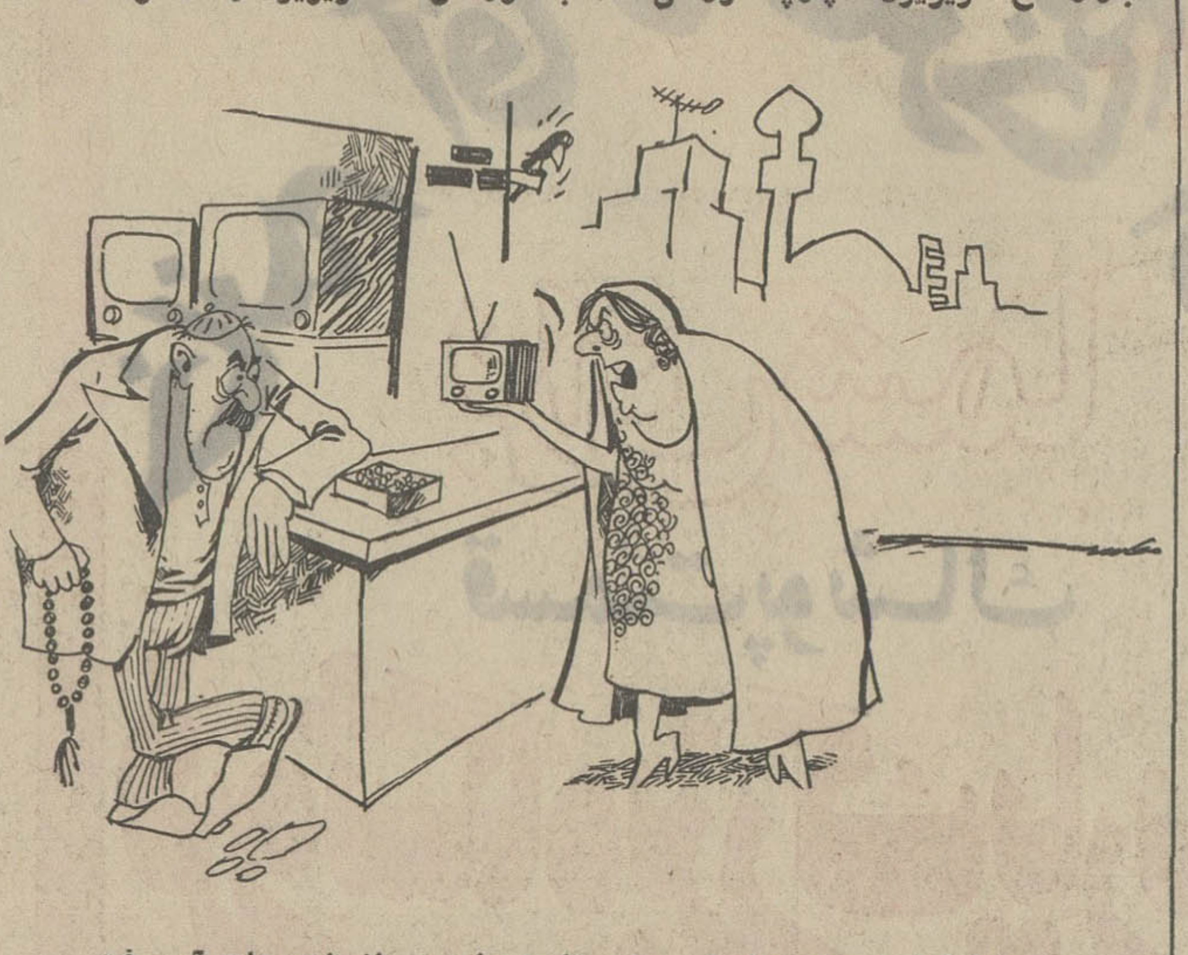

ـ برو بابا خدا پدرت‌رو بیامرزه ـ این تلویزیونت هم‌مثل پارچه‌هات آب رفت ...

نامه به روزنامه

استعفا از زندگی !

دوران بازنشستگی کارمندان دولت متاسفانه برخلاف تصور عده‌ای زمان‌آسایش وآسودگی خاطر نیست ، زیرا قوانین در جهت منافع آنها وضع‌نشده است .

علل مختلفی مانع ازتامین زندگی مرفه بازنشستگان می‌شود که بزرگترین آن‌تغییری است که در حقوق کارمندان بوجود می آید ، باین معنی که مبلغ دریافتی هر کارمند بعد از نائل شدن به افتخار بازنشستگی به نصف تقلیل می یابد .

هیچ مقامی تا بحال به‌خواسته های مشروع گروه کثیری از خدمتگذاران بازنشسته توجه کافی نشان نداده،در صورتیکه با یك محاسبه ساده می توان دریافت بازنشستگی‌مفهوم‌حقیقی خود را از دست داده و قانون گذاران چنین پنداشته‌اندکسی که بازنشسته شد از زندگی‌هم استعفاداده است !

مهندس سیف‌الله کلانتری

قابله های‌قدیمی را مرخص کنید .

شرایط بهداشتی و وسائل درمانی بخش مرزی کلیبر رضایت بخش نیست و با وجود کوشش و توجه چند واحد خیریه در این نقطه باز مردم با مشکلات زیادی روبروهستند مخصوصا زایمان در این بخش با دشواری انجام می گیرد در ماههای عادی که وسیله برای رفت و آمد وسائط نقلیه‌براحتی ممکن است اغلب زنان برای وضع حمل به شهر های‌اطراف فرستاده میشوند ولی در ایام زمستان تولد کودکان در کلیبر توام با مرك و میر زیاد مادران باردار و نوزادان است زیراماما های بومی و قدیمی باوسائل ناقص و روش های ابتدائی خود جان آنها را بخطر می اندازند

حسن سروری

شجره نامه نیمایوشیج

در گزارشی که نویسنده اطلاعات زیر عنوان « جنجال‌در انجمن حافظ » نوشته بود جمله‌ای را از قول یکی از سخنرانان این‌جلسه نقل‌کرده بود باین مضمون که « در آن زمان که نیما گرسنه افتاده‌بود شما کی آمدید چیزی به او بدهید ... »؟

اگر غرض نیما یوشیج(علی اسفندیاری) فرزند شادروان میرزا ابراهیم خان اعظام ـ السلطنه نوری باشد گوینده خطای آشکاری مرتکب شده است زیرا نیما از وابستگان بیك دودمان قدیمی شمال‌ایران بود که از نظر مالی توانائی کافی داشتند و همه بستگان و خویشاوندان او و از مرحوم محمد اسماعیل نوری تا حاج محتشم السلطنه اسفندیاری از مقام بلندی در جامعه برخوردار بوده‌اند و سالها مقامات بزرك دولتی واداری داشته‌اند .

«علی خان اسفندیاری »نیما یوشیج از میراث پدری و کوشش و سعی خود همواره توانائی گذران زندگانی مرفهی را داشته و هیچگاه نیازمندبه کسی نبوده است .

آنانکه‌میخواهند نیمایوشیج حقیقی و دودمان او رابشناسند میتوانند به تاریخ خانواده اسفندیاری تالیف اسدالله‌نوری اسفندیاری مراجعه فرمایند که جوابگوی بسیاری از شایعات و یا اعتقاد ناصواب و داستان سرائیهای بیهوده خواهد بود .

محمد جناب زاده . دبیر کانون بازنشستگان کشوری

پیام به وطن !

ما دانشجویان ایرانی مقیم حیدرآباد دکن نسبت به‌اعمال وحشیانه وغیر انسانی‌عمال بعثی عراق و اخراج دسته جمعی و آزار و شکنجه آنان تنفر بی پایان و انزجار عمیق خود را ابراز میداریم و از راه دور با قلب‌پراحساس مراتب‌شاهدوستی و وطنخواهی خودرا اعلام می‌داریم ..

بمانعلی پارسائیان دانشجوی دانشگاه حیدرآبادو دهها امضاء دیگر

بازرس بفرستید

حقیقت این است که ما از شرکت‌واحد اتوبوسرانی انتظار زیادی نداریم و حتی نسبت‌به تعداد اتوبوسها و سایر مسائل سکوت می کنیم فقط استدعا داریم برای پایان بخشیدن به جنك اعصاب مسافرین‌خط ۱۱۹ بازرسی باین منطقه‌گسیل شود تا شاید براساس‌گزارشی که تهیه میشود یك مسئول جدی و رئیس خط فعال برای این مسیر انتخاب کنند تا رانندگان این خط نتوانندبدون توجه بانتظار طولانی مردم مدتها در قهوه‌خانه انتهای مسیر به بذله‌گوئی و گفتگو بپردازند .

بهنام براتی

خطر برای نسل جوان

هر هفته لااقل دوبار وگاهی بیشتر دخترم پیش از پایان وقت دبیرستان بخانه باز می گردد وقتی از او علت این امر رامی پرسم میگوید :

ـ دبیر نداشتیم مرخصمان کردند .

چندین مرتبه بدبیرستان‌رفتم ولی اولیای دبیرستان گفتند ناحیه دبیر نمی فرستد و اگر هم دبیری می آید ساعتش باوقت برنامه تنظیم شده ما هم آهنك نیست .

مادر یك دانش آموز

شعب اطلاعات در خدمت مردم

از شعبه اطلاعات در خیابان مولوی :

مساله « گدا» ها را حل کنید !

در هر گوشه شهر ، در هرکوچه وگذر ، وقتی منتظر تاکسی ایستاده‌ایم، وقتی از اتومبیل پیاده می‌شویم ، وقتی در یک ساندویچ فروشی ساندویچ میخوریم ، حتی وقتی برای رفع خستگی به سینما پناه می‌بریم ، همه جا و همه وقت ، با دامنه های جور و مفلوک عده‌ای روبرو میشویم که با کلماتی دلخراش ، روح انسان را آزار میدهند :

ـ بده در راه خدا..
ـ به من عاجز بینوا کمک کنید ..
ـ خدا شرمنده اهل و عیالتان‌نکند ..
ـ صدقه رفع بلا است

براستی جواب قاطع این الفاظ چیست؟ مسئول رفع این معایب کیست ؟ اینها اگر و[illegible] به دادشان برسید،اگر تن پروروبیکاره‌اند بکارشان وادارید و اگر بیعارند و مزاحم شرشان را از سر مردم کوتاه کنید . شما را بخدا خوب مجسم کنید که آدمی ، با دیدن بچه‌های چند ماهه‌ای که معلوم نیست با چه عواملی ، در این سرمای چند درجه زیر صفر در آغوش گدائی بخواب رفته‌اند ، چقدر عذاب میکشد چرا با افزایش روز افزون گداها مبارزه نمیشود؟ چرا برای‌رفع این مصیبت مجسم و جاندار از خیابانهای تهران چاره‌ای نمی‌اندیشند ؟

غفور رحیم آبادی

روابط عمومی توضیح میدهد

بازگشت بشرحی که‌در شماره ۱۳۷۰۷ و ۱۳۷۰۹ روزنامه درج گردیده بود از دفتر اطلاعات و روابط عمومی وزارت پست و تلگراف و تلفن توضیحات زیر دریافت شده است :

«بموجب گزارش رسیده چون محل قبلی قسمت مشترکین حساب «راه دور» در کاخ مخابرات گنجایش افتتاح حساب و نگاهداری پرونده مشترکین جدید را نداشت و مدتی هم بهمین علت از افتتاح حساب جدید خودداری میشد و از طرفی چون ادامه این وضع باعث نارضائی مراجعین میگردیدناگزیر موقتا محل آن به کاریر جمشیدیه انتقال یافت . درحال حاضروزارت پست و تلگراف و تلفن و شرکت تلفن دو سازمان مجزا از هم میباشند ناچار میبایستی تعهدنامه های تنظیمی مشترکین «راه دور» بگواهی شرکت تلفن نیز برسد تا در موقع دریافت بهای مکالمات حقی از دولت ضایع نشود .

اضافه مینماید با برقراری رابطه تلفنی خودکار بین نقاط کشور این تشریفات دیگر وجود نخواهد داشت و مشترکین تلفن میتوانند براحتی و بدون داشتن حساب راه دور باکلیه نقاط کشور ارتباط برقرار کنند .

★★★

«بموجب گزارش رسیده تلگراف سرکار ستوان ساجدی غروب روز ۱٦ر۱۰ پس از پایان سئانس نامه رسانی‌عادی به نشانی ایشان واصل گردید . چون براثر غفلت یکی ازماموران کلمه فوری روی پاکت قید نشده بود صبح روز ۱۷ بمقصد ارسال شد و چون کسی در منزل نبود مجددا صبح‌روز ۱۸ ارسال شد و باز هم دریافت کننده در منزل نبود ناگزیر عصر همانروز برای سومین‌بار مراجعه و تلگرام تسلیم شد . برای تنبیه مامور مربوطه نیز برابر مقررات اقدام میگردد . »

سخنرانی وگزارش

دکتر عیسی صدیق :

چهل هزار فارغ التحصیل دانشگاه درخدمت مملکت قرار گرفته‌اند!

دانشگاه در آغاز کار سه هدف داشت : تربیت معلم ، پزشك و مهندس راه

آمریکائی ها به‌عیسی صدیق گفتنددرایران حاجت به تاسیس دانشگاه نیست .

دکتر صدیق

در مراسم اعطای منشور استادی‌ممتاز که خبر آن بتفصیل در اطلاعات چاپ گردید دکتر عیسی صدیق استاددانشگاه بیانات مشروح و جامعی ایراد کرد و برگزاری‌چنین مراسمی‌را«شیوه‌مرضیه»ای دانست که از یک نیت پاك‌ومقدس‌الهام میگیرد . دکتر عیسی صدیق دربیانات خود به اشکالاتی که دانشکده در آغاز کار با آن مواجه بود اشاره کردوسپس پیشرفت های علمی اخیر دانشگاه را مورد تحسین قرارداد .

★ **مجاهدت درراه دانش**

دکتر عیسی صدیق در آغاز سخنان خود گفت :

ـ در این مجلس رسمی و باشکوه بدوا باید از اقدامات اخیر آقای دکتر نهاوندی رئیس دانشگاه تهران تشکر کرد که در مقام تقدیر از خدمتگزاران دانش و فرهنگ برآمده و مجالسی‌برای این منظور تشکیل داده‌اند که نمونه بارز آن بزرگداشت از مرحوم ذکاء الملك فروغی بود در ۷ آذرماه‌گذشته . مجلس کنونی نیز که در سالروز نصب سنگ بنای دانشگاه منعقد شده و منشور استادی ممتاز اعطا میشود در تعقیب همان شیوه مرضیه و پیروی از همان نیت پاك و مقدس است .

تردید نیست‌که قدردانی‌ازخدمتگزاران دانشگاه باعث ازدیاد عده آنان و سبب کوشش ومجاهدت بیشتر در راه دانش ومعرفت و پیشرفت علم و فرهنگ‌است. علاوه براین قدردانی که با اعطای منشور استادی ممتاز ابراز میشود ، **پاداش معنوی هراستاد لذت واقعی‌است که از ثمره کار و عمر خود میبرد . تالیف‌وطبع کتب‌ومشاهده‌خدماتی که چهل هزار فارغ‌التحصیل این دانشگاه در مقامات ارجمند و پایگاههای مهم به مملکت کرده و مایه ترقی و تعالی‌کشور شده‌اند بهترین اجراست برای کسانی که روزگار خود را دراین‌محیط مقدس صرف‌اموزش وپرورش‌زبده‌مردم کرده‌اند**

واصولاهمین‌لذت‌وپاداش‌معنوی است‌که معلم را به مطالعه و تحقیق وتدریس و از خودگذشتگی و ایثار تن و روان وادار میسازد و او را از توجه بمال و منال باز میدارد و بصرف نظرکردن از تجمل وزرق وبرق ترغیب و تحریص میکند . بفرموده جامی :

هرکه به تعلیم کمربسته است
ازغرض سود وزیان رسته است
کوشش وجهدش زخردمندی‌است
خاص بی فضل خداوندی است
کی بجزای دگرآلایدش
وزعرض‌الودگی افزایدش ؟

خود بنده از ۱۲۹۳ خورشیدی که دوره دانشسرای « ورسای » را بپایان رسانده‌ام در اثر عشق به تعلیم و تربیت بدوا در فرانسه وانگلستان سپس در ایران بمعلمی پرداخته‌ام و همواره از اشتغال بدین خدمت درك سعادت کرده‌ام وحتی اوقاتی که عضو دولت یا مجلس سنا بوده‌ام مطالعه و تدریس را بر سایر امور مقدم داشته‌ام زیرا نسبت بجوانان مملکت در خودمأموریت مخصوص احساس کرده و خویشتن را در مقابل حق‌تعالی و جامعه مسئول و آینده جمعی را مربوط بانجام وظیفه معلمی خودددانسته‌ام بهمین‌دلیل در تمام عمر حتی در ۱۸ سال اخیر که‌افتخارا خدمت کرده‌ام یک ساعت غفلت یاتاخیر را در تدریس روانداشته‌ام مگر زمانی که مانعی خارج از اختیار پیش آمده باشد . عقیده راسخ بنده این بوده‌است که مهمترین و پایدارترین عامل مجد و عظمت ایران بستگی دارد به بیداری و دانائی و اخلاق پسندیده ووطن‌پرستی و شاهدوستی مردم واین مقاصد حاصل نمیشود مگر از راه تربیت و تعلیم‌وبهمین سبب همواره تربیت معلم را اساسی‌ترین گام درپی‌ریزی واصلاح و توسعه‌فرهنگ وساختن ملت میدانم ودر تمام مدت خدمت مساعی خود را عملاوقلماوشفاها در این راه بکاربرده‌ام .

★ **امریکائی ها با ایجاد دانشگاه مخالف بودند**

اکنون وقتی مشکلات و محظورات و محدودیت های آغاز کار را در تاسیس این دانشگاه ازمد نظر میگذرانم و با توسعه و ترقیات فعلی مقایسه‌میکنم‌قلبم مالامال است از سپاسگزاری نسبت به بانی اصلی یعنی اعلیحضرت فقید رضا شاه کبیر ومسبب بعدی‌یعنی اعلیحضرت همایون‌شاهنشاه آریامهر **در فروردین ۱۳۱۰ که بنده در امریکا بودم ورضا شاه‌کبیر به تهیه طرح تاسیس این دانشگاه مامورم فرمود ، بحدی‌مدارس‌ما معدود ووضع اقتصادی ما عقب مانده بود که غرض از تاسیس دانشگاه فقط رفع سه حاجت فوری معین شده بود : تربیت معلم و پزشك و مهندس‌راه . اوقاتی که با استادان دانشگاه کلمبیا و کارشناسان موسسه رگفلر راجع بطرح مذکور مشورت‌و تبادل نظر میکردم‌اظهار میداشتند که باعده قلیلی که دبستان‌و دبیرستان در آن تاریخ وجود داشت و مخارج هنگفتی‌که تاسیس یک‌دانشگاه دربر دارد حاجت بتاسیس دانشگاه در ایران نیست زیرا در آن موقع درتمام کشور فقط ۲۸٤ نفر دیپلمه متوسطه‌کامل در سال داشتیم واز کودکان لازم‌التعلیم تنها ٥ درصد بدبستان میرفتند در صورتیکه اکنون متجاوز از ٦۰ در** صد بدبستان می‌روند و **هرسال بیش از ٥۰ هزارنفر ازدبیرستان** فارغ‌التحصیل میشوند .

در ۱۳۱۱ وقتی شروع باجرای طرح تقدیمی شدولایحه تاسیس دانشگاه با شش دانشکده تهیه و پیشنهاد شدکه ۲۰۰ هزار متر مربع زمین خریداری شود از همه جا صدا برخاست که ۲۰ هزار متر مربع کافی است در صورتی که در حال حاضر علاوه بر ۲۲۰هزار متر محل فعلی ، یک میلیون متر مربع از اراضی امیرآباد باده ها ساختمان عظیم جزو دانشگاه است و این اراضی از همان دهکده‌ای است که میرزا تقی خان امیرکبیر موسس دارالفنون احداث کرد واز غرائب روزگار در اثر سوانح ایام ضمیمه دانشگاه تهران گردید.

در همان سال ۱۳۱۱ وقتی بنا شد نگارستان در آغاز کار هسته مرکزی دانشگاه باشدو خواستیم‌چند آزمایشگاه بسازیم ناگزیر شدیم از کارگران مهاجر روسی و رومانی‌و ایتالیا کمک بگیریم در صورتیکه اکنون در هر واحد از موسسات دانشگاه چندین آزمایشگاه مجهز که بدست کارگران ماهر ایرانی ساخته شده است در اختیار داریم .

در سال اول تاسیس رسمی دانشگاه، پس از جمع‌مدرسه طب و دارالمعلمین عالی و مدرسه حقوق و مدرسه علوم سیاسی که از سابق وجود داشت و ایجاد دانشکده فنی و دانشکده معقول و منقول جمعا ۱ر۲۰۰ دانشجوی پسر با ۱۲۱ معلم مرد در شش دانشکده به تحصیل مشغول‌شدند در صورتیکه‌اکنون درائر مساعی دولت و روسا و استادان و کارکنان دانشگاه ۱۲ر۸۰۰ دانشجوی پسر و ٤ر٥۰۰ دختر با ۱ر٥۹٥ معلم مرد و ۱۹۲ معلم زن در ۱٦دانشکده و سه موسسه بتحصیل اشتغال دارند.

همین آمار وارقام گویاست که در تمام افراد مملکت تولید وجد و نشاط میکندو همگی‌را نسبت به‌آینده‌درخشان امیدوار میسازد و استادان را بجدو جهدبیشتر در انجام وظیفه برمیانگیزد . بنابراین در پایان این عرایض بسیار مختصر بجاست که از خداوند طول‌عمر و دوام سلطنت شاهنشاه آریامهر را که این ترقیات در پرتو عنایات و فداکاریهای مستمر معظمله حاصل شده است از صمیم‌قلب مسئلت کنیم و توفیق تمام خدمتگزاران واقعی مملکت را آرزو .

زندگی تازه برای معاودان

سناتور سید جلال الدین شادمان درجلسه علنی‌اخیرمجلس شورایملی طی یك سخنرانی قبل‌ازدستوردومین گزارش کمیته پنج نفری سنا ، مامور رسیدگی بوضع ایرانیان‌رانده شده از عراق را به اطلاع سناتورها رساند .

قسمتی از این گزارش ، ذیلا از نظر خوانندگان می گذرد .

جناب آقای مسعودی در جلسه گذشته شرحی از اقدامات اولیه‌شیر و خورشید سرخ و دستگاه اجرائی مملکت در این زمینه باستحضار سناتور های محترم رساندند ،دنباله جلسات کمیته مذکور مرتبا ادامه داشته و دارد و طبق توضیحاتی که جناب آقای وزیر کشور ونمایندگان ژاندارمری و شهربانی و وزارت کار در جلسات اخیر داده‌اند علاوه بر اردوگاه بیست و چند هزار نفری جیرفت در چند نقطه دیگر کشور مراکزی برای‌پذیرائی از معاودان و رسیدگی بکار آنها اختصاص داده شده است و موجبات پذیرائی از حیث چادر ، آب ، برق ،آشپزخانه، بهداشت و غیره کاملا پیش‌بینی و مهیا نموده‌اند بعلاوه از طرف آقای نخسوزیر کمیته‌ای‌بعضویت‌وزیر کشور، وزیر آموزش و پرورش ، وزیر کار و امور اجتماعی وزیر اقتصاد، مدیر عامل شیر و خورشید سرخ ،مدیر عامل بانکملی ایران ، رئیس اطاق بازرگانی و صنایع ایران،سپهبدیبات ماکو سرپرست امور معاودان مامور این امر مهم گردیده‌اند . تاجلسات خود را بطور مرتب تشکیل و برای رفع هر گونه اشکال احتمالی‌تصمیم لازم و فوری اتخاذ نموده و بموقع اجرا در آورند اموری که ضرورت فوری داشته از قبیل معرفی دانش ـ آموزان و دانشجویان بدبستانها و دبیرستانها تعیین تکلیف فوری مشمولین نظام وظیفه و مساعدت در معاف کردن آنها از طریق استفاده از مقررات مربوط به مازادبر احتیاج ـ معرفی کسانیکه میتوانند در کارخانجات مشغول بکار شوند دادن وام بکسانی که میتوانند بمشاغل آزاد و مورد علاقه خود مشغول‌شوند. **اینها همه مطالبی است که در کمیته انتخابی نخست وزیر مورد بحث‌ومداقه قرار گرفته وبا کمیسیون مخصوص مجلس سنادرمیان گذاشته شده است و سناتور های محترم اطمینان داشته باشند که‌این‌ایرانیان ستمدیده طبق اوامرا کیدو دستورات شاهنشاه آریامهر بشهر ها و نقاط مختلف کشور مطابق ترتیباتی که برای تامین آسایش آنها پیش‌بینی شده است تقسیم و اعزام شده و خواهند شد و از شصت هزار نفری که تا کنون از سرحدات مختلف بایران عودت داده شده‌اند تعداد قابل توجهی بشهر هائی که مورد علاقه آنها بوده اعزام شده‌اند و یا بکارخانجاتی که برای آنها شغلی تامین گردیده است معرفی ومشغول بکار گردیده‌اند .**

پرداخت وام سرمایه

نکته قابل توجه اینکه بانك ملی ایران بکلیه کسانی که محتاج به سرمایه برای اشتغال بکار های‌آزاد و حرفه های اختصاصی باشند با شرایط بسیار سهل و آسان وام سرمایه‌ای طویل‌المدت پرداخت می‌نماید که البته با این ترتیب تعداد زیادی‌ازاین افراد برای ادامه‌زندگی بکارهای مورد علاقه خود مشغول خواهند شد و طبیعی است که افراد عائله خود را نیز از اردوگاه ها خارج خواهند کرد . آقای وزیر کشور مخصوصا توضیح داده‌اند که بشهرداریها و اتحادیه های صنفی دستور داده شده است‌دربکارگماردن این افراد کمال مساعدت و همراهی را بنمایند تا هیچگونه موجبی برای تاخیر اشتغال آنها از لحاظ صدور پروانه کسب و ورود باتحادیه های صنفی نباشد .

در خاتمه عرایضم بیمورد‌نمی‌دانم قسمتی از گزارش رئیس هیئت بازرسی شاهنشاهی اعزامی به کرمان را از چگونگی اردوگاه جیرفت به استحضار مجلس سنا برسانم ولی قبلا بایددراینمورد از عنایت‌مخصوص سپهبد یزدان پناه ریاست کل بازرسی شاهنشاهی تشکر بنمایم .

سرلشکر هاشمی حائری که شخصا از اردوگاه جیرفت بازدید کرده است در گزارش خود می ـ نویسد برای استقرار این اردوگاه‌و تامین سلامت‌وبهداشت ساکنین آن

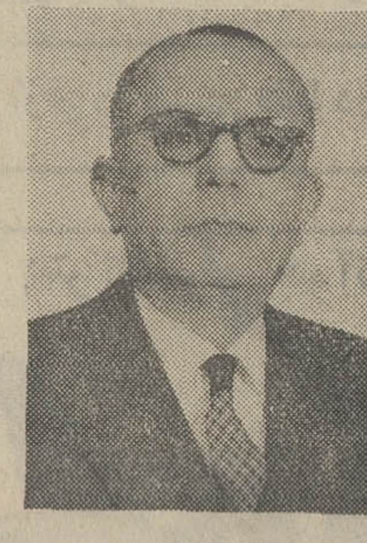

شادمان

اقدامات زیر بعمل آمده است .

۱ـ اردوگاه جیرفت در زمینی بطول ۲٥۰۰ متر و عرض ۱٥۰۰ متر ایجاد شده که دارای خیابانهای ٤۰ متری شن ریزی شده می ـ باشد .

۲ـ بیش‌از پنجهزار چادر بزرك‌و کوچك در این اردوگاه مستقر شده است .

۳ـ برای‌آب آشامیدنی ساکنین این اردوگاه ۳ دستگاه منبع هوائی فلزی نصب گردیده و بیش‌از ۲۰ کیلومتر لوله‌کشی آب شده‌است.

٤ـ شبکه برق اردوگاه بااستفاده از لامپهای قوی گازی ایجاد شده و و در تمام ساعات شب برق موجود می‌باشد .

٥ـ دواستخر شناو حمام بهداشتی با ۲٤ نمره مخصوص ایجاد گردیده است .

٦ـ در ده ساختمان به تعداد قریب هفتصد روشوئی یا فاضل‌آب‌ومنضمات آن ساخته شده است .

۷ـ شش باب دبستان و دبیرستان در چادر های بزرك به گنجایش۳۰۰۰ نفر ایجاد گردیده .

۸ـ تاسیس بخش حمایت کودکان و مادران برای تقسیم شیرخشك و مراقبت بهداشتی .

۹ـ ایجاد یك بیمارستان صحرائی به‌گنجایش سی تختخواب با کلیه وسایل و یك درمانگاه که میتواند روزانه ۱۰۰۰ نفر را معاینه و درمان نماید و خوشبختانه تعداد بیماران سختی که ضرورت داشته باشد آنها را بستری کنند قابل توجه نبوده و در تاریخ بازدید فقط دوازده نفر بستری بوده‌اند .

۱۰ـ ایجاد پست بهداشتی برای قرنطینه و واکسیناسیون کلیه افراد برعلیه بیماریهای التور ـ سرخك ـ آبله و مالاریا .

۱۱ـ احداث‌دوآشپزخانه صحرائی مجهز به یخچال دو تنی برای تهیه دو نوبت غذای گرم .

۱۲ـ احداث زمین‌ورزش برای والیبال و میدان فوتبال .

شناسائی افراد

البته لازم به تذکر نیست که ترتیبات لازم از طرف مسئولین‌انتظامی کشور برای شناسائی این افراد وتهیه آمار و اطلاعات کافی داده شده‌است که از هر حیث قابل توجه میباشد . **بعلاوه طبق توضیحات آقای وزیر کشور سعی مامورین در آنست به استثناء آن عده که سوابق آنها مشکوك بنظر میرسد بقیه افراد هرچه زودتر از اردوگاه ها خارج شوند تا باترتیبات و تسهیلاتی که‌قبلا عرض شد بزندگی عادی خود مشغول گردند و با این ترتیب ملاحظه می فرمایند شیرو خورشید سرخ ایران و سایر دستگاههای مملکتی همه‌متفقا و متحدا باسعی شبانه‌روزی میکوشند ایندسته از هموطنان ستمدیده مظلوم ما که در نتیجه ظلم و شقاوت و رویه غیرانسانی حکومت بعثی عراق دراین زمستان فوق‌العاده سخت از هستی ساقط شده‌اند طبق اوامر و به‌عنایت شاهنشاه آریامهر و محبت مردم نیکو کار و دقت و مراقبت همه ماموران لشگری و کشوری هرچه زودتر از رفاه و آسایش بیشتری برخوردار گردند و به زندگی عادی خود مشغول شوند .**

در مورد بغارت رفتن اموال و دارائی این افراد مسئولین امر مشغول تهیه صورتهای جامعی هستند تا از طریق مراجع قانونی‌و بین‌المللی‌برای تامین خسارات وارده به آنها اقدام لازم بعمل آید .

ضدیخ بتون وهرنوع موادشیمیائی،ساختمان،ساخت انگلستان
شرکت سهامی مکالئوم ایران ـ خیابان شاه ـ ساختمان آلومینیوم تلفن ٦٦۰۲۰۱

گیلان و آذربایجان از سرما میلرزد

دررشت مردم نماز وحشت میخوانند و اموات را نمیتوانند دفن کنند

۴۵۰۰ روستای آذربایجان در محاصره برف

بعلت ریزش لاینقطع برف در استان‌گیلان، مردم این استان میگویند : گیلان‌مرطوب با ریزش برف های سنگین و سرمای شدید به دوره دوم زمین شناسی (دوره یخبندان) بازگشته است .

ریزش چهارمین برف از بامداد دیروز مجددا در رشت و سایر شهر های استان گیلان شروع شد و تاساعت ۶ بعداز ظهر هفتاد سانتیمتر برف برروی برف های‌انباشته شده قبلی نشست بطوریکه در بعضی از کوچه‌های رشت ارتفاع برف به ۳ متر و نیم رسیدساکنان این کوچه ها اکنون از روی پشت‌بام ها عبور و مرور میکنند .

خانه‌ها فروریخت

انبوه برف تعدادی از ساختمان های‌کهنه ونوساز را دررشت منهدم کرد و ساکنان این خانه ها اکنون در میان برف و سرما سرگردان شده‌اند . جمعی دیگر که خانه ـ هایشان براثر برف سنگین ترک برداشته جرئت سکونت در منازل خود را ندارند و در خانه های خویشان و همسایگان خود زندگی میکنند .

اقامه نماز وحشت

افراد کهن سال رشت در باره این زمستان استثنائی میگویند : طبیعت درصدد نابودی گیلان برآمده و درصدد است فسیل اهالی گیلان را به آیندگان تحویل دهد !

در نیم‌قرن گذشته گیلان هرگز با چنین وضعی روبرو نشده است . تنها یکبار در سال ۱۳۲۸ برفی سنگین در گیلان بزمین نشست که باوجود تلفات و خسارانی که وارد کرد یکدهم ناراحتی های امسال را بوجود نیاورد .

در این روز ها اهالی استان گیلان دسته دسته به مساجد و تکایا میروندو نمازوحشت می‌خوانند .

عده‌ای از اهالی اظهار میدارند اگر بطور ناگهانی از شدت سرما کاسته شود وبرف های انبوه ذوب گردد احتمال می‌رود سیلی عظیم و خانمان برانداز جاری شود .

مرده‌ها بایگانی شده‌اند

در چند روز اخیر براثر ریزش برف‌های مداوم و سنگین گورستان بزرگ شهررشت در زیر انبوهی از برف مدفون شده و به هیچ‌وجه امکان دفن مردگان‌در این‌گورستان میسر نیست و اجساد اموات در سردخانه گورستان بایگانی شده است تاپس از پاک شدن گورستان از برف ، ترتیب دفن جنازه ها داده شود .

قطع‌ارتباط با روستاها

هنوز ارتباط تعدادی از روستا های‌استان گیلان با رشت برقرار نشده و هزاران نفر از ساکنان این مناطق باکمبود نفت‌وسایر مایحتاج زندگی روبرو هستند گروه کثیری از ساکنان روستاها متجاوز از یکماه است که با دنیای خارج ارتباط ندارند و هیچ وسیله جز هواپیما و هلیکوپتر قادر نیست وسائل مورد نیاز را به ساکنان این دهات برساند .

حالت فوق‌العاده

دیروز بار دیگر دررشت حالت فوق‌العاده برقرار شد و تمام ادارات دولتی برای‌کمک بمردم ، نیروهای خود را بسیج کردند . چهار گروه پزشکی در چهار نقطه رشت مستقر شدند و درمان مراجعین بیمار را شروع کردند .

عده‌ای از ساکنان رشت بیمار شده‌اند ولی چون کوچه ها مسدود و رفت و آمد در بعضی از این نقاط غیر ممکن است قادر نیستند خود را به بیمارستان برسانند و بعلت‌انسداد کوچه ها آمبولانسها نیز قادر بحرکت نیستند .

درحال حاضر فقط چهار خیابان اصلی در رشت نیمه باز است و ماشینهای برف‌روب‌موجود قادر نیستند کلیه‌خیابان ها و محلات و جاده های اطراف را برف روبی کنند .

وضع در گیلان چنان وخیم است که تا از مرکز برای کمك به ساکنان منطقه وسیع گیلان اقدام نشود وضع استان بحال عادی باز نخواهد گشت .

ساکنان خانه هائی که سقف آنهافرو نریخته از صبح تا شب چند بار برف پشت بام های خودرا پارو میکنند و بر اثریخبندان و لغزندگی پشت بامهاعده‌ای به پائین سقوط کرده و آسیب دیده‌اند .

بطوریکه هم اکنون در بیمارستان‌سوانح رشت عده کثیری دست‌وپاشکسته بستری هستند . قیمت زنجیر چرخ نیز درگیلان به سه هزار ریال رسیده است .

گاریچی خشك شد

در رشت چند نفر دچار سرمازدگی شدند و مردی به نام «رضا» گاریچی در محله چله خانه براثر سرمازدگی جان سپرد .

کمیته امداد اقدامات دامنه داری‌را آغاز کرده و خوراك ، پوشاك و مواد سوختی را بطور رایگان دراختیارمردم قرار میدهد ولی با همه تلاش نیکوکاران نیاز مردم برطرف نشده و ساکنان رشت به کمك های فوری‌تر احتیاج دارند.

کمك‌هیئت‌مشورتی اطلاعات

اعضای هیئت مشورتی‌روزنامه اطلاعات در رشت نیز همچنان به فعالیت خود ادامه میدهند و آقای دکتر احمد پناه‌یکی از اعضای هیئت بیماران را درمنزل‌خود بطور رایگان معالجه می کند .

دیروز بدستور آقای البرز رئیس شرکت نفت ناحیه رشت ۲۵ تانکر نفت‌کش در چند محله رشت مستقرشد ، ولی در همان نخستین ساعات ، نفت موجود در تانکر ها تمام شد و باز مردم احتیاج به نفت داشتند !

تعطیل بازار تره‌بار

بازار تره بار رشت نیز بدنبال وضع اخیر تعطیل شده و هیچ نوع معامله‌ای در آن صورت نمیگیرد اغلب دکاکین و مغازه های شهر هم بسته است و مردم باکمبود خواربار و تره بار روبروشده‌اند.

ارزاق باقیمانده در مغازه ها نیز به بهای گزاف فروخته میشود و نرخ بعضی از کالا های ضروری صد درصد ترقی کرده است .

از ۲۷ روز پیش نرخ برنج افزایش یافته است.در حالیکه مقدار زیادی برنج در انبار های رشت بر روی هم انباشته شده است . در حال حاضر آنچه در شهر رشت و سایر نقاط استان گیلان بوفور یافت می شود گوشت انواع و اقسام مرغابی وسایر پرندگان است .

بهای مرغابی از ۱۲۵ ریال به ۲۵ ریال کاهش یافته و«خودکا» لذیذ ترین مرغ دریائی هر عدد ۵ یا ده ریال فروخته می شود .

قطع ارتباط ۴۵۰۰ روستا

خبرنگاران ما از استان آذربایجان گزارش میدهند توفان و کولاك و ریزش برف شدید از ظهردیروز مجددا درتبریز و اکثر شهر های استان آذربایجان آغاز شده است .

ارتباط زمینی ۴۵۰۰ روستا با مراکز استان قطع شده و براثر شدت طوفان کلیه مدارس ابتدائی و متوسطه تبریز بدستور اداره‌کل آموزش وپرورش استان از بعد ازظهر دیروز تعطیل‌شد.

سرعت طوفان بنا به گزارش اداره هواشناسی تبریز به ۴۰کیلو متر درساعت رسید واکثر مغازه‌های شهر بحالت‌تعطیل درآمد .

امدادگران‌جمعیت شیر و خورشیدسرخ تبریز از عصر دیروز با وسائل واتومبیل های مجهز بحال آماده باش درآمدند و در خیابان ها و کوچه های این شهر به کمك مردم شتافتند و بوسیله بلندگو مردم را برفتن به خانه هایشان تشویق کردند .

بقیه در صفحه ۱۳

گزارش خبرنگاران شعب ۱۴ گانه اطلاعات

از (شعبه بهار) : یك‌فروشگاه خواربار واقع در خیابان شاهرضا روبروی خیابان بهار مورد دستبرد قرار گرفت.

مجموعه کالاهای ربوده شده معادل‌سی هزار تومان برآورد شده است .

مبلغ شش هزار تومان پول نقد نیز بسرقت رفته است .

از شعبه مخصوص : انفجار مخزن نفت یك‌نانوائی سنگکی در خیابان راه پیما(پشت‌قلعه) موجب بروز آتش سوزی شدیدی گردید .

پس از یکساعت و نیم‌تلاش ماموران موفق به اطفاء حریق شدند .

از شعبه مخصوص : کامیون شماره ۱۱۹۴۳تهران‌درخیابان قزوین ایستگاه سلیمانیه بایك دوچرخه سوار تصادف کرد و موجب مرگ او گردید . راننده کامیون «حسین جاه‌تن» نام داشت .

ازامشب درقویترین گروه سینمائی

اونیورسال ـ پاسیفیک ـ [illegible] ـ ساینا ـ تیسفون
مراد ـ موناکو ـ پرسپولیس ـ داریوش ـ کارون ـ مونت کارلو ـ دریا ـ آستارا

ساموئل خاچیکیان
خدیم میکند
پوری بنائی
بهاروستا
ژاله سام
همایون اشکان
دیوار شیشه‌ای
فیلمبردار: کمال مطیعی
آدمان
میری

همزمان با تهران در بزرگترین سینماهای ● شهرستانها ● در شیراز (سینماهای پارس ـ پارامونت) در گرگان (سینما امپایر) در قزوین (سینما آریا) در رشت ● (سینماهای آسیا و سعدی) ● اصفهان (سینماهای چهار باغ ـ مایاك ـ مهتاب ـ پارس) ● مشهد (آسیا ـ سانترال)

ازفردا صبح درگروه ممتاز سینمائی پایتخت

یك چمدان خنده ـ یك چمدان شادی ـ یك چمدان حادثه ـ یك چمدان کتك‌کاری همه در فیلم «یك چمدان سکس»

ازفردا صبح درگروه ممتاز سینمائی پایتخت

آسیا ـ رکس ـ شهوند ـ لیدو ـ رنگین کمان ـ همای ـ ژاله ـ پاسارگاد ـ توسکا ـ المپیا ـ چرخ وفلك ـ شرق ـ ماندانا ـ فیروزه

کارگردان: متوسلانی
یك چمدان سکس
سپهرنیا ـ گرشا ـ متوسلانی
ارغوان ـ پروین ملکوتی ـ رضییانی
و میری درفیلم

همزمان با تهران در شهرستانهای زیر نیز نمایش داده‌میشود ★ آبادان (سهیلا ـ کیهان) ★ رشت (کوروش) ★ رضائیه (کریستال ـ آپادانا) ★ قم قزوین (آریا) ★ شیراز (مترو ـ کاپری ـ پرسپولیس)

حاشیه پرداز

جزیره خارج از محدوده

هادی خرسندی

یك جزیره جدید در شهرری پیدا شده ! یکی از ساکنین این جزیره جدیدالکشف بنام آقای « محمد یوسفی » امده بود سراغ بنده‌ومی گفت یك چیزی هم در باره جزیره‌محل سکونت ما بنویس .

در تعریف جزیره گویند «زمینی است که چهار طرف آنرا ، آب گرفته باشد واین زمین ،هیچ راهی به جائی نداشته باشد » جزیره‌ای که در «شابدولعظیم » کشف شده نیز مشمول همین‌قانون است . با یك تفاوت کوچك. در حقیقت این تعریف تازه‌ای از جزیره است :

«زمینی است خارج از محدوده که چهار طرف آنرا زمین های داخل محدودهٔ گرفته است ، واین زمین خارج از محدوده ، هیچ‌راهی به جائی ندارد » !... یعنی اهالی این جزیره ، تمام‌راههایشان بسته است . حالا فکرش را بکنید مسئولان مربوطه برای احداث این جزیره،چه زحمتی کشیده‌اند، که آمده‌اند بین مساحت زیادی از زمینهای داخل محدوده، انگشت گذاشته‌اند آن‌وسط و گفته‌اند این یك تکه،خارج‌ازمحدوده است . بروبرگرد هم‌ندارد!

آقای یوسفی می گفت جزیره ما در خیابان آرامگاه و در چند قدمی پارك آرامگاه است .

شهرداری موقعی که می خواست عوارض بگیرد .مارا داخل محدوده حساب کرد ، و هر چه دلش خواست از ما عوارض گرفت ، بطوریکه همه ما ، بسرعت خوش‌حساب شدیم و به لقب دلخوشکنك «همشهری‌خوش‌حساب »ملقب گردیدیم . شهرداری خوش حساب ، در مرحله ساختن خانه ها هم ازماجوازساختمان مطالبه کرد ، اما اکنون پنج سال است که همه مسئولین با ما بد حسابی می کنند . مختصر اینکه جزیره ما ،نه آب دارد ، نه برق ، انچه نامه به سازمان آب نوشتیم اثر نداشت‌و جوابی نیامد ، اما خوشبختانه اداره برق‌نامه ما را بی جواب نگذاشت و گفت بما مربوط نیست ! مراجعه کردیم به تهران. گفتند بودجه برای انشعاب نداریم .شش ماه بعد ،به انها بودجه دادند مسئولان برق شهرری هم چند محل مارا تیر گذاری کردند و رفتند . بعد از دو سال هم آمدند «مقره» گذاری کردند والان دوسال است که رفته‌اند و پشت سرشان را هم نگاه نکرده‌اند ...

آقای یوسفی ، رضایت نمیداد . همینطور یك ریز، شکایت میکرد که آخر این چه جزیره‌ایست ؟ چرا باید مسئولین ما ، این جزیره را متروك اعلام کنند ؟

صحبت که باینجا رسید، یاد لطیفه‌یی دست اول‌افتادم از مردی که تك و تنهادریك جزیره متروك افتاده بود ، و برای آقای یوسفی تعریف کردم . کلی خندیدیم .... عرض نکردم همه مشکلات ما با یك لطیفه حل میشود ؟!

نامزدی زن ۸۰ ساله بایک دیپلمهٔ ۲۴ ساله!

از خبرنگار اطلاعات در تهران «شعبه مخصوص»

حکیمه یوسفی ، زن ۸۰ ساله‌ای است که تاکنون ۸بار به خانه شوهر رفته و هم‌اکنون نیز بایک جوان دیپلمه ۲٤ساله نامزد است !

حکیمه صاحب ٤۹ فرزند و نوه و نبیره است که عده‌ای از آنها در تهران و عده‌ای دیگرشان در شهرستانها زندگی میکنند.

و جالبتر اینکه نامزد ۲٤ ساله حکیمه ، فقط در سالروز های تولد این زن ۸۰ ساله به دیدار او میرود ، و پس ازعرض تبریک و یکی دو ساعتی گفتگو، در خلوت، از او جدا میشود! اما تنها دلخوشی و بزرگترین افتخار حکیمه این است که یک نامزد دیپلمه دارد.

حکیمه ، تمام مایحتاج زندگی‌اش را از دسترنج خودش تامین میکند و همه کارهایش را از پخت‌وپز تا رفت‌وروب و شستشو ، خودش انجام میدهد و بزرگترین آرزویش اینست که: خداوند ، همیشه‌سلامت‌او راحفظ کند، تابه «عروس»هایش احتیاج پیدا نکند!

اخطار یك دانشمند :

انسان آزمایشگاهی نسازید

انسانی که‌درلوله آزمایشگاه‌بوجود آید ممکن است‌موجودی فاقدمعنویات و عقل و هوش باشد

نیویورک ـ آسوشیتدپرس ، یک طبیب برجسته امریکائی به همکاران خود در سراسر دنیا اخطار کردکه از کوششهای خوددرراه‌بوجودآوردن‌انسان‌آزمایشگاهی بکاهندو نسبت به‌بوجود آوردن موجود مصنوعی‌بافشاری نورزند از عواقب بشر ساخته شده بدست بشر بترسند .

طبیب امریکائی‌دکتر «لئون‌کاس» کمیکی از بیوشیمیست های مشهور امریکائی‌است گفت‌بموجب گزارش هائی که بدست وی رسیده در برخی از کشور های جهان بخصوص در انگلستان گروهی‌از همکاران طبیب وی در آستانه بوجود آوردن اولین موجود لوله آزمایشگاهی هستند دکتر «کاس» گفت این اقدام علاوه بر ایجاد مشکلات عظیم ازنقطه نظر اخلاقی‌وحقوقی این خطر را دربردارد که موجودات لوله آزمایشگاهی موجوداتی بدون عقل‌وهوش و مسئولیت اجتماعی به بار آیند آنهاممکن است بتوانند از نظر فیزیکی یک چنین موجودی را خلق بکنندلیکن نتوانند ویرا از معنویات برخوردار سازندو بدین‌ترتیب جوامع بشری را بامشکل پیش بینی‌نشده بزرگی روبرو سازند .

مسئله بوجود آوردن موجود لوله آزمایشگاهی یکی ازجنجالی‌ترین جنبه‌های علم طب زمان کنونی است محافل مذهبی و در راس آنها واتیکان شدیدا به آن اعتراض کرده وخواستار شده‌اند که‌دست زدن به این قبیل آزمایشات و پژوهش ها برای همیشه ملغی شود . براثربالا گرفتن اعتراضات مراجع مذهبی بود که چندسال پیش یک دانشمند زیست شناس‌ایتالیائی که موفق به ساختن اولین موجود لوله آزمایشگاهی شده بود از دنبال کردن تحقیقات خود در این زمینه منصرف شد.

گوناگون

برای‌پی‌بردن به اسرار اعماق‌زمین

یک‌چاه۱۵ هزارمتری درمرزایران‌وشوروی حفر میشود

مسکو ـ اتحاد شوروی در نظر دارد گودترین سوراخ دنیا را به عمق ۱۵هزارمتر حفر کند تا دانشمندان زمین‌شناس بفهمند که در ۱۵ کیلومتری زمین چه چیزی وجود دارد .

عمیق‌ترین سوراخ جهان‌در دره رودخانه « کورا » در آذربایجان شوروی که در مرز شوروی با ترکیه وایران واقع است ، حفر خواهد شد . غنی‌ترین منابع‌نفتی شوروی نیز در این منطقه قراردارند .

« علی‌علیزاده » دانشمند معروف آذربایجان شوروی اخیرا در مصاحبه‌ای با روزنامه ایزوستیا گفت که بوسته‌زمین در ۱۵ کیلومتری عمق زمین‌ازجمله نقاط پرابهام است که سخت مورد توجه دانشمندان زمین‌شناس است . از سوئی بسیاری از مردم جهان کنجکاوند که بدانند زمین زیرپایشان در عمق های زیاد . چه اسراری در خود نهفته دارد .

علیزاده که رئیس موسسه‌تحقیقاتی نفت باکو است دراین مصاحبه گفت : البته مسئله‌یی بردن به وجود نفت در اعماق زیاد زمین از جمله هدف های تعبیه گودترین سوراخ‌جهان است ، اما علت عمده کنجکاوی دانشمندان شوروی اینست که اینک خود را آماده کرده‌اند با شگفتی‌های غیر مترقبه در عمق ۱۵ کیلومتری زمین روبرو شوند .

گربه‌ای بنام سیروس بدار آویخته‌شد !

مرودشت ـ در خانه یکی از حاجی‌های ساکن مرودشت ، یک گوسفند نذری را قربانی کردند و دو پسر حاجی بنامهای عباس و صمد جگر و دل و قلوه گوسفندرا کنار گذاشتند تا پس ازتوزیع گوشت گوسفند، کباب کنند و بخورند.

اما ساعتی بعد وقتی بسراغ‌جگر و دل و قلوه رفتند دیدند گربه همسایه‌شان (که سیروس‌صدایش میکردند) تمام آنها را خورده و مشغول لیسیدن دست و پای خود است.

عباس و صمد که بشدت عصبانی شده بودند گربه را گرفتند و در یک گونی زندانی‌اش کردند ، بعد یک دادگاه خانوادگی تشکیل دادند و گربه بدشانس را که هنوز جگر و دل وقلوه‌بلعیده شده را هم نکرده‌بود به اعدام‌محکوم کردند!

حکم بلافاصله‌اجراشد«سیروس» را با طنابی ازشاخه لخت و بی‌برگ یکی از درخت‌های حیاط بدار آویختند.

تاریکی شوشتر باعث‌شد «عصا» بازار سیاه پیدا کند!

شوشتر ـ کوچه های شوشتر ، شبها غرق در تاریکی میشود و سازمان آب و برق این شهردر جواب اعتراضات مردم میگوید : باید لامپ از دزفول برسد ، تا مادر کوچه ها نصب کنیم !

باین علت ، شبی نیست که عده‌ای از عابران ، درکوچه های ظلمانی شوشتر ، با هم بشدت برخورد نکنند و سرو صورتشان زخمی نشود .

مدتی بود که اهالی ، هنگام بیرون آمدن از خانه ، چند قوطی کبریت نیز در جیبشان میگذاشتند و هرچند قدم یکبار، یک کبریت میکشیدند ولی از زمانی که هوا دائما در حال بارندگی است و باد های تند میوزد ، استفاده از کبریت نیز امکان ندارد .

ما نمیدانیم در سایر شهرستانها هم کوچه‌ها تاریک است یا این بلااختصاص به شوشتر دارد . بهرحال ، اینکه‌سازمان آب و برق دزفول ، لامپ های مورد نیاز شوشتر را نمیدهد، دلیل قاطعی برای تاریکی کوچه های این شهر نیست .

البته اخیرا عده‌ای از اهالی ، راه حل خوبی پیداکرده‌اند و آن اینکه غالبا ، یک عصا خریده‌اند و مثل نابینایان ، در تاریکی ، با کمک عصا راه میروند که هم در جوی آب نیفتند و هم با یکدیگر برخورد نکنند . گرچه شبها ،صدای برخورد عصای عابران با یکدیگر ، خنده‌دار است و گرچه این روزها عصا در شوشتر بازار سیاه پیدا کرده است ، ولی آیا مرد و زنی هم که نیمه شب میخواهند بچه مریض خود را به دکتر برسانند ، میتوانند از عصا بعنوان بهترین وسیله مبارزه با تاریکی کوچه‌ها استفاده کنند ؟

دختر ۱۲ ساله در دادگاه دچار دردزایمان شد

بندر عباس ـ دختر ۱۲ ساله‌ای که از پسر ۱٦ ساله‌ای باردارشده بود و کارشان به دادگاه کشیده بود ، در حضوربازپرس شعبه یک دادسرای بندر عباس دچار درد زایمان شد وساعتی‌بعد درزایشگاه پسری بدنیا آورد !

محمد طیاری پدر ملکه طیاری (۱۲ ساله) اخیرا متوجه شد که دخترش حامله است و پس از تحقیقاتی معلوم شد که دخترک با حمزه رئیسی (۱٦ ساله) روابط نامشروع داشته و در نتیجه حامله شده است !

محمد طیاری علیه حمزه شکایتی به دادگاه تسلیم کرد و چند روز بعد ملکه و حمزه‌بدادگاه احضار شدند و در جریان بازپرسی ،ملکه دچار درد زایمان شد .

حال مادر و نوزادهردو رضایت بخش است و بعلت نقاهتناشی از زایمان ملکه ، ادامه تحقیقات به بعد موکول شده است .

ملکه و حمزه هردو اهل وساکن «ترفون» ،یکی‌ازروستا های‌اطراف بندر عباس ، هستند .

آگهی استخدام در رفسنجان

کارخانه بهشتی در رفسنجان احتیاج به دونفر کارگرتراشکار دارد .علاقمندان خواهشمند است جهت استخدام در رفسنجان به کارخانه بهشتی مراجعه نمایند .

۱ـ۲ آ ـ ۷۸۹۷٤

توضیح

در روزنامه سه‌شنبه پنجم بهمن ماه ، در این صفحه ، خبری از رضائیه تحت عنوان «شوخی تلفنی خانه‌ای را نابود کرد » درج شده بود . در این خبر شماره تلفن ۳۳۳۳ که مربوط به قسمت‌تصادفات اداره برق‌رضائیه‌است ،اشتباها شماره تلفن تصادفات اداره آبیاری ذکر شده بود ، که بدینوسیله توضیح داده می ـ شود .

قابل‌توجه شرکت کنندگان در مسابقه ورودی آموزشگاه عالی جنگل و مرتع گرگان

از نامبردگان زیر که در آزمایش کتبی موفقیت کسب‌نموده‌اند دعوت میشود که برای انجام مصاحبه و آزمایش توانائی جسمی که ماخذ انتخاب قطعی خواهد بود ساعت۸صبح روز دوشنبه۲۵ بهمن‌ماه جاری بدفتر آموزش وزارت منابع طبیعی .بلوار الیزابت دوم. نبش خیابان سهیل طبقه‌ششم مراجعه نمایند .

قائم مقام وزیر کشاورزی در وزارت منابع طبیعی

ردیف	نام و نام خانوادگی	شماره‌کارت
۱	ابراهیم واحد	۱۹٦
۲	عبدالرضا درتاج	۱۷٦
۳	مصطفی اداره	۵۱
٤	غلامحسین سقائی	۲۱
۵	غلام‌محمد محمدی	۳۵
٦	محمود ذبیحی	۱۹۵
۷	کریم مازینی	٦۰
۸	حسین طلوعی محله	۱٤٦
۹	کریم خاکپور	٤۰
۱۰	رحیم کیائی	۱۸۹
۱۱	میرقوام میثاقی	۵۹
۱۲	بهمن لادنی	۲۷۸
۱۳	ناصر وفائیان کاخکی	۲۱٦
۱٤	رمضان دیلمی	۱۷
۱۵	غلامرضا موسوی	۲٤
۱٦	ایرج محمدی	٤٤
۱۷	سیدرضا استاد زاده	۲۲۰
۱۸	علی‌محمد شیروانی	۱۸٤
۱۹	محمدباقر محمدعلی پور	۱٦٤
۲۰	حبیب‌اله فغانی‌نوره	۳۱۰
۲۱	نورعلی‌احمدی	۹
۲۲	سیدنورالدین صفا	۱۷٤
۲۳	حیدر ملك‌زاده	۲۸
۲٤	محمدباقر سلیمانی طبیبی	۱۰۸
۲۵	فریدون ارجمند	۱۰۳
۲٦	عباس قربانعلی‌زاده	۱٤۰
۲۷	ابراهیم کجوری	۱۵۸
۲۸	اسداله برهانی گارین	۳
۲۹	گداعلی پاکپور	۱۲٤
۳۰	عباسعلی نوروزی	۹۸
۳۱	سیدامان‌اله ناصحی	۱۹۰
۳۲	محمدباقر فتاحی	۹۳
۳۳	سیدعلی اصغر موسوی میرکلائی	۱۹
۳٤	بهرام ملك‌زاده	۲۵
۳۵	ابوالقاسم سلیمانیان	۲٤۲
۳٦	شکراله آژینه	۱۰۷
۳۷	محمد نجاری	۱۹۲
۳۸	عمادتکمیل	۱۱۰
۳۹	سیاوش رضائی	۲۳۳
٤۰	ورقاآذرنك	۹۰
٤۱	رمضانعلی الیاس‌پور	۱٤۱
٤۲	ابراهیم علیزاده مقدم ماسوله	۷۳
٤۳	صفرعلی دماوندی	۱۸۰
٤٤	محمدعلی اسلمی	٤۲
٤۵	ایرج امانی لری	۱٦۱
٤٦	صحبت‌اله حیدری	۱٤۷
٤۷	احسان‌اله خاری	۱٤۳
٤۸	عباس جعفر بان‌نمین	۲۱۰
٤۹	نعمت‌اله فتحی‌دادسری	۲۸٤
۵۰	علی بیصائی	۱۸٦
۵۱	محمدعلی روشن ضمیر مدیری	۱۲۲
۵۲	حجت چراغچی	۱۰٦
۵۳	محمد ابراهیم صدوق	۱۵۰
۵٤	فخرالدین فاموری ششده	۲۷۵
۵۵	احمد سعادت‌پور	۲۷٤
۵٦	محمد بنی ذاکری	٦۸
۵۷	یعقوب‌علی یعقوبی خانقاهی	۲٦۰
۵۸	صالح معتمدی	۷۹
۵۹	علی نادری	٦۷
٦۰	برارجان ولی زادگان	۲۱۳
٦۱	یداله پورشکوری	۵
٦۲	علیرضا یزدانفر	۱۲۳
٦۳	محمد فکری صوفی آبادی	۱۵٦
٦٤	فرامرز ملاحسینی	۸
٦۵	حشمت‌اله اسمعیلی پورخلیل	۲۸۷
٦٦	حسنعلی زمانی	۲۳۵
٦۷	سیدنعمت حسینی	۱٦
٦۸	عنایت‌اله عباس نیا	۲٤۸
٦۹	محمود پوراسمعیل جانبازفومنی	۹۵
۷۰	مرادعلی کاکولوند	۳۹
۷۱	غلامرضا شادان	۱۸۵
۷۲	محمد کریمی	٦٦
۷۳	عباس کریمی کلیمانی	۱۳
۷٤	محمود مرادی فرد	۱۷۸
۷۵	محمد ملك‌محمدی	٦
۷٦	ابوالقاسم نفطی	۲۳۹
۷۷	بهمنام بنیادی ده‌ده‌بیگلو	۱۹۱
۷۸	محمدرسول زمانی گلفزانی	۱۲۷
۷۹	احمد ملك آراء	۵۸
۸۰	ابراهیم منصوری	۱۵۹
۸۱	داریوش نمیرانیان	۲٤٤
۸۲	مظفرالدین قدسی قهفرخی	۱۰
۸۳	علیرضا آزدگان	۲۸۹
۸٤	محمد کریم راستپور	۱٦۵
۸۵	علی مهاجر عباسی	۲۸۸
۸٦	عزیزاله رستگار شهرودی	۲۳۰
۸۷	داریوش فیض‌مهدوی	۱٦۰
۸۸	علی‌اصغر گل محمدی	۹۷
۸۹	بیژن هوشمند	۲۷۳
۹۰	نعمت‌اله الازمنی	۱۷۵
۹۱	عبدالحسین بهلوان‌پل	۲۵۳
۹۲	علی حسین پور درگاهی	۲۸٦
۹۳	علی باقری رنوز	۳٤۰
۹٤	معرفت تازه‌دل	۱۷۰
۹۵	رکن‌الدین بقراط	۱۷۹
۹٦	علی‌اصغر منانی	۱۱۹
۹۷	فتح‌اله بابزدی	۱۸
۹۸	عباس عباسپور	۲۱۲
۹۹	منوچهر شهابی	۱۹۳
۱۰۰	علی قیصر برخورداری	۱۸۳
۱۰۱	علی طباطبائی فر	۱۵۷
۱۰۲	محمد دلقندی	۵۳
۱۰۳	جلیل همت گرگانی زاده	۲۲۸
۱۰٤	حشمت‌اله مرادی	۱۱۲
۱۰۵	شهاب الدین همتی	۱۸۲
۱۰٦	همایون عبدالهی	۳۷۰
۱۰۷	سیروس مزدارائی	۱۷۷
۱۰۸	احمد سوزنگر	۸۰
۱۰۹	محمود آقاجان پورچهارده	۲۲٤
۱۱۰	سیداسماعیل روحانی طباطبائی زواره	۲۲۱
۱۱۱	احمد ح‌ـ حبیبی	۲۰۰
۱۱۲	محمد باقر نیکنامی	۱٦۹
۱۱۳	محمد صبحانی	۲۵۲
۱۱٤	غفار حسین‌نژاد	۳۱۳
۱۱۵	خیراله صبح‌خیز	۱۲۸
۱۱٦	کاوس سیفزاده	۳۰۰
۱۱۷	حیدر شمعی	۲۳۸
۱۱۸	محمدرضا نوری‌زاده	۲۰۱
۱۱۹	آقاکلان طاهری قره‌قاچ	۳۰٤
۱۲۰	محمدرضا زحمتکش‌سفیدگر	۱۳۹
۱۲۱	حسن کشورنژاد لنگرودی	۲۹۹
۱۲۲	کاظم صلاح‌ورزی	٦۵
۱۲۳	غلامحسین لطفی	۱
۱۲٤	ابراهیم هادیان سروینه‌باغی	۲۹۳
۱۲۵	محمود شیخ طاهری	۲۰٦
۱۲٦	اسداله نیاکان	۱۱۸
۱۲۷	منوچهر فروتن‌پیش بیجاری	۲۲
۱۲۸	علی‌اصغر جعفری	۳۰۲
۱۲۹	سید ابوالقاسم پهلوانی	۱۰۹
۱۳۰	محمد مفتخرخرقانی افشار	۱۳۳
۱۳۱	علی شیرازی	۲۳٤
۱۳۲	حسن ابراهیمی	۳۰
۱۳۳	منصور راستی‌قهوه‌چی	۲۸۰
۱۳٤	مختار توفیقی	۸۹
۱۳۵	محمدتقی مهاجرانی	۱۵٤
۱۳٦	ابراهیم باقری شیرمچین	۲۷
۱۳۷	ولی‌اله کریمی مجاوری	۵٤
۱۳۸	احمد کردجزی	۳۸۰
۱۳۹	محمدجعفر ممتازیان	۲۹۱
۱٤۰	عنایت‌اله صالحی	۱۲۰
۱٤۱	داود عظیم‌زاده ترک	۱۳۲
۱٤۲	عبداله شاهین	۳٦۹
۱٤۳	علی خالصی	۳٦۱
۱٤٤	پرویز زیاری	٤۵
۱٤۵	غلامعباس کافی بجومردی	۱۷۱
۱٤٦	فرامرز اسکندری	۱۹٤
۱٤۷	عزیز بیدکی کوهی‌زاده	۳۱۲
۱٤۸	محمدتقی فدائی اشکوری	۳٦
۱٤۹	محمد سمنانی	۲۹٤
۱۵۰	نصراله صاحبی	۱۰۰
۱۵۱	محمدرضا مرجان	۳٤
۱۵۲	عبدالحسین عمیدی	۳۰٦
۱۵۳	محمود یاوری	۲۱۵
۱۵٤	فتاح بحرانی	۲۱۹
۱۵۵	بهرام حاجی هاشمی	۲۹۰
۱۵٦	سیدعباس هاشمیان	۲۷۰
۱۵۷	سید محمود خداپرست شریفی	۱۸۷
۱۵۸	محمود بهار	۱٤٤
۱۵۹	محمود بخشزاده محمودی	۱۰٤
۱٦۰	محمدتقی رسولی	۱۵۳
۱٦۱	سیدحسین کربلائی تقتی	۸۷
۱٦۲	حمیدعلی جابری اخیجهانی	۱٤۵
۱٦۳	حسینقلی واحدی	۲٤۰
۱٦٤	حشمت‌اله صالحی	۲٤
۱٦۵	اسمعیل شبیری	۱۸۱
۱٦٦	علی‌اکبر نجفی	۲۲۷
۱٦۷	علی‌اصغر ابراهیمی	۲۹
۱٦۸	فتاح رضاپور	۱۲۱
۱٦۹	کیقباد اسدپور	۳۲
۱۷۰	جلال صباغ‌زاده قمی	۲۰٤
۱۷۱	جمشید گنجعلی گاوکانی	۲۳٦
۱۷۲	امیر رشادی	۲
۱۷۳	محمد مخنفی	۱٦۳
۱۷٤	ابراهیم فتحی حیدرآبادی	۱۱۵
۱۷۵	فرخ محمدعلمی	۳۱۱
۱۷٦	غلامعلی یزدانی	۱۹۹
۱۷۷	ستار میشری	۲۰
۱۷۸	محمد سدری	۲۵٦
۱۷۹	سیدمحمد نعمتی آقاملکی	۸٤
۱۸۰	فرهاد صیادمصلح	۷٦
۱۸۱	رحیم رجل‌نیا	۱٤۹
۱۸۲	اصغر کاکوئی	۲٤۹
۱۸۳	علی بابا زارعیان جهرمی	۷۲
۱۸٤	اصغر ابوالحسین	۱۹۷
۱۸۵	عیسی جمشاسب طالشی	۲۳۱
۱۸٦	مصطفی هاشمی	۲۱۸
۱۸۷	سیداسماعیل ابوالعلائی	۲۳۲
۱۸۸	اصغر جهانگیرزاده	۲۲۵
۱۸۹	محمد اسماعیل ایجاد پناه	۱۳۱
۱۹۰	سید حیدر علی حیدری	۲۰۳
۱۹۱	حسن شریفی قطب‌آبادی	۱۱٦
۱۹۲	محمدعلی نفیسی	٦٤
۱۹۳	رحمت‌اله خدائی	۱۲
۱۹٤	یونس پورابراهیم	۱۱۷
۱۹۵	حسین‌بلدی	٤۱
۱۹٦	برارگل مهرپوربرنتی	۲٦۲
۱۹۷	هاشم رنگ‌امیزطوسی	۲۱۷
۱۹۸	علیرضا هوشمند پور	۱۲٦
۱۹۹	ارازمحمد هوزیاری	۲٦۵
۲۰۰	سید حسین حسنی	۲٤۵
۲۰۱	میرمسعود موسوی گرگانی	۲۰۹
۲۰۲	فیروز صادقی	۱۳۸
۲۰۳	سید احمد مجد ابادی میرسعیدی	۱۵۵
۲۰٤	احمد دستمالچی	۱۳٦
۲۰۵	سعیدفهیمی	۲۱۱
۲۰٦	نورالله ابراهیمی	۲۷۹
۲۰۷	غلامحسین جهاندیده	۲٦۹
۲۰۸	موسی مقتدری	۱۱
۲۰۹	محمد صادق ملائی درگاهی	۱۳۰
۲۱۰	هاشم فتحیان	۲۵۹
۲۱۱	رستم راستی	۳٦۷
۲۱۲	خیرالله یوسفی گلوردی	۲٦۳
۲۱۳	حفظ‌الله خودکاوندی	۳۰۸
۲۱٤	حبیب‌الله حامدی	۵٦
۲۱۵	محمود لامع	۱٦۲
۲۱٦	ابوتراب کلاثر	۷۸
۲۱۷	حسین میرزاوندی	۱۲٤
۲۱۸	نصرت‌الله جمشیدی فرد	۹٦
۲۱۹	عبدالله دارائی دهکردی	۱۳۷
۲۲۰	خدادادزندیان	۲۰۵
۲۲۱	احمد پویای قلی‌زاده	۲۳
۲۲۲	سید تقی نوری نجفی	٤
۲۲۳	احمدعسگری	۷۷
۲۲٤	علی حسین‌زاده‌مهری	۱٦۸
۲۲۵	اسدالله رضایانی	۲۹۲
۲۲٦	سید صادق سیدی	۳٦۸
۲۲۷	جواد حیدری چتزودی	۱۷۲
۲۲۸	رجب گلی پوریهمدانی	۲۵۸
۲۲۹	حسین رمضانیان	۲۷۱
۲۳۰	علی‌اکبر صالحی اشترخانی	۱٤۲
۲۳۱	اسدشهریارپور	۳۰۳
۲۳۲	ابوالحسن عالیخانی	۸۲
۲۳۳	پرویز حبیبیان	٦۹
۲۳٤	رضا قلی بخت دهکردی	۹۲
۲۳۵	بهرام نوید	۸۸
۲۳٦	احمد رضاواله	۱۵۲
۲۳۷	فیروز طریقی	۲۸۲
۲۳۸	حیدرحیدری	۱۵
۲۳۹	ابراهیم احمدیان چاشمی	۳۷
۲٤۰	حبیب‌الله صالحی	۱۸۸
۲٤۱	محمدعلی رحمانی خانقاهی	۲۹۵
۲٤۲	غلامعباس مرتضی پور	۳۸

م الف ۱٤۵٤۱ ۱ـ۲ آ ـ ۷۹۰۹۲

کتاب

در بیداری سرشار ازاندوه

دکتر محمد تقی غیاثی

اثر : اگوست استریندبرگ
ترجمه : پرویز تائیدی
۷۲ صفحه ۳۵ ریال
ناشر : انتشارات پرچم

توده هیزم نمایشنامه‌ای است در سه پرده ، نوشته استریندبرگ ، نویسنده سوئدی . این کتاب را آقای تائیدی ترجمه و انتشارات پرچم منتشر کرده است . استریندبرگ از نمایشنامه‌نویسان بزرگ جهان است . وی در پایان نخستین نیمه سده نوزدهم در یک خانواده فقیر پا به عرصه حیات گذاشت و پس از ۶۳ سال کوشش پیگیر ، به سال ۱۹۱۲ چشم از جهان فروبست .

قهرمان اصلی نمایشنامه زنی است به نام الیزه . این زن خوشگذران وسبکسر، شوهر بازرگانش را دوست نمی دارد وبه مرد جوانی بنام آکسل دل بسته است ، برای بستن دهان خرده گیران ، دخترش گردا را به عقد جوان در می‌آورد .جوان که به طمع میراث در دام الیزه گرفتار شده به کمک هموبازرگان بیگناه را به دیار نیستی می فرستد . بازرگان پسری بنام فردریک دارد که از اعمال مادر بی خبر نیست و همیشه رنگ غم با باده می زداید . گذشته از سبکسری ، الیزه از غذا و سایر مخارج منزل می دزدد ، و شوهر و فرزندانش را پیوسته در سرما و گرسنگی نگه‌میدارد . خودش پرمی خورد ، خوب می پوشد ، به گردش میرود . در حالیکه دخترش در بستر بیماری افتاده و در شرف مرگ بود ،او به تماشاخانه می رود . در شب عروسی دخترش که همزمان با مرگ شوهر او است ، شادمانه پای می کوبد . چون به عقیده وی «زندگی به اندازه کافی‌سخت هست ، آدم نباید آنرا مشکل‌تر کند.»

جو نمایشنامه پوچی است :در این خانه همه خواب‌آلوده‌اند : الیزه با سخنان کنایه‌آمیز و زننده فرزند دانشجوی خود ، گردا در برابر اعمال مشکوک مادر و شوهر و گفتاربراد و آکسل به یاری واقعیت غمانگیز فرجام کار بیدار میشود . دریغا که در اینجا بیداری سرشار از اندوه و درد است . فردریک ، دانشجوی جوان ، چون با این نکته آشنا است ، همیشه در خواب مستی باقی می ماند ـ اما بنابه سنت باستانی ،نور بر ظلمت چیره می گردد: آکسل نه تنها دل از مهر مادر زن می کند ، بلکه با شلاق او را رام خود می گرداند . به او توهین می کنند ، در تاریکی و سرما و بی غذائی رهایش می کنند . الیزه ناگزیر خود را از پنجره به پائین پرت می کند و می میرد ـ فردریک که دیگر اعتقادی به وجود حقیقت ندارد ، خانه را طعمه آتش‌کرده یکبار هم شده واقعا گرم می شود .

زندگی نافرجام

پیدا است که استریندبرگ نمایشنامه خود را تحت تاثیر دو عامل نوشته است: نخست زندگی بد فرجام زناشویی : نمایشنامه‌نویس سه بار ازدواج می کند و هرسه بار از همسر خود جدا می شود ـ عامل دیگر ، نفوذ اندیشه های نیچه ، فیلسوف آلمانی ، در نویسنده است . چونی که آکسل به گرده مادر زن‌خود فرود می آورد و او را به این ترتیب رام خود می کند یادآور جمله معروف نیچه است : « وقتی به نزدزنان میروی ، شلاق‌را از یاد مبر» .

اگر چه نویسنده در وصول به هدف خود توفیق حاصل می کند ، نمایشنامه او سرشار از تیرگی ها است : ممکن است خلق‌وخوی‌مردی با زندگی‌زناشویی سازگار نباشد ، او می تواند به هر کاری مبادرت ورزد که استریندبرگ بدان ناگزیر شد . ولی آیا چنین مردی حق دارد به جنبه خصوصی زندگی خود رنگی عمومی بزند ؟ هنرنو نگران‌اخلاق نیست ، اما دوای بد آموزیهای ادبیات‌هم درفوطی ادبیات‌است : هستندنویسندگانی که عقاید دیگری دارند ، و تعادل‌همیشه به زندگی باز می گردد .

پس به جای نویسنده ،مترجم را به پای میز محاکمه بکشیم : چون نه‌تنها آقای تائیدی از زبان‌نمایش چیزی‌نمی دانند ،بلکه اصلا با زبان فارسی بیگانه‌اند . واژه ها را درست نمی ـ نویسند : ایشان مراسم «برگذار»می کنند، در صورتی که بهتر بود برگزار می نوشتند . این کلمه چند بار تکرار میشود. اصطلاحات‌را درست‌نمی‌شناسند: منظورشان از «آب ظرفشویی» غذای‌پساب وبی مزه است ، چای کم رنگ را«چای پر از آب» ترجمه کرده‌اند ـ جمله‌بندی ایشان تابع جمله نویسی زبان خارجی نمایشنامه است و رنگ وبوی‌فارسی‌ندارد: می گویند : قبل از اینکه دادگاه موجودی را صورت مجلس نکرده ... این«نفی‌زاید» از خصوصیات زبان فرانسه است ، ایشان باید ترجمه می کردند : قبل‌از اینکه دادگاه از موجودی صورت برداری کند .

خلاصه تائیدی بر ترجمه آقای تائیدی روانیست ، چرا که روزگار استریندبرگ پریشان‌تر از ترجمه‌فارسی کتاب نبود . گویی بخت بد ،پس‌از مرگ هم دست بردار نیست . چه بخت بلندی داشت هموطن او ، ایبسن ، که مترجمی نظیر دکتر امیر حسین آریان‌پور نصیبش بود . گلیم بخت کسی را که بافتند سیاه ...

معرفی کتاب

خواب دیدن (رویا)

کتابی است تالیف دکترکاظم سامی که در دوازده فصل تنظیم شده‌است .

بررسی عقیده‌الهیون و تحلیل مکانیسم رویا از نظر آنها ، چگونگی رویاو مکانیسم خواب دیدن در مکتب اصالت روح و معتقدین قالب مثالی ،نظری بفلسفه‌نسبیت و تحلیل حس‌و نقش این حس در رویا ، رویا در مکتب اصالت عقل و مکتب پسیکاناليز ، عقاید بعضی‌از روان‌شناسان معاصر در باره رویا ، رویا در درمان بیماری های روانی و ...

فصول این کتاب را تشکیل میدهد. بهای کتاب بنجاه ریال است و ارزان .

برجنك راهوار زمین :

مجموعه‌ای است از شعر های اسماعیل خوئی.خوئی از شاعران خوب معاصر است و تاکنون پنج دفتر شعر به چاپ رسانده‌است.

برخنك راهوار زمین چاپ‌دوم دفتر شعر این‌شاعر است و شامل چهل و یك قطعه شعر کوتاه و بلند .این کتاب در سال ۴۶ برای نخستین بار چاپ شدو اکنون چاپ دومش به بازار آمده‌است.

سازمانهای اداری ایران

تالیف دکتر مهدی وزیرنیا
۴۰۳ صفحه
۱۲۰ ریال
ناشر دانشکده علوم اداری ومدیریت بازرگانی

دکتر مهدی وزیرنیا از مدرسان دانشگاه تهران کتابی تالیف کرده است زیر نام « سازمان های اداری ایران ».

مولف دراین کتاب از سازمان ها ، تاریخچه‌سازمان های اداری ایران ، وزارتخانه ها ، سازمان های مستقل، سازمان های اداری بر اساس تقسیمات کشوری ،سازمان های محلی ، مسائل، سازمان های اداری ، سخن می ـ گوید.

ماخذ کتاب نشان می دهد که مولف برای تدوین این اثر رنج‌فراوان برده‌است تا این همه در پیش گفتار کتاب می خوانیم .

« ... گرچه در تنظیم و تدوین کتاب سعی وافر شده است تا با استفاده از ماخذ و منابع بصورت اثری قابل استفاده در جهت منظور فوق‌الذکر ارائه شود معهذا دراین واقعیت که کتاب حاضر نمیتواند از ابهام‌و نقص دور باشد تردید نیست ... »

تردیدی نیست که‌این جمله ها دلیل برشکسته‌نفسی مولف است.

نقد تئاتر

فرید نوین

دنیای پاك آدم های ساده‌دل

شهر ما
اثر : تورنتون وایلدر
به کارگردانی : داریوش فرهنگ ـ مهدی هاشمی .
اجرای : گروه تئاتر پیاده .

نمایشنامه «شهرما» ، ظاهرا سه دوره از زندگی یک شهر مورد بررسی واقع شده ولی در حقیقت آنچه که انجام میگیردنگرشی‌است سطحی به مسائل فوق‌العاده عادی و روزمره ، که این مسائل بارها و بارها مورد استفاده درامانیست های کلاسیک قرار گرفته و امروز درفیلمهایی ساده‌لوحانه‌ی‌آمریکایی تکرار میشود .

دراین‌نمایشنامه رابطه دوخانواده شهری صرفا از خلال تولد ـ عشق و ازدواج و مرگ‌فرزندانشان که یک دوره‌ی طولانی را در بر میگیرد مورد بررسی قرار میگیرد. و نوعی طرز تلقی که ویژه‌ی برداشت آمریکائی متوسط‌الحال‌از مسائل است در طول نمایشنامه متجلی میشود . وقایع خیلی‌عادی است ، ذهن پاک پرسناژ های خیلی خوب‌وایلدررا هیچ حادثه‌ای مغشوش نمیکند . آنها به قول امیلی یکی از پرسناژ ها مثل اینست که«**تویک صندوق‌کوچولو محصور شده‌اند**» هیچ نوع نیاز اجتماعی در تئاتر وایلدر وجود ندارد تئاتر او میتواندبا تماشایی رابط برقرار کند . ولی دربرقراری این رابطه هیچ‌نوع محتوی‌فرهنگی ویا تلقی خاص و جالب توجه را انتقال نمیدهد .بخاطر می ـ آوریم که زمانی برشت میگفت : «تئاتر معاصر میباید تغییر پذیری و حرکت جامعه را نشان بدهد .و در واقع اوضاع اجتماعی را در سیر تحولی ناشی از برخورد ها و تضاد هامورد بررسی بگذارد .» اینست که در تئاتر برشت‌همه چیز درحال تغییر و تبدیل و گسستگی دائم است و پرسناژ ها در قبال حوادث خارجی‌ازخود واکنشهای گوناگون بروز می دهند . اما در تئاتر وایلدر در یك دوره‌ی نسبتا طولانی همه چیز ساکن است . وفی‌المثل خانواده «گیبز» ۹سال‌بعد عینا همانطور رفتار می‌کنند که‌فردا رفتار خواهند کرد. توجه داریم که زمان نمایشنامه سال ۱۹۰۱ یعنی آغاز قرن بیستم است .و جالب توجه اینکه طی دوره‌ی ۱۹۰۱ تا ۱۹۱۴ که جنك‌جهانی اول آغاز میشود بعقیده‌جامعه شناسان‌جهان کلیه‌ی‌خصوصیات قرن نوزدهم خود را از دست میدهد . کلیه پدیده های زندگی بشرطی این دوره دچار تحول‌و تغییر میشوند، بعنوان مثال طی این دوره جهان به سرعت بسوی «اتوماسیون»گام برمیدارد . و این پدیده که موجب بیکاری کارگران است خود واجد تاثیرات اجتماعی بیشمار است . طی همین دوره در آلمان قیصر به سودای جهانگیری افتاده است وکشور ها بسرعت جای خود را درمیان بلوکهای وابسته به آلمان و انگلیس مشخص می‌کنند وطی همین دوره است که رونق اقتصادی امریکا بی‌سابقه بوده و سفته‌بازی و بورس بازی به شدت رواج دارد .

برجسته‌یی میشد که جنك درگرفت و اون تو فرانسه‌مرد همه‌ی تحصیلات برای هیچی

– خوب وایلدراز کنار همه‌ی این وقایع بی‌اعتنا میگذردولی خوشبختانه برای آنکه به ما خرده نگیرند ذکر این نکته لازم‌است‌که هراز گاه اشاره‌یی فوق‌العاده کوتاه بیکی از این فرآیند ها صورت میپذیرد و مسئله در همانجا مختومه تلقی میشود .

فی‌المثل درموردجنك وایلدر به‌اشاره‌این چنین‌برگزارمیکند. «**می‌خوام یه چیزی‌درباره‌ی این پسره جوگرامول بهتون بگم‌ـ جو خیلی با هوش بود ـ از دبیرستان اینجا فارغ‌التحصیل شد ـ شاگرد اول کلاسش‌شد، شاگرد اول دانشکده فنی ماساچوست شد. داشت‌مهندس** میزند . و مرده های سرد و ساکت را می‌بیند که میگویند « (باید) .... فکر اون‌چیزهایی را بکنیم که در پیش هست و برای اون چیزهایی که در پیش هست آماده بشیم» این مردگی است و زندگی هم به گمان وایلدر «چیزیست در ردیف «حرکت در ابری از جهالت . بالاو پائین رفتن و احساسات دیگران را لگدمال کردن وقت را ضایع کردن ـ جوری که انگار یك میلیون سال وقت داری ... جهالت و کوری»

و پیام وایلدر به همین‌جا ختم میشود . اگر چه بخاطر گفتن این چند کلمه که مثلا وقت عزیز است مبالغ زیادی رمانتیك بازی و جلب ترحم و تاثر وناله وغیره به‌تماشاچی تحویل‌میدهد همان خصلتهایی که برشت شدیدا از ارائه‌ی آنها ابا داشت . برشت نیز در «عظمت و انحطاط شهر ماهاگونی» یك دوره‌ی طولانی از«زندگی یك شهر را با مردمش به تماشا میگذارد . اما در تئاتر او هر پدیده‌ای حساب شده است و هر رفتاری متضمن یك سلسله از روابط‌علی است درماهاگونی نیز تلقی عمومی برآن است که وقت چندانی نداریم و «زندگی را باید با جرعه های بزرك نوشید» ولی تماشاگر کاملا متوجه است که این قانون‌الزاما جدی نیست بلکه افراد آنرا بوجود آورده‌اند و قابل تغییر هم هست . در ماهاگونی این داوری به سهولت برای‌تماشاچی امکان‌پذیرست که‌چون «انسان شادی‌طلب از ویرانگرترین طوفانها سهمگینتر است:» لامحاله تا چنین انسانی باقی است هیچکس برای هیچکس هیچکاری نمی‌تواند بکند .

و اما نکاتی در باب اجرا ـ اجرای گروه تئاتر پیاده ازاین بازی فوق‌العاده خوب و کاملا بی‌نقص بود . کلیه پرسناژهادر نقشهایشان جا افتاده بودند و در این میانه بازیهای پرویزپور حسینی و محمود هاشمی ـ اکبر زنجانپور ، استادانه و چشمگیر بود. همینطوربازیهای دیگران . که شایسته تحسین بسیار می باشند .

قدرت بازی آنقدر بود که به باور نمی‌گنجید و آنقدرکه اجرا را در معیار های بین‌المللی پذیرفتنی میکرد . این گروه‌با دو سه اجرایی که‌از آن‌دیده‌ایم نشان داده که از باقدرت‌ترین گروههای تئاتری ماست وبنابر این حیف است که در اجرا های خود تم واحدی را پیروی نکند .

تئاتر درشهرما

کارگاه نمایش :

این هفته کارگاه نمایش همچنان نمایشنامه های «حالت چطوره مش‌رحیم و گلدونه‌خانم» را به تماشاخواهد گذاشت . سوژه هردوتك پرده از زندگی طبقات پائین اجتماع به وام گرفته شده‌است . و کارگردان اسمعیل خلج میکوشد برخورد آدمهای ساده‌دل روستا راباخشونت سهمگین جامعه شهری تحلیل کند . آدرس کارگاه نمایش خیابان شاه ـ کوچه کلانتری است .

تالار فردوسی :

دانشگاه تهران ـ حمید سمندریان کرگدن اوژن یونسکو را به همراهی تعداد زیادی ازهنرپیشگان‌بروی پرده می‌آورد . در این نمایشنامه ما می‌بینیم که مردم‌یك شهر کوچك اروپائی دچار یك‌نوع بیماری میشوند که فوق‌العاده عجیب است یعنی آنها یك به‌یك تبدیل به کرگدن میشوند . یونسکو در این نمایشنامه میکوشد طرز برخورد مردم شهر را با این بیماری نشان بدهدکه دیدنی است .

خانه نمایش :

محمود استادمحمد نمایش آسیدکاظم را درخانه نمایش به اجرا گذاشته در این نمایش نیز ما با زندگی طبقات پائین‌اجتماع روبرو میشویم. اما برداشت کارگردان در این اثر صورت خاصی دارد . که باید دید وقضاوت کرد .

انجمن ایران و آمریکا

گروه تئاتر پیاده نمایش «شهرما» را با قدرت و زیبائی برروی صحنه آورده است در این باب انتقاد مارا درهمین صفحه مطالعه بفرمائید .

تالار ۲۵ شهریور :

نمایش آوادبرسنك را جعفر والی دراین تالار به روی صحنه آورده است . که درآن جمشید مشایخی شرکت دارد .

۳۰۰ نفر برگزیدگان تاریخ‌وفرهنگ‌ایران

بقیه از صفحه ۵

شاهنشاه آریامهر تقدیم خواهد شد تا اوامر ملوکانه در باره تنظیم برنامه عملی از طرف مراجع مختلف و مسئول مملکتی برای طرح اقدامات لازم در مورد هریك ازاین نامگذاریها در استانها و شهر ها و روستا های مربوطه کشور شرفصدور یابد . در مورد نامگذاری‌های مربوط بدان بزرگان ایران که اکنون شهرها و روستا های مربوط بدانها در خارج از ایران قرار دارد نیز طبعا در طرح مذکور تصمیم لازم اتخاذ خواهد شد .

نام‌های جاودان

آقای شفا در پایان مصاحبه ، فهرست اسامی را بدین‌شرح در اختیار نمایندگان مطبوعات ورادیوتلویزیون ایران قرار داد :

پادشاهان

کورش کبیر ،داریوش کبیر، تیرداداول ، مهرداد اول، مهرداد کبیر، اردوان، اردشیر بابکان ، شاپوراول، شاپور دوم، انوشیروان، یعقوب لیث ، اسمعیل سامانی، عضدالدوله‌دیلمی ، شاه اسمعیل اول، شاه عباس کبیر ، نادرشاه ، کریمخان‌زند ، رضاشاه کبیر

سرداران

روپیر، آرتاباز، مگابیز، آریوبرزن، سورنا، مهران رازی، روداشك ،بویه، شیرویه بهرامان ،مهرمرو،وهریز دیلمی، گردویه، بازان، فیروزدیلمی ،مرزبانه، هرمزان، به‌آفرید، ابومسلم خراسانی ، سنباذ، هشام‌نقابدار،طاهر ذوالیمینین، بابك خرم‌دین،مازیار ،مرداویج، جلال‌الدین خوارزمشاه، الله‌وردیخان ، امامقلیخان،

وزیران ورجال سیاسی

ابرسام، مهرنرسه، بزرگمهر ،یحیی‌برمکی، فضل برمکی، جعفربرمکی، ابوالفضل بلعمی، ابن‌عمید ، خواجه نظام‌الملك، خواجه نصیرالدین طوسی ، شمس الدین جوینی ،صاحبدیوان ، رشیدالدین فضل‌الله همدانی، قائم مقام فراهانی ، میرزاتقی خان امیر کبیر ، مستوفی‌الممالك، ثقة‌الاسلام، سیدجمال‌الدین اسد آبادی، ملك المتکلمین ، طباطبائی ، بهبهانی ، ستارخان و باقر خان .

متفکران ، دانشمندان ، فیلسوفان ، عارفان .

زرتشت ،تنسر، مانی ،برزویه،زراسپید، سلمان پارسی، روزبه پارسی، بختیشوع ، ابومنصور نوبخت ،سهل پسر هارون، سیبویه، جابربن حیان، معروف کرخی ،خالد مرورودی، بوزجانی ، خوارزمی ، ابن‌ماسویه، احمدمروزی، بایزیدبسطامی ،ابن‌رین‌طبری، شاپور پزشك،احمدسرخسی، ابن‌خردابه ،ماهانی، طبری ،منصور حلاج،محمدبن زکریای رازی ،کلینی، ابوبکرشبلی، ابونصر فارابی، استخری ، ابوعلی‌محمد بلعمی ،حمزه اصفهانی ، ابوالفرج اصفهانی، ابوحنیفه دینوری، ابن‌ندیم ، ابن‌بابویه ، ابونصرمنجم قمی ابن‌فارس ، مجوسی‌اهوازی ، صوفی‌رازی ،ابوسلیمان سجستانی ، سلمی نیشابوری ، ابوحامد چغانی ، ابوسهل مسیحی گرگانی، ابوسعید سنجری ،ابوسهل بیژن کوهی، قابوس وشمگیر ، شیخ‌مفید ، خجندی، ابوعلی‌مسکویه ، شیخ طوسی ، شیخ‌ابوالحسن خرقانی ، میهار دیلمی ، ابوعلی‌سینا، ابوسعید ابوالخیر، گردیزی ، ابونصرمشکان، ابوریحان بیرونی،بهمنیار ،ابوالحسن هجویری، ابوالفضل بیهقی ، خواجه‌عبدالله انصاری ، امام محمد غزالی ،حکیم اسفزاری ، حسن‌صباح ، عبدالرحمن خازنی ، اسمعیل جرجانی ، طبرسی ، قاضی حمیدالدین، عبدالقادر گیلانی، عین‌القضاة همدانی ، زمخشری ، نصرالدین عبدالحمید شیرازی ، ابوالفتوح رازی ، امام فخررازی ، روزبهان ، شیخ‌نجم‌الدین کبری ، ابن‌اسفندیار ، بهاءالدین ولد ، شمس‌تبریزی، سهروردی ، اوحدالدین کرمانی ، محمد عوفی،اثیرالدین ابهری، عطاملك‌جوینی، قطب‌الدین شیرازی ، علامه حلی ، شمس‌آملی ،وصاف شیرازی ، علاالدوله سمنانی ، شیخ صفی‌الدین اردبیلی ، خلیل‌آملی، شیخ‌محمود شبستری ، حمدالله مستوفی ، قطب‌الدین‌رازی بهاءالدین محمد نقشبند، فیروزآبادی،سید شریف‌جرجانی، قوام‌الدین شیرازی ، حافظ‌ابرو ، غیاث‌الدین جمشید کاشانی ، شاه‌نعمت‌اللهولی ، شاه‌قاسم انوار ، شرف‌الدین علی‌یزدی ، محمد نوربخش ، عبدالرزاق سمرقندی،دولتشاه سمرقندی ، میرخواند، جلال‌الدین دوانی ،قاضی‌میرحسین میبدی ، شمس‌الدین محمد خفری، خواندمیر ،غیاث‌الدین منصور دشتکی ، قاضی نورالله شوشتری ، شیخ‌بهاالدین عاملی ، میرداماد ، ملاصدرا ، محسن فیض کاشانی ،حاج ملاهادی سبزواری، شیخ‌مرتضی انصاری، میرزای‌شیرازی، صفیعلیشاه ، سلطانعلیشاه گونابادی ، محمد کاظم خراسانی ، لسان‌الملك سپهر ، مشیرالدوله پیرنیا ، ذکاالملك فروغی ، محمد قزوینی، دهخدا ،اقبال آشتیانی، کاظم زاده ایرانشهر ، حسن تقی‌زاده ، سعید نفیسی ، پورداود بدیع‌الزمان فروزانفر ، رضا زاده شفق ، محمد معین .

سخنوران

رودکی . ابوحفص سغدی ، ابوشکور بلخی ، دقیقی، فردوسی ، فرخی ، رابعه ، عنصری ، عسجدی ، بدیع‌الزمان همدانی ، منوچهری دامغانی ، اسدی طوسی ، فخرالدین اسعد گرگانی ، باباطاهر عریان ، قطران تبریزی ، ناصر خسرو ، مسعود سعد سلمان ، کاوس وشگمیر، رشید وطواط ، مهستی ، امیرمعزی ، عمرخیام، سنائی ، نظامی عروضی ، سلمان ساوجی ، انوری ،جمال‌الدین عبدالرزاق اصفهانی ، خاقانی ، نظامی ، ظهیرفاریابی، عطار ، کمال‌الدین اسمعیل ، جلال‌الدین مولوی ، سعدی ، فخرالدین عراقی ، خواجو ، عبید زاکانی ، حافظ ، جامی، مهرالنسا ، هلالی ، وحشی بافقی ، صائب تبریزی ، هاتف اصفهانی ، صبای کاشانی ، سروش اصفهانی ، نشاط، وصال شیرازی ، قاآنی، فروغی بسطامی ، رضاقلی هدایت، محمود خان صبا ، یغما ، ادیب پیشاوری، ادیب الممالك فراهانی ، ایرج ، عارف ، صور ـ اسرافیل ، ملك‌الشعرابهار ، پروین اعتصامی ، صادق هدایت ، نیما یوشیج ، رشید یاسمی ، لطفعلی صورتگر.

نقاشان ، خوشنویسان ـ معماران ، موسیقی دانان ابن‌مقله ، ابن‌بواب ، کمال‌الدین بهزاد، مولانایاری، رضا عباسی ، علیرضا عباسی ، میراحمد نیریزی ،میرعماد قزوینی ، علی اکبر اصفهانی ، محمد رضای اصفهانی ، محمد غفاری .

باربد ، نکیسا ، رامتین ، زریاب ، اسحق ، صفی الدین ارموی، عبدالقادر مراغه‌ئی ، حسینقلی، میرزاعبدالله، درویش ، شیدا ، ابوالحسن صبا ، روح‌الله خالقی .

بقیه از صفحه ۱۱

گیلان و آذربایجان

راه‌تهران ـ تبریز مسدودشد

راه اصلی تهران تبریز در مسیر جاده ترانزیتی بطول ۱۵۰ کیلو متر براثر توفان شدید مسدود شده است. راههای تبریز به مناطق کرمانشاه و کردستان ، همچنین راه تبریز به سراب و اردبیل مسدود است .

از ساعت ٤ بعد از ظهر دیروز پلیس راه تبریز حرکت هر نوع‌وسیله نقلیه را از تبریز به خارج اکیدا ممنوع اعلام کرد .

در راههای اصلی استان آذربایجان بیش از ٥٤٠ دستگاه اتوبوس و کامیون از حرکت باز مانده‌اند و مسافران آنها در محاصره برف و سرما هستندماموران ژاندارمری و راهداری برای باز کردن راهها و نجات مسافران تلاش میکنند .

در بوکان ونقده

بدنبال ٤٦ ساعت ریزش برف ۷۰ سانتیمتر برف در بوکان بزمین نشسته و کلیه راههای ارتباطی با خارج‌بسته شد . .

ریزش برف در نقده نیز ٤٨ساعت است ادامه دارد و در شهر حدود یك متر و خارج شهر دو متر برف بزمین نشسته . کلیه مغازه ها و بازار نقده تعطیل است ..

دیشب سرتیپ توفیق فرمانده ناحیه ژاندارمری آذربایجان شرقی اعلام‌داشت وضع در کلیه راههای استان رضایت بخش نیست و نباید هیچ‌وسیله‌نقلیه‌ای از تبریز خارج شود بدستور وی کلیه گروهانها و پادگانهای ژاندارمری بحال آماده باش درآمدند تا کمك مسافرانی که در راهها هستند بشتابند .

از ساعت چهاربعد از ظهر دیروز راه تبریز به فرودگاه و کارخانه‌تراکتور سازی مسدود شد .

کمك به مردم

بدنبال توفان شدید تبریز،شهربانی این شهر با کوشش فراوان و با استفاده از تمام امکانات خود ، برای کمك به مردم ، بحال آماده باش در آمد .

اتومبیل ها و ماموران پلیس در کلیه نقاط شهر متمرکز شدند ، و تعدادی از اتوبوس های شرکت واحد اتوبوسرانی این شهر ، نیز ، بطورسیار، در شهر بحرکت در آمدند تا به مردم کمك کنند .

اتومبیل‌های شخصی

رادیو تبریز ، برنامه های خود را چند بار ، در فواصل کوتاه ،قطع کرد و اعلام داشت بیش از دویست دستگاه اتومبیل شخصی ، در خیابانها و کوچه های عریض شهر،برای نجات‌همشهریان توفان زده خود ، بحرکت درآمده‌اند.

از طرف ناحیه ژاندارمری تبریز ، تعداد ۸ دستگاه نیرو بر سر پوشیده، با عوامل و وسایل لازم در ۸ مسیر شهر متمرکز شده است تا به کمك مردم و وسائط نقلیه بشتابد .

یك قربانی ...

کلیه افراد شهربانی ، ژاندارمری مراکز آموزش پشتیبانی جمعیت شیر و ورشیدسرخ جوانان ، وجوانان امدادگر این جمعیت ، برای کمك به مردم بحالت آماده باش درآمدند .

بعد از ظهر دیروز، اتوبوس‌شماره ۱۵٦۲۸ تهران،به رانندگی قنبرعلمداری که از جلفا به تبریز می آمد ، بر اثر یخبندان جاده ، از مسیر خود منحرف شد و کمك راننده این اتوبوس که در حال «فرمان دادن» به راننده بود ،زیر چرخهای کامیون رفت و کشته شد .

کارون طغیان کرد

خبرنگار ما از خرمشهر اطلاع‌داد از ساعت۱۲ ظهر دیروز طوفان شدیدی در خرمشهر و آبادان آغاز شد . به دستور سرهنك میردامادی رئیس کل بندر و کشتیرانی عبور و مرور قایق‌ها در کارون ، اروند رود و خلیج فارس ممنوع شد . با شروع طوفان آب رود کارون بالا آمدو طغیان کردو نخلستان های اطراف شهر را آب فرا گرفت .

۸۰ نفر «چاودار» در محاصره

نیازمندیهای شما

اثاثیه

خرید

بازرگانی فرش کیهان ۸۳۰۹۰۴ و ۸۲۳۷۷۶ خریدار نقدی همه رقم فرش کهنه و نو جهت صادرات روزولت میدان ۲۵ شهریور

فروشگاه فرش صمد تلفن ۴۹۹۸۵ خریدار همه‌نوع فرشهای نو و کهنه و لوازم منزل و اشیاء قدیمی چلچراغ، ظروف‌بلور و چینی‌ورشو

فروشگاه‌آستارا۶۶۶۴۰۲۱ خریدار یخچال برقی و نفتی و تلویزیون فرش وکلیه لوازم منزل به قیمت عادلانه شاه چهار راه پیروز

نمایشگاه گلشن ۶۲۱۴۲۱
همه نوع فرش های کهنه خریداریم و همه رقم فرش نو موجود میباشد فرش های کهنه با نو معاوضه میشود خیابان پهلوی بالای ایستگاه بیمه جنب بانک ملی یوسف آباد.

فروشگاه آسیا ۶۶۲۸۳۲ خریدار یخچال تلویزیون فرش و سایرلوازم‌منزل بقیمت عادلانه خیابان شاه

فروشگاه مشرق۴۹۳۲۷ بهترین خریدار فالی و قالیچه لوازم‌منزل‌یخچال نفتی

فروشگاه اریا ۴۹۳۹۳ خریداریخچال برقی‌نفتی فرش مبلمان اجاق‌گاز تلویزیون و اثاث منزل

فرش‌خواجه‌نصیر

بهترین خریدار فرش کهنه و نو معاوضه جهت صادرات‌تلفن ۷۵۲۶۹۰

فروشگاه فرش‌تهران‌کالا خریدار انواع قالیهای نو و کهنه و لوازم منزل ۶۶۹۲۲۶

فروشگاه ایران‌فرش‌تلفن ۷۷۴۹۷۲
کلیه لوازم منزل شما را بهر مبلغ باشد بیشتر از سایرین نقد خریداریم.
آ ـ ۸۷۴۸

فروشگاه فرش فروردین خرید فرش کهنه و نو تلفن ۶۶۱۶۵۵و ۴۳۰۸۵

فروشگاه فرش شایان تلفن ۶۶۳۳۸۱ بهترین خریدارفرش‌ولوازم‌منزل

فروشگاه بختیاری‌تلفن۷۵۹۳۲۹ بهترین خریدار کلیه لوازم منزل

فروشگاه آرمان تلفن۶۶۹۶۲۳ خرید یخچال برقی و نفتی و تلویزیون قالی قالیچه

فرش اردیبهشت تلفن ۶۶۸۱۶۴

فرش رضوی ۸۲۵۸۰۰

نمایشگاه فرش توکلی بازار ۸۳۰۸۲۹و۶۲۱۴۰۵

فرشهای کهنه

از متری ۳۰۰ تومان‌ببالا خریداریم فرش اعتماد مقابل سینما مولن‌روز
تلفن ۷۵۸۲۷۰

فروش‌دست‌دوم

کت مینکنو خارجی بعلت مسافرت بمبلغ ۳۰۰۰ تومان بفروش میرسد تلفن ۵۳۷۶۷۱
۱ـ۲ آ ـ ۱۱۵۱۴

فروش دست‌اول

اطلاعیه فروشگاه
پیمان
فرش وتلویزیون ماهی ۸۰تومان باآنتن مجانی نازی‌آباد خیابان چمن تلفن ۵۳۱۳۵۹

حراج لباسهای شب ـ کوکتل ـ عروس و بهاره فرنگی وایرانی نو دوشنبه تا جمعه ۹ صبح الی ۴ بعداز ظهر آدرس:پهلوی مقابل تلویزیون کانال ۳ خیابان توانیر (ایوبی) شماره ۷ تلفن ۶۲۵۵۹۴
آ ـ ۱۱۴۹۲

مبل‌ودکوراسیون

پیراهن مبل: ۳۱۹۵۰۵
تعویض پارچه‌مبل: ۳۱۹۵۰۵
پرده‌دوزی شهرزاد ۳۱۹۵۰۵

پرده دوزی ارجمند۳۱۷۲۷۰
آ ـ ۱۱۶۲۸

کرایه

کرایه هرنوع ماشین تحریر بنگاه فنی ناصر تلفن ۸۲۶۲۰۵ دروازه‌دولت مقابل سعدی

شستشوی مبل وفرش

شستشوی مبل‌وفرش

کلین سرویس مبتکر و پیشرو نظافت مبل و فرش با دستگاه منحصر بفرد ۹۵۲۵۴۶

کنت سرویس

مبلمان موکت فرش و تشک اتومبیل شمارا با آخرین تکنیک درجای خود سرویس مینماید
۷۷۶۷۱۳

سرویس‌نوین‌خشکشوئی مبلمان . موکت . فرش تشک ماشین با دستگاه مدرن‌موادمجاز ۲۷۲۹۰

آناهیتا سرویس با دستگاه تمام اتوماتیک مبلمان فرش موکت‌شما رادر محل‌خشکشوئی مینماید.
۷۹۵۳۰۷

کارخانه‌قالیشوئی‌پیشرو بامتری۲۰ ریال۹۵۲۴۵۴

کارخانه‌قالیشوئی ماژیک

تلفن جاده کرج ۶۶۱۸۲۲ تلفن شعبه جمشیدآباد ۶۶۱۸۲۲ تلفن تهران‌نو ۷۹۸۸۱
۱ـ۲۶ آ ـ ۹۸۹۲

کارخانه قالیشوئی‌ادیب باضمام شستشوی مبلمان در جای خود تلفن ۹۵۶۵۶۵

تعمیرات

تلویزیون

تعمیرگاه تلویزیون الکترون تلفن ۷۶۳۶۸۲
تعمیرگاه تلویزیونهای .R.C.A شاوبلورنس فیلیپس سیرا) تلفونکن و سایرمارکهاباسرویس مجهز سیار در شهر وشمیرانات

تعمیرگاه‌مجاز شماره۱۵
شاوب‌لورنس

سرویس سیار فوری عباس‌آباد سیمتری نظامی
تلفن ۷۶۴۲۵۱
SCHAUB-LORENZ

یگانه تعمیرگاه مجهز
شاوب لورنس

فیلیپس R.C.A — R.T.I تلفونکن ـ گروندیک بلاپونکت زیمنس و دمونت و سایر مارک های اروپائی و آمریکائی با ضمانت‌نامه کتبی تلفن۳۱۱۵۱۷

سرویس‌تلویزیون‌گارانتی تلفن ۶۲۸۳۷۱

سرویس سیار .R.T.I.R.C.A سیبرا ـ مدیاتور ـ جنرال الکتریک‌وستینگهاوس‌گراندیک بویژه شمیرانات .

تعمیرگاه تلویزیون‌دولت

تعمیر انواع تلویزیون فوری در محل ۸۸۳۵۵۱ و ۸۸۳۲۶۲

تعمیر فوری
شاوب‌لورنس
تلفن ۸۶۵۰۰۵

تعمیرگاه ثابت

تعمیرتلویزیونهای RCA RTI
با تخفیف استثنائی
تلفن ۶۶۹۱۷۰

تلویزیون فوری در منزل تعمیر میشود ۹۶۰۵۴۶

PHILIPS
تعمیرگاه‌مجاز ۱۰۱
تلویزیون فیلیپس سیرا
نادری ـ جنب سینما ایفل ـ کوچه نوبهار
تلفن: ۳۱۱۵۰۰

PHILIPS
تعمیرگاه‌مجاز ۱۰۲
تلویزیون فیلیپس سیرا
تخت طاوس
تلفن: ۶۲۰۰۳۷ـ۶۲۱۶۰۲

یخچال

تعمیرگاه سیدحسین۸۸۲۴۳۸
تعمیرگاه هرنوع یخچال، شوفاژ رختشوئی ، آبگرمکن،بخاری ورنگ .

تعمیرگاه یخچال فریجیدر اساس یدکی موجود است تلفن ۷۵۲۲۳۶

تعمیرات یخچال فوری ۷۹۳۸۹۷

بخاری

سرویس‌بخاری ابگرمکن ۷۹۶۱۰۳

سازمان رفاه پژواک
تعمیرات رنگسرویس آبگرمکن بخاری‌اجاق‌گازماشین‌لباسشوئی تلفن ۹۶۱۴۸۵

سرویس‌ابگرمکن۴۰۶۶۴

سرویس مجاز شماره ۱۰۳
ارج
رنگ امیزی ، نصب ،سرویس، تعمیر و پخش لوازم یدکی یخچال ، کولر ، بخاری و آبگرمکن.
خیابان شاه ـ چهارراه‌پیروز تلفن ۴۰۶۶۴

شوفاژ

الکترو حرارت ۷۶۲۳۱۹ تعمیرات شوفاژو تهویه
آ ـ ۱۱۲۳۹

موسسه‌مهندسی شمیران شوفاژ

نصب و سرویس شوفاژ نقد و اقساط تلفن :
۸۶۵۳۹۹

شوفاژوتهویه

سرویس و تعمیرات مسعود تلفن ۶۶۴۴۸۵

فروش اتومبیل

بنز

مدل ۶۷
یکدستگاه بنز ۴۰۶ وانت اطاقدار به فروش میرسد تلفن ۸۲۸۲۷۹
۱ـ۴ آ ـ ۱۱۴۱۶

یک دستگاه فولکسواگن وانت چادردار ۶۶ تمیز و یک دستگاه سیتروئن وانت ژیان اطاقدار مدل ۴۷ تمیز بفروش میرسد .
تلفن : ۴۴۰۰۰ ـ ۴۷۱۲۵
آ ـ ۷۹۳۱۸

کرایه

اتو لوکس
اتومبیلهای تشریفاتی با راننده برای داخل و خارج ازتهران میدان فردوسی تلفن ۸۲۱۲۷۰ و ۸۲۶۶۰۵

کاج بار
بارکش شهر وحومه
حمل بار با تمام نقاط ایران
۶۶۱۱۱۱
۴۱۱۱۱

تاکسی کلوب

هر نوع اتومبیل سواری با راننده و بدون راننده عباس‌اباد خیابان میترا تلفن ۷۵۹۴۱۰

جرثقیل بابك ایزنهاور تلفن۹۷۸۰۸۰و۹۵۹۵۸۸

M.A.S
ام . آ . اس
اتوبوس ومینی بوس دربست
۹۷۰۸۱۴
۹۷۸۸۱۵

جرثقیل پیمان
شبانه روزی ـ تلفنهای
۳۵۶۰۳۱ و ۳۵۲۲۱۳

اتومبیل باراننده
ساعتی ۱۰۰ ریال‌کرایه۷۵۵۱۵۷
آ ـ ۱۱۵۱۶

املاک ومستغلات

معاملات تهران‌پارس نارمك و پول ـ امینی ۷۹۰۰۹۰

برای فروش املاک خود با تلفن ۳۱۹۷۸۴ بهبنگاه‌کوشان لالهزار نزدیک میدان سپه توضیحات و قیمت را بفرمائید
۱ـ۱۲ آ ـ ۷۳۵۵۲

فروش

بر ۴۶ متری شرقی نارمك
خانه‌های مستقلاتی نوساز دو طبقه ۸ اطاقه با سرویس ۲۰۰ متر دویست هزار تومان نصف نقد بقیه ۲۴ماهه تلفن۷۹۱۱۶۴
۱ـ۱۵ آ ـ ۱۱۴۳۳

در تهران‌پارس
چندین دستگاه خانه یك طبقه ویلائی۵تاقی ۲۴۰ تا ۴۸۰ متر با سرویس کامل و شوفاژاز ۱۵۰تا ۲۵۰ هزار تومان نصف نقدوبقیه باقساط‌یکساله تلفن ۶۶۲۲۳۵ و۷۸۶۳۴

منزلی در خیابان شاه اول آشیخ هادی بمساحت ۱۶۳متر شمالی دارای ۷ اطاق برق‌تلفن و کولر و سایر لوازم‌بقیمت۱۷۵ هزار تومان بفروش‌میرسدبتلفن ۶۶۵۲۹۰ بعد ازظهرها مراجعه شود .
۱ـ۳ آ ـ ۱۱۵۰۶

فرح‌آباد تهران‌نو
مستغلات دونبش‌شخصی‌نوساز ۲ طبقه هرطبقه ۵ اطاق یک انباری وزیرزمین ۲۷۰ هزار تومان ۶۲۷۰۶۱
آ ـ ۱۱۵۴۷

اکازیون خانه ویلائی

یک طبقه خیابان قصر مقابل دانشگاه پدافند بفروش‌میرسد ۷۵۱۱۲۰
۱ـ۳ آ ـ ۱۱۴۴۰

زمین فروشی

زمینهای یافت‌آباد را به قطعات ۵۰۰ الی ۱۰۰۰ متربا آب فروشنده‌ایم ۹۶۳۴۲۲کلهر

زمین ارزان

اراضی مسگرآباد قطعات ۱۲۰ الی ۳۰۰ متری ساختمانی از قرار متری ۷۰ الی ۴۰۰ ریال با شرایط سهل
میدان خراسان مقابل خیابان بی‌سیم‌طبقه فوقانی‌بانک‌صادرات تلفن ۳۵۰۶۹۸
۱ـ۲۴ آ ـ ۱۰۷۷۱

انتخاب فرمائید

زمین مرغوب، باغ‌مشجر
دوهدیه ارزنده در ویلادشت از شرایط استثنائی و غیرقابل رقابت ما استفاده نمائید. جهت بازدید واطلاع بیشتر بتلفن ـ ۶۶۲۵۶۷ یادفتر مرکزی خیابان آیزنهاور پلاک ۱۶۲ مراجعه فرمائید .
ویلادشت

فروش سرقفلی

یکباب مغازه در خیام سید نصرالدین واگذار میشود تلفن ۵۳۹۹۶۰
۱ـ۳ آ ـ ۱۱۵۶

فروشگاه
فروشگاه مد پارس

واقع در کوچه برلن با منزلو ملک معاوضه و یابفروش‌میرسد بتلفن ۳۱۵۷۰۳ مراجعه‌شود .
۱ـ۳ آ ـ ۱۱۵۲۸

یکدستگاه آپارتمان

باحیاط طبقه اول تمام مبله با کلیه تاسیسات تلفن مستقل واگذار میشود داوطلبین با تلفن ۸۳۲۳۹۳ تماس حاصل فرمامایند .
۱ـ۳ آ ـ ۱۱۵۳۲

بوتیک آماده بعلت مسافرت واگذار میشود ـ تلفن ۹۵۷۴۹۶
۱ـ۳ آ ـ ۱۱۵۶۱

اجاره‌داده‌میشود

آپارتمان اجاره

آپارتمان برای دفاتر کار نبش چهار راه پهلوی تخت جمشید اجاره ۶۶۰۲۰۰

چندین دستگاه

آپارتمان ۱ـ۲ـ۳ـ۴ـ۵ـ اطاقه برای مسکن و دفترکار موجود است.خیابان‌وزراء نبش‌خیابان یازدهم ساختمان دریچه طبقه سوم(دریچه)ازساعت۸تا۱و۳تا۷

چنددستگاه
آپارتمان
چهار و پنج‌اطاقه‌با کلیه لوازم ، شوفاژ ، تلفن ، آسانسور و غیره اجاره داده‌میشود ، بهارشمالی نبش مزین الدوله تلفن های : ۷۶۰۱۳۲ و ۷۵۲۸۹۸

آپارتمان اجاره در فردوسی جنوبی

طبقه دوم و سوم‌ساختمانی‌واقع در خیابان فردوسی جنوبی هرطبقه دارای ۴ اطاق بزرگ باراهرو مستقل مجهز بشوفاژ وکولر و تلفن و برق سه‌فاز پنجاه آمپر مناسب‌برای‌دفترکار وادارات با هم و یا جداجدا باجاره واگذارمیشودعلاقمندان بتلفن ۳۹۲۳۶۰ مراجعه‌نمایند.
۱ـ۲ آ ـ ۳۲۲۰۷

خیابان چهل‌متری کریم‌خان‌زند خیابان مدیری کوچه پورزند سه‌دستگاه آپارتمان ۶ اطاقه با تمام لوازم جهت اجاره بدون واسطه واگذار میشود تلفن : ۸۲۱۵۶۱

آپارتمان خالی در خیابان تخت جمشید با شوفاژ وکولر وتلفن اجاره داده میشود ـ ۸۲۴۵۳۴
۱ـ۲ آ ـ ۱۱۵۵۲

درروزولت
آپارتمان ۳ اطاقه و ۴و۵ اطاقه با شوفاژ و تلفن اجاره داده میشود تلفن ۷۶۲۳۱۹
آ ـ ۱۱۵۵۳

ساختمان اجاره

قابل توجه ادارات و شرکتها
ساختمانی واقع در خیابان‌شاه نبش لاله دارای ۳۵ اطاق ، شوفاژ ، آسانسور و زیرزمین بصورت دو طبقه و یک باب مغازه دو دهنه بطور یکجا یا مجزا برای دفتر کار . مطب و امور تجاری باجاره واگذار میشود تلفن ۴۲۲۸۵
۱ـ۱۰ آ ـ ۱۱۲۶۰

درخیابان بهار ساختمان سه طبقه ۱۵ اطاق بزرگ ودر طرف دیگر ۳ اطاق وکلیه‌لوازم گاراژ ، حیاط ، شوفاژ ، آب و برق ، تلفن برای اجاره بتلفن ۳۱۱۶۴۳ مراجعه شود .
۱ـ۳ آ ـ ۱۱۵۵۴

آپارتمان خالی

آپارتمان یك تا پنج‌اتاقه مستقل‌و مدرن‌باسرویس کامل جهت اجاره موجود است .
دفتر : خیابان آریامهر روبروی سازمان آب شرکت رضایار

نیازمندیهای اجاره

موسسه نیازمندیهای هیلتون اجاره به خارجیان ۸۳۴۶۳۷
آ ـ ۹۷۱۱

تهیه مسکن تلفن ۷۷۳۲۸۵
مرکز اجاره بخارجیها

برای چندخانواده‌اروپاتی تعدادی منزل و اپارتمان مبله درشهر و شمیرانات‌مورداحتیاج فوری است تلفن ۸۲۹۷۱۳ و ۸۲۳۹۶۴

ویلا وآپارتمان نیازمندیم ـ ۸۳۸۸۷۱
۱ـ۲۴ ا ـ ۱۰۸۲۱

سازمان نیازمندی های خارجیان

خانه شمارا اجاره میدهد ـ ۸۲۳۱۵۵
آ ـ ۱۰۹۰۴

خریداری میشود

زمینهای افسریه خریداریم ۷۹۱۳۵۹

بورس املاک شمیران دفتر براتی باغ فردوس ۸۷۲۵۷۵

خریدار زمین تهران‌پارس ۷۸۱۹۲۶

خرید کوهك جنت‌اباد باغ‌فیض عباس‌اباد سازمان برنامه تلفن ۶۶۶۲۰۲

ویلای یک میلیون‌تومان ببالا حوالی جاده پهلوی و شمیران مورد نیاز است ساعت ۶الی ۹ صبح و عصر۹۶۳۳۷۶

خرید اراضی شمس‌اباد مبارک آباد کاظم‌آباد مجیدیه دفترآریا ۷۷۰۹۵۹
۱ـ۱۱ ا ـ ۱۰۹۵۳

زمینهای ام . ام . سی ام. آر. اس تهران بریم خریداریم تلفن ۴۴۱۴۱

زمین بایر یازمین باسالن‌جهت کارخانه در مناطق مجاز خریداریم تلفن ۹۵۵۶۸۲
۱ـ۳ آ ـ ۳۱۹۵۱

زمین سری اول ودوم نیروی هوائی خریداریم دفتر املاك صمیمی تلفن ۷۹۱۵۶۳

اراضی کیشا خریداریم دفتر هجری ۶۳۴۲۴۴

خرید زمین افسریه ۷۹۳۳۴۶

خریدار اراضی:

تهران‌بریم ـام.آر.اس ـ ام.ام.سی ـتهرانسر ـ چیتگر ـ حسن‌آباد ـ سازمان‌برنامه‌ـمونترال ـ جنت آباد ـ کوهك سازمان‌املاك شایسته ۶۲۷۲۵۷ ـ ۶۲۵۷۴۱

زمینهای کیشا را خریداریم دفتر باختر تلفن ۶۳۸۷۴۶
۱ـ۱۰ آ ـ ۱۱۵۷۱

کارخانه و انبار خریدارو فروشنده‌ایم ۹۵۲۵۰۹

بنگاههای معاملات املاک

کارخانه و انبار خریدار و فروشنده‌ایم ۹۵۲۵۴۵

بورس اراضی ولنجك
حمودیه‌علی‌ابادلطفی ۸۹۰۱۵۰

خرید و فروش زمین، خانه مستغلات شهر و شمیرانات ۸۳۳۳۰۱

املاك گیشا خالقی ۶۳۳۷۹۲

زمینهای زعفرانیه درهقشلاق مکانیر سعادت‌آباد فرحزاد خریداریم بازرگانی‌جلالی‌خیابان پهلوی تلفنهای ۶۲۶۴۱۱ یا ۶۲۴۱۹۳

املاك نیك ۶۲۱۶۰۶
مرکز خرید و فروش اراضی ونك و یوسف آباد و اجاره مستغلات

خرید و فروش زمین و خانه کوچک وبزرگ‌درهرنقطه تهران و حومه تا چالوس ـ قم ـقزوین دماوند و ابعلی حاج خداداد دفتر ساختمانی اخوان خیابان گرگان چهارراه معینیه تلفن ۷۵۷۷۱۶
آ ـ ۱۰۹۴۴

دفتر پارس

مرکز معاملات املاك و مستغلات‌درشهر وعباس آباد و شمیرانات تلفن ۷۶۱۵۵۸

دفتر ۲۶

برای خرید و فروش زمین‌خانه ومقاطعه کاری ساختمانی با مصالح بی مصالح باما مشورت فرمائید ۳۱۱۸۳۶
۱ـ۴ ۱۱۵۴۶

برای ساختمان شما

ایران‌تزئین
حراج ـ حراج

کاغذ دیواری ساخت المان و انگلستان متر مربع ۱۰ و ۲۰ ریال ۷۷۲۹۱۳ و ۷۷۷۲۰۵

کاغذ دیواری ونقاشی فوری باقساط ۷۸۱۹۷۷ و ۷۷۵۷۷۱

تخریب ساختمان وخاکبرداری ۶۶۴۰۰۳
آ ـ ۱۱۴۲۵

تزئینات کورش

پرده پارچه‌کاغذ دیواری‌پرده کرکره باقساط تلفن ۷۵۸۵۵۰

کاشی
سرامیک تهران‌نقش
سازنده مرغوبترین سرامیک بافرم ورنگهای مختلف خیابان حضرت عبدالعظیم خیاباز برج‌آباد سرای حاج حسنعلی تلفن ۲۷۱۶۴

بابک
نامه با تلفن ... مابا شرایط سهل و قیمت باورنکردنی در زمین شما درتهران‌وشهرستانها آپارتمان ـ ویلا ـ خانه و شهرسازی مینمائیم . تهران ـ لاله‌زارنو چهارراه مهناساختمان البرز شماره ۸ سازمان شهاب تلفن ۳۰۵۱۶۷

شرکت ساختمانی‌آسیا

خانه شمارا باقساط میسازد باطرح و نقشه و نظارت خیابان عباس‌آباد چهارراه فرح جنب سوپرآریا شماره ۲۷۱ تلفنهای: ۷۵۰۳۱۹ ـ ۷۶۳۱۳۸
۱ـ۶ آ ـ ۱۱۵۰۳

دفتر مهندسی ساختمان پرسپولیس

طرحهای‌مهندسی ـ تهیه‌نقشه و محاسبه و نظارت ساختمان شما مقاطعه و توسط مهندسین با تجربه ساخته میشود تلفن ۸۲۳۱۴۷

MISCHLER
میشلر
سرما گرما و نور از کرکره چوبی‌میشلر عبور نمیکند پرده چوبی میشلر در عین زیبائی در مقابل‌سرقت‌مقاوم بوده و بصورت حفاظ قفل خواهد شد

BW
پارکت
فرش چوبی‌ایران‌بساختمان شما جلوه خاصی می‌بخشد روی‌پارکت BW آتش‌سیگار جوهر اسید وسایر مواد شیمیائی اثر نداردنمایشگاه پارکت BW کرکره‌میشلر خیابان شاهرضا کوچه فتوحی تلفنهای ۸۲۹۳۹۰و ۸۲۹۵۹۶ و ۸۲۴۳۰۷

لوله بازکنی

لوله بازکنی فاضل آب
سرویس منظم مسعود
بلوار تلفن ۶۶۴۴۸۵

لوله بازکنی فاضل آب
سامان‌دولت تلفن:
۸۲۷۴۰۸

لوله بازکنی واترام
بازکننده لوله در ایران
۸۳۲۰۱۰

رفع گرفتگی لوله‌ساختمان
در۲۰دقیقه سازمان تراکم
تلفن ۸۸۱۲۸۱

تخلیه چاه و مخازن

۸۳۲۰۱۰

لوله بازکنی

لوله‌بازکنی فاضل‌اب و تعمیرات ۳۰۰۰۳

رفع گرفتگی‌لوله

فقط ۲۵ تومان
۶۲۱۰۶۱

لوله بازکنی فاضل آب
۶۶۴۶۳۵
مقدم
۶۶۵۳۷۴

رفع گرفتگی هرنوع لوله ساختمانی
باده‌ستگاه تراکم هوا ـ تلفن ۷۸۷۲۷

لوله بازکنی فاضل آب
بادستگاه تراکم هوا
تلفن جدید سازمان رفاه
۸۲۲۲۸۶

معاملات پول

پول موجود

وام‌اقساطی‌فوری

به اتومبیل و تلفن شما بدون حتی یکریال‌هزینه
دوـ پ۴۸۷۹۲
تخت جمشیداول‌حافظ‌پلاک۵۴
۱ـ۳ آ ـ ۱۱۰۲۶

ارزان‌شد
در مقابل اتومبیل وتلفن خانه با ارزانترین بهره وشرایط سهل فورا وام دریافت نمائید .
۴۹۰۵۰
خیابان حافظ جنب پارک‌هتل پلاک ۱۹۴ موسسه تعاون .

وام فوری

به اتومبیل و تلفن شما
۸۲۸۷۲۸

فلك وام میدهد

درمقابل مبیع ارزنده قلکفورا وام میدهد تلفن ۷۶۵۷۴۵
آ ـ ۱۰۲۹۶

فقط
برای دریافت هر مقدار پول در مقابل ملك کافی است با تلفن ۴۹۰۵۰ مذاکره فرمائید

وام‌اقساطی
به‌ملك تلفن و اتومبیل ۸۳۳۱۹۶

پول فوری با اصل و فرع باقساط ۶ ساله درمقابل خانه‌و مستغلات موجود ۹۲۰۸۲۹
آ ـ ۹۸۶۴

پول شرطی فوری شش ساله اصل وفرع موجود است تلفن ـ ۸۲۲۶۵۹ و ۸۳۷۶۸۴
۱ـ۲۶ آ ـ ۱۰۷۱۷

پول تومانی دو شاهی همیشه موجود ۸۲۸۰۹۰

از یك میلیون ریال ببالا موجود پاکپور ۶۶۶۲۶۳ و ۶۶۴۶۱۸

وام فوری در مقابل اتومبیل‌و تلفن۶۶۶۶۶۵

پول‌ه‌ر۱ شاهی۶۲۴۸۷۳

پول با سود بانکی ۹۲۸۴۶۳

خانه پول فرح شمالی
مرکز معاملات پول تهران ۷۷۱۳۸۸

پول‌شرطی با سودبانکی موجود ۶۲۰۴۹۲

پول سود ۱۰٪۶۶۲۰۲۰

مورد نیاز

پول نیازمندیم

۶۲۰۵۱۷

پول شرطی فوری نیازمندیم ۶۲۰۴۹۲

پول نیازمندیم ۸۲۶۲۳۰

قبوض

فرش پارسا

خریدار قبوض بانك کارگشائی به قیمت عادلانه چهارراه گمرك شاهپور نبش کوچه باغ وزیر دفتر تلفن۵۳۷۰۶۰ و ۵۳۰۱۸۰

قبوض‌عباس‌آبادخریداریم ۹۲۸۴۶۳

قرضه عباس‌آباد بقیمت خوب‌خریداریم ۶۲۷۲۴۶

اوراق قرضه ۷ ساله فوری‌خریداریم ۶۲۰۴۹۲

قبوض ۷ ساله عباس‌آباد واصلاحات‌ارضی وقرضه دولتی بدون کار مزد خریدار پاکپور ۶۶۶۲۶۳ و ۶۶۰۲۰۰ و ۶۶۴۶۱۸

مژده عیدی فوری

موسسه تك صددرصد به مازاد قبوض فرش ، طلا ، جواهر
بانگ کارگشائی وام میدهد قبوض فرش شما را صددرصد بقیمت واقعی خریدار است خیابان شاه روبروی بانگ بیمه بازرگانان طبقه دوم .
تلفن ۴۵۱۶۸
آ ـ ۱۱۵۲۱

معاملات تلفن

خرید فروش تلفن ۸۲۰۸۴۱

هر نوع شماره تلفن خریدار و فروشنده‌ایم ۶۳۱۲۱۱

پیراهن‌مجانی
حراج بیسابقه
فروشگاه‌دوطبقه‌عزیزی
همچنان ادامه دارد

شیك پوشان ومشکل‌پسندان باهرنوع سلیقه و باهر بودجه میتوانند لباس دلخواه خود و فرزندشان را فقط از فروشگاه عزیزی ابتیاع نمایند .
کت و شلوار پسرانه از ۵۲ تومان ببالا
کت و شلوار مردانه از ۹۵ تومان ببالا
وبایکعدد پیراهن شیك و نفیس که کادو داده میشود
باب همایون کوچه قورخانه فروشگاه دو طبقه عزیزی

لابیرنت
مدیریت‌جدید

از ساعت ۱۰ صبح الی ۲۴ با سرویس کارآمد غذاهای جدید مخصوص‌آماده پذیرائی از مشتریان محترم میباشد .
بلوار الیزابت جنب بانك تهران
تلفن : ۶۳۵۷۵۶

اقساطی
کارفردا را بهتر است امروز انجام داد
کانال هدایت هوا
ارزان‌سریع
شرکت‌ولتیس تلفن ۷۵۱۵۶۹

خانه های مدرن دارای حداقل شش اطاق و یك سالن با سرویس کامل و مستقل در یك یا دو طبقه برای محل کار یك شرکت معتبردر محدوده عباس‌آباد بیواسطه اجاره میشود تلفن ۶۲۰۵۱۷

لطفا درموقع خرید به مارک بکد روی کلیه دستگاه توجه نمائید .
B.K.D
بکد
دربازکن برقی
قیمت یکدستگاه کامل ۲۵۰ تومان
بدون پیش قسط به اقساط ماهیانه ۵۰ تومان بپردازید
بوسیله تلفن سفارش دهید دستگاه در مدت ۲۴ ساعت نصب و تحویل میشود .
شرکت بکد الکتریک تلفنهای ۷۷۲۰۰۸ ـ ۶۲۴۴۱۴
فروش درکلیه فروشگاههای لوازم برقی و الکتریکی ها
برای اخذ نمایندگی فروش باتلفن شرکت تماس بگیرید

خانه‌سازی رویال‌بنا مقاطعه‌ـطرح‌ـنقشه‌ـنظارت زیرنظر مهندسین آرشیتکت **تلفن ۸۲۴۶۸۷**

نیازمندیهای شما

آگهی تلفنی در صفحه نیازمندیها

باتلفن‌های:
۳۱۱۲۲۰
۳۱۱۲۲۴
۳۱۱۲۲۹
۳۱۱۲۳۱
۳۱۱۲۲۷
۳۱۱۲۳۰
قبول میشود

استخدام

کتابخانه نوری فرهنگی بریتانیا احتیاج به یک کارمند تمام وقت دارد متقاضیان باید دارای معلومات خوب انگلیسی (کمبریج پروفیشنسی یا معادل) بوده و بتوانند بزبان انگلیسی ماشین نویسی نمایند.
ملیت ایرانی کار بعد از ظهر سه روز در هفته ۳ ـ ۷ بعد از ظهر لطفا به خط خود ضمن ذکرمشخصات‌به کتابخانه شورای فرهنگی بریتانیاصندوق پستی ۱۵۸۹ تهران‌جواب دهید.
۱ـ۶ آـ۷۷۹۳۲

فقط ۱۵ نفر
برای اموزش
رادیو تلویزیون
رسم‌فنی نقشه‌کشی
برق وفشار قوی
پذیرفته و برای استخدام معرفی مینماید
کار و آموزش
تلفن ۴۹۴۹۴
آـ ۱۰۵۰۹

ویسپور برای تکمیل
کادر پرسنلی خود
۱ـ فروشنده خانم یا آقا
۲ـ ماشین‌نویس‌فارسی‌ولاتین
۳ـ ویزیتور مرد.
۴ـ تحصیلدار موتورسوار
برای تمام وقت‌باحقوق‌مکفی استخدام میناید.
لطفا برای مصاحبه ازساعت ۲الی۵ بعدازظهر به آدرس‌زیر مراجعه فرمائید. بلوارالیزابت جنب بانک تجارت خارجی ویسپور.
۱ـ۲ آـ ۱۱۵۲۶

آگهی استخدام
شرکت فرانسوی بیکنفرماشین نویس فرانسه و فارسی آحتیاج دارد بتلفن ۸۲۸۵۶۴ مراجعه نمایند.
۱ـ۳ آـ ۳۲۱۴۱

دوشیزه یابانوئی‌جهت‌پرستاری نیازمندیم ۷۸۱۶۰۹
۱ـ۲ آـ ۱۱۴۲۹

عده‌ای خواننده ونوازنده‌آماتور جهت برنامه های هنری‌پذیرفته میشوند بین سه‌راه‌شاه‌چهارراه کاخ بالای بانک سپه طبقه اول
کانون هنرمندان

مستخدم زن و شوهر
جهت اشپزی وخدمتکاری‌مورد احتیاج است بتلفن ۸۲۹۳۳۲ مراجعه نمایند.
۱ـ۲ آـ ۱۱۴۹۳

پرستار بچه
شبانه روزی با حقوق مکفی استخدام میشودبتلفن ۸۲۹۳۳۲ مراجعه نمایند.
۱ـ۲ آـ ۱۱۴۹۸

استخدام مربی ورزش
انجمن ملی حمایت کودکان‌یک نفر مربی ورزشی با مشخصات زیر استخدام مینماید:
۱ـ حداکثر سن ۳۰ سال.
۲ـ دارابودن ۵سال‌سابقه‌کار
۳ـ دارابودن‌گواهینامه‌پایان تحصیلات متوسطه.
۴ـ برگ خاتمه خدمت و یا معافیت دائم.
دوطلبان میتوانند بادردست داشتن فتوکپی مدارک ویکبرگ رونوشت شناسنامه ویا فتوکپی آن همراه با دوقطعه عکس به کارگزینی انجمن واقع‌درخیابان پهلوی بالاتر از میدان ولیعهد خیابان خسرو خاور پلاک ۲۹ مراجعه نمایند.
۱ـ۲ آـ ۷۹۳۳۸

بیمارستان مدائن احتیاج به تعدادی بهیار و کمک بهیاردارد کمک‌بهیاران‌بایدحداقل‌گواهینامه ششم ابتدائی را داشته باشند داوطلبان به بیمارستان مدائن خیابان صبای جنوبی مراجعه نمایند.
آـ ۱۱۲۴۱

بیکنفر دوشیزه یا بانو که، در امور آشپزی تخصص داشته باشد مورد نیاز است. نشانی ـ آیزنهاور بعداز چهارراه جمشیدآباد پلاک ۱۱۵ـ ۱۱۷ـ ۱۱۹ کافه قنادی سعید.
آـ ۱۱۵۰۱

دوشیزه یاخانم‌خوش‌برخورد دیپلم‌برای RECPTION ومدیریت
دفتر که آشنا به زبان انگلیسی باشداستخدام میشودمشخصات کامل خود را همراه با یکقطعه عکس باحداقل حقوق دریافتی به صندوق پستی ۶۹ تهران ارسال فرمائید.
آـ ۱۱۵۰۹

تلفنچی
دوشیزه یا بانو تلفنچی که آشنائی کامل به ماشین‌نویسی فارسی و لاتین داشته باشد برای تمام وقت استخدام‌میشود به تلفن‌های۶۲۳۲۸۴ـ۶۲۹۶۴۳ تماس حاصل نمایند.
۱ـ۴ آـ ۷۹۰۷۴

یکنفرمنشی که‌انگلیسی
راخوب بداند واز عهده ماشین نویسی، بایگانی و سایر امور منشیگری بخوبی برآید و حتما سابقه کار داشته باشد برای تمام وقت (هفته‌ای ۴۵ ساعت) مورد نیاز است.
واجدین شرائط مشخصات وسوابق و حقوق درخواستی خود را براهنمای شماره۱۰۶۱ اطلاعات ارسال بفرمایند.
۱ـ۲ آـ ۳۱۷۹۹

شرکت سهامی کارخانه های صنعتی آزمایش استخدام میکند
دونفر تکنیسین برق با ۵ سال سابقه کار و تحصیلات حدود دیپلم سن بین ۲۵ تا ۳۵سال
حائزین شرایط همه روزه ازساعت ۸تا ۹ صبح‌وقت‌اداری به کارگزینی کارخانه های صنعتی آزمایش واقع‌درکیلومتر ۱۲ جاده‌آبعلی‌سه راه آزمایش مراجعه نمایند.
۱ـ۲ آـ ۷۹۳۲۴

گروه صنعتی شهریار
جهت تکمیل کادر فنی کارخانجات وابسته در اهواز چندنفر مهندس و تکنیسین‌برق والکترونیک وذوب فلز کواجد شرایط زیر باشند استخدام مینماید.
۱ـ تابعیت ایران.
۲ـ خدمت وظیفه عمومی را انجام داده یا برگ معافیت از خدمت در دست داشته باشند.
۳ـ حداکثر سن ۴۰ سال کسانیکه دارای تجربه و سابقه کار باشند حق تقدم خواهند داشت.
واجدین شرایط میتوانند برای مصاحبه وکسب اطلاعات بیشتر باداره کل کارگزینی‌گروه واقع در خیابان‌شیراز(بهجت‌آباد) ساختمان ۲۴۸ مراجعه فرمایند.
۱ـ۲ آـ ۱۱۵۱۳

کارمند
شرکت سهامی ریسندگی و بافندگی فخر ایران به یکنفر دوشیزه با حداقل تحصیلات دیپلم متوسطه که آشنائی‌کامل بزبان انگلیسی و ماشین‌نویسی فارسی و لاتین داشته باشد برای تمام روزنیازمند است.
داوطلبینی که دارای برگ انجام خدمات اجتماعی زنان و یا معافیت از قانون مذکور هستندمیتوانندبه اداره‌کارگزینی شرکت واقع در خیابان حافظ ساختمان بانک کار طبقه ۱۹ مراجعه نمایند.
آـ ۳۱۷۹۵ ۱ـ۳

سازمان فستیوال
بچند خواننده . نوازنده‌آماتور برای‌شوی‌تلویزیونی‌نیازمنداست
ضیاء
بین سه راه شاه و چهارراه امیراکرم کوچه گودرزی شماره ۵ طبقه پنجم تلفن ۶۶۳۸۹۷
۱ـ۲ آـ ۱۱۴۴۷

چندنفر ویزیتور وارد بامور تابلو های نئون وپلاستیک با شرایط بسیار عالی استخدام میشود.
داوطلبان باید حداقل یکسال سابقه کار در این رشته داشته باشند از ساعت ۶ الی ۸ بعداز ظهر با تلفن ۷۹۲۸۲۴
۱ـ۲ آـ ۱۱۵۴۲

یک شرکت تاسیساتی‌بافراد زیر احتیاج دارد:
۱ـ بازاریاب.
۲ـ کارمند تمام وقت (دیپلمه ریاضی).
متمنی است مشخصات‌کامل خود را به نشانی‌صندوق‌پستی ۱۳۹۵ـ۱۱ ارسال فرمائید
بیکنفر دوشیزه یا بانو کمامور سکرتری وارد و ماشین‌نویسی فارسی بداند نیازمند است، داوطلبین روز سه‌شنبه ـ ۱۹ـ۱۱ر۵۰ ساعت ۲ تا ۴ بعد از ظهر بخیابان تخت جمشید خیابان فرصت شمالی شماره ۱۶۰ مراجعه نمایند.
آـ ۳۲۲۹۵

تعدادی سلزمن با حقوق مکفی مورد نیاز است بشرکت ایساکو خیابان شاه مقابل‌سینما نیاگارا ساختمان مهفر طبقه سوم مراجعه شود.
۱ـ۳ آـ ۱۱۴۳۹

دونفر دیپلمه بازرگانی‌باحداقل دوسال سابقه کار در رشته مربوطه وانجام‌خدمت‌نظام‌وظیفه کسانی که زبان انگلیسی‌بدانند مقدمند.
واجدین شرایط همه روزه دروقت اداری بین‌ساعت ۸ تا ۹ به کارگزینی کارخانه های صنعتی آزمایش واقع‌درکیلومتر ۱۲ جاده آبعلی سه‌راه آزمایش مراجعه نمایند.
۱ـ۲ آـ ۷۸۷۵۴

جویای کار

بانوئی وارد به امور دفتری صندوقداری ماشین نویسی جویای کار است تلفن۳۱۱۲۳۱ راهنمای ۱۰۷۵روزنامه‌اطلاعات
۱ـ۵ آـ ۳۲۴۵۳

لیسانسیه ریاضی‌جویای کار است تلفن۸۲۵۹۵۷

جوانی با معلومات سیکل
اول وارد به امور ماشین‌نویسی و انبارداری و گواهینامه ۲ شخصی آماده کار میباشد. راهنمای ۱۰۶۶روزنامه‌اطلاعات تلفن ۳۱۱۲۳۱

دیپلمه حسابدار باسابقه
جویای کار است‌تلفن۳۱۵۰۴۰
۱ـ۵ آـ ۱۱۵۶۹

راننده با سواد با داشتن‌پیکان سواری جویای کار است راهنمای ۱۰۷۳ اطلاعات وتلفن ۳۱۱۲۳۱
۱ـ۳ آـ ۳۲۳۵۵

باحداقل حقوق
جوانی دیپلمه جویای کاراست به راهنمای ۱۰۷۱ تلفن ـ ۳۱۱۲۳۱ روزنامه اطلاعات.
۱ـ۲ آـ ۳۲۳۵

دیپلمه خدمت کرده وارد بامور داروخانه جویای کار تمام‌وقت راهنمای ۱۰۷۲روزنامه‌اطلاعات تلفن ۳۱۱۲۳۱
۱ـ۲ آـ ۳۲۳۵۳

دوشیزه‌دیپلمه طبیعی خوش خط با معافی از صبح تا ۲بعد از ظهر جویای کار است با صندوق‌پستی ۶۱۹۶ ـ ۸مکاتبه فرمائید.
آـ ۱۱۲۴۱

راننده با پیکان ۵۰ بین ساعات ۷ تا ۱۲ و ۲ تا ۶ آماده کار است ۳۵۴۰۵۸
۱ـ۵ آـ ۱۱۳۶۵

راننده باسابقه باسوددرستکار با ضامن معتبر جهت رانندگی جویای کار است‌تلفن۳۱۱۲۳۱ راهنمای ۱۰۷۰روزنامه‌اطلاعات
۱ـ۳ آـ ۱۱۵۲۵

جوانی ۳۵ ساله متاهل بامدرک دیپلم با سابقه دهسال دبیری و حسابداری و گواهینامه رانندگی آماده کار بین ساعت ۶ تا۷تلفن۷۶۴۰۷۳
آـ ۱۱۴۸۹

آموزشگاهها

کلاس درس
تعلیم‌ماشین‌نویسی
با ۲۰ تومان شهریه ماشین نویسی یاد بگیرید و کار کنید
کارو آموزش ۴۹۴۹۴
آـ ۱۰۹۸

تعلیم رانندگی
تعلیم گیتار. اکاردئون،پیانو ارگ درمنزل خودتان توسط استاد با سابقه تلفن۶۶۲۳۵۸
آـ ۱۱۵۱۸

تعلیم رانندگی
اموزشگاه رانندگی تشکری خیابان خیام ـ تلفن ۲۳۵۵۵

هنرستان فنی پرستو
مرکز اموزش صحیح رانندگی میکانیکی ترافیک‌مجهزبه بهترین و مدرنترین وسایل اموزش با مربیان ورزیده و بدون اتلاف وقت با هزینه کم‌نشانی چهارراه گمرک شاهپور تلفن ۲۳۹۱۶

تدریس خصوصی

ریاضیات دبیرستانی و عالی فیزیک و شیمی توسط دانشجویان دختر و پسر سال پنجم فنی ۶۶۱۶۲۶
۱ـ۱۴ آـ ۱۱۴۵۲

فیزیک،شیمی، ریاضیات در پنج جلسه توسط دانشجویان پلی تکنیک تهران با تضمین قبولی تلفن ۳۵۴۶۹۲

ترجمه متون انگلیسی فرانسه آلمانی تلفن ۳۱۳۰۹۴

تدریس انگلیسی توسط
MISS. K. FOX
۹۵۰۵۸۲

ریاضیات و فیزیک دبیرستانی توسط دانشجوی پلی‌تکنیک تلفن ۹۶۲۶۸۹
۱ـ۷ آـ ۳۲۴۱۳

تدریس خصوصی
فیزیک شیمی ریاضیات ادبیات وسیله دانشجویان دانشگاه تهران اموردانشجوئی دانشگاه تهران تلفن ۴۷۰۶۷
آـ ۷۲۰۹۶

پانسیون

پانسیون دخترانه
۶۲۷۸۶۹

پانسیون بانوان در خانواده
۹۷۱۸۴۸
آـ ۱۰۷۵۶

پانسیون دخترانه وستا
امیرآباد جنوبی کوچه مرعشی پلاک ۱۸ تلفن ۴۲۳۰۳
۱ـ۵ آـ ۱۱۵۶۲

گمشده

اطلاعیه
چند فقره اوراق سفته و چک بانکی سفید بدون‌امضاءدرمحل کسب اینجانب‌سیدعلی‌سیدزاده مفقودشده ناگزیربرای‌جلوگیری از سوء استفاده از چکهای حسابجاری شماره ۲۰۵۴ بانک کار شعبه شوش رامسدود نموده‌ام یابنده لطفا بتلفن ـ ۳۵۲۰۰۴ اطلاع دهند.
آـ ۱۱۵۷۰

در حدود یکصدوپنجاه‌قطعه چک بمبلغ تقریبی یکصدوپنجاه هزار تومان از بانکهای مختلف بحوالهکرد اینجانب در شب یکشنبه ۵۰ر۱۱ر۲۷ در بازار نجارها بسرقت رفته و مراتب طی پرونده شماره ۵۱۸ـ۲۸ـ بیست ویک دوازدهم در تاریخ ۵۰ر۱۱ر۱۸ به آگاهی اطلاع داده شد چکهای مزبورازدرجه اعتبار ساقط است.
محمودکمینی
آـ ۳۲۴۲۳

گواهینامه رانندگی اینجانب احمد جمالزاده‌بشماره ۱۶۸۳۱۰ مفقود گردیده از یابنده تقاضا دارد بتلفن ۲۶۵۲۶ اطلاع‌دهد
آـ ۱۱۶۲۳

چکهای بشماره ۲۲۲۳۶۹ الی ۲۲۳۳۷۲ بشماره حساب ۹۲۶ بانک بازرگانی ایران‌شعبه آذربایجان بنام آقای کاظم عبدالهی نیازی مفقود گشته از درجه اعتبار ساقط است.
آـ ۳۲۲۸۵

آگهیهای متفرقه

ضمدیخ اتومبیل یك‌لیتری وارد شد شرکت کتا
۴۳۳۵۴

اسناد لاوصولی خریداریم
۳۵۱۶۱۷

سرویس نومان
Naumann
چرخهای خیاطی وگلدوزی
تلفن: ۶۶۲۵۴۵

فروش چنار
صد هزار چنار یکساله قلمه اصفهان که در کیلومتر ۱۳جاده کرج طبق اصول علمی پرورش یافته است یکجا بهرمقدار فروخته میشود خواستاران با تلفن ۶۶۶۰۲۰ تماس حاصل فرمایند.
آـ ۳۲۳۸۵

داروخانه‌ها

داروخانه مهران
خیابان شیروخورشید چهارراه استخر تلفن ۹۵۴۰۰۷

رستورانهای خانوادگی

سالن های مجلل کاخ
آماده‌پذیرائی جهت‌جشن های عروسی‌ومهمانیهای خصوصی میباشد همه روزه نهاروشام بابهترین چلوکباب و جوجه کباب
با ارزانترین قیمت.
سفارش غذا در سالن و یامنزل جهت زائران‌خانه خدا و غیره میپذیریم
خیابان کاخ بین شاه و تیر سوپر کاخ تلفن
رزرو۶۶۷۷۸۳و۶۶۱۹۶۹

گاز

ایران‌گاز
پخش گاز
۸۲۷۱۳۱
تعمیرات
۸۲۳۰۵۱ـ۵۳
قبول سفارش همه روزه از ۷ صبح الی ۱۱ شب
نمایندگان مرکزی خیابان شاهرضا شماره ۳۲۰

ارساگاز
۸۲۴۰۲۱

پرس گاز
گازوسرویس
غرب خیابان پهلوی
۹۶۳۰۲۱ الی ۹۶۳۰۲۵
از ۷ صبح تا ۷ شب
شرق خیابان پهلوی
۸۲۲۰۲۵ الی ۸۲۲۰۲۱
۸۳۰۰۳۵ الی ۸۳۰۰۳۱
از ۷ صبح تا ۱۰ شب
تلفن مخصوص تعمیرات ۸۲۶۲۴۰

شرکت بوتان
BUTANE بوتان
پخش گاز ۱۵۳۰۵۱
سرویس ۳۱۳۱۲۱
صدور کارت و تعمیر آدرس ۳۱۳۱۲۱
حمت فروش ۳۰۴۷۱۱
قبول سفارشات گاز از ۷ صبح الی ۹ شب

کلاس خیاطی

دوره جدید کلاسهای خیاطی کاخ‌دانش تشکیل میشود. کاخ دانش نماینده رسمی مدرسه گرلاوین پاریس درایران است وبه فارغ‌التحصیلان پس از گذراندن امتحانات دیپلم گرلاوین پاریس داده خواهد شد. قبلا نامنویسی فرمائید.

کلاس حسابداری‌ودفترداری دوبل

دوره جدید کلاس حسابداری و دفترداری دوبل‌زیرنظر استاد محترم آقای محمد حمیدی تشکیل میشود. در این کلاس‌فن دفترداری‌وحسابداری‌را فرا خواهید گرفت. قبلا نامنویسی فرمائید.

کاخ‌دانش

خیابان نادری. پاساژ معتمد. خیابان‌فرانسه. کوچه‌مرجان

ششم ابتدائی تضمینی

گروه فرهنگی اروند ـ میدان ۲۴ اسفند تلفن ۶۶۸۱۸۰
از ساعت ۱ بعد از ظهر تا ۹ شب در چهار نوبت کلاس دایر میباشد
ثبت نام تا ۲۵ بهمن ماه

سکرتر

بیکنفردوشیزه یا بانو خوش‌برخورد که مسلط بامور سکرتری و ماشین‌نویسی فارسی باشد احتیاج است. داوطلبان حداکثر تا پایان هفته جاری بکارگزینی شرکت واقع‌درمیدان۲۴ اسفند ساختمان بانک ایران وژاپن طبقه فوقانی مراجعه‌نمایند.
شرکت نشر تحولات نوین علوم

گروه صنعتی بهشهر تعدادی حسابدار با شرایط زیر استخدام مینماید:
۱ ـ تحصیلات: دیپلم متوسطه
۲ ـ تجربه کار حسابداری: بین ۳ تا ۵ سال
۳ ـ حداکثر سن: ۳۵ سال
۴ ـ دارا بودن برگ خاتمه خدمت وظیفه عمومی یا معافیت دائم غیر پزشکی.
داوطلبان میتوانند حداکثر تا بیستم بهمن ماه ۱۳۵۰ همه روزه باستثنای روزهای تعطیل از ساعت ۹ الی ۱۲ صبح و ۱۴ الی ۱۷ بعد از ظهر و پنجشنبه ها فقط از ۹ الی ۱۲ صبح بنشانی خیابان سپهبد زاهدی شماره ۱۲۸۵امور کارمندان مراجعه نمایند

استخدام کارآموزفنی

تعدادی کارآموز جهت کادرفنی درامور ماشینهای حساب‌وتحریر احتیاج میباشد طالبین‌مشخصات خودراهمراه‌بایکقطعه‌عکس به‌راهنمای‌شماره۱۰۶۹ روزنامه اطلاعات ارسال و یا با تلفن ۳۱۱۲۳۱ تماس حاصل فرمایند.

شورت هند انگلیسی و آلمانی
GREGG-PITMAN'S VERKEHRSCHRIET
وماشین نویسی (فارسی ـ انگلیسی
فرانسه ـ آلمانی ـ روسی)
وماشین نویسی I.B.M را باآخرین مدوباشرایط بیاموزید
مؤسسه زبانهای خارجی
بسیار سهل در مدت کوتاه در
و بدریافت دیپلم S.A و MGH نائل آئید
خیابان شاه ساختمان آلومینیوم طبقه پنجم
تلفن ۶۶۰۶۷۸ و ۶۶۰۸۲۹

برنامه سینماها

★ فرودگاه ـ رنگی ـ برت‌لنکستر ـ دین‌مارتین
شهرمرنگ (۶۲۷۶۲۸) ۱۱ـ ۲ر۳۰ ـ ۵ ـ ۷ر۳۰ ـ ۱۰
★ از عشق مردن ـ رنگی ـ آنی‌ژیراردو
آتلانتیک (۶۲۷۱۷۱) ۱۱ـ ۳ـ ۵ر۱۵ـ ۷ر۳۰ـ ۹ر۴۵
★ در تلاطم زندگی ـ رنگی ـ ریچارد چمبرلن
رادیوسیتی (۴۳۳۲۰) ۱۵ر۱۱ـ ۳ر۳۰ـ ۵ر۳۰ـ ۷ر۳۰ـ ۹ر۴۵
★ قصه عشق ـ رنگی ـ رایان اونیل ـ الی‌مك‌گروا
دیاموند (۸۲۸۴۰۰) ۱۵ر۱۱ـ۳ر۳۰ـ۵ر۳۰ـ۷ر۳۰ـ۹ر۴۵
★ نخستین شکوفه عشق ـ رنگی ـ جیانی‌موراندی
شهرقصه (۶۲۷۲۹۰) ۱۱ـ۲ـ۴ـ۶ـ۸ـ۱۰
★ تعقیب ـ رنگی ـ مارلون‌براندو
امپایر (۶۲۳۹۴۲) ۱۵ر۱۱ـ۳ـ۱۵ر۵ـ۷ر۳۰ـ۹ر۴۵
★ مقتول فراری ـ رنگی ـ لوئی‌دوفونس
سینه‌موند (۴۸۳۲۲) ۱۱ـ ۳ـ ۵ـ ۷ـ ۹
★ شهر وحشی ـ رنگی ـ چارلز برونسون
گلدن‌سیتی (۶۱۳۲۶۹) ۳۰ر۱۱ـ۳ر۳۰ـ۵ر۳۰ـ۷ر۳۰ـ۹ر۳۰
★ خشم انتقامجو ـ رنگی ـ تارسیزیومیرا
سانترال (۹۲۸۶۸۶) ۱۱ـ ۳ـ ۵ـ ۷ـ ۹ر۱۵
متروپل (۳۱۹۴۱۰) ۳۰ر۱۰ ـ ۲ر۳۰ـ ۴ر۳۰ـ ۶ر۳۰ـ ۸ر۴۵
رویال (۸۲۹۷۸۵) ۱۰ـ ۲ـ ۴ـ ۶ـ ۸ـ ۱۰
★ وداع با اسلحه ـ رنگی ـ راك‌هودسن
پولیدور (۴۲۶۳۱) ۱۵ر۱۱ـ۳ـ۱۵ر۵ـ۷ر۳۰ـ۹ر۴۵
★ پائیز زیبا ـ رنگی ـ جینالولوبریجیدا
ب . ب (۸۲۹۶۴۱) ۱۰ ـ۱۲ـ ۲ـ ۴ـ ۶ـ ۸
★ دیوار شیشه‌ای ـ پوری بنائی ـ هماروستا
اونیورسال (۹۲۶۹۰۳) ۱۱ـ ۳ـ۵ـ ۷ر۱۵ ـ ۹ر۳۰
پاسیفیک (۷۵۳۳۱۱) ۳۰ر۱۱ـ۳ر۳۰ـ۵ر۳۰ـ۷ر۳۰ـ۹۳۰
ایران (۳۱۶۳۰۴) ۳۰ر۱۰ ـ ۲ر۳۰ـ۴ر۳۰ـ۶ر۳۰ـ۸ر۳۰
موناکو (۷۹۵۰۷۶) ۱۰ـ۱۲ـ۲ـ۴ـ۶ـ۸
مراد (۷۵۳۳۸۲) ۹ـ۱۱ـ۱ـ۳ـ۵ـ۷ـ۹
سابنا (۳۵۲۴۴۲) ۱۰ـ۱۲ـ۲ـ۴ـ۶ـ۸
تیسفون (۹۵۸۸۸۲) ۳۰ر۱۰ـ۲ر۳۰ـ۴ر۳۰ـ۶ر۳۰ـ۸ر۳۰
داریوش (۲۶۲۶۵) ۹ـ۱۱ـ۱ـ۳ـ۵ـ۷ـ۹
پرسپولیس (۵۸۱۰۸۳) ۸ـ۱۰ـ۱۲ـ۲ـ۴ـ۶ـ۸
کارون (۹۵۵۱۶۵) ۱۰ـ۱۲ـ۲ـ۴ـ۶ـ۸
دریا (۷۹۱۷۴۶) ۹ـ۱۱ـ۱ـ۳ـ۵ـ۷ـ۹
مونت‌کارلو (۷۹۷۴۱) ۳۰ر۱۰ـ۲ر۳۰ـ۴ر۳۰ـ۶ر۴۵ـ۹ر۶
آستارا (۸۷۴۰۲۲) ۳۰ر۱۰ـ۲ر۳۰ـ۴ر۳۰ـ۶ر۳۰ـ۸ر۳۰
★ محلل ـ نصرت کریمی ـ ایرن
کابری (۴۸۴۰۱) ۱۱ـ۱ـ۳ـ۵ـ۷ـ۹
نیاگارا (۶۶۵۳۰۷) ۱۱ـ۱ـ۳ـ۵ـ۷ـ۱۵ر۹
اروپا (۳۰۳۱۷۹) ۳۰ر۱۰ـ۲ر۳۰ـ۴ر۳۰ـ۶ر۳۰ـ۸ر۳۰
میامی (۷۵۴۳۲۹) ۱۱ـ۲۰ـ۱ر۴ـ۶ر۲۰ـ۹ر۶
سیلوانا (۳۹۳۷۷۷) ۳۰ر۱۰ـ۲ر۳۰ـ۴ر۳۰ـ۶ر۳۰ـ۸ر۳۰
الوند (۳۵۶۵۳۸) ۱۰ـ۱۲ـ۲ـ۴ـ۶ـ۸
سهیلا (۳۱۶۴۲۴) ۳۰ر۱۰ـ۲ر۳۰ـ۴ر۳۰ـ۶ر۳۰ـ۸ر۳۰
ارانوس (۲۷۹۷۱) ۱۰ـ۱۲ـ۲ـ۴ـ۶ـ۸
کیهان (۹۵۷۳۶۰) ۹ـ۱۱ـ۱ـ۳ـ۵ـ۷ـ۹
ماریلک (۹۶۳۶۱۶) ۱۵ر۱۱ـ۱۵ر۳ـ۱۵ر۵ـ۱۵ر۷ـ۹ر۱۰
سیلورسیتی (۸۶۱۲۰۵) ۳۰ر۱۰ـ۲ر۳۰ـ۴ر۳۰ـ۶ر۳۰ـ۸ر۳۰
★ چه‌کسی‌ازویرجیناولف میترسد‌الیزابت‌تیلور
تخت‌جمشید (۴۳۵۰۰) ۲ر۴۵ ـ ۵ ـ ۷ر۱۰ ـ ۹ر۳۰
★ برای که قلب‌ها می‌طپد ـ رنگی ـ پوری بنائی
آسیا (۴۲۹۰۹) ۱۱ـ۱ـ۳ـ۵ـ۷ر۱۵ـ۹ر۳۰
رکس (۳۱۵۲۹۳) ۳۰ر۱۰ـ۲ر۳۰ـ۴ر۳۰ـ۶ر۳۰ـ۸ر۳۰
همای (۳۱۱۶۶۹) ۱۰ـ۱۲ـ۲ـ۴ـ۶ـ۸ـ
المپیا (۹۵۶۷۹۶) ۹ـ۱۱ـ۱ـ۳ـ۵ـ۷ـ۹
ادئون (۳۱۸۱۱۸) ۹ـ۱۱ـ۱ـ۳ـ۵ـ۷ـ۹
فیروزه (۷۵۷۶۶۹) ۱۰ـ۱۲ـ۲ـ۴ـ۶ـ۸
رنگین کمان (۷۵۶۷۶۰) ۹ـ۱۱ـ۱ـ۳ـ۵ـ۷ـ۹
ماندانا (۷۹۹۸۲) ۱۰ـ۱۲ـ۲ـ۴ـ۶ـ۸
پاسارگاد (۷۹۲۷۸۲) ۱۰ـ۱۲ـ۲ـ۴ـ۶ـ۸
ژاله (۳۰۴۱۲۰) ۹ـ۱۱ـ۱ـ۳ـ۵ـ۷ـ۹
شهوند (۳۵۴۰۴۰) ۳۰ر۱۰ـ۲ر۳۰ـ۴ر۳۰ـ۶ر۳۰ـ۸ر۳۰
شرق (۵۴۰۲۴) ۹ـ۱۱ـ۱ـ۳ـ۵ـ۷ـ۹
نوسکا (۵۸۰۴۴) ۱۰ـ۱۲ـ۲ـ۴ـ۶ـ۸
لیدو (۹۵۱۲۸۲) ۹ـ۱۱ـ۱ـ۳ـ۵ـ۷ـ۹
چرخ و فلک (۹۵۰۵۵۸) ۱۰ـ۱۲ـ۲ـ۴ـ۶ـ۸
★ تعطیلات بزرك ـ رنگی ـ لوئی دوفونس
ایفل (۳۱۱۴۷۷) ۱۰ـ۱۲ـ۳ـ۵ـ۷ـ۹
★ مردی پشت در ـ رنگی ـ چارلز برونسون
ری (۲۲۵۷۸) ۹ـ۱۱ـ۱ـ۳ـ۵ـ۷ـ۹
فردوسی (۳۱۵۷۸۴) ۱۰ـ ۱۲ـ ۲ـ ۴ـ ۶ـ ۸
★ خانه ورق ـ رنگی ـ جرج‌پپارد ـ اورسن‌ولز
ریولی (۷۵۷۷۷۷) ۱۱ـ ۳ر۳ـ ۵ر۳۰ـ ۷ر۳۰ـ ۹ر۳۰
★ دلار یا دینامیت ـ رنگی ـ جیمزاستوارت
پارامونت (۴۸۳۲۱) ۱۵ر۱۱ـ ۳ر۳۰ـ ۵ر۳۰ـ ۷ر۳۰ـ ۹ر۳۰
★ قانون ـ رنگی ـ کاترین دونوو ـ سامی‌فری
سینماونک (۶۲۲۰۵۷) ۱۱ ـ ۳ر۱۵ ـ ۵ر۳۰ ـ ۷ر۴۵ ـ ۱۰
★ کاترین زیبا ـ رنگی ـ هورست فرانك
مولن‌روژ (۷۵۲۹۲۹) ۱۵ر۱۱ـ ۳ر۲۰ـ ۵ر۳۰ـ ۷ر۲۰ـ ۹ر۳۰
دیانا (۴۷۳۶۵) ۱۱ـ ۳ر۲۰ـ ۵ر۳۰ـ ۷ر۳۰ـ ۹ر۳۰
مهتاب (۴۷۷۷۷) ۳۰ر۱۰ـ ۳ـ ۵ـ ۷ـ ۹
کریستال (۳۱۷۶۷۵) ۳۰ر۱۰ـ ۲۰ـ۲ر۳۰ـ ۴ر۳۰ـ ۶ر۳۰ـ ۸ر۳۰
اسکار (۹۵۰۸۹۸) ۱۰ـ ۲۰ر۲ـ ۴ر۳۰ـ ۶ر۳۰ـ ۸ر۳۰
★ نیرنك بازان ـ رنگی ـ استیومك کونین
کسری (۸۲۶۹۳۹) ۳۰ر۱۰ـ ۲ـ ۴ـ ۶ـ ۸ ـ ۱۰
★ کل آتشین ـ رنگی ـ لاناوود
درایوین ونک (۶۲۲۰۵۷) ۶ـ ۸ـ ۱۰
★ خدمتکار ـ رنگی ـ اولایاکوبسون ـ دانیل‌ژلن
بولوار (۶۶۰۲۹۲) ۱۱ـ۲ـ۴ـ۶ـ۸ـ۱۰
★ دو فرزند ـ رنگی ـ راجندراکومار
دنیا (۳۹۳۸۱۲) ۳۰ر۱۰ـ ۱ـ ۳ر۲۰ـ ۶ـ ۸ر۲۰
★ وقت ـ رنگی ـ سونیل‌دات ـ سادنا
حافظ (۳۹۱۰۷۴) ۹ـ۱۲ـ۳ـ۶ـ۹
★ دختر رایان ـ رنگی ـ رابرت میچم
پلازا (۴۴۲۵۵) ۳۰ر۱۰ ـ ۲ ـ ۳۰ر۵ ـ ۹
★ یکی برای دیگری ـ رنگی ـ ژان‌سورل
تاج (۳۱۳۸۶۴) ۳۰ر۱۰ـ۲ـ۴ـ۶ـ۸ـ۱۰
★ تابستان باتو ـ رنگی ـ مایکل داگلاس
گلدیس (۶۲۸۷۱۳) ۳۰ر۳ ـ ۳۰ر۵ ـ ۷ر۳۰
★ نقره داغ ـ ملك مطیعی ـ امین امینی
خورشید (۳۹۳۵۷۸) ۹ـ ۱۱ـ ۱ـ ۳ـ۵ـ۷ـ۹
★ آدمك ـ رنگی ـ زری خوشکام
مازستیک (۶۶۸۴۶۱) ۱۱ـ۳ـ۵ـ۷ـ۹
★ دراکولا خونخوار شب ـ رنگی ـ کریستوفرلی
پارک (۳۱۹۶۳۷) ۹ـ۱۱ـ۱ـ۳ـ۵ـ۷ـ۹
★ بازگشت ۷دلاور ـ رنگی ـ مرك دوبار درمیزند
ستاره (۵۳۹۷۲۱) ۹ـ ۱۱ـ ۱ـ ۳ـ ۵ـ ۷ـ ۹
★ دانه های شن ـ رنگی ـ استیومك‌کونین
پردیس (۳۰۴۲۵۹) ۹ـ۱۲ـ۳ـ۶ـ۹
★ بافی‌وکلاید ـ آپانورا
البرز (۳۰۴۲۵۸) ۳۰ر۸ـ۱۲ـ۳۰ر۳ـ۷ـ۸ر۳۰

سانس انگلیسی
گلدیس ساعت ۹ر۳۰ (تابستان با تو)
درایوین ونک ۶ـ ۸ـ ۱۰ (گل آتشین)

★ تئاترها
تالار ۲۵ شهریور ـ فرفره‌ها و سگی در خرمن جا
علی‌نصیریان ـ چهره‌آزاد (کارگردان‌جوانمرد)
شروع ۸ر۱۵ تلفن ۲۵۴۴۴۴
تالار فردوسی دانشگاه تهران کرگدن
★ آواریرسنك ـ جمشید مشایخی ـ آزیتا لاچینی ـ والی
تالار ۲۵ شهریور (تلفن رزرو ۲۵۴۴۴ شروع ۸ر۱۵)

۶ قهرمان شانس بلیطهای اعانه‌ملی مخصوص ششم بهمن
که‌هرکدام، یک‌دستگاه پیکان سفیدرنگ، جایزه گرفتند

خوانندگان عزیز اطلاع دارند که برای بلیط های اعانه ملی مخصوص ششم بهمن، ۶ دستگاه پیکان‌سفید رنگ جایزه قهرمان‌شانس در نظر گرفته شده بود که به ۶تن ازبرندگان جوایز بزرگ این‌سری بلیطها، بحکم قرعه تعلق گرفت.
۶ قهرمان شانس، بلیطهای اعانه ملی مخصوص ۶ بهمن که هرکدام یک پیکان سفید رنگ دریافت داشتند، عبارتند از:

۱ آقای قوام اکبرزاده برنده‌جایزه ممتاز ۱۵۰ هزار تومانی

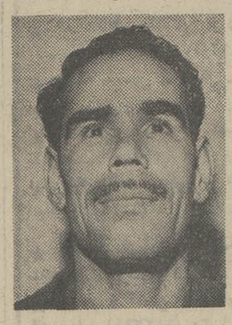

۲ آقای حسن ترجیان برنده یکی از جوایز ۵ هزار تومانی

۳ آقای عبدالله سلطانمراد برنده یکی از جوایز ۶ هزار تومانی

۴ خانم ناهید رضاوند برنده یکی از جوایز ۵ هزار تومانی

۵ آقای اردشیر آوایکان برنده یکی از جوایز ۱۰هزار تومانی

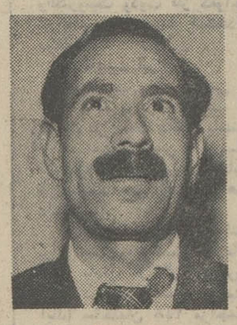

۶ آقای حبیب‌الله پورحسن برنده یکی از جوایز ۱۰هزار تومانی

آغاز هفته دوم

نمایش در سینما

تاج

اثری سکسی و جسورانه

ماریزامل
الزامارتینلی
ژان‌سورل
در فیلم پانورامیک و رنگی
یکی
برای دیگری

کنار بروید، راه را بازکنید!
سه‌ماجراجو با سه ششلول‌پربرای ایجاد طوفانی از حادثه و ماجرا وارد میدان میشوند...

ازفردا صبح درسینماهای

ادئون ـ ری ـ فردوسی

کریگ هیل ـ کن وود
ایولین استوارت در فیلم سینماسکوپ رنگی

سه ماجراجو

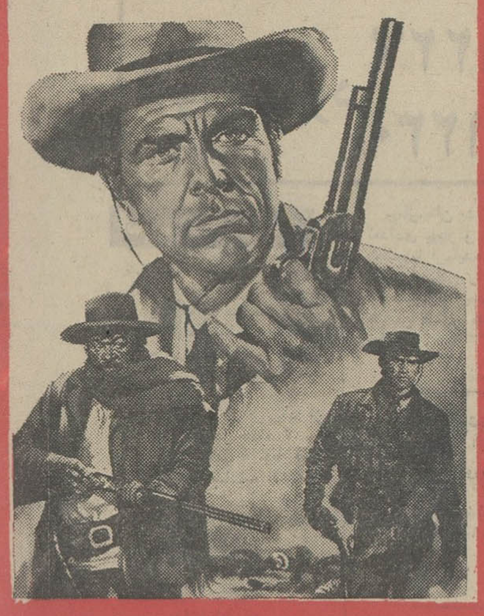

باشرکت: جان‌ایرلند
ژان‌سوبیسکی ـ فیت دامرگ

شماره ۵۰ تاریخ ۱۶ر۱۱ر۵۰
وزارت جنگ

آگهی مناقصه خرید بتن‌ساز متحرک

فرماندهی مهندسی نیروی زمینی شاهنشاهی یک قلم اجناس مشروحه زیر را

۱	بتن‌ساز متحرک	۲دستگاه

از طریق مناقصه خریداری مینماید.
پیشنهاد دهندگان میتوانند با دردست داشتن معرفی‌نامه و برگ صلاحیت سازندگی از وزارت اقتصاد به دایره تهیه و پیمان فرماندهی مهندسی نیروی زمینی شاهنشاهی واقع در خیابان امیرآباد چهارراه آریامهر مراجعه و باملاحظه مشخصات اجناس و دریافت برگ شرائط و مشخصات معامله پیشنهاد خود را طبق مفاد مندرج در شرایط معامله تنظیم و تا ساعت ۱۲ روز ۲ر۱۲ر۵۰ بدفتر فرماندهی اداره مهندسی نیروی زمینی شاهنشاهی تسلیم نمایند. م‌الف۱۴۴۵۲
فرمانده مهندسی نیروی زمینی شاهنشاهی
آ ـ ۷۹۲۳۲ ۱ ـ ۲

سخنرانی لری لوبنو در باره روابط عمومی بعنوان یك وسیله مدیریت

آقای لری لوبنویك مدیر آمریکائی روابط عمومی روز سه شنبه نوزدهم بهمن ساعت ۱ بعداز ظهر در کلوب روتاری شمال تهران در هتل اینترکنتینانتال درباره «روابط عمومی بعنوان یك وسیله مدیریت» سخنرانی خواهند کرد.
آقای لوبنو مدیر عامل شرکت روابط عمومی بین‌المللی «سی بی زد» می باشند که یك طرح مشترك شرکت روابط عمومی کارل بایر نیویورك و شرکت آگهی زیبا تهران است.
شرکت روابط عمومی کارل بایر و همکاران یکی از بزرگترین سازمانهای روابط عمومی جهانی است که شعبات آن در سرتاسر آمریکا و اروپا وجود دارد و در حال حاضر امور روابط عمومی چهل شرکت بزرك امریکائی از جمله هانی‌ول ـ کلوب دانیرز ـ آرسی آ ـ ایسمن کداك وشرکت های هوارد هیوز میباشد.
آقای لوبنو بیش از پانزده سال در رشته روابط عمومی سابقه دارد و اسم او بعنوان یك کارشناس روابط عمومی در کتاب بیوگرافیهای بین‌المللی روابط‌عمومی‌درج شده است.
آقای لوبنو در ماه نوامبر سال گذشته در ایران مشغول خدمت بوده است.

آگهی رای غیابی

بناوباندوم ناوبری اسماعیل اهرپور، فرزند عزیز شغل افسر نیروی دریائی شاهنشاهی که محل اقامت خود را قبلا نهران خیابان سلطنت‌آباد جنب داروخانه‌سلطنت مغازه پ‌آتعیین‌و فعلا مجهول‌المکان میباشد ابلاغ‌میگردد که بموجب‌رای شماره ٤ غیابی مورخه۲۱ر۱۰ر۵۰ دادگاه عادی باتهام فرار از خدمت با انطباق بزه باقسمت اخیر بند ۲ماده ۳۵۱ قانون دادرسی و کیفر ارتش بچهار سال حبس باکار محکوم گردیده است. ضمنا محکوم نامبرده چنانچه قبل از حصول مرور زمان دستگیر و یا شخصا حاضر شود برابر ماده ۲۶۳ قانون دادرسی و کیفر ارتش از تاریخ اعلام حکم تا پنجروز حق اعتراض بحکم غیابی و تقاضای رسیدگی مجدد را در ایندادگاه خواهد داشت.
رئیس دادگاه عادی نیروی دریائی شاهنشاهی
آ ـ ۷۹۳۴۶ ۱ ـ ۳

روزنامه محترم اطلاعات

درشماره ۸۵۶۵ یکی از روزنامه های عصر تهران تحت عنوان (خریداران بلیط قطار درزنجان) نوشته شده که مامورین شهربانی دونفر را که از وضع موجود استفاده کرده و بازار سیاه برای بلیط قطار ایجاد نموده و بلیط ۱۵۰ ریالی را ۳۰۰ ریال فروخته‌اند بازداشت نموده‌اند. چون خبر فوق کاملا دروغ و بی‌اساس وواهی وغرض‌آلود میباشد کلا تکذیب و جریان از طریق دادسرای زنجان تحت‌تعقیب قانونی قرار گرفته است.
اسدی ـ عربیان
آ ـ ۷۹۵۰۸

آگهی مناقصه نوبت دوم

سازمان ترویج وزارت کشاورزی خرید تعداد ۶۰۰ عدد کلاه ایمنی را طبق برگ مشخصات و نمونه موجود در سازمان ترویج بمناقصه میگذارد. شرکت کنندگان در مناقصه میتوانند با دریافت برگ شرایط و مشخصات از حسابداری سازمان ترویج واقع در خیابان زاهد پلاك۴۲ پیشنهادات خود را تا ساعت ۹ صبح روز چهارشنبه مورخه ۲۷ر۱۱ر۵۰ به دفتر سازمان ترویج کشاورزی تسلیم و رسید دریافت دارند. کمیسیون مناقصه‌در ساعت ۱۰ صبح همان روز تشکیل میگردد. حضور پیشنهاددهندگان یا نماینده آنان که کتبا معرفی شده‌باشند در جلسه ازاداست. کمیسیون‌درد یا قبول یك یا کلیه پیشنهادات واصله مختاراست.
م‌الف ۱۴۴۴۵
مدیر کل سازمان ترویج. کمال‌الدین موسوی
۱ ـ ۲ آ ـ ۷۹۳۲۸

این زندگی پر تلاطم چایکوفسکی است...
ـ نابغه‌ای که‌درزندگی هنری خود شاهکار های موسیقی روس راآفرید و در زندگی خصوصی هرگز روی آسایش‌و خوشبختی ندید...
ـ درحالیکه‌زنان و مردان‌بسیاری تحسینش میکردند، با زنی ازدواج نمود که‌هرگز با او رابطه برقرار نکردو..

آغاز هفته چهارم نمایش در

سینما رادیوسیتی

ریچارد چمبرلن
گلندا جکسون (برنده جایزه اسکار)

در فیلمی بکارگردانی ژکن راسل

در تلاطم زندگی

با شرکت: ماکس آدریان ـ کریستو فرگیل
پاناویژن ورنگی

محصول یونایتد آرتیست

ازفردا صبح فقط در

سینما پولیدور

چرا طلاق بدهیم؟
راه بهتری هم وجود دارد
اصلا زن نگیریم!!

دلباختگان وبیگانگان

رنگی
بکارگردانی: سای هوارد

LOVERS AND OTHER STRANGERS
باشرکت
بئاتریس آرتور
بونی بدلیا
هری گاردینو
و... گیك یانك
پخش ازفوکس قرن بیستم

گیشه سینما پولدور برای رزرو بلیط آماده است

● اگرشما فیلم وسترن دوست‌دارید ● اگرشما فیلم حادثه‌داردوست‌دارید ● اگرشما فیلم خوب وعالی دوست دارید... حتما این‌فیلم را هم دوست خواهید داشت

ازفردا صبح درگروه سینمائی

متروپل | گلدن سیتی | رویال | سانترال

لی‌وان کلیف ـ کارول بیکر ـ استوارت ویتمن در فیلم

کاپیتان آپاچی

سینما سکوپ ورنگی

با شرکت
پرسی هربرت
الیزامونته

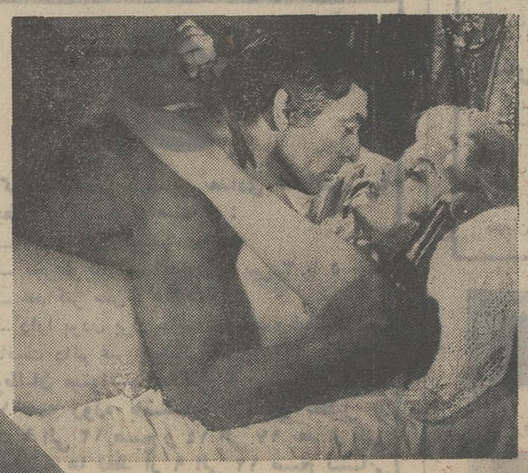

ذوب آهن سالانه ۷۰۰ هزار تن چدن خام تولید میکند

کوره بلند فعلی قدرت ذوب تا یك میلیون و چهار صد هزار تن را در سال دارد

ابراهیم آبار

با شروع کار ، کوره‌بلند وعرضه‌چدن خام بهره برداری در مرحله اول سالیانه ۶۰۰ تا ۷۰۰ هزار تن خواهد بود و بلافاصله برنامه توسعه مرحله بعدی که تا دو میلیون تن است شروع میشود‌ضمنا پس از استخراج اهن از سنك کلیه سربازه و اضافات ان بصورت سیمان مرغوب استفاده خواهد شدو کوچکترین چیزی از زوائد ان بی استفاده نخواهد ماند .

دستگاه ذوب‌آهن ایران از جدیدترین و مدرن ترین نوع دستگاههای ذوب آهن موجود در دنیا با تجهیزات تکمیلی زمان ساخته شده است که کلیه قسمت های ان تقریبا اماده بهره‌برداری می باشد کوره بلند فعلی بارتفاع ۴۰ر۶۹ متر قدرت ذوب تا یك میلیون‌وچهارصد هزار تن اهن را در سال دارد که تمام دستگاهها به تبعیت از این ظرفیت می باشد . از جالب ترین قسمت های کارخانه ذوب‌آهن ، «کمپلکس کمك سازی » و «دستگاه نورد » رابایستی‌نام برد .

دستگاه سازنده کك شیمیائی، که کك آن از نوع بهترین کك(منظور از کك ذغال سنك حرارت دیده شده است) دنیا میباشد علاوه بر رفع نیاز کارخانه اریامهر برای ذوب سنك اهن مقداری زیادی کك و سایر فرآورده های طبی و غیره تهیه میکند که به بازار های دنیا صادر میشود .

دستگاه نورد

دستگاه نورد کارخانه اریامهر نیز از مدرن ترین دستگاههای تکمیلی نورد دنیا است که علاوه‌برقسمت های مختلف ساختمانی دارای دو سالن میباشد که ۳۲۰۰۰۰ متر مربع مساحت زیر بنای انها میباشد و در نوع خود کم نظیر است ، دو سالن مزبور بدستگاه نورد ۶۵۰ میلی متری مجهز است که‌توانائی بهره‌برداری فاز اول کارخانه و حتی قسمت توسعه مرحله اول رانیز تاحدی میتواند تامین نماید . محصولات نهائی که صادر مینماید بشرح زیراست :

قطعات گرد ، مربع ، شش ضلعی و غیره بقطر ۵۰ تا ۱۵۰ میلیمتر ورقه‌هائی به پهنای ۱۳۰ تا سیصد سانتیمتر و ضخامت ۸تا ۲۰ میلیمتر ـ نبشی های شماره ۹تا ۲۰ ـ تیرآهن شماره ۱۰ تا ۳۰ـ ناودانی شماره ۱۰ تا ۳۰ ـ ریل نازك بوزن ۸تا ۲۴ کیلو گرم در متر ـ شمشهای نورد ۲۵۰ تا ۳۵۰ میلیمتر ـ شمشهای تجارتی ۸۰×۸۰ میلیمتر .

در ده ماه اول سال جاری

صادرات غیر نفتی کشور بیش از ۲۱ میلیارد ریال بوده است

★ در این مدت پنج میلیارد ریال فرش دستباف بخارج صادر شده است

بیش از بیست ویکمیلیارد ریال کالا بوزن یک میلیون و ۹۹ هزار تن (بدون مواد نفتی) ظرف ده ماه اول سال جاری‌ازکشور صادر شد .

ارزش صادرات کشور در ده ماه اول امسال حدود ۳۰۲میلیون‌ریال بیستر از دل ارزش صادرات سال ۴۹ است ودر مقایسه با دوره مشابه سال قبل از ۳۴ر۵ درصد رشد برخوردار میباشد .

آهنگ رشد صادرات کشور طی ده ماه اول امسال نسبت بدوره مشابه سال گذشته ، در اقلام صادرات سنتی ۳۸ر۵ درصد ، اقلام منتخب صادرات صنعتی ۷۰ درصد وصادرات مواد معدنی و مصالح ساختمانی ۲۶ در صد بوده است .

صادرات نفتی

ارزش صادرات‌این‌اقلام دردهماه گذشته سال جاری حدود ۱۵ میلیارد و ۱۶۰ میلیون ریال است.

در این مدت صادرات پنبه از رونق کافی برخوردار بوده ، ودر این دوره ۴ر۵ میلیارد ریال پنبه صادر شده است ، که ارزش صادرات آن با مدت مشابه سال ۴۹ حدود ۵۰ درصد افزایش نشان میدهد .

آهنگ رشد ارزش صادرات‌میوه های تازه و خشک طی همین‌مدت در مقایسه با ده ماه اول سال قبل ، ۲۴ درصد میباشد .

میزان افزایش صادرات انواع پوست در مقایسه با دوره مشابه سال گذشته ۳۳ در صد و نسبت افزایش صادرات روده در مقایسه دو دوره ده ماهه سالهای ۵۰ و ۴۹ برابر با ۳۸ درصد بوده‌است.

صادرات ریشه شیرین بیان و گیاهان داروئی و صنعتی نیز رشدی برابر با ۳۶ درصد نشان میدهد .

روند افزایش در ارزش صادرات فرش همچنان حفظ شده و صادرات فرش دستباف از حیث ارزش اولین رقم صادراتی ایران در ده ماه سال جاری و حدود پنج میلیارد ریال یعنی ۵۱درصد بیشتر از ارزش صادرات این‌کالا در دوره مشابه سال قبل بوده است .

صادرات صنعتی

در ده ماه اول سال جاری چهار میلیارد و ۲۲ میلیون ریال از اقلام منتخب صنعتی از کشور صادر شده ، که ارزش صادرات این اقلام نسبت بدوره مشابه‌سال گذشته از رشد۷۰درصدبرخوردار گردیده است .

ارزش صادرات وسائط نقلیه در مقایسه دو دوره ده ماهه‌سال جاری و سال قبل، ازرشدی‌معادل ۲۴۳ در صد برخوردار بوده است .

انواع پارچه های توری،کشباف وامثال آن دومین آهنگ بالای رشد را در مقایسه دو دوره ودر بین اقلام منتخب صنعتی بخود اختصاص داده است . صادرات این کالاها در ده ماه اول امسال در مقایسه با دوره مشابه سال پیش ، ۱۷۶ درصد رشد داشته است .

مواد معدنی

در ده ماه اول سال جاری ، جمعا یک میلیارد و ۷۲۹ میلیون ریال مواد معدنی‌ومصالح‌ساختمانی از کشور صادر شده که درمقایسه با دوره مشابه سال ۴۹ ، رشدی برابر با ۲۶ درصد داشته است.

ارزش صادرات گروه سیمان ، سنگ ، مصالح ساختمانی و موزائیک در هشت ماه اول امسال در مقایسه با دوره مشابه سال قبل ۱۰ درصد کاهش داشت .

این کاهش در دوره ۹ ماه‌سالهای مورد بررسی تا ۵ درصد تنزل یافت .ولی اینک طی دو دوره ده ماهه ازرشدی برابر با ۵۸درصد برخوردار شده است .

درآمد سرانه ۱۶درصد افزایش یافت

درآمد سرانه در ایران در سال ۱۳۵۰ شانزده در صد افزایش داشته است .

طبق برآورد های موجود در آرشیو و اسناد آماری مرکزآمار ایران درآمد ملی ایران به‌قیمت جاری از ۹٫۶ میلیارد دلار در سال ۱۳۴۹ به ۱۱٫۵ میلیارد دلار در سال ۱۳۵۰ افزایش یافته‌است که با احتساب جمعیت کشور در سال ۱۳۵۰ درآمد سرانه درسال مذکور بالغ بر ۳۸۲ دلار یعنی۱۶ درصد بیشتر از رقم مشابه در سال ۱۳۴۹ میباشد .

برآورد مذکور نشان میدهد که تولید ناخالص‌ملی در سال۱۳۵۰ به‌قیمت جاری بالغبر ۱۲٫۳میلیارد دلار بود که نسبت به سال قبل حدود ۱۹٫۴در صد افزایش‌داشته است که با در نظر گرفتن جمعیت سال مذکور تولید ناخالص سرانه بحدود ۴۰۰ دلار (۳۱هزار ریال) بالغ میگردد که با احتساب حساب دنیای خارج تولید خالص ملی سرانه به قیمت جاری معادل ۳۸۲ دلار یعنی معادل درآمد سرانه خواهد شد .

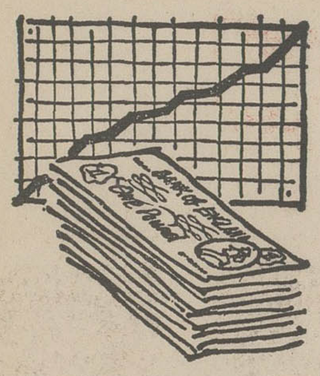

یادداشت اقتصادی

شاخص‌های صعودی

فرید نوین

گزارش آذرماه بانك مرکزی ، حاوی این مطلب است که شاخص گروه مواد خوراکی و حیوانات زنده نسبت به ماه آبان ۱٫۷ درصد افزایش داشته است .این شاخص نسبت به رقم ماه مشابه سال گذشته ۲ر۱۰درصد افزایش را نشان میدهد .

همچنین شاخص گروه منسوجات و پوشاك درآذر ماه ۱٫۵ درصد افزایش رانشان میدهد که باز نسبت به رقم مشابه سال قبل ۱ر۱۰درصد افزایش در آن مشهود است .

این شاخص شاخص بهای عمده فروشی است ، اما شاخص بهای کالا ها و خدمات مصرفی درایران نسبت به رقم ابانماه ۰٫۹درصد ونسبت به رقم سال گذشته۴ر۹ درصد ترقی نشان میدهد .متاسفانه با نگرش به شاخص های خوراك و مواد خوراکی نظیر لبنیات تخم مرغ نان و برنج، گوشت مرغ و ماهی، میوه‌وسبزیهای قازه ـحبوبات ـ روغن‌های نباتی و غیره عموما افزایش هایی را در شاخص ها عیان می بینیم که در موارد بسیار نامعقول بنظرمیرسد. هرچند که قسمتی از این افزایش بها ناشی از موقعیت فصلی و قسمتی دیگر ناشی از وضع جوی در سال گذشته میباشد ، اما شك‌نیست که قسمت عمده‌ای از این‌افزایش قیمت ها معلول دسته بندی واسطه ها و ترقی مصنوعی بهای کالاها و خدمات میباشد . و در این میانه دولت خود با افزایش نرخ تلفن در افزایش شاخص بهای کالا هاو خدمات مصرفی تاثیر گذاشته است . مسئله‌حائزتوجه این است که چگونه می توان با ترقی مصنوعی قیمت‌ها مبارزه کرد . در ممالك راقیه حتی در قبال‌تغییرات‌وعوامل نامساعد جوی نیز راه حلهائی‌اندیشیده‌شده است،فی‌المثل ایجاد سیلو وسردخانه های بزرك یکی از طرق مبارزه با افزایش قیمت هاست .اما راه‌حل اساسی بنظر ما گسترش سیستم تعاونی است. فی‌الواقع تنها بابسط ایز نظام‌منحوی درست و منطقی است که میتوان به حل این معظل‌امید بست . اما واقعا باید دید این شرکتهای تعاونی تاکنون چه کرده‌اند ؟و چرا در امر مبارزه با تورم قیمتها کارآئی لازمه را نشان نداده‌اند . هرچند یکی از علل عمده این امر تعداد محدود شرکت های تعاونی بوده است، ولی‌روی دیگر سکه حکایتگر انست که شرکت‌های تعاونی موجود نیز آنسان که‌باید از مقررات تعاونی تبعیت نمی نمایند، در واقع مسئله‌ی مدیریت در این شرکت ها فوق‌العاده ضعیف و ناقص است . دولت و شهرداری تاکنون بارها وعده داده‌اند که دست واسطه ها را کوتاه خواهند کرد، اما هنوز در این مهم توفیق نیافته‌اند بنظر ما گسترش نهضت تعاونی صرفا باانتشار کتابهای تعاونی ممکن نمی شود. این‌امر بایستی عملا صورت تحقق پذیرد و دولت با برنامه‌ای سریع و آنسان عمل کند که‌درهرگوشه‌ی شهر شرکت تعاونی مصرف در دسترس مصرف کنند، قرار بگیرد . در این باره ماباز سخن خواهیم‌داشت .

اخبار اقتصادی جهان

افزایش تولید کارخانه کشتی‌سازی مصر

دولت مصر بر تعداد کشتی های بازرگانی خود میافزاید. قراراست‌قدرت‌تولیدی‌کارخانه کشتی‌سازی اسکندریه که بکمک اتحاد شوروی ساخته شده بحد زیادی افزایش یابد در حال حاضر کشتی های مصر فقط شش درصد تمام بارهای مربوط به‌بازرگانی خارجی را حمل میکنند اما در آینده بسیار نزدیک سی درصد تمام بارها بوسیله‌کشتی های ساخت مصر باین کشور و به بنادر خارجی حمل خواهد شد .

تقویت اقتصاد یمن

دوهفته منابع سیاسی در دوهفته گفتند که دولت قطر مبلغ یک میلیون دلار برای‌تقویت اقتصاد یمن باین کشور داده است این‌منابع گفتند که آقای وزیر مشاور یمن در امور داخلی در بیستم ژانویه گذشته هنگام دیدار ازقطربامیرقطر‌ملاقات‌ومذاکره‌کرده‌است‌وهدف از این مذاکرات تقویت همکاری بین دو کشور و کمک قطر بطرح های اقتصادی‌یمن بوده است

بهترین گندم در شوروی است

درنتیجه آزمایشهای بین‌المللی سال‌گذشته گندم شوروی بهترین گندم‌ها شناخته شد . در این مسابقه ویژه که کشور های زیادی در آن شرکت داشتند گندم شوروی تفوق نایذیر تشخیص داده شد این گندم در هر هکتار هشتاد کنتال محصول میدهد ولی در مزارع آبی در بعضی موارد از آن تاصد کنتال‌نیز محصول برداشته‌می شوددرنتیجه استفاده ازاین‌نوع‌گندم‌دهقانان‌شوروی‌سالانه قریب سی میلیون تن غله‌فقط مازادمحصول برداشت میکنند .

مصرف کود شیمیائی برای مزارع پنبه

طبق درخواست مجری طرح افزایش تولید و بهبود کیفیت‌پنبه‌در‌مزارع‌منطقه خراسان و گرگان و دشت درسال زراعی ۵۰ـ۵۱ مقادیر معتنابهی کود شیمیائی به قیمت مناسب در اختیار پنبه‌کاران مناطق مذکور گذارده خواهد شد .

بکاربردن کود های شیمیائی تحویل پنبه‌کاران تحت نظارت نمایندگان طرح افزایش تولید پنبه به مصرف خواهد رسید .

تصفیه پنبه

وزارت کشاورزی و منابع طبیعی اعلام‌کرد کل پنبه تصفیه شده از اول شهریور تا اخر دیماه سال جاری در کارخانجات تصفیه پنبه کشور معادل ۱۳۴ هزارو ۳۴۹ تن بوده است و عملیات تصفیه پنبه همچنان در تعدادی از کارخانجات ادامه دارد .

طرح افزایش تولید و بهبود کیفیت پنبه نیزاقدام بخرید ۸ هزار تن بذر مورد نیاز نموده که هم‌اکنون مشغول حمل آن میباشند .

اکتشاف معدن مس چهارگنبدان

براساس مذاکراتی که اخیرا بین مقامات اقتصادی ایران و دولت یوگسلاوی بعمل آمد منطقه مورد اکتشاف کارشناسان یوگسلاوی در چهار گنبدان کرمان از ۴۰ هزار کیلو متر مربع به ۶۰ هزار کیلو متر مربع افزایش یافت .

تاکنون کارشناسان معدن مس دولت یوگسلاوی درمنطقه‌ای بوسعت۴۰ هزار کیلو متر مربع در چهارگنبدان کرمان‌اکتشاف انجام داده‌اند که بررسی نهائی نشان میدهد در این منطقه بیش از سه میلیون تن سنگ مس وجود دارد .

براساس همین بررسی منطقه مورد اکتشاف مس کارشناسان یوگسلاوی در چهارگنبدان از ۴۰ هزار کیلومتر مربع به ۶۰ هزار کیلو متر مربع گسترش یافت .

گزارش خبرنگار ما در زمینه اکتشافات مس حاکی است . مطالعاتی پیرامون بهره‌برداری از معدن مس‌سرچشمه کرمان جریان دارد و برای استخراج مس سرچشمه دربرنامه عمرانی پنجم اعتبارات قابل ملاحظه‌ای تخصیص می‌یابد .

بموجب همین مطالعات در پایان برنامه عمرانی پنجم (۱۳۵۷) صادرات مس سرچشمه بطور خالص آغاز خواهد شد .

اشتباه بانك مرکزی

«شاخص بهای کالاها و خدمات مصرفی» غلطاست

باعث تاسف است که‌بانک مرکزی‌ایران مدتهااست اصطلاح« شاخص بهای کالاها و خدمات مصرفی» را که‌در واقع ترجمه غلطی از اصطلاح‌مشابه انگلیسی آن،یعنی

PRICE INDEX OF
CONSUMER GOODS
SERVICES

میباشد در مجله ماهانه خود بکار میبرد.

همه میدانیم که کالا ها از نظر اقتصادی بردو گروه مختلف تقسیم میشوند :یکی کالاهای مصرفی که بطور مستقیم برای رفع نیازمندی ها و خواسته های بشر مصرف شده و از آنهابرای تولید کالاهای دیگری استفاده نمی شود ، و دیگری کالا های تولیدی که بطور مستقیم برای رفع نیازمندی ها و خواسته های مردم نیست بلکه از آنها برای‌تولیدآندسته از کالاهائی که مستقیما احتیاجات و خواسته هـــای انسانی را برآورده‌می‌کنند استفاده‌میشود.

از ترجمه غلط بانک مرکزی ، یعنی اصطلاح« شاخص بهای کالاها و خدمات مصرفی» چنین برمی‌آید که نه تنها کالاها بردو گروه مصرفی و غیر مصرفی(تولیدی) تقسیم میشوند ، بلکه «خدمات» نیز عینا مانند کالا هابر دو گروه« خدمات مصرفی» و «خدمات‌غیرمصرفی» تقسیم میگردند ...و این تاکنون برای اقتصاددانان تازگی داشته است .... و عجیب ..

با توجه بتوضیحات فوق ، جادارد مقامات مسئول در ترجمه اصطلاحات اقتصادی خارجی توجه بیشتری رامبذول دارند . آنچه مسلم است ترجمه صحیح اصطلاح انگلیسی عبارتست از « شاخص

PRICEINDEX OF
CONSUMER GOODS
SERVICES

بهای کالاهای مصرفی و خدمات» ، نه مشاخص بهای کالاها و خدمات مصرفی».

از : منوچهر شباویز ـ فوق‌لیسانس اقتصاد از دانشگاه هاروارد

افتتاح نمایندگی بانك‌ملی ایران در هنك‌کنك

امروز اعلام شد نمایندگی بانک ملی ایران در هنگ کنگ از روزدوازدهم بهمن ماه جاری رسما شروع بکار کرد .

نمایندگی بانک ملی ایران در هنگ‌کنگ اولین واحد بانک‌ملی‌ایران در خاوردورمی باشد که بمنظور ایجاد تسهیلات بیشتر در انجام امور بانکی ، بازرگانی‌و گسترش صادرات و روابط تجاری بین ایران‌وخاور دور تاسیس گردیده است .

بانك مرکزی ایران باطلاع عموم میرساند

در روز چهارشنبه بیستم بهمن‌ماه جاری‌اوراق قرضه یکساله بابهره ۸درصد در سال‌وسه‌ساله بابهره ۹ درصد درسال از محل اوراقی که بانك مرکزی ایران در روز انتشار (ششم بهمن ماه ۱۳۵۰) بحساب خود خریداری‌نموده برای‌فروش عرضه میگردد و در موقع فروش بهره متعلقه از تاریخ انتشار تا تاریخ فروش به بهای اسمی اوراق اضافه شده‌واز خریدار اخذ میشود .بهره اوراق قرضه از مالیات بردرآمد معاف و هر شش ماه یکبار پرداخت میگردد .

مبلغ اضافی که در تاریخ بیستم بهمن ماه‌برای فروش هر ۱۰٫۰۰۰ـر ریال اوراق‌قرضه یکساله و سه ساله دریافت میشود بترتیب ۳۱٫۱۰ و ۳۵ـر ریال میباشد . بدین ترتیب برای مثال یکبرك قرضه ده هزار ریالی‌وسه ساله منتشره‌در تاریخ ششم بهمن ماه ۱۳۵۰ در تاریخ بیستم بهمن ماه بمبلغ ۱۰٫۰۳۵ـر ریال بفروش خواهد رسید .

علاقمندان بخرید اوراق قرضه میتوانند درروز چهار شنبه مذکور به بانك مرکزی ایران و یا هر یك از بانکهای اعتبارات ، ایرانیان ، بازرگانی ، بیمه ، بیمه بازرگانان ، پارس ، تجارت خارجی، تهران ، رفاه‌کارگران ، سپه ، صادرات ، عمران، کشاورزی و ملی مراجعه نمایند .

آ ـ ۷۸۳۵۲

اخبار اقتصادی شهرستانها

مشهد :

طی ماه گذشته بیش از دویست وپنجاه چهار هزار کیلوگرم کالای ترانزیتی شامل مغز بادام ـ مغز پسته ـ کشته‌انارو کتیرا ومقداری نزدیک به ۳۳۷ هزار کیلوگرم کشمش از محصولات قوچان‌بوسیله مامورین قرنطینه نباتی ادارمحفظ نباتات خراسان مورد معاینه و بررسی‌قرارگرفت وگواهی‌بهداشتی برای صدور آنها صادر شد .

تاسیس کارخانه گچ ماشینی

تبریز :با اقدام‌اداره کل‌اقتصاد آذربایجان شرقی و موافقت‌وزارت اقتصاداجازه تاسیس یک کارخانه گچ ماشینی در نزدیکی صوفیان آذربایجان به بخش خصوصی داده شد .

مقدمات ایجاد این کارخانه از طرف صاحبان کارخانه فراهم گردید و بزودی کار ساختمانی‌آن آغاز میشود .

ظرفیت تولیدی این کارخانه در سال ۱۵۰ هزار تن خواهد بود.

کاغذ های ۵۰ الی ۱۱۰ گرمی‌از نوع مرغوب دراندازه و گرم های استاندارد بقیمت‌های ثابت و تعیین شده از طرف‌شرکت‌سهامی معاملات‌خارجی برای خرید فقط به مرکز پخش : بوذرجمهری سرای‌چیت‌ساز تلفن ۲۰۴۳۴ شماره های ۱۹ـ۱۸ مراجعه‌فرمایند .
تحویل در اسرع وقت انجام‌خواهد شد .

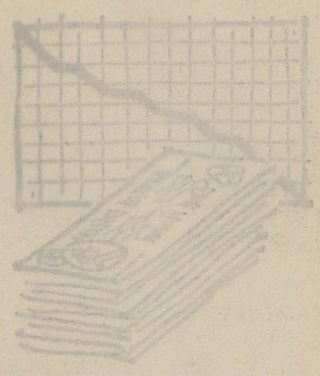

۲ شنبه بشکن

حالا دیگه بلیط دوقلو هرچی بگی میارزه

فلفل نه بین چه ریزه
بشکن به بین چه تیزه

بلیطهای جدید اعانه ملی، بمناسبت ایام نوروز، بصورت «دوقلو» منتشر میشود. هریك از دو بلیط، که با نقش‌های مرغ و ماهی مشخص شده، شماره جداگانه دارد و جوایز هر کدام بطور جداگانه قرعه‌کشی میگردد.
بدین ترتیب، علاوه براینکه میزان جوایز بلیطهای جدید زیادتر شده، تعداد جوایز نیز بیش از دو برابر افزایش یافته است. بهای هر یك از بلیطهای مرغ و ماهی ۱۵ ریال است که یکجا بقیمت ۳۰ ریال بفروش خواهد رسید. با خرید بلیط دو قلو، شانس شما برای بردن جوایز، دو برابر میشود.

جوایز بلیطهای مرغ

۱۰۰,۰۰۰	جایزه ۵۰	ریالی
۱۰,۰۰۰	جایزه ۱۰۰	ریالی
۱,۰۰۰	جایزه ۵۰۰	ریالی
۱۰۰	جایزه ۲,۰۰۰	ریالی
۱۰	جایزه ۵۰,۰۰۰	ریالی
۱	جایزه ۱,۰۰۰,۰۰۰	ریالی

جوایز بلیطهای ماهی

۱۰۰,۰۰۰	جایزه ۵۰	ریالی
۱۰,۰۰۰	جایزه ۱۰۰	ریالی
۱,۰۰۰	جایزه ۵۰۰	ریالی
۱۰۰	جایزه ۲,۰۰۰	ریالی
۱۰	جایزه ۵۰,۰۰۰	ریالی
۱	جایزه ۱,۰۰۰,۰۰۰	ریالی

بلیط دوقلو با قطع کوچکتر و جوایز زیادتر

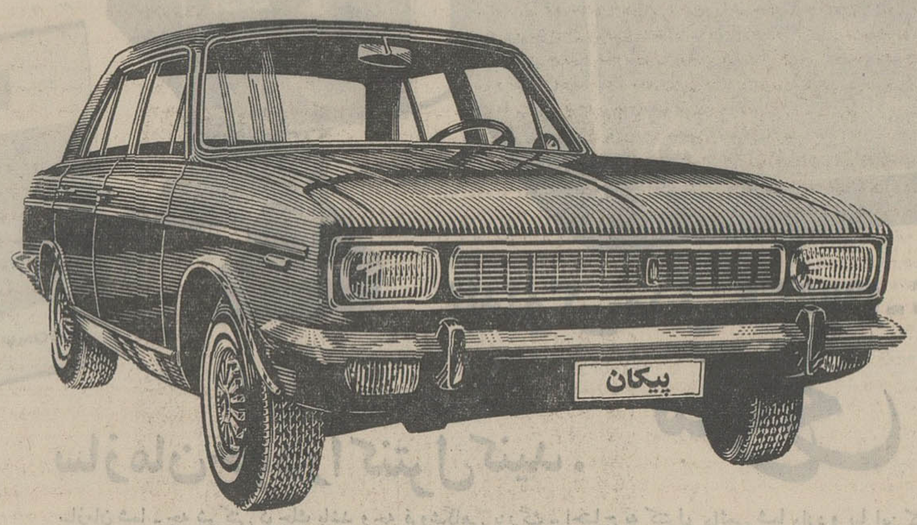

جایزه قهرمان شانس

یکدستگاه پیکان

دکتر اقبال در ضیافت انجمن نفت گفت:

توسعه خارک برای پذیرش کشتیهای ۵۰۰ هزار تنی آغاز شد

کارلوله کشی گاز تهران به مهندسین مشاور واگذار شد

صنعت نفت در سال قبل ۱۶۰ میلیارد ریال بخزانه دولت پرداخت داشت

کمیته‌های انجمن نفت با تمام محافل علمی و صنعتی نفت در تماس است

احتیاج به نفت قرنها ادامه خواهد داشت

آقای دکتر اقبال

همانطوریکه دیروز اطلاع دادیم در ضیافت شام سالانه‌انجمن نفت ایران آقای دکتر اقبال رئیس‌هیات مدیره و مدیرعامل شرکت ملی‌نفت نطقی پیرامون موفقیتهای صنعت نفت ایراد کرد. همچنین در همین جلسه آقای دکتر پرویز مینا رئیس انجمن نفت و عضو علی‌البدل هیئت مدیره نیزدورنمایی از اینده نفت در جهان و ایران ترسیم‌کردکه‌این دونطق از نظر اهمیت عینا بنظر خوانندگان عزیز میرسد.

آقای دکتر اقبال پس‌ازخوش‌آمد گفت:

سال ۱۹۷۱ از نظرتوسعه‌وتکامل صنعت نفت وازدیاد درآمد دولت از ممر نفت با موفقیتهای بزرگی توام بود.

چنانکه اطلاع‌داریدپیرومزایده‌ای که جهت واگذاری قسمتهائی از منطقه‌لرستان و بخشهای ۱ و ۲ نفتی کشور در خلیج فارس بعمل آمد شرکت ملی نفت ایران در مرداد ماه سال جاری موفق‌گردید سه قرارداد بر مبنای مشارکت‌بین شرکت ملی نفت ایران از یکطرف وشرکتهای خارجی از طرف دیگر برای بهره‌برداری از نواحی واگذاری منعقد سازد. شرکتهای مختلطی که درنتیجه‌این‌قراردادها بوجود آمده‌اند عبارتند از شرکت ایران و ژاپن یا INPECO باگروه شرکتهای ژاپ و موبیل شرکت نفت بوشهر یا BUSHCO شرکت امرادهس و سردت نفت هرمز یا HOPECO باشرکت‌موبیل. جمع پذیره‌نقدی دریافتی از طرفهای دوم این قرارداد ۴۷ میلیون دلار و جمع پذیره های مشروط‌به‌بهره‌برداری ۶۲ میلیون دلار وحداقل‌هزینه‌های اکتشافی تعهد شده ۸۵ میلیون‌دلار است.

افزایش بهره‌مالکانه

در این قرارداد های مشارکت برای اولین‌بار مزایای جدیدی نسبت به قراردادهای قبلی کسب شده است که اهم‌آن عبارتند از اولا‌منظور نمودن بهره مالکانه از حداقل ۱۲½ در صد تا ۱۶درصد که بهزینه گذارده خواهد شد. ثانیا تعیین داور ثالث در صورت بروز اختلاف بین طرفین بعهده رئیس دیوان عالی کشور ایران و دریک قرارداد به رئیس بانک مرکزی ایران واگذار شده است. وضمن آنکه محل داوری درتهران معین شده داوری بر طبق قوانین ایران بعمل خواهد آمد.

ثالثا نفتکشهای ایران برای حمل نفت صادره حق تقدم خواهند داشت و بالاخره نسبت بایجاد تاسیسات پتروشیمی وایجاد پالایشگاههای صادراتی نیز پیش‌بینی‌هائی شده است.

درسال گذشته بین شرکت ملی صنایع پتروشیمی و شرکت ژاپنی میتسوئی برای ایجاد یکی از بزرگترین مجتمع های پتروشیمی جهان که شامل دستگاههائی برای تولید سالانه ۵۰۰ هزار تن مواد اولفین ـ ۴۵۰ هزار تن مواد اروماتیک ـ ۲۵۰ هزارتن سود محرق ـ ۳۰۰ هزار تن مواد فرعی مانند اتیلن دیکلراید ۱۵۰ هزار تن پلی‌اتیلن (از هرنوع) میباشد مقاوله نامه‌ای بامضاء رسید جمع سرمایه گذاری این طرح ۳۸۰ میلیون دلار خواهد بود که ۱۰۰ میلیون دلار ان را طرفین‌قرارداد متساویا خواهند پرداخت‌و بقیه‌را شرکت میتسوئی بصورت وام و اعتبارطویل‌المدت باشرایط‌مساعد از منابع ژاپنی تامین خواهدکرد.

قرارداد گاز

برای فروش سالانه سه میلیون تن گاز طبیعی مایع طی مدت بیست سال قراردادی بین شرکت ملی گاز و شرکت فرانسوی‌اراپ وشرکت ژاپنی سی‌ایتو بامضاء رسید. گاز مورد نیاز این‌قرارداد از منابع‌گازگچساران‌توسط خط لوله‌ای به خارک ارسال ودرانجا به گاز مایع تبدیل و سپس صادر خواهد شد. کار اجرای این‌طرح از سال جاری آغاز شده و در سال ۱۹۷۵ بپایان خواهدرسید.

پالایشگاه ساسولبورگ در افریقای جنوبی‌که‌بامشارکت‌شرکت ملی نفت ایران در دست ساختمان بود در اردیبهشت جاری بپایان رسید و شروع بکار کرد. در ساختمان این پالایشگاه ۳۰۰نفر از تکنیسینهای ایرانی شرکت داشتند و کار هماهنگ ساختن امور ساختمانی این پالایشگاه بعهده یکی از کارشناسان ایران واگذار شده بود. برای تصفیه نفت در این پالایشگاه شرکتی‌بنام شرکت ملی تصفیه افریقای جنوبی تشکیل شده است که سهام‌شرکت ملی نفت ایران‌در آن ۱۷٫۵درصد شرکت توتال وابسته بشرکت فرانسوی CFP ۳۰ درصدشرکت ساسول افریقای جنوبی ۵۲٫۵ درصد است و ۷۰ درصد نفت‌خام مورد نیاز این پالایشگاه راشرکت ملی نفت ایران تامین مینماید. هزینه احداث این پالایشگاه که از پالایشگاههای بسیار مدرن میباشد به ۱۱۵ میلیون دلار بالغ میگردد.

۴۰ میلیارد ریال

چنانکه اطلاع دارید درماه‌فوریه سال ۱۹۷۱ پس از مذاکرات مفصلی که تحت رهبری مستقیم شخص اول مملکت بین نمایندگان کشور های تولید کننده نفت‌حوزه خلیج‌فارس و شرکتهای نفت در خصوص افزایش قیمتهای اعلان شده در تهران بعمل آمد درپرتو وحدت و یکپارچگی کاملی که بین کشور های مزبور وجود داشت و همچنین ارقام ومدارك غیر قابل انکاری که ارائه‌گردید شرکتها درخواستهای‌کشورهای این منطقه را مبنی بر افزایش قیمتهای اعلان شده نفت خام قبول نمودند.

براثر قراردادی که در تاریخ ۱۴ فوریه ۱۹۷۱ در تهران به امضاء رسید از یك طرف بر قیمت های اعلان شده نفت خام های خلیج فارس بطورمتوسط بشکه‌ای ۳۹ سنت افزوده شد و از طرف دیگرکلیه تخفیف‌هائی که تا آن تاریخ ناظر به نفت خام های صادره از این حوزه میگردید حذف شد بعلاوه مقرر گردید که از اول ژوئن سال ۱۹۷۱ و همچنین در اول‌ژانویه سال های ۷۳ و ۷۴و ۷۵ به قیمت های اعلان شده مجددا ۵سنت باضافه ۲٫۵درصد اضافه شود. در نتیجه انعقاد این‌قرار داد درآمد ایران از هر بشکه نفت صادره‌از۱۵ فوریه‌بلافاصله حدود ۲۸ سنت افزایش یافت.

پیش‌بینی میشود که اضافه درآمد حاصل ناشی از انعقاد قرارداد ۱۴ فوریه ۱۹۷۱تهران و موافقتنامه‌ایکه اخیرا در ۲۰ ژانویه۱۹۷۲ در ژنو امضاء شد برای ایران‌درسال ۱۳۵۰ جمعا حدود ۴۰ میلیارد ریال بالغ گردد.

توسعه خارك

در ماه ژانویه سال مسیحی جاری‌نیزمذاکراتی بین‌نمایندگان کشور های تولید کننده خلیج فارس و نمایندگان شرکت های بزرگ نفت پیرامون جبران زیان های حاصله از کاهش ارزش دلار که قیمت های اعلان شده به آن تعیین میشود بعمل آمد. این بار نیز شرکتها پذیرفتندکه قیمت های اعلان‌شده مربوطه را بمیزان ۸٫۴۹ درصد بالاببرند در نتیجه در سال ۱۹۷۲ حدود ۲۰۰ میلیون دلار معادل ۱۵٫۲ بلیون ریال اضافه برآنچه پیش بینی میشد عاید خزانه دولت خواهد گردید.

بمنظور ایجاد وسایل‌وتسهیلات جدید صدور نفت خام و بارگیری نفتکشهای عظیم به ظرفیت ۵۰۰٫۰۰۰ تن در مغرب جزیره‌خارك اجرای طرح‌چهارم خارك آغاز گردید و در ماه سپتامبر آماده بهره برداری خواهد شد. ظرفیت مخازن این جزیره هم اکنون متجاوز از ۱۳٫۰۰۰٫۰۰۰ بشکه است.

عملیات ساختمان پالایشگاه‌فارس در شیراز در فروردین ماه گذشته شروع شد.این‌پالایشگاه که ظرفیت آن برابر با ۴۰هزار بشکه در روز یا دو میلیون تن در سال خواهد بود وفرآورده های تولیدی آن در نواحی جنوبی کشور بمصرف خواهد رسید تا اوایل سال۱۳۵۲ آماده بهره‌برداری خواهد شد. نفت خام مورد نیازپالایشگاه شیراز وسیله یك خط لوله ۱۰ اینچی بطول ۲۳۰ کیلو متر از منابع گچساران تامین خواهد شد.

عملیات نوسازی پالایشگاه کرمانشاه و یا در واقع ایجاد پالایشگاه جدید و مجهزی در جوار پالایشگاه قدیمی آن‌شهر بپایان رسید. ظرفیت کنونی‌این پالایشگاه به ۱۵ تا ۲۰ هزار بشکه در روز میرسد.

برای توسعه پالایشگاه ۸۵ هزار بشکه در روز تهران بنحوی که ظرفیت‌آن به ۱۹۰ هزار بشکه در روز برسد و بخصوص از نظرتولید قیر و گاز مایع‌جوابگوی احتیاجات روز افزون پایتخت باشد مطالعاتی انجام شده است و همچنین برای‌ایجاد خط لوله‌سوم‌نفت خام از اهواز به تهران بررسی لازم بعمل آمده و قرارداد های آن با شرکت‌نیل‌پرایس تنظیم وامضاء شده است.

ضمنا طرح ایجاد یك واحد تقطیر بظرفیت ۲۰٫۰۰۰ بشکه در روز (۱ میلیون تن در سال) در جزیره لاوان در دست‌اقدام میباشد و تایکسال ونیم دیگر مورد بهره برداری قرار خواهد گرفت.

گاز اهواز

برنامه اول گازرسانی بشهر اهواز به پایان رسیده و بعد از شهر شیراز این دومین شهر ایران استکه واحد های‌صنعتی و تجاری و خانگی آن از گاز طبیعی استفاده می نمایند ـ برنامه دوم گاز رسانی به این شهر و نقاط اطراف نظر هفت تپه و کارخانه قند نیشکر و نیروگاه برق زرگان در دست طراحی می باشد.

در تهران و اصفهان واحد های صنعتی هم اکنون از گاز استفاده میکنند و برای‌لوله‌کشی واحد های تجاری و خانگی در تهران کار بمهندسین‌مشاور ارجاع شده است ـ لوله کشی به شهر صنعتی قزوین در دست اقدام است و امید استدر نیمه اول سال ۱۳۵۱ واحد های صنعتی از گاز استفاده نمایند.

برای ایجاد خط‌لوله دوم گاز بامر شاهنشاه آریامهر مطالعاتی صورت گرفته است از این خط برای مصارف اضافی صنعتی و شهری داخلی در اصفهان و تهران و همچنین مصرف اراك و تبریز استفاده خواهد شد. در مورد گاز مکشوفه‌درسرخس نیزبررسیهائی انجام شده و مقدمات انتقال و استفاده از آن در مشهد فراهم گشته است و اقدامات‌مقدماتی برای شروع لوله‌کشی انجام گرفته و پیش بینی می گردد در اوایل سال ۱۳۵۲ واحد های صنعتی و تجاری و خانگی در مشهد از گاز سرخس استفاده نمایند.

در سال گذشته شرکت ملی نفت ایران موفق شد از نفت خامهای تولیدی شرکت های مختلط و همچنین مقداری نفت تحویلی‌ازحوزه قرار داد کنسرسیوم جمعا ۴۱ میلیون بشکه به ارزش ۶۹ میلیون دلار که ۱۷٫۴ درصد بیش از سال‌ماقبل است راسا صادر و بدینوسیله بیش از پیش نفوذ خود را در بازار های جهانی توسعه دهد.

جمع کل حفاریها ی‌شرکت های نفتی فعال در کشور در سال ۱۹۷۱ تقریبا به‌۱۴۳٫۲۵۶ متر بالغ گردید.

کل تولید

کل تولید نفت خام ایران در سال گذشته‌به ۴٫۵۳۹٫۵۰۰ بشکه در روزمعادل ۲۲۷ میلیون تن در سال رسید که نسبت به سال ماقبل ۱۸٫۶ درصدافزایش نشان میدهد.

جمع پرداخت های صنعت نفت به خزانه دولت در سال ۱۹۷۱ که‌شامل مالیات‌بردرآمدشرکت های بازرگانی عضو کنسرسیوم پرداخت مشخص‌مالیات‌بردرآمد شرکت های سیریپ ـ ایپاك و لاپکو مالیات برسود ویژه شرکت ملی سود صاحبان‌سهام مالیات و عوارض و اضافه‌بهای فرآورده های نفتی‌مصرف‌داخلی مالیات حقوق کارکنان مالیات پیمانکاران و پذیره میگردد بطور تقریب به حدود ۱۶۰ میلیارد ریال بالغ میشود. این رقم نسبت به پرداخت های‌سال ۱۹۷۰ که‌۹۴٫۴۹۲٫۰۰۰٫۰۰۰ ریال بوده است متجاوز از ۶۲ درصد افزایش نشان میدهد.

مقدار نفتی که در پالایشگاه های کشور تصفیه شده به ۲۰۸ میلیون بشکه بالغ می گردد. در سال گذشته ۱۱٫۷۰۰٫۰۰۰ متر مکعب از فرآورده های نفتی در داخل کشور توزیع شده که نسبت بسال ۱۹۷۰ بالغ بر ۹٫۹درصد بیشتر است. در سال مزبور تعداد فروشندگیها با همکاری شرکت های تعاونی روستائی وانجمن های عمران دهات از ۸٫۲۳۳ به حدود ۹٫۰۰۰افزایش یافت.

بنابر اوامر موکد اعلیحضرت همایون‌شاهنشاه‌آریامهراقدامات لازم برای توسعه استراحت‌گاه محمود آباد بنحوی که کلیه کارمندان بتوانند همه ساله از آن استفاده کنند در جریان است. در امر بهداری‌وبهداشت کارکنان پیشرفت هائی بعمل آمده است.

بمنظور نفوذ در بازار های‌بین‌المللی فعالیت شرکت ملی‌نفت ایران در امر مشارکت فعال در عملیات تصفیه و توزیع‌فرآورده های نفتی در کشور های عمده مصرف کننده با جدیت تعقیب و هم‌اکنون طرحهای متعددی برای نیل باین مقصود در‌کشور های عمده اروپای غربی دردست مطالعه و اقدام است.

امید است با همکاری‌وهمگامی آقایان همکاران عزیز بتوانیم در سال‌آینده به خدمات‌بیشتری به شاهنشاه معظم و این صنعت بزرك نائل شویم.

★

آقای دکتر پرویز مینا رئیس انجمن نفت در همین جلسه گزارش جالبی پیرامون نفت به حضارداد وی در گزارش خود اظهارداشت:

دوران تحول

دگرگونیهای سریع وتغییرات عمیقی که در ظرف یکسال اخیر در صنعت نفت جهانی بویژه از نظر روابط بین سه گروه ذینفع ـ کشور های نفتخیز ـ شرکت های‌نفتی وممالك‌مصرف کننده پدید آمده مبین این حقیقت استکه «دهه هفتاددوران تحولات عظیم و پیشرفتهای چشم گیر صنایع نفت و گاز و پتروشیمی در جهان بوده» و ایران کهبا هدایت و ارشاداعلیحضرت همایون‌شاهنشاه آریامهررهبری کشور های صادر کننده نفت را بعهده دارد در پیشبرد این تحولات و گردش چرخهای صنایع نفت جهان نقش بس موثری ایفاء خواهد نمود لذا اجازه میخواهم در این مجلس عالی و در این موقع مهم به شرح شمه‌ای از دورنمای‌آینده این صنعت بزرك بپردازیم.

در حال حاضر مصرف روزانه انواع انرژی در جهان جمعا رقمی در حدود معادل یکصد میلیون بشکه نفت خام‌راتشکیل میدهد. پیش بینی میشود که در سال ۲۰۰۰ میلادی این رقم به ۳۵۰ میلیون بشکه یابه‌سه ونیم برابر رقم امروزی افزایش یابد.

منابع انرژی

ارقام و آماری که هرچندوقت در نشریه های علمی و یامجامع و کنگره های بین‌المللی‌ارائه میشود حاکی از این‌استکه‌منابع انرژی های مختلف که تاکنون کشف گردیده و ذخایر قابل بهره‌برداری آن اندازه گیری شده است کافی است که‌حتی با تکنولوژی امروز احتیاجات بشر را در چند قرن آینده‌تامین نماید ـ منتهی با پیشرفت‌دائمی و توسعه حتمی تکنولوژی بمرور از یك سو منابع بیشتری در گوشه و کنار جهان‌درخشکی‌ها ودریاها کشف ومورد‌بهره‌برداری تجاری قرار خواهد گرفت و از سوی دیگر از ذخائر انرژی های مکشوفه بهره‌برداری بس بیشتری فراهم خواهد شد لذا برخلاف آنچه تبلیغ شده و به نادرست تصور میرود نه‌تنها نسل امروز باکه نسلهای آینده‌نیز نبایستی نگران کمبود و یامضیقه انرژی باشند.

مخازن‌افزایش‌میابد

نکته قابل توجه آنکه در حال حاضر نفت وگاز بدلائل اقتصادی و جغرافیائی و بعلت سهولت‌حمل و انعطاف پذیری مصرف بدیگر انواع انرژی رجحان و برتری دارد بطوریکه امروزه سهم تامین انرژی جهان از منابع نفت و گاز به بیش از ۶۰ درصد کل مصرف انرژی بالغ میگردد وقرائن موجود موید آنست که‌اقلا تا سال ۲۰۰۰ میلادی سهمیه نفت و گاز جهت تامین احتیاجات انرژی جهان در همین حدود باقی خواهد ماند ـ با این وصف ملاحظه میشود که فشار بر روی منابع نفت و گاز بیش از منابع دیگر انرژی است و چنانچه بفرض محال منابع‌جدید دیگری کشف نشود تصور میرود دیری نخواهد پائید که ذخائرثابت شده و قابل بهره برداری فعلی نفت که رقمی درحدود ۶۰۰بلیون بشکه و گاز که د ررقمی درحدود هم برابر ۲۰۰ بلیون بشکه نفت خام میباشد تمام خواهد شد ـ ولی خوشبختانه چنین نخواهدبود زیرا با برنامه های پژوهشی و دامنه وسیع فعالیت‌هایی که در جهت پیشرفت و تکمیل تکنولوژی اکتشاف و استخراج نفت دردست میباشد اطمینان حاصل است حتی قبل از پایان قرن حاضر میزان بهره دهی مخازن نفتی ازمتوسط ۳۰ درصد فعلی به متوسط ۷۰ درصد افزایش خواهد یافت و از این طریق از ذخائر فعلی نفت بتنهائی قریب به یکهزار بلیون بشکه یگر قابل استخراج خواهد شد.

از طرفی کلیه نواحی رسوبی‌که امکان وجود نفت در آنها موجود است چه در خشکی و چه دردریا ها مورد تفحص و اکتشاف‌کامل تری قرار خواهد گرفت و ازاین طریق مسلما منابع جدید دیگری کشف خواهد شد. بعلاوه منابع عظیم و بی‌کران شن‌هاو صدفهای آلوده‌به نفت نیزکه‌تاکنون استفاده تجاری از آنها از نظر اقتصادی امکان‌پذیر نبوده است در آتیه به احتمال قریب به یقین مورد بهره‌برداری قرار خواهد گرفت و از این راه نیز به ذخائر نفتی قابل بهره‌برداری جهان به‌مقیاس وسیع و چشمگیری اضافه خواهد شد ـ تردیدی نیست که اکتشاف وتولید در فلات قاره که در دهسال گذشته با موفقیتهای شایانی مواجه‌بوده همچنان‌ادامه‌خواهد یافت و مساحتی بیش از ۳۰ میلیون کیلومتر مربع در دریاها و سواحل کشو رها که در عمق پائین تر از ۳۰۰ متر قرارگرفته و اقلا ۱۰ درصد آن‌ازلایه‌های رسوبی با ارزش دوران سوم تشکیل شده‌بعنوان نواحی جدید اکتشافی مورد توجه بیشتر خواهد بود و باز هم باپیشرفت دانش‌وفن دامنه عملیات‌اکتشافی به اعماق بیش از ۱۰۰۰ متر در دریاها کشانیده خواهد شد.

تحول تکنولوژی

بدون تردید قرن حاضرشاهد تحولات عظیم تکنولوژی درزمینه های مختلف صنایع نفت خواهد بود و در رشته اکتشافات‌بیشتر تکیه به پله اونتولوژی و پله ژئومورنولوژی خواهد شد ـ کار برد میکروسکبهای الکترونیکی واستفاده از ماشین‌های محاسبه الکترونیکی‌بیش از پیش‌گسترش خواهد یافت ـ مناطقی که برای‌عملیات اکتشافی دسترسی به آن آسان نیست با استفاده از هلیکوپتر و کمپیوتر های صحرائی و وسائل جدید که یا در دست تحقیق است و یا در آینده ابداع خواهد شد مورد بررسی بیشتر قرار خواهد گرفت ـ وسائل جدید حفاری مانند دکل های اتوماتیك و کاربرد مته های جتی مورد استفاده قرار خواهد گرفت ـ کاربرد انفجارات عمقی اتومیك برای ایجاد شکاف در لایه ها و ازدیاد بهره دهی مخازن‌وسیعتر خواهد شد.

بطور مسلم بموازات پیشرفت و کاربرد تکنولوژی جدید در زمینه های اکتشاف و استخراج نفت و گاز و همزمان با ازدیاد مصارف آن ها دامنه فعالیت های پژوهشی و تحقیقات علمی در رشته های مختلف صنایع وابسته به نفت و گاز نیز روز بروز گسترش خواهد یافت ـ هرچند تصور میرود که در دهه آینده در صنایع پالایش بیشتر تکیه‌به بهبود و تکمیل تکنولوژی کاتالیستی شود ولی باحتمال قرین به یقین تا قبل از پایان قرن حاضر پدیده های نوینی‌که امروزه فقط جنبه خیالی دارد موجد تحولات و پیشرفت های بزرگی در این صنعت خواهد شد.

ارتباط رشد اقتصادی و انرژی

در این عصر تمدن صنعتی پیشرفت اقتصادی هر کشور و در نتیجه‌اعتلای سطح زندگی و رفاه هر جامعه تابع‌روندافزایش مصرف انرژی در ان مملکت میباشد و این موضوع بعنوان یك اصل مسلم شناخته شده است و امروزه برای نشان‌دادن میزان ترقی‌ودرجه پیشرفت یك جامعه مصرف انرژی سرانه در آن جامعه ملاك و مبنای‌مقایسه و محاسبه قرارمیگیرد همانطور که بشریت طالب رفاه بیشتر بوده و جوامع بشری در جهت پیشرفت اقتصادی کوشا هستند مصارف انرژی به انواع و صور مختلف نیز رو به افزایش است منتهی موضوعی که در گذشته بدان توجه کافی نشده و یا شاید جدی تلقی نگردیده موضوع آلودگی محیط درااثر مصارف و یا کاربرد نا صحیح انواع انرژی ها بوده است ـ درگذشته و حتی در حال‌حاضر صنایع تولید انرژی که طبق آمار موجود بیش از یك سوم آلودگیهای محیط را سبب‌می شوند.

بدلائل مختلف‌نبودن تکنولوژی مناسب و یا عدم وجود قوانین لازم ضایعات خود را در هوا تخلیه نموده و یا در رودخانه ها و دریاها میریخته‌اند این ضایعات که بصورت گوناگون مانند ذرات معلق و یا هیدرو‌کربور ها و یا مواد حاصله از احتراق و غیره میباشد هر چند ممکن است تصور شود که‌در مواردی بعلل کیفی و یا کمی اینگونه آلوده کننده هااثرات سوء برمحیط و موجودات‌ندارد ولی اطلاعات موجود مبین این حقیقت است که همین آلوده کننده های به ظاهر بی ضرر تحت شرائط جوی مناسب و عوامل طبیعی مساعد زیانهای غیر قابل جبرانی را به محیط سالم انسانی وارد اورده است.

حفظ محیط طبیعی

خوشبختانه در سالهای اخیر لزوم حفظ و نگهداری محیط طبیعی وسالم انسانی مورد توجه همگان قرار گرفته و ملت هاو دولت ها به اهمیت و ضرورت جلوگیری از آلودگی محیط واقع و آگاه شده‌اند و دراین راه قدمهای موثر اولیه برداشته شده است و شاید دیری‌نپاید که قوانینی در این زمینه که جنبه جهانی داشته و رعایت آن از طرف کلیه ملل جهان هم الزام‌آور باشد وضع گردد. ولی البته وضع قوانین وافی به مقصود نبوده و بایستی همزمان و بموازات وضع قوانین مقتضی در جهت ابداع و تکمیل تکنولوژی های لازم نیزاقدامات عاجل بعمل آید.

انجمن نفت ایران که هدف اساسی ازتشکیل‌آن جمع اوری اطلاعات و آمار مربوط به صنعت نفت و صنایع وابسته به ان و نشر و توزیع این اطلاعات و انجام تحقیقات و مطالعات علمی مربوط به رشته های‌مختلف صنعت نفت‌وبالاخره پیگیری و توسعه و پیشرفت‌این قبیل‌مطالعات و ارشادوراهنمائی موسسات و شاغلین در این صنایع‌بوده است با توجه به تحولات عظیم آینده ومشکلاتی که در پیش میباشد بویژه از نظر کشور ایران که از لحاظ ذخائر نفتی و فعالیت‌های‌مربوط به‌آن یکی‌ازمهمترین کشورهای نفت‌خیز جهان بوده است و اقتصاد ان نیز به میزان قابل ملاحظه وابسته باین صنعت می باشد وظیفه بس حساسی و خطیری را بعهده دارد. انجمن نفت با توجه به این مسئولیت بزرك اقداماتی را آغاز و گام هائی را در این زمینه برداشته است که مهمترین انها تشکیل کمیته های علمی و فنی دررشته های گوناگون این‌صنعت‌ازقبیل کمیته های زمین شناسی‌حفاری و تولید ـ گاز ـ پتروشیمی ـ پالایش ـ حفاظت فنی تاسیسات صنعتی ـ آلودگی‌محیط و بالاخره‌جمع‌آوری‌آمار واطلاعات و کنفرانس ها و کنگره های بین‌المللی‌وانتشارات وسخنرانی ها میباشد.

آقای دکتر مینا

کمیته‌های انجمن

این کمیته ها که اعضای ان راکارشناسان‌مجرب‌ومتخصصین عالی رتبه رشته های مختلف صنایع نفت و گاز وپتروشیمی تشکیل میدهند وظیفه دارند که با ایجاد تماس با مجامع علمی و فنی مشابه بین‌المللی و کسب اطلاعات‌ازنتیجه آخرین مطالعات و تحقیقاتی که در رشته های مربوطه بعمل آمده است و با انجام بررسیها و مطالعات لازم و بالاخره تشکیل سمینار ها ـ کنفرانس ها و سمپوزیوم های علمی‌وفنی از نظر بحث وبررسی مسائل مربوط به نفت و گاز و صنایع وابسته به آن هرچه بیشتر شاغلین در این صنایع را با کار برد های جدیدتکنولوژی و پیشرفته ترین طرق اداره رشته های مختلف این صنعت آشنا نموده و به پیشبرد دانش آنان‌دررشته های‌تخصصی مربوطه کمك نمایند و بطور مثال میتوان سمپوزیوم آلودگی هوا را که مقرر است درهشتم اسفند ماه سال جاری از طرف انجمن بر گذار گردد شاهدمثال آورد.از نظر وقوف به چگونگی علاقه‌مندی دستگاه های مختلف به تشکیل‌یك‌چنین سمپوزیومی شاید یادآوری این مطلب بی‌مناسبت نباشد که تاکنون بیش از ۴۲ رساله علمی‌مختلف برای ارائه و طرح در اجلاسیه های سمپوزیوم اماده شده‌است بعلاوه بالغ بر ۱۵۰ متخصص و کارشناس از موسسات دولتی و خصوصی‌وسازمان های‌مختلف نفتی و دانشگاهی کشور برای شرکت در این سمپوزیوم نام نویسی نموده‌اند.

با توجه به مطالبی که به استحضار رسید انجمن نفت ایران‌امیدوار است همانطوری که اساسنامه آن مقرر داشته بعنوان یك مرکز علمی ومرجع مستقل فنی با استفاده ازتجارب و دانش اعضاء خود که همگی در صنایع نفت‌وگاز وپتروشیمی نقش های اساسی و مهمی را عهده‌دار می باشندوبابرخورداری از حمایت مادی ومعنوی‌شرکت ملی نفت ایران و شخص جناب آقای دکتر اقبال که همواره مشوق فعالیت های علمی و فنی و فرهنگی در کشور میباشدو با بهره مندی از پشتیبانی‌جناب آقای نخست وزیروسایرمقامات دولتی و استفاده ا زهمکاری سایر شرکت های نفتی بتواند در این شکوفاترین وپرافتخار ترین دوران حیات و توسعه صنعت نفت ایران در اجرای منویات رهبر عالیقدر کشور شاهنشاه اریامهر از نظراینکه ایران در صنعت نفت جهانی بالاترین مقام را کسب و حفظ نماید منشاء خدمات ارزنده و مورد انتظار باشد.

آشنائی باسایر برندگان جوایز بزرگ بلیطهای اعانه‌ملی سری ۱۱۰۱

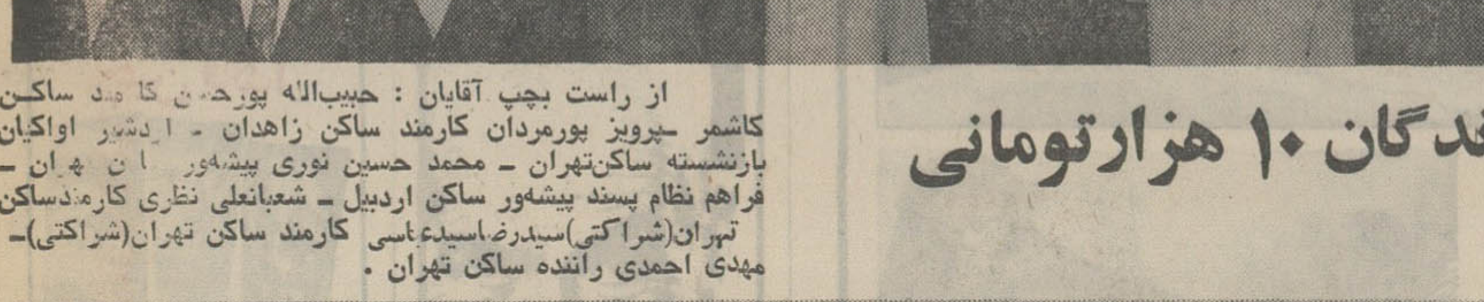

برندگان ۱۰ هزارتومانی

از راست بچپ آقایان: حبیب‌اله پورحسن کاسب ساکن کاشمر ـ پرویز پورمردان کارمند ساکن زاهدان ـ اردشیر اواکیان بازنشسته ساکن‌تهران ـ محمد حسین نوری پیشه‌ور ساکن تهران ـ فراهم نظام پسند پیشه‌ور ساکن اردبیل ـ شعبانعلی نظری کارمندساکن تهران(شراکتی)سیدرضاسیدعباسی کارمند ساکن تهران(شراکتی)ـ مهدی احمدی راننده ساکن تهران.

برندگان ۶ هزارتومانی

از راست بچپ خانمها و آقایان: بی‌بی نرجس مدنی‌خانه‌دار ساکن‌تهران ـ سعادت جوانی خانه‌دار ساکن تهران ـ عبداله‌سلطانمراد بازنشسته ساکن تهران ـ غلامرضا رئیسی دبیر ساکن تهران ـ مظفر خوش‌بخت پیشه‌ور ساکن تبرز ـ علی باقری کارمند ساکن اصفهان احمد براتی باغبان ساکن تهران ـ حسن دانش‌نیا کارمند ساکن رضائیه.

برندگان ۵ هزارتومانی

از راست بچپ خانمها و آقایان: ناهید رضاوند خانه‌دار ساکن تهران ـ خلیل احتشامی نژاد پزشک ساکن شیراز ـ غلامحسین نجفپور کارگرساکن‌کرمانشاه ـ احمد قراگوزلو کارمند ساکن تهران‌ـ احمد مهردادیان کارمند ساکن تهران ـ محمد علی پوربان پیشه‌ور ساکن آبادان (شراکتی) ـ حسن ترنجیان پیشه‌ور ساکن آبادان ـ عباس آبگینی بافنده ساکن اصفهان.

برنامه تالار ۲۵ شهریور
گروه تئاتر شهر
آوای سنگ
نوشته: ایرج امامی
کارگردان: جعفروالی
بازی:
جمشید مشایخی ـ ولی شیراندامی ـ آریا لاچینی
سعید امیرسلیمانی ـ ایرج امامی ـ سوسن فرخ‌نیا
نازی حسنی ـ محسن نعمانفر ـ جعفروالی
تلفن رزرو: ۵۳۰۸۷۱-۲۵۴۴۴

۶
بابتکار موسسه اطلاعات
مردم وشهردار رودرروی هم

در پایان ۹۰ دقیقه : شهردار با یک بغل سئوال به شهرداری رفت

در آخرین قسمت از گزارش جلسه مردم و شهردار رو در روی هم که دوشنبه هفته گذشته در سالن کنفرانس موسسه اطلاعات تشکیل گردید بقیه سئوالات مردم از شهردار پایتخت درج شده است .

درخواست جوانان

آقای شهردار : ما جوانان ناحیه ۵ شوش غربی در این خیابان برای خود زمین ورزش آماده کرده بودیم و ماموران شهرداری بجای تمیز کردن این زمین در آنجا زباله می‌ـ ریزند و رانندگان شهرداری وسائل ورزشی ما را زیر کامیونها له می کنند . از شما تقاضاداریم دستوربفرمائید در این مورد رسیدگی شود و شماره کامیونی که در زمین ورزشی ما زباله ریخته۸۳۲۸۱ در تاریخ ۱۰ر۱۱ر۵۰ می ـ باشد .

جوانان شوش غربی

گفتند اخلالگر هستید !

آقای شهردار: برای‌درخواست اسفالت خیابان‌ده متری‌آریامهر منشعب از شانزده متری‌امیری به‌شهرداری ناحیه ۴ مراجعه کردیم و بماگفتند که اگر بار دیگر به شهردار مراجعه کنید شما را به جرم اخلال تحویل مقامات خواهیم داد . حالا که با مساعدت موسسه ـ اطلاعات این‌فرصت بدست‌آمد تا ما حرف بزنیم موضوع را اعلام و تقاضای رسید گی‌دارم .

ضیاءالدین سادات اخوانی

سه پیشنهاد

آقای شهردار :به سه‌مطلب اشاره می کنم ۱ـ آلودگی‌هوا ۲ ـپیاده روها ۳ـ ترافیك. در مورد آلودگی هوا باید هم گرد و خاك و هم دود اتومبیل ها و بخصوص دود اتوبوس ـ های شرکت واحد از میان برده شود.در تهران اقدام‌شما در زمینه پیاده‌رو سازی و رفع سد معبر خوبست و بایدادامه یابد . همچنین در موردترافیك عامل اختلال، رانندگی بد و عدم توجه عابران است .

بهمن راسخ

اسفالت ... اسفالت

آقای شهردار خیابانهای ده متری آزاد ، علیرضا و رضا پهلوی در وحیدیه به طول۳۵۰ متر اسفالت لازم دارد . در این منطقه دو دبستان وجود داردکه هشت هزار دانش آموز دارد این تقاضای مردم وحیدیه است .

سلیم‌آبادی، کشدری، انصاری، رستگاری، ولی‌هنگامی، زهرا صفوی،افکاری،شیدائی، کوچك پور، نیك آئین ، حسنی،اوراد باش، مقدم ،فراهانی ، اکبری، اصغری، طاهری، موسوی ، شهپرست ، محمودی ، الهام، یگانه ، شریفیان .

زباله ـ بلوار ـ تبلیغات

آقای شهردار : سئوال‌اول‌ـ زباله شهر تهران چند تن در سال است ؟ و در محل (سرخ حصار) تنی چند تمام می شود. قبل از تصدی شما بفروش‌می‌ـ رسید شهرداری در سال چه مبلغ از هدر رفتن این زباله پر ارزش شیمیائی ضرر می ـ کند . در شهر های بزرك‌صد ها نوع استفاده از زباله می ـ شود برنامه آینده شما چیست ؟

سئوال دوم ـبلوار ۴۵متری در دو کیلومتری سید خندان ناگهان یك‌پیچ زشت خورده است که از لحاظ ترافیك و شهرسازی مضرر میباشد آیا این نقص در نقشه پیش‌بینی شده بود یا بعدا بوجود آمد . در هر حال علت آن چیست ؟

سئوال سوم ـ یك روزاعلام شد که محوطه بین شاهپور و خیام نو سازی می شود بعدا اعلام شدقورخانه «باس‌ترمینال» می‌شود. باز اعلام شد « گـار ماشین » در خیابان ری پارك می شود . باز اعلام شد که محله عربها نو سازی می شود و بعدا شهرداری از تمام‌برنامه های فوق صرف نظر کرد .

زیانهای روانی این قبیل اعلامیه ها تا چه حدی است .و تا چه اندازه مردم را باخبار عمرانی شهرداری بی اعتقاد و سست می کند این تغییرات و تصمیمات ناشی از نظر مشاورین و انجمن شهر است یا تصمیم‌ـ های خلق‌الساعه و فردی است.

سئوال چهارم : چند در صداز عواید نوسازی صرف آگهی و چلوارچسبانی میشود و رقم آن چه مبلغ است ؟

غلامرضا صاحب‌قلم

پارکینگ کاخ

آقای دکتر نیکپی : بطوریکه استحضار دارند حوالی خیابان کاخ از زیر بلوار الیزابت تا خیابان سپه از بهترین مناطق مسکونی پایتخت محسوب میشود وعمارات آن اکثرا ویلائی یا دو طبقه است . باوجود این وضع اخیرا براساس ضوابططرح جامع شهر برای احداث بناهای غول‌ـ پیکر پانزده بیست طبقه در این منطقه تعدادی پروانه ساختمان صادر گردیده (آنهم بدون درنظر گرفتن پارکینگ لازم و فضای آزاد کافی در مقابل هر عمارت) .

هم‌اکنون با عمارات پانزده ، بیست طبقه و سینما های متعدد موجود در خیابان تخت جمشید و حوالی چهارراه‌تقاطع تخت‌جمشید پهلوی رفت و آمد در این منطقه فوق‌العاده مشکل و ناراحت کننده است . در اینصورت در آینده با احداث بناهای مورد بحث در اطراف خیابانهای کاخ و صبا در این حوالی جمعیت بطور سرسام آوری متمرکزو خفقان‌اور خواهد شدو از طرفی بار ترافیك مرکز شهر بمراتب سنگینتر میشود واز نظر پارکینگ اتومبیلها و رفت‌و آمدمشکلات لاینحلی بروز خواهد نمودو علاوه‌براین موجبات‌ناراحتی و مزاحمت فوق‌العاده ساکنین اطراف خیابان کاخ و حوالی‌آن فراهم میشود و موقعیت مسکونی مناسب این منطقه بکلی از میان میرود .

اینجانب بعنوان یکی از ساکنین خیابان کاخ خواهشمند است‌لطفا توضیح فرمایند که باتوجه بعواقب ادامه این وضع آیا شهرداری برای حفظ موقعیت‌مسکونی حوالی خیابان کاخ مطالعاتی نموده است یا خیر و آیا اقتضاء دارد که در ضوابط طرح جامع شهر از این حیث تجدید نظری بشود یانه ؟

دکتر هوشنگ رندی

تکلیف خیابان دولت

آقای دکتر نیکپی شهردار . ساکنین و اهالی خیابان دولت قلهك بارها تقاضا کرده‌اند شهرداری تکلیف این خیابان راکه فقط اسمش خیابان است روشن کند بعداز سی سال آقای سناتور صفاری شهردار رفت پایتخت‌ذیل شماره ۱۲۹۲۷ ـ ۱۰ر۴ر۴۶ به ساکنین خیابان دولت قول داد که در سال ۴۷ نسبت باسفالت این خیابان ومرمت پیاده روهای‌خاکی آن اقدام موثر بنمایند ولی بعهد خود عمل نکرد تا اینکه در جلسه یکشنبه ۱۷ آبان ماه سال ۴۹ در مقابل مطالبی که آقای رستگار مرادی از طرف ساکنان قلهك در انجمن شهراظهارداشتند جنابعالی قول دادید در سال ۵۰ آنجا را آسفالت کنند و حالا سال ۵۰ نزدیك باتمام است و متاسفانه وعده سرکار هم مانند قولی که سناتور صفاری به ساکنین خیابان دولت داده بود عملی نشده است از طرفی در حدود هشت ماه‌است که پیاده‌روهای خیابان دولت از میدان دبیرستان حامدی اتی سه راه نشاط کنده شده و گل ولای سراسر پیاده‌روهای‌دوطرف‌خیابان راگرفته‌و مراجعات مکرر وشکایات متعدد اهالی به نتیجه نرسیده است . آقای شهردار اگر مردمبا نظر بغض‌وکینه‌بعوارض شهرداری مینگرند علتش همین بدقولی ها است چون دیگر عتماد واطمینان بوعده هائیکه به آنها داده میشود راندارند در هر حال اکنون که بابتکار روزنامه اطلاعات در برگزاری گت و شنید مسئولان و مردم‌طرح تازه اطلاعات‌مورد توجه عموم طبقات مختلف قرار گرفته و نتیجتا اینجانب نیز در سالن کنفرانس موسسه اطلاعات حاضر شده‌ام از آقای شهردار پایتخت تقاضا میشود با توجه بسوابق‌امر نسبت باین‌موضوع‌حیاتی وحیثیتی پایتخت کشور توجه عاجلی نموده و درمورد اسفالت این خیابان و پیاده رو های خاکی آن اقدام اساسی و فوری صادر فرمایند تا لااقل در زمان ریاست شماساکنین خیابان دولت برای‌العین وعده‌ای که سالهاست جامه عمل نپوشیده مشاهده کنند .

قلهك خیابان‌دولت‌کوچه لاجوردی پلاك ۲۲

سرهنگ مهدی منوچهری

★★★

و باین ترتیب ، جلسه پرشور و جالبی که بابتکارموسسه اطلاعات در سالن اجتماعات موسسه با حضور مردم تهران و شهردار پایتخت بصورتی که هر دو طرف دریک سوی میز برار داشتند ... بپایان رسید .

از صبح تا حالا

ساعت ۹ صبح

از ساعت ۸ صبح در اتاق انتظار یکی از آقایان مدیر کل‌ها هستم . چند دقیقه پیش آقای مدیر کل باسلام و صلوات وارد شدند و بمحض ورود به کارمند دون پایه‌ای که بجای ساعت ۸ ، ساعت هشت و نیم به اداره آمده بود ، بنای پرخاش را گذاشته است . صدای آقای مدیر کل به اتاق انتظار «درز» کرده و براحتی میتوان از این «واعظ غیر متعظ» این فریاد ها را شنید :

ـ وظیفه شناس نیستی ، بجهنم که همسرت مریض بود مگر دولت دارالعجزه باز کرده است ؟ باید وقت شناس‌باشی وگرنه در این اداره برای تو جائی نیست .

اینور قضیه ، در اتاق انتظار ، من وسکرتر آقای مدیر کل غش‌غش خنده را سرداده‌ایم که خود بابا ساعت ۹ آمده و علی‌الظاهر باید حیائی به چشم داشته باشد . درست در همیر لحظه کارمند دون پایه خاطی از اتاق مدیر کل خارج شد در حالیکه لبخند ملیحی بر لب دارد . سکرتر میپرسد :

ـ آقا ، چی میگفت ؟

ـ هیچی ، شعر میگفت .

... و من تازه معنی «شعر» را فهمیدم .

ساعت ۱۲

رئیس اتاق بازرگانی رضائیه ، برایم درددل میکند که «شیر و خورشید سرخ تبریز» یاغی شده است در حالیکه لبم را به دندان میگزم : میپرسم چطور ؟ و رئیس اتاق‌بازرگانی میگوید : معمولا شیر و خورشید شهرهای مختلف از کالا هائی که وارد شهرها میشود عوارض مختصری میگیرند و حالا چند سال است ، شیر و خورشید تبریز قبول زحمت کرده و از کالا هائی که به رضائیه می‌آید ، اصالتا ووکالتا از جانب شیر و خورشید رضائیه عوارض دریافت میکند و درنتیجه عوارضی که باید نصیب رضائیه شود ، نصیب تبریزمیشود. شکایتی کردیم به استانداری و جمعیت شیر وخورشید درتهران واز هر دو سو دستور داده شد که این عوارض را نگیرند ، ولی شیر و خورشید سرخ تبریز زیر بار نمیرود و با آنکه گفته : چشم ، معهذا عوارض را میگیرد و «رسید» میدهد.

و بعد پرونده‌ای جلوی رویم میگذارد که همه ادعاهای وی را ثابت میکند . رئیس اتاق بازرگانی چون در سرعت‌عمل اداره پست تردید دارد ، انعکاس این مطلب را بعهده‌قلمزن میگذارد .

تبصره : تبریزیها خوش اشتهاتر از رضائیه‌ای‌هاهستند.

الو... آقای وزیر

وزیر کشاورزی :

گوشت گرانتر خواهدشد

ساعت ۱۰ ـروی خط وزارت کشاورزی

ـدفتر آقای وزیر کشاورزی. بفرمائید ؟

*** سلام خانم . از روزنامه اطلاعات صحبت می کنم . امکان دارد با آقای مهندس روحانی صحبت کنم ؟**

ـ الان از یك کمیسیون برگشته‌اند . لطفا یك‌لحظه گوشی‌رانگاه‌دارید.

*** متشکرم ...**

پس از چند لحظه

ـبفرمائید

*** صبح بخیر آقای‌مهندس. حالتون چطوره ؟**

ـ متشکرم . چه عجب ؟

*** میخواستم سئوال کنم نظر شما در باره ریزش برف وبارندگیهای اخیر از چه قرار است ؟**

ـ بنظر من بارندگی و برف اخیر هم کافی بود ، هم پربرکت ... البته اگراوائل بهار ـ یعنی بعد از پانزدهم فروردین‌سه ، چهارتابارندگی دیگرداشته باشیم وضع‌بسیار بهتر خواهد شد .

*** فکر می کنید با ریزش برف و باران اخیر ، سال آینده‌نیاز به‌واردکردن‌گندم، میوه ، لبنیات و گوشت نداشته باشیم ؟**

ـدر مورد گندم باید بگویم، سال آینده نیازی به وارد کردن نخواهیم داشت ، بخصوص‌اگر دربهاربارندگی مناسبی داشته باشیم ، ولی در مورد شیر ، گوشت ، پنیر و بطور کلی پروتئینی های حیوانی چون با کمی تولید در داخل مملکت‌مواجه هستیم تا اجرای برنامه های مفصلی که دردست‌اجراست ناگزیر هستیم برای آن که مردم در مضیقه‌نباشنداین اقلام را از خارج وارد کنیم.

*** اعلام کرده‌اید که گوشت بصورت بسته بندی به بازار عرضه میشود . می‌ـ خواستم دراین باره‌توضیحات بیشتری بدهید . ممکن‌است؟**

* چرا که نه ؟ واقعیت اینست که ما در عرضه گوشت‌بازارمشکلاتی داریم. سازمان گوشت ، گوشت‌را به قیمت گران می خرد و با ضرر و به قیمت ارزان به توزیع کننده میدهد . عدم وجود ضابطه و یك استاندارد صحیح موجب میشود که در مغازه قصابی با ابتکاراتی که در برش گوشت وجود دارد وبا توجه به نوع گوشت و قسمت های مختلف‌بدن‌حیوان قصاب گوشت را به نرخی‌در دسترس خریدار بگذاردکه عملا کنترل و رعایت نرخی که شهرداری تعیین کرده است ، بر روی آن امکان پذیر نیست . برای اینکه‌این مشکل از میان برود ، کاری میکنیم که قیمت پرداختی‌به تولید کننده صرف بکند و موجبات تشویق وی را برای تولیدبیشترولاجرم جلوگیری از ورود گوشت خارجی‌فراهم سازد و در عین حال مصرف کننده کم‌درآمد هم بـرای

مهندس روحانی

گوشت آبگوشتی ، بیشتر از آنچه امروز میپردازدنپردازد. البته مصرف کننده گوشت مرغوب نیز در این جریان برای گوشت مرغوب تر نرخ بالاتری خواهد پرداخت .

مثلا قیمت گوشت راسته و فیله باید بالاتر باشد.برای این کار در «دپو» های‌نزدیك کشتارگاه ، بعد از کشتار گوشت از لحاظ انواع آن درجه بندی میشود . یعنی شینستك ، بره و میش‌درجات گونه‌گونی دارند . در ضمن از لحاظ قطعات و قسمت های مختلف بدن نیز درجه بندی رعایت خواهد شد . یعنی سرسینه‌و قلوه‌گاه که‌گوشت آبگوشتی است جداگانه‌بسته بندی میشود و از قیمت تمام شده ، ارزانتر بدست مصرف کننده کم‌درآمد داده‌میشود، همچنین ران ، دست،سرسینه ویا راسته به قیمت های بالاتری در اختیار مصرف کنندگان متمکن گذاشته میشود .

*** یعنی گران ترازامروز؟**

ـ بنظر من برای اینکه بتوانیم مصرف گوشت را تامین کنیم باید نرخ گوشت در ایران به سطح جهانی قیمت گوشت برسد ، یعنی در واقع‌بالاتر برود ...ولی... ولی این قیمت باید بدست تولید کننده گوشت برسد، در حالیکه اکنون قسمت‌قابل توجهی از آنرا توزیع کننده وواسطه ها بخود اختصاص میدهند . در عین حال‌گوشت آبگوشتی به قیمت ارزان‌به دست مصرف کننده کم‌درآمد خواهد رسید .

*** یعنی از حالا ارزانتر**

ـخیر بهمین نرخ

***ماشاءالله هزارماشاءالله اطلاعاتتان درباره گوشت‌زیاد شده ـ اینها را قبلا هم می دانستید ، یعنی وقتی‌وزیرآب وبرق بودید ؟**

ـنه . طی همین مدت یاد گرفتم ... ازهمکارانم‌اطلاعات لازم را گرفتم مدتها مطالعه کردم ، پرونده ها و سوابق کار را خواندم تا بالاخره‌به برنامه ریزی پرداختم .

*** فکر می کنید بارندگی های اخیر در وضع مراتع کشور تاثیر مهمی داشته است ؟**

ـبدون تردید . البته در برنامه پنجم برای اصلاح و گسترش مراتع پیش بینی هائی شده است که‌انشاءالله به کمال خواهد رسید .

*** متشکرم آقای وزیر .**

از فردا شب فقط در
درایوین سینماونک
مجهز به‌هوای‌گرم برای تمام اتومبیلها

سئانسها ۶ـ۸ـ۱۰ بزبان فارسی وانگلیسی در یکزمان

از صبح ۵ شنبه فقط در
سینمادیاموند
عشق‌وسکس را آنچنانکه واقعا هست دراین فیلم خواهید دید
لیزاگاستونی ـ ژان سورل
الزامارتینلی
درفیلمی از : آلبرتولاتوادا
لامیکا

رنگی باشرکت : فرانك ولف ـ گابریله فرزتی
گیشه سینما دیاموند همه روزه بلیط رزرو می‌کند
ازنمایش فیلم قصه عشق فقط دوشب دیگر باقیست

آغاز هفته دوم نمایش در
سینماریولی
هیجان والتهابی نفس‌گیردراثری پلیسی وجنائی باشرکت بزرگترین هنرمندان سینما
جرج پپارد
درفیلم رنگی

خانه ورق
با شرکت : اورسن ولز ـ اینگراستیونس
رزمری دکستر
محصول کمپانی‌یونیورسال

از امشب فقط در
سینماونک
اولین سینمای مبله وممتاز ایران
اثری جنجالی وگستاخانه از سینمای امروز برای مردم امروز
این‌فیلم‌در ایران فقط‌یکبار‌درسینماونك نمایش داده میشود و بعدادرسینمای دیگری نمایش‌داده‌نخواهد شد
کاترین‌دونوو
در فیلم رنگی
مانون

با شرکت : الزامارتینلی ـ سامی فری ـ رابرت وبر
پل هویشمید ـ ژان کلودبریالی
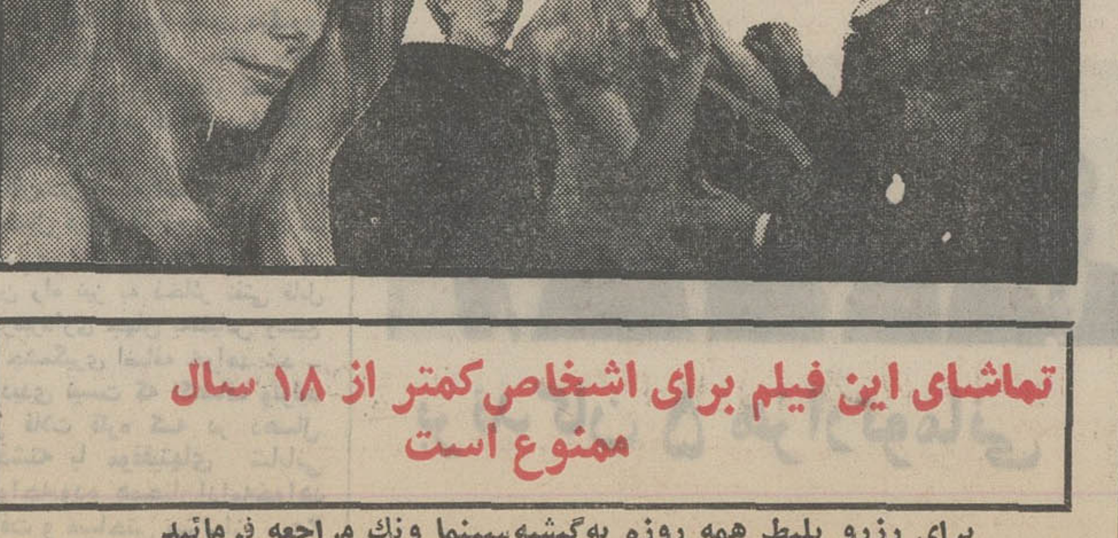
تماشای این فیلم برای اشخاص کمتر از ۱۸ سال ممنوع است
برای رزرو بلیط همه روزه به‌گیشه‌سینما ونك مراجعه فرمائید

باآنکه سینه‌موندقصدداشت این هفته فیلمش را تعویض کند معهذا نظر به موفقیت خارق‌العاده فیلم کمدی «مقتول فراری» نمایش این فیلم یك هفته دیگر تجدید شد
از فردا صبح آغازدومین‌هفته نمایش در
سینه‌موند
لوئی دوفونس
در فیلم رنگی

مقتول فراری
با شرکت
میشل گالابرو
برنار بلیه ـ کلودژنساك
پخش از متروگلدوین مایر

چون عده بیشماری از علاقمندان فیلمهای خوب هنوز موفق به تماشای فیلم «تعقیب» نشده‌اند لذا
سینماب.ب
باحترام خواسته های آنان
ازفردا صبح
چهارمین‌هفته نمایش«تعقیب» را در تهران آغاز خواهد کرد
مارلون براندو
رابرت رد فورد
جین فاندا

در فیلمی
بکارگردانی:آرتورپن
تعقیب
پاناویژن
رنگی

انجی دیکینسون
مارتاهایر ـ جیمز فاکس
محصول کمپانی کلمبیا

اسرار نقشه دگرگون ساختن تعادل قدرت در خلیج فارس فاش میشود

یادداشت‌های سیاسی روز

کودتای شارجه :

تعبیرهای جدید توطئه

هرروز و هرهفته که از ماجرای‌کودتای نافرجام اخیر شارجه که طی آن شیخ خالدبن محمد القاسمی حکمران شارجه به هلاکت رسید می گذرد ،اسرار تازه‌ای از جریان توطئه فاش می گردد و توام باافشای این اسرار اصل موضوع شکل و پیچیدگی جدیدی بخود می گیرد .

البته افشای این مطلب بوسیله روزنامه کویتی الرای‌العام مبنی‌بر آنکه مبداء حرکت شیخ صقربن سلطان حکمران اسبق شارجه عامل کودتا و همراهانش، بندر عراقی‌بصره بوده بعنوان خبر تازه‌ای در محافل‌سیاسی تهران و ناظران امور خلیج فارس تلقی نگردید زیرا از گزارش های مختلفی که از منابع مختلف خلیج فارس طی ۴۸ ساعت بعداز کودتا به تهران رسید، جملگی‌ازدست داشتن رژیم بغداد در این توطئه حکایت داشت .

گزارش الرای‌العام که برمبنای گزارش های موثقی قرار گرفته حاکیست که شیخ صقر و یاران او با یک کشتی کوچک‌مملو از اسلحه عراقی از بصره حرکت و در سواحل راس‌الخیمه‌پیاده‌می‌شوند وحکمران راس‌الخیمه شیخ‌صقربن محمد القاسمی که پسرعموی شیخ صقربن سلطان و همچنین پسرعموی شیخ خالد مقتول است بقیه‌وسائل را برای اجرای نقشه دراختیار عوامل‌کودتا می گذارد .

الرای‌العام می گوید : حکمران‌راس‌الخیمه در این اواخر شیخ خالد مقتول حکمران شارجه را پی‌درپی تحت فشار قرار داده بود که ازعضویت‌دراتحادیه نوظهور امارات کناره‌گیری کند و با اتحاد با راس‌الخیمه و وادار کردن شیوخ امارات عجمان ، فجیره وام‌القوین به تشکیل اتحادیه جدیدی دست بزنند . اما شیخ خالد زیربار نرفته است .

گزارش دیگری که چندی قبل روزنامه دیگرکویتی «السیاسه»انتشار داد پای سلطان قابوس را هم همراه حکمران راس‌الخیمه به ماجرای کودتای شارجه کشانیدوهم‌زمان با این امر حکمران راس‌الخیمه تهدید کرد که می خواهد با عمان اتحاد سیاسی‌برقرار کند . گزارش های‌دیگری‌که‌در زمینه‌کودتای شارجه از منابع مختلف به «اطلاعات» می رسد می گوید شیخ خالد از حضور شیخ صقر و عامل کودتا در راس‌الخیمه باخبر بوده و اما حضور وی را جدی نگرفته‌بود. تعبیر دیگر این است که نقشه کودتا با چند روز تاخیر اجرا شده‌ودر حقیقت‌کودتاچیان چند روز قبل‌از کودتای ۲۴ ژانویه برای اجرای‌نقشه‌به‌دارالحکومه واقامتگاه‌شیخ‌خالد نزدیک شدند ،اما وقتی در یافتند شیخ خالد سر گرم شرکت درمراسمی در خارج از کاخ بسر می‌برده‌ازاجرای نقشه‌خودداری کردند وبه راس الخیمه که فاصله آن تا شارجه نیم ساعت راه است باز می گردند . گزارش‌های منابع دیگری‌ازخلیج فارس‌حاکیست که عراق و شیخ صقرها عوامل دست دوم‌وسوم کودتا بوده‌اند و در حقیقت اصل ماجرا و توطئه وسیع تر از آن بوده که تاکنون تصور می رفته است .

این منابع را اعتقاد براین است که کودتای شارجه مقدمه نقشه‌ای وسیع برای تشکیل اتحادیه‌ای جدید مرکب از شارجه ، راس‌الخیمه، عجمان، فجیره وام‌القوین و ایجاد پیوستگی میان این اتحادیه و سلطان نشین عمان بصورت کنفدراسیون و خلق رقیبی در مقابل اتحادیه امارات که اعضای آن به دو امارت ثروتمند و قوی ابوظبی و دوبی ختم میشد بوده است. این منابع در عین‌حال رل قدرت‌های غیر منطقه‌ای‌وشرکت های نفتی را در این نقشه بعید نمیدانند . بهرحال‌اگراین‌تعبیرها وتفسیرهاصحیح‌باشد این درجای خود کلید معمای علل استعفا یا برکناری طارق بن‌تیمور از پست نخست‌وزیری عمان خواهد بود. مفسران سیاسی اطلاعات میگویند طارق‌بن تیمور نخست‌وزیر عمان که در عین‌حال عموی سلطان قابوس است همواره مخالف طرح‌هائی بوده که‌عمان را در قالب هرنوع اتحادی به‌امارت همسایه پیوند دهد. طارق معتقد است که‌اولا اختلاف فاحش در پیشرفت‌ها، عمان را در هر نوع اتحاد سیاسی و غیره بعلت عقب‌ماندگی‌های سیاسی، اجتماعی و آموزشی در سطح پائینی در مقابل امارات همسایه قرار میدهد و دیگر آنکه عمان باندازه کافی ازمشکلات داخلی برخوردار است که حداقل‌درشرایط فعلی استطاعت آن را ندارد که با ورود به صحنه فعالیت های منطقه‌ای و بین‌المللی‌بار مشکلات خود را دوچندان کند. بروز این اختلاف توام با اختلافات عقیده دیگری که طارق یا قابوس در مورد نحوه وطرز اداره حکومتی در عمان داشت سرانجام منجر به برکناری طارق گردید .

اتحاد مسلمانان :

کنفرانس وزیران اسلامی

درجده مقدمات برگزاری سومین‌کنفرانس وزیران خارجه کشور های اسلامی به سرعت فراهم میگردد و تنکو عبدالرحمن دبیر کل کنفرانس پس از بازگشت از جده به بیروت اینک به قاهره رفته تا پیرامون پروژه مربوط به تاسیس یک بانک‌اسلامی را که دولت مصر بررسی های مقدماتی آنرا تعهد کرده با مقامات مصری در میان گذارد . دبیر کل کنفرانس اسلامی ممکن است قبل از تشکیل کنفرانس وزیران خارجه اسلامی با هدف مشابه‌ای سفری نیز به تهران بعمل آورد . ایران نیزچون مصر بررسی های مقدماتی تشکیل یک خبرگزاری اسلامی را تعهد کرده که گزارش مقدماتی آن برای‌تسلیم به‌کنفرانس وزیران آماده است .

عمر سقاف وزیرامور خارجه‌عربستان سعودی اعلام داشت که وزیران خارجه سی کشور اسلامی در کنفرانسی که از روز ۲۹ فوریه تا دوم ماه مارس ۱۰ تا۱۲ اسفند در جده تشکیل میشود شرکت خواهند کرد . کنفرانس جده که پس از کنفرانس های رباط ، جده ، کراچی تشکیل میشود نمودار همبستگی کشورهای مسلمان است . در این کنفرانس چهار مسئله مهم مورد بررسی قرار خواهد گرفت که عبارتند از منشور اسلامی ، تشکیل یک خبرگزاری اسلامی ، تاسیس انستیتوها و انجمن های اسلامی وتشکیل یک بانک اسلامی .

مبارزات احزاب :

اقلیت با بودجه چپ افتاده

سه حزب اقلیت مردم ، ایرانیان وپان ایرانیست ، سخت با لایحه بودجه کل کشور«چپ»افتاده‌اندودر حالیکه‌دو حزب مردم و ایرانیان ، خود را آماده کرده‌اند تا در پارلمان به لایحه مزبور یورش برند و مخالفت خود را علنا ابراز کنند پان ایرانیست‌ها که دستشان از « مجلس » کوتاه است ، جلسه داخلی حزبی تشکیل دادند و ضمن مخالفت با لایحه بودجه کل کشور ، حزب حاکم را مورد نکوهش قرار دادند و ادعا کردند که حزب اکثریت نتوانسته در امور اقتصادی و برداشت درآمدهای‌ملی توفیق داشته باشد . عباس‌عبدی خبرنگار حزبی اطلاعات مینویسد . بی شک ناطقین مخالف لایحه بودجه در مجلس شورایملی نیز که با «اکثریت» چهره به چهره روبرو هستند ، مسایل را مستقیم تر و حمله به برنامه های حزب اکثریت را شدیدتر مورد عمل‌قرار میدهند و «اکثریت» نیز با تکیه به پیشرفتهای اقتصادی و صنعتی و اجتماعی مملکت در مقام پاسخگوئی برخواهد آمد و از دولت حزبی دفاع خواهد کرد .

در بسیاری از موارد سه حزب اقلیت عقاید مشترکی دارند . از جمله نسبت‌به لایحه بودجه کل کشور ، متفقا معترض و مخالف‌هستندکه‌بنوبه خود هماهنگی‌آنها را در روشها و اندیشه های آنها نشان میدهد و از سوی دیگر هر سه حزب اقلیت با برنامه های حزب ایران نوین مخالف هستند اما وقتی صبحت از «هدف های مشترک» سه حزب مردم‌ـ ایرانیان و پان ایرانیست میشود ، رهبران احزاب اقلیت ، برآن «صحه» نمیگذارند .

بزودی کارگران ایران، مسابقه مهارت‌فنی میدهند

کارگران ایران، در «المپیک مهارت» شرکت میکنند

برای اولین‌بار در ایران ، یک دوره مسابقات مهارت فنی بین‌کارگران جوان کشور انجام میشود .

کمیته‌ملی‌مسابقات مهارت‌فنی ایران بامر شاهنشاه آریامهر تشکیل‌گردیده و ریاست عالیه‌آن باوالاحضرت ولایتعهد میباشد . خبرنگار اطلاعات گزارش میدهد .

در هفته اول اسفند ماه سال جاری مسابقات ملی مهارت فنی کارگران‌جوان سراسر کشوردر تهران آغاز میشود .

این مسابقات در ۱۲ رشته صنعتی میباشد .

این مسابقات که در سطح جهانی بعنوان «المپیک مهارت» شهرت دارد ، هر ساله بین کارگران‌جوان‌و متخصص‌کشور جهان انجام میشود و هدف‌کلی آن بازشناختن بهتر مهارتها و ارزش و اهمیت مشاغل‌حرفه‌ای است .

خبرنگار ما در گزارش خود اضافه کرده است که مقدمات عضویت‌کمیته‌ملی مسابقات‌مهارت فنی ایران در شورای جهانی مسابقات مهارت فنی (المپیک مهارت) فراهم گردیده است .

آگهی استخدام

نیروی دریائی شاهنشاهی برای نقشه‌برداری اراضی به‌تعداد ۲ نفر نقشه‌بردار باسابقه نیاز دارد داوطلبان‌واجدشرائطزیرمیتوانند ازتاریخ ۲۰ر۱۱ر۵۰همه‌روزه به غیر از پنجشنبه و جمعه بدفتر مدیریت مهندسی‌و تاسیسات‌واقع در جاده قدیم شمیران چهارراه قصرستاد نیروی دریائی شاهنشاهی مراجعه‌نمایند ضمنا در صورتی که داوطلبان‌بیش از میزان موردنیاز باشندانتخاب ازطریق آزمایش انجام خواهد گرفت.

۱ـ تابعیت‌ایران
۲ـ سن بین ۲۲الی ۳۵سال
۳ـ برك خاتمه خدمت یامعافی دائم غیرازمعافی‌پزشکی
۴ـ تحصیلات فوق‌دیپلم یادیپلم
۵ـ تخصص نقشه‌برداری‌بامدرك از موسسات فرهنگی یاآموزشگاه های‌رسمی کشور .

مدیریت مهندسی‌و تاسیسات نیروی‌دریائی شاهنشاهی
آ ـ ۳۲۴۴۵

آگهی دعوت مجمع عمومی شرکت سهامی تولیدی و صنعتی کاج در شرف تاسیس

از کلیه امضاء کنندگان پذیره خرید سهام شرکت‌خواهشمند است‌برای استماع گزارش هیئت موسس وانتخاب هیئت مدیره و تصویب اساسنامه در ساعت‌پنج‌بعدازظهرروز چهارشنبه۲۶ر۱۱ر۵۰ درهتل آریا (شراتون)حضور بهمرسانید. هیئت موسس
آ ـ ۳۲۴۷۱

آگهی مجمع عمومی

محترما بدین‌وسیله از آقایان صاحبان سابق‌سهام شرکت منحله روشنائی تبریز دعوت مینماید که ساعت پنج‌بعدازظهر روز یکشنبه اول اسفند ماه ۱۳۵۰ در دفتر هیئت تصفیه شرکت‌واقع درخیابان پاستور پلاك۱۱۸ حضور بهمرسانند.

دستور جلسه
استماع گزارش هیئت تصفیه شرکت.
هیئت تصفیه‌شرکت سهامی‌روشنائی تبریز
آ ـ ۳۲۴۷۳

مسابقات والیبال جام «دنیای ورزش»

دخانیات و شاهپور تجریش مدعیان بزرگ عنوان قهرمانی

در کادر مسابقات مرحله نهائی والیبال جوانان پایتخت «جام دنیای ورزش» شب گذشته ۳ مسابقه دیگر انجام شد که به‌ترتیب تیم های دخانیات ، شاهپور تجریش و تاج بر برق، جم قلهك و بیژن پیروزشدند.

دور نهائی این مسابقات که با شرکت ۶ تیم بطور دوره‌ای انجام می‌شود از روز شنبه این هفته آغاز شده وپنجشنبه پایان خواهد یافت .

در طول سه شبی که از مسابقات نهائی گذشته تاکنون دوتیم دخانیات‌و شاهپور تجریش از هر سه مسابقه خود پیروز بیرون آمده‌اند .

در نخستین شب دخانیات با تیم بیژن روبرو بود که ۱ـ۲ به پیروزی رسید . با همین نتیجه در همین شب شاهپور تجریش از سد تیم برق گذشت .

مسابقه سوم شب نخست‌بین دوتیم جم وتاج انجام گردید که جم قلهك ۰ـ۲ مغلوب شد . دومین شکست جوانان جم در روز یکشنبه باتیجه ۰ـ۲ مقابل دخانیات بدست آمد .

در همین‌شب‌شاهپور تجریش ۱ـ۲ از سد تاج هم عبور کرد و بیژن بابرتری ۰ـ۲ بر برق غلبه کرد .

در مسابقات دیشب نخستین دیدار را دخانیات تیم بدون شکست مسابقات مقابل برق انجام داد . دخانیات که برای کسب عنوان قهرمانی این‌بازیها بخت‌بلندی دارد در برابر برق علیرغم پیروزی ۰ـ۲ در زحمت بسیار قرار گرفت .

ولی در هر دوگیم برقیها ، اواخر بازی سخت تیم پرشانس بازیها را تهدید کردند چه در گیم نخست ۱۳ـ۱۵ و در گیم دوم ۱۴ـ۱۶ مسابقه را باختند .

در مسابقه دوم تیم شاهپور تجریش مقابل جم قلهك که هر دو برگزیدگان منطقه‌شمیران هستند ، آسایش بیشتری‌داشت و توانست ۱۲ـ۱۵ و ۸ـ۱۵ بر این تیم پیروز گردد .

در سومین مسابقه هم تاج ۱ـ۲ بر بیژن غلبه کرد .

این مسابقات امشب نیز ادامه می‌یابد .

تصویری از دیدار دو تیم‌شاهپور تجریش و جم قلهك . یك بازیکن شاهپور تجریش در حال زدن توپ مقابل یك مدافع تیم جم دیده‌می شود .

در مرحله نخست مسابقات انتخابی کشتی فرنگی ایران

۱۳۱ کشتی گیر برای حضور درمرحله نهائی مبارزه میکنند

برای شرکت در یك یا چند مسابقه بین‌المللی !! فدراسیون کشتی فرنگی کشور اقدام به برگزاری یکدوره مسابقات انتخابی طی دو مرحله نموده که نخستین مرحله‌این‌مسابقات از شب گذشته با حضور ۱۳۱ شرکت کننده در سالن محمد رضا شاه آغاز شد .

در پایان این مبارزات که فردا شب به آخر میرسد ، ۳ نفر نخست رده بندی شانس حضور در دیدار های مرحله نهائی را پیدا خواهند کرد که در کنار نفرات اول تا سوم مسابقات انتخابی شوروی و نفرات برگزیده فدراسیون کشتی فرنگی دیدار های اوج را طی روز های ۲۳ و ۲۴بهمن ماه برگزار میکنند این دوره مسابقات که حضور چندکشتی گیر ملی پوش کیفیتی مطلوب به آن بخشیده است در روی دو تشك انجام میشود که به ترتیب در وزنهای دهگانه‌ـ ۱۴ ـ۲۰ ـ۲۹ـ ۲۹ـ ۱۶ ـ۹ ـ۶ـ ۳ـ ۳ـ و یك نفر شرکت دارند .

علی‌آبادی چهره‌برتر ۴۸کیلو

در ۴۸ کیلو رحیم‌علی‌آبادی که درمسابقات انتخابی‌شوروی غیبت داشت با فراغت خاطر فراوان بمرحله بعد چشم دارد .

خصوصیات و ویژگی‌های‌او در این زمان او را چهره برتر ۴۸ کیلو های فرنگی ایران معرفی کرده است . گذشته‌از او اکبر اینانلو،خسرو درویش و رشید محمدزاده رقابتی چشمگیر با یکدیگر و سایر مدعیان در پیش دارند که با قرار گرفتن در رده‌بندی جواز ورود به مرحله نهائی رابدست آورند .

مهدی هوریا شرکت کننده ۵۲ کیلوی ایران‌در جام‌جهانی باتفاق علی الهیاری دو بزرك ۵۲ کیلو بشمار میروند که برای دسترسی بعنوان نخست در کنار۱۸شرکت کننده‌دیگر این وزن بمقام قهرمانی چشم دوخته‌اند . حسن منتظری و محمد رضا حیدری دونوخاسته دیگر این وزن بشمار میروند که برای در اختیار گرفتن مکان سوم پرشانس‌تر از بقیه بشمار میروند .

در ۵۷ کیلو ۲۹ نفر حضور دارند که بی گمان حسین ـ کوهکن و احمد شهبازی‌دیدار اوج را برگزار خواهند کرد .

کوهکن که گاهی در ۶۲ و زمانی در ۵۷ کیلو مبارزه‌می‌کند از چهره‌های پر امید و خوب ۵۷ کیلو بشمار میرود.

هر چند که هنوز وجود شهبازی در راه قهرمانی اودر این مرحله سد محکمی بشمار میرود .

یدالهی امید بزرك ۶۲ کیلو

مبارزات ۶۲ کیلو را اکبر یدالهی ملی پوش صاحب نام این وزن رهبری می کند و به احتمال فراوان در پایان شاهد صدرنشینی او خواهیم بود ولی سقراط آواکیان کشتی گیر جوان و پر امید ارامنه وکاظم علیزاده می توانند حریفان تهدید کننده او بشمار آیند.

اکبر غیاثی ، علی حامدی ، ماسیس آوانسیان ، نورالله طولابی بزرگان۶۸ کیلوهستند که در جمع ۱۶ شرکت کننده این وزن پر شانس تر از دیگران به عنوان قهرمانی‌نظر دارند .

اکبر غیاثی که عنوان دوم کشور را بعد از معرب در مسابقات قهرمانی ایران‌تصاحب کرد با پیکر استوار و انعطاف پذیر خود می تواند در سایه یك رهبری خوب‌در ردیف‌چهره های امید ساز این وزن ظاهر شود . ایرج خسرو کیانی ملی پوش سابق ۶۲ کیلو و کشتی گیر صاحب نام خوزستانی این بار در صف مدعیان۷۴ کیلو بمیدان آمده که باتفاق رضا تخوادی و محمود ثانی خانی چهره های قابل بحث ۷۴کیلو می باشند . در ۸۲ کیلوبهمن بوربور، حسین عرب و بهیار بهزادی آشناتر از سه شرکت کننده دیگر این وزن بشمار میروند و در وزنهای ۹۰، ۱۰۰ و ۱۰۰ کیلو ببالا حضور محمد حسین جمال ، بهرام مشتاقی‌و جمشید نوشاد تردیدی برای صدر نشینی آنها باقی‌نگذارده است .

مسابقات فوتبال گروه دوم باشگاههای پایتخت

پهلوی باشکست ۰ـ۲ حمید راهی دور نیمه نهائی شد

دوشنبه ۱۸ بهمن ، استادیوم امجدیه ، دیدار تیم‌های فوتبال پهلوی و حمید در کادر مسابقات فوتبال‌دسته‌دوم باشگاههای‌پایتخت داور محمود خوشخوان ، کمك داوران نامجو و بهلول ، نتیجه وقت اول ۰ـ۱ و پایان وقت ۰ـ۲ بسود پهلوی ، گلها دقایق ۱۷ منوچهر دوام و ۷۵ حسین یکتا برای پهلوی .

بازیکنان دو تیم :

پهلوی: امان‌الله‌نقدی(دروازه‌بان)ـ حبیب‌الله موقر ، اکبرپروین‌ضمیر، مجید جنانی ، پرویز حبیبیان ـ احمد شفیعی ، احمد خداداد ـ صفرعلی‌طاهرخانی ، حسین یکتا، منوچهردوام، محمد جباری (اکبر خدامی از دقیقه ۶۵) .

حمید: حسین‌ملکی(دروازه‌بان)ـ حسین‌کوچصفهانی، جلال‌شجاعی، علی کرمانی (احمد قائم‌مقامی از دقیقه ۴۶) ، محمد ترکمند ـ علی امینی ، علی‌معصومیان ـ شهریار قاسم‌منش ، اکبر سعیدی ، حسین والی ، قاسم مهدی‌آبادی .

بعد از ظهر دیروز قبل از نخستین جلسه تمرین نفرات‌تیم ملی ، یك دیدار دیگر در کادر مسابقات فوتبال دسته دوم‌باشگاه‌های پایتخت‌انجام شد وتیم باشگاه پهلوی با شکست ۰ـ۲ تیم حمید بعنوان نخستین تیم‌برگزیده جهت دور نیمه‌نهائی بازیها انتخاب گردید .

اکنون پهلوی در پایان شش مسابقه خود در گروه «ب» دسته دوم باشگاهها با ۹ امتیاز از ۳برد و ۳ مساوی صدرنشین جدول‌این گروه است . درحالیکه تیم‌دژبان نیز که قبلا بمسابقات مقدماتی‌خود پایان داده با داشتن ۷ امتیازبعد از پهلوی در جای دوم قرار دارد.

ولی سرنوشت تیم‌دیگر این‌گروه برای راه‌یافتن به مرحله نیمه‌نهائی بازیها در گروی دیدار دو تیم نادر و آماراست . چه‌درصورتیکه یکی از این دو تیم در این بازی به پیروزی‌دست یابدو درتنها بازی باقیمانده خود ، برای آمار مقابل حمید و برای نادر مقابل کیان‌نیز به پیروزی برسد ، خود بخود دژبان‌شانس راه‌یافتن به‌نیمه‌نهائی را ازدست خواهد داد .

شانس مساوی برای نادر و آمار

چون در حال حاضر هریک از دو تیم نادر و آمار با ۲ بازی باقیمانده صاحب ۴ امتیاز میباشند و هریک ازاینده که از ۲ بازی باقیمانده صاحب ۴ امتیاز دیگر گردند بعد از پهلوی ، بعنوان‌تیم دوم دسته خود راهی مرحله نیمه نهائی خواهند شد .

درمسابقه دیروزپهلوی ـ حمید که درحضور نزدیک به یکصد تماشاگر انجام شد تیم پهلوی در هر نیمه صاحب یک گل گردید . در حالیکه در نیمه دوم‌چند شانس خوب گل را هم از دست داد .

نخستین گل پهلوی در دقیقه ۱۷ بازی روی پاس احمد شفیعی و با ضربه منوچهر دوام بازیکن شیرازی این تیم بثمر رسید .

دوام که در گذشته یکبار هم در معیت تیم‌ملی فوتبال بشوروی سفر کرده است تابحال از جمع ۱۳ گل تیم خود در ۶ مسابقه انجام شده ۸ گل را به‌تنهائی‌بثمر رسانده است و با این تعداد گل اکنون آقای‌گل مسابقات گروه‌دوم باشگاهها است .

وقت اول باوجود چند تلاش خوب حمید جهت جبران یک گل عقب‌افتاده با همین نتیجه ۰ـ۱ بسود پهلوی پایان پذیرفت . لیکن نیمه دوم نیز با برتری پهلوی آغاز گردید و تا قبل از گل دوم ، این تیم چند بار بسختی‌دروازه حمید را تهدید کرد .

اما سرانجام در دقیقه ۷۵ روی شوت‌طاهرخانی‌بازیکن گوش‌پهلوی که ملکی دروازه‌بان تیم حمید تنها به سد کردن راه توپ توفیق پیدا کرد ، حسین یکتا فوروارد دیگر پهلوی‌بسرعت بمقابل دروازه‌رسید و با ضربه سر دومین گل را بثمر رساند .

شانس از دست رفته پهلوی

۷ دقیقه‌بعد شلیکسنگین دوام دروازه حمید را تا آستانه سقوط مجدد پیش برد ولی تیر عمودی دروازه بکمک ملکی دروازه‌بان حمید آمد و توپ را به زمین باز‌گرداند .

تاپایان‌مسابقه حادثه مهم‌دیگری روی نداد و با همین نتیجه ۰ـ۲ پهلوی آخرین‌مسابقه دورمقدماتی خود را نیز با پیروزی پشت سر گذاشت .

طول این‌هفته در کادرمسابقات دسته‌دوم باشگاهها ۲ مسابقه‌دیگر امروزو روزپنجشنبه انجام خواهد گردید .

امروز ساعت ۳ بعد از ظهر ایران‌ما و سازمان آب در برابر هم قرار میگیرند و روز پنجشنبه در ساعت ۲ پیش از بازی تاج ـ قصریخ ، تیم‌های کیان و نادر باهم مسابقه خواهند داد .

رده‌بندی

رده‌بندی تیم‌ها در گروه «آ» و «ب» از اینقرار است :

گروه «آ» : ۱ـ پیام ۹ امتیاز ، ۲ـ دخانیات ، نیروی هوائی ۸ امتیاز ، ۴ـ ایران‌ما ، ژاندارمری ۳ امتیاز ، ۶ ـ آریا ۱ امتیاز ، ۷ـ سازمان آب بدون امتیاز .

گروه «ب» : ۱ـ پهلوی۹ امتیاز ۲ـ دژبان۷ امتیاز ۳ـ نادر، آمار، حمید ۴ امتیاز ۶ـ آذر و کیان ۳ امتیاز .

تبلیغات نوین ایران باشرایط اصل انقلاب بایدهماهنگ شود

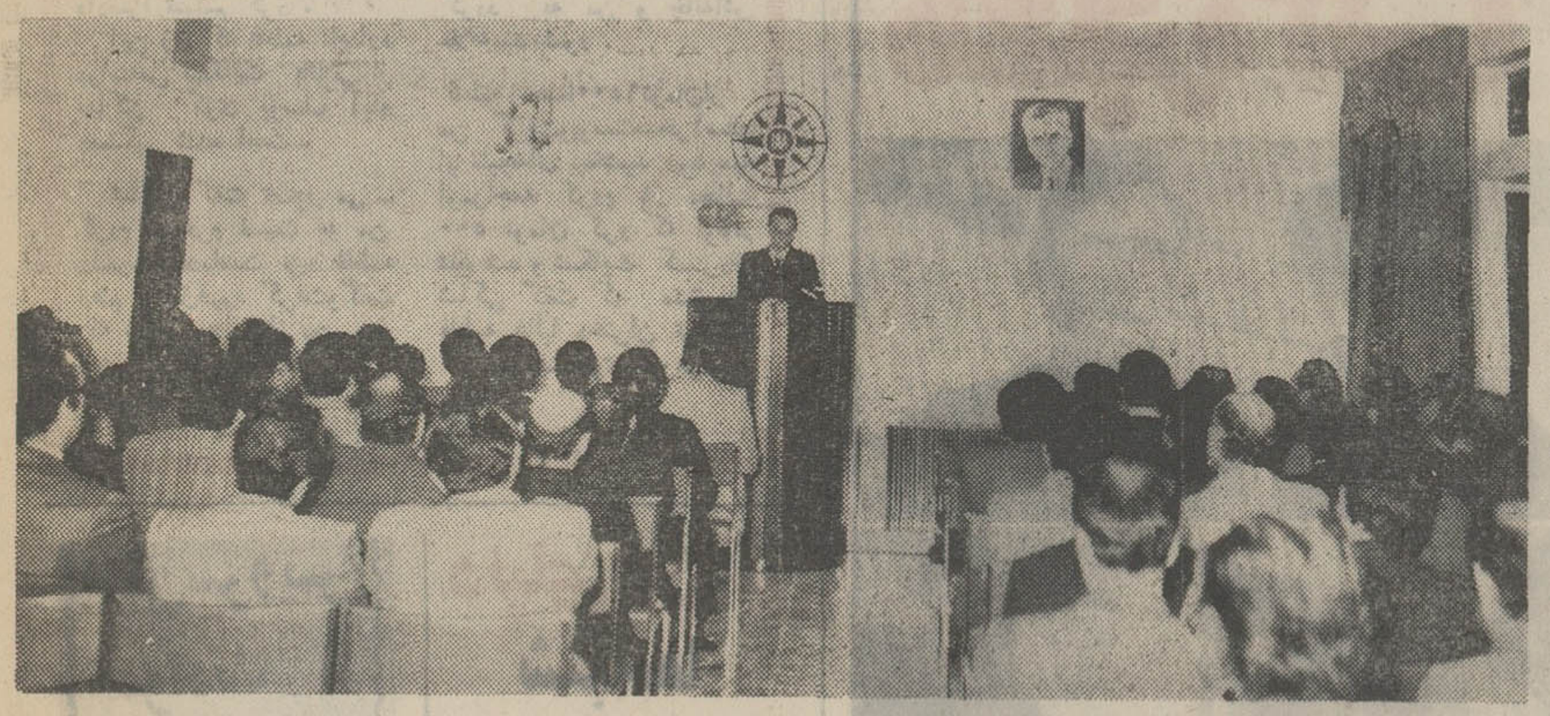

آقای فرهاد هرمزی رئیس مجمع ایرانی سازمان‌جهانی‌تبلیغات‌هنگام ایراد نطق

از ساعت ۵ بعد از ظهر دیروز مجمع ایرانی سازمان جهانی‌تبلیغات، نخستین‌اجلاس خود را با شرکت بیش ازیکصد تن از اعضای مجمع ، درمحل جدید و در محیطی گرم و دوستانه ، برگزار کرد .

در این اجلاس ، اعضای مجمع با گزارش آقای فرهاد هرمزی ، رئیس مجمع ایرانی سازمان جهانی تبلیغات ، در جریان اقداماتی که از طرف هیئت مدیره جدید بعمل آمده ، قرار گرفتند و سپس از قسمت های مختلف محل‌جدید، بازدید بعمل آوردند .

گزارش رئیس مجمع ، پس از سلام شاهنشاهی، درساعت ۵ر۴۵ دقیقه آغاز شد .

هماهنگی با شرایط عصر انقلاب

آقای فرهاد هرمزی ، رئیس مجمع ، در آغاز گزارش‌خود، با تاکید این نکته که «برای اولین بار اعضای مجمع ، در خانه‌ای گردهم آمده‌اند که متعلق بخود آنهاست» به‌اهمیت برگزاری اجلاس در محل‌جدید اشاره کرد . آنگاه ، ضمن قدردانی از پایه‌گذاران مجمع ایرانی سازمان جهانی‌تبلیغات، اظهار داشت :

«زمانی‌که هیئت مدیرمجدید، با رای شما ، کار خود را آغاز کرد ، ضرورت یک دگرگونی عمیق و همه جانبه‌درکارمجمع، چه ازنظر امور مالی وسازمانی وچه از لحاظ انجام وظایفی که دراساسنامه تصریح‌گردیده، بیش از پیش احساس می‌شد .

زیرا ، در شرایط خاص اجتماعی ایران وبا توجه به تحولات عظیم و دامنه داری‌که تحت رهبریهای خردمندانه شاهنشاه آریامهر و در پرتو اصول انقلاب سفید ، در کلیه شئون و ارکان اجتماعی‌کشور، بوجود آمده ، وضع موجود ، نمی‌توانست آرمان های مجمع را در جهت اعتلای تبلیغات تحقق بخشد .

«با توجه به این واقعیات ، هیئت مدیره جدید ، در همان نخستین جلسات خود ، باین نتیجه رسیدکه برای شکل‌دادن به‌وظایف‌ومسئولیت‌های مجمع، باید تلاش وسیع و پیگیری را آغاز کند و در نخستین‌مرحله، فعالیت هیئت مدیره ، برای ایجاد و تامین بودجه و تهیه محل مناسب وتشکیل‌کمیته‌های مختلف آغاز شد .»

تشکراز همکاری های مالی

آقای هرمزی ، در این‌موقع به اهمیت مساله ایجاد درآمد و تامین بودجه اشاره کرد و سپس ، با شرح اقدامات هیئت مدیره درباره جلب همکاری موسسات تبلیغاتی ، آگهی دهندگان ووسایل ارتباط‌جمعی در این زمینه ، از شخصیت‌ها و موسساتی که در امر تامین درآمد برای مجمع شرکت کرده‌اند ، سپاسگزاری نمود و اسامی آنان را باین شرح‌قرائت کرد :

سازمان آگهی‌ها ـ روزنامه آیندگان ـ موسسه اطلاعات ـ آقای ایرج امیرارجمند ـ کارخانجات ایران ناسیونال ـ شرکت سهامی سازمان‌تبلیغات ایده ـ شرکت اینترپاپ ، بانک بیمه بازرگانان ـ شرکت‌سهامی پخشیران‌ـ آقای‌پرویز پرتوی‌ـ شرکت همکاریهای تبلیغاتی پیشرو ـ آقای فضل‌الله تابش‌ـ آقای اسمعیل ریاحی ـ آقای هوشنگ ریاضی ـ مجله سپید و سیاه ـ سازمان تبلیغاتی سیتیه ـ آقای حسین عدل ـ سازمان فاکوپا ـ شرکت کارگاه چوب و فلز ـ شرکت سهامی کاسپین‌ـ موسسه کیهان‌ـ آقای بهرام هرمزی .

پیروزی های بزرگ در سطح بین‌المللی

آقای فرهاد هرمزی در دنباله گزارش خود پس از ذکر اسامی و هدفهای کمیته‌های تشکیل شده، سخنان خود را چنین ادامه داد:

«در کنگره جهانی لیسبون ، که در حضور رئیس جمهور و چندتن از هیئت وزیران‌و مقامات‌برجسته کشور پرتقال تشکیل شد، هفت‌نفر از ایران شرکت داشتند وایران و تبلیغات نوین کشور ما را بیش از پیش به جهانیان شناساندند.

موفقیت ایران ، در احراز مقام اول مسابقه بین‌المللی تبلیغات خدمات عمومی و دریافت کره کریستال جایزه این‌مسابقه، توجه و احترام محافل جهانی را نسبت به پیشرفت تبلیغات درایران،بیش از پیش برانگیخت و نشانه های بارز این احترام که در کنگره لیسبن تجلی کرد ، پیروزی بزرگ دیگر مجمع ما در سطح‌بین‌المللی بشمار میرود.»

در زمینه خدمات اجتماعی ، که ازطرف مجمع انجام گرفته ،آقای فرهاد هرمزی گفت :

« در جریان‌عرضه‌اوراق مدارس یادبود جشن دو هزارو پانصدمین سال بنیانگذاری شاهنشاهی‌ایران هزینه ایجاد ۱۱ مدرسه یادبود، از طرف مجمع تامین‌گردید و این پیشنهاد متفقابه‌تصوب هیئت‌مدیره رسید که اولین مدرسه ، به پاس قدردانی‌ازخدمات بنیانگذارتبلیغات نوین درایران ،بنام‌آقای نصرت‌الله معینیان ، و ۱۰ مدرسه دیگر بنام ۱۰ تن از مشاهیر فرهنگ وهنر عصر پهلوی نامگذاری گردد .

رئیس‌مجمع ایرانی‌سازمان‌جهانی تبلیغات ، سپس از برنامه فروش همگانی تابلوی‌«روزهای همبستگی» بنفع هموطنان بازگردانده شده ، یاد کرد و با تاکید نتایج اجرای این برنامه ملی و انسانی‌و هنری، در استواری هرچه بیشتر پیوند های مجمع با قشرهای‌جامعه، از روزنامه‌هائی که در معرفی این برنامه همکاری و مساعدت بعمل آورده و کار نشر اخبار واعلانات آن را برایگان انجام داده‌اند بنام مجمع، سپاسگزاری کرد.

آقای فرهاد هرمزی، سخنان‌خود را چنین پایان داد :

ـ آرزوی قلبی من و فرد فرد اعضای هیئت مدیره‌این است که‌با همکاری و راهنمائی شما ، بتوانیم حسن رابطه بیشتری بین‌موسسات تبلیغاتی ، وسایل ارتباط جمعی و گروههای آگهی دهنده تامین کنیم و با حمایت‌و پشتیبانی‌ازموسسات تبلیغاتی ، زمینه‌های مساعدی‌برای تجلی شخصیت تبلیغات ، به نفع شاغلین این فن ، بوجود آوریم.

بتوانیم‌حس اعتمادو ایمان‌بیشتری نسبت به اصالت و اهمیت تبلیغات دراذهان عامه بوجود آوریم .

بتوانیم با جلوگیری‌از اعمال‌روش های گمراه کننده ، نیروی‌تبلیغات را در مسیر منافع عامه و رونق بیشتر اقتصاد و بالا بردن سطح زندگی عمومی و بهبود مناسبات اجتماعی ، بیش از پیش هدایت کنیم.

و بدین ترتیب در راه خدمت به مملکت و اعتلای تبلیغات ایران ، گامهای بلند و موثری برداریم .»

این اجلاس ، پس از بازدید اعضای مجمع از قسمت های مختلف محل جدید ، در ساعت ۶ر۳۰ بعد ازظهر به پایان رسید.

دکتر داود قراجه‌داغی از مسافرت حج مراجعت و آماده پذیرائی بیماران خود میباشد .
خیابان ارفع کاشی ۲۰ تلفن ۶۶۶۷۳۵

اطلاعیه نظام پزشکی در مورد استفاده از تلفن

باموافقت شرکت‌سهامی تلفن ایران ، آخرین مهلت قبول تقاضای همکاران پزشك و دندانپزشك ساکن تهران برای حفظ حق تقدم آنان دراستفاده از تلفن ، تا پایان بهمن‌ماه جاری است . بنابراین همکارانی که تاکنون برای مطب خود تلفن نگرفته‌اند می‌توانند تا مهلت مقرر تقاضانامه خود را بضمیمه فتوکپی قبض پرداخت‌ودیعه ، بنظام پزشکی تسلیم کنند.

سازمان مرکزی نظام پزشکی‌ایران
آ ـ ۷۹۶۰۲

سپید و سیاه

شماره مخصوص
سپیدوسیاه
امروزمنتشرشد
۱۰۰ صفحه
قیمت فقط ۱۰ ریال

محاکمه یک زن آلمانی در دادگاه جنائی تهران

★ این زن دوماه پیش در یك حادثه رانندگی ۲ نفر را کشت

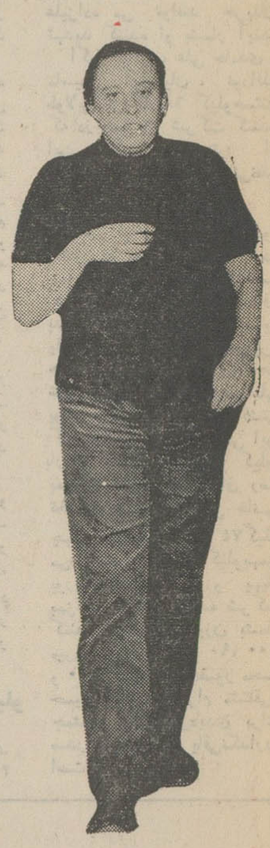
«الفرید الودویك»

دیروز یک زن ۳۰ ساله آلمانی به نام «الفرید الودویک» به اتهام قتل غیر عمد دو نفر در شعبه اول دادگاه جنائی تهران محکوم شد. دادگاه با توجه به گذشت شاکی خصوصی ، «الفرید» را به۸ ماه زندان تادیبی ، ۵ سال محرومیت از رانندگی و پرداخت ۱۰ هزار تومان غرامت به شاکی خصوصی محکوم کرد.

ساعت ٦ و سی دقیقه بعد از ظهر روز هفتم آذر ماه امسال اتومبیل شماره ۳٦۹۲٦ برانندگی «الفرید الودویک»، هنگامی که‌از تهران پارس عازم‌خیابان ٤۵متری سیدخندان بود با زنی و پسری که از عرض خیابان می‌گذشتند تصادف کرد و آندو را کشت . زن خدیجه شریفی نام داشت که به همراه ناصر ۵ ساله از عرض خیابان عبور میکرد.هنگام تصادف یک زن آلمانی‌دیگر به نام «رناته» که شوهر ایرانی‌دارد کنار«الفرید» در اتومبیل نشسته بود . جریان این حادثه به اطلاع ماموران انتظامی رسید و الفرید به‌اتهام قتل خدیجه و ناصر دستگیر شد.

جسد خدیجه و ناصر به اداره پزشکی قانونی منتقل شد و چون «الفرید» قبل از تصادف مشروب الکلی زیادی نوشیده بود برای تعیین میزان الکل خونش او نیز دراختیار پزشکان قانونی تهران قرار گرفت . کارشناس تصادفات علت‌وقوع حادثه‌را حساس نبودن ترمزاتومبیل‌خانم«الفرید» اعلام‌کرد. پرونده «الفرید» پس از صدور کیفرخواست‌برای رسیدگی به‌شعبه اول دادگاه جنائی تهران ارجاع شد.

دیروز «الفرید» به همراه دو مامور زندان به سالن دادگاه‌منتقل شد و ساعت ۱۰ صبح محاکمه وی آغازگردید.

در جریان محاکمه «الفرید» چند تن از دوستان و اقوام او که‌اهل آلمان هستند در دادگاه شرکت داشتند و بستگان مقتولین این پرونده نیز ناظر جریان دادرسی بودند .

چون «الفرید» به زبان فارسی تسلط کامل ندارد برای او مترجم تعیین شد و محاکمه وی آغاز گردید.

«الفرید» در دادگاه گفت : علت تصادف اتومبیل من با خدیجه و ناصر این بود که‌آندو بدون توجه به عبور اتومبیل من که ازخیابان تهران پارس میگذشت به وسط خیابان دویدند و موجب بروز این حادثه شدند .

دادگاه پس از شنیدن اظهارات «الفرید» و وکیل مدافع او وارد شور شد و با توجه به رضایت شاکی خصوصی،و سایر محتویات آن «الفرید» را به ۸ ماه حبس تادیبی ، ۵ سال محرومیت از رانندگی و پرداخت۱۰ هزارتومان غرامت به شاکی خصوصی‌محکوم کرد و اجرای مجازات را نیزمعلق گذارد.

در حریق خیابان تخت‌جمشید ، ساختمان یک‌انبار ویران شد

دیروز یک انبار بلور در خیابان تخت جمشید مقابل‌سفارت آمریکا آتش گرفت.

ماموران آتش نشانی شعبه‌مرکز ساعت ۱۰ و بیست دقیقه بمحل اعزام شدند و پس از یکساعت تلاش ، حریق را خاموش کردند. علت حریق طبق گفته ماموران آتش نشانی مقدار پوشالی بوده است که چندنفر برای استفاده از حرارت آن در محوطه انبارروشن کرده بودند که به سایر قسمت‌ها سرایت کرده بود.

در جریان اطفاء حریق قسمتی از ساختمان انبار فرو ریخت و همانطور که در عکس مشاهده می شود بعضی از قسمتهای انباربه ویرانه‌ای تبدیل شده است.

تهدید به‌خاطر ازدواج

کلانتری ۱۷ مرد جوانی را به اتهام تهدید دختر عمه‌اش به ازدواج با خود به دادسرا تسلیم کرد .

شاکی که دختر جوانی به نام فاطمه است گفت: پسرعمه‌ام پس از اینکه شنید می‌خواهم با پسر عمویم ازدواج کنم از آنجائی که این دو نفرازسابق باهم رقابت می‌کنند از من خواست که او را انتخاب کنم و نامزدیم‌را با پسر عمویم برهم بزنم ، ولی زیر بارنرفتم زیرا پسر عمویم را بیشتر دوست می‌دارم .

مخالفت من سبب شده است که پسر عمه کار را به تهدید کشانده و می‌گوید اگر به عقد او درنیایم مرا خواهد کشت من اطمینان دارم او مرا دوست نمی‌دارد ، بلکه بخاطر رقابت با پسر عمویم دست به این اقدام زده است .

انفجار گاز

دیروز حانه شماره ۳٦ کوچه مسعود (انتهای‌کوچه‌انوشه) خیابان کوکب منشعب از خیابان تاج بر اثر انفجار گاز آشپزخانه آتش گرفت علت انفجار خراب بودن لوله انتقال گازازاستوانه به اجاق بود . ولی بوسیله آتش‌نشانی خاموش شد .

تصادف در خیابان قزوین

تریلر شماره۱۱۹٤۳ بمراندگی حسین جاتن‌که از جهت شرقی به غرب خیابان قزوین‌درحرکت بود ، با دوچرخه سواری به نام قنبر شفیعی تازه آبادی که از یک خیابان فرعی وارد خیابان قزوین شد برخورد کرد و جان سپرد .

کارشناس تصادفات علت‌وقوع حادثه را عدم رعایت حق تقدم از طرف دوچرخه‌سوارتشخیص داده است .

متهمان جنایت زنجان

رجبعلی متهم

متهمان جنایت زنجان خود را بیگناه میدانند .

محاکمه متهمان جنایت‌زنجان که طی آن یک زن جوان بقتل رسید واموال‌برادر اونیزغارت شد در شعبه‌دوم‌دادگاه جنائی تهران ادامه دارد .

متهمان ۱۸ نفر هستند که طبق ادعانامه دادستان زنجان در پائیز پارسال به خاطرگرفتن انتقام از یک مرد ، خواهر او را بقتل رساندند واموال خانه‌او را نیز غارت کردند .

رجبعلی گنج خانلو ، متهم ردیف اول این پرونده که با مشورت قبلی با سایر متهمان، روز حادثه‌با داس شوکت‌رفیعی را دریکی از روستاهای زنجان به قتل رساند دیروز در دومین جلسه دادگاه منکر قتل شوکت و دخالت در نزاع جمعی با برادر مقتول شد .

سایر متهمان نیز اتهامات وارده را رد کردند وخود را بیگناه اعلام کردند .

محاکمه ادامه دارد .

تلویزیون شهاب هیتاچی
Shahab HITACHI
انسونگرترن

از امروز صبح در
مولن‌روژ ـ دیانا
مهتاب ـ کریستال ـ اسکار
«کاترین» زنی زیبا وفریبنده باچهره‌ای چون فرشتگان و اندامی چون پریرویان دریائی مردان را دیوانه عشق خود میکند و آنها را به مبارزه با یکدیگر وامیدارد .

اولگا جرج پیکوت / روژه وان هول / هورست فرانک

تماشای این‌فیلم برای اشخاص کمتر از ۱۸ سال ممنوع است

کانون هنرمندان
برگزیده‌ترین خوانندگان رادیو و تلویزیون‌ومشهورترین گروه های هنری‌رابرای‌جشنهاوعروسی های‌شما باهرامکانی تدارک دیده‌است بوسیله تلفن ٦٦۱٤۳۳ هنرمنددلخواه‌خود را دعوت‌فرمائید.

ازصبح پنجشنبه فقط در
شهر فرنگ
اولین سینمای ممتاز ٤ ستاره ایران
* * * *
یك کمدی شیرین ، با نمك ، پرطراوت و دیدنی
والتر گیاری درفیلم رنگی
معجزه گلها

SQUEEZE A FLOWER
باشرکت: جک آلبرتسون . دیو آلن
محصول مشترک رنگستان و ایتالیا
گیشه سینما شهر فرنگ همه روزه بلیط رزرو میکند
سانسها ۱۵ر۱۱ صبح ـ۳ـ۱۵ر۵ـ۳۰ر۷ـ۴۵ر۹ بعدازظهر

فال قهوه: ۵۰۰ تومان!

پلیس زنی را که فال‌قهوه ۵۰۰ تومانی می گرفت به دادسرا تسلیم کرد .

این زن که فاطمه نام‌دارد براساس شکایت بانوئی از ساکن کوی یوسف آباد دستگیر شده است .

شاکی گفت تصور می کردم شوهرم نسبت به من دلسرد شده‌است نزد فاطمه رفتم او فال‌قهوه گرفت‌وگفت که شوهرم دارد از من دور میشود ، سپس قطعه پوستی به‌من‌داد که در استر کت شوهرم بدورزم تا سایر زنان‌از او متنفر شوند وی مجبور گردد به من و خانه‌اش علاقه‌مند شود .

فاطمه جمعا۱۵۰۰تومان‌از من گرفت‌وپوست‌سحرآسای او نتیجه‌ای نبخشید دوباره‌به اومراجعه کردم باز مطالبه ۵۰۰ تومان کرد که اوقاتم تلخ شد و شکایت کردم. شاکی گفت که مشتریان فاطمه غالبا دختران ترشیده که در جستجوی شوهرند بودند .

دنیای ورزش
شنبه‌ها
منتشر میشود

تلفن سرویس حوادث ۳۱۱۲۱۲

ششم ابتدائی تضمینی فشرده در دو ماه
کسانی که معلومات در حدود سوم ابتدائی داشته باشند موفقیت آنها تضمین میشود و شهریه بشرط‌قبولی دریافت میشود .
امیرآباد شمالی ـ بالاتر از پمپ‌بنزین کوچه زمرد سازمان فرهنگی لوح‌زرین وقت ثبت‌نام ۸صبح تا۸ شب‌تلفن ۶۳۰۸۲۰ و ۶۳۶۳۸۵ .
۱ـ۱۱ آ ـ ۷۸۸۷۸

تلفنهای جدید هتل سینما مشهد
۲۹۳۳۲
۲۹۳۳۳

اطلاعیه
سالن آرایش میران
سالن آرایش میران از محل سابق خود به خیابان شاه‌عباس جنب میدان شعاع طبقه فوقانی کافه قنادی فنجان طلائی منتقل شد تلفن ۸۳۸۹۱۳
آ ـ ۷۷۱۵۰

ازفرداصبح
فقط در سینما
ماژستیک
جمشید مشایخی
فخری خوروش
و گوگوش
درفیلم رنگی ـ ایستمن کالر
طلوع

افراد خانواده شما چند نفرند

دو
سه
پنج
ده....یا بیشتر

ماشین حساب الکترونیکی هیتاچی با نوار ثبات

ماشین حساب الکترونیکی
هیتاچی
شاهکار صنایع الکترونیک

مرغوبیت کالا اولین هدف هیتاچی است

نماینده انحصاری شرکت کارخانجات رادیو شهاب‌خیابان شاه ساختمان آلمینیوم

مجالس ترحیم

بانهایت تاثر و تاسف درگذشت شادروان بانوی مومن و نیکوکار جیران خانم هاشمی صبیه خلد آشیان آیت‌الله حاج میر محمد حسین خوئی و متعلقه مرحوم حاج سید نعمت‌الله‌هاشمی‌طاب ثراه باستحضار برادران دینی وهمشهری های محترم میرساند . مجلس ترحیم مردانه و زنانه فقید سعید روز چهارشنبه ۲۰ بهمن ماه از ساعت ۲ الی ٤ بعد از ظهر در مسجدالجواد برگزار خواهد شد .

الاحقر حاج سید علی اصغر خوئی ـ العبدسید ابراهیم علوی ـ الاحقر حاج شیخ ابوطالب فاضلی

سپهبد ورهرام ـ نورالدین امامی خوئی ـ دکترعبدالعلی امامی خوئی ـ میرآقا صادقی ـ سرتیپ دکتر شریفی ـ سید یوسف هاشمی ـ سرتیپ منوچهر هاشمی ـ سید رحمت‌الله هاشمی ـ سید مجید هاشمی ـ سید ناصرالدین هاشمی ـ عبدالله طلوعی .

خانواده‌های هاشمی طلوعی ، آیت‌الهی ، امامی‌خوئی، شیخ‌الاسلامی . مرجعی ، آل‌یعقوب ، آستانی ، آذرپور ، محمودزاده ـ ثابتی . مجتهدی . قاضی زاده . غازی‌بیات . رضائی . شهیدی.شیبانی.سیستانی.زائر.حسنی . جوانشیر . ریاضی.آموزگار . فرخی . چهراقی . اقتداری . زاهدای . دانشور . دهقان . خیرخواه . پاینده . اکبرزاده . دارالصفا .

آ_۳۲٤٦۹

بعموم افراد خانواده های عزادار بویژه بازماندگان آن مرحومه مصیبت وارده را تسلیت میدهیم .

بانهایت‌تاسف‌درگذشت شادروان ستوان یکم اکبرچاوشی افسر اداره راهنمائی و رانندگی را که در حین انجام‌وظیفه بافتخار شهادت نائل گردیده باطلاع میرساند .

مجلس ترحیم آن روانشاد از ساعت ۱۲ الی ۱٤ ـ روزچهارشنبه ۲۰بهمن ماه در مسجد مجد برگزار خواهدشد.

شهربانی کل کشور

آ_۳۲٤۹۹

هوالباقی

باکمال تاسف درگذشت ناگهانی مرحوم مغفور **آقای‌حاج سید ابوالفضل مثنائی** را باطلاع دوستان و آشنایان آن‌مرحوم میرسانیم . مجلس ختم آن مرحوم روز چهارشنبه ۲۰ر۱۱ر۵۰ از ساعت ۹ صبح تا ۱۱ در مسجد شیخ عبدالحسین معروف به مسجد آذربایجانیها منعقد میباشد .

الحاج بزرگ ابوحسین

خانواده های : مثنائی . مجتبائی . سعیدی . ابراهیمی. مراد . فرید .

آ_۳۲۳۹۷

بعموم بازماندگان آن مرحوم مصیبت وارده را تسلیت میدهیم .

بانهایت تاسف فوت **بانو بتول سلماسی زاده** همسر آقای علیرضا سلماسی زاده کارمند فنی دانشگاه تهران را باطلاع دوستان و آشنایان میرساند مجلس ختم مردانه و زنانه آن مرحومه از ساعت ۳ تا ۵ بعد از ظهر روز چهارشنبه ۲۰ بهمن ماه در مسجد حاج حسن واقع در خیابان بوعلی (ارامنه) منعقد می باشد .

خانواده های : سلماسی زاده ـ حاج اسماعیل‌سلماسی زاده ـ دکتر جواد سلماسی‌زاده ـ مهندس سلماسی زاده ـ سلماسیان ـ سلماسی ـ مبرا ـ برزگر ـ دکتر برزگر ـ امیر پرویز ـ پرتوی ـ دکتر مدنی ـ ارضرومچی ـ طاهریان ـ گلستانی ـ سیدمکی ـ لطف‌اللهپور ـ دکتر مکی ـ مهندس فرهبد ـ بهبهانی ـ رفیعی ـ مختارزاده ـ منصوری ـگرگانی‌ـ ظهیری ـ خجسته اقبال ـ حکم ـدیدەور ـ نویدی .

آ_۳۲۲۷۱

بعموم بازماندگان آن مرحومه مصیبت‌وارده را تسلیت میدهیم .

بانهایت تاثر و تاسف درگذشت شادروان **حسن‌شکراله زاده (رادپور)** همسر و پدر عزیزمان را باطلاع میرسانیم تاریخ و محل برگزاری مجلس ختم بعدا اعلام خواهد شد .

عذرا رادپور (رفیع)ـدکتر شکری‌رادپور . عاطفه‌رادپور. رویارادور . ناهید صفاری .

آ_۳۲٤٤۹

خانواده های : رستمی . ضیائی . صادقیان حقیقی . خوشنویسان . اسدی مجدالاسلامی . ذکی خانی . کیهانی . نصیری . علینقی . حیدری . ترابی . یوسف زمانیان . علی حسینی . حسینیان . نوربخش . ساداتی . جمالپور . همتی. حاج مهدوی . محمودی .

بانهایت تاسف‌درگذشت‌نابهنگام **بانوخاجیه‌صباح‌الملوک صادقیان حقیقی (رستمی)** متعلقه حاج حسین رستمی رادرمکه معظمه بدینوسیله باطلاع بستگان و دوستان میرسانند مجلس ختم آن مرحومه روز چهارشنبه بیستم بهمن ماه در دماوند حسینیه محله درویش از ساعت ۱۰ صبح الی یک بعد از ظهر ومجلس ترحیم زنانه همانروز و همان ساعت منزل آن‌مرحومه دردماوند مجلس‌یادبود زنانه و مردانه تهران در مسجدالجواد روز شنبه از ساعت ۲الی ٤ بعد از ظهر برگزار خواهدشد.

حاج حسین رستمی . بهروز رستمی . محسن رستمی. حبیب نمی . سرهنگ تقی صادقیان حقیقی .

آ_۳۲٤۵۵

بعموم بازماندگان آن مرحومه مصیبت‌وارده را تسلیت میدهیم .

در مسجد قصبه شهریار

باتاسفی عمیق فوت پدر عزیزمان بزرگ خاندان‌کاشیان **آقای حاج سید احمد کاشیان** رحمت‌الله علیه را باطلاع‌عموم دوستان و بستگان میرساند مجلس ختم شب هفت آن مرحوم از ساعت ۲ الی ۵ بعد از ظهر پنجشنبه ۲۱ر۱۱ر۵۰ در مسجد قصبه شهریار منعقد است .

آ_۳۲٤۵۷

بعموم بازماندگان آن مرحوم مصیبت وارده را تسلیت میدهیم .

بانهایت تاسف درگذشت **آقای حاج ماشاءالله رمضانی نراقی** بزرگ خاندان رمضانی را باطلاع میرسانیم مجلس‌ختم آن مرحوم روز چهارشنبه ۲۰ر۱۱ر۵۰ در مسجد امام حسین واقع در خیابان زرین نعل (کاشمر) از ساعت ۳ الی ۵ بعد از ظهر منعقد و مجلس ختم زنانه در همان ساعت در منزل آن مرحوم واقع در خیابان زرین نعل کوچه مسجد امام حسین برگزار میگردد .

نعمت اله ـ عزت‌الله ـعزیزاله رمضانی ـخانواده‌های رمضانی ـ رحمانی ـ قاسمی ـ قجری ـ محمودی ـ بحرینی‌ـ معصومی ـ نقیبیان ـ تیموری ـ کاظمی ـ عصمتی ـ جعفری نجاتی ـ تدبیرکار‌ـ حمزه‌ای ـ اسماعیلی ـ شاطری ـ صادقی.

آ_۷۹٦٤٤

بانهایت تاسف فوت نابهنگام پدر همکار عزیزمان **آقای نعمت‌الله رمضانی** را باطلاع میرسانیم مجلس ختم آن مرحوم روز چهارشنبه ۲۰ر۱۱ر۵۰ از ساعت ۳ الی ۵ بعد از ظهر در مسجدامام حسین واقع‌درخیابان زرین نعل برگزار میگردد.

مهندس احتشامی ـ ناظمی ـ جواهریان ـ شاهسونی‌ـ احمدی ـ جودی ـ مجلسی ـ نهالی ـ اکرمی ـخزائی‌ـ رفسنجانی ـ نیرهدی ـطاهریان ـ وحدتی ـ گلشن ـ فهیمی ـ یوسفی .

آ_۷۹٦٤٤

بعموم بازماندگان آن مرحوم مصیبت وارده را تسلیت میدهیم.

در مسجد سلطانی اصفهان

بانهایت‌تاسف فوت شادروان مرحوم **شکراله بهزاد** بزرگ فامیل بهزاد را باطلاع دوستان و آشنایان میرساند مجلس یادبود مردانه‌ازساعت ۱۵ الی ۱۸ روز چهارشنبه ۲۰ر۱۱ر۵۰ در مسجد سلطانی اصفهان برگزار میگردد .

ضمنا مجلس زنانه در ساعات مذکور در منزل‌شخصی برگزار خواهد شد .

اصفهان ـ سرگرد بهزاد

آ_۷۹۵۲٤

بعموم بازماندگان آن مرحوم مصیبت وارده را تسلیت میدهیم.

باکمال‌تاسف باطلاع خویشاوندان میرساند که در آگهی ترحیم مرحوم **حاج محمد رضانیلی** که در روز گذشته اعلام گردیده بود اسامی زیر از قلم افتاده است :

حاج علی اصغر صائبی ، دکتر محمد ابراهیم نیلی ، مصطفی نیلی ، مرتضی نیلی ، کاظم نیلی ، حاج مهدی‌نیلی، امیررفیعی ، محمد رضا جعفری ، مسعود اویسی ، اکبرصائبی جعفرصائبی .

آ_۳۲٤۷۹

بانهایت تاثر و تاسف درگذشت آقای **حاج محمد علی قندهاری** را باطلاع دوستان و فامیل میرساند . مجلس ختم مردانه و زنانه آن مرحوم از ساعت ٤ تا ٦ بعد از ظهر روز چهارشنبه ۲۰ر۱۰ر۵۰ در مسجد مجد منعقد خواهد بود .

الاحقر حاج سید مصطفی موسوی خلخالی

خاندان:قندهاری .مهندس فرهنگ فر . منوچهرقندهاری. خسروقندهاری . جهانگیرقندهاری . عباس نوری . محسن نیلچی‌زاده.حاج‌حسن‌عزب‌دفتری .سرهنگ امیرعباس خطیبی. امیر هوشنگ خطیبی . امیرناصر خطیبی . عباس جمارانی . دکتر علی جمارانی . سهی‌کیش . قهرمان‌راد . نیلچی زاده . خانواده آفرینش . قربان رحیمی . مهندس عسگراشراق . رحمت‌صالحی . رضا عزیزیان .

آ_۳۲۳۳۵

بعموم بازماندگان آن مرحوم مصیبت وارده را تسلیت میگوئیم .

هوالباقی

بانهایت تاسف درگذشت آیت الله حاجی شیخ عبادالله **احمدی** را باطلاع عموم دوستان میرساند مجلس ترحیم روز چهارشنبه ۲۰ر۱۱ر۵۰ از ساعت ۲ الی ۵ بعد از ظهر در مسجد مهدیه قصر جنب نیروی دریائی منعقد خواهد شد .

محمد هاشم احمدی ـابراهیم احمدی

آ_۷۹٦۷٤

بعموم بازماندگان آن مرحوم مصیبت وارده را تسلیت میدهیم .

بانهایت تاسف درگذشت نابهنگام **حسین احسانی** کارمند بازنشسته وزارت دارائی را باطلاع کلیه دوستان و آشنایان و خویشاوندان میرساند. مجلس ترحیم مردانه وزنانه‌ازساعت ٤ تا٦ بعدازظهر روز پنجشنبه ۲۱ بهمن‌ماه در مسجد الجواد واقع در میدان ۲۵ شهریور منعقد میباشد .

خانواده‌های احسانی. فرزد. نوریان. رستگار. پورتیمور. امینی. عزتی. نعیما. جعفری. خضرائی. خردمند. خاقانی . اسفندیاری. حافظی. رفیع‌زاده. اقبالی. صادقی. اسبقی . باقری.شکرابی. سیف‌پور. وثوقی.پناهی.امین‌پور. بلوری‌زاده.

آ_۳۲۵۰۹

بعموم بازماندگان آنمرحوم مصیبت وارده را تسلیت‌میدهیم

وزارت راه باکمال تاسف درگذشت شادروان **عیسی حاجی رضا بروجردی** را باطلاع همکاران میرساند مجلس ختم آن فقید سعید از ساعت ۳۰ر۲ الی ۵ بعد از ظهر روز چهارشنبه ۲۰ر۱۱ر۵۰ در مسجد ارک برگزار خواهد شد.

وزارت راه آ_۷۹٦٦٦

خانواده‌های بروجردی. فیضی. طاهرزاده . وفائی . افشار. رجبی. رنجی. خادم. چیذری با کمال تاسف و تاثر درگذشت شادروان **عیسی حاجی‌رضا بروجردی** کارمندوزارت راه را باطلاع اقوام وآشنایان میرسانند مجلس ختم آنمرحوم از ساعت ۳۰ر۲ الی ۵ بعدازظهر روز ۲۰ر۱۱ر۵۰ در مسجد ارک وزنانه در همانروز درمنزل آن فقید سعید واقع‌درنارمک ایستگاه سرسبز مینوی غربی میدان ۵۷ پلاک ۲۰٦برگزار خواهد شد .

آ_۷۹٦٦۸

بعموم بازماندگان آنمرحوم مصیبت وارده را تسلیت‌میدهیم

در مسجد سلطانی اصفهان

خانواده‌های اسفندیاری. بختیار. شجاعی. خسروی عبدالی. نصیری. حشمت. نامداری. کرم‌پور. مردانی.نادری ناظمی. کیان‌ارثی. صالحی. دلیری .

با نهایت تاسف فوت مرحوم عجمخان اسفندیاری چهارلنگ‌ـ بختیاری بزرگ خاندان اسفندیاری را به اطلاع دوستان و آشنایان میرساند مجلس ختم آن مرحوم روز پنجشنبه ۲۱ر۱۱ر۵۰ در مسجد سلطانی «مدرسه چهار باغ» از ساعت ۸½ الی ۱۱½ صبح منعقد خواهد بود.

آ_۷۹۵۳۰

مصیبت وارده را بعموم بازماندگان آنمرحوم تسلیت‌میدهیم

بانهایت تاثروتاسف درگذشت ناگهانی **آقای محمدافضلی** شوهر همشیره عزیزمان را باطلاع دوستان و اقوام میرسانیم.

مجلس ترحیم مردانه و زنانه فقید سعید از ساعت ۱٤ الی ۱٦ روز چهارشنبه ۲۰ بهمن ماه جاری در مسجد مجد منعقد خواهد بود .

قدسیه خامه‌سیفی ـ سرهنگ محمد خامه‌سیفی

آ_۳۲٤۸۷

بانهایت تاسف و تاثر درگذشت ناگهانی و دردناک‌آقای **محمد افضلی تفرشی** صاحب منصب بازنشسته وزارت‌اموزش و پرورش را باطلاع کلیه آشنایان و بستگان و همشهریان محترم و معزز میرسانیم .

مجلس ترحیم مردانه و زنانه فقید سعید روز چهارشنبه ۲۰ بهمن ماه جاری از ساعت ۱٤ تا ۱٦ در مسجد مجد منعقد و مراسم شب هفت روز شنبه ۲۳ بهمن در بهشت زهرا برگذار میگردد ، وسیله ایاب و ذهاب از ساعت ۱٤ جلو منزل آن مرحوم واقع در خیابان ساسان چهار راه کاوه‌اماده خواهد بود .

خانواده های افضلی ـ خامه‌سیفی ـ ابوالحسنی ـ افتخی رفاهی ـ فرجیان مقدم ـ حسینی لاهیجی ـ تقی‌زاده ـ جباری سیف‌الهی ـ فیضی ـ جنتی عطائی ـ الله جانی ـ نوبخت ـ کنعانی‌ـمحبت‌ـعلیمیرزائی ـ قربانعلی ـ ضابطیان ـ محمدی ـ قدس ـ شفیعی ـ رفیعی .

آ_۳۲٤۸۹

بعموم بازماندگان آن مرحوم مصیبت وارده را تسلیت میدهیم.

بانهایت تاسف و تاثر درگذشت جوان ناکام **جهانگیر وامنخواه** را باطلاع میرسانیم مجلس ترحیم عزیز از دست رفته‌مان از ساعت۳تا ۵ بعد از ظهر روز چهارشنبه۲۰ر۱۱ر۵۰ در صحن مطهر حضرت عبدالعظیم علیه‌السلام مقبره‌غلامحسین خان منعقد خواهد بود .

خانواده های وامنخواه ـ مطلبی ـ فهرمانی ـ باقری‌ـ صفائی ـ کلهر ـ صادقیان ـ امیر حیدری .

آ_۷۹۵۳٤

بعموم بازماندگان آن مرحوم مصیبت وارده را تسلیت میدهیم .

باکمال تاسف فوت مرحوم **حاج محمد حسین محمدی محلاتی** را باطلاع عموم دوستان و آشنایان میرساند مجلس ترحیم آن مرحوم از ساعت ۳ الی ۵ بعد از ظهر روز پنجشنبه ۲۱ر۱۱ر۱۳۵۰ در مسجد قائم واقع در نارمک خیابان٤٦ متری شرقی بین خیابان مهر و دردشت برقرار میباشد .

مرتضی محمدی ـ محمدمحمدی ـ و خانواده‌های‌وابسته

آ_۳۲۵۱۹

بعموم بازماندگان آن مرحوم مصیبت وارده را تسلیت میدهیم .

باکمال تاسف و تاثر درگذشت شادروان **صادق فرزانگان** رئیس پیشین اداره کل ارتباطات راه‌آهن دولتـی ایران را باستحضار دوستان و همکاران آنمرحوم میرساند .

مجلس ترحیم روز ۲۱ر۱۱ر۵۰ از ساعت ٤ تا ساعت ٦ در خانقاه صفی علیشاه منعقد خواهد بود .

وزارت راه

آ ـ ۳۲۵٤۱ ۱ ـ ۲

بانهایت تـاسف و تاثر درگذشت شادروان صادق فرزانگان رئیس پیشین اداره کل ارتباطات و علائم راه‌آهن دولتی ایران را باطلاع دوستان ، آشنایان و همکاران میرسانـد . مجلس ترحیم فقید سعید از ساعت ۱٦ تا ۱۸ روز بیست و یکم بهمن ماه جاری در خانقاه صفی علیشاه منعقد خواهد بود .

راه‌آهن دولتی ایران

۱ ـ ۲ آ ـ ۳۲۵۳۷

خانواده های : اربابی . فرزانگان . پروز . سلجوقی . فکری. شیبانی. میرطلوعی. برومند . نوابی . فرزاد. اخلاقی. اشرفی . مقیمی . مویدی . فیضی .

بانهایت تاسف و تاثر درگذشت شادروان **صادق فرزانگان** کارمند عالیرتبه بازنشسته راه‌آهن را باطلاع بستگان ودوستان میرساند . مجلس ترحیم زنانه و مردانـه آن شادروان روز پنجشنبه بیست و یکم بهمن ماه از ساعت ٤ تا ٦ بعد از ظهر در خانقاه صفی علیشاه برگزار میگردد .

عذرافرزانگان . نجیبه فکری . ابوالحسن پروز . علی‌اصغر اربابی . عزت . پرویز . کورس . زهره سلجوقی . مینـو . مهتاب . مهرداد . میعاد فرزانگان . ابراهیم فرزاد . سیـد عطاءاله اخلاقی . عبدالحمید اشرفی . رحیم فکری

۱ ـ ۲ آ ـ ۳۲۵۳۷

بعمـوم بازماندگان آنمرحـوم مصیبت وارده را تسلیت میدهیم .

بانهایت تاسف درگذشت شادروان **قاسم محمودیان** پدر گرامی سرهنگ اسمعیل محمودیان معاون اداره آگاهی را باطلاع میرساند. مجلس ترحیم آن روانشاد از ساعت ۱٦تا ۱۸ روز پنجشنبه۲۱بهمن درمسجد مجد برگزار خواهد شد.

شهربانی کل کشور

آ_۳۲۵۰۱

بانهایت تاسف فوت مرحوم **قاسم محمودیان (قراءخان)** پدر جناب سرهنگ اسمعیل محمودیان را باطلاع میرسانیم . مجلس ترحیم از ساعت ۱٦ الی ۱۸ روز پنجشنبه ۲۱ر۱۱ر۵۰ در مسجد مجد برقرار میباشد .

سید احمد سید طاهری ـ حسن طاهری ـ ضیاءاله‌نبوی زاده . قدرت‌الله‌امجدی . محمودمتین‌نژاد ـ حسن فروزانفر . عزت‌اله حمدی . قاسم فرخ‌سیر . علی علائی . عباس‌کحالی . هوشنگ ساعتساز . عباس تبریزی . احمد صادقی . فتح‌اله شیروانی . کمال مظفر . ابراهیم دهمندی . محمد قربان . مسعود فخرداعی . احمد نواب . محمد سجادیان . مرتضی عاملی . احمد آذریان . علی یزدانفر . شاهرخ اسفندیاری . عبدالحمید ودودیان . مصطفی سجادی . ناصر هنرور . علی حاتمی . فتح‌الله بهروزی . اصغررضوی . مسعود احمدزاده . عباس میناپور . احمد حمیدی آشتانی ـ تقی میرمیران .

آ_۳۲٤۱۱

خانواده های محمودیان ـ محمودی ـ مهدوی ـ دهپور ـ ستوده ـ دیلمی ـ آل‌بویه ـ زمانپور ـ آرش ـ تقوی ـ عباسی ـ نوروزی ـ توکل ـ داعی ـ عباچی ـ عبدالله زاده ـ بهروزی ـ و سایر خانواده های وابسته .

بـاکمال تـاسف درگذشت قاسم (قراء خان) محمودیان بزرگ خاندان‌محمودیان‌را باطلاع‌دوستان وآشنایان‌میرسانند. مجلس ختم مردانه و زنانه آن روانشاد در تهران از ساعت ٤ الی ٦ بعد از ظهر روز پنجشنبه ۲۱ر۱۱ر۵۰ در مسجد مجد و در شهرستان‌قزوین‌ازساعت ۷ الی ۹صبح‌روزچهارشنبه ۲۰ر۱۱ر۵۰ در مسجد مهدیه منعقد است .

آ _ ۷۹٦۹٦

به آقای سرهنگ محمودیان و سایر بازماندگان آن مرحوم تسلیت میدهیم .

درگذشت مرحوم **محمد علی یوسفزاده** دائی آقای تقی خستو رئیس شعبه دوم دیوانعالی کشور و پدر آقای حسیـن یوسف زاده مستشار دیوانکیفر را به اطلاع میرساند .

مجلس ترحیم آن شادروان روز چهارشنبه بیستم بهمن ماه جاری از ساعت ٤ تا ٦ بعد از ظهر در مسجد الجواد برگزار خواهد شد .

وزارت دادگستری

بانهایت تاسف درگذشت شادروان **محمدعلی یوسف زاده** پدر آقای محمود یوسف زاده همکار گرامی خود را بـاطلاع میرساند .

مجلس تذکر آن مرحوم روز چهارشنبه ۲۰ بهمن ماه از ساعت ٤ تا ٦ بعد از ظهر درمسجدالجواد برگزار خواهدشد.

اتحادیه هتلداران تهران

خانواده های : یوسف زاده . طالقانی . یوسفیان .جهانمهر. خستو . حسابی . یوسفی . غضنفریان . وکیل . داهی . مولائیان . حمیدیان . آهن‌چی . مهاجرین . عبده . درگوش. مس‌چی . اکبری . بنکدار . موقر . نویدی .سلطانی . حاج سیدجوادی. ملکوتی . منوچهری . سره . عبدالهی . امجدی . باقری . خلیق . حسنی . سادات منصوری . طاهری . محب. ضیائی . قطبی . قطبزاده . میربابائی . جعفری . دراج .

بانهایت‌تاسف و تالم فوت شادروان محمد علی‌یوسفزاده بزرگ خاندان را باطلاع دوستان و بستگان میرسانند .

مجلس تذکر مردانه و زنانه روز چهارشنبه ۲۰ بهمن از ساعت ٤ تا ٦ بعد از ظهر در مسجدالجواد واقع درمیدان ۲۵ شهریور برگزار خواهد شد .

آ_۳۲۳۸۱ ۲_۲

بانهایت تاسف باطلاع خویشان و آشنایان میرساند که سروان بازنشسته ارتش **محمد علی تفنگچی** روز یکشنبـه ۱۷ر۱۱ر۵۰ برحمت ایزدی پیوست . مجلس ختم آن مرحوم مردانه و زنانه از ساعت ۲ الی ٤ بعد از ظهر روزچهارشنبه ۲۰ر۱۱ر۵۰ در خانقاه صفی علیشاه منعقد خواهد بود.

فاطمه تفنگچی ـمهدی تفنگچی ـ هادی تفنگچی ـ سرگرد اصغر تفنگچی ـ مهندس حسین تفنگچی ـ حسن تفنگچی ـآسیه تفنگچی ـ قدسیه تفنگچی ـ حاج کاظم‌تفنگچی احمد تفنگچی ـ نعمت‌الله بهکیش ـ سرهنگ جوان ـ سرهنگ بخشا ـ صادق بخشافر ـ محمود حاجی نوروز ـ عباس نبویه خانواده های ساعت ساز ـ میزانی ـ کاظم‌زاده ـ حمزه زاده نخجوانی ـ شاهمیرزائی ـ مرادی بیدهندی ـ فیاض بخش‌ـ دفتری ـ نور محمدیان ـ فرازی ـ رضوی ـ مازندرانی ـ پهلوانی ـ میرشهیدی ـ خانواده های تفنگچی و وابسته .

آ_۳۲٤۳۵

بانهایت تاسف درگذشت شادروان **آقای سلیمان شاهیان** را باطلاع دوستان و آشنایان میرسانیم . مجلس ترحیم آن مرحوم بعد از ظهر روز های چهارشنبه ۲۰ و پنجشنبه ۲۱ بهمن ماه در منزل آن مرحوم واقع در خیابان آریامهر اول خیابان کاج کوچه لعل کاشی ۵۱ منعقد میباشد .

خانواده های : شاهیان . ناحمو . فرزین‌پور . مهرآرا . پاکروان . بورات . ذهابیان . کهن صدق .

آ_۳۲٤۷۷

بعموم بازماندگان آن مرحوم مصیبت وارده را تسلیت میدهیم .

بااندوه و غم بی پایان درگذشت پدر بزرگوارم مهندس **سید احمد رضوی** را که در فرانسه اتفاق افتاده باطلاع فامیل و دوستان ارجمند میرساند . بنابر خواست آن مرحوم مراسمی برگزار نخواهد شد و هزینه آن بمصرف امور خیریه خواهد رسید .

مسعود رضوی

آ_۳۲۵٤۷

بعموم بازماندگان آن مرحوم مصیبت وارده را تسلیت میدهیم .

یادبود

بیست و هفتم بهمن ماه مصادف با سالروز درگذشت شادروان **نیمسار سرتیپ حسن حداد** میباشد . بااظهار امتنان از لطف همه دوستان و سروران‌گرام باطلاع میرساندکه هزینه سالگرد وفات آن مرحوم به صرف امور خیریه خواهد رسید.

خاندان حداد

آ_۷۹۲۷۰ ۲_۲

چهارشنبه ۲۰بهمن مصادف با شب چهلم درگذشت دختر ناکاممان **دوشیزه سهیلا رکنی‌فرد** میباشد بعلت تالمات شدید روحی مراسمی برگزار نخواهد شد . هزینه بزرگداشت‌خاطره او به مصرف امور خیریه خواهد رسید .

سرتیپ رکنی فرد و بانو

آ_۳۲۳۸۷

روز چهارشنبه مصادف است با شب هفت **عبدالحسین فلاحی** بدین مناسبت از ساعت ۳ الی ۵ بعد از ظهر روز مذکور مراسمی برسر مزار آن مرحوم در بهشت زهرا منعقد میباشد از دوستان و آشنایان تمنی میشود برای شادی روح آن مرحوم قبل از ساعت معین در مسجد حاج نایب واقع در سرچشمه حضور بهمرسانند .

عباس فلاحی

آ_٦ ۷۹۳

باطلاع بستگان و دوستان گرامی میرساند ، که‌بمناسبت روز چهلم درگذشت فرزندم **سعید پیرشفیعی** مراسمی برگـزار نخواهد شد .

مسعود پیرشفیعی

آ_۳۲۵۰۳

بمناسبت‌سالروز درگذشت مادرمان شادروان **سرور والی افشار** مجلس یادبودی از ساعت ۱۵ روز پنجشنبه ۲۱ بهمن در عباس آباد فرح شمالی کوچه فیروزه دوم شماره ۲۷ برگزار میشود .

ابوالحسن آذر ـ بهمن والی افشار

آ_۳۲۵۲۵

بمناسبت سالروز درگذشت جانگداز شادروان سرهنگ **احمد دولتشاهی** مجلس تذکری روز پنجشنبه ۲۱ بهمن ماه از ساعت چهار بعد از ظهر در خانقاه آقا سید صالح در کرمانشاه منعقد خواهد بود .

خانواده‌های‌دولتشاهی ـ معصومی ـ صیرفیان وخاندان های وابسته .

آ_ ۷۹٦٤٦

روز پنجشنبه بیست ویکم بهمن ماه جاری از ساعت ٤ الی ۷ بعد از ظهر بخاطر بزرگداشت اندیشـه و روح تابناک عزیز از دست رفته **سرهنگ احمدجلال‌دولتشاهی** بمناسبت سالروز وفاتش در مقبره سید صالح در کنار تربت پاک مظفر علیشاه اقوام خـویشـان ـ بـرادران و خواهرانش گرد هم جمعیم تا دمی را در آشیانه ابدی‌عزیز بخاک‌خفته‌مان‌بخاطر آمرزش روحش و بزرگداشت خاطره‌اش بگذرانیم و دل رابیش از پیش بغم آشنا سازیم .

جعفر دولتشاهی

آ_۷۹۵٤٤

تسلیت

جناب آقای دکتر عباس قلی آلا

مصیبت وارده را صمیمانه تسلیت عرض مینمائیم.

هیئت مدیره و کارمندان شرکت لابراتواردوپار

آ_۷۹٦٤۲

سروران عزیز جنابان آقایان سرهنگ اسمعیل محمودیان و دکتر محمد توکل

مصیبت وارده را تسلیت عرض مینمایم .

محمدرضا حمیدی

آ _ ۷۹٦۹۸

جناب سرهنگ محمودیان

مصیبت وارده را بجنابعالی وخانواده گرام تسلیت‌عرض نموده سلامت‌آن سرورعزیز را از خداوند متعال خواهانم .

سروان چنگیز ارفع

آ _ ۷۹٦۹۸

جناب آقای یوسف خوش‌کیش

درگذشت‌شادروان‌احمد خوش‌کیش اخوی گرام جنابعالی راصمیمانه تسلیت گفته بقای عمر و سعادت شما و خانواده‌های وابسته را مسئلت دارد .

کانون پرورش فکری کودکان و نوجوانان

آ_ ۷۹٤٦۸

آقای سروان صدری

بانهایت تاسف مصیبت وارده را بشما و خانواده محترم تسلیت عرض نموده از خداوند متعال برای بازماندگان آن مرحوم صبر جمیل مسئلت مینمایم .

دکتر حسینی و بانو

آ_۷۹۵۱٤

سرتیپ آیر ملوزاده

مصیبت وارده را از طرف خود و همکارانم تسلیت‌میگویم

حسن حقایقی

آ_۳۲٤۳۹

دوست عزیز جناب آقای جلال برقعی

باکمال تاسف مصیبت وارده را بجنابعالی و خانواده محترم تسلیت میگویم .

سیروس نصیری

آ_۷۹٤۳۲

سرهنگ دوم امیر هوشنگ منصوری

بااندوه فراوان درگذشت پدر گرامیتان را از سوی خود و همکارانم تسلیت گفته شادی روح آن روان‌شاد و بقای عمروشکیبائی بازماندگان را از درگاه آفریدگار یکتاخواستارم.

سپهبد سهراب پور

آ_۳۲٤۲۷

جناب آقای یوسف خوش‌کیش

مدیرکل محترم بانک ملی ایران

بانهایت‌تاسف درگذشت شادروان احمد خوش‌کیش‌برادر گرامی جنابعالی را تسلیت عرض نموده بقاء عمر و سلامت آن جناب و خاندان محترم را از درگاه ایزد متعال مسئلت داریم .

شرکت متا با مسئولیت محدود

آ_۳۲٤٦۷

سرتیپ آیرملوزاده

درگذشت برادر گرامیتان را از سوی خود و سایـر همکارانم صمیمانه تسلیت میگویم .

سرلشگر حسن پاکجو

آ_۷۹۵۰۰

جناب آقای روستازاده

باکمال تاسف درگذشت پدر گرامیتان را تسلیت عرض نموده بقاء عمر و سلامت جنابعالی و خاندان محترم راواز درگاه ایزد متعال مسئلت داریم .

مهندس ناصر عرفان ـ مهندس حمید فضلی

آ_۳۲٤٦۵

سرکار سرهنگ اسدزاده ـ ریاست محترم شهربانی‌کرج

هیئت مدیره و کارکنان کارخانجات روغن نباتی جهان، بانهایت تاسف و تاثر مصیبت وارده را به‌جنابعالی وفامیل محترم تسلیت میگویند .

آ_۳۲٤٦۱

همکار عزیز سرکار خانم پروین حسام

کارمندان و دانش آموزان دبیرستان شهریور ودبستان آفتاب خود را در غم عزیز از دست رفته شما شریک میدانند .

آ_۳۲٤۵۱

جناب آقای خوش‌کیش مدیرکل محترم بانکملی ایران

بانهایت تاسف درگذشت برادر گرامی شما شادروان احمد خوشکیش را تسلیت گفته و از قادر متعال مسئلت‌دارد که بحضرتعالی و بازماندگان دیگر آن مرحوم صبر جمیل و اجر جزیل مرحمت فرماید .

هیئت مدیره شرکت سهامی کارخانجات مقدم

آ_۳۲٤٤۷

جناب آقای دکتر امیرحکمت

کارکنان آموزشگاه حرفه‌ای پسران مصیبت وارده را بجنابعالی و فامیل محترم تسلیت عرض مینمایند .

غریب‌نواز

آ_۳۲٤٤۳

جناب آقای دکتر حمیدیه

کارکنان اداره آبونمان فوت آقای دکتر کجوری را تسلیت گفته و از اینکه یکی از اطباء عالیقدر و با سابقه را از دست‌داده‌اند بی‌نهایت متاثرند . بقای عمر و توفیق بازماندگان آن مرحوم را از خداوند مسئلت دارند .

کارکنان اداره آبونمان شرکت تلفن

آ_۳۲٤٤۱

جناب آقای دکتر امیرمکری

مصیبت وارده را از صمیم قلب تسلیت عرض‌می‌کنم.

بهنام شکوری

آ_۷۹٦۳٦

جناب آقای محمد ذوالفقاری

بانهایت تاسف و تاثر مصیبت وارده را تسلیت عرض نموده از خداوند بزرگ سلامت و بقاء عمر برای جنابعالی و فامیل محترم آرزوداریم .

سپهبد مصطفی امجدی و بانو

آ_۷۹٦۳۲

سرگرد پیاده آقای بهروز رفیعی

باتاثر واندوه فراوان مصیبت وارده را از سوی خود و همکاران به جنابعالی تسلیت گفته برای بازماندگان ان مرحوم شکیبائی آرزومینمایم

شاهرود ـ سرتیپ سوداگر

آ_۷۹۵٤۲

جناب آقای سید میرزاعلی عمادی

درگذشت اخوی عزیزتان را تسلیت عرض مینمائیم

علیرضا کاردر ـ فخرالسادات عمادی

آ_۳۲٤۳۷

دوست عزیز آقای مهندس ثامنی‌راد

مراتب همدردی ما را بمناسبت فوت مادر گرامیتان‌بپذیرید.

بانکیان. حجت. فتورمچی. محمدزاده . مقتدائی .

آ_۳۲٤۸۳

آقای سرهنگ محمودیان

افسران و درجه‌داران کلانتر تجسس اداره آگاهی کل ضمن عرض تسلیت خودرا در سوک وارده سهیم میدانند.

آ_۳۲٤۹۵ **حامدی**

دوست عالیقدر سپهبد سیوشانسی

با نهایت تاثر و اندوه مصیبت وارده را تسلیت عرض نموده سلامت وبقاء شما وفامیل ارجمند را آرزو مینماید.

آ_۳۲۵۱۱ **جواد معتضد**

مقام معظم جناب آقای خوش‌کیش

مدیریت محترم کل بانک ملی ایران

از خبر درگذشت اخوی گرامی آنجناب رئیس وکارکنان این شعبه عمیقا متاسف و مراتب اندوه قلبی خودمان را به حضورتان معروض ، بقاء عمر و سلامتی بازماندگان را از خداوند آرزومندیم .

رئیس شعبه سمنان ـ منصوریان

آ_۷۹۵۲۰

سرکار شهین خدیور

بااندوهی بی پایان مصیبت وارده را تسلیت میگوئیم

خانواده شمشیری ـ وفائی

آ_۷۹٦٤۰

همکار عزیز سروان فیروز رفیعی

فوت مادرگرامیتان را تسلیت عرض نموده بقای عمـر بازماندگان‌وآمرزش‌آن مرحومه را از خداوند متعال‌خواستاریم

اصفهان ـ از طرف افسران دوره عالی سروان احمدنوبهار

آ_۷۹۵۲٦

جناب آقای دلیر

مصیبت وارده را تسلیت میگوئیم .

شرقی

آ_۷۹۵۲۸

سرکار خانم اشرف وحیدیان

باکمال تاثر و تاسف از جانب کلیه قهرمانان و ورزشکاران باشگاه تاج مصیبت وارده را تسلیت عرض نموده سلامت و سعادت خانواده محترم سرکار را از درگاه ایزد متعال آرزومندیم .

مدیر باشگاه تاج تهران پرویز شیخان

آ_۷۹٦٦۲

جناب آقای دکتر خاقانی

مصیبت وارده را تسلیت عرض می‌نمائیم .

سرلشگر موحد . سرگرد میرفخرائی . سرگرد احمدی. سرهنگ ۲ بافکر . سرگرد فیاضی . سرگرد شیرازی.

آ_۳۲۵۰۷

جناب آقای دکتر قائمی

مقدرچنان‌بود که‌بعدازمصیبتی،مصیبت‌بزرگتر پیش‌آید ضمن عرض تسلیت بقای عمر و سلامتی صبر و شکیبائی برای شما و کلیه بازماندگان و فامیل محترم مسئلت دارم .

سعید فرید

آ_۷۹۵۳٦

جناب آقای عزیزی و سرکار علیه خانم

بایکدنیا تاسف و تاثر مصیبت وارده را تسلیت عرض مینمائیم .

آبادان ـ کسرائی و بانو

آ_۷۹۵۲۸

جناب آقای یوسف‌خوش‌کیش

بااندوه فراوان درگذشت شادروان احمد خوش گیش برادر گرامی آنجناب را تسلیت عرض کرده بقای عمر و سعادت بازماندگان خاندان محترم را از درگاه پروردگار خواهانیم .

شرکت سهامی صنایع تولیدی اشتاد ایران

آ_۷۹٦۷۸

جناب آقای عزیزی ریاست محترم آموزش و پرورش آبادان

مصیبت وارده را حضور آن جناب و خانواده محترم تسلیت عرض نموده بقاء عمر بازماندگان آن مرحوم را از خداوند بزرگ مسئلت داریم

دبیران‌وانجمن همکاری خانه و مدرسه دبیرستان‌مصدقی آبادان

آ_۷۹۵٤۰

جناب آقای ابوالقاسم یمینی

مصیبت وارده را از صمیم قلب بجنابعالی و کلیه خاندان محترم تسلیت عرض مینمایم .

مهدی کاشانی

آ_۳۲۵۱۵

سرکار علیه خانم بندرچی

امید است در غم این مصیبت بزرگ فرد فرد ما را شریک بدانید .

کارمندان و دبیران دبیرستان دکتر مصائب

آ_۷۹۵۳۲

سرکار خانم یسربی رئیس دبیرستان هنر

همکاران‌شما در دبیرستان هنر مصیبت وارده را بشما و خانواده محترمتان تسلیت عرض می‌نمایند .

آ_۳۲۵۲۳

جناب آقای مهندس منصور موحد

ریاست محترم اداره راه یزد

باکمال تاثر و تاسف درگذشت مادر عزیز و گرامیتان را از طرف خود و کلیه کارمندان بجنابعالی و خانواده محترم تسلیت عرض نموده‌بقای عمر و سلامت بازماندگان آن خانواده ارجمند و شادی روح آن مرحومه را از خداوند متعال مسئلت مینماید .

احمد مصباح ذاکری

آ_۷۹۵۵۲

سپاسگزاری

از کلیه سروران و دوستان و خویشاوندان گرام که در مجلس ختم مادرمان شرکت فرموده ویا بوسیله تلگرام و نامه اظهار همدردی نموده‌اند صمیمانه سپاسگزاری‌نموده وچنانچه بعلت تالمات روحی موفق به تشکر حضوری نشده‌ایم امید عفو داشته توفیق همگان را از خداوند باریتعالی مسئلت داریم .

خانواده : ضیاء شیخ‌الاسلامی و خانواده های وابسته

آ ـ ۳۲۵۳۱

بدینوسیله از سروران عظام کلیه بانوان و آقایان‌محترم دوستان و اقوام همکاران که در فوت مرحوم **حاج حسین‌بیریا** حضورا یا بوسیله نامه و تلگراف و تلفن و روزنامه بازماندگان را مورد لطف و عنایت قرار داده موجبات تسلی خاطرمان را فراهم آورده‌اند سپاسگزاری مینماید . چنانچه بعلت تالمات روحی در عرض پاسخ و شرفیابی توفیق حاصل نشود تمنی دارد مورد عفو قرار دهند .

از طرف کلیه بازماندگان ـ مهندس مهدی بیریا

آ_۷۹۵۵٤

از کلیه دوستان و سروران گرامی که بمناسبت درگذشت خواهر عزیزمان مرحومه **عزیزه ذوالفقاری** ، بوسیله نامه ، تلگراف ودرج در جراید وبا تشریف فرمائی خود در مراسم تشییع و ترحیم و شب هفت آن مرحومه با ما همدردی فرموده‌اند سپاسگزار بوده و برای همگی سلامت طول عمر از خداوند متعال آرزوداریم .

نصرت و سعدی دیبا

آ_۳۲۵٤۵

شماره ۱۳۷۱۹ ـ سال چهل‌وششم

اطلاعات

سه‌شنبه ـ نوزدهم بهمن ماه ۱۳۵۰
بیست ودوم ذیحجه ۱۳۹۱ ـ هشتم‌فوریه۱۹۷۲

ساعات شرعی	استخراج دکتر ریاضی کرمانی
	اذان صبح . . . . ساعت ۵ و ۲۷ دقیقه
	طلوع آفتاب . . . . . ساعت ۶ و ۵۸ دقیقه
	ظهر شرعی . . . . ٫ . ساعت ۱۲ و ۲۰ دقیقه
	اذان مغرب . . . . سات ۵ و ۵۵ دقیقه

برای حفظ و نگهداری از منابع آب

پلیس‌مسلح‌آب‌تشکیل‌میشود

پلیس مسلح‌آب‌برای اجرای قانون ملی شدن منابع‌آب‌کشور وبمنظور حفظ و نگهداری و بهره برداری بیشتر از سد های ساخته شده تشکیل خواهد شد هم‌اکنون ۱۰ سدبزرك در نقاط مختلف کشور با ظرفیت بیش از ۱۸میلیارد متر مکعب آب ساخته‌شده‌وساختمان ۲سدبزرك دیگر درحال اتمام‌است ودرسال آینده نیز ساختمان چندسد دیگر منجمله لار در تهران‌با ظرفیتی بیش از یکصد میلیون متر مکعب و سد میناب و سد مارون درخوزستان شروع میشود که برای حفظو نگهداری آنان احتیاج به پلیس خاصی است که بتواند از این منابع‌وسرمایه هائی که در آن مصرف شد و شبکه های‌آبیاری وچاه های عمیق نگهداری و نگهبانی کند .

وزارت آب و برق‌طرحی دراین زمینه تهیه‌کرده که از آغازسال ۱۳۵۱ مقدمات آن‌بمرحله اجرا درمی آید.این مسئله در شرح عملیات بودجه‌وزارت آب و برق عنوان شده‌است.

در نتیجه ریخته شدن ٦ متر برف

راه‌آهن آذربایجان بسته شد

خط‌آهن تهران ـ تبریز ، بعلت کولاك شدید برف بسته شدوقطارتهران ـ تبریزهم‌اکنون درقزوین متوقف شده است .

خط آهن تبریز ـ تهران نیز دربلدختر ـ میانه‌بسته شده‌است.

دو هزار مسافر

راه‌آهن امروز اعلام کردکه کولاك فصلی و کورکننده‌ای در منطقه‌ومسیرراه‌آهن آذربایجان شروع شده است . این کولاك نیمه‌شب‌دیشب‌درمنطقه‌هشترودو قافلانکوه که‌ایستگاههای‌پل دختر سهند و سراجو وخراجو دراین مناطق قرار دارد ، موجب‌بسته شدن راه شده ولی ماموران راه‌آهن دولتی ایران باپیش‌بینی های بموقع ، قطار مسافری رابا دوهزار مسافرازاین‌مهلکه خارج ساختند .

آقای مهندس پرویز آوینی رئیس کل راه‌آهن امروز اعلام کرد که کولاك مزبور که در مسیر راه‌آهن آذربایجان‌شروع شده، ازنیمه‌شب دیشب‌قریب ٦ متر برف در روی خط آهن‌سهند و سراجو ریخته و راه را بسته است .

ماموران کنترل راه‌آهن که دراین ساعت مراقب وضع‌هوا و قطار ها بودند بموقع و با صدور دستورات قاطع دو قطار مسافری‌تبریز ـ تهران‌و تهران‌ـ تبریزراکه درهمان منطقه‌حرکت میکردند متوقف ساخته و برانندگان هردو قطار دستور دادندکه بمناطق آرام بازگردند. راه‌آهن اطلاع داد که هردو قطار و مسافران آنها اکنون‌به شهر های‌بزرك بازگردانده‌شده و از این کولاك نجات‌یافته‌اند.

امروز آقای رضائی رئیس ناحیه راه‌آهن شمالغرب که در منطقه کولاك همراه ماموران برای بازکردن راه عملیات می کند به راه‌آهن گزارش داد که منطقه سهند و خراجو به جهنم سفید تبدیل شده است . رئیس ناحیه راه‌آهن درگزارش خودنوشته است که ارتفاع‌برف انباشته شده درروی خط در بسیاری مناطق به شش متر رسیده‌است . ناحیه شمال غرب گزارش داده که برف روب‌های نیرومند راه‌آهن‌ضمن پاك‌کردن خط خود درمحاصره برف می افتند و کولاك روبرو و عقب برفروب‌رابسته و فعالیت آنها را خنثی میسازد .

راه‌آهن اعلام داشت که هزار مامور و چندین برفروب ودو قطار عملیات دربرنامه‌برف روبی خط آذربایجان شرکت دارند و تاپایان کار بطور موقت دراین خط قطار مسافری‌حرکت نخواهد کرد .

ایجاد ۳۰ ایستگاه‌اندازه گیری آلودگی هوا

۳۰ ایستگاه اندازه گیری آلودگی هوا در ۳۰نقطه تهران بزرگ ایجاد میشود تا درجه مسمومیت هوا معلوم گردد .

وزارت بهداری بمنظوربررسی پـذیرش وجذب مواد آلوده هوای تهران طرحی تهیه نموده است که براساس آن‌ایستگاه هائی‌بمنظوراندازه‌گیری آلودگی هوا در نقاط مختلف بوجود خواهد آمد . طبق این طرح در مرحله مقدماتی تعداد ۳۰ ایستگاه اصلی‌تعیین‌کننده درجه آلودگی هوا در نقاط مختلف پایتخت و حومه تهران ایجاد میشود و در مرحله دوم طرح بتدریج برتعداد این ایستگاه ها افزوده خواهد شد .

وزارت‌بهداری براساس‌طرح مزبور پس‌از انجام این‌بررسی در زمینه مبارزه با آلودگی هوا برنامه های بهداشتی را بموقع اجرا خواهد گذاشت .

طرح وزارت بهداری بـرای تصویب‌به‌سازمان برنامه‌فرستاده شده احتمال‌میرود پس‌ازتصویب از سال آینده اجرا شود .

در حال حاضر ایستگاه فرعی اندازه‌گیری هوا در میدان‌سپه، دخانیات ، شوش ، ٢٤ اسفند ومیدان شهناز دائرمیباشد ولی این تعدادنمیتواند میزان‌آلودگی هوای تهران را تعیین کند .

هویدا در مراسم دریافت نشان پیشاهنگی گفت :

جواب متجاوز را درخاك خودش میدهیم

در مراسم اهداء نشان درجه‌یک پیشاهنگی به آقای هویـدا نخست وزیر ، دکتر حسین بنائی رئیس سازمان پیشاهنگی ایـران دستمال گردن مخصوص پیشاهنگی‌را بگردن نخست وزیر آویخت. در عکس دکتر نهاوندی رئیس دانشگاه تهران و سناتور پارسـا نیز دیده میشوند .

★ لایحه جدیدی‌درمورد امور پیشاهنگی تهیه‌شده‌است

★ باید راهی پیدا کنیم کـه افـراد پیشاهنك در تمام مراحل زندگی اجتماعـی پیشاهنك باقی بمانند

هویدانخست‌وزیر بعنوان یك پیشاهنك «کهن» نشان درجه یك پیش‌آهنگی گرفت و در جمع مربیان پیشاهنگی گفت : منش های دوازده‌گانه‌پیشاهنگی ما چیزی نیست که ترجمه‌شده باشد و یا از دیگران یادگرفته باشیم بلکه منبع آن تاریخ پر افتخار ما است که‌منطبق باکتیبه های تاریخی است .

دیشب ، بپاس خدمات هویدا نخست وزیر در امور پیشاهنگی، مراسمی در باشگاه دانشگاه تهران‌برپا گردیده بود که طی آن،بفرمان همایونی یك قطعه نشان درجه یك‌پیشاهنگی‌توسط وزیر آموزش و پرورش‌به‌نخست وزیر اهداء گردید.

پس‌از سخنان سناتور پارسا رئیس هیئت مدیره انجمن طرفداران پیشاهنگی ، پیرامون کنفرانس مربیان و مسئولان سازمان های پیشاهنگی کشور، دکتر حسین بنائی رئیس‌سازمان پیشاهنگی گزارش داد و گفت : در حال حاضر درسراسرمملکت ۲۰۰ هزار پیشاهنك وجود دارد و باراده شاهنشاه مقرر گردیده که جمبوری جهانی پیشاهنگی‌در سال۱۹۷۹درایران‌تشکیل گردد

سخنان نخست وزیر

سپس طی تشریفات‌پیشاهنگی نشان درجه یك پیشاهنگی ، توسط خانم دکتر فرخ‌روپارسای به سینه آقای هویدا نصب شد و بعد دکتر بنائی دستمال‌گردن مخصوص پیشاهنگی رابگردن نخست وزیر آویخت وبوی‌سلام پیش‌آهنگی داد.

پس از تشریفات نخست‌وزیر برابر میکروفون قرار گرفت و اظهار داشت .

نمیتوانم فراموش کنم که‌در هر سفری که به شهر هاوبخش هاو روستاها میروم اولین چیزی که‌جلب نظر میکند جوانان پیشاهنك است.

بهمین جهت باید باین نکته تکیه کنم که دویست هزار پیشاهنك موجود باید اضافه‌شود زیرا توسعه کار پیشاهنگی هم باید هماهنك با پیشرفت های مملکت باشد.

نخست وزیر افزود : ما در سال یك رشد ۱٦ درصدداریم و اگر ظرف مدت ۸ سال اخیر چنین رشدی را برای امور پیشاهنگی محاسبه کنیم باید تعداد پیش‌آهنك های کشوراز یك میلیون نفر هم تجاوز کند.

نکته‌ای که در اینجالازم‌است بگویم‌اینست که‌اکثرپیشاهنگان ما بچه ها و نوجوانان هستند که وقتی از دبستان ها و دبیرستان ها فارغ‌التحصیل میشوند ، ۷۰ درصد از تعداد پیشاهنك ها کم میشود ، در صورتی که‌بایدراهی پیدا کنیم که این افراد در تمام مراحل زندگی اجتماعی‌پیشاهنك باقی بمانند.

نخست وزیر اضافه کرد:

سازمان پیشآهنگی ما دیگر نمیتواند با اسلوب‌قدیمی‌بفعالیت های خود ادامه دهد . بهمین جهت لایحه جدیدی که منطبق باپیشرفت های همه جانبه‌مملکت است در امور پیشاهنگی تهیه شده است که بزودی تقدیم مجلس خواهد شد.

جواب متجاوز

آقای هویدا نخست وزیرسپس اشاره به اوضاع داخلی‌مملکت در سالهای پیش کرد و گفت : در آن زمان هااجانب‌رتق‌و فتق داخلی مملکت ما را بدست داشتند و برای رفتن به«کرج» یاجنوب ایران هم میبایست‌جواز دریافت شود و اکنون ما افتخار میکنیم که در زمانی زندگی می کنیم که مملکت ما مستقل و با قدرت و با شرائطی‌شکوفان‌است امروز مایك قدرت بین‌المللی هستیم و بهترین بیمه استقلال مملکت ما داشتن یك ارتش‌قوی و محکم است که بتواند جواب متجاوز را در سرزمین خودش بدهد و بحمداله که ما ازچنین قدرتی برخورداریم .

نخست وزیر درپایان‌سخنانش گفت : امیدوارم در این‌روزهای آخر سال که سال پر برکتی در پیش داریم درخدمتگزاری به شاهنشاه و ملت و میهن توفیق بیشتری داشته باشید.

دراین موقع مربیان پیشاهنك برای‌نخست‌وزیر بشیوه مخصوص کف زدند و ساعت هشت و ده دقیقه بعداز ظهر آقای هویدا باشگاه دانشگاه را ترك کرد.

زندانیان قزوین‌آزمایش رانندگی میدهند !

ازروزگذشته تعلیم رانندگی به زندانیان شهربانی قزوین آغاز شد . بـدیـن منظور شهربانی قزوین با تصویب اعضای‌انجمن حمایت‌زندانیان این شهر یکدستگاه اتومبیل خریداری کردتامورد استفاده زندانیان قرار گیرد .

این اقدام بمنظور بهبود وضع زندانیان و کسب‌درآمد بیشتر بعداز آزادی ازاندان انجام گرفته است .

روزنامه دیپلمات

چهار شنبه خواندنی است

با پرداخت مبلغ یکصد هزار ریال بحساب ۱۰۰٫۰۰۰ بانك بیمه بازرگانان

«محمد علی فردین»

درخرید تابلوی روزهای همبستگی شرکت کرد

آقای محمد علی فردین

محمد علی فردین ، هنرمند مشهور و محبوب سینمای‌ایران باپرداخت مبلغ یکصد هزارریال به‌حساب شماره ۱۰۰٫۰۰۰بانك بیمه بازرگانان در خرید تابلوی «روزهای همبستگی» شـرکـت کرد .

آقای محمد علی فردین در مورد این اقدام انسانی وانگیزه شرکت خود گفت :

ـ مجمع‌ایرانی سازمان‌جهانی تبلیغات با این برنامه جالب ملی و میهنی ضمن تائید تلاش های هنری و ایجاد جنبش در میان نقاشان هنرمند،هدف‌خیرخواهانه بزرگی را دنبال میکند که‌واجد مفهوم عمیق انسانی است . من شرکت‌در خرید تابلوی روزهای همبستگی‌را یک فریضه اخلاقی میدانم وخوشحالم که هنرمندان کشور ، همگام با دیگر هموطنان خود ، سهمی در پیروزی این برنامه ملی ، انسانی و هنری‌ادا کرده‌اند .

آقای فردین افزود :

ـ با الهام از نیات عالیه شاهنشاه آریامهر و رهبریهای مدبرانه‌معظم‌له،کشور ما ،اکنون از ثبات اقتصادی و سیاسـی شگفت‌انگیزی‌برخوردار استکه موجب رشک و غبطه معدودی گردیده است.

یکی از پایه های این ثبات و آرامش بی‌نظیر، همبستگی و وحدت ملی‌ماست که نشانه های آن در استقبال از هـموطـنان بازگشته تجلی کرد .

آقای فردین در پایان گفت : ـ تابلوی«روز های‌همبستگی»، که بابتکار مجمع ایرانی‌سازمان جهانی تبلیغات و با شرکت هنرمندان نقاش ایران بوجود می‌آید ، یکی از مظاهر ایـن همبستگی وبهمین دلیل ، دارای ارزش فراوان معنوی است .

●●

بقراراطلاع ، فروش همگانی تابلوی«روزهای همبستگی» روز شنبه آینده بپایان میرسـد و علاقمندان ، فقط تاپایان وقت اداری روز ۲۳ بهمن ماهجاری فرصت دارند،باپرداخت هرمبلغ بحساب شماره ۱۰۰٫۰۰۰بانك بیمه‌بازرگانان ،در این اقدام ملی و انسانی شرکت کنند .

مجمع ایرانی سازمان‌جهانی تبلیغات اعلام داشته است که اسامی کلیه شرکت‌کنندگـان در خرید تابلو ،بعدا باطلاع عموم خواهد رسید.

روزنامه فردا

فردا منتشر میشود

آشنائی با برندگان جوایز بزرگ

بلیطهای اعانه ملی سری۱۱۰۱

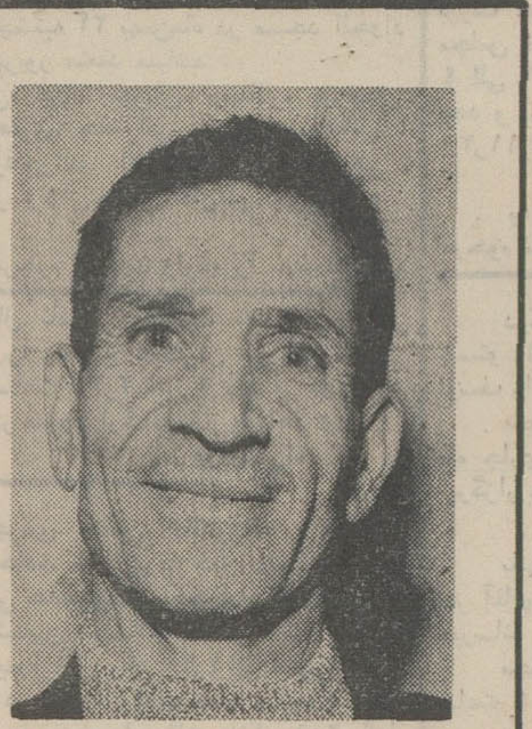

آقای قوام اکبرزاده‌برنده جایزه ممتاز ۱۵۰ هزار تومانی و یك پیکان سفید از ٦ پیکان سفید جایزه قهرمانان شانس .

برنده‌جایزه ۱۵۰هزارتومانی

بطوری که خوانندگان ارجمند اطلاع دارند، بنگاه اعانه ملی بمناسبت ششم بهمن سالگرد انقلاب سفید ایران یك سری بلیط اعانه ملی مخصوص انتشار داد که عواید آن بهموطنان بازگردانده شده، اختصاص یافت .

جایزه ممتاز ۱۵۰ هزار تومانی این سری بلیط‌ها،نصیب‌آقای‌قوام‌اکبرزاده کارگر ساختمانی ، ساکن تهران کوی نهم آبان، کوچه اردیبهشت ٤پلاك ۱٤ گردید.

آقای اکبر زاده‌که علاوه بر جایزه ممتاز ، بحکم قرعه بعنوان یکی از شش قهرمان شانس نیز انتخاب شدو یك پیکان سفید تحویل گرفت .

میگفت :

« در نظر دارم ابتدا خانه‌ای خریداری کنم و سپس یکدستگاه تاکسی برای پسر بزرگم‌بخرم . پیکان سفید ، جایزه قهرمان شانس رابه پسر دوم خواهم بخشید.

یك باب مغازه خواربار فروشی نیزدایر میکنم و مقداری ا زجوایز نقدی رانیز برای مابقی فرزندانم پس‌انداز میکنم.

در صفحه ۱۱

بدوران بازنشستگی واحتیاجات آینده خود
وفرزندانتان بیندیشید!

بازنشستگی عمومی

با افتتاح حساب پس انداز بازنشستگی درصندوق پس انداز بانك ملی ایران
آینده خود و خانواده خویش را تأمین نمائید.

سازمان انتشارات و چاپ دانشگاه تهران اطلاع میدهد

کشورهای توسعه نیافته

تألیف
ایولاکوست
ترجمه
دکتر هوشنگ نهاوندی
که مدتی نایاب بود منتشر گردید

مرکز فروش : فروشگاههای سازمان انتشارات وچاپ وکلیه کتابفروشیهای معتبر

اطلاعیه‌سینماپلازا

سومین هفته نمایش فیلم رنگی

برای که‌قلب‌هامی طپد

باشرکت : بیك ایمانوردی ـپوری بنائی ـ آرمان ـ و. ایرج قادری

از فردا در سینما **پلازا**

اطلاعیه‌شهرداری بابلسر

از ساکنین محترم شهر خصوصا دریاکنار بابلسـر خواهشمند است برای‌استفاده از ۱۰ در صـد جـائـزه خوش حسابی در پرداخت‌عوارض نوسازی ملك خوداز هم‌اکنون اقدام فرمائید .

سرپرست شهرداری بابلسر ـ نظری

حالادیگه
بلیط دوقلو
هرچی بگی میارزه
بشکن
فلفل نه‌بین چه ریزه
بشکن به‌بین چه تیزه
بلیط دوقلو باقطع کوچکتر و جوایز زیادتر
درسراسرکشور منتشرشد