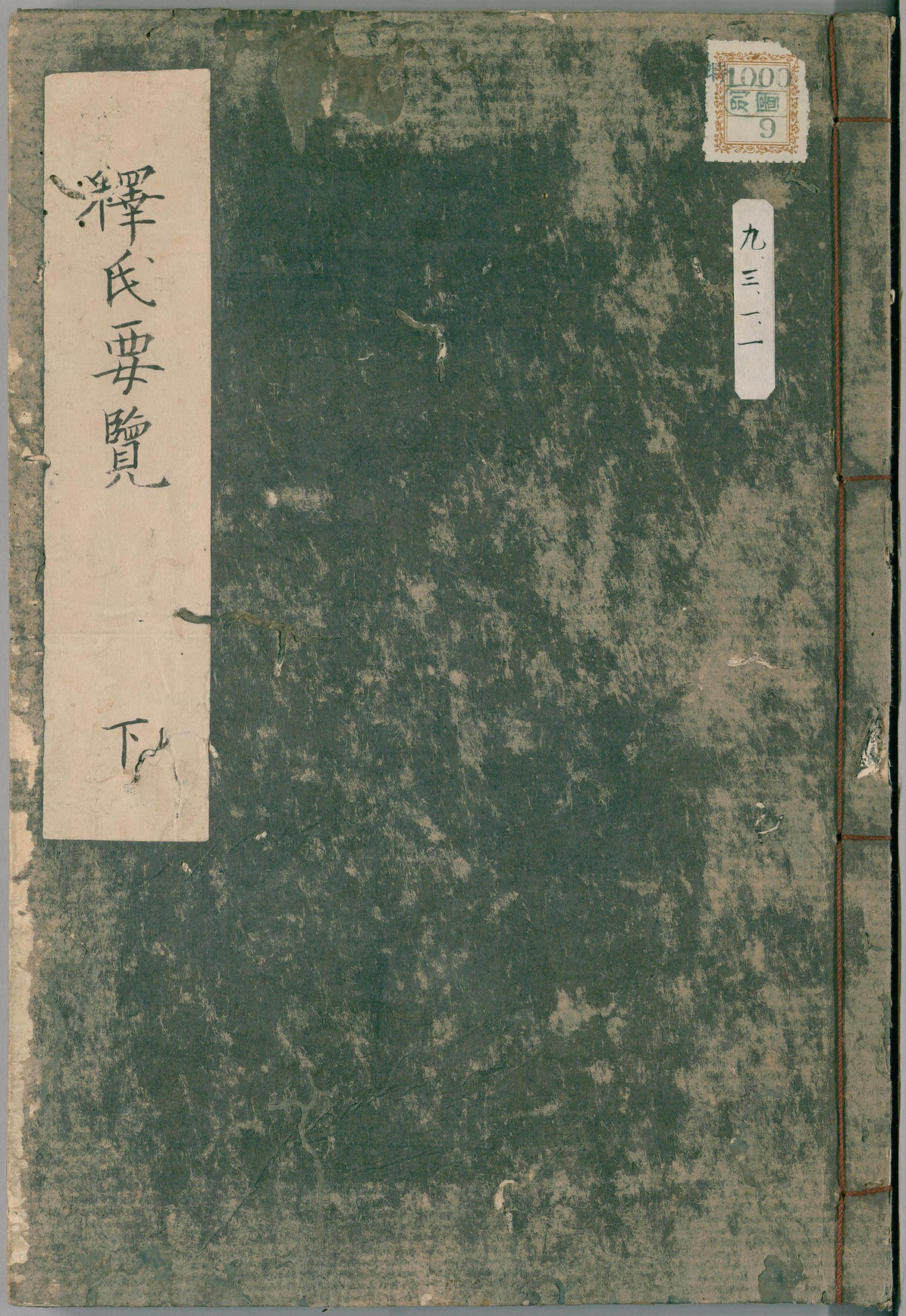

1000
9
九、三、一、一

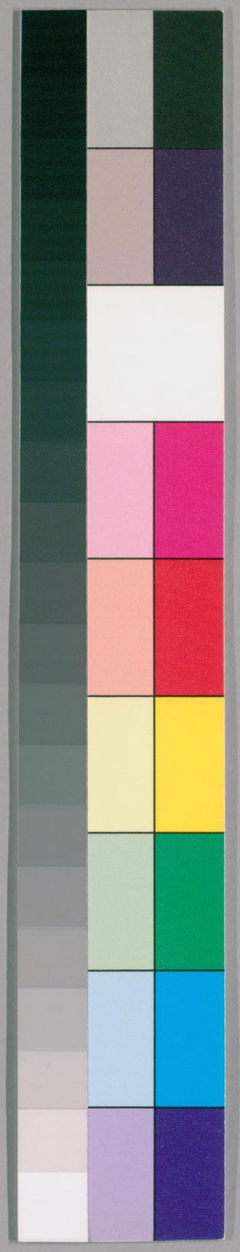

国立国会図書館　タイトル『釋氏要覽3卷』　請求記号　寄別9-3-1-1

ガラス使用

国立国会図書館　タイトル『釋氏要覽3卷』　請求記号 寄別9-3-1-1

ガラス使用

釋氏要覽卷下

錢唐月輪山居講經論賜紫沙門釋 道誠 述

說聽躁靜諍忍入衆擇友

住持雜紀贍病送終

說聽

毗奈耶律云說者彰表開導之義也今稱講說文云講和解論議廣雅云讀也顧野王云解

極性

国立国会図書館　タイトル『釋氏要覽3卷』　請求記号　寄別9-3-1-1

ガラス使用

說談議也 唯識論云謂耳根發識領受曰聞也
訓詁也 **聽** 即沉思靜意屬耳於法也○法苑云
有三品以神聽爲上以心聽爲中以耳聽爲下 **說聽二難** 中觀論云
者聽者難得故○涅槃經云一樂說難二樂聞難 **法師升高座** 十住
婆沙論云欲升高座先應恭敬禮拜大衆然後升 **法師心** 大法炬陀羅
師者常應如是用惟我今所處即如來師子之座宜
應忍默慈愍愛語謙下將護衆心若懷嗔妬心存勝

1000 9 別

負獲大重罪慈心說法成大功德能令佛法久住於
世凡所生處常得值佛能消種種供養應慚愧勿生
貪心不得我慢無令消滅施主善根 **法師八種言** 瑜伽論云
言二善開發言三善識難言四善分析言五善
順入言六引餘證言七勝辯才言八隨宗言 **語有八支** 顯揚論云一美妙語二顯了語三易解
語四樂聞語五無依語（謂無六不逆語） 善巧 趣涅槃宮
量七無邊語 知故 多故
八上首語 **說者過罪** 佛藏經云自未
證法而在高座

国立国会図書館　タイトル『釋氏要覽3卷』　請求記号　寄別9-3-1-1
ガラス使用

爲人說者法墮地獄○十誦律云若自解未明於法有疑者則不得爲人說恐有錯傳之失彼此得罪○華嚴經云於甚深法心生慳悋有堪化者而不爲說若得財利恭敬供養雖非法器而强爲說

大慳人

未曾有經云若多少有德自大以慳人如彼盲執燭照彼不自明

講說三益

十地論云說法利他有三時益一聞時二修行時三轉生時

者五福報

賢者五福經云說法得五福一當生長壽由聽者不殺故二得大富由聽者不盜故三得端正由聽者和氣故四得名譽由聽者皈依三寶故五得聰明由聽者曉了妙慧故

講堂制

佛本行經云時比丘集一堂內有二比丘說法是故相妨即造二堂以比近故迭相誘引往來交雜乱衆佛制今後不得共一堂及二堂相近亦不得彼堂來此堂詣彼堂不得憎惡法門（若今三孝迭相是非也）

講堂置佛像

大法炬陀羅尼經云法師說法時有羅刹女名愛欲常來惑法師令心散亂是故說法處常須置如來像香華供養勿令斷絕彼羅刹女見已

即自迷亂不能爲障**講處**念經梁僧旻法師講次謂衆白昔弥天道安每講於定座後常使都講爲含靈轉經此事久廢既是前脩欲爲大衆各誦觀音經一卷於是闔座忻然遠近相習耳今亦念佛是也**學肆**肆者所以陳貨鬻之物也因後漢張揩字公超學徒隨之所居爲市故今學**省**釋氏呼學院爲省者高僧傳云佛處稱肆焉遥園待之韻陀耶舍初至姚興別立新省於逍注云省署也**絳帳**絳赤色也范曄後漢書云馬融達生任性不拘儒者之節常坐高堂施絳帳前授生徒後列女樂或稱馬帳○又晉書宣文君宋氏即常逞母也立講堂隔絳紗慢

授學徒（今釋子稱絳帳等有所不宜智者思之）**龍門**高僧慧持即遠法師之弟也性格清峻解行並高領徒千人凡有升堂入室者皆号登龍門**籌室**寶林傳云西天第五祖優波毬多有石室縱十八肘（肘長尺八南北一尺六寸）廣十二肘（東西二丈一尺六寸）受學者有一得道則擲一四寸籌於室中籌遂滿室至毬多滅度將室中籌茶毗之**函丈**曲禮云非飲食之客席間函丈（注函容也謂講問宜相去丈足以指畫也）

国立国会図書館　タイトル『釋氏要覽3巻』　請求記号　寄別9-3-1-1
ガラス使用

都講 即法師對揚之人也梁武帝每講經詔招園寺法彪為都講彪先舉一問帝方敲舌端載索載徵隨問隨荅○晉支遁至越王義之請講維摩經以許詢為都講詢發一問衆謂遁無以荅遁荅一義衆謂詢無所難今之都講但荅唱經文而已擊問也

講僧始 講經即朱士行講道行般若為始也尼講以東晉道馨講法華維摩二經為始也講律即元魏曹魏時魏世法聰為始聰但手披目閱數揚四分律有門人道覆旋聽旋抄漸成疏焉講論即羅什授嵩法師成實論為始也

法器 廣百論云要具三德名法器一稟性柔和無有偏黨常自審察不貪已利二常希勝解求法無厭不守已分而生喜足三為性聰惠於善惡言能正了知得失差別若無如是三德雖有師資終無勝利

人中師子 治禪經後序云天竺大乘沙門佛陁斯那天才特拔諸國獨步內外綜博無籍不練世人咸曰人中師子

法匠 齊高僧僧印善講經論稱法匠

義 少字去聲法安年十八講涅槃經張永問年幾永歎曰昔扶風朱勃年十二能讀書人号才童今安

公可曰義少 **四海論主** 隋高僧敬脫稱也 **三國論師** 齊僧粲姓三國謂也齊陳周 **毘曇孔子** 西秦惠嵩善阿毗曇論時重号之 **壽光學士** 梁惠超學經論明解宏達博贍内外武帝勅為壽光殿學士 **經論元匠** 梁僧盛講衆經論為時元匠特精外典為群儒所憚 **菩薩飛師** 慧約為梁武帝戒師 **講經天花墜** 梁法雲講次天華散

墜又唐西京勝光寺道宗講時天華施遠講堂飛流户内但不委地久之還無 **說律山峰落** 智文善講律方舉塵尾兩箇山峯俱落 **聰明釋子** 羅什謂姚興曰融公是聰明釋子 **標表道人** 曇影姚興禮重見其超拔群士每謂羅什曰影法師真為此國風流標表之道人矣 **優賞** 西域記云講宣一部乃免知事（今浙右律寺有比丘聽事成名便免知事以此為證）講二部加上房資具講三部差侍者秩承講四部給淨人講五部乘輿 **金**

国立国会図書館　タイトル『釋氏要覽3卷』　請求記号　寄別9-3-1-1
ガラス使用

師子座 鳩摩羅什秦云童壽昔在龜茲王為造金師子座以大秦錦褥鋪之請什坐說法

學者為四事墮落 法律三昧經云一學不知善權方便輕慢師友無有一心其意數轉二學不精進無有道力但貪名譽望人敬待三學所事師不念勤苦當得成就虛飾貢高四學好道反持異術比佛深經言道同等○菩薩戒經云為名譽聚徒名魔弟子

躁靜

貪 瑜伽論云於諸境界深起耽著名貪諸煩惱中貪為最勝○阿毗達磨論云貪者三界愛為體生衆苦為業業用也○法蘊足論云佛言汝等若能永斷一法保汝定得不還果一法者貪也○六度集經云佛因中曾作鴿王誡諸鴿曰佛經衆戒貪為元首貪以致榮者猶餓夫獲毒饍得志之樂其久若電衆苦困已其有億載

欲 希須為義雜阿含經云佛言若衆生所有苦生彼一切皆以欲為本○增一經云欲生諸煩惱欲為生苦本○瑜伽云諸煩惱中貪為最勝於貪中欲貪為勝生諸苦故集論云此

法生時相不寂靜由此生故身心相
續不寂靜轉由是義故束此二法名
躁盖取不安之又也 出家人
三欲 涅槃經云一惡欲若比丘欲為一切大衆
上首令一切僧隨我令、四衆皆供養恭敬
讃歎尊重我若為說法皆信受令我大得衣食屋宅
等二大欲若比丘生心當令四衆知我得初住乃
至四無礙智為利養故三欲欲若比
丘欲生梵天乃至刹利家得自在故 五欲 謂色
聲香
味觸也智論云五欲名華箭又名五箭破種種善事
故行者當訶云哀哉衆生常為五欲所惱而求不已

將墜大坑得之轉劇如火炙瘡五欲無益如狗咬骨
五欲增諍如鳥競肉五欲燒人如逆風執炬五欲害
人如踐毒蛇五欲無實如夢所得五欲不久如假借
須臾此五欲得暫時樂失時大苦〇雜阿含云聞陀
梵志問阿難言汝以何義於佛教出家答為斷惡生
善故又問斷何惡答斷貪欲瞋癡問此有何過患答
欲愛染著能生惱亂於現在世增長惡法
憂悲苦惱由之而生未來世中亦復如是 苦 逼迫
為性
由彼貪欲乃生苦故〇佛地論云惡事有二種一者
衆生二者土地且衆生有八苦一生苦二老苦三病

国立国会図書館　タイトル『釋氏要覽3巻』　請求記号　寄別9-3-1-1
ガラス使用

苦四死苦五愛別離苦六所求不得苦七窮憎會苦八憂悲苦二土地者如說國土多寒多熱無救護多飢多病等○法句經云天下之苦莫過有身飢渴寒熱瞋恚驚怖色欲怨禍皆由於身、夫身者衆苦之本禍患之源勞心極慮憂畏萬端三界蠕動更苦殘害吾我縛著生死不息皆由於身與欲離世當求寂滅攝心守正怕然無想可得泥洹此寂爲樂○身苦偈云乘騎疲極故求索住立處住立疲極故求索坐息處坐久疲極故求索安卧處衆苦從作生初樂後則苦視瞬息出入屈身坐卧起行立及往來此事無不

苦

五畏

佛地論云一不活畏二惡名畏三死畏四趣畏五怯畏畏亦怖也○妙色王經云由愛故生憂由愛故生怖別離於愛者無憂亦無怖

八風

利衰毀譽稱譏苦樂又云八法世○佛地論云得可意事名利失可意事名衰不現前誹撥名毀不現前讚美名譽現前讚美名稱現前誹撥名譏逼惱身心名苦適悅身心名樂

少欲知足

師子吼菩薩問云少欲知足有何差別佛言少欲者不求不取知足者得少不

悔恨○正法念處經云沙門法中第一勝者所謂知足○婆沙論云佛法以少欲為本為俗利故則道利不成○遺教經云比丘當知多欲之人多求利故苦惱亦多少欲之人無求無取則無此患少欲能生諸功德則無諂曲以求人意少欲者心則坦然無所憂懼觸事有餘比丘為脫諸苦惱當觀知足之法則是富樂安隱之處

四歡喜濛

一偷素歡喜能引少欲樂二積集梵行歡喜能引遠離樂三元悔歡喜能引三摩地樂四樂斷樂修歡喜能引三菩提樂

釋子須信

唯識相分

凡富貴貧賤好醜得失皆是過去自造善惡業種子熟別依正果也皆由第八識相分所變故云相分已定鬼神不能移也○優婆塞戒經云智者了知是業果云何說言時節星宿自在天作耶若是時節星宿因緣者天下有同時同宿生云何復有一人受苦一人受樂一人是男一人是女耶○正法念經云善不善業衆生自作非星宿作

靜

能斷金剛論云定名靜以得禪者說名寂靜寂靜有二種一心寂靜二身寂靜今以四句料簡一有身欲寂靜而心不寂靜謂貪欲比丘

林下坐禪二有心寂靜而身不寂靜謂無貪嗔比丘親近王臣三有身心俱寂靜謂諸聖人四身心俱不寂靜謂凡夫 **三摩提** 智論云一切禪定攝心皆名三摩提秦言正心行處謂是心從無始已來常曲不端得是正心行處心則端直如蛇入竹筒內 **禪** 阿毗曇論云阿名禪荅謂以斷結正觀名禪 **坐禪** 三千威儀經云坐禪有十事一當隨時謂四時也二得安床謂禪床也三軟座毛座也四閑處謂山間樹下也五得善知識謂好伴也六善檀越謂不外求也七善意謂能觀

也八善藥謂伏意也九能服藥謂不念萬物也十得善助謂畜禪具也經云用帚為之（熟皮日韋）廣一尺長八尺頭有鉤從後轉向前拘兩膝令不動故為乍習坐禪易倦用此檢身助力故名善助用罷舉處藏之 **禪鎮** 木版為之形量似笏中戴去額四指坐禪人若昏睡頭傾則墮以自警 **倚版** 今呼禪版毗奈耶攝頌曰倚版為除勞僧私皆許 **畜**（僧即衆私即已） **骨人** 智度論云更與骨人令坐禪者觀之即今畫作枯骨幀子

国立国会図書館　タイトル『釋氏要覽3卷』　請求記号　寄別9-3-1-1
ガラス使用

是也**禪杖**以竹葦為之用物包一頭令下座執行坐禪昏睡以軟頭點之**禪毯**毛毯也有睡者擲之令覺**宴坐**又作燕坐（燕去聲）安也安息兒也○月燈三昧經云住於宴坐有十利益一其心不濁二住不放逸三諸佛愛念四信正覺行五於佛智不疑六知恩七不謗八善防禁九到調伏地十證無碍智**佛法二柱**毗婆沙論云佛法有二柱能持佛法一者學問二者坐禪

諍有四種十誦律云一鬪諍二助諍三犯罪諍四常所行事諍○毗尼母云二人共競名鬪徒黨相助名諍徃徹僧者名言（僧衆也）各說其理名訟

諍根本有六毗尼母云一嗔恚謂面色變異令人可怖二惱害謂害他生惱故三幻偽謂詐作事四慳嫉謂貪己物不與人曰慳見他有得生惱曰嫉五見取謂己所見所作皆是他所見所作不是（今人好爭人我者非也言見）

取者取諸見解爲寂勝故六邊邪二見謂見續爲常見滅爲斷是邊見也謗無因果是邪見鄔喻法句經云佛言爲沙門不念精進攝身口意三毒垢穢充滿胷懷如洗足水不可復用（謂不可用洗足器）又云雖爲沙門口無誠信心性剛強曾受惡名亦如澡盤不堪盛食（澡盤即澡器）惡報根本毗奈耶云有苾蒭二人決擇義理小者訶大者還入房中瞋火所燒尋即舍終身變爲毒蛇欲螫小者時佛以大悲心至其房令小者懺悔汝可作昔日苾蒭想作禮佛爲蛇說法云賢首汝於我所已修淨行合生天上由瞋火所燒今作毒蛇汝應知諸行無常諸法無我涅槃寂靜蛇聞法已即命終往天○瑞應經云痛哉世間人共爭不急事於此極惡中勤身苦營務雖求不能得徒役身心勞死墮苦海中自當無代者○南山鈔云凡欲責他先自量已內心喜怒若有嫌恨但自抑忍火從內發先自焚身諍有五過五分律云一嗔惡二後悔恨三多人不愛四惡聲流布五死墮惡道忍 翻珈論云何名忍自無憤勃不報他怨故名忍由二因緣出家者力勵受行速能證沙門義利何等爲二因緣一忍厚

二柔和言忍辱者謂於他怨終無返報柔和者謂心無憤性不惱他○攝論云忍能生自他平和事謂自身不為瞋恚過失所染即是自平和既不憤恨不生他苦即是他平和○六度集經云夫忍者萬福之源也○正法念處經云忍者第一善法第一清淨佛所讚嘆忍有二種一法忍緣法道行思惟白法善道勝故能忍二生忍謂欲起瞋恚忍令不起知瞋過故

以忍止諍

中阿含經云佛告比丘若以諍止諍至竟不見止唯忍能止諍是法真尊貴○長阿含經云天帝釋倡云我常言智者不

應與愚諍愚罵而智默則為勝彼愚

滅瞋五觀

攝論云由觀五義以滅瞋恚一觀一切衆生無始以來於我有恩二觀一切衆生常念念滅三觀唯法無有衆生何者能損所損四觀一切衆生皆自受苦云何復加之以苦五觀一切衆生皆是我子云何欲生損害

行忍五德

雜寶藏經云若人行忍則有五德一無恨二無訶三衆人愛四有好名五生善道

治一切煩惱濃

賢愚經云比丘於十二入思惟無量生死無常又思惟地獄之

国立国会図書館　タイトル『釋氏要覽3卷』　請求記号　寄別9-3-1-1
ガラス使用

苦及諸畜生更相殘害餓鬼飢渴衆苦所逼思惟人中四方馳求天上敗壞如是五道身心之苦無有樂處觀此五陰無常苦空無我不實譬如空村無有居民如是五陰皆空無我以無常火燒諸世間諸佛第子常作此觀云何得起一切煩惱

禍從口生

報恩經云人生世間禍從口生當護於子甚於猛火猛火能燒一世惡口燒無數世猛火燒世間財惡口燒七聖財是故一切衆生禍從口生口生口舌者鑿身之斧也七聖財者一信二精進三戒四慚愧五聞六六定惠瓔珞經云資用成佛故名財

緘口慎心

法苑云恨他起謗自加塗炭且唇為弓心慮為弦音聲是箭長夜空發徒染身口特須自省緘口慎心也

入衆

遊行人間

今稱行脚未見其典毗奈耶律云如世尊言五法成就五夏已滿得離依止遊行人間五法者一識犯二識非犯三識輕四識重五於別解脫經善知通塞能持能誦別解脫經即戒本也優波離問佛有滿四夏善五法得遊行否佛言不得以五夏為定量又問有滿五夏未閑五法得否佛

国立国会図書館　タイトル『釋氏要覽3巻』　請求記号　寄別9-3-1-1
ガラス使用

言不得以五法成就爲定量故**飛錫**今僧遊行嘉稱飛錫此因高僧隱峯遊五臺出淮西擲錫飛空而往也若西天得道僧往來多是飛錫**海衆**增一經云衆僧如彼大海流河決水以入乎海便滅本名但有大海之名**入衆五濛**五分律云佛言入衆應以五法一下意二慈心三恭敬四知次第五不說餘事**入寺問制**制者即今叢林規繩也毗奈耶云凡客比丘入寺應問舊住此中僧伽有何制令若不問者得突吉羅罪舊住不告者罪

同**接新到衣鉢**十誦律云有客比丘來應問訊與擔衣鉢入寺**入堂五濛**南山鈔云先於戶外預安靜心律云以五法一慈心由僧通凡聖行涉麁細須慈心敬名重法尊人二應自卑下如拭塵中推直於他引曲向己常省己過不說彼短記云巾能攬穢歸己令物潔淨故三應知起坐若見上座不應安坐若見下座不應起立人應於衆俯仰得時四在僧中不為雜語談世俗事若自說法若請他說衆依於法動必有方五見僧中有不可事心不安忍應作默然由无善伴率必有時故應忍默權同僧事**掛錫**今僧止所住處名掛錫者凡西天比丘行

必持錫杖持錫有二十五威儀凡至室中不得著地必掛於壁牙上故云掛錫**威儀**經律中皆以行住坐卧名四威儀其它動止皆四所攝

安居

此住曰居律制三時偏約夏月者一無事遊行妨修出世業二損物含違慈實深三所為既非故招世謗宣律師四分鈔磨云三安居謂前中後也律有比丘四月十六日欲安居不至所在十七日方到佛言聽後安居即五月十六日也○明了論云無五過處得安居一太遠聚落求須難得二太近城市妨修出世道三多虫蟻自他兩損四無可依人五用心清淨三能決斷是非四通達無滯五正見無曲**五無施主**供給衣藥並不可安居

夏臘

即釋氏法歲也凡序長幼必問夏臘多者為長故云天竺以臘人為驗焉經音疏增輝記皆云臘接也臘接也新故交接俗謂臘之明日為初歲也今釋氏自四月十六日前安居入制至七月十五日為受臘之日若俗歲除日也至十六日是五分法身生養之日名新歲也自夏九旬統名法歲矣

自恣

十誦云好惡相教以三語自恣三語者疑○鈔云九旬之內人多迷已不自見

国立国会図書館　タイトル『釋氏要覽3巻』　請求記号　寄別9-3-1-1
ガラス使用

過理宜仰憑清衆垂慈示誨縱宣已罪恣僧牽過内
彰無私隱外顯有瑕疵身口託於他人故曰自恣

迦提 梵語具云迦栗提迦即九月望宿名也謂
西國三月安居至九月十六日解後安居
比丘行化故取
望宿為名也

經行 慈恩解云西域地濕疊塼
為道於中往來如布之經
故曰經行○十誦律云經行有五利一勤徙（勤音巢輕捷也）
二有力三不病四消食五意堅固○三千威儀經有
五處可經行一閑處二户前（自房前）
三講堂前四塔下五閣下

在衆安樂

行澆 瑜伽論云終不嗤笑輕弄於他令他慙愧
不安隱住終不現前毀他所愛讚他非愛

非情交者不吐實誠不屢希望知量而受若先許應
他飲食等終無假托不赴先期○龍王經云有三事

掃地 佛在逝多林見地不
常在安隱謂不剛硬不諛不諂
除貪嫉見人得供養代其歡喜
淨欲令樂福衆生於勝福田植淨業故佛即自執箒
欲掃時大聲聞見皆執箒共掃佛言允掃地有五勝
利一自心清淨二令他心清淨三諸天惟喜四植端
正業五命終當生天上○阿含經云佛教朱利槃特

誦掃篲字復教執掃篲佛言汝誦此字為目何等然此掃篲復名除垢槃特作是思惟垢者灰土瓦石也除者清淨也佛以此教誨我令思惟結縛是垢智慧是除今可以智慧之篲除結縛垢因此便成阿羅漢

○增一經云夫掃地有五事不得福謂不知逆風不知順風不作聚不除糞不淨潔○四分云逆風掃不滅迹不除糞不復篲本處○正法念經云若掃如來塔命終生意躁天身香氣熏百由旬 同

力收拾

僧祇云若大會多出幡蓋若卒風雨至一切同力收拾不得云我是行去聲人大德等應隨近房安置不得護房應為抖擻疊牽

燃燈

僧祇云燃燈不得卒入房應先在外唱言諸大德燈入記云此約衆若今禪居及講院寮舍也若卒將入恐暗中比丘威儀不憍至滅燈時亦不得卒滅先以手遮燈告曰滅燈衆若默方可滅此慮衆僧收拾不辨故音罰言取物也記作斠非也不得用口吹

禮拜

僧祇云若他禮佛誦經寫經授經時並不得禮又云禮人不得對佛又夜闇僻處不得禮拜○四分律云飲食噉果說法漱口嚼楊枝剃髮裸身大小行時並不得禮

国立国会図書館　タイトル『釋氏要覽3卷』　請求記号　寄別9-3-1-1
ガラス使用

向火七過 僧祇云一捐眼二壞色三身羸四衣垢五壞卧具六生犯戒緣七增

俗諺嚫 僧祇云若在僧中嚫者不得放聲應以手遮口勿令涕唾活比座

剪爪 涅槃經云爪長破戒之相○文殊問經云髮長二指當剃○剃髮次第有四第一上座二髮長人三若偕長聽先洗人四有緣人 有緣勞人 當僧已上四人應相度尊卑急緩推讓先之

剃髮 涅槃經云髮長破戒

卧法 寶雲經云欲卧身向右邊累足以法衣覆身正念正知起明了想但為長養諸根大種故○瑜伽論問曰何緣右脇而卧答與師子王法相似一切獸中勇捍堅猛寤第一由是因緣與師子卧法相似精進勇捍堅猛寤第一亦爾發勤如是卧時身無掉亂念無忘失睡不極重不見惡夢故

瞑眠 卧之垂熟也此是心所法中四不定一也令人不自在昧略為性障染為業○發覺淨心經有二十種瞑眠過患一懶墮二身體沉重三皮膚不淨四皮内麁澁五諸大穢濁威德薄少六飲食不消七躰生瘡疱八多懈怠九增癡十智恵

弱十一善欲疲倦十二常趣黑暗十三人不恭敬十四稟質愚癡十五多煩惱十六於善不樂十七白法減十八多驚怖十九見精進者毀辱之二十於衆被輕賤○十誦云若鼾睡（鼾音汗）者應起經行不能者舜

處睡不得惱衆○僧祇云若比丘夜鼾睡振動寤語不作擾亂意無罪

發睡緣 雜集

論云謂羸瘦疲倦身心沉重思惟闇相捨諸作務或曾此時慣習或他呪術所引或動扇涼風吹等

晝小眠

智度論云春末夏初以時熱故小眠息除食患故

在床忌

七事 三千威儀經云不得大欬（聲劣咳字去聲噗也噴嚏（嚏許介切噶也）歎息思念世事不得倚壁欲起以時若意走不定當自責即起經行

小行

（小行云毗尼母云不聽於伽藍內處處小便當聚一舜猥處若瓶木桶埋地中以物蓋覆勿令有臭氣五分云許將小便器入房中密塞口房外應滿盛水○優鉢祇王經云伽藍法界內地漫（去聲亂也）大小便五百生墮拔波地獄後二十劫常遣肘手把此穢地

舜厠

說文云舜蔽也釋名曰厠雜也雜厠

其上也或曰溷圊濁也或曰圊圊清也至穢之處宜潔清故今南方釋氏呼東司未見其典登厠文言可云如左傳晉侯食麥賬如厠隱○三千威儀經云上厠有二十五法一欲登厠當行不得於道上禮人二不得受人禮三直視地四到門外三彈指恐有人在內五已有人不得逼六已登正彈指此警嗽冀諸鬼乃至十七不得將草劃地草即籌子浙人呼厠草十八不得持草劃壁作字十九已下洗淨法又云設見草土盡當語主者若自手取漆爲善○虛空藏經云若懺罪人治厠八百日能滅罪咎

洗淨

四分云洗穢百一羯磨本云如世尊說勝義洗淨有三種一洗身二洗語三洗心云何此中但說不淨染汚教令洗耶佛言欲令除去臭氣安樂住故又佛言有染比丘不得禮人不得受人禮遶者得越法罪染有二種一飲食染二不淨染不淨染者但是糞土涎唾汙穢及大小行來未洗者佛言汝等比丘應可洗淨○三千威儀經云比丘若不洗大小便得突吉羅罪亦不得坐僧床座及禮三寶亦不得受人禮拜○律云凡洗淨用水以右手執瓶左手洗之出外先以灰澤摩手水洗又用黃土三度摩擦水洗又用皂角澡豆皆洗至肘前○毗奈耶云佛告苾芻

汝等當知此是常行法常須存意如是洗淨有大利益令身潔淨諸天敬奉是故汝等若依我為師者咸應洗淨若不洗者不應遶塔禮佛讀經不禮他不受他禮不應敢食坐僧牀不得入衆由身不淨故能令諸天見不生喜所持呪法皆無靈驗若違者得惡作罪

善品軌則 顯揚聖教

論云讀誦經典和敬師長修承事業瞻侍病患互起慈心請問聽法精勤無隨於諸聰慧同梵行者躬自供事奬勸他人修行善品及為宣說深妙之法入靜密處結加趺坐○大般涅槃經云常修七事一歡悅和諧猶如水乳二常共集會講論經法三護持禁戒不生犯想四恭敬於師及上座五料理愛敬阿練比丘六勸化檀越修營三寶住處七勤加精進守護佛法若比丘行此七法功德智慧日就增進

六和敬

肇云以慈心起身業以慈心起口業以慈心起意業若得重養與人共之持戒清淨修漏盡惠若行此六法則衆和順無有爭諍

善言

法句經云惡言罵詈憍凌賤人興起是行嫉怨茲生遜言順辭尊敬於人弃結忍惡嫉怨自滅是以言語者必使已無患亦不尅衆人是為能

善言也 **在衆惡報** 雜阿含經云佛在舍衛國目連見一大身衆生比丘之象鐵葉爲衣舉身火燃以鐵鉢盛熱鐵丸食乃問佛佛言此衆生迦葉佛時作比丘好起諍訟鬪亂衆僧作諸口舌令不和合先住者厭惡捨去未來者不來緣斯罪故已入地獄中受無量苦餘罪今受此身（九入衆高識可以此義）

擇友

擇友

順正論云善友者能爲衆行本故歡豫經云賢友者乃萬福之基也現世免王者之牢獄死則杜三塗之門户外天得道皆賢友之助矣○大莊嚴論云若人親近有智善友能令身心内外俱淨斯則名爲真善丈夫○毗奈耶云阿難白佛善知識者是半梵行諸修行者由善友力方能成辦佛言是全梵行若得善伴（與其同住乃）至涅槃無事不辦故名全梵行 **四品友** 孛經云（孛者即佛因中爲藍達王師時名也）孛謂王曰有四品一如華友謂好時捕頭萎時捐弃於地見冨貴則附貧困則捨是

也二如秤友謂物重頭低物輕則仰有與則敬無與則慢是也三如山友譬如金山鳥獸集之毛羽蒙光貴能榮人富樂同歡是也四如地友百穀財物一切仰之施給養護恩厚不德是也（前二友不可親厚）

友三要

因果經云婆羅門優陀夷聰明多智淨飯王勑爲太子友白太子言朋友有三要法一者見有失輒相曉諫二見有好事深生隨喜三在苦厄不相棄捨

得善友

常行

四法

龍王經云一不慢不諂常加恭敬二柔和慎言三不自大四常受言教

親

友七法

四分律云具七法方成親友一難作能作二難與能與三難忍能忍四密事相告五乎相覆藏六遭苦不捨七貧窮不輕

視朋友五事

尸迦越經云一見作惡往屏處曉諫呵止二所有急事當奔赴救護三所有私語不得說向他人四常相敬難五所有好事當多少分與之

庸人

音義云謂常愚短心不節慎口無法言惡人為友此名庸人

梁習

佛本行經云世尊與難陀比丘至魚肆佛令難陀取少籍魚草握少時棄之令臭手

国立国会図書館　タイトル『釋氏要覽3卷』　請求記号　寄別9-3-1-1
ガラス使用

問之難陁曰唯有腥臭之氣又至香店令取衆香紙
摠少時弃之復問難陁答唯聞香氣佛語難陁善友
惡友相染習亦復如是若親
善友必定當得廣大名聞

住持

禪住持 察問諜

伏覩 聖朝頒賜大宋傳燈録云禪門
住持規式自洪州百丈山大智禪師懷
海創置也略云以禪宗自少室至曹溪已來多居律
寺雖住別院然於説法住持未有規度常尒介懷博
約折中設於制範務其儀也遂創意別立禪居凡具
道眼有可尊之德者命為長老既爲化主即處于方
丈同淨名之室非私寢也院不立佛殿惟樹法堂表
佛祖所囑受當代為尊也所裒學衆無多少無高下
盡入僧中依夏臈安排設長連床施榻架掛搭道具
卧必斜枕床脣右脇吉祥睡以其坐禪既久略偃息
而已臭四威儀也其入室請益之者任其勤怠闔院
大衆朝參夕聚長老升堂主事徒衆厠立側聆賓主

問訓激楊宗要表依法而住也齋粥二時均遍務于節儉表法食雙運也行普請法上下均力也置十務謂之寮舍每一寮用首領一人令各司其局也或有假号竊服混乎清衆并別致喧撓之事即堂維那檢舉抽下本位掛搭單擯出院者貴安清衆也或彼有重犯即以拄杖杖之對衆燒衣鉢道具遣從偏門而出示恥辱也詳此一條制有四益一不汙清衆生恭信故二不毀僧形循佛制故三不擾公門省獄訟故四不洩于外

主事四負

一監寺會要云監者總領之稱所以不稱護宗綱故寺院主者蓋推尊長老○二維那此云悅衆毗奈耶云授事人○三典座僧祇律云典次付床座此掌僧九事之一也○四直歲三千威儀經具十德堪充直歲（文多不錄）今但掌園民直歲調也（上之四人皆不用本處徒弟並於十方海衆內簡選道心身幹知因果者打鍵推日衆請之用無常人其或心力勞倦告衆歸堂則別請能者也）

禪智度論

云秦言思惟修○阿毗曇論云斷結故名禪○禪要序云無禪不智無智不禪然則禪非智不照照非禪不成大哉禪智之業可不務乎○鞞婆沙論云禪者此云普智謂可得道亦能弃結此是禪用若有禪名無禪用号之泥梁慧遠大師禪修

行方便經序云夫三業之興以禪智為宗雖精麁異分而階藉有方是故發軫分達途無亂轍革俗成務功不待積靜復所由則幽緒告微淵博難究然理不云昧庶旨統可知試略而言禪非智無以窮其寂智非禪無以深其照則禪智之要照寂之謂其相濟也照不離寂寂不離照感則俱遊應必同趣功玄在於用交養於萬法其妙捴也運群動以至一而不有廓大象於未形而不無無思無為而無不為是故洗心靜亂者以之研慮悟徹入微者以之窮神也○僧史略云禪者即是定惠之通稱明心達理之趣也昔者菩

提達磨觀此土機緣一期繁紊乃曰不立文字者遣其執文滯相也直指人心見性成佛者明其頓了無生也其機峻而理深故漸修者篤加訕謗焉

禪僧行解

宗鑑録云禪僧行解有十一了了見性如晝觀色二逢緣對境見色聞聲舉足下足開眼合眼悉得明宗與道相應三覽一代時教及從上祖師言句聞深不怖皆得諦了無疑四因差別問難種種詰責能斷他疑五於一切時一切處智照無滯不見一法能為障碍六於逆順境盡識得破七心境起時了知起處不為生死根塵所惑八

行住坐卧四威儀中欽承祗對著衣喫飲與道相應凡聞說有佛無佛有無衆生或讃或毀一心不動十於差別智皆能明達性相俱通理事無滯無有一法不鑒其原

禪門別號

叢林 大莊嚴論云如是衆僧者乃是勝智之叢林一切諸善行運集在其中○又梵云貧陀婆那此云叢林因祖師舍那婆斯居住故名之 ○曹溪 韶州雙峯山下昔晉武侯孫曹叔良宅建寶林寺六祖能大師居之說法之處 ○禪肆 高僧傳云齊天保二年勅諸州別立禪肆 ○青林 西天祖師商那和修 ○禪窟 湖南東寺如會禪師徒衆多堂种榻爲之陷折時重号禪窟 ○少林 ○少室 達磨大師面壁九年之處 ○奈園 内典録云罽賓禪師法秀初至燉煌即立禪閣開園百畝植奈千株禪衆濟濟趣者如雲

十方住持

律有四方僧物鈔言十方常住有師釋云四則攝彼方隅十則該乎凡聖謂此一住處所有之物雖局一界而體屬十方一切僧伽其至止之者無凡聖無親踈來者不拒去者無碍長老知事人並不用本處弟子惟於十方海衆擇有道眼德行之者請為長老居正寢朝晡說法誨人或有才幹懼因果道心之者堪任知事皆鳴犍稚集衆請之洎居其位或道德不實才力無取行止弊惡亦白衆揖退別請能者凡度弟子惟長老一人諸僧無各度別者之事或有僧務一切同作謂之各出一手或有利養一切均

国立国会図書館　タイトル『釋氏要覽3巻』　請求記号 寄別9-3-1-1

ガラス使用

行故云十方住持也 **長老巡寮** 今禪居常式也僧祇律一按行僧房一恐弟子著有為事二恐著俗論三恐著睡眠四為看病僧五令少年比丘見佛威儀亦生歡喜故 言寮者唐韻云同官曰寮今禪居意取多人同居共司一務故稱寮也又敘別律住房名故 **侍者** 即長左右也肇云恭已順命給侍之者菩薩從兜率下生經云侍者具八法一信根堅固二其心質進三身無病四精進五具念心六心不憍慢七能成定意八具足聞智 **普請** 律云因佛說掃地勝利時諸老宿比丘皆弃禪誦掃地佛止曰我為知事人說其知事又不徧掃佛令鳴揵椎總集共為之此普請之始也

僧次 鈔云寺中差僧計請而簡客者翻名越次此住處不得名僧以簡客主非和同義故

律住持 或有同法同食或同法別食主事三員謂之三綱若畧綱之巨繩提之則正也

一上座 梵云悉替摩 **二寺主** 梵云毗呵羅莎 **三綱維** 梵云羯磨陁那此云知事

布薩 此律居常式也此云共住又云淨住○毗奈耶云裒洒陁唐言長養淨謂除破戒垢長養清淨故意令半月半月憶所犯事對無犯

人說露異改前愆一則遮現在之更為二則懲未來之慢法故○毗尼母論云何名布薩答斷名布薩謂能斷所作能斷煩惱斷一切不善法故又云清淨名布薩羅門問比丘遊多林現住幾人比丘不知佛言應可行籌

行籌

梵音舍羅此云籌律因有婆佛言我許二種比丘營事一能持戒二思於後世又三人一知識業報二有諸慚愧及悔心如是人等營衆事自無瘡疣護他意此事難故

營事比丘

寶積經云

出力比丘

十誦云出力者若白衣於寺欲作惡事侵擾比丘應苦切折伏或直向王臣言令其止惡

守寺比丘

善見律云佛使一比丘食時守寺（即今二寺有直日看堂者是）

僧使

九二寺差行法事司是僧使也四分律云具足八法應差一能聽二能說三自解四令他解五能憶持七無謬失八別好惡言議頌曰若在大衆中心無怯弱所說亦不增受教無損減言語無錯亂問時不移動有如是比丘堪為僧使者

常住

鈔云僧物有四種一者常住常住謂衆僧舍宇什物樹木田園僕畜

米麥等物以躰局當處不通餘界但得受用不通分賣故重言常住也二者十方常住謂如一寺中供僧成熟飲食等以體通十方唯局本處善見律云不打鍾食犯盜罪（今諸寺同食食既成熟乃打鍾敲者此盖召十方僧故以此物十方有分故）三者現前常住此有二種一物現前二人現前但此物唯施此處現前僧故四者十方現前常住謂亡僧輕物施體通十方唯局本處現前僧得分故（大毘婆沙論問云盜亡僧物於誰處得根本業道答若已作羯磨者於一切善說法衆羯磨衆處得若未作羯磨者普於一切善說法衆得今詳分亡僧物十方來僧在羯磨數即得羯磨後來不得）

祇待俗士

僧祇律云國王大臣到寺聽將僧物祇待次及工匠惡賊於僧有損益者佛聽將僧物看待無罪非俗人合消但為知事人不祇待恐於佛法有損故○五分律云俗人入寺值僧食次不供乃起謗佛許與食仍須用好器物供之

惜僧物惡報

付法藏傳云僧伽耶舍因遊大海邊至一住處堂閣嚴麗滿中比丘時至鳴鐘集食食訖尒時餚饍變成膿血便以鉢器手相打擲頭身血汙各作是言何惜衆物令受此苦時耶舍乃問有一若止一寺有客比丘來共生嗔恚藏惜飲食不與以此

因緣今受此苦擯治五分律云梵壇治之○弥沙塞云梵罰此有二法一默擯謂一切人不與來往言話等二滅擯（滅即滅名也尒雅云默滅如今勾默糊滅名字也）律謂犯重罪心無慚愧衆所不容不可共住舉來僧中示罪默出○多論云但實犯罪大衆有知不須自言直爾滅擯默出所謂貴安善人也○瑜伽論云默擯由三因緣一為護他故二彼不堪為上法器故三彼能令僧無威德故○問今僧中有先默出人後却容入未知可耶荅亦有此理何者瑜伽論云犯下中品過為教誡餘者權時默擯後還攝受若犯上品過罪應可默擯盡壽不與共住結界僧祇律不羯磨（地不）得作僧事作者得越法罪○四分刪補羯磨云界有三謂攝僧界攝人界攝衣界攝僧界攝人以同處令無別衆罪故二攝衣界攝衣屬人令無離衣罪三攝食以障僧令無宿煞罪宗意如此又云大界有三種一人法二同二法食二同三法同食別初唯本制後隨緣別開（界者分段義分齊義住持義）伽藍立廟四分云伽藍中立神屋廟（增輝記云即鬼子母廟也）次立伽藍神廟（護伽藍神有十八或是今土地廟也）次立賓頭盧廟（即今堂中聖僧也始因道安法師夢一胡僧頭白眉長悟安云可時設食後十

誦律至惠遠方知和尚所夢即寶頭盧也於是立座飯之寺成則法苑云聖僧元無形像至宋泰初末正勝寺僧法願正喜寺僧法鏡等始圖形像矣今堂中聖僧多云是憍陳如非也緣經律不令爲立廟故不赴四天供故又安法師夢是寶頭盧故

淨人

毗奈耶云由作淨業故名淨人若防護住處名守園民或云使人今京寺呼家人緣起者十誦律云瓶沙王見大迦葉自蹋泥修屋王於後捕得五百賊人王問汝能供給比丘當赦汝舍皆願王遂遣往祇園充淨人謂爲僧作淨免僧有過故名淨人又梵云吃栗多唐言賤人（今見童行自称淨人蓋不知端也）

雜紀

寺院畫壁

毗奈耶云給孤長者造寺後作念若不彩畫便不端嚴即白佛佛言隨意未知畫何物佛言於門兩頰應畫執杖藥叉傍一面畫大神變次一面畫五趣生死輪簷下畫本生事佛殿兩頰畫持鬘藥叉講堂畫持餅藥叉庫門畫持寶藥叉水堂畫龍王持瓶浴室火堂畫天使者經法堂畫菩薩并地獄相贍病堂畫佛躬看病比丘相大小行處畫死屍相僧堂畫白骨

説食堂畫

国立国会図書館　タイトル『釋氏要覽3卷』　請求記号　寄別9-3-1-1
ガラス使用

相天使者或云五天使或云五官即是生老病死及現世牢獄

五趣生死輪 根本毗奈耶律第三

十四卷云佛在王舍城羯蘭鐸迦池竹園中時大目乾連於時中往五道慈愍觀察至捺洛迦地獄也此云無喜樂見諸有情受種種苦於四衆中普皆宣告阿難陀言非一切時處嘗有目連今勑諸苾蒭於寺門壁畫生死輪應隨大小圓作輪形中安轂次安五輻表五趣當轂下畫地獄二邊畫傍生餓鬼次上畫人天於人趣中唯畫四洲於其轂上塗白色中畫佛佛前畫三類物初畫鴿表多貪次畫蛇表多嗔後畫猪表愚癡於網處應作溉灌像多安水鑵中畫有情生死之像生者於鑵出頭死者出足於其五趣各像其形應畫十二支生滅之相無明支作羅刹像行支作陶家輪像識支作獼猴像名色支作人乘船像六處支作六根像觸支作男女撫像受支作男女受苦樂像愛支作女人抱男女像取支作丈夫汲井像有支作大梵王像生支作女人誕孕像老作男女衰老像病作病像死支作死像憂作男女憂慼像悲作啼哭像苦作男女受苦像惱作丈夫挽難調駱駝像其輪頂應畫無常大鬼鬈鬈張口長舒兩手挽其網於鬼頭兩畔

国立国会図書館　タイトル『釋氏要覽3巻』　請求記号　寄別9-3-1-1
ガラス使用

書二伽他一曰汝當求出離於佛教勤修降伏生死軍如象摧草舍二曰於此法律中常為不放逸能竭煩惱海當盡苦邊際次於鬼頭上畫一白圓壇相表涅槃圓淨之像号為五趣生死輪修

飾畫像

根本目得伽論云佛言若佛形像泥塑彫捐慈蔔生疑不敢修飾佛言或增大或可相似隨意而作諸彩畫壁不分明者應可拂除更為新畫

像

法秀禪師元嘉年中初至建業憩祇桓寺畫此神像于今效之

犍稚

犍巨寒切稚地音出要律儀云此譯為鐘磬○五分律云隨有冤木銅鐵鳴者皆名犍稚○經音疏云犍處音稚直利切此云擊木聲○五分比丘問以何木作犍稚佛言除漆樹餘木鳴者聽作智論云迦葉於須弥山頂撾銅犍稚○增一經云阿難外講堂擊犍稚者此名如來信鼓也今詳律但是鐘磬石板木板木魚砧撾有聲能集衆者皆名犍稚也今寺院木魚者蓋古人不可以木扑擊之故創魚象也又必取張華相魚之名或取鯨魚一擊蒲勞為之大鳴也

寺院擊鼓

五分云諸比丘布薩衆不時集佛言若打犍稚若打鼓吹貝若食時擊者楞嚴經云食辦擊鼓衆集撞鐘若說法時擊者僧祇

云帝釋有三鼓若善法堂說法打第三鼓**寺院長生錢**律云無盡財蓋子母展轉無盡故〇兩京記云寺中有無盡藏又則天經序云將二親之所蓄用兩京之舊邸莫不惣結招提之宇咸充無盡之藏〇十誦律云以佛塔物出息佛聽之〇僧祇云供養佛華多聽賣買香油猶多者賣入佛無盡財（詳諸律三寶皆有無盡賤）中**盂蘭盆**此釋子申孝報恩救苦之要以目連救母為始也梵語盂蘭此云救倒懸也盆則此方器也此經目華梵雙舉也若梵語從聲其盂字不須從皿必

執筆者悞尔若干闐等可知也〇義淨云盂蘭者西域之語此云救倒懸即飢虛危苦謂之倒懸也盆乃東夏之音此則救苦之器所以仰大衆之恩光救倒懸之窘急此從義以制名也〇古師云盆或是鉢但譯時隨俗稱盆盆之與鉢皆器故也經云是佛弟子修孝順者應念念中常憶父母乃至七世父母年年七月十五日為作盂蘭盆施佛及僧以報父母長育慈愛之恩〇晉沙門惠達姓劉名薩何年二十一忽暴死以心熟故家人未即葬之經七日乃蘇說冥間見一人長二丈許相好嚴麗身黃金色使者報之此

觀(世音)大士也達禮畢善薩為說法又云凡為亡人設福或在寺或家中於七月十五日沙門受臘之日此時弥勝也若割器以供養摽題云某甲為亡父母具飲百味五果汲灌盆器香油挺燭牀敷卧具盡世甘美以著盆中(盆會)之中供養十方大德衆僧又云初受食時先安洒佛塔中衆僧呪願竟便自受食(若供養佛食田供僧者即此日得他日不通今却於寺中設供亡人蓋悞之也)

解夏草

今浙右僧解夏日以綵束茆以遺檀越謂之解夏草今詳此草已為五分法身座故名為吉祥草也○根本百一羯磨云受隨意恣藉應行生茆與僧伽為座諸恣藉並於草上坐(言隨意即自恣也僧伽即衆也以草藉地坐也)

三長月

不空索經云諸佛天帝釋以大寶鏡從正月照南劔部洲二月照西洲至五九月皆照南洲察人善惡故南洲人多於此月素食修善故經云年三長齋也又一說北方毗沙門天王巡察四洲善惡正月至南洲亦如鏡照至五九月皆察南洲故

寄褐

今世人護惜兒孩遂服以僧衣謂之寄褐大唐開元釋教録云始因

国立国会図書館　タイトル『釋氏要覽3卷』　請求記号　寄別9-3-1-1
ガラス使用

中宗孝和皇帝初生斉特神光滿院自庭燭天因号佛光王即受三歸被袈裟服至十二月五日滿月勅為佛光王度七僧仍請裝法師為王剃髮**清齋** 今有民俗以辰飲一盂水終日不食謂之清齋智度論云劫初有聖人教人持齋修善避凶直以一日不食為齋後佛出世教人過中不食為齋此為正法言中者日午也過午不得食**法曲子** 毗奈耶云王舍城南方有緝為歌曲令敬信者聞生歡喜心今京師僧念梁州樂人名膩婆取菩薩八相八相太常引三皈依梁含煙等号唐讚又南方禪人作漁父撥棹子唱道之詞皆此遺風也**柳枝浄水** 北人風俗每節日皆以盆盛水內插柳枝置之門前辟惡按灌頂經云昔維耶黎城民遭疫有一年少比丘名禪提奉佛教持摩訶神呪徃為辟之疫人皆愈其禪提住彼國二十九年民安至其遷化民復遭疫民思禪徥遂徃其住處但見所嚼齒木擲地成林林下有泉民酌其水折楊枝掃拂洒病者皆愈毒氣消亡辟除衆惡萬事吉祥故**噀空** 世人凡冥夜行忽毛寒心悸疑有鬼物故四散噀之法苑云列異傳

南陽宋定伯少時夜獨行逢一鬼問定伯誑云我是鬼又問何往曰往菟市鬼言可逓負行定伯曰大善鬼先負定伯恠重伯誑曰我新死故重次定伯負鬼果輕伯問鬼曰我新死不知畏何物鬼曰唯畏人唾將近市伯乃緊持急唾之鬼遂化為羊入市賣得壹貫五百文于時石崇聞諺之曰定伯賣鬼得錢千

五 紙錢綵綃

唐吏部尚書唐臨撰冥報記云唐睦仁蒨者趙人少事經學不信鬼神於一日路次見一人衣冠乘馬從者五十餘人眄視睦如此十年頻見忽一日又相逢乃駐馬召睦謂曰比頻見君情相卷戀欲與君游睦問君何人荅吾鬼也姓成名景本弘農人仕西晉別駕今為胡國長史睦問胡國何在曰自黃河北俱攝正都樓煩西北沙磧中王即昔趙靈王也每月遣我朝泰山故由此路睦許之乃設酒食復以錢綵為好辭曰鬼所用錢即紙錢也若綵綃亦紙為之銀即錫紙金即黃塗之也

三日齋

呼為贈作

北人亡至三日必齋僧謂之見王齋法苑云唐中山郎元休撰冥報拾遺記云北齊仕人姓梁將死告其妻曰吾生所愛奴并馬皆為殉既死家以土囊壓奴死至第四

日奴還魂言地府見郎主被鑊械人衛謂其曰我謂同死得伶使喚故囑你來今各自受必告放你廻言訖駈入府奴於舜外窺聞官問衛者曰昨日壓得多少胎對曰八斗官曰今日壓石六尋便牽出至明旦見有喜色謂奴曰今日必告放你既入府奴復窺聽官問壓胎衛人對曰以此人死經三日妻子設齋衆僧作唄轉經鐵梁輒折故壓胎不得官稱善尋告放還乃囑曰傳語妻子賴汝營齋追薦獲免大苦猶未全脫更告營齋福相救慎勿殺生祭奠又不得食但益吾罪 **累七齋** 人亡每至七日

必營齋追薦謂之累七又云齋七齡伽論云人死中有身（冥間化起一相似身傳識謂之中有）若未得生緣極七日住（中陰經云中有極壽七日）若有生緣即不定若極七日必死而復生如是展轉生死乃至七七日住自此已後決定得生又此中有七日死已或於此類由餘業可轉中有種子便於餘類中有生今尋經旨極善惡無中有既受中有身即中下品善惡業也故論云餘業可轉也如世七日七日齋福是中有身死生之際以善追助令中有種子不轉生惡趣故由是此日之福不可闕怠也 **齋七幡子** 北俗亡累七齋

日皆令主齋僧前爲幡子一首隨亡化之梭正法念處經有一十七種中有謂死時若生天者即見中有如白氎垂下其人識神見已舉手攬之便受天人中有身故今七七日是中有死生之日以白紙幡子勝幡皆用白練甚合經旨也

無常鐘驗

唐高僧傳云京大莊嚴寺釋智興次當打鐘寺僧有兄隨煬帝駕幸楊州在道死一夕託夢與妻子曰吾達彭城病亡以今月初蒙禪定寺僧智興打鐘聲振地府受苦者皆解脫吾亦預此汝可將絹十疋奉興陳吾意也其妻依言送之興不受乃均施寺主恭禪師問其何法而有此驗答曰吾見付法傳罽賓呾王受苦聞鐘業輪息乃依增一阿含鳴鐘法故（今詳此文凡爲人聲鐘此爲拔苦必須依法更心扣之）

預脩齋七

灌頂經普廣菩薩白佛言若善男女善解法戒知身如幻未終之時逆修生七然燈懸幡蓋請僧轉念尊經得福多否佛言其福無量

城門上天王

僧史略云唐天寶元年壬子西蕃五國來寇安西二月十一日奏月方到近臣奏且詔不空三藏入內持念玄宗秉香

爐不空誦仁王護國陀羅尼方二七徧帝忽見神人可五百負帶甲荷戈在殿前帝問不空對曰此毗沙門天王第二子獨健副陛下心往救安西也其年四月安西奏二月十一日巳時後城東北三十里雲霧冥晦中有神可長丈餘皆被金甲至酉時鼓角大鳴地動山搖經二日嚫奔潰斯須城樓上有光明天王現形謹圖樣隨表進呈因勅諸道節鎮所在州府於城西北隅各置天王形像至於佛寺亦勅別院安置

娑婆世界 正云索訶又自誓三昧經云沙訶漢言忍或云堪忍謂此土剛強難忍故即事立名也

閻浮提 又云劍部即此洲名在彌盧山南故稱南閻浮提樹得名也阿含經云由閻浮提樹得名也

贍病

贍病制 僧祇律云有比丘久病佛因按行見躬與阿難為洗身及衣曬卧具訖又為說法佛問汝曾看病否荅不曾佛言汝既不看誰當看汝乃制戒自今後應看病比丘若欲供養我應供養

国立国会図書館　タイトル『釋氏要覽3巻』　請求記号　寄別9-3-1-1
ガラス使用

病人 西国傳云唐三藏親至王舍城東北礼佛洗病僧塔 **贍病人五德** 四分律云一知病人可食不可食二不惡病人便利嘔吐三有慈愍心不為衣食四能經理湯藥五能為病人說法令歡喜已增長善法 **贍病人六失** 增一經云一經云一不辯良藥二衣食五不以法供養六不共病人言語談笑 **得病十緣** 佛說醫經云一久坐二食不節三多憂愁四疲極五嬈欲六瞋恚七忍大便八忍小便九制上風上風次噦嗽等十制下風

擯死九法 僧祇律云一知非饒益食而貪食二不籌量食三內未消更食四強擲吐五已消欲出而強制六食不隨病七隨病不籌量八懶服藥九無智慧不能調心 **病僧得數數食** 僧祇云佛問病比丘比丘答我病不損先得數數食時身得安樂世尊制戒故我病不損佛言聽病比丘數數食 **得以酒為藥** 分別功德論云祇園有比丘病經六年優波梨往問所須荅唯思酒優波梨曰待我問佛遂至園問佛有

国立国会図書館　タイトル『釋氏要覽3卷』　請求記号　寄別9-3-1-1
ガラス使用

比丘病思酒為藥不審可否佛言我所制法除病苦者優波梨復往索酒令飲病尋平復重為說法得羅漢果佛讚優波梨汝問此事使比丘病瘥又使得道**無常院**西域傳云祇桓西北角日光沒處為無常院若有病者當安其中意為凡人內心貪著房舍衣鉢道具生恋著心無厭背故制此堂令聞名見題悟一切法無彼無常故（今稱延壽堂涅槃堂者皆後人隨情愛名之也）**堂內置佛**南山鈔云繫一五綵幡幡脚曳地有比丘病甚者當洗拭易衣安置（像後）左手執幡脚作隨佛往生之意也贍病者當為燒香散華令僧念誦乃至隨機說法（鈔有廣文）若至甚者不更移動只於像後以俟命終或有吐無有罪也（鈔有問荅）**為病人念誦**華嚴經第十五賢首菩薩品偈云又放光明名見佛此光覺悟將沒者令隨憶念見如來命終得生其淨國見有臨終勸念佛又示尊像令瞻敬俾於佛所深歸仰是故得成此光明稱十念者即是念十聲阿彌陀佛（觀經云臨終遇知識教稱十聲阿彌陀佛得生第九品十疑論問云衆生造惡無量云何臨終十念成就即得往生出過三界結業苦衆生造惡是

有間心臨終念佛是无間心善心猛利故兼佛願力故

說法示導

十誦律云應隨時到病者為說法是道非道發其智慧或隨他先習而讚嘆之令生歡喜南山鈔有文以臨終時妄業競集多無立志此是一期善惡升沉天隔應以經卷手示題目又將佛像對面觀矚常說法語念佛慎勿傳於世事

捨

今有比丘病出衣鉢唱賣施僧謂之捨隨此但用名而不得其實也出要儀云梵語尼薩耆舊翻為捨墮即是六聚罪名一也謂因財事生犯貪慢心強制捨入僧故如聲論翻為盡捨謂捨財捨心捨罪若不盡捨還成相染

打無常磬

增輝記云未終時長打磬令其聞聲發其善思得生善處智者大師臨終時語維那曰人命終時得聞磬聲增其正念惟長惟久勿令聲絶以氣盡為期

風刀

正法念經云命終時刀風皆動如千尖刀刺其身上十六分中猶不及一若有善業則不多苦惱○顯宗論云為人好發言譏刺他人隨實不實傷切人心由此當招風刀之苦

舍終心

唯識鈔云舍終心起四種愛即一切有情善惡受身之根本也一者於其自身

起現有愛二者於現眷屬起貪喜俱行愛三者於現
田宅資生業起彼彼喜樂愛四者於當來生起後有
愛旦四愛中前三是助潤生後一是正潤生謂於當
來生地起故亦名受生心位若得人善巧策發
聞佛名聲聲令專繫聖境以**悶絶位** 梵語末摩
不顛倒故必隨願往生善趣**悶絶位** 梵語末摩
或云死節以病觸此處有悶絶生故
雖死而心頭熱也緣第八識未捨故 **死位** 瑜伽
謂壽量極故○雜阿含經云壽煖識三法捨離名死 論云
○唯識疏云身壞命終將入滅相方名死緣大乘宗

滅相屬過去故○正法念處經偈云不擇於
貧富少壯及老年若在家出家無不為死壞 **問**

捨戒 問三位之中戒於何捨荅大毗婆沙論云
將死時身力羸劣或斷末摩苦惱觸故便
失所受身語律儀本所要期至寂後命終刹那心與
律儀一時俱失緣由心引起從心發生心捨故戒隨
捨也

無常 攝大乘論云有三種一念念壞滅無常
二和合離散無常三畢竟如是無常○
唯識疏釋無常有二義一有生滅
躰是無常二無他常故名無常 **沙門不應**

畏死 婆沙論云待死如寄客去如至大會多集福德故捨命時無畏復作是念隨所受身末後心滅為死若爾心念念滅皆應有畏非但末後心滅可畏也 **沙門以寂滅為樂** 僧祇律云欲求寂滅樂當學沙門法○涅槃經云諸行無常是生滅法生滅滅已寂滅為樂論云寂滅為樂者若言滅法為樂者此義不然何以故為有現在滅是過去已滅法殘故以有殘故非樂也若滅現在生為樂者此義不然何以故有未來生是現在生殘故以有殘故非樂也若言未來生是常者此義不然生必有滅故非樂也若能令未來應生滅法而不得生乃可為樂耳此為正義 **驗來果** 瑜伽論云此有情者非色非心假名為命諸師相傳造善之人先從下冷觸至臍已上煖者然後氣盡即生人中若至頭面後頂煖乃氣盡即生天上若造惡者從上冷至腰熱後氣盡生餓鬼中從腰膝已上熱氣盡生傍生中若從膝已下至足熱氣盡者生地獄中若無學聖人入涅槃或心及頂皆煖也

国立国会図書館　タイトル『釋氏要覽3卷』　請求記号　寄別9-3-1-1
ガラス使用

初亡

釋氏死謂涅槃圓寂歸真歸寂滅度遷化順世皆一義也隨便稱之蓋異俗也

龕子

音甚唐韻云龕塔也今釋氏之周身其形如塔故名龕方志云受也橫雅云盛也此名蓋異俗也南山鈔云作綃棺覆尸此爲無龕子故制若舩篇子以竹爲骨白綃鞔之○周禮曰周尸曰棺棺寬也釋名曰棺關也白虎通曰所以有棺者以掩蔵形惡也

安龕柩

音舊白虎通云在棺曰柩柩究也久也不復彰也釋名曰柩究也備也釋氏則云設利羅此云骨身即全身舍利也夫釋氏安龕柩不可習俗冶務生善也若應之大師五杉集頗合禮式或堂有三間即置龕於西間面向南前設一燈一香而已中一間用白幕自南達北金城柱而東洎南三面幃之於中設繩床掛真影香華供養以時設食用白紙作婆羅華八樹以簇繩床表双林之相牀西別設一儀牀置平生道具之屬繩床後正北幕內名子位即是弟子受吊之位也請以普通子遠大師喪儀應之五杉集參詳用之一則免知禮者嗤二則生世人之

善心矣

服制

釋氏之喪服讀涅槃經并諸律並無其制今准增輝記引禮云服有三一正服二義服三降服白虎通曰弟子於師有君臣父子朋友之道故生則尊敬而親之死則衰痛之恩深義重故為降服○釋氏喪儀云若受業和尚同於父母訓育恩深例皆三年服若依止師資食法訓次於和尚隨喪服五杖云師服者皆同法服但用布稍麁純染黃褐增輝云但染蒼皴之色稍異於常爾有人呼墨黮衣為喪服蓋昧之也言喪者（喪音崔或作縗）俗禮喪服傳云衣上之物則有袪袂喪無屍衣帶下尺負版

等同名喪服者其喪之制用布長六寸象六腑薄四寸象四時綴於衣左襟廣袤當心言喪者摧也象孝子心思親摧傷也故稱斬喪齊喪（齊音咨）焉衣本不名喪蓋從此布以名也此喪布至小祥先除之墨黮前法衣中有釋

杖

有二種一喪父曰斬喪（言斬者喪君父夫心如斬截也）竹陽也大如腰絰圍七寸二分（經音迭言實也傷推之實也）精義云首杖首惡也用竹性一正欲明孝子心哀痛自然圓足有終身之憂斷而用之無所厭殺也長齊孝子心自成服日止大祥除之二齊喪（齊音咨也齊者剡也緝也言喪母痛苦而刲剡言輕於斬也）削杖

国立国会図書館　タイトル『釋氏要覽3卷』　請求記号　寄別9-3-1-1
ガラス使用

削即殺也言母於父有降殺也用桐陰也精義去削杖用桐蓋削奪其皃使不直也外雖削內則同也禮曰削使方為母象也長齊心本在下本也言痛在心自成服至十三月小祥日除之此非釋氏所要因言其杖故委曲注之白虎通云所以必杖者孝子失親悲哀哭泣三日不食身躰羸病故以扶身明不以死傷生也禮曰童子婦人不杖以其不能病也今釋子心形出俗達了無常雖喪親以師豈有絶骹而成病也何必杖乎非是不孝及婦人童子等蓋律禮宗致不同故其杖不用無過失矣

頭巾 增輝記云僧無冠經或用頭巾當以全幅褐布杜氏呼布帽用布五尺三寸背後長二尺五寸面前長二尺八寸摺定後兩幅邊縫其半徵刘兩角以圓上面前酌量從額際直破下開出眼鼻口不得絶開又不得絶小皆正縫緝之

哭 涅槃經佛滅度諸聲聞弟子皆哭未離欲者皆宛轉于地椎胷大叫此並悲切痛極不省自身故○四分律云尼椎胷啼哭一犯尼薩耆比丘犯突吉羅○五百問云比丘不得舉聲大哭應小小泣淚○凡釋子師亡二親或喪痛自心起何有不哭但不得縱聲委曲并致詞稱著天罪逆之語唯一

往其聲哀哀而已 **祭奠** 尚書大傳云祭者察也察至也言人事至於神也釋名云奠停也言停久也凡釋氏之喪不宜效俗可稱時藥香華供養（時藥即食也）神弔矣五杉集中弔儀甚備可檢行用○南山鈔云行弔人小於亡者至尸所設禮（多云僧亡戒捨不得礼拜若尔南山大師却云小於亡者至尸設礼又經中比丘化爲蛇佛令有儭比丘礼拜今詳必是長於亡者不礼尔）後執弟子手而慰問然後至其師所依法弔之（記云弟子即亡僧弟子也以其荒迷故執其手師即亡僧二師也）曲禮云知生者弔知死者傷涅槃經佛滅度人天大衆咸曰何期苦哉何期苦哉此似傷聲也若俗舍婦人處女寡女非是宗親不可傷之禮所以別嫌疑也 **受弔** 南山鈔云和尚闍梨鋪床在慢外坐擬人客來弔同學小者布草立大者坐於草上（和尚闍梨即亡者二師也同学小者大者即亡者弟子也）**喪儀** 云親度小師哭於幕內受學弟子哭於幕外凡僧來吊則哭而伏俗來弔但哭不伏若比丘喪父母往俗舍受弔其儀即不可雜於男女之中須於幕外堂前布草或薦面東而坐有人弔則拱手伭頭哀哀而哭不用稱罪逆等言無人弔則誦經念佛 **奔喪** 釋氏奔喪即大迦葉爲始也佛入涅

槃已七日迦葉領徒方至雙林佛於金棺出雙足示之○鈔云若奔喪者直至尸所禮拜展哀已後從次第位坐○增輝記云奔喪者謂在外處師亡函信至朋友間先爲排比處設靈位（此奔喪也）然後引至其處拜盡哀後疾疾而歸見星而行見星而舍既至本院若龕柩已歸塔即先往塔所禮拜盡哀右遶數匝然後歸院與法眷行弔鈔云若高節拔群由來清卓者故不局世情必若任情喜怒隨俗浮沉者或父母二師亡而護夏不來雖來又不展哀者亦道俗同恥

葬法

天竺有四焉一水葬謂投之江河以飼魚鱉二火葬謂積薪焚之三土葬謂埋岸傍取速朽也四林葬謂露置寒林飼諸禽獸（寒林即西域葬尸處）僧祇律云謂多死尸凡入者可畏毛寒故名寒林今云尸陀林訛也

闍維

或云正梵云

燒○十誦律云比丘疑火葬殺身中八萬戶虫佛言人死虫亦死

指果

月上女問舍利弗言佛弟子當住何處答曰當住涅槃夫比丘既落髮披衣梵云室羅未尼唐言求寂滅洎受戒已名鄔波三鉢那唐言近圓圓寂皆涅槃故釋子死之所歸即涅槃為果

送葬

毗尼母云闍寺

並送葬記云令觀無常生厭故（今禪居僧亡者不以尊少主客並打鼓普請送葬蓋准此律）○毗奈耶云送葬茲藪可令能者誦無常經并伽他為其呪願（此文似山洐十念也）○淨飯王涅槃經云淨飯王舍終殮以七寶棺佛與難陀在前恭肅而立阿難與羅睺羅在後佛念當來覓暴不報父母深恩躬自擎棺爾時大千世界六種振動時四天王乃代佛擎棺佛乃執香爐在棺前導引而行（今釋子送父母塋可准此依佛前導生人善心此經）

舍利 此物乃是戒定慧忍行功德熏成也梵語設利羅今訛略稱舍利華言骨身所以不譯者恐濫凡夫骨身故也又云馱都一骨舍利白色二肉舍利紅色三髮舍利黑色惟佛全身二碎身碎身有三舍利五色有神變一切物不能壞焉

立塔 梵語塔婆此云高顯今略稱塔也又梵云蘇偷婆此云寶塔又梵云窣堵波此云墳又云抖擻婆此云讚護或云浮圖此云聚相○西域記云立表寄歸此目不壞義有二種舍利一全身二碎身碎身有三一骨舍利白色二肉舍利紅色三髮舍利黑色惟佛傳云作俱攞皆壘塼石為之形如小塔上無輪蓋且立塔有三意一表人勝二令他（生信）三為報恩而有等級若初果一級二果二級三果三級四果四級表超三界也辟支佛十一級表未超無明一支故佛塔十

三級表超十二因緣故若凡夫比丘有德行者亦得立塔即無級僧祇云持律比丘法師營事比丘有德望者皆應立塔○五百問云得爲亡師立塔用自物得不得用師物○塔有銘記非起今世按佛本行集經云迦葉佛滅度後波羅奈國王名吉利尸收舍利用七寶造塔為作銘記名達舍婆陵迦隋言十相

誌石

杜氏云精義曰准禮無文自魏司徒繆襲改塋父母遂刻石以誌又宋元嘉十一年王球死立石誌顏延之爲文因此士族祖習焉又馮鑑續事始云按西京雜記前漢杜子臨終作文令刻石埋於墓前厥後恐因此矣○白氏六帖云孔子之喪公西赤爲識（識銘誌也）子張之喪公明儀爲識（此又非起於漢魏也）又云銘者論譔先祖之有德君子觀於銘既美其所稱又美其所為故銘之義稱美不稱惡先祖無美而稱之是誣也有美而不明也知而不傳不仁也三者君子所恥也（取要言之故略而不次）今釋子二師實有德行名業亦宜識之為僧傳之張本也

稱孤

曲禮云孤子當室謂年未三十也壯有室有代親之端不為孤也今見釋子稱孤弟子不然也五杉云尊院小師者宜也孝謂喪孝之院若俗云孝堂非

国立国会図書館　タイトル『釋氏要覽3巻』　請求記号　寄別9-3-1-1
ガラス使用

自代語也若居大寺院房者亦可稱之

唱衣 律云僧輕物差一五為分不均故佛聽集衆先以言白衆和許可賣共分法比丘分與現前僧唱比丘益價後心悔疑奪彼衣疑是奪前酬價者佛言未三言五法者不隨愛不隨嗔不隨癡不隨怖知得不得亦名五德十誦律云賣衣未三唱竟益價不犯○目得迦云佛言初惟衣時可處中勿令太貴大賤不應待其價極方與之若不買者故增價犯惡作罪○大毗婆沙論問舍過比丘衣鉢等云何得分荅彼於昔時亦曾分他如是財物今時舍過他還分之○增輝記云佛制分衣本意爲令在者見其亡物分與衆僧作是思念彼既如斯我還若此因其對治令息貪求故今不能省察此事翻於唱賣之時爭價上下喧呼取笑以為快樂悞之甚也仁者宜忌之

覆墓 殯後三日再往墓所謂之覆墓杜氏云不載禮經但以孝子自迁奉後追慕所親又慮墳墓未完復往省之今釋子往亦無咎

禮師塚 五百問云得禮之至也師塚報恩德故

忌日 二月十五

日佛涅槃日天下僧俗有營會供養即忌日之事也俗禮君子育終身之孝忌日之謂也又謂不樂之日

不飲樂故或云諱日或云遠日遠日猶濫曲礼塋事先遠日
釋子師亡可稱歸寂之日蓋釋氏無忌諱故

疏子

白佛辭也蓋疏通齋意尔亡師雖尊對佛必須
名呼禮云君前不諱父前子名明不敢諱於尊
前也如律中舍利弗滅度有弟子沙弥均提来白佛
言我和尚舍利弗舍過五秡云小師某甲奉為親教和
尚某甲某日設現前僧齋一中用嚴辦地
或覺路等即不可虚詞莊飾自掇妄罪焉

寒食上墓

杜氏云唐開元二十年勑仕庶家許寒食
上墓同拜掃禮今釋子不可習俗貴免輩

酒男女參雜貽於譏嫌也或二親墓須去者必焚香
或呪土呪食撒於墓所或高啼念尊勝等俾幽魂蒙
益即不可與骨肉同座飲食歡笑礼云哭則不歌也

有無墳塚間精神

灌頂經云阿難白佛言若人命終造立墳
塚是人精魄在中否佛言亦在亦不在何
以故若人生時不造善根不識三寶無善受福無惡
受殃無善知識為其修福是其精魄在墳中未有生
處故或生前大修福善精勤行道或生天上人間故
言不在或生前不信正真諦誹欺人造作惡業合墮

畜生惡鬼地獄倭受苦惱故言不在○或問之子今集此要覽雖欲利他安能利已何則其如抄略真教增減聖言得無咎耶荅有聖言為證何者佛本行經云有諸比丘取經中要義味為他說法不依次第懼以白佛佛言我許隨便於諸經中擇取要義安比文句為人說法但取中義莫壞本經○雜譬喻經云若有凡人解深經一句口誦心念身中三毒四魔八萬塔門皆不能自安何況博採衆法為世橋梁耶

習法堂司比丘行妙謹書

釋氏要覽卷下

後序

起復中散大夫守光祿卿知江寧府護軍紫金魚

隨撰

錢塘月輪山擇賜紫誠公峻修潔之行明內外之學靡嬰拂於塵務常宴息於雲寺以聖朝隆浮圖之教盛田衣之衆且謂契經至廣博習難周虞來學之童蒙昧出俗之本末乃閱寶華之藏徧窮貝葉之文采義類以貫穿撮樞要而精簡門目具舉事迹該詳披其言則曄若春融質其理則煥然

国立国会図書館　タイトル『釋氏要覽3卷』　請求記号　寄別9-3-1-1
ガラス使用

特 1000 圖 9

永釋猶儒宮之學記實佛門之會要也
毗陵郡牧躬方外郎崔公智識囷博才雅清粹乃作
序引聲旨妙絶幸獲捧覽讀歎無斁宜其鏤板傳諸
不朽聊笔編耒異而行之云爾天聖甲子歲季春
月辛亥叙

国立国会図書館　タイトル『釋氏要覽3巻』　請求記号　寄別9-3-1-1
ガラス使用

国立国会図書館　タイトル『釋氏要覽3巻』　請求記号　寄別9-3-1-1

ガラス使用