

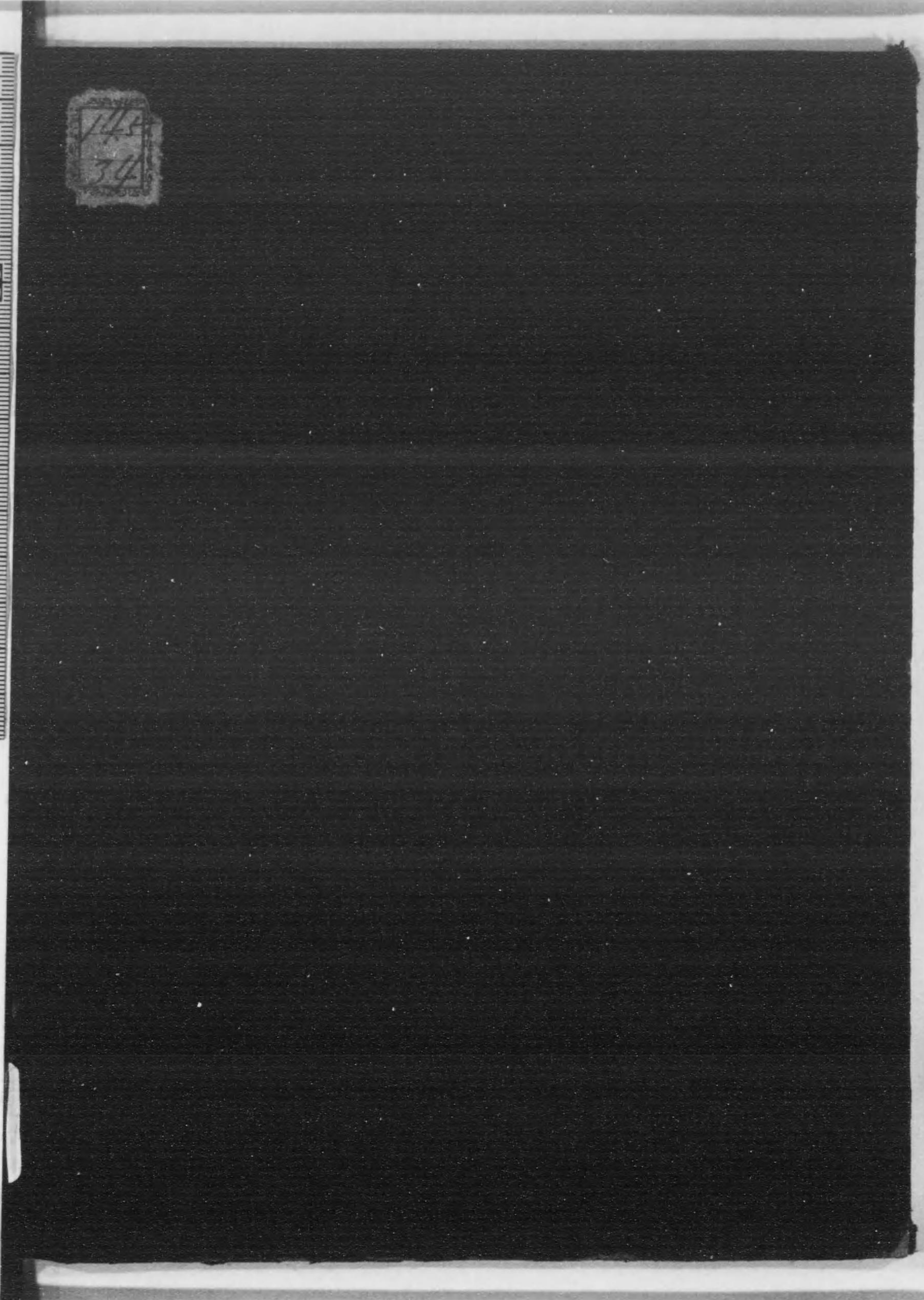

始



朝鮮森林植物編

(第十二輯)

葡萄科

田麻科

膽八樹科

朝鮮總督府

145
34

朝鮮森林植物編(第十二輯)

葡萄科

田麻科

膽八樹科

朝鮮總督府植物調查囑託

理學博士 中井猛之進編

14.5-34

FLORA SYLVATICA
KOREANA

Pars XII.

Sarmentaceæ,
Tiliaceæ et Elæocarpaceæ.

Elaboravit

TAKENOSHIN NAKAI, *Rigakuhakushi.*

*The Lecturer of Botany in the Tokyo Imperial University,
The Government Botanist of Chosen.*

Sept. 1920.

Published
by
The Government of Chosen,
SEOUL, COREA.

March 1922.

大正
11. 6. 23
寄贈

ハ
府
寄
贈
本

本編ハ本府囑託理學博士中井猛之進ノ
調査ニカ、ルモノニシテ學術竝産業上參考
ニ資スベキモノアルヲ以テ印刷ニ付ス

大正十年十一月

朝鮮總督府

目次

葡萄科

主要ナル引用書類	1—3
朝鮮産葡萄科植物研究ノ歴史	4—5
朝鮮産葡萄科植物ノ分布	6—
朝鮮産葡萄科植物ノ效用	6—7
朝鮮産葡萄科植物ノ分類ト各種ノ圖説	7—22
朝鮮産葡萄科植物ノ和名、朝鮮名、學名ノ對稱	23

田麻科

主要ナル引用書類	27—29
朝鮮産田麻科植物研究ノ歴史	29—31
朝鮮産田麻科植物ノ分布	31—32
朝鮮産田麻科植物ノ效用	32—33
朝鮮産田麻科植物ノ分類ト各種ノ圖説	33—55
朝鮮産田麻科植物ノ和名、朝鮮名、學名ノ對稱	55

膽八樹科

主要ナル引用書類	59
朝鮮産膽八樹科植物研究ノ歴史及ビ其分布ト效用	59
朝鮮産膽八樹科植物ノ分類ト圖説	60—63

圖 解

挿 圖

壹	あむーるしなのきノ内皮ヲ剥ギ桶ノ胴ヲ作リツ、アル状...	32
貳	たけしましなのき	42
參	たけしましなのきノ樹膚	43
四	ぼだいじゆもどき	49
五	かうらいぼだいじゆ	51

附 圖

壹	つた
貳	かがみぐさ
參	のおどう
四	さんかくづる
五	きくばえびづる
六	てうせんやまおどう
七	あむーるしなのき
八	きつねしなのき
九	てうせんしなのき
十	たけしましなのき
十一	くはのはしなのき
十二	まんしうぼだいじゆ
十三	おほぼだいじゆ
十四	ぼだいじゆもどき
十五	かうらいぼだいじゆ
十六	えのきうつぎ及どほそばえのきうつぎ
十七	ほるとのき

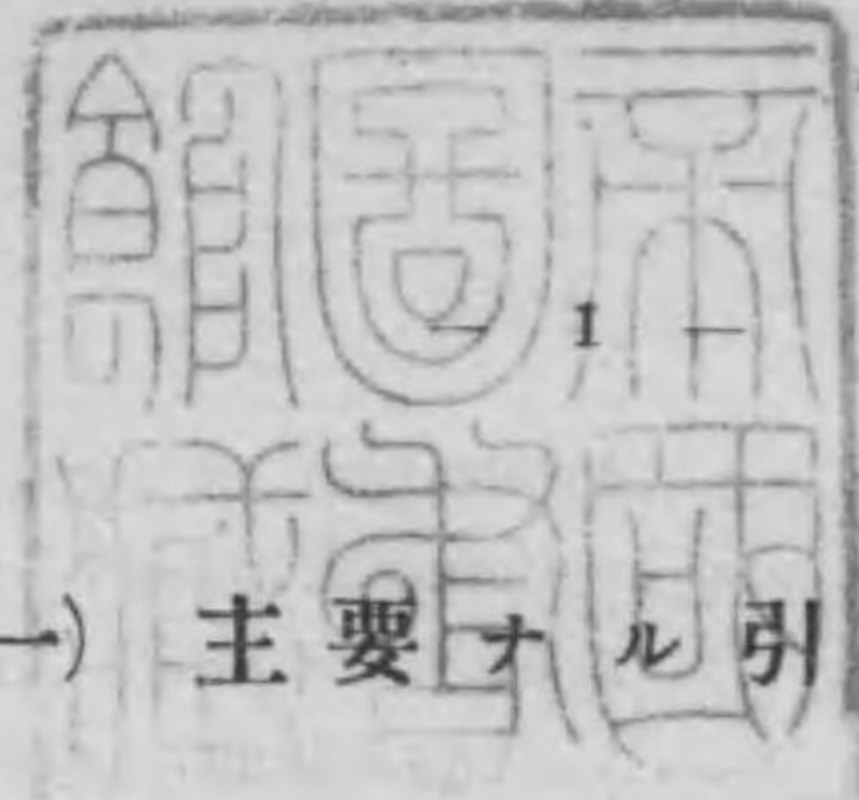

(一) 主要ナル引用書類

著 者	書 名
<i>C. P. Thunberg.</i>	<i>Flora Japonica</i> p. 103—105, 170—171 (1784).
<i>C. L. Willdenow.</i>	<i>Species Plantarum</i> I. 2 p. 1180—1185 (1798).
<i>A. Michaux.</i>	<i>Flora boreali-Americana</i> I. p. 159 (1803).
<i>J. L. M. Poiret.</i>	<i>Lamarck Encyclopédie Méthodique</i> V. p. 95—102 (1804). VIII. p. 594—613 (1808).
<i>C. H. Persoon.</i>	<i>Synopsis Plantarum seu Enchiridium Botanicum</i> I. p. 252—253, 442—444 (1805).
<i>F. G. Dietrig.</i>	<i>Vollständiges Lexicon der Gärtnerei und Botanik</i> X. p. 514—520 (1810).
<i>F. Pursh.</i>	<i>Flora Americae septentrionalis</i> I. p. 169—170 (1814).
<i>La Marck et De Candolle.</i>	<i>Flore Française</i> IV. 2. p. 856—857 (1815).
<i>La Marck.</i>	<i>Tableau Encyclopedique et methodique</i> II. p. 133—135 (1823).
<i>A. P. de Candolle.</i>	<i>Prodromus systematis naturalis regni vegetabilis</i> I. p. 627—636 (1824).
<i>K. Sprengel.</i>	<i>Systema Vegetabilium</i> I. p. 777—8 (1825).
<i>D. Don.</i>	<i>Prodromus Floræ Nepalensis</i> p. 188 (1825).
<i>Al. Bunge.</i>	<i>Enumeratio plantarum quas in China boreali collegit</i> p. 11—12 (1831).
<i>St. Endlicher.</i>	<i>Genera Plantarum</i> p. 796—797 (1836—40).

- J. C. Loudon.* Arboretum et fruticetum Britannicum I. p. 477—483 (1838).
- J. Torrey and A. Gray.* A Flora of north America I. p. 242—245 (1838—1840).
- J. Lindley.* The Vegetable Kingdom p. 439—440 (1853).
- G. Bentham et J. D. Hooker.* Genera Plantarum I. p. 386—388 (1862).
- E. Regel.* (1) Tentamen Floræ Ussuriensis p. 34—36 (1861).
(2) Vitis Thunbergii in Gartenflora (1864) p. 34—35 tab. 424. 3 et 4.
(3) Conspectus specierum generis Vitis regiones Americæ borealis, Chinæ borealis et Japoniæ habitantium, in Acta Horti Petropolitani II. p. 391—399 (1873).
- K. Koch.* Dendrologie I. p. 546—559 (1869).
- A. Franchet et Lud. Savatier.* Enumeratio plantarum Japonicarum I. p. 83—85 (1875).
- F. B. Forbes and W. B. Hemsley.* Index Plantarum Sinensium I. p. 131—138 (1886).
- E. Gilg.* Vitaceæ in Engler und Prantl Die natürlichen Pflanzenfamilien III. 5. p. 427—456 (1896).
- J. E. Planchon.* Ampelideæ in De Candolle Monographiæ Phanerogamarum V. 2. (1887).
- A. Engler.* Syllabus der Vorlesungen über specielle und medicinisch-pharmaceutische Botanik. Aufl. I. p. (1892).
- L. Dippel.* Handbuch der Laubholzkunde II. p. 543—575 (1892).

- N. L. Britton and A. Brown.* An illustrated Flora of the Northern United States, Canada and the British Possessions II. p. 407—413 (1897).
- J. Palibin.* Conspectus Floræ Koreæ I. p. 56—58 (1898).
- V. Komarov.* Flora Manshuriæ III. p. 14—23 (1907).
- C. K. Schneider.* Illustriertes Handbuch der Laubholzkunde II. p. 300—323 (1909).
- T. Nakai.* Flora Koreana I. p. 128—131 (1909).
" " II. p. 461—461 (1911).
- F. Gagnepain.* Vitaceæ in Plantæ Wilsonianæ I. p. 99—105 (1911).
- J. Matsumura.* Index Plantarum Japonicarum II. 2. p. 345—348 (1912).
- W. J. Bean.* Trees and shrubs hardy in the British Isles p. 663—679 (1914).
- A. Rehder.* (1) Ampelopsis in Standard Cyclopaedia of Horticulture p. 277—278 (1914).
(2) Parthenocissus in Standard Cyclopaedia of Horticulture p. 2477—2479 (1916).
- L. H. Bailey.* Vitis in Standard Cyclopaedia of Horticulture p. 3481—3492 (1917).
- T. Makino.* The Journal of Japanese Botany Vol. I. n. 10 p. 31—32 (1918).
- 矢部吉頭 南滿洲植物目錄 p. 90—91 (1912).
中井猛之進 (1) 朝鮮植物第一卷 p. 215—219 (1914).
(2) 濟州島植物調查書 p. 63 (1914).
(3) 莞島植物調查書 p. 10 (1914).
(4) 智異山植物調查書 p. 39 (1915).
(5) 金剛山植物調查書 (1918).
(6) 麟陵島植物調查書 (1919).

(二) 朝鮮産葡萄科植物研究ノ歴史

1886年 *F. B. Forbes, W. B. Hemsley* 兩氏が *The Journal of the Linnæan Society* 第二十三卷ニ *Vitis flexuosa, Vitis heterophylla, Vitis Labrusca* ノ三種ガ朝鮮ニ産スル事ヲ報ゼリ 其中 *Vitis heterophylla* ハ *Ampelopsis heterophylla* ニシテ *Vitis Labrusca* ハ *Vitis ficifolia* ナリ.

1887年 *J. E. Planchon* 氏ハ *Monographiæ Phanerogamarum* 第五卷第二部ニ *Vitis Thunbergii, Vitis flexuosa, Ampelopsis heterophylla* ノ三種ヲ朝鮮産トセリ. *Vitis Thunbergii* ハ *Vitis ficifolia* v. *Thunbergii* ニ同ジ.

1896年 *E. Gilg* 氏ハ *Die Natürlichen Pflanzenfamilien* 第三卷五部ニ朝鮮産 *Vitis flexuosa* ヲ記セリ.

1898年 *J. Palibin* 氏ハ其著 *Conspectus Floræ Koreæ* = *Vitis amurensis, Vitis flexuosa, Vitis Thunbergii, Ampelopsis heterophylla, Cissus japonica, Quinaria tricuspidata* ノ六種ヲ載セタリ. 其中 *Cissus japonica* ハ *Cayratia japonica* = *Quinaria tricuspidata* ハ *Psedera Thunbergii* ニ改ムベキナリ.

1907年 *V. Komarov* 氏ハ *Flora Manshuriæ* 第三卷ニ北鮮ニ *Ampelopsis heterophylla* ノアルヲ記セリ.

1909年余ハ *Flora Koreana* 第一卷ニ *Vitis vinifera, Vitis amurensis, Vitis Thunbergii, Vitis flexuosa, Ampelopsis heterophylla, Cissus japonica, Quinaria tricuspidata* ノ七種ヲ載セシモ *Vitis vinifera* ハ *Vitis amurensis* ノ一形ナリ. *Cissus japonica* ハ *Cayratia Japonica. Quinaria tricuspidata* ハ *Psedera Thunbergii* ニ改ムベシ.

同年 *C. K. Schneider* 氏ハ其著 *Illustriertes Handbuch der Laubholzkunde* 第二卷ニ *Vitis Thunbergii, Vitis flexuosa, Vitis amurensis, Ampelopsis heterophylla, Ampelopsis japonica* ノ五種ヲ朝鮮産トセリ.

1910年 *H. Léveillé* 氏ハ *Bulletin de l'Académie internationale de Géographie Botanique* = *Vitis Taquetii* ト云フ新種ヲ記セシモ其ハ *Psedera Thunbergii* ナリ.

1911年余ハ *Flora Koreana* 第二卷ニ *Vitis vinifera, Vitis serianæfolia, Vitis amurensis, Vitis flexuosa, Ampelopsis heterophylla,*

Quinaria tricuspidata ノ六種ヲ記セシモ *Vitis vinifera* ハ *Vitis amurensis* = *Vitis serianæfolia* ハ *Ampelopsis japonica* = *Quinaria tricuspidata* ハ *Psedera Thunbergii* ニ改ムベシ.

1914年余ハ濟州島植物報告書中ニ *Ampelopsis heterophylla, Cissus japonica, Quinaria tricuspidata, Vitis amurensis, Vitis ficifolia, Vitis flexuosa, Vitis Thunbergii* ノ七種ヲ舉グ. 右ノ中 *Cissus* ハ *Cayratia* = *Quinaria* ハ *Psedera* = *Vitis Thunbergii* ハ *Vitis ficifolia* = 移スベシ.

同年余ハ莞島植物報告書中ニ *Ampelopsis heterophylla, Quinaria tricuspidata* ノ二種ヲ載ス. 而シテ *Quinaria* ハ *Psedera* = 移スベキハ前記メ如シ.

1915年余ハ智異山植物調査書ニ *Ampelopsis heterophylla, Vitis amurensis, Vitis Thunbergii, Vitis Thunbergii* var. *glabrata, Quinaria tricuspidata* ノ四種一變種ヲ舉グ.

1918年余ハ東京植物學雜誌第三十二卷ニ嶗島産ノ新植物 *Vitis Coignetii* var. *glabrescens* ヲ記述セリ.

同年金剛山植物調査書ノ刊行アリ. 其中ニハ *Quinaria tricuspidata, Vitis amurensis* アリ.

1919年ニハ嶗島植物調査書出デ其中ニ *Ampelopsis heterophylla, Quinaria tricuspidata, Vitis Coignetii* var. *glabrescens* ノ三種アリ.

以上ノ研究ヲ綜合シ並ニ其他ノ採品ヲ併セ、東京帝國大學、帝室博物館其他ノ藏書ニ照シテ朝鮮ノ葡萄科ハ次ノ七種三變種トナル.

<i>Cayratia japonica, (Thunberg) Nakai.</i>	やぶからし
<i>Psedera Thunbergii, (Siebold et Zuccarini) Nakai.</i>	なつづた
<i>Ampelopsis japonica, (Thunberg) Makino.</i>	かがみぐさ
<i>Ampelopsis heterophylla, (Thunberg) Siebold et Zuccarini.</i>	のぶどう
<i>Vitis flexuosa, Thunberg.</i>	さんかくづる
<i>Vitis ficifolia, Bunge</i> var. <i>Thunbergii, (Siebold et Zuccarini) Nakai.</i>	えびづる
<i>Vitis ficifolia, Bunge</i> var. <i>glabrata, Nakai.</i>	うすげえびづる
<i>Vitis amurensis, Ruprecht.</i>	てうせんやまぶどう
” ” var. <i>glabrescens, Nakai.</i>	たけしまぶどう
” ” var. <i>Coignetii, (Pulliat) Nakai.</i>	やまぶどう

其中 *Cayratia Japonica* ハ多年生ノ草本故本編ヨリ除外ス.

(三) 朝鮮産葡萄科植物ノ分布

(1) つた屬 Psedera.

本屬ニハつた一名なつづた Psedera Thunbergii 一種アルノミ。平安南道、江原道、忠清南北道、全羅南北道、京畿道、黄海道、慶尙南北道、蔚陵島、濟州島、大黒山島ニ亘リ分布ス。

(2) のぶどう屬 Ampelopsis.

かがみぐさハ平壤附近及ビ鎮南浦附近ニアリ、昔時支那ヨリ移セシモノガ逸出シテ野生状態トナリシヤモ知レズ。

のぶどうハ平安南北道、黄海、京畿、江原、慶尙南北、忠清南北、全羅南北ノ諸道並ニ大黒山島、梅加島、濟州島、蔚陵島等ニ廣ク生ズ。國外ニモ滿洲支那(四川、湖北、河西ノ各省)ニアリ。内地ニテハ對馬、九州、琉球、四國、本州、臺灣ニ産ス。

(3) ぶどう屬 Vitis.

さんかくづる一名ぎやうじやのみづハ南地性ノ植物ニシテ京畿道、忠清南北道、全羅南北道、濟州島ニ生ズ。内地(四國、九州、本島)及ビ支那(湖北省)ニ分布ス。

きくばえびづるハ主トシテ朝鮮、支那産トモ云フベク濟州島、全羅南道ニ産シ北支那ニモアリ。一種葉裏ニ毛ノ乏シキうすげえびづると云フハ智異山ノ特産品ナリ。

てうせんやまぶどうハ濟州島ニハ稀ナルモ朝鮮半島ニハ全道ニ亘リテ廣ク分布ス、内地ニテハ備中國ニ産スルノミ、國外ニテハ滿洲ニ多シ。蔚陵島ニ毛ノ多キモノアリ、たけしまぶどうト云フ、北海道ニモ産ス、又一種一層毛ノ深キモノモアリ蔚陵島ニ産シ極メテ少シ、やまぶどう是ナリ、内地ニハ頗ル普通ニシテ北ハ樺太、北海道ヨリ南ハ四國、九州迄廣ク分布ス。

(四) 朝鮮葡萄科植物ノ效用

てうせんやまぶどう、さんかくづる、のぶどう、たけしまぶどう、きくばえびづる等ハ皆其果實ヲ食シ得レドモ酸味強クシテ美味ナラズ、義州ニテてうせんやまぶどうノ果實ヨリ葡萄酒ヲ醸造セル人アリ、一種刺激性ニ富メル飲料トナル、久シク貯藏スレバ或ハ良酒ト化スルヤモ知レザル故今後ノ試験ヲ俟ツヲ要ス。

藥用トシテハかがみぐさノ根ヲ白薇ト云ヒ漢法ニテ腫物ヲ治スルニ用フ。野生ノ葡萄類ハ栽培ノ葡萄類ノ臺木トシテ適當ナリ、特ニてうせんやまぶどう、たけしまぶどう、のぶどう等ヲ宜シトス。之レ Phylloxyera 等ニ侵サレ難キト瘠地ニ耐エ得ルヲ以テナリ。

てうせんやまぶどう、つたハ秋期紅葉ヨシ洋風建築物ニ應用シテ美觀ヲ添ユ。

(五) 朝鮮産葡萄科植物ノ分類ト各種ノ圖説

葡萄科

Sarmentaceæ

(甲) 科ノ特徴

灌木又ハ喬木多クハ纏攀性ナリ、葉ハ互生、葉柄アリ、托葉ヲ有ス、葉身ハ單一又ハ三葉又ハ掌狀又ハ羽狀複葉、葉柄ノ先端ハ葉身ト關節スルヲ常トス、花ハ圓錐花叢、繖房花序、總狀花序等ヲナシ通例葉ニ對シテ出ヅレドモ稀ニ腋生狀トナルアリ、花ハ整正兩全又ハ單性、萼ハ小ニシテ四乃至五齒アリ、花瓣ハ四個又ハ五個、鑷合狀ニ排列ス、雄蕊ハ四個又ハ五個ニシテ花瓣ニ對ス、花托ハヨク發達ス、藥ハ二室、離生又ハ合生、花柱ハ短シ、柱頭ハ頭狀又ハ圓板狀、胚珠ハ子房ノ各室ニ一個又ハ二個、脊ハ腹面ニアリ、果實ハ漿果、種皮ハ硬ク、幼根ハ下向、子葉ハ小ナリ。

世界ニ十一屬ト約五百種アリ、主トシテ温帯及ビ熱帯ノ産ナリ、其中四屬八種ハ朝鮮ニ自生スレドモ一屬一種ハ草本故本編ヨリ除ク、屬ノ區分ハ次ノ如シ

- 1 { 花序ハ繖房狀 2
- { 花序ハ圓錐花叢 3
- 2 { 草本、根ハ多年生、葉ハ鳥足狀、卷鬚ハ葉ニ對ス、花硬ハ腋生狀
 やぶからし屬(本編ヨリ除ク)
- { 灌木又ハ半灌木、葉ハ單葉又ハ掌狀、花序ノ枝ハ卷鬚トナル事多シ
 のぶどう屬
- 3 { 卷鬚ハ葉ニ對シ、枝ノ先ハ圓盤狀トナリ吸盤ノ作用ヲナス、花序ニハ卷鬚ナシ、葉ハ單葉又ハ掌狀複葉、花瓣ハ離生
 つた屬
- { 卷鬚ハ葉ニ對シ先ハ圓盤狀トナラズ、花序ニハ卷鬚ヲ具フルヲ常トス、葉ハ單葉、花瓣ハ先端癒合シ花時ハ一團トナリテ脱落ス
 ぶどう屬

Sarmentaceæ, *Ventenat* Tabl. III. p. 167 (1799). *Lamarck* et *De Candolle* Fl. Fran. IV. p. 856 (1815).

Vitices, *Jussieu* Gen. Pl. p. 267 (1789).

Viniferæ, *Jussieu* Mem. Mus. III. p. 144 (1817). *Link* Enum. Pl. Hort. Berol. p. 235 (1821).

Ampelideæ, *Humboldt Bonpland* et *Kunth* Nova Gen. et Sp. Pl. V. p. 223 (1821). *De Candolle* Prodr. I. p. 627 (1824). *Endlicher* Gen. Pl. p. 796 ordo CXXIV (1836-40). *Bentham* et *Hooker* Gen. Pl. I. p. 386 (1862). *Planchon* in *De Candolle* Monogr. Phan. V. 2 (1887).

Ampelideæ, *Richard* fide *Wight* et *Arnott* Prodr. Fl. Penins. Ind. orient. I. p. 124 (1834).

Vitigineæ, *D. Don* Prodr. Fl. Nepal. p. 188 (1825).

Leeaceæ, *Bartling* Ord. Nat. Pl. p. 354 (1830).

Vitaceæ, *Lindley* Nat. Syst. ed. II. p. 30 (1836) et *Veg. Kingd.* p. 439 (1853). *Loudon* Arb. et Frut. Brit. I. p. 477 (1833). *E. Gilg* in *Engler* und *Prantl* Nat. Pflanzenf. III. 5. p. 427 (1896). *Engler* Syllabus ed. I. p. 136 (1892). *Britton* and *Brown* Illus. Fl. North, United States and Canada. II. p. 407 (1897).

Vitaceæ, *Jussieu* fide *Torrey* and *A. Gray* Fl. North Amer. I. p. 242 (1838-40).

Frutices v. arbor maxime scandentes v. sarmentosi rarins erecti. Folia alterna petiolata simplicia, ternata, digitata v. pinnata, stipulata. Petioli utrinque articulati. Inflorescentia thyrsoides, corymbosa, cymosa v. racemosa sæpe oppositifolia. Flores regulares hermaphroditi v. unisexuales. Calyx minimus 4-5 dentatus v. lobatus v. indivisus cupularis. Petala 4-5 valvata. Stamina 4-5 petalis opposita basi disco inserta. Filamenta subulata. Antheræ biloculares distinctæ v. connatæ biloculares. Ovarium sæpe disco immersum. Stylus brevis v. nullus. Stigma capitatum v. discoideum sublobatum. Ovula in ovariis 2-locularibus gemina, in ∞ locularibus solitaria ascendente anatropa, raphe ventrali. Fructus baccatus 1-6 locularis, loculis 1-2 spermis. Semina erecta, testa ossea. Albumen oleoso-carnosum. Embryo rectus. Radicula infera. Cotyledones parvæ plano-convexæ.

Genera 11 species circ. 500 in regionibus tropicis et temperatis indigena, inter eas 4 genera et 8 species in Corea et Quelpart sponte nascent, quarum *Cayratia japonica*, *Nakai* (*Cissus japonica*, *Willdenow*) est planta herbacea et ab hoc opusculo exclusa.

- 1 { Inflorescentia cymoso-decomposita. 2
- { Inflorescentia thyrsoides. 3
- { Herba, radice perenne. Folia pedata. Cirrhus oppositifolius. Pedunculi pseudoaxillares. *Cayratia*, *Jussieu*
 (Ab hoc opusculo exclusa)
- 2 { Frutex v. suffrutex. Folia digitata v. simplicia. Pedunculi sæpe cirrhosi. *Ampelopsis*, *Michaux*
- { Cirrhi oppositifolii apice in disciformes cupulas formant. Inflorescentia ecirrhosa. Folia digitata v. simplicia. Petala libera. *Psedera*, *Necker*
- 3 { Cirrhi oppositifolii apice non dilatati. Inflorescentia vulgo cirrhifera. Folia simplicia. Petala apice cohærentia. *Vitis*, *Tournefort*

(乙) 各屬各種ノ記載並ニ圖解

第一屬 つた屬

纏攀性ノ灌木、幹ヨリハ附着根ヲ生ズ、卷鬚ハ先端吸盤ヲナス。葉ハ單葉又ハ掌狀ニ二個乃至五個ノ葉片ヲ有ス、葉柄ノ先端ハ關節ス、花序ハ圓錐花叢ヲナス葉ニ對シテ出ヅ、花ハ兩全、萼ハ碗狀、花瓣ハ五個雌生、鑷合狀ニ排列ス、雄蕊ハ五個花瓣ニ對生ス、子房ハ二室、各室ニ二個宛ノ胚珠ヲ有ス、漿果ハ一個乃至三個ノ種子ヲ有ス、種皮ハ硬シ、亞細亞及ビ北米ニ亘リ七種アリ、其中一種ハ朝鮮ニモアリ。

Gn 1. *Psedera*, *Necker* Elementa Botanica I. p. 158 (1790). *Schneider* Illus. Handb. Laubholz. II. p. 313 (1909).

Ampelopsis, *Michaux* Fl. bor.-Americ. I. p. 160. p.p. (1803). *De Candolle* Prodr. I. p. 632 p.p. *Loudon* Arb. et Frut. Brit. I. p. 48. p.p. *Torrey* et *A. Gray* Fl. North America I. p. 245. *A. Gray* Gen. Illustr. t. 165.

Cissus, *Persoon* Syn. Pl. I. p. 142 p.p. (1805).

Quinaria, (non Loureiro) Rafinesque Amer. Manual of Grape Vine p. 6 (1830). Gilg in Engler Prantl Nat. Pflanzenf. III. 5. p. 448 (1896).

Vitis, Bentham et Hooker Gen. Pl. I. p. 387. p.p. (1862). Dippel Handb. Laubholz. II. p. 543 p.p. (1892).

Parthenocissus, Planchon in De Candolle Monogr. Phan. V. 2. p. 447 (1887). Britton and Brown Fl. North. United Stat. II. p. 413 (1897). Rehder in Stand. Cyclop. p. 2477 (1916).

Alte scandens frutex. Truncus et rami radices multas emittens. Cirrhi oppositifolii apice disciforme dilatati. Folia alterna simplicia digitatim 3—5 foliolata. Petioli utrinque articulati. Inflorescentia paniculata v. thyrsoida v. subcymoso-paniculata oppositifolia. Flores hermaphroditi. Calyx cupularis obscure 5-dentatus v. truncatus. Petala 5 libera valvata. Stamina 5 disco inserta. Ovarium biloculare, loculis 2-ovulatis. Bacca 1—3 sperma. Testa seminum ossea.

Species 7 in Asia et America septentrionali incolæ, quarum unica in Corea et Quelpært indigena.

1. つた一名なつづた

タンヂヤンイ (濟州島)、タンデヨンチュル (莞島)、
タムジヤンイノンクル (京畿)

(第一圖)

岩面及び樹膚ニ着生纏攀スル灌木、幹ハ直径 10 珊ニ達スルアリ、多數ノ附着根ヲ出ス、卷鬚ハ三葉ニ二葉宛アリテ葉ニ對生シ、羽狀ニ分岐シ先端ハ吸盤狀トナル、托葉ハ薄ク早落ス、葉柄ハ 1 乃至 10 珊許、葉身ト關節ス故ニ葉身ハ秋期葉柄ト離レ落ツ、葉身ハ一個又ハ二個乃至五個掌狀ヲナス、表面ハ無毛ニシテ光澤アリ、縁ニハ鋭鋸齒ト微毛トアリ、花序ハ圓錐花叢ヲナシ葉ニ對生シ短枝ノ先ニ出ヅ通例先ヅ二歧シ其各枝ガ圓錐花叢トナル、苞ハ小ニシテ永存性、花ハ短キ花梗ヲ具フ、萼ハ皿狀ヲナス、花瓣ハ五個、雄蕊ニ對生シ長サ 3 種許、葯ハ丁字様ニ着ク、漿果ハ大豆大成熟スレバ濃紫色ヲナス。

平安南道、黄海、京畿、江原、忠清南北、慶尙南北、全羅南北ノ諸道、大黑山島、濟州島、鬱陵島等ニ産ス。

(分布) 北海道、本島、四國、九州、對馬、臺灣、支那 (陝西、湖北、四川)。

Psedera Thunbergii, (Siebold et Zuccarini) Nakai

Cissus Thunbergii, Siebold et Zuccarini in Abhandl. Muench. Akad. IV. 2. p. 195 (1846).

Ampelopsis tricuspidata, Siebold et Zuccarini l.c.p. 196.

Psedera tricuspidata, Rehder in Rhodora X. p. 29 (1908). Schneider Illus. Handb. Laubholz. II. p. 315. fig. 211. f-i (1909).

Quinaria tricuspidata, Kœhne Deutsch. Dendrol. p. 383 (1893). Gilg in Engler Prantl Nat. Pflanzenf. III. 5. p. 449 (1886). Palibin Consp. Fl. Kor. I. p. 58 (1898). Nakai Fl. Kor. I. p. 131 (1909) et Veg. Isl. Quelp. p. 63 n. 875 et Veg. Isl. Wangto p. 10 et Veg. m't Chirisan p. 39 n. 318 et Veg. Diamond m'ts p. 178 n. 432 et Veg. Isl. Dagelet p. 22 n. 227.

Parthenocissus tricuspidata, Planchon in De Candolle Monogr. V. 2. p. 452. Matsumura Ind. Pl. Jap. II. 2. p. 342 (1912). Gagnepain in Pl. Wils. I. p. 102. Yabe Enum. Pl. South Manch. p. 90. Rehder in Stand. Cyclop. Hort. p. 2478 (1916).

Vitis inconstans, Miquel in Ann. Mus. Bot. Lugd. Bat. I. p. 91 (1863—4). Regel in Act. Hort. Petrop. II. p. 393 (1873). Forbes et Hemsley in Journ. Linn. Soc. XXIII. p. 133. Franchet et Savatier Enum. Pl. Jap. I. p. 84 et II. p. 316. Dippel Handb. Laubholz. II. p. 570. Matsumura et Hayata Enum. Pl. Form. p. 91. Hayata Icon. Pl. Form. I. p. 148 (1911). Bean Trees and Shrubs II. p. 671 (1914).

Vitis Taquetii, Léveillé in Bull. Acad. Int. Geogr. Bot. (1910) p. 11.

Supra truncos et saxos scandens. Truncus saepe 10 cm. diametens radices fibrosas creberrime emittit quibus atque discis haustriiformibus scandens. Stipulae membranaceae caducae. Petioli elongati 1.0-20.0 cm. longi cum laminis articulatis. Lamina simplicia v. digitatim 2-3 foliolata supra fere glabra luciduscula infra pallida, margine minute ciliolata et mucronato v. acuto-serrata. Cirrhi pinnati apice discum haustriiformem formantes. Inflorescentia paniculata in apice rami breves oppositifolia. Bractea parvae persistentes sphacelatae. Flores

brevissime pedicellati. Calyx cupularis margine subtruncatus. Petala 5 viridescens valvate 3 mm. longa. Stamina petala opposita. Stamina corolla longiora antheris versatilibus. Drupa matura atropurpurea sæpe glaucescens magnitudine pisi inedulis.

Nom. Jap. Tsuta v. Natsu-zuta.

Nom. Cor. Tan-jan-i (Quelpært). Tande-yong-chul (Wangtō). Tamjaninongkul (Kyoeng-gewi).

Hab. in Coreana peninsula, insula Dagelet, Quelpært nec non insula Daikokuzantō.

Distr. Yeso, Hondo, Shikoku, Kiusiu, Tsushima, Formosa et China (Schensi, Hupei, Sztschwan).

第二属 のぶどう属

攀援性又ハ匍匐性ノ灌木、卷鬚ハ葉ニ對生ス、葉ハ葉柄ト托葉トアリ。單葉又ハ掌狀複葉又ハ掌狀羽狀複葉。花序ハ葉ニ對生シ繖房花序ヲナシ多クハ枝ニ卷鬚アリ。花ハ雌雄同株多性的單性、萼ニハ五齒アリ、花瓣ハ五個、鑷合狀、雄蕊ハ五個花瓣ニ對生ス。花托ハ碗狀五叉ス、柱頭ハ單一、子房ハニ室、各室ニ二個ノ胚珠アリ。

亞細亞及ビ亞米利加ノ温帶、熱帶ニ亘リ約二十種アリ。其中二種ハ朝鮮ニ自生ス。

Gn. II. *Ampelopsis*, Michaux Fl. bor.-Americ. I. p. 159 p.p. (1803). De Candolle Prodr. I. p. 632 p.p. (1824). G. Don Gard. Dict. I. p. 694 p.p. (1843). Loudon Arb. et frut. Brit. I. p. 481 p.p. (1838). Torrey and A. Gray Fl. North America. I. p. 245 (1834-40). Planchon in De Candolle Monogr. Phan. V. 2. p. 453. Gilg in Nat. Pflanzenf. III. 5. p. 449. Britton and Brown Illus. Fl. II. p. 412. Dippel Handb. Laubholz. II. p. 574. (1892). Schneider Illus. Handb. Laubholz. II. p. 318. A. Rehder in Stand. Cyclop. p. 277 (1914).

Cissus, Persoon Syn. Pl. I. p. 143 p.p. Endlicher Gen. Pl. p. 796 p.p.

Vitis, Link Enum. Pl. Hort. Berol. p. 235 p.p. Bentham et Hooker Gen. Pl. I. p. 387 p.p. Dippel Handb. Laubholz. II. p. 544 p.p. (1892). Bean Trees and Shrubs p. 663 p.p.

Frutices sarmentosi v. scandentes. Cirrhi oppositifolii. Folia

petiolata stipullata simplicia v. digitatim 3-5 foliolata v. digitatopinnata. Inflorescentia cymosa sæpe cirrhoso-volubilis oppositifolia. Flores polygamo-monœici. Calyx 5-dentatus. Petala 5 valvata. Stamina 5. Discus cupularis 5-lobus. Stigma simplex. Ovarium biloculare, loculis biovulatis.

Circ. 20 species in Asiæ et Americæ regionibus temperatis et tropicis incolæ, inter eas species 2 in Corea indigenæ.

2. かがみぐさ、白薇

(第二圖)

攀援性ノ灌木、若枝ハ無毛、托葉ハ橢圓形、邊緣ニ微毛生ズ、葉柄ハ長サ 1.5 乃至 4 珊、無毛、葉身ハ掌狀複葉、葉片ハ羽狀又ハ缺刻アリ、葉脈及ビ縁ニ微毛アリ、卷鬚ハ葉ニ對生シ枝ノ上方ノモノハ次第ニ花序ニ變化ス、苞ハ小ニシテ鱗片狀、萼ハ薄ク先端ニ小開孔アリ、花瓣ノ成長ト共ニ不規則ニ裂ク、永存性、花瓣ハ五個、鑷合狀ニ排列シ花時ハ廣ク開ク、漿果ハ堇紫色、食フベカラズ。

平壤及ビ鎮南浦附近ノ丘陵ニ自生ス。或ハ昔時高麗ノ支那ト交通セシ頃藥用トシテ輸入セシモノヨリ逸出セシニ非ルヤヲ思ハシム。

(分布) 滿洲、支那 (直隸、湖北)。

2. *Ampelopsis japonica*, (Thunberg) Makino

In Tokyo Bot. Mag. XVII. p. 113 (1903). Rehder in Stand. Cyclop. p. 278 (1914).

A. japonica, Schneider Illus. Handb. Laubholz. II. p. 320 (1909). *Paullina japonica*, Thunberg Fl. Jap. p. 170 (1784).

Paullina japonica, Thunberg. Willdenow Sp. Pl. II. p. 463. Poiret Encyclop. V. p. 97 (1804). Persoon Syn. Pl. I. p. 443 (1805), Dietrig Gart. Lexic. VI. p. 711 (1806). De Candolle Prodr. I. p. 606 (1824). Sprengel Syst. Veg. II. p. 250 (1825).

Ampelopsis serianæfolia, Bunge Enum. Pl. Chin. bor. p. 12. n. 70 (1831). Regel in Gartenfl. (1867) p. t. 531. Hance in Journ. Linn. Soc. XIII. p. 77. Planchon in De Candolle Monogr. Phan. V. 2. p. 467. Diels Fl. Centr. Chin. in Engler Bot. Jahrb. XXIX. p. 446.

Yabe Fl. South Manch. p. 90. *Schneider* Illus. Handb. Laubholz. II. fig. 213 e-f.

Cissus serianæfolia, *Walpers* Repert. I. p. 441.

C. viticifolia α et β *Siebold* et *Zuccarini* in Abhandl. Muench. Akad. IV. 2. p. 196.

Ampelopsis napæformis, *Carrier* Rev. Hort. (1870) p. 17.

A. tuberosa, *Carrier* l.c.

Vitis serianæfolia, *Koch* Dendr. I. p. 558. *Maximowicz* in Mém. Biol. IX. p. 149. *Forbes* et *Hemsley* in Journ. Linn. Soc. XXIII. p. 136. *Franchet* et *Savatier* Enum. Pl. Jap. II. p. 316. *Dippel* Handb. Laubholz. II. p. 569. *Nakai* Fl. Kor. II. p. 461.

Vitis pentaphylla, (non *Thunberg*) *Miquel* Prol. Fl. Jap. p. 90. *Baker* et *Moore* in Journ. Linn. Soc. XVII. p. 381.

V. pentaphylla var. β . *pinnatifida*, *Franchet* et *Savatier* Enum. Pl. Jap. I. p. 85.

Frutex radicans v. scandens. Rami hornotini glabri virides vel purpurascens. Nodus incrassatus. Stipulæ ellipticæ margine fimbriato-ciliatæ parvæ sphacelatæ persistentes. Petioli 1.5—4.0 cm. longi glabri. Lamina digitatim quinnata. Foliola mediana 2—3 jugo pinnatim decomposita, dua lateralia ternata v. bijugo-pinnata, extrema simplicia incisa, omnia mucronato-lobulata margine et supra venas minutissime setuloso-ciliata. Cirrhi superiores omnes in inflorescentias variant. Inflorescentia cymoso-decomposita oppositifolia. Bracteæ minimæ squamosæ. Calyx membranaceus apice pore apertus et petalis accrescentibus irregulariter fissus persistens. Petala valvata 5 demum expansa. Drupa violaceo-cærulea inedulis 6—7 mm. lata.

Nom. Jap. Kagamigusa v. byakuren.

Hab. in collibus Phyoenng-an austr.

Distr. China (Hupeh et Tschili) et Manshuria.

3. のぶとう

クエモル (濟州島) キヤイモルク (平安)

(第三圖)

纏攀性又ハ傾上スル莖ヲ有ス、枝ハ無毛又ハ褐色アリ、節ハ太シ、托葉ハ卵形又ハ帶卵橢圓形、後脱落ス、葉柄ハ無毛又ハ有毛、葉身ハ三乃至五叉シ下方ノ葉ハ深ク三乃至五裂ス、基脚ハ心臟形、縁ニハ鋭鋸齒アリ、表面ハ無毛又ハ最初ハ微毛散生シ綠色ナリ、裏面ハ淡綠色無毛又ハ葉脈上ニ微毛アリ、卷鬚ハ葉ニ對生シ上方ノモノハ漸次花序ニ移行ス、花序ハ繖房花序ナリ、萼ハ碗狀ニシテ短カキ波狀ノ鋸齒アルモノト全然ナキモノトアリ、花瓣ハ五個鑷合狀ニ排列ス、漿果ハ始メ綠色後白化シ而シテ後紫化又ハ青化ス、食フベカラズ。

濟州島、全羅南北、慶尙南北、大黑山島、忠清南北、梅加島、莞島、京畿道、江原道、平安南北道ニ分布ス。

(分布) 支那 (四川、湖北、江西)、臺灣、琉球、九州、四國、本島、對馬、南滿洲。

3. *Ampelopsis heterophylla*, (*Thunberg*) *Siebold* et *Zuccarini*

In Abhandl. Muench. Akad. IV. 2. p. 197 (1845). *Regel* in Act. Hort. Petrop. II. p. 392 cum var. (1873). *Planchon* in *De Candolle* Monogr. p. 455 excl. var. *Wallichii*. *Gilg* in Nat. Pflanzenf. III. 5. p. 449. *Britton* and *Brown* Illus. Fl. North. United States II. p. 412. *Dippel* Handb. Laubholz. II. p. 565. f. 268. *Komarov*. Fl. Mansh. III. p. 20. *Schneider* Illus. Handb. Laubholz. II. p. 320 fig. 213 b—d. *Matsumura* Ind. Pl. Jap. II. 2. p. 341. *Nakai* Fl. Kor. I. p. 130 et Veg. Isl. Quelp. p. 63 n. 873 a et b. Veg. Isl. Wangto p. 10 et Veg. m't Chirisan p. 39 n. 314 et Veg. Isl. Dagelet p. 22 n. 226. *Yabe* Fl. South Manch. p. 90 n. 314 et Veg. Isl. Dagelet p. 22 n. 226. *Yabe* Fl. South Manch. p. 90. *Rehder* in Stand. Cyclop. p. 277 cum. var.

A. humulifolia, *Bunge* Enum. Pl. Chin. bor. p. 12. n. 69 (1831).

Vitis heterophylla, *Thunberg* Fl. Jap. p. 103. *Willdenow* Sp. Pl. I. p. 1181 (1797). *Persoon* Syn. Pl. I. p. 253 (1805). *Dietrig* Gart. Lexic. X. p. 516 (1810). *De Candolle* Prodr. I. p. 634 (1824).

Sprengel Syst. Veg. I. p. 778 (1825). Miquel in Ann. Mus. Bot. Lugd. Bat. I. p. 92. Koch. Dendrol. I. p. 555. Franchet et Savatier Enum. Pl. Jap. I. p. 84. Forbes et Hemsley in Journ. Linn. Soc. XXIII. p. 133. Ito et Matsumura Tent. Fl. Lutch. p. 381. Matsumura et Hayata Enum. Pl. Form. p. 90 p.p. Hayata Icon. Pl. Form. I. p. 148 p.p. Bean Trees & Shrubs p. 671 (1914).

V. heterophylla β. Maximowiczii, Regel in Act. Hort. Petrop. II. p. 392 et Gartenfl. t. 185 f. 2.

V. heterophylla var. humulifolia, Hooker fil. in Bot. Mag. t. 5682.

Cissus bryoniæfolia (non Bunge) Regel Tent. Fl. Uss. t. 41. f. 3. Frutex scandens v. ascendens. Rami glabri v. fusco-pilosi. Nodus incrassatus. Stipulæ ovatæ v. ovato-oblongæ sphacelata deciduæ. Petioli glabri v. pilosi. Lamina varie 3—5 fida, inferiora rarissime 3—5 partita, basi cordata, margine mucronato-serrata supra glabra v. initio sparsissime pilosa viridia, infra pallida glabra v. secus venas hispidulo-ciliata. Cirrhi oppositifolii v. superiores sæpe in inflorescentias transformantes. Inflorescentia cymoso-decomposita. Calyx cupularis breve 5-dentatus v. undulatus. Petala 5 valvata. Drupa initio viridis tum albicans tum violascens demum cærulescens inedulis diametro circ. 1 cm.

Nom. Jap. Nobudo.

Nom. Cor. Que-moru (Quelpært). Kyai-moruk (Phöng-an).

Hab. insula Dagelet, insula Baikato, insula Daikokuzanto, insula Quelpært, insula Wangto et fere totæ regiones Peninsulæ Koreanæ excl. Ham-gyoeng.

Distr. China (Szechuan, Hupeh, Kiangsi), Formosa, Liukiu, Kiusiu, insula Tsushima, Shikoku et Hondo.

第三属 ぶどう属

纏攀性ノ灌木又ハ喬木、皮ハ縦ニサク、葉ハ互生、托葉アリ、葉柄ヲ具ヘ單葉ナリ、掌狀ニ缺刻アリ。花序ハ葉ニ對シテ出テ圓錐花叢ヲナシテ下方ノ枝ハ卷鬚トナル事多シ。花ハ多性的雌雄異株、萼ハ腕狀又ハ皿狀、永存ス、花瓣ハ五個、鑷合狀排列ヲナシ先端ハ相癒合シ花時ハ一團トナリテ脱落ス。花托ハ輪狀又ハ裂刻アリ。雄蕊ハ花瓣ニ相對ス。子房ハ二室、胚珠ハ各室

ニ二個宛アリ、果實ハ漿果、種皮ハ硬シ、胚乳ハ腹面ニ二溝アリ。胚ハ直立シ子葉ハ細シ。

北半球ニノミアリテ約三十種アリ。其中三種四變種ハ朝鮮ニ自生ス。

Gn. III. *Vitis*, (*Plinius*) *Tournefort* Instit. Rei Herb. p. 613 t. 384 (1700). *Linné* Gen. Pl. n. 284 p.p. (1737). *Miller* Gard. Dict. ed. IV. (1754). *Lamarck* Tabl. Encyclop. II. p. 133 (1793). *Willdenow* Sp. Pl. I. p. 1181. p.p. (1798). *Persoon* Syn. Pl. I. p. 252 p.p. (1805). *Lamarck et De Candolle* Fl. Fran. IV. 2. p. 857 (1815). *Poiret* in *Lamarck* Encyclop. VIII. p. 594 p.p. (1808). *De Candolle* Prodr. I. p. 633 p.p. (1824). *Endlicher* Gen. Pl. p. 797. p.p. (1836—4). *Plée* Gen. Pl. Franc. I. Pl. 96 (1844—6). *Bentham et Hooker* Gen. Pl. I. p. 387. p.p. (1862). *Planchon* in *De Candolle* Monogr. Phan. V. 2. p. 322 (1887). *Dippel* Handb. Laubholzk. II. p. 544 (1892). *Gilg* in Nat. Pflanzenf. III. 5. p. 442 (1896). *Schneider* Illus. Handb. Laubholzk. II. p. 301 (1909).

Frutex v. arborea scandens. Cortex longitudine fissus. cirrhi oppositifolii sæpe interrupti. Folia stipullata simplicia palmatim nervia indivisa v. 3—5 secta. Petioli apice in auctumno articulatum e lamina sejuncti. Inflorescentia oppositifolia paniculata v. 2—3 furcato-paniculata. Flores polygamo-dioici. Calyx cupularis persistens. Petala 5 valvata apice conniventia sub anthesin e basi ut tota sejuncta. Discus annularis v. lobatus. Stamina petala opposita. Ovarium biloculare. Ovula in loculis 2 ascendens. Fructus drupaceus. Testa seminum ossea. Albumen ventre bisulcatum. Embryo erectus. Cotyledones angustæ.

Species circ. 30 in boreali-hemisphærica incolæ, inter eas species 3 in Corea indigenæ.

4. さんかくづる一名ぎやうじやのみづ

モル (濟州島) サイモル (京畿)

(第四圖)

纏攀性ノ灌木、枝ハ稍細ク若キモノハ綿毛アレドモ老成スレバ無毛トナル。芽ニハ褐絨毛アリ、葉柄ハ初メ微毛ト綿毛アリ、葉身ハ廣卵形又ハ帶

卵三角形又ハ四角、表面ハ緑色ニシテ裏面ハ葉脈上ニ微毛アリ、縁ニハ鋭鋸齒アリ、往々三乃至五裂ス。花序ハ葉ニ對生シ卷鬚ヲ伴フモノ多シ、圓錐花叢ヲナシ無毛又ハ綿毛アリ、苞及ビ小苞ハ小ナリ、雄花ハ細キ小花梗ヲ有シ萼ハ碗狀ニシテ長サ 0.5 乃至 0.7 釐、花瓣ハ長サ 2 釐許ニシテ先端ハ相癒合シ花時ハ一團トナリテ脱落ス。雄蕊ハ長サ 2 釐、花托ハ五溝アリ。雌花ハ兩全花ニシテ花梗ハ太ク雄蕊ハ短ク約一釐許ナリ。子房ハ卵形、花柱ハ長サ半釐許、柱頭ハ平タシ。漿果ハ直徑一釐許、濃紫色ニシテ酸味ニ富ム。

濟州島、全羅南北道、忠清南北道、京畿道ニ野生ス。

(分布) 支那 (湖北)、臺灣、琉球、九州、對馬、四國、本島。

4. *Vitis flexuosa*, Thunberg

In Trans. Linn. Soc. II. p. 103 (1793). Willdenow Sp. Pl. I. p. 1181 (1798). Persoon Syn. Pl. I. p. 253 (1805). Poiret in Lamarck Encyclop. VIII. p. 607 (1808). De Candolle Prodr. I. p. 634 (1824). Sprengel Syst. Veg. I. p. 777 (1825). Siebold et Zuccarini in Abhandl. Muench. Akad. IV. 2. p. 197 (1843—4). Planchon in De Candolle Monogr. V. 2. p. 347 excl. β—γ (1887). Gilg in Nat. Pflanzenf. III. 5. p. 444 (1896). Palibin Consp. Fl. Kor. I. p. 56 (1898). Matsumura et Hayata Enum. Pl. Form. p. 89 (1906). Schneider Illus. Handb. Laubholzk. II.—p. 309. fig. 209 f—g' (1909). Bean Trees and Shrubs p. 670 (1914). Nakai Fl. Kor. I. p. 129 (1909) et Fl. Kor. II. p. 461 (1911) et Chōsenshokubutsu I p. 217. fig. 258 (1914) et Veg. Isl. Quelp. p. 63 (1914). Gagnepain in Pl. Wils. I. p. 102 (1914). L. H. Bailey in Stand. Cyclop. p. 3491 (1917).

Vitis indica, (non Linné) Thunberg Fl. Jap. p. 103 (1784).

Frutex scandens. Ramus potius gracilis, juvenilis araneus adultus glabrescens. Gemmæ fusco-velutinæ. Petioli primo ciliati simulque aranei. Lamina latissime ovata v. ovato-deltaidea v. quinquangularis supra viridis infra pallida secus venas ciliata, argute serrata dentibus apice glandulosis, interdum breve 3—5 lobata. Inflorescentia folia opposita ecirrhusa rarius cirrhosa paniculata glabra sed parce aranea. Bractæ et bracteolæ parvæ. Flores masculi pedicellis

gracilibus 3 mm. longis glabris, calyce cupulare margine undulato 0.5—0.7 mm. longo, petalis 2 mm. longis apice cohærentibus deciduis, staminibus 2 mm. longis, disco 5-sulcatis. Flores feminæ pedicellis robustis, calyce brevissimo, petalis 2 mm. longis deciduis, staminibus fere 1 mm. longis, ovario ovato, stylo brevissimo 0.5 mm. longo, stigmatibus subdiscoideo. Fructus maturus circ. 1 cm. latus globosus atro-violasceus eximie acidus. Semina late obovata.

Nom. Jap. Sankakuzuru v. Gyojano-mizu.

Nom. Kor. Moru (Quelpært). Saimoru (Kyōng-geui).

Hab. insula Quelpært et Corea media et austr.

Distr. China (Hupeh), Formosa, Liukiu, Kiusiu, insula Tsushima et Hondo.

5. きくばえびづる

カマグイモルグウイ (濟州島) モライナム (慶尙南道)

(第五圖)

纏攀性ノ灌木稍細シ、卷鬚ハ葉ニ對生ス、枝ニハ白色ノ綿毛アリ、葉柄モ綿毛ヲ被ル、葉身ハ五又シ裂片ハ種々ニ缺刻アリ、表面ハ始メ毛アルモノトナキモノトアリ、裏面ハ白色又ハ褐色ノ絨毛アリ、花梗ニハ卷鬚アルモノトナキモノトアリ、葉ニ對生ス、花ハ圓錐花叢ヲナス、雄花ハ小形ニシテ萼ノ長サハ 0.2 乃至 0.3 釐、雄蕊ハ 1 乃至 1.3 釐許、雌花ハ雄花ヨリモ稍太キ花梗ヲ具フ、漿果ハ直徑 7 乃至 8 釐、成熟スレバ濃紫色トナリ酸味甚シ。

濟州島、慶尙南道並ニ全羅南道ノ山野ニ生ズ。

(分布) 對馬、本島 (周防) 支那。

一種葉裏ニハ葉脈上ニノミ毛アルモノアリ、枝ニモ毛少シ之ヲ「**うすげえびづる**」ト云フ、智異山ノ特産植物ナリ。

5. *Vitis ficifolia*, Bunge

Enum. Pl. Chin. bor. p. 12 n. 68 (1831). Koch Dendrol. I. p. 549 (1869). Nakai Veg. Isl. Quelp. p. 63. n. 877.

Var. *Thunbergii*, (Siebold et Zuccarini) Nakai.

Vitis Thunbergii, Siebold et Zuccarini in Abhandl. Muench. Akad. IV. 2. p. 198. Forbes et Hemsley in Journ.

Linn. Soc. XXIII. p. 134. p.p. *Planchon* in *De Candolle Monogr.*
Phan. V. 2. p. 333. *Dippel* Handb. Laubholz. II. p. 548. *Palibin*
Consp. Fl. Kor. I. p. 56. *Nakai* Fl. Kor. I. p. 129 et *Veg. Isl.*
Quelp. p. 63 n. 879 et *Veg. m't Chirisan* p. 39. n. 316. *Schneider*
Illus. Handb. Laubholz. II. p. 305 p.p. fig. 207 d. *Matsumura* Ind.
Pl. Jap. II. p. 344. p.p. *Gagnepain* in *Pl. Wils.* I. p. 104.

Vitis Labrusca a. typica c. ficifolia et d. sinuata, Regel in *Act.*
Hort. Petrop. II. p. 396 (1873).

V. Labrusca var. Thunbergii, Ito et Matsumura Tent. Fl. Lutch-
in *Journ. Science Coll. Imp. Univ. Tokyo* XII. p. 396. p.p. (1899).

V. Thunbergii var. partita, Makino in *Journ. Jap. Bot.* I. 10. p.
32 (1918).

Frutex potius gracilis scandens. Cirrhi oppositifolii. Ramus dense
albo v. rufescente lanatus demum araneus. Petioli aranei v. lanati.
Lamina 5-loba, lobis indivisis v. incis v. eroso-panduraeformibus
supra primo ciliata v. glabra simulque aranea demum glabrescens,
infra albo v. rufescente lanata. Pedunculi ecirrhosi v. cirrhosi
lanati oppositifolii. Flores paniculati. Flores masculi minimi,
calyce brevissimo 0.2—0.3 mm. longo, staminibus 1.0—1.3 mm. longis.
Flores feminaei pedicello robustiore. Drupa diametro 7—8 mm.
intense violacea acida.

Nom. Jap. Kikuba-ebidzuru.

Nom. Kor. Kamagi-molugwi (Quelpaert). Morainam (Kyöng-san).
Hab. insula Quelpaert et in monte Chirisan.

Distr. Tsushima, Hondo (Suwo) et China.

Var. *glabrata, Nakai*.

Vitis Thunbergii var. glabrata, Nakai in *Veg. m't Chirisan* p. 39
n. 317 (1915) nom. nud.

Foliorum forma ut var. *Thunbergii* sed ramis adpresse lanuginosis,
foliis subtus secus venas tantum lanatis differt.

Nom. Jap. Usuge-ebidzuru.

Hab. in monte Chirisan.

6. てうせんやまぶどう

サンボドゥナム (莞島) モル (濟州島) モイトモル (京城)

ワンモル (京畿) チンモルック (平南) モルック (平北)

(第六圖)

纏攀性植物、卷鬚ハ葉ニ對生ス、枝ハ始メ綿毛アレドモ後無毛トナル。葉
柄ハ長キハ 20 瓏ニ達スルモノスラアリ。葉身ハ廣卵形又ハ廣五角形、淺
ク 3 乃至 5 又スルモノトセザルモノトアリ。表面ハ無毛又ハ薄キ綿毛アリ。
裏面ハ薄キ綿毛アレドモ後無毛トナル。花序ハ圓錐花叢ヲナシ枝ノ先ニ花
ハ繖形ニ集合ス。雄花ハ小花梗ノ長サ 3 乃至 4 種、萼ハ長サ半種、花瓣
ハ先端密着シ長サ 2 乃至 2.5 種、雄蕊ハ 2.5 乃至 3 種、雌花ハ長サ 2
種許ノ小花梗ヲ具ヘ雄蕊ノ長サハ 2 種ニスギズ、子房ハ帶卵球形、花柱ハ
長サ半種許、漿果ハ直徑一瓏許成熟スレバ濃紫色トナリ酸味ニ富ム。

濟州島並ニ朝鮮全道ニ亙リ分布ス。

(分布) 黒龍江省、滿州、烏蘇利、本島 (備中)。

一種葉ノモノ多キモノアリ。若葉ノ裏面ニハ毛多クアレドモ秋期ニハ僅カ
ニ綿毛ヲ殘スノミ、たけしまぶどうト云ヒ鶴陵島ニ多在シ北海道ニモアリ。

又一種葉裏ノ毛甚ダ多ク秋期ト雖モ一面ニ褐色ノ綿毛アルモノアリ、やま
ぶどうト云ヒ鶴陵島ニアリテ稀ナリ。樺太、北海道、本島、四國、九州ニ
分布ス。

6. *Vitis amurensis, Ruprecht*

Pl. Maack. p. 524 (1857). *Maximowicz Prim. Fl. Amur.* p. 69.
Koch Dendrol. I. p. 548. *Planchon* in *De Candolle Monogr.* V. 2.
p. 349. *Gilg* in *Nat. Pflanzenf.* III. 5. p. 444. *Franchet* *Pl. Dav.* p.
74. *Palibin* *Consp. Fl. Kor.* I. p. 56. *Komarov* *Fl. Mansh.* III. p.
14. *Schneider* *Illus. Handb.* II. p. 311. fig. 309 d—e. *Nakai* *Fl.*
Kor. I. p. 129. II. p. 461 et *Chōsenshokubutsu* p. 219. fig. 259 et
Veg. Isl. Quelp. p. 63. n. 876 et *Veg. m't Chirisan* p. 39 n. 315 et
Veg. Diamond m'ts p. 178 n. 433. *Yabe* *Fl. South Manch.* p. 91.
Bean Trees and Shrubs. p. 666.

V. vinifera var. amurensis, Regel Tent. *Fl. Uss.* n. 109.

V. vulpina var. amurensis, Regel in *Act. Hort. Petrop.* II. p. 394
et *Gartenfl.* t. 339.

V. Thunbergii, Regel in Gartenfl. t. 424.
 V. vinifera, (non Linné) Forbes et Hemsley in Journ. Linn. Soc. XXIII. p. 136. p.p. Nakai Fl. Kor. I. p. 128 et II. p. 461.
 V. Shiragai, Makino Journ. Jap. Bot. I. 4. Jap. p. 105 cum fig. (1917) et I. 10. p. 32 (1918).
 Frutex alte scandens. Cirrhi oppositifolii. Ramus primo araneus sed glabrescens. Petioli 1—20 cm. longi. Lamina forma variabilis ambitu latissime ovata v. late quinquangularis brevis v. ad medium 3-lobata v. indivisa basi sinuata grosse mucronato v. argute serrata apice acuminata, supra glabra v. aranea infra araneosa sed mox glabrescens. Pedunculi oppositifolii cirriferi v. ecirriferi glabri. Inflorescentia paniculata. Flores in apice ramorum inflorescentiae umbellati. Flores masculi pedicellis 3—4 mm. longis, calyce breve subtruncato 0.5 mm. alto, petalis apice cohærentibus 2.0—2.5 mm. longis, staminibus 2.5—3.0 mm. longis. Flores feminæ pedicellis 2 mm. longis, staminibus 2 mm. longis, ovario ovali-globoso, stylo 0.5 mm. longo. Drupa circ. 1 cm. diametro, intense violacea acida edulis.

Nom. Jap. Chōsen-yama-budō.
 Nom. Kor. Wan-moru (Kyōng-geui). Sanpodō-nam (Wangto), Moru (Quelpært). Moruk (Phyōng-an bor.). Moit-mor (Seoul). Chang-moruk (Phyōng-an austr.).
 Hab. insula Quelpært et per totas regiones Peninsulæ Koreanæ. Distr. Manshuria, Amur, Ussuri et Hondo occid. (Bitchu).
 Var. **glabrescens**, Nakai.
 Vitis Coignetii var. glabrescens, Nakai in Tokyo Bot. Mag XXXII. p. 108 (1918) et Veg. Isl. Dagelet p. 22. n. 228 (1919). Takeda in Tokyo Bot. Mag. XXXII. p. 196 (1918).
 Rami aranei v. lanati. Folia subtus parce aranea v. lanata sed demum subglabrescentia.
 Nom. Jap. Takeshima-budō.
 Hab. in insula Dagelet et satis vulgaris.
 Distr. Yeso.
 Var. **Coignetii**, (Pulliat) Nakai.
 Vitis Coignetii, Pulliat in litt. apud Planchon in Journ. La Vigne

Americ. (1883) p. 186 et De Candolle Monogr. V. 2. p. 325. *Matsumura* Ind. Pl. Jap. II. p. 343 (1912). *Schneider* Illus. Handb. Laubholz. II. p. 305. fig. 207 e—f. *Bean Trees and Shrubs* II. p. 669. *Bailey* in Stand. Cyclop. p. 3491 (1917).
 V. Labrusca, (non Linné) Thunberg Fl. Jap. p. 103. *Franchet et Savatier* Enum. Pl. Jap. I. p. 83.
 V. Labrusca a. typica a. grandifolia, Regel in Act. Hort. Petrop. II. p. 395 p.p. (1873).
 Folia subtus in auctumno ferrugineo-lanata.
 Nom. Jap. Yama-budō.
 Hab. in insula Dagelet.
 Distr. Sachalin, Yeso, Hondo, Shikoku et Kiusiu.

六) 朝鮮産葡萄科植物ノ和名朝鮮名學名ノ對稱

和名	朝鮮名	學名
ツタ。ナツツタ	Tan-jan-i (濟州島). Tandeyong-chul (莞島). Tamjan-i-nong-kul (京畿)	Psedera Thunbergii, Nakai.
カガミクサ	Ampelopsis japonica, Makino
ノアドウ	Que-moru (濟州島) キャイモル (平安)	Ampelopsis heterophylla, Siebold et Zuccarini.
サンカクヅル。	Moru (濟州島). Sai-moru (京畿)	Vitis flexuosa, Thunberg.
ギヤウジヤノミヅ	Vitis ficifolia, Bunge var. Thunbergii, Nakai.
キクハエビヅル	Kamagi-molugwi (濟州島). M-rainam (慶南)	Vitis ficifolia, Bunge var. glabrata, Nakai
ウスゲエビヅル	Vitis amurensis, Ruprecht.
テウモンヤマブドウ	Wan-moru (京畿). Sanpodō-nam (莞島). Moru (濟州島). Moruk (平北). Chang-moruk (平北). Moit-mor (京城)
タケシマブドウ	Vitis amurensis, Ruprecht var. glabrescens, Nakai.
ヤマブドウ	Vitis amurensis, Ruprecht var. Coignetii, Nakai.

Faint, illegible text, likely bleed-through from the reverse side of the page.

六、麻科植物之特征

Faint, illegible text, likely bleed-through from the reverse side of the page.

田 麻 科

TILIACEÆ, (*Jussieu*)
Lamarck et De Candolle

(一) 主要ナル引用書類

- | 著者 | 書名 |
|-------------------------|---|
| Houttuyn | Pflanzensystem II. p. 31—36, p. 260—264 (1777). |
| M. Lamarck | Encyclopédie Méthodique III. p. 45 (1789). |
| C. L. Willdenow | Species Plantarum II. 2. p. 1161—1163. p. 1164—1167 (1799). |
| C. H. Persoon | Synopsis Plantarum I. p. 64—67 (1805). |
| J. L. M. Poiret | Lamarck Encyclopédie Méthodique VII. p. 677—680 (1806). |
| Fr. Pursh | Flora Americæ septentrionalis II. p. 362—363 (1814). |
| La Marck et De Candolle | Flore Française IV. p. 824—826 (1815). |
| H. F. Link | Enumeratio plantarum horti regni Botanici Berolinensis II. p. 71—72 (1822). |
| La Marck | Recueil de planches de Botanique de L'encyclopédie II. pl. 467 (1823). |
| A. P. De Candolle | Prodromus systematis naturalis regni vegetabilis I. p. 503—518 (1824). |
| Al. Bunge | Enumeratio plantarum quas in China boreali collegit p. 9 (1831). |
| St. Endlicher | Genera Plantarum p. 1004—1010 (1836—40). |
| J. C. Loudon | Arboretum et fruticetum Britannicum I. p. 364—376 (1838). |
| J. Torrey and A. Gray | A Flora of North America I. p. 238—240 (1848—40). |

- A. Regel Tentamen Floræ Ussuriensis p. 30—32 (1861).
- G. Bentham Notes on Tiliaceæ in Journal of the Linnæan Society Vol. V. suppl. p. 52—74 (1861).
- G. Bentham et J. D. Hooker Genera Plantarum I. p. 228—240 (1862).
- K. Koch Dendrologie I. p. 469 (1869).
- H. Baillon The natural history of plants IV. p. 167—209 (1875).
- A. Franchet et L. Savatier Enumeratio plantarum Japonicarum I. p. 66—67 (1875).
- C. J. Maximowicz Tiliæ Asiæ orientalis in Mélanges Biologiques X. p. 582—589 (1880).
- I. R. Szyszyłowicz Zur Systematik der Tiliaceen in Engler Botanische Jahrbücher VI. p. 428—457 (1885).
- F. B. Forbes and W. B. Hemsley Index Floræ Sinensis I. p. 92—94 (1886).
- K. Schumann Tiliaceæ in Engler and Prantl Die natürlichen Pflanzenfamilien III. 6. p. 8—30 (1890).
- L. Dippel Handbuch der Laubholzkunde III. p. 56—75 (1893).
- Adolf Engler Syllabus der Vorlesungen über specielle und medicinisch-pharmaceutische Botanik ed. 1. p. 136 (1892).
- N. L. Britton and A. Brown An illustrated Flora of the Northern United States, Canada and the British Possessions II. p. 413—414 (1897).
- J. Palibin Conspectus Floræ Koreæ I. p. 47 (1898).
- C. S. Sargent Manual of the Trees of North America p. 669—675 (1905).

- V. Komarov Flora Manshuriæ III. p. 23—31 (1907).
- Victor Engler Monographie der Gattung Tilia (1909).
- T. Nakai Flora Koreana I. p. 104—106 (1909) II. p. 454 (1911).
- C. K. Schneider Illustriertes Handbuch der Laubholzkunde II. p. 365—389 (1909).
- J. Matsumura Index plantarum Japonicarum II. 2. p. 341—344 (1912).
- W. J. Bean Trees and shrubs hardy in the British Isles p. 589—597 (1914).
- A. Rehder et E. H. Wilson Plantæ Wilsonianæ II. part 2 p. 363—371 (1915).
- 中井猛之進 (1) 濟州島植物調査書 p. 63 (1914).
 (2) 莞島植物調査書 p. 10 (1914).
 (3) 智異山植物調査書 p. 39 (1915).
 (4) 金剛山植物調査書 (1918).
 (5) 蔚陵島植物調査書 (1919).
 (6) 朝鮮植物第一卷 p. 172—176 (1914).
- 東京植物學雜誌 第三十一卷第三十三卷第二十七卷

(二) 朝鮮産田麻科植物研究ノ歴史

1886年 Forbes, Hemsley 兩氏ハ The Journal of the Linnæan Society 第二十三卷ニ始メテ朝鮮産ノ田麻科植物一種 Grewia parviflora ヲ記セリ。

1899年 Jwan Palibin ハ其著 Conspectus Floræ Koreæ 第一卷ニ同ジク Grewia parviflora ヲ挙グ。

1907年 Vladimir Komarov ハ Acta Horti Petropolitani 第二十五卷ニ Tilia mandshurica ガ北朝鮮ニアル事ヲ報ズ。

1909年 Victor Engler ハ其著 Monographie der Gattung Tilia = Tilia amurensis ガ江原道及ビ元山附近ノ山ニアル事並ニ Tilia mandshurica ガ北朝鮮ニアル事ヲ記ス。

同年余ノ Flora Koreana 第一卷ニハ Grewia parviflora, Tilia amurensis, Tilia mandshurica ノ三種ヲ載ス。

同年 C. K. Schneider の Fedde の Repertorium 中ニ濟州島産しなのきノ一種 *Tilia Taquetii* ヲ記述ス。

1911 年余ノ Flora Koreana 第二卷ニ *Grewia parviflora*, *Tilia mandshurica*, *Tilia Taquetii* ノ三種ヲ載ス。其中 *Tilia mandshurica* ノ一部ハ *Tilia semicostata* トシテ別ツベキモノトス。

1913 年東京植物學雜誌第二十七卷ニ余ハ朝鮮新植物目錄ヲ記セシ中ニ *Tilia subintegra*, *Tilia megaphylla*, *Tilia glabrata*, *Tilia semicostata* *Tilia koreana* ノ五新種ヲ擧グ。其中 *Tilia subintegra* ハ *Tilia megaphylla* f. *subintegra* = *Tilia glabrata* ハ *Tilia amurensis* v. *oligantha* ニ改ムベシ。

1914 年濟州島植物報告書出ヅ其中ニハ *Tilia Taquetii* 及ビ新植物 *Grewia parviflora* var. *angusta* ヲ記ス。又莞島植物報告書中ニハ *Grewia parviflora* 丈クヲ記シ且。朝鮮植物第一卷ニハ *Grewia parviflora*, *Tilia megaphylla*, *Tilia mandshurica*, *Tilia semicostata*, *Tilia koreana*, *Tilia amurensis*, *Tilia glabrata*, *Tilia Taquetii* ノ七種ヲ記ス。其中 *Tilia amurensis* ハ *Tilia rufa* ニシテ *Tilia glabrata* ハ *Tilia amurensis* var. *oligantha* ナリ。

1915 年余ノ智異山植物報告書ノ中ニハ *Tilia mandshurica* ト *Tilia Taquetii* トヲ記ス。

同年 Rehder Wilson 兩氏ハ Plantæ Wilsonianæ 中ニ *Tilia mandshurica* ヲ朝鮮産トシテ記セシモ其中鎮南浦産トアルハ余ノ *Tilia semicostata* ナリ。

1917 年余ハ東京植物學雜誌第三十一卷ニ鬱陵島ノ新植物 *Tilia insularis* ヲ記ス。

1918 年余ハ金剛山植物調査書ニ *Tilia amurensis*, *Tilia amurensis* var. *glabrata*, *Tilia Koreana*, *Tilia mandshurica*, *Tilia megaphylla* ノ四種一變種ヲ記セシモ *Tilia amurensis* トセシハ *Tilia rufa* ニシテ *Tilia amurensis* var. *glabrata* ハ var. *oligantha* ナリ。

1919 年余ハ東京植物學雜誌第三十三卷ニ *Tilia amurensis* ニ關シテ記シ *Tilia Taquetii* ヲ其品種ニ下シ var. *rufa* ヲ新變種トシ *Tilia koreana* ヲ變種ニ下セリ。然レドモ其等ハ皆獨立ノ種トスル方可ナリ。

以上ノ外各方面ヨリノ採品ヲ併セ考ヘ朝鮮ニ次ノ既知種ヲ得タリ。

1. *Tilia amurensis*, Ruprecht var. *oligantha*,
V. Engler あむーるしなのき
" " f. *polyantha*, (V. Engler) Nakai.

- " " var. *grosse-serrata*, Nakai.
2. *Tilia rufa*, Nakai さびしなのき
3. *Tilia koreana*, Nakai てうせんしなのき
4. *Tilia insularis*, Nakai たけしましなのき
5. *Tilia Taquetii*, Nakai くはのはしなのき
6. *Tilia mandshurica*, Ruprecht e. Maximowicz まんしうぼだいじゆ
7. *Tilia megaphylla*, Nakai おほぼだいじゆ
" " f. *subintegra*, Nakai
8. *Tilia semicostata*, Nakai ぼだいじゆもどき
9. *Tilia ovalis*, Nakai かうらいぼだいじゆ
10. *Grewia parviflora*, Bunge えのきうつぎ
" " var. *angusta*, Nakai ほそばえのきうつぎ

(三) 朝鮮産田麻科植物ノ分布

(1) えのきうつぎ屬 *Grewia*.

えのきうつぎハ全羅南道(梅加島、莞島、木浦、)全羅北道(南原)、京畿道(楊州、仁川)、平安南道(鎮南浦)等ニアリ、支那ニハ廣ク産ス。

ほそばえのきうつぎハ濟州島ノ特産植物ニシノ且稀品ナリ。

(2) しなのき屬 *Tilia*.

あむーるしなのきは最モ分布廣ク江原道、平安南北道、咸鏡南道ニ生ジ特ニ平北、咸南ニハ純林ヲナス所サヘアリ、滿洲、アムール地方ニ分布ス、きつねしなのき一名さびしなのきは江原道金剛山上ニテ採レリ、滿洲ニモアレドモ寧ロ稀品ナリ。

てうせんしなのきは金剛山及ビ咸南、甲山郡白徳嶺ニテ採收セリ、朝鮮ノ特産植物ナリ。

たけしましなのきは鬱陵島ニ最モ普通ニアル植物ノ一ニシテ且最大樹ノ一ナリ、此種ハあむーるしなのきに似テ非ナル同島特産植物ナリ。

くはのはしなのきは金剛山、智異山、濟州漢拏山ニアリ、而シテ其個數多カラズ、朝鮮ノ特産種ニシテ特ニ智異山及ビ漢拏山ニテハ唯一ノしなのきナリ。

まんしうぼだいじゆハ咸北、咸南、平北、平南、江原ノ諸道ニ分布シ國外ニアリテハ滿洲ヲ經テ北支那直隸省ノ山地ニ生ズ。

おほぼだいじゆハ金剛山ニノミ發見セル朝鮮特産品ナリ、其一種葉ノ半部ハ鋸齒ナキモノアリ咸南北青ノ産ナリ。

ぼだいじのもどきハ平南鎮南浦ノ公園飛發島ヲ飾ル巨樹ニシテ同島開
發前ヨリアリ、大ニ簇生ス、朝鮮ニ於ケル名木ノ一ナリ。

かうらいぼだいじノハ咸北雄基郡黃勾基ノ山ニアリ、高サ三四間ノ木
ガまんしうぼだいじト混生ス、朝鮮特産種ノ一ナリ。

(四) 朝鮮産田麻科植物ノ效用

しなのきの類ハ大木トナリ、材ハ下駄ニ作り得、建築用、器具用トシ
テハ推奨スベキモノニ非ズ、昔時韓國政府當時ハしなのき類ノ若枝ノ延
ビヨキモノヲ撰ビ採リ皮ヲ剥ギ取リ木炭ニシテ火薬用ニセシト云フ。一般
ニ新材ハ軟故燐寸ノ軸木ニナシ得。

しなのき類ノ皮ハ鞣皮強韌ニシテ編テ強韌ナル綱ヲ作り得レドモ其皮
ヲ剥ギ取ル爲メ木ヲ枯死セシムル故推奨スベキ事ニ非ズ、咸南、平北ノ
山地方ニハ特ニ大樹ヲ撰ビ皮ヲ丸ク剥ギ取リ桶ノ胴ニ用フ。



挿圖一。

あむーるしなのき (*Tilia amurensis*) ノ内皮ヲ丸ク剥ギ桶ノ胴ヲ作リツ
ツアル狀、咸鏡南道長津郡江口。(大正三年七月撮影)

まんしうぼだいじノ果實ハ珠數ニ作り得。

歐州ニテハ *Tilia platyphyla*, *Tilia ulmifolia* ノ花ヲ乾シ民間ニ發
汗劑トナス、朝鮮産ノぼだいじノ類ノ花モ恐ラク同様ノ效アルベクレドモ
未ダ試ミシモノアラズ。

しなのき類、ぼだいじノ類ハ共ニ生長早ク比較的瘠地ニモ生育シ殊ニ簇
生シテ大形ノ葉ヲ多ク落ス故早ク腐蝕土ヲ作ラシムルニ用キテヨシ。

(五) 朝鮮産田麻科植物ノ分類ト各種ノ圖說

田 麻 科

Tiliaceae.

(甲) 科 ノ 特 徵

喬木又ハ灌木又ハ草本、葉ハ互生、托葉ト葉柄トアリ、鋸齒アルヲ常トス。
花ハ繖房狀ニシテ兩全又ハ單性又ハ多性、整正五數又ハ四數、萼ハ下位、萼
片ハ相重ナル、花瓣アルモノトナキモノトアリ、雄蕊ハ多數アリ、花瓣ノ基
部ニ附クカ又ハ花托上ニ生ズ、往々五體又ハ十體、有葯又ハ無葯、花絲ハ細
ク、葯ハ二室、各室ハ相癒合スルトキト分離スルトアリ。子房ハ萼ヨリ離レ
花托柱上ニツキ 2 乃至 10 室、花柱ハ一個又ハ基脚迄サク、中軸胎坐ヲ有
ス、胚珠ハ各室ニ 1 個乃至多數、種子ハ胚乳ヲ有スルモノト有セザルモノ
トアリ、幼根ハ上向、子葉ハ卵形又ハ球形。

温帯及ビ熱帯ニ亘リ四十屬ト約四百種アリ、其中四屬十四種ハ朝鮮ニ自生
スレドモ二屬四種ハ草本故之ヲ除ク、除外スベキモノハ左ノ如シ。

1. *Corchoropsis intermedia*, Nakai ひめからすのごま
平北産
2. *Corchoropsis psilocarpa*, Harms et Loesner かうらいからすのごま
濟州島、京畿、平南、黃海各道産
3. *Corchoropsis tomentosa*, Makino からすのごま
京畿全南濟州島ニ亘リ産ス
4. *Triumfetta japonica*, Makino らせんさう
全羅道産

以上ヲ除ク二屬十種ハ本編ニ入ルベキモノニシテ分テ次ノ二族トス。

- { 花托ハ高マラズ、花瓣ハ基脚ニ蜜槽ナシ……………しなのき族
- { 花托ハ筒狀又ハ柱狀ニ高マル、花瓣ハ基脚ニ蜜槽アリ ……えのきうつぎ族

Tiliaceæ, (Jussieu) Lamarck et De Candolle Fl. Fran. IV. 2. p. 824. (1815). De Candolle Prodr. I. p. 503 (1824). Wight et Arnott Fl. Penins. Ind. Orient. I. p. 72 (1834). Koch Dendrol. I. p. 470 (1869). Schumann in nat. Pflanzenf. III. 6. p. 8. (1890). Engler Syllabus ed. 1. p. 136 (1892). Sargent Manual p. 669 (1905). Schneider Illus. Handb. II. p. 365 (1909).

Tiliaceæ pro parte Jussieu Gen. Pl. 289 (1789). Link. Enum. Pl. Hort. Berol. II. p. 5. p. 71 (1822). Endlicher Gen. Pl. p. 1004 (1836-40). Lindley Veg. Kingd. p. 371 (1853). Bentham in Journ. Linn. Soc. V. suppl. p. 52 (1861). Bentham et Hooker Gen. Pl. I. 1. p. 228. Eichler Syllabus p. 47 (1886). Baillon Nat. Hist. IV. p. 166 (1875). Szyszylowicz in Engler Bot. Jahrb. IV. p. 427 (1885).

Arbores, frutices v. herbæ. Folia alterna simplicia petiolata stipullata vulgo serrata. Flores cymosi v. corymbosi, hermaphroditi v. monoeci v. polygami regulares 5 v. 4-meri. Calyx inferus, sepalis mbricatis. Petala interdum destituta. Stamina numerosa supra torum elevatum affixa v. petalis basifixa libera v. 5-10 delpha antherifera v. interdum in staminodes variant. Filamenta filiformia Antheræ biloculares, loculis parallelis v. divaricatis. Ovarium liberum supra torum sessile 2-10 locale. Styli simplices v. ad basin fissi. Placenta vulgo axillaria. Ovula in loculis 1-∞ ascendencia iv. horizontalia v. pendula. Semina albuminosa v. exalbuminosa Radicula supera. Cotyledones ovatae v. orbiculares.

Genera 40 et circ. 400 species in regionibus calidis et tropicis incola, inter eos genera 4 species 14 in Corea sponte nascent, quarum genera 4 species 10 sunt plantæ lignosæ.

- Torus destitutus. Petala non foveolata.
.....Tiliæ, Bentham.
- Torus elevatus. Petala basi foveolata.
.....Grewiæ, (Endlicher) Bentham.

(乙) 各族、各屬、各種ノ記載並ニ圖解

第一族 しなのき族

萼片ハ離生、花瓣ニ蜜槽ナク雄蕊ニ接シテ附ク、葯ハ相平行ス、次ノ一屬朝鮮ニアリ。

第一屬 しなのき屬

喬木又ハ小喬木、葉キ互生、葉柄アリ、托葉ハ早ク落ツ、苞ハ細長ク花梗ニ着癒ス、花ハ繖房狀ニシテ腋生、萼片ハ五個、花瓣ハ五個、無葯雄蕊ハ五個乃至二十個稀ニ之ヲ缺ク、雄蕊ハ多數アリテ離生シ又ハ多體、葯ハ二室、子房ハ五室、各室ニ二個宛ノ胚珠アリ、花柱ハ一個柱頭ハ五叉ス、果實ハ硬ク、球形、卵形又ハ倒卵形、中ニ一個又ハ二個ノ種子ヲ藏ス、種子ニ胚乳アリ、子葉ハ廣シ。

北半球ノミニ生ジ五十種許アリ、其中九種ハ朝鮮ニ自生ス、分テ次ノ二節トス。

葉ノ裏面ニハ葉脈ノ分岐點ニ毛アリ、又稀ニ褐色ノ星狀毛ヲ生ズル事アリ。

.....しなのき節

葉ノ裏面ニハ短キ白色ノ星狀毛蜜生シ爲メニ葉裏ハ白色ヲ呈ス。

.....ぼだいじゆ節

Trib. 1 Tiliæ, Bentham in Journ. Linn. Soc. V. suppl. p. 55 (1861). Bentham et Hooker Gen. Pl. I. p. 235 (1862). Schumann in Nat. Pflanzenf. III. 6. p. 18. Engler Syllabus ed. 1. p. 136 (1892). Dippel Handb. III. p. 59 (1893).

Grewiæ pro parte Endlicher Gen. Pl. p. 1006 (1836-1840) Baillon Nat. Hist. IV. p. 183 et 193. Lindley Veg. Kingd. p. 372 (1853).

Sepala distincta. Petala non foveolata, circa stamina immediate inserta. Antheræ loculis parallelis. Genus unicum in Corea adest.

Gn. I. Tilia, (Brunfels) Tournefort Institut. Rei Herb. p. 611. fig. 381. (1700). Linné Gen. Pl. n. 6. 0 (1737). Houttuyn Pflanzensyst. II. p. 31 (1777). Willdenow Sp. Pl. II. 2. p. 1161 (1799). Michaux Fl. bor. Americ. I. p. 306 (1803). Persoon Syn. Pl. II. p. 66 (1806) Poiret in Lamarck Encycl. VII. p. 677 (1806). Lamarck et De Candolle Fl. Fran. IV. 2. p. 825 (1815). Lamarck Illus. II. Pl. 467 (1823). De Candolle Prodr. I. p. 512 (1824). G. Don Gen. Syst. I. p. 552 (1831). Endlicher Gen. Pl. p. 1008 u. 5373 (1838-40). Loudon Ard. et Frut. I. p. 364 (1838). Plee Gen. Pl. Fran. I. Pl. 92 (1844-64). Bentham et Hooker Gen. Pl. I. p. 236 (1862). Koch. Dendr. I. p. 470 (1869). Schumann in Nat. Pflanzenf. III. 6. p. 24 (1890). Dippel Handb. Laubholzk. III. p. 60 (1893). Victor Engler Monogr. (1909). Schneider Illus. Handb. II. p. 367 (1909).

Arbor v. arboreus. Folia alterna petiolata serrata obliqua. Stipulae caducae. Bractea elongata pedunculo adnata. Flores cymosae axillares. Sepala 5. Petala 5. Staminodia 5-20 interdum destituta. Stamina ∞ libera v. polyadelpa. Antherae biloculares. Ovarium 5-loculare, loculis 2-ovulatis. Stylus simplex. Stigma 5-lobum. Fructus exsiccatus globosus v. ovatus v. pyriformis indehiscens 1-2 spermis. Semina ascendentia albuminosa. Cotyledones latae marginibus involutis.

Circ. 50 species in regionibus borealis hemisphaerici incolae, inter eas species 9 in Korea sponte nascent.

- { Folia subtus praeter venas glabra v. pilis stellulatis fuscis v. albidis barbulata.Sect. Anastraea, V. Engler.
- { Folia subtus pilis albis adpressis stellulatis densissime oblecta.Sect. Astrophilyra, V. Engler.

第一節 しなのき節

特徴ハ前出。

亞節 しなのき亞節

葉脈ハ網狀ニシテ平行セズ。外果皮ハ洋紙質ナリ、次ノ各種ヲ含ム。

- { 若枝ハ晩夏尙ホ褐毛ヲ有ス。2.
- 1 { 若枝ハ夏時既ニ無毛、葉ハ無毛ニシテ裏面葉脈ノ分岐點ニノミ毛アリ。3.
- { 葉ハ裏面ニ褐毛アリ、果實ハ長倒卵形又ハ倒卵形。さびしなのき
- 2 { 葉ハ小サク裏面ニハ葉脈ノ主脈分岐點ニノミ毛アリ、果實ハ長倒卵形。くはのはしなのき
- { 苞ハ白色ノ星狀毛アリ、葉ハ生時表面ニ少シク光澤アリ。たけしましなのき
- 3 { 苞ハ無毛又ハ中肋ニ沿ヒ僅カニ微小ノ星狀毛アリ、葉ニ光澤ナシ。4.
- { 果實ハ長倒卵形。てうせんしなのき
- 4 { 果實ハ倒卵形又ハ球形。5.

- { 花ヲ附クル枝ノ葉ハ小形ニシテ通例先端迄3又ハ4珊許ナリくはのはしなのき(再出)
- 5 { 花ヲ附クル枝ノ葉ハ通例4乃至9珊アリ。あむーるしなのき

Sect. 1. **Anastrae**, V. Engler Monogr. p. 68 (1909).

Subsect. **Reticulares**, V. Engler l.c.

Lindnera, Reichenbach Consp. Regn. Veg. I. p. 209. p. p. (1828)

Eutilia, Neireich Fl. Neder-Oesterr. II. p. 327 p. p. (1859).

Haplopetaloideae et Diplopetaloideae, Bayer in Verh. Zool.-Bot. Gesells. Wien XII. p. 15 et 46. p. p. (1862).

Pentapetalae et Decapetalae, Célakovsky Fl. Böhm. I. p. 518 (1867).

Nervi foliorum reticulatum non paralleli. Pericarpium chartaceum fragile. Continens sequentes species.

- { Rami hornotini adulti rufo-tomentosi.2.
- 1 { Rami hornotini adulti glaberrimi. Folia glabra subtus in axillis venarum tantum rufo-tomentosa.3.
- { Folia subtus adulta rufo-pilosa v. tomentosa. Fructus oblongo-obovatus v. obovatus.T. rufa, Nakai.
- 2 { Folia parva adulta subtus in axillis venarum tantum barbata Fructus pyriformis.T. Taquetii, Schneider.
- { Bractea primo albo-stellulato-pilosae. Folia chartacea viva supra luciduscula.T. insularis, Nakai.
- 3 { Bractea glabrae v. secus venas rarissime minute stellulatae. Folia tenera.4.
- { Fructus pyriformis.T. Koreana, Nakai.
- 4 { Fructus obovatus v. obovato-globosus.5.
- { Folia ramorum floriferorum parva vulgo cum acumine 3-4 cm. longa.T. Taquetii, Schneider (bis)
- 5 { Folia ramorum floriferorum majora vulgo 4-9 cm. longa basi cordata v. subtruncata.6.
- { Folia grosse serrataT. amurensis v. grosse-serrata, Nakai.
- 6 { Folia moderate serrata.7.
- { Flores 3-20.T. amurensis v. oligantha, V. Engler.
- 7 { Flores 20-294.T. amurensis v. oligantha f. polyantha, Nakai.

1. あむーるしなのき

ピナム (咸鏡、平安、黄海、京畿、江原)

(第七圖)

高サ 20 米突ニモ達スル喬木、幹ハ直立スルモノ多シ、樹膚ハ灰色、古枝ハ褐色又ハ帶紫褐色皮目散點ス、若枝ハ最初ヨリ無毛又ハ微毛アルアリ、決シテ星狀毛ヲ生ズル事ナシ、葉柄ハ無毛長サ 1.5 乃至 6 瓏、葉身ハ始メ微毛アルモノト始メヨリ無毛ノモノトアリ長サ 3 乃至 9 瓏、幅ハ 2.3 乃至 8.5 瓏鋭鋸齒アリ、表面ハ綠色無毛、先端ハ急ニトガリ、裏面ハ淡白ク主脈ノ分岐點ニ褐毛蜜生ス、花梗ハ無毛 3 個乃至 20 個ノ花ヲツク、苞ハ披針形又ハ倒披針形先ハ九ク脈著シク艶アリ、萼ノ外面ハ先端ニ微小ノ星狀毛アリ、花瓣ハ五個細ク倒披針形、雄蕊ハ多數、子房ハ白絨毛アリ、柱頭ハ五叉ス、果實ハ球形又ハ倒卵形白毛又ハ褐毛蜜生ス。

咸鏡南北、平安南北、江原ノ諸道ニ生ズ。

(分布) アムール地方、滿洲。

一種花ガ一花梗上ニ 30 乃至 294 個モツクモノアリ、花多キ一品種ナリ、平北昌城昌州間鴨綠江岸及ヒ碧謹豐年山ニテ採收ス。

又一種鋸齒ノ粗大ナルアリ鎮南浦飛發島及ヒ平壤ノ北ニアル大聖山等ニ生ズ。

1. *Tilia amurensis*, Ruprecht.

Fl. Cauc. p. 253 in textu (1869). Schneider Illus. Handb. Laubholz. II. p. 374 (1909). V. Engler Monogr. p. 84 (1909).

T. amurensis, Komarov Fl. Mansh. III. p. 24 (1907). Nakai Fl. Kor. I. p. 105 (1909) et in Tokyo Bot. Mag. XXXIII. p. 61 (1919)

T. cordata var. *mandshurica*, Maximowicz in Mém. Biol. X. p. 585 (1880). Koehne Deutsch. Dendrol. p. 409 (1893).

T. cordata, Miller Gard. Dict. ed. 8. p. 373. p. p. (1768),

T. Maximowiczii, Baker in Journ. Bot. XXXVI. p. 319 (1898).

var. *oligantha*, Engler Monogr. p. 84 (1908).

var. *glabrata*, Nakai Veg. Diamond mt's p. 179 n. 434 b. (1918) et in Tokyo Bot. Mag. XXXIII. p. 60 (1919).

T. glabrata, Nakai in Tokyo Bot. Mag. XXVII. p. 130 n. 64 nom. nud. (1913) et Chosenshokubutsu I. p. 174 (1914).

Arbor usque 20 m. alta. Truncus erectus. Cortex cinereus. Rami annotini fusci v. purpureo-fusci, lenticellis sparsim punctati, hornotini ab initio glabri v. paulum pilosi non stellulato pilosi. Petioli glabri 1.5—6.0 cm. longi. Lamina primo pilosa v. glabra 3.0—9.0 cm. longa 2.3—8.5 cm. lata mucronato-serrata supra viridis glabra, apice subito attenuata, infra glaucina in axillis venarum fusco-barbata. Pedunculi glabri 3—20 floribus. Bracteae lanceolatae v. oblanceolatae obtusae venosae lucidae. Sepala extus in apice minute stellulata. Petala 5 angustae oblanceolatae. Stamina numerosa. Ovarium albo-villosum. Stigma 5-fidum. Fructus globosus v. obovatus albo v. fuscente lanuginosus.

Nom. Jap. Amur-shinanoki.

Nom. Cor. Pi-nam.

Hab. in Corea media et sept.

f. *polyantha*, Nakai.

T. amurensis var. *acuminatissima* f. *polyantha*, Engler l.c. p. 84.

Flores 30—294 in quoque pedunculo.

Hab. in Corea sept.

var. *grosseserrata*, Nakai.

Rami hornotini badi. Folia grosse-serrata longe acuminata. Bracteae lanceolatae glabrae venosae. Flores 8—15 in quoque pedunculo.

Hab. in montibus Phyöng-an austr.

Distr. sp. Amur et Manshuria.

2. きつねしなのき 一名さびしなのき

ピナム (江原)

(第八圖)

高サ 10 米突許ノ小喬木、皮ハ灰白色、若枝ニハ褐色ノ星狀毛蜜生ス。葉柄ハ長サ 1.5 乃至 3.5 瓏、褐色ノ星狀毛アリ、葉身ハ圓板狀ニシテ先端急ニトガリ、鋭鋸齒アリ、長サ 2.5 乃至 6.0 瓏、幅 2.3 乃至 5.0 瓏、表面ハ葉脈上ニノミ白色ノ星狀毛アリ、裏面ニハ褐色ノ星狀毛蜜生シ後漸次脱落ス、花梗ハ細ク褐色ノ星狀毛アリ、長サ 2.5 乃至 4.0 瓏、苞ハ倒披針形

ニシテ先端丸ク、表面ハ光澤アリテ網脈著シク裏面ハ星状毛アリ、花ハ一花梗ニ 3 乃至 5 個、萼ハ先端ニ褐毛生ズ、花瓣ハ 5 個、果實ハ倒卵形又ハ球形褐毛生ズ。

江原道金剛山ニ生ズ。

(分布) 滿洲。

2. *Tilia rufa*, Nakai.

T. amurensis, Nakai Chosenshokubutsu I. p. 174 (1904) et Veg. Diamond mt's p. 178 n. 434 a (1918).

T. amurensis var. *rufa*, Nakai in Tokyo Bot. Mag. XXXIII. p. 61. (1919).

Arborea circ. 10 m. alta. Cortex cinereus longitudine fissus, ramorum annotinorum sordide atro-fuscens lenticellis crebris punctulatus. Rami hornotini fusco-stellulato-tomentosi. Petioli fusco-stellulato-tomentosi 1.5—3.5 cm. longi. Lamina orbiculato-attenuata, mucronato-serrata cum acumine 2.5—6.0 cm. longa 2.3—5.0 cm. lata supra glabra nervis albo-stellulato-pilosis, infra glaucina praecipue secus venas ferrugineo-stellulato-lanata. Pedunculi graciles fusco-stellulato-pilosi 2.5—4.0 cm. longi. Bractea oblanceolata obtusae infra stellulato-pilosae supra lucidae venosae. Flores 3—5 in quoque pedunculo. Sepala in apice fuscente-lanata. Petala 5. Fructus obovatus v. subglobus fuscente-lanatus.

Nom. Jap. Kitsune-shinanoki v. Sabi-shinanoki.

Hab. in montibus Diamantis.

Distr. Manshuria.

3. てうせんしなのき

ピナム(江原)

(第九圖)

高サ 15 米突許ノ喬木、皮ハ灰色、若枝ハ最初毛アレドモ早ク落ツ又最初ヨリ無毛ノモノモアリ、葉柄ハ無毛又ハ微毛アリ、葉身ハ表面無毛綠色、裏面ハ淡綠色又ハ帯白色脈ニ沿ヒテ微毛アルモノト無毛ノモノトアリ、主脈ノ

分岐點ニハ褐毛生ズ、廣卵形又ハ圓板狀ニシテ先端急ニトガリ、縁ニ銳鋸齒アリ、長サ 3 乃至 9 珎幅 3 乃至 5 珎、花梗ハ無毛又ハ微毛アリテ 3 乃至 8 個ノ花ヲ附ク、苞ハ披針形無毛、脈著シク先端丸キトガルトアリ、萼片ハ外面ニ微小ノ星状毛散生ス、花瓣ハ 5 個細クシテ萼片ヨリモ長シ、雄蕊ハ多數、子房ハ多毛、柱頭ハ五叉ス、果實ハ長倒卵形ニシテ短星状毛密生シ長サ 10 纒幅 5 乃至 6 纒許アリ。

江原道金剛山及ビ咸南甲山郡白徳嶺ニテ採ル。

朝鮮特産。

3. *Tilia koreana*, Nakai.

In Tokyo Bot. Mag. XXVII. p. 130 nom. nud. (1913) et in *Matsumura* Icon. Pl. Koish. II. t. 85 (1913) et Chosenshokubutsu I. p. 174 fig. 208 (1914) et Veg. Diamond m'ts p. 179 n. 435 (1918).

T. amurensis var. *koreana*, Nakai in Tokyo Bot. Mag. XXXIII. p. 61 (1919).

Arbor circ. 15 m. alta. Cortex cinereus. Ramus annotinus fuscus v. sordide fuscus lenticellis minutis sparsim punctulatus. Rami hornoti i primo pilosi v. ab initio glabra. Petioli glabri v. pilosiusculi. Lamina supra viridis glabra infra pallida v. glaucina secus venas pilosa v. glabra in axillis venarum primarium fusco-barbulata, late ovata v. orbiculata, mucronato-serrulata apice subito caudato-attenuata 3.0—9.0 cm. longa 3.0—8.5 cm. lata. Pedunculi glabri v. paulum pilosi 3—8 floribus. Bractea lanceolata glabrae venosae apice obtusae v. acutae. Sepala extus minutissime stellulata. Petala 5 angusta sepalis longiora. Stamina numerosa. Ovarium villosum. Stigma 5-lobum. Fructus pyriformis adpressissime lanatus 10 mm. longus 5—6 mm. latus.

Nom. Jap. Chosen-shinanoki.

Nom. Cor. Pi-nam.

Hab. in Corea sept. et media.

Planta endemica!

4. たけしましなのき

ビナム (樽陵島)

第十圖

高サ 30 米突ニモ達スル巨樹トナル。幹ノ周圍ハ目通一丈三四尺トナル樹
膚ハ灰白色、若枝ニハ白色ノ星狀毛散生スレドモ後無毛トナル。葉柄ハ無毛
又ハ先端ニノミ微毛アリ、葉身ハ歪圓形又ハ卵形ニシテ基脚ハ彎入ス。先端



挿圖一。たけしましなのき *Tilia insularis, Nakai*.
樽陵島羅里洞峯ニアリ。(大正六年五月撮影)

ハ急ニトガリ、表面ハ始メ葉脈上ニ微毛アレドモ後無毛トナル、裏面ハ淡白
色無毛、主脈ノ分岐點ニ白毛又ハ褐毛密生ス。花梗及ビ苞ニ星狀毛生ズ、未
ダ花及ビ果實ヲ見ズ。

樽陵島ノ特産植物ニシテ同島ニハ最モ多在スル木ノ一ナリ。

4. *Tilia insularis, Nakai*

In Tokyo Bot. Mag. XXXI. p. 27 (1917) et Veg. Isl. Dagelet p.
22. Phot. in p. 40 (919).



挿圖三。たけしましなのき (*Tilia insularis, Nakai*) ノ樹膚
樽陵島上峯ノ樹林中。(大正六年六月撮影)

Arbor magna usque 35 m. alta. Truncus diametro 1.5 metralis. Cortex cinerens. Rami hornotini pilis stellulatis albis sparsissime pilosi sed demum glabrescentes, annotini fusco-purpurascens. Folia distincte petiolata, petiolis glabris v. apice tantum pilosis, laminis basi profunde sinuata v. anguste sinuata, oblique rotundata v. ovata, margine mucronato-serrata, apice subito attenuata, supra initio secus venas pilosula, demum glabrescentia, subtus glaucina glabra, sed in axillis venarum albido v. pallidissime fuscente barbata. Bracteae oblanceolatae albo-stellulato-pilosae. Flores et fructus non vidi.

Nom. Jap. Takeshima-shinanoki.
Hab. in insula Dagelet.
Planta endemica!

5. くはのはしなのき

(第十一圖)

高サ 4 米突許ノ樹、分岐多シ、若枝ハ褐色ノ星狀毛アルモノト無毛ノモノトアリ。葉柄ハ褐色ノ星狀毛アルモノト無毛ノモノトアリ長サ 0.7 乃至 4.5 珊、葉身ハ卵形又ハ廣卵形又ハ殆ンド圓板狀、長サ 1.5 乃至 11 珊幅 1. 乃至 8 珊、表面ハ綠色又ハ黄綠色無毛、裏面ハ帶白色又ハ淡綠色、主脈ノ分岐點ニ褐色生ジ、先端ハ長ク急ニトガリ、基脚ハ彎入スルト截形ノモノトアリ、苞ハ表面ハ無毛ナレドモ裏面ニハ星狀毛散生ス、花梗及ビ小花梗ニハ褐色ノ星狀毛アルモノト殆ンド無毛ノモノトアリ、萼片ハ先端ニ星狀毛生ズ、花瓣ハ細ク五個、子房ハ球形、果實ハ長倒卵形。

金剛山、智異山及ビ濟州島漢學山ニ生ズ。
朝鮮特産ナリ。

5. *Tilia Taquetii*, Schneider

In *Fedde* Rep. p. 200 (1909) et *Illus. Handb. Laubholz* II. p. 372. *Nakai* Fl. Kor. II. p. 454 et in *Matsumura* Icon. Pl. Koish. II. t. 86 (1913) et *Veg. m't Chirisan* p. 39 n. 319 (1915) et *Veg. Isl. Quelp.* p. 63 n. 884 (1914) et *Chōsenshokubutsu* I. p. 134 (1914).

Tilia amurensis var. *glabrata* f. *Taquetii*, *Nakai* in *Tokyo Bot. Mag.* XXXIII. p. 60 (1919).

Arborea 4 m. alta ramosissima. Rami hornotini fusco-stellato-

pilosi v. glabri. Petioli fusco-stellati v. glabri 0.7—4.5 cm. longi. Lamina ovata v. late ovata v. fere orbicularis 1.5—11.0 cm. longa 1.4—8.0 c.m. lata supra glabra viridis, subtus glaucina v. pallida in axillis venarum rufo-barbata, apice caudato-attenuata, basi cordata v. subtruncata. Bracteae supra glabra subtus sparsim stellulata. Pedunculi et pedicelli fusco-stellati v. fere glabri. Sepala in apice stellulata. Petala 5 angusta. Ovarium globosum. Fructus pyriformis.

Nom. Jap. Kuwanoha-shinanoki.

Hab. in monte Diamantes, Chirisan et Hallasan.

Planta endemica!

第二節 ほだいじゅ節

毛ハ星狀ナリ。雄蕊ハ約 50 個、葯ハ多生離生、無葯雄蕊アリ。

亞節 ほだいじゅ亞節

葉ノ表面ハ始メ微毛アレドモ後無毛トナリ裏面ハ白色ノ星狀毛密生ス。次ノ各種アリ。

- 1 { 果實ハ球形又ハ扁平球形まんしうほだいじゅ
- { 果實ハ倒卵形又ハ卵形2.
- 2 { 果實ハ稍卵形脈條ナク先端太クトガルかうらいほだいじゅ
- { 果實ニハ明ニ五條ノ脈アリ4.
- 3 { 果實ハ大形ニシテ全長ニ明ニ五條ノ脈アリおほほだいじゅ
- { 果實ハ半以上ハ丸ク半以下ニ五條ノ脈アリほだいじゅもどき

Sect. 2. *A trophilyra*, V. Engler Monogr. p. 69

Pili stellati. Nervi tertiani paralleli. Stamina circ. 50. Thecae ± distinctae. Staminodia evoluta.

Subsect. *Ebarbulatae*, V. Engler l. c.

Folia ebarbulata, juniora supra pilosa, adulta glabra subtus pilis stellatis albo-tomentosa. Continens sequentes species.

- 1 { Fructus globosus v. depresso-globosus.
- { T. mandshurica, Ruprecht et Maximowicz.
- { Fructus obovatus v. ovalis.2.

- 2 { Fructus non costatus ovalis grosse mucronatus.
.....T. ovalis, Nakai.
- 2 { Fructus plus minus costa tusobovatus v. oblongo-obovatus.
.....3.
- 3 { Fructus per totam longitudinem 5-costatus, obovato-ellipticus.
..T. megaphylla, Nakai.
- 3 { Fructus infra medium 5-costatus, supra medium globosus.
....T. semicostata, Nakai.

6. まんしうぼだいじゅ

キ、イビナム (平安、咸南)

(第十二圖)

高サ 7—8 米突ノ小喬木、幹ハ直径 30 瓏許、芽及ビ若枝ニハ星狀毛密生ス。側枝ノ葉ハ廣大ニシテ長サ 23 瓏幅 22 瓏ニ達スルナリ、粗大ノ鋸齒アリ、表面ハ小星狀毛散生スレドモ後脱落ス、裏面ハ星狀毛密生シ、基脚ハ彎入ス、葉柄ニハ星狀毛密生シ長サ 7 瓏ニ達スルモノアリ。花ヲ附クル枝ノ葉ハ歪形廣卵形又ハ帶卵四角形ニシテ表面ハ無毛綠色、裏面ハ星狀毛密生シ先端ハ急ニ著シクトガリ基脚ハ截形又ハ多少彎入ス。苞ハ長サ 7—9 瓏ノ星狀毛ニテ被ハレタル花梗ノ半迄基脚ヨリ癒合シ倒披針形ニシテ先端丸ク脈著シク表面ハ葉脈上ニ星狀毛生ジ裏面ハ全然星狀毛生ジ、長サ 5—12 瓏幅ハ 1.3—3.2 瓏、花ハ一花梗ニ 5—20 個繖房狀ニツキ下垂ス、萼片ハ廣披針形外面ニハ星狀ノ微毛アリ、裏面ニハ星狀毛密生ス、花瓣ハ萼片ト交互ニ出デ其レヨリモ長ク淡黄色ニシテ長サ 8—10 瓏アリ、無葯雄蕊ハ五個花瓣ニ對シテ出デ細シ、雄蕊ハ多數アリテ先端ニ叉ス、花柱ハ無毛、果實ハ球形又ハ扁球形、縦脈ナク全ク星狀毛ニ被ハル。

江原、咸南、咸北、平北、平南ニ自生ス。

(分布) 滿洲、支那 (直隸)。

6. *Tilia mandshurica*, Ruprecht et Maximowicz

In Bull. Acad. Pétersb. XV. p. 124 (1856). XXVI. p. 434 (1880). Maximowicz in Bull. Acad. Pétersb. XVII. p. 262 (1857) et Prim. Fl. Amur. p. 65 (1859) et in Mém. Biol. X. p. 586 (1880). Forbes et Hemsley in Journ. Linn. Soc. XIII p. 94. Dippel Handb. Laubholz. III. p. 73. (1893). Komarov Fl. Mansh. III. p. 28. Franchet Pl.

Dav. p. 60. Schneider Illus. Handb. Laubholz. II. p. 384 t. 257 i—k (1909). V. Engler Monogr. p. 114. Nakai Fl. Kor. I. p. 106 p.p. II. p. 454 p.p. et Veg. m't Chirisan p. 73 (1915) et Veg. Diamond m'ts p. 179 n. 436. Bean Trees and Shrubs II. p. 591 (1914). Rehder et Wilson Pl. Wil. II. 2. p. 370 excl. pl. ex Chinnampo.

T. argentea var. mandshurica, Regel Tent. Fl. Uss. p. 30 (1861).

Arborea 7—8 metralis alta, trunco diametro 30 cm. Gemmæ et rami hornotini dense stellato-lanati. Folia ramorum juvenilium magna late oblique ovata usque 28 cm. longa 22 cm. lata argute grosse serrata, supra primo stellulata demum glabrescentia, subtus dense stellulato-tomentosa basi sinuata, petiolis stellato-lanatis usque 7 cm. longis, ramorum floriferorum late oblique ovata v. ovato-quadrangularia, supra glabra viridissima subtus minute stellulato-lanata apice subito acuminata basi subtruncata v. leviter sinuata. Bracteæ pedunculo 7—9 cm. longo stellato-lanato nutante fere e basi usque medium adnatæ oblanceolatae obtusæ venosæ supra secus venas stellato-lanatae, subtus toto stellato-lanatae 5—12 cm. longæ 1.3—3.2 cm. latæ. Flores in quoque pedunculo 5—20 cymosi penduli. Sepala late lanceolata extus paulo intus dense stellulato-lanata. Petala sepalis alterna et longiora citrina 8—10 mm. longa. Staminodia 5 petalis alterna et breviora et angustiora. Stamina numerosa apice bifida ita thecæ apertæ. Styli recti glabri. Fructus globosus v. depresso-globosus non costatus toto stellulatus.

Nom. Jap. Manshu-bodaiju.

Nom. Kor. Kyai-pi-nam.

Hab. in Corea sept. et media.

Distr. Manshuria et China (Tschili).

7. おほぼだいじゅ

(第十三圖)

高サ 5 米突許ノ喬木分岐多シ、若枝ニハ星狀毛密生ス、側枝ノ葉ハ大形ニシテ基脚ハ深く彎入シ縁ニハ粗大ノ鋭鋸齒アリ、先ハ著シクトガル、長サ 33 瓏幅 26 瓏ニ達スルアリ、表面ハ殆ンド無毛、裏面ハ淡綠色ニシテ星狀

毛散生ス、花ヲ附クル枝ノ葉ハ歪形廣卵形ニシテ表面ハ深綠色、裏面ニハ星狀毛密生ス、先端ハトガリ基脚ハ彎入ス。未ダ花ヲ見ズ、苞ハ長サ 8—14 瓏、脈著シク兩面共ニ星狀毛アリ、先端ハ丸シ、果實ハ一花梗ニ 3—9 個倒卵形又ハ倒卵橢圓形先端トガリ五本ノ縱脈アリテ星狀毛密生シ長サ 10—12 瓏許。

金剛山ニ生ズ、一種葉緣ノ鋸齒少ナキモノ北青ニ産ス。

7. *Tilia megaphylla*, Nakai

In Tokyo Bot. Mag. XXVII. p. 130 n. 63 nom. nud (1913) et Chōsenshokubutsu p. 173 n. 225 fig. 207 (1914) et Veg. Diamond m'ts p. 179 n. 437.

T. mandshurica, (non Ruprecht et Maximowicz) Nakai Fl. Kor. I p. 106 p.p.

Arborea 5 metralis v. ultra alta ramosa. Rami hornotini dense stellati. Folia rosularum magna, basi profunde sinuata, margin., grosse argute v. mucronato-serrata, apice acuminata usque 33 cm. longa 26 cm. lata, supra fere glabra, subtus pallida et sparse stellata ramorum fructiferorum late oblique ovata supra viridissima infrè dense stellulato-lanata argute serrata apice acuminata basi sinuatae Flores ignoti. Bractea 8—14 cm. longæ venosæ utrinque stellulatae apice obtusæ. Fructus in quoque pedunculo 3—9 obovatus apice mucronatus distincte 5-costatus dense stellulatus 10—12 mm. longus.

Nom. Jap. Ōbodaiju.

Hab. in monte Diamantis.

f. *subintegra*, Nakai.

Tilia subintegra, Nakai in Tokyo Bot. Mag. XXVII. p. 130 n. 62 nom. nud. (1913).

Folia margine partim integerrima.

Hab. in Hokusei.

Planta endemica!

8. ほだいじゅもとき

(第十四圖)

高サ 15 米突、大ニ簇生シ分岐多シ、側枝ハ星狀毛少ナク大ナル葉ヲ附ク、葉ノ表面ハ綠色ニシテ裏面ニハ星狀毛散生シ長サ幅共ニ 20 瓏ニ達ス、果實

ヲ附ル枝ハ星狀毛密生シ、葉ハ廣卵形又ハ歪圓形ニシテ基脚ハ深ク彎入シ邊緣ニ銳鋸齒アリ、先端ハ著シクトガリ、表面ハ綠色、裏面ハ白色ノ星狀毛密生ス。苞ハ長サ 6.5—7.5 瓏表面ハ無毛、裏面ハ星狀毛アリ。果實ハ花梗ニ 2—3 個宛生シ倒卵球形半以下ニ 5 脈アリ。全體ニ星狀毛生ジ長サ 9—10 瓏。

平安南道鎮南浦飛發島ニ生ジ朝鮮特産ナリ。

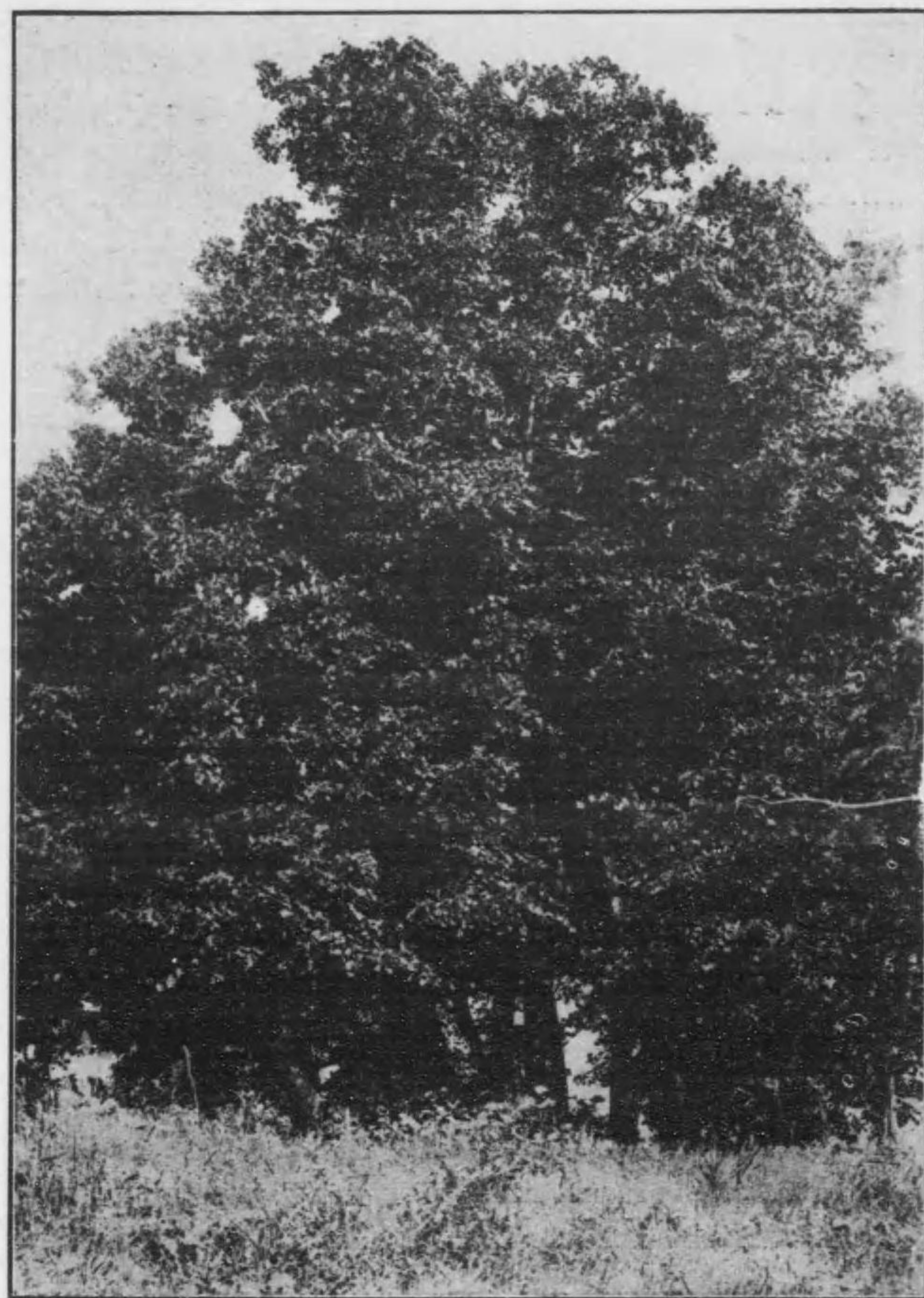

挿圖四。ほだいじゅもとき (*Tilia semicostata*, Nakai)
平安南道、鎮南浦、飛發島。(大正五年九月撮影)

8. *Tilia semicostata*, Nakai

In Tokyo Bot. Mag. XXVII. p. 130 n. 65 nom. nud. (1913) et Chōsenshokubutsu I. p. 173 (1914).

T. mandshurica, (non Ruprecht et Maximowicz) Nakai Fl. Kor. II. p. 454 p.p. Rehder et Wilson in Pl. Wils. II. 2. p. 370 p.p.

Arbor 15 metralis cæspitose-ramosa. Rosula paulo stellulata foliis magnis ambitu pentagonalibus grosse serratis supra viridibus infra sparse adpresse stellulatis 20 cm. longis et latis, basi leviter sinuatis. Rami fructiferi hornotini dense stellulato-lanati, foliis late ovatis v. oblique orbicularibus basi profunde sinuatis margine argute serratis apice acuminatis supra viridibus infra dense albo-stellulato-lanatis. Bracteæ 6.5—7.5 cm. longæ supra glabræ infra stellulatæ. Fructus in quoque pedunculo 2—3 globoso-obovati infra medium 5-costati toto stellulato-lanati 9—10 mm. longi.

Nom. Jap. Bodaiju-modoki.

Hab. in insula Pipaltong circa Chinnampo.

9. かうらいほだいじゅ

(第十五圖)

高サ 5 米突許ノ木ナリ。若木ハ星状毛密生ス。葉柄ハ 2—5.5 珊瑚白色ノ星状毛アリ。葉身ハ廣卵形又ハ歪廣卵形鋭鋸齒アリ。先端ハ著シクトガリ、表面ハ綠色裏面ハ白色ノ星状毛密生ス、苞ハ倒披針形又ハ狭倒披針形長サ 5.5—8.0 珊瑚、兩面ニ星状毛アリ、未ダ花ヲ見ズ、果實ハ一花梗ニ 1—3 個宛ツキ帶圓卵形又ハ卵形、先端ハ著シク嘴状ニ突出ス、長サ 12—13 厘米帶褐色星状毛密生ス。

咸鏡北道、雄基郡黃勾基ノ山中ニ生ズ。

9. *Tilia ovalis*, Nakai

Arborea 5 m. alta-ramosa. Rami hornotini dense stellulato-lanati. Petioli 2.0—2.5 cm. longi albo-stellulati. Lamina late ovata v. oblique late ovata argute incurvato-serrata apice acuminata supra viridis infra albo-stellulato-lanata. Bracteæ oblanceolatæ v. anguste oblanceolatæ 5.5—8.0 cm. longæ utrinque stellulato-pubescentes,

Flores ignoti. Fructus in quoque pedunculo 1—3 globoso-ovalis v. ovalis non striatus nec costatus apice magni-rostratus cum rostro 12—13 mm. longus fuscente stellulato-lanatus.

Nom. Jap. Korai-bodaiju.

Hab. in monte circa Hoang-gui-to.

Planta endemica!

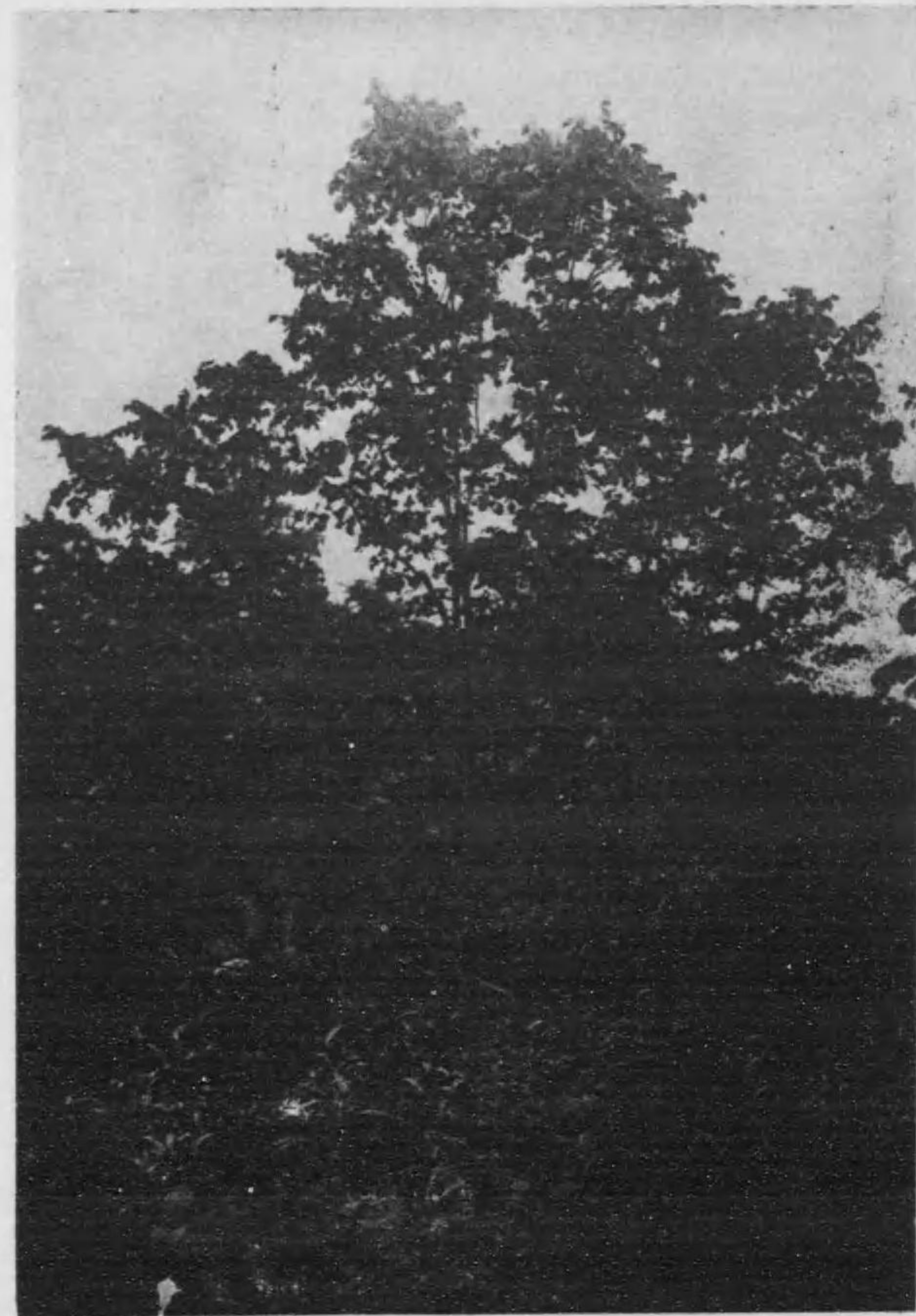

挿圖五。かうらいほだいじゅ (*Tilia ovalis*, Nakai) 咸鏡北道雄基郡黃勾基 (大正三年八月撮影)

第二族 えのきうつぎ族

萼片ハ離生、花瓣ハ基脚蜜槽ヲナシ、花托ハ著シク高マル、葯ハ短カク離生ス、朝鮮ニ次ノ一屬アリ。

第二屬 えのきうつぎ屬

小喬木又ハ灌木、葉ハ單葉、鋸齒アルモノトナキモノトアリ 3—7 脈ヲ有ス、花ハ腋生又ハ繖房又ハ圓錐花叢ヲナシ小形ナリ。萼片ハ五個離生、花瓣ハ 5 個柱狀ノ花托ノ基ニツキ蜜槽ヲナス。稀ニ無瓣、雄蕊ハ多數離生、子房ハ 2—4 室、各室ニ 2 個以上ノ胚珠アリ。花柱ハ細ク、柱頭ハ 2—4 裂、果實ハ漿果 1—4 個ノ小堅果ヲ有シ屢々 2—4 裂ス、各小堅果ニハ 1 個又ハ 2 個以上ノ種子ヲ藏ス、種子ニ胚乳多シ、子葉ハビタシ。

溫帶、熱帶ニ亘リ約 70 種アリ。其中一種一變種ハ朝鮮ニ自生ス。

Trib. II. Grewiæ, Bentham in Journ. Linn. Soc. V. suppl. p. 54 (1861). *Bentham et Hooker* Gen. Pl. I. p. 234 (1862). *Schumann* in Nat. Pflanzenf. III. 6. p. 26. *Engler* Syllabus ed. 1. p. 137 (1892). *Dippel* Handb. Laubholzk. III. p. 56 (1893).

Grewiæ pro parte *Endlicher* Gen. Pl. p. 1006 (1836—40) *Lindley* Veg. Kingd. p. 372 (1853). *Baillon* Nat. Hist. IV. p. 183 et 192.

Sepala distincta. Petala basi foveolata, circa basin tori elevati apice staminiferi inserta. Antheræ breves, loculis parallelis distinctis.

Gn. 1. in Corea indigenum.

Gn. II. Grewia, *Linné* Gen. Pl. n. 1026(1737). *Houttuyn* Pflanzensyst. II. p. 260 (1777). *Gaertner* Fruct. Sem. t. 106. *Willdenow* Sp. Pl. II. 2. P. 1164, *Jussieu* in Ann. Mus. II. p. 82. *Persoon* Syn. Pl. II. P. 65. *Link* Enum. Pl. Hort. Berol. II. P. 71. *Lamarck* Illus. Encycl. Pl. 467. *De Candolle* Prodr. I. P. 508. *Wight et Arnott* Fl. Peninsul. Ind. orient. I. P. 75. *Bentham* in Journ. Linn. Soc. V. suppl. P. 55 et 57 et Fl. Hongk. p. 41. *Endlicher* Gen. Pl. p. 1009. *Bentham et Hooker* Gen. Pl. I. p. 233. *Schumann* in Nat. Pflanzenf. III. 6. p. 27. *Dippel* Handb. Laubholzk. III. p. 57.

Schneider Illus. Handb. Laubholzk. II. p. 366.

Arsis, Loureiro Fl. Cochinch. p. 335 (1790).

Cladara, Forskal Fl. Aegyptiaco-arabica p. 105 (1775).

Microcos, Linné Gen. Pl. n. 662 (1737).

Omphacarpus, Korthals Verhandl. nat. Gesch. Nederl. p. 192 t. 42 (1839—42).

Vincentia, Bojer in *Hooker* Bot. Miscell. I. p. 293 t. 62 (1830).

Arbores v. frutices. Folia simplicia serrata v. integra 3—7 nervia. Flores axillares v. cymosi v. paniculati parvi. Sepala distincta 5. Petala 5 basi foveolata circa tori basin inserta rarissime destituta. Stamina numerosa toro turbinato inserta libera. Ovarium 2—4 loculare, loculis 2—∞ ovulatis. Stylus subulatus, stigmatibus 4 lobato. Drupa 1—4 pyrena, integra v. 2—4 loba, pyrenis 1-spermis v. 2—∞ spermis. Semina ascendencia v. horizontalia. Albumen copiosum carnosum v. rarius paucum. Cotyledones planæ foliaceæ v. carnosæ.

Species circ. 70 in regionibus tropicis v. temperatis incolunt, inter eas unica in Corea nascit.

10. えのきうつぎ

チャンピルナム (莞島)

(第十六圖 a—f)

高サ二米突許ノ分岐多キ灌木、若枝ニハ星狀毛生ズ、葉ハ互生托葉ハ細ク永存性星狀毛アリ。葉柄ハ長サ 2—16 纏星狀毛アリ、葉身ハ卵形又ハ廣卵形又ハ橢圓形又ハ倒卵形三脈アリ、稀ニ三叉スルモノアリ。縁ニハ不規則ノ鋸齒アリ、表面ハ綠色ニシテ星狀毛散生シ、裏面ニハ星狀毛密生ス長サ 3—12 瓏、幅 2—9 瓏先端ハトガリ、基脚ハ丸シ。花梗ハ葉ニ對生スルモノト腋生ノモノトアリ、星狀毛密生ス長サ 1 瓏許、花ハ聚繖花序又ハ繖形ニ排列ス。萼片ハ倒披針形長サ 7—8 纏鑷合狀ニ排列シ外面ハ白色ノ星狀毛生ジ内面ハ無毛、花瓣ハ長サ 3 纏基脚ハ蜜槽ヲナス。花托ハ高ク雄蕊ハ多數アリ。葯ハ二室、花柱ハ單一雄蕊ヨリ長シ、柱頭ハ四叉ス、果實ハ漿果ニシテ深ク二叉シ、四個ノ小堅果ヲ有ス。各小堅果ニ一ノ種子ヲ藏ス。

莞島、梅加島、全羅南北道、京畿道、平安南道ニ産ス。

(分布) 遼東半島、支那(直隸、山東、江西)。

一種葉ノ廣披針形ノモノアリ、ほそばえのきうつぎ(第十六圖 g) ト云フ
濟州島ノ特産ナリ。

10. *Grewia parviflora*, Bunge

Enum. Pl. Chin. bor. p. 9. n. 57 (1831). Hance in Journ. Bot. XX. p. 3 (1882). Franchet Pl. Dav. I. p. 59 (1883). Forbes et Hemsley in Journ. Linn. Soc. XXIII. p. 93 (1886). Maximowicz Pl. Chin. n. 201. Palibin Consp. Fl. Kor. I. p. 47. Dippel Handb. Laubholzk. III. p. 57. t. 35 (1893). Diels in Engler Bot. Jahrb. XXIX. p. 468. Komarov Fl. Mansh. III. p. 31. Gagnepain in Lecomte Not. Syst. p. 124 (1909), Dunn et Tutscher in Kew Bull. Ser. X. p. 51 (1912). Yabe Enum. Pl. South Manch. p. 93 (1912). Nakai Fl. Kor. I. p. 105 (1909). II. p. 454 et Veg. Isl. Wangto p. 10 (1914) et Chōsenshokubutsu I. p. 175 n. 224 fig. 209 (1914). Schneider Illus. Handb. Laubholzk. II. p. 366 f. 248 a-c. Rehder et Wilson in Pl. Wils. II. 2. p. 371 (1915).

Frutex usque 2 m. altus ramosissimus. Rami hornotini stellulato-canescens. Folia alterna stipulis angustis persistentibus stellulato-pilosis, petiolis 2-16 mm. longis stellulato-canescens, laminis ovatis v. late ovatis aut oblongis v. obovatis subtrinerviis rarissime trilobatis margine inæqualiter serrulatis v. dentatis supra viridibus sparse stellulato-pilosis, infra stellulato-canescens 3-12 cm. longis 2-9 cm. latis apice acuminatis v. acutis basi rotundatis. Pedunculi foliis suboppositi v. axillares stellulato-canescens circ. 1 cm. longi. Flores cymoso-decompositi v. subumbellati. Sepala oblanceolata 7-8 mm. longa valvata extus stellulato-canescens intus glabra. Petala glabra 3 mm. longa basi foveolata. Torus elevatus. Stamina numerosa. Antheræ biloculares. Stylus glaber simplex staminibus longior. Stigma 4-lobum. Fructus drupaceus alte 2-lobatus, 4-pyrenis. Pyrena 1-sperma.

Nom. Jap. Enoki-utsugi.

Nom. Cor. Chanbilnam.

Hab. in latere occidentale Peninsulæ Koreanæ et insulis Wangto et Baikato.

Distr. Peninsula Liaotung et China (Tschili, Shantung, Kiangsi).
var. *angusta*, Nakai Veg. Isl. Quelpært p. 63 n. 883 (1914) nom. nud.

Folia lanceolato-oblonga v. late lanceolata.

Nom. Jap. Hosoba-enoki-utsugi.

Hab. in Quelpært.

(六) 朝鮮産田麻科植物ノ和名朝鮮名學名ノ對稱

和名	朝鮮名	學名
エノキウツギ	Chang-bil-nam (莞島)	<i>Grewia parviflora</i> , Bunge.
ホソバエノキウツギ	<i>Grewia parviflora</i> , var. <i>angusta</i> , Nakai.
カウライホダイジユ	<i>Tilia ovalis</i> , Nakai.
ホダイジユモドキ	<i>Tilia semicostata</i> , Nakai.
オホホダイジユ	<i>Tilia megaphylla</i> , Nakai.
マンシウホダイジユ	Kyai-pi-nam (平安 咸南)	<i>Tilia mandshurica</i> , Ruprecht et Maximowicz.
クハノハシナノキ	<i>Tilia Taquetii</i> , Schneider.
タケシマシナノキ	Pi-nam (鬱陵島)	<i>Tilia insularis</i> , Nakai.
テウセンシナノキ	Pi-nam (江原)	<i>Tilia koreana</i> , Nakai.
キツネシナノキ	<i>Tilia rufa</i> , Nakai.
一名サビシナノキ	<i>Tilia amurensis</i> , Ruprecht.
アムールシナノキ	Pi-nam (咸鏡、平安、黄海、江原)	

[Faint, illegible text, likely bleed-through from the reverse side of the page]

膽 八 樹 科

ELÆOCARPACEÆ, Lindley

(一) 主要ナル引用書類

著 者	書 名
Houttuyn.	Pflanzensystem II. p. 39—42 (1777).
G. Forster.	Characters generum plantarum p. 79—80 Pl. 40 (1776).
C. H. Persoon.	Synopsis Plantarum II. p. 69 (1805).
St. Endlicher.	Genera Plantarum p. 1011 (1836—40).
A. Engler.	Syllabus der Vorlesungen über specielle und medicinisch-pharmaceutische Botanik 1 ^o Aufl. p. 136 (1892).
F.B. Forbes and W.B. Hemsley.	Index Floræ Sinensis I. p. 94—95 (1886).
A. Franchet et L. Savatier.	Enumeratio Plantarum Japonicarum I. p. 67—68 (1875).
K. Schumann.	Flæocarpaceæ in natürlichen Pflanzenfamilien III. 6. p. 1—8 (1890).
J. Matsumura.	Index Plantarum Japonicarum II. 2. p. 344—345 (1912).
中井猛之進	(1) 濟州島植物調査書 p. 63 (1914). (2) 朝鮮植物第一卷 p. 177 (1914).
東京植物學雜誌第三十二卷第十八卷	

(二) 朝鮮産膽八樹科植物研究ノ歴史及ビ其分布

1914 年余ハ濟州島植物報告書ニ *Elæocarpus japonica* アルヲ報ゼシガ其ハ *Elæocarpus elliptica* ナリ。1918 年東京植物學雜誌第三十二卷ニ之ヲ訂正セリ。

本科植物ニハほととのキアルノミ、濟州島ノ南側ノ樹林ニアリ、大正元年頃迄ハ大木アリシモ今ハ皆伐リ盡シテ僅カニ株ヨリノ新萌芽ヲ見ルノミ。

材ハ黄色ニシテ建築用、器具製作用ニナシ得。

(三) 朝鮮産膽八樹科植物ノ分類ト圖説

膽 八 樹 科

Elæocarpaceæ

喬木又ハ灌木、葉ハ互生又ハ對生單葉、托葉アリ。花ハ總狀花序又ハ圓錐花叢ヲナシ稀ニ單獨ニ出ヅ、兩全花ニシテ 4-5 數ヨリ成ル、萼片ハ鑷合狀又ハ覆瓦狀ニ並ビ、花瓣ハ鑷合狀又ハ覆瓦狀ニ並ビ子房ヨリ下位、稀ニ無瓣、雄蕊ハ離生花托ニ附ク、藥ハ二室ニシテ先端相通セル一孔ニ開ク、子房ハ無柄 2 個以上ノ室ヲ有シ稀ニ 1 室ノモノモアリ。側膜胎坐ヲ有シ胚珠ハ下垂ス。花柱ハ一個、分岐スルモノモアリ。果實ハ蒴狀又ハ漿果又ハ核果様、種子ニ胚乳多シ、子葉ハ扁平又ハ多肉。

溫帯及ビ熱帯ニ 8 屬 120 種アリ其中一屬一種ハ朝鮮産ナリ。

ほるとのき屬

喬木又ハ小喬木、葉ハ互生又ハ對生全縁又ハ鋸齒アリ。花ハ腋生ニシテ總狀花序ヲナシ、兩全又ハ多性、萼片ハ 4-5 個鑷合狀ニ排列ス。花瓣ハ先端細ク多數ニ分裂ス、雄蕊ハ多數アレドモ稀ニ 8-12 個ノモノアリテ蜜腺ノ間ニ介在ス、藥ハ細ク先端開孔ス。子房ハ 2-5 室、各室ニ 2 個以上ノ胚珠アリ。花柱ハ一個、漿果ハ一個ノ小堅果ヲ有ス、小堅果ハ 3-5 室又ハ 1 室各室ニ 1 個ノ種子ヲ藏シ堅シ、種子ハ下垂シ、胚乳ハ多肉、子葉ハ廣ク扁タシ。

亞細亞及ビ濠洲ニ亙リ約 60 種アリ其中次ノ一種ハ濟州島ニモアリ。

ほるとのき一名づくのき

(第十七圖)

高サ 20 米突許ノ喬木トナル、幹ノ直徑ハ 1 米突ニ達スルアリ、樹膚ハ不規則ニ剝グ、枝ニ毛ナシ、葉ハ互生無毛倒披針形又ハ狹倒披針形、邊緣ハ波狀ノ鋸齒アリ、先端ハ丸キカ又ハトガリ、基脚ハ葉柄ニ向ヒトガリ、表面ハ光澤アリ綠色、裏面ハ淡白シ。總狀花序ハ腋生ニシテ前年ノ葉腋ニ生ズ。故ニ二年生ナリ。苞ハ橢圓形又ハ倒卵形ニシテ早ク落ち、絹毛アリ、花軸ハ毛アリ。小花梗ハ下垂シ絹毛アリ。萼片ハ鑷合狀ニシテ廣披針形又ハ披針形、外面ハ微毛アリテ縁及ビ内面ニハ白色ノ絹毛アリ長サ 3-4 釐、幅ハ

1-2 釐、先端トガリ。花瓣ハ 5 個、半以上ハ細カク切レ淡黃色長サ 4-5 釐、腺ハ 5 個花瓣ト交互ニ出ヅ毛アリ。雄蕊ハ 20 個、花絲ハ短ク、藥ハ細長ク、先端ハ共通ノ孔ニテ開キ外面ハ顯微鏡下ニテハ小突起アリ、子房ハ絹毛生ズ、花柱ハ一個、漿果ハ橢圓形ニシテ長サ 20-25 釐、小堅果ハ硬ク不規則ノ彫刻アリ。

濟州島ノ南側ニアリ。

(分布) 本島、四國、伊豆列島。

Elæocarpaceæ, Lindley Nat. Syst. Bot. ed. II. p. 97 (1836). Szyszyłowicz in Engler Bot. Jahrb. VI. p. 451 (1885). Schneider Illus. Handb. Laubholz. II. 364 (1909). Schumann in Nat. Pflanzenf. III. 6. p. 1 (1890). Engler Syllab. ed. 1. p. 136 (1892).

Elæocarpeæ, Jussieu Ann. Mus. II. p. 223 (1803). De Candolle Prodr. II. p. 519 (1824). Wight et Arnott Prodr. Fl. Penins. Ind. orient. I. p. 81 (1834).

Tiliaceæ Subordo Elæocarpeæ, Endlicher Gen. Pl. p. 1011 (1836-40).

Tiliaceæ II. Elæocarpeæ, Lindley Veg. Kingd. p. 372 (1853).

Tiliaceæ Trib. Flæocarpeæ, Bentham in Journ. Linn. Soc. V. suppl. p. 56 (1861). Bentham et Hooker Gen. Pl. I. p. 239 (1862).

Tiliaceæ IV. Elæocarpeæ, Baillon Nat. Hist. p. 183. p. 205 (1875). Aristoteliaceæ, Link emend. apud Szyszyłowicz in Engler Bot. Jahrb. VI. p. 455 (1885).

Elæocarpinæ, Link Enum. Pl. Hort. Berol. II. p. 73 (1822).

Arbor v. frutex. Folia alterna v. opposita simplicia stipullata. Flores racemosi v. paniculati rarissime solitarii hermaphroditi 4-5 meri. Sepala valvata v. subimbricata. Petala hypogyna valvata v. imbricata v. destituta. Stamina libera toro affixa. Antheræ biloculares apice pore commune apertæ. Ovarium sessile 2-∞ locale rarissime 1-loculare. Placenta parietalia ovulis ∞ pendulis. Stylus 1 simplex v. multifidus. Fructus capsularis v. drupaceus. Albumen copiosum. Cotyledones carnosæ v. planæ.

Genera 8 et circ. 120 species in regionibus tropicis et temperatis incola, inter eas genus 1 et species 1 in Quelpært sponte nascit.

Gn. *Elæocarpus*, Linné Gen. Pl. n. 663 (1737). *Houttuyn* Pflanzensyst. II. p. 40 (1777). *Willdenow* Sp. Pl. II. 2. p. 1169. (1799). *Persoon* Syn. Pl. II. p. 69 (1806). *De Candolle* Prodr. I. p. 519 (1824). *Endlicher* Gen. Pl. p. 1011 n. 5384 (1836—40). *Bentham* in Journ. Linn. Soc. V. suppl. p. 74 (1861) et Fl. Hongk. p. 42 (1861). *Bentham* et *Hooker* Gen. Pl. I. p. 239 (1862). *Schumann* in Nat. Pflanzenf. III. 6. p. 5 (1890). *Lamarck* Illus. t., 459 (1823). *Gärtner* Fruc. et Sem. I. t. 43 (1788). *Wight* et *Arnott*. Prodr. Fl. Penin. Ind. orient. I. p. 82 (1834).

Aceratium, *De Candolle* Prodr. I. p. 529 (1824).

Acronodia, *Blume* Bijdragen p. 123 (1825). *Endlicher* Gen. Pl. p. 1012.

Acrozus, *Sprengel* Syst. Veg. IV. 2. p. 149 (1827).

Adenodus, *Loureiro* Fl. Cochinch. p. 294 (1790).

Beythea, *Endlicher* Gen. Pl. p. 1011. *Walpers* Repert. V. p. 121

Craspedum, *Loureiro* l. c. p. 336.

Dicera, *Forster* Char. Gen. Pl. p. 79 t. 40 (1776). *De Candolle* Prodr. I. p. 520.

Ganitrus, *Gaertner* Fruct. Sem. II. p. 271. t. 139 (1791).

Lochneria, *Scopoli* Introd. Hist. Nat. p. 271 (1777).

Monocera, *Jack* in Malay. Miscell. ex *Hooker* Bot. Miscellany II. p. 85. *Wight* et *Arnott* Prodr. Fl. Pen. Ind. Orient. I. p. 83 (1834) *Endlicher* Gen. Pl. p. 1011.

Perinka, *Rafinesque* Sylva Tellur. p. 60 (1838).

Arbor v. arborea. Folia alterna v. opposita integra v. serrata. Flores axillari-racemosi hermaphroditi v. polygami. Sepala 4—5 valvata. Petala laciniata v. rarius integra induplicato-valvata. Stamina ∞ rarius 8—12 intra glandulas inserta. Antheræ lineares apice dehiscentes. Ovarium 2—5 loculare, loculis 2— ∞ ovulatis. Stylus simplex. Drupa 1-pyrena. Pyrena ossea tuberculata v. varie furcata 3—5 locularis v. abortive 1-locularis, loculis 1-spermis. Semina pendula. Albumen carnosum. Cotyledones latæ planæ v. undulatæ.

Circ. 60 species in Asia trop. et Australia adsunt, inter eas unica in Quelpært sponte nascent.

Elæocarpus elliptica, (*Thunberg*) *Nakai*

In Tokyo Bot. Mag. XXXII. p. 221 (1918).

E. ellipticus, *Makino* in Tokyo Bot. Mag. XVIII. p. 67 excl. syn. *E. decipiens* (1904).

E. decipiens, (non *Hemsley*) *Matsumura* Ind. Pl. Jap. II. 2. p. 344 p.p. (1912).

E. japonica, (non *Siebold* et *Zuccarini*) *Siebold* Syn. Pl. Oecon. Jap. p. 63 (1830). *Nakai* Veg. Isl. Quelp. p. 63 n. 880 (1914).

E. photiniæfolia, (non *Hooker* et *Arnott*) *Siebold* et *Zuccarini* in Abhandl. Muench. Acad. IV. 2. p. 164 (1845). *Miquel* Prol. Fl. Jap. p. 205. *Franchet* et *Savatier* Enum. Pl. Jap. I. p. 67.

Prunus elliptica, *Thunberg* Fl. Jap. p. 179 (1784). *Persoon* Syn. Pl. II. p. 34 (1806).

Cerasus elliptica, *Loiseleur* apud *De Candolle* Prodr. II. p. 540.

Arbor magna circ. 20 m. alta, trunco diametro 1 m. cortice irregulariter lamelleo-fissa. Rami glaberrimi. Folia alterna glabra oblanceolata v. lineari-oblanceolata margine undulato-serrata v. apice obtusiuscula v. acuta basi in petiolos 1-2 cm. longos attenuata supra viridia luciduscula infra pallida. Racemus in axillis foliorum annotinorum evolutus biennis. Bracteæ caducæ oblongæ v. obovatæ integræ v. pauci-dentatæ sericeæ. Axis inflorescentiæ pilosæ. Pedicelli nutantes sericei. Sepala valvata late lanceolata v. lanceolata extus pilosa intus et margine albo-sericea 3-4 mm. longa 1—2 mm. lata acuta. Petala 5 supra medium lacerata ochroleuca 4—5 mm. longa. Glandulæ 5 petalis alternæ pilosæ. Stamina 20 filamentis brevibus, antheris elongatis bilocularibus apice pore commune apertis sub lente minutissime ciliolatis. Ovarium sericeum. Stylus glaber simplex. Drupa elliptica 20—25 cm. longa. Pyrena ossea irregulariter furcata.

Nom. Jap. Horutonoki v. Zukunoki.

Hab. in Quelpaert.

Distr. Hondo, Shikoku et Formosa.

Faint, illegible text, likely bleed-through from the reverse side of the page.

葡 萄 科

SARMENTACEÆ, *Ventenf.*

第一圖

つた (一名 なつづた)

Psedera Thunbergii (Siebold et Zuccarini) Nakai.

- a. 花序ヲ附クル枝 (自然大)
- b. 果序ヲ附クル枝 (同)
- c. 複葉ト果序ヲ附クル枝 (同)
- d. 花瓣ト雄蕊ヲ内面ヨリ見ル (約五倍大)
- e. 雄蕊 (約四倍大)
- f. 雌蕊、蜜腺及萼 (約五倍大)

第一圖



Nakai T. et Kanogawa I. del.

K. Nakazawa sculp.

第二圖

かがみぐさ

Ampelopsis japonica, Makino.

- a. 花ト葉トヲ附クル枝 (自然大)
- b. 果實ト葉トヲ附クル枝 (同)
- c. 花序ヲ廓大ス (三倍)
- d. 種子ヲ廓大ス (同)

第二圖

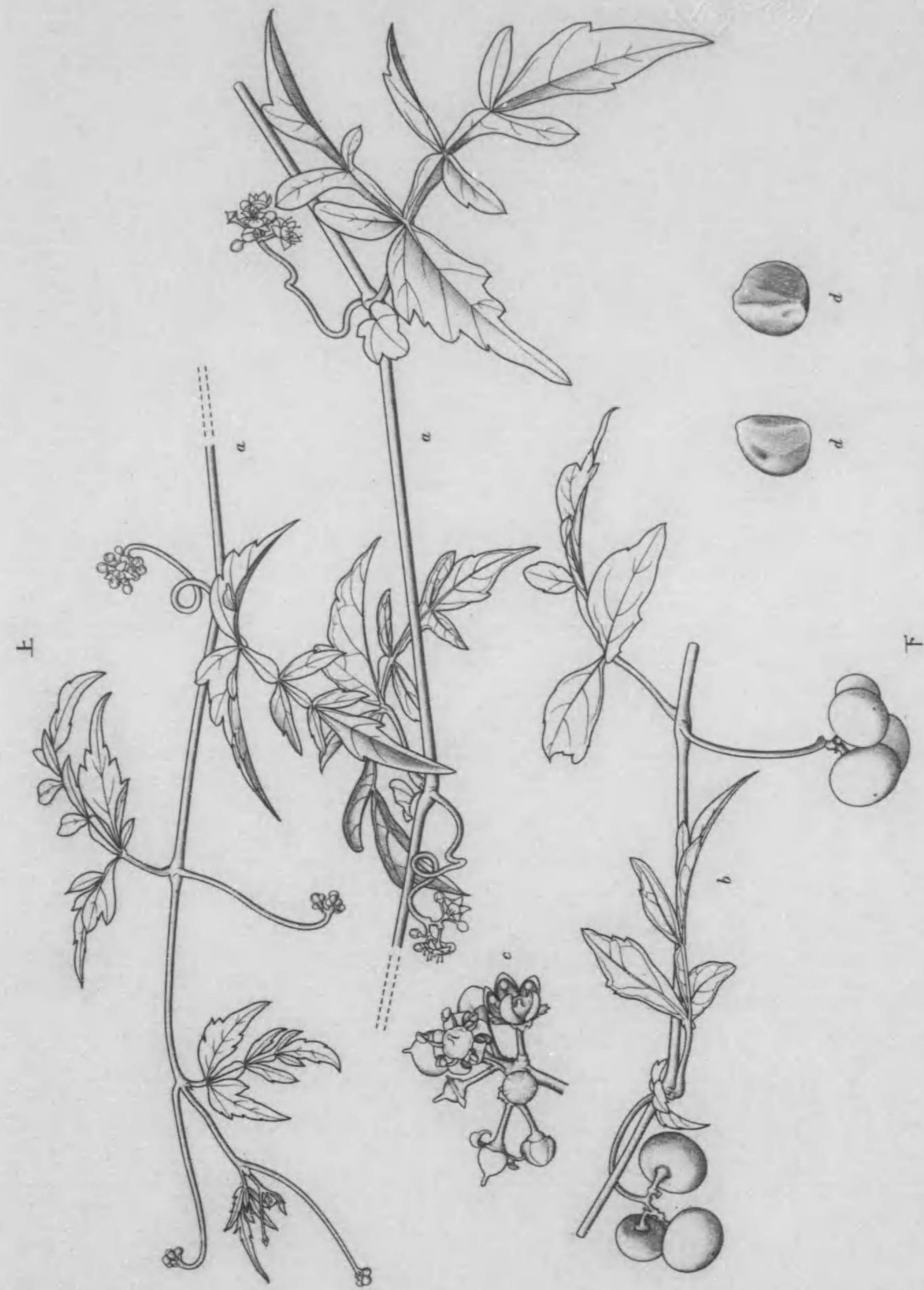

第三圖

のぶどう

Ampelopsis heterophylla, Siebold et Zuccarini.

- a. 花ト葉トヲ附クル枝 (var. *amurensis*
ト云フ形ノモノ) (自然大)
- b. 卷鬚ヲ有スル枝ノ下部 (自然大)
- c. 果實ヲ附クル枝 (同)
- d. 缺刻深キ葉 (同)
- e. 萼ト花托ト雌蕊 (廓大)

第三圖



第四圖

さんかくづる

Vitis flexuosa, Thunberg.

1. 花ヲ附クル枝ノ一部 (自然大)
2. 果實ヲ附クル枝ノ一部 (同)
3. 雄花 (四倍大)
4. 雄花ノ花瓣 (同)
5. 種子ヲ腹面ヨリ見ル (三倍大)
6. 種子ヲ背面ヨリ見ル (同)

第四圖

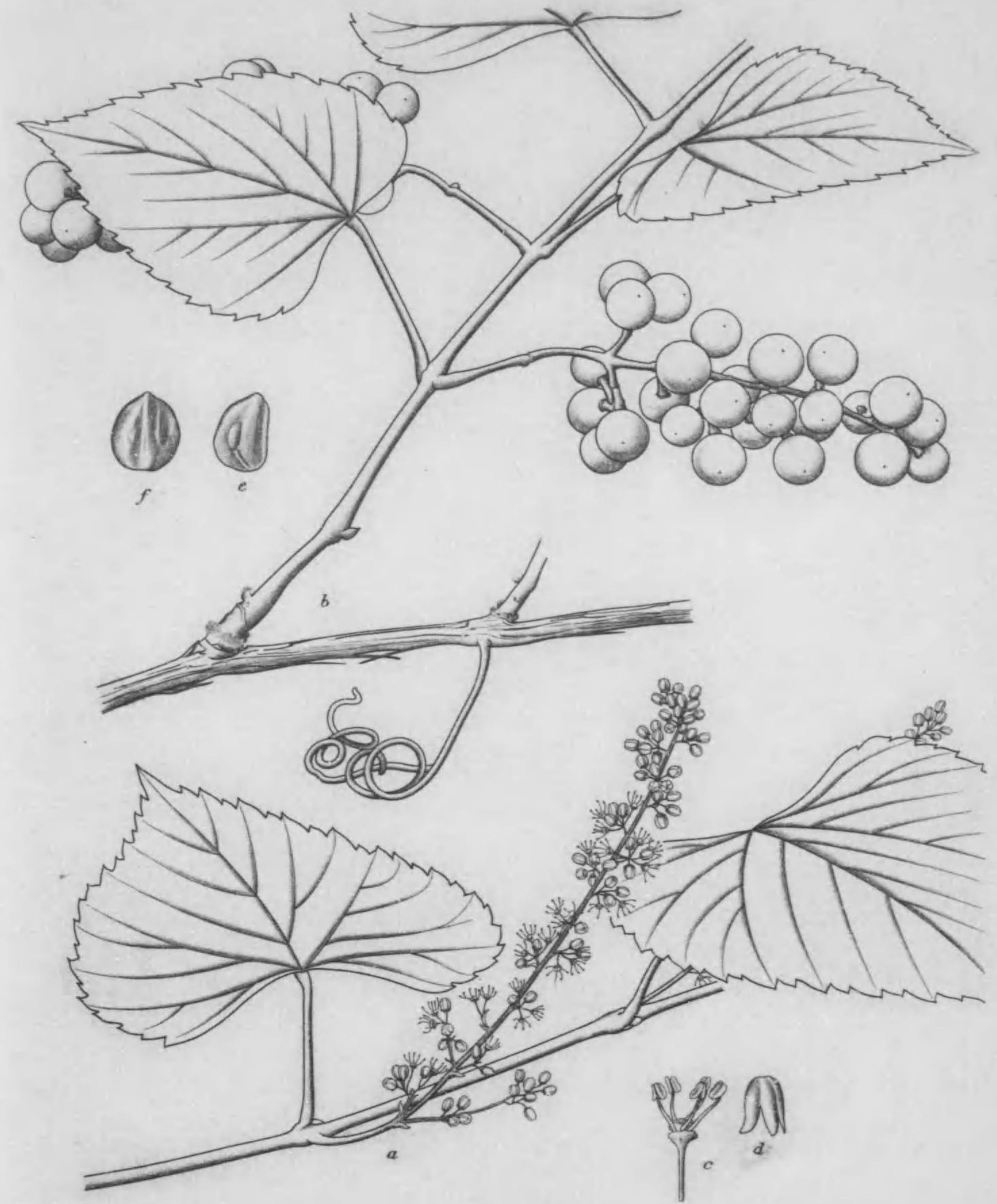

第 五 圖

きくばえびづる

Vitis ficifolia, Bunge var. *Thunbergii*, Nakai.

1. 雄本ノ花ト葉ヲ附クル枝 (自然大)
2. 雌本ノ果實ト葉ヲ附クル枝 (同)
3. 古枝ノ一部 (同)
4. 雄花ヲ四倍大ニス
5. 種子ヲ背面ヨリ見ル (三倍)
6. 種子ヲ腹面ヨリ見ル (同)

第 五 圖



第六圖

こうせんやまぶどう

Vitis amurensis, Regel.

1. 果實ト葉トヲ附クル枝 (自然大)
2. 雄花穂ヲ附クル枝 (同)
3. 雄花 (3倍大)
4. 雄花ノ花瓣 (同)
5. 雌花穂ヲ附クル枝 (自然大)
6. 雌花蕾 (4倍大)
7. 雌花 (同)
8. 雌花ノ花瓣 (同)
9. 種子ヲ背面ヨリ見ル (2倍大)
10. 種子ヲ腹面ヨリ見ル (同)

第六圖

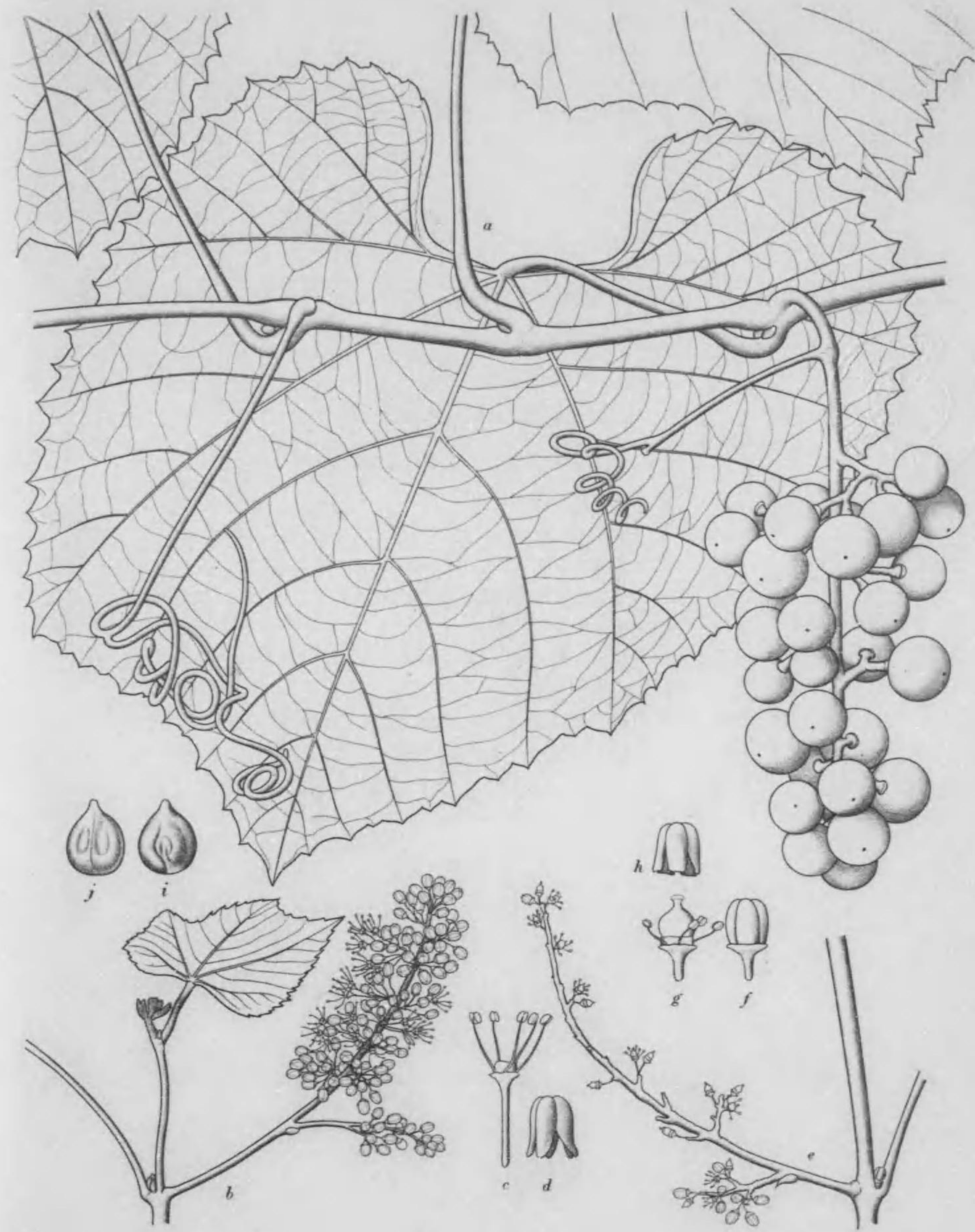

第七圖

あむーるしなのき

Tilia amurensis, Ruprecht.

- a. 蕾ヲ附クル枝 (自然大) f. *polyantha*
ト云フモノ
- b. 花ヲ附クル枝 (同) v. *oligantha*
ト云フモノ
- c. 果實ヲ附クル枝 (同)
- d. 葯 (廓大)
- e. 柱頭 (同)

第七圖



第八圖

きつねしなのき

Tilia rufa, Nakai.

- a. 果實ト葉ヲ附クル枝 (自然大)
- b. 葉裏ノ一部ヲ廓大ス
- c. 葉ヲ表面ヨリ見ル (自然大)
- d. 雄蕊ノ廓大圖



第八圖

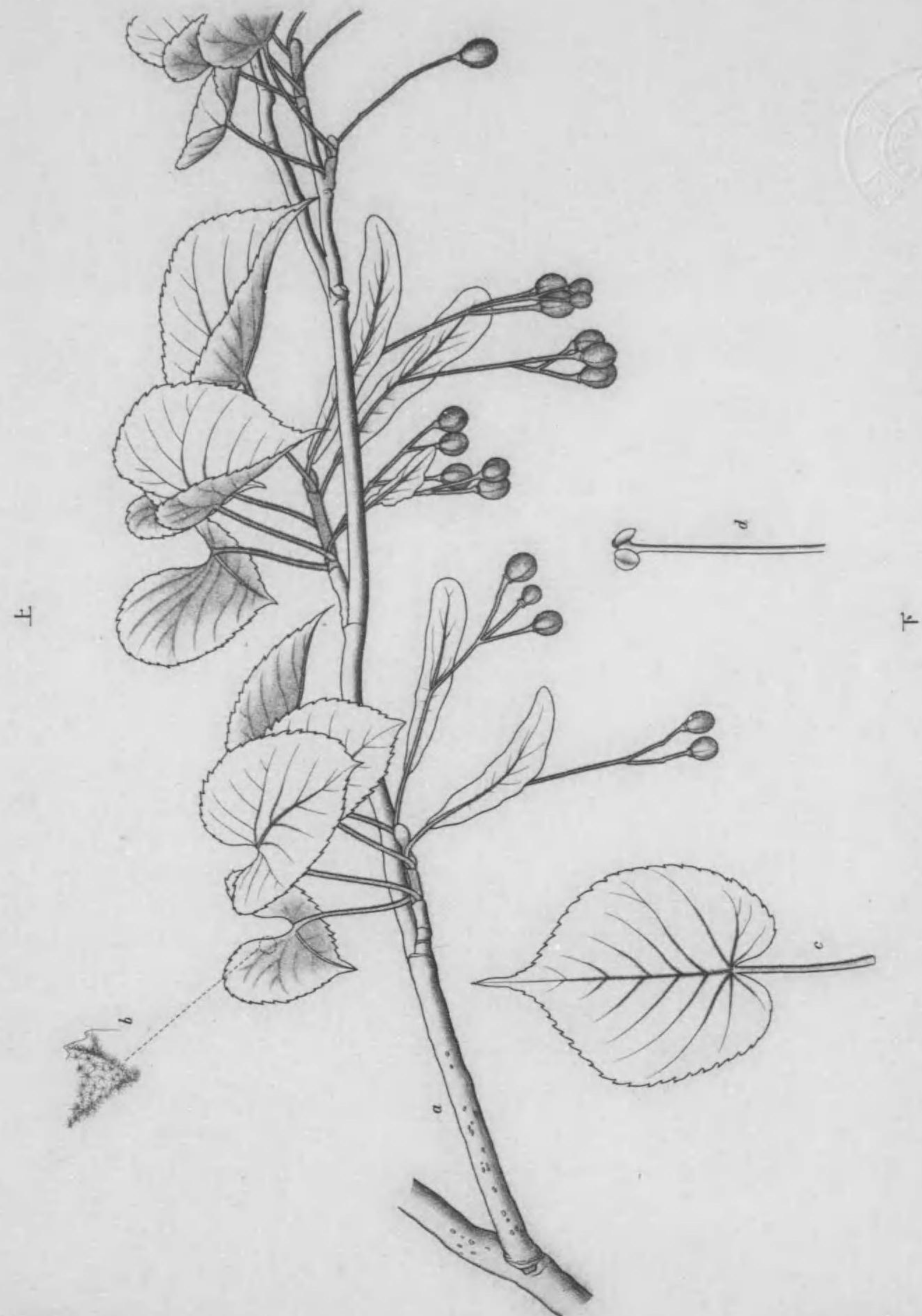

第九圖
 てうせんしなのき
Tilia koreana, Nakai.
 a. 果實ヲ附クル枝 (自然大)
 b. 花 (同)
 c. 柱頭ヲ廓大ス

第九圖

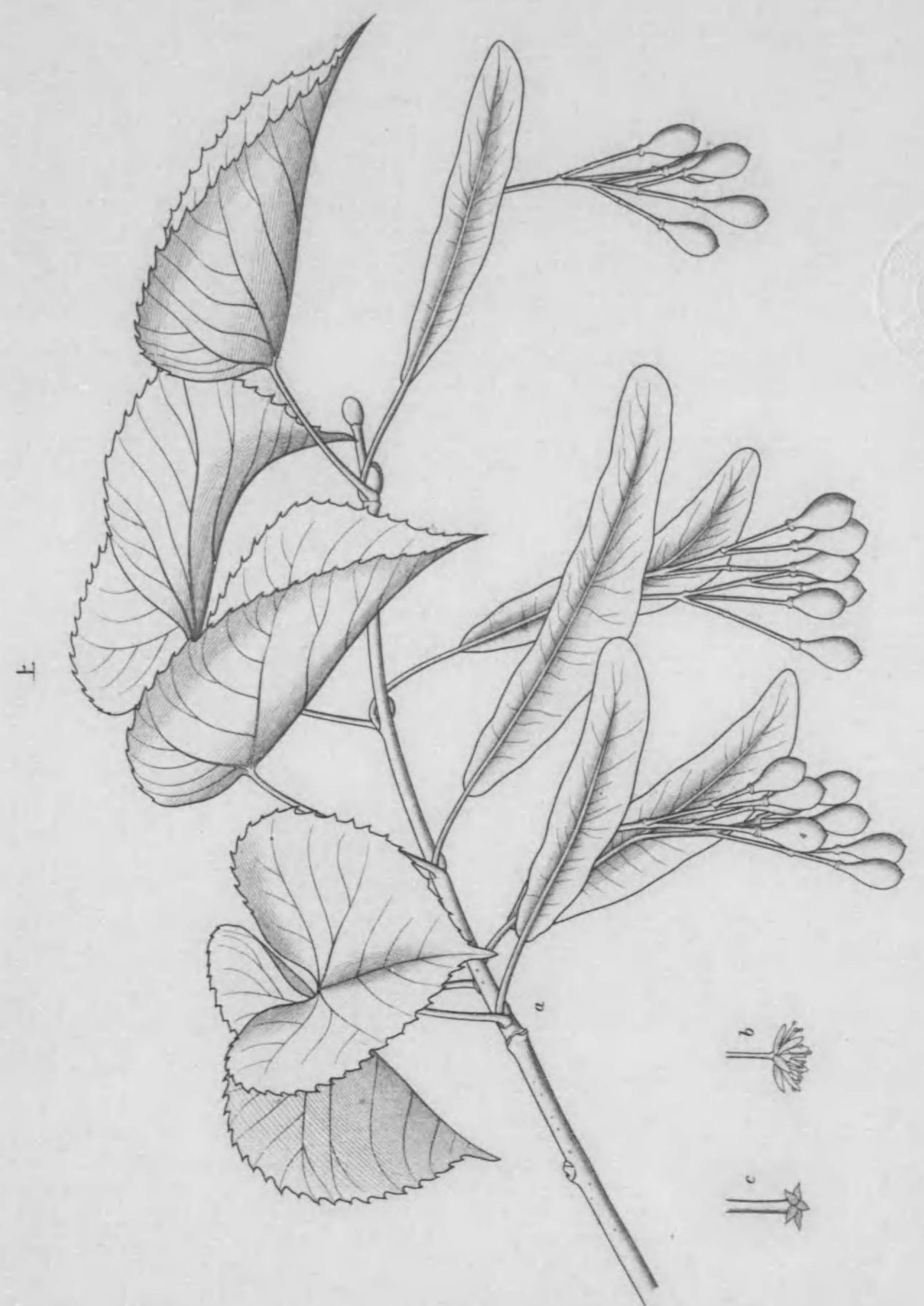

第十圖
たけしましなのき
Tilia insularis, Nakai.

- a. 蕾ヲ附クル枝 (自然大)
- b. 側枝ノ葉 (同)
- c. 葉裏ノ一部ヲ廓大ス
- d. 苞ノ一部ヲ廓大ス

第十圖



第十一圖

くはのはしなのき

Tilia Taquetii, Schneider.

- a. 蕾及び葉ヲ附クル枝 (自然大)
- b. 側枝ノ葉 (同)
- c. 果實ヲ附クル枝ノ一部 (同)
- d. 花瓣 (廓大)
- e. 葯 (同)
- f. 雌蕊 (同)

第十一圖

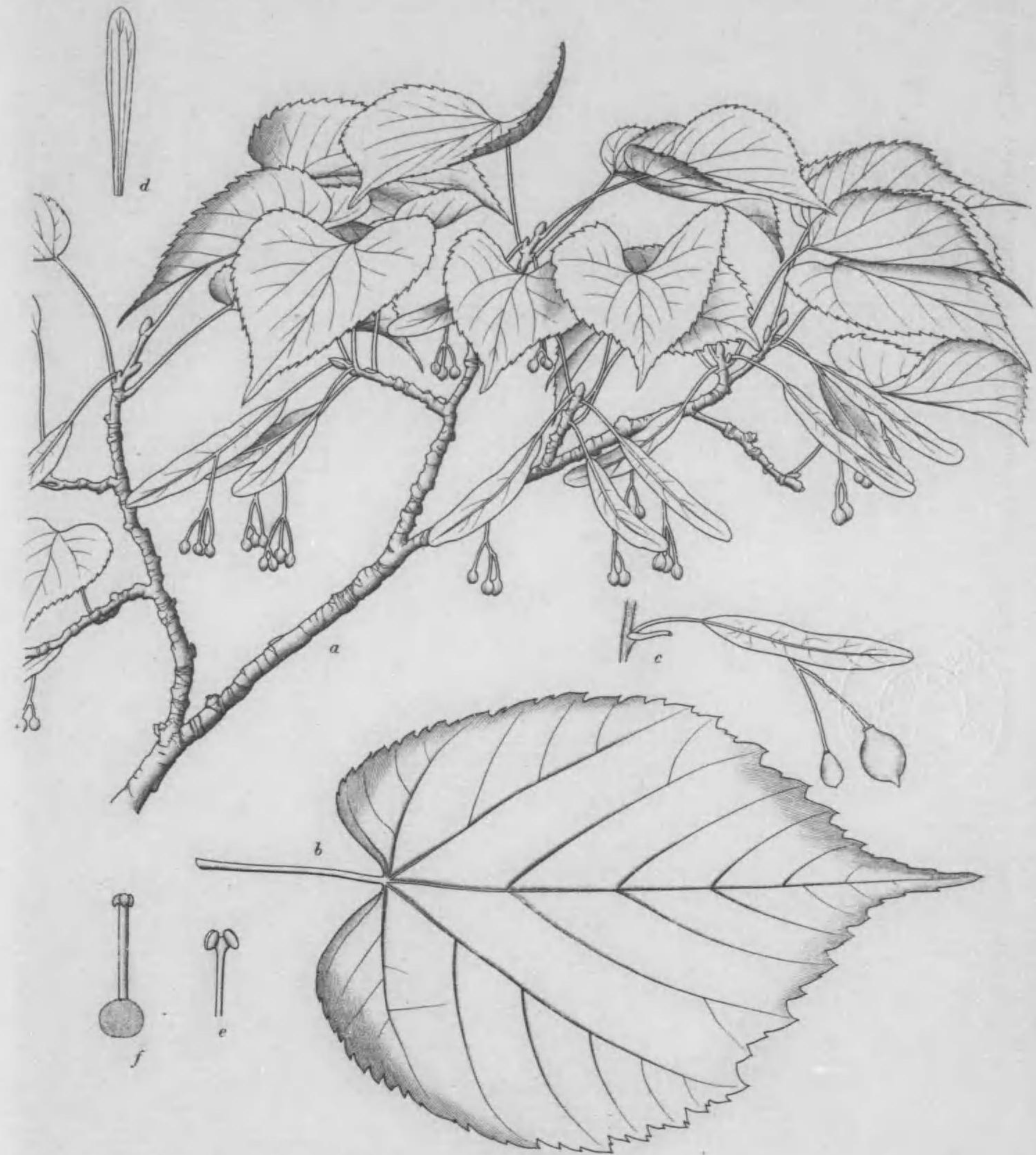

第十二圖

まんしうぼだいじゅ

Tilia mandshurica, Ruprecht et Maximowicz.

- a. 花ヲ附クル枝 (自然大)
- b. 果實ヲ附クル枝 (同)
- c. 側枝ノ葉ヲ表ヨリ見ル (同)
- d. 花 (同)
- e. 葯ヲ内面ヨリ見ル (廓大)
- f. 葯ヲ外面ヨリ見ル (同)

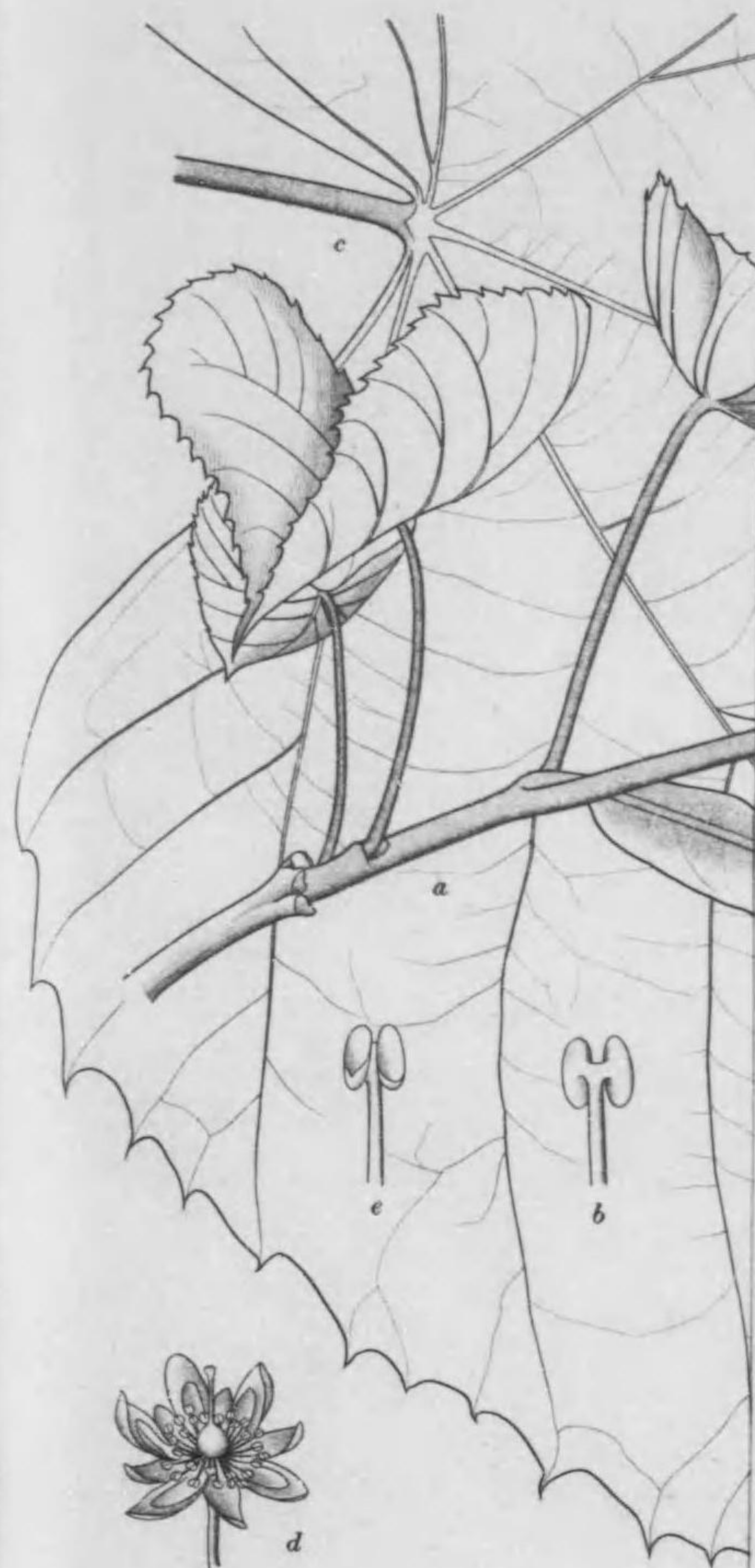

第十二圖

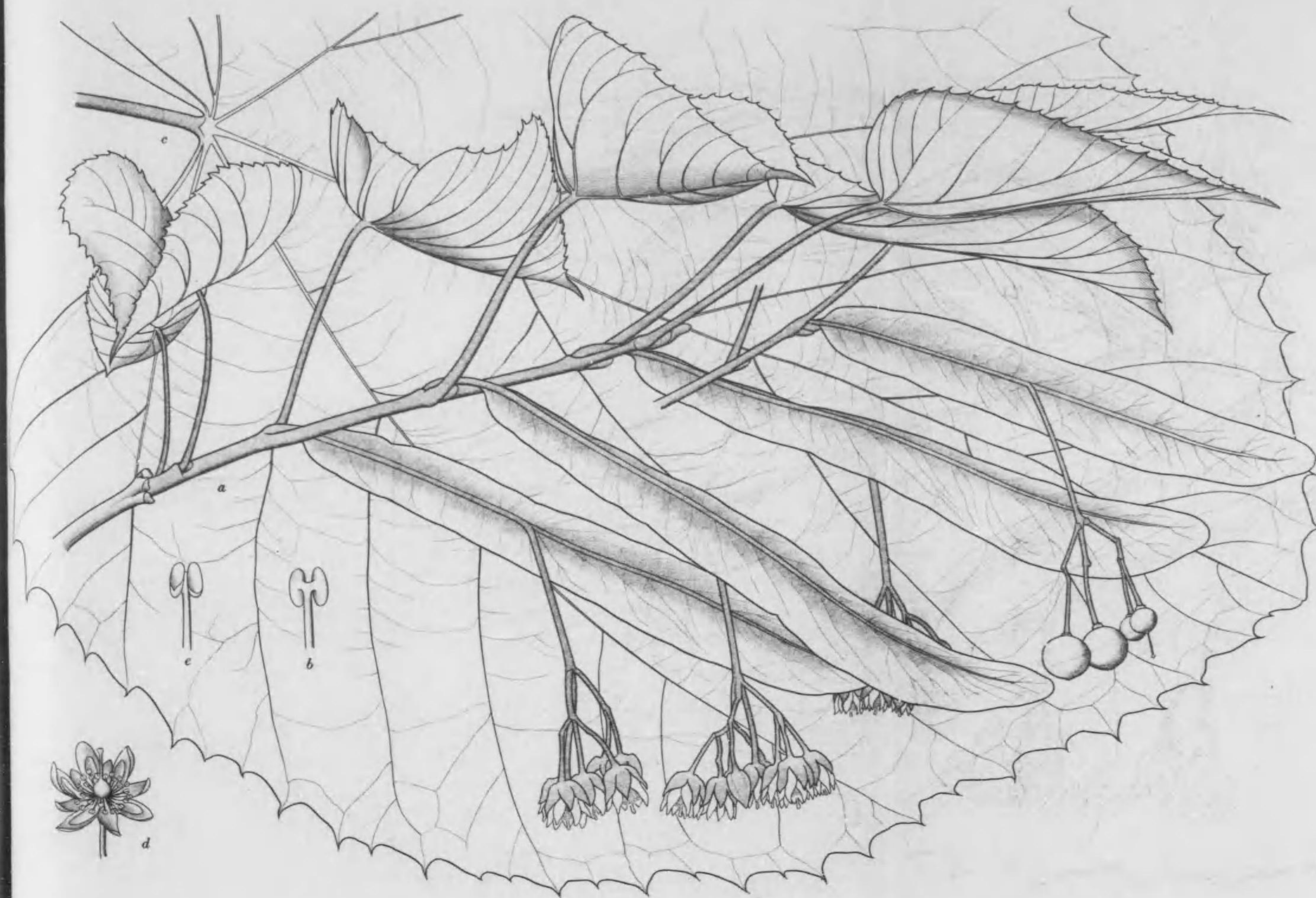

じゅ
Maximovicz.

然大)
同)
見ル(同)

(廓大)
(同)

第十三圖

おほぼだいじゅ

Tilia megaphylla, Nakai.

- a. 果實ヲ附クル枝 (自然大)
- b. 側枝ノ葉 (實物ノ1/3大)

第十三圖

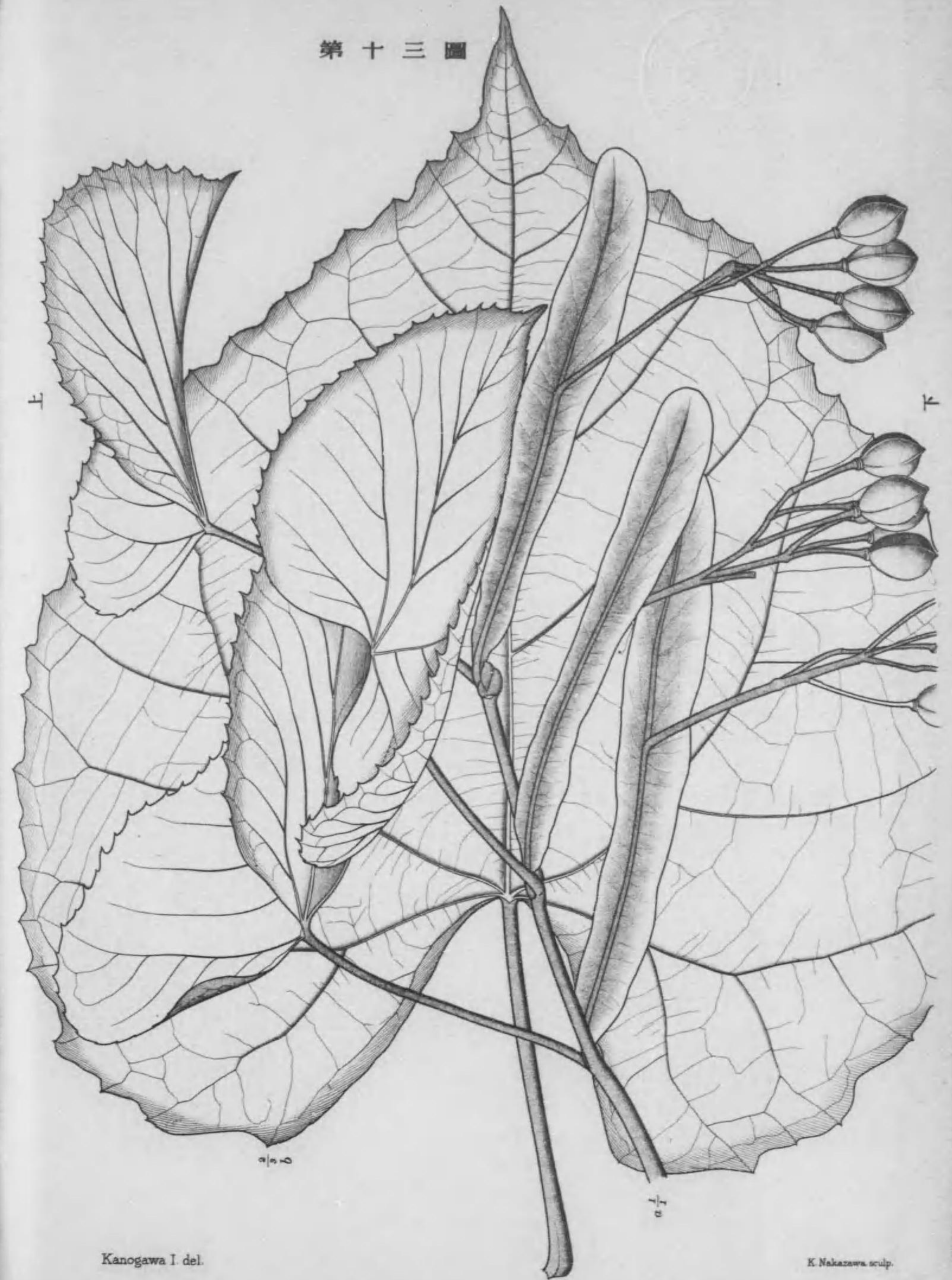

Kanogawa I. del.

K. Nakazawa sculp.

第十四圖
ぼだいじゅもどき
Tilia semicostata, Nakai.
a. 果序ヲ附クル枝 (自然大)
b. 側枝ノ葉ヲ裏ヨリ見ル (同)

第十四圖

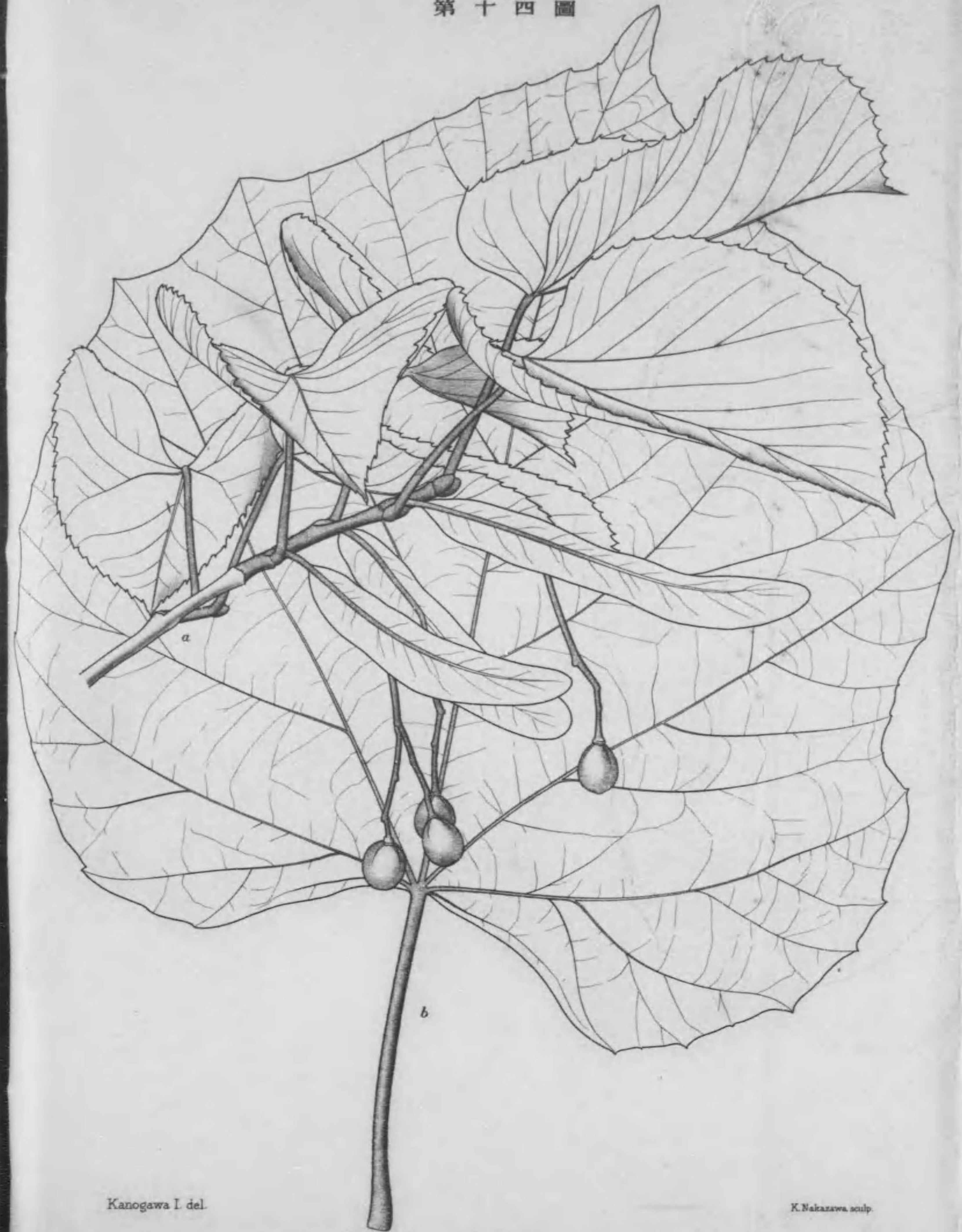

Kanogawa I del.

K. Nakazawa sculp.

第十五圖
 かうらいぼだいじゅ
Tilia ovalis, Nakai.

- a. 果實ト葉ヲ附クル枝 (自然大)
- b. 無葯雄蕊 (約七倍)
- c. 花梗ノ一部ヲ廓大ス
- d. 雄蕊ノ廓大圖
- e. 花柱ト柱頭トノ廓大圖

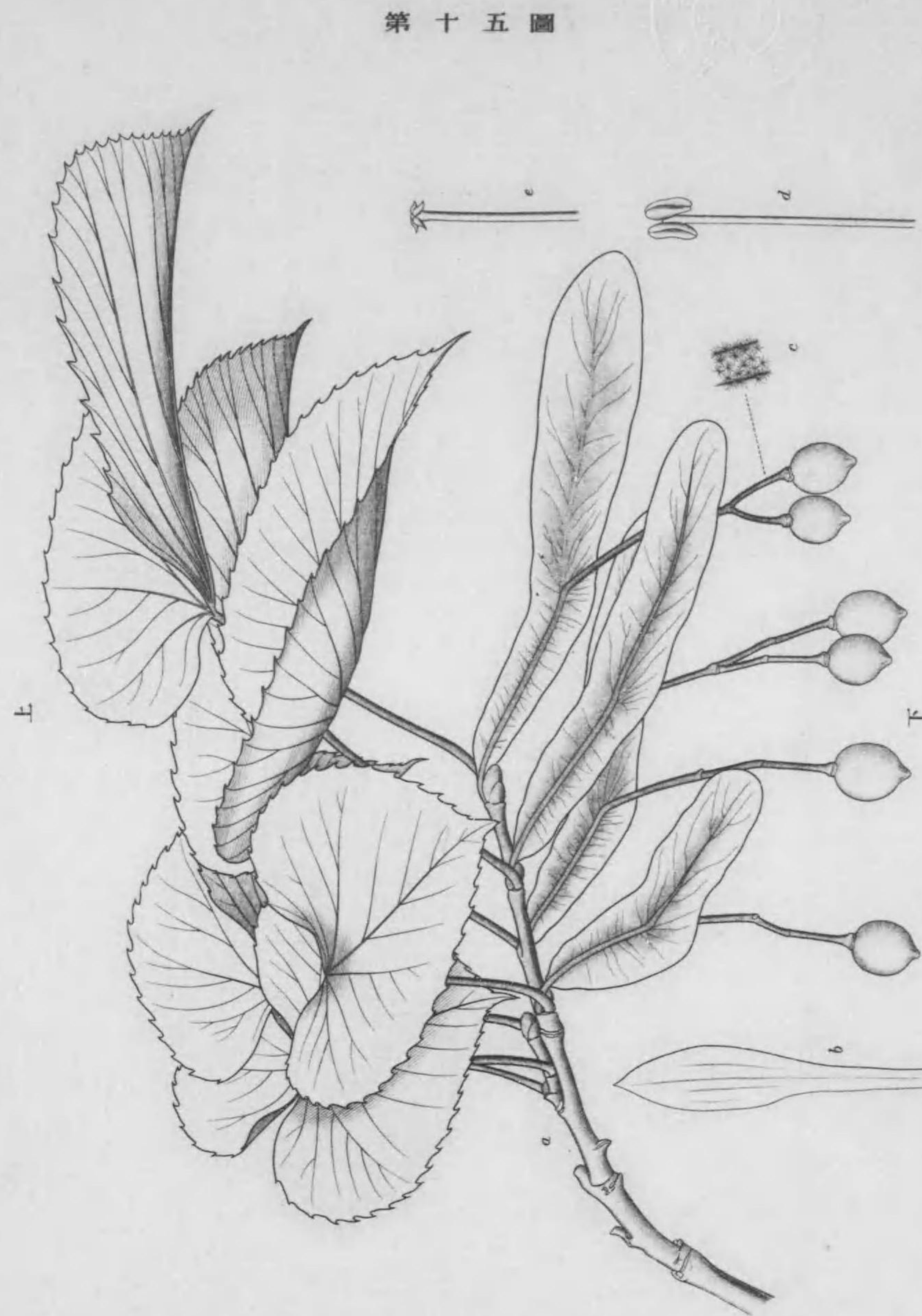

第十六圖

a-f. えのきうつぎ

Grewia parviflora, Bunge.

- a. 果實ト葉トヲ附クル枝 (自然大)
- b. 花ト葉トヲ附クル枝 (同)
- c. 花瓣ノ内面ト腺 (放大)
- d. 子房 (同)
- e. 柱頭 (同)
- f. 雄蕊 (同)
- g. ほそばえのきうつぎ

Grewia parviflora, Bunge var. *angusta*, Nakai.

蕾ト葉トヲ附クル枝 (自然大).



第十七圖

ほるとのき

Elæocarpus elliptica, Nakai.

- a. 花ト葉トヲ附クル枝 (自然大)
- b. 果實ト葉トヲ附クル枝 (同)
- c. 花ノ廓大圖
- d. 雄蕊ヲ背面ヨリ見ル (廓大)
- e. 同上ヲ側面ヨリ見ル (廓大)

第十七圖



大正十一年三月三十一日印刷
大正十一年三月三十一日發行

朝鮮總督府

印刷者 伊崎開治
東京市小石川區久堅町百八番地

印刷所 株式會社博文館印刷所
東京市小石川區久堅町百八番地



148
34

14.5
34

終