

人人必備

上海指南



上海图书馆藏书



A541 212 0013 7250B

上海指南序

上海爲吾國第一大商埠。亦世界最大都市之一。其政治經濟之地位。非特在國內甚佔重要。即於國際亦所關非淺。因之各國學者。對於上海問題。已有著書數十種之多。可見異族人關心上海之研究。較國人有相當認識也。頑生長於斯。得名於斯。並荷相知。贈予上海通之雅號。自愧百不如人。立志研究以補拙。因與高觀廬居士。合作上海誌略之輯。約十餘專家。實地調查。稿成大半。燬於一二八之役。大上海計劃產生以後。吾友杜天一主張以上海爲人民本位之中心地域。亦可解決全世之紛亂。蓋中國全部之多故。十九與上海之治安有密切之連繫。如果野心家欲獨佔利益。其自亡可期。因此上海不安定。則中國不安定。世界亦不安定。即全世界安定之日也。今國光書店經理顏君鑒於上海將來之發展。交通益便。旅客驟增。無適當之指導。殊感不便。因思各國名都。必有指導專書。游歷者既免入境問俗之煩。復得循途進行之樂。乃師其意。特延人事專門調查家。許君晚成。編輯「上海指南」以貢獻於各界士女。全書分三編。上爲上海之歷史與地理概況。中

上海指南 序

二

爲上海之交通。下爲上海之衣食住樂。未附各國領署。行政機關。經融機關。學術團體。教育團體。文化事業。公益事業。方言禮俗。路里弄名稱地址一覽等。對於上海生活狀態靡不擇要列入。凡各地人士。新來上海者。固宜人手一編。即久居本市之各事業家。倘能備置案頭。不啻全市收羅眼底。一切發展指示。均能得所依據矣。頑因限于時間不及詳爲校閱。尚祈讀者賜函訂正。俾成一指導上海生活情形最完善之專書。是爲序。

黃警頑於上海

例言

- 一 本冊爲旅滬必備。編輯材料務求精確。並力免冗雜。
- 二 本冊編輯。分上中下三編。及附錄。編法務求醒目。
- 三 本書取材。着重實用。而路名里街邨坊等。均詳細刊載。其他一切。包羅萬象。應有盡有。
- 四 本書再版。隨時改訂之。希讀者隨時切實貢獻意見。指示改訂方針。備有簿酬。稿件請寄國光書店收轉可也。

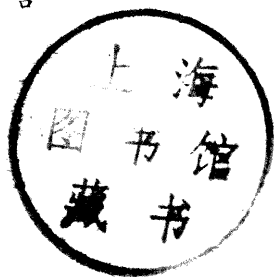

編者 許晚成識

實用中西縫紉班
實用烹飪班
招收男女學員

該兩班爲適應社會需要而設立內分

「童裝」 「女子時裝」 「男子中西

裝」 「刺繡法」 「中西菜烹飪」等

數十門報名索章——漢口路網業銀

行大樓五樓五〇八號聯合辦事處

總務主任米耀湘女士

王正廷博士介紹

亨利洋服公司

專製高等西服
出租結婚禮服

海上首屈一指

總店

靜安寺路二七六號
電話三四七三三號

支店

(一) 四川路寧波路口
(二) 西僑青年會

目次

序	黃警頌	一
例言	許晚成	一
上海地圖		二幅
上海風景圖		八幀
上編 上海之歷史與地理概況		
(一) 上海之沿革		一
(二) 上海市縣之劃分		二
(三) 上海市區		三
1 淞滬十一區		三
2 浦東六區		三
(四) 上海租界歷史		七
1 租界之由來		七
2 租界之四至界址		八
3 公共租界之區域		九

4 法租界之區域		一〇
(五) 上海名勝及古蹟		一〇
1 園林		一〇
2 古蹟		一七
3 寺觀祠墓		一九
4 紀念建築		二三
5 遊覽路程須知		二五
中編 上海之交通		
(一) 行道須知		一
(二) 乘電車公共汽車須知		一
(三) 乘人力車須知		二
(四) 出租汽車與搬場汽車		二
(五) 公共租界及越界築路電車路線一覽		三
(六) 公共租界公共汽車路線一覽		八

(七) 法租界電車路線一覽	一一
(八) 法租界公共汽車路線一覽	一三
(九) 華商電車路線一覽	一四
(十) 滬南公共汽車路線一覽	一四
(十一) 閘北公共汽車路線一覽	一五
(十二) 汽車公司行名電話一覽	一六
(十三) 搬場汽車公司行名電話一覽	一六
(十四) 旅行社及各種交通機關一覽	一七
1 輪船公司	一七
2 輪船碼頭	一七
下編 上海衣食住樂	
(一) 衣食住樂總指導	一
1 衣服方面	一
2 飲食方面	二
3 住宿方面	三
4 娛樂方面	五

(二) 男女服裝店一覽	一〇			
(三) 各色菜館及茶室一覽	一三			
1 中菜	京菜	天津菜	鎮江菜	
	川菜	閩菜	粵菜	南京菜
	徽菜	甯紹菜	本地菜	素菜
	杭菜	及其他		
2 西菜社一覽	一八			
3 小吃店茶室一覽	附著名酒店			
一覽	菜市场一覽	二一		
(四) 大小旅館一覽	二二			
1 外國旅社	二三			
2 高等旅社	二三			
3 其他旅社	二四			
4 上海華式公寓一覽	二七			
(五) 大商店一覽	二七			
(六) 上海商店集中區	三一			
(七) 娛樂場所	三二			

1	電影院	三二
2	游藝場	三三
3	跳舞場	三三
4	說書場	三四
5	溜冰場游泳池	三五

附錄 上海各機關團體及其他

(一)	宗教慈善團體會館公所同鄉會一覽	一
(二)	各國公使領署一覽	六
(三)	公共租界行政機關一覽	七
(四)	法租界行政機關一覽	八
(五)	上海著名大中小學一覽	八
(六)	圖書館一覽	一四
(七)	報館一覽	一六
(八)	通訊社一覽	一七
(九)	著名醫院一覽	一七
(十)	銀行錢莊一覽	一八

(十一)	各業公會一覽	一九
(十二)	著名文化團體一覽	二二
(十三)	婚喪禮節及風俗習慣	二三
(十四)	上海俗語解釋	三〇
	上海路名地址一覽	一
	上海里街名稱地址一覽	一

大上海地圖一



有軌電車
無軌電車
公共汽車

大上海地圖

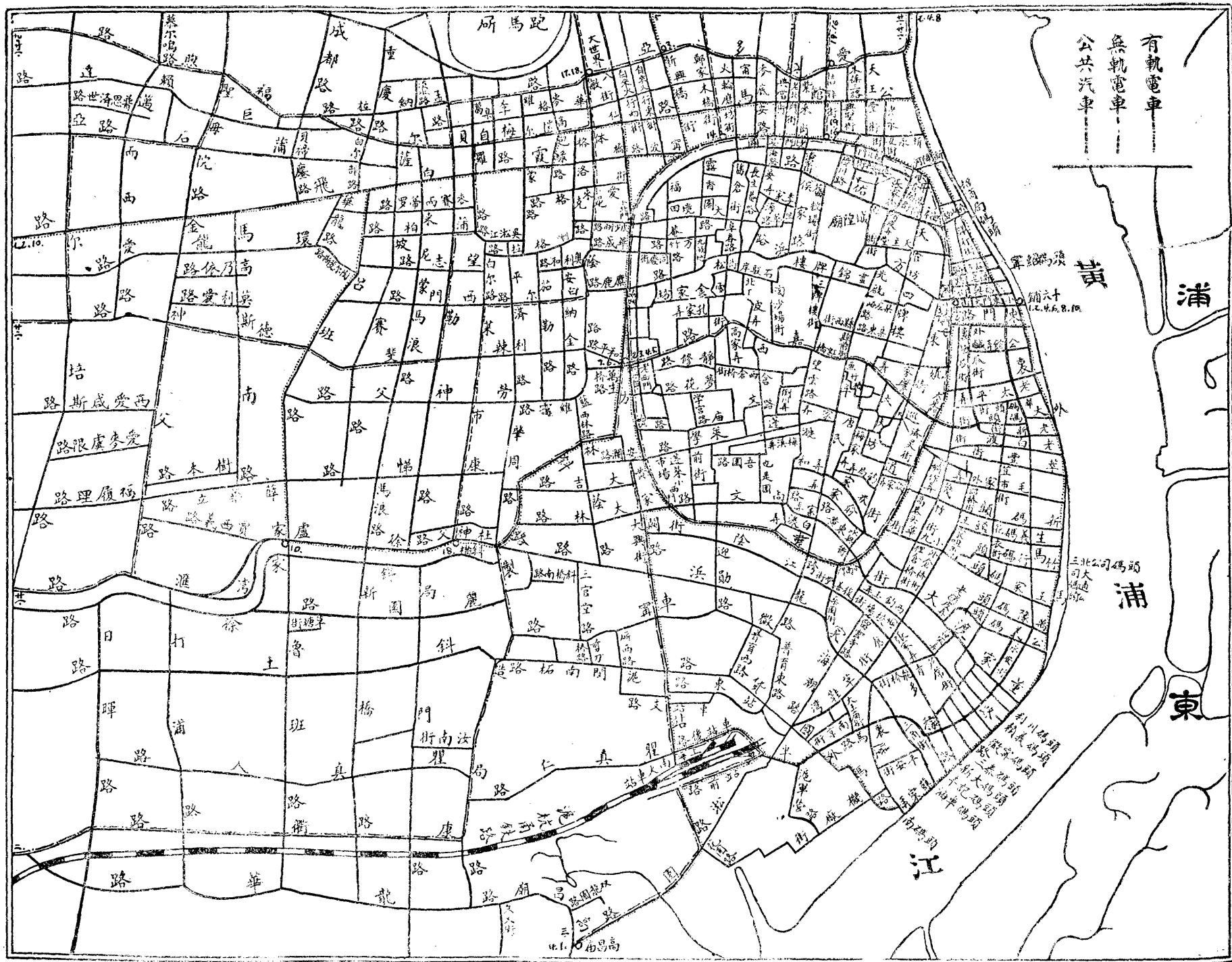

有軌電車
公共汽車

黃浦
浦東

浦東
三北公司碼頭
司大碼頭

浦東
利川碼頭
橫濱碼頭
新大碼頭
新大碼頭
新大碼頭

江西路

江西路
江西路

泉湧及寺安靜 跡古海上



中華民國廿六年六月拾五日

塔華龍跡古海上



橋 曲 九 之 內 廟 邑

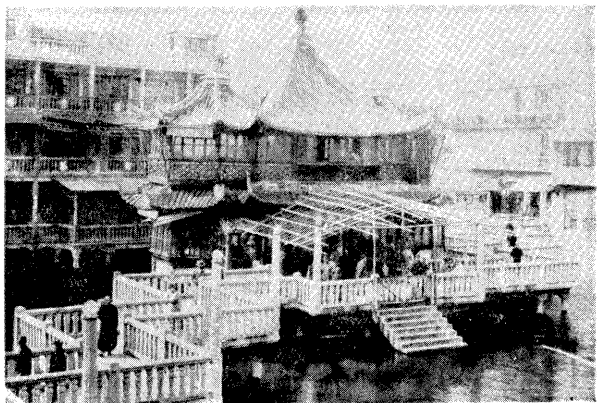

碑 念 紀 戰 歐 畔 灘 浦 黃

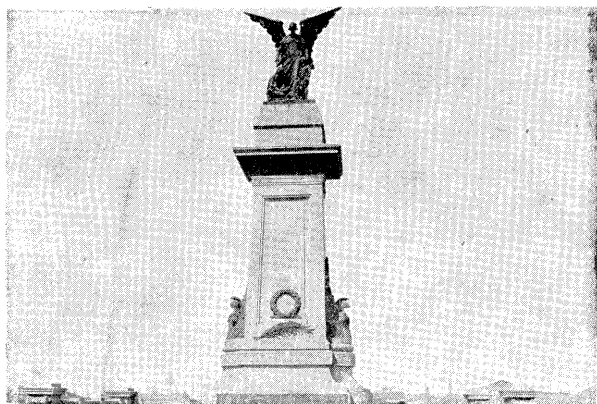

江 浦 黃 之 海 上

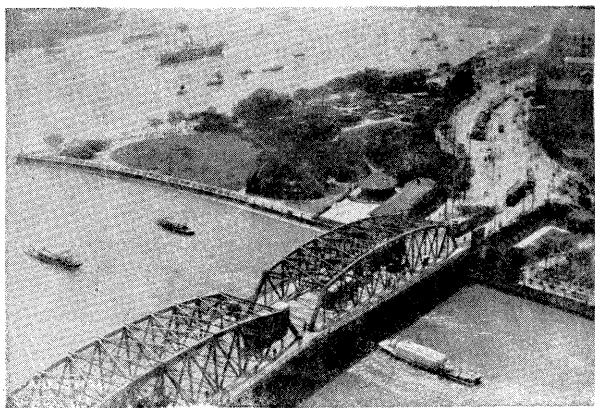

園 公 灘 浦 黃 海 上

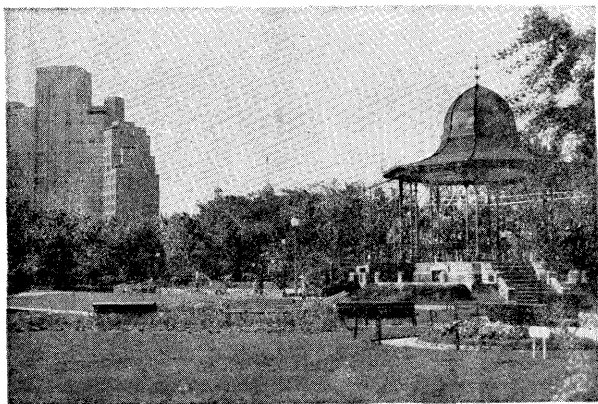

園公豐兆海上

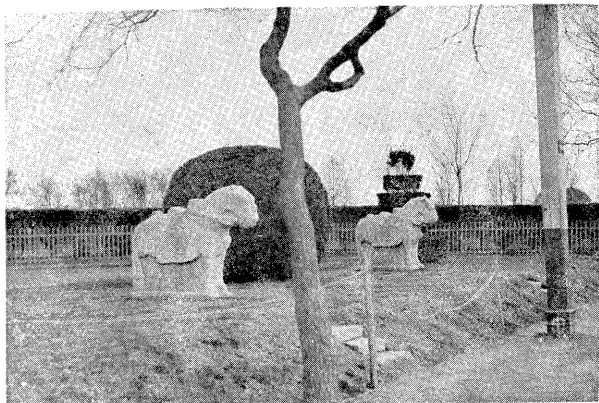

園公口虹海上



上編 上海之歷史與地理概況

一 上海之沿革

上海扼江海之要衝。自開爲商埠以來。距今不過八十餘年。已躍爲東方第一大會。

上海昔日之沿革。有可得而言者。上海本江蘇松江府華亭縣東北五鄉之地。元至正二十九年。置令。始別於縣。松江府續志云。東西廣六十一里。南北長四十二里。東至都臺浦川沙廳界二十七里。西至諸翟青浦縣嘉定縣界三十四里。南至陳家行南南匯縣界二十八里。北至寶山縣界十四里。東南至南匯縣界二十里。西南至語兒涇華亭縣界五十六里。東北至界浜永寧橋寶山縣界三十里。西北至界浜寶山縣界十七里。

上海縣續志云。同治七年。兩江總督曾國藩蘇撫丁日昌進江蘇輿圖。其上海縣圖說云。黃浦江自華亭繞邑城之南東北三面。北與吳淞合。東北由寶山境出海。闊一里至三里。深五丈至六丈。外口無岡身阻。中砥無礁淺阻。登萊閩廣巨船。無不揚帆飛馳。火輪夾板諸船。遊行尤便。自海口寶山城與草庵渡爲黃浦第一門戶。入本邑東溝鎮礮台與東西馬頭。爲黃浦第二門戶。吳淞虹口與陸家嘴爲

黃浦第三門戶。由此歷邑城至董家渡。尤爲全局關鍵。西北一路。從嘉定至省城。西南二路。由松江至浙省。皆四達通衢。別無阻隘。扼要者惟浦而已。浦東之東溝礮臺與洋涇陸家嘴董家渡白蓮涇相距七八里。浦西之虬江口東馬頭外虹橋相距七八里。控制頗易。至邑城及大洪港。尤輸運總攬一途也。循浦以南。龍華嘴鰻鯉嘴等處。及閔行鎮之南。與南匯對岸。亦皆有可設之險。故就大局形勢計。黃浦爲水路要。野雞墩之達嘉定。蒲匯塘之達青浦。閔行鎮之達松江。爲陸路要。而大洪港又爲水陸交通之要。

二 上海市縣之劃分

民國十六年。國民政府以上海形勢重要。乃改爲上海特別市。除統轄淞滬商埠督辦原有各區外。更以寶山之大場。楊行。松江。青浦之七寶一部分。松江之莘莊一部分。南匯。周浦之中心。河鎮併入。共爲三十市鄉。歸上海特別市政府節制。嗣以接收劃界。頗需時日。實際尚有十三市鄉未即接收。而上海縣仍設縣治。已遷至市區以外之北橋鎮。目下上海縣之區域。僅爲陳行。塘灣。北橋。頤橋。馬橋。閔行。曹行。三林等八鄉。非復昔日轄區之遼闊矣。

三 上海市區

(1) 淞滬十一區

(一) 滬南 滬人通常稱租界曰北市。而以昔日之城廂一帶曰南市。考上海縣城。建自明嘉靖三十二年。共城門十。即朝宗（即大東門）、寶帶（即小東門）、障川（即新北門）、晏海（即老北門）、儀鳳（即西門）、跨龍（即大南門）、朝陽（即小南門）、尚文（即小西門）、拱辰（即小北門）、福佑（即新東門）等。是入民國後。即完全拆毀。至南市之區域。係自十六鋪南至高昌廟間之地。西區爲自高昌廟西至龍華徐家匯一帶。其實南市一帶繁盛之區。僅在城廂內外。至高昌廟、龍華等處。昔爲軍事區域。雖有居民。實無商業之可言也。

(二) 閘北 上海向有老閘新閘之分。康熙間老閘建於蘇州河。即今日老閘橋址也。雍正初。在老閘西里許建新閘。而新閘之北。就爲閘北。其區域東接蒲淞區。南連公共租界。北接江灣。西北接彭浦。真茹兩區。閘北地域廣袤。不亞於滬南繁盛之區。在寶山路一帶。又京滬滬杭甬路局亦設在閘北。兼有淞滬鐵道直達吳淞。故在地勢上及交通上言之。今日閘北之衝要。遠過於南市。乃一二八八一

三之役。開北精華。盡付一炬。

(三) 蒲淞 蒲淞區位上海市極要邊境。區域廣大。西至諸翟鎮與嘉定青浦兩縣接境。南接七寶鄉。較大之鄉鎮。有如陳家橋虹橋北新涇葉曹等。有吳淞江蒲里塘在其南北境。並流向西。蒲淞之名。乃由於此。

考滬西越界築路。如林肯路白利南路虹橋路皆在蒲淞境內。去年上海市政府向公共租界工部局交涉。已逐漸將警權及越界水電等逐漸收回。

(四) 法華 法華區在蒲淞區與租界間。法華鎮昔有法華寺。因以得名。與龍華寺靜安寺同爲上海三大叢林。

(五) 引翔 引翔區南接公共租界之東區。東濱黃浦江灘地。北行更西折。以連翔殷路。引翔賽馬場與西人之跑馬廳相媲美。收入頗豐。故引翔區之馬路亦頗平坦。蓋爲便利參與跑馬者也。

(六) 漕涇 漕涇區因漕河涇港東流入黃浦。因是爲名。鄉鎮有龍華新龍華梅壠（舊稱梅家街）漕河涇等。淞滬警備司令部設此。至交通上有滬杭甬鐵路通過其境。滬閔南柘路直貫其中。

(七) 吳淞 吳淞區地居黃浦入江之口。清末已設市。沿至民國。以經費支絀。地方事業迄未舉

辦。直至淞滬督辦設立後，始與殷行、彭浦、江灣、真茹四區同受管轄。市府成立，未曾變動。吳淞以形勢重要，昔設礮台，一二八及八一三之變，目下礮臺等已成殘蹟矣。

(八) 殷行 殷行區本非水陸衝要之地，最近上海市政府實行大上海計畫，將殷行區之土地圍入市中心區以內。前年市政府新屋落成，所屬各局皆遷往辦公，道路縱橫，四通八達，冷僻之殷行區經過一番整理，將來之興盛未可限量也。

(九) 江灣 江灣本屬寶山水陸均便，淞滬鐵路南北貫通，走馬塘更東西繞行，有江灣跑馬場、賽馬之季，市面頗盛，附近學校林立。

(十) 彭浦 彭浦前屬寶山縣地，接開北京滬鐵路經其南，滬太長途汽車線自東南出西北而往，瀏河嘉定均於彭浦鎮設站。

(十一) 真茹 真茹區西接嘉定，為京滬路自滬出發之第一站，密邇上海，交通便捷，國立暨南大學設於車站之對面，佔地廣袤，交通部國際大電台亦在真茹。

(2) 浦東六區

(一) 高行 高行區北以界浜與高橋區接壤，界浜之稱，因高橋前屬寶山縣，高行則屬上海縣。

如是以浜爲兩縣經界，故名。市府各局俱設浦東辦事處於此，爲浦東市政之中心。高行河流有蘆家浜、楊樹浦、鹹洪、蘆九溝等，交通全以水道往還。東溝方面有市府經營之輪渡，自公共租界南京路外灘駛往。

(二) 陸行 陸行區對江爲公共租界之楊樹浦一帶。上海市辦輪渡亦在區內慶寧寺設埠，與上川汽車路行車時刻銜接，而交通轉運尚賴水道。河流有趙家溝、都台浦、馬家浜等。

(三) 洋涇 洋涇區沿浦岸線，在浦東各區中爲最長，且適當中央，隔江則俱與租界相對，故爲浦東精華所在。將來黃浦江大橋落成，洋涇因沿浦關係，其繁盛可指日而得也。

(四) 塘橋 塘橋區與滬南區之舊城廂相對峙，鄉鎮有塘橋、胡家木橋、六里橋、嚴家橋等。六里橋有浦東中學，按塘橋昔頗興盛，今以地非衝要，故日即衰微。

(五) 楊思 楊思區在浦東爲極南之地，與塘橋、洋涇同接壤。南匯縣南則與上海縣之三林鄉毗連。上南長途汽車以此爲起點，北則與滬南區高昌廟等地相對。昔者因兵工廠關係，工人往返市面繁密，自兵工廠遷址後，亦稍稍衰微矣。

(六) 高橋 高橋瀕江近海，地極重要，昔爲寶山縣治所在。市府以高橋區域寬展，人口稠密，故

開辦公共汽車以利交通。又以地處海濱。特設浴場。且招商開辦旅館。夏季游人如織。市輪渡直達高橋。與上海交通。異常便捷。

四 上海租界歷史

(1) 租界之由來

清乾隆時。東印度公司代理人美文比谷至滬考察。知上海爲通商良口。至道光十二年。林德賽葛勞甫至。亦極言上海地位之優越。道光十九年。鴉片戰爭起。二十三年。南京條約成。開港通商。上海遂爲五口之一。二十六年八月。江蘇蘇松太道與英領事議劃界。二十八年推廣之。時租界尤隘。僅南至洋涇浜。(今已與泥城橋浜一併填築)東至黃浦。北至北京路而已。繼而美法以中英南京約成。亦遣人赴粵。要請粵督耆英爲之奏准。於是法美亦派員至。遂以洋涇浜南至城河浜爲法租界。虹口一帶爲美租界。洪陽之役。官吏與洋人籌設會防局。城賴以安。華洋人之避地至者衆。商務日盛。租界亦日廣。光緒二十五年。西閩泥城橋以西至靜安寺路。東北閩虹口迤東至引翔港。由各國公使議決。將英美舊租界及東西新聞之地。統名曰公共租界。不再稱蘇州河南。洋涇浜北爲英租界。蘇州河北迤

東爲美租界。泥城橋西公共租界或新租界矣。三十四年六月各領事議推廣北線。嗣由外部江督上海紳商一再力拒。議始寢。若法租界西南境始則擴至關帝廟浜。民國三年七月。中法官吏議定。北自長浜路西自英之徐家匯路。南自斜橋徐家匯路沿河至徐家匯橋。東自麋鹿路肇周路各半起。至斜橋止。均爲法租界。

(2) 租界之四至界址

現以公共租界及法租界之區域列表如次。

區別	公共租界	法租界
----	------	-----

東界	自顧家浜口循黃浦而西越蘇州河	以黃浦江爲界
----	----------------	--------

折而南仍沿浦至愛多亞路口(即

洋涇浜口)與法租界分界

南界	以愛多亞路暨愷自爾路之西段及福
----	-----------------

煦路(即長浜路)與法租界分界

	自小東門大街以北沿法華民國路(即城河浜)
	折而西南由籃維藹路(即肇州路)循陸家浜至

徐家匯

西界 自靜安寺鎮後之五聖廟一直朝北 以海格路爲界

北界 自蘇州河小沙渡地方 至蘇州河小沙渡地方 自小沙渡沿蘇州河至接連泥城浜 處之西約七十碼地方由此朝北至 寶山上海兩縣之界線由此界線一 直至相連虹口地方由此朝東至顧 家浜口 以愛多亞路愷自爾路福煦路與公共租界分界

(附註) 蘇州河不在租界之內歸中國地方遣派水警管理。

中國國家公用之地及春申廟天后宮下海廟魯班殿淨土庵不歸工部局管轄。

(3) 公共租界之區域

公共租界現分中東西北四區即舊稱英租界美租界新租界等更將各區四址作表如下。

區名	舊稱	區址
----	----	----

中區	英租界	東自黃浦灘西至西藏路南自愛多亞路北至蘇州河
----	-----	-----------------------

東區	新租界	東自顧家浜口西至虹河南自黃浦江北連引翔鎮
----	-----	----------------------

上編 上海之歷史與地理概況

北區 美租界 東自虹河。西至西藏路。南自蘇州河。北至界路及北四川路中段。

(4) 法租界之區域

名稱 界

址

法租界 東自黃浦灘。西至白爾部路。南自民國路。北至愛多亞路。

法新租界 東自白爾路。西至徐家匯。南至徐家匯站。北至福煦路。

五 上海名勝及古蹟

(1) 園林

滬上園林分公家及私人者兩種。公園任人遊覽。惟公共租界及法租界則須先行購券。券分長期及臨時者。長期券向工部局購取。臨時者在各園門口發售。私人花園亦有收取遊資者。若半淞園及徐園。即係營業性質。此外私人花園。均須熟人介紹。始得入覽。

【外灘公園】又名黃浦灘公園。在外擺渡橋畔。建於遜清同治七年。迄今已逾六十年。實為滬上公園之歷史最悠久者。園內雜蒔花木。中央有音樂亭及噴水泉。又有紀念碑二。一為常勝軍紀念。

碑。爲李鴻章所建。紀念洪楊之役英將華爾及常勝軍將士之殉難者。一爲英人馬加禮紀念碑。係西僑所建。

【華人公園】在蘇州河南岸裏擺渡橋之東。佔地甚狹。僅六畝二分餘。園之中央爲日晷台。左右有茅亭。可資憩息。此外無足觀。故平日遊人稀少。

【虹口公園】在北四川路靶子場。江灣路口。佔地不下三百畝。綠樹成蔭。芳草如褥。景色至佳。園內有球場跑徑。運動設備。頗爲完善。東南隅有游泳池。西有音樂台。作穹窿式。

【匯山公園】在匯山路韜朋路角。威賽路與吉林路之間。落成於宣統三年。園爲荷蘭式。作長方形。壘石爲山。鑿地作池。古樸雅潔。別饒風趣。惜除西人可以遊覽外。至今尚未開放。

【崑山公園】又稱兒童公園。在蘇州河北蓬路。專爲僑滬之西人兒童而設。園內有茅亭及兒童休息所。

【兆豐公園】又稱萬航渡公園（及極司非而公園）在愚園路底曹家渡。佔地極廣。園分南北二部。架旱橋通之。廣野平行。山林幽壑。各擅其勝。爲滬上各公園冠。園西附設動物園。畜熊猴禽鶴之類。遊園者均順便前往參觀。園之南部方亭中有巨鐘一座。係自山東路外國墳山瞭望台移去陳列。

者。上海最古之火警鐘也。

【顧家宅公園】 又稱法國公園。在辣斐德路環龍路口。佔地一百五十餘畝。爲法租界中規模最大之公園。其景物之清麗。佈置之整潔。別有清趣。每年七月十四日。法國民主紀念日。法僑在園中舉行慶祝典禮。一時稱盛。

【新康花園】 在霞飛路。爲猶太人新康所構。園中佈置極爲時代化。有網球場。游泳池等。

【豫園】 邑廟豫園。在新北門城內。前臨方浜路。後枕福佑路。原分東西二園。東園構於康熙間。即內園。廣僅數畝。以假山名。西園爲明潘方伯豫園故址。今仍襲其名。園基約三十餘畝。極泉石之美。今之點春堂。九曲橋。玉玲瓏。九獅亭等。均爲昔日豫園名勝。點春堂內有大假山。每逢重九佳節。開放任人遊覽。惟近來因年久失修。坍塌者多。開放無定矣。遊豫園者。以品茗及進小食最佳。蓋商肆櫛比。攤販叫囂。名雖爲園。而實則已成一市場也。

【文廟公園】 在小西門文廟路。係將文廟舊址改築而成。故名。園佔地不廣。而池沼花木。點綴得當。可供遊覽。園中有演講廳。由說書者每日演講通俗故事。往聽者酌收銅元數枚。此外有圖書館。一二八戰蹟陳列館。及衛生標本陳列所等。昔之祭堂。仍保持原狀。陳列各種禮樂祭器。園之對面爲

市動物園

【宋公園】在閘北宋公園路。爲民黨先進宋教仁墓地。內有宋氏石像。花木扶疏。可供遊散。

【紀念公園】在閘北軍工路虬江橋畔。門前有亭。爲紀念軍工路之落成而建者。園中雜樹花
木。茅亭花棚。可資息足。

【血花公園】在龍華鎮龍華寺旁。爲第六師軍紀念其陣亡將士者。園內有碑亭數事。遊龍華
寺者。多順道往遊。故春季遊人頗多。

【市立園林場】在浦東陸行鎮東溝。爲市社會局所辦。其目的在提倡園藝。所植名種菊花頗
多。每屆秋令。舉行菊花比賽會。滬人往遊者甚衆。園佔地十餘畝。建有花房。蓮池。前有茅亭一。據高臨
下。登臨一望。全園景色。盡在目中矣。

【市立動物園】在西門文廟路文廟公園對面。入場參觀者須購券。約銅元六枚。園內畜有獅
虎。熊。豹。野豬。袋鼠。及鴛鳥。孔雀等。平日往遊者甚衆。

【也是園】在尚文門凝和路。有湛華堂。圓嶠方壺。釣鰲處。榆龍榭。蓬山不遠。太乙蓮舟。育德堂。
珠來閣。諸勝。園自建築以來。數經增改。清光緒二年。西北隅增建水閣廊榭。八年。改築湛華堂之前廳。

十九年純陽殿改樓。園有池，多紅蕖。在昔春秋佳日，遊人甚多。今市土地局於此辦公。

【半淞園】在高昌廟路。滬杭甬南車站之東，入園循東西廊行，左右可通。繞荷花池南行，由九曲小橋過藕香榭，北行則由長廊過羣芳圃，往東而皆至江上草堂。堂前植玉蘭，越庭心爲碧梧軒，出西月門爲又一村。由水風亭過橋，有「雲路」牌坊，從此可登山遠眺。南行有水，過橋爲買棹處，懸額曰「問津」。江上草堂之東爲杏花村酒店，可沽飲。品茗處則以湖心亭爲最。此外有素餐館、照相館及跑驢場等，入園須購門票，銀幣兩角。

【徐園】在康腦脫路，原名雙清別墅。清光緒丙戌年，徐鴻逵築園於閘北。宣統元年，其子遷築於今地。園有十二景，曰：「草堂春宴」、「寄樓聽雨」、「曲榭觀魚」、「畫橋垂釣」、「笠亭閒話」、「桐陰對奕」、「蕭齋讀書」、「仙館評梅」、「平台眺遠」、「長廊覓句」、「柳閣聞蟬」及「盤谷鳴琴」。園址較半淞園爲小，入門須酌納券資。

【愛儷園】俗呼哈同花園，在靜安寺路哈同路側，爲英籍猶太富商哈同暨其華籍妻羅迦陵燕息之所。羅氏初名儷蕤，故名園曰「愛儷」。今哈同已逝世，即卜葬於園內。園佔地數百畝，佈置曲折，建築宏麗，爲滬上私人花園之冠。平時非經人介紹，不得入覽。

【學園】 在福煦路海格路東。係鄞縣周鴻蓀私產園之建築。採取西式。小橋流水。佈置雅潔。所蒔花草。頗多佳種。

【小萬柳堂】 在滬西曹家渡。原係廉南湖與其妻吳芝瑛偕隱之所。堂之東。有帆影樓。堂之上。有西樓。西樓鈞連處。爲翦淞閣。每當夕陽初下。晚霞水影。景色最佳。堂南爲南園。環以垂楊數百株。中有球場。可資遊散。現園已易主矣。

【小蘭亭】 俗呼徐家花園。在曹家渡小萬柳堂對岸。係海甯徐棣山所築。大門有額曰「翦淞徐渡」。占吳淞江天然之勝概。茂林修竹。雅似蘭亭。所植大麗花。頗有名。

【惠家花園】 在徐家匯西南。漕河涇漕河廟南。係惠雨亭所築。內多花木。夾道濃蔭。蒼翠欲滴。中有廳三楹。迴廊曲檻。下俯池水。其西爲惠氏墓。

【九果園】 俗名吳家花園。在曹家渡西。吳淞江北岸。清光緒間。邑人吳文濤所構。舊植果樹九。故以名園。有環江草堂。閘紅畫舫。蘿補小築。望江樓。諸勝。廳事五楹。額曰紹修堂。堂後爲吳氏家廟。園東爲主人墓。

【黃家花園】 在漕河涇。爲黃金榮之私產。園之正中有「四教廳」。陳設頗華麗。

【瓜豆園】 在龍華鎮南。爲陸雲僧所築。俗名陸家花園。植花木甚繁盛。有懷橘廬。廬東爲陸氏家祠。廬西爲陸子懷墓。

【麗娃栗旦村】 在滬西曹家渡。爲滬西新聞之遊憩地。入門綠草如茵。有露天舞場。爲夏令消夜勝地。小河一泓。可以盪舟。暑天遊人甚衆。

【遂吾廬】 在徐家匯路。謹記橋東。爲皖人程氏別業。地雖較偏。結構頗佳。

【沈家園】 與半淞園毗鄰。東臨黃浦江。門對滬杭甬車站孔道。園廣約百畝。有聽潮樓。留月台。鑑影亭。迎帆閣。諸勝。主人爲沈志賢。於清宣統元年。創構此園。

【春暉別墅】 在城內西馬橋北。清光緒間。邑人陳錦春築。以奉母。結構頗爲精雅。

【凡爾登花園】 在霞飛路邁爾西愛路角。係法人俱樂部。前德國總會花園舊址也。

【雨園】 在江灣路蜀商公所北。有荷池。建築仿西式。主人爲鄧雨農。

【南園】 在愛文義路哈同路口。爲旅滬粵商簡照南別業。

【扈虹園】 在靶子路。爲粵人趙氏所築。故又名趙家花園。

【六三園】 在開北寶山路北。爲日人六三亭主所築。園爲日本式。植櫻花百餘株。

(2) 古蹟

上海開埠以來。不過百年。一切設施。莫不尚新。欲在與日俱進之上海市中。求陳跡。考古物。不亦愚乎。顧如浦江龍華塔等。莫不有千百年之悠久歷史。俯仰之間。亦足發思古之幽情也。

【黃浦】 俗稱申江。在縣東。相傳爲戰國時楚相春申君黃歇浦。首受三泖諸水。東流會吳淞江入海。或云浦底有六泉。味甘冽。如揚子江之中冷泉。浦水自詹家匯東流入縣境。過閔行鎮。至鄒家寺。折而北。俗呼長十八里。又北至龍華港。迤東北。繞上海市。入吳淞江。又轉而東。至西溝。又折而北。至界浜。西北至老鶴背。又東北入於海。

【滬瀆】 在縣北十里。吳羣志曰「松江東瀉海。曰滬海。亦曰滬瀆」。梁簡文帝吳羣石像銘曰「吳羣婁縣界松江之下。號曰滬瀆」。凡水獨流入海。謂之瀆。今江浦合流入海。不復成瀆矣。但滬瀆之名。尚沿其舊。

【湧泉】 在靜安寺前。一名天下第六泉。在昔晝夜沸騰。又稱海眼。曾築亭其上。今亭廢。泉水亦將次乾涸。徒存其名而已。外人名靜安寺路爲「勃勃林威爾路」。蓋即取「沸泉」之意也。

【龍華塔】 在龍華寺前。三國吳赤烏中。西竺康僧會得五色舍利。吳主權命建塔表之。黃巢作

亂塔燬。宋太平興國二年，吳越忠懿王重建。迄今代有修葺。

【露香池石】 在縣城北。今之九畝地南。明道州守顧名儒築萬竹山居於此。弟名世開其東曠地穿池。得一石。有趙文敏手篆「露香池」三字。因以名園。石今無存。址已闢築萬竹路。

【玉玲瓏石】 在豫園環龍橋堍。香雪堂前。相傳爲宋徽宗時花石綱故物。運石渡浦江中。狂風忽起。石與舟俱沉。後用巨纆入水曳起。即此玉玲瓏是也。石巔有「玉華」二字。明潘允端爲築玉華堂。【五老峯】 在豫園後門左。五石礧礧。亦稱奇品。澤國紀聞云。是王氏素園物。如大士奎宿寒山拾得等狀。今存其一。

【古鳴鶴橋】 即北橋。在北橋鎮。相傳爲晉陸機放鶴處。

【瓶山】 在北橋鎮。相傳晉袁崧犒軍於此。酒罄聚瓶爲山。故名。今山猶存畝許。高尋丈。旁建道院。

【黃歇渡】 即黃渡。在北亭鄉。相傳春申君於此渡江。

【虞姬墩】 在城西二十五里。蘇州河旁。俗稱野雞墩。相傳楚王項羽之虞姬葬此。其旁有渡。江南岸有漢姬廟。

【築耶城】在十六保。晉袁崧所築。以備孫恩。雲間志載高七尺。周圍三百五步。今廢。旁有築耶廟。人呼袁將軍廟。

【文顰州】在黃浦中。元末不過尋丈。後廣至數十畝。相傳王逢攜里叟門生共登。適鳴雉羣集。因以爲名。今與浦岸相接。劃爲民田。

【滄瀆壘】在縣北十里。晉虞潭所築。以防海寇。袁崧復修復之。舊有東西二城。兩旁有東西蘆浦。今均無存。

(3) 寺觀祠墓

滄上寺觀甚多。茲擇其較著而可觀覽者。分記如下。

【龍華寺】在城西十八里之龍華鎮。始於吳赤烏十年。清同治朝建大悲閣。領藏經。光緒朝建大雄寶殿。金剛殿。三聖殿。彌勒殿。伽藍殿。觀音殿。祖師殿。地藏殿。五百羅漢堂。三聖殿。星宿殿。及鐘鼓樓。方丈室。客堂。齋堂等。民國十年。又重加修葺。寺有龍華塔。及二井。曰「龍井」。一清一濁。寺之附近。鄉人多以種桃爲業。每屆春季。桃花盛放。遊人最衆。

【靜安寺】在靜安寺路。極司非而路口。初在滄瀆。吳赤烏中建。號重圓寺。唐更名永泰禪院。宋

中華民國卅六年六月拾五日 郵寄

嘉定中僧仲依遷蘆浦。即今寺也。元明以來屢修屢圯。清乾隆中重修。寺前有湧泉。

【留雲禪寺】 即海潮寺。在小南門外陸家浜。清光緒二年浙僧顯振創建。初僅茅屋五椽。稱海

潮寺下院。後經其徒密通先後購地興築。請領藏經。改今名。齋僧常二百以上。佛事甚盛。

【城隍廟】 上海邑廟。俗稱城隍廟。舊爲金山廟。建於明季永樂時。祀漢大將軍博陸侯霍光。知

縣張守約改建爲城隍廟。故今日大殿上所供者乃霍光之像。其後進始爲城隍像也。城隍神爲元侍制秦裕伯。因有功德於民。塑像祀之。廟毗連豫園。多攤肆。百貨雜陳。週末假日。遊人最多。

【下海廟】 亦曰夏海廟。即義王廟。在昆明路茂海路口。建於清乾隆朝。嘉慶間重修。咸豐朝重加拓展。今香火頗盛。

【保安司徒廟】 在南京路。俗呼紅廟。朔望香火最盛。

【關帝廟】 在西門內肇嘉路。規模甚宏大。

【壽聖庵】 在貴州路北京路口。始於清咸豐末。同光兩次增拓。今爲湖社之址。

【淨土庵】 在閘北寶山路虬江路南。廟有精舍。素饌頗佳。

【白雲庵】 在西門外方斜路。光緒八年道士徐至成募建。名雷祖殿。十四年領道藏。遵京師白

雲觀例定爲十方叢林。築藏經閣。十六年建三清觀。

【高昌廟】 初在龍華製造局。後地移局用。乃改建於局西北。

【大境廟】 在城內大境路。道光二十七年造。又稱月下老人廟。滬士女之問婚姻事者。多赴廟求神。叩問休咎。

【天后宮】 在北河南路。清光緒九年建。前有頭門戲樓。東西有看樓。其前即市商會。

【徐文定祠】 在大南門內大卿坊大街。明崇禎時建。祀禮部尚書兼文淵閣大學士文定公徐光啓。徐字子先。上海人。萬曆進士。從意大利人利瑪竇學天文曆算火器。著有農政全書崇禎曆書等百數十卷。民國二十二年十一月二十四日。爲徐氏逝世三百週年紀念。滬人士舉行紀念典禮。

【李公祠】 在徐家匯路。祀清文華殿大學士諡文忠。贈太傅。晉封一等侯李鴻章。清光緒二十七年建。棟宇宏麗。有園林之勝。

【劉公祠】 在靜安寺路靜安寺旁。祀清護理江蘇巡撫江蘇布政使。前上海知縣劉卹膏。

【先棉祠】 原名黃道婆祠。初在烏泥涇。清道光六年。改建於西門內半段涇李氏園之右。後園改建書院。光緒三十年書院改建學校。祠前繚以垣。題曰「先棉祠」。今新上海縣南有「先棉祠街」。

【陳英士紀念堂】 在貴州路。即壽聖庵原址湖社內。

【周太僕祠】 在吳淞江陳家渡口。清雍正六年建。同治十一年重修。祀松江府知府周中銓。周因修堤捐軀。有功於民。

【宋四姓墓】 四姓者。張沈瞿趙也。墓在龍華。去張家浜半里許。宋高宗南渡。四姓由嚴陵遷居上海高昌里張家浜。四姓仗義結伴。誓同生死。五百年團結如初。因有義墳之稱。

【鄒容墓】 在華漕鎮西百餘步。容於清季昌言革命。與章炳麟同獄。歿於獄中。友人爲之資葬。蔡元培題碣。書鄒爲周。

【張貴三墓】 元處士張貴三。號耕雲。龍華四姓墓鐵一之子。墓在新涇港南。

【莫秉清墓】 明隱士莫秉清墓。在陸家行南。

【明侯氏節孝墓】 在二十三保圓沙。

【明何烈女墓】 在洋涇北。

【吳歷墓】 吳清常熟人。墓在二十五保。

【楊斯盛墓】 在六里橋浦東中學內。楊以泥水匠起家。鑒於國人不識字者之痛苦。毅然毀家

興學獨資創辦浦東中學。清廷賜鹽運使銜以榮之。

【清顧烈婦墓】 在南門外。

(4) 紀念建築

紀念建築如碑像等，多散在公園或祠墓間。著名者有如下列。

【陳英士紀念塔】 在滬南區中華路方浜路東南，高八十尺。凡七級。民國十九年十一月三日落成。塔爲鋼骨水泥所建。爲黃郛、蔣中正及張羣紀念先烈陳英士（其美）而建。

【歐戰紀念碑】 在外灘愛多亞路口。紀念大戰時滬上外僑之殉難者。碑面刊有死難者之姓名。兩旁範銅作甬盔盾甲等戰爭用具。碑巔之和平女神，撫一孺子。碑陰有「功炳歐西，名留華夏」諸字。

【常勝軍紀念碑】 在外灘公園內。清李鴻章建以紀念英將華爾及洪楊之役常勝軍之殉難者。

【馬加禮紀念碑】 在外灘公園中。爲英僑紀念其領事馬加禮者。馬氏於一八七五年奉英政府命探視中緬通商路線，歸途被戕於滇。

【警察紀念碑】 在閘北寶山路鴻興路之間。爲本市公安局表揚一二八前後該局殉職警士而建。碑面由吳鐵城題字。

【第五師紀念塔】 在龍華路。爲國民革命軍第五師紀念該師陣亡將士而建。

【四童子軍紀念碑】 在市商會內。係紀念市商會四童子軍殉難於一二八之役者。

【卅二軍紀念碑】 在龍華血花公園內。民國十七年夏。爲紀念三十二軍陣亡官兵而建。

【川村紀念塔】 在曹家渡勞動生路。塔凡六級。爲日人紀念川村而建。

【總理故居】 在莫利愛路二十九號。

【孫總理銅像】 在市中心區。市政府之後。

【宋教仁石像】 在閘北宋園路宋氏墓前。

【李鴻章銅像】 在法華鄉李公祠內。

【葉澄衷銅像】 在塘山路澄衷學校內。

【楊斯盛銅像】 在浦東六里橋浦東中學內。

【秦榮光銅像】 在陳行鄉彙善堂內。

【盛宣懷銅像】 在徐家匯交通大學內。

【榮熙泰銅像】 在徐家匯交通大學內。

【巴夏禮銅像】 在外灘南京路口。立於一八九四年。巴初爲駐滬英領事。後擢駐華公使。

【赫德銅像】 在外灘海關屋前。赫英人。初爲上海稅務司。後爲總稅務司。像建於民國二年。原在九江路口。海關重建新屋。乃移置於漢口路南。

【卜羅德銅像】 在法租界公館馬路法工部局前。卜爲法國水師提督。以會勦太平軍。陣亡於奉賢南橋。

(5) 遊覽路程須知

下列遊程。不過舉例作爲參考而已。讀者可就時間經濟等。斟酌行之。

遊覽滬上名勝。最稱便利。因市內交通便利故也。代步之具。有人力車。電車。公共汽車。及出租汽車。途近者可乘人力車。路遠則以汽車爲合算。若結伴三四人同行。汽車尤爲經濟。且往返便捷。時間不致浪費也。茲爲便利遊覽起見。將遊程分爲半日及一日。若單遊一處或數處者。則可以時間之多寡爲伸縮。半日及一日遊程。舉例如次。

(一) 半日遊程 假定由南京路浙江路口出發。可乘一路二路電車或一路公共汽車往靜安寺。下車後遊寺賞泉。再乘二十路無軌電車或人力車至兆豐公園一遊。然後僱汽車至龍華。登塔瞻佛。遊血花公園。僱人力車遊惠家花園。既畢。仍返龍華。乘汽車至半淞園。或乘人力車至高昌廟。換乘四路華商電車至半淞園。入園品茗泛舟。仍乘四路華商電車至西門。僱人力車遊邑廟豫園而返。

(二) 一日遊程 上午搭一路電車或一路公共汽車遊虹口公園。出園仍搭一路電車至外白渡橋下車。遊外灘公園。沿外灘觀歐戰紀念碑。折入愛多亞路。至天主堂街。一觀洋涇浜天主堂。南行入新北門。由福佑路進豫園。品茗進點。下午出城隍廟。東行至小東門。搭華商二路電車至高昌廟。換乘四路電車至半淞園。出園僱人力車至龍華。遊寺及園。搭市立公共汽車至西門。僱人力車遊文廟公園及市動物園。既畢。再僱車遊法國公園。如時間尚多。可驅車至靜安寺。

茲更將電車及公共汽車。可以到達之遊覽地區列下。

【龍華】 公共汽車由西門搭乘。

【靜安寺】 公共租界一路電車往來靜安寺及虹口公園。二路電車往來靜安寺及十六鋪。公共汽車一路來往靜安寺及公園靶子場。九路靜安寺福煦路。至楊樹浦電燈廠。

【兆豐公園】公共租界二十路無軌電車來往靜安寺及兆豐公園。三路公共汽車來往曹家渡及北新涇。靜安寺兆豐公園均可上落。七路公共汽車來往曹家渡及南洋大學。靜安寺及兆豐公園均有站。

【外灘公園】公共租界一·二·路六路八·九·路十一路電車及一路九路及十路公共汽車均經過。上落車站爲南京路外灘。外白渡橋或禮查飯店到外灘公園近在咫尺。

【虹口公園】一路二路十一路電車或一路二路公共汽車均直達。

【顧家宅公園】在法租界隸斐德路環龍路口。法租界之一·二·路及十路電車均可搭乘。一·二·路來往十六舖及徐家匯可在華龍路下車。十路電車來往十六舖及廬家灣可在呂班路站下車。法租界二十一路公共汽車往來外洋涇橋及楓林橋在隸斐德路及呂班路口下車即達。

【半淞園】由西門上車者可搭四路華商電車。四路車往來老西門及高昌廟間。

【豫園】由北市往者先往新北門入城後由福佑路者入即達。或入小東門亦可。

【文廟公園】由北市往者可先至西門乘人力車即達。

許晚成服務羣衆

委託者頗多

許晚成君歷任學校教員。書局編輯等職。現服務羣衆。有代撰文書。代爲計劃。介紹與告答。代爲管訓。代爲調查。指導求學等數項。印有詳章備索。近委者多感滿意。蓋許君具有實幹精神。凡有需要許君指示者。可於每日下午至三馬路網業銀行大樓五〇八號該事務所接洽。

中編 上海之交通

一 行道須知

上海馬路車輛多。行人欲免危險。須遵守下列數點。(一)在人行道上走。(二)靠左邊走。(三)如欲穿過馬路。須先看明左右有無車輛駛來。(四)如欲穿過十字路口。則須俟開綠燈時。若見紅燈。則應稍待。如見巡捕舉手亦然。

二 乘電車公共汽車須知

【電車】 上海車輛種類多。最經濟為電車。乘電車應注意之點。簡敘於下。

(一)先問明自己要到何處。應乘何路電車。(二)頭等車較三等車貴三分之一。但較安全。(三)上車後。如不得坐位。則應拉住車上的把手。因車行迅速。搖擺甚劇。立者有顛仆之虞。(四)按車上的價目表。給價購票。不識字的。可問賣票人。(五)先通知賣票人。目的地到時。請其關照。(六)車中不得吐痰。(七)切勿伸手。引頸於車外。(八)如因乘客擁擠。不得已。站在月台上。則不可妨礙駛機人之動

作。(九)謹防車中扒手。(十)戴帽子的應將帽子除下。以防拋頂宮。公共租界法租界與南市開北電車路線詳見後頁。

【公共汽車】其次爲公共汽車。車價較電車較高。除無月台與頭三等之分外。其餘注意點與電車同。

三 乘人力車須知

【人力車】最普通車輛爲人力車。(甲)電車公共汽車勿到之處。或無電車與公共汽車之時。(乙)帶有笨重行李之時。乘人力車應注意之點。(一)乘車前。先講妥車錢。(二)車錢候拉到目的地後付給。(三)乘者應隨時警戒車之四周。有無危險。(四)如車篷上置有物品。則須縛一繩。握在手中。如有兩車同行。則命車篷上置物之車先行。防中途被竊。(五)記住車上車照號數。俾有事時。便於交涉。

四 出租汽車與搬場汽車

【汽車】 汽車迅速舒適。除自備外。亦有出租。規模較大的有華商祥生。電話四〇〇〇號。銀色電話三〇〇三〇號及洋商雲飛電話三〇一八九號等車行。租費每念分鐘一元。逾時照算。酒資每次例給大洋兩角。欲租者以電話通知即來。全市到處有公共電話。每次收費洋五分。如在代叫處叫。可免除電話費。汽車車價雖較貴。但在夜間身著貴重衣服。或攜有貴重物品。則坐汽車較妥。可免遭路劫等危險。又有五、六人趕遠路。則車資反較坐人力車為廉。

【搬場汽車】 上海又有專供搬場之汽車。每小時租費三、四元。備有經驗豐富之搬夫四名。不另取資。祇須略給酒資即可。如欲租搬場汽車者。查閱電話簿上之搬場車行。以電話通知即來。

五 公共租界及越界築路電車路線一覽

【一路】 往來靜安寺及虹口公園 (站名) 靜安寺—愛文義路赫德路轉角—戈登路—愛文義路卡德路角—斜橋總會—馬霍路—虞洽卿路—浙江路—拋球場—南京路外灘—外白渡橋—天潼路—蓬路—老靶子路—大德里—橫浜橋—阿瑞里—虹口公園

【二路】 往來靜安寺及十六鋪(本路接通法租界) (站名) 靜安寺—愛文義路赫德路轉

角—戈登路—愛文義路卡德路角—斜橋總會—馬霍路—虞洽卿路—浙江路—拋球場—南京路外灘—外洋涇橋—「新開河—十六鋪」

【三路】 往來麥根路及東新橋（站名）麥根路—卡德路—新開路—派克路—北泥城橋—芝罘路—南京路—正豐街—東新橋

【四路】 往來提籃橋及善鐘路底海格路（本路接通法租界）（站名）提籃橋—公平路—兆豐路—華記路—莊源大弄—蓬路—外白渡橋—南京路外灘—外洋涇橋—「法租界—大自鳴鐘—西新橋街—嵩山路—華龍路—金神父路—杜美路—善鐘路—善鐘路底海格路」

【五路】 往來北火車站及西門（本路接通法租界）（站名）北火車站—海甯路—垃圾橋—浙江路—日昇樓—東新橋—「法租界—八里橋街—西門」

【六路】 六路圓路往來北火車站南京路外灘（站名）北火車站—海甯路—老垃圾橋—芝罘路—南京路—正豐街—棋盤街—五馬路外灘—南京路外灘—外白渡橋—虹口菜場—沈家灣—北四川路—北火車站

【七路】 往來北火車站及提籃橋（站名）北火車站—海甯路—老垃圾橋—芝罘路—浙

江路南京路轉角—拋球場—南京路外灘—外白渡橋—蓬路—莊源大弄—華記路—兆豐路—公平路—提籃橋

【八路】 往來楊樹浦及十六鋪（本路接通法租界）（站名）格蘭路—甯武路—三新紗廠

—洋布局—楊樹浦橋—絞花局—怡和紗廠—黃浦碼頭—提籃橋—公平路—兆豐路—華記路—莊源大弄—蓬路—外白渡橋—南京路外灘—外洋涇橋—法租界—新開河—十六鋪

【九路】 往來外洋涇橋及麥根路（站名）外洋涇橋—大馬路外灘—拋球場—石路—日昇樓—偷雞橋—北泥城橋—派克路—新開橋—卡德路—麥根路

【十一路】 往來外洋涇橋及虹口公園（站名）外洋涇橋—南京路外灘—外白渡橋—四川路橋—蓬路—老靶子路—大德里—橫浜橋—阿瑞里—虹口公園

【十二路】 往來靜安寺及提籃橋（站名）靜安寺—愛文義路赫德路轉角—戈登路—愛文義路卡德路角—斜橋總會—馬霍路—虞洽卿路—浙江路—拋球場—南京路外灘—外白渡橋—蓬路—莊源大弄—華記路—兆豐路—公平路—提籃橋

【十四路】 往來民國路及北火車站（無軌電車）（本路接通法租界）（站名）「民國路」—

鄭家木橋—四馬路—南京路—老閘橋—北京路河南路轉角—(天后宮橋)國貨商場—蓬路—北火車站

【十五路】 往來民國路或三洋涇橋及岳州路(無軌電車)(本路接通法租界) (站名)

【民國路—】三洋涇橋—四馬路—南京路—北京路四川路轉角—天潼路—蓬路—乍浦路海寧路—狄思威路—新記浜路—岳州路

【十六路】 往來民國路及曹家渡(無軌電車)(本路接通法租界) (站名)「民國路」—三

洋涇橋—四馬路—南京路—天后宮橋—老閘橋—北泥城橋—派克路—成都路—愛文義路卡德路轉角—舢板廠新橋—麥特赫司脫路—車袋角—麥根路戈登路轉角—戈登路勞勃生路轉角—勞勃生路小沙渡路轉角—膠州路—檳榔路勞勃生路口—曹家渡

【十七路】 往來蘭路昆明路及大世界至打浦橋(無軌電車)(本路接通法租界) (站名)

高郎橋—齊物浦路—韜朋路—大連灣路—保定路—昆明路—兆豐路—新記浜路—裏虹橋—虹口菜場—吳淞路天潼路—郵政局—北京路—南京路—老巡捕房—大新街—四馬路口—「法租界—大世界—寧波路(中法學堂)—南陽橋—辣斐德路—康梯路—薩坡賽路—第二特區

法院——打浦橋」

【十八路】 往來岳州路及斜橋（無軌電車）（本路接通法租界）（站名）岳州路——東有恆路——兆豐路——新記浜路——裏虹橋——虹口菜場——北四川路——北河南路——北浙江路——開封路——北泥城橋——南京路——四馬路口——「大世界——皮少耐路——西門路——康梯路——斜橋」

【十九路】 往來民國路及小沙渡（無軌電車）（本路接通法租界）（站名）「民國路」——三洋涇橋——四馬路——南京路——天后宮橋——老閘橋——北泥城橋——派克路——成都路——愛文義路——卡德路轉角——舢板廠新橋——麥特赫司脫路——車袋角——麥根路——戈登路轉角——戈登路勞勃生路轉角——勞勃生路——小沙渡路轉角——小沙渡口

【二十路】 往來靜安寺及兆豐公園（無軌電車）（站名）靜安寺——愚園路五二八號——愚園路七五四號——憶定盤路——兆豐公園

【廿一路】 往來平涼路蘭路及麥根路戈登路（無軌電車）（站名）平涼路——齊物浦路——韜朋路——平涼路——大連灣路——大連灣路——華德路——保定路——塘山路——昆明路——兆豐路——新記浜路——裏虹橋——虹口菜市——吳淞路——天潼路——天后宮橋——老閘橋——北泥城橋——派克路——成都路——

愛文義路卡德路—舢板廠新橋—麥根路—又袋角—麥根路戈登路

六 公共租界公共汽車路線一覽

【一路】 往來兆豐公園及公園靶子場（一路雙層公共汽車上下層乘價一律）（站名）兆

豐公園—憶定盤路—靜安寺—西摩路—同孚路—馬霍路—新世界—南京路—浙江路口—拋球場—南京路外灘—乍浦路橋—蓬路—虬江路—東洋學堂—公園靶子場

【一路A】 往來凱旋路大西路角及公園靶子場（站名）凱旋路大西路角—哥倫比亞路及大西路—憶定盤路—靜安寺—西摩路—同孚路—馬霍路—浙江路—南京路外灘—乍浦路橋—蓬路—虬江路—東洋學堂—公園靶子場

【二路】 往來二洋涇橋及公園靶子場（站名）二洋涇橋—南京路—四川路橋—蓬路—靶子路—歐嘉路—長春路—公園靶子場

【三路】 往來靜安寺及北新涇（站名）靜安寺—康家橋—忻康里—憶定盤路—兆豐公園極司非而路—白利南路角子—玻璃廠—周家橋—孫家渡—薛家沙—北新涇

【四路】 往來徐家匯及程家橋飛機場（站名）交通大學——同文書院——虹橋鐵路——姚家
庵——薛家宅——祝家庵——虹橋花園——南龔家宅拋球總會程家橋飛機場

【五路】 往來三茅閣橋及北火車站（站名）三茅閣橋——拋球場——天后宮橋——國貨商場
——蓬路——北火車站

【六路】 往來公園靶子場及格蘭路（站名）公園靶子場——狄思威路——長春路歐嘉路——周
家嘴路——東熙華德路及兆豐路口——華德路及茂海路口（提籃橋）——麥克利克路——汾洲路——蘭
路——臨青路——格蘭路

【七路】 往來靜安寺及交通大學（站名）靜安寺——地豐路——陳家宅——交通大學

【八路】 往來兆豐公園及愛多亞路外灘（站名）兆豐公園——憶定盤路——靜安寺——西摩
路——同孚路——馬霍路——新世界——浙江路——南京路外灘——愛多亞路外灘

【九路】 往來兆豐公園及軍工路（站名）兆豐公園——憶定盤路——靜安寺——同孚路——成
都路——馬霍路——大世界——三茅閣橋——愛多亞路外灘——南京路外灘——莊源大弄——提籃橋——韜
朋路——楊樹浦橋——廣信路——電燈廠——軍工路

【十路】 往來曹家渡及引翔港（站名）曹家渡—小沙渡路—麥特赫司脫路—北成都路—北泥城橋—河南路—北京路外灘—莊源大弄—公平路—大連灣路—高郎橋—臨青路—引翔港

【十一路】 往來北火車站及保定路 【站名】北火車站—北四川路—鴨綠路橋—茂海路—保定路

【十二路】 往來交通大學及市輪渡碼頭（站名）交通大學—陳家宅—地豐路—靜安寺—哈同路—卡德路—梅白克路—浙江路—北京路外灘市輪渡碼頭

【A 快車】 兆豐公園起經愚園路靜安寺路南京路外灘至愛多亞路外灘再行折回

【B 快車】 公共汽車公司起經康腦脫路赫德路新閘路靜安寺路南京路外灘至愛多亞路外灘再行折回

【C 快車】 白利南路五角場起經憶定盤路海格路愛多亞路外灘至外白渡橋再行折回

【D 快車】 兆豐公園起經愚園路憶定盤路大西路靜安寺路南京路外灘至愛多亞路外灘

再行折回

【E快車】 白利南路五角場起經極司非而路開納路大西路福煦路愛多亞路外灘至外白渡橋再行折回

(注意)每逢星期六下午及星期日快車不開車車資不論遠近每次大洋兩角

七 法租界電車路線一覽

【一路】 往來十六鋪及福開森路 (站名)十六鋪—新開河—公館馬路口—大自鳴鐘—

—八里橋街—嵩山路—華龍路—金神父路—杜美路—善鐘路—高恩路—福開森路

【二路】 往來十六鋪及徐家匯 (站名)十六鋪—黃浦灘路—新開河—公館馬路口—大

自鳴鐘—八里橋街—嵩山路—華龍路—金神父路—杜美路—善鐘路—高恩路—福開森路—

姚主教路—海格路徐家匯

【三路】 往來小東門及西門 (站名)小東門—新開河—老北門—新橋街—老西門

【四路】 往來善鐘路提籃橋(本路接通公共租界與公共租界四路完全相同) (站名)善鐘

路底海格路—善鐘路口—杜美路—金神父路—華龍路—嵩山路—八里橋街—大自鳴鐘—

外洋涇橋—南京路外灘—外白渡橋—蓬路—莊源大弄—華記路—兆豐路—公平路—提籃橋

【五路】 往來西門及北火車站（本路接通公共租界）（站名）西門—同仁輔元堂—「東

新橋—正豐街—南京路—芝罘路—老垃圾橋—海甯路—北火車站」

【六路】 往來十六鋪及斜橋或盧家灣（經過西門）（站名）十六鋪—新開河—公館馬路

口—大白鳴鐘—八里橋街或同仁輔元堂—西門—白雲觀—斜橋—貝勒路—盧家灣

【七路】 往來十六鋪及善鐘路底海格路（站名）十六鋪—新開河—公館馬路口—大白

鳴鐘—八里橋街—嵩山路—華龍路—金神父路—杜美路—善鐘路底—海格路

【十路】 往來十六鋪及盧家灣（站名）十六鋪—新開河—公館馬路口—大白鳴鐘—八

里橋街—嵩山路—呂班路霞飛路口—辣斐德路—盧家灣

【十七路】 往來打浦橋及昆明路（無軌電車）（本路接通公共租界）（站名）打浦路—第

一特區法院—薩坡路—康梯路—辣斐德路—南陽橋—甯波路—大世界後—「四馬路口—大新街—老巡捕房—南京路—北京路四川路轉角—郵政局—吳淞路天潼路轉角—虹口菜場

—裏虹橋—新記浜路—兆豐路—昆明路—保定路—大連灣路—韜朋路—齊物浦路—高郎橋—

【十八路】 往來斜橋及岳州路（無軌電車）（本路接通公共租界）（站名）斜橋—康悌路—西門路—皮少耐路—大世界後—「四馬路口—南京路—北泥城橋—開封路—北浙江路—北河南路—北四川路—虹口菜場—裏虹橋—新記浜路—兆豐路—東有恆路角—岳州路—

八 法租界公共汽車路線一覽

【廿一路】 往來外洋涇橋及打浦橋（站名）外洋橋涇—三茅閣橋—大世界或八仙橋—愷自爾路嵩山路—貝勒路西門路—辣斐德路—呂班路（法國公園）—辣斐德路金神父路—愛麥虞限路（金谷村）—打浦橋—徐家匯路口—楓林橋

【廿二路】 往來外洋涇橋及徐家匯（站名）外洋涇橋—三茅閣橋—大世界（八仙橋）—愷自爾路嵩山路—成都路—同孚路—亞爾培路蒲石路—亞爾培路辣斐德路—拉都路西愛咸斯路—福履理路台拉斯脫路—福履理路巨福路—福履理路汶林路—徐家匯

九 華商電車路線一覽

【一路】往來高昌廟及東門路 (站名) 高昌廟—半淞園—車站路—滬軍營—薛家浜—董家渡—關橋—東門路

【二路】圓路紅路牌車 (站名) 南陽橋—中華路—黃家闕路—大興街—車站路—滬軍營—外馬路—東門路—中華路回至原處 黑路牌車 (站名) 南陽橋—中華路—東門路—外馬路—滬軍營—車站路—大興街—黃家闕路—中華路—回至原處

【三路】環城圓路 (站名) 小東門—新開河—新北門—老北門—新橋街—方浜橋—老西門—蓬萊路—尚文門—大南門—小南門—大東門—仍回原處

十 滬南公共汽車路線一覽

【一路】往來老西門及龍華 (站名) 老西門—斜橋—滬閔南柘路—伯特利醫院—康衛路—新橋路—打蒲路—日暉港橋—南洋中學—小木橋宅—茂公橋—龍華鎮

【二路】穿城圓路（站名）老西門—蓬萊路—尚文門大南門—小南門—大東門—光啓路—松雪街—老西門—仍回至原處

【三路】環城圓路（站名）老西門—方浜路—小北門—新橋街—老北門—新北門—新開河—小東門—大東門—小南門—大南門—尚文門—蓬萊路—仍回原處

【四路】（站名）斜徐路—魯班路—局門路—斜橋—大興街—國貨路—外馬路口—薛家浜—董家渡路—老白渡街—小東門—新開河—新北門—老北門—新橋街—方浜路—和平路—等仍回至原處

十一 開北公共汽車路線一覽

【一路】（站名）寶山路口—寶興路—天通巷—派克公司—愛國女學—屈家橋—新華一村—畜植公司—跑馬場—新市路

【三路】（站名）寶山路口—宋公園路—共和新路—交通路—大統路—井亭路—太陽橋—中山路—顧家宅—小場廟—真茹—楊家橋—八字橋—許家橋

【四路】 (站名)寶山路口—寶興路—天通菴路—法學院—愛國女學—屈家橋—新華一村—畜植公司—復旦大學—國定路—淞滬路—政同路—市光路—市政府

【五路】 (站名)寶山路口—寶興路—天通菴—法學院—愛國女學—屈家橋—新華一村—畜植公司—復旦大學—國定路—淞滬路—第一公園—府西內路—市政府—市府宿舍

十二 汽車公司行名電話一覽

月宮汽車有限公司	一六三三四	億泰汽車公司	九三〇〇〇
祥生汽車有限公司	四〇〇〇〇	銀色汽車公司	三〇〇三〇
雲飛汽車公司	三〇一八九	飛星汽車公司	三〇〇二四
華麗汽車公司	九一六四四	中華汽車公司	八五二六六
友華汽車公司	三五四八三		

十三 搬場汽車公司行名電話一覽

上天汽車榻車搬場公司	三〇〇九二	中國搬場公司	三〇四三四
上海搬場公司	三〇〇〇〇	太平搬場公司	九〇〇〇〇

永安搬場公司
吉利搬場汽車公司

九二九九二
八三一一一

寧波搬場公司
興隆搬場公司

八〇〇〇〇
三三五七一

十四 旅行社及各種交通機關一覽

中國旅行社

四川路四二〇號

澳大利亞旅行社

外灘一二號

友聲旅行團

牛莊路八一〇號

蘇俄國際旅行社

四川路六四〇號

通濟隆洋行

南京路四川路角

上海電報局

福州路四川路角

北站問訊處

北火車站

上海電報局收發處

民國路

運通公司

九江路

國際無線電台

外灘沙遜大廈

日本國際觀光局

廣東路八六號

大北水線收發處

愛多亞路三四號

中央旅行社

公館馬路一九一號

大東水線收發處

愛多亞路三四號

古柏旅行社代理社辦公處

南京路五九號

太平洋水線收發處

愛多亞路三四號

路利旅行社代辦所

四川路六五〇號

上三處收發分處

北京路四號

歐美旅行社

新康路一三號

大北電報局

愛多亞路三四號

大東電報局

愛多亞路三四號

美國郵船公司

廣東路五一號

太平洋商務電報公司

愛多亞路三四號

太平洋輪船公司

江西路一七〇號

中國航空公司

北蘇州路二五〇號

昌興輪船公司

外灘二七號

歐亞航空公司

仁記路九七號

大來輪船公司

廣東路五一號

中國公共汽車有限公司

沙遜大廈

大英輪船公司

外灘二七號

華商電氣(電車)公司

南市車站路

意國郵船公司

江西路一七〇號

公共租界電車公司

蘇州路七號

渣華郵船公司

四川路一三三號

法租界電車公司

盧家灣

美最時船頭房(北德)

九江路二一〇號

【1】輪船公司

衛利韓輪船總局

外灘九號

老公茂輪船局

福州路八九號

三北輪船公司

廣東路九三號

亨寶輪船公司

北京路五〇六號

甯紹商輪公司

江西路六三號

法國輪船公司

廣東路二〇號

太古輪船公司

法租界外灘二一號

天祥洋行(歐美班)

廣東路一七號

怡和輪船公司

外灘二七號

利克茂輪船公司(德國班)

愛多亞路九號

南華輪船公司

四川路六六八號

捷江輪船公司

外灘十二號

政記輪船公司

天主堂街五號

德茂輪船局

法租界外灘三號

大通興輪船公司

泗涇路一五號

民生實業公司(重慶班)

甯波路一八〇號

大達輪船公司

南市外灘一二號

寶隆洋行經理中美航務公司

廣東路一七號

順亨洋行(挪威班)

四川路一一〇號

源安輪船公司

靶子路四五三號

日本郵船會社

外灘三一號

大阪商船會社

廣東路二〇號

常安輪船公司

江西路十四弄二號

禪臣洋行

江西路四五一號

肇興輪船公司

廣東路一二二號

藍烟白輪船公司(太古)

法租界外灘二一號

太子

北京路二號

大海洋輪船公司

外灘一一號

中甯輪船公司

江西路一四一號

平和洋行

北京路四號

永順汽船公司

北蘇州路四五八號

【2】輪船碼頭

碼頭名稱

所在地

航路

衛利韓碼頭

法租界黃浦灘

國內各埠

衛利韓北棧碼頭

東百老匯路三〇二號

衛利韓中棧碼頭

狄思威路

衛利韓內河公司碼頭

北蘇州路天后宮橋西

衛利韓西棧碼頭

浦東楊家渡

蘇州杭州湖州菱湖
國內各埠

衛利韓東棧碼頭

浦東

甯紹商輪碼頭

十六鋪

太古輪船碼頭

法租界黃浦灘

太古華通碼頭

浦東

國內外各埠

藍烟白輪船碼頭【太古】

浦東

國內外各埠

公和祥碼頭【怡和】

東百老匯路一三一號

國內外各埠

華順碼頭【怡和】

公平路一號

國內外各埠

公和祥浦東碼頭

浦東

國內外各埠

旗昌碼頭（怡和）

浦東

國內外各埠

太古公司郵船碼頭

浦東

外洋各埠

順泰碼頭

東百老匯路

三北公司碼頭

南市外馬路

大通公司碼頭

南市外馬路

大達公司碼頭

南市十六鋪

上汽船公司碼頭

南市董家渡

老公茂輪船碼頭

北蘇州路北山西路東

開灤礦務局碼頭

浦東

雙林新市無錫破石
秦皇島

匯山碼頭

提籃橋東

外洋各埠

平和碼頭

楊樹浦路二四八號

市輪渡碼頭五號

對江渡共五綫 【一】楊樹浦定海橋至浦東慶甯寺 【二】楊樹浦威賽

碼頭至浦東其昌棧 【三】北京路外灘至浦東春江碼頭 【四】南市東

門路至浦東東昌路 【五】南市董家渡至浦東塘橋路 又有自北京路

外灘至吳淞之航線一條每日對開十餘次中途在浦東有停泊處五即西

渡慶甯寺東溝高橋光華

渡船碼頭八處

由南市十六鋪至浦東有渡船八處【一】周家渡南碼頭爲長渡江邊碼頭爲

短渡

【二】南碼頭

【三】姜家渡油棧碼頭

【四】董家渡

【五】老白渡

【六】揚家渡

【七】陸家浜大達碼頭

【八】

爛泥渡金方東碼頭

下編 上海衣食住樂

一 衣食住樂總指導

(1) 衣服方面

【中服】 在上海男子最通行中服。是長袍短褂。女子服裝。雖日新月異。花色百出。而以旗袍爲最普遍。衣料則大都自己向綢緞局或棉布莊翦購。命縫工裁製。惟男子大衣。女子大衣或斗蓬。須向西裝鋪定製或買現成。普通男子長袍。需料一丈三尺。女子七尺至七尺半。好衣料要到大成衣鋪裏去做。因小成衣鋪往往會發生意外。大規模綢緞局裏都附設成衣部。專代買客裁製各色服裝。三天後即可取貨。石路上提莊。均出售原當衣服。如遇衣服急乎要着時。可至各提莊選購。價目便宜。往往一件衣服售價在料價之內。有時甚至在工價之內。專售勞働界同胞衣服店。大都開設在甯波路和浙江路。

【西裝】 上海人士。中西雜處。着西裝人亦多。做西裝時。先至西服號選料。擇樣與量尺寸。付定洋時。除取該西服號蓋章定單外。還須取擇定衣料角一個。以備後日取衣時對看。西裝除向西服號

定製外。還可至西裝店購買現成。新的舊的都有。倘身材相同。買這種西裝。和定製差不多。如尺寸不合。可叫西裝店改製。價既便宜。貨也不差。舊西莊從前都在吳淞路。現在都遷在霞飛路呂班路一帶。買時開價很大。當時宜注意還價。領帶袖扣領紐等是西裝重要附件。各大百貨公司均有出售。領帶以培德。孔雀。麒麟。金雞等幾家出品的爲著名。

着西裝注意點【一】進內室時須除去大衣和便帽【二】進食時須除去便帽和手套【三】沒有痰盂的地方只能將痰吐在手帕中【四】遇着客人時須脫帽。

(2) 飲食方面

上海菜館林立。有中菜。有西菜。有大宴賓客之大酒樓。有三五良朋聚食之小吃店。而中菜之中。又分京館。川館。粵館。徽館……等等。西菜中又分歐美大菜。與俄羅斯大菜。初臨上海者。若不洞悉此中情形。貿然往食。不僅出無謂之代價。反亦不合胃口。且有若干菜館。裝飾並不華麗。門面亦不寬大。然價廉物美。反之。有大而無當。不僅招待不週到。且菜亦不佳者。茲有一最簡單之法。以辨識菜館之是否價廉物美。蓋一一舉例。不僅有掛一漏萬之嫌。且恐膠柱鼓瑟。反爲不美。讀者可記取凡最熱鬧街上菜館。裝修十分富麗者。其價必貴。午膳晚餐時間登樓。而賓客寥寥無幾者。其物必不佳。蓋上海

人素不喜做「洋盤」物不佳者均裹足不往。設若價廉物美則又趨之若鶩。且菜館因營業發達當日所備食品均銷售一空。自無陳貨以饗客。再一二人小吃。切不可上大酒館。蓋即使肴菜豐富而價則大昂也。

(3) 住宿方面

中華民國卅六年六月拾五日 收

上海房屋有兩種租賃方法。一是直接向大房東租賃。上海俗語曰「頂」。一是間接向二房東租賃。俗語曰「借」。頂是含有永久意思。借是臨時性質。所謂「大房東」就是直接有房屋人。「二房東」是向大房東租賃房屋而將餘屋轉租給人者。倘打算久居上海而經濟能力又夠得到的。最好向大房東頂一幢。如人數不多或不擬久住。還是向二房東借住爲宜。房屋式樣和地段。隨各人經濟力量而定。現在房子大都託銀行或地產公司經租。召租條上書有接洽地址。由管門人領看。如合意後。便可到經租處接洽。照章辦手續付給租金後。由經租處給以收條。上海人曰房票。取得房票後。即可依期進屋。注意頂的房屋。電燈要自己向電氣公司付保證金。再叫水電店莊置電燈通火。有時自來水也要自己交保證金。通水租的房屋。水電都由二房東供給。

如果外來旅客要傢具。或暫寓性質。有因經濟上不大靈便。可到全房木器店去租用。中式的在

愛文義路長沙路口有租賃店。西式的在法租界霞飛路和公共租界的北京路有租賃店。惟租傢具必須先填寫保單交付租金。才肯照送至傢具退租運回時候可不再化費。租用傢具以兩個月起碼。倘後續租。便須照房租一般按月付費。

上海爲通商大埠。旅客往來極多。故旅社林立。而旅社有大小不等。最優等要算在靜安寺路。黃浦灘一帶的西式旅社。其次都在跑馬廳附近。至中下等的更是分佈全市。

公寓爲近年來新興之事業。其性質與旅館微有不同者。則旅館係暫住。公寓係長住。海上公寓。以法租界爲最多。寓公多數來自外地。房金可以月計。連飯食在內。較住旅館爲廉。且寓公多數攜有家眷。而寓內進出雜人。亦較旅館爲少。甚合住家之用。

一個人單身到上海。欲求便利而省費居住。便有公寓和寄宿舍。寄居公寓。以北方人最宜。因爲經營公寓的都是北方人。如要住公寓。可先留意各處電桿上的招貼。按址前往接洽。大概設在弄內的比較設在沿馬路便宜。普通一個人的單房間。每月連電燈茶水在內。約十一二元左右即可。如吃包飯每月每客自八元起。另有洗衣傭人。

寄寓寄宿舍。例須自備被褥。但宜力求簡單。對於處理錢財。最好在附近的銀行裏立一活期儲

蓄戶。如欲添置零星物件，則以自行購置爲妙。

如遇捕房檢查旅社時，態度要大方。如有女子爲伴，更應鎮定對答。所報姓名及來去地點，須和循環簿上相同。如有事外出，房門必定要囑咐茶役關閉。倘然自行關鎖，那麼房內有失竊事情，房役是不負責任的。倘不幸而失竊，便可向帳房索取房票，繕具失物清單，向該管轄捕房要求查緝。如有貴重物件，應預先寄存在帳房內。

(4) 娛樂方面

上海一地，娛樂之道繁多。然茲編在爲旅滬者作一有裨身心之嚮導，故凡嫖賭等等之足以墮落德性者，均摒而不錄。

【電影】先言電影。電影之在上海，年來益爲一般人士所嗜好。最近二三年中，新設之電影院，有若雨後春筍，亦有附設於遊藝場中者。觀影者如爲外行，而欲免上當者，可探聽該片映過若干日，若能於星期日往觀，則尤佳。蓋映期長者，多數爲佳片，而星期假日，各戲院亦多排佳片，以響觀衆也。至觀戲或以電話定座，或臨時購票入座，手續甚爲簡單。如電話定座，則祇保留至開映前五分鐘。

【京戲】上海自電影興，而京戲始式微。京戲之在上海，雖有數十年之歷史，然曩之所謂「茶

園」者。今已不可復見。今茲所存正式京戲館。除三馬路大舞台。四馬路雲南路之天蟾舞台。浙江路牛莊路之更新舞台。大世界東首之共舞台是。

此外附庸於遊藝場中者。有大京班與髦兒戲。大京班爲男女合演。髦兒戲則爲純粹年幼之坤伶。藝既幼稚。色亦無所可取。京戲之在游藝場。僅聊備一格。藉以號召。故名角不預焉。最近黃金影戲院。常於星期假日演京戲。然登台者。僅梅蘭芳等名角。觀劇手續。悉仿影戲院規例。觀者咸稱便焉。

上海京戲所以式微之原因。雖云有關於京戲本身藝術之價值。然戲館制度之不良。係爲其致命傷。演戲時間。每晚六時開鐘。須演至深夜十二時後。欲得佳座者。勢須於六時趕到。而名角登場。則恆在十時前後。故每次必有四五齣爲觀衆所不愛看。而又不不得不看之戲。然此猶祇限於三層包廂（最高者）與正廳（最遠）若花樓與特別花廳。則雖六時前往。佳座已爲人定去。知之者雖明知無此好營業。然以「案目」之聲色俱厲。亦莫可如何。

所謂「案目」。其職務爲招待來賓引導入座。然因其納保證金於園主。故在戲館中亦有相當勢力。彼等所招待者。爲其所熟識之老顧客。入則導於佳座。敬以水菓。饗以香茗。女客則備榻脚。坐墊等。殷勤備至。彼等所出代價。恆在票價之上。生客如欲得佳座。必須接受其所獻之水菓。如所獻者爲四

色則須犒賞一元。倘爲二色則犒賞六角（起碼四角）否則必倖倖然與之爭論。此外如泡茶。措特別手中（普通手中極齷齪）則須視戲單上所開之價目多予以一二角。否則亦要需索。

觀京戲而不由案目領導。直接購票入座。則座位非遠即高。此尤爲遠道來客所應注意者。

【遊戲場】 遊戲場爲各種遊藝之大本營。其中最著名者爲愛多亞路之大世界。南京路西藏路之新世界。南京路永安百貨公司屋頂之天韻樓。先施公司之樂園。新新公司之新新屋頂花園。其中主要遊藝爲京戲。文明戲（即話戲）影戲三種。此外如羣芳會唱。魔術。大鼓。口技。蘇灘。申曲。四明文戲。三弦拉戲。摩登歌舞。紹興文戲。武術表演。雙簧。滑稽戲（亦稱獨腳戲）。崑劇。南方歌劇。常錫新戲等。不下數十百種之多。至於奇形怪狀之物。亦嘗羅列供衆覽焉。

上海之各遊藝場。營業均甚發達。因取價低廉。惟場中除一部份遊藝。須另購票始能得佳座外。（如大世界之大京班。新新屋頂花園之文明戲。前排座位均須另購。）其餘各場遊藝。可以任意觀覽。不另取資。且時間無限制。由下午一時起。可以儘量行樂。至夜晚十二時。場內有餐館。有點心店。無論晚膳小食。隨心所欲。惟取價較外間爲昂。而味亦較遜。

各遊藝場中。時有下等妓女混跡其間。看客偶一不慎。誤與接近。鮮有不後悔者。欲認識其是否

爲妓女。祇須視其是否有無老媪尾隨。然亦有例外。蓋單身女客。尤易勾搭。故妓女爲表示非妓女起見。故作「人家人」妝束。此又遊藝場者所不可不知也。

【說書】說書曩亦爲遊藝場中遊藝之一。近頃遊戲場中已不復見。蓋一部份在無線電台播音。一部份爲書場羅致。書場之著名者。福州路跑馬廳之天蟾書場。西藏路東方飯店內之東方書場。福州路石路之匯泉樓。格洛克路之雅廬書場。至若浙江路。偷鷄橋之蘿春閣。福州路之青蓮閣。（即小廣寒）其性質亦與書場彷彿。惟其中純粹說書者。僅得意樓與雅廬等。若天蟾則網羅平津大鼓。蘿春閣青蓮閣則廣致歌女。東方則增聘滬地盛行之滑稽戲。價目亦各家不同。惟天蟾獨昂。日夜一律大洋五角。其餘各家則大多數爲日場一角。夜場二角。且茶資在內。

【舞場】跳舞亦爲海上最時髦之娛樂。善舞者。可往各舞場遣興。即不精此道者。亦可召舞女臨時教授。（滬諺曰拉黃包車）普通跳舞。恆在晚間。惟滬上習慣。星期三、六。或星期二、五。日間亦有舉行茶舞者。時間則恆在下午三時左右。

茲先言茶舞。所謂茶舞。實亦最經濟之舞。凡持有茶舞券者。可無條件享受清茶一杯。點心數事。茶舞時間較短。故用費亦較廉。若在晚間。舞場營業。須至深夜。始行休歇。在開放時間。舞客可以任意。

出入舞客就坐之後。或喝清茶。或進冷飲。悉聽尊便。一俟樂作。乃趨己所屬意之舞女前。請其伴舞。若二人同時屬意於一舞女。則由先至者先舞。爭吵則大可不必。舞客如欲與舞女作清談者。可召之至自己所坐之桌邊。俗名「坐檯子」。娓娓談話。則每次須洋三元五元不等。若爲紅舞女。則稍坐即去。亦須付以如許代價。各著名舞場中。均有大菜。備舞客隨時點食。但餐價較貴。舞場中又有一規例曰。開香檳。凡舞女之有客人爲其開香檳者。視爲非常榮幸。因每瓶代價。須二十元左右。然非客人與之有相當感情。則不作此種請求耳。近日舞場中此風已稍衰。蓋因經濟力薄弱耳。

各舞廳之賓客。均不限國籍。故時有歐美日本人士之足跡。百樂門飯店。其喬皇富麗。尤爲中外人士所稱道。惟場內僅有表演。舞女則付缺如。欲舞者須自攜舞侶。此蓋仿外國高等舞場之設備。場內一切。均較他處爲昂。然華麗亦爲他處所不及。至西人所設之大旅社。多數有舞廳。然我國人士則罕涉足。茲從略。

按跳舞本爲一種藝術。善跳者聆樂聲之悠揚。即手之舞之足之蹈之。蓋其時身心又感覺異常之愉快。且能活動筋骨。舒展疲勞。故爲高尚之娛樂。然若別具懷抱。沉淪其間而不自覺。則又未免自尋煩惱耳。

【哥而夫球場】哥而夫亦爲新興之游藝。來自歐美。近亦爲滬上人士嗜好之一。哥而夫即 Golf 之譯音。通常所謂哥而夫。係指運動家在郊外所打之大哥而夫球戲。茲編所記。則爲小哥而夫 Wee Golf。另有桌上哥而夫。則更具體而微矣。

打小哥而夫者。須至哥而夫球場。場內有假山等設備。甚爲玲瓏。擊哥而夫者。先用一木頭或金屬製成之杓形棒。即俗稱哥而夫棒。將一有彈性之小球擊入穴內。穴凡十八。但亦有二十四者。視球場之大小而定。各穴均位於假山亭台之間。中有距離。并有相當之障礙物。其目的在將球擊入十八個穴內。而以所擊次數最少者爲技最佳。此種遊戲。亦頗有興味。蓋擊球無須用蠻力。而以技巧出之。自易中的。海上各球場內。均有拾球人隨時伺候。倘將球擊出界外。或不中的。而遠溜者。由拾球人奔往收取。擊球者可免往返奔馳之勞。取費係以每局計算。即擊完十八個穴者爲一局。普通爲每局一元。另給拾球者以二角或四角之小賬。此種球戲可獨擊。可數人同擊。所擊次數。由拾球者在旁記於小簿子中。以便擊完時計算。

二 男女服裝店一覽

【西服】

老合興

愛多亞路一三二一號

昌生

霞飛路一四二號

彙利

霞飛路二六三號

吳其昌

愛文義路一四九七號

吳興昌

愛文義路六九五號

長新昌

愛文義路一四〇九號

洽昌祥

廣西路一二四六號

洽興

白克路九一號

鈞益

霞飛路三五二號

惠而森

霞飛路四六〇號

義興

同孚路三二五號

鄭順昌

霞飛路九二號

錦泰

霞飛路二八三號

興豐

【衣莊】

元昌提莊

愛文義路四四七號

元泰提莊

福建路五四號

元裕衣莊

福建路二二八號

天天衣莊

福建路一一四號

華昌衣莊

福建路一三七號

華興衣莊

福建路二五〇號

裕昌提莊

福建路一九八號

萬源衣莊

福建路二〇六號

瑞泰衣莊

福建路一八九號

【皮貨】

大發

四川路四三〇號

大集成

河南路三四七號

天發祥

河南路南京路口

老九和

南京路三二七號

恆潤泰

河南路三八七號

老九章

南京路四二二號

陶恆昌

四川路四六〇號

老九綸

南京路五九一號

陳長記

四川路四六五號

老介福

南京路二五七號

乾發源

河南路三四七號

老介綸

南京路三六一號

萬昌

九江路四二九號

【婦女服裝】

源姓泰

河南路三二一號

上海時裝綢緞公司

同孚路三四九號

慶和祥

河南路三七三號

金昌時裝部

霞飛路九二八號

【綢緞】

上海

靜安寺路六五六號

華藝時裝公司

福州路七四四號

大美

河南路四九五號

雲裳公司

同孚路三〇九號

大新

南京路

鴻翔西服總公司

靜安寺路六八〇號

大綸

河南路四〇一號

鴻霞公司

靜安寺路七三五號

天成

南京路五一五路

金泰時裝公司

同孚路三〇一號

全泰時裝公司
開達時裝公司
雲翔時裝公司
蘭郎時裝公司
恆昌服裝公司

靜安寺路九五五號
靜安寺路九四七號
靜安寺路一七五六弄
同孚路三〇三號
福州路四五〇號

百合女衣店
雲容婦女服裝店
羅祺孩衣店
魯雪黎時裝店
嘉禾服飾花邊商店

霞飛路九一七號
福煦路四六〇號
福煦路八七四號
霞飛路八一三號
南京路四九三號

三 各色菜館及茶室一覽

(1) 中菜

【京菜館】

大雅樓 福州路五八〇號
同興樓 福州路四三五號
悅賓樓 湖北路二一五號
會賓樓 福州路四一九號
致美樓 福州路五一九號

大同福酒館
萬利酒樓
大鴻運樓
東海樓京菜館
大新樓酒館
大加福菜館

【天津館】

辣斐德路一一九七號
福州路五一四號
福州路浙江路口
公館馬路一七九號
虞洽卿路四八三號
北成都路六八七號

大有利酒菜館

巨潑來斯路三九號

南京保記川菜社

山西路一九四號

大利春菜館

敏體尼蔭路二五號

【閩菜館】

三和樓

八里橋路一三號

南軒

廣西路

青梅居菜館

甯興街三二三號

小有天

漢口路六三八號

【鎮江館】

老半齋

漢口路五九六號

別有天閩菜館

新新街日暉里

新半齋

老半齋對門

【粵菜館】

【四川館】

陶樂春川菜館

愛多亞路六二二號

大新酒館

虞洽卿路四八三號

蜀腴川菜館

廣西路二三五〇號

冠生園

南京路四四五號

蜀蓉川菜館

華格臬路四二號

第一支店

靜安寺路七八〇號

成都川菜館

華格臬路二二號

第二支店

公館馬路四一六號

徐成記菜社

愛多亞路二八五弄

味雅酒樓

福州路四七三號

長江運記川菜館

華格臬路二七號

南園酒家

福州路六二二號

清一色酒家

浙江路二五五號

順源樓

廣東路滿庭坊

大三元酒家

南京路六七九號

【徽館】

金陵酒家

愛多亞路四一九號

民樂園菜館

福州路三五九號

杏花樓

福州路三四三號

聚豐園

廣西路二二六號

天福園中菜社

北河南路二號

三陽樓酒樓

河南路六二二號

梁園豫菜館

廣西路三三二號

大中樓

福建路四二一號

柏蘭克炸魚公司

大西路四二五號

大新樓

虞洽卿路四八三號

醉樂園

公館馬路三七六號

中華樓

公館馬路大自鳴鐘西

羊城酒家

愛多亞路四三五號

大慶館

五馬路

【南京館】

老萬鑫

河南路老北門六一號

華慶園

公館馬路

春華樓元記菜館

湖北路一九二號

得和館

五馬路

九雲軒

浙江路偷鷄橋

萬和樓

天主堂街

金陵春

福建路北海路口

聚和園

福州路四七五號

【甯紹館】

甯波飯店菜館

老正和菜館

太白酒家

王永興菜館

甘維記菜社

狀元樓

言茂源

【本地館】

三興園

鴻運樓

人和館

老正興館

老正興館

福州路六七九號

廣西路二〇七號

敏體尼蔭路四六號

老北門大街四九號

廈門路一六號

九江路五四〇號

愛多亞路四一一號

福州路

廣東路福建路口

山東路帶鈎橋

山東路三三〇號

九江路三〇〇號

老正興館

勝鴻泰康記酒菜館

老正和菜館

聚昇菜館

聚商館

平民簡易食堂

德興菜館

功德林

覺林

供養齋

素馨樓

禪悅齋

【素菜館】

九江路三五〇弄

浙江路三八六號

廣西路二〇七號

浙江路三九〇號

湖北路三二四號

杜美路口

金神父路新新街

派克路四一弄四號

霞飛路二五四號

漢口路浙江路口

漢口路廣西路口

漢口路浙江路口

【杭菜館】

知味觀

杭州飯店

福興園

【其他】

小醉天酒菜館

精美福記食品公司

佐斯酒排菜館

義國飯店

馬永記廚房

鴻慶樓

福興園

大富貴菜館

同孚園興記菜館

西南鴻運樓

南京路福建路口

愛多亞路大世界對面

福州路望平街

浙江路四〇二號

南京路英華街二五號

亞爾培路三〇八號

愛多亞路五三號

北蘇州路五二〇弄

湖北路九九號

福煦路五一號

赫德路七〇六號

同孚路二一八號

福煦路三一七號

大上海菜館

可以居

新新居

老正和館

大中華菜館

大加福菜館

大新春昶記菜館

大鴻運酒樓

東南鴻運樓

長江永記飯店

南來順北平羊肉館

富民樓菜館

黃金茂酒菜館

福運園

徐家匯一二一五號

福建路中又九江路中

福建路中

福州路廣西路口

卡德路二五五號

北成都路六八七號

白爾路二五〇號

湖北路一九三號

菜市路六九號

鄭家木橋街一四弄

吳淞江路三八號

勞勃生路一三三六號

愷自邇路一〇三號

南京路三三八弄

鴻運樓

公館馬路一五六號

鄧脫摩

甯波路三五號

狀元樓

天津路四四一號

魯隆西菜社

虞洽卿路四〇〇號

狀元樓新號

河南路五九號

海德飯店

極司非而路五號

復興園

廣東路三七四號

獅子番菜館

乍浦路三五五號

宋桂記菜社

新開路六六弄

中央菜社

福州路七三〇號

(2) 西菜社一覽

華懋飯店

南京路外灘沙遜大廈

羅威大菜社

霞飛路九七五號

匯中飯店

南京路外灘

禮查飯店

黃浦路一七號

雪園

靜安寺路華安大廈

一家春番菜館

虞洽卿路二七〇號

匯利飯店

靜安寺路

一品香

福州路七一〇號

大東酒樓

南京路永安公司

大中華菜館

福建路四二一號

一芳春

河南路六四四號

東亞酒樓

南京路先施公司

青年會

四川路五九九號

大西洋飯店

愛文義路二八二號

新利查

廣西路一六四號

新亞大酒店

北四川路

新新大酒樓

南京路貴州路

康生飯店

靜安寺路一三九號

樂鄉興記飯店

九江路一五〇號

德國福壽飯店

靜安寺路一二〇六號

天天飯店

廣西路三四九號

潔而精飯店

麥賽爾蒂羅路一三三號

文緣酒家支店

福州路五〇三號

興隆飯店

百老匯路二一〇號

甘唯記菜社

廈門路六〇弄

環龍西菜社

環龍路一六〇號

水手飯店

百老匯路九四號

凱司令西菜社

靜安寺路一〇〇一號

白雪廬酒菜社

亞爾培路三二六號

勝利飯店

呂班路口

印度叻哩飯店

福州路七一號

新利查西菜館

廣西路一六四號

亨達飯店

南京路二三三號

嘉農飯店

江西路三八六號

大新酒樓

虞洽卿路

萬利酒樓

麥琪路一九八號

來喜德國飯店

靜安寺路一二六九號

嶺海樓義記菜館

老永安街四四號

大雅高加索飯店

霞飛路一〇〇六號

錦元水飲食店

崑山路八一弄

晉隆西菜社

虞洽卿路四〇〇號

鴻安西飯店

愛文義路一二二〇弄

海德飯店

極司非而路五號

福來猶太叻哩雞飯店

廣西路一五九號

國際飯店

靜安寺路跑馬廳旁

飛達咖啡館

靜安寺路二九九號

大加利餐社

北京路八一三號

來喜德國飯店

靜安寺路一二六九號

上海西菜社

廣東路一五〇號

來發飯店

靜安寺路一二五七號

民園德記菜館

全神父路一四一號

南園酒家

福州路六二二號

【俄國菜】

德門飯店

霞飛路七五二號

盧宮茶室

慕爾鳴路口

樂雪酒吧

朱葆三路七號

金城茶室

虞洽卿路南

春江飯店

霞飛路五四四號

小小供應處

四馬路中

康士登高加索飯店

霞飛路一〇二號

康生點心店

靜安寺路九三一號

興滬飯店

霞飛路五二八號

雪村咖啡酒排間

亞爾培路三一六號

(3) 小吃店茶室一覽

一芳春中西菜社

河南路六四四號

大東茶室

南京路永安公司

小小咖啡

靜安寺路七四一號

錦江茶室

華龍路八十號

迪蒙咖啡

海格路四五二號

京城茶室

霞飛路馬浪路

孤島茶室(范華農)

霞飛路霞飛市場

四如春

福州路畫錦里口

海龍茶室

跑馬廳

【津式點心】

敏體尼蔭路菜市路口

新新茶室

南京路

三和樓

愛多亞路西新橋街口

冠江茶室

霞飛路呂班路

青萍園

樂園茶室

愚園路中實新邨口

【附著名酒店】

南京路

【廣潮汕點心】

大三元

南京路先施公司對面

高長興

福州路福建路口

冠生園

南京路山西路口

王裕和

南京路福建路口

惠通

南京路

馬上侯

山東路麥家園

新雅

南京路七一九號

同寶泰

福州路麥家園東

福綠壽

南京路貴州路口

章同茂

公館馬路

【蘇式點心】

五芳齋

南京路山西路東

言茂源

福州路福建路口

沈大成

南京路浙江路口

章東明

【附小菜市場】

河南路北京路口

小沙渡路勞勃生路口

河南路蓬路口

福州路浙江路口

大沽路馬霍路西

金神父路賈西義路口

愛而近路克能海路東

大通路蘇州路口

哈同路安南路口

愷自爾路巨籟達路口

白克路梅白格路口

徐家匯

新開路卡德路西

北京路老閘橋

菜市路辣斐德路口

寧興街

北福建路天潼路口

康腦脫路小沙渡路西

靜安寺路海格路口

西摩路靜安寺路口

曹家渡五角場

憶定盤路愚園路南

成都路山海關路口

麥琪路巨潑來斯路口

霞飛路拉都路口

(1) 外國旅社

安利

霞飛路五一四號

稱「旅社」但兼有營業飯菜性質者一併列述
大上海飯店 天津路四二三號

別克登

靜安寺路七六號

大中華飯店

虞洽卿路二〇〇號

華懋

南京路外灘

大江南飯店

福建路四一〇號

都城

江西路一八〇號

大東旅社

南京路六三五號

密采里

愛多亞路一至三號

中央大旅社

廣東路五四五號

理維

愚園路白利南路口

中國飯店

貴州路甯波路角

匯中

南京路二號

東方飯店

虞洽卿路一二〇號

禮查

黃浦路七號

南京飯店

山西路二〇〇號

西僑青年會

靜安寺路一五〇號

惠中旅舍

漢口路五一五號

(2) 高等旅社

下稱「飯店」為高等旅館價較昂并同時

新新旅社

南京路貴州路

營業酒菜質言之稱「飯店」為營業旅舍及菜飯

爵祿飯店

虞洽卿路二五〇號

者但亦有只營業一項者須注意之本册所述有

大中飯店

愛多亞路二四五號

大方飯店

鄭家木橋街三三號

安樂宮飯店

大滬飯店

愛多亞路三四一弄

東亞旅館

中南飯店

愛多亞路五六〇號

大新飯店

亞洲飯店

愛多亞路一三五號

青年會宿舍

國際飯店

靜安寺路派克路口

滄洲飯店

百樂門大飯店

愚園路極司非而路

(3) 其他旅館

新世界飯店

虞洽卿路靜安寺路

上海旅館

滄洲旅館

靜安寺路一二二五號

上海新旅社

新亞大酒店

天潼路北四川路

上海新旅館

揚子飯店

雲南路二八七號

新開大旅社

一品香

虞洽卿路二七〇號

大華旅社

遠東飯店

虞洽卿路九〇號

太平洋旅社

孟淵旅社

湖北路二二七號

平江新旅社

金城大旅館

漢口路五七〇號

安東大旅社

愛多亞路五七號

南京路六九〇號

廣西路四四二號

八仙橋

辣裴德路五八九弄

漢口路四二一號

九江路五七九號

廣東路五〇六弄

新開路小菜場對面

直隸路二五〇號

廣西路四三〇號

漢口路五八八弄

湖北路一二三號

江新旅社
江蘇旅社
老鼎陞合記旅社
大東朗記新旅社
吳錫旅館
亞洲旅社
東方旅社
東安大旅社
三朋旅社
東華穗記旅社
迎賓旅社
南方旅館
星洲旅社
振華旅社

山西路四〇號
廣東路三七九弄
福建路一四一弄
八里橋路九四號
漢口路五〇六號
漢口路五七一號
浙江路二四五號
廣東路五〇六弄
八里橋路七七號
南香粉路三〇號
浙江路二五號
九江路四六二號
浙江路六三弄
福州路六五〇號

神州旅社
新蘇臺旅社
蘇州旅社
蘇臺旅館
八仙第二旅社
大華永記旅社
大新旅店
卡德春記旅社
平安大旅社
申江協記旅社
吉陞棧洽記旅社
亞東大旅社
永安旅社
公安義記旅社

浙江路一五九號
湖北路二〇三弄
浙江路六三弄
福州路五三一弄
公館馬路四九一號
八里橋路八五號
湖北路一〇八號
卡德路一四三弄
朱葆三路一四號
漢口路五二二弄
福建路一九五弄
廣東路六一八號
福建路八號
福建路五號

- | | | | |
|--------|----------|--------|-----------|
| 仁和旅館 | 公館馬路四九五號 | 招商恆記旅館 | 福州路五六六弄 |
| 公平大旅社 | 愛多亞路寶裕里 | 梁溪旅館 | 湖北路一四四號 |
| 月賓森記旅舍 | 民國路一七號 | 大通旅館 | 湖北路二一弄 |
| 南洋振記旅社 | 民國路一五號 | 中山大旅社 | 天津路四八〇號 |
| 春江第二旅館 | 愛多亞路三一七號 | 中和公記旅社 | 福建路一五一弄 |
| 華商旅社 | 北海路三六弄五號 | 中洲旅社 | 山東路一一七弄 |
| 愛多旅社 | 八里橋路裕慶里 | 五洲興記旅社 | 廣東路五一七弄 |
| 久大飯店 | 江西路三〇九號 | 公平大旅社 | 愛多亞路寶裕里 |
| 中南旅社 | 愛文義路七〇號 | 四明大旅社 | 自來火街東街九六號 |
| 愛文旅社 | 愛文義路五一號 | 平喬旅社 | 虞洽卿路五八七弄 |
| 滬西大旅社 | 卡德路二二九弄 | 同慶公旅館 | 福建路二六六弄 |
| 河南旅社 | 北河南路四二六弄 | 安商旅社 | 八里橋路三五號 |
| 九華旅館 | 山東路五四五弄 | 昌興大旅社 | 甯興街二八一號 |
| 八仙旅館 | 八仙橋 | 和興新旅社 | 愛多亞路四八三號 |

逍遙旅社

崎蘭村旅社

吳宮旅舍

交通旅社

【上海華式公寓一覽】

大華公寓

大同公寓

中央公寓

北京公寓

武陵公寓

京都公寓

新橋街一七八號

斜橋弄一五號

福建路一五二號

愛多亞路四八七號

蒲柏路四三一號

福煦路二九弄四五號

靜安寺路九四一號

蒲柏路四三九號

白爾路二四四弄一號

蒲石路四八五號

金陵公寓

華安公寓

華懋公寓

新平公寓

大益公寓

大成公寓

友誼女子公寓

靜安女子公寓

女青年會宿舍

節制會寄宿舍

蒲柏路蘭馨坊四〇八號

靜安寺路一〇四號

邁爾西愛路

蒲柏路廣餘里六號

蒲柏路廣餘里六號

蒲柏路廣餘里六號

呂班坊

靜安寺東隔壁

慕爾鳴路

圓明園路

五 大商店一覽

【皮鞋】

拔佳皮鞋公司

南京路七一五號

東方皮鞋公司 靜安寺路一一二六號

拔佳皮鞋公司 霞飛路五九七號

花旗皮鞋公司 南京路四四二號

復興皮鞋皮件公司 湖北路二七七號

黃德記皮鞋公司 威海衛路三六二號

愛司愛司皮鞋店 南京路一九九號

歐羅巴鞋店 霞飛路八二九號

中華皮鞋公司 南京路拋球場東首

粵東皮鞋公司 霞飛路華龍路口

【牙刷】

梁新記牙刷總公司

第一牌牙刷 廣東路三八五號
湖北路二〇四號

【無線電】

中國無線電業公司 甯波路四〇號

飛利浦洋行 四川路一三三號

富星無線電料行 福州路五二三號

飛歌公司 靜安寺路七〇九號

亞達公司 南京路七八號

亞華無線電公司 公館馬路六三號

三友無線電行 牛莊路六五四號

亞洲無線電公司 福煦路三六三號

大華無線電公司 漢口路一一五號

中雍無線電機廠 勞合路七七號

大美無線電材料公司 靜安寺路一五號

亞美無線電公司 江西路三二三號

【電扇】

華生電扇 福建路五一號

亞浦耳電器廠 北京路四九二號

鴻康電料行

【百貨商店】

南京路三一四號

大新公司

南京路

中美百貨公司

公館馬路五四三號

中華商店

南京路六〇五號

兄弟商店

霞飛路六〇五號

美國百貨公司

四川路四一號

惠羅公司

南京路九八號

組美百貨商店

公館馬路三四四號

福中百貨公司

勞動生路一四〇二號

中國國貨公司

大陸商場

福利公司

靜安寺路一九〇號

永安公司

南京路六三五號

先施公司

南京路六九〇號

新新公司

南京路七二〇號

麗華公司

南京路二七〇號

【眼鏡公司】

精益眼鏡公司

南京路七九八號

精華眼鏡公司

南京路二八一號

吳良材眼鏡公司

南京路二九七號

遠東眼鏡公司

湖北路二一一號

光華眼鏡公司

南京路七九五號

中華民國卅六年六月拾五日
【毛巾與衣料】

三友實業社

南京路四九七號

三星棉鐵廠

南京路五四九號

永豐棉織廠

公館馬路六號

順利製中廠

極司非而路榮慶里

【罐頭食品與糖果】

下編

上海衣食住樂

二九

泰康食品總公司

南京路六〇二號

分發行所

南京路四七三號

第五發行所

南京路四二七號

梅林罐頭食品公司

愛多亞路七五一弄

冠生園總公司

南京路四四五號

冠樂食品公司

霞飛路五二〇號

真正稻香村敬記

福州路六三七號

真正老大房

南京路石路口

【鐘表】

太平洋鐘表行

南京路五三七號

中華書局八用鐘

河南路二二一號

恆興祥鐘表號

公館馬路一八號

大中鐘表公司

南京路七八五號

中美鐘表眼鏡公司

南京路四六七號

亨得利鐘表行

南京路六九九號

亨達利洋行

南京路二六二號

美華利總行

南京路二六二號

美興鐘表總行

山西路一四號

慎昌鐘表總行

南京路二四五號

【藥房】

大陸藥房

河南路一二〇號

中西大藥房

福州路三一三號

中法大藥房

北京路八五一號

中英大藥房

河南路二三五號

五洲大藥房

福州路二二一號

二天堂藥行

河南路一六三號

太和大藥房

福州路三〇五號

屈臣氏大藥房

南京路七一號

【化粧品】

中法大藥房

北京路八五一號

五洲大藥房

福州路二二一號

香亞公司

南京路五〇一號

廣生行

南京路五二二號

家庭工業社

南京路三〇七號

戴春林久記香粉局

九江路三九四號

【照相館】

王開照相館

南京路三七八號

六 上海商店集中區

衣莊

石路(即福建路)最多

西式女服店

同孚路靜安寺路最多

綢緞局

南京路中段最多

下編 上海衣食住樂

兆芳照相館

南京路八一九號

光藝照相館

靜安寺路一〇四號

大都會照相館

寧波路五九九號

國泰照相館

南京路五六一號

霞飛照相館

霞飛路四四八號

金城照相館

北京路七六八號

冠真照相館

南京路四五七號

國際大照相館

靜安寺路七七八號

洋貨局

小東門及福州路最多

書局

四馬路及棋盤街最多

女鞋店

小花園一帶最多

水菓行

十六鋪最多

影戲院

靜安寺路霞飛路較多

舊貨店

北京路最多

西裝店

北四川路南京路最多

洋行

四川路最多

旅社飯店

虞洽卿路四馬路最多

汽車公司

愛多亞路最多

菜館酒樓

三馬路四馬路最多

印刷刻字

二馬路三馬路最多

菜飯店

東新橋最多

湘綉軸幃

二馬路三馬路最多

照相館

北四川路南京路最多

銀樓

南京路最多

唱片公司

四馬路最多

木器店

虹廟弄北京路最多

金融業

外灘天津路寧波路最多

藥房

四馬路最多

七 娛樂場所

【電影院】

大光明大戲院

靜安寺路二一六號

九星大戲院

福煦路三五九號

山西大戲院

北山西路四七〇號

中央大戲院

北海路二四七號

巴黎大戲院

霞飛路五五號

卡爾登戲院	派克路二一號
卡德大戲院	卡德路二六〇號
光陸大戲院	博物院路一四二號
光華大戲院	愛多亞路一四四〇號
西海大戲院	新開路七〇一號
金城大戲院	北京路七八〇號
南京大戲院	愛多亞路五二三號
恩派亞戲院	霞飛路八五號
浙江大戲院	浙江路一二三號
國泰大戲院	霞飛路八六八號
新光大戲院	甯波路五八六號
榮金大戲院	康梯路一一號
辣斐大戲院	辣斐德路三二三號
麗都大戲院	貴州路二二九號

蘭心大戲院	邁爾西愛路一〇一號
亞蒙大戲院	白爾路二五九號
明星大戲院	派克路三〇一號

【遊藝場】

大世界遊藝場	愛多亞路
大新遊藝場	虞洽卿路
新新遊藝場	南京路貴州路
天韻樓遊藝場	南京路浙江路
先施遊藝場	南京路浙江路
新世界	虞洽卿路

【跳舞場】

大東跳舞場	南京路六三五號
大華跳舞場	愛多亞路七四一號
大滬跳舞場	靜安寺路二五四號

中央大旅行社舞廳

廣東路五四五號

立德爾舞廳

靜安寺路二七八號

安樂宮舞廳

愛多亞路五七號

帝國飯店跳舞廳

靜安寺路九三九號

泰記跳舞場

朱葆三路八號

高塔夜總會華懋飯店

南京路二〇號

國泰舞廳

虞洽卿路四五一號

新華舞場

愛多亞路五四五號

維也納跳舞廳

大華路六號

戲樂夜總會

靜安寺路四四四號

上海舞廳

五馬路

大都會舞廳

靜安寺路

麗都舞廳

麥特赫司脫路三〇六號

大新舞廳

虞洽卿路

高峯舞廳

敏體尼蔭路

小都會舞廳

跑馬廳

爵祿舞廳

虞洽卿路

遠東舞廳

虞洽卿路

逍遙舞廳

虞洽卿路

百樂舞廳

靜安寺路

都城舞廳

馬浪路

偉宮舞廳

寧波路

揚子舞廳

三馬路揚子飯店

仙樂舞廳

靜安寺路

【說書場】

中央

廣東路五四五號

中南

愛多亞路五六〇號

西園

牯嶺路

南園

浙江路甯波路

東方

虞洽卿路

好友

虞洽卿路

吳宛

虞洽卿路

新園林

虞洽卿路

【溜冰場】

永安

永安公司四樓

大華

愛多亞路馬霍路

辣斐

辣斐德路

大都會

靜安寺路

【游泳池】

上海市游泳池

市中心

工部局游泳池

江灣路

上海青年會游泳池

四川路

交大游泳池

滬江游泳池

清心游泳池

東亞游泳池

麗都游泳池

虹口游泳池

大陸游泳池

徐家匯

楊樹浦

南門外馬路

草塘路

麥特赫司脫路

公園旁

成都路口

成集大曲歌外中今古

首百三歌名代現

褚保延編輯——高天棲校訂

▲膾炙人口中外名歌三百餘——今日起——空前大集合▼

支支名貴·支支動聽·怡情悅性·比眾不同·

有優美的唱詞·有詳確的簡譜·

如果！

府上有無線電裝置。便可依曲尋聲。奇趣勃發。

如果！

閣下精通風琴玩法。便可按譜唱歌。興味無窮。

假如！你只懂一些音樂門徑。

這本書也能使你愛不忍釋！

因為本書是從無數中外有名歌曲中編選而成，校音精確，排列美觀，凡今代風行一時之名歌，及歐美電影之新曲，無不盡量羅致，其思想陳腐及意識歪曲者，概行屏棄，故在質量雙方，俱與市上粗製濫造之品不同，不愧為歌曲之巨擘。初版發售，供不敷求，火速惠購，先覩為快。

全書三百餘頁一大厚冊定價國幣五角 寄費不加

上海 山東路內 仁濟 國光書店發行

附錄 上海各機關團體及其他

一 宗教及慈善團體一覽

上海人口衆多，居民信仰不一，故宗教團體萃集，虔誠信奉者亦衆，又以貧苦者多，慈善團體更不可少，茲將上述二種團體略舉如下。

【宗教團體】

- 中華佛教總會
- 法苑
- 佛教淨業社
- 佛教精進社
- 佛教居士林
- 理教道德會
- 基督教協進會
- 基督教青年會
- 新開路
- 狄思威路
- 赫德路
- 薩坡賽路
- 新民路國慶路口
- 霞飛路
- 崑山路
- 四川路

上海各機關團體及其他

-
- 基督教女青年會
 - 基督教婦女節制會
 - 外國女青年會
 - 普益社
 - 拜經堂
 - 上海善牧院
 - 南美浸信會
 - 基督教科學第一會
 - 教會司庫協會
 - 望德堂
 - 基督榮耀會總部
 - 普愛堂
 - 聖靈救助會
 - 海甯路
 - 圓明園路
 - 圓明園路
 - 紫霞路
 - 黃浦灘路
 - 貝當路
 - 圓明園路
 - 愛文義路
 - 圓明園路
 - 愛文義路
 - 康腦脫路
 - 海格路
 - 天主堂街

上海各機關團體及其他

【慈善團體及山莊】

- 世界紅卍字會 巨額達路
- 中國紅十字會 新開路
- 中國藍十字會 卡德路
- 中國黃十字會 卡德路
- 中國婦女救濟會 東新橋街
- 上海難民救濟委員會 六馬路仁濟堂內
- 上海國際救濟會 八仙橋青年會內
- 華洋義賑會 北京路
- 中華痲瘋救濟會 博物院路 辦理救濟痲瘋
- 上海孤兒院 龍華北茂公橋 收養孤苦男女
- 授以教育及技能
- 上海游民習藝所 漕河涇 收容游民教以工作
- 中國濟生會 甯波路中旺街升安里 籌辦各省
- 災賑設所收容難民施衣米醫藥
- 上海崇德社 大通路山海關路口
- 普善山莊 六馬路

二

- 同仁輔元堂 東新橋街
- 外國坟山 民國路
- 同仁保安堂義塚 七浦路
- 味增爵社墳地 呂班路
- 東魯山莊 呂班路
- 松雪廬墓園 古拔路
- 法國坟山 維爾蒙路
- 染業義莊 卡德路
- 洪氏山莊 愚園路赫德路口
- 梨園坟山 藍維藹路
- 盛氏愚齊義莊 靜安寺路
- 惟善山莊 太陽廟路
- 萬國公墓殲露園 虹橋路
- 廣肇山莊 廣肇路及叉袋角兩處
- 潮州山莊 滬杭車站

【會館公所及同鄉會】

上海為繁盛都市各地居民紛至沓來會館

公所共計二百餘處。有爲同鄉團體。有爲同業團體。聯絡鄉誼。討論業務。固不可少之組織也。現特摘錄如下：

【會館公所】

徽寧會館 在斜橋爲安徽省舊徽州寧國兩府人建設名思恭堂

泉漳會館 在鹹瓜街爲福建省舊泉州府屬之

同安縣及漳州府屬之龍溪海澄三縣人所建另設泉漳別墅於日暉橋統名敦敘堂

潮州會館 在洋行街爲廣東省舊潮州府屬海

陽澄海饒平三縣人所建

浙紹公所 在穿心街爲浙江省舊紹興府人所

建名永錫堂

四明公所 在法租界民國路爲寧波人募一文

願以建

四明公所北廠 在閘北橫浜路

上海各機關團體及其他

浙寧會館 在大東門外荷花池街名正誼堂
建汀會館 爲福建省舊建寧汀州兩府人所建

名同慶堂

潮惠會館 在關橋南爲廣東省潮陽惠來兩邑人所建又嶺南山莊在斜橋東

江西會館 在小南門外南區街附江西同鄉會

京江公所 在方斜路爲鎮江旅滬人所建

廣肇公所 在甯波路爲廣東省舊廣州肇慶兩

府人所建

浙金公所 在斜橋爲浙江省舊金華府人建名

積善堂

順直會館 在謹記橋附京直奉吉黑五省同鄉

會

江甯公所 在新閘路爲南京人所建附江甯同

鄉會

揭普豐會館 在裏馬路爲廣東省揭陽普甯豐

順三邑人所建

上海各機關團體及其他

湖南會館 在斜橋南湖南省人所建附湖南同

鄉會

平江公所 在新開路蘇州人所建附蘇州同鄉

會

楚北寶善堂 在高昌廟路湖北省人所建

三山會館 在福州路福建省舊福州建甯兩府

人所建附福建同鄉會又在滬杭車站附近

山東會館 在呂班路名至道堂祀孔子

海昌公所 在海昌路浙江省海甯縣人所建

台州公所 在徐家匯路南附台州同鄉會

嘉郡會館 在永興路浙江省嘉興縣人所建附

平湖同鄉會

江陰公所 在小西門外江陰街

常州八邑會館 在瞿真人路

全皖會館 在開北中山路

通如崇海會館 在斜土路

湖州會館 在開北會文路

蕪平會館

浦東公所

揚州八邑公所

八婺公所

蘇州會館

【同鄉會】

三北旅滬同鄉會

大埔同鄉會

四川同鄉會

安徽同鄉會

江淮同鄉會

江陰同鄉會

浦東同鄉會

吳江同鄉會

奉化同鄉會

定海同鄉會

杭屬同鄉會

四

在謹記橋堍

在南市馬家廠

在普善路

在麗園路附金華同鄉會

在斜橋

勞合路

克能海路

葛羅路

牯嶺路

徽甯路

浙江路保康里

愛多亞路

跑馬廳路

北京路

法租界甯波路

福州路

松江同鄉會	敏體尼蔭路
長興公會	兆豐路鄧脫街
青浦同鄉會	浙江路貽德里
洞庭西山同鄉會	黃家關路
洞庭東山同鄉會	平橋路
香山同鄉會	虬江路
金衢嚴同鄉會	牯嶺路
陝西同鄉會	貝勒路
紹興同鄉會	北山西路
通如崇海同鄉會	毛家街
揚州同鄉會	山海關路
湖北同鄉會	無錫路
湖州同鄉會	寧波路
無錫同鄉會	七浦路
甯波同鄉會	虞洽卿路
華僑同鄉會	靶子路
嘉興同鄉會	河南路

上海各機關團體及其他

廣東嘉應同鄉會	天津路
歙縣同鄉會	貴州路
餘姚同鄉會	北浙江路龍吉里
徽寧同鄉會	長沙路鴻祥里
黟縣同鄉會	天津路
【附殯儀館公墓】	
大華殯儀代辦處	福煦路三八五號
大同殯儀館	戈登路六五〇號
上海殯儀館	徐家匯路台拉斯脫路口
上海壽器公司殯儀部	斜橋弄二四號
中央殯儀館	馬白路三四號
中國殯儀館	海格路六七〇號
松茂洋行	新開路一〇七六號
萬國殯儀館	膠州路二〇七號
寰球殯儀館	慕爾鳴路三二三號
中華殯儀館	星加坡路
大眾殯儀館	昌平路

上海各機關團體及其他

上海市立第一公墓 江灣高境廟
上海公墓 江灣松滬路辦事處北山西路
工部局公墓 靜安寺路
工部局公墓 虹橋路

二 各國公使領署一覽

蘇俄大使 黃浦路一號
意國公使 靜安寺路五五五號
日本公使 黃浦路二五號甲
波蘭公使 寶建路二一號
古巴公使 格羅希路一五九號
捷克斯拉夫公使 膠州路二七四號
挪威公使 四川路一一〇號
智利公使 華懋大廈轉
比利時公使 辣斐德路一三〇〇號
瑞典公使 蒂羅路一〇二號
瑞士公使 善鐘路一三三號

中國公墓 漕河涇南辦事處廈門路學德里
永安公墓 華倫路
伶界公墓 康梯路
萬國公墓 漕河涇東口福煦路福煦坊二二號

美國總領事署 江西路一八一號
奧國領事署 四川路三三〇號
比利時總領事署 辣斐德路一三〇〇號
巴西總領事署 呂班路一八一號
英國總領事署 黃浦路三三號
智利總領事署 華懋大廈轉
捷克斯拉夫領事署 江西路二六四號
丹麥總領事署 外灘二六號
芬蘭總領事署 邁爾西愛路三〇一號
法國總領事署 公館馬路二號
德國總領事署 黃浦路九號

意國總領事署 靜安寺路五五五號
 日本總領事署 黃浦路二五號甲
 墨西哥領事署 博物院路一三一號
 和喇總領事署 公館馬路二五號
 尼古拉爪領事署 博物院路一三一號
 挪威總領事署 四川路一一〇號
 巴拿馬領事署 西僑青年會轉
 波斯領事署 華懋飯店轉
 波蘭代理總領事署 寶建路廿一號

三 公共租界行政機關一覽

公共租界工部局 江西路二〇九號
 公共租界工部局警務處 江西路廿三號
 工部局捐務處 江西路廿三號
 工部局衛生處 漢口路二二三號
 工部局工務處 江西路廿三號
 公共租界中央巡捕房 福州路二十七號

上海各機關團體及其他

葡萄牙總領事署 辣斐德路一〇五〇號
 西班牙總領事署 靜安寺路一二〇五號
 瑞典總領事署 圓明園路一六九號
 瑞士總領事署 善鐘路一三三號
 俄國總領事署 黃浦路一號
 坎拿大駐華商務大臣 南京路十三號
 英總按察使署 黃浦灘路三十三號
 美按察使署 黃浦路十二號

虹口巡捕房 吳淞路閔行路角
 老閘巡捕房 甯波路八〇號
 戈登路巡捕房 戈登路六十三號
 新開巡捕房 愛文義路十號
 靜安寺路巡捕房 愚園路四十二號
 匯司虹口巡捕房 海甯路四十一號

哈爾濱路巡捕房
 狄思威路巡捕房
 匯山巡捕房
 楊樹浦巡捕房
 普陀路巡捕房

哈爾濱路一號
 狄思威路七五一號
 茂海路三號
 楊樹浦路七十八號
 戈登路一四一號

榆林路巡捕房
 西牢
 工部局監獄
 感化院

楊樹浦榆林路
 廈門路四號
 華德路五十九號
 華德路

四 法租界行政機關一覽

法工部局總董辦公處
 法租界公董局
 法租界中央巡捕房
 小東門巡捕房

霞飛路三七五號
 公館馬路一七六號
 盧家灣薛華立路二二號
 十六鋪橋北堍

老北門巡捕房
 嵩山路巡捕房
 寶建路巡捕房
 監獄

愛多亞路(北新街角)
 霞飛路一五三號
 霞飛路寶建路角
 盧家灣薛華立路

五 上海著名大中小學及成人補習學校一覽

大同大學
 大夏大學
 上海女子大學
 上海法學院

法租界辣斐德路
 新大沽路
 新大沽路
 愛文義路大通路口

上海法政學院
 上海商學院
 上海美術專科學校
 中法大學藥學專修科

辣斐德路八八七四號
 愚園路四〇號
 菜市路四四〇號
 亞爾培路四一〇號

正風文學院

交通大學

光華大學

同德醫學院

東南醫學院

東吳大學法學院

東亞體育專科學校環龍路中華職業教育社內

持志學院

音樂專科學校

復旦大學

新華藝術專科學校

聖約翰大學

滬江大學

滬江大學城中區商學院

震旦大學

暨南大學

之江大學

愛文義路大通路口

呂班路震旦大學內

白克路六六〇號

同孚路

薩坡賽路

哈同路南陽路

赫德路

高恩路

北京路博物院路

卡德路王家沙

南京路大陸商場

圓明園路

圓明園路二〇九號

呂班路一八〇號

小沙渡路

博物院路廣協會三樓

金陵女子大學

上海中學

上海女子中學

上海幼稚師範學校

大夏大學附中

中國中學

中華中學

中華職業中學

民立中學

民立女子中學

民光中學

民智初級中學

正始中學

光夏中學

光華大學附屬中學

私立上海中學

私立務本女子中學

南京路大陸商場

菜市路四四〇號

新大沽路

檳榔路潘園

福煦路亞爾培路

西愛咸斯路三八六號

七浦路五九六號

愛多亞路成都路浦東大廬

靜安寺路地豐路口

霞飛路杜美路

膠州路二號

威海衛路慕爾鳴路口

善鐘路一〇八號

慕爾鳴路四十號

成都路

膠州路

亞爾培路西愛咸斯路口

上海各機關團體及其他

上海各機關團體及其他

松江慕衛女中
坤範女子中學
青年會中學
育才公學
金科中學
金業初級職業中學
南洋女子中學
南洋中學
南洋模範中學
持志學院附屬中學
泉漳中學
徐匯中學
浦東中學
啓明女子中學
啓秀女子中學
培成女子中學
崇德女子中學

虞洽卿路慕爾堂
梅白格路青島路口
四川路五九九號
康腦脫路一一〇七號
膠州路七三四號
白克路大通路口
阿拉白司脫路一六〇號
北京路鹽業大樓
福開森路底
赫德路
威海衛路江海小學內
徐家匯鎮南
杜美路一三號
徐家匯天鑰橋路
霞飛路
小沙渡路三四號
卡德路

清心女子中學
惠中中學
智仁勇女中
景海女師
復旦實驗中學
新寰中學
裨文女子中學
愛羣女子中學
聖芳濟中學
聖瑪利亞女中
匯師中學
滬江大學附屬中學
澄衷中學
震旦大學附屬中學
懷久女子中學
允中女中
麥倫中學

靜安寺路赫德路口
徐家匯路二三號
西摩路威海衛路口八七〇號
憶定盤路
南陽路一八六號
新重慶路二七〇號
南陽路哈同路一八六號
環龍路
孟德蘭路八八弄
南京路大陸商場
徐家匯蒲西路二二一號
圓明園路
北京路
呂班路二二三號
威海衛路
戈登路六八五弄
靜安寺路小沙渡路口

格致中學
 聖芳濟第二中學
 聖約翰青年中學
 懷恩中學
 上海小學
 中和小學
 比華小學
 民智小學
 存德小學
 西摩小學
 西霞小學
 志毅小學
 阜春小學
 坤範女子小學
 務實小學
 崇實小學
 貧兒教養小學
 克能海路小學
 南京路女子銀行
 哈同路一四六號
 卡德路
 康腦脫路康樂里
 蒲石路邁爾西愛路
 辣斐德路一一九七號
 威海衛路張園
 勞爾東路五號
 南陽路一八六號
 靜安寺路哈同路口
 同孚路大中里
 呂班路一八四號
 梅白格路青島路口
 山海關路二四八號
 貝勒路西門路北
 膠州路三九七號

通惠小學
 陳涇第一小學
 陳涇第二小學
 敦仁女子小學
 智仁勇小學
 湖州旅滬小學
 渭風女子小學
 華龍小學
 裨文女子小學
 新寰第一小學
 道中小學
 匯師小學
 震寰小學
 寰球小學
 樹民小學
 錢江小學
 競雄女子小學
 馬浪路二五三號
 高恩路三六一號
 麥琪路一六〇號
 辣斐德路馬浪路
 威海衛路八七〇號
 貴州路湖社
 大通路一三八弄
 華龍路
 南陽路哈同路一八六號
 派克路協和里
 愛文義路大通路口
 徐家匯蒲西路二二一號
 重慶路大沽路口
 卡德路一九一號
 巨潑來斯路一八五號
 公共租界甯波路錢江里
 派克路牯嶺路口

西成小學

霞飛路四六二號

務本女中附小

霞飛路四六二號

類思小學

天主堂街

澄衷小學

北京路通易大樓

育材小學

貝勒路崇實第二小學內

龍門小學

甘世東路甘邨二四一號

麥倫女子第一小學

康腦脫路綠楊邨三八號

震修小學

霞飛路寶康里

時化小學

蒲石路和合坊對面一一四號

紫金小學

辣斐德路菜市路西

慕爾堂小學

虞洽卿路三一六號

中華女子小學

北山西路泰安里

嶺南中學附小

南京路大新公司四樓

安定小學

霞飛路寶康里

克能海路小學

克能海路

【成人補習教育】

補習教育之定義

補習教育之目的，在使

因職業關係，無法受學校教育者，或因制度關係，學校無法幫助者，得一補習之機會，故其課程，多注重職業及實用雙方，故又名職業教育。又因受職業教育者，多係成人，故一名成人教育。又因成人問題，即社會安寧問題，故一名社會教育。又因社會乃一般民衆之集團，故一名民衆教育。又因補習教育，於普及教育有關，故一名普及教育。其內容雖不無差別之處，然大致相同也。附成人補習學校名稱地址如下。

上海法文專修學院

祁齊路建業里

上海無線電專修學校

西門蓬萊路

上海法學院附設銀行專修學校

法租界蒲柏路四八三號

上海無線電學校

辣斐德路四一二號

上海婦女補習學校

霞飛路華龍路

三餘英文夜學校 南京路盆湯弄民永里洋布

商業會內

三餘補習學校 甯波路石路口錢江里一號

三極無線電傳習所 巨籟達路同福里內

大英教育社 福州路八九號

中華書局函授學校 戈登路澳門路四六九號

中華職業補習第一校 華龍路中華職業教

育社內

中華會計函授學校 新開路九八號

中國職業補習第一校 派克路協和里

中國職業補習第二校 菜市路

中國女子家事職業學社 圓明園路二〇六號

中央汽車學校 貝勒路康梯路口七六一號

日本YMCA日文班 老靶子路二〇六號

日本語專修學校 北四川路橫浜橋

公民英文夜學校 西門內小桃園四號

女子家庭職業社 同孚路大中里四二九號

上海各機關團體及其他

市南英文夜學校 中華路談家弄

市商會商業學校 天后宮橋商會內

文生氏英文專修學校 北蘇州路老垃圾橋東

慎餘南里 南京路大陸商場三樓

旦華商業英文補習學校 虹口西嘉興路

白鵝繪畫補習學校 戈登路四四五號

白爾伯外國語補習學校 西摩路一四一弄

立信會計專修夜校 江西路立信會計師事務所

所

因宜打字學校 北四川路老靶子路廿一號

老北門浸會堂明德學友誼夜學校

鄭家木橋民國路口

汝南英文夜學校 開北虬江路永興路九如里

六三號

青年會商業第一夜學校 四川路一二〇號

東方日文學校 八仙橋麥高包祿路一五八號

東方函授學校 甯波路五二六號

上海各機關團體及其他

南洋無線電報傳習所

貝勒路六〇一號

炳勛中文速記學校

南京路河南路口

密勒氏英文夜學校

大統路五〇四號

商務印書館函授學校

西摩路八二九號

新民英文專修學校

北四川虬江路口四一

四號

萬國函授學校(T.O.S.)

南京路一三二號

雷士德工習夜校

東熙華德路

六 圖書館一覽

李德慕圖書館

外灘一九號

東方圖書館

靜安寺路一〇二五弄

洋文書院

南京路六六號

海關圖書館

新開路一七〇八號

鴻英圖書館

霞飛路一四一三號

丁香圖書館

南京路大陸商場二樓

工部局圖書館

北京路二號怡泰大廈二樓

滬西騎馬學校

大西路一一四五號

滬海英文專修學校

愛多亞路葛羅路口

滬江大學中區商業夜校

圓明圓路二九號

寰球打字學校

卡德路一九一號

德潤英文補習學校

藍維露路康梯路口

慕爾堂夜校

虞洽卿路五六號

實業專修館

新開路梅白格路三德里維仁坊

上海市商會圖書館

天后宮市商會內

天主堂圖書館

徐家匯

地質研究所圖書館

霞飛路

松坡圖書館

徐家匯松社

社會科學研究圖書館

霞飛路

工部局洋文圖書館

南洋路

科學社圖書館

亞爾培路

市圖書館

文廟路文廟公園內

除上述者外各大學及專科學校等大都

附設圖書館

光華大學圖書館

大西路

沈氏家庭圖書館

霞飛路寶康里十七號

法國圖書館

法租界環龍路

君毅學校圖書館

製造局路

青年會圖書館

四川路及八仙橋

東亞同文學院圖書館

徐家匯虹橋路

東吳大學法律學院圖書館

崑山路

亞細亞協會圖書館

博物院路

美國商務官署圖書館

廣東路三號

南洋中學圖書館

日暉港龍華路

科學社明復圖書館

亞爾培路

約翰大學圖書館

梵皇渡

浦東中學圖書館

浦東六里橋

徐匯公學圖書館

徐家匯天主堂路

工理化三研究所圖書館

白利南路兆豐花園

上海法政學院圖書館

金神父路

基督教青年會全國協會圖書館

博物院路

上海中國國際圖書館

福開森路世界社內

基督教協進會圖書館

圓明園路

務本女學圖書館

小西門外黃家闕路

震旦大學圖書館

法租界呂班路

交通大學圖書館

徐家匯

復旦大學中學部圖書館

徐家匯

中西女塾圖書館

憶定盤路

敬業圖書館

小東門敬業中學

廣學會李提摩太圖書館

博物院路

澄衷中學圖書館

虹口塘山路

國學圖書館

附設上海市商會圖書館

儉德儲蓄會圖書館

老靶子路福生路

寰球中國學生會圖書館

卡德路

上海自然科學研究所圖書館

祁齊路

上海各機關團體及其他

七 報館一覽

新聞報

文匯報

導報

時報

生活日報

上海報

公平日報

中國日報

晶報

華美晨刊

華美晚報

大美報

大美晚報

國際夜報

漢口路二七四號

福州路四三六號

寧波路一三〇號

總館上海福州路五一四號

分館漢口路三〇二號

山東路漢口路

漢口路石路東首美仁里

北京路

南京路二二三號哈同大樓

漢口路二九九號

愛多亞路一七二號

愛多亞路一七二號

愛多亞路一九號

愛多亞路一九號

江西路三〇四號

生報

社會日報

力報

上海日報

東方日報

大眾日報

寧波公報

譯報

時代晚報

國民日報

聲色週報

大陸報

泰晤士報

俄文柴拉報

青島路七三號

愛多亞路一六〇號

虞洽卿路三三〇弄

發行部漢口路二九三號

編輯部愛文義路一六九號

牯嶺路人安里一二號

南京路香粉弄四二號

(編輯部)貴州路二九〇弄

愛多亞路一一七號

愛文義路華東印刷所

北京路鹽業大樓

三馬路石路綢業大樓

愛多亞路一六〇號

愛多亞路一六〇號

福煦路

八 通信社一覽

- | | | | |
|---------|----------|---------|----------|
| 大阪朝日新聞社 | 閔行路一八一號 | 神州電訊社 | 愛多亞路一一七號 |
| 大東通訊社 | 蓬路三二〇號 | 國民新聞社 | 福州路五三號 |
| 大陸新聞社 | 青島路一九弄 | 國際新聞攝影社 | 定興路一四號 |
| 申時電訊社 | 愛多亞路一三〇號 | 路透社 | 愛多亞路三四號 |
| 同盟通訊社 | 愛多亞路三四號 | 德國新聞社 | 廣東路七五號 |
| 美國聯合通信社 | 愛多亞路三四號 | | |

九 著名醫院一覽

- | | | | |
|---------|-----------|--------|---------|
| 上海肺病療養院 | 大西路四號 | 大華醫院 | 寶建路一九號 |
| 上海時疫醫院 | 虞洽卿路二五號 | 大德醫院 | 戈登路二九三號 |
| 上海勞工醫院 | 小沙渡路一〇〇〇號 | 中西合組醫院 | 愛來格路六六號 |
| 上海慈善醫院 | 藍維靄路三九號 | 中西療養院 | 蒲石路五三六號 |
| 上海瘋人院 | 愛文義路七五〇號 | 中國紅十會 | 新閘路八五六號 |
| 上海療養衛生院 | 羅別根路一五〇號 | 仁濟醫院 | 四馬路山東路 |
| 大中華療養院 | 愛多亞路七九七號 | 同仁醫院 | 九江路二一九號 |

上海各機關團體及其他

上海各機關團體及其他

一八

同德產科醫院

山海關路四五四號

寶隆醫院

白克路四一五號

宏恩醫院

大西路一七號

上海婦孺產科醫院

愛文義路一二七〇號

廣慈醫院

金神父路一九七路

仁惠產科醫院

海甯路六八七號

德國醫院

八仙橋路一七八號

同德產科醫院

山海關路四五四號

十 銀行錢莊一覽

上海女子商業儲蓄銀行

南京路四八〇號

中國農民銀行

北京路三六八號

上海市銀行

天津路六六號

中國實業銀行

北京路一三〇號

上海商業儲蓄銀行

寧波路五〇號

中國銀行

法界霞飛路

上海煤業銀行

北京路三一〇號

中國墾業銀行

北京路二三九號

大英銀行

外灘二八號

中匯銀行

愛多亞路

大陸銀行

九江路一一一號

四明儲蓄會總會

南京路四七〇號

中央銀行

外灘一五號

交通銀行

霞飛路八八九號

中南銀行

漢口路一一〇號

江蘇省農民銀行

北京路三〇〇號

中國國貨銀行

天津路八六號

浙江實業銀行

福州路一二三號

中國通商銀行

外灘七號

浙江興業銀行

江西路四〇六號

中國農工銀行

河南路三四八號

郵政儲金匯業局

江西路一八一號

匯豐銀行

農商銀行

五豐莊

生大和記莊

生康莊

志裕莊

成茂錢莊

協和公錢莊

承裕姓記莊

外灘一二號

甯波路河南路角

甯波路三二〇號

甯波路一二〇弄

公館馬路三八九弄

河南路五七五弄

北浙江路三六六號

麥底安路二四號

甯波路一二〇弄

振泰莊

富源莊

敦餘泰記莊

義昌錢莊

福康錢莊

聚興錢莊

慶和莊

寶豐莊

天津路一七〇弄

河南路五七五弄

甯波路七四弄

甯波路一二〇弄

天津路一一〇弄

芝罘路二八號

廣東路二三七弄

天津路一四五弄

十一 各業公會一覽

上海人造絲公會

上海中國捲烟廠公會

上海五金商行公會

上海日本商業會議所

上海日報公會

上海出口商行公會

福州路四二〇弄

甯波路四八七號

外灘一七號

外灘二四號

漢口路三〇九號

外灘一七號

上海市人力車業同業公會

上海市西顏料業同業公會

里三號

上海市呢絨業同業公會

上海市金業同業公會

上海市保險業同業公會

勞合路八一號

老北門大街謙德

河南路五六號

北無錫路四三弄

愛多亞路一六〇號

上海各機關團體及其他

上海各機關團體及其他

上海市建築協會

南京路三五三弄

上海市旅業同業公會

浙江路一一八弄

上海市書業公會

虞洽卿路三四〇弄

上海市紗業同業公會

福州路二二一號

上海市紙業同業公會

泗涇路一〇號

上海市時裝業同業公會

北京路七一三弄

上海市針織業同業公會

平望街三六弄

上海市國貨橡膠製品業同業公會

平望街三六弄

上海市國醫公會

愛多亞路一四五四號

上海市棉花號業同業公會

朱葆三路一一號

上海市棉花業同業公會

朱葆三路一一號

上海市絲廠業同業公會

北山西路四三〇號

上海市華洋雜貨業同業公會

公館馬路一一八號

上海市煤業同業公會

天津路四〇五號

上海市鉛印業同業公會

漢口路四五七號

上海市綢緞業同業公會

漢口路四六〇號

上海市銀行業同業公會

香港路五九號

上海市輪船業同業公會

廣東路九三號

上海市機器染織業同業公會

東棋盤街六三

弄

上海市錢業同業公會

甯波路二七六號

上海市轉運業同業公會

自來火行東街一九

號

上海市醫師公會

池浜路四一號

上海市雜糧油餅業同業公會

民國路三七七

號

上海油廠公會

江西路一〇五號

上海法租界棧業聯合會

格洛克路一〇弄

上海洋服聯益會

中央路一六號

上海美國商會
 上海書紙聯合會
 上海國貨工廠聯合會
 上海新聞記者公會
 上海會計師公會
 上海電業公會
 上海糖業公會
 上海藥材業同業公會
 工業原料公會
 中國國際貿易協會
 中國機務公所
 中華民國全國商會聯合會
 中華民國礦業聯合會
 五金零件同業公會
 日本商工會議所
 比國鋼業聯合社
 出口各業公會

福州路二〇九號
 福州路三九三弄五號
 龍門路三八弄四號
 南京路三五三弄一號
 愛多亞路一四五四號
 雲南路二七弄二〇號
 彤雲街二三號
 愛多亞路一四七號
 河南路一〇七弄六六號
 江西路四〇六號
 外灘二四號
 香港路五九號
 昇平街二五號
 天津路四〇五號
 外灘二四號
 九江路一五〇號
 北海路二〇六號

印棉運華聯益會
 在華日本紡績同業會
 法國商務總會
 花邊公寓
 南京路商界聯合會
 捷克司拉夫出口貿易研究院
 號
 棉布業同業公會
 絲繭公會
 華洋雜貨聯益會
 華商捲煙廠同業公會
 號
 華商證券交易所經紀人公會
 新藥業同業公會
 調味品同業公會
 輪船水脚捐客公會

外灘二四號
 外灘二四號
 愛多亞路九號
 北京路清遠里二六號
 貴州路七七弄一二號
 九江路一一三號
 山西路四九號
 北京路八五〇弄一八號
 山東路一九弄一四號
 梅白格路九七弄七二號
 漢口路四二二號
 龍門路一六號
 九江路四二九號
 外灘一二號

上海各機關團體及其他

上海各機關團體及其他

二二

蘇五屬鹽商公會

北京路三七八號

一鐵業公會

香港路一五〇號

十二 著名文化團體一覽

【博物院】

亞洲文會附設之博物院。博物院路五號樓上。徐家匯博物院。徐家匯天主堂。

對於入觀者均不收遊資。惟亞洲文會所辦者。華人之觀覽時間爲每星期一、二下午二時至四時。徐家匯博物院則事先須得有法教士許可之介紹書始能招待。

【天文台】

徐家匯天文台。始建於清同治十一年。其後迭加增建。規模較具。主其事者爲天主教之總副神父。台中工作分爲三大部：(一)測驗天時。(二)報告風力。(三)與各處往來通訊。及發氣候報告單。滬上各日報。逐日所刊之天氣報告。均由天文台所供給者也。

【信號台】

在外灘愛多亞路口。歐戰紀念碑之南。狀如大烟筒。卓然矗立。司報時及報風之職。每日上午十

一時三刻報時之黑球懸以桅之中央五分鐘後上升至桅頂十一時五十五分下至中央至正午十二時乃下落入晚代之以燈八時五十三分懸四白燈於桅九時正第四燈即熄滅每日報風及天氣二三次以特製之黑色縱橫交叉記號懸以桅上以報風向俾航行者知所警戒惟遇颶風驟發時則海關於浦東發礮以為警告。

【學術團體】

- | | | | |
|----------|-----------|---------|------------|
| 中央研究院 | 亞爾培路三三一號 | 牙醫公會 | 南京路雲南路口六二號 |
| 中國科學社 | 亞爾培路五三三號 | 中醫學會 | 城內石皮街二七號 |
| 中華職業教育社 | 環龍路華龍路口 | 神州醫學會 | 寧波路 |
| 中社 | 威海衛路慕爾鳴路口 | 萬國體育會 | 靜安寺路 |
| 寰球中國學生會 | 卡德路 | 中華體育協進會 | 勞神父路中華棒球場內 |
| 中華全國道路協會 | 霞飛路 | 精武體育會 | 倍開爾路 |

十三 婚喪禮節及風俗習慣

(1) 婚喪禮節

上海居民來自各地一旦有婚喪事故各以其本鄉俗例行之無足陳述茲將本地普通者略述一二于后藉供參考至陳舊儀仗迭經市政當局取締現幾已絕跡。

上海各機關團體及其他

【男女禮服】 男子禮服（一）褂、齊領對襟。長至腹。袖長至手脈。左右及後下端開。色黑。鈕扣五。（二）袍、齊領。前襟右掩。長至踝上二寸。袖與褂袖齊。左右下端開。色藍。鈕扣六。袍褂質料均用絲、麻、棉、毛織品。（三）帽、冬帽凹頂軟胎。夏帽平頂硬胎。下沿均成橢圓形。質料冬用黑色絲、毛織品。夏用白色草帽緞。（四）鞋、質用黑色絲、毛織品。或革。女子禮服。甲種衣式。為齊領。前襟右掩。長至膝。與踝之中點。與褲下端齊。袖長過肘。與手脈之中點。色藍。鈕扣六。乙種衣式。為齊領。前襟右掩。長過腰。袖長過肘。與手脈之中點。左右下端開。色藍。鈕扣五。裙長及踝。色黑。所有衣鞋質料。均與男子者同。

【婚嫁禮節摘要】 凡舊式婚禮。男女均須事先約定地址。互看人選。（不看者極少）認為滿意後。即再請介紹人說合。坤宅既允許。則由乾宅行「小禮」。俗稱「裁紅」。相隔一月。再行「盤禮」。俗稱「正日」。並設筵宴友。被至少四條。多則八條。十二條。視乾宅能力而異。盤中首飾六件。或八件。貧戶前用銀質。今向虛榮。雖小家亦全金六件矣。中人之家全珠。富貴之家全鑽。此外為茶葉、蜜糕、圓棗等。坤宅全受首飾。圓棗半受。蜜糕等則易以瓷錫器皿。並答乾宅以衣料、金錶、金戒、鞋帽等。在迎娶前數日。再由坤宅行「大盤禮」。則全為坤宅所製新娘之華麗衣服。現多省此。以節費用。迎娶前。由親長具名發出請柬。告以擇吉婚禮。敬治喜筵各情。恭請光降。迎娶前。用舊式彩輿者漸少。多代以汽車。

禮節亦多假旅館飯店行之。男禮服規定藍袍黑褂。女不定。但例多尚白色。旗袍與披紗。舊式者用紅色披巾代披紗。禮堂可向各大旅館或酒菜館借用。

至於新式婚禮。在男女雙方經長時間之交際。感情漸臻融洽。益得雙方家長同意後。即可舉行訂婚。以後即擇期舉行婚禮。一切繁文。均可從略。

【喪葬禮節摘要】 通常先行「小殮」。並焚死者生前衣服全套。延僧唸頭經。然後報喪。以告遠近親友。並有鼎惠懇辭。敬乞諒詞之句。至三朝始「大殮」。入棺。但上海市政當局。為公共衛生計。均加取締。有喪家「大殮」。不得過二十四小時之規定。故皆當日大殮。而因親屬在外埠。不及星夜奔喪回籍者。可送至殯儀館中。並注射防腐針。用冷氣保管。但取費甚昂。非中下社會所能擔負。本地人在鄉自置坟地者。多運回原籍。擇吉安葬。客籍人。可寄柩會館丙舍內。或安葬公墓。死后有七七和百日等。中以「回煞」「五七」「終七」「百日」為最重要。屆期必延僧唸經。最終大禮為出喪。例多事先假借寺廟會館開弔致祭。排場闊綽者。每虛費萬金以上。小者亦千百元不等。儀仗向多沿用前清官銜執事旗鑼傘蓋冠服衣帽者。經市政當局嚴禁。僅能用音樂旗彩輓幛等。並事先向公安當局呈報。喪事開弔。亦可向祠廟等處借用禮堂。

【殯儀館】最初僅有萬國殯儀館爲外人所創辦。近來華人經營者已有數家。館中設有禮堂。備有中西各式棺木及壽衣被蓋等。應有盡有。任客選購。更有防腐冷藏等設備。可以延長大殮之時間。故上海居民一遇喪事即可電話通知殯儀館派車來接。此後各事即可完全由館中包辦。並可代營墓地落葬等事。所費自三五百元到數千元不等。

【其他喜慶禮節摘要】其他喜慶以做壽最爲通行。若照從前習慣。當然手續頗爲繁重。但目下潮流所趨。已多向簡便方面進行。事先由子孫或親友遍發請柬于各親友。告以擇吉稱壽。備酒慶賀各情。恭請闔第光臨。並有徵求詩文。藉紀盛事者。屆時擇地布置禮堂。堂上懸一大壽字。堂前設禮案。案上燃大燭。禮節布置至此。大約已算完備。次爲生子（或女）之彌月慶賀。事先亦由父母或祖母具名發出請柬。屆時布置禮堂。禮案高燃臘燭。至新屋落成。商店開張。名人搬家等等。亦常設筵慶賀。禮節較簡。茲不贅述。

【饋贈須知賀儀摘要】婚禮以贈禮券最爲普遍（上海銀行及各大公司均有禮券出售）上海銀行禮券如久存不兌。且有利息。故特別通行。其他如喜幛、銀鼎、銀杯、銀盾、銀器皿、湘綉、花盆、字畫等。亦可贈送。並有與禮券併送者。此則視關係與交情之厚薄而定。通常禮券二元即可。數人合送可

兩人六元，三人送八元，或四人送十元。若單人獨送，則以雙數遞加爲宜。不宜有奇數或小數。喪禮通常均贈花圈、輓聯、素幛。送現金者甚少。但關係特殊者，又當別論。壽禮送喜幛、禮券，額以二元、四元爲普通。彌月則多屬現洋，額數亦以二、四爲普遍。間亦有送小人服飾用品者。以上各禮物，先期差人送至主人家，或收禮處。主人除回謝帖外，並賞送力。每元大洋一角。幛每頂自六角至一元。花籃每對八角至一元。其他視所值輕重而異。屆時上午着禮服登門作賀，先投名片，由侍者引至禮堂禮案前，行三鞠躬禮。然後再向旁立答禮者一鞠躬。禮畢稍坐，即辭出。喜筵多在夜間，屆時再來可也。（注意壽禮不必再向做壽者本人道賀）小兒彌月，則屆張筵時，出席向小兒父母口頭道賀可也。又喜宴場中常有好事者，出面送戲劇以資歡樂，而表慶賀。座上客皆須按次破鈔，名曰份子，自一元至四元不等。聽憑自認，惟款須現付。賀客如乘車赴筵，主人須代給車資。

（2）風俗習慣

夫欲刺探一地風俗習慣，非徵諸往籍不能決然判斷。蓋風俗之所由成，非一朝一夕之故。其所由來，每因社會文化經濟之盛衰等等，相因相襲，逐漸醞釀。稽諸同治上海縣志，其引鄭志云：『上海故爲鎮時，風颿浪舶之上下，交廣之途，所自出，爲征商計吏鼎甲華腴之區。鎮升爲縣，人皆知教子讀

書。江海湖鄉。則倚魚鹽爲業。工不出鄉。商不越燕、齊、荆、楚。男女耕織。內外有事。田家婦女。亦助農作。鎮市男子。亦曉女工。『明嘉靖間。外夷內訌。閭閻凋瘵。習俗一變。市井輕佻。十五爲羣。家無擔石。華衣鮮履。桀黠者。舞智告訐。或故殺其親。以人命相傾陷。聽者不察。素封立破。古族以侈靡爭雄長。燕窮水陸。宇盡雕鏤。藏獲多至千指。廡養輿服。至陵轢士類。弊也極矣。』明時習尚。且如此。則侈靡之風。不僅今日。開全國儉薄風氣之先也。自通商以來。歐風東播。青年男女。多競相仿效。以舶來貨品。競尚新奇。遂致形成目下之一種時髦風氣。離奇光怪。蓋已非中非西矣。

【迷信之風盛朔望香火忙】 市民對迷信。尚未能破除。有病則求神問藥。無病則祈禱錢財。每逢朔望之期。幾家家戶戶。焚香燃燭。燒化錫箔。製成金銀元寶。以獻于諸神之前。上焉者。多扶老攜幼。逕赴廟院。敬謹膜拜。故屆時南市之城隍廟。北市之虹廟。虹口之下海廟等處。香火尤爲鼎盛。大有山陰道上。應接不暇之勢。至四月初八。靜安寺之浴佛節。三月十五。龍華寺之香汛。及其他各種出神賽會。每次無不萬人空巷。盛極一時。

【平時消遣多趨向簡便】 本地人士。平時消遣方法繁多。如富於誘惑性之跳舞場。有迷醉性之妓院。有賭博性之賽馬跑狗。有時令性之夏季游泳。冬季滑冰等等。雖均屆時有人滿之患。然畢

竟限于中上社會中之有閒階級。並非人人所能盡享。亦非人人所必盡享也。日常一般男子婦女。最普遍之消遣。則爲茶樓品茗。與家中雀戰。前者多係中年以上之男子。暇來無事。又工作之餘。輒假此以自遣。茶每壺自銅元七枚至一角。且多數茶樓。均附設書場。如好掌故者。大爲相宜。有一舉兩得之便。又泥水、木、煤、柴各業。多有固定茶樓閒談。藉爲業務上之溝通與聯絡。此又不啻以茶樓爲會場也。後者多屬中年以上之婦女。目的在消遣。而不在金錢。故輸贏極小。且多不以圈論。有所謂三百擢。五百擢。一千擢等名目。即每次每人各出銅元三十枚。五十枚。或一百枚。不論圈數。以和至一家獨贏一家皆輸完爲止。即爲一終局。並無抽頭等惡習。有時雀戰全日。竟無勝負。至以雀戰爲賭博者。則四圍之間。進出甚大。蓋與此不可同日而語也。至於智識階級之性喜幽靜者。則閒暇之時。多並肩聯袂。或攜同兒女。遊玩公園。以自遣也。

【親朋來往最重禮貌】親戚朋友間彼此過往。原屬平常事件。但上海人士。則極爲重視。無論長幼尊卑。到時皆須迎接。除款待茶烟外。如係知友近親。必留膳留宿。如攜帶小孩者。更須另給糖果玩具。如帶男女僕役者。更須犒賞。容亦反賞主人僕役。辭別時主人恭送如儀。如主人係蘇州或甯波籍。則臨送別時。「來啊。來啊。來啊。」之聲。不絕于耳。尤見親熱。

【一年三節鬧熱非常】每屆端午家家戶戶皆懸掛蒲艾。食用葷素各色粽子。至中秋則月餅盛行。夜間均在戶外燃香斗大燭錫箔等。望空頂禮。月下膜拜。甚至終夜燃放炮竹。名曰恭奉月神。多數婦女。人靜更闌。猶婆娑月下。謂之踏月。至年節花目尤多。年糕年菜之準備。輒全夜不停。炮竹之聲。不絕於耳。初一有至城隍廟搶奉頭香之迷信。以爲如此。則可保全閭家全年之平安。故城隍廟先一日午夜起。即人山人海。擁擠不堪矣。

【夏季太平醮更爲普遍】每屆廢歷中元即七月十五前後。各街各路。分區建壇。作法唸經。名曰「盂蘭盆會」。其費用則由好事之徒。向住戶商店。強行攤派。號爲樂捐。意謂如此誠心祈禱。神靈即保佑清吉太平。無災無病。相沿既久。已積成習慣。每屆夏令。幾無街無弄。不敬謹奉行。故此時之和尚道士。大忙特忙。近年當局嚴禁。而此風仍未盡除。

(3) 俗語解釋

【照牌頭】指定一種未來之入款。已列預算者。曰(照牌頭)牌頭。意即可靠之物。而曰照者。蓋已影射遙及之謂。

【齋三】乞丐曰(齋三)言衣食住三者俱不滿也。

【吹牛皮】 言人之言大而誇者曰（吹牛皮）疑鼠牛比之訛喻其大小不倫也。

【出鋒頭】 羨人之得意者曰（出鋒頭）。

【滑頭】 誠人之好作誑語成物質之徒具外觀者曰（滑頭）滑即猾言奸猾不足信也。

【寡老】 稱女子曰（寡老）寡少也物稀見珍之意老語助辭。

【碼子】 稱男子曰（碼子）如朝陽碼子店東也掃青碼子薙髮匠也。

【那摩溫】 評一人一物位列第一等者曰（那摩溫）此乃英語之譯音。

【掉槍花】 受人委託而變更其事者曰（掉槍花）古有舞槍之術槍尖揮洒寒光四射厥名槍花授受有定法絲毫不亂今曰掉者蓋反其所傳也。

【亨勃冷】 移轉或讓渡全部物權不必列舉細目者曰（亨勃冷）疑係譯音一說寧波土話或

曰「一榻括子」

【行裏】 指巡捕房曰（行裏）行者衆多而集合之地意借此。

【老毛】 背稱西人曰（老毛）國人向稱西人爲紅毛人故云。

【本圈】 稱巡警曰（本圈）或即勢力圈之義有解作本犬者近謔矣。

【禮拜九】 預料事之必無效果者曰（禮拜十三）在數年前有稱禮拜九十三點鐘者。蓋亦猶烏有先生無是公之類。近做英文縮寫體。改稱此語矣。

【屈死】 詈人之誤遭損失者曰（屈死）譏死非其罪也。或曰「屈辯子」意同。

【漂亮】 羨人之衣服麗都當行出色者曰（漂亮）曰（靚）上述二義皆含有耳目一新之意。

【鹹肉莊】 婦女之人盡可夫者曰（鹹肉莊）曰（淌牌）豕肉之鹽漬者。決非新鮮。竹筏木牌之尚乎中流者。隨遇而安。二語本此。

【白相人】 游蕩無業之流氓。通稱（白相人）白相即別賞之訛言。其行無所事。別有所賞也。賞作賞花賞月等解。

【撈錫箔灰】 索取不正當之規費曰（撈錫箔灰）錫箔冥鏹也。今曰撈白灰。蓋極言其竊取鬼之餘歷。將為羣鬼所嗤矣。

【亂巴】 恃賭為生者曰（亂巴）巴。錢之隱語。亂者攪之使紛也。

【老門檻】 譽人之精練者曰（老門檻）亦曰（門檻精）凡事既升堂。自易入室。門檻云者即初

階進階之謂。

【裝筍頭】本無是事。而有意栽誣。藉爲詐敲之口實者。曰（裝筍頭）。建屋製器。連接處。須牝牡相銜。俗稱筍頭。今曰裝者。即架虛成實之意。

【講經頭】流氓羣聚。向彼一方互開談判者。曰（講經頭）。經有上下乘之別。非大智慧不能悟解。今講之以頭。或即生公說法。頑石點頭之意乎。

【擱落三姆】包括多數人物。一應在內者。曰（擱落三姆）。擱。軋惡切。即歸納一切之意。亦譯音也。【捉落帽風】捕房有時特派探捕。就沿途拘拿流氓若干名。不問姓名罪案。但涉疑似。統送公堂訊辦者。曰（捉落帽風）。孟嘉落帽。爲避災也。殆彼中避匿之隱語乎。

【臭盤】凡已經一度懲辦。有案之過犯。曰（臭盤）。反是曰（正盤）。一正一臭。即一薰一蕕之義。一失足成千古恨。人可不勉乎哉。

【走油】人之屢受經濟損失者。曰（走油）。膏脂已竭。膚鞞僅存矣。

【走相】破壞其外貌。或襤其衣服服裝者。曰（走相）。謂變更其表面也。前條屬內部。此則形於外矣。相者像也。

【裝佯】偽飾貧困狀態。或詐疾佯狂。冀取憐於人者。曰（裝佯）。豫讓吞炭。接輿佯狂。古有斯風。

今人尤甚。裝佯之語。大抵濫觴乎此。

【跑馬】 受人銀錢重任。突然攜而遠颺者。曰（跑馬）。喻其絕塵而馳也。

【壽頭】 詈人不識利害。或不達世故者。曰（壽頭）。猪首額紋凸凹。類老壽星。俗稱壽字猪頭。此語譏其蠢如鹿豕也。鹿非常品。故以豕爲喻。

【放紅老蟲】 告發他人秘密。因而釀成禍害。致不可收拾者。曰（放紅老蟲）。頑童惡劇。塗油鼠身。燃火縱之。觀其叫躍。以取樂。烈燄奔騰。沾染引火之物。立釀燎原巨患。以是取譬。頗覺的當。老蟲即鼠之俗稱。

【放龍】 泄人陰私。或攻訐內部祕事。致引外界交涉者。曰（放龍）。龍性善鬥。故易有龍戰於野之語。放而出之。殆具隔岸觀光之義。亦幸災樂禍意也。

【小刁】 離間他人交誼。使雙方構成惡感者。曰（小刁）。受委託而不終其事。有意刁難者。曰（半刁子）。刁梟。惡禽也。小者喻其具體而微。半之云者。詈其爲德不卒也。觀此語。有人不如鳥之歎。

【看冷鋪】 人罹患難。成將蹈危險。故意旁觀。不爲援手者。曰（看冷鋪）。鋪而曰冷。必無臨門之客矣。看者人棄我取之反詞也。

【搭起頭】對於他人無關係之事。或與己無關係之人。而臨時加入。隨意兜搭談話。欲使無關係而變爲有關係者。曰（搭起頭）。外人遇黃包車夫。不合其意者。恆以足踢之。受者曰（吃外國火腿）。又遇印捕批頰者。曰（五根雪茄煙）。又曰（五分頭）。

【打棚】對於他人爲無意識之談話。或無意識之遊戲動作。謂之（打棚）。

【搭漿】凡應盡之責任。不肯實力做去。僅出以敷衍。謂之（搭漿）。

【老蟹】婦人老而猾者。稱之曰（老蟹）。有年未老而手段老猾者。亦適用之。如江北所謂老口。北京所謂老手是也。特滬語之所謂老蟹。專用於陰性。以蟹狀女也。

【像煞有介事】自以爲能。故意裝腔做勢。醜不爲怪者。謂之（像煞有介事）。

【撒爛污】凡人有意令其事得不良之結果。或竟至不可收拾。而遺累他人者。謂之（撒爛污）。

【着底】猶言是人格極低下也。

【接生】生讀如三。蘇俗於人死後。有煞氣。必延僧道唸經。以消煞氣。亦略含罵人之意。一說爲

接告。

【罵山門】即罵人也。

【阿母洗屁】原甯波人罵人之詞。

【殺千刀】言其人應殺以千刀。罵人最毒之語。

【殺坏】意與上同。

【猪頭三】成語爲猪頭三牲。牲與生同。特藏一生字。言其人非老於上海者。略帶譏諷之意。

【阿土生】言其土氣太重。見識不廣之意。

【瘟生】言不知已受人欺。猶遭瘟疫而死之人也。

【拆梢】脅迫取財也。

【茶會】有交涉即到茶樓。會集流氓。爲之判斷。

【八開】小洋一角也。

【扳面孔】言以怒容相向。表示決裂之意。

【小開】店主之兒子也。

【拆白黨】一說拆係擦之訛。言本係劣銅。擦之使白以欺人也。現此黨已滿坑滿谷。專以勾引

有財之婦女爲事。

上海路名地址一覽

【一畫】

一枝春街 法界 即裕興大街
一粟街 城內 東通應公祠路西通學前街

【二畫】

二馬路 中區 即九江路之俗稱

二白渡橋 中區北區交界 臨蘇州河上在乍浦

路南

二洋涇橋 中區法界交界 即愛多亞路在四川

路南首橋已拆除

八仙橋 法界 公館馬路西愷自爾路東橋已拆

除

八里橋路 法界 北至愛多亞路南至民國路

八字橋 閘北 天通巷路北

九江路 中區 東至黃浦灘路西至虞洽卿路

上海路名地址一覽

九畝地 城內 大境路及露香園街一帶之統稱
七浦路 北區 東至北江西路西至熱河路
七賢路 南市西鄉 北至斜徐路南至龍華路口
十六舖 法界 即小東門附近靠黃浦灘一帶之

俗稱

又新街 中區 南至九江路北至南京路

【三畫】

大王廟街 南市 東通裏馬路西通草鞋灣

大生街 城內 西通丹鳳路東通民國路

大方街 城內 北至大境路南至方浜路

大夫坊街 城內 北至肇嘉路南至天燈街

大木橋路 南市 北至斜徐路南至龍華路

大白柵街 城內 東通望雲路西通西倉橋街

大西路 西鄉 東接福煦路西至華倫路

上海路名地址一覽

大吉路 城外 東至黃家關路西至藍維靄路

大林路 城外 東至黃家關路西至方斜路

大自鳴鐘 法界 即公館馬路法總巡捕房之俗

稱

大沽路 西區 東段東至跑馬廳路西至重慶路

西段東至成都路西至同孚路

大東門路 南市 即大碼頭路

大新街 中區 即湖北路之北段南京路南廣東

路北

大興街 城外 北通黃家關路南通陸家浜路

大境路 城內 東至晏海路西至民國路

大境街 城內 北通劉坟街南通大境路

大碼頭路 南市 西至大東門東至大碼頭

大通路 西區 南至白克路北至蘇州河

大通路 城外 東通牌樓路西通林陰路

大統路 開北 南至新開橋北至青雲路

大佛廠 南市 東至跨龍路南至方浜路

大華路 西區 北至愛文義路南至靜安寺路

大關橋 南市 外馬路江海大關南洞庭山碼頭

北

大馬路 中區 即南京路之俗稱

大連灣路 東區 南至楊樹浦路北至塘山路

小木橋路 南市 北至斜徐路南至龍華路

小石橋街 南市 東通裏倉橋街西通中華路

小九華街 南市 東通王家碼頭街西通中華路

小白柵街 城內 東通望雲路西通西倉橋街

小沙渡路 西區 北至蘇州河南至靜安寺路

小花園 中區 東通浙江路西通廣西路漢口路

南

小東門街 法界 東至黃浦灘西至小東門

小南門街 南市 東至南倉街西至小南門

小普陀街 南市 北通董家渡路東通薛家浜路

小開橋街 南市 北通小石橋街南通小南門街

三仙街 法界 西通吉祥街東通興聖街

三洋涇橋 中區法界交界 即愛多亞路在江西

路南首橋已拆除

三茅閣橋 中區法界交界 即愛多亞路在河南

路南首橋已拆除

三官堂路 南市 北至大林路南至徽甯路

三角街 南市 東通油車碼頭街西通陸家浜路

三泰路 北區 南至北蘇州路北通泰安里

三泰碼頭街 南市 在外馬路徽甯碼頭南

三牌樓路 城內 北至畫錦路南至肇嘉路

三陽路 閘北 青雲路北

三馬路 中區 即漢口路之俗稱

山西路 中區 北至盆湯街橋南至福州路

山東路 中區 北段北至蘇州河南至甯波路南

段北至南京路南至愛多亞路

山海關路 西區 東至梅白格路西至卡德路

土地祠路 城內 東至薛衙底街西至廣福寺街

士慶路 閘北 橫浜橋北

上海路名地址一覽

川公路 閘北 東通北四川路西通寶通路

又袋角 閘北及西區 長安路底麥根路北近蘇

州河一帶之統稱

也是園街 城內 北通金家旗杆街南通凝和路

久大碼頭 南市 外馬路新碼頭街北

【四畫】

天文臺路 新法界 現改勞神父路

天主堂街 法界 北至愛多亞路南至民國路

天主堂街 南市 東通普育西路北通徽甯路

天主堂西街 南市 北通董家渡路南通賴義碼

頭街

天主堂東街 南市 北通董家渡路南通賴義碼

頭街

天主堂路 西鄉 在徐家匯北至海格路南至土

山灣

天同路 閘北 西至狄思威路東至胡家木橋

天官坊 城內 北至福佑路南至方浜路今已併

上海路名地址一覽

爲丹鳳街

- 天潼路 北區 東至黃浦路西至北浙江路
天津路 中區 東至江西路西至貴州路
天寶路 閘北 東通臨平路西通物華路
天后宮橋 北區中區交界 即鐵大橋河南路北
天通巷路 閘北 南至宋公園路北至天通巷鎮
天燈街 城內 北通大夫坊街東通巡道街
天鑰橋路 南市 北至斜徐路南至斜土路
中大夫坊 城內 北至肇嘉路南至天燈街
中山路 閘北 在永興路北即前之中興路
中央路 中區 北通南京路南通九江路
中州路 閘北 南通赫司克而路北通邢家橋路
中立路 市中區 南至五權路北至上達路
中原路 市中區 南至上達路北至府東外路
中王醫馬街 城內 東通王醫馬街西通侯家路
中石皮街 城內 東通石皮街西通松雪街
中虹橋 東區北區交界 東熙華德路與華德路

之分界處

- 中旺街 中區 即甯波路之一段福建路西浙江路東
中唐家街 城內 東至魚行路西至阜民路
中華路 南市 即前南半城之城河浜東至小東門迤南繞西至方浜橋
中華新路 閘北 東至寶通路西至譚家橋
中興路 閘北 在永興路北
方家宅 西區 東至成都路西至重慶路
方浜路 城內 東至小東門西至方浜橋
方浜橋 城外 民國路方浜路角橋已拆除
方斜路 城外 北至中華路南至斜橋
方斜支路 城外 東通泰安街西通方斜路
方斜後路 城外 北通方斜路南通陸家浜路
公平路 東區 南至黃浦江北接臨平路
公館馬路 法界 東至黃浦灘西至敏體尼蔭路
公興路 閘北 南至虬江路西至止園路

公園靶子場 開北 北四川路底江灣路東
 公義碼頭路 南市 外馬路萬豫碼頭南
 太平路 東區 北通東百老匯路南至黃浦江
 太古路 法界 東至黃浦灘西至民國路
 太和街 東區 楊樹浦路北近勝路西
 太陽廟路 開北 滄甯路北通大統路
 王家宅路 開北 旱橋東北首通虬江路
 王家碼頭街 南市 東至外馬路西至小九華街
 王家嘴角街 南市 北至紫霞路南至外倉街
 王醫馬街 城內 南通方浜路北通沉香閣路
 文昌路 城內 北通豫園路南通方浜路
 文廟路 城內 東至西倉路西至中華路
 文監師路 北區 東至百老匯路西至北浙江路
 文極司脫路 北區 北至開封路南至北蘇州路
 五爪街 南市 北通張家街南通石街
 五福街 中區 南通南京路北通甯波路山西路
 西

五馬路 中區 即廣東路之俗稱
 火腿街 城內 東通中大夫坊西通魚行路
 火神廟街 城內 東至巡道路西至大夫坊街
 火輪磨坊街 法界 北至愛多亞路南至民國路
 丹陽路 東區 東至蘭路西至齊物浦路
 丹鳳路 城內 北至民國路南至方浜路
 六馬路 中區 即北海路之俗稱
 仁記路 中區 東至黃浦灘路西至四川路
 牛莊路 中區 東至浙江路西至勞合路
 戈登路 西區 北至宜昌路南至靜安寺路
 元芳路 東區 北至東鴨綠路南至黃浦江
 少年路 城外 北通中華路南通江陰街
 止園路 開北 南至會館路北至鄉
 日暉路 南市 北至斜徐路南至龍華路日暉港
 東
 毛家街 南市 東至外馬路西至篾竹街
 孔家街 城內 東通紅欄千街西通翁家街

引線街 城內 東通巡道街北通大神廟街
水橋街 城內 北通方浜路南通金家坊

【五畫】

北山西路 北區 南段北至七浦路南至益湯街

橋北段北至界路南至海甯路

北王醫馬街 城內 東通王醫馬街西通侯家路

北石皮街 城內 東至廣福寺街西至吉祥街

北孔家街 城內 北通金家坊南通孔家街

北四川路 北區及閘北 北至江灣路南至四川

路橋

北吉祥街 南市 東通裏馬路西通老白渡街

北江西路 北區 北至靶子路南至自來水橋

北江陰街 南市 北通中華路南通江陰街

北西藏路 北區 北至新疆路南至新垃圾橋

北河南路 西區 北通牯嶺路南通白克路

北新虹橋 東區北區交界 鴨綠路與東鴨綠路

北新虹橋 東區北區交界 鴨綠路與東鴨綠路

之分界處

北泥城橋 中區西區交界 芝罘路西新開路東

橋已拆除

北浙江路 北區 北至界路南至老垃圾橋

北福建路 北區 北至海甯路南至老閘橋

北蘇州路 北區 東至外白渡橋西至新垃圾橋

北揚子路 北區 東至斐倫路西至武昌路

北海路 中區 東至福建路西至虞洽卿路

北無錫路 中區 東至山西路西至直隸路

北京路 中區 東至黃浦灘路西至虞洽卿路

北戴河街 北區 文監師路崑山路附近

外白渡橋 中區北區交界 熙華德路南黃浦灘

路北

外虹口 東區 即狄思威路以東之統稱

外虹橋 東區北區交界 百老匯路與東百老匯

路之分界處

外洋涇橋 中區法界交界 即愛多亞路近黃浦

江橋已拆除

外倉橋街 南市 北通王家嘴角街南通小南門

街

外郎家橋街 南市 北通油車街南通紫霞路

外萃豐街 南市 東通外馬路老白渡街南

外鹹瓜街 南市 北至東門路南至大碼頭街

外馬路 南市 北至東門路南至滬軍營路

外灘 中區 即黃浦灘路之簡稱

白衣街 城內 西至舊倉街東至長生街

白克路 中區及西區 東至勞合路西至卡德

路

白利南路 西鄉 北至極司非而路南至億定盤

路

白利圖路 新法界 北至貝當路南至海格路

白保羅路 閘北 東通北四川路東寶興路南

白來尼蒙馬浪路 法界及新法界 北至愛多亞

路南至勞神父路

白漾街 城內 南通中華路東通阜民路北通尚

文路

白賽仲路 新法界 東至霞飛路西至海格路

白爾路 法界 東至藍維露路西至蒲柏路

白爾部路 法界 北至福州路南至霞飛路

永安街 法界 見新永安街

永安街 南市 北至公義碼頭路南至董家渡路

永甯街 城內 東至學前街西至中華路

永興路 閘北 東至鴻興路西至太陽廟

永興街 城內 北至喬家路南至中華路

永盛碼頭街 南市 東至外馬路西至永安街

平定路 東區 北至楊樹浦路南至黃浦江

平涼路 東區 東至黎平路西至楊樹浦路

平安街 南市 北至油車碼頭路南至陸家浜路

平望街 中區 北通福州路南通廣東路廣西路

東

平陽路 東區 現改格蘭路

平喬路 西區 現改愛文義路

巨華路 城內 即紫華路東至侯家路西至大境

路

包家街 城內 西通丹鳳街在方浜路北

平濟利路 法界及新法界 北至吳淞江路南至

藍維靄路

四川路 中區 北至四川路橋南至愛多亞路

四川路橋 中區北區交界 臨蘇州河上四川路

四馬路 中區 即福州路之俗稱

四達路 閘北 施高塔路東

四牌樓街 城內 北至方浜路南至曲尺灣

四德來路 東區 通倍開爾路在麥克利克路西

民立路 閘北 北至金陵路南至漢中路

民立街 南市 北通中華路南通江陰街

民珠街 城內 北通民國路南通福佑路

民國路 華法交界 即前之縣城址東至小東門

繞西迤南至方浜橋

民德路 閘北 北至永興路南至旱橋

巨福路 新法界 北至霞飛路南至徐家匯路

巨潑來斯路 新法界 東至善鐘路西至海格路

巨籟達路 新法界 東至白爾部路西至善鐘路

石路 中區 即福建路之俗稱

石街 南市 東至薛家浜路西至南倉街

石皮街 城內 北至北石皮街南至肇嘉路

甘世東路 新法界 北至辣斐德路南至西愛威

斯路

甘肅路 北區 北至海甯路南至北蘇州路

打浦路 南市 北至斜徐路南至龍華路

打浦橋 華法交界 金神父路南首

打鐵浜 法界 浜已填塞現即白爾路白爾部路

半淞園路 南市 北至滬軍營路南至高昌廟路

半涇園街 城內 北通文廟路南通蓬萊路

生福路 東區 南至荊州路北至河間路

生義街 南市 東通外馬路西通王家嘴角街

生義碼頭街 南市 東通外馬路西通王家嘴角

街

乍浦路 北區 北至靶子路南至蘇州路

卡德路 西區 北至新開路南至靜安寺路

古拔路 新法界 北至福煦路南至杜美路

古神父路 法界 南至白賽仲路趙主教路近

皮少耐路 法界 東至民國路西至格洛克路

立德油廠路 西區 南至宜昌路北至蘇州河

正豐街 中區 即廣東路之一段在福建路西

冬青園路 城內 東至夢花街西至中華路

【六畫】

西上麟 中區 北通廣東路南通愛多亞路

西安路 東區 東至新記浜路北至東漢壁禮路

西門路 新法界 東至白爾路西至呂班路

西林路 城外 北通藍維靄路南通林蔭路

西林橫路 城外 東通西林路西通西林後路

西林後路 城外 北通藍維靄路南通方斜路

上海路名地址一覽

西倉路 城內 北至肇嘉路南至蓬萊路

西倉橋街 城內 東通梭子街西通莊家街

西馬街 城內 北通方浜路南通金家坊

西馬橋街 城內 西通方浜路北青蓮街西

西唐家街 城內 東至梅家街西至望雲路

西姚家街 城內 東至東街西至曲足灣

西鈞玉街 南市 東通南倉街西通佛閣街

西新橋 中區法界交界 即愛多亞路在雲南路

南首橋已拆除

西湖路 東區 蘭路底

西體育會路 開北 江灣路起

西廟橋路 南市 現改謹記路

西棋盤街 中區 東至河南路西至山東路

西愛咸斯路 新法界 東至金神父路西至高恩

路

西摩路 西區 北通新開路南至福煦路

西藏路 中區西區交界 北至新垃圾橋南至愛

上海路名地址一覽

一〇

多亞路現改虞洽卿路

西蘇州路 西區 沿蘇州河南岸東段自烏鎮路

橋至舢板廠橋西段在宜昌路北

西興聖街 法界 南通民國路在興聖街西

西華街 城外 北通中華路南通江陰街

老太平街 南市 東通裏馬路西通外鹹瓜街

老永安街 法界 北至公館馬路南至民國路

老北門大街 法界 北至愛多亞路南至民國路

老白渡街 南市 東通外馬路西通油車街

老白渡橫街 南市 北通大碼頭街南通老白渡

街

老垃圾橋 中區北區交界 臨蘇州河上浙江路

北

老閘橋 中區北區交界 臨蘇州河上福建路北

老閘街 北區 東至北山西路西至新唐家街

老閘橋街 中區 南至北京路北至蘇州路

老道前街 城內 北通夢花街南通文廟路

老硝皮街 南市 南通董家渡路東通萬豫碼頭

街

老街 閘北 西至大統路東至烏鎮路

老新街 中區 老白渡街北西至如意街

老學前街 城內 今改學院路

老廣東街 南市 東至新廣東街江邊碼頭近

安仁街 城內 北通民國路南通方浜路

安平街 城內 東至安仁街西至障川路

安和寺路 西區 法華鎮南

安南路 西區 東至哈同路西至赫德路

安納金路 法界及新法界 北至喇格納路南至

藍維靄路

安甯路 閘北 東通寶山路虬江路北

安瀾路 城外 東至中華路西至林蔭路

同仁街 城內 北通黃家路南通中華路

同新路 西區 東至大西路西至開士威克路

同涼路 東區 東至黃浦灘西至楊樹浦路

同孚路 西區 北至靜安寺路南至福煦路

同嘉路 閘北 北通天同路南通歐嘉路

同濟路 閘北 東通北四川路西至鄉

同慶街 城內 東至青蓮街西至民國路

朱葆三路 法界 北至愛多亞路南至公館馬路

朱家街 南市 南通沙場街北街壩基橋街

朱家木橋 東區 即新記浜路橋已拆除

朱爾典路 新法界 西至海格路東至霞飛路

吉林路 東區 東至華盛路西至韜朋路

吉祥路 閘北 東通寶安路西通施高塔路

吉祥街 法界 北至愛多亞路南至民國路

吉祥街 南市 東通裏馬路西通葢市街南通新碼頭

吉祥街 城內 北通北石皮街南通金家坊

江西路 中區 北至自來水橋南至愛多亞路

江淮路 閘北 普善山莊北小路

江灣路 閘北 南至北四川路北至江灣

江陰街 城外 東至跨龍路西至林蔭路

自來水橋 中區北區交界 臨蘇州河上江西路

自來火行東街 法界 北至愛多亞路南至民國路

自來火行西街 法界 北至愛多亞路南至民國路

百老匯路 北區 東至外虹橋西至熙華德路

百花街 東區 即莊源大街現改亞德路

竹行街 南市 東通外馬路南通王家碼頭街

竹行碼頭 南市 外馬路竹行街外

共和路 閘北 北至共和新路西至恆豐路

共和新路 閘北 共和路北

交通路 中區 西通山東路東通河南路

交通路 閘北 東至海昌路西至潭子灣

舟山路 東區 西至岳州路東至匯山路

舟山路 法界 東至黃浦灘西至民國路

上海路名地址一覽

一二

光啓路 城內北至方浜路南至肇嘉路

地方廳路 南市東通車站路西通廳西路

羊尾橋 法界藍維靄路辣斐德路角橋已拆除

地豐路 西鄉北至極司非而路南至海格路

成都路 西區北至蘇州河南至福煦路

有恆路 東區東至新虹橋西通吳淞路

汕頭路 中區東至廣西路西至西藏路

兆豐路 東區北接物華路南通黃浦江

多稼路 南市東至外馬路西通青龍街

池浜路 西區北至新開路南通愛文義路

冰廠街 中區東通四川路西通江西路北通香港路

如意街 南市北至大碼頭街南至老白渡街

如皋路 東區在通州路海勒路北首

汝南街 南市東至製造局路西至局門路

先棉祠街 城內東通西倉路西通吾園街

全家巷路 閘北歐陽路東

艾家街 城內西通望雲路北通虹橋街

曲尺灣 城內南至肇嘉路北至學院路

車站路 南市北至陸家浜路南至半淞園路

車站前路 南市在滬杭車站前

車站後路 南市在滬杭車站後

車站東路 南市東至海潮路西至車站路

吳淞路 北區北通虬江路南至北蘇州路

吳淞江路 法界東至維爾蒙路西至白爾路

吳家街 城內東通侯家路西通晏海路

貝當路 新法界北至寶建路南至徐家匯

貝勒路 法界新法界北至愛多亞路南至徐家匯

匯路

貝禘慶路 新法界北至成都路南至霞飛路

局門路 南市北至斜徐路南至龍華路

局門支路 南市東通斜徐支路西通局門路

局門後路 南市北通局門支路西通局門路

沙涇路 東區 卽肇勤路北至梧州路南至狄思

威路

沙場街 南市 東通篾作街西通中華路

沙家街 城外 北通大林路南通陸家浜路

克明路 閘北 東通北四川路橫浜橋南

克能海路 北區 北至界路南至七浦路

宋公園路 閘北 南至虬江路北至宋公園

宋家街 中區 南通北京路北通廈門路浙江路

邢家宅路 閘北 東通狄思威路南通邢家橋路

邢家橋路 閘北 東通邢家宅路西通中州路

利川街 南市 北通董家渡路南通賴義碼頭街

利民路 閘北 歐嘉路北

坟山路 北區 東通柏記路西通北山西路

汶林路 新法界 北至霞飛路南至徐家匯路

李梅路 法界 北至愛多亞路南至霞飛路

李誦清堂路 西區 南通西摩路新開路北

杜美路 新法界 東至霞飛路西至善鐘路

杜神父路 新法界 東至藍維露路西至貝勒路

延平路 西區 南通康腦脫路膠州路西

伯頓路 北區 北至海甯路南至北河南路

佑尼干路 西區 南至愚園路北至白利南路

汾州路 東區 北至榆林路南至揚州路

狄思威路 東區 北至北四川路南至黃浦江

呂宋路 西區 南至華格臬路北至愛多亞路

呂班路 新法界 北至霞飛路南至徐家匯路

祁齊路 新法界 北至畢勳路南至徐家匯路

虬江路 閘北 東至斐倫路西至共和路

虬經路 東區 南至周家嘴路北至海勒路

吟桂路 閘北 東至邢家宅路西至淞滬鐵路

吾園街 城內 東通也是園街北通先棉祠街

沉香閣路 城內 東至舊校場路西至侯家路

沈家灣 北區 卽湯恩路之俗稱

形雲街 法界 北至閔行路南至小東門大街

拋球場 中區 河南路中段福州路北甯波路南

上海路名地址一覽

一四

巡道街 城內 北至火神廟街南至喬家路

何家街 城內 北通吾園街南通尚文路

秀水浜街 南市 東通薛家浜路西通五爪街

亨利路 新法界 東至亞爾培路西至杜美路

佛閣街 南市 北通小南門街南通復善堂街

佛陀街 中區 北至南京路南至九江路

邑廟 城內 即城隍廟新北門內

妙蓮橋 南市 蘆葦街南典當街北橋已拆除

【八畫】

東街 城內 北至方浜路南至肇嘉路

東門路 南市 東至外馬路西至民國路

東門大街 城內 即肇嘉路之東段

東京路 西區 北至西蘇州路南至勞動生路

東有恆路 東區 東至保定路西至新虹橋

東百老匯路 東區 東至茂海路西至外虹橋

東熙華德路 東區 東至茂海路西至中虹橋

東漢壁禮路 東區 東至新記浜路西至裏虹橋

東鴨綠路 東區 東至元芳路西至北新虹橋

東嘉興路 東區 東至沙涇路西至嘉興路橋

東新街 法界 東至黃浦灘西至裕興小街

東新橋 中區法界交界 即愛多亞路在浙江路

南首橋已拆除

東新橋街 法界 現改新橋街

東新民路 閘北 西通界路在靶子路北

東虬江路 閘北 東通虬江路西通北四川路

東橫浜路 閘北 東通寶樂安路西通北四川路

東寶興路 閘北 西接寶興路南通吳淞路

東勝街 新法界 南通福履理路金神父路西

東馬街 城內 北通方浜路南通北石皮街

東青蓮街 城內 東通舊倉路西通青蓮街

東姚家街 城內 東至中華路西至東街

東唐家街 北區 東至北河南路西至北浙江路

東柵街 東區 華德路底

東黃家路 城內 東至中華路西至阜民路

東唐家街 城內 東通大夫坊街西通靈濟街
 東梅家街 城內 東通天燈街西通梅家街
 東鈞玉街 南市 東通南區街西通南倉街
 東棋盤街 中區 東通江西路西通河南路北通
 廣東路南通愛多亞路
 東廟橋路 西鄉 北至斜徐路南至龍華路
 青海路 西區 北通靜安寺路斜橋路東
 青浦路 北區 北至百老匯路南至北揚子路
 青島路 西區 東至派克路西至梅白格路
 青雲路 閘北 嚴家閣路北
 青蓮街 城內 北至民國路南至方浜路
 青龍橋街 南市 北通蘆蓆街南通張家街
 青鹽作街 南市 北通薛家浜路南通三角街
 長沙路 西區 北至新開路南至牯嶺路
 長浜路 西區法界交界 現改福煦路
 長安路 閘北 東通光復路西通廣肇路
 長春路 閘北 南通邢家宅路北通北四川路

長生巷街 城內 北通福佑路南通大境路
 金神父路 新法界 北至霞飛路南至徐家匯路
 金陵路 閘北 東至大統路西至恆豐路
 金隆街 中區 東河南路西山東路廣東路南
 金家坊 城內 東至松雪街西至民國路
 金家旗杆街 城內 東通凝和路西通也是園街
 孟神父路 法界 東通麥高包祿路南愷自爾路
 孟納拉路 西區 東至愛多亞路西至福煦路
 孟德蘭路 西區 東至馬霍路西至成都路
 阜民路 城內 北至肇嘉路南至中華路
 阜春街 城內 北至大境路南至方浜路
 阜春街 城內 東通阜春街西通露香園街
 花衣街 南市 北至新碼頭街南至王家碼頭街
 花園路 南市 北通半淞園路南通沈家花園
 花園街 南市 北通施相公街南通大碼頭街
 周家嘴路 東區 東至吳家宅西至東鴨綠路
 周家庫 東區 周家嘴路北歐嘉路東

上海路名地址一覽

一六

油車街 南市 東至如意街西至悅來街

油車碼頭街 南市 北通薛家浜路南通外馬路

武定路 西區 東段東至麥根路西至戈登路西

段東至赫德路西至延平路

武昌路 北區 北至文監師路南至北揚子路

岳州路 東區 兆福路物華路附近

亞德路 東區 北至東漢壁禮路南至東百老匯

路

亞爾培路 新法界 北至福煦路南至海格路

河南路 中區 北至鐵大橋南至愛多亞路

河間路 東區 西至蘭路東至鄉

阿而盤街 北區 北通文監師路東通乍浦路

阿拉白司脫路 北區 東通北浙江路西通北西

藏路

法蘭西大馬路 法界 即公館馬路

法華民國路 華法交界 即民國路

法華路 西區 東至陸家路西至凱旋路

定海路 東區 北至平涼路南至楊樹浦路

定福街 南市 北通蔡陽街東通硝皮街

定興路 西區 西通卡德路白克路北

京州路 法界 北至民國路南至小東門大街

京江街 法界 東通天主堂街西通興聖街

物華路 閘北 兆豐路底

尚文路 城內 東至凝和路西至中華路

和平路 城外 東至中華路西至藍維露路

林蔭路 城外 北至方斜路南至陸家浜路

林肯路 西區 滬杭鐵路西南通大西路

迎勳路 城外 北至中華路南至陸家浜路

宜昌路 西區 東至西蘇州路西至小沙渡路

昌平路 西區 東段東至麥根路西至戈登路西

段東至小沙渡路西至延平路

怡和路 東區 北至楊樹浦路南至黃浦江匯山

碼頭東

昆明路 東區 西至塘山路東至鄉

近勝路 東區 北至倍開爾路南至黃浦江
 松江街 中區 東至湖北路西至浙江路
 松雪街 城內 北至方浜路南至肇嘉路
 松潘路 東區 北至黑龍路南至楊樹浦路
 直隸路 中區 北至蘇州路南至九江路
 泗涇路 中區 東至江西路西至河南路
 芝罘路 中區 東至浙江路西至虞洽卿路
 拉都路 新法界 北至霞飛路南至徐家匯路
 典當街 法界 北至愛多亞路南至民國路
 昇平街 西區 南通福煦路同孚路西
 果育堂街 城內 北通薛衙底街南通淘沙場
 泥城橋 中區西區交界 南京路西靜安寺路東
 橋已拆除
 泥江路 東區 南至周家嘴路北至平涼路
 其昌路 東區 北至東百老匯路南至黃浦江
 季家街 城內 東通侯家路西通晏海路
 奉天路 東區 東至歐嘉路西至狄思威路

上海路名地址一覽

【九畫】
 南山路 閘北 東至宋公園路西至共和新路
 南京路 中區 東至黃浦灘路西至虞洽卿路
 南京街 南市 北通草鞋灣南通陸家浜路
 南洋路 西區 東至西摩路西至哈同路
 南會館碼頭 南市 賴義碼頭南徽甯碼頭北
 南碼頭街 南市 東至外馬路西至裏馬路
 南陽街 城內 北通西唐家街南通蓬萊路
 南陽橋 城外 西門外藍維靄路對過橋已拆除
 南王醫馬街 城內 北通王醫馬街西通侯家路
 南石皮街 城內 東通淘沙場西通石皮街
 南梅溪街 城內 北通梅溪街南通全家旗杆街
 南門大街 城內 即阜民路南段
 南星路 閘北 北通新民路南通長安路
 南倉街 南市 北至董家渡路南至陸家浜路
 南區街 南市 東通蘆蓆街北至董家渡路
 南潯路 北區 北至漢壁禮路南至北揚子路

南無錫路 中區 南通甯波路西通福建路
南張家街 城內 東通望雲路西通倒川街
南碼頭 南市 陸家浜路口

香山路 閘北 東至寶山路西至中興路

香港路 中區 東通圓明園路西通江西路

香粉街 中區 東通福建路西通浙江路南通南

京路

香煙橋路 閘北 東通物華路西通施高塔路

威司林街 北區 北通海甯路南通崑山路

威海衛路 西區 東至馬霍路西至西摩路

威賽路 東區 即匯山路東至蘭路西至楊樹浦

路

威妥瑪路 東區 北至龍江路南至楊樹浦路

虹口 東北區 蘇州河北迤東至楊樹浦之統稱

虹橋 城內 三牌樓路南望雲路北橋已拆除

虹橋街 城內 西通望雲路北通肇嘉路

虹橋路 西鄉 東至海格路西至鄉

紅莊街 城內 北通孔家街南通肇嘉路

紅廟街 中區 即直隸路中段在南京路北

紅欄干路 城內 東通松雪街西通金家坊

施高塔路 閘北 北四川路底公園靶子場東

施家街 南市 東通裏馬路西通王家嘴角街

施相公街 南市 東通外鹹瓜街西通裏鹹瓜街

保定路 東區 北至塘山路南至倍開爾路

保仁街 城內 東通觀音街西通障川路

哈同路 西區 北至靜安寺路南至福煦路

哈爾濱路 東區 北至歐嘉路南至墨克登路

恆通路 閘北 東至共和路西至光復路

恆豐路 閘北 北至金陵路南至光復路

派克路 西區 北至新開路南至靜安寺路

派克街 北區 北至海甯路南至崑山路

洞庭路 東區 北至楊樹浦路南至黃浦江桂陽

路東

洞庭山街 南市 東至裏馬路西至葺市街

洋行街 法界 北至舟山路南至東門路

洋涇浜 中區法界交界 即愛多亞路浜已填塞

盆湯街 中區 即山西路北段之俗稱

盆湯街橋 中區北區交界 臨蘇州河上山西路

胡家宅 中區 即福州路西段在湖北路西

胡家木橋 閘北 歐嘉路北

胡倫路 東區 楊樹浦路北

姚主教路 新法界 北至霞飛路南至徐家匯路

姚家街 城內 東至中華路西至曲尺灣

軍工路 閘北 南至黎平路北至吳淞礮台灣

思理和路 法界 東至寶建路西至賈爾業愛路

茹勒路 法界及新法界 北至喇格納路南至藍

維露路

茂海路 東區 北至昆明路南至東百老匯路

洛陽路 東區 南至倍開爾路北至塘山路

眉州路 東區 北至華德路南至楊樹浦路

牯嶺路 西區 東至虞洽卿路西至派克路

上海路名地址一覽

重慶路 西區 北至孟德蘭路南至福煦路

星加坡路 西區 東至小沙渡路西至康腦脫路

界路 北區 東至北河南路西至北浙江路

柏記路 北區 北至天潼路南至北蘇州路

柏枝街 城內 在凝和路東

後馬路 中區 即北京路天津路甯波路之總稱

洪昇街 南市 即新新街

洛陽路 東區 南至倍開爾路北至塘山路

英華街 中區 北至南京路南至九江路浙江路

侯家路 城內 北至福佑路南至方浜路

計家街 城內 東通侯家路西通晏海路

俞家街 城內 東至中華路西至阜民路

亭橋街 城內 北通淨土街南通蓬萊路

厚德街 閘北 東通邢家橋路西通北四川路

指江廟路 閘北 東至宋公園路西至大統路

柳營路 閘北 八字橋相近

城河浜 華法交界 即民國路河浜久已填塞

舢舨廠橋 西區閘北交界 麥根路北恆豐路南
信太碼頭街 南市 東至外馬路西至外鹹瓜街
洗葦街 南市 東通外倉橋街西通裏倉橋街
染坊街 南市 東通青鹽作街西通南倉街
前新街 法界 即麥底安路

【十畫】

海口路 中區 北至廣東路南至北海路
海山路 閘北 吳淞路底虬江路南
海州路 東區 東至桂陽路西至甯武路
海防路 西區 東至戈登路西至小沙渡路
海昌路 閘北 南至光復路西至梅園路
海格路 新法界 北至靜安寺路南至徐家匯鎮
之蒲西路
海勒路 東區 東至兆豐路西至梧州路
海能路 北區 靶子路北吳淞路西
海甯路 北區 東至吳淞路西至新疆路
海潮路 南市 北至陸家浜路南至車站前路

馬白路 西區 西通小沙渡路勞勃生路南
馬立師 西區 重慶路大沽路相近一帶之統稱
馬玉山路 市中區 引翔鄉附近
馬崎路 西區 北至檳榔路南至麥根路
馬霍路 西區 北至靜安寺路南至愛多亞路
馬浪路 新法界 即白來尼蒙馬浪路之簡稱
馬斯南路 新法界 北至霞飛路南至徐家匯路
馬街 城內 北通大境路南通方浜路
馬園街 城內 北通梧桐街南通方浜路
馬添興街 南市 東通篾作街西通中華路
馬路橋北街 南市 北至江陰街南至陸家浜路
高乃依路 新法界 東至法國公園西至金神父
路
高恩路 新法界 北至霞飛路南至徐家匯路
高郎橋 東區 在蘭路北段華德路中
高昌廟路 南市 東至半淞園路西至製造局路
高巷頭街 南市 北通沙場街南通小九華街

高家街 城內 北通肇嘉路南通西倉橋街
 高墩路 城內 東通舊倉街西通露香園路
 格蘭路 東區 北至鄉南至楊樹浦路甯武路東
 格洛克路 法界 北至愷自爾路南至喇格納路
 格羅希路 新法界 東至社美路西至善鐘路
 倍爾爾路 東區 東至蘭路西至楊樹浦路
 倍爾福路 中區 東通圓明園路西通博物院路
 晏海路 城內 即老北門街北至民國路南至方
 浜路
 晏海街 城內 東通晏海路西通露香園街
 財神街 法界 東通黃浦灘西通洋行街
 財神街 南市 東通裏馬路西通會館街
 唐家灣 城外 在西門外藍維露路東
 唐家街 城內 東至梅家街西至望雲路
 泰安街 城外 北通方斜路南通大吉路
 泰記街 中區 河南路西天津路北
 徐家匯路 新法界 東至斜橋西至徐家匯路

浙江路 中區 北至老拉圾橋南至愛多亞路
 桂陽路 東區 北至平涼路南至楊樹浦路
 荊州路 東區 北至塘山路南至倍開爾路
 秦皇島路 東區 北至楊樹浦路南至黃浦江
 師卡子路 北區 即鴨綠路
 娥眉月路 西區 愚園路赫德路附近
 哥倫比亞路 西區 北至大西路南至虹橋路
 振豐街 東區 即東百老匯路中段兆豐路西
 恩利和路 法界 東至寶建路西至賈爾業愛路
 荔浦路 西區 西通小沙渡路海防路北
 烏鎮路 閘北 北至新民路南至光復路
 庫倫路 閘北 東至北西藏路西至光復路
 悅來街 南市 北至大碼頭街南至油車街
 桑園街 南市 北至復善堂街南至陸家浜路
 草鞋灣 南市 北通陸家浜路南通南京街
 致遠街 中區 即天津路在山西路以西一段
 倒川街 城內 北通西倉橋街南通浮土街

孫家街 城內 西通東街東通中華路

翁家街 城內 北通孔家街南通肇嘉路

留雲寺街 南市 北通復善堂街南通陸家浜路

【十一畫】

麥家園 中區 即山東路中段福州路南廣東路

北

麥家街 城內 東通阜民路北通蓬萊路

麥匪路 東區 北接元芳路南至黃浦江

麥克勞路 西區 東至虹橋路西至羅別根路

麥根路 西區 北至戈登路南至新開路

麥邊路 西區 東至麥特赫司脫路西至戈登路

麥琪路 新法界 北至海格路南至霞飛路

麥陽路 新法界 北至格羅希路南至霞飛路

麥尼路 新法界 東至高恩路西至海格路

麥克脫路 東區 東至華記路西至狄思威路

麥底安路 法界 北至愛多亞路南至民國路

麥高包祿路 法界 北至愛多亞路南至愛來格

路

麥克利克路 東區 北至威賽路南至楊樹浦路

麥特赫司脫路 西區 北至康腦脫路南至靜安

寺路

麥賽而蒂羅路 法界 東至葛羅路西至華龍路

梅白格路 西區 北至新開路南至靜安寺路

梅家街 城內 北至西唐家街南至喬家路

梅家街 中區 東通顧家街西通浙江路

梅家街 南市 北通董家渡路南通蘆蓆街

梅溪街 城內 北通蓬萊路東通凝和路

梅園街 法界 即彤雲街

梅園路 開北 北至金陵路南至光復路

梅園街 南市 東至荳市街西至外郎家橋街

康吉路 開北 金陵路北恆豐路東

康悌路 新法界 東至藍維靄路西至呂班路

康家街 城內 東通東街西通四牌樓街

康衢路 南市 東至肇周路西至龍華路

康腦脫路 西區 東至麥特赫司脫路西至極司

非而路

斜橋 華法交界 方斜路南製造局路北陸家浜

路西

斜橋街 西區 東至靜安寺路西至同孚路

斜橋東路 城外 北通大林路南通陸家浜路

斜土路 南市 東至製造局路西至徐家匯鎮南

之土山灣

斜徐路 南市 東至製造局路西至徐家匯鎮

望平街 中區 即山東路中段南京路南福州路

北

望志路 新法界 東通貝勒路西通呂班路

望雲路 城內 北至肇嘉路南至蓬萊路

望道橋 南市 滬杭車站南首

通州路 東區 北至海勒路南至東有恆路

通閘路 閘北 南至公興路北至鄉

通濟路 閘北 東至恆豐路西至光復路

上海路名地址一覽

國貨路 南市 東至外馬路西至車站路

國慶路 閘北 東至北西藏路北至新民路

國富門路 新法界 北至西愛咸斯路南至福履

理路

張家街 城內 東通三牌樓路北通畫錦路

張家街 南市 東通薛家浜路西通南倉街

張家宅路 西區 南通愛文義路卡德路西

畫錦路 城內 東至光啓路西至陳市安路

畫錦里 中區 即山西路南段之俗稱

梧州路 東區 北至歐嘉路南至東漢壁禮路

梧桐街 城內 東至丹鳳路西至安仁街

莫干山路 西區 東至蘇州河西至東京路

莫利愛路 新法界 東至法國公園西至金神父

路

陸家石橋 南市 小東門大街南東門路北橋已

拆除

陸家路 西區 東至海格路西至虹橋路

上海路名地址一覽

陸家宅 城內 北至康家街西至四牌樓街

陸家浜路 南市 東至外馬路西至斜橋

莊家街 城內 北至肇嘉路南至夢花街

莊源大街 東區 即亞德路

基昌路 東區 北至東百老匯路南至黃浦江

淡水路 西區 北至孟納拉路南至愛多亞路

崑山路 北區 東至吳淞路西至北四川路

崇明路 北區 東至北四川路西至北江西路

密勒路 北區 北至鴨綠路南至天潼路

乾記街 中區 北通甯波路南通天津路山西路

東

偷雞橋 中區 即芝罘路之一段貴州路東橋已

拆除

帶鈎橋 中區法界交界 即愛多亞路在山東路

南首橋已拆除

畢動路 新法界 北至霞飛路南至祁齊路

荳市街 南市 北至老白渡街南至新碼頭街

敏體尼蔭路 法界 北至愛多亞路南至藍維露

路

常福街 東區 南至楊樹浦路北至平涼路

崑山花園 北區 崑山路文監師路之間

惇信路 西區 東至大西路西至凱旋路

祥德路 北區 靶子場附近

惟我路 南市 北通局門支路東通斜橋支路

陳市安路 城內 北通方浜路南通畫錦路

陳家橋 南市 半淞園路東車站路北

陳箍桶橋 城內 阜民路南大南門大街北橋已

拆除

曹家街 城內 北通肇嘉路南通夢花街

曹祠街 城內 南至文廟路北通夢花街

淨土街 城內 東通望雲路西通西倉路

盛家街 城內 東通光啓路西通三牌樓路

淘沙場 城內 北通土地堂街南通肇嘉路

剪刀橋 南市 北通徽甯路南通滬閘南戶路

梭子街 城內 北通肇嘉路南通西倉橋街
涼州路 東區 楊樹浦路東

魚行路 城內 北至肇嘉路南至東唐家街

【十二畫】

華成路 法界 東至民國路西至敏體尼蔭路

華盛路 東區 北至鄉南至黃浦江韜朋路東

華盛路 閘北 北至大統路南至光復路

華康路 閘北 北至金陵路南至廣肇路

華興路 閘北 東至北浙江路北通旱橋

華倫路 西鄉 北至白利南路南至虹橋路

華記路 東區 北至東熙華德路南至東百老匯

路

華德路 東區 東至格蘭路西至茂海路

華格臬路 法界 東至維爾蒙路西至愛多亞路

華龍路 新法界 北至霞飛路南至呂班路

黃河路 法界 即喇格納路

黃浦路 北區 東至青浦路西至熙華德路

黃浦灘 法界 北至外洋涇橋南至十六鋪

黃浦灘路 中區 北至外白渡橋南至外洋涇橋

黃家路 城內 東至中華路西至凝和路

黃家闕路 城外 北至安瀾路東至尚文路

黃家沙花園 西區 卡德路中段

黃陸路 閘北 北至江灣路南通北四川路

黃興路 市中區

甯波路 中區 東至四川路西至勞合路

甯波路 法界 東至民國路西至敏體尼蔭路

甯武路 東區 北至華德路南至楊樹浦路

甯國路 東區 北至華德路至黑龍路

甯興街 法界 東至麥底安路西至麥高包祿路

勞合路 中區 北至芝罘路南至南京路

勞勃生路 西區及西鄉 東至澳門路西至極司

非而路

勞利育路 新法界 東至福開森路西至海格路

勞神父路 新法界 東至藍維露路西至呂班路

勞爾東路 新法界 北至福煦路南至蒲石路

普陀路 西區 東通東京路西通小沙渡路

普善路 開北 中華新路北

普育東路 南市 北至徽甯路南至車站東路

普育西路 南市 北至陸家浜路南至車站東路

普思濟世路 新法界 東至邁而西愛路西至亞

爾培路

紫來街 法界 北至愛多亞路南至民國路

紫金路 城內 北至旦華路南至方浜路

紫華路 城內 東至侯家路西至晏海路

紫霞路 南市 東至新碼頭街西至篾作街

裕通路 開北 東至廣肇路西至長安路

裕興大街 法界 東至黃浦灘西至洋行街

裕興小街 法界 北至裕興大街南至小東門大

街

開士威克路 西區 北至白利南路南至虹橋路

開封路 北區 東至甘肅路西至北西藏路

開納路 西鄉 北至極司非而路南至億定盤路

閔行路 北區 北至吳淞路南至北揚子路

閔行路 法界 東至洋行街西至民國路

湯恩路 北區 東至斐倫路西至吳淞路

湯管街 南市 南通外馬路北通陸家浜路

菜市路 新法界 北至白爾路南至徐家匯路

菜市街 法界 即甯興街

喬家路 城內 東至中華路西至凝和路

喬家柵街 城內 東通阜民路西通凝和路

硝皮街 城內 北通福佑路南通梧桐街

硝皮街 南市 東通佛閣街西通糖坊街

廈門路 中區 東至老閘橋西至虞洽卿路

湖北路 中區 北至南京路南至愛多亞路

貴州路 中區 北至廈門路南至九江路

雲南路 中區 北段北至芝罘路南至甯波路南

段北至南京路南至愛多亞路

無錫路 中區 見南無錫路北無錫路

博物院路 中區 北至蘇州路南至北京路

棋盤街 中區 即河南路南段

揚州路 東區 東至平涼路西至韜朋路

黑龍路 東區 東至眉州路西至楊樹浦

提籃橋 東區 東熙華德路東茂海路西橋已拆

除

温州路 西區 北至蘇州河南至愛文義路派克

路惠

跑馬廳路 西區 東至虞洽卿路西至重慶路

善鐘路 新法界 北至海格路南至霞飛路

喇格納路 法界 東至格洛克路西至白爾路

順德路 西區 麥根路附近

順徵路 閘北 東通天寶里西通新疆路

牌樓路 城外 北通大吉路南通大林路

勝越路 東區 南至黃浦江桂陽路西

彭潭路 閘北 南至交通路滬太路西

達布街 城內 北通民國路在安仁路東

集水街 南市 東至十六鋪西至中華路

萃豐街 南市 東通裏馬路西通荳市街

凱旋路 西區 南至虹橋路北至白利南路

隆昌路 東區 南至黃浦北至楊樹浦路

傅家街 城內 北通縣後街南通學院路

貽慶街 城內 北通方浜路南通金家坊

雲居街 城內 東通晏海路西通長生路

登雲橋 城內 肇嘉路南梭子街北橋已拆除

復善堂街 南市 東至南倉街西至迎勳路

斐倫路 北區 北至虬江路南至北揚子路

【十三畫】

新街 南市 東至會館街西至陸家浜路

新街 城內 北通學院路南通肇嘉路

新大橋 閘北 西區交界 即舢舨廠新橋

新大碼頭 南市 外馬路豐記碼頭北

新太平街 南市 北通老太平街南通鹽碼頭街

新永安街 法界 東至黃浦灘西至天主堂街

新拉圾橋 北區西區交界 臨蘇州河上虞洽卿

路北

新虹橋 東區北區交界 俗名電燈廠橋有恆路

與東有恆路之分界處

新民路 閘北 東至界路西至華盛路

新加坡路 西區 東至小沙渡路西至康腦脫路

新北門直街 城內 即障川路北至新北門

新馬路 西區 即白克路派克路愛文義路之俗

稱

新嘉路 閘北 東通狄思威路西通邢家宅路

新開河 法界 東至黃浦灘西至民國路河已填

塞

新開橋 閘北西區交界 臨蘇州河上大統路南

新開橋路 西區 北至新開橋南至新開路

新開路 西區 東至虞洽卿路西至膠州路

新新街 南市 西通如意街大碼頭街南

新碼頭街 南市 東通外馬路西通紫霞路

新唐家街 北區 北通七浦路南通北蘇州路北

福建路西

新馬立師 西區 即孟納拉路福煦路一帶之俗

稱

新康路 中區 東通四川路西通江西路

新橋路 南市 北至斜徐路南至龍華路

新記浜路 東區 北至周家嘴路南至東熙華德

路

新橋街 法界 北至愛多亞路南至民國路

新疆路 閘北 東至天寶里口西至烏鎮路

裏虹口 北區 即北蘇州路以北斐倫路以西之

統稱

裏虹橋 東區北區交界 漢壁禮路與東漢壁禮

路之分界處

裏白渡橋 中區北區交界 即二白渡橋

裏郎家橋街 南市 東通外郎家橋街西通悅來

街

裏馬路 南市 北至東門路南至滬軍營路

裏倉橋街 南市 北至小九華街南至董家渡路

裏萃豐街 南市 東通裏馬路毛家街北

裏鹹瓜街 南市 北至東門路南至大碼頭街

萬生橋 城外 在方斜路中橋已拆除

萬生橋路 城外 東通方斜路西通藍維露路

萬竹街 城內 東至露香園街西至民國路

萬安街 城內 東通晏海路西通長生街

萬甯橋 南市 南倉街南草鞋灣北

萬豫街 南市 北至王家碼頭街南至公義碼頭

路

萬豫碼頭街 南市 東至外馬路西通老硝皮街

萬聚碼頭街 南市 東通外馬路毛家街南

愛而近路 北區 東至北河南路西至北浙江路

愛而考克路 東區 北至岳州路南至華德路

愛文義路 西區 東至虞洽卿路西至極司非而

路

愛來格路 法界 東至八里橋路西至維爾蒙路

愛多亞路 中區法界交界 即洋涇浜舊址東至

黃浦灘西至福煦路

愛棠路 新法界 北至麥尼尼路南至貝當路

愛麥虞限路 新法界 東至金神父路西至亞爾

培路

會文路 閘北 北至香山路南至王家宅路

會館路 閘北 北至鄉南至香山路

會館街 南市 北至蘆蓆街南至多稼路

會館街 南市 東通外馬路西通外鹹瓜街

會館街 法界 東通黃浦灘西通洋行街舟山路

會館後街 南市 北通賴義碼頭街南通薛家浜

路

會館碼頭 南市 漕倉碼頭南徽甯碼頭北

楊樹浦路 東區 東至黎平路西至茂海路

楊樹浦橋 東區 楊樹浦路中段蘭路南首

楊家渡街 南市 東至裏馬路西至外鹹瓜街

楊家浜路 開北 狄思威路東

楊家渡橫街 南市 北至鹽碼頭街南至大碼頭

街

楊家柵街 城內 東通觀音閣街西通安仁街

聖母院路 新法界 北至福煦路南至霞飛路

聖賢橋街 南市 東通董家渡路西通小南門街

源昌路 東區 南通東百老匯路北通東熙華德

路

源新街 北區 在北蘇州路中北四川路西

塘山路 東區 東至鄉西至新記浜路

榆林路 東區 東至華盛路西至麥克利克路

紫廣路 東區 東漢壁禮路中元芳路東

瑞金路 東區 周家嘴路北歐嘉路西

靶子路 北區 東至斐倫路西至北河南路

圍明園路 中區 北至蘇州路南至仁記路

榛苓街 城內 北至阜春路南至方浜路

塌水橋 城內 東西唐家街接連處

滄州路 西區 北通靜安寺路在滄州別墅東首

獅子街 城內 東方浜路北通大境路

獅子街 城內 方浜路北獅子街東

愚園路 西區及西鄉 東至赫德路西至白利南

路

極司非而路 西區及西鄉 東至愚園路西至白

利南路

葛羅路 法界 北至愛多亞路南至蒲柏路

嵩山路 法界 即葛羅路

愷自爾路 法界 東至敏體尼蔭路西至愛多亞

路

奧禮和路 法界 東至敏體尼蔭路西至茄勒路

辣斐德路 新法界 東至藍維靄路西至寶建路

賈西義路 法界 金神父路徐家匯路北

賈爾業愛路 新法界 東至祁齊路西至霞飛路

雷米路 新法界 東至廿世東路西至台拉斯脫

路

雷上達路 法界 南至福開森路北至海格路
靖遠街 中區 俗稱滿庭坊南至愛多亞路北至

廣東路

跨龍路 城外 北通中華路南通陸家浜路
董家渡路 南市 東至外馬路西至外倉橋街
葉甯街 南市 東通薛家浜路西通南倉街
筷作街 南市 東通篾作街西通高巷頭街
敬業路 城內 北至康家街南至學院路

【十四畫】

福生路 北區 南通靶子路北通龔家宅路
福州路 中區 東至黃浦灘路西至虞洽卿路
福佑路 城內 東至民國路西至舊倉街
福田庵路 城內 南至金家坊今改青蓮坊
福建路 中區 北至老閘橋南至愛多亞路
福建路 法界 東至黃浦灘西至民國路
福康路 西區 新閘路中麥特赫司脫路東
福德路 北區 東至熙華德路西至吳淞路

上海路名地址一覽

福甯路 東區 東至蘭路西至齊物浦路楊樹浦
路北

福蘭街 東區 北通平涼路南通楊樹浦路韜朋
路東

福民街 城內 北通民國路南通福佑路

福煦路 西區 新法界交界 東至愛多亞路西至

海格路

福開森路 新法界 北至巨潑來斯路南至霞飛
路

福履理路 新法界 東至金神父路西至貝當路

肇方街 城內 北通方浜路南通肇嘉路

肇嘉路 城內 東至大東門西至老西門

肇勤路 東區 即沙涇路北至梧州路南至狄思
威路

肇州路 華法交界 即藍維靄路

肇周路 南市 北至滬閔南柘路南至高昌廟路

聚奎路 城內 東至東街西至敬業街

上海路名地址一覽

三二

綵衣街 城內 即大東門內肇嘉路之一段

旗杆街 城內 在梅溪街內

管驛路 城內 南至三牌樓北至方浜路

漢口路 中區 東至黃浦灘路西至虞洽卿路

漢中路 閘北 東至華盛路西至光復路

漢壁禮路 北區 東至裏虹橋西至吳淞路

臺灣路 中區 東至五福街西至福建路

臺灣路 法界 東至黃浦灘西至民國路

臺拉斯脫路 新法界 北至畢勳路南至徐家匯

路

臺斯德朗路 新法界 東至汶林路西至海格路

趙主教路 新法界 東至善鐘路西至福開森路

趙家宅街 城內 東通靈濟街西通阜民路

滄太路 閘北 南至交通路北至鄉

滄軍營路 南市 北至裏馬路南至機廠街

滄閘南柘路 南市 東至車站路西至製造局路

蒲石路 新法界 東至薩坡賽路西至善鐘路

蒲西路 徐家匯

蒲柏路 法界 東至葛羅路西至呂班路

赫德路 西區 北至康腦脫路南至福煦路

赫司克而路 北區 南至靶子路北通中州路

齊物浦路 東區 北通昆明路南至黃浦江

齊齊哈爾路 東區 北通昆明路南至楊樹浦路

嘉興路 北區 東至斐倫路西至吳淞路

嘉興路橋 東區北區交界 嘉興路與東嘉興路

之分界處

滿洲路 閘北 北至新疆路南至光復路

滿庭芳 中區 北通廣東路南通愛多亞路福建

路東

漕倉街 南市 東通裏馬路西通蘆蓆街

漕倉碼頭 南市 東通外馬路西通漕倉街

障川路 城內 即新北門大街北至民國路南至

福佑路

障川街 城內 東通障川路西通晏海路

匯山路 東區 即威賽路東至蘭路南至楊樹浦

路

匯南路 東區 河間路眉州路之東

瑪禮遜路 北區 東至密勒路西至吳淞路鴨綠

路南

維爾蒙路 法界 北至愛多亞路南至喇格納路

蒙古路 閘北 東至北西藏路西至大統路

夢花街 城內 東至劉公祠街西至中華路

銅鈴路 東區 北至楊樹浦路南至黃浦江臨青

路東

【十五畫】

廣福寺街 城內 北通方浜路南通北石皮街

廣西路 中區 北至芝罘路南至北海路

廣東路 中區 東至黃浦灘路西至虞洽卿路

廣東街 閘北 北至寶源路南至虬江路

廣信路 東區 北至楊樹浦路南至黃浦江臨青

路西

廣肇路 閘北 東至恆豐路西至光復路

劉家街 城內 東道中華路西通東街

劉坟街 城內 東至露香園街西至青蓮街

劉公祠街 城內 北至夢花街南至文廟路

醉白園街 十六鋪 即彤雲街

蓬萊路 北區 即文監師路

蓬萊路 城內 東至南陽街西至中華路

鄭家木橋 中區法界交界 即愛多亞路在福建

路南首橋已拆除

鄭家木橋街 法界 北至鄭家木橋南至民國路

鄧脫路 東區 北至岳州路南至東百老匯路

鄧脫街 東區 東至鄧脫路西至兆豐路

鄧陽路 東區 東至定海路西至桂陽路

黎平路 東區 在楊樹浦路盡頭北通軍工路

潘家街 城內 北通民國路南通福佑路

潘馨路 新法界 南通貝當路高恩路西

墨克登路 東區 北至歐嘉路西至狄思威路

慕爾鳴路 西區 北至靜安寺路南至福煦路
膠州路 西區 北至勞勃生路南至海格路
熱河路 北區 北至海寧路南至開封路
魯班路 南市 北至斜徐路南至龍華路
億定盤路 西鄉 西至白利南路南至海格路
製造局路 南市 北至斜橋南至高昌廟路
蔡陽街 南市 東通萬豫街西通王家嘴角街
撫安街 城內 北通東街南至火神廟街
熙華德路 北區 東至中虹橋西至外白渡橋
賴義碼頭街 南市 東通外馬路西通梅家街
儀鳳街 城內 北至肇嘉路南至文廟路

【十六畫】

學西街 城內 東通老道前街西通中華路
學宮街 城內 北通夢花街南通文廟路
學前街 城內 北至文廟路南至永寧街
學院路 城內 東至東街西至三牌樓路
龍江路 東區 東至蘭路西至華盛路

龍門路 西區 北至跑馬廳路南至愛多亞路
龍華路 南市 東至高昌廟路西至龍華
龍德橋 南市 老白渡街豆市街北
靜修路 城內 東至莊家街西至曹家街
靜安寺路 西區 東至虞洽卿路西至大西路
橫浜路 閘北 東接東橫浜路西至鄉
橫浜橋 閘北 北四川路中東寶興路北首
盧家灣 新法界 呂班路南首
盧家街 城內 即張家街
蕪湖路 中區 東至山東路西至福建路廣東路
遼陽路 東區 北至塘山路南至倍開爾路
歐嘉路 東區 東至周家嘴路西至狄思威路
歐陽路 閘北 南通寶安支路北至鄉
鳴綠路 北區 東至北新虹橋西至海寧路
頭壩路 北區 北通天潼路南通北蘇州路吳淞
路西

澳門路 西區 東至蘇州河西至小沙渡路

豫園路 城內 北通福佑路南通邑廟

凝和路 城內 北至蓬萊路南至尚文路

樹本路 新法界 東至馬斯南路西至金神父路

邁而西愛路 新法界 北至福煦路南至辣斐德

路

陶爾斐司路 新法界 東至呂班路西至華龍路

興聖街 法界 北至公館馬路南至民國路吉祥

街東

機廠街 南市 北至外馬路南至法國自來水廠

篋作街 南市 北至裏郎家橋街南至小九華街

糖坊街 南市 北通中華路南至復善堂街

磬記路 閘北 天同路北

駕鸞廳街 城內 北通蓬萊路南通喬家柵街

積善街 城內 障川路西北通民國路

齊陽路 東區 東至蘭路西至韜朋路

霍必蘭路 西區 即華倫路

【十七畫】

薛衙底街 城內 東通畫錦路西通土地堂街

薛家浜路 南市 北通南區街南通油車碼頭路

薛華立路 新法界 東至呂班路西至金神父路

薩坡賽路 法界及新法界 北至愛多亞路南至

康悌路

薩珠街 城內 東通潘家街西通民珠街

縣左街 城內 東至四牌樓街西至光啓路

縣後街 城內 方浜路南光啓路西

應公祠路 城內 北至蓬萊路南至尚文路

應公祠街 城內 東通應公祠路西通學前街

霞飛路 法界及新法界 東至敏體尼蔭路西至

海格路

環龍路 新法界 東至華龍路西至畢勳路

麋鹿路 華法交界 東至民國路西至敏體尼蔭

路

戴勞耐路 新法界 東至汶林路西至愛棠路

上海路名地址一覽

三六

鴻興路 開北 南至寶山路北至鄉

徽寧路 南市 東至陸家浜路西至製造局路

館驛街 城內 北至方浜路南至畫錦路

笠橋路 城內 在肇嘉路東頭南

瀟浦西路 市中區 軍工路東

營盤路 南市 即新馬路東至高昌廟路西至廣

東街

【十八畫】

臨平路 開北 公平路底

臨青路 東區 北至華德路南至楊樹浦路

舊校場路 城內 北至福佑路南至方浜路

舊倉街 城內 北至民國路南至大境路

醬園街 南市 北至秀水浜街南至裏馬路

醬園街 西區 東通派克路西通梅白格路

禮查路 北區 北至百老匯路南至黃浦路

豐記碼頭街 南市 東通外馬路油車碼頭路北

謹記路 南市 北至斜徐路南至龍華路

瞿真人路 南市 東至車站路西至日暉路

【十九畫】

韜朋路 東區 南至楊樹浦路北至鄉

檳榔路 西區及西鄉 東至蘇州河西至勞勃生

路

藍維靄路 華法交界 北至麋鹿路南至斜橋

麗園路 南市 東至製造局路西至斜徐路

羅別根路 西鄉 北至白利南路南至虹橋路

藥局街 城內 東通巡道街南通喬家路

懷真街 城內 北至大境路南至萬竹街

【二十畫】

寶山路 開北 北至同濟路南至界路

寶安路 開北 南通狄思威路北通四達路

寶安支路 開北 北通寶安路南通楊家浜路

寶昌路 法界及新法界 即霞飛路

寶昌路 開北 北至中華新路南至虬江路

寶隆路 法界 即亞爾培路

寶通路 開北 北至嚴家閣路南至虬江路

寶源路 開北 北至寶興路南至寶山路

寶興路 開北 東接東寶興路西至三陽路

寶建路 新法界 北至霞飛路南至畢勳路

寶善街 中區 即廣東路之一段福建路東河南

路西

寶帶街 城內 北通福佑路南通方浜路

蘇州路 中區 東至外白渡橋西至新垃圾橋

騰越路 東區 北至楊樹浦路南至黃浦江

寶樂安路 開北 東至北四川路北至江灣路

嚴家閣路 開北 在天通巷路北

警廳路 城內 東至中華路西至巡道街

蘆葦街 南市 東至會館街西至南區街

蘆薩恩路 西區 憶定盤路底

【二十一畫】

鐵大橋 中區北區交界 即天后宮橋臨蘇州河

上河南路北

上海路名地址一覽

鐵馬路 北區 即北河南路之俗稱

鐵德蘭路 新法界 東至汶林路西至海格路

鐵錨街 南市 東通裏馬路西通外鹹瓜街

顧家街 中區 北通北京路南通甯波路浙江路

東

顧家街 城內 東通阜民路西通凝和路

顧家町路 南市 東通草鞋灣西通海潮路

露香園路 城內 北至民國路南至方浜路

蘭路 東區 北至華德路南至黃浦江楊樹浦西

岸

【二十二畫】

龔家宅路 開北 虬江路西赫司克而路北

【二十三畫】

體育會路 開北 南至江灣路北至市中區

【二十四畫】

靈桂路 新法界 北通巨瀨達路聖母院路

西

上海路名地址一覽

三八

靈濟街 城內 北通肇嘉路南通梅家街

壩基橋街 南市 東至油車街西至中華路

【二十五畫】

鹽山路 東區 東至齊物浦路西至華盛路

鹽碼頭街 南市 東至外馬路西至外鹹瓜街

觀音閣街 城內 北至民國路南至福佑路

觀音閣碼頭 中區 即山東路北段

廳西路 南市 北通徽甯路南通滬閔南柘路

上海里街名稱地址一覽

【一畫】

一大里 東區 揚州路華盛路東
一新坊 東區 沙涇路東

【二畫】

丁興里 閘北 北四川路克明路北
七浦里 北區 七浦路北河南路東
九如里 西區 白克路成都路東
九如里 西區 愛多亞路淡水路東
九如里 西區 勞勃生路北小沙渡路東
九江里 中區 貴州路雲南路
九芝坊 西區 新大沽路
九思里 北區 新唐家弄北蘇州路北
九思里 法界 蒲石路白爾部路西
九福里 西區 孟德蘭路北重慶路東
二德里 西區 梅白格路

上海里街名稱地址一覽

【三畫】

人安里 西區 牯嶺路南北河路西
人安里 東區 匯山路茂海路
人和里 西區 白克路虞洽卿路西
人和里 法界 天主堂街公館馬路北
人和總弄 西區 愛文義路梅白格路
人傑里 法界 白爾路喇格納路南
人壽里 北區 海甯路北福建路東
人壽里 東區 倍開爾路荊州路
人豐里 中區 老閘橋廈門路
八仙坊 法界 華格臬路麥高包祿路西
卜鄰里 法界 公館馬路鄭家木橋街
又新里 中區 九江路山西路
三三里 法界 薩坡賽路勞神父路
三元坊 中區 虞洽卿路福州路

上海里街名稱地址一覽

三元里	北區	文監師路吳淞路西
三元里	北區	海能路
三民坊	東區	揚州路南華盛路東
三安里	法界	菜市路康梯路南
三多里	東區	塘山路新記浜路
三多里	西區	白克路成都路口
三多里	法界	愛多亞路淡水路東
三多里	東區	周家嘴路
三多里	西區	康腦脫路南赫德路東
三和里	中區	四川路江西路
三和里	中區	四川路北京路北
三和里	西區	小沙渡路東荔浦路北
三和里	東區	西安路亞德路
三星坊	法界	白爾路喇格納路南
三星里	西區	愛文義路成都路西
三星里	法界	自來火行東街甯興街北
三星里	東區	匯山路大連灣路東

三星里	西區	愛文義路北温州路東
三英里	西區	膠州路靜安寺路北
三祝里	西區	重慶路威海衛路北
三祝里	西區	温州路東新開路南
三益里	西區	新開路山海關路
三益里	北區	文監師路西熙華德路東
三益里	東區	華盛路東揚州路北
三益里	西區	麥特赫司脫路
三益里	東區	楊樹浦路楊樹浦橋東
三益里	法界	白爾路辣斐德路
三益里	法界	巨籟達路聖母院路東
三陞里	東區	東鴨綠路元芳路西
三陽里	東區	公平路西東有恆路北
三陽里	東區	遼陽路西華德路北
三裕里	法界	菜市路辣斐德路
三源坊	東區	楊樹浦路海州路
三瑞里	法界	辣斐德路安納金路西

三德里	西區	同孚路
三德里	東區	荊州路西匯山路南
三德里	東區	茂海路東西華德路
三鳳里	西區	成都路白克路北
三德里	西區	梅白克路愛文義路北
三德里	西區	跑馬廳路南龍門路西
三德里	西區	赫德路愛文義路南
三德里	法界	呂班路望志路北
三德里	西區	大沽路
三德里	北區	海甯路北四川路東
三德里	法界	公館馬路永安街
三德里	法界	康梯路薩坡賽路西
三德里	開北	物華路兆豐路西
三德坊	西區	康腦脫路南麥特赫司脫路西
三德坊	北區	嘉興路北吳淞路東
三德坊	法界	甘司東路東辣斐德路南
三慶里	法界	西門路菜市路

上海里街名稱地址一覽

三樂里	東區	倍開爾路大連灣路東
三興坊	東區	塘山路南大連灣路西
三興坊	法界	杜神父路南貝勒路東
三餘里	東區	梧州路東有恆路北
三讓里	法界	西門路菜市路
三鑫里	法界	愛來格路
三鑫里	法界	古拔路巨籟達路近
上林里	法界	藍維靄路勞神父路南
上海別墅	法界	環龍路華龍路西
久安里	中區	廣東路湖北路
久安里	北區	頭壩路天潼路南
久安里	法界	平濟利路辣斐德路口
久安里	法界	愷自爾路葛羅路東
久安里	北區	愛而近路克能海路東
久安坊	法界	愷自爾路貝勒路東
久安南里	中區	廣東路湖北路東
久成里	法界	徐家匯路馬浪路西

上海里街名稱地址一覽

久成東里	法界	白來尼蒙馬浪路康梯路南
久和坊	法界	巨籟達路邁爾西愛路東
久耕里	北區	鴨綠路密勒路
久慶里	北區	文監師路乍浦路
久遠里	北區	鴨綠路乍浦路東
久興里	西區	成都路白克路口
久興里	法界	霞飛路北維爾蒙路西
久興里	法界	民國路東新開河南
久興里	西區	成都路白克路口
士德里	北區	北四川路白保羅路南
工業坊	法界	徐家匯路金神父路東
大中里	西區	同孚路威海衛路西
大方里	西區	成都路威海衛路南
大吉里	北區	天潼路南山西路東
大同里	西區	西摩路新開路南
大同坊	法界	火輪磨坊街東愛多亞路南
大同坊	法界	姚主教路麥尼尼路

大安里	法界	霞飛路貝勒路東
大安坊	法界	普思濟世路
大旭里	西區	勞勃生路小沙渡路西
大有里	西區	澳門路東京路西
大有里	東區	海勒路歐嘉路西
大成里	西區	大通路西白克路北
大和邨	西區	威海衛路北成都路東
大姓坊	中區	浙江路漢口路北
大通里	西區	大通路山海關路北
大通里	西區	白克路大通路
大勝里	西區	大通路山海關路南
大連坊	東區	大連灣路塘山路口
大陸坊	法界	呂班路薛華立路近
大陸商場	中區	南京路山東路西
大康里	西區	戈登路武定路
大康里	法界	康梯路藍維靄路東
大盛里	法界	陶爾斐司路

大富里	北區	海能路
大華里	法界	白爾路茄勒路東
大順里	中區	虞洽卿路愛多亞路北
大新里	東區	鄧脫路塘山路南
大新坊	中區	湖北路漢口路
大裕里	西區	戈登路麥根路口
大福里	法界	格羅西路杜美路
大福里	法界	麥琪路蒲石路北
大德里	西區	新開路麥特赫司脫路
大德里	東區	楊樹浦路臨青路口
大德里	東區	兆豐路岳州路
大德里	北區	北四川路靴子路北
大德里	西區	成都路威海衛路南
大德里	東區	楊樹浦路臨青路東
大德邨	法界	巨籟達路邁爾西愛路東
大慶里	中區	虞洽卿路南京路
大慶坊	北區	鴨綠路南乍浦路東

上海里街名稱地址一覽

大興里	中區	福州路廣西路東
大興里	法界	巨籟達路亞爾培路西
大興里	法界	菜市路東勞神父路南
大興里	西區	孟德蘭路馬霍路西
大興里	北區	吳淞路鴨綠路南
大興坊	法界	西門路貝勒路東
大興坊	法界	蒲石路邁爾西愛路
大豐里	法界	巨籟達路聖母院路西
山海里	西區	山海關路大通路東
山壽里	北區	百老匯路
【四畫】		
中央一村	西區	億定盤路開納路
中和邨	法界	蒲石路聖母院路
中和里	中區	河南路福州路
中和里	東區	楊樹浦路麥克利克路
中南里	東區	海勒路兆豐路西
中實新邨	西區	愚園路地豐路西

上海里街名稱地址一覽

中華里	法界	甯興街鄭家木橋街
中興里	法界	辣斐德路平濟利路東
中興里	東區	東鴨綠路兆豐路
中興里	東區	華德路威妥瑪路東
中興里	西區	赫德路愛文義路南
丹鳳里	西區	愛文義路牯嶺路北
丹鳳里	法界	茄勒路辣斐德路南
五和里	西區	戈登路康腦脫路北
五福里	中區	江西路北京路南
五福里	中區	北京路貴州路西
五福里	法界	愛多亞路華格臬路北
五福里	西區	東京路勞勃生路北
五鳳里	法界	霞飛路薩坡賽路西
五雲坊	南市	徐家匯路新橋路東
云義里	西區	康腦德路膠州路東
元吉里	西區	戈登路武定路北
元吉里	東區	塘山路鄧脫路

元吉里	法界	安納金路奧利和路北
元亨里	北區	新唐家弄西天潼路南
元安里	東區	元芳路東熙華德路南
元芳里	東區	元芳路東百老匯路北
元和坊	東區	鴨綠路梧州路
元昌里	法界	華龍路西霞飛路南
元益坊	東區	楊樹浦路格蘭路西
元舫里	東區	梧州路東海勒路北
元福里	西區	赫德路新開路
元餘里	東區	松潘路楊樹浦路北
元餘里	東區	元芳路麥克脫路
元慶里	法界	吳淞江路平濟利路東
元興里	西區	白克路派克路西
元興里	東區	周家嘴路愛而考克路東
元濟里	北區	文監師路北四川路
元聲里	法界	皮少耐路南
仁元里	法界	白爾路茄勒路

仁元里	北區	福生路龔家宅路南
仁吉里	東區	東西華德路鄧脫路
仁吉里	法界	白來尼蒙馬浪路西門路
仁安里	法界	華格臬路貝勒路東
仁安里	東區	倍開爾路大連灣路東
仁志里	北區	北浙江路七浦路南
仁志里	東區	鄧脫路東熙華德路南
仁初里	東區	東鴨綠路歐嘉路口
仁初里	東區	周家嘴路通州路西
仁里	西區	孟德蘭路成都路
仁和里	東區	東鴨綠路梧州路
仁和里	北區	北揚子路西百老匯路南
仁和里	法界	麥賽而蒂羅路貝勒路
仁和里	法界	喇格納路安納金路
仁昌里	法界	華格臬路李梅路西
仁昌里	法界	自來火行東街甯興街北
仁昌里	法界	敏體尼蔭路辣斐德路北

仁昌里	東區	齊物浦路龍江路南
仁美里	法界	自來火行東街公館馬路南
仁美里	中區	北京路山西路東
仁美里	法界	八里橋公館馬路南
仁茂里	東區	東有恆路
仁勝里	西區	孟納拉路重慶路西
仁華里	法界	薩坡賽路西蒲石路北
仁善里	法界	呂班路陶爾斐司路北
仁智里	北區	北四川路武昌路南
仁智里	北區	北四川路武昌路北
仁源里	西區	山海關路南成都路西
仁源里	東區	麥克利克路東匯山路北
仁源里	東區	匯山路南麥克利克路西
仁義里	法界	甯興街鄭家木橋街西
仁義里	東區	韜朋路西榆林路南
仁壽坊	法界	貝蒂慶路
仁壽里	法界	安納金路辣斐德路北

上海里街名稱地址一覽

上海里街名稱地址一覽

仁壽里	法界	貝勒路望志路北
仁壽里	中區	南無錫路
仁德里	中區	南無錫路
仁德里	法界	肇周路安納金路東
仁德里	法界	茄勒路白爾路南
仁德里	法界	巨籟達路聖母院路西
仁德里	北區	武昌路北四川路西
仁德里	東區	東熙華德路新記浜路東
仁德路	北區	天潼路
仁德里	法界	汶林路西海格路北
仁德里	西區	派克路東愛文義路北
仁德坊	法界	康梯路薩坡賽路東
仁德坊	法界	汶林路東海格路北
仁慶里	中區	虞洽卿路白克路北
仁慶里	東區	昆明路保定路東
仁慶坊	東區	荊州路東華德路南
仁興里	中區	北京路福建路西

仁興里	中區	廈門路
仁興里	東區	東百老匯路兆豐路西
仁興里	法界	勞神父路薩坡賽路東
仁濟里	西區	新開路梅白克路西
仁濟南里	法界	華成路敏體尼蔭路東
仁麟里	法界	喇格納路平濟利路西
介社里	中區	福建路天津路近
介福里	西區	南洋路
公仁南里	法界	自來火行東街甯興街北
公平里	東區	公平路東有恆路南
公平里	西區	白克路
公平坊	東區	公平路東熙華德路南
公民里	東區	塘山路愛而考克路西
公安里	東區	公平路塘山路
公安里	北區	吳淞路有恆路南
公安里	中區	愛多亞路維爾蒙路西
公安坊	北區	東唐家弄

公共里	北區	南潯路熙華德路南
公和里	中區	福州路福建路東
公和里	東區	西華德路南潯路
公益坊	北區	北四川路海寧路北
公益里	西區	福煦路
公益里	北區	漢壁禮路密勒路西
公益里	北區	庫倫路北西藏路西
公順里	中區	廣東路河南路西
公德里	東區	昆明路遼陽路西
公興坊	法界	甘世東路雷米路北
公餘里	東區	韜朋路楊樹浦路
公餘里	東區	梧州路東有恆路南
六合里	法界	喇格納路維爾蒙路東
六桂里	北區	吳淞路嘉興路
六桂里	北區	浙江路海寧路北
六康里	法界	康梯路藍維靄路西
升安里	中區	甯波路福建路西

上海里街名稱地址一覽

升和里	法界	八仙橋街菜市路南
升餘里	東區	舟山路西沙涇路南
友記里	法界	辣斐德路貝勒路西
友益里	法界	八里橋西甯興街北
天一坊	法界	望志路貝勒路東
天文里	法界	勞神父路貝勒路東
天同里	東區	狄思威路天寶路南
天佑里	法界	藍維靄路辣斐德路南
天佑坊	法界	藍維靄路萬生橋路近
天佑里	東區	岳州路公平路東
天保里	北區	新疆路甘肅路西
天祥里	法界	貝勒路徐家匯路口
天祥里	法界	杜神父路菜市路西
天祿里	北區	北浙江路老垃圾橋北
天惠坊	法界	蒲石路貝梯廬路東
天惠坊南里	法界	蒲石路貝梯廬路東
天華里	西區	卡德路新開路北

上海里街名稱地址一覽

天福里	法界	康悌路藍維霽路西
天福里	法界	呂班路蒲柏路口
天福里	北區	靶子路北四川路西
天德里	東區	物華路兆豐路西
天樂坊	西區	同孚路靜安寺路近
天錫里	中區	貴州路牛莊路南
天錫里	中區	鄭家木橋路愛多亞路南
天興里	法界	徐家匯貝勒路西
天籟坊	法界	安納金路辣斐德路南
天鑫里	北區	新疆路熱河路口
太平坊	中區	漢口路山西路東
太平坊	西區	卡德路
太平坊	西區	康腦脫路延平路近
太平坊	法界	霞飛路維爾蒙路東
太平里	東區	太和街平涼路
太平里	法界	霞飛路麥高包祿路西
太平里	北區	武昌路北四川路西

太平里	東區	龍江路齊齊哈爾路西
太安里	法界	新永安街
太和坊	中區	福州路山東路口
太和里	西區	小沙渡路康腦脫路北
太和里	法界	白爾部路蒲石路北
太和里	東區	太和街平涼路
太和里	中區	福建路洋行街口
太和邨	西區	威海衛路成都路東
太原坊	北區	文監師路北河南路西
太原坊	法界	甯興街西自來火街
太原里	中區	牛莊路勞合路東
太原里	東區	麥克脫路亞德路西
太原里	法界	安納金路藍維霽路北
太原新里	東區	元芳路東西華德路南
心安坊	東區	倍開爾路荊州路西
水陸里	法界	新橋街霞飛路北
戈登別墅	西區	戈登路麥根路口

文元里	西區	虞洽卿路愛多亞路北
文元坊	法界	皮少耐路八仙橋路西
文元坊	法界	皮少耐路八里橋路西
文元坊	法界	愛麥虞限路
文元坊	西區	西藏路龍門路
文安坊	法界	愷自爾路維爾蒙路西
文安坊	法界	貝勒路勞神父路南
文安坊	法界	巨籟達路甘世東路東
文昌里	北區	文監師路北浙江路東
文明坊	中區	梅家街北浙江路東
文和里	西區	新大沽路
文祥里	西區	新大沽路成都路西
文裕坊	西區	新大沽路
文華里	東區	周家嘴路保定路西
文福里	法界	蒲石路勞爾東路西
文福坊	西區	大沽路南同孚路東
文德坊	西區	愛文義路小沙渡路近

上海里街名稱地址一覽

文德里	西區	哈同路
文德里	西區	西摩路南洋路近
文德里	法界	愛多亞路八仙橋街東
文德里	法界	茄勒路辣斐德路北
文德里	東區	平涼路甯國路西
文劉里	西區	康腦脫路極司非而路東
文餘里	西區	戈登路麥根路南
文錦里	北區	七浦路北四川路西
文興坊	東區	倍開爾路近勝路東
日新里	中區	南京路浙江路東
日新里	東區	鄧脫路塘山路
月安坊	東區	梧州路沙涇路
月桂里	中區	愛多亞路福建路東
月華里	東區	匯山路蘭路西
月華坊	東區	華德路荊州路東
巴黎新邨	法界	呂班路辣斐德路北

【五畫】

上海里街名稱地址一覽

世迷里	西區	白克路成都路西	四平里	北區	東唐家弄
世界里	中區	福州路山東路西	四合里	法界	陶爾斐司路
世厚里	東區	愛而考克路塘山路北	四成里	法界	巨籟達路亞爾培路西
世德里	北區	東唐家弄	四向里	中區	廈門路浙江路東
世德里	西區	麥根路康腦脫路	四明里	法界	霞飛路呂班路東
乍浦里	北區	乍浦路天潼路北	四明里	法界	巨籟達路邁而西愛路西
功南里	西區	徐家匯路亞爾培路西	四明邨	法界	福煦路哈同路東
北永泰里	西區	康腦脫路戈登路東	四明別墅	西區	愚園路地豐路西
北長康里	北區	阿拉白司脫路文極司脫路	四星坊	法界	環龍路拉都路東
北桃源里	法界	維爾蒙路華格泉路北	四達里	法界	康梯路菜市路西
北高陽里	中區	益湯弄山西路西	四達坊	東區	大連灣路華德路北
北高壽里	北區	愛而近路北浙江路東	四德里	法界	康梯路薩坡賽路西
北福興里	中區	浙江路寧波路	市隱	法界	格洛克路皮少耐路北
北興里	西區	新開路虞洽卿路西	立中里	東區	岳州路公平路東
古拔新邨	法界	古拔路蒲石路北	立賢里	法界	自來火街寧波路
古柏公寓	法界	古拔路蒲石路北	平吉里	西區	麥特赫司脫路白克路北
司馬里	中區	成都路白克路北	平安里	法界	霞飛路邁爾西愛路東

平安里	北區	斐倫路熙華德路南
平安里	東區	漢壁禮路
平安里	法界	蒲石路邁爾西愛路近
平江里	法界	藍維靄路康悌路北
平和里	西區	愛文義路派克路西
平南坊	東區	楊樹浦路近勝路西
平泉別墅	西區	梅白格路山海關路南
平涼邨	東區	平涼路大連灣路西
平原坊	法界	金神父路賈西義路
平樂坊	中區	湖北路廣東路
平樂里	中區	虞洽卿路九江路南
平橋里	西區	愛文義路長沙路西
平濟里	法界	平濟利路辣斐德路南
正心里	東區	塘山路愛而考克路東
正元里	法界	貝蒂塵路蒲石路南
正安里	法界	維爾蒙路喇格納路北
正明里	西區	赫德路福煦路北

正修里	北區	閘封路熱河路西
正祥里	東區	華盛路
正德里	西區	成都路大沽路北
民生坊	法界	巨籟達路貝蒂塵路東
民永里	中區	南京路山西路西
民安里	中區	山東路
民和里	中區	雲南路漢口路南
民昌里	中區	四川路南京路
民昌里	北區	熱河路海甯路南
民厚坊	法界	維爾蒙路華格桌路南
民益里	中區	九江路直隸路
民康里	中區	貴州路南京路
民康東里	中區	四川路寧波路北
民順東里	中區	寧波路四川路
民順南里	中區	寧波路四川路
民裕里	中區	南京路河南路東
民福里	法界	福煦路古拔路東

上海里街名稱地址一覽

民德里	中區	漢口路浙江路西
民慶里	中區	九江路廣西路東
民慶東里	中區	漢口路浙江路
民慶南里	中區	九江路浙江路
民興里	中區	廣西路英華街
民樂里	中區	天津路河南路東
民豐里	中區	九江路山西路
民豐西里	中區	九江路山西路
玉林里	西區	山海關路大通路西
玉柵坊	西區	愛文義路赫德路西
玉振里	法界	康梯路薩坡賽路東
甘村	法界	甘世東路西愛咸斯路近
打浦坊	法界	金神父路徐家匯路北
生生里	東區	昆明路東百老匯路北
生生里	西區	康腦脫路赫德路東
生安里	北區	海寧路吳淞路西
生吉里	法界	敏體尼蔭路愛來格路南

立賢里	法界	自來火行東街霞飛路北
立中里	東區	岳州路愛而考克路西
由義坊	法界	蒲石路貝梯慶路西
由義里	法界	麥高包祿路金神父路北
甲秀里	法界	威海衛路慕爾鳴路
申新里	西區	宜昌路小沙渡路
申新坊	東區	蘭路匯山路南
申新坊	東區	楊樹浦路太和街西
永仁里	法界	福煦路貝梯慶路東
永仁里	東區	梧州路海勒路北
永仁坊	東區	楊樹浦路大連灣路東
永平里	西區	愛文義路戈登路東
永平里	中區	貴州路廈門路
永平里	東區	東鴨綠路狄思威路東
永平里	中區	寧波路北貴州路西
永平里	北區	海寧路北福建路東
永平安里	中區	寧波路雲南路

永正里	永吉里	永吉里	永吉里	永吉里	永吉里	永吉里	永吉里	永吉里	永吉里	永吉里	永安坊	永安坊	永安坊	永安里
北區	北區	中區	中區	東區	西區	西區	西區	西區	西區	北區	北區	法界	中區	法界
海甯路北山西路西	老靶子路福生路東	香粉弄浙江路東	江西路三洋涇橋北	望志路薩坡賽路	愛文義路戈登路東	牯嶺路虞洽卿路西	塘山路兆豐路西	東棋盤街江西路西	靜安寺路同孚路西	威海衛路同孚路東	海甯路北河南路西	有恆路吳淞路東	永安街	廣西路北海路南
辣斐德路藍維藹路西	辣斐德路茹勒路東													

永安里	永安里	永安里	永安里	永安里	永安里	永安里	永安里	永安里	永安里	永安里	永安里	永安里	永安里	永安里
法界	法界	法界	東區	東區	東區	東區	東區	東區	東區	東區	北區	北區	法界	北區
白爾部路	華格臬路李梅路西	老永安街	新記浜路東漢壁禮路南	眉州路黑龍路北	東鴨綠路舟山路東	狄思威路	東熙華德路華記路東	西安路亞德路東	甯波路河南路西	廣西路	開封路熱河路	北河南路靶子路南	貝勒路西門路北	愛而近路山西路東
澳門路東京路西														

上海里街名稱地址一覽

永安里	法界	平濟利路喇格納路南
永安里	北區	北四川路寶樂安路
永年里	西區	孟納拉路重慶路東
永年里	西區	白克路梅白格路西
永成坊	中區	老閘街廈門路
永成里	東區	東百老匯路華記路東
永坊里	北區	開封路熱河路
永亨坊	東區	梧州路
永和里	北區	開封路北西藏路東
永和坊	北區	熱河路
永和邨	西區	康腦脫路新加坡路近
永利坊	西區	同孚路威海衛路北
永利里	中區	南京路山西路西
永利里	東區	吳淞路天潼路北
永利里	西區	醬園弄
永利里	北區	開封路北西藏路
永定里	中區	虞洽卿路北海路

永定里	西區	山海關路
永昌里	西區	麥根路
永昌里	西區	新開路大通路西
永昌里	東區	兆豐路岳州路北
永昌里	東區	東熙華德路亞德路
永昌里	東區	士慶路
永昌里	法界	杜神父路藍維靄路西
永昌里	西區	武定路膠州路東
永芳里	北區	開封路熱河路西
永茂里	東區	東熙華德路鄧脫路西
永宸里	法界	平濟利路白爾路北
永泰里	西區	新開路麥特赫司脫路東
永泰里	東區	東有恆路兆豐路東
永益里	法界	勞神父路貝勒路西
永貴坊	東區	元芳路東西安路南
永真里	法界	喇納格路白爾路
永康里	北區	北蘇州路甘肅路西

永康里	東區	東熙華德路亞德路東
永康里	中區	北京路貴州路東
永康里	法界	平濟利路辣斐德路西
永康里	法界	菜市路勞神父路北
永康里	法界	鄭家木橋愛多亞路南
永康里	西區	麥根路舢舨廠新橋南
永康里	東區	北四川路大德里南
永清里	法界	麥高包祿路愛來格路南
永清里	中區	寧波路山東路東
永清里	北區	海寧路克能海路西
永祥里	西區	新開路大通路西
永祥里	西區	愛多亞路馬霍路
永祥里	東區	元芳路東漢壁禮路
永祥里	東區	東漢壁禮路梧州路東
永祥里	東區	東漢壁禮路亞德路東
永祥南里	東區	東漢壁禮路西安路東
永祥新里	東區	亞德路東漢壁禮路南

永祥東里	西區	成都路新開路
永善坊	西區	新開路戈登路東
永貴里	東區	東熙華德路兆豐路西
永貴里	法界	孟納拉路
永順里	西區	麥根路又袋角近
永華坊	法界	菜市路康梯路南
永源里	中區	江西路天津路
永源里	法界	愛來格路麥高包祿路口
永遠里	法界	寧興街八里橋路西
永遠里	法界	貝勒路辣斐德路北
永裕里	中區	福建路南京路北
永裕里	法界	貝勒路西門路
永業里	東區	昆明路下海廟東
永業里	西區	威海衛路同孚路東
永壽里	北區	愛而近路北山西路西
永壽里	西區	梅白格路新開路
永壽坊	法界	霞飛路貝禱慶路西

上海里街名稱地址一覽

上海里街名稱地址一覽

永福里	法界	肇周路康悌路北
永福里	西區	愛多亞路馬霍路東
永福里	北區	有恆路南密勒路西
永樂里	法界	愷自爾路維爾蒙路東
永樂里	北區	海甯路北福建路東
永樂邨	西區	極司非而路康腦脫路南
永德里	東區	新記浜路東漢壁禮路北
永德里	東區	滿洲路
永德里	中區	香粉弄浙江路東
永慶坊	北區	老閘街北福建路東
永慶坊	西區	大沽路同孚路東
永慶坊	法界	貝勒路望志路北
永慶里	法界	平濟利路辣斐德路北
永慶里	東區	東漢壁禮路
永慶里	北區	甘肅路開封路北
永慶里	法界	新橋路愛多亞路南
永慶里	中區	東唐家弄北福建路南

永慶里	西區	愛文義路
永慶里	法界	霞飛路邁而西愛路東
永慶里	西區	極司非而路
永慶里	西區	新閘路成都路東
永慶里	中區	山東路福州路北
永慶里	法界	巨籟達路聖母院路東
永興坊	中區	浙江路福州路南
永興坊	法界	古拔路巨籟達路北
永興里	東區	武昌路北四川路東
永興里	東區	歐嘉路海勒路北
永興里	東區	昆明路塘山路東
永興里	東區	東漢壁禮路
永興里	東區	岳州路公平路東
永興里	東區	靶子路北四川路西
永興里	法界	古拔路蒲石路北
永興里	中區	廈門路老閘橋西
永興里	法界	民國路紫來街

永興里	法界	茄勒路	辣斐德路北
永興北里	北區	滿洲路北	西藏路西
永興南里	北區	庫倫路北	西藏路西
永寶里	東區	東熙華德路	新記浜路西
永鑫里	中區	天津路	河南路西
卡德里	西區	卡德路	新開路
禾興坊	中區	福建路	九江路
台拉新邨	法界	台拉斯脫路	西愛咸斯路
亦晉里	東區	華盛路	
充美里	西區	北河路	
守美里	法界	環龍路	金神父路東
安仁里	中區	博物院路	北京路北
安仁里	東區	海勒路	兆豐路西
安仁里	法界	福熙路	亞爾培路西
安平里	西區	昌平路	麥根路西
安吉里	西區	温州路	

【六畫】

安吉里	西區	慕爾鳴路	福煦路北
安吉坊	法界	勞神父路	菜市路西
安多里	東區	光豐路	東熙華德路南
安定里	北區	武昌路	乍浦路西
安定里	北區	北江西路	七浦路
安定里	法界	徐家匯路	呂班路東
安庭里	西區	白克路	派克路西
安康里	東區	塘山路	新記浜路東
安康里	東區	公平路	周家嘴路南
安富里	北區	北江西路	七浦路
安逸坊	西區	西摩路	武定路
安雅里	東區	東西華德路	亞德路西
安順里	法界	杜神父路	貝勒路東
安順里	西區	山海關路	成都路西
安慎里	北區	寶興路	北四川路
安越里	法界	康梯路	菜市路西
安甯里	法界	鄭家木橋街	公館馬路南

上海里街名稱地址一覽

上海里街名稱地址一覽

安甯里	北區	密勒路漢壁禮路北
安甯坊	西區	威海衛路同孚路東
安樂邨	西區	福熙路成都路
安樂邨	西區	康腦脫路膠州路西
安樂坊	西區	成都路威海衛路南
安樂坊	西區	靜安寺路戈登路
安樂坊	西區	柘榔路小沙渡路東
安樂坊	東區	華德路遼陽路西
安樂里	中區	五福弄
安樂里	東區	東鴨綠路公平路東
安樂里	東區	周家嘴路舟山路西
安樂里	西區	靜安寺路西摩路東
安樂北里	法界	公館馬路永安街
安德里	東區	楊樹浦路楊樹浦橋東
安慶里	北區	北江西路天潼路
安慶里	西區	成都路愛文義路南
安慶里	法界	巨籟達路邁而西愛路東

安慶坊	西區	赫德路愚園路北
安豐里	法界	巨籟達路聖母院路西
安懷里	北區	新唐家弄
安懷里	北區	福生路
仲安里	法界	愛多亞路維爾蒙路東
全忠坊	法界	辣斐德路平濟利路西
全裕里	法界	肇周路白爾路南
全益里	西區	昌平路戈登路東
全福里	西區	成都路威海衛路北
全樂里	西區	康腦脫路麥特赫司脫路西
合大里	東區	保定路昆明路北
合安里	西區	大沽路
合安里	東區	東有恆路新記浜路東
合忠里	法界	辣斐德路菜市路東
合和里	東區	韜朋路楊樹浦路北
合康里	北區	新唐家弄東北蘇州路
合羣坊	法界	福履理路拉都路西

兆慶里	兆福里	兆福里	兆福里	兆福里	兆貴里	兆惠里	兆益里	兆元里	合興里	合興里	合興坊	合興里	合興里	合興里	合興里	合順里	合德里	合興里	合興里
東區	法界	中區	中區	中區	中區	西區	西區	北區	法界	東區	西區	法界	東區	西區	法界	法界	法界	法界	法界
鄧脫路東有恆路南	辣斐德路菜市路東	福建路福州路	河南路漢口路	湖北路福建路	勞勃生路小沙渡路西	赫德路新開路北	山西路海甯路北	愛多亞路淡水路西	周家嘴路元芳路東	小沙渡路康腦脫路北	菜市路康梯路南	梧州路海勒路南	新開路派克路	自來火行東街公館馬路	藍維靄路西林路西	甯興街八里橋路東			

吉平里	吉心里	吉六里	共和里	光遠坊	光耀里	光德里	光華里	光裕坊	光裕里	光裕里	光裕里	光明邨	光明邨	光明邨	兆豐別墅	兆豐里
法界	東區	西區	北區	西區	東區	東區	法界	法界	法界	東區	法界	西區	西區	法界	西區	東區
貝勒路	東鴨綠路	威海衛路西摩路東	乍浦路海甯路南	愛文義路梅白格路東	狄思威路歐嘉路北	近勝路榆林路	古拔路巨籟達路南	康梯路呂班路東	呂班路薛華立路南	平涼路麥克利克路	茄勒路白爾路南	福煦路同孚路西	戈登路梭榔路口	環龍路金神父路西	白利南路兆豐花園近	兆豐路新記浜路

上海里街名稱地址一覽

吉平里	法界	望志路貝勒路西	吉順里	北區	七浦路北福建路東
吉安里	西區	小沙渡路康腦脫路北	吉誠里	西區	康腦脫路延平路近
吉安里	法界	鄭家木橋街公館馬路北	吉慶里	北區	北山西路海甯路北
吉安里	西區	成都路福煦路	吉慶里	中區	浙江路北海路南
吉如里	法界	吉祥街公館馬路南	吉慶里	中區	愛多亞路河南路東
吉言里	法界	葛羅路霞飛路南	吉慶里	東區	岳州路公平路東
吉利坊	法界	典當街公館馬路南	吉慶里	法界	新橋街甯興街北
吉信里	法界	自來火行東街公館馬路北	吉興里	法界	吉祥街公館馬路南
吉益里	法界	蒲柏路白爾路西	同仁坊	法界	肇周路康梯路北
吉桂坊	西區	星加坡路小沙渡路西	同仁里	中區	天津路山西路西
吉祥里	北區	虬江路北四川路西	同仁里	法界	天主堂街公館馬路南
吉祥里	中區	河南路甯波路北	同仁里	北區	武昌路吳淞路
吉祥里	東區	榆林路韜朋路西	同生里	東區	西安路近狄思威路
吉祥里	法界	茄勒路白爾路南	同吉坊	法界	平濟利路白爾路北
吉祥里	東區	兆豐路岳州路北	同吉里	法界	喇格納路安納金路
吉祥坊	法界	李梅路愛多亞路南	同吉里	中區	天津路江西路西
吉祥坊	法界	古拔路福煦路南	同安里	北區	七浦路福建路東

同安里	中區	漢口路福建路東
同安里	法界	新永安街南
同安里	東區	塘山路昆明路
同安里	華法交界	新橋街民國路
同安里	中區	福州路廣西路東
同孚邨	西區	同孚路威海衛路北
同和里	北區	文監師路北浙江路東
同和里	中區	甯波路江西路西
同和里	西區	靜安寺路同孚路東
同和里	西區	麥根路武定路
同和里	西區	愛多亞路孟納拉路南
同芳里	中區	福建路漢口路南
同昌里	北區	靶子路北河南路東
同昌里	法界	徐家匯路亞爾培路東
同河里	西區	麥根路武定路
同春東里	東區	百老匯路公平路
同春坊	中區	浙江路北海路北

上海里街名稱地址一覽

同益里	東區	倍開爾路遼陽路西
同益里	中區	北無錫路
同益里	法界	貝勒路白爾路南
同益里	西區	靜安寺路成都路東
同康里	法界	福煦路聖母院路
同康里	法界	敏體尼蔭路華成路
同康坊	東區	周家嘴路鄧脫路西
同富里	法界	磨坊街公館馬路南
同善里	東區	保定路華德路北
同發里	北區	愛而近路山西路西
同盛里	東區	華盛路榆林路北
同順里	北區	七浦路北浙江路東
同登里	法界	華格桌路葛羅路東
同裕里	西區	孟德蘭路重慶路口
同福里	西區	白克路派克路西
同福里	東區	鄧脫路
同福里	西區	靜安寺路梅白格路東

上海里街名稱地址一覽

同福里	西區	同孚路威海衛路北
同福里	北區	靶子路乍浦路東
同福里	法界	貝禘慶路聖母院路東
同福里	法界	吳淞江路葛羅路東
同德里	東區	麥克脫路亞德路西
同德里	西區	福煦路昇平街東
同德里	北區	乍浦路武昌路
同德里	中區	廣東路海口路
同德里	西區	新聞路小沙渡路西
同慶里	西區	愛多亞路重慶路東
同慶里	中區	福建路福州路
同慶里	法界	新橋街
同慶里	東區	岳州路公平路東
同慶里	北區	乍浦路海甯路南
同慶里	東區	東有恆路梧州路
同樂坊	東區	華盛路濟甯路近
同樂坊	法界	普思濟世路邁而西愛路西

同樂坊	西區	小沙渡路海防路南
同樂里	西區	跑馬廳路龍門路西
同樂里	中區	南京路江西路西
同樂里	北區	靶子路北河南路東
同樂里	東區	歐嘉路海勒路北
同餘里	西區	小沙渡路康腦脫路北
同餘里	北區	天潼路河南路東
同興里	東區	昆明路北荊州路東
同興里	東區	韜朋路平涼路南
同興里	中區	福州路廣西路東
同興里	北區	開封路北西藏路
同興里	法界	火輪磨坊街甯興街北
同濟里	北區	福生路西
同豐里	東區	昆明路茂海路西
同豐里	法界	福煦路亞爾培路西
多子里	北區	乍浦路武昌路南
多孫里	北區	乍浦路武昌路南

多壽里	北區	乍浦路武昌路南
多福里	西區	福煦路同孚路東
多福里	北區	乍浦路武昌路南
如陞里	西區	赫德路康腦脫路南
如意里	法界	藍維靄路辣斐德路北
如意里	中區	山東路北京路
如馨里	東區	物華路
存仁里	東區	通州路周家嘴路北
存和里	東區	楊樹浦路松潘路西
存厚里	東區	華德路荊州路東
存厚里	北區	克能海路愛而近路北
存厚坊	法界	巨籟達路亞爾培路東
存善里	西區	威海衛路
存善里	東區	華德路荊州路東
存義里	法界	白爾路菜市路北
存義里	西區	梅白格路新開路北
存德里	東區	楊樹浦秦皇島路東

上海里街名稱地址一覽

有恆里	東區	有恆路密勒路東
有恆里	東區	東有恆路公平路東
有德里	法界	白來尼蒙馬浪路徐家匯路北
有德里	西區	普陀路戈登路東
有德里	東區	梧州路東鴨綠路北
有餘里	西區	新開路麥特赫司脫路東
曲江里	中區	漢口路福建路西
曲金里	中區	愛多亞路山東路西
朱衣里	法界	淡水路
朱壽里	法界	巨籟達路邁而西愛路西
汝南坊	法界	雷米路台拉斯脫路東
江夏里	西區	成都路威海衛路
江夏里	東區	梧州路海勒路北
江夏里	東區	派克路愛文義路口
百合里	西區	廣東路福建路東
百花里	中區	愛多亞路湖北路東
百香里	中區	黃浦路
百祿坊	北區	

上海里街名稱地址一覽

百祿里	北區	百老匯路南潯路西
百福里	東區	亞德路東百老匯路
百福里	中區	山西路福州路北
至德里	西區	愛文義路
西中和里	中區	福州路河南路
西同福里	西區	成都路白克路北
西成里	法界	西門路薩坡賽路東
西林里	法界	賈西義路金神父路東
西門里	法界	西門路薩坡賽路東
西宜里	東區	岳州路公平路西
西高第里	法界	公館馬路自來火行東街
西祥康里	西區	白克路成都路東
西得興里	法界	新橋街公館馬路南
西畫錦里	中區	九江路山西路東
西愛邨	法界	西愛咸斯路
西華里	北區	文監師路伯頓路東
西貴興里	中區	廣東路山東路西

西摩里	西區	西摩路靜安寺路北
西湖坊	法界	白來尼蒙馬浪路西門路南
西普益里	北區	七浦路甘肅路東
西斯文里	西區	新開路大通路西
西摩別墅	西區	西摩路愛文義路
西鄰里	西區	成都路
西德里	西區	愛文義路麥特赫司脫路西
西興里	法界	自來火行西街公館馬路南
西興里	東區	東熙華德路兆豐路東
西興隆坊	西區	孟納拉路重慶路西
西蒼芳里	中區	福州路福建路東
西麟里	西區	成都路
自由坊	中區	廣東路福建路東
自來坊	東區	東熙華德路鄧脫路西
自在里	西區	西摩路新開路南
在益里	東區	楊樹浦路蘭路東
地豐里	西區	地豐路愚園路南

舟山里 東區 舟山路華德路西
行仁里 西區 孟納拉路愛多亞路
旭德里 西區 同亨路威海衛路南

【七畫】

亨利坊 法界 亨利路亞爾培路近
宏仁里 東區 公平路周家嘴路南
宏安里 中區 南京路浙江路東
宏吉里 西區 新開路大通路近
宏吉里 法界 白爾部路巨籟達路南
宏承里 北區 北河南路海甯路北
宏昌里 西區 梅白格路派克路西
宏德里 法界 福煦路白爾部路西
宏蓮里 中區 北海路湖北路西
宏源里 東區 遼陽路華德路南
宏餘里 法界 鄭家木橋街愛多亞路南
宏興里 西區 極司非而路勞勃生路近
良善里 法界 平濟利路喇格納路南

良勤坊 法界 辣斐德路薩坡賽路東
佑福里 西區 愛多亞路馬霍路西
克勤里 東區 狄思威路東百老匯路南
克儉里 北區 吳淞路嘉興路南
志仁里 東區 臨青路黑龍路南
志成坊 法界 藍維靄路茄勒路西
志成坊 法界 格羅希路麥陽路東
志安里 法界 愛來格路麥高包祿路西
志安坊 北區 寶樂安路
志新坊 東區 華德路齊齊哈爾路東
志銓里 北區 愛而近路河南路
志德里 法界 喇格納路茄勒路
志豐里 法界 環龍路華龍路西
志蘭里 西區 膠州路勞勃生路南
孝友里 法界 海格路貝當路
孝本里 東區 公平路塘山路北
汾安坊 東區 東熙華德路南鄧脫路東

上海里街名稱地址一覽

汾晉坊	法界	震飛路南邁而西愛路西
汾陽坊	西區	同孚路東福煦路北
汾徵坊	北區	吳淞路有恆路南
沙遜里	中區	山東路廣東路南
呂班坊	法界	呂班路西門路南
吳興坊	東區	匯山路舟山路東
吳興里	西區	大通路愛文義路北
吳興里	法界	麥賽而蒂羅路貝勒路
貝勒里	法界	貝勒路徐家匯路北
貝禘坊	法界	貝禘麇路蒲石路北
更富里	北區	老靶子路北四川路東
采芝里	西區	麥特赫司脫路
采壽里	法界	巨籟達路亞爾培路東
均安里	中區	浙江路老拉圾橋南
均安東里	東區	岳州路舟山路東西
均安坊	東區	通州路岳州路北
均益里	法界	貝勒路西門路北

均益里	北區	愛而近路克能海路東
均益里	中區	北海路湖北路東
均福里	法界	敏體尼蔭路
均福里	西區	山海關路梅白格路西
延平坊	西區	靜安寺路赫德路西
延平村	西區	延平路康腦脫路南
延吉里	北區	東唐家弄
延安里	北區	乍浦路海寧路南
延林里	東區	榆林路麥克利克路
延陵里	西區	新閘路新閘橋南
延陵里	東區	華德路
延陵里	西區	成都路山海關路
延康里	中區	漢口路山西路西
延壽里	法界	菜市路勞神父路北
延慶里	西區	牯嶺路派克路
延慶里	法界	蒲柏路貝勒路東
延麟里	東區	榆林路大連灣路

廷源里	中區	平望街廣東路北
足足里	西區	檳榔路小沙渡路西
岐山邨	西區	愚園路億定盤路
成仁里	東區	麥克利克路華德路南
成志里	東區	麥克利克路華德路南
成志里	東區	華德路舟山路西
成志里	東區	東熙華德路裏虹橋東
成厚里	東區	塘山路愛而考克路東
成昂里	東區	華德路齊物浦路西
成都里	西區	成都路山海關路南
成泰里	法界	古拔路蒲石路北
成順里	東區	東熙華德路兆豐路西
成業里	東區	通州路岳州路北
成業里	法界	茄勒路辣斐德路北
成裕里	法界	辣斐德路菜市路
成福里	北區	吳淞路
成福里	東區	周家嘴路公平路東

上海里街名稱地址一覽

成德坊	西區	戈登路昌平路南
成德里	法界	新橋街公館馬路北
成德里	西區	威海衛路成都路西
成德里	北區	愛而近路克能海路
杜美別墅	法界	杜美路善鐘路東
杜美新村	法界	杜美路古拔路西
求安里	北區	橫濱路北四川路西
求志里	東區	狄思威路北四川路
狄思里	東區	狄思威路北四川路東
秀雲里	法界	淡水路孟納拉路
秀德里	西區	勞勃生路康腦脫路東
秀德坊	法界	巨籟達路甘世東路東
芝陽里	東區	威賽路荊州路東
芝瑞里	西區	麥特赫司脫路武定路
芝蘭坊	法界	愷自爾路李梅路東
芝蘭坊	法界	華格桌路李梅路東
忻康里	西區	康腦脫路新加坡路近

上海里街名稱地址一覽

【八畫】

青蓮坊	中區
青雲里	法界
青雲里	西區
青陽里	中區
青年里	法界
幸福邨	西區
幸福坊	法界
宜德里	東區
宜夏邨	法界
定源里	中區
定均里	中區
定安里	法界
育倫坊	西區
育倫里	西區
育仁里	中區

雲南路虞洽卿路
孟納拉路
梅白格路新開橋南
重慶路
蒲石路貝梯廛路東
浙江路福州路
山東路廣東路北
巨籟達路邁爾西愛路西
鴨綠路吳淞路
呂班路西門路
億定盤路海格路近
敏體尼蔭路寧興街南
南京路河南路西
大通路山海關路南
勞爾東路巨籟達路南
河南路交通路

東安里	東區	華記路東熙華德路南
來安里	北區	新民路靶子路北
來德里	西區	梅白格路新開路南
來儀坊	法界	霞飛路邁而西愛路
東三德里	西區	孟德蘭路重慶路東
東山里	西區	龍門路
東公和里	中區	成都路新開路北
東中和里	中區	福州路福建路東
東平里	中區	福州路山東路東
東平安里	中區	浙江路北海路南
東民裕里	中區	浙江路福州路
東同福里	西區	九江路河南路東
東合興里	中區	成都路愛文義路南
東尚仁里	中區	福州路山西路西
東承安里	法界	山東路福州路
東承里	法界	白爾路葛羅路
		蒲柏路貝勒路東

東林里	法界	賈西義路馬斯南路西
東采里	東區	楊樹浦路蘭路東
東來里	西區	愛文義路卡德路西
東武里	中區	虞洽卿路愛多亞路北
東昇里	中區	浙江路愛多亞路北
東昇里	西區	成都路白克路北
東海里	東區	舟山路昆明路北
東海里	中區	直隸路北京路
東海坊	西區	愛文義路麥特赫司脫路
東桂方里	東區	東熙華德路元芳路
東高第里	法界	公館馬路自來火行東街
東陸坊	中區	南京路河南路
東畫錦里	中區	漢口路山西路東
東華里	東區	楊樹浦路眉州路東
東華里	中區	福州路河南路西
東華坊	西區	愚園路億定盤路西
東萊里	東區	楊樹浦路騰越路東

上海里街名稱地址一覽

東善育里	北區	七浦路浙江路東
東貴坊	東區	東熙華德路元芳路
東貴興里	中區	廣東路山東路西
東新里	華法交界	民國路麥底安路
東壽坊	北區	靶子路北河南路東
東福興里	中區	北京路河南路西
東福海里	西區	派克路青島路南
東鼎新里	中區	漢口路山西路西
東養正里	東區	塘山路公平路西
東興里	東區	狄思威路嘉興路北
東興里	西區	淡水路孟納拉路
東興里	北區	瑪禮遜路吳淞路
東興里	法界	自來火行東街
東興里	西區	福煦路成都路西
東興隆坊	西區	重慶路大沽路南
東蒼芳里	中區	福州路福建路東
東歸仁里	北區	北福建路七浦路南

上海里街名稱地址一覽

林和里	東區	威賽路保定路東
林琴坊	西區	小沙渡路康腦脫路南
松江里	中區	北京路福建路西
松安里	城內	民國路舊倉街西
松安里	中區	北京路南福建路西
松柏里	法界	李梅路愷自爾路北
松柏里	東區	楊樹浦路蘭路東
松柏里	中區	山東路北京路南
松柏里	東區	兆豐路東有恆路北
松柏廬	法界	平濟利路白爾路北
松茂里	東區	松潘路黑龍路南
松桂里	法界	敏體尼蔭路八仙橋近
松陽里	中區	廈門路浙江路東
松盛里	法界	安納金路喇格納路南
松盛里	中區	廣東路河南路西
松盛街	中區	愛多亞路福建路西
松筠里	西區	愛文義路派克路東

松筠別墅	法界	辣斐德路薩坡賽路西
松雪別墅	法界	辣斐德路亞爾培路西
松壽里	中區	北京路浙江路東
松壽里	西區	小沙渡路靜安寺路北
松壽里	法界	愷自爾路維爾蒙路東
松壽里	西區	新開路大通路西
松潘里	東區	松潘路東黑龍路南
松慶里	法界	霞飛路麥高包祿路西
松慶里	北區	新疆路甘肅路西
松慶里	法界	平濟利路辣斐德路南
松鶴里	法界	巨籟達路聖母院路東
松蘭里	西區	麥根路
松齡里	法界	康梯路菜市路東
協平里	法界	貝勒路霞飛路
協志里	北區	天潼路山西路西
協和里	中區	河南路南京路北
協昌里	法界	霞飛路貝梯廬路西

協盛里	法界	白來尼蒙馬浪路勞神父路
協興里	北區	甘肅路七浦路南
協興里	東區	華盛路揚州路北
花園里	法界	霞飛路華龍路西
花園坊	法界	金神父路辣斐德路南
花園別墅	法界	環龍路華龍路西
花園邨	西區	白利南路兆豐花園西
忠茂里	西區	成都路福煦路北
忠遠里	北區	北四川路海寧路北
河南里	北區	北山西路東唐家弄南
河間里	東區	河間路眉州路東
泳仁里	東區	華盛路
泳吉里	西區	新開路成都路西
泳安里	中區	北無錫路
泳源里	北區	海寧路北福建路西
沁園邨	西區	新開路戈登路
亞納里	東區	韜朋路揚州路南

上海里街名稱地址一覽

亞爾培坊	法界	亞爾培路福履理路北
岳陽里	東區	岳州路公平路東
長安里	東區	東有恆路新記浜路東
長安里	法界	安納金路奧禮和路南
長安里	法界	愷自爾路葛羅路西
長安里	中區	九江路湖北路東
長安里	北區	吳淞路有恆路北
長安里	北區	新記浜路周家嘴路北
長安里	東區	麥克脫路亞德路西
長安里	東區	楊樹浦路近勝路東
長吉里	中區	虞洽卿路芝罘路南
長春里	北區	海寧路北福建路東
長春里	東區	昆明路舟山西
長耕里	中區	愛多亞路江西路東
長留里	北區	北西藏路海寧路南
長康里	東區	東鴨綠路新記浜路
長康里	中區	北京路貴州路西

上海里街名稱地址一覽

長康里	西區	康腦脫路小沙渡路東
長裕里	中區	金隆街
長發里	東區	楊樹浦路松潘路東
長新里	西區	愛文義路成都路西
長源里	北區	海甯路北四川路東
長源里	東區	華盛路
長福里	中區	白克路北河路東
長福里	西區	山海關路成都路
長壽里	東區	周家嘴路
長壽里	北區	阿拉白司脫路甘肅路西
長德里	法界	白爾路喇格納路北
長樂里	東區	東鴨綠路新記浜路西
長樂里	東區	東漢壁禮路新記浜路西
長樂坊	北區	甘肅路七浦路南
長慶里	北區	七浦路北河南路東
長慶里	東區	通州路岳州路北
長慶里	西區	大通路山海關路南

長餘里	中區	金隆街山東路東
長餘坊	法界	辣斐德路拉都路東
長興坊	法界	貝勒路勞神父路南
長興坊	法界	格洛克路愛來格路北
長興里	北區	界路北山西路
長興里	法界	愷自爾路維爾蒙路東
長興里	東區	歐嘉路東鴨綠路北
長豐里	西區	同孚路大沽路北
長鑫里	中區	天津路河南路西
阜成里	中區	甯波路河南路東
阜安里	中區	甯波路河南路西
阜昌里	中區	天津路河南路東
阜豐里	西區	莫干山路東京路東
承志里	北區	海甯路北浙江路西
承志里	法界	磨坊街公館馬路北
承志里	法界	白爾路葛羅路南
承吉里	北區	北蘇州路北浙江路

承安里	法界	蒲柏路貝勒路東
承安里	法界	白爾路葛羅路西
承啓里	法界	蒲石路亞爾培路近
承康里	東區	百老匯路南潯路西
承遠里	法界	蒲石路亞爾培路近
承善里	西區	勞勃生路極司非而路北
承遂里	法界	蒲石路亞爾培路西
承遂里	法界	貝勒路西門路南
承業里	法界	白爾路
承業里	東區	密勒路漢璧禮路北
承業里	法界	巨籟達路福煦路近
承裕邨	西區	小沙渡路愛文義路北
承德里	西區	戈登路檳榔路北
承德里	西區	愛文義路成都路
承德里	東區	東熙華德路華記路
承德里	法界	呂班路蒲石路
承德里	北區	界路克能海路西

承德里	法界	奧禮和路
承興里	西區	梅白格路青島路南
承德坊	法界	汶林路
承蔭里	法界	典當街方斜路西
承慶里	西區	成都路新開路北
承慶坊	北區	靴子路北四川路東
承餘里	法界	巨籟達路聖母院路
承餘里	西區	康腦脫路赫德路
承興里	東區	海勒路歐嘉路
尚仁里	中區	山東路西廣東路北
尚勤里	西區	青島路北派克路西
尚賢里	東區	東有恆路南兆豐路西
尚賢坊	法界	霞飛路北白來尼蒙馬浪路西
尚德里	法界	維爾蒙路東愛來格路北
受福里	法界	菜市路白爾路南
秉安里	法界	愛來格路敏體尼蔭路東
和平坊	法界	李梅路霞飛路北

上海里街名稱地址一覽

上海里街名稱地址一覽

和合坊	法界	西愛咸斯路北巨福路東
和合坊	法界	霞飛路北貝禘塵路東
和安坊	西區	長沙路愛文義路北
和祥里	法界	白爾部路
和玖坊	法界	薛華立路馬斯南路西
和康里	東區	歐嘉路墨克登路西
和康里	北區	北浙江路海甯路北
和康里	西區	大沽路
和樂里	北區	武昌路北四川路西
和樂里	北區	北河南路海甯路北
和樂里	西區	新開路梅白格路東
和樂里	法界	麥琪路巨潑來斯路北
和樂坊	中區	福州路浙江路東
和慶里	西區	山海關路成都路東
和興里	東區	荊州路塘山路南
和興里	法界	善鐘路海格路南
和霖里	東區	榆林路韜朋路西

和濟里	北區	北浙江路七浦路南
和豐里	西區	勞勃生路膠州路西
和豐里	北區	武昌路百老匯路南
昆明里	東區	狄思威路歐嘉路北
昇平里	法界	甯興街自來火行東街
昇康里	北區	海甯路甘肅路西
昇康里	北區	七浦路甘肅路西
昌平里	西區	昌平路麥根路西
昌平里	法界	茄勒路藍維靄路
昌運里	西區	大沽路
昌餘里	法界	巨籟達路福煦路
昌興里	東區	鄧脫路周家嘴路
昌興里	法界	茄勒路白爾路南
明月里	東區	濟物浦路龍江路西
明盛里	西區	靜安寺路同孚路西
明福里	西區	小沙渡路昌平路
明智里	中區	九江路北廣西路西

明園坊	東區	華盛路熙華德路南
明華坊	東區	匯山路北保定路東
明德里	東區	松潘路東黑龍路南
明德里	東區	齊物浦路西龍江路北
明德里	東區	梧州路西東漢壁禮路北
明德里	法界	麥底安路公館馬路南
明德里	法界	巨籟達路亞爾培路東
明德里	北區	愛而近路克能海路東
明德里	西區	小沙渡路海防路南
明德里	法界	拉都路福履理路北
明德里	法界	白來尼蒙馬浪路望志路北
明德里	西區	福煦路西摩路東
明德里	北區	東唐家弄
明德村	法界	金神父路薛華立路
明慶里	法界	康梯路白來尼蒙馬浪路西
居仁里	法界	麥底安路寧興街
居安里	法界	寧興街自來火行東街

上海里街名稱地址一覽

居安里	法界	麥高包祿路霞飛路南
居易里	中區	勞合路虞洽卿路
始平里	中區	牛莊路浙江路西
念吾新邨	西區	福煦路同孚路東
金玉東里	中區	愛多亞路靖遠街東
金玉西里	中區	愛多亞路靖遠街西
金友里	東區	東有恆路愛而考克路西
金水里	北區	開封路熱河路東
金利坊	中區	黃浦灘路
金谷村	法界	金神父路愛麥虞限路北
金恩里	東區	匯山路保定路東
金貴里	北區	漢壁禮路斐倫路西
金椿里	西區	梅白格路愛文義路南
金裕里	法界	藍維靄路白爾路南
金書里	北區	吳淞路武昌路南
金書里	北區	吳淞路密勒路
金城里	西區	檳榔路戈登路近

上海里街名稱地址一覽

三八

金城別墅	西區	靜安寺路赫德路東	怡德里	東區	楊樹浦路松潘路東
金祥里	法界	格洛克路皮少耐路北	怡德里	法界	辣斐德路畢助路東
金隆里	中區	金隆街河南路西	怡慶里	法界	巨籟達路福煦路近
金鏤坊	法界	喇格納路格洛克路西	怡樂里	西區	孟納拉路重慶路東
金福里	北區	密勒路天潼路北	怡興里	北區	七浦路新唐家街西
金壽里	中區	山東路廣東路	怡興里	北區	四川路海甯路北
怡如里	西區	愛文義路成都路東	怡興里	中區	寧波路直隸路西
怡如里	北區	天潼路山西路東	欣託里	東區	韜朋路平涼路南
怡如里	西區	海防路戈登路西	武昌里	西區	成都路愛文義路南
怡安里	中區	天津路河南路西	武林里	東區	梧州路鴨綠路
怡安里	西區	卡德路山海關路南	武林里	西區	新開路大通路東
怡安坊	法界	蘆石路邁而西愛路東	武林坊	西區	靜安寺路
怡和里	東區	華記路東百老匯路北	武林坊	中區	廣西路西漢口路南
怡和里	西區	成都路新開路南	武林坊	西區	戈登路東康腦脫路北
怡和里	東區	近勝路榆林路北	武定坊	西區	武定路北小沙渡路東
怡益里	法界	馬斯南路賈西義路南	武定坊	西區	武定路南麥特赫司脫路西
怡福里	東區	揚州路齊齊哈爾路西	武定別墅	西區	武定路北赫德路西

武陵村	東區	梧州路東鴨綠路南
物華里	東區	鄧脫路兆豐路西
迎春坊	中區	湖北路福州路北
迎勳坊	城外	迎勳路江陰街南
近水坊	法界	愛多亞路天主堂街
近勝坊	東區	近勝路倍開爾路南
周南里	東區	匯山路北遼陽路西
昆明里	東區	昆明路北荊州路西
雨龍坊	東區	大連灣路西昆明路北
岳陽里	東區	岳州路北公平路東
依紅里	東區	楊樹浦路北臨青路西
朋里	東區	韜朋路東榆林路南
芥福里	法界	愷自爾路南維爾蒙路東
法益里	法界	望志路北貝勒路東
采福里	法界	巨籟達路南亞爾培路東
阿瑞里	北區	北四川路橫浜橋北
步高里	法界	福履理路亞爾培路東

上海里街名稱地址一覽

步留坊	法界	愛多亞路八里橋街西
侯在里	西區	白克路梅白格路西
俊然里	東區	榆林路韜朋路東
保安里	法界	安納金路白爾路北
保安里	中區	甯波路浙江路東
保安里	北區	海甯路北四川路西
保安坊	西區	愛多亞路龍門路東
保安坊	中區	南京路福建路東
保定里	東區	保定路匯山路南
保原坊	北區	海甯路吳淞路西
保記里	中區	甯波路五福弄東
保康里	中區	浙江路北北京路北
保康東里	中區	浙江路北北京路北
保壽里	法界	平濟利路白爾路北
信之坊	東區	遼陽路昆明路南
信平里	西區	龍門路跑馬廳路南

【九畫】

上海里街名稱地址一覽

信成里	北區	北浙江路老垃圾橋北
信昌里	北區	北浙江路老垃圾橋北
信昌里	中區	無錫路福建路西
信陵村	法界	菜市路徐家匯路近
信益里	法界	徐家匯路盧家灣西
信康里	西區	大通路新開路相近
信貴里	東區	塘山路鄧脫路西
信業里	西區	大通路山海關路北
信德里	法界	貝勒路西門路北
南天一里	法界	康梯路薩坡賽路西
南仁慶里	中區	勞合路甯波路南
南平安里	中區	浙江路福州路
南吉祥里	中區	甯波路河南路
南孚南里	西區	檳榔路膠州路東
南孚北里	西區	檳榔路膠州路東
南林里	北區	新疆路海甯路北
南金里	東區	鴨綠路斐倫路

南春江里	中區	四川路愛多亞路北
南高壽里	北區	愛而近路南北浙江路東
南桃源里	法界	維而蒙路東華格泉路南
南陽里	北區	北浙江路東七浦路南
南陽西里	西區	牯嶺路北長沙路東
南新餘里	西區	梅白格路東愛文義路南
南德里	法界	喇格納路北白爾路東
南興里	東區	保定路東周家嘴路南
南興坊	西區	山海關路北成都路西
春仁里	東區	華德路南保定路東
春生里	法界	聖母院路福煦路
春平坊	西區	赫德路靜安寺路北
春安里	北區	海甯路山西路西
春江里	東區	華德路保定路東
春江里	中區	四川路廣東路南
春江別墅	西區	康腦脫路延平路東
春在里	西區	梅白格路新開路北

春桂里	北區	海甯路北山西路西
春耕里	中區	愛多亞路棋盤街
春陽里	東區	榆林路倍開爾路
春陽里	東區	有恆路梧州路西
春貴里	中區	湖北路漢口路南
春華里	法界	巨潑來斯路善鐘路西
春華里	西區	梅白格路青島路
春暉里	北區	愛而近路克能海路
春暉里	北區	武昌路北四川路西
春暉里	北區	靶子路北四川路西
春魁里	法界	貝禘慶路巨籟達路
柏安里	北區	克能海路文監師路南
柏福里	西區	山海關路
柏福里	東區	揚州路汾州路東
柏祿里	東區	揚州路華盛路西
柏壽里	東區	平涼路華盛路西
柏鄰邨	法界	勞神父路菜市路西

上海里街名稱地址一覽

柏德里	西區	同孚路靜安寺路南
柳邨	法界	巨籟達路古拔路西
柳迎邨	西區	愛文義路極司非而路東
柳蔭里	東區	東有恆路公平路東
泉福里	西區	受文義路西摩路西
洪安坊	北區	新唐家弄
洪福里	北區	北河南路天潼路
洪福里	東區	梧州路東鴨綠路北
洪德里	中區	廈門路浙江路
洪德里	中區	北京路宋家弄
洪興里	北區	北河南路七浦路北
洽興里	法界	自來火行西街愛多亞路南
洽興里	北區	開封路北西藏路
冠寧坊	中區	甯波路山西路西
冠羣坊	中區	山東路南京路
冠華里	法界	辣斐德路菜市路西
厚生里	東區	河間路眉州路西

上海里街名稱地址一覽

厚生里	東區	鄧脫路兆豐路西
厚生坊	東區	蘭路威賽路
厚福里	法界	白爾路吳淞江路南
厚福里	北區	北四川路虬江路北
厚德里	東區	麥克脫路源昌路西
厚德里	東區	平涼路韜朋路西
厚德里	西區	梅白格路青島路
厚德里	北區	北四川路靶子路北
厚德里	法界	巨籟達路聖母院路東
厚德里	東區	平涼路近勝路東
厚德里	中區	福建路北京路南
厚德里	北區	甘肅路海甯路南
厚德里	法界	皮少耐路敏體尼蔭路西
厚德里	法界	霞飛路葛羅路東
厚德里	東區	昆明路塘山路東
厚德里	北區	唐家弄七浦路南
厚德坊	東區	韜朋路華德路南

厚餘里	北區	北浙江路七浦路南
眉福里	西區	派克路愛文義路
眉壽里	西區	愛文義路派克路西
重慶里	西區	龍門路
重慶里	西區	成都路威海衛路南
重慶坊	北區	吳淞路靶子路
致和里	西區	勞勃生路小沙渡路東
致和里	西區	卡德路山海關路
致祥里	西區	赫德路
致祥里	西區	重慶路愛多亞路
致富里	中區	香粉弄福建路
珊家園	西區	白克路虞洽卿路西
珍福里	西區	成都路愛文義路北
珍興里	西區	愛文義路梅白格路西
思本坊	法界	白來尼蒙馬浪路愛多亞路
思義邨	法界	善鐘路巨籟達路
思德里	東區	麥克脫路亞德路東

英安里	西區	上海關路
英華里	西區	勞勃生路膠州路東
茂林里	西區	小沙渡路海防路南
茂盛里	中區	福建路甯波路北
茂海里	東區	茂海路西東熙華德路北
茂祥里	法界	奧利和路北安納金路西
茂福里	北區	文監師路北克能海路東
茂福里	北區	蓬路北福建路西
茂榮坊	西區	康腦脫路延平路近
茂德里	西區	小沙渡路勞勃生路北
茂德里	法界	巨籟達路聖母院路西
美仁里	法界	貝梯塵路霞飛路北
美仁里	中區	漢口路福建路東
美仁里	中區	北京路山西路東
美倫里	中區	金隆街河南路西
美華里	法界	火輪磨坊街愛多亞路南
美華里	北區	崑山路乍浦路東

美樂坊	法界	環龍路金神父路西
美福里	西區	福煦路西摩路東
首安里	法界	麥高包祿路愷自爾路
首安里	法界	敏體尼蔭路甯興街
首芝坊	法界	巨籟達路聖母院路東
首善里	法界	公館馬路紫來街
首祿里	法界	新橋街公館馬路南
首福里	法界	老永安街
首德里	北區	北四川路天潼路南
咸益里	西區	重慶路威海衛路北
咸寧里	北區	海寧路克能海路西
咸德里	中區	虞洽卿路牯嶺路
咸鳳里	西區	威海衛路同孚路西
幽林坊	法界	勞神父路貝勒路西
建安里	法界	愷自爾路葛羅路
建業里	法界	福履理路祁齊路西
建業里	西區	新開路成都路西

上海里街名稱地址一覽

上海里街名稱地址一覽

恆升里	中區	河南路南京路北
恆安里	北區	克能海路文監師路北
恆安里	東區	東有恆路鄧脫路東
恆安里	中區	江西路北京路北
恆安里	中區	山東路漢口路南
恆安里	西區	醬園弄
恆吉里	中區	浙江路甯波路
恆利里	東區	公平路東熙華德路北
恆和里	中區	勞合路
恆和里	東區	東熙華德路北公平路東
恆足里	西區	檳榔路小沙渡路西
恆昌里	西區	檳榔路戈登路東
恆昌里	法界	康梯路南藍維靄路西
恆昌里	法界	貝勒路東康梯路北
恆茂里	法界	敏體尼蔭路公館馬路北
恆清里	西區	白克路虞洽卿路東
恆泰里	東區	東鴨綠路舟山路東

恆祥里	東區	有恆路密勒路
恆祥里	西區	小沙渡路康腦脫路北
恆善里	北區	海甯路乍浦路西
恆善里	東區	兆豐路周家嘴路南
恆業里	中區	江西路泗涇路
恆業里	西區	孟納拉路重慶路西
恆源里	中區	天津路山西路東
恆愛里	法界	西愛咸斯路金神父路西
恆德里	法界	安納金路喇格納路南
恆德里	中區	虞洽卿路勞合路
恆德里	東區	眉州路黑龍路北
恆德里	西區	赫德路武定路北
恆慶里	北區	天潼路北河南路西
恆慶里	北區	七浦路北河南路西
恆慶里	法界	貝勒路徐家匯路北
恆慶里	中區	貴州路甯波路
恆樂里	法界	蒲石路邁爾西愛路近

恆興里	東區	塘山路
恆餘里	北區	新唐家弄
恆豐里	北區	吳淞路密勒路
炳福里	法界	平濟路吳淞路
省慶里	北區	文監師路北福建路東
紅薇邨	法界	莫利愛路金神父路東
虹慶里	東區	麥克脫路源昌路西
衍慶里	中區	廈門路虞洽卿路東
衍慶東里	中區	廈門路虞洽卿路東
貞吉里	西區	成都路白克路北
飛騰坊	法界	霞飛路華龍路西
映暉里	西區	同孚路斜橋路南
述善里	西區	愛文義路西摩路東
范興里	西區	新開路成都路東
高安里	中區	龍泉園香粉弄南
高厚里	北區	新唐家弄

【十畫】

高陞里	法界	藍維靄路平濟利路口
高陞里	中區	天津路福建路
高陞里	西區	孟納拉路重慶路東
高陽里	法界	八仙橋街公館馬路南
高陽里	東區	眉州路黑龍路北
高陽南里	中區	南京路山西路西
高第里	法界	自來火行東街公館馬路南
高第北里	法界	八仙橋街公館馬路南
高照里	西區	麥根路新開路
高壽里	北區	愛而近路北浙江路東
高壽里	北區	海甯路北浙江路東
高壽里	法界	霞飛路聖母院路東
高福里	法界	蒲石路聖母院路近
高福里	北區	蘇州路老拉圾橋東
庭筠里	中區	浙江路福州路南
效績里	東區	楊樹浦路楊樹浦橋東
倚雲里	西區	威海衛路

上海里街名稱地址一覽

上海里街名稱地址一覽

修安里	東區	韜朋路昆明路北
修雪里	西區	威海衛路成都路西
修德里	西區	愛多亞路孟納拉路南
修德里	西區	白克路大通路
修德坊	西區	武定路膠州路東
修德新邨	西區	成都路白克路
泰山里	西區	孟納拉路
泰仁里	北區	阿拉白司脫路北浙江路西
泰平里	西區	愛文義路膠州路東
泰安里	中區	浙江路福州路南
泰安里	北區	北山西路北蘇州路北
泰安里	法界	貝勒路愛多亞路南
泰安北里	北區	七浦路東唐家弄
泰安坊	東區	公平路東周家嘴路北
泰安坊	西區	新開路北赫德路東
泰安坊	城內	牌樓弄董家渡路北
泰安坊	中區	四川路甯波路

泰吉里	中區	龍泉園南京路北
泰成里	東區	平涼路北齊物浦路東
泰利巷	西區	靜安寺路北膠州路西
泰昌里	東區	東有恆路南保定路西
泰昌里	西區	新開路卡德路
泰和里	法界	天主堂街公館馬路
泰和里	中區	直隸路九江路
泰和里	法界	敏體尼蔭路皮少耐路南
泰長里	法界	霞飛路馬斯南路東
泰來坊	西區	戈登路澳門路南
泰來里	北區	北山西路海甯路北
泰來里	東區	華德路高郎橋北
泰來里	北區	海甯路北山西路西
泰威坊	西區	安南路
泰恆里	中區	直隸路台灣路
泰康里	中區	江西路福州路北
泰康里	法界	西門路菜市路西

泰源里	北區	七浦路蓬路
泰源里	西區	牯嶺路
泰源坊	法界	徐家匯路汶林路西
泰華里	北區	武昌路北江西路
泰福里	東區	華德路舟山路西
泰福里	東區	麥克利克路華德路南
泰慶里	北區	北山西路北蘇州路北
泰德里	西區	卡德路新開路南
泰德南里	法界	敏體尼蔭路南洋橋南
泰餘里	東區	岳州路通州路東
泰興里	法界	慕爾鳴路
泰豐里	北區	北西藏路開封路北
振士里	法界	愷自爾路葛羅路西
振安里	法界	西門路貝勒路東
振平里	法界	葛羅路霞飛路北
振和里	法界	自來火行東街愛多亞路南
振華里	法界	白來尼蒙馬浪路

上海里街名稱地址一覽

振華里	法界	安納金路白爾路北
振華里	中區	山西路漢口路南
振新北里	法界	新橋街甯興街南
振新南里	法界	新橋街甯興街南
振興里	北區	海甯路北河南路西
振興里	法界	新橋街西甯興街南
振興別墅	法界	勞神父路白來尼蒙馬浪路東
振德坊	東區	威賽路保定路西
振聲里	東區	海州路格闌路西
根福坊	法界	安納金路辣斐德路南
根餘里	西區	麥根路馬崎路南
根德里	中區	北京路山西路西
根德坊	法界	安納金路藍維露路北
桂泉里	法界	辣斐德路平濟利路東
桂雲里	法界	平濟利路辣斐德路北
桂福里	法界	貝勒路西門路北
桂馥坊	法界	淡水路愛多亞路南

上海里街名稱地址一覽

桂馨里	西區	南成都路威海衛路
桃馨里	北區	熱河路開封路北
桃源里	中區	福建路福州路
桃源里	東區	倍開爾路楊樹浦路
桃源南里	東區	威賽路楊樹浦路北
桃源北里	東區	威賽路楊樹浦路北
桃源東里	東區	威賽路楊樹浦路北
桃源坊	北區	北河南路七浦路南
桃源坊	法界	辣斐德路拉都路東
桃源坊	西區	愚園路定西路東
桃源邨	法界	辣斐德路畢助路東
桃園里	法界	貝禘麇路蒲石路
栢德里	西區	同孚路靜安寺路南
栢山里	北區	愛而近路克能海路
栢吉里	中區	愛多亞路江西路東
栢莘里	北區	文監師路百老匯路西
栢雲里	法界	平濟利路白爾路北

耕達里	東區	東熙華德路亞德路西
耕德里	北區	海甯路北河南路東
耕興里	中區	寧波路直隸路東
耕疇里	西區	溫州路愛文義路北
耕讀邨	西鄉	大西路海格路西
茶陽里	北區	克能海路界路南
原上里	法界	霞飛路自來火行東街東
晉升里	北區	甘肅路開封路北
晉安里	北區	甘肅路開封路南
晉安里	法界	公館馬路吉祥街東
晉安里	東區	楊樹浦路楊樹浦橋西
晉安里	東區	東鴨綠路
晉昌里	東區	河間路臨青路東
晉城里	東區	愛文義路麥特赫司脫路東
晉益里	西區	蒙古路北西藏路東
晉康里	北區	北浙江路七浦路南
晉康里	北區	倍開爾路怡和路
晉陽里	東區	

晉源里	東區	元芳路東西華德路南
晉壽里	北區	北浙江路愛而近路北
晉福里	法界	巨籟達路聖母院路西
晉福里	東區	倍開爾路近勝路東
晉福里	西區	愛文義路大通路
晉興里	中區	貴州路芝罘路南
晉豐里	中區	南京路江西路東
晉蘭坊	東區	楊樹浦路
原上坊	法界	自來火行東街
原芳里	東區	元芳路東百老匯路西
馬立師新村	西區	重慶路大沽路北
馬安里	西區	重慶路大沽路北
馬吉里	西區	重慶路愛多亞路北
馬德里	西區	大沽路馬霍路
馬樂里	西區	孟納拉路重慶路東
師善里	東區	東西華德路元芳路
留春里	東區	楊樹浦路橋東

上海里街名稱地址一覽

留餘坊	西區	海格路靜安寺路南
留餘坊	西區	白克路虞洽卿路西
留餘里	西區	麥特赫司脫路
留賢邨	法界	敏體尼蔭路寧波路北
恩慶里	西區	小沙渡路南洋路南
海防邨	西區	戈登路海防路
海屋里	東區	岳州路兆豐路東
海裕里	法界	台斯德朗路姚主教路西
荊州里	東區	荊州路塘山路南
峻德里	中區	福建路寧波路北
峻德坊	西區	成都路大沽路南
恕安里	東區	東有恆路通州路西
恭安里	東區	東有恆路舟山路東
恭慶里	北區	福建路天潼路北
悅來坊	北區	東唐家弄北山西路東
悅來坊	法界	菜市路徐家匯路北
時應里	西區	西摩路南洋路南

上海里街名稱地址一覽

時應里	中區	雲南路北海路
姓昌里	北區	新疆路海甯路西
益和里	法界	磨坊街愛多亞路南
益智里	法界	肇周路辣斐德路北
益新里	法界	永安街
益壽里	東區	鄧脫弄兆豐路東
益壽里	法界	喇格納路茄勒路東
益壽里	西區	派克路牯嶺路南
益壽里	北區	吳淞路武昌路
益潤里	法界	喇格納路茄勒路東
益餘坊	法界	拉都路辣斐德路南
益豐里	中區	牛莊路貴州路東
益豐里	東區	源昌路東熙華德路南
益豐里	東區	愛而考克路塘山路北
純孝里	中區	北京路河南路西
純益里	西區	勞勃生路戈登路西
純益西里	西區	戈登路勞勃生路南

純德里	法界	安納金路辣斐德路南
財福里	法界	霞飛路麥琪路西
退思里	西區	白克路卡德路東
退省里	東區	東漢壁禮路元芳路西
迴春坊	中區	湖北路福州路北
陞安里	北區	西唐家弄
陞榮里	中區	天津路山西路西
務本里	法界	安納金路藍維靄路南
務安里	西區	小沙渡路海防路
【十一畫】		
竟成坊	東區	岳州路公平路東
康吉里	法界	平濟利路白爾路北
康吉坊	法界	麥高包祿路霞飛路南
康甯里	西區	澳門路北小沙渡路東
康甯里	法界	霞飛路南華龍路西
康甯邨	西區	康腦脫路北赫德路西
康益里	法界	康梯路藍維靄路西

康富里	法界	安納金路奧禮和路北
康富里	法界	霞飛路華龍路西
康樂里	西區	新聞路梅白克路
康樂里	西區	康腦脫路戈登路東
康樂里	北區	北山西路愛而近路北
康樂邨	西區	福煦路慕爾鳴路西
庸邨	法界	西愛咸斯路拉都路近
啓文里	東區	麥克脫路元芳路西
啓昌里	法界	徐家匯路呂班路西
啓榮里	東區	華德路遼陽路西
祥元里	法界	喇格納路
祥元里	西區	山海關路卡德路東
祥元里	中區	湖北路北海路
祥成里	法界	白爾路茄勒路西
祥安里	北區	克能海路界路南
祥安里	法界	永安街公館馬路
祥安里	東區	茂海路昆明路南

上海里街名稱地址一覽

祥安坊	北區	七浦路甘肅路西
祥志里	東區	東熙華德路鄧脫路南
祥和里	東區	密勒路瑪禮遜路北
祥和里	法界	喇格納路白爾邨路東
祥和里	中區	海口路湖北路
祥昌里	東區	磨坊街東漢壁禮路南
祥茂里	法界	奧禮和路
祥康里	西區	白克路梅白格路
祥康里	中區	天津路河南路西
祥康里	西區	山海關路
祥善里	東區	東有恆路新記浜路西
祥順里	北區	北四川路靶子路北
祥順里	法界	菜市路康悌路北
祥順里	東區	東熙華德路元芳路西
祥雲里	法界	辣斐德路白來尼蒙馬浪路東
祥瑞里	法界	奧禮和路安納金路西
祥裕里	法界	天主堂街

上海里街名稱地址一覽

祥裕里	北區	蘇州路河南路西
祥裕里	東區	東有恆路元芳路
祥源里	西區	白克路虞洽卿路西
祥新里	北區	愛而近路克能海路西
祥新里	北區	甘肅路七浦路南
祥福里	西區	卡德路愛文義路北
祥福里	西區	山海關路成都路
祥福里	法界	平濟路路辣斐德路北
祥慶里	西區	戈登路麥根路
祥興里	中區	山西路北京路南
祥興里	西區	武定路戈登路東
祥興里	法界	公館馬路興聖街東
祥豐里	北區	北四川路虬江路北
祥鑫東里	西區	大通路山海關路南
祥鑫西里	西區	大通路山海關路南
祥麟里	北區	海甯路北浙江路東
停雲里	法界	平濟路路白爾路

麥加里	北區	狄思威路邢家橋路南
麥拿里	北區	北四川路橫浜橋北
麥琪里	法界	麥琪路巨潑來斯路南
畫錦里	中區	九江路山西路東
乾信坊	東區	匯山路大連灣路西
乾興坊	西區	檳榔路
培福里	法界	維爾蒙路喇格納路
培德里	東區	兆豐路塘山路南
培德里	西區	新開路大通路
培德里	北區	愛而近路克能海路西
彬興里	西區	慕爾鳴路威海衛路南
梅邨	法界	格洛克路霞飛路南
梅岡里	西區	大沽路重慶路東
梅岡里	北區	海甯路北福建路東
梅南坊	西區	梅白格路靜安寺路北
梅瑞里	法界	敏體尼陰路麋鹿路北
梅福里	西區	派克路愛文義路南

梅德里	法界	華格臬路葛羅路東
梅興里	法界	麋鹿路敏體尼蔭路東
梅興里	西區	大通路愛文義路北
梅蘭坊	法界	貝勒路辣斐德路南
栢榔里	西區	。栢榔路小沙渡路東
國民里	法界	福煦路邁而西愛路東
陶朱里	中區	九江路福建路
卿雲里	北區	海寧路北福建路東
梨園坊	法界	藍維露路大吉路南
泉福里	西區	愛文義路戈登路西
泉樂里	西區	李誦清堂路武定路南
望雲里	中區	河南路東南京路北
望賢里	法界	茄勒路西辣斐德路北
望德里	法界	貝勒路西望志路南
崇一里	法界	辣斐德路白來尼蒙馬浪路
崇仁里	西區	馬霍路威海衛路南
崇仁里	法界	廿世東路雷米路北

上海里街名稱地址一覽

崇安里	西區	海防路戈登路西
崇善里	北區	海甯路乍浦路西
崇善里	東區	鄧脫路塘山路
崇裕里	東區	麥克脫路元芳路西
崇業里	北區	北四川路靶子路北
崇業里	東區	岳州路公平路東
崇業里	東區	楊樹浦路橋東
崇業里	北區	吳淞路瑪禮遜路南
崇業里	東區	狄思威路東熙華德路南
崇業里	法界	西愛咸斯路台拉斯脫路東
崇華里	東區	塘山路新記浜路
崇義里	東區	塘山路兆豐路
崇東里	東區	兆豐路塘山路北
崇西里	東區	塘山路新記浜路東
崇義坊	東區	塘山路舟山路東
崇福里	法界	福煦路貝禘廬路西
崇福里	法界	巨籟達路聖母院路東

上海里街名稱地址一覽

崇壽里	東區	亞德路狄思威路東
崇儉里	東區	福生路
崇德里	西區	威海衛路慕爾鳴路
崇德里	法界	愛來格路
崇德里	東區	狄思威路中虹橋南
崇德里	法界	呂班路望志路南
崇德里	北區	北四川路寶興路南
崇德坊	法界	民國路皮少耐路南
崇德坊	東區	歐嘉路周家嘴路北
崇興里	中區	財神弄北京路
崇讓里	中區	福州路福建路東
常盛里	法界	白爾路
常樂里	東區	狄思威路東沙涇路北
得利坊	法界	康梯路菜市路西
得意里	法界	安納金路藍維靄路北
得善里	法界	公館馬路新橋街東
得發里	西區	康腦脫路延平路近

得愛里	西區	威海衛路成都路東
得勝里	法界	白爾路吳淞江路
得興里	華法交界	紫來街民國路
得興里	華法交界	磨坊街民國路北
得興里	法界	新橋街公館馬路南
惇敘里	中區	直隸路南無錫路北
惟仁坊	西區	梅白克路
惟昌里	東區	東熙華德路華記路東
惟祥里	法界	磨坊街公館馬路北
惟善里	法界	貝勒路愷自邇路
惟善里	法界	新橋街康甯街北
惟善里	東區	平涼路北韜朋路西
惟新里	中區	英華街九江路北
惟慶里	中區	天津路山西路西
惟慶里	東區	韜朋路東平涼路北
惟興里	東區	平涼路韜朋路
敏邨	法界	敏體尼蔭路皮少耐路

敏慎坊	法界	敏體尼蔭路白爾路北
敏惠里	東區	東熙華德路兆豐路西
深耕里	中區	北京路福建路
清安里	中區	海口路浙江路東
清安里	東區	東有恆路梧州路
清河里	中區	山西路福州路
清和里	西區	梅白格路
清和坊	中區	湖北路西廣東路北
清遠里	中區	北京路北河南東
清善里	西區	温州路西愛文義路北
清真別墅	法界	徐家匯路北亞爾培路東
清雲里	中區	北四川路西江西路東
清雲里	中區	北京路河南路
清雲里	北區	天潼路北四川路
清華里	西區	派克路
清蓮坊	中區	河南路福州路南
清興里	西區	成都路愛文義路

上海里街名稱地址一覽

涵養邨	西區	康腦脫路麥特赫司脫路
淞筠別墅	法界	辣斐德路亞爾培路西
紹安里	法界	平濟利路辣斐德路
紹益里	法界	茄勒路辣斐德路南
紹耕里	西區	跑馬廳路馬霍路西
紹慶里	法界	辣斐德路平濟利路東
紹興里	北區	北山西路愛而近路
紫金坊	中區	福建路廣東路
紫陽里	法界	格洛克路
紫陽里	中區	廈門路浙江路東
紫祥里	法界	西門路貝勒路東
紫微里	法界	華成路
通安里	西區	麥特赫司脫路康腦脫路
通和里	北區	甘肅路七浦路北
通海里	東區	通州路海勒路北
通裕里	中區	交通路山東路東
通達里	西區	梅白格路西愛文義路北

上海里街名稱地址一覽

通德里	中區	北京路盆湯街東
通德里	東區	舟山路周家嘴路南
連吉坊	北區	北四川路虬江路口
連益里	東區	平涼路
逢吉里	中區	貴州路南京路北
逢吉里	東區	密勒路漢璧禮路北
逢伯里	法界	吳淞江路
執中里	法界	自來火行西街西霞飛路北
畢興坊	法界	畢勳路西辣斐德路南

【十二畫】

富安坊	法界	肇周路平濟路
富春里	中區	漢口路浙江路西
富春里	東區	湯恩路吳淞路東
富春坊	東區	愛而考克路東有恆路南
富春坊	東區	愛而考克路東有恆路北
富康里	西區	孟納拉路福煦路
富康里	中區	直隸路天津路

富康里	北區	愛而近路北河南路西
富康東里	中區	天津路五福弄
富貴里	北區	北河南路小菜場東
富貴坊	法界	白來尼蒙馬浪路康梯路南
富業里	北區	伯頓路
富華里	西區	白克路派克路
富華里	北區	愛而近路北江西路東
富祿里	北區	北四川路橫浜橋北
富祿里	東區	楊樹浦路臨青路東
富潤里	北區	嘉興路
富潤里	中區	貴州路北北京路
富潤里	北區	海甯路北浙江路東
富潤里	法界	巨籟達路白爾部路西
富慶里	北區	愛而近路北河南路西
富慶里	北區	北河南路靶子路南
富德里	法界	霞飛路維爾蒙路西
甯安里	北區	海甯路北浙江路西

寗安坊	北區	新民路北浙江路
寗安坊	北區	開封路甘肅路西
寗波里	中區	虞洽卿路勞合路
寗紹里	中區	東棋盤街
寗德里	法界	華成路民國路西
寗德里	北區	北浙江路界路
寗國里	東區	寗國路平涼路南
寗遠里	北區	北山西路海寗路北
寗福里	法界	格洛克路喇格納路
寗樸里	東區	東有恆路舟山路東
登賢里	西區	白克路梅白格路東
敦仁里	法界	白來尼蒙馬浪路西門路南
敦仁里	法界	貝勒路辣斐德路南
敦仁里	法界	藍維靄路薛華立路北
敦仁里	法界	藍維靄路辣斐德路南
敦和里	法界	巨籟達路福煦路近
敦厚里	法界	愷自爾路維爾蒙路西

上海里街名稱地址一覽

敦厚里	法界	巨籟達路貝禘麇路西
敦貽里	中區	北京路福建路西
敦倫里	法界	西愛咸斯路台拉斯脫路東
敦裕里	北區	開封路甘肅路西
敦裕里	西區	西摩路靜安寺路北
敦壽里	法界	薩坡賽路蒲石路北
敦誼里	西區	白克路大通路東
敦豐里	法界	巨籟達路貝禘麇路西
敦讓里	法界	白爾路茄勒路西
詒思里	西區	膠州路愛文義路北
詒晉里	法界	喇格納路茄勒路西
詒德里	西區	虞洽卿路白克路北
偉達坊	法界	辣斐德路馬斯南路東
集成里	東區	韜朋路昆明路南
集美里	法界	巨籟達路聖母院路西
集益里	西區	勞勃生路小沙渡路西
集益里	中區	山西路天津路

上海里街名稱地址一覽

集善里	東區	塘山路兆豐路西
集慶里	東區	華德路茂海路東
集賢里	東區	東有恆路兆豐路
復新里	西區	孟納拉路馬霍路西
復興里	中區	福州路山西路西
復興里	法界	民國路天主堂街東
復興里	北區	熱河路
復興里	西區	赫德路靜安寺路南
森元里	西區	山海關路梅白格路西
森昇里	法界	麥高包祿路霞飛路南
森益里	西區	山海關路梅白格路西
森盛里	西區	山海關路大通路東
森福里	法界	愛多亞路李梅路東
森德里	西區	麥根路新開路口
惠安坊	法界	西愛咸斯路
惠榮里	法界	徐家匯路金神父路東
惠興里	東區	塘山路舟山路西

惠順里	法界	民國路華成路北
報慈里	法界	天主堂路土山灣北
揚子里	法界	自來火行西街愛多亞路
朝宗坊	中區	漢口路山東路東
朝陽里	北區	吳淞路天潼路北
朝陽里	西區	愛文義路長沙路西
棣善里	北區	文監師路西華德路東
棣華里	東區	威妥瑪路楊樹浦路
棣華里	北區	文監師路百老匯路南
棣華西里	東區	威妥瑪路楊樹浦路北
棣華東里	東區	威妥瑪路楊樹浦路北
棣隆里	北區	北山西路愛而近路北
植蔭坊	西區	愛文義路長沙路東
華安坊	東區	華德路南威妥瑪路東
華成坊	法界	平濟利路東華成路南
華美里	法界	火輪磨坊街西甯興街北
華東里	東區	昆明路北保定路東

華忻坊	東區	楊樹浦路臨青路西
華美里	東區	華德路齊齊哈爾路西
華通坊	北區	國慶路北西藏路
華盛坊	法界	典當街公館馬路南
華盛頓里	法界	愛多亞路貝勒路東
華盛頓里	北區	斐倫路虬江路
華陽里	中區	貴州路寧波路南
華順里	西區	同孚路
華福里	法界	海格路北呂班路東
華德里	東區	東有恆路南兆豐路西
華德里	東區	華德路北齊物浦路東
華德坊	東區	華德路北遼陽路西
華壽里	東區	舟山路昆明路
華慶里	法界	寧興街鄭家木橋街
華慶里	東區	狄思威路東熙華德路
華慶里	法界	巨賴達路聖母院路東
華興坊	東區	保定路東塘山路南

上海里街名稱地址一覽

華興坊	北區	北浙江路西華興路南
華興里	東區	新記浜路
華興里	法界	陶爾斐司路
華興里	西區	成都路威海衛路北
華興里	東區	岳州路公平路東
華豐里	北區	福生路
華豐里	中區	山西路福州路北
華龍別墅	法界	華龍路霞飛路南
萃秀里	中區	福州路山東路西
菜市坊	法界	菜市路勞神父路北
斯文里	東區	華德路大連灣路
斯文里	西區	新開路大通路東面
斯文里	西區	牯嶺路
雲安里	西區	梅白格路白克路南
雲盛里	東區	倍開爾路遼陽路東
雲盛里	東區	倍開爾路華盛路東
雲壽坊	西區	愚園路億定盤路東

上海里街名稱地址一覽

雲義里	西區	康腦脫路膠州路東
雲福里	西區	白克路卡德路東
景行里	中區	天津路山東路東
景行里	法界	霞飛路白爾部路東
景安里	法界	平濟利路白爾路南
景利里	中區	漢口路福建路
景林里	北區	崑山路
景星里	東區	東有恆路北公平路東
景星里	北區	愛而近路北江西路東
景星里	西區	成都路愛文義路
景益里	法界	白來尼蒙馬浪路西門路北
景庭坊	西區	同孚路福煦路北
景福里	中區	山西路漢口路南
景慶里	東區	塘山路鄧脫路東
景慶里	中區	北京路山西路西
景德里	北區	蓬路北浙江路東
景德里	東區	塘山路新記浜路東

景興里	北區	北河南路七浦路南
景德里	北區	文監師路克能海路西
景餘里	東區	塘山路保定路西
景壽里	東區	東熙華德路鄧脫路東
景賢里	東區	元芳路東有恆路北
粵秀坊	北區	海甯路北四川路西
粵華里	東區	麥克脫路亞德路西
硯蔭坊	西區	麥特赫司脫路
貽晉里	法界	喇格納路茄勒路西
貽德里	中區	北蘇州路廈門路
貽德里	法界	藍維靄路海格路北
隆仁里	東區	平涼路韜朋路東
隆信里	東區	平涼路汾州路東
隆智里	西區	康腦脫路徐園東
隆業里	東區	華德路蘭路東
隆慶里	東區	東熙華德路茂海路西
隆慶里	中區	寧波路山西路東

隆義里	東區	平涼路汾州路東
尊義里	西區	小沙渡路靜安寺路
尊德里	中區	廈門路浙江路西
尊德里	東區	東有恆路兆豐路
普安坊	法界	敏體尼蔭路寧興街南
普安里	法界	公館馬路興聖街東
普益里	西區	愛文義路卡德路西
普福里	北區	新唐家弄
普愛里	北區	密勒路閔行路南
普愛坊	東區	歐嘉路東鴨綠路
普愛坊	中區	山東路廣東路
普賢坊	北區	甘肅路開封路北
普慶里	中區	福建路廣東路北
普慶里	法界	白來尼蒙馬浪路西門路南
善元里	法界	白爾路西西門路北
善德里	東區	東有恆路南公平路東
善樂里	法界	巨籟達路南貝禘廡路西

上海里街名稱地址一覽

善慶里	東區	昆明路北大連灣路東
善慶里	北區	七浦路北北河南路西
善慶里	北區	愛而近路北克能海路西
善慶里	西區	青海路東靜安寺路南
翔昌里	西區	大通路白克路北
渭水坊	中區	牛莊路廣西路
渭水邨	法界	平濟利路東藍維靄路北
渭文坊	法界	紫來街東公館馬路北
渭安里	北區	海甯路北浙江路西
渭德里	東區	齊物浦路龍江路北
發財里	法界	孟納拉路麥高包祿路西
發康里	西區	派克路白克路北
發達里	法界	薛華立路呂班路西
發慶里	東區	東熙華德路茂海路西
發賢里	西區	白克路派克路西
發賢里	西區	白克路派克路
盛涇里	中區	北蘇州路浙江路東

上海里街名稱地址一覽

盛德里	法界	霞飛路金神父路西
盛德里	西區	威海衛路成都路西
象德里	西區	勞勃生路小沙渡路西
貴和坊	法界	甘世東路東辣斐德路南
貴傳里	西區	白克路成都路西
貴福里	西區	大沽路馬霍路西
貴興里	中區	廣東路山東路西
越羣坊	中區	北海路虞洽卿路角
進仁里	中區	受文義路虞洽卿路西
進步里	法界	霞飛路維爾蒙路西
進興里	法界	巨潑來斯路麥琪路東
鈞安里	東區	楊樹浦路平定路東
鈞和里	北區	開封路甘肅路西
鈞培里	法界	麥高包祿路霞飛路北
鈞福里	法界	敏體尼蔭路八仙橋近
鈞福里	西區	大沽路同孚路東
順元里	法界	茄勒路奧禮和路

順天坊	北區	海甯路乍浦路西
順安里	北區	武昌路乍浦路東
順安里	法界	西愛咸斯路逸園後
順安里	西區	大沽路成都路
順昌里	法界	望志路貝勒路東
順昌里	法界	貝勒路勞神父路南
順昌里	東區	華德路保定路
順和里	東區	平涼路華盛路東
順和里	北區	天潼路北江西路東
順和里	東區	平涼路南威妥瑪路西
順治里	東區	昆明路北荊州路東
順祥里	西區	勞勃生路小沙渡路西
順康里	中區	廈門路浙江路東
順裕里	北區	七浦路北福建路東
順福里	法界	貝梯廬路蒲石路北
順陽里	法界	杜神父路北菜市路東
順徵里	北區	天潼路南北河南路西

順徵里	北區	海寧路北山西路東
順德里	東區	東熙華德路
順德里	北區	海寧路北福建路東
順德里	西區	新開路卡德路
順德里	西區	白克路派克路西
順德里	西區	龍門路大沽路南
順慶里	北區	北山西路七浦路南
順興里	東區	華德路舟山路東
順興里	法界	雷米路拉都路東
順興里	中區	芝罘路貴州路西
順興里	東區	東有恆路公平路東
順興里	北區	新唐家弄
順鑫里	法界	勞神父路菜市路
雍安坊	法界	平濟利路白爾路北
意大里	東區	華德路大連灣路西
業華里	西區	斜橋路北同孚路東

【十三畫】

業廣里	東區	舟山路東塘山路北
廉泉坊	東區	兆豐路塘山路南
廉益里	西區	大通路愛文義路北
廉漢坊	中區	廣西路廣東路北
誠信坊	東區	華德路保定路東
誠德里	法界	邁爾西愛路蒲石路
誠業里	東區	有恆路吳淞路東
誠意里	西區	愛文義路談家宅
誠福里	北區	東嘉興路
裕安里	北區	北蘇州路北浙江路東
裕安里	法界	李梅路霞飛路北
裕昌里	法界	菜市路康梯路北
裕洪里	西區	愛文義路成都路東
裕通里	西區	勞勃生路小沙渡路西
裕泰里	法界	白爾路
裕泰里	西區	大沽路
裕盛里	西區	南成都路福煦路北

上海里街名稱地址一覽

上海里街名稱地址一覽

裕康里	東區	歐嘉路海勒路西
裕華里	東區	物華路天寶路
裕新里	東區	歐嘉路狄思威路
裕福里	法界	愷自爾路維爾蒙路東
裕福里	法界	敏體尼蔭路白爾路北
裕福里	法界	白爾路安納金路東
裕壽里	西區	大沽路
裕慶里	西區	新聞路醬園弄
裕慶里	法界	麥底安路公館馬路南
裕慶里	西區	勞勃生路戈登路西
裕慶里	北區	七浦路新唐家街西
裕慶坊	法界	麥底安路公館馬路南
裕德里	中區	雲南路北海路近
裕積里	北區	東唐家弄
裕積里	北區	瑪禮遜路密勒路西
裕鑫里	北區	閔行路
	北區	海寧路北浙江路西

源安里	北區	閔行路百老匯路北
源成里	法界	辣斐德路平濟利路東
源昌里	東區	源昌路麥克脫路南
源昌南里	中區	江西路廣東路南
源芳里	東區	元芳路西百老匯路北
源和坊	東區	東鴨綠路北元芳路西
源茂里	北區	北浙江路西阿拉白司脫路南
源泰里	中區	山東路西蕪湖路南
源康里	北區	武昌路北吳淞路西
源裕里	西區	赫德路西靜安寺路南
源達里	中區	天津路北江西路西
源遠里	東區	東熙華德路南狄思威路東
源福里	東區	昆明路北保定路西
滋豐坊	西區	普陀路北小沙渡路東
溥益西里	西區	戈登路西宜昌路南
溥益東里	西區	東京路東勞勃生路北
滄州坊	西區	威海衛路南同孚路西

辣斐坊	法界	辣斐德路金神父路東
辣斐新邨	法界	辣斐德路拉都路
靖綏里	東區	楊樹浦路松潘路東
新天祥里	法界	貝勒路海格路北
新仁慶里	中區	牛莊路雲南路
新民里	法界	白爾部路孟納拉路
新民坊	東區	華盛路龍江路北
新民邨	法界	白來尼蒙馬浪路辣斐德路北
新民衡術	中區	福州路廣西路東
新有慶里	中區	愛多亞路敏體尼蔭路西
新安里	法界	金神父路環龍路北
新安里	法界	檳榔路小沙渡路
新安里	中區	新開路虞洽卿路
新安里	西區	派克路愛文義路北
新安里	西區	愚園路
新安里	北區	吳淞路靴子路北
新安坊	西區	威海衛路同孚路西

新永吉里	東區	西華德路
新同昌里	西區	山海關路卡德路東
新吉廬	法界	八仙橋公館馬路南
新明里	東區	近勝路平涼路北
新明邨	法界	環龍路亞爾培路西
新昌里	中區	福建路寧波路北
新昌里	北區	天潼路北四川路東
新昇里	法界	福履理路金神父路西
新珍里	西區	白克路卡德路東
新唐里	北區	新唐家街西天潼路南
新茂里	東區	西安路亞德路東
新茂里	東區	塘山路亞德路南
新茂里	東區	新記浜路元芳路西
新高陽里	法界	公館馬路八仙橋街東
新馬安里	西區	大沽路重慶路東
新馬樂里	西區	重慶路愛多亞路
新馬德里	西區	馬霍路愛多亞路

上海里街名稱地址一覽

新康里	北區	武昌路北四川路東
新康里	西區	淡水路孟納拉路北
新康里	西區	靜安寺路派克路東
新康里	北區	愛而近路北河南路西
新康里	東區	揚州路韜朋路
新康里	法界	福煦路聖母院路
新康里	北區	閔行路密勒路
新康里	法界	磨坊街公館馬路南
新康里	西區	大通路新開路
新順興里	法界	廿世東路西愛咸斯路北
新清和坊	中區	福州路浙江路
新善樂里	法界	巨籟達路
新盛里	西區	牯嶺路
新裕里	中區	虞洽卿路愛多亞路
新義坊	法界	蒲石路廿世東路近
新華里	西區	同孚路福煦路北
新新里	法界	盧家灣金神父路南

新新餘里	西區	山海關路
新福里	法界	茄勒路白爾路北
新樂里	法界	敏體尼蔭路麋鹿路
新樂里	西區	成都路威海衛路南
新德里	東區	榆林路汾州路西
新慶里	北區	文監師路北四川路東
新慶餘里	中區	北京路宋家弄
新慶福里	西區	宜昌路戈登路東
新餘里	西區	梅白格路愛文義路北
新興里	法界	鄭家木橋街公館馬路
新興里	北區	武昌路北四川路東
新興里	西區	新開路麥特赫司脫路東
新鑫里	西區	大通路愛文義路北
逸民里	西區	白克路成都路東
逸安里	東區	通州路東周家嘴路南
逸安里	法界	亞爾培路西愛咸斯路南
逸省里	東區	東漢璧禮路北元芳路西

運濟里	中區	北京路財神弄
道德里	法界	愷自爾路貝勒路
道德里	法界	辣斐德路安納金路東
道達里	西區	愛文義路梅白格路
達巷	西區	福煦路慕爾鳴路西
達昌里	東區	昆明路南遠陽路西
達雲里	西區	新開路北成都路西
達德里	西區	戈登路西海防路南
達豐里	法界	環龍路金神父路東
達豐里	法界	巨籟達路聖母院路西
達豐里	法界	福煦路聖母院路
傅福里	西區	新開路麥特赫司脫路西
傅壽里	中區	愛多亞路鄭家木橋街西
勤安坊	北區	愛而近路克能路東
勤志里	北區	海甯路北浙江路西
勤昌里	西區	勞勃生路小沙渡路
勤昌里	西區	孟納拉路重慶路西

上海里街名稱地址一覽

勤餘里	東區	元芳路麥克脫路北
勒豐里	東區	華德路保定路西
塘山里	東區	塘山路舟山路西
敬止里	東區	塘山路愛而考克路西
敬和里	東區	東有恆路新記浜路
敬盛里	北區	愛而近路北山西路東
敬勝里	中區	北海路虞洽卿路東
敬業里	法界	康梯路菜市路東
敬慎里	北區	靶子路吳淞路西
敬誼里	東區	平涼路臨青路東
敬禧里	法界	望志路白來尼蒙馬浪路東
椿安里	東區	楊樹浦路松潘路西
椿桂里	西區	醬園弄
椿蔭里	西區	戈登路海防路南
椿壽里	西區	新開路
榆林里	東區	榆林路麥克利克路東
萬安里	中區	北京路山東路東

上海里街名稱地址一覽

萬宜坊	法界	呂班路勞神父路北
萬信里	法界	喇格納路維爾蒙路
萬祥里	北區	愛而近路北山西路西
萬茂里	北區	北福建路東唐家弄
萬福坊	法界	辣斐德路馬斯南路東
萬興坊	東區	楊樹浦路廣信路西
萬興坊	東區	新記浜路有恆路南
萬興坊	東區	塘山路舟山路東
孫吉里	法界	聖母院路巨籟達路北
孫龍里	法界	環龍路金神父路東
孫順里	法界	環龍路金神父路東
萱長里	西區	東京路西普陀路北
萱春里	西區	威海衛路南同孚路東
葆仁里	法界	霞飛路金神父路
葆青坊	北區	唐家弄天潼路近
葆昌里	東區	保定路昆明路南
戴福里	東區	鄧脫弄鄧脫路西

戴福里	中區	北海路福建路西
戴德里	西區	梅白格路愛文義路北
電慶坊	北區	吳淞路海甯路北
羣玉坊	中區	雲南路廣東路
羣玉坊	中區	甯波路福建路西
羣益坊	中區	甯波路福建路西
羣壽里	西區	白克路北河路東
羣賢里	東區	東鴨綠路愛而考克路
羣賢別墅	法界	金神父路賈西義路北
愛文里	西區	愛文義路小沙渡路西
愛文里	東區	遼陽路匯山路北
愛仁里	西區	愛文義路派克路西
愛仁里	中區	北京路貴州路西
愛仁里	法界	福煦路古拔路西
愛思里	北區	狄思威路其美路
愛麥新邨	法界	愛麥虞限路
愛福里	東區	榆林路南汾州路東

愛福里	法界	菜市路東白爾路南
愛壽里	西區	梅白格路東白克路南
愛榮里	法界	海格路北金神父路東
愚園邨	西區	愚園路億定盤路西
愚谷邨	西區	愚園路地豐路
愚園邨	西區	愚園路地豐路西
愚園坊	西區	愚園路地豐路西
愚園新邨	西區	愚園路地豐路西
愚齋里	西區	靜安寺路同孚路
匯山里	東區	威賽路蘭路西
匯成里	法界	麥底安路公館馬路北
匯德里	東區	物華路兆豐路西
匯德里	東區	兆豐路東百老匯路南
瑞安里	法界	藍維靄路萬生橋南
瑞安里	西區	梅白格路新開路北
瑞吉里	東區	東嘉興路北狄思威路東
瑞芝里	中區	甯波路顧家街東

瑞芝里	西區	麥特赫司脫路武林路
瑞昌里	東區	東西華德路亞德路
瑞清里	法界	西門路貝勒路東
瑞清里	法界	愛來格路麥高包祿路
瑞泰里	北區	天潼路北四川路東
瑞康里	法界	愷自爾路葛羅路西
瑞康里	中區	廈門路貴州路西
瑞康里	法界	八仙橋街公館馬路南
瑞康里	法界	西門路貝勒路東
瑞康里	東區	哈爾濱路歐嘉路南
瑞康里	東區	狄思威路東嘉興路
瑞臨里	中區	愛多亞路江西路
瑞源里	東區	東嘉興路哈爾濱路東
瑞源里	北區	北福建路七浦路南
瑞華坊	法界	辣斐德路貝勒路東
瑞福里	東區	大連灣路倍開爾路
瑞福里	法界	自來火行東街公館馬路北

上海里街名稱地址一覽

上海里街名稱地址一覽

瑞福里	東區	歐嘉路海勒路南
瑞德里	法界	甯興街麥高包祿路東
瑞德里	西區	大通路愛文義路北
瑞德里	北區	北福建路七浦路南
瑞慶里	東區	東熙華德路兆豐路西
瑞慶里	法界	敏體尼蔭路八仙橋南
瑞慶里	東區	東嘉興路哈爾濱路東
瑞餘里	東區	歐嘉路哈爾濱路東
瑞興里	西區	愛文義路卡德路近
瑞興里	中區	北無錫路
瑞興里	西區	威海衛路同孚路西
瑞興坊	中區	北無錫路
瑞豐里	東區	嘉興路狄思威路東
瑞齡里	法界	敏體尼蔭路奧禮和路北
瑞靄里	西區	山海關路大通路西
鼎平里	法界	愛來格路麥高包祿路
鼎吉里	法界	霞飛路維爾蒙路東

鼎吉里	法界	麥高包祿路愷自爾路
鼎和里	東區	平涼路大連灣路東
鼎臣里	法界	康梯路白來尼蒙馬浪路西
鼎昌里	法界	八仙橋街公館馬路北
鼎昌里	西區	新開路成都路東
鼎昌里	法界	喇格納路安納金路東
鼎祥里	法界	茄勒路奧禮和路
鼎康里	東區	大連灣路楊樹浦路北
鼎康里	法界	愛來格路麥高包祿路西
鼎寧里	法界	愛來格路麥高包祿路
鼎厚里	東區	大連灣路西楊樹浦路北
鼎餘里	中區	北京路南貴州路東
鼎豐里	中區	浙江路東漢口路南
愷安里	北區	靶子路乍浦路東
愷樂里	北區	福生路
慎吉里	北區	蓬路北福建路東
慎安西里	北區	密勒路西漢壁禮路北

慎成里	法界	西愛咸斯路南拉都路東
慎和里	東區	新記浜路東東有恆路南
慎經里	中區	甯波路北顧家街東
慎德里	東區	東熙華德路北公平路東
慎餘里	北區	天潼路南北浙江路東
慎餘里	西區	武定路南卡德路西
慎餘里	法界	華成路南平濟路東
慎餘南里	北區	北蘇州路北北浙江路東
慎餘坊	西區	同孚路西斜橋路南
慎興里	法界	民國路北紫來街東
會元里	北區	乍浦路崑山路北
會樂里	中區	雲南路漢口路
筵陵里	東區	華德路茂海路北
經益里	法界	白來尼蒙馬浪路望志路北
經傳里	北區	北山西路界路南
經業里	西區	同孚路威海衛路南
經遠里	西區	大通路新開路

經緯里	東區	公平路岳州路南
經緯里	東區	梧州路胡家木橋南
義成新里	中區	虞洽卿路
義昌里	法界	喇格納路安納金路東
義和里	東區	平涼路太和街東
義和里	法界	貝勒路霞飛路北
義和里	法界	敏體尼蔭路白爾路
義和坊	法界	辣斐德路貝勒路東
義業里	法界	茄勒路喇格納路
義德里	東區	楊樹浦路騰越路
義興里	東區	交通路海勒路北
義興里	東區	通州路海勒路北
義豐里	北區	吳淞路崑山路
資敬坊	法界	福履理路亞爾培路西
資富里	西區	孟納拉路淡水路
鉅興里	法界	巨籟達路貝禘慶路
雷米坊	法界	雷米路拉都路西

上海里街名稱地址一覽

上海里街名稱地址一覽

聖達里

法界

聖母院路西蒲石路北

幹民里

法界

邁而西愛路西蒲石路北

【十四畫】

齊納里

東區

東鴨綠路

福心東里

東區

麥克脫路元芳路

福升里

法界

打鐵浜坐南藍維靄路西

福田邨

西區

愛文義路麥特赫司特路

福中里

中區

愛多亞路

福安里

北區

七浦路北福建路西

福安里

北區

海甯路北浙江路

福安里

北區

甘肅路開封路南

福安里

東區

東漢壁禮路

福安里

東區

楊樹浦路

福安里

法界

李梅路霞飛路北

福安里

法界

安納金路藍維靄路北

福安里

東區

華盛路

福安坊

法界

安納金路藍維靄路北

福安坊

法界

辣斐德路

福如里

西區

麥特赫司脫路底

福佑里

法界

天主堂街

福佑里

西區

虞洽卿路白克路南

福來里

北區

七浦路南北浙江路東

福怡里

法界

辣斐德路藍維靄路西

福昌里

東區

楊樹浦路格蘭路東

福昌里

西區

宜昌路小沙渡路東

福昌里

中區

雲南路愛多亞路

福昌里

中區

白爾路

福昌里

法界

格洛克路西

福昌里

法界

霞飛路坟山路東

福和里

中區

福建路北京路

福和里

東區

東百老匯路華記路

福林里

西區

同孚路

福明邨

法界

福煦路貝禱慶路西

福明里

法界

辣斐德路茄勒路西

福星里 中區 福建路廣東路

福星里 法界 自來火行東街

福星里 西區 麥根路武定路北

福星坊 中區 山西路

福致里 中區 廣西路福州路南

福益里 西區 慕爾鳴路同孚路西

福海里 法界 巨籟達路聖母院路西

福海里 法界 華格泉路李梅路西

福海里 西區 派克路青島路

福海東里 西區 温州路新開路

福康里 西區 新開路福康路

福康里 中區 北海路浙江路西

福康里 西區 康腦脫路小沙渡路口

福康里 法界 菜市路辣斐德路北

福康里 法界 辣斐德路貝勒路東

福康里 西區 牯嶺路北長沙路西

福康里東街 中區 山西路南京路

福康里西街 中區 山西路九江路

福祥里 中區 雲南路福州路

福甯里 中區 西通浙江路九江路南

福順里 東區 兆豐路塘山路北

福順里 中區 直隸路

福華里 中區 江西路福州路

福源里 西區 青島路派克路

福源里 西區 靜安寺路虞洽卿路

福新里 西區 莫干山路崇明路

福煦邨 法界 福煦路海格路

福照里 西區 派克路愛文義路

福綏里 法界 福履理路坐北朝南

福綏里 中區 甯波路河南路

福裕里 中區 北京路浙江路東

福裕里 中區 雲南路廣東路

福裕里 東區 歐嘉路海勒路

福裕里 法界 菜市路勞神父路南

上海里街名稱地址一覽

上海里街名稱地址一覽

福德坊	西區	赫德路福煦路北	福慶里	中區	江西路九江路
福德坊	法界	福履路北台拉斯脫路東	福慶里	中區	芝罘路貴州路
福德里	中區	北京路財神街	福慶里	北區	北浙江路東唐家街
福德里	西區	孟納拉路大沽路近	福慶里	法界	菜市路勞神父路南
福德里	法界	愷自爾路八仙橋街西	福慶里	法界	格洛克路愛來格路北
福德里	中區	王家宅南京路南	福慶里	西區	宜昌路戈登路東
福德里	西區	小沙渡路勞勃生路北	福潤里	西區	倍開爾路保定路
福德里	西區	勞勃生路極司非而路	福潤里	東區	韜朋路平涼路
福祿里	中區	勞合路白克路	福潤里	東區	東鴨綠路
福祿里	北區	七浦路北江西路	福潤里	法界	福煦路巨蘊達路口
福壽里	法界	鄭家木橋公館馬路北	福蔭里	北區	北山西路海甯路北
福壽里	法界	環龍路華龍路西	福蔭坊	東區	遼陽路西華德路南
福壽里	北區	海甯路克能海路	福蔭里	中區	北京路浙江路東
福壽里	法界	愛來格路	福興里	北區	新唐家街北蘇州路北
福壽坊	東區	大連灣路東倍開爾路南	福興里	中區	蘇州路福興碼頭
福壽坊	法界	環龍路拉都路東	福興里	西區	醬園街派克路西
福壽坊	西區	大沽路龍門路西	福興里	東區	東鴨綠路

福興里	法界	白爾路西門路北
福興里	法界	康梯路貝勒路西
福興坊	西區	愛多亞路李梅路西
福興坊	法界	菜市路西勞神父路南
福寶里	西區	威海衛路南成都路西
福臨里	法界	辣斐德路安納金路
福履坊	法界	福履理路南金神父路西
福蘭里	西區	大沽路馬霍路
福蘭里	北區	乍浦路海甯路南
福馨里	法界	典當街光啓路西
福鑫里	西區	新開路温州路
福鑫里	西區	新開路福康路
福萼坊	北區	文監師路百老匯路北
祿壽里	東區	東有恆路愛而考克路
嘉禾里	西區	赫德路安南路
嘉平里	法界	白爾路平濟利路東
嘉德里	東區	東有恆路梧州路東

上海里街名稱地址一覽

嘉興里	中區	天津路北香粉弄
壽仁里	東區	東有恆路公平路東
壽仁南里	東區	東有恆路壽仁里內
壽昌里	東區	兆豐路塘山路北
壽昌里	東區	東有恆路鄧脫路東
壽昌里	西區	新開路梅白格路西
壽品里	東區	華德路荊州路
壽椿里	北區	密勒路東鴨綠路南
壽康里	北區	文監師路南北浙江路東
壽康里	法界	火輪磨坊街東甯興街北
壽寧里	北區	密勒路西有恆路南
壽彭里	北區	靶子路南乍浦路西
壽萱里	西區	威海衛路南
慈永里	中區	南京路北五福街東
慈安里	中區	天津路北貴州路東
慈安里	法界	白來尼蒙馬浪路東
慈安里	法界	辣斐德路馬浪路

上海里街名稱地址一覽

慈和里	中區	漢口路南廣西路西
慈昌里	中區	四川路南南京路北
慈順里	中區	甯波路四川路西
慈厚北里	西區	靜安寺路哈同路
慈厚南里	西區	福煦路哈同路
慈淑里	中區	九江路北貴州路西
慈惠里	西區	西摩路西靜安寺路南
慈惠南里	西區	福煦路西摩路西
慈雲坊	法界	望志路貝勒路
慈雲里	法界	望志路貝勒路
慈壽里	法界	徐家匯路馬浪路西
慈壽里	法界	薩坡賽路辣斐德路
慈壽里	法界	徐家匯路貝勒路西
慈裕里	中區	南京路南河南路東
慈慶里	中區	九江路南廣西路東
慈覺里	中區	九江路北湖南路東
慈興里	中區	廣西路東九江路北
慈豐里	中區	南京路南直隸路東
蒲石邨	法界	蒲石路甘世東路近
蒲石里	法界	蒲石路杜美路東
蒲柏坊	法界	呂班路西門路
赫林里	東區	北四川路橫浜橋北
輔仁里	西區	成都路福煦路北
輔元里	西區	成都路大沽路近
輔安里	西區	成都路威海衛路北
輔甯東里	中區	北京路貴州路西
輔甯西里	中區	北京路貴州路西
輔華里	東區	東百老匯路
輔華里	東區	東有恆路新記浜路東
輔德里	西區	南成都路福煦路口
輔慶里	東區	東百老匯路公平路
槐蔭里	中區	北京路財神街
圖南里	北區	北河南路海甯路北
瑯環里	中區	漢口路虞洽卿路東

甄慶里	西區	新開路戈登路
種德坊	中區	北京路山西路東
聚昌里	西區	山海關路
聚星里	中區	福建路福州路
聚德里	東區	榆林路南近勝路東
聚慶里	西區	新開路成都路
聚賢邨	西區	康腦脫路
聚賢里	北區	北四川路靶子路
聚興里	東區	東漢壁禮路
聚興坊	西區	白克路梅白格路西
聚寶里	北區	東唐家街
聚寶里	北區	北浙江路
聚寶坊	西區	新開路成都路
肇慶里	西區	成都路
肇慶里	西區	山海關路
鳳生里	東區	茂海路
鳳來里	北區	東唐家街北浙江路東

上海里街名稱地址一覽

鳳品里	西區	檳榔路南小沙渡路東
鳳翔里	北區	海寧路
鳳瑞里	西區	北河路派克路東
鳳鳴里	東區	兆豐路岳州路
鳳鳴里	中區	寧波路福建路西
鳳德里	東區	公平路西東有恆路南
鳳臨里	中區	雲南路廣東路南
榮仁里	法界	海格路北菜市路東
榮生里	法界	安納金路西辣斐德路北
榮吉里	中區	山東路廣東路
榮安里	東區	物華路香烟橋南
榮昌里	法界	維爾蒙路霞飛路北
榮和里	法界	華成路南民國路西
榮陞里	北區	北江西路東靶子路南
榮陸里	北區	文監師路南北河南路西
榮康里	西區	南成都路
榮康里	西區	慕爾鳴路福煦路北

上海里街名稱地址一覽

榮華里	東區	新記浜路東熙華德路北
榮華里	北區	海甯路北浙江路東
榮華里	法界	維爾蒙路
榮華里	法界	麋鹿路敏體尼蔭路東
榮華里	法界	白來尼蒙馬浪路
榮華坊	北區	七浦路甘肅路西
榮陽里	西區	麥特赫司脫路武定路
榮陽里	西區	麥特赫司脫路
榮陽里	中區	福州路南望平街
榮陽里	西區	愛文義路戈登路西
榮業里	北區	吳淞路鴨綠路
榮業里	法界	霞飛路貝禱慶路西
榮慎里	西區	白克路派克路西
榮福里	西區	愛文義路戈登路西
榮壽里	中區	貴州路廈門路
榮壽里	中區	北海路北福建路西
榮德里	東區	元芳路東周家嘴路南
榮德里	西區	愛文義路北西摩路西
榮綠里	法界	華格桌路李梅路
榮慶里	西區	麥特赫司脫路新開路北
榮慶里	西區	極司非而路
榮慶里	北區	北河南路愛而近路
榮慶西里	西區	勞勃生路膠州路西
榮慶坊	法界	霞飛路坎山路西
榮樂里	西區	威海衛路南
榮興里	東區	狄思威路嘉興路橋北
榮錦里	東區	元芳路
毓麟里	中區	北河路
毓麟里	西區	牯嶺路
滿春坊	中區	台灣路
滿庭坊	中區	廣東路
滿福里	西區	梅白格路
漁陽里	法界	蒲石路白爾部路西
管鮑里	中區	天津路浙江路

精益里	法界	公館馬路南火輪磨坊街
精勤坊	東區	北四川路虬江路近
精勤坊	中區	廣西路廣東路
維厚里	法界	辣斐德路貝勒路東
維新里	中區	廣西路英華街近
維新里	西區	醬園街
維新里	法界	杜神父路北藍維靄路西
維興里	法界	藍維靄路
綢繆邨	法界	霞飛路福開森路
銀河里	法界	民國路華成路
銀福里	東區	吉林路華盛路西
銀祿里	東區	華盛路平涼路南
銀順里	東區	東嘉興路
銘德里	法界	霞飛路華龍路
銘德里	法界	環龍路華龍路
鳴玉坊	西區	靜安寺路成都路西
鳴和里	法界	平濟利路

上海里街名稱地址一覽

鳴盛里	中區	愛多亞路河南路
【十五畫】		
廣仁里	西區	愛文義路成都路
廣仁里	西區	成都路孟納拉路
廣安里	北區	青浦路百老匯路
廣林里	東區	龍江路
廣益里	北區	北四川路靴子路北
廣益里	西區	勞勃生路極司非而路
廣寒坊	法界	霞飛路北麥琪路西
廣福里	西區	新開路大通路東
廣福里	中區	江西路北京路北
廣福里	中區	靖遠街
廣福里	中區	四川路福州路南
廣福里	中區	蘇州路江西路
廣福里	法界	白爾路
廣壽里	北區	北四川路橫浜橋
廣德里	北區	武昌路北四川路西

上海里街名稱地址一覽

廣興里	北區	文監師路北四川路
慶仁里	東區	東鴨綠路北梧州路東
慶元里	法界	吳淞江路平濟利路東
慶平坊	法界	平濟利路喇格納路
慶生里	北區	七浦路北浙江路東
慶安里	西區	愛文義路卡德路西
慶安里	西區	梅白格路愛文義路
慶安里	法界	李梅路
慶安坊	法界	白爾路喇格納路南
慶安坊	法界	平濟利路白爾路
慶成坊	法界	霞飛路八仙橋街西
慶成坊	法界	貝禘麋路
慶和里	中區	河南路漢口路
慶衍里	法界	老北門路公館馬路南
慶恆里	法界	康悌路貝勒路
慶長里	北區	愛而近路北
慶祥里	法界	蒲石路亞爾培路近

慶祥里	北區	克能海路愛而近路
慶祥里	法界	巨籟達路貝禘麋路西
慶善里	中區	山西路福州路北
慶隆里	西區	西蘇州路新開橋近
慶順里	中區	河南路北北京路
慶順里	中區	聖母院路巨籟達路南
慶雲里	東區	倍開爾路荊州路
慶雲里	西區	大通路
慶雲里	東區	梧州路小菜場近
慶雲里	中區	山東路廣東路北
慶源里	北區	新唐家街
慶遠里	中區	溫州路
慶福里	法界	蒲石路聖母院路
慶福里	西區	宜昌路
慶餘里	西區	成都路
慶餘里	東區	西安路
慶餘里	東區	東熙華德路源昌路西

慶餘里	西區	重慶路威海衛路北
慶餘里	中區	浙江路北北京路
慶餘里	法界	蒲柏路南薩坡賽路東
慶餘里	西區	麥特赫司脫路新開路
億鑫里	中區	虞洽卿路勞合路
模範村	法界	福煦路南亞爾培路西
儉德里	東區	歐嘉路
儉德里	西區	戈登路康腦脫路北
儉德坊	西區	愚園路兆豐花園對過
德人里	中區	廣東路雲南路
德大里	東區	華德路高郎橋近
德大西里	東區	華德路高郎橋近
德心里	北區	西華德路斐倫路西
德仁里	法界	辣斐德路白爾路
德仁里	東區	鳴綠路乍浦路口
德仁里	中區	天津路廣西路
德存里	東區	楊樹浦路麥克利克路東

德全里	中區	龍泉園街天津路南
德行里	中區	香粉街天津路近
德行里	法界	敏體尼蔭路公館馬路
總行北里	中區	天津路福建路西
德孚里	東區	近勝路西榆林路北
德安里	北區	吳淞路有恆路北
德安里	北區	蘇州路北柏記街
德安里	西區	極司非而路
德安里	法界	巨瀆來斯路北善鐘路西
德安坊	北區	甘肅路
德安坊	西區	海防路南戈登路西
德和里	中區	北京路山西路東
德和里	北區	伯頓路東文監師路北
德和里	中區	愛多亞路鄭家木橋路東
德明里	東區	威賽路韜朋路
德明里	法界	廩鹿路
德明里	法界	白爾路茄勒路西

上海里街名稱地址一覽

德明里	北區	斐倫路
德明里	北區	嘉興路
德東里	東區	華記路
德恩里	北區	嘉興路
德昶里	法界	公館馬路吉祥街
德泰里	北區	海寧路北河南路西
德培里	法界	愛多亞路紫來街東
德祥里	法界	藍維靄路安納金路
德祥里	法界	天文台路
德清里	西區	成都路新開路北
德善里	法界	辣斐德路
德智里	法界	巨籟達路
德華里	西區	派克路
德華里	北區	文監師路伯頓路東
德華坊	法界	呂班路陶爾斐斯路北
德順里	法界	愛多亞路維爾蒙路近
德順里	法界	敏體尼蔭路公館馬路北

德順里	西區	愛多亞路孟納拉路東
德順里	西區	重慶路西威海衛路南
德順里	中區	虞洽卿路雲南路近
德誠里	法界	肇周路平濟利路東
德勝里	法界	霞飛路聖母院路東
德裕里	西區	馬崎路檳榔路南
德裕里	西區	麥根路戈登路東
德裕里	東區	東有恆路新記浜路東
德裕里	中區	南京路北勞合路東
德源里	東區	楊樹浦路洞庭路西
德壽里	北區	愛而近路克能海路西
德福里	西區	馬霍路西威海衛路北
德福里	西區	派克路
德福里	法界	平濟利路
德福里	法界	公館馬路北吉祥街西
德福里	北區	北四川路西士慶路
德榮里	北區	北四川路西文監師路

德銘里 法界 公館馬路北吉祥街

德銘里 法界 巨籟達路福煦路近

德銘里 東區 匯山路韜朋路

德潤里 法界 維爾蒙路西

德潤里 北區 西華德路斐倫路西

德潤里 北區 熱河路西開封路北

德潤坊 法界 白爾路

德潤坊 北區 愛而近路克能海路西

德慶里 法界 愛多亞路江西路近

德慶里 法界 巨籟達路聖母院路東

德慶里 西區 慕爾鳴路

德慶里 西區 龍門路

德餘里 東區 通州路

德餘里 北區 文監師路

德興里 北區 海甯路

德興里 北區 北浙江路海甯路北

上海里街名稱地址一覽

德興里 東區 楊樹浦路臨青路東

德興里 北區 武昌路

德興里 西區 卡德路山海關路口

德興里 中區 山東路漢口路北

德興坊 北區 甘肅路

德興坊 中區 山東路東漢口路北

德龍邨 法界 福煦路貝梯慶路

德臨里 中區 福州路雲南路

德豐里 中區 浙江路北江路

德馨里 西區 康腦脫路戈登路東

德馨里 東區 河間路甯國路西

德馨里 北區 斐倫路嘉興路近

德馨里 中區 南京路河南路西

德鑫里 北區 文監師路北四川路

德鑫里 中區 南京路河南路西

震宇邨 法界 拉都路霞飛路南

震厚里 中區 廈門路浙江路東

上海里街名稱地址一覽

震興里	西區	慕爾鳴路東威海衛路北
震鑫里	法界	慕爾鴨路威海衛路北
歐嘉里	東區	歐嘉路
膠州坊	西區	膠州路康腦脫路南
賢成里	法界	勞神父路平濟利路西
賢慶里	東區	通州路岳州路北
頤和里	北區	武昌路乍浦路
頤和里	西區	戈登路檳榔路北
頤泉里	北區	文監師路北浙江路東
頤康里	西區	梅白格路新開路南
頤德坊	法界	勞而東路亨利路北
頤樂里	東區	鄧脫路塘山路
頤豐里	北區	天潼路北四川路東
蔭餘里	法界	坟山路愷自爾路南
慧源里	東區	華德路荊州路西
慧慶坊	法界	福履理路拉都路東
增和里	法界	愛多亞路新橋街西

增記里	西區	檳榔路戈登路口
增美里	東區	東熙華德路北華記路西
增裕里	中區	甯波路南勞合路東
增榮里	法界	格洛克路愛來格路南
蝶來新邨	西區	靜安寺路底地豐路西
劍橋角	法界	辣斐德路寶建路西
樂安里	西區	梅白格路
樂安里	東區	昆明路愛而考克路
樂安坊	法界	霞飛路南馬斯南路西
樂安坊	西區	成都路山海關路口
樂安坊	中區	甯波路福建路西
樂善里	法界	巨籟達路聖母院路東
樂善里	中區	甯波路福建路西
樂善里東街	法界	巨籟達路貝梯慶路西
樂義里	法界	安納金路白爾路北
樂餘里	中區	雲南路東廣東路
穎邨	法界	辣斐德路拉都路東

潤元里	法界	茄勒路與禮和路南
潤五里	東區	楊樹浦路廣信路東
潤玉里	東區	楊樹浦路廣信路東
潤身里	西區	派克路
潤安里	法界	貝勒路北門路
潤昌里	法界	愷自邇路
潤德里	法界	喇格納路平濟路路西
潤德里	法界	昇平街慕爾鳴路東
潤德里	西區	慕爾鳴路威海衛路
潤德里	西區	大沽路
潤德里	西區	麥根路昌平路北
潤德里	東區	公平路西東熙華德路北
潤德里	東區	崑山路北猛將街
潤德里	東區	東鴨綠路北梧州路西
潤德東里	東區	東熙華德路南橫路
潤德南里	法界	喇格納路
熙成邨	法界	福煦路貝禘廡路西

熙華里	東區	公平路東熙華德路南
緯通里	東區	平涼路齊物浦路東
緯通里	東區	平涼路南齊齊哈爾路西
鄰聖坊	法界	福煦路聖母院路東
養正里	東區	塘山路鄧脫路東
養正里	中區	福建路東漢口路南
養正新里	東區	公平路西周家嘴路北
養志里	北區	七浦路北河南路東
養和里	西區	新開路成都路西
養慈坊	東區	岳州路兆豐路西
黎陽里	法界	藍維靄路辣斐德路南

【十六畫】

親仁里	中區	南京路河南路西
親仁里	東區	東鴨綠路梧州路東
龍吉里	北區	阿拉白司脫路北浙江路
龍安里	法界	永安街
龍福里	北區	北浙江路東七浦路南

上海里街名稱地址一覽

龍雲里	西區	卡德路西愛文義路北
龍德邨	法界	辣斐德路拉都路東
龍興里	西區	愛文義路成都路東
濂水坊	西區	淡水路東愛多亞路西
濂溪坊	中區	廣西路廣東路北
遷善里	西區	愛文義路戈登路東
遷青里	中區	寧波路河南路西
餘安坊	北區	開封路北熱河路西
餘康里	東區	揚州路汾州路西
餘康里	法界	皮少耐路南敏體尼蔭路東
餘康西里	法界	敏體尼蔭路東民國路西
餘順里	北區	天潼路北北河南路西
餘順里	法界	新橋街東愛多亞路南
餘森里	北區	七浦路北北福建路西
餘慶里	東區	東有恆路北愛而考克路西
餘慶里	東區	東熙華德路南兆豐路西
餘慶里	東區	東熙華德路北新記浜路東

餘慶里	北區	天潼路北北山西路東
餘慶里	北區	靶子路北北河南路東
餘慶里	北區	鴨綠路南吳淞路西
餘慶里	北區	湯恩路北吳淞路東
餘慶里	西區	孟納拉路南淡水路西
餘慶里	西區	愛文義路北戈登路東
餘慶里	西區	成都路東山海關路北
餘慶里	法界	八里橋路西皮少耐路北
餘慶里	法界	八里橋路東公館馬路北
餘慶里	法界	福煦路南古拔路東
餘慶里	法界	福煦路南邁而西愛路西
餘慶里	法界	菜市路
餘慶坊	北區	鴨綠路南乍浦路東
餘慶坊	法界	白爾路西喇格納路南
餘德里	西區	康腦脫路北麥根路西
餘德里	東區	通州路西周家嘴路北
餘蔭里	中區	北京路北福建路西

錦德里	錦德里	錦德里	錦樂里	錦福里	錦福里	錦福里	錦華里	錦華里	錦裕里	錦名坊	錦安坊	錦成里	錦成里	錢江里	餘興里	
法界	西區	東區	西區	法界	法界	東區	東區	西區	法界	法界	法界	東區	東區	中區	中區	
金神父路徐家匯路北	大通路愛文義路北	通州路岳州路北	威海衛路成都路東	甯興街鄭家木橋街西	淡水路	榆林路韜朋路西	東鴨綠路元芳路西	成都路新閘路	敏體尼陰路皮少耐路	格羅希路杜美路西	薩坡賽路康悌路北	葛羅路蒲柏路北	華德路麥克利克路	西摩路威海衛路	甯波路福建路西	福建路西南南京路南

樹誠里	樹仁坊	樹人里	錫賢里	錫賢別墅	錫賢坊	錫德里	錫慶坊	錫福里	錫榮別墅	錫順里	錦餘里	錦祥里	錦繡坊	錦繡里	錦歸坊	錦樹里
東區	北區	西區	中區	法界	法界	南市	西區	西區	法界	北區	法界	法界	法界	西區	法界	法界
荊州路西昆明路南	克能海路海甯路北	大通路	漢口路湖北路東	環龍路南金神父路東	福履理路北拉都路東	淨土街蓬萊路北	新大沽路	成都路東威海衛路北	環龍路馬斯南路西	北河南路海甯路北	陶爾斐司路南呂班路西	辣斐德路平濟利路東	喇格納路茹勒路東	檳榔路戈登路東	陶爾斐司路呂班路西	辣斐德路薩坡賽路東

上海里街名稱地址一覽

樹德里	法界	菜市路康梯路北
樹德里	東區	亞德路東熙華德路
樹德里	北區	北山西路愛而近路北
樹德里	法界	平濟利路辣斐德路南
樹德里	法界	華格臬路維爾蒙路
樹德里	西區	勞勃生路極司非而路北
樹德里	法界	貝勒路望志路北
樹德坊	東區	東有恆路新虹橋東
樹德坊	法界	巨籟達路邁爾西愛路東
樹德里	西區	新開路南麥特赫司脫路東
樹豐北里	東區	保定路東華德路南
樹豐南里	東區	保定路西匯山路南
樹興里	法界	民國路皮少耐路南
燕慶里	西區	成都路山海關路
蕃生里	東區	鄧脫路東熙華德路
蕃社里	西區	慕爾鳴路威海衛路北
蕃衍里	西區	白克路北成都路西

蕃興里	東區	塘山路南舟山路東
靜安里	西區	靜安寺路口
靜安里	東區	鴨綠路吳淞路東
靜安別墅	西區	靜安寺路慕爾鳴路
靜宣里	北區	武昌路北乍浦路東
靜雲里	西區	膠州路東愛文義路南
靜頤里	西區	白克路大通路西
燕華邨	西區	小沙渡路西昌平路南
豫順里	北區	七浦路北河南路西
隨安里	中區	五福弄天津路北
隨雲里	西區	膠州路西
衛海里	西區	威海衛路南成都路西
積東里	法界	八仙橋街民國路北
積治里	西區	山海關路
積善里	法界	康梯路菜市路東
積善里	法界	愷自爾路李梅路西
積善里	法界	白爾路菜市路北

積善里	東區	揚州路華盛路西
積善里	中區	愛多亞路河南路近
積善里	西區	溫州路愛文義路北
積善里	東區	東熙華德路華記路東
積善里	法界	霞飛路維爾蒙路東
積善里	法界	八仙橋街民國路北
積福里	中區	天津路福建路西
積壽里	北區	海甯路乍浦路東
積慶里	東區	北四川路橫浜橋北
積慶里	法界	愛來格路敏體尼蔭路西
積餘里	東區	海勒路南通州路東
積興坊	西區	戈登路愛文義路北
興仁里	東區	通州路海勒路北
興仁里	中區	北京路河南路東
興仁坊	西區	成都路大沽路
興平坊	東區	塘山路新記浜路東
興安里	法界	白爾路安納金路

上海里街名稱地址一覽

興安里	法界	敏體尼蔭路白爾路南
興和里	西區	靜安寺路馬霍路西
興和里	中區	山西路東福州路南
興昌里	北區	七浦路南北山西路西
興昌里	法界	自來火行東街公館馬路
興昌里	東區	海勒路歐嘉路東
興茂里	西區	大通路愛文義路北
興盛里	東區	東鴨綠路元芳路西
興盛坊	北區	北山西路東愛而近路北
興富里	東區	嘉興路吳淞路東
興隆里	中區	天津路江西路西
興隆坊	西區	孟納拉路重慶路
興隆邨	法界	蒲石路白爾部路西
興順里	東區	鴨綠路吳淞路西
興順里	法界	白爾路西喇格納路南
興業里	法界	霞飛路亞爾培路
興業里	法界	勞神父路薩坡賽路

上海里街名稱地址一覽

興業里	東區	密勒路有恆路北
興業里	西區	靜安寺路慕爾鳴路
興業里	法界	天主堂街公館馬路北
興業里	法界	霞飛路亞爾培路西
興義里	西區	康腦脫路小沙渡路西
興慶里	東區	東百老匯路茂海路西
興德里	東區	東鴨綠路新記浜路東
興潤里	東區	吳淞路靶子路北
興樂里	西區	愛文義路
興餘里	東區	塘山路鄧脫路東
憶庭邨	西區	憶定盤路愚園路近
綠楊邨	西區	康腦脫路赫德路
衡吉里	法界	辣斐德路貝勒路西
衡雲里	法界	肇周路茄勒路
篤行里	法界	公館馬路南新橋街東
輯五坊	法界	白爾路南西門路北

【十七畫】

謙吉里	東區	鄧脫路東熙華德路
謙益里	西區	成都路威海衛路南
謙福里	北區	七浦路北河南路西
謙慶里	北區	七浦路北河南路西
濟美里	西區	山海關路成都路西
濟陽里	中區	天津路河南路
濟陽里	東區	揚州路南齊物浦路西
濟德里	西區	愛文義路北赫德路西
濟康里	西區	新開路北卡德路西
濟羣坊	北區	七浦路北浙江路東
鴻仁里	法界	辣斐德路白來尼蒙馬浪路西
鴻仁里	中區	天津路河南路東
鴻生里	中區	北京路山西路東
鴻成里	東區	歐嘉路海勒路南
鴻安里	法界	辣斐德路白來尼蒙馬浪路西
鴻安坊	法界	呂班路麥賽而禱羅路北
鴻安坊	北區	靶子路北河南路東

鴻祥里	鴻祥里	鴻祥里	鴻章里	鴻順里	鴻順里	鴻富里	鴻甯里	鴻運坊	鴻運坊	鴻運坊	鴻運坊	鴻達里	鴻瑞里	鴻源里	鴻源里	鴻裕里	鴻福里
西區	西區	北區	西區	東區	東區	法界	法界	法界	東區	法界	法界	西區	西區	法界	北區	西區	西區
長沙路	大通路	吳淞路天潼路	戈登路康腦脫路北	橫浜路寶山路南	東有恆路梧州路東	白爾路敏體尼蔭路	菜市路勞神父路南	愛多亞路南維爾蒙路東	華德路北荊州路東	巨潑來斯路北麥琪路西	福熙路北昇平街西	長沙路	敏體尼蔭路愛多亞路南	北河南路海甯路	麥根路	新開路虞洽卿路	

鴻福里	鴻福里	鴻福里	鴻壽里	鴻吉里	鴻兆坊	鴻泉里	鴻康里	鴻儀里	鴻德里	鴻德里	鴻德里	鴻德里	鴻德坊	鴻德坊	鴻慶里	鴻慶里	鴻興里	鴻興里
東區	法界	北區	西區	法界	法界	西區	法界	法界	法界	西區	西區	西區	法界	東區	東區	西區	北區	中區
鄧脫弄鄧脫路西	巨籟達路西古拔路東	東唐家弄	新開路北温州路西	東勝街西福履理路北	薩坡賽路西辣斐德路北	新開路北温州路東	蒲柏路葛羅路西	古拔路巨籟達路北	白克路卡德路東	卡德路愛文義路北	楊樹浦路甯武路	巨籟達路古拔路東	新開路温州路東	武定路南戈登路東	文監師路北河南路東	虞洽卿路北京路		

上海里街名稱地址一覽

上海里街名稱地址一覽

鴻興里	北區	伯頓路
鴻興里	法界	菜市路勞神父路南
鴻興里	北區	唐家弄七浦路南
鴻樂里	西區	福煦路威海衛路
鴻懋里	東區	塘山路南舟山路東
鴻禧里	西區	龍門路
鴻禧里	西區	愛文義路哈同路西
懋安里	西區	派克路
懋業里	東區	東有恆路狄思威路
懋益里	西區	山海關路南梅白格路西
懋德里	西區	梅白格路西靜安寺路北
霞飛坊	法界	霞飛路邁爾西愛路西
環龍里	法界	環龍路金神父路東
環龍別墅	法界	環龍路馬斯南路西
環龍新邨	法界	環龍路馬斯南路西
聯成坊	東區	東百老匯路北亞德路東
聯安里	北區	天潼路乍浦路

聯吉里	西區	靜安寺路
聯興坊	法界	亞爾培路西霞飛路北
聯寶里	西區	康腦脫路北赫德路東
聯益坊	法界	霞飛路貝禰慶路西
聯珠里	法界	愛多亞路新橋街西
聯珠里	西區	愛文義路成都路南
聯發里	法界	徐家匯路徐家匯鎮近
聯秀里	中區	顧家弄北京路
駿蔚里	西區	武定路北麥特赫司脫路西
禮和里	法界	貝勒路霞飛路北
雙慶里	法界	平濟利路吳淞江路
雙慶里	中區	江西路愛多亞路
鎮浦里	東區	愛而考克路昆明路北
鎮德里	西區	新開路新開橋近
載恆里	東區	麥克脫路
薰德里	中區	香港路江西路東

【十八畫】

蟠根里	法界	巨籟達路貝禘塵路西
覆興里	法界	火輪磨坊街
爵德里	西區	孟納拉路重慶路西
馥康里	北區	海甯路北浙江路西
魏盛里	北區	北四川路寶樂安路南
歸仁里	北區	七浦路東唐家弄
歸仁里	西區	麥根路南麥特赫司脫路東
歸安里	法界	格洛克路愛來格路北
叢桂坊	北區	武昌路密勒路
豐盛里	西區	慕爾鳴路威海衛路北
豐裕里	法界	薩坡賽路西門路
豐順里	北區	北蘇州路乍浦路東
豐順里	中區	廣東路湖北路西
豐裕里	北區	界路南浙江路東
臨安里	法界	藍維靄路西徐家匯路北
臨青坊	東區	臨青路東黑龍路南
齊納里	東區	周家嘴路北新記浜路西

上海里街名稱地址一覽

勳勤里	西區	青島路
證券里	中區	漢口路福建路東
麗水坊	法界	淡水路
麗波花園	法界	貝當路三〇〇號
麗近里	北區	南潯路
鑄壽里	中區	甯波路雲南路
麓山里	北區	文監師路吳淞路西
麓山里	西區	太平弄派克路西
鵬程里	北區	北河南路海甯路北
懷仁里	中區	福建路漢口路南
懷本里	法界	白爾路吳淞江路南
懷安里	中區	白克路虞洽卿路西
懷安里	法界	吳淞江路白爾路東
懷安里	東區	元芳路東熙華德路南
懷安里	中區	海口路浙江路東
懷安里	中區	白克路北河路東

【十九畫】

上海里街名稱地址一覽

懷安里	東區	倍開爾路遼陽路
懷遠里	中區	福州路山西路東
懷德里	北區	七浦路福建路西
懷德里	北區	蓬路北福建路西
懷德里	中區	白克路派克路東
懷德里	東區	鄧脫弄鄧脫路西
懷德里	北區	七浦路北浙江路東
懷麟里	法界	徐家匯路呂班路東
懷瑛里	東區	韜朋路東昆明路南
懷興里	東區	東熙華德路北
【二十畫】		
寶仁里	東區	元芳路東漢璧禮路
寶生里	北區	靶子路北江西路東
寶成里	法界	甯興街北
寶成里	西區	檳榔路小沙渡路近
寶成里	東區	梧州路東東有恆路南
寶安里	法界	貝勒路孟納拉路南

寶安里	法界	敏體尼蔭路皮少耐路北
寶安里	中區	廣西路漢口路南
寶安里	東區	北四川路狄思威路北
寶安坊	法界	福田庵大境路角
寶安坊	法界	平濟利路白爾路南
寶安坊	法界	民國路東新橋街
寶和里	東區	百老匯路西華德路
寶昌里	法界	愷自爾路葛羅路東
寶亭坊	法界	康梯路貝勒路西
寶訓坊	西區	大通路
寶泰里	北區	北江西路天潼路南
寶培坊	法界	辣斐德路薩坡賽路東
寶餘坊	西區	海防路南小沙渡路東
寶鑑坊	東區	平涼路北華盛路西
寶康里	法界	新橋街愛多亞路南
寶康里	北區	天潼路北江西路
寶康里	北區	北浙江路老垃圾橋北

寶康里	法界	霞飛路貝勒路
寶善里	東區	保定定倍開爾路北
寶善里	法界	敏體尼蔭路愛來格路南
寶善里	中區	靖遠街
寶善坊	法界	平濟利路白爾路南
寶裕里	法界	新橋街愛多亞路
寶裕里	西區	成都路
寶裕里	城外	陸家浜路南三官堂路東
寶順里	中區	甯興街鄭家木橋街西
寶順里	北區	七浦路北河南路
寶隆里	東區	狄思威路東東有恆路南
寶華里	東區	東熙華德路新記浜路
寶義里	法界	老北門路公館馬路南
寶嘉坊	東區	公平路東有恆路
寶慶里	北區	東唐家弄
寶慶里	法界	藍維靄路康梯路北
寶德里	中區	南京路浙江路

寶興里	東區	兆豐路塘山路北
寶興里	北區	開封路甘肅路西
寶興里	法界	貝勒路勞神父路南
寶興里	法界	新橋街公館馬路
寶興坊	北區	北河南路海甯路北
寶樹里	西區	愛文義路派克路西
寶樹里	東區	岳州路北公平路西
寶興坊	北區	北河南路東靶子路南
競業里	西區	新開路橋近
競瑞里	東區	兆豐路東有恆路北
競新里	東區	華德路南麥克利克路東
蘇文里	西區	愛文義路哈同路西
蘇州里	西區	派克路西愛文義路北
馨桂里	西區	新開路醬園弄
馨德里	東區	物華路兆豐路西
騰鳳里	中區	博物院路北京路
耀祥里	北區	愛而近路北河南路西

上海里街名稱地址一覽

上海里街名稱地址一覽

耀祖里 東區 東有恆路北元芳路西

耀華里 東區 平涼路北華盛路西

耀德里 法界 愷自爾路北李梅路西

勸工里 東區 公平路東東有恆路南

隴西別墅 法界 白爾路西西門路北

隴西里 中區 派克路西

【二十一畫】

護慶里 西區 威海衛路北慕爾鳴路東

鶴守里 西區 卡德路東新開路北

鶴鳴里 法界 維爾蒙路華格臬路近

鶴莫坊 法界 霞飛路姚主教路東

蘭石里 法界 維爾蒙路愷自爾路近

蘭言里 東區 梧州路

蘭芳里 法界 火輪磨坊街寧興街

蘭若里 法界 維爾蒙路愷自爾路南

蘭陵里 北區 北河南路

蘭陵里 西區 成都路威海衛路南

蘭葳里 東區 湯恩路狄思威路

蘭馨坊 法界 葛羅路蒲柏路

蘭馨里 法界 愷自爾路八仙橋路西

蘭馨里 法界 白爾路茄勒路西

【二十二畫】

懿德里 法界 寧興街新橋街西

懿德里 法界 老北門街

聽彝里 東區 近勝路平涼路北

酥樂坊 中區 福州路浙江路

鑄范里 中區 北無錫路

【二十四畫】

鑫昌里 西區 新開路卡德路西

鑫益里 西區 梅白格路青島路北

鑫益里 北區 北山西路東七浦路南

鑫順里 東區 周家嘴路北鄧脫路東

鑫森里 北區 東唐家弄

極司非而路勞勃生路

觀森里	鑫德里	鑫德里	鑫億里	鑫森里
西區	西區	北區	法界	法界
愛文義路南小沙渡路東	新開路麥特赫司脫路	海寧路克能海路東	喇格納路維爾蒙路	維爾蒙路愷自爾路北

上海國光書店新書目錄

現代名歌三百首	最新中外名歌集	世界名歌一千曲	現代名歌五百曲	新上海名歌三百曲	電影名歌選	電影新歌集	今日新歌第一集	今日新歌第二集	新寂寞的心	中國音樂譜	口琴吹奏法	蕭笛吹奏法	青年的歌聲	粵樂曲選	民間情歌譜	小調工尺譜	新上海名歌唱詞彙編	時代小調一千種	滑稽小調大觀	現代名伶平劇歌譜
五角	五角	四角五分	二角八分	二角	四角五分	二角	一角	一角	一角七分	二角	二角八分	二角五分	二角	二角二分	一角五分	四角	四角	一角五分	二角	二角
京劇歌譜一千首一集	京劇歌譜一千首二集	京調工尺譜	滑稽京調大觀	女學生真的情書	人間地獄	上海指南	閒話上海	現代青年成功之路	青年修養與服務	青年讀書指導	青年交際指導	青年奮鬥與成功	給苦悶青年的幾封信	世界名著代表作	歐美十五國遊記	世界名著童話選	蔣中正言行錄	甘地奮鬥史	小本工藝生利法	家庭須知
五角	五角	三角	一角五分	二角五分	一角五分	五角五分	六角	八角	四角	三角	二角八分	五角	二角五分	七角	二角五分	二角五分	五角	二角二分	二角八分	二角四分

上海图书馆藏书



A541 212 0013 72508

* 有 所 權 版 *
* 究 必 印 翻 *

民國二十七年八月一日出版

上海指南 (全一册) 定價五角五分

經售處

作者書社
新書局
新書店
百明書店
開明書店

大東書局
光明書局
光經書房
校經書房
霞飛書店

先施公司
永安公司
大新公司
新新公司
新新公司

經售處	總發行所	出版者	發行人	校訂者	編輯者
五洲書報社	上海四馬路 中國圖書雜誌公司	上海山東路仁濟醫院內 國光書店	國光書店	顏黃聽	許警晚
					成

