中國方志叢書・第一三一號

廣西省

桂平縣志

(二)

據民國黃占梅修程大璋纂民國九年鉛印本影印

成文出版社印行

10095894

中國方志叢書・第一三二號

廣西省

桂平縣志

(三)

據
民國黃占梅修程大璋纂
民國九年鉛印本
影印

5/c70/08

成文出版社印行

10095893

中國方志叢書・第一三二號

廣西省

桂平縣志

（四）

據民國黃占梅修程大璋纂民國九年鉛印本影印

SK2015

成文出版社印行

10095892

中國方志叢書・第一三一號

廣西省

桂平縣志

(五)

據民國黃占梅修程大璋纂民國九年鉛印本影印

574.702

成文出版社印行

10095891

中華民國五十七年十二月臺一版

桂平縣志

全五册

定價：新台幣一六〇〇元正

版權所有

發行人：黃成助
臺北郵政信箱二二六〇五號

出版者：成文出版社
臺北郵政信箱二二六〇五號
電話：九二二〇一〇〇號

印刷者：正大印製廠
三重市長生街二號之一

內政部登記證內版臺業字第一一四七號

桂平縣志卷十九

紀地

物產下

植物

古之名物鳥獸而外草木而已竹與穀草也茶木也花果菜藥則草木皆具視西方之以有花無花標目彼晦而我顯矣夫草木之分至淺而不能類族以辨孰謂西人智乎

草之屬

鬱金香　許氏說文云鬱芳草也十葉爲貫百二十貫築之煮之鬱鬯乃百草之英合而釀酒以降神乃遠方鬱人所貢

粵東編譯公司承印

故謂之鬱鬱金鬱林郡也漢鬱林郡今廣西貴州潯柳邕賓諸州之地一統志惟載柳州羅城縣出鬱金香即此也金光明經稱茶矩摩香乃鬱金花香也與今時鬱金根名同物異

本草綱目

靈香草　莖葉如麻相對生七月開赤花刈下曝乾以酒洒製芳馥勝丹陽所產此草在山不香出山愈遠則愈香產猺山聚大黃江市上爲出口佳品府志并補訪

吉利草　南方草木狀云吉利草其莖如釵股根類芍藥交廣俚人多蓄蠱惟此物能解之省志

葵草　葉可以爲笠亦可以爲扇身高如樹他志有歸木類

者其實草本也

蒟醬　猺峒中家家用之名蕝楚史記唐蒙風曉南越蒙食蒟醬問所從來道西北牂牁故蜀都賦云蒟醬流味於番禺之鄉問之番禺人無有知者蓋出自牂牁故云流味也蕝楚

潯州人家多食之然無爲醬者　節志　府

荖　蔓生葉如桑而厚不耐雪案蜀都賦注蒟緣樹而生其子如桑椹熟時正青長二三寸以密藏而食之通志蒟曰浮留西溪叢語作扶留新語作蔞又叢語謂閩廣人食檳榔每切作片蘸蠣灰以荖葉裹之益部方物略記蒟出溆瀘茂威等州即唐蒙所得者葉厚而澤辛香能溫五臟或言即南方

粵東編譯公司承印

所謂浮留藤取葉合檳榔食之論者謂皆一物今攷蒟葉大不及寸而結寔正如桑椹本高不過二三寸非蔓生荖葉大如掌無寔人家以土塗壁而種即蔓延壁間然不過墻故婚禮以配檳榔取其類女子之貞也又檳榔易傷肺荖能解之二物相配而食盖亦以此然荖之非蒟則明甚矣

龍舌　俗名油葱厚皮青色有脂婦人取以澤髮種土墻上即生且可辟火嶺南雜記謂形似水仙葉厚一指而邊有刺長者尺餘

藍　說文染青草也周禮地官掌染草即此通志藍三種蓼藍染綠大藍槐芥染碧如藍如槐染青三藍皆可作澱色成

勝母故曰青出藍而青於藍俗呼藍曰靛本草有二種蓋即蓼藍大藍木本一種蓋即槐藍也大藍宜平原岡阜小藍宜山桂平北河所在多產粵西以興業靛爲最良惟桂平紫荆產可以相埒今盛行江淮亦民間一利源也

墨煙草　本草名鱷腸即俗稱黑墨草也其莖柔斷之有黑汁故名

紅藍草　歲以清明采取漬汁作飯祭墓色深紫可愛小兒爭啖之桂平土人家多以釀酒味厚而香且性溫能養人故女子已嫁將娠母家先期釀紅藍酒洗兒則餉之人以之比女兒酒云

粵東編譯公司承印

喝呼草　幹小而直高可四五寸上有枝橫列如繖狀葉布兩旁叱之則葉應聲翕翕已則張如故故曰喝呼草俗名懼內草一名羞草

無風獨搖草　見人自動故名本草拾遺獨搖草帶之令夫相愛 以上廣志俱

鳳尾草　幹則木而葉類草對節形似鳳尾故名

菖蒲草　本草云蒲類之昌盛者故名舊志云長山石中種之則茂不種不生端午節人家以蒲插門戶以禳邪氛

顛茄　又名顛茄頂顛聲義俱同形如茄色黃誤食使人癲悶癲者顛倒于地故顛茄亦可名癲茄

大茶根　一名大茶葉深山僻徑中有似茶而葉大者食之立死舊志中其毒者以路旁垂鞭草擣爛和糯米汁或薤菜汁可解灌以生羊血尤驗見廣東番禺縣志

凉粉草　莖葉秀麗香猶擅著以汁和米粉煮糕爲消夏品

金針　詩焉得諼草釋文諼作萱韻會萱草忘憂草也卽指此物金針是桂平俗名其花名金菜本土種者爲土金菜本草注花宜懷妊婦人佩之生男故名宜男草亦是此物

萬年青　葉色似冬葉而小插於瓶中浸之以水即生

冬葉　葉似萬年而大十倍民間裹楔以之

木之屬

粵東編譯公司承印

松　境內諸山多產之大而合抱者可作棺木次者爲梁棟小者爲薪但松性招蟻故以供薪炭者爲多自輪艦既通松價騰貴貧民日刋一二株挑入城市高者銀五六角少亦三毫以上近年鄉中小戶貧民生計經營比諸中產之家反似容易松亦爲之也但官吏無法保護種者多被火燒及乎長成又多遭盜砍種者心灰爲可惜耳

柏　山嶺少種人家庭院時有之而不及北方之盛

杉　爾雅柀䴥注云似松生江南可以作柱埋之不腐疏云柀一名䴥俗作杉釋文䴥音杉是也桂平紫荆山多有之名荆杉其餘植松諸山亦有兼植者如羅秀中下都各里所出

不少

榕　此爲兩粵中最大之樹桂平所產亦多生常連理蟠根最濶土人多樹於社後以爲社樹或植於村旁以取陰翳兼御風水

小榕樹　高七八尺幹葉與大榕樹無異惟根短而大似番薯乃鳥啄榕樹子所出之糞所生

棟　一名火煉又名苦練爾雅翼云木高丈餘葉密如槐而尖三四月開花紅紫色寔如小鈴名金鈴子淮南子時則訓注云棟寔鳳凰所寔東皐雜錄云花信風梅花風最先棟花風最後凡二十四番以爲寒絕桂俗亦以棟樹枝葉漸長驗

寒氣漸消樹易長大而質堅實以製椅榻漆塗之美觀牢緻
如格木

烏桕　唐本草作烏臼陳藏器云葉可染皂子壓爲油塗頭
令白髮變黑爲燈極明又名鴉舅葉經霜卽赤陸游詩烏桕
新添落葉紅平陂原澤多有之中砒霜毒者任取其皮根枝
葉搗汁用之毒立解又製白蠟燭者以之

槐　道旁及公所庭院多植之以取陰有黃白花二種花白
者連瓣和米磨漿可作粉餌名槐花粉子名槐角可作藥

柳　易生長鄉村池塘時有之近日各學校植此尤夥

探花樹　卽廣東之木棉性高下雜植羣木中此樹必高出

其上花黃如金燦爛半空驕妬紅日花盛則年豐並解鴛粟毒

烏飯木　爾雅名楓樹似白楊葉圓而岐有脂而香鄉人用其材製車輞樹葉經霜則紅清明摘葉搗汁漬糯米炊飯名烏米飯即青精飯木既倒漬以糯米汁則生菌（即蔌）東甚佳

樟　即司馬相如子虛賦所言豫章廣韻作豫樟枝葉扶疏材可造船以作書橱可治蠹魚亦可作車輞及榨油具以樹皮煎湯可治霍亂吐瀉症此樹生蠶大如指身有輭刺嫩則色青熟則色黃俗名樟木蠶將作繭必倒行下樹牧兒捉剖其腹取未吐之絲形如蚯蚓梁以酢引而伸之長徑丈可作

紘

牛尾木　身大而葉小葉邊有齒無苦煉木之堅而中心充實不空以造器具價廉而便

椿木　大者可爲梁葉嫩者可食謂之椿芽然生癬疥者忌之

棕樹　形似竹而心實其幹有衣裂之可紘成索織成衣箱名棕槓產婦血不止燒灰服之立效

婆羅樹　出西番海中潯州官園舊有一株甚巨每枝生葉七片有花穗甚長而黃如栗花秋後結實如栗可食正七葉樹也按李邕進婆羅樹狀云此樹不庇凡草不止惡禽如得

託根長樂擢穎建章布葉重陰比月中之丹桂連枝接影對天上之白楡東痒則青郊苦而歲不稔西茂則白藏泰而秋有成蓋異樹也佛書一曰菩提樹一曰波羅樹又月中樹皆曰閻浮山婆娑樹影所映一樹而異名爾（華夷花木攷）金通志一名七葉樹

案花木攷枝甚巨每枝上有七葉花穗甚長色黃如栗秋後結寔味亦如之魏晉云舊傳潯州官園有婆羅樹一株甚巨每枝生葉七片有花穗甚長而黃秋後結寔如栗可食（西事珥）嶺南雜記云光孝寺殿東菩提樹大十餘圍根株無數相傳梁天監時西僧携種今貴縣南山寺門外有菩提樹一株高

粵東編譯公司承印

十餘丈古幹樞枒每年葉落大如掌寺僧收用浸之水存其筋如簿紗可以爲寫經之用也（見府志）

桑有二種　曰大桑柔桑桂俗向少栽種自知府固魯鏗來濤始勸民種之旋興旋廢至光緒十六年巡撫馬丕瑤檄各府州縣捐俸採秧教民種植隣縣平南此業大興桂平狃於方土養方民之見種者絕少近日漸有知其利者矣（據府志修）

苧蘇　原普績蘇也有紫白二種其紫者閩蜀江浙皆有濤所種者白苧葉如楮葉其幹大者如指折取其皮可績爲布歲收三四次不等頗有功於民生（府志）

蘇枋　本草一名蘇木樹崔豹古今注蘇枋木出扶南林邑

外國將木破碎煮汁染色五月端午七月中元民間以其木作角黍心（據修府志）

漆　間有生產但因氣候炎熱不能生漿供用

桄榔　本草桄榔子其內有粉大者每株可得粉數斛食之不飢臨海異物志桄榔皮中有白粉似糯米粉及麥麨可作餅餌蘇軾薏苡詩雪粉剖桄榔按其粉能療痢疾

格木　質堅如鉄長壽不枯初生色紅久而轉黑境內舊寺廟與民間老屋多以爲梁柱今南岸白石青峰等處多有產者此木有兩種一曰油格二曰絡格粵東名婆羅格油格體滑絡格膚澁

酸枝木　一名紫檀有雌雄兩種雌者紋細雄者紋粗堅逾於格木年壽亦過之而色帶紫白石山下諸岡嶺多有之

竹之屬

毛竹　身大而節疏葉長六七尺大如掌境內間有之不及桂林之多

筋竹　葉長四五寸身小密節大者作帳竹小者作烟筒

黃箏竹　出紫荊山七八月間山人各搭篷屋採竹箏裁截成塊大小不等向日晒乾有肉箏箏絲箏角之名各處通行

紫竹　色黑紫故名

丹竹　又名疏節竹質薄而堅心濶而瓤黃葉長四五寸而

小製簫笛者用之

筋竹　此竹有棘故名

蒲竹　出紫荆山三月滿載市中凡埽墓者咸市其笋以荐

撐篙竹　疏節細葉徑寸許人家晒晾多用之

釣絲竹　身矮高僅丈許葉銛細笋味清甜笋耳相對

黃竹　色青疏節用以造船欖爲最宜

大頭竹　又名甜笋竹根大重十數斤高二丈餘笋耳側出味亦清甜

甜筍竹　葉大而茂夏月肥美甘脆

蟻螻竹　全體多孔如蟻螻之緣息故名可製烟桿

佛肚竹　節密而腹大故名

馬蹄竹　身大如茶杯膚厚而竅小重者或數十觔葉長六七寸濶畧如指農器多用之

觀音竹　柔枝細葉高不盈尺種於花盆中可供雅玩

按晉人戴凱之作竹譜竹之種六十有一而姑蔑徐氏應秋作玉芝堂談薈謂竹不止六十一種列舉羣書竹名以爲証桂平竹類不一據調查所得有十七種其在戴譜之外乎抑在戴譜之內乎無可攷也

花之屬

蓮花　桂平者蓮花園土也攷舊日南湖之金蓮夜雨列八

景之一攷張昌蕃詩儂住南江郎北江遊湖艇子一雙雙金蓮並蒂開無數爲聽蠻歌樣樣腔（見川山）縣舊署前舊有荷池其葉可作蓋花紅白色宋曾幾詩云名園中有十頃池一錢不用君得之菱荷枯折小鳴睡絕勝紅粧青蓋時又縣舊署後有蓮舫楊大濆記云余署後圃有池可二畝前令段君毓靈構亭池心署曰蓮舫亭右一小渚植木芙蓉池皆種蓮蓮甚盛云（見遺蹟）按南湖今爲上下結塘早歸民業青錢紅蕊夢想成塵夜雨飄零未聞滴響廨舍深沉芙蓉何處池塘蹲躅繳蓋無踪令人不勝今昔之感然城外出小南門以西城內自四川樓而下各家植蓮不少府志云城廂內外池塘不下

百餘口栽蓮養魚可觀時利花中君子流風猶未盡墜耳舊志蓮有紅白二種單瓣者遍植池塘紅取其子白取其藕境內所取者藕爲多密瓣則種于人家缸盤中以備觀玩另有並蒂蓮一蒂二朵非偶見示奇蓋實有其種莖葉比蓮細小數年始一花云案今境內未見此花然出雲湄所記非虛誇也又有蓮名觀音亦以花之似者而名其葉極大可禦風雨

蘭花　以素心爲上青蘭次之火蘭又次之建蘭雖佳而種不傳有種非蘭而亦以蘭名者則有木本之五葉蘭三葉蘭草本之魚子蘭花同香同特有草木之異耳又有附於樹者爲吊蘭植於盆者爲紅蘭無香色亦不佳木本中有鷹爪蘭

粗枝大葉花如鷹爪香甜膩與含笑同 志錄舊 又觀音蘭葉如芭蕉似蘭又玉蘭古名木蘭高樹生花香如蘭

夜合花　夜合香淸隨時隨開無月無日無此花然實開于夜只應名作夜開花耳 志錄舊

桃花　春花之種桃李最繁有傑出於天濃桃李之中者爲絳桃爲碧桃 志錄舊

山茶花　有紅白二種

海棠花　枝多屈曲有刺如杜梨花時少葉名枯枝海棠一種黃色謂之金絲海棠亦有粉紅者

剪靑羅　或名剪春羅

酴醾　形似玫瑰

樹蓮　即辛夷一名木筆

茉莉　此花自波斯入中國以浙米漿溉之則作花不絕宜以六月六日或梅雨時當節摘插肥土即活

石榴　石榴有雌雄二種者果味美而花不隹雄者果可觀而食不美故其花殊美凡物可觀者多缺實用花樹亦然也

鷄冠花　佛書謂波羅奢有朱紫二種狀如鷄冠一種低者花更大

鳳仙　一名指甲花以夏月開端陽節女兒搗以染指甲色有紅白紫間數種

葵花　傾葉向日不令照其根頂上開花隨日回轉西方言博物者謂植物亦有覺性葵花向日其類似耶

蜀葵　又名一丈紅葉似葵而大莖高五六尺花有紅白藍諸色

智廣花　府志云產桂平山中木本高三四尺細葉春夏間著小黃花按此花邑人無知者

桂花　紅者爲丹桂黃者爲金桂白者爲銀別名木犀四時作花境內皆有之

菊花　禮月令鞠有黃花卽此物來自粵東採取勤則佳種畢集栽培嫺則一種亦無惟野菊戔戔或黃或白則隨處皆

有之 舊志

夜來花　一名夜香蘭即他處之夜來香草本多蔓簇聚如球及晚而香

木芙蓉　韻會云一名拒霜花一名木蓮花顏色善變早白午粉紅向夕深紅八九月次第開謝深淺敷榮淸姿雅質獨殿羣芳葉合黃精搗爛治瘡最驗花亦可用

梅花　野產單瓣六出風格最高其重臺密瓣者爲官梅或開於冬或開於春豐肌竣立自是臺閣體裁以風格論則玉堂之英不如草澤之品矣另有紅梅一種少瓣多鬚開透不耐視惟含苞破萼時色態嫣然亦官閣錦屏中物也 錄舊志

杜鵑花　以三四月開一苞數朵繁英密瓣燦若錦堆大異於所謂映山紅者一開彌月領袖春光可以代北地之牡丹矣雖非土產然傳種既廣故家庭院常常有之正無妨取材異地也（舊志）聞馬來江畔此花盛開見者艷稱今世桃源

含笑花　蓓蕾微展若美人含睇宜笑

九里香　葉細如黃楊花色白有香甚烈

舖地錦　緣地蔓延葉旁書而中綠花鮮紅若胭脂按談薈云楚詞披薜荔兮帶如蘿注薜荔無根緣物而生而不言其爲何物據木草絡石也在石曰石鱗在地曰地繞叢木曰長春藤又曰龍鱗薜荔又曰扶芳藤今假山上種巴山虎是也

由此觀之舖地錦卽薜荔之一種又陳藏器云地錦一名地
朕一名地噤蔓延著也葉光淨露下有光今攷桂平舖地錦
亦延蔓着地葉旁靑而中白與陳藏器所言相近
以上三十一種皆以境內所曾見者卽載之不問其爲土產
爲外來也近有來自西洋者色香俱劣難與我國名花媲美
故擯之不錄夫賞心悅目解人煩惱祛滌俗塵生高尙之想
間情茂對存自得之思莫如花矣佛境淸淨託名蓮花旨深
哉往昔盛平之世士多尙志故園松菊慕彭澤之風流春草
池塘寫惠連之逸韻凡書卷堆埰之地風月淸冷之場莫不
缸盤簇列馥馥芬芬羨餘者且闢爲園圃辛勤蒔灌大地旣

通中外互市金錢外溢人困于營生風雨西來學趨于功利詩雅騷賦之興衰則風花雲月之味淺尚競爭則園林無逸情崇實用則風懷少蘊藉芬芳悱惻變而爲詭詐凉薄此不得以小故視之也今叙物產及此不覺感慨繫之

果之屬

荔枝　有六種一曰香荔又名丁香荔又名玉麒麟卽廣東之糯米餈縣南西岸南橋等處有之正月開花四月生大暑前後熟膚厚體壯而核小質脆有蜜味稱上品二曰黑葉三曰桂葉開花成熟與香荔同時體比香荔小而味清美四曰綠帶卽廣東之掛綠開花成熟與前各種同時爲鄰縣平南

所產近年本境亦漸有種者五曰禾荔生產最繁名大造以成熟與早造禾同時故名味帶酸核大肉薄六曰山荔味酸肉薄乃山上酸枝木所出

按以上各荔惟黑葉一種見載於羣芳譜中其餘則古書未有其名或有名異而實同者然難攷矣

龍眼　自尉佗獻高帝始有名見西京雜記左太冲賦旁挺龍目即此結實甚繁剖之色瑩白如水晶核映於外味亦甘美但微覺有草氣風韻遠遜荔枝故謂之荔枝奴蘇長公曰閩越人高荔子而下龍眼吾爲平之荔枝食如蜂蝤大蟹斫雲流高一噉可飽龍眼如食彭越石蟹噌嚼久之了無所得

然酒闌口爽饜飽之餘則咂啄之味石蟹有時勝蚌蛹也長公語此足爲荔奴解嘲

烏圓　龍眼中最佳者肉厚而甜其大幾與荔枝等

六黃果　以六月黃故名虞衡志名祿旺音訛耳拾歸蒸熟

層剝之色黃如栗凡九層故俗名九層皮

黃皮子　有苦香二種別一種曰洋皮自始實至熟其皮皆

甜葉亦可佐香菹

芒果　當春而花易實而少熟故入市甚稀

人面果　味酸甜橫理如人面樹高蔭美（以上府志）

餘甘子　又謂牛甘子又謂留甘子牛留餘皆聲之轉生山

中味類橄而小食之先澁後甘故名餘甘又謂之錐子

羊桃　又名牛芭子形起稜故名五稜率六七瓣微似使君子色青味甘如蜜餞亦有一種酢者形大而稜高（以上據府志增修）

石榴　有雌雄二種雄者名安石榴自唐世安石國來大殼外包中分細顆俗名公石榴雌者凡鳥糞著處則生全身可啖如北地蘋果然

波羅　分木結草生兩種木波羅果從身出有隨根所到穿牆入屋而生草波羅似蘆葉旁有刺一根一果（舊志）

蕉　有四種一實大如羊角者不甚佳二曰香牙蕉亦大如羊角而氣香其三體大如牙蕉體短排列如龍齒故名味香

甘可口又有一種名大蕉身長四五寸重五六兩味亦甘滑但不如龍牙之香補訪

水葡萄　木本大如鷄子而圓中空有核搖之作響皮肉皆可啖甚清甘

天桃　樹似人面果果如大棗以上舊志

柑　橘之屬有廣東柑本地柑之別廣東柑皮薄味清而淡本地柑皮厚微酸而味濃

橙　似柑而形圓味甘酸不及廣東新會所產

桔　形似柑而小味畧酸民間喜事多用之亦橘之屬

柚　書禹貢厥包橘柚則柚之名其來遠矣桂平柚有酸甜

粵東編譯公司承印

二種甜者種來自容縣沙田近年種者日多爲果屬出產大宗以上補訪

香橼　埤雅果名似橘南方草木名枸橼子肉厚而白別有一種皮如橙形如爪類駢指清芬襲人名五爪橼供廳事玩品

梅　生則青熟則黃浸以醋調以飴佐食殊佳

李　大而味苦不及柳州所產之美

欖　有黑白二種黑欖醃之爲欖角佐食白者生食而已

桃　大者爲鸚哥桃細者爲桃子以上補訪

萬壽果　曲禮婦人之贄棋榛脯脩棗栗疏棋枳也即今之

萬壽果葉似烏桕果如螳臂屈曲作卍字形外赭內黃香甜而帶澀（采貴縣志）

棗　色白而小不及北產之佳

梨　味畧酸而間中亦有香甘如北產者

柿　形圓皮黃畧大於橙味澀漂以水則清甘可食晒乾名柿餅邑南羅秀左右所產甚多

蕉　蕉有竹蕉臘蕉二種臘蕉節疏而幹大不耐旱初生節就其葉卷而護之取食皮脆味甘而不能製糖僅供小食竹蕉葉長如葦莖小而韌舂栽冬刈絞汁熬之成糖此種產於貴縣爲多邑內少有（以上補訪）

按蕉之可食者在幹本非果屬以其爲小食品非常蔬所用與果屬同功故列於此

穀之屬

稻　水陸二種陸稻古稱陵稻管子五㕓之土其稻陵稻舊注陵稻謂陸生稻也釋穀云（賈應寶著）禮內則淳熬煎醢加於陵稻孔疏陵稻者謂陸地之稻也陸稻卽陵稻今南方高田稻是也桂平亦有此種稻農家以其收成不及水稻之豐故種之者鮮然高田水少種此以備旱殊不可少農人罕有遠慮宜其終歲勤動而困窮也水稻種類有糯有粳有粘於下明之

糯　說文作稬字林作穤今別作秫桂平此類甚繁最著者爲大糯小糯雜糯有黑糯大糯黏性重而味甘民家裸糎（糎又名裸以其用葉包裸故名其實角黍之變大者）用此爲隹醫者云黑糯補中益氣而及腎種者不多

粳　說文作秔或作稉今作粳本後漢書杜篤傳釋穀云衆經音義四聲類秔不黏稻江南呼稉爲秈廣雅稉也玉篇秈秔稻也段氏說文注云今俗通謂不黏者爲秈米集韻類皆云方言江南呼稉爲秈亦作籼作粘按說文玉篇皆有稬無秈秈即稬字舊志云粳之香者爲香粳其無香者概謂之粳粳惟晚造始有

粵東編譯公司承印

粘　此類更繁鳴蟬玉米舊有其名於今不見其早稻之種有早插早收者名爲洗犁望又名早白其於六月大署前後收割者名嘉慶早又名花羅又名四川早其至十月晚稻收割者名鼠牙占白殼者名白花粘亦有早晚稻之分（據舊志）此外更有百日山東早秋香早等播種於驚蟄前插秧於清明後收穫於夏至後晚稻再下種謂之翻秋（貴縣志）

麥　種有（一）大麥即穀麥種早收早種遲收遲九月種三月收十一月種四月收水旱多有種者詩貽我來牟牟即大麥也說文作麰（二）蕎麥又名荍麥又作烏麥實有三稜故俗名三角麥九月種十一月收即種即發花（三）小麥無芒

薄皮製麵以之九十月種三月收

高粱　說文作秫釋名作蜀秫廣雅薍蔗木稷也皆即此物秫者於五穀爲稷之屬而性黏故別爲一名蜀有獨義爾雅釋山獨者蜀方言一蜀也南楚謂之獨又有大義釋獸云雞大者蜀釋呼蜀葵爲戎葵釋詁戎大也（本程瑤田九穀考）釋名作蜀秫蓋以稷之獨大者故名廣雅作木稷亦含期旨桂平名高粱以高亦有大義而粱則爲五穀共有之稱於義不傷雅也李時珍本草綱目稱爲蜀黍謂始自蜀來望文生訓非其義也黍於五穀爲一種與稷不同科秫爲稷之一種與黍不同名李氏蓋以北方黍秫同聲而不之辨遂誤秫作黍耳秫爲

稷之黏者故南方人假其名以名稻之黏者亦非正義府志以糯米爲秫亦誤

包粟　亦稷之類釋名曰玉高粱本草綱目曰玉蜀黍苗心別出一苞苞上出白鬚垂垂久則苞拆子出顆顆攢簇黃白色可餐按本草玉蜀黍當作玉蜀秫黍秫聲近而義異辨見高粱境內此物二月種五月收

狗尾粟　形似北方小米黃色穗如狗尾故名十二月或正月種五月收

鴨脚粟　一名薅粟又名粟兒似黍而穗異生三四歧若鴨掌故名以耐旱故高亢之地多種之薅粒細色黑而味劣作

粉調粥猶可食此物來自暹羅

豆　有麥豆黑豆黃豆冬天九十月種三月收綠豆扁豆刀鞘豆金豆飯豆荷蘭豆長豆之別下明之

麥豆即碗豆釋名曰胡豆黑豆色黑性滋腎黃豆又名凉水豆以四月實可製豆腐金豆俗名荷包豆形如皂莢一包數顆顆青皮粉紅色去皮食核近日以爲上品正月種八月收

扁豆　本草名沿籬豆又名蛾眉豆

刀鞘豆　又名肉豆形似刀鞘故名浸之以酢或糟之可作夏午小食品正月種七八月收

綠豆　二月種四月尾收去殼磨粉以裸糍造餅均佳暑天

以糖煮之解熱氣

飯豆　二月種八月收

荷蘭豆　種來自荷蘭故名今各處皆有出清明時節其苗名龍鬚菜又名番豆苗

長豆　殼長肉嫩味甘有兩種小者正月種爲早豆四月收大者四月種八月收俗名豆角

麻　分黑白兩種皆以六月大暑後種九十月收黑者磨粉煮糊以糖食之潤大腸去疾病

蓖麻　葉大如麻子如牛蜱牛虱也殼中肉白仁有油可作印色子無刺者良有刺者毒患風濕者取其子煮湯洗之可愈

有患痔者取其葉與瓜子菜連蝸牛同煮倒其湯於浴盤內坐而薰之痔即愈

花生　即落花生有大小二種小者身長仁多而味厚大者仁少而味薄二十餘前生產甚旺沿江田地種者利抵五穀商家以榨花生油爲市中大宗貿易光緒晚年收成銳減各布因此冷落 以上補訪

按花生聞來自暹羅縣內興種蓋在嘉道間攷舊志作於道光二十二年而物產類云十餘年前種者尚少今則遍地皆然斯可証矣

蔬之屬

粵東關譯公司承印

白菜　埤雅菘性隆冬不彫四時常見南史周顒傳秋末晚菘即白菜也以其有松柏之操故名晒之爲白菜乾　八月種種十日可食三月截種

黃芽白　似白菜而莖濶葉短產於寒天爲蔬中上品然不及北產之鬆脆蓋有霜無雪之故　八月尾種種一月可食二三月南風起種則不生

芥菜　似白菜而有毛味辛冬月抽薹俗名菜箭沃以熱湯置盆中覆之稱鬱辣菜氣辛通肺敗其莖大而葉反者爲肉菜　七月種種數日可食十月最旺過春三月截種

芥蘭菜　又名隔蘭菜與白菜芥菜同時並出莖白而脆葉

綠味香庖者以爲蔬中珍品但菜中含鉛砒不宜多食　八月種種十餘日可食長至月餘則根粗葉老難入口矣

莧菜　有紫莧白莧二種爾雅釋草云蕢赤莧今莧菜之有赤莖者殆即爾雅所云俗以爲常蔬　正月種起至四月止

蕹菜　蕹當作甕遯齊閒覽云本生東夷番舶以甕盛之因名甕菜幹柔而蔓中空葉如菠薐種之水陸皆宜本境有一種名水排菜者產邑城各池塘中色黃而莖大浮生水面須以舟取之三四月起至九月止種十餘日可食

生菜　又名春菜聞來自外邦有三種大葉者味稍苦而氣香小者葉色稍白而細嫩觸之即斷名玻璃生菜又有葉長

粵東編譯公司承印

如牛舌者俗名牛舌菜三種形雖不同而性味則一惟玻璃生菜更脆嫩適口俗於清明節以生菜裹五味膾炙生嚼之名生菜包

苦蘇菜　或作苦馬亦名苦檟葉嫩似生菜而體長銳幹高莖脆味清苦生於夏四五月間食之解暑熱月令苦菜秀即此種　種自八月起至春二月止種十餘日可食

菠菜　玉篇名菠薐劉禹錫嘉話錄云菠薐種自西國有僧將其子來云是頗陵國之種語訛為菠薐耳俗於冬間以為常蔬燕客亦用之灌以肉汁味清而腴　種自八月起至正二月止十日內可食

同蒿菜　蒿或轉作鈎釋名有蓬蒿此菜形氣與蓬蒿同故名味香可茹　八月尾種起至冬至前後止十餘日可食

枸杞菜　即枸杞樹之葉葉細而嫩味清而氣香以之煮湯配以猪肝可平肝火配以冬菰可當上等食品其根爲土地骨　冬天種春天止

碗豆苗　又名碗豆引即碗豆葉之最嫩者以之煮湯配以雞豚精肉或冬菰味甘而氣清香食家以爲上品秋冬前種

麥豆引　即麥豆苗之嫩者惟名庖善用之

豆角葉　以煮湯可解暑豆角五月種七月食其葉則種十餘日可采食　按枸杞爲木類碗豆麥豆豆角爲穀類本與

蔬菜殊科而民間早以蔬菜視之故並列焉

以上葉菜類

韭菜　又名扁葱其葉扁故名說文韭字象葉出地上形一種而久生故云韭韭者久也韭之莖名韭白根名韭黃花名韭菁禮記謂韭爲豐本言其美在根也薤之美在白韮之美在黃黃乃未出土者耳北人至冬移根于土窖中培以馬矢暖即長高尺許不見風日其葉黃嫩仍名韭黃豪貴以爲珍品惜境內無人造此　春三月種至冬月止種一月乃可采

葱　此菜之出已古禮內則春膾用葱說文葱菜也本草葱外直中空有恩通之象有大小二種桂平則小者爲多　種

自秋八月起至春二月止

薤　玉扁音叫薤形比葱高而小其苗可餐其根似蒜根（名蒜頭）酢之可作小食品　春二月種起至四月五月止種一月可收

芹　詩魯頌薄采其芹箋水菜也說文作荹周禮有荹菹芹生陸上其氣芬芳凡腥臊肉品必以芹爲配一名芹菜　自秋八月起至春二月止

蘅蕤　又名莧薺即北之香菜韻會名香草博物志云張騫使西域得種故又曰胡荽補藥及藥中有白芍牡丹皮者忌之取其梗煎湯以洗小兒痘疹頗効以助食品能辟腥臊

冬天種

蒜　說文葷菜也菜之美者爾雅大蒜爲胡蒜小蒜爲蒜桂境所產是小蒜亦有取大蒜種於桂林而蒔之者日久不易種亦變爲小蒜地氣然也　春月種

按上韭薤蘠葵蒜爲葷菜道家禁食

大茴香　葉形如穗而細如松稍實殼薄而有米米殼俱香可食醫家行氣之品四季俱生

小茴香　與大茴相似但米稍短小似芝麻米春間乃生本草云蒔蘿生佛誓國即此物一名慈謀敕以治小孩腹痛或啼不止即嚼此哺之多驗

艾　詩王風彼采艾兮即此物本草注醫家用灸百病故曰灸草荊楚歲時記五月五日采艾爲人懸于門戶以禳毒氣今桂平尚有此風食家於其初生時采其嫩葉搗爛取汁會以雞蛋或和以雞融（融者舂碎極爛之名說文無此字以融代之）煮成糜醬味香而鮮或取其葉汁雜以糯粉作餈亦佳春二月種至五月止

紫蘇　說文荏桂也爾雅謂之桂荏本草名紫蘇采其嫩葉以和鹽醯味辛香善庖者於腥臊之物多以作配莖老者名蘇梗治傷風症

以上香菜類

馬啼　以桂林爲佳境所產味亦不多讓惟嚼燂後微嫌有

渣桂林名菩提江南名荸薺攷之于古爾雅釋草云芍鳧茈後漢書劉元傳王莽末南方饑饉人庶羣入野澤掘鳧茈而食之篇海碎金荸薺古之鳧茈

茹菇　或作茈菰羣芳譜作慈姑韻會似鳧茈而白（白者以其皮言若以心言則慈姑又不若鳧茈之白）本草亦謂剪刀草一莖收十二實歲閏則十三實種于水田秋蒔苗冬間從根下蔓地結實如荸薺（即馬蹄子）之生長驗其成實則葉皆南向境內所產有三種一牛眼菇體圓大如雞子味略苦澁二竹節菇體長而皮白質鬆味甘此爲最佳三曰沙菇體小皮色深黃質亦鬆粉味香而略苦貴縣志云田間自生者俗名田溝子實大如小指頭色紫

亦作常蔬殆與此同類春種冬收

藕　通名蓮藕藕說文作蕅扶渠根也說文以扶渠爲莖華根實之總名而菡萏爲扶渠華（華即華字詩陳風有蒲與蓮鄭箋云蒲當作蓮夫渠實也）未發爲菡萏已發爲夫容（夫容即芙蓉）蓮爲扶渠實（詩陳風有蒲與蓮鄭箋云蒲當作蓮夫渠實也）茄爲扶渠莖（謂華與葉之莖皆名茄）荷爲扶渠葉蔤爲扶渠本（藕節上初生莖時萌芽也）蕅爲扶渠根爾雅則云荷芙渠其莖茄其華菡萏其實蓮其根藕其中的的中薏郭注云蓮謂房也（桂平名蓮蓬）的蓮中子也薏中心苦所言與說文相同惟說文以荷爲扶渠葉而爾雅則以荷爲扶渠根莖華實之總名而不言其葉名頗滋疑竇攷古人用字有獨用通用之法說文荷扶渠葉此爲

荷字獨用注云大葉駭人故謂之荷大葉扶搖而起渠盎寬大故曰夫渠爾雅唯假葉名其通體故分別莖華實根各名而冠以荷夫渠二字則不必更言其葉也此爲荷字通用（假借爲荷故陳風有蒲與荷鄭箋云夫渠之莖曰荷樊光注爾雅引詩有曰有蒲與茄茄之）由此言藕爲扶渠之根亦卽荷之根也桂平之藕有紅白二種紅者味甜而質鬆產白石山者爲最佳製藕粉者用之白者比紅者稍粗大而粉少民間以爲常蔬無論紅白藕必須長至七月而甘八月而粉不似北產夏月卽熟杜詩竹深留客處荷淨納涼時公子調氷水佳人雪藕絲桂平藕池鮮多惜無此風景耳

春種秋收

蘿蔔　說文作蘆菔爾雅葬蘆菔郭云菔當爲菔蘆菔蕪菁屬紫華大根魯人名菈薗秦人名蘿蔔則桂人所名其來亦古韻會蘆菔一名來服言來弊之所服也盖來弊滯氣蘿蔔降氣故名此秋冬間之蔬剖片加鹽晒乾爲蘿蔔乾切絲加鹽晒之爲蘿蔔絲剖其小如指者加鹽晒之晒已加椒糟之可以供夏日午餐　七月種一月可食

諸　分木本藤本木本總稱木薯藤本一名番藷自明萬歷間由高州人林懷蘭自外洋挾其種回國今高州有番藷大王廟以祀懷蘭爲此事也其產自中國者有大藷黎洞藷木球山藷及鵝鴿葵扇野狸等藷俱藤本也

粵東編譯公司承印

今先言木藷其種有二一曰紅木藷皮紅肉白而身幹長尺許大如臂　二白木藷形與紅木藷同惟皮白而質含毒去皮水浸二三日乃可食以熱水常煮一日去毒亦可食次言番藷尋常見者六種莖白節疏葉銳而圓重十觔小者四五觔肉白味淡者爲大藤藷春夏俱可種種六十日收莖白節密葉銳身長色紅似胭脂者名胭脂藷味最甜美種與大藤藷同時亦六十日收莖紅葉銳體長比胭脂稍大皮色深紅肉白味甘者爲六十藷以種六十日可食故名（按大藤胭脂俱以六十日牧獨此藷以六十得名詢之未得其解）莖紅葉圓皮紅肉黃身大味淡者爲紅梗藷以四月間種身長皮紅而薄肉白或黃味甘而脆者爲

四季薯近十數年始有種者近更繁盛四時俱生故名種三十日可收種五觔獲七百觔往昔水旱米貴路有死人自此薯出而餓莩可免亦嘉種也又有頭銳莖葉紅者爲紅心薯味亦清甘有重至百觔以上者食時隨意斫取隨斫隨生大有取不禁用不竭之概質味脆甘入口之家得一根可以備飢荒厚祿等里多此物與大藷同類者爲獞洞藷此物來自獞族故名形似葍故又名蔓藷長二尺許皮灰色質味粉滑而甘山居者種之

次爲木球藷　球爲柚之轉聲木球者木柚也藷形似柚故名皮厚肉雜紅白亦有全白者味淡不若獞洞藷佳

又次爲山藷　即北方之山藥藥店所謂淮山者亦即此種花結如球長三四尺皮白肉粉滑而甘有香氣補益脾胃產于山嶺中入土極深藷中此爲上品以白石山產爲最佳

又次爲鸕鷀藷　似山藷而短大則過之味則不及

又次爲葵扇藷　皮薄肉白味甘身扁如葵扇故名大者重十餘觔小者亦三四觔　雨水節前種七八月間收霜降後收更旺

次爲野貍藷　全身多根肉味略澁

此外復有草瓜藷亦來自外洋名番鬼葛形似馬鈴故又名馬鈴藷大如碗可生食又有葛藷粉者爲粉葛多根者爲柴

葛粉葛味清而甘表邪發冷乾者名乾葛別有藷萇不可食形圓皮粗有裂紋肉有膠汁以晒染夏布爲衣可辟汗酸

芋　前漢書謂之芋魁後漢書謂之芋渠吳郡謂之芋頭其小者謂之芋嬭（見博物志）今境亦有芋頭之稱其名古矣其類有八苗白種小者爲鹿芋大如鹿眼故名種之六十日收與鹿芋同形而苗葉梢大者爲牛溺（溺俗作尿）芋苗紫而體間白以季夏收秋間劚者爲花芋又名花腰芋體長有節如竹者名竹芋拳曲駢生者名狗爪芋形小而短味甘而滑者爲檳榔芋又有一種來自荔浦體長頭圓質味鬆香農家種者不少雖不如荔浦之美而佳處亦不多讓　春二月種八月九月

收

薑　說文薑御濕之菜也嫩者名子薑仲夏出秋後收者名老薑本草經曰乾薑主逐風濕痺腸瀉下利生者尤良久服去臭氣通神明（生者尤良謂乾薑之不熟者非謂不乾者）桂俗人遇病感冒每薑片貼頭額或搗爛加鹽從粥（以菜爲從出儀禮俗作送）或與豉同煮粥食之或椎爛以摩背項皆可愈病至於肴饌臭味臊腥者必以薑解之亦孔子不撤薑食之旨　三四月種　宣一里第一岫山出紫薑色味俱佳

以上根菜類

南瓜　有扁體者企者扁者大而有稜色黃企者上銳下蟠

色青其質核皆相同春天種夏收

冬瓜　廣雅曰地芝身長大皮堅有毛蔓地而生經霜乃熟熟則皮上有霜味甘寒解暑春種夏收

節瓜　似冬瓜而小亦蔓地而生每節一瓜飽含凉氣能解暑熱　春三月間卽熟

絲瓜　本草一名布瓜一名蠻瓜身似芭蕉而有稜質嫩味清甘食品常用　春天種二月餘瓜出

水瓜　如絲瓜無稜長大數倍　春二月種夏五六月可食

黃瓜　齊民要術黃瓜一名胡瓜生四五月間皮黃質嫩而性寒濕食者須以法絞去其水拌以豆粉白糖紫蘇糖酢之

類則無害　三四月種五月收
香瓜　直紋黃白相間而有稜瓣嫩時摘取沃以石灰水醃之以醬稱醬瓜
木瓜　是草本而幹高如樹瓜質胞漫之以酢撒之以椒頗開胃婦人乳斷以此瓜與黃豆猪蹄煑食之乳卽來
苦瓜　詩有敦瓜苦是也一名錦荔枝得苦味之正俗于端午節以糯米紫蘇魚肉蒜鼓釀之二三月種五六月食
白瓜　花葉如冬瓜而小結實最早初夏卽出
西瓜　皮青黑瓤紅多汁味甘盛暑剖食涼心脾以出自西域回紇國故名西瓜境內頗有種者而所產不多

辣椒　詩椒聊之實陸疏椒樹似茱萸有針刺即此物有大小二種大者身短頭圓食者去核釀以肉品而炸之味有奇香但此種少見小者以配五味或磨粉或曬乾或爲醬或製糟胃弱者稍用之可以加餐　正二月種秋最旺

以上果菜類

茶之屬

古者相見拜揖而已情意重則有饗燕之禮而今主賓酬酢必以茶菸檳榔爲敬數者尤以茶爲人人不能少缺之物此蓋始於漢晉之間至唐而大盛爾雅檟苦荼注早采者爲茶晚采者爲茗一名荈蜀人名

爲苦茶韻會茶卽古茶字自陸羽盧仝以後始作茶字洛陽伽藍記茗飲何如酪漿茶之來亦遠矣自有此物而往來之文易備無待燕饗亦可達情周孔復生必加入士相見禮之中況自中外互市取利於外尤以此爲大宗可略之乎桂平諸山如思陵紫荆三巖（武平里山）及烏茶大澤盤龍大石（秀一里山）石田（下秀里山）各嶺皆產茶其名如下

西山茶　出西山棋盤石乳泉井右觀音巖下低株散植綠葉舖菜根吸石髓葉映朝暾故味甘腴而氣芳芬炎天暑潦避地禪房取乳泉水煮之撲去俗塵三斗杭湖龍井未能逮

也棋盤石外亦多種者而氣味不如

中和茶　出秀一里集於中和墟故名色紅味厚爲紅茶之一種境內茶產斯爲最富

石田茶　出下秀里石田村諸山色青綠所產亦與中和頡頏

紫荆茶　出宣里紫荆山細茶之一種

三巖山茶　出武平里三巖山見山川

藥之屬

中國醫術曰祝由曰針曰灸曰砭曰道引曰割洗曰方藥皆起於二千餘年前而流行遍且久者惟方藥

方藥之用金石少草木多蓋人爲生物草木亦生品以無生治生不若以有生治生往者西國治病固好用金石矣近醫士東遊亦漸喜草藥之驗國人果自愛其國如唐宋之立醫學專科必不舍近而圖遠夫草木之性取其枯者於藥肆不如采其新者於山中況以地方生物療地方生人之病其必多驗故訪而錄之

桂　舊志云縣以桂名桂其土產也桂林亦以桂名郡而厥種異以香傳紅者爲丹桂黃者爲金桂白者爲銀桂別名木犀四時作花桂平皆有之本縣土產之桂以味傳生於猺山

者爲猺桂種於家園者爲潯桂夏秋之交剝其皮而裁截之以稻草包裹待其氣熱乃取出謂之發油日中曬乾者爲黃油藉地陰乾者爲紫油洞冥記和紫桂爲丸南方草木狀曰牡桂爾雅翼又以牡桂爲官桂皆此物也縣之宣二里有紫荆山數十年前產桂最良客遊於潯者爭購紫荆桂今則子然即人家所植者亦罕而平南縣猺山之桂盛行猺桂飽歷風霜味醇厚於滋補之劑爲宜潯桂性近燥烈爲猺爲潯非行家弗之辨桂之外而縣無專產矣又府志云桂有三種如柏葉皮赤者爲丹桂如柿葉者爲菌桂如枇杷者爲牡桂按牡桂即今所稱肉桂能益命門眞火其相火不足者非此不

粵東編譯公司承印

能歸元然必質厚性純五味俱備者始稱極品且桂爲木中之王故能平肝木之陰邪猶善助肝胆之陽氣若桂皮則輕而達表故專主發散引他藥至手足尖沈寒冷錮之疾得此最良其下者性燥而劣匪徒無益而又害之桂粗皮有微毒凡用必去其皮桂心專達心經枝則散之四肢一物三用也桂以綠水爲貴然市販有用蕉葉僞製以售其欺者

桂實　可浸以酒佐茶

桔梗　出鵬化諸山八月後土人采其根用之

山胡椒　產猺山形如椶枝實能治胃寒氣鬱腹疼諸疾

七葉一枝花　本草名蚤休花僅一莖高出葉上葉凡二三

層層七葉故曰三層草治咳嗽驚癇癰疽諸疾

五爪金龍　取其根能治咳嗽有雌雄二種俗謂葉五岐爲雄四岐爲雌又一種葉三岐者曰三叉虎其根能治跌撲

石斛　一名金釵俗曰黃草以產白石山爲良

仙人掌　皮青色形如手掌掌上有刺甚細種之甚易斷其一節插之於地即生治瘡疥各毒

熊膽木　治癰瘡瘺疥去絲葉大如指而圓樹皮包花味苦

九里明　葉色青嫩大如指葉腹滑藤莖黃高三四尺瘡疥主藥

嫣雕竹　高尺許葉銛長三寸許莖大如葱味香治蛇咬跌

打刀傷各病

總風　形色莖葉皆如藍草惟根甚大重二觔許味香治病功效不亞蔓草

大羅傘　形如羅傘結子成球其根可醫傷損

小羅傘　功效與前同而形稍低子紅

鷄腸風　藤本長三四丈皮肉紅味香治腹痛染死人冷氣者食之免患

四大天王　又名仰天鴛木本莖葉俱紅而根向大如小竹煙筒高三四尺生於山澗之旁外科傷損必以此爲引

碗筋藤　形如大藷藤生於山林之中不種自生凡筋骨斷

者以此煮猪蹄食之則復原

番鬼劍　形有稜似劍種於燒磚牆上可增景色在地不生可治毒瘡

金櫞　生於深山之中藤長丈餘葉三角形根如櫞子味絕苦治心氣腹痛跌傷

芙蓉麻　又名白芙蓉花黃葉圓而紅皮根俱白搗爛黏如糯瘡疥有膿敷之即出

山茼蒿　葉滑莖脆色如蝦肉清凉去毒亦瘡癤要品

千觔拔　即牛七葉莖俱青如土茯葉根大如碗千觔之力拔不起利小便治淋濁及大便急墜諸症

紅半邊蓮　葉紅莖紅葉形似蓮荷大如冰盤根如藕節生深山石澗中凡心凍腹痛皮黃瘦弱食之可愈

金銀花　葉厚而青莖亦青花色黃根葉俱無用花能去毒瘡癰熱毒鬱積諸症用之藥肆收售

兩面針　葉大如毋指色青而薄腹背有針牙痛取其根含之腹痛則以水煨服均愈

過江龍　藤本如果形扁殼堅色黑藤卷曲成拳其心不空而吹其甲端則氣從乙端出浸酒食之補腰骨去風濕

黑肉薑　葉大如冬葉薑皮白心黑味苦治婦人產前後腹痛諸症與鷄同煨效同葍草

山薑　葉大如冬葉高三四尺大者重至十觔小亦四五觔肉粗色黃椎成粉食之可去痰積開胃外可治癬

肉蔻蓉　生於高峻山嶺不種而自生見者甚難業藥者云非有福分不易得此物無葉有花如狗尾根味苦利膀胱小便淋濁等症其幹伸出地上者爲滋補上品效比葭茸其花治痰火癆病

豬鬃草　即香附子最粗種薙之即生其根結子相連見舊志

霸王鞭　一名羅裙帶有根無葉莖起三稜緣牆壁而生長可數丈折尺許和黃糖搗爛治溫疫時症瘍子毒立效

七姊妹　形如金罌樹花粉紅受滾水傷者敷之最效此物

開花無子數時須和以米漿

登高子　本草作金罌謂其子似黃罌也子身多刺夏秋結實如石榴取汁熬糖駐顏

貼地凉　葉似桃差厚有白毛貼地生長性清凉治瘡癤凡小兒口涎有膠者泡湯作茶飲最應驗質弱胃寒者忌之 攷

貴縣志

木通　出境內白石山及下秀里一帶

勾藤　白石山左右亦多有之

過山風　藤本味麻痺治腹痛刀傷亦可用之葉似桃子葉攀山而生

續斷　俗名萬丈絲治刀傷瘡疥餘用詳本草

黃精　產白石山延年益壽之品惟鄰境貴縣志云斷腸草似黃精食之即死斷腸即張華博物志所言鈎吻入口立死者也不可以不知

黃連　產白石山名黃連芽形性色味見本草

蒲公英　本草一名黃花地丁莖弱如綠線有紅絲絡治乳癰止嗽搗汁治耳瘡最佳

萬年青　葉似冬葉而小插於花罇中以水浸根即生

益母草　詩中谷有蓷即此物爾雅萑蓷注今荒蔚也方莖白華生節間又名益母草本草綱目云其功於婦人且明目

益精 參貴縣志

假脂麻 葉大如枸杞葉莖背有白茸毛幹亦有毛實殼亦有毛內含仁如脂芝麻故名假脂麻出瘴者以此燒湯洗之

魚蝦草 草本幹直上長莖四溢每莖繫葉數十張葉如栢葉而小若鈕扣遠望如魚蝦春之結合故名亦以洗瘴症

鷄母木 色黃而葉背有茸毛以洗瘡能長新肉

鷄矢藤 洗爛脚最佳

拔凝 凝爲濃之轉聲濃與癑同聲名拔凝者驟耳其名不可解熟思之知凝之爲癑拔凝卽拔癑也凡瘡有癑者以此藥敷之癑可淨盡

附珍屬

珊瑚　述異記鬱林郡有珊瑚市海客市珊瑚處也珊瑚碧色生海底一樹數十枝枝間無葉大者五六尺尤小者尺餘鮫人云海上有珊瑚宮漢元封二年鬱林郡獻珊婦人帝命植於殿前謂之女珊瑚忽一旦柯葉甚茂至靈帝時枯死咸以爲漢室將衰之徵

寶子石　產桂平麻洞墟旁寶子嶺大如指長可一二寸六稜白潤如美玉刑銳似棗能孳生什藏逾年則多一子石以上俱本府志尚書曰不貴異物賤用物然以其出於本方不可畧也又縣內銅鐵煤錳諸礦所在多有以開礦

利少而害多故不載

桂平縣志卷二十

紀地

古蹟 末附八景

秦置三郡曰桂林曰南海曰象郡至漢分爲九郡今之桂平昔日爲鬱林郡治其來古矣而遺址湮埋日久難稽布山舊蹟府西何處養奮古碑思陵何所壇廟可攷者始見於唐塋墓最古者始見於宋亭閣最先建者始見於明此可令人發思古之幽情紓懷舊之蓄念矣而文化之演進治理之發展亦可由此而得其先後之序焉爲類有八首古城次古署次古學校次古墟次古廟次古亭閣次古墓次古金石

粵東編譯公司承印

古縣城

漢布山廢縣　袁湛業志云舊志（即吳志、續資治圖志）謂即桂平縣署地年代荒遠徵信無從存而不論可也府志引一統志云在府西五十里通志則繫於貴縣合諸書而觀則以一統志府西之言爲近似蓋縣城在宋時猶在西山今縣署地當爲波濤浩漠之區況遠至於漢與宋相距將千年屹能於其地置城乎歷攷各省郡縣城池皆自山而遷於陸罕有自陸而遷於山者此人事遞嬗因乎地理不能易之例也若漢布山在今縣署地而宋時又在西山由陸而遷於山難於取信通志以布山屬貴縣與一統志所言里數不合攷攷通典舊唐書

寰宇記輿地廣記方輿紀要皆以桂平爲布山詳前沿革篇故舊志是通志非但舊志未知治在府西五十里耳

按今縣西趙里有古城村詢之父老咸不知爲何時舊城而稽之府縣各志如武平陵江皇化大賓鬱州常林阿林羅繡武靖各舊蹟無一在趙里內者則古城之名從何而來而一統志云布山在府西五十里與今趙里距城道里之數相差不遠意者布山在是耶此亦可備一說

漢阿林縣　在縣東南百二十里鬱州東北五里（府志引寰宇記）

隨皇化縣　在縣東一里（舊志）因縣東一里皇化水爲名（府志引寰宇記）

粵東編譯公司印

隋大寶縣　在姜里寶山之陽　舊志

唐繡州常林郡　在今縣南中都里常林鄉　據夏府志

按舊志云廢林州唐武德四年置後改爲繡州皆以常林縣倚在城西繡江滸卽今雞公塘也常林亦作常臨

唐常林縣　在縣西南中都里

按夏志云中都里有舊州名舊州傍又有舊縣名蓋舊州卽常林郡舊縣卽常林縣也去城百二十里

唐陵江縣　在崇姜里　舊志按崇姜方輿紀要作崇江江與姜聲近而陵有崇義

唐羅繡縣　在城南一百三十里羅秀二里莫村保至通濟墟光緒間城隍廟猶存

縣舊治　在思陵山半隋置宋嘉祐中移今治舊志舊

明武靖州　向謂在河南馬溜灘之上按韓襄毅平藤峽請改武靖州於北河磎灘以岑鐸任州事後岑邦佐殘暴諸猺攻營壘目兵死者二百餘人翁善達議善後改爲武靖屯田千戶所後遷於大宣二里近板霞村今廢爲武靖村其河岸有鐵柱記云時大明成化二十三年歲次丙午五月朔日創武靖州城池於黃紳鎭前建置浮橋鑄造鐵柱舊志

附攷

武靖廢州府東北三十里本桂平縣地成化二年督臣韓雍以碧灘地爲藤峽要害奏置武靖州尋復移置崇姜大

粵東編譯公司承印

宣二里間爲蓼水北岸乃紫荆竹踏梅嶺大衝諸山要路也地廣土沃 志府

武平古縣城　隋以前置縣西百四十里武平里大蒙村距黔江二十里近馬來江今遺址存者土人指爲監獄所在橫各二十丈

三江城　據潯上流江水滙此大宗伯蕭雲與分兵駐守因城之

磐灘城　在府西北五十里當大藤峽城屢平屢叛副使翁萬達築磐灘城控扼之賊不復叛

靖寧廢鎮　在縣北三十里明韓襄毅議移靖寧鄉巡司於

獻俘灘卽此

古署

同知署　舊在府堂左今廢　府堂左卽下通判署地

推官署　舊在府堂左今廢

分司署　舊在府治北城內明末毀後移小南門正街今裁廢

分巡左江道署　舊在府治東明末圮後遷城西門內後郡隸左江道廢因改置督學行署

參將署　在府治中央據西正東向明景泰時建　據張深名碑補題

司獄司署　舊在府儀門右久毀乾隆十八年移建府署四

十六年裁廢

府門驛丞署　在城南今廢

遞運所　久廢

照磨所　在府前街今廢

羅秀巡檢廢署　金志

靖寧巡司　舊置崇姜里三甘村

大宣巡司　舊置大宣鄉平山村

常林巡司　舊置上秀里浪灘

有歲里巡司

思降鄉巡司

木盤浦巡司 以上六司通引方輿紀要

陰陽學醫學僧會司道會司 俱廢久

以上古署十八所俱據府志廨署門所列廣署錄入大約清世乾隆以前故物嗣後國家無事凡百守常同治中興亦惟規復舊制未有增損故所記古署祇有此數至光緒末年厲行新政考試則廢武科官制則裁武職駸而文試亦幷廢止舊日學官惟司奉祀及乎民國學官亦撤於是廢署滋多矣茲以清世所裁廢者補錄於後其府縣學署仍載於學校卷內茲不復列

督學行署　在道前街之南西門街之東福壽坊之西以左

道廢署改置嘉慶四年學政錢楷暨桂平知縣余清標重修咸豐五年兵燹全燬同治元年統領布政蔣益澧修光緒十四年署桂平知縣謝輔城撥公項添建東西文場兩廊坐號五百餘石清徐樹屏有增修灣州試院記詳紀文知府及光緒三十一年科舉廢督學不臨三十四年知府唐爾鍇借開地方自治講習所宣統間知府彭言孝假爲警察教練所旋爲警察公所民國後爲統領駐兵處據府志增修

副將署　舊在大南門街建立無攷清康熙二十三年副將王之佐請帑重修乾隆八年副將南天璋捐修二十八年副將常英請存留養廉銀重修同治十年副將覺羅達三修建

大堂

都司署　在城東隅今圮

中府署　在總爺坪

演武廳　在城西一里乾隆五十九年冬知縣吳志綰與貴縣知縣汪元均各捐俸建後座

軍械署　在縣署東舊爲翟捕廳所建房宅南向正廳橫廳各二座耳房二所東廂房一所

附桂平縣屬官地房屋丈尺開列

附地價民國成立奉省令變賣官產府學宮

教授訓導署已實行變賣丈尺地價已詳府學宮其餘亦一概定價待沽如縣學教諭署已爲桂平中學校舍訓導署已爲博愛善堂副將署已爲潯郡中學校凡此皆稟行存案猶汲汲乎朝夕不保官吏之罔上行私不能諱也三

處丈尺地價已詳學校餘錄本卷內欲後之攷地方掌故者有所據焉

一演武廳一連兩座坐東向西共長五丈寬三丈六尺左有餘地三十七丈右有餘地一十三丈後有餘地二丈前有餘地六十二丈

一三府衙地自南至北共長二十二丈東至西寬一十四丈

一經廳衙地南至北共長一十二丈東至西寬十丈

一軍械局坐北向南正廳一連二座坐北向南共長七丈八尺寬二丈六尺橫廳一連兩座共長七丈三尺寬三丈另耳房二所東廂房一所長三丈三尺寬一丈餘地長四

丈二尺寬二丈五尺

一中府衙地東邊照壁地長七丈五尺寬十丈正衙地長二十九丈寬二十一丈西邊後衙地長六丈寬一十五丈

舊萬壽宮在萬壽最低價一千元

舊穆樂司署在穆樂墟最低價五百元

舊江口司署在江口墟最低價一千元

舊演武廳教場地約八十丈在西門外最低價五百元

舊節孝祠地約五十丈在天主堂側最低價二百元

藥王廟地約八十丈在下北門外最低價三百元

三府衙地約六十丈在城樓街最低價六十元

粵東編譯公司承印

中府衙地約五十丈在總爺坪最低價二百元
府經廳衙地約三十丈在府署側最低價一百元

古學校

宋潯州學宮　在宋潯州治東地址實在治東何處無攷
元潯州路學宮　大約沿宋舊址
明初潯州府學宮　在小南門外
桂平縣舊學宮　在城外官園遺礎猶在其地今名新學

以上有遺址而無齋舍皆已載學校卷府縣學宮內因訪求古蹟爲攷據家所心注詞人墨客又每借題抒懷夫荒郊古塚老屋頹垣猶動人秋草夕陽之思況爲往朝俎豆

絃歌之地乎茲故列出以饜人意並便於閱者翻覽若現在學宮方供　聖像府學且重加修葺奉部令行春秋二祭冀長此珍重毋淪入古蹟爲幸耳

古墟（古墟在村古內）

猺墟　在南門外粵東會館街

福南墟　又名雲南墟在軍陵里鍾村之南明季梁振等開闢今廢僅有北帝廟存（訪冊）

下巷墟　又名巷口街在縣東專福嶺西南鐵爐塘村旁乾隆間覃放墟成此墟遂廢（新訪）

平安廟墟　在吉二里旺背山村之北今廢

粵東編譯公司承印

塘塗古墟　在吉二里下巷村南今廢

平通古墟　在吉二里上坡洞村之北今廢

蓮塘古墟　在吉一里社坡墟南咸豐間成今廢爲蓮塘村庄

古新墟　在吉一里社坡墟東安橋頭今廢

鳳嶺墟　在縣南中秀里容塘村西南之鳳嶺嶺形如鳳故名光緒間市聲猶閩其後匪多市冷今竟廢矣

永隆古墟　在縣南下秀里一冬害衙大廟地清初勒竹墟成永隆遂廢

新寧古墟　在縣南上都里新地村旁今廢

愚江古墟　在硬塘塘村旁二里許今廢

三里古塘　在縣西五十里厚祿里良美村西北四里許即古三里驛站遺址猶存

石門古墟　在縣西南七十里今厚祿里石門村是其遺址

石牛古墟　在縣西南六十五里厚祿里大山村南遺址猶存

芾山古墟　在縣南百三十里秀一里膳田村附近

羅叢古墟　一名新墟在縣西南厚祿重羅叢山前思味村旁（以上俱據訪冊舊志載而未詳）

大黃江古墟　在縣北六十餘里宣一里即今江口墟大黃

粵東編譯公司承印

江西岸舊爲猺人趁集之所乾隆間遷移大黃江東岸此墟遂廢

太平古墟　在縣南上都里太平村

大灣古墟　在縣南上都里　以上二古墟從舊志墟里致出

尋貴古埠　在縣西七十里今厚祿里尋桂村是其遺址

龍村古埠　在縣西南四十里今厚祿里龍村是其遺址　以上俱新採訪

九家村　在城內今爲桂平中學堂及永寧坊等處

范家古村　在縣南百三十里秀一里馬平村旁相傳明時村中戶頗繁清初全村徙去今地盡爲田畝矣　以上補訪

古廟 壇寺祠在內

社稷壇　在府城東門外雍正十年知縣楊正輔知縣傅煇文建會典社稷壇爲大祀今毀

先農壇　在府城西門外官橋雍正四年知府陳堯賢建壇前藉田四畝九分咸豐乙卯艇匪析毀先緒壬午年重建案會典則例先農壇雍正四年准奉天府尹直省督撫及所屬府州縣衛各於所治地方擇潔淨之地設立先農壇及藉田自雍正五年爲始每歲仲春亥日各率所屬官以及耆老農夫致祭會典先農壇爲中祀今毀 以上府志

風雲雷雨山川城隍壇　在府城小南門外西關壇內舊有

粵東編譯公司承印

臺亭週以垣牆明屢遭兵燹圮毀無存康熙三十七年知府阿琳修復如舊制雍正十年知縣楊正輔傅煇文改建東門外廂中埠舊址無攷按宋乾道二年建山川壇至淳熙二年靜江守亦於城北疊綵山後建山川壇山川神位不在壇祀神祇壇中雍正十年始以山川位在城隍位右配祀中則位風雲雷雨總名爲神祇壇會典神祇壇爲中祀（見府志）壇址今已無攷清時春秋祀事皆臨時設壇位於社稷壇內

龍王廟　在西山龍華寺右乳泉上案文獻通考宋大觀四年詔天下五龍皆封王爵青龍神封廣仁王赤龍神封嘉澤王黃龍神封孚應王白龍神封義濟王黑龍神封靈澤王會

典龍神爲中祀廟久毀址有戲臺府志并訪冊

厲壇　在府城西門外會典厲壇爲羣祀今毀地址無攷

火神廟　在府城西較場左南向雍正十年建乾隆三十年知縣吳志綰建道光二十一年署知縣袁湛業合衆重建有碑記會典火神廟爲羣祀咸豐兵毀同治十二年重建奉祀火神俗名華光左右附祀觀音財神玄壇甘王痘母花王府夏志并記文

旗纛廟　在府城西北隅毘連火神廟案續通攷旗纛藏之內府每歲仲秋祭山川日遣旗手衞指揮祭於山川壇內之旗毒廟霜降日又祭於較場會典旗纛爲羣祀舊志并訪冊

粵東編譯公司承印

眞武廟　在府城內東北隅一在官橋村一在吉大一里嶺尾村案續通考倪岳正祀典疏曰北極佑聖眞君按傳記蓋眞武神也眞武本元武宋眞宗尚道教避聖祖諱改元爲眞元龜也武蛇也本北方元武七宿虛危星形似之故因而名後乃以元武爲眞武而作龜蛇於其下靖康初詔加號助順助聖眞武靈應眞君及考圖志乃云眞武爲靜樂國王太子入武當修煉功成白日飛升奉上帝命往鎭北方披頭跣足皁纛元旗統攝元武之位此道家傳會之說會典北極廟爲羣祀現此廟已毀 鎌舊志并訪冊

天后廟　祀天后后五代閩王時都巡檢林愿第六女世居

莆田湄州嶼宋熙雍四年昇化明永樂間鄭和遷羅西洋之役上靈蹟封宏仁普通天妃清朝歷加封號廟在南門外建立無攷明崇禎十一年武生鄧信捐砌石臺有碑記云濤州府南關天后宮前渡頭陸通貴縣鬱林各州色水濟朱阜東洋諸墟原途瀉濘陸步者險舟行者危武學生鄧信閩人也感跋陟之苦累築石臺八十一級廣丈許右邊砌官路二十餘丈費百有五十金里民鍾本皐等鳩銀踵贊厥蹟云康熙初年重建二十五年重修杜壯文爲記今佚乾隆元年重修舉人梁公甫爲記云濤當兩江之會舟揖時至灘水安瀾此則天后之所獨厚於一州也始構者置城南基地一所中立

斯廟側建廚屋歸大灣渡歲及地租以供燈油祀事康熙初年始讓地基建三界廟前至江後至濠而右通橋至甲子重至雍正乙卯春重建不期日而告成但見宮殿之間妙相莊嚴歌臺之上巍峩煥彩吞長江浴日月水天一色雲山咫尺亦已煥然一新而永垂萬古矣按夏府志及舊縣志皆言乾隆元年重修梁公甫爲記今觀梁記稱雍正乙卯重建不期日而告成當不至有兩年之久斯當闕疑道光五知府孫世昌題坤靈利濟匾香資自大灣渡及地租外並有鋪租梁記失叙大清會典天后廟爲羣祀（據府志修）

伏波廟　在大南門外枕城面江康熙間知縣鍾轅建縣民

伍某捐廟旁地爲香燈費乾隆二十八年知府湯大賓重修有記今佚 府志

武當廟祀故蜀裨將武當宋崇寧賜廟額惠寧後賜爵義寧侯紹興間加封英濟間又加封英濟廣福王禮部題狀並敕書刻石清乾隆八年敕封故蜀裨將武當爲顯佑英濟廣福王載在會典舊志據王俊臣武當廟攷潯州舊有武當廟今補入 舊志

龍母廟 在府城上北門外江南岸一在東門外今俱廢 舊志

藥王廟 在下北門外左乾隆九年建會典藥王祀章慈藏或云孫眞人又云祀上古良醫廟今毀

祖師廟　在城內東北隅祀北帝順治十四年重建道光二十二年重修祀田見存軍陵里韋村租谷四石二斗除差粮六斗實米三石六斗今毀（以上府志）

三賢祠　在八公祠祀周濂溪程明道伊舊二夫子萬歷間加入王陽明爲四賢祠

五公祠　在八公祠嘉靖年間建祀韓雍王守仁蔡經毛伯溫翁萬達萬歷間以王守仁加入三賢祠於是五公祠爲四公祠

四賢祠　所祀見前康熙間并於八賢祠

四公祠　所祀亦見前康熙間并於八賢祠

八賢祠　康熙間以四賢四公爲八賢祠乾隆間加入劉臺田汝成陶魯而移三賢於濤陽書院改八賢爲八公祠（以上補訪）

五公祠　在東門外祀明梁鶴鳴陳紹功張美中薛夢吉黃夢紹久毀五公事蹟見列傳

劉公祠　在舊書院祀明御史劉臺臺江西人明萬歷間以建言得罪張居政調得事詳列傳卒後贈太常卿立批鱗坊表其忠知府江萬仞捐資爲斂復從諸文學請立祠專祀乾隆二十年知府胡南藩入八公祠（錄舊志并牧碑文）諸家題錄載紀文

報國寺　一名慶祝宮在大南門街東劉太僕祠左創建無

攷康熙二十年同治鄭受捐捧及僧道開募修清復祀田雍正三年梁鳳遨又施田爲香火資坐落大宣一里廂一報國寺戶差銀五兩三錢六分三厘一毫米三石三斗六升寺後大塘一口又一坐落厚祿二里黃文煥戶差銀四錢二分一厘米四斗六升二合五勺二戶共租穀一萬八千二百斤光緒丙午所有田地歸合邑寶興管理作桂平中學堂經費

寶興寺　在城內東北隅康熙二十三年僧渠林募建四十三年僧超琳募修商人徐某施田姚馬麟記石其祀田乃閩人林自發執券歸僧計買受吉大一里白沙村地面在廂譚蔡戶今立寶興寺僧戶本色秋米六斗六升九合二勺差銀

九錢四分八厘租米七百斤清光緒丙午寺產歸合邑賓興收管作桂平中學堂經費（以上俱據府志增修）

相國祠　在舊縣署儀門右（據舊志廨署錄出）舊縣署東向與今制不同則相國祠舊址固不能求之今日歸署儀門矣張坊有碑記詳紀文

孫公講院祠　在南門舊驛前祀孫明忠後改爲文昌祠乾隆十五年重修有記二十八年紳士建閣及僧舍後接城基而止閣西有觀音堂　舊有祀田係康熙二十六年徐敏躬捐置宣二里八冬李萬英戶坐落界洞一百零三坵糧米一石差銀一兩六錢二分額租四千八百觔今歸文昌宮收管

古亭閣 樓臺畬榭軫池塔在內圖

敷教亭　在萬壽宮今廢

春風亭　在府學宮明內成化十一年建

射圃亭　在府學宮明嘉靖四年建

敬一亭　在府學宮內明嘉靖八年建

以上三亭均見龍文光重修潯州府文廟碑

迎暉亭　在南門外江邊舊爲南江亭乾隆十七年知府胡南藩跡其舊址市民地之近者恢擴而高大之顏其堂曰澄濟雙江題其門曰迎暉又爲之壘石成岸砌石成梯以便來

往有碑記道光三年知府孫世昌重修有記詳紀文今圮（夏府志并碑文致）

湧金亭　在府城南江岸今圮（夏府志）

宜亭　在城外左江權關上雍正間知府王勍建潘淳記畧云基以巨舟覆以瓦八窓洞啓豁爽絕塵餘詳紀文今圮

平波亭　見南湖（夏府志）

南浦亭　見南湖（夏府志）

涌碧亭　在城東三江口今廢（舊志）

望雁亭　在西山龍華寺左康熙二十一年（舊志云二十年按金濟世以康熙二十一年任）金濟世建有記詳紀文

粵東編譯公司承印

畫亭　在西山龍華寺右取李白江城如畫意也舊志今圮

樓霞亭　在西山洗石庵右同治間張榮組重建今圮

半山亭　在西山吏隱洞上上觀音巖路所經處今圮而址猶存

寒亭　在城西五里下有泉出自石罅清冷異常冬夏不竭宋姚嗣宗詩井邑倦炎酷西巖境獨清人皆有凉意亭遂得寒名

永新亭　明成間都御史韓雍建參將房潤重修今圮舊志同府志

運籌亭　在斷藤峽明錢溥有平蠻詳紀文碑府志

風雨亭　在軍陵里子母橋西今圮補訪

爛柯亭　在白石山會仙巖蒙甲椿仙人棋詩爛柯亭上訪仙回注云爛柯亭見宋吳曾能改齋漫稿舊府縣志皆失載茲從會仙巖注內錄出

玉泉臺　在城外今圮清周世紀詩匹馬遵詩塢探奇問古臺玉泉聲尚咽青眼爲誰開夏今府

南樓　今廢或以城南門外近暉亭前乾隆二十八年知縣吳志綰建以在郡城之南故名每當春曉烟霧初開白石獨秀諸峰拱峙銅鼓灘與鬱江舟楫蕩橈於下村樹扶疏塔影倒流古渡虹橋烟波滅沒天然一畫圖也舊志以浔樓春曉爲八景之一清督學葉觀國有記

粵東編譯公司承印

振遠樓　在府城正德門參將房潤建　府志

四穿樓　卽古鎭遠樓在縣城中街跨四街口南通大南門西通西門北通下北門東通東門故名四穿明正德間參將房潤建康熙壬辰重建前郡守毛文銓易名永鎭樓乾隆壬申年胡南藩重建樓祀甘王高三層開窓倚檻全成環鎖枕山帶江歷歷如在目前楊大瀕有記　據府志修

來薰樓　在府署知府固魯鑾建　府志

尊經閣　在府學宮明萬歷十三年間建今圮　舊志

澄霽閣　在縣城平遠樓東今圮　府志

淨練閣　在府城北平遠樓西今圮　舊志

望江閣　在西山龍華寺前今圮（夏志府）

文昌閣　在桂邑書院右牆外今圮又有一在城北隅亦早圮又有一在縣署左園牆內用木造宣統二年崩榻（訪冊）

問竹齋　在府署左乾隆間知府胡南藩修葺旁爲亦亭左橫半舫南向面又闢南牖三楹而置書室其上齋前後花石相錯小竹千竿叢生密蔭抽梢過牆凝碧橫檻林有席有記詳紀文（據府志修）

蓮榭　在南湖南湖有平波南浦各亭已見前蓮榭不見載於舊志而宋曾幾詩有云眼前突兀見蓮榭泓水冷然照其下又云願公清淨如遠公舌欲投合蓮社中按南湖稱蓮塘

夜雨今以曾詩攷之蓮樹當在南湖無疑

蓮舫　在舊縣署後乾隆間知縣段毓靈建楊大濆觀蓮花記言署後圃有池可二畝前令段君毓靈構亭池心署曰蓮舫亭右一小渚植木芙蓉池皆種蓮蓮甚盛餘詳紀文舫今廢已久按舊縣署東向今南向則運舫當在今縣署右以今之署右即舊日之署後也

文筆塔　在南門西偏高五級道光五年合邑建今毀府志

官園　在城外縣學舊址今呼新學地園久廢

桂園　地址不見於志宋曾幾有次折仲古桂園詩

馬氏園　在城西北隅原名西園爲馬文祥家園文祥明南京戶部主事乞休歸著有西園傳美集弟文奇舉於鄉兄弟

皆力學明左參張亂嘗減從到園紀以詩云第宅西偏好園林十畝開花名詢譜失禽語隔江來愛竹沿幽徑班荊席古苔殊方懷土意賴此得徘徊園有荷池甚廣今猶稱馬家塘周圍二里秋水春波猶似當年惟亭臺閣榭盡爲煙火人家無有舊時風物矣清胡瀾一詩問訊西偏地荒蕪不可言留題空弔古千畝舊林園潘鉌詩云興亡多少恨桃李亦無言賸有王孫草萋萋滿綺園（以上俱據府志修）

按馬家明時爲城內大家門第相傳府學宮與副戎舊廨皆其家所讓地鄉間墳墓名馬家山者不少爲堪輿家所必知之故事

龍家園　在軍陵里腊嶺村今地基猶可指認爲明進士龍國祿故園（補訪）

帶江園　在宣一里爲黃體正故園體正事詳列傳其園內有乃字池曲折如乃字故名作詩有句云牆僅及肩多護竹室能容膝半藏書又云綠繞一畦羅帶水清圍十里錦屏山（題云成室江園賦小以自慶）又云料理園林十畝間數椽茅屋一柴關家風清似門前水春景濃開竹外山（早春小園即事）又云扶疏繞屋樹陰凉物態經旬老變蒼梅熟雨中時墜瓦爪生棚底半牽牆滿園新竹紛排擠一個閒人費主張莫笑讀書無用處許多花木待平章（初夏園興）又云輕秋無客過門徑遍生苔落葉空（小園）

掩西風小閣開（小園秋興）又在外示姪書云手栽桂花十株紅白梅六松四去其二尚存其二紫荊一杜鵑一紅茶一緋桃一榴一紫薇三四海棠三四紫蘭素蘭盆藝者十有餘含笑夜合種種後園荔枝二株桔二甜橘四祿旺三栗四龍眼與梨各菓種種或存或去誰悴誰榮書來可一二言之今年冬底定卸歸裝可以重整江園再營竹閣看花度日娛老弄孫吾願足矣尚何求哉又詩至一聯云閉門莫問鄉鄰事養拙深宜木石居皆當日園中情景（補訪幷參放帶江園集）

南湖　見山川下篇府志列八景之一（山川已載此湖茲復重題者前以知民業今以重風景旨既不同詞非重複史家多一事兩見咸此類也）

荷池　在縣署前其葉可作蓋花紅白色宋曾幾荷池詩名園中有十頃池一錢不用君得之菱荷枯析小鴨睡絕勝紅粧青蓋時蛙鳴莫作鼓吹想亦莫問屬官公與私讀書之暇招客飲能有此樂非公誰 志府

洗石菴舊池　在西山洗石菴大門前水自菴後流泉經菴左叢林中曲折至菴前入池舊蓄游魚供玩光緒間池塡種樹深森陰蔽日亦海桑小變也 補訪

嶺尾古塔　在吉一里嶺尾橋下久圮 訪冊

江兒口塔　在吉二里歷江口當清楞河下流入潯江處完全崩圮基址猶存 訪冊

文筆塔　在南門內西偏高五級道光五年合邑公建舊志已圮

古墓

劉長歷墓　宋紹興初長歷守濤郡後沒湘南還殯西山觀音寺側墓碣今無知者

陳坦然墓　余靖誌

趙子崧墓　濤州守卒於濤人有夢其爲白石洞天主者墓今無攷

屈氏太后古墓　在縣西五十里厚祿里節度村旁濱鬱江南向對面卽秀江塘墓與碑均高大碑刻敕封巴東文孝王

屈氏太后之墓其餘字則漫滅不能認識故老相傳明末朱姓藩王偕母出走至潯病故葬於此其時遺有紅綾敕書一道令該村民保護祭掃八九十歲以上老者猶有得見該敕書者迄今已盡蝕無存葬後種樹五株俗名棟花木於對面秀江塘河岸朝拱該墓示以標識故名其地爲五條樹現下猶有一二株係二百六十餘年前舊物其餘朽頹後更復萌生依然五株葬後數年鄉民盛傳該墓有貴重之品殉葬無賴者每欲發掘輒爲迅雷暴雨阻止故墓至今巋然存焉墓闕一丈高五尺碑高六尺闕三尺墓無磚石墓上遍生細草並無樣木風雨不能剝蝕二百餘年依然如故查從前墓之前後

左右本係陵寢制度迨桂王由桂走滇走緬後亡國之餘成荒塚矣按明季稗史行在陽秋內載桂王由榔父桂端王生四子長由□封□□王次由□封□□王三由□封安仁王而長次缺其下一字之名併缺其封號四永明王即桂王桂王永歷二年戊子即清順治五年內載是年六月桂王駕發南寧幸潯州駕至潯州適宮眷有疾留數日與通鑑順治五年桂王由榔至潯州適相符合所云文孝王非桂王長兄封號即次兄封號無疑所云屈氏太后非長兄生母即次兄生母無疑所云駕至潯州適宮眷有疾留數日其屈氏病故葬於此無疑又按舊志紀事載順治五年戊子六月甲辰桂王

自南寧如潯州王與三宮由邕江登舟出南寧抵潯州以宮眷有疾留數日是屈氏太后必在此三宮中有病故者當播遷無定之際不得不葬於此無疑節度村瀕鬱江屈氏到此病故舟中故相地葬於該村旁無疑 訪冊

馬文祥墓　在軍陵里佛塘河墓表尚存

劉浩墓　在小南門外一里下沙岡浩事詳本傳清陳仁有

特贈太僕寺卿太守劉公神道碑祥紀文

劉體舒墓　在西郊外詳本傳

鈕氏墓　在西山下同治十二年知縣陳如金復修有碑記

忠義二塚　在南江對岸距城五里同治五年知縣徐延旭

買地殮葬樹碑置田以祭而忠義尤著者並立祠祀之

烈女墓　女許聘劉太學年事失攷乾隆三十九年葬大黃江畔湖廣嶺有碑

管氏古墓　在縣西五里永和里鳳凰嶺即思陵山民國七年夏正八月管氏後人管顯東等修整祖墓發見墓誌文詳紀文管氏事並載列傳

貞烈女董氏墓　女許聘梁漢清未婚而殉事詳本傳葬西門外有碑

鄒髻姊古墓　在秀一里馬塘堡大澤嶺西麓鄉人以堪輿故艷指其地曰髻姐葬處盖風水亦頗入俗觀也髻姐本官

粵東編譯公司承印

家女隨父任守鬱林瓜期滿解職歸里以程途論其東南人與是則無攷只傳行經洞心市病沒購櫬瘞焉二八梨娟至今尚傳其絕命詞一闋調爲瀟湘神曰人可憐影可憐誰貪去作藐姑仙不遇揚州生杜牡落花幽淚斷風天誦其詞知其美而才且薄于情矣三月踏青風騷之士過其地者輒生憐豔每閉目作魂追欲遇意讀湯顯祖添字昭君怨詞彌復悵觸詞曰昔日千金小姐今日水流花謝淹淹悟悟杜陵花太虧他　生牲獨行無那此夜前星一个生生死死爲情多奈情何似爲髮姊言者其人其韵當與此並傳不朽

古金石　碑刻　銅鼓　鐵柱

鬱林養奮舉賢良方正碑　相傳在西山下寰宇訪碑記云舊志養奮漢和帝時舉賢良方正獻帝初平四年八月建碑鬱林布山按布山即今桂平碑今不存文亦無攷

白石山秀林之記　宋乾和三年乙酉奉敕鑑石玉皇儀像侍衛九軀幷修金籙慶齊讚記臣吳可一撰 地府志據碑記輿 文字無攷

陳坦然墓誌　宋余靖撰按陳坦然墓舊志未載基址所在府志於古蹟篇陳坦然墓下僅書余靖志三字亦不言墓在何處又於宋余襄公陳坦然墓誌下註輿地紀勝四字而亦不言墓誌在何處今文亦久佚攷余靖有潯州府學記叙慶

粵東編譯公司承印

歷初杜之應來守事則誌之作當在是時

特奏名進士梁穆碑　在羅叢巖僧宗全記梁穆書

陽明觀記　在白石洞景祐間立

太守題名記　宋大觀二年郡守張浙撰

西山洗石庵題記　在西山洗石庵大門內方端士題刻文

云西山一片石差可晤語作世眼觀欲其玲瓏嵌嵌如米顛

袖中物茲山無一塊入文人眼正喜其粗莽唐突此梅道人

家風也石宜瀑宜雨宜露宜月宜煙宜潭蓋身居瘴鄉蒙垢

得山中諸友互相濯磨瀑洗如鬬雨洗如笑露洗如訴日洗

如拭烟洗如妝潭洗如鏡宜晨起宜夜坐然遊人未必肯信

宿其間而寺中粥飯僧對面不相認識石亦徒絜已於空山而已茲庵成題曰洗石點乃呼山鬼驚石羊來予其凌丹梯而接天語大呼字御史仙也歸來乎余與爾痛飲狂歌爲石破岑寂也山南有巖名石羊相傳神仙騎羊入山仙去而羊化石

府學宮臥碑　賀階平書現因學宮變賣碑移闔邑賣與

遊西山記石刻　在西山龍華寺上座右僧房院內清曹秀先書

乳泉歌篆書石刻　在西山乳泉左右壁上清張榮組題刻

吏隱洞題詩石刻　在西山吏隱洞口張榮組題刻行書

粵東編譯公司承印

西山題詩隸書石刻　在西山龍華寺中座左旁門外

八公祠題額　在慶祝街八公祠曹秀先書者誤

將軍廟題額　在慶祝街將軍廟清邑人林鳳鳴書

馮聖宮題額　在上北門馮聖宮清岑崑書今已爲堊封掩

西竹寺題額　在西門外西北岑崑書今毀

洗石庵題額　在西山洗石庵岑崑書

萬壽寺題額　在軍陵里覃放墟東萬壽寺清邑人林鳳鳴書

濤郡中學堂題額　貴縣陳璚書　采以訪上

永通峽石刻　明正德十二年都御史陳金奉敕鐫　志府

摩青二字石刻　在西山龍華寺前右蹲大石上書者高姓名已蝕不可察

碧雲天三字石刻　在西山龍華寺前左側末署李少蓮書

乳泉二字石刻　在西山乳泉亭下巨石上末署知府胡南藩書相傳曹秀先代筆（以上補訪）

白石山三字石刻　在白石山壽聖寺後明楊大節刻

銅鼓　明萬歷四十五年戊午端陽日白石山人動土獲一銅鼓同日銅鼓灘漁人亦網舉一悉獻官以得自銅鼓灘漁人者置府文廟中身圓七尺有奇面徑二尺一寸許高與徑埒上部似鼓下體無底腰視面稍縮而偏體多葉紋紅女刺

粵東編譯公司承印

繡所不逮扣其唇錚錚鐺鐺擊其面則溶溶濛濛花紋側角內無損蝕又以得自白石山人者置清風樓體與前同而唇稍窳二鼓後俱失去明天啓丙寅學正樂明盛有記詳紀文清朝雍正八年漁人又於銅鼓灘下得一銅鼓舁獻金中丞鉷權之得一千六百五十一兩絜之高一尺六寸而稍縮面徑二尺六寸有奇周三徑腰微束僅六尺九寸餘底如其面而空面有蟾蜍叠踞大小各六重之爲數十二中邊圓紋六十二道疏密相間內皆細紋爲數不一旁有兩耳如環用以舁通體完整不缺不窳位於院署之右列旗纛左鉷有記詳紀文浙江錢塘袁枚游桂林作銅鼓賦有云留之纛下用肅

軍門卽指桂平所獻也（見舊志山川灘配及樂明盛金洪紀文）至同治間關上排夫又購得銅鼓一面獻知府魏蒿（見紀文魏篤銅鼓行次韻注）光緒二十四年上秀里旺安村姚岐存於村外掘得銅鼓一面面廣五六尺高二尺二三有面無底上下大而腰縮周身作卍字雲物紋旁有七物一類馬餘六類蟾蜍皆兩兩相對均黑線色叩之鏗然（訪冊）又瀝灘甘王廟舊亦有銅鼓一面不知何時所得（見墟廟甘王廟）

按銅鼓事舊志（此爲黃體正所修者）頗有微辭其言曰灘名銅鼓或以其聲而前後兩得銅鼓亦足異矣置文廟與樓而失其爲延平之劍耶抑顧厨之畫耶舊志謂並躍去則未免專

事齊諧矣（此舊志即吳志縉之資治圖志）況雍正八年所得金記明云位院署右列旗纛左今省會節署有銅鼓亭而舊志云置諸城隍廟中復不知所在豈不滋人之惑耶（舊志雜記）夫在文廟與樓而失之所謂虎兕出於野龜玉毀於櫝中是誰之過又漁人細民焉有貲力舁獻於省蓋原在城隍廟或當日官吏攘之以獻上官耳金鉌得之不私於已建亭安置古道未泯也

鐵柱　在武靖土州故地（府志）爲造浮橋之用見前古縣城

三寶寺古鐘　在宣一里三寶寺明隆慶四年造

金仙寺古鐘　在宣二里羅旺村金仙寺明萬歷年間造

萬靈寺古鐘　在宣一里萬靈寺明萬歷年間造

赤峯古廟香爐　在宣里赤峯嶺古廟萬歷年間造　訪以上冊

八景附

自宋宋廸畫長沙八景後來各抄縣志因之近於依樣葫蘆然前人既有品月婦孺能舉其稱加往日守令觀風暨過客題詠輒以命題若爲删去殊未便也茲將舊志雜記所載附錄於此

羅業巖月

白石洞天

濤樓春曉

粵東編譯公司承印

銅鼓秋濤
西山晚眺
東塔廻瀾
龍安懸碧
賓秀特朝

諸景中羅叢白石龍安平地崛起而背城獨遠未易常遊殆如高人逸士之僻處荒陬徒深人以仰止者惟西山負郭可親澗水松風韻人耳目近俗而不俗於俗其柳下之和而介者乎時而節展登臨則濤樓之曉景可收銅鼓之秋濤可聽廻瀾東塔恰在當前至若北岸之賓山因主我

而得名雖屬一邱一壑然其光明俊偉獨立一方則固不得以尋常培塿視之矣（以上舊志節）

按府志栽縣中八景無濤樓春曉龍安懸碧賓山特秀而有蓮塘夜雨北岸漁樵南津古渡爲舊志所無蓋地方景物隨人性情之所好喜怒憂樂心境既殊山川雲月感覩斯異得失是非無可論焉

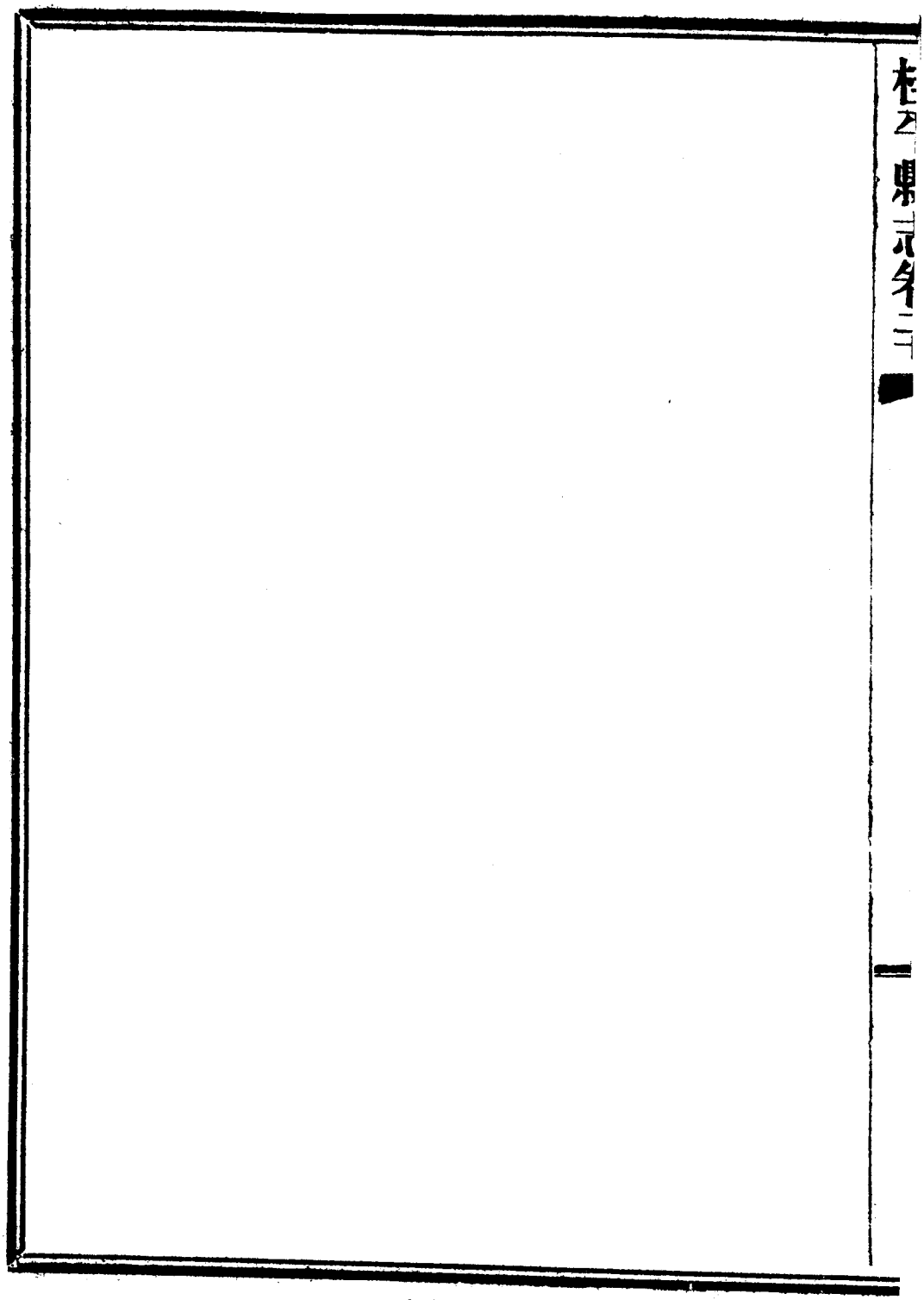

桂平縣志卷二十一

紀政

職官

官制 列傳 表

官制

設官分職政之大綱自唐虞以前荒昧難稽雖有傳錄未可徵信獨書堯典載羲和四職宅四荒內有百揆四岳十二牧而近民小官未聞其名孔子作春秋述殷制弟子傳之作王制曰公侯伯子男凡五等是爵也非官也官必有事其數曰三公九卿二十七大夫八十一元士爲畿內制外制則大國三卿皆命於天子下大夫九人上士二十七人次國三卿二

粵東編譯公司承印

卿命於天子一卿命於其君下大夫九人上士二十七人小國二卿皆命於其君下大夫九人上士二十七人（王制原文大次小國之卿皆下大夫五人五字俱是九字之誤）其所謂大夫者任賢而不世爵即後世郡縣官制所本其以縣邑名者始見於周禮有縣正各掌其縣之正令春秋時列國相滅多以其地爲縣縣小者爲郡故春秋傳曰上大夫受縣下大夫受郡周書作雒篇曰千里百縣縣有四郡是其証也戰國則郡大而縣小故甘茂謂秦武王曰宜陽大縣名曰縣其實郡也秦漢而後侯王之制既墮郡縣之制行二千年然郡或改爲府復有州制伸縮與郡爲倚伏獨縣制歷朝不改以親民之官不可易也顧縣制雖古

今不變面名目則各代不同復有縣佐教諭諸官亦增損時異故爲分列於後而以各職人物可攷者次第表出至於武職雖不隸於縣令而駐於縣境者亦不可略也因並表焉舊志云朝廷設立官師務求實效使爲官而不盡愛養之道爲師而不盡啓廸之方雖因任記名何足爲輕重今復以其有功德堪傳者更志宦蹟後之作者可以觀矣

縣令　漢萬戶爲令減萬戶爲長孫吳劉蜀多依漢制　晉縣大者置令小者置長劉宋亦如之　南齊縣令相郡縣爲國者爲內史相　梁縣爲國曰相大縣爲令小縣爲長　陳五千戶以上不滿五千戶以下皆名縣令　隋縣置令上中下縣皆爲

粵東編譯公司承印

令　唐縣分京中下亦皆名令　宋開寶三年詔縣四百戶以上置令四百戶以下以主簿兼知縣事　元六千戶之上爲上縣二千戶之上爲中縣不及二千戶者爲下縣皆設達魯花赤一員尹一員　明縣知縣一人　清因之　民國初名縣長今名知事　以上節錄各朝史志及近事直書

按右所列爲自漢後各朝縣令之制而以桂平地理沿革攷之縣之分合既前後不同則官之疏密亦異如由兩漢至南齊縣境皆爲布山阿林二縣則當時縣內有兩令矣　布山縣之設令一據沈約宋書云布山令漢舊縣一據舊志唐頌爲漢布山令阿林縣之稱令亦見沈約宋書　梁爲桂平布山阿林三縣則當有三縣令矣隋爲桂平阿林

皇化大賓布山武平六縣則當時有六縣令矣唐時爲桂平陵江皇化大賓常林歸誠阿林羅繡盧越九縣而陵江省入桂平歸誠省入常林盧越省入羅繡故唐世桂平實分爲六縣則當時有六縣令矣宋而後幷小爲大歷元明清至民國俱爲桂平縣而縣內僅有一令不及隋唐之密矣元之立達魯花赤爲外族入主中夏之制蓋以監視縣尹行動如滿清之駐防而更甚焉者也

歷代縣令人表

漢一人　宋一人　明十九人　清一百零四人　民國八人　表中直看無橫推

漢

唐頌　字德雅　廣東番禺人　西漢時爲布山令　屬交州刺史有傳

宋

廖德明　字子晦　福建南劍人　慶元間爲桂平縣令　辜知潯州府有傳

明

石子平　廣東四會貢生　洪武間任

賴仁　成化間任

劉欽　成化間任

懷沐　河南靈寶人正德間任

孫世禎　山東清平人萬歷初任有傳

甘守仁　萬歷間任

王國貞　福建古田貢生　萬歷間任

薛夢吉　萬歷間任

麥德孚　廣東香山舉人　萬歷間任有傳

莫溥　天順間任

李恒　平樂人成化間任

葉玭　長寧貢生宏治間任

陳常　廣東瓊山舉人正德間任

劉萬安　江西豫章人萬歷初任有傳

鄭仲友　平海衛舉人萬歷間任

徐杲　江西安仁舉人萬歷省志杲作果天啓間任

薛應鐘　福建晉江人萬歷間任有傳

傅元和　崇禎間任

清

顧佐　河南人崇禎間任

以上明官

宋延極　山東人崇禎間任

孫以敬　山西舉人康熙二年任有傳

吳建明　湖北襄陽舉人康熙間任

胡繼盛　奉天人康熙二十年任

白元貞　奉天人康熙二十五年任

駱貞臣　浙江諸暨人康熙三十四年任

尚廷佐　正黃旗人廕生康熙四十三年任

劉之英　新昌舉人康熙五十九年任

以上康熙

徐鼎　湖北彝陵貢生府志作江西南昌康熙任

鄭受　山陰人康熙十八年任

郭象崇　四川萬縣舉人康熙二十四年任

陸肇昌　江蘇太興進士康熙三十年任

王元鳳　直隸景州監生康熙四十一年任

鍾轅　山東歷城拔貢康熙四十七年任

周鎬 高陽舉人雍正二年任

傅輝文 四川簡州進士雍正七年任有傳

以上雍正

李志斌 杭州貢生雍正二年任府志作十三年

郭維鏞 河南太康舉人乾隆七年任

楊大濱 江南江寧舉人乾隆十六年任

段毓靈 江西廬陵進士乾隆十二年任府志作殷靈

李孝源 江西臨川舉人乾隆五年任

趙維翼 雲南昆明舉人乾隆二十三年任

舒啓 滿州舉人乾隆二十五年任

郭維綱 四川熱江舉人乾隆十一年任

吳志綰 福建連江戊辰進士乾隆十二年任有傳閏五月任修縣志

郭成巍 岷州進士乾隆三十八年任

盧熀 乾隆三十六年任桂邑書院

姚文坤　直隸三河人舉人乾隆十九年任

原集鳳　陝西蒲城人舉人乾隆四十五年任

沈鴻儒　永定人進士乾隆五十一年任

李　壁　定遠人乾隆有傳十七年任

以上乾隆

余清標　直隸元年苑平人嘉慶十年任

諸葛鏜　浙江金華人嘉慶十三年任

高作霖　直隸豐潤人進士嘉慶十八年任

陽景泰　江蘇陽湖人嘉慶二十三年任

以上嘉慶

張　健　山西平陸人舉人乾隆四十年任

白文清　山西大谷人乾隆間任

劉世明　貴州都勻人乾隆間任

高金藻　海陽進士嘉慶六年任

趙品金　江西南豐舉人嘉慶十七年任

陶廷皐　貴州都勻進士嘉慶十九年任

姚開翔 湖南益陽人道光三年任

熊文鳳 四川鄰水舉人道光十二年任

任士謙 湖北進士道光十四年任

畢雲宣 河南監生道光十六年任

向培芳 湖南人道光十八年任

袁湛業 山東長山人道光間任修縣志有傳

陸崇瀛 山東舉人道光十四年任

張汝瀛 山東舉人道光十四年任

賈柱 直隸舉人道光十六年任

李孟郡 河南固始進士道光三十年任

李懷才 江蘇贛榆附生道光六年任

楊曾惠 山東人道光十四年任

余繼高 道光十六年任

王基浩 四川巴縣舉人道光十八年任

余思詔 雲南昆明人進士道光十九年任

世綸 旗進士道光十三年任

沈雲 雲南舉人道光二十四年任

王烈 雲南舉人道光二十五年任

楊壎 湖南舉人二十七年任

以上嘉慶

程桓生　安徽拔貢咸豐元年任

李慶福　廣東英德人咸豐四年任殉難有傳

張葆光　廣東嘉興人咸豐五年任

以上咸豐

舒樺　滿洲舉人咸豐二年任

李元祥　廣東德慶人咸豐五年任

張增祥　河南進士同治元年任

陸慶崧　直隸人同治二年任

徐延旭　山東臨清進士同治四年任有傳

邢東斗　河南孟津舉人同治九年任

黎炳森　廣東番禺舉人同治九年任

江汝霖　石城人同治元年任

岳維翰　四川庶吉士同治四年任

鹿傳霖　直隸六年定興庶吉士同治清查田賦

李世椿　江西人同治九年任撥銀充書院膏火

陳如金　浙江紹興人同治十二年任

以上同治

鄧金穌 四川夔州拔貢光緒元年任

壽祝堯 浙江山陰舉人光緒五年任

黃玉柱 福建淡水舉人光緒九年任

李宗庚 浙江嘉興優貢桂邑光緒十年任修書院

楊先俊 湖南長沙進士光緒十七年再任

何壽萱 湖南善化副榜光緒十六年任增設義生義學勸辦以療貧病

焦肇駿 山東章邱庶吉士光緒三年任

趙敏熙 四川宜賓進士光緒八年任

蔣志持 江西沿山廩貢光緒九年任

謝輔成 貴州貴筑監生光緒十四年任增建試院坐號兩廊

周克堃 四川廣安優貢光緒十五年任添設義學

杜應時 廣東番禺廩貢光緒十九年任

周應湘　湖北協生　十年任　光緒二

王仁鍾　江蘇吳縣人　二十二年任　光緒二

彭言孝　湖南長沙舉人　緒二十六年任　光緒二

鄭鍾靈　四川進士　十九年任　光緒二

鄭憲典　雲南進士　十九年任　光緒二

章國珍　廣東駐防　緒三十年任　舉人　光

彭家桐　湖南人　二年任　光緒三十

曾廣智　四川人　三十三年任

以上光緒

劉錫綸　當州石阡人　元年任　宣統

劉樑　東番禺人　年任　宣統三

武傳誠　安徽　任　光緒二十一年

袁寶鐙　江蘇江甯人　十四年任　光緒二

周紹濂　江西萍鄉舉人　二十八年任　光緒二十九

王鼎　雲南人　生　光緒二十九

華照　浙江人　年任　光緒二十

賴宏　福建進士　一年任　光緒三十

吳寶球　廣東光緒三十二年任

陳仲賓　廣東興甯人　十三年任　光緒三　有傳

以上宣統

民國

黃　健　南甯人民國元年任

范雲梯　蒙山拔貢本知灣縣當時裁州府事留府故兼縣事

韋啓瑞　縣拔貢民國二年任

呂鑑熙　廣東鶴山人本知灣縣故州府事當時裁兼縣事

邱學愼　貴州人民國二年任

傅作霖　江西人民國三年任

蔣　航　廣東東莞人民國二年任

陳佐衡　廣東清遠人民國六年任

黃占梅　福建人民國四年任提昌重修縣志

李本銘　江西南昌人民國六年任

鄧　沁　福建沙縣舉人民國七年任

古濟勳　廣西永順人己酉拔貢民國八年任

以上民國

學官　漢平帝元始三年令立學官郡國曰學校邑侯國曰

校校學置京師一人鄉曰庠聚曰序序庠置經師一人邑之有學官始見於此 漢之太學自武帝始郡之有學自文翁學爲蜀郡守始邑之有學自平帝始邑設一郡官亦即在此時世言縣學始於唐非也 梁武帝遣博士祭酒到州郡立學而縣制未聞 後魏北齊諸郡有博士助教但是時南北異政桂平隸南服當無其制 隋開皇之初郡縣之學稱盛及元壽元年詔令廢止故學官亦不著於史籍 唐凡縣皆有經學博士助教各一人 宋慶歷四年詔諸路州軍監各令立學學者二百人以上許更置縣學始置教授 元制縣設教諭一員 宋制路州縣學官皆名教授元時則命於朝廷者爲教授至府上中州置之命於階部及行省宣慰司者曰學正山長路錄教諭州縣及書院置之中原從禮部命各省從行省宣慰下州設學正一員縣設教諭一員書院設山長一員 明

縣設教諭一人訓導二人　清康熙二年裁各府州訓導大縣裁訓導小縣裁教諭十五年均復設本節據名朝史志皇朝文獻通攷

按自漢至唐學官之立於郡縣者不以地之大小而有差異自元及明制亦通國一律惟宋以學生二百人以上始許置縣學桂平當日曾否設立縣學與國學官舊志無文可攷清康熙五年定廣西通省共設縣教諭九員訓導十五員暨乾隆纂典時則廣西教諭四十二人訓導六十三人據府志桂平教諭訓導各一人以表攷之自康熙時已然矣

清學官人表

明以前無攷表中直看無橫推

清

何文昉 康熙四十七年任 陽朔拔貢

陳紹虞 康熙五十四年任 靈川副榜

朱公裳 康熙五十六年任 臨桂副榜

楊參佐 康熙二十六年任 左州歲貢

文輔世 康熙四十一年任 靈川歲貢

唐文林 康熙五十一年任 臨桂歲貢

以上康熙

蔣本麗 雍正十一年任 敎諭 興安貢

廖世鑑 雍正五年任 訓導 修仁歲貢

以上雍正

陳宗鐸 乾隆四年任 敎諭 宣化拔貢

張九儀 乾隆九年任 興安拔貢

蔣輝宸 康熙六十一年任 敎諭 永寧副榜

莫爾頤 康熙三十一年任 平樂歲貢

章彬 康熙四十六年任 靈川歲貢

黎乙光 康熙五十七年任 訓導 容縣歲貢

李先魁 雍正十三年任 敎諭 昭平恩貢

唐中 乾隆十三年任 訓導 崇善貢生 據通志補

黃正國 乾隆十九年任 武緣恩貢

韋經達　乾隆二十年任　州府志作橫遠

黃國顯　乾隆二十五年任　永安州恩貢

廖上達　乾隆三十六年任　容縣副榜

龍之文　乾隆十一年任　義寧拔貢

唐聖品　乾隆五十九年任　敕諭欽林舉人

杭文光　乾隆七年任　歲貢宣化

鄧公輔　乾隆三十一年任　全州歲貢

董懋官　乾隆四十五年任　馬平歲貢

以上乾隆

冷其彥　嘉慶八年任　敕諭臨桂舉人

趙玉錫　嘉慶十三年任　敕諭全州副榜

鄔鳳翊　乾隆二十四年任　敕諭陽朔進士

莫大鵬　乾隆三十三年任　靈川舉人

朱衍儒　乾隆三十九年任　博白舉人

闞克昌　乾隆五十六年任　敕諭馬平拔貢

陳以舜　乾隆元年任　崇善拔貢

甘召慦　乾隆十六年任　宜山歲貢

高賢　乾隆三十四年任　岑溪舉人

馬飛騰　乾隆四十九年任　新寧訓導貢生

盧體元　嘉慶二十三年任　教諭宣化拔貢

毛正　嘉慶九年任　賀縣歲貢

江龍川　嘉慶十六年任　富川舉人

以上嘉慶

朱光發　道光六年任　訓導　荔浦歲貢

蘇世英　道光二十二年任　訓導容縣廩貢

以上道光

翟廷楷　同治元年任　賀縣拔貢

李坦　同治七年任　十年復任　靈川歲貢

唐棣華　同治元年任　興安廩貢訓導

朱蘭　嘉慶五年任　訓導臨桂副榜

李有枚　嘉慶十四年任　上林歲貢

朱依瀛　嘉慶二十四年任　靈川舉人訓導

梁獻林　道光十二年任　教諭鬱林舉人

梁棟資　道光二十三年任　訓導鬱林歲貢

黎書縉　同治三年任　荔浦拔貢

盧收章　同治八年任　昭平歲貢以上教諭

萬本心　同治二年任　臨桂廩貢訓導

周隆俊 同治三年任臨桂舉人訓導

以上同治

廖紹華 光緒間任教諭賓陽附貢

楊廷璐 光緒間任訓導興安舉人

以上光緒

縣佐　漢有丞尉後漢丞各一人尉大縣二人小縣一人晉縣皆置方畧吏一人大縣置尉二人次縣小縣各一人宋縣置丞一人尉大縣二人小縣一人　梁令長皆置丞尉隋置丞改尉爲正尋置尉又分爲戶曹法曹　唐縣丞一人主簿一人尉上縣二員萬戶以上者增一員中縣一員四千戶以上者增一員中下縣一員　宋開寶三年詔諸縣千

戶以上置簿尉四百戶以上置尉令知主簿事四百戶以下置簿尉以主簿兼知縣事中興後置簿凡縣不置丞則簿兼丞之事建隆三年每縣置尉一員在主簿之下凡縣不置簿則尉兼之中興沿邊諸縣間以武臣爲尉亦或文武通差隆興詔邑大事煩則置二尉　元上縣丞一員尉一員典史二員中縣不置丞下縣亦如之別有巡檢司巡檢一員　明丞一人主簿一人其屬典史一人　清制丞主簿巡檢典史驛丞兼管官稅課大使河泊所倉官各職因地增損各處不同

民國更新舊日佐貳各職盡廢（以上本各朝史志及杜佑通典皇朝通典）

按往代縣佐自唐以前丞主簿尉爲各縣必有之職雖多

寡之數不同而官則必備也以桂平沿革攷之則兩漢之間有布山阿林丞各一人尉至少共二人晉方略吏布山阿林各二人尉至少共二人宋布山阿林丞各一人尉至少共二人梁桂平布山阿林三縣至少共丞三人尉三人隋桂平阿林皇化布山武平六縣至少丞共六人正共六人唐桂平皇化大賓常林阿林羅繡六縣丞共六人主簿共六人若爲上縣則有尉共十二人爲下縣則有尉至少共六人此古治之密也宋四百戶以下不設令據廖德明爲桂平令是縣級在四百戶以上矣則簿尉至少必有其一元世縣內有無設丞未攷而尉與典史爲通行之制桂平

當無異同攷讀史方輿紀要云靖甯鎮府北三十里成化間改置靖甯巡司於獻俘灘卽此處也又大黃江巡司在府東五十里郡志柱平縣境內巡司凡七其靖甯鄉巡司置於崇姜里之甘村（府志作三甘村三爲之字之誤）大黃江巡檢司置於大黃江口又有大宣鄉巡司在大宣鄉平山村常林鄉巡司在上秀里浪灘又有羅繡里思龍鄉木浦諸巡司廢置無定凡此皆是明制（明史所載柱平巡檢與方輿紀要盡同）淸有大黃江穆樂墟兩巡檢大黃江巡檢於乾隆間移建新墟同治間復移於大黃江穆樂巡檢設於乾隆十六年由是縣有巡檢二與典史爲三去漢唐遠矣

歷代縣佐人表

唐

麻察 河東人開元十七年秋七月貶皇化尉舊志無據唐書齊澣傳補

清

金重 康熙五十六年任職佐無致

沈重禮 康熙六十年任職佐無致

以上康熙

楊秉鈞 雍正六年任典史

王祚先 雍正九年任巡檢

張文彥 雍正十一年任典史

以上雍正

林秉毅 乾隆元年任典史

劉肇新 乾隆六年任典史

張大紳 乾隆七年任巡檢

李正儒 乾隆八年任典史

唐裕 乾隆十二年任典史

張世名 乾隆十二年任巡檢

嚴廷訓　乾隆十三年任巡典
宋泗源　乾隆四十六年任陰人
楊珍　乾隆浙江十八年和人任巡
王繼華　乾隆典史二十四年任
蕭餘淳　乾隆巡檢二十四年任
顧世棠　乾隆典史二十六年
唐仁亭　乾隆巡檢二十六年任
尹聯陞　乾隆月任隆二十九年八月
吳暻　乾檢隆三十年任巡

余本　乾隆十六年任巡檢
李業鴻　乾隆廣東十七年任巡檢
陳讓德　乾史湖南善化人
張天祿　乾檢隆二十四年任巡
呂昌際　乾檢隆二十五年任巡
金熊　乾史原籍浙江桐鄉寄
王長伯　乾檢隆二十七年任巡
黃勤墉　乾任隆巡檢二十九年八月
孫棠　乾檢順天大興人

黃丹馨　乾隆三十四年任巡檢浙江人

宋肇　乾隆六十年任山東蘭山人

以上乾隆

王純　嘉慶巡檢

石城　嘉慶巡檢

吳崇戴　嘉慶巡檢

董治邦　嘉慶巡檢

宋毓錚　嘉慶巡檢山東人

陳洄　嘉慶浙江錢塘人

呂昌　嘉慶巡檢府志作呂森

鄒德成　嘉慶巡檢

王朝寧　嘉慶巡檢

張復　嘉慶巡檢

葵映　嘉慶巡檢

楊澄　嘉慶巡檢

呂偉奇　嘉慶巡檢

袁在南　嘉慶巡檢

彭嵩齡　嘉慶巡檢

戴天傑　嘉慶巡檢

胡聘萃　嘉慶巡檢

婁世炳　嘉慶巡檢

龔桂烶　嘉慶巡檢浙江紹興人

張瑜　嘉慶二十四年任湖北黃安人巡檢

以上嘉慶

汪振玉　道光典史

彭章玫　道光典史

朱永發　道光典史

余鏞　道光典史

楊耀高　道光府志作輝高

凌際泰　嘉慶巡檢

周勳　嘉慶巡檢江南上元人

李台　嘉慶十二年任陝西商州人

錢宗蕙　道光典史

謝梅春　道光典史

李紹浩　道光典史

張瑞印　道光典史

張玉　道光二年任巡檢安徽懷寧人

杜思鍾　道光四年任典史順天宛平人

陳宗彝　道光十五年任巡檢福建人

孫榮國　道光巡檢甘肅人

呂振鷺　道光二十二年署典史江蘇陽湖人

以上道光

危復科　咸豐巡檢四川人

沈思梅　咸豐巡檢浙江人

金宗愷　咸豐巡檢安徽人

以上咸豐

熊舒渭　同治巡檢江西人

趙維恂　道光八年任巡檢直隸寶坻人

陳蘊山　道光十七年任典史順天大興人

費有基　道光二十二年調巡檢浙江鄞縣人

于琦　咸豐巡檢四川人

吳芳梅　咸豐巡檢福建人

李元祥　咸豐巡檢廣東人

廖傑賢　同治巡檢湖南人

何雲衢　同治巡檢浙江人
李聯璜　同治巡檢江西人
鍾壽森　同治巡檢福建人
陸際清　同治巡檢浙江人
吳　江　同治巡檢漢陽人
李炳章　同治江西人三年任巡檢
錢湛霖　同治巡檢江蘇人
鮑鴻勛　同治巡檢湖南人
熊祖宏　同治孝感人元年任典史
陶家泰　同治山陰人二年任典史

陶家泰　同治巡檢浙江人
于成功　同治巡檢貴州人
羅福亮　同治巡檢貴州人
梁謙受　同治巡檢廣東人
吳芸孫　同治巡檢江蘇人
鄭啓俊　同治隸人五年任巡檢直
趙鎭源　同治州人九年任巡檢貴
羅銘勛　同治東人九年任巡檢廣
蔡生藻　同治平番人元年任典史
王大勛　同治永明人五年任典史

以上同治

武職　自漢迄唐縣皆設尉及方畧吏即爲縣轄內之武職

宋縣令有戍兵則兼兵馬都監或監押（宋縣令兵權頗重當時有縣將之稱）

元各縣立千戶轄於宣慰司元帥而府州縣達魯花赤及治民長官不妨本職兼管諸軍奧魯

明自京師達於郡縣皆立衛所外統之都司內統於五軍都督府所千戶所正千戶一人副千戶鎮撫各二人其屬吏目一人所轄百戶所凡十其百戶十人總旗二十人小旗百人此爲衛制其營制有總兵官副總兵參將遊擊將軍守備把總無定員守備以守城堡縣之有守備自此始

清綠營制撫提鎮協皆有守備

千把總各職其屬於協以下者分駐各縣與縣巡檢典史別爲一途稱爲文武弁焉（以上節各朝史志及文獻通攷續文獻通攷與皇朝通考）

按舊志桂平城池及水陸塘汛皆附潯協左右營附守左營設兼巡北江一帶河道千總一員右營設兼巡南江一帶河道把總一員光緒間廢（別詳兵防篇）

清武官人表

（按縣屬武職舊志所載止五六人今雖搜羅博訪所得亦屬無幾殆武秩任期久長實有與文職不同之處非盡由於記載之缺漏歟）

清

陳運清　駐防千總南甯府宣化人

張彩蓮　北河千總南甯府宣化人

劉品中　南河把總南甯府宣化人

莫成榮　駐防千總南甯府宣化人

藍宗陞　北河千總柳州府馬平人

謝雲中　南河把總南甯府宣化人

以上舊志

賴鴻年 駐防千總外委桂平人

陳漢宗 駐防千總桂平人

黃時 駐防千總額外外委桂平人

林鵬飛 南河把總桂平人

周炳南 南河把總桂平人

以上采訪

列傳 宦績

漢唐頌字德雅廣東番禺人以孝仕爲布山令布山屬鬱林民夷雜居號稱難治頌寬和爲理不事威讐挫彊拊柔惠及惸煢民感其仁無梗化者及卒百姓祀之 清知府胡南藩詩一片遺墟美布山郎官誰得政寬閒荒祠日暮寒烟鎖數

點神鴉獨往還　舊志

宋廖德明字子晦福建南劍人乾道中進士初任潯州教授爲學者講明聖賢心學之要手植三柏於學潯士愛敬之如甘棠後陞桂平知縣累官知潯州有聲諸司將交荐之德明曰今老矣兄以道殉人乎固辭不受立師悟堂刻朱子家禮及程氏諸書兵餘延僚屬及諸生親爲講說嘗語人以仕學之要曰德明自始仕以至爲郡三代直道而行而已前清知府胡南藩詩黃農虞夏忽焉沒直道猶存三代時傳語宦途眞訣在風流千古繫人思　舊志

明孫世禎清平人萬曆初授桂平縣清操簡默治化熙然擢

工科給事中

劉萬安知桂平建浮屠九級於洋瀾江上即俗所稱東塔也頗据形勢民立碑以誌遺愛（據府志補）

麥德孚字聚我香山人萬曆甲午舉人授桂平縣以作興人材爲務修建學宮崇獎士類文風丕變歲饑捐俸賑濟不足典衣以繼之民之有儲粟者德孚徒步登門勸其有無相通全活甚衆陋規雜派概行清免以奏最行取未趣而卒祀名宦焉（據府志補）

薛應鐘福建晉江人萬曆中知桂平縣時清丈新增秋糧幾二千石民不堪命應鐘請豁爲折色仍以半編差邑中叢弊

爲之一清民立祠祀之

薛夢吉萬曆間知桂平縣時民苦旱夢吉虔誠禱雨三步一拜拜至白石山果得雨甦苗又製木皁隸百姓感之爲立生祠焉

清孫以敬山西舉人康熙二年授桂平令實心行政多所建置士民欽之（康熙六年建學宮於小南門內東向）

傅輝文四川簡州人進士雍正七年到任學問淹貫詩律精細爲政持大體不尚煩苛士民感之

吳志綰字懋紫一字樞亭福建連江人乾隆十三年進士初爲江西興國令二十七年宰桂平政尚平恕持大體桂平向

無志乘一切附載府志中然不能備故於山川之稠迭轉折戶口之紛紜租庸徭役之變更增減靡不細究吳創爲資治圖志四卷後之修志者乃得有所依據厥功甚偉

李璧安徽定遠人初以舉人任六合教諭勤治學事乾隆五十七年截取知桂平縣天性質樸悃愊無華吏戢民安案無煩牘後以老乞歸

袁湛業山東長山人知桂平縣事嚴於治盜道光間土匪肆掠民莫敢攖湛業率弁役往捕獲之羣起鼓譟圍官弁於麻垌墟廟中湛業立殺之梟首於廟門賊怖而散聘邑人黃體正修縣志號稱賅要卒於官（據府志補）

舒樺滿州舉人知桂平縣事城中何八素不法舒樺嚴繩之乙卯之役何八欵賊李文茂攻陷城舒樺受代數月矣義不獨去時與知府劉體舒後知縣李慶福晝守禦策卒與難何八執以獻賊不屈死據府志補

李慶福廣東英德人通經史工吟咏入貲爲知縣由北流調署桂平至則大閱團練巡行鄉落執不法者誅之咸豐乙卯艇賊之變親督兵民嬰城固守賊舍舟窺潯上游慶福白知府劉體舒願出城召募鄉勇駐蒙墟爲犄角勢使賊不能拊潯之背且以保護饟道體舒奇其計而重以巡防不果行五月下旬賊向西北城隅搶礮張氏祠上轟塌女牆數丈慶福

率諸軍奮力堵禦城得無恐八月城中食盡慶福知不能守乃偕廩生高瀚縋城說賊欲緩其攻以待援賊難以數事而罷明日城陷賊執錮李文茂舟中一日文茂晝寢旁有劍欲潛取以刺文茂覺忿甚叱使之跪不屈遂支解投於南江而懸其首西關民痛其死之烈竊首走蒙墟塋焉事後論者咎其開門揖盜誣訴於朝廷幾不得白潯城既復始申雪贈蔭如例備禮改塋於前贈太僕卿知府劉浩墓側今陪祭（據府志補）

徐延旭字曉山山東臨清人咸豐庚申進士同知乙丑知桂平縣明察有智略吏民憚之尤嚴於治盜兵燹後椎埋剽刼所在多有延旭捕得輒誅之由是宵小斂跡民間幾於夜不

閉門土匪姚新昌自知府覃遠璀去任復肆猖獗延旭奉檄勦之執新昌置於法語詳紀事丙寅歲饑上都里尤甚延旭賑恤之全活甚衆潯陽桂邑兩書院膏火田業久爲佃戶隱占飭團紳按册查復諸生至今賴焉光緒壬午歲復饑延旭時任布政使發桂平千金糴倉穀以備荒其平日惓惓愛民多如此類法越之役以巡撫督師龍州諒山不守坐是落職交刑部尋得雪竟卒於出獄之明日士民惜之（據府志補）

陳仲賓字鴻初廣東興寧人清光緒三十四年知桂平縣事先是柳州游匪擊散後餘孽潛入縣境誘脅平民結盟拜會斂錢稱身家有無邑中殆遍其首要北河爲亞誑六南河爲

郭十三豹刼家斃命日必數起民恐佈無寧日仲賓下車伊始即集士紳籌立緝捕之法往日縣宰自光緒二十一年後始則有武傳誠之貪暴繼以王仁鍾之庸鄙復繼以袁寶鎔之驕惰咸侈然自大慢待士紳任情罔忌束身自好者羞入公署故民隱未伸自彭言孝抵任始稍降尊貴紳耆至署輒開門迎送訪求輿論而民情狃於舊習猶未盡言及仲賓至重加謙抑中門常開不閉斷去內外隔閡民間利弊纖悉周知復能開誠布公故諸事咸收指臂之效而緝捕尤爲得力時有劉某路經都涇河被匪白晝劫斃其同族劉哨長隨行一面截擊一面報縣仲賓督兵趕至西山後之亞婆髻截匪

歸路斃匪夥十數生擒數名回城梟之匪勢至是漸衰時有統領張建德紮大湟江被部下刺斃叛勇與亞誑六合北河匪益猖獗張撫檄王梟司芝祥督兵到潯勦辦邑紳陸顯書爲北三里局長密偵得亞誑六踪跡仲賓捕之自是匪患遂清會籌備立憲仲賓設塾師研究自治研究籌欵建築蠶業講習所于桂山求治不懈云尋升潯州知府民國入昭忠祠

李台陝西商州人府志作商縣嘉慶年間教匪擾亂以鄉從軍有功授千總事定後改州同職銜十五年銓補大黃江巡檢長身鶚立偉然丈夫接物謙和廉謹不妄取然孔武有力不畏強禦當年殺賊刀常懸腰間或夜出緝捕籠燭行遇水次則

蹇裳跣足弗顧也拿到偷盜賭棍爛崽痛加戒飭即行放去謂之曰我不鎖押汝聽汝去好爲之否則拿回從重解辦我視拿汝等如甕中捉鱉耳於是匪黨聞風遠遁新墟與大黃江墟兩處肅然無敢逞者各村安帖無不稱頌之曰好箇李老爺時兩廣制軍蔣礪堂知其能巡邊過濤傳見之慰勞備至旋陞東蘭州吏目一時紳士耆民稱祝者擠擁於衙署餞送者絡繹於道途榮哉邊俸未滿卒於官惜哉

列傳二 遷寓

唐李明遠佚其名以御史謫濤州棄官隱思陵山之岩不知所終濤或旱禱雨輒應人以爲仙去立廟山麓祀之宋封西

山郡主山故多虎民禱之一日虎無故死廟門人益以爲神所隱岩今名吏隱洞知府張灝題於石而鐫之（府志）

張濬字禹川直隸河間人由武昌節度三貶繡州司戶參軍唐韋待價宰相挺之子流放潯州歌咏之聲達於戶外

宋姚坦字明白曹州濟陰人太平興國初知潯州卓有惠政盜息民安公餘遊思陵山與高僧倡和常處一石岩下後人名之曰姚翁岩

宋胡旦字同父濱州渤海人太平興國五年狀元淳化中直史館數上書言時政利病素善中官王繼恩爲草制辭過美繼恩敗眞宗惡之貶安遠軍行軍司馬尋削籍流潯州在謫

粵東編譯公司承印

所著書三百卷作大硯方五六尺刻記云胡旦修春秋硯咸平初移通州團練副使　清知縣楊大瀜詩

厲開江上著書三百卷　一爲遷客驅猿哀懷抱能驅瘴
腾穿大硯積烟煤

曾幾字吉甫號茶山居士河南人建炎初避地於潯有詩云

鷄犬圖書同一舸老夫攜嬛兒扶舵　清知縣楊大瀜詩
潯江一繫欲生根夢下湖南向江左　茶山
居士建炎初避地潯陽江上居鷄
犬年年驚客夢生根欲繫重歔歔

按府志謂幾爲贛州人恐誤

趙子崧宋宗室號鑑湖居士建炎初以不合執政貶襄州未幾放令自便道梗未能歸寓於潯先是人謂子崧曰夜夢帝勑公爲白石洞天主者迨在潯喜遊白石洞竟歿於潯

府志按通志謂宋史宗室傳有子崧字伯山建炎時時人謫居南雄州與此不同

韓璜爲右司諫與樞密富弼柔善荐之秦檜素忌弼柔由是與璜俱罷謫璜監潭州酒稅

析彥質字仲古雲中人紹興中累官至僉書樞密院事初趙鼎爲相屢荐彥質後秦檜以彥質爲鼎所引謫海外經桂林寓西山寺後安置柳州編管潭州自號薦眞居士

明譚翼字南宿江西大庾人洪武十八年進士授龍溪丞未仕會星變求直言翼應詔建疏語涉諸王高廟怒謫戍馴象衛久之徙奉議與潭人講學賦咏者四年建文二年知龍溪

粵東編譯公司承印

未就道晉車駕郎中靖難師至不屈赴火死妻子皆相繼死濤人聞而哀之

劉台字子畏江西安福人萬歷間張居正所取士初爲刑部主事及官御史論居正輔國不忠居正怒僞辭政帝慰留即捕台命廷杖遠戍居正陽具疏救乃除名爲民而猶恨不已戶部張學顏誣台私贖鍰居正屬御史於應昌覈之令王宗載撫按江西廉台里中事應昌宗載希居正意實其事以聞遂戍台廣西台至濤飲主家暴卒濤人立祠祀之台卒與居正同日

徐宏祖字霞客性好山水聞濤白石之勝來濤寓北門因往

遊焉著有遊白石山記

清胡仲康字晉公又字空山樵父廣東南海人明崇禎十五年舉人來潯次年羊城家毀因棲羅宜深處繼遷入洞與山猺雜處日作文賦詩教授生徒足跡不入城市平南令程應宸來造廬僅以詩答之（以上均照舊志惟李明遠張溶姚姐徐宏祖據府志補入）

舊志云賢哲所臨山川生色遷寓諸公或以直節稱或以間況見趣各殊矣夫居官無慚於君國昔人謂謫竄猶陞遷至託處此方而裨補教化尤百世後所聞風興起者若周程二夫子講學龔州或言其至羅叢似當連載不知歷覽與流寓久暫不同二賢流寓既非在桂平便不能如府

志之可統非掎摭星宿遺羲娥也

桂平縣志卷二十二

紀政

祀典

往日縣中所祀　先師廟爲重外此則有社稷先農風雲雷雨山川雩厲城隍關羽爲必行之祀

自社稷以下至關羽皆明代以前所有之典清世社稷爲大祀先農風雲雷雨山川爲中祀雩厲城隍爲羣祀關羽稱武廟世俗與文廟並稱俱見前紀地壇廟及後有禮樂射御書數射御即武藝也中庸以勇與智仁並稱記言戰陣無勇爲不孝是武學隸於學校敎官丁祭則文武咸集猶存古旨而俗人尊關羽大過以孔子謂孔廟爲文關廟爲武黜者遂欲借此以抑文不能爲天下所共尊以至民國每值丁祭武人不預實爲大誤故本篇所引諸書稱文廟者當以咸改爲武聖廟或曰孔子之道文武並重也清制以

粵東編譯公司承印

此正更而龍王火神文昌天后旗纛劉猛即今將軍廟眞武雷王呂祖諸廟亦列於淸代祀典會典龍王雷王爲中祀旗纛眞武火神爲羣祀文昌呂祖亦於嘉慶後爲直省通祀劉猛自雍正間奉諭立廟邑中則於道光後始奉祀繩以三代舊制所謂法施於民則祀之以死勤事則祀之以勞定國則祀之能禦大菑則祀之能捍大患則祀之固未可訾也而舊志祀典載諸廟備祭經費自火神以下關羽至孔廟社稷先農風雲雷雨山川雩厲城隍關羽雖各載其費而儀與物亦皆闕如今欲一一補記非惟無暇而且民國所祀惟孔子與關岳餘祀悉廢欲習其儀則已無用如攷其制則有專書至其備祭經費見於舊志者又已別入食貨下卷內茲無庸贅惟

孔子之道子思謂其峻極於天孟子謂其集大成莊子謂其配天地享神明六通四闢小大精粗無乎不在自春秋以前有堯舜禹湯文武周公之治伊尹伯夷柳下惠之聖大約德禮殊治文質殊風任介殊行至　孔子而後得其貫通春秋而後有陰陽儒墨名法之學各有所長時有所用由　孔子而開其統緒昔者漢武黜百家以尊　孔子非舉一而廢百也　孔子不尊則諸子以相競相訾而失其信　孔子尊則諸子之學有隨時而措之妙而後並育不害並存不悖夫其道參天地而立其教揭日月而行故其祀亘今古而不廢今大地既通方將以有教無類之旨推及寰瀛

而樂舞聲容靑衿不諳其節豆籩簠簋有司不識其名周旋升降縉紳不習其儀何以崇其祀而振其教今故舉自淸以來所循之儀與所備之物略載如下其爲邑中所缺而不備者則亦先列其文而各以案語書後記云殷因於夏禮所損益可知也周因於殷禮所損益可知也中國祀　孔實始於漢高祖而祀典則至唐而大備歷宋明淸多因之本篇所志孰沿孰革繁莫能及也民國始本鄭重繼而從簡制屬暫行故從闕焉

本篇所記凡四事曰釋奠曰釋菜曰下香曰附祀

釋奠

預備　縣學廟祀　先師孔子皆以歲春秋仲月上丁行釋奠禮正獻以縣官主之兩序兩廡以縣佐各一人眡割牲省牲盛以縣佐各一人糾儀以教諭訓導各一人司祝司香司帛司爵司饌引贊通贊引班以學弟子員嫻禮儀者執事在城文官典史以上武官都司城守咸與祭正祭前三日不飲酒不茹葷不弔喪不問疾不聽音樂不理刑名不與妻妾同處致齋二日祭前一日有司飭廟戶潔掃殿廡內外眡割牲官公服詣神廚眡割牲如儀正獻官率執事人入學習儀教官率樂舞生入學習舞習吹祭之日陳設祭品具庭燎堂廡楹間俱懸方燈墀列庭燎各官皆祭服行事

粵東編譯公司承印
撮通禮吾學錄略加修改

陳設　先師位前牛一羊一豕一登一鉶二簠二簋二籩十豆十鑪一鐙二　四配位前各羊一豕一鉶二簠二簋二籩八豆八鑪一鐙二　十二哲位前鉶一簠一簋一籩四豆四東西各羊一豕一鑪一鐙二殿中設一案少西北向供祝版其南東設一案西向陳禮神制帛九白色香盤四尊三爵二十有七西設一案東向陳禮神制帛八白色香盤三尊二爵二十有四凡牲陳於俎凡帛　正位　四配異籩　十二哲東西共籩凡尊實酒承以舟疏布冪勺具東廡二位同案每位爵一實酒每案簠一簋一籩四豆四　先賢案前羊一豕二香案一鑪一鐙二　先儒案前羊一豕一香案一鑪一鐙

二設案一於南北向陳禮神制帛二（白色）香盤二尊二虛爵六

謹案（正殿設五十一爵備先師四配十二哲每位三獻之用兩廡位數過多但各設一爵實酒別設虛爵六備賢儒各三獻之用）俎篚冪勺具西廡陳設同　崇聖祠　正位前各羊一豕一鋪二簋簋各二籩豆各八鑪一鐙二配位前簋一簋一籩四豆四東西羊豕各一鑪一鐙二中設一案少西供祝版東設一案陳禮神制帛五（白色）香盤五尊四爵十有五西設一案陳禮神制帛四（白色）香盤四尊三爵十有二兩廡東二案西一案每位爵一實酒每案陳設簋簋籩豆羊豕鑪鐙如配位之數各南設一案陳禮神制帛一（白色）香盤一尊一虛爵三俎篚冪勺皆具

祭儀　祭日昧爽各官齊集竣於　大成門外之官廳均朝服（通贊）行（春秋）丁祭禮鼓初嚴鐘鼓齊鳴鼓再鳴麾生轉幡節生轉旌（麾生節生引樂舞生東西序立於大成門外在東者以麾由東門引入循東階轉至西門出仍立東門外舞生則以旌依次接引須整齊嚴肅聯如魚貫步趨則以鼓聲之疏密爲徐疾在西者由西轉東其法亦然）鼓三嚴樂生序立舞生序立執事者各司其事啓戶各官盥手（引贊）各官盥手（通）承祭官就位分獻官就位陪祭官就位迎　神（麾贊）舉迎　神樂奏昭平之章（通）上香（引）上香詣　先師香案前跪叩首興上香（司香奉香跪）承祭官上炷香三上瓣香跪叩首興以次引詣　四配位前上香儀同（引）復位（承祭官退）降階復位）初迎　神時（通）分獻官上香（引）引（東西）序分獻官各一

升東西入殿左右門詣　十二哲位前上香儀同退降階復位引引兩廡分獻官東西各二分詣　先賢　先儒位前上香儀同退復位通三跪九叩首興通奠帛爵行初獻禮詣禮尊所司尊樂奏宣平之章節舞羽籥之舞引行初獻禮詣禮尊所司尊者舉冪酌醴司帛者奉帛司爵者奉爵詣　先師位前跪叩首興奠帛司帛跪奉篚承祭官受篚拱舉奠於案獻爵初獻爵司爵跪奉爵承祭官受爵拱舉奠於墊中亞獻奠墊左終獻奠墊右跪叩首興通就讀祝位讀祝生詣讀祝所跪叩首三引承祭官跪通各官皆跪麾樂正通讀祝讀畢讀祝生隨興奉祝版跪安於　先師位前篚內隨跪與承祭官叩興麾起樂節起舞引叩首三興以次詣　四配位前

奠獻儀同退降階復位引引兩序分獻官如前入殿詣十二哲位前奠獻儀同退降階復位引引兩廡分獻官分詣先賢先儒位前奠獻儀同退復位通行亞獻禮無如初獻啟餘儀如亞獻儀亞獻終獻十二哲兩廡分獻如初獻儀麾舉亞獻樂奏秩平之章節舞羽籥之舞通行終獻禮麾舉終獻奏樂敍平之章節舞羽籥之舞通退竣舞生退畢飲福受胙引飲福受胙詣受福胙位奉福胙二人自東案奉福胙至先師位前拱舉退立於承祭官之右接福胙二人自西案進立於左引跪飲福酒右一人跪遞福酒承祭官受爵拱舉以授於左接以興引受福胙如飲福酒儀引叩首三興復位通謝胙三跪

九叩首徹饌 麾 舉徹饌樂奏懿平之章 通 送 神 麾 舉送
神樂奏德平之章 通 三跪九叩首 麾 樂止 流澤無疆句止 通
奉祝帛香饌送燎執事各詣 先師位前跪三叩司祝奉
祝司帛奉篚司香奉香司爵奉饌 預備饌盤各奉少許於燎所 興各由中
道出恭送燎所 東配 東哲 東廡香帛饌均由東階恭
送燎所 西配 西哲 西廡香帛饌均由西階恭送燎所
麾 樂作 通 焚祝帛香饌承祭官分獻官各詣燎所祇燎復位
禮成退位鐘鼓齊鳴麾生退幡節生退旌 崇聖祠教諭
正獻前後兩廡皆食餼學弟子員各一分獻祭日雞鳴 贊 行
春秋 丁祭禮承祭官詣階下盥手執事者各司其事就位迎

神司香奉香盤就各香案前立贊就上香位引引承祭官升東階入殿左門贊詣肇聖王位前跪叩首興上香司香跪奉承祭官上炷香三上瓣香跪叩首興以次詣右左正位前上香儀同降階贊復位引引分獻者升東階入殿左門分西右詣配位前上香如儀降階引贊復位引引兩廡分獻者分詣兩廡從位上香如儀引贊復位跪叩首興行三跪九叩禮興贊奠帛爵行初獻禮引承祭官升階贊詣中案前跪叩首興司帛跪奉篚承祭官受篚拱舉奠於案司爵跪奉爵承祭官受爵拱舉奠於墊贊跪叩首興以次詣右左案前奠獻如儀贊就讀祝位承祭官詣拜位立司祝奉祝至案前跪三叩奉祝版

跪案左（贊）承祭官跪皆跪讀祝讀畢（贊）興司祝者奉祝版跪安於肇聖王位前筐內三叩首興退（贊）承祭官跪以下皆跪行三叩禮興復位引承祭官降階復位引　正殿分獻者升（東西）階入殿（左右）門詣　配位前引兩廡分獻者分詣兩　從位前儀同正獻亞獻各獻爵於左終獻各獻爵於右均不奠帛餘如初獻儀（贊）徹饌執事徹饌畢（贊）送　神三跪九叩禮興奉祝帛香饌送燎司祝司帛司香司爵各奉祝帛香饌恭送燎所如儀（贊）詣燎所祇燎復位禮畢退位（本祭了禮樂備致）

謹案通禮　先師及兩序兩廡與　崇聖祠俱同時致祭而邑中舊例則四鼓祭　崇聖祠五鼓祭　文廟

粵東編譯公司承印

與通禮異 聞各郡邑率如此

祭器 大清會典 先師廟祭器爵用銅腹爲雷紋饕餮形通高四寸六分深二寸三分兩柱高七分三足相距各一寸五分高二寸 登用銅口爲回紋中爲雷紋柱爲饕餮形足爲垂雲紋蓋上爲星紋中爲垂雲紋口爲回紋通高六寸深二寸口徑四寸九分校圍六寸九分足徑四寸七分蓋高一寸六分徑四寸六分頂高三分 鉶用銅兩耳爲犧形口爲藻紋次回紋腹爲貝紋蓋爲藻紋高四寸一分深四寸口徑四寸一分底徑三寸三分三足高一寸三分蓋高二寸二分三峯高一寸 簠用銅面爲夔龍紋束爲回紋足爲雲紋

兩耳附以夔龍蓋上有棱四周旁亦附夔龍耳通高四寸六分深二寸一分口縱六寸四分橫八寸底縱五寸一分橫六寸四分蓋高一寸四分上棱四周縱四寸一分橫六寸四分

簋用銅制圓而橢口爲回紋腹爲雲紋束爲黻紋足爲星雲紋兩耳附以夔龍蓋面爲雲紋口爲回紋上有棱四出通高四寸二分深二寸一分口徑七寸二分底徑六寸蓋高一寸八分上棱四出高一寸一分　籩編竹爲之以絹飾裏頂及緣皆髹以添紅色通高五寸四分深八分口徑四寸六分足徑四寸蓋高一寸九分頂高四分　豆用銅腹爲垂雲紋回紋棱爲波紋金鈑紋足爲黻紋蓋爲波紋頂用絢紐通高

粵東編譯公司承印

五寸五分深二寸口徑四寸九分校圍二寸足徑四寸七分蓋高二寸二分頂高三分　簠編竹爲之四周髹以漆紅色高五寸縱五寸橫二尺二寸五分足高一寸蓋高一寸七分

俎用木錫裏外髹以漆　先師正位紅色中區爲三縱六尺有奇橫三尺二寸四周各銅鐶二八足有跗通高二尺六寸有奇　配位　哲位兩廡　崇聖祠正位　配位兩廡俱紅色中區爲二加蓋縱三尺九寸橫二尺八寸左右各銅鐶二六足有跗通高二尺七寸有奇　尊用銅純素兩耳爲犧首形通高八寸六分口徑五寸一分腹圍二尺四寸底徑四寸六分　毛血盤用陶色白　鑪用銅有蓋設靠以倚灶

香靠亦用銅　燭臺用銅　奠爵以墊用木容奠三爵　饌盤用木　勺以挹酒用錫冪尊用疏布

謹案邑中　聖廟向無祭器春秋釋奠所陳祭品皆載以日用磁造盤碗攷吳榮光吾學錄祭品下云直省祭品如不能備各就土之所有以類充不得以他祀品物通融借用祭器下云直省　文廟祭器均與太學制同有司官自應躬檢舊藏或有闕而不備備而不能如制者照式增改敬謹貯藏是祭品可代而祭器不可代也（以禮意推之食物生於地不能隨地隨時而俱有故可代器物造於人隨地可致購一次即可永用易以他器近於苟簡爲其能致而不致也故不能代）民國有知事鄧沁擬爲捐置卒未果行昔冉有之言志

曰如其禮樂以俟君子企予望之矣

祭品　大淸會典　先師廟祭品登實太羹鉶實和羹簠實稻粱簋實黍稷籩實形鹽鼐魚棗粟榛菱芡鹿脯白餅黑餅豆實韭菹醓醢菁菹鹿醢芹菹兔醢筍菹魚醢脾析豚拍四配　崇聖祠正位籩實無白餅黑餅豆實無脾析豚拍正殿兩序兩廡　崇聖祠配位兩廡簠實黍簋實稷無稻粱籩實形鹽棗粟鹿脯豆實青菹鹿醢芹菹醓醢

謹案邑中植物有稷而無黍（程瑤田九穀考言北方有黍而無稻南方有稻而無黍桂平在南方故無黍惟稷則有之稷卽高粱也）動物無鹿故亦無鹿脯行祭時以他物代之

樂器（舞器附）　會典　先師廟設中和韶樂於兩階一編鐘十有六在東編磬十有六在西皆縣以虡業東應鼓一柷一麾一西敔一東西分列琴六瑟四簫六篴四排簫二塤二笙六搏拊二旌二羽籥三十有六　麾制黃帛爲之上鑲藍帛采繡懸於朱杆舉以作樂偃以止樂　編鐘笵銅十六鐘同虡其制橢圓高皆七寸四分四釐九毫　編磬用靈璧石十六磬同虡皆股長七寸二分九釐鼓長一尺九分三釐五毫琴面用桐底用梓髹以漆七絃皆朱通長三尺一寸五分九釐　瑟跗桐爲之髹以漆二十五絃中一絃黃餘皆朱通長六尺五寸六分一釐　排簫比竹爲管十六通髹以朱

簫用竹上開山口徑五分五孔前出一孔後出出音孔二旁出相對　篴用竹通長一尺八寸二分八釐六毫　篪用竹通長一尺四寸　笙以木代匏攢管十七皆有簧　壎用土橢圓如鵝子上銳下平頂爲吹口前面四孔後面二孔建鼓木匡冒革面徑二尺三寸四釐　搏拊如鼓而小面徑七寸二分九釐作樂時以細懸於項擊以左右手鼓一拊二以爲節　柷用木形如方斗上廣下狹三面中各隆以受擊一面中開圓孔擊具曰止長四尺八分六釐柄一尺二寸一分三釐六毫　敔雕木爲伏虎形通長二尺一寸八分七釐背上爲齟齬二十七甒以竹長二尺四寸三分析其半爲二十

四莖於齦齶上橫轢之　節結旄九重各六寸四分八釐杠長七尺二寸九分東西各一用以節舞　羽木插雉羽　籥以竹爲之六孔　凡樂以舉麾鼓柷作以偃麾戛敔止謹案直省文廟陳設樂器惟無金鍾玉磬餘與太學制同建鼓即應鼓節即旌也編磬條之鼓謂磬之受擊處見吾學錄

謹案邑中　聖廟向無樂器而代以世俗之五音邑俗樂器有五音八音之名此特器數多寡不同以匏土革木石金絲竹爲八音之例按之則實皆五音耳匏土石三者不備也

而去其器之與古太遠者惟用竹革二音即七孔橫簫雙面文鼓是也橫簫俗亦名簫攷古簫形似鳳翼排衆管而成多者二十餘管與今之橫簫不同橫簫單管橫吹如古之篪簫然篪八孔簫三孔則同而不同也簫古樂亦有之或名洞簫亦單管然直吹非橫吹

佾舞　大清會典舞有二一武功之舞二文德之舞其佾皆

八凡祭祀用舞武舞先進奏干戚武舞退文舞進奏羽籥惟
先師廟始終皆用文舞其佾六每佾六人凡三十六人
皆右執羽左執籥以節領之引領進退
謹案邑中舊有佾生由提學考取然被取者多不習佾舞
如春秋丁祭有歌而無舞歌者以蒙塾童子爲之往日蒙
師每課餘輒教童子習禮歌詩光緒中旬猶見之也
樂章　大清會典直省　聖廟樂章昭平之章辭曰大哉
孔子先覺先知與天地參萬世之師祥徵麟紱韻答金絲
日月既揭乾坤清夷　宣平之章辭曰予懷明德玉振金聲
生民未有展也大成俎豆千古春秋上丁清酒既載其香始

升　秩平之章辭曰式禮莫愆升堂再獻饗協鼗鏞誠孚罍
甗肅肅雍雍譽髦斯彥禮陶樂淑相觀而善　叙平之章辭
曰自古在昔先民有作皮弁祭菜於論思樂惟　天牖
民惟　聖時若彝倫攸敘至今木鐸　懿平之章辭曰
先師有言祭則受福四海蠻宮疇敢不肅禮成告徹毋疏毋
瀆樂所自生中原有菽　德平之章辭曰鳧繹峩峩沫泗洋
洋景行行止流澤無疆聿昭祀事祀事孔明化我蒸民育我
膠庠
祝辭　大清會典直省　聖廟祝辭曰維某年月日某官某
致祭於　至　聖先師孔子曰惟　先師德隆千古道冠

百王揭日月以常行自生民所未有屬
文教昌明之會正禮和樂節之時辟雍鐘鼓咸恪薦於馨香
泮水膠庠益致嚴於籩豆茲當仲秋祗率彝章肅展微忱聿
將祀典以　復聖顏子　宗聖曾子　述聖子思子　亞聖
孟子配尚　饗　崇聖祠祝詞曰維某年月日某官某致
祭於　肇聖王　詒聖王　昌聖王　啓聖王曰
惟　王奕葉鍾祥光開聖緒盛德之後積久彌昌凡聲教
所覃敷率循源而溯本宜肅明禋之典用申守土之忱茲屆
仲秋聿修祀事配以　先賢顏氏　先賢曾氏　先賢孔氏
先賢孟孫氏尚　饗

釋菜上香

清世　文廟祀典朔日釋菜望日行香直省州縣學與太學同儀今將太學釋菜行香禮爲州縣所合用者分節刪纂如下

釋菜　縣學月朔釋奠之禮以教諭爲正獻兩廡兩序以訓導及廩生在學資格最高者爲分獻司香司爵引贊通贊以肄業生諸執事其日夙興啓殿門及東西廡門潔掃內外展神幄拂拭　神案每案陳菜棗栗各一豆一鑪一鐙二設案一於殿內之東陳香盤七尊一每位爵一又設案於東西兩廡之南各陳香盤三尊一每位爵一凡尊實酒冪勺

具司香司爵立於案旁設洗於階下之東通贊二人立於殿內東西楹二人立於殿外東西階上皆公服質明教諭率屬朝服諸生吉服咸集引贊引由　大成門左側門入及庭內通贊贊就位咸就位北面立祭酒司業爲一班師儒以位序諸生以齒序咸列於後通贊贊跪叩興教諭以下行三跪九叩禮興贊行釋菜禮引贊引教諭詣階東盥手升東階入殿左門詣　先師位前司香奉香盤從引贊贊跪祭酒跪通贊贊上香司香跪奉香祭酒三上香興退詣尊案前眡注酒司爵舉冪酌酒實爵引贊引祭酒復詣　先師位前司爵執爵從引贊贊跪祭酒跪通贊贊獻爵司爵跪奉爵教諭

受爵拱舉以授司爵興獻於正中退教諭興以次詣　四配位前跪上香獻爵儀同贊復位引教諭退降階復位初迎

神時引贊引兩序分獻官二人盥手升東西階入殿左右門詣　十二哲位前跪上香獻爵畢降階復位均如儀兩廡引贊引分獻官二人盥手詣　先賢　先儒位前跪上香獻爵畢復位儀同通贊贊跪叩興祭酒率屬及諸生均行三跪九叩禮畢各退　崇聖祠正獻訓導兩廡以教諭及在學廩生資格最高者一人分獻執事以諸生行禮儀節同

上香　望日上香之禮拂　神案然燈設香盤於殿內及兩廡各案肆業生司香各一人立於案前設洗於階東質明

粵東編譯公司承印

教諭率屬朝服諸生吉服入　大成門左側門階下就位如釋菜之儀通贊贊行上香禮引贊引教諭盥手升東階入殿左門詣　先師位前引贊贊跪教諭跪通贊贊上香司香跪奉香教諭三上香興引詣　四配位前以次跪上香畢贊復位引教諭退降階復位引贊引助教二人盥手升階分詣兩序　十二哲位前跪上香畢降階復位均如儀引學正二人盥手分詣兩廡　先賢　先儒位前跪上香畢復位儀同通贊贊跪叩興教諭以下行三跪九叩禮畢各退　崇聖祠正殿以訓導一人上香兩廡以廩生各一人上香儀同

按邑中舊日教諭訓導未聞有行釋菜上香儀者惟縣官

以朔望日到　孔廟上香禮與關羽城隍文昌火神各廟同日並行

附祀各廟

大清會典直省府州縣　先師廟左右建忠義孝弟祠祀本地忠臣義士孝子悌弟順孫建節孝祠祀節孝婦女建名宦祠祀仕於其土有功德者建鄉賢祠祀本地德行著聞之紳士歲以春秋致祭皆以羊一豕一籩豆各四以教諭一員主之上香讀祝三獻均行一跪三叩禮

粵東編譯公司承印

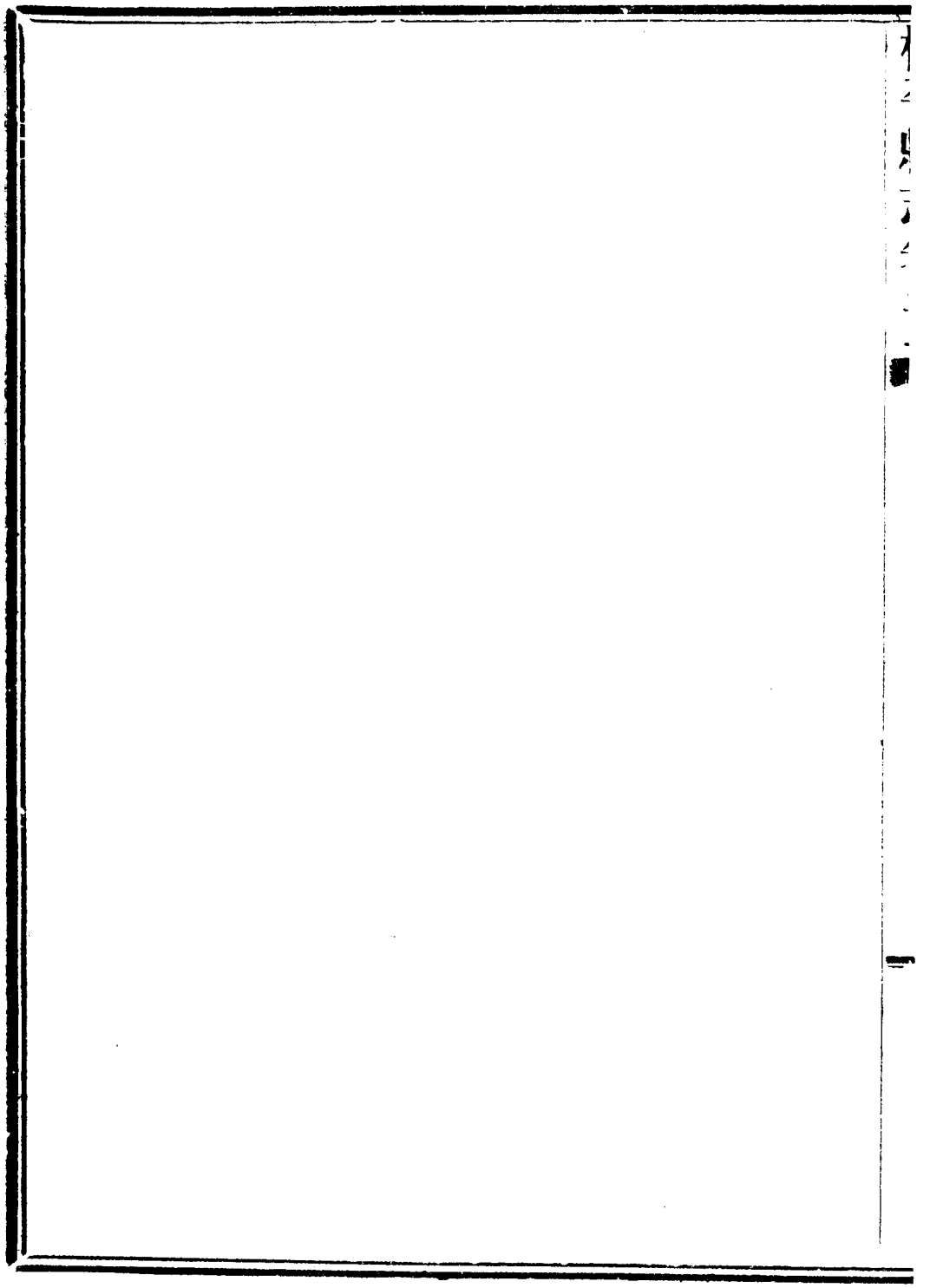

桂平縣志卷二十三

紀政

學制上

此篇攷桂平自漢設縣以來教民育才之制夫治務進化故春秋有三世之文道著循環故禮家垂三統之論質極救之以文文極救之以質乃自然之理孔子從周而不忘夏殷亦此志也舊學爲時所薄久矣而其精瑩美善令人追憶者不少三代遠矣秦漢後庠序所隆莫過六經是以家重孝弟之行民趨仁讓之軌貧無諂而富無驕政刑疏濶而鄉族多安朝代屢更而聲明文物綿歷長讀其善一也詩緣情而綺靡

粵東編譯公司承印

賦體物而瀏亮以是課士本末克修蓋布溫柔敦厚之旨則
嘗戾潛平有山川雲月之思則志行芳潔多識博物尤其餘
事其善二也至於發策決科須通今博古朝代興衰郡國利
病兵刑錢穀關塞土田瞭然於心明若指掌儒林循吏本非
兩途其善四也學成而選升有科獎勵有典故士不患無位
患所以立不患莫已知求爲可知奔競少而宦途不雜其善
五也海禁既開國勢孱弱良法美意多所頹弛賢人君子務
爲改絃更張之論承其流者廼變本加厲其超軼舊制者固
多而今不如古者實侈今爲此篇以待明者得所依據以比
較新舊而知其得失焉

學校名目

古者有天子之學有諸侯之學有鄉學秦廢封建爲郡縣後代因之於是學制在內者爲太學在外者爲郡國鄉黨之學（已詳學校篇紀地）桂平者州縣之一其學制當在郡國鄉黨之列而自漢時已立縣故下所記凡漢後學校之屬於縣者皆考而錄之

縣學　漢平帝元始三年定學制在邑者稱校按當時桂平爲布山阿林兩邑當有邑學兩所矣自晉迄六朝縣學之制無聞隋世有詔廢州縣學（在仁壽元年）更無可論唐制京縣上縣中縣下縣皆設學以當時縣制考之則有桂平皇化大賓常

粵東編譯公司承印

林阿林羅繡六縣之學矣（凌江鐙城盧越建設不久故不列入）宋慶歷四年乃詔州縣立學崇甯元年蔡京議天下皆置學推三舍法徧行天下三年令州縣學用三舍法陞太學罷科舉三舍者外舍內舍上舍也宣和三年始罷其制（三舍之法至是惟太學用之）元代縣學無設立之令按世祖中統二十八年命江南諸路及各縣內設立小學當時縣學固自不廢順帝元統二年詔內外興舉學校曰內外則縣學當在其中明太祖洪武二年詔天下府州縣皆立學清世以縣有大小故學有大學中學小學之名桂平舊爲中學雍正二年始改爲大學按舊志載縣學建置始於明代自元以前無攷此蓋書缺有間或日久而舊址難

稽非往代號令之不行也

義社小學　唐開元二十六年赦天下州縣每鄉之內里別各置一學仍擇師資教授宋崇甯元年詔縣置小學至元二十八年命江南各縣學內立小學明洪武八年詔有司於鄉社置社學延師儒教民間子弟道民善俗兼談禦製大誥及本朝律令二十年令社學子弟讀誥律者赴京禮部較其所誦多寡次第給賞英宗正統元年詔有俊秀向學者許補儒學生員孝宗弘治十七年令各府州縣訪保明師民間幼童年十五以上者送社讀書講習冠婚喪祭之禮法寢廢不行清順治九年題准每鄉置社學一區擇文義通曉行誼謹厚

者補充社師免其差役量給廩餼養贍提學按臨日造姓名冊申報查考康熙二十五年以社學多冒濫令提學嚴行查革五十二年議准各省府州縣應令多立義學延請名師集孤寒生童勵志讀書雍正元年以州縣設學多在城市鄉民居住遼遠不能到學照順治九年例州縣於大鄉鉅堡各置社學擇生員學優行端者補充社師免其差役量給廩餼凡近鄉子弟年十二以上二十以內有志學文者俱令入學仍造名冊於學臣按臨之日申報查考如有能文進學者將社師從優獎賞以上爲自唐至清設立社義小學本末其屬於桂平者舊志俱未載及惟府志載康熙三十三年知府阿林

捐修桂平義學詳紀地學校篇事在康熙二十五年准各省府州縣多立義學之前蓋當時義學名目先盛行於下而後國家准作定制猶之光緒間各省已自立學堂而後有奏定章程頒布云爾然不曰捐建而曰捐修則其基址之立又必在三十三年前矣自乾隆間書院復興義學已廢光緒十六年桂平知縣何壽萱復奉巡撫馬丕瑤令在各鄉增設義學其後亦廢止

書院　桂平書院見於舊志者自明朝始嗣後或廢或興名目變易俱詳紀地學校下篇

武學　攷康熙二十七年定武生無武學處照例屬文學教

粵東編譯公司承印

官管理據此則康熙以前固有文武分學者桂平文武同校蓋循康熙制

生員名額

義學社學小學與書院學生名額未有定制茲取敘者縣學制也

縣學生員之額自唐以前無考漢武帝元朔五年爲博士官置弟子五十人昭帝時增博士弟子滿百人元帝時設員千人此太學非郡縣學也魏時初詔郡置學生六十人後詔大郡立學生百人次郡八十人中郡六十人下郡四十人此但言郡而未及於縣也至唐世上縣學生四十員中縣三十員

下縣二十員縣學名額始見於斯考桂平當時初立九縣其後爲六縣但以下縣計之則百里之內有學校六所學額百二十人至盛矣宋初諸州縣學補弟子無定員有司病費廣難贍崇甯二年詔縣學裁其見籍率三而汰一明洪武二年定生員府學四十人縣以次減十宣德元年定增廣生額數縣學定二十人於是初設食廩者謂之廩膳生員增廣生謂之增廣生員正統十年令於額外增取附於諸生之末謂之附學生員凡初入學者皆謂之附學清初州縣學有大中小之分大學取十五名中學取十二名桂平向係中學雍正二年改爲大學取十五名咸豐間助餉案加額二名又依順治

粵東編譯公司承印

四年制廩生與增生各二十名

武學額

明英正德十年令天下府州縣學皆設武學生員提學官一體考取是爲武學生設立之始而學額在明代者無攷清制桂平武生十二名

廩祿

攷宋仁宗卽位之初賜兗州學田已而又命藩輔皆得立學其後諸旁郡多願立學者詔悉可之稍增賜之田如兗州此廩祿所自始也秦和元年九月定贍學養士法生員給民佃官田人六十畝歲支粟三十石初制師生月廩食米人六斗

有司給以魚肉學官月俸有差洪武十五年命凡府州縣田租入官者悉歸於學俾供祭祀及師生餼廩縣學定六百名設吏一人以司出納師生月給廩膳米一石教官俸如舊據此則廩祿自宋明前已有之而舊志未載惟載清制廩生二十名歲支廩糧銀四十兩遇閏加銀三兩三錢三分三釐府志云在本縣存留銀內編支（此依順治元年定制）

縣學招生

招生者考取童生入學也（明洪武二年十月詔令天下郡縣建學校延師儒招生徒講道論德此招生二字所本）其制度自唐以前無聞考宋崇甯七年給事中毛友言比守郡見訴役言富家子弟初不知書第捐數百緡錢

求人試補入學遂免役比歲升不中更數年而始除籍則其倖免已多矣請初試補入縣學人並簾試以別僞冒從之據此宋初縣學本有試事至崇寧加嚴明世有提學以司生員歲科考（歲科詳後考）而童試之制紀載缺略清代凡入郡縣學者須經縣府院三試順治九年題准務照入學名額縣試取二倍府試取一倍錄送學院收考康熙三十九年議州縣考取童生不必限數嗣後惟就文風高下酌量錄送乾隆八年以府試童生不論文理優劣一概申送不特學臣閱卷多費心力且恐有頂冒代倩之弊議准入額一名府取五十名越年復諭仍照康熙舊例不必定考送之額但將文理不通者擯

棄不錄遂爲一代定制

學政全書載乾隆八年議准凡府縣試令於覆試用小學命題作論一篇其餘各場試題無一定之例據老輩相傳及光緒年間所見則府縣試均試五場頭場試四書文二篇榜出有名者得應二場試四書五經文各一篇有名者得應三場試四書文與性理論各一篇有名者得應四場試四書文並試律賦古今體詩有名者得應五場名末場試四書文小講或文半篇凡一二三四場俱作五言六韻詩一首試已將頭場榜名列末場名次之下以紅榜揭曉在縣榜第一爲縣案首府爲府案首至覆試用小學命題之議未見實行

按桂平府縣試

前列自案元以外復有頭圈点正大內二中字等名目頭圈者數以榜上名字每五十名爲一圈每圈寫一中字隔上頭圈之最

寸左以書第一名旋過中字與中字相值其旋至第二名以下從右而止其名之最

前一圈卽頭圈也頭圈第一名爲点正第十名內爲大內二十名內又有飲末塲酒名目府縣有司命書吏收卷

以次下旋過中字與中字相值其旋至第二名以下從右而止其名之最

學院考童試分 止覆兩場康熙三十六年議准考試童生出四書題一 令作時文小學題一 作論三十九年議准孝經論題甚少後考試將性理中太極圖說通書西銘正蒙等書一并命題四十五年議准儒童正考時仍作四書文二篇覆試四書文一 小學論一 雍正元年加經文一 篇遇冬月日短則用書文一 篇經文一 篇十二年議准覆試儒童將論題小學

資羨餘按末塲名數多寡備饋宴於衙署老童應考不能入學者每以得多飲此酒爲榮幸

改作孝經乾隆元年議准論題一道孝經小學兼出八年議准嗣後童生入學覆試時論題務用小學五十三年覆試加經文一篇五言六韻詩爲乾隆二十五年議准其試經文蓋循乾隆五十三年制

按據光緒間學院考試正場試四書文二篇五言六韻詩一首無經文覆試試四書文半篇或一小講一段落隨學使意命題未有定例亦無小學題

又按光緒間所見縣府院三試俱有挑堂之例蓋因康熙而後府縣送案未有定額而桂平縣內應考者多至千六百餘人人衆卷多難於檢閱故爲此例以爲閱卷方便起見也縣試自二場始挑前場前列者上堂面試三四五場

粵東編譯公司承印

亦如之府試自頭塲始挑縣案前列者面試二塲挑前塲前列面試三四五塲亦如之院試惟挑正塲覆試不挑凡府縣試挑堂大率前十名以內者挑入三堂二十名以內挑入二堂三十名或五十名以內挑大堂凡府院試挑堂題俱另出院試則堂上與堂下同題按府縣試頭題有未冠已冠之分同塲而題目各出未冠題易已冠題則稍難

以上爲文童入學之制尙有武童自淸康熙二十七年定各學武生卽於考校文生後踵行考取四十四年議准武童先考策論後較騎射合式時隨卽磨對墨蹟四十九年奉上諭考試武生武童用論二篇第一篇出論語孟子題第二篇出

孫子吳子司馬法題嘉慶十二年兵部議准嗣後停止策論改爲默寫武經

按武童入學之例仍先試於府縣後試於學政據光緒間所見府縣學三試輒先試騎射次試步射又次試弓石至默寫武經則徒循故事而已任意替代官知而不禁也又縣學招生文童歲考科考各一次武童則惟歲考取一次

入學結金 拜學中一切規費

清世入學者具結金結金不知始自何時蓋陋規也或以爲束脩之別名然童生被取入學後固須各具贄儀謁教官矣贄儀卽束脩也而別有結金名目豈非私制然每歲科考學

臣按臨固默認教官之受此其始任意誅求貧士苦之至光緒間始立爲定限府志桂平新進文武生結金光緒十四年邑紳呈請學政李殿林批准立案文生定銀二十二兩武生二十四兩均由實興彙繳（詳實興育才公定條約）嗣光緒十八年復稟請知府夏敬頤酌定學中一切規費增附生補廩定銀二十大元附生補增二大元廩生挨次考貢四十兩學報優生六大元起文會考三十大元歲科試考列一等註册廩生一大元增生元半附生二大元鄉試起文舊生二大元新武生三大元（一經鄉試即爲舊生不得另立名色格外加增）丁憂起復每次一大元諸生因事赴學申訴仍照向來贊儀不准額外加增

校院考課

考課之例在縣學者有季考月課有歲科考在書院者有官課師課以下分別定之

季考月課　清順治十二年令各學教官月加課程雍正元年令新進生員在學肄業或親老家貧不能在學肄業者則每月定期分題考校五年令按月月課四季季考凡考課俱試文藝六年令於書文一篇外加試策論七年令飭教官每當考課之次日講大清律例十二年講習律例定為考覈之法令於考課內將所講律例何條聽受者何人逐一聲明以憑學臣查覈乾隆九年議准教官每月面課四書文外即於

赴課時將士子專經令其分册誦習綱目必分年詳解面加諄勸務期實力講貫或間月或每季試以本經疑義及史策并二場表判仍將課期及取列優等試卷按月按季報解學政查覈二十五年議准教官於月課時一體限韻課詩按清世季考月課蓋仿宋朝太學外舍生私試之例而施於州縣學校者也宋太學月一私試歲一公試間歲一上舍試私試公試皆掌於學官上舍試則學官不與考校清州縣學季考月課由學主任與宋之外舍私試同但宋之私試可逕由外舍補內舍而清代縣學生之補增廩雖經學官考課仍須學臣歲考也其始立法甚嚴雍正五年議准生員除丁憂患病游學有事故外照定例嚴加考試如有托故不到即嚴加懲治三次不到者詳革乾隆元年以士子或因路遠不能如期赴試改爲月課三次不到者但嚴傳戒飭其無故終年不到者詳革九年議准月課季考生員有托故三次不到

及無故終年不到者詳學臣分別懲戒斥革

即光緒間學官猶踵而行之但課題雖出而生員俱不應課蓋以立法雖嚴而教官多來自歲貢不能必其學問過人加以捐納盛行則廩附皆可驟膺司鐸師道不尊難致服從一也學內月課日期與書院山長之課同時而書院之課有花紅膏火之獎賞學校考課無之二也

歲科兩考　此制始自明代初生員入學從布按兩司及府州縣官選取其後專設提學官在任三歲兩試諸生先以六等試諸生優劣謂之歲考一等前列者視廩膳生有缺依次充補其次補增廣生一二等皆給賞三等如常四等扑責五

粵東編譯公司承印

等則廩增遞降一等附生降爲青衣六等黜革繼取一等二等爲科舉生員俾應鄉試謂之科考其充補廩增給賞悉如歲試其等仍分爲六（以上爲明萬歷年後所行之制）清順治十五年科臣奏准合歲科兩考爲一考康熙十二年以儲才隘督學不勤仍照舊例分作歲科兩考凡歲科考一等增附青社俱補廩廩無缺附青社先補增增無缺青社先復附仍各候廩原廩增停降者俱准收復照常補廩二等增補廩附青社補增增無缺青社先復附原停廩降增者俱准復廩增降附者止准復增候補不准補廩三等原停廩者准收復候廩及原增降附者亦准收復照新舊間補青衣發社者准復附其廩已降增

者不准復廩四等廩停食餼不作缺予限讀書六月送考定奪原係停降者不准限考至下次歲考定奪增附青社均扑責示懲五等廩停作缺原停廩者降增增降附附降青衣青衣發社原降增降附者照增附遞降原發社者黜爲民六等廩膳十年以上發社近六年以上與增十年以上者俱發本處各充吏（不願者聽）餘黜爲民內進學未及六年者發社此清初順治九年制也（按清代歲科考令生員充吏及黜退爲民之例亦治明初制致洪武二十四年七月詔歲貢生員不中其廩食五年者調爲吏不及五年者遣還讀書次年復不中者雖不及五年亦罰爲吏二十七年十月詔生員食廩十年學無成效增廣二十年不通義理者罰爲吏成祖永樂二年詔增廣生員入學十年若年二十以上魯鈍不能行文者充吏宣宗宣德三年三月敕各處巡按御史會布按二司各官公同考試生員食廩七年以上學無成效者

發充吏六年以上不諳文理者充吏增廣爲民十四年復申明其制六年以下追還所給糜米贍爲民正統元年令糜膳而稍更之糜膳受贓奸盜冒籍及諸所犯事理重者直隸發充國子監膳夫各省充附近儒學膳夫齋夫滿日爲民俱追糜米犯輕充吏者免追清制略從寬然無罰吏有充吏則吏漸重而儒漸輕矣惟桂平縣內歷來歲科取一二三等未聞有取四五六等者其廢止何年未攷

按歲攷本於宋三舍法之公試而推行於縣學者也科考爲明後創制蓋唐宋兩代鄉貢士子不必盡由於郡縣學校明則惟生監始許入闈故有科考之例此學校選舉之一變也

書院考課　據老師宿儒所傳聞及光緒所見有官課有師課課自縣官者爲官課官課有甄別有月課甄別每歲一次

多以正二月行之月課月一次課自山長者爲師課師課每月一次凡官師各課生員分起等特等一等童生分上取中取次取官課超特等皆給膏火花紅師課無花紅但給膏火別有武生考課之例自康熙二十七年定除騎射外教以五經七書百將傳及孝經四書提調仍將各學射圃修輯置備弓矢教官率武生較射其中以飭武備乾隆三十八年議准取進武生既有營務差操若仍按課期赴學有妨營務嗣後不必限定月課程期令其於操防下班之暇自行赴學課試

其三年秋試則由學分別錄送入闈臣

按康熙二十七年與乾隆三十八年前後兩次朝令以桂

粵東編譯公司承印

平縣內數十年所見聞未嘗實行蓋自嘉慶間考武生已廢策論則五經四書自無人傳習矣況文生考課猶多曠廢彼武生更難責其自行赴學矣若夫弓矢不適於用尤無論也

升貢畧例

唐開元十二年敕諸州縣學生年二十五以下通過一經已上及未通經精神聰悟有文詞史學者每年銓量舉送所司簡試聽入四門學充俊士升貢之制始見於此宋崇甯元年推三舍法遍行天下自縣選考升諸州爲州學生每三年貢入太學生明永樂間始詔府州縣學貢生員縣學二年貢一

人著爲令嘉隆以後遇恩則有恩貢崇禎後有拔貢清因之而拔貢之制康熙間十二年行一次縣學拔一人雍正五年改六年一次乾隆七年復爲十二年一次又有優貢始於清代保送陞入太學順治二年及康熙二十四年議准縣學起送一人乾隆四年議准大省無過五六名中省三四名小省亦二名學政三年任滿詳愼舉報桂平自乾隆庚午至宣統元年己酉前後起送僅七人蓋循小省之制也至歲貢之例學政全書與縣舊志俱云二年一貢與明制同府志則云三年兩貢蓋亦咸同後所增也

臥碑條例

海東編譯公司承印

自宋以前郡縣學校各有升退之例未著約束之條至明世科舉由於學校生員比前代爲隆然所以監管之者固甚嚴攷洪武二年詔天下府州縣皆立學越十五年卽勒臥碑於其中淸繼明統其文頗有修改論者每謂此舉爲帝王專制然讀顧亭林廢生員論則兩朝所爲非得已也至光緒間興學者利用少年抵抗老輩以催殘宿學其始雖多受其利終亦屢蒙其困於是庠序爲囂詐喧嘩之地學生多縱情越矩之行陋風至今不可收拾乃知前代用意之非苛矣

明臥碑　洪武十五年五月頒禁例於天下學校鐫勒臥碑

置明倫堂左不遵者以違制論　一府州縣生員有大事干已者許父兄弟陳訴非大事毋輕至公門　一生員父母欲行非爲必再三懇告不陷父母於危亡　一一切軍民利病農工商賈皆可言之惟生員不許建言　一生員學優才贍年及三十願出仕者提調正官奏聞考試錄用　一生員聽師講說毋恃己長妄行辨難或置之不問　一師長當竭誠訓導愚蒙毋致懈惰　一提調正官務常加考校敦厚勤敏者進之懈怠頑詐者斥之　一在野賢人有練達治體敷陳王道者許所在有司給引赴京陳奏不許在家實封入遞

清臥碑　順治九年題準刊立置於明倫堂左其文云朝廷

粵東編譯公司承印

建立學校選舉生員免其丁粮厚以廩膳設學院學道學官以教之各衙門官以禮相待全要養成賢才以供朝廷之用諸生當上報國恩下立人品所有教條開列於後　一生員之家父母賢智者子當受教父母愚魯或有非爲者子既讀書明理當再三懇告使父母不陷於死亡　一生員立志當學爲忠臣淸官書記所載忠淸事蹟務須互相講究凡利國愛民之事更宜留心　一生員居心忠厚正直讀書方有實用出仕必作良吏若心術邪刻讀書必無成就爲官必取禍患行害人之事者往往自殺其身常宜思省　一生員不可干求官長交結勢要希圖進身若果心善德全上天知之必

加以福　一生員當愛身忍性凡有司官衙門不可輕入即有切己之事止許家人代告不許干與他人詞訟他人亦不許牽連生員作證　一爲學當尊敬先生若講說皆須誠心聽受如有未明從容再問毋妄行辨難爲師者亦當盡心教訓勿致怠惰　一軍民一切利病不許生員上書陳言如有一言建白以違制論黜革治罪　一生員不許糾黨多人立盟結社把持官府武斷鄉曲所作文字不許妄行刊刻違者提調官治罪

鄉飲酒儀

戴記經解篇鄉飲酒之禮所以明長幼之節也又云鄉

粵東編譯公司承印

飲酒之禮廢則長幼之序失而爭鬥訟獄之事繁矣然則郅治之世所以致斯民於無訟成家國於仁讓者固非空言無具也今縣內風俗賓客宴筵則老者居首席排難解紛則老者先發言凡卑與尊爭幼與長爭皆爲鄉評所不容刑政疏闊而民能自治蓋實賴有此禮以爲之基雖日久虛懸而其美效固歷滄桑而不變是烏可畧而不書乎按此制始於三代自漢後多循而行之而其儀可詳考者惟明與清今錄之如下

明太祖洪武十六年頒鄉飲酒圖式令府州縣歲以正月望十月朔日舉行於學宮其制以府州縣長吏爲主以鄉之致

仕官有德行者一人爲賓擇年高有德者爲僎賓其次爲介又其次爲三賓又其次爲衆賓教職爲司正贊禮贊引讀律皆使能者前期設賓席於堂北兩楹之間少西南面主席於阼階上西面介席於西階上東面僎席於賓東南面三賓席於賓西南面皆專席不屬衆賓六十以上者席於西序東面北上賓多則設席於西階北面東上僚佐席於東序西面北上設衆賓五十以上者位於堂下西階之西當序東面北上賓多則又設位於西階之南北面東上司正及讀律者位於堂下阼階之南北面西上設主之贊者位於阼階之東西面北上設主及僚佐以下次於東廊賓介及衆賓次於庠門之

粵東編譯公司承印

外僎次亦在門外設酒尊於堂上東南隅加勺冪用葛巾爵觶盥洗在爵洗東設洗於阼階下東南篚一於洗西實以爵觶盥洗在爵洗東設卓案於堂上下席位前陳豆於其上六十者三豆七十者四豆八十者五豆九十者六豆堂下者二豆主人豆如賓之數皆實以菹醢至期賓將及門執事者進報曰賓至主人率僚屬出迎於門外主西面賓以下皆東面三揖三讓而後升堂相向再拜升坐執事者報僎至迎坐如前儀贊禮唱司正揚觶司正詣盥洗位次詣爵洗位取觶於篚洗觶升自西階詣尊所酌酒進兩楹之間北面立在坐者皆起司正揖僎賓以下皆報揖司正乃舉觶言曰恭維朝廷率由舊章敦崇禮教

舉行鄉飲非爲飲食凡我長幼各相勸勉爲臣竭忠爲子盡孝長幼有序兄友弟恭內睦宗族外和鄉里無或廢墜以忝所生言畢贊禮唱司正飲酒飲畢揖報如初司正復位僎賓以下皆坐贊禮唱讀律令執事舉律令案於堂之中讀律令者詣案前北向立讀皆如揚觶儀有過之人俱赴正席立聽讀畢復位贊禮唱供饌執事者舉饌案至賓前次僎次介次主三賓以下各以次舉訖贊禮唱獻賓主降詣盥洗及爵洗位洗爵酌酒至賓前置於席稍退兩拜賓答拜又詣僎前亦如之主退復位贊禮唱賓酬酒賓起僎從之詣盥洗爵洗位如儀至主前置爵賓僎主皆再拜各就坐執事者於介三賓

衆賓以下以次斟酒訖贊禮唱飲酒或三行或五行供湯三品畢贊禮唱徹饌在坐者皆興僎主僚屬居東賓介三賓衆賓居西皆再拜贊禮唱送賓以次下堂分東西行仍三揖出庠門而退里中則每歲春秋社祭會飲畢舉行所用酒殽即一百家內供辦坐以齒次年老者雖至貧上坐少者雖至富必下坐不許攙越有過犯者雖年長而富亦坐席末聽讀律受戒諭供飲酒畢同退如不行赴飲及强坐衆賓之上者爲頑民許主席及諸人首告遷之邊遠主席及衆賓容隱者同罪其各里社以里長主席選年最高有德人所推服者一人爲賓次一人爲介餘以年齒序坐如其鄉有致仕者主席請

以爲僎擇通文學者一人揚觶一人讀律一人贊禮前期主詣賓門請曰某日行鄉飲酒禮吾子年高德劭敢請爲賓賓曰某固陋恐辱命敢辭主曰詢諸衆莫若吾子賢敢固請賓曰夫子申命之某不敢辭主遂拜賓答拜請介亦如之執事者設賓席於堂中稍西南向設主席於堂東南西向賓六十以上者席於堂上兩序東西相向如賓多年幼者席於堂下阼階之南北面西上至日主迎賓及獻酬揚觶讀律酒數行皆如學宮儀其時敢有喧嘩失禮者許揚觶者以禮責之其或因而致爭競者主席者會衆罪之飲畢明日賓介僎衆賓詣主家拜謝鄉飲之賜主出門外拜謂辱屈昨日之來至二

粵東編譯公司承印

十二年復定制民間以三等分坐次年高無公私犯者自爲一席坐於上等有因公受過及招犯在官者爲一席序坐中門之外其曾犯奸盜詐僞及一應重罪者爲一席序坐東門之外執壺供事各用本等三家子弟各要分別主者不分別及有過之人不赴者以違制論

順治元年定直省府州縣以孟春望日孟冬朔日舉行鄉飲酒禮於儒學之講堂設賓介主人衆賓之席府以知府州以知州縣以知縣爲主大賓擇鄉里年高有德之人位於西北介賓以次長位於西南三賓以賓之次者爲之位於賓席之西衆賓序齒列坐司正以教職爲之主揚觶以罰失儀者贊

禮讀法以生員爲之以申明朝廷之法敦序長幼之節　乾隆十八年議准直省府州縣先期訪紳士之年高德劭者一人爲賓次爲介又次爲衆賓皆由州縣詳報督撫舉行其本地有仕至顯官偶居鄉里願來觀禮者依古禮坐於東北三品以上席南向四五品席西向無則闕之不立一偶二偶三偶之名仍將所舉賓介報部存案　二十七年議准凡鄉飲賓內貢監生已經考職候選者准其照應選之職所用帽頂補服監生用金雀頂青袍藍邊生員銀雀頂藍袍青邊至於耆民並無品級應穿鮮明常服不得濫越

藏書目錄

邑城之有藏書始自明萬歷十三年建尊經閣在府學宮而縣學無聞蓋首邑治在郡城同城中藏書之所有其一不必有其二也然尊經閣所藏何書舊志未載清乾隆元年議准凡有尊經閣之府州縣應將十三經二十一史諸書購買頒發交該學學官接管而萬歷間所建尊經閣已圮於道光修志以前即舊有藏書其散久矣又元年並議准頒發律書淵源於直省書院及所屬各學九年令各省督撫藩司將御纂諸書（如朱子全書周易折中性理精義詩書春秋三經傳說彙纂日講四書之屬俱於康雍兩朝次第刊行流布但無明文頒發學校其餘欽定各書甚夥非其大者不能一一盡錄）多行印刷每學每種給發二部以

備士子鈔誦其御纂三禮告成後再行頒給仍交教官收管按清世頒書學校之事比前代爲重而邑中舊志及魏夏兩府志俱未載及每游府縣學署亦未見有古籍片紙之存惟光緒十六年巡撫馬丕瑤令知府玉祥建藏書樓於濤陽書院雖屬一郡之物而府制既廢書籍實存首邑安可闕而不記乎今將各書目錄詳載如下

十三經注疏　皇清經解　廣東學海堂本　五經要義　二十四史

資治通鑑　三通　天下郡國利病書　讀史方輿紀要　廣西通志　佩文韻府　淵鑑類函　數理精蘊

眞文公全集　黃山谷詩集　正誼堂全書　武英殿聚珍板叢書

以上据采訪者開列卷數册數函數及何處出版均未詳此外尚有廣東湖北桂林各局書籍一並發給其中亦多散佚茲錄其目如左

廣東廣雅書局書刊本

經部　毛詩傳箋通釋三十二卷　清馬瑞辰撰　十二册　二函　禹貢班義述三卷　清陳奐撰　一册　尚書伸孔篇一卷　清焦廷琥撰　爾雅補註殘本一卷　清劉玉麐撰　毛詩天文考一卷　清洪亮吉撰　以上四種與前三卷合一册　二册作一函

史部　通鑑紀事本末二百三十九卷　宋袁樞編輯　十八冊　六函　四

史紀事本末一百九卷　明馮琦原編　陳邦瞻增訂　十六冊　二函　元史紀事

本末二十七卷　明陳邦瞻編輯　三冊　一函　明史紀事本末八十卷　清谷

應泰編輯　六冊　二函　十　史記志疑三十六卷　清梁玉繩撰　十四冊　二函　兩漢

辨疑四十二卷　清錢大昭撰　八冊　一函　歷代史表五十九卷　清萬斯

同撰　六冊　一函　諸史攷異十八卷　清洪頤煊撰　二冊　一函　史漢駢枝一卷

宋州郡志校勘記一卷　清戎瑤撰　前二卷合一冊　與　晉書校勘記四

卷　清周雲撰　一冊　史記天官書補目一卷　清孫星衍撰　補續漢書藝

文志一卷　清錢大昭撰　前二卷合一冊　與　後漢書註又補一卷　清沈銘

彝撰　一冊　以　楚漢諸侯疆域志三卷　清劉文洪撰　上七種五冊作一函　史記

攻比說一卷 清張錫瑜撰 一冊 三國志辨疑一卷 清錢大昭撰 一冊 摹印述一卷 水經註西南諸水考三卷 清陳澧撰 四卷合一冊 以上與前四種三冊作一函

子部 近思錄十四卷 清江永集註 五冊 禮記天算釋一卷 清孔廣牧撰 一冊 釋穀四卷 清劉寶楠撰 一冊 三統述詳說四卷 弧三角平視法一卷 清陳澧撰 一冊 以上與前四卷合一冊作一函

集部 劉氏遺書八卷 清劉台拱撰 二冊 勾溪雜箸六卷 清陳立撰 二冊 愈愚錄六卷 清劉寶楠撰 二冊 廣經室文鈔一卷 清劉恭冕撰 一冊 以上四種七冊作一函

右書三十三種共七百十三卷計一百五十冊分廿四

函

湖北武昌書局刊本

經部　御纂周易折中二十二卷　康熙五十四年奉敕撰　欽定書經傳說彙纂二十一卷　康熙六十年奉敕撰　欽定詩經傳說彙纂二十一卷　康熙六十年奉敕撰　欽定周官義疏四十八卷　乾隆十三年奉敕撰　欽定儀禮義疏四十八卷　乾隆十三年奉敕撰　欽定禮記義疏八十二卷　乾隆十三年奉敕撰　欽定春秋傳說彙纂二十八卷　康熙三十八年奉敕撰　欽定春秋傳說彙纂二十八卷　康熙三十八年奉敕撰　周易姚氏學十六卷　清姚配中撰　尚書大傳四卷　漢伏勝撰　漢鄭康成注　韓詩外傳十卷　漢韓嬰撰　儀禮古今文義疏

十七卷 清胡承珙撰 四冊 春秋繁露十七卷 漢董仲舒撰 二冊 以上四種九冊合一函 經典釋文三十卷 唐陸德明撰 十二冊 一函 左傳舊疏攷正八卷 清劉文淇撰 四冊 刊謬正俗八卷 唐顏師古撰 一冊 九經三傳沿革例一卷 宋岳珂撰 上三種六冊合一函 以上十一經音訓二十七卷 清楊國楨等輯 二十六冊二函 爾雅郭註義疏二十卷 清郝懿行撰 入冊一函 段注說文解字十五卷 清段玉裁撰 十五冊 六書音均表五卷 清段玉裁撰 二冊 汲古閣說文訂一卷 清段玉裁撰 一冊 字學舉隅一卷 清龍啓瑞輯 一冊 以上四種十一冊合二函 桂氏說文解字義證五十卷 清桂馥撰 三十二冊 四函

右經部二十三種五百十卷二百八十八冊三十一函

史部

御批通鑑輯覽一百二十卷 乾隆三十三年奉敕纂 六十冊 六函 欽

定明鑑二十四卷　嘉慶十八年奉敕編　一函　倣刊王本史記七十卷　漢司馬遷著　宋薛居正本　二十四冊　二函　舊五代史一百五十卷　宋歐陽修撰　八冊　一函　明史三百三十二卷　清張廷玉等纂修　八十冊　八函　資治通鑑二百九十四卷　宋司馬光撰　一百冊　十函　資治通鑑釋文辯誤十二卷　元胡三省撰　四冊　一函　逸周書校釋十一卷　汲古閣蒙古本　清朱右曾釋　二冊　晏子春秋八卷　齊晏嬰撰　二冊　古列女傳八卷　漢劉向撰　四冊　高士傳三卷　晉皇甫謐撰　一冊　以上四種九冊合一函　十六國春秋一百卷　舊本題魏崔鴻撰　十二冊　一函　天下郡國利病書一百二十卷　清顧炎武撰　五十冊　五函　方輿紀要並輿圖說　清顧祖禹撰　五十冊　五函　水經注四十卷　後魏

粵東編譯公司承印

酈道元撰 十二冊 **今水經表一卷** 清黃宗羲輯 上二種十三冊合一冊 一函 以上 **胡文忠公遺集八十六卷** 清胡林翼撰 十二冊 二函 **三牧令書輯要十卷** 清徐棟原編丁日昌重編 十冊 一函 **荒政輯要九卷** 清汪志伊纂 二冊 **救荒補遺二卷** 宋董煟編元張光大增明朱熊補遺 二冊 **捕蝗要訣一卷** 清錢炘和輯 一冊 **學治臆說一卷** 清汪輝祖撰 一冊 **學治續說一卷** 清汪輝祖撰 一冊 **佐治藥言一卷** 清汪輝祖撰 一冊 **學治一得一卷** 清何耿繩輯 一冊 **庸吏庸言二卷** 清劉衡撰 二冊 八種十一冊合一函 以上 **實政錄七卷** 明呂坤撰 四冊 **康濟錄六卷** 清倪國璉撰 四冊 以上二種八冊合一函 **籌濟編三十二卷** 清楊景仁輯 八冊 一函 **讀史兵畧四十六卷** 清胡林翼撰 十六冊 二函 **隋經籍志攷證十三卷** 清章宗源撰 四冊 一函

子部　孔子家語十卷　魏王肅註　二冊　荀子三卷　周荀況撰　二冊　孔叢子二卷　漢孔鮒撰　一冊　新語二卷　漢陸賈撰　新語十卷　漢賈誼撰　二冊　鹽鐵論二卷　漢桓寬撰　二冊　以上七種十冊合一函　新序十卷　漢劉向撰　二冊　說苑二十卷　漢劉向撰　四冊　法言十篇一卷　漢揚雄撰　方言十三卷　漢揚雄撰　與前十四卷合一冊　潛夫論十卷　漢王符撰　二冊　申鑒五卷　漢荀悅撰　中論二卷　漢徐幹撰　以上七種十冊合一函　傳子一卷　晉王通撰　續孟子一卷　漢傅元撰　文中子一卷　隋王通撰　牟子一卷　漢牟融撰　古今注三卷　漢崔豹撰　與前四卷合一冊　伸蒙子三卷　唐林慎思撰　素履子三卷　唐張弧撰　與前六卷合一冊　孔子集語二卷　宋薛據撰　胡子知言六卷　宋胡宏撰　薛子道論三卷　明薛瑄撰　海樵子一卷

明王崇慶撰與前十卷合一冊 叔苴子內外篇八卷明莊元臣撰二冊 人譜三篇一卷明劉宗周撰一冊 人譜類記六卷明劉宗周撰二冊以上十四種十一冊合一函 握奇經一卷風后撰漢公孫宏解 六韜三卷周呂望撰與前四卷合一冊 孫子一卷周孫武撰 吳子一卷周吳起撰 司馬法一卷齊司馬穰苴撰與前三卷合一冊 何博士備論一卷宋何去非撰 李忠定輔政本末一卷前人閱名撰與前三卷合一冊 尉繚子二卷周尉繚撰 素書一卷漢黃石公撰 心書一卷諸葛亮撰與前四卷合一冊 管子二十四卷周管仲撰二冊 鄧析子一卷周鄧析撰 尸子二卷周尸佼撰與前三卷合一冊 商子五卷秦商鞅撰一冊以上十四種十冊合一函 韓非子二十卷周韓非撰四冊 齊氏要術十卷後魏賈思勰撰四冊 太元經十卷漢揚雄撰宋司馬光集註二冊 葬經一卷晉郭璞撰 宅經一卷舊本題黃帝撰與前二卷合一冊 焦氏易林

四卷漢焦延壽撰四冊以上六種十五冊合一函 名法指掌四卷清徐灝撰四冊 讀律心得三卷清劉衡輯 蜀僚問答一卷清劉衡輯 手鏡一卷清王士禎撰 勸諭牧令文一卷清黃輔辰撰一冊以上五種五冊與前七卷合一函 鬻子一卷周鬻熊撰 計倪子一卷周計然撰 於陵子一卷齊田仲撰 子華子二卷晉程本撰與前五卷合一冊 墨子十六卷周墨翟撰四冊 尹文子一卷周尹文撰 愼子一卷周愼到撰 公孫龍子一卷周公孫龍撰 鬼谷子一卷舊本題鬼谷子撰與前四卷合一冊 鶡冠子三卷楚鶡冠子撰宋陸佃註一冊 劉子二卷北齊劉晝撰一冊 顏氏家訓二卷隋顏之推撰一冊 郁離子一卷明劉基撰 空同子一卷明李夢陽撰 海沂子五卷明王文祿撰一冊以上十五種十冊與前七卷合一函 呂氏春秋二十六卷舊本題秦呂不韋撰四冊 淮南子二十一卷漢淮南王劉安撰四冊 金樓

粵東編譯公司承印

子六卷 梁孝元皇帝撰 以上三種十冊合一函二冊

淮南天文訓二卷 清錢塘撰 二冊

白虎通四卷 漢班固撰 二冊

論衡三十卷 漢王充撰 六冊

一卷 漢蔡邕撰 一冊

風俗通義十卷 漢應劭撰 二冊

聲隅子二卷 宋黃晞撰

嬾眞子五卷 宋馬永卿撰

廣成子一卷 宋蘇軾纂 與前八卷合一冊

老學菴筆記十卷 宋陸游撰 二冊 以上八種十冊合一函

五種遺規共十二卷 清陳宏謀編

浪水紀聞十六卷 宋司馬光撰 四冊

意林五卷 唐馬總編 二冊 八冊一函

世說新語六卷 宋劉義慶撰 四冊

燕丹子三卷 燕太子丹撰

玉泉子一卷 撰人闕名

金華子二卷 唐劉崇遠撰 與前六冊合一冊

鑑戒錄十卷 後蜀何光遠編

神異經一卷 漢東方朔撰

十洲記一卷 漢東方朔撰 二冊以上六種九冊合一函

洞冥記四卷 漢郭憲撰

穆天子傳六卷 汲冢古本晉郭璞註 與前十二卷合一冊

拾

遺記十卷 晉王嘉撰 一冊 山海經十八卷 或傳夏禹撰或傳伯益撰晉郭璞註 二冊 山海經圖讚一卷 晉郭璞撰 山海經補註一卷 明楊慎撰與前二卷合一冊 搜神記二十卷 晉子寶撰 二冊 搜神後記一卷 晉陶潛撰 一冊 闕史二卷 五代高彥休撰 一冊 博物志十卷 晉張華撰 一冊 續博物志十卷 唐李石撰 一冊 述異記二卷 梁任昉撰 一冊 以上十四種十二冊合一函 酉陽雜俎二十卷 唐段成式撰 四冊 續酉陽雜俎十卷 唐段成式撰 二冊 陰符經注一卷 黃帝撰漢張良註 闕尹子一卷 周尹喜撰與前二卷合一冊 老子道德經注二卷 周李聃撰晉王弼註 一冊 道德眞經注四卷 元吳澄撰 一冊 以上六種九冊合一函 列子二卷 舊本題列禦寇撰 一冊 莊子四卷 周莊周撰 二冊 抱朴子八卷 晉葛洪撰 四冊 至游子二卷 撰人闕名 一冊 亢倉子一卷

唐桑楚撰 元眞子一卷 唐張志和撰人關名 无能子三卷

胎息經一卷 明王文祿撰 前七卷合一冊 以上十種九冊合一函

子部一百十七種六百零四卷一百四十八冊十六函

集部

昭明文選七十卷 梁昭明太子撰 附考異十卷 二十四冊二函

楚詞辯證二卷 宋朱熹撰 二冊 楚詞集注八卷 宋朱熹撰 一冊

離騷草木疏四卷 宋吳仁傑撰 一冊 離騷集傳一卷 錢杲之撰 一冊

離騷牋二卷 清龍景澹撰 一冊 文心雕龍十卷 梁劉勰撰 上六種八冊合一函 以二冊

雜部七種九十七卷三十二冊三函

右書共一百七十九種共二千九百三十二卷計九百九十三冊作一百零三函

本省發存書目

周易貫義六卷　灌陽卿彬註　六冊　一函　四書考輯要二十卷　桂林陳宏謀輯　西林岑毓英重刊　十冊　一函　六書管見二十卷　臨桂況祥麟撰　十六冊　一函　廣西通志輯要十六卷　鬱林蘇宗經原輯　光緒十五年增纂刊行　十二冊　一函　廣西昭忠錄八卷　平桂紀畧四卷　光緒十五年編纂刊行　一冊　一函　股匪總錄三卷　堂匪總錄十二卷　廣西道里表一卷　附馬氏四種條規　祠堂一卷　家塾一卷　家廟一卷　義莊一卷　安陽馬丕瑤輯撰　四冊　一函

右書十種共九十四卷計五十六冊作六函

附賓興育才公定條約　此邑紳黃榜書爲舉子時所草創經費公定共二十八條科舉未廢時俱循行無異茲擇其關於學校風敎者錄如左自明以來貢舉必經庠序則賓興於舉人進士之獎貼

亦所以勸學也故並述焉讀者當勿疑其疆界之多溢云爾

一賢能有書自新進以至登第皆至賓興書名於册以爲吾一邑人文之徵使後之覽者有所觀感焉　一歲科試小結文童每名給銀八分武童每名一錢二分由各童開具原日捐賓興銜命交付廩保於正塲榜前並結尾付局查對三代籍貫按名彙交廩保轉給補考者不與其有重名報考混同取結者照例禀扣以杜僥倖

一歲科試新進府縣學結金光緒十三年奉前學憲李裁核定章批示永遵在案茲賓興津貼每名結金銀一十二兩五錢文武同凡院考覆試榜後由賓興會同

新生赴學取結金各新生遂至賓興題名填結並補湊原額結金付局彙繳（其有里賓興及社學等公項者由各值事將應給銀兩付局湊繳）已來銀者給與收單倘在賓興借墊即於册內注明結金銀幾兩未付字樣限兩月內如數清繳逾期不繳者賓興除名永遠不與津貼此乃士林均沾公項非新生所得獨專其利也凡取結不由賓興及未捐賓興者結金聽其自理多寡概不與聞　一分股按派統以三年出息爲衡除三年內完粮祭祀津貼小結學結及局費一切支用外餘分爲二十有一股（股約占銀貳百兩然多寡仍視出息爲衡）不能拘定貳百之數除按派鄉試會試及京官各股津貼外其餘

俱作留存預爲恩科津貼之用及地方要務不時之需

一文武鄉試津貼水脚占十股大比之年限以六月上旬各將赴科衙名里居報局編册總理酌舉一人滙兌津貼銀兩至省按册開列衙名粘壁俾衆共核有無到省並查對龍門牌數異同闈場畢後二日值事柬請各里公正者一人至寓公同覆核劃理按派（監生教職入闈者均得與派赴北闈者視所派之數另行照給）其零奇分釐之數抽爲公項以省煩瑣是日各憑卷票務須自到領取親筆注簿以防假冒值事並將卷票書明水脚付訖字樣事畢簿册回局存驗仍將所發衙名按里開列粘局備查其有冒名領

取及冒開報銷查確追繳倍罰凡值事特舉赴省者公費銀五十元順便赴試者公費銀二十元（如值事有故不能候至外場聽由委付一人代攝如有懈事仍惟原手是問）一文武會試津貼水脚共占四股凡公車先一年臘月知會到局屆期滙兌入都酌付一人按派不得在局預支其公車宿京京官會試進士留殿優拔朝考均在此股派分多者人不得逾七十兩未到京者不與　一凡遇恩科曠典津貼多寡不能預定惟將遞年留存項下通盤核算除一切應支經費外餘仍分二十有一股其鄉會試應值若干照股按派多者仍不得逾正科津貼之數　一新科中式花紅

舉人給銀一十四兩優拔貢生一十兩進士以知縣即用者四十兩大挑及優拔以知縣用者三十兩主事中書五十兩小京官及舉人考取中書者三十兩庶常七十兩榜眼探花五十兩狀元及第七百兩武舉七兩進士侍衛三十兩營衛用二十兩三及第視文科半之均在留存項下開支文武花紅所以懸殊因捐回花紅亦多寡不同故爲區別也古者賓禮有制自優拔以上各新貴衣冠至賓興謁先儒畢值事具饌獻酬如儀一京官津貼歲占一股凡文職由正途出身者照派人不得逾七十兩捐職與武職半之人不逾三十五兩歲分冬夏兩孟月滙寄入都四季

分派凡是季月朔尚未至京及已出京者不得與分其季之數每京官限津貼十年有所餘俱作留存　一核派津貼凡表內無名及三代不符籍貫不清與少欠結金虧蝕公項並未清繳者一概不與津貼現在殷實之家未捐賓興及捐而未交交而未足者俱不列表另册內記永不許混冒領取有願補捐者酌量合式仍予收入　一籍貫不容混亂如有冒捐賓興被人攻訐者查確退回原銀不得以混入捐題藉詞冒考如實有田塘廬墓與例相符亦不得妄攻滋事　一祭祀歲科考試年以學憲考頭棚之日大比年以府憲考決科之後一

日恭行祀事主祭局長一人若在籍有名分俱尊者則其人主之陪祭局副一人次值事次廩貢以上到宜親次捐資百數者家一人不許僮僕代倘各里有捐資不及百數又無廩貢以上者局內臨時斟酌擇其里之有名望者一人柬請與祭用昭成集祭日值事具柬速客各肅衣冠已中將事午中而徹祭畢公同查核數目枚舉值事並妥議一切事宜申未而宴各以齒序事畢乃退輿馬自備寓總局者祭之明日而退有事留商不在此例一懸書讀法古有其禮睦婣任恤義不容辭至一切詞訟寘興概不干預若鄉間經投小故里中父老理處不清經投到局兩造願來聽勸者亦當據理化解以仰副我朝和鄉黨以息爭訟

至意倘事經控告是非自有官斷毋得囑託在局關說詞內毋得牽涉在局姓名玷辱斯文在局者亦毋得徇情私爲千謁各鄉父老有因訟事來城者亦不得居停賓興嫌疑所在各宜自愛　一比閭族黨禮尚往來吉凶賓嘉用宜從儉凡鄉間吉慶事必柬請而後賀喪葬事必訃報而後弔不請不賀不報不弔主賓兩便最爲省事凡慶弔家祇一人往不得以一家有事連村比戶不舉火（請理之囊乃往）儀物至微以百二十錢爲率不用對聯鬱花不用燔豕非視殮不用布被凡主人喜事不登鷄酒不荅豕肉喪事不荅祭帳酬賓一次不用重席喜事

粵東編譯公司承印

不過十簋不得用參翅席喪事不用海菜婚事三朝拜岳家歲饋不過兩肩嫁事不侈粧奩有餘可資以實業湯餅會用紅蛋不陳鷄酒外家招邀不過一席尋常饌客不過六簋節儉行而後財用足財用足而後教化興搢紳望族爲民表率尤宜斷然行之毋爲僞說所撓轉移之道惟在於斯　一古者教以三物糾以八刑考其德行道藝而勸之糾其過惡而戒之伏讀聖諭十六條隆學校以端士習訓子弟以禁非爲又復製文訓飭頒懸各學告誡昭垂至詳且切凡爲父兄師長者皆宜教導子弟嚴加約束毋使流於匪僻而爲子弟者尤宜敦品勵行

崇尚實學毋相習爲浮薄敗壞士風異日賢能並興上爲天府之器下爲鄉邑之光豈不懿歟

粵東編譯公司承印

桂平縣志卷二十四

紀政

學制下

前卷所記爲開邑以來可攷之舊制更有新制起於清末光緒二十九年奏定學堂章程自辛亥改革國體政體既異於前故教育宗旨亦隨俗好尚雖未別纂專書而零星部令改易紘輯者已屬不少大約清世道藝兼崇中西互參形上不廢乎形下育民仍兼育才民國重藝而輕道揚西而抑中有形下而無形上貴育民而嗤育才育民之要在於人人自立人人自立則內無賴於家外無藉於政大勢趨於有平民而

粵東編譯公司承印

無邦域其不同在此至於兩者孰爲得失則清制類於中庸民國學風徒言自立高矣美矣顧問其何以自立則舍物質技能無他術經訓不明心性不治而欲自立實以自危耳欲爲縷指須費千言編者方居羊石會東江戰起急於完印未暇及也今將二十年內邑中所籌設者纂曰學校種類曰桂平中學校始末曰各校學科曰畢業班數曰勸學所

學校種類

學校之設紀地內已略有叙述然但言建設年月猶未區別種類或存或廢俱未詳及故復載於此

邑中新學校萌芽於清光緒壬寅而後及科舉既廢繼起益

衆區以別之屬於普通教育者有正有預正者有中學師範兩等高等初等各小學預者有桂平中學預科蒙學各種屬於實業者有蠶業學堂（女學附後）

師範學堂以光緒丙午年設於潯陽書院兩年畢業後停止蠶業學堂創於宣統間民國停止兩等小學堂各鄉多有之後多改爲高等小學堂中學預備科自桂平中學成立後即停止民國改學堂稱學校蒙學改稱國民學舍今邑中所存者惟中學高初國民學校四種

中學校有二一爲桂平中學校（名公立中學校）設立在師範停止畢業之後（詳後桂平中學設立原始）始在潯陽書院後遷桂邑書院二城廂中

學校民國後設立以萬壽宮爲校舍議者以桂平爲首邑城內自本邑中學未立之先已有濤郡中學堂盈以城廂所設則一城之內有三中學矣故立纔數年旋卽停止而桂平中學校則爲永久之制

初邑中高等小學僅有一所（始名桂平小學堂後改兩等再改高等）自濤陽師範講習社（見地學校中）畢業後（師範講習社見地學校中）業已設立始以桂邑書院爲校舍宣統間遷濤陽書院（與桂平中學對調）後以城鄉高等小學先後成立於是全邑高等小學堂停止

各鄉高等小學校如永和軍陵趙里厚祿上都中都宣一吉一各里皆有設立別有白石山高等小學校爲上中下秀三

里分立自小學分區之令下有議以桂平東西南北四區各設高等小學一所者其事未果

初等小學及國民學校自城及鄉皆有設立清代有分區之令厢內分中東南西北五區各鄉以道相鉅五里爲一區民國改三里一區皆未實行蓋以鄉中村落疏密遠近不齊故區制宜於城而不宜於鄉夫泥古者不可以言治癖新者不審時地又豈足以言教育行政哉

附女學

清光緒丙午年城內有桂平女學堂越年有正則女學堂（內分兩等教授與正則女學堂同在一所）其後復有女子師範學堂鄉中由士

紳墊款設立者有軍陵里女學由地方公立者有趙里女學（軍陵里女學在灣放墟趙里女學在瀝墟）俱始光緒末年近俱停止惟宣一里江口墟女學蹶然獨存

桂平中學校始末

高等小學以下有建築者已詳紀地其餘無建築而有設立之事實者不能盡記而中學爲一縣最高之教育其始末不可略也故特載之

設立原始　其始名桂平公立中學堂清光緒三十四年三月二十九日桂平縣令陳仲賓照會首邑學務公所紳董云案奉本府憲唐行開案據該縣勸學所總董程脩魯稟稱竊

紳自接辦勸學所事宜一切興學擴張辦法在在應稟請立案現查勸學所接管學務公所移交閣邑賓興租息係光緒三十一年冬間奉前署憲彭諭將閣邑賓興改爲首邑學務公所以賓興年中租息盡撥爲辦學之用由學務公所經管前所長陸紳顯書於三十二年稟明由公所撥欵借潯陽公學地方先行開辦桂平公立初級師範學堂收學生一班計五十五人定四學期畢業復於三十三年在勸學所後座房屋開辦桂平公立中學堂收學生一班計五十人每收學費二十元爲聘英文體操兩教員之用其餘各科及監督庶務各堂員皆各學堂教員及公所紳董兼任義務倘所收學費

粵東編譯公司承印

不敷仍由勸學所支塾各節均經陸紳顯書稟明並冊報在案去臘初級師範學堂已經畢業紳集衆公議僉謂應停辦師範以前所撥辦師範之欵擴張中學紳查桂平地方實不少向學之士潯中學每招班桂平僅占額十四名三十二年經前署憲彭提桂平報國寺西竺寺等寺田產撥充潯中學堂經費廣桂平四名學額各縣不允爭論紛紛前憲呂接任詢悉原由卽令一其額而以所撥充潯中學之寺產盡還桂平並飭設法添欵自辦桂平公立中學各等因去年勸學所方以撥欵辦師範支絀復無校室可借祇得草草開辦未能擴張現當師範畢業停辦所有桂平中學添班業經招考共

收學生新舊共九十人擬仍借濤陽公學現成地方作桂平中學校舍校內課堂不敷並借文廟後殿暫作課堂至開辦費及常年經費計必需二千餘金現有由濤中學撥還桂平之寺產每年租息約銀六百二十餘兩係辦中學的欵復核計勸學所每年租息除完粮銀二百四十兩外亦存銀二千七百二十餘兩儘可撥一千七百兩歸桂平中學開銷而勸學所留出千兩加意撙節或堪敷衍中學既有寺租六百兩復由所內撥銀一千七百兩共有二千三百兩之數每學生並酌收學費銀一十四元以置儀器等項似此預算經費自不困難惟前年初開辦學務公所及師範學堂支銷頗鉅虧

空數百兩去年又派桂平塾濤中學經費亦由所內支去四百餘兩兩欵均從所內次年上期租項開支尚無從設法彌補耳計現接辦中學添足兩班畢業年期悉遵欽定章程如再能籌欵另行廣建校舍則隨時添班亦無停辦年限業經由勸學所妥撥銀一千七百兩並濤中學堂撥還桂平寺產所收租息銀六百二十餘兩概交堂內會計員經理並招取學生聘定教員於正月二十八日開學名爲桂平公立中學堂合將所辦各節詳細備由並勸學所中學堂經費預算表一本稟赴大人察核紳爲地方擴張學校起見如果有當卽懇恩准批示立案俾紳有所遵循實爲公便等情到府據此

當批據稟桂平初級師範學堂業經停辦該紳集議擬將前撥師範經費擴張公立中學添招學生延聘教員並征收學費提撥寺租及該所實興餘欵充作常年費用係爲推廣學務起見均屬可行至稱該學仍設潯郡公所地方校舍不敷并借府文廟後殿暫作課堂查鬱宮乃閤郡崇祀究竟各紳是否認可應先公同商明以免後議仰卽遵照辦理並候飭行桂平縣知照表册存等因除批稟由印發外合就行知爲此行縣卽便遵照毋違此行等因奉此合就照會貴紳董請煩查照辦理其設立原始備見於此民國改名學校

籌改薪章　桂平中學爲閤邑實興所立歷年辦法無甚大

改民國三年閭邑賓興籌議改章其續訂章程第五章內第一第二節籌辦桂平學校章程今錄如下

一籌辦桂中學校查賓興公欵自前清廢科舉後撥此欵興辦桂平中學至民國元年經已畢業兩班共和國家需材孔亟允宜賡續辦理以宏造就故桂中學校一切經費悉由賓興擔任其辦法約分數則如左　甲本校定名爲桂平賓興中學校凡升學招班教授管理各節與開學放假畢業時期悉遵教育部頒行通章辦理　乙全校學生遞年增補至多不過四班每班至多不過六十人以期量入爲出極力撙節每年不得過五千元　丙入校學生每

人每年仍須納學費銀一十四元分上下學期兩次繳交會計收理藉資彌補亦表自行束脩之意　丁實興公產邑人捐貲集合而成有股權方享權利倘學生先代祖父未曾捐資入實興者仍須酌量身家補捐入册以昭劃一未加捐前暫照通則第六條辦理　戊本校經費既由實興欵項開支即爲實興所立之學校故校長一席須由各里股權代表及有優先權者於每年例會時擇本邑合資格之賢俊投票選舉以得票最多者爲當選票同抽簽及票次候補等悉依選舉法之規定選定後由實興總協理呈請管學官轉呈教育司給委任狀或有事故而中途辭

職以候補人員請委接充不得爭執　已校長薪金全年至多不過五百元其各教員與管理員薪俻多少由校長與賓興總協理酌奪合式送關每年除寒暑假外以十個月攤算按月照支　庚本校經費銀兩賓興值理亦按月預算交本校會計員支拂而會計員須將開支數目分別登載清册月終併學生學費收入之數分別列表報告賓興值理每學期示一次俾供衆覽以昭坦白　辛本校開學時由賓興總協理值理將校中原有器具用品一一點明交庶務員管理逐年添置器用登册管理亦如之年終閉校時由總協理值理按册點明封入儲藏室着人看管

有毀朽者當場注銷有遺失者經手管理人負責任遞年輪流接管皆應如此辦法以重公物

二實興每年出息除辦理桂中學及後列一切費用外有餘留爲公積以備建築桂中學校之用至高等學校以上之學及游學外國各津貼應俟桂中學校房舍告成及學制官制大定之後如有餘欵再行提議分股酌給

各校學科

中學科目　清分十二科一修身二讀經講經三中國文學四外國語（東語英語或德語法語俄語）五歷史六地理七算學八博物九物理及化學十法制及理財十一圖畫十二體操但法制理

粵東編譯公司承印

財缺之亦可民國始加手工音樂清世中學已有音樂但非定制廢讀經

高等小學科目　清分九科一修身二讀經講經三中國文學四算術五中國歷史六地理七格致八圖畫九體操視地方之情形尚可加授手工農業商業等科目但於豫備入中學之學生可毋庸加授凡加授之科目均作爲隨意科目民國加唱歌清世邑中高等小學俱有唱歌科但奏定章程無之外國語實行教授農業添設家事科時存時廢

初等小學科目　清分八科一修身二讀經講經三中國文字四算術五歷史六地理七格致八體操此爲完全科學視地方之情形尚可加圖畫手工之一科目或二科目凡加授

之科目均作爲隨意科目民國將歷史地理編入國文不立專科

蒙養院科目　清制蒙養院保育之法在就兒童最易通曉之事情最所喜好之事物漸次啓發涵養之與初等小學之授以學科者迥然有別其保育教導之條目爲遊戲歌謠談話手技

以上學科祇略述大綱欲知其詳別有專書至於入學考試畢業年限及各校管理通則雖行或有依違而更變無常不能盡載

各校畢業班數

粵東編譯公司承印

桂平中學自成立至今經已畢業六班共得畢業生二百零九名各鄉小學自成立至今畢業班數人數太多此難悉錄

勸學所

設立原始　先是光緒三十一年設潯州學務公所旋改爲桂平首邑學務公所三十二年十二月二十九日奉調署府正堂唐爾錕諭案奉署道憲龍札開案奉督辦學務處護理巡撫部院張札開現據派辦處呈案照光緒三十二年五月初五日奉撫憲札開光緒三十二年五月初二准學務咨本年四月二十日本部奏酌擬官制並歸併國子監事宜改定額缺一摺單二件又奏各省學務官制權限並勸學所章程

一摺單二件均奉旨依議欽此相應恭錄諭旨刊粘原奏清單各件咨行欽遵可也計册二件等因准此除咨學務處查照暨行高等學堂外合亟札飭札到該處即將來原册二件繕校刊刷各二百本呈由學務處頒發各屬一體遵照仍各繳呈二十本到院備案等因奉此查此項奉飭刊刷學部官制章程當經本處函請兩廣學務處代爲刷印去後現准廣東提學使司將前項學部官制及學務官制章程各二百本印就備文移送到署除每種提出二本存處備查並呈送撫憲衙門十本暨移兩司衙門各二本外其餘每種各一百八十四本應即遵照札飭呈繳憲處酌核頒發除分別呈繳外

粵東編譯公司承印

理合具文呈送憲處察核點收以憑頒發各屬一體遵照計呈學官制章程各一百八十四本等情據此查此案前准督部堂撫部院衙門咨行在案據呈前情合就檄爲此行道卽便轉飭遵照將所有學務公所一律照章改辦以昭劃一此行計發學部官制學務官制章程二本等因奉此合就轉行爲此行府卽便轉飭遵照將所有學務公所一律照章改辦以昭劃一等因奉此合就諭飭爲此諭仰該紳卽便一律照章改辦以昭劃一切切此諭　三十三年正月初七日奉諭案奉督辦學務處憲札開前據該府電稱查首邑學務公所府屬學務皆交其核議中學堂亦歸其管理事務較繁前請

刊發鈐記以爲徵信茲未奉刊發應否補發亦或暫由府刊發用文書潯州首邑學務公所鈐記一俟改定名目再行另刊是否之處乞電示遵等情到處當經本處電復各屬學務公所應照學部定章改爲勸學所章程已由本處通飭鈐記應候本處刊發印發在案查該府學務公所前稟請給關防業經本處於十月間刊成木質關防一顆給發在案茲照部章學務公所改爲勸學所該府應一律遵照辦理所有關防應由本處改刊給發本處現復刊就學字第一號木質鈐記文曰桂平縣勸學所鈐記合行札發札到該府即便轉發該所收執啓用具報並將前發潯州府學務公所之關防呈繳

本處核銷計發學字第一號木質鈐記一顆等用奉此合行諭發爲此諭仰該紳即便遵照迅將發來桂平縣勸學所鈐記一顆收領啓用具報並將前發之學務公所關防稟繳赴府以憑轉繳核銷毋延切切此諭計發學字第一號桂平勸學所木質鈐記一顆　是年二月初二日復奉諭知事案奉署道憲龍札開光緒三十二年十二月十九日奉廣西學務處電開提學使已抵任本處即於十七日裁撤各屬稟報學務案件以後即分別移稟提學司核辦速轉飭所屬及學堂一體遵照學務處效印等因奉此合就轉行爲此行府即便轉飭所屬及各學堂一體遵照毋違等因奉此合就諭知爲

此諭仰該紳即便一體遵照毋違此諭勸學是爲所建設原始備見於此民國成立勸學所停止至近日復興章程大略　設所長一人勸學員若干人書記一人全年經費共銀一千三百八十六圓（伕馬費在內）由縣案月撥交（查此欵係由舊日學租及屠牛捐兩項提撥）所長理縣內教育行政事宜每一學年週歷縣屬各區視察各學校一次或兩次所員分任各區勸學事務每一學期須週歷所任區域各學校視察二次以上任期所長三年所員二年餘詳勸學所規程施行細則此不備載

桂平縣志卷二十五

紀政

兵防 監獄附

漢書以兵制並入刑法志中史家多嫌其畧宋歐陽修作新唐書始專立兵志後代因之夫兵者不祥之兆漢志或不欲言之太數亦未可知但人類道心多爲人欲所制自非至教大明人人有士君子之行無人我見無國土見無種族見則兵不能一日不備其用至切故其事類亦至紛則專編紀載屬非得已志乘者史之支流故兵防亦列爲一類蕭規曹隨今復爾爾但有監獄制可述者少並附於此蓋班歐分途亦

當斟酌而取之焉

堡兵

宋神宗熙甯六年增置潯江堡則邑中堡兵自宋已有之矣（事見紀）明代天下要害地方皆設官統兵鎮守其總鎮一方曰鎮守獨守一營者曰分守獨守一堡一城者曰守備則堡兵又爲明代營兵之一（詳明營兵後）其設在邑中者舊志失載茲據府志錄之如下

魏篤府志明設馬留堡兵九名秀江堡兵九名白沙堡兵九名吉崇堡兵五名盤石堡兵九名高嶺堡兵十名青遙堡兵十名蓬浪堡兵八名常隆堡兵九名蘆荻堡兵八名合江堡

兵七名

夏府志同

營兵

自此至巡船是明清制

明代兵制自京師達於郡縣皆設衛所外統於都司內統於五軍都府征伐則命將充總兵官調衛所軍領之既旋則將上所佩印官軍各回衛所故明兵名目有衛有營衛者平時之兵都督都司所統也營者征伐之兵總兵官所領也蓋兵一而已因時與事而異稱營兵本爲臨時之制而其後因邊境多故遂常設不廢清之營兵蓋由此脫胎桂平營兵設於明代可考者祇有堡兵已見前清制則舊志載之甚詳茲錄之如下

粵東編譯公司承印

舊志云桂平城池及水陸塘汛皆附潯協左右營防守左營設兼巡北江一帶河道千總一員步戰兵四名守兵五名分防水汛則平埇塘守兵六名白石崖塘步戰兵一名守兵二名碧灘塘守兵三名鑒字塘守兵三名沙灣塘守兵六名磉灘塘守兵三名駱根塘守兵二名步戰兵一名北江頭塘守兵四名黎埇塘守兵三名石咀塘守兵六名都掷江塘大嶺塘守兵各三名大黃江塘守兵六名盤石塘守兵三名其巡防內河平埇塘又有步戰兵二名守兵六名巡防河內大黃江塘又有步戰兵二名守兵七名也右營設兼巡南江一帶河道把總一員步戰兵一名守兵八名分防水汛則畫眉塘

守兵二名大灣塘佛子嶺塘各守兵三名石門塘守兵六名白沙塘秀江塘各守兵三名鷄公塘守兵六名官江塘福山塘全村塘各守兵三名南江頭塘守兵四名其巡防內河畫眉塘又有步戰兵三名守兵六名也至分防陸塘則大洋汎守兵四名羅秀汎守兵三名紫荆汎步兵三名守兵七名其兩營軍器如弓箭槍牌盔甲旗纛之屬年久損壞嘗請項修製委縣會勘結報按光緒末年朝廷厲行新政督兵遂廢

民壯

按魏府志稱明宣德四年初募民壯本地方官率領操練鞍馬器械悉從官給免本戶粮而續通考載英宗正統二

粵東編譯公司承印

年始募所在軍餘民壯願自效者分隸操領王圻並言民壯始於正統十四年景帝立之皆與魏府志言殊姑兼載之以備攷

魏府志桂平縣額設五十名雍正十三年裁汰十六名存三十四名乾隆十四年裁汰二名存三十二名鳥鎗手十九名挑刀弓箭籐牌手共十三名 按民壯至民國改爲警備隊見後

魏府志按云民壯之設所以壯官威也且有遞解軍流護送餉課緝查奸匪防守城池倉庫之責有事亦足以資捍禦在邊境尤所必需自宋以來用之我朝於順治四年沿例設立因法久弊生爲害民間久經裁汰嗣是山東濟寧

州知州被兇受傷南北各省通行復設以爲防護地方官之用每州縣以五十名爲定額數本無多加以上班下班勢不能聚抵禦强暴究屬虛名於是又有閩省知縣被斬之事大府驗其技勇訪諸謠諑叠請革除經部覆各州縣存留民壯自十五名至二三十名不等惟沿海地方路當衝繁或偏僻苗疆封域遼濶實在必需難以裁汰方許照額存留且必隨時勤加訓練以收實效若操演懈弛有名無實甚至以老弱充數反失設立本意不如裁去之爲愈也況各州縣押解人犯則有皂快緝拿匪犯則有捕役解送錢粮防守城池倉庫則有營汛兵至海疆山僻緊要處

所現已相度情形添置營伍用資捍禦其餘非兵非役徒飾外觀托名假借更滋擾累從此粵省邊要之區亦經挩年裁汰今潯屬所存若干名如桂平附郭首邑兩江總滙上達雲貴下通粵東湖南路當孔道地處衝繁平南居潯下游與桂平相倣大同朋化二里悉係猺獞獷悍難制貴縣武宣分處左右江重山疊嶂險峽危灘奸匪所聚武宣尤民少獞多俗尚刁健易動難靜凡此皆須設民壯防衛更無可裁今條例存留各數備詳綠起書於左惟各屬邑因名存實不以日久弛訓練不以老弱充數目不以勾攝公事使得狐假虎威不以緝查宵小反致貓行鼠穴庶幾

收在官之益除斯民之害副設立之本意使當局之差遣而一切議留議汰請損請益俱可無用矣

狼兵

魏篤府志明永樂二年猺賊猖獗調來狼兵征勦獲勝班師回籍成化年間藤峽猺叛四山響應越峽搶掠無虛日復調歸德思恩等處狼甲安插把守各處隘口用備戰禦賊衆不敢出沒遂撥賊田及各絕戶之產與之耕食有粮無差藤峽既平分隸各縣統屬本府通判管轄故通判有撫夷之任每年自九月十五日調赴守城至三月十五日放令歸農共九百三十七名抽調守城兵二百六十一名內桂平縣狼兵五

粵東編譯公司承印

百九十七名抽調守城兵一百七十一名自萬曆年間裁汰三分之二至清朝昇平日久免其守城之役地方有警仍照舊例調遣迄康熙三十年前任總督石檄查粵西水陸塘汛制兵單弱用狼民貼防經前任粮夷廳議以各屬水陸塘汛每塘派撥附近四名在汛貼守春夏農忙之際以二名守塘二名歸耕更番迭換至秋收後四名俱令在塘貼汛通判一員雍正六年裁汰所有狼兵悉歸同知管轄當時原額狼兵一百九十五名內姜里狼兵二十六名於雍正七年全撥赴軍廳衙門應用現存狼兵一百六十九名計趙里四十名甫里十一名厚祿三里二名武平里十五名上中下都三里二

十名吉大一里六十名永和里二十一名內撥守南江頭塘一名全村塘二名福山塘二名官江塘二名鷄公塘二名秀江塘二名白沙塘二名石門塘二名佛子塘原無分派貼防大灣塘四名橫眉塘二名平埇塘二名白石崖塘二名碧灘塘二名鏊字塘原無分派貼防沙灣塘四名磉灘塘三名駱根塘二名北江頭塘四名黎埇塘二名石咀塘五名都椰江塘原無分派貼防大嶺塘二名大黃江塘一名盤石堂二名旱塘紫荊汎太洋汎羅秀汎三處原無分派貼防乾隆間桂平狼兵一百一十五名狼田一百六十頃五十畝零然或汰或添名數無定即狼田亦非舊數矣夏府志同舊志亦同而稍略

卡兵　卡兵有二名屬於武營者有屬於巡檢者合志於此

舊志碧灘塘近設水卡一所撥差役二名兵丁二名每日給鹽菜銀三分僱募壯丁二名每名每日飯食銀六分每夜油銀三角每日需銀二錢七分每月需銀八兩一錢每年需銀九十七兩二錢　大黃江口爲潯梧往來大路舊設巡檢衙門乾隆間以紫荊爲猺山總口移巡檢衙門於新墟道光六年副將佟慶知府孫世昌稟請建卡於大黃江口派委員弁一人帶兵十名防駐以稽查往來游匪

哨船

魏篤府志云桂平縣舊設哨船九隻雍正十一年裁汰四隻

實存五隻三年小修每隻銀三兩五年大修每隻錢五兩八年折造每隻銀十二兩六錢一分塘船二十五隻三年折造每隻銀二兩 夏府志同

舊志按省志桂平舊設哨船九隻雍正十一年裁汰四隻實船五隻顧雖三年小修五年大修八年折造猶屬徒循故事也嘉慶二十年臬司會議詳大府始設船巡緝但經費無項開銷道光初年知府孫世昌設府屬總巡船四隻派佐雜武弁分坐巡察而各縣皆有巡船但奉行不力徒有其名是以水路中仍然不免失事官斯土者欲收實效端在慎選之得人據此則哨船在先巡船在後也巡船於

粵東編譯公司承印

下詳之

巡船

魏府志舊議潯州府屬桂平縣南河上游自郡城起至貴縣交界畫眉塘爲一段設巡船二隻自郡城起至平南交界盤石塘爲一段設巡船二隻自北河起至武宣交界中塘爲一段設巡船二隻　以上每船由各該縣派勦幹家丁一名管帶巡查每日給飯食銀六分差役兵丁各二名每日每名給鹽菜銀三分僱募壯丁二名水手二名每名每日給飯食銀六分每船每夜給油燭銀三分每船每日需銀四錢五分每月需銀十三兩五錢每年需銀一百六十二兩

魏府志按咸豐間兵燹之後各路緝船均已遭燬無存俟後陸續添置始符舊章同治十一年四月內稟明上憲於南河上游之頭塘汎新添扒船一隻管帶官一員水勇十七名往來棱巡其口粮每月共銀一百兩在於涛局釐金項下開支報銷

按同治而後巡船歸水師統領管理民國編爲水上警察巡防隊（自此以下爲民國制凡前所載各兵除水師改警察民壯改警備外其營卡狼兵自清光緒間廢）舊爲四哨練勇民國成立知縣蔣航改爲巡防隊可任外籍管帶與舊日開設之意稍異但餉項仍出地方屠捐（練勇見治篇）

警備隊

舊爲民壯民國後改爲警備隊但舊制民壯餉由國家支給今由地方捐項暫行供給與民壯微有不同

監獄

獄制　自咸豐以前在縣署儀門右隅前後兩層前奉獄中土地神主後爲監三間旁爲女監監前有涼亭旁有井四圍牆高二丈覆以刺篥禁卒八名管兵二名捕役二名日夜巡查擊柝支更無敢差忒同治間署改南向監獄二所一設儀門右一在署左清光緒二十七年知縣彭言孝建築看守所一間二十八年在署左建築監樓一間名曰東監光緒三十三年知縣陳仲賓建築待質所一間均有更夫巡察以免逃

逸民國管監尚無定制改革伊始有設監獄委員並設兵巡守者然其後多所依違不盡蕭規曹隨也據舊志廨署篇及采訪

獄費　府志云桂平縣歲修監倉刑具銀八十一兩八錢五分九釐在存留銀內開支

粵東編譯公司承印

桂平縣志卷二十六

紀政

郵傳 附電報

郵傳古已有之四子書曰速於置郵而傳命舊志云漢法別馬高下爲置傳馳傳乘傳粵西山高水險向無驛馬故公文遞送俱用舖司有急則插羽於封至舖時登記號部以杜留前稽後之弊仍令分管者確察詳報舊志全省額設舖司九百六十五名就各州縣衝僻定名數桂平舖司在城二名南北河共十九名工食銀歲於存留項下給遇閏有加然查南北江下路十六舖向在塘房居住並未設有舖舍而在城及

粵東編譯公司承印

南北江頭塘每塘發舖兵二名其餘若福山官江及大黃江盤石等塘俱止一名登號遞文隻身難攝乾隆十九年知縣楊大濱詳請每舖添設一名所需工食於扑憲庫驛站銀兩酌量給而駱根等塘移令塘兵帮同遞送水路駕塘船以濟其賞罰處文武會查二十二年奉文裁汰二十八年奉文檄行查議知縣吳志綰請於工食外量給米三升第恐法久弛生誠能留心體卹嚴行核究則一切遞送可無或愆期外有所謂千里馬者號稱捷足額設二名每年工食於歲終赴司庫請給而桂平附府東西兩省南北兩江簡書紛逐添雇差遣從三班支給多至不敷乾隆二十二年胡府憲檄南貴武

三縣於民壯二十名內酌撥一名帮貼桂平工食按解給二十四年三班禀府乞按季派當以免推卸以均勞逸奉批應否按季輪撥抑另增帮費仰桂平縣移會南貴武三縣妥議詳奪會胡憲解組未及議詳（以上俱錄舊志）

清光緒年間設立郵局初在城外後移城內登龍街近照郵章定名潯州二等郵政局縣屬繁盛墟場並有郵政分局其職務在收接函件遞送前途以函件投郵者繳納郵票費後郵局即將郵票粘貼於所寄之物正面或背面上貼票後蓋印發行其貼票分數之多寡定乎其函件之重輕或視乎其寄程之遠近然除粘貼普通郵票外又有雙單掛號等名法

粵東編譯公司承印

詳郵局章程此不備錄但章程亦時有更改非能曆久不變每局設局長一人郵差若干人以司理郵務局長由郵政總局委充餘由局長雇倩官民寄附一律照章辦理其傳送速率雖不及電報然而勝於舖遞故自成立之後公私稱便從前千里馬等名目遂廢

潯州電報局光緒十年成立現附設馬家塘李眞人廟內其法以號碼譯字用電傳送能以片刻時間將信息轉達數千里外以故情事之利在速達者均以電報爲宜自有電報軍事上甚稱便利但不能寄附有質物件今與郵政相輔而行法亦甚善又大黃江墟亦有電報與郵政設立在潯局既成

桂平縣志卷二十七

紀政

民治

春秋之義以天正君以君正民此小康制非大同大同則使民自正而不正於人其等復有高下下者使民自正而以君監臨之論語亟稱舜之無爲許仲弓之簡可使南面斯其義也使民不能自正則舜何能無爲仲弓何能安於簡乎進而上之則以民自正自監而不監於人故春秋家又有言太平世人人有士君子之行而其事殊非易致是以孔子誨人不倦重在自責曰古之學者爲己曰吾未見能見其過而能內

粵東編譯公司承印

自訟者也曰躬自厚而薄責於人曰射有似乎君子失諸正鵠反求諸其身孟子傳孔子之學則曰禍福無不自己求之者佛言普度衆生不外使衆生自度與孔孟同旨是何故哉欲廢君臨而由民自正自監宜人人學道自脩以爲本不如是則求治而反亂也然大道有志而難逮唐虞之民猶不能人人自監其身於變時雍而後且賴舜之恭已垂裳以臨之況秦漢而後有霸而無王（漢高唐太皆霸而轉王）焉有民治可言然以中國之大統於一人則耳目難周雖極專制而民間樂利治安輒任民自爲故君愈尊貴而地方官自由施行之事愈紛起此各邑所同若近之賓興保甲其大端也清宣統間所頒

行自治勸學農商各章程又其後焉者矣今分類俱錄於後

闔邑賓興館最先公定條約

凡二十八條其關於作育人才者有十五條第一第二第三第四第五第六第七第八第九第十第十一第十二第十三第十四第十五已載學制卷上尚有十三條爲歷來館內治事者所遵守行之十數年亦地方一大典故也其中用人之法總理則由闔邑公舉值年則由各里輪推皆屬民治精神至公舉時既投票於筒復行枚卜天人合徵毫無私義又今之言選舉者所不及也先正典型其可忘哉爰錄如下民國後續訂者隨後錄之

一捐銀無論多寡均屬當日慷慨好義協力同心成此美舉

既經捐付賓興即屬衆人公項不得視爲一己之私異日子孫流覽實錄惟當仰體美意發奮振興無得籍端滋鬧索回先人捐金之數違者稟究　一置產各里多寡不一均係合邑公貲買受稅入合邑賓興戶並非各里私置毋得籍端覇業挾制瓜分違者稟究其田形概經丈量繪圖刊刻約以十年復加勘丈歲丈二里（田多者一里）挨次舉辦週而復始屆期局長擇派値年二人（本里一人外里一人）親履監丈按圖核對有無變更如有水衝坍塌勢難墊復注明志內如係佃人擅改田形立飭更正坵角種數或有缺少尤宜嚴加追究令符原額自來公產半多遺失可爲龜鑒務宜隨時更丈認眞查核以杜隱

瞞侵吞之漸實興精華全在於此切毋疎忽倘有私將公產盜買盜賣者查出稟究各治如律　一錢粮歲分上下忙將實興所承各里丁粮照數完納領單存據急公奉上切無延緩　一期租當經將田之高下價之貴賤照原額租穀計畝核實格外折減成數易穀收銀先銀後佃所定上期租數已極便宜實有裨於耕農此後永爲實額豐年不加凶年不減凡我佃人歲以十月中旬務將來歲應納上期租銀自行清繳到局領取收單不得交付本里紳董藉詞飾卸里董亦不得代收挪用凡繳期租未足額者不收以免拖延藉佔之弊限至十一月中旬止一律清收逾期催問夫脚佃人賠墊用

粵東編譯公司承印

昭徵儆免累公欵倘仍抗延不繳立卽揭字招耕另行發批有頑抗者稟究　一田租向皆收穀第以事屬公項田遠租繁倉儲難靠催收出糶終不免上下其手之虞積弊已多衆心携弐勢難持久茲將租穀折收上期租銀事歸畫一免滋耗蠹並設三連租單一給佃人一付里董一存總局彼此稽核互相維繫以期經久此後不得以收穀多利妄議更張如附城田地管理較便者酌爲變通可也　一仕宦捐回賓興花紅銀外官實缺州縣弐百兩同通柒拾兩知府叁百兩臬道肆百兩正藩司鹽運柒百兩督撫壹千兩京職實缺三品叁百兩二品伍百兩一品壹千兩試差主考柒拾兩學使柒

百兩武缺實職都守叅拾兩參遊伍拾兩副將倍參遊總兵倍副將提督倍總兵凡文武各官上缺加什之五下缺減什之五署事者皆半其加減以上下爲衡實缺限兩年內署事限一年內各將捐款如數滙局兌收倘逾限不交由值年專函追取國朝秩官甚盛不能悉數諸未擬及者均以比例從事凡署事實缺每班皆捐收一次凡營務管帶統領酌捐凡應捐花紅無論何項出身均宜如約格外樂助者不在此例有不如約者實與除名子孫永不與分津貼已付銀者勒石傳後　一局費日食菜錢不得過叅百文尋常款客每飯菜錢不得過叅百文有事宴會酒席錢不得過千五百文特請者不在此例在局値事往返夫費不得過五

粵東曙譯公司承印

次下鄉非賓興事不得支公款各里紳士非賓興事至局不得責款留佃人繳租有食宿無路費凡局費歲不得過二百五十金祭祀宴費不得過三十金賽會不與施捨不與凡一切善舉非關學校者由賓興另行籌捐則可不動支公欵賓興出息祇有此數博施濟衆勢難兼及俟他日設立善堂始行酬應　一數目凡收支各欵逐條日記分類鈔總月終一結開列清單粘壁歲終刊發各里以昭衆信凡簿據粮戶一佃戶一（均按里衆揭）項一祭祀儀品一小結一結金一鄉試津貼一會試津貼一京官津貼一花一薪修一日食一（內分米一酒一油壹柒錢一柴一）雜用一收支存欠總數一新進册一登科記一內記

一公文册一須知册一交代册一凡簿據册冊掣損冊塗抹祭祀之日司數員陳新舊兩年數簿聽衆稽核如有侵蝕情弊各宜破除情面認眞指駁免滋流弊　一值年局長一人局副一人束脩銀各捌拾両司數二人薪水銀各伍拾両凡薪脩按季照奉受聘不任事不支聘金局中用門僕一人小僕一人厨夫一人每歲開局定以正月二十日收局以十二月二十日　一津貼花紅薪脩祭費各條皆就現在租息量入爲出核議定規倘異日生息較多先發足結金外其餘一切酌加或增設鄉課之類現力未逮敬俟將來　一公舉在局總理擇合邑中名望尊重明達公正者舉之（優拔以上及曾仕敎職以）

上者不分畛域務期得人如果辦理誠孚衆望接連舉留亦不得過三年司數就里中擇身家殷實廉儉穩練者舉之歲派一里里用一人大里輪值三年中里二年小里一年（捐銀二千以上者爲大里千兩以上者爲中里不及千兩者爲小里）以二十二年爲一週首中都宣一次吉一宣二次上都秀一次吉二中秀次上秀下秀次崇姜趙里次永和城廂次軍陵下都次中都秀二次宣一祿三次吉一祿二次宣二甫里次上都祿一次秀一武平次吉二下秀次崇姜永和次中都軍陵次宣一下都次吉一中秀次宣二上秀次上都趙里次秀一城廂挨次輪值週而復始（如輪值之里無人承當仍留上手多辦一年）祭日設公舉之筒四於香案右總理司數二人凡

與祭者各舉所知（不與祭者不得與舉）默書銜名於筒（筒各一紙書二人不知紙不舉）畢以次啓視聘所舉名數至多者數同枚卜之聘其卜得者以期視事有故弗就聘其後卜者未舉不得爭既舉無故不得辭　一責任總理維持文教稽查數目至銀錢各有專司總理毋庸越俎司數協理局務專管出入凡有支放仍商總理施行毋得私自動支如有存欵出揭悉以餉押爲信凡本籍殷戶京外各官不得挪借以杜流弊事關公項一切經手是問凡值年各宜盡心竭力和衷共濟毋得疲茶廢事如有過舉聽由各里父老到局公論據實指摘凡子弟不得聚衆鬧局藉端哄鬧違者稟究立將實興除名永遠不與津貼

凡匿名揭帖者亦如之倘果值年不孚輿論自當早日引退如係無故受誣亦宜衆正扶持堅留視事毋任小人得計致壞大局　一交代總理以正月開局之日爲期惟司數以先一年十一月朔日入局襄理租務俾知首尾正月以後始行接管凡交代所有契券田圖揭單粮單租帖數簿册記公文一切字樣會同總理按册逐件點交其接管亦須認眞查檢凡單券要件公同封鎖如要查取亦公同開視倘有遺失俱惟經手是問凡經算數目存欵若干即日通盤交出毋得延欠如有交代不清抗欠不繳顯係有心侵蝕應即稟究照三分息追繳總理失於糾察咎無可辭應向一力追收以重公

欵

闔邑賓興館續訂章程

清光緒之季闔邑賓興改爲勸學所及以租產興立學校章程一變已詳學制下篇及民國成立勸學所別移地址改歸官辦賓興名目至是恢復而積欵仍以辦學館內各章參酌新舊訂有專書邑紳馮舜生叙云學校古制也而賓興亦古禮安見今必異於古所云耶前清以科舉取士鄉先生雅意作人捐巨資合衆力置賓興基業以溢息津逮士林法良意美及清室末造廢科舉設學堂長官權以賓興改學務公所改勸學所移欵辦

邑學務沿視學民間義舉變爲官政而任者仍以邑人充選楚弓楚得亦無憾也辛亥革命滄海桑田不堪回首至民國新造百度更張學堂改稱學校表面似新而命名仍不失古意邑中名達士目擊遷流遞嬗爲保存讀書手澤計會議仍以賓興所有公產續辦柱中學校惟限於欵絀其高等學大學專門學及外洋遊學一時尚難補助應俟學制大定館有蓄積再提議行且僉謂周禮大司徒以三物教萬民而賓興之賓興名義與學校制並未相悖宜仍照舊額之曰賓興館俾復見廬山眞面目但名稱可復舊而規章必求適用於當時于是

乎有修改章程之舉舉徐君鳳儀楊君因材羅君克宣黃君岐軒爲起草員分類屬稿謬以鄙人綜其成中間又經討論員逐一討論務合乎人心公理而後即安誠鄭重其事矣鄙人無東里潤色才濫廁諸君後述而不作就原有者編而輯之互見者刪之語近於別類者移隸屬之間有闕漏者亦添補入之總期詳明周密利於推行而已夫風會所趨時勢移易制度文爲因革損益三代豈相沿襲哉道與時爲變通舊章改作非紛更也況舊章可存者或師其意或採其辭不敢湮沒告朔餼羊愛羊即以愛禮且舊冊必什襲藏之俾後人得考其

事所自始吾因而有感焉鄙人不幸而值此鼎新革故之運會而亦未嘗不幸而乘此出故入新之過渡鑪冶新舊以觀其會通昔日之舊今日改之新矣今日之新改之又成舊矣新與舊迴環無端而古今世運旋轉機軸不外如是後之視今猶今之視昔安見今必異於古所云耶爰書巔末弁之簡端以俟知言如謂徒法不能自行則人存政舉之責竊有望於遞年值事者中華民國三年三月日邑人馮舜生謹敘此續訂緣由也茲將所訂者錄左（其第五章一二條別附前學制下篇茲不贅）

按賓與用意與公司殊途其捐欵者亦與公司股東

有別而續訂章程有股權優先權等名目在當時或別有深意但按名思義終覺相違昔鄭康成注儀禮經文從今文者注出古文爲某經文從古文者注出今文爲某其例最善今將原文詞不稱實者略爲竄易仍將原文注出是否有合仍以質之邦人君子

第一章通則列條凡十一

一住所仍在舊日公置西門街房屋爲館舍

二名稱仍舊額曰桂平賓興館

三本賓興館以培植人才爲宗旨與舊日公約所載考其德行道藝而勸之糾其過惡而戒之凡有父兄師長者

皆宜教導子弟嚴加約束毋使流於匪僻而爲子弟者尤宜敦品勵行崇尚實學毋得習爲浮薄敗壞士風等語同一端本善俗至計

四實興產業皆當日仗義諸公捐欵置受捐欵多寡稱家有無協力同心成此美舉既經捐付實興置業出息即屬衆人公物子孫流覽實錄須仰承美德毋得藉端滋鬧索回捐金及把持覇佔挾制瓜分等弊違者稟究至由官充入實興公產尤當保守勿失

五本實興凡舊捐有欵者均得享實興章程內所定利益捐欵至百元以上者則特別優待其從前未捐而後來

願補捐者酌量合式仍許收入惟必滿三年始與同享
賓興利益（享有賓興章程所定利益十字原文作有股權特別優待四字原文作得占優先權）
六桂中學校由賓興欵籌辦凡捐有欵之子孫來學每人
祇收學費銀十四元未捐者於此數外加收四元外籍
加收八元以示區別（捐有欵三字原文作有股權未捐者三字原文作無股權以下仿此）
七本賓興照舊每年以陰歷十一月內酌定例會日期如
有特別事故准由總協理值理邀集每里一二人或三
五人到者過半可加開一臨時會
八每年例會查部捐資百元以上者家請一人（童僕勿代）至凡
捐有欵者之代表大里請五人中里三人小里二人（照舊）

粵東編譯公司承印

（原文百元以上四字之下有優先攤四字）

（拿二千兩以上爲大里千兩以上爲中里不及千兩爲小里）均擇其名望素優者函請赴會惟未捐欵者不與

九例會日已中集局公同查核收支數目如有不當得逐件指駁照數追賠是日選舉總協理及輪到本里值理之人並桂中學校長妥議一切應辦事宜申未而退若事未議畢酌量展期但不得過三日

十前議民國四年起定爲每年用總理一員現因議參會撤銷賓興事務較繁仍設協理一員以資贊助俟議參會規復後再爲議裁每年值理二員廚夫一名館役二名

十一凡總協理值理各宜盡心竭力和衷共濟毋得互相推諉疲玩廢事如有過舉聽由各里父老到局公論據實指摘凡子弟不得聚衆鬧局藉端哄鬧違者稟究立將興賓除名永遠不齒其匿名揭帖者亦如之倘當局者果有失德自當早日引退如無故受誣亦宜衆正扶持堅留視事毋任小人得計致壞大局

第二章選舉職員法列條凡十二

一每年陰曆十一月內定期選舉由賓興函請各里捐百元以上及捐欵各家代表在會票舉翌年總協理值理及桂中學校長（捐百元以上原文作有優先權者捐欵各家原文作衆股權下文仿此）

二每年臨開會時賓興所函請諸人必要到賓興報名其捐百元以上者須帶賓興所發之徽章照驗即捐欵各家公推代表亦須由本里先函通知以便預備票張入場投票

三選舉總協理凡賓興所函請捐欵各家代表及捐百元以上者均得投票選舉值理收支兼庶務則但由輪值里份之捐欵百元以上者投票選舉非輪值之里毋容投票

四每逢開會投票之日賓興所請捐欵各家代表及捐百元以上者均宜先期到城不可放棄責任如屆期不到

則所舉出之職員即准爲默認無論若何職員如業已投票選舉則被舉者雖得票不及額亦爲有效不得以到投票者不及半數爲藉口要求改選選舉方法初選複選手續太繁本賓興規定用一舉卽定之法以得票多者當選票同一抽籤法定之

五投票場所規定在本賓興館內

六票舉總協理用匿名投票法

七選舉總協理須年在三十歲以上品望卓著並有二千元以上不動產者方得有被選舉權但有左列之情事者不得有被選權

甲未捐款者

乙品行不端聲名惡劣者

丙在剝奪公權或停止公權之時期者

丁失財產上之信用被人控實尚未清還者

戊吸食鴉片或常有疾病不能任事者

己浮躁而不通文理者

八選舉値理照舊章歲輪二里里用一人大里輪値三年中里二年小里一年以二十二年爲一週首中都宣一次吉一宣二次上都秀一次吉二中秀次下秀上秀次崇姜趙里次永和城廂次軍陵下都次中都秀二次宣

一祿三次吉一祿二次宣二甫里次上都祿一次秀一武平次吉二下秀次崇姜永和次中都軍陵次宣一下都次吉一中秀次宣二上秀次上都趙里次秀一城廂挨次輪值週而復始（如值里無人承當酌留上手多辦一年）

九輪到應舉值年之里份聽該里之捐百元以上者公推選舉舉定後由該里過半之有優先權者具函列名蓋圖通知賓興由賓興函邀入館辦事倘所舉值理有侵吞公欵情弊惟函內人數是問

十須年在二十五歲以上具有左列資格之一者得被選舉爲值理

甲知書明理算術精通不失財產上信用其本份不動產值銀五千元以上者

乙知書識算不失信用本份雖不及格而有捐百元以上過半人數担保者

十一有左列之情事者不得選爲實興值理

甲未捐欵者

乙品行不端聲名惡劣者

丙在剝奪公權或停止公權之時期者

丁失財產上之信用被人控實尚未清償者

戊吸食鴉片或酷嗜賭博者

己常有疾病不能任事者

庚浮躁而不通文理者

十二依以上手續選出當選員之後固當各守秩序未舉者不得爭既舉者無故不得辭惟當選員以下得票畧遜之人仍須記名作爲候補人如當選員確係有故不願應選或應選後物故均得以候補之舉校長亦仿此辦

第三章職員之權責列條凡十四

一本館職員以一年爲滿任惟總協理連被舉者得續任亦不得過三年

粵東鏞譯公司承印

二每歲例會所舉新職於被舉後十日入館接辦交代一切事宜

三館內房屋如有壞漏總協理值理當謀補葺有未備之處及別處買受地址修建或有餘欵置業均本份應盡之義務

四總協理有綜核館綱維持學務之權與各里捐白元以上者有聲息相通之關係負合屬士林責任救弊補偏惟力是視

五值理員有管理本館數目出入及一切庶務之權公欵收支皆歸掌管負有完全責任如有妄支濫借惟經手

是問每年將館內賬目製成表册分兩期報告各里百元股銀以上之優先權者

六值理二人須指定一人主管收入之數一人主管支出之數每入館時由該值理員雙方商定

七值理除前兩條規定外當桂中學校開學散學之期當會桂中學校庶務員查點校具或陳列之收藏之之責任

八總協理不經手銀錢而有監察收支之權值理之收入支放款項須向總協理商明事由公同議決方准動用不得擅自決斷私行浪費

粵東編譯公司承印

九值理受總協理之監察既如前條之規定然錢銀出入實爲收支員之專司各里租息總協理不得收受挪用倘總協理不遵定章越俎代庖非理挪借多立名目虛糜公欵收支員亦宜嚴拒不得阿意旨從糊塗開銷

十各人挪借賓興欵項固爲值理經手是問若上年積欠並借出各項要件每年總協理值理檢查簿册大字特書標列館內當眼地方並刋刻遍送粘貼各里墟市衆人屬目之處注明某值理經手俾衆週知另專函向經手值理及借欵本人或其子孫追討以重公欵

十一凡交代所有契券田園揭約粮單租帖數簿册籍公

文一切字據總協理與值理按册逐件點交接管認眞查檢小心保存凡字據要件公同封鎖如要查取公同開視倘有遺失經手是問

十二凡前後任經算數目存欵若干舊值理須即日交出毋得延欠倘無銀交或交而不清須責令該值理寫田抵押限三個月清還逾期即點田批耕抵息一面函向推舉之人合力負担追討否則聲明將田發買以歸原本總協理失於覺察與推舉人同過非合力追完不能卸責如總協理用長公欵不能交出亦仿此辦法

十三開會之日既如法舉出新職員其舊職員即當函請

新職員到館接理函內言明信到十日內卽要到館如逾期不到卽作爲不願應選等語但新職員果如期到館舊職員即當查照本章第十一第十二條之規定逐件交淸如交而不淸及有遺失等弊則經手是問之語卽刻執行倘聽旁言唆攏而拖延揹阻卽以侵蝕盤踞論

十四交代淸楚舊値理仍照留館一月襄理事務俾新値理得知首尾此一月內本館祇供飯食不給薪金

第四章取締田產及收支宣佈列條凡十二

一置業各里多寡不一均係合邑公資買受稅入合邑賓

與戶納粮並非各里私業即充公附入田地亦經官案斷歸衆毋得藉端覇佔挾制瓜分違者稟究其田形概經丈量繪圖刊刻倘添新業亦必丈量繪圖入册約以六年派員勘驗一次十二年復丈一次由總協理値理擇舉二人外里一人本里一人親履督丈按圖核對有無變更如有水衝倒塌勢難墊復隨時由總協理値理核實注明志內如係佃人擅改田形總協理値理核明跟究更正坵角種數缺少嚴追吐出以符原額自來公產半多遺失可爲龜鑑隱瞞侵吞弊由漸積幸毋疎忽賓興精華全在於此倘盜買盜賣稟治如律

二遇勘丈年約以陽歷十一月至次年正月下旬止爲勘丈期間

三凡勘驗後新舊圖册遇有添多或缺少卽須將圖册翻印分寄各里有優先權者各一份以備稽考

四徵收租穀凡實興田租照舊規定上期折銀繳納先租後佃每年以陽歷十一月至十二月中旬爲徵收下年租息之期如逾期不交租卽揭字另行易佃

五近日穀價比前昂貴各田租折價應加應減之處由總協理値理派人查實酌辦如應加而不加者另行招耕

六凡各佃人繳納租銀須直接到局向當年値理交付取

回租單不得間接妄付於各里紳董及撥抵債賬等弊

七本實興每年須印備二聯租單若干凡佃人到館繳租照式填寫清楚以一聯裁給佃人以一聯存根留館備查以杜逞臆抵賴

八實興公欵不許挪作別用如有存欵出揭以殷實餉押爲信凡本籍士紳及各商號無論貧富均不得挪借以杜流弊如違章擅自揭借或挪移別用該值理員應負賠償之責任

九公產所入除納粮及例支雜支正用外如有贏餘存餉押出息者須逐年本息收還無公事動用仍添置田產

使動產與不動產互爲孳生

十收入支出各項劃清眉目分部逐件按日登記不得含混其部冊保存前屆移交後屆以備仿照

十一宣告決算手續分爲兩種半年一小結年終一大結決算粘壁宣佈併鈔多份寄各有優先權者稽考以昭大公

十二宣佈後三十日各里捐有欵及捐百元以上者如於決算內數目有疑義得向值理員質問值理隨時答覆不得拒絕但逾期不許指駁

第五章欵項之用途列條凡九

一　見學制下

二　見學制下

三館中食用費除柴米另支外每餐菜銀每人不得過一毫（僕役減半）尋常欵客亦以人數計一客止宜增加一毫有事宴客一酒席不得過十五毫特請者不在此例下鄉非賓興事不得支公欵各里紳士非賓興事到館不得責供張遠佃緻租有食宿無路費賽會不與施捨不與一切善舉非關學校者可另籌而不可動支賓興內欵歲中出息祇有此數博施濟衆勢難兼及宜崇節儉以裕度支

四職員薪水議定總協理年薪各支銀一百八十元值理二人年薪各支銀一百二十元全年伕馬仍照舊章各支銀一十四元凡薪金皆按季照奉被選而不任事者不支薪金

五錢粮爲國家維正之供每年當開徵時值理即將賓興所承各里丁粮照數完納領單存據急公奉上勿得延欠以重國課

六雜支凡館中所用紙筆火油烟茶等祇取足用不宜過耗使用器皿務崇儉樸不事華美以省浮費

七開會時各里股權代表及有優先權者赴會祇給飯食

費不給伕馬費自民國三年開例會始每人每日折支飯食銀五毫包僕從在內以開會前一日起至閉會後一日止均以到場者計算每日兩點鐘在會場發票散會時憑票領銀既經折給飯食費嗣後每年例會日均不設酒席

八僕役費館中用僕役二人厨夫一人每人全年工銀不得過二十五元衣服笠履均不得另支

九以上所列辦學津貼館費薪脩開會納粮各正用皆就現在租息量入爲出祇可留其有餘不可使其不足倘有特別應辦事件非集衆提議公決不得浪支

粵東編譯公司承印

附則

一凡以上所列規章如有未盡事宜或異日有應添應改之處均得開會集議取決於衆變通更正以期完備

保甲與團練

古者以田賦出兵凡民皆兵也歷漢至唐皆行其遺法自張說變唐之府兵爲彍騎而兵與民乃分爲二夫兵以衛國者也民與兵分則以有限之兵護浩大之國一旦有事民將蹈於哀險故有保甲團練以濟之其法蓋肇於宋明而舊志惟載道光時所定團練鄉規以前缺如蓋往朝漢蠻並居而異俗民無內奸故保甲不需有

屯戍狼堡以防猺而無事於團練而且明代巡檢之設於邑中者比於清朝爲多以理推之當日團保想無可言也今僅依舊志而續之亦應略則略而已

道光間修志時所載團練鄉規　舊志云里必有墟如上都之大洋以離城遠而盜擾武平之石龍以離城僻而盜擾他如吉二之石嘴宣里之大黃江不遠不僻但以地濱大河亦常被盜擾要之有墟場即聚匪類官來則鷹揚官去復烏聚斯誠無可如何矣要之以官治民則勢隔而每憂其不足使民相爲治則情親而常覺其有餘保甲之法非迂在實以行之而已團練之制宜預在勤以率之而已一墟一村之中少

粵東曙譯公司承印

者不下百十人多者不下千百人綢繆聯絡禦盜有餘尚何煩夫官司之汲汲耶惟是保甲團練之法民非藉其勢於官則其事不行官非通其情於民則雖行不實必也辨賢否公是非酌機宜明賞罰斯下之情無不通而上之令無不行矣不遇蟠根安知利器邑稱難治要非必不可治也惟誠求而忍濟之可也按舊志之作在道光二十二年而洪楊起事於金田則在三十年其拜會結盟則在二十六年以上所言盖預知世之將亂而思有以防之者其規有六條錄如下　一編册每村自爲一册繕寫一樣兩本一存官署一發回村册內挨次編去不得參差掛漏良歹分途十家一甲其甲頭按

月輪當週而復始不足十家卽附於前甲之末或七八家另爲一甲亦可　二點甲各村呈繳册簿用印發回聽官示期到村點甲向村中社廟寬濶處擺設公案紳耆迎接每家出壯丁一名手持器械兩傍排列聽點點完之後官要起程紳耆丁壯齊送出村　三取保各村點甲之時有不到點者除果係出外傭工生理同甲註明保字不計外其有自知不法一時窺避點後十日內自願改悔向甲哀求者當予以自新之路同甲九家帶領到官當堂呈册於本名脚下注明同甲具保字樣求官免究　四拿匪該村經官點甲之後十日以外其果係甘心爲惡絕無悔心該匪同甲通知合村擒拿送

粵東編譯公司承印

究或在外村擾害同甲具攻若在外爲匪時亦回村歇宿同甲隱瞞被同村或外村告發其同甲仍不擒拿送究者九家一同坐罪如果逃竄外方永不回藉者不計　五合團各村奉憲團練點甲之後無論何村捉賊鑼聲到處四圍村庄立即鳴鑼壯丁齊出截其去路譬如東村捉賊賊向西村逃走而西村並無鑼聲丁壯接應者東村稟官即傳西村甲首懲治有時官到拿匪所到之村及經過之村丁壯俱齊出本村地界伺候或有應跟隨過村者聽候吩示官來並非拿匪亦無差役先行傳喚者不在此論　六禁兇凡應用團練軍器呈官編號無事之時交保內收藏不得私用借用倘有三五

成羣身藏小刀大貨或因私忿公然持鎗舞牌扛砲出入村墟各村立卽鳴鑼合拿解究

咸同間之團練　道光三十六年洪秀全起事於金田土寇猖獗越年咸豐元年三月二十八知縣李孟羣令各邑紳立團練局於城中設分局於各里先後所立爲白石團羅播團社坡團油麻團厚祿團羅秀團石龍團多能殺賊安民別詳紀事下編茲不贅

光緒後之團務　咸豐十一年郡城克復艇賊陳開伏誅同治四年土寇姚新昌亦伏誅自是地方肅清人民安居樂業者三十餘年各里團局亦卽停止紳民偶解竊盜非賂吏役

不允押盜及何壽萱蒞任始革其例然猶須紳士會陳乃允收禁其時地方盜患之輕微亦可概見也二十一年乙未武傳誠任乃令各里復立團防局局印由縣給用解盜者得局印稟証其爲盜卽收然其時盜患仍未甚故繼任王仁鍾將武所發局印撤銷未幾而有戊戌年夏六月張老鷄三之事矣二十八年彭言孝任値鬱匪潛入縣境亟籌防緝於團務復振按租抽收設康樂和親安寧六哨哨長一人練勇五十名仿曾文正湘勇辦法以地方諸生有才望者充哨長嗣以欵絀改編四哨左右前後每哨哨弁一人巡兵三十二名分東西南北四駐防地方有警仍可以會同勦擊

民國團務　宣統辛亥改革伊始自治會議辦團防定以九月三十日開局未幾民軍圍成事遂中止城圍既解自治會約官派紳分往東西南北四區清鄉越年壬子謝宗清與陳鴻藻等創立桂北保衛局於大黃江自後縣南復有八里局繼起各里亦咸改團防局爲團務局而規模之大權職之重莫如桂北與八里兩局城廂則設合邑團務總公所以抽收捐欵焉

自治會

邑中自治之議萌芽於學校之講演與海內報論之鼓吹光緒三十三年丁未邑紳程大璋程修魯朱金鐘盧

粵東編譯公司承印

天佑等草擬章程議事行政皆立權限並酌地方所宜定自治事務爲勸學辦團理財興業各種在勸學所集會議決懇知府唐爾錕請於省吏未獲許行旋於明年戊申在督學署開地方自治講習所選各里名望士紳爲講習員數月畢業風聲既佈自治之說遂騰於邑野及宣統間州縣城鎭鄉各自治章程既下遂實行焉今述其因地敷利之大畧如左

縣議會　初在勸學所後旋借縣學正齋爲之民國在保衛團總公所（亦即實興後進）經費由水保江口花捐及稅契附加支供議員分東北西南城廂五區選舉總數三十二名若未能如

數出席時依法定三分之二出席亦得成立故當邱學愼時成立議會祇得二十二名

縣參事會　設會員五人從議會議員中舉出

城鎭鄉自治　依定章凡府廳州縣治城廂地方爲城其餘市鎭村庄屯集各地方人口滿五萬以上者爲鎭不滿五萬者爲鄉桂平自城廂外分爲兩鎭九鄉合縣東軍陵吉一吉二爲一鎭名伏化鎭宣一宣二爲一鎭名大宣鎭每鎭議員二十人董事會總董一人董事一人名譽董事一人合縣西趙里甫里爲西一鄉議事會議員十二人武平里爲西二鄉厚祿一二三里爲西三鄉議事會議員俱與西一鄉同合縣

南秀一秀二里爲南一鄉議事會議員十六人上都中都里爲南二鄉下都上秀里爲南三鄉議事會議員俱與南一鄉同中秀下秀里爲南四鄉議事會議員十四人縣北崇姜里爲崇姜鄉議事會議員與南四鄉同縣西永和里爲永和鄉議事會議員十二人凡各鄉自議事會外別有董事會董事會設鄉董一人鄉佐一人各鄉俱同所需各費均以各里原有之陋規充用大約猪牛捐秤捐爲多其餘依章舉行全國所同者不及

按城鎭鄉自治章程第三節自治範圍有八欵一本城鎭鄉之學務曰中小學堂蒙養院教育會勸學所宣講所圖

書舘閱報社其他關於本城鎮鄉學務之事二本城鎮鄉之衛生曰清潔道路蠲除汚穢施醫藥局醫院醫學堂公園戒烟會其他關於本城鎮鄉衛生之事三本城鎮鄉之道路工程曰改正道路修繕道路建築橋梁疏通溝渠建築公用房屋路燈其他關於本城鎮鄉道路工程之事四本城鎮鄉之農工商務曰改良種植牧畜及漁業工藝廠工業學堂勸工廠改良工藝整理商業開設市塲防護青苗籌辦水利整理田地其他關於本城鎮鄉農工商務之事五本城鎮鄉之善舉曰救貧事業恤嫠保節育嬰施衣施粥義倉積穀貧民工藝救生會救火會救荒義棺義塚

保存古蹟其他關於本城鎮鄉善舉之事六本城鎮鄉之公共營業曰電車電燈自來水其他關於本城鎮鄉公共營業之事七因辦理本條各款籌集款項等事八其他因本地方習慣向歸紳董辦理素無弊端之各事其法固甚良而意亦殊善惜袁氏稱制國會解散而州縣城鎮鄉自治各會隨之至今猶未復也

教育會　詳學制下篇

勸學所　詳學制下篇

農務分會章程

邑中農會起於清季宣統間士紳依部令倡立章程既

定始稟縣立案初設於府前街後購公所於南城角由會員舉邑紳譚鵾翰爲總理民國元年二月代理桂平縣黃健照會云案奉廣西民政司長沈札開案准胡前任移交黃帝紀元四千六百零九年十一月初五日奉軍政府批據胡前道詳送桂平縣農務分會章程規則並會員履歷等件一案緣由奉批如詳辦理仰將發來桂平縣農務總理譚鵾翰札文一件並由道刋刻圖記一顆一併轉發給領具報繳章程履歷均存計發札文一件等因奉此當由本司篆就圖記式樣飭匠刋刻去後茲據刋就呈繳前來除分別呈報照會外合將奉到

札文一件刊就圖記一顆隨文札發札到該縣即便查收轉給該分會取領仍飭將啓用圖記日期報查毋違計發桂平縣農務分會圖記一顆札文一件並抄詳稿一紙等因奉此相應將奉發印信文件隨照會併送為此照會貴農務分會總理請煩查收啓用日期具覆以便轉報查考須至照會者計送交桂平縣農務分會圖記一顆札文一件會內簡章細則俱切實可行昔人有云士夫衆則國貧工商衆則國貧惟農則遍赤縣九州紅羊萬劫莫能損裁業者彌衆則國彌富俗彌良觀於近日東島之米荒每石價五十金波及香港石價二十

餘金聞者心駭色變而我國不及石十金猶以爲貴鄉農知時事者顧倉囤而含笑斯可鑑矣惜今農會事務輟行創始遺文將成墜簡特拾而錄之以尊治本閎者當不嫌其繁而不殺也

簡章　第一章總綱共四節第一節本分會遵照部章設立定名桂平農務分會第二節本分會以集合同志協謀振興本縣農業及聯絡總會爲宗旨第三節本分會場所設立於城內府前街宣講所內（後在南城角購屋開會）第四節本分會成立後應即稟請立案並報告總會　第二章共五節第一節本分會照章設總理一員於董事中公舉稟部札派第二節本分

粵東編譯公司承印

會董事照章舉定二十員第三節董事資格依部定章程如左一創辦農業卓著成效者或研究農學能發明新理者二在該地方富有田業爲一方巨擘者三在該地方士著或游宦流寓該地方以屆五年熟諳情形年在三旬以外者四其人聲望爲該處士民推重居多數者平昔顧全公益勇於爲義者第四節本分會總理董事照章均以一年爲任滿之期先期三個月再行公舉連舉亦得連任第五節本分會職員除總理董事外得設文牘會計庶務等員勸理會務　第三章事務第一節本分會按照總會章程擬定甲乙丙丁四款甲一荒山曠地之面積二水利之興廢三氣候土質四物產

分通常特別兩種五種植樹蓄類別之多寡六蠶絲茶葉菓業林牧銷數之總額七旱淹荒歉之情形乙試驗報告一種苗蠶種製造之設施二土壤肥料農產物之分析三種苗肥料飼料等之鑑定四農產製造品之定性定量分析五虫害驅除預防之方法六植牧布置丙勸諭一設農事演說會場一所隨時招集附近農民授以農學大意並將總會編輯之課農淺說勸農白話等書派員演說二農事半日學堂得酌量設立丁保護農民或被勢豪侵奪權利致有冤抑本分會應按照部章體察屬實由總理向地方官衙門秉公伸訴事情重大者並稟部核辦　第四章分會與總會關係共六節

粵東譯公司承印

第一節本分會接總會定期大會通告書後應即公舉代表蒞會共同研究進行方法第二節凡總會分送之各種規章書說本分會應保管及宣布之第三節總會如有詢問之件本分會得隨時詳實答覆第四節關於農業事件總會或派員到本屬地方調查時本分會應招待之第五節本分會所有章程細則及職員會員表均造報總會第六節章程細則及職員會員表有變更時亦依前條辦理　第五章入會共八節第一節凡熱心農務願入本分會者得本分會會員介紹均許入會第二節會員納入會金擬分兩等一大元以上者認爲會員一中元以上者認爲會友第三節本分會發起

人均作會員其權利與普通會員同第四節凡表同情於本分會捐欵在五元以上者均爲名譽贊成員第五節本分會會員皆有發議權及選舉權第六節本分會會員有合於第七條左列資格之一者均得有被選董事權第七節凡會員不得放棄在本分會應盡之義務第八節會員有違背法律不顧行檢致傷本分會名譽者查確後應即勒令退會　第六章會期共二節第一節會期分職員會通常會特別會三種職員以每月初旬城廂第一墟期舉行通常會以每年正月二十日舉行特別會則於有特別要事時之前均先期通告各會員第二節開會時即以總理爲主席若總理有事故

時得委職員中一人代理　第七章議事共四節第一節會員到會過半數以上者可開始議事第二節凡有應行提議事件均先期將議題印刷分給各會員第三節所議事件由到會會員表決均以多數爲有效第四節表決者可否同數則取決於總理　第八章經費共三節第一節本分會經費分開辦費常年費特別費入會費四項甲開辦費由縣籌出乙常年費以入會金爲的欵並隨時稟縣酌撥公欵補助丙特別費臨時籌措丁入會費出於會員入會時之會金及名譽贊成員捐助之欵第二節開支經費時均從儉約所有宴會等費一律刪除第三節本分會經費均按年編列預算等

冊稟報查核於開會時並宣布會場　第九章附則不錄

細則　第一章調查事項共五節第一節本分會成立後應即商同各董事派定調查員調查一切事宜第二節本分會調查事宜均按照部章及本章程第十條擬定之調查大綱着手調查第三節凡調查必携帶筆墨將調查大綱開列之七項逐一詳載等四節凡調查遇有民間質問事件心婉言曉以農務大利不得激烈亦不得恐嚇他人以及借本會名目造謠生事等弊第五節調查員有調查農務之責凡關於農務事件當隨時報告　第二章勸諭共三節第一節本分會農務演說即附設城內府前街宣講所內於市日派員演

說至墟市之演說場俟欵項充足再行分設第二節演說之材料按照總會頒來之課農淺說及勸農白話文明白演講第三節演講一事無非爲開通風氣起見演講員務須反復開導不得以繁贅而生厭棄　第三章提倡共四節第一節本分會原爲振興全縣農業而設有組合同志力謀墾種之義第二節應將各調查員調查所得之荒山曠地集股墾種務期地利日殖以爲農民觀感第三節如荒山曠地確係民間已業當力勸其墾種不得聽其荒蕪致失地利第四節如民間有荒山曠地而能自家墾種者報明本分會應代稟地方官轉詳備案以爲他日請獎之地若有地方而無力墾種

者本分會當集衆公議地價准作股本招股合資墾種　第四章講習及試驗共七節等一節農務一道非設講習所不能開通民智本分會應稟承地方官轉稟勸業道及總會設農務講習所一所第二節擇定講習所地址聘定講習員招生實習第三節講習農業當從培植入手必設試驗場始足以覘效果第四節擇定試驗場購買中外種子辦其土宜培植試驗第五節試驗場必四鄉廣設倣照講習所科學試驗今因公費未充先在附城永和里山場開辦第六節各鄉如可設立試驗場時調查員當隨時以所辦情形報告第七節會員如有種植菓木茶竹桂棉雜木等須將坐落地段種類

粵東編譯公司承印

大小數目別報名明本分會註冊備查倘有種多及減少仍當續報　第五章職務權限共四節第一節本分會設總理一員常川駐會管理一切事件第二節本分會設文牘一員常川駐會凡撰擬文件編輯報告及收發往來公事皆職掌之第三節本分會設庶務一員常川駐會司理會計及預算決算購置品物會內一切雜務皆職掌之第四節本細則一切應辦之事由總理派董事員分科辦理　第六章附則（不錄）

博愛善堂緣起

桂平博愛善堂清光緒辛亥年秋知縣劉樑與城紳林鵬飛潘國恩陳朗階黃耀南蕭啓信創辦以贍醫施藥種洋痘爲

宗旨舊以縣學副齋開辦民國八年七月遷往城隍廟街八公祠尚無辦事章程其徵信錄云近世平等之學說侵著於人之腦筋地方自治之進行社會公益之興辦當不遺餘力則所謂慈善事業者方興而未艾顧慈善事業雖多而其精神所存注者貴乎維持人道而已維持人道莫大於存人之生尤莫大於免人之呻吟痛苦而起死以回生是故求人之瘼者亟欲起其瘡痍而登於人壽之域此同人等所以倡立博愛善堂而以贈醫捨藥爲著手之始幸地方有司能慷慨捐廉以爲提倡各處善長又能熱忱捐助爲贊成計自辛亥六月舉辦至今共募集捐欵千金有奇同人等雖經足兩日

瘠艱難以圖厥始未敢告勞惟各善長發茲宏願佽助鉅金俾克延醫施診捨給藥劑所有樂助芳名已於乙卯年季冬月泐石宣布盛德以垂不朽蓋見夫興辦公益之事樂善好施見義勇爲者固不乏人而世俗之見恐不能無疑或者多方煽惑或從中阻撓爲無形之破壞以爲董事等均盡義務枵腹從公騖此捨已耘人之所爲亦不過藉遂營私之念已耳噫喋喋之口任意擠排無非各私其私其平居固視一錢如命絕無佈施之心及見地方多辦一公益事不免破其慳囊乃出其嫉謗之謀以冀中傷夫善舉實人心之蠹賊而風俗之稊稗也如是而徵信錄之佈告容能已乎或謂世有隱

德之君子救人之急濟人之難多不願以姓名自顯夫不以姓名自顯則日夜爲善而不得善人之名沽德市惠之道亦隨而絕且所謂隱德之君子或係崇神佞佛之流當爲善時自忖爲善奚俟人知冥冥之中權衡具在且昊天日旦彼蒼之神無不周流於我一身之中苟能爲善則人雖無有知者而子孫自能食我之報而不知神道迷信之說至晚近而益衰而善者天降之以福其說已不足及於中人以上之人矣夫三代而上士患在好名三代而下士正患在不好名以博施濟衆之善名而奉諸我各大慈善家當不目爲阿諛也惟是善羣之所詣無量堂內之存欵有限茲事重要既不因欵

粵東編譯公司承印

紲而罷然無米之炊自顧乏策仰屋竊歎無可如何再四思維惟有賡續勸捐庶維持久遠先後媲美相德益彰地方公益攸關解囊將伯應不患無同情者茲將丙辰年贈醫捨藥進支數目刷成徵信一書藉表丹心請垂青眼或有遺漏尙祈糾繩是爲序中華民國五年十二月日潯州博愛善堂董事序

商會

潯州總商會　清光緒季年成立民國七年改組桂平縣商會正會長一人副會長一人會董二十人每年開例會一次兩年投票選舉正副會長及會董一次有事即開特別會議

地點在會館街借粵東會館西廳爲辦事所

桂平縣志卷二十八

紀政

食貨上

史記八書平準居一班固易以食貨其義本於尚書洪範後來諸史因之夫平準特如管子權輕重國民生計事至纖瑣殊難以此概之較其長短後作實勝前脩故今舍馬而從班立爲此門分上中下三卷凡戶口田賦學租爲上民業爲中倉儲稅課祭費祿餉郵例爲下今先列戶口田賦學租如左

戶口

各朝史志及政典地理各書所載戶口但詳於郡而不及

粵東編譯公司承印

於縣本邑自乾隆間吳志綰始爲資治圖往事先此而紀者祇有乾隆以前省志與府志省府志畧則縣志自無從而詳故今所叙以清爲始錄各志所記如下

金中丞省志桂平縣原額人丁康熙二十年審增人丁雍正四年至九年編徵新墾捐納及首報陞科人丁共五千五百丁銀一千七百二十八兩四錢五分三釐零遇閏加徵丁銀九十四兩七錢八分九釐零康熙五十五年六十年雍正四年九年丁共四百一十（府志引）

孫世昌府志康熙五十五年六十年雍正四年九年乾隆元年六年十一年十六年編審滋生增益人丁桂平縣九百六

十六丁 舊府志引魏夏兩志所引並同

以上祇記全邑總額未及分里備載據舊志乾隆二十九年編查保甲册城廂內外爲一千二百二十七戶男婦約四千四百三十三丁口永和里爲一千四百三十二戶軍陵里爲一千二百四十一戶上秀里爲八百六十六戶男婦共七千一百九十丁口中秀里爲六百五十戶男婦共三千一百六十五丁口下秀里爲九百九十一戶男婦共四千五百七十四丁口上都里爲九百四十二戶男婦共五千八百七十四丁口中都里爲八百三十四戶男婦共四千八百三十八丁口下都里爲五百八十九戶羅秀一里爲七百六十戶羅秀

粵東編譯公司承印

二里爲八百二十九戶男婦共三千零九十一丁口吉大一里爲一千八百三十戶男婦共六千零二十丁口吉大二里爲二千一百二十三戶男婦共七千八百十二丁口大宣一里爲二千零八十六戶男婦共七千八百二十七丁口大宣二里爲一千六百二十五戶男婦共八千七百二十四丁口武平里爲八百七十五戶男婦共五千九百八十九丁口崇姜里爲一千五百八十七戶男婦共七千二百一十七丁口甫里爲五百九十五戶男婦共三千一百零三丁口趙里爲七百九十二戶厚祿一里爲八百零二戶男婦共二千五百九十三丁口厚祿二里爲二百五十六戶男婦共三千五百

零五丁口厚祿三里爲五百五十七戶男婦共二千八百三十四丁口此據吳志之所載者其永和里軍陵里下都及羅秀一里趙里丁口皆未詳意屬遺漏合邑共計戶爲二萬三千四百八十八大小丁口爲八萬八千七百八十九也此段爲乾隆間吳志續修資治圖志文從袁漢業縣志錄出

乾隆三十六年以後停止編查而縣內每以盜多興行保甲於是訪查戶口之事復視爲要圖自光緒二十一年知縣武傳誠諭各里設立團局點團繼而開門牌派租捐諸事紛起大約不盡不實光宣之際教育選舉次第迭興諸所配置輒依各方人數多寡故編查比前漸密矣下所叙者宣統間編

查也

永和里　戶二千四百三十九人口九千三百零九

趙里　戶二千三百九十二人口一萬二千一百零七

甫里　戶一千三百六十二人口八千七

厚祿一里　戶一千零三十人口六千六百五十七

厚祿二里　戶八百六十一人口六千七百八十五

厚祿三里　戶七百九十六人口五千五百二十

武平里　戶一千六百二十七人口一萬零六百捌十四

軍陵里　戶二千六百零九人口一萬四千一百二十二

吉一里　戶七千零六十九人口三萬六千五百捌十六

吉二里　戶四千三百三十八人口二萬零三百捌十六
上秀里　戶二千六百零七人口二萬零一百三十一
中秀里　戶二千八百三十七人口一萬五千零四十捌
下秀里　戶四千零四十七人口一萬捌千九百捌十七
上都里　戶二千八百二十五人口一萬捌千捌百三十六
中都里　戶二千二百四十一人口二萬零六百零一
下都里　戶四千九百五十三人口二萬二千四百七十一
秀一里　戶三千零六十九人口二萬二千三百一十一
秀二里　戶一千六百二十人口九千捌百七十
崇姜里　戶四千六百四十九人口二萬一千四百三十

宣二里　戶五千六百三十四人口二萬三千零一十六

宣一里　戶七千三百五十一人口三萬捌千五百七十七

如上所列戶口比乾隆時增數倍矣按孟子云有布縷之征有粟米之征有力役之征往代所以急稽查戶口者蓋爲力役之征而起故漢有口賦唐有租庸調庸者用也宋制歲賦曰公田曰民田曰城郭曰雜變與丁口之賦合而爲五元則地稅之外有丁稅明制有丁有田有役田有租丁凡二等曰成丁曰未成丁役曰里甲曰均徭曰雜泛凡三等以戶計曰甲役以丁計曰猺役上命非時曰雜役皆有力役有雇役（見續通典）其中有三等九則者有一條鞭徵者有丁隨地派者有丁

隨丁派者見皇朝通典此皆力役之征也及清世丁賦改隨地派丁隨糧去名曰地丁自唐而後授田之制廢無業貧民常受催科之累千年積苦至是豁除然入關之始卽行編審之法五年一舉丁增而賦亦隨之耕田鑿井之民反爲游手所累故康熙五十一年諭云各省督撫奏編審人丁數目並未將加增之數盡行開報今海宇承平已久戶口日繁若按現在人丁加徵錢糧實有不可人丁雖增地畝並未加廣應令直省督撫將現今錢糧册內有名丁數勿增勿減永爲定額自後所生人丁不必徵收錢糧又云直省督撫及有司官編審人丁不將所生實數開明具報者特恐加徵錢糧是以隱

粵東編譯公司承印

匿不報豈知朕並不爲加賦止欲知其實數耳尋議定嗣後編審人丁據康熙五十年册定爲常額其斯增者謂之盛世滋生册人丁永不加賦至五年復頒詔申明之乾隆三十六年諭署云欽遵皇祖恩旨永不加賦則編審原屬具文無裨實政徒滋紛擾著永行停止俱見皇朝通志按舊志戶口下按語云吳令縣志載康熙五十五年以後編審永不加賦府志又謂康熙五十五年六十年雍正四年九年乾隆元年六年十一年十六年編審滋生增益人丁桂平共九百六十丁欽奉恩詔永不加賦說與縣志不盡符不知康熙之諭是令編審人丁而不許因丁多而加賦於田乾隆之諭是因既不加賦則編審人丁亦無用者事異而意不相違觀上所引自見府志敍事欠明而舊志兩又不致掌故是以有疑詞耳由此觀之從前戶口之寡因避役而隱匿其實數康熙間雖有丁增賦不增之諭而奉行編審者或欺民

無知隱匿詔旨每滋紛擾故有乾隆三十六年停止編審之諭而舊志所錄則據乾隆二十九年冊報其中隱匿當尚不少光緒年間縣內分發門牌時民間猶紛疑慮國家有加賦之意則往時可慮故戶僅二萬餘丁曰僅八萬餘而近日意增幾倍者蓋民智已開貴民之義漸著無復昔年之隱匿云爾按民國四年省令每田產毅百勫者納銀一角不復別立丁賦之名而丁賦之數實併在其中丁賦名雖廢而實未嘗廢也此後如有聚斂之吏於每毅百勫納銀一角之外別欲恢復地丁者不可不據案與辨也

田賦

田賦之名始於禹貢田則判其瘠腴賦則等其高下自杜佑而下作者多以兩者各爲門類而舊志則渾而爲一今

欲改而析之事體繁重時逼資慳憑藉尤少有志未遂也今仍舊實焉

自明以前桂平田賦無攷廣西丈載述萬歷中晉江薛應鐘知桂平縣易敏通達有惠政時清丈新增秋糧花利幾二千石民甚不堪應鐘請豁爲折色仍半編差於國於民各不妨病歲計減銀六百餘兩邑中叢弊皆爲一清桂平田賦之事始見於此攷顧炎武郡國利病書云粤西自元以前田額無徵明洪武十四年編賦役黃册州縣各以實自占田分官民米分秋夏田之稅入公家者謂之官田官挈以授農人而歲收之故其賦重而役則輕蠲田之屬私家者謂之民田自相

粥買以爲恒產官不得科故其賦輕而役則重夏稅多產於地秋糧多產於田而其賦其役視其則之高下爲輕重至洪武二十六年册籍始定其田賦可得而攷云時上方重農桑令天下農民凡有田五畝至十畝者栽桑麻木棉各半畝十畝以上倍之惰者有罰嗣是定麻每畝八兩木棉每畝四兩至是年定民間桑株照例起科私棉十八兩折絹一疋樹株果價兼收錢鈔正統八年令不出蠶地絹一疋折銀五錢自是廣西絲絹隨地派米分之正額矣景泰四年令廣西人民被賊刼殺遺下田土者有司取勘撥給是時賊方猖獗梧州蹂躪尤甚荒田相望督府韓雍抄實以聞遂定荒田賦人多

賴之萬歷九年令有司履勘清丈而有司奉行太過以加額爲功舊時荒田已奏免者書數編賦十三年復行覆丈汰額外虛糧而有司奉行不一間有閉冗不事事者吏書之蠹窟穴其中甚有一邑而存三四千虛粮者雖欲均之庸可冀耶今一省賦役大都以覆丈爲據計畝定而農桑絲絹俱在其中凡此皆廣西田賦在明代時情形桂平爲廣西一邑當無甚差異但薛應鐘在萬歷何年任舊志失載所謂清丈新增秋粮花利幾二千石及應鐘請豁未知在萬歷九年勘丈之後抑在萬歷十三年覆丈之時無可攷矣惟桂平田賦自官田民田而外別有狼田始自成化間藤峽猺叛調歸順思恩

等處狼田守隘備戰撥賊田爲名絕戶田產與之耕食故府志記雍正以前事有官民職學猺狼屯餘等名目（袁舊志載桂平田賦）亦有田地官民狼軍花利之稱又載乾隆間桂平狼兵一百一十五名狼田一百六十頃五十畝零此清沿明制也）此顧亭林所未及知者（按父老相傳明朝太監用事田賦苛刻人多逃亡田多荒廢故清初買田產甚易以地曠人稀故也由是而推則舊日征收情狀不僅如顧亭林所云者甚多也）

清承明統迄於民國凡二百七十餘年其田賦情狀當分三期考察清初沿明代原額增入雍正間墾田爲定額循行至同治七年是爲第一期同治八年知縣鹿傳霖丈田因租派糧規復清初原額行至民國是爲第二期民國四年奉省令每田產穀百觔納銀一毫廢去地丁名目是爲第三期以下

次第記之凡錄各志中有疑誤者悉註出

舊志云桂平原額田地官民狼軍花利並雍正年間懇田捐納墾熟共稅二千八百七十三頃七十一畝七分八釐九毫八絲零五微九纖九塵各陞科不等故境內上則田地一十頃九十四畝五分一釐五毫九絲四忽每畝科米三斗零或二斗零中則田地四百六二十頃二十二畝七分一釐三毫九絲九忽三微每畝科米一斗零或九升零下則田地二千四百頃五十三畝九分一釐六毫五絲每畝科米七升零或六升零五升零其於丁銀亦若是不等也通計桂平二十一里歲編秋糧本色民屯老荒共米八千一百石零九斗一升

二合五勺内除荒米八百八十二石八斗二升九合一勺實
徵熟民屯本色米七千二百一十八石零八升三合四勺謹
將現徵各里額米列著於篇
軍陵里米四百二十七石零
永和里米五百一十一石零
崇姜里米四百一十二石零
上都里米五百四十九石零
中都里米四百零七石零
下都里米二百八十四石零
上秀里米二百三十九石零

粵東編譯公司承印

中秀里米二百石零
下秀里米五百零九石零
吉大一里米七百一十石零
吉大二里米二百七十七石零
武平里米六十三石零
大宣一里米三百八十九石零
大宣二里米四百三十五石零
趙里米二百一十七石零
甫里米一百三十四石零
厚祿一里米二百七十二石零

厚祿二里米二百三十六石零
厚祿三里米三百二十五石零
羅秀一里米三百八十石零
羅秀二里米二百三十一石零
里米以外尚有廂衛所各米其所由來雖無所案據要亦惟正之供也

按廂爲宋兵制之名衛所爲明兵制之名田賦之有廂衛所各米蓋因此

又云吳志有所謂屯田者原本一十五頃六十畝每畝科秋糧米二斗共應徵秋糧米三百一十二石每畝科丁銀三分

粵東編譯公司承印

八厘四毫一絲四忽八微四纖八塵七埃一沙七渺九漠共應徵丁銀五十九兩九錢二分七釐一毫六絲四忽遇閏加銀一十七兩六錢八分八釐四毫三絲一忽今已經歸併原額田地銀米之內而所謂丈出黃公俸戶田稅四頃四十畝零者可知矣（按丈出黃公戶十字與前後文不相聯屬想有脫漏）惟是秋糧向嘗徵熟穀米法將穀蒸熟曝乾輾不碎而存可久或曰有警時軍士可不爨而食所謂乾餱糗糒之屬是也乾隆二十八年奉文改換生米知縣吳志綰議以七八兩月所徵早禾米不能久貯者先運解次年春夏兵食九十兩月所徵晚禾米可以耐久者留爲秋冬運解於是兵民兩便存貯者亦無霉變之虞

其起運兵糧平年爲七千一百五十石零九斗一升六合七勺（按七勺是二勺之誤）存留在縣支應則六十七石一斗六升七合二勺也閏年爲七千一百四十八石二斗一升八合七勺其存留在縣支用則六十九石八斗六升四合七勺也至奉撥支給潯州協營及解赴柳州提標左江鎮標駐南寧各營兵糧多寡不等其存留支應則

文廟香米三石二斗三升七合厨壇香燭米一石三斗四升八合七勺木鐸老人口糧三石二斗三升七合囚犯口糧二十六石九斗七升四合八勺孤貧口糧三十二石三斗六升九合七勺遇閏孤貧爲三十五石零六升七合二勺

粵東編譯公司承印

額徵起存地丁驛站平年爲九千七百一十兩零六錢七分四釐內除荒銀六百五十九兩零一分六釐實徵熟銀九千零五十一兩六錢五分八釐閏年爲九千九百兩零三錢七分六釐內除荒銀五百八十二兩一錢五分七釐實徵熟銀九千三百一十八兩二錢一分九釐吳志所謂均徭驛傳兵欵里甲四差與夫胖襖翎毛黃麻魚膠銅鐵等項皆已編入地丁銀內

又云地丁驛站起運平年爲七千二百五十九兩五錢六分四釐其存留則一千六百七十五兩八錢五分五釐閏年起運爲七千四百六十三兩三錢五分八釐其存留則一千七

百七十兩零五錢五分一釐然而補足孤貧口糧荒缺米平年則折銀二兩八錢六分四釐閏年則折銀三兩零九分八釐撥給添設穆樂司巡檢俸工平年則七十七兩三錢七分五釐閏年則八十一兩二錢一分二厘又收祀典米折銀三兩六錢六分九釐收耗羨補足祀典荒缺米折銀四錢一分二釐又請領二分耗羨補足祀典缺米銀七兩一錢一分一厘請領二分耗羨補足習儀香燭銀八分請領大員俸補足教雜各官荒俸銀八兩九錢八分八釐請領改設本府通判役食平年銀一百一十四兩閏年銀一百二十三兩五錢請領祭文昌祠祭品銀一十六兩二錢六分二釐昭忠祠祭品

粵東編譯公司承印

銀七兩零七分九釐實共熟存留銀平年爲一千九百一十三兩七錢零二釐閏年爲二千零二十一兩九錢六分一釐

按據後載魏府志地丁驛站起運存留則內起運數與此相符惟存留數祇有存留與補足孤貧口糧荒缺米及撥給添設稗樂司巡檢俸工等項而記典米折耗羨補足請領等項魏府志不載分別核數大致相符但後項似係另款收支不在實徵地丁額數之內

以是開除一解布政司存留並補足銀三百四十餘兩一解按察司一百二十餘兩一解本府銀三百八九十餘兩在縣支應銀爲一千餘兩遞年儘收儘解儘支奏銷在於次年三月後也其所應捐者如銅差帮費銀七十四兩零四分周恤路費銀五十六兩九錢所應領者如養廉銀各項皆與舊志所載今昔不能盡同

以上錄道光二十二年袁湛業縣志所載田賦之數如此同治八年知縣鹿傳霖丈田以田求租以租求糧即所謂因租派糧也而糧數惟求適合原額而止故魏篤府志修於同治丈田之後而額數仍與舊志相同而文有詳略及光緒間夏敬頤復修府志所載桂平田賦文又與魏志有同異茲錄魏志於下并以夏志文之不同者附之以備參攷

魏篤府志桂平縣額徵本色民屯老荒共米八千一百石零九斗一升二合五勺內除荒米八百八十二石八斗二升九合一勺實徵熟民屯米七千二百一十八石零八升三合四勺內除存留支應米六十九石八斗六升四合七勺

按此數并加閏

在內應徵兵粮米七千一百四十八石二斗一升八合七勺按此爲閏年起運數又除奉撥米三千八百一十石零六斗一升五合三勺照一米二穀徵貯外實徵起運兵糧米三千三百三十七石六斗零三合四勺

附夏敬頤府志

桂平縣額征本色民屯老荒共米八千一百石九斗一升三合五勺內除荒米八百八十二石八斗二升九合一勺實征本色熟米七千二百一十八石八升三合四勺內除存留支應米六十七石一斗六升七合二勺遇閏加米二石六斗九升七合五勺應征兵糧米七千一百五十石九

斗一升六合二勺（按此數平閩明計比魏志爲的）內奉文撥解各營兵米四千八五十二石八斗一升七合六勺（按此比魏志奉撥米多一千餘石）遇閏加征米七十五石三斗七升五合其餘撥存米照一米二穀改征儲倉聽候提撥（據舊志及縣志）又額徵起存地丁驛站連閏銀九千九百兩零三錢七分六釐內除荒銀五百八十二兩一錢五分七釐實徵熟銀連閏銀九千三百一十八兩二錢一分九釐內除存留連閏銀一千七百七十兩零五錢五分一釐實起運地丁驛站連閏銀七千五百四十七兩六錢六分八釐又除補足孤貧口糧荒缺米折銀三兩零九分八釐又撥給添設穆樂墟巡檢俸工

粵東編譯公司承印

連閏銀八十一兩二錢一分二釐歸入存留項內支給實徵解司起運地丁驛站連閏銀七千四百六十三兩三錢五分八釐

以上爲同治八年丈田後修府志所載之數是否即據當時丈田報案之數抑或據道光初年孫修府志舊數已無可証按同治八年丈田祗規復舊額則此與孫志當無異同但孫志已亡無可攷証矣至光緒間新修府志有與魏志異者已附錄於前至地丁起存數與魏志全同茲不贅列惟廣西通志輯要云桂平應征糧米一萬二千八百五十四石一斗夏府志載此作二斗零八合三勺內本色米七千二百一十八石零八升夏府志述此缺零八升三字三合

四勺折色米五千六百三十六石一斗二升四合九勺應征地丁共銀九千零五十一兩六錢五分八釐內存留并驛站二千二百五十五兩六錢零三釐起運銀六千七百九十六兩零五分五釐遇閏加征銀二百六十六兩五錢六分一釐其中糧米折色爲舊志與府志所未載合并附此

附夏府志載縣册解支留一則

應解本府知府熟俸攤補佐雜荒俸銀一十一兩三錢六分七釐

應解本縣知縣熟俸攤補佐雜荒俸銀四兩八錢七分二

釐

應解停止鄉飲酒熟銀六兩六錢

應解祀典盈餘米折銀二錢九分七厘

應解本府原設同知撥給改設龍州同知各役工食銀一百一十四兩遇閏加銀九兩五錢

應解歲貢坊儀銀一十七兩九錢一分七釐

應解按察司司獄俸銀三十一兩五錢二分又各役工食銀一十二兩遇閏加銀一兩

應解按察司衙門各役工食銀七十二兩遇閏加銀六兩

應解本府祀典經費以及俸工廩糧等項共銀四百七十

九兩三錢三分八釐遇閏共加銀二十兩三錢三分三釐
在縣坐支祀典拜賀習儀經費以及俸工廩粮修理監倉
刑具孤貧布衣口粮等項共銀一千一百四十兩四錢四
分二釐遇閏共加銀七十一兩四錢三分三釐
凡解支存留連閏銀二千零三十八兩一錢一分九釐
民國四年袁世凱下令清丈田畝蓋知中國不用加賦能全
國清丈無隱則歲入自增而廣西大吏乃以產穀百觔科銀
一毫爲獨行例有司復迎合意旨專在加賦不問地產幾何
各依前清賦額責令加若干成甚者一倍或數倍不等縣人
士公議願加二成主者猶少之初令加四成繼索一倍衆苦

爲邑紳程修魯因偏查別邑賦額以與縣內相比知縣內糧重甲全省以告於衆不可輕於承認並草訴辭由賓興總理梁耀東等上當道大旨謂縣內之賦有無容加者二一就同治丈田時所發執照計已比新則每穀百觔科銀一毫之數有多二就現在糧單征銀攷之亦比新則所科有餘又有不能加者三一謂歷來派員考查新墾桂平無與二謂桂平不獨無新墾之田並舊有之田非荒廢卽減收已不能如同治之舊更何能再加三謂廣西田畝歷數百年多未清丈桂平則自同治清丈至今爲日無多今之賦稅安能加於同治之賦稅又有不能加者一謂桂平陋規最重民國已化私爲公

如再加收則每穀百觔需銀二角以上云餘詳紀文當道得辭淮將一倍減輕仍責成知事勉爲其難知事黃占梅卒以比舊額加三萬元具報縣人益難之時程修魯方充廣西督軍署秘書檢閱清賦檔卷得悉桂林靈川兩縣呈請奉檄允規復舊額作爲新加額計縣內舊賦已重民力既竭援例呼籲當得請乃與李雁渠再商草訴辭將縣糧與桂林諸縣新舊賦額列表比較附說由賓興局紳上呈於是新加賦額三萬元遂獲豁免如舊賦額而止（節錄清賦文陵里軍）而縣屬當籲訴時或清或丈亦次第告竣各依省令以產穀百觔納銀一毫之數核糧茲將各里產穀及賦銀額數列左（往日地丁銀一并在內）

厚祿合里合共

賦產穀銀
六六
千百
三三
百十
六六
十萬
二二
元千
五五
角百
四四
仙十
三三
鹽勉

上都里合共

賦產穀銀
五五
千百
四四
百十
九九
十萬
元零
零六
六百
角五
五十
仙八
八勉
鹽

吉一里合共

賦產穀銀
六六
千百
八八
百十
一一
十萬
四四
元千
四四
角百
勉

吉二里合共

賦產穀銀
二二
千百
七七
百十
五五
十萬
六六
元千
二二
角百
二二
仙十
二二
鹽勉

宣一里

賦產穀銀
四四
千百
三三
百十
一一
十萬
元零
零零
零六
六十
仙勉

紫荆園

賦產穀銀
四四
百十
三三
十萬
四四
元千
九九
角百
三三
仙十
八八
鹽勉

秀二里合共

賦產穀銀
二二
千百
二二
百十
六六
十萬
一一
元千
四四
角百
三三
仙十
七七
鹽勉

永和里合共

賦產穀銀
五五
千百
五五
百十
三三
十萬
八八
元千
九九
角百
五五
仙十
七七
鹽勉

中都里合共

賦產穀銀
三三
千百
七七
百十
九九
十萬
六六
元千
一一
角百
勉

中秀里合共

賦產穀銀
二二
千百
一一
百十
零萬
九零
元九
零千
六零
仙六
六十
鹽六
勉

下都里合共　產二千二百二十八萬六千二百五十九釐
賦銀二千二百十八萬六千二百五十九勑
穀二千二百十八萬六千二百五十九仙

下秀里合共　產四千八百十五萬零七百九十七釐
賦銀四千八百十五萬零七百九十七勑
穀四千八百十五萬零七百九十七仙

軍陵里合共　產二千二百十三萬五千七百三十八釐
賦銀二千二百十三萬五千七百三十八勑
穀二千二百十三萬五千七百三十八仙

宣一里合共　產三千二百二十萬零二千七百九十四釐
賦銀三千二百二十萬零二千七百九十四勑
穀三千二百二十萬零二千七百九十四仙

趙里合共　產二千二百十萬六千八百九十勑
賦銀二千二百十萬六千八百九十勑
穀二千二百十萬六千八百九十仙

甫里合共　產一千六百三十萬五千二百勑
賦銀一千六百三十萬五千二百勑
穀一千六百三十萬五千二百仙

武平里合共　產一千三百十萬九千三百七十五釐
賦銀一千三百十萬九千三百七十五勑
穀一千三百十萬九千三百七十五仙

秀一里合共　產三千四百一十萬一千四百一十勑
賦銀三千四百一十萬一千四百一十勑
穀三千四百一十萬一千四百一十仙

姜里合共　產三千四百十萬七千六百零七勑
賦銀三千四百十萬七千六百零七釐
穀三千四百十萬七千六百零七仙

上秀里合共　產二千九百十八萬十九勑
賦銀二千九百十八萬十九釐
穀二千九百十八萬十九仙

粵東編譯公司承印

合縣總共 產穀六千七百五十四萬九千四百五十二觔 賦銀六萬七千五百四十九元四角五仙二釐

以上民國五年清賦之數

凡上所記皆邑中自明清以來新舊田賦之數至於征收之法在明世設有專官清代則責之縣尹其行於各里者每自爲風氣舊志俱未載及惟夏府志有崇姜里征收事一則茲錄如左

桂平崇姜里向分上下里每歲上芒知縣輒令里中家之殷實者或十人或七八人任征糧之責曰冬頭經征與否均惟冬頭是問曰當冬開征時冬頭合願一役赴糧局割串預期挨戶派交後則納銀於局曰戶長凡以免糧役追

呼之擾也行之既久戶長與督催串弊督催與書吏串弊舉冬頭時書吏上下其手怒甲遷乙一經征收督催復與里團紳李丰等禀准豁免改冬歸保集里人捐貲置業爲遞年里差帶收糧戶飯食之費民累遂除而上里之冬頭仍如故也近年流弊滋甚有願他徙以避之者光緒十八年賓興值年李文瑞陸顯書梁嵩泰等沿李丰故事請於知縣楊先俊今知府夏公敬頤概爲豁免自是二百餘年之累悉已禁革所有章程四條暨前後禀批告示置買里差飯食產業各圖記均泐碑豎弩灘上里廿王廟中俾後有遵守云按自民國成立而後錢糧又歸各里團紳征收

而事又一變矣

附學田及義學書院膏火田 府學田租任貴縣故不載所采各書先哀舊縣志次魏府志次夏府志以出書之先後爲序循次觀之而事之沿革自明

縣學田 舊志田賦類云學田原額十一頃八十八畝八釐內除荒田五頃共九十二畝零實熟田六頃一十九畝三分零徵銀二十五兩六錢零乾隆二十四年勘丈得田六頃五十一畝八分四釐三毫七絲一忽今雖莫核每年解司銀仍爲二十五兩六錢四釐六毫四絲 任志卷八經政門 按此但載其大略惟學校類云學田捐置無考乾隆二十四年潯州經歷石補卿奉檄勘丈姜里朱扶敬戶朱村田二百七十七坵該稅一

十八畝三分三釐九絲一忽又黎容德官戶鷓鴣村田二百九十九坵該稅五十八畝七分一釐七毫九絲一忽又廣應達戶甘村黃塘田六十一坵該稅一十六畝九分六釐零二絲一忽上秀里曹何良戶松木灣田三十七坵該稅二十一畝五分二釐八毫四絲二忽又甘亶戶三祖村田二百五十六坵該稅五十六畝二分三毫五絲四忽又張元戶陳丰塘田四十六坵該稅五十一畝七分二釐四毫九絲六忽又陸廷貴戶南橋杜面田二坵該稅六畝九分九釐五毫八絲三忽又徐行戶背團大嶺地田一十六坵該稅一十三畝九分六釐八毫三絲三忽又中都里葉奇翠戶石田村七十坵該稅

五十六畝一分二釐三毫六絲二忽又吳何莫戶羅村里一百一十三坵該稅六十四畝五分三釐七毫九絲一忽又厚祿里羅音護戶石門村田三十八坵該稅一十四畝九分八釐一毫一絲九忽又永和里盧扶眞戶大灣田一坵該稅六畝一分六釐六毫六絲六忽又黃金戶水流塘田九十七坵該稅八十四畝九分九釐八毫二絲一忽又吉大二里羅新戶界塘田八十坵該稅一十六畝五釐五毫又吉大一里羅陳元戶老蓬洞田七十八坵該稅五十八畝九分五釐一毫四忽通共田六頃五十一畝八分四釐三毫七絲一忽每年解司銀二十五兩六錢零四釐六毫四絲零令惟糧在而田

竟難稽田形册存學道光二十三年教諭梁獻林訓導梁棟資重加編訂是在有力者之清復也至吳志載官園新學地瓦屋三間茅屋十一間長方塘一口縱長四十五弓上橫頭二十六弓下橫頭十九弓大塘一口縱長一百二十弓中凸橫直長七十二弓上橫四十五弓下橫五十四弓小塘一口長二十四弓橫頭十三弓尚收租銀如故此道光以前之數也（按舊志各分畝止有五頃四十五畝與總數六頃五十一畝零之數不合）魏篤府志桂平原編學田一十二頃八十八畝零九釐除荒外實熟田四頃九十有六畝零三釐熟銀二十五兩六錢零五釐（見卷十六民賦）又云桂平縣學租原額一十二頃一十一畝四分零每畝徵銀四

粵東編譯公司承印

分零除荒九十二畝零現徵熟田六頃一十九畝三分零徵銀二十五兩六錢零（見卷十一學校）夏敬頤府志案學租專供修理學校及贍養貧士其田與賦即在州縣田賦之中桂平縣學田乾隆二十四年清釐嗣因寇亂學册散失歷任未經征收同治八年知縣鹿傳霖因租派糧此項已混入田賦輸納惟官園新學官地瓦屋三間茅屋十一間長方塘一口小塘一口學旁瓦屋九間地一所歸學收租又光緒十五年知府王賡榮稟撥充公田六頃歲收租穀三萬觔內撥府學一萬六千觔縣學一萬四千觔每年由桂平縣彙收按數分送爲學中津貼民國停給

按通志桂平學田作十一頃八十八畝八釐除荒實熟田作五頃九十六畝三釐與

魏臬兩志所載不同又舊志總數有六頃五十一畝細核實止有五頃四十五畝而魏臬府志乃有學田一十二頃八十畝之多蓋自同治亂退而後已經查復不少也但志內未敘出耳

涛州府義學田　涛義學設於康熙三十二年在府學東隙地說詳前紀地學校卷內五十二年知府毛文銓割俸買吉一里水柳冲等處田業立隆義戶以爲義田歲收租穀九千六百觔永爲訓士之費見黎敦位涛州府義學田記乾隆七年建涛陽書院義學田租亦歸書院所有其後復加租額以作桂邑膏火詳後桂邑書院膏火

桂平縣義學地　詳後桂邑書院膏火

涛陽書院膏火　其始有康熙間知府毛文銓之義學田見前

粵東編譯公司承印

續有乾隆間邑人賴國器等所捐置膏火田咸豐兵燹佃戶隱占殆盡同治六年知縣徐延旭查復前項光緒二年知府杜如芝暨各縣公同籌銀八百兩發交桂平各餉押生息每兩月息一分五釐歲收息銀一百四十四兩遇閏加銀一十二兩以資諸生膏火光緒十年知府延昌以罰項銀三百一兩買姜里田畝歲收租穀三十五石每石折銀六錢共折銀一十二兩

按府志光緒十九年知府夏敬頤創設字課以公欵銀一千四百兩發桂平平南餉押生息每兩月息一分歲收息銀一百六十八兩遇閏加銀十四兩另西門內房舖五間

並以其租充獎賞及種牛痘費院長束脩銀二百兩薪水銀八十兩聘金十二兩年節儀銀十二兩開館酒席三兩六錢監院月銀二兩生童月各給銀九錢水火夫二名門役一名各月給工食銀六錢四分末附案語云見行章程院長束脩暨生童考優等獎賞均由府捐廉膏火銀則以年終按所收租息儘數核給此皆不在田租之例科舉既廢此項停給而膏火田歸闔邑賓興收理作潯郡中學堂經費

桂邑書院膏火田　舊志云盧令書院租穀碑桂邑生童自義學既廢皆肄業潯陽書院余蒞茲土商諸紳士議建書院

於學宮之左恭遇府憲陸公來守是邦重捐廉俸以成之率余共捐脩脯延師設教惟生童膏火雖有紳士捐助尚屬不敷因查得潯陽書院前府毛公捐置隆義戶田租九千六百觔田廣土腴可加租穀府憲復命余傳諭各佃集詢於庭酌加租穀一萬零四百觔湊成二萬觔以一萬觔撥入桂邑書院備充膏火歸縣管理當即發批佃人各具承耕存案按碑內節錄潯陽書院舊碑及批耕坵數知府毛文銓所置田坐落吉大一里土名水柳冲三橋冲洞口岡獨槌嶺脚紅泥嶺磨刀冲等處共田七百四十三坵另有二碑一載永和里拆嶺堡宋陳黃李黃照二戶狼田供兵一名除土名鹿子田段

穀三十石以爲養兵之資外尚餘田一段土名盤古坐落馬王塘村洞內東至馬王塘坑大墳脚下爲界南至大石脚爲界西至嶺邊爲界北至馬王塘入村大路爲界並無插花共田一百一十八坵共食種一百七十八觔另東邊插花田一連三坵食種二觔二共田一百二十一坵共食種一百八十觔歲輸租三十石除十二石以爲輸納二戶差糧並雜費外羨餘穀十八石飭充入桂邑書院公費年支香燈及朔望楮燭穀六石院役工食穀十二石皆逐月領給一載學宮五王殿左旁圍墻外地一所南至學墻東廣七尺西廣一丈七尺自西至東長七丈五尺舖舍分五間半每間歲納租錢三百

六十文學宮照墻外橫街前地一所即石牌坊前東南方也西至橫街東至龔家橫巷北至大街南至黃家龔家墻界西廣四丈東廣三丈二尺自西至東長六丈舖舍分作六間每間歲納租錢四百八十文舊義學地一所在縣署後大街北乃石牌坊上社亭對街也北至竹塍南至大街東至曾家西至傅家北廣七丈五尺南廣七丈七尺自北至南長十一丈五尺歲納租錢三千二百文除地界批帖蓋印存房外更立印簿存院着院役每月初一日收租以爲工食其書院前後左右廣長數已見陸碑而圍墻外尚有餘地不許人侵占

又云膏火田府志載買一千六十四畝歲收租穀二百三十

一石納糧外易銀一百二十四兩九錢零府志是道光初年孫守所修在袁舊志之先非是魏篇夏敬頤兩府志道光二十三年府憲張增膏火銀課期親自考校獎賞士林慶之院長束脩薪水銀一百兩　夏敬頤府志云桂平縣桂邑書院舊改思今復原置膏火田畝同治六年知縣徐延旭查復歲共收租穀二百九十九石共折銀二百四十九兩四錢吉一里租穀二百石每石折銀七錢又租穀一百二十石每石折銀六錢姜里租穀九石每石折銀六錢同治十三年知縣李世椿以罰項銀二百圓買永和里田畝歲收租穀一十六石每石折銀五錢共折銀八兩院長束脩等項由縣捐廉見行章程與潯陽書院同

桂平縣志卷二十九

紀政

食貨中 民業

國之本在民民必有業無業者爲游民游民衆則近害一方遠害一國昔孟子論治曰無恆產而有恆心者惟士爲能若民無恆產則無恆心苟無恆心放僻邪侈無不爲矣而政法之興爲民而非爲士是以七篇之旨關於治理者咸不外乎井田桑畜易事迪功求養生送死之無憾凡六藝傳記暨百家諸子所言率多類是蓋以百姓之心爲心者無取乎高遠難行也若夫峻潔之士獨善之修樂尼父

粵東編譯公司承印

之曲肱甘陋巷之簞食干青雲而直上餐道味而無愁此聖哲之所以自得未可以爲敷政通則也而自來作志者於職官兵防刑獄祿餉貢賦載之綦詳而關於民業者輒寥寥無多語如舊志山川下亦畧言水利物產五穀內亦畧言石灰糞田非宜至民人水陸異居耕穫異狀勞逸異情與農時農器一切播種之法率爲漏脫工商之業更無片語及之求諸府志旨更相違臚列物產惟在特出與珍奇之品重如穀食亦擯而不錄意在供士夫漁獵詞人獺祭比舊縣志語焉不詳抑更左矣且祭祀職官兵防刑獄所需何一不出於民自清世迄今稅捐雜出有加無已又

何一不出於民烏可知其末而昧其本乎繼自今或量出以爲入或量入以爲出於農工商之狀況不可不明況欲整齊而利導之豈可不先審病而遽下藥哉茲以三者之業專篇詳論次於食貨戶口田賦之後

農業

農分山居陸居山居去江遠而無水患山下出泉常濕不涸雨則山上流水盡會田中祁祁半天勝於平原兩日之霖加以閘堰澗溪之挹溉而無旱患枯草腐木堆積在山隨雨墜田故土深泥腴而無瘠患因是本微利鉅勞少功多勤者爲兩造怠者一造已足此縣南三都五秀及河北宣一二里之

農大較然也顧其田多爲富室所有荷鋤扶耜之倫大半爲富人之佃縣內近山之田出於自耕者惟武平市里等處而已山間佃衆田稀供不及求謀耕急切則租約必重歲晚供所穫之半於田主自非歲時大變則成分不能稍減亦有自由給租多寡之數攘操佃者惟縣西永和里趙里各處則然而非通例也又山中距江既遠故佃租必每石加十觔或二十觔以作田主運銷之費租或短供則易佃之聲立至處舟船不通之地力穡而外謀生之路少上者遠出他方居肆作匠次則執鞭巨宅領略餕餘下則奔伺公門厠身皁隸俱非樸魯之民所甘故乞田而耕輒暗滋爭競匪惟租不敢負且或先期而繳或奉錢作質

因是鬻及兒女者往往有之斯山居之農所常見也

陸居則不然黔鬱兩江面狹岸高春夏水漲輒溢早造將登洪波忽至半歲辛勤盡付流湍或十日不雨則龜裂滿郊七八月之間苗益稿矣故三年之耕恒不足供兩年之食甚或一年之耕不能酬一春之種故田不能租咸父耰而子鋤夫犁而妻耨此南河沿岸厚祿軍陵吉二里暨河北崇姜里各農大較然也語地利遠不逮山居之樂顧其人善於因地制宜患夏潦之侵則播速成之種苦高阜之旱則植粗雜之糧如六十嘉應山東諸稻多熟於夏潦未至之時而花生高粱包粟狗尾鴨脚諸粟及諸芋之類收穫殊豐足以濟稻食之

窮其中尤以花生收入爲盛始自乾嘉迄同光之際種者咸利市三倍歲時伏臘度支活潑時出衣租食稅之上且田俱自耕則貧富不甚相差平原大隰無兼幷之豪則丘角易於易主積粟一年即可置產故出入相友無主僕階級之分亦少鬻賣兒女之事自光緒之季花生銳減陸居之農始大困有創冬耕栽菽麥諸穀以補荒歉者而所得去花生遠甚邑紳程修魯李蔭棠等欲截黔江半流灌溉河北之田而軍陵里紳亦議築堰防堵江潦其他留心民治之士莫不以水利爲地方要圖果能實行則花生雖歉而稻田不乾更濟以蠶棉各業山居陸居皆樂土矣

農事甚繁而以種稻爲正宗其事有六曰選種曰因時曰耕田曰種收曰儲糞曰器具選種已列物產茲述其五者如下

何謂因時春分前播種清明前後蒔秧大暑前後刈禾晚造則夏至前後播種大暑前後蒔秧霜降前後刈禾此因於氣候故與他省先後遲速不同

耕田事有五曰犁曬曰耰稿曰耙勞曰耖田曰耘插曰耘田犁曬者晚造既畢爲來歲綢繆天雨田濕則以耜翻土令草稈根蒂出田面吸受風日枯碎成泥田則饒肥也翻稿者六七月間早造既登犁起田泥輾以稜軸令稈與泥融合水中以便晚造播種也耙勞者耙碎犁曬時翻起巨塊令受水漬

也於正月雨水前後行之按耙勞之名驟聆不知何義攷其源出於齊民要術遠在千餘年前其耕田篇云春耕尋手勞秋耕待白背勞又云冬初嘗得耕勞不患枯又云犁欲廉勞欲再此爲耕田言勞所本種穀篇云苗既出壟每一經雨白背時輒以鐵齒漏棒縱橫耙勞之旱稻篇云凡種下田不問秋夏候盡地白背速耕耙勞頻令熟又云其高田種者不求極良唯須廢地亦秋耕耙勞令熟此爲耕田言耙勞所本然何以名之爲勞又何以名之爲耙勞猶不知其所以然按勞古曰耰劉恭冕論語正義云勞與耰一音之轉說文耒部無耰字木部有櫌字云摩田器从木憂聲論語耰而不輟漢石

經亦作櫌與說文同是勞卽爲耰亦卽爲耰也但耰有在於種後者有在於種前者孟子播種而耰之此種後而耰也齊語深耕而疾耰之以待時雨韋注云耰摩平也時雨至當種也此未種而耰也今縣內於花生雜糧種後覆之以土皆摩輾使平卽孟子所謂播種而耰之也稻田則犁曬後卽耙勞是未種而耰卽齊語所謂深耕而疾耰也深耕卽犁曬蓋耕者摩土使平皆名爲耰亦卽爲勞而今惟種稻有此名者蓋稻之來源已古而耕作名義亦隨之而古也又耙勞有求熟之義故又名耙漚詩陳風可以漚麻傳漚柔也正義曰考工記以涗水漚其絲注漚漸也耙漚之義亦在使水漬土漸柔與毛

粵東編譯公司承印

傳正義合名雖創而義固甚雅也耖田者因耙勞後巨泥粉碎受漬成糜水乾復實乃耖鬆之耙插者耖後再耙令鬆起者復歸於平亦即耙勞之類齊民要術所謂勞欲再頻煩令熟經此耙後即可插田故曰耙插耘田者秧長後以一足蹴平秧旁雜草一足獨立挾之以杖猶論語所謂植杖而耘也耘田或稱耨田攷耨者去草之名不論用鎛用鋤皆有耨義耘專用足於事爲切故取之

種與收法有五曰浸穀曰撒穀曰分秧曰插田曰割禾浸穀者傾稻種水缸攪以棒令敗穀浮起撈棄之種美者沉缸中漬三日或二日取出置籮內待芽發攤地面和糞乃撒一法

置穀種籮內沈塘中水從籮隙入推敗穀上浮散入塘法法尤便偶讀譯籍有言選種之法以鹽與穀置缸中則敗種自出嘗與農人述之無不竊笑中國固農國無事取法異域也撒穀者播種之謂用手不用器頗不便攷漢時崔實政論曰武帝以趙過爲搜粟都尉教民耕殖其法三犂共一牛一人將之下種挽耬皆取備焉日種一頃按耬爲撒穀之器形見農政全書若仿而效之或有便於農人但器必因時地所宜能用與否所當審慎焉分秧者分秧成把以備揷也未分之先秧在田中或用鏟取或用手拔早造播種十數日秧長五寸以下則用鏟取遲禾晚造種播月餘秧長七寸以下則用手

拔鏟者生速拔者禾健義各有取也插田者蒔秧也縱橫成列株株相對或疏或密各處不同山居者土肥插疏而穫豐陸居者土薄插密而穫少不謀水利不厚糞壅而反以多種博少收此陸農之拙也割禾即割稻禾者五穀共有之物稻則一禾專有之稱言割禾不如言割稻之切也割後或打於桶或於碭場因距家遠近所居廣狹而異大約山居者用打陸居者用碭

糞以人畜矢溺豆脯石膏石灰牛骨草灰之屬各處所同惟石灰則山農用者少陸農用者多而舊志非之云五穀之種稻最良性宜水邑中負山繞溪之地築壩開渠引水以灌田

水常足歲有收名壩水田數十年來耕種之家貪得無厭早晚兩稻於分秧之日先以石灰粉遍糝田中然後下插取其味鹹禾根易發穀亦加增於是逐末之夫競出資本鑿石開窖以灰易穀限於早稻收取名爲石灰穀村愚之刈穫盡入販賈之倉箱而耕田者困矣近年豐歉不等惟慣下石灰之田雖豐年亦減收則以石灰層積於下犁既不深土氣無力故也早稻之穀竭由於石灰晚稻之租欠歸於田主而食租者又困矣司牧者能察其弊而愷切曉諭之使逐年遞減石灰減盡專用草與糞俾其土脉鬆浮然後禾苗生發否則將來盡爲石田嗷嗷者殊可慮也按舊志創於乾隆戊子修於

道光壬寅垂今七十餘年農家用石灰有增無減未聞有變爲石田者詢之父老云山間停水田無事石灰用於流水田可以阻肥料外溢蓋石灰性沈與肥料和合則引令並沈其善一以物理攷之用石灰則禾幹强健可禦大風其善二糞用豆脯多生蟲石灰殺蟲其善三亦持之有故言之成理然則天下事固未可一慨論也

農器式最古其名曰犁曰耙曰木轏曰木軸曰銚曰鍫曰鑺頭曰禾鎌曰穀撥曰穀扒曰穀屯犁者耒耜之合稱爲犁曬所用耙以鐵造形如巨櫛齊民要術有鐵齒漏棱卽今之耙爲勞耙耔田所用木轏形如車軸徑大尺許而無輪輻爲摩

平田土之用說文耰摩田器也即此物傳記諸子言耰齊民要術言勞皆以此物而稻田平泥易之以耙用勞之義不用勞之器故有耙勞名之（與前耕田節參看）木軸者似木輾而有棱翻稟後用之時當六月天熱田糜且亟於晚造不事耙勞而惟輾以木軸取其急也銚錢也鎒也詩峙乃錢鎒（周頌臣工之什）即銚鎒也銚名錢者是錢假銚名非銚假錢名蓋古幣原名泉不名錢後以泉形似錢故隨而名泉爲錢今攷縣內銚形平方鐵一塊前利其刃後垂兩股股內有槽以嵌柄與古貨幣制相似知其制所從來遠矣鎒鎛雙聲以農政全書鎛圖攷之聲近形同知是一物爲芟草所用鑺頭者說文鑺大鉏也

粵東編譯公司承印

鉏鋤也桂林名鑺頭曰鋤頭凡耕不必用犁則用鋤禾鎌者鉦也詩奄觀鉦刈（並見周頌臣工之什）刈割也鉦刈者即今以鎌割禾也穀撥者晾穀既乾用此撥聚成堆器用木制作半月形切地爲弦朝天爲弧弧兩頭有孔繫繩弧中間有柄用需兩人一以繩向前挽一以柄自後推穀扒形似穀撥而稍小有柄無繩晾穀收穀皆用之穀屯以藏穀高五尺以上以竹織成形似古之廩而無蓋此農器大略也自秦漢以來衣服宮室器用代有變更而農器則二千餘年不變此固有不能變或不必變者在焉未可以守舊目之也近日西法盛行操作動煩機器率利於富商之壟斷寡有裨於小民之生計從今善

後尚虞不及若盡效西風農作亦用機器則一人耕可奪十人之食十人耕可奪百人之食何能輕語更張況中國之農與彼土殊倫彼以商而農吾以農而農商而農兼幷無法土多田廣可用機械以省人力其弊也大利盡歸田主傭人給直而已故一國之中貧富懸殊所謂富者連阡累陌貧者地無立錐猶未足以形容其高下之階小民嫉視田主甚於前代暴君外似文明而不知其蕭墻禍伏也若吾之以農而農則田制爲宗法所限授田之例雖廢於國而私賣之禁尚行於家雖有富豪難於兼幷一頃之廣主者數十家千石之租散處數十里苟盡欲自耕非惟傭少難招亦苦鞭長莫及故

粵東編譯公司承印

給與佃耕收則主佃均分比諸古世井田雖未及其平均較之異域猶尚覺其公平前言山農之苦特就縣內比論等差西方貧戶猶無斯幸福也若改用機器事固無成成亦爲西方之續而已擇善而從或取吸水機引江水以溉兩岸秋間之涸是爲得之

凡上所述以稻爲民間不可缺之品故其事特詳其餘雜糧蔬果之屬已於物產卷內載其收種時節法術繁瑣猝難查錄又稻業而外花生稱大宗而今非昔比其地亦改易他種故作法不錄

工業

人言廣西無工業非廣西人民之拙也各務本業無奇技淫巧之好無奢靡浮蕩之俗故工業所出但備日用凡田間所需多以農隙自行修造外如石工縫工木工泥工竹工鐵工非習之不熟者亦皆以力穡之家兼營其業婦女則中饋餉耕采樵吸水陸居者更力作田畝每日黃昏則紉麻出棉（以車絞棉條成紗名出棉）夜分乃息農事既畢機聲札札與小兒啼笑之音相雜大家閨閣勤於針黹物不外求斯二十餘年前盛平之象輪舶既通外貨充斥古風邈而難追全省如此不特桂平爲然矣其在城市當無洋油時多搾工無洋布時多染工無洋紗時多彈棉工無洋式凳椅屏榻時多木工無洋衣時多

縫工諸工製作堅實而可久質樸而價廉以有易無財不外溢至近日市多巧侈之品路有游蕩之夫男以傅粉炫妖女則綺羅相競一衣耗終歲之勤一食費中人之產習俗愈奢則外物愈輳土工愈寡有賢者生太上教誨之其次整齊之其次利道之下者乃與之爭然欲宣明教化反樸還淳事有未能欲整齊而利道之宜察工業之盛衰與其得失乃知所以救弊之方察之維何惟在於工所出之物而已舊志未載工品府志與物產同科茲論工業故另記於此

蠶絲　色黃似繭綢產羅秀里俗名土繭可以爲綢

蠶紙　出軍陵里石塘村先是桂平及鄰縣平南各處養

蠶咸取種於廣東之九江與順德之龍山往來携帶每以路遠咸受煤熱中途變壞業者之苦自桂平開辦蠶業傳習所後該村李延齡在所畢業研究有得以能虫眼鏡（即顯微鏡）窺察蠶種優劣分別去留歸鄉自製蠶紙養育成績之高在九江龍山之上每年運售於平南丹竹武林處等蠶市銷流甚廣製作日不暇給此爲近來蠶業進步之先聲

麻布　縣內有苧麻歲收三次織而爲布漂之白如雪以爲蚊帳耐用數十年入藍靛染成青色作衣亦不惡洋布日增而此物尚不斷絕以料由自備也

棉布　以棉紗織成紗壯勒民家購棉自製故布亦厚實

耐久裁作單衣暖過洋布裕衲但棉從外來故洋紗至而此布漸少近日有提倡種棉者亦本務也

按桂平自古以布聞攷西事珥云齊武帝乘龍舟游江中紈越布爲帆結綠絲爲帆繂以鍮石爲足榜人皆着鬱林布明一統志云古具布一名鬱林布鬱林昔日所轄甚廣桂平亦在其中但其布式如何不可攷矣

鞋　衣租食稅之家鞋履多謀諸婦其營鞋業於城市者以蘇洞墟附近之人爲多式亦精雅可抗蘇滬所作但土布既少鞋料精者運自吳越粗者販自洋舶土人所獲工資而已

皮箱　工出本處亦蘇洞墟附近之人爲多精美可敵陽江所出皮亦土產（往日業牛皮者甚衆各鄉墟皆有之今則罕見矣）惟銅質紐環必仰息東粵地方銅藝不興宜金錢之外溢矣

夫娘帽　縣內四鄉皆有而以下秀里陳冲村所出爲工細狀似古之臺笠（詩經彼都人一篇云臺笠緇撮）而面稍平又若古之車蓋而制縮小頂高四寸許亦彷彿車蓋柄首造法以長節竹剖之成篾滑細如絲去青留白經之緯之斜之屈之花紋六角上下兩層中夾羅漢葉（羅漢似竹而幹小葉大如掌與羅漢竹別爲一物）簷周密織抗日御霖大雨晴天不熱不漏下層垂旒左右各一襯以黑衫白襪文質彬彬矣夫蓬門操作執傘爲榮

固不如戴笠之便至若閨閣名媛慶弔在途乘輿未便輒髻首不遮殊欠莊雅或高撐外國綢傘非特財有漏卮而且跡近勞動儕倫臧獲貽笑方家不如斯物之爲適嘗見鄰縣平南屬富人婦女綺羅滿身亦持而戴之其亦知所擇者矣名夫娘帽者縣內以平人之妻爲夫娘其來頗古劉宋蕭齊崇尚佛法閣內夫娘令持戒夫娘謂夫人娘子也（廣東各鄉亦有夫娘之稱桂平各處民族自廣東來者居多故稱謂亦多同）故帽亦以此得名

右物之屬於衣者

醬鴨　皮酥肉柔脆味甘美遠過江西南安所出製用久

藏舊醬時在冬至前後暄以朗日燥以吹風滌以清泉三者並行頗費精神然佳處關地利非盡由人事江口距城不過數十里而所出已不如矣

薏苡酒　猺山頗多以薏苡和米釀之常售出大黃江市

中府志附近民間亦有造者

百合粉　出縣南中秀下秀秀一秀二各里而以中秀里白石山所出爲精美百合古書名韭番名强瞿名蒜腦諸名重邁又名中庭桂平俗名獨蒜根一莖直上四向生葉狹而銳旁有刺質光滑葉盡處結花一朵色白大如牡丹多瓣重疊體狀與本草綱目所載無異但以正月生三月開

粵東編譯公司承印

花此因氣候早暖與本草言開花於四五月者不同白石所出與他處又略異他處根如蒜頭而蟠廣白石所出亦結合如蒜頭而體銳上膚潔嫩故以造粉獨占優勝加白石山水清冽邕常助成佳品灌以沸湯晶瑩似玉而能流貯之碗內皎若秋月而可餌甘柔娛舌潤喉解暑西湖藕粉北直杏仁未之逮也他處造者以白石山水和而磨之亦可頡頏得其七八點者雜以山藥粉食家往往爲其所紿然百合性下沈以清冷水攪之須臾沈澱水在粉上清潔無物若雜以他粉水必混濁以此辨之人焉瘦哉

右物之屬於食者　縣內食物制作不少但屬家常用

品入市既少更無出口故不錄

皮枕　與皮箱兼業形質亦佳

火籠　出蘇洞墟以竹造篾細質輕體圓面平有蓋防險爲全省製作罕有之品過客見之輒愛

雜木橙　出大黃江以楝木爲之式仿廣東馬壺體雅而價廉此外竹椅竹床與杉木造出檯椅等器不少然嫌粗劣亦有稍精者而其工多來自他方無可稱焉

右物之屬於住者

桂油　縣南都秀各里俱有之以桂葉和水置鐵鍋內上置錫甑蒙其上旁穿孔孔啣錫筒筒末接錫桶口以火熱

鍋水沸騰挾桂葉味氣由甑吼經筒入桶鍋水盡則取桶泌去浮面清水沉在底者卽桂油也（凡油俱輕於水故多浮水面桂油比水重故下沉水與油性不混合故泌水而油不失也）能治風寒痺痛西人以造香水及軍家物品故十數年來爲出口大宗歐戰旣起銷流銳減

右物之屬於醫藥者

羅秀紙　出縣南羅秀墟粗似東紙而薄（東紙出廣東質厚而粗方廣二尺許）爲喪祭包裸用品每年出口不少

右物之屬於雜用者

外此凡粗惡者弗取美而不入市者弗取工聘遠方而境內不能仿造者弗取惟以向所目見適於用而價廉取諸近而

財不外溢者錄之故爲數寥寥若能興銅錫諸工恢復織紝凡衣食住所需之物無事借材異地生計自饒若夫金石珍奇骨角銅磁暨西方玩好之品可有可無即竭力經營亦難與外來者相抵有力購之無則緩之可也

商業

自明以前縣中商業無可言按今城外會館街舊稱猺墟又繁盛如大湟江而在明世亦惟猺人趁集其人椎魯樸野嗜欲短而天機淺所假於物者必賤且簡雖有中原民族與之貿易日用飲食外無多求也惟清乾隆間民物康阜六畜在郊百物露積法禁鬆弛而姦宄不生賦薄稅輕關機不滯鷄

鳴負販道無拾遺及嘉慶朝商市中始有偷盜賭棍爛崽（見舊志職官李台傳）而癬疥之疾無害懋遷道光間距城遼遠者若大洋石龍江口新墟等處漸有盜擾（見舊志）墟里而遠不若近日之甚其負郭之家與聚族而居者依然歌舞太平就縣城論今自慶祝街以東人影蕭條午天犬吠冷落無異山村而在當日則肩摩聲喧一丈之地擠擁半時不能過也南門而外現爲野岸荒郊墳塚纍纍而在當日則廛肆櫛比百貨雲集也南北兩江樹暎拂波水天相對舟楫星稀而在當日則船密如織晨暮蓬煙綿結十里自城外至東塔下灣泊不斷也自遭咸豐兵燹舖戶頹燬復以釐金重征出入俱稅今昔情狀

逐爾大殊惟城內府前五甲街城外上中下股街商肆如舊而百物進口遠遜當年光緒初間元氣漸恢民人日計不足歲計有餘而縣城商業終未繁拓是時邑紳黃榜書知其病源在關釐之苛曾聯名稟請有司改訂抽則但求入口有征出口勿取而未獲准行又其始兩江關吏俱屬縣民各獲羨餘置產營業故衣食居室冠婿喪祭賓客宴饗之用饒而取給市面者不厭其奢加以地居首邑歲科兩試各屬士子會集人數輒五千以上交易之場雖淡而仍有旺時及後關吏不許縣人充當征商之苛無異曩時而羨餘之豐盡從外溢貨物供過於求販家自然銳減及學校立而科舉廢十數年

內士子無薈萃之期又以頻年水旱盜劫橫行雜捐苛擾再後則釐抽不廢印花復出由是小民難於營生饔飧之給已慳身外之需必少昔日繁華首邑長此冷落矣訪諸鄉市亦昔盛今衰前言水旱盜賊雜捐城商之受害在於無形鄉民則急同膚受加以地質變更牽及生計尤復不少在近山之民粟米豐溢常爲出口大宗物產繁滋品類漸庶北河之杉竹藍靛南里之松杉桂皮歲入皆日增工產雖微而天然之物足抵遠來價品以有易無未見其困若沿江平陸歲多淹旱稻食之豐歉無恒徒恃花生彌補缺憾當其盛時羅載於市市內一肆一日之收動逾十數萬故農裕而商饒二十年

來斯物失收地力久而不復鄉中各墟舊藉榨業之衆以得各行貿易同時暢旺者因是盡皆衰落觀墟市門所列舖戶閉歇之數可以爲証此由於天時而非關人事者也幸輪電紛馳土物出境倍易於前山間物產外銷獲利不少而家畜鷄豚亦各載之舟中隨大江東去售諸港粵日月不休宜乎民生日進而密觀實情則價格爲港政府所操縱貨既入港停擱不售則旅費又增苟待價而估則所得不敵所失間關跋涉僅博蠅頭微利猶不及彼方酬庸之費心非所甘遂購運海產洋貨歸售於鄉意謂千里遠行不至辜負然反顧境中土物日貴外貨滋多則一出一入無異以資本博充港商

販奴於地方生計無裨也夫商業以逸待勞則勝以勞供逸則敗諸販雞豚者弊正在以勞供逸此則咎不在天時不在地利而在人事之不齊是不可不知所變矣

夫商者以其所有易其所無此爲最古之義孟子曰子不能通功易事以羨補不足則農有餘粟女有餘布是商之始興本不以此爲利特以調劑有餘不足之數而已自道德落而人之嗜慾深智識開而物之徵求廣一人之身百工之所爲備於是求者奢供者繁遂有舍農工專業而以販運給求爲事物之銷處取值增於物之出處久之而壟斷居奇之風遂起孟子所以深惡於賤丈夫也是故國之本在農工多則農

荒商多則農弊苟卿曰工商衆則國貧爲其舍本而逐末也然縣內自道咸以前商業倍盛於今日而當時民生不見其弊而反見其利者則以昔日之商與今日之商異昔日之商利在販土產以出口今日之商利在運外物以入口昔以農爲主而商爲客今則以商爲主而農爲傭何者農之所出不敵商之所入故商欲問土貨於農而農無以應商欲售貨於農而農民乃發憤以代銷此縣民切膚之患也苟求其故則由於人情從欲風俗奢侈喜用遠物婾多靡靡故農之所產既因天時地利之不齊多所黜落今日特產之增未償昔日普通所有之損而土工所製方諸遠物優劣頓殊益多歐而

不振夫工多則農荒理固然也然無工業而喜用工品則藉商力運入則農更弊商多已足以弊農然無商業而用商品則藉外商之輸濟則弊更深此又縣民切膚病源也

今欲救弊豈能禁人民之省用工品詆斥商運哉然而古人以有易無之旨千古不磨也以有易無者非以幣易貨乃以貨易貨夫錢幣既興欲以貨易貨豈非迂謬然其意故不可失也繼自今廣興農業以備工料廣習工藝以製農產今商之所運取於工工取於農本末並行相利而不相害雖孟荀管墨不易斯言

桂平縣志卷三十

紀政

食貨下

税課　倉儲　祿餉　卹例

税課

儒家治國之制曰什一而藉（春秋公羊傳）藉者何凡人皆宜力田以爲食而因耕治不能兼營故藉民力代耕所謂八家皆私百畝同養公田是也外此卽不能有所取於民故曰關譏而不征澤梁無禁又曰市廛而不征無夫里之布凡學於孔子者言率如是（孟子王制荀況俱同）則田賦而外安有所謂稅課哉惟周官一書出於戰國之世儒法雜糅稅有里布

粵東編譯公司承印

有屋粟有夫家之征園廛漆林工商虞衡無不斂取與純儒論議務藏富於民異撰漢後鹽鐵榷酤緡算均輸庸調屋宅奴婢牛馬魚茶諸稅紛紛不絕皆周官有以道之夫授田之法既不能行則失業游手之民衆雜業不禁則逐末忘本之人多故設法科稅寓戒於取亦非下策無奈暴君汚吏之假是以恣其欲也其不然者行便宜苟且之計圖目前之小順忘將來之苛累弊亦與暴君汚吏等雖管商桑孔之務富其國亦必鬬而不悅今叙稅課舊制及近年地方供給之數以備關心民瘼者之鑒別焉

縣自田賦而外有印契稅清順治四年定每兩輸銀三分雍

正七年准加徵一分爲科場費而近時所收實百分之五民國成立袁世凱令田契重印供銀一圓則無契而自行寫造者亦准蓋認此數百年未聞之新政今已停止又有典當稅康熙三年定每當舖徵銀五兩自道光以前有當舖二十間舊志其後存十五間府志道咸後均已歇業同治十年招商改歸餉押由藩司給帖充當三年更換此外最大者爲鹽稅清乾隆元年御史奏請粵省官埠召商承辦復經前部院鄂題覆粵西平樂等二十八州縣係一水可通可以按時接濟改歸商辦隨於二年桂平埠召商胡某承辦嗣因無力於二十三年復轉承託汪某接辦二十五年奉文封櫃督銷二十七年

粵東編譯公司承印

七月奉文折封交回該商自辦三十二年八月奉文商人積欠鹽價至萬餘復行封櫃督銷除每月三分工火外儘銷儘解桂平每年正額引一千三百九十八道該鹽二千一百九十包零三十斤餘鹽改引一千五百八十三道二分四厘六毫該鹽二千四百八十包應帶銷育嬰堂鹽六十一包三十七斤四省飯食鹽三十三包一百四十七斤舟戶耗鹽一百三十五包一百三十八斤帶銷秤頭鹽四百二十七包一百零六斤十一兩軍需加配鹽四百五十五引耗鹽一百九十六包一百零八斤應完西稅銀一千九十八兩八錢一分三厘五毫零應完正餘東餉銀三千七百七十一兩八錢七分

八毫縣官督銷總埠在小南門外上股地方各里亦設子埠如宣一里有江口墟埠宣二里有新墟埠吉大一里有穆樂墟埠吉大二里有石嘴墟埠上都有大洋墟埠下都有麻洞墟埠羅秀一里有洞心墟埠上秀有下灣墟埠厚祿有白沙墟埠趙里有蒙墟（白下俱乾隆元年以舊志錄）自道光時已盡成懸宕府志云鹽法屢變無定則今左右江鹽政歸廣東運司委員督銷郡城之南河暨大黃江貴縣等處皆設卡緝其鹽由商人領運地方已無鹽引

按鹽稅懸宕已久則舊日無所謂稅課矣清末雜捐始紛紛起革政以還舊捐既師取無遺新捐又日增不已於是

菸酒妓船番攤行之惟若不足其時最久而數最鉅者爲豬牛捐計軍陵里豬捐一百二十二圓九毫牛捐一百零二圓吉二里豬捐四百三十二圓牛捐一百七十四圓吉一里豬捐六百四十八圓牛捐一百八十圓永和里豬捐二百二十八圓牛捐一百三十二圓厚祿合里豬捐二百五十二圓牛捐二百六十四圓武平里豬捐二百一十六圓牛捐一百三十二圓趙里豬捐四百八十圓牛捐七百四十四圓甫里豬捐八十四圓牛捐三十六圓上都里豬捐三百六十圓牛捐四百二十圓中都里豬捐七十二圓牛捐一百四十四圓下都里豬捐二百六十四圓牛捐三

百八十四圓上秀里豬捐二百八十八圓牛捐四百三十二圓中秀里豬捐四十八圓牛捐四十四圓四毫下秀里豬捐三百九十六圓牛捐七十二圓秀一里豬捐一百九十八圓牛捐七十二圓秀二里豬捐二百四十圓牛捐六十圓宣一里豬捐一千六百二十圓牛捐四百八十圓宣二里豬捐七百二十圓牛捐二百一十六圓崇姜里豬捐三百一十二圓牛捐一百八十圓城廂豬牛捐共一千二百大圓其數非小矣近日民生多艱之故此其一端其取之也欲名爲國家稅則事實不符欲稱爲地方稅又似是而非求其用途則又以國家行政費而出於捐派尤非法

理之正蓋自清末變政多就地方籌欵而征求無一定之則全由官紳意造民國習而加甚若政治修明必掃除此習慣耳

祭賚

自明以前舊志不載惟載清制民國惟祭　孔廟及關羽岳飛餘概廢祀故費亦停支夫國之大事惟祀與戎壇廟祀典兩卷既備載清制則祭費之屬於清者自不能以民國所廢遂闕而不錄昔孔子著易以知來藏往志乘以備國史采問亦含藏往之義豈能徇時俗所趨將重要典故而抹煞之乎茲照錄舊志畧易其次序如左

文廟春秋二祭經費銀二十八兩三錢一分六釐香燭銀一兩五錢二釐在存留地丁銀內開支

武廟春秋二祭經費銀一十六兩二錢六分二釐在存留地丁銀內開支

社稷壇春秋二祭經費銀十七兩九分五釐在地丁存留內開支

先農壇經費銀三兩七錢一分二釐在藉田穀并存倉穀內開支

雩祭經費銀四兩在司庫耗羨銀內開支

厲壇三祭經費銀十五兩香燭銀七錢八分在存留地丁銀

粵東編譯公司承印

內開支

城隍廟祭項即在社稷壇銀兩內兼與風雲雷神同祭焉

習儀經費銀一兩四錢在存留銀內開支

以上俱清朝定制至於民國春秋仍祀

文廟準用銀十五元作國用正支武廟加祀岳武穆亦定有

祀費其餘各祀俱廢

祿餉

忠信重祿所以勸士也故王制敘祿最下者視上農夫因

其等而倍之或數倍之自漢至宋祿皆不薄惟北魏及元

最吝北魏百官無祿元官祿極薄縣官七品俸銀一定一

十兩一定五兩明亦甚微正七品月俸七石五斗清紹明統吝猶是也民國稍豐矣可比較而見

舊志云桂平縣知縣編俸熟銀四十二兩四錢三分三厘除攤補佐雜荒俸廉銀三十七兩五錢六分一厘至於養廉銀原編二百兩鹽規養廉銀四百兩坐扣二成實三百二十兩耗羨養廉銀六百一十兩九錢一分此皆實授全支署事半支也

教諭訓導俸銀各四十兩

大黃江巡檢穆樂墟巡檢俸銀各三十兩五錢二分養廉銀各八十兩

粵東編譯公司承印

典史俸廉與巡檢同

縣役八十三名歲支銀四百九十八兩遇閏加銀四十一兩五錢

縣學門斗四名府志作二名歲支銀十二兩齋膳夫各八名共十六名歲支銀四十八兩遇閏加銀四兩

大黃江穆樂墟兩巡檢皂隸各二名歲支銀十二兩遇閏加銀一兩弓兵各十名歲支銀三十三兩八錢六分三厘遇閏加銀二兩八錢二分九厘

典史門子皂隸馬夫共六名歲支工食銀三十六兩遇閏加銀三兩

千總俸銀十四兩九錢六分四厘八毫薪銀三十三兩三分
五厘二毫養廉銀一百二十兩
把總俸銀十二兩四錢七分一厘薪銀二十三兩五錢二分
九厘養廉銀九十兩
外委無俸養廉銀一十八兩 以上錄舊志

民國成立除知縣改爲知事外其餘教雜千總等職均已裁
廢知事量缺之繁簡派給薪費桂平知事屬一等乙級每月
薪俸公費共銀七百大元員役費用在內月數照陽曆計算
差吏名額無定口糧與舊無甚異又縣警備隊隊長一人警
兵五十名每月薪水飯食共銀二百七十五元現由地方公

粵東編譯公司承印

欵開支 此是權宜辦法非永以爲例

邮例

聖仁之教哀此惸獨義必先施所謂鰥寡孤獨廢疾皆有所養者大同之義也惜乎因循而未能擴充之書此非以譽美欲人人以此事未能滿於心聿勉振厲求規摸勝於現在云爾

府志桂平縣額設孤貧十名歲支米三十六石遇閏加米三石布衣銀五兩棺木銀一兩又補口粮荒缺米折銀二兩八錢五分六厘遇閏加銀二錢四分二厘額外孤貧十九名歲支穀七十六石又據縣册向設設額內孤貧十名又額外孤

貧一十九名光緒二十一年奉發恩賞孤貧口粮銀三百八十三兩二錢五分知縣周應湘捐銀一十六兩七錢五分合共銀四百兩發商生息增加孤貧三十一名總共六十名每名月給銀二錢八分一厘四毫月共給銀一十六兩八錢八分年共給銀二百零二兩五錢六分遇閏照加除每年在存留地丁及米石項下開支銀六十一兩一錢二分生息銀四十八兩請領藩庫銀三十兩零四錢共銀一百三十九兩五錢二分除外不敷銀六十三兩四錢由縣捐銀給發

儲倉

管子權輕重李悝設平糴所以防居奇備荒歉意至善也

粵東編譯公司承印

後世仿而行之故漢晉宋齊皆有常平倉北齊則立富人倉隋峽州設常平倉華州設廣運倉諸州百姓軍人則勸課立社倉唐初設義倉後仍立常平倉宋於常平義倉外復用朱熹議立社倉元置義倉於鄉社立常平於路府明初州縣城南北設預備倉（今武宣縣有預備倉是明遺制）即前代常平之制嘉靖間令民二十三家爲一社社置倉語其同異則常平大義社小常平遲緩義社便速其出入收授及建設之法歷代不同總以不離乎權輕重貴買賤賣以救民之急且歉者爲近是清制省立常平倉鄉村立社倉市鎮立義倉其不繫乎常平而又非義社者爲官倉復有旗倉以固

根本邊倉以待委積營倉以待兵粮竈倉以待丁戶立法較前代爲周密然亦始盛而終衰以桂平一邑而論倉儲多寡有不勝今昔之感焉

欲知積儲往事厥有三期一爲清道光二十二年以前見於袁湛業縣志（志卽舊）凡乾隆間資治圖志道光初年孫世昌府志所載咸在焉二見於同治末魏篤府志凡道光以前孫舊府志袁舊縣志咸在焉三見於光緒間夏府志凡同治以前孫府志袁縣志魏府志所載咸在焉今次第列出而盈歉得失之慨可知矣

一道光二十二年知縣袁湛業修志時所載各倉穀數

粵東編譯公司承印

社倉穀舊貯四千石士民捐輸五百九十八石七斗九升

後貯六千石

備東穀九千石

籍田穀吳令志云（乾隆修）遞年存留五十七石二斗一升府志云（道光初年孫世昌修）二十六石零七升後每年收一十石零六升（是袁湛業修縣志時籍田穀數）

義倉穀九百六十九石八斗一升七合六勺

軍流遣犯口糧一百石（生息穀）

以上各穀袁志但載數目而未述其源流今略攷之常平

倉者省立之制其始由桂林平樂梧州潯州四府分貯故雍正三年廣西巡撫李紱社倉記有云粵西積粟倍他省而舊制偏貯四府猝不能緩急四府者卽桂林平樂梧州潯州也（有乾隆二十四年巡撫鄂寶疏三十五年巡撫陳輝祖疏可証）後復由府分屬於縣故府志云常平倉舊在北門大街後歸併桂平縣雍正二年後分捐納穀共建倉廒（詳紀地廨署卷）縣志云常平倉在上北門大街卽府義倉所改屬者也府義倉卽常平倉（社倉亦名義倉義倉有專名有公名專名以稱州縣布鎮遵旨定名之倉公名以稱一切積穀平糶之倉故隋之社倉亦名義倉常平倉往朝多由國欵積儲而清代常平倉則由於捐助則謂之義倉亦宜）合而觀之則常平之分屬於縣實在雍乾以前各縣如貴縣平南武宣皆

有常平倉此蓋以常平立於省難濟緩急故分貯於四府繼又以貯於四府仍難濟緩急故分貯於各縣夫貯於各縣則以常平而有義倉之用矣攷熙朝紀政 閻縣 王慶雲 著 雍正十三年諭常平倉以備不虞故准臣士奏請以捐監穀石增入常平而衆論以采買過多有妨民食今直省積穀應悉準康熙雍正間舊額其加貯者以次出糶或撥鄰省至原額而止令各省奏報集議尋議上常平倉穀康熙間册檔不全難以稽攷應請照雍正年間舊額通計雲南西安甘肅福建貴州直隸奉天山東山西河南江蘇安徽江西浙江湖北湖南四川廣東廣西十九省貯穀三千三百七

十餘萬石其中廣西値二十萬石有奇而舊志載桂平常平倉穀額貯三萬石訪之鄰縣平南一萬八千一百五十石貴縣三萬零二百八十三石九斗一升二合六勺武宣二萬石合計四縣常平倉穀九萬八千四百三十石九斗一升二合六勺比雍正間全省常平額貯之穀幾於半數則後來之捐納不少矣（後來者以雍正至道光年間爲限）社倉依清制宜立於鄉村而桂平則以府社倉爲積貯之所始於雍正四年知府陳堯賢創建分設四邑而桂平屬首縣故倉設於府頭門外之西凡首邑善政莫不讓之於府不獨社倉爲然（常平已踵於縣而倉仍設於府亦同此例又桂平近年學校如師範學堂高等小學堂之屬雖分屬

粵東編譯公司承印

於縣而皆寄重於府亦其例其實在府在縣俱遵定制然穀由士民捐輸至五百九十八石七斗九升之多則當日未嘗不假定制以取穀於鄉村蓋社而非社非社而社矣備東穀始於乾隆二十四年巡撫鄂寶疏畧云查粵西桂平梧潯四府附近粵東濱臨大江俱一水可通若於此四府暨所屬附近水次各州縣添貯穀十萬石遇粵東價值昂貴粵西客穀稀少之時會同酌撥聽粵東委員運往平糶將糶價歸還粵西案數補買源源備貯庶民食有賴緩急得以通融三十五年巡撫陳輝祖疏云粵西設有備東穀十萬石聽廣東領用向於桂平梧潯四府分貯其分貯地方尚有距

粵東較遠者應停其買貯所有原貯穀額今次即在附近水次各屬分撥勻貯擬令潯州府之桂平貴縣平南武宣四縣共貯二萬六千石合計仍足十萬石之額各屬距廣東既近皆是順水貯運均便（以上幷可爲常平倉舊制四府分貯屬於桂平潯梧之証）是爲備東穀積貯所自始舊志云查此項已於嘉慶十九年撥回廣東省近奉文停止無庸采辦矣義倉穀舊日鄉市中亦有之蓋依清初定制義倉立於市鎭由來已久（已故邑紳譚鵬翰曾有此言）後爲軍興移用淨盡舊志九百六十九石八斗一升七合六勺之數蓋以貯於城者言之鄉市所立未及登載也籍田穀爲有司躬耕祀並先

（常平倉必設於水道交通之地理勢然也）

農之用前所謂不繫於常平而又非義社者爲官倉此亦其一軍流遣犯口糧性質在官倉營倉之間此外別有兵糧嘉慶二十五年實存兵糧改穀四千五百四十五石一斗零五合四勺二抄六撮道光元年分實存兵糧改穀九千三百九十石零八斗五升六合六勺見於魏府志而夏府志亦載之此卽前所言營倉以待兵粮者也舊志未載故補錄於此然世事無常至於今日盡屬簡編塵跡矣

一同治末年知府魏篤修潯州府志所載各倉穀數舊志籍田穀由五十七石二斗一升減爲二十六石零七升再減爲一十石六升是道光以前管理者已有不可問

之事矣而魏篤府志云參員史蔡虧短常社倉等穀二萬一千八百三十一石九斗九升九合九勺九抄已彙入奏請豁免內其穀尚未籌補又另奉文借碾二十二年分兵糧改穀二千四百三十七石七斗零八合三勺七抄四撮歸補前任史蔡虧短兵米湊支兵石其穀尚未籌補（史蔡不知何年任府縣志職官表不載其名觀府志云以二十二年分兵糧歸補前任虧短則必在道咸間任欲知其實以俟君子）又云四屬倉穀兵燹之後蕩然無存嗣於同治六年內桂平令徐延旭籌款備儲穀八萬觔七八年兩次盤倉除霉爛出糶二萬觔實存六萬觔旋經知府固魯鑒添撥府倉穀二萬觔下縣倉合儲今實存穀八萬觔以作備荒之

用（時縣有倉廒三所見前紀地廨署）同治十三年經知縣陳如金率城廂紳士張修張世珍譚延齡黃焜烈等盤量除霉爛實存穀柒萬捌千觔自是倉廒毀而復興儲穀散而復聚矣

三光緒二十年間知府夏敬頤修府志時所載倉穀之數

光緒六年由常平倉地改建義倉倉廒八間（見前紀地廨署卷內）七年知縣壽祝堯奉文整頓義倉士民共捐穀七萬六千八百五十觔又厚儲倉穀七萬八千觔經壽祝堯賣去後買穀六萬觔併存倉內

光緒八年布政使徐延旭札飭知縣趙時熙在倉未折價項下撥銀千兩買穀十一萬四千二百觔

光緒十年知府延昌發出充公銀五十兩買穀七千觔
光緒十三年知縣李宗庚稟收充公穀五萬四千五百六十觔
光緒十四年署知縣蔣志持稟收充公穀三千八十觔以上共穀三十萬五千六百九十五觔歷任盤量除輕耗霉浥外實存穀二十七萬九千四百觔又知縣周克堃移交賠補倉穀銀四十四兩（以上據府志補）清末盤量義倉（即上北門）除輕耗數目外實存穀二十七萬八千四百六十觔
民國五年由前管理人黃朝昌繳還義倉公欵共銀一萬六千零一十三元二角六仙交賓興總理李文瑞及商人

粵東編譯公司承印

龍履泰管理五六兩年共買入倉穀四十八萬六千九百五十觔舊有倉廒八間添修新倉四間以備存儲

按今日倉穀僅有義倉名目而常社各制廢矣孔子曰不患貧而患不均故儒家重井田而管李務平準井田行則無大農兼併之患平準立則無商賈壟斷之虞儒學法家皆孔子之道所包括也義倉平糶實含平均之旨而近日行者遠遜昔年是以君子有盛衰之感今年各郡縣農粟收豐而外有強鄰之括取內有奸商之抬價故粵海近島每米百觔價至二十五元返觀本邑以豐收之年每米百觔價至八九元雖經官禁偷運出口而富商多財業於穀

賤時搜拾將盡不出口亦可在境任意苛索金値有不及十日而積產數千金者流毒甚於暴君專制欲救其弊祇有穀米公買公賣商人販運與售鴉片同科則壟斷息而民易於謀生如是則義倉之制必當擴而充之是在愛鄉愛國之公民矣

桂平縣志卷三十一

紀政

風俗

政治得失於何驗之厥惟風俗矣昔孔子刪古詩存三百篇國風居先雅頌在後蓋爲此也而政治之所以措施得宜者必因乎民情所好惡故戴記王制傳春秋治法（按公羊傳有素王改制之說而王制所載制度與公羊春秋同可証王制爲春秋而作）著考察風俗之例曰廣谷大川異制民生其間者異俗剛柔遲速者異齊五味異和器械異制衣服異宜其密如此嗣後史家著錄若馬遷之傳貨殖孟堅之志地理於五方都會民俗皆再三致意國史且然況

粵東編譯公司承印

一方之志哉往日作者於此每立專篇廣删述之微旨振班馬之餘烈例至善也茲準舊志所載略事增補首爲集論錄各志所論桂平風俗大概次禮儀次節令次房屋次衣服次餐品次民性次信仰次語言自明清以來文獻所傳見聞較確者或類而著之漢關鬱林布山阿林早已立縣降及隋唐析置尤多治區既密風教當有可觀惜杞宋無徵夏殷難說惟舊志與府志載諸蠻風土甚詳乃元明間猺獞與民逼處之舊俗並附焉

集論

風俗隨時與地而殊者也夏忠商質周變而文其大較

矣攷各志所論桂平風俗先後互殊孔子云齊變至魯不易之例也今集而錄之以出書之先後爲次庶幾遷變之跡可得而尋焉

方輿勝覽云潯州民純政簡多業儒僻處山間地瘠民貧蠻江東注溪蠻峒獠不際其境民之從化豈徒然哉

按勝覽所論爲潯州一府之事而桂平爲潯首邑則言潯州而桂平在其中以下仿此

一統志云潯州地瘠民貧力耕爲業人物純和不事詿詐

金鉷通志云漢谷永吳陸績廸之以詩書禮樂宋明道伊川風流廣被士子益翕然向學民惟務稼穡不諳服賈勤謹儉

素頗有古風又云桂平民猺雜處田少山多衣冠禮儀崇尚純樸秀而士者知肄業以廣見聞愚魯之民惟以耕鑿爲務袁湛業縣志云布自上者謂之風成於下者謂之俗因風成俗其美也實爲上之功其惡也非盡下之咎矣顧五方之土有高下燥濕之分斯五方之人卽有剛柔強弱之異是則因土成俗亦有不盡關夫風化者桂邑之地土鬆而不堅氣疏而易洩產爲菽粟物罕珍奇故其士著之民無大善亦無大惡司牧者因其土俗之庸常施以作新之教化風行草偃斯土俗變而風俗移矣宋陳藻過桂平詩云嶺南大半尚鴻荒城壁空堅草莽長忽到潯州江上飲嘉他風物近吾鄉數百

年前詩人之咏嘆已如此今國家承平日久山陬海澨莫不靡然從風矧此地爲西粵中區有高山以挺其雄奇有大江以流其穢惡士民烝烝向化風氣日新乃新脩府志尚有桂平士民猺獞雜處之語此則捄撫舊志之悞豈足據與（見四卷風俗叙）又云統觀各里永和挹西山之秀風氣最先武平傳古隘之名關防甚固厚六三里趙甫輔焉地曠人稀風俗淳樸所謂瘠土之民向義庶乎近之南江之南則軍陵吉大上下比連外濱大河內通諸里嶺岡絡亘極乎邑之東南田產間有肥磽人物亦多渾厚若夫三都三秀聯絡西南之形勝環拱白石之雄奇俗美風淳鄉賢遺澤久已名著中區矣羅秀崇

粵東編譯公司承印

山峻嶺保障南陲崇姜帶水依山表彰北里大宣二二田疇繡錯村舍鱗排士沃民淫所當深戒資富能訓可弗勉與 見袁志墟里

魏篤府志云潯郡爲西粵中區有高山以挺其雄奇有大江以流其穢惡國家承平日久士民欣欣向化風氣日新迥非羈縻十六州時可比而一猺獠雜處舊俗不能盡革是仍風俗之質樸無澆漓 錄魏府志風俗敘中間畧有刪節

按猺獠雜處乃二百年前事魏府志所云實沿道光間孫府志舊說袁志已辨之夏府志刪去甚允 潯州不在羈縻州之列

禮儀

禮家向有五目曰吉凶軍賓嘉是也清邵懿辰作禮經通論據戴記經解禮運昏義諸篇所叙定禮爲八類曰冠昏喪祭鄉射朝聘經解篇云朝覲之禮所以明君臣之義也聘問之禮所以使諸侯相尊敬也喪祭之禮所以明臣子之恩也鄉飲酒之禮所以明長幼之序也昏姻之禮所以明男女之別也昏義篇云禮始於冠本於昏重於喪祭尊於朝聘和於射鄉按此三篇所叙禮目似小有差異其實相同諸侯之射鄉先行燕禮卿大夫之射先行鄉飲酒禮故經解不言昏而射而言鄉言鄉而射在其中也冠而後昏故經解言昏而不言冠以言昏而冠在其中也禮運有御禮而無鄉禮之名根本禮以御字與鄉字形近而書者誤也邵氏八禮之說爲非因說禮宜以戴氏所記爲據而於此而以五禮之說爲非高堂生十七篇各禮範圍無一篇軼出於戴記經解禮運昏義數篇所叙之外者則爲禮經十七篇完全無缺之書凡不在十七篇內者可勿信而五禮中吉凶軍賓嘉之名既與十七篇差異故邵氏非之今推演其說以冠昏喪

祭燕饗（鄉射行於學校燕饗則鄉中所有故去彼取此分列如下）自秦立郡縣有天子無諸侯故禮有朝覲無聘問桂平爲國中一邑更無所謂朝覲故八類之目又無庸强備焉

冠禮　古者二十而冠三十而娶後世風俗多喜早婚未至成人之期已爲有室之日故冠昏之禮咸同時并行就桂平所見親迎日主人（卽新郎之父）延平日交好有福望者二人爲正次賓俟婦將入門卽於寢室設筵（今民間正廳多有門戶卽古代寢室之制）筵上立雙燭新郎衣冠立筵下北面（古者宮室皆南面後世不盡行其制但吉凶禮節一切位置仍以南北東西爲號蓋在正廳前者爲南在後者爲北右者爲西左者爲東）正賓衣冠立筵東次賓衣冠立筵西（平民亦皆各着長衣）撚紅紙成條取火點燭道吉

祥語禮畢乃合巹主人設饌宴賓宴賓燕點燭二賓與宴衆客同日而禮貌加優此即本古者加冠之禮殺而從簡者也攷儀禮冠儀先宿賓與贊冠者一人即延正次賓二人所本加冠時有祝辭即道吉祥語所本冠後賓醴冠者主人亦醴賓即今宴賓所本也家裕者於昏前一日行之設筵延賓賓揖新郎入筵坐南面醴之名曰坐花隨以紅箋書其字懸座右禮所謂成人而字之也其儀比點燭稍隆而婦至時點燭之事仍不廢則禮之複矣按自清末至民國婚前延賓加冠之禮已省惟照舊點燭而已女子嫁前一夕亦坐花其原出於古之笄禮士昏禮記云女子許嫁笄而醴之稱字攷雜記云女雖未許嫁年二十而笄禮之婦人執其禮燕則髽首註云禮之酌以成之也言婦人執其禮明非許嫁之笄既笄之後去

之鬟首猶曰女有鬟紒也正義云女子十五許嫁而笄則主婦及女賓爲笄禮主婦爲之著笄女賓以禮接之按今女子坐花先由壻家用紅盒備鐲珥送至婦家設筵陳盒燒燭延女賓欵女先以長大婦有福命者爲女攏頭著衣廼出筵與女賓相見與古禮同但女必對燭泣以詞告別祖宗父母兄弟姊妹親戚蓋今人臨嫁而笄非如古人之許嫁而笄故禮亦稍異又女子坐花或名開面平常人家不具紅盒惟備脂粉及豚肉一塊以酬梭飾之勞而已按邑中女子臨嫁而笄而哭哭數日或一日哭詞四句初句三言或四言二三四七言如七絕詩之押韻貧家女子不能爲此則長短參差各隨其意哭中帶咒或云以此去煞也以上舊志無也

婚禮　中國禮法同姓不婚中表不婚其義精微而訪諸遠方風俗多行其一而廢其二以中表爲婚者所在多有又歷代華蠻雜處南方諸省凡三苗竄穴之地男女婚姻不問姓氏同異與親疏厚薄其或男子已歸化漢俗誦詩書獲科第登仕版爲日已久而婦女猶依然牢守蠻風見於近人記載者不少桂平道一風同不特同姓與中表不婚而已九族之內（父族四母族三妻族二用今文尚書說古文家以高曾祖父身子孫曾元爲九族非是）血系可尋及如乾父乾兒之屬名分逼近稱呼習熟者亦多不願爲婚隔縣異地有同宗再醮之婦苟不知而誤娶爲衆所聞亦鄙賤之無異於以兄娶弟婦弟妻兄嫂也雖一字不識之夫亦斥

斤於此其化深矣經正則民興故猺狼狪獞諸族與民接近者亦滌除陋風咸從禮教乃知聖人之道遠近可行但今歐風浪煽廢倫滅禮之說漸入境中靑衿子弟未加甄辨則凡上所言將有闕文借馬之感矣按同姓不婚爲聯各姓之好敦九族之愛成一國之仁而男女之別血系之分亦借此昭晰不紊及中表不婚之義亦由此而行其不行者實非禮法所許癖新之士明知血系相近者不可爲婚乃反欲廢除姓氏可謂南轅而北轍夫姓氏既去則血系親疏鑑察綦難其弊也將爲春秋齊桓姊妹不嫁而已再甚則有野合而無婚姻有男女而無夫婦無夫婦則無父子無父子則安老懷少之事不屬於家庭而仰於衆民以痛癢不相關之人而負保抱扶持之責滔天洪水將復作矣

昏儀與古同禮異稱古者納采用雁而邑俗行此僅問主人允否不需儀物故禮無定名其餘則古曰問名俗曰送庚古曰納吉俗曰留命古曰

納徵俗曰裝定古曰報日俗曰請期古曰親迎俗曰迎親五者以迎親爲最鄭重餘則繁簡隨意相傳咸同以前平民婚娶留命者僅具檳榔數顆報日酒一壺豚肉一塊而已裝定多缺而不行非徒惜財實以夫婦尚義大信不約口諾無殊物証太平有道之民行多類此故下達之禮俟屆昏期始求物備因是迎親前一日有過禮之名過禮者將留命後所闕而未具之物於昏前一日並送之與廣東之以納徵爲過禮先後不同也及質極趨文裝定與報日漸有餽答燕會之事而昏期具奉猶日增多仍稱過禮則物奢而名混矣（以上昏禮名目）

邑中娶婦婿不親迎惟具柬及雁（無雁以鵝）備綵旗紅轎鼓吹

遣使籠燭隨媒導往女家主人設筵宴媒賜使者僕夫酒食或賚以錢女在東房（即在廳右房）括髮不飾（邑中閩女出閣首不加飾必俟婚禮成後）見舅姑乃藏簪環未知其事所自始衣帨裙履俱用紅面掩篦首覆紅帕長與衣齊寢堂設筵然燈燭延扶新者一人（以婦人之）扶女出筵前北面辭祖廟并辭父母暨諸五服之親乃乘轎出母延貴婦華粧坐轎送之新婦轎先至抵寢門堦下主人延扶新者二人（俱以婦人爲之）揭轎扶婦入廳堦衣冠出與婦並立俱北面賓贊點燭畢（見前冠禮）堦與婦北面拜贊者一人立堦東稍北南面酌酒二杯交而和之以其一飲堦其一授扶新者飲婦是卽古之所謂合巹也氏族自福建及廣東嘉應惠州來者正廳

爲堂皇制（詳房後屬）故合巹於房中凡合巹後婿去婦首上紅帕袖藏之蓋本古禮婿脫婦纓之意而異其物者也（右親迎友合巹）

送嫁者及門男家亦延貴婦盛服出迎導入廳事請坐茗罷廼宴拜而送之（右送嫁）越日婦廟見謁舅姑拜而奉履貧者從簡惟具檳茗而已是日婿備物偕婦往謁外家謂之回門主人命子弟具衣冠迎於大門外婿入謁祖拜岳父岳母親疎長幼以次出見行禮主人設筵宴壻席罷壻拜辭主人厚貺送歸婦家親屬同宴者俱有投贈然此爲城廂所行之禮往日鄉間年酒盛行女壻多以正月朔後望前回門爲其時親友族鄰俱至藉此得遍相識也岳家兄弟衆多每宴分期

壻往往留連經旬而後已小戶人家亦輒招留信宿乃別光緒之末世變財慳春酌寂寞多改從城廂禮節不若昔年之興會矣右顧見謁舅姑及回門婦舉子三朝岳家具鷄糯餉女十二朝亦如之彌月則邀戚族羣飲壻家謂之飲鷄酒又謂之送湯往日有請善歌女子唱歌以樂賓主者此蓋沿猺獞舊俗相變而成近數十年此風已革按二十年前桂俗婚姻於新婦入房之後亦有唱歌之例蓋亦猺獞舊風但其詞多雅正所唱不外訓新婦善事舅姑持家勤務絕無綺膩之言大約經文士所潤飾而流布民間者今此風亦革右生子以上惟婦舉子一段見於舊志及府志其餘皆從新增入

按邑俗婚姻有不中於禮者合巹後壻用尺或扇扑新婦肩背者三聞此風始來自惠州民俗或疑此卽古之所謂鄙屬其實不同也

方入門而啓反目之端實蠻且陋近年詩禮之家已爲禁止其餘尚有習俗相沿不知其非亟須改去者如昏日婿不親迎婦至婿不揖入且遊匿小時乃出大失古禮男下女之旨此宜改者一古禮夫婦初相見壻當東面拜婦當南面拜而邑俗婦壻皆北面立壻跪拜而婦拱立是未成夫婦之禮先行謁祖之儀豈非唐突此宜改者二（按合巹與拜堂有別趙翼陔餘叢考以婦見舅姑名拜堂其義至確而邑俗合巹與拜堂混而不分宜其儀之誤也）孟子曰享多儀儀不及物曰不享由此推之儀爲重物爲輕蓋儀則貧富所能共循物則豐約難於一致故禮經昏儀婿必親迎而六禮所備惟納徵時有儷皮及玄纁束帛各五端

而已至納采問名納吉請期親迎五禮祇用雁其省如此而邑俗自留命後每行裝定既備脂飾並送鷄鳧羊豕酒肉檳茗凡山澤海陸之所產運自遠方者多至數十品 清制官民婚嫁食物不得過十品俗皆違之 報日倍之親迎更重倍之女壻回門岳家盛製餐餌其類以十數每類以千百數或舁或挑絡繹長途以此示奢小康之家多因此破產女家貧者爲爭體面密託媒妁向男家重索聘金以裝點門面事同鬻虜所宜改者三禮記內則載子婦事父母舅姑進盥少者奉槃長者奉水請沃盥盥卒授巾邑俗新婦見舅姑後即奉巾亦猶行古之道也侈者以多爲貴五服三族皆須送巾

有費至千幅或數百幅之多者於義無取於禮無徵夫新婦一而已豈有千百人爲舅姑者乎此宜改者四凡此之失皆重於物而薄於儀其事難繼故新學者欲易以西式結婚夫西人禮教爲逮中國而舊者失其本意則新者得取而代之矣此古人所以有正本之論也

喪葬　九州百越喪葬同風孔教之普及爲之也然或依循古禮或遵法後王或因地求宜或守故家遺俗之流風苟無違乎孝子仁人之用心者不可闕而不載也按邑俗人病劇遷床寢室男左女右死之明日小殮衣冠稱分衣七層皆用絲棉戒用麻口含銀面覆紙（此本士喪禮之幎目）紙上當兩眼處各壓

錢一拳握飯飯以紙錢裸成團足綴小橙體上覆衾衾多者至數層以主人既具親者復贈之也首後具香燭身傍設燈晝夜不息或云此蜀相諸葛死時所行之制本三國演義右小殮大殮名收殮又名入木無貧富貴賤皆有棺無槨案唐開元政和二禮皆云下柩於壙內席上則唐宋已有棺而無槨矣司馬溫公曰槨雖聖人所制自古用之然板木歲久而終歸腐爛徒使壙中寬大不能牢固不若不用之爲愈也見吳榮光吾學錄棺多用杉外塗朱漆亦有塗黑者按朱棺爲清五品以上之制黑棺則六品以下之制而民間用之固無甚別擇其材多采自柳州咸於親死後治具亦有財殷年老於未死前具之者俗名冲壽冲壽日多有賓客宴饗之事攷小戴記王制篇云六十歲制謂治棺也故必豫爲制之不致倉卒取辦有失厚終之旨此俗之所本也然

或者以未死而豫死事非心所安故近年冲壽之舉亦罕行爲棺內奠小板長與尸齊上畫斗宿名七星板按七星板右禮所無致顏之推家訓終制篇云松棺二寸衣帽以外一不得自隨將上惟施七星板又通典載元陵喪儀云加七星板於梓宮內其合施於板下者並先置之乃加席褥於上然則此板之設自隨唐已有之而開元政和二禮及司馬溫公書儀皆未載惟朱子家禮治棺條注云棺內用瀝青溶瀉厚半寸以上秫米灰舖其底厚四寸許上舖以紙二上加七星板云此七星板之來由也說見吾學錄其義蓋出於道家者流入棺時孝子奉首孫奉足無子則長孫奉首次孫奉足無次孫則姪孫以下任之男婦俱同死既蓋加長釘於蓋傍縫合處衆子孫以次敲之名子孫釘右大殮成服在大殮之前俱依明清兩朝之制所異者出母嫁母改嫁繼母俱不爲服此由於風俗所趨以有子再醮爲恥然揆

粵東編譯公司承印

之禮意終不合也古喪禮男子括髮婦人髽淸世官民平居皆薙髮至居喪則親歿百日方薙其無職官科第者以四十九日爲期此蓋參從佛法以人死七日之數自乘得四十九日爲滿七凡喪家於卒哭日薙髮士族百日卒哭平民則多以滿七卒哭故薙髮遲早略異婦人散髮後垂齊期以下則括之以麻仍散其半下垂喪冠形與淸儒張皋文儀禮圖所載相似而武與辟積俱制以竹篾纏以綿紙左右結紙爲旒下垂或云以此充耳不預聞外事也諸服皆用麻淸朝同光而後洋白布輸入漸侈價賤於麻布故喪家自斬衰而下諸服皆以洋白布爲服不特漏巵多而禮意亦寢失矣

右服式

喪致乎哀此禮意也亦人情也二十年前鄉中居喪者朝夕哭奔喪者望門而哭吊者及棺而哭殯日奠則必哭不哭者不奠居廂者吊奠多不哭蓋各鄉同里居賻喪者多不奠加以發引多在日昃之後時長而奠者少故哭而奠禮不嫌繁居廂者發引多在午前遠近來賻者必奠奠衆時短則禮從其簡故不哭然近十餘年則居鄉吊奠亦多不哭矣　右哭

奠時儀節比寢室五祀諸祭爲鄭重明孝宗弘治十七年各府州縣訪保明師及民間幼童年十五以下者送社讀書講習冠婚喪祭之禮其法雖久廢而自清代科舉未罷之前鄉中童塾多具斯旨每値課經暇輒擇儀容端正言語清亮者

兼習祭奠諸儀故喪家行奠輒於童塾中聘二人爲贊禮讀誄名禮生新學既興舊儀未廢任其事者仍在學校然惟臨時肄習不若舊日之視爲要務矣其儀以最尊親者爲主祭餘爲陪祭各就位贊者導主祭詣靈前跪上香興復位跪陪祭者跪三叩首興贊者導主祭詣靈前跪獻茗與酒興復位跪陪祭者跪三叩首興贊者導主祭三詣靈前跪獻楮幣讀誄者跪陪祭者皆跪讀誄興復位跪陪祭者跪三叩首興此民間家家共循之儀或有加重者必依乎其份民國變文從質惟立而上香爲低首曲身者三次稱三鞠躬按論語鄉黨鞠躬如也乃雙聲形容例如匍匐黽勉恂栗踧踖之類非曲

身之謂亦非行禮之儀經學家多非之是當酌改矣（右儀奠）奠品皆具香燭貧者豚肉一塊茶酒飯各三禮不嫌薄厚者肉品三素品二或肉素各五或倍之爲十（按邑人以肉食爲葷食以蔬食爲素食攷葷從艸軍屬乃香菜之類並非肉物故今不用其稱凡俗名葷者皆名肉品）咸載以大碗（徑約四寸）侈者增品碗（或名海碗徑約七寸許）四或二中碗（七大碗稍中）八或六淺碟四或倍爲八再倍至十二十六二十四不等其品海陸俱備巧者鈎心鬬角每取鷄鳧麥麪菽粉結爲山川草木神佛鳥獸虫魚各形說部遺聞古事近於吉善者隨意仿構八仙八靈羅列盤碗五光十色未可殫言其於禮無所本夫養生送死斯民並重然養生之日多送死之期短則罄其蘊忱表

之於物雖侈無傷但貧者強而爲此則不必耳奠品而外別有輓幛當清光緒初年幛多用布近喜用絲織品又有輓聯多不輕作光緒末年斯風寖盛（時因監生程式禮以辦團興學見舉於鄉爲匪所害士紳哀之輓聯甚夥自是弔喪者相仿遂成風氣）大雅扶輪君子所喜也（古奠輓）主人於宗族友朋弔奠賻輓各物領謝而不酬（奠品有領有不領者）其爲眷屬則按所值多寡之半荅以金其爲妻母親族則必滿酬所值受者亦居之不疑質之古人弔生恤死之義實爲不合明達者咸議其失而俗情所趨久而未革（右奠酬）葬法自清雍正以前有用火葬者府志載張體義以雍正丁未出守潯州至則鋤奸猾舉優行民知勸懲潯俗葬親三年例投其骨

火中拾燼於甕而穴之土名曰火葬以故平墳暴尸者十室而九體義痛禁之云云見紀官張體義傳並見體義蒞潯四十日記（詳文紀）皆可証也顧火葬雖禁而檢骨之俗未除夫檢骨之與火葬皆非孝子仁人所忍爲然亦有不得已者故袁舊志云境內土質疏而薄塋地常有水泉之患談風水者信庸妄地師辮頭水法之說不肯細驗土色而惟講究於形勢羅盤葬不數年多於清明墓祭日偷看有爲水爲泥爲塭者欲閉置則不可欲遷葬又不能於是碎撿其骨藏之瓷瓦高埕中名爲拾金其藏器謂之金斗此則數百年來陋俗相沿欲禁之而未能者非其人之頑不率教而因土成俗有如

此然則孝子仁人既不忍析其親之骸骨又不忍沒其骨於水源則將何以處之曰惟有於謀地安厝時勿用地師繳頭水法之說惟驗其土色之純黃不雜淨而無石者掘之深數尺以瓦礶埋其下一年之久起而視之果能淨無泥水卽用以葬之爲藏永不啓視亦可以得乎人心之安矣

祭禮　民間之祭曰學祭曰廟祭曰寢祭曰五祀之祭曰墓祭曰壇廟之祭　學祭者童子開筆及蒙塾大館每歲開學散學及學生送關輒具薑葱韭芹茶酒飯殽由師率學生向孔子木主前（凡大小館俱有孔子木主）行三跪九叩禮（初跪上香三叩興再跪獻茶酒三叩興三跪獻賭幣三叩興凡上香及獻皆以主祭行之）凡蒙塾童子朝夕出入必

向　孔子木主拜以表告面之意　廟惟品官家有之凡祭者必依禮而行備載官書無庸述　寢祭又名寢薦（凡祭有牲曰祭無牲曰薦士庶之祭用肉蔬果故薦而不祭又士庶無廟故薦於寢）（見前冠昏喪禮各注）寢者即居室正廳也往代士庶寢祭禮有差等而邑俗誠樸禮但求誠豐則從隆貧則從殺加以鄉居聚族每多三代同爨貢監生員既非世襲之物平民儒戶更爲難認之階故諸禮多士庶無別於祭亦然也蓋自孔子作春秋譏世卿傳其義於子夏子夏傳於荀卿荀卿傳於李斯李斯獻之於秦秦遂廢封建而立爲郡縣去世及而任賢能至於漢代倡行選舉自是人民階級貴賤無常高曾卿相胤裔

皂輿父兄主賓子弟木天況其相去不遠者哉孔子曰人之過也各於其黨觀過斯知仁矣則儀稍逾無責也曲禮篇首即言毋不敬敬昭則物稍嗇無傷也邑中寢祭咸於寢北爲龕奉某門歷代宗親神位通禮庶人奉高曾祖禰庶士奉高曾祖禰以妣配位而邑俗並奉歷代宗親未有限代也或兼奉道佛二教諸神如太上老君觀音關羽之屬簡者則書天地君親師五字奉之每歲逢正月朔望春秋清明端午中元前中秋日除夕各節通禮士以春夏秋冬節日行薦庶人逢節序行薦按邑中節序儀物繁異詳後節令燒香然燈燭並具茶酒飯各三鷄或鴨各節俱用雞惟七月中元節用鴨及豚肉各一通禮庶士薦餅餌二盤肉食果蔬之屬四器羹飯二庶人薦果蔬新物每案不過四器羹飯具邑中寢祭各地奢儉隨意無定例主人潔衣冠率子弟北面行三跪九叩

禮此士庶寢祭大略也　五祀者門戶井竈中霤也（中霤或云即今寢堂所安地主之神）寢祭禮畢乃祭中霤次門戶次竈次井儀物比寢祭稍簡每月朔望凡祖先及五祀之神皆燒香然燈立而拜每日朝夕皆燒香自民國後節序之祭漸減朔望香燈且有廢之者矣　墓祭非古也記云魂氣無不知也（知舊作之誤）又云體魄一降知氣在上故喪禮送形而往迎精而反精卽知氣也反而安之於是有虞禮虞者安也喪畢附於昭穆其神如在於是有寢廟之祭若夫墓中所藏骨肉而已孔子云葬欲速朽故墓祭非古也然人情以此爲特重盖靈魂之來往不可見而尸骸則實而可戀其不可見者猶薦於寢廟其實而

可懲者乃血食不加非人心所安也故邑俗蒸嘗視爲孝子仁人最要之務蒸嘗者寢廟秋冬之祭而祭墓者假其名也族大者多置祀田以祭遠祖家稍小康則近而三代亦有嘗產供奉然雖名蒸嘗而祭却在春時詳下節令

宴飲　鄉中宴飲多存古誼飲必先酹少許於地即禮家祭先之意曲禮客坐主人延客祭鄭注祭祭先也孔疏延客祭先者君子得食則種種出少許置任豆間之地以報先代造食之人朱子曰古人祭酒於地祭食於豆間有板盛之此俗之所本飲則長老者先飲衆乃飲用饌長老先舉箸衆乃舉山居僻壤多以酒兩巡舉箸大江城市一巡舉著席旁不設饌盛飯理觴咸以少者任之論語云有事弟子服其勞有酒食先生饌斯禮也士商皆之農

牧存之　婦人赴宴每選裸餕餘歸遺所愛昔考叔遺羹情不忘母東方割肉惠及細君賢哲流風存於巾幗未可厚非惟取之無厭則主人難堪耳　宴饌之數富者筵設兩等每以貴賤親疎爲厚薄薄者具十簋（卽大碗十）厚者益以小盤及品中碗海陸園圈塒擘乾濕冷熱餉餌諸品多至數十種（此山居農民衣租食稅之風則然）平常人家則客至俱一體供待然亦由儉而趨於奢相傳嘉道以前城西東南沿江諸里宴客每食不過六盤盤中物惟雞鴨魚肉筍菽之屬而已白石山下諸村落有設金針木耳南粉者即以爲上席（按此疑佛門食素之流風）咸同而後由盤變碗碗數由六而八由八而十以與富民相競其物自雞

鳧豚肉外海岸乾蝦鮸蠔之屬必値其三或居其五或謂居山者不以魚鱉爲禮欲議去海產各味然自輪舶通入縣江家畜遠出價比海產增昂欲革除習俗未易言也

節令

民間節令儀物多本於夏小正月令及荆楚歲時記取載而隨地變遷者亦復不少今據百餘年所見聞者錄其要如下

元宵前翦紙爲鐙謂之花鐙然於社夜則羣而飲之謂之慶鐙有求嗣者同社人取鐙鼓吹送於其家謂之送鐙有結綵爲獅子戲者或扮作耕夫田婦爲牧牛唱秧歌者龍鐙間亦

爲之然無甚綵色 志府

二月春社多在一二兩日 志府 女子初嫁外家備輿接歸享以糕餌謂之接社 采訪

三月掃墓士人率用清明上巳日族大者多至數百人或千百人椎牛刲豕席地而食之士大夫家則備牲醴佐以青精飯祭畢而歸杜甫詩豈無青精飯令我顏色好是也若新冢則節前二三日家人相哭於墓謂之攔清

四月八日俗傳天醫下降謂百卉皆可食雜采數藥和粉作餻餈食之謂可祛疾病貴縣林文度貴陽竹枝詞竹籃簍子手相持記是龍華浴佛時百樣藥苗都采取團團作餜供天

醬蓋紀實也

五月端午小兒女以五色絲翦綵爲猴虎禽豸等物繫於衣襟間人家則折艾菖蒲插戶上用雄黃酒噀堂奧或飲男婦塗小兒女手足耳鼻臍謂能祛除不祥兩河時亦競渡名划龍船然無奪標跳浪之盛

七月中元以前一日爲節人家先期翦五色紙爲冠履衫袍裙帕之屬節日焚於堂謂之送寒衣或作盂蘭會施鄔無主孤魂人家例烹鴨薦祖考謂之衙衣鴨山鄉間間有少長男婦率人饋一鴨有一家多至數鴨者

中秋以餅相饋遺謂之月餅與他處略同惟拜月多佐以芋

故俗呼爲芋頭節（以上舊志略同）九月重陽以糯及芝麻花生粉爲飯（采訪）十二月二十三日祀竈燒紙馬名爲送竈君俗以是日爲竈神朝天言事雖有驕子悍婦勃谿於平日獨祀竈則頫首不敢少慢范成大詩古傳臘月二十四竈君朝天欲言事雲車風馬少流連家有杯盤豐典祀是也（府志）除夕沿戶貼對聯名曰貼揮春以備新年慶祝荆楚歲時記立春帖宜春二字蓋即斯俗所本而加以張皇者夏歷元日多在立春前後故揮春聯語多及祈年外門雙扉則貼古武裝繪像二風俗通度朔山桃樹下有二神曰神荼鬱壘能啖

百鬼卽此二像也俗名門神 錄舊志幷參攷古書

附粵西叢載

節物所尙列郡多同元日設香燭盛服拜天地及尊長鄉黨交賀三五日止迎春日惟郡縣看土牛啖春餅外鄉則否元夜自初十至十六各門懸鐙嬉遊爲樂淸明祭墓新葬者老少聚哭遠年則否五月一日至五日爲龍舟競渡之戲折艾插戶飮菖蒲酒裹角黍以相餉婦人製五色香囊佩之八月中秋爲賞月之會九月重陽攜酒登高鄉落或椎牛賽會迎神十月初一製楮衣焚之墓謂之送寒衣小除日祀竈除夕掃庭戶祀神祇家人畢集宴飮別具殽

飯以達明旦謂之送舊迎新云

房屋

近山樹密積薪富而陶業易興雖小戶人家牆磚皆經火造平陸則近水林稀自非衣租食稅則室皆土磚廉者仍然循版築古風往日人心純厚諸事互助一家築室則四鄰親族紛來負土荷磚蓋瓦堊牆各盡其力所能爲但受饗飧不給傭值經之營之不日成之近年世風日下怠於作而奢於食主人饗助朝夕之費過於僱傭所需於是舊風遂革矣　屋式有廣肇派有嘉惠派有閩派皆以民族來源之異而各爲風氣廣肇派每於後一進爲正廳廳前檐下爲壁壁間開門

是即古之所謂寢室左傳云吾儕小人有闔廬以蔽風雨即指此也其北爲祖龕龕式架板爲樓高逾半牆故又名神樓龕下有小室南北深三尺或四尺東西與寢室齊是即古之下室士喪記士處適寢又曰朔月若薦新則不饋于下室注曰下室如今之內堂正寢聽朝事賈氏曰下室燕寢也然則士之下室於天子諸侯則爲小寢也春秋傳子大叔之廟在道南其寢在廟北其寢廟之寢也廟寢在廟之北則下室在適寢之後可知矣見七經義疏俗名中間房喪時婦女哭位在焉中間房東西有小門通左右大屋房南面蔽以密屏左右有門俱南向主婦見賓及女于歸皆從此出嘉惠派正廳之前無壁即古之所謂堂俗名開口廳其後爲龕於土墩上高與香案齊左右與大屋房不通又廣肇派外進出入共一大門嘉惠派

則二門排列此其大較也閩派與嘉惠大同小異（按以上所論各派之分乃昔日各族新來截然不同如此故觀其門戶即可知其言語明其族籍近年相處兩忘多混合無分矣）凡正廳兩旁爲大屋房即古之左右房具此者名二間頭大屋房左右房爲耳屋房具此者名五間頭（清制一二品官廳房七間九架正門三間五架三品廳房三間七架正門一間三架庶民所居堂舍不過三間邑中民居用五間者不少或云耳屋房瓦脊左右房稍低名落峨所以別於定制）地廣者多於廳房外設廊東西相對名橫廊設廳名橫廳凡廳戶前露天處名天井大門方向隨家不同多以形家所占休咎爲準　西風東漸富民多建洋樓重屋羅窓形色一新然其制方屋一間外若鴿籠內似蜂窩男女之內外無別梯樓之升降爲難蓋宜於行旅而不宜於人家宜於

工商而不宜於農牧宜於游玩雜作而不宜於主賓行禮或以爲歐美屋式可建於林園之中以資瞻觀不知其形呆板無飛動錯落之致林園有此適成買辦住家而已歷代上下宮室不用其制蓋有由也是以君子變古必有道焉

衣服

古代衣服自士以上俱有定制庶人惟服深衣藍田呂氏釋之曰惟深衣之用上下不嫌同名吉凶不嫌同制男女不嫌同服諸侯朝夕深衣大夫士朝元夕深衣庶人衣吉服深衣而已故其尺寸短毋見膚長毋被土蓋即爲今之長衣所本特廣狹不同耳陸氏曰名深衣者謂連衣裳而純之以采也有表裏則謂之中衣以素純則曰長衣正義曰長衣中衣及深衣其制度同然史記言漢高祖短衣楚制則深衣固未行於南方桂邑又在楚南而外則當時概爲短衣可知秦漢民服無

章文帝時賈誼上疏曰今民賣僮者為之繡衣絲履偏諸緣內之閑中是古天子后服所以廟而不宴者也而庶人得以衣婢妾白縠之表滿紈之裏緁以偏諸美者黼繡是古天子之服今富人大賈嘉會召客者以被牆古者以奉一帝一后而節適今庶人屋壁得為帝服倡優下賤得為后飾然而天下不屈者殆未有也且帝之身自衣皁綈而富民牆屋被文繡天子之后以緣其領庶人孽妾緣其履此臣所謂舛也按此所言當亦中原風俗邑中尚不至此至於唐代漸有定制按庶人衣制自隋以前秦漢以後無攷唐後定制自明以前無專篇記載今撮錄如下通考庶人婚嫁絳公服唐高祖以赭黃袍腰帶者摺垂頭於下名曰鉈尾庶人以鐵既而天子袍衫稍用赤黃遂禁臣民服庶人部曲奴婢則服紬絹絁布色用黃白飾以銅鐵太宗時又命庶人之服銅鐵帶銙七又唐初庶人以白中書令馬周上議深衣袴者名缺骻衫庶人服之續通考云宋太平興國七年李昉等奏議案唐天成三年詔庶人工商只著白衣請縣鎮公吏及工商技術不係官樂人通服皂白從之端拱二年令巾子不得過二寸五分婦人禁戴假髻非命婦不得服銷金泥金真珠裝綴衣服至道元年十月許士庶工商通服紫元制庶人除不得服赭黃惟許服暗紵絲紬綾羅毛毳帽

笠不許飾用金玉纓不得裁制花樣首飾許用翠花并金釵錍各一事惟耳環用金珠碧甸餘並用銀酒器許用銀壺瓶臺盞盂鏇餘並禁止帳幕用紗絹不得赭黃葉世奇草木子曰紗帽圓領唐服也仕者用之中笠襴衫宋服也中環襈領金服也帽子繫腰元服也庶民服之此自唐至元庶人服制也

而衣之尺寸至明始詳其制

衣長去地五寸袖長過手六寸袖椿廣一尺口五寸按續通考載庶人衣服甚詳洪武初庶人婚許假九品服三年庶人初戴四帶巾改四方平定巾雜色盤領衣不許用黃又令男女衣服不得僭用金繡錦綺紵絲綾羅止許紬絹素紗其靴不得用裁製花樣金線裝飾首飾釵鐲不許用金玉珠翠止用銀六年令庶人巾環不得用金玉瑪瑙珊瑚琥珀未入流品者同庶人帽不得用頂帽珠止許水晶香木十四年令農衣紬紗絹布商賈止衣絹布農家有一人爲商賈者亦不衣紬紗二十二年令農夫戴斗笠蒲笠出入市井不禁不親農業者不許二十三年令耆民衣制袖長過手復回不及肘三寸二十五年以民間違禁靴巧裁花樣嵌以金線舊條詔禮部嚴禁庶人不許穿靴止許穿皮札翁惟北地苦寒許用牛皮直縫鞾庶人衣長如正文所錄不贅

至於今猶行

其制然邑俗尙撲相傳清世康雍而後各鄉始漸興長衣其時人文蔚起諸領薦登第者每於所居鄉以禮義訓俗身爲物先風氣遂變嘉道間窮鄉僻壤每逢元月雖胼手胝足之侶亦多衣長衣以訪親友道咸亂後生計稍艱衣冠半不如舊及其中葉俗趨奢靡富家弟子競著絲羅平民則短褐難完長衣益罕矣民國而後長衣復盛然以爲出入衙署交結官紳與昔之施於鄉中以隆禮履者不同也

衣服足以占世變於邑中見之昔清道光末男衣皆窄袖長垂短衣斜襟又名大襟長僅蔽腰未幾而洪楊事起同治間清室中興衣皆博袖大者口至尺餘小亦七八寸小衣方襟又名琵琶

粵東編譯公司承印

襟 其長垂膝及光緒中葉漸復道咸舊觀新學既興咸以操衣爲禮服高領對襟袖短不及掌嗜新者則全仿歐服硬領硬袖合帽革靴尊於尼山之逢掖未幾而清祚隕矣

婦人衣飾多仿粵東三十年前富者所誇貧者所羨輒曰生綢衫熟綢褲實粵派也光緒之末始倣吳裝民國中西雜糅靑春婦女咸短衣長裙尙爲善變然當適可而止不宜再更若今日上海婦女袖不及肘袴不及膝廣東婦女裙不不及脛自謂文明而不知爲猺獞獠俚之服當禁使勿效也

餈品

說文餈稻餅也餅麵餈也故凡食餌之屬以麵造者謂

之餅以稻造者謂之餈桂平人家節令所造如餻如糍如裸無不以稻米爲之是有餈而無餅也其爲餅者名炒米餅要亦餈屬也故今所錄以餈爲名（市肆以麪造食品者不少家常無之）

桂俗婦女多巧思歲時饋餉有以所謂冬又謂之家煑裸葉苴糯雜肉豆其中大如升煑一晝夜取出解葉食之謂之肉糍有形略小以鹼漬糯納蘇枋少許亦煑一晝夜色黃如蒸栗多用之於端午蓋即角黍而異其形謂之灰水糍亦謂之灰水裸有煑粉揉如菜菔浸以水或三五日至十餘日片切成絲和以薤脯熟而食之謂之水蘿蔔（此即江蘇之年糕但彼以粘糯各半而此）

粘以爲之或搓如蓮實除夕用以宴團年謂之團子或粉糯爲桃鏤百花而采之謂之壽桃或屑粟爲百果鳥獸蟲魚諸品謂之粉角或合糯粟調蔗霜團空而吹之燂以膏撲以筋須曳斗大謂之油餌或煑粉染成五色每色輾平作薄塊按譜摺叠屈伸縱橫各具紋理卷之成束橫切爲片炸之其爲花彩或爲五色祥雲或爲瓦鐺文篆或爲羣芳瓣蔓名蘿蔔片又名米花以中秀里姚村造者爲佳或作粔籹燂亦如之謂之饊糷劉禹錫詩夜來春色無輕重壓扁佳女纏臂金是也

按邑中節令餈品甚夥凡上所舉特其什之二三而已其餘以非普通流行故不備述

民性

洪範沈潛剛克高明柔克欲定國家政教之針宜審斯民材質之別謹舉大端以資采問

女德　女子大願從一而終以再醮爲生人所不幸此九州所同也邑俗所難者留命報日雖具物草草女家未嘗責難前禮儀中已言之矣更有難及之處女送庚時女家但書女之生年月日於數寸紅紙中並無女名亦無兩家父母姓名男家以爲吉而留之雖未經備物納徵女家決不因人事變遷而萌悔婚之意蓋人人知夫婦爲人倫之始結以信義則耦俱無猜計及榮枯則唱隨少樂十齡幼女已語斯義是以

欺貧嫁富之事每歷數十年而未嘗一見德治之效大矣

大家婦女勤剌繡餘勞飪饁則赤脚行日中或操井臼司樵採作苦較他處爲甚而未嘗稍怨或與夫同操作則夫任其易妻任其難飲食則精者供給舅姑與夫粗者歸已年逾六十之老婦猶荷器田隴耨耘不輟子孫諫勸終不作止野外常見也（按邑中農族多藉妻母之賢以興厥家如中都里羅播李姓軍陵里韋村蒙姓垣斗村程姓其著者也上都里愚子坪舉人葉元勳孫女嫁上秀里井塘村監生曹承周承周廉謹恬淡不問生產賴妻葉氏督耕製機織布畜牧蕃息積累三十餘年遺產增廣七八倍至八十一歲而終子孫榮發者壽與列女例嚴不能載謹錄於此以志母儀焉）

賢賢易色者婚姻之的而夫婦之倫莫可易也凡在平民咸敦斯義西施南威貌美而品汚不如嫫母無鹽顏媸而行

潔男子既以此爲風尚故女子亦以此自脩不羞容拙而恥行疵少艾嫡居偶塗脂粉固招物議巨室名媛年垂三十紺緅弗去亦衆口交訾若夫力作之家婦女終身不識鉛華爲何物比比皆然盖阮女遺徽流洽裙釵矣

南北風氣　孔子論强有南北之異非獨全國爲然即一邑中亦現斯例北河諸里有紫荆五指各山體嚴而氣峻故其民性靈敏而城府深阻雖深情厚貌之夫胸中疆域森然不亂五尺牧童受片言之侮銜之終身所謂一飯之恩不忘眦睚之酬必報彷彿似之然其俗重稱譏隆體面富者好禮尊賢貧者爭求自立善能以棄爲取不必多誦詩書而克成大

業此其所長也南方諸山漫衍原出大容體雄而氣厚加以青峯白石秀豁心胸故其民性坦蕩善容忍富者優游積累貧者淡苦自安鮮爲艱險絕特之行然技求少而恩怨易忘故將成之鬬數言可釋雀角舊嫌不久而能化所謂不念舊惡怨是用希者人人欲勉而行之此其所長也

諸族相處　邑中民族自猺人遠遁而後狼獞蜑戶仍雜處境中其來自他方者如廣東之肇慶廣州嘉應惠州及福建各族言語嗜好本自不同而自明清以來未聞有械鬬之事（光緒間麻洞黃李二姓之鬬爲事之偶見）亦未聞有長年不結之訟風俗語言浸淫統一於不知不覺之中（廣東人民訴訟常有數十年不結者邑俗無此）固由文化

之深而婚姻互通亦有以致之夫清世滿漢不通婚卒以種族之見釀爲革命此其大而易見者也小者如廣東增城土人客民不通婚姻於是風俗語言各守其舊地方每有大事興作輒因此多梗乃知聖人制禮以婚姻通二姓之好意義深遠十日索不盡也民有姓氏乃有二姓通好若無姓氏雖有近親不婚之例然舍大別而爲小別親疏孰從與辨而人情所趨勢必婚其近不婚其遠男方各私其相近之親視異地者仇敵久之復爲部落之爭西方有民族主義之說始爲血戰由無同姓不婚之制所致無識者反欲效之以廢我數千年之文化僕矣與前婚禮參看

士風　科舉之世四書文必依功令服從朱子所謂窮理致知居敬存誠反躬踐實自老師宿儒以至五尺之童無不稔誦其語故業制藝者始念本爲科名習久則能以義理約束

粵東編譯公司承印

身心或竟能變化氣質亦自然之勢也然當清代乾嘉之世在他省有漢學以非議宋儒朝廷功令能行於科場不能行於館塾故士流崇信朱子者殊未一致惟邑俗以道路不通未識漢學咸視朱子爲孔子後之一人（周程三夫子亦邑人所信仰然其學已統朱子中）加以乾隆間同省陳文恭公提倡理學流風洽于鬱序於是朱學益尊（鄭獻甫亦一省碩學顏治弦據然出於咸豐之間世亂其學無所舉應）故聽其言者多可信其行一族之中十里之小時有敦品勵行之士爲子弟矜式及以讜論判鄉閭是非偶或通籍多有吏聲自道光間鴉片役起益以咸豐洪楊之變海內縉紳漸略節義而慕才華至光緒之末流而滋甚聞見廣而性情薄功利重

而道德衰而邑中老成猶能保持故步硜硜之見或似闇於世趨然砥柱中流之旨未可非也更有足多者闔邑賓興既立每值歲暮會計推舉總理衣冠紛集序長幼尊賢能二十一里歡若一家往往各里所不能決之事由賓興決之地方每有大興作一呼立應民國初成微染歐風朋黨漸萌然未幾消滅親親長長之義深固非政治惡潮所能撼也

信仰

民間信仰莫如孔子五倫六經八禮三本皆孔教也不必蹈其門升其堂入其室始可得從其教也然其爲道在中庸庸者不遠乎人中者與時變通中庸者變通而

仍不越乎人也是故道有不可須臾離者庸也溥博淵泉而時出之者中也（圓球中點與圓周無所不通時中之義由此出）斯義立則物並育道並行攻乎異端反爲有害儒者傳其義故爲學尚博通少執一學術宗教善斯受之未嘗以是起兵爭孔教盛而道佛得並行者此也今述其流行於邑中者如下其中多末流之失然攷風俗者不可略也

佛宗　嶺外佛派惟有禪宗桂平不能獨異也攷宋大中祥符五年潯州六祖堂院紫芝雙秀則慧能法雨其來已久今其支流可知者則西山洗石菴龍華寺及往日西竹報國各寺僧俱爲曹洞派白石山壽聖寺僧爲臨濟派康熙年間洗

石菴有弘韜潛心內典道光間龍華寺有明初闢觀音巖在其中禪坐耐久不動同時有苦行僧出西竺寺攷綠筠堂集

海幢寺僧石夔著

云海幢有苦行僧字慶善在廣西潯州府桂平縣西竺寺薙髮中年出家在海幢供圊頭之職精勤洒掃好隨衆作務有色力不足者必爲之幫助有懈怠者必與之紀理其生平無嗜欲足不出山門由是數十年來皆如是迨八十八歲之年其年爲光緒十四年也小有微病適余正月初二早如厠猶見其手執箕箒掃厠自若余謂之曰悉聞長老欠安何不告病使別人掃去耶師應曰生無德行作一日得一日敢自逸乎但恐不能久見大師耳果於初八日圓寂師可

謂知來去也否則怎能預告古德云精勤苦行必有操持其師之謂歟

沈學使釋號了緣咸豐間遇陳開之亂入西竺寺拜葦岸爲師削髮後爲詩一首金不鎔身水出淵偏於香火結因緣無心去住雲依寺到眼空明月印川佛共常醒仙共醉饑來喫飯困來眠何時盡把俗塵洗合掌雙參玉版禪佛宗之可記者僅此　別有居家受戒自言本於六祖而娶妻食肉讀書考試與齊民無異惟以代人禮懺爲生涯世人咸目之爲道士與彼三清三元（詳後）視爲同科觀其儀式亦多相似蓋三教分途末流相襲齊民之不能認別無怪其然　十數年來富

室婦女結會茹素聞其風來自吳越要亦淨土宗之流裔然脩此者厭今生之苦希來世之榮仍羈塵網未能解脫也夫以今生爲樂而戀之與以今生爲苦而厭之其迷正等況家有餘資不修仁行雖能戒殺嗔淫妄貪未化於心又何濟哉

道教（附陰陽女巫及諸神道）邑內道教有二一正一道教名三清教二茅山教名三元教三清者太清上清下清也此教專以禮懺誦經爲事民間齋醮祈禳咸延之按漢書藝文志道家列於九流神僊入於方技實本同末異（道家谷神不死卽神僊之說所本學者以漢志分載遂謂道家與神僊無涉然漢志有陰陽家入於九流而天文五行歷算著錄則別入於術數豈此種學問仍與陰陽家無涉耶又何疑於道家外之有神僊也）要亦清虛煉養兩派而已及茲譌之張

魯而有符籙李少君欒大之徒則以服食著杜光庭而後以經典科教聞三清教者蓋卽經典教科支流降而下之者也三元教者卽符籙之屬務以役鬼驅邪爲事其始傳者屬婦人故傳其教者行法時必扮女裝有專習其術者亦有以三清三寶兩教徒而兼習其術者其始必受戒一次如踏刀梯行火坑捉火鍊含火鐵摩熱油鍋之屬爲受戒時必循之儀式其中固有作僞者而未可一概論也此教受戒雖衆而傳其道者必以主教臨終時所指定爲準府志云人有病間不服藥延道士拜斗禳星或召巫插花舞劍跳躍之名曰跳鬼卽此教也 采訪

易云一陰一陽之謂道則陰陽者儒家之所

重易卦乾坤尚書曆象日月星辰皆通於陰陽世儒謂漢人始引陰陽家言以說經非然也亦道家之所不廢然其失也使人多拘用司馬談方家要旨論今邑人家有孕婦禁犯六甲凡土木興作以至疏溝渠埽塵土釘屋壁開室戶更牀蓐偶有觸犯損胎如神故俗多相戒不敢妄動則陰陽家之末流爲之也外此如算命卜卦測字堪輿俱陰陽家者流邑俗尚堪輿已見前禮儀喪葬中茲不贅非俗所必要故亦不論右據夏府志增修齋醮期以三年亦有五六年者及期張鐙演劇爭相賭賽有不惜數千金錢揮斥於三晝夜之中近則縣城附近歲以秋冬奉甘王三界暨諸神次第巡行以驅癘疫雖婦孺必誠必敬亦報賽行儺之遺意也俗有所謂還礶願者賽神以綵環置礶上彈環空中須臾落地羣爭

拾之得則主人鼓吹送畫佛座鏡一至其家賓客踵賀明年製鏡鼓吹還廟中亦如之　女巫名鬼婆或名仙婆謂能知人疾病及家室墳墓休咎或招亡魂附其體絮絮與人語又目男爲竹女爲花婦產幾子則花幾開或曰花將萎須灌溉或曰花放宜守護婦女輩多信之至有典釵環求度阨者蓋卽古巫蠱厭勝之術在所必驅者與　右三段俱據夏府志修

言語

桂平雖僻壤而古語流行甚多苟以聲音轉變之例求之則言而無文者殊鮮惜舊志未能舉出今隨筆錄之略證以古書以明其所自出不獨小學蒙養從此教授

國文便利滋多而邑中治化之古與蠻夷殊倫亦藉此可証焉凡名義與官語相同或不甚相遠者勿載有西漢以前本境固有之言如女子之美者曰媠看曰睇以罪惡酬駕於人曰賴是也（媠者凡女子已笄將嫁呼曰阿媠稍長則曰大媠邑西東南各里俱有此名尤以軍陵里爲多吉一里近平南界名妾曰細媠睇者凡看書曰睇書看戲曰睇戲凡過目者皆曰睇過是也賴者凡面受人誣害者必推之曰汝休賴我或戒之曰勿賴錯人是也）攷方言（西漢楊雄註）娃媠窕豔美也南楚之外曰媠睇睇睎眄也陳楚之間南楚之外曰睇予賴雌也南楚之外曰賴注賴亦惡名（按經傳賴字俱含善義如子弟多賴兆民賴之是也而近代公文喜用圖賴誣賴等字蓋本一方之言成爲通國之文義矣）按邑居廣西之中廣西即在南楚之外則方言

所謂南楚以外之語卽廣西語亦卽桂平語矣

有其言流行本境爲他省罕用而實得之西漢以前嶺北州郡者如罵人愚笨者曰伀呼子曰崽碗曰甌摘取毛髮曰撏是也方言庸謂之伀轉語也注伀猶保伀也今隴右名嬾爲伀按保伀猶言保傭嬾者嬾也後漢書王丹傳每歲農時丹載酒看田問勤苦者勞之其惰嬾者恥不至然則邑中罵人曰伀者謂其愚笨若保傭保傭多嬾義與隴右言合方言又云崽者子也湘沅之會凡言是子者謂之崽甌甌陳魏宋楚之間謂之甀自關而西謂之甌大者謂之甌撏取也衛魯揚徐荆衡之間曰撏集韻撏徐廉切摘也此皆邑中言語出於

他省古代方音之証

有其言爲南北官語所無而實本於經傳諸子者如形容事物之甚者曰好如長曰好長短曰好短是也按墨子經上篇云圜一中同長也畢注云一中言孔也爾雅肉好若一謂之環好卽玉孔（本劉光漢小學發微）則古者孔與好通用詩經用孔字甚繁如降福孔偕德音孔昭其新孔嘉蹶父孔武諸孔字皆作甚字解然則邑中凡言物好長好短當爲孔長孔短也外如好大好高好善好惡皆以此推（孔卽口也說文口人所以言食也象形引申之凡洞穿而無遮蔽者皆曰口故地理有海口營口漢江口等名又江瀕稱人面曰面孔學語曰面口以爾雅好之爲孔証之則面口卽爲面孔蓋孔之與好好之與口古音皆同聲通假）比之官語曰萬曰頂曰很爲古矣

以甚爲好官語亦間有之如罵人胆子好大之類是也而美惡毀譽未嘗並用以物與人曰畀本於詩經曰投畀豺虎畀字注家作與字解爾雅亦云畀予也比諸官語言給爲古矣食物極熟曰稔出於禮記特牲禮請期曰羙旨說文旨大熟也段注旨亦假稔比之官語曰爛爲當矣以身臥轉於地曰輾地輾讀速去聲本於詩經曰輾轉反側又曰轆地方言曰縴車趙魏之間謂之轣轆邑俗言圜物之轉亦言轣轆轉按此亦他省古代方言流行本境者本宜與崧崙甌滇等字同列因其事與輾地同實異名故連類記於此比之官語滾地爲古矣自外至內曰入見諸經傳不一而足比之官語言進爲古矣又寒天以身近火取暖曰炙火或曰煙火詩經瓠葉傳曰炕火曰炙說文燻火熱地放弓記弓人撟角欲

熟於火而無燀注燀炙爛也比諸官語言烤火爲古矣食物有隔宵味者曰宿粥飯之餿者曰餿餿讀如收亦宿之轉聲北方人讀宿字亦與收字聲近論語祭於公不宿肉比之官語泛言曰臭爲古矣遊觀曰瞭周禮春官大師眡瞭三百人注瞭目明也目明則可遠視故師曠禽經言瞭曰鷷張華注云能遠視也質之楚辭瞭冥冥而薄天與張華注合今邑俗言瞭亦有遠視之意比之官語曰逛曰玩爲古矣按吳語言白相與邑俗言瞭同義凡誘引他人共事曰摎讀如集韻作力救切音溜說文摎引也比諸官語言兜爲古矣以手平勻散雜之物亦曰摎如摎粥摎飯摎菜摎泥屬之寫詩椓之橐橐鄭箋謂摎土也孔疏摎者以手平物之名比之官語言攪言弄爲古矣人性遲

懦曰納說文納絲溼納納也劉向九歎衣納納而掩露王逸注納納濡濕貌按濡與滯相因故孟子云是何濡滯也濡滯與遲懦同義此邑俗言納之所由來也比之官語言慢爲古矣農家大鋤曰鑺頭說文鑺大鋤也蓋農器鋤屬不一大者名鑺邑俗稱用專名比之官語云鋤頭爲古矣（並見業篇）躍而走曰趯詩經趯趯阜螽傳曰趯躍也說文足部躍迅也與邑人言趯意同物之始動曰朒尚書五行傳晦而月見西方曰朓朔而月見東方曰側匿側匿說文作縮朒㠯注側匿縮朒聲韻雙聲凡物縮而後伸伸縮見則動作自顯不獨月體爲然也獸之雄者曰㺄（如牛曰牛㺄馬曰馬㺄狗曰狗㺄是也）禮記郊特牲曰㺄長也

大也（蝦俗作牯牯從牛可名牛不可名狗馬）尋物曰披（如捉蟲曰披蟲尋見隱藏之物曰披見之屬是也）左傳昭五年又披其邑注析也方言披散也廣韻開也凡物被隱藏者析之開之散之可見故韓愈進學解云手不停披於百家之編俗亦云披草尋蛇其例可推也應人之呼及責問於人人未能猝應而情急代為先應詞曰唉說文唉應也讀若塵埃㠯注烏開切（按此字官語轉作鴉廣東亦轉作蝦桂平廂內與河北諸里皆與廣東彷彿惟城東西南諸里讀若塵埃之埃與說文合）又發聲歎恨及喝止他人言行之詞亦曰唉史記項羽本紀亞父受玉斗置之地拔劍撞碎之曰唉豎子不足與謀索隱曰唉歎恨發聲此邑俗言唉所本夫歎恨則有責備之意故見他人語行不善而急為喝止亦

用此詞此文字引申之例也相與坐談曰傾或曰傾計家語孔子道遇程生傾蓋而語傾計即傾蓋轉聲（或以計爲傾偽按偽爲釋氏詩詞音讀爲樂內典多言傾而無傾傾者或說非也）或曰披（城南中都里有此語）前漢書鄒陽傳披心腹見情素蓋以披有拆開之義故尋物曰披談心亦曰披有其言驟聆似甚僻雖不盡見於經傳而按之却甚文者如罵人無用者曰尋尋者尋常也或曰曳（讀平聲）曳爲夷聲之轉夷者文家每與鄙字並用如云鄙夷視之或云鄙夷不屑是也疑邑中往日民蠻雜處文質殊風各以嘲夷族者詈平民故有此音貪食曰噉唐韓愈月蝕詩雖食八九無噉名噉又作饖廣韻士咸功不廉也集韻饖饕也皆貪食之意吸水及

氣於腹曰朔朔者縮也爲聲之轉縮口中之氣於腹中而後所吸之水與氣乃乘空而進於物理爲合此外如擉卽爲撲獵出去卽爲聾出去問人打某處來某處去卽爲搭某處去蘇州人讀搭字亦云打**甑展**凡遊覩或曰瞭或曰甑展卽爲散展馬籠頭卽爲馬絡頭古詩黃金絡馬頭按絡龍雙聲器物有酒落藤落之名落皆當作絡**牛斑鞅**卽爲牛辮鞅此物所以架於牛頸爲牽挐之用以藤編織如辮故名按說文鞅頸組也廣韻牛羈也其來亦古前農業編失載今補於此**卜箕**所以簸米卽爲簸箕飯濾讀平聲卽爲飯盂人身中脅肋轉爲嗇肋兩臀轉爲兩墩膝頭轉爲鎖頭耳鐺轉爲耳擋肚皮轉爲肚鱉似俗而實雅者不能一一舉更有山川鳥獸草木魚虫等名與古語官音似相岐而實相同已各

粵東編譯公司承印

有專篇詳載茲不贅列

周漢詞人形容事物多雙聲重文越二千年斯例行於嶺外者爲多就邑俗而論凡以重文形容者如高曰昂昂潤曰茫茫長曰撓撓直曰騰騰（騰或讀爲能字上聲）曲曰拘拘深曰嚴嚴暖曰翕翕（張機傷寒論太陽中風翕翕發熱與熱相近故亦以翕翕爲形容）熱曰辣辣凉曰漸漸（或轉尋作尋）冷曰颯颯又曰颼颼凍曰冰冰白曰漠漠黑曰墨墨（或轉作嫫）清曰瑩瑩（讀如廻）濁曰汩汩光曰堂堂又曰溜溜甜曰泥泥辣曰爽爽香曰噴噴酸曰瀝瀝（自胃吐出酸氣則曰瀝酸古經凡汁液流露皆曰瀝如羣言瀝液披肝瀝膽是也俗以酸惹濕入口而津液增多故曰瀝）苦曰澁澁（讀如切）肥曰稔稔瘦曰梗梗（言其瘦如梗也）滑曰脫脫（或轉作捋捋）濫曰磋磋此聽其

言而知其文無待攷而知者也其或因去古已遠聲轉已久而仍可攷知其爲往古某字者如短曰徹徹徹徹者咫尺之轉左傳天威不違顏咫尺則短徹徹實爲短咫尺也低曰別別別別爲平平之轉毛詩平平左右韓詩作便便左右尚書平章百姓今文尚書作便章百姓邑俗言便宜曰別宜蓋由平轉便由便轉別低別別實爲低平平也濕曰湟湟湟湟爲納納之轉納納濕也已見前遲懦按邑俗於物之輭者曰叠叠叠亦爲納納之轉亦有直言納濕者蓋凡物濕則濡滯故人性遲懦者曰納納濕則變輭故物之輭者亦曰納納乾曰勾勾勾勾爲皜皜之轉孟子江漢以濯之秋陽以暴之皜皜乎不可尚已皜皜白也凡物曝乾則白故以皜皜形乾倦而休息曰

粵東編譯公司承印

草草草草爲偷偷之轉言在忙中偷偷閒也人物聚集齊整曰速速齊或更轉爲輯輯齊見廣韻與集韻速速爲簇簇之轉簇者小竹也小竹多叢生引伸之凡物叢生皆曰簇史記律書五月律中大簇泰簇者萬物簇生也白虎通簇者湊也言萬物始大湊地而出也凡物之湊出有不盡之勢故語者重言形容曰簇簇按邑中簇字用之甚廣言齊者曰速速齊曰輯輯齊曰輯偶齊言新者曰索索新曰足骨新速輯索足皆簇字之轉骨爲刷之轉足骨新者言簇刷新也其以雙聲形容者古詩云優哉游哉聊以卒歲而邑俗云遭遊即爲優遊之轉詩齊風顛倒裳衣而邑俗云担倒即爲顛倒之轉荀子非相篇美麗姚冶而邑俗優冶即姚冶之轉按姚冶近淫故凡子女行止不檢及男子浪遊者皆賓易曰冶容誨淫邑俗惡淫

之曰優冶說文勿州里所建旗象其柄有三游襍帛幅半翼所以趣民故遽稱勿勿而邑俗言急作不輟亦曰迷勿迷勿爲勿勿之轉按邑俗亦有直言勿勿者毛詩黽勉從事韓詩作密勿從事蓋韓詩由勿勿轉爲密勿毛詩由密勿轉爲黽勉邑俗由勿勿轉爲迷勿與韓詩同例外此如蓬僕即爲蓬勃邑人形容煮食熟氣蒸上有此名詞輕性即爲輕靈經性即爲正經的息即爲低細頻淪即爲盤旋頻淪輪即盤旋轉也恨眞即爲認眞羅助即爲累墮之屬倉猝未能盡舉其因聲轉與古既遠別無他音可擬者不錄

語之難明由於聲轉亦多由於倒植倒植語見於古籍者不少書禹貢祇台德先即先祇台德也詩逝不古處傳訓逝爲逮即不逮古處也公羊襄二十七年傳言昧雉彼視即視彼

昧雉也墨子非樂引武觀曰野於飲食卽飲食於野也本書尙求之邑語亦間有斯例如是但卽爲但是爭交卽爲交爭交打按但是猶言只知謂只知講只知做不計是非得失也若不知爲倒植則解人難索矣其餘各語類此者無所聞倒語者出於草昧未開之世今列國語言先名詞次及動詞次及助動詞實陋風未化六經之有倒置語亦舊俗之未盡滌邑俗開化已久倒語之少或由於此

倒植之外別有省言合言此古今常有之例合言卽反切猶外國文之駢音省言如史記張恢生漢書作張恢先史記省先字漢書省生字是其例也憑斯審察雖不可解之詞亦多可解邑俗所言如稱呼師儒爲將此語城廂間有之將爲先生之合質問之詞曰商或作蟾去聲縣南各里多爲此語商爲甚樣之合按縣東軍陵里等處作試樣試爲甚字之轉曰商者由甚樣轉爲試樣由試樣合爲商曰乜些之些爲東西

一二字之合　些字讀如官語高低之低按邑處廣西之中言近廣州者十之八近桂林者十之二如城廟言子字雙字及縣南上中都各里讀才來蔡各字音皆與桂林語相近東西之合爲些者蓋其始讀西字如桂林語合以東字字遂成些字之音也商停之停字爲情形一二字之合商停言其樣情形也稱物之善曰不止善惡曰不止惡其餘長短高下粗細苦樂皆有不止之詞止者知與幾之合言不知幾善不知幾惡也知字平聲與幾字合爲上聲恰成止字音問事已作與否曰稜如問已着衣否曰着已稜問已寫字否曰寫字稜縣南各處語如此爲晤曾二字之合其省言者如煞神爲煞費精神之省煞氣爲煞費氣力之省按蘇州有氣煞則言煞氣或煞氣之轉怎子城廟及永和里趙里各處之語爲怎樣法子之省也西爲甚麼東西之省外此未能盡舉

凡上皆隨意舉錄掛漏尚多且猝然不能以事類相從惟

以原於本境與他省古方言及經傳子史所有之文略爲條系於先而以雙聲重言及側植省合之語隨之至於某言之屬古音某部今音某韻乃小學專門之事體微而用廣須假長期閉戶研稽始能載出今則目接賓朋口爲酬應左手具茗右手揮毫隨書隨印難以語此矣

附狼獞蜑猺種俗攷

先民作史近事用記如左史記言右史記事是也遠事用稽如尚書粵稽古帝堯之屬是也後代文家之有攷據蓋本斯例桂平自明以前民蠻雜處多歷年所或與禮族同化或遁跡林箐欲聞其事已如居唐

虞而溯鴻荒處齊魯而談吳越但有耳聞而無目見非自今日爲然矣按袁舊志南方曰蠻蠻不一蠻故謂之諸蠻稽其種類見於省志郡志州縣志則有爲猺爲獞爲獠爲狼爲狑爲狪爲⿰犭水爲⿰犭少爲犵爲犺爲狣爲獽爲犽爲狸爲猍爲狚爲猓爲狆字旁從犬種出槃瓠者按諸族不盡爲槃瓠種槃瓠古稱南蠻至宋始稱徭元明而後乃易徭爲猺其字旁從犬者已見於隋書南蠻傳之猺人非自猺始袁舊志蓋未之攷也以其姓傳者爲馬云是伏波之後見赤雅以地傳者爲巴三巴遺種見赤雅以俗傳者爲浪浪蕩無定所故名又有猺之別種爲山子水之遺種爲蜑家皆蠻類也風俗之荒怪人物之狠頑自昔云然由

今觀之幾等於拾遺獨異之書有難於究詰者矣蓋教化之涵濡既久則尊親之血氣皆同諸蠻均是南蠻南蠻卽是南人同在斯人可與之中非必瑣瑣焉歧視之也第以種類既別斯異俗異宜有不能强以相同者故就本邑中所習見之數種約畧志之以備施政教者之有省覽云耳夏府志云年來猺獞各種皆僻處山澤間與平民往來者其風俗亦非同昔日據此則蠻風銷匿遠在百年以前（舊志所云當本吳志吳志作於乾隆間距今又百餘年矣）夫文身斷髮之區有六朝之門第贈芍采蘭之地萃北宋之儒林（河洛諸子皆是儒林宋史別爲道學傳非是）桂平

何獨不然哉今稽錄舊籍附於風俗之末以狼居首爲其昔日能防猺亂有功於民也次獞與蜑爲其同化已久也猺人匿跡深阻保其舊俗故以終焉統名曰攷明其爲往代遺聞及荒陬瑣記云爾 本志各卷附攷俱志

狼人

任攷證舊聞與斯同例

狼人原始　狼獞同類詳後狼獞異同

狼人性質　袁舊志云有謂其人性良善故名狼或云饕餮血食腥穢狼籍因以狼名又云男女俱挽髻經年垢積不滌射雉兎掘鼠善鷄卜此則前時之狼求之於今未得

其似今日之狼居處服食與齊民同且有讀書考試遊泮者

狼人言語　與獞人言語畧同

狼兵得失　赤雅云狼兵鷙悍天下稱最多非眞狼土官親行部署乃出性極貪淫動不可制嚴志明律用之勝否則敗

狼兵始末　袁舊志邑之狼人散見於西南各里北河三里無之（按潯州諸屬狼在平南者安插羅陵蒙化川一惠各里貴縣則郭東郭西郭北山北水北桂平則西南各里皆有之惟北河三里及武宣無之蓋狼兵以防猺河北及武宣爲大藤猺所據之地狼不能踞也）據通志縣志潯州諸狼自前明因藤峽之亂從點中調來助勦

峽平成焉撥賊田及絕戶之產與之耕食設狼兵有糧無差其人散居而各有長舊隸武靖州州廢隸通判每年九月調赴守城三月歸農其後國家承平日久免其守地之役地方有警仍照舊派遣康熙三十年議以水陸塘汛派撥分守更番迭換各狼兵仍屬本府通判管轄雍正六年裁汰悉歸同知後復奉文撥歸本縣管理此狼人狼兵之來源也

按袁舊志言邑中狼兵來處有二其調自黔中者已如上述而兵防內則言官兵外有所謂狼兵者自明永樂二年猺賊猖獗調來征勦獲勝班師回籍成化間藤峽

猺叛搶掠無虛日復調歸順思恩等處猺甲安插把守各處隘口用備戰禦賊衆不敢出沒（柱平猺兵來自默中與歸順並詳前兵防篇）合幷錄於此以便稽覽（柱平南則來自田州見夏府志）

狼田　田賦與兵防已略言狼田始末而猶有未盡大約在明世則民田變狼田其數日增至於清代則狼田變民田其數亦日增攷明翁萬達藤峽善後議五曰清狼田以正疆界成化間左江盜起田土爲墟其後民漸復業欲借兵自衛議招歸思恩等處狼甲徙潯護守以絕戶田給之納粮免差年代漸久生黨日繁有司稽考無法原額之外各狼私置亦混狼田姦猾吏民又以逃亡產業招狼住種

見戶田稅詭寄狼名所以民田日削民差日重宜選廉幹官員履畝丈量爲之疆界備書一册册內狼兵易世而姓名不更自置私田及承絕佃業原非册內開載者附本甲爲奇零狼戶與民一體粮差此明代狼田之日增也袁舊志云狼田之設本以養兵如古之屯田法至善也其田禁止私售民狼判然舊志諸變乾隆間狼兵一百五十名狼田一百六十頃五十畝然或汰或添名數無定即狼田亦非舊數見防兵今則賣歸民戶有不如從前之盡一矣見舊志諸變觀此道光修志以前狼田已經減少非一朝一夕之故矣此清代狼田變民田之日增也自來縉紳多持清理之議袁

舊志云相沿積弊徐待清釐當先核明其田數糧數兵數隨時稽察免至混朦無事則狼人即平人有事則平人即狼人食其田而供其役是亦寓兵於農之意也惟在守土地而理人民者次第而整理之有人即有田有田即有兵而何患乎狼田狼兵之不可復哉夏府志狼兵最强勇諸蠻畏之至今仍有存額幷舊置有狼田給予口糧承平之世武備不弛亦政之得耳（按此條疑爲舊府志文）凡此於狼田皆三致意焉然言之非艱行之惟艱清理之議清世已託空言民國成立亦有大吏綢繆及此而未能見之實事自清賦令下有每田出穀百觔納銀一毫之文未嘗分別民狼變

賣者無不別立私戶（昔日買猺田者多存舊戶姓名其私則彰明較著政民戶者亦煞費雜弄民國清賦後無所諱矣）若更持舊議參益滋紛擾耳

狼人雞卜　袁舊志言狼人善雞卜而未言其法按夏府志云有雞卜以雄雞雛執其兩足雞匠焚香禱祈占畢殺之拔兩股骨淨洗用線束之以小筵插束處使兩骨相背端執再祝左骨爲儂儂者我也右骨爲人人者事也視兩骨側所有細竅以小竹筵長寸許偏插之斜直偏正任其自然以定吉凶其法有十八變直而正近骨吉曲而斜遠骨凶漢元封二年平越得越巫適有祠禱之事令祠上帝祭百鬼用雞卜斯時方士如雲儒臣如雨天子有事不昆

命於元龜降用夷禮廷臣莫敢致詳意其術大有可觀者矣按狼人雜下與獞人卽下當是舊事近無所聞

獞人

獞人原始　天下郡國利病書以獞爲舊越人按越人種姓不一其屬於蠻族者自漢以前僅有烏滸俚人又有裘氏在交趾南究不事人在日南徼外不在兩粵界故不錄隋時有蜑獽獠㺜四姓爲新增俚爲原有不計倣此後宋後有盤瓠西原南丹撫水盤瓠盤瓠卽猺也始見於後漢書唐杜佑通典宋鄭樵通志俱載之但其族自宋而後始蕃延於嶺外至於明代族類益紛自猺獠蜑俚西原爲舊有不計外其餘見於赤雅者爲狼獞狆狑狪狑苗巴大良山子種女鼻夷白棍廣源印孃

木客更有爲赤雅所未及載者爲猍犺徉獷犽狚猓狆浪見前小序盧亭見廣東通志先後總共爲三十餘種細核佪爲俚類狪狋鼻夷白棍爲獠類由子與狑爲猺類狠獞同類而大良又爲獞類犵之與猍同種而異稱其餘名目紛歧非盡文人好事蓋嶺外自古民雜處非各自合羣不足以自保羣分則互相嘲罵惡聲必反此名目之所以日衆也其來自中原者稽之往史先有越王勾踐之後繼而有秦時謫戍繼而有韓信子孫繼而有趙佗繼而有路博德馬援及宋代潘美狄靑與明時征峽諸軍士其官謫流徙服賈流寓者尤不與焉至於明代江西福建廣東各省氏族來者彌繁然則天下郡國利病書以獞爲舊越人者果何所屬將以爲烏滸人乎烏滸舊稱噉人國其俗噉人食子以妻讓兄

與獞不同將以爲俚人乎攷俚即爲黎黎爲瓊崖儋耳之民與獞人所居又不同（通爲俚別種攷不論）將以爲蜑人乎蜑人水居與獞人峒居又不同將以爲獠人乎攷赤雅言獠與獞同類然天下郡國利病書以獠爲古之山越山越與越人名似同而實不同通典言獠出梁益之間則與獞又不同其餘族類名目始見於宋元而後者益無論焉今攷獞人語音在半華半夷之間而其間又多華族蓍姓（俱後詳）惟放浪之俗（後詳）與華殊風然古代禮不下庶人婚姻六儀爲士夫而設（今民間婚姻知行六禮因其始俱爲士夫遺族也）獞人之浪蓋實古代平民通俗（如詩鄭之褰洧衛之桑中陳之宛丘諸詩可証）周官媒氏以中春之月會男

女令男三十而娶女二十而嫁繩以禮經昏儀似近於野按以舊風則已爲政治之進化所謂修其教不易其俗也其後勾踐治越旨在生聚乃馳媒氏之掌令思夫寡婦會於山上與往日獞俗正同（獞人男女之會及正式婚姻皆在山上）則獞人者其勾踐遺民耶若其族有華姓則又華人之爲其酋目順其好惡同其風氣以博其馴服實獞而非獞者也至邑內之有獞人與其所居止以下詳之

獞人來踪　遍攷舊籍邑中自元以前無猺人明以前無獞人獞人何時入邑舊志不載攷天下郡國利病書謂獞出湖南溪洞後稍入廣西古田等縣佃種荒田聚衆稍多

因逼脅田主占據鄉村遂蔓延入廣東續通攷載景帝景泰五年廣西古丁等洞賊首劫掠南寧上林武緣諸處詔官軍勦捕之嘉靖間獞目韋朝威與其從父朝猛攻陷洛容縣據古田分其地爲上下六里銀豹出掠挾下六里人行而上六里不與焉四十五年撫督吳桂芳因其間遣官入上六里撫諭之諸獞復業者二千人銀豹勢孤請降久之復猖獗嘗挾其五子據鳳皇連水二寨襲昭平殺知縣更自永福入桂林刦布政使庫殺署事參政縋城而去官軍追不及久之臨桂永福各縣兵羣起捕賊始得賊黨扶嫩土婆顯等三十餘人於各山寨中時首惡猶未獲穆宗

隆慶三年官軍攻古田及八寨斬七千四百六十餘級生擒朝猛梟於軍俘獲男女千餘口銀豹窮蹙擇肖己者斬首獻捷聞既而生縛銀豹并其子扶枝膠送京師斬之乃并八寨與龍哈咘咳爲十寨立長官司以黃昌等爲長官及土舍聽守禦調度更升古田縣爲永寧州明史土司傳載國子監生封登奏力山又有獞人善傳毒藥弩矢中人無不立斃四姓猺亦憚之自景泰以來嘯聚至萬人瀕城殺吏而修仁荔浦平樂力山諸猺應之其勢益張合諸書觀之則獞人蓋自明代由古田八寨力山等處而入邑境郡國利病書所言獞人逼脅田主占據鄉村蓋即嘉靖間

韋朝威與其從父朝猛攻陷洛容據古田時事其蔓延入廣東者則在肇慶高廉三府與雷州之遂溪廣州之四會清遠暨連州等處而潯州又爲入高廉諸州所經之道則諸獞之在廣東者其始當亦由潯而往可瞭然也

獞人種類　諸夷志載古田有生獞熟獞與猺異種而雜處獞之類曰大良邑中之獞祇有一種風俗與齊民無異獞與非獞無從而分且自道光脩志時已稱其良善則其始雖名獞亦熟獞而非生獞矣

獞人姓氏　在邑中所見韋黃二姓爲最衆黃之爲獞未攷其所自始攷續通典明隆慶時有黃昌爲十寨長官已

見前又萬歷時洛容有殘獞黃朝貴蠻司合誌嘉靖時武靖州有土目黃貴蓋其近祖也韋姓在明代古田有韋朝威與從父朝猛馬平有韋十朋其始則爲韓信後省韓爲韋者故閔叙粵述言土官韋姓爲韓信子孫見廟墳則獞人之有韋姓或舊越人之從土官姓者焉狼人姓韋者亦衆可知狼獞同類

獞人居止　袁舊志云縣之西南多狼而少獞獞居北河姜里所見亦罕惟宜一二里則無村無獞十羅九古之名皆獞村也其有自粵東福建江西遷來者雜處於村中謂之客籍而土著者爲獞人

按十羅者謂羅旺羅歐羅坪羅行羅交在宣二里羅塘羅活羅山羅宜羅璧在宣一里九古者謂古宜古冬古帶古程古楞古到古林古望古重俱在宣二里又按邑中獞人散居於城西武平里者甚衆風俗雖已由質趨文而家常言語猶存其舊袁志但云北河宣姜里有獞疏矣

又按袁舊志言上著者爲獞人此亦就其來時在贛閩粵諸省氏族之先若究其往跡則亦非土著也詳前獞人來踪

獞人性質　亦雅云凡有攻掠禱鬼誓衆乃推渠長峒官

把酒賜緣熊練韜錦雉甕甒緣熊辟塵錦雉善鬥欲其絕塵而鬥也練編臂衣也甕甒戰服也厚給其家曰鎗頭錢

按此條亦雅載在獞官婚嫁浪花歌收魂獞丁丁姊毒矢羅漢之後獞姊畜蠱之前其爲獞俗無疑夏府志誤爲猺俗玆爲正

舊省志獞者撞也粵之頑民性喜攻擊撞突故謂之獞其人魋結貫耳出入佩刀有所要約必以酒肉得肉少許酒半酣雖行劫鬥狠無不願往袁舊志云據此所云是百十年前之獞非今日之獞也或別處州縣之獞非本邑之獞也今日本邑之獞淳樸勤謹畏見官司客籍凌之無敢抗者

按袁舊志載蜑家事有案語言北河獞人以窩匪聚徒逞兇攘奪爲事而此節則言本邑之獞淳樸勤謹畏見官司性質絕不相同疑此爲袁舊志原文或道光初孫府志原文皆據乾嘉以前所見獞俗如此袁

舊志錄之而不載其來歷故前後互歧如此

夏府志獞俗相讐雖纖芥累世必復誤殺者以牛畜爲償或數十頭至百頭曰人頭錢流刼則糾黨糜起亦有渠長人先給銀三錢贍其家曰槍頭錢在山三五成羣要人於路在水突出繫船羈以求贖謂之勾船或攻村屯民棄田廬遁去卽其方據之謂之打地

按夏府志所言獞人槍頭人頭各錢名及勾船打地之事不見於袁舊志袁此本獞人初來舊俗變革已久而道光間孫修府志仍載其事魏志因於孫夏志又因於魏而袁舊志所言例略則於往朝諸變怪誕晃顏之俗不採故詳畧不同如此

獞人兵器　赤雅云射鶴捕蛇以合百草鍊日作毒矢仰射飛走透飢及骨百不失

按此赤雅載在獞丁婦後其爲獞器無疑　府志云

火箭之術猺獞多習之其術無形迹只用口咒手訣以射人其所中者痛熱難當急則立仆流血而死緩則隔日頭目腫裂而死其法最爲秘傳故妖者常學以報仇惟身帶黃金者可避然近亦無聞也（以後猺人兵器參看）

獞人言語　對客籍作廣東平話與其儔類言則啁嘲皆獞話也如天謂之溫地謂之南日謂之鄧艮月謂之龍敦山謂之堆（以上袁舊志）雨謂之紛（采訪）水謂之凓（以上袁舊志）牛謂之杜淮猪謂之杜牡（牡或撮晨讀之如摩或兒言杜豬以上袁舊志原文無杜字）鴨謂之杜鑿苦瓜謂之辣梨鹽謂之果（以上采訪）酒謂之漏肉謂之那飯謂之厓（或曰謂之候以上袁舊志）粥謂之菴火謂之非門謂之刀（以上

采訪 我謂之苟 讀平聲 爾謂之蒙飲謂之蔭食謂之根 讀上聲以上聲

袁氏志 歸去謂之杯 杯字讀官語 落謂之籠 如落雨謂之籠紛是也以上采訪

凡註文或云俱是采訪 是也

按以聲學例求之則火之與非我之與苟落之與籠皆爲雙聲 今蘇州人亦稱我爲勾讀如官語之歐歐勾苟俱叠韵又古詩黃金馬絡頭邑民云馬籠頭落絡同聲故聲轉俱爲籠 酒之與漏飲之與蔭皆爲叠韵天謂之溫溫當作渾古之測天者曰渾天渾有圜義故又曰圜天溫渾圜皆聲轉地謂之南南與涵雙聲涵與含叠韻易坤地也故稱乎母陸績注取含養也故易又曰含萬物而化光又曰虎通南任也言陽氣尚有任生薺麥也說

文草木至南方有枝任也則南有生義易坤卦繫辭曰萬物資生則地有能生義故以地爲南亦通古書稱天者曰乾或曰彼蒼或曰穹蒼或曰太空稱地者曰坤曰大塊曰坤與不盡直言爲天地獞之稱天爲溫稱地爲南實與古同例其餘事物各稱可以此推食謂之根根當作齦齦說文齒也齒說文噬也禮記毋齧骨是齦有食義獞人不言食言齦者猶民俗之以食爲喫爲吃爲嚼爲噬爲啖爲咬未足異也門謂之刀刀當作竇左傳襄十年王叔之宰曰輦門圭竇之人註謂穿壁爲小戶獞人不言門言竇者猶牖戶異形而言者或以牖名戶或以戶名牖未足異也水謂之凜凜當作淋水爲液體故能淋也山謂之堆堆形

似山獞人不言水而言淋不言山而言堆者猶民俗之以雨爲霖以水爲泉以山爲岡爲嶺爲邱亦未足異也（民俗於地之高處亦多言堆山曰山堆嶺曰嶺堆墳曰墳堆草之積曰草堆柴之積曰柴堆堆字固字書所有獞人言之不足異）又訪獞語實名多詭異而虛詞則多用華語如門謂之刀而開門謂之啓刀啓即開也（邑人讀啓字與官語開字同聲）雨謂之紛而雨來謂之紛到到即來也其餘不能盡舉然則其語似僻而實非僻矣

獞人放浪　袁舊志云三四十年前猶有所謂浪場者每歲正月於村之廟宇附近地段空濶之處男女聚會攢簇成堆歌唱互答或以環釧巾帨檳榔之物相遺謂之認同

年舊志所言猶信（此舊志指鎮縣志言）近年來每逢放浪之期惟有惡少爛葸相與徵逐於是無有到場者矣按上所言蓋指宣姜各里獞俗而言（因舊志但言宣姜里有獞而不言武平里亦有獞也）若武平趙里等處則光緒初尚有放浪者（武平之浪爲獞人之浪趙里之浪爲浪人之浪獞固司俗也）邑貢生溫葆和少時有桂平竹枝詞云色絲腰帶襯圍裙油筮蠻音唱古溫相約嫁郎休久住恐妨兒女早成羣古溫即唱歌明詩綜作唱歡溫歡聲近也曰古者獞俗一切做作之公名歌喉費做作故亦名古（獞人俗名獞古）則三十年前固猶有浪俗矣至於浪期袁舊志亦言之未盡赤雅云峒女於春秋時布花

（其所居之地亦名古邑中九古等村亦因獞古得名）

果筐簫於名山五絲刺同心結百紐鴛鴦囊選峒中之少好者伴峒官之女名曰天姬隊餘則三三五五采芳拾翠於山椒水湄歌唱爲樂男亦三五羣歌而赴之相得則唱和竟日解衣結帶相贈以去春以正月初一三月初三秋以中秋節三月之歌曰浪花歌則浪期不徒正月也聞趙里狼人之浪在三月武平里石龍墟等處獞人之浪在八月袁舊志所云仍就宜姜各里之獞言之明詩綜詩有獞女相思曲浪場男女答問歌詳紀文

按爛崽惡少之徵逐浪場自明以前已有之赤雅言獞族貴少賤近染髮剃頭喜作羅漢羅漢者惡少之稱也

疑此爲廣東來人僞爲獞侶以入浪場者袁舊志云近年始有盖亦就本境所見如此

獞人婚嫁　赤雅云獞人聚處成村者爲峒其長曰峒官峒官之家婚姻以豪侈相勝壻來就親女家五里外采香草花蓼結爲廬號曰入寮錦茵綺筵鼓樂導男女而入盛兵爲備小有言則肅兵相鏖成親後婦之婢媵忤壻意卽手刃之能殺婢媵多者妻婦方畏憚否則懦而易之半年始與壻歸盛兵陳樂馬上飛鎗走毬鐃角伎名曰出寮舞

以上獞婚嫁

又云獞丁婦娶日其女卽還母家與鄰女作處間與其夫野合有身乃潛告其夫作欄以待生子始稱爲

婦也（以上獞丁娶婦）

按往日邑中獞人娶婦入門次日即還母家與赤雅所言畧同惟朔望節期必歸而與壻相見並拜祖龕奉舅姑以茶乃行畧與廣東順德女子不樂家之俗相似所謂相約嫁郎休久住恐妨兒女早成羣亦紀實也（見獞人前）放浪然每聞長老言獞女嫁與儒童秀才則昏夕即成夫婦無歸寧不返之事近數十年來諸族互通婚姻陋習已除無論于歸誰氏皆即夕修伉儷之儀矣

獞人神道　夏府志云獞俗每數年延師巫結花樓祀聖母親族男女數百千人歌飲號咷劇戲三四日夜乃畢謂

之作星

按聖母不知何指據邑中武平里諸獞所祀則爲六烏娘又名六烏婆廟在六烏山獞人每遇瘟疫則舁六烏娘巡遊村市熱鬧如今城北姜里之遊甘王也

獞俗收魂　赤雅云俗尚收魂峒壻遠歸則止三十里外遣瑤眡持籃往迎之脫婦人中衣貯籃中曰收魂瑤眡者巫也

獞人生理　赤雅云獞丁冬編鵝毛雜木葉爲衣搏飯掬水以禦飢渴緝茅索綯伐木駕楹人棲其上牛羊犬豕畜其下謂之麻欄子子長娶婦別欄而居

按獞人以田爲業故天下郡國利病書言其在古田時佃種荒田聚衆逼脅田主（見後人來踪）又言其蔓延廣東聽招佃田是其生計與齊民無殊至於衣服飲食居處器用之屬盡變華風已逾百年赤雅所言已成古事（或是昔年別處生獞風氣）

獞人卜卵卜　赤雅云獞人卜葬請雞匠祝神以卵投地不破者如獲滕公之碑陳繼儒珍珠船嶺表占卜甚多有鼠米卜箸卜牛卜骨卜田螺卜雞卵卜篾竹卜俗尚鬼故也（卵卜者握卵祝之書器於殼記其四維煮熟截視當墨處辨殼中厚薄定吉凶並見赤雅）

獞猺異同　天下郡國利病書云百越之衆踰嶺而居溪

峒分猺獞二種猺乃荆蠻獞爲舊越人又謂獞人與猺人種類不同時相雠殺有司及管田之家頗賴其力以捍猺人（天下郡國利病書卷一百三）又載連州志云按府志俚俗有二種一曰猺椎髻跣足居深峒力耕火種食盡一山則他徙祭則作樂歌唱謂之燠喪二曰獞性質粗悍露頂跣足居高山深谷中花衣短羣鳥言夷面自耕而食謂之山人茲二種疑出盤瓠自新會香山從化龍門清遠迄陽山連山皆有之由今而觀山居者爲猺峒居者爲獞諸猺居無常住所爲食盡則他徙獞粗悍類猺而服食猶近平民與志稍異（天下郡國利病書卷九十八）今証以邑中所見聞猺獞居止之異與連

州志所載略同其餘各俗亦自爲風氣一猺祭盤古獞祀六烏聖母 獞人亦有祀盤古者此獞襲猺風非其本祀也今民間亦多祀盤古與猺正同一猺人著姓爲樂獞人著姓爲韋三猺人踏猺即在祭盤古之時爲樂舞以定婚姻獞人放浪在春秋佳節藉歌唱以會男女其時其地其儀迥然有別四猺人言語隨地摹倣說無定聲獞人則各處聲音皆大略相同五猺人多種山獞人俱耕田六猺人種類名目隨地變易繁多獞惟生熟及大良三種邑中則惟熟獞而已凡此皆可明獞與猺異種也狼獞異同　皇清職貢圖云靈山縣獞人本廣西狼兵明天順時奉調征勦遂就此生聚散處縣屬之十萬山中性

質粗悍又謂之山人戴笠跣足衣食與齊民相彷掬水而飲搏飯而食茅茨衡板上棲下牧男女婚姻不以禮善藥弩以捕獵爲生獞婦甬花帛兜肚袴僅蔽膝往來墟市必持兩傘而行夫狼獞異稱而職貢圖以靈山之獞即廣西之狼則兩者本非異族已可証明況其所載性質衣服飲食棲牧婚姻與顧氏利病書鄺氏赤雅所載獞俗相同返觀邑中狼獞舊俗得於故老傳聞者彼此無甚差異聆其語言亦相去不遠非若猺人之隨地而變易其聲音也故曰獞與狼同類

按夏府志有獞婦畜蠱一節所據者爲赤雅及郎瑛

七修類稿百粵風土記各書二十年前詢之九十歲以上之耆民皆未聞其事今訪之各處如泗城百色太平思恩諸獞尚有畜蠱餘習然歷經有司嚴禁亦已不如昔日之橫行其在邑境者更無論矣故今不蜑家

袁舊志赤雅云蜒人神宮畫蛇以祭自云龍種不與土人通婚此蓋與韓昌黎詩衙時龍戶集之說同炎徼紀聞云蜒人編蓬水濟以取魚爲業辨水色知龍居故又曰龍人嶺南雜記云蜒戶一種未詳或云卽龍戶據諸說所云皆以蜒家爲龍蛇種類說雖新異疑於荒唐近閱范端昂粵

中見聞錄云秦時屠睢將五軍臨粵肆行殘暴粵人不服多逃入叢薄中與魚鱉同處蜒即叢薄中之遺民也世世以舟爲居無土著不事耕織惟捕魚及裝載爲業善泅水婚嫁則聯舟數十男女互歌據此所云是以蜒人比諸桃源洞中當日避秦人也茲不具論第論今日之蜒潯州兩江有住家之船名爲五篷艇大小不等各處步口又有小漁舟皆住眷屬本處人呼爲蜑家蜑家多子短篷之下纍然皆兒女也至小者以葫蘆繫背取其墜水能浮甫學行即往來蓬脊能行則浮沈水中如鵝鶩矣蜑之最窮一葉小舟全家聚處鶉衣糲食幾難爲生中其點者或作兩

廠牌夫或與口岸人民往來習熟貸其貲裝造五篷艇整理光彩迎送遠近客人上下於貴縣平南間風日清和烟波淡蕩小姑蕩槳阿嫂推篷或唱漁歌或賡蜑曲未嘗不可入嶺南風俗記也近日其營謀稍裕之蜑家有在陸地結屋以居者且有讀書識字者夏府志略同

舊志按邑內諸蠻狼獞山猺於於陸惟蜑家一種作水上居陸居者多剛強水居者近柔懦則水土之性殊也然山猺罕見狼人馴服少滋事與蜑家同惟河北之獞人近有不務本業者與客籍之爛崽互相朋比聯絡成羣專以窩匪聚賭逞兇攘奪爲事舊志所云獞者撞也

好爲攻擊撞突觀今日滋事之獞何其似也非嚴法以繩之不可也（按此與前論本邑撞人淳樸勤謹畏官司沿客籍凌之無敢抗者懸殊蓋前所言乃吳舊志或孫府志原文據乾嘉以前所見撞人性質如此前已有注辨之此所言爲道光時之獞因染平民市井之風而變其舊性其後洪楊之亂或基於是衰舊志蓋有履緝之懼焉）

猺人

猺人原始　後漢書南蠻西南夷列傳云昔高辛氏有犬戎之寇（高辛帝嚳）帝患其侵暴而征伐不克乃訪募天下有能得犬戎之將吳將軍頭者購黃金千鎰邑萬家又妻以少女時帝有畜狗其毛五采名曰槃瓠（魏晉曰高辛氏有老婦居王室得耳疾挑之乃得物大如繭婦人盛瓠中覆之以槃俄頃化爲犬其文五色因名槃瓠）下令之後槃瓠遂

衒人頭造闕下羣臣怪而診之乃吳將軍首也（診視候也）帝大喜而計槃瓠不可妻之以女又無封爵之道議欲有報而未知所宜女聞之以爲帝皇下令不可違信因請行帝不得已乃以女配槃瓠槃瓠得女負而走入南山止石室中所處險絕人跡不至（今辰州盧溪縣西有武山黃閔武陵記曰山高可萬仞山半有槃瓠石室可容數萬人中有石牀槃瓠行跡今案山窟前有石羊石獸古跡奇異尤多望石窟大如三間屋遙見一石仍似狗形蠻俗相傳云是槃瓠像也）於是女解去衣裳爲僕鑒之結著獨力之衣（僕鑒獨力皆未詳流俗本或有改鑒字爲暨者妄穿鑿也結音髻）帝悲思之遣使尋求輒遇風雨震晦使者不得進經三年生子一十二人六男六女槃瓠死後因自相夫妻織績木皮染以草實好五色

衣服製裁皆有尾形 瓠于寶晉紀曰武陵長沙廬江郡夷槃瓠之後也雜處五溪之內槃瓠憑山阻險每每常爲害採雜魚肉叩槽而號以祭槃瓠俗稱亦髀橫裙卽其子孫其母後歸以狀白帝於是使迎致諸子衣裳班蘭語言侏離侏離蠻夷語聲也好入山窒不樂平曠帝順其意賜以名山廣澤其後滋蔓號曰蠻夷外癡內黠安土重舊以先父有功母帝之女田作賈販無關梁符傳租稅之賦 優寵之故蠲其賦役也荊州記曰沅陵縣居酉口有上就武陽二鄉唯此是槃瓠子孫狗種也二鄉在武溪之北有邑君長皆賜印綬冠用獺皮名渠帥曰精夫相呼爲姺徒 說文曰姺女人自稱姺我也音朔朗反此以上並見風俗通致今長沙武陵蠻是也按漢書言槃瓠事甚怪杜佑通典已非之 詳紀地境廟下盤古廟下然槃爲猺人始姓則無可疑 按槃瓠或作盤

古故各鄉有盤古廟其始原爲猺人所祀任昉述異記南海有盤古氏墓亘三百餘里俗云後人追葬盤古之魂也廣東通志云兩廣洞蠻多相傳爲槃瓠之後或謂爲盤古云則邑中諸盤古廟原爲猺人所祀可增一証故天下郡國利病書云猺本盤瓠之種產於湖廣溪峒間卽古長沙黔中五溪之蠻是也其後生息蕃衍南接二廣右引巴蜀綿亘數千里往日邑中之有猺人亦卽因此而所以名猺者攷馬端臨文獻通攷及桂海虞衡志猺皆作徭徭者役也攷後漢書南蠻傳安帝元初二年遭中蠻以郡縣徭稅失平懷怨恨則諸蠻供役自漢已然名之爲徭猶傭佃丁兵之屬耳自元以後所出各書始改徭爲猺按宋史言猺者不少然亦諸族各字從犬多竭文人妄作夫猺有槃瓠故事則改徭爲元人所脩此猺人原始也

猺猶可言也獞爲舊越人狠與獞同類亦當爲舊越人亦以犬種目之己達事實乃至來人自廣東福建江西遷來者府志亦加犬旁爲猍來人屬惠州者慣呼艾則艾當爲之轉韻會倪音覔邑人讀覔與艾相近蘇州人則稱我爲倪倪讀如宜與邑人讀兒聲同我之稱倪蓋倪與義近義聲爲我後轉而爲誼故我亦可轉而爲倪也據韻會倪既音覔而邑人又讀覔與艾近則惠州人之呼艾實爲倪矣蘇人以倪爲我則惠州之艾亦卽我矣而妄加犬旁曰犾何也

猺人種類　有生猺有熟猺熟猺與平民錯處通婚姻並耕田納糧故又名糧猺生猺名蠻猺蠻猺有板猺箭猺花藍猺山子各種采訪

按天下郡國利病書言廣西猺有盤龍戴板平地三種邑中附近無所聞方輿記要引諸夷志則云廣西猺數

粵東編譯公司承印

種曰熟猺生猺白猺黑猺生猺在窮谷中不與華通熟猺與民錯居白猺類熟猺黑猺類生猺夏府志亦撮而載之所言生猺熟猺與今采訪所見聞相同惟白黑二猺詢之近猺居民無此名稱攷赤雅有生丁白丁黑丁等猺黑丁疑卽黑猺白丁疑卽白猺諸猺志旣言白猺類熟猺黑猺類生猺則白黑二猺已包於生猺熟猺之中今日無此名稱或因混合旣久忘之矣按猺人種類隨地而異盤龍戴板平地生熟黑白花藍諸名目徒就近者言之其遠者則廣東高州有聽招背招險惡三猺廉州有白花六隆二猺合浦有獞猺連山縣有排猺潮州有平鬃奇鬃二猺其名稱與廣西之猺相同者曲江縣有箭猺乳源縣有生猺熟猺其人遷徙無常言語族類俱隨所居而變於斯可見

猺人姓氏　猺出槃瓠槃爲猺姓前已言之而明史土司傳載國子監生封登奏藤峽猺人藍胡侯槃四姓爲渠魁赤雅言猺名嵼容（廣東通志云嵼元世祖本紀作畬或作畲讀如斜嵼畬皆俗字也）古八蠻之種五溪以南窮極嶺海迤狸巴蜀藍胡侯槃四姓居多皆高辛氏狗王之後夏府志則言猺人俱趙姓按鄭樵通志氏族略載春秋時有胡國子爵定十五滅於楚其後以國爲氏或云胡公滿封於陳其後亦爲胡氏又樂陵之胡賜姓李河南之胡改紇骨氏爲胡胡姓本原各異要皆非槃瓠族也藍望出中山戰國策云中山太守藍諸宋有尚書郎藍丞侯爲晉侯緡之後是三者皆爲華族彰矣又

攷金鉷通志引獻徵錄載瞀灘猺賊雜處胡藍二姓相助爲虐（夏府志引嘉靖間見紀事在明上編）夫曰相助則其本屬異族而結爲一黨可知惟大藤峽賊前有侯大狗後有侯丁公似猺人原有侯姓然當時與大狗同亂者復有鄭昂豈鄭亦猺姓乎蓋猺人自楚入粵粵中諸姓黠慝者利其強悍糾與作亂狎習既久官民咸以猺目之而彼亦居之不疑桂海虞衡志云省民與徭犬牙者風聲氣習及筋力技藝略相當或與通婚姻結怨仇往往爲猺鄉導而分鹵獲猺姓之所以日衆者蓋亦由於此今証以蠻司合誌及續通攷載明嘉靖十七年峽賊之亂侯公丁欲委罪於諸猺諸猺又

俱諉罪於公丁（並見紀事上編）則侯之與猺本非一族可知胡藍之稱爲猺亦當作如是觀也趙姓入猺不知其原或疑因宋室姓趙官吏志在撫猺或賜以當時皇室之姓博其悅服亦未可知（今邑西有趙里疑爲舊日猺族所居及猺來猺去地名猶沿其舊耳）姑爲一說以備攷

（按猺人姓氏頗多見於通典通攷者自隋以前有桓田雷冉向諸氏宋熙甯初章惇察訪湖北經制事北江諸蠻隸辰州爲羈縻州三十六而下溪州爲大彭氏世居之南江諸蠻自辰州達於長沙各有溪峒本唐郡縣五代失守諸蠻分據其地曰敘曰峽曰中勝曰元則曰舒氏居之曰富曰鶴曰保順曰天賜曰古則向氏居之於是南江之舒氏北江之彭氏在他省者如此又天下郡國利病書及廣東通志載潮州府番猺之姓有三曰盤曰藍曰雷英德縣黃茶山猺盤姓者三十餘家別姓者又如此百餘人博羅縣猺姓亦有四爲盤藍雷鍾其住粵者又姓梅山之蘇氏誠州之楊氏相繼納土其姓氏在他省者大半民間著姓爲三代春秋戰國諸侯大夫）

遺族而所以雜入猺姓者蓋因在他省世爲猺人長官久之成爲族長在嶺外則爲土豪與猺結合久之與爲同化又明代並有以土豪爲猺首之令在廣東者如茶山猺首陳朝亮之屬不可勝數特因不久歸流未成猺姓耳以此証之本邑舊事則侯胡諸姓其始非猺族益明

猺人居止　方輿紀要云諸蠻每恃藤峽爲奥區以桂平之大宣鄉崇善里爲前庭象州東南鄉武宣北鄉爲後戶藤峽五屯障其左賀縣龍山據其右若兩臂然峽以北巖洞以百計如仙女關九層崖稱險絕者亦十數處迤南又有牛腸大岾諸村賊皆傍山緣江立寨又藤峽府江之間有力山險於藤峽數倍力山南則府江也地域約六百里中多猺人以胡藍侯諸姓爲渠魁並見紀事上編國子監生封登奏欽

定續文獻通考引一統志大藤峽在桂平縣西北六十里紅石磯之下瀕灘之上地界武宣象州永安桂平平南藤縣之間四山環繞綿亘數百里最爲險惡峽迤南舊有牛腸大岾諸村猺寨北通羅涇三洞紫荆羅運等三十六巢岩洞以百計中有七層樓下有三昧洞峽口有大藤長數丈橫生跨江日沉水底夜浮水面猺人藉以渡峽以通龍山八寨者　袁舊志云邑之西南各里無深山大澤居民罕與猺通惟宣里之紫荆羅宜諸山接近南邑猺人時有往來批山種植誠實不欺但不能久居三四年後即去近歲多野獸踐食嶺禾芋薯各種土著獞人欲招致猺人來

山藉其弩箭礮火驅除惡物然亦罕有至者

按前代猺人散布邑境不獨大藤峽有之如城之南江舊有猺墟（今在小南門外會館街）今閘額姚市遺風四字乃改猺爲姚者也又大湟江墟亦相傳爲舊日猺人趁集之地北河宣里更有上下猺等村名（猺今作瑤更）而各鄉盤古廟亦隨地而見此其証也清世猺人踪跡稀少誠如袁舊志所云近聞宣里新墟尚有盤姓氏十數人然言語禮儀居止嗜好概與齊民無別即彼亦不自知其祖所自出矣（按猺人居止遍兩粵郡縣赤雅有猺仙隱貴縣南七十里居思巖名居思娥容縣南白花村有龍潭猺女飲水爲龍所据歲餘女產龍桂海虞衡志載猺之屬桂林者與安靈川臨桂義甯古縣諸邑皆猺人最强者曰羅曼猺麻圍猺其餘如黃沙甲

面石
黃嶺
屯意
大瘦
利江
小贈
平腳
灘黃
頭村
丹赤
江水
閃藍
江思
等巾
江猺
不竦
可江
勝定
數花
天冷
下石
郡白

府國
之利
病清
書遠
則從
化蒼
梧新
藤會
容韶
岑州
懷府
博之
白曲
皆江
有英
猺德
獲惠
州廣
東府
之則
廣龍
州川
德靈

潮慶
州封
府川
開禽
猺建
肇高
慶州
府府
之之
高茂
要名
四電
會白
新信
興宜
陽化
猺州
峽春
山廉
少陽
者州
江府
恩之
平之
德靈

處山
連多
州者
至之
連一
山百
羅有
定奇
州返
之觀
東邑
安中
西僅
甯在
皆大
有藤
猺峽
附山
近少
者士
一不
著猶
見二

其人
以寡
蓋耕
邑山
中爲
各業
猺遷
舊徙
日靡
爲恒
八畧
寨如
逋北
逃方
而之
來遊
非牧
本雖
方婚
士姻
不著
其別

同以
姓紓
生艱
殖困
不勢
多所
而必
山然
中夫
田華
少族
終同
姻嫌
生不
婚計
不故
敷諸
則姓
分有
散婚
四媾
方以

通以
好姊
億妹
兆爲
之夫
衆婦
渾之
處陋
神俗
州則
而愛
能近
相而
安賤
而遠
彼重
猺親
人而
乃薄
獨疏
葆私
其其

本爭
族之
仇成
視敗
異無
姓常
遂生
爲之
部爲
落易
之而
爭養
夫之
人難
顛於
之是
疆有
界裁
不限
化誕
而育
兵之
事

故限
猺制
人婚
子姻
衆正
則同
殺新
之學
其少
意年
與動
西言
方外
之化
尚吾
物以
質不
隆如
競學
爭猺
因苗
而爲

直捷
注耳
文論
同此
姓節
不注
婚文
可與
參前
看婚

入猺路徑　邑境雖已無猺而鄰縣尚有之夏府志云平南鵬化大同二里猺村居多大抵高峰叠嶂密箐深林寒泜陰森卓午始見日色所聚村落有平林龍軍白牛綠竹大仁公也羅運李良茶油楓木根等名與脩仁永安象州諸猺村接壤（以上府志夏）別有金秀銀秀等猺村其名最著（貴縣則郭西有之武宣則東鄉之峽江花靈花周花樊等村有之）皆去縣境不甚遠者也如欲往游南邑各猺村落遠者由宣一里王舉村行經平南縣鵬化里諸山約七八十里進猺口（此舊志路見）近者宣二里紫荆山之北即爲叛猺所聚（采訪）猺人房屋　昔年猺俗依山架木覆以青茅人棲其上下

頓牛畜竟夕圍爐蹲坐倦則踡臥一巨樹無牀席幬帳之具（夏志府）近年漸仿漢式但頗低小牀席幬帳亦皆設備若金秀銀秀等則陶磚粉壁掩映山林器物華飭與平民富室頡頏歐美制作羅陳廳事矣（采訪）

猺人祀典（婚姻樂舞并附）桂海虞衡志云歲首祭槃瓠雜採魚肉酒飯於木槽扣槽羣號爲禮十月朔日各以聚落祭都貝大王男女各成列連袂相攜而舞謂之踏猺意相得則男咿嚶躍之女羣負所愛去遂爲夫婦不由父母其無配者俟來歲再會女二年無所向父母或欲殺之以其爲人所棄云樂有盧沙銃鼓胡盧笙竹笛之屬其合樂時衆音

競鬨擊竹筩以爲節團欒跳躍叫咏以相之歲暮羣操樂入省地州縣扣人門乞錢米酒炙如儺　赤雅云五溪以南窮極嶺海迤里巴蜀藍胡槃侯四姓槃姓居多皆高辛狗王之後以犬戎奇功帝少女封於南山種落繁衍時節祀之劉禹錫詩時節祀槃瓠是也其樂五合其旗五方其衣五彩是謂五雚奏樂則男左女右鐃鼓胡盧笙忽雷響瓠雲陽祭畢合樂男女跳躍擊雲陽爲節以定姻媾側具大木糟扣槽羣號先獻人頭一枚名吳將軍首級余觀祭時以桄榔麵爲之時無罪人故耳設首羣樂畢作然後用熊羆虎豹呦鹿飛鳥溪毛各爲九壇分爲七獻七九六

十三取斗數也七獻既陳焚燎節樂擇其女之姈麗嫻巧者勸客極其綢繆而後已十月祭多貝大王男女聯袂而舞謂之蹋猺相悅則男騰躍跳踴負女而去　又云丁婦丁婦者猺也點面繡額爲花草蜻蜓蛾蝶之狀嫁則荷傘懸履以戒途　夏府志云猺女未嫁名曰客姑又云男從女贅壻以乘產業

猺人言語　袁舊志言猺人言語稍與人通夏府志同

按後漢書南蠻傳言槃瓠子女言語侏儒而近攷猺語與廣東民族相接者能爲粵語與桂林湖南相接者能爲官語其餘所往各處無不隨地而變與狼獞之獨有

粵東編譯公司承印

音系者不同

猺人性質　桂海虞衡志云俗喜讎殺猜忍輕死又能忍饑行鬬左腰長刀右負大弩手長鎗上下山險若飛兒始能行燒鐵石烙其跟踈使頑木不仁故能履棘矢根枻而不傷　袁舊志云猺性頗悍客有欲採買桂皮者必餽以所嗜好之物喜則延待甚恭所購之桂必佳而其價亦廉若犯所忌諱而猺恚則挫辱隨之矣傳聞猺有困客之具以尺木鑿洞如屨形投足於中拴縛之使其步履蹣跚不能自適名爲穿木靴云（夏志同府）

猺人兵器　桂海虞衡志云兒始生秤之以鐵如其重漬

之毒水兒長大煆其鋼以製刀終身用之試刀必斬牛仰刃牛項下以肩負刀一負卽殊者良刀也弩名偏架弩隨跳躍中以一足蹶張背手傳矢往往命中鎗名掉鎗長二丈餘徒以護弩不恃以取勝　赤雅云猺人鍊刀兒時選精鐵如兒重漬以藥水及長咒時鍊日刺衝堅服以終老又有毒槊無刃狀如朽鐵著人無血而死意列于所稱脊練者耶（本節猺人鍊刀與袁僑志及府志同尙有火箭之術與獞人同已見前）

按上所言乃往日所用之兵器近日猺人已易刀箭爲槍炮矣槍炮亦俱自製發則必中尙武之習久而未改也（采訪）

獠人兵戰　桂海虞衡志云戰則一弩一鎗相將而前執鎗者前郤不常以衛弩執弩射者口銜刀而手射人敵或冒刀逼之鎗無所施弩人釋弩取口中刀奮擊以救度險整其行列退去必有伏弩土軍弓手輩與之角技藝爭地利往往不能決勝也　赤雅云凡有讐鬬殺牛聚衆對神盟誓其法人忘死先期刻木插於山椒以示不詭又云臨敵者偶而前執鎗者召前以衛弩執弩者口銜刀而手援矢矢盡援弩夾刀與鎗俱奮

獠人生計（飲食衣內）　桂海虞衡志云種禾黍粟豆山芋雜以爲糧截竹筒而炊暇則獵食山獸以續食　赤雅云獠人

社日以南天燭染飯競相饋遺名曰青精飯杜詩豈無青精飯令我顏色好按青精飯邑中民俗亦皆有之見前節今吳舊志云由大宣里王舉村行經平南縣鵬化里諸山約七八十里進猺口以鹹蛋豆豉及鹽等易其香菰木耳尖各物地爲桂樹外人來買必呼其羣宰豬大嚼約銀之多少剝桂給之袁志舊引袁舊志云食用皆能自給所外需者惟鹽出山市歸以竹筒懸之梁間問其富數鹽以對地產香菰苓香草等物而桂皮最良以山深林密飽歷風霜氣味醇厚故也又云粵東遊匪聯合本處歹人闌入附近猺村中搜家剝桂日肆侵凌猺勢不敵致賂講和因而舊聚漸空聲不振所

種猺山之桂多賣出與外人任從砍伐不能獨專其利矣

（又府志略同）

按往日猺人生計多困桂海虞衡志言省內各猺因山谷間稻田無幾天少雨稙種不收無所得食則四出犯省地求斗升以免死久乃玩狎雖豐歲猶剽掠沿邊前朝之所以厚費兵力以禦之蓋即因於是據近今所聞熟猺板猺俱耕田箭猺花籃猺俱種山近年銷流推廣生計彌驍金秀銀秀等處尤多富厚至於桂樹以出於平林猺者尤佳自光緒末官兵入猺捕盜刋剿尤多猺桂自此益稀矣

猺人衣飾　後漢書南蠻傳槃瓠死其母歸使迎諸子衣裳班蘭（後漢書所言非邑中事此以見猺服溯源）桂海虞衡志云猺本槃瓠之後其地山溪高深介於巴蜀湖廣間綿互數千里椎髻跣足衣班爛布褐　赤雅云南方草木可衣者曰卉服績其皮者有勾芒布紅蕉布弱錫衣苘麻所爲淮南子云弱錫細布一端數金火浣布有三種畢方蔴者一端數金祝融木者一端百金火鼠毛者一端千金績其花有桐花布瓊枝布娑羅布其精者曰娑羅龍貝吉貝布又名班布桃花布南中千葉桃花似牡丹穗長尺許織穗成布文勝火浣多但過冬則散南史齊武帝乘龍舟遊江中紵越布爲

帆綷鎗石爲足榜人皆著鬱林布帝王誇爲炫耀其珍可知（右服卉）又云鳥毳之精織成文章者謂之鎖袱鳥毳之粗市於狢獞謂之鵝罽詩曰鵝毛禦臘縫山罽（右章鳥）又云四姓髻有芙蓉有望仙有懷人有雙蛇有孤鳳有濃春有散夏有懊儂有萬疊愁有急手妝其下者有椎髻有垂鞭有盤蛇有鹿角豪家髻鬟稍不稱者羣笑之目爲丁妝錦有鵝頭錦花蓙錦蛇濡錦以蛇膏澤之解毒霧入水不濡亦名龍油錦簇蝶錦以熟金爲之古詩惆悵金泥簇蝶裙春來猶得伴行雲（右四姓髻鬟）夏府志板猺之婦人黃蠟泥髮以木板爲髻形如今之便面平置頂上覆以繡帕綴

以琉璃纍纍若瓔珞又箭猺婦人橫箭於頂黃蠟泥髮分爲數綹左右盤結箭上亦以繡帕覆之出入叢間頻側其首如穿花蛺蝶翩翩可憐頭一月一櫛宵寐無反側　吳舊志云其人蓄髮梳髻跣足穿短衣褲負口袋入墟用繩繫於左口臂膊中盛糗糧　袁志引

按今訪猺俗有花籃猺男子長袍濶袖對襟袖邊緣花婦人高髻與日本婦人相似

猺人往事　明時侯大狗丁公作亂煽動脩荔象賓各蠻峒聚集據大藤峽逮韓襄毅王文成諸公剪滅之幾無遺類餘猺匿居深峒而內地安堵矣　袁志錄　其詳別見紀事

上篇

山子

舊省志桂平山子皆槃姓闢山種植撈取禽獸爲食地力盡則遷去之　吳舊志云山子亦猺種也善種山一名過山猺薙髮短衣褲婦人髻平列用蕉葉結之無版籍穴居野處過山耕種一二年視地力盡輒去去則火之炙草使肥疊石爲記一二年後復歸種植謂之打寮　袁舊志山子居深山伐木種地性極善作鳥音然解說官語與土著之猺靈蠢略異桂平各里罕見之惟宣里之紫荆羅宜等處崇山叠嶂時有往來今則寥寥無幾矣

狫人

袁舊志諸蠻與夏府志傜獞種俗篇俱不言邑內有狫人攷蠻司合誌載明嘉靖間孫繼武以千人溯流擊瞀灘賊皆遁去斬一病狫而還則往日固有狫人矣赤雅云狫人雕題鬒狀若猩狒居莽中不室而處飢拾橡薯射狐掘鼠逢蚍蜉甘生如薺卉衣鳥言重譯四姓狫外曰狙其風罔聞意莊生所稱狙公云

粵東編譯公司承印

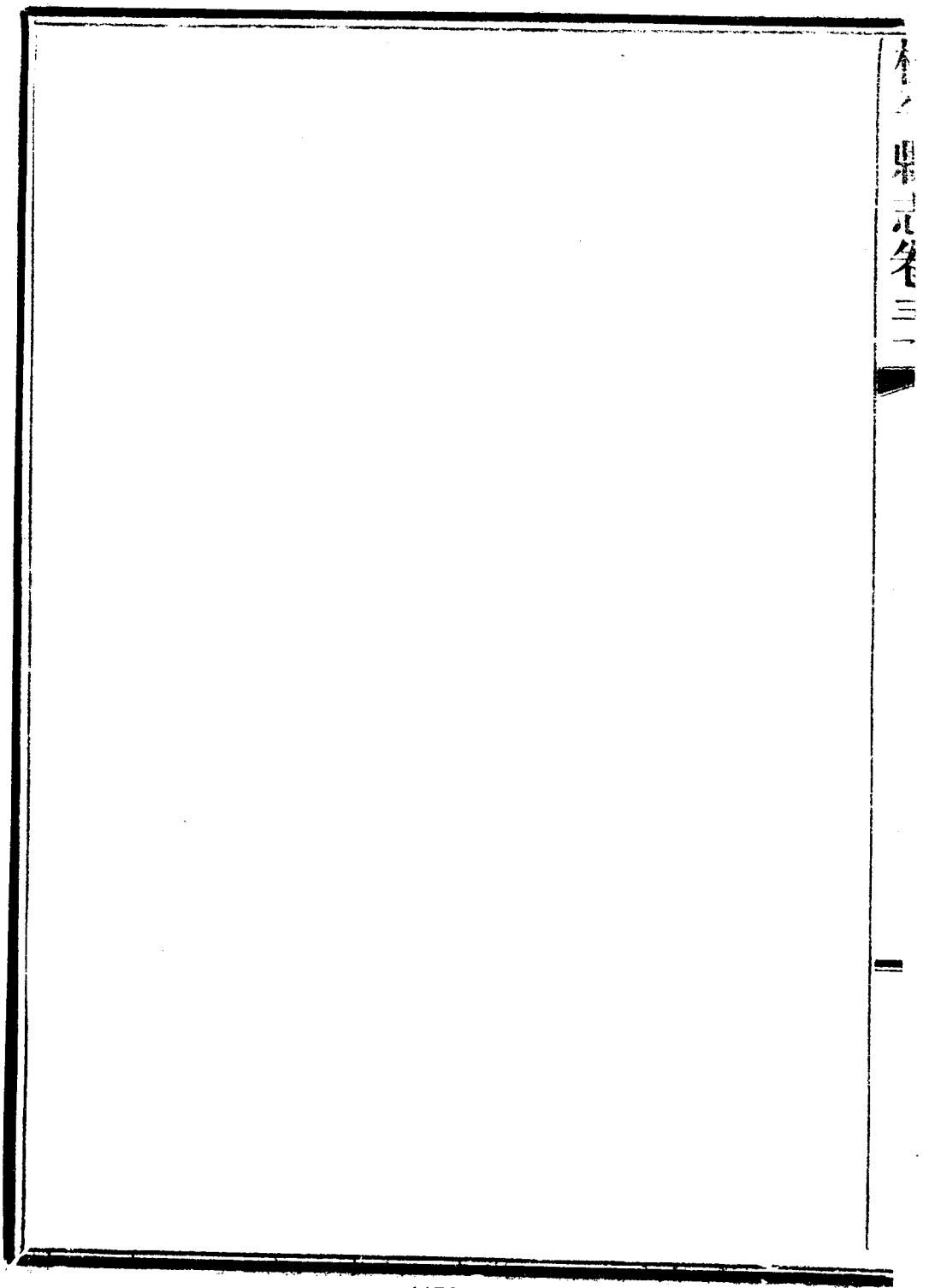

桂平縣志卷三十二

紀事

桂平設縣自漢已然布山阿林兩邑皆在今日疆域之中設官分職蓋二千年矣而袁湛業縣志記事斷自明初閱者多未愜於心夫孔子刪書始自唐虞以堯舜之前文不雅馴縉紳先生難言之也（本史記）春秋記事始自魯隱以平王東遷周失其官因修魯史以繼之故漢代經師咸謂春秋繼周繼周云者有制作待後之意而接續前脩使事跡不泯亦應有之義司馬光作資治通鑑始於三家分晉以紹左傳之後此物此志也若桂平縣志記事斷自明代於義何取乎昧昧我思

粵東編譯公司承印

之蓋袁之所作本於乾隆間吳志綰資治圖志吳之爲是在於察山川之夷險稽戶口之多寡與租庸之變更故以資治爲名往朝大事非所注意惟明世藤峽之亂實爲縣屬舊日吏治之梗欲知山川險夷賊盜出沒之踪正可借猺亂以資鏡察故取而錄之與史家編年之例同而不同袁志從而效之彼固自有其例未可以今而非古也惟自民智日增治道不出於上而起於下政法愈密則州縣之歷史愈尊況今日百里之邑在周世爲公侯大國志乘檮杌所職務取其詳故立紀地紀政紀事紀人紀文五大綱而歷朝治亂興亡之跡涉於本縣者皆屬紀事內所不可忽縣治既始於漢則本篇

叙述宜自漢始然歷朝事跡愈近愈繁有清一代所聞多於自漢迄明之數故輯崇禎以前爲上編自清順治至民國爲下編非重視清朝也卷帙之配置當然爾

紀事上編　自漢武帝元鼎六年至明崇禎間入此編

漢武帝元鼎六年冬十月定越地以爲南海蒼梧鬱林合浦交阯九眞日南珠厓儋耳郡　漢書武帝紀南粵傳南粵平途以其地爲儋耳珠厓南海蒼梧鬱林合浦交阯九眞日南九郡府志案此爲漢開闢嶺外地之始自漢至隋鬱林郡皆治布山卽今桂平貴縣地至唐貞觀中始改置今鬱林州故此篇所采鬱林事斷自貞觀以前

後漢安帝元初三年春正月蒼梧鬱林合浦蠻夷反叛二月遣侍御史任　督州郡兵討之　後漢書安帝紀

丙辰赦蒼梧鬱林合浦南海吏人爲賊所迫者（上同）

冬十一月蒼梧鬱林合浦蠻夷降（上同）

元初二年蒼梧蠻夷反叛明年遂招誘鬱林合浦蠻漢數千人攻蒼梧郡鄧太后遣侍御史任逌奉詔赦之賊皆降散（後漢書南蠻傳）

吳孫權赤烏二年冬十月將軍蔣祕南討夷賊祕所領都督廖式自稱平南將軍與弟潛共攻零陵桂陽及搖動交州蒼梧鬱林諸郡遣將軍呂岱唐咨討之歲餘皆破（吳志孫權傳錄府志）

廖式作亂攻圍城邑零陵蒼梧鬱林諸郡騷擾岱自表輒行星夜兼路權遣使追拜岱交州牧及遣諸將唐咨等絡

繹相繼攻討一年破之斬式並其支黨郡縣悉平（吳志呂岱傳）

孫休永安四年九月布山言白龍見（吳志孫休傳）

晉武帝泰始四年（吳孫皓寶鼎三年）冬十月吳將顧容寇鬱林太守毛炅大破之斬其交州刺史劉俊將軍修則（晉書武帝紀）

吳交州刺史劉俊大都督修則將軍顧容前後三攻交阯太守楊稷皆拒破之鬱林九眞皆附於稷稷表毛炅爲鬱林太守（通鑑）

七年（吳孫皓建衡三年）秋七月鬱林太守毛炅爲吳將陶璜所執不屈死後人立祠祀之（粵西文載）

十年（吳孫皓鳳皇三年）吳分鬱林爲桂林郡（吳志孫皓傳）

咸寧五年（吳孫皓天紀三年）夏吳將郭馬反八月吳命交州牧陶璜部伍所領及合浦鬱林諸郡兵擊馬（同上）

太康中司隸校尉石鑒奏鬱林太守介登役使所鑒求召還尚書荀愷以爲遠郡非人情所樂文學李重駁曰臣聞立法有制所以齊衆檢邪非必曲尋事情而理無所遺也故所滯者寡而所濟者衆今如登郡比者多若聽其貶秩居官動爲準例懼庸才負遠必有黷貨之累非所以肅清王化輯寧殊域也臣愚以爲宜聽鑒所上先召登還且使體例有常不爲遠近異制詔從之（晉書李重傳）

愍帝建興三年八月王機轉交州刺史機至鬱林前交州帳

下梁碩迎前刺史修則子湛行州事以距之機不得進通鑑
廣州人背刺史郭訥迎機爲刺機自以簒州懼爲王敦所
討乃更求交州王敦以機難制又欲因機討梁碩遂轉機
爲交州刺史碩聞而遣子侯侯機於鬱林機怒其迎遲責
云須至州當相收拷碩乃禁州人不許迎之自領交阯太
守機既爲碩所距遂住鬱林晉書王機傳
孝武帝時廣州刺史王懷之以孫泰行鬱林太守事南越以
外皆歸之太子少傅王雅先與泰善言於帝以泰知養性之
方因還召晉書孫恩傳府志案泰字敬遠師事葛洪杜子恭有以秘術誑誘百姓恩者敬之如神王雅言於會稽王道子流之於廣州刺史王懷之以泰行鬱林太守事後召還猶以道術眩惑士庶扇動百姓將爲亂道

子誅之

安帝義熙七年夏四月盧循自嶺還襲廣州振武將軍孫季高名處以字行距戰追奔至鬱林會病不得窮討循遂走交州晉書

孫處傳志案此事孫處傳不載年日安帝紀盧循走交州在義熙七年夏四月今據附入

宋武帝元嘉二十三年司馬蕭景憲克林邑詔可持節督交廣州之鬱林甯浦二郡諸軍事宋書夷蠻傳

孝武帝大明七年正月己酉珊瑚連理生鬱林始安太守劉勔以聞宋書符瑞志

先是遣費沈伐陳檀不克乃除勔龍驤將軍西江都護鬱林太守勔既至率軍進討隨宜翦定大致名馬並獻珊瑚

連理樹宋書劉勔傳府志按齊召南水道提綱西江合黔桂鬱三江川源長流遠東至廣州日西江又按南史劉勔傳宋初勔爲廣州府增城令稍遷鬱林太守大明後復由撫軍參軍除龍驤將軍西江督護鬱林太守至是勔蓋兩任鬱林矣宋書劉勔傳同

明帝泰始四年前軍將軍東興縣侯吳喜除使持節督交州廣州之鬱林甯浦二郡諸軍事宋書吳喜傳

齊世祖武帝永明七年鬱林獲白雉一頭南齊書祥瑞志

隆昌元年蕭鸞廢昭業爲鬱林王南齊書鬱林王紀

梁高祖武帝天監元年荀斐爲鬱林太守征俚賊爲流矢所中死於陣南史荀匠傳謝通志引南州異物志云廣州南有俚賊在蒼梧鬱林合浦甯浦高梁五郡地方數千里府志按陳書荀匠亦載此傳不著年月

隋高祖開皇九年二月詔遣柱國韋洸安撫嶺外陳國皆平得州三十郡一百縣四百 通鑑注隋志陳境當時有楊東楊南徐吳閩豐湘巴武江鄂廣東衡衡高羅新瀧建成桂東寧靜南定越南合厓安定交愛凡三十州 府志案此爲隋安撫灣州郡地之始致隋書韋洸本傳不載年月高祖紀載於開皇十年八月同持節巡撫又有王景其人年月詳略通鑑不同

十七年春二月桂州俚帥李光仕作亂帝遣上柱國王世積與前桂州總管周法尚討之法尚發嶺南兵世積發嶺北兵俱會尹州 通鑑案陳改南定州爲尹州

世積所部多遇瘴不能進頓於衡州法尚獨討之光仕帥勁兵保白石洞法尚捕得其弟光略光度大獲家口其黨有來降附輒以妻子還之居旬日降者數千人法尚遣兵

列陣以當光仕親率奇兵蔽林設伏兩陣始交法倘馳擊其柵柵中人皆走散光仕大潰追斬之（隋書周法尚傳按通鑑注白石洞在今潯州南六十里蓋即白石山）煬帝大業十三年（即恭帝義寧元年）寧長眞據鬱林（唐書高祖紀）恭帝義寧二年夏四月寧長眞舉鬱林附蕭銑（唐書丘和傳）蕭銑使魯王張繡徇嶺南欽州刺史寧長眞以鬱林始安之地附於銑（通鑑）唐高祖武德五年夏四月己未隋鴻臚卿寧長眞以寧越鬱林之地請降於李靖（通鑑）七月丁酉隋漢陽太守馮盎承李靖檄帥所部來降以其地

粵東編譯公司承印

爲高羅春白崖儈林振八州（同上按今桂平縣地新舊唐書地志）俱作武德四年置牧唐書馮盎傳亦作五年蓋蕭銑之平在四年被俘盎等至次年始相繼降附志因銑以四年而誤書之也

高宗嗣聖六年（即武后永昌元年）七月丙子流韋待價於繡州（唐書武后紀）待價上疏請自效戎旅之用於是拜安息道行軍大總管以討吐蕃初勝後敗又屬天寒凍雪師人多死糧餽又不支給乃旋師頓於高昌則天大怒除名配流繡州（舊唐書韋挺傳）

元宗先天元年八月流鄧光濱於繡州（唐書劉幽求傳）

開元十六年秋七月丁巳下制貶麻察濤州皇化尉（通鑒）大理丞麻察坐事出爲興州別駕吏部侍郎齊澣往餞因

道諫寵用王毛仲語察素姦佻遽言狀帝怒召澣入殿中曰卿尚疑朕不密而反告察謂何且察輕躁無行常游太平門者詎不知邪澣免冠頓首謝貶高州良德丞察再貶

皇化尉 唐書齊澣傳

德宗貞元元年邕州都防禦使罷領桂管諸州增領潯州 同上

十年七月西原蠻叛八月陷欽橫潯貴四州 唐書德宗紀

憲宗元和十二年容管經畧使陽旻克欽橫潯貴四州 唐書憲宗紀

黃蠻洞首領黃少卿者攻邕管圍經畧使孫公器請發嶺南兵窮討之德宗不許命中人招諭不從俄陷欽橫潯貴四州少卿子昌沔撝勇前後陷十三州氣益振乃以唐州

粵東編譯公司承印

刺史楊旻爲容管經畧招討使引師掩賊一日六七戰皆破之侵地悉復唐書南蠻傳府志案南蠻傳此條在元和前茲據憲宗紀附此

懿宗咸通三年邕州爲嶺南西道以龔象藤巖爲隸州唐書南蠻傳五月敕分嶺南爲東西道節度觀察處置等使邕州爲嶺南西道其所管八州地極邊遠尤甚凋殘將盛藩垣宜添州縣宜割桂州管內龔州象州容州管內藤州巖州並隸嶺南西道收管舊唐書懿宗傳

謹案此時潯爲邕領邕爲嶺南西道則潯之隸於嶺南西道可知

昭宗乾寧二年五月以責授繡州司戶張濬爲太子賓客舊唐

宋太祖開寶四年（南漢大寶十四年）二月己丑潘美俘劉鋹廣南平得州六十縣二百十四（宋史太祖紀按府志此爲宋克定潯州之始）

太宗太平興國二年冬十月辛酉命左衛大將軍李崇矩爲邕貴潯橫欽竇等州都巡檢使（畢沅續通鑑）

至道三年五月甲戌胡旦創籍流潯州（同上）

三月眞宗卽位以知制誥胡旦謀立故楚王元佐除名流潯州籍其家貲（宋史呂端傳）

眞宗咸平二年五月甘露降潯州（宋史五行志）

書昭宗紀府志案潯貶繡州舊書本傳不載貶言其貶連州新書傳載潯由同平章事三貶繡州司戶參軍是由州復貶繡州也後乘驛至藍田依韓建則繡州潯亦未到

粵東編譯公司承印

三年十一月甘露降潯州

大中祥符五年六月潯州六祖院法堂紫芝雙秀知州高志甯以聞（宋史五行志）

六年十一月甘露降潯州（上同）

皇祐四年夏四月廣源州儂智高反五月乙巳朔陷橫貴等八州（宋史仁宗紀）

是時天下久安嶺南州縣無備一旦兵起倉卒不知所爲守將多棄城遁故智高所嚮得志相繼破橫貴龔潯藤梧封康端九州（宋史蠻夷傳府志案畢沅續通鑑是年五月丙辰智高入貴州（攷異長編作賚州宋史地理志廣南西路無賚州蓋傳寫之誤今改正）庚申入龔州辛酉入藤州又入梧州封州攷其破九州時日不

過旬餘耳

謹案畢沅續通鑑分載入貴入龔日次記載同較仁紀爲詳依仁紀乙巳朔順推是月入貴入龔日期則內辰爲月之十二日而庚申爲十七日中間十三十四十五等日除在途日數不計外入潯當爲月之十四戊午日無疑史不言者闕文爾抑亦因當日潯治桂乎故城固非若今日之夾江傍山屹然重鎭者比耶然由史文參合驗之自入橫入貴而後以及入梧入封率皆順流東下沿江城邑所至不守其騷動情形幾遍宜邕容之路又非僅區三潯所能阻其竄逸者矣

粵東編譯公司承印

十二月樞密副使王堯臣請析宜邕容州爲三路以融柳象
隸宜州白高賓雷化鬱林儀藤梧龔瓊隸容州欽賓廉橫潯
貴隸邕州遇蠻入寇三路會支郡兵掩擊令經畧安撫使守
貴州以統制焉 宋史王堯臣傳府志按此事宋史不詳行否李燾長編以狄青謂爲便遂請行輿地紀勝謂不果行二說未知孰是

邕州大水自橫潯以東數州皆沒 宋史陶弼傳府志案以上二事宋史本傳不載年月以二人皆官仁宗朝故附於此節錄

神宗熙甯六年增置潯江等堡 宋史蠻傳府志案元祐初諸蠻復叛朝廷務休息詔諭湖南北廣東西路並免追討於是創置堡砦並廢

欽宗靖康元年蔡攸責大中大夫繼而安置永州連徙潯雷

高宗紹興十二年右司諫韓璜言監潯州酒稅（宋史蔡京傳）七年潯州大旱（宋史五行志）景年三年五月己巳詔廣西靜江屯田小試有效其邕欽宜融柳象潯諸州守臣任責措置經畧安撫以課殿最仍條具來上（同上）

元世祖至元十四年（宋端宗景炎元年）三月潭州行省遣使上言廣南西路慶遠鬱林昭賀藤梧融賓柳象邕廉容貴潯皆降（元史世祖紀）平章阿里海牙既破靜江分遣萬戶脫不花徇賓融柳欽

橫邕慶遠齊榮祖徇鬱林貴廉象脫鄰徇潯容藤梧皆下之（元史阿里海牙傳）

十五年益王餘衆破潯州斬李辰李福史格分兵赴之殄其衆（同上府志按此事格傳不載年月今攷元之取潯州是至元十四年三月益王破潯州攷益王在至元十四年秋由閩入廣後航海至淺灣十五年二月復還廣州則此事應爲十五年事況下文云益王死益王之死在至元十五年五月其爲十五年事更無疑矣）

二年四月潯州路饑（元史五行志）

融縣猺逾潯寇平南（胡明允平猺碑）

順帝至元元年十一月潯賀等處酋李百七等皆詣都元帥章伯顏降（廣集平猺記）

至正四年十二月猺賊寇潯州同知府事保童率民兵擊走之（元史順帝紀）

十三年五月乙丑潯州颶風大作壞官舍民居屋瓦門扉皆飄揚七里之外（元史行志五）

明太祖洪武元年五月己卯廖永忠下梧潯貴容鬱林諸州皆降（明史太祖紀）

征南將軍廖永忠參將朱亮祖等既平廣東引兵至梧州境元達魯花赤拜住率官吏父老迎降亮祖駐兵藤州於是潯貴等州縣以次降附（明史土司傳）

二年黃英傑聚衆寇鬱林同知王彬等集民丁拒守潯州經

粵東編譯公司承印

歷徐承祖以民丁千人來援賊夜遁追擊破之舊志

廣西省臣言廣海俗素獷戾動相讐殺蓋緣郡縣無兵以馭之近盜寇鬱林同知王彬集民兵拒守潯州經歷徐承祖亦以民兵千餘敗賊是土民未始不可用乞今境郡縣輯民丁之壯者置衣甲器械籍之有司有事則捕賊無事則務農詔從之通置衛益兵守禦賞王彬徐承祖等有功者明史土司傳

八年潯州大藤峽猺賊竊發柳州衛官軍禽捕之明史土司傳

大藤峽在萬山中盤礴六百里以桂平大宣鄉崇姜里爲前庭象州東鄉武宣北鄉爲後戶而右貴縣之龍山左藤

縣之五屯若兩臂然峽以北巢峒不可殫名而西羅涇東紫荊後根姜老鼠白石橫石寺塘桂州厓仙女關九層樓尤極險阨峽以南山稍廉瘠而牛腸大峭大寺白銀大灣諸村亦皆倚江立寨四塞難通自紫荊折而稍東爲茶山爲力山力山尤險自紫荊折而東北爲沙田爲林峒迤北折而稍西爲羅運羅運之險又倍力山猿蠻盤據藤峽之巔立而環眺則遠近數百里若可舉趾故軍旅所集盱睢而知急則竄伏林中不可搜捕（叢載）

于海爲柳州衛指揮僉事守大藤峽蠻聚衆攻刼海破之一方遂安（明一統志）

粵東編譯公司承印

十四年賓象潯諸溪峒蠻賊剽掠沿邊廣西指揮徐元領兵進擊白崖小藤禽殺韋公廣等數百餘人（明一統志）

十九年羅滌山猺叛參議湯敬恭死焉都督楊文與右將軍韓觀分兵追捕破藤峽寨所斬獲過當然賊依巖險其衆尚繁兵撤之後時出行剽自潯至武宣道不通者數十年（叢載圖書集成職方典）

二十年潯州府知府沈信請團結猺民不納

潯州知府沈信言府境接連柳容梧藤等州山谿險峻猺賊出沒不常近者廣西布政司參議湯敬恭爲大亨老鼠羅碌山生猺所殺官軍討之賊登巖攀樹捷於猿狖追襲不及若久駐兵則瘴癘時發兵多疾疫又難進取兵退復

出爲患臣以爲桂平平南二縣舊附猺民皆便習弓弩慣歷險阻若選其少壯千餘人免其差徭給以軍器衣裝俾各團村寨置烽火與官兵相爲聲援協同捕逐可以殲之帝以蠻夷梗化夙昔固然但當謹其防禦使不爲患如爲寇不已則發兵討之何必團寨乃不果行（明史土司傳）

二十八年慶遠柳潯諸蠻殺掠吏民征南將軍韓觀上章請討（明史韓觀傳）

成祖永樂二年潯桂柳三府蠻作亂（土司傳云蠻寇黃田等屢行劫掠）已撫復叛遣朱輝以偏師破之蠻大懼會朝廷遣郎中學海通志作兵部尚書徐子良至諭令復業爲民遂來降歸所掠人畜

器械 明史韓觀傳 參學海通志

撫桂平縣猺民 圖書集成職方典

桂平縣蠻民爲亂韓觀請發兵勦捕帝命姑撫之勿用兵

明史土司傳

成祖永樂五年六月乙未張輔移師會韓觀討潯柳叛蠻冬十月潯柳蠻平 明史成祖紀

安南平命觀措置交阯沿途諸堡而潯柳諸蠻乘觀出復叛五年觀旋師抵柳州賊望風遁匿觀請俟秋涼深入且請濟師帝使使發湖廣廣東貴州三省司兵又勑新城侯張輔遣都督朱廣方政以征交阯兵攻馬平來賓遷江賓

州上林羅城蝸縣皆破之會兵象州復進武宣東鄉桂林桂平永福斬首萬餘級禽萬三千餘人羣蠻復定捷聞帝嘉勞之（明史韓觀傳）

二十二年十二月丙寅鎮遠侯顧興祖以總兵討平平樂瀇州蠻（明史仁宗紀明史顧成傳）

仁宗洪熙元年七月辛卯鎮遠侯顧興祖討大藤峽蠻平之（明史宣帝紀）

廣西諸賊復叛出梧州界捶陧天門蒼冒三嶺而冒突露橈沿江攻東寨廖家樓盤八大山諸賊自天門入平南縣大軍駐大藤峽江口殲祿廟諸山賊駕舟入峽抵潯州水

陸夾攻武宣縣諸賊獲其魁韋保蓬傾巢舉落無噍類 文獻

以顧興祖言增置桂平平南十縣土官副巡檢各一員凡十五人舉土人陸扶神等至皆用之 上同

宣宗宣德四年夏四月辛巳總兵山雲討平柳潯蠻並誅從寇二千四百八十人梟首境上 文獻通考 明史 土司傳

七年桂平寇覃公專伏誅 圖書集成 職方典

雲奏斬獲桂平等縣蠻寇覃公專等首級數帝顧左右曰蠻寇害我良民譬之蝥賊害稼不可不去然殺之過多亦所不忍雖彼自取滅亡朕自以天地之心爲心也 明史 土司傳

九年春三月山雲遣指揮田眞攻大藤峽賊破之前後斬首

九十六級歸所掠男婦二百三十人（明史山雲傳參明史土司傳）

廣西僉事王愷以征大藤峽襄翊有功轉廣東左參議（金志引通徵錄）

英宗正統元年兵部尚書王驥奏請桂平大藤峽等處戍兵用踐更法從之（圖書集成職方典）

王驥奏桂平大藤峽等處蠻寇攻劫鄉村因調廣東官軍二千人今已逾年軍器衣裝損壞宜如貴州諸軍例予踐更從之（明史土司傳）

二年總兵官山雲議撥田州等處土兵與屯潯州近山等處從之（圖書集成職方典）

粵東編譯公司承印

雲奏潯州府平南等縣耆民言大藤峽等山猺寇不時出沒刼掠居民阻絕行旅近山荒田爲賊占耕而左右兩江人多食少其狼兵素勇爲賊所憚若選委頭目屯種近山荒田斷賊出入之路不過數年賊徒坐困臣已會同巡案諸司計議量撥田州等府族目土兵分界耕守卽委土官都指揮黃玹領之遇賊出沒協同勦殺從之（明史土司傳）

六年桂平等處地方弗靖敕總兵等官撫安之（學海通志）

七年以誅猺功賜千戶滿智等沒官家口（圖書集成職方典）

猺賊藍受貳等恃所居大藤峽山險糾集大信等山山老山丁數百人遞年殺掠千戶滿智等誘殺十人帝命梟之

家口給賜有功之家 明史土司傳府志案金通志云正統初攜狼兵協剿誘禽蠻酋藍受貳等叛以狗而賊首侯大狗遁去仍嘯聚倡亂蓋卽指此特未嘗受貳受禽耳

潯州老藍寇起廣西參政錢奐單騎諭平之 氏姓譜府志案奐任參政在正統間則藍寇當爲受貳故附於此

文載作正統十四年事疑誤

十一年大藤峽蠻賊流刼鄉村侵犯諸縣巡按萬節以聞 明史土司傳

十四年兩廣蠻寇猖獗都指揮使范信躬率精銳斬俘招徠威德並施邊境底甯升左參將鎮守潯州 李通志

按察司章聰奏徙南丹衞於賓州奉議衞於貴縣士卒免煙

粵東編譯公司承印

瘴苦議置巡司於潯梧柳慶要害之地民免團軍之擾（浙江通志）

景帝景泰二年廣西按察副使劉仁宅守潯州都指揮黃竑殺其異母兄思明知府珊及其家七十人以滅口仁宅與參政曾翬往治之（金通志引獻徵錄）

初竑使人持金私仁宅翬於馬平驛舍且約事定後其子當得政府則盡輸其府藏若干而父子各擁兵數萬於外以相挾撓聲勢甚熾仁宅陽許之乃留翬於潯爲約而去及至南甯竑二子來迓仁宅伏甲士縛之翬亦誘執竑於潯以歸論死竑陰遣人上京師造姦謀得釋罪且進位都督既益橫乃竑人据撫他事中仁宅以報憾仁宅亦上疏

自陳事下有司未報仁宅遽委政去天順初竝飲藥死其子政輩皆伏誅有勸仁宅出者不應（文載劉仁宅傳）

濤梧猺亂總兵董興武毅推委不任于謙請以翁信陳旺易之而特遣一大臣督軍務乃以命翱兩廣有總督自翱始（明史王翱傳）

參將范信殺獲大藤峽等處賊首侯通三等二百三十有奇蠻寇遁散（叢載）

七年大藤峽賊糾合荔浦等處賊掠去縣治殺擄居民命總兵柳溥等勦之（明史王翱司傳）

溥出鎮廣西廉愼然無將畧承山雲後不能守成法過於

粵東編譯公司承印

寬弛猺獞相煽爲亂溥先後討斬大藤峽賊渠破柳州思恩諸蠻寨而賊滋蔓如故（明史柳升傳）

時猺賊猖獗地方殘破岑溪典史區昌詣潯南召土狼屯連城永定二鄉耕守其土爲邑保障民甚德之（郡志通）

英宗天順六年總兵顏彪攻賊於大藤峽破之（圖書集成職方典）

五年二月鎮守廣東中官阮隨奏大藤峽猺賊出沒兩廣爲惡累年邇來逾甚雖常會兵勦捕緣地理遼闊且兩廣軍馬不相統屬未易成功宜大舉擣其巢穴庶絕民患乃命都督僉事顏彪佩征南將軍印調南京江西及直隸九江等衛官軍一萬隸之六年彪奏率軍進勦大藤攻破七

百二十一寨斬首三千二百七十一級復所掠男婦五百餘口帝敕獎之（明史 王士司傳）

巡撫葉盛同都督顏彪討大藤蠻賊督兩江幷江西湖廣浙江等衛所及官兵土兵壯快人等分道夾攻破老鼠道袍石門紫荊金龍白鶴六廟仙女關通天嶺等巢七百二十一處禽斬首從賊徒三千二百十七名顆燒燬房屋禾倉萬七千二百間追奪賊船五百三隻奪回被擄男女五百三十一名口牛馬五百二十匹器械五千七百一十件

（發載）

八年詔能捕侯大狗者予千金爵一級竟不可得甚至延蔓

廣東高廉雷諸境兩廣守臣皆待罪 粵西合志

時國子監生封登奏潯州夾江諸山峪岈截窄峽中有大藤如斗延亘兩崖勢如徙杠蠻衆議度號大藤峽最險惡地亦最高登藤峽嶺數百里皆歷歷目前軍旅之聚散往來可顧盼盡諸蠻倚爲奥區桂平大宣鄉崇姜里爲前庭象州東鄉武宣北鄉爲後戶藤縣五屯障其左貴縣龍山據其右若兩臂然峽北巖洞以百計仙人關九層崖極險峻峽以南有牛腸大岾諸村皆緣江立寨藤峽府江之間爲力山力山之險倍於藤峽又南則爲府江其中多冥巖奥谷絕壁層崖十步九折失足隕身中產猺人藍胡侯槃

四姓爲渠魁力山又有獞人善傳毒藥弩矢中人無不立斃四姓猺亦憚之自景泰以來嘯聚至萬人隳城殺吏而修仁荔浦平樂力山諸猺應之其勢益張渠長侯大狗嘗懸千金購莫得鬱林博白新會信宜興安馬平來賓亦煽動所至邱墟爲民害乞選良將多調官軍狼兵急滅賊報聞（明史 土司傳）

按察司僉事袁凱治兵潯梧（文載府志案此事文繁天順間故附於此）憲宗成化元年正月左僉都御史韓雍征夷將軍都督趙輔遊擊將軍都督和勇等調兩京江湖漢連兵討侯大狗（天下郡國利病書）

兵部尚書王竑建言峽賊向從招撫驕倨桀驁若今不重懲之其禍不止臣薦浙江參政韓雍智勇過人兼文武才可屬以討賊都督趙輔才略可任大將之器報可二月擢雍僉都御史督理戎務輔爲征夷大將軍又以右軍都督和勇爲遊擊太監盧康陳宣爲監軍戶部侍郎薛遠督餉御史劉慶汪霖記功上詔雍曰將士有功者得自置三司而下不用命者輒以軍法論朕不中制也（續文獻通考）

大藤峽賊三千餘陷平南縣殺典史周誠擄其妻子並劫縣印又入藤縣城掠官庫刦縣印鎮守總兵歐信以聞（同上）

冬十二月韓雍大破大藤峽猺改名峽曰斷藤（明史憲宗紀）

雍馳至南京集諸將議方畧編修邱濬上書大學士李賢言賊在廣東者宜驅在廣西者宜困欲宿兵大藤峽扼其出入踩其禾稼期一二年盡賊賢善之獻于朝詔錄示諸將諸將主其說請令遊擊將軍和勇率番騎趨廣東而軍直趨廣西分兵撲滅雍曰賊已蔓延數千里而所至與戰是自敝也當全師自搗大藤峽南可援高肇雷廉東可應南韶西可取柳慶北可斷陽峒諸路首尾相應攻其腹心巢穴既傾餘迎刃解耳舍此不圖而分兵四出賊益奔突郡邑益殘所謂救火而噓之也衆曰善輔亦知雍才足辦賊軍謀一聽雍雍等遂倍道趨全州陽峒苗掠興安擊破

之至桂林斬失機指揮李瑛等四人以徇按地輿諸將議曰賊以修仁荔浦爲羽翼當先收二縣以孤賊勢乃督兵十六萬人分五道先破修仁賊窮追至力山禽千二百餘人斬首七千二百級荔浦亦定十月至潯州延問父老皆曰峽天險不可攻宜以計困雍曰峽延廣六百里安能使困兵分則力弱師老則財匱賊何時得平吾計決矣遂長驅至峽口儒生里老數十人伏道左願爲嚮導雍見即罵曰則敢紿我叱左右縛斬之左右皆愕既縛而袂中利刃出推問果賊也悉支解剖腸胃分挂林箐中纍纍相屬賊大驚曰韓公天神也明史韓雍傳雍令以六萬八千人爲右軍

總兵歐信參將孫麒高瑞都指揮夏正等將之自象州武宣分爲五道攻其北以九萬二千人爲左軍都指揮白全楊嶼張綱王屹指揮唐雄等將之由桂平平南分爲八道攻其南復令參將孫震指揮陳文章等守左江及龍山五屯防其奔軼而自與趙輔和勇營高振嶺以督諸軍且令歐信曰北山既破便可提兵深入夾攻桂州橫石諸崖令夏正曰林峒沙田府江間道也宜越古眉雙髻諸山伏兵林峒扼其東奔諸將敬諾於是諸道並發腹背夾擊賊既失利乃置婦女積聚於桂州橫石寺塘據險立柵而悉力捍於峽南置滾木礮石鏢鎗毒矢下如雨注官軍仰山而

攻雍督戰益急敵少息雍覘其怠擊之將士用團牌扒山虎壓二笆諸器魚貫以進皆殊死戰呼聲裂山谷賊氣奪乃縱火焚柵因而乘之歷破山南石門大信道袍屋夏紫荆竹踏梁腦老鼠塞嶺林峒沙田古營牛腸大岾大塞諸寨賊屋廬藏積俱赭會日暮雍命就營賊巢中衆栗栗視雍雍恬然整暇衆恃以安賊既潰入橫石諸崖雍飭兵窮追伐山通道行數日至其地賊上九層崖抗戰前樹大柵用千斤礮石從雲霄轉下聲如轟雷且弩矢雨注不可當雍誘使大發而令人間道潛陟其巔覘發竭舉礮賊大駭雍麾死士以大斧刋木扳蘿而升前後不絕如議漫山奮

擊然後發火箭焚柵而夏正等亦自林峒來援賊大奔生禽侯大狗（蠻司合志）破賊寨三百二十四所斬首三千二百七級生禽七百八十二人獲賊婦女二千七百一十八人戰溺死者不可勝計（明史土司傳）土人謂自國初用兵未有窮巢破賊如此甚者於是斬藤峽斷之更名曰斷藤峽所斷藤幹老而中空截其兩端蒙以牛皮作大鼓置軍門逢逢然聲聞十餘里其後移於兵備行臺扣之無聲歸即如舊以為神（舊府志）

命薛遠督餉星馳調兵食師至如歸乃諭其衆能破賊者即有輜貨人人奮勇師至大藤峽躬冒矢石腹背夾攻賊平遷

左侍郎文戴

二年六月甲辰趙輔師還明史憲宗紀雍分兵擊餘黨鬱林陽江雒容博白次第皆定帝大喜賜敕嘉勞召輔等還明史韓雍傳封武靖伯已而蠻入潯州言官交劾廣西巡按御史端宏謂賊流毒方甚而輔妄言賊盡冒封爵不罪輔無以示戒輔乃自陳戰閱委其罪於守將歐陽信帝皆弗問明史趙輔傳

十二月斷藤峽賊復起明史憲宗紀雍奏斷藤峽殘賊侯鄭昂等七百餘人夜入潯州府城焚軍營城樓奪百戶所印三顆殺掠男婦數十人旋爲參將

孫震指揮張英率軍擊斬賊魁餘黨仍奔入巢（明史土司傳）

大藤峽賊鄭昂攻陷容藤二縣總督韓雍四面集兵追捕之

昂伏誅（天下郡國利病書）

置武靖州以原上隆州岑鐸掌州事隸潯州府（續文獻通考）

雍奏諸猺之性憚見官吏攝以流官終難靖亂請改武宣縣東鄉等巡檢司以土人李昇等爲副巡檢設武靖州於峽內以上隆州知州岑鐸知州事土人覃仲英世襲土官吏目（明史土司傳）

三年賊首黃公漢等猖獗僉事陶魯偕參將夏鑑等連破之

思恩潯州（明史陶魯傳）

和勇上言大藤峽之役臣與趙輔同功輔還京諸賊復叛臣親搗賊巢縶其魁誅其黨還被掠男女四千人今輔已封伯而臣止進秩惟陛下憐察憲宗以勇再著戰功特封靖安伯

明史和勇傳

九年柳潯諸蠻復叛參將楊廣等俘斬九百人方更進而賊破懷集縣兵部劾雍奏報不實廣西鎮守中官黃心等憾雍抑己因訐雍且言其貪欲縱酒濫賞妄費帝遣給事中張謙等往勘而廣西布政何宜副使張敷衡雍素輕己共醞釀其罪竟致仕去

明史韓雍傳

潯州府知府史芳以事見責訐兩廣總督朱英奸貪欺罔按

皆無驗乃鐫芳二官（明史英傳朱）

十六年十二月潯梧高廉賊起總督兩廣軍務都御史朱英偕總兵官平鄉伯陳政等分道擊之再戰俘斬甚衆（明史英傳朱）賊首韋諫誠恃大藤峽險復倡亂按察僉事羅明生禽之捷聞賜敕獎諭（孝通志）

潯梧鬱林諸處寇亂督師韓雍檄范鏞親抵賊巢諭以逆順諸酋望風畏服有流賊猝至鏞督官兵捕殺之築博羅陸川岑溪三縣城以衛民改分巡桂平道未幾潯鬱賊起總督朱英檄鏞往討賊聞鏞再至驚惶請罪事平遷按察使（江西通志）

孝宗宏治三年總制遣官護岑溥之子猺入田州爲岑欽所

遏居潯州巡撫秦紘逐走欽還浦於府留官軍戍之亂遂定（明史土司傳）

武宗正德四年藍賊搆亂一日諜報賊衆分攻平南貴桂三邑廣西僉事符觀督兵馳至平南江伺賊半渡擊之斫其渠魁中流淹沒不計其數（金通志引獻徵錄）

潯衛將與卒訟田久不決以危言脅服觀不爲動竟質平（上同）

潯民訴田少稅多期得減觀曰使田浮則欺上使稅浮則損下當驗實兩平已而田不少衆帖服（上同）

九年春督府林檄思明府同知姚澄執黃鏐繫潯州獄（粵海通志）

十一年斷藤峽苗時出剽左都御史總督兩廣軍務陳金以

苗嗜魚鹽可以利縻乃立約束令民與苗市改峽曰永通（明史陳金傳）

金謂諸蠻利魚鹽乃與約商船入峽者計船大小給之魚鹽蠻就水濱受去如榷稅然不得爲梗蠻初獲利聽約道頗通金以此法可久易峽名永通諸蠻緣此無忌大肆掠奪稍不愜卽殺之因循猖獗江路爲斷（明史土司傳）涛州人爲語曰永通不通來塞江中誰其作者噫陳公蓋咎金失計也（明史陳金傳）

涛州衛指揮同知周龍哨守平南衆大至死于陣（此事府志按文載）

著正德末故附於此

粵東編譯公司承印

世宗嘉靖七年總督王守仁定田州還兩江父老遮道言峽賊阻害狀守仁上疏請討報可乃令官軍突進賊奔斷藤峽復追擊破之兩江悉定 明史土司傳

守仁以總制定田州亂還至潯州父老遮道言斷藤及八寨亂狀守仁集諸將會議乃以二萬人遣副使翁素僉事汪泰吳天挺參將張經指揮謝佩襲勦仍密督永順土兵勦牛腸諸寨保靖土兵勦六寺諸寨部署既定先是峽賊聞軍門檄湖廣土兵皆逃匿深險及聞以檀蘇王受歸降罷兵稍稍弛備至是守仁駐南寧故爲散遣諸兵狀湖廣兵皆偃旗臥鼓馳至與官軍突進四面夾攻之賊敗退保

仙女山據險結寨官軍攀木緣崖仰攻之連破油碌石壁大陂諸巢賊遽奔斷藤諸軍追擊之賊奔渡橫石江覆溺死者六百人諸軍自後急擊俘獲甚衆賊潰散遍搜山峒無遺者還兵自潯州守仁密檄諸將移兵勦仙臺諸賊仍分布各哨永順兵由磐石大黃石登岸勦仙臺花相保靖兵由烏江口丹兵埠登岸勦白竹古陶羅鳳賊聞牛腸諸寨破大懼方據險設伏而諸軍驟進奮勇夾攻賊不支奔入永安力山乃分兵圍之賊復大潰其奔諸路者多爲防截參將沈希儀所擒於是斷藤之賊略盡初守仁因八寨賊去斷藤稍遠別遣布政使林富副總兵張佑督盧蘇王

受兵五千勦八寨賊各乘夜衝枚襲擊石破石門隘賊始驚覺且戰且走至日午賊號召二千衆還拒官軍奮擊之賊既失險氣奪不能支遂太潰奔入重險官軍搜勦連破古蓬固安古鉢都者諸寨於是八寨之賊亦盡計前後擒斬凡三千人兩江底定守仁乃班師（蠻司合志）

武靖州知州岑邦佐占管狼田嗾諸猺攻墮旁近營壘（節鎮志）

武靖州在府城西二十五里地名碧灘先是成化三年總督韓雍以其地爲藤峽要害立州治時上隆州土官岑鐸犯大辟下獄奏宥其罪遷其部兵二千人世掌武靖州事設流官吏目一員尋復移置崇姜大宣二里間爲蓼水北

岸乃紫荊竹踏梅嶺大冲諸山要路地廣土沃衮連大同朋化可以控制諸蠻鐸死子圯無嗣部兵漸散正德十六年議以田州府岑猛次子邦佐繼之時僅有部兵五十人嘉靖五年猛亂安置邦佐漳州至是總督王守仁奏復邦佐知州事邦佐益無忌憚占管狼家爲部落奪其田而賣之貪圖江南吉大里良村遠離汎地以睚眦慫嗾諸猺攻墮營壘目兵死者二百餘人時左江副使翁萬達參議田汝成言之督府數邦佐諸罪狀謂宜逮治削職以武靖州改爲武靖千戶所推賢能軍職一人掌管以桂平平南貴縣三縣狼家屬之提調編爲保甲其餘計便督府不從其

後邦佐死子鉴襲岌金死絕以族人清寶襲清寶復死絕改爲鎮以所領狼兵屬本府通判（清初因之不設土官後復裁鎮歸入柱平縣）九年春二月林富等遣將分勦石硯斷藤峽七都板塘古雍古風俘馘有差諸巢悉平（叢載省志按古雍柳州地名非今平南古雍灘）十五年武靖州知州岑邦佐庇賊受賄峽北賊復起（節鑾司合志）十七年斷藤峽賊侯公丁據瞀灘爲亂張經與御史鄒堯臣等定計以軍事屬副使翁萬達誘執公丁（明史張經傳案本傳經初罰禁姓名之乃復是張經禁經本一人傳又云命副總兵張經將三萬五千人爲左軍此當另是一人）賊目侯勝海者居瞀灘號召多人武靖土目黃貴韋香與勝海有隙且利其田廬言於指揮潘翰臣請殺勝海翰臣

素寡謀即遣貴香誘勝海市中刺之其弟公丁集衆噪城下殺廂民二人去僉事鄔閱參議孫繼武言於都御史潘且請討參將沈希儀沮之曰猶賊未易取須開春江漲以數千人從武宣順流撲之繼武恚恨謂閱曰是夫戮戮攘功者閱然之遂還潯州以千人溯流擊弩灘賊皆遁去斬一病狢而還遂言賊已斂迹請立堡戍且從之希儀復言賊未大創兵威不彰立堡難守且不聽已而堡成閱命黃貴韋香以兵三百人守之約曰侯氏田廬任擇處不禁於是諸猺大忿邦佐又陰黨之公丁遂鳩衆二千人夜寇堡戍兵死者二百餘人貴香走免御史諸演疏其事乃奪閱

與繼武職而以侍郎蔡經出代且經集諸司議咸謂兩廣軍政自韓襄毅後大抵用大征鵰勦二法而無備用勦有備用征勦用少兵征用多兵經謂用征便會朝議征安南未遑也已而公丁乃益橫時出殺掠先是副使翁萬達力請討公丁御史鄒堯臣贊之經乃會安遠侯柳珣決計發兵以兵事屬萬達萬達廉得百戶許雄素通賊有狀乃劾雄曰能擒公丁者免死否則論法不少貸雄皇恐頓首願效力自贖萬達乃陽言公丁本良猺爲讐家誣搆耳寇堡小事吾當爲白之遂捕繫訟公丁者數人責其啓釁公丁果遣人懇列冤狀萬達許諾復令雄以百金貸諸猺捐公

丁本業公丁喜惟雄所使會萬達按旁縣以計屬參議田汝成汝成召雄申飭之雄乃紿公丁曰若爲潯人指名久矣寇堡之寃翁公知之田公不知也今田公新到何不仍列寃狀如前時而乃嘿嘿爲公丁然之遂隨雄見汝成汝成曰亦聞之誠寃汝第歸乃陽爲遣勞而密令廂民被殺者家出毆公丁譁於市遊徼連逮公丁並毆者皆入獄亟遣雄詢諸猺曰寇堡事公丁供諸猺所爲而廂民以爲實公丁爲之今以此詢果出自汝諸猺則當釋公丁而逮汝等如其不然請爲汝等共棄之以一公丁爲禍本也諸猺競言事實由公丁願棄之毋敢黨者遂檻致軍門磔示之

十八年太師征斷藤峽諸蠻悉平之 天下郡國利病書

田汝成既斬公丁因言曰首惡既戮賊黨震怖我兵乘此時加之必成擒矣蔡經曰然遂料兵分左右進時張經議欲仍以兵勦之勿深入又欲舍紫荊等賊藪勿擊翁萬達持不可謂勦之必無功且損軍威令諸猺恣肆久不重懲之不足愾其心汝成亦同萬達議蔡經曰峽南亦劇賊但今兵力不能併姑緩之遂格張經議已亥春二月以兵三萬五千爲左軍命張經統之以副使翁萬達監軍分六道進經部下指揮王良輔由牛渚灣越武靖攻紫荊根姜老

鼠諸巢朱昇由三等村渡蓼水攻石門黃泥嶺諸巢柳溥由白沙灣攻道袍梅嶺諸巢凌輔由白沙灣攻大昂小梅嶺諸巢周維新（一作周新）由白沙攻藤冲綠水冲諸巢孫文炳（一作孫綸）由藤峽攻大坑巢又以兵一萬六千餘人爲右軍命都指揮僉事高乾將之以副使梁廷振監軍分四道進乾部下指揮馬文傑由武宣攻碧灘綠水諸巢王俊由武宣入山攻羅綠上洞戚振攻中洞吳同章攻下洞以參政林士元及田汝成督餉以副使蕭畹紀功是月兩軍翼擊之賊大窘遂擁衆奔林洞而東王良輔以兵擊之中斷賊復西奔遇軍官諸路畢至奮殺賊一千二百餘及其東奔者

入羅運山萬達等移兵攻羅運又斬首千餘級賊益窘賊黨有桀黠者號於衆曰往年據險結巢被官兵殲之今日不可再聚於是賊皆漫走山谷間令官兵疲於追逐且持日久糧盡必速退會有言羅運山古所未至者賊遁深入不復窮追云時平南縣有小田羅應古陶古思諸猺亦據險弗靖萬達等又移兵勦之三月班師招賊黨二百餘人峽南胡姓諸猺歸順者亦千餘人藤峽遂平翁萬達及田汝成乃共籌處猺七事獻督府其所陳州治云者緣王守仁既平斷藤峽奏宥岑猛子邦佐罪令復武靖州知州後邦佐不率命殘虐部民爲甚又令提調三縣狼民亦被其

害今邦佐部下多離心請改州爲武靖千戶所擇人任之即以三縣良民家之族隸焉議獻蔡經多采請於上行之捷奏朝廷晉蔡經職一級柳珣加宮保諸將帥守臣等皆賞賚有差叢戴引舊通志

藍寇搆亂一日諜報賊衆分攻平南貴桂三邑按察僉事符觀馳至平南江伺賊半渡擊之斫其渠魁中流淹沒不計其數金志引獻徵錄

磐灘猺賊雜處胡藍二姓間相助爲寇或議大舉兵盡殲之按察使陸銓曰不若討渠魁而釋其餘戎帥是其言磐灘果平上同

七山羅旁賊亂左參政張謙督參將王寵朱昇由潯州上流夜倍道入七山搜捕略盡 文獻

五指山劉賊韋公廩入寇潯州推官郭時斗破滅殆盡 通志 浙江

黃應甲以潯梧左參將從俞大猷討平韋銀豹進秩二等 明史

李錫傳

四年御史劉臺上疏劾輔臣張居正謫戍潯州 明史 劉臺傳

六年移潯梧參將王德懋駐岑溪彈壓 天下郡國利病書

十四年夏賑廣西潯柳平樂饑 明史 神宗紀

四十五年粵西大稔柳慶橫邕潯梧稻盡稿詔都俘死相藉 粵西文載

林武苴守備五山値府江猺亂王師入勦度賊必走平南率兵邀擊之（同上府志按文載此事不著明年月祇作萬歷中故附此）

謹案府江當即潯江所謂林峒沙田府江間道是也因入勦而走平南其爲桂平之事殆無疑義

熹宗天啓六年十二月甲子潯州賊殺守備蔡人龍（明史熹宗紀）

崇禎間潯貴劉馬賊起（休甯縣志）

粵東編譯公司承印

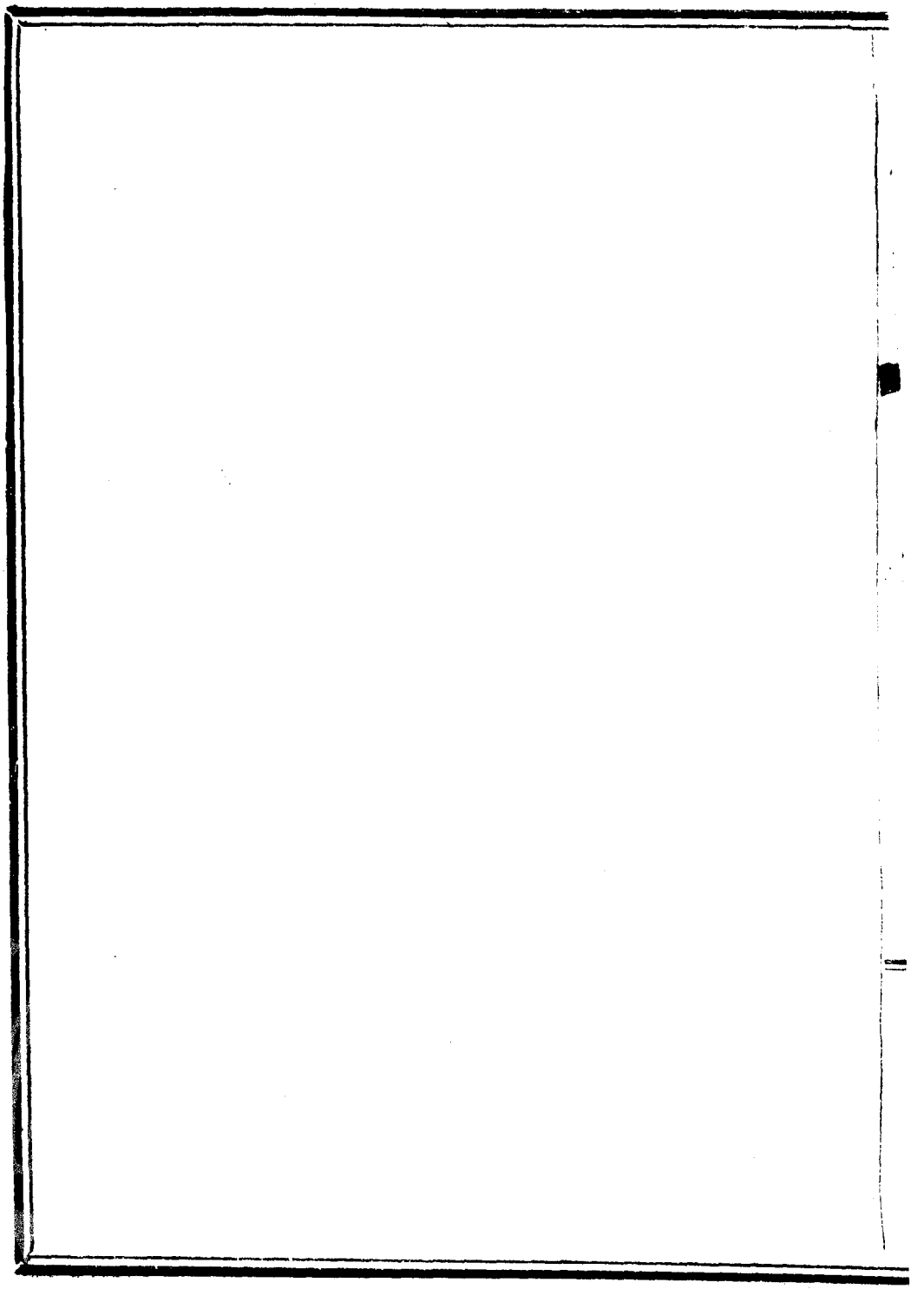

桂平縣志卷三十三

紀事

紀事下編 自清順治四年丁亥始至民國八年夏歷己未止末附雜記

清順治四年丁亥春正月戊午明太學士瞿式耜奉桂王奔平樂辛未明潯州守將李明忠降於清王發梧州丁魁楚惑於奸弁蘇聘之說密欵於李成棟移舟西入岑溪王化澄携中樞印入潯州李永茂晏日曙走博白護蹕者惟式耜一人明忠遂以潯州降

二月平樂潯州相繼失陷復入於明

四月丁丑明潯州守將陳邦傳遣其部將郭勇取容縣已卯

粵東編譯公司承印

屠之血踐有聲

七月甲辰明思恩侯陳邦傳復梧州

巡撫魯可藻復賀縣富川引兵至平樂與焦璉兵會邦傳出賓柳州及潯州清巡撫耿獻忠遁遂復梧州

五年戊子三月戊午明陳邦傳請世守廣西瞿式耜疏止之

邦傳子禹玉自恃迎駕功欲得南寧添設巡撫趙臺素得土司心不之讓治兵相攻邦傳在潯州自請世守廣西如黔國公故事式耜駁之曰海宇剝削止粵西一隅爲聖躉之地楚滇數萬之師取食一省輒曰獨擁豈老臣所知哉

六月甲辰明桂王自南甯如潯州封陳邦傳慶國公

王與三宮由邕江登舟出南甯抵潯州以宮眷有疾留數日守將陳邦傳以王爲奇貨也挽留駐蹕邦傳初疏薦趙臺臺既得志見邦傳世守粵西之奏爲瞿式耜所駁朝臣亦多惡之臺乃絕其婚至形之章奏以博衆歡邦傳宣言聖駕下廣臺必隨扈吾殺之臺聞之遂留南甯邦傳面言皇上聽兩衙門交搆於臣無少加恩倘丁亥二月無臣父子血戰梧潯三晝夜焉有今日趙臺賴婚負義皇上反加優容彼且不敢隨扈何足任留守南太係臣轄下何必再設巡撫望皇上大奮乾剛毋爲文武作奴僕身受實禍王面赤不能答但云爾補本來不得已許邦傳居守潯州設

官征賦如瞿式耜之在桂林邦傳必欲世守如黔國公之在雲南大學士朱天麟執不許邦傳怒令胡執恭傳語曰勳公將以劍印擲公舟令各營兵聽公發付天麟不爲動中書舍人張立光受邦傳賄謄黃時竟以世字易居字勳卿不及察給事中吳其靈疏參之督師何騰蛟巡撫魯可藻御史吳德操先後論勳鎮曹志建亦譁然不平事遂寢

按邦傳請世守廣西事東華錄載在十一月云邦傳怒以慶國公印倘方劍擲天麟舟中是擲印劍時已封慶國公且實擲之矣而小腆紀年則曰是月封邦傳慶國公邦傳令胡執恭傳語云云固未嘗擲也今從小腆

六年己丑明科道諸臣交章劾陳邦傳

初淸兵之未入廣西也邦傳嘗私欵於淸至是又以壽慶南太四郡未經薙髮自侈爲功故袁彭年李元允尤惡之科道諸臣希二人意以攻擊邦傳爲事給事中金堡尤力嘗劾邦傳十可斬

十一月辛己明督師大學士堵允錫卒於潯州

時以袁彭年爲虎頭丁時魁爲虎尾蒙正發爲虎喉劉湘客爲虎皮金堡爲虎牙五虎擅用事允錫每有奏請輒掣肘發憤成疾遺疏畧曰請兵則一營不發若曰堵閣臣而有兵則豐其羽翼也索餉則一毫不與若曰堵閣臣而有

粵東編譯公司承印

讓則資其號召也二十六日卒贈中極殿大學士太傅兼太子太傅壽國公謚文襄

府志按東華錄載允錫卒於順治元年十一月謚文忠疑誤此據小腆紀年

七年庚寅十一月己未明陳邦傳叛報至梧州王倉卒幸潯初邦傳欲留王以自重不果懷異志而未發也聞廣州破飛帆先歸謀刼駕王舟衝雨而過不及發乃刼百官鹵簿之舟在後者王走南甯

九月丙子明陳邦傳誘殺宣國公焦璉率潯州總兵李時方有聲副總兵鄧景監軍道楊兆文知府何允中叛降於清

邦傳與其子文水伯曾禹遣使至梧州通於孔有德璉不知也邦傳與璉爲兒女戚誘之來而說降璉不屈自刎死邦傳乃率潯州文武降有甯端伯茅文憲者亦爲邦傳所脅繳印降尋悔恨死報至壬寅桂王自南甯出奔

十二年乙未二月靖南王耿繼茂平南王尚可喜追李定國至橫州江潯梧等相繼克復

康熙二年癸卯六月廣西巡撫金光祖奏請左江守道仍駐潯州從之

光祖奏左江守巡二道所轄者潯南太三府並思明與南甯太平所屬二十八土司自巡道裁撤歸并守道非一官

粵東編譯公司承印

所能兼攝

查桂林巡道事務甚簡應改爲左江巡道仍駐南寧左江守道仍駐潯州將桂林巡道事并桂平守道兼管從之

十三年甲寅孫延齡叛附吳三桂梧州都司王邦相潛據潯州欵之

邦相據潯州招結土賊陳土龍周君道李梅友等聚衆抄畧五山狼韋國棟陷岑溪掠戎墟藤縣賊林萬勝據義昌鄉殺解饟官諸州騷然賴義師迭倡國威奮揚諸從逆者次第撲滅

侯成德攻潯州副將蔣秉鑑獻城知府劉浩被執死之

初孫延齡以桂林叛徇諸郡城浩嬰城拒守至是成德陷平南復勒兵攻潭州秉鑑獻城內應執浩父子五人送賊營抗節駢死

劉浩奉天人由治中知潭州府康熙甲寅孫延齡以桂林叛附吳三桂徇諸郡縣浩嬰城拒守僞總兵侯成德陷平南殺知縣周岱生典史武佐鼎復勒兵攻潭勢甚熾副將蔣秉鑑獻城內應執浩父子五人送賊營暴烈日中抗節不屈同時隕命家口百餘悉遇害思靈山老僧宏韜爲備棺殮葬於西門外沙岡贈太僕寺卿蔭一子書入監讀雍正間知府陳堯賢建專祠而以岱生佐

粵東編譯公司承印

鼎配

十五年丙辰潯州大水 桂平縣志作十六年

總兵官楊國泰克復潯州

傅宏烈奏賊踞梧州臣遣總兵官楊國泰分布官兵水陸並勦大敗賊衆於昭平等處乘勝逐北本月初三日克復潯州獲賊船器械無算得旨嘉獎下部議敘

十七年戊午春正月庚辰鎮南將軍莽依圖奏遣官兵駐潯州以禦柳州南竄之寇

二月兩廣總督金光祖自潯州進攻失利

三月逆賊陷潯州

莽依圖以失利退兵地方失陷自陳請罪帝切責之曰莽依圖至平樂不能殲寇拓疆擅自退還致潯州諸處陷賊今乃云未至梧州傅宏烈金光祖早已棄地明諉過於傅宏烈而巧飾妄奏殊属不合宜立行處分但見在行間其仍留將軍任圖功贖罪

潯州協副將林大忠等率兵勦賊於容縣西山等處大敗賊衆擒斬無算

六月己卯諭將軍莽依圖額楚傅宏烈及參贊諸臣與總督金光祖等俟克復潯州俱赴梧州面議進兵務期和衷爲國勿各圖自便

粵東編譯公司承印

夏四月副將林大忠克復潯州

總督金光祖奏逆賊吳世琮等踞潯州聞大兵前進即焚營棄城遁副將林大忠入城撫定人民

康照十九年十一月潯州雨至明年二月乃止

二十二年癸亥二月已丑贈故潯州知府劉浩太僕寺卿

廣西巡撫郝浴奏原任潯州府知府劉浩於逆賊延齡叛時攬節不屈合家殉難應請恩卹從之贈浩太僕寺卿蔭一子入監讀書

二十七年戊辰夏不雨

三十六年丁丑潯州饑

五十二年癸巳潯州饑

雍正七年己酉夏四月移潯州府通判爲思恩府通判

乾隆十八年秋七月朔潯州颶風

二十三年戊寅五月撥潯州倉谷濟廣東饑

兩廣總督陳宏謀奏廣東米價增昂請倣閩省商運溫台倉谷之例將附近東省之梧潯府屬存倉谷定以撥運數目並脚價若干曉諭東省商民齎本赴糴於秋收價平時購補從之

二十七年壬午春三月十八日潯州颶風城樓皆圮

四十二年丁酉潯州蝗四月有虎二至興賢坊各攫一猪去

粵東編譯公司承印

四十三年戊戌桂平丹竹村民獲大蛇長徑丈餘

九月初十夜潯州地震有聲

四十四年己亥三月二十四日桂平風雷暴作有龍起蓬浪江中舟幾吸起

四十九年甲辰大水

五十二年丁未正月潯州城六街同災燒民居無算太平坊尤甚

五十三年戊申潯州大疫

五十四年己酉春三月上都里華眉瑤團安澹大灣等村甘露降於松自是年至嘉慶十七年歲連大稔

嘉慶二年三月十二日桂平江口曾士發家井水忽溢出頃平如故

二十八日地震

十一年丙寅二月癸未思陵山石崩聲隆隆然山半巨石傾止龍華寺後

三月初五日潯州城有白蚨蝶數百萬向東飛去

十二年丁卯五月十一日大雨大宣紫荊諸山水入夜暴漲深數尺奔騰有聲至曉不絕山半土坭迸裂水倒噴而出山居多漂沒僉云蛟患

二十年乙亥六月二十五日鷓鴣村田間有白氣二道冲霄

粵東編譯公司承印

漢少時滅火星四散空中有聲食頃乃止星墜地如彈非鐵非石作硝磺氣

道光十年庚寅四月大旱土賊林某倡亂刼掠四境尋滅

十二年壬辰八月十三日日藍無光自辰至酉寒

十三年癸巳五月蝗

十四年甲午夏潯州蝗復大水

七月初七日大宣里鵬化紫荊五指二山水同發平地深二尺歲大歉

十七年丁酉春二月朔雹大如斗民居拆椽破瓦冬雪蝗盡死

二十年庚子六月潯州大旱

二十一年辛丑廣東賊楊阿丙等刼越南貢船於桂平石嘴河竄匿貴縣石龍墟貴縣知縣聞寶桂勦之獲貢物以歸

阿丙偕楊阿辛關阿易等刼貢船入石龍墟之金山寺聚飲欲遂爲亂墟民偵報之寶桂率兵勇由龍山走石龍賊始覺急邀外匪文阿英等來拒官軍先至困賊於金山寺賊負固死守我軍奮攻自辰至酉斃賊十餘名擒阿丙阿辛等誅之乃歸所刼貢物

廣東賊關九興等行刼蒙墟各處

九興暨長脚太等潛於蒙墟馬皮石嘴下灣蘇洞等村市

粵東編譯公司承印

打單勒贖號曰大貨手打單者苛斂米銀之謂也東諺呼刀曰貨腰間常佩大刀故名於是桀黠無賴之徒相率效尤日則伏崔苻劫行旅夜則蕩小舟上下要劫商船居民紛然無安枕矣

二十六年丙午廣東洪秀全倡拜上帝會於紫荊山秀全花縣人與同邑馮雲山先至博白繼至貴縣龍山復往來平南鵬化山最後竄匿紫荊之鵬隘山主曾玉珩家所至以教讀爲名因緣廣東教民宋（或作朱）九濤上帝會煽惑山鄉謂人當敬天耳安事土木神秀全至自貴縣雲山言教民疑信參半秀全乃裹紅巾仗劍毀社稷壇文昌祠神

像以神其說附者日衆團紳附生王作新率鄉民執之秀全遁獲雲山獻於大黃江巡檢赴控府縣發其叛逆狀皆斥之作文又言在象州亦有毀祠廟事且購之矣請移緝亦弗問知縣王烈驗其書以爲類勸善也其黨科炭錢爲營脫卒遣逮回籍雲山途逸而歸復入於紫荊

六月李賊觀保始刦掠江上

觀保舊峽村人聚黨刦江上商船與羅阿丙任文丙阿劉烏陳阿貴聯絡爲艇賊之始

二十八年戊申廣東賊陳香晚潛結武宣東鄉賊陳阿貴分擾賓州桂平官兵擒香晚誅之

粵東編譯公司承印

香晚別號沈晚香晚欽州人初賣葯賓州是乃結石牙墟黃啓珍入武宣城鄉陰謀不軌三月率黨與阿貴攻刦修仁荔浦潛聚東鄉六七月間遂分擾賓州桂平提督向榮分兵擊敗之餘黨來賓香晚收死黨數十人匿石牙會來賓誘擒啓珍啓珍恐株累乃令香晚竄匿石本山官軍擒誅之阿貴亡去

土賊王式賓寇貴縣黃受村上都里團練剿之

是年八月至十二月大旱

宣里民屠人鬻於市

宣二里民某甲與其鄰乙樵於山斧死之熏其肉鬻於市

曰貔也晚服鄰衣以歸有識其衣者鳴於官誅之

三十年庚戌有會黨千餘大鑄軍械於白沙墟

初貴縣地方不靖縣令楊曾惠置之不理馮雲山由大墟入龍山連結鑛徒將舉事武生某訴之縣曾惠擲還呈詞至是洪黨遂駐白沙開爐鑄砲月餘乃去其黨已不下四千人道趙里伯公坳過大灣肚渡北河經姜里入金田時官軍均未處分而鄉團亦以大吏方嚴辦土來械鬬之案不敢過問

春正月武宣賊陳阿貴伏誅

阿貴由武宣勾結李昂古兄弟擾桂平武平里石龍墟等

處團練截之走渡勒馬河竄匿羅涇洞山中副將李殿元同知吳德徵購綫偵捕樵人識之白碧灘廩生黎建勳於是並其弟永交擒獻於知縣李孟羣誅之

按府志云阿貴人東鄉平嶺人道光二十九年八月叛擾東鄉表里李勉村以劉觀先爲米飯主劉山豬箭黃糯米四叛應之聊切象州大樂韋泰山大獲錢布於豐元界散給黨羽官捕之急匿於桂平十八山觀先率團掩之至鵬隘界不敢深入遂散已而阿貴糾山豬箭米四尋仇東鄉團觀先自以其曾也往會焉被執殺唉之明年連切象州白石寺村等處劉季三黃廷焉龍爲桐木鄉導官團追捕阿貴走竄廟黃團尾擊於大林復於石頭排阻於石牆卡遂散黨遁於紫荊之二十四冲廷龍偕官軍搜平嶺巢穴獲其父隘古二及其妻子解縣訊之最後阿貴潛過江聚黨於六蒙山心村桂平武平里團擊於石龍墟大敗之斬首二十餘級擒獲二千餘人宣知縣劉作肅籍東鄉餘黨二百餘人斬於市

貴縣土人與來人鬬勝之來人合諸鑛徒奔赴桂平金田

狼獞曰土廣東惠潮人曰來來人富豪溫阿玉豔土人農氏女美陷夫家退婚不可强娶之遂相仇殺來人敗走附金田初土來既鬬適陳香晚糾衆三千由賓州入貴縣龍山出棉村聲言尋仇土人誤爲來人勾結集團練禦之殺千餘人乃遁去北岸來人乃約南岸黃阿左葉阿長各股數千人由瓦塘渡江屯覃塘鍾阿春楊撈家徐阿雲等率衆萬餘由東津渡江屯大墟土人殊死抵禦互殺四十餘日賊遂飽掠去來人勢孤急挈家奔南岸及桂平蒙墟等處至是遂合鑲徒赴金田從秀全

六月洪秀全兵起於金田

金田桂平小聚去潯州城五十餘里其後爲紫荆山層巒疊嶂易於出沒中有徑通平南武宣象州明侯大狗侯公丁曾據其地爲亂秀全與馮雲山既回竄於是楊秀清蕭朝貴韋昌輝石達開先後入教而胡以珑陳玉書等崇奉之初武宣縣人陳阿貴謀寇修仁荔浦約黃糯米四合黨糯米四失期後至假阿貴名襲破象州在籍刑部主事鄭獻甫家大吏入告以雲貴川三省兵來潯會勦未至阿貴已敗匿羅泽山中大黃江巡檢黃基奉縣檄率勇入山捕獲阿貴觧縣旋奉檄遣散勇丁該勇道出鵬隘山訛索鄉民不遂則呵之曰奴輩拜上帝會謀不軌行將屠之尚何

各也雲山等因激怒其衆遂集金田昌輝家聽洪楊部署得一百三十餘人鄉團走告縣官諭令解散既而上帝教徒陳玉書舉家回上灣道新墟爲巡檢勇截留其妾洪黨憤而復聚亦不過三百餘人會來人率男婦老弱三千餘合博白教徒數百聚鬱林白馬江出桂平大洋墟經大莫村屯定子橋旱雷嶺然猶在桂平南岸阻以大江淸軍並不堵截遂由牛兒嶺渡江會合其勢始盛及三省兵到金田部署已定時秀全匿胡以珖家秀淸率衆迎至金田旋移屯武宣東鄉招集徒衆貴縣林鳳祥揭陽羅大綱衡山洪大全悉歸之桂平令李孟羣既獲陳阿貴知府顧元凱

奪其功積不能平金田兵起里紳走縣署訴之孟羣卒諉諸府固請乃一巡行里中而已

蘇賊十九擾中渡木根各處竄刦馬平羅秀旋連結客民依附洪秀全

洪秀全襲清軍於新墟勝之

洪黨據鵬化山署按察使楊彤如遣恩恩知府劉繼祖桂平知縣李孟羣由新墟會師水陸並進洪軍乘兵練甫集夜襲之遂潰採訪冊云洪氏部署既定令民間開糶互市如常毋自擾懷疑墟民以六百金召團練入衛而不知練勇半散徒也即市中掩執洪黨數人縶之俄洪軍分兩路來撲練勇禦之猪矢嶺未戰而潰洪軍僅焚西街杉皮屋數間亂民乃乘機飽掠初博白徒衆猝至里紳走訴縣縣謁府辭以病數請弗獲及焚新墟警至里紳

登聞鼓乃出
數言而退

五月庚戌責廣西文武嚴捕武宣潯州股匪

雲南巡撫鄭祖琛調廣西巡撫以姑息爲政檄府州縣吏不得擅殺人是時所在盜賊蠭起吏輒諱言之帝諭軍機大臣曰前有人奏廣西會匪猖獗已寄諭鄭祖琛飭令督率嚴辦矣本日復有人奏廣西自去年賊首張家祥滋事官兵不能捕獲强爲招安餘黨四散勾結慶遠則張家福鍾阿春柳州則陳阿貴陳阿分陳山豬箭武宣則梁阿九劉官生象州則區振祖潯州則謝江殿平樂則紫荆山一夥皆分股肆擾而陳阿貴一股爲尤甚似此盜風日熾該

省州縣緝捕懈弛已可概見提督駐紮柳州爲賊出沒之區何以任其往來不加懲創難保無欺罔畏縮情事著該撫將前後所奏各情按照摺內所指賊匪姓名寔力查拏盡法懲辦並將廢弛捕務各員先行參劾責成文武員弁痛改錮習上緊會緝無任一名漏網以除民害而安邊境

九月兵科給事中袁甲三疏劾巡撫鄭祖琛

甲三奏廣西盜賊充斥蠭屯蟻聚已非一年該撫鄭祖琛專務彌縫查八月初三日該撫曾奏稱軍務告竣請俟藩司張雲藻回任後來京陛見其去馳奏修仁荔浦等縣失守之期不過十數日如謂十數日前毫無見聞則膜視封

疆形同木偶罪無可逭若明知藩司久病必難回任僅以一請塞責居心詐僞更屬不堪又伏讀八月內兩次諭旨修仁荔浦等縣文武各官暫行革職隨營効力此係兩縣僨事員弁失守城寨律有常刑不識鄭祖琛若何陳奏曲爲開脫復請隨營効力爲後日邀恩地步墮軍民之志氣長寇盜之兇威貽誤軍機莫此爲甚廣西統轄十一府今有八府紳民李宜用等航海叩閽匍匐闕下則民不聊生通省糜爛已可概見可否明降諭旨嚴詰鄭祖琛等豢賊釀亂之由與其前後奏詞欺飾枝梧之故並飭督臣徐廣縉嚴查死事諸人是否被戕抑係畏難自盡其失守倖生

之員弁不准隨營効力查明應拏問者卽予拏問應正法者卽奏請正法儻員弁於起事之初曾經稟報該撫而該撫有抑勒不辦情事准其據寔申訴大振文武積玩之心盡紓閭閻憤怨之氣雷霆一振隴畝皆驚烏合之衆不足平也奏入帝命徐廣縉按照所參各欵秉公查覈據寔奏參並將提督閔正鳳一併查參

有星見於西方大如日光芒四射

調固原提督向榮爲廣西提督襯巡撫鄭祖琛職十一月以前兩廣總督李星沅爲欽差大臣赴廣西會勦

巡撫鄭祖琛至平樂疏調向榮至則馳勦慶遠思恩南甯

各土匪洪軍勢益振祖琛上聞命前雲南總督林則徐爲欽差大臣馳同祖琛榮暨前雲南提督張必祿會勦給事中袁甲三既劾祖琛兩廣總督徐廣縉復命褫其職於是以則徐兼巡撫事薨於途必祿至潯亦卒乃以星沅爲欽差大臣

庚辰以潯州文武防堵不嚴令大臣林則徐總督徐廣縉確查具奏

諭曰據鄭祖琛奏稱飭調團長黎建勳堵截搜捕該逆首寔由黎建勳首擒獲署武宣縣劉作肅與副將李殿元等均在武宣桂平交界各山村搜捕出力該督參奏顧元凱

粵東編譯公司承印

劉作肅革職留任自係在首途未獲之先是否該員始終堵禦不嚴抑此拏獲首尚有微勞之處著林則徐徐廣縉復行確查據實奏聞再降諭旨

丁亥以陳阿貴黨鄭廷威未獲令文武嚴緝

諭曰前據鄭祖琛奏覆匪首陳阿貴並其弟陳大受當經明降諭旨飭將奮勇爭先之團首黎建勳並出力各員及紳勇人等查明保奏茲據兩廣總督徐廣縉奏稱該匪等經署桂平縣知縣李孟羣武宣縣知縣劉作肅並府經歷楊潤帶同黎建勳等擒獲首匪其該犯之弟陳二是否即陳火交此外有無著名逆匪在內十分夥之鄭廷威一犯

尙在稽誅著該大臣遵照歷次諭旨查明並嚴飭文武員弁迅將鄭廷威擒獲

官軍攻金田敗退貴州清江協副將伊克坦布秦川司巡檢張鏞等十一人死之

先是金田既起事楊秀清率衆迎洪秀全於花洲分二隊一出思旺一出鵬化羅掩上竄於金田潯州協副將李殿元擊於思旺張鏞被執不屈死桂平廩生吳尙憲平南監生朱名揚遇害初張必祿既卒李星沅以貴州鎭遠總兵周鳳岐領其軍二十六日令伊克坦布等往勦之不時接戰二十八日來人數千叛附之洪軍胆益壯翌日遂圍我

軍於望鼇嶺七營相犄宵遁伊克坦布策馬回走墜於橋下洪軍取其首而去千總田繼壽把總潘繼邦楊萬福劉洪海保定清何其壯外委彭昌並亡於陣鳳歧馳援之堵禦一晝夜圍始解

十二日貴縣城賊莫十五焚刼羅秀馬平等村

十五聚黨萬餘與劉理生由羅秀擾及馬平十村一市焚刼爲空團紳監生姚大標弟大載子業保堂兄大品率練勇禦於大水河橋衆寡不敵退至白羔胸大標與其兄弟子及勇二十餘人死焉

乙亥令李星沅策應諸軍迅速藏事

初軍機大臣李星沅暫駐軍柳州會勳奏陳見在情形約舉大略六條帝以勞崇光向榮等雖經連獲勝仗柳州慶遠諸洪軍殲除殆盡而左右江各屬勢尚蔓延所有桂平之大黃江及金田邨及附近平南鬱林等處洪軍踪跡出沒人數尤屬不少會周天爵亦將馳抵軍營先諭之飭星沅策應諸軍與崇光榮等互爲聲援分路兜捕因地制宜已卯令李星沅查桂平金田失機文武各員據實參奏並予陣亡副將伊克坦布巡檢張鏞祭葬世職帝覽勞崇光向榮等奏以署總兵周鳳歧副將李殿元等在思旺墟追擊被洪軍分股回撲官兵失利以致副將大員陣亡文武員弁被害

著李星沅等查明失機文武員弁據實嚴參向榮勦辦橫州等處屢獲勝仗馳往桂平督同周鳳歧及在事文武激厲兵勇合力兜擒自當相度地勢熟審敵情剋日殲除豫防詭裝壯練溷入軍隊

以前漕運總督周天爵署廣西巡撫會師進取

金田洪軍勢益熾搜括附近紳富財無算時向榮率楚兵二千駐橫州雲南總兵李能臣率滇軍二千駐果化李星沅皆檄赴潯州復疏調貴州鎮總兵秦定三率黔軍會潯洪氏聞三省兵將至悉衆出大黃江逆拒之

十二月以潯州慶遠思恩等處洪軍尚多令李星沅等相機

攻擊

徐廣縉奏廣西平樂柳州一帶自陳阿貴就擒漸見安戢惟潯州慶遠思恩等府兵力較單應自擇要併力攻圍以期迅速藏事帝因李星沅與周天爵勞崇光向榮體察各郡形勢悉心籌畫合力攻擊其調到各兵道路不熟恐或乘間竄逸或設伏抗拒互相勾連亦須酌籌妥爲布置

咸豐元年辛亥春洪秀全稱王於大黃江

洪黨由金田至大黃江向榮李能臣周鳳岐駐平南馬鹿嶺十八日戰於牛排嶺斃洪軍二百餘清師敗退官塘衛守備王崇山等十二人陣亡秀全遂晉號太平王以石頭

粵東編譯公司承印

脚陳氏宅暫爲王府

壬辰潯州協副將李殿元等以堵禦不力分別革職拏問有差

初洪黨據思旺墟廣西潯州協副將李殿元署提標遊擊事都司宋煜署柳州城守營都司事守備陶玉德均以堵禦不力經勞崇光向榮奏參降旨摘去頂戴責令帶罪自効至是因李星沅等奏將該員等先行革職拏問仍確查如有遇賊逃避等情即行按律嚴懲以昭儆戒

令李星沅等協力會師進擊韋政洪秀全

帝以敵情狡譎難保洪軍不揚言大夥所在而分遣枝隊

襲其不備江河分汊山徑叢雜尤須堵截周帀諭令星沅等與巡撫提督隨時審度機宜同心協力會籌迅勦又稱張家祥帶勇前敵見值用人之際若果可資得力自當用其所長俾得立功自効若察看情形反復無常難於駕馭則剪除內應免墮術中爲要

十八日官軍攻大黃江洪軍大營連敗之

洪軍踞大黃江一帶地險人衆提督向榮等飭文武員弁合力進攻是日直抵洪軍大營連環攻擊自辰至午轟斃二百餘拋擲火具燒毀房屋乘勢追奔又斃數十其由別路進攻之水陸壯勇復分頭攻勦殺斃數十洪軍始回營

負隅固守按向榮進兵擊石頭腳大營面別以一軍自牛矢灘渡江擊大黃江洪軍期弗至榮獨戰於屈甲洲洪軍佯敗先設伏於下游以抄敵後敵軍深入前後受敵遂敗士卒死者數百人洲坑爲滿

二月以廣州副都統烏蘭泰馳驛赴廣西幫辦軍務諭曰軍機大臣等昨有旨諭李星沅等廣西大兵均駐潯州其南太一帶界連高廉深恐兵力單弱不能扼要堵截已飭令該大臣通籌全局派兵防勦矣因思重兵雲集統帥需人本日已特降諭旨令廣州副都統烏蘭泰馳赴廣西幫同該大臣等辦理軍務庶幾希置周密不至顧此失彼

大臣李星沅巡撫周天爵提督向榮奏敗洪軍於大黃江

洪軍自正月被官軍攻勦後尚踞大黃江牛排嶺等處憑恃險阻榮四路圍截是月初三日洪軍分股佯誘官兵榮派雲貴官兵移紮佛子口親率楚兵馳赴夾洲搜勦洪軍復佯退從金匏村去撲猺壯營並分撲大營雲南鎮將砲斃洪軍百餘梧州兵丁柳肇先立斃洪軍長矛隊長勢少却榮慮賊有詭謀嚴防之初五日洪軍果分三大股擁出榮督同總兵李能臣等分隊進攻蔭生向繼雄率勇堵其北洪軍又伏大隊正南竹林間兵勇轟擊自寅至午斃洪軍無數都司龍金源親然抬砲傷斃甚多乘勢衝殺斃衣紅袍弁目一執藍旂弁目一先後計殲一千數百有奇（按洪軍自

屈甲洲之役益無忌二月初五日攻撲向榮魚鱗塘營壘甚急一軍皆失措有以巨砲擊之者洪軍稍卻榮督軍堅壘嚴守自卯至申洪軍弗能逞乃退

以勦辦金田洪軍獲勝賞提督向榮巴圖魯名號

洪軍退入新墟遂趨武宣

向榮扼守下游洪軍計無所出二月初八夜退入新墟王謨鄉團劉星旋上珍等以其自大黃江敗潰殘軍也擒獲十餘人縶諸樹洪軍覺之屠王謨鄉星旋上珍等十三人皆遇害遂由紫荊入武宣榮乃移師北河馳象武堵禦修仁荔浦路梗不通復拆爲東鄉按二月初十日丁卯洪軍前鋒至三里踞靈湖台村

右股至西鄉一平田貝貢左股至北下沙安朋村頃刻烽烟四起壬申古列附生閉潛修募鄉勇禦於古婆村斬洪軍

先鋒凌七擒獲劉五並馬解縣巡撫周天爵受而斬之首提披紅巾長髮軍民觀者如市甲戌兩軍擊於石牌坊時督師衙軍營城北東勇張軍營烏城東營西潮勇鄉七楊軍星嶺營逼城南洪軍沿江左水右每日出陣一戰不敢奔三月戊戌小林大勇擊洪軍於沙安驅洪軍稍退石牌坊追洪軍皆迎敵庚辰東林大勇擊洪軍象州長地林入東鄉官軍追擊之復入紫荊守雙髻山修仁至石塘卡聞官軍守險遂東遁大榮至中坪北降地分股由東溫東鄉入紫荊山四月二十日分股至小

三月壬辰責大臣李星沅巡撫周天爵提督向榮等同心率勵軍民乘機勦滅洪軍不得意存諉卸

帝以見在西省兵勇雲集隣省亦協力兜擒睠懷南服亟思一蕩平復命湖南雲南貴州三省再調精兵三千名又添調安徽勁兵一千名選派得力將弁管帶前往其軍

需粮餉則命所司寬爲籌撥源源接濟責令星沅督同土
客各軍扼要攻守旋以李星沅周天爵向榮等奏賊勢狓
猖官兵不數策遣請特簡總統將軍來粵督辦以爲命將
遠來必致躭延時日且兵將等一聞另有遣將之諭勢將
紛紛觀望一有貽誤無所歸罪兵貴神速間不容髮豈可
遽思諉卸坐失事機一體諭飭軍機大臣嚴加申飭
丙申以大學士賽尚阿爲欽差大臣率都統巴清德副都統
達洪阿管帶京兵馳楚粵交界防堵
星沅等前因請簡總統將軍來粵督辦帝以爲意存諉卸
降旨嚴行申飭又恐起事各軍分擾竄及隣省楚粵之交

尤爲緊要特命賽尚阿及巴清德洪達阿馳驛前往湖南廣西交界地方督辦防堵事宜仍諭飭李星沅周天爵向榮等接奉此旨不得以朕特派有人稍存觀望務當督率將弁激厲兵民因地因時協謀攻勦

甲辰大臣李星沅巡撫周天爵提督向榮奏敗洪軍於武宣東鄉

洪軍自牛排嶺潰敗後盤踞武宣東鄉一帶時出剽掠勢極披猖三月十七日督兵分路進勦自午至申力戰數時洪軍愈集愈多官軍幾不能支天爵揮軍奮勇直前手刃退走閩勇二人親率東勇大呼前進官軍乘勢奪擊勇氣

百倍殲斃洪軍數十洪軍遂敗奏至帝以周天爵爲老尚能軍著卽專辦軍務又以洪軍自牛排嶺潰敗後直走武宣一帶距桂林不遠省垣重地尤宜加意防守飭星沅等體察情形一面兜捕一面嚴防斷不可稍有疏虞至乘間而入

十八日貴縣賊謝士養再擾羅秀飽掠而去

士養由高峰墟率黨七八千人盤踞羅秀二十三日韋廷揚與貢生韋良佐集南容兩團攻之遇於小陽斃僞先鋒三名賊以別隊抄後團退上山且戰且走僅而獲免容團陷入賊伏斃練丁六十九人於是小陽鳳鸞二村悉被焚

毀八月賊至蘇洞增生韋在邦扼守大佛子隘賊不敢犯二十八日洪軍掠鹽新墟

洪軍在東鄉食無鹽乃分股一走紫荊一走鵬隘路皆崎嶇至則掠鹽而去他無所取

知縣李孟羣會在籍主事劉惠人候選知縣張秉亮立團練局城中而設分局於各里先後所立白石團黃獻錦羅播團李彬賢社坡團蒙獻祥由蘇團謝賢佐厚祿團蔣湘江楊卓材楊鴻舟羅秀團姚大鸞石龍團湯振廷尤爲得人

夏四月巡撫周天爵疏陳武宣東鄉事情

天爵奏洪軍自焚牛排嶺突走紫荊山掠雙髻據東鄉東

西六七十里複山重嶺實省城水陸通衢蓋柳州象州各大郡之門戶亦通省安危所繫也洪軍踞東鄉三里墟粮食雖充而水路爲我先據以投誠之張釗及頭目九人統領七百水勇前往防江洪軍無食鹽烟硝欲拚命速戰謀攻黔兵營潰圍北上是以三月初二日黔兵奮勇鏖戰死傷最多初八日聞賊欲攻舊縣墟之江口奪渡而報貴縣之仇再迎凌十八劉八兩股萬餘衆是水路所關重要陸路兵將不善操舟又不能舟中用砲斷難抵禦臣與提臣向榮鎮臣秦定三熟籌專責釗與之力鬬以其長於水戰洪軍必受創初十日釗果大勝砲斃東岸洪軍數十且有

被擊粉碎者登山望之伏軍歷歷可指其欲攻秦定三營者布滿山谷是賊欲一股南出以偏師牽動大營而乘虛北上也臣等晝夜水陸梭巡於深林澗谷江畔之地多獲奸諜供稱洪軍欲明攻舊縣江口而暗攻勒馬遂飭釗等備之故釗以少船守勒馬而以多船藏山脚嚴陣以待未幾洪軍果大敗傷斃二十餘人水勇受傷者一人見在事情惟韋政洪秀全馮雲山楊秀清胡以珖曾三秀頭目數十人而洪秀全馮雲山爲最營皆散處戰亦散布即敗不至大創此時兵力不足宜專理坐戰之法力有餘則連營偪進總以大圍收成小圍步步偪緊使之步步縮歸要在

驅諸羅淥洞聚而殲之若猝然擊之縱獲勝仗必有脫逸見在暗中四面分竄恐成流兵之勢是一戰之功小致敵四出之罪大也敵情不在速戰而在固守我兵以靜待動以逸待勞庶軍心和而士氣固矣奏至帝以爲洪軍踞東鄉三里墟食鹽烟硝斷絕勢不能不出而速戰以圖潰圍北上見因兵力不敷力持固守之說連營偪進將各股驅入羅淥洞聚而殲之所見自有把握惟務當嚴防突圍竄逸與淩十八劉八合謀張釗投誠立功先當示之以誠令無疑懼至田芳投誠之後有無立功之處其頭頭目能否同心效命均著確查隨時奏聞調取遣軍流犯協勦兼用

遣勇於衝鋒破陣可期得力其周濤韋允升二人已據力爲申辯諒能用其所長也可具奏並諭令查奏所保紳民單內各職員究官職籍貫其前次賀縣遇伏後之情勢如何是否再有接仗見在隣省會籌協勦情形如何著一併復奏以慰厪念

大臣李星沅奏視師武宣會籌勦辦

時李星沅探明洪軍欲分三路進攻會垣恐與周天爵向榮各軍隔閡策應不靈奏請視師武宣其紫荆山一帶僅飭桂平平南兩縣帶同壯練巡防奏入帝以爲巡防不可過於單弱諭令酌量添調兵勇嚴密分布以堵奔竄之路

毋稍疎虞

大臣李星沅由柳州視師武宣薨於軍

星沅以諸將不協如武宣調和之疾作疏交關防周天爵而薨先是星沅請簡重臣以一事權乃命賽尚阿節制廣西星沅回湖南會辦防堵至是復諭賽尚阿馳接欽差事授鄒鳴鶴巡撫令星沅回籍養病諭至已前薨矣

平南團練禦流賊黃三妹於邑南麻洞墟張駿聲陣亡

麻洞毘連平南會里三妹踞焉駿聲獲諜鴨兒四獻縣誅之越日戰潰駿聲陣亡

巡撫周天爵提督向榮都統烏蘭泰疏陳東鄉事情

韋昌輝踞東鄉之村頭村其地西至東嶺三里墟三十餘里以爲東鄉門戶以台村靈湖之淤田爲關攔以山鞍嶺爲域限以莫村十餘村爲埋伏精銳大半悉萃於此西竄武宣則由涼亭新路口而西北竄象州則由二塘墟大林小林而北其間山徑崎嶇最易奔軼天爵榮等飭兵勇分番巡緝自二月二十二日至該疏陳時計擒大小頭目與曾經接戰之洪軍共二十二人江路自武宣至桂平之碧灘百餘里凡渡口十餘處以水勇七百福勇三百五十晝夜梭巡獲洪軍右先鋒湯亞才淩遲處死至於見仗堵斃者則舊縣勒馬滑石平冲洞尾崇巒碧灘等處皆因爭渡

截殺轟斃淹溺者數百人又售入毒鹽致斃者日復不少而官兵受瘴病斃亦所在多有奏俟滇黔兵到休息一二日挑選兵勇一攻東鄉一攻東嶺可以一鼓偪入羅涤洞中烏蘭泰又奏四月初三日抵武宣軍營訪詢滋事情形土匪十餘股皆烏合之衆淩十八會匪一股亦類土匪惟武宣東鄉一股衆至萬餘寔廣西腹心之患若將此股殲除各匪不難次第撲滅見在兵力尚單該黨既兇勇死鬬且伎倆詭譎止可相持嚴堵以待續調之兵再酌量進勦武宣東鄉地勢四圍皆山西臨右江中間平陽不過五六十里間有小山重嶺其中大小村墟六十餘處東鄉一帶

均被該黨占踞四面隘口早經署撫臣天爵提臣榮分撥兵勇扼要堵截俟兵力稍齊即可分路進勦奏至帝諭令周天爵向榮與烏蘭泰會商勦辦設偵選鋒嚴防竄逸設法斷其鹽米接濟俾食用無資進攻更易得力如兵力不敷斷不可深入重地致墮奸計

四月大臣賽尚阿出都

初九日賽尚阿陛辭出都賞遏必隆刀壯行奏帶侍衛開隆阿天津總鎮兵長瑞甘肅涼州鎮總兵長壽及軍機章京戶部主事丁守存聯芳等十餘人火器營烏蘭都等京兵二百餘名撥銀一百萬兩又由內務府廣儲司撥內庫

粵東編譯公司承印

銀一百萬兩以助軍饟

五月戊子洪軍入於象州巡撫周天爵提督向榮等責降有差

周天爵革去總督銜無庸暫署欽差大臣辦理軍務即回省暫署巡撫事務向榮秦定三均著拔去花翎與周天爵一併交部議處

巡撫周天爵等因洪軍由武宣入象州劾鎮將秦定三等並自請嚴議

天爵榮烏蘭泰等以三月十七日貴州鎮總兵秦定三列營在北厲進營大林以堵洪軍北竄象州之路而秦定三

力任防堵不肯移營自二月至三月洪軍屢瞰大小林之路亦屢被擒獲四月初十前後連日大雨天爵遣人密入洪軍營壘偵知數日內洪軍必北走東嶺由落梅走東鄉大林小林趨象州之廟旺飛檄定三於大林小林倍加防堵定三未發一兵十六日侵晨報稱夜間見大林一帶燈火洪軍已拔營去天爵等派練勇及貴州兵紮營大林力截北竄之路定三夜間並不接應遲至辰刻並未出兵追勦天爵速到點營定三始帶兵一千北追又屬貴州平遠協副將周鳳歧出兵接應鳳歧固執不肯會報十六日天爵先遣之劉季三等勇隊至官轎塘與洪軍接仗洪軍無

心戀戰當即追殺定三揮兵三千餘踴躍轟擊戰方得手定三謂兵饑渴斂兵拆回衆軍隨之南走經天爵等嚴飭始離營再追洪軍已全至廟旺都司常啓雲不聽將令阿附定三亦同退回等情具奏請旨將定三周鳳歧先行治罪常啓雲革職拏問楚兵時歷三月並無一戰亦屬玩視湖南靖州協副將博春湖南永綏協副將和春請旨革職仍留軍營効力贖罪臣烏蘭泰到營未久所有督兵無能不能使將士知畏併力一心皆由臣天爵臣榮之咎並請交部嚴加議處不得置身事外仍在軍營効力天爵又奏提臣向榮本有才氣胆略因曲徇其子向繼雄楚兵迄不

用命乃不自責而反惡詈兵練致失人心又不聽固守之言竟致僨事可否簡派湖南提督余萬清帶兵勇三千來粵督勦帝覽奏以爲周天爵向榮身歷行間不能相機籌辦坐失事機乃至縱令洪軍大股潰圍而出僅以參劾鎮將自請嚴議而於堵截迎勦見在辦理情形全未陳明該鎮將等不受節制懦怯逗遛至令武宣東鄉洪軍兩夜一日全行竄出均令戴罪自効又曰周天爵勇於任事而不能用人不但失秦定三之心亦難與向榮和衷辦事覽其陳奏概行奏効並無拊循激勵之方賽尚阿到粵尚須時日若照周天爵所奏全予罷斥治罪此數十日中軍務延

誤將誰責乎朕已諭知烏蘭泰務將不和情形密查復奏
又曰湖南副將博春和春統帶楚兵何以時歷三月並無
一戰向榮屢著戰功何以周天爵參其曲徇伊子致失人
心詳閱陳奏各情皆因統兵大員不和以致觀望貽誤周
天爵忠直素著向榮奮勇爭先人所共知而近日徐廣縉
亦有參劾該提督諉卸觀望之奏是否實情秦定三之心
地朕亦深悉烏蘭泰甫到軍營無所用其回護其所以不
和實在情形自已訪察周知是否係周天爵不善馭衆致
失兵心抑係向榮秦定三等各有徇私觀望之處著即查
明密陳毋稍隱飾

潯州府縣等官以縱寇分別革職拏問有差

周天爵奏據控查參潯州府等官請分別革職拏問諭曰廣西武宣縣生員王作新前經呈控馮雲山等在桂平習教結盟一案已革潯州知府顧元凱丁憂桂平縣知縣王烈事前既毫無覺察迨經控告到案又不赴鄉親查嚴行究辦江口司巡檢調補廣東省巡檢王基專司緝捕乃既疏於查拏又復任聽賄屬吏治廢弛至此已極必應澈底根究王烈王基均著革職同已革知府顧元凱一併拏問交鄒鳴鶴提同府縣幕友人等嚴訊確情按律懲辦

官軍敗洪軍於象州

粵東編譯公司承印

洪軍營象州東南百丈新寨中坪一帶皆傍山依險辛丑周天爵向榮烏蘭泰等奏稱彼處形勢雖險粮米無多勢必思竄臣等會商以桐木爲東路總彙逾桐木而抵修仁之石牆爲東路入省咽喉由羅秀而趨寨沙鹿寨運江爲西路入省咽喉是桐木羅秀最爲喫緊須重兵列營相拒故臣榮紮營桐木云二十七日賊由鼈村馬鞍山分七股撲營貴州威甯鎮總兵重綸等令各營靜待用大砲對擬迨洪軍逼近一然衝擊遂成血路約斃數十人洪軍大駭退而復住連擊不支始行逃逸

又說云洪軍由武宣窟象州中坪初八日烏蘭泰率貴州三營駐梁山向榮駐中坪東雲南昭通鎮總兵經文偕駐寺村去洪軍營十里初十日洪軍四千人渡河撲官

軍擊斃洪軍千餘名復糾黨攻武宣官軍迎擊之三戰三捷參平定粵匪紀畧

六月初九日官軍進逼東鄉洪軍舊營

六月初四等日中坪洪軍退守東鄉舊營並侵桂平縣之新墟烏蘭泰向榮等連日追勦殺斃頗多初八日洪軍越嶺分走小路兵壯連施槍砲斃之初九日官軍進逼東鄉斃洪軍數十烏蘭泰督放火箭榮策馬當先手槍斃執旗目兵二馬中砲不能行守備蔡應龍以已馬代之應龍步行短兵陣斃三人洪軍始敗回守村不敢出按洪軍在象武爲我軍所扼不得上竄乃拆回新墟至紫荊卡守兵單薄不能禦武舉阮某死之洪軍既入遂分黨守隘以莫村爲老營新墟爲特角西自紫荊南至安衆皆洪軍蔽矣

十一日洪軍韋政偷渡盤龍河署桂平知縣李孟羣督兵連敗之

洪軍二千人由思盤搶渡爲團練擊退復由盤龍河偷渡孟羣令守備李進榮堵截下游親率練兵八百餘馳赴盤龍水口韋政手執白扇各頭目執黃旗納喊而來孟羣督壯丁連施巨砲斃洪軍四十餘明日洪軍又欲偷渡進榮督把總劉正林抵擊會左江道楊彤如知府張其翰添派壯勇十三日洪軍二千餘在田坡排列旗砲分伏竹林官兵四路夾攻洪軍退竄上蔓村兵勇奮力勦殺斃洪軍百餘擒獲二十餘名（又一說洪軍以二月由石頭脚道紫荆出武宣竄象州復由象武回新墟分屯

輜重婦女於宣二里安村六月十二日桂平知縣李孟羣調集團練率章有磐所部香山勇勦安衆軍戰於姜里鯽魚步團練衝鋒死者二三十人洪軍稍却香山勇繼進團練乘之大敗洪軍於安衆燬其巢壘火光燭天諸婦抱頭大哭人人股慄入逆俄傾天暴雨練勇廬洪軍包抄徐整師退時都統達洪阿營姜里木邊冲高堆鳥蘭泰營思盤雲南兵營寨塘兩廣提標兵營紅泥嶺連營十餘里顧皆閉壘作壁上觀香山勇營思盤村旁有聲殊勇敢欲戰追洪軍於古程河干石傷其顱而死又云六月初十日知縣李孟羣率團練駐南滌與洪軍戰弗利章有聲憤甚乃自率香山勇禦之其軍以五人爲伍護以鎗矛籐牌發必命中十二日戰於鯽魚步洪軍大敗安衆一帶皆退竄追奔至盤龍嶺風雨大作官軍乃止洪軍之彩村滌大弗得渡官軍亦阻雨弗能追二十九日有聲隨都統烏蘭泰駐營思盤距洪軍十餘里中隔滁水河乃伐竹爲橋以濟師由馬占進兵鷓鴣社攻莫村老營日將入洪軍始出戰官軍復敗之逼巢轟擊洪軍婦女皆哭將遁矣乃以日哺遽收兵回七月某日有聲以莫村竹籬深密由鷓鴣進攻恐難得手乃請由彩村攻新墟以大軍駐武靖高嶺爲援軍攻莫村有聲渡彩村江至王謀逼攻墟旁洪軍幾弗支

而高嶺兵弗敢進洪軍轉以一股由莫村西上橫衝官軍牛伏田間有聲爲石傷腦而死按兩冊互有詳略存之以備考

二十七日官軍進攻新墟敗之

經文岱張敬修等由馬鞍嶺雞公嶺進攻新墟莫村東面李能臣王錦繡等由新羅塘甕窖進攻新墟東南面上瑤十八村團練千餘人以護甲砲聲火箭爲號出羅旺過河直撲新墟烏蘭泰同總兵秦定三由思盤過河約李瑞王夢麟等嚴堵古城拘鵬化隘口以防逃竄護甲者其地積沙可涉實莫村洪軍營壘後面烏蘭泰乃由護甲潛行過江二十七日甫接戰洪軍即退走烏蘭泰知竹圍村竹木

叢雜便於設伏先令定三伏兵而文岱敬修率隊二千餘由馬嶺等進攻新墟正東瑞夢麟撥兵八百於新墟東北截擒逃軍達洪阿督兵過思盤渡走安樂塘攻莫村之北新墟之西南烏蘭泰復督定三過思盤渡攻新墟西北堵紫荊山口兼防金田伏軍且戰且進自辰至未斃洪軍四百餘人勢大挫逃回其山內老巢星羅棊布拒守進山隘口棊嚴巴清德向榮乃先探山徑將以兩營於明日寅刻分路進勦先期密派兵勇乘夜走間道翻山至猪崽峽雙髻山等處繞洪軍上路合擊令總兵劉長清以川兵四百由崇嚮越山攻猪崽峽參將巴彥布等以漢屯川兵義勇

仁勇約千二百餘攻冷田黃茆嶺署總兵松安等以皖楚兵八百攻猪思峽中路其餘各要隘則以弁兵潮勇分攻巴清德總領京營員弁及漢屯兵勇會榮直進中路洪軍於正面山峽內設伏阻截木石槍砲並發山路險窄官軍致有損傷巴清德嚴督兵勇分由兩旁進勦禁毋退縮官兵直攻峽穴洪軍漸不支乘勝進至要口斬馘甚多遂奪回猪思峽而雙髻山洪軍見官兵占據隘口木石槍砲如雨幾不能前巴清德令暫勿動俟彈罄則奮力迎擊復令參領福曜火箭焚其望樓延及火藥桶一洪軍始驚潰官軍繞出洪軍後上下夾攻洪軍逃竄官兵搶上山頂併力

窮追洪軍由山徑小路南竄追奔至三十餘里殺斃無算

按洪軍踞新墟以紫荊爲後路屏蔽分黨守雙髻山禦西北之師山險峻洪軍扼猪意峽官軍不能上時劉季三由僧鄉人黃廷龍陳步高帶鄉勇隨征問於其父得獵道由雙髻山西北越嶺至田泗山可繞洪軍後乃言於提督向策從之又以某軍自東鄉平隘墟夾攻其南至日霧大向軍揮兵登山潛至鷂婆石拊猪仔峽之背乘高轟擊洪軍遂潰逃竄新墟向軍整隊出三江踰嶺至風門壆營亦某嶺

於是烏蘭泰移營三合水巴清德等約二十八日前後同進烏蘭泰由下窖過河見小村內有洪軍搖旂即回過北河洪軍果由前面平岡擁出直趨竹圍定三以砲轟之食頃伏屍遍地即窮追之洪軍拚死回鬬烏蘭泰激厲兵勇愈戰愈奮直至莫村老營又殲斃數百四散奔竄餘皆遁入新墟天已昏黑始斂

粵東編譯公司承印

兵回營計共殲戮數千名

據墟安簧尚莫阿奏盤龍一前帶股分韋政駐新胡
以坪挑村等瀛朝處貴洪楊秀全秀清馮在雲山內在後內股其在衆後紫路荆雙山內花雷頂茶有該地勢蘭斗泰洪大
險軍該扼要軍等瀛朝處貴洪楊秀全秀清馮在雲山內在後內股其在衆後紫路荆雙山內花雷頂茶有該地勢蘭斗泰洪大
在等兵紫荆勇軍要於屯各聚要口後挖猪患斷路峽徑有墨該石軍守架木險設並棚有堵屯山花頂雷有茶該地勢蘭斗泰洪大
泰兵敵兵已隊督並知兵勇會千向後爲東蘭路西先期均在有該軍守架木險設並棚有堵屯山花頂雷有茶該地勢蘭斗泰洪大
後焚整燒整已隊由退竹回忽圍忽村聚南忽六村來散漸林名赴由山放護甲砲間以備荆石軍守架木險設並棚有堵屯山花頂雷有茶該地勢蘭斗泰洪大
林槍後砲迎打出傷槍無砲數軍時村聚五築百攜餘兵泰西挖猪斷患路峽徑有墨該石軍守架木險設並棚有堵屯山花頂雷有茶該地勢蘭斗泰洪大
六刺月死二此十烏七蘭日秦五進更兵發南前邊隊另人邊至內由山期均在有該軍守架木險設並棚有堵屯山花頂雷有茶該地勢蘭斗泰洪大
及前岸進西離洪干軍村數四千五釐里擁該撲處來有李溪能河臣二飭道兵兵棘練伏涉住淺勿而動過連將

施槍砲洪軍紛紛倒地自已至未洪軍敗回干村李能臣親督將弁燒爆洪軍哨樓一座洪軍伏竹林放砲滇黔兵兩路夾攻洪軍不能藏伏敗回三里村官軍奮勇直攻洪軍分三股迎敵自申至酉洪軍敗退新墟官兵進攻天已晉黑當卽撤回此李能臣進兵獲勝之詳細情形也經文偕亦先接烏藺泰知照於二十七日會同張敬修督帶兵勇出隊至古埽村有古秀河一道不能涉渡洪軍數百人對河拒敵兵勇齊放槍砲轟斃多名敵卽退去經文偕等立飭兵練砍竹木札簰二十餘架用作浮橋兵勇如履平地過河離新墟四里許見蕉田一帶足可運伏遂密與張敬修分伏蘆林飭弁兵前往新墟誘敵良久出敵二千餘人官兵詐退敵果涉水來追官兵且前且却誘至蕉田伏兵盡起奮力攻擊銳氣百倍自午至申斃匪數百人此經文偕獲勝之詳細情形也是日向桀亦出隊至雙誓脚該處左山右水羊腸險峻一起一伏兵壯連爬山嶺計十餘里洪軍鳴角放砲滾石阻我隘路官兵亦開大砲轟擊相持一時許山勢過陡不能攻入二十八日向桀親督兵壯移逼山角至屯應村紮營差人上山攀藤附葛直上山巔並派令陳瑞芝帶潮勇入山探路連燒賊棚五處砍倒木柵五座直探至猪嶺峽該處兩山並峙中通一綫十分陡

險洪軍先將大石塞路官軍仰攻人力難施另覓路徑以圖進勦此向榮連日進攻紫荊山之詳細情形也

七月十五日官軍攻奪洪軍於雙髻山

初十日卯刻達洪阿烏蘭泰進兵先期約總兵李能臣副將王錦繡以兵勇千七八百人由新羅塘等處攻新墟東南副將清長以黔兵過河面西列秦定三率參將巴圖以廣東兵四百過河面南列河中有沙岡一道則以楚黔兵埋伏接應約畢洪軍四面蠭擁千餘至不及黔兵半里見官兵隊整持槍不發退避南邊林後而別以偏裨伏西面林內兩林高坟突出五六百洪軍直撲湖北香山隊湖北兵砲斃七八十名洪軍即退回忽南林繞過五六百洪軍

湖北貴州兩隊勢難支持張敬修王錦繡先後追擊殲斃二三十人始退我兵追奔過河敵已遠竄二十七日敬修在赤土村與洪軍接仗斃數十名生擒數名巴清德向榮遂督兵深入紫荊山中有風門坳兩峰並峙該營勇先斷山下路而壘石安砲於坳上兩邊山梁復起望樓及草棚數百間以爲踞守巴清德向榮乃與各鎮籌商非三路齊進奪據山梁不能拔此險隘遂以潮勇爲頭隊四川湖北兵爲二隊由中路進武生劉孟三等提勇爲頭隊湖南兵爲二隊由東上山抄敵之左陶昌培陽瑞乾爲頭隊廣西兵爲二隊由西上山抄敵之右一面飛致烏蘭泰前路揚旗

放砲以分敵勢八月初二日銜枚疾走至山麓齊放槍砲進攻洪軍棄隘奔走立將風門坳奪回洪軍墜崖死者無數追奔至古調村外抵死拒戰官兵擲火彈焚燬村房洪軍從村後逃復將所占各村燒燬已去新墟不遠寅刻巴清德向榮督兵進至平山方度地列營探報敵千餘藏古林社內乃撥兵迎戰長瑞劉長清率川楚兵由山梁橫衝殲斃數十洪軍仍由村後竄時烏蘭泰亦令開隆阿能臣敬修砲斃洪軍五六百名採訪冊云張敬修一軍駐四面塘以大砲自蓮塘廟高阜轟擊新墟典庫望樓崩其一角洪軍遂分三隊一自古練墻渡江一自羅村渡江左右包抄將至乃以一隊由中路過馬蝗橋官兵見賊至福洲遂棄砲而潰

八月官軍連敗洪軍於新墟

賽尚阿奏畧稱初九日烏蘭泰帶同侍衛開隆阿總兵秦定三行近孔村督搜探莫村以南俱有砲台北面三家隴大墩嶺干村一帶燒燬並燒干村洪軍奔新墟官兵追至墟口初十日烏蘭泰同開隆阿等帶兵到步安橋一帶彼終不出官兵焚燒三家隴木寨突出百餘洪軍我軍迎敵該軍復退十一日有洪軍數十過河劉長清帶兵往捕彼即逃回十三日該軍六七百人突至孔村烏蘭泰帶兵往勦該軍飛奔回巢我軍追至干村放砲轟擊該軍不敢復出孔村練長連報洪軍七八百由護甲過河南竄烏蘭泰

因約巴清德向榮於十四日同時進攻一面分布隊伍一面挖溝築壘該軍一股由墟新撲來一股由莫村撲來當令胡奉伸趙榮升劉長清等分路進攻埋伏烏蘭泰與開隆阿各帶兵接應秦定三在北面督兵該軍大股分而為二一撲湖北隊一由竹林繞撲離半里許即開槍砲官兵俟其漸近開放小砲轟倒十餘人該軍抵死喊撲官兵用槍砲同擊該軍且戰且退約百步復開槍砲竹林後一股已被慶福伏兵用連環槍擊倒無數官兵追出竹林該軍亦於林後留勇接應烏蘭泰見正南噢緊留開隆阿照料西邊調嚴承恩赴南面接應莫村大股一半撲正南一半

藏大茶亭後其南撲之洪軍見官兵開槍即轉西去兩股合撲官兵槍熱藥盡飛將田學韜隊調來該軍不支復退百餘步東南槍聲又緊開隆阿飛赴接應見莫村彼軍復分兩股一被慶福之兵擊退一衝劉永鈞之隊我兵橫擊該軍又撲廣東兵隊開隆阿親放鳥槍擊斃二人該軍始退入坡下溝內伏身轟打我兵稍退誘之使出其時李能臣張敬修兵勇赶到該軍仍奔溝內官兵下坡追殺該軍及林後各勇聚成一處約四千餘人且住且退北面干村又來一股約五六百人天已陰沈即令兵勇往北迎擊以便就近撤回不料該軍盡數追來前軍回走已遠烏蘭泰

粵東編譯公司承印

憤極下馬誓拚死戰官兵奮勇回軍殲斃無數敵始敗回
官兵追至後嶺是日轉戰四時之久前後擊斃該軍三四
百此烏蘭泰一路自初九日至十四日接仗獲勝情形也
又據巴清德向榮稟畧稱各路官兵於初九日圍攻新墟
先於初八日派兵勇十餘營偃旗息鼓而至拋擲火具敵
見火起擁出千餘開砲抗拒巴清德向榮派兵接應該軍
占樹林官兵四面抄出殺死多名賊始遁回新墟初九日
出隊分兵兩翼沿河而進武生王發魁等各帶勇助勢官
兵甫抵古林社外該軍傾巢而至約三千餘人分隊迎出
新墟數里開砲副將癸應龍等開放槍砲偪近轟擊點放

火箭射中該軍望樓登時然燒天津鎮長瑞綏靖鎮李伏督兵焚燒該村擊死執旗弁目一名斃敵數十名仁勇陶昌培等正在過河助勦風雨驟至徐徐撤退該軍冒雨赶來短兵接鬥因雨滑敵亦未敢戀追初十日探報洪軍數千傾巢而出撲直大營卽飭鎮靜以待瞥見左山眷有騎馬洪軍五人黃旗十餘桿分據山梁開砲轟來左山梁一股約二三百人搖旗助勢巴清德向榮卽令提勇上山截其去路又派兵勇由後營上山助威各股洪軍攻湖南營盤當卽派陳瑞芝等帶兵勇分擊迎敵短兵相接斬首三千餘顆直追至古林社始行撤回十三日巴清德出隊至

古林社該軍數千早伏新墟外之攔墻內卽督兵直前攻勦該軍倒地不少相持四時之久敵終不出傍晚收兵此巴清德向榮一路自初八日至十四日獲勝情形也軍洪自竄出紫荆山後勢已窮蹙但新墟地勢竹木茂密溝塍極多該軍復密設木壘砲台築墻固守一時未能攻入訊據獲俘供稱見在拆取房屋竹木紮造簰筏冀由石咀渡江南竄因令南路水勇撥船防堵並派委員陳瀚在石咀一帶巡邏此股洪軍若南竄過江不惟桂平等處大遭蹂躪且搶掠裹脅勢必復煽已令署總兵李瑞等在古城坳鄧塘水埋伏復經烏蘭泰撥兵接應其鵬化里內七十餘

村已飭居民將積谷搬移前伏後追較之困圍死鬬尤易爲力奏至帝溫慰焉

又據片奏以探得新墟洪軍紛紛爬越後路高嶺逃竄恐其分作數路牽制官軍諭令防其詭計並以見在敵首韋政楊秀清馮雲山等均在圍中諭令設法誘擒勿令竄逸洪軍於墟外加築土墻並於地上盤旋難保不別蓄詐謀不可不防

官軍分路進勦洪軍趨永安

洪軍被困新墟鹽粮將盡欲以竹筏潛由南滁石嘴渡江往貴縣鬱林等處沿河防禦甚嚴不得間十六夜遂火新

墟擁衆由大簡山奔鵬化花洲會烏蘭泰飭各路嚴防佛子嶺登高廟胡村令李能臣會張敬修進勦劉長清赴莫村新墟搜捕急由登高廟入山烏蘭泰入黃茅界偵知洪軍數百占奪明山練勇營遂督兵進勦將至山口前路已掘斷洪軍以砲我軍以抬槍抬砲由嶺上下轟擊洪軍退東行官兵砲斃四五十人村中俄出洪軍五六百持槍砲來攻官兵後隊從旁橫擊始退官兵由西小路魚貫下繞過山頂路又掘斷乃用巨砲向村猛擊洪軍退竄山頂南北走忽抄黃茅界後烏蘭泰急將後路接應調回派兵西上山則敵已伏山腰遂留開隆阿照料而調泰定三在登

高廟策應行至平山兵饑甚暫在黃茅界登高廟一路營焉李能臣王錦繡督兵練焚新墟追至新羅敬修至水棍村砲斃數十洪軍棄輜重攀山越澗走追奔二十餘里至新羅敬修墜馬傷足知州張玉衡率勇衝敵後隊斃敵二百餘並斃該軍師周錫能及該女官一生擒該司馬楊繼昌平南知縣倪濤在獨峰山以練壯殺敵數十各營接應復斃敵百餘洪軍三路分截約數千人練壯退冷水冲會蘭烏泰王錦繡率遊擊馬福等至羅碧村殺斃二百餘經文岱自古狼渡河巴清德向榮乘夜移營佛子嶺十八日巴清德向榮偵敵由石門出至思旺欲營橫嶺攔截天雨

不能進忽敵七八百由村擁出官兵力擊敗之逐平斷路魚貫下山風門坳洪軍五六百砲官軍兵駐平山文岱督兵進邀之洪軍方渡河乘未濟砲斃二十餘名敵退官兵追至大旗嶺山徑陡險乃分兵駐守風門坳二十日烏蘭泰連營前進洪軍尚有千三四百藏山內一路追勦擒斬甚多追至龍街敬修由下窖移營平南得勝橋聞洪軍由思旺竄巴清德向榮移營橫嶺前隊已渡河遇伏催兵速渡至官村廟方渡營敵由思旺傾巢來犯互有殺傷忽松林內衝出洪軍七八百欲抄我軍後卽撥兵勇由嶺後壓下槍砲連環轟擊洪軍抵死不去楚兵藥濕不能彈稍卻

洪軍乘勝撲來官軍營未定遂退去洪軍復從左邊山梁抄後兵勇數路受攻且戰且退千總楊成貴陣亡器械大半損失官軍遂退平南二十一日烏蘭泰冒雨前進自尖石頂大山至馬頭山口遙見四處火起隨令屯兵上左右兩山黔兵從中直出洪軍見我軍上山皆逃回思旺官兵至龍門紮營兩日由山內追出殺獲無算洪軍以追兵急飛奔驚竄時巴清德榮駐平南烏蘭泰追洪軍至麻油坪及洪軍後隊而前隊已踞大旺墟別一股南由籐縣太平墟直趨永安按水梘頭瀕江西有深溝爲洪軍入鵬化要路團練壘堡爲官軍協守之洪軍將北進乃於某日先破此壘時人不之慮也當洪軍之復入新墟也西則向軍駐古林某嶺以扼象武之路北則長軍王軍駐

王舉睢龍古城以扼平南鵬化及象州之路南則烏軍駐思盤縣勇駐南泳以扼潯州之路東則張軍駐四面塘某軍駐鵞公山甕蜜以扼大黃江思旺之路部署不可謂不密矣洪軍乃日夕拆民廬舍桁柱編筏佯爲渡江之勢爲軍移營白易爲敵所撲弗克壘遂駐甕蜜以遏其東竄至中秋後一夕洪軍潛乘月色自水視頭渡江登上蜜蹤百步頂下馬鬃界至鵬化徑僻人稀官軍不及防遂逍其地去王舉睢龍古城皆不遠官軍聞洪軍北進至息鼓滅火而不敢議其後者洪軍由鵬化出思旺向軍倉卒移師禦之不利軍械俱失退守平南洪軍於是由八峒入大同分兩股一由潒江泝流一由琵琶界趨永安帝聞報以李瑞王夢麟紮古城坳之

經文岱等駐鄧塘水李伏管帶楚兵均未能遏洪軍奔竄

路實難辭咎李瑞王夢麟均著摘去頂帶仍交部嚴加議

處李伏經文岱均着交部嚴加議處仍一併留於軍營責

令立功自效巴清德向榮長瑞亦著交部議處仍著會同

烏蘭泰等合力兜剿

按府志八月二十二日洪軍悉銳出羅大綱率千餘人先闢山路潛永安城別股由大旺城入藤縣大黎里二十八日平南知縣倪濤追至上坡村見賊船三十餘號沿河賊千餘戰時許斃賊百餘旋有賊目率賊擁上武舉廖淡漢等奮前砍賊目二斃賊數十二十九日連被藤縣三江口練兵擊敗賊不能出逐竄永安知州吳江平樂協副將阿爾精阿倉猝嬰城守烏蘭泰率兵尾追入三江峽藤洞峽等處未至明日洪衆踞南街初一夜燃紙爆藥綫擲城中乘烟焰梯城遂陷江投井死阿爾精阿斃於礮秀全入居城中分黨守水竇莫村遂稱號天王封楊秀清東王蕭朝貴西王馮雲山南王韋昌輝北王石達開翼王洪大全天德王秦日綱胡以晄等丞相軍師有差官軍圍攻數月迭有斬獲乃築碉樓城外日夜轟擊遂克莫村水竇洪軍食盡議潰圍出明年二月十六夜洪軍先鋒羅阿旺率悍黨千餘由古樹村小徑逃去秀全大隊繼之我軍擊追陣擒大全烏蘭泰乘勝逐北夜入龍寮嶺賊聚大峒十八日黎明大霧賊豎巨礮山谷間抵擊官軍驚退踐踢死者無算總兵長瑞長壽董先甲邵鶴齡陣亡烏蘭泰流礮傷股尋卒洪軍由是撲桂林陷全州渡湘而下清室大勢炎炎矣

附洪軍首要小史

非本志體例列傳非本邑人不錄大事出於本邑不書而洪秀全立天國事於江南清兵與戰十餘年始定其基始實在桂平人桂平不能始末不究其始末其從秀全而去者不必爲桂平人欲究其始末不能載仍嫌與本邑事疆界不分故用附錄之例略爲以別之若楊蕭陳石諸人已見紀人列傳中茲略之焉

洪秀全身癡肥略識字父母早死素飲博無賴與馮雲山倡上帝會秀全爲教主詭言鑄鐵香鑪成可駕以航海桂平曾玉珩家小康延秀全訓蒙塾中其族女弟之夫蕭朝貴武宣人亦家桂平與楊秀清比隣遂相結納於是桂平韋昌輝貴縣石達開先後相率入教秀全病危愈云死七日而甦能知未來事謂舉世有大災非拜上帝會不能免會以白銀五両爲香火貲男婦以兄弟

姊妹稱故秀清輩兄事之秀全知無術不足惑衆乃附會耶蘇教而張大其名曰耶蘇之父曰耶和華有二子焉長曰耶蘇次實秀全也因稱耶和華天父耶蘇天兄諸稱號必假天寵之與雲山盧賢拔等造眞言寶誥諸書密爲煽布潛蓄髮山中嗾誘毗連之武宣藤縣陸川博白諸州邑人心浮動附者益衆遂於二十年九月起昌事於金田會中嚴別男女夫婦同居謂之犯天條不祥當斬然必挈家室別館以繫戀之所過輒焚房舍絕人望初踞永安改號太平天國稱天王至長沙聚衆呼萬歲咸豐三年陷武昌順流下長江擄民船萬餘艘民

粵東編譯公司承印

男婦四五十萬人氣燄不可遏三年二月初十日陷江甯蔓延一十六省陷大小六百餘城造宮室輿馬服飾色尚黃王黃袍繡龍冠如之侯以下袍黃指揮以下紅男女皆巾首雙委下垂旅師以上色黃下則紅故俗呼曰紅巾東西南北翼五王皆黃旂廣丈至八尺人殺五寸而以綠白紫黑藍緣別之僞侯丞相以下黃旂三角緣以紅將軍至監軍三角不緣色如之凡降一級旂率殺五分諸官以數萬計王亦分五等五王及干王仁玕安王仁發福王仁達爲一等英王陳玉成忠王李秀成侍王李侍賢爲二等堵王黃文金聽王陳炳文鬆王陳

德鳳等領兵者爲三等邸王仁政昭王黃文英等或宗族或首要兄弟連類受封者爲四等其初有功始封後則渠率無不王矣王凡二千七百餘人軍制萬二千五百人爲一軍軍帥統之將軍一總制一並轄監軍監軍轄軍帥軍帥轄五師帥師領二千五百人師帥轄旅帥旅領五百人旅帥轄五卒長長轄四兩司馬兩司馬領五長五人伍卒二十人凡二十五人及戰有牽綫螃蟹百鳥伏地諸陣名爲首者咒殺雞入血酒中人予一杯云飲此足避刀劍實則亂其性使猛戰故名曰發猖對壘時乘煙燄脫衣擲空或縛艷女竿上舉之謂令官軍

見之以爲能飛也初踞金陵毀制府爲宮窮極奢僭楊章石三人建府馮蕭早授首其子亦襲建如之凡授王例得建府率併數大家營造之同治三年五月二十七日大軍逼江甯城垂克秀全仰藥死賊平購其尸焚之或謂秀全姓鄭道光二十五年至廣西入洪德元添香會德元死遂冒姓洪云子福瑱

福瑱秀全長子秀全有婦八十八人福瑱第二婦賴氏生初名天貴後加福字爲天貴福九歲卽配四婦稱幼王娘秀全死羣帥擁立之時年十六造璽名下橫列眞王二字人誤以福瑱名之六月十六日王師克金陵福

瑱惶急忠王讓善馬使逸遂由安慶廣德往浙江湖州竄江西廣昌匿石城荒谷中游擊周家良搜獲疏聞上以小醜不必檻京師就江西凌遲死

大全湖南衡州人少應童子試狂悖敢大言亡命粵西與秀全聯宗誣號天德王姓狼毒而外假仁義擄人十則留三禁無姦殺衆以爲賢楊秀清獨心忌之在永安突圍出我軍陳擒之賽尚阿令郎中聯芳主事丁守存檻送京師賊謀追奪不及半程巡撫鄒鳴鶴飛檄令倍道進七日至全州守存知大全衡山人多死黨乃聲檄衡州驛料護而潛由祁永水程出長沙至則給之曰衡

州矣大全出望曰長沙也吾死矣遂俘京師磔於市
仁發仁達秀全異母兄楊秀清禁不令聞軍事仁達嘗
失律當斬秀全令肉袒謝罪不獲已乃杖百欣然受曰
天父憐也秀清死封仁達福王仁發安王並用事成春
球琳未知族輩嘗寇三河桐城間誅死干王仁玕秀全
同祖弟楊韋相屠秀全懼諸王太橫難制故少封及仁
玕自河西行乞至喜而王之由是逆宗靡不王矣其親
者曰和元利元葵元春元皆仁發等子行也同治三年
四月江甯合圍有謀獻城者捕獲之下其事仁發得賄
置不問李秀成議購米粟爲守禦計仁發欲專利乃令

非洪氏帖不得使顆粒入金陵秀全乏食坐敗仁發促之也金陵既克仁發仁達皆就戮仁玕竄江西就擒與同祖兄邨王仁政同誅死

胡以珖平南武生家素豐初應童子試不售好放言見秀全等妖書深相結納諸首要常聚食其家該黨所謂東道主也入江甯號豫王與諸軍擾江北踞盧州走死林鳳祥貴縣人咸豐三年二月犯江甯先登儀鳳門封侯與李開芳曾立昌分陷鎮江揚州又渡河北擾山東直隸界五年正月官兵克連鎮鳳祥薙髮匿洞中搜獲之檻送京師凌遲死開芳爲地官正丞相亦於是年四

粵東編譯公司承印

月擒誅立昌踞楊州爲指揮後北竄封丞相爲官兵驅溺黃河死羅大綱廣東海盜見嫉於儕伍聞秀全起事走歸之從林李二酋陷鎮江揚州而悍毒尤甚數攻田家鎮備諸慘惡拜冬官正丞相怏怏以不得封爲恨後爲水師礮斃於江吉文元亦老賊北竄伏誅又有羅阿旺范連德起事時與胡以珖同封官後無聞疑殲於永安矣

何震川象州人爲諸生不第憤激從秀全中該詰文檄皆出其手而盧賢拔依倚附和之賢拔者封掌朝儀同將軍天條二字經諸書及官職制度皆其草創而潤色

於震川又有曾水源曾釗揚俱訓蒙胡以珖家入江甯均以撰書授職朱錫琨在金田時封右將軍長與前一軍拯危急將軍黃益芸少相善皆勇敢抗官軍殊死鬬咸豐三年四月衆北犯錫琨益芸敗歸是年十月復與許宗揚援林鳳祥於山東宗揚亦狡健善戰三將與曾立昌皆在曹縣爲官軍逐死黃河

衆得恩性叵測秀全踞江甯時搜良家女充嬪嬙得恩百計誘獻拜春官正丞相充女館總管女官女巡查日三至聽指揮女館者從洪軍與擄協之女妻所居也會衆以男婦隔絕稍稍悔逸去乃設媒官令男女自十五

歲至五十歲報名指配丞相下遞無職例配十餘人至一人爲率由是老少顛倒自裁者數千人女館遂空自各魁相屠得恩最寵信封正掌率雖房闥瑣屑必關白而後行窮極奢慾不數年暴死

林紹璋從破岳州封監軍春官又副丞相咸豐四年二月犯湘潭軍衆覆沒紹璋跳伏湖口數年李秀成薦之李春發掌朝事號章王出桐城爲安慶聲援官軍清皖省衆潰死

曾天養貌擰惡趫捷善騎射洪軍稱爲飛將軍屠陷城邑爲左檢點咸豐四年二月連犯湘潭岳州武昌與其

族錦兼鳳傳二人皆寵於洪楊授軍師鳳傳粗鄙畏縮敗死天養爲塔齊布擒於岳州梟於城陵磯首重十餘斤目三日猶視武昌洪軍聞之爲齎醮三日其弟天詰兇威亞於兄授殿前左二十七指揮天養誅竄磨盤山遁去

陳桂堂亦以洪黨魁首守江甯朝陽門其黨張瞎子者名子朋喜殺咸豐三年二月犯湖北至廣德州喜鞭撻健兒衆怒之有投誠意桂堂馳白秀清改遣唐正財杖子朋千貲金帛犒撫衆如故正財習篙楫爲販商自岳州從令司水營與桂堂均授丞相子朋坐廢錮數年亦

粵東編譯公司承印

號丞相韋昌輝再踞武漢檢點黃再興副國宗石鳳魁守之再興知鳳魁將至而官軍復收武漢克田家鎮秀清以再興不先時啓聞憾殺之臨死歎曰桂堂先十日至漢武無虞矣正財封航王守蘇州同治二年十月擊死

吳如孝少爲洋商司出納富兒輩不知其才輕之憤而從洪軍與羅大綱陷鎮江揚州封總制復領一軍攻東壩回據鎮江最久咸豐七年十一月官兵克鎮江如孝跳身走封顧王與陳玉成合兵礮官軍土橋營八年八月從玉成會捻首龔得樹犯滁州又分踞桐舒等城九

年八月總兵張得勝陣斬於旰眙王成封英王號四眼狗（別詳紀人列傳）又有三眼狗者亦驕健善戰爲提督張國樑所戮

白暉懷殿右十二指揮咸豐三年五月與賴漢英攻江西敗回又攻陷三汊河踞廬州四年二月上攻岳州城陵磯官兵擊走之爲秀清誅死漢英秀全妻弟攻江西三轟其城幾圮官兵堵卻之猛擊亞羅大綱故喜與大綱俱後失秀清意囚禁之其族子文鴻悍名相埒屢從陳玉成往來太湖宿遷間與官兵抗壘經年大兵困江甯文鴻偕李秀成陷杭州以相牽制及官軍克蘇州不

知所終

林錫保胡海隆張朝爵殘忍好殺迎合秀清意秀清誅坐黨死周勝坤業質庫與吳可億傾貲助軍封典聖庫軍中禁不得私藏凡攻尅所得金銀寶貨皆歸聖庫其愚人專利多如此咸豐四年勝坤督兵目成宗勝梁立太攻皖屢抗官軍宗勝爲丞相獨攻高純東壩敗往盧州援胡以珖遂久踞盧州立太爲殿左二十三檢點甚幸於石達開每出必偕又副秦日綱擾建德東流毈閃無常從勝坤踞皖爲老巢均殲於皖

涂振興形若猿猱吉志元短悍目有兇光俱好殺志元

授北殿僕射連攻湘潭黃陂孝感官兵追蹤黃岡倉子埠殲於半壁山陣斬殿四十指揮余廷璋封殿四十指揮斬於小池口振興爲殿左七承宣嘗援陳玉成於鎮江敗死

羅瓊樹廣東人號羅矮子其族兄曰大綱屢陷江楚諸州縣授丞相職林啓容魏超成覃炳賢輩寵任常出其下啓容初爲秀清健兒從賴漢英石祥貞犯江西始封殿右十二檢點超成擾興國武甯義甯與御林侍衛殿左二十一檢點覃炳賢俱殘暴冠其羣屢犯建德東流宿松太湖界當大綱騰威全楚以瓊樹聯絡聲勢屢克

清軍徽甯至漢武間雖小兒皆知羅矮子名（以上府志）

李秀成原名以文洪秀全代易名秀成藤縣五十七都長恭里新旺村人秀全據永安州時從爲兵至金陵爲胡以晄理事楊秀清知其能保爲洪軍軍帥旋調監軍晄破盧州調把守任爲指揮韋楊既殺石氏遠遁洪軍急於用人乃任秀成爲地官副丞相清軍迭困金陵攻安慶秀成悉以兵解援復破江南大營克蘇常陷全浙與洋兵戰於清浦上海先後俱獲勝得槍械甚夥饒勇與陳玉成齊名而大度好施善政得人洪軍中無與其比所至遇人民急難且死者輒爲施棺發粟貧者貸資

營業不取息破杭州時滿州兵將被獲者安置營中嚴禁軍士加害不願降者送之回國候補官則資護歸家清帥張國梁淅撫汪有齡親與對壘而死秀成俱禮葬之秀全疑其有異志封爲忠王以餌之時洪軍中最重用者第一蕭朝貴子有和第二秀全長兄仁發次兄仁達第三仁玕第四陳玉成秀成以見疑故尊任實在諸人之下而金陵每有軍事則急召秀成抵禦秀全昏瞶拜上帝諸事託天不修政事仁達仁福輩復逞權貪利秀成屢進諫不從遂潰亡滅同治三年清軍蟻附登城克金陵秀全仰藥死幼主福瑱遁擒秀誅之

粵東編譯公司承印

鬱林賊鍾玉保踞蘇洞周村知縣李孟羣率團練敗之孟羣既飭各里設立團練於是附貢生姚勝時大鼎副貢生姚大鸞等乃立局洞心玉保之亂孟羣進兵鷓鴣村勝時等守中斷路連日交戰賊勢不支欲由中斷小徑竄回鬱林不得達遂由中和遁走姚勝恭年七十三被虜不食死之

十月廣東賊李左富擾嶺頭舖團練誘擒之

洪軍餘黨鍾玉保擾上秀里陷古合村尋撲滅

二年壬子武宣賊謝玉光勾結艇賊大鯉魚等行刼潯州北河

玉光號大脚三與吳長腰四爲異父兄弟常聚黨數千滋

擾江上是年復結大鯉魚等於北河一帶包船打單四年竪旂象州與來賓朱阿九象州盲公勝相角殺長腰四六年艇賊李文茂僞封玉光右護軍築寨於武宣西上里金雞山助文茂粮攻陷柳州十一年署象州曾某招撫之同治元年十月暴死其子吳癸友匿其父黨廖八抗拒官兵五年二月水師李德全說癸友縛獻廖八許以投誠從之充柳州提標水勇欲假散饟爲名並誅之事洩癸友遁七月獲於象州古德村歸梟於郡城

春三月團練逆擊艇賊任文炳於平南古雍灘敗之

初艇賊大頭羊大鯉魚捲嘴狗等聚黨數百率戰船往來

涛梧間欄劫商船河道爲梗思恩知府劉繼祖以緝捕到涛撫之已而叛擾如故文炳收大頭羊餘黨衆至千餘船數十艘自梧上駛官軍禦於榕潭不克戰於藤縣又不克遂寇郡城刑部主事劉惠人舉人周溯賢集團練擊於古雍敗之

四月艇賊任文炳來寇郡城候選知縣張秉亮死之

賊乘春漲再寇郡城秉亮匹馬爲團練先戰於西郊力竭死之時城中守具未備官民匄匄有懼色賊入縣署刼獄勒打單銀四萬兩始揚帆上寇貴縣

五月艇賊任文炳復來寇

賊由貴縣下掠將攻郡城署按察使楊彤如署知府李孟
羣督團練禦之賊不能肆於是高廉道沈棣輝亦繼至戰
於嶺頭舖擒斬數百遁於梧州
七月兩廣總督徐廣縉駐師梧州以遏艇賊貴縣陷於賊署
按察使楊彤如軍於潯以巨砲歸廣縉大破賊衆於長洲
初艇賊梁阿長關福任文炳突至梧州守者不能禦駛入
烏江中流置砲行劫搴榕潭虎勇砲船入梧州劫獄大掠
出復泊戎虛刦商船時儀九艇人數百後艇五百餘人萬
餘矣張釗羅阿內乘波山船千餘別爲一隊使先鋒吳結
鳳欵於文炳蒼梧知縣張汝瀛捕殺結鳳釗就撫阿炳糾

六千餘人泊大黃江將約戎虛賊回寇廣東四月阿長分遣關福掠象州與梁培友鬬既而復合於是自潯至梧賊目覃七黃十一竄黎軟夏盧墟廖社養竄覃放墟楊阿華竄下灣墟宋阿庭何阿幅梁阿浩黃廣運往來游戈何阿鳥胡阿金張運得劉大隻四陳掄元等竄大黃江石嘴墟分布陸路之官洲穆樂馬皮社坡各處而培友統攝之阿長有數千餘人亦泊戎墟結諸匪攻梧州是月廣縉率高廉道沈棣輝副將崔大同駐梧遏其歸路賊方陷貴縣署按察使楊彤如軍於潯調永安巨砲甫至平南知縣倪濤聞賊下駛亟運梧未幾賊集長洲廣縉令以巨砲碎其數

船賊懼返棹東南風大作舟師逼之遂焚舟陸遁擒斬四千餘名福阿長誅於濛江釗誅於藤縣文炳不知所終或云溺死阿長號西南長阿庭號三千磅

艇賊任凱恒犯潯州

凱恒號大麥祿廣東高要人既敗於廣東乃僞爲官兵駛至府城桂平知縣程桓生擒僞先鋒區施旺劉阿有自沈其船由陸路奔匿大黃江尋被擒餘匪分潰桂平貴縣兵練截獲黃阿金吳十四秦桂長梁阿陵關阿達黃阿七溫阿細蔡東安何阿華等九名阿華號大隻華一名九江懷陳賊東五擾北河知縣李孟羣勦之增生余守轍亡於陣東

粵東編譯公司承印

五壽擊死

三年春正月李賊觀保擾白沙墟

先是二年十二月觀保分黨刼武宣商貨丁壯擊擒張阿飛劉義鳳等十餘人至是復擾白沙知縣程桓生燬沈其船獲李阿社彭阿琛等二十餘人敗入舊峽村分悍黨踞洋塘以拒官兵壽敗竄蓮塘土匪十餘股皆應之次第勦平後由羅濠洞逃匿南濠墟知縣李孟羣捕誅之

夏四月流賊廖社養黃狗兒踞平南六陳墟

先是桂平賊黃狗兒於元年四月擾六陳至是與廖社養合衆自社坡入平南六陳踞之劉彥文傅楊清謝雄等率

團合攻始颺去

十六日貴縣賊傅三妹黃阿得三擾羅秀及平南六陳等處團紳姚勝時等集團練擊走之

三妹阿得三由中和擾及羅秀六陳等處鋒甚銳勝時等度練勢不能敵乃自備芻粮招羅播平山都合之團約三四千人與李彬賢駐於舊地山四月賊由六陳復竄羅秀團練三路要擊賊樂夜走斬馘甚多

六月初八日土賊黃十一踞社坡團總張顯等陣亡

秋八月流賊廖社養黃狗兒踞穆樂墟擾及平南境團練禦之不利團紳胡應元陣亡楊翠新被擄

匪踞穆樂擾平南良凡廖村厦廬應元翠新等集團守禦
賊以馬隊衝陣團練潰翠新被執應元轉戰至月三橋遇
伏受十餘創陣亡

貴縣賊邱二娘率黨三千餘攻武平里團練擊走之

二娘橋墟人年三十許每裹頭督戰悍賊甘受鞭撻不稍
退若忘其爲婦人元年與黃阿左阿右合踞覃塘至是由
仁潭攻武平團練拒之遂潰走已而竄石龍團練砲轟落
馬死

平南知縣李載文率團練平土匪蔡十八於桂平思界
十八素機警勾縣役蔡成偵官舉動十三日載文陽檄李

誕祥率團練捕盜大烏十五日黎明掩至思界執十八等十三人誅之歸戮蔡成於市一縣皆驚復往河口勦陳仲善平其巢

冬十月賊陸大壩踞麻洞大壩有衆三千餘人知縣程桓生勦之散入蒼洞羅播八伯各村落

十一月流賊廖社養黃狗兒踞平南大烏墟團練躡攻之於新墟橋竄去練長盧聖綸陣亡

初狗兒以十月破黎軟落洪各村是月初三日社養狗兒破大烏墟據之焚刦旁近各村鄉梁熙祚傳楊清等率練

環攻至十二月十九日賊往攻燕嶺武林團練躡其後斷新墟橋擊之賊敗撲水死者百餘人明日遂挾輜重走度沙塘追殺無算聖綸亡於陣

貴縣賊黃鼎鳳倡亂山東石龍劉何連廖阿花四應之武宣賊黃六倡亂朗村韋祖芬六村墟張阿就金鷄石龍黃蒜頭四應之（蒜頭四訪冊亦作桂平新墟人）

四年二月二十六日流賊胡阿金寇古宿嶺尋及寶山大宣各墟落

三月艇賊何晚由象州敗回結陳溶由大黃江攻思旺嶺平南知縣李載文邀擊大破之

何晚又曰何滿廣東東莞人故號東莞晚二年以勇隨師
柳慶三年九月與柳城張莫叛竄修仁荔浦欲攻雒容爲
知縣楊毓麟拒走柳城對河墟何阿烏四胡阿金謝阿三
莫祥泰數千人附之敗於象州遂結陳溶由大黃江攻思
旺過平南載文邀之禽僞先鋒陳昌發賊始竄去
夏四月艇賊梁培友梁昌撫而復叛
培友廣東鶴山人其先亦田芳黨也道光末年艇賊刦掠
江上潯梧河梗培友與區潤馮釗吳坤諸目駕巡船護商
貨往來屢敗艇黨二年四月艇賊逼象州與官兵夾擊連
勝之培友名大著至是我軍時羈縻之藉以援應培友遂

建柳濤道府旗幟名爲巡緝與昌就撫既而叛去昌號大口昌潤號玻璃潤

陳賊溶擾平南鵬化路三等里擊走之

溶新墟人稱大聖堂號黃蒜頭四初與何晚合股是月劫鵬化團紳李炳章家越月出攻路三里高田堡戴覲觀擊走之竄擾大同里吳紹熊等堵殺百餘名遂轉劫川一里寨嶺河頭各堡復爲盧守珍等擊敗當賊之擾大同也知縣李載文由八洞巡檢浦鎒由大峽分路進勦擒賊目胡阿長蔡坤二等溶竄永安時有陳棆元一股由鵬化走大同過藤縣載文截擊又擒賴阿孫何阿烏四殺數百人

貴縣賊何天來由大塘新墟竄擾小平山
天來橋墟人與梁華隆梁十二謝三狗皆何明科餘黨也
由大塘新墟出擾小平山六合六指羅村竄入鬱林北低
墟團練擊斬天來餘匪出六石堡黃李山潰散
五月李賊阿攝何三由大黃江竄平南思旺墟
阿攝何三白沙人與土匪陳十三翁阿八黃阿孫黃本培
李阿安梁阿福黃七時關何發蔡阿丙謝朝忠茅阿蓉簡
阿存陸道清岑日清劉阿全等十餘股入思旺時武宣東
鄉黃元娣桂平蒙塘魏四大黃江梁阿芝貴縣劉阿黑四
等皆集思旺遂與合黨平南知縣李載文擒誅阿攝等十

粵東編譯公司承印

餘人黨遂散

土賊黃矮二黃十一由箚竹破平南善勞村團長莫定光等陣亡

是年四月矮三糾黃狗兒擾零一里下河各村謝雄等堵擊之至是糾十一由箚竹擾善勞等村團長莫定光定昌亡於陣矮三實阿得三

武宣賊莫八等潛由象州竄桂平羅秀

莫八與劉阿才李阿狗劉阿保皆東鄉人號福義堂潛由象州過羅秀爲團練擊散合於廣義堂梁老隆黨

閏七月黃賊舒錦謀亂滅之

舒錦初爲洪軍小卒逃回稍稍聚衆是月踞曬谷嶺黨未集團格殺之僞先鋒陳阿府遁白洞附黃四福謀復仇尋被縛四福居郭南里與梁阿奕孫阿受等竄三板橋爲團擊散

冬十月艇賊趙洪寇府城知府劉體舒擊敗之

洪既附艇賊梁昌陷貴縣四年八月糾貴縣賊馮二李七黃二覃七何三等率匪萬餘踞新甯墟九月初六日遂寇府城初洪拜三合會結城中之在會營兵傅晚等爲內應勇目何偵知之白體舒譬以利害解散之密設伏以待賊洪不知也急攻小南門體舒偕副將和勒賡額守陴內不

敢發十二日勇目鄭文彩何貞客長馬少愚等截其歸路戰於西關斬獲千餘名擒匪首袁以正曾振林阿金跛脚張餘匪退入貴縣畫眉塘是月初四日復糾土匪至城下尋退入墟中初五日兵練攻墟中擒黃三李阿昆擊沉其艇賊下竄平南知縣李載文復沉其二十餘艇擒馮二時有戴阿月何海德崩牙旦者亦艇匪也竄至思旺墟擒於團練武宣黃九娣乃糾土匪魏四劉阿三劉阿黑乘虛襲踞思旺載文馳擒黃阿孫而蒙祖玉一股復竄大烏載文移堵之賊亦潰振號大振馬

流賊廖四妹攻洞心

賊姚新昌倡亂於洞心

賊名大愈羅秀里翰堂人素以賭博爲事新昌其賭館號也以姚學範姚學汾姚業宣爲軍師以姚大珖姚大瑛爲死黨道光庚戌咸豐辛亥癸丑間莫十五謝士養鍾玉保傅三妹諸賊之亂鄉人已疑新昌勾結是年春遂以大珖大瑛等在中和之白石坳中斷之雷劈石倡拜天地會黨羽漸衆七月三妹及黃得三蘇十九黃狗兒謝七謝四邱二嫂等匪分踞洞心羅秀與容縣之石頭墟新昌乃引容縣平南北流鬱林之賊率羅大全梁阿咀梁瑞璘往刦廣東合浦之藍丁鄉歸則盤踞洞心爲賊巢結羅秀諸匪分

屯各墟焚刦一空於是姚大鸞等築堡於格子門頭兩嶺姚大鼎姚大煥築堡於象鼻山新昌以其圖己也乃掠大鸞倉谷而招麻洞賊陳成煥屯筋竹塘仰攻格子堡從九姚本然率練禦之斃賊數十越旬始退是月新昌復設壇拜會於洞心勒脅愈衆遂霸收錢粮私征商稅一方騷然未已又刦六陳攻喬山困烟嶺皆敗而還大珑號爛十大瑛號十六

十一月立桂平團練局於桂平翰冲角以平南張鵬搖蒙頤覃慶祚覃肇基劉彥文甘景存桂平黃方肇入局辦事

平桂團練攻六陳賊洗森互有勝負

森之居六陳也張鵬搖等退保會一上里九月率團練擊於太平里四雅村切七日乘勝攻六陳不克賊合大隆匪數千踞箣竹墟團長陳相厚死焉是月十九日黃方肇甘景存兩路夾攻六陳擒斬百餘賊遁去遂守新屋村連日收復太平草橋冲會一古都會二六銀等十餘村謀守未定二十六日賊糾大隊攻新屋衆寡不敵陣亡練長趙儀臣等十七人賊復踞新屋六陳十二月賊焚刼太平里顯冲茂埧兩村人心益憤二十日出團練攻會一里竹雅村賊巢遇伏敗歸

平南會一會二里聯平桂團練設分局於寺邊村以梁世槐

粵東編譯公司承印

陳昭然入局辦事

有角獸屬潯郡夫子廟非牛非羊

五年夏四月艇賊陳開率李文茂梁培友圍府城

開廣東佛山人剌船爲業文茂鶴山人初爲優四年六月二逆同昌倡亂踞佛山鎭破德慶州培友自廣西回竄遂合股破肇慶入踞之官軍克復乃率衆西犯入藤縣踞大黃江遂圍府城

艇賊陳開等屠高塘監生梁樹勛死之

開率賊艘百號泊下灣攻高塘樹勛督團死守斬獲甚衆賊攻益急堡破焚之樹勛與柳時春死者數百人

賊艇何晚附陳開攻潯州尋攻武宣知縣朱爾輔招降之

先是晚敗於思旺會平南土賊陳掄元由鵬化走大同過藤縣晚招之衆復熾五月藤縣匪黃桂林糾晚與陳溶陳東江攻永安水竇知州陶福杲擊退於黃村而張英胡阿金亦敗遁黃村附之初駱四吳彩朱良遠故晚悍黨也其後駱四斃彩降良遠就撫轉攻晚晚數敗六月復糾吳阿金張鈞得由武宣陷象州知州盧承勛戰守四晝夜殺賊數百名武宣賊韋晚覃老必劉廣福四方由象州入修仁晚遂入四排附陳志廣攻石牆繼與張高友攻荔浦又附土匪湯阿昌入賓州知州陶錫圭殺其僞先鋒何附保九

粵東編譯公司承印

月竄湖南永州桃州回竄富川小水復竄修仁荔浦合於高友旋分竄藤縣平南入潯州附開至是乃隨開攻郡城又攻武宣爾輔招之率六百人歸焉易名松亭後爲同伍劉彪何維杜洪所忌殺於江中彩號長腰四良遠又名阿狗

朱賊阿狗集匪四千餘人刦慶遠思恩等境掠牛數千頭由武宣東鄉下平南大烏賣之

平南團練擊賊陳開於蚺蛇灘敗之竄府城

開率賊艘千餘泊蚺蛇灘李誕祥等屯北岸傅楊清等屯南岸夾擊之奪賊三十二艘擒賊八十四名團長黃科陣

亡賊上竄府城

五月初九日白石團練攻麻洞賊陳成煥久乃克之

先是道光庚戌三月初九日高峰墟有股匪千餘入蘇洞踞之擄掠旁近鄉人紛紛逃竄獨思培村黎黃楊三姓號召沙江團練數百攻之不克賊竄擾羅秀咸豐二三年高峰聚匪愈多頻出刼掠羅秀顧不敢輕犯思培四年成煥始煽誘土民盤踞麻洞勾結艇賊荼毒四鄉里中士紳乃集思培勇爲白石團至是移營思培並招平桂團會攻蘇洞賊巢連戰兩日不克八月二十二日夜成煥使其弟兒檢率賊二三百名往刼會冲村二十三日黎明白石團遣

培甲練勇攻蘇洞以牽賊而別以一隊直討會冲遂擒兒檢解其圍當培甲練之攻蘇洞也自辰至未衆寡不敵而何陸二村忽出賊黨截其歸路乃敗共斃團勇十餘名九月初四日白石團復移思培會平桂團沙江船勇攻蘇洞巢連戰兩日不克明年白石團大集資粮暗收復蘇洞脅從諸村移營於中秀西岸村上秀福壽里下都陸村合圍蘇洞賊巢內外隔絕艇賊不能接濟自四月初二至五月初三賊粮竭始克之

六月張鵬搖率平桂團練赴護府城

艇賊圍府城鵬搖率團練五百人由羅秀馳赴南江援之

貴縣賊張金德掠洛根上壩村
流賊胡阿金掠新墟藍玉璋率團練戰於彩村江
八月十七日艇賊陳開李文茂梁培友圍府城營勇何八欵
賊陷城知府劉體舒知縣李慶福前知縣舒樺府經歷宣元
烺典史沈廉從九品馮鎔周濤皆死之
初府城米谷無入境稅南北岸囤積甚富聞警悉運城中
儲之賊圍攻自四月至是月城中恃以無恐兵練復時時
出城拒戰多所斬獲賊艇分泊兩岸北江至官冲口南江
至大坑口百計環攻不得入六月初十日塹長圍絕我粮
援七月十五日復穴小南門地道轟月城崩塌數丈乘烟

餒肉薄而來城垂破勇目何貞羅英傑等率兵練殊死堵禦得無恙體舒血書乞援八月初六日按察使張敬修率參將尹達章督水師至平南十一日戰於石嘴失利去外援雖絕人心益堅賊計窮謀將舍去何八以城中守備缺狀告而覃放三窩塘奸民欵付之十二日悉衆急攻貞深入賊壘傷砲陣亡我軍氣奪十七日賊撲南城架雲梯蟻上守軍饑不能戰遂噪而入城既陷士民巷戰死傷甚衆體舒慶福樺被執不屈死元娘自經廉赴水死鎔濤遇害教諭劉端然貢生藍兆麟附生蔡湘劉茂昉客長馬少愚並及難營中均得無害賊入府城於是署僞官征賦稅分

黨四出擄粮索金號招土匪下都麻洞則陳成煥鄭水通梁大眼八大冲石馬則李彩隆李珍源上秀篤州則莫七莫十一莫十四下灣則李單眼經大隻上都大洋則謝四吳安生羅秀則姚新昌姚爛十吉里則和尚能貴縣覃塘則黃全義黃鼎鳳平南大坡則覃乃保韋竹塘三謝阿仁等皆與聯絡蓄髮易服盤踞七年而後敗莫七寔莫愈昌

附府志劉體舒傳

劉體舒字用之一字雲巖景東廳人道光癸巳進士來守潯州時賊氛四起至則修城隍繕器械以戒不虞部署甫定而趙洪覃七等實來寇城中不逞少年數百人

謀結營兵傅晚等爲內應勇目何貞知之密啓體舒乃集諸少年責之曰若輩所爲吾知之矣顧欲保身家適足滅門耳何若殺賊立功轉禍爲福吾不罪汝而賞汝也諸少年感體舒之生之也陽應賊而陰反之賊猝不及知以爲有應而急攻之體舒偕副將和勒賡額守陴內不敢發貞率諸少年截賊歸路奮擊於西關外斬首千七百級賊大敗竄咸豐五年四月艇賊李文茂等陷肇慶東軍捕之急竄犯府城體舒率兵民誓死守賊塹長圍絕饋道復穴地爲道轟陷小南門肉薄登城幾破我軍揮兵奮擊之且戰且堵自辰至午礮斃賊數百名

我軍死者亦數十人賊始退體舒慮孤城終不可守乃上血書乞援於按察使張敬修軍至石嘴爲賊敗不能達城中堅守百二十日援糧斷絕軍民至剝煮箱皮啖油麵爲食終無叛志賊計窮將舍去有營勇何八者私欵賊遂悉衆急攻破之實咸豐乙卯八月十七日也城陷舒體被執拘守之求死不能得謂賊曰死吾分也幸勿害吾百姓九月初九日仰藥不即死

冬十月武宣賊覃七倡亂屯應村不滿千人不敢行掠散入紫荆山

十一月姚賊新昌攻門頭旺法石狗各堡敗之

粵東編譯公司承印

先是篤州賊莫七隨陳成煥刦長稠堡潛通其弟莫愈光之在墨斗寨者是年春遂開門納新昌因連破君子銷銅兩寨黃學謙死焉尋陷旺羅井塘困東山堡蹂躪殆徧四月艇賊陳開李文茂圍府城新昌結其黨梁勝周英黃狗兒梁日等屯踞洞心屢與勝等攻門頭十月勝又攻石狗練長姚學闡亡於陣姚尚親率練奮擊斬之是月新昌悉隊來攻門頭由龐村至廟岡山窺堡之後由洞心至社洞攻堡之前分隊由石古嶺衝堡之右堡中砲石齊下斬首數十級賊始退明日又以大隊乘夜攻旺法黎明退日中復來旺法者秦直平築以應門頭各堡者也姚本然愷然

覃建中梁捷元等合力抵禦斬首數十級賊潰十二月本然等又邀英於六窩嶺斬獲十餘名奪器械無算未幾新昌之黨韋學時復由南鄉糾北低各匪攻大冲村自辰至午黃岑六忌各團援之斬首十餘級獲其器械如之

平桂團練擊平南土賊於會二里

賊結桂平貴縣北流容縣各匪萬餘踞高村寺邊等十餘村陳昭然等連日攻擊賊敗退

六年二月流賊李文彩竄附艇賊於府城

文彩久踞平朗不時擾廣東靈山是月廉州府沈隸輝攻克平朗文彩竄東津旋去府城附陳開

粵東編譯公司承印

十五日官軍克復武宣三月初二日潯州協副將福格率兵
練防守
三月武宣賊韋祖芬勾結艇賊復陷武宣副將福格守備朱
錦華死之
初祖芬糾匪百餘沿江行刦五年聚黨數千滋擾柳城懷
遠各境至是結艇賊七八千昏夜撲城內奸應之官軍不
及備福格手刃數賊力竭亡於陣城復陷錦華及把總李
桂芳巡檢谷集啓外委吳錫蘭死焉同死兵丁二十名婦
女多名賊尋去
姚賊新昌攻象鼻堡破之庠生姚大嚴死焉

初大嚴大鼎學誠及大煥等謀築象鼻以當羅秀洞心之衝至是新昌使其黨姚學振破之大嚴死焉

夏五月官軍截戰艇賊李文茂盤石江敗績

按察使張敬修參將尹達章以四月統水師屯大黃江築長堤兩岸中以鐵絚截江上流賊乘春漲壘石駕木筏衝絚而下官軍截戰盤石江敗績全軍盡沒賊勢益張

艇賊攻官里鰍嶺村

初正月十七日陳開攻和社破之三月陷吉一里木山堡武舉覃朝寶陣亡既而李文茂攻水秀村黎輗團練援之走攻新村四月十六日開攻伏化貢尾堡二十四日李七

粵東編譯公司承印

糾文茂攻黎輗陷之再攻新村至是又攻鰼嶺九月開等
竄天堂村
七年丁巳艇賊陷厚祿里安擔新屋村屠新屋村死十餘人
安擔村陣亡者四人
夏四月平南衛安團練攻艇賊於大烏墟屢敗之賊竄府城
五月姚賊新昌踞高平寨團紳姚大鸞等破其洞心巢旋潰
三月新昌爛十乘夜踞社洞高平寨寨首莫八遇害勢銳
甚是月大鸞令練目陳廣忖率勇百餘亦乘夜破其洞心
之猪籠寨新昌等謀遁去姚大鵬勸其招平南大坡賊將
猪籠之團困焉復集大團營新定舊地山等處為聲援逾

月始潰圍出練長龐法眞陣亡殲其賊目梁三

秋七月南河地震

八月十二日艇賊陳開圍朱盞砦攻花魚步

十二月艇賊攻平南川四里全村團練連敗之賊遁大黃江

團復練丹竹遂徙局於全村初三日賊攻團營李超羣盧

元煦等率團練敗之擒斬二十餘名奪砲械無算初七日

又敗之賊遁大黃江

八年戊午春正月姚賊新昌突攻小陽襲破龐村遂圍桂安

團練局

初韋廷揚被新昌黨陳成煥擄贖忿死其子臣邦誓與賊

粵東編譯公司承印

不並立偕良佐在邦建邦奉知縣張葆光檄合小陽鳳鸞等十八村爲衛良團是月十七日賊攻小陽練勇奮不顧身內外夾擊至酉而散二十日襲破龐村遂圍桂安團練局衛良團起練赴援賊從山下冒松枝進圍燒火藥擲之賊不敢近圍困數月賊計窮竄破風櫃堡其後四月陷木欄堡轉困算盤堡是時團勢漸難兼顧會官兵克復北流曾五匪黨數千竄附新昌乃以十月二十日遣其黨楊阿文襲破竹鴿塘堡屠之轉攻下寨衛良團救之急雖破入幸無傷賊踞兩村爲巢穴拆運鳳鸞村木石建砲樓後山圍困古塘二堡練勇盡集堅守明年正月初十夜賊忽移

攻小陽破其外圍堡中彈藥盡絕幾全覆十五夜半鄉人仰天籲禱忽風雨驟作建邦等潰圍出人心頓解圍遂散臣邦避地南團僅姚大鸞門頭一堡屹然如故

三月朔姚賊新昌破旺法堡遂擾門頭各堡團練禦之互有勝負

先是新昌以正月結李世現李阿藤等屯其洞心寨結梁三謝五覃阿稅等屯其龐村殺掠男婦無算練目龐阿池不屈死姚如宅與其孕婦及姚大鰲大參遇害由是中和旁近皆從逆二月姚十六由羅秀攻算盤陳塘二堡新昌阿稅由龐村攻廟岡堡姚爛十竹塘韋三甘乃斌由大冲

粵東編譯公司承印

六忌至竹坵屯山珠嶺馬勒根等處攻旺法堡未幾新昌破廟岡乃擁衆屯上車嶺綠水冲攻門頭堡陳塘破殺害男婦二百餘人旺法被圍旬餘粮援俱絕男婦猶攖死誓守是月堡破庠生姚學誠練目陳廣忖秦直平率衆巷戰死秦世瑛憫其父兄之死也糾精壯潰圍而出秦儒錦戰死其妻李氏與幼子掠賣至鬱林福綿越年襁其子間道走歸初六日新昌由廟岡踞中斷墟絕格子門頭相通之道生員姚達賢與練目李世昌姚大創舊勇抵禦賊遁克其所踞上車嶺團練覃建忠傷足十七日十六乃斌以屯膳田勒馬根之賊撲勒竹塘姚本然率敢死士二十餘人

橫衝其後賊甫退十六搏戰殊力散而復合者數四達賢率韋學蘭黃三陸鳳齡等三十人搗其中堅輒披靡斃賊數十名十六乃僅以身免二十二日賊以大隊攻石古中岡之木柵初賊於是月朔去柵十丈許築壘相逼屯營建台於石古巔姚大鸞於是命子姪潛往中都下都里破產招白石衛清兩團至四月初八日駐扶冲上冲六懷各處攻龐村中和中斷賊巢以分其勢初九日賊始解圍而遁十三日各團失利退新昌由中和攻破六懷擒獲衛清練丁皆穿鼻面縛以歸新昌尋至涼風橋達賢與都司陳仕超楊蔭堂等截擊奪回練丁數名追至荒塘頂新昌幾為

所獲其後五月新昌以其黨姚大和攻破路村賊勢復熾七月通心巢爲團所破監生姚大旌先於奇山築堡以當洞心之衝毀家募勇二千人列營勒根之六巫岡猪母塝困賊中和自五月至七月賊截其後遂潰十月大旌偕黎儒珣率練圍社上牽制洞心以大衆直逼龐村垂破新昌突於冬至夜撲其後營團復潰自是洞心上通南鄉下連大坡賊益肆行無忌

夏四月艇賊李七寇南溪油榨宮二里盤龍安衆山脚賢嶺等村

艇賊破南岸高塘洞岸楊村屠之李廷琳李人龍楊悅斐死

焉

秋七月長星孛於北四十餘夜始沒

十八日萬梁成攻洛根村

冬十二月宣里雨五色土塊

九年己未春正月初三日北河地陷有白氣如雲湧出

七月洪軍石達開回軍屯厚祿里下畬村

按先是達開在金陵與韋昌輝相圖不勝出走肆擾淅閩川楚地八年九月率悍目賴裕新石鎮吉（鎮吉達開弟）陶金湯等回廣西由潯盤踞厚祿里下畬村旁出搜括桂貴村莊月餘始去（下畬村距貴縣龍山北山里石達開村七十里由奇石山口入據訪册添入）

六月艇賊陳開率黨萬餘寇宣一里下冲村十一月十二月連攻天堂伏化貢尾橫嶺各堡水淹沒田舍

秋八月姚賊新昌破勒根村

初新昌以七月遣韋學時劉瑜暉乘夜攻破大冲村李社相李將義喬讚經讚衛孟廂揚巷戰死李裕揚被掠不屈死焉李義然婦楊氏被害至是又遣姚太和姚恒泰楊廣乘夜破勒根村人畜幾無遺種姚大鸞以覃建忠負鄉望令設團練行局於新塘堡久之踞大冲勒根之賊遂竄

十年庚申春正月初三日地震

八月桂平賊姚新昌陷黃嶺堡

正月初四日新昌攻小陽村旬餘破之二月悉南鄉中和洞心之黨刦容縣水里石頭市又命覃業新攻破福地山暮底股水里悉遭荼毒七月新昌等以頭家寨爲僞宮殿奉覃阿稅爲太平郡主以新昌爲僞元帥安國公姚十六爲威遠侯竹塘韋三爲陸路總兵副元帥姚大琨爲靜陸伯姚爛十自稱十大王甘乃斌爲左翼飛大將軍覃業新爲右翼飛大將軍姚業宣等爲軍師如故其餘封拜有差於是十六爛十築巢於洞心楊阿文築巢於石脚覃八築巢於長塘表新昌築巢於石頭古達相爲犄角遂率黨攻

破鬱林蒲塘等處是月復以梁阿咀領中和之黨來攻黃嶺堡居山巔無泉數日遂破其後九月爛十率黨二千餘攻六忌村屢戰失利梁法珠父子死焉阿咀爲賊砲斃由是各村堡悉受威脅其敢與賊抗者爲門頭格子土頂祿周旺法勒竹墟楊梅冲寮寮數堡而已

十二月十六日艇賊陳開攻沙江萬安等寨破之

十一年五月艇賊敗竄平南川一里東平墟團練擊走之復竄府城

先是艇賊聞統領湘軍蔣益澧率師平梧州下郢將取陸路進勦府城遂於三月分黨羅華覩合曾三曾四率賊三

千餘先踞藤縣中車堡扼官軍進路五月官前鋒敗之賊
牽中車堡竄踞川一里東平鄉李超榕楊榮春等敗之賊
乃竄府城
有星孛於西南經旬始滅
六月姚賊新昌攻門頭土頂勒竹塘各堡不得逞而去
四月新昌使覃業新乘夜入門頭堡堡中人奮擊而退是
月新昌姚爛十姚十六分三路撲門頭土頂勒竹塘爛十
營白花岡爲門頭格子擊走新昌亦爲楊梅冲勒竹塘所
敗十六日先踞西河木寨脚各村土頂與賊接壤乃於對
腰岡佛子岡築望樓以衛耕種十六由西冲河木撲佛子

粵東編譯公司承印

新築之柵築甫半而賊突至練目秦世瑛赴援賊始退團長姚學珍創首日中又擊十六所踞寨脚村自午至酉砲石交下世瑛陣亡越日新昌以大隊寇勒竹塘鋒甫交姚達賢由土頂馳援衝其後隊賊遂潰斬其魁高臨秦土地是夜對腰營拔明日覃建忠姚學愉復樹柵石田岡扼賊往勒嶺之道賊黨姚學振貴德四肉薄來攻達賢又馳援之學振貴德四殲焉其後七月官軍克復府城新昌等稍胆落八月始解土頂圍而去

七月十四日水陸官軍率平南平桂團練大敗艇賊陳開於丹竹江十六日遂克府城

先是統領湘軍布政使蔣益澧由梧州陸路節次進兵是月初七進營平南蛇黃嶺開遣陸隊拒戰官軍連敗之十三日統領水師廣東竭石鎮總兵李揚陞督舟軍大小二百餘艦以鉄絙列營丹竹江中十四日天未明開悉賊衆三百餘艘眠檣卷帆而下我師以大艦三十爲前隊稍失利揚陞麾中軍戰艦突出前隊砲彈賊舟藥庫延燒三艘賊驚亂我軍殊死戰彈發如雨江水爲飛東風大作烟燄障江賊覿面不相見退無帆檣我軍乘勢電擊賊遂大潰舟全覆溺死無算其沿河援賊及敗鳧岸者又爲益澧陸軍截殺半柱各團復夾岸兜擒無遺自辰至午大獲勝仗

粵東編譯公司承印

水陸斃賊八千有奇游擊王佐朝守備張先富外委鄧新鑑亡於陣官軍乘勝直上遂克潯州僞大學士黃子琛自縊死擒僞將軍府尹諸賊目戮之

艇賊陳開伏誅

開之陷府城也建僞號曰大成僞改潯州爲秀州府桂平永秀縣平南武城縣貴縣懷城縣鑄錢文曰洪德通寶築郭外土城二道爲固守計分黨擾貴縣平南武宣象州至柳州六年十月李文茂僞稱平靖王竄柳州梁培友僞稱平東王踞平南區潤僞稱平西王與梁昌分屯大黃江開僞稱鎮南王改平潯王踞府城僭府署爲僞邸第七年三

月培友伏誅開領其衆閏五月攻梧州八月陷之八年二月竄昭平至永安三月至桂魚塘將犯省城時文茂由柳州出蘇橋與開爲首尾省城戒嚴按察使蔣益澧率師遏之四月開回竄梧州知府陳瑞芝克之開退戎墟五月聞文茂敗死懷遠山中乃馳踞柳州設元帥將軍諸僞官以僞知縣王山公居守收文茂餘黨分守柳州融縣十年正月官軍克柳州是年三月克武宣進逼府城是月十四日開大敗於丹竹江遂棄城逸出赴石達開大墟達開聞湘軍且至遁思恩開進退無據將依黃全義黃鼎鳳於貴縣至大灘團紳陳璚賴聯桂計擒之並其黨張安陳見成執

粵東編譯公司承印

獻府城磔死

統領湘軍布政使蔣益澧立軍粮局於府城以團紳黃獻錦譚延齡李運昌梁濟舟唐俊勳梁朝彥等入局辦事

同治元年壬戌夏四月姚賊新昌襲門頭堡不克而退

新昌以覃業新領匪數百人伏門頭旁近黎明門啓突入堡踞之堡中人拒戰逾時外援麇至賊始散姚學新姚大舒大佐等戰死姚本然凜然等創殲其魁覃七覃三五月新昌覃阿稅等擁衆七八千破中都之木根西岸下都之揀支下廬蘇洞等處殺燒尤甚姚悅然被擄不屈死生員楊某被害

初三日貴縣賊劉阿烏掠根竹村

五月艇賊梁大口扒謀犯府城巡撫劉長佑駐師遏之

大口扒陳開餘黨後附黃鼎鳳率衆數萬謀取府城鄭金華蔣澤春兵單不能禦賊已擁衆屯蒙墟前鋒至嶺頭舖去城僅十里民心惶惑勢岌岌不可終日長佑統大軍至乃安

六月巡撫劉長佑大破貴縣賊黃鼎鳳於嶺頭舖

時團總貢生譚延齡自備粮械集安平團剛勇二百名隨官軍勦賊相持月餘互有勝負一日賊率衆數千由荔枝洞繞出官軍後黎明薄鳳凰嶺砲斃營官一哨官三兵勇

死傷甚多幾不支延齡率團長劉錦揚龍瑞彬蘇元通等橫衝賊陣奪其纛殪其前鋒數人賊披靡遂大勝之姚賊新昌糾平南大坡賊合攻桂平周村堡破之團紳李朝華死焉

秋七月巡撫劉長佑克嶺頭舖游擊何本勝都司劉安清守備尹善保陣亡

賊屢敗糾死據嶺頭舖不能克團總譚延齡知賊在趙里黃徑村列柵屯粮爲後援獻策於長佑率練長劉錦揚龍瑞彬蘇元通等爲前鋒副將戴盛寬李士恩由磨句山繞出賊後攻黃徑而以鄭金華攻嶺頭賊知粮柵已失遂驚

潰官軍乘勝火其壁本勝安清善保中砲死賊遁貴縣安平團生擒悍賊二十餘名斬首七十餘級追奔至獨流江溺死無算府城解嚴

九月龍岩降賊林漢朝叛襲官軍於桂貴大墟

初漢朝黃開志已就撫游擊鄧在倫夏永寬營大墟黃鼎鳳賄漢朝叛襲之官軍退屯鎮龍賊入陸村水師參將利輝縱火焚之賊目蒙富宋區二竄橫嶺千總張勝聯力戰手刺蒙富殺之

十二月貴縣賊戴五高慶刦油村龍塘

二年春正月官軍克桂貴大墟林漢朝退守龍岩

粵東編譯公司承印

五月官軍進克龍巖

先是黃賊開志（即黃狗兒）貴縣賊林漢朝就撫後漢朝復叛據龍岩以抗官軍五月候選道王承澤率知府覃遠璡副將戴盛寬都司何元鳳攻克龍岩執漢朝並其子及賊黨百餘人誅之（據重修桂志訪冊）

秋七月署知府覃遠璡率勇練勦辦趙甫武平厚祿各里賊擒僞都督黎某覃二寬等誅之

初鼎鳳之遣大口扒圍潯也所過輒授土賊僞職鼎鳳滅其黨蔓延時出刼掠道路爲梗遠璡駐軍蒙墟諭團總譚延齡帶練助勦擒黎某二寬暨諸賊目四十餘名並誅之

伏莽悉平

四年乙丑冬十月知縣徐延旭擒土賊張貴和誅之

貴和初與黃十一張士貴黎輗韋七黃狗兒廖社養結黨凡刼掠所得貴和坐分之當時所號米飯主實盜魁也至是延旭擒誅之

五年丙寅春正月知縣徐延旭潯州協副將覺羅達三偕在籍江西候補知府周溯賢率兵團討姚賊新昌克之

初元年冬十一月知府覃遠璡率知縣陸慶崧由羅秀至馬平勦撫姚爛十姚十六僞應之新昌不肯就撫三年春正月回羅秀攻破蘇村十六復破新定四年春三月招北

粵東編譯公司承印

流匪曾五梁安譚晚等破容縣自良水里福地山石頭墟
延旭時宰容縣率兵勦之五月自石頭奔羅秀官軍尾之
團紳姚大煥大鼎督練會擊盡殲焉十月新昌復由羅秀
竄南鄉十六夜其黨莫七破奇山二十二日新昌率張阿
金姚業聖等回洞心合爛十十六乘夜破馬平附貢生姚
業就及姚業繡姚大樞姚伯康等遇害爛十十六遂與社
上馬塘黎村坡諸匪肆擾鄉里至是延旭駐驛洞達三溯
賢駐門頭游擊黃才貴駐羅秀姚大煥姚業新秦大志韋
重熙陳懷里梁明山各團營於左桂安白石羅播各團營
於右賊勢方張連破山口揀知社平各村堡二月初二日

達三攻其後延旭攻其前各團衝其左右斬馘無數斃其魁爛十三月十四日十六遂來投誠十五日進逼洞心十六日賊戰益力十七夜攻洞心黎村坡皆破之新昌宵遁南鄉尋以其黨踞六石堡之沙坡墟大王廟新村之雞嶺尾廟團紳姚達賢率勇攻大王廟禽匪首梁瑞璘莫七謝四新昌由南鄉竄拳戀田

三月獲姚賊新昌於鬱林拳戀田誅之

拳戀田者周圍大山中一洞突起墩埠居民築堡壘以避亂四年五月新昌入踞之時出擾貴縣北流桂平鬱林諸村堡官軍既克洞心各賊以次就撫新昌乃遣其子學省

粵東編譯公司承印

守大鳳坳遣楊阿文姚大起等守鴨塘佛堂各隘爲犄角
閒出遊掠是月巡撫張凱嵩檄鬱林知州葉葆元桂平知
縣徐延旭北流知縣楊彤壽博白知縣高承瀛游擊黃才
貴合勦拳戀九戰皆捷新昌窮遁大容山其黨潛欵官軍
克燬大鳳坳擒學省盡俘其孥尋獲新昌於官田坪誅之
六月團練擒土賊劉三九誅之
三九王母村人元年肆擾象州武宣閒四年六月潛回王
母村附陳大六二是月其族長劉德懋導團練縛之陳大
六二率蕭祖善等遁橫嶺長塘
官兵勦土匪劉阿貴滅之

阿貴石嘴墟人元年出劫尋附黃鼎鳳是月勦滅之並擒
僞先鋒劉新隆黃國寶

八月署知府王達材擒逆黨陳士養誅之

士養與弟戊養咸豐七年竄踞義甯東坂士養尋附李文
茂僞封陸路將軍文茂死附黃鼎鳳僞封總管先鋒達材
令其兄家瑚縛以獻謀途逸家瑚手刃之

九月署知府王達材勦土賊黃德昭滅之

德昭沿河刼掠土賊中之水賊也是月達材勦滅之並誅
其父鳳林弟德新黨陳阿三

十月署知府王達材討土賊劉阿能於落西猺誅之

阿能結劉三九彭六黃橋養等黨千餘人出沒潭柳間四年三月鵬化匪張天賜引阿能攻張俊良張汝瀚兩家不得入轉攻羅掩鄧塘破之擄團長覃恩貞至紫荊山勒贖達材督兵由大黃江進令平南知縣龔玉彬率團紳李超容等由思旺墟進兩路合擊天賜敗竄象州阿能自殺弗殊遁匿羅西猺擒斬三九彭六百餘人僞先鋒陳阿茂逃羅洪村附陳總羣徐步賢徐禮泰徐彩和等是月達材率同知梁俊參將黃才貴都司曹福祿在籍副將陳超忠代武宣縣劉汝棠五路攻之獲阿能並斬其黨數十人明年春達材率桂平知縣徐延旭平羅洪擒阿茂總羣等盡殺

之

六年正月署知府王達材勦賊陳大六二平之

陳大六二實彭六也四年四月與劉三九黃橋養劉何能等聯絡合踞象州義路刦武宣廟旺墟兵練擊之敗匿馬來嶺入王母村三九被擒逸入橫嶺長塘糾大村莫中滔莫特豪來賓鵝山楊德龍五山堡黃特東北敢村黃進四等十七人稱十八羅漢特東誅後皆散去是月彭六走新歸鍾村邑弄達村勦平之

七年戊辰知縣鹿傳霖初丈田畝

桂平自兵燹以來田畝未清邑中有田無粮有粮無田者

粵東編譯公司承印

所在多有傳霖始行清丈自是年至明年冬歲事因租派粮如額而止民賴以安

十二月癸酉五月二十八日地震聲如雷鳴

光緒六年庚辰春正月知縣壽祝堯殺覃啓瑞幷其子廸入倉茂村屠之

啓瑞倉茂村人都司衙嘗攝平南貴縣把總廸廣東候補府經歷五年冬里中士庶建賓興館於穆樂墟遠和典商惡其逼倡言不便於市嗾市人毀其垣廸偕館紳詣典舖讓爲市井諸不逞之徒以其闢也擁掠外庫雜物而去典商乃賄聲祝堯論啓瑞廸謀逆不道是月率兵勇千餘人

至啓瑞懼不能白遁去祝堯遂入屠之凡殺男女三十八人合村二十餘家焚掠一空廸倉卒逃出璽其足舁至市戮之越一月啓瑞走訴省中大吏先入祝堯言執而誅之里中士庶相從爲賓興者皆波累無少遺士民至今冤之

十一年乙酉五月大水

十二年丙戌大旱米谷騰貴

十三年丁亥饑護巡撫李秉衡飭梧州知府何耀章糴東米分運各府平糶潯州得米八百餘石市價始定

十六年庚寅七月地震

十八年壬辰冬十一月二十八日大雪

粵東編譯公司承印

二十一年乙未大旱冬饑

二十二年丙申春夏大饑

先是二十一年冬飢二十二年彌甚飢而病腫死於塗者不少黠者割垂死飢民腓腿而食又有因餓久腹空陡獲大餐過飽腸裂而死者

二十四年戊戌六月二十三日平南賊老鷄三襲大黃江邊哨長周奇峯擊退之

老鷄三姓張不知其名老鷄其花號也（綽花號卽）行三故衆呼老鷄三軀體雄偉喜交結無賴常思蠢動定計先刦大黃江括其財帛以圖遠遁旋於是年六月二十三晚率夥

三十九人來襲時夜深月闇各閘牢閉賊各以竹梯分隊登各舖瓦面落聚墟中掠奪鷄豚煮酒炊飯開閘以俟大股之至知府張祖祺先期聞報電調邊哨周奇峯率勇乘夜追至發彈迎擊賊鳥獸散老鷄二退匿深山是年八月邑紳陳鴻藻書約鵬化紳士張景星以計擒獲解府斬之

二十八年壬寅貴縣大墟賊千餘乘夜潛過軍陵里覃放墟翌日攻吉一里社坡墟知府張祖祺派兵往勦賊散竄回軍陵里爲民團截殺數十名

三十三年丁未統領張建德被叛勇刺斃於大黃江

建德以勇駐大黃江勇叛刺斃建德與著匪陳阿狂六合

粵東編譯公司承印

頻擾地方民無寧日

三十四年北河匪首陳亞狂六伏誅

陳亞狂六勾結柳州陸亞發餘黨在北河一帶結盟拜會逼斂民錢無算復有張建德叛勇與之結合勢益凶蔓日肆刼殺生民不堪臬司王芝祥督兵到潯勦辦命知府陳仲賓檄桂北三里局紳陸顯書密偵亞狂六踪跡捕而誅之匪患遂息

宣統三年辛亥九月十七日官紳奉省令宣布獨立民應之桂林來電宣告獨立公推巡撫沈公秉堃爲正都督藩司王公芝祥提督陸公榮廷爲副都督知縣劉樑詢於衆紳

僉曰可遂布之城鄉堂公局市肆人家多升旗燃爆竹以表贊應

十月初一日民國軍圍城

邑人於清向無異志洪楊起事依附者僅有賊輩蘇十九等人數寥寥金陵既復三十餘稔至光緒二十四年始有老鷄三襲大黃江之事意在擾亂取財非有大志也至壬癸間海內革命之說乃潛入境中新學少年多附和之蓋自戊戌政變愛國志士半已恢心益以奸臣袁世凱上蠱女后下植私黨恩則歸己惡則歸君人心厭清滋甚及宣統間親貴攬權勢益瓦解邑中老成學究亦會云非革命

不可辛亥三月二十九廣州變起而後學校師徒與遊日學生密行結會約鄉居同志陰編民軍待時而動八月武昌獨立謀益決定於九月十九日在府城起事會桂林先期宣告全省獨立會員廼取消前議欲將所約民軍改向北伐而民軍諸首領僉欲先佔潯州得其糧械然後進取兩者正相持適知府賀源清素講理學固不敢違民意亦不肯背清主桂林獨立電至時不願宣布亟辭職待新任接手而行然以新任知事與民多隔膜未嘗以斯意告於民民多疑之知縣劉樑亦以賀不同意於二十三晚潛行賀命周世薰代理桂平縣事二十六日民軍首領曹啓光

入見賀索府印賀不與三十日啓光與同邑黃起東（即黃熊祥）貴縣羅楚壁平南袁恩榮駱喬翔平樂周毅夫各率衆駐永和里蝴蝶嶺越日十月初一逼府城意欲脅賀源清出走時警兵練哨巡船師皆相聯應賀閉城不欲與戰會有統領馬某率勇二百許自北河下入城力主戰遂發鎗轟擊各民軍亦施炮彈還擊自初一至初五晝夜礮聲不絕大小南門外舖屋多被官兵燒燬將盡

初七日民軍退

廣西都督陸榮廷聞民軍圍城委總司令龍覲光督兵解圍初六日覲光自橫州至貴縣專派管帶羅福謙委員李

粵東編譯公司承印

靖華至潯城勸兩方兵息戰越日民軍退

初九日總司令龍覲光入城

覲光既入城即以中學堂爲司令部城內要區派兵扼紮保衛街市越日初十率衛隊親出城外巡視地方情形分派管帶李永昌駐紮南門橫街王敬銘駐紮人頭橋水月宮馬正明駐紮城內互相控制並令幫帶車斌分行各地以嚴警衛區域南門街一帶有守兵乘間搶掠經謝鎭泉查知立秉大令斬之各軍始肅然歸伍十四日分請各紳商面陳得失招集府縣自治團體議員恢復輿論機關招集學校員紳一體上課令行各鄉舉辦團練助以兵力俾

資防禦地方平復

民國八年米貴每斛價九十圓廣東督軍莫榮新運米回大黃江設平糶賑之

此年米貴因歐洲戰後米食缺乏日本以農民多從業工商之故因至錢多米慳而貴每石價五十元波及中國香港貴至石二十五元廣東貴至十餘元

附雜記

張澄源居城廂有傳城中人多有述其爲神者謂嘗齋中晝寢夢接天符召爲瞿塘峽口神行有期矣醒而憶之弗之信後夜夢如故因念老母在堂籲天乞齡弗許

遂徧辭親友至期果卒時同邑人李芝任義寧縣教官夢其來拜辭行卽在家易簀之日云

西山下有雲臺石樹深水淺祀土神頗著靈異求嗣者往往詣此住廂黃某因妻娠逾期心憂往禱濯足水中忽見片石方平端正修廣四五寸許有微凹可作硯以巾裹歸行數里巾猶瀝液始知凹能生水也及門而呱呱者在牀矣因念得石而子生取名石生稍長隨兄至塾兄背念書未熟潛以告塾師訝曰汝未讀書何由知兄書對曰聞兄讀故也師曰諸童所讀想並聞之亦能記耶對曰能試之果然謂黃某曰爾次子穎悟非常爲

述其事黃某因以得石命名具言之師索石來觀置案頭會師出館中書子紛來奪看鏗然墜地而破有蟹自內出小如錢旋斃而石生在家亦陡若驚風手足抽搐母抱置牀上其氣已絕噫山川靈秀之氣不鍾於人而鍾於石乃石不安於石而假形於人復因人而戕其石是靈而不終於靈也假使此石不炫其奇自葆其質長抱樸深溪碧澗中不且與天地同久乎吾甚惜乎石之自炫而自賊也誌之以爲石鑑且爲人鑑（以上舊志）

下都里梁昱齡卒之日家人欲啓其箱取衣冠成殮偏覓鑰匙竟日不得及夜有鄰人自郡城歸聞昱齡已沒

因大驚亟往視之具言今日午間曾于途中相值見其乘白駒神氣清爽詢何之答云赴貴縣且曰若歸爲我言鑰匙置在蚊帳筒內云云時昱齡已沒一日矣家人依其言果如所囑（昱齡有傳又相傳舉人劉惠人亦觀音巖僧明初託世）

民國三年甲辰秋慶祝街南公屋巷李宅日間忽有石球突飛入院熱出煙騰主人疑人弄偵屋內外閒如也稍頃石復至益怪之室內器物無故移動以爲常婢曰鬼也吾見其形矣須臾桃鞭自移婢曰伊來取也急奪從其處猛鞭之嗥然鳴遠近聞其事者咸來覘視曰不信語已石即突至前舉人陳松任桂平中學校校長校

與李宅近亦往試之指一空室言曰汝果有靈則石必從此拋來吾乃信忽而長衫後垂處樸然有聲視之石也詢於婢云鬼自言是此屋前手主人之女未嫁而死屋易主不安故來擾施以冥鏹延道士請之去乃靜

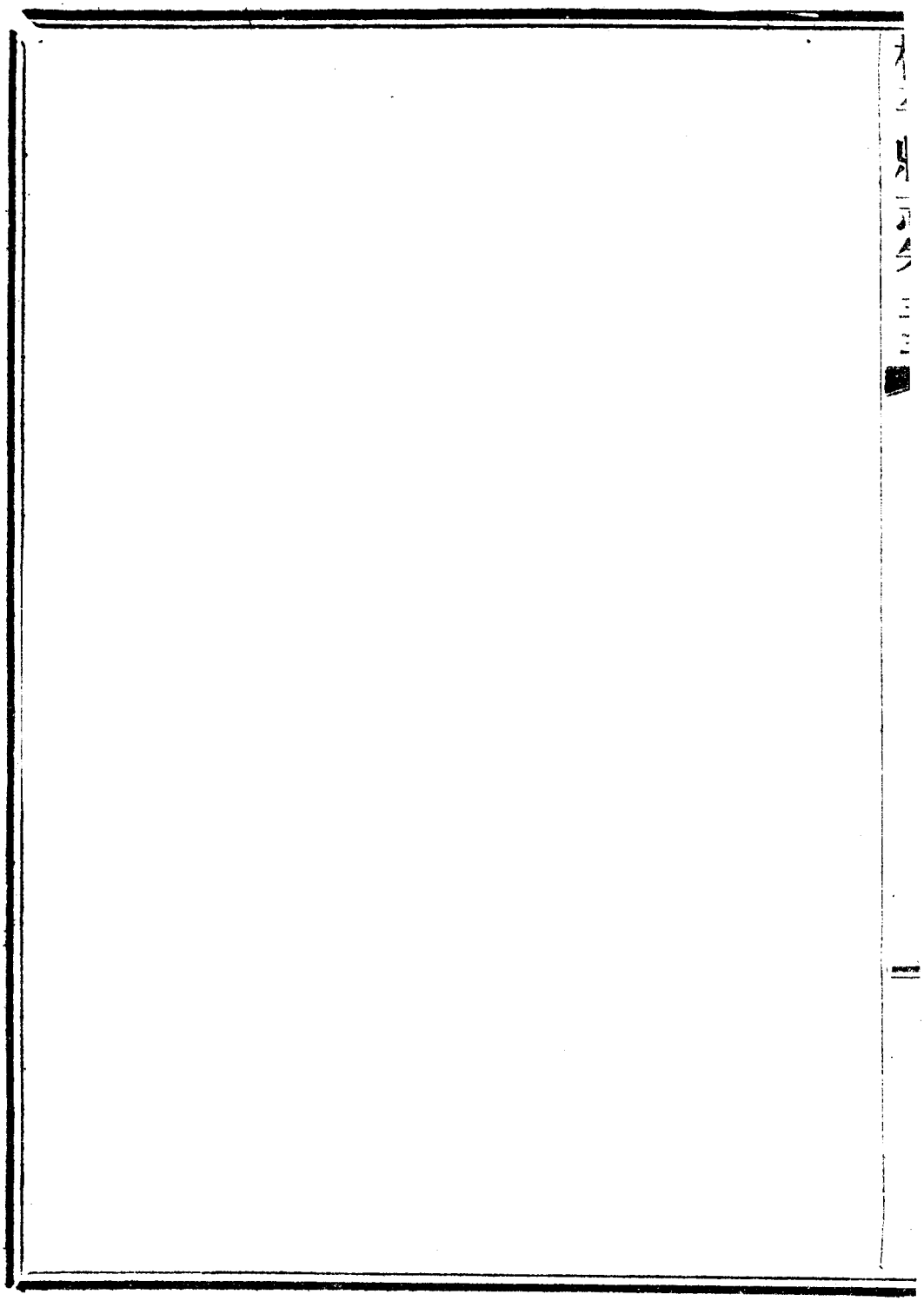

桂平縣志卷三十四

紀人

賢能傳

舊志云志乘有人物一類記鄉人之善者謝中丞省志謂舊志紀載人物而尊之曰鄉賢不知此乃俎豆之專稱非志乘之所可私許因而改鄉賢爲列傳而傳無主名攷之古今史傳中固有善惡兼收賢奸並載者使志鄉賢而以列傳繫之則褒美之意未能一目了然其言譬矣鄭獻甫象州志則篤依謝例其言曰一方之志非比一朝之史安可屑屑分配後來作者聞其言而效之於例非妥善也夫人之材性互有長

粵東編譯公司承印

短故聖門設教有德行言語政事文學之科馬遷作史則儒林循吏而外如扁鵲日者龜筴咸各爲專傳若如謝鄭所主則掛漏必多況咸同之間大江南北風雲震蕩究其起始實在縣北一隅如韋楊諸人行事爲通國所注目斷無不爲立傳之理然若同括於一門又嫌去取矛盾是不能不分別部居矣鄭氏言卽成理亦未可泥也今依舊志先列賢能餘亦分立主名次第以類相從舊志云束身規矩賢也留心經濟能也今廣其說謹身愛衆賢也才智兼優學求實用能也編纂之旨舉舉在斯若如今人之言有治法無治人並欲揚老氏不尙賢之波此則中毒於申韓非所敢同矣

漢養奮字叔高鬱林布衣和帝永元六年三月詔陰陽不和水旱違度令三公中二千石二千石內郡首相舉賢良方正能直言極諫之士各一人遣詣公車奮舉賢良方正對策曰天有陰陽陰陽有四時四時有政令春夏則子惠布施寬仁秋冬則剛猛盛威行刑賞罪殺生各應其時則陰陽和四時調風雨時五穀升今則不然長吏多不奉行時令爲政舉事干逆天氣上不恤下下不忠上百姓困乏漠下郵哀衆怨鬱積故陰陽不和風雨不時災害緣類水者陰盛小人居位依公營私讒言誦上雨漫溢者五穀有不升而賦稅不爲減百姓虛竭家有愁心也卒祀鄉賢　府志

府志按通志云後漢五行志桓帝延熹元年五月京都蝗注引養奮對策曰佞邪以不正食祿響所致獻帝初平四年六月寒風如冬時注引養奮對策曰當溫而寒刑罰慘也皆和帝時奮對策語而劉昭雜引之也

宋陳坦然字正平潯江人舉進士不第景德中宜州兵殺首帥脅判官盧成均以叛僞稱南平王擁衆攻象州坦然單騎行賊圍爲書約矢射成均帳下爲陳禍福成均得書欲歸計未決而官軍至城乃全又別將趨容境坦然入語容守陳延賞願入賊諭以逆順於是率首領詣降賊平有旨令赴闕不受賞願就殿廷試知漳浦縣收縣政績彰彰據輿地紀勝文載陳坦然傳

云梧州人博學善屬辭有勇略舉進士不第歸鄉里景德中
宜州兵殺守帥脅判官盧成均以叛僞稱南平王擁衆數千
人攻象州坦然以成均同郡乃單騎行賊圍爲書約矢射成
均帳下爲陳禍福時象郡疎弱無守備將陷者數矣成均得
書欲自投歸順計未決而王師至城乃全賊又別遣一屯分
掠南路趨容境所至摧陷坦然入語容守陳延賞曰賊勢慓
悍難以說且脅從之人本無戰心願假衛兵先從抵賊營諭
以逆順當使解甲而歸我矣遂去賊壘數十步下馬直前爲
言本朝正朔被四海汝徒無故譟聚今有詔誅首惡苟能束
身改圖自當衆以爵賞何苦草間覓活是時賊中僞補屯衛
之職陳賈二卒私相語曰此衆徼至也於是率首領以甲卒
數百稍郡降賊失心腹書不戰而潰賊平論功大將以狀聞
中旨令本郡敦遣赴闕與官仍賜錦袍銀帶悉讓不受願囘
前旨以就殿試朝命嘉之詔貢部列名聞奏中途被病且遭
家艱以歸服闋擢主化州累遷以吏能佐桂州幕屢擢太子
贊善大夫殿中丞卒其在桂林也役徒不足借禁卒五百伐
材以修守具郡帥會賓客飲於堂有告變者曰役卒二百挾
刃擧謀入屯營爲逆在座相顧失色郡帥曰當閉城以虎賁
五百擒之坦然卽屏人語帥曰今以亂擒之彼知就擒則死
必力圖適所以堅其叛意耳若誘而致之可無患乃從日直

數人直趨其屯責其主校苛剝乃復人人撫慰問其勞苦叛卒環泣曰苦則思亂人之常情今從公命乃免於役以視息爲再造矣省釋仗隨坦然歸帥亦原之

府志按坦然通志引文載作梧州人而輿地紀勝作潯江人明一統志大清一統志同或梧或潯無關輕重然王象之所採必本之余襄公靖墓誌襄公以仁宗皇祐四十年七月經制廣南坦然射書盧成均在眞宗景德四年七月相去僅四十餘年襄公以宋人誌宋人之墓象之則以宋人引宋人之文見聞應不致悞且就文載而言明曾省身桂平學記中引潯人士以坦然與梁韶並舉其爲潯人不問可知乃坦然則編梧州坦然之墓誌則編潯州顯相矛

盾尤屬可疑謹錄之備參考

明王顯中洪武中遊太學有聲授交阯諒江府同知以勤能著擢新平知府卒於官吏民思之（錄舊志並參府志）

龍淵洪武中歷良鄉嵊縣知縣以才能擢監察御史風裁凜然出爲懷慶知府有德政以循良稱葬軍陵里下渡頭村紫蘇河濱

國祿軍陵里臘嶺村人淵之子萬歷乙未進士授福建海澄各縣澄爲漳之附邑濱海多珍貨豪右漁獵其中又權使時至爲閭閻害國祿獨持清介不撓法阿縱民甚德之會有中之者民騰喧撤業遮留兩臺交疏請數月始得潛去共立祠祀之累官重慶惠州岳州知府皆有善政以忤時

而罷著有向若篇洴澼緒言文載祀鄉賢葬吉大一里原村君子嶺據舊志並參府志

吳紹祖字汝孝正德丙子舉人新會知縣以直道齟齬遽解組歸絕足公門子爲訟誣亦不爲白鄉飲屢舉大賓辭不赴有司禮問翛然引退年八十終淸朝雍正甲辰祀忠義府志

馬文祥字時明廂人幼與弟文奇力學文奇嘉靖乙酉舉人文祥由拔貢生授文昌知縣裁省珠池採珠冗費力禦海寇母卒起復補萱城肅皇帝南狩駐蹕霖雨連夕文祥百務悉備稱上意擢南京戶部主事後出理鳳陽諸倉奏最乞休歸卒著有西園傳羨錄又萬歷間有馬堪者由貢生官禮部主

事神宗錫敕旌表清朝雍正甲辰與文祥同祀忠義 府志
蔣學成厚祿里大良村人舉人蔣錦子嘉靖辛酉舉人知桂陽州政尚平恕嘗刻小學日記省民格言又於南北門外立社學教民卒於官民爲流涕肖像祀於鹿峰 據舊志修
陳文明以歲貢入太學除福建松溪丞時嘉靖壬戌倭分道入閩自溫州登陸所經福安壽甯政和三縣俱破十二月抵松溪勢張甚令欲棄城去文明謂城完固塲圃初畢餘蓄可守乃集邑民乘陴分守自居北面閒出兵數與賊戰殺傷畧相當令與倭議和括民間金帛且出酒醴以宴賊賊笑不食進金帛不受酬以倭刀一文明曰是欲屠吾城藉令不幸如

粵東編譯公司承印

政和丞爲賊所鬻食亦分也勢必死衆感憤下涕二十二日賊詐以別梯緣南城而擁雲車自北進車上作轉輪飛梯未至數丈輒掀梯城上衆畏懼稍退文明戮先退者有張德者砍一賊下一賊繼上又砍之衆譁呼而前賊氣沮遂下礮石拆其梯收民間竹鐙篝然之擲其車上火熾不能卒滅遂灰其車賊死者甚衆相持凡三十五日賊忿以爲自海洋登陸未嘗受衂若此拔營去文明以功擢廣東感恩知縣清朝雍正甲辰祀忠義

魏濬西事珥明金城蹟署陳丞公名文灣之桂平人以明經太學除松溪丞時嘉靖壬戌倭分道入閩有三千人自湟州登陸所經竊安壽甯政和三縣不二浹旬俱攻破遂以十二月初一日抵松溪勢甚張意可蹂而人耳令王公懼欲棄城去公謂松城頗完固今塢圖初畢城中有餘善勢自可守何忍棄之乃集邑中諸

臨豪 殺毒 矢名 正者 東陪 攻生 子屠 時百 梯城 轉下
計溪 事潤 惟威 願北 死面 守距 山且 戰可 乘遂 分也 布分 既乘 陣定 而乃 公以 自閒 兵分 出北 數蓋 城與 三賊 面戰
傷矢 兩射 來謀 以刺 洲與 之政 出食 吾激 成俱 上輪 飛爭 以集 城勵 之反 和謀 上典 政將 隔史 往投 相倭 持當 敷倭 長日 守距 且山 用令 公佯 許怒 君鳥 議銃 分也 侗與 間倭 和擊 括城 中民 而朝 我命 縣而 金城 三中 千人 敷蓋 陪兩 坐奴 用帛 會先 強二 戰面
一稍 賊退 公繼 執上 下懼 談吾 食出 政之 洲與 刺以 矢傷 計溪 事潤 惟威 願北 死面 守距 山且 戰可 乘遂 分也 布分 既乘 陣定 而乃 公以 自閒 兵分 出北 數蓋 城與 三賊 面戰
退飛 爭以 集勵 城之 反和 諜上 典來 諜射 兩倭 相持 當敷 倭面 死守 距山 且用 令君 鳥議 銃乘 遂分 也侗 與間 倭和 擊括 城中 而民 我朝 令命 縣金 城三 中兵 分出 北千 人陪 兩亦 數蓋 城與 三賊 面戰
公梯 投二 賊邑 籍意 接政 將隔 史投 往倭 相持 當敷 倭面 死守 距山 且用 令君 鳥議 銃乘 遂分 也侗 與間 倭和 擊括 城中 而民 我朝 令命 縣金 城三 中兵 分出 北千 人陪 兩亦 數蓋 城與 三賊 面戰
執上 下未 石至 有二 日備 幸感 也遙 督往 座俱 報倭 日長 守距 且山 用令 佯公 不慕 男肯 怒許 君鳥 議銃 乘遂 分也 侗與 間倭 和擊 括城 中民 而朝 我命 縣金 城三 中兵 分出 北千 人陪 兩亦 數蓋 城與 三賊 面戰
刀至 石二 有皆 不公 上丞 人設 公還 倭數 倭面 死守 距山 且用 令佯 公許 怒君 鳥議 銃乘 遂分 也侗 與間 倭和 擊括 城中 而民 我朝 令命 縣金 城三 中兵 分出 北千 人陪 兩亦 數蓋 城與 三賊 面戰
前及 日備 感幸 也遙 督往 座俱 報倭 日長 守距 且山 用令 佯公 不慕 男肯 怒許 君鳥 議銃 乘遂 分也 侗與 間倭 和擊 括城 中民 而朝 我命 縣金 城三 中兵 分出 北千 人陪 兩亦 數蓋 城與 三賊 面戰
曰竹 退木 即之 呼類 而戮 前之 賊適 氣張 沮德 遂者 下奮 破巨 石斧 拆砍 其一 梯賊
丈竹 輒木 明緩 出政 而曰 與庖 男肯 怒許 君鳥 議銃 乘遂 分也 侗與 間倭 和擊 括城 中民 而朝 我命 縣金 城三 中兵 分出 北千 人陪 兩亦 數蓋 城與 三賊 面戰
未佯 憤如 既語 兵治 慕不 公佯 令用 山且 戰可 乘遂 分也 侗與 間倭 和擊 括城 中民 而朝 我命 縣金 城三 中兵 分出 北千 人陪 兩亦 數蓋 城與 三賊 面戰
明緩 出政 而曰 與庖 男肯 怒許 君鳥 議銃 乘遂 分也 侗與 間倭 和擊 括城 中民 而朝 我命 縣金 城三 中兵 分出 北千 人陪 兩亦 數蓋 城與 三賊 面戰
詐兵 涕和 進是 戰用 子暑 謂曰 議銃 乘遂 分也 侗與 間倭 和擊 括城 中民 而朝 我命 縣金 城三 中兵 分出 北千 人陪 兩亦 數蓋 城與 三賊 面戰
以爲 會丞 金政 戰竹 有名 吾須 與侗 也分 布分 既乘 陣定 而乃 公以 自閒 兵分 出北 數蓋 城與 三賊 面戰
爲慕 帛和 敗簿 威遂 堂張 倭間 分布 既乘 陣定 而乃 公以 自閒 兵分 出北 數蓋 城與 三賊 面戰
欲別 賊去 遂賊 不丞 父來 儀止 堂宴 和擊 既乘 陣定 而乃 公以 自閒 兵分 出北 數蓋 城與 三賊 面戰
拒城 令上 車揮 狀緣 所應 受也 子還 膽以 天宴 括城 定陣 而乃 公以 自閒 兵分 出北 數蓋 城與 三賊 面戰
不刀 而南 杭鬱 酬曾 皆白 署令 朝我 民中 乃而 以公 閒自 兵分 出北 數蓋 城與 三賊 面戰
得登 陰城 食兵 以以 被事 名者 縣命 閒而 公以 自閒 兵分 出北 數蓋 城與 三賊 面戰
治而 亦及 兵倭 賊執 倭僞 官吏 城金 閒自 兵分 出北 數蓋 城與 三賊 面戰
攻擁 分溪 拒刀 笑是 初爲 盡豈 中三 兵分 出北 數蓋 城與 三賊 面戰
具雲 也源 我一 不日 令十 出與 人千 出北 數蓋 城與 三賊 面戰
作車 勢鄉 者公 食賊 日騎 陪賊 亦兩 蓋數 城與 三賊 面戰
雲自 必兵 刳曰 先取 張從 坐奴 用帛 與城 三賊 面戰
車目 上衆 車北 死各 其是 是丞 宴導 先會 強二 賊三 面戰
作畏 進雲 時數 肝欲 賊父 城出 以宴 百弩 戰面

收民間竹燈籌數千燃之揮出車上竹受油潰久火熾不能
卒滅遂灰其車二十六日專用運梯賚附城而上遙以鳥銃
擊城上人先日奮勇者皆過害公預令煮糞汁以待使人杓
而撥之賊皆潰爛墜自相壓礮石亂下擊死者甚衆遂不得
上二十八夜用火礮煩擊賊營賊倉皇驚竄遯走久之始定
於是力屈有去意會募浙之栗陽兵三百人至其兵進退有
法紀律間整正月初二日戰於四嶺殺賊數十人賊忿以爲
自海洋登陸未嘗受衂若此初五日中夜拔營遯去仍由政
和故道趨海上城獲以全是役也城圍三十五日建中無變
矢來援非公奮不顧身誓衆鼓厲諸豪無所統一勢必不能
堅持松既失守建以西延以南人性緩弱輕脆驚之易動時
莆陽之變猖獗甚人無固志南北聲勢相應閩事倍難收矣
公功不獨在松在閩也當事既不急松又無援師故畧其事
公以明經遷一小邑令長是故應爾所謂戰勝而屢嚴者非
邪初力策戰守予從兄涇伯兄源皆從公親履行陣從子杭
戰死家丁遇害者數人先奉政公嘗數謂辮曰非陳丞公覆
巢之下甯有完卵今安得汝曹偷餘魂相保以有今日也孺
子其無忘之萬歷已酉予得命西中間道過里取邑志考之
及閱禦倭錄俱止載廣西人父老亦莫能名其何許人知其
升縣令以去亦莫能名其何縣比歲校旣周所得諸郡志俱

李嘉言成化丁酉舉人由教職擢蘇州府同知郡屬糧長多

未憧備歸而里灣命兒曹皆細未見訪之志以冀有間知蹤迹者之久之亡所所聞得如此如故念未憧了還會報有遺

日古矣井矣及過友者人暑金渴善則善夫就飲賈達坐磐事人石人也亦慈乃嘗去極以嘗蔣訪常一所日居前夫有

方同坐解衣者曰盤有薄一疎異雜事之吾內少見一時常老者事舊就丞井陳飲公飲今畢坐石上偶笑夢語

公舊丞來陳此公善異夫之即故披爾衣出問夫曰之曰舊汝云謂何誰老老者起曰陳曰予公予名夢文所明事

吾昨夢爲棄見之金問也公少何時爲爲公來此門役事已命五十餘年耳吾亦七十往矣故

老一子者尙曰少公吾潯營州送桂平峯縣至其人家居焉在公郡城爲中夫瓊人州府馬氏郡縣鉅知姓有縣

善松夫血食甚褻祀遂於作此書報神靈予猶邑中依一依不時閱去傳實陰以佑爲吾異謂松公人也功德在近

有校士至柳王司訓敦報云化桂平人靜軒因其在事詢之不知其幼邑拂衣先歸

歸嗣餘數年卒子繼衣天歿今無據府志

同俱與所述同

逋負率賂官以免有賂嘉言千金者即發之正其罪以前金充所逋負糧長悉服爭輸恐後積弊遂清擢江西僉事見甯王有逆志遂移疾歸棲白石山結廬養病浩然無用世之心

濠敗進階參議 金志 通志 清雍正甲辰祀忠義 府志

甘振字大聲中秀里西岸村人後遷居石井村宏治丙辰進士歷官南京戶部員外郎尚書而下交譽之監收揚州船料適貴人過揚有所請振正色曰此國法也君安可干吾聽之且連坐矣其人怫然去遂移疾白免尚書謂曰何遽爾對曰家有老母萬一罣罪網將置母何地語訖泣數行下尚書知不可奪聽之去道中聞母卒伏號嘔血幾絕服竟不仕居白

石山學者執經就講甚衆其詠武靜舊州詩云江上浮雲宿雨晴中原誰復誓澄清虎符此日千金重雉堞何時百堵成要使皇天知漢德終令南土識天聲從今記得經行處野水孤帆夕照明蓋罷歸後感時而作也舊志并參府志

梁廣達原籍廣東有才諳韜畧崇禎十七年闖賊陷京都兩廣總督丁魁楚與廣西巡撫瞿式耜立桂王由梧於肇慶廣達選鄉中精壯子弟數百人自東西上勤王王大悅授功曹使清兵陷廣州自肇慶至平樂諸郡俱失守廣達率甲士八百人收復梧州平樂清兵敗退臨賀其已至湖南者亦氣沮不敢進廣達乃守蒼梧鎮關隘厲兵抹馬聲威媲於李牧居

粵東聯譯公司承印

趙無何諸臣植黨營私功臣尤遭猜忌廣達遂引軍百餘騎
叅於藤縣大水山清兵復至縣疆圉日蹙王遷奔廣達扈駕
到潯遂辭去隱居縣南下都里梁村果行傳梁琯子孫皆其
後亂 采訪

清黃毓奇幼通經史沉毅多知略明末闖賊煽亂兩江騷動
民無安枕毓奇知城南白石山地勢險峻遂移家傍谷而居
邑人避亂相率依附者千有餘家毓奇見來集者衆將近山
田地教以耕種婦女教以紡織老弱者給以粟疾病無措者
餌以藥暇則訓習擊刺康熙八年邑人楊奇清以妖術惑衆
郡侯劉浩謀於毓奇毓奇募鄉勇數百人爲之守禦十三年

僞將王明欲行刦掠毓奇復破家輸金多方籌畫王明於是不得肆毒於濤十七年土寇易天章結黨千餘欲掠下都各里毓奇率衆以計禦賊大敗之（據舊志修）

劉派洪字源長廂人幼孤事母孝康熙甲寅濤城遭兵變洪負母避難母沒居喪盡禮撫幼弟弟沒撫弟子如子郡守劉浩慕其學行聘請掌教濤士多從之遊以拔貢生授北流縣教諭卒祀忠義

子傳泰字尤菴由歲貢歷任荔浦脩仁思明訓導陝西慶陽府經歷慷慨好善丁丑癸巳濤飢嘗出穀賑之傳讓歲貢生孫聖發亦拔貢聖父幼穎悟十歲能文十三補學生十七中雍正癸卯舉人官山西長山知縣矢志清

白兩充鄉試同考官多得知名士乞養歸襆被蕭然慕陶元亮之爲人自號慕陶著有四子集解行世　業書恩貢生從兄業勤任揭陽以業書主會計揭陽故大邑及歸兄問所私曰止所給數十金耳兄訝之對曰入扣三是紗兄也出扣三是剝民也某弗爲兄厚贈之其後族人賣祀田脅使署券弗能禁乃陳所分金哭諸祠去而弗顧 舊志并參府志

謝天佑宣二里王舉村人康熙丙辰回子馬雄作亂擄掠至邑內崇姜里甘村衆危且懼天佑挺身見賊說以利害賊遂止事後代窮民納差糧嘗修大黃江自良四埠至崖龍百餘里通舟楫並資灌溉鄉里賴之卒祀鄉賢

陳以績布政司理問豐於財嘗與天佑捐金開河且平猺山口諸嶮峻所費不貲

羅光臨宣一里采村人康熙間任氾水知縣縣當編審之期墓田一體陞科不能耕耡者苦虛賦光臨勘請豁免又爲縣詳廣學額士民勒石誌德調陳留值大雨連月漂沒田禾白大府賑恤存活甚衆擢開封上南河同知士民顧留如失怙恃署衛輝府境內蝗大起率衆撲滅大府以詩寵之黃河水暴漲籌萬金堵築復請疏瀹開挖引河二道自是民無河患引疾歸卒於家雍正甲辰祀忠義（府志）愷元字恕堂光臨後人增生光緒二十八年知縣彭言孝創辦潯州首邑團練仿

粵東編譯公司承印

曾國藩湘勇成規以邑諸生有聲望者充管帶知愷元可用聘書頻下不能却報以柬云一介儒生自安耕讀感公一日之知願捨身爲地方出力遂受任卒爲匪所忌被戕而死年四十八邑人悼之入城鄉忠義祠 采訪

劉萬宣字熙誠宣二里人康熙間歲貢生幼讀書孝友歷象州訓導全州橫州學正所至文風輒爲一振擢河南扶溝知縣調太康縣政簡刑清士民感戴雍正甲辰祀忠義 舊志並府志

陳虞基字紹中號閬山居崇姜里渡頭村雍正十三己酉拔貢生 舊志作乾隆元年 篤學力行院試屢列前茅北闈數薦不售以雙親老假歸孝養如禮主講潯陽書院勸課士子先立品後

文藝士風爲之一振子元士良士純士純士乾隆庚午舉人江西東鄉縣知縣元士壬申舉人良士字穀亭亦壬申舉人幼聰穎父督之嚴每讀書日以錐所刺爲課程長遂淹通六經諸子主桂邑書院每日登講席必衣冠爲諸生解說諸生有所請亦必衣冠以進不能具者必假之而後見鄉里稱曰陳氏禮及門如桂平賴文龍林嗜鍾今英黃啓聰平南袁珖皆一時知名士後官福建詔安知縣罷歸仍主書院一日方升堂以詔安帑累得旨籍其家且逮福建置法其子聞命遽倉皇告良士乃從容講畢始退明日就逮諸生白衣冠送河干數百人同聲大號聞者哀之時福建同逮七十二人獨良

士與一人者遣戍餘皆斬於市良士配烏魯木齊死戍所初詔安署有一櫝封鐍甚嚴云儲銀一萬六千兩前後流接以爲常無驗其僞者良士坐是虧累替人受遣卒免刑亦天道也縣令吳志瑄聘修資治圖志　光緒間有恩賜進士名岱錕亦虞基宗胤別見師儒傳子鳳誥字紫元出繼伯父以生父庭訓中同治癸酉舉人大挑浙江知縣兩迎養德清石門以仁孝爲治所在有政聲　據舊志並參府志

曹厥恒字惇五上秀里浪灘村人雍正四年丙午科舉人大挑二等授平樂縣學教諭越九年陞柳州府學教授再五年丁艱回籍服闋補慶遠府學教授時年六十二以老辭居家

授徒進士曹兆麒舉人葉元勳李開葱與弟白暨黃陽昶潘漢型陸槐潘祖訓諸人皆出其門邑內數百年師道之興自厥恒始銳意爲鄉黨興除利弊里有浪塘北基兩處水患最鉅爲築堤堵禦復開拓下灣市塲招徠典商以振民業地方至今稱之年七十有七舉生平所躬行者輯爲一書以訓子姪人爭誦之爲鏤板行世八十一終于家弟厥德厥子皆庠生

陸顯仁字樂山居上秀里南喬村以乾隆癸酉歲貢檄訓導不就少以天下爲己任年甫壯即棄矮屋技究心諸子百家作孫子十三篇注將略十六卷輯天文書十二卷政治錄十

卷與荆山羅氏渡洞庭遊鄭衛覽古名勝逾河至京結交當時名公無所得志歸而遊桂林挾所著書上撫院得加羨然弗敢薦也古州苗匪不靖上征勦安三策於郡副將亦知而不舉自以數奇不復遊潛究五經學庸論孟及周程張邵朱子各書冬不爐夏不扇目覽手揮無須臾歇復著格物廣義約二十萬言易經評義約四十餘萬言壽九十一歲子六人歲貢三恩貢一授徒十餘年成材者進士一舉人四拔貢一任知縣者二其餘遊庠食餼者不可勝數 以上訪冊

曹兆麒字飛囿趙里曹村人謚之夕父夢麟入室故以爲名博聞强記能文章縣府院試皆冠曹由拔貢舉人中乾隆壬

戊進士授河南新鄉縣以廉慈著官情素淡辭歸行橐蕭然士民遮留之（據府志修）

黃廷組字玉亭宣二里人乾隆十五年庚午武舉選衛千總少質魯廢學及公車至京師與衆文士遊心慕之歸而刻志讀書遂通史策明大義辨晰是非雖老儒亦多讓之貌雄偉性剛方排難解紛處決了然家不中貲能裁節自給無苟取兄弟四人殊友愛有紫荊山祀田爲立規約以文行忠信分列四房共保祖業垂百餘年（據舊府志修）

陳璵字右玉號崑山居厚祿里陳村弱冠補弟子員旋食餼試輒高等中乾隆三十年乙酉科第三名舉人三試春官不

粵東編譯公司承印

第授徒於鄉問業者趾交錯多獲成材旋以大挑二等官懷集教諭諄諄教諸生以存心之學後宰直隸欒城慨然曰斯吾爲政時也下車政教兼施四民俱惠欒當畿南孔道値乾嘉間教匪爲患官軍往來民苦于役璵不忍累民多方恤護紳民咸感之嘉慶三年卒于官欒人稱爲太平保障云仲兄琚子尙易姪尙平皆諸生 訪冊

林皆廂人三歲失怙母羅守志撫育紡績課讀督責惟勞中乾隆辛卯舉人大挑知縣改教職歸養選昭平教諭會交趾亂朝廷用兵以轉餉功保升知縣母老不謁選歷南甯泗城桂林教授長官器之尋乞養歸葺先人祠墓立義學鄉人以

爲典型 志府

麥賢煥號烟堂居廂內南城角乾隆間歲貢偉軀豐髯道貌儼然父早故事母依依孺慕兄貿易城外煥每自館歸必到兄所相助愉愉然懽內訓尤肅破屋一間前授生徒後居婦子半屏之隔終日不聞閫內聲門生親舊或歲時登堂拜母則兄弟扶掖以出宛中關白溫如也同輩有評隲人物者語多苛至煥則徐徐曰是誠孝友也爲人忠信有威儀識與不識咸見而敬畏之放者或引避以去不敢戲謔於其前當道議舉賢良方正辭不就嘉慶己未郡人舉於學使錢楷董修試院錢碑以嘉之略云善人麥某之稱采輿論也後因捐簽

之項收取不完賠墊致累由是家益窘且年老不能設館往日受業紳士之家各捐囊爲之籌日用其有改業爲吏農工商者年節必致脯贄蓋善氣之感有如此（據舊志及府志修）

黃體正字直其號雲湄宣一里古程鄉人優廩生晨之次子也少孤貧力學以文行顯舉嘉慶戊午鄉試第一人座主吳壽庭以其集携京師徧譽館閣諸鉅公自是名益噪後司訓桂林巡撫祁竹軒每接見禮貌絕僚屬使擬科場條例行數十年不改同時粵藩爲周稚圭亦心折之及開府千里走書幣聘主經古書院蓋體正時已致仕也其見重公卿間如此性孝友而介動遵禮法甫長與兄體誠課徒供母母忘其貧

母歿與父合葬其鄉有巨族强穴墓後爲陶體正奔告跪泣其人感動遂止年且老執弟道甚恭出入必稟命然後行領鮮時有縣役與體正同姓倚勢炎熏灼人諷體正以宗屬見厚貲以行體正怫然不顧闔門之內若大廷子弟小有過督責不少假借後進有來謁不衣冠不敢見也朔望則率鄉鄰集社中朝服宣讀仁廟聖諭十六條畢乃更衣談往事爲勸戒有以游蕩告則召其父兄切責之一時井里無狎邪飲博風先是辛未歲紫荊山客民謀爲亂體正乘亂未發密詣縣陳利害先事解散洎道光乙未丙申間邑中會匪蠢動聚且千餘人體正隨編保甲聯安良約防之卒不得逞時承平久

粵東編譯公司承印

民不知兵卽有殺掠長吏匿不以聞體正嵩目時事惕然深憂所上當道諸書計慮甚至當時不能用體正歿後數年洪秀全起事於金田金田去體正居僅十里其始衆止數百乃竟一發而勢漫大江南北軍興十數年始定淸世論者益追思體正不置初體正家居教授潯南北名孝廉多出其門五應禮部試不第遂由大挑二等借補遷江縣訓導調西隆州學正桂林府訓導屢膺計典垂老擢國子監典籍引疾歸築帶江園著書自娛長吏有所咨輒造廬商可否以爲常先後主全州西隆桂平桂林各書院學者宗之乙巳卒於桂林經舍年七十有九生平與平南梁佩亭袁醴庭灌陽陸龍川諸

子交諄諄以道義相切劘所學益邃爲文樸實說理與榕門相國培遠堂集爲近手定家規族約鄉約各條皆適於用初學詩於進士潘鉌卒卓然能自立感時攄憤情見乎詞其燕京雜詩云趙北河山溯舊封霸圖曾抗帝西東憐才骨亦千金買失手名猶一劍雄流水似聞人擊筑荒臺祇剩鳥呼風遙瞻海氣蒼茫處難問當年碣石宮檀樹山前北伐勳尚餘烟柳碧紛紛天低古國迷孤竹地拓邊城鎖密雲大漠風張鵰鶚勢平原草散駱駝羣來從拒馬河干過蘆荻蕭蕭又夕曛虎踞龍蟠勢壯哉遼城金鼎舊京開層樓寶髻梳雲出萬馬秋風校獵來螞蟻墳高啼故鬼芙蓉殿圮繡蒼苔銷沉兩

代多遺跡値得悲涼咏史才內府琵琶出塞聲酒神仙向醉中聽笙歌漸逐天魔散祠宇猶傳太乙靈無復寶燈明玉漏也曾莎草植宮庭石人眼內光如此應見湖山照舊青不信峯頭石甕移盛衰消息可能知一朝才盡東林黨兩疏名留武部祠粉子欄邊花事冷兎兒山上曲聲悲變遷何處無陵谷烟樹蒼茫獨對時共贊皇圖歷世悠星羅宿布拱神州山連紫極憑天作水會東瀛見日浮萬里車書風雨集五雲宮闕鳳凰遊江湖亦有閒鷗鷺夢繞烟波太液秋北斗文星夜有光曉開蓬閣影蒼蒼名經作筏登千佛飛絮隨風散一場過夏心情眞琅璈繞城山色自清涼眼前塵海茫茫熱誰解

調氷勸客嘗銅馬坊頹策馬過前朝碑碣幾摩挲偶然縹緲
如雲耳無數纏綿奈柳何索米算來相識少歸心想到入秋
多誰知薊北單衣薄聽取黃滔下第歌又有江樓書懷四章
蓋爲林文忠虎門一役而作也其一云重洋消息近如何撫
景蒼茫拍檻歌市樹雲烟飛燕雀掀天波浪嘯黿鼉殘春漠
漠餘寒勁雙眼蒙蒙老淚多間道威靈眞獨斷虎門蛟窟洗
東倭四首悉悲歌慷慨上林張鵬辰通政至以老杜忠愛比
之著帶江園詩草六卷雜著六卷小簡一卷時文一卷桂平
縣志六卷光緒間邑紳黃榜書呈稟請崇祀鄉賢

錄賴鶴年黃雲湄先生傳並參致府志

粵東編譯公司承印

楊侃字榕村宣一里李村人其父士超弱冠失怙事母撫弟曲盡愛敬設立鄉規戒游蕩賭博諸不務正業人卒多改行歲凶貧民無所得食爲給薪米振其乏有負不能償者焚其券人或婚葬無所出輒貸如數里居救患息爭事雖極難得士超一言必釋鄉有三界廟權其資積近千金分毫無所私死之後凡廟祭必書其位配之鄉人至今以爲故事侃中嘉慶庚午舉人歷署湖南道州永明華容諸州縣潔已愛民育才勸農課多最長官稱之曰公慎敏達循吏才也補藍山縣勦湘鄉會匪殲賊魁藍民立石志去思著有宦海漫吟

孫鈞培少以諸生隨侃官湖南侃出千金購書授之紅巾亂

貧甚無以爲生嘗釣溪潭終日不獲一魚其妻使市落花生甘蔗爲活日手一卷啖者不與値不知也其爲學專一如此

同治癸亥成進士簽分直隸即用知縣卒於京

黃應彰中都里八百村人勵學好善十三次省試始由副榜中丁酉舉人（嘉慶無丁酉乾隆丁酉無其人道光丁酉無中人疑有誤）嘉慶二十年邑中糧米石徵銀五兩胥吏叫囂隳突所在逋累應彰集里中士人上書籲減往復數千言卒得請公私至今便之

高瀚廂外橫街人父士權晃果行傳瀚廉生工詩儒而俠有孝行父歿友愛昆弟族黨無間言咸豐初土寇滋亂瀚屏帖括究經世學知府李孟羣引爲上客艇匪任文炳犯城爲知

粵東編譯公司承印

府游長齡籌防禦策覃七之亂城中不法者欵賊爲內應瀚詷之告知府劉體舒佯與不法盟以誘賊近則盡以礮斃賊千餘人城賴以全五年艇匪梁培友圍城三月餘食盡城將陷偕知縣李慶福縋城說賊曰金錢惟所欲毋屠吾民身齏粉不惜也明日城陷爲賊憤盜篇以見志又撰離黍篇蓋傷時也賊踞城七年巡撫勞崇光以三千金募能復潯者瀚於是毀家集練勇先官兵一日克城統領蔣益澧繼至抑令後期報不從怒械之總兵李揚陞慰解乃已事平崇光移督兩廣如約勞以金不受乃保知縣同治初謁選以母老歸卒於家著有餘生草可室吟草熱血草觀瀾草慨餘草未信草息

鵬草萍寄草媧石草披襟草楹帖筆存等書孫鎏增生亦工詩能不墜其家學（以上府志）

傅榮勛字松坨道光戊子舉人署陝西中部知縣漢陰廳通判補雒南知縣所至案牘躬親幕吏不敢可否事去後民輒懷之

黃獻錦字繡江上秀里蓮塘村道光甲午舉人事母孝兩屆大挑或勸之曰古人不以三公易一日之養吾敢以一仕貽母憂乎歲庚戌流冠滋擾倡集團練堵擊爲賊所敗遂奉母居白石山三四年間時時出團逐賊賊不敢犯乙卯潯城陷獨白石一隅屹然來歸者環山而居乃聯下秀平南衛安諸

團爲聲援或破賊巢散脅從所在有功同治初截取知縣借補甘肅庫大使尋保知州卒於官　獻銑字麗江獻錦弟佾生咸豐間因寇亂辦團聯族鄰築堡東山避亂多藉保全並率團攻破蘇垌墟匪巢給六品功牌以長子捐職請封奉直大夫壽八十歲妻陸氏誥封宜人繼室李氏現年八十二歲孫曾男女四十餘人稱繁盛焉　獻鈞字曉江獻錦弟附貢生咸豐間與獻銑辦團禦匪倡修宗譜創立白石賓興後加捐翰林院待詔復捐中書科中書以姪守正官刑部貤封奉直大夫晉封中憲大夫妻莫氏貤封宜人晉封恭人　守正字清臣獻錦子性聰慧勤慎爲文斐娓多姿致尤長於詩聯

批判獻錦官西陲守正欲隨侍未至丁艱服闋報捐主事藉
應北闈屢試不售遂改知縣分指雲南甫抵省即爲大吏所
器重知其長於刑名屢委讞差也旋權楚楚俗故無棉蘇不
諳紡織正爲設房買機教之並修葺明倫堂籌撥產業以增
膏火值庚子事變邊防尤重爲選丁壯編册籍更班操練紀
律肅然訊必在堂親自批判案無留牘凡諸興革皆以利民
邑人愛如父母後署彌勒亦如之期滿旋省以差回籍病終
于家子四次書球優貢生以上據府志并訪册
藍兆麟字仁山城廂人附貢性溫厚與物無忤邑中諸修築
多率先不辭勞瘁知府劉體舒守濤以寇盜充斥急令兆麟

董修城之役工固而不費尋艇賊犯城相持三月餘而城不壞乃其力也及變賊擄去迫之使降罵不絕口備諸考掠卒不屈死同治丁卯祀忠義孫慶芳光緒丙子舉人慶崧壬午舉人大挑二等授新寧州學正

劉惠人字子良廂人少孤貧大母撫之以鍼紉佐讀由道光丁酉拔貢授刑部七品小京官以大母憂回籍留辦團務擊艇賊於大黃江敗之敘功擢員外郎補河南司郎中座右常置陳文恭公四種遺規以自勗故居官清勤有聲兩次京察一等同治甲子授福建彰州知府時漳初平弁勇驕悍往往誣民爲盜惠人白制府置之法遂不敢肆民間子女或避賊

逃散多被豪強占爲奴婢惠人令送還家者無慮二三千人漳民德之丙寅兼汀漳龍兵備道事會游勇毀法人禮拜堂法以勢恫喝羣情洶洶惠人手書答厦門道曰法所恃者船堅礮疾耳漳水淺河隘不能長驅以闔郡之衆背城借一勝負未可知何必興無名之師耶法人得書事遂寢卒官之日橐無長物同寮賻之而後歸葬子三文鵠文鶯文鷺文鵠庠生文鷺臺灣基隆廳照磨

吳祖昌原名啓清字澄甫其先廣東南海人祖捷陞客潯及父才畧遂入桂平籍居廂外才畧孳孳爲善至老不倦嘗建南河義塚春秋祭埽無荒闕築字西門外停貧不能葬諸櫬

邑中他義舉多躬任之有子七人祖昌其最少也中道光辛丑進士由兵部主事擢郎中補山西道監察御史轉掌四川道授江西撫州知府居諫垣時會國家多故外夷內寇相尋無甯歲祖昌請於邊省建屯田以省徵調陳收復江南方畧上鈔法十四條籌廣西勦匪事宜查核廣西捐輸增廣中額學額設採訪局旌衛歷年殉難紳民婦女累數萬言皆切中時務糾彈不避權貴嘗抗疏劾兩廣總督某玩視海疆廣西藩司某虛糜軍饟臬司某防守不嚴一時憚其風采既守撫州於是修城隍儲倉穀募勇丁以戒不虞越二年賊首李世賢汪海洋率十數萬人薄城下七閱月不得逞賊去加意撫

恤每聽訟至漏三下屬邑崇仁有黃氏六歲兒富而孤所聘婦翁掌其筦鑰族人爭訟之縣不能決祖昌察其皆不利孺子令校官權租入歲終報府兒長始歸之一郡稱平俗多溺女爲清理育嬰遺產不足節俸濟之立局以收棄孩全活甚衆郡有六邑書院久廢乃籌膏火課諸生士風一變巡撫沈葆楨察治行第一同治初元保奏才可大用得旨記名乙丑以保危城功加道銜明年調南昌府戊辰兼督糧道事尋以母憂歸生平儉樸廉介不妄取與凡僚屬餽遺皆不受愛才若不及有薦列至監司而不知出自祖昌者先後一保循良兩膺計典不及竟其用而卒著有三樹堂詩文集奏議多不

粵東編譯公司承印

存存者僅國史方略館所採數疏光緒庚寅宣付國史館立傳　子邦祥英爽有經世志雲南石屏州知州葉燦章者故鄉人也請邦祥偕至石屏會同匪竄逼滇省大府檄使赴援邦祥隨燦章募鄉勇至省外不及十里而營大府誤中匪言議撫禁不得擅擊賊召燦章入城告以故匪旋撲營圍數帀四面縱火城中坐視不敢出邦祥與二僕被執抗罵不屈遂遇害時咸豐戊午三月也　次子邦祺有吏才始爲諸生遂入貲以道員分發江蘇光緒庚辰辦金陵善後保甲局辛巳秋平反三牌樓盜案大學士左宗棠奏保得旨從優議敘案爲積年疑獄既得實乃斥罷當事文武員弁數人輿論稱快

其冬調辦皖南茶釐茶稅爲內地大宗自洋茶出於是華茶滯銷商民交困邦祺悉心經畫舊弊全除公私便之戊子以母憂留差先是蘇皖浙三省連年大水邦祺兼辦賑捐集金錢至二十萬有奇督撫交章論列得旨加二品頂戴送部引見未及行辛巳兩江總督劉坤一陛辭天語垂詢邦祺姓名甚悉蓋大學士李鴻章先以善於理財入告也壬辰春正月行赴江南歸卒於杭州孫惇蔭廣東候補知府邦祥所出（以上以府志）

張秉亮字春潭廂人少孤貧奮志力學工詩文年十五應童子試知府孫世昌試以王瓜詩秉亮賦七言律三十韻奇之

道光壬午由優貢考取八旗官學教習時郡邑多盜歸與刑部主事劉惠人倡辦團練禦賊於大潯江以功保知縣賞戴藍翎艇賊任文炳乘夏漲犯潯州域秉亮馳馬仗劍率團勇數十人拒賊於西郊賊圍擊戰而死事聞蔭雲騎尉 府志按廣西

昭忠錄云張秉亮字賽潭桂平縣城內人以優行生貢太學爲景山教習賊事起秉亮管邑中團練積軍功得知縣咸豐二年正月艇匪任文炳等自蒼梧犯潯州秉亮與同邑團總戶部主事劉惠人分南北河防堵邨之追奔至平南之觀音閣以功保知縣賞戴藍翎頷賊走上游爲橫州貴縣團練擊敗四月復率衆下秉亮率練丁千人守西門外賊大至與戰敗復揮劍秉亮雙身走田禾間賊突起追秉亮將及秉亮大罵之賊積秉亮常病弱體不勝衣其臨敵則勇氣百倍與府志微有異同並載以備攷

楊超元字箸樓上都里景樂村人幼聰慧十五爲諸生由咸

豐辛酉拔貢中同治壬戌舉人乙丑成進士改庶吉士戊辰散館授雲南通海知縣有政聲調易門縣升廣西直隸州辛未秋士匪李某聚黨數千人謀亂老山菁超元計斬之宥其脅從寇遂平士民立生祠祀之壬申升澂江知府卒於官遠族有若葵字衛臣者世居下灣龍灘村臨桂訓導懋中子若葵中同治甲子補行辛酉科第三十三名舉人年少銳意進取至九上公車氣餒改名森於光緒十二年丙戌科登進士第得翰林院庶吉士時有司籍廕胥家產森言於當道以萬餘金產業撥入合邑賓興士林感甚散館改戶部主事後又改銓授廣東龍川縣抵省署遂溪縣知縣尋卒於官子紹點

庠生 以上府志并訪冊

周溯賢字葭浦廂人道光丙午舉人由辦團功選安徽英山知縣改江西東鄉縣咸豐戊午蒞東鄉賊氛未靖乃蠲逋賦集流亡訓團練借漕腳石八百錢爲辦團經費歲集錢八千緡事平抵輸民以爲便旬日團成會賊由閩竄江隣縣以次沒知東鄉有備不敢犯嘗修鐵牛陂游螺灘石江口高湖余家陂石閘四道浚溪溉田畝通舟楫又修書院立忠義祠建馬塘義倉積穀以備水旱皆捐廉爲之倡辛酉石達開竄擾興國安仁進賢等縣溯賢率東鄉團練隨大軍克復殲賊魁五人加同知銜調豐城尋以催科不力解任僅在豐兩月訊

結命盜數十案去之日民攀留不得請壬戌補貴谿辦廣信府行營支應局巡撫沈葆楨保奏循良得旨記名貴谿城三面皆圮僅南隅尚存乃議提漕錢數千緡倡築之人皆踴躍集事歲旱貧民假糴滋擾出糶常平穀人心遂安以卓異升義寧州知州是時江南浙江相繼恢復餘匪大股竄江西陷弋陽全省震動貴谿距弋六十里賊掩至攻城溯賢督練勇守陴越日援至練勇縋城出夾擊之賊潰散升吉安府知府以母憂歸追錄修城功保道員治貴三年凡修城垣置書院增膏火創育嬰堂及軍興諸役度支二萬緡有奇及歸脩然無長物晏如也未幾以道員起復會東鄉民抗糧格捕傷官

大府欲薙獨之民洵甚溯賢奉檄慰諭紳民置首犯數人論如律署督糧道故事屬吏清交代糧書多以正短腳長高下其手詳請漕腳及耗米隨正漕勻解著爲令其弊遂絕乙亥署按乃察使平反大案人稱神明巡撫某故安徽人嘗募皖兵爲親軍多驕縱不法戕傷民數人巡撫皇遽出府民以爲祖皖軍也乃大譟持械磔石至數千人事垂變溯賢與鹽法道王嵩齡素得民馳解之始散最後修江省城垣溝渠步行巡視以勞卒於役生平講求性命之學一以誠敬爲宗爲人寬宏樂易無疾言遽色外和而內介待人恕而律已極嚴與戚友往還恂恂似不能言遇事若無所可否者及是非疑似

之交則又較然不欺挺然不屈雖怵之以禍福利害亦不爲之稍奪也至其淡泊寡慾出於天性雖貴仍刻苦自勵儉約一如布衣非宴客食不兼味非朝祭服衣必數澣自州縣官至監司在江右前後垂四十年未嘗挈眷之官所所至之處凡國計休戚民生利病所在悉心籌畫不厭求詳以故事無弗舉民皆安其政而服其教同治三年以母憂歸時已保升道員在藉辦團無少長貴賤悉推誠相與有所攀談欵語移日見者忘其爲達官服闋起用署督糧道再署按察使三皆弊絕風清悉稱其職咸同以來疆吏稱知人善任使爲上所倚重者以曾文正胡文忠沈文肅諸公爲最得其一言無有

不立顯擢躋通要者及再出人方謂立可大用而浮沉既久卒不得補官甚至同列中有願資助赴都引見者悉遜謝之惟以義命自安胸次間曾無幾微稍憾卒之日江右士民無論識不識罔不欷歔流涕思遺愛於不衰同官臨其喪蕭條旅館冷氣逼人牙簽書劍外別無長物著有稼初堂雜著子學麟候補通判學禮國學生孫仕道附貢生衡道廣東候補縣丞秉道已丑進士官工部主事改廣東知縣徽道生員

林宜烜字睿圖其先廣東高明人清朝占籍桂平居廂內道光丙申學使池生春選拔潯州得宜烜卷再試再第一既而以資當貢謂其文可命中不果拔自是省闈十七試卒不中

常授徒桂平貴縣間歲輯同學譜首列立志端品勤業敦誼四條以故門下士聚相勉散相勗而成進士領鄉薦貢明經列庠序者二百餘人門牆之盛時未嘗有也咸豐甲寅乙卯間賊擾東粵獨羅岸汜州不受脅賊衘之率其黨肆焚掠宜烜與鄉人譚海觀陰糾六堡五十九鄉倡集民團賊遁去則擒其餘黨置之法六堡晏然以功得六品頂戴賞不償勞著有課藝偶存若干卷雜箸若干卷詩若干卷子植棠丁酉拔貢山西五臺知縣

陳惟清字洛東道光庚戌由廩生辦團洊保知縣咸豐丁巳謁選辛酉揀發江西同治壬戌署廣昌知縣明年以憂歸士

民立碑誌去思焉將去廣之士有請於棱官劉詩舫紀其政者曰吾邑侯大有造於茲士願夫子叙其梗概傳世無窮詩舫子曰子以爲奚若生曰人情莫不欲利惟我陳侯清白傳家淡泊明志請謁弗通包苴靡入事上以禮取民有制如其弗道千駟弗視吾侯廉哉人情莫不好逸惟我陳侯夜寐夙興勞心焦慮昔時豺獄肩摩足抵今則空虛民鮮犯義昔時案牘冗穢弗治今如讞應控斷隨之吾侯勤哉人情莫不有蔽惟我陳侯聰穎內含神光外射克無售奸民無蓄詐兩造具詞懷讒蘊怒片言折之肝膽呈露手操玉尺魚不混珠兩張鐵網悉采璠瑚吾侯明哉人情莫不有偏惟我陳侯日愛

趙袁雨膏郇伯憫民之愚口講指畫憫民之顛左扶右掖夏咨暑雨冬念祁寒窮簷疾苦息息相關校士廣庭藏修淨几大厦鼎新惠我多士吾侯仁哉詩舫又曰天下無欲之謂廉不則沽名沽名者僞盡職之謂勤不則喜事喜事者躁喻義之謂明不則任智任智者偏扶義之謂仁不則姑息姑息者隘惟我陳侯廉於克已清心寡欲而廉有眞也勤以體政爲民請命而勤不息也知以行權度理準情而明無方也仁於植德學道愛人而仁有本也陳侯之學誠也陳侯之政亦誠而已矣已巳署建昌有盜司馬氏屍者數易官不能踪跡惟清

既視事大吏嚴檄切責期一月具獄一日禱於城隍歸適有瘍醫來故丐也假寐夢神告曰丐知之矣寤而詰曰汝知司馬事乎對曰知之卽丐者所爲顧非小人耳立拘丐者至一訊而服大吏益奇其才南昌安義建昌三縣交衢有客販洋藥者死於盜而滅其屍三縣令懸賞購緝不敢後建昌地瘠賞特薄未幾新建役獲盜不解他兩縣獨解建昌惟清問曰汝不欲多得金耶役曰公政廉平是以來耳丙子代理南城不兩月訊結五十餘案興廢振滯頌聲大作士民爭揭歌謠於衢路稱陳青天受知於巡撫沈葆楨其後移督兩江鄉人陳庚銓字蘭谷者手一卷謁曰此廣昌人士叙陳令洛東政

績也葆楨書其後曰洛東之治廣昌也余知之惜其去之速耳然已入人之深如是況其久焉者乎余老矣屏退弗能自堅扶病再出又一無所補於民憑蘭谷寄語洛東其何以藥之生平長於聽斷抉摘如神故所至有聲性嚴毅而介不妄請謁需次二十年不能補一官父常憲故豐於財所遺產不下數萬金母弟六人友愛不分畛域析產曰他皆不占獨占破屋一間分與賴氏嬸姊居卒之日同僚賻而後歸（以上府志）

賀階平號慶唐廂人增廣生善書能詩有韜略咸同間爲總局團長邑令徐延旭出團勦土寇姚新昌新昌勢大漫縣南波及容鬱猝未易取慶唐參謀決勝卒擒新昌報上授教諭

鹿令丈田官產被侵隱者多藉查回卽銓灌陽教諭光緒七年全州蔣雄爲亂搖動郡縣灌城岌岌慶唐慨然與縣令設法防敵設團嚴守四隘賊知有備不敢來擾大吏廉悉保陞柳州教授加六品銜壽七十二而卒子憲章邑庠任宜比縣

孫恩光亦邑庠

程嘉謨字弼臣居城南軍陵里官河村幼在塾誦經傳殆遍年十三以洪楊事起世亂輟讀二十五始受業於貢生張世珍自以時過而學恐不及發憤忘寢食越五年爲郡諸生旋食廩歲科試時列一等應秋闈屢薦不售年當强仕因教學積勞咯血亟調養遂絕意科舉以貢生終其身壽五十八平

生品性端方仁厚弱冠時嘗拒少婦之挑數十年未嘗語其事於人有知而詢之者必正色答曰無是事鄰里有被命案誣累者爲申得直酬之百金不受曰吾爲義非爲利也衆服其德鄉閭排解咸推讓之光緒十二年邑紳黃榜書創立闔邑賓興嘉謨在里內勸捐得千餘金助成其事十四年復創立本里賓興捐欵不多而能掌之以勤守之以潔遂積微成鉅十八年購館於廂內福壽坊以居應試士子並祀鄉先輩木主復置田出息津助歲科試及春秋兩闈盤川今里內高等小學堂歲費復仰給焉好善惡惡出於至誠見人佳子弟輒隨處掫揚每從靜處婉規人過子弟有談人陰事或見笑

之行者則怒目示戒訓徒規矩整肅每講經關於立身行己者恒反覆推論務使聽者悅從清代功令文必依朱註學者於六藝傳記之文多因讀注過時不能多誦嘉謨病之教子弟先以詩書易禮春秋而後及於四子程朱各說從緩又以通經在於識字子大璋幼時日摘詩書文數十令翻字書解之釋助詞則用最近方言其於漢學家治經門徑雖未嘗得師而自然暗合也深嫉陝人路德時藝惡其束縛人材語人曰世間事業殊多大者立功德於天下後世不爾亦當窮究經史著述名家路德文即佳亦時藝耳奚必以此自困云云性嚴正鄉黨畏而敬之稠人廣衆中方諧笑見其至必肅然

歛容歿後至今二十餘年猶稱道不置（以上采訪）

姚鍾璜字偉英秀一里馬平村人讀書強記善悟往日童子應府縣試俱挾書入場官不能禁獨鍾璜無片紙隻字之携携者筆墨而已既遊泮爲舉子文遠追明代金聲陳際泰諸大家風格之高儕輩罕與其比光緒己丑登賢書第二人知府王賡榮得硃卷決其連捷頗恨所知之晚越年果中進士以知縣官嶺南應吏課輒列前茅李文忠與總督張人駿皆爲器重未幾委宰長樂會有教案棘手前任以此奪職鍾璜至洋員要挾語詭而倨鍾璜與語侃侃無所畏曰吾以文三篇得官百里不費一錢苟有不便於民吾必始終力爭吾知

有民不知有官也洋員色沮知難而退事定懸書勸學俊秀多來就正其地試士歷來苞苴盛行榜前五十名皆以貲取鍾璜一洗陋習務得眞才榜發士論翕然前第十人應道試只落其一文宗獎其睿鑒去時邑紳送以詩褒然成集再任宰河源治盜平獄諸事迎刃而解綠林尤懾服臨去盜騰舞譁言將攻城紳民失措遮留乞示鍾璜立地朱書數行謂當坐鎭盜遂止三晝夜無患及登舟停槳江側則星夜火光燭天殺聲震四野矣憮然太息而去年四十九率於粵

陸顯書號乙照宣一里下瑤村人性慧敏負經世才中光緒己卯科舉人制義不尙剽竊一以淸眞雅正爲宗尤長於治

事之文每秉筆一揮立就觀者欲稍竄易不能也光緒戊戌大挑二等選思恩縣教諭俸滿保薦知縣部議報罷歸里任學務公所所長以謙抑待後輩各事集思廣益成績昭然值地方不靖盜賊蜂起當道知其能委辦桂北三里團局捕獲要匪以保陞知縣分發廣東奉檄辦清鄉盜息民安長吏倚重將任煩劇遽抱病歿不竟其用卒年五十餘（以上訪冊）

黃榜書字少瀛居縣北宣一里古蓮村幼而志學制藝法前明清初諸大家兼攻詩古文辭邑令陳如金愛其才試四塲皆取冠軍旋以案首選諸生先是邑俗惑於形家言親葬後復檢骸入罈露寄邱隴崖坎間遷延不葬風日吹暄不堪聞

粵東編譯公司承印

覲光緒丁丑學使歐陽保極試濤州借經義砭俗以孝子仁人掩其親命題得榜書卷大稱旨取第一批云不愧仁孝謄布所試各郡己卯登賢書己丑大挑取知縣是年成進士授主事簽分戶部雲南清吏司甲午中日戰起隨岑太僕出軍山左巡撫李秉衡奏調山東援軍營務提調越年丁父艱回籍服闋旋京改廣東直州庚子兩宮西狩命岑春煊督陝榜書與之書有云宜合天下之材能以爲材能而不自矜其才能因天下之喜怒爲喜怒而不自有其喜怒其言肫切藹然仁者癸卯岑督師西征委帮辦營務事平回粵以賑捐出力獎二品銜鼎革後歸隱卒於家生前事父至孝食必具甘旨

問所欲而進出入則携杖而隨依依愛慕如孺子庚辰下第館湖北歐陽學使家講論語至不遠遊章潛然泣下卽辭歸侍養已丑農部假歸以父春秋高戀侍六年不肯出父勉之乃行及父卒在黃縣營次奔抵里門沿途匍匐哭盡哀既厝廬墓逾稔母早逝事繼母如所生更善事季父母季父卒任喪葬費無所吝授徒循循善誘情懇摯如父兄之於子弟以一邑之大不可無育才之所迺呼衆捐欵購產設館爲闔邑賓興手定條約士子歲科試及春秋兩闈與內官供職於京者皆津助之乙巳後邑中新政迭興如勸學所師範中學蠶業諸學堂與地方自治無不憑藉賓興成立飲水思源咸以

粵東編譯公司承印

爲榜書功初郡守夏敬頤聘榜書協終府志榜書爲編洪秀全起事始末惻然念及本鄉死事者向無血食爲倡建忠義祠復爲鄉先輩黃體正請祀鄉賢將所著帶江園集付梓其見義勇爲若天性然候補直州時充緝捕總局文案兼帮審研鞫細心歷年積案多所平反過道班後爲軍醫學堂總辦以中西醫術互有短長添聘中醫教習立爲專科復設施診所命教習率學生診疾驗其成效就診者免藥費陸軍部會考軍醫成績以廣東爲最優榜書力也歸隱後衆皆剪髮已則編結如故日以修先人塋塚爲事與子弟門生相見所言無非倫常大義歲丙辰政府清賦奉行者志在增額聚斂至

征及雜粮民尤苦之榜書亟起奔濤梧開會諸紳至肇慶謁軍政府岑春煊陳利害幷遍函津要爲民請命通告全省郡縣舉人會邑懇當事將所加賦改爲軍需期異日得免雖未奉可而督軍陳炳昆惻然動念命雜粮免稅舊額重者並得減免卒後舉人陳松輓以聯云文章比唐宋科第繼劉楊綱常立夷夏防維爲表爲坊老檜參天標後勁治績著農桑宦情銷粵海身世感滄桑閱歷不污不染古蓮遺迹哭先型論者以爲無溢詞也著有濤州府志摘謬一卷記異一卷詩稿二卷文稿八卷興商條議一卷棉業叢書彙譯新篇一卷防飢會章程一卷北諺語一卷 采訪

粵東編譯公司承印

賴鶴年字耘芝性穎敏少孤祖母陳與母廖皆節婦撫訓得成人語在列女傳鶴年刻苦向學弱冠補博士弟子越年選癸酉科拔貢光緒元年乙亥薦於鄉任興安縣學教諭會試歸過閩閩督何璟延教子姪見所作文許爲遠到才壬辰成進士授編修乞假歸奉旨爲祖母及母建坊旌表節孝俱詳列女傳事畢北上官京秩一年過道員甲午中日戰起臺灣巡撫唐景崧奏調留臺灣駐滬督辦糧台兼營務處和議既成川督鹿傳霖奏調赴川甫至即委以洋務金礦商務保甲諸局督辦鶴年素諳時務熟約章遇交涉無不根據力爭洋人欽而畏之復召商開金鑛雖事屬創舉而善能因勢利導

民無疑梗未及一年鑛場成立者十數所授川東兵備道值所屬患蛟山崩河道爲塞水泛濫行舟多壞巴東諸縣均受其變迺通牒濬河以洩水勢號新灘舟行始安復設局爲農田興水利兼築堤防浸創立時務學堂算術館及尊經書院造就人材甚多旋理四川布政使仍兼辦洋務諸局著居官規約四條曰勤政愼刑潔已愛民布諸地方有司士豪余蠻子仇教抗官聚衆萬餘蹂躪十數州縣鶴年爲督兵分別勦撫殲渠赦脅頗盡其勞以目疾乞休歸里卒年五十有五性愛藏書架橱環四壁目錄之富甲黔鬱間古文師姚惜抱得其神髓自開邑以來文章之有家法可指者實自鶴年始也

粵東編譯公司承印

書體初寫歐顏中年習李北海有遊龍藏寺記及千字文等帖傳世臨池者寶之著歷代文實雙節堂文集子瓊邑諸生早逝瑾癸卯進士授吏部主事改官知縣歷任賀縣龍川惠陽德慶各縣知事以籌餉功保荐記名道尹

謝宗清原名鳳毛字蓮規居宣一里王舉村少好學家貧營小貿易暇則展卷而誦恒自宵達旦既入學旋肄業於廣雅書院知縣王仁鍾與有嫌衣頂被革以監生應中辛丑恩科副貢癸卯科舉人丁未以籌賑出力獎京職簽分度支部主事庚戌春正月部奏派查粵桂鹽務事竣回京力陳粵鹽不能加稅其年冬十一月復奏派調查滇黔鹽務差次雲貴總

督李經羲奏留雲南會辦鹽政兼充鹽廳廳長於產鹽之地皆躬臨察究不避霜雪辛亥回藉著書留別竈紳並上各當道大旨在於國計民生宜兩者兼顧民國任省議會議員值袁氏稱制以鹽稅抵押借外債宗清電通國抵抗並著借欵亡國書刊行觀者感動戊午統領莫正聰聘任參謀就席未久以病辭歸卒於家時民國八年三月一日也生前篤於孝友未領薦時遭祖母喪父病宗清亦在病中強起侍父湯藥屏息忍痛無使父知父卒與祖母同時出殯一年重遭大故經營喪葬不以貧而廢禮有弟號渭軒爲捐巡檢相處怡怡如也文章廉悍說理財尤警切　以上采訪

粵東聚譯公司承印

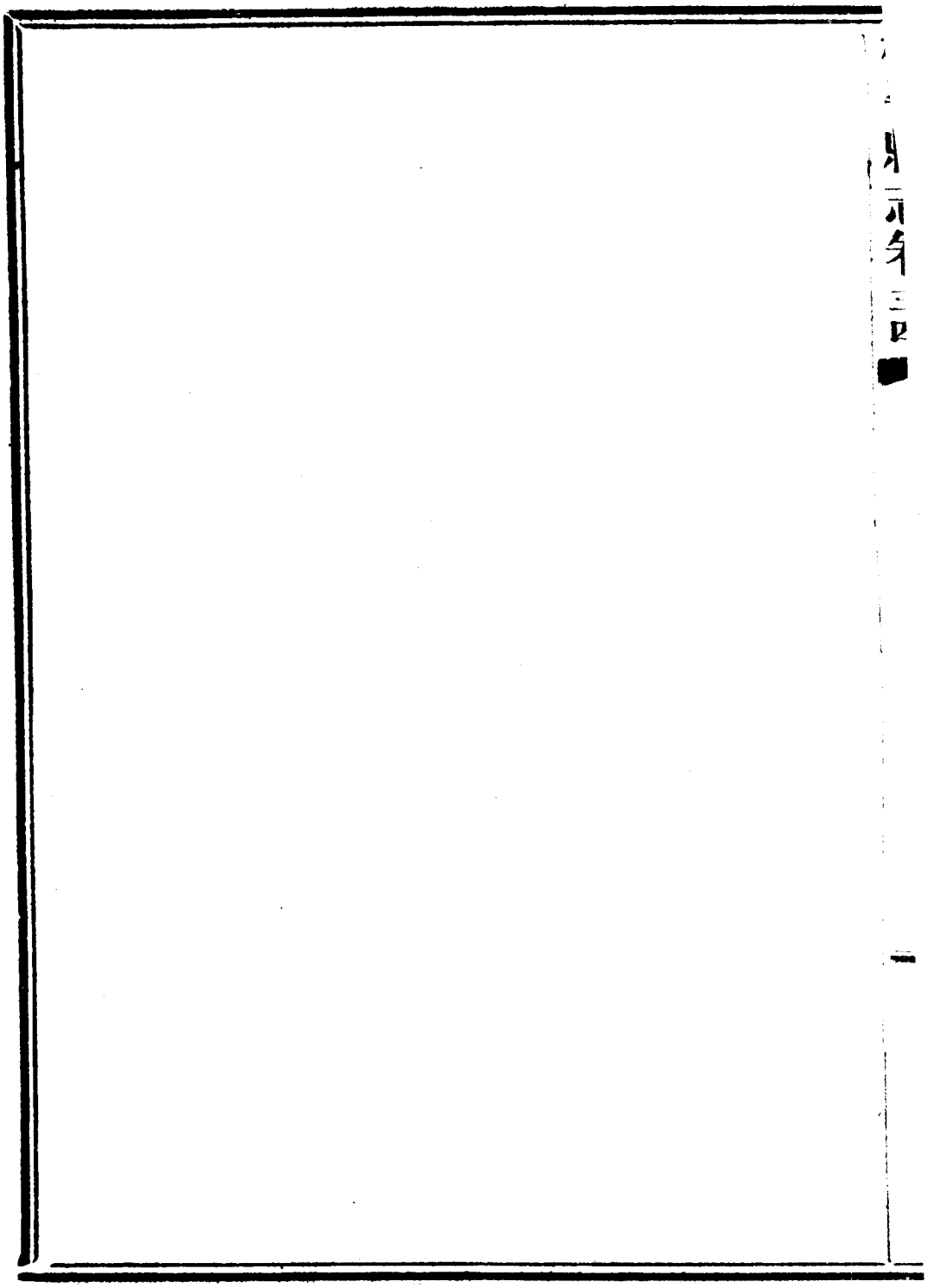

桂平縣志卷三十五

紀人

師儒傳

桂平自古地屬荒徼而儒門教化自漢已開攷金鉷通志云漢谷永吳陸績廸之以詩書禮樂明道伊川流風廣被士子益翕然向學府志載宋慶歷間孫抗知潯州召吏民子弟之秀者親爲據案講說誘勸以文藝未幾旁州士皆來學學者由此漸多又載劍南廖德明任潯州教授爲學者講明心性之學（已詳紀政職官）明代大庾人譚翼謫戍象衛久之徙奉議衛與潯人講學賦詠者四年又林有席祀三夫子子對云劉侍御

粵東編譯公司承印

臺以建言被謫濤濤人士從之學（上詳紀事篇）按桂平自梁陳以前屬鬱林唐宋而後屬潯州而且爲首邑則受谷陸程孫廖譚劉等所教之深矣越及清季光緒間濤陽書院山長莊蘊寬始課經古陸爾奎始講西學莘莘學子奉爲先知則又近而可稽者也然皆來自他方事同孟氏之游齊文翁之化蜀若其奮起桑榆以學問制行矜式子弟振聾序之鼓鐘被春風於桃李或家居敦品閉戶潛修足爲風俗儀型者始見於元明之間至清世而彌盛斯則地靈人傑爲邑之光也爰以類相從都爲一卷名曰師儒昔馬遷作史凡治經及以經傳授弟子者皆入儒林茲何以不沿厥名因儒義頗廣自漢以

前九流之學皆是儒宗說詳紀典序紀政而本志所列賢能文學果行亦無一而非儒門所有之義貞烈節孝尤無論也若仍名儒林不啻擯各傳人物於儒教之外於義於例皆非是攷周禮地官司徒之職以本俗六安萬民其四日聯師儒注云師儒鄉里教以道藝者其書雖不能信其義則適與斯近故亟取之至夫曹厥恒陸顯仁陳虞基父子黃體正林宜烜等亦皆師儒之魁已入前卷賢能傳中茲不贅

元陸南金先世河南祥符人父任潯州判官遂籍桂平南金天資明敏學行過人著述自娛不求祿仕一門子姪皆身爲督課時人宗之其後達浚燦皆以文章顯據舊志府志修

府志按南金文載作宋人通志作元人桂平吳志作清朝人袁志因之檢明選舉表達永樂丁酉舉人淮順天壬午解元燦成化癸卯舉人（表作璨燦）浚宏治甲子舉人（表作淩浚）子孫四人皆明科舉其先人或仕於元時代尚不懸絕若以爲宋則太遠以爲清朝則太近矣今從通志

明覃熙上都里耀團村人嘉靖庚子舉人宜山教諭啓廸諸生多明五子性理之學罷歸授徒里中詳講太極圖說（府志）

清朱應鳳吉二里黎軟村人樸誠嗜學由廩生歲貢胞弟應蛟康熙乙酉科領薦鳳益發憤秋試十六次卒以乾隆丙辰科登賢書與胞姪綉同榜年且七十餘矣會試二次猶勵學

不倦端方老成爲一鄉之望（據舊志能傳修賢）

傅永惠大宣二里莫村人康熙乙酉科鄉舉任四川瀘州州同改授融縣教諭致仕歸里閉戶潛居嗜學不倦屢舉鄉賓壽八十終邑人欽之

陳賢謨永和里福山村人康熙間歲貢生家貧力學衣冠嚥笑不苟郡伯陳公聘請掌教訓士多端品郡人至今慕之（以上據舊志良善傳修）

程上簡字在園號霜溪居軍陵里官河村伯父式金故武庠無子以上簡爲嗣上簡幼而孤且貧能力學成名登乾隆六年辛酉科賢書壬戌赴禮闈以明通榜起就學官職任宜山

粵東編譯公司承印

縣教諭調新寧州學正戊辰公車試歸在途聞生母黃氏訃哭而暈絕復甦者數四奔抵家益大號以不得親視含殮重自責哀痛莫可言狀庚午補上林教諭壬申卒於官壽五十一歲平生質直端嚴恬澹無他好惟讀書則嗜若豢芻隆冬雪夜猶燬燈展卷弗輟病起有句云心游卷軸堪調攝何事紛紛學養生學者咸宗仰之子斗光煥光俱諸生兄弟孝友喜詩書有父風煥光尤勤敏經典史傳俱爛熟　道光號其軒亦上簡子儀容秀雅性聰慧七歲母授以孝經讀一遍即能背誦十二讀遍羣經傳注默識無遺十八進邑庠二十六應乾隆戊子科鄉試中式第七名生平秉性清剛視聽言動

以及待人接物必以禮教人尤有繩尺每登堂授課師弟俱長衣端坐規矩肅然而循循善誘聽者悅懌如坐春風中得意忘倦門徒遍四邑湖南李介桂林陳高俱涉遠來從李後爲名宦陳亦爲貢士其餘受業成材入黌序登科目皆品行端方之士也書館在村南十數里桂山嶺地迥林稠有求志軒遠香社堊壁紙窓花香入座琅琅書聲時與稻浪松濤相應理學風流有舞雩歸詠之致在家親親睦族每號村人於屋前榕樹下坐以石磴呼童供茗與伯兄斗光仲兄煥光次第講論古今法戒於其間子弟因是各循循無飲博淫邪之行鄉婦采樵汲泉經過其廬不敢爲嬉笑聲有司敬禮有加

誠差役入里毋得乘輿著白幘恐道光見而不悅也文章雍容揖讓雅近盧陵子尹颺孫祺潤鵬志俱諸生尹颺精醫見藝術傳祺潤讀書强記講授不携卷帙引述傳注語錄不漏不訛又有炳珍祺潤季弟亦好學能醫附藝術尹颺傳 據舊志良善傳府志列傳及程氏族譜修

李開苕字西莊居下都里鷓鴣村乾隆丁卯舉人兄開葱甲子舉人分居東西莊以詩書孝友相切摩同懷八人卓有才名族中子弟皆恂恂有儒者風兩莊居隣白石山紫桂蒼松宛然阿陸西莊爲文尤清越著有墨斗山三十詠以見志其一云渾成模範秀南離登眺翛然憶匠師石質似經媧女煉

山形長伴斗星垂池濡濃露雲爲墨軸轉旋風雨作絲彈破乾坤何處是天開金電地流澌洒然意趣流於辭表有來學者不追不拒各稱其懷兄弟不慕祿仕截取縣官堅辭不就清風高節輝映一時（據舊志賢能傳及府志列傳修）西繁不知其名開苜子少傳經訓有文名鄉科六薦不售砥勵行節於鄉訓子課徒睦族和鄉從善徙義至老不倦黃體正重其爲人以兄事之子長治坦字貞谿嘉慶二十一年舉人次治報二十三年戊子恩科副貢（據黃體正帶江園雜著）

林俊字秀通乾隆廩貢生居廂內姑婆塘家雖貧窶而性質直無阿比以察察自完其功故於人落落難合父老子幼藉

舌耕以資事畜外此纖毫無妄族人以其嚴正咸畏而敬之有所稱述必曰秀通大所爲如此有所議論必曰秀通大所言如此顧身名不建窮困無聊年近四十而卒家亡嗣絕邱墓荒墟舊志傷之云天之報施善人抑又何說然自大智大賢高尙眼光觀之則爲善固不必計及窮通壽妖孔子云知之者不如好之者好之者不如樂之者夫至於樂之則其目前享受已超軼尋常人所得富貴之樂已萬倍矣孟子云義理悅心芻豢悅口窮通富貴何損何增

梁梓居廂內府前街人後遷宣里武靖村乾隆間歲貢生家貧嗜學雖甕飱弗給而卷不釋手好學書借以養心處紛擾

中澹如也後任橫州訓導多士奉爲楷模卒於官生徒至今感慕不衰（以上據舊志良善傳修）

張澄源號涵亭乾隆年間歲貢生居城廂在家建屋授徒顏曰聽齋自題云聽齋主人最善聽窮通得失聽諸命其不妄求可知家無餘貲以舌耕奉母布衣疏食恬如也工書畫不多作詩間有吟咏格調整齊如三唐中人語記其春晴卽事一律云濕葉遮窻凍未消曉來新綠正平橋遍傳屐印沿階草漫展風旗出屋蕉柳暗池頭鶯語滑雲飛天際雁程遙尙餘一半春光在好與名園破寂寥居恆處齊偶不矜意氣寡言談端嚴雅靜望之肅然

黃晨號澹軒宣二里古程村人府學優廩生有至性家貧母覃氏躬操作時晨纔數歲即善娛母意終日跳唱歌舞於側不稍離母好啖糯肉糍貧不能具姊適陳家殊豐裕新春歸甯所遺糍命之食不多食意欲留以奉母母歿終身不食糍稍長好學質不敏而刻苦用功遂知名弱冠遊泮書法劣學使陳謂之曰汝能作如是文却寫如是字弗善也乃購顏平原多寶塔碑臨摹一載即工書體格端方肖其爲人貧無田有紫荆山蒸嘗穀歲分十餘石饘粥不敷授徒家園爲杉皮屋以須學子人多屋少有自結茅齋以受業者父廷綱以廩貢選授平樂縣訓導年七十矣辭不就爲於園中學舍旁築

室奉養朝夕率子體誠體正同視寢膳其懽愉愉然也爲學有本原作文力追古大家不肯效揣摩迎合伎倆詩多心得語詠新月云今宵月魄一灣新玉甲銀鈎兩迫眞不信圓靈曾有缺得知暗地抱全輪咏懷云處世何能隨世好居心常恐負心田胸次可想生平敦品勵行宗族鄉黨交推無間言雖市井無賴見而目之亦必肅然起敬曰某先生來矣名長子以體誠次子以體正訓之曰人之居心莫不存於誠而亡於僞人之持身莫不成於正而敗於邪顧名思義體之體之富貴貧賤不必計富貴多肆貧賤多憂能從貧賤中歷練出來方爲能體親心不墜先業者持論之簡明篤實類如此乾

隆丁酉應舉桂林場前得病同學友林萬山不入闈買舟送歸抵家五日而卒得年四十有六體誠邑廩生醇慤無欺不負乃父命名意貧能自守質而有文赴嘉慶丁卯秋闈卒於桂林得年四十八論者惜之體正見賢能傳 據舊志賢能傳修

蒙安相字鏡億號畫江廉謹質直謙和慈惠人也居桂平縣上都里耀團村先世積德起家後中落先生性孝友早歲失怙伯兄季弟外出遠遊以隻身奉母雖貧苦能得其歡心勵志讀書朝夕鹽一味粥數甌而已遊泮後涉歷外郡訪兄弟歸以慰母心母沒鄉授徒先品後文從遊者皆有繩尺課文重理解求雅正不尚浮華潯江南北知名半出其門解元黃

體正祖母與安相母俱進士曹兆麒一家姊妹安相念與體正有親誼卹其貧寒體正與伯兄一齋來學不受脩脯卒賴成立乾隆丙子科安相邑廩生舉於鄉丁丑會試後揀選知縣改就教職癸卯選授興安縣教諭到任訓飭諸生獎其優長警其刁劣庠序之士愛而敬之其父兄服田力穡遊處鄉閭者聞風慶告曰蒙學師善教我子弟得歲俸束脩稍有餘即置家園產業給兄弟諸子住居耕種不取租有婚嫁身任之歲饑周給無失所生平和易近人無疾言厲色接物坦然毫不相欺無賢愚貴賤一見輒推爲長者年七十餘卒於官靈櫬旋里士民泣送者踵接沒後數十年邑人過興安猶聞

稱述蒙老師不置云　錫麒字茂年號鶴厓安相子幼而穎悟母曹孺人早故鮮兄弟隨父講習鄉塾中憐其罙罙弗忍督責錫麒能立志向學以慰父心弱冠補弟子員侍養與安學署小心謹愼竭力代勞父卒於官歸鄉攻舉子業試輒列第嘉慶丁卯由邑廩生中鄉科越年會試歸而授徒學者敬其端方復和樂可親多自遠方來從一時遊泮領薦者踵接鄉里榮之生平好義有爲不肯作迂腐漢解紛排難警俗砭愚咸曰非蒙厓不可丁丑挑二等壬午選授荔浦縣學以教諭銜管訓道事樂育生徒爲庠序愛戴一如其父戊子俸滿赴省驗看時黃體正司訓榕城常過從談往事相約歸山別

後體正與之書有不必買田陽羨可以把臂入林之語壬辰引退歸家一年而卒壽七十有二生平能守能創於厚祿里雙井村置田地建新庄遺命將耀園祖宅改爲宗祀房屋有制蒸嘗有產祭祀以時（以上據舊志及帶江園雜著修）

梁敬咸號霽堂宣二里人嘉慶四年己未歲貢生父早故事母能得其懽心兄弟同爨時咸務農爲業而敬威獨以舌耕得館穀悉以授兄爲兩弟完婚迨析居後祖遺田地數頃皆讓與兄弟自設館於古東村遂立家產迎母終養天資穎悟博通經書尤邃於易旁及六壬星算靑囊岐黃諸術嘉慶元年丙辰里中建文閣司選擇戊午鄉舉同里獲雋者三人嗣

粵東編譯公司承印

是科名不替或叩其術荅曰人傑地靈理也建置培補數也數與理合是以其應如響若倚數違理則妄作妄想而已生平之持論行事類如此素性耿介不阿族人皆敬畏之終其身罔敢有遊博滋事者明經不仕講學以老壽七十六歲子之楨領道光壬午鄉薦

許士龍宣三里牛田村人父先發見果行傳士龍嘉慶三年戊午舉人大挑一等以母老改教職歷思恩府訓導全州學正篤於內行總角時兄士奇好學早世父母歲時痛念輒跪抱膝前親歡而後止敬事寡嫂陳氏至老不衰在全州時同官某病且歿爲經營醫殮分學金儲之篋笥待其子至而歸之

羅開翰號詡亭居廂嘉慶六年辛酉科舉人少聰慧髫齡遊泮試輒優等父毋酷愛之宛轉庭幃恂恂如也有兄頗任意氣開翰處以恭甚亦甚相得性坦易溫柔言行無忤於人人以此愛之生平勵志讀書業制舉文外並留心邵子易數談休咎多驗鄉舉後未上公車年未四十而卒（以上據舊志良善傳修）

張可達號西麓嘉慶十年乙丑歲貢生住城西門外有別業在官橋桂園中橫小樓讀書其上會友論文灑如也歲科試輒優等而十應省試不售遇方士於桂林教以道家導引術歸而杜門謝客寓書素交告以其說友報書規之不顧也家居不出者六年壽五十五歲性誠樸無僞飾父毋歿喪葬盡

粵東編譯公司承印

禮前後廬墓六年以孝友和睦處家族鄉黨家豐裕而好施晚年家漸落有求者猶無難色日視吾力所能爲而已居閒好作詩愛湖上李漁集古文亦灑然可觀於儀文禮制攷據頗勤創建宗祠後手訂條規三十餘則準今酌古稱詳妥焉

據舊志良善傳及府志列傳修

周希元字調川廂人質魯而能力學舉嘉慶庚午副榜天性孝友父母素嚴事之得歡心待諸弟綦愛睦二希濂四希人亦感而益恭於三弟希釗遇事規正終身無大過或勸其析炊輒涔涔然淚下籍館穀以贍家者十餘年邑名士多出其門遇歉歲節所餘以濟族黨卒之日內外親舊咸失聲嘆息

沒後乃銓容縣教諭以次子溯賢領鄉薦攝江西粮儲道受追贈人咸謂厚德之報 志府

覃圖書號西園上都里人少聰敏性復醇謹讀書外無他好總角時祖病將革命就臥榻指書其拿曰勤讀書由是益好學不倦家人或有所請若罔聞惟父召則掩卷趨就請命母憐其質弱恐苦學致病屢假召希其輟讀聽已則讀如故長愛藏書皆手自丹黃伯維燮邑名士常向詢奇字得其旨要髫齡遊泮食餼屢試冠軍嘉慶六年辛酉中副車十年癸酉鄉舉甲戌試禮闈房薦不售與同邑公車黃體正善出都日賦詩送之有白首青雲終奮發好山佳水且徘徊之句竟成

詩讖歸途卒於江浦縣年五十同鄉同行者爲之棺殮寄柩呂祖祠後堂叔維揚勸族人捐資扶櫬歸里著有四書鏡七經精義藏於家

譚學蓮字茅村嘉慶間優貢生宣一里人少孤貧父執羅某察其穎異周恤之遂刻苦讀書游泮食餼卓卓有名以舌耕餘貲買園結屋以居與父執同村愛敬之如其父羅歿諸子窮落以所得脩脯隨時分給雖家無擔石弗恤也初歲饑不舉火者數日自嘲句云厨內煙消雲作蓋房中火斷月爲燈其守貧如此爲人直諒古樸不事緣飾與友交面折其非無少回護戚好咸敬憚之生徒受業首訓以敦品勵行始及文

藝懇切詳明信從者衆所居面清溪長林修竹中有田十畝時叱黃犢耕之性善飲客來摘園蔬煮溪魚小酌清談娓娓不倦門外徑草籬花點綴蕭疎有陶處士柴桑風味自題其廬云不識不知村子有竹有水人家不多作詩每出語有天趣咏古尤豪（據府志並參帶江園雜著）

按譚學蓮府志誤作覃學蓮茅村誤作第村攷學蓮與黃體正兄體誠友善體正爲作傳載帶江園雜著中府志實本之故以彼正此

林如珀號希揚歲貢生模範端楷勤學工書弱冠游泮食餼家貧以舌耕教法謹嚴以故信從者衆母老不敢遠去附館

粵東雙譯公司承印

於城以便省養母早晚膳必歸侍未嘗自食於館也兄弟十人皆先亡惟四兄在事之甚恭分爨後猶時共餐有事必請命家人婦子規矩肅然與人處和而不隨寬而有別士林重之據舊志良善傳修

劉賢號思齋邑庠生性醇謹言行無僞飾而謙婉可風與物無忤家貧不妄取授徒鄉間訓課專一富室遞相延請知名之士多出其門卒後二十餘年談師範者猶追述之

朱超號卓軒布衣也善自持長於教授紳富爭延聘訓蒙咸愛慕之曰朱先生衣冠子弟無不總角追隨尊而敬之曰先生其取重於人如此非求之與之蓋其學其行有以得之也

姚升羅秀里人邑增生和厚喜讀書好善不倦訓子弟以敦孝弟重器識爲先才能文藝爲後族鄰子弟多藉成立

黃剛姜里人年七十餘始博得一衿老而煢獨家無斗筲儲而課徒講書聲出金石安貧樂道不媿人師（以上據舊志良善傳修）

梁煥槐字蔭亭居厚祿里安担村幼而失怙喜讀書慧倍他兒爲叔父正路嗣有孝儀年十六遭父訟難不得有司直越年徒步走桂林訴諸大吏罪人斯得歸而析節讀書二十五進邑庠二十七食廩餼三十舉於鄉後大挑二等官上林教諭迎母及本生母到署奉養弟二與本同懷兄二待之情摯逾恒道光二十七年俸滿逆知世將大亂且生母年九十餘

粵東編譯公司承印

母年亦逾八十風燭在心兼慮意外遂鮮職終養家人泥之不允及抵里逾年兩母棄養煥槐未及起復年五十二終于家喪葬畢而洪秀全起事于金田各屬土匪如蠭煥槐同寅上林訓導貴縣李文墀鮮歸遲二年塗次被賊刼衣物淨人謂煥槐積善並服其先見之明云生平耿介自持未仕時授徒于鄉非公事足跡不入公門從遊者多成立與人排解有酬之者雖微物不受及官教諭仍葆持居鄉耕讀風味命家人種瓜菜于後圃早晚授徒後親往采取以佐盤飧上林學子踵署受業者多成材前後補縣府學生者十餘人子慕鄒同治壬戌舉人以授徒世其家廉介孝養如乃父亦以大挑

二等官賓州學正兩次俸滿升南甯教授未及赴任請假省墓終于里第孫四次選林增生四湛霖廩生歷知岑溪鎮結縣事曾孫鴈賓附生駕倫治賓均中學最優等畢業生 訪冊

曹儒蓮字碧溪趙里長排村人咸豐歲貢生保舉訓導性淡薄好讀書工制舉文兩赴秋闈不第慨然以栽培後進爲己任及門士經陶鎔多聯翩去爲他鄉名宦雲南澂江知府楊超元署江西按察使周溯賢其尤著也 據府志修

黃振宣一里咸豐間恩貢生以教讀起家儉僕無華屏終世務兢兢以詩書課子孫弟姪爲事老而不衰 訪冊

李人鶴字洛溪上秀里浪灘垌岸村人同治六年丁卯科第

粵東編譯公司石印

三十三名舉人任新寧州學訓導生平持躬勤儉訓子以義方誨人復諄諄懇懇無稍倦舉人葉得琦黃鳳儀皆出其門餘如李德容葉得瑚輩亦皆知名之士同治八年奉委丈田里人贊其公平在學時兼掌教書院所得修金概撥作諸生膏火州中學界稱道不衰子汝謙字受益廩生 訪冊

陳岱錕字海樓姜里渡頭人課徒養親安貧自得嘗避寇囊書自隨人輒姍笑之岱錕曰此農夫之嘉種也棄之胡獲途與寇遇問名卸舍去曰此善人也老幼因得無害先後省試十四次卒不售丙戌重遊泮水戊子鄉試欽賜舉人庚寅恩科會試欽賜進士國子監學正銜維時五世同堂親見八代

浙江巡撫崧駿入告得旨旌表建坊如例恩賞銀緞有差子鳳誥見賢能傳癸酉舉人出後伯兄大挑浙江知縣兩迎養德清石門所至佳山水名園古刹必攜孫曾窮極幽勝侍行者或不能支往往倚樹坐石以待岱錕故無倦容年八十八値慈禧太后萬壽鳳誥隨侍祝嘏京師海內榮之以子貴誥封通議大夫慶典覃恩誥封資政大夫卒年八十九（府志）

張世珍字聘樓同治初歲貢和易近人工制舉業潯州自乙卯之變老成凋謝諸生不知家法事平林宜烜至自高明授徒桂平世珍復與桂邑院長黃德俊以啓廸後進爲已任潯士得所指授多掇巍科數十年來談師範者無踰三先生也

粵東編譯公司承印

世珍弟世豪子秉燧秉煇皆所裁成有聲庠序 府志

黃德俊字籲廷廩人同治壬戌副貢篤於孝友兄德仁以醫名於時得俊事之甚恭每授徒歸必面不命坐不命退不坐不退也皋比四十餘年弟子之衆與林宜烜張世珍相頡頏四川藩司賴鶴年童時貧而好學貧不能具脯從大師每值德俊講書則坐而聽於門外德俊覺而怪之問之語以故德俊問能領會否曰能試之果然愛其靈悟遂收爲弟子不取脩脯鶴年卒藉成立至今邑中以爲美談其他知名之士如周秉道譚鵬翰黃慶翰皆出其門周早成進士譚黃後亦領鄉荐此外受業而列黌宮者以百計館規甚嚴講課時門人

無敢吸菸及絮語者晚年掌桂邑書院齋舍肅穆出入不乘輿長柄紙傘雅步雍容見者咸知爲黃老師也 采訪

譚鵬翰字鴻秋居廂年未弱冠已拾泮芹時廂內高劉藍譚四姓俱稱大家子弟以華侈相競鵬翰獨尚樸素勤讀書外父黃德俊講學於廂館規頗嚴鵬翰以諸生執贄從之遊攻舉子業退而脩治古文辭時或效爲雙句體亦多暢雅可頌壯年授徒城鄉俊秀多來受業舉人羅啓瑞廩貢生區柏年皆經陶鑄能翹異於時因屢贖秋闈迺就教職任桂林府學訓導光緒辛丑恩科補行庚子科鄉試獲薦試春官宣統間保送考職取鹽塲大使分發廣東補用時年已逾耆艾矣猶

勤於册籍凡中外明政修刑育民裕國諸書暇輒展誦不舍晝宵蓋利濟之懷不以老而稍墮也屈處間雜猥未展寸長而卒時論惜之平生待人接物直而溫諧而不虐尤熟於鄉邦古事郡守夏敬頤修志時聘任分修時稱得人老成既去文獻罕徵矣壽七十餘

葉得琦字寶光居上都里愚子坪廩生郊柳子舉人葉元勳玄孫光緒乙酉科舉人性純樸篤實待生徒如親子弟舉人程大璋黃熾昌程修魯黃慶翰皆從之遊詩文有雄直氣自光緒甲午中日戰後留心時事讀南海康子公車上書記大為激賞向人遍道時風氣未開聞其言者多非笑之得琦不

顧也晚年識量恢廣不以細行責人而處理鄉務則廉鯁無貪比未嘗假通達之說以自便蓋心地乾淨人也詩文亦有雄直氣

黃誥字祝堯中秀里耀村人弱冠補諸生爲制藝多新意暢所欲言不爲科場程式所困應潯陽院書課屢以經說史論時務策議獲獎師範講習開社選爲學生社長陸爾奎聽言察行雅重其人時海內言教育者主師法日本紳富子弟多挾資往遊誥有夙癆未斷亦力疾啓程學其速成師範而歸會郡守彭言孝銳意興學諸事咨詢光緒丙午聘任桂平師範學堂教員兼潯郡中學堂文案越二年戊申癆發卒於家

年未四十教育中人咸悼惜之語所學邃於心理每謂古今治亂與人類善惡皆心理所發現故治家治國皆不可不通心理施於教育尤爲重要責人以善當牖以善之可樂勸人以學當廸以學之可愛興味生則感受易孔子云知之者不如好之者好之者不如樂之又云不憤不啓不悱不發舉一隅不以三隅反則不復也孟子云君子引而不發躍如也學記道而弗牽强而弗抑開而弗達道而弗牽則和强而弗抑開而弗達則思和易以思可謂善喻矣皆此物此志也西哲五段教法實與孔子同符而其施之也又必按乎學童年齡大小故學記又云禁於未發之謂豫當其可之謂時不陵節

而施之謂遜自講習社開設後教師多聞斯義而沉觀潛察躬行體驗則以詰爲深故每講課輒多傾注間中論議追隨者莫不悅繹論哲學篤信唯物派力詆耶氏上帝造物之說於經傳中言鬼神者亦多微辭蓋當時風尚率如此　又有朱金鐘字勵修吉一里人亦日本留學生少受業於同里黃熊祥畧窺乾嘉漢學門徑及古今文章流別留學歸後任桂平師範學堂及潯郡中學堂教員與黃詰齊名後任勸學所所長學務多所整頓

陳仲山亦日本留學生當時東遊者多習師範法政仲山獨喜實業學蠶科歸而教於邑中心力交瘁徒衆咸尊仰之語

粵東編譯公司承印

S5189-2

詳果行陳義福傳

以上采訪俱

桂平縣志卷三十六

紀人

文學傳

孔門四科文學居一卽詩書禮樂易春秋是也山頹木壞之後至於戰國有儒道名法陰陽農墨縱橫雜家者流各執其一察焉自好要皆六藝支與流裔文無異體惟荀卿屈原宋玉唐勒景差之徒各本風雅之緒專爲駢麗之辭流及漢世賈馬鄒枚揚雄咸爲嗣響由是同爲文學華樸殊途故司馬遷既述儒林以明傳經系統復爲司馬相如傳以表辭宗班固因之更立藝文志輯詩賦略實爲後代文選胚胎蓋六藝

粵東編譯公司承印

諸子之作篇題雖分條貫則一譬如耳目手足具而後形體成門庭堂塾備而後宮室立非可以任情顛倒隨意離合詩賦則各自爲篇篇自爲旨自楚辭而外單鈔叢錄兩者無傷東京而後銘誄論辨日益繁滋亦每章自爲起訖意不他顧與詩賦雖異體而羣篇獨立則彼此同揆晉有摯虞覩作者之漸衆恐攬者之多艱薈萃諸家著爲流別復有荀勗改七略爲四部選集遂成專門由是范蔚宗後漢書乃有文苑傳以別於十四博士之所習嗣後諸史或稱文學或名文藝或仍范書舊貫無不以集部爲疆界歷千餘年風尚循環駢散奇偶雖互有升降而詞苑儒林永爲兩事按說文云倉頡之

初作書蓋依類象形故謂之文文者物象之本又云文錯畫也象交文由是觀之憑斯人五識所現循六書之例以著於竹帛者咸謂之文研求法式有脊有倫謂之文學故枯質如表譜錄牒淺俚如稗官小說無非文也況經傳子史之壞瑋乎清儒曾國藩爲經史百家雜鈔破摯虞蕭統舊例以廣姚惜抱類纂之意其亦略窺本末矣而舊志作傳取名辭章非嫻吟詠工聲律却而勿取於是邑先輩著作垂後者入於賢能猶非失當列於良善則擬非其倫矣粵稽桂平自漢時已有養奮對策至趙宋之間陳坦然以屬辭稱善蒙元之際陸南金以訓學知名明代覃熙明於性理詳講太極圖說而陳

欽龍國祿甘振馬文祥暨南金子孫達浚潔等俱以文章著清世雍乾之頃二曹接武厥恒講學最爲老師兆麒讀書號稱强記皆能清理爲文挹抱冲和矜式後學復有劉聖文著四書集解陸顯仁家居鉛槧自大易語孟學庸及宋儒語錄政治兵法天文地理及格物致知之學皆有述作嘉慶間有覃圖書著四書鏡及七經精義至於比靑配白含徵咀商則潘鮀與兄鯤弟鵬鰲導清源於前周紹祖黃體正林聖滄與子鳳鳴振芳塵於後乾嘉詩學於斯爲盛若夫丙厓之梅花九首小江之秋柳八章布芬芳於吳下酬逸響於阮亭最噲炙人口者也湘帆年少警語尤多白燕連篇來飛瓊於天上

羅衣消夏聽閩倩於風中固可抗衡李杜壓倒元白矣江園一老通經史能古文而燕京雜詠江樓書懷慨當以慷魄力遠追盛唐宜其模楷百里也自茲以降高瀚與子鑫林宜煊譚熙齡等時有清辭麗句流於簡端而篇什之繁以瀚爲最周黃而後斯其繼起也同光之際大亂初平雖遷次之餘文風未蹙芸芝則依歸惜抱少瀛則紹述雲湄而李璇良姚鍾璜輩每有揮捋恒爲後生傳誦若其人現存而有先正典型者猶勿計也復以廣東廣雅桂林秀峰各書院購書課士流風所被士林見聞漸廣而郡內後設書樓以餉青衿於是中源學派流入境中識漢宋之殊塗窮目錄之種類文學之士

粵東編譯公司承印

益彬彬然矣企前修而未遠懼後來之無聞豈能以舊志辭章名義爲限哉爰爲斯傳題曰文學名號雖本於梁陳範圍仍歸於游夏蓋稱之爲文則不限於選集繼之以學則必遠於鄙俗其文行兼修儀型後進者入師儒傳道德文章之外復有事功才能可述者入賢能傳茲不重列璇良文集光緒間尚有刋行熙齡詩歌志乘中麟爪可尋而夏府志未爲二人立傳訪册亦未具報暫從闕如以俟來者

明陳欽幼穎悟日誦數千言里人有以碑刻置水中醉欽以酒與共浴得碑佯驚曰安有此物欽手摩其字默識之登岸錄出不爽一字人益信服詩文方追漢唐下筆須臾立就中

天順乙卯舉人據舊志及府志修

清覃延能號幹廷永和里人乾隆間歲貢生儀容超卓有遠識少失怙恃能刻苦自立游泮食餼黌序有聲時科舉文漸趨浮靡延能獨講理法雖用才情仍以先正大家爲程式以故不協於有司生平慷慨好義負濟時之略乃明經注籍侘傺以居晚年附公車入都欲於風塵中求物色卒無所遇金盡裘敝而歸居縣城北十里外武靖州老屋三間荒畦數畝與寒鴉夕陽相對舊志云名士收場英雄末路古今同慨據舊善良傳修

潘絙字丙垣吉一里山口村人乾隆丙戌進士歷任直隸靈

壽廣平知縣正定通判少與伯兄鯤弟鵬鱗習爲聲律之學時稱潘家詩鯤兼善古文辭精舉子業丙子鄉試出劉文清墉門隨幕江南試院中刻其梅花詩九首云誰扶秀質出瓊臺官閣今朝特地栽綵檻眞如移玉去好風相送有香來縱令六出輸寒雪剩得千枝映綠苔野逕山齋清似水最憐孤寂背人開入世風流出世仙塵中會結宿因緣一枝窻外輕含雨幾點籬邊淡惹煙無夢不離香閣裏有情偏愛晚風前凄清況味誰尋得雪滿羣山月在天羅浮山下錦江頭擲碎瓊瑤爛不收留與梁園陪積雪載來灞岸有孤舟清贐倚檻形都瘦好月當堦夜獨愁檀板金樽消未得杖藜相約掛錢

遊淺籠輕抹淡成痕香白清奇色更溫傲雪無心忙蛺蝶騎驢有路到山村白衣尚似高人相幽艷還驚倩女魂何處肯容塵一點梨花深院鎖重門碧雲仙子玉虛宮呎尺瑤臺路許通夢入羅浮眞是幻看來姑射色成空曾攜處士居山下欲寫隹人向畫中慙愧世情多冷睽將君終日坐深簷灌灌氷姿迴出塵隴頭何處贈行人移來東閣還千本開到南枝又一春灞岸摠教詩債負江城莫放笛聲頻當時絕色誰能比金屋深深貯太眞寒窻盡日鎮相依玉扣珠排素練輝開處只宜明月照落時應趁白雲飛吟如何遜情猶嬾韻到林逋識者稀寄語江南舊知已可能幽賞及春歸分得新粧與

壽陽相逢應在白雲鄉襲人花露晴猶濕吹雨江風靜亦香
籬外騷情還自喜山中相業未全荒他年和鼎心期在未倚
孤清傲雪霜靜愔消息少人知一夕催開向暝枝愛汝臨風
清自賞爲誰窺月澹相思草深南陌尋春後雪滿孤山放鶴
時且與巡簷聊索笑細研香露爲題詩由是詩名益著顧賦
性蕭散不屑屑塵俗事官桂林教授賦雜詩八首云一片高
城捲霧開秦鞭到處絕塵埃林邀白鶴尋詩去樹擁丹崖入
畫來花雨自歸龍隱洞綵雲常傍馬王臺平生豔說流杯地
遊展重招日幾回閱殘勝蹟已經時獨自憑欄動遠思堂列
八株全植桂城環一水曲通灘書巖涉歷緣佳日文石摩挲

得古碑擬結茅廬作中隱此心爭許俗人知舊經圖註總知名水帶山簪別樣清招隱芳叢無謝客著書窮谷有虞卿村盤得食分金荔仙手能談記石杼莫向望江亭上望春風時節野棠生不道滄桑有劫塵菩提幻境足棲眞縱橫山好從雞門圓映潭深見雉馴吉了聲中雲樹曉木棉花裏洞門春往來不少金驂客慚是風埃路上人朱邸今時已沼吳江山清絕擅雄圖地傳金瑩連荆楚天闢靈巖列斗樞烏嶺叫猿無限月龍田積水欲成湖不應便與繁華盡人士風流咏彼都水複山重恣討奇前朝遺跡厪謳思伏波夏競將軍渡班竹春生帝子祠顏守文名原自昔劉翁故事竟傳疑凌虛但

有游仙句刻與磨崖萬古垂綠榕陰裏樂如何風自清柔日更和潭作琴聲當晝永洞名蓮葉愛春多嘗洲古記埋烟雨黨籍殘碑繞薜蘿郤與文人增傲骨龍頭坊井未消磨竹裏松扉自寂寥此中生計似漁樵任無樓閣誇金碧獨有寒溫應汐潮望入青螺嵐冪冪幽尋駮鹿路迢迢官遊腰脚從今健未覺千巖萬壑遙後任縣官亦時以詩酒自娛罷歸後居清遠山房與來學生徒以詩文相啓發閒尋田夫野老課雨問晴絕口不談外務斂迹不入城市家居七載壽五十六歲卒是年爲乾隆五十七年壬子科及門黃瑤徐建邦陳不績皆中式人以爲閩邑文風之聚云著有前後閒居行路集

鯤鉌之兄乾隆乙酉拔貢江南江浦知縣　鰓鉌之弟附貢生著有濠舟詩集　鰓字小江鉌胞弟乾隆乙酉舉人官陽朔教諭丰儀俊逸武緣劉靈溪太史掌教潯陽書院少從之遊聲名籍甚時號小潘郎詩多緣情綺靡之作和王阮亭秋柳八首不減原唱詩餘尤工調錦帳春睡云香裊簾櫳花飛庭院把繡枕幾翻憑遍儘含情嬌不語壓黃金小釧臂痕紅纏體懶於雲喘輕如綫知夢與誰人相見日遲遲風悄悄驚雕梁語燕翠鬢微顫又前調燈花云剪燄爲枝鏤烟成葉是囊粟釵蟲輕貼耐春寒語夜永隔紗幃幾疊飛蛾如蜨爐火全消餅梅都撤是這芳心還熱惜偏多愁不少記銀缸話別

玉纖親鐫所作百餘首惜多不傳　兆萱號紫虛廩貢捐訓導曆署懷遠上思州儒學少倜儻中無城府顧面折人過無稍恕平居與人辨面赤背汗不休人以此嗛之然語罷輒忘喜讀書工詩髫年卽以古學冠曹偶居廂擁厚貲好揮霍歲饑爲粥以食餓者族黨有請必與或泥之曰盍爲子孫計則瞪目曰爾欲財虜我耶益自豪家亦益落遷居鱒溪之陽屢舉不第抑鬱無聊一寄於詩有三十三峯草堂集其自歎云壯歲千金隨手盡老來一飯傍人難聞者慨之年六十餘卒於家無子以族子嗣叔鯤字丙厓清才逸調開桂平詩學之先萱得其遺風故人稱小丙厓云

以上舊志與府志互有詳略茲撮合兩書去同錄異

增加潤飾舊志載顧及門壬子中式三名未舉姓氏特據選舉表指出

周紹祖號湘帆居廂少聰慧能文工詩髫年補弟子員嘉慶己未歲試學使錢楷字山衰選拔濤州試以蛙鼓賦得紹祖卷有聯云綠荷州上淵淵之促節偏繁青草池邊坎坎之青音迭譜雜蘆笳於砂磧即是鉦人趨豹籥於煙村如迓田祖又低嘆垂楊宛激軍容於細柳倒催鷹陣如矜士氣於鴻門錢大爲激賞乃拔平南袁珏而以紹祖爲副明年珏舉鄉試例得推補病不能會考卒於桂林年僅二十五賦質蘊藉溫和羣推大器乃曇花偶見遽掩其光薦紳惜之詩格超妙不類時人其白燕詩云雪衣娘子漫稱名繡閣翩翩無限情鴛瓦

曉寒霜有迹畫樓月上夜無聲夢回柳絮雙翎冷身簇菱花一羽輕借問漢宮誰得似天風吹下許飛瓊幾年遷謫下瑤池王謝春來見亦稀避雨卻衝羅幙過受風仍戲曉雲飛爭誇月殿霓裳舞不羨王恭鶴氅衣十二闌干清似水掠花雙翦莫忘歸素襟應擬璧無瑕姑射仙人夢綠華天女固應呼國色芳魂只合伴梨花水晶簾額春風軟玳瑁梁間月色賒莫入班姬妝閣裏玉顏終古怨寒鴉梅花句云綺琴彈向江山暮玉笛吹開天地春夏閨句云羅袖氣涼初罷浴笑聲風墜不聞言其靜緻可想據舊志辭章傳及府志列傳修

林聖滄字若浦號柏亭居廂少耽翰墨屢躓童子試遂棄筆

硯浪跡江湖間久之慨然曰生斯世不能有裨於人豈非虛生因習醫濟世疲癯沉痼指到春回病者或貧不能市藥則捨之與以貲弗授性謹厚和平所至無老少咸樂親之雅好吟詠每當花朝月夕輒約友朋與子姪輩互相推敲雖居市廛蕭然有林壑趣善行草作擘窠大字蒼勁有勢生平強固少病年八十一歲病遽篤語諸子曰破愚莫如讀書安貧始能立品遂卒　鳳鳴聖滄子道光乙未科副貢謙和溫雅工詩文能書酷有父風築白石草堂圖書四壁與黃體正潘兆萱相酬唱著有白石草堂詩稿（據舊志良善傳修並參致府志）

同時有梁昱齡者字距堂下都里梁村人父父价有行誼見

果行傳昱齡幼而好學年二十補博士弟子員通羣經大義尤喜治易旁及天文星象之學善屬文好吟詠遺稿散佚無存嘗見其詠白燕云幾年洗伐尚依稀玉質前身也是非瑤斗雲開星乍落零陵霜冷石能飛神芝莫羨茅仙品鶴氅端爲天女衣漫說易污因皎皎花泥不染帶春歸居恒好善甲流輩以佛門之放生布施與儒家仁民愛物積而能散之旨不相違故居世而修梵行每遇被獲禽魚即贖而釋之朔望不飲酒不茹葷里中婚娶喪葬或貧不能成禮必爲力助戚黨稱貸多寡未嘗責償而已所負於人者則一錢必歸道光丁酉盡出私財刋善書摘要及册籍諸書以嚮於世庚子倡

建十丈坡浮圖九級年二十八而卒其殆偶現人間以盡夙願而去者歟

黃熊祥字纘先別字緒昌吉一里三加嶺村人父以諸生爲人師熊祥方稚即課以經傳故十歲能文十二歲應童試屢取第一十四歲入府庠時山西朔州王賡榮以詞翰中人來守潯郡擬文課士篤守盤屋路閩生仁在堂文律甄鑑甚嚴熊祥屢列超等兩廣總督張之洞創立廣雅書院調取入院肄業官齋兩課時列超等院長梁鼎芬朱一新均器重之年十九應光緒癸未恩科鄉試中式第四十名舉人越年禮部試罷以揀選知縣歸部注册丁酉復遊桂林時南海康先生

講學於風洞山熊祥受業焉科舉既廢遊東南諸省任香港各報筆政論列時事多凱切民國元年被人中傷受軍刑而死輿論痛之熊祥所學多得力於廣雅書院院章以經史理文分科大共尊信番禺陳澧以融合漢宋爲宗旨自朱一新任院長以南越戰後東隣崛起國步方艱論學頗取永嘉經制熊祥先後受課久得藉是窺攷據義理兩家庭戶而於郡國利病與中西政俗異同復研求不懈及從學南海復治公羊春秋知孔子改制所謂述古從周爲孔子少時之語而非晚年定論熊祥既悟斯旨又遭國家多故益信變法之不可緩故所爲文多針對時病清末談改革者重之學詩取法杜

陵有擬秋興八首云冷露無聲却有情楓林一滴已淒清驚寒水咽瞿塘峽向晚砧喧白帝城何日高飛黃鵠羽那那堪更聽候蟲鳴天狼芒角光千尺獨上江樓望到明冠蓋盈門又幾家斯人悴憔感京華卜居欲決靈均筮奉使虛懸博望槎月上當空人已寂閨中遼遠獨興嗟無端獨坐夔城裏睥肉經秋暗茁芽秋來日日典春衣每向江頭賣酒歸暴鼠長鯨隨水湧從鵂悲鳥繞林飛叟生奏事君休矣何進徵兵計亦非容貌比年還更瘦無如天下不經肥蔽日浮雲久未離長安不見使人悲巢林燕子成新壘失路王孫怨健兒河朔秋高驚馬舞省中跡少伍禽窺猿聲艷澦堆前歌寥落鄉都

費夢思巍峩絳闕勢彌漫地作龍盤虎踞看渭水東流盈瀰瀰瑤池西去影姍姍曾隨望氣蓬萊館孰與祈年太乙壇往事低徊依約在幾時索米向長安夢想無聊顧虎頭醒來拓筆試吟秋芙蓉苑裏餘哀草花萼樓前長綠揪未假凌風雙翼鴈難堪逐浪一沙鷗曲江最遇重開宴鑄鐵應須聚六州昆明池內練行戎橫海戈船氣象雄樓櫓亂聲喧夜月旌旗一色撼秋風冲波浩浪翻紅蓼夾岸輕霜翦冷楓萬里烟雲關塞斷孤舟漂泊在萍中御宿昆吾紫閣陰漢波同是舊登臨殿籠鸚鵡言清雅池映芙蓉水淺深短笛長簫工異曲明眸皓齒坐連衾從來勝事多磨折無力匡時托苦吟好爲篆

書學瑯琊臺氣頗溫厚又善吹古洞簫以此倜儻自喜所著有經義論說史論各一冊及鄉族自治書雜文詩稿　同時有李樹滋字芸喬姜里都耶江人與熊祥同肄業於廣雅書院喜論時事瀏覽經史外兼涉獵西籍爲文雍容安雅有蘊山堂氣味光緒二十三年丁酉科領鄉薦宣統間考取知縣姚慶恩字友方晚字琴謳秀一里馬平村人慧而能文少時師事舉人陸惠昌出入行走及門輒目送重之後從游平南袁銓亦決其必達旋以光緒二十年甲午薦於鄉平生寡言言則道古今人盛德以爲樂讀書於丁部尤痒力自唐宋元明諸大家外現代文集體高而名不顯者每搜索無捨故所

粵東編譯公司承印

爲文不拘宗派卓犖不羣性雍和無競人無訾者公務塲多推舉之（以上訪冊）

黃熾昌字召南居城西永和里三駁橋幼穎悟喜讀文選能爲偶體文弱冠進庠應科考以詩賦列前茅獲食廩餼年三十一薦於鄉頭塲四書文次藝摹倣離騷爲向來闈作所罕科舉既廢捐知縣候補於江蘇以不喜趨蹌賦閑讀書時程大璋亦以截取知縣分發到蘇與熾昌同寓每於林園水石間談論經史大畧及古今學術源流尤關心於故鄉文獻宣統辛亥年大璋告歸越年任本邑勸學所所長熾昌自蘇移書畧云往年執事駐吳與論海內今昔人才輒及吾邑且欲

究吾鄉學術發達始於何代佔自何人前以經學名者幾人近以文辭著者幾人諒哉非執事熱愛桑梓無由及此以僕之不學何敢置啄然仰體鈞意亦嘗以暇時涉獵及之矣竊查吾鄉之有經學自後漢陳長孫父子始吳時有士彥威父子治春秋皆蒼梧人其後治書有全州文立縉治易有靈川全賜臨桂張茂梧及清初蔣光昌麥士奇治禮則陸川龐希睿全州陳宣治詩則陽朔唐瑄嘉道間平樂李志有葩經約旨一卷臨桂閔某有詩經大義數卷此皆見於史傳或有述著行世者也爲文辭者自明以前諸家已詳汪森粵西文載清雍乾間臨桂陳榕門尚理學能文章而所著五種遺規則

人範也嘉道之際永福呂禮北始以古文導倡鄉黨而桂林朱伯韓馬平王定甫臨桂龍翰臣唐子實及我壽平南彭子穆名堯一時並起倡和皆祖桐城於是粵西之文且爲世所指名上元梅伯言至謂海內文字萃於粵西盛矣然同時象州有鄭獻甫字小谷獨張一幟才情筆力縱橫馳騁且力闢近人所論歸方文統之非而長沙王先謙續古文辭類纂自乾隆迄咸豐間海內共採三十八人內有吾鄉呂朱龍彭王文各數篇獨不及鄭或亦風尚文統之見也光緒初臨桂侯氏東周始以呂朱龍王并鄭各集合刊署爲粵西五家文鈔至今風行江浙自茲以往寂無所聞邇年兼營科學講此道

者益鮮矣憶吾邑吾家雲湄先生所著帶江園詩文集十餘年前略從披攬未終篇不知其文視龍呂諸子奚如儕之作者之林又奚如清初曹公兆麒譽稱書櫃有無著述曩年閱都志覺能辭章者尚多如李公旋良高公士權許公某昆仲輩猶及記也近人賀公慶堂高公仲海及其子謙侯皆以詩而仲海尤天資卓越才情恣肆時有以浮誕譏之者實則制藝範圍固囿之見抑僕更有言者吾鄉僻處嶺嶠開化獨後昔唐柳子厚嘗有石多人少之慨乃經學之倡始自蒼梧或謂文化輸自嶺南也省垣文人薈萃多獲討論觀摩之益無論矣所異者柳郡中處腹地而同時有王鄭二氏分門揚幟

抑志各以文辭焜耀一時豈經子厚守柳以來有以得其遺風歟士奮起不以地域不因師承固能卓爾獨立也吾邑形勢天然思靈中聳鬱黔雙流交滙環抱而北紫荆南白石復蔚然挺立競秀標奇山川洵美矣然僕嘗遠披古籍近閱新書求所謂一人一事一文一物足表異於國中顯揚吾邑名者似尚闕如其影響近世史惟太平天國事大書特書曰洪秀全起義自廣西桂平金田實爲桂平二字洋溢於中原紀載之始關於學術者無聞焉抑經學之不講亦非吾邑然也綜觀清初至中葉以經學名者多出大江南北五嶺而外則自道咸而後乃有九江蘭甫之學風氣之遲粵猶病之遑論

吾邑謹就披閱所及爲述吾鄉學術源流大畧如此吁前不見古人後不見來者徵文考獻表示來茲誠責在賢者矣抑此間無省府縣志可考尤望深稽博訪補闕拾遺俾擴見聞或以吾邑經學向未著名則以執事昔年所著經學通論公羊講義王制義按諸撰述梓而公諸世固桑梓之光而亦青衿之益也云云按桂平自開邑以來人才輩出而作文以便章近鄉學術實自此篇始嘉昌固文士而地方有益之舉知之未嘗不爲在籍時曾倡辦府城清道巡警與及建城廂文明小學永和里高等小學各校合民國二年受病卒江蘇省城廣次平生雄於酒量喜吟詩羨揚子江古來聲明文物之

盛居蘇有終焉之意及卒同年何壽謙輓以聯云十年前看花長安輸君酒瞻詩豪不減風流狂杜牧千里外竟招滄海對此舟寒櫬寂誰言端合死揚州益傷之也

桂平縣志卷三十七

紀人

果行傳

易曰吉凶悔吝生乎動者也動之繁鉅變異而不可方物者爲人人首函清陽芸芸衆生無其精敏復以肢體結構靈奇脊椎高樹兩足而立兩手而作所以供耳目心思之驅策者既明且備故作業之多倍於橫生飛走之族不可以道里計而吉凶悔吝之生亦非巧歷所能推因而教育禮樂政刑紛紛並起亦欲動者之不違乎其則而已其則維何即爲善而去惡是也顧爲善難爲惡易非剛以祛欲決以去疑則猶豫

粵東編譯公司承印

作輟有初鮮終或已窺道岸而身墜下流者爲人類所常見故佛以勤安爲善心以怠惰爲煩惱蓋天下之墮於惡途者非心之不良乃因於氣之不勇易又曰君子以果行育德義由此而立也縣屬自藤峽既平猺蠻遠遁族姓從遠方來者漸衆賢能師儒文學後先輩出無復宋明以前之寂寥前已分類纂之矣若夫以勤儉廉讓持躬以慈孝友恭處家以睦婣任卹欵宗族鄉黨則數百年間二十一里內隨時隨地而有十步之澤必有芳草十室之邑必有忠信非虛語也道咸而後地方遘難士民多執干戈以護里閈至於毀家舍命而不悔自非志宏氣毅浩然以德義爲趨向者其孰能與於斯

今並擇而錄之概曰果行亦欲後人奉先正典型及時進德脩業志不可稍餒云爾

明管賢字士希裔出山東青州府莒州沂水縣曾祖大以洪武二十九年來戍潯州終於成化丙戌年生賢周歲失怙煢丁勤苦比長謀勇過人弘治間以征永安功試百戶時年四十四歲十三年平永安寇實授前職十六年平古田寇陞副千戶嘉靖三十三年卒子武襲賢官屢功陞指揮僉事 據民國七年夏建八月二日縣民管顯東發見墓誌

陳威武平里平安村人見義勇爲天啓間在石龍墟中獨捐千金建築福壽橋由是桂平貴縣往來旅客無厲揭之苦子

學東編譯公司承印

孫仰承家範嗣後橋有折損修補工資概陳族自任不募異姓今三百餘年依然不改舊志良善

陳志堯母病篤醫藥弗效志堯破指血作書告天願以身代情詞懇摯書至累幅十指俱破壞母病尋愈事聞旌表李志通

清朝祀忠孝

清葉上馥上都里周實村人康熙間歲貢庚子辛丑壬寅連年水旱餓莩相枕籍上馥收瘞之有假饑民行劫者數百人將至周實村上馥急命家人具飯出謂劫者曰若害及一村甯劫我家已具飯相待矣劫者曰君家非敢擾爲飽其飯而去　孫樂源附生嘗建里中愚江大洋義渡細陂尾陂石橋

歲饑招貧民墾德澤橋旁地以工賑之

蒙宗榮上都里人豁達輕財與兄析產謂兄子衆多讓之田貴縣雷甯二村故瀕河康熙間水暴漲淹沒田廬貧而負債有不能活者數十家宗榮召債戶取券焚之坦然無德色卒年七十六兩村人登堂哭奠扶柩送之墓若義子然厥後子孫曾元衣冠繼起人以謂積德之報云（以上府志）

梁觀培永和里人性情酷好山水家距白石山十里自童子時每於朝暾夕照仰見風光翠色神氣飄然長而遊觀如逢故好每遊必窮其勝躋其巔晚則常棲息山中因施租穀六千四百斤入會仙巖子毓璣於康熙戊子勒碑巖內與僧人

粵東編譯公司承印

奉祀本主雍正十三年報縣立爲葛穉川戶記之以存隱逸之跡焉（據舊志修善良傳）

梁奎照永和里人康熙甲午武舉生平品概端方五上公車不第家食終身喜扶危濟急尤樂於栽培佳子弟如貢生梁拱才其資斧所玉成也鄉里義舉不惜捐金倡首族黨中無不戴惠頌德焉（據舊志修善良傳）

黃季舉吉二里平安村人好恤義孤排難解紛康熙辛丑歲饑土寇將刦其村季舉（舊志作李舉）出粟帛率衆編竹爲柵守望防護賊聞有備戒入其境民賴以安訓子成名里人至今追慕之（舊志賢能）

譚可緒廂人故濤關椽吏也嘗有商遺金一函召認還之濤故瀕河春夏水漲無主浮屍多漂棄兩岸可緒捐金收瘞之比隣貧窮或患難時時拯恤不少吝子燊乾隆庚午舉人

周觀隆廂人幼孤貧以孝著力耕養母出入必省母病咯血跪前以手脆承而藏之曰吾母血脈安可褻也母死時時哭於墓六十年不衰戚鄰哀之

徐闈文字翠軒吉二里洞心村人監生生三歲而孤母固憐之髫時偶從市中兒戲意錢母泣譴之乃長跪痛自責由是終身不復戲矢志讀書晌晌由由不忍去母側晚嗜朱子書以爲萬物盡在於是每誡里黨曰人生非其身力不以衣食

粵東編譯公司承印

以故游隋者耻相見卒之前一年亟修先塋曰此我躬事也毋俟窆碑毋惑異術子建邦見師儒傳

崔可昌性孝友和易近人父歿居喪三年不出戶庭兄弟七人可昌實中子兩兄皆習堪輿家言卜地不能決可昌閉門質衣爲食以聽命於兩兄及葬則已終制矣故爲木客曾市材於佔會春漲佔解維急促歸其直命傭持四百金與之傭攫而逃乃再以金償佔笑而置之壽八十二無疾而終

許先發字潛軒宣二里人勇於爲義以勤儉起家施與不少吝乾隆戊戌歲大旱知縣某延邑中大戶勸賑首座逡巡有難色先發居末席越次以諾事乃集丙午丁未歲連歉米踊

貴出積穀減值糶之又督家人日夕舂以給里中貧曰家雖中人苟居奇而遏糶是幸災爲利吾不忍也子士龍舉人見師儒傳

黃郁芳（魏志作郁秀）優廩生事繼母以孝聞弟彬芳（魏志作挺芳）出爲族人後撫視至於成立乾隆丙午丁未歲饑出粟千餘石煮粥賑之不足則鬻田產以繼嘗石呂公涌橋行人稱便子掇以恩貢業醫活人選教諭不赴（舊志作族弟挺芳少孤母改適云云）

韓秉貞字鷗漵家貧父病經年奄奄待斃忽思肉食急遽無從得遂割股烹之父食而愈未幾父死秉貞亦死論者譏之

監生潘兆莊調金縷曲辨之曰忠孝誰能踐嘆韓生舍身竭

粵東編譯公司承印

力苦情難遣萊衣掛起渾無用淚雨膝前紅泣掺藥籠漫尋
盧扁只合拚捐兒性命罔極恩補報忘深淺刲股肉爲親展
精誠感格延餘喘再承歡江魚竹筍夏涼冬暖人自吹毛求
疵似聽得狺狺吠犬慨潛德幽光不顯最是世間稀有事采
風謠好俟輶軒典留贈語素毫染（以上据府志修）

李開陽字流澤上秀里浪灘村人監生以孫璵良官教諭敕
贈修職郎生平樂善好施與同村曹厥恒合資築本里閻塘
堤至今百餘年免水患乾隆戊子大饑野多餓殍又同設廠
施粥存活甚衆鄉里德之

鄭璡吉二里小汶村人清乾隆四十一年捐建石鏡橋行人

便之　滿文禮亦吉二里李村人監生捐建密埧石橋費巨款無慳囊亦好義士也　覃懷吉一里良村人生員乾隆間倡建龍步石橋傾囊不吝　陳瑤吉一里龍塘村人光緒二年獨出巨資建築尋眉水秀兩村石路行旅無泥濘之苦盧成富吉一里定子村人倡修新興橋捐款不敷至於典產卒成美舉　黃士榮亦吉一里良村人光緒間擲重貲建大安橋與其族樞同一仗義 以上訪冊

陳之徽號克亭宣一里竹斐村人捐布政司經歷舉鄉飲介賓丰儀秀雅質性謙和教訓子姪遵守家規祖遺產業頗厚附宅數村多其佃戶撫循周邮終無苛求處親戚故舊有無

緩急時相通鄉中咸譽爲長者設本族蒸嘗田租數百石自祀事外並以濟公需培子弟子守緯舉乾隆乙卯鄉科爲人渾厚精明亦以和睦任邨著於宗黨據舊志良善傳修

賴國器字瑚中監生宣一里人少孤事母極承順爲人忠厚謹飭能睦宗族和鄉里解紛排難皆仰之乾隆年間重修潯江書院倡首捐貲置買生童膏火田畝其力居多焉據舊志良善

柒朝佐號襄堂永和里人乾隆甲寅歲貢生幼孤天性淳篤事母以孝聞同懷弟朝俊過繼叔父聖綱朝佐躬自撫教成立至本分產業復與均分毫無私吝處里黨心平氣和諄諄以孝弟忠信相勗人皆悅服終其身無橫逆之加據舊志能傳修賢

劉驊號勸庄宣二里人貢生捐教職質聰敏善雅謔親朋聚會發一語可使滿座解頤性好吟咏雖風格不高而時出新穎句父故農家尙勤儉兄驥舉人相隨讀書友愛甚篤同守農圃風力屏華飾後兄以挑選署知縣卒於官父先故以一身主持家政產業多所增益而儉約如故約束子弟尤嚴子五人長者遊泮次步瑤嘉慶庚午舉人梓里中談家聲者咸羨慕之據舊志良善傳修

覃維揚號霞軒歲貢生上都里人狀貌魁梧鬚長過腹偉然丈夫也父王政爲邑名醫母久病維揚朝夕侍湯藥以父臨症口授歧黃故亦通醫術生平言諾不欺常濟困扶危尤篤

粤東編譯公司承印

於族誼子姪中缺貲應試或無力娶婦者輒佽助之姪圖書家貧好學賴維揚周邨甲戌下第出都卒於江浦縣復傾囊在合族倡捐得金數百以歸其櫬性嗜學至老不倦間以醫應人求多所補救不受謝資曰是汝命非吾術也居鄉倡行保甲法著有保甲論利弊洞然願不得見用於時以徵其實效而徒托空言於山林畎畝中爲可惜也卒年八十有幾（據舊志資能傳修）

李成仕廂行伍出身任潯協右營千總於乾隆六十年內奉派出師湖南征剿教匪截調湖北追勦賊匪陞補本協右營守備嘉慶二年八月內追捕賊匪至一碗水地方亡於陣部

議給雲騎尉世職襲次定時給與恩騎尉世襲罔替後以其孫士鵾襲職恩騎尉在標學習（舊志賢能）

凌璋號峩山宣一里人郡庠生資鈍而志篤讀書常撤其床蓆困則憑几而臥生平以不獲科名爲恨年七十餘猶刻苦編摩不少懈秉性嚴毅人不敢干以私然好義勇爲凡董造橋樑祠宇姓字遍於貞珉嘗云假利以圖義者不祥族戚中貧不能娶者輒竭力成全之壽七十六歲教子振魁以讀書立品督責綦嚴嘉慶庚午舉於鄉官永淳縣訓導人以爲能繼父志云（據舊志善傳修）

凌勳幼貧時爲人辱及富反貸之以粟前事若忘可謂不念

粵東編譯公司承印

舊惡者也村江義渡實經營之訪冊

梁瑄下都里梁村人附生友愛出天性兄弟嫡庶四人父歿折產有田三百石玉瓚欲少弟線份瑄爭不能得折居後乃以己所占與線均益相親睦據府志修 文价字西衛瑄之子附貢生候銓訓道資質明敏成童卒業五經四子書弱冠肄業桂邑書院月課輒冠其曹年二十四補諸生道光壬午應省試已擬中式書榜時某公以試帖稍遜將他卷易之論者惜焉性慷慨仗義咸豐間郡城失陷六年郡守張暨惠軍隨門軍蒙塵徵調餉鐄官私交疲三月八日文价慨然輸白金八百供資粮扉屨之需已而奉諭辦團文价即命子福齡修築

圍城立局募練自備粮械捍衛桑梓於時四方擾攘鄉中父老相率徙避梁村文价輒解衣推食相待如家人授田給屋閭里德之以孫英明官貤贈奉政大夫　福齡字爾遐文价子翰林院待詔衡幼穎悟童試輒列前茅壯嬰離亂乃絕意科舉篤於家行同懷五人福齡其四也次兄昱齡勤學多病福齡慇懃調護達旦不寐者輒數晝夜昱病劇福齡復籲天地請折己算以益兄年卒罔效未幾昱子亦夭昱家頗饒兄若弟爭遣承嗣福齡獨不與較力解糾紛均相雍睦咸豐乙卯年三十七奉諭辦團時郡城失陷艇匪軍師馮定京入麻垌墟陳成煥巢居中主持聲勢與郡城相通談甚張福齡集

粵東編譯公司承印

鄉中同志數百人於是年四月初二與各團練集攻巢破馮定京就擒是役也福齡之力爲多麻坰旣復旋與李彬賢合勦官江下灣等賊平之六月初一督團赴蒙墟合惠軍門進勦艇匪血戰三十有六日斬馘甚多七年三月十七日圍攻大洋匪巢凡七晝夜不得下廿四日福齡躬先士卒闖墟巷戰賊卒不支生擒頭目黃七此後或堵或擊閱歷兵戎者十年事後論功所有賞賜輒辭謝不自以爲功盜平則與黃獻錦李人鶴黃正綱輩倡建三里寶興於白石醸金置產培植人材迄今改設學堂猶資挹注生平長厚和易於物無所忤教子弟一以誠正爲宗閒坐輒舉先正語錄與前輩風軌辨

析開曉長談終夜不息族中子弟偶有違道之行不以其頑愚忍而不教令長跼而危責之援古證今務激發其天良令刋心悛改終則雜以言笑而慰籍之鄉有業窄窩者二十餘年控案山積一夕竊入福齡室爲所擒衆恿解官福齡留數日厚遇之反復開導貸縱去其人感悔改行務正業致家小康後福齡卒有來弔者哭甚哀客爲動容審詢之卽前所縱盜也里人稱道其事至今不絕以子英明官誥封奉政大夫

英明字啓東福齡長子分發雲南知縣爲人精明强幹任事膽識過人弗避勞怨年廿六爲諸生嘗爲里中革除錢粮積弊尋爲哨弁多勞績光緒壬寅以知縣入都引見分發雲

粵東編譯公司承印

南八月丁艱回籍會游匪搆亂伏莽叢生土賊容在初陳瑞祥以高坑冲爲巢窟拜會逼勒民錢所在刼掠自縣南迄鬱林容縣等處咸受其害守令力弗能制巡撫王之春駐郡籌勦捕檄英明辦三里團局募練成軍數閱月盡得賦渠或贖或降地方大定旋以水旱歲荒籌費運洋米設局平糶又倡建旺里大橋以便行者時論賢之柳州變起兩廣總督岑春煊督軍西征師次郡城見英明大悅諭充潯州團總辭不任毅然以興學爲志時風氣初開縣屬新式小學尚未胚胎英明慨然撥巨貲置買長蛇嶺廖家園地一大幅擬建築下都里小學校舍議甫定而身先逝學界惜之

以上訪冊

傅偉中號嵩若宣二里人郡庠生恬澹寡營兄弟三人承父遺產僅稱粗足仲與季皆善生財各貲巨萬築室異居偉中與相處怡然無爭羨意間中檢先正格言及新舊律例諸書諄諄訓示親故子弟不作世俗浮談性喜廉潔子弟紛營造作者每慨然曰買田買到賣起屋起到壞識者以爲砭俗至言與鄰村贈公黃澹軒相友善澹軒病臨視知不起出門泣下而去享壽八十九歲（據舊傳良修）

黎府槐軍陵里大汝村人嘉慶五年水旱交侵疫癘復作府槐毀家賑卹復倡義捐以濟飢貧者鄉人於今稱之壽九十二歲五代同堂陳學使重其義賜以絹帛獎以好義得壽四

粵東編譯公司承印

字（府志）獻昌字軼羣亦軍陵里大汶村人貧而嗜學自少師事同里貢生程嘉謨飫聞道義能以敦品勵行自勗光緒間程式禮創建軍陵里兩等小學堂獻昌多所扶助落成後任董事校長教員各職歷十年雖或財絀衆梗而心志不稍回處鄉黨事言侃侃無徇避民國四年里內設局清丈田賦民情孚洽無多寡盈虛之爭獻昌與有力焉後任勸學所查學員未滿期而卒鄉人惜之（訪冊）

譚連亨姜里人郡增生有至性家貧外出教讀值先人諱日雖遠必歸躬自祭奠戒葷酒生辰則閉門謝客思念父母涕泣沾襟清明墓祭視爲人子至急之務壽七十餘歲（據舊志良善傳）

張翊煥能孝樂善好施嘗曰爲人稍有成立而使宗族操壺瓢爲溝中瘠者豈丈夫哉歲歉資助鄉鄰無怨色孫曾皆爲諸生

梁廷馨附生性謹厚歲饑有吳某鬻妻族人買以爲妾者廷馨知之召某與族人至家出金贖而歸之遂爲夫婦如初

陸元琛厚祿里良美村人嘉慶初恩貢爲學先器識平居御子弟整齊有法門庭肅然先是里中歲祲有負逋逃亡者胥役追呼不少貸元琛請於官代完其逋民獲以安由是數十年無徵賦之累

梁夏南字明雅由武生報捐營把總性純篤年十二父母相繼歿弱弟甫八歲兄欲析居泣曰父母骨月未寒弟少不更事何忍此兄感泣乃止三年終喪族戚以兄無節使析居夏南乃與弟居四十餘年無纖毫私積家遂饒既而兄日落爲周其衣食未嘗或靳其後子姪雖異居猶雍睦如一堂焉

高士權廂人字少衡道光辛巳舉人少孤事母謹性頗鈍母督之嚴由是讀益力遂知名兄弟三人同居異爨家人生產一委長兄不問出入或譖之曰汝何與吾兄弟事五上公車不第鄉人或客死都中者輒賻殮以歸乙未大挑二等選興安教諭以母命不赴 以上府志

李觀光監生上都里人敦睦宗族輕財好施捐資置產爲族人之祭祀費有負債不能償者焚其券善岐黃術濟人不受謝其人或窮苦無力自購藥則捨救之六十歲卒（據舊志修良善傳修）

蒙超第號卓然宣一里護村人武生父早歿與胞叔同居諸事皆奉命惟謹嘗云吾無父吾叔猶吾父也析爨後仍遜讓不懈事母以孝聞性和平有負租債者惻然憫之待文士尤敬禮有加壽七十四歲今里黨中猶嘖嘖稱其善處富云（據舊志良善傳修）

梁秉珖字鏡亭由武生報捐衛千總道光間歲大疫施藥物療之全活甚衆拯溺婦陸塘橋得不死生平好義多類此年

七十里中爭持羊酒獻壽知與不知僉以登堂稱祝爲樂辛冠錦吉一里村肚人道光庚子欽賜副榜積學事繼母以孝聞去舊居數里耕於橫嶺村三日必以母所嗜進歸則過弟奪錦家相談笑如少時怡怡如也夜集子孫於寢室環侍誥誡不少貸一家四十餘人無敗行者（以上府志）

林宏謨號展亭吉大一里人監生爲人忠厚簡默樂善好施遇戚友貧乏傾囊不惜橋路貞珉多有其名道光庚寅辛卯皆飢村人多不舉火宏謨捐其盖藏周給比戶或稱貸焉與妻偕老壽八十三歲子三人孫曾數十人咸守家規三子士良例貢生（據舊志良善修）

黎啓暉監生姜里人父肇修謹言愼行無白髮垂髫皆待以誠壽八十餘歲啓暉秉性有父風其始家甚貧能以奉養得父母懽及漸充饒周鄙親朋無吝壽七十三歲可云是父是子矣（據舊志良善傳修）

何元鳳武生道光己丑歲饑元鳳貸同姓人穀五斗異姓戶穀五斗丙午饑亦如之有族子爲仇誣服流有日矣出百金脫之課子以義方嘗曰吾見世人因財疏骨肉吾甚痛之

黃子權道光庚戌土匪陳阿貴倡亂誣連其父文瑞武宣知縣某拘文瑞獄子權感泣上書代父繫獄三月知縣見獄中詩察其冤釋之

粵東編譯公司承印

曾不基吉一里人少孤事親以孝長有膂力道光己亥武解元投營効力駐防大隍江汎時地方騷動且多盜不基捻賊首山豬箭黃糯米四等賊稍戢署桂平城守千總己酉武宣賊陳阿貴焚掠鄉村不基領兵抵修仁寨沙遇賊匹馬衝鋒手刃數匪繼被賊合圍以火藥焚死事聞蔭雲騎尉世職

曾世光鄉飲介賓年十五父歿母寡弟幼家赤貧依長兄以活未幾兄死益困頓勞苦食力中年勤儉起家道光間歲饑出粟賑貧民無慮數百石蒙賞田畝苦旱捐金開陂池灌溉甚溥以上府志

李彬賢中都里羅播村人附生道光末土匪盧阿相踞大洋

墟逼羅播村彬賢率鄉勇禦之鄉人未經戰陣遇賊輒潰彬賢殿且戰且退全師以歸賊遂竄刼蒲塘去未幾莫十九等掠羅秀彬賢設伏突擊擒斬百餘人時鍾玉寶踞上秀彬賢奉檄赴勦隨收復下盧周村等處以功保布政司理問賞戴藍翎咸豐乙卯艇匪李文茂犯潯州彬賢募勇駐城西烏洋潯三面當水獨西門一路通陸彬賢慮賊絕饟道急請知府劉體舒築土壘連營西門外體舒疑不決不數日賊果據西門糧絕城遂陷戊午知縣張葆光設行署白石山令彬賢出相地勢以圖進取行至中斷村土匪姚新昌猝至衆寡不敵力戰而死事聞蔭雲騎尉祀忠義子光垣墨衰以繼父志督

粵東編譯公司承印

練分路攻擊屢挫賊鋒保五品銜縣不年三十五卒臨歿猶呼殺賊云（府志）弟勉賢字恕亭候選道素好義遇軍需大役捐金輒以千計里中諸美舉亦傾貲無少吝大洋橋者濤鬱孔道也經營數年不能成勉賢以二千金繼之遂集事光緒間邑人屢議建合邑賓興不果勉賢以二千金先倡人皆踴躍樂捐不數月遂次第開館置田業條列賓興各事宜士林賴焉民國總統給匾嘉許之（據府志並訪冊修）萃芳彬賢族人豪于財凡百仗義與恕亭同　羣芳亦彬賢族人性醇粹嗜學而培植人材尤加懇摯清季士林入泮苗蓿盤索脯修甚厲會恕亭捐立合邑賓興羣芳乃慨出鉅貲以謀補助且屢聘賢

師課讀里中後進多藉栽培云　光黼字翼堂彬賢族人附貢生性剛正不阿而能憐恤孤寡咸同間土匪猖獗任衛清局團總且戰且守地方賴安知縣徐延旭進勦拳匪田匪擒姚新昌光黼與有力焉晚年究心岐黃術貧者求醫兼贈藥費壽七十有五歲　競華字少穠彬賢族人增貢生署鎮安府教授光緒戊戌政變後學制翻新競華卸職歸會里中高等小學無財設立乃議撥提團欵並與里紳李獻瑞李受經李開蕚盧德華等商議酌撥各村寺租以濟之時風氣初開鄉中父老送子弟入學者意存觀望競華廼屈就教員後學因是風聞興起及衆舉辦多有可稱　文憲彬賢族人好學

粵東編譯公司承印

尙義俠里有高等小學堂短於財用風氣未開勸捐難應乃將己手所置田價值銀三百金出穀充校中常年費（以上訪冊）

李良桂中都里羅播村人少讀書有膽略咸豐戊午土匪周采官據雙橋擊卻之庚申陳開黨衆富鄧包矛率賊數萬破耀團乘勢攻羅播村良桂慨然往平桂團練局借練丁千人十月初四日歸與兄良檜標從子子壯等多方策應到豕犒勞晝夜環守人心遂定明日賊焚攻土城幾陷子壯礮斃先登數賊良桂殊死堵築乃退初九日令練長韋茂堂容彥卿選精壯百餘人乘夜刼攻賊營賊大亂黎明良檜揮衆衝殺追奔二十里擒斬五百餘名同治壬戌容縣賊甘木率黨范

阿音覃阿稅暨土匪姚新昌姚爛十等攻踞木根墟破西岸良桂又往平桂局借練堵焉癸亥二月團練圍爛十於陳村其弟十六借阿稅大紅馬三千自石龜嶺來援我軍自辰至未不能勝良桂率子弟七人橫衝賊陣賊大敗幾獲十六追奔至西岸擒斬百餘名四月初九日新昌謂團練狃於石龜之勝不設備統衆數千乘夜襲大村石塘坡良桂迎擊之賊潰擒斬二百餘名五月廿木黨曾五戴九文子牛等統衆萬餘據蒲塘過雙橋欲攻羅播良桂設伏敗之追奔十餘里自是賊不敢窺羅播卒年四十七（府志）紹修中都里尋昌村人貢生官興業訓導兼管教諭事寇至與興業知縣綬麟籌堵

粵東編譯公司承印

禦攻勦兼施時賊燄方張城孤難敵復旋里調團自備鎗械以資策應五閱月匪始平獲其首梁亞炳等誅之以功保舉內閣中書銜　瑩然中都里上垌村人精醫學遇疫癘流行施醫贈藥多所存活壽七十四歲（以上訪冊）

李開基手創千金所繼弟某瓜分其半以去無怨言某既蕩盡時恤其家能友讓如此（府志）

陳子紹字肯堂宣一里社嶺村人附貢生道光季年金田事起聲勢浩大與其叔秀彪集團防禦不遺餘力計擒糯米四山豬箭鈴鈴二大碌墨等渠魁鄉里籍以保存　子謙字吉堂亦宣一里南嶺村人樂善好施急必濟危必扶鄉里至今

德之子鴻藻附貢生孫大賓署廣東連平知事（以上訪冊）存良亦宣一里南嶺人從九品兄弟三人友愛備至存良操家政積巨萬弟守能出爲人後貧甚父愛憐之欲有所分而未言也病革時目注守能者久之存良喻意曰父有不了於心者得非三弟耶兒聞命矣父頷而歿卒遵遺命均其產（舊志）春年字愛初存良曾孫州同銜秉性寬厚生平篤好詩聯及駢體文字遇事率直不務聲譽隨兄春輝官潮南安福知縣仍淡薄自安抵署閱月旋即歸養鄉隣稱之卒年五十三　兆隆字景年宣一里油榨嶺人三歲失怙母王氏守節撫之家奇貧咸豐之亂負母避諸高山寨採蕨釣魚以奉養不失子

職後母病百方醫治家益困母卒不能具棺往王某家預取傭值以葬之姪幼無依爲之撫養婚娶備嘗艱苦中年以勤儉致小康少不學喜課子孫嘗曰家有書聲勝置田多頃也

以上訪冊

梁上棟厚祿里下畬村人生性好義道光間捐金重建里內民樂橋繼築貴桂通衢由新村至滩村石路長五里其上坳至下畬路亦敷石以利行人孫汝龍歲貢生官興業訓導迄今六世家不中落　又有同里陸克烈者居寻桂村幼失怙母黃氏守節撫之及長痛父早逝事母益謹咸豐間股匪肆擾克烈自備軍械集練堵擊頻年轉戰當道嘉之給六品頂

戴子樹春監生治家有法內外七十餘人翕然無異詞每食設廣席長幼以次列坐諄諄教誨里中諸興作如賓興則置產出息又建文塔於羅叢山皆傾貲無德色孫茂材附生 據舊志與訪冊

李瓊琚監生宣一里新羅人生平好義値人困急量力佽助道咸間盜賊蠭起捐金聯團保衛厥後匪勢鴟張携金千餘避亂鄉人隨行者數百口酌量周給壽八十六歲五代同堂

舊志良善 春輝字瑞亭者亦北岸之宣一里新羅人好善樂施村邊兩水夾處往往潦漲涉者多溺心憫之創造石橋取名通濟道咸世亂團費恆苦不敷春暉倡捐巨金置產出息作

常年經費壽八十歲 訪冊

黃應中號桂山中秀里耀村人質直好施道光末年地方多盜嘗藏金倉中已而忘之爲羅人獲拾數至四百暗藏筐底以歸及夕羅家俱猝病疑以盜金受鬼譴送還且告之故應中却之曰汝福也可携去羅固辭應中因以半予之羅歸病尋愈里人知其事有亞筏鬼之稱筏者載穀之筐也河南固始進士熊文鳳來任邑令適公私俱困無從稱貸商於應中慨假千金逾期未歸趙而應中故文鳳爲聯哀之云千金不責償此翁已去高風渺一飯當思報爲我將來量力酬 訪冊

普元字辛甫應中次子附貢生咸豐間土寇擄掠鄉村無寧

日普元奉母避亂白石山與弟際清同出巨資命姪正綱招團防禦母病侍湯藥不假婢僕手嘗捐金置始祖祀田春秋享獻得以不缺有覃某貧而鬻妻普元還其值而歸之遂爲夫婦如初里中順頭河下碑河當往來之衝春水漲不能行爲建梁二人無病涉焉（據府志修）正綱號奉三應中孫普元姪咸同間洪楊役起潯城失陷土匪猖狂正綱奉叔普元命與際清籌議募集鄉團爲地方保衛更與下秀里平桂局紳聯同時設局於白石山際清總理局務與賊對壘不下數十仗正綱運籌之力居多其時縣令張葆光移行轅於白石倚局力以自全後督團聯攻麻垌陳成煥匪一月巢破地方獲安復

隨水師提督蔣益澧剿平貴縣黃三寨以軍功獲賞五品藍翎保舉州同至今鄉里猶嘖嘖稱道不衰際清應中季子官京師任工部主事　毓輝號崑山與應中同宗族里居質直和平年少父歿以友孝得母懽咸同間胞兄毓極拒陳成煥匪黨於村外遇害而亡毓輝承母嫂命與弟毓錦商將己生第三子敏成爲兄嗣家故小康而毓輝猶力田不輟每語子弟曰凡人多所取不如廉所用故常以蔬食布衣自奉惟修補橋路則傾囊無吝色環村道里杠梁爲所致力以便行人者不下十數處至經營學塾培養人才莫不殫心盡力復尊師重道凡賓客遠來有詩書臭味者輒欵以禮貌垂老不變

平生不作欺人語鄉中每有紛難得毓輝一言立解蓋誠信之孚在平日不在臨時也毓輝年九秩生子四人長早殤餘皆好學知書能遵父訓孫登豐昭鈐昭鏞等並列膠庠（以上訪冊）

李韓蕃上都里人生平樂善好施敬宗睦族嘗捐資置業永爲合族祀費善岐黃術濟人不受謝鄉里德之（耆宿志）

梁拱材號杜峯永和里人嘉慶丁卯優行歲貢平生醇謹敬宗睦族少喪母事父以孝聞質魯讀書日不能記百言臨試期嘗終夜不寢及游泮食餼試輒前茅秋闈屢薦不售乃休心仕進退而修譜於家凡族人之生辰死忌與盧墓所在纖悉備載故雖支分派別遷居異地而世次昭穆按譜可稽文

粵東編譯公司承印

藝外兼精醫術鄉黨中多所救濟無有求而不應者（據舊志善良傳修）

龍建邦字步霄武生有俠氣與邑諸生賴德榮交最篤咸豐乙卯艇賊陷潯城德榮正病歿家僅母妻子女雛婢數人煢煢無依賴氏姑婦相向哭誓以家殉建邦遣弟導與俱逃得無恙既而轉徙鄉間賴氏婦攜子女依外氏活姑依其女相去百餘里建邦歲時通音問事平則逆以俱歸姑婦子女終得團圓其後賴氏子鶴年成進士入詞林（據府志修）

黃廷勳字襄甫宣一里古練村人少奇貧父嘗販鹺在外佐母治餌資爲活五六歲時母中夜病風幾殆廷勳走籲隣母灸之而甦不數年母卒貧不能具衾斂長乃製焚墓上父爲

節食故謀以幼弟後族人廷勳不言潛負其弟匿他所父亦不之强也曰能養則善勿餒而弟稍長使諸弟爲人牧而身自傭賈以養父久之家遂中貲紅巾之亂客兵所在滋虐廷勳詣營將言狀軍不敢擾鄉人築羅王砦以自固歲度支悉取給焉時艇賊踞潯州城謀襲砦以逞偵知之先期戒嚴賊至砦得無恙其後紅巾餘黨回竄長老謀舉室行廷勳曰若然殆矣令門焉人心遂定諸鄰堡被圍皆身援之當事以功保巡檢不就少未嘗學顧喜蓄書課子弟卒以科第昌其家

子榜書己丑進士戶部主事

陳福生故游勇也甲申法越搆兵游勇之竄越者所在與法

梗福生實首號召從者至萬餘人法人厭苦之願輸歲饟期勿擾唐景崧以主事督師出關收福生麾下所向有功積階至都司甲午景崧署臺灣巡撫會倭奴犯順南北戒嚴福生渡臺歸之初守關渡礮臺乙未四月清有割臺之詔命軍民悲憤欲戰五月初間倭遂南寇臺爲棄地饟援絕事益不支調福生分守基隆倭攻之所部粵勇頗有斬獲衆寡不敵礮鑿其足不能行同伍羣舁扈水以避之福生誓不去死於陣黃某幼孤貧弟僅數齡某爲人牧聞母將下堂奔歸泣跪求母勿去謂傭值頗豐秋冬拾遺滯可度活母姑許之某知弗能久乃自闢荒野并賃地種落花生日則爲傭夜則治己業

以爲常無何母食盡復欲去某具以告母憐其慧且勤念遂絕主亦遞增其值及長資之賈以是遂富母老謂其弟曰若非阿兄且沒爲奴矣命析產當與諸孫等某弗應卒均之

黃夢麟附生有節概洪楊起時當事任以轉運兵潰餉鉅萬無所私從子沛監生富而好施沛子益謙安徽主簿有父風善鉤稽倡建宣二里賓興歲入田租二百餘石募建三里文閣諸義舉無鉅細悉以任之

蒙煇緒附生咸豐乙卯陳開踞潯州城明年分股擾村堡煇緒與弟煇昌煇緝率練堵禦二弟陣亡練丁死者數十人擄男婦百餘人已已賊復率黨來攻煇緒與李品超集資會團

粵東編譯公司承印

與鬱林貴縣諸堡同心禦賊連戰三日追至河干殺賊百餘人明年賊數萬日夜圍攻力竭堡破煇緒與品超楊開廷陳耀昌並練丁數百人死焉

劉建橋咸豐丙辰九月艇賊沿上流焚刼鄉村初九日圍攻安擔村建橋手持槍刺斃賊六七人一賊洞胸陷骨力舉之槍忽中斷賊攢矛刺之遂死

譚文鸞咸豐乙卯艇匪踞潯州城執其叔式謙索贖文鸞與家人謀曰叔尚無子不幸而死何以對祖父姑往代之冀得生還且吾已有子即死無所憾妻涕泣止之弗顧徑入質賊釋式謙以歸既而賊責贖不得怒其紿已也縶其手足一指

懸諸桅檣上指爲之斷文鸞具言故賊義而釋之

羅英傑故鄉勇也咸豐乙卯艇賊李文茂圍攻潯州城東西北三面日夕戒嚴獨南面無賊踪跡賊乃出不意穴小南門月城爲地道實硝磺其中火發月城盡塌賊蟻擁而登英傑年十五奮身堵禦呵聲如雷木石疊下賊退英傑戰死同治癸酉知府魏篤作健兒行哀之

許載熙宣二里牛田村舉人兆梁子士龍孫咸豐己未石達開自江南回竄破莫村堡載熙一人子然在堡中大罵賊賊怒鑿其齒口不能言指以手賊益怒斷其手棄之路旁復遇賊加刃腦後而死時年甫弱冠同擄者甚衆莫不哀之

粵東編譯公司承印

陳祺和睦兄弟無閒言中年析祖父產分讓諸兄弟無纖毫
芾芥子嘉猷能繼志弱冠爲學生築舍一區選里中子弟課
督之咸豐初寇賊充斥立團練局堵禦村堡賴以安
羅大珣宣一里人少喪父性豁達能綜理家政事母備盡色
養母年百有二歲大珣七十歲常依依膝下日談里中瑣屑
事爲笑樂入市時時携果餌以進有餘則分啜孫曾兄弟六
人嚾嚾喈喈顏所居曰六和堂姪萬懿居鄉有正直聲嘗集
資甃大宣墟石道至今爲坦途
謝賢佐下秀里謝村人同治壬戌舉人道咸間土匪及紅巾
賊肆害與從弟官佐設團練局外禦內詰籌饟籌軍獨任勞

瘁乙卯潯州城陷盜氛益張復聯平桂衛安兩團相爲犄角是時羅秀麻垌等處所在殘破避亂者多歸之以功保知縣親老不復謁選子濟勳光緒丙子舉人　弟仁佐膽略過人乙卯之役土匪連結艇賊圍攻榕塘等堡仁佐率練衝賊鋒陣斬匪首賊潰圍解越日復戰要擊之力竭而死祀忠義從弟官佐五品頂戴候選直隸州判性倜儻疏財族戚多所依倚居隣油麻墟土客糅雜多欲乘機煽亂官佐先事維持卒不得逞子濟民癸未進士奉天即用知縣　傑佐候選員外郎自奉簡約而勇於義舉嘗置祀田興文社宗族隣里多德之當官佐舉團事多臂助嘗督練冒矢石賊輒披靡保五

品翎頂

李人龍上秀里人性剛直咸豐辛酉流寇滋擾人龍集團堵禦乙卯城陷艇賊陳開立僞糧臺下灣脅從甚衆人龍築堡自固戊午五月隨父廷琛會白石團攻糧臺破之十六日賊糾衆攻堡力戰退賊已而賊復至以火藥攻破堡人龍同父廷琛母陳氏伯母梁氏叔觀高弟人麟運成妻黃氏女芸香僕黎阿兒一家十六人皆死焉團練死者三十三人突圍出者九人同治辛未御史陸人愷奏聞蔭雲騎尉祀忠義

楊悅斐上秀里人少貧好學咸豐乙卯賊據下灣立僞糧臺悅斐歎曰賊披猖至此我輩不知死所矣衆迂笑之已而李

人龍攻破糧臺賊忿甚率大隊破高塘殺數百人又破洞岸殺數十人再攻楊村衆不知所出相向哭悅斐曰與其屠一村不如殺一人衆曰何如曰賊所欲者玉帛子女耳我詭詞以緩其攻衆以夜逃則免矣衆曰善奈汝何哭而送之賊果退越日賊知村中人逃爲悅斐所賣殺之投其屍於河

黃容坤上秀里人有膽識咸豐乙卯土匪滋擾容坤築堡拒賊衆寡不敵堡破壯者爭先竄去婦稚相失不知所之容坤殿以矛賊不敢逼婦稚存活甚衆力竭而死里人壯之

梁樹勛上秀里人監生咸豐乙卯正月陳開率船百艘泊下灣攻高塘樹勛率團死守斃賊甚衆賊晝夜環攻堡破村人

粵東編譯公司承印

巷戰死傷略相當賊怒縱火焚廬舍烟焰漲天衆潰賊遂屠之與監生柳時春及男婦死者數百人枕屍相藉同治辛未御史陸仁愷奏聞樹勛時春蔭雲騎尉祀忠義（以上據府志修）

羅思揚潯州府桂平縣宣二里菜村人以武生奉縣令李孟羣委帶練團咸豐元年二月洪秀全黨韋正由江口竄東鄉路經菜村思揚率其弟武生思展督團堵禦獲洪黨目黃十六旋與洪黨戰死之思展被擄逼脅入會不屈亦遇害思揚子北元思展子繼業亞茂

余志清永和里人邑諸生自陳亞潰滋事率團堵禦洪秀全起金田志清防守白額河咸豐元年十一月奉委督團隨官

兵至永安與洪黨戰兩勝之復戰遂歿受傷十六所子尙勛尙培

梁樹勛監生咸豐五年正月逆首陳開率船百艘泊下灣攻高塘樹勛率團苦守斃賊甚多賊忿晝夜環攻堡破村人巷戰死傷略相當賊怒縱火焚屋衆潰散賊遂屠之與監生柳時春及男婦殉難者數百人枕尸相藉遭賊之慘未有過於此者同治十年御史陸仁奏准以監生梁樹勛柳時春等予世襲雲騎尉入祀忠義祠 以上廣西昭忠錄

黃獻鑾字晴江從九職世居上秀里蓮塘村性沉毅喜爲公益事建白石三里賓興購買田業士林皆食德飲和他項義

舉多所贊助鄉望孚焉　朝价字藩垣亦上秀里南喬村人性勤儉處事精明且重道尊師有過人之膽畧咸豐匪亂痛兄陣亡領團勦匪掃穴犁庭以助復潯城功獎六品頂戴他如重修祠墓助建永福橋修葺白石賓興館壁畫精詳皆始終不懈　現河字瑞璋亦上秀里福鴻村人天姿敏慧幼習儒業咸豐時率團勦匪得獎軍功五品頂戴晚年以醫學鳴俗人免膏盲疾蓋俠而義者 以上訪冊

黃夢俊宣一里人性沈毅好讀書以禮自律終歲未嘗去衣冠家雖貧淡如也咸豐辛亥六月紅巾黨自武宣竄宣里俊挺身入巢責曰若等悖逆意欲何爲及早歸順或可保全首

領不然族矣賊怒甚竄永安時用以祭纛　又有黃占坤附生亦宣一里人咸豐初土匪滋亂建營捍禦復出金錢募練助勦擒獲黃大隻四糯米四山猪箭等目盤石田畝苦旱開陂池灌溉至今無旱患焉

陸之容監生事繼母色養備至居鄉樂排解人咸豐間賊匪擾亂之容自備芻糧軍械招練防禦保衛鄉井以功給五品頂戴

莫若榮下都里人咸豐初羣賊蠭起經營團練雖百戰無稍怯五年四月攻破麻洞墟陳成煥賊巢知縣李鶴人嘉之給八品頂戴益自奮時鄉民煽誘頗衆乃於要路築營屯與東

粵東編譯公司承印

山堡爲犄角賊往來必截擊之郡城陷賊愈披猖團局解體若榮與黃獻錦梁濟舟計議請知府張鵬萬設團局白石山堅守一隅圖進勦旋復墨斗塞殲陳宏李單眼等目加五品銜藍翎拔補千總（以上據府志修）

蒙獻祥號卿雲軍陵里惠村舉人蒙賜仁子增貢生岑溪縣教諭以軍功保舉即用縣知事慷慨好義每年臘月凡出門輒以大兜囊載銀隨身貧困者求恤即審其家口多寡酌量給資當咸豐年間洪楊起兵時地方官府已無威力盜賊蜂起黃九兒黃十一大頭楊陳開等各帮巨寇先後由粵東竄入邑中村落多被洗劫獻祥慨然以一己資財募練團勇以

衛地方迭次率團戰敗盜匪迨縣城陷復於吉一里社坡地方倡立團堡毅力練團與匪相持者十年家資耗巨萬地方藉以保安廣西巡撫勞崇光贈匾額題曰好義可風 訪冊

蒙某宣一里人生平凡三拗業累鉅萬迭析與其弟若子皆相埒嘗開糶懸衡倉樓下聽人自增重衡府至格於樓不能容日久樓楣爲缺卒弗校貸人耕植弗能償必三四繼之終弗成人固辭乃已亦不責所貸厚於與廉於取而其財自殖

如此又有監生李瓊琚者自南河徙耕宣一里家頓落悉召債戶出產券償之債戶察其誠弗取再貸之遂以致富 黃

某亦宣一里人歲饑出穀以濟又煮粥食饑者至今名其地

粵東編譯公司承印

爲分粥嶺

溫容宣二里羅旺村人附生咸豐兵燹鄉人築壘羅王居者不下二萬人容實部勒之艇賊踞潯州來犯容編戶晝夜巡防立中軍芒果岡備策應賊攻南門開壁出擊敗之賊呼爲牛王砦數出援鄰堡躬親矢石羅王以北數十里賊不敢上竄畏容之議其後也以功保巡檢弗就亂平講學於鄉疑難皆就決焉　林蕃廣東升用知縣候補府經歷羅王築堡周迴濠塹半其地首徙租石實之衆爭歸附歲饑獨出粟平糶不以牟利砦事一聽容處分卒賴以完壽八十一歲五世同堂

以上據府志修

黎儒珣字瑞東羅秀里人咸豐初知縣李慶福諭辦長安團未幾艇賊陳開困縣城城西蒙墟與城南官江下灣等墟皆爲賊踞官軍餉絕乃毀家募練偕中都里練長李彬賢破下灣墟乘勢攻蒙墟先運米數百包于旋村計俟城賊救蒙墟即乘隙運入城詎賊分帮赴援老巢堅據城西南上結塘運道仍隔米不得入而討賊之心益不可止曾攻龍村大嶺姚新昌屯巢並與姚大旌拔勁根村同治五年知縣徐延旭進勦新昌官軍團練雲集環攻洞心墟賊巢會値霪雨軍餉不繼儒珣復發倉穀給米五百石官軍團練恃以無恐毀家紓難轉戰多年功業不就鄉里爲之惋惜云　訪册

姚驕九秀一里中和人有潔癖性孤介罕與人周旋咸豐間土匪姚新昌寇中和驕九爲所擄置密室授粥弗食飼以酒肉又弗食如是三日困頓頗殆賊復投以餌驕九大呼無賴賊扒拐（賊之混名）焚刼鄉里又戕同氣祖宗不奪汝魄雷霆必碎汝首矣毋以酒肉汚我寧死誓不食賊食賊怒斷其舌遂死士林惜之

姚大鸞字亦侯羅秀里善田人道光副榜友于甚篤胞兄大亨目失明大鸞飲食必同桌出入必扶持終兄之世恭事不懈咸豐間巡撫張凱嵩諭辦桂安團乃築城堡于門頭嶺土匪姚新昌陳成煥等惡其圖已頻來攻拋松楢作長圍隨攏

隨進步步爲營城內鎗彈不能貫擊瀕危矣乃毀家募練得
韋學蘭以布包火藥外繫紙炮燃擲之炮響藥轟然裂燒松
梢賊遂遁大鸞旋率團抵洞心破新昌賊巢巢將破新昌引
大帮來援團潰未能得志時咸豐七年五月也十一年藩司
蔣益澧統兵來復潭城檄大鸞勦土匪新昌益憤復集大帮
攻門頭堡不得逞同治五年隨知縣徐延旭同破新昌同心
賊巢擊死其弟爛十新昌走拳攣地方悉平事定賞戴藍翎
補修仁縣教諭　大旌大鸞從弟號後城咸豐亂起與大鸞
鎮桂安團局平生輕財重信遠近傾慕其爲人旗將軍惠軍
門提兵來攻陳開檄團助勦大旌北連平南東通容縣西聯

粵東編譯公司承印

玉林一呼數千人雲集乃選精銳進執捋鼓一戰而破官江練中秦大志勇敢喜戰以功歸之報得獎感甚望城前進與果營兵戰賊於城下時軍官皆目擊遣員來詢合邑局長曰連日泊濠酣戰者姚某團也已而奉朱札專下慰獎有加後城陷遂引還軍門止以六品軍功賞嘱歸平土匪勦撫自由大旌於是復聯團誓以必殲爛十新昌爲已任乃土匪未平賚志以歿輿論惜之季子黃庠生亦優文藝

姚桂珖字靈山羅秀里人邑庠生道光庚午土寇四起匪首姚新昌爛十日漸猖獗桂珖絜家避中斷築堡於石狗山爲守禦計稻田被匪覇据乃種雜糧自給命次子倘親習拳棒

以自衛集練丁救鄰急咸豐丙辰間道赴省闈謁勞撫院陳匪事委歸辦團桂珖令長子步初襄理之復令同族大鸞立桂安分局以資犄角丁巳春匪酋梁日寇入境尚親率練丁竭力堵禦擊斃之未幾匪黨復鳩合大股而至勢不能支徙家遷避往麻垌梁楊各村及古垌寨所至皆集團護送回甲喜保堅守有北流山根羅村陳虞亭以急告尚親率練丁二十七人逐匪千餘圍解同治壬戌潯城克復尚親辭團務應試獲進庠時匪勢漸衰謀行賄僞降而仇殺劫掠如故尚親獻殲匪策當道不納步初以招撫北流首匪蚊子牛滋謗尚親乃就甲子科赴省闈上稟辯白羈留於省乙丑步初被匪

害王達才自鬱陞潯徐延旭自容調桂耳尙親名甫下車卽爲請雪並委以辦匪專權尙親監前車辭不就王徐皆厚加慰藉誓同仇乃慨然諾之招練丁百餘人隨徐勦土匪一接仗卽殲巨魁姚爛十並計擒其黨悉誅之事平以功保舉訓導桂珖以地方多匪皆由賭起命尙親籌禁止且倣王陽明保甲法聯里編定鄉約捐貲買產收租息爲永遠計光緒庚辰又命尙親稟縣丈田以清民累辛巳夏桂珖歿尙親讀禮家居謝鄉曲事丁酉冬尙親亦歿有子八人孫多繞膝列膠庠者子三孫一蓋皆桂珖之善於詒謀云

黃肇元字健齋上秀里甘村人好學不倦屢試不售棄儒業

醫咸同間竭力辦團所向有功獎給軍功六品性質直能爲人排難解紛閭里德之

鄧清原名吉號朗泉宣二里新墟人咸豐初年洪楊之役隨知府李孟羣從軍楚北克復名城屢官總兵子二長紹勳號伯銘次紹庸號仲常隨父營所均有功績紹勳得保知縣歷任廣東信宜欽州陽春從化等縣爲官清廉頗有政聲養子炳堃紹庸保藍翎都司後隨馮子材帶萃字軍勦李揚材陣亡子炳章承襲

楊作型字儀亭上都里景樂村人任俠好義積而能散咸豐間陳開率夥萬餘圍攻村堡作型時任團總乃傾鉅資募勇

抵禦同治甲子乙丑地方大飢鬻粟發棺恤死安生無稍吝
平日矜孤憐貧造橋修路知無不爲爲無不力事後混然無
德色復慨捐鉅欵在城西建立上都里賓興里人多之僉議
他日立主享祀作型謙讓弗居自有賓興後上都里人士咸
蒙嘉惠至今猶稱道弗衰

張全安字仕孚宣二里羅旺寨人原籍廣東興寧縣初遷桂
奇貧食傭大宣墟勤謹爲萬泰店商所喜工資倍常人以所
得寄歸奉養有餘稍權子母咸豐五年紅巾闖竄偕店東主
避亂羅旺寨貿易致千金苦祖宗祠墓遠隔慨然另謀自立
遂隸籍焉迎養父母請兄弟隨侍而來老戀故土囑妻晨昏

侍奉妻劉氏能成夫志勸另立室自留侍奉翁姑及翁姑終負骸西上全眷獲團聚居無何婦告歸全安給厚資囑分潤族戚親中有貧苦無力者貸耕助娶弗吝也鄉有人沒不能具棺者求之輒探囊與晚歲豐亨自奉仍廉節浪費以爲鄉間義舉如鵝頸上甘江背金仙寺王謨等處石橋皆獨力造成螞蝗橋自建築以來重修數次捐資不下千元附近道路不時修葺行人稱坦途寨東有水簡頭渡口爲江口要衝初無渡船有船自黃襄甫始後全安踵行之舟數易不求助于人病且篤聞舟窳猶諄諄以購船叮囑次子子鼎能繼志沒年七十有七

粵東編譯公司承印

曾在文字錦泉上秀里井塘村人監生性嚴正饒胆畧處事精詳咸豐初奉諭辦團屢獲匪五年郡城陷鄉村多降賊文獨築堡堵禦賊忌其得衆心抢塞木根官江出入要路合從圍攻脅使降不從堅持十八晝夜以母老恐及于難乘夜令母跨馬先逃己獨殿後賊覺尾追且戰且行馬躓于路急使人負母己則奮勇力禦啣恨者識其馬嗾賊力搏卒之母逃脫而文被擄次年脫回思有以報之十一年水陸軍官會攻濤賊李水師敗賊于丹竹文亦乘機會各團屯集于下灣斷賊後路勢將合圍聲威大震脅從者皆宵遁官軍遂克濤城官謂各團同時嚮應蓋有所指也生平急公仗義得母歡心

好推解善釋紛每以醫術濟人子二孫十進庠者四　又曹理周監生亦上秀里井塘人勤儉善居積橋路廟宇捐修無少吝家藏書齋聘名師課讀一時之擔簦負笈者如蟻聚焉溫如玉號鳳琦趙里蒙墟人壽六十八歲秉賦純厚事親誠摯母羅氏患癱症晨夕奉侍湯藥不輟醫至十餘年如一日咸豐之亂貧不能備車騎如玉負母避難鄉里咸以孝稱性介直喜爲人排難解紛尤尊師重學子葆和前清補歲貢生選令遊學日本爲地方謀教育基礎後以軍功補授陸軍步兵少校並署理廣東龍川縣知事蓋其庭訓亦有足稱者焉黃阿輝下秀里六旺冲人鄉中一長厚者言吶吶不出口咸

粵東編譯公司承印

同間水賊掠入境擄婦去村屋被焚被阿輝激勵族黨尾匪後謀狙擊之賊適飽掠嘯踞近村乃夜約同仇劫賊營遇賊放哨者立刃之即借賊哨口號入賊圍窺賊方聚飲潛灼火藥包疾擲之聲闐然羣傷斃旁一賊喊牛仔摩入牛仔者賊罵人謎語也阿輝逃出知賊衆來追伏田坎伺之賊近轟然一炮又斃其一大呼救至賊驚退卒脫走其人平日割一雞手猶顫軟殺賊則胆大如斗亦奇事

陳家報清附貢生下秀里丙嶺人居近油蘇市有鎮南寺焉咸豐世到處有帮匪結盟拜會匪首飯甑頭擁黨脅里人入會勢洶洶謂市中所有指日即歸其囊中物家報乃集團保

莫秀勝馮以佳等到鎮南寺議事約飯甑頭出面答話該匪
欵方張率黨數十馳至甫入寺即關門後匪不能進繞寺譟
刀燒圍攻內急斬匪首以其頭拋出牆外羣匪見酋首目已
斃知事無能爲遂鳥獸散倘非用疾雷不及掩耳之計稍縱
即逝地方糜矣

李福年字壽益上秀里浪灘垌岸村人歲貢生生平廉讓好
行善事保護鄉隣稟請修正重戶梓里無重納之害光緒乙
未大饑又稟請當道賑濟飢民窮丁有再蘇之頌尤善于釋
紛羅巷各村聚衆千人與浪灘楊械鬥福年會同厚祿里莫
允一竭力調停兩方斂跡不至釀成巨案又里內楊林村天

粵東編譯公司承印

主教堂被諸無賴搶擄殺傷教徒教堂誣告里內大嶺村廩生陳錫麟糾衆搶掠公念池魚無辜會各紳向官廳疏通理由事乃寢息

馮以志號凌雲下秀里平塘坡人以眞誠厚重見信於鄉業桂積產入貲得九品職咸豐寇亂築堡於介石山上聯團自守時舉世紛擾而山上安若桃源以志力也生平廉以自奉遇地方義舉則慷慨解囊延師教子弟修脯務厚不稍吝子學培邑庠生究青囊術累代祖皆擇地葬無寄罈孫舜生以壬辰貢士改官雲南補龍陵廳同知中生郡庠生

蒙朝英宣一里護村人清咸豐世亂不惜多金建築寨堡復

捐欵充團費鄉民藉保闔焉　同里盤石村黃孚文亦好作義舉捐金設萬江坑義渡並置產出息立培育社以爲子弟求學資族黨均利賴之

賴慶彭幼讀書知大義咸豐乙卯城陷年十六與女弟被賊擄至舟中求一食而死賊以其少也笑而獻之具酒肉促之食食已從容携女弟手投江死焉

羅宏畧宣二里彩村人善蓄積而能讓貧時與弟分爨悉以父遺田宅讓之南涨往縣城及新墟往江口捐多金建築石路行人便之

梁容培軍陵里積福村人以勤儉起家以和厚處衆鄉間曲

直不避不徇有爲財利爭執者勸之不息則探囊代給老少童孺無不仰慕其爲人同里程嘉謨創立賓興財既集有擬求稱貸作遠行費者嘉謨商於容培應曰公欵不可移也朋情不可失也爲立義會措資給之求者既得成行而賓興欵絲毫不假經此維持遂始終不搖里中士紳至今德之

程建鉉軍陵里官河村人以善行著村內外道路橋梁皆經手建脩衆舉理地保公款不領薪酬能積微致鉅購田產息自同光以來里中僱役催糧聯團觧賊勵學清賦凡百興作有所征求咸藉支給民治迭行而村人無悉索之擾建鉉實與有力村之南有石窖河發源鑒嶺經石轄三合河至鯉魚

嶺口溢於陸西南流入鬱江四時不斷而河畔西北諸田則常苦秋旱民國七年建鉉村人與鄰近墟巷下嶺龍屋黎巷竹山塘諸村氓從鯉魚嶺口疊石爲堰截河水改向西北流灌田如高屋建瓴不勞車汲而稻苗常濡工費千金有奇由建鉉所遺地保欵支給者什九也衆人飲水思源咸稱其惠家非豐裕而性好客笋園圃蔬池魚塒雞醬脯之屬綢繆常足以待賓至不時之需豢豕甚夥輒月宰一二頭呼四鄰親舊共餐以爲樂請不至則割而餽之有餘乃鬻於市善養性攝生常含眸挺脊而坐歷多時不稍動遇拂意事處以坦然買山種松二十萬株年八十餘猶草履笋笠入山巡視往返

粵東編譯公司承印

二十許里不稍倦自少及耄耋眼未嘗懸鏡手未嘗扶杖丹經畧未寓目而行止動作則與古之有道者無異光緒二十一年終壽九十四歲子四人長嘉燕次嘉猷三嘉祥四嘉謨嘉祥武生嘉謨見賢能孫十六人長曰式章字品堂以縣試案元入學能文章工書作擘窠大字從容若寸楷七曰錦章文章典重質健偶爲諸生代筆亦列超等光緒十六年府試列前茅旋以丁艱不應道考遂以儒童終身十二大璋甲午科舉人民國國會衆議院議員

莫火生號堃甫宣一里盤石村人幼困苦性誠樸有膽畧同治元年投精毅軍席寶田統領帳下充勇目隨援贛省時值

洪軍漸蹙而餘燄猶盛長江流域贛爲腰膂驍將悍卒萃力於此堅甫初涉戎行目無大敵早爲同輩所欽矚贛平隨席援黔勦苗匪苗履巉巖如平地强弩毒矢扼險狙伺窠入其其阻了無恐怖黔寧席奏請假退養分撥援黔軍隊歸統領蘇元春麾下火生自勇目以贛黔功升哨長營長光緒二年由黔移湘九年隨蘇統領由湘返桂出南關禦法寇轉戰河內諒山出沒槍林彈雨軍方得利旋奉朝旨停戰議和以蘇元春署廣西提督督辦邊防軍務軍門策畫多所贊助計自奮起寒微蜚聲軍界歷保奬外委把總千總守備都司遊擊參將副將尤以功保奬藍翎欽賜花翎敢勇巴圖魯再賞賜

粵東編譯公司承印

額勒春巴圖魯歷戰奮不顧身數被重創蘇據實具奏准免騎射補授平樂協都司在任兩年調回邊防統帶親兵營兼署新太協都司二十三年升補右江鎮大廳遊府時雖無事恒關心戎政以備不虞未幾金瘡復發卒於任內時年五十七歲

梁永馨字宜玉趙里流瀾村人善蓄積父財僅中產至永馨增展五六倍心計析秋毫而鄉黨義舉則爽慨無難色光緒十二年邑紳黃榜書等創議建賓興苦財無所出永馨假金數百作經始費事成即指爲捐欵不取回乙未丙申歲旱民饑壬寅癸卯大水後復大旱民大饑永馨前後出資貸賑鄉

民藉以存活甚衆自所居村經周冲往曹村潦水碍行人永
馨爲之建橋其間名猪兒冲橋費數百金皆取之於家不募
於衆里人德之子八人長佐清附貢生歷任各教職次耀東
廣東候補縣丞桂平視學孫受宗北京大學堂學生
陳義福字學祥吉一里上鄧村人業農起家性好施貧苦多
受贍給歿而無槻資者則給以棺光緒間遭歲歉出粟賑饑
鄉人德之並倡助修壽眉村新興橋壽八十九歲子仁生善
訓子姪以岐黃術濟人壽七十五歲仁德喜讀書樂善好施
一如其父孫六人長仲山號宣廷應縣考取案第一旋入邑
庠光緒丁未備資遊學日本學蠶業畢業返國任梧州省立

粵東編譯公司承印

農業與桂平蠶業諸學堂監督規模策畫備極周詳近年邑中新出蠶紙遠勝於廣東順德所製仲山倡導之力也以辦學勞瘁而卒次仲甫亦邑諸生歷任中學教職五仲懷六仲賢皆潯州中畢業仲懷兼習廣東農林高等農科畢業四代同堂子孫蕃秀人以爲義福積善之報云

程式禮字洛甫軍陵里垣斗村人（垣斗村又名門口村）父舒字子寬爲諸生早歿式禮事母以孝聞出告反面數十年如一日母治家嚴性善怒每厲聲責人時見式禮至顏立霽少應童子試不售遊於桂林以廣所學旋以監生應光緒丁酉科秋試卷落而歸越年戊戌政變知清室不救遂置功名於度外矢誠

爲地方謀樂利已未歲創建軍陵里兩等小學堂悉心籌募費三千餘金工竣並籌費開學常年不匱鄉人以此賢之時會匪猖獗里內良民被誘脅輸錢入會者數以萬計偶有違言彈刃即及山村小戶及大鄉雜姓人家任匪宿食誅求無厭咸忍痛不敢宣縣衙書役爲案下鄉多結匪自衛匪亦藉書役探縣署秘密團紳或報官捕匪匪每先覺團局雖設衆畏匪仇裹足不敢近式禮志在安緝里閈利害生死非所計偵得匪蹤每躬自乘夜往捕不避風雨丙午三月匪踞高嶺知府唐爾錕率勇與戰式禮督團捕之復以治盜當先清內奸密開里內通匪者多名報爾錕召族長責令按名捕解許

格殺勿論不數日而各村著匪被團練格斃者數十人匪釘恨之式禮密議募餉招勇駐覃放墟備遣籌劃方定匪且懼且恨欲得式禮甘心四月二十八日午後平南匪魁黃名甫率夥數十名僞作官兵襲其家執而刃之唐爾錕親以兵來援至則匪已遠颺式禮雖死而哨長勇糈綢繆已預里人依遺議舉行諸匪逃散里內受匪威脅者始敢宣言無慮今全里治安實以式禮之一死博之生平任事廉勤曾充閭邑賓興値年出納纖毫無苟且以館設年久實錄未布非所以昭信乃經營付梓版出輿論恰然辦本里團務在局蔬食菜羹甘之若素遇窮乏則稱貸弗吝貧者終始不責償姪修魯領

鄉薦後將遊學日本家人以費鉅難之式禮促之行曰栽培子弟即破家可也奚惜區區爲富而好禮其庶幾焉

黃燿南字曉村歲貢生性孝友慈和少遭父喪哀慟幾絕事母夏氏孝養惟謹近祖四房諸父昆弟析居皆謀令復合家貧授徒自給而諸母叔兄弟喪葬與諸妹姪兒女婚嫁先後各七八起皆能完舉無遺憾而未嘗以此自矜門內樂融融雖蔬食豆羹晏如也待戚友後輩均和藹可親門徒多成立辦理城廂小學探囊欵塾支百金不收回復募貲創立博愛善堂施醫以恤貧病子二長懋森光緒丙午年優貢次炎森皆能繼父志稱其世德云

梁德新號作堂世居永和里福山村早歲遭家不造貧窶益甚甚子身至趙里蒙市事商業澹泊無嗜好故積而能散常周人之急雖生境日落有廢疾窘急者來求援輒傾囊無吝以故歿時至無一瓦一壠以庇子孫少以貧故未嘗讀書喜交讀書好義之士士之讀書好義者重其德行亦樂與之遊遇事尤矜謹廉以處己恕以待人鄉閭信孚事無纖鉅咸取決焉德新懷虛若谷不以此而矜露矜色旋以襄辦鄉團有功廣西巡撫黃槐森賞給六品頂戴先是蒙市陋習子孫無力營厝先人者多露骸拋棺於隴畔巖罅間任風雨飄蝕德新憫之建義香祠以備停寄歲時祭掃不輟餘如義倉賓興梁

路賑卹之屬皆以身先之居家恒以朱柏廬治家格言訓兒曹嘗語人曰常人積金遺子孫恣睢失學流爲桀黠陷於姦邪毀身喪家辱門戶予竊哀之豈若殖其學行之爲善耶光緒甲辰卒於蒙市壽六十五子銳濤州中學生廣東育才英文專科畢業歷任南海鹽步桂平趙里平南六陳各高等小學校長又以武功陸軍部給予二等獎章以上採訪

附錄舊志耆壽年歲不滿九十但行誼有稱而無事跡可攷及歷來遭亂出戰陣亡者

何漢清宜二里人邑庠生慷慨仗義鄉里重之壽八十九歲何漢源宜二里人例貢生生平嚴訓子弟周卹親隣四子十孫武舉三人歲貢二人增生一人監生三人文武庠生五人無白丁者壽七十八歲何可光宜二

里人雍正年間監生生平守正不阿排難解紛鄉望歸焉壽八十四歲

林瑞 姜里人庠生爲人正直慷慨壽八十八歲

黃晃 姜里人捐吏員爲人和平渾厚壽八十八歲

陳琪 中部里人生於道光十六年至八十二歲時同里生員李若玨等以品行可稱稟請保獎蒙池使錫以友愛克敦扁額壽八十五歲而終

楊恒逌 上都里人學性淳篤好行善事鄉里重之壽八十一歲有子三孫九曾孫十次侃嘉慶庚午舉人官湖南藍山知事待請封如職

徐上參 鄉飲生平賢業濟人爲人質實壽八十一歲而終

以上舊志耆壽

李樹源 上都里人道光二十八年勤王式賓於貴縣責受村共陣亡綠丁七人

楊仕融 上秀里楊村人

隨知縣李孟羣勦賊陣亡

余志清 增生城廂人隨知縣李孟羣勦拱逆陣亡同治四年從祀忠義

李遇和

梁定夢 **龔儒能** **覃啓光** **羅文士** **葉亞勝** **廖東**

以上上都里人八月初五禦盧亞相夥賊于大洋陣亡

黃之儀 上秀里人勦覃七共陣亡綠丁十七人

吳

吳尙憲　廩生襲雲騎尉　陳大雄　鄉武舉十一月二十四日率鄉團禦洪軍思旺墟陣亡　陸全　中都里人剿盧亞相同陣亡棘丁四人　盧化龍　吳勝遠　吳天秩　以上中都里都合村人十二月盧亞相切木墟等鄉處陣亡同遇害十餘人　陳天球　吳啓基　並陣亡棘丁五人　曾壽芳　黃捷貴　黃木養　黃火保　黃土保　黃洪有　黃七　譚亞安　扳霞人　藍發容　藍發全　黃田人　何馨全　長嶺人以上宣二里人十二月二十九日隨官兵剿洪逆陣亡　李鑑長　劉秀宗　馬聖春　新墟人　劉三　王謨人　林士寬　韋昭　羅碧村人　謝日耀　以上宣二里人均以剿洪逆陣亡　凌昌芳　蓮塘人禦洪逆於王朗陣亡　黃亞華　南海人　陳世顯　陳守業　陳全業　陳泰業　以上宣一里南嶺村人禦洪逆陣亡　張立聰　吉嶺人剿陳亞潰陣亡　姚大標　監生秀一里人十二月十二日土匪姚新昌等刼村堂兄監生大品弟大載子業保在白羔胸陣亡贈騎都　劉

星旋 咸豐元年劉上珍 劉星啓 劉如鵬 劉桂三 劉德三
劉步安 劉士修 劉士輝 劉士俊 劉紹楨 劉步衢
劉鳳鳴 劉士景 以上宜二里王謨村人咸豐元年洪軍回竄與練勇陣亡 馬朝光
馬朝林 林志學 林天福 梁社官 冼鳳來 以上宜二里人
六月初六日洪逆回竄猺賊陣亡 陳十四 陳舉安 陳亞八 員山口人拒洪軍壩陣亡
黃社鳳 篤化州人拒洪軍陣亡 曾茂芳 蒙廷光 在鰴江橋拒洪軍陣亡 朱希輝
橋頭人六月十三日拒洪軍陣亡 陸以福 並練丁亡十一人 黃正進 莫武進 勒垌廠賊
陣亡以上中秀里人 蒙希韓 蒙希彰 覃七破村棟丁八名並遇害 葉居健 侯超
恒 拒鍾寶玉陣亡以上都里人 阮瓊蘭 六品軍功鄉導官社潭人在紫荊沙田與哨兵老堯陣亡 郭友才
郭汝寬 郭秀輝 郭秀興 以上牛渚灣人拒洪逆陣亡 黃亞社

寧水保　周十一　篤的人　湯某　高州客民六月二十日洪逆劫村陣亡　王德威

團長　李甫光　以上嶺人被執不屈死　傅之信　團長　包廣賓　包亞齡

包十五　葉李通　以上在洪逆陣亡　張日俊　張社金　張燦

英　傅啓昌　以上安樂塘人拒洪逆三龍江陣亡　徐錫康　山脚人　莫瑤經　古到人

李富榮　新墟人　楊英仕　下瑤人　張十五　吉嶺人　陳忠發　潼田人　張源湘

紫荊人　馬雍才　張珏　以上拒洪軍朝陣亡　凌彩珍　羅村人於石板陣亡　黃

雲楨　團長　黃鶴鳴　黃鳴鳴　黃亞四　韋士連　陸士輝

陳亞九　岳廷才　梁某　死廠人　張懷經　團長　劉中書　黃達才

陳延齡　吳十五　甘兆德　黃十三　黃彰全　曾儀

陳永壽　陳壽元　古塱村人　曾二　韋上華　覃社木　陸村人七月初

粵東編譯公司承印

四日洪逆破水筒頭堡共陣亡遇害男婦八十餘人以上宣二里人

曹京 壯勇閏八月初六日共勇丁六人陣亡古社村

李三 吉二里人剿洪逆陣亡

彭亞妹 咸豐二年正月二十六日在梧州拒賊陣亡

梁日保 梁成彬 石灰窰人

葉光淇 車田人六月十一日攻土寇黃十一陣亡

光炳榮 光炳全

李洪 惠村人

李時榮 李良橋 禦土匪覃七陣亡

陸孔華 任文炳陣亡剿以上中都里人

羅循福 上都里人禦賊陣亡

楊超然 附生團長

楊秩文 陳倫兒

梁樹八 梁士名

梁耀闕 以上上都里十字村人九月十一日剿賊天堂

黃誥書 黃炳石

黃炳炎 車田人十一月土匪廖社養破村遇害誥書子炳石等救父殉

盧亞大 莫自揀

莫觀祐 莫瘦四 以上上秀里人禦土匪大以上軍陵里人

林純和 林亞五 羅崩人

劉安木 官必許亞長 林延隻成大嶺陣亡

林治堋 二年並九年賊破村共陣亡棣丁一十三人

翁世 以上宣二里人棣丁追剿洪軍於永安陣亡

土生 大井人咸豐三年三月初二日禦艇匪陣亡

楊者五 中秀里人三月初九日禦賊陣亡

徐興邦 劉廖社養共棟丁十四人陣亡

黃開檻 武舉劉洪逆陣亡

唐上端 吉二里在龍塘拒廖社養陣亡

廖成容 禦流賊共棟丁四人陣亡

張顯德

陳美瑛 從九品

陳全章

陳美權 團總村頭人十匪黃十一踞社坡擄掠各村六月初八日舉團拒賊共陣亡遇害棟丁四十九名九月黃狗兒劫堋心陣亡棟丁八名劉士匪廖社養於社坡陣亡

陳炳堃 附監生劉士匪廖社養於社坡陣亡

吳盛德 禦黃十一上水口陣亡

潘以南 劉士匪廖社養擄害

朱志信 黃狗兒破羅洪十一月廖七人男婦遇害八十餘人

徐翹富 黃狗兒破羅洪陣亡棟丁三人

韋正光 拒黃狗兒陣亡棟丁三人

原才眞 拒黃狗兒陣亡棟丁以下九人廖成容吉一里人

陳日德 攻賊陣亡棟丁十五人

陳藹業

陳榮業

陳和新 黃狗堡陣亡

武平團 賊婦邱二婆劫村陣亡棟丁三人

許邦 劉南岸土匪陣亡

徐逢昆 上都里人遇賊陣亡

全炳光

歐其超 下秀里人劉廖社養陣亡

李葉楨

韋六　姜八　剿覃七陣亡練丁四人　覃敬威　攻永安州賊巢陣亡練丁七人　黃京　軍功六品　黃儒明　黃沃著　張亞金破村陣亡男婦遇害五十三人以上中都里人　梁上羣　監生　欖賊陣亡　姚勝恭　下秀里人鍾室玉據害　蒙秋元　羅啓貞　鮑亞金　溫人護村　陸廷信　陸廷英　羅活人　蔡貴鳳　蔡亞福　嶺風羌人　楊亞泰　阮瑞通　甘三　思勉塘人　林七　劉千英　大嶺人　鍾賢書　獨嶺人　朱亞成　艇龍秀等處人　欖胡亞金趙村古陣亡共十七人　凌昌順　蓮塘人欖魏四　白竹橋陣亡　唐多三　咸豐四年之陣亡者　覃澤蘭　覃社秀　林大發　王英才　梁文翰　李昌照　陳八　陳熾昆　唐永吉　王士隆　王業寬　二月二十六日吉宿嶺拒胡亞金擾賊陣亡　譚承恩　三月胡亞金擾賓山寺等處陣亡練丁四人四月拒唐多三以下姜里人　胡毓霖　潘明江　安衆村人胡亞金大宣墟等

處陣亡 傅鈞超 武程人生古 黃士超 區社鎮 林樹昌 羅寺人平 韋如祿 李亞八 人理村 謝運揚 村江背人 陳十四 村江背人 凌啓賢 王謨村人 覃長 李八 茶關村人 禦亞金亡以上宜二里 李士瑛 監生 雲騎尉 黃可猷 黃可活 黃可瑞 黃超齡 黃超福 黃超附 黃超廣 黃超葱 黃上葉 黃運培 黃獻修 黃日泰 黃建球 拒賊陣亡 黃超佑 黃運配 黃運全 黃運承 黃日有 黃日聰 黃日儲 黃日景 黃日光 五月二十六日黃亞德劫村被焚遇害二十三人以上均古村人 李北明 拒張金德陣亡 沈十一 上金秀里人勦張德黃狗兒陣亡 李火進 勦胡亞金翻倒六並攻竹瓦賊巢上中下秀里陣亡棟丁六十七人 宋亞水 亡棟丁十三人 梁上禮 同上 郭世成 黃有漢 郭有現 七月十二日黃矮三攻修仁塌陣亡

郭承綱　郭甯機　郭甯輝　郭甯聚　郭昌　郭緒　翁盛　翁水通　林水鳳　林木鳳（洞心村人）　黃文瑞　黃文芳　黃忠信（龍塘村人閏七月廖四妹劫村拒賊陣亡）　何遠義（小汝村人廖四妹攻村拒賊陣亡）　鄭儒（小汝村人廖四妹攻村拒賊陣亡以上吉二里）　李開祚（七月在社坡墟陣亡）　陳東明　覃業文（八月十六日在覃龍村陣亡）　楊鵑凌　楊仲舒（二人九月拒覃七何三新甯陣亡五）　吳火勝（九月賊擾牛頭等處陣亡棟丁五十六人）　黃聲威（九月初九日棟丁三人在六陳十六人）　周芝胡（九月二十五日在甘埚陣亡）　黃載中（同上）　區振岡　黎十（十月覃七困潯城守禦陣亡）　黃鶴明（武平里福田村人禦土匪陣亡）　何儒球（秀一里平山村人十月拒三游賊亞得陣亡）　馮昭秀（十月二十日在竹瓦村陣亡棟丁十七人）　李運修（禦賊陣亡上都里人）　陳東泉　陳東夷　李良棠（攻賊羅秀陣亡以上中都里人）　黃位佐　陳

其宗（十一月二十日在六陳陣亡）羅挺賓　楊海沂（莫村人十二月援石步禦賊中礮陣亡）

陳廷誌　葉亞長　葉成志（下窯人）甯明謙　羅子方（護村人）朱亞成（上馬占人禦胡亞金陣亡以上宣一里）容啓暉　農成義（社塘村人禦王亞德陣亡）黃日堂　黃居泰（守潯城口礮陣亡）吳石聚（十二月在竹瓦村陣亡練丁三人）梁立珍（十二月二十六日在竹瓦村陣亡練丁十六人）覃秀棠（附生咸豐五年征交趾陣亡）龔惠能　梁水明（賊攻大洋陣亡練丁六名）梁運存　李上文　梁耀森（大莫村人三月初十日與龔惠能攻大洋賊巢陣亡）曹北活（三月二十日練丁五人在西長塘陣亡）邱文秉（武生吉二里人艇匪陳開陷城督勦陣亡）劉茂昉（附生城陷赴南江死）劉端然（義甯教諭被執遇害）蔡湘（附生屬賊練死）林鴻芳（運米入城拒賊陣亡）林唱（從九軍功六品艇匪李文茂陳開等陷城殉難以上廂人）秦建甸（上都里人勦謝四陣亡）陸鼎聚（中都里人禦劉亞烏陣亡）黃超回　黃超大　黃

超羣　黃修傳　黃明二（攻大冲石馬賊巢陣亡）　黃超新（攻陳成煥賊巢陣亡以上古村上都里）　吳守昌（軍功勦梁培友陣亡）　蒙永彪（軍功殉城之難）　覃望元（中鄧村人四月初四日在竹瓦村拒賊陣亡）　鄒鳳輝（攻黃豹兒陣亡以上吉一里人）　李德壽　林成（勦賊陣亡）　陳儒先（四月十七日在竹瓦村陣亡）　李暢孫（四月十七日在竹瓦村陣亡）　陳士奇　姚成連

劉廷森　鍾世伯　馬發佬　劉亞金　黃亞鳳（五月二十五日拒胡）　鍾和兆（教執並妻楊氏子文俊俱遇害）　杜德彩（並妻楊氏子文俊俱遇害）　譚士發（投河殉難）　鍾和兆（教執並妻楊氏子文俊俱遇害）　杜德彩（並妻楊氏子文俊俱遇害）　譚士發（投河殉難）

陳興健　陳永福　陳興運　陳興仁　陳興義　李岱書　李岱源　倫大榮　劉希隆　廣猷　藍二妹　藍七丁　侯元吉　向亞養　徐亞倪　陳四　藍九　李成錦　李成枝　李成球　李開義　陳（亞金彩村江陣亡以上安衆圓嶺山脚各村人）

劉志愷　羅炳壽（山頂人）　向亞閏　劉亞金　倫十四（茶餘人）　凌尙仁（馬扁人）　陳成華（思冲人）　陳均惠　劉水保（中等人）　陳興詩（田心人）　吳亞弟（龍塘人）　鍾七（小姑榮人）　吳萬齡（莫村人）　吳玉標　吳國新（莫村人）　羅啓三（禦胡亞金於新墟等處陣亡）　陳惠其（禦艇匪於紫荊人禦武宣陣亡）　曾玉瓚（彩村人五月援郡城在西門陣亡）　陳逢清（城陷殉難）　梁亞滿　黃八（在賓山寺集團攻賊陣五月盧亞金擄害陣亡棣丁二十餘人）　朱子奇（五月艇匪擾橋頭村陣亡以上姜里人）　何愛桂　何攀桂（艇匪攻武靖拒賊屈甲陣亡以上宣二里人）　黃亦剛　黃龍文　傅書材（禦賊陣亡）　阮鼎元（武舉社潭村人六月艇匪擾護村率棣解圍捡賊匪三名隨援）　盧十一（援郡城陣亡棣丁四人）　韋世清（六月張金德劫路根村上壩陣亡棣丁八人）　崔孟安（在廟人七月守城中殉死）　莫運章（七月初九日棣丁十四人在官冲口陣亡）　藍玉璜　昌凌漢（團總）　藍玉

獻　張顯文　張　林　藍玉彰　藍鵬英　徐美才　徐
雅才　徐錫熙　徐錫隆　徐顯曾　徐大烈　張其榮
鍾世猷　鄧官保　龍濟邦　彭全　鄧義（軍功練長歷年拒賊陣亡並城陷殉難共練丁一百六十六人）羅定深（八月初一攻賊陣亡）孔繼賢（八月初九日被擄遇害）農文
孫（九月初九日練丁十四人在官冲口陣亡）黃阿康　楊達芳　林義長（十月艇匪擾村陣亡）蒙某　袁隄康　鄧明信　包石生（橫嶺人）賴慕七（古秀人）陳
十三（南嶺人）陳舉安（雃嶺人）黃亞長（江長人）楊水養（古蓮金新墟人拒胡亞古秀等處陣亡練丁百餘人）謝有坤（山門人拒王超拔陣亡）楊君禮（羅碧人援郡城陣亡以上宣二里）黃
朝濟　李四雄（剿陳開陣亡）何社烈（練丁二十人攻賊陣亡）黃獻敷（蓮塘村人陳成煥句成開囝東山堡中職員）禤金珍（蘇垌賊切七里嶺莫愈光據墨斗寨破陣亡以上秀里）黃開運

陳開又同時攻榕塘羅載等處中下秀棟丁陣亡一百二十八人

鄭家旺 賊棟丁六十四人以上亡

徐以揚 中下秀里人

黃元勳 吉二里人剿賊陣亡

黃開政 必祝塘人

楊世清 援官冲等處陣亡

厚祿里率團守郡城塘陷殉難陣亡棟丁三十七人

鄧秉輝 城廂人艇匪攻城守城十六日拒賊陣亡

韋邦 殉難

韋定秋 韋舒澤 秀一里人禦姚新昌賊過害

陳廷勳 十二月初六日棟丁二十四人

在楓村陣亡

莫儒開 十二月二十一日棟丁三十一人在榕塘陣亡

謝朝緒 咸豐六年正月二十六日在榕

塘村陣亡

李炳介 同上

鄧明信 宜二里人二月被土匪黎亞金害

陳大英 **陳百牙**

何鍾靈 宜二里人三月二十六日在龍援孔村堡陣亡

樊德 陣亡同難者七人

溫九 羅旺堡陣亡

全耀高 趙里人援郡城陣亡

李水茂 洗尚仁 上秀里人拒賊

宜二里人援

江際昌 毛文郁 趙里人剿艇匪陣亡

唐夙冠 胡秉國 吉一里人隨官軍剿陣亡

黃亞庚 宜二里人賊攻武靖堡中礮死

張志華 宜一里人洪江匪力陣亡

曹羣

英武生曹端英　曹純英趙里人被匪首李文茂破村陣亡村人遇害二十餘人梁耀浩

中秀里人剿賊北流陣亡吳彩培　張亞八宣一里人艇匪陷官塘堡陣亡黎大仲　黎明瑞　農金活　容相連　楊炳元拒蘇垌土匪陣亡以上下都里人黃超

新覃朝寶武舉覃樹經武生覃樹蒼武童四月初六日在木山堡陣亡陳木堅四月十四日在永和里陣亡梁培浩勦賊於北流陣亡謝邦瑞五月初七日督兵勦艇匪於盤石失利赴水死同時陣亡棟勇五百餘人覃書郡五月十三日在西長塘陣亡同難者四人蔣志亮六月初二日在柳州陣亡同難者十一人徐元光七月初三日在平南縣陣亡同難者十一人向清芳七月二十九日在平樂陣亡同難者三十六人農裕學從九品九月初三日在烏羊陣亡同難者六人劉全在烏羊陣亡張勝九月初四日在烏羊陣亡韋日揚九月初五日在烏羊陣亡甘士盛九月十三日在榕塘陣亡陳國九月十三日在雒容陣亡同難者三人鄭順十月初九日在雒容陣亡同難者十九人楊

廣聰　李兆芥　侯起由（上都里人，慘死，餘陣亡）　陳養威（厚祿里人，賊破，被捉，破村害）

梁肇錦（吉一里人，賊破新村堡陣亡，戰死）　毛亞桂　金亞昌　杜以成　曹亞恆　李亞勝　侯亞六（趙里人，拒洪軍陣亡）　全四　胡亞宏　侯亞保　韋彩新　黃亞福（拒黃鼎以上均趙里人）　黃亞生　胡亞盛（趙里人，拒黃鼎夙陣亡）　劉輝祖子（姜里人，拒賊武宣陣亡）　黎輔仁　黃重賢（姜里人，拒胡亞金各匪陣亡）　梁觀彩　吳經邦（上秀里人，拒李七陣亡）　周濟廷　陳社保（上秀里人，拒賊陣亡）　陸金佐　周之羣　周曰鍾（中都里人，拒賊陣亡）　黃國彰（武生，中秀里人，從軍越南陣亡，附祀龍州昭忠祠）　黃社夙　陳五　郭某（宣一里人，鄉紳，挺匪陣亡）

陳仁聲（宣一里人，年七十六，拒胡亞金陣亡，同遇害數人）　梁裕坤　梁裕慶　楊樹輝　梁啓蓮　梁安亭（下都里人，拒匪陣亡）　李紹基　李火生　李祖

木　李迎金　李聚發　李木城　梁二　（下都里人拒賊蘇塌村陣亡）莫

志能（隨順征永陣亡）楊運正　楊上弼（下都里人拒賊陣亡）楊立新　楊立

仁（下都里人拒賊陣亡）徐顯貞　徐八（下都里人拒賊陣亡）李獻吉　韋運英

甘偕和　何孫德　何甲庚　甘惠安（上都里人拒賊陣亡）龔錫齡

龔仟能（上都里人拒賊陣亡）韋應先　黃翌光（吉一里人拒賊陣亡）林創基

（副貢團長賊困郡城督練隨官軍禦賊南河西岸陣亡）唐永吉（吉二里人拒賊官州寨砲斃）徐以禧

劉三（拒賊大堋窩各村陣亡）趙且亭（吉二里人拒洪逆陣亡）曾維裕　王現

保（吉二里人拒賊七排入排陣亡十餘人）蒙增琨　蒙增庚　蒙增廣　蒙煇

揚　蒙桂成　蒙桂疆　蒙桂嵩　蒙桂清　蒙桂勇　蒙

煇悅　蒙觀玉　蒙煇綬　蒙煇鐸　蒙煥英　蒙桂挺

蒙桂强　蒙木佐　蒙大元　李兆雍　李兆厚　李可潤

李長潤　李應奎軍功敍　李悅明　李王琨　李土平　李

王裔　李東活　李良才　李弟健　李王蒼　胡維深

胡維文　梁瑞光　胡穎義　楊開廷　胡世賢　胡世傑

胡維仁拒賊陣亡以上上都里人　陳邦佑練長　謝大森下秀里人拒賊二百九十五人陣亡祀油

蘇墟義勇祠　潘德義外委　潘貴發外委　藍玉運宣二里人咸豐七年拒匪陣亡　劉子成

張錦茂中都里人遇賊謝四成害　何桂武靖人　謝亞金流寓匪艇匪破寨陣亡　李成林

土匪劫村陣亡　龐法眞練長　莫八秀一里人姚新昌等攻寨並陣亡練丁二十餘人　李蓉梅上秀里人

拒賊陣亡　白菊書中秀里人士匪劫村父子遇害　袁見林　陸錫洋　陸漢貽

陸宗記　鄭世光拒士匪黃狗兒陣亡以上厚祿里人　梁順清厚祿里人隨父拒賊陣亡又蓮塘村

周黃二姓艇匪破村殉難二百餘人 覃達眞 覃樹業 覃良標 覃永保 覃永秀 覃維昌 覃宗佑 覃學漢 覃學成 均吉一里人拒李文茂等 覃愈慶 在李村陣亡同難者三十人 姚與然 在吉二里陣亡 吳亞秀 在平陣亡 邱秉文 覃樂沙子衙陣亡 黎永富 曾彪 在平樂村河陣亡 楊作衡 上都里人咸豐八年被匪執不屈死 楊作翰 上都里人陳開破村一家三人遇害 譚耀初 姜里人剿艇匪陣亡 昌醋璋 羅十二 陳十二 胡三 廣東人 譚宗祧 許惠津 藍克義 宣二里人拒賊板霞鶯田村牛田寨陣亡 郭友陞 團長宣一里人拒艇匪陣亡 吳士泰 吳士光 吳士坤 吳建昌 鍾志江 鍾廷福 鍾榮 鍾德 黃志安 姜里人艇匪破村陣亡 姚學 庠生 陳廣忖 秦直平 練長秀一里人姚匪破堡陣亡 黎序賢 黎巖七 甘如葵 秀一里人姚匪破村陣亡 覃富邦 吳文德

吉一里人拒賊陳開等陣亡劉榮貴城廂人拒賊陣亡梁以相謝其生李亞六上都里人拒陳開各匪陣亡黃龍安庠生黃熙文宣一里人兄弟拒匪陣亡黃彩彰上秀里人禦賊陣亡陸永之陸錫炎陸宇蛟陸開周陸尚泰陸之超陸之光陸道松陸如松陸致游陸超士陸勝家楊松李太李業揚李亞七均厚祿里人匪陣亡楊錫琨梁日盛梁嘉貞李運囘黎亞成黎五莫四梁陞全李錦會均秀一里人攻龐村賊巢陣亡又拒姚新昌援賊亡莫東揚在西長塘陣亡同難者八人李廷琳殉難二十七人農水活拒賊陣亡韋亞渭中都里人咸豐九年拒姚新昌等賊遇害吳炳達宣一里人拒賊陣亡王學德宣一里人拒洪逆陣亡

陳帝養 厚祿里人拒洪逆衝陣中砲死

蔣妹五 厚祿里人拒陳開陣亡又村民姓避亂山巖被賊焚死四十餘人

黃正安 義年八十一以大貢生匪過害

黃光珠 黃光榮 黃光泰 團長均吉一里人被艇匪同害練丁十四人

楊中秀 入十二歲

楊志寬 均吉二里人拒艇匪陣亡

黎二 盧安佳 覃觀相 均秀一里人拒賊陣亡

楊國禪 楊敷高 下都里人

楊海治 梁月長 楊里惠 覃裕森 梁二頌 黃社賢 均上都里人由大莫村往援天堂拒賊陣亡

陳甲義 練長

蔣大增 拒艇匪天堂景

曾亞六 吉一里人拒賊

徐順德 吉二里人李文茂廖社養陳開等圳村陣亡

黎春木 秀一里人拒賊過害

覃火煥 秀一里人

覃懋英 咸豐十年趙里人援厚祿里陣亡

謝祥訓 十二月十三日在吉二里陣亡同難三人

王德學 宣二里人拒洪逆股匪回竄陣亡

楊秀錦 上秀里人拒賊陣亡

黃衛德 議敘六品剿賊梧州陣亡

黃正坤 黃水 樂各村並陣亡練丁六人

姚匪設伏過害

亡六人

金　陳方山子　楊義　梁二　黃宗仁　黃金泉　黃火欲　陳步錦　陳七　黃衛秀（均下秀里人拒賊陣亡）　李開芟（練長）　李開苐　蔣輔邦　陸現瑚（上都里人拒賊陣亡）　李良楫　楊成芳　楊成啓　楊開泰　吳永宗　吳嘉儒　吳亞七（中都里人咸豐十一年拒賊陣亡）　鄧言彩（秀子一里人賊攻佛崗往援陣亡）　梁喬水（秀一里人拒賊陣亡）　莫南振（上秀里人）　容地算（下都里人賊掠文山村拒敵陣亡）　陸發鑾（練長吉一里人拒賊陣亡）　李映山（文童守堡破斃）　全以成（趙里人同治元年六月十七日在雞頸崖陣亡）　吳彩常（練長）　吳仲成　盧燦龍　梁昌瑞　盧維平（中都里人拒賊陣亡）　姚學新　姚大舒　姚大佐　姚悅然（秀一里人攻賊頭門堡被執不屈死同害者十一人）　蔣其孫（厚祿里人拒賊亡陣）　楊舒發（練長議叙六品）　楊隆昌　楊甲輝　楊樹三　黃遇章

黃友章下都里人拒敵陣亡　黃超同　黃善義　黃修傳下都里人隨軍剿賊陣亡

甘見悅　侯十一上都里人拒賊陣亡　李滋侃綠長同治二年官軍復郡城往籌軍糧路遇姚匪被害　陳士新中秀里人賊圍禍鴻村赴援遇害　容碧光中都里人同治三年拒敵遇害　姚葉附生　姚大樞　姚伯康秀一里人同治四年拒賊馬平陣亡　覃秉璽監生中都里人韋十九等掳不屈死　黎石進　陳俊揚　鄧忠章　黃勝漢秀一里人同治五年拒賊村破遇害　王子藩廩生蒙化里人光緒六年隨知縣堵禦大化遇害　周李標下都里人咸豐間隨營克復西省股匪據地嗣帶彭勇同治元年在東省甯劉匪陣亡　梁邦光庠生上都里周實村人光緒卅二年辦團得力二月興業匪首劉亞晚率黨百餘人攻扫上秀里彩雲堂村道經周實邦光親率練丁隨同知縣覃實珩奮勇截擊殲匪多名　潘朝光吉一里人隨父辛生督練攻剿陳開髮逆奮勇陣亡　李讞熙武舉宣一里人光緒年間辦理團務嚴于誅匪匪恨之年月由湟江回局回家行至八各村地方被匪伏殺殉難　羅凱元增生宣二里人

光緒年間知縣彭姜帶巡防隊剿匪廠垌殉難經前縣府稟請巡撫柯奏請優卹奉旨着以世襲雲騎閃替

劉顯光　永和里都洋河邊人辦團得力五月解匪赴縣初八日回至通判衙武平里被匪伏殺殉難知縣陳仲賓呈請優卹

祀於桂平城忠義祠

以上錄府志義烈表

原表註月次顛倒無序并爲更正

韋儒美　武生以上二人同治元年夏貴縣逆酉黃鼎鳳率衆二萬餘下犯潯城儒美棟長甫里人

韋純思　等率練扼戰力竭遇害同殉難者七十八人

以上訪册

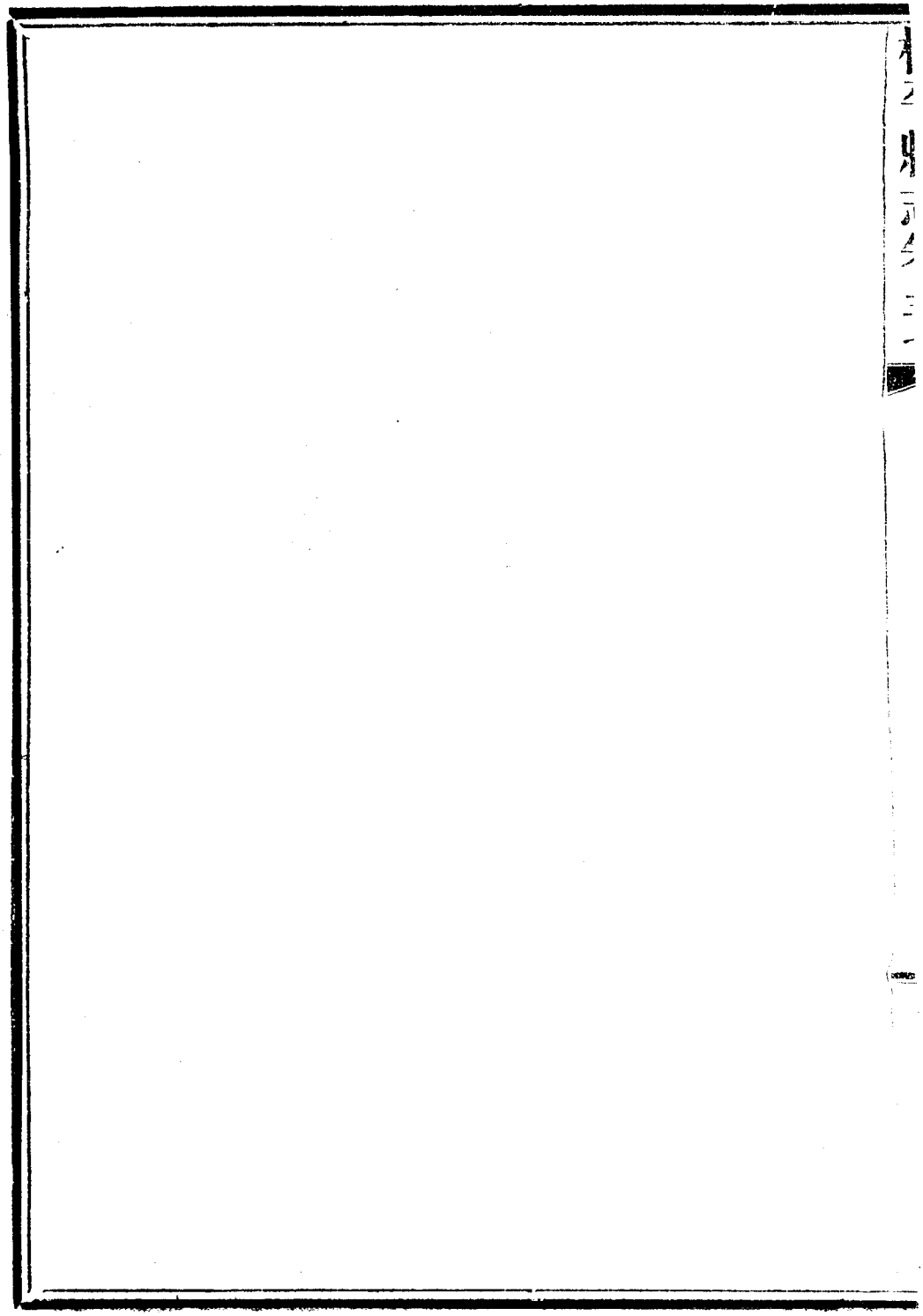

桂平縣志卷三十八

紀人

藝術傳

古之言六藝者或云詩書易禮樂春秋或指禮樂射御書數兩者相持解之者云前者以備大學所習後者以爲生民普通之教亦善於說經矣夫禮樂義含中和宜小大由之射御則養勇之法門書數爲執業之利器是以古人重焉漢世劉歆校書自經子詩賦兵家而外復有天文歷譜五行蓍龜雜占形法醫經經方房中神僊諸學約而舉之即今醫卜星相也唐代書算與律各立專科至宋益以醫畫兩門由是藝途

粵東編譯公司承印

彌博矣新學既興凡天文輿地算術格致體操音樂畫圖手工咸設專科其理與法多異於昔人所云要皆在技能之列莊子云古之人明於本數係於末度小大精粗六通四闢其運無乎不在又謂百家衆技各有所用時有所長未可重大而輕小是丹而非素也桂平風俗古樸俗安耕讀儀容弗忒聲律未諳其習射澤宮者非世人所貴故百步之技遠近無聞加車戰既頹良御不作此通國所廢不獨一方未嫻也若夫星相卜筮決休咎談壽妖雖有善者無徵不信至於學校技能屬大輅椎輪尚無精擅後生可畏還待來年亦有依歸六法礲研九章扇吳李之風流窺髀韶之奧窅度量精微丹

青忘老其人尙存於例不收今取能書能醫爲邑民所信仰者名曰藝術著之於篇

岑崑字小山嘉慶間歲貢故善書時江西曹文恪秀先以書名嘗訪知府於胡南藩於潯崑從學究筆法書益工得王右軍之隽邑道前街趙氏草藥肆有其七言墨聯上北門馮聖宮西山洗石庵各題額皆崑遺蹟

陳常憲亦善書學鍾太傅得其整子祖敬字藩西戊午舉人賴某佚其名學趙子昂書得其韻與岑崑陳常憲爲姻亞親

以上府志

黃國良字元臣居廂光緒乙亥科舉人能書往日士人臨池

多爲院體所困但期縱橫端整出以光墨便稱能書至於執筆則箏頭右拱毫端左拒點畫波磔皆取順勢故體庸而氣弱學之終身不離故武國良以右手病廢代以左腕轉以逆勢得免順拖之弊故每一下筆柔毫翻卷波折多姿世人喜其書而不知其所以然也

按邑先輩如黃澹軒與林若遒父子賴芸芝賀慶唐父子陳紫元俱有書名居止行事俱散見於各傳不再錄

程尹颺居軍陵里官河村舉人程道光之子年二十一補博士弟子員尤精於醫其學於今古方術無所不窺而能由博歸約故治病悉桴應吉一里何桂芬家稍裕妻病肉跳頭大

厚幣延諸醫遠近已遍俱無效尹颺至下桂附分量特重桂芬不遽信減半試服疾旋愈復延尹颺診之頓足曰汝爲何減輕吾劑今雖愈明年八月中秋復發無救矣及期婦病果發桂芬思尹颺言遣使求視詞甚哀答曰去亦無益矣是晚三更婦竟死同里韋村蒙姓有孫媳孕纔一月而病診之拱手曰冬間翁將抱孫也及期果產男守備黃某繼室年且五十三娠期已過體殊不適雖名醫亦茫然不知何症尹颺入門見其額光奪目唇左潤如珠卽向黃揖曰夫人麟珠結半月矣逾十月產男其神驗多如此中村何有奇母年逾七旬病痙垂危子孫爲備棺矣尹颺診而笑曰此老阿婆尚有微

粵東編譯公司承印

息若服吾藥匪但不死且可再壽十年後竟如其言粵人有王其昌者商於貴縣妾隨侍食粥四十日無矢溺服尹颺藥三時許腹奇痛響如雷大號苦各醫僉云必死須臾大小便霈然遂愈衆咸神之永和里福山村某翁有孫五日不食一息奄奄醫者咸投桂附尹颺到甫施聞望急搖手曰不用桂不用桂信吾言包汝三更貴孫索粥食矣三天可全愈後果然平南麥公和平碼店夥伴四人俱病危在旦夕備快船請既至病者面如梔子目如桂圓膚急用瓶中藥水滴目上各與數小丸入口病者即轉身舉手又晚起身自服藥更衣數日平復其餘着手春回者殊多不能盡錄家貧應秋試沿途

藉診金資逆旅自縣至省陸路數百里荒村茅店咸耳其術之高性慈儉病而無錢者贈醫藥不吝祖及父俱爲名孝廉貴於一方未嘗以此自炫來請者欲備車馬輒却之手著驗方四卷珠批人身臟腑脈絡全圖凡人死生之故標解瞭然卒年七十一子炳珍業儒强記傳父醫術有名於鄉著經驗良方四卷童人二面同族懋麟得其傳愈人不少鄰村盧某中暑已瀕死服其藥一次而蘇名遂噪

程士超號上達軍陵里竹山塘村人性靈敏幼誦羣經早能領解貧不能攻舉業廼潛心藝術十餘齡遊廣東訪名師久無所遇西反遊桂林受業於朱易易江西人生乾隆間習醫

粵東編譯公司承印

得其鄉先輩喻嘉言之傳士超日隨之臨症夜則誦古方書一生得力全在於斯旋隨易回潯營醫易之名大著於郡無貴賤咸尊之曰朱先生居十餘年易遊世士超傳其衣鉢施術不亞於易故衆人亦以尊易者尊士超不止有若之似夫子也士超益日加脩勵傳習師說外並參攷張介賓薛立齋兩家之言故於外淫內傷輒應手而瘥道光間匪漸起清廷調貴州標營駐潯軍士患疫甚劇粮台楊某聘士超醫全營病者俱愈保賞六品頂戴洪秀全起事縣主李孟羣調軍駐潯復患疫延士超隨營醫亦收效奏給卽補縣丞歸部選用咸豐五年値陳開陷城旋里家居將平日經驗諸方及各病

體用輯成一書名星洲實錄星洲者朱易懸壺之號士超醫道本于星洲故著書不忘其本也以光緒十三年終世壽八十四平生醫案不能盡憶再要者同治七年鹿令傳霖有姑母孀居隨任年三十餘病腦痛服補劑無驗而且腹漸大如斗兩頰色似桃華月信且斷諸醫疑私胎士超診之六脉絃實作而曰此腹積藥餌所致積藥清則脹消月事來矣立方施治所言果效治腦病不用藥屬鑄金爲枕枕之枕變黑令匠以火化去再枕如是三次而病愈鹿令贈言曰神同和緩僊令肇駿向有鴉片癖患浮腫吸煙不能入口諸醫湯藥無靈或用龍肝研粉敷全體仍無效士超先發其汗次理其脾遂愈贈曰十全爲上其他官紳

受醫愈而題贈甚多自程尹鼎既已後起者士超也　兆麟又名石麟士超子幼傳父學復參究朱丹溪心法張隱菴傷寒論集註再從事於閩人陳念祖之說著一書名醫中參攷論六卷藏于家多發古人所未發並有本草經驗質性篇書未成而卒年四十八生前醫譽克廸前光求者絡繹常年晨出暮歸未嘗稍暇子錦堂性亦能醫（以采訪上）

黃德仁字北溪業醫善拳勇里人有以醫請者雖貧必至甚者給之藥存活殊衆同治間軍興巡撫劉長佑布政使劉坤一督師駐潭州嘗招致幕府軍中無慮數千人奏藥輒效乙卯之變避亂鄉間一日道出大宣里有賊數十人奪其貨笑

予之歸或問其故曰吾不難手刃若輩顧今何時獨不慮其尋仇以要我耶已而奪貨者知其故健者也相誡不敢再犯子國良見前志府

黃錫遐別字東初幼攻醫術脈學法李瀕湖治法宗張介賓每切脈輒能細數病源確定治法常閒行入市塗遇里人莫姓者驚謂之曰汝病已殆不治五日後不可救矣莫不信五日果病馳伻延視並詢何以能預知之故答曰吾覩其面目青黯額際唇間尤甚此腎將絕早治猶可今病發不可爲矣速備後事可也其精如此至今鄉中遺老談善脈者猶稱道錫遐不已　應桂字乙枝錫遐子少承庭訓治醫業尤精兒

痘等科性豪俠喜交結咸同之亂以軍功得六品頂戴遇醫流中有一技之長者輒降心求教務得其傳以故每遇奇症世所稱難治者均能刻日取效嘗至族人家聞隣舍兒啼聲驚而謂之人曰此兒病已殆不治將不起矣命往探則以貧不能備醫藥告乃爲贈醫而愈鷓鴣李某病陽縮醫者均治以滋陰壯陽之藥不愈且加甚焉應桂至切脉已命急作蘇荷湯與服羣醫咸嗤以鼻已而藥進除始相驚問故公曰內經不云乎諸筋縱瘈皆屬於風陽事爲宗筋所聚風動筋縱陽乃暴縮驅之使出病自愈耳何奇焉清季種痘法未盡善天痘流行幾於無歲無之貧兒患者恒束手應桂遇此輩每

從飲食消息之微生蝦炒豆升發之力可比參耆萊菔春菜清毒之能可牟羚犀生平經驗存活甚衆　道章字萬年應桂子後改名有章字敏年少倜儻喜浪遊於先人之業雖童而習之未見重於鄉里後往同里耀村遇黃靜山之女患急驚風氣息僅屬已委之地道章聞而往探心坎尚溫命以蚯蚓研末灌醒藥而愈之名遂噪求診者日衆乃益博覽醫籍術亦愈精而於內傷虛癆外傷金瘡各症尤見專長平生治案頗多有家傳驗方集　陸蘭溪上秀里南喬村人博學精醫著有蘭溪醫案未刊平生治病專尚溫補至謂溫熱發斑亦未嘗遇一熱症蓋東垣派也　容靄謙名未詳下都里陸

村人得乙枝之傳專以張景岳爲宗邑南人多信仰之子業羣世其業　黃樸初名瀾厚上秀里南喬村人亦乙枝弟子治病尙平穩大補大攻之藥輒不敢輕用蓋醫流穩且健者也（以采訪上）

楊鼎光上都里人習醫以悶人陳念祖爲宗熟能朗誦其詞爲知府張祖祺所重時幕中有講西學者詆中醫不足信及病劇張勸服鼎光約而愈起言中醫難信鼎光可信也衆醫瘧症多非十數日不瘳鼎光屢能以一二日全瘥光緒二十年以來論岐黃學者多推之同時有軍陵里黃正卿亦熟於陳氏學人身十二經絡之運行二十八脉之同異默識無遺

每診病常按脉逾時乃定劑故治病多驗惜年未三十而卒

粵東編譯公司承印

桂平縣志卷三十九

紀人

耆壽傳

志載耆壽無地不然蓋君治之世體尚頌揚國中耄耋之多足徵天子福德之應故陳於簡葉寧濫毋缺頃民貴之義已著生老病死由民自招何預一人之兆猶曰頌揚辭贅矣然而教育之得失民德之隆汚可於此占焉中庸云大德得壽孟子禍福無不自己求之者壽者福之魁也德者福之基也昔軒轅論病有內有外風寒燥濕暑熱由於外者也喜怒憂樂悲恐生於內者也由於外者易祛生於內者難理故有道

粵東編譯公司承印

之士必謹身而節慾治氣以養心民德既墮務飭其外以耗其內藉詞攝生精研住食紛華擾於耳目權利戚於心胸故意奢而神倦欲縱而氣衰遠觀海上之奢淫近觀粵華之奔競及境內富厚之子熱情計較之夫年屆耆艾者蓋寡而東北蒙滿之族樸魯之民則黃耆載途壽六十者猶云短命而死此其故可深思也故觀於民之壽夭而有教化盛衰之感焉縣內壽民自明以前無攷道光二十二年據乾隆間資治圖志增修縣志得百歲以上者男一人女六人九十歲以上者男三十一人女一十九人八十歲以上者不計光緒二十年府志采訪縣屬壽民見於舊志者不計得男八人女九人

九十歲以上者男二百二十人女七十五人民國七年采訪舊志不計百歲以上者男七人女十人九十歲以上者男一百二十二人女一百六十七人八十歲以上者男女一千零三十四人凡舊志府志所棄者皆在焉今避繁就簡仍依舊例載九十以上其九十以下八十以上而四五代同堂亦錄之如下

道光二十二年舊志所采之數（八十七十以上有可稱述者舊志亦載入內今移入列傳內茲不載列）

鍾君寵邑生員乾隆五十年高宗純皇帝因上年得元孫既命大學士考四庫全書載古來見元孫者幾人又命各督撫

查明有身及五代同堂者加恩賞賚時造册咨送軍機處共一百九十二戶內郭有英張羽劉湘鍾君寵四人俱壽逾百歲曾元繞膝純皇帝用賜張子翼前韻製詩一章賜之紀元五十承天眷述祖乾清叟宴張彙報遂教來續續特章豈獨讓堂堂京畿齊越四民得張郭劉鍾五代昌壽世休徵眞是罕持盈保泰惕何遑禮部尚書臣梁國治奉勅敬書高宗幷書養庠衍福扁額以賜上有古稀天子之寶建坊於宣二里安衆村鍾姓家祠之前養老之典從古未有君寵遭此亦云幸矣

李上梅九十二歲妻秦氏一百零二歲五代同堂於嘉慶十

一年請旨建坊旌表邱誕彥姜里人生於雍正五年丁未卒於道光八年戊子壽一百二歲五世同堂道光七年奉到欽賜昇平人瑞四字建坊子六人孫一十九人曾孫一十四人元孫二人

黃永秀姜里人勤儉質僕壽九十八歲

姚清江邑庠生羅秀里人壽九十七歲

蔣瑚才上都里人壽九十七歲

覃維甫上都里人壽九十七歲

林彧立中秀里人妻陳氏同壽九十六歲妾李氏壽八十八歲子八孫一十八曾孫三十元孫親見四人五代一堂家之

慶也

捐職陳以績宣一里人壽九十五歲

羅應吉上都里人壽九十三歲

姚彥羅秀里人增生童年好學至老不倦壽九十五歲

龔挺仁上都里人生於乾隆十四年己巳終於道光二十三年三月壽九十五歲

陸載岳上都里人生於乾隆十三年戊辰終於道光二十一年壽九十四歲子孫曾元五世同堂皆親見焉

羅萬全上都里人生於乾隆十六年辛未現年九十三歲妻龔氏現年九十三歲

盧開尙姜里人現年九十三歲

謝炳文姜里人安分守已壽九十二歲

蔣志桓上都里人壽九十二歲

邱美傑姜里人生平渾厚不言人過壽九十餘歲

楊越烜上都里人壽九十一歲

黃錫權宣二里人壽九十一歲

鍾鵠永和里人生於乾隆癸酉年終於道光癸卯年壽九十一歲

梁朝厚祿里人樸誠好善勤儉興家壽九十一歲

何元釗宣二里人壽九十歲

粵東編譯公司承印

鄧美杰姜里人壽九十一歲

陳賢集上都里人生平重義好施解紛排難鄉里重之壽九十六歲

梁建綱上都里人壽九十三歲妻蔣氏入志年九十七歲四世同堂

按府志梁建剛爲人樂善好義壽九十三歲妻蔣氏一百四歲當事請於朝旌曰貞壽之門而長子卓三七十一歲婦李氏七十歲妾覃氏八十三歲次子監生暢三八十一歲婦黃氏九十四歲三子監生皓三九十四歲婦蔣氏七十歲妾吳氏七十五歲四子充三八十四歲婦葉氏八十二歲皆上壽至孫作元煉元可元當同治甲戌間兄弟夫婦且各六七十歲一門大壽聞者羨之知府魏篤擬壽序以張其事其後有崇振城者身壽九十二歲母壽九十五歲妻陸氏九十八歲妾八十五歲同治甲戌間長子錫緒八十四歲次子錫紹七十八歲三子錫維六十四歲長孫六十歲門庭多壽足與建剛輝映又有曾陞遠者僅六十歲而子世名孫廷安與陞遠皆二月十五日亥時生三代月日時皆

同亦一奇也

李日芳上都里人好善輕財見推鄉里壽九十四歲

覃經朝上都里人壽九十一歲

李燦彰中都里人與妻蘇氏白髮齊眉同壽九十二歲

蒙振城上都里人壽九十二歲母　氏壽九十五歲妻陸氏壽九十八歲妾壽八十五歲生子三長錫緒現年八十四歲次錫紹現年七十八歲三錫維現年六十四歲長孫現年六十可謂五福之壽萃於一門

楊士超別字桐岡現年九十弱冠失怙事母撫弟有隱德焉生平居家和而介處事忍以濟待人肅而寬樂善好施情尤

眞摯鄉里重之有子三孫玖曾孫十次子侃嘉慶庚午舉人官湖南藍山知事待請封如職

封職羅大壎宣二里人現年九十歲

女壽附

附貢生黃龍瑞妻楊氏上秀里人壽一百零三歲五世同堂

乾隆三十六年旌表建坊

黃華綱妻朱氏姜里人壽一百零二歲

李繩唐妻莫氏上秀里人壽一百有二歲五世同堂乾隆五十九年奉旨旌表建坊

贈職羅瓚妻冼氏壽一百有二歲奉賜旌表建坊

梁茂林妻王氏上秀里壽一百零一歲奉旨旌表建坊

龐海俊妻鄧氏住城廂壽一百歲五代同堂

監生李應越妻黃氏廩貢生陽明女壽躋百齡同堂五代道光戊子年旌表建坊

梁　妻王氏壽九十九歲五代同堂嘉慶二四年旌表建坊

謝上通妻莫氏五世同堂道光二十一年蒙恩給絮帛五世

衍祥匾額壽九十六歲

教諭黃鼎之妻謝氏壽九十六歲

姚復德繼妻李氏羅秀里人壽九十六歲

蔡廣英妻鍾氏廂內人壽九十六歲四世同堂

粵東編譯公司承印

姚世廣繼妻韋氏羅秀里人壽九十五歲

監生黃臻妻甘氏壽九十五歲

黎縉綽妻李氏壽九十四歲

龐善昌妻周氏性慈善和厚壽九十三歲

陸文秀妻韋氏壽九十三歲五代同堂

監生黃爲璉妻李氏壽九十三歲

楊雨澤妻梁氏上都里人生於乾隆九年甲戌終於道光十四年壽九十一歲

馬章式妻謝氏壽九十一歲

贈奉直大夫徐闈文繼妻劉氏簡默寡言小心敬愼入門逮

事家姑問視寢膳無惰容教訓子孫慈和均一居常出入深自斂抑族子婦有謂老可勿爾正色曰老非婦女耶御下必原其情少見呵叱雖處豐裕惟持敦樸遇綺麗甘旨瞿然如不自安溫衾寒貧則無所靳惜蓋其天性然也享壽九十歲

龔揚元妻李氏生乾隆甲戌年入志年九十歲子三孫十曾孫六元孫一親見五代同堂上都里大莫村

蔡茂輝妾原氏宣二里人壽九十歲子國祥監生

庠生黃悅桐妻陸氏壽九十歲

黃中超繼室邱氏入志年九十歲

黃孔亮之母朱氏姜里人入志年九十五歲

粵東編譯公司承印

按舊志耆壽九十以上者居多尚有何漢清八十九歲何漢源七十八歲林瑞與黃晃浩八十八歲陳琪八十四歲楊恒逋與徐上參八十一歲李韓蕃年壽缺采凡此或以慷慨正直和平渾厚聞或以敬宗睦族排難解紛著或以子孫科名顯或以業醫濟世稱雖年不滿九十而事跡可傳故寬爲登錄此舊志之旨也但今列傳既分門記載而壽八十以上者又更僕難數故删定自九十以上者錄之傳以與新采者體例一律何林等附果行傳光緒十九年間夏敬頤修府志所采之數（同治間魏篤府志所采并在內與舊志同者去之五代四代同者別爲一類）

蒙念隆
右一人一百零八歲者

陳廷選　李若材
右二人一百零四歲者

謝委材
右一人一百零二歲者

張德華
右一人一百零一歲者

覃宗全吉一里白沙村　陳經信
右二人一百歲者

粵東編譯公司承印

何連璠　李開發　龍阿坤　李九梅（吉水一里柳村）

右四人九十九歲者

徐經仲　姚達源　梁昆亮　何亮忠　楊　壽　劉　廣

楊　曹

右七人九十八歲者

甘逢第　劉大業　區蓮隹　黃奕通　林國朝　劉懋邦

李國華　銀土培　莫文顯

右九人九十七歲者

黃子輝　梁社輝　黎惠相　莫賦奇　侯四紅　林景山

藍論誠　藍應榮　梁社霖　蒙錫維　區　冠　陳文信

房禮仁　戴勝發　黎定立　陳金元　劉仁賢

右十七人九十六歲者

黃上揀　梁廷槐　梁瓊高　李錫玠　莫尚華

右五人九十五歲者

龐俊海有傳　梁皓三見剛傳　梁廷範　嚴中泰甫李村　楊正琨　郭惠敬　賴成琳　毛中佳　黃運昌　曹仁章　盧木祐　李孔純　黃新界　張鵬華　吳上鋼　劉志名　傅廷勳

右一十七人九十四歲者

楊雲瑜　薛良清　全　光　李廷芝　梁佳賢　柴嘉兆　梁社瑞　劉惠昌　陳朝嵩　陳正信　劉文登　黃志林

岑亮光　陸龍文　黃立現　何朝達　黃遠林

右一十七人九十三歲者

黃舒中　陳應元　盧顯亭　李若本　楊載璠　楊四蓀

周日清　黎芳珍　劉尙能　梁高振　巫定乾　甘宏和

楊清梅　董志超　徐舒明　唐載昆　黎運隆　劉成泰

黃志明　陸漢洋　賴汝新　覃敷文　原焜　陶耀平

李治遵　陳金禮　盧顯仕　黎廷忠　陸木超　鄭繼元

覃上進（秀衛千總一里）

右三十一人九十二歲者

楊越煊　黃錫權　賴良佐　庠生盧　獅　覃瑞升　莫

自高　張有倘　方開才　黃子惠　黃英中　莫延紳
鄧會忠　李正開（厚祿安里担村）　監生曾振琫　劉上坤　楊國培
覃文廷　陳舒舜　楊　珍　監生楊廷機　程肇宗　陳
宗壹　黃李獲　李火茂　武生柒朝章　蘇志仁　李廷
冀　梁君扶　梁以進　莫等略　劉文朝　楊世庸　陳
士昌　崔坤瑞　郭大暖　梁相賢　李光現　莫其榮
王世章　黎大亨　盧顯達　甘勝毓　覃帝烈　潘國通
吳德榮　梁昌正（下都里梁村）

右四十六人九十一歲者

楊嵩潤　楊　耀　陸儒璠　薛德球　區超異　黃明昇

粵東編譯公司承印

曾運宏　覃徵書　梁簡清　楊澄清　梁水南　劉尚拔
揚廷臣　黃木彬　黃煥金　何鍊川　何安明　劉鴻鵬
許爾璧　王正修　李識文　李宗高　潘甲衛　王仕光
黃志廣　梁世興　梁繼燊　楊帝先　李暘林　李良才
郭定標　楊倚培　方定懷　蒙德昭　戴德秀　陳可報
梁佳士　梁正廣　梁顯朝　潘明運　李肇憲　楊發然
柒國獻　職員梁焜超（吉一里墟巷人）　監生李培清　附貢生柒聖
魁　監生陳丕顯　監生楊廷昭　辛冠錦（知縣袁以學行鄉飲大賓巡撫周以事聞奉旨授文林郎恩賜副榜有傳）

右四十九人九十歲者

鍾不祖 壹百二歲 陳世楨 九十九歲 楊明贊 九十八歲 朱國興 九十七歲 楊林菁 九十六歲 陳衍蕃 九十五歲 欽賜國子監學正岱琨之父 許天鉦 九十五歲 郭位敬 九十五歲 馮承恩 九十歲 吳朝鐸 九十四歲 梁提選 九十三歲 柒光惠 九十三歲 監生黃美玉 九十壹歲 舉人熊祥曾祖 吳鼎盛 九十壹歲 黎治 九十壹歲 楊仕忠 九十歲 鍾文瓚 九十歲 陳以祖 九十歲 李瑞昭 八十八歲 秀二里 楊光逢 八十八歲 容茂昌 八十八歲 都里榕村 陳岱琨 八十八歲 有傳 鄧沌榮 八十八歲 何止謙 八十六歲 黃超顯 八十五歲 黎溫 八十四歲 梁水璠 八十四歲 盧傑 八十三歲 監生李正邦 八十三歲 里北冲村 章振達 八十二歲 龍大成 八十二歲 容大受 壽八十二歲 梁之柙 八十歲 黃明耀 七十七歲 黎淳 年壽無考

右三十四人五代同堂者

女壽附

蘇二倫妻侯氏（甫里平陽村）　謝君祥妻李氏

右二人一百零三歲者

附生金文陞祖母莫氏

右一人一百零二歲者

監生仝上英妻梁氏

右一人一百零一歲者

劉元魁妻侯氏　羅文典妻何氏　梁樹啓母黎氏

右三人一百歲者

陳本基妻李氏

右一人九十九歲者

程海濱妻陳氏　李均石妻梁氏

右二人九十八歲者

邱純梅母陳氏　楊波山妻覃氏（吉二里大羅村）

右一人九十七歲者

梁挺輝妻黃氏　昌醇粹妻岑氏　鍾應新妻江氏（甫里頭村獅）

右三人九十六歲者

凌昌嗣母陳氏　昌文燦妻謝氏　黃啓中母全氏

右三人九十五歲者

黃　燾妻劉氏　楊世高妻黃氏　鄭志耀妻楊氏（吉二里小汝村）

粵東編譯公司承印

楊端烈妻秦氏　楊映亮妻龔氏　黃薛氏（地名：村頭）

李遇標妻楊氏　江淮政妻柒氏

右八人九十四歲者

韋仲賢妻林氏　辛德聚妻莫氏　李永清妻柒氏（節孝有傳表）

霍　妻王氏（地名：宿嶺村）　程赤進妻梁氏　余　妻霍氏（地名：寨塘村）

黃　妻梁氏（地名：雀嶺村）　吳運亮妻梁氏　張善廣妻何氏

右十人九十三歲者

朱德彰妻賴氏　韋希賢妻梁氏　黃薛氏（地名：頭村）　李仲江妻

謝氏　吳張氏（地名：同美村）　冼方氏（地名：旺背村）　黎啓揚妻張氏　林開賢

妻原氏　韋兆宗妻衛氏

右九人九十二歲者

陸乙照祖母　氏　汪大泉妻覃氏　陳文範妻嚴氏　黃陸氏（雅寨村）　溫繹綱妻陳氏（節孝有傳表）　李上仁妻陳氏　黃儒宗母楊氏　郭世衡妻梁氏　武生黎獻猷妻黃氏　王德威妻班氏　李中亘妻陸氏　薛維坤妻黎氏　林忠華妻梁氏　黃兆元妻方氏

右十三人九十一歲者

覃若通妻許氏　馬聖傳祖母　氏　黃維賢妻楊氏　甘上標妻文氏（甫頭里獅村）　林文炳妻譚氏　附生何藹如妻劉氏　楊俊文妻容氏　何止鎔妻楊氏（宣二里）　陸恩彰妻黃氏

粵東編譯公司承印

李藩南妻黃氏　昌瑤妻雷氏封宜人　李德忠妻梁氏　程林輔妻梁氏　黃靜瞻妻陸氏　梁裕中妻曹氏　黃應中妻周氏　甘斐然妻盧氏　曾端容母陳氏　李全華妻馮氏　黃德盛母李氏　岑輝炎妻黃氏　李文鳳妻呂氏　黃立清妻張氏

右二十三人九十歲者

監生全業珍母劉氏一百歲　鍾振明妻黎氏一百歲　梁　滔妻何氏九十七歲　黎寶光母覃氏九十六歲　陳樹輝妻李氏九十四歲學使給五業延祥匾　陳步蟾母劉氏九十一歲學使郭給淑德可風匾　馮大任妻黎氏九十一歲　楊仕忠妻陳氏九十歲學使郭給福蔭庭階匾　薛良參妻曾氏九十歲

右九人均五代同堂者

張拱極妻周氏九十五歲　梁桐才妻楊氏九十三歲　潘辛生妻黃氏壽九十歲

右三人均四代同堂者

民國七年采訪之數與舊志府志同者去之五代四代同堂別爲一致

楊社保下秀里羅村　郭在蘭吉二里長冲根　溫秀記宣二里上甘村

右三人一百零二歲者

陳以績宣一里古程村　陳朝嵩宣一里浦嶺村

右二人一百零一歲按舊志載陳以績九十五歲與今訪冊壽數不同蓋時將未故也

李薄華姜里李村

東華印書館承印

右一人一百歲者

候宗琦 上秀里浪灘村

右一人九十九歲者

監生李康泰 下秀里鄭村

莫兆萱 下秀里大嶺塌

梁其成 吉一里竹車村

楊祠成 上都里周實村

陳國基 宣一里南嶺村

阮恩蘭 宣一里社潭村

右六人九十八歲者

李澤惇 下都里鳳岡村

劉志名 蓼里大坪村

右二人九十七歲者

梁棟仁 永和里佛子村

黃德潤 永和里士排村

區卓凡 吉二里全滿村

黎惠湘 甫里莫底

楊居安 秀一里新定村

李正開 厚祿里安担村

黃殿玉 厚祿里大嶺村

楊恩朝 厚祿

里富塘村人　鄧會忠

厚祿里鄧村　劉文登

姜里古望村　李超林　秀二里社坡人

右十一人九十六歲者

黃色彰　中都里八伯村　李超元　下都里諫知村　莫上賓　趙里南村　張翼高　莆里鳳岡

楊應甫　上秀里古舍村　覃邦芳　上都里耀圍村　蔣大猷　厚祿里石門村

右七人九十五歲者

程建鉉　軍凌里官河村　姚江全　中秀里東岸村　陳龍坤　永和里官江　鄧得勝　上秀里福平　武

鴻村　陳瑞邦　秀二里廬塘村　陸開祥　厚祿里尊貴村　黃中活　武平里旺塘村　覃延還　武平

思林村　周國成　宣一里篤的村　凌于霄　宣一里蓮塘村　阮洪揚　宣一里社潭村

右一十一人九十四歲者

張日明　宣二里安樂塘　藍綸成　宣二里園嶺村　藍萃容　宣二里尊排村　容義超　下都里容

村 莫興仁 下秀才 嶺垌村 楊煥春 永和里 黃村 楊倚培 吉二里 理村 黃正中 吉二

里 小汶村 李運亭 中都里 八伯村 吳裔石 中都里 都合村 陸定啓 厚祿里 良美村 蔣翠新

厚祿里 石門村 陳任養 厚祿里 白沙村 梁應階 武平里 石龍村 陳朝談 宣一里 石板村 郭秀

揚 宣一里 牛楮灣 羅賓 宣一里 胡村 黃亦通 宣一里 盤石村 莫佳然 浦里平 田村 施

獻猷 秀二里 盧塘村

右二十人九十三歲者

李澤恂 下都里 鳳岡村 周維宗 下都里 周村 李錫俊 下都里 鳳岡村 黃積林 中秀里 北

流村 姚悅仁 中秀里 東岸村 甘元首 中秀里 廟垌村 陸音泰 道里旺 羅村 岑經 道里

蒙墟 陳定衢 永和里 烏羊村 潘瓊標 吉二里 黃母村 覃帝烈 吉一里 沙會村 楊居猷 上都

里 景樂村 陳定源 厚祿里 良美村 梁聖達 厚祿里 下畬村 黃玉熙 宣一里 古田村

右一十四人九十二歲者

林蕃 宣二里羅旺寨

容順忠 下都里容村

黃毓輝 中秀里耀村

潘甲衛 中秀里石井村

陸由垣 中秀里周塘嶺

武生劉學海 趙里羅村

陳仁釗 永和里水流塘

吳成琨 吉二里大洪村

黎有志 甫里上旋村

黃亭善 上秀里軍屯村

莫維新 上秀里貝圍村

黎書 秀一里井塘村

周居伯 上都里景樂村

楊作梅 上都里景樂村

楊自東 中都里厚祿村

陸元琛 厚祿里良美村

陳安仁 厚祿里田寶村

陳永隆 宣一里龍門村

王永佑 宣一里勉塘村

右一十九人九十一歲者

潘奕興 宣二里山脚村

陳怡昌 上都里碑頭村

李德馨 下都里鳳岡村

吳扶寶 下秀里排頭村

梁炎光 下秀里袁村

李鎮芳 下秀里鄭村

李舒芳 下秀里鄭村

徐啓悅 下秀里林村

寶才礪 下秀里亭子村

歐潤之 永和里歐村

李開發 永和里梁莫村

林展高 吉二里府村

莫自高 甫里 梁上華 上門秀里 黎儒彰 新安一里 龐啓承 一秀
大洪村 全塘村 山村
楊越熾 上都景里 楊作孚 上都景里 蔣宏莊 上都景里 陳奇耀 厚祿
樂村 樂村 樂村
凌振亨 宣一里 蔡賞華 宣一里 黃琇 婺里
滿塘村 下瑤村 甘村

右二十三人九十歲者

李開元 九十六歲 甫里 羅西文 九十五歲 宣一里 陸起文 九十二歲 厚祿里
魚仔村 十冬村 良

監生陸樹椿 九十一歲 厚祿里 尊桂村 吳朝鐸 九十歲 中秀里 焦木河村 林國梧 十九
美村

吳逢勝 九十歲 吉一里 平村
甘岙村

右七人五代同堂者

梁沛齡 下都里 梁村人 母李氏壽九十有二歲 沛齡與弟福齡俱壽八十以上 梁福齡 沛齡弟

右二人四代同堂者

女壽附

謝君祥妻李氏　甫里　官橋舊

右一人一百零三歲者

龍樹森妻趙氏　中秀里　麻洞墟　謝錦傳妻陳氏　下秀里　謝村　楊奕奉　厚祿里　必祝塘

右三人一百零二歲者

鍾文寶妻黃氏　宣二里　獨嶺村

右一人一百零一歲者

陳達純妻林氏　宣一里　下冲村　羅純緯妻張氏　宣二里　板下村　邱秀蘭妻侯氏　宣二里　李村　黃朝誥妻林氏　上秀里　南橋村　鍾振明妻黎氏　甫里　獅頭村　梁國欽妻陳氏　厚祿里　安担村　盧運派妻陸氏　秀二里　羅秀墟

右七人一百歲者

梁之桐妻全氏（宣二里滌塘村）徐禹邦妻黃氏（吉二里大羅村）楊聚安妻農氏（下都里梁村）姚悅仁妻楊氏（中秀里東岸村）張宿光妻吳氏（下秀里西岸村）黃瓚妻楊氏（厚祿里大嶺村）

右六人九十九歲者

梁之樟妻黎氏（宣二里思宜村）李少伯祖母何氏（軍陵里立嶺村）梁長三妻吳氏（上都里周實村）盧中立妻龔氏（中都里八伯村）李海泰妻陳氏（下秀里鄭村）覃經緒妻劉氏（城廂人）

右六人九十八歲者

區敷錫妻潘氏（吉二里全滿村）馮炳然妻玉氏（下秀里塘坡村）陸美愷妻曹

氏（武平里東河村）陳子敬妻張氏（宣一里南嶺村）蒙文昔妻劉氏（宣一里盤石村）徐垣標妻洗氏（宣一里艇龍村）

右六人九十七歲者

李建昌妻區氏（宣二里尋排村）羅源英妻陳氏（宣二里黎洞江）陸普觀妻姚氏（上秀里南橋村）黃雲軒妻韋氏（上秀里根竹村）梁元朝祖母陳氏（上秀里大坪村）覃義富妻黃氏（甫里王村馬）覃純亨妻黃氏（甫里水村清）蒙廣運妻覃氏（上都里耀圍村）姚江金妻　氏（中秀里石井村）周懷山妻黃氏（中秀里梁村）陸士彰妻蔣氏（厚祿里新屋村）甘奇才妻黃氏（厚祿里臨江村）覃加統妻黃氏（武平里那逢村）楊加照妻陳氏（武平里思淋村）姚勝時繼室甘氏（秀一里馬平村）黃金瑞妻陳氏（宣一里盤石村）

右十六人九十六歲者

盧恩沛妻李氏（上秀里古舍村）張邦賢妻衛氏（甫里鳳岡村）陳瑤妻覃氏（吉一里龍塘村）蔣上平妻楊氏（厚祿里新屋村）楊芳華母黎氏（秀一里東岸村）蕭蘭亭妻高氏（城廂人）陳秀奇妻蔡氏（宣一里封鑾村）

右七人九十五歲者

鍾念祖妻黃氏（宣二里尋排村）陳桂萱妻許氏（宣二里樓排嶺）梁石育妻黃氏（上秀里屯村）黃輝樑妻李氏（上秀里根竹村）蘇上錦妻侯氏（甫里平陽村）吳傑祥妻侯氏（吉一里盤古嶺）楊奇平妻滿氏（上都里景樂村）李運亭妻黃氏（中都里八伯村）莫超瑞妻楊氏（下都里嶺頭坡）何鄭（下秀里尤村）黃開言妻鄭氏（武平里西黃村）李超林妻陳氏（秀二里社坡村）賴國用妻鍾氏（宣一里大秀村）張言

周妻陳氏宣一里寶藏村　凌昌嗣妻李氏宣一里蓮塘村　凌振亨妻陳氏宣一里蓮塘村　吳錫爵妻何氏宣一里望步村　陳樹輝妻李氏軍陵里墟巷

右十八人九十四歲者

曾玉進妻陳氏宣二里塘擇村　鍾興祖妻葉氏宣二里安衆村　韋儒輔妻胡氏甫里福龍村　楊培元妻薛氏吉一里洞心村　謝觀寶妻韋氏趙里蒙墟人　全金容善陳氏永和里澄冲村　梁文价妻李氏下都里梁村　黎之英妾容氏中秀里西岸村　徐啓然妻凌氏下秀里木骨村　梁煥槐母顧氏厚祿里安担村　蔣兆瑭妻楊氏厚移里大良村　姚大閭妻韋氏秀一里　黃烈丕妻林氏城廂人　吳啓發妻梁氏城廂人　甯國德妻李氏宣一里新村　羅瓚妻廖氏宣一里胡村　蒙字勛妻潘氏宣一里胡村　賴國琛妻　氏宣一里寨九村　陸文

秀妻韋氏宣里貢生容大受孫媳梁氏下都里人同里附貢生梁文价之女母李氏壽九十二梁壽九十三爲盛平佳話

右一十九人九十三歲者

黃至祥妻韋氏上秀里根竹村韋希選妻梁氏甫里上貫村張　容妻韋氏甫里鳳岡村劉定有妻楊氏吉一里瓦窑村李良檜妻曹氏中都里羅播村梁首第妻岑氏趙里瀾村曹大輔妻黃氏趙里綿塘村杜開基妻黎氏趙里蒙墟梁建宇妻曹氏永和里順昌村梁鈺連妻黃氏永和里西嶺村候經邦妻鍾氏永和里嶺頭村楊啓達妻農氏下都里思培村黃超第妻李氏下都里上鴿村黃居中妻莫氏中秀里耀村楊金龍妻姚氏中秀里羅村張獻錦妻廖氏下秀里西岸村監生陸樹椿妻蔣氏厚祿里尋貴村陸增彰妻蔣氏厚祿里新屋村楊呈珍妻李氏厚祿里沙河村黃如錫妻吳氏武平里窩廟村覃儒福

妻林氏（武平里相思村）武生龍建邦妻葉氏（城廂人）黃奕烈妻何氏（宣一里盤石村）林逢正妻　氏（宣一里辣椒園）

右二十四人九十二歲者

王作新妻范氏（宣二里黃坭冲）羅　松妻藍氏（宣二里彩村）李　珠妻王氏（宣二里羅旺寨）鍾守光妻藍氏（宣二里安衆村）溫洪英妻何氏（宣二里大塘村）陳桂茂妻王氏（宣二里樓排嶺）陳儒鋕妻黃氏（上秀里蓮塘村）楊悅憲妻黃氏（上秀里浪灘村）黃體煥妻林氏（上秀里福州村）楊作型妻黃氏（上都里景樂村）楊作鴻妻蒙氏（上都里景樂村）曹大有妻唐氏（趙里塘村）鍾　華妻江氏（趙里蒙墟）容宗通妻李氏（下都里文三塘）馮世明妻陳氏（下秀里平塘坡）梁炎光妻鄭氏（下秀里）武舉蔣兆琨妻劉氏（厚祿里大良村）黃體芳妻　氏（武平里三）

星村 李祖渭妻黎氏　秀一里 李巨榮妻梁氏　秀一里 莫嘉灶妻李氏

秀一里 秦陳氏　秀二里盧塘村 謝瓊畋妻何氏　宣一里王舉村 凌　崇妾覃氏

宣一里蓮塘村 蒙朝獻妻鄭氏　宣一里胡村 陳啓先妻藍氏　宣一里竹叟村 阮奇

蘭妻林氏　宣一里鹿山村

右二十七人九十一歲者

梁之柃妻陳氏　宣二里涎塘村 潘奕興妻藍氏　宣二里山脚 潘奕坤妻莫

氏　宣二里山脚 黃德明妻謝氏　宣二里石人村 黃靜輝妻楊氏　上秀里福州村 唐

允祥妻莫氏　吉一里木樂墟 葉善融妻梁氏　上都里周寨村 陸瑞國妻黃氏

上都里景樂村 蔣宏曉妻楊氏　上都里景樂村 李雪亭妻楊氏　中都里羅播村 韋萃

然妻黎氏　趙里新墟 曹中堯妻李氏　趙里綿塘 岑福朝妻韋氏　趙里豪墟人

譚惠錦妻陳氏趙里人 孔瑞球妻李氏永和里佛子村 莫可瑒妻竇氏下都里志安村 黎元俊妻農氏中秀里西岸村 劉玉孫妻楊氏厚祿里安担村 劉英元妻楊氏厚祿里橫塘村 陸文有妻黃氏厚祿里信圭村 黃水球妻陳氏武平里六村 姚錫祚妻甘氏秀一里馬平村 鄭昭妻梁氏秀一里中斷村 李義昌妻黎氏秀里 廩生劉賢書妻賴氏城廂人 陳之徵妻劉氏宣一里竹里斐村 王鳴鳳妻陳氏宣一里思勉塘 陳願先妻汪氏宣一里竹麥村 王建立妻馮氏宣一里思勉塘 梁錫喜妻黃氏宣一里朱婆村

右三十人九十歲者

蒙錦華妻仇氏一百零五歲宣一里羅村 傅經邦妻黃氏九十七歲城廂人 覃邦義妻楊氏九十六歲吉二里大羅村 陸瑞佳妻楊氏九十五歲上都里景樂村 楊鴻舟

妾陸氏 九十一歲 厚祿里必祝塘
陳秀彪妻吳氏 九十一歲 厚祿里南嶺村
林國梧妻 九十一歲 宣里甘荅村
徐氏 九十一歲 宣里下瑤村
蒙爾俊妻黃氏 九十歲 宣
附貢生梁文 一
价妻李氏 下都里梁村人 清學使郭增陶範風高匾額奉恩 齡九十二歲 地贈宜人 子五 沛齡福齡俱壽八十

以上

右九人均五代同堂者

楊鴻舟妻吳氏 八十九歲 厚祿里必祝塘
陳史廷妻姚氏 八十九歲
秀一里
潘秀
錦妻曾氏 八十七歲 吉一里沙垌村
謝至焯妻黃氏 八十七歲 宣一里玉舉村
程修魯
祖母梁氏 八十六歲 軍陵里垣斗村
阮異蘭妻王氏 八十六歲 一里社潭村
陳顯茂
妻岑氏 八十六歲 宣一里羅碧村
李治堅妻覃氏 八十五歲 都里思敎村
莫異昌妻
黃氏 八十四歲 下都里嶺頭村
莫兆烈妻梁氏 八十四歲 都里嶺頭坡
監生李瑞昭

妻姚氏　八十二歲秀　二里高仰村

潘彧璣妻黃氏　八十三歲　一里沙堀村

陳林超妻　梁氏　八十二歲　下秀里

阮英蘭妻羅氏　八十二歲　一里社潭村

甘漢第妻陳氏　八十一歲　宣厚　緣里思昧村

曾士蘭妻李氏　八十一歲　宣貢　一里礦村

陳子輝妻張氏　十八歲　南徽　村

右一十七人均四代同堂者

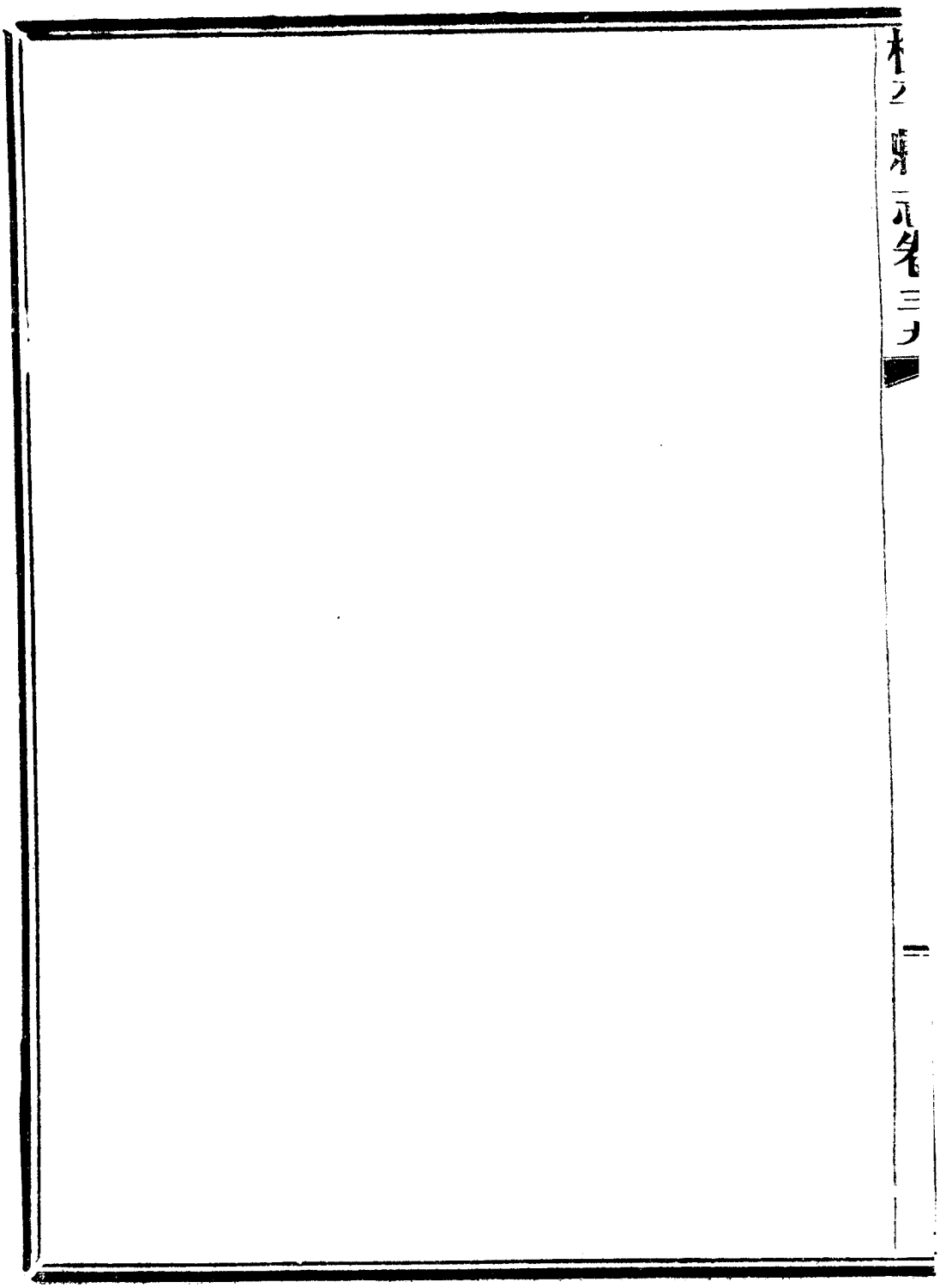

桂平縣志卷四十

紀人

列女

爲列女立傳始於漢劉更生范蔚宗作後漢書因之遂爲史家永例攷古者女子未嫁三月教於公宮祖廟已毀教於宗室教以婦德婦言婦容婦功其義周矣備矣劉傳以母儀賢明仁智貞順節義辨通孽嬖分門收采殊廣范書則以蔡琰之墮節匈奴亦列傳內豈不以胡茄哀拍流傳中土婦言之善本居四教之一不可棄耶然後代作者惟隆貞節非史學之不如古蓋爲天之生人才與情緣德與道合緣情而起者

粵東編譯公司承印

順於欲而易就遵道而行者依於理而難能貞節則據於德而志於道者也其志高而其事可感故傳者非是不書此人倫之義由粗而精經傳微旨研而愈出末可是古代而薄後人也夫女子何爲而貴貞節誠以郅治之隆以仁爲軌（大約治道法治最下上者爲禮治最上爲仁治）仁道生於孝弟（本論語）孝弟之興原於父子之親父子之親因於夫婦之義夫婦之義由於男女之別（本禮記昏義）男女何由而別則道之以政齊之以刑不如道之以德齊之以禮而女子之貞節重焉（或疑女貞男義兩者當並重然父子之倫立則無後者爲不孝妻或無子則不免旁置妾媵不能如女子之從一而終故男義比女貞於禮爲輕）貞節重則女德不爽或家遭大故則上者矢志柏舟爭光日月降而再醮

亦視爲人間萬不獲已之事而後內外之防循乎性之所甘不待監臨而能自勉所謂有恥且格也西風東來競言法治同夫婦於契約約行則合廢則離故處女寡婦之失行皆非律所問以其無所約而守之也不知女子既人盡可夫雖有契約亦同虛設而且險象環生約寬則帷薄難修約嚴則身軀不保而夫婦之道苦矣爲子者不能謂他人父爲父者亦不能謂他人子童年之飲食教誨任此者不因緣於骨肉血系之親徒以爲酬應婦人之具而少者危矣父不慈則子不孝暮年氣弱則菽水不供龍鍾衰態扶掖無人而老者難堪矣矯其弊者不揣其本反逐其流欲斯人之生悉公養之而

學東編譯公司印

公教之父子夫婦之名廢則刑法中所以限制男女之交者可不設而貞節之行且目爲有乖人道莊子所謂治之下亂之上也夫以斯民慈孝之情生於自然者擯而勿取欲使疾痛疴癢不相關者爲衆赤子保抱携持之人非術之至拙而事之至險者乎易曰天地之大德曰生使易言而非也則至道在於有殺無生安則爲之斯又何辨若易言而是也則今之薄貞節以破男女之防廢夫婦以銷父子之親實與生道相背而馳也夫動物賤如游鱗自食其卵卵子出殼即能浮潛誰實詔我覿面不識也故子而不知其母稍進則有鳥之哺子獸之乳養皆母任之而有餘雌雄牝牡之間無相助爲

理之事故知有母而不知有父若夫人爲萬物之靈孕以期月懷以三年飲食訓導輒二十年而後成人母不能獨任其事必仰賴於男子故治羣學者謂人類由母系而轉父系中國聖人乃據之以立倫常令婦不貳於其夫而後父不捨於其子其明物察倫之精固考諸三王而不謬建諸天地而不悖質之鬼神而無疑者矣世衰道微廢倫之議不出於細民而出於士夫始則惡貞節之不便而夫婦契約之事興繼知契約之更苦而男女獨立之論起將來老者不安少者不懷溺女不已繼而溺子生計偶絀則呱呱者可不相易而食黃耆白髮生曳塚中斯事正可預卜今編纂列女不禁感慨係

之幸桂平深處內地邪說之流行尚淺舊德猶未甚落然履霜堅氷不能不慮也

凡女子許聘而壻死以身殉者爲貞烈其過門守節者爲貞婦已嫁夫死以身殉者爲節烈猝遭暴難死以避辱者爲義烈志不二夫以生死爭者爲義婦家境艱難能盡孝全節者爲苦節夫亡奉侍翁姑而節不渝者爲節孝年三十以下守節至三十年以上或三十年以下守節至十年以上者爲節婦於下分別列之

貞烈

清貞烈女董氏把總董國相女受梁漢清聘年十六歲未婚

漢清卒別有來議婚者董氏聞知絕食經旬泣訴父母曰兒一身許梁姓生不爲梁婦死必爲梁鬼兒往矣父母深恩不能寸報死有餘憾一慟而絕

烈女蔡氏劉大學原聘宣一里人年歲久事迹失傳乾隆三十九年塋於大黃江邊之湖廣嶺碑碣現存誌以俟考

貞烈女譚氏小字紅嬌桂平人濤光之女也未及笄能知大義幼受同邑潘瑞熊聘未娶其舅潘綺仕江西瑞熊隨父之任道出吳城病歿於舟女年十七聞訃毀妝素食誓以義守父母百端慰之卒不聽樓居足不履地聞兩親將重擇婿女泣曰婦人從一而終古所教也親既以兒許潘氏則生死皆

潘氏人也舍潘氏誰與歸所望潘郎柩歸得以奔喪守節兒事畢矣其親猶未察其志之堅且決也媒數來女慮逼日夜悲慟哀感隣里一日乘間自經於樓年十九實嘉慶十七年癸酉八月初五日也使人聞於潘氏其夫叔趨視目乃瞑越日瑞熊柩至自江西潘氏痛其子生未能諧夫婿迎女柩合葬俾終其志焉葬之日兩家親友咸集道路來觀者幾數百人塚成焚楮天晴無風忽片楮起空中冉冉入雲際久之乃沒又焚又起如故觀者咸異焉楊煦莽世春叙其事江西徐驤作長歌十二解李人華耿嵩年盧振新陶廷皐廷杰許錢齡潘兆萱均有詩紀其實 以上舊志

附明貞烈

梁氏名新姐鬱林民梁英女年十七嘉靖乙丑流賊王道通剽掠鄉邑入桂平梁氏被執欲汚之梁曰首可碎身不可辱也强扶乘馬盤足不就厲聲罵賊折其齒復罵不絕已遂被害越宿容如生所聘夫至撫屍大慟然後瞑目聞者莫不哀之 志府

按列傳例以年代爲先後查梁氏本明民宜前列然籍屬鬱林志例不書今以其殉節於縣境之內事屬可風故附錄之

貞婦

明陸氏爲某所聘未笄而夫卒陸氏悲慟久之父母欲別議婚陸氏泣曰古人解劍懸墓以明此心矧夫婦大倫可生死易心乎以終身誓竟不能奪壽八十歲人號曰貞姑

辛氏女附生覃沛兆繼聘也年及笄未婚沛兆卒凶問至女匍匐泣血叩門撫柩痛哭欲以死殉家人防之嚴乃止卒能守喪撫前妻遺孤成立事聞建坊旌表

謹按孫府志袁志皆載此事云庠生覃愷聘辛氏爲繼室年十九未婚愷卒奔喪守節乾隆三年建坊旌表而袁志則云居姜里陳村魏府志乃兩存之而於沛兆之辛氏獨曰事見邑志竊以爲一傳姓同事同名不同恐一人而傳

訛或者愷其名而沛兆其號耳且魏府志云事見邑志盖指袁志而言乃袁志止載愷事無沛兆事則歧出可知雖一曰耀團村人一曰陳村人兩傳里居不同今查耀團有覃姓姜里陳塘有辛姓陳村乃陳塘之訛據此辛氏係陳塘覃愷係耀團無疑

節烈

辛氏楊培輿妻年十六夫故自經以殉

蔡氏廂內清光緒監生蔡柏年之女通翰墨夫李永杰亦讀書人家南城角氏事之謹愼無違入門三年生子不育未幾永杰死氏誓以身殉家人邏守嚴密不得行其志氏乃假作

粵東編譯公司承印

歡顏使家人勿疑仄永杰殯日未晚即扃門家人以爲倦極思寐姑勿攪擾及次早朝飯熟門仍未啓破門入視自縊久矣搜其枕畔有詩云忠臣殉國我殉夫兒女何須問有無三尺吳綾歸去也可憐白髮老姑姑清宣統元年邑紳周秉道藍慶崧等據情具稟並出切結由桂平縣詳廣西巡撫經張鳴岐咨部宣統三年四月奉旨旌表並令地方官給建坊銀叁拾兩設位於節孝祠內春秋致祭其事可與道光朝之譚烈女比美 訪冊

義烈

韋氏附生張彥材妻咸豐元年正月二十六日韋氏隨村婦

樵於山北河賊突出掠去韋氏罵不絕口賊怒戕傷之不殊歸家數月卒

張氏賴柏春妻張珠女也字綠梅性幽靜嫻女紅年十五歸柏春相夫盡禮事姑孝咸豐五年艇賊李文茂犯潯州隨姑避潯之河北下蔓村六月朔土匪胡阿金掠南椽等處逼近下蔓居民倉皇出走張氏泣告姑曰事急矣請以孫從兒纖步不能行唯守一死不辱也兒夫在圍城中生死未可知幸脫虎口請收骨瘞之則無憾矣言訖泣數行下賊至投南溪江死焉柏春痛之爲賦悼亡詩一章曰自憐歲月復憐卿腸斷鄉關未簡兵破鏡啼殘杜宇血埋香哭碎鷓鴣聲綠江月

粵東編譯公司承印

落千秋淚鬱水流寒五夜情欲向窮泉招恨魄遙將短句託秋鶯

曾氏廩生譚熙齡妻處士省吾女性慧工繡幼從父讀通箴訓及笄歸熙齡事姑孝謹中饋之餘問字學書尤愛誦唐詩閨中談古節烈慨然遠慕有奇女子風乙卯夏艇賊陷潯州曾氏請夫負姑出走即閉門自經於室小姑驚告而已絕矣越三日熙齡得報潛歸殮之顏色如生時年二十四熙齡作詩以悼之有添香讀風詩妙義亦能嘴草草窀一杯香魂冷黃土之句同治五年知縣徐延旭附祀節義八年知縣鹿傳霖詳請旌表十二年知府魏篤作兩烈歌弔之

其一謂蔡棄先妻莫氏也

藍氏副貢劉憲中妻年二十六夫故守節咸豐五年城陷被擄投河死年四十五同治九年旌表

張氏高昭妻年二十八夫故守節撫庶子兆龍奎龍躍龍成立咸豐五年潯州城陷賊欲褫其衣罵曰吾一生堅白自守豈爲賊奴辱耶投井而死時年六十二

覃氏楊上耀妻生子甫三歲咸豐五年七月艇賊破流瀾村賊追之急覃氏負兒投池塘中賊欲拯之曰雖死不辱母子遂溺死

陳氏徐步雲妻年十八咸豐六年九月二十五日艇賊刼羅洪村擄去欲强汙之抗節不從投江死

粵東編譯公司承印

郭氏李阿貞妻監生維城女初生時母以女多欲棄之爲堂叔音收育長適阿貞舉一子兩女孝事舅姑阿貞故經商郭氏以紡織佐之咸豐八年避賊古錫墟十年六月艇賊猝至自貴縣小江旁近諸村落擄去男婦百餘口郭氏大罵拒賊脅之以刃不懼益罵不絕口賊逼使登舟嚴守之欲死不得間及至綿塘遂投河而死數日音出尸顏色如生時年三十二

傅氏劉天保妻年十七夫故矢志守節順事舅姑咸豐九年九月紅巾賊回竄桂平破莫村堡傅氏會歸寧避居堡中知賊將至恐爲所汙以砧刀自刎死年二十五同時遇害者二

曰傳陳氏劉傳氏 府以上志

張氏 高超元妻遇賊投井死

莫氏 廩生蔡榮光妻偕女觀娣遇賊並投江死

李氏 華文佳妻遇賊自縊

黃氏 周祖基妻咸豐五年城陷投井死

陳八妹 蘭香女咸豐五年城陷投井死

黃氏 周均祖妻咸豐五年城陷投井死

李賡蓮 發揚女咸豐五年陳啓華妻咸豐五年被匪擄不屈而死

李氏 五年被匪掠罵賊遇害

馮氏 張姓婦偕媳余氏咸豐七年遇賊同赴水死

陳氏 周官保妻遇匪偕二子投水死

陳氏 覃建福妻被姚容擄投大灣河而死

楊氏 李義然妻春姑監生楊培堅妻蹈寧遇匪不屈沈尸於江

韋氏 覃觀容妻被擄欲汚不屈死

吳氏 覃翥母被匪擄投井死

梁氏 李昱嘉母被匪擄投新昌擄四人以一里

某氏 李樹敷妻咸豐九年被擄鋤擊斃賊遇害

陸氏 李兆昆妻拒賊遇害上都里人

李氏 桂蒙恒妻遇匪殉節祀孝上都里人

梁氏 某嫂某女孫以上三人咸豐八年殉難

陳氏 李廷琳妻咸豐年間殉難

覃氏 韋姓婦容氏 吳姓婦陳氏 李姓婦楊氏 杜德彩妻陸

李中亘妻陳氏　郭友陞媳婭娌二人劉氏　友陞弟婦某氏　張永泰妻甘氏　黃雲標妻羅氏

陳姓婦陳氏　李姓婦共九人蔣氏　楊作鵬母以上皆咸同年間殉難陳氏　傅姓婦傅氏　劉姓婦譚氏

劉姓婦楊氏　黃氏陳氏卓氏黃氏朱氏胡氏賴氏黃氏　以上十人

均劉姓婦咸豐元年被匪害楊氏　謝士志妻羅氏　謝通妻鍾氏　容姓婦甘氏　陸姓婦楊氏

盧姓婦容氏　吳姓婦楊氏　何義德母馬氏　張姓婦麥氏　張姓婦傅氏　劉木本妻

傅國珍妻陳氏　楊凌姓婦張氏　吳姓婦覃氏　羅七妻蕭氏　張姓婦彭氏　葉國

楊作翰妻陳氏　李姓婦陸氏　陸姓婦甘氏　黃子京母黃簡昭妻陳士玫妻

左母盧觀成母楊大倫妻陳維倫妻李氏　楊姓婦陳氏　楊姓婦李氏　蒙佳蒙煇緒繼室陸氏　蒙煇堯妻覃氏　蒙煇綸妻覃氏　李北活妻何氏

黃善昌妻李氏　梁利和妻某氏　黃潤錦妻某氏　楊啓枝妻黃氏　黃永昌妻李氏　莫國

成妻 歐氏 蔣姊婦 陳氏 蔣姊婦 王氏 陳昌鴻妻 原賓州人隨夫來潯被匪自縊以上均係遇匪被害

楊氏 李啓林妻 覃氏 蒙桂標妻 黃氏 楊茂祖妻 楊氏 李玉琼妻 梁氏

李展妻 李氏 陸鳳昆妻 李氏 楊起抱妻 蒙氏 楊運奇妻 楊氏 陸毓第妻 梁氏 楊廣姊婦 胡氏 楊姊婦

李氏 覃姊婦 李氏 楊姊婦 李氏 覃姊婦 梁氏 楊姊婦 梁氏 覃姊婦

李氏 楊姊婦 李氏 韋姊婦 覃氏 韋姊婦 盧氏 李姊婦 玉氏 李姊婦 葉氏 覃姊婦

岑氏 李姊婦 黃氏 吳姊婦 秦氏 黃姊婦 陸氏 李姊婦 容氏 黃姊婦 黃氏

李姊婦 盧氏 李姊婦 覃氏 容姊婦 梁氏 盧姊婦 陳氏 李姊婦 袁氏 姚學誠母 盧

氏 李起祥妻 龐氏 秦炳培妻 盧氏 徐社元妻 莫氏 盧顯揚妻 莫氏 徐亞炳妻 龐氏 莫士昭妻

張氏 莫書溫妻 歐氏 莫書學妻 楊氏 莫書堂妻 陳氏 莫書鏗妻 楊氏 秦昌求母 周氏 昌求

祖母 徐氏 陳遠水妻 黃氏 陳昌旺母 梁氏 秦遠珍妻 盧氏 秦遠煥母 龐氏 秦儒溫妻 鍾氏

秦儒輸妻李氏　秦世海妻莫氏　金石母鍾氏　梁仁福妻何氏　梁義昌妻龐氏　梁義魁妻莫氏

梁義琨妻徐氏　李桂母陳氏　李海姪媳凌氏　李世廣母袁氏　李世廣妻唐氏　李海

通妻吳氏　李士石妻徐氏　陳儒水妻韋氏　秦佳母周氏　秦舒佳妻梁氏　秦法輝妻李氏

陳木橋妻陳氏　秦金義妻鄭氏　莫水金妻黎氏　莫水社妻韋氏　莫秉朝母韋氏　陳長慶母盧

氏陳才母盧氏　陳超達妻歐氏　陳超信妻黎氏　陳京元妻姚氏　陳秀樹母梁氏　陳大秉妻

歐氏袁緒通妻莫氏　楊社安母覃氏　姚吉亭妻姚氏　李暢元母馬氏　李暢元妻梁氏　關宗

溫妻梁氏　關金活母林氏　關永暢妻黎氏　龐春葉母滿氏　薛亞陽妻李氏　薛火成妻鍾氏

楊春求妻甘氏　李火貴妻李氏　易學成祖母黎氏　易學成母馮氏　覃石保母李氏　玉圍召妻黃

氏設漓溪妻甘氏　楊金輝妻黎氏　周收清母玉氏　周水太妻韋氏　黎恒林母周氏　龍金盛妻

龍氏楊游政妻李氏　梁春妻韋氏　姚學毅妻黎氏　莫法柱妻韋氏　覃建福妻甘氏　李其

居妻蔣氏 楊作翰母以上共一百一十八人均遭匪難致死者 以上訪冊

義婦

某女楊某所聘妻年及笄未嫁父以壻貧挾至家逼令退婚女出與壻見佯爲之絕壻憤甚遂書券受賂以歸父改字某受聘矣女夜竊聘金偕一隣嫗遁至壻家曰曩所出與君絕者懼不識君且君不受金也今可成家矣并出金授壻經紀家遂豐夫婦耆壽子孫亦繁庶云

莫氏廖大年妻未笄許字年二十大年貧不能聘父欲悔婚屢遣媒妁致詞氏知之泣不食既而曰一與之齊終身不改女子之貞也女嫌男貧而不嫁猶男嫌女貧而不娶貧富非

人所能爲願安義命父使人聒之不聽誓以死從父悟寢其說俾遂初志及歸則二十九歲矣入門操作勤苦承事翁姑纖悉無遺憾其後家業漸豐夫婦皆以壽終（以上府志）

苦節

明李氏甘坦然妻結縭半載年十八坦然卒事姑盡孝敬父母欲奪其志截髮誓守鉛華不御七十而終明萬曆年建坊旌表

李氏周節妻歸三年而節死無子事翁姑以孝聞有郭參戎聞其色麗欲娶之毀容以拒孀守終身

葉氏附生呂菹妻年二十三生子應兆未睟而菹卒剪髮誓

不嫁家甚貧與姑相倚奉養備至嘗誦女論語效法焉姑寢病衣不解帶及逝損衣餘爲殮殯勢豪欲强娶之葉氏大慟曰未亡人耳可更適耶遂斷一指昏復蘇豪不敢奪年九十三卒御史唐鍊撰節孝傳表之應兆後爲諸生

陳氏吳勳妻年十七適勳甫二月勳從征歿於軍訃聞陳氏慟哭閉門求自絕家婢覺而防之日久念淡遂守節以終

朱氏陳節妻節早卒無子年二十餘有欲奪之者割髮以誓立族子爲嗣卒之日有司遣禮致祭

清陸氏楊炳才妻邑室歲貢生楊憲思之生母也年二十五夫故遺腹半月而憲思生正室黃氏無出老翁在堂夫柩未

葬殯日兩氏抱子哭黃謂陸曰堂上翁何以奉是呱呱者何以育陸氏拭淚慨然以奉親育子爲己任家貧甘旨不廢迨翁棄世子成童訓課極嚴軋軋機聲時與書聲交作後憲思遊泮食餼名登貢籍以館穀贍家二孫亦次第聯增補廩皆陸氏母訓居多壽七十八歲

高氏黃琫妻吉大里人年二十七夫故家貧苦志守節食力深得姑歡心族中妯娌子姪咸愛敬之壽七十六歲

韋氏楊暢奇妻上都里人年二十七夫故翁姑年邁矢志守節奉事盡心及翁姑相繼歿號乞隣族捐錢買棺殯葬賣柴傭工度日撫養二子成人享壽年親見四世同堂

林氏庠生高暉妻住廂外年十九夫故遺腹生一子苦志守節家無餘貲以紡績針黹所得奉姑教子道光十三年池學使給以松栢之心匾額以壽終

李氏葉蒼妻上都里人年二十一夫故家貧奉養翁姑撫姪爲嗣子孫皆庠生壽八十七歲

覃氏李治圻妻下都里人年十六歸李夫在病中侍湯葯月餘而夫卒身仍完璧行輩中無可繼者堅心守節善事祖翁姑與翁姑卒年三十八歲

梁氏庠生黃萃福妻上秀里人年二十四夫故育夫兄子爲子家雖困窮清標自矢守節壽終

粵東編譯公司承印

張氏徐達妻吉大里人年二十四夫卒子舒琇甫數月守節撫孤子又早逝媳無子幸舒琇之妾黃氏遺腹舉一子姑媳同爲撫養壽七十七歲人稱一門雙節

黃氏徐舒琇妾吉大里人年十八歸琇事姑與嫡皆能承順年二十二而夫卒自念卑賤欲自絕姑愷切勸諭之越數月遺腹生子炳文素食毀容備嘗辛苦年三十三歲而終

黃氏徐舒瑍妻吉大里人年二十八夫故嫁貧堅心守節事親撫幼慈孝兼全送死養生禮義克盡壽七十三歲道光元年旌表

徐氏吉二里人徐肇之次女年十七歸平南韋某爲妻時韋

病已亟越三月而故撫姪爲子又歿無疆近親外宗憐之議另婚涕泣誓不從曰天苟有後於韋諸疏屬必有可者而家日衰落卒不遂年五十餘益困無依胞姪闡文堅請歸外氏就養從之撫循幼穉竭任劬勞年七十五而終時嘉慶七年壬戌也其外姪曾孫以齡以述畧請志夫氏嫁從夫韋固南邑人也曷志之抑古有稱節姑義姑者其操行皆於外氏有所表著如柳子厚之陳氏姑近賢袁簡齋之沈氏姑例可援也況以氏之節之窮而其志之甚苦而可憫者哉韋氏無人志乘缺收旌表不及闡揚幽隱秉筆者之責袁志錄入本邑事非濫也

粵東編譯公司承印

李氏楊列明妻上都里景樂村人年十八于歸夫在病中越月夫故夫矢志從一盡婦道慰親心艱苦備嘗繼姪爲子終年四十二歲

李氏龐廷玉妻年二十三夫故矢志守節順事翁姑孀居畢世

陳氏蔣崑典妻上都里人年二十一夫故矢志守節紡織度日孝翁姑和妯娌撫育孤子世純成人以壽終

賴氏華倫妻住廂外年二十二夫故家貧子幼矢志守節上事翁姑下撫孤兒以壽終

蒙氏陸起瓊妻上都里人年二十五夫故家貧奉翁姑教子

女守節壽終 以上舊志俱

賴氏附生楊亦標妻年二十六夫故無子生一女苦志守節誓不再適朝夕奉養舅姑勤勞不倦一日歸甯父母欲奪其志遂引鍼刺毀其容痛哭而歸行至中道投河幾死遇救得免卒年六十一

李氏陳啓榮妻年十八夫故守節舅姑憐其寡命撫族姪爲嗣仰事俯畜二十餘年舅姑既沒復經雜亂田廬蕩析無存子婦相繼死煢獨無依歸外氏以紡織自給

郭氏梁煥章妻年二十八夫卒子甫週歲家貧苦孝養翁姑登上壽喪葬盡禮人稱郭氏知義

楊氏邱用藏妻年二十九夫卒撫子秀蘭守節紡績奉姑卒登上壽

黃氏李道遇妻年二十六歲夫故守節貧苦育子仕軍陵里甘村壽七十六歲 舊志

鄺氏劉北華妻年十八夫客死無子而貧聞母欲奪志遂不復歸省以鍼黹積五金購地以居冬夏一衣升米數日隣人與以食弗受其繼姑利其嫁也售其宅强抑爲鄺氏乃飲藥卒年四十四

黃氏附生陳鑒妾也及笄歸鑒枯楊生柿矣鑒尋卒黃氏無所出矢志守節大婦有二子已析產不數年皆卒黃氏分田

數畝自養謹守閨閣與僕婢紡績度日遭離亂家益困煢獨無依幾不得飽食嫡孫婦張氏亦寡居愛憐之請同寢處苦節六十年家人義之及卒喪葬如禮 志府

梁氏程火桂妻年二十五夫故家貧子幼歷苦守節住軍陵里官河村後以壽終

黃氏吳偉聰妻年二十四夫故家貧撫孤瑞佩德佩居崇姜里山塘村守節壽終

李氏蔣奕著妻年十六歸門踰年奕著卒零丁孤苦撫姪儲英爲子守節終身

楊氏陳奇猷妻年二十八夫故守節家貧紡績自給教子璉

粵東編譯公司承印

瑋居上北門年七十九歲終

梁氏吳遠彥妻年二十九夫故無嗣家貧守節壽終居崇姜里山塘村

黃氏馮廷贊妻年十八夫故家貧守節子日輔甫生三月鞠育成立住軍陵里甕窑村壽七十二歲

何氏吳德升妻年十八歸吳翁姑極稱意越年而寡撫孤守節家貧紡績度日至老不易初志內外人咸欽佩之

黃氏李源妻年二十七夫卒守節撫子遇叢教訓有方孝奉翁姑壽七十三歲遇叢妻黃氏年二十六夫卒子麗凝幼弱孀姑年邁家貧事畜艱苦其節操與姑同

彭氏黃元妻生二女無子年二十四夫卒守節事姑迨姑逝女嫁傭於歲貢生龐煒士家所得工金悉供祭掃毫無私積後以壽終

黃氏譚閏第妻年二十四夫卒無子收養胞姪重孫爲子逾年重孫卒媳林氏遺腹生子名芝松姑媳煢煢誓守清節至老不移

趙氏秦秀錦妻早年夫卒以苦節終乾隆二十六年旌表

林氏譚世義妻十九歸門二十七歲而寡貧困孀守子旌德待奉壽終

謝氏吳意元妻年十八歸二十四夫故家貧撫育二子一女

粵東編譯公司承印

耕織自給子廣安順安家小康僉推謝氏力

黃氏賴敦仁妻年二十八夫卒家貧守節教子作舟食餼上庠貞操上壽

曾氏黃士贊妻年二十四夫卒家貧苦志守節撫幼孤光祖輝祖成立以壽終

譚氏生員林文炳妻年十五夫卒無子守節壽九十歲教授劉書文旌其門曰苦節高風

李氏林可就妻十六歲于歸二十歲夫卒撫孤灼然紡績佐饔飧守節終身孫浩邑庠生

陳氏太學生溫易綱妻于歸二載夫卒無子氏年二十矢志

守節繼族姪爲子旋又夭亡遺孫幼稚紡織撫養登上壽焉

楊氏廩生謝瓊瑚繼妻平南附生發祚女年二十一夫故家貧無子亦無繼者撫三女守節女嫁所居室爲從子盜瓦以售楊氏寄宿祠堂朝夕曝桂枝爲香荐租考族人憫其節聽其居於祠以老卒年八十餘

黃氏張可述妻居廂外年二十五夫故家貧事姑撫孤備極艱苦閨儀謹默非親故不交一語族隣觀感終年五十二歲

潘氏生員林萬山妻知縣潘鯤女年二十四夫卒甘貧守節撫姪日章爲子壽逾古稀

梁氏程舒達妻軍陵里人年二十七夫故撫孤守節家貧善

紡績艱苦持家親隣嘆慕壽六十一歲

楊氏監生梁昌明妻永和里人年二十九夫故遺腹生一子矢志守節家貧紡績度日訓子成名壽六十四歲

杜氏邱中叢妻姜里人年十八夫故家貧苦志守節壽七十九歲

曹氏譚志仁妾居廂年二十四夫故家貧子幼矢志自守燈影機聲茹苦不輟卒年七十四歲道光十五年旌表建坊子時俊孫士奇皆成名

羅氏甘璧妻上都里人年二十二夫故翁姑先歿無子紡績度日從一而終登上壽

鄧氏黃振芬妻廂內住年二十三夫故遺腹一子家貧守節撫孤成立壽八十五歲

岑氏監生梁遇光妻永和里人年二十五夫故守節家貧子幼矢志不渝貞白壽終

鍾氏陳丕緒妻宣里人年二十四夫故無子父母勸其改適不從矢志守節以壽終

陳氏陸樹華妻厚祿里人年二十五夫故翁姑俱歿惟祖母獨存家貧子幼隻身奉養親隣皆愛敬之後以壽終

韋氏吏員黃兆燕妻宣一里人年二十二夫故無子撫姪爲嗣家貧不能任耕種惟以紡績度日生一女內訓甚肅嗣兒

就塾督之甚嚴苦節持家族黨稱之卒年六十

馮氏蔣佳朝妻厚祿里人年二十四夫故堅心守節家貧茹苦始終不渝死而後已 以上俱舊志

蕭氏曾俊元妻年十六歸二十四夫故育二子越明年舅姑相繼歿忍凍餒矢志不移越年長子亡獨有次子世寧教訓成立僅足自給卒年五十四

容氏楊俊文妻年二十四夫故撫孤子守節久之孤子卒撫孤孫久之孤孫又卒煢獨無依卒年九十楊學使榜曰苦節流芳

廖氏黃彥文妻平南舉人元炤女性聰慧幼讀小學女誡列

女傳諸篇頗解文義年二十歸彥文病在床躬侍藥餌不避艱勞越月彥文卒繼姑在堂命撫姪爲嗣廖氏素食布衣事姑之暇焚香靜室課子讀書口喃喃誦佛經以佐兒讀後以壽終

周氏賴啓彭妻年十五歸二十八啓彭卒生二子貧不能養周氏工縫紉日携刀剪遊族戚門博升斗以活子婦數十年無稍變節光緒十八年夫族弟鶴年爲請旌表以壽終榜曰苦節流芳

黃氏余廷弼妻年十七歸廷弼克修婦職咸豐五年城陷避居江北南祿村賊氛四塞疫厲流行未幾姑故逾月夫亦故

粵東編譯公司承印

子女皆幼送死撫孤備極艱苦饘粥皆鍼紉所出事平男婚女嫁卒無遺憾現年六十八歲光緒二十二年馮學使榜曰松筠勁節

丁氏吳啓林繼妻性慈和撫前婦子一如己出年二十八啓林病故前婦子亦相繼亡丁氏生一女尚幼毋女形影相弔生計蕭然鍼黹度日安之若素卒年五十四光緒十五年旌表

李氏吳聖調妻年二十五夫死無子夫弟聖平有子二僅髫齡以長子彩棠入嗣未幾聖平死妻覃氏與李氏矢志守節形影相依彩棠成立娶婦陳氏生子學閎三年彩棠死陳氏

上事孀姑下撫弱子二十年如一日學閎年二十二不幸又死婦李氏無所出以夫兄之子爲子守節如其姑吳氏一門苦節且三世云光緒十六年旌表 聖謂咸作聖稱

陳氏廩生賴超庶妻附生德榮之母松年鶴年祖母也陳氏爲濤望族歸超庶抑然自下執婦道能承順姑志年二十六夫故守節姑猶在堂陳氏忍泣慰之曰婦在卽子在姑勿傷也卒事姑撫子成立娶婦廖氏年十五亦能承順祖姑若姑未幾德榮補附生工詩古文詞負時名咸豐五年艇賊犯濤州德榮督練守城以勞卒廖氏年二十七子松年鶴年弟妹四人率數歲上無期功親僕隸皆散僅兩婢供役使秋八月

城陷陳氏廖氏誓以家殉曰等死耳辱而死不如聚而死乃環柩守之武生龍建邦者德榮莫逆友也聞變遣其弟某倉皇來曰請與偕逃二氏告以志强之行不聽矢於柩前曰所不與保全者靈其殛我再三請然後携子女與之俱甫出門則賊前鋒至矣由是轉徙鄉間居久之始舉柩葬近郊貧不能自存廖氏工女紅每綉一事陳氏輒携松年鬻之市饑則啜檳榔忍之幸而售則囊米回否則稱貸於鄰甚或忍饑以待一日薄暮歸自市道潦不能行有村婦試涉之未濟而沒陳氏四顧無所出昏暝中似有人掖而過之忽不見聞者歎以爲異如是者數年居益困建邦謀送外氏以寄食陳氏不

欲衆口累親戚獨依黃氏壻而令廖氏率子女歸甯其父如
琛居平南家素豐奇愛諸甥教養得不廢建邦或至自桂平
廖氏必遣松年間關從走百餘里問陳氏起居習爲常同治
甲子克復潯州建邦復迎歸使婦姑得相見德榮生平不屑
屑家人產嘗曰子而勝我守財何益子而不及我守財更何
益以故亂離後居積蕩然無存廖氏時籌一鐙教子女讀書
刺繡機聲書聲刀剪聲相應答陳氏倚杖聽之時或破涕爲
笑也鶴年既貴繪圖徵諸名士題詠藏於家陳氏以巡撫劉
長佑奏請旌表而南甯唐椿森爲御史時又以年家子列廖
氏節孝請於朝奉旨俞允得旌如例光緒十二年松年鶴年

爲陳氏建坊十九年又爲廖氏建坊兩坊輝映咫尺間鄉之人以爲榮焉陳氏廖氏相依數十年歡然無間言陳氏卒年八十二廖氏哭之慟治喪禁不用僧道得葬以禮陳氏二女長適曹某三十而寡守節事姑至不能舉火卒無貳志鶴年官編修時爲請旌表次適監生黃德忠卽所謂黃氏壻者當艇賊之亂女爲所擄驅使登城女舍身墜城賊棄之不卽死後賊見之驅使登舟女又投水賊出之乃羈守舟中使賊婦誘之曰咄少婦何憂無家顧自苦乃爾女不答齧舌求死血涔涔流襟袖間賊婦驚曰是不可奪也請之賊送於其家而歸之夫婦卒年五十餘人謂陳氏一婦二女皆以節著其教

使然也松年五品銜候選鹽大使鶴年壬辰進士翰林院編修四川補用道署川東兵備道旋署藩司以鶴年貴祖父皆贈資政大夫陳氏廖氏並贈封太夫人以壽終

胡氏中書劉信中妻年十九歸承順舅姑能得歡心咸豐五年城陷舅與夫俱爲賊擄胡氏懼不免偕長女投井井中有先投者立於下胡氏未滅頂得不死負女蹲伏水上薄暮有鄰婦六娘者乘賊間入室巡視見而出之乘夜掖走羅播李戚鄰家所失一子二女尚幼均出金贖回賊擄舅與夫至梧幸皆脫走桂林明年秋信中遂舉於鄉走京師不第考取內閣中書卒於官子八歲又殤胡氏撫育嗣子宗緒賴以不墜

光緒十二年旌表（以上府志）

李氏林奇芳妻居廂內年二十六姑病卒未百日而夫亦亡九旬間迭遭家難侍葯殯柩萃於一身生盡其孝死盡其哀喪葬既完家貧如洗以紡織種蔬度日一子二女是教是養越歲餘子及長女相繼夭亡哀慟益切鄰族憐之勸撫族姪秀春爲嗣視同己出竭力教養卒能成人鄉黨稱之現年五十歲女適同里桂平師範學生高楠蘭爲繼室

黃氏名萃英字奇芬粵東封川縣花棠村文林郎黃本亮次女嫁吉一里柳灣村士人楊其昌爲妻二十四歲夫亡守節五十六歲光緒乙未科試里紳邑庠生李體元等高其節義

聯請旌表學使汪始書奏准題以節孝流芳四字現年六十九歲無子止生一女撫夫兄欣甫中子堃煌爲嗣萃英性貞靜而聰明幼年讀書頗知節義舉止莊嚴有魯共姜遺風咸豐五年水賊李文茂陷封川鄉邑婦多被擄掠萃英時六歲亦與其難越二年婦年八歲見同擄中有被賊汚者萃英恥不與言坐被汚者慍曰吾人身已受垢若不順從何以自脫婦指西江答曰不有水乎被汚者乃大悟即投于江賊知萃英教欲殺之其黨感其義力爲營救後被難婦女有遭强暴者即依萃英言赴水緣是獲全節甚衆越二年九歲于歸唱隨十六稔即遭夫喪屢欲以身殉遇救得不死由此每夜雞

鳴輒起向夫靈頂禮拜哭如是者十年家人苦勸不止至移鷄他所使勿聞聲夫兄振昌等以萃英年少家貧勸使改適不從再托使餌以釵鈿則擲去不顧又嘱姆與鄰媼試之曰汝盍趁年少覓佳婿婦答曰吾既有夫未曾離婚何再嫁爲媼曰汝夫何在應曰在泉臺姆呵之他日媼又挑之曰鄰村有富家子年少而鰥聞汝賢欲娶爲繼室否則亦要與汝聚談一宵併出簪珥爲證姆從旁慫恿益正色峻拒若將浼者媼退而歎曰眞烈女也夫兄性多疑嘗畜一犬置萃英寢門外以覘動靜殊犬寂然不吠兄疑犬懶密試之出入者雖至狎亦狺狺不止兄疑始釋鄰婦某氏爲萃英不禮倡爲蜚語

以不貞人疑之萃英憤而刎頸幾死剪痕宛在因是氣沮歸寧人疑其不返不意母與舅苦留不止勸再醮益不肯舅嗤曰汝逆母命已不孝安得爲節應曰虧節辱親不孝更甚終不能奪比歸母泣曰汝遠隔天涯若允再嫁則時得相見不然歸托何人萃英指庭花誓曰如能再開兒當再嫁耳平南歲貢生楊樹棠以詩云寡守正青春孤幃耐苦辛人疑曾刎頸夫死欲殉身矢志終無悔存心自有眞平生完勁節終古式閨人里人陳茂才三禮詩云有志從來事竟成百般磨涅更晶瑩鸞膠勸續惟求死鳳侶分飛不欲生落淚聞鷄經十載防身有犬警三更裙裾善葆歲寒節松柏風高月有聲

粵東編譯公司承印

徐鸞貞吉二里松竹堂徐燮臣女年十六嫁吉一里河涇村翰林院待詔江景山爲妻入門壻病已篤合巹時倩人扶掖勉强成禮彌留四十二日而亡鸞貞纓繫未除髡髮意決撫夫弟江吉甫之子炳沂以續夫嗣性聰敏好詩書工吟咏恒與女弟鳳貞閨中唱和著有雙蓮欠帶集纏綿悲切情見乎詞惜遭焚劫僅留臥病一絕云奄奄抱病臥空幃鎮日無人靜掩扉堪歎孤嫠貞薄命泪如春雨洒羅衣民國五年卒壽六十五歲 以上訪冊

節孝

明朱氏黃瑾妻年二十生子雲甫三月瑾卒守節孝舅姑子

孫能以詩書繼世

清謝氏黃毓英妻年二十一毓英卒無子事翁姑以孝聞守節至七十七歲而終清雍正六年建坊旌表

李氏曹圓明妻年二十六夫故時值吳逆煽亂兵荒屢告李氏艱難竭力奉養舅姑遺腹生子延昌撫孤守節其孫兆麒乾隆壬戌成進士

梁氏甘煥妻鬱林庠生梁國勳長女年二十四煥卒撫姪綜紹守節孝事翁姑年五十四卒

劉氏薛萬寧妻年二十八夫故守節事翁姑生盡禮死營喪葬撫孤定魁居崇善里三等村年六十二歲終

粵東編譯公司承印

何氏梁大材妻年二十三夫故守節事姑惟謹撫孤伯祥居軍陵里甕窑村以壽終

馮氏黃文忠妻年二十五夫卒守節撫孤子玉章家貧姑老事之惟謹宗族隣里咸敬服焉

邱氏洗卓璠妻年二十九夫卒守節家貧食力事姑撫子紹祖紹光成人以壽終

朱氏昌汝英妻年十六于歸二十四歲夫卒守節上奉重闈下育孤子苦節貞操始終如一年四十八歲終

梁氏黃雲雩妻年二十三夫故守節奉事孀姑孝養備至壽六十六歲

尹氏光廷綱妻年十八于歸二十八夫卒撫孤子養翁姑辛勤貞守以壽終子孫皆能繼世

蒙氏邱中蓀妻年二十夫卒無子守節孝奉翁姑繼姪之瑛爲嗣孫曾繞膝以壽終

陳氏監生溫繹綱妻宣一里人年二十一夫故無子撫姪爲嗣娶媳何氏年二十二夫故亦未有子育姪孫爲媳之子姑媳孀守共凜氷霜陳氏壽九十一歲何氏壽五十二歲其同堂有溫繹紀妻何氏者亦二十三歲夫故生子韶成甫週歲撫孤守節順事翁姑壽八十一歲後韶成爲附生道光十三年學使池賜給一門三節匾額

粵東編譯公司承印

謹按袁志既錄溫繹綱妻陳氏事又載云太學生溫易綱妻陳氏歸二載夫卒無子時氏二十繼族姪爲子子又夭亡遺孫幼穉勤於紡織易綱疑即繹綱之誤叙事雖有詳畧不應二人相同如此魏府志止收繹綱不收易綱是也

楊氏董維賢妻二十歲夫卒撫孤守節孝事翁姑壽九十歲

蔣氏楊昭漢妻厚祿里人幼歸夫家姑陸氏撫育之年十七夫故無子外家欲奪其志氏堅守不從與姑陸氏相依爲命撫姪爲嗣姑歿嗣子相繼亡提携寡媳艱苦備嘗教訓嗣孫未嘗稍懈後以壽終

林氏龐暢茂妻年十七歸夫家姑老而夫嬰宿疾氏代供子

職得其歡心姑謂之曰爾夫多病至累媳婦吾無以報惟祝將來汝婦之事汝如汝之事我也言罷欲泣氏慰藉之二十八歲夫病故矢志孀守仰事俯畜以樂天年世住廂內

潘氏區運光妻吉大里人年二十五夫故子幼奉事年老舅姑矢志守節子又早逝撫育幼孫備嘗艱苦壽八十二歲池學使表揚姑媳兩世節孝

劉氏黃瑞鳳妻恩貢生黃殿臣母也年二十八夫歿親老子幼矢志不渝夜織晨炊克供婦職丸熊畫狄教訓多方守節逾三十六年艱苦備嘗始終如一族黨內外無間言壽六十三歲道光十三年邑紳稟學使池題給節孝揚徽匾額並賜

聯世居城廂

李氏庠生張可嘉妾居廂外年二十五夫故貞心守節事姑事正室皆盡婦道越二年正室故又二年已生一子亦故正室有二子氏上奉家姑下育嫡子撐擋家計使其姑忘無子之苦嫡子忘無母之憂勤慎終身增生秉亮其正室子也教訓成名親隣皆推李氏之力

覃氏蔡廷魁妻居城廂年二十二夫隨父宦安徽道卒江西氏欲身殉姑勸得免孀守畢世奉事翁姑動循禮法育一女無子翁姑憐其孤苦命撫姪鵬年爲嗣卒年四十二女適副貢生林鳳鳴

蕭氏生員覃洛書繼妻上都里人年二十四夫故遺腹生子矢志守節奉事祖姑克修婦道道光十三年池學使題給匾額曰孀婺媲嫩後以壽終

甘氏陳文縉妻姜里人年二十三夫故守節承順翁姑無稍拂戾時以孝弟耕讀課子孫至不老倦現年七十六歲

甘氏楊楗（府志作璉）妻年十九夫故遺腹生子文燦守節撫孫持家勤儉奉養祖姑承順和協里黨無間言文燦中年身故無嗣擇房姪孫培興爲文燦後十餘歲培興又故復撫房姪孫培堅爲文燦後並撫姪曾孫錫章爲孫培興後年具幼稚因又擇夫之堂弟太學生棨次子文燈爲已嗣數十年間氷霜

粵東編譯公司承印

節操茶苦備嘗現年七十歲道光十六年學使池題請旌表

建坊於社坡墟之洞心

楊氏蒙安仁妻年二十夫故無子善事翁姑愛敬備至能得其歡心年四十夫弟舉一子承翁姑命撫爲嗣翁年老多病侍湯藥無稍離翁病篤謂婦曰汝侍奉盡心無或告瘁願汝所撫孤兒將來亦如汝之孝順其能得親心如此翁歿事姑益謹姑現臻耄耋婦現年五十六歲

楊氏廩生潘鰲妻居廂年二十二夫故無子以夫弟之子入繼立志守節服事家姑壽六十四歲家慶二十三年學使朱題贈煒管揚芬匾額

曹氏葉樂淵妻係進士兆麒胞妹十九歲歸上都里舉人元勳長子樂淵二十五歲夫卒家貧守節事翁姑以孝聞壽八十四歲道光元年旌表建坊

謝氏監生張大綉妻住廂內年二十六夫歿子孤矢志守節性溫靜寡言笑承順老姑和睦妯娌壽八十八歲道光六年建坊旌表

陳氏監生張可則妻節婦謝氏媳也年二拾七夫故子守義甫週歲撫登貢籍奉事孀姑和睦妯娌備極勤勞以壽終道光六年入府志十五年旌表建坊

羅氏黃捷妻宣一里人年二十一夫故遺腹三月生子兆昌

粵東編譯公司承印

堅心守節上事祖姑及姑壽登耄耋子亦名列成均

楊氏麥狄青妻年二十二夫故子方週歲守節事故撫孤成立親見五代子孫滿堂壽八十五歲道光八年入節孝祠

呂氏陸學忠妻宣二里人年二十二夫故守節壽八十一歲

鄧氏唐溢妻姜里人年二十三夫故守節無子以姪繼姪故以姪孫入爲孫壽六十四歲

吳氏黃玠妻上秀里人年二十四夫故守節撫孤宗壯成立孝事翁姑壽七十六歲

吳氏梁超凡妻上都里人年二十七夫卒撫姪爲嗣奉親教子守節終身壽七十歲

方氏黃兆元妻宣一里人年二十五夫故子幼苦志堅守上事祖姑及姑教訓孤子成立壽九十歲

莫氏姚爾良妻羅秀里人年二十二夫故守節善事翁姑訓子成名道光二十二年旌表

黃氏姚勝千妻羅秀里人年十九夫故無子矢志不渝善事翁姑育姪爲嗣守節終身

林氏李廷聰妻居廂年二十夫故守節家貧紡績事姑訓子成立壽七十二歲

雷氏昌瑤妻宣二里人年二十四夫故守節上事翁姑下撫孤兒子醇偉捐職州同請封如例壽九十歲

林氏何止信妻宣二里人年二十五夫故守節奉事翁姑撫子成立壽七十三歲

嚴氏監生梁家珍妻永和里人年二十一夫故遺腹一子矢志守節善事翁姑撫孤成名壽六十一歲

胡氏李遇榮妻上都里耀團人年二十二夫故無子矢志守節撫姪爲嗣紡績事姑壽六十八歲

羅氏李遇暘妻上都里耀團人年二十一夫故子幼事姑撫孤始終如一壽六十七歲

羅氏梁遵立妻宣二里人年二十夫故守節奉事翁姑以姪爲嗣壽六十八歲

陳氏庠生許士奇妻宣二里人夫故守節奉事翁姑克供婦職壽六十一歲

李氏黃選妻上秀里人年二十六夫故守節撫孤宗坤成立事翁姑盡孝壽七十五歲

李氏林應中妻住廂內年二十四夫故守節順事翁姑教子成立壽七十歲

曹氏陸甫妻厚祿里人年二十生一子未踰月夫故承順翁姑其子樹栢年亦不永妻李氏年二十二而寡守節一如其姑教養幼子成立曹氏教孫如教子貞潔終身

張氏華燦妻年二十一夫故撫孤守節順事翁姑以壽終

譚氏區良妻吉大里人年十九夫故守節敬事家姑撫育孤子以壽終

劉氏鄧良德妻姜里人年二十四夫故一子甫三歲老親在堂勤苦持家孀守壽終

黃氏李煜文妻下都里人年二十四夫故無子矢志守節善事翁姑爲之立嗣嗣子又不永年教育孤孫至於成立後以壽終

何氏附貢生張大鯤妾居廂外年二十七夫故守節事夫之庶母與正室皆能承順生一子教訓成名待老幼悉愛慈無歧視焉後以壽終

羅氏職員許士修妻宣二里人年二十四夫故守節奉事孀姑養二子成立年五十七終

劉氏陳守忠妻宣一里人年二十五夫故守節奉事翁姑撫姪爲嗣壽七十六歲

黃氏譚奇渭妻年二十四夫故擇繼嗣奉家姑孀居守節壽六十六歲道光六年入府志

李氏莫竟訓妻下都里人年二十三夫故奉事翁姑教訓幼子守節壽終

王氏許士英妻宣二里人年二十五夫故無子撫姪爲嗣奉事祖姑與姑守節壽終

粵東編譯公司承印

李氏蔡中偉妻居廂外年二十五夫故無子矢志守節嗣子廷良妻梁氏年二十五夫故無子守節立嗣一如其姑後皆以壽終一門兩節有足嘉焉

余氏蔡廷銓妻居城廂年二十九夫故順事翁姑守節終身

楊氏陸兆平妻上都里人年二十四夫故子幼撫育長成孝事翁姑守節終身

楊氏蔡廷欽妻居城廂年二十九夫故無子以胞姪爲嗣矢志守節娛事翁姑終身不懈

譚氏馮殿培妻廂外人年二十四夫故順事翁姑訓子成立守節終身

王氏黃元惠妻宣二里人年十八夫亡守節撫孤子奉事家姑卒年三十九歲

劉氏謝宗楷繼室中秀里人年二十夫故善事祖姑及翁姑撫二子成立守節壽終

歐氏麥報本妻廂內人年二十四夫故生子女二苦志守節孝事舅姑以壽終

譚氏庠生藍啓翰妻宣二里人年二十五夫故子幼矢志守節順事翁姑訓子成名現年五十四歲

潘氏蔡貞妻居廂年三十夫故無子以夫弟之子入繼奉事家姑守節終身

粵東編譯公司承印

潘氏蒙朝欽妻宣一里人年二十五夫故守節事翁姑撫幼子以壽終

莫氏梁開祥妻永和里人年二十九夫故撫育幼子奉事翁姑守節終身

李氏庠生梁書莆妻永和里人年二十七夫故無子撫姪爲嗣事姑孝謹守節終身

梁氏蒙貽綬妻年十八夫卒無子苦志守節順事翁姑壽五十二歲

龍氏區富揚妻吉大里人年二十八夫故子幼奉姑守節壽七十三歲

徐氏傅定熙妻宣二里人舉人徐建邦女年十七夫故堅心守節壽翁姑克盡婦道以胞姪爲嗣教訓謹嚴貞潔終身學使池題額曰古井之心

陸氏莫量奇妻厚祿里人年二十一夫故子幼奉事翁姑苦志守節以壽終

張氏劉湛斯妻住廂外年二十四夫故奉事老姑撫育幼子守節壽終

莫氏林遇春妻姜里人年二十九夫故守節以壽終子起鳳庠生

袁氏姚大謀妻羅秀里人年二十一夫故無子撫姪爲嗣事

粵東編譯公司承印

祖翁姑與翁姑內外無間言守節終身

李氏楊鍾璽妻上都里人年二十五夫故苦志守節事翁姑終其餘年

李氏梁彬承妻上都里人年二十五夫故無子擇繼奉事翁姑守節壽終

許氏黎其雄妻年二十八夫故撫孤成立順事舅姑守節壽終

林氏譚子玉妻年二十三夫故子幼孀居守節順事家姑潔白終身

馮氏許應珠妻年二十八夫故奉事舅姑教育孤子守節壽

終

楊氏高泰妻住廂外年二十八夫故無子守節承順家姑和睦姑娌以壽終

賴氏許應坤妻年二十二夫故撫孤守節奉事翁姑四十二歲卒

李氏蒙桂垣妻上都里人年二十七夫故孀居守節善事翁姑訓子讀書遊泮目見四世一堂以壽終

羅氏甘際興妻上都里人年二十四夫故無子事姑盡孝堅志守節孀居終身

陳氏薛岐斌妻姜里人年十五于歸二十八夫故矢志孀守

粵東編譯公司承印

順事翁姑貞潔終身

陸氏侯廷贊繼妻趙里人年十九夫故順事翁姑始終如一守節至老池學使給以霜筠百世匾額

昌氏劉鳳翥妻宣二里人年二十五夫姑奉事翁姑撫孤成立守節終身

邱氏嚴可久妻姜里人年二十六夫故堅心守節順事家姑貞潔終身

覃氏羅偉經妻吉大里人年二十夫故遺一子名德熙撫養成立孝事翁姑治家勤儉守節終身 以上舊志

甘氏陳笏山妻岱錕之祖母也年十八歸二十四夫故擬欲

死殉親族以撫孤事舅姑勸至再四禁勿泥小節忽大義子衍璠多病九歲始能行甘氏備極劬勞娶婿抱孫逮岱錕爲學生始含笑曰陳氏有後矣道光十三年池學使榜曰節孝可風岱錕恩賜國子監學正曾孫鳳誥由舉人官浙江德清石門知縣贈恭人

李氏陸兆元妻年二十五夫卒守節孝事舅姑慈育孤子未幾長子汝佑卒其遺腹所生次子汝贈不數年亦卒長子婦蒙氏年二十五守節次子婦李氏年二十八守節如其姑嫜姑三人撫孤孫煢煢相對張學使榜曰一門三節

莫氏楊卓然妻年二十五夫卒撫孤延祚成立娶婦李氏年

粵東編譯公司承印

二十延祚尋卒無子子姪無可繼莫氏乃以夫從弟之子爲
己子姑婦孀居笑言不苟李氏奉侍無惰容上都里景樂村
人

蘇氏黎之型妻年二十四夫故矢志守節撫孤信孚備嘗勞
辛夫兄蚤析居服事舅姑菽水湯藥悉以身任孫學使榜曰
荻庭春永知府覃遠墀亦贈聯以表之

陳氏附生梁美錦妻其家故豐於財及歸則跣足入廚力操
作生子汝南汝霖長就外傅督課殊嚴顧嘗啜粥而食兒以
飯卒以是佐夫子起家年七十一終汝南妻羅氏事舅姑尤
謹當紅巾亂時避兵羅蛟山日採苦菜自啖而奉舅姑饔飧

不少缺問之則曰食矣久之乃覺陳氏感喟淚下曰新婦事我孝吾老矣願他日汝婦事汝一如汝之事我也子嵩泰增生嵩華附生

蔣氏梁朝昌妻上都里人年二十八夫卒無子誓欲從死念姑年垂八旬老無侍奉乃撫姪超楚爲後孝慈備至孫體恒體書附生卒年七十七歲

黃氏陳元坊妻宣一里人廩生黃體誠長女年二十四夫卒撫子豫常娶婦黃氏年二十二豫常又卒無子撫姪濟昌爲嗣婦姑矢節不渝道光二十二年咨請建坊旌表兩孀皆以壽終

粵東編譯公司承印

羅氏龔錫璽妻年二十八夫故守節撫姪爲嗣及長拒賊陣亡其婦羅氏年二十一初生一子旣又遺腹生一子姑婦苦志雙節並重於時

李氏山東濟南府人直隸知縣謝上文妾年二十四上文卒於官大婦林氏嫡長子錫聰婦譚氏次子錫睿婦鄭氏先後卒錫睿以交替未畢流寓山東不能歸李氏以一少婦走萬里歷三年終舉五柩歸於家已無所出撫堂姪錫貴爲嗣勤儉起家卒年八十一錫貴婦劉氏壽八十祀見四代

黃氏修職郎譚長齡妻生員夢蓮女年二十七夫故守節有女二無子撫姪鵬翰爲嗣善事夫祖父與舅姑無少懈能讀

箴訓喜談因果暇輒引往事爲兒女作勸戒卒年五十三同治九年巡撫蘇鳳文彙請旌表鵬翰任上思州訓導贈孺人

周氏胡夢麟妻副貢希元女年十八歸二十二夫故無子撫姪繼祖爲嗣事衰姑能得歡心卒年四十八同治九年巡撫蘇鳳文彙請旌表

黃氏韋紹珍妻生三子年二十四紹珍死矢志守節卒年七十六子如伯繼娶黎氏如伯死黎氏年二十三亦矢志守節一門雙節鄉里敬之同治八年族表

譚氏監生吳邦祥妻候選府經歷堯佐女三品銜廣東補用知府惇蔭之母也初其舅祖昌以進士官兵部主事假歸迎

粵東編譯公司承印

母妻隨娶婦偕於京師譚氏年十三遂歸邦祥譚氏雖少能承順舅姑和妯娌年十五舉一女其冬姑亦舉一子嘗舍己女而保抱其夫弟時祖姑在堂年老多病目不能視物扶持左右甚得歡心咸豐六年邦祥從軍雲南譚氏以奉養重闈爲己任勸夫勉取功名歸慰親心八年三月邦祥亡於陣（事實已詳載本傳）譚氏年二十四未之知也庚申京師之變祖姑與姑避居涿州時時念邦祥不置譚氏恐傷老人心猶曲爲寬慰及凶問至一慟幾絕誓以身殉水漿不入口者數日姑爲譬以大義乃止生二子二女長子先夫一年殤譚氏抑痛無孤不苟言笑其後侍舅隨宦江西十餘年會舅命回粵爲惇蔭

娶婦譚氏日姑在家爲兒主婚祖姑不能一日遠離婦不願行舅聞之大喜謂其明大體嘗舉以訓諸婦云光緒十年內閣侍讀謝元麒請於朝旌表如例以悻蔭貴封一品太夫人以壽終

黃氏莫若華妻年二十五夫故遺子異詩纔周歲姑年邁步履需人扶掖少姑亦幾六十矣黃氏日負子侍奉兩姑各得歡心子幼多病十三始能行旬勞特甚紅巾之亂流離遷徙幸依外氏以營生茹苦二十年子乃成立

張氏陳連佐妻年十五歸十九生子捷文二十夫卒上無舅姑下鮮娣姒形單影隻含淚哺孤家中資族有覬覦者張氏

矢志益堅未幾捷文娶婦何氏逾年生子尚智而捷文又卒覬覦者遂以入繼爲嗣凌逼愈甚張氏謂有子守子無子守孫若皇天不祐始擇繼未遲也言罷撫膺大慟曰吾二十哭夫守子今復哭子守孫兩世丁孤何辜於天何氏忍淚慰之曰婦既有子夫祀可延莫敢有他志以呱呱者遺累也何氏性貞靜經營家產聽姑處分張氏卒年七十五何氏亦孀守終身黃學使榜其門以旌表府志以上

楊氏吉一里蘆荻坡歲貢生楊不祖長女嫁同里河洞村江開華爲妻年三十夫故守節光緒癸卯里人歲貢生張先善等以氏節義足式代請旌表學使汪貽書據以上聞奉題節

孝專芳四字時氏年已七十有二矣民國五年卒壽年八十五生子伯進殷仲恒殷季景殷伯仲俱監生孫鑑清由邑庠遊學日本歷任容縣師範涛郡中學桂平中學各校教員及縣參事會員氏性淑慎嫻儀節勤女紅讀書通文義姑楊氏八十六歲氏克盡孝養飲食親奉終其身未嘗稍懈擇鄰教子有孟母風爲人能讓分爨得磽瘠產怡然也生平樂善好施毫無悔倦至今椒聊蕃衍咸以爲節婦之蔭云 訪冊

陳氏吉二里霄騰村區敬宗妻年十五歸越二年敬宗病篤囑云吾將不起父母之恩未報須代奉養一二死方瞑目氏涕泣受命及逝則哀毀求殉戚屬沮之云夫命不可違也始

稍節哀朝夕奉翁姑膳外手不去績及翁就教授任氏隨往績如故姑命節勞則淚涔涔下姑不敢言績四十餘年如一日也壽年七十六所嗣爲夫兄第四子美正第六子美萃正妻尚氏亦以十九歲守節壽六十四歲終身未嘗有怒容清廣西學政詹題金石同貞表其閭後立粹子樹熙爲嗣及美粹死妻陳氏年二十九歲守節現年八十二歲以所生僅樹熙一子同撫之以承雙祧鄰里常稱三節同居數十年未嘗聞有忤言云據府志並訪册

侯氏宣一里蓮塘劉年浩妻邑紳黃榜書爲請旌表稟略云節孝婦劉侯氏者廼教職劉千驥之媳處士劉年浩之妻貞

範克昭淑儀可則離鸞別鶴廿七齡竟失所天茹蘗含荼四十載終如一日當夫狼煙四起燕縷孤飛白髮在堂黃口尚幼此烈丈夫猶難兼顧矧未亡人豈易保全乃避虜騎於高山玉終無玷奠鴻磬於中澤瓦亦俱全陶嬰雖失故雄巴婦克知自衛而且怡顏承順威姑不聞後母之稱至行克諧君子獨厚詒孫之穀令原知感築里無爭卒使嫡苦彌甘藐孤克立斷機勗學直教天祿經傳剏薦留賓免誚廣文氈冷孝親蒙其賜給扮社譽彼慈祥（據黃少瀛文稿）

節婦

劉氏李雲瞻妻年二十夫故守節子歿矢志靡他住城廂西

街後以壽終

黃氏莫可健妻十二歲于歸十七歲成婚孝順翁姑勤儉寡言年二十六夫故無子育二女立志守節其伯以子繼之視如己出後以壽終

梁氏何灶榮妻夫卒守節乾隆三十三年旌表

謝氏生員劉業純妻夫卒守節乾隆四十五年旌表

賴氏黎應山妻年二十四夫卒守節

何氏邱擢妻年二十一夫卒育子舒道苦志守節壽終

覃氏生員劉千徽妻年二十四夫卒守節以壽終

黃氏貢生劉業憲妻年二十五夫卒苦節終身

黃氏生員蔡中傑繼妻年二十三夫卒以死自誓遺子廷衡太學生嘉慶二十年旌表建坊

黃氏貢生潘宗淮妻年二十七撫一子鯨鯨年二十七卒媳謝氏無子後鯨二年卒撫姪兆萱爲後黃氏零丁孤苦撫育嗣孫支持門戶某太史以鉄骨冰心四字表其閭兆萱官上思州學正

高氏生員羅懿灝妻年二十夫卒守節撫姪銳爲後壽六十二歲

陳氏監生賴國器之母年二十一夫卒撫孤成立苦節自甘壽八十歲

粵東編譯公司承印

陳氏黃金臺妻年二十三夫卒守節撫姪巨成爲後上庠食餼茹苦終身

梁氏黃世綱妻舉人鶴鳴之媳年二十二夫卒守節以壽終

黎氏汪大衡繼妻年二十二夫卒守節以壽終

黃氏羅懿德妻年十八夫故撫姪爲嗣堅心守節

曹氏譚思德妾年二十四夫卒守節壽逾古稀

梁氏張經妾年二十一夫卒守節壽六十六歲

李氏拔貢生潘鯉妻年二十四夫卒守節壽登大耋

龍氏黃金裕妻年二十七夫卒守節壽八十六歲

葉氏譚念祖妻生員維新女年二十四夫卒守節以壽終

黃氏陳德魁妻年二十五夫卒守節壽八十以上

楊氏吳璧文妻年三十夫卒守節撫二女無子依甥孫區紹元養老登上壽

吳氏陳濬熙妻歸陳五月夫隨父純士宦江西越二年死吳氏無子誓以死守有姪登榜幼無父母育之如己出族人勸嗣爲子氏曰余不忍夫兄之無後也別立族子應榜爲嗣以耄壽終

楊氏黃振輝妻十三歲歸門年二十三而寡撫孤守節教子朝贊有畫狄風壽年七十以上

謝氏蒙克濬繼妻十七歲于歸十八歲夫卒嗣姪希曾爲子

粵東編譯公司承印

養育辛勤老年不倦

謝氏劉超祖妻年二十五夫卒無子矢志守節撫姪然恥爲嗣壽七十五歲

梁氏楊其亮妻年十七夫故擇繼紹英爲嗣辛勤教育中嘉慶戊辰恩科武舉守節壽終

覃氏昌燦文妻十七歲于歸二十一歲夫卒守節七十四年壽九十五歲

譚氏昌期妻十六歲于歸二十四歲夫卒守節五十一年壽七十五歲子醇正庠生

魏氏董維彩妻年十九夫卒矢節訓子孝事翁姑以壽終

黃氏廩貢高選繼妻二十二歲夫卒撫子士昌成名士昌故與媳潘氏撫孫嶟成名苦志守貞壽八十一歲士昌優貢生孫嶟湖南長沙縣丞

劉氏庠生高士光妻二十歲夫卒矢志守節以壽終

陳氏張世振妻年廿四夫卒撫孤守節教養辛勤卒登上壽

尙氏林奕箕妻十七歲于歸二十四歲夫卒守節撫孤壽登大耋

張氏譚名遠妻年二十八夫卒守節壽登大耋目覩四代

梁氏李世英妻十七歲于歸數月夫卒苦志守節撫姪玩昭爲嗣忘其老焉

粵東編譯公司承印

李氏庠生陸恩玠妻年二十于歸二十二夫卒苦志守節撫姪成立年六十七壽終

羅氏邱之璩妻年二十二夫卒撫孤守節以壽終

姚氏庠生李瓊枝妻庠生紹基之女也年十九于歸二十四夫卒撫姪爲嗣守節終身

高氏林允培妻二十歲于歸二十二歲夫卒無子遺腹生女矢志守節以壽終

譚氏林允斌妻二十六歲夫卒撫子林鈳守節靡他壽六十四歲終

李氏傅大全妻十八歲歸門五年而寡撫遺腹子教養成立

內外頌貞節無間言享大年焉

王氏關舒冕妻年二十八夫卒守節教子禮佳成人壽逾大耋四代同堂

梁氏袁昭參妻二十一歲夫卒撫子袁曦守節終身

馮氏蘇大經妻居廂外年二十四夫在湖北軍營身故聞報欲從死以子幼無依撫孤守節卒年五十八歲

曹氏覃王諭妻上都里人進士曹兆麒之姊年十九夫故無子擇姪爲嗣奉事翁姑訓子成名乾隆五十六年覆學使題給匾額壽八十八歲

甘氏庠生黃瑤妻上秀里人年二十三夫故無子撫姪部依

粵東編譯公司承印

爲嗣教訓成名守節至七十三歲終乾隆五十八年旌表建坊

傅氏拔貢陳永祥妻宣一里人夫故無子撫姪之瑞爲嗣之瑞補廩生早卒妻黃氏撫孤守謙復早卒妻劉氏撫孤不績乾隆壬子舉人嘉慶十五年給坊旌表額曰三節聯芳

葉氏陸恩浩妻上秀里人年二十六夫故守節道光元年旌表建坊壽八十八歲

黃氏梁崇經妻永和里人年十八夫故育姪爲嗣守節壽終嘉慶二十四年旌表道光七年建坊

陳氏容其晁妻下都里人年二十三夫故子幼矢志守節壽

七十四歲

湯氏舉人劉昌仁繼妻年二十二夫故守節壽七十六歲

歐氏黃瓚妻厚祿里人年十八夫故守節壽八十二歲

林氏黃琳妻姜里人年十九夫故守節無子以堂姪繼壽八十一歲

閻氏舉人劉超拔妾年二十四夫故無子守節壽八十三歲

覃氏舉人劉驥妾年二十二夫故無子守節壽七十五歲

劉氏譚緯妻姜里人年二十一夫故守節子嗣發孫祖鸞拔貢祖燕祖勳庠生以祖杰捐職贈安人曾孫宗考邑廩生壽七十九歲入祀節孝祠

張氏黎啓揚繼妻姜里人年十九夫故守節撫孤成立壽九十二歲

黃氏梁昌明妻姜里人年二十四夫故守節勤儉勞苦撫孤成立壽八十四歲

陳氏林席妻姜里人拔貢虞基女年二十八夫故守節子孫俱庠生壽七十五歲

黃氏覃孔書妻上都里人年二十九夫故守節道光十四年學使池給賜匾額壽六十三歲

劉氏姚復唐妻羅秀里人年二十二夫故無子矢志守節撫姪爲嗣壽八十二歲

周氏甘見榮妻姜里人年二十四夫故守節撫孤成立壽八十歲

蔡氏張奇昌妻姜里人年二十五夫故守節無子以姪繼壽八十歲

楊氏監生黃珮妻上秀里人年二十七夫故守節撫姪兆綱爲嗣壽六十四歲

陳氏葉中揚妻上都里人年二十三夫故守節撫姪爲嗣壽六十三歲

唐氏黃雨冉妻上秀里人年二十三夫故守節撫孤兆鸞成立壽七十八歲

蒙氏監生黃棟妻上秀里人年二十八夫故無子撫姪宗璉爲嗣守節壽七十八歲

陳氏武生余景鵬妻居城廂年二十八夫故守節終身

梁氏黃部表妻上秀里人年二十一夫故育姪景徽爲子教訓成立守節壽終道光五年旌表建坊螺塘

韋氏貢生黃爲璁妾上秀里人年二十三夫故守節訓子士瞻進庠壽六十七歲道光十五年池學使給苦節幽貞匾額

李氏監生梁朝棟妻上都里人年二十六夫故守節獨持家務訓子成立道光十三年池學使題給匾額以壽終

陳氏武生蒙君祐妻宣一里人恩舉人陳緯女年二十四夫

故無子撫姪爲嗣凜氷霜躬畊織守節壽終

蒙氏庠生陳經淳妻上都里人年二十九夫故無子以堂姪毓英爲嗣守節壽終

楊氏黃海顯妻永和里人年二十八夫故子幼矢志守節訓子成名壽六十七歲

甘氏監生黃士睿妻上秀里人年二十七夫故守節訓子獻煥成名道光十五年池學使獎以節孝可風壽終焉

蔣氏覃緯標妻上都里人年二十三夫故無子矢志守節撫胞姪士爵爲嗣親見四世同堂壽七十四歲

潘氏拔貢生譚祖鸞妻貢生宗濂女年二十七夫卒守節以

粵東編譯公司承印

貞操自矢壽古稀子宗考廩生

吳氏羅金生妻上都里人年二十六夫故撫孤守節以壽終

蔣氏生員譚祖燕妻年二十六夫卒守節終身

溫氏蒙廷顯妻居軍陵里年二十夫故無子撫夫兄次子賜

仁爲嗣中己亥科舉人年逾古稀道光十五年旌表建坊並

入節孝祠

嚴氏庠生劉步瀛妻庠生嚴中寬之女年二十四夫故教子

成立守節壽終

覃氏監生黃士徽妻上秀里人年二十六夫故撫孤獻猷獻

勳成立守節壽終

蕭氏陳琦妻宣一里人年二十五夫故守節撫姪爲嗣嗣卒復撫姪孫爲孫壽六十七歲

李氏韋表揚妻羅秀里人年二十夫故守節至老道光十五年旌表

黃氏麇生陸大厚妻上秀里人年二十七夫故撫孤普濬成立苦節終身

梁氏龔應紀妻上都里人年十八夫故無子撫姪爲嗣守節終身

黃氏李煇元妻下都里人年十八夫故守節撫嗣子成立貞潔終身

辛氏舉人楊亭偉妻宣一里人年二十五夫故守節教訓二子成立俱早亡撫育一孫以壽終

楊氏蔣文泰妻上都里人年二十三夫故矢志守節撫育遺孤成人以壽終

楊氏侯爵英妻上都里人年二十七夫故苦志守節終其身

羅氏陳元俊妻一宣里人舉人羅開翰女年二十二夫故無子以姪爲嗣矢志守節潔白終身

李氏陸樹柏妻年二十四夫故矢志守節以壽終

蔣氏庠生楊拔萃妻上都里人年二十七夫故守節終身

高氏黃士純妻上秀里人年二十一夫故撫姪嗣榮爲嗣苦

志守節終其身

楊氏覃夏書妻上都里人年二十八夫故堅心守節終其身

李氏楊宗琯妻上都里人年二十一夫故守節終身

陳氏龔應漢妻上都里人年十七夫故無子撫姪爲嗣堅心守節貞潔終身

莫氏陸大謨妻上秀里人年二十六夫故撫孤普剛成立苦志守節以壽終

莫氏黃獻燾妻上秀里人年三十夫故撫姪朝佑爲嗣苦志守節終其身

林氏宋士炘妻年二十三夫故守節撫遺腹子際昌成廩貢

粵東編譯公司承印

生癸巳歲學使池給賜匾額壽七十八歲

仇氏劉駿妻宣二里人年二十三夫歿無子矢志守節以姪爲嗣貞潔終身

曹氏梁和立妻宣二里人年十八夫故無子以堂姪爲嗣矢志守節壽五十七歲

潘氏監生傅用華妻宣二里人貢生潘宗海女年二十五夫故無子以胞姪爲嗣壽八十歲入節孝祠

覃氏蒙貽經妻年二十六夫故守節壽八十歲

陳氏生員黃班妻吉大里人年二十七夫故守節長子早逝教訓次子端本進庠補增壽八十三歲

黃氏楊瓊郭繼室上都里人年二十二夫故守節壽七十六歲

藍氏羅耀珖妻宣二里人年二十三夫故無子以胞姪爲嗣教訓成名壽七十歲

邱氏陳以緒妻宣一里人年二十四夫故守節以姪爲嗣壽七十八歲

林氏何其秀繼妻宣二里人年二十四夫故無子撫姪爲嗣矢志守節壽七十歲

黃氏羅大琦妻宣二里人二十年一夫故守節撫子成名卒年五十八歲

粵東編譯公司承印

楊氏龐湘妻年二十七夫故守節孀居以潔白終

羅氏何子明妻宣二里人年二十三夫故守節教子成立壽八十歲

李氏貢生黃以佐妾上秀里人年二十三夫故無子依附嫡子守節壽終

何氏梁稟立妻宣二里人年二十三夫故一子先逝以姪爲嗣守節壽終

許氏楊長菁妻上都里人年二十八夫故撫姪爲嗣守節壽終

談氏監生黃珒妻上秀里人年二十七夫故守節撫孤兆能

入國學卒年四十五歲

何氏傅湖妻宣二里人年二十四夫故守節撫姪爲嗣壽五十八歲

楊氏蒙載簡妻年二十六夫故守節壽終

梁氏蒙貽鏞妻年二十三夫故守節壽終

李氏蒙貽維妻年二十七夫故守節壽終

龍氏庠生潘鮫妻年二十一夫故守節壽六十五歲

唐氏楊可椮妻上秀里人年十九夫故無子撫姪爲嗣教育成名苦志守節壽七十二歲

鍾氏侯君耀妻趙里人二十九歲夫故子幼矢志守節教子

卓成立道光十五年旌表 舊以上志

柒氏李永清妻年二十四夫故撫姪梓光爲嗣乾隆丙午丁未間連年大荒柒氏令梓光貸銀米爲賑濟有孫四人大輝鎭輝文輝能輝曾孫發祥附生目見五代壽九十三歲終

蔣氏楊作楠妻上都里景樂村人年十七歸二年而夫故無子撫姪爲嗣矢志守節經營生產親操井臼笑言不苟有始有終卒年四十八歲

黃氏增生覃際馨妻年二十八夫故誓子立茹荼矢志時方寇亂南奔北竄卒能保孤脫禍貞白自全子永清附生

朱氏李錫章妻年十四歸越三日夫故無子撫姪允來爲嗣

未冠補附生朱氏堅志苦守年三十五一病而終

何氏監生高治妻年二四夫故守節無子撫姪乃德爲嗣孝順舅姑克盡婦職卒年六十三乃德署鎭安府教授孫崇附生同治十二年學使郭懷仁彙請旌表

蔡氏吳啓志妻年二十九夫故無子誓以身殉戚族勸慰再三乃已撫姪邦翰爲嗣教養有方邦翰賴以成名卒年六十九光緒十五年旌表

華氏吳邦杰妻年十八歸事舅姑睦妯娌族黨有賢淑稱年三十邦杰卒哀毀骨立痛不欲生從井投繯家人幾不能防以子泣諫而止卒年六十一光緒十五年旌表

粵東編譯公司承印

陳氏羅啓三妻夫故母召之歸潛與人議婚陳氏知之遂與母絕父耐村嘗作詩以嘉其志

陳氏莫繼長繼妻年十七于歸時繼已五十餘歲矣二十一繼卒生一女無子撫若仁爲嗣咸豐五年城陷流離鄉村卒能完其節撫孤始終無貳志繼故關吏及事平若仁承父業多遊縱陳氏時鞭撻之至長跪請罪而後已年雖壯不少恕也時篝一鐙教女學刺繡或談古說部爲笑樂與賴太夫人爲姑姪居相近日必一二見見則不忍遽舍去盖其志同也女嫁早寡若仁壽死亦無子 以上府志

藍氏林綬畧妻年二十六夫故子鴻生甫十月守節撫孤至

老不異宣二里界洞村

馬氏州同職羅敏妻濬縣知縣馬日煊之女年十九夫故終身守節撫幼姪天暉爲嗣居宣二里板霞村

劉氏莫應相妻年二十八夫故守節終身居吉大二里菜村

黃氏武舉鍾麗璋妻姜里人年二十九夫故偕妾陳氏年二十四同矢冰霜堅心不改俱以壽終

蘇氏曾聖顯妻年二十九夫故守節撫孤宗禮終其身住城廂府前街

黃氏蒙君裕妻年十五于歸十七失偶擇從姪採爲嗣守節終身住宣二里胡村

曹氏生員黃士純妻年二十八夫故無子撫姪彬芳承繼終身守節住宣一里盤石村

黎氏汪芬妻年二十六夫故無子撫姪起坤爲嗣守節終身居崇善里渡頭村

盧氏容叶飛妻年二十四夫故守節無子撫姪易達爲嗣訓誨入庠居善里上蔓村年五十六歲終

朱氏庠生林文傑妻年二十八夫故撫孤守節終身居城內姑婆塘

曾氏李應魁妻年二十九夫故撫孤朝相朝光守節壽終居小南門外興賢街

林氏彭能佐妻年二十四夫故撫孤嘉揚守節以壽終居小南門外興賢街

游氏廖成球妻年十八夫故撫孤守節終身居宣二里大井邨

林氏舉人傅永惠子志中妻年二十四夫故矢志守節居宣二里莫村

杜氏鍾宏巨妻年二十六夫故撫孤時選守節至六十五歲終居姜里上黃村

李氏張振藩妻貢生光榮妹年二十六夫故守節以壽終住城廂興賢坊

粵東編譯公司承印

陳氏梁璧照妻年二十二夫故無子守節至六十歲卒

楊氏黃珮妻歲貢楊榮達季女二十五夫故無子守節終身

居上秀里南喬村

覃氏李品全妻年二十六夫故守節撫子李沛武生居上都

里新村以壽終

梁氏容國賢妻年二十五夫故守節終身撫正輝爲子居下

都里文山村

陳氏貢生徐敏妻年廿八夫故守節居吉大里壽七十五歲

覃氏黃瓊彩妻年二十八夫故守節居吉大里以壽終

莫氏黃昉妻年二十夫故撫遺腹子之聘守節終身居中秀

里西岸村
鄧氏黃士斌妻年二十七士斌卒無子撫姪守節壽七十歲
居宣二里古程村
朱氏辛英炌妻年二十七夫故守節撫孤揚基紹基壽逾耄
耋又辛維基妻潘氏年二十八夫故撫孤守節壽六十一均
居姜里黑石村
辛氏廖書盛妻年二十二夫故撫遺腹子必培守節終身居
崇姜里樟村
張氏黎如璽妻年二十四夫故終身守節子應山早逝撫孫
仕榮與媳賴氏並夫弟國璽妻朱氏一門孀操住姜里黎村

粵東編譯公司承印

麥氏葉長成妻年二十四夫故守節訓子尚昌庠生居姜里山峽村壽六十歲終

陸氏黃學威繼室年二十一夫故守節撫孤良秀視前室子良英如已出居姜里山峽村以壽終

黎氏全洪昌妻年二十六夫故守節撫孤昇朝終其志居崇姜里渡頭村

吳氏施廣義妻年二十九夫故終身守節撫孤浩德居姜里渡頭村

高氏武生楊瓊高妻貢生高達胞姊年二十四夫故撫孤士彰守節至老居小南門外西街

覃氏李參桂妻年二十八參桂卒守節教子萬朝庠生萬祥歲貢生住軍陵里臘嶺村壽八十一歲乾隆十年旌表建坊

楊氏黃夢熊妻年二十四夢熊卒矢志守節乾隆十七年旌表建坊

莫氏潘浩妻年二十六浩卒撫孤守節垂老子卒復撫孫宗渭中武舉年七十二終

黃氏李天蘭妻年十七天蘭卒無子撫姪開苔爲嗣中丁卯舉人世以爲守節獲報居下都里鷓鴣村

鍾氏蔡雲龍妻年二十九雲龍卒撫孤守節乾隆二十二年旌表壽八十一歲

粵東編譯公司承印

杜氏林洪妻年二十四洪卒撫孤守節壽八十歲

蒙氏庠生葉元牧妻貢生蒙榮召之女年二十九元牧卒撫姪守節壽六十一歲

彭氏鍾佐國妻年二十四佐國卒撫孤守節後其子晉臣亦少年卒媳羅氏守節同姑皆以壽終人稱一門雙節

謝氏黃河清妻武舉謝立勳女年二十七河清卒撫孤守節壽六十三歲次子烈中甲子科武舉

麥氏庠生羅洪正妻平南拔貢麥宜秋之女年二十五洪正卒撫姪世章爲嗣壽六十一乾隆三十一年建坊

葉氏廩生黃陽晟妻歲貢生葉上馥長女年二十陽晟卒撫

姪瑁爲嗣守節終身乾隆二十二年建坊旌表住上秀里南喬村

譚氏張季佐妻年十九季佐卒撫孤守節壽八十五歲

譚氏潘士鰲妻居吉一里山口村人年二十二夫故守節撫孤宗泗壽七十八歲孫鯤拔貢廩進士鰲舉人試官毛輝祖序節輯言詩集梓行於世

謝氏庠生李郁彬妻年二十六夫卒撫孤守節以壽終

陳氏辛英耀妻年二十英耀卒撫遺腹子章遠教訓成立爲邑庠生居吉大里守節終身乾隆三十一年旌表

陳氏岑仕廣妻年二十六仕廣卒守節訓子瑞剛成進士居

粵東編譯公司承印

永和里乾隆二十九年詳給清標彤受匾額 以上舊志

黃氏吉一里馬嶺村黃隱名之女嫁龍霧村梁光照爲妻年二十八守節卒年六十九歲生子善隆

郭氏吉二里平安村郭運才之女嫁吉一里水秀村陸士謙爲妻年三十守節生一女無子撫夫弟士蓮之子平章爲嗣氏卒年五十二歲

楊氏吉一里大冲村楊增仁長女嫁同里白土沖士人曾永貞爲妻年三十守節無子女撫夫弟監生曾富貞孫維綱維紀並縣丞曾才貞子覺禮等爲嗣現年六十三歲

黃氏吉一里大河口監生黃容輝之女嫁白土冲居士曾國

孚爲妻年三十守節生一女無子撫夫弟例貢生曾賢孚子德熊並監生曾紀鴻子德明爲嗣氏現年五十六歲

張氏吉一里社坡墟張德人女嫁金嶺村黃紹文爲妻年二十七守節生子女各一今存孫二長亞昆幼亞燕氏現年五十七歲

區氏吉二里小鄧村區受琦長女嫁吉一里金嶺村黃鳳文爲妻年十九守節所生子今已故撫孫二長亞初幼金樹氏現年五十一歲

吳氏辛德洋妻姜里黑石村人因夫早亡矢志守節善事舅姑以節孝聞壽百有三歲五代同堂男如槐壽八十歲孫炳

粵東編譯公司承印

文郡增生

黃氏吉二里頴箕田黃英基之女嫁吉一里大嶺村張魁元爲妻生三子年二十八守節現年五十一歲

潘氏吉一里馬嶺村潘安昌之女嫁仝里大嶺邨李開祥爲妻年三十守節現年七十歲無子女

唐氏吉一里大山村唐興之女嫁仝里大岑村李其仁爲妻年廿四守節生一子現年五十五歲

楊氏吉一里軍屯村楊長第之女嫁同里大嶺村李開光爲妻年二十六守節現年五十一歲

辛氏吉一里橫嶺村辛祥光之女嫁仝里荷茂村黃照英爲

妻年十九守節撫夫兄邑庠黃迺修之子黃雲光爲嗣家計頗饒現年六十歲

區氏吉二里小鄧村區美粹之女嫁吉一里木堆村古葵和爲妻年二十二守節子女各一子名積章年六十三歲

周氏吉一里山底村周日寬之女嫁仝里長塘村軍功陳承宗爲妻年二十五守節卒年六十六歲子從九陳文光孫監生陳憲章

吳氏姜里白竹村仝正奕妻夫亡守節善事舅姑鄰里以節孝稱壽八十三歲其出嗣子汝霖邑庠生

曾氏吉一里塘口村曾修人之女嫁仝里大嶺村李開峻爲

妻年二十守節無子女撫下秀里平田村宗姪李英鳳爲嗣現年六十五歲

駱氏吉一里馬皮墟駱輝廷之女嫁仝里大嶺村李開劍爲妻年二十七守節生子李英雄兄弟二人現年六十一歲以上訪冊

玉氏 李如性妻 張氏 梁日發妻吉二里人年二十六歲守節 謝氏 梁華球妻上都里周實村人年二十四歲守節 梁氏 葉凌霄妻上都里人年三十守節壽七十六歲 甘氏 楊芳華妻吉大里人年二十八守節壽八十五歲 陳氏 黃用光妻吉一里人年二十守節 楊氏 江鋪金妻吉一里人年二十九守節壽八十三歲 黃氏 盧美倫妻姜里人年二十守節壽六十三歲 劉氏 黃允標妻江舒金妻吉一里人年二十七夫陣故守節 龍氏 黎之型妻浦里沙洞村人年二十五守節 蘇氏 黎其安妻浦里沙洞村人年十八守節壽七十八歲 陸氏 陳雍揚妻吉二里人年十九守節 陳氏 甘上明妻浦里獅頭村人年十七守節壽七十二歲 楊氏

氏縣丞傅定邦妻宣二里人年十九吉二里人年十九守節壽六十八歲

賴氏附生楊亦標妻里居未詳

江氏辛陽甲妻年二十五守節壽六十三歲

潘氏附生劉風廷妻宣一里人年二十一守節同治九年旌表

陳氏生員高潔妻年二十四守節壽六十八歲

陳氏蒙世熙妻年二十守節壽七十一歲同治九年旌表

林氏莫若泰妻年二十四守節同治九年旌表

譚氏周拱賢妻廟外人年二十守節同治九年旌表

全氏周開賢妻廟外人年二十八守節同治九年旌表

梁氏楊某妻年十八守節壽八十八歲

黃氏梁聯展妻趙里人年十八守節壽七十八歲同治九年旌表

岑氏江維琳妻趙里人年十八守節壽八十五歲

全氏何侑佳妻年二十一守節壽六十八歲同治十一年旌表

黃氏蔣爾室妻年二十一守節壽八十三歲同治九年旌表

彭氏李宗濂妻年十八守節

梁氏何業茂妻年十八守節

林氏蔣爾室妻年二十一守節

冼氏李世榮妻軍陵里人年二十守節光緒十三年旌表建坊

李氏陳毓理妻上都里人年二十八守節

賴氏辛夏甲妻吉二里人年二十六守節

葉氏吳士昆妻苑里人年二十

五守節 柒氏 全業華妻永和里人年二十七守節壽八十二歲子鴻恩附生 程氏 黃潤泉妻軍陵人年二十七守節壽八十四歲同治十年旌表 區氏 原永清妻吉二里人年二十七守節壽八十六歲 陳氏 全紹楷妻吉一里村心人年二十七守節壽八十二歲 黃氏 陳美瑗妻吉一里村心人年二十七守節壽八十二歲 林氏 何異仕妻里居未詳

仇氏 何異祖妻 李氏 武生梁槐堂妻趙里人年十八守節壽八十四歲同治九年旌表 某氏 柒開照妻年二十守節壽六十五歲 劉氏 蔡成章妻年二十八守節 黃氏 全業香妻永和里人年二十一守節壽六十一歲 黃氏 全業麗妻年十九守節 吳氏 梁肖元妻上都里周寬村人年十九守節壽八十二歲 盧氏 梁成元妻上都里周寬村人年二十守節見壽婦表 周氏 譚錫齡妻廟內人年十七守節卒年三十五歲 陳氏 譚文瀾妻廟內人年十八夫遭匪難守節卒年五十歲 黃氏 李廷耀妻劉文揭妻廟外人年籍未詳 周氏 廟外人年十九守節 張氏 譚芳祖妻廟外人年三十守節壽六十四歲 甘氏 陳承宗妻廟外人年二十二守節 區氏 宋繼盛妻廟外人年十九守節 黃氏 關成修妻廟內人年十七守節 冼氏 李慶林妻 張氏

劉述曾妻年二十八夫故守節**某氏**

蔡某妻年十九守節吳尚鴻有文紀其事**黃氏**

廟歐陽進妻年二十一守節**覃氏**

周學麟妾年二十三守節**潘氏**

黃德昌妻廟內人年二十四歲**譚氏**

劉慶曾妻體中子婦年二十五守節光緒十三年旌**譚氏**

劉體中妻廟內人年二十四守節卒年四十九歲**宋氏**

李廷興妻廟內人年二十八守節**馬氏**

許朝輝妻廟外人年二十八無子守節**梁氏**

李開基妻年二十九守節**梁氏**

武生宋大傑妻年二十六守節壽六十四歲**陸氏**

黃日紅妻年二十三歲以上永和里人**余氏**

朱業輝妻年二十八守節壽八十五歲**李氏**

朱子茂妻羌里人年二十四守節**林氏**

辛廣輝妻羌里人年二十六歲卒**李氏**

甯國欽妻年二十五守節**陳氏**

劉仲琛妻年二十九守節**汪氏**

楊紹志妻年二十一守節壽六十三歲**唐氏**

曾奇齡妻年二十四守節**蒙氏**

附生黃龍文妻**蒙氏**

黃煥文妻年十七守節**羅氏**

黃建文妻年二十守節**陳氏**

黃熙文妻**林氏**

張英賢妻年二十九守節**朱氏**

潘祖恩妻年二十五守節

孝事翁姑

李氏蒙秉士妻年十九守節　何氏傅居三妻年十六守節壽五十四歲　孫氏許賜熙妻年二十五守節　袁氏許績熙妻年二十四守節四十九歲卒　藍氏何彬昭妻見傳　傅氏附生何止帷妻有傳　仇氏與林氏見舊志　黎氏何宣昭妻宣二里武靜村人年十七守節　汪氏附生何紹唐妻年二十八守節壽六十八歲　黃氏監生昌淩霄妻宣二里盤龍村人年二十守節現年七十四歲　藍氏昌淩漢妻年二十四守節壽五十歲　黃氏徐敏才妻年二十四守節　侯氏徐提才妻宣二里山脚村人年二十二守節壽七十八歲　譚氏謝啓英妻宣二里白廟脚村人年十八守節現年八十五歲　朱氏黃某妻年二十七守節　藍氏廖開昆妻年二十四守節　駱氏廖開昇妻年二十七守節　黎氏藍守誠妻宣二里園嶺村人年二十五守節現年八十三歲　黃氏藍廷誠妻年三十守節　劉氏藍啓鑑妻年十八守節　辛氏陳德標妻年二十四守節　張氏陳德行妻年十六守節　黃氏黎旭英妻年二十四守節　程氏梁德淇妻年二十七守節七十二歲以上軍陵里人壽

吳氏覃文熙妻　甘氏楊廷華妻年二十六守節壽八十歲　袁氏監生楊文燦妻年十八守節壽六十八歲

李氏二十九歲守節

辛炳權妻年

江氏年二十守節

武舉張肇基妻

徐氏十六守節

江福殷妻年

唐氏光緒十五年旌表

梁定謨母年十五守節壽八十二歲以上吉一里人

黃氏張煥金妻年二十一歲守節壽五十二歲

尚氏十九守節壽五十九歲

區美正妻敬宗子婦年

江氏二十二守節

姚世才妻年

謝氏妻年二十

武生蔡洲士妻年二十八守節以上吉二里人

梁氏二十七守節

李贊廉妻年

梁氏節以上

楊阿彰妻年十七守

柒氏黃士

上秀里人

陳氏人年二十七守節壽七十歲

黃秉之妻年二十七鎮守節壽七十歲

容氏守節以上中秀里人

李全華妻廟內

韋氏節壽五十八歲光緒十八年旌表

謝仁佐妻下秀里人年十九夫陣亡卒年四十八光緒十八年旌表

李氏十八守節卒年五十四歲

李玠昭妻秀二里人年二十二年守節

姚氏李鑒俊妻年十六

羅氏李品彰妻

黃氏人年二十七守節

附生蒙熙第妻上都里耀團村

謝氏李廷梅妻年十九夫死王事守節

楊氏張大瑞妻年十八見壽婦表

梁氏蒙增唐妻上都里天堂村人年十七守節現年六十四歲

蒙氏監生黃體春妻年二十一守節

楊氏監生黃體純妻年二十守節

蒙氏李自

潔妻年二十八守節覃氏守節悅明妻年三十四歲甘氏守節悅芳妻年三十七歲覃氏蒙書文妻年十八守節覃氏節婦楊宣然妻年十八守節陸氏守節悅芳妻年三十四歲覃氏守節悅明妻年三十七歲楊氏監生李步賢妻年十九守節陸氏守節悅芳妻年三十四歲楊氏李光觀妻年十九守節陳氏守節悅芳妻年三十四歲賴氏李開佐妻年二十九歲岑氏梁萬睿妻趙氏流闌村人年十七歸合巹夕古城村人年十七歸合巹夕夫故守節卒年三十二歲韋氏杜開甲妻年二十五守節光緒十四年旌表楊氏宋廷珍妻趙氏

十一歲以上都里人年二十守節施氏梁萬睿妻趙氏流闌村人年二十守節壽八十歲施氏二十五守節壽六十六歲江氏宋廷珍妻趙氏

上都里人年二十守節壽八十歲施氏二十五守節壽六十六歲江氏宋廷珍妻趙氏

十容德珊妻下邨里人年二十七歸合巹夕夫故守節卒年二十八歲葉氏武生龍廷邦妻年二十八守節以上趙里人陸氏陽秀妻覃水賊妻年十六守節見壽婦表葉氏武生龍廷邦妻年二十八守節以上趙里人陸氏陽秀妻

九守節壽八十七歲葉氏武生龍廷邦妻年二十八守節以上趙里人陸氏陽秀妻覃水賊妻年十六守節見壽婦表葉氏武生龍廷邦妻年二十八守節以上趙里人陸氏陽秀妻

覃芝廣妻年二十七守節曾氏劉貴培妻年二十七守節見壽婦表蔣氏覃水賊妻年十六守節見壽婦表葉氏武生龍廷邦妻年二十八守節以上趙里人陸氏陽秀妻

年五十歲楊氏陸克昌妻年二十二守節壽六十八歲莫氏蔣希鳳妻李黼贊妻年二十六守節劉氏羅維

綱妻上都里人年十六未婚守節

某氏 胡村婦年十七守節

某氏 附生某妻年二十八守節

譚氏 彭廷佐妻年二十三守節

蒙氏 楊大榕妻

甘氏 彭瑞珍妻市里銅杜村人年十六守節壽七十一歲

許氏 陳信玉妻市里人年十九守節

李氏 黃明秀妻甫里獅頭村人年二十四守節壽七十二歲

宋氏 劉拔元妻年二十八守節同治九年旌表

楊氏 傳貴三妻宣二里人年十七守節

溫氏 許煥熙妻宣二里人年二十六守節卒年三十四同治十年旌表

張氏 劉然黎妻年二十三守節卒年三十三歲

易氏 增生謝錫詩繼室年二十二守節壽七十二歲

何氏 曾基賢妻年二十五守節同治十年旌表

黃氏 蔡朝貴妻年十八守節壽七十三歲

曹氏 章紹珠妻趙里林村人年十八守節壽七十四歲同治八年旌表

張氏 譚苹奇妻年二十六守節卒年五十歲

蒙氏 增生劉立中妻城廂人年二十七守節同治九年旌表

潘氏 黃鏺昆妻廂內人年十九守節同治九年旌表

黃氏 張廷達妻姜里人年十七守節壽七十歲

梁氏 何容光妻年二十四守節壽八十歲

羅氏 附生何紹先妻宣二里武靜村人年二十三守節壽七十六歲同治九年旌表紹先初名異玠

劉氏 附生羅錫鈞妻

年十九守節壽六十歲同治八年旌表

黃氏 姚大和妻羅秀一里人年十七歲守節壽五十

何氏 曾基秀妻年二十四守節壽五十三歲

李氏 楊作柱繼室上都里人年二十八歲守節

曹氏 梁某妻附生標子婦年十八歲守節卒年五十八歲

龍氏 姚大和妻羅秀一里人年二十八歲守節現年八十五歲代同堂

甘氏 大姚垂一附生潘鯤妻年二十五歲守節

陸氏 附生楊乃普妻上都里景樂村人年二十八守節壽八十八歲

甘氏 蒙煇甲妻上都里天堂村蒙煇鐸妻上都里天堂人年二十三守節

林氏 李正泰妻上都里人年二十七歲守節壽七十歲

潘氏 蒙村人年二十五守節

甘氏 蒙煇甲妻上都里天堂村蒙煇鐸妻上都里天堂人年二十三守節

林氏 李正泰妻上都里人年二十七歲守節壽七十歲

潘氏 覃秀二十五守節壽七十歲

覃氏 李不獻妻中都里人年二十四守節壽六十四歲

譚氏 從九楊體仁妻吉一里人年二十九守節

陳氏 楊正昌妻吉一里人年二十九守節

劉氏 黃捷妻吉一里人年三十守節壽八十五歲卒

龍氏 楊祖千總楊正昌妻吉一里人年二十九守節

劉氏 黃捷妻吉一里人年三十守節壽八十五歲卒

龍氏 楊祖

蒙氏 黃燦然母吉二里人年二光緒二年二十四守節壽六十五歲

何氏 黃正懷母吉二里人年二十四守節壽六十五歲

潘氏 黃毓金母吉二里人年二十五守節

鄭氏 劉某妻吉二歲入年二十九里

守節趙氏　黃開秀妻吉二里人年二十七守節

譚氏　薛正奇妻年二十一歲

張氏　薛魁文妻年二十一守節壽六十五歲

栄氏　全振楷妻年二十五守節

盧氏　陸聚唐妻年二十四守節壽七十二歲

林氏　汪睿進妻年二十八歲

李氏　覃海中妻年二十五守節

李氏　辛槐良妻年二十一歲

梁氏　程林輔妻軍陵里人年十九守節見壽婦表

李氏　覃海壽八十六歲見節壽以上俱姜里人

莫氏　劉海中妻年二十五守節

陸氏　謝德潛妻甫里舊官橋人年二十二守節

楊氏　鄔暐妻年二十九守節

蔡氏　黃煥光妻上秀里南村人年二十一守節

李氏　黃時用妻中都里人年二十一守節

陸氏　李永法妻吉二里人年十九守節壽八十六歲

劉氏　黃居楊妻年二十八守節

賴氏　辛三十守節壽七十六歲

梁氏　武生蔡日珍妻年十八守節壽八十歲

鄭氏　藍運現妻宜二里人年三十守節壽七十九歲

秦氏　周日蔡洋妻年二十六守節以上吉二里人

鄧氏　藍現宜妻年二十守節壽八十歲

李氏　陳泰甯妻年二十八守節壽七十三歲

黃氏　劉龍安村人年十九守節壽七十三歲

藍氏　許附生兆連妻吉一里人年二十守節壽六十餘歲

榮妻宣二里人年二十八守節同治十年旌表

覃氏節婦忠能繼室年二十九守節壽八十四歲見壽婦表

盧氏

覃任宣上二年二十五守節以上都里人

梁氏監生郭連誠妾年二十九守節

郭氏劉志大妻年二十五守上秀節以上里人

朱氏陳子善妻宣一里人年二十四守節壽七十四歲

潘氏辛炳德妻吉一里人年二十二守節壽七十二歲

鄒氏蒙居仁妻年十九守節壽七十二歲

宋氏廩生劉體中妻年二十八守節卒年五十四歲

賴氏胡元魁妻年二十餘守節孝

劉氏年二十餘守節祀

楊氏

藍氏李義振妻年二十九守節

梁氏黃有祺妻年二十七歲守節壽七十四

張氏年二十餘守節

羅氏梁光秉妻年二十五守節

盧氏梁柳庸妻年二十五守節

莫氏梁日耀妻年二十四守節

龍氏胡元魁妻年二十餘守節

莫氏盧鵬展妻年二十八歲守節

洗氏附生劉敏中妻年二十九守節

黃氏楊其安繼室廂外人年二十六守節壽六十八歲

黎氏楊上沾妻年二十八守節

黃氏武生梁桓堂妻趙里人年三十六歲同治九年十月旌表

盧氏守節遇熊妻年二十七歲

莫氏盧騰展妻年二十八守節卒年五十四歲

梁氏朱開錦妻永和里人年三十餘守節同治九年旌表

年二十二守節

楊氏 柒文襄妻年二十四守節

李氏 黃卓珉母年二十五守節

柒氏 黃卓鮮母年二十四守節

梁氏 陳良弼妻年二十九守節

楊氏 何止鯨妻年二十八守節見壽婦表

梁氏 黃寅明妻年十九守節

楊氏 侯立正妻年二十七守節

楊氏 姚學誠妻年二十五守節

黃氏 陳孔光妻年十八守節壽七十六歲

葉氏 黃士拔妻上都里人年二十二守節壽四十八歲

梁氏 廩生徐勛邦妻吉二里人年二十守節見壽婦表

龍氏 陳英揚妻吉一里人年二十四守節

葉氏 黎應緒妻姜里人年二十二守節

藍氏 許雲衞妻年二十九無子守節同治十年旌表

胡氏 從九品黃夢陽妻年二十七守節以上宜二里人

黃氏 龐淮妻年二十七守節卒年四十一歲

劉氏 附生何鐫如繼室青年守節

曾氏 潘守先妻年二十三守節

李氏 黎裕進妻年二十七守節壽七十八歲

林氏 楊炳賢妻年十九守節

賴氏 昌元奎妻宜二里盤龍村人年二十一守節壽三十八歲

彭氏 徐治邦妻吉二里人年二十三守節壽六十一歲

侯氏 劉年浩妻宣一里人年二十七守節光緒二十年旌表

黃氏 梁慶崙妻年二十二守節

莫氏 曹武京妻上秀里井塘村人年二十

一守節壽七十餘歲

容氏黃道德妻年二十七守節

廖氏黃正安妻年二十五守節

莫氏黃國俊妻上秀里蓮塘村年二十五守節壽六十六歲

黃氏莫千崑妻年二十五守節

莫氏潘維熊妻年二十二守節

楊氏李天澤妻年二十二守節

容氏黃獻數妻年二十九夫禦賊遇害守節壽六十七歲

李氏謝宗禮妻年二十一守節

張氏林宗成妻年二十九守節

陳氏梁源珠妻年二十六守節

覃氏梁代陸妻年三十守節壽五十九歲

覃氏梁代羽妻年二十四守節

覃氏梁廷璋妻年二十守節壽七十八歲

黃氏李國琛妻年二十四守節

盧氏吳廷猷妻年二十六守節壽八十三歲

莫氏黃煥芬妻年二十七守節光緒十七年旌表以上上秀里南喬村人

楊氏黃社賢妻年二十七守節

黃氏黎之芬妻年十九守節卒年四十三歲

李氏陳煥枝妻年二十五守節壽七十九歲

農氏李家鴻妻年二十七守節壽六十五歲

梁氏楊江漢妻年二十二守節

莫氏姚寶堂妻年二十七守節

楊氏李士榮妻年二十九守節

姚氏周觀念妻中里秀石井村人年二十九守節壽終

陸氏監生白珠光妻年三十守節壽八十餘歲

謝氏黃占中繼

室年十九守節**陸氏**黃正璋妻年十九歲守節卒年四十九歲**黃氏**楊國定繼室年三十九歲守節壽六十九歲

黃氏楊容受妻年二十四守節**姚氏**梁導沂妾年二十五守節**梁氏**黃異英妻年二十三守節以上中秀里人

陳氏黃禮劍妻年十九守節壽八十四歲**甘氏**陳朝緯妻年二十一歲**李氏**韋火石妻年二十四守節壽七十七歲

莫氏韋國仁妻年二十四守節**陳氏**歐道純妻年二十一守節**張氏**馮立金妻年三十守節**莫氏**廖仁輔妻年二十四守節

黃氏莫如泉妻年二十二守節**覃氏**張朝雀妻年二十七守節**江氏**邱秉文妻吉二里葫蘆村人年二十三夫陳亡守節以上秀里西岸村人

徐氏韋某妻歸數月夫故歸母家守節壽七十餘歲**劉氏**曾鳳元妻年二十壽七十一歲夫陳亡守節

謝氏黃某妻年二十八守節壽七十三歲**鄭氏**徐康泰妻年二十八守節壽三十四歲**冼氏**楊廣貞妻吉二里高洞山村人年二十七守節以壽終

潘氏黃光瑄妻年二十五守節以上吉二里人**劉氏**黃金滿妻年二十二守節壽八十五歲**陳氏**監生黃德成妻年二十七守節

陳氏黃權英妻年二十二守節

黃氏 楊其昌妻年二十守節

黃氏 賴珮妻年二十八守節壽七十二歲

薛氏 楊培元妻年二十一

羅氏 唐時才妻吉一里白竹村人年二十五守節以壽終

某氏 唐良知妻年二十五守節

某氏 唐勳守節

覃氏 唐鳳藻妻年二十八守節光緒十六年旌表

莫氏 唐遇麟妻年十七守

徐氏 陸奇炳妻年二十八守節壽六十

黃氏 江滋茜妻年二十五歲守節壽六十一歲

潘氏 覃卓鏞繼室年二十五歲守節壽六十二歲

何氏 覃守業繼室年二十三守節

鄭氏 覃承業妻年二十四守節

林氏 覃建業妻年二十四歲守節壽四十

江氏 黃廷秀妻年二十

蔣氏 黃炳光妻年十七守節壽七十

盧氏 江孔般妻年二十九歲守節現年四十

潘氏 林端舒妻年十八歲守節壽六十二歲

梁氏 薛國倫妻年二十

林氏 黃德明母年二十守節

潘氏 甘天甲妻年二十一歲守節壽七十

薛氏 黃士棠妻年二十四守節

廖氏 李廷蘭妻年二十八守節

楊氏 李有林妻年二十七守節

禤氏 吳國勝妻年二十六守節壽七十

歲

張氏 黃士林妻年二十五歲守節壽七十一歲

曾氏 黃泳濟妻年十六歸未旬日夫故守節壽

四十九歲

覃氏 辛暉甲妻吉年守節

唐氏 鄭昌賢妻年二十守節

辛氏 陳美璞妻年三十夫

陳亡守節以上吉一里人

陸氏 李時用妻上都里年二十二守節

陳氏 李良樹妻上都里人年二

十三守節

陸氏 李良相妻上都里人年二十四守節

莫氏 李良楨妻上都里人年二十二守節壽八十三歲

陳氏 黃伯著妻上都里人年二十六守節壽五十三歲

盧氏 黃儒明繼室中都里八百村人年二

十九守節壽五十一歲

李氏 黃邀蓮妻上都里人年二十二守節

李氏 黃緒修妻下都里上鴉村人年二十四守節

容氏 武生黃國修妻年二十四守節壽八十歲

楊氏 黃敬修妻下都里人年二十四守節贈劉學使題

李氏 黃超嶺妻下都里人年二十八守節

李氏 黃士典妻下都里人年二十二守節

黎氏 楊立佳妻下都里四敖村人年二十四守節壽八十八歲

李氏 容宗儒妻下都里文山堂人年二十七守節壽八十九歲

黃氏 容宗昌妻下都里文山堂人年二十八守節

壽八十歲梁氏容玫仁妻下都里人年二十九守節陳氏莫黎能妻下都里人年二十二守節李氏楊舒華妻下都里人年二十六守節姚氏李錫祈妻下都里鳳岡村人年二十守節壽六十歲黃氏姚學序妻秀一里人年二十四守節五十九歲請旌表黎氏姚學昌妻秀一里人年十八守節壽二十八歲李氏姚學備妻秀一里人年十九守節陳氏姚學謨妻秀一里人年二十四守節壽六十一年楊氏姚業孚妻年二十六歲陸氏姚業漢妻秀一里人年二十九守節甘氏姚之杰妻秀一里人年二十六守節甘氏附生姚作礪繼室年二十四守節李氏姚之屏妻年二十六守節袁氏姚學援妻年二十二守節卒年三十九歲秦氏黎肇鑑妻年二十二守節卒年三十一歲梁氏覃建福繼室年十七守節卒年七十守節而卒陳氏黎聖球妻年十六守節見壽婦表劉氏覃志庠妻年二十六守節三十三歲李氏蒙英舉妻年二十九守節壽七十一歲鄧氏秦世璞妻年二十一夫陣亡守節陳氏李懷新妻年二十九守節黎氏姚學新妻年二十三夫陣亡守節

節

李氏 韋儲二書妻年二十守節

龐氏 盧運硯妻年二十一歲守節壽五十

韋氏 盧運偕妻年二十四守節

黎氏 盧聲朝妻年二

楊氏 韋惠邦妻年七守節

龐氏 韋堉隆妻年七十守節

梁氏 李世英妻年二十一歲守節壽六十

楊氏 李先春妻年三十守節

盧氏 李枝

姚氏 李廷硯妻年拾八守節

覃氏 李允光妻年二十六于歸旬日夫陣亡守節

吳氏 其賴

甘氏 李世芹妻年十六于歸旬日夫故守節卒年四十三歲

梁氏 監生李世蕃妻年二十新寡年二十七守節

覃氏 監生李世蕃妻年二十守室年二十一見壽婦表節

陳氏 李瑛昭妻年二十秀二里人年二

姚氏 李庭秋妻年二十瓦守節壽十七十歲

梁氏 李庭煊繼室青年守節

歐氏 江西長興

蕭氏 梁朝彥宜化縣訓導梁朝彥妻年二十三守節

莫氏 附生楊其中妻年二十九守節

黃氏 曹儒英妻年十七守節壽六十六歲

劉氏 謝士江妻青年守節壽八拾一歲

曹氏 全瑞堂妻趙里古陽村人年二拾四守節壽七十五歲

楊氏 曹北深妻年二十七守節

劉氏 曹祥

新妻年二十四守節壽六十五歲陳氏曹懷椿妻年二十一守節壽五十歲馮氏韋斐妻年二十二守節壽七十三歲黎氏施澤孚妻年三十守節壽八十四歲黃氏毛都文妻趙里人年二十七夫殉難守節侯氏全瑞春妻趙里太陽嶺村人年二十守節壽八十五歲王氏楊秀森妻年二十七守節莫氏楊秀魁妻年二十三守節蒙氏蔣錫年妻年二十一守節何氏楊亦葵妻年二十四守節壽六十三歲植氏楊世清妻年二十三夫殉難守節卒年三十五歲邱氏楊卓超妻年二十三陣亡守節楊氏陸季孫妻年二十四守節陸氏陳定威妻年二十守節曹氏陳錫蔭妻年十九守節梁氏陸巨橋妻年二十二守節光緒十二年旌表蔣氏楊超南妻年二十七守節壽七十三歲岑氏附生陳定光妻年二十七守節見壽婦表覃氏陸巨海妻年十八守節光緒十二年旌表楊氏陳大規妻年三十守節壽六十七歲謝氏陳士超妻年二十四守節壽六十七歲黃氏陳開運妻年二十五守節卒年五十歲陸氏陳開全妻年三十守節黃氏陸琦朝妻厚祿里人年二十七守節壽六十六歲張氏黃玉振妻

年二十三守節劉氏　黃明茂妻年二十七歲守節卒年五十

劉氏二十六守節　年附生劉超鴻妻年二十四守節

楊氏　黃明學妻年二十四守節

黃氏　劉超鳳妻武平里人年二十四歲貢生陳其愷妻年二十二守節

陳氏　李開昌妻石馬人年二十三守節

韋氏　歲貢譚鳳寡早寡無子守節十二年而卒

黃氏　陶德樑妻年二十守節

盧氏　劉文芳妻年羅舒潘妻三十歲守節

劉氏　梁美中妻年二十八守節

鄒氏　蕭啓祥祖母年二十九年旌表

林氏　陳守璜妻年二十四歲守節卒年三十一歲

黃氏　蕭啓祥祖母年二十九年旌表

林氏　龐煜妻年二十六守節壽六十三歲

李氏　劉賢毓妻年二十八守節壽六十五歲

昌氏　劉賢科妻年二十四守節壽六十五歲

黃氏　何其光妻年二十六守節壽六十九歲

林氏　劉海珍妻年二十四守節卒年四十四歲

黃氏　李成昌妻年二十七守節

羅氏　陳廷森妻年三十守節

劉氏　附生陳其愷妻年二十九守節

陸氏　黃憲章妻年二十一守節卒年五十歲咸豐六年旌表

龐氏　覃琇唐妻年二十六守節壽七十六歲上都里

關氏　圍羅村人

謝氏 陳宜芷繼室年二十五守節 張氏 韋以禎妻年二十九守節 劉氏 林良臣妻年二十六守節壽六十歲

蔡氏 林紹芹妻年二十二守節 林氏 蔡應標妻年三十守節 崔氏 譚光奇妻年二十四歲 陸氏 蔡廷耀妻年二十八守節壽八十一歲 蘇氏 蔡椿年妻年二十守節 郭氏 黃子倫妻年二十守節數年而卒 李氏 譚鍾英妻年二十八守節壽六十六歲 劉氏 江玉華妻年二十一守節 唐氏 張秉烈妻年二十一守節

羅氏 林奇蔚妻年二十三守節見壽婦表 黃氏 李榮華妾年十九守節 黃氏 羅科漢妻青年守節壽八十六歲 劉氏 謝廷芳妻年二十二守節 胡氏 林信人妻年二十四年卒 黃氏 岑國琪妻年二十八守節 曹氏 陳盛泰妻年二十九守節壽八十一歲 黃氏 梁鴻昭妻年二十四守節壽八十三歲 黃氏 尚曰智妻年二十七守節 黃氏 陶榮暢妻 陸氏 張信壽妻年二十一守節 王氏 周遇賢妾年二十七守節卒年四十七歲 彭氏 廩生劉日智妻年二十一守夫故青年守節 劉氏 林樹樟妻年二十守節光緒十六年旌表 賀氏 附生劉茂昉妻年二十九夫殉城廂人難守節壽六十二歲 葉氏 知州黃河澄妾城廂人夫殉難守節壽六十二歲 周氏 陳鳳訓妻

五年二十守節**盧氏**劉然志妻年二十歲守節壽七十

黃氏葉觀道妻年三十守節見壽婦表

汪二十九年守節**江氏**江沛剛妻年三十歲守節壽五十

賴氏譚成新妻年二十守節

李氏張大展妻年二十八守節見壽婦表

唐氏梁德中妻年二十九守節

黃氏吳大業妻年二十九守節壽七十

歲**李氏**吳發清妻年二十四守節

王氏梁上鳳妻年二十七守節

何氏吳士純妻年二十七守節

譽氏陳鳴鳳妻年二十八守節

黃氏陳兆昆妻年三十守節

賴氏汪湘妻年十七歲守節壽七十

林氏李開業妻年二十八守節

羅氏鄧純珍妻年二十七守節壽七十歲以上姜里人

氏附生汪濤妻年二十五守節

廖氏陳元球妻年二十一守節壽八十四歲

曾氏監生陳丕謨妾年二十三守節壽八十四

歲**賴氏**陳丕烈繼室年二十八守節壽三十八歲

劉氏陳紹先妻年二十二歲守節壽八十

藍氏陳恪先妻年二十四守節

林氏增生陳蘭清妻年二十八守節

劉氏陳存良妻年二十六守節

劉氏陳子義繼室宜一里人年二十二守節卒年五十六歲

羅氏陳奇猷妻年十八守節壽六十二歲宜二里人

呂氏陳子

達妻年二十六守節壽六十六歲 鄭氏

守節壽七十一歲 黃氏

十二歲 陸氏

守節壽六十三歲 王氏

玉妻年二十四守節壽六十六歲 劉氏

羅啓耀妻年十九守節 陳氏

二十守節 劉氏

三年守節 薛氏

夫遇害守節 陳氏

守節 張氏

夫遇害守節 陳氏

夫陣亡守節 許氏

陳子獻妻年二十七歲 汪氏

陳德仁妻宣二里人年十八守節壽六十三歲 曾氏

梁兆烜妻年二十四守節壽六十三歲 羅氏

傅肇銘妻年二十守節 譚氏

謝池生妻年二十八守節 蒙氏

洪某妻年二十守節 劉氏

林中廷妻年二十八守節壽八十七歲 傅氏

林廷甲妻 黃氏

傅炳昌妻 劉氏

何美桂妻年二十八守節 張氏

徐某妻年二十九守節 傅氏

劉子成妻夫殉難守節 林氏

武生羅思揚妻年二十

陳玉玲妻年二十八守節壽八十歲 黃氏

陳運蘭妻年二十二守節壽八十歲 曾氏

黃寬以上妻年二十八守節壽八十歲 羅氏

劉黎光妻年二十八守節壽八十歲 王氏

傅邑三妻年二十守節 劉氏

林鳳妻 黃氏

熊琦 鍾氏

武生羅思展妻夫陣亡守節壽六十六歲 林氏

羅浩妻年二十

三夫陣亡守節壽六十六歲**黃氏**李時英妻年十九守節壽七十餘歲**王氏**附生楊淇元妻年二十七守節以上宣二里人**程氏**陳永光妻年二十八守節壽八十六歲**崔氏**譚顯榮妻年二十四守節現年五十九歲**馮氏**李熙文妻年十九守節壽七十五歲**馮氏**甘海揚妻年二十五守節壽八十五歲**劉氏**蒙桂元妻**陳氏**蒙獻祥妻以上四人均曾列西門外總芳**盧氏**黃壽泉妻年二十七守節壽六十七歲軍陵里人**李氏**監生楊作材繼室年二十六守節卒年四十一歲上都里景樂村人**梁氏**李啓彬妻年二十守節**蒙氏**李啓祥妻年二十六守節**蒙氏**李紹緒妻年二十二守節現年七十五歲上都里天堂村人**陸氏**蒙述舜妻年二十八守節**李氏**蒙啓聰妻年二十守節現年八十四歲**李氏**蒙啓榜妻年二十二守節卒年五十四歲以上上都里耀圃村人**梁氏**蒙體元妻年二十八守節**楊氏**甘廷欽妻年十八守節壽六十九歲**李氏**甘敏仁妻年二十二守節**吳氏**章正元妻年十八守節壽七十二歲**甘氏**蒙輝鋒妻年二十四守節**甘氏**蒙輝緝繼室年二十九守節**黃氏**李玉現妻年二十七守節壽七十歲**候氏**李玉生妻年二十九守節**蒙氏**梁瑞美妻年二十八守節**李氏**

梁瑞凝妻年二十七守節

李氏 甘起楠妻年二十一守節

黃氏 甘起梅妻年二十六守節壽七十四歲

李氏 梁樹枝妻年十九守節

李氏 蒙書升妻年十九守節

楊氏 附生覃邦基妻年二十九守節壽六十三歲上都里耀團村人

楊氏 覃邦琮妻年三十守節壽四十九歲

李氏 楊孝然繼室年二十守節卒年四十五歲上都里景樂村人

蔣氏 楊啓貴妻年十九守節壽六十一歲

廖氏 蔣開鵬妻年二十二守節壽五十九歲上都里景樂村人

謝氏 梁景元妻年二十一守節

梁氏 葉遠昌妻年十九守節

李氏 葉得照妻年二十七守節壽六十三歲上都里愚子坪村人

胡氏 李彬賢繼室年三十夫遇害守節中都里羅播村人

黃氏 李光明妻年二十一守節

謝氏 李廷梅妻年十九夫殉難守節壽八十四歲旌表上都里新村人

黃氏 梁美銓妻年二十一守節壽九十一歲崇姜里廿村人

李氏 姚卓峯妻年二十二守節壽七十六歲中秀里東岸村人

陳氏 姚成利妻年二十五守節壽七十七歲中秀里東岸村人

黃氏 黎晚香妻年十八守節卒年五十歲中秀里人

黃氏 張廷達妻年十七守節壽七十七歲崇姜里射貝嶺村人

溫氏 邑庠生汪樹人妻年二十七守節壽五十七歲姜里人

李

氏　舉人徐以齡妾二十二歲守節卒年五十六歲

黎氏　唐上桐妻年二十二歲守節卒年六十九歲

黃氏　唐上端妻年二十八歲守節

崔氏　唐成通妻年二十七歲守節

樊氏　莫其鵬妻年二十一歲守節

莫氏　楊楷妻年十九歲守節

廖氏　滿洋妻年二十五歲守節壽七十四歲

莫氏　蒙啓典妻上都里耀園村人年二十八歲守節壽八十三歲

唐氏　黃其鑑妻年二十七歲守節

陶氏　楊定秀妻年二十一歲守節

黃氏　陳文鏞妻年二十歲守節壽八十五歲

梁氏　徐以璟妻年二十八歲守節

辛氏　徐以琛妻年二十五歲守節

龍氏　陳朝和母年十八守節

宋氏　廖泰妻年二十七歲守節

盧氏　原運周妻年二十二歲守節壽六十五歲

禤氏　原運陸妻年二十一歲守節壽七十七歲

劉氏　原瑄世妻年二十二歲守節

曹氏　黃步春妻年二十二歲守節

余氏　鄭良臣妻吉二里小汝村人年二十三歲守節壽七十九歲光緒十三年旌表

陳氏　趙旦仁妻年二十一歲守節

陳氏　岸生蔡廷芳妻年守節

梁氏　蔡守槐妻年守節

李氏　陳丕業妻年十八守節壽五十四歲

單氏　陳紹常妻年二十九守節

梁氏　陳紹裘妻年守節

龍氏　陳品元妻年二十一歲守節壽五十

甘

氏附生徐啓昌妻年二十守節光緒十年旌表

唐氏徐貞妻年十九守節壽五十七歲

蒙氏黃如崧妻年十七守節壽七十二歲光緒十一年旌表

唐氏陳守業妻年二十八守節以上吉二里人

蒙氏楊作衡妻上都里景樂村人年二十守節

黃氏附生揚作第妻夫遇害守節

蒙氏陳由祿妻年二十一守節

李氏梁芝秦建甸妻年三十夫陣亡孟妻年十九夫遇害守節

龔氏武生甘起棠妻年二十八守節壽七十八歲

楊氏吳學閎妻中都里都合村人年二十二守節見吳聖上都里人

陳氏吳彩棠妻年二十九守節以上

李氏吳範昭妻年二十四歲梁德俊妻年二十五歲讓妻李氏傳

吳氏梁貞蘭妻年二十七歲

梁氏盧貞繼室年二十九守節

黎氏盧貞年青年守節

李氏吳學詩妻年二十六守節

覃氏盟生盧彌年二十玉紹源妻年二十四守節

李氏玉應標妻年二十六守節

謝氏李俊時妻年二十六守節

陸氏吳文淺妻年二十七守節壽八十二歲見壽婦表

楊氏盟生章兆光妻年二十二守節

姜氏陳蓉妻年二十五守節

李氏陳成綱妻年二十守節

李氏陳之惠妻年二十四守節

黃氏陳嘉宋妻年二十八守節壽五十一

歲吳氏二黎十其七新妻年守節梁氏青何秉昌妻年守節吳氏二李良植妻年十六守節楊氏二李貞枝妻年十七守節韋氏二李茂枝妻年十七守節陳氏李時展妻年二十四歲守節卒年二十二

黃氏二李文治妻年十八守節韋氏二李召聲妻年十三守節陸氏李時芬妻年二十一歲守節壽元十九

蒙氏軍陵里積福村舉人梁德祚之媳梁殿矩之妻年未二十即守節至五十餘歲民國七年卒

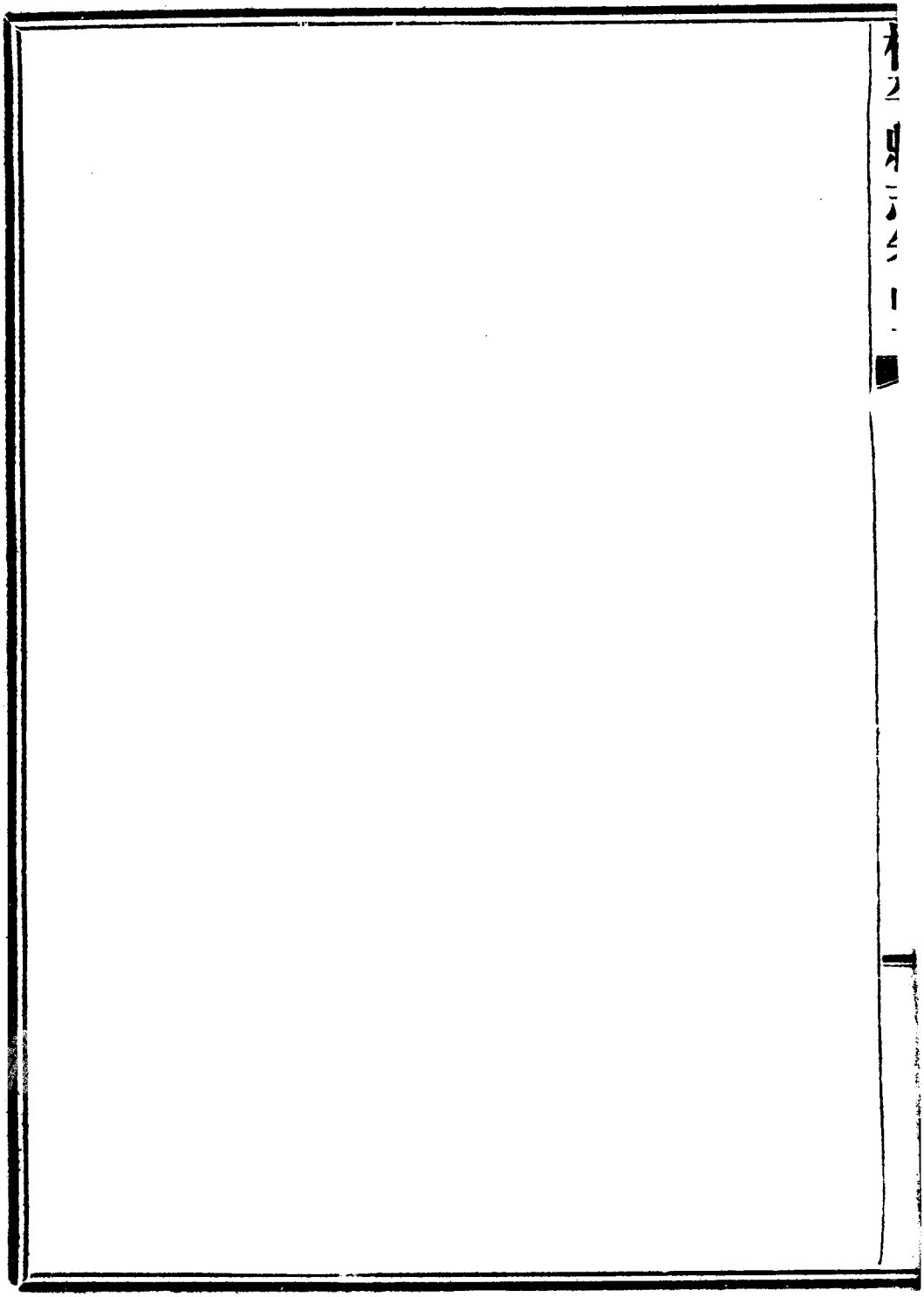

桂平縣志卷四十一

紀人

楊秀清蕭朝貴韋昌輝石達開秦日綱黃玉崑陳玉成諸人傳

昔邑先輩黃少瀛先生脩潯州府志編洪秀全起事始末惻然念及本鄉爲發難之區當日死事之衆日久尚無血食爲立忠義祠載其事於志中然則洪秀全者固先烈仇讎爲老師宿儒之所不韙彼楊蕭諸人非與之同盟咀嚼臂指者乎今爲傳之何也是蓋有說焉史例大事必書人無善惡苟爲特出則爲立傳而往日志家涉筆多忌且同在一鄉褒貶並

粵東編譯公司承印

施易滋爭黨故揚善而隱惡事非得已若夫楊蕭諸人所爲震驚全國讀書載筆之士欲聞其事者如飢如渴加以事成既往後胤湮微子孫已無毀廟之親宗姓不在諱名之列又何所忌而隱之若嫌其人與先烈爲敵不宜兼載抑又不然楚申包胥語伍員曰子能覆楚我能興楚人各有志何能相強秦有陳涉起事纔數月而馬遷作史列之世家猶曰非漢敵也項羽親與高祖對壘而爲作本紀遷乃漢臣例且如斯今卽淸帝垂裳如故固不能執卷而興詔獄卽先烈有知亦必不因是而悔其昔日之多事耳李秀成破杭州獲滿洲人而優待之曰各扶一君兩不得已其言至允況斯篇之作其

中固多不諱之辭哉

楊秀清居宣二里平隘山夙有異志貧甚以燒炭爲生而廬中常欵接俠徒以賣炭錢負竹筒入市沽酒歸而饗客道上時引聲浩歌有掉臂天門之概清道光二十六年廣東花縣人洪秀全與其同邑馮雲山來紫荆山倡拜上帝會秀清與蕭朝貴韋昌輝石達開次第入會相結爲兄弟秀清性機警喜用權智自謂夢中能知未來事一日語人曰吾昨夢見某地有金聞者如言往果得金驚爲神異其實秀清預藏也又嘗詗人陰私摘發之自云從夢中窺見其譎如此秀全假稱天父秀清爲證其說佯爲天父附身作語挾秀全跣而受杖

粵東編譯公司承印

己有不韙亦自伏地令人杖之不稍貸以是朝貴等篤信之各往諸郡邑引人入會從者頗衆三十年六月附近紫荆山之金田與厚祿里白沙平南花洲貴縣石龍及六川博白同日起事時秀全方匿花洲胡以晄家秀清率衆往迎回金田移屯武宣東鄉招集徒衆得貴縣林鳳祥揭陽羅大綱衡山洪大全等同返金田先後與清兵戰於大黃江新墟武宣東鄉象州之間已詳前紀事下編咸豐元年閏八月初一日洪軍陷永安州建號太平天國分封各王秀全自爲天王秀清東王朝貴西王雲山南王昌輝北王與天王並爲五王五王中運籌帷幄咸仰雲山秀清智計不亞雲山復能臨事堅忍

以術籠絡部曲有進無退清朝既失永安清兵圍攻甚力兩方交綏時永安城上礮臺望樓爲風雷燬破洪軍中多懷散志秀清獨屹然鼓牢羣伍灰而復熾二年二月激衆潰圍東出北趨桂林秀清料平樂昭平各處必有清兵堵截避從小路經牛角猺山出馬嶺六塘高田逕撲省城與清兵相持月餘不下棄去東北陷全州時雲山中礮死軍中大事一切取決於秀清秀清遂隨秀全趨湖南陷道州桂陽郴州朝貴在長沙前敵戰死秀清聞報自郴州隨秀全馳師抵長沙城與清兵戰擊斃清游擊蕭逢春都司姬聖脉卒以長沙不下復棄去夜渡湘水防清兵尾追故分小股向南行清兵以爲回

犯湘潭也悉向南援秀清遂令大股西入甯鄉再北至益陽由臨資口渡洞庭湖東北薄岳州岳州三面環水陸絕峻險難攻而秀清自入湖南後沿途引土寇入會呼爲兄弟凡自廣西來者爲舊兄弟自湖南投者爲新兄弟衆悅之新舊歸者十萬爭爲効死復得岳州鄉勇導引入城城遂陷舊存康熙間吳三桂軍械盡爲秀全所有聲勢大振遂奪民舟五千渡以入湖北陷漢陽府順勢攻武昌武昌枕山臨江頗占形勢秀清令林鳳祥羅大鋼李開芳等立壘四面環攻別從文昌門穴地轟城遂陷之時二年十二月初四也武昌陷後洪軍遂畧沿江郡縣東下江南以三年二月陷金陵秀全初與

秀清定計欲分黨守江南而統全衆由淮安北趨適有老舟子言北路水慳糧乏遇困莫解今長江天險舟師萬千不可棄也秀清韙其說遣林鳳祥羅大綱李開芳曾立昌吳汝孝等率衆東下於二月二十一日陷鎮江府二十三日陷揚州府分據浦口瓜州各要隘偏立土壘以阻清朝南北路之師迺定金陵爲太平天國國都又名天京秀全庸闇不能治事秀清爲之整飭軍伍立法安民男女異居百工異肆設官稽察城門挾物出者許手携不許負荷男女不許交談乃至母子亦不許並言下令凡官兵敢入民房者殺無赦當是時清朝欽差大臣向榮自湖北追至金陵結營城東孝陵衛是爲

江南大營琦善亦率直隸陝西黑龍江馬步諸軍自河南至揚州與直隸提督陳金綬內閣學士勝保分營城外是爲江北大營上江則有湖北按察使江忠源率師東下而曾國藩亦奉旨練兵於衡湘秀全僅有江甯鎮江揚州三府其自金田起事以來沿路所攻克郡縣皆棄而不守盡爲清軍收復秀清乃定計進取四月遣林鳳祥率二十一軍軍數千人由金陵進發爲取北京計是月鳳祥入安徽踞淮關陷鳳陽勝保自揚州分兵躡追秀清復遣吉文元自江浦入安徽與鳳祥會於亳州北入河南五月鳳祥等陷歸德府西撲開封不克潛渡河北圍懷慶府清大臣訥爾經額將軍托明阿山東

巡撫李德與勝保各率大兵集擊七月文元戰死秀清遣朱錫珪許宗揚脅衆二萬往援鳳祥令入山西趨直隸九月鳳祥敗於天津退踞靜海縣復退入河間府踞阜城縣清親王僧格林沁與勝保之兵由靜海來合擊四年三月秀清遣曾立昌由豐工渡河入山東陷臨清州以解阜城圍四月爲勝保分師克復餘衆退踞曹縣被殲僧格林沁亦攻克阜城鳳祥逃連州被擒餘衆南遁山東踞高唐復敗入馮家屯俱戰歿秀清北征之計至是全敗而清朝江北大營受此牽制僅克揚州旋得旋失西不能入安徽南不能復瓜州如是者屢年先是秀清於三年五月遣賴漢英石祥貞上江西攻九江

湖口進圍南昌爲江忠源東下之師所截不克更南入內地勾土寇圍吉安府復爲夏廷樾羅澤南郭嵩燾等自湘來援之師所敗漢英等退出九江湖口會琦善圍揚州急秀清調漢英回援十月秦日綱破桐舒二城東攻廬州江忠源自湖北來援登陴助守秀清遣胡以晄率衆十萬助圍遂破廬州忠源投古塘死於是皖北東而和含西而六安盡歸洪氏方秀清調漢英自九江回援揚州時餘黨上湖北據黃州四年正月擊清朝新任總督吳文鎔臬司唐樹義落水身死秀清欲乘勢陷全楚通兩粵急遣石祥貞舍武昌而上陷岳州湘陰湘潭黃州諸黨亦連陷漢陽德安安陸西侵荆襄洪軍勢

大振自是而後勝負無常洪軍所陷城邑入於清者亦復入於洪而金田起事首要如達開昌輝日綱輩皆集駐上江奮戰陳玉成亦漸著戰績自三年迄五年間金陵西顧稍紓惟江南大營逼近朝陽門外復有張國樑善戰爲洪氏憂秀清歷年踞城與敵城外如九洑洲七里洲中關下關雨花臺紫金山秣陵關江東橋上方橋等處秀清皆築壘如城掘濠如江爲堅不可拔之基三年三月向榮進兵擊通濟門以噴筒火箭直射城中秀清乘夜率衆登城開礮禦之十一月向榮派兵圍鎮江秀清令安徽甯國灣沚之衆由蕪湖南泊高淳湖伺東壩以救鎮江不克四年七月向榮抽大營兵東征上

海秀清偵大營力薄密令蕪湖衆下圖東壩向榮覺而拒之二十五日又分股撲七橋甕不克閏七月向榮克復安徽太平府秀清復陷之五年向榮軍進掃金陵上三山壘重收太平府克復蕪湖破九洑洲壘江蘇巡撫吉爾杭復轟塌鎭江郡城金陵大困秀清於是令李秀成與陳玉成救鎭江順破揚州功成班師回秀清拒之曰非破孝陵衞向榮軍不許入城軍衆憤甚秀成乃屯兵燕子磯自入請命緩戰秀清大怒曰違命者斬秀成遂出與張國樑戰於猺化門石達開復引軍來助遂陷江南大營營中器械盡爲秀清等所有向榮與張國樑退駐丹陽秀清令秀成追之並下丹陽向榮自縊死

時六年七月也初秀全攻長沙不下取玉造璽稱爲天賜以籠其衆令呼萬歲及抵金陵衆復呼秀淸九千歲已死馮雲山呼七千歲韋昌輝六千歲祝詞至五千歲而止石達開與焉秦日綱等呼王千歲而已秀淸位高權重而恣每瞰視秀全秀全居淸江甯舊督署閉令深藏黨中莫覩秀全面者數年江南大營既陷秀淸陰有自立意令衆稱萬歲衆稍難之秀淸自請於秀全答曰弟稱萬歲甚善然則何以稱我秀淸曰可尊兄爲萬萬歲諸不歉於秀淸者密助秀全召韋昌輝石達開歸密圖之昌輝先至入賀戒備以往秀淸止而觴之飲次抽刃刺秀淸洞胸割而之烹盡殺其黨秀淸既死金陵

粵東編譯公司承印

大事盡爲洪氏親族操持人心漸渙雖有李秀成陳玉成踵起亦不久而亡矣秀清在軍中以能事稱軍中每誦祝畢必齊呼曰殺盡妖魔和聲如雷以顯其衆又有術名發猖陰以猛烈藥預置酒中臨戰誦咒殺雞滴血入酒各予一杯云飲此即有天父天兄佑助足避刀劍接仗時藥發焦躁奮不顧身又於槍礮烟迷之際令後隊各脫紅黃短衣向空拋擲清兵遙見驚爲能飛黃文鎔戰敗黃州時全隊驚潰實由於此皆秀清之令也秀清令嚴而酷賴漢英白暉懷黃再興等或囚或戮已附記於紀事下編復有曾姓者洪氏指揮官也隨曾立昌北征立昌在山東戰敗溺曹縣黃河中曾姓者逃回

江甯秀清大怒以紙纏頂至踵倒植塗膏燃死之名點天燈
黨中田是多側目秀清昌輝達開亦心滋不悅而未敢言秀
清卒以此敗當昌輝之入賀也秀清妾傅氏先曰進言云聞
北王來賀而引兵入城恐有叵測大王當防之秀清不聽遂
死傅氏殉焉或云易服而遁秀清原名嗣龍秀全代易名秀
清一說秀清湖南衡山人也父大朋故教匪誅死秀清徙廣
東居嘉應州後遷居桂平大黃江云
蕭朝貴原籍武宣移居於邑之宣二里平隘山與楊秀清比
鄰號又正軍師西王性悍而癡信上帝教聞秀清言以爲眞
有天父也咸豐元年六月洪秀全等被圍新墟竊由小徑上

粵東編譯公司承印

思旺途遇向榮軍營數十座朝貴與馮雲山合力攻破之秀全等始獲趨永安道經滕縣大黎里朝貴遍括諸村服食以供兵用居民多避之朝貴下令慰之曰拜上帝者勿逃臨行盡燬從者家欲其無所戀而甘爲之死洪熙所爲率如此全州陷時秀全等奪民舟東下江忠源督湘勇於簑衣渡扼之遂舍舟登陸各熙分途攻江華甯遠嘉禾桂陽郴州朝貴詗長沙民房未拆且兵單可襲乃率死隊由永興茶陵醴陵北趨長沙踞城南及小西門民房並占妙高峯鰲山廟等高阜爲壘時欽差大臣賽尚阿駐永州湖廣總督程矞采駐衡州俱逡巡不敢赴城內巡撫駱秉璋獎士民登陴固守總兵和

春常祿李瑞德亮及江忠源倍道追至與朝貴相持二年八月清詔奪賽尚阿程裔采職以徐廣縉代促向榮赴援榮至朝貴攻益急清軍殪之秀全等馳至得屍葬以王禮妻洪宣嬌羅祿洞人秀全以其同姓稱爲妹故他書以朝貴爲女弟夫也子有和襲西王死亂兵中

韋昌輝初名政居宣二里金田村家富爲其父元介入粟爲國學生榜其門曰登仕郎鄉中生員梁嘉竣大黃江巡檢黃基拘治之賄數百金而後已日欲尋仇初馮雲山教學於紫荆山大冲村倡上帝會被執東主曾玉珩斂諸業炭者錢營救之雲山被解回籍中途以上帝教說解差釋回金田住昌

粵東編譯公司承印

輝家誘使入會昌輝資助之咸豐元年六月洪秀全自象州退駐武宣東鄉舊營分屯新墟清兵駐崇姜里向東進擊十一月昌輝率衆二千西趨與李孟羣等戰於盤龍渡已詳紀事下編秀全敗於新墟趨永安州各軍由水而進昌輝與蕭朝貴引衆由陸而至永安州下建國號封昌輝爲西王及清兵擒洪大全解桂林昌輝率衆奮追之四年二月楊秀清遣石祥貞等上湖北會漢黃各黨舍武昌以陷岳州而昌輝獨率衆踞武漢西陷德安各府六年七月清參將普承堯同知吳坤修曾國華知縣劉騰鴻合攻瑞州瑞州居江湘之衝有南北二城分踞兩岸曾國藩撥兵勇六千人助戰拔南城昌

輝自臨江赴援至北城勁悍前驅驟挑戰清兵始堅壁不動忍待旬餘乃從北岸渡兵抄其後南城勝兵角其前僅克之而諸軍攻北城卒未下昌輝才畧器度不逮石達開而悍忍過之兩人始甚相善陷金陵時兩人同爲前敵其後上江贛楚諸戰亦互相携援秀全俱重之然均下秀清一等秀清啓事稱弟立兩人則稱臣跪勾當一是黨衆先白兩人謂之稟報兩人揣可行而轉達秀清則爲稟奏兩人諂事秀清陰實圖之秀清欲呼萬歲昌輝自皖回手刃之達開後至責其殲東黨太酷昌輝欲併圖之達開縋城遁昌輝悉誅其妻子秀全怒令衆攻其府昌輝渡江逸去途遇東黨執送秀全族誅

中華書局聚東編譯公司承印

之石達開居厚祿里白沙村父老猶能道其戶址証以李秀成口供尤信他書定爲貴縣人者非是貴縣志云達開爲來人來人者非久居本土之謂其非貴縣人明矣達開少讀書受業於同里貢生陳捷元已學爲八比文頗善小楷曾充蒙江關書記後入上帝會與洪秀全等起事於金田陷永安州時受封翼王咸豐三年正月秀全等舍武昌東赴江南達開領水軍攻安慶太平蕪湖諸郡邑逕撲江甯下之其驍勇與蕭朝貴韋昌輝同倫而以恩信籠結其下則非蕭韋所能及金陵陷後自上安徽撫恤降民以其土人爲鄉官各授以職令按畝徵糧由民自供免滋兵擾金陵餉糈悉賴焉先是四

年冬曾國藩治師江西江西洪氏諸黨復上攻湖北以分其勢已而武昌告陷胡林翼等馳救不及國藩復令羅澤南率師五千自江西赴援當是時洪氏所恃以與楚軍敵者實惟達開五年九月澤南連克通城崇陽林翼方謀迎勞而達開率悍黨數萬自義寧掩至澤南力戰破之卒與林翼合軍洋樓以十月復蒲圻十一月復咸甯方引軍鼓行而北而達開遽率其黨囘義甯連陷新昌瑞州臨江並令他股由湖南入江西陷安福分宜萬載與瑞州黨衆合陷袁州復分黨圍吉安畧萍鄉國藩坐困南昌勢日岌岌清廷議江西危急萬分請調澤南軍囘援文宗不許惟詔湖南巡撫駱秉章募兵助

粵東編譯公司承印

之秉章遣劉長佑蘭啓江率五千人往援未至而萍鄉吉安撫州又相繼爲達開所陷國藩疲於肆應踡伏江西一年有餘當是時胡林翼等困武昌志在必復達開亦以武昌不保則金陵危六年五月率衆抵武昌縣之葛店以援武昌林翼濬濠於青山嘴由大江通南岸嘴以拒之達開退至樊口六月復集衆萬餘由蘄水廣濟黃岡抵漢鎮與清將軍都興阿等大戰清兵獲勝而武漢卒久攻未能下其後韋昌輝在金陵屠楊秀清黨達開急自湖北回救清兵始復武漢洪氏自得金陵閱四年諸將戰績無與達開比者始達開頗忠於洪氏及楊韋既死親佞用事遂遁去不與洪氏通並改易軍制

官有元帥統戎佐旂總制將軍提審通傳諸名目以別於洪氏舊制已而突入浙江福建江西以擾湖南聲勢震盪巡撫駱秉璋多調宿將與力角於洞庭衡山以南僅使出境達開乃還齮廣西諸郡仍繞湖南北徑窺四川邊境退入滇黔之交奔突萬餘里蹂躪百數城厥性慣走邊地避實蹈瑕每爲官軍所蹙則跧伏山中倏伺形便飄然遠颺自謂生長嶺嶠善陟奇險躡幽徑恣其出沒使淸兵震眙失措莫之能防然亦卒以此禽滅同治二年三月由雲南犯四川使其先鋒賴裕新率兵四萬由甯遠冒險深入裕新敗死餘衆窮日夜力兼行飄忽如風雨闌入陝西欲引官軍追之北上俾南路空

粵東編譯公司承印

虛達開遂自率大隊渡金沙江將北窺大渡河大渡河爲西南巨塹由越雋冕甯大小兩路而來必走安慶壩及萬工汎緣河二百餘里有渡口十三處若西繞土司轄境皆仄徑可北越松林小河由上游瀘定橋及化坪林徑渡入薄天全雅州時駱秉璋總督四川劉蓉爲布政使綜理營務贊畫軍謀偵知松林地諸土司受達開賂將讓路秉璋乃調總兵唐友耕一軍專防安慶壩至萬工汎檄知府蔡步鐘率雅州勁勇馳往助之檄諸軍陸續馳扼雅州榮經及化坪林以張聲援檄松林地土千戶王應元率所部土兵駐守松林小河檄邛部土司嶺承恩統夷兵截斷越嶲大路逼石黨入土司境伺

入險即抄其後路使不得退先重賂嶺承恩王應元夷兵土兵並許獲賊財物悉償之布置既定達開率衆可四萬繞越雋冕當前進知越雋諸要隘嚴兵以待果由小徑趨王應元所轄之紫打地其旁兩山壁立隘日險仄易進難退前阻大渡河左阻松林河右阻老鴉漩河達開以土司之納其賕也夷然信之長驅入險是時大渡河北岸尚無清兵達開使其下造船筏速渡渡者已萬餘人會日暮忽傳令退還南岸謂其下曰我生平行軍謹慎今師渡未及半倘清兵卒至此危道也不如俟明日畢渡遲明遣探視忽見大渡河及松林河水陡高數丈達開謂山水暴發一二日可平也當少俟之越

二日水勢稍平忽見清兵已到北岸用槍礮隔水擊有死者達開欲退出險遣其黨回視隘口則土司已斷千年古木六大幹偃於地以塞路且有夷兵把守欲索兩旁小徑則皆千仞絕壁無可攀躋衆游弋大渡河松林河南岸晝夜伺間衝突皆被清兵土兵擊退死亡者萬餘人嶺承恩復由後路抄入攻奪馬鞍山營絕其糧道夷兵或三五爲羣伏險狙擊或自山巔隕木石清兵亦不時渡河兜擊達開進退無路約書於矢隔河射入王應元營啗以重利求讓路應元不應復以利誘嶺承恩承恩攻之益急達開徇於衆曰吾起兵以來十四年矣跋險阻濟江湖如履平地雖遭時艱難亦常蹇而復

奮轉敗爲功若有天祐今不幸受土司廷陷入絕地重煩諸君血戰出險毋徒束手受縛爲天下笑則諸君之賜厚矣因泣稽顙衆皆泣稽顙尅日加造竹筏誓於死中求生四月癸巳夜達開盡斬嚮導二百餘人祭旂率衆分撲大渡河松林河每數十人乘一筏人以擋牌蔽身皆披髮銜刃挺矛植立衆筏同時齊奮爲清兵土兵槍礮所擊悉隨驚湍飄沒浮尸如羣鶩蔽流而下達開在圍中匝月糗糧既罄殺馬而食繼啖桑葉草根皆盡清兵與承恩應元四面兜擊直入紫打地盡燬其營達開喪輜重率餘黨七八千人奔至老鴉漩復爲夷兵所阻妻妾五人携其二子自沉於河達開望見清兵豎

粵東編譯公司承印

投誠免死大旆乃携一子及宰輔等三人與其餘黨呼曰石達開降嶺承恩等羈之營中訊其餘黨之旄倪及脅從者逾四千人分途遣散其年老二千餘人唐友耕派營分駐彈壓五月丙午朔達開等五人過河至唐友耕營中越二日解送成都明日清兵夜以火箭爲號會合夷兵圍擊達開官二百餘人悍卒二千餘人殲焉達開到成都對簿有司訊其前後抗官軍事甚悉口如懸河應答不窮自稱年三十三於當世諸將負盛名者皆加貶辭惟謂曾國藩雖不以善戰名而能識拔賢將規畫精嚴無間可尋大帥如是實起事以來所未覩也乙卯磔達開於成都市是役也達開不自入絕地則不

得滅即入絕地而無夷兵四面兜擊亦不得滅然使諸土司中始無有受賄縱賊之人以達開之審於行軍亦決不肯竟入絕地也知土司之隱情而善用之則視乎當事者之籌畧矣至達開臨渡而山水忽發又似天意云　祥貞達開族人戰死城陵磯畧見楊秀清傳

秦日綱一名日昌居厚祿里祝多塘村故貴縣逐勇也陷永安州時洪秀全令日綱守水窰村以抗清兵與蕭朝貴均爲驍將朝貴死於長沙日綱獨當一面楚以北尤著驍猛旋攻九江安慶廬州諸屬邑咸豐四年清兵克復武漢石鳳魁退竄田家鎮將有他志日綱馳救而密啓楊秀清收其權尤爲

粵東編譯公司承印

秀全心腹任天官丞相封燕王後韋楊黨相屠日綱死亂刃中

黃玉崑素健訟喜交衙署中人馮雲山逮桂平獄玉崑營脫之有女美達開妻焉咸豐二年攻長沙爲前隊清兵輒避其鋒三年二月江甯陷玉崑矯詔安民甚信於楊秀清侯以下無與抗者一日偶失秀清意予杖羞忿投水羅芯芬援之得免芯芬封地官又正丞相爲韋昌輝司會計韋死坐黨誅

陳玉成居宣一里尋線村世稱四眼狗原名文不秀全爲易名玉成玉成自幼讀書習制藝應童子試道考已招覆卒不售洪楊軍趨永安玉成投筆從之遇舊識輒揮手呼曰去去

毋遲以將相大業讓人也及抵金陵派任殿右十八指揮旋爲丞相封成天豫其後爲正掌率號英王咸豐四年二月隨石祥貞上攻湘潭而玉成志在武漢自領一隊入梁子湖達武昌躡城而上陷之並踞漢陽其年八月曾國藩克復武昌分師東下玉成糾衆西拒奔突於興國大冶蘄州黃梅廣濟之間屢折不懈六年春李秀成救鎭江與淸提督張國樑蘇撫吉爾杭戰於湯頭相持不下玉成自瓜州上流獨乘一小舟逕衝金焦各山水營觸船入鎭江與吳汝孝率衆自城內攻出秀成自外攻入吉張軍大敗玉成遂與秀成破楊州陷江南大營其捨死苦戰矯捷先登率如此自江南營陷向榮

病死提督和春自皖渡江繼任志圖攻復甯鎮先分軍攻桐城以阻敵援東起巢縣西達舒城南暨廬江連營百座勢逼甚七年春李秀成自桐檄甯國求玉成援玉成約秀成在桐備戰而自由池州樅陽往破無爲州下湯頭鎮破其營抄黃落河克巢縣廬江分軍守之卽引軍上犂河攻大關馳繞桐城絕清軍糧道與秀成內外夾攻清軍敗退舒城六安復陷玉成乃引兵而北破正陽關進攻壽州未下先是六年八月石達開因韋昌輝殺楊秀清事自湖北回金陵旋遠遁不與秀全通於是武漢諸郡縣盡爲湘軍收復洪氏驟失勢玉成以爲欲救金陵當保安慶保安慶當圖武漢武漢不可遽圖

當先圖黃州遂舍壽州南回宿松引兵而西上湖北先攻黃梅廣濟羅田蘄州不克復繞入河南由商城南攻麻城仍未得志乃返安徽値江南軍圍金陵甚急李秀成援師復敗於劉莊石橋局促全椒玉成遂由潛山過舒城東破廬州分軍攻梁固定遠而自下滁州與秀成合兵敗勝保之師於烏衣進次小店張國樑自江南來救復爲所敗玉成順勢下浦口與德興阿戰勝之進攻六合於是江南北路通而金陵之困解而黃梅宿松太湖潛山石牌桐城舒城一帶忽爲李續賓所破玉成聞報即至金陵請調秀成同往救之玉成領軍先行由巢縣進駐金牛包三河後以斷續賓歸路并分軍扼舒

城斷其後援八年十月初九日黎明續賓兵攻破玉成寨時濛露漫天續賓竟衝過玉成前玉成忽在後殺出秀成自白石山率軍夾攻大敗之續賓自縊於是清兵大震其明年二月玉成復攻廬州李孟羣與戰死之縱橫死咋所陷殺將最多胡林翼在上游與曾國藩協謀以安慶爲玉成分地其父母妻子在焉進窺安慶以致玉成玉成果悉銳西上是時曾胡爲清大帥左宗棠李鴻章皆在幕府合多隆阿鮑超諸將之力苦戰累月不利久乃克之會李秀成自浙江回玉成返旆而南與秀成合攻金陵大營陷之張國樑戰死時十年閏三月也於是國藩令乘勢急圍安慶曾國荃軍府城多隆阿

軍桐城李續宜軍青草塝鮑超爲游軍各軍俱萬人而以水師將楊岳斌扼駐濱江要隘集厚力張遠勢以待敵玉成自江南掃境至十月十四日與多李戰於挂車河大敗進薄圍軍不克玉成私念湖北江西爲楚軍根本衝其腹心必撤圍自救十一年正月從英霍間過西犯湖北連陷黃州德安隨州武漢襄樊皆大震令李世賢黃文金各挾全部輜徽饒信三府李秀成擁兵十餘萬圍撫州攻建昌進陷吉安瑞州以逼南昌九江皆援安慶也曾胡分遣諸軍且防且戰竟不撤圍軍玉成乃分黨踞所陷城自率健徒東援安慶多隆阿邀擊於練潭高河鋪挂車河各處皆大敗之玉成之黨入自集

粵東編譯公司承印

賢關築壘菱湖赤岡嶺以圍清軍曾軍憑濠拒之與鮑軍夾擊破其四壘玉成部下劉琯林跳而逸水師擒磔之復展外濠環玉成十八壘於圍內俘斬無脫者琯林驍將也玉成既失之勢遂不振復率楊輔清等分援安慶桐城晝夜疾鬬屢戰屢北黨衆崩潰其江西援衆則左宗棠以一軍特起鮑超亦以全軍馳往連與玉成遇於樂平景德鎮豐城河口各處皆大敗之玉成失勢東遁清軍遂拔安慶桐城徇瀕江郡縣皆下之李鴻章由青草塢回援湖北悉復所陷城玉成退入廬州拒守同治元年四月多隆阿軍克廬州玉成以皖鄂脅從數萬人投苗沛霖於下蔡欲與同拒清軍苗沛霖者以諸

生爲團練長劫其衆以叛清大帥勝保招降之猶持兩端意叵測受官於清朝不肯冠帶使其下呼已爲苗先生攻巡撫翁同書於壽明陷之殺豪族之不附已者清詔褫沛霖布政使銜川北兵備道將進兵討之沛霖乃復求撫於勝保亦陰通欵玉成玉成封爲平北王累書招玉成謂鳳潁二府形勝可踞諸鄉寨練丁皆習戰守足備徵調玉成信之既去廬州多隆阿以勁騎蹂其後脅從敗散略盡惟餘親兵三千人沛霖出城迎玉成執禮甚恭見其親兵皆百戰精銳欲奪有之乃紿玉成駐衆城外僅以百餘人入城沛霖分兵防守諸門多具酒食陰令部卒引玉成從者入帳酣飲而以盛饌饗玉

成伏兵齊起遂縻之送勝保軍中勝保欲降之不屈因述勝保敗狀以爲誚檻送北京行至延津清詔磔死

又有陳承鎔者亦宣一里人爲洪氏朝內官拜興國侯改佐天侯楊韋均倚任之同黨所至多奪財物而承鎔稍斂抑寡取

桂平縣志卷四十二

紀人

選舉表上 文科

孔子作春秋譏世卿明乎賢者在位不能世襲也秦行其制並六國設郡縣盡去世卿舊法後代選舉之行實以是爲先驅攷自漢至清取人正途有二曰鄉貢曰學校鄉貢之制亦屢變如西漢賢良文學則舉於公卿孝廉舉於郡國皆信之平日非驗諸臨時及東京乃有課試之法然猶先憑荐舉自魏代立九品中正棄取之權操於門閥選制壞則考試漸重故隋唐有進士科其時試禮部者必先舉於鄉故有舉人之

粵東編譯公司承印

名又謂之舉進士舉人試禮部不中仍須再應鄉舉至明世鄉試已中者爲舉人即會試不第亦不必再應鄉舉並可依科就選由是舉人與進士乃並爲科目比鄉貢變遷大畧也其中前後更有異同大約自明以前應鄉貢者不必肄業於學校至明則鄉試必監生始許入場於是選舉之制又變焉學校之制則漢之博士弟子唐之四門學生宋之三舍生皆不必經鄉貢而可入仕明永樂間始詔府州縣學貢生員其後府學一年貢一人州學三年二人縣學二年一人嘉隆以後遇恩則有恩貢崇正以後加恩又有拔貢清雍正十一年保送陞入太學者又有優貢遂與鄉榜副貢稱五貢焉

漢賢良方正

養奮　和帝永元中舉有傳

宋進士

楊有芳　仁宗嘉祐元年甲戌

侯叙　高宗紹興二十一年辛未趙逢榜

李容實　與全翼之同榜

樊挺芳　從政郎理宗開慶元年己未周震炎榜

梁穆　大觀中特奏擢羅浚嘉定石刻補入特奏

黃光華　嘉定庚辰光華父表常由廣東龍岡村遷桂平籍入城

陳由　神宗元豐五年壬戌黃裳榜

全翼之　寧宗慶元二年丙辰鄒應龍榜

劉有龍　理宗淳祐十年庚戌方逢辰榜

舊志有楊有芳陳由侯叙全翼之李容實劉有龍樊挺芳七人皆潯州人未知何屬故不錄

宋舉人

見宋史選舉志

黃嘉祚　嘉熙丁酉居城後裔遷居中秀里西岸

黃光華　嘉定己卯見前進士村

元舉人

無進士

黃明彥　至治辛酉居城後裔遷中秀里西岸村

明進士

李常　景泰五年甲戌孫賢榜官主事

甘振　中秀里弘治九年丙辰朱希周榜

龍國祿　軍陵里萬歷二十三年朱之蕃榜官詳傳

明舉人

黃義　科洪武二十三年庚午

黃清　科洪武二十六年癸酉官經歷

黃浩　科洪武二十六年癸酉

葉文成　科洪武二十九年丙子官國知

甘摯　建文四年壬午科官敕論

盧關　永樂三年乙酉科

盧源　永樂六年戊子科官經歷
陸輿　永樂六年戊子科官知州
盧濬　永樂六年戊子科官經歷
李志　永樂六年戊子科官州判

按盧顯盧源盧濬陸輿李志王恕六人府志皆云潯州人不知屬於何縣姑照舊志錄之

龍勝　永樂六年戊子科官縣丞
梁衡　永樂六年戊子科官縣丞
黃綱　永樂六年戊子科官縣丞
梁希賢　永樂十二年甲午科官經歷
盧昭　永樂十五年丁酉科
王彬　永樂十五年丁酉科
李益　永樂十五年丁酉科
陸達　永樂十五年丁酉科
柴貞　永樂十八年庚子科
彭澤　永樂十八年庚子科

按柴貞彭澤二人省志皆云潯州人不知屬何縣姑照舊

志錄之

李和 永樂二十二年癸卯科 官訓導

楊用 景泰四年癸酉科 知州

戴魁 天順三年己卯科 有傳

秦賓 天順六年壬午科

張晟 成化元年乙酉科 官知縣

張翰 成化元年乙酉科 官推官

農高 成化四年戊子科 官訓導

莫惟嵩 成化十年甲午科

喻章 成化十年甲午科 知縣

甘時平 正統十二年丁卯科 官訓導

李常 景泰四年癸酉科

陸淮 天順六年壬午科 元官州同解

辛貴 成化元年乙酉科 廣東連山知縣居

施廣 成化元年乙酉科 官訓導

甘文紹 成化四年戊子科 官通判

黃端 成化辛卯科中 海豐知縣廣東西 秀里

李嘉言 成化十三年丁酉科 有傳 岸人

張澄	成化十三年丁酉科	張鑑	成化十六年庚子科	梁瑛	官成化推官十九年癸卯科	甘振	弘治二年己酉科見任進士有傳	陸淩	弘治十七年甲子科官同知	朱儼	正德五年庚午科官知縣	薛文	正德八年癸酉科國子監助教
吳紹祖	正德十一年丙子科新會知縣	陳汝謨	正德十四年己卯科解元	楊浩	正德八年癸酉科	楊御	正德八年癸酉科官敎諭	甘鏞	弘治十七年甲子科官鹽運司副使	甘崇節	弘治八年乙卯科官知縣	甘文綸	成化二十二年丙午科官知縣
陸璨	成化十六年庚子科官推官十九年癸卯科	甘泉	成化十六年庚子科官推官	馬文奇	嘉靖四年乙酉科府志舊據								
黃佩	正德十四年己卯科廣州府志舊據		官職詳傳										

陸岡　東海豐知縣　嘉靖十六年丁酉科

蔣錦　馬祥傳更正今從　嘉靖十九年庚子科　江西德化知縣

覃熙　嘉靖十九年庚子科　上都里耀圍村官山　敕諭

郭自經　嘉靖二十二年癸卯科　官知縣

龐憲政　嘉靖二十二年癸卯科　官知州

黃虎臣　嘉靖二十二年癸卯科　官通判

郭琀　嘉靖二十二年癸卯科

黎大紳　嘉靖二十年己酉科

蔣學成　嘉靖四十年辛酉科　厚祿里大良村桂陽

黃守潛　嘉靖二十二年癸卯科

陳廷舉　嘉靖二十二年癸卯科　官通判

喻京　嘉靖二十五年丙午科

梁節　嘉靖三十一年壬子科　官通判

陳立中　嘉靖四十三年甲子科　居廂官知州

蔣養成　知州擢知府入湖廣名宦有傳

梁廷獻　萬歷志作陳廷獻

龍國祿　萬歷十三年乙酉科見進士表有傳

楊可成　萬歷十六年戊子科

梁王道　萬歷十九年辛卯科

明貢生　明貢生墮沒殊多可知者四人而已

馬文祥　嘉靖間出貢居廟官　嘉靖職詳傳

陳文明　嘉靖歲貢官職詳傳

呂調和　萬歷元年癸酉科官　隆慶元年丁卯科厚雲南縣知縣　大良村人

周邦舉　萬歷十年壬子科官知縣

文武全　萬歷十三年乙酉科

甘廷策　萬歷十六年戊子科

葛希堯　華歷十九年辛卯科舊志葛作萬有傳

馬堪　嘉靖間出貢附馬文祥傳

梁日彩　天啓間出貢中都里人

清進士

曹兆麒

乾隆七年壬戌金牲趙榜河南新鄉知縣

里曹村人

劉業俊

乾隆二十五年庚辰知縣

縣宣一里人

潘鉌

乾隆三十一年丙戌山東商河知縣

口村人職銜詳傳

吳祖昌

道光二十一年辛丑主事

在廂職銜有傳

楊鈞培

同治二年癸亥恩科一甲第二名

翁曾源榜宣

職銜有傳

楊超元

同治四年乙丑崇綺榜翰林院庶吉士

都里人有傳

謝濟民

光緒九年癸未陳冕榜奉天即用知縣上

秀里謝村人

楊森

光緒十二年丙戌趙吉士翰林院庶吉士

上秀傳里龍灘人附

黃榜書

光緒十五年己丑張雲建勳榜戶部主事

秀里謝村人

周秉道

光緒十五年己丑張改建勳榜工部主事

超元傳

南司二品銜宣一里古練村人有傳

姚鍾璜

光緒十六年庚寅恩科吳魯榜秀一里馬平村職銜有傳

廣東陸豐新寧知縣在廂附湖買傳

賴鶴年

光緒十八年壬辰劉福姚榜翰林院編修廂人職銜有傳

馮舜生

光緒十八年壬辰榜戶部主事改雲南同知署南關鎮沅鎮邊中甸同知維西通判實授龍陵同知署鶴慶知州丁酉科同考試官下秀里平塘坡

崔肇琳

光緒二十四年戊戌夏同和榜翰林院庶吉士改陝西華陰知縣廣西梧州知事陸巡閱使秘書長財政廳長在廂

賴瑾

光緒二十八年壬寅恩科吏部主事廣西賀縣知事廣東龍川惠陽縣知事在廂

清恩賜進士

陳岱琨 光緒十六年庚寅恩賜國子監學正銜姜里渡頭村有傳

蔣大猷 光緒二十年甲午恩賜翰林院編修銜厚祿里石門村人

清明通榜進士

黃鶴鳴 乾隆七年壬戌博白敎諭在廂

劉用 黃鶴鳴同榜象州學正梧州敎授宜二里

附清大學生

清末中學生畢業考獎舉人大學堂畢業獎進士邑中

畢業北京大學者自清末己有之雖未畢業獲獎學期屆滿不可畧而不載也

陸大中 吉二里人清朝入大學堂肄業爲民國學士

蒙賞勳

更名啓勳上都里人耀圍村清朝入大學堂肄業爲民國學士

清舉人

劉芳　康熙十一年壬子魏志不載出仕宣二里人

劉桂　康熙十六年丁卯通志作櫆桂江西贛縣知縣各志田令宣魏志直隸玉田縣知縣

楊日盛　康熙四十一年壬午永和里人思恩教授

朱應蛟　康熙四十一年壬午吉黎軟村人敎授

梁毓第　康熙五十二年癸巳恩科永和里人

傅永惠　朱職銜詳傳同榜宣二里

方捷　康熙五十六年丁酉姜里人梁公甫同榜姜里人

麥芝桂　詳傳

劉昌仁　梁毓第同榜

梁公甫　雍正元年癸卯恩科在廟山東壽張知縣

曹厥恒　雍正四年丙午上秀里龍灘村人職銜均詳傳

劉聖文　雍正二年甲辰補行癸卯科派洪孫宣一里人山東長山知縣

譚龍　在廟與曹厥恒同榜南光山知縣

蒙委邦　上都里羅圍村

唐國秀　七年己酉在廟福建正德化知縣橫州學正

莫萬英　在廟貴州梓桐知縣

鄧朝第　吉一里

謝聖勉　十村有年壬子下秀里謝傳

朱綉　乾吉一隆元年丙辰恩科全州舉正

梁國擢　上正以秀里貝圍全州同榜學

黃鶴鳴　十三年進士乙卯見明通榜上與李開通同榜

朱應鳳　綉黎軟村職銜詳傳綉同榜

程上簡　六河村年辛酉軍陵里官

劉用　見里以明上通榜進士宣二榜上簡同榜

劉光美　在廂與李開通同榜

陳廷珖　永和里人全州學正

譚燊　任廂岑溪訓導以上葉元勳同榜

曹兆麒　見進士表趙里曹村

李開葱　九謁年甲子下都里鵠

葉元勳　十子上五都年庚午里周實上村馥次

陳士純　虞附虞基子姜里渡頭村

陳良士　純士兄十七年壬申里渡頭村禮

建詔安知縣有傳

葉上文　姜里人

潘　鉌　二十一年丙子見進士表

劉超拔　宣二里人永寧學正

劉業俊　見進士表宣一里人以上潘鉌同榜

陳元士　良富川教諭以上與良士兄姜里渡頭村同榜

曹　瑎　趙里人臨桂訓導

蒙安相　上都里人職銜詳傳

謝上文　二十五年庚辰恩科宣一里直隸新城知縣擢深州知州

潘　纘　三十年乙酉鉌姓是科第二名吉一里人附潘鉌傳

陳　璵　是科第三名厚祿里陳村人與潘鑣同榜職銜有傳

羅開文　三十五年庚寅恩科在廟

程道光　三十三年戊子上簡子軍陵里官河村人有傳

劉驥 三十六里王謨村直隸房山二辛卯宣知縣附劉驤傳

林喈 與劉驥同榜有傳桂林教授在廟

劉業甲 派洪曾孫在廟

梁焯 宣同以上謝錫縉同榜二里廣東嘉應州

李玠 四十五年庚子在廟平樂教諭

林如紳 五十四年己酉恩科在廟懷集教諭

徐建邦 吉敬二里洞心村荔浦諭有傳

陳守緯 六十一年乙卯恩科竹斐村附之徽宜傳

岑祖敬 在廟入

容易道 姜里與安訓導

謝錫縉 四十二年丁酉宣一正上文從姪寧明學

羅深 在廟賀縣訓導

何其憲 四十四年己亥恩科宣二里人山西知縣

賴文龍 四十八年癸卯在廟監生

黃瑤 五十七年壬子宣二授左州學正桂林教

陳不績 守斐緯村以從上姪宣一里竹榜同瑤

黃體正 嘉慶三年戊午解元二里古埕村有傳

許士龍 宣知縣二里牛田村大挑有傳

鍾奇秀　宣體正同榜二里人以上與黃

鍾今英　六年辛酉姜里人

黃啓聰　姜上鍾今英同榜里人養利學正以

黃如瑄　十二年了大灣人卯永和里

林愷中　在同廟榜人以上黃如瑄

楊侃　十五年庚午宣二里李村人職銜有傳

龐滔　更名梁山知敬縣敷在廟四州

劉步瑤　驥廷二里人卽劉驥次子宣附驛傳

凌振魁　宣一知縣以上懷集教諭截取同榜

覃圖書　十八年癸酉上都里耀圖村職銜有傳

知州調荊州知府從

賴國瑩　更名樹勳宣一里湖北嘉魚知縣署汚陽

羅德恭　宣一里人

劉千壽　業勤子在廟柳州教授

楊廷偉　十三年戊辰恩科舊志廷作亭

錫蒙祺　安村人荔浦訓導上都里耀圖

邱之琦　九年甲子姜里人

羅開翰　在廟有傳

孳鍾華　五人年庚申恩科姜里

李治坦　二里鶴村　十一年丙子下都

龐輝茂　二玉衡　十四年庚寅永寧　已卯更名正保泰湖廣一里保康　知龐縣輝茂以上同榜與

陳瑞　州更學名正保擢泰湖宣廣一里保象康

梁之楨　敬二大威子二一等年壬午宣授

梁煥槐　厚祿里林敬諭有傳　乙酉上安担村五年

鍾世杰　姜里

劉用中　在廟與傅銓超同榜以上

龐濬　在廟與楊居奇同榜

徐以齡　建邦子吉二里修仁榜　敬諭與李治坦同

陳先捷　監生訓導鑑一里　隆安更名宣

高士權　辛已恩科在廟光元衡年　更名錫朋道職　有傳

黃會翰　在廟與梁之楨同榜

傅銓超　宣二莫村上林敬子諭　更名榮勳八年戊

許兆棠　村士龍子南知州　河宣二里牛田

楊居奇　更名厚祿昌十雙一年辛　卯奇里井村

許兆棠　兆梁兄二里牛田村　恩科宣十二年壬辰　貴州永從知縣

黃獻錦 十四年甲午上秀里蓮塘村今遷第榜村

職銜有傳

賴祖培 十五年乙未恩科宣一里興安敎諭截取

知縣

蒙賜仁 十九年己亥軍陵里惠村

楊鳳英 厚祿里嶺頭村

吳啓清 更名祖昌見進士表以上與蒙賜仁同榜

職銜有傳

周溯賢 希元子住廟人二十六年丙午江西按察

職銜有傳

劉信中 咸豐六年丙辰補行辛亥乙卯兩科在廟

內閣中書

楊鈞培 楊侃孫見進士表並治元年壬戌恩科同

補行戊午科有傳

楊超元 上都里景樂村見進士表有傳

梁慕鄒 煥槐子厚祿安担村賓州學正商寧教授

劉卓人 聖文曾孫宣一里蓮塘村永安學正

謝賢佐 下秀里謝村人以上與楊鈞培同榜

楊若葵 懋中子更名森三年甲子並補行辛酉科

劉鳳梧 宣一里人

劉逢辰 見進士表上秀里龍灘村有傳

李人鶴 宣一里人以上與楊若葵同榜上秀里浪灘村有傳人與侯德宣同榜

梁萬年 十二年癸酉趙里流議奉正學

侯德宣 六年丁卯趙里古城人灌陽教諭

楊若莆 若年庚午上借養利籍浪灘九村桂林教授葵兄秀里

蒙焯第 錫疇曾孫上都里耀林教授圍村靈川教諭桂

陳鳳誥 岱畏子以上梁萬年同榜姜里渡頭有傳

賴鶴年 光緒元年乙亥恩科見進士居廂有傳

黃國良 在廂

謝濟民 賢佐從姪見進士

黎邦龍 中秀里西岸村

黃昭民 武平里葉村

李璇良 上秀里龍灘武緣教諭以上賴鶴年同榜

陸惠昌 上秀里南裔村富川訓導

林宜鵾　二年丙子在廟

藍慶芳　慶上與崧從林宜鵾同榜以

陸顯書　宣一里下瑤村職衙

藍慶崧　慶芳三名從弟在廟八年壬午州學正

陳德三　宣二里人與葉得琦同榜

姚鍾璜　十五年己丑恩科見進士表

馮舜生　下秀里平塘坡村見進士表

謝濟勳　賢象州佐子學正下秀里謝村

黃榜書　五衙詳傳己卯見進士職

周秉道　溯上賢黃榜孫見書同進士榜以

葉得琦　元酉上勳玄都里孫恩十一子坪年乙村有傳

羅啓璜　十四彩村大年戊子挑一等宣二里江西知縣借補布政司理問

蒙庶元　軍陵里熹村人

梁德祚　軍駿里墟巷村平樂廣東候補鹽場大使以上與姚鍾璜同榜

黃熊祥 十九年癸巳加嶺有傳吉

一里三年恩科甲人

程式穀 更名大璋官河南提法使

午軍陵里二十年知府

覃季蓮 上都里業教授

訓導興耀團村陸川

陳松 宣一里竹斐村以

上與程式穀同榜

李海恩 下都里第充書安宮

欽習內閣中檢察

賴瑾 二十七年辛丑恩科進士

補行庚未科提進士

譚鵬翰 在廂用桂大訓導廣東

補臨場使

黃慶翰 在廂縣知事天河湖南

攸廣西

程修魯 軍垣斗門口以上村

陵里與賴名又

陸衢亨 厚祿里同榜厚祿村與黃

熊祥

姚慶恩 秀一里馬平村有傳

黃鳳儀 甫里官橋村人

崔肇林 二十三年丁酉見進士表

李樹滋 姜里都耶江村人同榜

以上與崔肇林

龍國光 趙里蒙墟縣灌湯訓導

宣化藤縣敎諭

邱國器 姜里上蔓村人

黃熾昌 永和里桂山村職銜詳傳

蒙啓謨 焯第二十九年癸卯科

上都里舉人直

理同榜

謝宗清　宣一里玉舉村度支部主事鹽政處二等鹽政官調查粵滇鹽務

孝廉方正

黃不曜　廩生光緒六年在廟署陽朔教諭

清恩賜舉人

謝天惠　嘉慶五年庚申恩賜

賴濟川　嘉慶十二年丁卯恩賜

陳緯　嘉慶十三年戊辰宣一里人

黃應彰　道光十七年丁酉中都里人有傳

隸補用知縣廣西高等審判廳推事

陳春暉　副貢光緒元年宣一里湖南安福知縣

李正陽　嘉慶九年甲子姜里人

黃德至　府志丁卯年一作戊辰年吉一里

蒙獻疇　嘉慶十八年癸酉都里人上

清優貢

黃郁芳 乾隆庚午科宣一里盤石村有傳

張秉亮 道光二年壬午科在廟戰衝詳傳

蒙啓謨 光緒二十九年癸卯上秀里耀圍見舉人

黃書球 宣統元年己酉上秀第榜廣東候補縣丞

清拔貢

劉派洪 在廟北流敎諭祀忠義有傳

彭遇芳 官湖廣知縣

林其英 在廟

按舊志雍正十三年以前科年未盡可致但載六人

譚經 乾隆庚午科崇姜里甘村

陳蔚森 夏府志云魏志未載時代繫於此以俟攷

黃懋森 光緒三十二年丙午廣東候補府經在廟

梁朝鳳 永和里人思恩敎授

曹覲光 年籍未詳

梁朝彥 上秀里貝圍村康熙拔貢據訪冊補遺

譚龍 在廟見舉人表

林文超 在廂

以上二人舊志未載科年

陳虞基 雍正十三年乙卯姜里濠頭村有傳

陳永祥 宣一里

劉業宏 學發子據訪冊宣一里

潘鯤 三十年乙酉鯉兄吉二里山口村江蘇知縣

謝錫縉 中後舉宣一里

曾兆麒 乾隆六年辛酉趙里

劉用 見明通榜進士宣二里

劉業勤 十八年癸酉居廂派洪曾孫廣東揭陽知縣擢浙江甯波同知升台州知府署督糧道

邱中芳 姜里義甯教諭

潘鯉 四十二年丁酉吉二里山口村

粵東編譯公司承印

羅琛 後中舉在廟

邱之奇 嘉慶六年辛酉後中舉姜里

黃啓聰 後中舉姜里

徐襄邦 道光五年乙酉以齡叔父吉二里洞心村陽朔教諭

劉惠人 十七年丁酉在廟職銜詳傳

林植棠 在廟山西五台知縣

賴鶴年 同治十二年癸酉後中進士在廟

黃部揀 五十四年己酉上秀里南喬村柳城教諭

譚祖龍 一作禮戀姜里

徐以齡 十八年癸酉後中舉吉二里洞心村

龐濬 後中舉在廟

陳惠光 二十九年丁酉姜里渡頭村

楊超元 咸豐十一年辛酉後中進士上都里景樂村

林宜鵑 後中舉人在廟

李文瑞　光緒十一年乙酉中都里羅播村補授貴州威甯州知州署下江廳歸化廳通判

陳志元　守緯曾孫竹斐村宜一里

蒙賞勳　上都里耀團村歷任廣東饒平廣西陽朔古化靈川全縣知事

楊篤生　上都里景樂村廣東候補直隸州州判

崔肇琳　光緒二十三年丁酉後中進士在廟

李學文　宜里中斷村雲南候補直隸州州判廣西上林縣知縣歷任廣東京官簽分大理院主簿

李受經　中部里羅播村七品

黃朝常　在廟廣東候補直隸州州判

黃演通　元至元己卯補道在廟人後裔遷居中秀里西岸村南甯敘論

盧汝翼　秀二里羅秀墟

陳永祥　雍正乙卯宜一里竹表村

清副貢

林達 康熙二十六年丁卯 中秀里

鄧維琳 五十六年丁酉

李開芮 乾隆十八年癸酉開 蕙弟 下都里鷓鴣村來實敎諭

李芊 一作莖四十四年己亥恩科鎮安敎諭

嚴中溫 五十三年戊申 里姜

徐開運 宜二里

蘇宗緒 嘉慶三年戊午 廟在

譚秀恒 三十五年丙子 二里黎賴村 吉

鄧朝第 雍正元年癸卯 舉後中

林允中 三十三年戊子

李芝 姜里義甯敎諭

劉暉 五十四年己酉恩科 副元宣一里

鍾金英 五十七年壬子並嘉慶戊午 兩副元後中 舉姜里

何謙 宜二里義甯敎諭

徐光文
六洞心村　辛酉　吉二里

周希元
十五縣　容敘諭　庚午在廟　祥溯賢傳

李治報
治坦弟二　寅恩科下　十三都　年戊鵠　鵠村

覃圖書
後中舉　圍村　上都里　耀

劉端然
二廟　十一年　丙子　在

劉憲中
道光辛卯　十二年　壬辰　在廟　補

林鳳鳴
十元　五詳　年壟　乙滄　辛傳　恩科　在廟　副

黃文光
二一　十里　三羅　年城　癸訓　卯導　宣

黃德俊
同附　治黃　元德　年仁　壬傳　戌恩　在廟　科

陳春暉
光見　緒孝　元廉　年方　乙正　亥恩　宣科　一

里借籍左州

姚大鸞
十七里　年馬　丁平　酉村　修仁　秀敘　一諭

姚翰英
咸二　豐里　六年　丙辰　宣

馮善暄
三嶺　年頭　甲村　子賓　州永　和訓　里導

謝宗清
二十七　年辛　丑後　中

林雲木
補遺　庚熙　己卯　中
秀里　官冲　村馬　平　敘

諭

清恩賜副貢

謝天惠 嘉慶五年庚申恩科 按恩舉同載庚申疑誤

蒙其蓮 九年甲子 上都里耀圍村

黃德至 後恩舉 吉一里

容其烈 十二年丁卯 下都里

李文充 十三年戊辰恩科 下都里

蒙獻疇 十五年庚午後恩舉 上都里耀圍村

黃應彰 道光八年戊子後恩舉 中都里八伯村

辛冠錦 二十年庚子有傳 吉一里村肚

何德彰 二十四年甲辰恩科 中都里平山村

清恩貢

楊濟舟 康熙上都里景樂村

曹相 康熙趙里

徐廷彥　康熙袁志作朝彥　吉二里羅洪村陽朔　教諭

羅廷材　康熙　大宣里

劉萬襄　康熙　崇姜里

王奇捷　康熙

楊芳茂　康熙

陸王錫　雍正順仁子　上秀里　南喬村

程雲鵬　康熙　軍陵里官河村

李翹英　乾隆　下都里

楊儒正　雍正　上都里景業村思恩教授

潘宗海　乾乾

陳系恭　乾隆　厚祿里

李正陽　乾隆　姜里

李彬陽　乾隆　下都里

劉業書　乾隆舉文子　宜一里

傅詣中　乾隆　宜二里

李鴻旦　乾隆　下都里

陳猷　乾隆　上秀里

陳緯　乾隆後恩賜　宜二里

羅翰光　乾隆宜一里

陳世珖　乾隆宜二里

黃士正　乾隆居宜一里下盤石

黃掖　嘉慶宜二里飛石

李翰翩　嘉慶軍陵里

黃淮　嘉慶上秀里南喬村

黃殿臣　道光在廟

傅有中　道光宜二里

黃振　咸豐宜一里

林宜煌　咸豐在廟

歐美程　乾隆永和里

楊藩　乾隆趙里

陸元琛　嘉慶厚祿里良美村

楊其光　嘉慶趙里

楊開伯　道光厚祿里富塘村

黃鴻翔　道光袁志作鴻翔

蒙秉仁　道光軍陵里藤縣教諭

譚延齡　咸豐在廟義甯柳城教諭甯明學正

盧明彥　咸豐中都里都合村

陸安智　咸豐厚祿里尊貴村

譚輔邦　威豐在廟

楊景充　同治興安村　敎諭　厚祿里雙井　中秀

黎邦龍　同治見秀里　舉人表　中

蒙甲椿　光緒耀里村　錫祺　孫　上都

譚柏齡　光緒延齡弟　在廟

薛世禧　光緒吉一里伏化村

梁焯朝　光緒村　厚祿里雙井

李魁標　光緒口村　宣一里太冲

龐居敬　補遺　宣一里謹村

清歲貢

楊作梅　同治上都里景樂村

梁卓峩　光緒里　濟舟子　中秀

汪源　光緒　姜里

鄭洪材　光緒　下秀里

張秉燧　光緒　在廟

侯用敷　光緒　超里古城村

黃瑞書　宣統　宣一里篤的

梁壇　補遺甘村　恩貢　崇姜里

杜駿聲　康熙　岑溪訓導

蔣登鵬　康熙　上都里景樂村灌陽訓導

林泰　康熙　在廂

鄧龍文　康熙　義甯訓導

葉上馥　康熙　上都里周實村有傳

黃彝　康熙　姜里

胡宏　康熙　姜里

周士達　康熙

劉傳千　康熙

劉傳恭　康熙　陝西慶陽府經歷有傳

潘濬　康熙　吉一里山口村荔浦訓導

梁元襄　康熙

崔士彥　康熙　在廂

劉萬宣　康熙　宜二里橫州學正陞河南扶溝太知縣禮忠義有傳

黃龍德　康熙　上秀里象州訓導

梁登第　康熙

黃龍翔　康熙　上秀里平樂訓導

梁作翰　康熙　上都里

林汝鴻　康熙義甯訓導　姜里

姚馬麒　康熙宣一里　羚浦訓導

蔣延琰　一作廷琰康熙中秀里恭城訓導

區俊　康熙

許信璧　康熙

劉先甲　康熙吉一里

梁元贊　康熙

黃龍光　康熙

劉國琦　康熙姜里

李友蘭　康熙永和里

譚繡　康熙姜里　上秀里一作

陳琛　康熙柳州敎授

梁維煥　康熙

鄧隆正　康熙全州訓導　吉一里

杜奇穎　康熙賓州訓導

崔士望　康熙州訓導　在廂梧

劉大爲　康熙姜里

伍豸　康熙在廂

潘澂　康熙

劉國璠　康熙姜里

楊榮堅　康熙　吉一里

黃日德　康熙　在廟

譚翹新　康熙　姜里

黃陽元　康熙敕諭　上秀里思恩

黃陽顯　康熙　上秀里

劉傳讓　康熙　宣一里

譚經世　康熙　宣二里

謝君惠　康熙維容訓導　宣二里

胡　進　康熙　在廟

梁曲佐　康熙敕諭　博白永和里

鄧鴻達　康熙　姜里

羅漢章　康熙

洗志清　康熙村　上秀里大嶺

侯維藩　康熙

李時榮　康熙宣二里　官永甯訓導

黃陽舒　康熙　上秀里

黃以佐　康熙村　上秀里福鴻

黃　魁　康熙村　上秀里浪灘

陳聖謨　康熙有傳　永和里

梁曲臨　康熙富川訓導　永和里

莫能量　康熙　下秀里

賴振宏　康熙　宣一里寨九

黃廷綱　雍正　平樂訓導　宣二里

陸顯仁　雍正　上秀里南橋村

蔣勳　雍正　厚祿里萃塘村

劉聖昌　雍正　在廂傳恭子

李天玉　雍正壬子　鳳崗里下都村

葉尚彧　乾隆　姜里

陳永正　乾隆　宣一里

蒙第　乾隆　上都里耀關村

黃陽煥　康熙　下秀里

林允益　雍正　姜里

黃士元　雍正　姜里

林友賢　雍正　宣二里

梁宇陞　雍正　趙里

林文鵠　雍正乙巳　官冲里中秀村

劉聖功　雍正　傳讓子　宣一里

黃陽通　乾隆　上秀里

胡溢　乾隆　上都里天堂村

葉元準　乾隆　上都里周實　宣化訓導村

梁仲榮 乾隆上都里耀閣村

蒙朝掄 乾隆上都里耀團村

李萬祥 乾隆軍陵里

林　捷 乾隆在廂

譚景行 乾隆姜里

歐如壐 乾隆永和里

梁廷衛 乾隆上都里山口村

楊上標 乾隆上都里景樂村

麥茂良 乾隆

侯國播 乾隆吉一里

劉憲章 乾隆宣一里

梁彩齡 乾隆在廂

梁曲照 乾隆永和里

陸徵衛 乾隆姜里

龐　俊 乾隆宣二里

覃維燮 乾隆上都里耀團村

崔　炘 乾隆在廂

謝魯奇 乾隆宣二里

劉業序 乾隆宣一里壘功子

謝君聘 乾隆宣一里賀縣訓導

劉業憲　乾隆子　在廟聖昌

梁梓　乾隆在廟　州訓導有傳

劉剛　乾隆

林廷翰　乾隆

陸王傑　乾隆上秀里南喬村顯仁子

譚經謨　乾隆宦一里　上思訓導

劉瑞邦　乾隆

朱應鳳　乾隆吉一里　後中舉

林根　乾隆吉一里

莫讓才　乾隆嶺村　上秀里大

洗志聰　乾隆嶺村　上秀里天

鍾國利　乾隆在廟

陸王佐　乾隆上秀里南喬村顯仁子

陸王衛　乾隆上秀里南喬村顯仁子

楊榮達　乾隆吉一里

蔣奕蓁　乾隆中秀里周塘

蔣日章　乾隆厚祿里石門村

羅士俊　乾隆永和里

覃延能　乾隆永和里

區宗瑛　乾隆在廟

崔烜　乾隆　在廟

謝上評　乾隆　宣一里

謝上錦　乾隆　宣一里

謝上晃　乾隆　宣一里

何其捷　乾隆　宣二里

莫異蓮　乾隆　宣二里

譚嗣昭　乾隆　姜里

何其健　嘉慶　宣二里

張澄源　嘉慶　在廟　有傳

劉千瑞　嘉慶　在廟

李逢時　乾隆　天堂村　上都里

黃暉　乾隆

覃延華　乾隆　圌村　上都里　耀

麥賢煥　乾隆　在廟

柴朝佐　乾隆　永和里

陳樂　嘉慶　宣一里

梁敬威　嘉慶　有傳　宣二里

梁琳　嘉慶　村　趙里流欄

岑崑　嘉慶　在廟

張可達　嘉慶　在廟有傳

林純仁　嘉慶　宣二里

譚學蓮　嘉慶有傳　宣二里

林如瑁　嘉慶　在廂

梁拱材　嘉慶有傳　永和里

劉驊　嘉慶泗城教授　宣二里官

譚應壎　嘉慶　在廂

覃維揚　嘉慶圍村　上都里雁

黃勳　嘉慶　宣二里

寧節彰　嘉慶　宣一里

李開蕃　嘉慶鴉村　下都里鷗

鄒邦翰　嘉慶　宣一里

梁京　嘉慶　秀一里

楊杰　嘉慶　吉一里

劉儲英　嘉慶　宣二里

劉闇然　嘉慶　在廂

徐舒琨　嘉慶　義寧訓導

李應卓　嘉慶播村　中都里羅

李開菊　嘉慶鴉村　下都里鷗

梁孔昭　嘉慶博白教諭　永和里

姚勝輔　道光　秀一里

鄧應隆　嘉慶

黃悅康　道光　袁志作悅棣　上秀里

區材　道光　吉二里　騰村新甯訓導

賴著　道光　宣一里

楊憲思　道光　厚祿里石門村

楊學顯　道光　厚祿里富塘村

楊乃楙　道光　上都里景樂村慶遠教授

林宜烜　道光　在廟

潘鑑　道光　吉一里山口村

鄧書揚　道光　吉一里

李延顏　道光　在廟

龐煒士　道光　在廟

陳維邦　道光　宣二里

李暉祖　道光　中都里羅播村

蒙念祖　道光　宣一里

黃應蛟　道光　下都里

龐清　道光　在廟

楊耀祖　道光　吉一里全州訓導

黃受祺　道光　上秀里南喬村

劉權中　道光　在廟

凌雲　道光　宣二里

劉彬然　道光　敕諭　在廂鑒川

吳祚昌　道光　隆安訓導　中秀里

黃大田　道光　市里

徐憲邦　道光　羅村　吉二里大

陳昌期　道光　嶺村　上秀里大

陳國俊　道光　吉一里

謝勝勳　道光　舉　宣一里王

謝上掄　道光　舉　宣一里王

曾祚基　咸豐　吉一里

黃大受　道光　甫里

黃時彰　道光　伯村　中都里八

李璠良　道光　攤村　上秀里浪

陳浩　道光　在廂

劉大珍　道光　吉一里

林雲從　道光　苓　宣一里廿

謝君擢　道光　舉　宣一里王

謝瓊湖　道光　舉　宣一里王

黃巨成　咸豐　吉一里

李春卿　咸豐　吉二里

黃正封　咸豐　吉二里

黃龍文　咸豐　上秀里

楊標　咸豐　吉一里

朱大觀　咸豐　吉二里

梁濟舟　咸豐　中秀里　隆安道訓

曹儒蓮　咸豐　赶里長排村

梁宇颺　咸豐　趙里

韋蔚文　咸豐　趙里林村

張世珍　同治　在廟

施濟　同治　永福訓導　趙里施村

蘇晏祥　咸豐　永和里

辛聯甲　咸豐　吉一里　恭城訓導

辛鐸熙　咸豐　吉一里

李璇良　咸豐　後中舉上秀里　太平教授

梁仕耀　咸豐　厚祿里大山村

譚宗考　咸豐　姜里

蔣紹元　同治　厚祿里大良村

陸永祥　同治　厚祿里安　担村鎮安教授

譚晉齡　同治　在廟

薛智儒　同治　姜里

謝祺芝 同治 樹村 蒼梧訓導

李良容 同治 播村 雒容訓導

陸惠昌 同治 秀里 南喬村 後中舉 上安敘諭

鍾鵬超 同治 吉一里

李德明 同治 鴿村 下都里 鳥

黃愷 光緒 的 宣一里 篤

梁景祚 光緒 軍陵里

陳岱錕 光緒 有傳 後賜舉人進士 姜里渡頭村

楊樹嘉 光緒 樂村 上都里 景

嚴拔凡 同治 沙墟 厚祿里 白

陸起文 同治 美村 厚祿里 良

楊著輝 同治 吉一里

譚鳳書 同治 在廟 厚祿里 新

莫如中 光緒 興村 厚祿里

辛鑫熙 光緒 吉一里

昌運開 光緒

周作孚 光緒 吉一里

梁汝龍　光緒會村興安訓導厚祿里下

辛俊熙　光緒吉一里

李士珍　光緒洞村中都里文

柒國輝　光緒流塘永和里水

覃季蓮　光緒都里耀圖村後中舉上

姚業友　光緒秀一里

溫葆和　光緒廣東龍川縣知事趙里蒙墟

陸惠敬　光緒喬村上秀里南

黃俊升　光緒壽村上秀里福

梁百熙　光緒百川弟宣二里泩塘村廣東候補

辛滙熙　光緒吉一里

張先善　光緒吉一里

李崇儒　光緒宣二里

李福年　光緒村上秀里浪攤

李乃楨　光緒軍陵里

馮超羣　光緒頭村永和里嶺

李安瀾　光緒村瀾南中都里羅播候補縣丞

陸惠書　光緒喬村上秀里南

梁百川　光緒塘村宣二里泩

鍾斗南　光緒加村宣二里三

府經歷

徐景煊　光緒村　吉二里大朗村湖北候補州判

黃朝芳　光緒　在廟

黃耀南　光緒　在廟

黃玉成　光緒耀村　中秀里

張星華　光緒岸村　下秀里西

楊娛鳳　宣統頭村　宣二里坡

梁榘宜　宣統　在廟

覃修武　光緒村　吉一里良

劉濟才　光緒　在廟

黃正綬　光緒村　中秀里耀

楊德峻　光緒村　下都里楊山

陳立發　光緒裘村　宣一里竹

潘榮光　宣統　在廟

李翰文　宣統嶺付　軍陵里立

附錄年代失攷貢生二名

曹西野　趙里曹村天河學正　廣東文昌知縣攝瓊

曹章鳳　趙里曹村雲南明　知縣　舊志失載

州知府　舊志失載

附學堂畢業貢生

譚毓明　在廟

鄭以惠　在廟

以上二名皆廣東大學預科畢業領有歲貢執照附入舉貢

附民選議員

清諮議局議員

程修魯　宣統三年黎慶堯出缺補選里居見前

盧汝翼　宣統元年選未就任里居見前

梁佐清　宣統元年選作候補旋就任趙里

民國國會議員

蒙啓勳　民國元年臨時參議院議員里居見前

盧汝翼　後改名天游民國二年選參議院議員並

民國省會議員

程大璋　民國二年衆議院議員　里居見前

梁英龍　民國二年衆議院候補議員　國會集廣州　遞補

程修魯　民國二年衆議院議員　里居見前　選爲憲法起草委員會委員　里居見前

蒙啓勳　民國元年臨時省會議員

何瑞榮　民國元年臨時省會議員　候補　蒙啓勳　選舉參議院議員　遞補

李開時　民國元年臨時省會議員　宣二里

姚健生　民國二年省議會議長　秀一里

謝宗清　民國二年省議會議員　里居見前

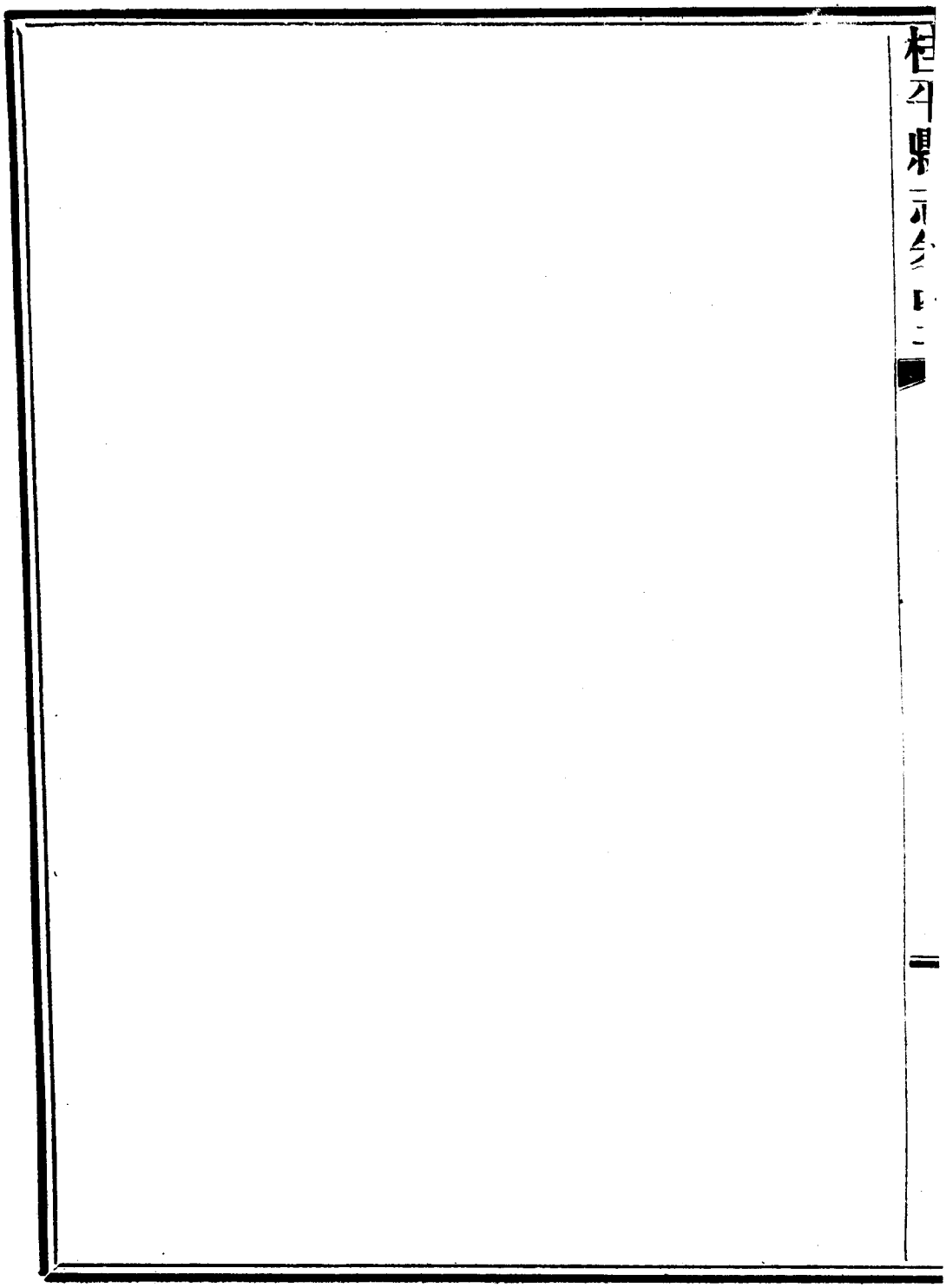

1968

桂平縣志卷四十三

選舉表下 武科

漢成帝詔北邊二十二郡舉勇知兵法者各一人平帝又詔舉武勇有節明兵法者郡各一人此爲唐代武科選舉之治本（趙甌北陔餘叢考）有清一代騎射開基入關後仍世習弓馬武科考試懸此以爲的然出身武職又取行伍爲正途故漢人躋提鎮者軍營居多數而綠營制兵間亦與焉其武舉進士官階反不如陣裏行間之飽經歷練也至季世尊重海陸新軍軍學分設校舍軍事人才相繼奮起而時局又一變矣表列武選如左

粵東編譯公司承印

清武進士

岑瑞剛　乾隆二十六年辛巳科永和里蓬浪村　安徽池州都司

清武舉

鍾君舉　康熙四十一年壬午科宣二里

楊榮任　康熙四十四年乙酉科吉一里

崔士良　康熙四十七年戊子科在廂

謝君舉　康熙五十二年癸巳恩科立勳子宣二里

黃陽烱　本文庠生上秀里

陳守倫

黎天元　軍籍里

謝立勳　康熙五十二年癸巳恩科宣二里

梁奎照　康熙五十三年甲午科居永和里

楊廻茂　趙里

鍾麗璋　雍正七年己酉科崇姜里

梁　佳　雍正十年壬子科宣二里

黃廷朝

梁采卿

劉邦英　雍正十三年乙卯科　吉二里

何大順　乾隆九年甲子科　宣二里

黃烈　宣一里

王作仁　乾隆十二年丁卯科　吉二里

潘宗渭　乾隆十五年庚午科　吉一里

黃廷組　宣二里　有傳

黃掄　宣一里

岑瑞剛　揭武進士　永和里蓬浪村

楊熾　趙里

何其聰　宣一里

鍾麗珍　乾隆六年辛酉科　璋弟姜里

謝委憲　上都里

謝上衡　宣一里

楊顯裘　吉二里

林如珖　在廟

金才相　乾隆十八年癸酉科　永和里

潘廣洋　乾隆二十一年丙子科　吉二里

鍾玠　宣二里

鄭士超　乾隆二十四年己卯科　宣一里

蔡大琇　乾隆二十五年庚辰恩科　宣一里下瑤

黃居上　吉一里

黃輔　乾隆三十年乙酉科

黎峻　乾隆三十年乙酉科軍陵里

岑烈

陳志高　乾隆四十四年己亥恩科居永和里平樂把總

何其展　乾隆四十八年癸卯科宣二里

陳文彬　姜里

羅大玠　乾隆五十四年己酉恩科

陳文熾　姜里

甘相朝　乾隆二十七年壬午科甫里

劉達章

黃冕　乾隆三十五年庚寅恩科吉二里

陳佳翰　乾隆三十六年辛卯科永和里慶遠千總

陳志珖　永和里高之弟志

陳文典　乾隆五十三年戊申科姜里

劉大珍

陳文燦　姜里

阮膺揚　乾隆五十七年壬子科宣一里社潭

吳廷拔　宣二里

蔡日陞　乾隆五十九年甲寅恩科吉二里

陳首倫　居宣一里

陳文光　嘉慶五年庚申恩科姜里

何元正　嘉慶十二年丁卯科

陳文修　姜里

陳文綬　姜里武宣外委

甘中顯　嘉慶十八年癸酉科甫里

江應端　趙里

薛鍾奇　吉一里

陳文煥　嘉慶三年戊午科總姜里署潯州千

黃朝政　吉二里

陳鳳　嘉慶六年辛酉科姜里

陳文組　姜里

楊紹英　嘉慶十三年戊辰恩科居趙里

王元鳳　宣一里思勉塘

陳鈔　吉二里

羅萬鳳　嘉慶二十一年丙子科宣二里兵部差官湖南岳州衛守備

蔡日中　吉二里

侯卓　嘉慶二十三年戊寅恩科趙里

侯秉智　嘉慶二十四年己卯科姜里

黃開楷　道光二年壬午科吉二里

藍守青　道光二年乙酉科宣五里

蔡國寶　道光二十一年辛卯恩科宣二里

覃朝鳳　道光十二年壬辰科宣一里

龍上飛　道光十五年乙未恩科在廟

梁巨材　上秀里

蒙爾俊　嘉慶二十三年戊寅恩科宣一里官都司衙花溯守備

全瑞恩　道光元年辛巳總恩科歷暑城守

蔣兆琨　厚祿里守備兵部差官

侯佐清　道光八年戊子科居趙里

滿漢章　吉二里

梁有安　道光十四年甲午科甫里趙里

李運樞　趙里

曾不基　道光十九年己亥頂科解元吉一里　署大黃江汛把總

劉學川　道光三十年庚子恩科道趙里

陳憲邦　道光三十年庚子恩科宣二里

劉廷贊　宣一里

黃日熙　吉二里

蔣逢年　道光二十三年癸卯武宣城厚祿里　汛千總

梁鵬程　永和里

蔣啓年　道光二十六年丙午保奬守備厚祿里

阮鼎元　宣一里社潭

張肇基　吉一里

劉承漢　宣二里賓州守備十上林郡司

楊美材　同治元年壬戌科厚祿里保奬守備

覃朝寶　吉一里

楊卓材　同治三年甲子科厚祿里保奬守備

譚嵩齡 同治十二年癸酉科 甫里

蒙鶴翔 光緒十五年己丑恩科 宣一里

蒙獻才 軍陵里

蔡士英 吉二里

黃文瑛 元至正乙酉科在廟後喬遷中秀里 西岸村

陳應祥 光緒十四年戊子科 宣一里

李瀛熙 宣一里

岑樹芳 趙里流欄村

黎來昌 光緒十九年癸巳恩科 軍陵里

黃文燁 明崇禎己卯科中秀里 西岸村千總

桂平縣志卷四十四

紀人

仕進

國家之行選舉欲得人而官之也其由賢良文學及進士舉人優拔副歲各貢出身者選舉表已注之矣然自古取人之途不一漢世自賢良文學孝廉博士弟子而外別有童科試吏方伎貲選輸財等名目歷代相沿至宋則自三學選補教官武舉等試而外復有遺逸奏薦貢戚公卿任子親屬與遠州流外諸選明制則科目校學而外別有雜流自來人民出身非必盡由於貢舉也清自康熙時已開七項常捐降及乾

粵東編譯公司承印

隆歲以爲例軍興而後捐途愈廣仕者益衆矣然邑人納貲者多出自力農之家以隴畝餘息報効邦國彷彿漢卜式之牧羊助邊與彼籍父兄宦囊或宦裏私賄以巧圖顯貴者殊倫雖非科目出身義不可沒也民國用人本無常格然受任者非學問文章見重於薦紳則必治事經驗受知於當道故得官亦非偶然且自清世以前因僻在偏隅仕宦之聲氣不通士多耿介上下之夤緣復少釋褐者恒寥寥其人及共和告成握符治事者乃聯翩而起實自立縣以來所罕覩是不可闕而不書矣若夫國家多事馳驅戎場有功獲獎其人其官當亦後代所欲聞也故並表之

文官表

以上宋文官

黃嘉祚 宋廣東惠州府知府由城遷中秀西岸村

黃一本 明萬歷勞績保獎官雲南布政使司布政使中秀里西岸村

植書 原籍廣東惠州官廣西馬平知縣明嘉靖解職遷中秀里官冲村

以上明文官

黃際清 工部員外郎附生中秀里耀村

羅光臨 上河同知衛輝府知府貢生宣二里

潘鯖 義寧州知州

陳先甲 撫湖知縣增生

虞時進 戶部主事中都里

羅兆棨 湖南道州知州宣二里牛田村

徐杜邦 澎湖通判吉二里

陳惟清 署廣昌知縣廩生在

粵東編譯公司承印

高深 巴陵知縣在廂

黃守正 雲南楚雄彌勒州知縣部刑部主事

傅贊勳 鳳陽府經歷

陳守恕 養一利里竹斐村廩貢生

黃德麟 河池學正廩貢生

潘兆宣 鬱林學正廩貢有傳

賀階平 柳州人教授附貢生城廂

楊泰然 河池景樂村廩貢上都里鎮都導里鎮安播村

李競華 永福中都導里鎮安播村

鄧紹勳 歷授從化知縣宣二里州

劉鴻恩 廣宣一里蓮塘遠知縣

章宗暉 代理補巡檢昌化一里知縣

容祖鑑 西廣東雷州府下都廣

覃邦彥 梧州府都里教授廩貢生上

劉驊 二都泗城府學歲貢宣

楊建章 梧州教授廩貢生

韋廷輔 歷教授任平樂趙里泗城村

葉郊柳 永康學正優廩生上

李受禔 河池學正府村貢生中

高乃德　天保武綠生城鎮安人　教授增貢生廂　一作上陽藤縣教諭

黃陽和　廩生上秀里　恭城訓導廩貢趙里

候樹三　宣化訓導廩貢趙里

梁朝彥　臨桂訓導廩貢上秀　里龍灘村

楊懋中　容縣教諭廩貢在廂

李運昌　臨桂教諭增貢

覃武珍　容縣訓導廩貢趙里

候榜宣　全州訓導廩貢姜里　上窶村

蒙培齡　天河訓導廩貢上都　里

蒙一桂

高士美　容縣訓導廩貢生城　廂人

劉惠中　博白教諭廩貢生城　廂人

候樹勳　陽朔教諭廩貢趙里

蔣紹勳　義甯訓導廩貢厚祿　里

黃普恩　左州學正遷江教諭　增貢中秀里耀村

李紹修　興業教諭廩貢中都

羅啓慶　賓州訓導廩貢宣二　彩村

李璇良　興安教諭廩貢上秀　里

楊建章　興業訓導附生吉一　里

徐啓元　雒容訓導廩貢吉二　里

粵東編譯公司承印

陳不齡　容里　縣教諭　廩貢　宣一

區鈞績　恭城里　霄城訓導　騰村　廩生　吉二

楊如仁　蒼梧景樂村　附貢上都

李文蔚　橫州羅播村　訓導　附貢中都

程式祥　歷任馬平灌陽訓導　兼教諭　附貢軍　陵里　垣斗村

黃朝書　永福里　教諭　廩貢　宣一

區材　新寧訓導　廩貢　吉里

黃篤親　廣東化州梁家沙司　巡檢　中秀里　耀村

黃熊飛　廣東合浦高仰司　檢　合浦典史　優附　巡生

林紹書　永寧城學　里　正廩貢　宣二

江有錦　歷任桂林永福訓導　附貢　趙里　新安村

李光黼　永淳羅播村　訓導　附貢中都

李以敬　宜山教諭　里　罪　播村　附貢中都

梁佐漢　歷任太平訓導　善教諭　兼　附貢　崇里　瀾村　流

高選　隆安訓導　專廩貢

蔡中俊　桐城縣巡檢

李開棠　廣東三水縣分司　都里　中羅播村

梁殿華　廣東陸豐永和里　檢　附貢　甲子巡司　福山

梁朝俊 上代理秀里南橋村民國事

徐煌 廣東長興司巡檢趙永春縣州目吉二里

以上清文官

莫榮新 梧州府一府盤石梧道尹宣長里蒼村道

梁英龍 貴州通判署開化知府附生下都里梁村事

譚鸞朝 附生縣天保縣知事大學署象吕本法政畢業在廟

賴仲門 廣里東古悅城巡檢宣一村

全善寶 石城縣典史永和里

黃首儒 署中三水知事附生廣東法政畢業上秀里西蓮塘村

陳大寶 歷任廣東連平順德知縣廣東法政畢業宣一里石頭腳村

區柏年 歷任廣西凌雲縣知事廣東茂名三水詔安廣東廳貢生在廟

蕭華豪 署西林縣知事附生

黃朝昌 代理平南知事附貢生 羅定知州署永和里桂山村

謝榮春 歷任廣西思樂龍茗知事北京法政大學畢業在廟

藍鉄珊 廣東儋縣知事附生 在廟

賀宗魯 廣西宜北縣知事附生 在廟

陸大中 廣東合浦縣知事署廣西賓州清學士

賓毅 廣東新會知事在廟 廣東陸軍中學畢業

黃硯昌 署永和里桂山村附生 廣東開建知事

梁湛霖 歷任廣西岑溪縣知事優廉生鎮厚結 安担村里

藍迺憲 歷任廣西日中渡商義寧科學校畢業在廟

曾佐才 歷任茂名東莞知事附生 在廟

藍德中 萬成州彈壓廣東吳川知事附生 在廟

王震東 廣東增城縣知事一等 州中學畢業 灣里村護

黃天崇 湖北通山廣東恩平南監獄管獄官附生

李龍恩 桂林都審判廳檢察官書記第充村清

京錄事法政畢業生

以上民國文官

武官表

黃有桂 署新太協副將金陵

功保總兵中秀里

楊致英 署鎮安協副將以征保

八排猺趙金就功

守備厚祿里雙井村

陳烈 賓州參將在廟

區隆績 潯州協守備吉二里

營膝村

黃欽亮 廣西撫標左營中軍

守備武平里

莫火生 新太協副將宣一里

劉子良 潯州協副將吉一里遷居武宣東鄉

楊國源 思恩守備轡林都司

吉一里松木村

柒釗海 桂林守備永和里侯

官村

唐連勝 新太協守備吉一里

洋民國監獄學校畢業中秀里西岸村

陳紹宗　鬱林營守備在廟

陳國泰　梧州水師營守備在廟

覃啓瑞　平里南倉茂城汛千總吉一

賴鴻年　桂平在城外委千總

高　平　貴縣五山汛千總在廟

黃得彩　新太協千總在廟

賴作麒　潯州協右營千總在廟

梁志剛　右江左營藍翎千總

潘寶仁　平里南倉茂城汛把總吉一

林鵬飛　桂平南河汛把總在廟

陳紹孫　貴縣五山守備在廟

柒志雄　撫標藍翎守備在廟

梁士英　鬱林流瀾村城汛千總趙里

陳兆霖　江西撫標千總在廟

陳漢宗　桂平城守千總在廟

黃昌之　桂平羅秀西岸村汛千總中

吳淵　鬱林營千總在廟

黃儒京　被裁南甯千總中都

潘超　武宣城汛把總在廟

吳廷昌　平南城汛把總在廟

周炳南　桂平南河汎把總在廟

岑之棠　平南城汎把總永和蓬浪村里

江鳴鶴　桂平南河把總武生趙里

賴嘉　武宣城汎把總在廟

陳兆麟　桂平南河把總在廟

賴作麟　貴縣覃塘汎外委在廟

周廷贊　貴縣五山汛外委在廟

冼善　武宣濁水汎外委在廟

陳廷標　桂平汎外委武生和里宦江村

高承恩　貴縣汎外委在廟

胡晃　貴縣城汎把總在廟

岑鳳藻　武宣城汎把總永和蓬浪村里

陳玉璋　平南城汎把總在廟

劉錦揚　貴縣城汎把總在廟

吳廷貴　貴縣城汎把總在廟

陳煒章　武宣濁水汛外委在廟

葉元芳　貴縣覃塘汎外委在廟

黃明　桂平存城額外外委

高鳳標　武宣汎外委在廟

賴作衡　貴縣汎外委在廟

以上清武官

莫榮新 廣東督軍里居見前

劉權中 陸軍少校第一營營長宣二里大平

呂貴 營長宣一里山台

莫正聰 廣東陸軍混成旅旅長榮新子

李郁林 營長宣二里茶余

甘煥章 廣東護國第二軍陸軍混成旅砲兵營營長堂優等畢業吉一里沙坡

楊國樞 廣東工兵營連長升營副惠陽屬鑾警隊

鍾尚斌 連長廣東陸軍畢業厚祿里必祝村

王志純 廣西第一師第二營連長陸軍學校畢業宣一里旺嶺

張德盛 連長宣二里吉嶺

梁崇武 桂平鎮守使衛隊連長趙里流瀾村

郭鳳岡 廣東連北京軍官學校畢業宣一里

宋瑜章 廣西第一師第二營附陸軍學校畢業連

容金忠 廣東新軍連附將校 永和里馬王塘
楊國彬 廣東永定縣警察所所長 廣東陸軍模範所畢業厚祿里必祝塘

陳錫宗 廣東陸軍第一師副官 下秀里

以上民國武官

清代候補指省分發及未分指與保奬各職錄後

陳立中 工部候補郎中宣一里竹斐村 謝壯猷 分部主事下秀里謝村 吳邦祺 江蘇道員附生 考職在內

吳惇蔭 廣東知府在廟 吳惇和 江蘇直隸州知州在廟 陳立德 廣東卽補同知 周學麟 廣東同知在廟

崔英 四川同知附生在廟 黃祚祥 分省試用通判廣東鹽巡檢附貢黃榜書子

蒙芹芬 分省試用州同附貢生宣一里下落 謝濟泰 廣東知縣下秀里謝村 蘇慶齡 江蘇候補

知縣生在廟貢楊挺然雲南都里
南知縣景樂村上韋應運廣東知縣趙里
下都里梁村韋敬一廣東知縣南鄉秀
陳兆卿四川鹽大使在廟姚壽松安徽知縣
秀一里勝田曹啓榮雲南布政使經歷井塘吳悖禮廣東潘經歷在廟黃龍文
訓導附貢上秀里黃陽盼訓導廩貢上秀里黃陽達訓導廩貢上秀里黃芳茂訓導附貢恩貢
訓導廩貢宦二里傅定基試用訓導附貢下都里楊廷芬試用訓導附貢上都里景樂村
試用訓導附貢趙里古城李佐光試用訓導附貢下都里鳳岡村黃正紹試用訓導
增貢中秀里耀村蔣雄材試用訓導附貢中秀里竹雅堂莫炳光試用訓導附貢下秀里村山梁
貢試用訓導附都里捷第吳大齡廣東鹽經歷在廟高松雲南布政使理問在廟
廣東縣丞在廟周衡道吳悖元江蘇縣丞在廟吳大洊廣東縣丞在廟黃于田貴州縣丞
上秀里南喬村陳志樑江西補用縣丞宜一里竹斐村謝鉅猷廣東縣丞下秀里謝村周訓

廣東縣丞在廟

黃昭鈐 廣東巡檢附貢生中秀里耀村

高嶽 廣東候補巡檢附貢在廟

黃守謙 卽用巡檢上秀里

謝宗潢 分省補用巡檢宣一里王舉

蒙守綱 卽用巡檢上秀里

蒙兆綱 廣東試用巡檢宣、里下瑤

陳兆翰 四川巡檢在廟

蘇壽康 考取巡檢歸部選用在廟

張耿光 湖北巡檢附貢宣二里吉嶺

林蕃 廣東巡檢宣二里羅旺寨

陳萬菁 廣東巡檢下都里陳村

黃福長 廣東巡檢中秀里耀村

梁耀東 廣東巡檢趙里流瀾村

蔡中俠 刑部司獄在廟

陳文善 州同姜里

梁聯張 州同趙里

章如棟 州同趙里

莫愈蘭 州同下都里

昌醇偉 州同宣一里

昌爾謨 州同宣二里

覃龍光 州同

蒙芹芬 州同

高尚瑛 州同在廟

傅廣亭 州同宣二里

何元龍 州同宣二里

覃汝和 州同宣一里

侯作材 州同趙里

覃偉畧 直隸州同附生上都里

覃採揆 直隸州同附生上都里

覃偉望 直隸州同附生上都里

覃王謨 直隸州同上都里

覃王道 直隸州同上都里

楊英 州同上都里

蒙

委卿 州同附貢 黃龍昇 州同秀里 黃龍瑞 州同秀里 黃爲璠 州同秀里 梁魁

照 州同永和里 李世蓀 州同一里 姚世廣 州同一里 陳之徽 布政司經歷宣一里 黃士

相 布政司經歷上秀里 盧正仁 布政司經歷 謝上俊 宣一里 蔡文錦 黃爲翹

上秀里 陳以績 宣一里 羅大珣 宣二里 傅際平 宣二里 蒙上義高 松

在廟以上布政司理問 胡鳴揚 在廟以上布政司理問 蒙朝藩 布政司都事宣一里 蒙體廉 布政司知事上都里

黃開運 按察司照磨中都里 蒙朝銓 按察司照磨宣一里 傅用昭 按察司照磨宣二里 楊瑞

芝 府經歷厚祿里 譚堯佐 府經歷在廟 高 濟 府經歷在廟 容大受 縣丞增生 陳吉

士 縣丞增貢姜里 李儒珍 縣丞增生 黃陽肇 縣丞附生上秀里 黃陽敏 上秀里 謝君

任 宣一里 羅萬懿 宣二里 傅定邦 宣二里 姚勝魁 秀一里疑均同上 覃學蓮 甫里

蒙際昌 上都里 黃昌徽 上秀里 溫汝厚 宣二里 李文選 上都里以府知事

右捐職

岑德偉　儘先補用通判趙里

楊基榮　通判吉一里有傳

黃正綱　州同中秀州里

黃普元

陳家報　知州判中秀州里

李勉賢　知縣監生下都里

陳蘭清　訓導附生宣一里

葉郊楠　縣丞厚祿里南嶺

楊鴻舟　縣丞厚祿里上都附生

李佩榮　縣丞秀一里

蔣尚年　縣丞厚祿里

梁作元　縣丞上都里

楊上顯　巡檢上都里

盧貞第　典史中都里

姚大瑛　隨巡撫徐延旭出關征安南累功保至副將秀一里

劉業佐　衛守備宣一里

謝上撫　衛守備宣一里

劉漢士　一營守備宣一里

鄒朝翰　守禦所千總宣一里

何止齡　守禦所千總宣一里

盧時雨　守禦所千總

余景彪　守禦所千總在廂

陳敏士　衛千總武生姜里

韋祖光　衛千總武生總

吳鼎盛　衛千總軍陵里

吳鼎祥　衛千總武生軍陵里

梁東珖　衛千總武生趙里

覃上進　衛千總

潘鯕　衛千總在廂

蔡中佳　漕運千總在廂

蒙作仁　營千總武生軍

陵里 全業修 千總 生趙里 姚爾成 千總 武秀 陸呈琮 千總 趙里 韋紹佩 千總

趙里 傅用貞 營千總 宣二里 江煥金 營千總 吉一里 陳秀彪 營千總 生宣一里 梁瓊 武

南生營 永和里 梁梓堂 把總 趙里 謝上騰 營把總 生宣一里 梁勝昌 武保 司上都

秀里 陳鴻廷 保獎 一里 古秀 黃業建 保獎 一里 古連 周再華 守保 守備 獎備

世襲五品 上秀里 黃耀之 保獎千總 生中秀里 黃長廷 監 保獎千總 中秀里 李郁秀 保獎

永和里 楊榮材 保獎千總 生厚祿里 陳奇著 保獎千總 一里南嶺 陳秀

彪 保獎千總 一里南嶺 李茂青 保獎把總 吉一里 陳子義 保獎外委 一里南嶺

右保獎 舊志幷訪冊

桂平縣志卷四十五

紀文

書目

志書目者始自劉歆七略後嗣作者分途有史部著錄如漢書藝文志隋書經籍志之屬是也（文獻通攷之經籍志亦屬史部著錄）有官部著錄如鄭默中經荀勗四部崇文總目永樂大典欽定四庫提要之屬是也有私家著錄如阮孝緒七錄王儉七志陳振孫書錄解題晁公武讀書志之屬是也（以上隨筆舉例古今目錄之書不止於此）要皆以便章學術剖析源流爲上次之則校異同問存佚辨板本亦不可少若徒載卷數與作者姓名則爲下矣然史部

粵東編譯公司承印

自隋志後俱蹈斯弊邑人著書目錄可攷者始於明代吳袁各志俱無專篇記載夏府志有藝文表簡略與隋後各志同而其書之存民間者或未盡梓或多脫佚不全或竟有目無書今欲仿漢隋兩朝志例及陳晁諸作一一鉤元提要病未能也孔子曰知之爲知之不知爲不知是知也又多聞闕疑則寡尤又曰吾猶及史之闕文也謹本經旨以著斯篇

明

西園傳美集　馬文祥著文祥廂人事蹟見文學傳西園爲馬氏家園在城內西北隅詳古蹟故文祥以名其集書已佚目見粵西文載及夏府志藝文志

向若編　龍國祿著國祿軍陵里人事跡見賢能傳

并辯緒言　龍國祿著

按國祿二書已佚目見粵西文載及夏府志列傳藝文表

清

四子集解　劉聖文著聖文廂人事蹟見賢能傳

易理溯源二卷　陸顯仁著顯仁上秀里人事蹟見賢能傳

此書與下列易經評議四書源道格物廣義仍爲宋人學派蓋顯仁所潛心者爲五經學庸論孟周邵二程朱張遺書時吳皖之間漸興漢學以訓詁名物爲治經要徑桂平

粵東編譯公司承印

1997

僻在嶺外陸猶未習其風

易經評議　約四十餘萬言

格物廣義　約二十餘萬言

四書源道　約二十餘萬言

政治錄十卷

孫子十三篇注

將略十六卷

天文書十二卷

以上七種皆陸顯仁著俱在羊城出版惟易經溯源二卷未梓袁舊志列傳與夏府志藝文表俱失載

前後閒居行路集　潘鉾著鉾吉一里山口村人事跡見文學傳袁舊志云前後閒居行路集清腴秀潤大都抒寫性靈不尚宗派五七律最工古體次之集中前後山居各三十首後作精微恬適如讀陶詩三十首中情文相生詞意遞貫必全錄始見匠心其從子兆萱輯諸父詩爲三愛堂集於山居五律錄其前而遺其後無以見老境之精純至嶠西詩鈔三管英靈集所採寥寥而於後山居之作則抽錄其二三首於全搆之體段精神俱失矣大抵文章千古得失寸心著作之家必須刪定自爲及身刋出以聽去取於後人淘汰久之精液仍在不能盡滅也今邑中所存之

粵東編譯公司承印

閒居行路集有傳鈔而無刻本於是採詩之家隨見隨收往往失其全而得其偏錄其次而遺其上流傳漸遠或至無傳爲可惜耳

濠舟詩集　潘鯛著鯛爲鉌弟吉一里人事蹟見文學傳

三十三峯草堂集　潘兆萱著兆萱鉌從姪事蹟見文學傳

袁舊志載兆萱生平詩不下三千餘篇晚寓桂林刪去十之九存詩三百餘爲三十三峯草堂集梓之缺工貲坊客留其板後有數千錢得之者詩採入嶠西詩鈔與三管英靈集（以上節袁舊志潘兆萱傳）其關於邑中事蹟者有重建西山龍華寺七古譚貞烈女五古各一首按三十三峯在陽朔縣爲

兆萱購居之地今已爲陽朔人所有矣

三愛堂集　潘兆萱著兆萱見前三愛卽鯤鰂瀰於兆萱爲伯叔行兆萱輯二人詩爲一集並詳前後閱居行路集

詩草六卷　黃體正著體正宣二里人事蹟見列傳著有帶江園小草內分詩草六卷雜著草六卷時文草一卷小簡草一卷道光庚寅刻於桂林已丑任桂邑書院山長編緝續刻并將舊刻詩草雜著刪補更易仍爲六卷時文草續編三藝小簡增入十餘均仍爲一卷合續刻上下二卷共十有六卷分爲十本見體正雜著補敘　按黃榜書帶江園小草跋云先生所著帶江園雜著草六卷詩草六卷續刻二卷晚年擇存俱刪爲四卷小簡時文各一卷則全書祇有十卷而無十六

卷得毋以體正以十六卷分爲十本而定爲十卷耶柳體正生時於己丑後再删定耶

皆已梓行後毀於兵光緒初間邑紳黃榜書重行搜羅獻於知府何昭然爲删其繁複共得十四卷詩草雜著仍爲六卷時文尺牘各一卷總名帶江園小草廼捐廉重梓并爲之序事在光緒九年書內有嘉慶四年吳縣吳樹萱叙又有黃雲湄先生傳爲邑紳賴鶴年撰末有光緒十七年黃榜書跋今詩草六卷乃帶江園小草之一種卷一古今體詩五十三首卷二古今體詩一百七首卷三古今體詩七十六首卷四古今體詩一百三十首卷五古今體詩八十二首卷六古今體詩一百四十四首自叙云忽忽六十年已去光陰

都如夢寐邈然何可復追間有撫時感事之作畧分歲次編而存之以無忘其故我譬諸自傳小照妍媸已定面目猶存豈能以他人之面爲吾面乎如曰言詩所不敢知云

云道光十四年夏四月桂平黃體正自識於桂林府學之西齋按黃榜書帶江園小草跋云先生於詩得力尤深自五試春官所歷燕齊魯衛吳楚名山大川有以助其鬱勃磅礴之氣其詩益雄以肆而夙昔眷戀京華自傷不遇以及撫時感事憫人憂世之志時時流露於詩蓋桂平文化之盛始於前明迄清朝數百年詩學自潘氏兄弟而外可爲後輩宗法者厥惟雲湄榜書所言非阿所好也

2003

雜著六卷　黃體正著爲帶江園集小草之一種（帶江園小草編刻始末已見前）卷首書十五篇卷二序引辨答對之屬十二篇卷三記叙之屬十九篇卷四傳誌書後文檄賦之屬十一篇兼有杖几二銘卷五條欵書狀公稟之屬十二篇卷六爲五京行記自叙云格既不古體又非今謂之古文不可也謂之今文亦不可也或緣情抒寫或即事指陳或隨手應酬或無心遊戲積歲所得連綴成篇其言龐雜而不純其類混雜而無紀故概以雜著名夫奇植成行名葩燦列見者悅之乃荒榛叢薄中忽而小卉英英幽花豔豔亦有爲之觸目而欣賞者蕪蔓之談所不能決然芟棄者以此帶江

園主人自叙時庚寅又四月之朔云按清世數百年士重稽古許鄭之學馳驟國中獨廣西地在僻壤聲聞多隔諸訓詁名物典章制度之鈎核遠遜中原然乾隆間榕門一老宗法程朱恪循義理儒門相業全國通稱其切於實用又爲談許鄭者所不逮後學挹其流風規模相似者於體正見之黃榜書跋云爲文一本躬行心得不尚浮華所與時人論性情操守神仙諸篇粹然皆出於正而家規族約鄉約各條尤郡伯所謂可行可法者也何郡伯卽昭然全書精神括於此矣卷六五京行記述中原風土景物道路山川可供地理學之用道光而後輪艦既興士子進京要道皆舍

粵東編譯公司承印
2005

陸而海頻年外出臥對水天中原大勢仍闇然不知科舉既廢後生又以馳觀域外抗顏老輩詢以內地情況亦復瞠目難荅誇他人之爐灶忘自家之庭宇其失也均瞻仰前修能毋慙乎

時文一卷　黃體正著爲帶江園小草之一種自叙云時文末藝人之德行才具無與焉此實拜獻先資使鹵莽滅裂以爲之則青春挾策白首懷鉛雖有觀光利用之心從政濟時之畧又烏能奮發身名施彰事業耶先儒謂使孔孟生今日也須應舉也須習爲科舉文聖賢之隨時處宜也如此予五上春官不第自慙操術未精惟幸錄鄉科其文

具在餘作寥寥摘存二十餘篇大都不離乎科舉者近是并以論科舉文一則并其首得魚敢忘筌哉

小簡一卷　黃體正著爲帶江園小草之一種中間與袁醴庭潘紫虛梁佩亭及房師謝素亭之書爲多文體散行而兼寓四六規撫宋人而時有六朝氣味自叙云小簡爲應酬筆墨似無足觀然生平交某人論某事稱情以生肖物而言正不得徒作依樣葫蘆也檢點篋中摘其簡切者存之數十年來投桃報玖之緣贈縞獻紵之誼依依如作繭不忘亦知言之無文聊以代懷人誌舊之錄云爾辛卯夏六月紫荊山樵贅筆

粵東編譯公司承印

2007

白石山草堂詩稿　林鳳鳴著鳳鳴爲道光乙未副貢事蹟見紀林聖滄傳詩稿已佚卷數無攷黃體正帶江園雜著有白石山草堂詩集序畧謂桂平西北皆山大都堆塿複嵽平平無奇惟郡城後之西山峯巒明秀而白石洞天峙其南蒼翠浮空數百里間環視皆見此吾邑之卓然特立偉然大觀者也林雲石副車家府城門前遙對白石山取以名其堂而嘯歌適意其自命盖可知矣予自桂林告歸同邑交遊盡皆零落雲石稍後起惠而好我過訪江園時適得其所爲詩清華朗潤不事摹仿而自寫襟懷獨呈面目意者西山之秀白石之奇其在斯乎

宦海漫吟　揚侃著侃宣二里人事蹟見賢能傳

四書鏡　覃圖書著圖書上都里人事蹟見師儒傳

七經精義　覃圖書著 事蹟見前

雙峰齋詩文集　李開基著

餘生草　高瀚著瀚廂人事蹟見賢能傳

可室吟草

熱血草

慨餘草

未信草

息鵬草

粵東編譯公司承印

2009

萍寄草

媧石草

披襟草

楹帖筆存

以上十種俱高瀚著俱未付梓餘生熱血兩草已爲人借去其餘稿存瀚孫玉成處其詩關於邑中大事者有憤盜黍離各篇見詩錄

養鶴山房吟稿二卷　高乃聰著乃聰廂人字兼侯瀚之子有詩名此稿二卷繩頭細書爲詩不下六百首近體爲多今尚未梓

三樹堂文集　吳祖昌著祖昌廂人事蹟見賢能傳

稼初堂雜著　周潮賢著潮賢廂人事蹟見賢能傳

課藝偶存　林宜烜著宜烜廂人見師儒傳

雜著　林宜烜著

別有村詩鈔　李少蓮著少蓮者楚人而籍於廂者也與妻崔娟娟字月仙俱能琴少蓮尤好吟詠娟娟並涉書畫花卉法甌香晚年撫冬心時或作梅亦有傳者少蓮與娟娟築室西山之麓名別有村詩鈔以此得名或云李與崔氏俱知詩多得力於林鳳鳴云

歷代文實　賴鶴年著鶴年廂人事蹟見賢能傳

粵東編譯公司承印

2011

雙節堂文集　賴鶴年著鶴年祖母及母皆以節孝奉旨旌表故以雙節名其堂並名其集云

涛州府魏志摘謬一卷　黃榜書著榜書宣一里人事蹟見

賢能傳光緒間知府夏敬頤重修府志其時舊作咸佚存者惟同治間魏篤本榜書應聘纂修於魏志多不愜心摘其不合者若干條以成此書蓋預爲新志擬例而作故摘謬中兼及采訪並有上夏太守書附之卷末

振興商務議一卷　黃榜書著十二篇農工路礦歸商辦議第一添設商官議第二興辦山利議第三山利礦務議第四山利種植議第五水利議上第六水利議下第七貸耕

公司議第八興工藝雇工役議第九興辦鐵軌支路議第十圜法權度量衡宜歸劃一議第十一招徠外埠華商議第十二各篇乃榜書宦粵時代張弼士京卿作榜書生平服膺雲湄喜爲有用之學此篇多稱道西洋亦因時勢所趨然行文仍恪遵舊規無政客習氣

少瀛詩文集七卷　黃榜書著卷一目錄及論說議各一篇卷二代擬摺一篇稟六篇條陳條約章程各一篇卷三書十九篇卷四贈序一篇壽序十三篇引一篇跋一篇卷五記三篇碑記四篇墓表二篇銘一篇卷六誄文四篇哀詞哀文各二篇卷七古今體詩六十餘首集中論議條陳略

粵東編譯公司承印

2013

涉新政書稟則多及光緒間興學民國清賦之事可備志乘參攷

瑤笙吟館詩餘二卷　崔瑛著

緒昌詩文集八卷　黃熊祥著熊祥吉一里人事蹟見文學傳各文以經史子集分門編纂屬經部者三十八篇史部三十四篇子部二十五篇集部五篇其中治攷據並及義理多半爲熊祥讀書於廣雅書院時所作蓋漢宋兼取實陳蘭甫流風也其論春秋改制及攷求西學西政則爲丁酉年遊桂林時應聖學局會課之文凡文百有二篇合爲七卷并古今體詩一卷爲八卷

2014

凡上各目屬先民之作爲邑人稱道者無論書之存佚及或梓與否皆錄之若其人尚存而其書已出板亦爲載入限例既嚴故目類不多外此尚有素耕齋詩集（溫和著）經學通論春秋講義禮記各篇書後曲禮注疏摘要王制義案王制通論左傳略釋史記經義漢書藝文志書後子學論纂說文部首演解（程大璋以上俱梁著）論語索隱讀老卮言困學錄（卓凡以上蒙著）銳庵詩草（著）守眞吟草（高植闇著）內外科醫書講義傷寒論講義內科雜議病理問答參攷西藥學粹（嘯梅以上俱黃著）各書雖書已成猶未付梓不能與以上各種並列謹誌於此

粵東編譯公司承印

2015

附縣志書目

資治圖志　清乾隆戊子知縣吳志綰著志綰字樞亭見職官表及列傳原書久佚袁縣志載其敘云粵古先王量地以制邑度地以居民毛詩公劉篇陟巘降原相陰陽觀流泉俾民居之無夭札疾癘之患故周禮自比閭鄰里以及鄙鄙縣遂悉爲經畫周詳此後世鄉都里圖之所由昉乃吏治之大綱目也一邑之中各里各繪一圖爲目合成一邑總圖爲綱分明四至疆界有以身使實以臂使指之形其中山峽險隘江河溪壩村塘墟落道路橋梁如玉之剖如珠之貫稽其民人而掌其政令不有資於吏治者耶桂

平古布山邑也邑分爲二十一里一里一圖一圖一志城廂內外條分縷晰瞭如指掌既詳且覈復約而該便於查閱亦酌歸簡易之遺法也他若詞賦文集採華忘實靡資吏治故杜子美詩名著於盛唐而司馬溫公資治通鑑不載其名誠以專錄夫政典之大他務有所未遑茲於藝文不另立志者此也獨是輶軒入境先採風謠名流覽勝尚存古蹟而碑碣記名關於建置節錄一二附註於各志之中使人一覽而知其盛衰興革之由是又圖志中之必不容畧者矣此書之成非敢曰變從前誌書之體而自成一家言者蓋緣自束髮授書以來嘗倣古人左圖右書之義

2017

每有見聞筆之於書置諸座右以誌不忘豈身膺牛通而頓忘所自耶今蒙恩授布邑向無邑乘可稽自恐不克周知一縣之事是以訪諸鄉耆繪以丹青稽諸卷牘錄置几案日久成帙時刻翻閱一縣之事洞若觀火庶幾拙於吏治者之小補云爾全書大旨略見於此其所載各事並見於袁志若能保全袁志復於袁志中刪去道光間增入之文則此書面目尚可復現也

桂平縣志十六卷　道光二十三年桂平知縣袁湛業修桂平向無志乘各事皆附見府志至乾隆間知縣吳志綰始爲資治圖志越七十餘年至袁湛業與教諭梁獻林商修

聘解元黃體正舉人王維新纂修副榜李治報舉人楊鳳英副元林鳳鳴訓導楊乃楙歲貢生劉然訓導陳不齡增廣生黃鶱廩生譚宗考附貢生姚勝時貢生李世芝童生黎建勳採訪易資治圖志舊名爲桂平縣志卷有十六卷一形圖爲縣總圖城廂圖附各里分圖卷二地理爲星野氣候沿革方域墟里卷三地理爲山川卷四地理爲關隘古蹟風俗物產卷五建置爲城池街巷公廨學校卷六建置爲壇廟寺觀卷七建置爲亭閣津梁卷八經政爲戶口田賦倉儲稅課祀典廉俸兵防舖遞快馬卷九職官爲文武秩官蹟遷寓卷十選舉爲文科武科卷十一選舉爲貢

粵東編譯公司承印

2019

生行伍封贈捐職卷十二人才爲賢能良善辭章耆壽卷十三列女爲節孝節烈貞婦苦節節婦卷十四列女目同上卷十五諸蠻爲狼獞獠山子蜑人卷十六雜記卷首載袁湛業序云志曰縣志記一縣之土地人民政事也官曰知縣知一縣之土地人民政事也匪惟知之且當行之況可貿貿然一無所知哉縣之有志所以備參稽而求其知者也庚子九月余權知桂平蒞任之初問土地之所入則課稅疲也問人民之所趨則風氣薄也問政事之所措理則奸宄肆訟獄繁也命取縣志稽之吏曰板片無存徵諸藏書家所得皆朽蠹殘缺者蓋是志創於乾隆戊子迄今

七十有餘年前令吳樞亭先生殫其心力歷數寒暑而始成目曰資治圖志披閱之下因而嘆前賢之立志爲不苟也無意於治何取乎資既有所資其不能已於治也明甚惟是上下數十年間課稅之完欠風俗之淳澆學校之興衰簿書之緩急攷諸舊牘判然不同蓋今日之桂平稱難治矣慨然有志思整齊而修復之於今三年行將解去卒無成效是用疚心間與本邑學師梁君茂園談及治譜竊謂爲政不在多言顧力行何如耳然苟非知之何以行之資治圖志一書昔人留示今人所以備知一縣之治者也而即今人留示後人所以周知一縣之治者也踵而修之

2021

然乎否也茂園喜而贊曰然哉然哉因屬意於邑人黃雲湄且謀諸闔邑紳士聘致王竹一學博同事纂修而予得以達其修之之意以爲天文地理可無事乎侈談也山川疆域亦無事乎更張也氣候聽諸自然經政有其一定職官選舉惟紀姓名金石詩文聊供觀記成編具在述而不作可也至於清田賦理倉儲查村墟嚴保甲驅除盜賊整頓奸頑此則因時立論有不能拘牽成說者若夫忠孝廉能鄉里間人才輩出堅貞節烈閨幃內潛德時聞一字之褒許難誣千秋之史評斯在人心世道尤當惓惓致意焉

爰於本年六月開局採訪九月付雕著原委於簡端明有

志之未逮存此一策略具所知以俟將來之能行者末署道光二十三年癸卯署知縣事卽補知州袁湛業謹叙

黃體正引云桂平爲西粵中區以山川之形勢而論則五指卓其北白石聳其南紫荆障其西而黔鬱兩江會流以東注振衣千仞洋洋大觀斯固豪傑之士所當俯仰興懷而決然奮起者也道光庚子秋邑侯袁琴池刺史攝篆而來屢顧江園謬承諮訪今冬復過余而言曰蒞任之初聞治內近稱難治心竊憂之既而與邑之人士遊則彬彬然儒雅與邑之農賈接則渾渾然樸誠閱歷田疇平衍者居其半稽查戶口賦役者無或逃惡在其難治也於是竭全

2023

力以治之兩年於茲未之能治展轉以思意者爲政之道如治絲然急以治之則愈棼必求其端緒之所在使之條理分明整齊有漸斯紛紛者咸入吾經緯中矣邑之有志非土地人民政事之端緒乎可聽其毀壞弗治乎擬重修之以爲何如也正避席而對曰幸哉何識見之相符若是哉攷桂平志於乾隆三十三年戊子邑侯吳公志綰始加纂輯迄今七十有五年板片朽蠹印本少存不亟爲修治則吳志已前之文獻何所參稽吳志已後之人文無從表見理疆界則疑似莫辨問風俗而美惡無憑節義賢能消滅於蠻烟瘴雨科名仕宦零落夫斷簡殘編豈非孝子仁

人所爲慨前徽而慚後起者乎且郡邑之志即國家之史也修史者必有採於志是志也者一邑之名宦鄉賢所由昭垂史册以永其名者也聞之三代以下士患其不好名蓋不好名則惟利是視衣冠者而鑽營之則市井者爭奪之矣市井者爭奪之則萑苻者刦殺之矣然則盜風之不戢不可謂非士風之就頹也士風之就頹不可謂非鼓舞之無術也今賢侯早作夜思修舉廢墜一邑之土地人民政事咸欲次第而經理之則修志其先務矣彰善癉惡樹之風聲益信史作則國是明亦信志修而邑人奮父老子弟仰我侯之愛士民以愛聲名也當莫不自愛其名而羣

粵東編譯公司承印
2025

相好名將見名宦名人皆由此出而何憂乎寇盜何慮乎征輸何患夫壞俗頹風之難於措治公相顧而笑曰嘻請嘗試之盍爲我言之是爲引末署道光二十二年壬寅仲冬月治下紳士黃體正頓首拜言時年七十有六

全書略例有十三條　一本縣圖志創自前令吳公經營慘淡歷數寒暑而始成可謂爲政務本而事有終矣稽其全册大概展發疏通畧欠整齊簡潔如志系於圖而職官選舉等類則表而非圖志統於縣而疆界山川形勢人物各有分門復於二十一里分圖序之名目重出今既更修當去其所短採其所長體無取乎誇張例必歸於明確

一敘例固不可無根據亦不必太鋪陳今列綱爲十而形圖之目二地理之目十建置選舉之目各六經政之目八職官人才之目各四列女諸蠻之目各五雜記無目適苻大衍之數爲按次而稽志例了然矣　一舊志縣有總圖而以各里分圖繪於本里紀載之首細閱似縣中又有里志今將各里分圖繪於合縣總圖後併歸一門於縣志之體例乃協　一舊志首列分野圖說以蕞爾之地而哆口談天嫌於大而無當謝中丞省志不立專門收入輿地畧是亦漢書地理志之例也今倣之沿革列表其疆域山川墟里則將舊志分載各里者併歸於一門　一舊志以建

粵東編譯公司承印

置紀縣名沿革似欠分明今依省志例次叙城池一切凡開支帑項者皆建置也舊志爲學宮立專門自是尊崇體統但以一縣之小宮牆非禮峻樂徒云雖欲鋪張終嫌簡陋故亦遵省志改入建置內公廨專載縣令儒學典史等郡守副將各署止於街道及之以例宜歸府志也　一經政有永遠不易者有隨時略更者其不易者仍夫昔其畧更者準於今　一職官分文武其年代姓名俱列表有德政者爲宦績傳兼及遷寓者焉舊志無武職以縣官無武屬也但郡守亦無武屬而府志亦登今擬以名位相當如千總以下公事常與縣令相關者志之不然有文而無武

何以靖地方而敷政治乎　一選舉列表查考年代姓名紀次無訛而已然亦有不能詳者其人才一門即舊志相沿之人物內分賢良爲有德能幹爲有才總求徵實而辭章一目則於已故之能詩文有著述傳之列耆壽敬老也一列女與人才並重表揚先德鼓勵後人莫要於此舊悞者難免輿評新登者謹憑保結　一諸蠻之在前代大爲邊患耗費兵糧今皆爲良民突志其種類由來之異益見聖朝感化之神凡往昔怪誕兇頑之事弗採焉　一前事不一以雜記收之　一自宋宋廸畫長沙八景於是一切州縣志俱作依樣胡盧似可不必而前人既有品目登諸

雜記可也　一舊志原倣李元熊寧化縣志藝文不立專門凡碑文詩歌有關於地方政教者悉附註於各門內此與吳郡武功等志相類是宜奉以爲程

按此志版已燬散搜邑人藏本完全無缺者僅獲一套然亦多被蠹侵欲得富而好禮者出貲再版心目中猝無其人謀諸衆民則新修之欵猶多滯交印舊之資豈易攤認此志存亡誠綿綿一綫哉今次增修體例門類與舊迥殊而事蹟則不能變更業已分類纂入新志之內並逐條題注出處或仍或改誰新誰舊本可瞭然仍慮東鱗西爪首尾難尋今復將此志序旨條例備載如

右庶全書面目藉以呈現如凸鏡聚光山河大地萃於一點若以爲文繁不殺則先賢之抱殘守缺皆多事矣

粵東編譯公司承印

S618913

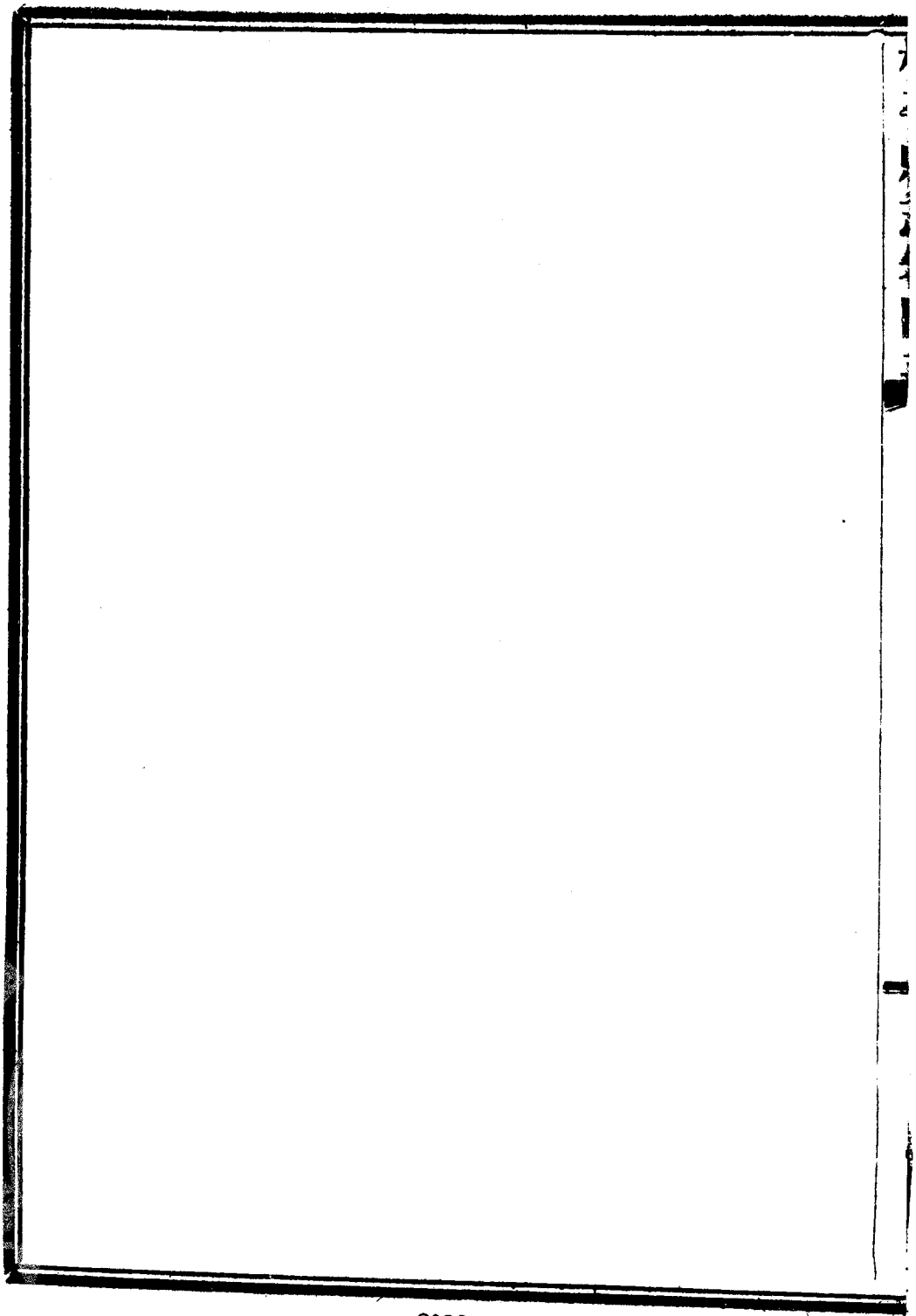

桂平縣志卷四十六

紀文

文錄一 山川之文

各文篇次依紀地內山川先後之序以便對檢以後城池廨署學校樓閣橋樑物產古蹟暨紀政紀事諸文咸同斯例其一地一物而有文兩篇以上者則以時代爲先後

九日登思陵山記 清文 張爾翮

潯州古百粵地城西五里有山名思陵實府治之屏山也上有三清岩岩左有乳泉其味甘美余自丙午秋蒞茲土日擊

狼猺雜處猿狐夜啼悲涼之感固在所不免兼以水土異宜日事藥餌雖有名山在望亦覺興致索然時於丁未重九前一日會桂平令孫不承告於余曰思陵山半係府城之舊治登其巔則潯城遊龍之勢俱可了然於目中似不可不一往來朝備斗酒於乳泉之左一以覽勝一以效登高之舉未知可否時余病稍愈無容辭乃約協鎮鄭輔菴府丞劉養和糧彝廳劉鍾嵩次蚤連轡同往左觀潯江右看點水或臨泉以濯纓或登崖以遠眺余爲之喜曰此到潯來之第一日也不避俗俚隨賦一律云五十年來鬢似霜强隨雁字越高岡劍驅狐鼠離松舍筆遣烟雲入草堂落帽無容羞老大倩冠不

憚說疎狂荒城可幸兵民靜會看江干菊正黃題畢衆爲浮大白以慶既而杯盤狼籍覺有倦遊狀忽有二老人帶數小童叩於岩前問其故則曰我輩皆山下小民愧無野芹可獻惟有數十小兒善放風箏亦可娛一時之耳目衆聞之皆擊掌許其所請不移時見半空中如羣鳥爭飛大者似鳶小者似燕錯雜於青山白雲間鳴鳴然如泣如訴亦不知其聲自何來凡在同登無不仰面稱奇余乃愀然曰我輩生辰北方每於清明時見少年以風箏爲戲以三月地氣上升風箏易起故也今則九月而地氣下降矣風箏胡爲乎起哉且也草木重芽花卸再開一派氤氳之氣恍似陽春烟景如此春秋

失序陰陽不分無怪乎官茲土者治理稍疏動則生變吾輩何不幸歷茲土又何幸而兵息民安以有今日之行哉又不禁口占一絕云九月芳花徧地開白雲幾處映青苔問君此際成何狀却似踏青陌上來於焉洗盞更酌若留連不忍去未幾漁翁罷釣樵叟絕跡牛羊則下山矣乃棄乘輿相與携手散步以歸

遊西山記

清 文

清 曹秀先

京師西山一名小清涼山武昌西山一名寒谿吾縣西山名更多曰南昌曰伏龍曰厭原又曰獻原余皆得而遊之此思陵山一曰思靈山亦名西山其林壑之美巖嶂之奇未能方

彼三山然黔鬱兩江回互如抱悉在山前則與武昌寒谿密邇城廓開茲靈貺髣髴同之是可觀已余駕言遊此避暑吏隱洞書此以告郡守胡植堂表兄時乾隆戊寅六月既望後之四日

白石山記

明 文

龍國祿

潯之南有石焉高不知其幾千尺也剌峯爲兩翠黛霏微抽青天吐白雲歷歷亭亭若削若滌於是騷人托迹衲子談空吏隱探奇墨卿弔詭而覓裘仙子時亦蕭颯至焉道籙者志怪者也籙之言曰洞天二十一通勾漏洞葛洪修煉其上丹竈存焉予自虛無盼望肘怒欲飛已乃駕雄風度邱墟列澗

粵東編譯公司承印

薦厄林巒驟乘長松拂蓋怪石朋迎上嶇嶔達洞門古木蕭
槮奇花點綴空明寂歷雲氣沾衣寺軒然聖漫然棟宇煥然
坊第矗然皆新構也中有三寶大佛步兩廊憩禪房上奉三
四木主視之則鄉先達戶曹甘公參藩李公郡丞陸公暨若
子庠彥月軒公大都捐貲力理嵬巖故祀之云予畢致禮山
僧進茗啜予啟飛泉讀殘碑覓異覽玄旁觀鐵樹一本傳云
六十年始花即諺稱丁卯云予怪之曰六十年一花見者幾
何行數步爲世尊祠亦新搆祠後爲絕壁蒼翠蒙翳古字斷
續雄眸讀之蓋宋洪熙中德進上人祝聖壽作也故其寺曰
壽聖惟時夕陽西照烟霧縈迴迤北里許爲清眞巖廣袤二

丈中有三眞像前搆一堂稍巍峻側有泉如線漱流應聲洪鍾叩之而雨密聲已輒緩或曰上有李仙巖基磴具在此靈水也或曰此勾漏洞所通之竅又與山僧履危石躡徑巷瞰天一線逡巡梯竹行三里爲白雲窩晴靄鬱蓊兩峯對峙北轉而東蹊益峻爲鵝頸峯上有龍洞水潺潺然歲旱致禱者挹是往往神應之盤曲迤東猿鶴吟嘯古榦煩拏四望溟濛萬里一碧天花亂落目幻心飛是爲會仙巖噫吁嚱危乎眞仙窟哉於是尋丹竈掇神芝得萬年松萬年者乾之不朽漬之復生也滿志護持還寺與山僧談吐納之方茹煉之術山僧曰茲寺改觀請筆記之可乎予惟巖峒削銳旖旎都房瀑

布吞虛刁調怒竅山有至文予何庸記但新廟貌現莊嚴壯山靈成功果山僧迥軼德進之上而予觀勝事跳層崖悵望先達諸公眞旦暮遇之矣是舉也經始於萬歷庚辰訖工於癸未費金若干皆僧募之衆捐之而陸生坦居多審勢相形與有力焉坦蓋月軒公子僧名善慧號本空上人

白石山遊記

明 文 徐宏祖

歲丁丑七月二十一日抵潯州府日已暮泊於北門二十二日留靜聞顧僕寓潯之南門覓擔夫爲白石勾漏都嶠三山遊從驛前南渡鬱江八里至車路江小水自東南西北入鬱郡舟上水可抵此又南二里爲石橋郵南望白石山與獨秀

山各挺峙三十里外實尙六十里而遙爲山道迂複也郵南二里得迴石一壑清流中渚石皆玲瓏迸裂爲蕪原生朶更南滙潭益盛東有山自南抵北從其西漸升而南益迸穴平地下陷爲峽爲井中悉叢石合嵌淵水澄其下蓋地中二丈下皆伏流潛通石骨阻亘偶骨裂土迸則石出陷成穴云又南二十七里抵姚郵依山滙水眞山中樂墅也渡小溪南踰嶺五里爲木角郵郵在白石山北麓去山尙十里炊宿山之郵春舍間二十三日東南越嶺岐徑望白石趨其山峰攢崖絕東北特聳一峰爲獨秀孤懸峭削上齊白石頂下則若傍若離直剖其根崖石獨多赭赤色五里路漸沒草間嶺半得

粵東編譯公司承印

一山家傍舍植芭蕉甚盛趨問白石道尙在西南由其左登山東向上南轉山脊五里度坳稍東即南折直抵山北麓獨秀已不可見惟危崖盤創下多平突之石盤亘疊出又作一態直上抵崖石下南出共二里爲三清巖巖西向橫開大穴澗十餘丈高二丈深及澗之半石特平燥不作紛紜滴瀝勢即白石下洞也又南半里爲大寺後倚崖壁寺左水自半崖下滴圓珠池池無他異按志山北有漱玉泉西事洱百粵風土記俱謂其泉暮聞寺中鐘鼓輒沸溢起止則寂然詫爲異及抵白石寺並漱玉名不知何況聞鐘聲沸非寺僧之蠢即著書附會之談也遂由池前南循崖壁行已東上入石峽峽

兩峰中剖上摩層霄裂罅相距不及丈磴懸其中時有巨石當關輒置梯以度連躋六梯始踰峽登坳坳南北猶重崖摩夾稍化轉循坳左行則虬木叢篁迷雲暗鳥身度霄漢上不知午日之中東嶂稍開始見獨秀峯東北立東南塢中又起一峯正與獨秀對峙高殺三之一宛然蓮蕚中擎但四面爲諸峰所掩惟此得覩全體耳又北攀懸崖上木根絡石間爲梯爲紆得受手足緣躡已轉一壑磴白山頂西墜峽壑搗潭穴峽南復懸梯上登宛轉三梯東行平岡間外則萬仞下削內卽絕頂漱根之峽內外皆長松一道深碧間日影下墮風烟縈漾閃映萬端林盡鑿石成磴躋磴轉會仙巖岈然南向

矣巖皆黃赤石上下開穿內漸湊合無紛紜瀝滴與三清同而地位高廻已窮極幽暢乃從巖右躡削崖凌絕頂崖雖危削盤阻處中有子石鵝卵大嵌突齒齒上露其半藉爲麗趾級不覺一里已踴出峰頭東向與獨秀對揖此峰正從潯郡來所望獨秀西白石絕頂獨秀四削如天柱非傅翰不能翔上此峯三面亦危崖特立惟南面開罅梯隙得躋頗似太華三峯上分仙掌下懸尺峽透險躡虛此眞青柯嫡冢他未見其比即桂朔柳融諸峯非不干雲直上然石質青幻片片芙蓉攢合竅受躡痕受攀無難升陟此則一劈萬仞雖曲循隙竅何啻蹈空自奮也獨秀蓮蓬二峯爲此峯門戶峽內環壑

深塹虧蔽日月重岡間之人無至者久之下會仙歷三梯三里至峽坳之上峽南一石倚崖起下有線罅穿其中僅容側身進其上或連或缺既而漸下南轉出罅飛石上下懸嵌危不可躋返出石峽坳倚石側復有道上出石端危懸殊甚攀根引蔓僅躋其端透入石關中卽倚石西盡處與前崖夾成闕穿出闕南抵飛石南懸之上瞰前罅正在其下遂攀登倚石頂則一臺中懸四崖環峙上又連者如橋缺者可瞰如井下峽坳歷六梯一里西出峽又一里北返寺二十四日西向下山三里過周塘邨倚山環池樹木掩映南七里爲麻峒墟又二十五里宿中都峽二十五日南二十里下核桃嶺大溪

粵東編譯公司承印

自南來西折去卽潯郡西繡江上流也發源自平山墟乃大容山西北水大容東西有兩繡江一南自廣東高州北至北流縣合大容東南水經容縣注於鬱此容縣繡江也一卽此水爲潯上流之繡江循溪三里涉流渡江水及腹爲橫塘渡潯郡南界此止江南卽鬱林地屬梧州西北境由江南岸溯流踰嶺南五里過白堤亦深山奧境溯溪右南行八里得大寨邨自白堤至此山迴谷轉夾塢城塘溪木連雲堤篁夾翠宛然避秦處也

大藤峽遊記 明文 徐宏祖

七月二十日由瀧邨放舟五里下大鷺灘江左右峰復駢列

出又南五里至武宣縣隔江西岸山卓立岐分引隊南下巖皆奇詭若垂首引項僂僂比肩種種怪異志謂縣西有仙人山南有仙巖山當即所望諸異峰也東南十里兩岸復擴然又二十五里爲勒馬堡過此卽潯郡桂平界南十里兩岸山漸合又五里爲橫石磯石自江右山麓橫突江中返流倒湧遂極傾洞勢兩岸連山逼束至此爲入峽始又東南二十五里爲鎭峽堡又十里兩岸山勢益高聳獨冠諸峰間出石峰懸峙江干至是轉而東其南迴東轉處江左瞰流之石有大書鐫石傳爲韓督憲留題云東北二十里小溪自北破壁出其內峻崖屈曲如夾堵牆又東卽大藤渡峽處南北兩岸俱

粵東編譯公司承印

有石突立江心昔有巨藤橫架江上故南北兩山猺賊此追彼竄得藉爲津衢韓公雍破賊斷之因名斷藤峽過斷藤五里下磆灘遂南出峽口一水自東來注曰小江口合而西南下勢甚峻急蓋北自橫石磯入峽南出磆灘其中山勢迴逼正如道州瀧江嚴州七里灘但此峽相去六十里始入爲東西峽中轉爲南北絕無居廬叢木虧蔽兩峽悉猺獞窟宅故得因勢展墨使刋木開道則亦丹崖釣臺勝概相麗矣出峽西南循山下十五里抵潯州府

五洞高山記 濟文 劉卓人

山有因亂而始著者宣一里之高山是也山西北界象州東

北界平南重岡複嶺綿延數十里皆崇高雄厚魁然偉大與太行常衡無多讓焉山表則爲羅宜山與紫荆爲隣羅宜山口有谷山大廟顯靈非常下十里有東平廟龍脉爲宣里第一咸豐元年八月十五夜洪逆被困食盡遂由此山竄越永安以其高峻官兵難於追逐也又十餘里有所謂高山者不知幾千仞即五洞鄉之後屏其山腰立一登高廟對黃江朝白石一望千里九日士人多於此登高故名昔乾隆庚辰廟前多產靈芝或以爲一鄉之瑞是科劉業俊果捷南宮其即此山之靈驗否歟山之右有掛碧泉高十數丈其流如帶其跳如珠其色如鏡其聲如夏雨之灑荷忽如秋風之鼓松春

冬不竭古今類然遊觀者恒流連不能去詩云曾向山腰千尺掛還從樹杪百重飛此亦第言其概耳泉上闢一洞廣數百畝四山環繞僅於泉側通徑咸豐時鄉人因亂立寨於此賊懼其高畏其險而莫之敢攻於是茅屋數百間雞犬依然人民如故遂並立大小書舍弦歌之聲恆與泉聲相互答四五年間一鄉安保無恙賴有此也將古之所謂桃源者非耶山之左有紗帽嶺高二十丈有奇秀而圓狀如冠冕兩旁玉筍瑤簪紛然並列或謂是鄉之文人學士皆此山之鍾毓數百年來科甲之所以綿綿也於是乎記

羅叢山記

宋文 陶薰

余酷有山水癖每聆古蹟經前修平章勇往不憚少讀黃山谷永州澹巖天下希之句長聞范石湖評桂林龍隱奇賞絕世竊謂自湖以南山水卓犖借人爲重二巖足雖未歷心知二公一代詩豪巨眼拈出不輕品題既而浮湘沂灘身親目擊削苔踞巖領會幽趣始信名不浮實天下奇觀無逾是暨下陽朔涉蒼梧歷藤縣抵潯江有巖曰羅叢實隸近封偶發檄舍舟而徙著屐携笻相距一牛鳴地蹻首遐觀率平崗短阜殊乏巉巖峯崔狀迨達巖扉躡足而升神剜鬼劃崖壁峭立迴廠爽闓碧虛盤左靈源環右二洞窈邃篝火迺索余通行數曲豁然開朗枕洞之旁巖復以水月名泓然爲泉流遶

苔石春弗溢冬弗涸心可瑩纓可濯宜觴宜詠似非人境余搜抉奇隱萬態畢露陳塵俗紛擺脫殆盡魂清意適如身處九華與仙遇也因歎曰凡厥宇內因形殊特耳目弗及曷可勝數予既歷山谷石湖舊遊固已冠生平所見出門於我弗凝雲山於我有契復遺塵蹤際此佳勝往澹巖龍隱悄然陳迹向使茲巖介乎湘桂則匹休儷美詞客季孟跡轍其間椽筆網羅亦既云久奚曠歲如許佳賢賞音莫遭耶居無何佛圖氏宗全謁余言曰物之隱顯誠繫乎人維茲羅叢弗邇闤闠弗通康莊荒茀蕪翳殆與埜谿斷鑿伍歲在癸酉宗全挑包南來悼其湮塞裒財鳩工誅荆剃薙伐石夷凹斬材結廬

磨以歲月經始孔艱逮孫侯陳侯繼守是邦捐金佐費迺克就叙曩腐榛敗棘豺狼所嗥今棟悉以叙布曩老樵穉牧蹊交跡逐今車蓋旁午不絕天地之藏發矣山川之幽闡矣顧刻文未植茲實缺典君侯其爲紀載實昭厥垂余曰自有天地則有山川晦而弗顯天或秘之揭而孔彰天實使之厥有數存焉謂造物假手於若則可謂若力能振之恐山靈莫若許也至如紀載之缺與否匪係泉石重輕必欲發揮以聞於時罔俾澹岩龍隱專美湘桂當侯山谷石湖者出

羅叢巖記 清文 黃琦

羅叢巖濤郡名山也在桂邑厚祿鄉去城西南五十里其龍

粵東編譯公司承印

自鳳窠稜層而來起伏頓跌蜒蜿迢遞長亘里許狀若覆舟四面森卓多峯或土或石盤旋環拱各肖物像中多空洞有水者三曰靈源曰龍淵曰水月無水而幽邃者四則碧虛閬章閻洞風洞是也其近外光透之三巖一二教像傍列羅漢一大士像側附善淸一在水月之左乃古秀才讀書處也因以得名若夫巖洞之景如泉竅鼓琴乳泉鳴磬石床仙奕玉笋聯輝奇若洪濛獨闢人間罕見至於古跡之三賢祠陶公記元珠映煉汞竈傳有神靈守護可仰而不可卽焉其石物肖形者如鐘如鼓如蕉荷如蓮蓬如龍鳳龜蛇飛禽走獸奇形怪狀錯雜於諸洞上下傍側以供遊覽暢人心目未經品

題者不可勝數故黎記稱爲神仙窟宅南州洞天陶記亦云
澹巖龍隱弗若也顧登眺者不知幾千萬輩由今遡之其得
與茲山共千古者有宋諸君而已乾道九年邦人助教黑顯
攝職馬平鄉老樊赤同鄉貢進士黎公黃公執牛耳之遊勝
事流傳皇祐間周濂溪夫子携二程講學於茲儒道昌熾後
世建祠崇奉弗衰乃日久崩頹徘徊舊址不禁有今昔之感
焉雍正癸丑邑侯傅公來遊覽勝弔古喟然嘆曰山川景物
因人文而名而人文亦借名山石室而久向使有宋諸賢無
佳文遺跡留於斯後人又烏知當日風流之勝耶於是與先
君及諸先進議復三賢祠未幾傅公遷去先君又相繼捐館

粵東編譯公司承印

舍斯祠之復益不能無繼述之思焉乾隆甲戌重九書於修竹軒

游雲臺石記

清文　譚熙齡

雲臺石者邑之奇境也出安達門度畦行循魚嶺而西茅屋三間桃花兩樹雞犬喧然轉數武清流涓涓有石立澗勢若迎人入益深傍澗得一石如臺作五色雲形玲瓏透瘦蒼翠欲滴驚爲仙蹟焉廣可坐十人後有峭壁壁石亦作雲形綠陰下垂日光不到澄碧淵虛塵容恥鑑渴甚思飲西侯以碎石作鑪從周特瓢汲泉余沿溪拾落葉烹德持僧所贈鼎湖雲芽煙數縷起瓶中笙聲泠泠與溪流相答勝絲竹也余樂

甚謂西侯曰昔蘇東坡愛玉女洞泉不能常至而患紿於下因作調水符驗之其癖於水也亦云勞矣蓋簿書鞅掌雖雅好如東坡尚不能常至而予三人暇則携具游游則飽啜續陸羽茶經焉無竹符之勞而有玉洞之勝且在山之與出山汲流之與汲甕其味其趣世必有能辨之者西侯笑而不答指思靈曰夕陽半山矣盍與子窮其奇乎因往觀瀑於澗巔遂唱酬而歸

重游雲臺石記

清文　譚熙齡

游雲臺石三日西侯曰昨之遊未窮其奇也子有興乎余未及答而高子兼侯適至怒曰前雲臺之遊何遺我乎遂笑携

手行晴風和煦春寒已減步履甚輕倏至前處有數遊人見余等瓶罍纍纍遂各散去視前拾葉尚在烹茶小坐即策杖去至半澗濤聲大作遠望崖巔瀑布如玉龍飛舞又如渴虹飲水余驚顧徘徊而澗石蓬蓬雲生有躡足淩虛之勢眞飄飄若仙矣何奇外之出奇也兼侯曰無盡藏者造物也易觸發者性靈也昔柳鈷鉧染潭溪諸勝泊沒於荒榛野草間無人相賞受知者不過一二樵夫牧豎耳乃子厚以遷謫好遊得之而喜之因爲之記而鈷鉧染溪諸名跡遂播人間然使子厚不好遊而無山水諸記則子厚無所觸發而文亦不傳故山水者砥礪詩文之益友也遊可不至再至三乎余曰然

遂書以爲重遊雲臺石記

修白雲洞記 清文

黃獻錦

白石一山雄鎮潯南然生於偏隅軒冕之客罕至故野態蕭然乃山之隱者也山之麓有壽聖寺會眞觀山之巔有會仙巖峰巒高聳奇態萬狀如天然圖畫騷人逸士時着屐登臨流連而不忍去山半之上有小徑纔通人攀援而上復紆折而下峭壁四圍中若一窩平坦者數丈復曲行而西豁然開朗萬里江山悉歸眼底此山之藏伏別境也曩時荒狹險塞人跡罕通辛亥春余奉母避寇斯山蹤跡得之其巖徑幽僻林木叢茂泉流有聲彷彿武陵桃源境焉遂結廬築池栽花

粵東編譯公司承印

種竹偕弟姪肄業其中當夫月朗風清雲霞變幻或據石林間縱談經史或高瞻遠矚乘興謳吟怡然自得恍不知塵世間事也峽中有石龍下垂象頗肖諸弟是宜名伏龍窩余曰此洞高踞山頤煙雲吐納我輩遊行棲止俱在雲中矣宜名之曰白雲洞爰題於壁而並爲之記

潯州左右江攷 清文 胡南藩

粵有三江並滙於梧滙於潯者二南曰左江北曰右江左江上通滇黔安南夷界下達廣東潯適當其衝仕宦商賈之往來貢使之經歷高帆巨艦之絡繹而舜赴水道源流有平有險亦學者考鏡川澤之所必悉也按廣西諸江圖左江之源

有左中之左者曰交阯河出十萬山經上思州流遷隆峒下思明土州合交阯河入寧明州與龍江會龍江發廣洞夷界由上下凍土州至下龍司出江口合明江與交阯江同注太平府合通濟江過新寧州合駄排水至合江鎮而胖洞江來會胖洞江左中之右也自雲南土富州流田州境剝塞市合泗城江經奉議州上林土縣果化土州歸德州隆安縣合南流綠甕二江迤逦會合江鎮遂併流趨南寧府八尺江來會下永淳縣陳埠江來會經橫州及貴縣武思橫眉諸江來會流入潯州府東於是右江會焉右江之源一曰融江一曰龍江龍江居右中之右發脈清水江經貴州黎平府合古州江

粵東編譯公司承印

下懷遠縣合浪溪江下融縣合帶江至柳城縣而龍江來會龍江居右中之左發脈貴州都均府合環水自獨山州流入慶遠府合小江至柳城兩支合流趨柳州府合洛清江而桂林西北諸小水皆來會是曰柳江下象州紅水江又會焉是右江一大旁支也發脈雲南陸涼州清水河貫入趨西隆州經泗城府那地土州東蘭州都陽安定諸土司忻城土縣入遷江縣至來賓縣都泥江口遂會柳州而泗慶西南諸水又皆來會至是下武宣縣合斷藤峽水至潯州府東會左江兩江既合統名曰潯江東傾遠注波濤湍激合大湟江下平南縣合鬱江白沙江蒙江下藤縣合繡江下梧州府而兩江南

會三江合趨肇慶廣州朝宗於海今余略灘水而詳左右江者在濤言濤故所考未暇旁及也抑余又思夫天下之水不一而中土以江河淮濟爲四瀆然黃河長江皆自邊境入九州之大瀛海環之邊徼荒遠禹跡之所不經其水之獨注孤流而入海者豈少哉粵在南交幅幀數千里

聖天子聲教遠蒸敉寧綏靖海不揚波濤居水國昔之武靖五仙藤峽疊起邊烽今皆化爲詩書人人高枕而臥余攷江源左參右稽以聞証見不禁爲濤人慶清晏云

弩灘馬流灘開渠議 清文 周溯賢

天下大利必歸農農利必資水水利莫大於渠漳水史起渠

雍州鄭國渠尚已後世仿而行者難以偏舉而邊地獨少者功鉅而創難也潭爲粤西大郡各邑各鄉志水利者陂塘而已無所謂渠也豈形勢不可爲哉亦創始難耳溯賢宰東鄉時曾築通汝閘鐵牛陂等處以利舟行而灌田畝難非渠亦渠意也故於水利稍諳同治甲子歲奉諱家居周覽南北兩河形勢知其可爲渠者有二焉一爲北河之磜灘一爲南河之馬流灘其地形勢皆居高臨下旁有小水而灘下委里軍陵里之田皆四望無際時闕灌溉倘於灘上各爲石渠一道北河磜灘挨山邊開渠一道至崩洪脉低處宜築一石塘東西石墻南北盡山嶺之脚西石墻不開門使水不能溢於大江東石墻開三門分水流入小江南邊挨平安之嶺如有低處可引水入者則開一門以分水入平安村南河馬流灘

石渠此爲士庶南邊非如高處掘渠一道兩旁砌石使水過而不崩蓋口處砌石開一道閘三門春夏不閉聽水宣洩天旱將閘板倒流上齊令馬流灘石渠之水門引入至此不復溢出大江則水而然弩灘高其水易引馬流灘稍平其水難引先其易而後其難功亦有

引大河之水分於小河而於小河之下尋其淺流石底處

如北河南涇江之屈甲南河大們村旁之大橋側

築石閘瀦水以旁通各鄉春夏水漲閘門不閉任水宣洩天旱時齊上閘板使水盈滿旁引而支分之則無處不到無田不滋如此二里之田皆可變瘠爲腴利利可勝言哉惟人可與樂成難與圖始史起之引漳水也其初謗言四起鄭國之開涇渠也其事幾於中止即溯賢之築通汝閘也始亦多間言蓋堪輿家多以爲水穿

地脉恐有所傷不知水所到即氣所聚凡水鄉之文秀倍勝於山鄉者職是之故金陵江蘇浙江水皆穿城豈獨不穿地脉乎何以三省文風甲於天下桂林陽橋塘之水穿城而過對河棲霞寺之水亦從上流下又豈不穿地脉乎何以桂林文風甲於粤西知此則渠可穿而利可興矣或曰事之難創者由任事無其人也此言雖然而未盡然史起必得魏王之信任而漳水乃可引鄭國必籍秦時之殷富而渠乃可成即東鄉之通汝閘前明周公名相議之而卒以去任不果行然則瞀灘馬流灘之渠若必云刻期爲之勢亦不能而存其說以俟其時亦安知日後民利卒不可興而壽郡終不獲開渠

之水利乎故謹抒管見以誌之

閱塘基北隄基記

曹厥恒

粵攷上秀浪灘高塘等村水患有二曰浪塘曰北基皆過龍峽也水患之入實自此始一則由浪塘而直衝沙子岩抵背圍而出於雞公塘口橫則南流而與北基水會一則由北基而直流洪福大井龍塘等處而出奔官江仍總會於大河二水雖分兩路而實連而爲一相濟以成害平原盡成巨浸禾苗盡通魚鱉行者途迷耕者失望雖洪水之災不是過也恒目擊心傷思以除之雍正丙午冬會集村鄰或捐資或出力同心修築不數月而浪塘之隄屹然山立至於北基前有處

士陳名典曾經修築但此基有二而陳氏僅築其一至今水患仍然不免恒於乾隆乙亥思盡除其害集衆修築遭丁丑大淹而新築浮蕩無餘又大集人工恢復舊基缺者補之卑者崇之視舊基更爲完固經始於甲申年十一月落成於乙酉年三月水患除而行人通一舉而兩善備焉所有捐資姓名合勒於石以垂不朽云

桂平縣志卷四十七

紀文

文錄二 城池廨署學校之文

重修潯城碑記

魏篤

潯郡素稱形勝之區四邑環持雙江夾繞中置府城焉亦一大都會也自乙卯之變潯人拒敵者數月羣盜盤踞者入秋收復後蓋又經十餘年於茲矣本署府奉命蒞守此邦甫下車循例周視城郭即見敗堞廢垣荒荆斷礫成樓則欹側僅存郛郭則崗隴荒沒四面週廻迄無完所及此弗修如善後何爰集潯人而告之曰是役也烏能以已潯人士乃奮然以

粵東編譯公司承印

興也爲之闡幽情寄遐思憫忠烈景勞勳以爲某處傾頹卽某公殉難成仁之地也某處塌崩卽某公拚命禦寇之所也而本署府益愴然於當年守死者之忠魂義魄與夫邽敵者之忠肝義膽以斡旋而環衛之乃始留此缺陷之危城也且夫昭忠貞奠封守庇生靈固守土之責也前經數任未遑整修非怠事也亦非有所觀望也時勢爲之無如何者而茲非昔比矣太平有象廢者宜興又何待乎況奉憲飭令採訪平寇實錄及忠義紀聞已據稟報在案未已也並稟准於兵燹之後府舊志無任塵封新節錄尙待貂續且欲舉當日之殊勳奇節勒爲成書以垂將來而備信史而城垣之殘缺其有

關通郡之安危者又何忍聽其傾圮頹敗而漠然無所動於中耶查郡城向係四屬分段經理其修補經費並係各屬縣籌辦第思此程工浩大欵項支絀即欲商之紳民而經二十餘年之瘡痍尚待調劑更不忍促其殘喘以益之疾也因除四屬分段經修外其不符者仍須竭力補綴期觀厥成但論此工猶易爲力也而小南門之月城舊址則蕩然無復形跡之存矣因又爲之獨捐廉俸加意重修廼度形勢廼招匠工約閣築登壁壘一新似可一勞而永逸乎特以籌畫粗疏未精選擇撞遇三煞斷難支持兼以底薄土鬆甫經期月輒復坍塌余又安能已乎因更爲之厚基址貫灰石層壘而加增

之且召諳練城紳黃維玉與耆老賴廣等指畫方畧擇吉興工未逾兩月即蔵厥事衆詫以爲若有陰爲助之者乃始悟前次之確有觸犯而亦委辦之督飭不力也落成後俯仰其下竊見岳峙鞏固隹氣鬱葱俾形勢家有鐵甕金斗之議夫豈僅稍稍改觀已哉方今我國家神威遠振小醜潛蹤頑民向化方隅寂邊徼之搔寰宇有肅清之漸羣黎安堵有日矣而猶慮時際閒暇居安忘危一旦草竊猝發不階尺土拾級可登不此之籌前車可鑒將何以爲後圖耶語云思治者必求治慮患者必防患本署府敢惜此重貲而廢此急務以坐聽覆轍之是蹈乎唯有如是之豐財而加工也夫而後使斯

民得以安處其間卽守衛者何如之譏察何如之盤究並何如之儲委積而備封守不至有偶爾之疎虞焉行竊見涛之士恒爲士農恒爲農工恒爲工商恒爲商燦乎隱隱各得其所而安太平也此誠通都人所大快於心而本署府所彌慰於懷者耳若夫擬苞桑之固侈襟帶之雄夸天塹矜陬區特學士文人點綴風雅之事而非守土者所宜亟講也工旣成援筆而爲之序

重修桂平縣署記　鹿傳霖

桂邑衙齋考之志乘爲漢布山故址舊署背西面東枕思陵而環兩江於以臨民聽政誠堂皇巨邑也道光末年髮逆煽

亂斯邑爲首禍之區迨咸豐五年城陷爲逆賊盤踞者六七載衙署付之一炬復城後爲宰者因陋就簡咸蹴民屋而居一問夫舊署之規模則惟見遺磚斷石零落於荒榛蔓草間耳同治四年臨清徐君來宰斯邑毅然削平巨憨興利除弊百廢俱舉慨然於衙署之不復無以尊瞻視而出政治也於是請於上官謀於縉紳醵金庀材極力經營時有平南縣令馬君大鈞邑紳觀察周君溯賢皆精於形家言邀同相度改爲南向蓋欲以正方位者正人心用意良深遠也鳩工未幾而門兩進堂三重次第就緒焉程功將半徐君以一麾出守矣余奉檄來代斯邑心折徐君之安民行政也思有以繼其

志陸續督修多方籌畫或估變充公之產或勸輸好義之金或宥其小過而以罰贖助工資或除厥渠魁而以產業歸公用復捐廉以相助爰集賦以有成舉凡左倉右獄內外辦公棲息之所得以粗備規模閱兩載而工始竣用是泐諸石以垂久遠以誌前宰徐君之善政且使釀金者皆得附其姓名列其銀數使知錙銖毫釐無不歸於實用尤望小民之過衙齎而瞻仰者一一知畏官威而遵王法庶幾挽十餘年寇盜之風而全進於安分守法之良民也則幸矣是爲記

潯州府學記 宋文

余靖

桂林之南州郡以十數潯爲善地鬱江東注土無氛惡蠻溪

粵東編譯公司承印

獠峒不際其境民之從化豈間然哉國家應期敷佑不盲嶺海偃革櫜弓七紀於茲亦嘗詔牧守立庠序以崇化理之本而吏喜文法自進故於教育之道缺然慶歷紀元之初京兆杜君應之被召守土下車三日進謁先聖祠笏立周視見其庭堂卑隘像設墜剝冕衮章服不中程式瑚簋之制藝雜常用攝齊摳衣居無容席乃喟然嘆曰明經進士之科其待賢也久矣州人未嘗預太常之第者蓋教之未至也乃大相厥土卜營學宮於州治之東龜則食爲肆命從事刁君紓以董其勞鳩屋衮服正厥王禮配食從祀各列像次爲堂於東尊師教也築宮於西潔齋祠也翼以二序布爲校舍日坐塾門

人知所觀廟學既成明年仲春行釋菜之儀爵坫俎房壁雲洗海丹髹矩觶一範之禮奠幣飲福仰登俯退相者肆習其容濟濟諸生抱鞮陪列終事越翼日經師執帙以正厥位聽徒就席坐立以齒出規入矩啓憤發悱州人觀者知邦君以齊魯周孔之教爲先與夫束刑名爭尋常以圖進者異矣先是邦之秀士白玘等聚而議曰君之不訓於我而廣其黌樂育俊民俾邦其昌我不可以不贊其成願以私錢十萬佐官之費是役也不發帑金不誅民財而人用休息事畢以狀來請記予謂杜君以宣朝廷嚮學之意下以成州里興賢之本能使遠邦學者異時取名爵於朝當自今始眞善教者可記

也哉

遷建潯州府學記 明文

錢溥

嘗讀詩至大雅江漢之篇知召穆公平淮夷歸覲天子而乃言矢其文德洽此四國不以武功忘文教也又讀魯頌泮水之篇知僖公修泮宮以復教化而乃言淮夷攸服在泮獻馘獻功者有文事必有武備也三代文武之道所以交修並舉而人材以盛治功以成非若後世舉一而廢百者比我朝列聖相承交重文武之道凡府州縣及軍衛皆設學以育俊秀習射以修武備故百有餘年間人材出爲世用者多文武兼資隆國勢而服海宇求振斯道於上亦唯待其人而後興焉

潯有儒學本宋州學元爲路學洪武初改爲府學在郡城小南門外恒病斷藤峽寇爲害正統間守土者徙入城西隅南向成化丙戌秋峽寇竊入燬及學舍殿廡僅存然歲久亂餘圖是役者殆難其人總督兼巡撫都御史姑蘇韓公雍特舉武林孫侯暲由博白縣令來守是邦侯方崇武靖寇賑卹饑殍招撫流亡未暇斯舉既而韓公與鎭守太監陳公宣總兵平江伯陳公銳請建總府於梧州控禦兩廣命參將夏公鑑憲副范公鏞分鎭是邦寇盜稍戢民漸休復侯乃歎曰古者軍旅之中不忘俎豆況學校教化之本而不加之意乎於是率諸生父老周覽其郡山川盤鬱風氣攸聚惟東爲最盡順

其勢而向之衆曰諸乃掄材庀工俟農隙而興役拓其舊址復其所侵地首建大成殿明倫堂兩廡戟門東西齋廡星學門以次而立復肖聖像規模宏偉煥然一新使諸士子瞻仰知歸游歌得所自嶺以南蓋罕儷也非待其人而後興乎夫古昔皇帝之御天下身君師之位民日融於禮樂法度之中無有自外其化者周之衰微孔子出而任道德之宗師上知立教於既庶既富之後民知死信於去兵去食之餘宅中天而立人極亘萬古而莫易矧濤當瘡痍甫定民心皇皇侯首舉學校使知尊君親上之道效死而弗去又何教化不興人材不成[illegible]畏威遠遁乎此魯僖公所以見頌於史克也嶺

南列郡聞其風者皆興起於學明教以復性所謂治文德於四國則韓公之功又豈無吉甫作詩以美其歸哉是役也經始於成化壬辰秋落成於乙未春越三載侯日坐學一木一石必經其目而後用不傷財病民勸率有道而底厥功贊其事者推官程昇照磨封爵知縣劉欽始終董其役者經歷張鑑而乞余以紀其成者教授陳佐訓導胡素李度蕭璋侯子景章世出宦族舉賢良丞太和陞令而轉今職文學識量兼優九載將陟明其晉用蓋未易量也

重修潯州府文廟記 明文 龍文光

潯州之有學自大明高皇帝始也制缺而未備正統三年由

粵東編譯公司承印

小南門外徙入內城西隅南向此則修之最著也未幾寇燬成化四年重修改向於東越七年修明倫堂建春風亭於南隙地弘治二年又闢前地改移戟門正德十一年修殿廡建門舍嘉靖四年始建射圃亭八年又增敬一亭至二十一年遂動公帑大加修葺殿堂齋舍規局一新明年癸卯彙征者七人則修學之應也越四十年復撤土垣而易以甎隆慶五年重修萬歷十三年創尊經閣於明倫堂北隅於是鄉貢袁然斯皆見效於修學者矣嗣後亦時圮時修未有聽其毀頹如今日者也顧自萬歷戊午患魃歲比不登帑藏告匱當事日不暇給十餘年來遂至垣牆棟宇悉爲圮隳歲癸酉督學

使者程公策以衡士至矚其闕狀懼無以廣薪槱而答上心輒議葺之誠留心聖道加意人才者也時太守曹侯爾材定議覩行司理鄧君紹禹攝郡踵成厥事見其工浩費詘廼出俸金爲倡別駕陸君在廷協恭胥和然專任者猶難其人也爰借才於本衛使白君良龍公家是急遂肩厥瘁參軍羅念恩復爲督理于是殿廡門堂亭閣齋舍並手偕作厥材孔良厥工孔繕厥堊煌然厥漆曄然厥宇扃輪然奐然落成之日相與釋菜者環橋之士彬彬然濟濟然維時鄧君樂甚曰是不可不紀其休也用徵不佞綴數語以勒諸石不佞因思民風由於士習士習之端在於學宮是以古者宵雅有肄鼓篋

有孫春秋禮樂冬夏詩書皆有所訓務使由小成以至大成所以崇實學而爲他日司徒司馬之升也我國家臥碑有垂非佔畢是期儒行之修是貴多士誠能革其故習與廟貌而俱新爲之躬行仁義以植其本博通今古以大其胸譜練經綸以裕其用在家爲孝子在國爲忠臣則異日彈冠而行將寰宇改觀鐘簴起色寧眞修一學已哉是役也嗣助者守道觀察趙公紓太平府節推王君彰告峻期涖任者桂平縣令傅君元和共工則府照周邦槐侯任參軍曹國器也得并書之

重修潯州府學記

胡南藩

潯自唐以來爲州元爲路明始爲郡其學興於宋迄元凡屢遷明正統間改卜城西隅南向成化初遷東向枕思靈面獨秀審勢表方　聖宮永奠乾隆壬申秋予奉命來守是邦下車首謁　夫子廟止大成殿一爲前守孟公端所建外此若堂若廡若祠若池若門牆無一備者予敬捐俸卜十月之吉次第興舉同僚諸君佐焉郡之人應焉屬明經劉聖昌董其役告成於甲戌正月　聖殿位中沿舊制飾以丹漆翼其左右爲兩廡屹然前峙爲戟門門外泮池架石爲橋繞以欄次櫺星門次宮牆繚以朱垣殿後爲　崇聖祠廡右爲明倫堂鄉賢名宦忠孝節義四祠分列戟門左右釋菜

粵東編譯公司承印

禮成觀者如堵於是學博馬君士儁黃君凝道率諸生問記於予且曰願有言以詔多士予惟濤自前明藤峽寇作幾與國相終始邊警疊興中原旁午濤人士宜不暇以詩書自潤澤然予攷選舉濤之登甲乙科者且二百有四十人焉迄於國朝吳逆氛靖不見兵革者垂九十年士大夫皆得從容暇豫播絃誦之聲變鄒魯之俗重以聖天子久道化成文明以正郡之彬彬多文學也視前代加盛豈非薰蒸涵濡於聖人之教匪伊朝夕之故而邊士生逢熙運爲可幸耶然則予何以詔多士哉夫升堂入室夫子嘗爲子路之學言之矣宮牆數仞子貢又嘗爲夫子之道譬之矣爾多士以所熟聞切而

求之可乎由而路則思所以行義焉入而門則思所以循禮焉升而堂則思所以造大成焉入而室則思所以取精焉內之爲天德外之爲王道優游磨厲以成其材而待國家之用者將於是乎在潯之先漢有谷永吳有陸績並以詩書爲訓廸至宋明道伊川講學暢嚴羅叢間流風猶有存者抑予聞程子之言曰治天下以正風俗得賢才爲本顧風俗之端由於士習士習之盛蔚爲賢才一以貫之者也凡我同官欲思所以鼓舞振作樹之風聲厲邊方之士氣布興朝之聲教達追漢谷永吳陸績之治近無愧於子程子之言則惟有立之師道矯其習積隨地以爲施因材而後篤俾各相望於宮牆

數仞之中以庶幾乎升堂入室之選是則予之用自策勵冀將伯之助於我同官也夫

重建府學署序

魏篤

嘗謂物之盛衰有時而不能自爲之主必陰有物焉以默爲維持調護於其間當其盛也初歷之以爲美觀熟視焉遂若無覩即稍經剝蝕舉一手之勞補綴而修葺焉踵事則有之增華則未也亦何至動人流連景慕競歎以爲創獲也抑知此稍經補葺獲托庇依是即有鬼物焉假手於人以維持調護於其間不至摧陷坍崩如濤　文廟右之副學署一經兵燹折爲平地諸士子流離遷徙驚定旋返過其側而噓唏

悼歎以爲莫可如何也而其所歎爲莫可如何者亦不過謂斯署也基址無存修之無力舉之待時已耳問所謂地隣宮墻半淪荆棘急切難緩大有關於一郡之文運科第之盛衰而猶未遑計及也查潯地俗尚風脈每值公務餘閒招形家而與之談造命歟扶龍歟修煞歟而其所談皆爲吾儒所不道又烏覩所謂培值文教斡旋地脈作養人才以完 學宮之大局而延周程之絕學於將來哉教授劉君修禹者於癸酉之三月朔同行拜謁畢方小憩於明倫堂側而慨然有請也聆其言似爲吳君之僑居計而察其情則重有所感於中者而不以發也余且代白之蓋文運之盛衰操之在天而

粵東編譯公司承印

培補則在乎人此心烏能默默也卽於翌日招工度材擇吉興築計大門與門房共三間講堂與退廳各四楹後廈與厨房共一座並擬余捐廉獨任監理則委劉吳兩君而其後四屬令亦雅與贊成焉甫逾三月已蔵厥事乃進諸士子而勵之曰此署之成非僅爲此署也亦不僅成於二三同事也蓋其中有鬼物焉以維持調護於其間者也卽如今秋闈榜獲雋者十人數已倍於前科也不得謂非培補之力也倘諸生籍爲口實自鳴得意而盡聽命於不可知之鬼神焉恐冀倖之心生奮勉之氣阻縱日與二三同人論造命談扶龍說修煞並熟習於一切幹補修造之方也吾恐輪奐之美不偏靈

明技藝之工無與心性即不惜千金而求得一試焉猶恐有靈之鬼神不耐此煩瀆以默相此空疎無據之士子而榮以科第之紛紛也乃知物之盛衰時也人之通塞遇也不滯乎時與遇而自能堅持於顛沛流離之際不震撼於戎馬倥傯之交行見處其常則發而爲仁義道德之文值其變亦炳而爲忠孝節烈之行眞人才眞人品將於是焉遇之何有於鬼神之靈幹補之精必盛舉之以聳人聽聞豔人耳目哉斯又惑之甚者也是爲序

重修潯州府學記　鄭獻甫

史載魏齊王親釋奠其時已奉　孔子而或圖神像或

粵東編譯公司承印

設神主未必有廟魏文帝詔修廟梁武帝詔立廟其時亦專祀　孔子而或在闕里或在京師亦未嘗於學胃監專祀而州郡徧祠其自唐始乎攷倪若水本傳有修孔廟事韓昌黎文集有修孔廟碑皆以新制撰文紀事垂示不朽今則凡府州縣皆立廟有司以爲殿最士子以爲風水未有閱數十年不修者不必自以爲功而沾沾然自張其美是以一梵字一仙觀一家廟猶有撿揚爲記而孔廟罕傳非孔廟不傳其無事鋪張揚厲本應爾也今年晤涛江博士劉君彬然於桂林言其鄉方修廟竣乞爲作廟碑余告之曰獻甫故不善文獻即善文其敢犯廟碑之不韙哉力辭之而彬然重索之

謂官師之倡率人士之奮興歲月之落成俱不可不書也獻念潯江古郡係程子舊游上接洙泗正學鍾離意有言蔽芾甘棠勿剪勿伐況聖人廟乎然則升其堂入其室又將爲都人士共勉矣是爲記茲宮也一修於乾隆二十年又修於乾隆五十年再修於嘉慶十五年今道光二十八年七月中旬經始以二十九年七月中旬落成共費花銀三千五百餘兩倡其役者太守顧公元凱率其役者學師唐公義鍾公明奎任其勞者諸生劉君大貞藍君兆麟黃君元連蕭君文炳林君鳳鳴劉君彬然也

按獻甫言奉祀　孔始於魏齊於事非是辨見紀地

學校卷內州郡立學始於漢武帝則偏祠亦必不始於唐獻甫未攷茲錄其文欲建考置始末可據此以稽分別觀之可也

重修潯州學宮記

徐延旭

潯郡學宮由來舊矣其間賢才輩出代不乏人而聞風興起者遠則都鄙近則布廛罔不循循禮讓卽所謂爲猺爲獞爲狼梗教於夙昔者亦皆喁喁向化革其陋俗焉蒸蒸乎誠盛典也慨自咸豐乙卯歲艇逆闌入城廂據爲窟穴者凡七載宮牆殿宇灰燼之餘蕪穢不堪今皇帝御極之四年歲次乙丑春境內萑苻伏莽所在漸就廓清太守覃公遠璇王公達

材教授趙君勳皆積學士也覩時勢之艱虞思所以善後之方蓋惴惴乎懼吾民之漸習頑悍日即於偷而不自知也時值考試發進四邑紳耆而熟籌之僉曰威之以兵刑不如施之以教化教化之始必以　文廟爲急務因謀諸各屬令司鐸無不所見僉同焉迺捐廉籌欵鳩工庀材時值旭承乏桂邑又歷二年至丁卯之夏而大功始竣嗚呼太守之心豈僅爲美觀瞻已哉士君子日遊泮宮皇然思讀聖人之書爲聖人之徒以責人者責已恕已者恕人由是而與父言慈與子言孝將見雍雍不變薰德善良轉移風化推而愈廣安見做秀才時不可憂樂天下哉然則化俗必自教士始而居肆

成事固自有說矣是役也始自大成殿殿之前爲東西廡爲大成門門之外旁爲名宦鄉賢忠義諸祠又前爲泮池爲戟門殿之後爲　崇聖祠廟西爲明倫堂堂之前有頭門儀門有書斗房堂之後爲教官內宅坍者葺之缺者補之雖未能悉合儀制而規模略備旭來自東魯近聖人之居有司牧之責竊慕太守之意之深且遠也捐廉之外重鐫臥碑並敬鐫

重修崇聖祠記　胡南藩

聖人之道與天地無終極而存聖人之德無以加於孝學者尊　孔子不推原　孔子所自出之人則不能極

其尊之量卽不能體　孔子之孝之德於無窮而
孔子之道亦不著欽惟聖天子以孝治天下以　孔
子之道教天下自直省郡邑遠訖邊徼荒陬皆立學特祀
孔子以定一尊後殿必立　崇聖祠祀典隆於春秋
追王及於五代所以示明德之後必有達人爲　孔子
大報本追遠之孝使人知自仁率親自義率祖不可不詳至
曲盡如此也濤學自前守重建大成殿諸多缺畧未備余旣
倡率同官大加增葺每祗謁後殿　崇聖祠心歉然有所
不安非以其體制之未協也間週遭而環視之位視前殿稍
欹觀瞻不肅棟楹桷又經剝落風雨殿後牆垣湫隘與居

民雜沓無以蔽內外示潔清凡　崇聖諸王之靈未妥即
孔子奉先思孝之靈未慰也余往來方寸者三年復集
同官議改建捐金爲之首四屬諸君各量力助工仍屬明經
劉聖昌董其役諏吉乙亥十月丁未日自　大成殿兩廡
及　崇聖祠後隙地並增置牆垣高與前墀鼎牆埒明年
丙子春落成謹齋宿薰沐記其緣起竊以孝之難言也古帝
王尚已　孔子獨推舜之大孝武周之達孝而自疚心
於事父之未能誠以舜與武周皆德位兼隆當日尊富饗保
追王上祀時至事起一一並致焉以滿聖人之孝之量
孔子位不過匹夫爵不過司寇分有所限力有所窮量有

所止天屬之所值有不幸大聖人亦無如何而至於今通天地亘古今合凡有血氣之流共尊其所自出余用是知孔子之孝之大而達也冠乎舜與武周之上而余今日之役洵有所不可已也夫

重修府學明倫堂序

唐義

孟子云設爲庠序學校以教之皆所以明人倫也是自古鄉國學莫不有堂以明倫矣潯學堂宇自嘉慶十八年癸酉歲修後已歷三十餘年棟材朽蠹樑木中空瓦觧桷漏板裂牆欹已成陋室每逢大憲視學必登此堂行禮各生員傳講聖諭衣冠齊集雅不相稱余忝司鐸睹斯門堂摧殘早切振敝

粵東編譯公司承印

起衰之志因於道光二十七年冬稟請府憲倡修聖廟及斯堂嗣以捐項無餘監修者未能並修此堂余再稟請府憲倡捐嗣衆紳捐資仍未敷用余乃自捐兩歲薄俸以修鳩工庀材遂克易朽爲堅化空成實變卑汚以高朗上下四壁煥然改觀既葺堂宇及儀門舊遺土牆四裂勢難久支因盡易青磚估石封砌徹底從新其左右門房加長五寸以便考試辦公此後諸生由門升堂均堪投足非以壯觀直欲堅久亦如孟子云謹庠序以端風化仰副聖朝作人雅化俾後之振鐸者帳有所設足以廣教思及門者業有所請足以達材器是即余修明倫堂之意也夫

潯州府義學田記

黎敦位

蓋聞哲王問道禮重三雍聖帝右文制崇兩序由歷代以迄今茲自國學而及鄉校莫不欲山陬海澨被聲教敦禮義也茲我皇上重道崇儒設立義學教育人材普天之下莫不皆然惟我潯郡僻壤地雜猺蠻況當吳逆變亂以來又遇水旱凶荒之阨以致文風日薄不逮於名區土習亦疎難並於南國雖有循良之撫字祇沿舊政以推行惟我毛公諱文銓字普階來守茲土力行善政百廢皆興而於文教一事尤爲加意既捐金修葺　文廟并建義學每歲優給廩餼復思普恩永久捐俸置買吉大一里土名水柳冲等處田業另立隆

粵東編譯公司承印

義戶以爲義田每年收租穀九千六百觔垂爲訓士之費由是而士習日升文教馳驅於南國民風日厚雅化媲美於名區潭州士民沐公之惠頌公之德殆與潭之山水同其久長矣

潭江書院記 明 文

張翀

地因人而始勝士有待而後興潭居蒼梧上游繇大藤峽合嶂而出地始開朗古稱山水奇秀連數百里當有豪傑不羣之士疊出其間明興二百年以迄於今何其宜聞而久不聞耶豈所謂因而勝待而興者無以倡之於上而然耶萬歷元年南昌高公以宗伯郎出參廣右適分守茲土大懼士習之

不振聞見之日益寡陋也思欲聯聚而淑之會御史武陵唐公來按此郡作興士類不約而同遂議以分守別署改置書院先是巡撫廣西副都御史莆田郭公暨提督兩廣右都御史新安殷公修內攘外孜孜以教化爲務咸樂是舉各允其工費乃檄郡屬之應給者取足焉遂於前廳中增置廳事二一曰崇正二曰聚義爲講堂傍立號房六層約四十六舍以居多士匾其門曰濤江書院經始於去年秋八月訖工於今夏五月狀既爲濤人士慶退習之有居學而望濤人士之思所以副諸公意也崑山之璞方其未鑿之前固無以異於羣石及雕琢一加華理頓殊何者造而成之者異也諸公望濤

之士不使之終同於羣石故造就之如此庸有待文王而不興反自後於凡民者乎院既成高公走使於龍城張狖而問記焉龍城去潯江爲鄰郡狖不能明其道以淑邦人顧使聞見猶爾爾焉狖之愧滋多矣高公名則益號受所嘉靖壬戌進士郡邑諸有勞者咸列左右

重建桂平縣學記

孫以敬

王政之盛衰視乎學校之興廢故子衿刺而佻達貽譏作人歌而薪槱起譽甚矣學校所關之重也古者家有塾黨有序自鄉至天子之國皆有學自幼至長無日不在學之中詩書六藝以養之師友講貫以熟之所以居之者無異處所以教

之者無異術士生其間有定志而無他慕人才美而賢能多職此故也後世學校不修師儒不立兵燹而後頹廢益甚其在荒邊側境遐州僻邑之地則徒具焉已耳桂平古百粵地冠帶文字與中州通康熙癸卯予奉命宰桂受事之日謁至聖無廟集諸生無學輒用盡傷而哀鴻初集人民寥落方事招徠撫綏之弗遑也丙午入闈分校桂庠弟子員無登賢書者歸集諸生諮廟湮學廢狀則曰昔在東關廂迎白石後移城外西南隅面鬱江一遷再遷屢興屢廢俱爲墟矣太息者久之遂謀建復請諸上官咸報可問其地曰宜擇其地之孔陽者以大厥成予得因而攷卜焉問其工曰審其工

粵東編譯公司承印

之孔艮者以稱若直予得因而省試焉問其費曰宜不病帑不病民察其費之無損於上下者以襄厥事予得因而捐俸獨任焉問其制曰　文廟居中兩廡翼如啓聖祠及明倫堂鄉賢名宦祠各儼如大成櫺星門屏巍如內而泮壁環而周垣無澄如屹如予得因而經營董正焉始於康熙丁未五月二十四日落成於戊申十月二十六日而學宮成矣夫學校修則師儒立師儒立則俊髦輩出行見人文炳蔚媲美中州復覩文章道德之盛也不綦幸乎首魯侯作泮大小於邁其效能使不吳不揚好音懷我予固不敢與魯侯比功維爾多士沐浴淵源無忘所自由今以始俾相與觀摩競奮勉爲

薪樵恥爲佻達其必由此也夫其必由此也夫

重修濤陽書院碑序

固魯鏗

昔韓公立潮州書院此爲之前者也范文正建平江書院此爲之後者也政事文教相輔而行古人豈過爲汲汲哉誠以莫爲之前雖美弗彰莫爲之後雖盛弗傳耳又況刦火初鋟文風宜振實爲司牧者之責哉濤陽書院之設在明萬歷間已開其址至國朝乾隆間知濤郡事劉暉始署其額曰濤陽書院後之守斯郡者改建重修或別號濤江或仍號濤陽其名雖不一而要之設學校之心總無以異舊祀周程諸先儒於後院而兩廡則爲諸生肄業之所都人士相與觀摩於其

中而發跡於其際者正不知凡幾咸豐五年髮逆陷城院之屋宇墻垣均爲茂草復城守斯土者方以清除伏莽爲急重建之役各有不暇且經費無出以故更歷數任俱皆廢莫能興同治三年予領竹符來守斯郡六年抵任見山川之秀人物之盛而知刼灰已化文運當開其培植士氣維持風化首重者莫先於此爰集郡屬紳士訂勸捐之法作重建之舉計本郡縣暨平南武宣貴縣各紳士共捐銀若干數目列後其不敷者皆自捐廉以足其用仍照舊址鳩工庀材備費經營以同治七年秋開工同治十年春落成其中堂則署講堂其後院則祀周程諸先儒其傍廡則居諸生月有考者課經課

文月有費者示獎示勸雖比古之潮州平江兩書院有所未逮而規模則粗具焉士之有志者藉此修業進益誠地方之本而亦予之望也是爲記

潯陽書院祀周程三先生對　林有席

潯舊有潯江書院相傳安福劉侍御臺以建言謫潯潯人士從之學既卒遂祀於此後書院廢舊址無可攷國朝附建於府學東隙地易潯江曰潯陽獨未嘗議所祀乙亥冬十一月植堂胡先生招覆四邑童子於試院引余爲助酒間叩余曰自余始蒞潯檢閱舊志祀典中知郡有先賢諸祠中間興廢分合不一今欲爲書院立祀主以式多士宜何從對曰平南

粵東編譯公司承印

李明府以周程祀書院宜因之先生曰因其地之宜乎對曰然桂平之羅鑿平南之暢巖周程讀書之遺址存焉濤屬本過化之鄉郡城尤首善之區樹之風聲道以率由多士念所從來既尊且親登堂而深仰止知必有蹶然起奮然興者先生曰王文成公往來濤甫間對石講學亦傳道者也似可附祀對曰不可文成持節平思田既降蘇受班師過濤乘間破峽賊蓋有功德於濤者也且其學術高或者猶有微辭與韓蔡諸公合祀爲宜先生曰劉公臺廢祀久矣因昔之舊祀書院可乎對曰不可劉公之學不可知濤人士從之不必其果有得於道也宜附五公祠先生曰五公之功德遠矣劉公遷

謫之臣豈其於功德之祀有當歟對曰劉公直聲震天下使其言用功德當不可量不用而謫於潯潯人士樂從之則其德之足以感人可知矣先生曰三先生既合五公爲八賢祠又分八賢合王公爲四賢四公祠今復重祀於書院可乎對曰四賢四公之分其錯出者也八賢之合其權宜爲之者也今當遷三先生主於書院歸王公主於四公祠而立劉公主并遺祀之田公陶公主附焉爲八公祠先生曰如子之言劉公田公陶公既不忽於不祀三先生又不重於祀韓王諸公之祀亦各有說以處之是不可不斷而行焉席廼起而對曰先生下採芻蕘以妥先賢之靈可謂察邇言而用其中者矣

於是飲酒樂甚極歡而罷

按田汝成與翁萬達討平峽賊建善後七事祀翁遺田非立祠本意又陶魯從韓雍破峽賊事見藤峽始末及鬱林人物志中亦宜增祀

查復濤陽桂邑兩書院田租碑記　徐延旭

許魯齋先生有言爲學者當先治生殆亦有爲而感慨道之與況乎大刼頻仍姦邪肆出起視吾徒即欲安其簞瓢陋巷桑樞蓬戶之常且不可得又或以治生無具遂能即俎豆化干戈詩書靖戎馬更戛戛乎其難矣濤郡向建濤陽桂邑兩書院訓課生童官斯土者暨闔郡紳士各捐金置買田產招

佃批耕每歲由縣分夏冬兩季將穀石折價解府支給以爲多士膏火之資其事具載郡邑志乘法良意美誠盛舉也而潯陽文風賴茲不墜既自近歲邊警浸劇武備日張當事者急其所急勢有不暇兼營故道光庚戌以後其膏火田業日就短缺洎乙卯之變潯垣失陷其田遂半爲奸佃隱匿又或居民佔據租穀因以俱乏幾於蕩亡毛存辛酉秋天兵南下克復潯垣當戎馬倥傯之際前署太守覃公遠璇投戈講藝慨然以興復書院爲己任每月取列生童肄業課文然當艱難甫定雖亦時給獎銀而膏火額數什不獲五越三年余自容邑移權桂篆按照前章每月課士計其膏火資息甚鉅爰

寥心實恥之於軍書旁午之暇細詢邑紳乃知其田產穀石欺隱侵佔爲數甚鉅爰派員實公正紳士張世珍蔡長年黃炳筠等各詣社坡水柳蒙墟折嶺等處認眞查核余親抵該處集佃於庭以理諭之以法律隨之令各佃將田坵點清並丈量繪圖而襄事諸紳雖經嚴風積雪亦不辭瘁而後其田之隱者顯虧者完而四邑俊秀幸誦習之有賴將盡解弓劍而談詩書庸知中陵菁莪不藉盈尺之胎膏愈增蕃茂滿門桃李不緣十分之潤澤倍見生成耶然書院向有齋舍已遭兵燹方欲於　蠲宮竣事後重謀修葺不意卸篆在邇未克終舉是又在後之蒞斯土與邑中好義者矣茲查復田租時

際多故恐有遺失將述顛末而勒於石因弁數言於左

桂邑書院記略　卽思恩書院在縣學左乾隆三十八年建　陸燦

邑署後舊有義學而學舍褊淺濤陽書院興肄業生童咸起而歸之義學者日漸傾頹久而蕪沒盧君宰是邑慨然有創建之志于縣學左得地前廣十五丈三尺後廣九丈五尺左長十五丈五尺右長二十六丈五尺倡捐廉俸二百兩而衆紳士之聞風興起者亦復踴躍爭輸無少後癸巳春余來守是邦稔知其事心竊嘉之喜文教之日興而愧盛舉之未能稍助一臂也爰捐百金是年秋八月工遂竣落成之時門堂寢室煥然一新中設講亭傍列兩廊學舍凡諸井竈罔不具

粵東編譯公司承印

備綜計二十六楹繚以周垣而文閣峙其西南奎光映帶蔚爲巨觀爰卜吉崇祀周程三夫子于其寢以爲後學模楷懸以扁額顏之曰桂邑書院蓋自飭工庀材其費計千九百金有奇矣夫修廢舉墜有司之責盧君創是舉本不以爲名顧毅然以培養人材自任可謂賢矣襄其事者前任揭陽知縣劉君業勤舉人陳君良士劉君光美貢士劉君業仁生員潘宗海李奕貢生高進李萬祥云

舊名桂邑以二字郡俚俗改從山名

桂平縣志卷四十八

紀文

文錄三 壇廟之文

潯州府城隍廟碑 明文 王貞吉

城隍之神爲一方主宰廟所以棲神靈而錫福庇民爲一方保障也予始至謁廟見其傾圮之甚愕然不懌嗟乎神人相依事神若此欲民之安得乎時方議修廟而屈於費醫生王瑀進曰是廟之頹曾以募緣修矣今其數籍具在民間可考而知也予乃旁詢而知爲廂民甘崇儉張仁仕李傑謝宥所貯約二百餘金遂令盡出其金以營修之而以王瑀董其事

粵東編譯公司承印

於是復堂中庭易舊增新庭之左右則創廟房各三間其庭與房各建神像房之前爲儀門去五丈許爲大門以儀門之前多曠地不美觀也復令陰陽官蒙俸諭諸巫者各出磚瓦木植等料門左右復創廊房各三間俾奉廟祀而往來祭禱者各有所止董其事則仍瑀也方是役之興也是爲壬寅四月民有失火者來告予曰此崇大也每歲延燒百餘家溥人苦此久矣予乃詣廟祝神自是崇火遂熄是年春夏旱予禱神即雨越明年癸卯如之又明年甲辰亦如之歲用豐和民夷俱安父老言先時未有蓋修廟之應也予曰然人神則一感應寧無然廟之修也民之力也民之財也則所以感神者

爾民也予何德之有廟成遂記其事以告後之君子庶知神之靈而加意於廟也

潯州府城隍寢廟碑　明　文　龍國祿

王制京國寰宇郡邑咸祠城隍爲金湯鎮其威命靈爽弼名教而佐人綱彰癉攸司雨暘時若有叩輒答無微不周寗極而根深宇定而光發毓德綦密馳化若神神也毋容睥睨之毋容喋褻之謂宜恭敬奉持葆天倪而端象闕蓋吾潯郡之有城隍尙已歲時之享祀休咎之筮占水旱疾苦之籲求縉紳氓庶之對越桴答谷應肸蠁如卽顧堂皇甬蹁奧窔猶虛豈其圖郡具瞻重茵不設何屏翰之爲也癸丑之秋郡侯劉

粤東編譯公司承印

公蒞政三祀澤溥四封比乃河伯煽淫公嵩目時藉躋昏墊而胥之衽席皇皇請命民實何辜而以爲魚也其或閟宮之不飭責在守土於是庀材鳩工相巍基作寢殿費捐官俸役匪民勞自冬徂春功成告廟徵記於龍子維時蕩析之後百堵皆興公脈脈咨咨身先拮据轉盼城闉翼翼寢廟翬翬若另闢一經制君子謂精誠之極有三善焉夫神維玄維默曷寢曷興彼其執粹精以鏡人羣福善禍淫昭昭不爽盍夫視環悚惕不敢咋舌英爽凜於斧鉞洿穆奠於盤盂呼吸與俱張弛互用非寢而若有寢寢者安也靜也靜斯慧慧斯感感斯應觧在乎詩矣鴻鴈于飛集于中澤此言勞來還定而安

宅之也公爲民妥神徼神庇民有靜定之義是曰居安氛祲之餘室無完堵公一意寬和與民休息夙興夜寢灑掃庭內維民之章是曰生慧斯干之什祝願乃寢乃興乃占我夢至於熊羆占叶朱芾斯皇盛矣公奕世鐘鼎載有令德猶輯神人需後祿新廟貌而長發之神之格斯可以觀感蓋一舉而三善備矣公聞余言乃酌新廟致詞曰不佞承爾邦唯典制是遵增其式廓禳災滌德區區何有而子侈言若有動於予心敢不勒他山之石公名鳴陽靈壁人一時總攝郡縣功德未易數茲殿落成明奏績之會也

重建文昌閣記 濟文

胡南藩

粵東編譯公司承印

郡城北隅清風樓側爲郡學左關邑學後障雍正三年前守陳公堯賢建文昌閣於上以培聖宮之基以妥聖人之靈可謂無遺憾者矣考星經斗魁上戴六星曰文昌宮四六兩星曰司祿司命道家者流因附會其詞謂梓潼眞人實掌錄是宮之政令其說既荒惑無據儒者所弗道爾雅稱星祭曰布則後人建閣祀文昌義固有取禮亦宜之非瀆且濫之謂也予公餘一至其地閣稍湫隘遂久朽蠹甲戌夏五月命工撤而新之高逾舊制九尺閣半有樓下祀文昌上祀魁星秋八月工訖振衣登眺見夫宮牆崇峻巍然煥然於西北隅者爲府學距府學不半里爲府治有斯閣而左有所憑其高峙於

東南隅者爲縣學距縣學旁爲縣治有斯閣而後有所倚不審唯是右江之水飛流奔湍實繞郡郭之北有斯閣而北有所束至於獨秀聳其南思靈障其西羅叢白石布列於遠近即離之間開窗縱目攬勝懷賢豁然神爲之往而右江舟楫往來於斯閣下者欸乃之聲與漁歌互答亦足以清登臨之耳而濯利名之塵也予聞五星聚而賢才出今北斗七星與文昌六星輝映當必有賢宰輔生上應天象大慰守土之望者謹拭目以竢

新建文昌宮碑記 清文 黃體正

道光十七年丁酉秋八月潯郡新建文昌宮告成左二祠一

祀呂仙一祀八公八公者前明之官於粵西而功在吾潯者也右二廟一祀龍神一祀劉猛將軍將軍者能以威靈驅除蝗蝻者也此舉倡率於縣主余禀承於府憲興地因八公祠故址而擴以縣學舊基創始於十六年冬初經營十閱月而蔵事共支出捐助銀貳千陸百柒拾兩有奇昔日頹垣壞壁之區忽而崇門聳峙重屋巍峩曰宮曰祠曰廟體制尊嚴規模完備於以報崇德功贊幽明蓋一舉而羣祀之禮秩然矣考宮之日官民胥慶神人以和在城倡首諸賢咸喜其事之有終而將有大造於吾潯也屬爲之記余向有志未逮何幸及身見之矣雖無文弗敢辭惟國家重熙累洽久道化成聖

天子懷柔百神延釐賜福追奉文昌先代以彰文明雅化之休甚盛治也潯雖屬地偏隅而典禮攸關罔敢或缺考諸省志潯郡文昌廟創建於雍正三年重修於乾隆十九年創者郡守陳修者郡守胡也今查遺址即府門轉北倚城之魁星樓碑可據其時文昌未入祀典不過籍爲培補風水之基非有祭祀儀文之制故惟臺階陡迫而展拓無庸迨至嘉慶六年崇祀之典既頒專制之祠未建自後春秋舉事大都因陋就簡襲謬承訛雖曰籩豆之事職在有司而風氣之摧頹也亦可慨矣且夫天下之治亂本於人心人心之安危存乎政教事神保民政教之大焉者也可不敬與子曰上好禮則民

莫敢不敬邑之人盖嘗拭目俟之去歲府憲縣主先後蒞任除盜安良而時和年豐以爲有此振作恢張之舉是不忍鄙夷其民而思以沼爽闇昧耀乎光明則上之好仁也上令下從而邑之人士相與趨事而始終之則下之好義也上仁下義斯無不敬之禮行乎其間由是施之郡縣而郡縣安推之邦國而邦國治措之天下而天下平矣豈僅一祀典之修明云爾哉然卽此一舉也上下交孚是謂人和傳曰人和而神降之福余喜其將大有造於吾潯而與倡首諸賢之意同也故樂爲記也歲在强圉作噩壯月吉日

重建八賢祠碑 清文

阿琳

從來稱不朽者太上立德其次立功立德者探性命之原賴以風世率物立功者抱經綸之略藉以戡亂安民故其人而存也景仰之維殷其人而歿也追思之罔替凡夫祠廟蒸嘗烹蒿悽愴莫非崇德報功以昭將享也潯郡舊有八賢祠余於癸酉守是邦以丁日往祭至其地則蒿萊滿目堂構無存視其位則總書八賢而姓氏不列祠既圮毀名復湮沒牲醴陳設徒爲具文其何以薦馨香而隆俎豆也哉因謀重建以妥神靈詢之郡吏訪諸父老乃竟莫有識其姓與氏者悒悒久之戊寅春纂修郡志博採舊聞蒐羅逸史始知八賢蓋宋周濂溪二程三先生明總督韓公雍王公守仁蔡公經御史

粵東編譯公司承印

毛公伯溫觀察翁公萬達也攷周濂溪先生慶歷中遊西粵寓於潯至皇佑間二程夫子隨父龔州任遂受業於濂溪先生講學羅讌暢嚴風流廣被爰有三先生祠韓公王公蔡公翁公於成化嘉靖間先後平定藤峽瘴灘有造潯郡毛公功績雖未詳而與四公並祠則有五公祠焉治萬歷時以王公守仁增入三先生祠內又改五公祠爲四公祠後兩祠俱毀合建一祠崇祀八賢此八賢祠之所由來也夫向之欲建八賢祠而不果者以未悉其人之姓與氏耳今既得其詳矣可不亟令堂構聿新位次秩然乎遂捐貲鳩工庀材經始於二月望落成於四月朔恭制牌位薰沐拜手設周濂溪生先程

明道先生程伊川先生王公守仁居左韓公雍蔡公經毛公伯溫翁公萬達居右仍存兩祠合建之意嗚呼茲八賢者或以德傳或以功顯光明正大如日月之經天江河之行地垂諸千百世而不朽此一祠也寧足爲八賢重獨是後之登斯祠者仰其名而論其世師其人流連景慕以爲某也風世率物某也戡亂安民則懋德豐功永流峙於濤山濤水之間未必不由此也是爲記

重建四賢四公祠碑 清文

王勍

濤州舊有三賢祠祀濂溪周子明道伊川二程子以二程子隨父襲州任曾受學於周子此爲過化地也後又有五公祠

祀王文成公守仁韓襄毅公雍蔡公經毛公伯溫翁公萬達以先後帥師平藤峽瞥灘寇前此皆大有造於潯也迨萬歷朝則以文成公配享三賢祠遂改爲四公祠凡三歷建造爲增爲損要之均有合於天理民彝之大公何也蓋祠祀三賢是爲學脈百世之昭宗祠祀五公是爲追報武功之震疊奠生民於安居而以文成公移配三賢而爲四賢則根心之學術自不等於外際之勳名而有以維古今不墜之道防也爲此者殆皆大有心人哉無何世久歲移而兩祠俱廢以康熙歲戊寅前守阿君琳改建祠宇乃列四賢四公於一堂春秋合祀而顏曰八賢祠焉嗚呼自兩祠之廢守土者每逢祭期

則結茅爲舍設主以奠祭畢即不知遷置何地崇德報功之謂何而屑越乃若此也得阿君創舉之力不容息乎乃越數十年來俎豆不虔祠又日就傾圮雍正歲次乙卯承乏來守是郡及秋祀詢考來歷悚然不安於心者久之爰與桂平令李君貴縣令孫君謀輸資建造並所以位置之宜謂莫宜於仍萬歷之舊二君良以爲然遂因舊址鳩工庀材爲四賢祀三楹居中四公祠亦三楹居右四賢祠前爲門一顏曰四賢四公祠所以明四賢四公之各有專祀也竊計四賢四公分祀兩室庶幾神人心安耳夫潯郡居粵西之中襟喉柳邕控連梧鬱士著者率民夷雜處今沐浴聖朝深仁雅化彬彬文

粵東編譯公司承印

藝幾與中土埒特不聞有精求孔孟心源天德王道統備之學者然覩思陵南山之勝實亦鍾靈毓秀之區竊冀將來謀建講堂廣設書舍豐廩餼資膏火延師立課集四邑中俊彥之英講明聖賢正道以儲經文緯武之才爲國家良佐爲洙泗傳人庶幾不材迂濶區區報稱之丹忱將於是籍之是役也基雖仍舊其經營規度實有創焉自議復之日閱歲月而始落或共用緡五百六十有奇董其事者署桂平令杜君李君今皆遷去予亦改官吾知四賢未絕之心傳四公相繼之志遇必有以默佑思陵南山之秀後之來者鑒予未竟績之可耳是爲紀

重建潯郡八公祠碑記

清文

陳肇波

蓋聞非常之事必待非常之人其人生而爲英者死則爲靈或以德或以功或以言皆足以光日月貫金石歷數百禩風霜兵燹令人尸祝而弗諼潯之有八公祠由來舊矣八公者前明韓公雍王公守仁毛公伯溫蔡公經翁公萬達田公汝成陶公魯劉公臺也舊名八賢祠有周程三先生而田公陶公劉公不與焉知府王勍重建以王附程周爲四賢韓蔡毛翁爲四公而合爲一祠知府胡南藩復釐定而變通之遷祀周程於潯江書院歸王公於四公益以田陶劉額爲八公祠云夫潯介在嶺南其最險者曰大藤峽生猺踞爲窟穴跳梁

粵東編譯公司承印

出沒剽鹵無虛日成化初韓公以僉都御史提大軍直趨峽口搗其巢生擒賊首侯大狗及其黨七百餘人斬首三千級功未竟以憂去遺孽復熾朝廷起公爲兩廣總督寄以討賊時陶公爲新會衛三百人爲先鋒衝冒矢石賊見陶家軍望風披靡所殺及降二萬七千餘人摩崖紀事而還嘉靖間田思土目盧蘇王受之兆亂也峽賊蠕蠕蠢動王公上疏乘機勦之遂破牛場六寺諸寨窮搜三峒靡有孑遺不數年逸黨侯公丁竊發於訾灘蔡公督師以軍事屬副使翁公參議田公以計擒斬公丁諸猺歸順藤峽乃平安南陳嵩殺國王黎晭莫登庸因之爲亂黎氏舊臣告急毛公籍諸省狼達水兵

三路並進登庸懼罪請吏兵不血刃退遁蒙庥神宗時張江陵柄政劉公在臺諫劾之謫居於潯都人士從之學多薰其德而善良之數公者勳業文章爲奕霄壤潯之人被澤尤深而遽令榱桷几筵委之荒烟蔓草能無慨然今太守興君徵文考獻景仰前徽與余明府聲振闔郡紳士共襄斯舉祀則由舊而祠特創新庶典型不墜藉以起懦立頑豈爲塗飾耳目之觀云耳哉祠成命攀波爲之紀其功績勒於貞石並繫以銘曰潯介嶺表巖谷谾嚨惟彼藤峽逼處猺獞箐林蓁草商露烝風狉獉未化憑社依叢采入撻伐如羆如熊風馳電掃翳誰之功鷹眼難馴鴉音未革桃蟲拚飛莽蜂辛螫糺合

粵東編譯公司承印

士曾吹唇煽惑屢煩琱戈漸登衽　席回首面內翳誰之力
潯有田疇孰蒔而禾潯有庠序孰絃而歌匪冶胡范匪石胡
磨烝我髦士扇以春穌君子德風披拂孔多此邦之人豈忘
在昔拔山扒氏鳩夫重葺神兮汜泥松楠有鳥丹荔黃蕉洄
酌可挹俎豆馨香傳之無斁

鼎建忠義祠緣起　清文　黃炳筠

潯郡當咸豐乙卯之變官紳士女陣亡殉難者不乏其人克
復後桂邑大令徐君延旭暨本城團局紳士周溯賢李運昌
劉惠中蔡長年賀階平等商建忠義祠以妥忠魂爰於將軍
廟右偏隙地建造頭門神廳一連二進旁有小厨房一所同

治丁卯年某月鳩工某月落成神座分三龕中則奉祀官紳左則練勇丁壯配祀右則節烈婦女配祀又以大南門之太僕寺經賊毀滅未遑重建遂將　劉太僕各公權奉祀其中官紳神座列次上層則祀　郡守劉公浩於中祀郡守劉公體舒於左祀壽協鎮福公格於右次則平南縣知縣周公岱生桂平縣知縣李公慶福舒公樺郡守備朱公錦華府經歷宣公元烺平南典史武公佐鼎桂平典史沈公廉委員周公祐各官在焉又次則前　太僕公之子四人暨府幕友馮公鏞並曾不基等各紳在焉其餘丁壯婦女名姓從畧本祠奉祀之資原屬無幾嗣經邑紳黃炳筠議集同人加捐祀費並

粵東編譯公司承印

稟懇邑大令黎公撥交劉太僕田租銀暫歸本祠費用歲時禋祀俾無寂寞爰紀始末以貽來茲

重建前太守劉太僕公祠堂碑 清文 胡南藩

予嘗讀唐書列傳至張巡許遠之守睢陽顏眞卿之守平原以爲其奮發忠義以報國蓋天性然也及觀韓文公曾文定之記序反覆於三公死事稱其成就卓卓而信其能篤於道是殆非苟於許可曲爲阿好於其間蓋三公忠義賴韓曾之記序益著故千載下讀之凜凜有生氣焉迺今新前守劉公祠而不能不重有所感也郡南門報國寺右前守陳公堯賢創祠祀劉公浩父子附祀者平南知縣周公岱生典史武公

佐鼎自雍正三年至今越二十九年而牆垣棟宇摧殘剝落於塵苔風雨中於是率屬改建爲堂二後寢堂分立三龕劉公位中四公子隅侍左龕爲周公右稍退爲武公前享堂又前門垣斜工甲戌秋八月方始事日濤之人感公以死勤事僉欵獻至於流涕於是有父老聚而謀曰劉侯爲我儕死我儕無以報其率子弟荷畚鍤以從其紳士則曰吾曹盍大醵金襄厥美且得時時督工於侯之祠有餘慕焉予聞而曰無庸也無已則又曰事未艾也予將增置侯祀田侯之墓在沙岡者將親訪而修葺之若等豈無所以自効而沾沾於斯祠爲哉明年春仲祠成奉主入祀祀畢乃敬爲之說曰滇逆煽

禍自癸酉冬孫延齡刺都統佐領以黨於逆梧鎮望風應附
潯守臣復縋城獻當是時賊氛方熾城陷勢孤外無蚍蜉蟻
子之援公慷慨憤罵抗節烈日之中就刀鋸鼎鑊如饑渴之
於飲食使若妻若子若僕盡殉而不之悔至於周公縣令也
武公特一尉耳力可禦則禦之不則以死繼之紿之不能降
之不可身家之慘不恤使當日全粵之臣擁專城備捍禦者
皆得如劉周武三公其人則賊雖暴橫知必胆落心驚又安
能張其烏合之衆攻我城而屠我民耶韓文公之序張許自
其初守以至無救而且窮而就死歷歷詳之以見其守死之
節曾文定之記顏公自始忤世顛跌撼頓至於七八而終始

不以死生禍福爲秋毫顧慮亦歷歷詳之以見其自信之堅若劉周武三公者其庶幾有合於守死之節自信之堅者歟抑所謂成就卓卓而能篤於道者歟惟我國家忠信重祿養士垂三十年而粵臣報禮之重三公而外大府則有若馬公雄鎮傅公宏烈州縣則有若永寧朱公王造北流張公應勝富川劉公欽鄰守備則有若平樂羅公文舉位雖不同其不屈於逆一也予故牽連書之明影我國家收養士之報蓋若此其速及大逆既平聖天子褒忠旌義死事者大則易名小則贈爵卹其死賢其生也故劉公進太僕寺卿周公進按察使司僉事榮寵之褒光賁泉壤然則斯祠新改上足以昭聖

朝錫予之隆不亦以慰士庶涕泣之思非徒以是爲觀美也
爰書貞珉俾後之人有攷焉

重修劉公祠記 清文 孫世昌

嘗慨嬰城固守之節比之封疆死事者爲尤難夫統一旅與敵人戰勝則一軍之福敗則以身殉之無他慮也若困守一城兵單糧寡賊未至而膽已寒賊已至而勢莫遏其間繕備之方與善全之計用心亦良苦矣卒之城破身繫百折不回且率若子孫若僚屬若賓朋若僕隸及城中望生之百姓不數日半痒賊手忠孝節義萃於一時固足彰我
朝廷養士之報然而身受者固何如也余向知逆賊孫延齡

之叛有馬公雄鎮傅公宏烈殉難爲最著及來守潯州郡始深悉劉公守城之功與死難之烈胡公南藩謂爲張巡許遠之在唯陽不是過也公生平居官及死難事前人紀之最詳獨惜祠宇頹敗垣折而屋穿矣乃鳩工因舊地一新之以妥公忠藎之神因思公率四子同日死無毫髮瞻顧光耀史乘繼公而守是郡者復歲以馨香報公及公子從祀公之身無憾於生前公之靈應亦無憾於歿後矣大功既畢乃爇香一柱拜公於階下以展敬服之忱云爾是爲記

新建潯郡劉猛將軍廟 清文 陳肇波

國以民爲本民以食爲天古者既祭先嘗司嘗復春祈秋報

於社稷下逮水庸郵表畷貓虎之屬靡不合聚而索饗之其致力於神無非所以成民奉牲以告爲民力之普存也故奉盛以告爲三時不害而民和年豐也非此族也不在祀典我朝震疊懷柔百靈效順肇稱殷禮咸秩無文而劉猛將軍獨以除蝗著績於大河南北雍正二年諭各直省立廟致祭列入會典通禮諸書道光四年以安徽畺臣之請頒賜璿牓垂鴻號於無窮典至渥也維粤僻在嶺嶠百年來無昆蟲之蘗蚩蚩者貪天功而安耕鑿烏知神之功參造化能禦大烟捍大患其受命如響耶癸巳乙未間蝗大作官吏捕之不能止除祁中丞始於省垣立廟以禱馨香甫達肹蠁潛通俄而蝗

列爲之施鞭豐隆爲之鳴鼓飛廉爲之前驅莽翳爲之灑道翕赫習霍闔闢萬狀須搖之間霏霾氛散憯愱氣清但見飛蝗扤扤從空墜塡坑塞塹緜亘數十里纍若邱陵又或黏枯木抱蘆葦而自斃者無竿較之前古所載炎火秉畀白鳥啄食投江海而爲魚卷狂颿而化蝶尤爲奇異於是相與驚詫以爲淫威烜赫能號召汞悲飆伯消鎩沴於崇朝剪么麼於頃刻其有造於嶺民豈一手一足之烈哉維時遐邇蒙庥相繼創祀以報而濤尚闕如丙申夏郡守興君與桂平余明府亟商斯舉闔郡之人皆歡欣舞抃樂爲觀成乃於文昌宮之旁廣闢數楹以妥焉由是歲時臘臘禳氛祲而召和甘所以

教民反本修古不忘其初者道卽在是爰紀其事以告來茲
且爲迎迎之歌以祝焉辭曰
維二氣之舛遝兮召蘊隆之蟲蟲天降罔而靡恤兮遘蠢賊
之內訌嶺民抑何呰窳兮肇祀缺然弗修際倉卒而呼籲兮
神奄欻而來遊乘雲車兮蔽飂駫靈虬兮沛艾走雷霆兮怒
赫斯掃妖蠆兮稺無害黍稷薿薿兮農夫慶巫歌覡舞兮羅
酒漿弭水旱兮兆豐穰自今以始兮受福無疆

桂平縣相國祠碑 清文 張坊

郡縣公廨多祀蕭相或蕭曹共祀說者但謂蕭爲沛主吏椽
曹爲獄椽後皆佐高祖定天下爲相國位極人臣以是多二

公且援以勗後進不知立廟之初原有深意存也凡庶人在官者類狃於目前昧所先務鮮克爲民計又不能虛衷下問或執一成見前後迴護剛愎自用務爲深酷吏又引用新進作聰明以亂舊章視二公之爲吏何如也方沛公西入咸陽諸將爭分金帛財物何獨收圖書律令知天下阨塞戶口漢得天下以之由其器量之過人也羽立沛公爲漢王王怒何勸王就國養民致賢以收三秦薦韓信爲大將遂敗羽有天下由其識見之加人也留守關中計戶轉漕給軍不匱請上林空地給民入田其實心任事一意爲民有古賢相風從鮑生說遣子孫昆弟悉詣軍所用召平計讓益戶置衛以消嫌

粵東編譯公司承印

隙微時與曹參善爲相國有隙臨終所推賢惟參其不執成見虛衷爲國亘古無兩哉曹公相齊尊盖公治尚清淨齊國安集其戒後相曰獄市爲寄所以併容也使或擾之姦人何所容乎豈不識大體武健嚴酷者所可擬擇郡國吏木訥重厚長者召爲丞相史吏言文深刻欲附聲名者輒斥去之是不以紛更可喜好事爲能者也代何爲相舉事無所更變一遵何約束法令既明遵守而治寧變亂成法自作聰明者哉桂平治官廨成就儀門右建相國祠積貲奉祀羣椽請余記余爲書二公之言行以鍼砭後進欲人知立廟之深意援先哲以自箴勿謂古今人不相及輒以自忽其器量操守也

重修三元宮碑記

清文　藍兆麟

神秉元德輔天地掌水衡降祥錫福恩光徧及羣生赦罪消災惠澤常昭宇內聲靈赫濯罔有弗欽是以廟貌之建遍於郡邑桂平西關　三元宮地出小南門里許枕鬱江面西山青嶂屏列綠水迴環考斯廟之建始自前明至康熙四十四年乃建中座正間則奉祀　觀音頭門內奉　韋馱四十五年（麟）高祖與衆友等極送渡額以爲永遠香油之資厥後乾隆乙酉（麟）祖與劉唐蘇林諸人倡首重修迄今七十有九年矣世遠年湮風凋雨蝕梁楹俱皆朽腐殿宇亦將傾圮其何以妥　神靈而肇禋祀乎（麟）久欲倡修以繼先人志而猶志

粵東編譯公司承印

焉未逮道光癸卯因與列君行舉譚君榮邦吳君世昌蔡君進標賴君昌禮喜會相與議修盡皆樂善同心恭請　諸公値簿捐簽幸各欣焉樂助乃得庀材鳩工增其式廓重新廟宇移　觀音堂於左並建客廳以爲祀事退步之地繼自今新廟奕奕鐘鼓喤喤楠刻楹丹　神安人樂仰峻宇之暈飛瞻甍標之耀彩規模宏敞體勢穹隆觀其外而星則渠渠入其內而庭則殖殖斯固　主調元贊化者之默宰其威靈而亦敬神明者之羣襄夫大力也壞而復創習爽闇昧得耀光明是亦繼志而爲之事也豈曰修舉廢墜侈然自多乎哉工告竣凡有善信諸公例當紀泐以垂不朽是爲記

潯州思靈山李御史廣佑廟碑　清文　黃潤玉

神靈隱顯廟祀之隆替繫焉蓋神體物而不遺大而天地物也山川社稷亦物也小而至於動植器用亦物也一神必有一物也矧人而靈於萬物者乎人物生而正直其神必剛死則神不散不昧顯其靈以福生民民從而廟祀之或朝廷錫爵賜號血食於土綿歷千萬載不泯然神無方其妙莫側時乎顯則顯時乎隱則隱故神之隱顯祀之隆替莫不有數存而隆之顯之又有待乎人此神必人之依而行也古潯思靈山郡望主山也左跨黔水右絡鬱州黔之流經羅泊鬱之源發交阯兩川包絡萬山委蛇千餘里至潯會流於山麓之下

郡有西山廟卽思靈山明遠公神祠也神唐人李姓廟舊有碑燒裂霜剝各德莫詳吾知神生爲御史必剛直也沒而廟食必靈爽不昧也故時顯其神陰功溥施則有王公侯爵之累封而華袞而輪奐祀斯隆也時隱其神潛養厥眞則有山獠野燒之交毀而瓦礫而蘭艾祀斯替也時復隆焉此姚駕部繕神宇於有宋張通守奏神功於前元麗牲有石前後煥映不可磨也曩者峒猺奔潰燼祠宮守土者久莫之顧民用弗甯間有竊斷礎者神殃之且附之語云平猺有日吾將復宅於是竊者亟輿礎置故址乃已正統三年冬總戎征蠻將軍安遠侯柳公溥來鎭八桂十月壬子會按治待御史公洎

藩臬守臣諜知大藤猺獞將軍曰是寇不可緩也已且郎咨參將田公往征之大兵至潯建牙於思靈之西麓既布令列部獻俘羣酋納欵若有神相之者詢及父老允符竊礎之言於是掄材陶甓闢蓁莽而宮之歲於二月甲戌梁棟既飾白其事於總戎公請紀廟祀興廢所始寫之琬琰以明不誣龍非淵弗宅淵非龍弗靈今山之靈與神之靈二靈相符威光烜赫必能陰翊猺寇清掃瘴氣使潯之人永永是賴則參將公今日隆之之意非有以媚神實所以徼福於斯民也先時祀必在三月二十有二日士女駢集爭獻牲幣蓋以神誕在咸通九年之是日也四明黃潤玉因作頌禱神辭俾潯人歌

粵東編譯公司承印

以祀神於無窮焉辭曰

神誕兮春陽牲幣兮敬將蕭初奠兮鬱鬱神來格格兮洋洋
蕙紫兮蕉黃菹春韭兮脯鹿肪蕭再奠兮桂酒神麥歆兮皇
皇炊有餅兮飯則杭穆膳有牲兮魚則鱸魴蕭三奠兮椒漿
祝神壽兮無疆歲祝兮有常神遊兮無方他方之人兮匪神
弗臧時隱時顯兮無遺我邦福善兮有慶禍惡兮斯殃障南
寇兮毋窺我牆驅厲鬼兮毋疫我鄉相耕桑兮時雨暘千斯
倉兮萬斯箱叩天閽兮乞天章昭祀典兮永永無忘

思靈山李御史祠碑 清文 陳宣

環潯皆山其望之蔚然而深秀者思靈也鬱黔二水交流於

下山行半里許有明遠公之祠焉凡民旱潦疾患禱於其間其效如影之隨形響之應聲以故此邦崇祠奕世不衰按郡志李姓而逸其名相傳爲唐御史聰明正直歷代俱有徽號然其祠屢仆而屢植者豈無數歟此宋姚駕部所以重繕神宇而元張通守所以屢表神功也迨我國家崇德報功於祀神之典尤加意焉守土者奉而行之罔敢怠正統戊午征蠻將軍安遠侯柳公溥掛印來鎮八桂集藩臬守臣議征峽賊首咨參戎田公眞乃建牙於是山之麓禱於神曾蒙陰護克平羣醜重建神祠請文勒石頌美神功僉廣西按察司四明黃公潤玉述之詳矣歷歲既久廟貌寖湮成化紀元冬王師

粵東編譯公司承印

駐節靖潯各山獞猺旬日就戮神之力居多焉師旋湖湘士兵侵侮廟壽壞時鎮守廣西右參戎孫公諗於衆曰自予奉命來鎮茲土歲閱三矣各山獞寇潛發累沐神惠陰加護祐獲功甚衆今是山爲一州之鎮神宇爲民欽仰之所福善禍淫乃神之道事神治民實人之責人神協和雨陽時若境土安矣茲者仗天威賴神力剷平羣寇民用大和神祠弗葺無以妥神靈而答神庥非闕典歟乃捐己貲命工輸材陶甓一毫不敢取於民百費皆出於公由是殿宇門廊垣壁黝堊煥然一新視昔有加皆有可書之實是役也始於丙戌春落成於四月望記作於年月己未公名震字伯威世鳳陽人今奉

勅鎮守廣西爲政嚴明人敬憚之蓋當時名將云

重修西山李公祠記 濟文

孫世昌

自古祠祀之設有績於朝則祀之有德於民則祀之未有生於民無與歿而報以馨香者余治郡之初循前例謁西山李公祠知爲唐時御史曾遊茲山歿爲是郡之神鄉人立祠祀之始疑爲好事者之臆說不過藉神以惑衆聽蓋其誣也久矣因歸而求之牘乃知郡嘗患虎民禱於神信宿虎死樹間宋郡守姚公新其宇明黃陳二公爲之記僉稱峒賊滋害神之佑護者屢且逆知平猺有日已而果然夫六月神降於莘惠王問之內史過言之左氏大書特書不以爲誕況公者明

粵東編譯公司承印

明有其人在哉然而恤民之生與祛民之災此有土者之責也公生平未嘗爲是郡官而冥漠之中爲之禦大菑捍大患有德於民若是公之靈所及者遠矣惜公之名佚於世生時仕蹟無由攷驗然想其爲人必忠君愛國之士其遁跡於山林間或所遭之不幸或同列之非其人不竟於用遂置組而遊未可知也但祠宇爲前明正統時參戎孫公修葺國朝順治十七年巡按御史李公重搆其宇歷今近二百年頹垣敗堵無復陳規因積俸新之復引四屬大吏爲之助祠舊制大門一楹前殿三楹後室三楹內向無廟祝以西山洗石菴住持僧代司香火朔望無缺新宇煥然郡人之來展拜者藉得

觀瞻之所公之靈亦宜安於此矣鳩工既畢復爲記以載其始末云

唐御史李明遠西山郡主廟遊記　清文　王俊臣

潯郡諸名山有一塢白雲半嵐晴翠可稱縹緲仙居者惟西山白石山爲最宋宣和間白石洞天主者常壤夢帝畀鑑湖居士趙子崧後果驗名山有主信然已而西山更附郭著名之主山距城西僅五里其間霞容羽流經過日凡幾輩而華陽洞天千載一開左元放受上清錄後誰則可作嗣音者況西山乃一郡名山之主得是山而主之亦卽石曼卿卿度爲芙蓉城主是余嘗擬命儔侶遊西山就汲龍潭藉資攬勝幷

訪所稱西山郡主顛末爰出郊行約三四里漸近見所謂飛雲趺坐虎待聽經者則思靈山前李公祠也思靈舊一名思陵明人思陵山詩云千山指點華夷界二水遙從左右來一登覽間勝概在望矣祠後有三寶觀觀後有三清巖巖在思陵山半石笋森聳如具星冠羽帔遙相拱揖狀巖穴寬可三四尺深二尺許中有泉曰乳泉亦曰聖泉更曰劉公泉思陵水源汩汩焉宋姚垣遊此稱姚翁巖從巖迤邐下左側有洗石庵豈仇池石欹抑亦壺中九華也東坡曾訪孝子梁詔來潯覩此佳山水度先百年戀戀於此山有仙則名水有龍則靈西山巖泉亦謂之龍深處潭井相傳唐御史李明遠登巖

觀景遂隱形爲神宋代勅封西山郡主迄今石洞猶存曰吏隱洞卽明遠遊憩修眞處蓋較劉公長歷紹興初守潯郡後沒湘南還殯西山觀音寺墓碣今無知者顯晦相殊遠甚志云唐御史山東人字明遠守潯郡爲捍虎患禱西山輒靈應虎死廟樹間如啞虎守門然郡人德之且神其事及御史羽化後爰立李公祠復立李侯祠再立廣裕廟祠幷於平南烏江口立西山靈祠洗石庵李公祠卽西山郡主廟前座也御史誠主得其所而隆斯享祀廟祠顏額與夫碑題余竊有說焉其稱李公祠廣裕廟西山靈祠西山郡主廟皆共知者惟或稱李侯或稱思靈山神唐御史李侯初不言封某某侯夫

豈不以生爲御史歿爲神明崇而奉之如兩手捧泰山（用經注水文）斯不必眞有侯爵累封而附會塑像以恣志乘隹話所在多有余謂李侯云者猶言某君侯也亦猶稱某令公某大夫耳盖宋時專恃羈縻士民有慕義捐軀者恒膺殊典往往至傳訛襲謬不以爲怪又考之古者生無爵死無謚御史封西山郡主有屏藩一州之義逸周書謚法解執應八方曰侯則侯又郡侯之通稱也余最折胡公植堂前守修葺僅志西山郡主不言李侯亦不言名佚止稱李御史明遠或李明遠古人多以字行侯封無考不以誣山靈洵屬卓見余因是塌西山廟碑歸讀之愈以知西山之神之爲靈昭昭也明時有竊

神祠宮灰燼中斷礎者神附之語云平猺有日吾將復宅於是竊者還礎復置故址後正統三年冬十月大藤峽賊勢昌熾總戎征蠻將軍安遠侯柳公溥得謀即咨參將田公汝成率兵征之至潯建牙於思靈之西麓既布令果列郡獻俘羣酋納欵若有神相之者是又可證思陵山之改爲思靈山有自來矣又按碑文御史以唐咸通九年十二月二十二日生紀生不紀卒則隱形羽化不同周貫游洪州西山尸解其事益信以御史剛直被謫守潯未幾隱退靑騾一去相與俎豆虎且受伏而羣神附祀如擁護然封西山郡主西山尊者也其禮更信宋曾幾避寇在潯次葆眞居士折仲古桂園詩有

粵東編譯公司承印

云桂嶺西山雲數朶則西山頂上固五嶽眞形圖勝境也余是以瞻拜之類紀其事幷附折衷亦欲後之流覽山川景仰風教有所興起固不僅冀搜奇備採擇云

重修李公祠序

清文　張榮組

西山自唐御史李公明遠登此羽化後歷紀靈異士人禱之輒應至宋時封西山郡王而其地遂顯因有功德於民故寺宇代有修葺及清順治三年而洗石庵立焉觀其山峰特秀水泉清洌點鬱二江滙二十四水合流於山下實爲潯治靈傑所鍾自逆匪倡亂盤踞潯城各寺俱被焚燬而西山巋然獨存不可謂山之靈呵護也然殿宇雖存而妙虛樓半青閣

樓霞亭禪堂客榭半多殘朽即吏隱洞乳泉諸勝蹟亦皆湮沒不堪遊賞余癖好看山目覽形勝見濤郡主山不修則治人民不發特囑廉爲我濤士民新之復爲乳泉作記磨崖刻詩以補前人之所未及惟李公祠廢圮特甚乳泉亭尤基址無存欲一一修治恐獨力不足以負山時山僧以捨施請僅就行營中湊捐若干金爲鳩工庀材伐石磨磚費山上建聽泉亭一所刻乳泉銘吏隱洞諸詩於石山前李公祠大門廳堂東西廂及神座欄杆俱重新修葺並題匾額楹聯各爲小誌其洗石庵殿宇神龕亭堂樓閣概加丹飭煥然一新自孟秋賊退後越半載而工竣時因營務羈身日無稍暇且捐項

粵東編譯公司承印

無多今將回省爲畧記其顚末幷刻捐數銜名於石壁至龍王堂龍華寺等處乃地方官禱雨祈晴所在爲民事也將必有繼而起者特書此以竢來哲

附乳仙兮則名水有龍兮則靈乳泉涓涓兮不竭不停可以洗心兮可以鑑形照山間之石壁對江上之峯清持心如水守口如餅汲斯泉兮念常醒大智不鑿流水不腐心洞洞兮眼惺惺不學赤松兮不讀黃庭不近帝座兮不犯客星吾尋吾之本原兮吾養吾之心經飲斯石泉者鑑此泉銘俾我溥民其敬聽

重建二程夫子講堂記　李開蔥

詩云崧高維嶽維嶽降神自古賢哲之生靈鍾天地秀毓山川故其受氣獨清而高賦質獨完而粹及其長也每遇名山勝地心焉寫之蓋同氣相投所固然矣有宋皇祐間洛陽程氏二夫子禀中州正氣隨父官遊粤西之龔州受業濂溪周夫子講學於暘岩遍遊濤郡諸勝及厚祿羅叢愛岩洞風月之奇肖其吟風弄月之性遂誅茅築室於水月洞之顛兄弟相與師友思入風雲道通天地自宋迄今幾六七百年學者宗之棟宇雖湮基址猶在余四十年前訪古蹟獲登台覽青山緣草鳥語泉聲一般生意尚髣髴於殘階下曾口占俚句用誌低徊夫所存者神所過者化吾濤居嶺外極南距南交

不遠向稱遐陬今則蒸蒸不變爭自濯磨習傳洙泗眞傳皆夫子過化之力也邑中先達議重建者再皆未成而中止嘉慶己未歲太學蔣君璠慨然首倡諸友欣然曰實獲我心共助白金二千有奇大拓舊址建講堂二進東西兩廊及外照牆爲讀書精舍不下二十間上棟下宇鳥革翬飛向非三師何以聞風興起不介而孚若是也夫以浩繁之工費越年而適觀厥成者豈偶然哉經始時余爲之卜日及今落成蔣君與諸友復問記於余余行年八十筆墨久荒然不敢以不文辭者竊幸壯年所心期之事今日猶及見及聞也故勉捉筆用告後之文人學士幷童若冠輩入而門升而堂頌其詩讀

其書試觀兄弟當年牕前草色戶外雪花所謂自家生意何在勿負上天誕降使是岩風月笑人也

重建北府廟記 清文 揚開伯

北府廟古祀也建高埠之上位坎面離嶺頭環左龍塘環右富塘嶺尾石嶺棋布星羅旋繞於後溯厥伊始自有明刻北府廟靈公像其爲靈昭昭惠施吉從逆凶捷如影响登斯廟者雖愚夫悍卒猛鷙頑獷仁義道德不能化父兄師長不能悚而一見靈公色相頓生愧怖汗流沾裳甚或却步而疾走先王之以神道設教意在斯乎大抵畏神服教風俗稱淳崇德報功古今通義三代而後人不至流爲魑魅者端賴有西

方之教以維之吾以爲聖人復起不可廢也矧其有舉之其美已彰於前耶乃歲月既賒滿堂漫漶諸父老子弟觸目徘徊忽興今昔之感倡議捐貲重建四方樂助者衆焉於是財以力輸工以心就沿其舊址盡爲更新且增以橫廊數間規模視昔較大或進言於衆曰有功烈者湏在祀典如榕門陳文恭公爲吾粵賢達位極冢宰功在生民其生平九任封疆恩覃海宇固非特一鄉一邑之沾被實惠已也觀夫捐俸置書廣市學宮且增修紫陽家禮手定古文析義四書徵考與五種遺規諸作俾粵中人士童而習之壯而行之老而守之處則爲某良士出則爲國良臣舉凡孝弟廉節睦婣任卹士

農工賈蒸蒸向善何莫非公教澤之所留貽者遠哉其與北府之福善庇民後先輝映允宜崇祀弗替矣況異姐豆於不祧安可使吾鄉而獨缺禽以爲然爰訪其眞像刻繪於左土神右列與北府靈公並事之庶幾崇德報功遵古今之通義以爲光前式後之一助云爾工成告竣景象聿新從茲數村人物當必蒸蒸日上亦與爲俱新者辱承衆命不禁懽忭而祝之

重修四聖廟記

嚴拔凡

白沙墟之四聖廟由來久矣鼎建於乾隆甲辰重修於道光辛丑前人功德壽諸琳珉不具論惟是經諸兵燹荷神靈佑

當海賊之攻城也數撻李文茂舸艦而斯地無恙及郡遭土寇黃三惡黨之蹂躪而斯民又無恙迨官軍克復潯城則各歸其業各造其家耕者耕讀者讀翕然樂而且躬也此豈人力之所能致哉苟非神靈暗護而能若是乎癸亥秋余與墟內諸君謀於敬蕉滿堂坊峒三村之父老莫不欣欣樂助以復新此廟工竣鐫諸石以誌神之靈顯云

重建南陽寺記

陳　珙

嘗考周禮有事功民功之紀則祀之其他無與焉予鄉向有四洲堂在村面北向建自前明衆嫌其湫隘卑濕康熙戊子遷於村背嶺南向易名南陽寺所祀者三清羅漢諸佛而已

於事功之義若無取焉予童子時常肄業其間心竊疑之謂非不刋之祀典也未幾日久傾圮法像頹然父老思易而新之屢矣顧以歲之不時絀於費乾隆甲午秋歲和年豐有黃子居中陸子顯華莫子儘孝與余族姪正愷慨然以維新是任衆復翕然和之余亦稍佐涓埃爰審勢表方議徙於高塘之陽緣予鄉水注東北下沙傾瀉迎鎖以結其氣厥地孔艮遂鳩工庀材百堵皆作堂室門廊另闢新景因議所祀有以仍舊請者衆曰濫擇其有事功民功者於是易向祀三清羅漢別塑炎帝文帝關帝神像於中是三帝者合德天地參贊化機其利賴生民功垂奕禩洵堪不朽然尤有說焉漢昌明

粵東編譯公司承印

帝夢金人佛教遂入中國而錫福庶民惟北帝大士爲最雖儒釋異趨其潛驅默格使人爲善去惡於事功之義亦有合焉配食從祀非濫也爰列像次暨左右從神各中體式自是祀典釐定不慢不凟咸趨蹌奔走樂爲瞻拜顏曰列聖宮蓋三帝固聖也而北帝大士亦西方之聖故得慨以聖名工竣請誌於予予思祀典之設非直以徼福也務使即者傾心望者起敬覩炎帝當思粒食維艱無荒厥農功拜文昌闕聖當思名教可樂須厲乃忠孝瞻北帝大士當思滌慮洗心無慚衾影歲時享祀共相勸勉顯以盡崇報之情隱實寓夫善俗之意則斯祀之建大有造於予鄉不少予故樂序其巔末以

勒貞珉并鐫邑人士捐金之名以垂不朽

重修龍安寺記 清文

曹兆麒

吾邑之西貴縣之東曰龍安岩者半地突起形勢蜿蜒峭石峻嶒碧水周環山半有洞一重門漸闢郛廓清虛東行數武幽通曲徑轉而西南懸碧臨池儼分普陀之勝古稱丹鑪映日石磬懸魚倉猿聽法飛虎臥龍此則斯岩之大觀也宋淳熙元年創建寶勝院爲二邑香火凡祈禱立應迄今年幾六百其間踵事增華聿繼美盛而興廢修圮世易代更古蹟幾墜友人楊作棟集衆議捐貲並告鄉之紳耆共成厥功因岩之左修觀音堂建月門經營僧室中列三清西奉三寶闢險

隘劒危石累年古碣宛如新鐫蓋事雖繼起功德倍光於前豈直點綴山水供遊觀已哉工竣命予秉筆以誌其盛遂書之石如此

重修保龍寺暨迎陽橋記 清文 譚蛟

自古名勝之區多建寺宇其神則立乎風土之所常祀凡居於此客於此者莫不春祈秋報而介景福焉然善創尤賴善因而後俎豆歷千百年而不替保龍寺者地連桂貴諸山旋繞如環兩水交流若帶前有福壽橋以出貴縣右有迎陽橋以入桂平而石龍墟則當桂貴之交四方之所輻湊百貨之所懋遷物盛人衆爲邑中大市塲前人之創爲是寺也攬山

川之勝據四達之衝奉神道以設教而造橋以通往來其利賴後人者用意亦良厚矣然是寺創於嘉慶乙未迄今三十餘年楹桶頹殘垣墉剝蝕而石橋亦閱久而漸傾其何以妥神靈而便行旅斯亦後之居於此客於此者之責也況以名勝之區不能令其湮沒於此日耶茲欲廟貌更新輿梁如故非千百人同心協力不足以爲功道光戊子屆秋報之辰里內紳耆墟中客長集議重修莫不踴躍爭先簽助以成美舉由是鳩工庀材寺則擴其規模橋則仍其舊貫越兩歲而工告竣嗟乎不有創者莫肇其基不有因者疇善其後茲寺之所以長存而橋之得以永固洵非偶然也爰序其緣起而勒

粵東編譯公司承印

諸石

重修仁潭寺暨新客二橋記

黃如暄

聞之佛氏度人以覺路儒者平政以濟衆佛之奉則有寺政之平則有橋前者徵之爲衆善之門後者顯之爲周行之示寺之與橋固一而二二而一也我邑武平里之仁潭一寺與佛子新客二橋鼎建於前明其寺之先於橋歟抑橋之先於寺歟已無從考越及國朝曾繼起而併修之寺正樸素而渾堅橋茅堆沙而架木雖盡美猶未盡善也年深日久雷霆震撼風雨漂搖寺宇傾頹橋梁覆壓使僅修寺則得佛而遺人使僅修橋則得人而遺佛將何以妥世尊而利跋涉幸有某

某等目擊心愴秉仁倡義捐金助粟務集腋而成裘鳩工庀材爰經始而告竣寺之坐向仍從其舊寺之局面式廓不基橋之故址無改其初橋之工料易灰以石今而後黃金精舍羣欽滿目之容雁齒排連共樂康莊之道寺與橋相輝映寶筏之渡無窮橋與寺相流徽慈航之濟靡極目前既入歡喜之園轉盼又免匏葉之咏所謂一舉三善備焉者可於某某諸公見之也乙丑之春功成懺畢適予就館貴縣而平地某公之子某代父以董其事素識予因囑予爲之序以垂不朽

重修三帝廟序 清文 張汝瀛

原夫古者日中爲市大曰鎮小曰墟均所以萃商賈通貨財

粵東編譯公司承印

易有無也社坡一墟由來舊矣西達郡城北抵石咀東通穆樂南至油麻皆可一日往還若星羅若棋布萬家烟火樹接雲連盛矣幸値昇平之世生齒日繁懋遷彌廣行客喜樂郊之適居民欣得所之安僉曰是必有神焉以佑之乃能至此雖然夫神之佑於人者豈易得哉非廟而神罔所依非誠而神無以格其在詩曰作廟奕奕又曰神之格思不可度思意在斯乎墟之西舊有三帝廟祀文帝所以興教化也祀北帝所以靖妖氛也祀武帝所以勸忠義也前人揭此意深遠矣考其碑序於乾隆初間重修迨嘉慶乙未又復修葺越今四十餘年墻垣者幾歷於風雨也棟樑者幾歷於晦明也瓦片

者幾歷於霜露也神之冠裳者幾歷於寒暑也當年規模已爲改換居士游人慘然心目茲大學張君漢邦等爰集同人倡修勸捐賴邑都人士好義竭誠捨青蚨資白鏹聚千腋之狐裘萃百山之材木基仍舊址式換新圖經始於甲辰之秋告竣於嘉平之月神乃端拱垂裳廟已朱丹黝堊衣裳楚楚鐘鼓皇皇廟貌嚴矣神容肅矣赫濯聲靈無遠弗廟也從此馨香上達俎豆長新廟之中神靈憑依爲廟之外山水盤鬱爲猗歟休哉將見人文蔚起風俗醇和福壽雙全富貴綿遠富擬陶朱貴方趙孟何莫非神靈之呵護山川之鍾毓而地方竭誠盡敬之心所由見耶廟成問於余余見夫墟民之敦

孝弟而重力田守禮法而尚信義民康物阜而天札不傷知其興起於廟者不淺喜搦穎而爲之誌

重修三寶寺引 清文 名佚

自有天地以來未有釋氏漢明帝時佛法始入中國謂佛爲西方聖人我太祖高皇迅掃胡塵統一區宇託跡皇覺小琔伽藍日月大明光被四表不廢佛法而司以僧網去城四十里之羅巷村原有三寶寺一所廳事前有奉聖諭講鄉約諸村父老子弟羣而聽之亦化民成俗美意天有堂地有嶽剉緣春磨六道輪廻人心懍懍不敢自納於邪僻僧法三寶崇記職是故也寺宇歲久頹圮蕪穢不治佛像剝落見者心惻

陳雲昇等欲葺而新之且虞物力難支率而鄉之同事者三丐余言余曰慳囊可破則善事可成天心天日不假營私協力鳩工重新古寺方寸間現十六丈金身兼以舉行鄉約王宮佛法果報昭彰勸善懲惡毫髮不爽其陰有補益於治化良多矣余主緣陳雲昇眷陳良妹男觀佑成保共捨銀若干捨米若干

按據此碑上秀里明朝稱爲上秀林里羅巷村經前三藩後三藩之亂遂遷散而爲九故今稱大嶺龍塘等爲羅巷九村此寺原名三寶未詳何時始改爲三教寺詳閱前後碑文皆未聲敘上秀里石刻此碑爲最古陳雲昇卽羅巷村人

重修三教寺碑文

清文

李開芑

神人之相依也古矣祀典法施於民則祀之能禦大菑則祀

之能捍大患則祀之我國家祀事孔明自圜邱方澤五嶽四瀆文廟武廟外凡各境之山川社稷城隍以及靈顯之上下神祇莫不歲祭如我粵之廣利口佛三界天妃等皆蒙敕命恩封不禁私祀大概皆以有施於民能爲民禦災捍患故禱南上秀里舊有羅巷村離村半里許有三教寺意當時三教之於茲土或各示之禨或遞昭其異必聲赫赫而靈濯濯者焉村之士女疾痛寒暑旱潦災祥必喁喁請命亹亹蒙庥焉而於是服其教畏其神者若天與帝焉且食其德飲其和者若父與母焉爰繪之像而廟之不然何以世迄於今村分九聚而舊莊已廢乃寺合三教而故宇猶存且不獨一村奉之

九村奉之抑且九村倡數十村同和之既創始於前明之嘉靖復重建於季運之天崇代閱兩朝年經數百而使今日之齋明盛服以承祭祀者覺洋洋乎如聞其聲如見其形如在其上如在其旁哉於戲老之教至默也佛之教至空也道之教至幻也似皆無當於俗然而九天視聽自民視聽民心之所歸卽天心之所與三教之永祀於斯知其能降福茲土以符祀典斷無疑已寺在大嶺龍塘大良龍山嶺岑楊村大塘大井高塘九村之間九村人往來道均地名鰲魚嶺址近通衢流傳日久摧殘朽落體貌不嚴九村人倡議重建一呼百應衆手易擎基仍其舊工搆其新後三楹肖像以棲神前三

楹豁門以瞻仰棟宇黝堊灰磚木石共費白金五百有餘經始于辛亥十一月落成于壬子年二月自是體貌肅然文彩煥然請予記其碑予維受孔子戒者不談異教余豈敢援儒入異自毀門墉簧鼓惑聽哉顧念國家廣祀福民之意雖無稽異術苟有功德于民者概與褒封許之廟祀又況我先聖之道炳如天日而三家之教亦並蓄兼收未嘗火其書廬其居也余又何必强項絕物過爲已甚至泯其禦災捍患施民之績乎爰諾所請而爲之記乾隆五十七年舉人李開苔序

重修白石山三寶寺門廊記 明文 黃虎臣

白石山在城南六十里與獨秀峯並立山下有三寶寺厥址

夷坦厥境突邃背負絕壁面聯崇岡林木蔽芾堆阜連絡雲幻霧詭霞絢煙羅禽鳥猿鼯之音寒暑旦暮之變千態萬狀不可具述寺南隅數十步有石巷百餘丈險峻崎嶇無置足所故來遊者必就石架梯攀援以升北行百餘步路稍平衍忽見重崖巨谷夾峙環列晴靄霏微屯聚舒卷曰白雲窩又前行百餘步有石路如線下瞰兩旁崆峒莫測曰鵝頸峯去此則磴道盤曲煙雲錯迕迤邐東行直達其巔而會仙巖在焉即道書二十一洞天通容縣勾漏洞世傳葛洪煉丹嘗往來於此中有葛仙翁丹竈及遺像巖背石上產萬年松奇花異卉點綴崖壁難以盡名極目四眺遠近峯巒若諸孫羅立

粵東編譯公司承印

各獻妍媚延望千里大小坵阜如疊浪洶湧勢不自讓由此下抵山麓僅十里許寺北數百步有大巖可容數百人中塑三清像因名三清觀內北隅有石罅出泉滴瀝成響下注石池溢流石龜尾或撞鐘震吼聲石相答泉頓跌瀉須臾滿池每於歲旱致禱取泉以歸無不雨者人咸以神聖稱之觀頂懸崖百十餘丈曰李仙巖非人跡可到巖內有石臺石凳石碁盤碁子觀前一古木大約數圍不生枝榦高聳齊巖相傳昔有鄉人緣至木杪窺見巖內如此按一統志有清眞觀一名陽明觀而獨無今名世歷久遠圮廢無徵正德間鄉先達李公嘉言甘公振陸公浚樂捐己貲寺始以興置常住田寺

中及兩廊塑繪佛像現妙莊嚴自是遊觀者得止宿焉既而寺宇缺陋門廊朽壞郡庠士陸子環施子章黃子守瀚陸子坦應襲楊子森信士黃子一本楊子林合志同力修復以嘉靖三十九年臘月二十九日肇工越四十一年二月十一日竣事凡寺之缺陋者修飾之門廊之朽壞者創新之費省功倍無愧舊觀陸子環復自捐金置田奉祀香火余郡人也寡昧不文因來請記義不容辭輒掇拾掛漏書之

募置壽聖寺香火祀田記　濟文　黃毓奇

天地之精華鍾靈於山水苟中郎登北固望海有凌雲之志宗少文西陟荊巫南登衡岳晚年圖壁撫琴欲令衆山皆響

粵東編譯公司承印

是亦可謂與山水平分靈氣者矣吾郡白石山相傳有葛李二仙煉丹遺址洞達勾漏巖名會僊窩號白雲峯生獨秀石印三佛水出吸泉其間山峙溪流名花異草指不勝屈吾鄉先達如袁公建業於會仙巖受異人傳而學成掇巍科位將相府尹龍氏別駕楊君僉讀書白石洞中余自甲午避跡於斯閱重修壽聖寺碑誌知創自宋之熙寧重修於明之萬歷時與山僧對語備悉古今異跡獨惜其無香火之田僧房寥寥梵鐘寂寂急欲爲之募化緣四方多故因循未舉癸丑乃請府署膳田一頃坐落中秀里周塘梁村北流一帶地方自本朝定鼎拋成荒壤郡侯劉公諱浩大發婆心批照捨寺無

賦無徭余乃予以牛種招佃承耕每年獲租數十石壽聖寺於斯生色矣自有茲田不特寺僧得有饘粥吾鄉黨中賢子孫矢志闇修亦可藉以發蹟紹述諸先達於未艾甲寅兵亂余復避茲土乃綴數語勒之石以垂不朽使後人知劉侯樂施之善心而余勸募苦衷亦因以附見焉

重建東明寺記 清文 姚鍾璜

予自束髮受書竊聞先王以神道設教之說心甚疑之以爲先王之教人也教之以聖賢其理使之爲善去惡而已矣於神道奚取焉比年稍長周世故熟察人情見乎自士而下有負耒耜者有運斧斤者有牽車牛以服賈者充類至盡等而

至於婦人女子備矣熙熙然來穰穰然往皆茫然不知若何爲善若何去惡者也然語以聖賢爲善之道則退然阻及誘以鬼神之福善則欣然從矣語之聖賢去惡之道則恝然置及悚以鬼神之罰惡則惕然懼矣嗚呼先王以神道設教之意其在斯乎迨予旣壯遨遊四方自粵而燕往返至再舟車所至見有倚山爲屏巍巍然堂數仞而題數尺者則大書曰某寺某觀也是敬某佛某神之所也見有枕江作帶煌煌然鳥斯革而翬斯飛者則特書曰某寺某觀也是又敬某佛某神之所也噫嘻南北相望動輒萬正人君子英雄豪傑之生於其間者固不少矣夫豈不知佞佛之愚而忍爲此踵事增

華遂使敬神奉佛之風終不可救止哉夫亦以神道設教此中固自說焉純儉從衆獵較猶可踵而行之亦未始非教人爲善去惡之助也吾邑下都里區山村有東明寺焉神佛棲托之區也掛自雍正初載重修在嘉慶戊辰光緒改元歷年十八里人憫寺宇之傾頹爰鼎新而革故鳩工既竣因議勒碑衆謀僉同囑黎君玉書以爲之記黎君者一鄉之善士與予訂忘年之交者也不以予爲不敏轉以碑記之責責之余於是謹就所見率草數百言用以塞責云爾余尤願此邦之人維自今以往殷然以爲善去惡之道互相勸勉不愧於大廷不愧於屋漏可質諸幽獨可質諸神明其庶無負先王以

神道設教之意也夫

重修賓山寺記

清文　黃體正

潯州北江之水自瀉灘分小汊瀦爲姜里之南溆江下合宣里諸山之水流出大黃江口滙於大江中爲洲平衍數十里其巔然在望者則爲姜里之賓山所謂平中見奇也登臨縱目環於左者挹思靈之明秀峙其後者見白石之雄奇面北則五指嶙峋迤西而紫荆蒼莽一帶層巒複嶂如旗如蓋如屏如城堵如樓閣延綿奔放至於瀉攤其上爲斷藤峽山高水深慨然想見韓襄毅王文成之餘烈焉東南一望平鋪數百里間川原之遼濶岫嶺之高低烟景之蒼茫雲容之變幻

朝曦夕靄氣象萬千洋洋乎大觀哉考茲山建寺之始無碑可稽向奉大士北帝康熙年內加祀文昌乾隆嘉慶兩次重修增建魁星閣歷年數十漸及傾頹元戢攝提格之歲里人林君某某等憫法輪之不轉憂文學之將頹倡議更新恢其殿宇梵宮道院合二教以同尊高閣重檐燦星文而普照完矣美矣堂哉皇哉觀成之日徵余紀之嘗聞山以賓名蓋本前邑侯吳公志綰纂修縣志編入八景以西山爲主而以此爲賓也抑思名者實之賓茲山以丘陵學山則既儼然而山豈非以託基得地中有主宰加之人力修治他山輝映是以光明俊偉因而得表見於時與不然培塿之下松柏不生牛

羊是牧又烏能使衆山之主見之如大賓尊之爲上客而卓卓俯臨一切哉夫士有特立獨行而亦不妨於和光入世者當以茲山爲儔侶焉暇之日扶笻踞屐挈榼提壺曠觀墟里之人烟間對山僧而笑語陶然以醉怡然以歌何須成佛成仙安問誰賓誰主也竊與登山者同此浩浩也

磐灘北岸甘王廟碑記 摘文

鄧獻甫

吾鄉甘將軍廟宋時已有見王象之輿地紀勝稱爲甘王廟則明時始然見吳從拭甘王廟碑歌據舊志載神爲古車村人叔諱陸征南漢有功拜護國將軍不言何封姪諱佃於鄉里有德歿後屢封侯王又不言何官而輿地紀勝於甘將軍

正廟下註甘將軍成神事皆則其姪好施之德非其叔出征之功也得毋善決吉凶能爲禍福叔姪皆然故叔姪不分而廟額不妨偏舉歟抑生前未爲將軍歿後並予將軍而封號不妨統加歟其詳在前人已莫攷矣潯江有甘王廟在太藤峽口踞瞀灘之北岸崇姜里上水二十八鄉所共建祀也相傳康熙間廟中香鑪自象州飛來茲山之巔乾隆間建廟者移於茲山之麓正殿三間接連三進藉神之靈以鎮灘之險舟揖以時拜禱鄉里按歲巡遊其爲赫赫久矣同治八年己巳神廟忽燬神像獨存鄉之人謀拋而復之始如舊更於正殿之傍增建客廳一所費金二千兩有奇督其事者蒙全王

粵東編譯公司承印

曹而捐資則姜里上水若干村桂平各埠若干店及走柳江來往諸行商也落成後蒙君以書乞記余謂文人紀事不比稗官小說神之紀載無徵不可以父老之流傳作俗語之丹青也故畧攷其原委以爲說若夫地之險絕神之靈佑人之踴躍廟貌之森嚴拜而禱者皆自知之故不贅云

重建磉灘上水甘王廟碑記 清文 蒙培齡

甘廟之神據象州舊志所載係州屬古車村人本叔姪行也叔諱陸以征南漢有功拜護國將軍宋王象之輿地紀勝所稱甘將軍是姪諱佃家饒好施名榮里黨事達朝廷沒後屢膺封典宋稱惠濟侯元稱甘聖公明則稱主前明吳從拭諜

甘王廟碑歌俾陳佚事今將軍之目缺如王廟之稱仍舊得毋將軍自將軍而王自王各分主廟兩不相襲與抑或因鄉人侈陳之意故統將軍於王合爲一廟以特隆其稱號與然俱不可考而要之叔與姪世濟其美一則以功顯一則以德彰揆諸古人廟祀不朽雖生時德惠僅及鄉閭而久之感應無遠弗屆斯卽舉家配享同受千百里血食之報亦固其宜原夫我里甘王廟明成化間創造於鹿嶺之巔伏臘腊祭歷有年所洎我國朝香火益盛而三月十五日神誕入廟釋奠者莫不肩相摩踵相接而古廟未臻式廓趨蹌之下幾於膝不能容兼之由麓及巔石磴縈紆天梯矗立攀援不易輸誠

者或向隅於是闔里之人羣謀遷地爲良以古廟移建今地者上承藤峽下控瀉灘形勢之佳無美不具時蓋康熙初年也而上下廟之分即於是乎始其正殿三間一連三進爲上水二十八鄉所建祀至頭門及旁倉壹皆毗連近村一帶集腋捐助而成總無非籍神之靈以鎮峽與灘之險鄉里固按歲巡遊舟楫亦以時拜禱其爲靈威赫赫久矣廼同治八年己巳秋八月廟燬於火而神像九尊獨存無恙豈非眞靈不沒經塵劫而愈顯神奇者歟當時都人士謀依舊垣修復棟宇欲從省也余與王君仕光全君正懷幸君如槐駱君闓秀曹君元福家兄廷任等誓竭棉力倡議重建遂於庚午年端

節前集各鄉首事分任勸捐之役而當道宰官聞興是舉皆忻然首捐其餘紳商善信亦靡不捋誠恐後不數月得樂輸銀叁千貳百兩有奇庀材鳩工依原址坐寅向申兼艮坤分金擇是年九月十九日吉時興造正殿規模悉如舊式惟頭門加深數尺更於廟旁添建客廳以爲凡薦馨香者小憩之所越三年而落成卽壬申年夏四月也同事諸公强余贅言余自慚謭陋敢以秉筆任特不惜互考旁參綜其原委因時紀事誌厥初終以資實錄可耳而一切流俗傳訛概弗採入恐滋後人之疑所有捐輸人數乃一時眞誠所在絲毫皆關善果烏容湮沒用分別泐石期與斯廟同垂不朽爰彙其事

粵東編譯公司承印

以爲記

募建宣鄉忠義祠引　清文　黃榜書

天下不能有治而無亂當其亂時所藉以明君臣之義嚴亂賊之防惟在此忠義之士而此忠義之士既不幸不免於難而又無以表章而矜恤之是死者徒死而生者皆幸得而生則人孰不偷生而孰肯赴義以死春秋與死節所以撥亂世反之正者意在此也吾鄉之亂以紅巾爲終始自洪逆竊發首焚新墟次擾黃江次及羌里上游厥後流寇艇匪相繼迭起迄於金陵股匪回竄蹂躪極矣而當日官軍團練以及民商丁壯婦女老穉臨難捐軀者不可勝數而其爲民殺賊力

能制賊死命爲紅巾所畏懾而不得逞莫如廣東韋武功佐邦其人卒以天未厭亂死於戰陣是足爲天下惜也天下忠節莫不有祠而韋武功及凡死事者實爲紅巾一役忠節稱首其得祀也當何如幸脫離亂於此三十年矣各鄉淫祠野廟莫不修復獨此祠闕如是豈既生而忘昔日死者之慘既治而忘後日之憂抑亦無聲明其義者耳今年夏春泉郡伯重修郡志特採忠義節烈之士垂之紀傳而余於咨訪故老之餘稍聞其畧又因新墟黃江疫癘間作惻然念及於當日死事之人如韋武功忠節如此其盛未有血食其他官紳勇練民商婦女歷年殉難者如此其衆幽魂未有棲止故議募

捐而祠之改義勇曰忠勇以武功位第一而以各將帥團紳配之以凡死事者祔之並籌祀田以垂久遠使天下後世曉然於君父之義亂賊之防雖處極亂不可不守義守義以死雖久且遠終得大顯於世則人皆慕義而不敢爲亂此亦人心風俗一轉機也豈第禳災云乎哉雖然忠義之士生能爲國捐軀死必能爲民捍衛吾民扶其忠義之氣使之常伸於兩間則所以消災沴而迓庥祥者亦於是乎在是爲引

重修金山寺記 清文

黃榜書

金山寺我永安甲歲時會祭之廟也久而蛀庚辰冬父老募修之高其垣墉新其瓦甍共費二百餘金有奇落成嘱書爲

記且曰吾聞寺之建始於中寺嶺後合華封洲之雷王三界二廟而皆遷於斯分爲二金仙其左雷王其右而三界附焉嘉慶九年重修猶及見之紅巾之亂燬於火享祭無祠咸豐三年復新是寺始合爲一自是賊盜蠭起民無休息迨至四年我甲謀保聚於羅旺夫鄉閭兵燹幾十年遠近村墟半遭蹂躪而我甲幸安堵如故非神之力不及此是不可不紀書本欲以不文辭然憶少時遊學古望曾見塾側有古鐘字半剝且缺尚可認識蓋是鐘乃明萬曆九年鑄也考建與遷皆無年或者鐘即其年歟是可補傳聞之缺敬告父老請遷是鐘置之廟堂俾後之人歲時伏蠟摩挲拂拭猶恍然於盛德

粵東編譯公司承印

之流傳百世也於是乎記

重修谷山李王廟碑記　清文　黃榜書

里之尾有谷山廟向祀李王王事蹟及廟始建皆失考或曰王嘗當亂離之世自以家資召鄉勇捍衛一方故吾里及鵬化皆尊祀王而谷山王之陟方處也或曰廟在峽谷口兩間故曰谷山歲己卯里人募資重建是廟拓其基高其垣易其瓦甍飾其儀容共費某百金有奇落成之後題名於石董事謝君濟時屬書爲記書曰濤以北多祀二王甘王事詳於鄭小谷先生答灘廟記王尚闕焉書學淺不能有所考證然紅巾時逆賊遇神像皆毀獨至是廟卒自昏迷不能犯兵燹十

年附廟諸村俱無恙是王威靈赫奕至如今昨而所謂捍衛一方之言猶信婦孺無知乃拾一二瑣事以爲靈異在此則非知王之大者爰書此以貽之

改建蓮塘廟碑記

清文　黃榜書

吾鄉三寶寺不知始自何時相傳寺在羅碧和尚和巖巖崩飛鼎於此於是建廟廟側蓮塘獲寺鐘焉故皆稱曰蓮塘廟然余攷遺鐘廼前明隆慶四年物距今三百二十有七年矣所書村與社以古掃松木稱首皆近茲地名也其非羅碧鐘明甚前事鐘既不書其諸修與建又無碑可攷惟我朝道光癸卯改建有孝廉賴芝田先生記兵燹後迭修兩次矣未幾

粵東編譯公司承印

桁桷復朽蛀辛卯秋廼集飲更張之遷上丈二尺擴右六尺有奇中爲兩楹曲廊其左越三月告成又越三年勒碑或曰是佛寺也儒者何佞爲余曰鄉之有廟猶族之祠所以萃人心之渙而洽比之也吾鄉十數村庶姓千百家春祈秋報水旱致禱歲時飲福以及公事期會與民讀法皆茲廟乎是叙是廟之有裨民事甚大豈值徼福哉且寺亦無僧今年春余與陸乙照學博賴廷獻茂才請之夏郡伯卽茲寺設義塾使貧乏子弟皆得向學郡伯欣然捐廉爲之白大府永爲例厚意不可忘也爰幷書石以見建廟之後所以興教者又如此

戶部雲南司主事黃榜書記

桂平縣志卷四十九

紀文

文錄四

樓閣塔橋石路之文卷內萬福橋石路采村江馬口石路三江墟路赴郡石路各篇作紀地時未經訪載幸有此門可彌缺憾

喜雨樓記

清文　胡南藩

郡西有山曰思靈自大藤峽蜿蜒而來層巒疊嶂至郡五里特開屏嶂故潯官廨背西向東地勢之所宜也況西方金母羣物托命東方青帝主生萬彙之發榮滋長實始基之則義亦有取焉余於壬申秋來守於潯公餘之暇明年於署後增建一樓用接西山之脈訖工夏六月樓成時雨適沛民之讙

粵東編譯公司承印

呼於野者僉曰公守吾濤不期年百廢具興今茲之爲是樓也公將退食其中未成而天不雨恐雨之妨斯樓也於是相率爲喜雨之歌余亦賦四言詩以落之題之曰喜雨樓或謂余曰昔宋蘇子瞻以是名亭於扶風志喜也公襲焉可乎余應之曰子瞻之治扶風余所慚也亭樓成而雨則非子瞻與余之所能爲也天也然則喜雨之名又豈子瞻之亭之所得專哉抑余讀子瞻之記發明時雨之賜者至矣顧其歌詞頗類於滑稽者之所爲非所以敬天之賜也意者喜之至而不覺其出於謔耶余登斯樓而喜斯雨而臨斯民兢兢焉恐民之望余如歲而余他日之慰民望者不克如今日時雨之賜

也是烏可以不敬也歟

重修潯州東塔引　清文　黃體正

潯郡後枕思靈山秀氣特異其黔鬱會流之處前人建浮圖九級以障下游塔影山光遙遙相接爲一郡偉觀二百年來雷霆之震撼風雨所漂搖一塔巋然而其巔已禿識者謂塔之無頂猶錐之無穎處囊而無以自見此風氣所由衰也宜集闔郡之力以圖之或曰否否豪傑之興也不限於方隅不拘乎氣數人苟克自振拔卓然表異以爲鄉里光是即棟梁柱石之選也而奚以塔爲雖然正自有說夫人僻處里閈耳目所未達心思所未周執其陳見而慷慨自豪輒謂何地無

材人傑者地自靈耳及與之覽輿圖之勝概窮宇宙之大觀始知哲人挺生之域必有江河山岳以舒其浩瀚而闢其雄奇詩曰維嶽降神生甫及申鍾毓信非偶然也獨是天下之大區域攸分造物豈能盡呈其巧是故天之所缺而人事與焉人之所補而天事應焉數有可必理有可通類而推之復何疑於斯塔不然劉李葛楊諸公當年之營建者何意顧令其毀敗而不爲之所豈果昔人愚而今人智哉夫世不乏特立獨行之士其淪落于荒墟遺壤莫有從而彰顯之者類如斯也轉移風氣將以茲塔爲甄表焉如其不求於人而惟汲汲於一塔之頂是不揣其端而齊其末抑陋矣

宣江文閣香火田碑記

清文　袁湛業

宣江文閣之建經始於嘉慶元年考成於二年妥神於五年綜計所費二千金有奇閣分五層上耀斗魁以文昌承魁也次文帝次武帝乃聖乃神居中以運也又次爲財神非財無以爲悅也而有土此有財故以土神基始焉且夫人之事神也事其心而已矣心之不貳斯鬼神通之休徵應之惟誠則靈理固然也況以闔里建一閣以一閣祀列神衆心之所凝聚即神靈之所憑依有不應之如響者哉故宣姜三里自建閣之後科名迭增人物安阜神之降福孔皆矣可弗敬與惟是爐火龕燈工祝將事十餘年於茲取給未有常業每歲挨

館求錢沿門索米非所以敬神明垂久遠也於是里之人士奮而起聚而謀復捐三百餘金置恒業勒貞珉以終厥事繼自今里之發名簽仕者當悉如成約捐積花紅銀兩廣置腴田用以隆祀事迓神庥培士風興鄉學蓋一舉而理幽贊明之道備焉移風易俗之教行焉君子觀於鄉而知王道之易易信哉爰述其始末且爲之辭淵渟岳峙實孕靈奇天缺其功人事補之宣江東注勢平如星文昌關帝財帛諸神昭誠敬也塔後翼以膳廚居司祝也復於塔前添置一亭以備春秋時都人士衣冠齊集拜堂下也始事於甲子孟冬下澣蔵事於乙丑之夏初功畢諸先生屬余誌其事以垂不朽因余

忝司董局得隨諸君後與知其事故爲之詳叙其緣起如此

重修接龍橋記 清文 阿琳

橋梁之建修利於人溥矣故王政尚之潯郡城之南有府門驛載在輿志驛之旁有橋余來刺之初艤舟驛次問夫郵亭官舍無復畧存而飛梁緣堤駕出於磯渚之上者則觸目見焉時方水落自江舟仰觀勢壯而綿亘凡官寮之車騎士民之負携兒童之竹馬自城中來者莫不經橋而至於驛商旅之棲泊山農之輸將與凡往來有事於郡者莫不由橋而入於城橋之在斯郡利益不少雖創建何人莫考伊始而頹欄圮石之不可不修者余固久有志已橋之西驛址所連有文

粵東編譯公司承印

昌宮爲前刺史孫公明忠講院歲乙亥之春陳君林德以左江鎭標之節來權城守中軍初舍於院其麾從出入日夕過是橋亦壯其體勢之勝而傷其圮也乃謀重爲之募材鳩工凡七閱月而功告畢并葺其堤之連址於橋者皆新之於是綿彝蜿蜒如游龍躍波瞰於江滸不特利涉往來迴增城南氣色矣橋之名舊曰接龍夫龍者地脈也潯固雄郡地脈向隆今新茲橋則郡將日益興而府門之驛所以通日南之賓貢而駐皇華之使節者亦將因橋而復傳不忝輿志也橋既成衆欲余言記其事於碑余思夫橋之於天下其足記者固多以粤西言之如桂林之永濟灘江之萬里全州之飛鸞皆

達遐濟險有關皇輿爲利萬古若夫斯橋雖不足以誇毗三者然而倚城枕江通途臨勝爲一郡要且陳君以暫假節於此而睠睠焉思利於我民而遂新之厥功蓋亦不朽哉余雖與諸公士民將助而樂成之愧瞠乎其後矣乃喜而爲之記

仁壽橋序 濟文 陳如金

蓋聞乘輿濟人惠譏鄭相司險達路典著周官故辰角見兮而徒杠已畢火朝覿矣而輿梁早成王政訂以爲經後世因以爲法也余承乏桂邑詎擬花封撫字勞心拯援鮮術勞形案牘岩邑固非臥理之區鞅掌馳驅桑田常稅巡行之駕入甫里武平之境經官市仁壽之橋頹廢蕩然關懷惕若川流

粵東編譯公司承印

瀰瀰水隔盈盈難同樊民之踰溝特效王尊以叱馭誕登彼岸信宿民廛召耆老而諮詢究橋梁之興廢僉曰斯橋之水厥有所由既發源於磨勾與九龍潭又出泉於白花山與獨材嶺時當春雨大降滂沱四水合流一朝奔赴汹濤洶湧濁浪翻騰濡沙濡泥苦淩波之無術就深就淺恐滅頂之堪虞思求羽扇以劃江吳猛之仙風已杳欲覓鋼鞭以驅石秦皇之神術無傳耕者迷途行者失路況斯塗上通貴武下達潯城往來之通衢津梁之要道是以鄉先輩倡捐阿堵建造石梁創始於乾隆戊寅傾圮於嘉慶乙卯復建於道光辛巳崩壞於咸豐庚申再廢以來十有餘載褰衣致咏疇能入水不

濡厲揭興歌盡星臨淵恐墜去年團紳諸君憫行路之艱難思攸往之善策公議重建以便行人各捐百金以爲倡首所聞如星于意云何余進諸紳而問之對曰曾呂石匠謀砌石橋量橋脚根基有三丈六尺之濶議橋脊頂上須二丈四尺之高入地一丈八尺之深需銀四千餘兩工程浩大費用孔繁敬丐弁言刻爲募疏余曰諸君雅意可嘉實爲我心先得昔滕子京守巴陵郡百廢俱興蔡文英建洛陽橋千秋鞏固余膺憲檄而守土遵王政而利民知衆力之易擎撰數言以爲引所願世家巨室義士仁人大賈富商善男信女皆各傾囊共襄盛舉將見鳩工締造何煩鵲羽之填立看雁齒平排

粵東編譯公司承印

儼若龍形之臥卜他年萬世永賴由今衆志成城因操不律以先捐惟冀芳名之共列

按陳如金先有仁壽橋引意已備於序中故不錄

萬福橋序

濟文　李治報

夫兩山之間必有川兩地之隔必有路路與川値則有橋橋有歲修之橋貴善爲因因則易爲力有鼎建之橋貴善爲拗拗則難爲功是必相天然可建之地際人心欲拗之時而後事雖重而可舉邑南三十里許有米步口爲人跡輪蹄及百貨出入要衝盖由郡城來者則由官江以抵步口由鄉市來者則由步口出大江也此間有河焉源自文山雲合諸高峰

合簇嶺水奔流成此巨浸每當春夏兩岸迷茫地僻無以招舟波急難以駕筏臨流者咸爲悼嘆國學黃君崇明輒有建橋之議以宏濟艱難謀於余與孝廉黃君繡江暨諸同志曰是役予其倡公等和之予其主公等輔之遂簿序分簽廓然有大志而以此舉迫爲身圖第步一一道面濶約十四丈有奇岸高三十丈以上石可轉而難鞭工以鳩而曠日幸河底有天然石脚迺值其濶審其勢運以匠心美哉始基之矣由是而以勿助勿忘者策其功以可大可久者期其效凡此皆黃君主之衆緣佐之而介賓黃君廣諒余弟國學治採實共殫賢勞相與始之而終之也是舉也費白金二千一百有奇

粵東編譯公司承印

合計緣部捐金一千二百兩外此皆黃君獨力總其成經始於道光丁未暢月告功於己酉蒲月夫豪傑舉事雖艱辛頻歷而奚辭義士矢誠縱疑謗交乘而何恤故修數百年未修之險徑而匪以市恩創千萬人未創之津梁而非爲要譽是何也有所爲而爲之利也無所爲而爲之義也彼其制諸心而爲行已之義莫非根於心而爲博愛之仁由此以推義色仁聲有倡輒應雖百庶猶可具興也而於一橋乎何有今而後橋道觀成舉欣欣然有喜色矣道路通而知國家有善政輿梁建而知鄉里有義人書曰王道蕩蕩王道平平其以此夫承諸公寵命序之以記成功

增修萬福橋橋翼石路引

清文　謝濟民

夫修倚詳於爾雅兩崖之懸隔可通除道掌白野廬四畿之軌涂以達故地留缺陷天亦無功人樂興修物乃有濟政典所存利賴所在桂平米步口萬福橋倡建者國學黃君崇明而孝廉黃君繡江博學李君瓊湄與諸緣實贊成之長虹飲澗綿亘幾倍乎十尋新月臥波高輦兼逾乎三丈略約爲方舟之代吁喁樂以問津禺筴本稠載之鄉輻輳于焉歸市匪伊自今由來久矣然而桃漲激湍之際海每揚波因之桑田滄海以來石都穿溜已同甌缺勢豈能支尤慮榱崩功成盡棄何恃而不恐將若之何且自鄉而達米步崎嶇等蜀道之

難由橋而抵官江險巇增坂途之畏縱使日輝晴鏡難馳墨
子之車倘教雨唱淋鈴漫著謝公之屐期罷梁兮永固計增
隄乃挽回波踐龜背兮迢遙惟甃石庶賡如砥無者興而廢
者舉胥關先事之綢繆缺者瀰而傾平端賴此中之調劑國
學黃君望重梓桑財輕簞籩楊惲好義之舉深刻碑陰國僑
濟人之功尤留輿頌其嗣孫克繩祖武悵觸先芬同志興議
修復黃君念乃祖當經始之勞捐墊之鉅情殷創首力任仔
肩當庀材而鳩工共推盟以牛耳前月過訪敝廬乞爲小序
擬際秋乾而舉畚悉仿夏令之成規第集腋乃可成裘徒鼎
能無用衆所賴仁人匡濟義士激昂揮謫仙之勒金助秦王

之鞭石庶幾工呈塡鵲穩亦等于立鼇築就飛狐險無傷於鋌鹿平平蕩蕩人樂由庚熙熙穰穰情舒步亥式承寵命敢吝濡墨而揮毫好結善緣勉效拋磚以引玉是爲序

大岑橋序

清文岑卽均字轉聲　梁雄才

履道而日坦坦盖言平也居江流環繞淹澇無時之地安所得平途而往來之是必濟之以人事倣王政徒杠輿梁之成而後可自高塘村南至北基再北至由灣路難行者有三曰大岑曰文頭曰石洞爲濤鬱通衢冠盖往來貿易奔走舍此無別徑可尋而文頭石洞前代用石建造二橋漸就頹圮大岑則地勢最下又奇石嶙峋崎嶇險阻東而大嶺諸村南而

粵東編譯公司承印

高塘千戶北而由灣大布西而浪灘四圍水潦灌注于斯故秋冬水涸路通春夏水漲路塞行者苦之嘉慶間鄉先達曾于上游隘口用石板搭一小橋而所濟者亦罕道光壬辰秋陳存仁公爰爲之倡衆踴躍捐金鞏用石甃旁用石敷加工重修經始于是年十月十六日落成于癸巳四月十五日事竣屬予爲文以記予謂除道成梁先王所重今則一創二因後先繼美睹高鞏其如虹截橫流以爲路不特秋冬之涸幾忘春夏之淹亦少向之望洋者厲揭者莫不掉臂而行驅車而過矣雖云倡首者之功然非共勷樂助之力亦不及此是爲序

創建桂平縣大洋市河橋引　清文　魏篤

粵攷榛蕪既闢津梁兼紀於夏宮厓岸可依隄倚特詳於爾雅石橋之建亘古相沿是以秦王不惜捐金爭爲橋柱漢武頻思琢玉競逗石欄他如萬里千秋共傳勝蹟七星半月襍著嘉名凡此興修豈眞好事天留缺陷曾聞補練能成地有鈎連亦謂沉淪可渡則是杠梁具舉固王政所當平矧夫險阻當前尤地方之急務也如桂平之大洋市河者衝當潯鬱境接西南遙距兩涯懸隔一水高車駟馬臨流每致望洋去雁來鴻漸達難於歸市欲爲舟濟奈秋高風急桴輕恒苦於飄零豈無木支詎春漲潮汗槎落亦憂乎散蕩頻年更換人

粵東編譯公司承印

既憚煩隨日逐流民又病涉側無捷徑非橋何以問津計挽狂瀾惟石乃堪作砥然而鞭催少術石不聽驅抑亦杖擲無方橋難空化此中調劑端資仁人義士之倡竭爾綢繆庶或氷質藻文之萃獨是跨流之際深同廿四絜長誠虞經費之繁非出萬千莫給所可幸者樂輸創首已得五數合天尤有望者好善心同慎毋一方畫地慨傾囊篋白青共剪楡芬待駕瓊瑤深淺無憂匏苦將見彩虹掛處蛇蜒可參鼉駕之雄烏鵲填餘遨遊永比龍津之固何修得此豈不懿歟本府溯自驅車于茲捧檄乘輿莫假殊慚利濟之未能大道可通竊喜同緣而勸善勉應衆紳之請謹書小引之文

廣濟橋誌

清　文　李遇舒

粵稽夏令九月除道十月成梁設橋利濟王政重焉本境木根墟旁溪河一道近在市肆烟村霧列車馬星馳達遠道於潯梧通周行於貴鬱販運肩摩早暮不息雖輻輳津衢實一方之區要也但其源遠派分左自望軍及嶺烏一奔騰而逐經曠洞右由潤表逮桿口數委折而始達平原至橫流而入者泉塘也自北而南者雲川也三江滙聚萬派歸流而獅子之山又當洞口之衝一泓渟聚岸潤山開既無舟航可泛復無堤閘可沿往來行人三冬跋涉厲揭多艱一當春潦水滿平疇渡者有望洋之嗟駕者有臨河之返由來久矣余生斯

粵東編譯公司承印

士覩斯景象目擊心傷亟欲成橋利濟爰於丙午秋邀約親友議建石橋適値歲荒遂致停擱越癸丑春歲際康平復約同志集議僉曰時可爲矣乃審形度勢計架石當一連三拱兩岸碼頭橋門約應高一丈七尺濶二丈二尺橋脚裝深五尺石深六尺橋牆厚六尺脊厚三尺橋面濶一丈四尺長一十五丈有奇衆曰似此工費浩繁修築日久費繁則力少難支日久則人心不一因思自上而下取其道大光之義遂編部請邑侯李公璧倡率書御捐助賞示鼓舞衆是以踴躍分緣助簽繼請本邑學師馬公騰卜課橋坐巽向乾擇用癸丑年十月初十日下松樁十月十三日午時下石脚時榕邑陳

紀公本邑李儒規姚爾義公託請肇慶府工匠黃惠高呂彰顯陶英泰等三十餘人承領實費橋金一千兩米一萬觔衆命舒與玉廷琮爲總理陳嘉會爲幹理佐理督理有功者列後李舒熾爲主緣自癸丑年六月入山採石興工請車運石約計四千五百磚至甲寅年正月告竣衆命舒記始末於碑舒謂斯橋獲舉夙願償矣復命之誌舒雖不才敢辭勞乎乃據情直書以呈於近里鄉科進士西莊族叔開百西莊躍然喜曰美哉斯舉也偉哉斯功也夫士生一世既不能投筆入官得爲國民垂勳名於竹帛而目前道路亦當興利除弊使可傳可久稍施濟於人間是役之成厥惠溥矣例誌其顛末

粵東編譯公司承印

凡與是役者亦例得備書不容易也又何疑焉乃鐫于石

重修螞蝗橋碑記　　黃榜書

大宣新墟之北羅蛟水出焉昔人造橋於此其始不可攷其鼎建石齒架木爲梁設立橋會則嘉慶己卯庚辰間事見楊上舍發宗橋會碑橋長十九丈八尺分十二齒齒高者一丈四尺有奇廣八尺梁廣五尺木朽則橋會以歲租繕修之金田韋某投誠歸里頗以金錢施舟梁悅人購運徑尺餘柳杉將易梁里人拒弗受厥後羅美利祈母壽自造南岸石梁一道皆同治間事光緒戊子四月五日大水坍塌中間橋齒二予與家福堂主簿益謙以樑木易壞也議概易以石梁梁十

道道麻石五枚枚長丈七尺或丈四五尺眡其門齒舊齒壁河石灰築牢甚固雖拔底倒不碎坼惟當河衝六齒廣不支并易以石磚增築齒鋒丈數尺不等爲上距以防大潦流木之橫決時家福堂董其事傅璧齋肩其工約募捐二千八百餘金醵飲去六百餘金卒以收項短絀闕丈四尺梁石二不能完得張君仕孚子子鼐復揮金購補之石橋成子鼐子秀冬嗣復增運石柱爲橋攔議者妨道狹弗果立清代以前所知者如此歲甲寅五月辛未大水又坍塌迤南第七橋齒一斷折前後樑石五諸齒攔底窪然如池墊齒跌邊幅宛若巖穴者什九幹卿楊茂才娛鸞乃集貲大修之堙其池封其巖

粵東編譯公司承印

環齒坎窗悉平之新齒礝木礎磚高深皆五尺許九用磚石四十丈河石六十餘萬松榡萬五六千斤梁石七丈三尺共費銀一千八百餘金幹卿卽前碑楊上舍曾孫也可謂濟美矣修竣屬予爲記予以同光後所修皆無碑故彙志之橋名螞蝗篇海馬蟥水蛭本草馬蟥齧人腹有血正字通馬蟥俗作螞蟥今幷作蝗螞蝗聞過涉聲輒蠕蠕附人足齧血而不覺此水殆多患此有橋民不病螞蝗故仍其名歟抑予更有說焉自建石齒近百年矣乃者不三十稔崩塌二次其故皆齒礎欄石先坑因循不治狂瀆顚木得而傾摧之也患未至稍補苴易爲功患旣至費十倍其力不止未雨綢繆後之君

子幸毋忽諸黃榜書記

重修新墟采村江馬口石路募捐引 清文 黃榜書

宣市之南有石路迤西爲采村江上通武宣象州柳府迤東爲牛行馬口下通大潢江思王平南南則左達南涇潯郡皆以是路爲衝采村江一路爲里人羅德軒先生萬懿道光間倡捐甃石事載郡志馬口一路無可攷要皆近百年前事迄今石版壞爛缺失塌陷欹側幾不可行矣夫道路之不修非獨民俗之偷也於國政亦有關焉方今崇尚商務以爲富國足民之本茲路商貨所經遠而武象修荔之牛馬鷄豚麋鹿狸虎蛤蚧狗魚山瑞珍禽之屬皮革麻枲與夫首烏黃精桔

粵東編譯公司承印

梗百合天冬之藥材諸猺山玉桂苓香香菇東鄉之米石近而紫荆平隘羅蓀諸山峒之藍至爲大宗材木臘筍生薑鹼沙茶葉各項山貨又近而各鄉之穀粟豆麥麵油糖蕉果蔬蔬菜諸山產凡負擔來市者必由於此望墟咫尺急足欲達反滯碍趑趄不能遽進甚或傾跌焉非所以興商務也吾友憲章劉君慨然有意於重修而德軒先生之族卿雲茂才亟慫恿之於是集議募貲僉舉憲章總其事曾幹卿大使楊幹卿茂才爲協理吾宗黃雲常爲稽核黃卓雲爲監工易以麻石兩旁田坎溝畊池塘衛以江石膠以灰沙以期鞏固估計工料非千餘金不辦屬余序其事以爲勸余謂世變方新語

及綱常名教存心修行之事多視爲迂腐不適於時務惟曰修橋曰補路則無論丈夫女子老少賢愚貧富皆以爲美舉靡不哆口稱頌極力佽助於此見好善之性人人所同不患此路之不成也故敢書此爲遠近好義者告也是爲引

募修紫荊三江墟路引 清文 黃榜書

余既作募修大宣新墟采村江石路引之後數日余宗瑞卿自紫荊來與余言曰采村江一路爲紫荊出新墟之衝道固宜修治矣而采村江以上自風門坳達三江墟一路尤爲緊急其地兩山綿亘中夾一河四無民居路沿山畔河千屈曲鑿險而行上則峭壁千仞下則深崖百尋先年大水衝刷危

險萬分如所謂石門者逼仄如綫舊有石基下生林木森如欄河今則林木一空俯視膽慄有傾跌逾宿始得拯救者輿馬過此尤兢兢焉又所謂馬占者路下崩窪如巖上僅餘灰砌石面橫跨河流若鞏橋然及今不治他日非變爲棧道不可自此內而深塗外而阿彌陀佛狹窄壞爛下臨深潭令人心怖者不一而足若風門高排等處破碎崎嶇猶其小焉者也又由三江墟至花蕾道經蒙涌石狗等排路濶僅尺餘亦下臨深潭其石人蝦窩口一路已被水衝塌爲河灘此皆不可不修理者估計工金需七百員若待新墟石路告成而後推及於此誠恐耽延時日春雨暴漲愈益難行萬一貽誤亦

仁人君子所惻然也爰擬與新墟路同時並舉一律興修屬余并叙述其緣起以爲勸募夫是路踞新墟上游山貨皆源於此而茲山之藍與象武來賓迂江之牛尤爲大宗羣牛踐踏三數歲率須一修此猶其常不必汲汲也今危險若此非尋常之比其視采村江一路洵難緩須臾矣瑞卿與山內某諸君已各捐貲爲倡遠近必有應者一鄉之內旬日之間得兩善舉同時並起人事之振興即氣運之旋轉吾鄉風化從此其庶幾乎是爲引

修赴郡石路碑 清文 黃榜書

郡之北石蓬黑石諸墟有路焉爲吾鄉南徐新墟左右赴郡

粵東編譯公司承印

城之所必經也路約數里許半瀕池塘或阬坎每霖雨則泥濘不堪行步稍失足有傾陷折損之虞過此者時心戰肉栗汗浹背焉蓋雖平坦若無異於躡危巖立懸崖旁無依傍而下臨深淵也癸巳冬余戚羅君宏略慨然集貲修之甃以版石而鄉間諸君子聞者亦莫不忻然委重金爲助不數旬而功成今春二月余將北上歸自郡竊聞道上皆嘖嘖稱頌不衰余謂羅君與諸君子其有造於吾鄉則尤有進詩曰周道如砥其直如矢君子所履小人所視孟子曰夫道若大路然傳曰修道之謂教羅君與諸君子之爲此蓋將使由斯路者油然生其好善之心皆去其行險僥倖之故習以歸於蕩平

正直之一途羣相偕於大道而不自知也豈第稱便行人云爾哉

粵東編譯公司承印

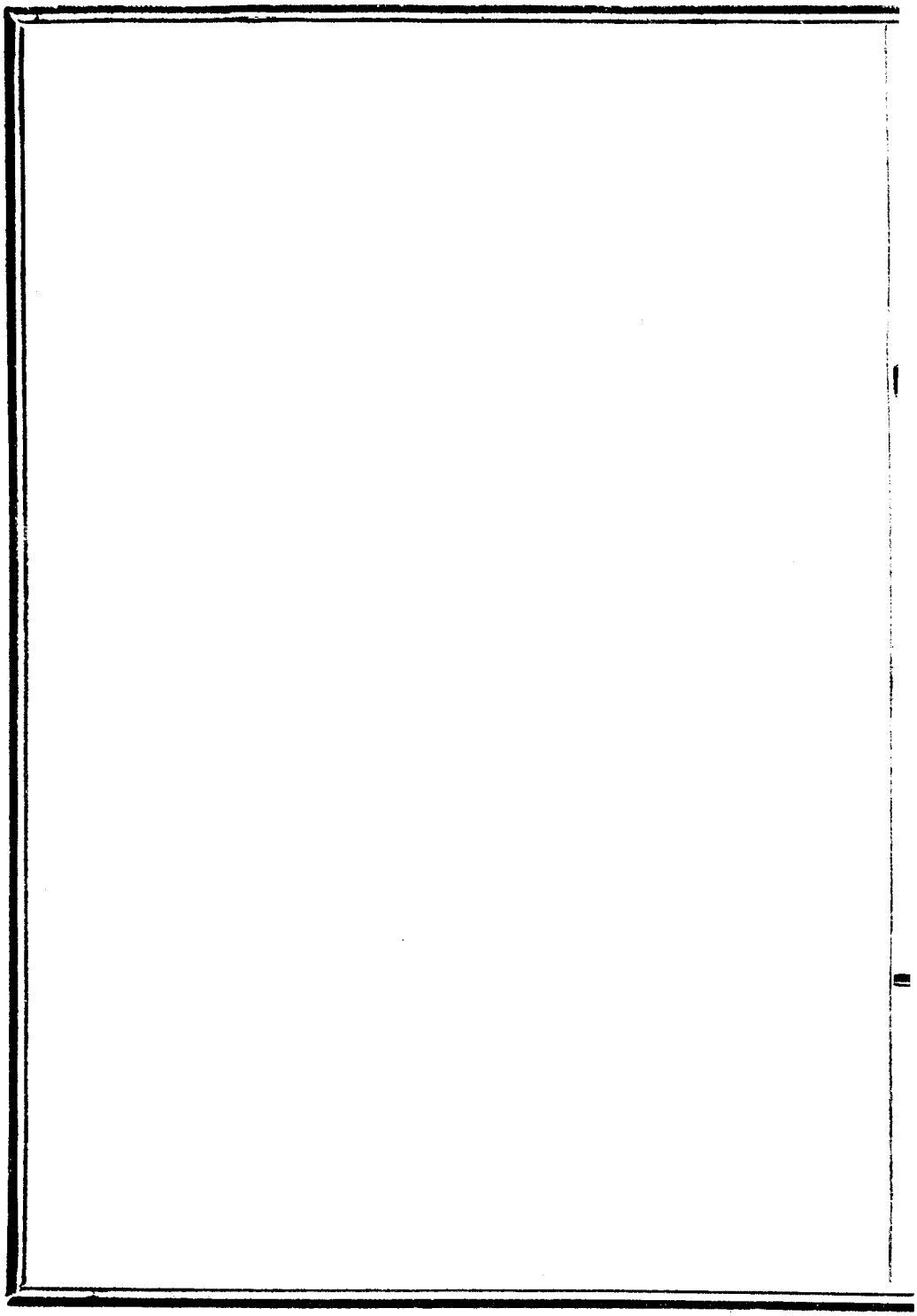

桂平縣志卷五十

紀文

文錄五　物產之文

胡南藩

紫荊桂說

潯治無地不產桂有紫荊山界桂平平南二邑間所產尤良桂味辛甘皮頗粗佳不及交阯青華山桂視安邊諸處較優近時僉稱曰潯桂或曰紫荊桂曰桂皮者土名也按本草綱目備要諸書稱神農本經只有筒桂（筒多訛爲箇）牡桂今嶺表所出又有肉桂官桂板桂及桂心筒桂別爲一類餘皆一物而異其名耳板或作版其桂質厚硬味薄不入藥亦似別一類

粵東編譯公司承印

或曰不然半卷多脂者板桂也厚多脂老愈辣爲肉桂最佳去外皮爲桂心皮薄色黃少脂肉爲牡桂或曰牡桂卽官桂官桂云者上等足以供官也余觀諸書之所說不一竊竊焉疑之其以官爲觀字省文者誤圖經今觀宜賓諸州之文指觀爲州名不知嶺南實無觀州也其以桂心爲去內外皮者與今郡志所稱內皮內之肉相近不知桂之肉上爲皮肉下爲木肉內爲脂絕無所爲內皮也或曰去上粗皮并內薄皮用中間味辛者取中央土之義薄皮者內之膜也不知肉下旣無所爲皮又安有所爲膜故前之說皆可疑也余爲折其衷觀其製法大約下則去其木之堅上則去其皮之粗適當

乎中央之心以斯之爲桂心也或又曰圖經云桂出賓宜諸州者隹南方草木狀云桂生合浦交阯陶弘景云桂廣州出者好交州桂州者形段小而多脂肉亦好諸說皆不及潯州之桂何也不知桂州桂陽桂林並以桂得名皆嶺以南地賓宜合浦密邇潯郡東漢以前粵西南境統屬交州部且嶺南未內屬時又皆交阯境也廣州今在東粵潯境在晉時屬廣州部當唐未置潯諸著書者遞相祖述不知有潯州自無從稱潯桂也諸說雖未及潯以是例之則無不統之矣況首邑亦名桂平安知不以桂得名乎自青華之交桂價昂埒於遼東之人參人參雖昂猶中外流布而交桂覓者維艱獨此紫

荆所產始僅相輔繼且孤行生殖稀則爲種滋甚取用廣則價值益騰紫荆亦止一山耳眞濤桂又烏可多得哉余守是邦辨土性之宜感物力之難不能以無言也故細核而詳說焉

桂譜

賴鶴年

余昔欲爲桂譜而未逮也及有志事益欲網羅舊聞以表章乎異植會有示以近人張光裕桂考者余嘉其用志之勤而文采之不足以發揮其所見聞乃大加删潤而附益以己意爲桂譜八則一曰取法桂以春三四月秋七八月爲收漿之候由酣氣足業桂之家必於其候僱匠登山先量其樹之長

短寬狹若何爲中程及時裁之過此則灌漿開花皮肉膏潤即强取之皮裂而油不凝矣然亦僅取其去地三四尺以上至於發爲枒者爲合用高則近枝而氣散低則根而氣枯皆棄材不足取一日製法桂既截取其皮於是盥以溫水風於夜使乾其水氣明日約爲束裹以蕉葉竪於木箱上下四周藉以厚棉復實之以桂葉使充塞之無少洩氣如是者一夜啓箱視其上色發紅潤則上半熟矣仍封如初轉其箱而倒置焉如是者又一夜啓箱視其下色發紅潤則下半熟矣蓋過早則嫩過遲老嫩則未熟而苦水不盡老則太熟而眞油不結將熟之候有一夜而數驗者上熟而下未熟無當焉下

粵東編譯公司承印

熟而上未熟無當焉上下熟而中未熟仍無當焉夫惟氣相咸而適均然後取之出箱盥以熱水隨以快刀截其邊口一刀使齊不可再再則乾而有痕截後又風於夜使乾其水氣明日將桂納於筒中外以粗繩節節縛之懸於風前日解驗之有水氣則以布揩使淨仍縛懸解驗如初如是者十日夫然後水去而漿留苦盡而甜出再以竹皮縛之至緊層層隔別通氣疎風置高處半月俟其皮乾或兩枝爲一對或數十枝爲一束乃藏之以箱而功成矣一曰用法桂性陽有回陽之功專人督脉通經絡提陰扶陽助附子氣力獨勝俗云人有百病桂可醫之亦視其病其桂何如耳大率白水宜肺施

之久咳勞咳者驗苦水宜心施之痰壅喘逆者驗綠水宜肝施之陰邪火熾者驗膠水宜痢症施之紅白皆驗澹茶紅水不專治而凡脾腎血氣腫脹血逆諸疾施之要無不驗若用之補益則其功在命門相火兩寸脉數不可輕用蓋寸屬陽陽強陰弱投之不宜此其理也嘗見有患虛損者臥病在牀百藥罔效氣奄奄不絕如縷得清化猛羅猓蒙自安邊諸產之良者飲以少許立能起死回生幾與參朮同功以故人爭寶之凡用以刀去粗皮至所謂隔紗淨盡處則爲肉其色紫而潤其味甜而芳斯眞油矣或厚於紙或薄不及紙審其病之輕重以增減之屑入杯中沃以沸湯而履之以蓋復取杯

置巨盌間頻以熱湯澆於其外逼氣上蒸須臾味盡出候涼而飲乃爲無弊今人以珍惜之甚不肯輕棄分毫有並粗皮而服之者矣故往往無益而有損又聞桂之良者於百沸湯中投以少許則湯爲止沸故桂能引浮泛上炎之火歸納於命門此其驗也然是說也試之有效有不效一曰藏法收藏之說不一或言封以蠟使不洩氣或言匣以錫使不走油不知皆非也吾鄉藏桂家僅以裹衣巾帕裹之或束之架上或懸之牀頭經十數年取視之油如故也蓋桂宜乾忌溼宜靜忌雜宜疎忌閉溼則氣潮而渙雜則氣亂而奪閉則氣鬱而枯而桂非其性矣或謂桂以蟲爲最良最難得民間少覩其

色紅潤極補益卽南越所稱桂蠹也論者謂用桂不如用蠹然家居時曾訪之業桂者並不知有桂蠹之名而茲之所謂蠹則是生於已裁爲皮之桂非生於未裁爲皮之桂矣然吾家藏桂亦旣有年而卒未見一蠹則何也一曰辨土產桂之地入安南則曰淸化曰猛羅曰安邊雲南則曰蒙自廣東則曰欽靈曰羅定廣西則曰猺曰潯而猺又有曰平林曰綠竹曰黃桑曰羅香曰龍軍淸化猛羅猺其性純和無燥能補眞陽蒙自安邊有和有燥下此則有燥無和不曰桂皮則曰桂枝焉耳故淸化爲上猛羅次之蒙自次之猺次之安邊次之潯次之欽靈羅定次之猺則綠竹黃桑次之羅香平林爲上

龍軍又次之地同而野生土種分焉種同而石山浮土分焉山同而向陽就陰分焉野生爲上石山而陽次之石山而陰次之浮土而陰次之次矣野生無論何地皆有皆良顧多在深山窮谷人迹所不到之區或數百年數十年一遇或卒不一遇往往樵夫牧豎徘徊蹊徑間倏聞奇香有以無心遇之者有無心遇之而復失之者亦有衢路家園尋常叢木中非桂而忽變爲桂者此野生神品雖分寸皆珍如珠玉若土種必取山巔美土植之石山之陽顧亦視地所宜常有種十而不一活者故雖清化猛羅猺蒙自之道地者已不可多得況野生乎猺自光緒初年藤縣土民侵擾桂已子然無存至今

求其近猺者曰山口桂又推而出之曰紫荆桂亦自可寶況蒙自乎況猛羅清化乎聞臺灣亦產桂其性極燥服之能殺人一曰辨皮肉桂質有六曰皮曰肉曰油曰紋曰刀口曰隔紗皮肉刀口紋隔紗有定者也油無定者也曰荔枝皮曰龍眼皮曰桐油皮（以上皆指樹皮言）曰龍鱗皮曰五彩皮曰硃砂皮曰鐵甲曰縐紗此皮之分也曰織錦肉曰硃砂肉曰縐紗肉此肉之分也名雖不同大都以形狀相似而言必指何皮何肉斯爲何產則謬矣而其要皮細則良粗則否滑則良澀則否堅老如金石則良鬆浮如朽木則否肉潤則良乾則否潔淨則良泡點則否油無論厚薄結則良散則否勻則良有濃有

粵東編譯公司承印

淡則否紋直則良橫則否刀口整齊則良縮凸則否紗綫分明則良隱混則否如是則爲野生爲清化爲猛羅爲猺爲蒙自爲安邊不如是則爲涛爲欽靈爲羅定一曰辨氣桂之氣有八曰純曰厚曰靜曰清曰香曰燥曰辣曰木虱臭純厚而靜爲上清香次之燥辣次之臭則不足取矣試桂之法以指揩桂肉數周聞之純厚如醇酒靜如古墨清香如花皆上品或似花椒丁香而燥或似山奈皂角而辣品斯下矣純厚也靜也清香也野生清化猛羅猺蒙自之產也燥也辣也安邊涛之產也欽靈羅定則臭焉已耳然或純而清或厚而香或純厚清香而靜則皆舊桂也或純厚而微燥或清香而微辣

或純厚而不燥不辣而微臭或清香不臭而不純不厚則皆新桂也辨其氣以分新舊思過半矣一曰辨味桂以兼五味爲上苦次之酸次之甜次之辣次之野生神桂多五味猛羅多苦或酸其他非甜則辣矣故審其味又必試以湯有白湯有紅湯大率清湯米湯乳汁湯白湯多上品濁湯淡茶湯綠湯紅湯多中下品膠湯另一種亦越產名曰膠桂湯必證之以味味而爲純厚爲靜爲清香也無論何湯皆良味而爲燥爲辣爲臭也無論何湯皆否然而濁湯淡茶湯湯綠紅湯而不燥不辣不臭者有之矣清湯米湯乳汁湯白湯而不純厚不靜不清香容或燥辣臭者未有也或曰油黑而濃者水必

粵東編譯公司承印

綠猛羅安邊濤多有之世競以綠水爲貴而貴而市販遂有用蕉葉僞製以售其欺者矣

桂平縣志卷五十一

紀文

文錄六　古蹟之文

潯州參將府題名碑　明文　張　潔

廣西軍國之制三府居中建節左右兩江各設參將統兵蓋犄角之勢也左參將在潯州城中央據西正東向建置始於景泰初迄今六十餘年正德丙子冬予展桑梓於平南平南潯之屬邑也參戎牛君允武於舟來訪既乃往報於潯升堂燕喜且得登城縱觀形勢允武進曰武奉命茲土甫市三月戎馬之務夙夜不遑寧處顧瞻棟宇緬懷先達思究政績以

粵東編譯公司承印

爲師資閱故牘得范君信而下凡若干人懼其久而遂湮也謹題於石爲我記之惟吾潯西連橫貴東注藤梧而左參將領兵有五府四衛九所二十八州十九縣之伍卒民兵皆聽約束其所防禦之賊則斷藤峽山之衆爲腹心仙臺花相小田羅鳳之衆爲羽翼苟非方略過人師出以律則突如其來者何以制之帥於茲土者吾不能枚舉其事嘗聞諸父老則范君信之謀勇歐君盤之鎮靜其優也而房君汝玉之廉能威遠又其最也其他有姦回誤國貪暴戕民者吾雖不欲顯言之然循其名究其實行路之口皆碑也而又可逃乎今牛君始至轅門乃能獨尋往轍以古爲鑒吾知其他日不欲立

於三君之下風也較然明矣嗚呼嗣是而來者尚無窮則嗣是而題名者亦無窮賢而題名石之華也不賢而題名石之疥也帥於茲土者可不勉哉是爲記

增修潯州試院記

濟文　徐樹屏

潯州居西粵之中爲黔滇交緬往來孔道凡貢使估船鱗集郭外故關津橋梁視他郡加謹而獨險於試院地逼而數隘僅容百餘人每當入試時摩肩促膝至不能以伸紙諸生病之久矣蓋當時風氣初開應試者寥寥無幾其後爲數稍加亦以鼎建維艱故强以相容因陋就簡相沿以至於茲也今天子文教覃敷薄海內外九夷八蠻之地咸知自奮於學紘

誦鼓歌之聲相聞遇歲科兩試于于而來者已幾倍其數矣夫由少以至於多由多以至於極盛勢之所積日新月異而未有艾也而試院視向之舊規未之有加竊恐難乎其爲後矣予按部是邦首捐俸以爲之倡其桂平令劉君貴令林君亦有同志遂屬別駕於君經紀其事相度形勢闢餘地以爲大門門舊址即以儀門屬焉其間得地數弓增置號舍若干容足四五百人棟楹梁桷蓋瓦級磚無撓朽無破缺不務爲壯麗之觀而期於可久經始於壬寅夏五閱四月落成而規模頓改舊觀焉夫使者奉天子命來視學是邦生童操管握槧爭短長於寸晷之間固不能以謀諸野也且百工之業必

居肆而後成況乎學子綴文之地哉其所以因時而增修之者凡官斯土者與有責焉唯是三年兩舉事以久而寖怠其地既無主守之人以爲之掃除啓閉而來者又或視爲傳舍過而不留風雨飄搖而不能以經久也宜矣天下事大抵成之也難而毀之也易興其傾廢而復爲之所何如綢繆於未雨之先用力不勞可以相傳於有永乎後之君子當必有同此心者固無俟予之斤斤焉而計其後也

重建火神廟記 清文

袁湛業

神爲祝融司火正南方又火地其威令赫然罔弗畏當今聖治覃敷百神效職是以廟貌之建祀典之修遍於郡邑潯州

以桂平附郭其廟祀也固宜考斯廟之始建在於雍正十年至乾隆乙酉邑令吳公志綰倡捐重修厥後甲辰遭大水乙巳而官民重建迄今五十有八年矣溯自雍正十年以迄於今一百一十六年矣中間創而壞壞而創創而又壞俯仰興壞創者誰之力壞者誰之咎哉道光庚子業來權是邑謁廟至斯不禁愀然歎曰事之將壞未壞者能隨時修理之則不壞及其既壞則修理無庸非大爲更張之則不可斯廟非其明證乎爰會邑之人士詢度而經營之維時首事劉如淵林嚶高士權劉彬然而藍兆麟則始終其事者考宮娛神之日仰門闕之煒煌瞻櫺楹之歛艷高屋穹隆連房拱翼窺之而

其奧冥冥履之而其庭殖殖斯固主離明者之默宰其靈威而亦敬神明者之羣襄夫大力也廟地出西門里許枕黔江面白石川原廻護靈秀鬱盤繼自今神安人樂而習爽暗昧咸得耀夫光明斯亦壞而復創之偶事也修舉廢墜愧多未能然而不敢不勉也廟之左右附祀者爲觀音堂爲財神爲元壇甘王爲痘母花王均當紀沕以昭奉承是爲記

武當廟考 清文

王俊臣

俗謂武當廟即北極眞武廟通志謹案續通考倪岳正祀典疏曰北極佑聖眞君按傳記蓋眞武神也眞武本元武宋眞宗尚道教避聖祖諱改元爲眞元龜也武蛇也本北方元武

粵東編譯公司承印

七宿虛危星形似之故因而名後乃以元武爲眞武而作龜蛇於其下靖康仍詔加號助順助聖眞武靈應眞君及考圖志乃云眞武爲淨樂國王太子入武當山修練功成白日飛昇奉上帝命往鎭北方披頭跣足皂纛元旗統攝元武之位據輿地記武當山在襄陽府均州南水經注武當山一名太和山又曰仙室荆州圖副記其峯最高者爲天柱昔眞武曾修煉棲止於此後人謂非元武不足當之更名武當明嘉靖間賜名元嶽周八百餘里爲峯二十七巖三十六均州古豫雍地春秋時麇國秦爲武當縣通志仙釋列傳文志矩紫極宮道士年十四出家游武當龍虎諸名山能妙契符籙之術

其響如應按此則武當爲修煉名山與江西龍虎山同謂眞武本黑帝之祀即李元春益聞散錄說亦如此未必盡屬道家附會稱元武係避諱眞字理或有之而必謂廟祀眞武亦可以修煉之名山名其廟當初又何不徑曰武當山廟且各縣皆有眞武廟並一見再見初不曰武當茲曰武當者倘即漢劉蜀時諸葛武侯裨將武當隨亮南征胖舸蠻追奔踰嶺乘暴漲西入溺死智慧江者嘗英靈感發白晝擐金甲兜鍪而出揮石大呼聲振山谷或著屐臨流坐石而釣義寧猺狪建廟祀於城西十五里智慧初亦但曰後漢武當蓋義寧自晉天福八年後民安堵樸素有坏土而祭古風亦猶賓州祀

粵東編譯公司承印

武侯裨將戴仁惟感忠烈而已武當祀在義寧閱數百年迨崇寧改元邑宰始嘉神功德聞於朝賜廟額惠甯然亦但曰惠寧廟並無封爵後又五十餘年歲在乙亥田種不雨至六月旱甚邑宰李君晉臣率父老禱祠下有頃雲作甘雨隨車歲大熟爲請褒封以酬神惠明年秋九月賜爵義寧侯久之神福惠廣布宋紹興間加封英濟公又加英濟廣福王禮部題狀並勅書刻石在廟明永樂十三年板田里別立廟厥後臨桂靈川皆有廟以惠寧爲始不稱名而會典則例國朝乾隆八年勅封則又曰封故蜀裨將武當爲顯佑英濟廣福王潯郡有武當廟祀廢已久志沿其名安知立廟不在宋明以

前乎各志皆無考姑擬議之以備一證最可異者益聞散錄言眞武卽黑帝並據周洪謨引圖志爲靜樂王太子修煉武當山帝命披髮跣足鎭北方宋避諱眞武爲元武亦取北方方宿爲龜蛇七星劍旗亦以是北帝廟卽眞武廟因而藤梧眞武廟遂皆稱眞聖廟云

涛州重修劉侍御先生祠碑 明文 蘇濬

當萬歷初主上冲齡楚臣秉政以予奪生死之權恫喝天下士時則名竊於負扆而郵章於見斗一時逐嗜之夫且訣之曰保曰衡安福侍御劉公獨抉其深奸而虞其隱禍謮謮錚錚幾數千言卒之無不合券者始秉臣顓擅日久蔓孽如山

親終弗顧巷議弗聞吉水爾瞻鄒公請借尚方以死爭之二公皆吉安人也秉臣恚二公甚箠掠無完膚而後先戍之邊徼一時同里諸君子與二公善者俱盡遷謫以去當是時吉之直聲幾震天下余獨謂劉公之疏治之將病者也望色而施鍼觀神而調息其慮先而其治也易鄒公之疏治之已病者也陰陽交攻附喙迭用其時亟而其治也難然向使劉公之言獲信萬一貴曲突徙薪之策尚安有焦頭爛額之禍耶則劉公尤處其難矣當劉公初入涛博士家爭鬻之公亦喜爲譚說先民軌可接軫而呂無停音也居亡何公暴卒二蒼頭繼卒僅餘一弱息旅櫜蕭然郡大夫江公萬仞捐資爲斂

復從諸文學請立祠顓祀以寄思云余入潯州謁公祠諸文學從余有潛然涕者不覺松陰莫莫鳥語啾啾余亦爲之愴然悲矣嗟夫大丈夫死等耳或觸雷霆探驪珠焉而死或霑白刃潤野草焉而死或不勝悁忿抱石沉淵焉而死或履巉甘穿招蹶焉而死或據梧誦經委化焉而死或固焉而死或顧兎蹲烏西崦已沉老妻子牖下焉而死或寄寓四方餐風枕露隨所之焉而死夫死生人所時有也余於公乎何悲余所悲者公之志耳當權臣奪魄睿謨日恢乾綱挈於上坤軸順於下曩時鄒爾瞻諸君子爲權臣所齮齕者夕臥鐵衣朝膺彤錫早羣樵豎暮徵蒲輪而諸君子亦各捋其胸中以自

粵東編譯公司承印

表見或結軋而陳補袞之箴或昌言而搜憑城之愚揭表樹標昭昭然爲的而從之而公獨與權臣同月同日歸於盡縱造物者固有深意而半生壯志竟託遺編毋亦令忿懣悲歌之士有未能釋然者耶余又聞之郡守江公云公冢子孟銑從公戍所磊塊有正骨必大其聲今孟銑君萬里門關拜公遺廟臺使者交檄郡邑葺舊祠而新焉濤之多士靡不加額者嘻公其不歿哉因爲銘銘曰

九萬里兮帝閽心搖搖兮罔聞跨豐隆兮弭節聽寒蟄兮斷魂望濤山兮盤白石去洞天兮咫尺神之來兮繹繹泝濤川兮珠聯濯玉魄兮嬋娟神之來兮翩翩彼蒼兮悠悠萬古兮

一邱芝爲車兮容與龍爲友兮夷猶不言兮桃李阢蹙兮春秋

迎暉亭記 清文

胡南藩

亭名迎暉寅賓出日之義也日出而敬以迎之賓至而禮以迎之其義一也濤郡舊有南江亭逼近江渚傾頹荒落亭前岸石參差不成階級非所以通往來而昭敬愼也余乃迹其舊址市民地之近者恢擴而高大之既成顏其堂曰澄濟雙江亭之門曰迎暉又爲之壘石成岸砌石成梯今而後往來賓客噬肯適我其或可免於道弗不治之羞矣嘗攷郡志諸亭永新湧金涵碧平陂南浦而外獨無南江之名豈其書缺

粵東編譯公司承印

有間耶余每過此穆然深思睪然高望而遠志不禁有味乎寅賓出日之義焉故特記之如此勸是舉者桂平令楊君大潰平南令李君仲良貴縣令黃君德星胡君瀾一武宣令張君昌蕃也督工趨事於其間者桂平尉宋泗源也

宜亭記 清文 潘淳

必儽踪勝蹟而後宜於遊必飛閣迴廊益以佳葩怪石之錦鋪繡列而後宜於憩將終其身無遊憩之日哉天地之大何地不與我宜何物不與我宜我無所以宜之者而徒求備於外安知所謂足以娛心志悅耳目之非賊天機而障靈府者乎恕堂王子守濤之明年廢修弊剔歲以熟人以和一時翕

然稱循良焉君子之爲政也本於道德而道德根於一心心心空如鑑平如水然後張弛寬猛隨所發而咸宜古名賢宦轍所至往往擇高明閒曠之地築臺結亭或獨往登眺或携賓佐觴詠豈躭逸樂哉凡以寧靜此心以養出政之本也顧濤治荒僻無堪駐足者恕堂於左江榷關之左搆亭三楹基亦巨舟覆以竹瓦八窗洞啓豁爽絕塵翳題其額曰宜亭自公之餘是遊是憩當夫碧天開霽日浴鯨波遊鯈撥刺於前思靈聳翠於後凭欄四顧致足樂也好風從東南來飄飄動人襟裾估客帆檣容與上下漁艇往來浦溆與浮鷗相狎一瞻矚間尚容有機心乎暮色蒼然江流月湧望隔江之漁火

廣東編譯公司承印

聽蕭寺之鍾聲塵慮紛紛頓消鷗鳥有此皆亭之宜於人而爲登斯亭者之所同也至於驟雨江漲巖然洪濤巨浸中一任奔騰澒湃而以虛爲實以靜制動相彼隨波逐流者須臾之頃淘汰署盡此亭之獨宜於恕堂者乎恕堂曰子之言旨矣顧吾以爲偶官斯土不可無一遊憩之地以少洗塵容庶此心不至錮蔽耳他何計焉吁恕堂於一亭之搆猶不忘省躬克己其所見不又加余數等哉因濡墨而爲之記

望雁亭記 清文

金世濟

夫古之君子意有所遇必書而誌之以傳其事初不忍默默置之而已也故喜雨誌天澤也醉翁誌晏遊也豐樂誌康阜

也余自皐蘭移守潯江觸瘴霧冒蠻烟日食薏米恐恐然惟寒暑之失宜飲食之未調以干不正之氣故愼節之餘更不敢自怠其身時而窺園抱甕以勞其筋力時而登高長眺以寄其將來郡城之西有山曰思靈實爲郡山之冠余同一二友人據崖踞蹬常陟其巔目之所見烟雲縹緲草樹蒼茫不覺臨風嘆曰古稱衡陽路遠雁不能至夫衡陽楚澤之區猶未甚遠已爲鴻雁所畏而不敢至今粵西逾衡陽又幾千里去京師更遠則所畏愈甚而不敢至愈深余之來守於此炎蒸瘴癘之氣大與中土不類風雷氷霜異其懷既不能覩兩暘時若歌詠造物之功且土地荒穢又無山肴野蔌旨酒嘉

味可以樂衍君子況經歷凶亂之餘鳩形鵠面之殘黎衣食未充菜色堪憐復不能樂康乂而頌豐盈乃徒翹首燕雲萬里飛鴻聲杳陣字影疎殆不勝慘目驚心詩云鴻飛遵渚易曰鴻漸于逵今使余徒遙睇而不可終見其可慨也夫乃作亭而名之爰系以歌

歌曰鴻飛不至兮粵岫雲高烟瘴瀰漫兮猿狖呶呶沙石齒齒兮江樹蕭蕭渚無萑葦兮將安託而不逝振翮兮高搴遠翔兮天杪望不來兮望無極欲寄無緘兮長大息徘徊瞻眺兮思靈之巔聊以名亭兮寫余悱惻

浔陽樓記 清文

葉觀國

濤志無濤陽樓樓始建於乾隆之癸未歲桂平宰吳君志綰出其官俸請於郡守蓉溪湯先生而搆也顏曰濤陽者以其當郡城之南也是年冬余以校士來濤而樓適落成吳君因屬余爲文記之余謂古之所稱爲賢守令者輒於其官之有所創建若樓若閣若臺亭之類不一而足豈以是爲娛遊覽壯觀覘已哉蓋必其平日有利人濟物興舉廢墜之實政然後隨處呈露一一見諸施爲而煥發其氣象岳陽樓滕子京政通人和而後修也清德樓長孫儉勤課農桑風俗大革而作也黃州樓蘇文忠公治水功成而築也斯皆見稱於當時聲施乎後世覽古者往往循遺跡而思善政豈偶然哉且斯

樓固郡官迎送賓旅之所也國語載單襄公之入陳見其道莽不可行候不在疆而知陳政之不修因述先王之制賓至關尹以告候人爲導賓出郊勞門尹除門古人之於賓旅如此其不敢忽也然則茲樓之建是亦爲政之一端也夫潯之先有以四穿名樓者矣郡守胡君南藩於此以推明敬天之義前事不遠後事之師今吳君勤其政而勇於義事無不舉斯樓與昔並而爲三矣

重修四穿樓記

楊大濆

郡城南中街有四穿樓久圮莫詳建立所自康熙壬辰重建於前郡守毛公易名永鎮閱今四十有餘歲樓復欹斜剝落

濆每過之心未嘗不怦怦動乾隆壬申上官郡侯胡公至整躬率屬吏次第有所興舉迺併此樓新之濆喜得償夙願謹竭駑駘以從既落成侍郡侯登其上俯視江城若展圖畫益信前大府陳公之題不虛於是郡侯下叩濆以四穿之義濆按穿之音有四其義有三惟切若淵者無取正音曰川叶音曰春去音曰釧穿者通也又穴也孔也入也鑽也鑿也音若釧者貫也皆通之義也今樓置中街近市居民輻輳絡繹於樓之下蓋四達焉樓之上閒憩倚檻全城環鎖枕山帶江歷歷如在目前可謂貫而通矣郡侯曰諒哉余嘗讀班史食貨志稱彭契穿穢貊朝鮮置滄海郡註釋家謂穿之云者昔皆

粵東編譯公司承印

荒梗今始開通之也粵自秦穿靈渠始入版圖漢谷永平烏滸濤方內屬以迄興朝聲教四訖椎髻箕踞之邦衣冠文物幾與中土埒又不獨地之改闢而已然則以君所釋合之余所聞穿之時義大矣哉余與寮屬諸君奉聖天子命撫馭邊民民之望之若其祖父母焉推祖父母之心保赤誠求視民之疾痛疴癢若不啻身受而勤求所以安全之夫然後血脈通精神貫斯亦守令之責之不可謝也顧名思義作如是觀焉可乎濆闉而恍然曰釋樓也通於治矣四穿之名百世不易可也迺退而浣手爲之記

問竹齋記 清文

林有席

濤郡署左有齋曰問竹其旁曰亦亭右橫半舫南面向又闢南牖三楹而室書於其上植堂先生之所修葺也齋前花石相錯其竹甚韻竹本雖小千竿叢生抽梢過牆凝碧橫檻予始至郡日四三訪坐對移時清風拂拂襲衣袂竹固先生所手植也予曰何竹之問先生曰竹體虛其節實予欲臨茲衆而容之畜之然而心不如竹體之虛也將撫茲衆而富之教之然而政不如竹節之實也則愧而問焉予曰問如斯已乎先生曰竹性直其始生也一寸之萌拔十尋而其竹不曲其筠白貫四時而柯葉不改直者人之生也白者色之本也予之於政得毋有曲而不直汚而不白者乎則省而問予曰焉

先生之於政也不剛不柔而有猷有爲有守有如斯竹矣竹其寄焉者耶先生之問竹其以行與事示之者耶請爲先生賦淇澳之詩詩人之美武公也反覆於綠竹之猗猗箐箐如箕云者蓋有所不諠於君子切磋琢磨之功與金錫圭璧之品故長言咏嘆以寫其頌禱之誠也先生之治潯既彰彰如是又時挾其學如不及之心而倍致其競業焉則繼此之由治郡而擴而大之與民之頌而禱之者亦如斯竹矣先生於是謙讓未遑曰如君之言是猶加鞭策於駑駘也盍爲我記之予將還而問之竹

桂平縣署觀蓮花記 清文

楊大濆

郡治南湖產蓮列八景之一曰金蓮夜雨今其湖歸民業每過此未嘗見荷一錢蓮一蕊徘徊者久之余署後圃有池可二畝前令段君毓靈搆亭池心署曰蓮舫亭右一小渚植木芙蓉池皆種蓮蓮甚盛今歲尤最紅葉綠蓋盈萬枝溢岸側自夏初迄秋盡荷香風送馥馥襲衣袂間余間徙倚亭畔高者下者俯者仰者向者背者半舒者乍放者斂而收者蓬而實者葉若初展者平鋪者圓而錢者擎而蓋者盤珠而不定者絢爛綽約於左右間幕中諸君子僉以爲瑞余自顧勞人草草亦何瑞之足云請與論觀蓮之宜映日宜朝迎風宜午殘霞宜晚觀之者宜玩其色尋其氣鑒其品賞其趣挹其風

度窺其逸韻遙情要莫宜於舟中諸君子曰盍治舟余笑曰諸君子固日在舟中而不自知也今所與倚檻而觀之者非舟也哉諸君子聞之絕倒曰南湖之金蓮以夜雨爲景君之論觀蓮皆主於晴何歟曰雨而夜矣觀蓮者何人景各有宜有不宜金蓮夜雨之名姑輸與南湖專美於是各舍舟而歸爲之記時乾隆乙亥歲也

特贈太僕寺卿太守劉公神道碑 清文 陳仁

武爲邑初不隸潯與潯犬牙錯故潯之事無大小皆熟聞之先是里中長老嘖嘖談潯守劉侯死事距今垂八九十年日月如新未幾武改潯隸潯之事談者益親切焉壬申秋郡侯

星子胡公來守吾濤不期年推
上德意福我邊人民熙於野士順於學吏肅於庭濤大治濤
之人額手慶以爲不圖有今日也諸所興舉皆關政要於前
守劉侯尤加意訪其軼事新其祠堂爲之記以叙其梗槩又
親跡其墓於下沙岡之原重加封樹特禁樵採表著其顛末
甚悉迺遺書囑余銘神道之碑余豈得以不文謝哉余聞劉
侯之治濤也五年而孫延齡之變作梧僞總兵綏成德附之
濤守將蔣秉鑑應之賊鋒遂張侯以死勤事身可執日可暴
鼎烹可就妻子可殉而賊必不可屈當夫抗節孤城南顧羣
黎北望帝鄉死生利害之間一髮千鈞輕重爭於頃刻侯無

粵東編譯公司承印

一旅之援砥柱銅灘父子五人有死無弍浩然之氣塞天地而照汗青以迄於今遺墟片壤碧血青燐蓬蒿荆榛之所不得而戕猿穴狐兎之所不得而崩滄桑浩刼之所不得而移用能使故老傳之營卒識之時至事起築墳表墓宜郡侯之殷勤繾綣而不得已也且夫人臣之事其君原不必區區以裂肝爲忠鑕斧爲義漢宣帝之詔曰與我共此民者其惟良二千石乎邊陲濶遠之邦距京師萬里猺猓兇夙多獉鰲反側不軌者亦往往窺伺釁端陰圖自便況當大難初平之後撫獉獞謀保聚賴諸親民之官力爲休養而保障之典郡分司棋布星羅聖天子倍欽若焉若使束手於賊勢之猖獗

而莫之備急則僅以一死塞其責論者猶或以成敗繩之惟
絀於力之所窮迫於事之無如何惟有矢此一腔百折九死
而不知悔如劉侯者可謂能殺身以成仁矣彼附賊者流蠅
集猿攀豈不沾沾焉謂富貴顯榮可立致而今安在哉余因
銘侯神道之碑爰發斯義以報郡侯胡公不知以爲何如也
劉侯諱浩奉天人以治中出守潯州府殉難事聞　特贈太
僕寺卿其銘曰嵐煙縹緲西山基惡氛蒸鬱災黔黎侯血化
碧何淋漓潯灘聲吼鯨當騎上爲列星垂光輝彼梟與獍將
焉欺天高地厚跼蹐之予惟悼哉害若是叶侯靈其鑒雙江
湄沙岡之塚高峩峩叶歸以鶴化眠以牛叶我行過此流涕

洟八十九十民增悲誰其碑表懸中逵匡廬儒者仁侯爲馨
香俎豆芬侯祠剪荆披棘親來斯鬼雄毅魄相因依思公子
兮遨且遊叶放大招兮小招隨聊以當哭陳長歌叶佑我壽
兮神降釐

前太守劉僕公墓表 清文 胡南藩

歲乙亥新劉公祠成私以公守是邦凡五年德澤及於人既
授命成仁必有殮而葬之者以時諮訪壽之學士大夫及諸
父老僉謂事閱八十有餘歲侯死事人人能道之獨侯葬處
無可攷又竊念公忠肝義胆懸日月不刊固無關於墓之得
失況公當日身且不有何有於歸骨之鄉然則即以公之死

所爲公骨之所歸焉可也已而稍稍聞沙岡之名沙岡有上下之分相傳康熙癸丑一老尼自滇來頗修行不染塵俗公夫人爲捐造觀音閣於西山居之自公遭逆變闔門殉節二姑備棺殮葬西郊所以報也二姑郡人呼老尼以此名或曰不然西山老僧弘韜葬之公嘗重建龍華寺觀音閣置大宣里田爲寺香火故老僧報之如此或又曰老僧葬之其議實發於老尼之數說者傳信傳疑究未知其孰爲確論也春三月有貢生劉望昌報稱一營卒洗敏自言知其處余亟使前導跡而至西郊榛莽中果有墓在焉一片石如碑狀拂拭苔蘚鐫誌宛然乃始得公之葬處矣見其地勢軒廠背西南面

粵東編譯公司承印

東北中一墳巍然而高右二小塋稍後左二塋在隱現間相距中塋各二尺許營卒以爲此四公子墓附焉者也其原即曩所聞下沙岡者余展拜墓下徘徊四顧嘆公靈爽與公毅魄幽魂早憑依於此豈托諸營卒以自顯耶抑莫知其然而然耶曩者欲尋識公墓而不可得以爲公之存亡無關於墓之得失及今幸而得之又竊以表公事迹立公祠復得公墓則余之所以流連慨嘆於公與濤人士之爲公欷歔流涕而泣下者至是而差無遺憾焉於是大加封樹圍以石欄勒碑華表詳記余所聞於濤人諸緣起大書下沙岡之原曰此
皇清特贈太僕寺卿前太守殉難劉公諱浩之墓公里居氏

族死事之跡傳列府志名宦傳中及余所爲祠堂碑茲不復述云

潯州西山鈕氏墓碑記

陳如金

郡西山有鈕氏墓焉同治壬申縣役任彪毀而葬母並滅其碑癸丑夏金來權縣事聞羣小圖不逞鉤治之任彪其一也役隸虐及重泉亦臨之者之責也敗宻再安曷容緩乎爰諮張廣文修譚廣文延齡僉爲宜遂出資以梁參戎志剛董其事有以墓爲鈕公與其室合葬實前明嘉靖時人殆官斯土者特不詳其名爵里居其子三以金銀鐵名然歟否歟噫越數百年而悲暴露公誠不幸矣得張廣文諸君言而修復之

粵東編譯公司承印

且改觀焉公亦差幸矣界有石墓有碑嵬然寂然後之人有越鈕氏墓界而侵葬者其鳴諸官治如律

雙獲銅鼓記 明文 樂明盛

天啓乙丑仲冬余捧學正檄自庾遷潯道韻石陟舜峯閱九成記歷蒼梧而入潯境余詢此爲何地長年曰前卽銅鼓灘也余曰昔髫齡時閱漢逸史馬伏波征交阯舟經八柱有二銅鼓躍入水中此非其地耶舟子曰然數年來已獲矣未審今置何所至潯而祇謁先師廟同寅周君禮指示余曰此銅鼓也漢代躍而沉今三千年而現不裂不缺非神靈呵護何以得此余細閱之身圓七尺有奇面徑二尺一寸許高與徑

埒上部似鼓下體無底腰視面稍縮而徧體多葉紋女紅繡刺所不逮余手扣其唇錚錚鐺鐺桴擊其面溶溶蔓蔓竊念鼓有七敲三撾法惜無傳而硿砐草諧韻時久如許花紋側角內無損蝕信神物耶又數日而登觀風樓眺望白石羅叢思盡之勝邑博袁君明謙復指一器示余曰此異物也予昔任茂名聞此地獲之蓋自伏波時沒而今現余曰郡庠有其一茲豈其匹耶何形體同而茲唇稍窳也曰是也君知其同未知其異焉歲戊午端陽日白石山人動土得此其日銅鼓灘漁人以網挂莫舉因入水而摸知爲器矣率衆卽舉而出之兩地小民均獻入官以上古器不敢私也郡公邑宰曰此

粵東編譯公司承印

神明所呵護宜歸之聖神遂以質全文備出自灘中者置道文廟中而脣甗差蠡出自白石者置觀風樓兩者窾完異而形同聲同沒水同出現之地異而所獲之日又同手摸心賞直令人神遊三千載而上矣昔東坡蘇氏以狄咸作九成臺自稱玉局散吏喜爲之記余謂其慕浮名而忘其眞器也今兩具漢泯而明現兩失而同現人亡而器存好古之士樂觀其現詎不與商彝周鼎共珍爲宗廟器乎夫日月寒暑風雨晦明並於天地間而南郭子綦謂其未聞地籟今人隱於漢天顯於今如寒暑晝夜遞伸是天籟叶地籟聞矣奚啻鞉敔壎箎管磬匏絃也乎昔韶作而鳳儀獸舞韻調而馬仰魚聽今

天使有形有聲者顯祥異於蒼梧之西而聖天子履中蹈和立極以安天下人和而氣應協流古樂重興韻雅載作俾魚不沴鳥不獉獸不狘人情不失我明媲美虞周跨軼炎漢殆九成中之重器也歟伏波有知手爲加額子曾際此九成臺記可無作矣丙寅上元日臨川樂明盛記於潯州公署

銅鼓記 情文

金鉷

聖天子御宇之八年粵西北流農民獲銅鼓一完好無剝蝕翡翠丹砂古色斑駁非人間所私寶者敬進闕下蒙恩加賚耕民歡呼稱謝是年秋潯江銅鼓灘之下衝波齧浪有隱隱欲躍者漁人糾衆力舉之鏗然又一銅鼓也舁以來告諦視

粵東編譯公司承印

審量高廣輕重文理色澤雖皆不逮所獻而宏壯之模縝密之文綠沉之色要非秦漢以下物也權之得一千六百五十一兩絜之高一尺六寸而稍縮面徑二尺六寸有奇周三其徑腰微束僅六尺九寸餘底如其面而空面有蟾蜍疊踞大小各六重之爲數十二意取律呂相生而應十二月盈虛之象與中邊圓紋亦六十二道疎密相間內皆細文不一其狀旁有兩耳如環用以昇通體完整不缺缺不似有呵護之者按舊志載伏波將軍南征交阯舟被駱越二銅鼓躍入八桂江中後有得之者旋失去殆神物通靈抑隱見無常將以待有德也吾嘗聞之傳曰鼓鼙之聲讙讙以立動動以進衆君

子聽鼓聲之聲則思將帥之臣銅鼓之製非以作三軍之氣而攝百蠻之心者乎恭逢聖德光昌皇威遠播從古不毛之地莫不奉正朔輸貢賦銅鼓之出一歲再見固其宜也爰愼諏度紀大畧位銅鼓於院署之右列旗纛左昭德宣威柔遠能邇以鎮邊徼垂奕禩當有式憑之者豈獨壯軍門觀已哉

按銅鼓爲猺族用品已見於馬端臨文獻通攷樂明盛信爲馬伏波物是一時興會之言殊非實事攷漢人銅器多鐫篆隸諸體文字而歷見諸銅鼓俱無鐫字者以尋常用器猶難遽信況其爲馬伏波行軍要物乎前人著書多言其非已成定案無煩贅辨金鉷此文亦持樂明盛之說俱

未經細攷也但銅鼓爲金石家所欲觀玩之物其出沒之事益必願聞故紀地既載其物宜並錄其文於此以饜嗜奇者之意云爾爾

桂平縣志卷五十二

紀文

文錄七 職官紀典貨風俗之文

武靖州土官論 明文 蘇濬

韓襄毅王文成皆稱武靖州要害設官以治其慮深矣當時任事豈盡乏人而何取於囿圄之岑鐸謫戍之邦佐也鐸猶藉其材官且耕且守邦佐創軍寔朘民以自封矣知人誠不易哉夫武靖非諸土州比也土官藉其幅員歸於公家宜世世嗣不絕武靖故中原地第藉兵外夷爲吾藩圍今五符空設而徒棄內地以恣狼心非設官初意矣且邦佐再傳而絕

粵東編譯公司承印

清寶一傳而絕天之所殄不可興也翁田之議洞若觀火時哉不可失矣

請

賜祭廣西從前殉難諸臣疏 雍正二年正

李紱

題爲欽奉恩詔事雍正二年正月二十八日恭奉到聖祖仁皇帝配天恩詔內開一欵文武官員爲國捐軀効力行間甚屬可憫出征陣亡之拖沙喇哈番三等侍衛以上文官知縣以上武官守備以上官員俱賞祭一次欽此欽遵在案臣到任後悉心體訪以期仰副我皇上教孝教忠至意但查廣西一省自吳逆倡亂案卷灰燼從前殉難諸臣無可稽查歷時

既久亦無可諮訪其在康熙十三年以後有案卷可稽者共得五人（以下節傳弘烈二條馬雄鎮）一潯州知府劉浩康熙十三年七月孫延齡以桂林叛附吳逆攻潯州府浩嬰城拒賊而僞總兵綏成德陷平南殺知縣周岱生典史武佐鼎等遣兵助攻潯州副將蔣秉鑑將浩執送賊營父子五人抗節不屈同時捐命家口百餘悉被殺害亦經前撫臣郝浴題請賜恤（以下節張應勝一條）一平南知縣周岱生附見劉浩張應勝案卷內兼載省志內開岱生甲寅七月闔門盡節各等情臣查原任撫臣馬雄鎮原任將軍兼撫臣傅弘烈原任潯州府知府臣劉浩俱係捐軀殉難已蒙聖祖賜卹贈官今恭遇恩詔應請賞祭一次

粵東編譯公司承印

原任北流縣知縣張應勝原任平南縣知縣周岱生亦俱捐軀殉難但未經請卹今應否賜卹抑或賞祭一次之處伏候聖裁 以下節疏尾一段

代閣邑寶興總理梁耀東擬上清賦局稟 國民 程修魯

桂平合邑寶興總理梁耀東保衛團總公所正所長梁德祚等爲負擔已重倍加難勝聯懇援照局章以蘇民困事竊 紳等奉黃知事抄送 清賦局憲魚電內開前據該縣查報平均計算每穀百觔應納毫銀五仙左右以新則每穀百斤征銀一角計之應加一倍等因奉此 紳等生長桂鄉稔知地方貧瘠然公家爲增收入及負擔平均起見籌議清賦上下交

受其益紳等皆國民分子自當踴躍奉公豈敢復有異議第廣西全省情況各處不同桂平負擔向來苦重今復增加何能緘默紳等迭經研究桂平田賦有無容加者二不能加者三不忍加者一敬爲　局憲縷悉陳之伏讀局章云此次清賦爲人民平均負擔起見循是以往則田多粮少應加粮多田少應減加入減除必有信用以民終始查前清同治八年桂平鹿前縣清丈田畝時所發各業戶執照今尙可據全縣劃分二十一里田賦大略相同如軍陵執照內所載每租穀百斤派粮米一升二合一勺四五伸算是產穀百斤已納粮銀五分四釐四毫五絲矣地丁每米一升征銀一分四釐四

粵東編譯公司承印

毫一六差銀照算則是一升二合一勺又納丁銀二分七釐八毫七絲八忽矣兩共已成八分二釐三毫二絲八忽律以新則產穀每百斤征銀一角已重一分零三毫二絲八忽就前官執照按租穀考之無容加者一也桂平納粮串票向分兩項查粮單每米一升載明納粮銀四分五釐又加以丁單每米一升納銀一分四釐四毫一六差銀伸算得銀二分零四又每戶分丁粮串票兩張共收銀四分三共已得銀一錢零五釐四毫照鹿前縣租穀批照伸算是米一升不過值穀七十九斤餘其納銀之數已抵新則產谷百斤之數有奇矣就現在之粮單征銀考之無容加者二也桂平面積查通志

載東至西一百六十里南至北一百八十里以四十萬人平均計算（前清巡警道有案）除山嶺江河去三分之一外每人占面積不過約一百五十五方丈有奇內中尚有荒坡石坂不能開墾者故歷來派員考查新墾桂平無與焉（前清勸業道有案）可知新墾絕少升科無多比之柳慶南寧以上地曠人稀一縣錢糧征銀數十或數百兩者不啻天壤此不能加者一也外國農業改良收成倍增機器代工人力減少同此一畝之地而生產日多桂平大河兩岸自大灣至古雍幾二百里橫面至山脚約六十里連年水旱災害並至均經報案五年於茲照新則三年平均計算實等於無似此荒歉里份居一縣之半不

獨田無新墾並舊有之田或受水災而崩潰或收成減少而拋荒比比皆是故今之田畝猶清同治之田畝也而產穀之收入則遠不逮焉今之賦稅又安能加於同治年之賦稅乎此不能加者又一廣西田畝前清二百餘年除桂平臨桂靈川橫州數縣外歷來未經清丈故所謂隱瞞者侵佔者新墾而應升科者實居多數桂平自鹿前縣同治八年清丈至今不過四十餘年耳時代無幾而隱瞞侵佔等弊雖有亦居少數查出祇補其舊額烏能益其新加此不能加者又一廣西錢糧輕重不平者由陋規之多寡實一大原因自改民國後陋規已化私爲公查超過一萬兩者除臨桂外桂平實爲最

多故征粮亦最重查鬱林每升米納銀一分一厘武宣納銀一分零平南納銀三分其根本已不均矣桂平奉飭照額加倍實重上加重譬如甲擔百斤加一倍則二百斤矣乙擔十斤加一倍則二十斤而止同此廣西人民負擔不平莫過於此桂平產穀百斤納銀已超一角以上猶曰照舊額加一倍則每產穀百斤非需銀二角不止以賦稅之公平論不忍加者又一總上數端桂平已無再加之餘地當此財政竭蹶使民力能負擔自應勉為無如負重已久方冀平均清賦以紓殘喘豈堪再加重累以促生機查清賦局魚電飭加倍以此定粮價標準實原於縣電復五仙為根據詎知舊日粮單內

載明每升米納銀四分五釐則五仙之說不知何據一倍之額已溢局章若恐產穀百斤不足米一升也而鹿前縣按租派粮執照具在明明尚多二合一勺可爲確証今縣迭飭照原額增加一倍是誤會局定粮價之標準變爲粮額之增加果如所說是倍上加倍矣桂平清查着手尚未告竣若假定一倍爲期設產穀有餘則預定過輕不免背增加收入之主旨設產穀不足則預定過重又失平均負担之本懷查桂平近三年平均征收粮米五千石左右以四五算得銀二萬二千兩有奇照新則每石穀一角征收除舊征四分五釐外現擬加以二分七釐已符一角之數其從前之地丁秤頭粮單

等項照章廢止已覺增加一萬三千餘兩惟局章命名清賦非定加賦也蓋清賦以產穀多寡爲衡多寡由總結而定今着手清賦查所謂增加一倍之說在局電祇定其粮價之標準非言粮米之定額紳等遵照實查無論查出若干惟有援照局章每穀百斤納銀一角而已至於照原額米加一倍或併丁銀一倍之說局章所無紳等萬難逆料如防隱匿起見罰章具在誰敢輕嘗所有負担已重倍加難勝緣由理合瀝情呈請　巡憲恩飭桂平縣體恤民困免予重累則紳等感戴二天矣謹附鹿前縣執照一張桂平丁單暨鬱林粮單三張呈懇　察核明白批示飭遵不勝呼籲待命之至謹呈

粵東編譯公司承印

五年一月

附批詳

清賦總局詳

詳爲核明桂平賓興總理梁耀東等稟負擔已重倍加難勝一案批飭遵照具報乞察核事案奉　憲台批據桂平賓興總理梁耀東等稟負擔已重倍加難勝懇照局章以蘇民困緣由奉批據稟已悉查桂平縣查報每穀百斤應納毫銀五仙及局電應加一倍各案均未具報無案可稽據陳各情仰清賦局查案核飭遵照具報此批副稟一件執照一紙丁糧三紙並發等因奉此伏查此案前據該紳

具稟到局當批本局清賦主旨注重在平均人民負擔加增公家收入桂平地方繁庶又素爲餘米之區但能認眞清查縱不能加至一倍亦應卓有可觀該紳等當切實調查有若干之出產即有若干之賦稅毋令稍有漏匿不必於事前齷齪過慮斤斤辯論須知公家財政困難已臻極點豫算不敷全屬軍餉要需無餉何以養兵無兵何以衛民該紳等盡力於國事實則盡力於家事務各踴躍奉行奮勉從事以奏成功而膺懋賞現在清賦一事查竣者已有二十餘縣其餘亦得十分之七八立待觀成倘有觀望延玩或敷衍搪塞本局決不稍事姑容也仰桂平縣即便

粵東編譯公司承印

查照辦理并轉飭該紳等知照此批詞發粘件存等因揭示并印發在案茲奉前因理合錄批并抄關於增加新粮標準原案電飭二件詳請　察核謹詳　五年二月廿日

代邑紳李文瑞等爲加賦事上廣西督軍書

程修魯

爲原額已重再加難勝籲懇援案俯准查足原額作爲增數以均負担而恤民艱事竊查清賦章程第一條内載此次清賦在使全省人民負担均平且矯正向來有田無粮有粮無田諸弊以達上下交益之目的等語細繹條文主旨所謂均平云者是必賦輕者酌加賦重者酌減以求合乎苦樂之均

衡所謂矯正云者必使人民有是田畝則有是收益即應負相當之納稅義務於清理田賦之中寓增加收入之益仰見都督恤民裕國至意欽服莫名惟查桂平粮米原額七千一百五十石應征銀六萬七千一百三十九元歷年統算實征額五千石左右合丁粮官租及規費等項實征銀四萬元有奇平均計之每石約征銀八元一角以上廣西賦稅之重莫桂平若也試舉例以証明之查廣西財政說明書載鬱林全縣熟田共三十四萬七千五百七十四畝原稅銀二萬八千一十四元均計每畝約征銀八分二釐桂平田畝二十五萬九千六百八十五畝原稅銀六萬七千一百三十九元均計

每畝約征銀二角四分兩相比較桂平田畝少於鬱林三分之一而賦稅則重於鬱林三分之二又查鬱林現定增加銀一萬四千元連原定賦額爲四萬二千八百一十四元以之均攤全縣田畝每畝亦不過約征銀一角二分比桂平原額每畝征銀二角四分之數仍輕一倍是桂平額重無可再加其証一又查桂林靈川兩縣粮額據廣西財政說明書所載桂林米共二萬五千九百四十七石征銀一十一萬八千零七十七元均計每石約征銀四元五角五分靈川米一萬四千三百八十八石共征銀六萬四千九百九十九元均計每石約征銀四員四角至桂平粮米原額及歷征銀員平均每

石約征銀八員一角之數以如上述三縣比較桂平每石米征銀之數視桂林靈川幾重一倍所以歷年平均征額僅及六成有餘是桂平額重無可再加其証二據此以觀桂平賦重爲全省冠按之平均主旨應體恤民艱減輕賦額以期負擔之公平即不然爲增加收入起見查足原額已屬格外急公胡乃有加無已也論者不察謂局章已廢畝制改用收益課稅田畝多寡無與糧額重輕借証鬱林毋乃誤會詎知收益多寡仍視田畝面積之廣狹及土質之肥瘠以爲衡局呈所謂就田畝以求業主及產穀是也又謂局章以收獲穀物爲賦稅之標準舊額重輕與新則無甚關係援引桂林靈川

粵東編譯公司承印

似屬不倫詎知清賦局准駁仍以舊額爲依據故各縣輕則加數十倍重則飭查足原額局呈所爲使全省人民負擔可以均平是也雖然使桂平田賦亘古未經清厘日久弊生清查增加猶可言也乃查同治八年鹿縣任內曾經清丈彼時祇求復原額並未注意平均故在事員紳各私其土往往甲里之糧飛灑乙里此疆之界侵奪彼疆里界凌亂類多一田兩賦一戶重糧此賦重逋欠歷年征收所以不過七成也然此猶曰按畝清查則業主有歸凌亂自除非難加之原因也不知桂平當同治兵燹之餘全縣人口不過二十餘萬近數十年竟達四十萬清巡警道有案可據人穠地窄所有新建

屋宇占去熟田極多此有糧無田再加已不勝其苦況兼頻遭天災（計辛亥至乙卯連淹五年旱二年自大灣至古雍縱一百八十里橫六十里地方居全縣之半皆被水患）崩塌沙積爲數不少或因歉薄拋荒（如軍陵厚祿崇姜等六里尤多）自應勘驗銷除更無再加餘地然猶恐新墾之有田無粮與熟田之有粮無田比較尚足相抵也而桂平人稠地窄謀食維艱除種畬田外惟有開山播穀外有惟森林歷年派委勘查官荒桂平與無亦有清勸業道查荒案可據既無新墾自無升科故今日查足原額尚大費躊躇從而再加何堪其苦伏查財政部清查田畝文內有將舊有之賦切實考核便爲良法等語可謂洞見本源前梁耀東等以負担已重無可再加理由

經呈照稟明在案而黃知事明知原額已重不待查報總結逕電清賦總局認加三萬元無論桂年賦重成案昭然卽謂紳等所言不實而全縣清賦未經全行造報先爾認加亦未免倒果爲因難昭公允現當清丈告竣原額尙屬不符因之屢催總册悉難應命誠以桂平賦率比全省爲最重此次查丈兼施又比各縣爲認眞究之查報結果總不能超越原額蓋田產收益祇有此數實難再加若果不恤民隱任意濫加上以强求下亦以强應勢必至曲順官意虛造假帳假帳雜入貽禍無窮紳等爲實事求是起見迫得爲民請命查桂林靈川兩縣原額過重歷年實征不過五六成無可再加經奉

清賦總局准照查足原額即可作爲增數今桂平賦額以每畝征銀計比鬱林重一倍以每石銀計又比桂林靈川重一倍新增尚不及桂平原額桂平再加實比桂林靈川重上加重微特失負担均平之旨嗟我小民何以堪此迫得據實列表聯懇　都督援照桂林靈川成案俯准桂平查足原額即可作爲增數並飭黃知事核實造報毋得勒增激成假帳等惟有戮力同心恢復原額以仰副　都督增入之本意所有原額已重再加難勝暨請免新增額數緣由呈請　察核伏乞　批示飭遵不勝呼籲待命之至謹稟計附呈鬱林田畝一紙桂林靈川粮米一紙　五年六月

粵東編譯公司承印

附批詳

批發清賦局核辦

稟悉查清賦宗旨原爲增加收入及平均負擔起見據稱該縣原額已重再加難勝比照鬱林每畝征銀及桂林靈川每石銀價均重一倍擬請援案准足原額作爲增數等語應否照准仰清賦總局核明飭遵具報此批副稟附件并發　五年七月五日

清賦局之詳

南寧省長鈞鑒梧州溫道尹鑒潯州黃知事奉　督署批發該縣紳李文瑞梁耀東等稟舊粮過重請准查足原額

作爲結束等情正在核議間隨據黃知事艷電清賦業已告竣閣邑查得產穀六十八萬一千餘石雜粮二萬三千八百餘石共應徵銀六萬九千五百三十五元除雜粮免徵外比較舊額寔增銀一千零元開辦經年成績祇此該縣迭電擬定增額何以不能克踐現在查報所得之數是否確寔可靠均未據明白聲叙李文瑞等瀝陳額重難加各節是何實情應飭該知事詳細確查如果不虛即速臚列理由電候核明准其從寬即以此艷電查報所得作爲確定惟仍須責成該知事召集各該團紳取具切結加具印結擔認實力徵收分文有着並限一個月內遵章造册

詳送備案將來倘有短少即惟該紳等是問又查該縣歷月報銷經費詳册薪水等項支耗頗多雖屬就地罰款仍不可過於糜費仰即遵照辦理具報並轉飭李文瑞等一體知照承斌新謨詳叩清賦總局江印　五年八月三日

黃知事詳省長電文

南寧省長清賦總局梧州道尹鈞鑒局憲江養兩電道憲有電鈞奉查李文瑞等所稟粮重難加等情並未分稟縣署奉電飭查當即轉致該紳等將稿繳閱本日始據抄送核閱所稟各節於本邑田賦情形纔陳甚屬確切查桂邑

田賦各里輕重懸殊除武平甫里吉一二里少數派糧稍輕外其餘各里租穀每一担實已派糧一升有奇以舊時征收價額而論連地丁加平已征到九仙以上甚至如永和南岸軍陵等處竟有征至一角以上者此次清賦以平均負担爲宗旨就田畝而求收益就收益而定稅率查丈兼施費盡心力所得結果僅較原額稍加竟不達到預計增數推求其故誠如紳等所云田少糧重爲遠因而同治間清查不實重戶重糧兼以十年前時疫盛行又復連歲水旱荒曠過多尤爲萬難多增之近因也知事行不踐言慙悚實深第與近年實徵數比較實已增加二萬二千圓

有奇且經實地查丈田戶分明與照額派加者虛實不同將來徵收無虞短絀知事與各里經手清查員紳自當同負徵收足額之責任奉電前因除分催造册給照彙齊詳送外理合遵飭查復陳請鈞座察核俯賜照准前電所報總數作爲定額免予再加以紓民困是否有當伏乞示遵

桂平縣知事黃占梅詳卅

清賦總局上省長呈

南寧省長鈞鑒梧州道尹鑒濤州黃知事黃卅電悉據陳該縣粮額較重此次清賦未能達到預計征數惟經實地查丈田戶分明將來征收無虞短絀該知事與經手清查

員紳當同負征收足額之責任等情據此復核所擬尚屬可行應准即以該縣七月艷電查報除雜粮免征外實得六萬八千一百餘元作爲結束此係本局特與通融如果將來征收有絲毫無着之數定爲該官紳是問應造穀石清册及按戶給照一切手續趕速辦竣刻日開征毋再逾延仍將遵辦情形開征日期電報查考爲要承斌新謨呈叩清賦總局庚印　五年九月八日

澈溥四十日記　清文　張體義

客有問於予者曰古人出守一郡類多爲文以記之東坡爲太守則有放鶴亭記歐陽守滁州則有醉翁亭記子今來守

茲土寧可泯泯無記乎予曰不然古之君子德澤及於百姓則記之功業裨於社稷則記之他如觀物記情觸景寓意亦莫不爲文以記之今予奉

天子命來守潯陽旋調桂林中間四十日耳山水之形勢未能徧歷也民情之樸漓未及周知也未嘗有芥纖之惠及我羣黎百姓也未嘗有尺寸之功補我城垣倉廒也且吾潯僻處天南地瘠民貧而予曾不能壞保而咻噢之予甚愧其又何記之有但予涖任以來獨有一事焉日悠然於心而不能釋然者初予披閱案牘見潯民之搆訟者動曰掘我墳墓搶去骸埋亦不解其何謂迨後訪之土人方知潯人葬親三年

後復掘取屍而焚之拾骨而藏於罐名曰火葬嗚呼此風創自何人起於何代孟子曰始作俑者其無後乎若輩之謂也孔子曰是可忍也孰不可忍也獨未之聞乎意欲少待政事之暇集我紳士父母諭以仁人孝子之至情曉以生養死葬之大義務期盡除此風而後已此予四十日中旦暮懸於心而不能釋然者也予今行矣惟望後之君子覩此風而奮然有感毅然見諸行事則化民善俗之道亦可補吾志之未逮也此外又何記焉客聞之笑曰是則可記也予遂搦管而書之曰澈溟四十日記

粵東編譯公司承印

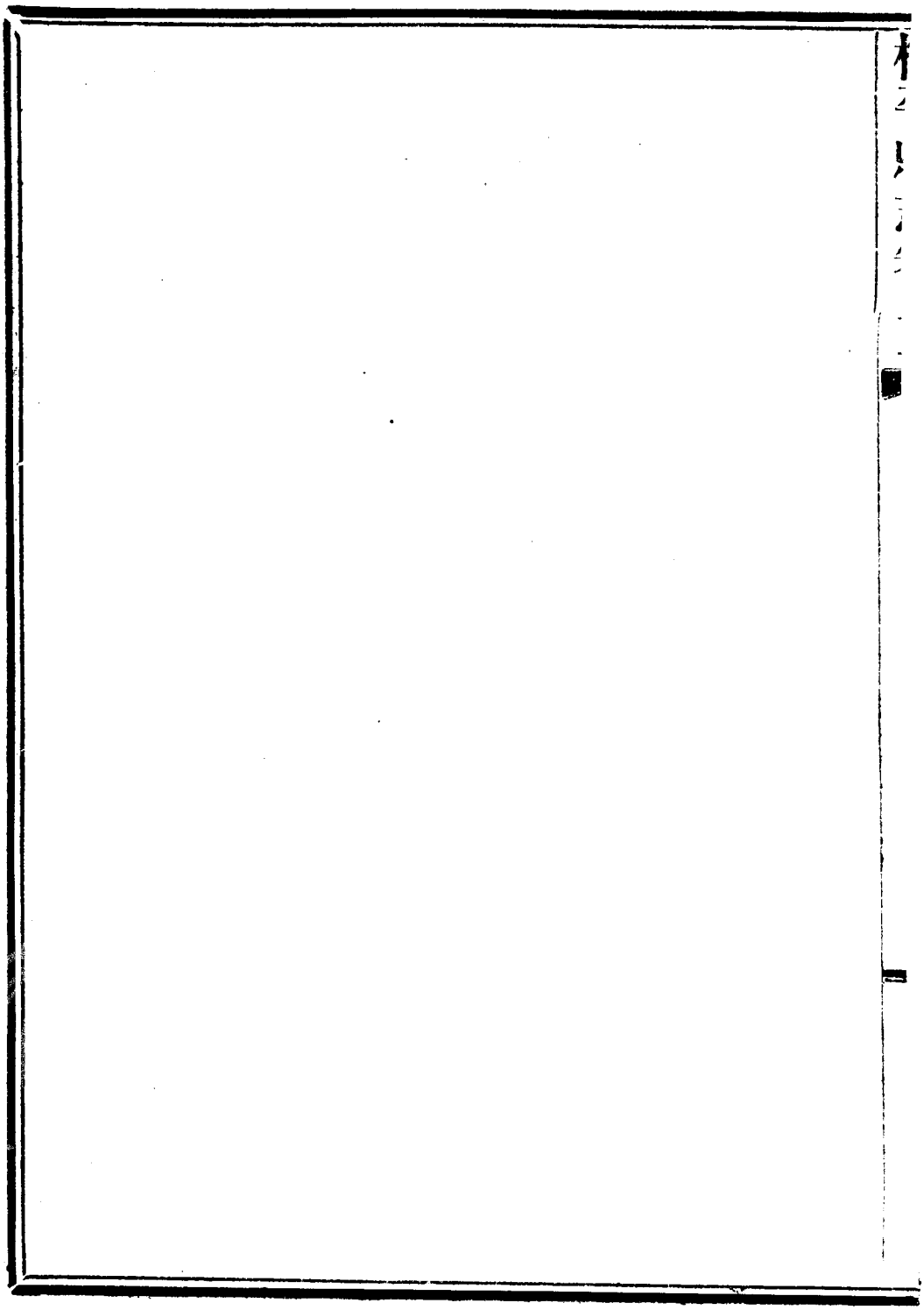

代府縣勸捐創辦桂平蠶業傳習所文　程修魯

桂平占面積一萬五千四百方里之廣有人口三十五萬之衆山明川媚士秀民强河流交通土地盡闢其憑藉不可謂不厚若能講求實業其經濟界之發達宜有一瀉千里之勢乃自戊戌鬱屬亂後蔓延境內盜賊蜂起行者梗途耕者輟畔富者蕩身家貧者塡溝壑流離失所慘目傷心而經濟界之大恐慌竟有不可思議者問何以故則曰民窮財盡元氣大傷也然此特其現象非原因也以予觀之地利非不開闢也人民非不勤苦也而民生憔悴至於此極者實原於實業不興謀生無術耳本府去年權篆是邦目擊凋敝時思挽救

粵東編譯公司承印

適值匪勢猖獗東奔西走馳驟鎗煙炮雨之中急則治標未遑治本今也大亂初平休養生息刻不容緩夫欲解決此問題不在普通教育尤在實業教育實業教育不一端求在事易舉而効易收者莫如蠶絲業請推而論之約有數利盜賊起源非出其天性教育缺乏法律荒疏固足以愚民而生盜而尤以生計困難爲最大原因語云救死不贍何暇禮義蓋飢寒交迫焉得不挺而走險乎桂平匪勢之燎原大都基此當此人心厭亂能從根本的救治提倡蠶業使富源日開謀生自易衣食既足犯法誰甘予以企業之智識即保社會之治安其利一桂平田野綦闢大河一帶水旱難防故農恒有

輟耕之嘆自通輪後外貨暢銷日甚土貨生產不加百物因而騰貴凡營一業無不本鉅利微負販固難即有資本營謀而庸率亦漲或懷人滿之隱憂吾謂殖產之無術考日本桑園一反步當我國一畝半每年可得繭價約值六七十元桂平一畝歲出谷產僅值其一孰贏孰絀比例可知如以蠶爲專業擴張殖產之範圍即拧人民之痛苦其利二天災流行何國蔑有農專以五穀爲正業年豐則穀價賤農固困年凶則穀入少而農愈困丙申壬寅間桂平人民弱者餓殍强者賣身南洋不可勝計平南賴有蠶業補助初夏出絲自能濟急故無待賑濟幸獲生全桂平東南壤地相錯宜蠶可知即

粵東編譯公司承印

以蠶業爲副業亦可補天時之缺憾其利三近者新政繁興在在需欵一公學數百金一區學不下數十昔之成欵羅掘一空猶慮不給況自治亟須成立警察亦將實行立憲民國負担匪輕雜稅既難多取附加稅又無可加若不別闢富源雖節衣縮食仍恐難供無限之求而格於欵絀新事業何以擴張若振興蠶業經濟之總率既高新政之推行自易其利四總上四端社會之現狀如此蠶業之利益又如彼提倡興辦無待再計決矣聞者疑吾言乎攷日本長野一縣面積八百五十四方里（日里抵中國六里）視桂平不過三分之一而生絲產額據去年報告六萬八千二百九十捆（每捆約五六十觔每百觔值一千二百元）

以上價銀值四百九十一萬七千四百五十元以此例推桂平面積兩倍長野縣蠶業果興增加歲入何止千萬所謂戰勝於世界之平和利器無有大於此者然桂平老農鮮出國門耳聞外國之說恐難深信請言近者蒼梧長洲縱橫不過十里每年蠶絲入息約數十萬長洲值桂平一里耳自蠶業學堂成立後頗受影響而發達正未有艾苟桂平有二十一長洲千萬之利可操左券本年蠶業招生桂平應考達百人實業心之發達可見一班惜限額數而有志之士不免向隅本府縣有教養責任願與桂平士紳提倡蠶業遵章開設傳習一所研究得失實行試驗以收急效於目前但建築開辦等

費約需萬金有奇非集腋成裘不克有濟本府縣首捐廉俸爲之倡諒桂平士紳生斯長斯興桑梓之利爲子孫之謀好善樂捐寧不如我夫捐簽橋廟造福無形賑濟凶荒博施有盡諸君子猶解囊不吝況興辦實業其利賴之深遠相去有不可以道里計者所望熱心君子慷慨多捐俾得衆擎易舉而鳩工庇材庶幾翹足可待反貧弱之桂平爲富庶全賴諸公撥擾亂之桂平爲治安在此一舉尚其踴躍從公輸將莫後本府縣有厚望焉

宣統元年九月

桂平縣志卷五十三

紀文

文錄八　紀事之文　紀人之文　附

運籌亭平蠻碑　　錢溥

天子御極受羣臣朝乃赫然怒曰蠢爾苗孽毒我兩廣屢伐不悛驕悍滋甚豈守土非其人乎乃黜罰兩廣巡撫巡按暨三司之在職者尋命太監盧永陳瑄汝其監督我軍務命都督同知趙輔爲征夷將軍曰維兩京南直隸江西湖廣廣西官軍士兵之在行者汝皆將之命都督和勇爲游擊將軍曰維兩京達官達軍之在行者汝其統之命戶部侍郎薛遠曰

粵東編譯公司承印

汝其飲食予士以主事左明善王瑤從命監察御史汪霖劉慶曰汝往視師兵部尚書王竑進曰維侍郎韓雍今參政浙江非其人不可總理天子曰然遂起公於浙拜公都察院左僉都御史仍支正三品俸曰凡官軍用命不用命汝其賞罰惟允其事機可否亦惟汝從底乃功公既受命會諸公於南京衆議欲分江西軍二千達宮五百由庾嶺入廣東大軍則在湖廣入廣西蓋以言者謂賊在廣東宜逐之在廣西宜困之公曰不然古者仗鉞臨戎專制閫外謂可安國家利社稷雖專之可也叔敖云寧我薄人軍志曰先人有奪人之心薄之也公議既定師及廣西界即議委都指揮鄒宏廉忠策應

副總兵范信以截流賊在新會之西者委參將孫震都指揮葛宗蔭等守潯梧南寧以斷大藤峽委都指揮彭倫守興安靈州以截陽峒仍檄湖廣總兵李震提備分營以進至全州諜報陽峒之賊在公五發偏師皆捷生擒渠魁數人至桂林嚴刑以示衆守城失機指揮守宋瑛等數人按軍法而行辟威聲大振士益用命衆謂乘勝宜直搗大藤峽公謂修仁荔蒲皆峽賊羽翼也宜先破修荔以剪其羽翼則峽賊之勢孤矣又欲誘修荔猺老出而殺之則餘黨可不勞而自平公謂奉詔致討貴乎名正誘而殺降信義虧矣乃議和遊擊充左哨參將孫麒充右哨葛宗蔭充南哨而公與太監總兵及廣

粵東編譯公司承印

西總兵歐信等領中哨尅日進勦又分爲二十五哨夾攻彌月而修荔遂平賊無黨援路無阻絕公乃移師潭州遍詢大藤峽鄉道衆云峽乃天險備固粮多須困守數冬乃可斃公謂峽圍六百餘里皆我軍矣不乘勝而進罔以成厥功乃集將士諭以朝廷威福之重示以賊勢可滅之機衆遂歡呼咸願死戰公知其可用益增器械盛餱粮督歐信孫駟及湖廣參將高端都指揮夏正王瑛等五哨由峽後進公與太監總兵侍郎御史都督指揮夏鑑白全楊曦張剛彭倫柴政馬義梁泰等八哨從峽南水陸並進復令參將孫震等二哨援於後而別遣將士斷諸山口賊憚勢蹙仍復掣其妻孥輜重於

極險桂州橫石寺塘等崖預於山南竪立排柵滾木礮石而下毒矢如雨公乃設伏覘其力弛遂奮甲先登士卒魚貫而進聲震天地縱火烈焚日色晝暝賊果遁衆云險不可進公謂根株弗拔旋復滋蔓督進益急直抵橫石等厓九層樓等山計遣壯士於賊所不備處攀援至絕頂舉砲爲應衆復環攻一連數十合峽遂破矣前後得大小寨峒九百餘處擒賊首侯大狗等并俘獲男女三萬餘而逃墜凍死者無算公乃改大藤峽爲斷藤峽刻石山頂以紀厥功公復思處以大計謂內餘孽雖畏威向化苟控御稍佚終必爲患宜設土官編管其殘夷耕植其荒土若上隆知州岑鐸請釋其罪移州峽

內以隸於潯武宣之東鄉爲峽後門貴縣之龍山爲峽右臂宜設二巡檢司選土人爲副巡檢乃乞銓官降印以主之徙周冲巡檢司於峽之上水徙靖寧巡檢司於峽之下水廣西輪調湖廣官軍一萬貴州官軍五千宜重選其强壯以永固守廣東宜安插達軍四百於城內以備調遣初委鄒宏范信等截殺屢以捷聞今凱旋士皆斂迹無譁秋毫不漁於衆又分遣官軍往助不旬月而流賊悉除兩廣平矣

議藤峽善後疏

明 韓雍

臣聞猺獞之性喜縱而惡法驚悸之後易動而難安今渠魁僅已剪除餘黨尚遺千數頃雖革面終包野心驟然攝以流

官律以王法恐至泮渙再起讙譁竊見上隆州土知州岑鐸先因祖母奏其盜嫂謀兄奉旨推鞫在禁五載竟無証佐臣愚以爲鳥獸之族豈識彝倫曖昧之言起自中菁卽使傅會成獄亦且稱屈有詞聞其人驍勇冠軍正可宣力荒徼陛下若宥其宿眚特沛殊恩俾以故職改隸潭州爲諸猺之長撫安流宄墾開菑畬彼且畏法懷恩力圖報稱因俗而治庶可永寧夫大盜之始必由一二魁奸越志萌亂迨乎滋蔓不剪遂至橫行故制盜於初發一謀士而有餘治盜於既張疲萬人而不足是以摘盜之隱而禁盜之萌莫如巡檢但各處巡檢類似流官不辨土音不諳地理沿牒遷轉終難責成臣部

粵東編譯公司承印

下土人李昇陸善正胡扶清任眞二陸明貴零扶寨等皆久參行伍亦効勤勞至於土俗人情尤善陳說若量授一職必能保障此方況峽江百里中有三灘上曰勒馬下曰獻俘中曰碧灘賊盜充斥皆宜設官控制而貴縣龍山藤峽之右臂也武宣縣東鄉藤峽之北戶也控制之司尤不可少臣愚以爲宜移周冲巡檢司於勒馬移靖寧巡檢司於獻俘移思隆巡檢司於碧灘與館驛同堡而東鄉龍山亦各添設巡檢司使上下應援往來邏遏以李昇等各授副巡檢職事分署諸司協助流官因俗防守至於藤縣五屯藤峽之左臂也實生獞人與猺異黨洪武獞首覃福親率其黨八百人願充戎伍

高皇帝嘉之以福爲正千戶使率其屬編隸桂州福既物故而部曲散亡潛歸故寨生齒日夥今且三千先此藤峽之役臣遣千戶李慶招之諸獞莫不挺及應援臣以爲南蠻之俗憚見流官兼懷舊穴曩者遠駈省界所以脫籍逃亡若比照遷江屯所就於本土開設千戶衙門因俗統治以李慶爲之長帥以福孫仲瑛爲之吏目築城分哨以控東隅而黃丹白馬蒙江十二磯有警皆其責任至若將官之任尤宜得人右江僉事參將孫震原柳州衛指揮地利夷情素所諳熟湖廣都指揮僉事夏鑑謀勇過人修仁藤峽等處厥功爛然指揮使林聰指揮同知張壽劉政張獅梁太指揮僉事馬義俱歷

粵東編譯公司承印

練老成有謀有勇或以從容奏捷或以保障垂勳孫震夏鑑堪任參將宜以孫震守右江夏鑑守左江林聰劉政等俱堪守備宜以劉政守備梧州張壽守備平樂馬義守備興安林聰守備玉林梁太守備修仁張狮守備賓州等處如此則防禦稍固峽賊必斂矣

處置平復地方以圖久安疏　王守仁

臣聞傅說之告高宗曰明王奉若天道建邦設都樹后王君公承以大夫師長不惟逸豫惟以亂民今天下郡縣之設乃有大小繁簡之別中土邊方之殊流官土襲之不同者豈故爲是多端哉蓋亦因其廣谷大川風土之異氣人生其間剛

柔緩急之異稟服食器用好惡習尙之異類是以順其情不違其俗循其故不易其宜要在使人各得其所固亦惟以亂民而已矣臣以迂庸謬膺重命勘處兵事於茲土節該欽奉勅諭謂可撫則撫當勦即勦是陛下之心唯在於除患安民未嘗有所意必也又節該欽奉勅諭謂賊平之後公同議處應設土官流官何者經久利便是陛下之心唯在於安民息亂未嘗有所意必也始者思田梗化既舉兵而加誅矣因其悔罪來投遂復宥而釋之固亦莫非仰體陛下不嗜殺人之心惓惓憂惻赤子之無辜也然而今之議者或以爲流官之設中土之制也已設流官而復去之則嫌於失中土之制土

官之設蠻夷之俗也已去土官而復設之則嫌於從蠻夷之俗二者將不能逃於物議其何以能建事而底績乎是皆不然夫流官設而夷民服何苦而不設流官乎夫唯流官一設而夷民因以騷亂仁人君子亦安忍寧使斯民騷亂而必於流官之設者土官去而夷民服何苦而必設土官乎夫唯土官一去而夷民因以背叛仁人君子亦安忍寧使斯民背叛而必於土官之去者是皆虞目前之毀譽避日後之形迹苟爲周身之慮而不爲國家思久長之圖者也其亦何能仰窺
陛下如天之仁固平平蕩蕩無偏無黨惟以亂民爲心乎臣於思恩田州平復之後即已仰遵聖諭公同總鎮鎮巡副參

三司等官太監張賜御史石金等議應設流官土官何者經久利便不得苟有嫌疑避忌而心有不盡謀有不忠乃皆以爲宜仍土官以順其情分土目以散其黨設流官以制其勢蓋蠻夷之性譬猶禽獸麋鹿必欲制以中土之郡縣而繩之以流官之法是羣麋鹿於堂室之中而欲其馴擾帖服終必觸樽俎翻几席狂跳而驟擲矣故必放之閒曠之區以順適其獷野之性今所以仍土官之舊者是順適其獷野之性也然一唯土官之爲而不思有以散其黨與制其猖獗是縱麋鹿於田野之中而無有乎牆墉之限猶牙童牿之道終必長奔直竄而無以維繫之矣今所以分立土目者是牆墉之限

豶牙童牿之道也然分立土目而終無連屬綱維於其間是畜麋鹿於苑囿而無守視之人以時修其牆墉禁其孳觸終將踰垣遠逝而不知蹊禾稼決藩籬而莫之省矣今所以特設流官者是守視苑囿之人也議既僉同臣猶以爲土夷之心未必盡得而窮山僻壤或有隱情也則亦安能保其必行乎則又備歷田州思恩之境按行其村落而經理其城堡因而以其所以處之之道詢諸其目長率皆以爲善又詢諸其父老子弟又皆以爲善然後信其可以久行而庶或幸免於他日之戮也已夫然後敢具本以請亦恃聖明在上洞見萬里而無微不燭故臣得以信其愚忠而不復有所顧忌然猶

反覆其辭而更互其說者非敢有虞於陛下不能亮臣之愚良以今之士人率多執己見而倡臆說亦足以搖衆心而壞成事故臣不避煩舌之譏者亦欲因是以曉之也煩瀆聖聽臣不勝戰慄惶懼之至緣係處置平復地方以圖久安長治事理未敢擅便爲此開列具本請旨（以下一條節）一仍立土官知州以順土夷之情臣等看得岑氏世有田州其繫戀之私恩久結於人心今岑猛雖誅各夷無賢愚老少莫不悲愴懷思願得復立其後故蘇受之變翕然蠭起不約而同自官府論之則皆以爲苗頑逆命之徒在各夷言之則皆自以爲嬰臼存孤之義故自兵興以來遠近軍民往往亦有哀憐其志

而反不直官府之爲者兄各夷告稱其先世岑伯顏者嘗欽奉太祖高皇帝勅旨岑黃二姓五百年忠孝之家禮部好生看他着江夏侯護送岑伯顏爲田州府土官知府職事傳授子孫代代相繼承襲欽此欽遵其後如岑永通岑祥岑紹岑鑑岑鏞岑溥皆嘗著征討之績保障之功猛之暴虐騷縱罪雖可戮而往歲姚源之役近年劉召之勦亦皆間關奔走勤勞在人各夷告稱官兵未進之先猛尚遣人奉表朝賀貢獻又遣人賫本赴京控訴官兵將進之時猛遂率衆遠遁未嘗敢有抗拒以此言之其無反叛之謀踪跡顯明今欲仍設土官以順各夷之情而若非岑氏之後彼亦終有未服故今日

土官之立必須岑氏子孫而後可臣等看得田州府城之外西北一隅地形平坦堪以居民議以其地降爲田州而於舊屬四十八甲之內割其八甲以屬之聽其以土俗自治立岑猛之子一人始授以署州事吏目三年之後地方寧靖効有勤勞則授以判官六年之後地方寧靖効有勤勞則授以爲同知九年之後地方寧靖効有勤勞則授以爲知州使承岑氏之祀而隸之流官知府其制御之道則悉如臣等前之所議如此則朝廷於討猛之罪記猛之勞追錄其先世之忠俯順其下民之望者兼得之矣昔文武之政罪人不孥興滅繼絕而天下之民歸心遠近蠻夷見朝廷之所以處岑氏者若

粵東編譯公司承印

此莫不曰猛肆其惡舉兵加誅法之正也明其非叛而不及其孥仁之至也錄其先世之忠不絕其祀德之厚也不利其土而復與其民義之盡也矜其冥頑而曲加生全恩之極也即此一舉而四方之土官莫不畏威懷德心悅誠服信義昭布而蠻夷自此大定矣此今日知州之設所以異於昔日之土官而爲久安長治之策也臣等又看得岑猛之子存者二人其長者爲岑邦佐其幼者爲岑邦相邦佐自幼出繼武靖州爲知州前者徒以誅猛之故有司奏請安置於漳州然彼實無可革之罪今日田州之立無有宜於邦佐者但武靖當猺賊之衝而邦佐素得其民心其才足能制御邊者武靖之

民以盜賊昌熾州民無主之故往往來告願得復還邦佐爲知州以保障地方臣等方欲爲之上請如欲更一人諸夷未必肯服莫若仍以邦佐歸之武靖而立邦相於田州用其強力有能者於折衝捍禦之所而存其幼弱未立者於安守宗祀之區庶爲兩得其宜至於思恩則岑濬之後已絕自不必復有土官之設矣 以下五條節

藤峽善後議 明 翁萬達

一曰編保甲以處新民夫苗猺之亂萌於怙險若非別里分疆剗其故宇終爲負固宜令江北一帶西自碧灘東連林峒皆南渡蓼水墾作便田江南一帶東起蒲竹西遠河源亦托

處平原遠背山麓但此等新民方就繩檢如放豚憚於胃絡野鹿駭於牢籠故假借過寬則獷戾之性仍在約束太驟則簡野之俗弗堪按之故牘曾有准入狼家或附編民戶者意非不美也但入狼則土蠻蠶食編民則廂里漁侵皆非善政宜倣古人保甲法度十家爲甲甲有總五甲爲保保有長各就族類擇稍有恒業能通漢音者爲之仍先計口科粮大約十取其一歲令保長徵催別貯一倉以便會稽授廛之初量給種子五年之後稍派徭差近郊之地各立墟市招至諸猺貿易貨物一月二舉委官董治使無貪攘　二曰立營保以通江道藤峽上抵柳慶下委潯梧諸郡咽喉也曩者江介諸

猺憑據地利厚其徒黨哀兇鞠頑今羣兇已剪殘黨歸降威振法行宜與更始但弩灘浪灘兩處猺人既徙平地則遼曠舊穴恐有客賊乘之而賓旅往來不爲哨護或有萬一之警兩處灘碕宜各立營堡戍以官兵置籍分符嚴律明紀使部伍聯屬彼此應援游艘往來且防且守近堡之地量遷向化良猺環居內外易田而食則客賊難藏　三曰設督備以控上游藤峽首尾分隸兩江武宣右江屬邑也實據上游非左江部轄法號稍疏府衛公移猶多掣肘所以彼此携隔應援爲難潯州原有嶺哨指揮不必更設宜設督備指揮一員於武宣駐箚專管峽江調官軍目兵相兼戍捕約以游艘四十

粵東編譯公司承印

分布兩堡及督備領哨官統之使客商船下水則武宣遣兵防護直抵潯州上水則潯州遣兵防護直抵武宣各給符牌以便稽考　四曰改州治以建屯所昔韓公討平藤峽以碧灘盜賊充斥奏改岑鐸部兵二千來任州事岑鐸死部兵漸散以岑猛次子邦佐繼之後因父猛作亂削職徙閩嘉靖七年新建伯以田州之役欲安反側疏宥邦佐還知本州邦佐復任以來益肆兇殘部民無罪而赤族者無慮數百又占管狼家以爲部落奪其田而賣之如彼私產且貪圖江南吉大里良村可以獵利窩奸遠離汎地頃以眶眦之怨嗾諸猺攻營壘目兵死者二百餘人竊惟先年設州之意實資其兵以

爲民衛今岑氏部落盡已逃亡則兵不足資乃徒擁我地譬之贅疣已爲不可況占管非所統率之狼兵而吞併其有以資淫虐是本以衛民而反以害民本以禦賊而反以通賊焉可宥也今宜以武靖州改爲武靖屯田千戶所推選賢能軍職掌管軍官不職可以更置異於土官控要而制遠弭盜以安民實地方之利　五曰清狼田以正疆界成化間左江盜起田土爲墟其後民漸復業欲借兵自衛議招歸思恩等處狼甲徙潭護守以絕戶田給之納粮免差年代漸久生黨日繁有司稽考無法原額之外各狼私置亦混狼田姦猾吏民又以逃亡產業招狼住種見戶田稅詭寄狼名所以民田日

削民差日重宜選廉幹官員履畝丈量爲之疆界備書一册
册內狼兵易世而姓名不更自置私田及承絕佃業原非冊
內開載者附本甲爲奇零狼戶與民一體粮差　六曰處欵
兵以慎邊防左江潯南二府民欵凡二千三百六十八名每
名該四十丁石朋當有司官員罷閙不能清查貪婪者又輒
賣閒竊惟款兵親當雇當皆爲未便獨徵銀雇募驍勇乃濟
實用宜每名每月徵銀五錢在官以充雇值所募之人不論
土著寄居民狼猺獞必求精銳者充之除量留有司守護城
庫外令各自認五人爲伍五伍爲隊隊有甲四隊爲哨哨有
長四哨爲營營有官官無定員隨時而設隊甲則推選才力

稍優者爲之哨長則推選才力最優者爲之官得以制哨長哨長得以制隊甲隊甲得以制伍衆各伍間敢有違犯紀律者二人以上連坐同伍五人以上連坐同隊每五人給牌一面備列同隊二十五人姓名使之連絡習熟謂之五符每隊各置牌二面編立字號一付隊甲一收分巡道謂之隊符每哨各置牌二面編立字號一付哨長一收分巡道謂之哨符每歲秋冬團習操練或有警調發截殺及戍守營堡即發符取之庶分數素定軍政修舉

田汝成又曰自予涉嶺右按圖牒詢父老躬覽山川然後稍稍知破賊之略也大抵藤峽府江相爲表裏然治藤峽宜速

粵東編譯公司承印

而府江宜緩速則戰無所逃緩則可得要領蓋藤峽前阻重江後臨大野面勢雖迂猶可邏遏所慮者東奔耳然南紫荆北羅運各有間道可以夾項扼此一隅而三面迫壁譬之釜魚安所逃也故曰宜速至於府江上起陽朔下抵蒼梧遼遠三百餘里萬山參錯曲徑盤雲草樹淒迷蹊若禾麥暴客踈伏土著者少而外乘者多奄忽往來捷若鬼魅一有警急即狼竄麕跳無復踪跡故欲治府江則恭城平樂懷集賀縣修仁荔浦永安五屯茶力二山之間皆宜一歲之前屯兵積粟以能者主之熟其嚮道探其險易擾其耕耘賊必且驚且拒營巢負險然後益以外兵諸道並入環而攻之庶可滅也若

欲以旬月之間懸軍深入賊必漫走莫可窮搜縱使刋木於山伐石於江亦涉迂疎非良策也故曰宜緩雖然諸疊縱而惡法戀而易欺衛所之官世掌其土與廂市大家倚法豪舉丁剝而戶漁之食租衣稅視爲私人危言千萬不使一控公門陳情白事得其利則爲之掩慝埋姦誘引飄掠一不當意則宣露宿惡傳以醜詞聳動官府稍不加察或單軍輕舉失重損威釀成大禍此則兩江通弊也昔人有言在內曰奸在外曰宄御宄以德御奸以刑治內詳而治外略敉寇之策斯其首端乎至於調發土官往往方命不受節制賊未及平而所過良民已遭荼毒爲時通患其弊有二一曰無才二曰納

粵東編譯公司承印

賄盖土官軍官聯合一體而督府左右尤爲腹心世世藉賴故提督守巡孤立頻徙分隔而情疏易於欺慢寡謀怯膽則相與搆浮言設險械嚇以跋扈令我畏縮若有鐏可投即誘以甘聲陷以珍貨一受結納則無復忌憚是以軍令不張國法不信積弱之弊非一日矣故邊方之官非有爲不足以戢亂非有守不足以服人又非久任不足以諳土俗也誠得其人而任之寬其約束優其寵榮即滿考不代庶蠻人帖服邊患稍寧耳

論新建伯撫勦地方功次疏　霍　韜

竊見新建伯南京兵部尚書兼都察院左都御史王守仁奉

命巡撫兩廣已將田州思恩撫處停當隨復勦平八寨及斷藤峽等賊臣等皆廣東人與賊鄰壤備知各賊爲患實跡嘗竊切齒蹙額而歎曰兩廣良民何不幸生鄰惡境又嘗竊計曰何日得一好官員勦平各賊俾良民各安其生而頑民染患未深者亦得革心向化乃今恭遇聖明特起王守仁撫勦田州思恩地方臣等竊謀曰兩廣自是有底寧之期也聖天子知人之哲也是役也臣等爲王守仁計曰前巡撫動調三省兵若干萬梧州三府積年儲蓄軍餉費用不知若干萬復從廣東布政司支去庫銀若干萬米不知支去若干萬殺死疫死狼兵鄉兵民壯打手不知若干萬僅得田州安靖五十

粵東編譯公司印

日自是而思恩叛矣弔巖賊出圍肇慶矣殺數千家矣此賊併時同出蓋與田州思恩東西相應者也若王守仁者乘此大敗極敝後仰承聖明特擢之恩卽合四省兵力再支庫銀百餘萬兩支米數百萬勦平田州報功級數萬人亦且曰天下大功也然而守仁不役一卒不費斗粮宣揚陛下聖德遂致思恩田州兩府頑民稽首來服其奉揚聖化以來遠人雖舜格有苗何以過此臣等是以歎服王守仁不惟能肅將天威實能誕敷文德也若八寨斷藤峽又非田州思恩比也天下十二省俱多平壤惟廣西獨在萬山之叢其土險其水迅其山之高者有猿猴不度飛鳥不越者故諺語曰廣西民三

而賊七由山高土惡氣習兇悍雖良民至者亦化爲賊也八寨賊洪武年間所不能平斷藤峽成化八年都御史韓雍僅得討平及今五十餘年遺孽復熾柳州慶遠鬱林府江諸路時出刼掠官兵亦屢請征之若八寨賊則自國初至今未有輕議征勦者蓋謂山水兇惡進兵無路消息少動賊已先知一夫控險萬兵莫敵以故一百六十餘年間曾未議及賊亦恃險肆惡時出攻圍城堡殺掠良民何啻萬計四方頑民犯罪脫逃投入八寨則有司不敢追攝鄰近流賊避兵追勦投入八寨則官兵不敢誰何是八寨者實四方寇賊淵藪也斷藤峽又八寨之羽翼也廣西有八寨諸寇猶人有心腹疾也

粵東編譯公司承印

八寨不平則兩廣無安枕期今王守仁沉機不露掩賊不備一舉而平之百數十年豹虎窟穴掃而清之如拂塵然非仰藉聖人神武不殺之威何以致此臣等是以歎服王守仁能體陛下之仁以懷綏田州思恩向化之民又能體陛下之義以討服八寨斷藤峽梗化之賊也仁義之用兩得之矣謹按王守仁之成功有八善焉乘湖兵歸路之便則兵不調而自集一也因思田効命之助則勞而不怨二也機出意外則不及遁所誅者皆積年渠惡非往年濫殺報功者比三也因歸師以討逆賊無糧運之費四也不役民兵不募民馬一舉成功民不知擾五也平八寨斷藤峽則極惡者先誅其細小巢

穴可漸施德化使去賊從良得撫勦之宜六也八寨不平則西而柳慶東而羅旁線水新寧恩平之賊合數千里共爲窟穴雖調兵數十萬費糧數百萬未易平復今八寨平定則諸賊可漸次撫勦兩廣良民可漸安生業紓聖明南顧之憂七也韓雍雖平斷藤峽賊旋復有賊者實當爾時未及區畫其地爲經久圖歷五十年之生聚則賊復熾盛也亦宜今守仁既平其巢窟即徙建城邑以鎮定之則惡賊失險後時固不能爲患逋賊來歸不日且化爲良民矣誅惡綏良得爲民父母之體八也或者議王守仁則曰所奉命撫勦田州思恩也乃不勦田州則亦已矣遂勦八寨可乎臣則曰昔吳楚反攻

梁景帝詔周亞夫救梁亞夫不奉詔而絕吳楚糧道遂破吳楚而平七國安漢社稷夫不奉詔大罪也景帝不以罪亞夫何也傳曰閫以內寡人制之閫以外將軍制之又曰大夫出疆有可以安國家利社稷專之可也古之道也是故周亞夫知制吳楚在絕其食道而不在於救梁也是故雖有詔命猶不受也惟明君則以爲功若腐儒則以爲罪今王守仁知田州思恩可以德懷也遂納其降而安定之知八寨諸賊百六十年未易服也遂因時仗義而討平之仁義之用達天德者也雖無詔命先發後聞可也而況有便宜從事之旨乎或者又曰建置城邑大事也區畫錢糧戶部職也不先奏聞而輒

興功可乎臣則曰古者帝王千里之內自治千里之外付之侯伯而已是豈堯舜湯武聖智反後世不如哉蓋慮輿圖既廣則智力不及與其役一己耳目之力而無益於事孰若以天下賢才理天下事爲逸而有功也是故帝王之職在於知人而已既知其人之賢而委任之矣則事之舉錯一以付之而責其成功若功效不孚乃制其罪可也今既任之又從而牽制之則豪傑何所措手足乎是故王守仁之平八寨也所殺者賊之渠魁耳若逋逃者固未及殺也乘此時機建置城邑遂招逋逃之賊復業焉則積年之賊皆可化爲良民也失此機會撤兵而歸俟奏得旨乃興版築賊漸來歸又漸生聚

粵東編譯公司承印

據險結寨以抗我師雖欲築城亦不能矣昔者范仲淹之守西陲也欲築大順城慮敵人爭之乃先具版築然後巡邊急速興事半月工成賊覺而爭之已無及矣爾時范仲淹若俟奏報豈不敗乃事哉王守仁於是建置城邑之役蓋計之熟矣錢糧夫役固不仰足戶部而後有處也其以一肩而分聖明南顧之憂可謂賢矣不以爲功反以爲過可乎先是正德十四年宸濠謀反江西兩司俛首從賊惟王守仁同御史伍希儒謝源誓心効忠不幸奸臣張忠許泰等欲攘王守仁之功以爲己有乃揚諸人曰王守仁初同賊謀及公論難掩乃又曰宸濠金帛俱王守仁伍希儒謝源滿載以去當時大學

士楊廷和尚書喬宇亦忌王守仁之功遂不與辯白而黜伍希儒謝源俾落仕籍王守仁不辯之謗至今未雪可謂默啞之冤矣夫國家論功有二道焉有開國効功之臣焉有定國拯危之臣焉開國之臣成可侯也敗則虜也雖勿崇焉可也惟禍變倏起社稷安危凜乎一髮効忠定亂之臣則不可忘也何也所以衛社稷也昔者王守仁之執宸濠也可謂定亂拯危之功矣奸人猶或忌之而謗其短夫如是則後有事變誰肯効忠乎甚矣小人忌功足以誤國也臣等是以歎曰王守仁等江西之功不白無以勸勵忠之臣若廣西之功不白又無以勸策勳之臣是皆天下地方大慮也王守仁大臣也

粵東編譯公司承印

豈以功賞有無爲重輕哉第恐當時有功之人及土官立功之人視此鮮體則在外撫臣遂無所激勸以爲建功之地耳臣等廣人也目擊八寨之賊爲地方大患百數十年一旦仰賴聖明任用守仁以底平定不勝慶忭今兵部功賞未見施行戶部覆題又復再勘臣恐機會一失大功遂沮城堡不得修築逋賊復據巢穴地方不可勝慮也是故冒昧建言惟聖明察焉乞早裁斷俾官僚早得激勸城寨早得修築逋賊早得招安良民早得復業嶺海之外歌詠太平祝頌聖德實臣等所以報陛下知遇一節也亦臣等自爲地方大慮而不得已也

平斷藤峽碑

毛伯溫

按峽舊名大藤曰峽有藤大如斗延亘兩厓諸蠻遏商艘掠郡邑援藤出沒若蟻渡然是其險以劇寇著也烈哉韓公雍已平茲峽改曰斷藤故粵有督府自平大藤始嗚呼民有寧宇者僅數十年乃復遽阻於峽夫蓁莽既翦厥有遺孽久則蔚薈先是有勒田寧之師襲擊之者峽南稍平而其北繹騷以起蓋渠賊匿而孽本存也侯勝海者居弩灘稱亂其讐土酋黃貴者誘勝海入市中刺焉其弟公丁擁衆噪城下殺居民而去巡守左江諸司陳其狀於督府乃謾啼審勢者之議擊以輕兵賊聞先遁即設堡以兵三百戍之公丁鳩其黨夜

犯兵之遇害者二百人巡按御史諸君疏演其事請征詔曰可時兵部侍郎兼都御史蔡公經文武兼資茂膺帝簡受茲閫寄而部檄鄭重以征峽之命申飭焉公秉鉞奮虔巡按御史鄒君堯臣贊畫益力適有安南之議請緩之而公丁橫勢日急濤柳之人若集於蓼參政翁萬達時爲副使議曰腸胃之疾待時而可治乎公以爲然萬達與參議田汝成計遂羅得公丁檻致軍門磔於市僉議舉兵襲會撲其醜類乃復持見不一或曰首惡已俘餘黨褫魄王者之師示威而已又曰殲之不得必且招之招之不若容之以爲德也萬達曰不然誅其大憝其衆必搖勢弗可已也而況慓鷙冥頑雖厚施不

爲德耶或又進孤軍猝勦之說汝成議曰違時不可以居功惜費不足以弭患萬一諸蠻自揣不免峙糧徙巢伏匿深深必大會兩軍側入窮搜而後已若猝勦非計之得公乃度衆說而宰決焉時十八年正月也於是以副總兵張經將左軍翁萬達監之會於南甯而指揮王良輔朱昇凌溥柳浦周維新孫文繡屬焉以都指揮僉事高乾將右軍副使梁廷振監之會於賓州而指揮馬文傑王俊戚振吳同章屬焉督餉則參政林士元參議田汝成紀功則副使蕭晚二月丁未兩軍齊發誓師作銳按圖授略分哨截隘出奇設伏南北夾擊衝援縱橫賊大敗奔潰而東王良輔暨諸偏領鼓兵邀擊之復

粵東編譯公司承印

蜂潰而西諸君鏖斬勢若刈菅其俘者具言官兵聲至酋老約毋結巢今直漫走東奔者已入羅運山矣遂移攻羅運檄右軍抵長州沿江而東繞出其背賊乃刋木塞逕布蒺藜置筮簽懸石樹杪莽中則伏機弩毒鏢我軍悉奪之斬其迎敵者賊復大敗適平南古陶諸猺亦弗靖即乘大衆取道平之乃以三月庚寅班師四十五日凡斬賊級一千三百五十有奇俘獲四百五十有奇奪其孳畜無算丐降聽撫者二千九百有奇咸自犂故巢挈遷曠原以就編隸峽既平萬達汝成復相與酌議陳善後之策於公其目有七皆鑿鑿然恬輯之要以是柳潭之間河疏道通農業工惠監牧者紓隱憂矣

是年予奉命偕平安南之僭明年冬班師於邕柳守戴哖具狀介其屬教諭趙翰高詣邕曰柳者峽賊之所便而受害必先者也今固可臥護矣而敢忘其靖謐之自乎敢以記請

東塘子曰蠻獠之棊布南土也種種爾其毒烈浸淫非可以仁柔之也故雖聖哲者作亦必杜其警端震之以兵然而薙舉則有遺本罟設則有穴竄於是乎吾觀平峽之續而知君子之猷也蔡公閩人字廷彝沈毅惠達目無全寇聲實洋溢虛懷裒善是故羣才樂爲之用翁君淵察敏斷應變不匱張君洵茂重慤持柄靡忒田君知謀善慮宣博有本蕭君敦恪公亮持法不撓皆文而知權者也公能用之故張不窮威弛

不遺艱斯則共服社稷之後允托金石之傳宜備紀矣乃今安南之平公實元勳而翁君蕭君張君暨王良輔復同事平夷尊夏之功視征蠻益烈豈偶然哉戴守循廉有聲聿修政要治船三百具舉水軍之煬與有勞於平峽得并書云

平斷藤峽碑　郭文經

斷藤峽在潯州北境江源出黔滇經柳象邕武宣東流爲峽江灘激湍鳴電奔雷關兩崖萬山延袤可六百餘里攢壁東流峻嶺崖嶂谷隱林巨列峒晝黑猺蠻異類盤據其間恃險爲巢倚山立寨狙詐鼠伏豕突梟張自古百粵寇盜稱難平者爲藤峽云成化改元襄毅韓公雍將兵十餘萬討平之潯

人始藉有寧宇正德末年孽漸繁嘯聚剽掠江道復阻都御史陳公金用撫處之策陷以魚鹽瓦器商舶稍通狼欲無厭尋復爲梗嘉靖五年新建伯王公守仁以田寧之役振旅道潯出奇兵勦伐南賊頗懾伏而峽山以北諸猺裒兇鞫頑勢日新熾十六年守臣誤聽武人之言遽立堡以兵三百戍守其地大寇未滅而我威不揚懸孤羊於虎口何能爲也頃之賊首侯公丁聚黨殺戍兵變聞疏其事請討之十七年令提督左侍郎蔡公經定遠侯柳公珣集諸司問計時副使翁君萬達分巡守左江條列諸便宜而蔡公可之悉以軍事屬翁君密計擒公丁遂棄市翁使指揮周維新千戶李宗圖道路

山川遠近險易之狀設間諜募鄉導巨謀纖計悉爲規畫事既有緒乃白蔡公以副總兵張公經將左軍三萬五千六百有奇翁君監之會於南寧指揮王良輔朱昇柳浦凌溥周維新孫文繡屬焉以都指揮高乾將右軍一萬六千二百人有奇副使梁君廷振監之會於賓州而指揮馬文傑王俊戚振吳同章屬焉紀功則副使蕭君晚督餉則田君汝成暨參政林君士元乃於十八年二月丁未兩廣齊發左軍則王良輔率部兵繇牛渚灣越武靖攻紫荆大冲根姜老鼠諸巢朱昇率部兵繇三等村渡蓼水攻二驢石門軍營大黃泥嶺諸巢柳浦率步兵繇白沙灣攻道祀大井李儀洪泥梅嶺諸巢凌

浦率部兵繇白沙下灣攻大昂屋夏小梅嶺諸巢周維新率部兵繇白沙上灣攻胡塘溆水竹埠諸巢孫文繡率部兵繇斷藤峽溯流與六軍合攻大坑巢右軍則馬文傑率部兵繇武宣過太廟從流而下攻碧灘溆水諸巢王俊率部兵繇武宣踰山而東攻羅溆上峒戚振率部兵攻羅溆中峒吳同章率兵攻羅溆下峒又遣指揮左輔巡邏營壘之間諸軍南北夾攻賊盜大窘欲北走府江王良輔以兵邀擊之中斷復西奔諸軍鏖斬千二百級而東奔者遂結巢羅運據險設伏迎敵我軍皆以計破之斬首百餘級賊盜愈大窘會平南縣小田羅應羅鳳古陶古思諸猺亦弗靖田翁二君復移軍勦之

粵東編譯公司承印

斬首五十七級乃以三月庚寅班師凡四十五日而畢事降其餘黨四百人而江南諸猺投順者千餘人藤峽悉平翁田二君乃相與陳善後之策上督撫從之其目有七具載藤峽記略書可考也先是賊首侯公丁繫獄中諸猺嗟嗟言漢法只坐公丁不虞官兵卒至駢首就戮故不二月而獻捷曾聞父老相傳今日平峽之功視之韓襄毅爲尤烈云文經潯人也習見諸大夫計定帷幄謀成几案師出以律兵不過戮故鼓進之日市無易肆農無廢業順者幸寧逆者悔過邇來邊堠無警樵採不驚峽道晝行城門夜啓有首有趾咸識太平諸大夫之賜也使繼諸大夫者篤行前猷潤澤七事以防遏

其端而潛消其漸則所以功德吾民者甚厚亦諸大夫立法垂永本意也周維新王良輔李宗輩從事茲役又以壽人父老言屬文經紀之因叙始終大略詔來人以示觀風者采焉

以上紀事之文

請准雲湄先生從祀鄉賢公稟 清文 黃榜書

爲奉請詳准從祀鄉賢事竊以砥名礪節修儒有潛德之光褒法錄賢聖世重明醇之典邑有已故國子監典籍黃雲湄先生諱體正者稟質剛方飭躬嚴正材儲匡濟學底精純陟岵髫齡幾泣子羔之血倚閭壯歲思遺考叔之羹友愛發於詩歌鴒原增感整肅垂爲家法鯉訓遙傳而且睦族敬宗潔

春秋之蘋藻安貧樂道郤暮夜之苞苴內行已充光輝斯耀逮乎首領鄉薦五上公車羨陸公之得人羣推國士惜劉賁之下第但號明經訓安隆者三年官建陵者八載作人制公田之澤近學雲興錄士陳開府之書文壇夙靜孫復高行不媿人師韓愈能文特遷國子爾乃書辭鶚薦懷知止於林泉座擁皋比樹隆名於山斗教授分經義治事造就良多交遊皆耑學各賢切劘彌篤以故型方訓俗讀法仿於周官居安思危履霜嚴於易象既父詔兄勉之交儆復倫荒弭盜之兼籌何期事防未然患生身後萑苻興而始思子產突薪徙而倍服徐生學具本原材堪實用等身著作悉躬行心得之餘

經世文章寓治國齊家之要溫公之雜議尚在藍田之鄉約猶新不獨工部詩篇發抒忠愛康海記載筆削精嚴已也是以今昔知名賢愚慕德大吏欽其品望禮絕羣僚斯文奉爲楷模感深曠世儒林可傳詢爲一代之完人師表常存宜作千秋之俎豆用是條陳事實並採遺書加具切結敬謹上陳懇請詳准鄉賢庶幾表彰碩彥鼓舞彌神趨步先民奮興有自某等無任懇悃待命之至

擬梁建剛一門大壽序　魏　篤

昔華封之祝堯也曰多福多壽多男子而不及好德商貞臣之陳洪範也曰富曰壽曰攸好德而不及多男魯臣子之頌

僖公也曰令妻曰壽母曰宜大夫士庶而不及子孫蓋壽之於人亦至不齊之數矣而以一門之中合祖父兄弟翁姑妻媳叔姪孫兒輩享三世之高壽徵五世之同堂或壽逾百齡或壽登期頤或壽至古稀稽諸典籍史册中歷夫冀兗吳楚地求所謂人稱上壽者已不多得即偶一遇之亦祇於數百家中幸獲一人或數千家內幸得之一二人能如我潯所稱爲梁公建剛者一門大壽數擬登瀛（梁公夫婦兩人子四人子媳六人孫三人孫媳三人共計三十八人）爲千古之奇遇者蓋罕有其匹也公世居桂平上都里家小康淡薄自奉性和平一生無所求忮鄉鄰之有所請者不能却應所求而輒忘人以是無論賢否皆德之此

外之爲都人士所籍籍傳稱者大都皆好行其德之所爲而不自德也近是吁是亦足矣夫匹夫行修閭黨不求人知而人亦無多知者究其善氣所積德器所凝鬱久必發不必徵而爲景星慶雲也不必招而至祥麟威鳳也卽此大和之洋溢一身不能獨當也浸假蒸而及一門延而至閭家無不父勉其子兄勉其弟夫宜其婦子勵其孫而且姑訓其媳媳承其姑雝雝藹藹孳孳綿綿無一息之缺陷以擾其貞固之性天且歷時祇此百年舉家一十八口直如一身之手足官骸血氣筋脉充足於中並無一切之殘廢疲癃妖札癘疫以戕於外完一身卽完一家壽一身卽及此十八口如梁公建綱

者眞壽中之提綱而三元中之統會也（四子皆排行以三子皆排行以元）以故聞於上而聖天子爲之霽顏播於鄉而愚夫婦爲之加額拜表而稱爲人瑞建坊而榮以千秋（公妻蔣氏壽一百四歲旌表貞壽之門四字恩賜建坊於周村並賞及六品鳳冠）蓋曠典也皆公於中饋中親目覩之推而至於叔子以國學壽逾九十榮膺引年長孫以佐領壽七十名附仙尉余蓋反覆擬議而卒無易於倡壽之在梁公一人也兄考公之生平淡薄無欲人也無欲者常靜靜則壽其於人無忮求也無忮求者心公公則壽又好行其德而不自德也近乎仁仁則壽而又非虛爲摩想也吾得實而証其享年之永得數九十有三是穆考錫齡之歲也吾得切而誌

其德配之榮旌表一百有四歲是老萊戲彩之辰也而且商有芝霜凝皓首房有蕙露湛萱庭而且進羹湯者分我杯羹祝梗噎者復事含飴舉數十年來之子又生孫姑又納媳諸福之臻閤家之樂皆梁公一生之涵濡浸潤也以視夫五代榮封九世同處縱未可同年語乎而獵舊聞侈盛談爲正史所不道亦豈能如公之庭除父父子子兄兄弟弟夫夫婦婦祖祖孫孫祝眉壽以無疆歸一老之坐享用以備實錄而光志乘侯其韙爾豈不猗歟是爲序

以上紀人之文

粵東編譯公司承印

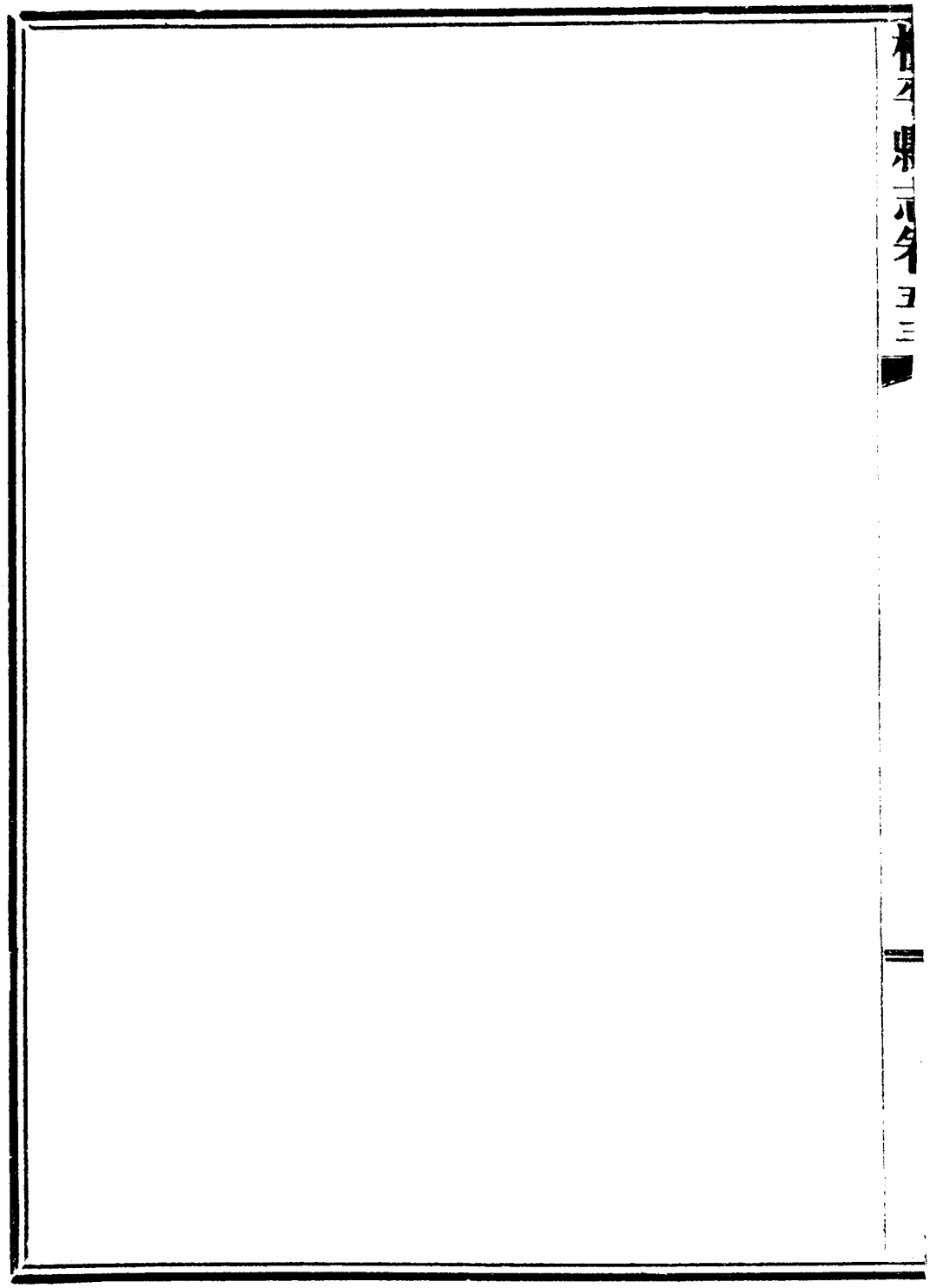

桂平縣志卷五十四

紀文

賦錄

白石山賦　宋運新

維潯之南有山崛起特地呈奇冲天不倚體勢聳雙峯觀瞻秀千里雖在玲瓏之玉莫擅嘉名抑惟清白之姿差堪色擬爾乃中虛外峻天作人成勾漏留丹砂之跡會仙彰白石之名脉接大容之氣勃森原野之平既備潯陽形勝且當郡治離明彼夫閬石非不競秀象止列戟排旌羅叢亦號靈區勝第巖暢泉泓苟無讀書自昔曷使仰止深情孰若斯之既堅

粵東編譯公司承印

且白亦介以貞含露凝霜挺金莖而千尺凌霄插漢聳玉柱以雙擎是故遠而觀之若金銀騰氣輝丹竈之餘煙若巨靈伸臂撐碧落於南天光芒倚晴空以直上星斗運絕頂而轉旋近而玩之縹渺空明洞疑清虛之府冲和冷冽竅流漱玉之泉乍玲玉珂環佩徐看瓊液潺湲則見其體具端凝中含幽邃峰高而銳卓然玉筍聯鑾石虬而鱗宛矣金鰲聚類皎潔堆瓊花之燦積素嶙峋霏微生觸石之雲飇揚靄瑞是以形高八桂之林秀拔三江之萃當夫時和景淑花盛草茵夏雲增奇秋雨洗塵梅雪尋良友名山盡可人憑四時以探賞物隨候而怡神觀山川之甲郡悟嵩嶽之生申於是捫藤蘿

披瑞草俯視鬱林遐瞻瀛島徑不必其桃溪望已迷於練縞
跂芳踪於程仙藐飛昇之葛老懷清履白既不慕乎玄玄蘊
璞發光豈僅全夫皓皓

左右江賦　胡機

緬史綠之通百粵兮穿靈渠以進艫馬伏波之討側貳兮平
五嶺而定三江載駱越之銅鼓兮飛八桂以雙雙壯灘聲於
濤水兮奔萬頃之濤瀧開鳥浒於谷永兮夷巢十萬其來降
至今亘千秋而不竭兮滇黔兩派之淨縱矧天塹之要區兮
界交南其未遠侍千里之晨昏兮退子舍而繾綣鎮城堞以
週遭兮峙思靈之絕巘溯襟帶之瀠洄兮來南北以遊衍余

將駕一葉兮驀槎據上遊兮送青眼補桑氏之水經兮陋虞衡之舊簡其在於左則有交阯之水發源十萬之山由遷隆歷思明兮下龍江以回環龍江兮上下凍安所適從兮龍司中灣彼胖洞其右注兮豈來也之無端白土富而達奉議兮遵上林果化而貫隆安合江有鎮兮罄交歡交阯胖洞兮並潺湲其在於右黔水所受清水則融江之胚胎都勻則龍江之營腠黎平懷融兮右爲通獨山慶遠兮左而走遂盤旋於柳城共崩騰以馳驟若紅水與清河兮肇滇南以邂逅出維摩及陸涼兮見別支其來湊合烏泥都泥之江兮竟爭先而恐後因而綜核夫衆水之經絡左右之宗支派厥有六餘則

難齊曰邕曰鬱者南江瓦號曰柳曰象者北江殊辭其叩關而請謁者武則右臂之倚貴實左翼之垂或同舜禹之禪相爲揖讓間擬商周之局一著戎衣至於滕薛爭長齊晉盟師直壯曲老去否從宜觀漢高之統一徵濤水之如斯余乃盡興而還從流以下既彼此之皆周兮卦蒲帆其如瀉恍然其若有所觸兮亦儼乎其如有所託竊以天地萬物之靈悉可於水而觀其化彼夫秋而冬兮春而夏暑而寒兮晝而夜黃而帝兮王而覇榮而開兮枯而謝以水例之知散者之有聚兮常者之非乍且夫瀛海水之王江河水之亞粵百谷兮多巨流濤一澤兮爲旁借而亦左之右之逝而不舍有如斯也

哉且余聞敦化者道之本川流者道之殊自天一之生水兮
成地六而周六墟多一勺而迄不測兮滙涓涓其成渠茲兩
江之雄炎徼兮勢湍激以赴江湖北黔南鬱而暨訖於潯兮
清灘復會而總於蒼梧然則君子之於道也卽太極之生兩
儀兮知四象八卦之變動不居溯帝王師相之流長源遠兮
豈濂洛關閩之或有分途宜川上之感喟兮以有本爲權輿
王者之祭川兮先河後海之相徐余將觀於海而難爲水兮
先粤兩江而悟淵泉時出之非誣

西山乳泉賦

以三清慶左史隱洞旁爲韻

潘　鉌

緊思陵之藐業跨黔鬱乃煙嵐中凝瑞乳徐漾清潭映繁花

之七七環香徑之三三暗漱玉聲響出山巔石竇斜通竹院寒侵佛頂燈龕當夫幕幕春雲飛飛晚翠草色平分林霏暖異隨風密濺如咳唾之下天傾耳遙所似震雷之奮地姚先生至止手掬清流李御史歸來洞傳隱吏觀活潑之如斯識淵源之有自爾乃前溪結脉空壑流聲溶溶泚泚冷冷清清涵竹液之輕虛非於物而近取融塞酥之潤滑究與人而無爭茅山玉脂何當上品零陵鍾穴孰錫佳名郡主祠邊沁一泓之清白三竇觀下開四面之空明廚裡烹茶老僧出汲林間滌暑樵子怡情於是勢散高低流分遠近魚吹細浪觸卷石而紆廻花舞幽岑對澄波而顯隱源頭徹綠豈同行潦潢

汗水面浮青應有蘋藻蘊僊人南嶽浮來素鯉之書王母西池墜落紅蓮之粉至其透迤一線密邇層巖規中峰之色相見此際之機緘點點無埃同承露於霄漢綿綿不絕疑降雨於岩金嵌汞湧丹崖隨瀑下而拖越練濤翻白雪向空中而撒吳鹽若乃大氣囷盤輕颸遞送溉瑤草之靈根濕瓊出之深洞象維習坎叶既平洊至之占卦日出蒙有育德果行之用視彼窪洿之利未免涓微之方廉讓之間定當伯仲況乎高言藥石柳記謠祥有神斯祜其津孔長禱祠於三清巖側溯洄於五里城旁飲泉覺爽兩頰生香泫泫朝畦沃天於膏於蘇子溫之石髓倣兒齒於張蒼挹跳珠之百斛賞派玉之

千行固宜有客觀瀾沿林跌坐飡菊山間誅茅泉左洗十年之塵襟覺一邱之得我山靜似太古長此淵淳人間定不回惟應洞鎖是以登高作賦每相對而有懷鑑水明心亦安往而不可

捲雨樓賦 以綠禾涯青嶂開會韻 潘 飾

城闕連綿山樓結束蔓草縈青平原延綠望奇峰而嵽嵲雲起三枚對老樹之玲瓏鳥飛一足錫名捲雨可息轟厖恣意披圖如親仺亍爾乃煙浮鄧郭風扇嚴阿江鷗戲罷石燕飛過凶郎戴笠寒女披簑旋來伏潤之肥膏融香稻頓見甘津之澤影散瓊禾凭層欄以極目慶庶物於時和地控偏隅簷

高數仞與思古而相當偕觀風以並峻依稀平遠摹畫譜之新翻彷彿陵嶒覓苔痕之舊印何須望鴈鴈翼曾棲不藉湧金金枝自潤如依淨練愛淨洗之娟娟若傍寒亭覺寒侵之陣陣至其微飄虛牖高灑疎櫺初掛朱簾訝暮景之將霽俄飾碧瓦仍痴雲之未醒樹倚門而落葉鳥穿戶而梳翎雉堞參差動悲聲於短角荔墻繚繞抱清影於長亭散漫披帷輕埃漠漠空濛拂檻薄霧冥冥人在樓中消習靜以浮白山當雨後結氛氳而吐青於是叉手而吟豁眸而望白石森羅紫荆蕃暘搜前代之書巖盼平波之畫舫冷冷可聽鑒彼乳泉汩汩其來迎茲蓬浪形恍惚於千端神夷猶於萬狀鏡寫清

流劍攢遠嶂用紀登臨時容跌宕悵高城之迢遞撫古蹟以徘徊明燈未上錦幕猶開同志喜之亭誰爲作記擬罷歌之閣定有憐才或語頗衰知此處興復不淺倘逢遽集問於斯適從何來嶺頭雲合樓上詩催共卜甘霖之沛而待看弱幹之栽

登喜雨樓賦 有敘 林有席

乙亥十月既望林子與太守植堂先生登郡署喜雨樓高瞻遠矚水抱山環平野蒼然炊烟相接而先生治術崇閎遠邇恬熙宛然在目不禁蒲志躊躇少頃讀樓記及落成詩有味乎其言之又題柱句云西山屏障通靈

粵東編譯公司承印

脈甘雨恩膏溢郡樓蓋取建樓之由名樓之義悉舉之矣遂以爲韻而作賦曰

稽古烏滸之野黔鬱之溪名山矗矗拔地嶷嶷開青蓮兮九瓣鋪綠葉兮平池定位則迤邐而上辨方則雄據於西厥土斯旺厥基孔宜咽喉通夫交阯鎖鑰控彼蠻夷撫形勝而觀天塹固金湯以息鼓鼙斯皆寄全城於典郡惟良二千石是憑依者也於是植堂先生發跡廬嶽出守粵山鑑清濤之雙練對白石之孤巒聽灘頭之銅鼓俯嗑下之波瀾不禁喟然興嘆曰吾所守土非昔日馬援所經谷永所置陸績所安者乎誠欲溯芳躅步後塵驅瘴癘子黎元倘無闕睢麟趾之意

而妄法乎周禮周官何異却行而求及前焉爾其坐黃閣倚
雲屏宣鬱滯達輿情敷聖天子之愷澤道德齊禮而輔以政
刑善頌善禱兮絃歌韻叶匹夫匹婦兮猛獷心傾自我侯兮
泣止俾鷄犬兮皆寧爰以休沐餘閒動思興創文昌偕饗序
增輝清風與迎暉相望城南樓煥眞四面之洞穿忠義祠新
慰羣黎之瞻仰洵振弊兮起衰作南天兮保障至於堂開旭
日座謁春風臨位面東方之卦發生覘淑氣之融凜朽是懼
非體何崇是用敬涓吉旦選料鳩工扶欹斜爲正直易剝落
以豐隆外則觀瞻作蕭內亦寬裕有容念自公而退食豈登
陟之靡從試攬扶輿之秀永宜呼吸之通已而樓森後圖雲

臺灣編譯公司承印

護前楹厚其基址高其飛甍擴然者其體聳然者其身橫斜者其檻疏密者其櫺或前而砌或中而庭或戶而入或梯而升或棲遲兮偃仰或顧盼兮玲瓏戒今始其勿亟果何德以稱靈況夫地本朱明時逢炎赫炊煙疑斷於青黃枵腹正傷夫蒼赤亢陽無悔早魃興嗟零雨其濛油雲安適莫感召兮天和登雩壇兮自責切乃身兮一體痌瘝冀流通兮四郊血脈未幾歡呼老叟狂叫童男霢霂未益滂沱正酣獲隨車之慶逢沛澤之甘既霑既足引養引恬歌休和兮聖代直咸五兮登三維時植堂先生呼童命觴歡然起舞顧客而言曰幸哉受天之祜矣夫吾之搆斯樓也豈以自娛而莫知所處環

視吾民苟其所惡之或施所欲之未聚縱逸樂之是耽終自
叢其怨府邇者天鑒在茲以有斯雨雨降而樓成不喜雨之
名義將焉取抑聞雨書魯史旱憫周宣祥禋之徵非偶巫尪
之暴徒云自化工之潤物普美利於不言乃酌斗酒賦詩篇
記歲月志天恩依稀蘇子之踪於今爲烈爛醉潯陽之辭含
毫渺然是知先之憂者後之樂業之大者功之高羌時移而
歲改得携手於今朝南津兮古渡北岸兮漁樵西山兮晚照
東郭兮輕舸壯哉觀也莫不暢逸興而破蕭騷先生安懷念
切富教心勞靜兩江之浪流四野之膏展江城兮圖畫接煙
火兮樂郊登斯樓以極目信物與而民胞林子憑欄問於先

生曰曩者五山九懷與藤峽出沒巨奸大滑非狗偷鼠竊之比韓王翁田諸公決策戎行勳垂百粵其諸險隘猶有指而述歟先生引手示曰黔江上遊遠峰突兀距三十里而遙實猺狆所宅屈承平以來利川貞吉百有餘年矣林子曰聖朝柔遠安邊大化旁溢集萬國之冠裳戴堯天與舜日觀今所以得知昔所以失宜先生之臥理從容潤飭乎經術也先生曰經術方疎黍竊踰分君言及斯交迫慙汗載琴鶴以扁舟濫一麾於邊郡雖抖擻乎精神終涉能於兩漢繼自今益當探吏治之源誦循良之傳值未邁兮居諸願無忘兮明論林子聞此罕然高望而志遠焉乃爲之歌曰楚客兮粵陬桂之

春兮漪之秋漪之秋兮秋又暮歌陽春兮聊淹留匪庚信兮蕭瑟若王粲兮依劉樂莫樂兮故鄉侶夕繾綣兮朝綢繆十月之交兮月之望邊風靜兮清齋幽扶之掖之兮登高遙睇豈不懷歸兮路阻修玩白雲之渺渺兮眺江水之悠悠試舉頭於天外兮相與罄歡觴詠於斯樓

銅鼓賦　并敘　袁枚

蓋聞寶以德興玉磬收之建武物因人至龍泉佩自張華況夫鷄婁名文密須神器雖陶鎔於丹竈已藏迹於青洪銅鼓者漢伏波征交阯之所鑄而武侯擒孟獲之所遺也然而代遠年湮星移物換商山宛在誰能復聽

鳴鐘泗水依然不復再擊古鼎此皆神靈呵護必待傳人而亦德政薰蒸始邀瑞物大中丞金公三江沐德百粵銘仁福雲隨銀甕俱青甘雨共金船並紫於是耕夫前獲漁父復收一則進之闕前聿昭祥化一則留之蠡下用肅軍門目覽手披丹砂璀璨心移神注紫藹輝煌因思雀篆鷄碑久費書生探訪何幸聊蒼洞歷忽爲文士觀瞻不揣淺疎謹爲之賦

當夫月華炫羽霓彩飛旌採赤烽於蜀壘求銅精於灌城倣爾雅鼜麻之制依周官鼙晉之名於是蒲牢獨造金鐲揚聲光分雷琥氣並沉明軍魚麗而齊擊陣龍膝而偕鳴協始興

之聖鼓叶羅浮之神鉦天吳爲之震蕩水怪爲羣驚陶鎔於三十六鑪蛟龍捧炭威揚於二千百島金鐵皆兵爾乃九乳灼然水沉千紀歷唐宋以猶湮含盈虛而不滓歲遠則鐫觜生苔年深則蛟涎滑體星魂月魄久藏羊舘之珠鳳鹵鸞儀似擘麻姑之指汾陰獻瑞豈勞鈞鈷以纔浮潯水呈祥不聽琵琶而亦起其狀則體如坐墩面同博局葱嶺點砂環環砌玉腹自臍以內空腰蛟首而微來勢躍躍於欽岑紋彬彬於沉綠舊紐拖襟餘蟾瞪目或裹綱而成削或霜皴而雪剝八面七星之迹誰知九敲三撾之技不復金砂澄碧想見南郡之銘銅訶藕淵停髣髴雷門之石鵠其色則丹螺獻甲鰲背

成峯花似繡而若纖文已直而猶縱遠而望之若朱雲襍褷於寶鼎近而察之若綠羽璘斒於萬重金鎖珊枝直奪雨工之巧碧文圓頂似勞織女之縫翠生波而欲滴玉結乳以爲容副墨抱珠於繐錦白象削字於芙蓉其聲則韃靼爲音平旬作韻霜降鐘鳴雷出地奮漢宮擊瓦而屋塵皆飛泰鐸驅山而草木悉震發清機於地籟依稀仙閣高鳴振元氣於鯨魚恍若鈞天可近未取木於臨平已聞聲於鄴縣於是盛以樫架置之軍府共鸞書翠軸以齊留儷龍篆蜺旌以爲輔樓車鼓鐸驚雙路之蛇門碧玉浮金考籥章於毛土彼夫穆蒲遺車於黎野祖龍失玉於青城寶璽不傳於吳井玉杯僞設

於漢廷豈若茲之溥江安獲粵閩鑄銘既不窕而不榔亦全貌而全形太學鼓中昌黎未咏龍荒石外山海無經固與玉牒金泥共閟珍奇於天府直勒商盤周鼎永爲明德之馨香

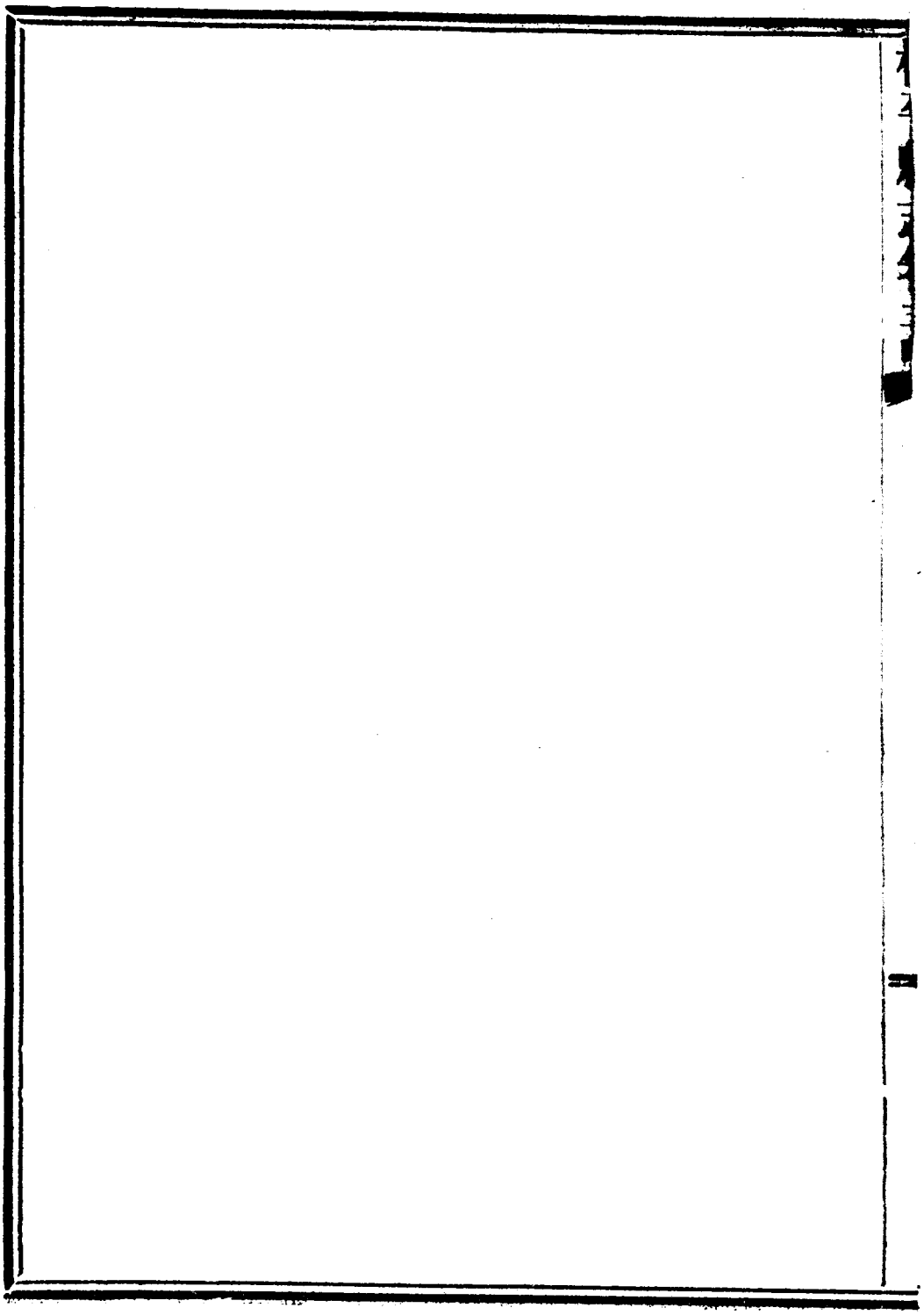

桂平縣志卷五十五

紀文

詩錄一　氣候山川關隘之詩

潯州行部詩　曹亨

冬來行部駕軺車一日之間氣候殊朝服駝裘暮揮扇未應嵐瘴得全無

立春日至潯州見桃花　潘立恩

去春燕地猶冰雪今日潯江已見桃物候獨嗟中土異天涯那惜此身勞風吹紅雨沾行盖路入芳叢映客袍更喜羣生逢道泰不妨人事日蕭騷

桂平縣署正月蓮花詩 清詩正月而有蓮花因於氣候故錄入本卷 楊大濱

鬱鬱思陵山點鬱盤其坡瓣瓣青芙蓉屏障開嵯峩要郡依山麓城堞聯中阿布山漢舊縣首善無風波拙性少所宜嬾慢恒嘲呵駕言宦百粵政牘勤摩挲炎方三冬花往往繁枝柯及茲斗柄東時節三陽和銀花與火樹鬬靡誇其多數弓正月望池面吹紋羅何圖亭亭蕊三五遮青荷荷花對初日疑醉朱顏酡豈煩事雕飾招我搖輕舸我特不染心未敢趨炎過陽冏萬物新生意當如何毋乃天有示道長除偏頗殷勤報君子徒倚亭西沱惠而能好我投贈陳高歌

濤陽雜詠 六首之四 宋秉聰

團扇輕搖白袷衣竹牕鎮日適相宜無端一夜瀟瀟雨滔暑
還如朔雪時

烟雨濛濛障碧虛米家圖畫恐難知須臾雨散山谷舞一幅
溪雲自卷舒

一春能得幾時晴展齒苔痕滿戶庭正喜山邊浮日影忽聞
牕外走雷霆

草本薰蒸瘴氣多黃梅過去又新禾行人莫道清秋爽一路
黃茅奈爾何

西山詩　張佳胤

雨後春明野望開族旗同上最高臺千山指點華夷界二水

粵東編譯公司承印

遙從左右來戰伐當年俱寇壘太平今日共尊罍流連豈是耽幽壑懷古應憐制粵才

前題　范　梱

琳宇岧嶢郡郭西何緣飛蓋蹋丹梯風傳天籟松濤遠烟鎖江城樹色齊一雨乍看勤耒耜四郊猶喜靜鯨鯢勝遊取次同顏謝好把山靈細品題

前題　王宏授

憑闌喜共老僧間指點峰巒列翠環殘照晚雲歸亂鳥一鞭驕馬夕陽山

與達端甫總戎楊碧山觀察遊思陵 情詩　篤　魏

鬱鬱西山何雄壯橫嶺側峰盡東向山靈依依欲親人笑我陸栗無善狀濤陽半載守土官獲兩益友皆直諒脫巾疑來阮步兵嫉俗未免心怏怏唱籌檀相再世逢朗我玉山情頗暢自忖東魯一陋儒迂拘獨味山水況三人位置本難同局外品題皆皮相信有神靈導我前要期職守無坐曠携妓登山誤蒼生羞談名流病狂蕩我輩乘暇著芒鞵不約而同形骸忘會有人緣合天緣賓主無分瑜與亮一路山樵不識官沙岡代掃忠臣壙（前守劉太僕殉難後葬於西關外里許下沙岡）野老至今猶吞聲益令過客重惆悵松蔭數里庇行人雜以花鳥添儀仗芝蓋齊雲飛岩腰千古神峙屹無恙整襟來謁明遠公靈護一郡

粵東編譯公司承印

生氣旺當年不掛西臺冠獲與廓李相頡頏制猺伏虎歸巷
議大有主張清烟瘴左通一境若旋螺十步一坐五步望下
寺上寺疑飛來特爲山勢作跌岩小憩靖虛忙院僧綠愷未
泛茶烟漾禁體不道禪家言壁題洗石眞豪放 同治初張公榮組營西山

增修各廟多有題詠

秋九月遊思陵山 用謝康樂登石門最高頂韻 清詩 胡南藩

南方氣候燠炎赫懷幽棲秋颸送餘熱波立掀長溪攬轡城
西門徑躡西山基瓣瓣吾芙蓉掃盡浮雲迷昔賢高吏隱洞
口留微蹊形藏事怪誕廟古神鴉啼聖朝重生聚老幼相提
攜美種見嘉穀豈等稂與莠我圖潤經術一一親安排登高

望烟火富教良階梯

用元兪括遊南山韻 清詩 胡幾

雙澗束峰尖天風吹自南趨庭來嶺嶠望眼入烟龕苔竇拋珠顆雲旗護玉簪海天州九九蔬圃徑三三吏隱形疑幻仙翁跡可探無心尋古蹟隨手摘餘甘坐就岩前觀行宜郡主菴洞開留石乳花發見優曇江水浮深綠天光染蔚藍晨昏違子舍楚客自多慚

雨足田疇早禾已穫登西山遠眺 阿琳

西郊山寺倚雲斜暇日登臨望眼賒萬壑樹深環一廓兩江水碧帶千家雨濡青畹村村足稻穫紅蓮處處嘉夙駕未須

粵東編譯公司承印

追往事已將豐稔卜年華

思陵懷古　張江

勝概濤陽獨此山憑高極目緩躋攀烟村萬里青天外城郭千家碧水間古徑風來秋已老仙岩雲去月初還空餘眼底清泉在洗石年年點翠顏

遊西山　袁珏

山路紆斜遶數重入門搓眼記遊踪泉含樓影分高下雨濕岩花認淡濃半嶺鶴飛前代樹一聲風送夕陽鐘林深僧去人無跡石壁題詩倚古松

掃葉烹茶品乳泉箇中風味少塵緣雲根雨過泠泠響石鐘

藤生曲曲穿春草江環雙水鏡綠楊城鎖萬家烟停杯細把
流光憶屈指初遊十五年

思陵山　陳桂洲

思陵峰聳瞰潯陽青把雙江接混茫吏隱洞空人已去乳泉
流出水猶香崖懸烟裏花爲徑亭倚雲中石作房遊展邀朋
騶從屏山靈應不笑塵忙

西山　李彥章

西岩六月買松風避暑寒亭四覽通難得蘇程千里會恰如
稽院七賢同細評泉味茶初熟雜聽鄉談酒不空添補曹胡
遊記後幾人親串聚山中

粵東編譯公司承印

離筵風笛肯相留妙有名山袖裏收平地清涼能極樂仙人
吏洞況同遊環城如畫雙流合小雨成陰萬木秋還與題襟
期後約胸中二十四江樓按點巒二水滙二十四大江合流於此擬作二十四江樓以覽其勝

思陵山四首　余思詔

十里春山五里橋松風一閣話清寮舉頭天宇臨空淨極目
關河入望遙大嶂遠分雙塔雨孤城獨鎖兩江潮誰將形勝
兼名勝寫入風詩付短謠

桂海名山幾處經勝遊今又說思陵乳泉活水呪龍鉢落葉
秋風望雁亭人面果甘椰酒綠佛頭峯小石樓青欲壽窈窕
神仙宅岩戶況況畫自扃

江山蒼茫入高歌懷古登臨意若何藤峽瘴開遺故壘鼓灘
沙落有沉戈鬱江東下聲猶壯銅柱南標跡未磨留與能詩
黃魯直偏題佳句滿岩阿 黃雲湄前有壁題詩極佳

頻年塵鞅誤微官入世方知吏隱難舊雨幸逢今日至好山
權當故園看無心雲作乘時雨不繫舟行上瀨灘郡主祠前
奠杯酒濟人何處有神丹

九月登思陵山夜宿龍華寺 黃體正

回首山光四十年一笻雙屐景依然松身落落健如我眼界
空空觀向天舊好凋零城郭在老夫倔強姓名傳何須更化
遼東鶴已是人間散誕仙

莽莽重山古戰場狼奔豕突擾岩疆妖藤蟻渡一江水飛礮巢傾入寨岡（用韓文公平藤峽猺事）世代遷移歸感慨東南風景接蒼茫時平此地容高嘯萬壑秋聲送夕陽

訪得岩棲御史來猿踪鶴跡遍蒼苔浮雲弄影紛紛過野菊含花寂寂開安遠聲名消柳溥（明安遠候柳溥剿藤峽猺建牙山麓）遺祠烟月弔劉臺（山西蔚州唐御史李明遠潯城記明御史劉臺）都應採入名山記誰是高登作賦才

蒲團清夜坐深更虛殿光然古佛燈救苦昔傳丹桂籍度人今少白頭僧三千界上空如此八百聲中醒未曾明日長歌下山去碧雲紅樹一層層

由邑凱旋登山遣興　張凱崧

戈船東下笋輿西留取飛鴻踏雪泥千里逢迎都有數小詩揮洒本無題樓臺日暖輝旌旆郡邑風清靜鼓鼙聞道捷書朝暮至壺觴裙屐共招携

雙江縈拂水如環近郭端宜著此山泉石通靈諸佛笑弓刀罷戰五兵閒偶停簫筆舒吟興靜聽歌鐃破醉顏危坐妙虛樓上望萬家憂樂繫胸間

西山詠　歐陽達

雨不沾衣暑不侵凌風直上碧山岑尋幽半是騎驢客縱日還同望雁心一片飛雲過嶺嶠數聲清磬出松陰能詩賴有

青蓮輩尽向層巒僻處吟

同前題　鄭　遷

峻嶒山勢拱濤疆圖畫天然列上方望裏雲霞村樹合靜中魚磬梵音長雙江白浪迷春色一逕蒼松帶夕陽聞說當年仙吏隱至今青史姓名芳

暮春遊思陵即景　林鳳鳴

葱蘢山色接城西茗椀詩瓢許暫携苔徑雨沾遊屐翠雲蘿陰合乳鶯啼數聲梵唄穿林杪滿眼風光入杖藜最好紅塵都截斷寺前一水鎖青溪

寒山露浥透禪扃爽氣新澆翡翠屏樹色遙連松頂綠嵐光

低襯屐痕青暖煙野鳥眠初起出岫癡雲睡未醒二十年來情似昨梵鐘敲處落殘星 又同弟湘浦晚登思陵山詩

秋日思陵山卽事 譚熙齡

思陵晴翠繞江城曉策藜笻爽氣迎汲井泉清能見性棲林鳥異不知名花拈一笑塵心醒葉落三秋石骨撐莫向西風更惆悵樵歌雲裏聽忘情

秋日遊西山寺 俞然

秋老山逾秀深林葉未乾水光青到眼雲影白依巒鳥語風中脆詩腸酒後寬層城還極目點鬱滙江湍

和史沁崖秋日遊西山寺 清詩 俞塏

連鑣尋勝果策馬興堪乘竹日清無暑山雲深幾層年光留
淨土世界屬閒僧色相空何著秋光綴石藤

西山詠　劉光美

古寺懸丹嶂層雲繞梵宮澗飛千尺練崖列萬株松猿嘯峰
頭月樵歌午後風更堪憑吊處吏隱覓仙踪

同前題　黃體誠

五里城西寺浮嵐積翠間路盤幽壑樹亭倚夕陽山吏隱空
遺跡姚翁去不還有誰能說法門外石頭頑

同前題　林若逋

崇山窅無際登頓息層陰松影連天翠雲光壓寺深暝鐘沉

絕壑清梵下遙岑坐久忽忘夕歸途月滿林

西山曉　賴德榮

曉光開萬里山色有無邊月落鷄聲碎村迷樹影連微風三徑竹流水一溪煙何處樵蘇子林西枕石眠

白石山詩　葉賀源

雲梯連石磴香樹鎖松關林壑疑無路神仙別有山

遊白石詩　張志道

山似遊龍勢欲奔山中有路透天閽峯巒長帶烟霞色洞穴渾無斧鑿痕

同前題　楊子春

粵東編譯公司承印

曉剔沆瀣夕飧霞更挽天漿嚥月華日午道人猶未起香風吹老古松花

同前題　林捷

自得登高趣難爲世上傳望遙山作浪行久袖生煙竹引青龍過花邀白鶴眠何勞丹竈熱軒豁即眞仙

同前題　江南傑

孤峯出鳥外縹緲畫中傳地廻遙分粤溪流半入川雲凝連積翠樹老帶疏煙一徑看山色西來別有天

同前題　龍國祿

矗立雙峰勢欲騰斗杓南指白雲層幽岩窅靄穿勾漏磴道

嵯峩掛碧藤琪樹衙花巢野鶴丹砂煉影駐山僧放參跌坐
長松下柯爛渾忘代幾興

同前題　楊大節

乘興磨崖十八年漫將名姓立岩前山靈自有生花筆倩我
狂書塞洞天

同前題　張岳

夢裏似曾踏翠寒萬山洞壑石林攢寧知夏冷冬溫地祇在
藤梢棘刺間陰火瓊膏烹日月長空簫管待虬鸞道人不是
避秦客慢憶桃花回首看

同前題　傅輝文

粵東編譯公司承印

石峰晴起擁雙鬟雲際參差不可攀地闢靈源稱洞府天留
圖畫出名山仙翁一去無消息野鶴孤飛自往還惟有丹砂
岩下水時時流出向人間

同前題　鄭　邏

曲折盤紆鐘地脉千尋崩剔闢雲門瓊芝繞澗棲元鶴怪石
參天嘯白猿丹灶塵封勾漏去危樓鐘動玉泉噴何時携酒
幽岩畔得與高僧細品論

同前題　俞　㮚

孤巒峀崒崖聳晴空靈竇斜穿奪化工古碣短苔餘淺碧斷碑
殘蘚蝕微紅燒丹灶冷三秋月漱玉泉寒五夜風最愛會仙

岩畔石探奇曾訪葛仙翁　胡南藩

同前題

雙峯矗矗接容山中有仙人日往還寺影半沉紅葉外鐘聲多在白雲間層崖月浸龍湫冷古洞風廻鶴羽間願借神泉千萬疊化爲甘露酒塵寰

又白石山雲　前名

朝雲白石留暮雲白石住葛李携雲還山根亙吞吐

白石山聽泉 清詩　曹兆麒

仙岩幾度叶笙簧幽響琤琮到上方風度層巒吹古調月窺岩穴鎖新涼泠泠曲奏疑歌羽滴滴聲傳欲引商應是山靈

明東編譯公司承印

唱和好餘音清徹步虛堂

重遊白石山　　譚鳳書

久別瑤簪不計年層雲矗矗起晴烟捫蘿直上三千界蠟屐
重登廿四天舒卷畫圖歸眼底色空蒼落樽前名山剩有知
交在嘯傲林邱侶散神仙

白石山　　黃體正

行遍山村十里遙扶笻得得到山腰回頭畧把峰巒數都作
郡侯各等朝

踏上青霄第一峯山花空際放芙蓉升天不信無階級透出
風雲數十重

登臨未歷泰山高到此襟懷已足豪葛令不來丹灶冷茫茫
今古歎塵勞

名山何事落偏隅搔首峰頭問碧虛我欲乘風跨黃鶴日邊
高捧玉清書

同前題　鄔相

洞天傳白石遙睇一開顏元鶴飛何處高樓山外山

同前題　無名氏

祥雲靄靄玉峯高瑤草香煙醉碧桃聲斷鐵簫歸鶴馭長風
空壑鎖松濤

羅業山　陳中

明東編譯公司承印

矗矗山光映團團樹影重斷猿啼午夜孤鶴唳秋風

同前題　王清

鑿破金鼇背虛明一竅通洞天塵世外樓閣畫圖中水冷猿啼夜山空鶴唳風間來足觴詠不必嘆窮途

同前題　馬文祥

暇日尋幽景岩深別有天龍湫清徹底月窟暗中穿白蝠棲崖邃青羊倒樹懸二程經歷後勝概至今傳千里欲窮目捫蘿躡峻巔陰岩常積雪虛壑自通天

丹灶間瑤草蒼崖溜玉泉醉題磨蘚壁詩思入幽玄

同前題　楊濂

岩壑陰陰鎖薜蘿洞門偏有月明多光生寶殿搖金碧影落寒潭印碧波孤鶴夢廻棲不定羣鴉驚起去還過行當携手山亭上坐對嬋娟問若何

同前題　鄭暹

捫蘿欲訪前賢跡問理三生石上苔緲緲香煙澄衣履層層薜荔冒樓臺天開小徑仙難覓月照靈岩客未來誰肯夜深臨絕壁細探幽趣入山隈

同前題　胡南藩

丹崖隱隱洞門開一片清光入洞來古竇凌空搖玉宇澄波萬道浴瓊臺眼前色相終非也此外形骸亦幻哉擬駕星槎

詢月姊僊岩圓缺幾回來

羅叢即事　李彬

陽濤盡地一山青上有丹岩虛且靈羅列奇峰名百粵叢枝自老還自英紗籠拂袖會行樂入社携樽幾醉醒未能免俗歌九日尚祈讀書希二程可惜刼灰翻地運夜燃燐火曉猿驚惟有岩泉不變守山高水長時清寧而今風月新爲主石羊先夜報山靈山靈作色從炳蔚僻塢芝蘭也作馨

羅叢岩　清詩　黃晨

窮窿之石高何補名賢一駐名千古借問何景駐賢踪中有淵泉留月普初入洞中洞深黑石漏天光含月魄滅炬凝眸

月漸明澄澄一水全生白歸得月兮淨如練月因水含光瀲灩琤瑽逸響又何音滴洒源泉水珠濺靜裏見聞無障礙暗地光明不蒙晦何必千潭印遍來濂洛心源此中在

同前題　譚熙齡

扶輿磅礴鬱奇石光怪陸離幻青碧樵夫牧豎那得知天遣名賢留勝跡

二程夫子昔南遊愛煞羅浮景最幽兄弟棠棣詩一卷壎篪雅曲相唱酬

朝夕編摩共風雨主敬存誠各千古安排經笥筆牀在石室天然結構毋

同前題　彭倚華

二程留舊址猶道讀書巖此日羅叢月還疑照石函

同前題　譚本立

峭壁層巒籠瑞烟滿巖皎潔印冰蟾遊人俯仰頻相望疑是巖中別有天

紫荆山秋興　胡仲康

錦囊秋興入清宵卯亦何心念市朝江月乍移煙瑣瑣山風長送木蕭蕭干戈氣壯龍蛇混禾稼功成鹿豕驕滿目悲涼雲外改幽人秋思復迢遙

龍岩山詩　曾國光

秋霜纔數日策杖上仙宮石古生飛虎岩虛隱老龍瘦花依徑老醉葉掃階紅笑引同遊者雲深沒屐蹤

同前題　吳志綰

一品通黓室空濶古仙宮樹老棲威鳳潭清制毒龍亭亭懸笋碧隱隱漏暘紅歸去芒鞵濕漫留酒墨踪

獨秀山　蒙甲椿

奇峰突兀絕塵緣落落孤芳石亦然峭壁凌空冲北斗晴嵐矗立耀南天高瞻萬仞摩秋月俯壓羣巒鎖暮煙鶴嘯都應霄漢近夢遊狂羨五雲邊

同前題　譚熙齡

粵東編譯公司承印

桂林有獨秀碧樂孤峰懸潯州有獨秀巨擘拏雲煙造物生兩雄不使並爭妍一入闤闠裏一走荒徼邊任爾獨擅奇光怪燭南天培塿衆山小安敢仰齊肩我喜振衣上逍遙翠微巔月明吹玉笛相挹閬苑仙

斷藤峽　柯疆

萬里長江浪噴雪高崗急峽江聲咽嶙峋亂石梗中流老幹長藤稱險絕鳥道羊腸通虎窟千峰萬峰如戟列當年小醜勢何雄豕突狼奔一朝滅我來憑眺懷昔賢水碧山蒼風露潔月滿寒村鷄犬靜雲鋪綠野桑麻徹文成襄毅偉男兒萬古功勳常烈烈

斷藤峽即事　劉修禹

露布當年走碧驄將軍威鎮百蠻中幾番帷幄籌全策萬里檣帆信永通山縣有花皆向日峒原無草不移風但教五嶺消邊瘴嫌與雲臺較畫工

斷藤峽　張文嵐

昨上碧灘頭十里經茲峽懷古斷藤人蒙鼓銷金甲

吏隱洞　張榮組

好讀南華第一篇功成面壁石能穿焚餘諫草曾廻日養到靈根不計年豎起眉峰存正史放平心地即神仙我來滿地披荊棘爲訪源頭汲乳泉

據東編譯公司印

煉丹灶　　譚熙齡

偶讀叅同契高舉思度世結廬在靈元水火坎離濟金丹煉
一身內視著眞偈胡爲葛仙翁人間學狡獪丹灶冷刼灰摩
挲落薛荔靄靄出雲烟奇香沾縞袂歎息丹砂盡何處得妙
劑學仙苦難成敢說伯陽繼不如飲美酒一醉敵千歲

同前題　　蒙甲椿

烟火人間一劍收丹鑪恰合置山邱金沙果歷千年刼玉液
將從九轉流朱鶴固應階下避白雲無恙洞前留葛仙漫作
空庖笑薄宦原爲冷灶求葛洪求爲勾漏令

仙人棋　　前名

爛柯亭上訪仙回（洞名會仙）同玩殘棋洞不開多少雲車隨石化
一般香象渡河來壺天韻事尋芳草勝地閒枰認綠苔終古
輸贏誰了了爭先一著局中猜（爛柯亭見宋吳曾能改齋漫錄）

面壁僧　前名

少林遺跡自班班面壁維摩萬慮刪爲愛烟霞游世外豈貪
風月向人間忙宜住脚休塵醉喚不回頭怪石頑試問幾生
修到此袈裟凉露滿青山

泊舟左江有懷　張岳

雉堞岩岩俯碧潯天涯此路接鷄林地非中土衣冠並氣壓
南方歲月深尊俎空憐麈羽扇溪山何處聽樵音儻偕揮翮

飛蓬島願學燒丹變紫金

黔江　甘振

晚風吹渡祖生舟意氣終當肅九秋黃帽刺船驚水俯錦袍
腰箭落旄頭斷藤峽破詩留石細柳軍回劍倚樓西望不堪
成激烈兩江橫截似襟喉

大黃江口　錢薇

溜江溜急於箭風高浪泊天簾開山入座雲暝雨隨舷椎鬟
蠻堪駭侏儒語孰傳回看津渡吏候驛息過前川

乳泉　陸燦

間情挂笏縱幽探步向西山寺以南山竅天開丁讓五泉根

地伏寶贏三清粘滴雨聲微咽靜斂青峰影倒涵我本澹然心似水一杯試飲不爲貪

舊讀茶經仔細參泉香似乳品須諳源疑玉女峰頭落味得金莖露意酣釀酒應知杯益壽灌園還卜草宜男流膏一脉無窮養分徧江城赤子甘

南津　林鳳鳴

更寂倚南樓樓簾愜幽廻夜涼水氣清櫓響空江靜月色半啣山何人掉孤艇

同前題　龍國祿

刳木爲舟鬱水濱武陵清唱四時春朝朝負米聽鷓客處處

粵東編譯公司承印

停鞭飲馬人烟雨不辭歸路滑晚風吹徹趁墟塵濯纓向晚
孤舟酒明月誰知再問津

同前題　傅輝文

西竺寺前斜日落南津郭外暮潮生城頭戍鼓支殘漏渡口
孤舟棹月明帆影晚隨烟樹碧江波寒到驛流清秋風一夜
蘆花發多少離人動客情

同前題　唐聲振

郡城南下大江濱沆瀣清流景色新雙槳亂翻歸洞客一舟
輕放問津人微波色淡浮孤鶩晴漲寒多躍錦鱗欸乃數聲
殘照裏權歌低倡玉樓春

同前題　陳元士

南樓近瞰鬱江城夜半江頭古渡橫槎客疑從雲漢落鮫師
間試粵波平稀星明月雙橈緩細雨淒風一楫輕借問漁人
何處去問津留得櫂歌聲

銅鼓灘　錢薇

路出清潯銅鼓灘天風吹棹度狂瀾高江神禹應難鑿古郡
秦皇未許官椎髻語言殊不白花枝濃淡自含丹欲知同軌
稱王會隨處夷歌漢罔寬

同前題　龍國祿

噴峽轟雷破浪開觀濤疑自廣陵來微茫乍拂秔生韻颯沓

翻驚宋玉才織女秋砧嗟遠道征人夜泊豔幽懷滄桑起伏原非偶神物誰將見碧苔

同前題　吳志綰

潯陽煙雨春江發冲湧灘頭勢勃窣舟人云此名銅鼓擊棹掀拕問毫髮昔候伏波征交阯鑄兩鼓兮警西粵博局其面坐墩形束腰虛腹蟾組凸軍門一震蠻夷服物換星移已滅沒詎擬神靈早呵護蠹殼綠沈苔蘚滑忽然風浪漲江中電閃雷轟雙飛越獻之廟堂彰瑞應到今波若征人伐我聞此語動咨嗟聲教遠播日月嶠猺獞喁化狼煙靜抱鼓不鳴無猖獗久安保泰警無虞荒檄賓琛貢魏闕

銅鼓灘歌

白城北銅鼓灘水勢洶湧倍於古雍琴碧牛皮若沙菱角諸灘每估船失利灘聲益亢厲若先知報警者然六月朔水大漲灘鳴微耳予甚異之因與總戎端甫君達三遣舟師防守自是估客無戒心賦此志之

伏虎將軍冒雨來端甫爲灣協有虎跼東門以炮斃之權留小憩且啣杯悲憫不慣談風月痛道時勢亦壯哉推窗欲挹西山爽入耳突鳴萬壑雷嗣聞邊庭馬嘶驕雜以亂箭射江潮不是當年屯戰壘胡爲如斯紛喧囂招問老吏偏能解灘聲隱與鼓聲調拍岸驚濤江東流沙高水急盪行舟椒房近戚來何暮伏波將軍神物毋乃待其儔預料銅柱分茅立銅鼓一躍名千秋曾傳九鼎淪泗上此地法物殊情狀邑博指畫晰毫釐注云周禮星使樂

公示不妄　樂器　明　嚙浪衝破千百年絕少缺窳渾無恙不有神
靈常呵護徑圓孰知叶律度紋縷蟾蜍繡難成疑爲化工神
鼓鑄層擊止止面鼟鼟三撾七敲尋旨趣論經千百罕定評
博古如聆雅頌聲一置觀風配韶鐸　觀風樓　一呈太學光殿楹
銅鼓不入靈臺奏石鼓但繼鼉鳴此物瑞應出秦漢升沈大
半附江岸掘得白石浪沙埋撈自灘底漁網斷古器縱橫今
渺茫空餘灘聲響暮旦誰知光怪靈更靈兩番明滅走雷霆
精氣不死音宛在譬猶明德歷世馨君不見拋家商賈駕殘
艕舟覆囊沈御寃苦將毋此鼓肆躍鳴抑或體缺難爲主公
曰否否有灘神故逞怒浪乞明禋禍福本來由自招古器何

與券富貴況際往過客失利溺溺常經報險頻安排水師防灘頭怒濤聲裏鬼啾啾正如情急呼將伯鼓聲亦似代爲籌果然設防歷旬日有驚無失拜神庥惟公聞之撫掌笑蘇韓兩歌能仿照淵淵別饒將帥思諸葛來粵無明詔（粵西亦傳有諸葛銅鼓）不若編入詩囊中醉望江樓招同調

銅鼓灘　傅輝文

黔鬱東歸日夜流水奔沙退石如鈎當年漢將遺征鼓此日孤城傍斗牛雷浪拍翻遙岸雨海風吹起一天秋月明灘下濤聲急猶有漁舟唱莫愁

同前題　李如旻

吾聞伏波舟載駱越兩銅鼓飛鳴躍入八桂之江湍人遂以銅鼓名其灘風雨時時聞鼓鼙之聲江中讙明季漁人網絓不能舉呼集衆力出狂瀾

同前題　胡南藩

昔年銅鼓曾飛去此日濤聲雜鼓聲新息從來餘戰具馮夷莫浪逐浮名雷霆怒激鼉龍吼風雨狂呼估客驚我欲鏟平溪路險石岩犖确一舟橫

同前題　唐廷獻

漢將勳名徧遠郊獨拋征鼓壓驚潮灘含晚色鳴沙尾水在秋聲漱石腰雪浪翻風沉雁字銀波流月展龍綃若教飄入

歐陽耳應錯呼童視斗杓

同前題　清詩　周紹祖

嵯峩怪石鎖江隈漢將南征此地回鼙鼓千年餘勝迹武溪一曲想風裁天清塔影凌空壯日落濤聲動地來猶有伏波祠屋在寒鴉古木長莓苔

同前題　譚熙齡

潯江江水落桃花漲起灘聲如鼓撾驪龍波底睡不穩怒翻風雨肆爪牙幾家蜒婦夜狂呼急撐小艇藏菰蒲到曉灘聲猶未止老漁相笑汝何愚相傳銅鼓駱越器新息征蠻俘獲武功誌舟過潯陽河伯驚突起江中奪其一昔有干將莫邪

躍入水不謂此鼓相失更靈異灘石粼粼灘水流蘆花瑟瑟
雲悠悠神物秘藏天地意非時不出苦冥掾逮我聖朝文教
敷四海梯航貢琛著遠猷灘邊舉網得其一獻之廟堂遂與
石鼓不朽各千秋嗟嗟凡物升沉皆有數我銅感知遇上灘
下灘帆來去一抹斜陽挂江樹

同前題　鍾奎光

銅鼓千年殺氣銷南征交阯記前朝波翻古渡沉戈甲夜靜
孤城傍斗杓烽火已平藤峽瘴關山重鎖柳江潮月明灘畔
天如水臥聽漁歌隔岸遙

同前題　鄭暹

遊水潺潺繞郡流伏波征鼓昔曾留濤鳴沙尾秋風壯月滿灘頭宿雨收八桂烟嵐孤客夢兩江鐙火一漁舟年來薄宦堪乘興懷古思鄉起暮愁

同前題　劉修禹

畫角聲方息銅鉦竟未休濤寒喧夜雨月冷咽清秋鵝鸛排沙嘴鯨鯢駭浪頭至今江上客風穩一帆舟

同前題　胡南藩

銅鼓何年鑄曾聞躍此灘漁人招不得神物出應難

過南湖　李六龍

晚步層城外霞光接水光冷烟南浦起惆悵一亭荒

南湖櫂歌　張昌蕃

儂住南江郎北江遊湖艇子一雙雙金蓮並蒂開無數爲聽蠻歌樣樣腔

一灣一曲綠萍鋪蕩槳時時混釣徒湖上烟波儂不管長竿耶自拂珊瑚

西靖關佛子隘　吳志綰

潯郡多天險逼仄佛子江山窮水盡處一夫守難當金牌爲右臂峭立萬丈强木吼左亭亭呼吸達帝鄉磴道千層峻弧背曲相將烟坪號楓木中回若弓張下臨清潭水羣滙都滌洋人面起羣山艮路經細長所幸聖化洽政教蕭猺狼奇險

若平坦南關通津梁廟堂時努力民生樂徜徉

閱鎮峽堡次韓襄毅韻詩　陳宗夔

前七十年藤峽勦韓公之功眞絕少後七十年瞥灘平蔡公之功亦非小灘連峽險反側多倏忽黎民倏夷獠攻城刼寨寡寧日老稚晨昏不相保憲從憲廟初登年蠻獠稱兵正雲擾韓公被命震天下力抵浮言決征討文臣武將一時聚整整堂堂復强矯層巒已見應機開雙髻從來乘虛擣須臾列盜盡俘滅萬姓稽呼角崩倒雷霆決裂破昏晦雨溢淋漓沃焦槁平開戍壘江流通兎窟鯨波靜如埽丁男始出抱犂鋤婦子纔嬉懷乳褓自復韓公奏凱還營壘又見生秋草碧灘

灘寇復猖獗據險負固稱天造籌邊念切司馬憂分兵亟上
潯陽道一朝夷寇復殲決撫散餘徒橐弓早戍樓重立鎮江
郭郭外新民漸馴擾若教防禦盡如今百粵封疆百年好吁
嗟乎韓公往矣蔡公歸西土歌思思未了巡行愧乏靖邊猷
伸紙裁詩慙二老

桂平縣志卷五十六

紀文

詩錄二 城池各詩

潯江紀游詩

曹唐

盡興南遊卒未廻水工舟子不須催正思碧樹關心句難放
紅螺蘸酒杯漲海潮生陰火滅蒼梧風煖瘴雲開蘆花寂寞
月如練何處笛聲江上來

送趙叔愚赴潯州理掾詩

劉克壯

未奉三雍對聊爲五筦行鄉書踰嶺少詩思入湘清遠宦身
差穩中州事日生向來幾離別此別最關情

粵東編譯公司承印

潯江詩　劉長吾

秋風黃葉樹夜月白蘋花古渡經行少平郊入望賒

避地潯州詩　曾幾

鷄犬圖書同一舸老夫盪槳兒扶舵潯江一繫欲生根夢下湖南向江左

潯江懷古　廖德明

荒烟漠漠雙江上往事悠悠古戍孤春到偏臨青草渡夢中猶寄白鷗湖

潯江舟中詩　何御

野橋津吏待稍泊散羈愁江月先臨館山雲早上樓人喧城

下渡鼓發驛前舟暝色蒼蒼遠風帆何處收

移駐潯州詩　汪必東

三峽聞藤斷雙流見桂平胖峒通象遠句漏出龍清何事虛開府頻年少住氓蕭條駐藩節回首愧干城

潯州書事詩　錢薇

斷藤峽下大江流仗劍乘春萬里遊百粵伏波標柱壯兩階虞日舞干優東津對月心同照南徼觀風病未瘳願得交人歸職貢永紓南顧聖人憂

潯江晚眺詩　章敞

山繞孤城水繞川東吳風景尚依然霜前黃葉餘殘照角外

更樓起暮烟笳鼓暫忘南徼路綺羅還憶鑑湖船衡陽過後
無來雁日斷音書若箇邊

涛州道中詩　任亨泰

江水灣廻野色肥南來風味倍淒其官船盡日行鰲背客夢
無時繞鳳池蘆荻飛花秋老大桄榔翠滿雨淋漓使旌此去
安南日天語重萱靖遠夷

涛州驛詩　王俌

客裏涛陽暫泊舟鐸樓官樹晚烟稠多情誤作琵琶夢驚覺
蠻天瘴雨收

蒼梧寄陳庸時館涛州詩　陳獻章

山形西向水東流獨泛長江十日舟無翼可隨飛鳥去相思
時復到潯州

潯州詩　向錦

西山日落疊烟起南浦波生越客歸百雉荒城倚孤棹一鈎
涼月對秋衣

潯州司中詩　王佑

青山積翠壓城頭四月高堂氣似秋藤峽西連猺峒險柳江
下合鬱林流茅茨繞郭炊烟起榕樹盈庭宿雨收昨日歷階
雙拜跪安南貢使入中州

送元州沈先生出守潯州詩　瞿景淳

粵東編譯公司承印

天教聲教徧南州冠冕乘秋作勝遊路入九嶷悲帝子風沿百粵想康候雲封白石堪留碣沙暖烏江可放舟官閣坐來公事簡願傳新句慰窮愁

胡中丞鳧庵開府潯州詩　胡仲康

操觚能振藻秉鉞解談兵威望追韓范寬嚴鑄李程春花迎鐵騎社燕掠霓旌內外勞安攘金甌好覆名

潯州詠九月九日雜詩　林有席

出門感異鄉桑梓依同袍況茲西甌國先達煩招邀官閣坐清暇應候商聲調老圃看秋容晚節香風飄時暘蒸炎熯邊草榮無彫有鳥在丹穴一出摩青霄相彼能擇木弱羽息鷦

鷓

江聲鎮喧闐高浪擊銅鼓因思將帥臣炳蔚豹與虎開邊亦何雄千載標銅柱神物竟安之正界分今古駕言步前灘感舊空延竚銅鼓爾茫然逝者閱寒暑滔滔入桂江猶記將軍處

潯州關北岸晚眺詩　胡景瑗

我別匡廬雲從官潯陽客潯山高矗天雙澗滙長澤遲遲步江北短棹浮烟碧橫飛渡江干望裏窮阡陌樵歸腰斧輕漁罷竹罾擲搔首楚鄉遙縮地紆籌策覇人抱遐思到眼增愁戚夕颼旅鬢吹日暮孤舟隔解顏看綺霞浪湧江天赤

閱潯州城歌並引故事

官吏新蒞任責寄專城必陬吉閱視城堞余踵例行之感邊郡遼濶夙稱天塹烟火萬家資余保障惴惴焉惟不克負荷是懼爰作歌言志用以自勵云潯陽古劇郡城堞高峨峨西倚思陵山東際潯江沱盤旋蜿蜒嵐光鎖如虹渴飲奔天河君不見黔鬱之水飛流直下走千里波濤滾滾兼天起又不見安南勢遠來相從蛟龍鏖戰黿鼉宮銅鼓灘頭喧霹靂擂舂碑碻江心石卓筆凌霄塔影孤狂瀾倒挽千夫辟設險金湯幾廢興苞桑思固憑專城

胡南藩

清時浩蕩民充盈迎機驅善爭從輕谷公陸公風已渺前有開者余其型伊聞治具飭經術崇陳俎豆捐法律猺狑獠獞狪犽狼化為鄒魯身先卒回頭却憶匡廬峰還遮嶺樹烟溟濛廿年學道向白鹿薄宦叨沐君恩重北望天邊拜稽首敢

酬素志披丹衷典部粵山對天墅登高一覽邊城雄

過潯道中詩　金虞

百里潯江路輕帆盡日間浮沉天外水（二名水）句漏雨餘山都

蕉紛蓬艾甘蕉滿市闤劇憐雙燕子來往逐魚蠻

節錄潯州府二首之一　查禮

青楓幾點帶晴霞二水爭流捲白沙遠郭猺人多種桂近山

蠻女半栽茶斷藤峽口西風急銅鼓灘頭夕照斜視榷此邦

初問俗漫嗟華髮客天涯

潯州舟中雜感二首　黃元驥

紅蓼當窗間白蘋晴川秋色望猶春泉爲石澗灘前急日照

粵東編譯公司承印

青山雨後新雲樹難窮千里目江湖肯負百年身觀枰却有當先著袖手無言且讓人寒雲暮合日悠悠薄宦天涯獨倚樓鐵甲江城初罷戰玉珂嶺嶠又鳴騶西窗夢斷青燈雨南浦愁懸白雁秋歷落風塵偏易老等閒仍作看山游

涛江留別十首之六　覃遠璀

數歲馳驅共一城無端邑管促長征河山此後成疏逖風雨從今朔晦明十里長亭牽別緒兩江秋浪挾灘聲臨歧轉覺愁腸結舊治瘡痍未盡平

小醜年年費戰攻脂膏徧竭勉從戎賣刀早自慚襲守解組翻思借寇公戀棧有人嗤老馬代庖無計息哀鴻西望邑筦

烽煙急一念縈回兩念中
功名於我本浮雲底事拚將筆硯焚廿載崇文偏讀武一官
學吏又從軍愧無大力通民瘼剩有餘生閱敵氛到處驅車
過九折何時攬轡返鄉枌
屛謝騶從免俗喧鄉村日接笑言溫流亡待集鴻飛渚醜類
難容蝨處褌民習近官情不隔吏勤巡俗樂猶存試看使節
迢迢過白叟黃童各置樽
祖餞迢途唱渭城濁醪處處帶愁傾山川識我頻來往草木
親人解送迎曾是昔年征戰地轉牽今日別離情何堪四野
銷兵刼目斷荒涼旅夢驚

學東編譯公司承印

勞勞宦味等蜉蝣蹤跡渾如不繫舟十畝敢同桑者泄一官
常抱杞人憂蠻天到處爭狐鼠海國何心契鷺鷗他日潯陽
重覿面凱歌聲內樂夷猶

武靖州舊城詩　甘振

江上浮雲宿雨晴中原誰復誓澄清虎符此日千金重雉堞
何時百堵成要使皇人知漢德終令南土識天聲從今記得
經行處野水孤帆夕照明

過武靖廢州詩　李六龍

帆掛猺蠻窟灘頭舊戰場灘州置碧上游開邊煩馬狄勝算決韓王
天塹知誰恃城垣已自荒承平經廢壘懷古弔滄桑

武靖廢州詩　鍾奎光

江城風景尚依然回首興亡歲日遷藤峽入征遺戰壘荊山
千戶校屯田雨蒸殘碣銷蝌蚪日落荒亭怨杜鵑幾度林間
尋往蹟空留鐵柱鎖寒烟

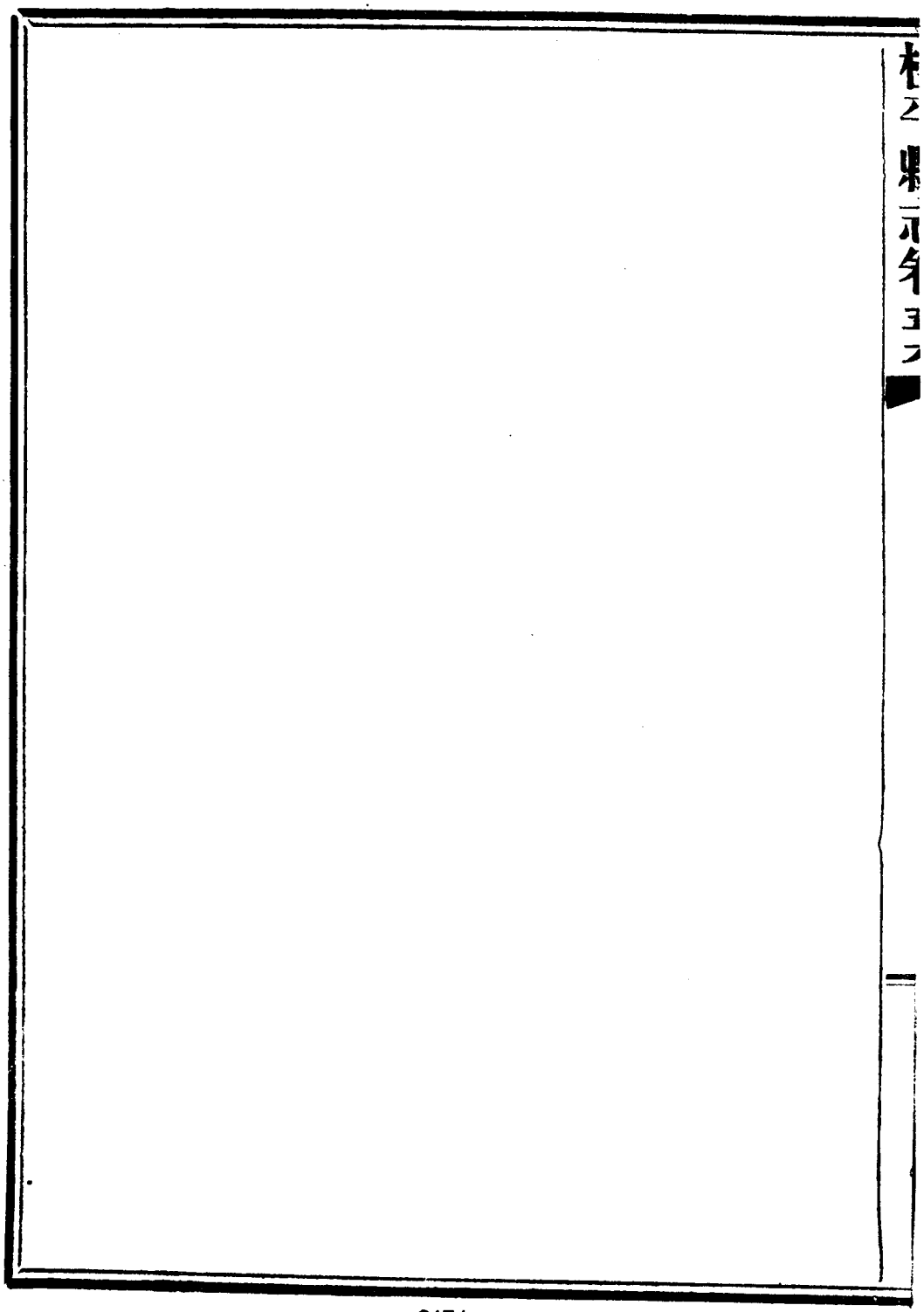

桂平縣志卷五十七

紀文

詩錄三 壇廟各詩

魏篤

故八賢感懷詩

大一統治車書同文德誕敷繼武功崇儒重道勵士習恙以師承提宗風天向離明開文運教衍暘岩及羅叢隨官之地倡絕學就傳庭訓懍大中討叛整師武臣力藤峽迭次勞元戎由宋迄明二百載猺獞竊凶眞無窮古陶風門據絕險仙台花相費圍攻間世能出平猺手斷藤乃許易永通予守茲土謁四賢歷明中葉四賢傳太子中舍遲守牧孰與手授太

粵東編譯公司承印

極篇二程不隨龔州侍千古道統誰仔肩前有作者後有斷新建邊猷絕後先（謂王文成公識韓勒碑功名併注云公伯溫曾爲韓襄毅公溯碑撰文）表揚平猺建大勳參贊早登八公筵（蔡公經以平猺建大功曾列入八公祠之內）七策善後公丁死弩灘不復聞腥羶（翁東皋爲蔡平洲參贊以計誘侯公丁肆于市又籌善後七策由是猺獞不復爲患）遙遙兩朝萃一室文經武緯光燭天東魯陋儒懶得古譬猶虞人觧宮懸謁龍悄然立庭畔祠委蓁莽座塗炭洪楊老妖禍士林文字焚弁已過半點鬱江水血翻紅例以侯藍更糜爛枯骨十年無人收揮淚徐君重悼歎（咸豐五年髮逆）

（餘黨陷府城越十一年枯骨猶相枕籍同鄉徐曉山署桂平時始招紳耆掩埋之築三大塚以招亡魂士民德之）尤幸伏波再時來平天掃蕩如天冠赤地焦土祠巋然毋乃英

靈常護看否則洛源一脉未就湮留待後學究一貫又不然諸公分寄士民心默祝餘氛淨霄漢

重建西西山龍華寺詩　潘兆萱

一官飄泊如飛蓬廿年不到梵王宮老僧圓寂門徑改只有佛面還相同沙彌傳衣据講座三乘頗解談眞空知予與師數往來送迎禮數加虔恭茶爐移向乳泉側汲水活火烹松風自采茶芽比雀舌一椀已足消煩衷孤亭俯瞰江波白危欄低亞山花紅步履山門倚頑石盤旋更撫千年松之而遍體具鱗甲夭嬌拏攫如虬龍仰見浮雲過其上却疑騰踔凌蒼穹剗心怵目走相避登樓山雨飄簾櫳一時雲飛薄窗牖

下視城市烟迷濛入筵齊供甚清絕飲罷法鼓聲逢逢僧房
借宿泯言說夢回朝日升岩東

西山龍華寺奉簡堂上人詩　潘鯛

爲覓招提境扶笻訪老僧風花看歷落樓閣步崚嶒說偈通
三昧開樽論七能醉餘歸路好明月掛疏藤

西山龍華寺詩　廖在雲

勝境追尋第一巔人烟如畫繪欄前兩江繞郭涵波遠古塝
凌空落日懸清磬數聲醒鶴夢間雲幾簇覆僧眠披襟颯颯
松風爽興盡歸來月滿天

五月二日隨劉子鶴生昆季黃子趾仁藎子賜生遊西

山龍華寺禪院詩　歐陽春

思陵一別五經秋又到名山汗漫遊選勝同登新梵宇（寺新落成）
逢僧細訪舊朋儔禪參妙諦塵心洗雨帶浮涼暑氣收頃刻
烟銷雲霽後江城如畫豁雙眸

吊潯州劉太守殉難詩　譚熙齡

後劉忠節繼前劉滿地妖氛苦我侯七尺帛完男子事三秋
梧落戍人愁（時有清明折柳之謠）烟寒土銼銷炊骨血熱江樓洒
斷頭慷慨君恩酧一死楯桁感草成邱
抱來孤憤恨難平百戰江城未洗兵浩刼豈眞天定數致身
應與古齊名蠻溪麽碣民爭拜馬尚吹笳賊尚驚妖焰昏昏

灘月暗波流銅鼓咽秋聲

又吊平南李明府殉難詩　前名

慷慨從軍建羽幢運籌心力竭南邦腔填熱血悲誰灑堞碎孤城勢不降青犢塵飛昏燕石碧燐月洽化烏江賸來馬革無屍裹愁聽東流水怒瀧

西竹寺吊沈學使詩　譚熙齡

鸞鳳上林鳥文彩雅修飭飲醴飽竹實不爭腐鼠食翩然來五嶺和聲鳴九德胡爲妖氛熾陰雲蒼梧黑燕雀羣飛去獨立憤塡臆鴟鴞勢猖狂時窮在荆棘羞學鸚鵡慧懺禮悟空色長號動悲風慷慨抵疆場勁節凜雪霜一死以報國古寺

春雨夜聞鵑心惻惻

過西竹寺吊學使沈紫卿並慰城中殉難諸官紳詩

魏　篤

慘澹陰風吹江水嗈嗈秋鬼哭痛澈耳披髮踉蹌使臣來關禁不許使臣死嗟嗟生本不希榮死亦任爾烹不生不死錮西竹僧舍入定當住城佯狂百狀不遂意傾社妖狐揶揄試求死未得勉爲囚檻車往復涉梧地獨怪秘謀不審詳贖公願輸千金囊愛公反成害公計骨粉肉焦歷紅羊傳語火化公成佛西來大意本無物金欲鎔身志願償愈於頭斷膝不屈獨留浩氣塞天地綱維有缺能補塡顏常山舌睢陽齒同一

粵東編譯公司承印

節烈光史遷我來蕭寺吊貞魂髣髴蒲團帶餘溫名經變爲
焚經地道場竟作戰場論嗚呼公守梧瀝肝胆公之死梧慘
更慘身後灰燼亦不留天喪斯文增百感反袂痛哭不成歌
孰築空墳擁嵯峩曉山先生不好事標題宗風滌妖魔昨晤
院僧有餘哀酹酒疑登招魂台恍兮神來白日黯惚兮神去
頹雲開更有心同迹不同鄙典一一表孤忠殺身成仁儼授
受俎豆一堂光熊熊鳴呼死者完太僕觀者勵後學吾道雖
窮不終窮請君臨時證把掘

題西竹庵詩　林若逋

招提城郭外竹柏自成陰鳥囀臨溪樹雲棲隔水岑倚欄舒

望眼臥榻敞題襟會有高人躅悠悠共此心

劉太僕祠　清詩　林有席

噫吁戲乎悲哉吳逆扇亂陰雲霾闔如暴虎兼狼豺滇黔粵嶠賊氣之所在布毒淫蒸鬱上際濤江涯西南一方失保障蠢茲小醜恣睽乖睢陽之齒常山舌褫奸膽落身如灰劉公堂堂起長白□都日月中天輝依光未照佐京尹一麾萬里天南來么麼公肆蒼梧野　孫延齡　龔藤踩躪專城摧捍禦先煩周與武　平南知縣周偕生典史武佐鼎　大峽武令妖風頹　大峽武令二峽名雨公禦賊於此力窮勢蹙恥僞署頓遭薄蝕天爲哀慷慨劉公忠且壯張目裂眦殲兇魁守將翻成賊內應　蔣鑑兼　執公向賊公嘲哳烏羊

往往通人性迺甘梟獍成禍胎戴天自古有不共炎風烈日戕形骸形骸可戕族可滅天綱地軸余寧隕有臣死忠子死孝死夫死子相追培不然忠奸爭轉念千里謬自毫厘差吾鄉胡候潤經術坐使儒效餘恢恢忠也良也本同道闡幽脉脉存孤懷君不見葱葱鬱沙岡堆淋漓碧血光難埋公靈感召疑有助剪荆披棘除蒼苔原上猶留一片石摩挲拂拭森殘碑又不飛甍高棟何崔嵬鬼雄毅魄來徘徊市地經營賴陳守前守陳公堯賢創建祠堂恢擴生面今重開我聞登堂欲下拜如此義舉候能爲齋戒趨祠一晉謁酹以椒漿沽清醅以子從父下從上公四子及周公武公俱陪祀滿堂俎豆眞同儕父老因之增感泣

淚珠大小拋前階進爵褒忠昭國典詔書遠下邊城隈咄嗟
孫蔣爾何物肝胆枉用污蒿萊知始進物有深意傾者卽覆
栽者培皇心天心洵一體公靈可慰歡泉台

五忠詠

咸豐乙卯八月十七潯城陷太守劉公體舒前邑候舒公樺邑候李公慶福叅軍宣公元娘駐防沈公廉後先殉難雖所死不同而捐軀盡忠則一也因作五忠詠以哀之

詠劉太守

譚熙齡

潯陽叠寇氛蹂躪驚郊甸孤城累卵危何恃禦其變劉寵經
濟才先務有定見爲民而勞民登登版築勉百雉翼高雲雙
江波澄練羚峽警雚荷帆橫乘風便苦守無外援星光夜鑒
戰粮盡死亡籍人肉恣飽嚥慷慨許遠身悽愴霽雲箭憑吊

粵東編譯公司承印

西郊原一壤荒草徧

詠舒明府

成仁與取義臨難不畏死千古綱常節扶持奇男子瓜代遇寇變他人驚遠徙我公獨慨然躍馬執弓矢城亡誓與亡視死如歸耳正氣亙雲霄頑懦聞風起

詠李明府

蛙黽在井底所見眞局促人生義烈事無識每訛俗李勉本能吏英靈鍾方岳卓犖大有志恂恂忠孝篤遭逢際時艱雄風想奪槊召募勤訓練軍令秋霜肅奇策恨不用登陴時痛哭罵賊不屈賊身碎遭荼毒事久公論定精光日星煜

詠宣參軍

碌碌刀筆吏何處容奇節頓使豪傑士杯酒澆腸熱萬里喜從軍風塵銷鋃鐺帷幄共運籌慷慨丹心竭一朝孤城危匹練英魂絕（公知城危十七日辰整衣冠自縊於署從容死報國身滅名不滅）

詠沈縣尉

黯黯秋月寒沉沉秋雲積江城妖星落紛紛幟樹赤守義仗吾徒（貢生藍兆麟生員劉茂昉馬少如皆不屈死）不辱有巾幗（諱曾氏華李氏自縊死高張氏周黃氏投井死）厚薄祿有殊寸心同感激自投悲汨羅恨不裹馬革死尚爲鬼雄憐光霜草碧夜夜聞殺聲遂奪羣醜魄一戰勝丹江功成喜獻馘敬將杯酒酹地下酬靈績

濤州長嘆歌

誌濤變也濤變歷十有五載事多附會傳聞失實余以修志之役接見郡之紳耆皆當日親歷其事者頗能道之然城垣之興廢忠烈之姓名與夫盜賊之起滅實有不能秘諸悵者發爲詠歌庶幾觀變之乘觀者知誠云

魏篤

天戈埽蕩極海洲十載妖氛尚未收統計生民死過半何處不聞鬼哭秋啾啾吳會剪爲戎馬地江南江北埋骨胔癸丑以後更猖狂豫皖樹遍長髮幟京幾門戶數二東（山東一名二東）千里烟烽衝斗紅休養日久難設備蹂躪一過廬井空河朔不來雙親王（注云僧王）易水滹沱亦戰場外患未寧內憂劇經略三省孰勾當（故宮保盛前爲三省經畧）西南狂風煽腥臊回犵種落肆貪饕逐臭赴羶應類起廿載何曾釋征袍（回匪於陝甘雲南等處應類而起滋擾數年半由於回士

不和之故 老生坐歎歸數時下元甲子物生蠹不觀太白經粵西
請君試聽潯變賦亂之初生羊觸藩亂之又生火燎原胡天
未靖殘殺氣致舞干羽成侈言我於驚走溯禍始戎首大半
隸黔水珠江艇匪泊鬱江荼毒甚於僞闖李 廣東艇匪李文茂潯等由梧擾潯 中有髮逆倡金田矯語未肯擾桑梓竄入立山逞夜郎 永安爲古立山 重勞相國施鞭弭雄兵百疇坐擁乘隙益縱妖言聳當
年軍門落後塵鐵鑄桂林成荒塲 髮逆庚戌年在潯北金田起事咸豐元年入永安二年襲桂林向軍門榮先期禦之 討叛太守不去潯皖南大節孰與臨碧鷄灘
頭銘武烈驚焰如聞鶴淚音 道光二十八年艇匪大頭羊等以拉參勒贖結會盟前太守李孟羣字鶴人設法除之金田會匪起又以兵剿出境後升安徽巡撫尋歿於陣 南宮捧檄紫水來戰

鼓未鳴鼜鼓催十日頓成金湯固伐謀何郎亦壯哉前守劉禮舒字雲岩由鬱林調守潯州時貴縣三合會起覃七通內勇以圖城東勇何貞潛白太守洩其謀賊遁驚心艨艟飛如電豕立狼嚎環四面求援不至拋血書中秋粮絕城內變成豐五年八月十七日陳開李文茂等陷潯城縣內令李慶福以血書請援不至城乃陷人情洶洶叩南門筦鑰遑問何處存賢令甘赴東流水孰向江邊泣孤魂太守劉體舒服毒自盡縣令李慶福被執繫於舟中罵賊七日碎其屍投於江歿後猶議通賊叛千古冤獄何難斷城破亦死守亦亡絕無回惑成鐵案況復囚繫歷七日呵罵鞭箠經百千肢解骨紛屍不留皎皎心跡光竹帛潯城陷有謂縣令李慶福與賊通者豈知百端酷辱數日不稍屈賊乃斷屍付之江流被擄婦孺皆親見之然則通賊之疑不待辨而自明矣小醜得隴更望蜀轉篷揚帆毒更毒不有司

馬屯烏江武城早隸典鬼籙平南縣令李載文先署馬平以擒賊升同知調署平南李文茂

等陷潯城復趨平南載文帶勇紮烏江等處禦之血戰大坡傳廣文擒賊七百來助

君胡乃截斷西歸路監軍難整鵝鸛羣練總傅揚清生擒逆首胡得福等七百餘

名皆戮之閏縣令李載文紮烏江率練來援賊斷其歸路張按察敬修奉調來潯紮於思靈山麓亦來援事不濟退守平南城

矢落如雨馬跌脚倉皇移守觀音閣殺退鯨鯢紛又來忠肝義胆非弱小衝入重圍背生門捐軀三日面如昨天喪斯

文墜前功滿胸心事誰寄托練總傅揚清血戰數十意在縣主感知己也完節之日滿胸心事寄托無人悲夫

大呂黃鐘歎淪沒泥塗何人收白骨時練總黃榜官呂耀文裹屢著戰功亦沒於陣江水暴漲無計收骨

司馬仰嘆折右肱悲痛成疾神恍惚張令李載文

城陷計在七月杪查點死鬼皆餓殍烈烈宰邑張睢陽

虎臣同殉何矯矯 賊困平南數月城中紳民餓不能支既陷又屠戮不啻死亡相枕籍迫縣令李載文不能屈乃寸磔之同殉難者有遊擊曾廷相等數人 遞數丙辰二月中中留撫勇肆勾通 注云武宣 內變重結三合會解圍難尋妙計攻法堂挺身完大節觀察敢自翊明哲 六年丙辰春二月右江兵備道黃輔相與縣令茅本蕙同拒賊知有內應而不敢發也 俱殉難 旋得旋失不可爲軍門一戰驚覆轍 憲軍門督兵武宣賊傾巢來軍門力戰不勝去之福副將死焉 石逆接踵江陵還率黨十萬逞荒頑挑戰不利趨劍閣殘局看收謝東山 咸豐九年僞翼王石達開以見疑於僞北王不自安率黨數萬回武宣大縱焚掠時代縣令謝紹江拒之達開走四川尋爲川兵所獲傳首黔廣兩湖 將軍奮臂擁天兵旌旗招搖蔣守營拉朽摧枯生機轉歡騰士卒壺漿迎 咸豐十一年蔣統領益澧帶兵迎剿左突右衝所向披靡是李賊竄貴州 最後一場起平天

長髮餘黨苦糾纏賺賊適爲擒賊計再世伏波奏凱旋（同治初髮逆餘黨黃鼎鳳等復據貴縣之平天寨統領劉布政坤一圖攻數月賊勢窮蹙乃遣副將陳定元登寨樓說之鼎鳳識其詐以刀相擬定元乃取刀斷己二指以自誓鼎鳳頓足者再謂曰死亦甘心矣兩人携手入營鼎鳳正法餘黨悉平）統以戊申至癸亥（自道光二十八年至同治二年）兵燹已歷十五載廓清今又踰數年臚陳顛末皆實在竊議江流殺氣多半毓生人半妖魔到今肢體已灰燼城垣依舊聳嵯峩忠烈祠宇煥千古義塚孰築千擔土行路感泣拜墓壇擁如旋螺觀如堵（鄉人徐觀察延旭先署桂平至即收殉難紳民數百骸分爲三大塚歲時以紳士祭之）迂儒往往附會多請君試聽潯變歌就中一語能勘破結會當以謀叛科戢暴預爲安良計不隸編甲豈容他君不見王文成公撫贛江鄉約十

道息驚尨來粵藤斷二百歲未聞峒猺擾此邦停筆三歎無限感侍兒甫報午鐘撞

桂平縣志卷五十八

紀文

詩錄四 亭閣樓榭各古蹟詩在內

初晴望雁亭即景詩　林鳳鳴

亭際晴開出翠微亂雲爲放好山歸烟低隔岸迷官渡花漲平橋沒釣磯入耳間情喧鳥語橫窗新綠薦人衣塵緣到此眞清絕洗盡浮埃總息機

題西山畫亭四首　陸燦

淡捲秋雲翠堦空晴巒如畫曉烟籠一灣竹逕牽叢棘雙鎖杉陰雜老松爽氣新饒風露後閒情早寄鶴琴中半山洗石

粵東編譯公司承印

庵頭過先叩禪關問遠公
山徑縈紆樹鬱盤龍華古寺出林端登高有志慵穿屐却熱
無方便脫冠上界徐聞僧磬動危樓對照佛燈攢千般俗慮
都删盡一闢新亭眼更寬
明窗四啓不容關山鳥無心在往還萬戶連雲城似甕兩江
夾鏡水如環風前尚獻秋光媚檻外猶欵怪石頑偷得公餘
閒半日已知超越出塵寰
遠光排闥送餘青薄暮催歸且暫停撫景匆匆多去日懷人
落落幾晨星待携美酒評三雅試品名泉著一經有力買山
開菊徑風流不讓晚香亭

西山二首　　袁　鈺

山路紆斜繞數重入門搓眼記遊踪泉含樓影分高下雨濕岩花認淡濃半嶺鶴飛前代樹一聲風送夕陽鐘林深僧去無人跡石壁題詩倚古松

掃葉烹茶品乳泉箇中風味少塵緣雲根雨過泠泠響石罅藤生曲曲穿春草江環雙水鏡綠楊城鎖萬家烟停杯細把流光憶屈指初遊十五年

迎暉亭詩　　胡南藩

水澗南關外亭臨古渡頭釣筒浮蜒戶客纜繫梧舟烟火千村暮雲霞一帶收邊城慙撫字涸轍未全憂

粵東編譯公司承印

宜亭春晝觀魚歌

王　勍

我家鄂杜鄰清江春朝試出拏輕艭銀花斫鱠刀錯落擊鮮娛酒釃百缸第見負氣多矜奇渺觀瀣渤廻前陂長緡巨餌隨意設鬣張鬐樹多所之泥沙倔强滄波潛乾坤惠視同一施直鈎可致良自喻寧憂沮湖遭譏嗤昔歲牽絲南向粤全義湘源山水窟竭來潯鬱兩經年獨對思陵靜拄笏爲政無能敢近名弛張直願無違闕宜亭面江江搖春凌虛之樂飄然新如烟欲動雨細細穀紋皺卷魚擘麟浮天四淨青圍野點塵不染明鑑人水心撥剌戲撇影薄暮斜風吹艋艇結網因知能事深臨淵豈謂緣天幸凭闌引眺相軒渠倒持失錯

漁非漁臥澄觀伺費勞索遂令終日無一魚恒情競利昏於
羨世故由來因所踐張拳向夕竟何爲逐逐波濤空意戰陸
子譚文理趣該一篇起予非諧詼把杯當此心宜開莫訝月
黑雲徘徊長歌他日笑指偶然作猶勝東津一再來

寒亭詩 宋 姚嗣宗

井邑倦炎酷西岩境獨清人皆有涼意亭遂得寒名

涵碧詩 林若逋

岸草通幽步沙明映蔚藍雙江澄夕霽水色一亭涵

江中詠 楊大濆

渺渺三江口凌虛結短亭沙明因水碧好就浴前汀

粵東編譯公司承印

前題和韻　潘　鉌

清江圍草市野岸結雲亭一片明沙外天低接晚汀

玉泉臺詩　周世紀

匹馬遵城塢探奇問古臺玉泉聲尚咽青眼爲誰開

廖德明詩宋　廖德明

荒烟漠漠雙江上往事悠悠古戍孤春到偏臨青草渡夢中猶記白鷗湖

潯陽樓新成清　吳綰志

潯陽飛檻俯江流小築新成覽勝遊獨秀峰高天外削思陵寺僻眼中收四更夜水蘇吟月一笛漁歌趙倚樓近覩猺墟

人似織咸沾聖澤徧遐陬

潯江望詩　徐舒璵

潯陽何必羨江州旭日迎暉鄱水流十里泉源襟帶束片帆檣影半簾收元龍百尺齊雲起黃鶴千年逐浪游幾處梅花吹玉笛城南猶憶使君樓

南樓詩　宋　廖德明

三里之城渺太荒兩江樓截壯金湯唐家設險基猶在聖代登陴慮更長

南樓晚眺　張九鎚

縱目南樓興未降山城粉堞架虹牕雲收碧落歸荒嶺日吐

粵東編譯公司承印

晴霞射漲江傍水野鳧飛箇箇覓巢燕子戲雙雙同來百越
登臨處純樸山川尚此邦

清風樓晚眺　胡南藩

極目江天谿樓高壓都城漁樵生計薄灘峽暮雲平（北江上游有碧弩二灘密邇藤峽）斗米船餘盎（峽諺云盎中一斗米莫上藤江水）長藤葉斷萌何須勤遠略南顧早澄清（按此詩爲曹秀先書）

同前題　劉修禹

層樓高百尺風景透疏櫺雲氣蒸潮白嵐光繞郭青月銜江上塔秋老水邊亭藤峽波濤靜沙鷗狎蓼汀

同前題　查禮登

山色思陵近灘聲銅鼓收風清携滿袖歲暮獨登樓沙鳥衝
烟沒寒雲出岫浮不知江上客浪跡幾人留

捲雨樓詩　李仲良

炎敲何太酷雨脚望難酬瞥見秋風起披襟捲雨樓

同前題　林若逋

結構雲霞裏捲簾飛雨入浮嵐繞四圍坐久衣裳溼

四穿樓詩宋　廖德明

四壁無遮礙凭闌豁遠胸何須高百尺亦可臥元龍
南北東西四望開熙熙人似上春臺時平不用籌邊策閒看
雙江抱郭來

同前題　林有席

兩江曲抱古城頭雄視西南壯此樓駱越鼓聲灘上落海天瘴母檻前收虞衡近已參炎徼鬱石曾聞載陸舟獨有白雲飛渺渺登臨遙望不禁愁

同前題　佚名

烟火湘陽一萬家四圍風物總堪誇登樓有客吹長笛落盡江城五月花

鎮遠樓落成詩　甘振

竹杖芒鞋快此游人間好景是清秋平生彭澤東籬酒今日湘陽鎮遠樓鼓角吹殘霜月冷金湯隔斷瘴烟收折衝樽俎

英雄事剛道轀公第一籌

妙虛樓詩　孫欽昂

妙虛樓聳翠微中地勢崢嶸盡向東萬壑雲霞先捧日兩江舟楫快乘風軍威旋看推嵎虎輿誦新傳集澤鴻太守不知山水樂且開文醼敞簾櫳

碧筩潋灩帶香斟指顧川原託想深恐有珍珠遺赤水愧無藥石惠青衿座中共抱澄清志檻外堪題著作林他日潯陽重問俗使車應駐舊棠陰

馬氏園詩　明　張佳胤

第宅西偏好園林十畝開花名詢譜失禽語隔江來愛竹沿

幽徑班荊席古苔殊方懷土意賴此得徘徊

同前題　胡瀾一

問訊西偏地荒蕪不可言留題空弔古千畝集林園

同前題　潘　鉅

興亡多少恨桃李亦無言賸有王孫草萋萋滿綺園

蓮樹詩　曾　幾

郎官一星幾時落乃在水繞山圍間幽亭野趾不知數凌波仙子襪生塵露冷風凄微月夜願公清淨如遠公舌欲投合蓮社中冰雪肌膚欵翠蓋看公心似太虛空

又荷池詩

名園中有十頃池一錢不用君得之菱荷枯折小鴨睡絕勝
紅妝青蓋時蛙鳴莫作鼓吹想亦莫問屬官與私讀書之暇
招客飲能有此樂非公誰

東塔詩 明 楊大節

雁塔居然據上游凌空突兀瘴烟收瞻依青帝擎天柱旋轉
蒼龍帶月鈎力挽江河深鎖鑰氣干星象控山邱駸駸累土
成功後何事元龍百尺樓

同前題 傅輝文

灘頭石塔倚晴空截住潯陽百尺虹山勢入流齊拱北水聲
繞脚漸朝東光搖雪浪江雲碧影落秋濤烟雨濛早晚安瀾

粵東編譯公司承印

憑佛力輕舟常與一帆風

同前題　胡南藩

浮圖直插桂平東總作潯陽鎖鑰功一水遠從黔鬱到三江遙與楚交通灘頭日暖頻生紫渡口霞開亦映紅誰向狂瀾留砥柱口碑千載挹高風

劉浩墓　鄭暹

忠臣遺墓枕荒郊八十餘年幸未凋一代忠魂懸日月滿門精氣徹雲霄秋風古陌樵人集芳草深春牧豎饒此日瞻雲懷往事淚餘殘碣恨難消

同前題　胡南藩

追遞沙岡識古阡忠魂重認舊山川碑橫野色迷蝌蚪柳掛
殘陽泣杜鵑疑有青燐生暮雨難堪碧血化寒烟爲探巡遠
千秋烈惆悵遺墟一黯然

同前題　陳純士

妖氛蒸鬱入孤城血化長宏足此生烈日丹心千古照秋風
臣節一身輕那堪寂寞西郊雨愁對荒蕪綠野莘潛德幽光
原不死新阡松柏繞芳衡

同前題　魏篤

血濺睢陽臣待死肢分橋柱髮猶生節著一門公有子衙留
太僕世無卿生前惠德餘碑口事後烈名聽史評墓穴不逢

眞識者西郊何處訪佳城

同前題　張昌蕃

迢遞步沙岡言訪劉公墓淚咽土花斑銅駝飽霜露

同前題　潘絙

忠臣不有身何有千秋墓尺土還中原危坐付朝露

銅鼓詩明　蘇濬

莫辨雌雄色猶聞風雨聲年年春草綠何處伏波營

酬王虎如明府銅鼓行首章仍依明府用慶觀察與趙

司馬夜飲湖光樓原韻詩公三章俱以伏波武侯與蠻俗銅鼓並題渾寫此則以伏波銅鼓提唱首章也　魏篤

漁父驚倒樵夫笑寶物閃爍晴光照休擬鐵網得珊瑚天縱
銅鼓逞幻妙伏波將軍征蠻來一鼓躍鳴發狂嘯聲振九地
徹九天巍赫邊功傾粵嶠彝嗢淪沒二千秋庸耳俗目那能
料出諸泥沙擊輒應五音牛饒宮商調安置太學配黃鐘觀
風樓驚天雞跼升沉遇合數計三恨不一逢堯夫卻碧花赤
紋天然工孰識其款批其竅玉堂人酌對湖光握手王郎來
相醻土花斑駁混眞贋心摩手搥都逼肖人依物貴物因人
車勒方叔鹵銘召石鼓文啓八代衰使君銳思闢危峭二公
非佛亦非仙珊瑚風骨丹還少形神不覺入詩章砰訇跌宕
肆號叫無俟憤搤學漁陽羞語刻鵠胎譏誚獵橫搜奇驅睡

魔勝於放曠恣遠眺趙君風雅亦詩流嗜古有癖何須療我
來濤陽訪名灘曾爲驚滔代客醮形器無存留神威千載歷
盡刼火燒不然請君思陵暫停車奇氣縱橫白雲繞

又再酬王明府銅鼓行次章仍依趙司馬約用昌黎先
生石鼓歌原韻 此章通以諸葛銅鼓言之而以伏波銅鼓作緣起也 魏篤

桂垣籍傳銅鼓行韻踵昌黎石鼓歌耳食不如眼見切敲金
戛玉妙若何博古最難窮旨趣一物兩解費矛戈威懾蠻荒
埒銅柱椒房之戚名不磨此鼓更出偏安後八桂名流窮掾
羅司馬堂前開公讌賞奇晰疑集冠裁縱橫其中識者少丞
相遺制出岩阿獨秀峰前亭屹立陰有鬼神常護呵鏤人刻

物窮造化老眼無花辨無訛漢家故物隸篆古光怪陸離近蚪蝌奮臂重撾復緩叩音出逢逢功奏鼉武備堪作文壇用投壺豈類尋斧柯兵氣已消遺規在勝於臨淵拏龍梭先生平蠻來何暮羽扇風流賦委它刁斗粲戟羅鍋帳不共此鼓壽義娥倘分一二配公廟龍雷作用沛江沱驚喜土人識向葵適排夫黃敏購送銅鼓一具那辨元和與宣和綫紋糢糊音宛備孔明臺中擬同科文人附會叅疑信贋鼎僞盤何其多物罕見珍入典寶大異荆棘會銅駝兄際兵燹成灰燼樓閣半作邱墟過始安不來軍門向灘江空留洞伏波將毋諸葛生不死神威託寄靖偏頗騷壇有盟物有主蠻書何事嚇趙佗拔劍斫

地起歌舞揚袂掩面羞娜阿妾錚鏦疑入將軍庫腹背慣經手摩挲鉅章當補韓歌後愧煞老吏苦吟哦聊爲點竄塗筆簡刻鵠何與典鸛鵝赫赫章武承漢統嶠粵受福鄂不那釃酒臨江酹神物偃蹇千載出坎軻君不見把蠟烏頭肆兇慘龍水草碧血濺河不若常厓將帥思權抱彝器補蹉跎

又再酹王明府三疊銅鼓行仍依明府原作用東坡先生石鼓歌原韻 據諸猺土俗凡祭祀婚嫁宴客皆以銅鼓合樂成俗故此作專以猺獞銅鼓完末章也 魏篤

壬申之歲月建丑潯陽權舍欵江叟 明府於去歲臘底到釐局 銅鼓三章頎囊投旋轉一氣盤珠走縱橫斕斑是何祥會有蜒奴笑盈

口（粵之蜑狪諸人向化已久其婦女轉徙出峒多有爲官紳奴婢者如關之排夫皆其族類也）自言物係
祖公傳半出槃岑胡藍後韓王持節平猺來淪沒散軼居八
九峒官入寮訂合歡鼕鼕忽雷徹象柳（猺峒地面隸象州柳州者居多）前代
傳有雲鐸孃毒槊犀甲燦星斗鄺露老子代典兵桲柄在手
運在肘殺仇先令齊饒歌非種岩於辨稂莠時而樂終奏雲
陽結褵如聯盍簪友陳庭宴安部落齊狼籍杯盤雜鶉敦類
族辨物考據疏史箇恐亦誤蝌蚪況茲鼓名傳有三不比兕
觥酌耆耇剖擊有節用有時更殊靈鼗聽指嗾逢逢鼉鼓奏
明堂金鼓凱旋銘二卣將毋物本屬伏波溷入蠻峒誤矇瞍
抑或武侯妙造工小於土鑄宛培塿（亦雅集考諸葛鼓較伏波與諸猺所遺者稍小）

當非無據 倘疑私造官無禁俗尚那復知高厚搜盡典實不收錄
猶幸君能辨某某充擴見地如見天涵諸所無空諸有禹鼎
盪盤抵掌談奚論戈鐔與械桎蠻俗敢汚首山銅娛賓徒令
殃鷄狗欣茲主易物運通君藏其一我無偶 明府銅鼓爲趙司馬所贈署得一銅鼓爲士人黃敏所購 琳瑯鉅制追韓蘇焚香讀之甘低首安得騷壇
常追陪並鼓笙簧常擊掊轉笑嗜古或病癡不器而器斯焉
取伊古動極寂由生盍觀天風吹塵垢極則必反無盡藏蒙
莊抱一但默守煉我形氣歸元神逞計骨朽名朽回頭是道
悟轉機清風一榻爲汝壽

桂平縣志卷五十九

紀文

詩錄五 紀事各詩

十二月丁丑朔念三日發梧州之潯與二三同事小酌

書感詩 明 韓雍

遐荒歲云徂行役猶未休晨起戒舟子理櫂泝急流笳鼓聲初喧舳艫蔽江浮亂石白齒齒激湍清瀏瀏長風飽蒲帆薄暮方始收嗟我本駑鈍辭親恆遠遊烏鳥亦有情豈不懷故邱時事方孔棘恩遇亦未酬眷茲弗荒寧奔走不自由所幸二三友同朝舊朋儔且與倒一尊解我百責憂重裀坐廣堂

粵東編譯公司承印

高爵等列候丈夫苟有志視此同一漚所貴愼明德建功踵
前修舉杯望靑天思飮月低頭

斷藤峽詩　程敏政

斷峽藤克蠻嶠破頑陰發靈曜薄海四隅　皇德冒蕞爾醜
聲教皇人旅興殄爾暴蛇豕平捷屢告山殷殷波浩浩舟車
來嶺南道淸一廣睿謀造

韓中丞征蠻詩　董傳策

嶺表古夷隩奏漢拓山河中代更叛服功收兩伏波宋弱屢
搖扇狄靑勝算多我朝大一統內欵開羣峒蠻醜近弗靖戎
壘鬱蹉跎嵐岡吼兕象龍窟鳴黿鼉皇命整厥部卷甲提天

戈賊據大藤峽全師搗其窠先入奪人氣迅速凌浮艖飭罰
士用命一鼓爭追呼疾驅先荔浦陣馬風雲過烈火燎柔毛
撲滅無幾何惟戰威勝愛惟師克在和掠氓無妄殺殘孽堪
撫摩蠢茲蜂蟻屯椎跌同么麼匪邀萬里候赤子傷薦瘥竟
上平蠻畧旋聞奏凱歌安邊在擇吏服采戒漁苛推恩衆可
結申法令無佗諸蠻慴且懷功偉山嵯峩勒撫倘無術調集
誰能那願終覃稱德永清秩南訛

破斷藤峽詩　王守仁

才看千羽格苗夷忽見風雷起戰旗六月徂征非得已一方
流毒已多時遷賓玉石分須早柳慶雲霓怨莫遲嗟爾有司

粵東編譯公司承印

懲既往好將恩信撫遺黎

又平八寨詩　前名

已說韓公破此蠻貔貅十萬騎連山而今止用三千卒遂爾收功一月間豈是人謀能妙算偶邀天助及師還窮搜極討非常策須有恩威化梗頑

殿中丞平大藤峽詩　沈明臣

密菁如天峭壁孤大藤峽斷走狂奴懸知上帝收槃瓠遂有王師滅短狐萬里風烟開八桂九天日月照蒼梧功成肘挂黃金印御史中丞漢大夫

邱濬凱歌五首　時韓雍破大藤峽賊　邱濬

紅日中天萬里明戴盆魑魅尚偷生神機睿畧如天運一怒
能教嶺嶠平

三軍奮勇氣橫秋石裂烟消水不流一夜山靈驚失險回頭
不見九層樓

今日軍中又一韓功成只在笑談間由來名下無虛士從此
威聲振百蠻

水陸舟車處處通三軍飽食不妨農相逢盡道兵威壯誰識
蕭何轉運功

此捷今無古未聞雨階舞羽待回軍尚方舊鑄封侯印史館
新書靖遠勳

凱歌四首　夏時正

指揮肅肅靖轅門至計如神不可論大將曉猶屯細柳偏師夜已奪崑崙

捷報時時奏羽書烝民戰後樂耕漁萬方和會歸王會不復通言用象胥

樓船笳鼓送回軍壯氣饒騰拂曉雲便擬麒麟寫生面更從彝鼎勒奇勳

剪滅妖氛若燎毛謀深不用虎龍韜封侯取印君家物請看先公舊戰袍

凱歌四首　張煊

中丞御命出龍堀五筦呻吟便解頤報到蠻酋相戒飭六軍
都統是韓琦
大將推誠集大勳盜符恥效信陵君共詫今日平蠻策不數
相如諭蜀文
水陸間關轉運通多方區畫不妨農試將漢史從頭讀只有
蕭何第一功
山無豺虎道無蛇猺獞相參百姓家昔日高原皆灌莽如今
多半藝桑蘇

凱歌集古四首　鍾虎

七里清灘映石層（注云胡曾）一朝繼遠困長藤（注云韓昌黎）能揮寶劍

除妖魅（注云倡言云鄧）星斗光芒萬丈騰（注云貝琼）
廟廊題字無可韓（注云靖和林）旌旆逶迤碣石間（注云達夫高）兩地山
川分節制（注云元衡武）數行烟樹接荆蠻（注云翟珏）
銅柱烟消百粤通（注云揭軌）肯銷金甲事春農（注云甫杜）皇綱整肅奸
邪遠（注云邃許）今代麒麟第一功（注云官白上）
羽檄交馳日夕聞（注云詰王摩）鳴笳疊鼓擁回軍（注云參岑）歸朝奏對龍
顏喜（注云徽張）玉檢丹書策上勳（注云屬山危）

憤盜篇

高瀚

赤眉大笑民大哭赤眉大嚼民魚肉稱王稱侯更稱公胡不
自起夫稱獨無端椎擊博浪沙少林嗔業生萌芽赤幟紛紛

鬧三戶可憐脅從皆無家卻笑諸公無遠略止辦將憐爲賊
壑賊源不治治賊流滿盤不詳一子錯旗靡轍亂東復西躡
寇無軍騰水犀游魂漸蘇職誰咎從此雙江喧鼓鼙吾濤百
戰任顛簸糧絕援潰堅城墮養成賊銳大兵來不爭上流計
眞左久雨忽驚竈產蛙天意何助羣狼豺三春折柳憤內閧
八月落梧悲析骸覆車不鑒乃奔赴一誤不謂又再誤郡縣
竟如急波崩黎民何處蒼天訴戰士恨埋馬革深縉紳禍痛
鴟夷沈賢愚一體泥塗辱懦烈誰推報國心長江錦帆蛟螭
舞還來陸地誇螳斧打糧豎旗旂糧臺貧者荒蒔富者擄無
何妖氛惡貫盈天威不鉞人皆驚一戰梟獍即膽落蒼梧漂

杵龍城平揭來寇盜方窮璧丸泥來封京觀築坐使窮寇大
江東豈顧鯨鯢遭天戮四載猶幸多豐年慧星重指嗟連顛
勿負成城合衆志長安不見愁愴然

黍離篇　高瀚

賸水殘山半夕曛從前歌舞付浮雲管絃欲泣王摩詰寇服
疑逢魏考文（賊蓄髮變衣冠數年矣）喜聽鐵鎗收宿寇（聞降賊李金旸至省合剿）空
傳越石擁諸軍（劍撫軍兵駐柳州）回頭戰血衣稀在竹杖蘿衫拜故
墳
強將舊土認他鄉有客無家欲斷腸故國樓臺三嘆息大江
波浪幾興亡烟痕半沒雙鞋露秋色重磨一劍霜除郤絕裾

皆易事頭顱何吝擲君王

錦城景物盡殘凋賸有雲烟耐寂寥梵磬一聲西竺寺田家十里六塘橋西竺寺六塘橋皆在城西歲時村社殘黎哭風雨秋原戰鬼驕怊悵馬流灘上望雄心猶欲射江潮馬流灘在城西南

凱歌二首紀蔣方伯李鎮戒恢復灣城功

譚鳳書

衡嶽鍾靈迥不侔少年勛業竝韓劉奇才共仰周公瑾妙算人稱李鄴侯十部貔貅三楚健兩河烽火一齊收酬庸宜上凌烟閣疊荷天章下鳳樓

一戰功成絕禍胎山河重認舊樓臺妖氛直挽雙江洗文教還從五嶺開紓難頒餘倉廩粟籌邊仗得撫綏才八方霖雨

蘇民困不愧當年借寇來 方伯之軍前由豫楚借來

長歌 爲貞烈女譚紅嬌作

徐 驤

潯州郡古蒼梧東譚家有女名阿紅許字同里潘瑞熊雖遲泮合脩已通 一解 潘生隨父宦豫章墨車有約歸來將詎料舟次吳城鎮生也遽以暴疾殤 二解 女得凶問布總笄箭髽喪服亟手治長跪父母前致詞兒命已若此兒何以生爲徒以父母在願假兒一樓長齋繡佛爲孤嫠 三解 父母共憐之百端相慰藉謂女毋過癡尊嫜女未見丈夫未結褵爲兒擇佳偶審蹈冉醮譏女聞哭益慟淚雨紅綆縻惟言大義在他非兒所知 四解 父母不得已許暫屋樓中居終恐年太穉未必久不渝 五解

女上樓不復下藥其獨活哉蟲眞可憐也（六解）桃花灼灼媒來數數東家子美姿容西家兒富文學父母走告女教女自擇憑女諾女顏發赧心錯愕可憐有淚不復落（七解）父母下樓日已夕鬼影幢幢鐙在壁長吁一聲天地逼羅巾三尺女命畢（八解）父母奔視女貌不變盼兮秋波光乃如電郎家人來女目始瞑（九解）郎柩回矣合葬諧矣焉蠶堆矣取義成仁志不乖矣（十解）楊煦葊李春橋爲女作傳作歌謠闡揚幽隱勵頹俗如椽之筆非輕搖明年斑斑紅淚竹叢生應在潯江橋（十一解）吁嗟乎貞女一弱質樓居致命直似文山節楊君屬我留題詩恰共文山兩手蹟正氣能爲乾坤操英雄兒女何分別儆幸案

粵東編譯公司承印

頭一月留覺有奇香蓊馣溫馨長不滅 十二解

譚貞烈女 詩 李人華

朝聞道夕死亦可矣不然生百年尸居餘氣耳芸生紛六合
有若旋磨蟻魑魅態千般毋乃口欲哆譚家有高樓倒影濤
江水雖非百尺規綱常固其址灼灼芙蓉花峩泰山峙女豈
事詩書但完性之始無生目可瞑同穴心所矢勿謂慷慨易
消息參名理寄語鬚眉兒休憇弱女子

同前 耿嵩年 南山

乳石鍾晶瑩膩滑瀡寒亭釀石泉瀠洄洌清泚山水表奇特
間氣斯鍾爾譚女齠齔齡盟言通潘氏緋綵既繫臂金石精

堅比無何訃音來西風折連理戢影小樓中長齋却羅綺秋月憶嫦娥春風背桃李琴譜處女吟朱絃按玉指蜂蝶何無端胡不諒人只扁舟不可方永矣江之水三尺短吳綾守身謝怙恃同穴志未移相甘同生死靈江水瀰瀰

同前　盧振新

樓高百尺逼雲天十七貞媛守志堅褵未結時身已許赤繩一繫死生緣一回媒議一回驚死殉綱常匪殉名未嫁順親雖女德節宜從重不從輕比翼終妨折翼時何如共穴種連枝前身有願酬身後地老天荒永不離此心原自不成灰楮附貞魂離草萊化蝶化蟬都是妄分明教識返瓊臺

粵東編譯公司承印

同前　陶廷皐　雲南

聖主崇祠褒節孝閨閣貞操競相效守義豈邀身後名義重但覺身爲輕事窮一髮千金繫忠臣烈女無二志共姜誓死矢靡他自昔芳聲今未墜我昨采風布山陬邑人嘖嘖譚家樓有女深閨甘殉節凜然大義齊柏舟此日貞魂何處覓同穴心堅如金石天荒地老盟不寒一縷精誠貫白日開編淚灑煦菴書感激猶能位路隅從今盛事傳巾幗愧殺人間不義夫

同前　陶廷杰

十七閨中女艱危義必伸豈因褵未結而使節輕淪矢志盟

金石捐軀泣鬼神楮飛都細事所重在彝倫

同前　許錢齡　南平

悲風陡拂譚家樓樓空人去清芬留清芬至今稱節女年十七歲罹凶憂潘郎坦腹誇佳偶未及乘龍豫章走傷心父老哭西河誰料貞姬望門守一紙書回閨室驚閨中指日誓分明綺羅膏沐盡捐棄願守空樓畢此生競比芙蓉剛出水忍教泣淚哀天只射屏終有下樓時二老喃喃痛逆耳苦藥獨嘗心自堅女貞莫辨徒牽纏此身若在應難免不如覓路向黃泉沉江未得恨愈切深夜投環鼠泣血霜神振起羣哀號烈氣如生雙目裂一樓茫茫竟有知翁家來拊始低眉芳名

粵東編譯公司承印

擬議難爲匹斷髮投樓未足奇郎槻西歸籌合葬備期觀者
圍成障陡然風起作廻旋吹將楮片凌空上須臾紙蝶復雙
飛盤舞空中疾若揮詫目同聲此何故難摧百折是耶非吁
嗟節義倡於女不事二夫凜然語尤異摽梅未結褵同歸共
穴得其所他年彤管采幽香此日閭閻播說長潯水涵空樓
倒影悠悠譚女剩殘妝

同前　潘兆萱

庭前女貞木春夏生華滋狂風驀然來吹折東南枝譚氏有
好女婉孌知禮儀許字舊姓子文定終不移阿郎遠從宦病
死西江湄千里訃書至淚落如連絲生憐不相識死欲常相

隨石玦口中含不語心傷悲雲髻墜不飭粉黛無從施爲待
郎柩歸衰經趨庭幃父母暗相語女守非所宜另覓良家子
携手同于飛阿女知此舉掩涕爲長嘻畢命朱絲繩挂彼貞
樹枝庭前女貞木不霜自萎而上有孤栖鳥朝夕啼聲哀世
儒好談禮往往非人情謂女未出嫁許人不以身豈知生死
際非可妄品評死固人所難生詎人所輕舍生而取義可爲
後世風我欲成其志雙柩葬一塋創祠青山麓睪如高其甍
栗木祀貞女庶以娛幽靈旁植女貞木聊爲表孤情魂歸木
葉赤魂去木葉青將此貞女行勒石垂前楹

附錄諸蠻風土詩

獞俗詩六首　桑悅

動講襄公九世仇通情洗面只償牛（以陪禮洗面）親鄰相助歌迎鬼（冬月歌舞迎鬼賽神殺牛豕數十隻鄰各携牲口來助）男女分行戲打毬赴敵護頭裝鳳翅占疑隨手擲雞頭幾回緝事軍先覺木刻傳村有別謀

飲食行藏總異人衣襟刺繡作文身鼠毛火淨連皮炙牛骨糟甜似酒醇小語相侵隨致怨清歌互答自成親（謂唱歌爲歌唱）趁墟亦有能裝束數朶銀花綴罔巾

山深路遠不通鹽蕉葉燒灰把菜醃女髻風鬟純黑綰男頭蒲笠盡紅尖租田亦與人分穗（民夷皆云分禾爲分穗）抽穗惟將

手當鐮間有十冬詎賦役欲詢無計召交譚（謂里長爲十冬）

村村竹木占山鄉屢殺人民似犬羊冬盡水乾兼送哨春

來菁密喜裝塘能通官語惟村老慣結同年是熟商（稱相交者爲同年）

夫子居夷心一片清燈閒坐細思量

除夜雙盤貯鷓鴣清晨蟻集看如何（除夜置油炙鷓鴣二盤於地早看集黃蟻多則軍强黑蟻多則猖强）所牛伏地心先動（將欲行刼以利刀斫牛跳躍則止）牽犬登

山樂事多毒藥煎成封弩箭純鋼煉就作干戈殺人每講

陪頭物有數從來實不孚（加講十年凡羊豕皆當年）姓同處處是華宗

（稱同姓者爲華宗）朝甫先加老喚公（初名朝某長名甫某老名公某）三界有靈焉

助雪諸馮非祀肯相容只將刦奪爲生理亦以均公示至

公誰把峯蠻齊一剏平疇萬里盡歸農

詠諸蠻風土詩十二首　林有席

其一

人傳烏滸國風俗未敦龐種族依層嶺巢居夾兩江鳥言
時借譯獷性本難降莫道槃瓠妄斑斕見此邦

其二

生熟猺多種還兼黑白分良刀試牛項偏架射狐羣都貝
年年祭槽聲處處聞大良敦厚猺種惟大良最龐俗好化八蠻氛

詠猺

嗟爾來湖北何年占粵山卜雞分曲直屠狗肆貪頑飲食

頻生訟蘇欄足養姦銀圈徒自大加頸涉前灣

詠獞

鬼鼓呼隣舞形殘燥竹筒潛身窺旅客郎火入宵中餉堵

炊糜飯生雛抱產翁何煩滋蔓草惆悵嶺雲重

詠獠

頗怪雕題俗文身垢不除雌雄皆挽髻攀陟竟如狙伏弩

依山獵驍騎傍郭居猺甯仗爾召募事全疎

詠狼

室處非吾好羅連與大藤隨狙同角力掘鼠獨矜能呼我

纏腰婦瞌余赤脚僧全生還拾椽長此碧崖層

粵東編譯公司承印

詠狨

羅漢樓何峻蠻風徹夜聲長歌多閉目六管漫吹笙賤老鬚常拔新妝雉更輕能兼混沌舞雅韻愜優伶

詠狪

對刀相格殺傳說過山猺生計陶瓠慣燒畬地力饒編茅多轉徙舊穴任漂搖疊石山頭去明年復打寮

詠山子

世世舟爲宅年年竹作篷浮沉波浪裡生活海天涯蛇祭全家喜龍居辨穴乖還携蠔與木知爾是同儕

詠蜒戶

野處依山谷民居亦戶庭呼羣送婚嫁繡額見娉婷每怪
雕題狀難分黑白丁昨朝戒族類荷傘細叮嚀

詠狩

車書通萬國日月照交南邊郡遊懷葛蠻材得杞楠詩書
勞浸灌禮樂漸沉酣

其十二

聖代嘉徵集祥風拂瘴嵐含生同血氣大塊別剛柔要服
千山月羣胸萬里秋虞衡恣涉獵炎徼費冥搜一棹潯江
上奚囊句可收

猺山除夕絕句

胡仲康

粵東編譯公司承印

紅爐煨芋度殘年兩耳山泉一片天恍惚桃花似人世先
春低放草簷前

獞家村詩 金虞

丁塘小步至獞家村村人肅客甚謹愧無茶以家釀進弗敢飲僕聞獞女製帨甚工詢之謝無有少選乃出其二白質青章刺龍鳳花朶顏纖好云是少年韶同年物不售外人也蓋獞以春時男女踏歌野次相配偶號爲認同年云

鳥滸灘邊熟獞家也知留客嘆無茶山棚豈乏檳榔樹酒
戶難勝浪蕩花洞布垂腰覘俗陋繡巾搓手向人誇春江
跳月渾閒事認得同年髻已華

獞女相思曲二首 錄明詩綜

妹相思不作風流待幾時只見風吹花落地不見風吹花

上枝

妹相思蜘蛛結網恨無絲花不年年常在樹孃不年年伴女兒

浪場男女問答歌二首

東村飛飛蚨蝶兒西村搖搖新花枝蝶兒貪花甜在口甜心到頭那個知 女云

不是開花是落花隨風飄蕩歸無家年年花開又花落不見同心空見花 男云

粵東編譯公司承印

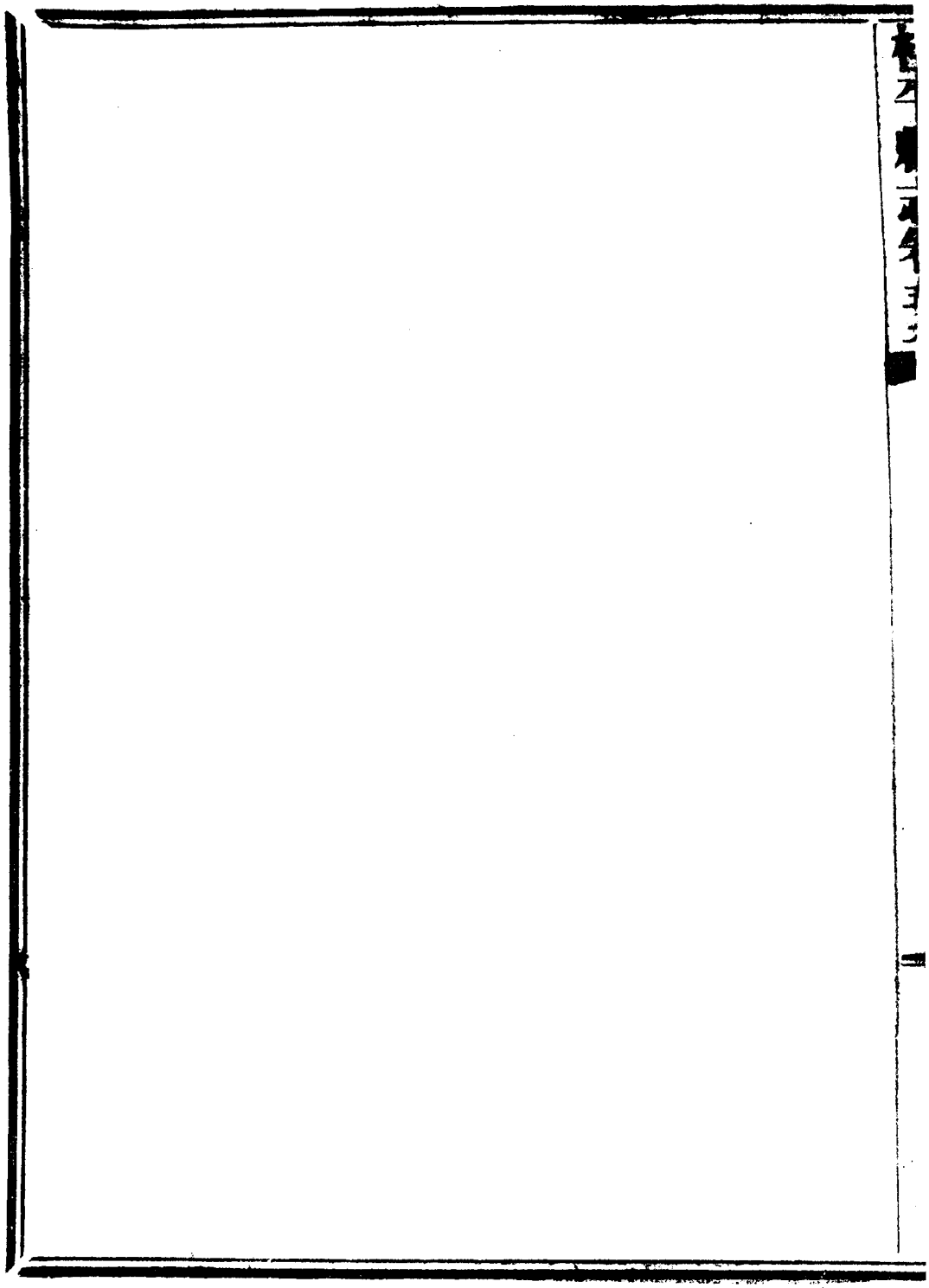

重修桂平縣志捐印銜名

本志始由前桂平知事黃公東園捐銀百圓開局暨前廣東督軍莫公日初爲鎭守使時捐銀叁百圓並派各里租捐弍千餘圓作局費未幾局撤印費無着適是時同邑之宦於兩粵者十數人固一時之盛湊集捐欵幸殺青焉茲將芳名列左至上年各里派捐及其餘量情題捐以爲局費者其數目因簿記未付來粵時值亂離道途梗阻不能再候暫從闕如閱者諒之

編者謹識

廣東督軍莫榮新捐叁百元

廣西財政廳長崔肇琳捐廣西紙弍百元

順德縣知事陳大賓捐毫銀一百元
東莞縣知事曾佐才捐毫銀一百元
增城縣知事王震東捐毫銀一百元
劉營長權中捐毫銀一百元
龍川縣知事溫葆和捐毫幣一百元
潮安縣知事區栢年捐毫幣一百元
全縣知事蒙啓勳捐廣西紙七拾元
電白縣知事姚之榮捐毫銀伍十元
甘營長煥章捐毫銀伍十元
呂幫統定祥捐毫銀伍拾元

粵東編譯公司承印

棄蘭釐廠總辦姚漢超捐毫銀伍拾元

衆議院議員程修魯捐毫銀伍拾元

桂平縣知事古濟勳捐廣西紙壹百元

閣邑賓興捐廣西紙陸百元

桂平縣知事古濟勳籌捐廣西紙肆百元

廉城釐廠委員吳樹範捐毫幣弐拾元

增城縣知事濟泰捐銀壹百元

蕉嶺縣知事謝鉅猷捐壹百元

德慶縣知事謝賴瑾捐壹百元

主戶系長　捐印銜名　三
粵東編譯公司承印

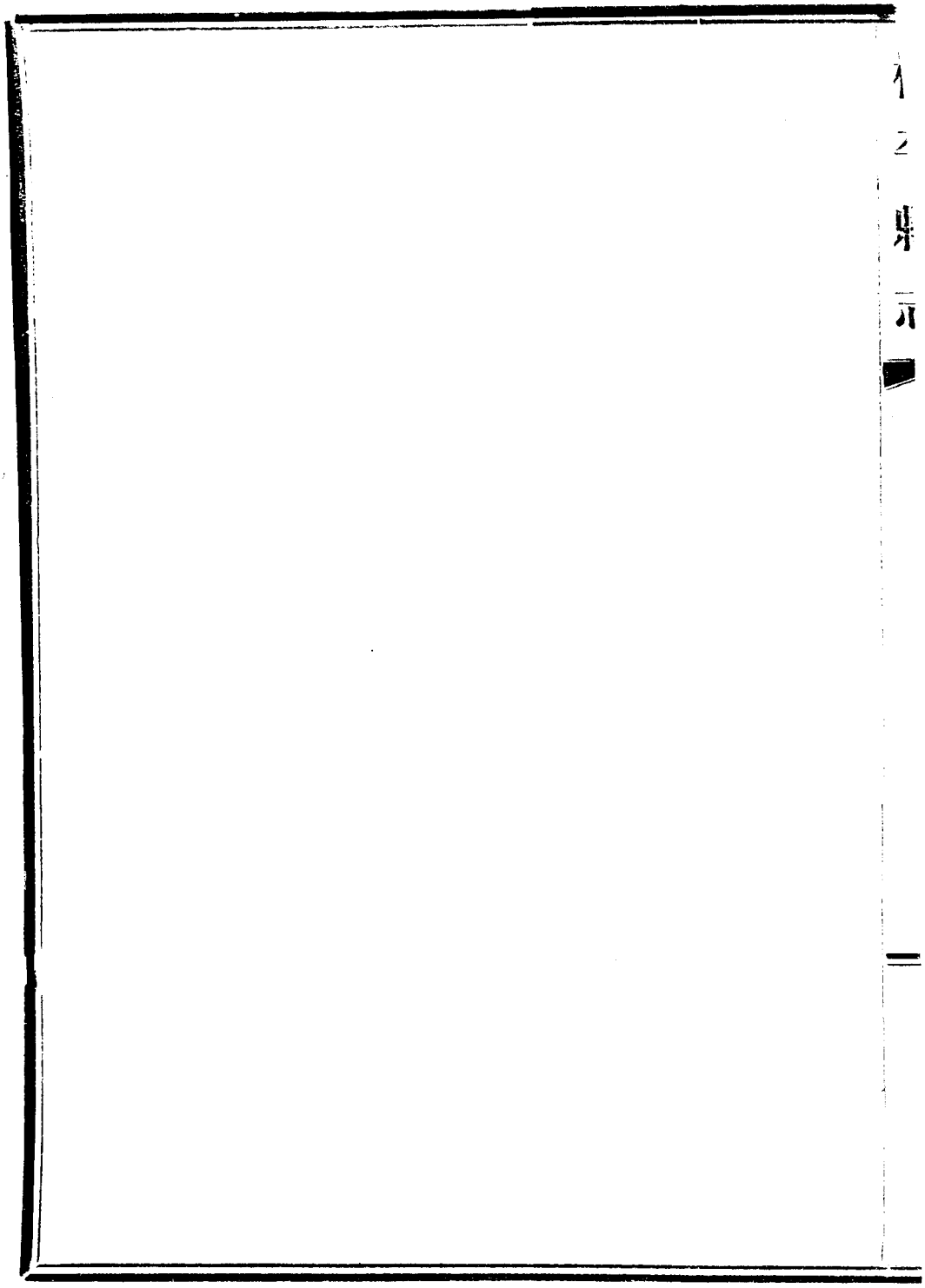

[illegible] 捐印銜名　四一　粵東編譯公司承印