انفجار وحشتناک، یک فاجعه بزرگ در تهران ایجاد کرد

آخرین آمار حادثه دیشب

۱۹ نفر کشته - ۷ نفر مجروح - ۷ خانه ویران!

اطلاعات

سال سی‌وششم- شماره ۱۰۷۴۶ تکشماره ۳ ریال

دوشنبه چهاردهم اسفندماه ۱۳۴۰

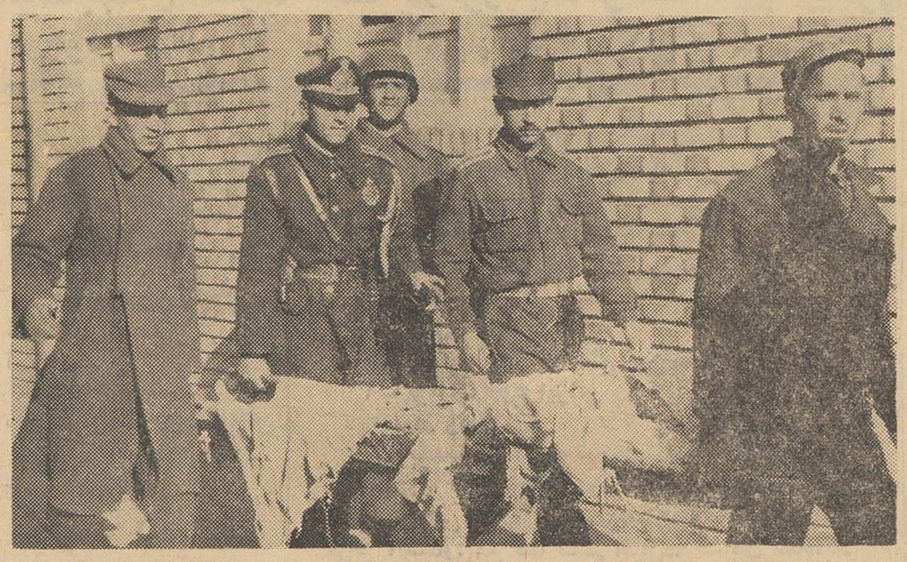

دو منظره رقت انگیز از ویرانی هائی که انفجار هولناک دیشب پدید آورده است . در عکس دیگر ، سربازان که بکمک آمده‌اند ، برانکارهای حامل اجساد و مجروحین را حمل می کنند .

تسلیت وهمدردی

مدیر وهیئت تحریریه وکلیه کارمندان وکارگران موسسه اطلاعات ازاین حادثه دردناک بسیار متاثرند وبدین وسیله مراتب تسلیت وهمدردی خودرا بابازماندگان مقتولین وهمچنین ساکنین محترم امامزاده حسن اعلام میدارد. ماانتظارداریم که موسسات خیریه واشخاص نیکوکار برای کمک ونگهداری بازماندگان حادثه تاثرانگیز دیشب اقدام نمایند. برای ثبت اسامی کمک کنندگان ازامروزدفتری درموسسه اطلاعات مفتوح گردیده است.

* یك خروار باروت و میلیونها نارنجك وترقه که در انبار یك کارگاه نگهداری میشد در یك لحظه منفجر گردید و منطقه وسیعی رادرمحله امامزاده حسن زیر ورو ساخت

* مردی که ازمرك گریخته است جریان نخستین لحظه حادثه تاسف‌انگیز دیشب را شرح میدهد

* افراد خانواده‌ای که بمهمانی رفته بودند دسته جمعی کشته شدند - زن جوانی در حالیکه کودك خودرا شیر میداد زیر خروار ها سنك و خاك مدفون گشت - زن و شوهری که قبل از ماه رمضان عروسی کرده بودند بخواب ابدی فرو رفتند در صفحه هفدهم

دکتر امینی دریك مصاحبه تلویزیونی در پاریس گفت:

من با سیاست بیطرفی کاملا مخالف هستم

ایران برای برنامه سوم خود ۸۰۰ میلیون دلار کسر دارد وبرای تامین این مبلغ نیازمند کمك غرب و آمریکاست

* دکتر امینی گفت ماجانب غرب را برگزیده‌ایم وبنظر ما سیاست بیطرفی هیچ گونه ارزشی ندارد

* برای کمك به ایران کنسرسیومی از کشورهای غربی تشکیل خواهد شد . ایران برای فروش فرش و خشکبار وخاویار خود قرارداد های دوجانبه باکشور های عضو بازار مشترك امضا خواهد کرد

پاریس - ٤ مارس - خبرگزاری فرانسه - آقای دکتر امینی نخست وزیر ایران در یك مصاحبه رادیو تلویزیونی گفت : من عقیده دارم در انتخاب موقعیت در سیاست بین المللی باید شهامت داشت. ماجانب غرب را برگزیده‌ایم زیرا باایده‌لوژی آن سهیم هستیم بنظر ما سیاست بی طرفی هیچگونه ارزشی ندارد .

نخست وزیر ایران افزود مادر دو جنك گذشته بی طرف بودیم ولی این امر مانع آن نشد که کشورمان بوسیله نیرو های خارجی اشغال شود . باین جهت من با بی‌طرفی مخالفم . بقیه در صفحه نوزدهم

وزیر فرهنك دراجتماع رؤسای فرهنك گفت:

علت تنزل سطح معلومات محصلین بی احتیاطی های دبیرستانها است

* محصلین نباید در باشگاه های ورزشی و سینماها و سایراجتماعات شرکت جویند و باید در کلوبهای ورزشی و هنری مدارس از برنامه‌هائی که برای آنان ترتیب داده میشود استفاده نمایند

امروز سخنگوی وزارت فرهنك به خبرنگار ما گفت : ساعت ۹ بعد از ظهر دیروز جلسه‌ای با حضور آقایان دکتر بنائی، رهنما سرپرست فرهنك استان تهران و کلیه روسای بقیه در صفحه نوزدهم

طبق گزارش بانك مرکزی در دیماه :

هزینهٔ زندگی ۱٫٤ درصد افزایش یافت

* کرایه خانه و مخارج تعمیرات مسکن تنزل کرد

* شاخص هزینه موادخوراکی ۲٫٦ درصد و شاخص هزینه پوشاك ٤٫ر. درصد بالا رفت

امروز شاخص جدید هزینه زندگی مربوط به دیماه ٤٠ توسط اداره بررسیهای اقتصادی بانك مرکزی انتشار یافت . این شاخص نشان میدهد که هزینه زندگی در بقیه درصفحه هیجدهم

واشنگتن پست مینویسد:

اصول دموکراسی در خاورمیانه

تنها در ایران و لبنان رعایت میشود

در صفحه هیجدهم

در جلسه عمومی سازمان تربیت بدنی

بین مدیران باشگاهها و رؤسای فدراسیونها گفتگوی تندی شد

* رئیس سازمان گفت: ما امسال نمیتوانیم بباشگاه ها کمك کنیم

* مدیر باشگاه شعاع گفت: روسای فدراسیونها مارا بهیچ میگیرند درصفحه ۱۹

انواع چای جهان

دارجیلینگ ۳۵۳ - کلیدنشان ۱۵۱ - کره‌نشان - ترازونشان ۲۵۲ - دوکره - دوترازو - فانوس‌نشان

آگهی شهرداری تهران

بمنظور توجه و آگاهی عموم اهالی محترم تهران متذکر می گردد ازطرف شهرداری دراجرای مفاد تصویبنامه شماره ۱۰۶۳ر ۳-۱۹ر۱۰ر٤۰ وزارت کشور بقائم مقامی انجمن شهر موضوع عوارض جدید شهرداری (عوارض سطح شهر) و بمنظور تسهیل کار کلیه مودیان عوارض طرحی تهیه شده که در تاریخ ۲۰ر۱۲ر٤۰ در جرائد مهم پایتخت درج ومنتشر خواهد شد از قاطبه اهالی محترم تقاضا می شود یك شماره روزنامه مورخه ۲۰ر۱۲ر٤۰ را برای اطلاع از چگونگی اقدام شهرداری تهیه وبدقت مطالعه فرمایند .

آ-۳۹۷۵۲ مدیر کل امور مالی شهرداری شریفی

باطری جنگی
ری.اُ.واک
RAY-O-VAC
VALU-PAK
AB BATTERY
1 VOLTS A 90 VOLTS B
AB 35 860
زیبا

سوپر ویلا

درخیابان ویلای شمالی بزودی افتتاح میشود

در مراسم افتتاح بین مدعوین زنبیلهای خرید پلاستیکی توزیع میگردد

آ-۳۹۷۳٦ گردونه

فاستونی - اسپرتی - پتوهای پشمبافی جهان

زینت مغازه های پشمی فروشی شد .

نمایشگاه : بوذرجمهری غربی - طاقه فروشی : سرای امیر

همه تشنه اند

برای استفاده از ۳۰۰ اشرفی طلا جایزه ممتاز مسابقه همه تشنه‌اند فقط ۵ روز دیگر فرصت دارید

هموطنان عزیز وعموم علاقمندانی که مایلند در مسابقه همه تشنه‌اند شرکت نموده واز ۳۰۰ اشرفی طلا که جایزه ممتاز آنست استفاده نمایند بایدحداکثر تاروز ۱۹ اسفند پاسخ خودرا ارسال نمایند.

بنابراین فقط ۵ روز دیگر برای شرکت دراین مسابقه فرصت دارید

تافرصت باقی است کادر مخصوص شرکت در مسابقه را از جرائد و مجلات جداکرده بنشانی کانون آگهی شهاب ارسال نمایند.

مشگل اطاق خواب حل شد

خوشخواب

روغن نباتی

جهان

امروز دوشنبه است

پس فردا

علاوه بریك جایزه ۱۰۰ هزارتومانی

یك جایزه ۵۰ هزارتومانی

و۱۵ جایزه سی هزار تومانی

وهزاران جوائزدیگر درانتظارشماست

۱۰۰ هزار تومان

با ۲ تومان

Esso

GENERAL

MINNEAPOLIS-MOLINE MODERN MACHINERY

آگهی

بمنظور رسیدگی بموجودی سالیانه فروشگاه قطعات لوازم یدکی فولکس واگن وهمچنین فروشگاههای روغن اسو لاستیك جنرال، لوازم یدکی تراکتورام ام از تاریخ بیستم اسفند ۱۳٤۰ تادهم فروردین ۱۳٤۱ تعطیل خواهد بود از کلیه نمایندگان محترم شرکت در شهرستانها و تهران و همچنین مشتریان محترم شرکت خواهشمند است احتیاجات خودرا قبل از تاریخ مزبور تهیه نمایند.

شرکت سهامی ثابت پاسال

آ-۳۹٦۹۲

مادران و کودکان

دیروز دوخبر امیدبخش از جانب شهرداری تهران منتشر شد که با اینکه بطور جداگانه درروزنامه چاپ شده بود، از یکدیگر غیرقابل تفکیک بودو هردو درزمینه یك‌مسئله‌بسیارمهم وحیاتی‌این‌مملکت قرار داشت ....

یك خبر این بودکه درپارك‌شهر تهران کودکستانی ترتیب داده میشود تا کودکان و فرزندان کارمندان شهرداری را درآنجا نگهداری‌کرده وتربیت نمایند. این تصمیم شهرداری طی دستور ونامه‌ای هم به ادارات تابعه شهرداری ابلاغ شده‌است که هرکس مایل باشد طفل‌خود رابه کودکستان مزبور بسپارد تادرآنجا ازساعت هشت ونیم صبح تا ساعت دوبعداز ظهر ازآنان نگهداری شودو گویا درمقابل این نگهداری وتربیت اطفال روزانه پانزده ریال نیز دستمزد باید بپردازند ...

خبر دیگری نیز که بلافاصله بعداز آن خبر درج شده‌بود موضوع دعوت عام و اعلانی بودکه شهرداری از دوشیزگان وبانوان شهر دعوت نموده تادر کلاسهای پرورش کودك شرکت نموده و اصول تربیت و نگهداری‌اطفال‌رافرا گیرند..ظاهرا علت وجودی عمده‌ای‌که شهرداری برای‌این اقدام خود ذکر کرده‌اینست که‌فارغ‌التحصیلان این کلاسها خواهند توانست درخانه‌ها به‌نگهداری اطفال دیگران بپردازندودستمزد کافی دریافت دارند ....

بلی، اینکاردراروپا ومخصوصا درآمریکا بسیار معمول ومتداول‌است که‌خانواده هاهنگامی که‌شب یاروز، کاری دارند وناچارند اطفال خرد سال خودرا درخانه بگذارند و همراه خود نبرند ،بموسسات مخصوصی مراجعه میکنند و تلفنی درخواست میکنند که یکنفر پرستار برای فلان ساعت به‌خانه آنان بفرستند تا از اطفال آنها مواظبت کند ، البته دستمزدی هم‌که باینگونه پرستارهای موقت پرداخت میشودقابل توجه است ... زن‌ومرد خانه بدنبال کار لازم خودشان میروند و اطفالشان هم درخانه بدون سرپرست نمی‌مانند بلی این یك‌شغلی است از مشاغل آن دیار وبدنیست که اتفاقا دراینجا هم باین ترتیب این شغل درمیان خانواده‌هائی که احتیاج دارند، یعنی آنهائی که احتیاج دارند کودکانشان تحت سرپرستی واقعی قرار گیرند ویا آنهائیکه احتیاج دارند کاری شرافتمندانه بکنند ونانی دربیاورند ، معمول شود ....

اما این هردو خبر درعین حال که‌امیدبخش و رضایتبخش است ، کافی نیست ... ودر حقیقت بایدگفت که یك اقدام اختصاصی است... ازآن جهت که اولا کودکستان منحصر به‌اولاد کارمندان شهرداری است‌و دیگر اینکه پرستارانی که‌در کلاس‌ها تربیت خواهندشد در موارد استثنائی وبرای‌خانه های مخصوص ومتعین مورد استفاده قرار خواهند گرفت... وحال‌آنکه اولا هم اطفال کارمندان شهرداری احتیاج به اینگونه مواظبت‌ها ومراقبت‌ها دارند وهم بقیه اطفال و کودکان‌کشور، ثانیا اینکه هم بطور موقت ومنقطع کودکان وخانواده‌ها احتیاج بمربی وسرپرست تحصیل کرده دارند وهم‌برای همیشه وبطور دائم .

اصولا اگر بجائی برنخورد بایدگفت که‌درمملکت مابه پایه واساس تربیت اطفال درخانواده‌ها توجهی نمیشود..خانواده‌های اعیان متنعم باتکای پول ومال ومنال دنیا ازتربیت اطفال خود غفلت میکنند وخانواده های فقیر و گرفتار هم پای بند تهیه نان وآب اهل وعیال هستند وناچار بچه‌ها رابامید طبیعت‌درکوچه‌ها رهامیکنندو خودبدنبال لقمه‌نان‌میروند.. کودکان آن طبقه وقتی که بزرك میشوند احساس دلبستگی وپیوندی باسنن وروش های تربیتی و اخلاقی مملکت ندارند وغالبا از سنین کودکی برای باصطلاح تعلیم وتربیت به کشورهای‌خارجه اعزام‌میشوند، فرزندان این طبقه هم که‌دلیلی ندارد با اصول وسنن دیگری جزمنظره کثافت محله وفحش های رکیك وافکار غیر لطیف آشنائی‌پیدا کنند..

یکی‌درنهر فیروزآباد میافتد وخفه میشود دیگری در حوض‌خانه جان بجان آفرین میسپارد وآن دیگری برای گرفتن گنجشك به‌اعماق چاه‌های ویرانه‌ها سرازیر میشود وخلاصه بقیةالسیف هم چون غنچه‌های گرما زده‌و تشنه پرپر وپژمرده میشوند وماهم انتظار داریم که این نسل وظایف سنگین بهبودزندگی‌فرداواجرای نقش‌های تاریخی وادامه حیات ملی‌را بالیاقت ودرایت وعلاقه وتوانائی انجام دهند ..زهی‌اشتباه.. اینست که بزبان ساده باید باکمال شرم وخجلت اعتراف کنیم که نسل گرفتار وگیج حاضر از تربیت نسل آینده غفلت میکندو اگر عناصر بیدار جامعه ،مدیران اجتماع ومسئولان امورکه باداشتن‌مشاغل ومسئولیت ها از سطح بالاتری میتوانند باینگونه مسائل تسلط واحاطه پیدا کنند ،اهتمام ننمایند ،مرتکب گناهی بس عظیم شده‌اند .

بنظرما همانطور که دیروز درمورد آشناساختن مردم به‌مقدمات و ضروریات زندگی جدید درکلاس های مبارزه بابیسوادی و جلسات وعظ وخطابه وسینماها اشاره کردیم، امروز نیز تاکید میکنیم که‌باید بهرطریقی شده ،چه با اجرای برنامه‌های صحیح وتوام باتخصص رادیوئی و تلویزیونی ،وچه بانشان دادن فیلم های تربیتی مجانی ، قراردادن فیلم‌های پیش پرده درهمین سینماهای غیرمجانی ،وانتشار نشریات مفید ومصور بدست اشخاص متخصص ودلسوز وخصوصا با تشکیل کنفرانس هاو کلاس‌هائی دربرزنها وکوچه‌ها باید تمام مادران مملکت را با تربیت مادری آشناسازیم ...

این اغراق نیست اگر بگوئیم که‌ماکمبود مادر داریم، بلی کمبود مادرانی توانا وبی‌نیاز ومطلع از امور بچه‌داری وپرورش کودك..

شاید بی‌مناسبت نباشد که‌دراینمورد ازیك سوشهرداری و انجمن های‌محلی رابه تاسیس پارك‌ها وپرورشگاهها وگردشگاههای متعدد در تمام محلات وبرزنها برای اطفال ونونهالان عزیز ترغیب کنیم وازطرف دیگراز سازمانهای فرهنگی واجتماعات بانوان صمیمانه بخواهیم که‌برای تربیت‌مادران وآماده‌کردن آنان در تربیت فرزندان سعی بیشتر وموثر تری مبذول فرمایند ...

آگهی مزایده

اداره اردنانس ارتش ۳۹فقره اشیاء فرسوده طبق قبوض انبار از قبیل (بلبرینك ـ کلاج ـ پولی دینام کاسه چرخ)دنده میل سوپاپ ـ سمبك فرمان و غیره باستثناء (چادر برزنت) که‌شامل قبوض ۳۹ فقره اشیاء فرسوده فوق می‌باشد از طریق مزایده کتبی بفروش‌میرساند.

۱ـداوطلبان میتوانند همه روزه از اشیاء فرسوده در بخش حراج اداره اردنانس واقع درعباس‌آباد بازدید نموده پس از کسب اطلاع کامل پیشنهادات خودرا تسلیم نمایند .

۲ـپیشنهادات باید درپاکات سربسته و لاك‌و مهر شده تاآخرروز اداری پنجشنبه ۴۰ر۱۲ر۲۴ تسلیم دفتر اداره اردنانس ارتش گردد و یك نسخه از پیشنهادات بایستی به‌اداره بازرسی مالی ارتش واقع در خیابان سوم اسفند ارسال گردد.

۳ـ پیشنهاد واصله درساعت ۹ صبح روز شنبه ۴۰ر۱۲ر۲۶ در حضور کمیسیون باز وقرائت خواهد شد .

۴ـحضور پیشنهاددهندگان در جلسه مزایده آزاد است واداره در ردیاقبول یك یاکلیه پیشنهادات مجازاست .

۵ـ پیشنهاددهندگان بایستی معادل ۱۰درصد پیشنهادی برای ۳۹ فقره اشیاء فرسوده را بعنوان سپرده بحساب ۱۲۲۷ بانك ملی (شعبه فردوسی) ریخته و رسید پیوست پیشنهادنمایند .

۶ـ به‌پیشنهادات فاقد سپرده ومبهم و مشروط یااینکه دیرتر از ساعت مقرر واصل گردد وهمچنین وجه نقد یاچکهای جاری بهیچوجه ترتیب اثرداده نخواهد شد .

۷ـپرداخت مالیات و گمرك و عوارض وحق‌الدرج آگهی وهرگونه هزینه دولتی که باین مزایده تعلق میگیرد بعهده برنده‌مزایده‌است.

آـ۳۹۷۱۸ اداره اردنانس ارتش

از درجه اعتبار ساقط است

یکبرك چك بانك بازرگانی‌بازار بشماره۱۴۶۲۲حسابجاری ۵۰۱۴۷ که فقط امضاء نموده بودم بدون تاریخ و مبلغ مفقود شده لذا این برك چك ازدرجه اعتبار ساقط و بانك‌هم برای عدم پرداخت اطلاع داده‌شد . **خسرومحبان**

درمان قطعی سوزاك تازه و کهنه

و تقویت قوای‌تناسلی‌د کتر جناب زاده دارای گواهینامه از دانشکده طب فرانسه . صبح . عصرخیابان‌منوچهری مقابل کوچه ژاندارك.

دختر

خوشگل دانشکده‌من
گورپریا
چهلمین سنك
فاصله دو ایستگاه
آهای ماهیگیر
چلچراغ صحنه
خدا ـ انسان و ..
نوشته: ر.اعتمادی
روز بیستم اسفند
ماه منتشرمیشود

نوروز می‌آید و میگذرد

بهار می آید و میگذرد ، آنچه همیشه باقی است یاد دوستان و هدیه های نوروزی است و جاودانی تر، ارزنده‌تر و آبرومندتر از همه عیدی ها و هدیه ها کتاب‌است و تمام کتابهای مطلوب شما در فروشگاه موسسه امیر کبیر موجود است.

خیابان شاه آباد ـ مقابل باغ سپهسالار

کتاب

کاردل

مجموعه داستانهای

خاطره پروانه

هفته آینده منتشر میشود

آـ۳۹۶۷۶ ۱ـ۲

شرکت سهامی اتو توکل اتوبوسهای مدرن‌خودرابرای داخل شهر و مسافرتهای خارج بطور دربست در اختیار مراجعین محترم میگذارد. به تلفنهای شماره ۴۴۰۶۱ و ۲۷۷۹۷ مراجعه فرمائید. ۱ـ۷ آـ۳۹۶۷۴

تالیفات نفیس

آقای حسین کاظمزاده ایرانشهر

بشرح زیر تجدید چاپ شده است وآماده است

۱ـ اصول اساسی روانشناسی	۲۵۰ ریال
۲ـ اصول اساسی در فن تربیت	۱۵۰
۳ـ رهبر نژاد نو	۴۰
۴ـ تداوی روحی	۳۵
۵ـ راه راست‌برای صلح بین‌ملتها	۲۵
۶ـ تجلیات روح ایرانی	۲۵
۷ـ راز ونیاز	۳۰
۸ـ بچه‌ها را چگونه تربیت کنیم ؟	۳۰
۹ـ راه نو یك دوره در ۴ جلد	۱۸۵

ازمطالعه این‌کتابهای مفید وآموزنده غفلت نفرمائید

مرکز انتشار: شرکت نسبی‌اقبال ـ خیابان شاه‌آباد

جشن سالیانه منطقه لایمز یکشنبه شب ۲۰ اسفندماه ساعت هشت بعداز ظهر در باشگاه افسران برگزار خواهد شد.

ازکلیه شیر مردان و شیر زنان متمنی است کارت ورودی برای خود و میهمانان گرام را از دبیر باشگاه مربوطه ویا از دفتر باشگاه افسران تهیه فرمایند.

آـ۳۹۷۱۰

ازمسجد سلیمان

مقام معظم نخست‌وزیر محبوب کشور ایران

رونوشت مقام معظم وزارت کشور ـ رونوشت‌وزارت‌معظم دادگستری ـ رونوشت بازرسی محترم شاهنشاهی محترما بعرض میرساند رئیس‌دادگاه سیار عشایر بختیاری دونفر بنام منوچهر خسروی بابادی سارق مسلح پیشینه‌داری وخزعل کریمی مامور دادگاه را بجرم سرقت یك قبضه اسلحه کمری توقیف مینمایند و پس از دوروز منوچهر نامبرده را بقید کفیل آزاد نموده منوچهر فرار مینماید رئیس دادگاه حاجی حیدر حاجی‌پور کلانترایل اسیوندرا باسه نفر ژاندارم مامور دستگیری منوچهر سارق مینماید بنابه‌توطئه کلانتران ایل بابادی حاجی حیدر را درخانه منوچهر سارق بقتل میرسانند و چند نفر از کلانتران بابادی در زندان ژاندارمری دشت‌لالی بودند خزعل کریمی مامور دادگاه سیار که نزد آنها در زندان بوده اورا بقتل میرسانند که قضیه سرقت اسلحه را بنفع خود تمام نمایند اینك استدعای عاجزانه داریم رسیدگی شود مسببین اولی واقعه دستگیر و به‌کیفر مجازات خود برسند .

برات حاجی پور اسیوند ـ پرویزعالی پور ـ عزیز شجاعی ـ محمد جوادفروتن ـ محمدزکی ـ حاجی‌پور نجات فولاد ـ قدرت‌اله عباغزی علی‌مرادحاجی‌پور ـ فریدون دوستانی ـ درویش بهادری وعده دیگر از طایفه‌اسیوند آـ۳۹۶۹۶

سیاسگزاری

بدینوسیله از کلیه دوستان وهمکاران و آشنایان‌معظمی که درتشییع جنازه ومجلس پرسه جوان ناکام **دکتر سیروس شهریاری** حضور بهمرسانیده یا کتبی و تلگرافی نسبت ببازماندگان آنمرحوم ابرازتفقد وهمدردی فرموده‌اندصمیمانه سپاسگزاری‌مینمایم چنانچه درشرفیابی وعرض‌تشکرحضوری خدمت فردفرد آقایان قصور شود فقط بلحاظ خودداری از تضییع اوقات شریف وتجدید تاثر آن سروران گرامی‌است بقای عمر و موفقیت آنان را از خداوند بزرك خواهانیم

آـ ۲۸۳۳۱ **خانواده شهریاری**

بدینوسیله از عموم دوستان . بستگان . آشنایان‌بخصوص همکاران عزیز وارجمند که درمراسم تشییع و مجالس تذکر وشب‌هفت‌پدر بزرگوارمان **مهدی سنائی شهمیرزادی** شرکت فرموده وموجبات تسلی خاطر بازماندگان را فراهم و همچنین از سروارنیکه وسیله نامه و تلگراف و جراید از طهران و شهرستانها ابراز همدردی فرموده‌اند نهایت تشکر را داریم چنانچه بعلت تالمات روحی توفیق شرفیابی حاصل نشود امید عفو داشته سعادت و سلامت کلیه را از خداوند بزرك خواستاریم .

محمدعلی حکمت‌شعار ـ عین‌اله سنائی ـ خیراله‌سنائی امراله سنائی ـ حبیب‌اله سنائی ـ سیف‌اله سنائی

بدین‌وسیله از مراحم خویشاوندان و دوستان وسروران گرامیکه بمناسبت‌درگذشت مرحوم **رضا وثوق (معتضدالملك)** باتشریف‌فرمائی خود درمراسم تشییع جنازه و ختم و هفته آن فقیدسعیداظهار لطف وهمدردی فرموده‌اند صمیمانه‌تشکر نموده چنانچه درعرض تشکر حضوری قصوری شود پوزش می‌طلبیم

وثوق ـ مغروری ـ مهنا ـ وخانواده‌های وابسته

سپاسگزاری

بدینوسیله از آقایان علماء عظام و دوستان محترم که درمراسم تشییع و تدفین و مجلس ختم ومراسم هفته مرحوم حاج محمد حسین برخوردار شرکت فرموده ویا بوسیله نشر درجراید وتلگراف وکتبا اظهار همدردی وتسلیت فرموده‌اند وهمچنین از آقایان محترمیکه دربرگذاری و شرکت درمجالس ختم در یزد و رفسنجان وکرمان بربازماندگان منت‌گذاشته‌اند صمیمانه سپاسگزاری نموده وچنانچه بواسطه تالمات روحی درعرض تشکر وجواب تاخیری روی دهد معذرت و پوزش می‌طلبیم

خانواده‌های : برخوردار ـ مرشد ـ آگاه ـ اکبری ـ رسولیان ـ سودمندی آـ۳۹۷۳۴

سرکار سروان نیوپور

بانهایت تاسف ازطرف خود و همکاران مصیبت‌وارده را بمناسبت فوت مادرگرامیتان تسلیت میگوید .

رئیس اداره دادرسی ارتش ـ سرلشکر خسروانی

جناب آقای دکتر محمد فتوحی

پرستاران وکارمندان بیمارستان پارس مصیبت‌وارده به‌آنجناب را صمیمانه تسلیت گفته بقای خانواده محترم را از خداوند مسئلت دارند .

باکمال تاسف درگذشت بانو کیائی را بخانوادهٔ آن مرحوم تسلیت میگوئیم **خانواده سرهنك ۲ تیلور**

جناب آقای دکتر شیرمرد شهریاری

بانهایت تاسف مصیبت وارده را بجنابعالی تسلیت عرض بقاء و سلامتی آن خانواده محترم را از خداوند متعال خواستاریم **حسن قطبی وبانو**

دوست وهمکار گرام آقای دکتر محمد فتوحی

مصیبت‌وارده را بجنابعالی و خانواده محترم تسلیت عرض میکنیم

دکترهایلویك شاهقلی ـ دکتر حسن اهری ـ دکتر عبدالحسین انتخابی ـ دکترپرویز حکیمی ـ دکترمحمدمسعود دکتر سعیداهری ـ دکترحسن فاتح ـ دکترمحمد حسین‌توران دکتر منوچهر شاهقلی

مجالس ترحیم و یادبود

خانواده‌های : **مستعان ـ دیلمقانی ـ جهانداری ـ احدزاده روشن‌ضمیر قاجار ـ ورهرام ـ پژوه افسر ـ علوی‌کیا ـ پاك‌نژاد ـ بیات‌ماکو ـ ماکوئی ـ بهبهانی ـ پور رستگار ـ دیوسالار ـ شقاقی ـ اهرابیان ـ هاشمی‌نژاد ـ دورودیان ـ آرالو ـ به‌آئین ـ شهابی**

باکمال تاسف فوت شادروان **غلامحسین مستعان** پدر آقایان‌حسینقلی مستعان ـ علیقلی‌مستعان ـ مهندس‌عبدالحسین مستعان ودکتر رضا مستعان را باطلاع میرسانند مجلس‌ختم مردانه روزسه‌شنبه ۴۰ر۱۲ر۱۵ از ساعت ۹ تا ۱۱ صبح در مسجد مجد و مجلس ختم زنانه همانروز از ساعت پنج تا هشت بعدازظهر درمنزل آنمرحوم دربازارچه آشیخ هادی جنب‌کوچه خدایار منعقد خواهد بود

آـ ۲۸۳۲۷

درگذشت آقای غلامحسین مستعان موجب کمال‌تاسف است ما مصیبت‌وارده را بفرزندان آنمرحوم بویژه دانشمند محترم آقای حسینقلی مستعان تسلیت میدهیم

خانواده های : فتوحی ـ ناصحی ـ زندوکیلی ـ فولادلو موسویان ـ فروغی ـ سرخوش ـ مربوط ـ شیروانی ـ پورپزشك ـ عاصی ـ ابدی

باکمال تاسف فوت ناگهانی شادروان **حاج‌علی‌اصغرفتوحی** بزرك خاندان فتوحی را در رشت باطلاع فامیل و دوستان و گیلانیان مقیم تهران میرساند مجلس ختم مردانه روزسه‌شنبه ۴۰ر۱۲ر۱۵ از ساعت ۳ الی ۵ درمسجد ارك و ختم زنانه در همانروز درخیابان ایزنهاور اول بختیار منزل دکتر محمد فتوحی برقرار است . آـ۲۸۳۵۵

مصیبت‌وارده را به‌بازماندگان آنمرحوم بویژه به‌آقای دکتر محمد فتوحی تسلیت میگوئیم

بانهایت تاسف‌فوت ناگهانی **سیدعلی ابراهیم‌ابریشمی** را باطلاع دوستان وآشنایان میرساند مجلس ترحیم آنمرحوم روزسه‌شنبه (فردا) ۴۰ر۱۲ر۱۵ درمسجد لب خط پس‌از افطار منعقد خواهد بود

برادران مشهدولی و میرزا عباس ـ علی‌نیلی وبرادران یوسف ـ حسین جلالی ـ زلیخا وفاطمه جلالی

بمناسبت فوت بنی‌عم مکرم حجةالاسلام والمسلمین آقای **حاج‌سیدحسین‌فاطمی ابهری** والدجناب‌حجةالاسلام‌والمسلمین آقاسید محمدفاطمی درقم‌مجلس ترحیمی‌روزسه‌شنبه ازساعت ۷ الی ۹ بعدازظهر درمسجد باب‌الحوائج واقع درخیابان‌شهناز صفا منعقد امید است دوستان و بستگان باشرکت خود روح آنمرحوم را شاد فرمایند

آـ ۲۸۳۴۷ **الاحقر سید شمس‌الدین ابهری**

بخانواده محترم آنمرحوم بویژه بازماندگان مصیبت‌وارده را تسلیت میدهیم

باکمال تاسف وتالم باطلاع اقوام ودوستان میرساندکه مراسم شب هفت مرحوم شادروان **حسن تقیخانی** سه‌شنبه ۴۰ر۱۲ر۱۵ از ساعت ۲ الی ۵ بعدازظهر درامامزاده حسن برگزار میگردد ووسائل حرکت آماده از منزل آقای شمسعلی تقیخانی واقع درخیابان آریانا می‌باشد .

خسروتقیخانی ـ خانم‌تاج‌کیانی ـ غلامرضا تقیخانی ـ صدری تقیخانی ـ شمسعلی تقیخانی

بمناسبت رحلت مرحومه مغفوره والده محترمه آقایان ابراهیم شیردل وقنبر شیردل ورضا شیردل مجلس ختمی درعصر سه‌شنبه ۲۸ماه مبارك رمضان درمسجد توتونچیان واقع درخیابان غفاری منعقد است مقتضی است آقایان مؤمنین واهل محل برای تسلیت بازماندگان وشادی روح آنمرحومه درمجلس نامبرده شرکت نمایند **سید محمدباقر شهیدی**

درگذشت ناگهانی **ماه منظر شیردل** والده را باطلاع دوستان و آشنایان میرساند مجلس ختم آنمرحومه ساعت ۳ تا ۵ بعدازظهر روزسه‌شنبه ۴۰ر۱۲ر۱۵ درمسجد توتونچیان واقع درخیابان غفاری منعقد وختم زنانه درهمان‌ساعت درمنزل شخصی واقع درخیابان غفاری کوچه ملك منعقد میباشد

ابراهیم شیردل ـ قنبر شیردل ـ رضا شیردل ـ حسن فلاح ـ حسن‌کامکار ـ اصغرکمالی ـ امیرصادق‌طلب

بعموم بازماندگان آنمرحومه مصیبت‌وارده راتسلیت‌میدهیم

بانهایت تاسف وتاثر درگذشت ناگهانی **بانو محترم‌ایلچی** را باطلاع کلیه دوستان وفامیل میرساند هزینه ترحیم مردانه بنا بتوصیه آنمرحومه بمصرف امور خیریه خواهد رسید و مجلس ختم زنانه بعدازظهر روز سه‌شنبه ۱۵ اسفندماه جاری درمنزل شخصی واقع درخیابان شمیران (باغ صبا) خیابان ملك خیابان میرهادی کوچه دکتر بامشاد کاشی ۶ منعقد خواهد بود

حسن‌ایلچی ـ رضاایلچی ـ منیر وپروین و قدسی‌ایلچی علی‌گودرزیان ـ سرهنك دائمی ـ حسین خسرو تهرانی ـ غلامحسین قزلی ـ مهندس نیکروش ـ اکبر ایلچی ـ ستوان یکم خسروتهرانی ـ علی‌رساپور

بعموم بازماندگان آنمرحومه مصیبت‌وارده راتسلیت‌میدهیم

تسلیت

از طرف افسران . درجه‌داران وسربازان سپاه ۳مهاباد مصیبت‌وارده را به سرکار سرهنك ستاد مهدوی‌نادر تسلیت عرض سلامتی بازماندگان را از ایزد توانا خواستار است

آـ ۳۹۶۹۴ **سرتیپ پرهیزکاری**

برادر ارجمند آقای عباس ساری اصلانی

باقلبی مملو از تالم وتاثر درگذشت پدر بزرگوارتان‌را تسلیت گفته وخودرا دراین ضایعه مؤلمه شریك وسهیم‌میدانم

آـ۲۸۳۴۵ **سرهنك ستاد ـ مولوی**

خانواده‌های : شاهپوری ـ غفاری ـ تامنی ـ روان‌بخش نعمتی ـ معماری ـ غضنفری

بانهایت تاسف فوت ناگهانی مادر و خاله عزیزمان مرحومه مغفوره **خانم بالا شاهپوری** را باطلاع دوستان واقوام میرساند .

مجلس ختم بنا بوصیت آنمرحومه از ساعت ۸ الی ۱۰ بعدازظهر روزسه‌شنبه۱۵ اسفند درمسجدکاظمیه منعقداست ضمنا مجلس ترحیم زنانه درهمانروز وهمان ساعت درمنزل علی شاهپوری فرزند آنمرحومه درخیابان ری کوچه دوبدار غربی جنب‌گرمابه کاظمیه برگزار میشود .

علی شاهپوری ـ معصومه غفاری ـ اکبر شاهپوری ـ حبیب‌اله شاهپوری ـ فتحعلی شاهپوری ـ غلامعلی شاهپوری احمد شاهپوری ـ محمدغفاری ـ توران روان‌بخش ـ جواد ثامنی ـ اسماعیل ثامنی ـ ربابه غفاری ـ محمود غفاری ـ عفت غفاری ـ محمدباقر نعمتی ـ عباس معماری ـ اسماعیل غفاری ـ سیدحسن غضنفری ـ رضا شاهپوری ـ محسن شاهپوری ـ منوچهر شاهپوری ـ مهدی ثامنی

آـ۲۸۳۲۵

بعموم بازماندگان آنمرحومه مصیبت‌وارده راتسلیت‌میدهیم

خانواده‌های محترمیکه در این ضایعه عزادارند بویژه به آقای دکتر ناوی مصیبت وارده را تسلیت میدهیم.

بانهایت‌تاثر وتاسف‌فوت مرحومه مغفوره **بانو ایران‌الملوك نوری توفیقی** را باطلاع اقوام و دوستان میرساند مجلس‌ختم مردانه روزسه‌شنبه ۱۵ماه جاری از ساعت ۳ تا ۵ بعدازظهر درمسجد مجد و مجلس ختم زنانه همانروز و همانساعت در منزل شخصی آنمرحومه واقع در دزاشیب کوچه حمام مهر دزاشیب خانه شماره ۴۴ برگزار خواهد شد .

زینت‌الملوك علامیر ـ شمس‌ایران قدیمی ـ شمس‌زمان پیشوازاده ـ شمس جهان مهدوی ـ شمس آفاق قویمی ـ مهندس ناصر توفیقی ـ ستوان۱ یوسف توفیقی ـ مجتبی قویمی ـ مهدی پیشوازاده ـ سرهنك ابراهیم‌مهدوی ـ مهندس عباسعلی‌نوری ـ غلامعلی‌علامیر ـ جعفر علامیر ـ غلامحسین علامیر ـ امیرجنك اسعد ـ عباس علیزاده ـ رضاقلی‌همایونفر سرتیپ حسینقلی شقاقی ـ مرتضی قلی شقاقی ـ دکتر عبدالرحیم شقاقی ـ دکتر حسین شفائی ـ مهندس‌عبدالعلی مفتاح ـ دکتر ضیاءالحق ناوی ـ دکتر محمد دادخواه ـ محمد حسن نخجوانی ـ محمدحسین نخجوانی ـ حسینعلی‌جواهریان دکترسعید بهادری ـ ناصر انشاء ـ سرهنك مهدی عزیز سلطانی ـ عبدالحسین توفیقی

آـ ۲۸۳۱۷

بخانواده‌های محترمیکه در این ضایعه عزادارند بویژه به آقای دکتر ناوی مصیبت وارده را تسلیت میدهیم.

عامل کودتای برمه یک افسر ژاپنی است؟

رانگون ـ رویتر ـ ٤ مارس ـ دیشب نمایندگان حزب ضدفاشیست برمه برهبری اونو نخست وزیر بازداشت شده این کشور وسران نیمه کمونیست جبهه متحدملی و احزاب دیگر برمه باژنرال «نوین» رهبر کودتای اخیر ملاقات کردند وباوی شام خوردند .

نمایندگان احزاب مذکور پس از این ملاقات که مدت درازی طول کشید حاضر نشدند درباره مذاکرات خود با رهبر کودتا اطلاعی به خبرنگاران بدهند .

بموجب اعلامیه ایکه از طرف شورای انقلاب برمه صادر شده شورای مستقل ایالتی ۵ ایالت برمه منحل گردیده وبجای آن یك شورای مرکزی تاسیس شده است .

این کار بعقیده ناظران سیاسی یکبار دیگر ثابت میکند که ژنرال «نوین» برای جلوگیری ازتجزیه برمه دست به کودتای اخیر زده است .

انقلاب واقعی

رانگون ـ آسوشیتد پرس ـ ٤ فوریه ـ دکتر «باما» نخست وزیر اسبق وسیاستمدار معروف برمه امروز اظهارداشت که به عقیده وی کودتای اخیر ارتش برمه ممکن است بصورت یك انقلاب واقعی و اجتماعی درآید .

دکتر باما گفت که ملت برمه بهیچوجه نباید از سرنوشت اونو نخست وزیر زندانی برمه نگران باشد زیرا دولت جدید برمه بهیچ وجه قصد اقدامات شدید علیه اونو راندارد . دکتر باما در عین حال پنهان نکرد که ژنرال «نوین» دارای احساسات ضد کمونیستی شدیدی است ویکی از اقدامات مهم وی مبارزه باخرابکاری کمونیستها خواهد بود .

برای جلوگیری از تجزیه

رانگون ـ آسوشیتد پرس ـ ٤ مارس ـ ژنرال «نوین» رهبر کودتای ارتشی برمه شب گذشته در ملاقات با نمایندگان احزاب سیاسی این کشور یکبار دیگر اظهار داشت که این کودتا برای جلوگیری از تجزیه کشور بوده است .

این ملاقات طبق تقاضای شخص «نوین» صورت گرفته بود . اونو نخست وزیر بیطرف برمه که ازروز جمعه گذشته بازداشت شده تا کنون باکسی ملاقات نکرده است «نوین» بنمایندگان احزاب برمه اطمینان داد که میتوانند فعالیت های سیاسی خودرا تاجائی که جنبه خرابکاری پیدا نکند دنبال کنند.

درانگون شایع است که نوین بزودی انحلال قانون اساسی برمه را اعلام خواهد نمود. وی گفت که هرگاه سیاستمداران بازداشت شده برمه قول همکاری بدهند از زندان آزاد خواهند شد اما اگر ازهمکاری دریغ کنند ارتش برمه اقدامات لازم را علیه مخالفان رژیم جدید اتخاذ خواهد کرد .

ارزانی خواربار

رانگون ـ یونایتد پرس ـ ٤ مارس روز گذشته در حالیکه هنوز بیش ازچند روزی از روی کار آمدن دولت جدید دربرمه نمیگذرد قیمت خواروبار به میزان قابل ملاحظه ای درسرتاسر برمه پائین آمد .

ژنرال «نوین» شورای انقلاب راشب گذشته منحل کرد و بجای آن یك شورای دولتی بوجود آورد که بجای نظامیان افراد غیرنظامی درراس آن قرار گرفته اند .

افسر ژاپنی

توکیو ـ خبرگزاری فرانسه ـ روزنامه «ناکائی تایمز» چاپ ژاپن درآخرین شماره خود مینویسد عامل اصلی کودتای اخیر برمه یك افسر سابق ارتش ژاپن است که سروان «هاشیروتاکاهاشی» نام دارد.

این روزنامه میافزاید «هاشیرو ـ تاکاهاشی» مشاور ژنرال نوین است وهنگامیکه برمه تحت اشغال انگلستان بود در این کشور جاسوسی میکرده و سپس مشاور ارتش انقلابی برمه شد .

روزنامه ژاپنی میافزاید ژنرال «نوین» به کمك سی تن «رفیق» از جمله ژنرال «اونك سان» موسس جمهوری برمه که آکادمی نظامی ژاپن را طی کرده است کودتا کرد.

ژنرال «اونك سان» هنگامیکه برمه تحت اشغال انگلستان بود به ژاپن پناهنده شدو درآنجا تعلیمات نظامی فراگرفت .

انگلیسها را بیرون کردند

«ناکائی تایمز» میافزاید هنگامی که جنك در اقیانوس آرام برپا شد آنها ارتش داوطلبان برمه را تشکیل دادندو انگلیسها رابیرون کردند .

هنگامیکه ارتش جمهوریخواه تشکیل شد ژنرال «اونك سان» به‌سمت فرمانده کل منصوب گردید

این روزنامه مینویسد همین افسران بودند که پس از شکست ژاپنیها موفق شدند مانع اعدام سروان «تاکاهاشی» توسط انگلیس ها شوند .

سروان «هاشیروتاکاهاشی» مدتی در ژاپن بسر برد و ژنرال «نوین» دائما باوی در تماس بود وبرای اونامه مینوشت و از او دعوت می کرد که به برمه بیاید .

ژنرال «نوین» وسروان تاکاهاشی معتقد بودند که انجام کودتائی نظیر کودتای ۲٦ فوریه ۱۹٤٦ که در آن افسران جوان اعضای حکومت وکارمندان عالی را بقتل رسانیدند ، باموفقیت توام خواهد شد بدون آنکه خونی بریزد .

«ناکائی تایمز» میافزاید سروان «تاکاهاشی» وژنرال «نوین» کاملا موافق بودند که باید ازشدت عمل وخشونت پرهیز کرد زیرا برمه یك کشور بودائی است که مردم آن از کشتن وتجاوز متنفرند .

روش کرول

رمانو موسیلینی پسر دیکتاتور سابق ایتالیا و ماریا خواهر سوفیالورن ستاره مشهور درشب عروسی .ازدواج رمانو وماریا یکی از پرجنجال ترین عروسیهای امسال بشمار رفت .

واشنگتن ـ یونایتد پرس ـ ٤ مارس ـ دیپلمات های غربی با دقت فراوان متوجه بلوائی هستند که در اطراف نامه «هانس کرول» سفیر کبیر آلمان غربی در مسکو برپا شده است.

اگر چه دیپلمات های غربی عقیده ندارند که ماجرای اخیر «کرول» لطمه بزرگی به دیپلماسی غرب زده باشد معذلك اطمینان دارند که روش کرول و یا لااقل سرو صدائی که در اطراف او برپا شده دیپلماسی غرب را به مخاطره انداخته است .

«هانس کرول» روز گذشته از طرف دکتر آدنائر صدر اعظم آلمان غربی برای دادن توضیح به بن احضار شده است .

دیپلماسی غرب را بمخاطره انداخت

کرول شخصا اظهار داشته است که عده ای در محافل متنفذ آلمان غربی علیه وی دست بتوطئه و تحریك زده اند . منابع غربی اظهار میدارند که حتی در صورتیکه شایعات مربوط به هانس کرول حقیقت نداشته باشد آنچه مسلم است او دیگر در آینده قادر به ایفای نقش مهمی در سیاست خارجی آلمان غربی نخواهد بود .

پرزیدنت کندی رئیس جمهور امریکا معتقد است که آلمان غربی میتواند بااقدامات معقول روابط خود را با شوروی بهبود بخشد . روزنامه های آلمان غربی گزارش داده اند که کرول در مذاکرات اخیر خود با رهبران دولت شوروی بآنها قول داده است که آلمان غربی میتواند بادولت شوروی کنار بیاید و امتیازات قابل توجهی برای حل مسئله آلمان به شوروی بدهد .

لایپزیك ـ آلمان شرقی ـ آسوشیتد پرس ـ ٤ مارس ـ آناستاس میکویان معاون اول نخست وزیر شوروی روز گذشته باتفاق والتر اولبریخت نمایشگاه بزرگ لایپزیگ را افتتاح کرد . این نمایشگاه بزرگترین نمایشگاه شرق و غرب است که تاکنون در جهان تشکیل شده است .

گروه ۱۵۰۰ نفری

برلن ـ یونایتد پرس ـ ٤ مارس ـ یك گروه آماده به جنگ ۱۵۰۰ نفری دیگر از سربازان امریکائی امروز در طول ۱۱۰ میل شاهراه بین آلمان غربی و برلن مستقر شدند .

هنگ چهل و هفتم پیاده نظام سپاه جنگی دوم امریکا نیز قبلا در این شاهراه متمرکز گردیده است .

قاسم گفت:

عراق از تصرف کویت منصرف نشده است

بغداد ـ خبرگزاری فرانسه ـ ژنرال عبدالکریم قاسم نخست وزیر عراق ضمن مصاحبه ایکه با دو روزنامه عراقی بعمل آورد و توسط رادیو بغداد پخش شد باردیگر عقیده خودرا درباره آزاد کردن کویت اعلام داشته است .

ژنرال عبدالکریم قاسم در این مصاحبه خاطرنشان ساخته است هدف ما از هرگونه تصمیمی که اتخاذ کنیم اینست که امپریالیسم رااز کویت بیرون کنیم . ما در راه درستی قدم برمیداریم.

ما کویت راباز خواهیم ستاند و هیچ نیروئی درجهان نمیتواند مانع انجام این امر گردد .

نخست وزیر عراق اضافه نمود که اختلاف در مورد کویت درواقع اختلاف بین عراق وامپریالیسم است ومانمیدانیم در چنین شرائطی چرا دول عربی از عراق حمایت نمیکنند.

آیا آنها میخواهند کویت برای همیشه مستعمره انگلستان باقی بماند ؟

چگونه آنها قبول میکنند که کویت عضو جامعه عرب باشد و عراق ازآن دورباقی بماند ؟

ژنرال قاسم درپایان مصاحبه خود تائید نموده است که شرائط واوضاع واحوال هرچه که باشد کویت به عراق بازگردانده میشود.

یك فاجعه هوائی دیگر

هواپیما با ۱۱۰ سرنشین سقوط کرد

لندن ـ آسوشیتد پرس ـ ۵ مارس ـ سخنگوی شرکت هواپیمائی «کالدونین ایرویز» امروز اظهار داشت که یکی از هواپیما های متعلق به این شرکت روز گذشته با صد نفر مسافر و ۱۰ نفر سرنشین در غرب افریقا سقوط کرده است .

سخنگوی مذکور گفت که از تعداد کشته شدگان و یا زخمی های هواپیما اطلاعی در دست نیست . هواپیمای مذکور از نوع ری ، سی ـ ۷ بوده است .

گزارشهائی که به لندن رسیده حاکی است که این هواپیما در منطقه «دوآلا» واقع در جمهوری کامرون که در شرق نیجریه قرار دارد سقوط کرده است .

بموجب همین گزارش این هواپیما از «موزامبیك» واقع در شرق افریقا به «لوکزامبورك» پرواز میکرده است از هویت مسافران و سرنشینان این هواپیما اطلاع کافی در دست نیست مسافران آن بوده است .

یك سخنگوی وزارت هواپیمائی انگلیس امروز اظهار داشت تعداد مسافران ۱۰۱ نفر بوده اما مقامات شرکت هواپیمائی که این هواپیما به آن تعلق داشته مسافران را ۱۰۰ نفر گزارش داده اند .

هواپیمای سقوط کرده مامور انجام نخستین پرواز هواپیما های شرکت «کالدونین ایرویز» به غرب افریقا بوده و یکی از مدیران این شرکت نیز از مسافران آن بوده است .

کارخانه معظم چیت سازی تهران محصول جدید خودرا در دسترس عموم قرار میدهد

خانمهای محترم اگر طرح‌هاونقشه‌های جدید پارچه های ریون(گودری) کارخانه چیت سازی تهران را ببینند اگر لباس عید خود واطفال خویش را هم تهیه کرده باشند ممکن نیست از خرید طرح‌های جدید این کارخانه خودداری نمایند.
فروشگاه چیت سازی تهران جنب کارخانه مقابل سیلوی تهران

آ ـ ۳۹٤٤٤

مولوتف درخانه خود تحت نظر است؟

مجله نیوزویك در اخبار پشت پرده خود نوشته است که مولوتف اکنون در خانه خود تحت نظر است و شب و روز توسط ماموران پلیس سری از او مراقبت میشود. تعیین سرنوشت مولوتف به جلسه عمومی کمیته مرکزی حزب کمونیست شوروی که روز دوشنبه این هفته فردا تشکیل می شود موکول شده است .

همین مجله در خبر دیگری اضافه می کند که کوبا به زودی آلمان شرقی را برسمیت خواهد شناخت واین امرراه را برای عضویت کشور مذکور در پیمان ورشو باز خواهد کرد .

«بوولز» شیفته طرحهای عمرانی پاکستان شده

کراچی ـ خبر گزاری فرانسه ـ چستر بوولز مشاور مخصوص پرزیدنت کندی برای امور آسیا و افریقا دیشب در کراچی یك کنفرانس مطبوعاتی تشکیل داد .

چستر بوولز در آغاز کنفرانس مطبوعاتی خود از روز نامه نگاران تقاضا نمود پیرامون مناسبات پاکستان با هند و افغانستان سئوالی از او نکنند .

مشاور مخصوص پرزیدنت کندی با پرزیدنت ایوب خان و سایر رهبران پاکستان ملاقات و مذاکره کرده است سخت شیفته طرحهای توسعه و عمرانی پاکستان شده است

از همین هفته

اطاق طبقه بالائی

برنده جایزه بهترین فیلم سال از فستیوال بین المللی کان
و برنده جایزه بهترین بازی سال از آکادمی علوم وصنایع سینمائی امریکا
باشرکت: سیمون سینیوره
برنده جایزه اسکار برای بازی در همین فیلم
لارنس هاروی
هنرپیشه محبوب فیلم گاهکار نیویورگ
هیتر سیز ـ دونالد ولفیت ـ دونالد هستن
دوبله بفارسی
بکارگردانی:
جك کیتون
کارگردان بزرگ
سینمای انگلستان

آگهی بانك صادرات و معادن

بانك صادرات ومعادن ایران برای رفاه حال مشتریان محترم خود که ممکن است در ایام تعطیل نوروز بمسافرت رفته واحتیاج به پول پیدانمایندو یامراجعات دیگری داشته باشند بشرح زیر حاضر بانجام خدمات مرجوعه میباشند .

۱ـ درشهرستانها :
اهواز ـ خرمشهر ـ آبادان ـ اصفهان ـ شیراز ـ بندر پهلوی ـ رامسر ـ چالوس ـ متل قو ـ بابلسر ـ مشهد ودرتهران شعبه لاله زار نودر ایام تعطیل باستثناء روز چهارشنبه اول فروردینماه ۱۳٤۱ ـ از ساعت ۹ الی ساعت ۱۲ برای پرداخت ودریافت وجوه دفترچه‌های حساب درگردش وویژه سفرمفتوح است .

۲ـ در تهران : شعبه های بازار ـ فردوسی ـ اکباتان ـ حاجب الدوله سینا ـ بغیرازروزچهارشنبه اول فروردین ماه درتمام ایام تعطیل برای دریافت وجوه سفته‌های مشتریان از ساعت ۹ تا ۱۲ باز خواهند بود.

۳ـ باجه‌های دریافت کلیه شعب ونمایندگیهای تهران وشهرستانها بغیر از روز چهارشنبه اول فروردین ماه مفتوح خواهد بود.

آ ـ ۳۹٤٤٦ ۱ ـ ۵ بانك صادرات و معادن ایران

برنامه آینده سینماهای دیانا ـ متروپل ـ همای

سازمان ارتش سری پیشنهاد کرده است:

الجزایر بدو قسمت تجزیه شود

بدستور سازمان ارتش سری روزنامه نگاران ایتالیائی ازالجزایر اخراج شدند

اینروزهااوضاع الجزایر بقدری وخیم است که هیچکس احساس امنیت نمیکند درخیابانهاآثار نگرانی واضطراب درمیان همه کس از سربازان مسلح‌فرانسوی، تازنان مسلمان الجزایری آشکار است . این عکس که‌دریکی ازخیابانهای شهر «الجزیره» گرفته شده احساس ناراحتی واضطراب عمومی را بخوبی نشان‌میدهد

الجزیره ـ رویتر ـ ٤مارس ـ شب گذشته یازده روزنامه نگار ایتالیائی پیش ازپایان مهلت ۲٤ ساعته‌ای که‌از طرف تروریست های‌ارتش سری‌فرانسه به‌آنها داده شده‌بود شهر الجزیره را ترك گفتند .

تروریست ها به دونفر ازروزنامه نگاران ایتالیائی اظهار داشته بودندکه اگرتا ٢٤ ساعت دیگر بازهم روزنامه نگار ایتالیائی درالجزیره پیدا شود مایك نفراز شما راخواهیم کشت . یکی ازروزنامه نگاران ایتالیائی‌موسوم به«آلبرتو جیووانی»دوشب پیش‌بوسیله تروریست های ارتش سری مدت ۱۵ دقیقه ازهتل محل اقامتش درالجزیره ربوده شده بود .

تروریست های سازمان سری‌قبلا نیزیك روزنامه نگار انگلیسی را از هتلی که درآن زندگی میکرد دزدیده واورا مضروب کرده بودند . همچنین افسران ارتش فرانسه شب گذشته‌دو روزنامه نگار امریکائی و انگلیسی‌را در خیابانهای الجزیره مضروب‌کردند. روزنامه نگار ایتالیائی اطلاع داده‌است که‌وسایل کار خبرنگاران رادیو و تلویزیون ایتالیا که اخیرا به‌الجزیره رفته بودند بوسیله تروریست هاضبط شده است .

اخطار امریکائیهاوانگلیسها

الجزایر ـ آسوشیتد پرس ـ ٤ مارس ـ ارتش سری فرانسه شب گذشته‌به‌خبرنگاران انگلیسی‌وامریکائی اخطار کرد که مراقب گزارشهائی که از الجزایر میدهند باشند .

تروریست های‌ارتش سری بوسیله یکی از ماموران خود پیغامی برای۲۵ روزنامه‌نگار امریکائی و انگلیسی در الجزایر فرستادند و به آنها اخطار کردند که اگر در گزارشهای خود بـه ضرر ارتش سری چیزی بنویسند به سرنوشت روزنامه نگاران اخراج شده ایتالیائی دچار خواهند شد

قادر نیست

مقامات فرانسوی در مقابل شکایت روزنامه نگاران امریکائی و انگلیسی از کتك خوردن دو نفر از همکاران‌آنها بوسیله عناصر تروریست و افسران فرانسوی اظهار داشتند که نیروی ـ انتظامی فرانسه قادر به حفظ امنیت ملت‌فرانسه و الجزایر نیست آنوقت شماچطور توقع دارید که‌تحت حمایت نیروی انتظامی فرانسه در الجزایر قرار گیرید ؟

طبق‌اظهارات روزنامه‌نگاران‌ایتالیائی و امریکائی و انگلیسی چند نفر از تروریست های مسلح ارتش سری‌وارد یکی از هتل های شهر الجزایر شدند. هنگام ورود آنها چند نفر از ماموران پلیس فرانسه که در آنجا حضور داشتند به تروریست ها احترام ـ گذاشته و بلافاصله خارج شدند .

واشنگتن ـ آسوشیتد پرس ـ ٤ مارس ـ هروه آلفان‌سفیر کبیرفرانسه در امریکا شب گذشته در یك مصاحبه تلویزیونی اظهار داشت که به عقیده دولت فرانسه بهتربن راه پایان دادن به بحران الجزایر برقراری آتش‌بس در این سرزمین میباشد .

هروه آلفان فاش کرد که رهبران ارتش سری به ژنرال دوگل پیشنهاد کرده اند تا الجزایر بین مسلمانان و اروپائیان تقسیم شوداما رئیس‌جمهور فرانسه‌این پیشنهاد را رد کرده‌است.

سفیر فرانسه در پایان مصاحبه خود از آزمایش های اتمی امریکا و انگلیس پشتیبانی کرد و اظهار داشت که بین فرانسه از یکطرف و آلمان غربی و امریکا و متحدین از طرف دیگر بهیچوجه اختلافات اساسی‌وجود ندارد .

قدیمی ترین الفبای جهان کشف شد

بیروت ـ خبرگزاری فرانسه ـ مجله هفتگی «اریان ادبی» در شماره سوم مارس خود بیانات «فرانسوآژان شارل گابریل ویروسو» شرق شناس بزرگ را درج کرده است .

پروفسور مزبور که ۸۳ سال دارد و کاوش های او در سوریه و لبنان مشهور است خاطرنشان نموده او و همکارانش موفق به کشف قدیمترین الفبای جهان شده اند .

در مدرسه همه خوانده اند که فنیقی ها اولین الفباء را اختراع کردند در حالیکه ۵۰۰ سال قبل از ظهور الفبای فنیقی ها الفبای دیگری وجود داشت که از ۲۲ حرف تشکیل میشد .

تقاضای اعدام برای اعضای «داشناك»

دمشق ـ یونایتد پرس ـ ٥ مارس ـ سرتیپ یاسین آداکین دادستان نظامی سوریه امروز برای سه نفر از اعضای حزب منحله داشناك متعلق به ارامنه سوریه باتهام جاسوسی برای اسرائیل وچند کشورغربی دیگر تقاضای اعدام کرد .

حزب داشناك از ماه اوت گذشته‌تاکنون‌منحل شده است.

درجلسه عمومی کمیته مرکزی حزب‌کمو نیست‌که امروزتشکیل‌میشود:

خروشچف سیاست‌جدیددا‌خلی وخارجی را اعلام میدارد

مسکو ـ خبر گزاری فرانسه‌ـ امروز صبح جلسه عمومی زمستانی کمیته مرکزی حزب کمونیست شوروی در کرملین به ریاست خروشچف تشکیل می شود و تا یك هفته ادامه خواهد یافت .

نزدیك به چهار صد تن اعضای کمیته مرکزی و اعضای علی البدل دراین جلسه شرکت می کنند.

از آن جهت که جلسه عمومی کمیته مرکزی حزب کمونیست شوروی درشرایط زمانی‌فوق‌العاده‌ای تشکیل می شود توجه تمام مردم جها ن‌رابه خود معطوف داشته است

دراین جلسه که اولین جلسه عمومی پس از کنگره بیست‌و دوم حزب کمونیست شوروی است ۱۷۵ تن اعضای جدید کمیته مرکزی و ۱۵۵ تن اعضای علی البدل مطالعه دسته جمعی خودرا پیرامون مسائلی که در برابر حزب و ملت شوروی قرار دارد بعمل می آورند .

مهمترین مسائلی که در برابر جلسه عمومی کمیته مرکزی حزب کمونیست شوروی چه در زمینه خارجی و چه در زمینه داخلی قرار دارند عبارتند از :

۱ـ بررسی این‌امر که‌همانطور که برنامه جدید حزب کمونیست شوروی قول‌داده است ایجادسیستم کمونیستی در طول بیست سال آینده در شوروی امکان پذیراست یانه .

اولین مسئله‌ای که در این‌زمینه موردتحقیق قرارخواهد گرفت وضع کشاورزی شوروی است‌که رهبران این کشور نسبت به آن اظهار نگرانی می کنند .

نیکیتا خروشچف دبیر کل‌حزب کمونیست شوروی که اخیرا از نقاط مختلف شوروی شخصا دیدن کرده و مسائل کشاورزی آن‌نقاط را مورد بررسی قرار داده گزارش مهمی در زمینه کشاورزی شوروی تسلیم خواهد کرد .

خروشچف این بار بایدعمیقا مسائلی را که در وضع فعلی از نظر تامین آذوقه مردم شوروی مطرح است بشکافد و راه تازه‌ای در برابر کمیته مرکزی بگشاید.

دبیر کل حزب کمونیست‌شوروی درشرائطی که دولت شوروی‌مجبور است قسمت اعظم‌بودجه خودراصرف مصارف نظامی کند باید اعتبارقابل ملاحظه‌ای برا ی کشاورزی‌تخصیص دهد .

۲ـ تشدید کشمکش ایدئولوژی با چین توده‌ای بی شك کمیته مرکزی حزب کمونیست شوروی‌با کمك تئوریسین های بنام خودمانند سوسلف و ایلی چف ضربت تازه و قطعی برهبران آلبانی و انحلال قطعی استالینیسم وارد می سازد تا هر قدر که ممکن است مناسبات بین پکن‌و مسکو راروشن ترسازند

۳ـ مسائل برلن ، خلع‌سلاح ومسابقات فضائی نیز در مراحل بعدی قرار گرفته است . نیکیتا خروشچف یقینا یك بار دیگرروش و نظر شوروی را نسبت باین‌مسائل اعلام میدارد .

محافل غربی مقیم مسکومعتقدند خروشچف پیشنهاد خواهد کرد که در اروپا یك‌منطقه غیر اتمی‌تشکیل شود .

ازصبح چهارشنبه همین هفته در سینماهای

حافظ ـ دنیا ابن سینا

رنگی ـ دوبله بفارسی
محصول ۱۹٦۱ کشور شوروی

داستان شورانگیز واعجاب آمیز مبارزات متهورانه‌دانشمند عالیمقامی که‌بانبوغ فکری وهوش ودرایت ذاتی پایه های طب دنیای کنونی را بنیان‌گذاری نمود

سینماهای دنیا وحافظ مفتخرندکه برای اولین بار فیلم ارزنده «ابن‌سینا» نابغه عظیم‌الشان شرق و یکی از بزرگترین‌مفاخر علمی کشورایران را بمعرض نمایش میگذارند آ ـ ۳۹۵۵۱

جنك کهنه‌ونودر ترکیه

جالب‌ترین خصوصیت عصیان‌های موسمی ارتش ترکیه آهنك مراحل آن است. کودتای اصلی که‌حکومت عدنان مندرس را سرنگون کـرد در ماه مه ۱۹٦۰ صورت گرفت.در ماه نوامبر همان سال ۱٤ افسر انقلابی از کمیته انقلاب طرد شدند وسپس در ژوئن واکتبر ۱۹٦۱،و حالا در فوریه ۱۹٦۲ باردیگربحران های پرشدت دیگری که هرکدام بیشترازیکی دوروزطول نکشیده‌اند بدست ارتش ترکیه بوجود آمده است .

چنین بنظر میرسد که طول‌مراحل میان عصیان‌ها که در ابتدا تقریبا شش ماه بوده حالاکوتاه‌تر وکوتاه ترمیشود.

درساعت شش بعداز ظهر روز۲۲ فوریه نمایندگان مجلس کبیرملی ترکیه باشتاب فراوان راه خانه ـ هایشان را در پیش گرفتند وصدای پاهای شتاب‌زدهٔ آنها برروی کف مرمرین دالان عمارت پارلمان مانند گام های اورسن ولز در کوچه‌های شهروین طنین می‌انداخت .

نمایندگان ترکیه باوضوح تمام عقیده داشتند که حادثه امروز(۲۲ فوریه) یك انقلاب واقعی است و همان انقلابی است که از مدتهاپیش وقوع آن‌را در ترکیه پیشگوئـی کرده‌اند . بنابراین نمایندگان پارلمان ترکیه اطمینان داشتند که روز خونینی فرارسیده است .

درحقیقت شهر آنکارا نیزقیافهٔ غم‌انگیز وپرالتهابی داشت .دانه‌های درشت وسنگین برف برروی جلگه آناتولی میبارید . ازدحام مومنین مسلمان که فرایض اسلامی ماه رمضان رادر مساجد بعمل‌می‌آوردند بسیار بزرك و چشم‌گیربود.

خیابانها در تاریکی شامگاه فرو میرفتند و تانکها ونیروهای مسلح در گوشه وکنار مستقر شده بودند درحالیکه هیچکس بدرستی نمی‌دانست که‌این همه نیروبرله‌حکومت ویاعلیه آن آرایش یافته است .

طولی نکشید که صدای عصمت اینونو نخست‌وزیر از پشت‌میکرفون رادیو آنکارا بلند شد اما فقط‌چند ثانیه بعد ناگهان خاموش گردید.

این حادثه بهت وحیرت مـردم پایتخت را تاسرحد دستپاچگی‌بالا برد.

قیام کنندگان در جائیکه ممکن بود ایستگاه فرستنده رادیو را تصرف کنند تنها به‌قطع کابلهای آن اکتفا کردند . بااین کار رشته نطق‌اینونو قطع شد امامیکروفون رادیو برای خود قیام کنندگان نیز بلااستفاده ماند.

غیراز فرمانده کل نیروهای‌زمینی هیچکدام از ژنرال های بزرك‌دیگر ارتش پابه میدان نگذاشتند .گارد ریاست جمهوری‌بجای اسیرکردن ژنرال جمال گورسل حفظ وحمایت اورا برعهده گرفت ، ونیروی‌هوائی که افسر جوان وپرتحرکی مـانند ژنرال عرفان تانسل در راس آن قراردارد باعزم جزم برضد یاغیان برخاست . محل شورش دانشگاه جنك ترکیه بود که قریب هزار نفر از افسران جز ، شب تا صبح تفنك بدست پاس داده بودند تا در برابر هرحادثه‌ای ایستادگی کنند، اگرچه خود نیز بدرستی نمیدانستند که اسلحه را بخاطر چه چیز در دست گرفته‌اند . سرانجام بعد از آنکه فرمانده‌نیروی هوائی عصیان کنندگان رابابمباران‌دانشگاه جنك تهدید کرد، در حالیکه هنوز چند ساعتی از شروع قیام نگذشته بود، سرکوفته وناامید تسلیم شدند.

شایسته است پرسیده شود که درپس پردهٔ این‌همه‌تنورهای‌آتشینی که باچنان سرنوشت های‌غم‌انگیز وبطور موسمی در ارتش ترکیه‌زبانه میکشند چه اسراری نهفته است؟ حتی در صورتیکه تاکنون ارتباط مستقیم رهبران آخرین قیام ترکیه باسرهنك ترکش وگروه هوا ـ خواهان وی به ثبوت نرسیده باشد معذلك وجود این ارتباط بسیار محتمل است ، تاآنجا که اطـلاع داریم ، سرهنك طلعت آیدمیر فرمانده دانشگاه جنك و رهبر عصیان اخیر از دوستان نزدیـك سرهنك ترکش بوده است .

بقیه این‌مقاله رادر صفحه مقالات سیاسی شماره فردا مطالعه فرمائید)

جناب آقای مهندس گنجی وزیر محترم راه

انجمن‌محلی لواسان بزرك بدین‌وسیله از دستورات موثری که‌آن جناب برای راه لواسان بزرك صادر فرمودید تشکر وسپاسگزاری مینماید ضمنا از فعالیت آقایان مهندس افشار و مهندس حجتی که نهایت کوشش را نموده‌اند سپاسگزاریم.

حاج‌سیدکاظم‌میری لواسانی ـ حمزه‌صفی‌یارلواسانی ـ الله‌قلی میرزاآقابیك لواسانی ـ حسین شیخ‌سفلی‌ـ علی‌آقاماری‌اللهیاری
آ ـ ۲۸۳۲۹

در کانون بازنشستگان کشوری

جلسه معارفه هفتگی این‌هفته استثنائا عصر پنجشنبه ۱۷اسفند روزعید فطراز ساعت پنج‌ونیم شروع وپس‌از سخنرانی جناب آقای طباطبائی کرمانی دوحلقه فیلم نمایش داده خواهد شد .

تلفن۴٦٦۹۳ دبیر کل کانون وزیری الهی
آ ـ ۲۸۳۱۱

برمه بدنبال نمونهٔ پاکستان

ارتش برمه بمداخله در جریان عادی حکومت معتاد شده است . از۱۹٤٦ تاکنون سومین باراست که نیروهای مسلح‌ازحدود وظایف عادی خود خارج‌میشوند . در۱۹٤٦ جمعی از افسران رهبران حکومتی رادر یك مراسم عمومی به‌مسلسل بستند .دراکتبر۱۹۵۸ ژنرال‌نه‌وین رئیس ستاد ارتش حکومت را ، عملا بارضایت غالب سیاسیون در دست گرفت و فرمانروائی او تا فوریه ۱۹٦۰ ادامه یافت . امروز بار دیگر ارتش برمه به رهبری نه‌وین سیاسیون رااز جمله‌نخست وزیر اونو، به‌زندان افکنده است وطرح رژیم تازه‌ای می‌ریزد .

مسئله برمه در همهٔ سالهای‌پس از استقلال‌مسئلهٔ‌وحدت بوده‌است‌ـ وحدت بین احزاب سیاسی ، بین ایالات پنجگانه وحکومت مرکزی، بین ارتش وحکومت جبهه نیرومند ضد فاشیست اونو که مبارزات دورهٔ جنك و پس‌از جنك را تا تحصیل استقلال رهبری کرد ،بین دوجناح رقیب‌تجزیه‌شد. ومبارزات اونو ورقیبانش همهٔ کار حکومت‌را فلج کرد. درایالات «شان» و «کارن» تمایلات تجزیه طلبانه‌و شورشهای عوامل‌کمونیست هرگز مجالی به مقامات سیاسی واداری کشور نداد که‌به اصلاحات‌ضروری بپردازند .

شورش کمونیست ها سرانجام شکسته شد و با چین قرار داد رفع اختلافات مرزی منعقد گردید. ولی عشایر «شان» همچنان برای تشکیل یك فدراسیون پافشاری می‌کنند. درمجالس نیمه مستقل ایالتی برمه که اکنون از طرف ارتش منحل شده تمایل به‌سست کردن کنترل حکومت مرکزی‌قوت میگرفت . ضعف دستگاه اداری برمه دلائل کافی دراختیار طرف‌ـ داران حکومت فدرال می‌گذاشت .

اونو، یکی از برجسته ترین سیاسیون ویکی‌از مغزهای‌درخشان آسیای جنوب شرقی باهمهٔ صفات بزرك خود آشکارا در حل‌مسائل برمه ناتوان‌مانده است. حتی‌کناره گیری نسبتا طولانی او در فاصلهٔ اکتبر ۵۸وفوریهٔ ٦۰ نتوانست‌آثاری راکه‌او در نظر داشت به‌بار آورد. اونو در ماههای حکومت ارتش به صومعه رفت وسرتراشید وبه‌تفکر وعبادت نشست‌وحتی‌به‌رسم‌روحانیان بوذائی خوراك‌خودرا صدقه گرفت. سپس در شهرهای برمه به‌مسافرت پرداخت و حیثیت بزرك خود را بالا تر برد .

دراین احوال‌افسرانی که‌نه‌وین درعموم مشاغل اداری گماشته‌بود خیابانهای رانگون رااز تودهٔ زباله هاپاك میکردند و قطار هارا برای نخستین بار در تاریخ‌برمهٔ مستقل درسرساعت به‌راه می‌انداختند و شورشهاراسرکوب‌میکردندوجریان کار های‌اداری‌را تندتر میساختندو بهای کالاها را پائین می‌آوردند .

هنگامی که‌ژنرال نه‌وین به اختیار خود کنار رفت واونو رابه حکومت دعوت‌کردهمه می‌پنداشتند که‌او بانیروئی تازه پا به میدان گذاشته‌است. ارتش‌دردورهٔ‌حکومت موقتی کوشید نقش خودرا به‌امور اداری محدود سازد واز برعهده گرفتن وظایف‌سیاسی حتی‌الامکان خودداری کند .

اما فعالیتهای اداری ارتش در ۱۵ماه غیبت اونو اگرچه نتوانست سرمشقی برای‌دستگاه‌حکومتی‌شوددر صفوف نیروهای‌مسلح‌عادتی بوجود آورد که اکنون تظاهر آن رادر بازگشت افسران ارتش به‌مشاغل حکومتی می‌توان دید .

دوران سیزده ماهه‌اخیر نخست وزیری اونو بدون هیچ‌حادثهٔ قابل ملاحظه‌ای پایان‌یافت. نخست‌وزیر همچنان از محبوبیت و حیثیت‌ملی خود برخوردار بود . اما درخیابان های رانگون باز تودهٔ زباله هاجمع می‌شدو قطار هاچندان دقیق نبودند وبهای کالاها، چنانکه دربسیاری کشورهای شرقی ، به‌میزان غیر معقول بالا میرفت و ایالات خود‌ـ مختاری می‌خواستند .

همهٔ نیروی ذهنی سرشار و جسارت اخلاقی و فساد ناپذیری‌و وجههٔ فلسفی و پیامبری اونو در مقابله با ضعف و کندی یك‌جامعهٔ بدون روحیه و حرکت به چیزی گرفته نشد. اودر سیاست خارجی بسیار کامیاب تربود. حیثیت برمه باانتخاب «اوتانت» دوست نزدیك اونو، به‌دبیر کلی ملل متحد از آنچه بود بالاترفت، در دنیای آسیائی ـ افریقائی صدای برمه از همه‌وقت بهتر شنیده می‌شد ولی در جبههٔ داخلی، درآنجا که‌هزاران پیچ‌ومهره های بااهمیت‌و بی‌اهمیت باید درست کارکنند تاکمترین مقصود حاصل آید ،کار به‌این خوبی پیش نمی‌رفت .

این بار ژنرال نه‌وین وافسران جوانی که‌پیرامون اورا گرفته‌اند به‌نقش اداری محدود دوسال پیش خود قناعت نمی‌کنند . ارتش‌برمه اکنون برای خود وظایفی بیش‌از اصلاح و بحرکت انداختن دستگاه اداری کشور می‌شناسد . تغییر دستگاه رهبری وروابط سیاسی هدف مهمتری است .

انحلال پارلمان والغای قانون اساسی برمه بهمراه برهم زدن مجالس ایالتی نشان می‌دهد که برمه وارد مرحلهٔ قاطع تری در سرنوشت خود می‌شود. شکست و موفقیت دراین مرحله نتایج‌بزرك‌ـ تری ازگذشته خواهد داشت . برخورد های تندتر دشمنی های سخت‌تر ایجاد می‌کنند . ارتش برمه هنوز همهٔ رشته های پیوندرا بااحزاب نبریده است .ولی‌اشاره به‌نتایج اختلافات حزبی‌که به گفتهٔ ژنرال نه‌وین «علت‌وجودی»احزاب را ازمیان برده شباهتی با وضع پاکستان بوجود می‌آورد . دراینجا نیز احزاب باپیشرفت سیاسی و اجتماعی‌غیرقابل‌جمع‌وانموشده‌اند.

داریوش همایون

اطلاعات
دوشنبه چهاردهم اسفندماه ۱۳۴۰ ـ شماره ۱۰۷۴۶

ساعتی در میان مردم

بازار شب عید کساد است!

میگویند: اگر اوضاع بهمین منوال پیش برود بایددهانه بازار را تیغه کرد ...!

هزاران سال‌است، که با نزدیك شدن نوروز هموطنان ماباستقبال عید میشتابند و در هر گوشه خیل‌خیل و گروه گروه مردمی که از عید گفتگو میکنند وبرای خرید وتدارك وسائل عید در رفت و آمد هستند بچشم میخورد معمولا جنب وجوش شب عید، از اواخر ماه بهمن بانصب اعلانهای «حراج‌سال» در پشت ویترین وبرسر در مغازه‌ها آغاز میشود.

بازار شب عید، منظره‌ای‌جالب ودیدنی دارد. ودر این بازار دیدنی گفتگوهای فروشنده و خریدار شنیدنی است.

بیائید با هم ازبازار شب عید دیدن کنیم و بگفتگوی مردم گوش بدهیم ...

رپورتاژ از اسماعیل یگانگی

سال کمر بندی!

ـ معمولا هرسال را بنام مشخص‌ترین ومعروف ترین حادثه یا مسئله‌مهم آن سال مینامند واگر ما امسال را «سال کمربندی» مینامیم آنقدر ها تعجب نکنید ...

حقیقت قضیه اینست‌از روزیکه آقای دکتر امینی‌در نخستین‌روززمامداری ونخستین پیام رادیوئی خود ازوضع نا بسامان خزانه دولت پرده‌برداشت واعلام کرد که برای رفع بحران مردم باید همت‌بخرج دهندو کمربند هاراسفت کنند ـ بدلایل مختلف‌اقتصادی و سیاسی کسادی که بر بازارسایه افکنده بود مشخص ترشد وگردش پول بطی تر گردید. تاجائیکه نخست وزیربرای‌مبارزه بااین‌بحران

بقیه در صفحه ۱۳

لباسهای دوخته روی دست خیاطباشی‌ها میماند و مشتریان بی پول دنبال آن نمی‌آیند!

گزارش خبرنگار اطلاعات‌از لندن

بیماران اطلاعات بستری شدند

دوشیزه سروری باید چهار ماه بستری باشد و هزینه معالجه وی به پانزده هزار تومان بالغ میشود

دوشیزه تقوی یکی از دو بیماری که توسط سازمان نیکو کاری اطلاعات به لندن اعزام شده بود در بیمارستان «برامیتون» بستری گردید.

دراین بیمارستان آزمایشات‌لازم در مورددوشیزه مزبور بعمل‌خواهد آمد تاپس ازاعلام نتیجه آزمایشات مزبور نظر قطعی اطبای‌معالج برای نحوه معالجه وی اعلام شود.

دوشیزه سروری دومین بیمار اعزامی نیز که‌در لندن میباشد در این هفته به کلنیك دکتر باچلرز انتقال یافت تا مورد معاینه قرار گیرد.

دکتر مزبور متخصص بیماری فلج میباشد.

متخصص نامبرده پس ازمعاینات و امتحانات عدیده اظهار داشت: این دوشیزه را ممکن است مورد عمل جراحی قرار داد و قطعا در نتیجه عمل جراحی وضع پا های‌او بهتر خواهد شد، ولی باید قریب چهار ماه در بیمارستان بستری باشد زیرا قبل از اینکه عمل او انجام شود چندین آزمایش از او باید بعمل آید.

ضمن سایر مطالبی که مورد گفتگو قرار گرفت دکتر نامبرده اظهار داشت: هزینه معاینات و ماندن در بیمارستان و عمل جراحی این بیمار در حدود ۶۰۰ لیره‌در حدود ۱۵ هزار تومان»خواهد شد، بایشان متذکرشدم که این‌دوشیزه از طبقه بی‌بضاعت ایران است و بهمین لحاظ بهمت و کمك مردم ویکی از روزنامه های درجه اول ایران‌برای‌معالجه بانگلستان‌فرستاده شده و تقاضا کردم در صورت امکان ترتیبی بدهد که ماندن او در بیمارستان و عمل جراحی وسایر معاینات و آزمایشها مشمول‌مقررات بهداشت عمومی که در انگلستان مجانی است قرار گیرد.

آقای دکتر باچلرز اظهارداشت: این کار خالی از اشکال نیست، زیرا باید بامقامات مربوط مذاکره کند با ایشان دراین زمینه بتفصیل مذاکره کردم ودر خاتمه مذاکرات قول داد وارد اقدام شود و نتیجه‌را باینجانب اطلاع دهد.

دوشیزه سروری نامه‌ای برای‌پدر ومادرش بخط خود نوشته و توسط خبرنگار ما از لندن فرستاده است وی در این نامه به‌پدر و مادرش دلداری داده ورضایت کامل خودرا ازوضعی که داردبیان داشته وضمن آن‌به کلیه خوانندگان اطلاعات و کسانیکه وسائل مسافرت او را فراهم آورده‌اند سلام رسانیده و از همه تشکر کرده است.

در لندن از بیماران سازمان‌نیکو کاری اطلاعات، عده‌ای از افراد خیر اندیش و نیکو کار عیادت کرده و آمادگی خود را برای مساعدت‌به آنها اعلام داشته‌اند ازجمله آقای هوشمند و خانم صالح پك رئیس شعبه جمعیت زنان در لندن.

در مسابقات اسکی کاپ اطلاعات

تیم ملی اسکی ایران بر تیم اسکی، لبنان فائق آمد

از چپ براست آقای فیلیکس آقایان رئیس فدراسیون اسکی ودرجلوی مشارالیه‌شاهین آقایان پسر رئیس فدراسیون و اعضای تیم ملی اسکی ایران آقایان آوانس مگردونیان، فیض‌الله بندعلی، پنجه‌شیر، لطف‌الله کیاشمشکی، صمد کیاشمشکی

ساعت ده صبح دیروز سومین‌و آخرین قسمت از مسابقه اسکی ایران و لبنان با همکاری سرویس ورزشی روزنامه اطلاعات در پیست اسکی آبعلی، در رشته سرعت به مسافت قریب ۲۳۰۰ متر انجام گردید.

این مسابقه در حضور آقای فیلیکس آقایان رئیس و اعضای فدراسیون اسکی و عده زیادی تماشاچی و بداوری آقایان «میشل سامن» سر پرست تیم ملی اسکی لبنان «وژرژ صامق» داور لبنانی کاظم گیلان پور، دکتر فرزام، علی الهی، حجت‌اله ساوجی برگزار شد.

ابتدا یکی از قهرمانان اسکی ایران پیست را باز نمود و بعد مسابقه آغاز شد و با علامت پرچم میشل را هم، «اسکیور» تیم لبنان اولین نفر حرکت نمود وبدروازه رسید و سپس بقیه قهرمانان ملی اسکی لبنان وایران حرکت نمودند ورکوردهائی بجای گذاشتند که در نتیجه فیض‌اله بند علی ا زتیم‌ملی ایران بار کورد ۸ر۱۱ـ۲ دقیقه‌مقام اول رابدست آورد، لطف‌اله کیا شمشکی با رکورد ۷ر۲۲ـ ۲ دقیقه دوم آوانس مگردونیان از ایران با رکورد ۱ر۲۳ـ۲ سوم «جان کایزر» از تیم ملی لبنان با رکورد ۵ر۲۵ ـ ۲دقیقه چهارم فرمانفرمائیان از ایران بارکورد ۶ر۴۳ ـ۲ پنجم، «میشل راهم» از لبنان با رکورد ۷ر۰۳ـ۳ دقیقه‌ششم ونازی جاجا از لبنان با رکورد ۲ر۴۸ـ ۳ هفتم شد «نازی جاجا» اسکیور بسیار خوبی میباشد، در مسابقه دیروز بعلت زمین خوردن وباز شدن اسکی نتوانست رکورد خود را بدست بیاورد وبا محاسبه معطلی وبستن اسکی تقریبا مقام‌اول را داشت. دو نفر از اسکی بازان ایران و لبنان بنام پنجه شیر و «امین جاجا» بعلت زمین خوردن وشکستن اسکی نتوانستند بمسابقه ادامه بدهند.

نتیجه کلی

در نتیجه کلی سه مسابقه تیم ملی اسکی ایران بر تیم ملی‌اسکی لبنان پیروز گردید

بقیه در صفحه ۱۹

از این هفته برنامه
مولن روژها
شبی در رزم
شاهکار ویلیام وایلر
ادری هپبورن ـ گریگوری پک
دوبله فارسی در استودیو مولن روژ

تعمیرگاه سیار رادیو و تلویزیون
همه نوع تعمیرات تلویزیون و رادیو گرام درمنازل تحت نظر متخصصین اروپا دیده در تهران وحومه تلفن ۵۶۱۷۵

JOURNAL DE TEHERAN
le plus ancien quotidien français du Moyen Orient
ژورنال دوتهران تنها روزنامه‌ای است که در ایران بزبان فرانسه چاپ میشود و هزاران خواننده دارد.

آگهی سازمان تعاون کادر نیروهای انتظامی

بمنظور تسهیلات بیشتر فروشگاههای سازمان درتمام کشور صبحها از ساعت ۸ تا ۱۲ و عصرها از ۱۵ تا ۱۸ باز خواهد بود و مراجعین میتوانند درساعات فوق بهریك از فروشگاههای مرکزی مراجعه و سهمیه خودرا دریافت دارند (درباقیمانده ماه مبارك رمضان بعدازظهرها از ساعت ٤ تا۱۷ فقط مفتوح است چون درساعات دیگر کارمندان فروشگاهها مشغول تنظیم حساب و مجهز ساختن غرفه ها به اجناس موجودی میباشند دستور داده شده است که دربهای‌فروشگاه ها فقط درساعات مقرره بالا باز باشد و از ورود اشخاص متفرقه قویا جلوگیری میشود از صاحبان دفترچه سهمیه خواهشمند است فقط درساعات بالا و آنهم با در دست‌داشتن دفترچه مراجعه بفرمایند

مدیر عامل سازمان ـ سرلشکر علیرضا قریب

آگهی مناقصه

اداره کل تدارکات وزارت کشاورزی بعلت تجدید نظر در شرایط خرید و مشخصات چهارده قلم لوازم دفتری و یك دستگاه‌فیش جای کتاب موضوع آگهی شماره ۸٤۰۹ مورخ ۲۵ر۱۱ر۱۳٤۰ مدت قبول پیشنهادات مربوط به آگهی مزبور را تاآخر وقت اداری روز پنجشنبه ۲٤ر۱۲ر۱۳٤۰ تمدید مینماید.

داوطلبان شرکت در مناقصه و همچنین کسانیکه تاتاریخ صدور این آگهی برك شرایط‌ومشخصات دریافت داشته‌اند می‌توانند بادریافت برك شرایط ومشخصات جدید وسیاهه زیر لوازم از دفتر این اداره و مطالعه آنها پیشنهادات خود را تاآخر وقت اداری روز پنجشنبه ۲٤ر۱۲ر۱۳٤۰ باداره کل‌دفتروزارت کشاورزی واقع در انتهای خیابان لاله‌زار نو جنب شاهرضا تسلیم ورسید دریافت دارند.

پیشنهادات واصله در ساعت ۱۱ روز شنبه ۲٦ر۱۲ر۱۳٤۰ در کمیسیون مناقصه باز و قرائت میشود.

حضور پیشنهاد دهندگان یانماینده آنها که کتبا معرفی شده باشند در جلسه مناقصه آزادو کمیسیون در رد و قبول یك یا کلیه پیشنهادات مختار است.

رئیس اداره کل تدارکات

انجمن فرهنگی ایران و فرانسه
خیابان شاهپور علیرضا ـ شماره ۵۸
سخنرانی بزبان فارسی وفرانسه
چهارشنبه ۱٦ اسفند ماه۱۳٤۰ ساعت شش‌ونیم بعدازظهر
«تصوف شیعی»
بتوسط آقای دکتر محمدمعین
استاد دانشگاه تهران ورئیس سازمان لغت‌نامه دهخدا
بانمایش فیلم «سماع‌مولویه»
که‌بامنتهی لطف از طرف سفارت کبرای ترکیه دراختیار انجمن گذاشته شده است.
۱ـ٤ آ ـ ۲۸۰۵۵

DOMINAL
دومینال
محصول همبورگ آلمان
HOMBURG

حفر چاه عمیق
باشرایط مناسب شرکت
نسبی جمشید رعیتی‌وشرکاء
خیابان فردوسی پلاك ۳۳۷
تلفن ۳٤۲۳۳

تعطیلات عید را با
دوفین
خوش بگذرانید
۱۵۰۰۰ ریال تخفیف
فقط تا آخر اسفند
برای کسب توضیحات بیشتر به: شرکت سهامی اتوایران ـ خیابان سعدی ـ تلفن ۳۵٤۱۳ مراجعه فرمائید

توجه ـ توجه ـ توجه ـ توجه
هم‌شهریان محترم ومسافران عزیزایام‌عید اصفهان
شرکت سهامی اتوسرویس و تعمیرگاه
«بنز ولیلاند اصفهان»
مجهز و مدرن ترین کارگاهی است که‌شروع بکار کرده‌است
سرپیشرفت‌هر کارگاه بسته‌باموریست که در آن اجرا میشود و بدین منظور برای حصول نتیجه بیشتر و کار بهتر کلیه کارگران این شرکت در سرمایه اصلی و منافع آن سهیم هستند در این شرکت کلیه کارهای مکانیکی ـ تراشکاری ـ صاف کاری ـ نقاشی ـ سراجی پنجره با انواع پروفیل کار های تولیدی طبق دستورات مشتریان گرامی‌زیر نظرمهندسین و استاد کاران کارآزموده بنحو شایسته در اسرع وقت انجام داده میشود.
آدرس ـ اصفهان ـ خیابان‌دروازه تهران سه‌راه‌محمدرضاشاه
۱ـ۱۵ آ ـ ۳۹۳۹۰

انتقاد

دکتر حسن صدرحاج‌سیدجوادی

بخاطر شتر ها ...!

تصمیم داشتم حتی اگر برای چند روز هم شده‌است سخنی از شهرداری تگویم زیرا مسئولین و اولیاء امور برخلاف مردم میل دارند همیشه مدح و ثنا بشنوند واز انتقاد اگر بکنایه و تعریض هم باشد متنفرند .

آنها مایلند همه مردم مداح و ثنا خوانشان باشند . چه میشود کرد این میل هم جزء امیال ذاتی و غریزی‌است که بشر همیشه در نهاد خود داشته است . بخاطر همین میل شعرای ما قصاید بسیاری در مدح امرا ساخته‌اند و حتی هفت کرسی فلك را زیر پای اندیشه نهاده‌اند تا بوسه بر رکاب‌قزل ارسلان زنند ! اگر کسانی مثل ناصر خسرو نبوغ واستعداد خودرا در خدمت ارضاء این میل نگذاشتند مغضوب درگاه و آستان امرا و بزرگان و صاحبان زر و زور بوده‌اند ، مورد بغض و حسد و کینه قرار گرفتند و از دوست و بیگانه‌طعن وگلایه‌شنیدند.

ما که از این طعنه ها و گلایه‌ها نمیرنجیم واز میدان هم نمیگریزیم و جای انتقاد رابه تعریف و تقریظ نمیسپاریم ، ولی در نظر داشتیم برای چند روزی از نواقص شهرسخن‌نگوئیم و بمسائل دیگرپردازیم . امادرروزنامه خواندم که در حدود ساعات تحویل سال کاروان شتر و فیل باطبل و نقاره در خیابانهای تهران براه میافتد! تصمیم گرفتم این مرتبه بخاطر شترها و فیل ها ، بخاطر این حیوانات زبان بسته چیزی بنویسم ، چون‌بخاطرآدم‌ها هرچه نوشتیم نتایج زیادنگرفتیم .

در روزنامه خواندم که شهرداری تهران سازمان خاصی را بعضویت چندتن از مامورین شهرداری مامور برگزاری مراسم جشن نوروز نموده است این سازمان در تهران از جمله خیابان های مرکزی شهر کارناوال راه خواهد انداخت و مراسم نوظهور دیگری برگزار خواهد کرد .

بدینطریق که برای اولین‌بارکاروان فیل و شتر باتشریفات خاص و ساز و دهل ونقاره براه خواهد افتاد !!

برای اینکار آئین نامه‌ای تنظیم شده ، و مقرراتی وضع‌شده ومخارجی پیش بینی گردیده است .

اگر باید این کاروان فیل وشتر از خیابانهای تهران عبور کند بدون شك دست و پای فیل ها و شتر ها در دست‌انداز ها و چاله ها خواهد شکست و بهمین جهت برای حمایت‌از فیل ها و شتر ها و بخاطر این‌حیوانات زبان بسته ناچاریم از آقای شهردار تقاضا کنیم در عوض راه انداختن کاروان فیل و شتر لطفا دستورفرمایند چاله‌ها و دست‌اندازه ها پر شود و اسفالت خیابانها مرمت گردد . زیرا تصور میشود اینکار فایده‌اش خیلی بیشتر از براه انداختن کارناوال‌باشد. شما که یك خیابان سالم در تهران ندارید چه لزومی دارد کاروان فیل و شتر راه بیاندازید و مبالغ هنگفتی صرف اینگونه برنامه ها بکنید ؟ آنها که کارناوال راه میاندازند خیابان های شهرشان مثل تهران پر ازچاله ودست‌انداز نیست ، در کنار خیابانها جویهای کثیف و مملو از گنداب وجود ندارد .

مثلا درسراسر خیابان‌ژاله‌وبسیاری از خیابانهای پررفت‌وآمد واصلی‌شهر یك‌نقطه سالم وجود ندارد .

معلوم‌نیست‌شهرداری چرا از وظایف اصلی و اساسی خوددست‌برداشته‌است وبکار های فرعی و عجیب و غریب‌دست میزند ، گاه کلیدطلائی‌به نیکوکاران میدهد و گاه کاروان فیل و شتردر خیابانها براه‌میاندازد . درحالیکه‌کوچه پشت شهرداری یعنی‌زیر گوش‌مسئولین و متصدیان محترم شهرداری ازشدت کثافت وبوی تعفن قابل عبور و مرور نیست بفکر احداث جنگل کاج درسر پل تجریش میافتد .

مفهوم این کارها چیست ؟ مثل آنست که آدمی تارك الصلوة باشد و هفده رکعت نماز واجب را بجای نیاورد و اما صد رکعت نمازمستحب بخواند . حالا شهرداری نماز واجب را ایجا نیاورده مشغول‌ادای نمازمستحب شده است !

آقای‌شهردار ، از من‌بشنوید‌کاروان فیل وشتر و طبل نقاره در خیابانها راه نیاندازید ! جنگل کاج هم احداث نفرمائید !

خلاصه آنکه نماز مستحب بجا نیاورید!مردم‌ازشماباخطرراه نیانداختن کاروان فیل وشتر واحداث نکردن جنگل کاج گله و شکایت نخواهند کرد . بفرمائید این هفده رکعت‌نماز واجب را بجاآورید . دستور بدهیداول این خیابانها رااسفالت کنند تا دست‌و پای فیل و شتر کارناوال نشکند !

این جویهای مملو از گنداب رادر کنار خیابانها پرکنید ، شر زباله ها را از اطراف خانه های مردم و کوچه‌ها و خیابانها بکنید ، فکری بحال‌درخت‌ها در معابر بفرمائید . دراینصورت مردم از شما متشکرخواهند شد . والابودجه شهرداری را در راه علم‌کردن کارناوال فیل و شتر خرج کردن نه سود دنیا دارد و نه سود آخرت !

کتابخانه

بنگاه مطبوعاتی صفی‌علیشاه

جنایت و مکافات

اثر داستایوسکی

ترجمه : ا. لاله‌زاری

همه کسانیکه با کتاب سروکار- دارند بدون شك نام نویسنده بزرگ روسی «فئودور داستایوسکی» را - شنیده‌اند .

کتاب های «آزردگان» و «خاطرات خانه اموات» و«برادران کارا مازوف» و «جنایت و مکافات» از بهترین آثار این نویسنده بشمار میرود .

داستایوسکی مولود یك زندگی تلخ و مرگبار است که بدون شك همین رنجها و نابسامانی ها هسته مرکزی و قوه خلاقه آثار جهانی اوست .

او پدری تند خو و عصبانی داشت و این تند خوئی در اثر مرگ‌همسرش شدید تر گردید و بالاخره پدر تندخو بدست رعایای خود کشته شد وبدون شك این حال پدر در اخلاق و روحیه پسر نمیتوانست بی تاثیر باشد

داستایوسکی از علاقمندان آثار بالزاك و گوگول و پوشکین بود تاثیر این سه نویسنده بزرگ در آثار او بخوبی مشهود است .

داستایوسکی در هفده سال آخر عمرش کتابهائی منتشر ساخت که با انتشار آنها در ردیف آثار کلاسیك بزرگ جهان قرار گرفت .

این نویسنده بزرگ کتاب پرسر و صدا و مهم جنایت و مکافات را در سال۱۸٦۷ در مجله پیك روسی‌منتشر کرد و این کتاب بعد از برادران - کارامازوف بزرگترین اثر او بشمار میرود .

جنایت و مکافات شاهکاری از هیجانهای‌شدید در روانشناسی‌تحلیلی است که در آن زندگی محنت بار افراد تیره روز و محروم مجسم شده و روحیات پهلوان های آن با عمق و تیزبینی و موشکافی فوق العاده نویسنده نمایش داده شده است

جنایت‌و مکافات کتابیست که هیچ اهل مطالعه ای از خواندن آن بی‌نیاز نیست ، ادامه خدمات فرهنگی ناشر و مترجم را خواستاریم .

موسسه مطبوعاتی شرق

دستورزبان‌انگلیسی

تالیف: یوسف‌جمشیدپور

میگویند هرکس یك زبان بداندباب گوشه ای از جهان برویش گشوده میشود . ما وقتی یك زبان خارجی فرامیگیریم میلیونها بیگانه آشنای ما میشوند. در دنیا همزبان پیدا میکنیم و حس یگانگی و وحدت در روح ما پدید میآید، چه‌بسیار دائرة المعارف ها و کتب گرانقدر بزبانهای بیگانه نوشته شده است و جاهلان بزبان از دست یافتن بآن محرومند

درست این خزاین ادبی به گنجی میماند که وصول بآن ورد و ذکر مخصوص میخواهد و ورد یافتن گنج های ادبی و کتبی که بزبان بیگانه نوشته شده است تنها دانستن زبان است .

شاید بعضی ها هنوز باهمیت - فراگرفتن زبانهای بیگانه پی نبرده باشند ولی کسانیکه به مسافرت های خارج رفته اند و زبان مردم آن‌سامان را ندانسته اند و با یك دنیا بهت‌و حیرت در برابر همه چیز و همه کس خاموش مانده اند نیك میدانند که در برابر زبان دانان بی زبان بودن چه مصیبتی است ، بهتر بگویم لالها هم که در برابر زبان دار ها قرار میگیرند باین درد خوب واقفند .

بتازگی‌موسسه‌مطبوعاتی شرق‌دست بانتشار کتابی‌بنام‌دستور زبان‌انگلیسی زده که مولف آن آقای یوسف - جمشیدی پور با زحمات فراوان این کتاب را تهیه کرده است ،باشد که دوستداران‌و دانش آموزان زبان انگلیسی را بکار آید .

شماره دوم

علم و زندگی

دیروز کتاب دوم از دوره جدید نشریات «علم‌وزندگی» منتشر گردید.

در این شماره مجله«علم‌وزندگی» چند گزارش و بحث پیرامون تحولات اخیرا اجتماعی جهان ومسائل ایران و اخبار مربوط به شرکت نمایندگان جامعه سوسیالیست‌های ایران‌در کنفرانس بین المللی بچاپ رسیده است که بادر نظر گرفتن چاپ بهتر ومطالب تازه‌تری که در بر دارد بیش از پیش بصورت یك نشریه تئوریك قابل مطالعه خود نمائی کرده است. ما انتشارشماره جدید«علم‌و زندگی» را به نویسندگان با ذوق ودانشمند ومتصدیان آن تبریك میگوئیم و امیدواریم که‌به پیشرفت‌های‌بیشتری درزمینه خدمات‌فرهنگی ومطبوعاتی‌و اجتماعی نائل شوند .

گفتگوی هفته

نظارت بر گورستان ها

آقای جواد محمدی مینویسد

قبرستانهای پایتخت فاقد خیابان بندی و معبر و غالبا کثیف و دارای پست و بلندی و فرو رفتگی است چون بنا بر اخبار دین در پاکیزگی بنا و محوطه قبور تاکید بسیار شده مقتضی است شهرداری متولیان و متصدیان این امور که از فروش زمین مختصر جهت قبور استفاده غیر منصفانه ای میبرند موظف‌سازد وضعیت‌زننده گورستانها را اصلاح نمایند و در آینده نیز از این نظارت غافل نباشند .

کارمندان ثبت احوال

آقایان تومانی‌ـعالی ـصالحی- ریاضی صمیمی - تقوی - کیا - افتخاری -یوشانچی و جمعی‌دیگر از کارمندان دونپایه اداره کل ثبت احوال مینویسند هریك متفاوت از ۱۵ تا ۲۰ سال سابقه خدمت داریم اخیرا که بموجب تصویبنامه بدون محسوب داشتن سابقه خدمت بپایه‌های ۱و۲ اداری نائل شده ایم حقوق ماهیانه ما که ۳۸۰ تا ٤۲۰ تومان بوده به ۳۰۰ تومان تقلیل یافته تقاضا میکنم حقوق زمان دون پایگی مارا مادامی که بپایه دریافتی برسد تماما پرداخت نمایند تارفع نگرانی شود .

آموزگار جهت بنادر

آقای منوچهر طیبی از کنکان می نویسد در دیماه سال جاری از طرف اداره فرهنك بوشهر آگهی جهت استخدام عده‌ای آموزگار روزمزد برای تدریس در دهات وقصبات‌این بخش انتشار یافت‌چون‌شرط‌استخدام داشتن دیپلم‌کامل متوسطه‌بود کسی حاضر نشد زندگی‌مرفه خود رادر شهراز دست بدهد وبنقاطی که فاقد همه گونه وسائل زندگیست برود درصورتیکه عده‌ای از جوانان بادارا بودن تحصیلات قدیمه‌فقط‌بمنظوراجرا اخروی حاضرندبا مختصرحقوقی‌این خدمت فرهنگی راقبول‌نموده‌انجام وظیفه کنند مقتضی است برای بخشهای کنکان - تمبك - طاهری ونیك ازوجود اینگونه افرادشایسته استفاده شود .

توضیح‌جامعه تسلیحات اخلاقی

درباره روحانی نما که از مالکان پول گرفته است !

جامعه تسلیحات اخلاقی، رونوشت نامه ای را که برای آقای وزیر کشاورزی فرستاده بشرح زیر در اختیار روزنامه اطلاعات قرار داده است :

در روزنامه های عصر پنجشنبه سوم اسفند اطلاعات و کیهان زیر عنوان : «وزیر کشاورزی درمصاحبه مطبوعاتی گفت : یك آقای روحانی نما پول هنگفتی از مالکان گرفته بود» ملاحظه شد که ضمن معرفی آن روحانی نما فرموده‌اند : این فرد عضوجامعه‌تسلیح‌اخلاقی‌است‌که‌موسس آن یك مسیحی است و مرکز آن در ژنو است و مسیحیان عالم این‌جامعه را برای‌اصلاح اخلاق مسلمانان‌تشکیل داده‌اند ..»

چون ممکن است اظهار نظری راکه در مورد تسلیح اخلاقی فرموده‌اند سوء تفاهمی برای پاره افراد که‌آنرا نمیشناسند بوجود آورد نکات زیررا یاد آور میشود :

۱ـ معتقدان به تسلیح اخلاقی در ایران مطلقا چنین شخصی رانمی شناسند و اگر دراین باره ادعائی کرده است دروغگو است و کسیکه روحانی نیست و روحانی نما است چگونه میتواند یکنفر معتقد بتسلیح اخلاقی باشد ؟

۲ - تسلیح اخلاقی یك مرام یا ایدئولوژی جهانی است که از ۲۸ سال پیش برای‌متحد ساختن تمام طبقات و نژاد ها و ملت هاوپیروان همه ادیان و مذاهب بمنظور استقرار صلح واقعی بر اساس قبول و عمل به اصول امانت . پاکدامنی . از خود گذشتگی و محبت مطلق وقبول هدایت و ارشاد الهی در سراسر جهان بوسیله افرادی فداکار ، از خود گذشته و با ایمان که اصلاح‌را ازخود آغاز کرده‌و مسئولیت اصلاح دنیارا بعهده گرفته و در اینراه‌بامال و جان خود مجاهده میکنند رواج میبابد .

۳ - تسلیح اخلاقی عضو ندارد، زیرا انجمن و سازمان و بنگاه و حزب نیست ، بلکه‌یك عقیده ومرامی است که بدون هیچگونه تشریفات هر فردی از هر نژاد و ملتی که‌باشد میتواند آنرا بپذیرد و در زندگی روزانه بکار بندد و باینوسیله یکی از عوامل اصلاح دنیائیکه مشکلات اخلاقی و بخصوص جاه طلبی و مال- دوستی و شهوترانی اشخاص پیوسته آنرا باختلاف و جنگ و نابودی می کشاند بشمار رود .

٤ - تسلیح اخلاقی دارای مرکز های متعددی در پنج قاره دنیا است که‌از میان آنها دو مرکز مهمتر و بزرگتراست یکی‌بنام«کوپالای‌هونترود» درسوئیس ودیگری‌درجزیره «ماکینو» واقع در امریکا است و یك مرکز سومی مهم آسیائی در توکیو درشرف تاسیس است .

۵ - همه ساله هزاران نفر از شخصیت های مهم علمی ودانشگاهی و لشگری و رجال سیاست وصنعت و قضات و رهبران اتحادیه ها و نویسندگان و ارباب جرائد و مجلات کشور های مختلف جهان و از جمله ایران در کنفرانس های جهانی‌تسلیح اخلاقی متشکل در کشور های مختلف شرکت میکنند واز نتایج‌و تاثیرتسلیح اخلاقی در رفع اختلافهای بین المللی بوسیله افراد تغییر یافته استحضار میبابند .

٦ - کتب و رساله های تسلیح اخلاقی پیوسته‌در زبانهای مللمختلف جهان بشماره های بسیار نشر میبابد چنانکه رساله اخیر «اید ئولوژی و همزیستی» که ترجمه فارسی آن در دست نشراست در بیش‌از نودمیلیون نسخه بزبانهای مختلف انتشاریافته و مجله های تسلیح اخلاقی مرتبا به ببست و چهار زبان و در میلیونها نسخه تهیه و انتشار میبابد . متن فارسی شماره اخیر آن بنام «شورش با رستاخیز» در صد هزار نسخه بچاپ رسیده و آماده توزیع است.

۷ - معتقدان تسلیح اخلاقی و شیفتگان صلح واقعی‌و آزادی حقیقی متفقند که تنها راه جلوگیری از زوال و اضمحلال تمدن کنونی بشری بازگشت افراد وملل بمواریث‌معنوی و عمل باصول و مبانی و سنن اخلاقی است و مادامیکه اقوام و ملل جهان این دستور قرآن شریف : «ان‌الله لایغیرمابقوم حتی یغیروا مابانفسهم» را شعار خود نسازند روی صلح و صلاح و خیر و سعادت را نخواهند دید .

تسلیح اخلاقی - تهران

بازدید دانش آموزان دبستان اردوی کار از موسسه اطلاعات

هفته گذشته دانش آموزان دبستان اردوی کار وابسته به سازمانهای اردوی کار تهران از موسسه اطلاعات باز دید کردند.

در این بازدید آقایان رجبی - رازقی - اجرتی سمت سر پرستی دانش آموزان را داشتند .

در پایان بازدید آقای رجبی‌مدیر دبستان اردوی کار ضمن اظهار تشکر از موسسه اطلاعات که با تقاضای دانش آموزان برای این بازدید موافقت کرده است گفت: لازم است که اینگونه دانش آموزان از نزدیك‌با موسسه‌اطلاعات که بزرگترین موسسه مطبوعاتی بوده و باعث افتخار و نشان دهنده پیشرفت و ترقی ایران است آشنا شوند .

وهمچنین از موسسه اطلاعات در خواست نمود که توجه بیشتر دولت را به دانش آموزان این دبستان جلب نماید .

اطلاعات - ما نیز بنوبه خود توجه مقامات دولتی را نسبت به اینگونه کودکان با استعداد و بی پناه‌جلب نموده و میخواهیم که از آنها حمایت بیشتری گردد .

زهرمار برای درمان سینو زیت

پزشکان چینی از زهر یك نوع مار برای درمان سینوزیت استفاده میکنند و اثر درمانی این زهرخیلی بیشتر از آنتی‌بیوتیکها است . عده زیادی از دانشمندان انگلیسی مدت های‌دراز برای کشف این‌رازفعالیت میکردند تاسرانجام به‌نتیجه مثبت رسیدند.

ماری که زهر آن چنین اثـر شفابخشی نشان میدهد یك نوع عقرب است بنام «کیم- کنزا» یا افعی طلائی ،پزشکان باز هر این مارپودری درست میکنند که‌اثرات معجزه آسائی دارد و چند دقیقه‌پس از مالیدن این پماد بمخاط ملتهب اثر آن آشکار میشود.

تجربیات متعددوجود این‌خاصیت را قطعی ساخته‌اند وبزودی زهر افعی طلائی بصورت یك داروی همگانی درمی‌آید .

سرویس پزشکی‌خبرگزاری فرانسه

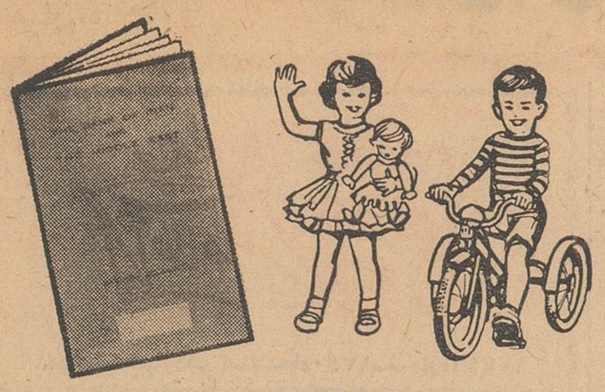

از امروز بفکر فردای کودکانتان باشید

حساب پس‌انداز بانك ایران وخاورمیانه آتیه آنها را تامین مینماید . فرزندان خودرا ازهم‌اکنون تشویق کنید تا بفکر فردای خود باشند و باگشایش حساب پس‌انداز به آرزوهای خود در آتیه جامه عمل بپوشاند. باتهیه دفترچه حساب پس‌انداز برای هریك از فرزندان خود از آتیه آنها مطمئن خواهید بود .

با پس انداز در

بانك ایران و خاورمیانه

پول شما تا ۵٪ اضافه میشود

شعبه مرکزی : خیابان فردوسی کوچه‌برلن تهر
شعب تهران : خیابان خیام چهارراه گلوبندك
چهارراه تخت‌جمشید و فرصت
شعبه خرمشهر : خیابان پهلوی

قدردانی از جناب آقای دکتر علی اصغر افراسیاب ریاست محترم بخش جراحی بیمارستان سینا

بعد از سالها تحمل رنج و مشقت ازبیماری زخم معده و اثنا عشر بالاخره باتفضل خداوند به جناب آقای‌دکترعلی‌اصغرافراسیاب‌ریاست محترم بخش جراحی بیمارستان سینا مراجعه نمودم نامبرده باانجام‌عمل جراحی مرا از مرك حتمی نجات داده بنابراین وظیفه خود میدانم بپاس اینهمه محبت و دلسوزی ضمن ابراز سپاسگذاری و تشکر نامبرده رابه همگان معرفی نموده و توفیق معظم‌له را از خداوند متعال مسئلت‌مینمایم ضمنا برای راهنمائی بیمارانیکه از این ناراحتی در رنج‌وزحمت هستند ذیلا‌آدرس آقای دکتر افراسیاب را اعلام میدارد (از سمت شاه‌رضا) اول لاله‌زار نو دکتر افراسیاب

کاشان - ابوالقاسم نظری‌زاده

آگهی شرکت سهامی مصالح ساختمانی

کارخانه مواد نسوز امین‌آباد که تنها موسسه‌ایست که‌محصولات مواد نسوز را باسابقه ۲۰ ساله در داخل کشور تهیه میکند سفارشات کارخانجات وبنگاههای صنعتی را از لحاظ آجر های نسوز و خاك‌نسوز بامقاومت تا ۱۷۰۰ درجه سانتی‌گراد پذیرفته ودر اسرع وقت در دسترس مشتریان محترم قرار میدهد .

شرکت سهامی مصالح ساختمانی

۱ـ۵ آ ـ۳۹۵۱٦

آگهی وزارت فرهنك

وزارت فرهنك پیرو آگهی مورخ ۱۷ر۲ر٤۰ برای آخرین مرتبه باطلاع کلیه فروشندگان اشیاء عتیقه میرساند در صورتیکه تاآخراسفند ماه ۱۳٤۰ در مرکز واصفهان وشیراز باداره کل باستانشناسی ودرسایر شهرستانها بادارات فرهنك مراجعه ننموده و طبق مقررات نسبت‌باخذ پروانه خرید وفروش اشیاء عتیقه ودریافت وتنظیم دفتر عتیقات اقدام‌نشود طبق قانون عتیقات اشیاء آنان ضبط وتحت تعقیب قانونی قرار خواهند گرفت .

۱ـ۳ آ ـ۳۷۵۵٤

آگهی تجدید مناقصه خرید گوشت

اداره تدارکات وزارت بهداری گوشت مورد احتیاج سال ۱۳٤۱ بیمارستان‌ها و آسایشگاههای وابسته مرکز را روزانه‌درحدود۸۵۰ کیلو گوشت شیشك شقه نکرده یکدست‌می‌باشدازطریق‌مناقصه‌خریداری مینماید‌طالبین‌انجام‌معامله‌بایستی قبلا بامراجعه بدفتر این اداره‌واقع‌در خیابان امیریه کوی اعتضادیه و دریافت برك شرایط مبلغ پانصد هزار ریال وجه نقد بعنوان سپرده بصندوق اداره کل‌امورمالی‌پرداخت‌ویابمیزان همان مبلغ ضمانت‌نامه بانکی به‌ضمیمه پیشنهاد خود تاآخر وقت‌اداری روز پنجشنبه ۲٤ر۱۲ر٤۰ به‌اداره کل دفتر وزارتی تسلیم و رسید دریافت نمایند .

پیشنهادات رسیده ساعت ۱۰ صبح روز شنبه ۲٦ر۱۲ر٤۰ باحضور اعضای کمیسیون در اداره کل امورمالی باز و قرائت خواهد شد .وصول پیشنهاد مؤید اطلاع پیشنهاد دهنده از شرایط و مشخصات مناقصه خواهد بود واداره تدارکات در رد و قبول یك یاکلیه پیشنهادات رسیده مختار می‌باشد .

آ ـ۳۹۵۸٤ رئیس اداره تدارکات وزارت بهداری - اسکندانی

معروفترین محصولات

بامشهورترین نام - علاءالدین

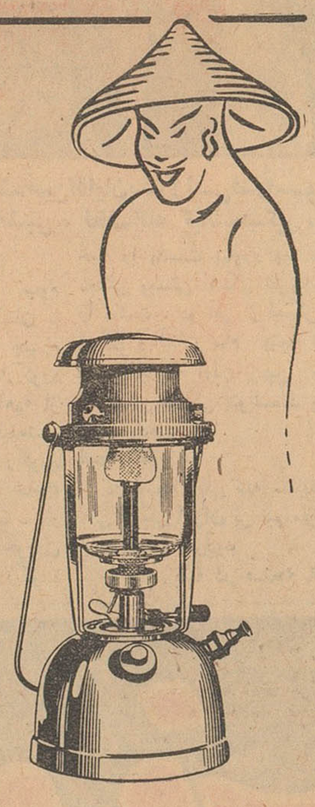

چراغ طوری دسته دارعلاء الدین که بطور خود کار روشن میشود شب را مثل روز روشن میکند .

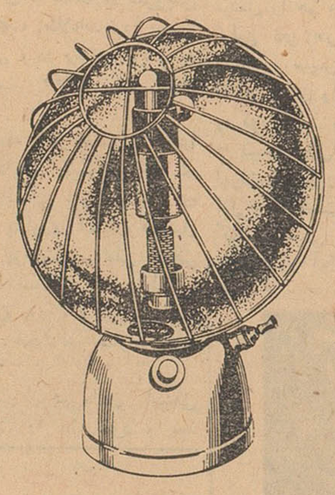

بخاری دستی علاءالدین با یك‌لیتر نفت یازده ساعت متوالی میسوزد و باحرارت فراوان خود وسیله مناسبی برای گرم کردن اطاق و حمام است .

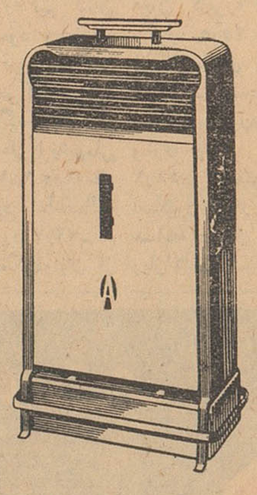

بخاری مبله علاء الدین علاوه بر زیبائی و حرارت مطبوع هدیه مطلوبی برای خانواده های بچه دار است .

بخاری شعله آبی علاءالدین

لوکس وبدون بوو مُحکم ساخته‌شده ونفتدان آن فلزی

مخصوص است که‌هرگز زنگ نمیزند

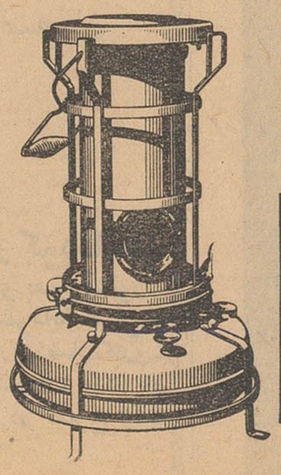

علاء الدین Aladdin

فروشگاه علاءالدین - خیابان نادری - روبروی سفارت انگلیس تلفن ۳۳۰۵٦

بازار

کفش پاشنه بلند

اگر فحش وناسزایم نمی‌دهید ، خدمتتان عرض‌کنم که بعقیده کمینه ، زنهای ایرانی قدو بالای برازنده‌ای ندارند وبقول معروف : «یك‌وجبشان زیر زمین است !»

اگر ملاحظه کردید که گفتم :« به عقیدهٔ کمینه » فقط بخاطر این بودکه راهی‌برای شما بگذارم که بگوئید: اینهم عقیده‌ایست، اما صحیح‌نیست. مزخرف است !»وبدین‌گونه دل‌خودتان را خوش کنید . والابایدقاطع ترمی‌گفتم که اکثریت قریب باتفاق‌زنهای ایرانی کوتاه قدو قامت هستند .چه میشود کرد ؟ خدا اینطور خواسته است واعتراض به خلقت‌خداوندی‌هم کفر است . وجود منهم باآتش جهنم سازگار نیست . حالا شما اگرایرادی باین حرف دارید ، من حوصله جرو بحث را ندارم . متر را بدست‌خودتان میدهم و قضاوت را هم بعهده خودتان میگذارم . بفرمائید و گزکنید .

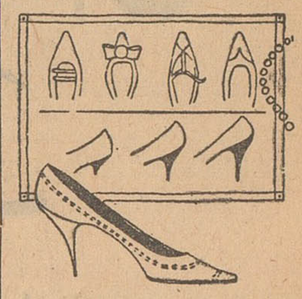

عرض‌کردم که خانم های این آب‌و خاك کمی‌کوتاه قد تشریف دارند.حالا اگر می‌بینید که کفش‌هائی با پاشنه های باریك پنج‌سانتی متری و هفت سانتی متری ونه سانتی متر و ... بپا می‌کنند ، بحکم اضطرار و اجبار است . میخواهند با این وسیله‌نقص خودرا بپوشانند . خوب . این کارکه عیبی ندارد . من‌هم همین را عرض می‌کنم . خاك بدهان کسی‌که جز این بگوید . حتی ایراد نمیگیرم که بعضی از این خانم های عزیز که تاج سر من هستند ، حرکتشان با این کفش های پاشنه بلند درکوچه و خیابان شبیه حرکت بندبازانی است که روی طناب از اینطرف به‌آنطرف میروند . این راهم نمی‌گویم . ولی ...

یکروز تعطیل با جمعی از دوستان شوهرم وهمسرانشان به پیك نیك رفتیم . اتفاقا باغی که مقرر بودبانجا برویم سه کیلومتر از جاده اتومبیل رو دور بود . همه ماهم این ماجرا را می‌دانستیم . اماوقتی که ازاتومبیلها بیرون آمدیم ، براه افتادیم ، هنوز فاصله‌ای راطی نکرده‌بودیم که یکی‌از همراهان ما که خانمی‌بود روی تخته سنك دره نشست وهایهای شروع بگریه کرد . همه ماناراحت شدیم . علت گریه راپرسیدیم ، معلوم شد که ایشان بجای اینکه کفش راحت بی‌پاشنه‌ای بپاکنند ، یك کفش‌پاشنه بلند پوشیده اندکه باآن قادربحرکت از میان سنك وکلوخهای راه نیستند. علت گریه ایشان هم همین بود . یا شاید زخمی شدن رویهٔ کفششان هم مزیدبرعلت‌شده‌بودکه‌اینگونه‌طنین‌گریه اورا در دره وکوه غمناك واندوه آور ساخته بود .

***

حالا خودمانیم . آیا این سرکار علیه خیال کرده‌بود که به‌شب نشینی دعوت شده‌است ؟ آیانمی‌دانست که بااین کفش نمی‌توان ازنشیب وفراز کوه وکتل گذشت ؟

بدبختانه خیلی از ماخانمها محل و موقع هرکاری را نمی‌دانیم : درروز، لباس شب می‌پوشیم . درسر کارمان لباس ضیافت ومهمانی بتن می‌کنیم ..

این عدم وجود حس موقع‌شناسی که دربیشتر از ماهست ، خصلت ناشایسته‌ایست که باید آنرا اصلاح کرد . هرجا وهرمکانی آداب خاصی دارد که اگر معمول نگردد ، علاوه بر اینکه دیگران به گیس ما می‌خندند ، خودمان هم بزحمت می‌افتیم ، آیا غیر از این است ؟ شما بگوئید .

«بی‌بی»

سیگار وسقط جنین

رواج‌دخانیات در بین خانمها خطرات مهلکی بدنبال دارد

در قرن بیستم ، درعرصه‌تظاهر، مردان وزنان مانند دو حریف درمقابل یکدیگر قرار گرفته‌اند ، وهریك‌می‌کوشند که ازدیگری سبقت بگیرند .

در فضای نیمه روشن یك سالن‌شب نشینی ، خانمها گیلاسهای مشروب را لاجرعه سرمی‌کشند وپیاپی سیگار آتش می‌زنند و حلقه‌های دود را از گوشه لبان خویش بیرون می‌دهند و باچشمان مخمور وبی‌خبر بان‌می‌نگرند و تبسم پیروز مندانه‌ای بر لب می‌آورند .

ولی چه خوب بودکه این بانوان ودوشیزگان عزیز به عواقب عمل خود هم می‌اندیشیدند .

طبق تحقیقات دقیقی که درایتالیا بعمل آمده است ، از میان چهارده میلیون معتاد بسیگار ، دوازده‌میلیون مرد و دومیلیون زن هستند واین اعتیاد مهلك وکشنده روز بروزبیشتر در میان دوشیزگان ریشه می‌دواند و سلامت مادران آینده را به مخاطره می‌اندازد . دیگر خانمها حتی ازسیگار کشیدن در معابر عمومی و تئاتر و سینما هاهم ابا ندارند !

توتونی که در ساختن سیگارهای مختلف مورد استفاده قرار می‌گیرد ، تنها دارای «نیکوتین» نیست ، بلکه با مواد مختلف شیمیائی دیگر هم همراه است که اکثرا بخاطر خوشبو کردن سیگار ازآن استفاده می‌شود و این مواد ازترکیبات «ئیدروکربور»ها و اسیدهای آلی درست شده است .

نیکوتین عامل اصلی بروز سرفه و ناراحتی بعضی از دستگاههای‌بدن است . میزان زیانی‌راکه یك سیگار بهمراه می‌آورد نمی‌توان بدون درنظر گرفتن نوع سیگار و فیلتر آن‌تعیین نمود ومقدار نیکوتین موجود درآن را حساب کرد . علاوه براین بعضی از خانمها دود سیگار راباصطلاح«قورت» می‌دهند ، درحالیکه پاره‌ای از آنان فقط به تماس دود سیگار باجدار داخلی دهان اکتفا می‌کنند .

رویهم رفته می‌توان گفت که فیلتر فقط مقداری از سموم سیگار ازقبیل نیکوتین و ئیدروکربورها را جذب می‌نماید ،ولی نه همه آن را .

صرفنظر از تنگی نفس وبرنشیت ناشی از دود سیگار ، مراکز تحقیقاتی طبی بدین نتیجه رسیده‌اند که‌سرطان شش بستگی مستقیم به سیگارکشیدن دارد واز این بدتر اثر مهلك نیکوتین برروی قلب می‌باشد، از اینها گذشته سموم سیگار باعث اختلال در دستگاه گوارش می‌شود وزخم معده‌یکی از نتایج آنست .

بعضی از خانمها برای لاغر کردن خود به سیگار پناه می‌برند ، درست است که سیگار انسان را لاغرمیکند، اما این لاغری که توام با تکیدگی و پریدگی رنك است به زیبائی زیان وارد می‌آورد وسلامت را درمعرض خطر قرار می‌دهد .

یك خانم معتاد به سیگار ،روزانه مقدار قابل‌توجهی نیکوتین واردخونش می‌گردد که بلافاصله نیکوتین مزبور وارد شیرمادر می‌شود ، مقداردیکوتین واردر شیر ، درروز بالغ بر نیم‌میلی گرم می‌شود . لذا برای یك نوزاد لطیف وحساس ودر عین حال ضعیف، این مقدار سم ، خطرناك وناراحت کننده‌است ومسلما مضر به سلامت طفل می‌باشد .

یك پروفسور ایطالیائی اعلام داشته است یکی از علل عمده سقط جنین اعتیاد بسیگار است .

ترجمه : دکتر هنگامه‌شاه‌حسینی

گفته‌ای نغز

* آنچه ما میدانیم بسیارحقیر و ناچیز است وآنچه نمیدانیم عظیم وبزرگ .

«لاپلاس»

* با مصلحت دیگران ازدواج کردن ، درجهنم زندگی کردن است .

«شکسپیر»

* اگر هدایای عروسی نبود ، دخترها وپسرها مخفیانه‌ازدواج میکردند !

«؟»

* کسی که عاشق شود ابتدا خودرا میفریبدوعاقبت هم‌دیگری را .

«اسکاروایلد»

* دو زن تنها دریك چیززود همعقیده میشوند و آن‌سن وسال زن ثالثی است!

«ساشاگیتری»

* رنج نخستین محصول عشق است .

«هوریس مترلینك»

* مرك هم درپیوند عشق واقعی بی‌تاثیر است .

«ولتر»

* زیبائی زن بدون وقار مانند قلاب ماهی‌گیری بدون‌ماهی است !

«آرسن»

* برای همسری زنی را برگزینیدکه اگرمرد بودبدوستی انتخابش میکردید .

«پرودن»

* هرزنی باید ازدواج کند و هرمردی نباید ازدواج کند !

«دیزرائیلی»

* بهتر است برده شیطان باشید تا غلام زن !

«شللی»

آشپزخانه زیبا ودلپسند

چند نکته ساده و عملی برای تزئین آشپزخانه

درسابق ، خانواده‌ها توجه چندانی نسبت بوضع آشپزخانه ، محل ووضع آن ، وسایل وطرز تزئین آن‌مبذول نمیداشتند . بهمین جهت ، از قدیمی‌ترین وکهنه‌ترین وسایل برای آشپزخانه استفاده میشد وافراد خانواده رغبت چندانی برفتن باین محل سیاه ودودزده نشان نمیدادند،اما درسالهای اخیر خانواده‌ها بسرو وضع آشپزخانه اهمیت بیشتری میدهند واز وسایل جدید وتازه برای آن استفاده‌میکنند . بدین سبب ،دراینجابچند نکته‌ضروری برای داشتن آشپزخانه مرتب و تمیز اشاره میشود :

کف آشپزخانه را بهتر است موزائیك یاسمنت کنید وهرروز یا لااقل یك روز درمیان آنرا باآب و صابون بشوئید . برای پنجره های آشپزخانه از پرده‌های نایلونی یاچیت های گلدار استفاده کنید . طبقات گنجه‌ها را باپارچه‌های نایلون گلدار بپوشانید وظرفها را باتوجه باندازه و موارد استفاده‌ای که دارند ، دراین طبقات قرار دهید . ظرفهای بزرك‌را در زیر و ظرفهای کوچك را در رو بگذارید . از گردهای شستشو برای شستن ظروف استفاده کنید . چند پارچه تمیز درگوشه آشپزخانه‌بمیخی بیاویزید وظرفها را باآنها پاك کنید. یك حوله ، صابون برس ناخن در گوشه ظرفشوئی برای خود قراردهید. حتما یك پیش بند تمیز و قشنك بدوزید وهنگام آشپزی یاشستن‌ظروف از آنها استفاده کنید . هریك از وسایل آشپزخانه را بعداز استفاده کردن درجای خود قرار دهید ،پنجره آشپزخانه را روزی ۲بار برای تعویض هوای آشپزخانه وبیرون رفتن بوی غذا ودود چراغ بازکنید ، درصورتی که برایتان مقدور است از وسایل جدید ازقبیل چراغهای گاز ، چرخهای برقی ، پوست‌کن‌های سریع برای آشپزخانه استفاده کنید . وسایل آشپزخانه را هرروز با دقت‌بشوئید و باپارچه تمیزی خشك کنید تاهمیشه آشپزخانه تمیز ومرتب بنظر بیاید .

لکه‌گیری

لکه درها

*اگر درها و اسبابهائی که رنك و روغنی هستند کثیف ولکه دارشد میتوانید بوسیله نصف سیب زمینی، با حرکت دورانی ، لکه هارابرطرف کنید .

*هرگاه درهای اتاقها یا اطراف دستگیره وجاکلید در کثیف ولکه‌دار شد میتوانید باآب و صابون بشوئید. اگر برطرف نشد مقداری الکل درآب ریخته وباآن لکه‌هارا برطرف کنیدولی باید بلافاصله بعداز مالیدن آب و الکل باید آنرا باآب خالص بشوئید تا رنك درخراب نشود .

کلاسهای انگلیسی

مخصوص دوشیزگان وبانوان

برای دوره‌های مبتدی ـ متوسطه ـ عالی ـ پراتیك‌زبان

کلاسهای جدید انگلیسی مخصوص دوشیزگان و بانوان برای دوره‌های مبتدی ـ متوسطه ـ عالی ـ پراتیك زبان زیر نظر خانمهای متخصص تدریس زبان از نیمه اسفند ماه در انجمن دوشیزگان و بانوان افتتاح می شود . برای نام نویسی می توانید همه روزه‌باستثنای‌جمعه‌ها وایام تعطیل صبحها از ۹تا ۱۲ و بعد از ظهر ها از ٤ تا ۷ بمحل‌انجمن دوشیزگان وبانوان (خیابان شاهرضا ـ خیابان فرصت ـ شماره ۷۳) مراجعه کنید . تلفن ٦۹۷۱۵

آگهی دعوت مجمع عمومی

شرکت سهامی آبیاری آذربایجان از کلیه‌صاحبان سهام دعوت مینماید که‌درجلسه مجمع عمومی عادی شرکت که در تاریخ بیست‌و ششم اسفندماه جاری ساعت ۹صبح درمرکز شرکت واقع در بنگاه مستقل آبیاری تهران تشکیل میشود شخصا شرکت ویانماینده تام‌الاختیار خودرامعرفی فرمایند.

دستور جلسه عبارتست از :

۱ـ تصویب ترازنامه سال ۱۳۳۸ واستماع گزارش هیئت بازرسان
۲ـ تصویب ترازنامه سال ۱۳۳۹ واستماع گزارش هیئت بازرسان
۳ـ انتقال یافروش سهام بنگاه مستقل آبیاری بشهرداری
٤ـ ازدیاد سرمایه
۵ـ مطالعه درباره استفاده از کمك بلاعوض سازمان برنامه
٦ـ رسیدگی بمطالب اظهارشده ازطرف شهرداری تبریز درموردافزایش سرمایه .

هیئت مدیره شرکت سهامی آبیاری آذربایجان

آ ـ ۳۹۵۳۲ ۱ ـ ۲

الفبای آداب معاشرت

انتظار

*اگر بکسی وقت ملاقات داده‌اید سعی کنید سر ساعت در وعده گاه حاضر شوید و اورا بیهوده در انتظار نگذارید .

* اگر دوستی از شما دعوت کرد ماست حتما سر ساعت مقرر در منزل او حاضر شوید ونگذارید او و مهمانانش مدتی بانتظار شما بگذرانند .

* بالاخره فراموش نکنید که دیر کردن و دیگران را در انتظار گذاشتن شمارا مهم جلوه نمیدهد بلکه نشانه وقت نشناسی و عدم توجه سرکار به آداب معاشرت است .

انعام

* در رستوران ها ، اگر انعام در صورتحساب ذکر شده باشد، رسم بر این است که با کمی گذشت مبلغ صورت حساب رابیك رقم سر راست می رسانند . ولی اگر انعام در صورت حساب قید نشده باشد معمولا آنرا به نسبت ۱۵ در صد حساب می کنند .

* در هتلها ومنهمانخانه هاانعام همیشه قبلا حساب شده است و جز در موارد خاصی، دادن انعام موردی ندارد .

* پس از مدتی اقامت درخانه دوستان دادن انعام به پیشخدمت خانه یك رسم معمولی است . در این مورد باید توجه داشت که طول مدت اقامت در مقدار پول‌ابدا تاثیری نخواهد داشت .

ضمنا تذکر این نکته لازم‌است که همانطوری که دادن انعام کمتر ازیك حدممکن است سبب‌آزردگی خاطر پیشخدمت صمیمی گردد ، تردیدی نمی توان داشت که وی ازدریافت یك انعام فوق‌العاده هم یکه خواهد خورد .

بهتر است همیشه اهل حد و حساب باشیم و رفتار تازه بدوران رسیده ها را نداشته باشیم .

انگشت

* برای ورق زدن شتابزده مجله یا کتابی مرتبا انگشت خود را با آب دهن خیس نکنید . این کار خلاف نزاکت ، زیبائی و بهداشت است . بهتر است با کمال ملایمت با انگشت وسطی بلبه ورق کتاب اشاره کنید ، ورق بطور معجزه آسائی خود به‌خود برخواهد گشت .

* انگشت نشانه بر خلاف اسمش ، تنها انگشتی است که باید کمتر مورد استفاده قرارگیرد. بهر قیمت شده باید از نشان دادن اشخاص بهمراهان خود باانگشت خود داری کرد .

انگشتر

* درهر دست حداکثر یك انگشتر بیشتر نداشته باشید . تا وقتی که ازدواج نکرده ایدانگشتر را بانگشت چهارم دست راست‌یا بانگشت کوچك یکی از دستها بکنید . انگشتر کردن بانگشت سبابه (باآنکه امروزه ظاهرا مد شده) زیاد مناسب نیست .

امتحان

دختر خانم ! برای رفتن سر جلسه امتحان لباسی را که بیشتر مناسب «آزمایش»هنر پیشگی‌سینما است ، به تن نکنید .دوخت‌لباس باید ساده ، آرایش خیلی مختصر و آرایش مو کاملا طبیعی باشد . فراموش‌نکنید آزمایش کننده‌سواد شما را نمره خواهد داد نه «جاذبه» شما را !

قرعه کشی دوم حساب سود بخش بانك سپه

درسال جاری ۱۳٤۰ بطوریکه‌درآگهی های قبلی هم یاد آوری شده است در هر سال دو نوبت بدارندگان حساب‌سود بخش بانك سپه بحکم قرعه جوائزی پرداخت میشود که نوبت اول در هفتم ابانماه سال جاری در سالن مرکزی بانك بانظارت کلیه روسای قسمت‌های بانك وعده‌ای از صاحبان حساب در مرکز انجام گرفت و مبلغ ۳٫۱٤۱٫۰۰۰ ریال بین ۲٫۱۱٦ نفر ازدارندگان‌حساب سودبخش‌توزیع گردیدکه برنده **پانصدهزار ریالی** دوشیزه ذبیحی ازبجنورد بود **ونوبت دوم مراسم قرعه کشی** در کلیه شعب شهرستانها و تهران با حضور دارندگان حساب پس انداز سودبخش برگزار میگردد و دراین نوبت جوائز برندگان خوشبخت این حساب **سکه طلا و جمعا ۱۳۵۰ پهلوی میباشد.**

مسلما فرزندان خوشبخت خانواده‌های مآل اندیش در پرتو عواطف اولیاء علاقمند خویش ازاین جوائز برخوردار خواهند شد و دراین چند روزهٔ فرصت نیز محل تردید نیست که جمعی دیگر از مردان فردای کشور بهمت‌محبت‌آمیز پدران ومادران‌خودباین **گنجینه اندوخته‌روزمبادا وگشاینده مشکلات‌زندگی فردا** دست خواهند یافت.

مانیز علاقمندانه توصیه میکنیم که‌دراین آزمایش موهبت مخصوص خوشبختی فرزندان گرامی خود اغتنام فرصت کنند و تاقبل از ۲٤ اسفند از شعب این بانك در تهران و کلیه شهرستانها **باگشایش حساب سود بخش وسیله تامین خوشبختی های آینده آنهارا بدست آورند.**

بانك سپه

۱ـ۵ آ ـ ۳۹۲٦۸

کرکرهٔ لوکسافلکس

شما را در حرارت سوزان تابستان و سرمای خطرناك زمستان حفظ میکند

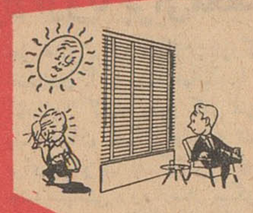

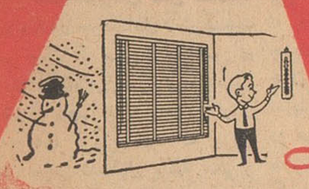

Luxaflex

نماینده انحصاری درایران
شرکت سهامی پخش لینولئوم ایران ـ چهارراه کالج ـ تلفن ٤۷۰۷۰ ـ ٤۱۰٤۰

آوازه

نمایندگان فروش در شهرستانها : تبریز تجارتخانه آقای‌بزچی مقابل پشت بازار امیر ـ رشت الکتریکی تابان خیابان شیك ـ آبادان شرکت آپادانا خیابان پهلوی ساختمان سینما شیرین ـ شیراز آقای جعفر آرامی خیابان پهلوی .

آ ـ ۳۹٦۱۸

از ایران تا آمریکا

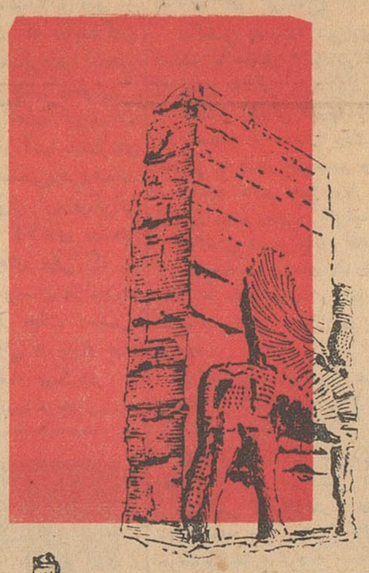

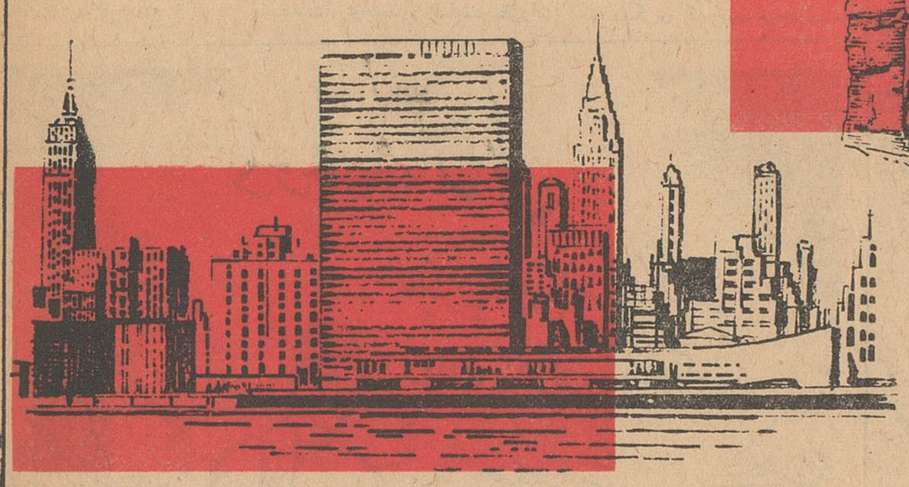

همیشه و درهمه جا محصولات فیلیپس را ملاحظه خواهید نمود

PHILIPS

فیلیپس علامت برتری و اطمینان

آوازه

در جلسات شورای اقتصادی و اجتماعی سازمان‌ملل متحد در بانکوك گفته شد :

میزان صادرات کشورهای آسیا وخاوردور کاهش یافته است

کمك های خارجی باید بمصرف طرح‌های عمرانی برسدتا ایجاد صادرات بیشتری برای این کشورهابنماید.

امتیازات بازار مشترك اروپا برای‌محصولات‌کشاورزی کشورهای‌وابسته بایدلغوشود

آقای دکتر محسن لك رئیس هیئت نمایندگی اطاق بازرگانی بین المللی که اخیرا از بانکوك بتهران بازگشته است پیرامون مذاکرات شورای اقتصادی واجتماعی سازمان ملل متحد در بانکوك اطلاعاتی در اختیار خبر نگار ما گذاشت .

وی گفت «سازمان ملل متحدبه موجب منشور خودشامل شش‌قسمت اساسی است که یکی ازآنهاشورای اقتصادی واجتماعی سازمان میباشد. این شورا هم بنوبه خود دارای کمیته های فرعی‌است که برای مقاصد معینی تشکیل یافته یکی‌از این کمیته ها کمیته اقتصادی‌آسیاو شرق دور است که بمنظور ایجاه همکاری اقتصادی نزدیکتری بین ملل حوزه مزبور وکمك بتوسعه اقتصادی و حل مشکلات آنها تاسیس گردیده است .

در این کمیته‌علاوه بردول آسیائی دولتهای امریکا ـ انگلیس ـ شوروی و هلند هم که دارای منافع مسلمی در این قسمت از جهان میباشند عضویت رسمی دارند و عده دیگری از ممالك اروپائی وشرق نزدیك‌هم‌به عنوان عضو وابسته در آن شرکت مینمایندعلاوه‌بردول مذکورتشکیلات بین المللی دیگری مانند اطاق بازرگانی بین‌المللی ـ سازمان‌جهانی خوار و بار و کشاورزی سازمان‌بین المللی تعدیل تعرفه های گمرکی شورای اتحادیه های کارگری‌مستقل وشورای جهانی اتحادیه های کارگری هم بعنوان ناظر ومشاور در مذاکرات کمیته شرکت می‌جویند.

کمیته اقتصادی شرق و خاور دوراز دو قسمت تشکیل میگردد اول کنگره سالیانه ودوم کمیته های فنی که شامل سه کمیته تجارت ،صنایع و حمل ونقل میباشد .

این کمیته ها هر سال یك مرتبه کنفرانسهائی برای بررسی‌مسائل مورد صلاحیت خود تشکیل‌میدهند. وظیفه کمیته تجارت‌که از متخصصین اقتصادی دول وسازمانهای جهانی مذکور تشکیل میشود آنست که پیشرفت‌های اقتصادی ملل شرق‌دور وآسیا را مورد بررسی قرارداده‌راه حل هائی برای مشکلات‌بازرگانی و اقتصادی آنها پیدا نماید .

کار این کمیته بطور کلی فنی‌است ونتیجه آن بشکل قطعنامه تنظیم و برای تصویب به کنگره که‌بیشتر جنبه سیاسی دارد ارسال میگردد .

علت عمده شرکت اطاق بازرگانی بین‌المللی در مذاکرات این‌کمیته نه فقط از جهت کسب اطلاع از جریان کار وتصمیمات آنست، بلکه چون اطاق مذکور معتقداست که نمایندگان‌دولتهابطور کلی‌تجربه‌ای در عمل تجارت واقتصاد ندارند وچه بسامکن است تصمیماتی اتخاذکنند که با عمل تطبیق ننماید لذاوظیفه خود میداند که بااظهار نظردرمسائل مورد بحث ازاتخاذ تصمیمات غیر عملی و مغایر بااصل آزادی‌تجارت تا حدود امکان جلو گیری بعمل آورد .

هیأت نمایندگی اطاق بازرگانی‌بین المللی در کمیته اقتصادی آسیا و خاور دور بطور کلی از بین اعضای شرقی‌اطاق‌انتخاب میگردندتاباوقوف بیشتری در مسائل مورد بحث‌اظهار نظر نمایند آقای دکتر لك سپس فهرست مذاکراتی‌را که‌درهرقسمت صورت گرفته بود باین شرح در اختیار خبرنگارما گذاشت

۱ـ بررسی پیشرفتهای اقتصادی و بازرگانی کشور های آسیاوخاوردور وتغییراتیکه درسیاست اقتصادی آنها پدیدآمده است .

در این قسمت گزارش اکثریت هیاتهای نمایندگی دلالت برحقایق زیر داشت

الف ـ میزان‌صادرات اغلب کشور های آسیاو خاور دور درسال‌گذشته بطور محسوسی روبه‌کاهش رفته در صورتیکه برواردات آنها افزوده‌شده است .ب ـ کاهش صادرات معلول عدم ثبات بهاء کالاهای صادراتی‌این حوزه که اکثرا از مواد فلاحتی تشکیل میابدمیباشد وسیاست جدید ممالك صنعتی درافزایش حقوق گمرکی کالاهای مزبور و تحدید واردات آنها و قائل شدن‌امتیازات مخصوصی برای مستملکات سابق خودمیباشد.پ ـ کمکهای‌مالی‌خارجی تازمانی که امکان صادرات بیشتری برای کشور ایجاد نشود زیاده‌مؤثر نخواهد بودواجرای‌طرح های‌عمرانی بمنظور بالا بردن سطح زندگی‌مردم این حوزه وافزایش تولید فقط از طریق افزایش صادرات وتحصیل‌ارز بیشتر از این امرامکان پذیرخواهد بود . ث ـ اغلب کشور های این‌حوزه مجبور شده‌اند واردات خود رابعلت تضییقات‌ارزی‌محدود نمایندومقررات شدیدی در این زمینه در اغلب کشور ها وضع شده‌است .ج ـ انعقاد قرار دادهای همکاری بین کشورهای این حوزه بمنظور تثبیت نرخ کالا های فلاحتی ومواد اولیه وجلوگیری از رقابت های غیر معقول ضروری است .چ ـ ضرورت از دیادمبادلات بازرگانی بین کشورهای این‌حوزه وانعقاد قرار دادهای‌همکاری‌اقتصادی ح ـ کوشش برای بهبود کالاهای صادراتی ،ایجاد تنوع درمحصولات صادراتی و توجه به این مطلب که صادرات فقط نباید به یك یادونوع مواد اولیه اختصاص یابد زیرابعلت نوساناتی که ممکن‌است دربهای‌این کالاها در بازار جهان پیدا شود اشکالات‌وناراحتی های‌بزرك‌اقتصادی بوجود خواهد آمد خ ـ لزوم ازدیاد محصولات صنعتی‌وکالاهای ساخته شده بمنظور صادرات وایجاد تسهیلات وجوائزی برای صادر کنندگان این نوع محصولات.

بهبود سیستم‌بازار یابی و توجه بیشتر به تمایلات خریداران د ـ اقدامات‌دستجمعی وانفرادی‌ممالك صنعتی بمنظور تعدیل تعرفه‌های گمرکی‌و تضییقات‌وارداتی که‌نسبت بکالاهای صادراتی این حوزه اعمال میشود وجلب توجه محافل اقتصادی کشورهای صنعتی باین حقیقت که پیشرفت اقتصادی این حوزه وتامین رفاه مردمان آن وابستگی به‌ازدیاد صادرات دارد.ذ ـ اقدامات جدی‌برای لغو و یا تعدیل امتیازاتیکه‌از طرف بازار مشترك اروپا برای محصولات فلاحتی کشور های وابسته خودقائل شده‌اند .ر ـ خود داری ممالك‌صنعتی ازساختن‌مصنوعی موادیکه‌جایگزین مواد خام طبیعی‌میشود از قبیل کائوچوك والیاف صنعتی .ز ـ تشویق سرمایه گذاری خارجی در صنایع همدوش سرمایه گذاری داخلی . ژ ـ جلب‌سیاحان خارجی‌وفراهم‌نمودن تسهیلات لازمه .

باوجود شکایتها ومشکلات فوق از خلال ارقام وآماری که نمایندگان این حوزه ذکر میکردند اینطور مستفاد میشود که جنب وجوش اقتصادی عظیمی در اغلب این‌ممالك پیدا شده و بعضی از آنها باندازه‌ای درتولید کالاهای صنعتی‌پیش‌رفته‌اند که برای ممالك غرب ایجادنگرانی کرده است .این کالاهای صنعتی وبخصوص پارچه های نخی که در هونك کونك ـ هندوستان وژاپون و غیره تولید میشود بعلت دستمزد ارزان بقیمتهای نازلی در بازار های اروپا وامریکا عرضه میگردد .

نکته دیگری که جلب توجه مینمود بسط تجارت بین ممالك این حوزه بود .در ۱۹۶۱ـ ۸۰ درصدصادرات برنج بیرمانی ۹۰در صد صادرات پشم استرالیا ۶۳در صد تجارت سنگاپور قسمت عمده صادرات‌تایلند وقسمت عظیمی از صادرات چین‌ملی فیلیپین و کره در کشور ها آسیا و خاور دور بفروش رفته است .

در کلیه این کشور ها برنامه‌های عمرانی عظیمی باموفقیت بسیاربموقع اجرا گذارده شده شاید ذکر این مطلب بیفایده نباشد که اغلب هیاتهای‌نمایندگی‌ازمردمان‌متخصص درجه اول ووارد بامور اقتصادی کشور خود تشکیل میگردید و دسترسی آنها بارقام وآمار صحیح ودقیق حیرت آور بود . درصورتیکه نمایندگان کشور ما کوچکترین رقم وآماری‌از صادرات وواردات و تولیدات صنعتی وحتی نوع آن تولیدات در اختیار نداشتند و بدین جهت مجبور بودند بذکر کلیاتی‌به طوراجمال قناعت نمایند وحال‌آنکه در دنیای اقتصادی امروز رقم وآمار اساس قضاوت را تشکیل میدهد .

نکته قابل توجه دیگر اتفاق نظر نسبت بلزوم تثبیت بها واستاندارد کردن کالاهای صادراتی میباشد و عقیده من آنست که این ضرورت در کشور ما بحد اشد محسوس‌می گردد و تازمانیکه تعداد واسطه در خرید وفروش کالای صادراتی‌تقلیل نیابد واز نوسانات غیر موجه‌قیمتها جلوگیری نشود مشکلات فعلی‌باقی خواهد ماند . ضمنا توجه بصادرات فرآورده‌های صنعتی بممالك‌همجوارو تشویق صادر کنندگان این نوع کالاها ضرورت قطعی دارد .

کشاورزان ـ باغداران
همه گونه سموم دفع‌آفات نباتی ساخت آمریکا موجود است .
سازمان ترویج سموم کشاورزی
سرای امید ـ تلفن ۲۱۸۷۱

تلفن مستقیم قسمت اقتصادی
۳۰۴۵۹۱

ورود وخروج کشتیها

*کشتی «دسنا» شوروی روز ۱۲ اسفند با مقدار ۵۰۳ تن شکر وقند به بندر نوشهر وارد گردید

*کشتی «پاگن تورم» آلمانی روز ۱۱ اسفند با مقدار ۳۵۰ تن کالای تجارتی به بندر خرمشهر وارد و پس از تخلیه کالای خود روز ۱۳اسفند از آن بندر خارج گردید .

*کشتی «سیر دانا» انگلیسی‌روز ۱۲ اسفند با مقدار ۱۹ تن کالا به بندر خرمشهر وارد و همان روز پس از تخلیه کالای خوداز آن بندر خارج گردید .

*کشتی «یماپولدر» هلندی روز اسفند با مقدار یك تن کالا از بندر خرمشهر خارج شد .

*کشتی «پاناما» سوئدی روز ۱۲ اسفند از بندر خرمشهر خارج‌گردید

*کشتی «ایهاپولدر» هلندی روز ۱۲ اسفند پس ۴۵ تن کالا از بندر خرمشهر خارج گردید .

*کشتی «بالتستان» انگلیسی روز یازدهم اسفند برای تخلیه ۱۰۰ تن کالا به بندر عباس وارد شد .

اطلاعات اقتصادی

برای فروش محصولات شرکت شیلات

چندفروشگاه وعاملیت فروش‌دایر میشود

امروز آقای مهندس بهبهانی مدیر عامل شرکت شیلات ایران بخبرنگار ما اظهار داشت «برای بهبود وضع توزیع ماهی و جلوگیری از برخی اشکالات‌که در کار شرکت شیلات‌وجود داشت‌و بخصوص باعث‌عدم رضایت مردم می شد ترتیبی داده شده است که چند فروشگاه در تهران دایر شود .

این فروشگاهها که در روزهای آینده رسما محل وشروع کار آن‌اعلام می‌شود ماهی و خاویار لازم را بمردم میفروشند .

مدیرعامل شرکت‌شیلات افزود: همچنین چند عاملیت فروش نیز در، محل های مناسب شهر داده می شود. اصولا من معتقدم که فروش ماهی به وسیله کامیون کار صحیحی نیست‌و اگر هم باشد بهتر است آنرا درنقاط جنوب شهرومحلات پائین توزیع کرد زیرامردم و اهالی این قسمت هرگز ماهی‌را از کامیون خریداری‌نمیکنندتا آنرا با قیمت بیشتری در مغازه ها بفروش برسانند در حالیکه این کار اغلب در خیابانهای مرکزی‌وشمالی شهر اتفاق افتاده است .

بازار چای

بازار چای وضع عادی دارد و خرید عمده برای مصرف‌عیدتقریباتمام شده است . در حال حاضر وضع خرده فروشی چای بهتر و با رونق‌تر است .

قرارداد باسیلان در واردات چای حالت انتظاری بوجود آورده است زیرا عده زیادی برای واردات چای به‌سیلان رجوع خواهند کرد . با وضع فعلی بازار و عدم رونق تجارت و کم‌شدن مصرف ، چای سیلان از چای‌کلکته طالب‌بیشتری دارد زیرا قیمت آن پائین تر است .

واردات چای ایران از سیلان برای سال آینده در حدود ۳هزار تن است‌و با احتساب سهمیه واردات چای از هندوستان در سال ۱۳۴۱اگر واردات چای مطلوب باشد حداکثر ۹ تا ۱۰هزار تن چای از خارج وارد خواهد شد .

این مقدار تقریبا معادل احتیاجات ایران بچای خارجی است و بفرض‌آنکه محصول چای سال آینده خوب‌نباشد ولی‌بازارمصرف بهتر وبیشتر گردد . باز موجودی بخوبی می‌تواند کم بود سهمیه‌ها را تامین نمایددر حال حاضر پیش‌بینی می شود که محصول چای شمال درسال آینده رضایتبخش باشد اما پیش بینی دقیق و صحیح رامیتوان در ماه اردیبهشت کرد .اکنون قیمت چای در بازار برای چای سیلان‌کیلوئی ۳۲۰تا ۳۸۰ ریال و برای چای کلکته نیز کمی بیشتر می باشند .

معاملات روی چای داخلی‌بخصوص بسته بندی های سازمان چای بعلت مصرف عید بیشتر شده ودر خرده فروشی هم از چای داخلی برای مخلوط استفاده زیادتری به عمل می آید .

۱۱۰۰ رقم سبزی وصیفی

بطوریکه از موسسه اصلاح و تهیه نهال و بذر وزارت کشاورزی اطلاع میدهند پس از هشت سال مطالعه و بررسی که بر روی اقسام مختلف سبزی و صیفی بعمل آمده است متجاوز از ۱۱۰۰ رقم از ۳۵ نوع سبزی و صیفی که کشت آنها امروزه در دنیا متداول است آزمایش گردیده و نتیجه آن بدست آمده است‌نتایج این آزمایشات اکنون بصورت بذر های اصلاح شده در موسسه اصلاح‌و تهیه نهال و بذر موجود است و می تواندمورد استفاده‌زارعین وعلاقمندان قرار گیرد .

مزایده و مناقصه

*شهربانی کل کشور خرید دو دستگاه گیرنده و فرستنده نوع «مرکورولا» تا ۱۹ر۲۰ر۱۳۴۰

*اداره حسابداری‌کل کارخانجات ارتش خرید ۶۲۰ هزار کیلو گرم نیترات سدیم (شوره) تا ۴ر۲ر۱۳۴۱

تجدید آگهی مناقصه

اداره ساختمان وزارت بهداری بنمایندگی از طرف وزارت‌بهداری کارهای تعمیراتی و تکمیلی ساختمانهای مناطق کردنشین ونوار مرزی رابشرح مشخصات و نقشه‌های موجود د راداره ساختمان به مناقصه بر گذار مینماید .

شرکتهائی میتوانند در مناقصه مذکور شرکت نمایند که در لیست طبقه بندی موجود در اداره ساختمان (ازنظر فنی‌و مالی)صلاحیت آنان مورد تائید قرار گرفته باشد .

شرکتهای واجد شرایط میتوانند تاآخر وقت اداری روز سه‌شنبه ۴۰ر۱۲ر۲۲ بدفتر اداره ساختمان وزارت بهداری واقع در خیابان ایرانشهر کوی هاشمی خیابان حامدی مراجعه مشخصات و آگهی تفصیلی و نقشه‌های کارهای مورد مناقصه را در مقابل پرداخت بهای آن دریافت نموده و پیشنهادات خود را حداکثر تاساعت ۹ صبح روز شنبه ۴۰ر۱۲ر۲۶ بدفتر اداره ساختمان تسلیم نمایند .

اداره ساختمان وزارت بهداری

سدر صحت
بهترین سرشوی گیاهی

قبل ازخرید لاستیک باما مشورت کنید
خیابان سعدی سرای صدقی نژاد تلفن ۳۳۵۰۰

شن وماسه شسته
طبق اصول فنی
خلیج مرکزی خیابان ثبت شماره ۹
تلفن ۳۴۳۷۴-۳۲۲۹۵
آ ـ ۳۷۳۵۶

تابلوهای نئون
تلفن ۳۰ ۳۰ ۳۰

آگهی دعوت مجمع عمومی

شرکت سهامی آبیاری آذربایجان از کلیه صاحبان سهام دعوت مینماید که‌در جلسه مجمع عمومی فوق‌العاده شرکت که در تاریخ بیستو هفتم اسفند ماه جاری ساعت ۹صبح درمرکز شرکت واقع در بنگاه مستقل آبیاری تهران تشکیل میشود شرکت ویانماینده تام‌الاختیار خودرامعرفی فرمایند .

دستور جلسه عبارتست از :

انتقال مرکز شرکت از تهران به تبریز

هیئت مدیره شرکت سهامی آبیاری آذربایجان

پارکر ۵۱

شاخص مرغوبیت
در بیش از ۲۰ سال

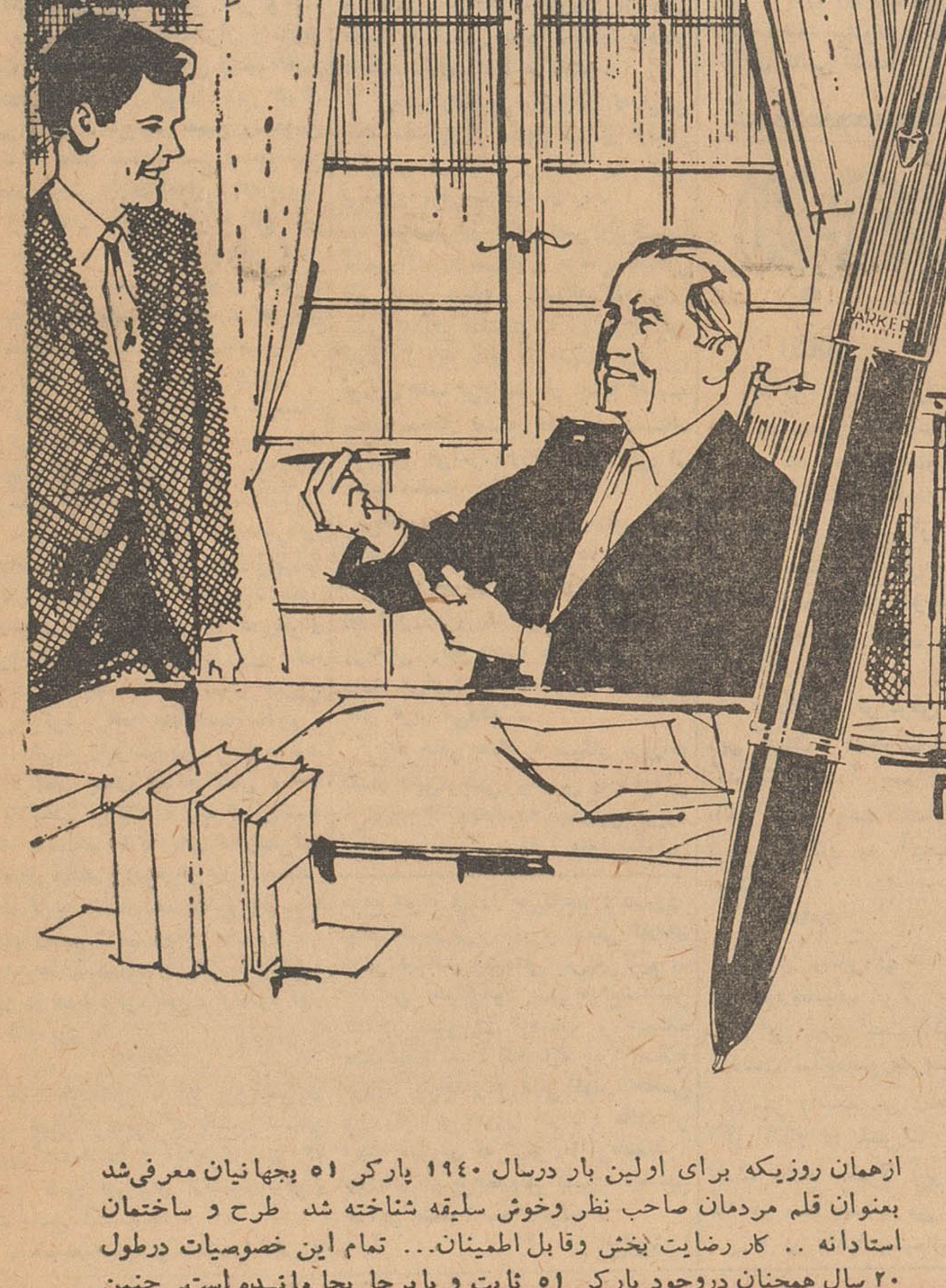

ازهمان روزیکه برای اولین بار درسال ۱۹۴۰ پارکر ۵۱ بجهانیان معرفی‌شد بعنوان قلم مردمان صاحب نظر وخوش سلیقه شناخته شد طرح و ساختمان استادانه .. کار رضایت بخش وقابل اطمینان... تمام این خصوصیات درطول ۲۰ سال همچنان دروجود پارکر ۵۱ ثابت و پابرجا بجا مانده است. چنین شهرتی ازنظر جنس ومرغوبیت حقیقتاً ازنظر مردمی‌که طالب بهترین‌جنس هستند وپارکر ۵۱ را برای خود یا بعنوان هدیه‌ایکه سالیان دراز بخاطر میماند انتخاب میکنند قابل ستایش وتحسین است .

Parker "51"

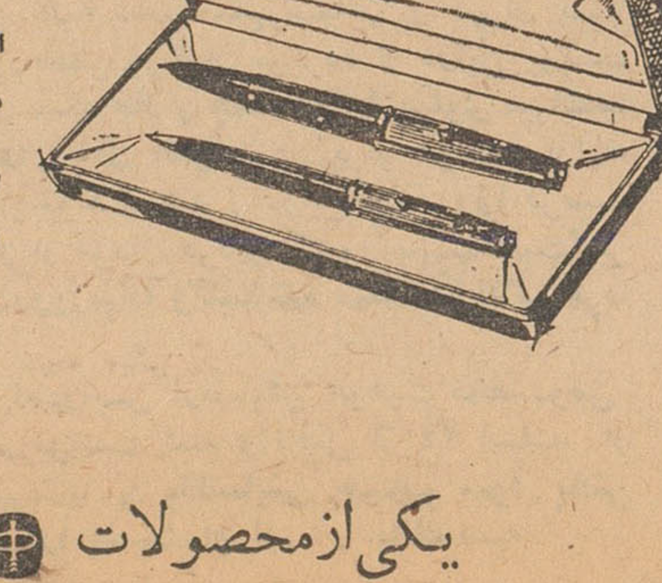

اکنون درفروشگاه شما
مرکب سوپرکوئینك جدید پارکر.
بهترین مرکب برای هرنوع قلم ...
همراه باقلم پارکر « ۵۱ »

یکی ازمحصولات شرکت قلم پارکر
0-5142

دوچرخه رالی
عالیترین دوچرخه محصول انگلستان
روان ـ قوی ـ محکم

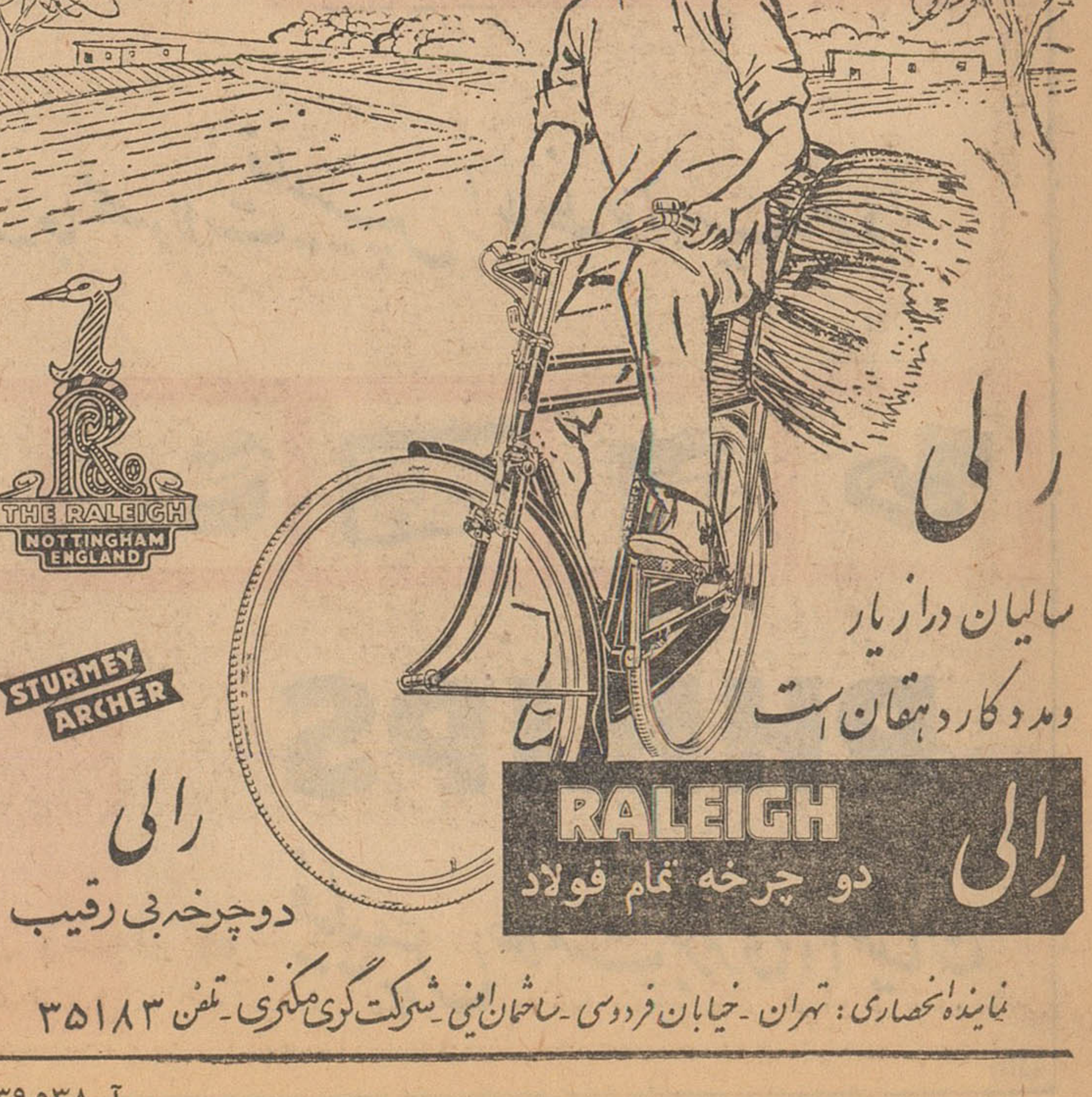

نماینده انحصاری: تهران ـ خیابان فردوسی ـ ساختمان امینی ـ شرکت گری مکنزی ـ تلفن ۳۵۱۸۳
آ ـ ۳۹۵۳۸

نخستین مسابقه سرعت اتومبیلرانی ایران

زیر نظر اتومبیل کلوب ایران باهمکاری

سرویس ورزشی اطلاعات

قبلا باطلاع خوانندگان عزیز روزنامه اطلاعات رسیده بود که بزودی مسابقه اتومبیلرانی بوسیله سرویس ورزشی اطلاعات انجام میگیرد و ظرف اینمدت سرویس ورزشی اطلاعات موفق شد که ضمن تماس با قسمت ورزشی اتومبیل کلوپ ایران و مشاوره با کارشناسان مسابقات اتومبیلرانی - بین المللی ترتیب این مسابقه جالب و هیجان انگیز که برای اولین بار در کشور ما برگزار میشود بدهد.

لازم بیادآوریست که از چندی پیش مسابقات اتومبیل رانی بوسیله اتومبیل کلوپ در تهران برگزار میشود ولی این مسابقه نخستین مسابقه بزرگی است که در رشته سرعت مطابق با قوانین و قواعد بین المللی و مستقیما تحت نظارت فدراسیون بین المللی اتومبیل رانی انجام میدیرد.

تاریخ مسابقه

تاریخ این مسابقه پرشور روز ۳۱ فروردین ومطابق با ۲۰ آوریل تعیین شده و ما بتدریج خوانندگان عزیز را در جریان این مسابقه جالب و دیدنی خواهیم گذاشت.

اشباح

برروی صحنه

اجرای نمایشنامه اشباح همه‌جا موردتحسین وتمجید و تفسیر قرار گرفت دراین‌مورد نظریات مختلفی به سرویس هنری روزنامه اطلاعات‌رسیده که سعی میکنیم آنها را منتشرنمائیم آقای میرسعیدی مقاله جالبی فرستاده که عینا نقل میشود.

«مادر خورشید را بمن بده» این فریاد خفه شده و مایوس «اسوالد» بودکه درفضای ساکت‌و بهت گرفته تالارفرهنك طنین انداخت و بدنبال آن بافرو افتادن پرده نمایش موجی از تحسین و درود از میان تماشاچیان برخاست.

نمایشنامه «اشباح» که آن شب توسط هنرمندان اداره‌هنرهای‌دراماتیك هنرهای زیبای کشور بروی صحنه آمد چه‌از لحاظ ارزش ادبی و مقام شامخی که این درام بزرك میان آثار دراماتیك وادبیات جهانی داردو چه‌از لحاظ اجرا وکارگردانی آن قابل‌بحث وگفتگو است.

***

هنرمندانی که اقدام باجرای این نمایشنامه کرده‌اند درخور همه گونه تحسین وقدردانی هستند و البته این سخنی بگزاف ویا مبالغه‌گوئی نیست اینکه این هنرمندان بخود اجازه داده‌اند تا اجرای یکی از مشکلترین و غامض ترین نمایشنامه‌های جهان را بعهده بگیرند نشان دهنده قدرت و کاردانی آنان‌است.

***

«اشباح» درام نویس بزرك نروژی درسال۱۸۸۱ نمایشنامه«اشباح» راتحت تاثیر دگرگونیها و انقلابات قرن نوزدهم برشته تحریر درآورد.و درآن بمبارزه علیه مقررات و رسوم جامعه کهن که‌مانع پیشرفت افکار نوبود شتافت.

داستان «اشباح» جدالی است میان گذشته و حالو آینده باینصورت که اشباح گذشته سایه مخوف خودرابر حالو آینده گسترده‌است.

ناتمام

مردم برای هنرمندان خوب‌ارزش قائلند

پس از پایان نمایشنامه «اشباح» مدیر موسسه اطلاعات هنرمندان را مورد تحسین قرار داد و گفت: مردم برای هنرمندان‌خوب وشایسته خودکه مبشرافکار بزرك‌میباشند ارزش فوق‌العاده قائل هستند

ورزش

سازمان دماوند

ازقهرمانان حادثه زردکوه تجلیل کرد

هیئت مدیره سازمان دماوند به مناسبت پیروزی کوهنوردان ایرانی در پیدا کردن گمشدگان حادثه زردکوه بختیاری ضیافتی بشام‌ترتیب داد که‌درآن‌ضیافت تیمسارسرلشکر ایزدپناه ریاست سازمان تربیت‌بدنی و شخصیتهای‌ورزشی حضورداشتند.

ابتدا آقای قیصریه خیر مقدم گفت و سپس‌تیمسار ایزد پناه‌مطالبی پیرامون ورزش کوهنوردی بیان نمود و پس از گزارش کامل‌اعضای گروه نجات جلسه در میان ابراز احساسات قهرمانان خاتمه یافت.

جوانان

طرفدار سازمان ملل متحد

شب‌نشینی باشکوهی ترتیب داده‌اند

جوانان‌طرفدارسازمان‌ملل‌متحدشب‌جمعه هیجدهم اسفندماه شب‌نشینی‌باشکوهی در «هتل ونك» ترتیب‌داده‌اند.

برای‌این شب نشینی که‌بمنظور جمع‌آوری‌وعایدی جهت گسترش‌فعالیت‌های خویش ترتیب داده‌اند برنامه‌های‌جالبی در نظرگرفته‌اند که‌برای جوانان و علاقمندان بسیار دیدنی وجالب‌می‌باشد.

مسابقه شیك پوشی

در این شب نشینی جالب برای نخستین بار شیك پوش ترین زن تهران انتخاب خواهد شد.

پنج‌نفر از خیاطان - طراحان وپارچه فروشان طرازاول تهران برای‌انتخاب برنده این مسابقه دور هم جمع می‌شوند و رقابت صنفی را کنار می‌گذارند.

ضمنا برای برندگان مسابقات مختلفی که در این شب نشینی بزرك اجراء میشود جوائز گرانبهائی در نظر گرفته شده که فی‌المجلس‌داده خواهد شد.

نمایشگاه نقاشیهای «ماتیس»

از روز شنبه گذشته درانستیتوی ایران و فرانسه بیش از هشتادقطعه «رپرودوکسیون» نقاشیهای «ماتیس» بمعرض نمایش گذاشته شده است که بخش بزرگی از فعالیتهای‌هنری پنجاه ساله وی را شامل میگردد.

بعنوان‌تفسیری برطرحها و نقاشیهای او آقای«بس» عضو انستیتوتوضیحات بسیار مفیدی نوشته‌است که درکنار آثار نصب شده با بیانی ساده‌تطورو تکامل شیوه نقاشی ماتیس راتفسیر می نماید. بیننده در کمال سهولت میتواند تحول کار نقاش‌را از زمانی که به «امپرسیونیست» تمایل پیدا کردتا هنگامیکه از شیوه «سزان» متاثر شد و سپس بشیوه‌ای نزدیك به کوبیسم گرایش پیدا کردمطالعه نماید. یکی دو قطعه از کار ها از روی تابلو هائیست که ماتیس با کاغذ های رنگی چیده شده پرداخته است. چند طرح که از آثار او برگزیده شده میتواند بخوبی‌بیننده را بدرجه کمالی که ماتیس در بر - گزیدن‌اساسی ترین‌خطوط متشکله عالم‌وجود یافته بودرهبری کند.

حق آنست که ماتیس یکی از بزرگترین نقاشان قرن اخیر فرانسه و دنیاست. در تمام دوره فعالیتهای هنریش چه آنزمانی که در آکادمی ژولین و مدرسه‌هنر های زیبا بنقاشی حقیقت سازی اشتغال داشت و چه آن هنگام که در عالیترین درجه تکامل هنریش بنقش طرحهای کلیسای «وانس» سر گرم‌بود هرگز هیچ خطی را بدون‌تعمق و هیچ‌رنگی را بدون غور بسیار بروی پرده‌نیاورده است ماتیس را باید از این جهت‌یك هنرمند صد در صد نماینده هنر فرانسه دانست و از این جهت او را بایددرست نقطه‌مقابل پیکاسو نامید.

هریك از تابلو های ماتیس نتیجه‌ده ها طرح و نقش های مقدماتی وسیاه مشق های تحقیقی است بوجهی که وقتی تابلوی اصلی را شروع میکرد بتمام کلیات و جزئیات پرده‌ای که قراربود بوجود بیاید وقوف‌و احاطه کامل داشت و اکثرا تابلوی مورد نظر را در کمتر از چند ساعت ودر یك جلسه کارباتمام میرساند.بهمین علت تمام کار های او واجد یکنوع صفا و پاکیزگی بی انتهاست که‌در کار کمتر هنرمند دیگری میتوان بافت.

تحصیلات عالی در آمریکا

آیا شما در تابستان و یا درپائیز سال ۱۹۶۲ قصد تحصیل‌دریکی از دانشگاههای امریکا را دارید؟

اگر مجموع معدل چهار سال آخر دبیرستان شما ۱۳ ویا بالاتر است‌و یا فارغ التحصیل یکی از دانشگاههای ایران‌میباشید ومیتوانید مخارج تحصیلی‌خود را درآمریکا بپردازید جامعه دوستان آمریکائی خاورمیانه که نماینده‌تمام دانشگاههای معتبرآمریکا میباشدتنهاسازمانی است که‌مورد قبول وزارت فرهنك و کنسولگری امریکابرای کمك وراهنمائی شما در موارد ذیل میباشد:

مشاور تحصیلی و هدایت حرفه‌ای برای انتخاب رشته تحصیلی وانتخاب دانشگاههائی که درجه‌معتبر دانشگاهی میدهند توسط‌مشاورین ایرانی که فارغ التحصیل دانشگاههای امریکا میباشند- تهیه‌نامه‌ها و فرمهای مورد لزوم برای گرفتن پذیرش از دانشگاههای امریکا-استفاده از مجموعه کاتالوك تمام دانشگاههای معتبر امریکا - بعلاوه درمقابل دریافت وجه مختصری تمام مدارك تحصیلی شما راترجمه وتصدیق‌میکند

برای استفاده فارغ التحصیلان دانشگاههای امریکا وکلیه افراد ذیعلاقه در این انجمن کتابخانه‌ای‌وجود داردکه حاوی ۶۰۰جلد مجلات مختلفه تخصصی بزبان انگلیسی در رشته‌های طب - مهندسی -اقتصاد- تعلیم و تربیت - کشاورزی فنی و هنر و ۸ رشته حرفه‌ای دیگر میباشد که‌مردم ایران را باپیشرفتها وعقاید زبده‌ترین ومشهورترین دانشمندان قرن‌بیستم امریکا آشنا مینماید همه کس میتواند مجلات علمی این کتابخانه را مجانا بامانت بگیرد.

خدمات مشاوره و کتابخانه این اداره مجانی بوده و از طرف‌مردم امریکا بمردم ایران اهدا شده است.

ساعت کار قسمت مشاوره روزانه ۳۰-۷ صبح‌تا ۳۰-۱ بعداز ظهر ساعات کار کتابخانه صبحها ۱۲-۹ بعداز ظهر ها ۳ تا ۶

باستثنای روزهای جمعه و یکشنبه وایام تعطیل اگر شما ساکن یکی‌از شهرستانها میباشید برای کسب اطلاعات مربوط بتحصیل درخارج ویا بامانت گرفتن مجلات علمی با آقای

JOHNE WHITEFORD BOYLE

رئیس جامعه دوستان امریکائی خاور میانه صندوق پستی ۷۸۶ تهران مکتبه فرمائید.

آ-۳۸۸۱۲

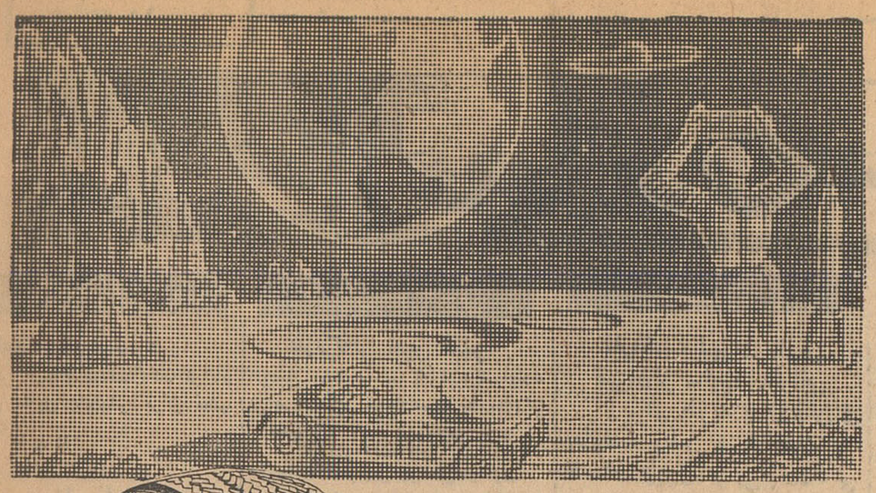

گودیر

محصولات فردارا امروز تهیه میکنیم

GOODYEAR

آ-۳۹۵۴۸

سپاسگزاری ازیك بانوی‌قابله

حال خانم‌اینجانب‌گروهبان دوم محمدرضا امیر اعلائی ساکن اردبیل در موقع‌وضع‌حمل خوب نبود شبانه نزد بانو هدیه دارابی که قابله محلی می باشد مراجعه بمحض اطلاع خودرا بربالین مریض رسانیده و بادستمزد جزئی خانم اینجانب را با یاری پروردگار از مرگ حتمی نجات وبچه راسالم تحویل داد بدینوسیله از نامبرده‌تشکرنموده وباهالی محترم اردبیل چنین‌بانوی ماهر رامعرفی می نماید.

آ-۳۹۵۹۶

کباب پزنپتون

با اشعهٔ ماوراء قرمز گوشت را کباب میکند

کباب پزنپتون بهترین کادو

احت - قابل حمل قابل شستشو

در موقع خرید بمارك نپتون توجه فرمائید

مرکز پخش شرکت بازرگانی روحی خیابان بوذرجمهری سرای چیت‌سازی تلفن ۲۳۰۳۴

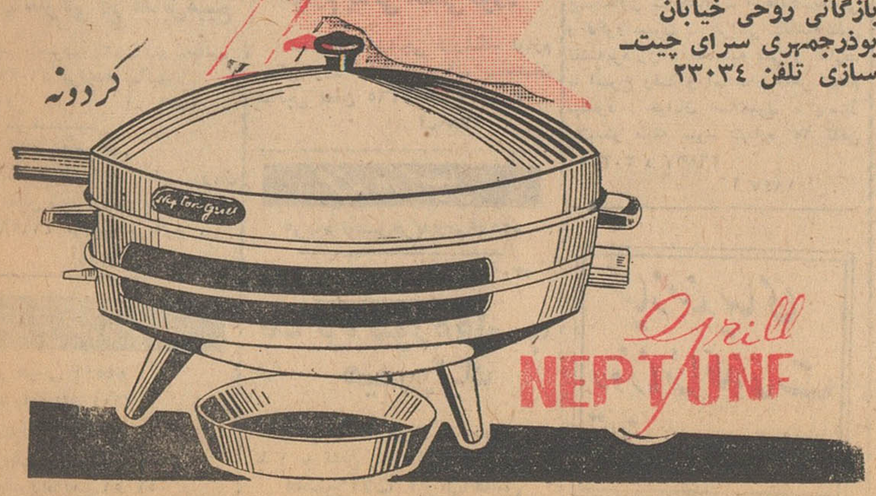

کردونه

Grill NEPTUNE

آ-۳۹۵۶۲

قیمت ۲۳۷۰ تومان

باقساط ۱۰ ماهه

رافنا ساخت آلمان ۲۱ اینچ با لامپ تصویر ۱۱۰ درجه ساخته شده از چوب گردو. مبلی دارای در و قفل مخصوص تعمیرات تا ۱۸ ماه و لوازم یدکی آن تا ۶ ماه مجانی است.

برای ملاحظه بدبه قسمت فروش شرکت سهامی پخش رادیو خیابان فردوسی مراجعه فرمائید

تلفن ۳۶۸۸۸ HEIM-ELECTRIC-BERLIN

اطلاعات نیازمندیها

استخدام

استخدام میشود
دونفر زن برای نظافت مطب خیابان فردوسی مقابل بانکملی مرکز مطب دکتر معانی
۱ـ۴ آـ۲۸۲۵۵

مهتاب فیلم
بچند نفر خواننده زن و مرد نیازمند است لاله‌زار نو اول کوشک
۱ـ۵ آـ۱۸۱۵

یکنفر مانیکوریست ویکنفر آرایشگر باتجربه وباسابقه مورد نیاز است صبحها از ساعت ۷ تا ۱۰ به تلفن ۴۸۴۶۶ مراجعه نمایند.
۱ـ۳ ۱ـ۳۹۳۲۶

بیکنفر مانیکوریست خوب
احتیاج داریم تلفن ۴۵۸۴۹
۱ـ۲ آـ۲۸۲۱۵

دانشکده دامپزشکی دانشگاه
تهران برای درس میکرب شناسی یکنفر دستیار اول بطور تمام وقت از طریق مسابقه انتخاب می نماید داوطلبان واجد شرایط می توانند تا مدت بیست روز بعد از نشر این آگهی با دردست داشتن مدارک لازم بدفتر دانشکده مراجعه و ثبت نام نمایند . استخدام برنده مسابقه موکول بتامین اعتبار خواهد بود .
رئیس دانشکده دامپزشکی
دکتر اسماعیل اردلان
آـ۳۹۶۵۰

بیکنفر دوشیزه یابانو
برای امور فروشندگی در مغازه نیازمندیم خواستاران باید علاوه بر اطلاع وسابقه در فروشندگی دارای ضامن نیز باشد از ساعت ۴ تا ۸ بعد از ظهر بتلفن ۶۰۸۸۵ مراجعه شود .
آـ۳۹۶۰۴

جویای کار

دبیر زبان انگلیسی وفرانسه
دوره ادبی دبیرستان برای تدریس در منازل تلفن ۳۰۳۹۵۲ آـ۲۷۴۷۷

بانوئی وارد در امور تزریقات جهت تمام وقت جویای کار است طالبین به تلفن ۵۴۴۰۸ مراجعه نمایند .
۱ـ۲ آـ۱۸۲۹

جوانی آشپز
باتجربه و با سابقه هرنوع آشپزی ایرانی و فرنگی آماده کار است مراجعه ازساعت ۸ صبح تا ۱۰ شب به تلفن ۳۳۷۶۵
۱ـ۲ آـ۲۸۳۰۹

گمشده

گمشده
مدتی است دسته چک اینجانب عبدالحسین دزیانی حساب جاری ۳۵۲۳ بانک تهران شعبه مرکز جمعا ۱۸ برگ بشماره ۵۹۴۸۲۹ و ۵۹۴ ۸۳۳ و از ۵۹۴۸۳۵ الی ۵۹۴۸۵۰ مفقود گردیده حساب مزبور در بانک بسته و قابل اعتبار و استفاده نیست در صورت جعل یا غیره قابل تعقیب خواهد بود .
عبدالحسین دزیانی
آـ۲۸۲۹۷

پیدا شده

یک کیف محتوی ژرژطلا
زنجیر و یک عدد سکه نقره و دو چیز دیگر در خیابان آریانا یافت شده در روز عید قدیر صاحب آن به آدرس زیر مراجعه کند و گمشده را دریافت کند .
بخش ده خیابان خرمشهر کوچه نیک کاشی ۳۹ (کبیری واعظ تهرانی)

معاملات پول

پول شرطی در مقابل مبیع
ارزنده باصرف ۲۰ ر. داریم طالبین تلفن ۴۶۰۳۹ مراجعه نمائید
۱ـ۱۰ آـ ۱۷۳۱

پول شرطی
ازیک میلیون تا ده میلیون ریال پول در مقابل مبیع ارزنده معامله میشود بتلفن ۴۱۹۳۹ مراجعه فرمائید .
آـ۱۸۵۲

تلفنهای مورد نیاز

آتش نشانی ۴۴۴۴۴
اداره راهنمائی ۳۰۳۶۱۴
سرکلانتری ۴۹۱۶۱
سازمان آب تهران ۵۱۰۰۰
اطلاعات راه آهن ۵۱۰۵۱
شرکت تلفن ۳۰۵۵۱۱

فروش اتومبیل

بازرگانی امیر کبیر
اتومبیل دلخواه شما را تهیه یامعاوضه می نماید مقابل کوچه میرزا محمودوزیر تلفن ۵۸۱۴۹۹ مرتضوی یزدی

فروشگاه اتومبیل یوسفی سیمتری
انواع اتومبیل نقدواقساط ۶۷۴۰۰

فروشگاه اتومبیل ۹۹ رجائی
خریدار و فروشنده اتومبیلهای تمیز مجسمه شاهرضا جمشید آبادشمالی ۶۶۹۳۴

فروشگاه اتومبیل کیان
اتومبیلهای کهنه و فرسوده شمارا با هرنوع اتومبیل دلخواه شما معاوضه وفولکس های مدل ۵۴ تا ۶۱ خریداریم سیمتری بین شاه و حشمت الدوله ۶۱۴۳۶

بنگاه کبیر بورس بنز تلفن ۵۳۰۶۵

مدل ۵۷
شورلت بلر تمیز ، فروشی
فروشگاه کیان سیمتری بین شاه و حشمت الدوله تلفن ۶۱۴۳۶
۱ـ۱۰ آـ۱۷۶۵

فروشگاه جبهه دار
اتومبیل و لاستیک های کهنه شما را بعنوان پیش بها قبول و بجای آن اتومبیل و لاستیک های نو تحویل میدهد سپه نرسیده بباغشاه ۶۱۰۰۲
۱ـ۲۶ آـ۱۷۰۲

اتومبیل بنز ۵۴ بفروش میرسد
علاقمندان به روزنامه اطلاعات اطاق شماره ۲۸ مراجعه فرمایند
۱ـ۴ آـ ۳۹۱۹۰

اتومبیلهای زیر بفروش میرسد
فورد مدل ۵۵
دوج مدل ۵۴
دستو مدل ۵۶
رنو مدل ۵۷
وفولکس های مدل ۶۱ بدهکار
خریداریم فروشگاه اتومبیل کیان سی متری بین شاه و حشمت الدوله تلفن ۶۱۴۳۶
۱ـ۳ آـ۱۸۱۳

اوپل کاپیتان ۵۶
یکدستگاه بارادیو و بخاری ۷۵۰۰ تومان بدون واسطه بفروش میرسد تلفن ۷۰۴۱۶
۱ـ۴ آـ۱۸۲۱

شورلت مدل ۵۷
یکدستگاه بلردو رنگ باستون بدون واسطه بفروش میرسد تلفن ۷۰۴۱۶
۱ـ۴ آـ۱۸۲۷

بیوک مدل ۱۹۵۳
اسپشیال Special مقطوع
۷۵۰۰ تومان ـ عصرها تلفن ۵۳۴۳۱
۱ـ۶ آـ۳۹۴۲۴

لوازمات یدکی اتومبیل

انواع کاسه نمدولامپ
۱۲و۶ و ۲۴ دلت تلفن ۳۰۲۲۴۹
فروشگاه سامی ناظم الاطباء
آـ۱۴۹۲

جنرال شورلت
فروشنده لوازم یدکی و اصلی امیرکبیر مقابل اکباتان تلفن ۳۰۴۷۶۳
۱ـ۱۰ آـ ۱۷۲۶

لوازم یدکی و اصلی جیپ
خیابان امیرکبیر کاشی ۱۲۰
فروشگاه خیرالله رحیمی تلفن ۳۵۱۴۲
آـ۱۸۵۱

حراج لوازم یدکی دوفین
مقداری لوازم یدکی دوفین موجود است که تاآخر اسفند با ۲۵ در صد تخفیف فروخته میشود .
شرکت سهامی ایران شرق خیابان سعدی ـ پاساژ سعدی .
۱ـ۵ آـ۳۹۰۲۶

لوازم یدکی اصلی فورد
تجارتخانه شالچی فروشگاه لوازم یدکی فورد خیابان امیر کبیر ساختمان شالچی تلفن ۳۰۵۳۶۵ـ ۳۰۴۵۷۰
آـ۱۷۸۰

خرید اتومبیل

هرنوع اتومبیل خریداریم ۵۲۶۵۹

بنز دیزل موقت خریداریم ۵۳۰۶۵

یک تراکتور ۵۵ اسب هیدرولیک
مستعمل خریداریم از ساعت ۹ صبح تا ۱ به تلفن ۲۰۹۸۰ مراجعه شود .
ماشین آلات ایران اطلس
۱ـ۲ آـ۲۸۲۴۹

مستغلات

نارمک ـ تهران پارس تهران نو ـ نیروی هوائی برای خرید و فروش و معاوضه زمین و خانه نقد و اقساط وپول شرطی ببازرگانی امینی اول سی متری نارمک تلفن ۷۹۰۰۹۰ مراجعه فرمایند
آـ ۳۸۲۵۸

اراضی نارمک را خریداریم
بازرگانی حمید ـ تلفن ۷۹۱۰۹۴

برای فروش وتعویض
منازل خود باژانس مسکن امریکائی تلفن ۶۱۵۶۶ تماس بگیرید
۱ـ۵ آـ۱۸۱۹

اجاره داده می شود

ساختمان مجهز بتمام
وسایل در انتهای خیابان قزوین مقابل کارخانه آذری اجاره داده می شود تلفن ۲۷۳۶۳

بنگاه شجاع فرد
جرثقیل های ثابت و گردان و بولدوزر وتریلی های ۱ الی ۷۵ تنی اجاره داده می شود . خیابان قزوین مقابل دخانیات تلفن ۲۷۳۶۳

اتحادیه املاک
هرنوع اجاره شهر و شمیرانات را اطلاع دهید چهارراه شاه تلفن ۴۶۰۳۹
۱ـ۱۰ آـ۱۷۳۰

خانه وآپارتمان در شمال شهر اجاره داده میشود آژانس ۹۰۰ تلفن ۷۰۲۵۴
۱ـ۱۰ آـ۱۸۲۱

یکباب خانه نوساز
دارای چهار اطاق ـ یک هال ـ حمام مدرن ـ آشپزخانه ـ آب لوله‌کشی و برق واقع در خیابان شمیران پشت بی سیم کوی کاخ کوچه والی ۱۷۳ اجاره داده می شود طالبین بتلفن ۷۳۸۰۹ و یا محل مزبور مراجعه فرمایند .
آـ۲۸۲۷۵

معاملات تلفن

تلفن ۴و ۵و۶۵ خریداریم به تلفن ۴۰۶۸۰ مراجعه شود .

هرنوع شماره تلفن برای هر محل که بخواهید با شرایط آسان واگذار می شود تلفن ۴۰۶۸۰

هرنوع شماره تلفن
خرید و فروش میشود ۵۰۱۷۸
۱ـ۲۶ آـ۱۶۹۹

هرنوع تلفن خریدو فروش
می شود تلفن ۷۰۲۵۲
۱ـ۱۰ آـ۱۸۲۰

ساختمان

خانواده های محترم
اگر چنانچه تصمیم گرفته اید که زمین های خودرا ساختمان نمائید می توانید بامراجعه بشرکت تامین مسکن و بستن یک قرارداد وپرداخت مبلغ جزئی پیش قسط و بقیه باقساط چهارساله دارای یک خانه چهار الی شش اطاقی شوید . برای کسب اطلاع بیشتر بدایره مهندسی شرکت تامین مسکن مراجعه فرمائید نشانی خیابان فردوسی کوچه تاتر فردوسی تلفن ۳۶۶۲۵
۱ـ۲۰ آـ۱۵۵۲

شرکت فرازنو
تهیه کننده نقشه های ساختمانی منوچهری پاساژ ساعتچی تلفن ۳۰۲۶۰۱
۲ـ۲۶ آـ۱۵۴۳

آژانس شادان
بورس املاک و تعمیرات و مقاطعه کاری ساختمان تلفن ۷۲۹۹۷
۱ـ۱۰ آـ۱۸۱۸

موسسه فنی متره
تحت نظر دکتر و مهندسین فن ـ پیمانکاری ساختمان ـ اسفالت ـ نقاشی و دکوراسیون ـ طراحی ـ نقشه کشی نقشه برداری ـ محاسبه فنی و نظارت با اسرع وقت و استادان ماهر انجام میشود . خیابان اسلامبول ـ پاساژ پلاسکو طبقه سوم شماره ۲۳ تلفن ۳۰۳۰۵۰ و ۲۶۸۳۷
آـ۱۸۴۷

نیازمندیهای روزنامه اطلاعات
تلفن : ۳۱۵۳۳

بفروش میرسد

نقد ومعاوضه
چند دستگاه خانه در شمال شهر نقد و معاوضه بفروش میرسد خیابان شمیران چهارراه سفوقی
بازرگانی سایه تلفن ۷۲۸۹۶

خانه فروشی درخیابان
گرگان دو باب خانه متصل بهم بمساحت ۲۲۰ متر بر ده متری گرگان دارای یازده اطاق و دومغازه دوزیرزمین با آب و برق بقیمت خیلی ارزان بدون واسطه بفروش می رسد بتلفن ۲۵۷۳۹ مراجعه شود
۱ـ۵ آـ۱۸۲۳

یکباب خانه درروزولت
شمالی ۱۵۰ متر ۳ طبقه ۵ اطاق ـ گاراژ ـ برق ـ آب لوله کشی بفروش میرسد یا نصف قیمت نقدو نصف زمین معاوضه میشود طالبین باتلفن ۴۳۵۶۷ مذاکره فرمائید
۱ـ۴ ۱ـ۱۸۲۲

فروش ـ فوری
خانه . زمین درشهر و شمیران
ومعاملات فوری پول
مخصوص بنگاه کوشان میباشد لاله‌زار ۳۹۷۸۴
بنگاه کوشان
۱ـ۶ آـ۳۸۷۰۸

سیمتری شمالی
یکدستگاه منزل خیلی لوکس باروکار سیمانی سفید بمساحت ۳۰۰ متر واقع در سیمتری شمالی جنب سفارت لهستان با ۵۰۰ متر زیربنا دارای برق وتلفن ولوله‌کشی باتمام وسایل مدرن سالن ۱۰۰ متر مربع بدون واسطه بفروش میرسد تلفن ۴۵۸۴۵
۱ـ۲ آـ۱۸۴۲

سه راه هاشم آباد
۵۰ دستگاه خانه دو اطاقی بمساحت ۶۰ متر بمبلغ ۷۵۰۰ تومان یک سوم نقد و اقساط ۱۲ ماهه بفروش میرسد طالبین بجاده خراسان سه‌راه هاشم‌آباد جنب حمام نیک دفتر ساختمانی روشن تلفن ۵۵۵۵۶ مراجعه فرمایند .
۱ـ۵ آـ۱۸۵۴

یکقطعه زمین مشجر
بمساحت ۲۷۰ متر بر دوم خیابان ژاله بفروش میرسد طالبین به تلفن ۸۵۰۸۴۰ مراجعه نمایند .
۱ـ۳ آـ۲۸۳۰۷

جلوی خیابان شاهرضا باغ مشجر
۱۲۵۰ الی ۵۰۰۰ متر با آب و برق به بهای مناسب بفروش میرسد . به بنگاه ساعی چهارراه شاه تلفن ۴۸۱۱۷ مراجعه فرمائید .
۱ـ۲ آـ۳۹۶۶۲

فروش اثاثیه

سالن مبل شیک
نقدو اقساط معامله می کند خیابان شمیران بالای سه‌راه زندان ۷۰۵۴۷

خانواده های محترم
فروش اثاثیه منزل دست دوم
اگر چنانچه تصمیم بخرید تلویزیون یخچال ضبط صوت قالی مبل وسایر لوازم زندگی را دارید متمنی است قبلا به نمایشگاه ایران کالا مراجعه فرمائید چون مقداری از اجناس فوق را که از منازل و دست دوم خریداری نموده ایم به قیمتی که شما هرگز باور نمی فرمائید بفروش میرسانیم نشانی تهران خیابان شاه چهارراه گلشن نمایشگاه ایران کالا تلفن ۴۵۶۸۹

خرید اثاثیه

قالی
یخچال
تلویزیون
ضبط صوت
رادیوگرام وسایر
لوازمات برقی و اشیاءمنزل
شمارا بقیمت عادلانه خریداریم لطفا به نمایشگاه ایران کالا خیابان شاه چهارراه گلشن تلفن ۴۵۶۸۹ مراجعه فرمائید .

قالی و لوازمات منزل
هرنوع قالی نو و کهنه و سایر اشیاء ولوازمات دیگر منزل شمارا نقدا خریداریم خواهشمند است به نمایشگاه ایران کالا خیابان شاه چهارراه گلشن تلفن ۴۵۶۸۹ مراجعه فرمائید
۱ـ۲۶ آـ۱۸۳۴

فرش کهنه ونو
در منزل خریداریم تلفن ۸۲۱۸۵۵

آموزشگاههای رانندگی

هنرستان فنی پرستو
مرکز اموزش صحیح رانندگی و میکانیکی شاهپور چهارراه گمرک تلفن ۲۳۹۱۶

اموزشگاه رانندگی تهران
خیابان میریه روبروی کاوه محلاتی ۲۵۸۸۸
۱ـ۲۶ ا ـ۱۴۹۴

اموزشگاه رانندگی وفنی فرهنگ
فن رانندگی را تا اخذ گواهی نامه با بهترین متد بشما می اموزد شاهرضا پل چوبی تلفن ۳۸۲۸۳

هنرستان رانندگی شهاب
۱ـ شاهرضا بین سینما دیانا و پلازا تلفن ۱۱۲۲۱
۲ـ خیابان پهلوی مقابل درب کافه شهرداری تلفن ۶۵۷۶۳
۳ـ میدان تعلیم خیابان امیرآباد مقابل انتهای دیوار جلالیه
۱ـ۳۰ آـ۱۸۴۶

تعلیم رانندگی
هنرکده فنی بزرگترین و مجهزترین آموزشگاه رانندگی و میکانیکی در خاورمیانه با متد جدید و اتومبیل های آخرین سیستم فن رانندگی را تا اخذ گواهینامه رسمی به شما می آموزد سرویس مخصوص جهت تعلیم بانوان افتتاح گردیده نشانی هنرکده فنی بهارستان روبروی چاپخانه مجلس تلفن ۳۸۰۴۶ شعبه ـ خیابان شاهرضا روبروی ضلع شمالی کافه شهرداری تلفن ۴۸۶۶۲
۱ـ۲۶ آـ۱۸۴۵

آموزشگاههای فنی

استخدام آموزشگاه خیاطی شکوه
با امتیاز رسمی از وزارت فرهنگ با متد گرلاوین فرانسه جهت آموزش در کمترین مدت داوطلب می‌پذیرد خیابان گرگان ایستگاه روشنائی
۱ـ۳ ۱ـ۱۸۱۷

آموزشگاه کشور
ماشین نویسی فارسی و لاتین با اسلوب ده انگشتی ـ شهریه یکصد ریال ـ تحریر پایان نامه در اسرع وقت خیابان خیام مقابل پارک شهر

آموزشگاه تعلیم آرایش زیبائی مهتاب
با امتیاز رسمی وزارت فرهنگ و تحت نظر متخصص دیپلمه وین و پاریس در سالن مدرن و مجهز با سهل ترین شرایط و قیمت نازل هنرجو می پذیرد نام نویسی همه روزه به نشانی انتهای ایرانشهر کامیار کاشی ۳۶ تلفن ۶۳۷۸۱

نقشه کشی واستخدام
دوره جدید کلاس نقشه کشی از روز ۲۶ اسفند ماه زیر نظر مهندسین تحصیل کرده تشکیل و نام نویسی میشود فارغ التحصیلان با معرفی مادرشرکتها و ادارات استخدام میشوند .

کاخ دانش
۱ـ خیابان فرانسه کوچه مرجان
۲ـ خیابان نادری پاساژ معتمد
آـ۳۹۶۰۸

کلاس رادیو پاریس
پانزدهمین سال تاسیس
با امتیاز رسمی وزارت فرهنگ شصت و هشتمین دوره درس علمی و عملی رادیو (درچهارماه) تا ۱۷ فروردین شروع ۱۸ فروردین برای شهرستانها با مکاتبه تدریس میشود خیابان اسلامبول ـ پاساژ میزبان
آـ۱۸۴۹

سالن مد وآرایش

سالن زیبائی الکساندر
خیابان استالین جنب کالباس سازی میکائیلیان تلفن ۶۷۹۹۵
آـ۱۸۵۰

یخچال ـ تلویزیون ـ قالی
ضبط صوت ـ رادیو گرام ـ مبل شمارا نقد خریداریم امیرکبیر سه‌راه امین حضور فروشگاه خالقی ۵۱۲۷۶

یخچال ـ تلویزیون رادیوگرام ضبط صوت ـ اجاق گاز
دست دوم خریداریم تلفن ۶۲۸۳۲
۱ـ۱۵ آـ۱۶۷۵

صاحب امتیاز و مدیر مسئول عباس مسعودی
چاپ اداره خیابان خیام چاپخانه اطلاعات

آموزشگاه فرهنگی

انجمن فارغ التحصیلان آموزشگاه خزائلی
ازبانوان و آقایانیکه بوسیله تحصیل در آموزشگاه های خزائلی به اخذ هرگونه مدرک تحصیلی و توفیق علمی نائل شده اند دعوت می شود بمنظور استفاده از مزایا و امتیازات انجمن فارغ التحصیلان آموزشگاه خزائلی در هرکجا که هستند باین نشانی شاه‌آباد کوچه ظهیرالاسلام آموزشگاه خزائلی یا صندوق پستی شماره ۲۰۱۸ مکاتبه نمایند .
۱ـ۳۰ آـ۱۸۳۹

کلاسهای صبح
در آموزشگاه خزائلی برای داوطلبان متفرقه کلاسهای صبح ازساعت ۸ونیم تا ۱۱ونیم دایر است آقایان وبانوان داوطلب دوره اول متوسطه در این کلاسها می توانند تحصیل کنند قریبا کلاسهای زبان هم درساعات صبح دایر خواهد شد .
۱ـ۳۰ آـ۱۸۳۸

کلاس ویژه زبان انگلیسی و آلمانی
کلاس ویژه انگلیسی و آلمانی در آموزشگاه خزائلی دایراست هردوره آن در مدت سه ماه پایان می‌پذیرد .
۱ـ۳۰ آـ۱۸۳۶

امتحانات دوم
بمنظور اینکه بانوان و آقایان داوطلب ۶ ماه کامل تحصیل کنند و برای امتحانات نوبه دوم کاملا مجهز باشند آموزشگاه خزائلی کلاس های دبیرستانی و ششم ادبی دومین نوبه رادر اسفند ماه دایر می کند داوطلبان جهت نام نویسی هرروز صبح و عصر بدفتر آموزشگاه خزائلی مراجعه فرمایند شاه‌آباد کوچه ظهیرالاسلام
۱ـ۳۰ آـ۱۸۳۷

کلاس مکالمه انگلیسی وآلمانی
کلاس مکالمه انگلیسی و آلمانی تحت نظر یکنفر بانوی انگلیسی و آلمانی درآموزشگاه خزائلی دائرگردیده برای کسانیکه بخواهند بخارج مسافرت کنند این کلاس بسیار سودمنداست
۱ـ۳۰ آـ۱۸۳۵

آموزش زبانهای خارجی

یکمرد جوان انگلیسی
حاضر است بشما در منزلتان درس انگلیسی بدهد (ساعتی ۱۵۰ ریال) لطفا بشماره ۴۸۷ راهنمای اطلاعات مراجعه فرمائید .
۱ـ۲ آـ۲۸۱۷۳

درمانگاه های خصوصی

درمانگاه خصوصی شبانه روزی نارمک
دارای بخشهای طبی و جراحی زایمان وزنان چشم پزشکی ، حلق ، گوش ، بینی ، دندانپزشکی و دندانسازی ـ مسمومین ، سوانح و اتفاقات ـ آیروسل اکسیژن ترایی ـ تزریقات پانسمان (ثابت وسیار) واکسیناسیونهای مختلف (مخصوصا فلج اطفال) در کلیه ساعات شبانه روز در خدمت شما است وسیله حمل بیمار در تمام ساعات شب آماده است .چهل وشش متری غربی تلفن ۷۹۵۵۵

دندانپزشکان

کلینیک دندانپزشکی خصوصی حکیم پور
تحت نظر دکترهای متخصص در دندان پزشکی ودندانسازی مجهز به توربین های ۳۰۰ هزار دور در دقیقه
درمان دندان بدون درد
ساخت بهترین نوع دندان های مصنوعی کرم کوبالت بدون لثه شاه‌آباد خیابان باغ سپهسالار کوچه مهندس الممالک تلفن ۳۲۴۸۱ اوقات پذیرائی قبل از ظهر بطور آزاد ـ بعداز ظهر با تعیین وقت قبلی جمعه تا ظهر

دکتر جهانگیر جراح دندانساز از اروپا مراجعت کرد
کاملترین و مجهزترین دستگاههای دندانپزشکی و عکسبرداری تهیه نموده پر کردن دندان برای اشخاصیکه اعصابی حساس و ضعیف دارند بدون چرخ کردن بوسیله دستگاه جدید ارتور بدون کوچکترین درد و ناراحتی در یک یا دوجلسه ساختن پلاک کرومه و پلهای طلا بدون دیده شدن طلا ازخارج دهان مطابق آخرین متد اروپا . تخت جمشید چهارراه ویلا جنب ریکا ۳ الی ۸½ بعدازظهر
آـ۱۸۵۳

راهنمای پزشکی اطلاعات

دکتر اسایس
بیماریهای امیزشی ومجاری ادرار خیابان منوچهری ـ ابتدای کوچه ارباب جمشید ـ شماره ۱۱ پذیرائی عصرها

درونی اطفال
دکتر جواد اسفندیاری
بیماریهای داخلی اطفال پذیرائی ساعت ۴ تا ۸ بعد از ظهر نشانی خیابان بوذرجمهری مقابل بانک بیمه بازرگانان تلفن ۲۷۷۷۴

دکتر حسن بهره‌مند
با ۳۳ سال سابقه معالجات فشارخون کبد ـ کلیه ـ قند ـ اگزما ـ اعصاب ـ فلجها از اروپا مراجعت نمود پذیرائی عصرها نشانی جاده قدیم شمیران ایستگاه تخت جمشید تلفن ۷۰۶۴۶ منزل ۸۶۳۲۸

دکتر در طب پولوسا
متخصص بیماریهای مقاربتی ـ مجاری ادرار ـ تناسلی امراض زنانه ـ نازائی ـ خیابان فردوسی شمالی کوچه صادق پذیرائی ۹ تا ۱۲ ـ ۵ تا ۸ تلفن ۴۶۵۸۹

فیزیوتراپی ـ اکسیژن تراپی
دکتر خطیبی
معالجه فلجی ها ـ فلج اطفال درد و عوارض بعد از اعمال جراحی و شکسته بندی ـ درد های رماتیسمی ـ تهیه دست مصنوعی خیابان پهلوی روبروی سینما مهتاب تلفن ۴۵۳۳۶

دکتر دانشگر
امراض مقاربتی و جلدی و سوزاک تازه و کهنه ورم پرستات ضیق مجرا مستی و بواسیر امراض زنانه ونازائی خیابان سپه مقابل پستخانه تلفن ۳۰۲۴۱۶

ترک تریاک دکتر رحمانی
متخصص امراض اعصاب وروح از دانشگاه لندن خیابان پهلوی بالاتراز چهارراه امیراکرم تلفن : ۴۵۱۱۴ پذیرائی صبح و عصر

دکتر محمد رضا مسدد
رزیدنت سابق بیمارستانهای امریکا دارای گواهینامه از بروک مدیکال امریکا ـ درمان قطعی بیماریهای مقاربتی دروازه دولت روبروی ساختمان فیات تلفن ۳۰۲۵۴۸ پذیرائی عصرها از ساعت ۵ الی ۸ بعداز ظهر

دکتر معانی
امراض مقاربتی مجاری ادرار معالجه سوزاک تازه و کهنه ـ ورم پروستات ومستی و ناتوانی ـ ضیق مجرا امراض زنانه خیابان فردوسی مقابل بانک ملی مرکز .

پلی کلینیک
دکتر صدیقی ـ دکتر مجاهدی
رزیدنت سابق بیمارستانهای امریکا پزشک بیمه کارمندان دولت و فرهنگیان پزشک سازمان بیمه های اجتماعی کارگران بیماریهای داخلی اطفال ـ مقاربتی ـ ترک تریاک وسایر موادمخدره ترک الکل مجهز به دستگاه های رادیو ـ اسکپی ـ آئروسل ترایی «بخورینی ـ سیلین وغیره» دیاترمی پذیرائی بعداز ظهر ها
خیابان شاه روبروی مسجد سجاد تلفن ۴۹۵۲۶

دکتر حسین صالح
دیپلمه از دانشگاه پاریس
خیابان شاه روبروی سینما نیاگارا

دکتر فضل‌الله معتضدی
استاد دانشگاه متخصص امراض داخلی شاهرضا مقابل لاله‌زار نو کوچه فتوحی پذیرائی از ۴ تا ۶ بعداز ظهر تلفن ۸۶۵۷۵

دکتر محسن سلطانی
پزشک بیماریهای کودکان ـ تلفن ۶۶۵۰۴ چهارراه دروازه دولت ـ صبح وعصر

دکتر عباس نیک‌نژاد
متخصص از دانشکده پاریس بیماریهای معده ـ روده ـ کبد ـ لوزالمعده ـ درمان بواسیر بدون عمل فیستول فیسور بامتد موثر دروازه شمیران خیابان گرامی

دکتر حبیب اسعدی
سی متری بالای چهارراه حشمت الدوله کوچه آیرم تلفن ۴۷۲۰۰

تقویم اطلاعات

دوشنبه ۲۷ رمضان ۱۳۸۱
دوشنبه ۱۴ بهمن ۱۳۴۰
دوشنبه ۵ مارس ۱۹۶۲
توپ سحر ساعت ۵
طلوع آفتاب ساعت ۶ و ۳۱ دقیقه
ظهر شرعی ساعت ۱۲ و۱۶ دقیقه
توپ افطار ساعت ۱۸ و۱۹ دقیقه

کشیک امشب پزشکان

آقایان دکتر حسین احمدی میدان ثریا کوچه پلیس شماره ۱۷ : دکتر محمد رامین یوسف آباد پائین خیابان محمد رضا شاه خیابان ریاحی وفا خیابان فیروز دکتر حبیب‌اله حاتمی خیابان ایزنهاور کوی پیرامان شماره ۱+۱۲ دکتر خلیل رسولی (جراح) امیرآباد خیابان نصرت کاشی ۱۵ـ دکتر مهرداد پاک نیا خیابان آذربایجان چهار راه خوش تلفن ۶۵۰۷۲ـ دکتر محمدتقی اسفندیاری شاهپور چهارراه مختاری تلفن ۲۰۹۱۸ـ دکتر محمود عالم خیابان شمیران مقابل سینمای مولن‌روژ تلفن ۷۲۵۵۶ ـ دکتر علی نصیری اول شهر آرا خیابان ششم کاشی ۲۲ـ دکتر صانعی (دندانپزشک مجاز) تخت جمشید انصاری تلفن ۴۵۰۲۹ـ دکتر علی‌اصغر سعادت منیریه ۱۴۳ تلفن ۲۵۶۴۳ـ دکتر مسعود لاهیجانی خیابان امیرآباد کوچه مهر تلفن ۶۲۴۳۶ـ دکتر سید جعفر میرحمزه خیابان ژاله ایستگاه بهنام پلاک ۱۶۳ تلفن ۳۲۸۱۰ ـ دکتر کرامت اله فرهودی خیابان شاهرضا چهارراه پل چوبی تلفن ۲۸۵۱۰ ـ دکتر علی‌اکبر حکمت نارمک ایستگاه دفتر ـ دکتر احمد مافی خیابان قدیم شمیران ایستگاه سید خندان
آقای دکتر شاهپور سیاهپوش خیابان امیریه ایستگاه البرز جنب مسجد فخریه دکتر کاظم فراهانچی خیابان شمیران ایستگاه سید خندان تلفن ۸۱۹۵۰ـ دکتر مصطفی موسوی (درمانگاه) دروازه شمیران مقابل مسجد فخرالدوله تلفن ۳۵۱۲۶ـ دکتر عزت‌اله خامسی خیابان ژاله خیابان فلاح کاشی (۶۰)ـ دکتر ایرج ناصری سینا بی‌سیم نجف‌آباد ابتداء هشت متری خاکی ـ زایشگاه وبیمارستان اهری سر پل تجریش تلفن ۸۳۳۱۶ـ دکتر امیر معزالدین منصور خطیر عباس آباد خیابان تکش کوچه پیروز کاشی ۱۳ـ دکتر حسن داروگر تخت جمشید خیابان وصال روبروی داروخانه پاک کوچه ایران تلفن ۴۲۹۹۲ـ دکتر محمود علم آموز میدان ۲۴ اسفند کوی بهرام تلفن ۶۸۳۸۵ـ دکتر امیر عرفانی خیابان هدایت چهارراه صفی‌علیشاه تلفن ۳۳۲۷۲ـ دکتر رحیم نظریان چهارراه لولاگر اول نواب جنب داروخانه دانش تلفن ۶۳۴۱۸ـ دکتر حسن فامیلی خیابان شاه بیست متری اول ـ دکتر علیرضا طیاری خیابان امیریه چهارراه مختاری ـ دکتر امین صادقیه امیریه نرسیده بچهارراه مختاری تلفن ۲۸۴۷۱ـ دکتر فرهادی دروازه دولت ـ دکتر کمال پرتوی خیابان نواب چهارراه گلکار تلفن ۲۸۲۹۰ ـ دکتر محمد روحی خیابان شمیران اول خیابان سلیم ـ دکتر فخر موسوی خیابان خوش پائین چهار راه هاشمی جنب کوچه نظام ـ دکتر بانو جودت پیرا (ماما) چهارراه کالج جنب پمپ بنزین ساختمان هارونیان شماره ۶۰ـ دکتر عبدالمجید مجیدی خیابان شاه جنب مسجد سجاد تلفن ۶۵۱۵۵ ـ بیمارستان و درمانگاه مسمومین اورژانس خیابان سپه مقابل آقاشیخ هادی دکتر امین هنجی حشمت‌الدوله غربی نرسیده بچهارراه گلشن ۶۵۳۲۰
آقای دکتر امیرنجم آبادی ـ خیابان ایرانشهر (جلال بایار) بین چهارراه تخت جمشید و ثریا ـ شماره ۹۷
دکتر سید جواد میر قهاری خیابان امیریه اول خیابان منیریه دست راست کوچه اول ـ دکتر علی تقی رستگار خیابان شاه آباد اول کوچه ظهیر الاسلام تلفن ۳۰۳۱۳۱ دکتر نعمت‌اله مقبلی نیاوران ـ دکتر شاه طهماسبی خیابان ده متری گرگان بالاتر ازمجسمه کوچه صفا ـ دکتر حسین فرهمندی سه راه امین حضور اول خیابان ری تلفن ۵۴۰۳۰ـ دکتر فضل‌اله رشتی سرپل تجریش اول خیابان مقصودبک ـ دکتر عباس ریحانی خیابان نواب چهار راه شکوفه مقابل داروخانه یغما ـ
آقای دکتر محمدحسن رازانی خیابان پهلوی بالای دوراهی یوسف‌آباد روبروی بیمارستان شماره یک آرتش ـ دکتر منوچهر شایان ـ خیابان شمیران روبروی خیابان میراشرافی کاشی شماره ۱۰۰۳

کشیک امشب داروخانه ها

داروخانه مرکزی شمیران مقابل بورس داروخانه جاوید نو سیمتری مقابل بیمارستان بهزیه ـ داروخانه دروس قلهک ـ داروخانه نیرسینا خواجه نظام الملک ایستگاه افخمی ـ داروخانه فرزاد قلهک داودیه ـ داروخانه سیماب خیابان خاکباز ـ داروخانه اشراقی خیابان آذربایجان ـ داروخانه افشین شمیران دزاشیب ـ داروخانه پورمند خیابان دلگشا کارخانه برق ـ داروخانه امریکائی شاهرضا خیابان پهلوی ـ داروخانه ثنائی اکبرآباد باغ شاه ـ خیابان حسام‌السلطنه جی و بریانک ـ داروخانه سلامت خواه سر آسیاب دولاب شرق شهباز ـ خیابان مینا داروخانه گلستان خیابان گرگان ـ

آگهی های کوچک

آگهی های متفرقه

جرثقیل توکل
میدان شاه تلفن ۵۵۸۳۸ـ۵۰۶۹۱

سشوار کادوس
فروشگاه کادوس تلفن ۴۴۵۷۷
۱ـ۳۰ آ ـ۱۷۸۹

ماهی رنگی ایران آکواریوم
برای انتخاب زیباترین ماهی های رنگین جهت سفره هفت‌سین به ایران اکواریم مراجعه فرمائید اول خیابان نادری پاساژ معتمد تلفن ۳۱۴۸۰
آ ـ۱۷۸۱

یك ابتكار بیسابقه
مبل های کثیف وسیله تلفن ۶۶۸۴۶ در جای خود شسته و تمیز می شود .
۱ـ۳ آ ـ۱۸۳۳

پانسیون بدیع
خانواده های محترمی که‌مایلند‌ایام‌عید بدون‌ناراحتی و با خیالی آسوده بمسافرت بروند می‌توانند اطفال خودرا بما بسپارند .
دربند ایستگاه لشمی پانسیون بدیع تلفن ۸۴۵۷۷
۱ـ۱۰ آ ـ۱۸۲۵

واگذار میشود
یك مغازه در خیابان اکباتان که اجاره آن ماهی ۳۵ تومان است‌واگذار می شود .به تلفن ۶۱۴۲۰
۱ـ۲ آ ـ۳۹۶۴۴

جرثقیل جاسب
تلفن ۲۷۸۱۸ و ۲۵۷۶۳
۱ـ۲۶ آ ـ۱۶۸۸

پیراهن پنج ستاره یا عالیترین پیراهن دنیا
درستاره آبی ناصر خسرو پارتی اول پیراهن مردانه‌وپسرانه پنج‌ستاره بابهترین‌دوخت ونازلترین‌قیمت رسید ستاره آبی ناصر خسرو جنب بانك بازرگانی تلفن ۲۰۵۸۳
۱ـ۲۲ آ ـ۱۸۲۸

نادر
فروشنده مدرن ترین پارچه های پشمی ـ ابریشمی ـ نخی ـ ساده و گلدار
تهران ـ چهارراه شاه (سی متری نظامی)
کاشی ۴۴۶ تلفن ۴۹۱۸۳
محصولات کارخانجات مقدم و ممتاز

هتل ها و رستورانها

رستوران مهرآباد طبقه‌فوقانی فرودگاه تلفن ۶۴۴۸۷

هتل ونك سه‌راه ونك تلفن ۸۲۲۵۱۳ ـ ۸۲۳۶۷۰

رستوران لارزیدانس‌خیابان ویلا تلفن ۴۶۴۱۴

هتل وکلبه دربندا دربند تلفن ۸۲۴۲۳ ـ ۸۳۴۲۲

هتل سپید تخت جمشید ۶۹۰۱۱
دیسکو تك رقص با جدیدترین صفحات

رستورانهای خانوادگی

رستوان ژاله
چلوکباب سلطانی ۴۵ ریال
سایر اغذیه لذیذ و متنوع ایرانی وفرنگی نیز با بهای مناسب عرضه می شود .
مخصوص خانواده هاست .
سرویس هم دریافت نمیشود
لاله‌زار نو جنب‌سینمامتروپل تلفن ۳۲۳۳۱

راهنمای دفاتر اسناد رسمی

دفتر اسنادرسمی ۳۶
سیدعلی‌اکبر موسوی شامی امیریه چهار راه معزالسلطان تلفن دفتر ۲۴۱۶۴ منزل ۴۶۰۷۶

اتوسرویس فارابی
تعمیرگاه مجاز ۲۶ فولکس واگن
مکانیکی . گلگیرسازی . باطری‌سازی نقاشی
میدان قزوین روبروی بیمارستان فارابی تلفن ۵۱۲۳۵

کارگاه صنعتی عصر اتم مهندس لازار
سازنده بهترین نوع ماشین های آرد و تعمیر و نصب موتور های سنگین کارخانه آرد سفید ۷۰۰ تنی دارای نمایندگی از بزرگترین‌کارخانه یك طبقه پلاماتیك هوائی تا صد تن آماده انجام سفارشات می باشدجاده قزوین جنب پاسگاه سلیمانی تلفن ۵۷۵۸۱
۱ـ۳۰ آ ـ۱۸۴۰

کجا با این عجله ؟ ..
نمایشگاه و فروشگاه ابن‌سینا شهباز ایستگاه خاقانی
ممکن‌است فرصت از دست‌برود چون بهترین کارت تبریك و مناظر زیبای رنگی را تهیه دیده با یك لحظه غفلت انواع‌مدرن و مرغوب‌آن تمام شود شما هم بیائید پشیمان نخواهید شد .
چاپ انواع و اقسام کارت تبریك در اسرع وقت
۱ـ۳ آ ـ۲۸۲۹۹۹

فقط ۱۶ روز دیگر برای تماشای عظیم ترین فیلم عالم درسینما **آسیا** فرصت دارید

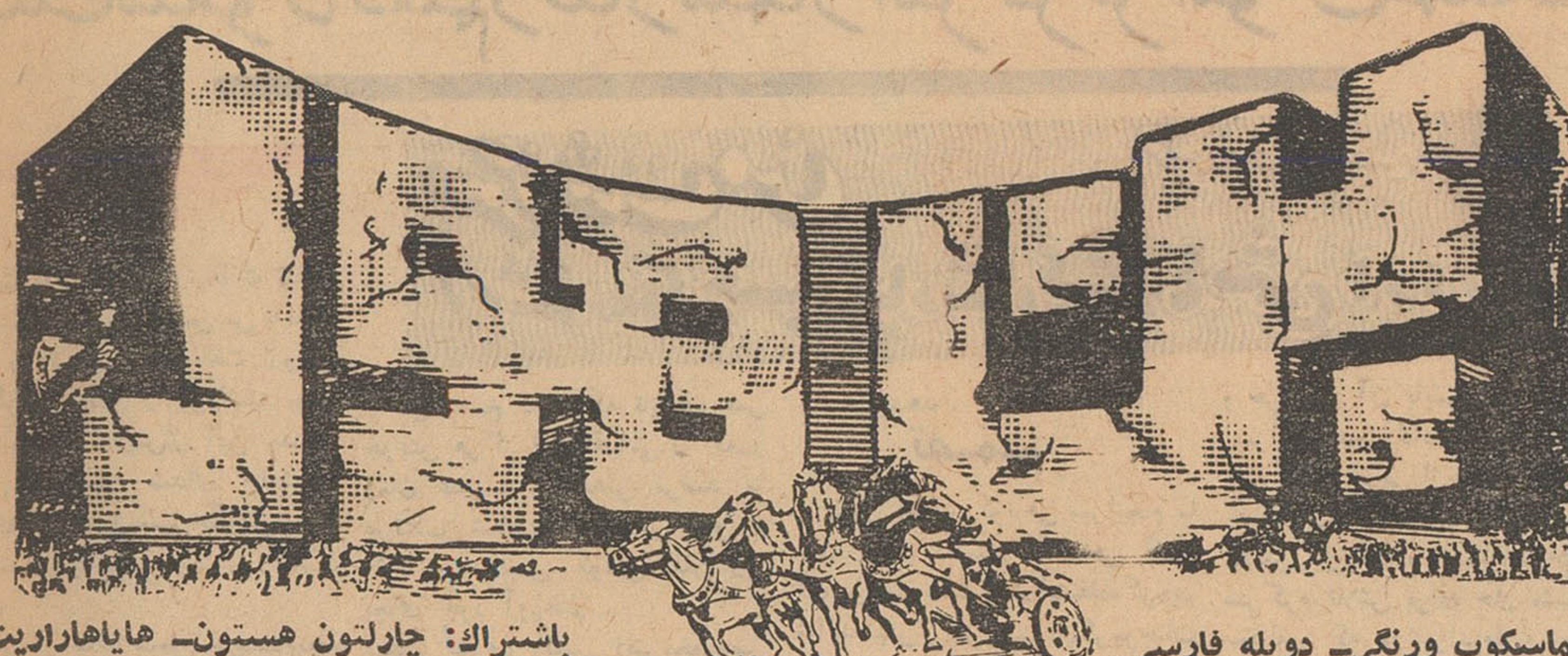

سینماسکوپ ورنگی ـ دوبله فارسی
باشتراك: چارلتون هستون ـ هایاهاراریت
آ ـ۳۹۶۳۶

دنیای مسخره‌ایکه مادرم ساخته بود

شوهر جدیدم ده هزار لیره مصری میخواست تا مرا طلاق دهد

فاروق و من
خاطرات نریمان ملکه سابق مصر
ترجمه: احمد درخشان

وقتی به حجله رفتیم ادهم فقط یکبار پیشانی مرا بوسید ...

چند شبانه روز دیگر هم گذشتند بدون آنکه اتفاق دیگری بیفتد . شبها باطاق‌خوابمان میرفتیم. مدتی صفحه میگذاشتیم و به موسیقی کلاسیك گوش میدادیم . وادهم در حالیکه پیپش را دودمیکرد ساعتها دراطراف‌فلسفه موسیقی کلاسیك برای من داد سخن میداد وقتی‌هم که قدم به تختخواب میگذاشت فوری صدای خرخرش بلند میشد

بدین ترتیب من یکبار دیگردر عشق وزندگی‌شکست خوردم. آنهم بزرگترین شکستی که یك زن ممکن است در زندگی زناشوئی بخورد . چه شکستی بالاتر ازاینکه زنی بفهمد شوهرش مرد نیست .

البته من از غصه جدیدم چیزی به کسی بروز ندادم. اما وقتی روزی مادرم‌متوجه‌چشمهای خون گریسته‌ام شد علت را پرسید منهم همه‌ماجراها را برایش تعریف کردم. مادرم فوری خودش را بشوهرم رساند و افتضاحی بالا آورد و سرش داد کشید :

ـ تو فقط برای این با دخترم عروسی کردی که او را بیشتر از آنچه که فاروق بدبخت کرده بود بدبخت کنی ؟

موقعیکه مادرم صدا باعتراض گشوده بود ادهم صفحه‌ای از آثار شوپن بدست داشت صفحه رابمادرم نشان دادوبا خونسردی جوابداد :

ـ بهتر است شما بجای‌موسیقی های کودکانه و احمقانه‌ای که تمام مدت روز از رادیو میشنوید به‌آهنگ های کلاسیك نظیر آهنگ این صفحه گوش کنید. زیرا آهنگ های کلاسیك بهترین دارو برای تصفیه اخلاق شما هستند .

مادرم پیشرفت صفحه را از دست او قاپید . بزمین کوبید هزار تکه کرد. و تکه ها را زیر پالگد مال نمود، آنوقت بدون آنکه جوابی بدهد لبریز از خشمی‌فراوان اطاق شوهرم را ترك گفت .

شب چنین روزی من وادهم‌اطاق خوابما نرا از هم جدا کردیم آنهم در حالیکه بیست روز بیشتر از ازدواجمان نمیگذشت .بدینترتیب عشق وازدواجی که من آنهمه‌رویش حساب کرده بودم درهمان قدمهای اول منتفی شد .

یکبار دیگر خوشبختی‌از چنك من فرار کرد. آیا من آنقدربدبخت بودم که سعادت برای هیچوقت قصد نداشت بسراغ من بیاید ؟

برای دومین بار تصمیم به طلاق گرفتم . در این جا باید اعتراف کنم که در بدبختی های‌من مادرم چندان بی تقصیر نبود ونیست وجود او بدبختی های مرا تکمیل‌تر میکرد .

مثلا از همان اولین روز ازدواج شوهرم را وادار کرد که مرا (علیا حضرت) مورد خطاب قرار دهد و در برابر دیگران حضورمن تعظیم کند . برخلاف رسم معموله در مصر ادهم راهمیشه مجبور می کرد دنبال من حرکت کند.مادرم که با ما زندگی میکرد ادهم را مجبور کرده بود در بشقاب های چینی معمولی غذابخورد درحالیکه در همان سفره بمن دربشقاب مارکدار کاخ سلطنتی که پس‌از سقوط‌رژیم سلطنت در مصر یك سرویسش‌در خانه ما مانده بود غذا میخورانید

بالاخره برای طلاق گرفتن از ادهم بحیله‌ای دست زدم بهمان حیله‌ای که چندی قبلش برای طلاق گرفتن از فاروق متوسل شده بودم به شوهرم گفتم که بیك عمل جراحی احتیاج دارم و چون عمل مزبورعمل مهمی است حتما باید بدست یکی از جراحان مشهور سویس انجام گیرد .

ادهم من و مادرم را تافرودگاه بدرقه کرد در حالیکه بهیچوجه‌خبر نداشت من همه‌جواهرات‌از چنك فاروق بدر آورده‌ام را نیز با خود داشتم فرارمیدادم . در اروپااندکی دستو پایم را جمع کردم .ازآنجا نامه‌ای بشوهرم نوشتم واز اورسما تقاضای طلاق کردم اما اوباطلاق موافقت نکرد .

بهر وکیلی که مراجعه کردم سرش را تکانداد و گفت : اگر شوهر شما باجدائی موافقت نکند هیچکاری از دست ما ساخته نیست . سرانجام خبر یافتم که (محسن سلیم) مشهور ترین وکیل دادگستری بیروت حاضر است‌بمن کمك کند . بدون تامل‌سوار هواپیما شدم و به بیروت پروازکردم.

محسن سلیم در فرودگاه به‌پیشواز من آمد . کتو دامن چهار خانه ای بتن داشتم و توالت [illegible] کرده بودم فوری در ساحل دریا ویلائی اجاره کردم و باتفاق منشی سویسی ومادرم درآنجا اقامت گزیدیم .

اتمسفری که مادرم در آنجا بوجود آورده بودبی شباهت بیك‌اوپرا نبود. وقتی من وارد اطاق میشدم فوری مادرم جلوی پای من بلند میشدتعظیم غرائی میکرد و مرا (علیا حضرت) خطاب مینمود . واگر دیگران مرا علیا حضرت صدا نمیکردند بشدت عصبانی میشد ولی من اعتنائی به فانتزی های مادرم نداشتم وقتی با محسن سلیم روبرو شدم باو گفتم:

ـ کاری کنید که من آزادیم را باز یابم . با وضعی که‌ادهم نقیب دارد قانونا هم نمیتواند مرامجبور بزندگی باخود کند . من که یك قطعه مبل نیستم‌من بشرم‌هر بشری حق‌استفاده از تکالیف‌زناشوئی رادارد. مرانجات بدهید.

بتوصیه محسن سلیم تلفنی با شوهرم تماس گرفتم و از او خواستم با طلاق موافقت کند . ولی او بمن گفت :

تاده هزار لیره مصری بمن ندهی محال است با طلاق موافقت کنم .

چاره ای جز گریستن نداشتم . زیرا آنهمه پول از کجا میتوانستم فراهم کنم و باو بدهم . بدین ترتیب مجبور شدم همچنان زن ادهم نقیب بمانم .

***

حتی آن‌وکیل زبردست دادگستری هم نتوانست بمن کمکی بکند . در چنین دورانی بشدت هوای پسرم بسرم زده بود . دلم برای او یکذره شده بود . بارها بوسیله وکلایم از فاروق خواسته بودم اجازه دیدار جگر گوشه ام رابمن بدهدولی فاروق استدعای مرا رد کرده بود تا اینکه سرانجام در مارس ۱۹۵۵ دل سنگش نرم شد و بمن نوشت :

ـ به (سرمات) بیادر آنجا میتوانی فواد را ببینی .

بدون تامل از بیروت بسویس‌پرواز کردم . فاروق خوشبختانه بوعده‌اش وفا کرد . اجازه یافتم چند ساعت با پسرم ملاقات کنم آنهم در حضور چند تن از اهالی آلبانی که محافظت جان فاروق را بعهده دارند . آنها پس‌از گذشت‌چند ساعت فوادکوچولو رادوباره پس گرفتند و بردند شب آنروز به فاروق تلفن کردم . فاروق مرا تحت فشار قرار داد و گفت:

ـ فوری به خبر نگاران جراید بگو که اجازه داری هر وقت بخواهی پسرت را به بینی و من هیچوقت در اینمورد مانعی برایت‌فراهم نیاورده‌ام اگر اینکار را نکنی تا زنده هستی دیگر روی فواد را نخواهی دید !

آنقدر بی پناه و بدبخت بودم که فاروق هر چه گفت قول اجرایش را باو دادم.و همانکار راهم‌کردم بعنوان پاداش این حرف گوش کنی اجازه داد روز بعد نیز چند ساعت دیگر پسرم را ببینم .

اما همین دو دیدار بود و بس . از آن ببعد تاامروز حتی یکبار هم اجازه نداده من جگر گوشه ام را به بینم . اجازه دارم هرقدر دلم می‌ـ خواهد بفاروق نامه بنویسم یا تلفنی بااوتماس بگیرم‌ولی اجازه دیدار فواد ظاهرا برای همیشه از من سلب‌شده است .

یکبار آنقدراحساس بدبختی وبیکسی بمن هجوم آورده بود که‌بفاروق‌نامه‌ای نوشتم وباو اطلاع‌دادم که‌حاضرم‌دوباره زنش بشوم بااین فداکاری میخواستم لااقل درکنار فرزندم‌باشم وخودم او راتربیت کنم . امااین تقاضای آخری مراهم فاروق ردکرد .

ازسویس دوباره به‌بیروت رفتم . دربیروت‌دوباره عاشق‌شدم . عشق‌جدید من یك جوان خوش قیافه لبنانی بود نام او « رشید رزاق » بود باو دریکی ازمهمانی هاآشنا شدم .

تصورمیکنم درمورد هردوماضرب‌المثل عشق دراولین نگاه صدق میکند ولی چون مادررشید بدقت پسرش رامیپائید من واو مجبور بودیم مخفیانه باهم ملاقات کنیم . وقتی رشید رادرکنار داشتم همه‌غصه‌های دنیا وگذشته‌هارا فراموش میکردم . ولی این سعادت‌من نیز دیری نپائید و خیلی زود گذرشد. زیرا چون مادرم مانند نگهبانی کشیك مرا میداد خیلی بندرت دیدار من و رشید میسر میشد .

بقیه در صفحه ۱۳

کداک در سرزمین ما در سال ۱۳۴۱
بهترین انواع فیلم و دوربین عکاسی را طبق سلیقه و احتیاجات شما تقدیم میکند

نمایندگی کداک ـ خیابان شاه چهارراه بهرامی تلفن ۴۲۰۹۴ ـ ۴۲۰۹۳

برنامه سینماها

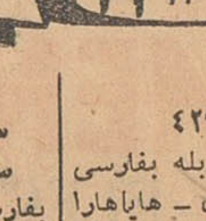

سینما آسیا تلفن ۴۲۹۰۹
بن هور ـ رنگی ـ دوبله بفارسی با شرکت چارلتون هستون ـ هایاهاراریت شروع ۱۰ صبح ـ ۲ر۳۰ ـ ۷ر۳۰ بعد از ظهر

سینما ادئون (تلفن ۳۸۱۱۸)
گروگان ـ وایداسکرین دوبله به بفارسی باشرکت گلن‌فورد ـ دونالد شروع ۱۰ر۳۰ صبح ۲ر۳۰ ـ ۴ر۳۰ ـ ۶ر۳۰ ـ ۸ر۳۰ بعد از ظهر

سینما امپایر (تلفن ۴۹۰۸۱)
پیشخدمت مخصوص خانم ـ سینماسکوپ ـ رنگی ـ دوبله بفارسی باشرکت دیویدنیون ـ جون آلیسون شروع ۱۱ صبح ۳ر۳۰ ـ ۵ر۳۰ ـ ۷ر۳۰ ـ ۹ر۳۰ بعد از ظهر

سینما ایران تلفن ۳۶۳۵۴
تازه بدوران رسیده ـ فارسی با شرکت فرانك ـ ظهوری ـ تقدسی شروع ۱۰ر۳۰ صبح ۲ر۳۰ ـ ۴ر۳۰ ـ ۶ر۳۰ ـ ۸ر۳۰ بعد از ظهر

سینما اسکار تلفن ۴۵۷۹۷
یکوجب خاك خدا ـ دوبله بفارسی با شرکت تینالوئیز ـ رابرت راین شروع ۱۰ر۳۰ ـ ۲ر۳۰ ـ ۴ر۳۰ ـ ۶ر۳۰ ـ ۸ر۳۰ بعد از ظهر

سینما ایفل تلفن ۳۷۲۷۷
بعلت تعمیرات تعطیل است .

سینما پلازا (تلفن ۴۴۲۵۵)
پیشخدمت مخصوص خانم ـ سینماسکوپ ـ رنگی ـ دوبله بفارسی باشرکت دیویدنیون ـ جون آلیسون شروع ۱۰ر۳۰ صبح ۳ ـ ۵ ـ ۷ ـ ۹ بعد از ظهر

سینما تخت جمشید تلفن ۴۳۵۵۰
گریه خوشحالی ـ سینما سکوپ ـ رنگی ـ دوبله بفارسی با شرکت گلن‌فورد ـ دونالد اوگانور شروع ۳ ـ ۵ ـ ۷ ـ ۹ بعد از ظهر

سینما چارلی تلفن ۶۸۴۶۱
ارث خونین ـ سینماسکوپ ـ رنگی دوبله بفارسی . باشرکت رابرت میچم الئونورپارکر شروع ۲ ـ ۴ر۳۰ ـ ۷ ـ ۹ر۳۰ بعد از ظهر

سینما حافظ تلفن ۳۴۰۷۴
پانچوویلای راهزن ـ سینما سکوپ رنگی ـ دوبله بفارسی با شرکت‌بریان کیت سزار رومیرو شروع ۱۰ر۳۰ صبح ۲ر۳۰ ـ ۴ر۳۰ ـ ۶ر۳۰ ـ ۸ر۳۰ بعد از ظهر

سینما دنیا تلفن ۳۳۸۱۲
جاسوسه زیبا ـ پانورامیك ـ دوبله بفارسی با شرکت دان آدامز شروع ۱۰ر۳۰ صبح ۲ر۳۰ ـ ۴ر۳۰ ـ ۶ر۳۰ ـ ۸ر۳۰ بعدازظهر

سینماداینا تلفن ۴۳۰۱۰
سایه های استالینگراد ـ دوبله بفارسی با شرکت اوابارتوك ـ هانس مسمر شروع ۱۱ صبح ۳ ـ ۵ ـ ۷ ـ ۹ بعد از ظهر

سینما رادیوسیتی (تلفن ۴۳۳۲۰)
گروگان ـ وایداسکرین دوبله به بفارسی باشرکت گلن‌فورد ـ دونارد شروع ۱۱ صبح ۳ـ۵ـ۷ـ۹ بعداز ظهر

سینما رکس تلفن ۳۴۱۶۹
گولیات ـ سینما سکوپ ـ رنگی ـ دوبله بفارسی با شرکت برادهاریس گلوریا میلاند شروع ۱۰ر۳۰ صبح ۲ر۳۰ ـ ۴ر۳۰ ـ ۶ر۳۰ ـ ۸ر۳۰ بعد از ظهر

سینما رویال تلفن ۴۹۷۸۵
گولیات ـ سینما سکوپ ـ رنگی ـ دوبله بفارسی با شرکت براد هاریس گلوریامیلاندشروع ۱۰ر۳۰ صبح ۳ ـ ۵ ـ ۷ ـ ۹ بعد از ظهر

سینما سعدی تلفن ۳۶۴۶۸
پیشخدمت خانم ـ سینما سکوپ ـ رنگی ـ دوبله بفارسی با شرکت جون آلیسون ـ دیویدنیون شروع ۱۰ر۳۰ صبح ـ ۲ر۳۰ ـ ۴ر۳۰ ـ ۶ر۳۰ ـ ۸ر۳۰ بعد از ظهر .

سینما سهیلا تلفن ۳۶۴۲۴
سایه های استالینگراد ـ دوبله بفارسی با شرکت اوابارتوك ـ هانس مسمر شروع ۱۰ر۳۰ صبح ـ ۲ر۳۰ ـ ۴ر۳۰ ـ ۶ر۳۰ ـ ۸ر۳۰ بعد از ظهر

سینما کریستال تلفن ۳۷۶۷۵
آدم کشی ـ دوبله‌بفارسی باشرکت گلن کوربرت ـ جین آرلس شروع ۱۰ر۳۰ صبح ـ ۲ر۳۰ ـ ۴ر۳۰ ـ ۶ر۳۰ ـ ۸ر۳۰ بعد از ظهر

سینما متروپل تلفن ۳۹۴۱۰
پانچوویلای راهزان ـ سینما سکوپ رنگی ـ دوبله بفارسی با شرکت بریان کیت ـ سزار رومیرو شروع ۱۰ر۳۰ صبح ـ ۲ر۳۰ ـ ۴ر۳۰ ـ ۶ر۳۰ ـ ۸ر۳۰ بعد از ظهر

سینما مولن روژ تلفن ۷۲۹۲۹
یکوجب خاك خدا ـ دوبله بفارسی باشرکت تینالوئیز ـ رابرت راین‌شروع ۱۱ صبح ـ ۳ ـ ۵ ـ ۷ ـ ۹ بعدازظهر

سینما مهتاب تلفن ۴۷۷۷۷
آدم کشی ـ دوبله‌بفارسی باشرکت گلن کوربرت ـ جین آرلس شروع ۱۱ صبح ۳ ـ ۵ ـ ۷ ـ ۹ بعد از ظهر

سینما میامی تلفن ۷۴۳۲۹
تازه بدوران رسیده ـ فارسی با شرکت فرانك ـ ظهوری ـ تقدسی شروع ۱۰ر۳۰ صبح ۲ر۳۰ ـ ۴ر۳۰ ـ ۶ر۳۰ ـ ۸ر۳۰ بعد از ظهر

سینما مونت کارلو میدان نارمك تلفن ۷۹۷۴۱
سافو ـ سینما سکوپ ـ رنگی ـ دوبله بفارسی با شرکت تینالوئیز ـ کروین‌ماتیور . شروع ۱۰ر۳۰ صبح ۲ر۳۰ ـ ۴ر۳۰ ـ ۶ر۳۰ ـ ۸ر۳۰

سینما نیاگارا تلفن ۶۵۳۰۷
گولیات ـ سینماسکوپ ـ رنگی ـ دوبله بفارسی با شرکت براد هاریس گلوریا میلاند شروع ۱۱ صبح ۳ ـ ۵ ـ ۷ ـ ۹ بعد از ظهر

سینما همای تلفن ۳۰۲۱۶۹
جاسوسه زیبا ـ پانورامیك ـ دوبله بفارسی باشرکت دان آدامز شروع ۱۰ر۳۰ صبح ۲ر۳۰ ـ ۴ر۳۰ ـ ۶ر۳۰ ـ ۸ر۳۰ بعد از ظهر

سینما آریا تلفن ۳۹۸۸۴
خونبهای آزادی ـ رنگی ـ دوبله بفارسی ـ پانورامیك شروع ۱۰ر۳۰ صبح ـ ۲ر۳۰ ـ ۴ر۳۰ ـ ۶ر۳۰ ـ ۸ر۳۰ بعد از ظهر

سینما المپیا تلفن ۶۵۷۹۸
آتلانتید ـ سینما سکوپ ـ رنگی ـ دوبله بفارسی باشرکت هایاها واریت شروع ۲ر۳۰ ـ ۴ر۳۰ ـ ۶ر۳۰ ـ ۸ر۳۰ بعد از ظهر

سینما برلیان تلفن ۳۳۵۳۵
یکوجب خاك خدا ـ دوبله بفارسی باشرکت تینالوئیز ـ رابرت‌راین شروع ۱۰ صبح ۲ ـ ۴ ـ ۶ ـ ۸ بعد از ظهر

سینما تاج (تلفن ۳۳۰۶۴)
وقتی که برگها می ریزد ـ رنگی دوبله بفارسی با شرکت درك‌بوگارد شروع ۱۰ر۳۰ صبح ۲ر۳۰ ـ ۴ر۳۰ ـ ۶ر۳۰ ـ ۸ر۳۰ بعد از ظهر

سینما تهران تلفن ۳۸۱۶۵
تازه بدوران رسیده ـ فارسی با شرکت فرانك ـ ظهوری ـ تقدسی شروع ۱۰ صبح ـ ۲ ـ ۴ ـ ۶ ـ ۸ بعدازظهر

سینما پارك تلفن ۳۵۰۴۷
صد کیلو داماد ـ فارسی با شرکت ویدا قهرمانی ـ تاجی احمدی ـ ظهوری ـ بهمنیار ـ همایون شروع ۱۰ر۳۰ صبح ۲ر۳۰ ـ ۴ر۳۰ ـ ۶ر۳۰ ـ ۸ر۳۰ بعد از ظهر

سینما پرسپولیس تلفن ۵۸۱۰۸۳
صد کیلو داماد ـ فارسی با شرکت همایون ـ بهمنیار ـ ویدا قهرمانی ـ ظهوری شروع ۱۰ ـ ۱۲ صبح ۲ ـ ۴ ـ ۶ ـ ۸ بعد از ظهر

سینما پردیس
بشقاب پرنده ـ وایداسکرین ـ دوبله بفارسی با شرکت جری‌لوئیس شروع ۱۰ر۳۰ صبح ۲ر۳۰ ـ ۴ر۳۰ ـ ۶ر۳۰ ـ ۸ر۳۰ بعد از ظهر

سینما زهره تلفن ۳۰۴۸۰۸
آدم کشی ـ دوبله بفارسی باشرکت گلن کوربرت ـ جین آرلس شروع ۱۰ صبح ۲ ـ ۴ ـ ۶ ـ ۸ بعد ازظهر

سینما رزیتا تلفن ۸۲۰۱۳۸
گوهر فروشان مهتاب ـ رنگی ـ دوبله بفارسی با شرکت بریژیت باردو ـ استفن بوید شروع ۳ ـ ۵ ـ ۷ ـ ۹ بعد از ظهر

سینما سیلوانا تلفن ۳۲۷۷۷
آتش و خاکستر ـ فارسی باشرکت ویدا قهرمانی شروع ۲ر۳۰ ـ ۴ر۳۰ ـ ۶ر۳۰ ـ ۸ر۳۰ بعد از ظهر

سینما شهناز
دلاوران شروود ـ سینما سکوپ ـ رنگی ـ دوبله بفارسی با شرکت لکس بارکر شروع ۱۰ر۳۰ صبح ۲ر۳۰ ـ ۴ر۳۰ ـ ۶ر۳۰ ـ ۸ر۳۰ بعد از ظهر

سینما فری تلفن ۲۷۸۹۳
ده فرمان ـ رنگی ـ دوبله بفارسی باشرکت یول‌برینر ـ چارلتون‌هستون شروع ۱ر۳۰ ـ ۵ ـ ۸ر۳۰ بعد ازظهر

سینما کارون (تلفن ۴۰۰۶۵)
آتش و خاکستر ـ فارسی باشرکت ویدا قهرمانی ـ ویگن شروع ۱۰ر۳۰ صبح ـ ۲ر۳۰ ـ ۴ر۳۰ ـ ۶ر۳۰ ـ ۸ر۳۰ بعد از ظهر

سینما فردوسی تلفن ۳۵۷۸۴
دلاوران شروود ـ سینما سکوپ ـ دوبله بفارسی با شرکت لکس بارکر شروع ۱۰ر۳۰ صبح ۲ر۳۰ ـ ۴ر۳۰ ـ ۶ر۳۰ ـ ۸ر۳۰ بعد ازظهر

سینما مراد تلفن ۷۳۳۸۲
صد کیلو داماد ـ فارسی با شرکت ویدا قهرمانی ـ تاجی احمدی ـ ظهوری ـ همایون شروع ۱۰ صبح ۲ر۳۰ ـ ۴ر۳۰ ـ ۶ر۳۰ ـ ۸ر۳۰ بعد از ظهر

سینما مشعل (تلفن ۳۳۸۲۶)
علامت ونوس ـ دوبله بفارسی‌با شرکت ویتوریودسیکا شروع ۱۰ر۳۰ صبح ۲ـ۴ـ۶ـ۸ بعد از ظهر

سینما ونوس تلفن ۳۵۱۱۵
صد کیلو داماد ـ فارسی با شرکت ویدا قهرمانی ـ ظهوری ـ بهمنیار ـ همایون شروع ۱۰ر۳۰ صبح ۲ر۳۰ ـ ۴ر۳۰ ـ ۶ر۳۰ ـ ۸ر۳۰ بعد از ظهر

آخرین تغییرات برنامه سینماها را در صفحه ماقبل آخر ملاحظه فرمائید

(۱۱)

بملک سعود گفتم رفتار شما را هرگز فراموش نمیکنم

سرگذشت من

نوشته ملک حسین پادشاه کشور هاشمی اردن

بعلت بدی وضع ارتباطات تلفنی درعربستان سعودی تماس من باملك سعود زودتر از سه ساعت ازوقتی که گوشی تلفن را برداشته بودم طول نکشید . پس‌از این مدت طولانی سرانجام صدای پادشاه سعودی‌از آنطرف‌سیم بگوش‌رسید بزحمت میتوانستم خود را کنترل کنم.

وقتی از ملك سعود پرسیدم‌بچه علت دست بچنین اقدامی برضدما زده است او معذرت خواست و گفت : اگر من قبلا از جریان اوضاع مطلع بودم شاید میتوانستم کاری صورت دهم . اما میترسم اکنون خیلی دیر شده باشد زیرا دولت تصمیم خود را گرفته است

من پاسخ دادم که تاپایان عمر خویش هرگز این اقدامی را که‌در زمان عسرت و سختی برضد ما مرتکب شده‌اید فراموش نخواهم کرد ، و سپس گوشی تلفن را بجای خود آویختم .

سپس بطرف رئیس دفترمخصوص خود و دیگر کسانیکه در آنجا حضور داشتند کردم و باناراحتی گفتم :

شاید برای نخستین بار است که دولت عربستان سعودی درطول‌حیات خود تصمیمی اتخاذ میکند ، و یا اصولا برای چنین موضوعی‌تشکیل جلسه میدهد .

تصمیم

پس‌از مدت کوتاهی سرانجام ما نفت‌دریافت داشتیم اما راهی که‌از آن برای‌دریافت نفت استفاده کردیم شاید بیش‌از هر چیز دیگرموجبات خفت و خواری مرا فراهم میکرد یعنی نفت از طریق لبنان‌رسید و هر لیتر آن بایستی از فرازخاك اسرائیل عبور داده میشد جائی‌که یك کشور عربی از اجازه حمل‌نفت خودداری کرده بود ، یك کشور دشمن این اجازه را میداددرحالیکه سرگرم تلاش برای حل مشکلات مختلفی که در برابرم‌قرار داشت بودم تصمیم گرفتم جلسه کابینه راتشکیل دهم .این جلسه در کاخ من تشکیل شد و طی آن به این نتیجه رسیدیم که از امریکا و انگلیس بخواهیم بخاك اردن نیرو بفرستند .

احتیاج به‌کمك داشتیم و این کمك آنقدر که‌ازلحاظ اخلاقی مورد نیاز بود از نظر واقعی ارزش‌نداشت فقط ورود تعداد محدودی ازنیرو های آنان کافی بنظر میرسید .در آن زمان با توطئه‌های گوناگونی مواجه بودیم ودر تمام مرزهایمان نیروهای خارجی تمرکز یافته‌بودند

تصمیم مهمی گرفته بودیم و البته این تصمیم مطابق با میل و آرزوی من نبود وقتی دولت لـزوم اتخاذ این تصمیم را تائید کرد،من جلسه مشترك پارلمان، دولت و سنا را تشکیل دادم .

د راین جلسه گفتم‌دولت تصمیم گرفته است نیروهای امریکا یا انگلیس را دعوت کند واز یك‌یك حاضران در جلسه خواستم که‌هر نظری در این مورد دارند آزادانه‌و بدون پروا د رمیان بگذارند .

تصمیم دولت در آن جلسه به اتفاق آراء تصویب شد .

ناتمام

مقالات سیاسی

از ـ نیویورك هرالد تریبون

بقلم والترلیپمن

زوال امپراتوری استعماری غرب

واشنگتن ـ بازار مذاکرات بلاتکلیف شرق و غرب درباره سرنوشت برلن، منع آزمایشهای اتمی و خلع سلاح همگانی در این روز ها کساداست ، در حالیکه هیچ دورنمای امیدبخشی نیز برای حصول نتایج ثمر بخش در این زمینه ها ـ در آینده نزدیك ـ وجود ندارد .

شاید بطور قطع علت‌بن بستی که که در مذاکرات اساسی شرق و غرب پیدا شده در چهار چوب این حقیقت قابل پژوهش باشدکه در داخل هردو اتحادیه بزرگ شرق و غرب اهمیت استراتژی اتمی بیش از پیش «بیات» شده است . و بطور قطع بخاطر همین «بیاتی» اهمیت استراتژی‌اتمی در داخل بلوك های شرق و غرب‌است که خروشچف و کندی در درون‌دیوار هائی بلوك های خودشان قادر بتوافق برای ایجاد وضعی که مذاکره مسکو و غرب را امکان پذیر سازد نمی ـ باشند . بعبارت دیگر هم خروشچف و هم کندی دست بگریبان مناقشات و تضاد های داخلی خودشان‌هستند.

احتمال بسیار زیادی وجود دارد که اصرار خروشچف برای ملاقـات و مذاکره دوبدو با پرزیدنت کنـدی انعکاس عمیقی از آرزوی نخست‌وزیر شوروی برای در میان گذاشتن همان مشکلات داخلی با رئیس جمهورامریکا و سپس شنیدن همان درد دلها از زبان کندی و سرانجام اقناع کندی به این راه و چاره باشد که شرق و غرب باتوجه صادقانه به مشکلاتی که برای هرکدامشان وجود دارد ، راهی بسوی فضا های گشاده بیرون از بن بست کنونی پیدا کنند .

بدیهی است که چنین معامله ای دست کم از نظر پرزیدنت کندی‌غیر ممکن است . شاید برای خروشچف غلبه بر تمایلات و نظریات جداگانه رهبران چین کمونیست قابل تصور باشد ، امابرای پرزیدنت کندی‌بدون رضایت و صوابدید متحدین غربی اینکار غیر ممکن است زیرا کندی با توجه به پاره ای جهات رهبـر دنیای آزاد هست اما بهیچ معنایی آقا و مولای دنیای غرب نیست .

بدون هیچ توهم

در این مورد هیچ توهمی جایز نیست . فقدان قدرت و اختیار آقا بودن کندی در بالای سر دنیای غرب و احتیاج او به صلاح و مصلحت اندیشی با دوستان ، حیاتی ترین مظهر نفع و شرف دمکراسی دنیای آزاد و امریکا است. معذلك هنگامیکه مسائل داخلی هرکدام از اتحادیه‌های شرقی و غربی تاسرحدیکه نیاز شرق وغرب به حل‌و فصل فوری اختلافات فیما بین آنها توسعه و تکامل یابد، دنیا ناگزیر دستی به رفع اختلافات بزرگ بین المللی. و پایان جنگ‌سرد نخواهد یافت . ناظران با تجربـه سیاست که‌با دقت فراوان‌این تحولات را دنبال میکنند متفق القول هستند که تردید و بی اطمینانی در حال حاضر چرخ سیاست خارجی شوروی را از پیشرفت مطلوب باز داشته و مسکو بدرستی نمیداند که تا چه اندازه جرات توافق باغرب راخواهد داشت و یا تا چه اندازه خواهد توانست پاپس گذارد و به خصومت و رقابت خشونت آمیز خود باغرب ادامه دهد .

شاید پیش بینی اخیر جوزف ـ آلسوپ (مفسر دیگر نیویورك هرالد تریبون) کاملا درست‌باشد که دنیای کمونیست در آستانه حوادث‌وتحولات بزرگ و تازه ای است . بطوریکه از گزارش روزنامه ها برمیآید تا چند روز دیگر رهبران کمونیست در مسکو و پکن اجتماع خواهند کرد وبدیهی است که بنا بر شواهد فراوان‌مضمون مذاکرات آنها درحول‌و حوش بالاترین جنبه های سیاست‌و استراتژی‌نهضت بین المللی کمونیسم خواهد بود.

در گیر و دار تجلی تناقضات‌دنیای کمونیست هیچ کاری از دست ما برنمیآید جز آنکه چشم و گوش‌خود را باز کنیم و در عوض دهانمان را بسته نگاهداریم : اما در همان حال وظیفه فوری و فوتی داریم تاکمکان برای حل مسائلی که‌در داخل‌اتحادیه خودمان با آنها روبرو هستیم‌کوشش کنیم .

از نقطه نظر امکانات ما برای‌خلاص شدن از شر مسائل و مشکلات‌داخلی خودمان و البته درچهار چوب‌امکاناتی که‌واقعا دردسترسمان قرار خواهند داشت ـ منظره آینده فوق العاده خوب‌و خوش منظره است . ما از مدتها پیش وارد در بحبوحه مذاکرات بسیار مفصلی شده ایم که هدف آنها ایجاد یك اتحادیه بزرگ بازرگانی در منطقه اروپای غربی ، و تحکیم رشته های وحدت اقتصادی و سیاسی امریکا وجامعه مشترك‌المنافع انگلیس و امریکای لاتین و قسمت عمده‌افریقا وژاپن است . هرگاه تمام این‌پروژه بزرگ با موفقیت اجراء شود بدون تردید دنیای‌آزاد درکوشش خودبر ای برقراری مطلوب ترین وجه تعادل قدرت بین شرق و غرب توفیق‌خواهد یافت .

پیوند های جامعه اقتصادی اروپا

دلایل قانع کننده ای وجود دارد تاامیدوار باشیم که تا پایان تابستان آینده‌کشور انگلیس‌بجامعه اقتصادی اروپا خواهد پیوست . سپس‌مذاکرات جدی‌برا ی‌اتحاد جامعه اقتصادی‌اروپا با ممالك بیطرف اروپایی و ایالات متحده امریکا آغاز خواهد گردید.

معهذا اطمینان‌دربست‌هم نمیتوانیم داشته باشیم که این پروژه بزرگ بطور قطع جامه عمل خواهد پوشید. بچه دلیل ؟ برای آنکه در حال‌حاضر بزرگترین کشور های اروپای غربی یعنی فرانسه وجمهوری فدرال آلمان غربی ، وتا اندازه ای انگلستان آخرین روز های نزدیکی به پایان حساس ترین مراحل حیات سیاسی خودرامیگذرانند. درحالیکه‌هنورعلائم روشنی وجود ندارد که بعد از پایان این مراحل چه تحولات دیگری در اروپای غربی پیش خواهد آمد .

در فرانسه ، هرگاه پیشرفت تمام کارها بروفق مرادباشد جنگ‌الجزایر رسما پایان خواهد یافت‌و بطریق‌اولی ثبات و پایداری دولت فرانسه در برقراری آتش بس باندازه ای‌خواهد بود که اروپائیان مقیم الجزایر نیـز بدون دست زدن به یك شورش‌بزرگ آن را خواهند پذیرفت .

ناتمام

۵ـ اسرار سازمان جاسوسی آمریکا

«سیا» از حمله بسوئز خبر داشت

هنگامیکه انگلیس و فرانسه و اسرائیل به کانال سوئز حمله کردند پرزیدنت آیزنهاور رئیس جمهوروقت امریکا به جهانیان اعلام نمود که اولین اطلاعات مربوط به این ماجرا را‌ازگزارشهای مطبوعات بدست‌آورده است . جان فوستر دالس وزیرخارجه وقت امریکا نیز اظهار داشت که: «ماهیچ نوع اطلاعات قبلی درباره عملیات جنگی انگلیس و فرانسه و اسرائیل در کانال‌سوئز نداشتیم .»

در اینصورت‌آژانس‌مرکزی اطلاعات امریکا چه میکرد ؟آیاشبکه جاسوسی آن در خاور میانه بی خبر و غافلگیر شده بود ؟

حقایق امر طبق شهادت آلن ، دالس مدیر «سیا» کاملا با آنچه که دولت امریکا ادعا کرده بودمباینت داشت . آلن دالس چند سال بعد از ماجرای سوئز نزد من (نگارنده این گزارش) اظهار میداشت : «برادرم گفته بود که وزارت خارجه امریکا در قضیه سوئز غافلگیر شده است . این ادعا تنها از لحاظ فنی درست بود . مفهوم حقیقی حرف جان‌فوستر دالس این بود که دولت امریکا و وزارت خارجه‌آن قبلا بوسیله‌سفیران خود در انگلیس و فرانسه واسرائیل در جریان عملیات قریب الوقوع این سه دولت در کانال سوئز قرار نگرفته بودند .

«سیا» در حقیقت ازماجرای سوئز اطلاع قبلی داشت . ما بدولت امریکا اطلاع داده بودیم که حمله ای به‌اردن صورت نخواهد گرفت بلکه حمله سه جانبه ای در سوئز بعمل خواهد آمد.

«سیا»فقط یکروز پیش ازماجرای سوئز گزارش داده بود که حمله سه دولت به کانال سوئز قریب‌الوقوع است.»

ظاهرا تنها توضیح درستی که‌ممکن است در این مورد داده‌شود بدین قرار است : گرچه امریکا از حمله‌به کانال سوئز اطلاع قبلی داشت ، معذلك دولت آیزنهاور‌به این‌نتیجه رسیده بودکه‌برای‌بازداشتن مهاجمین از این‌تصمیم هیچ کاری از دست امریکا ساخته نیست . بنا بر این ایالات متحده همان نقشی را ایفا کرد که مصداق گفته جان فوستر دالس بود . وزیر خارجه وقت امریکاگفته بود : «باید چشمان خود را ببندیم وبه مصداق شتر دیدی ندیدی رفتار کنیم .»

ناتمام

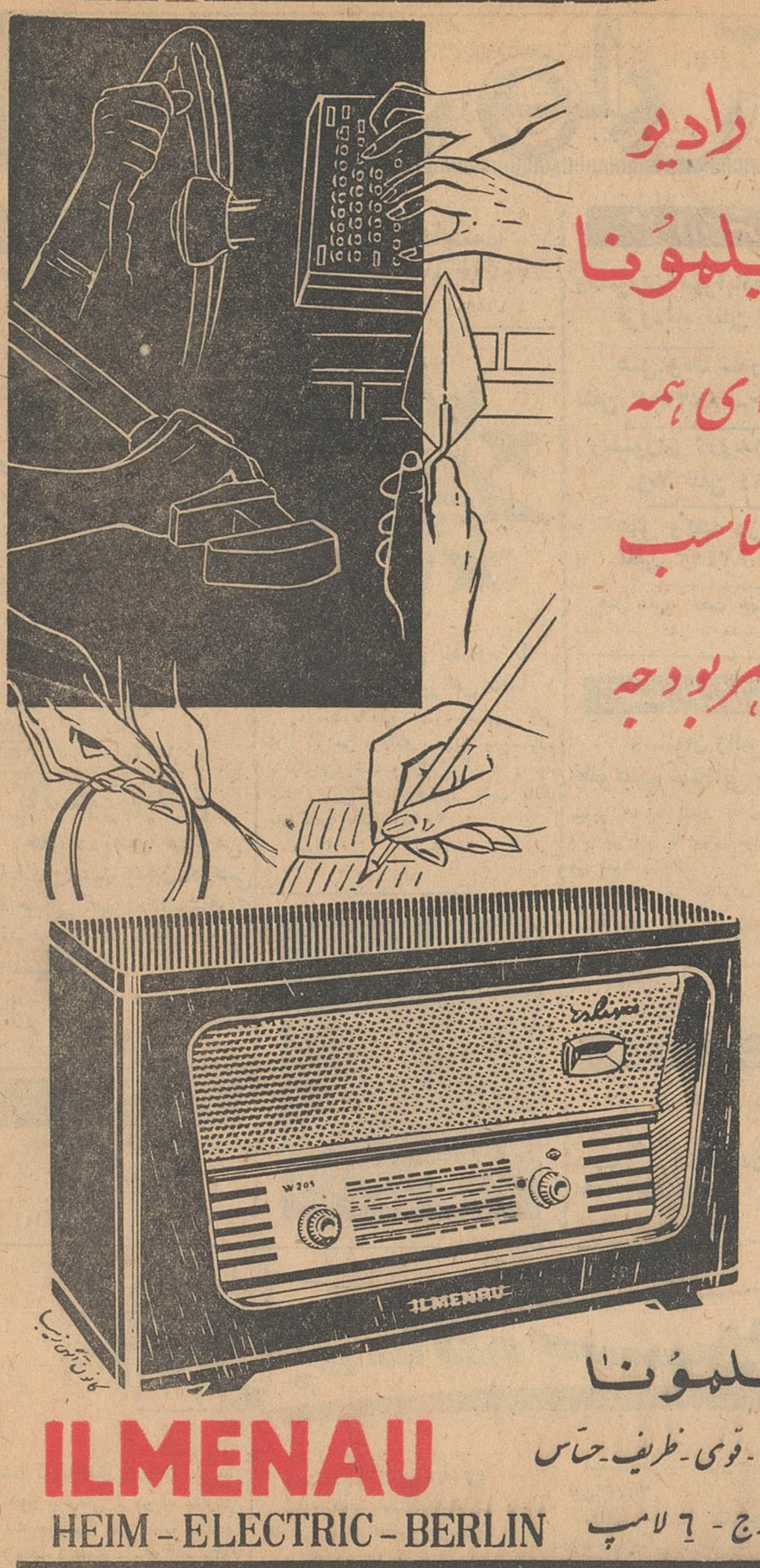

آ ـ ۳۹۵۴۴

شیك پوش ترین زن تهران کیست؟

برای نخستین بار در ایران
یك هیئت ژوری مرکب از خیاطان وپارچه شناسان درجه اول تهران
که بترتیب حروف الفبا عبارتند از :
ایرن ـ پروین دریابیگی ـ مزون شوبرت ـ نائینی
و یك نفر دیگر که نام او فردا باطلاع شما خواهد رسید
در

مجلل ترین شب‌نشینی سال ۱۳۴۰

۵ نفر را از میان شرکت کنندگان بعنوان شیك پوش ترین زنان سال ۱۳۴۰ انتخاب مینماید
مزون شوبرت بهر یك از آنان یك‌کوپن‌از بهترین پارچه های خود را بانتخاب خود به برندگان اهداء مینماید

ازطرف جوانان طرفدار ملل متحد

یك بلیط دو سره تهران ـ فرانکفورت در ایام عید با هواپیمای شرکت هواپیمائی بین‌المللی پاکستان فی المجلس ببرنده اول داده خواهد شد
شب جمعه ۱۸ اسفندماه از ۸ شب تا صبح
در

هتل ونك

محبوبترین خوانندگان و هنرمندان شمادر این شب نشینی شرکت می‌کنند
شام ـ رقص ـ مسابقات ـ جوایز و برنامه های جالب
ما از همه خانمهای شیك پوش تهران
دعوت می‌کنیم که در این شب‌نشینی شرکت جویند
یك بلیط دو سره تهران بیروت باهواپیمای‌لیا ـ یکدستگاه مبل ثابت مدل ۶۲ ـ فرواجاق ایران گاز ـ جوائز گرانبهائی ازفیات و فروشگاه آون و جوایز متعدد پر ارزش دیگر .

طبق تصمیم‌متخذه از طرف جوانان طرفدار ملل متحد برای اینکه شب نشینی فوق باشکوه و جلالی که در خور سازمان‌ملل متحد باشد برگزار گردد و از کلیه شرکت کنندگان که‌عده‌ای‌ازآنان‌خارجیان‌مقیم تهران هستند پذیرائی‌گرم و صمیمانه‌ای بعمل آید . باوجود گنجایش زیادسالنهای‌هتل ونك طبق قرارداد منعقده باهتل‌مزبور تعداد کمی بلیط چاپ و در مراکز زیر به‌معرض فروش گذاشته شده‌است.لطفا در صورت تمایل به شرکت در شب نشینی فوق بلیط ورودی‌راکه‌تضمین‌شام واستفاده از جوایزمتعدد گرانبها میباشد هرچه زودتر تهیه‌فرمائید. پس از فروش کارت‌ها‌بلیط‌اضافی بهیچوجه چاپ نخواهد شد.

محل فروش بلیط : اداره اطلاعات ملل متحد ، خیابان تخت جمشید هتل ونك ـ فروشگاه فردوسی ـ فروشگاه آون ـ ربکا
عواید حاصله صرف برنامه‌های فرهنگی جوانان طرفدار ملل متحدخواهدشد.

اجتماعی

گفتگوی تلفنی مردم

به شماره ۳۰۰۱۰

همه روزه غیر از روزهای تعطیل بین ساعت ۶ تا ۷ ونیم بعد از ظهر تلفن کنید و بامامشکلات و درددلهای خودرا در میان بگذارید مادر همین ستون حرفهای شمارا بگوش مسئولین امورمیرسانیم

دادگستری عقب نمی نشیند!

*ماتابحال فکر میکردیم دادگستری یعنی وزارتخانه‌ایکه جلوی تجاوز را میگیرد. البته اشتباه نکرده‌ایم باید هم اینطور باشد، قرارو نقای اجتماع بسته به‌وجود اینگونه قدرتها است اما اجازه بدهید خلاصه‌ای‌از یك‌ماجرا راخدمتتان عرض‌کنم تاپی بیك مورد اشتباه بنده ببرید.

سمت جنوبی خیابان شاهرضا نرسیده بمیدان‌فردوسی یك‌کوچه چهارمتری وجود دارد بنام کوچه سفرنك ،ازاین کوچه وسائط نقلیه هم احیانا عبورو مرور میکنند ، شهرداری دربرنامه اصلاحی خودطبق قانون توسعه معابر این کوچه را ۸متری کرده وجواز ساختمان ۸ متری میدهد . تااینجا حرفی نیست و طوری هم‌نشده، اما وزارت دادگستری دراین کوچه بیمارستانی دردست ساختمان دارد وتقریبا تمام شده، هرچه‌از طرف برزن اقدام میشو دکه‌دادگستری عقب نشیند، زورکسی نمیرسد، اینجااست که موضوع عدم رعایت قانون ومقرراتو آئین‌نامه ازطرف دادگستری پیش‌می‌آید. اکبر ـ ع

تذکری به اداره گذرنامه

* در ادارهٔ گذرنامه ترتیب کار طوری داده نشده است که مراجعه کنندگان بخصوص اینروزهاکه خیلی شلوغ است بدانند بکجا باید مراجعه کنند ، کارمندان این اداره نهایت حسن نیت‌را درراه انداختن کارمردم دارند اما مراجعه کنندگان وسطسالن گیج میشوند، چه بسا شخصی مدتها دم گیشه‌ای بانتظارمیایستد وآخرالامر هم معلوم میشود کارش باید جای دیگر صورت پذیرد غرض تذکری بود که لازم است داده شود تا اداره‌گذرنامه اولا راهنمایانی درسالن برای مردم بگمارد ثانیا از روی نوبت بکار مردم رسیدگی شود. امضاء محفوظ

اگر میخواهید پاداش بدهید...

*برای مسئولین راه آهن بنویسید اگر میخواهندپاداشی بکارمندان داده شود مثل سال گذشته بیك عده روسا وپارتی دارها این‌مبلغ که عنوان عیدی دارد نه‌جنبه پاداش داده‌نشود ، بلکه همه را بیك چشم نگاه کنند و بیشتر جانب کارمندان معیل وبی‌بضاعت رعایت شود. کارمند راه آهن

باز ار شب عید کساد است!

آقای شکوری بزاز عقیده دارد شرکتهای تعاونی بازار را کساد کرده‌اند وشاگردش میگوید باید مامور جلب مشتری استخدام کرد !

بقیه از صفحه ۵

اعلام کرد که به بازار «انژکسیون» خواهد زد ، حال این «انژکسیون» چه وقت اثرش ظاهرشود آن‌مطلبی است که به شب عید امسال‌وصلت نمیدهد!

البته‌خود نخست وزیر عقیده دارد ایجاد محدویتهای اقتصادی واتخاذ سیاست اقتصادی دولت چون داروی تلخی برای بیماری اقتصادی مملکت لازم بوده و در آینده‌ای نگرانی‌رفع خواهد شد .

اینرا میدانیم که معمولا شب عید جمعی از کسبه باصطلاح«بره کشان» دارند وبازارشان رواج است . فی‌المثل کفاش ها ... که حالا با اجازه شما بسراغ‌یکی از آنهامی رویم !

کشمش و غوره!

کفاش لاغر اندام متوسط القامه‌که سرگرم کارش بود بی آنکه سرش را از روی فرانسیس (پوست‌دباغی شده گاو) بلند کند و گزن تیز خود را از حرکت مارپیچی روی چرم باز داد ، سری تکان داد و بمن گفت :

ـامسال وضع بازار آنقدرها خوب نیست در گذشته ، نسبتا جنس را ارزانتر می‌خریدیم و کفش را به قیمت مناسب میفروختیم ولی‌امسال جنس را گران خریدیم درحالیکه مجبور هستیم کفش‌راارزانتر از سابق‌بفروشیم،در واقع مثل مرحوم ملانصر الدین فقط برای آنکه‌بیکار نباشیم‌باین‌کاسبی ادامه‌میدهیم!پیر مردیکه‌روبروی‌مرد کفاش‌ایستاده‌بود حرف همکارش راقیچی‌کردوگفت:سال های پیش من هفته ای دویست تومن کارگری داشتم ولی ـ حالادارشتم برای اوستا تعریف میکردیم ـ امسال هفته ای شصت تومانهم گیرم نیامد، من نزدیك هفتاد سال دارم و بیش از پنجاه سالست که کارگر کفاش هستم ..

از کفاش اولی که صاحب مغازه بزرگی در بازار کفاشهاست پرسیدم:

ـبنظر شما علت‌این وضع چیست؟

وی‌در حالیکه تسبیح شاه مقصودی رادر میان انگشتانش میچرخاند با پوزخند معنی داری گفت :

ـاین حرفها را از ما نپرسید ، بروید از زعمای قوم بپرسید ، ما بایك کشمش گرمی مان میشود و بایك غوره سردیمان میشود . وقتی وضع بازار خوب بود وضع ماهم خوب است والا کار و بارمان چندان‌تعریفی ندارد .. حالا خودتان حدس بزنید که تقصیر باکیست ؟

تقصیر شرکتهاست ..

از بازار کفاشها سری به تیمچه صدقیانی زدیم . بازار رویهمرفته خلوت و ساکت بود و چنین بنظرمی رسید که ماه مبارك رمضان‌درکسادی بازار بی تاثیر نباشد ولی انکارنمی‌توان کرد که امسال «بازار شب عید» چندان تعریفی ندارد . یك پارچه ـ فروش تیمچه صدقیانی که‌بادو نفر شاگردش چون صیاد ماهری در کمین مشتری بود و دائما بفرمائید آقا تشریف بیارین خانم از دهانشان‌نمی‌افتاد بما هم مثل سایر عابرین بفرما زد ! ولی وقتی فهمید ما مشتری نیستیم سردرد دلش باز شد وگفت:

ـآقا تمام تقصیر بگردن‌این شرکت هاست .. همین شرکتهای تعاونی که تمام مشتریهای ما‌را بلعیده‌اند !

الان شما بهر شرکت تعاونی که بروید از شیر مرغ تا جان آدمیزاد همه چیز حاضر دارند ،بعضی‌از این شرکتهای تعاونی اجناس خود رابدون پرداخت حق گمرك وارد میکنند ، آنوقت دیگر خدا میداند چه بلائی بسر ما میآید !

آقای شکوری صاحب این فروشگاه که برایمان درد دل میکرد بعنوان مثال میگفت :

ـهمین چندوقت پیش من‌پارچه‌ای از یك تاجر وارد کننده خریدم متری بیست تومان خواستیم بفروشیم ولی دیدیم یك شرکت‌تعاونی همین پارچه را متری چهارده تومان به کارمندانش میدهد ، ماهم بدون معطلی پارچه‌ها را بصاحبش پس دادیم و معامله را بهم زدیم !

خدا میداند اگر وضع بخواهد همینطور پیش برود تا یکی دو سال دیگر باید دهنه باز را تیغه کرد !

وشاگردش که جوان شوخی بود با لحن خاصی گفت:

ـنه اوستا !. اینکار را نبایدبکنیم باید چند تا مامور استخدام کنیم که مشتریها را بداخل مغازه جلب کنند !!

شب کار پائیزی

وقتی قرار شد اصناف هر یك بنحوی از انحاء از کسادی بازار شب عید شکوه کنند انتظار اینکه یکی از این صنوف از کارش اظهار رضایت کند بیهوده است .

کما اینکه مادر مورد خیاط ها به همین نتیجه رسیدیم !

ما گفتیم میان این کسادی شب عید ، لااقل حال و کار خیاط ها سکه است واگر سایر اصناف از کسادی کسب و کار ناله دارند ، این روز ها بره کشان خیاط هاست، ولی آقای تفرشی مدیر خیاطخانه‌مد هامبورك آب پاکی را ریخت روی دست ما و بایك حساب دو دوتاچهارتا گفت : خیالتان راحت باشد ، ماهم سوزن صدتا یك غاز میزنیم . چون سالها پیش ما از دوماه مانده به شب عید کار قبول نمیکردیم ولی امسال فقط از بیست روز مانده به عید کار قبول نمیکنیم ، تازه‌امسال مشتریهای ما اکثراقسطی هستندیعنی پارچه قسطی از خود ما میخرند، بازهم تا اینجای قضیه عادی است ، ماجرا وقتی شروع میشود که اینها نه دنبال کت و شلوار شان میآیند و نه اقساط پارچه‌را میدهند آنوقت، دیگر خربیار و معرکه بار کن!

آقای تفرشی در حالیکه لباسهای دوخته شده رادر پشت ویترین نشان میداد اضافه کرد :

این لباسها مدتهاست که حاضر و آماده‌است ولی از صاحبان شان خبری‌نیست . از اینها گذشته ماهر سال از پائیز شب ها کار می کردیم ولی حالا که نزدیك عید است شبها بیشتر از ساعت ده کار نمیکنیم همچنین امسال میزان مزدها تقریبا کمتر از سابق است . مسئله‌مهمتری که‌در اینجا دستگیرم شد این بود که طبق اظهار مدیر این خیاطخانه مشتریانش بطور متوسط درسال چهار دست لباس میدوختند ولی امسال این رقم به نصف تقلیل پیدا کرده است ..

ای سال برنگردی .

به چند مغازه بزرگ قنادی سر زدیم تا از حال و روزشان با خبر شویم ولی متصدیان این مغازه ها میگفتند وضع ما معلوم نیست و در حقیقت حالت انتظار داریم ، چون هنوز کار ما شروع نشده است ولی باتوجه به وضع عمومی بازار و مردم امسال قنادیها چه ل‌در صد کمتر از سالهای پیش جنس تهیه دیده اند ، تازه اگر این جنس ها را از سرباز کنند راضی خواهند بود ..

سلمانی ها ، حمامی ها ، گاراژدار ها و تاکسی دار ها و .

نیز همه کم و بیش حال و وضعی شبیه بهم دارند .

روبهمرفته همانطور که انتظار می رفت ، قیافه شب عید امسال بازار، آنقدر ها درخشان نیست و با هرکس که با دخل و خرج خانه و حساب و کتاب و خرید و فروش سر وکار داشته باشد درباره سالی که چراغ عمرش روی بخاموشی است صحبت کنید بی‌اختیار میگوید :

«ای سال برنگردی .»

جدول

کلمات متقاطع

شماره ۲۰۴۹

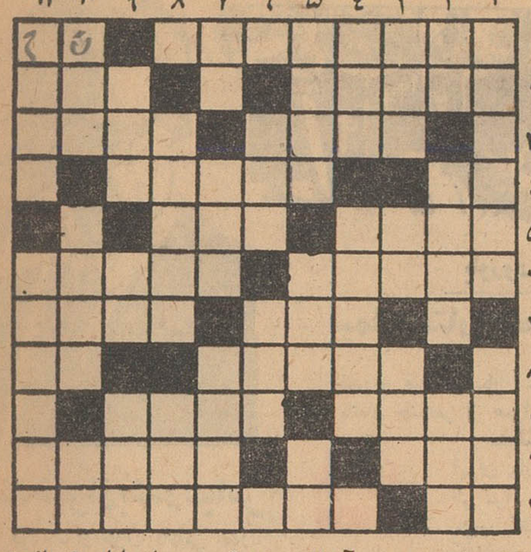

افقی ـ۱ـ کام دوست ودشمن هر دو را سیراب میکند ـ اثر رطوبت ۲ ـ برای دفع گرمی و مضرات بدن نافع است ـ اگر از یك طرف برآمده از طرف دیگر فرو رفته است ۳ـ از گرفتاریهای اقتصادی ـ تاج ٤ـ باخم‌می‌نشیند ـ پارلمان امریکا ۵ـ از معروفترین سران علم پسیك آنالیز ـ بانخود لوبیا دوستی قدیم دارد ٦ـ از اسباب رسم ـ با ادادرمیآورند ۷ـ گردنه مشهوری در راه همدان ـ انجام ندادنش کنی گناه دارد ۸ـ از انواع ظرف شراب ـ آهنك‌سر بزیرترین چهار پایان ۹ـ از پشت غربالش همه جا را سوراخ سوراخ میبینند ـ عزا ۱۰ـ در تاکستان بسیار باشد ـ متلك درشت‌وزننده ۱۱ـ همه را شامل میشود ـاگرهم باسینما در افتاده قطعا درکشورهای دیگر غیر از ایران است .

عمودی ـ۱ـ سماورش در کنار بساط سلمانی دوره گرد میجوشد ـ گاهی‌ازموهم باریك‌ترمیشود ۲ـ چوب شکسته‌ـسنگین‌ـ مانند ۳ـ ساتووی بود و پای خودش را قلم کرد ـ رمق ـخودش خیلی کار آمد است امابستگانش همه بی سروپا هستند ٤ـمست دوتا دو تا میخورد ـ از میوه ها ۵ـ بچه دمل ـ خورشید ـ سبك عقل ٦ـ بازداشتن ـ حبش را میخورند و میزنند بچاك محبت ۷ـ از نتها ـ هرچند وقت گرفتنش باب میشود ـ مال ایران از همه جامرغوب تر است ۸ـ معلم اول ـ برنده ۹ـ ترازو دارد ـ حرف شگفتی ـ از اقسام ساعت ۱۰ـ در هندوستان دردهان میگذارند و میمکند ـ پرده دار ـ یکی از ایشان ۱۱ـ واگیردار ـ بیستو پنج سال تمام .

حل جدول شماره ۲۰۴۸

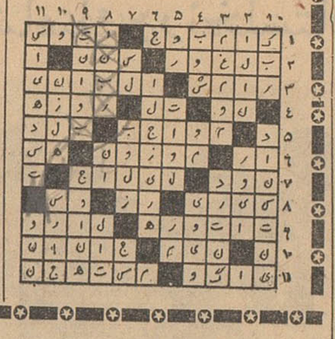

دنیای مسخره‌ایکه مادرم ساخته بود

بقیه از صفحه ۱۱

وبرای رشید هم ثقیل بود که فقط درحضور مادرم قدم بمیعادگاه بگذارد .

بهر جهت روزی رشید رفت و دیگر برنگشت ومن دیگر اورانديدم نا امیدی بشدت گریبانگیر من‌شده بود ،نمیدانید‌چقدرآرزوی‌مرك‌میکشیدم بخانه‌اش راه‌داد‌که برخلاف سابق‌دیگر بودم واز نظر مادی بدرجه افلاس ، چاره دیگری نیافتم جز آنکه به‌نقیب نوشتم مرادوباره بخانه اش‌راه‌بدهد . حاضر شدم دوباره کنار او زندگی کنم حاضر شدم تاآخر عمر خانه‌ام را بصورت صومعه درآورم تامن واونیز تارکین دنیای آن بحساب آئیم .

ادهم موافقت کرد. ولی بشرطی‌مرا بخانه‌اش راه‌داد که برخلاف سابق‌دیگر مادرم باماهم منزل نشود این شرط‌را پذیرفتم امروزه من دراسکندریه در خانه شوهرم دکتر ادهم النقیب‌زندگی میکنم وقتی روزها کیف خرید بدست میگیرم وبخیابان میروم بندرت مرا میشناسند وخیلی هانمیدانند من همان نریمانی هستم که زمانی همسر فاروق بودم وسرنوشتی غیرعادی هنوز هم که‌هنوز است مرا دنبال میکند .

پایان

آگهی مناقصه

شهرداری سنگسر دو دستگاه موتور مولدبرق یکصد کیلوواتی وپنجاه کیلوواتی رابانضمام ژنراتور موجود درطهران وقابل حمل فوری بسنگسر راباشرایط زیربمناقصه برگذار مینماید .

۱ـ پیشنهاد دهندگان میتوانند در مرکز باداره کل‌امورشهرداریها قسمت امور فنی ودر سنگسر بشهرداری مراجعه و مشخصات موتوررا دریافت و پس از بررسی بمندرجات آن پیشنهاد خود را تسلیم دارند

۲ـ پیشنهاد دهندگان باید مبلغ شصت هزار ریال به حساب سپرده شماره ٦۲۳۹ شهرداری دربانکملی شعبه سنگسر پرداخت ویا معادل مبلغ مزبور ضمانت نامه از یکی از بانکهای مجاز که‌مورد قبول باشد ضمیمه پیشنهاد نمایند مدت اعتبار ضمانتنامه از تاریخ افتتاح پیشنهادات الی مدت سه اه میباشد ضمانتنامه بایستی بدون قیدو شرط باشد در صورتیکه در آن شروطی قید گردد ویااینکه مدت آن‌کمتر ازسه‌ماه باشد مردود شناخته خواهد شد .

۳ـ به پیشنهادات فاقد سپرده یا ضمانت نامه مردود و ترتیب‌اثر داده نخواهد شد .

٤ـ هرگاه برنده مناقصه ازعقد قرارداد وانجام معامله خودداری نماید سپرده مربوط ضبط و بسود شهرداری منظور خواهد شد .

۵ـ پیشنهادات باید بارعایت قانون (منع مداخله در معاملات‌دولتی وشهرداریها) تسلیم شود .

٦ـ هزینه چاپ آگهی ومالیات و عوارض وسایر هزینه‌های‌قانونی بعهده برنده مناقصه است .

۷ـ بهای موتور باصدی بیست‌و پنج موقع عقد قرارداد پرداخت وباقیمانده بطور اقساط ماهانه که‌کمتر از ماهی بیست و پنجهزار ریال نخواهد بود تادیه خواهد شد .

۸ـ به پیشنهاداتیکه در موعد مقرر تسلیم نشود ترتیب اثر داده نخواهد شد و شهرداری دررد ویا قبول یك یاکلیه پیشنهادات مختار است و حضور پیشنهاد دهندگان در جلسه مناقصه آزاد میباشد .

۹ـ برنده مناقصه ملزم است برای حسن انجام کار معادل مبلغ شصت هزار ریال بحساب سپرده شهرداری دربانك ملی شعبه سنگسر تودیع نموده یااینکه تضمین نامه‌بانکی ازیکی ازبانکهای مجاز بمدت یکسال بسپارد .

۱۰ـ پیشنهاد دهندگان باید قیمت دستگاه رابه‌ریال درسنگسر تحویل شهرداری تعیین نمایند واجرت نظارت نصب دستگاه را درمحل جداگانه قید کنند (کلیه مصالح ساختمانی و دستمزد کارگران غیر فنی باشهرداری است وعمل نصب دستگاه وکلیه لوازم مربوط از هر جهت بقسمیکه دستگاه کاملا آماده بهره برداری باشد با فروشنده میباشد).

۱۱ـ مدت تحویل دستگاه باید صریحا در پیشنهاد قید گردد و درشرایط مساوی دستگاهی کهزودتر تحویل گرددحق تقدم خواهدداشت

۱۲ ـدرصورت تاخیردر تحویل و نصب دستگاه برای هر روز تحویل مبلغ یکهزار ریال جریمه بنفع صندوق شهرداری ازفروشنده اخذ خواهد شد و در صورتیکه پس‌از دو ماه ازموعد قرارداد دستگاه تحویل نشود ودیعه حسن انجام کار ضبط میشود .

۱۳ـ پیشنهاد دهندگان در مناقصه باید پیشنهاد خود را دریاکت سربسته ولاك و مهر شده تاآخر وقت اداری روز پنجشنبه ۲٤ر۱۲ر٤۰ بشهرداری سنگسر تسلیم و رسید دریافت دارند .

۱٤ـ پیشنهادات واصله در روز شنبه ۲٦ر۱۲ر٤۰ درشهرداری بازو قرائت خواهد شد .

۱۵ـ پیشنهادات واصله پس‌از بازورسیدگی نتیجه نهائی آن حداکثر مدت بیست روز ببرنده مناقصه ابلاغ خواهد شد .

۱٦ـ موقع آزمایش وتحویل دستگاه در صورتیکه شهرداری فاقد بارکافی باشد تهیه بار مصنوعی آزمایش و مخارج آن بعهده فروشنده میباشد.

سرپرست شهرداری سنگسر ـ عامدی

آ ـ ۳۹٤۵٦

امشب در سینماهای

ادئون ـ رادیو سیتی

یك شاهکار بی‌نظیر وتکان دهنده‌از عملیات مخوف کانگسترهای‌آمریکا

گروگان

محصول کمپانی معظم متروگلدوین مایر

دراستودیو دماوند

هایداسکرین ـ دوبله بفارسی

گلن فورد

پدری فداکار و

دو نارد

مادری دلسوز

زن وشوهر خوشبختی که در یك‌لحظه‌جگر گوشه‌خودراازدست میدهندوشاهدتهدیدات یك مشت جنایتکار قرارمیگیرندو...

چند خبر از بندرعباس

✦ هر ماه از طرف دارائی بندرعباس حقوق فرهنگیان این شهرستان طبق لیست پرداخت میشد ودراین راه اشکالاتی پیش آمده بود . بنا بدستور آقای درخشان رئیس دارائی قرار شد از این پس حقوق هر یك از کارمندان طبق سند بصورت چك پرداخت شود وازبهمن ماه کارمندان حقوق خود را طی چکی بنام خودشان دریافت داشتند وباین ترتیب اشکالاتی که پیش آمده بود رفع شد .

✦ چند روز قبل آقای دکترامامی باتفاق رئیس آموزش و پرورش بهداشت کرمان برای تشکیل کلاس ماماهای محلی و بازدید وضع بهداشتی بندر عباس باین شهرستان آمدند و طی مراسمی با حضور آقای قوامی فرماندار کل بندر عباس کلاس آموزشی ماماهای محلی را افتتاح نمودند در این کلاس عده‌ای از ماماهای محلی بندر عباس ودهات تابعه شرکت دارند .

✦ برای مایه کوبی اهالی بندر عباس و دهات اطراف بر ضد آبله اکیپی بسر پرستی آقای دکتر امامی وارد بندر عباس شد اعضای این اکیپ تمام اهالی را مایه کوبی کردند و قرار است چند روز دیگر برای مایه کوبی ساکنین بنادر و جزایر اطراف بندر عباس به آن مناطق عزیمت نمایند .

باورود رئیس بهداری ارتش

بیمارستان منطقه ۳ دریائی افتتاح شد

چندروز قبل تیمسار سرلشکر دکتر شمس رئیس ادارهٔ بهداری ارتش باتفاق چندنفر از همراهان برای افتتاح بیمارستان سی‌تختخوابی منطقهٔ سوم دریائی بایك کشتی نیروی دریائی ایران وارد بندر عباس شدند . باورود این هیئت طی مراسمی با حضور عدهٔ زیادی از اهالی بیمارستان مزبور افتتاح شد . تاسیس وافتتاح این بیمارستان کمك بزرگی به بیمارستان ثریا بندرعباس بودزیرا تاکنون بیماران سربازخانه بندرعباس در بیمارستان ثریا این شهرستان بستری میشدند باافتتاح بیمارستان سی‌تختخوابی از این پس دیگر احتیاجی نیست که بیماران منطقه سوم نیروی دریائی در بیمارستان ثریا بستری شوند.

پس از ده سال تلاش و فعالیت

غار افسانه‌ای «مادرشاپور» تسخیر شد

خبرنگار مادر شیراز گزارش میدهد اخیرا هیئتی از کوهنوردان شیرازی و دختران ورزیده کوهنورد این شهرستان بسر پرستی آقای احمد معرفت غار افسانه‌ای و مخوفی را که در نزدیکی کازرون قرار دارد و در محل بنام غار «مادر شاهپور» معروف است بایك رشته عملیات قهرمانی کوهنوردی تسخیر کردند وپرچم پیروزی را در دهانهٔ آن غار باهتزاز درآوردند . این غار درفاصله ششصد متری «تنك چوگان» کازرون واقع شده ومدخل آن از سنك مرمر است ومدت ده سال بود که کوهنوردان برای تسخیر آن تلاش میکردند .

اسامی کوهنوردانی که غار مادرشاهپور راتسخیر کرده‌اند ازاینقرار است : دوشیزگان لیلی هاشمی پریچهر مغیث، مهری معرفت ، فریده مغیث، گوهر تاج وثوقی ، منیژه مغیث و آقایان مهندس ایرج نصیری ، مهندس حسن دبیری، مهندس گودرز بختیاری ، پرویز چهره‌نگار ، حسین شیرازی ،بزرك وثوقی ، خسرو مشفق ، جعفر مبرص،شاپورنامجور وشاهمراد سیاوش

دختران پیشاهنك در نخلستان اردو زدند

خبرنگار ما در بنادر جنوب مینویسد بنابه پیشنهاد آقای مجید فیوضاتی حق رئیس فرهنك بندر بوشهر وبنادر جنوب چند روز قبل دوشیزگان پیشاهنك مدارس بندر بوشهر اردوی یکروزه‌ای بسرپرستی آقای محمد دوانی مدیر فنی پیشاهنگی این شهرستان در نخلستانهای جنوب شهرترتیب دادند .د راین اردوی یکروزه دوشیزگان دانش آموز پیشاهنك همچنانکه در عکس بالا دیده‌میشود برنامه های تفریحی و عملیات سرگرمی انجام دادند و ضمنا باتعلیمات پیشاهنگی آشنا شدند.

شهرداری تاسیس میشود

خبرنگار مادر باغبادران گزارش میدهد بر اثر فعالیت آقای محمد ذوالفقاری دهدار لنجان علیا و کدخدای باغبادران با تاسیس شهرداری در باغبادران موافقت‌شد ودستور انجام انتخابات انجمن شهر اینمنطقه صادر گردید بر حسب دستور وزارت کشور از طرف بخشداری لنجان اینموضوع طی آگهی که در باغبادران منتشر گردید با طلاع اهالی رسید . اهالی باغبادران ضمن اظهار خشنودی از اینموضوع انتظار دارند هر چه زودتر با انجام سایر تشریفات قانونی انتخابات انجمن شهر شروع شود.

انتصابات در شهرستانها

سیرجان ـ آقای علی اکبر عسگری رئیس ادارهٔ ثبت اسناد

بم ـ آقای ستوان احمد ضیائی فرمانده ژاندارمری

میناب ـ آقای هوشنك وزیری رئیس دادگاه سیار

نوبران ـ آقای بصیری ، بخشدار

یك کارگر کشتی بدریا افتاد و... درمیان طوفان سوت خطر کشتی بصدا درآمد

تاکنون از کارگر مزبور اثری بدست نیامده

خبرنگار مادر بندر عباس گزارش میدهد :چند شب قبل که کشتی «کپیتانوس» برای حمل سنك کرومیت در لنگرگاه بندرعباس لنگر انداخته بود وکارگران مشغول حمل سنك بکشتی مزبور بودند یکی از کارگران بنام احمد برای قضای حاجت از پله‌های کشتی مزبور پائین آمد تا خودرا بساحل برساند . برای انجام این منظور پس از پائین آمدن از کشتی ، بیك لنج که در کنار کشتی پهلو گرفته بود وارد شدولی بعلت طوفانی بودن دریا،لنج مزبوربرروی آب متلاطم بود واحمد براثر حرکت زیاد لنج درآب افتاد . هیچکس ازاین جریان مطلع نشد واین جریان هم از روی قرائن چنین حدس زده میشود رفقای احمد که از تاخیر او نگران شده بودند بجستجویش پرداختند ولی از وی اثری بدست نیاوردند . جریان را بناخدا و ملوانان کشتی کپیتانوس اطلاع دادند و ملوانان هم بجستجوی احمد برخاستند اما احمد ماهی شده ویدریا رفته ویا مرغ شده وبهوارفته بود !

ناچار سوت خطر کشتی بصدادرآمد ولی در آن شب طوفانی صدای سوت خطر کشتی مزبور توجه اهالی بندرعباس راجلب نکرد و فقط ناو پلنك که در آن نزدیکی بودبکمك آمد اماباوجود کوشش فراوان سرنشینان ناوو ملوانان کشتی هنوز از احمد اثری بدست نیامده است .

بندر عباس

حادثه‌ای در سلمانی

خبر نگار ما در اهواز گزارش داد طبق اطلاع رسیده از مسجد سلیمان پریروز مرد روزه داری که برای اصلاح ریش خود بیکی از آرایشگاه‌های مسجد سلیمان رفته بود بر اثر پیش‌آمدی عصبانی شد وبا قیچی گردن سلمانی را بسختی مجروح کرد گفته میشود علت این جریان نفوذ مقداری کف صابون بدهان مرد روزه دار بوده است .

خریدار اسلحه ، رئیس زندان بود

اخیرا بمامورین آگاهی زنجان اطلاع داده شد که شخصی بنام خلیل افشار درشهرستان زنجان بخریدو فروش اسلحه قاچاق درشهر مشغول است واخیرا نیز دو قبضه اسلحه کمری «نوغان» واردکرده وقصد فروش آنها را دارد بااطلاع جریان برئیس شهربانی زنجان آقای ستوان یکم شریفی‌رئیس زندان شهربانی این شهرستان که جدیدا وارد شده است باتغییر لباس و قیافه بعنوان خریدار اسلحه بادلالان وارد مذاکره شد وهنگام انجام معامله رئیس شهربانی و رئیس آگاهی باتفاق مامورین سرسیدند و خلیل افشار را با دو قبضه اسلحه وتعدادی فشنك همچنانکه در عکس بالا دیده میشود دستگیر کردند .

بندهٔ دل

عاقلی است دیوانه نما ، یا دیوانه‌ای است عاقل نما

دیوانه ها را جمع آوری میکنند و اتحادیه دیوانگان تشکیل میدهد!؟

چنین شخصی در سیاهکل با این مشخصات زندگی میکند . زندگی، که چه عرض کنم ؟ ولی یکنفر بنام کاظم ابدی با این مشخصات در سیاهکل هست که راه میرود وکار میکند و شب وروز میگذراند و دیوانگی میکند .

او را همه می‌شناسند و همه باخلاق و رفتار و کردارش آشنائی دارند . میدانند همه کار از دستش بر می‌آید ولی در عین حال بیکاره است.

دیوانگیش که «گل» کرد شمر هم جلو دارش نمیشود و اغلب هم دیوانگیهای خود را با این شعر توجیه میکند که :

با خلق خدا ما که سر جنك نداریم
از عشق دل وامر خدا نك نداریم؟

بله ، او با هیچکس جنك و دعوا ندارد و از هیچکاری هم پروا نمیکند . هر چه دلش خواست میکند و هر کجا دلش خواست میرود . او بنده دل است وبفرمان دل میرود وبدلخواه خود کار میکند، تا حال چندین بار به تیمارستانش فرستاده‌اند ولی هر بار بر گشته و دو باره کار بیکاری را شروع کرده ودو باره همه کاره و هیچکاره‌شده است . شاید مقامات مربوطه را عقیده بر این باشد که کاظم ابدی واقعا دیوانه است ولی بیشتر کارهایش بکار عاقلان میماند . گاهی اوقات ده دوازده دیوانه‌دیگر را بدور خود جمع میکند و اتحادیه دیوانگان تشکیل میدهد ! شبهادر گورستان شهر مانند مرتاضان یا درویشان بریاضت میپردازد و روزها بکارهای مختلفی از همان قبیل که گفته شد مشغول میگردد .

یکبار که دکان نانوائی باز کرده بود و نانوائی میکرد یکروز دختری از مشتریان خود را میخواست در تنور بیاندازد و وقتی از اوعلت این دیوانه بازی را پرسیدند گفت : دستور حق است !؟

چند روز پیش هم ببهانه شیشه کردن پنجره خانه سید عباس موسوی پیشخدمت فرهنك سیاهکل بمنزل وی رفت ودر غیاب ساکنین خانه بدختر این خانواده حمله کرد وبا وضع وحشیانه‌ای لب و دهان و لپ و صورتش را گاز گرفت او را بدادگاه بردند ولی دادگاه بعذر اینکه کاظم ابدی دیوانه است او را رها کرد . اما همین دیوانه در باز پرسیهای اولیه در ژاندارمری این عمل زشت خود را با همان شعر کذائی توجیه کرده بود که :

با خلق خدا ما که سر جنك نداریم
از عشق دل وامر خدا نك نداریم؟

بالاخره معلوم نیست که او عاقل است یا دیوانه ، عاقلی دیوانه نما است یا دیوانه‌ای عاقل نما؟ بنظر میرسد که او دچار یکنوع سادیسم باشد ولی هرچه هست مزاحمت بسیاری برای اهالی سیاهکل فراهم کرده است .

انتخابات انجمن شهر در شهرستانها

بندرعباس ـ انجمن شهر بندرعباس از بدو تشکیل این دوره تاکنون یکنفر عضو کسر داشت که بتهران رفته وباز نگشته بود تاکنون هم جلسات انجمن شهر این شهرستان با پنجنفر تشکیل میشد چون بااین وضع در مورد تصویب پیشنهادات و انجام امور اشکالاتی پیش می آمد وبه‌بازگشت عضوی هم که بتهران رفته بود امیدی نبود باینجهت از طرف فرمانداری برای انتخاب یکنفر عضو کسری انجمن شهر آگهی انتشار یافت وتاکنون چندنفر از معتمدین برای عضویت انجمن شهر داوطلب شده‌اند.

پایان مسابقات دوومیدانی دبیرستانهای دخترانه

خبرنگار ما درمشهد گزارش میدهد مسابقات دو ومیدانی دانش آموزان دوره اول دبیرستانهای دخترانه مشهد زیرنظر اداره تربیت بدنی باشرکت عدهٔ زیادی از دوشیزگان ورزشکار دبیرستانهای دخترانه در قسمت های مختلف انجام گردید.دراین مسابقات که در استادیوم ورزشی سعد آباد انجام گرفت نتیجه باینشرح اعلام شد .تیم دوومیدانی دبیرستان مهستی با ۱۹ درجه امتیاز اول و برندهٔ مجسمه پیروزی گردید ، تیم دانشسرا با ۱۲ درجه امتیاز مقام دوم را بدست آورد و تیم دبیرستان شاهدخت قهرمان سوم دورهٔ اول مدارس دخترانه مشهد گردید. در عکس بالا یکی از دوشیزگان قهرمان هنگام پرش ارتفاع دیده میشود .

پای الاغ را گاز گرفتم تا بداند من از او خرترم ؟!

مکاری که الاغ چموش گازش گرفته بود گفت :

«شیرعلی» یکی از ساکنین اطراف اصفهان است .او چهل ساله است وبیشتر عمر خود را صرف زراعت و دامداری کرده است . شیرعلی برای انجام کارهای خود چند تا الاغ دارد و با آنها بارکشی میکند چند روز پیش الاغ دیگری خریدو بقطار چهار پایانش افزود ولی این الاغ خیلی چموش بود و برای شیرعلی دردسر فراوان فراهم میکرد . گرچه او هم آدمی نبود که نتواند یك الاغ چموش را رام کند ولی هر چه بود از لگد پرانیها وشیطنت این الاغ دل پری داشت ! پریروز طبق معمول بارها را بار الاغهایش کرد تا از ده بشهر بیاید .در بین راه الاغ چموش شروع بشیطنت کرد. اما شیر علی که با لگد پرانیهای الاغ آشنائی داشت اعتنائی نکرد ..... ناگهان الاغ چموش بعقب بر گشت وبا نیش باز خور خوری کرد و پای شیرعلی را گاز گرفت واو را مجروح کرد.

دیگر این شیطنت الاغ برای شیر علی قابل تحمل نبود . بشدت عصبانی شد وبا عصبانیت بیلش را که روی شانه گذاشته بود روی زمین انداخت و دنبال خرچموش دوید ودر حالیکه الاغ به تندی میرفت متقابلا پای الاغ رامحکم گاز گرفت ..!؟

خر چموش و مجروح که گوشت رانش زیر دندانهای شیر علی کنده شده بود از سوزش درد بجست و خیز افتاد و با جفتکی بارش را بزمین انداخت و در مزارع اطراف جاده دویدن گرفت ....

زارعین ، الاغ چموش ومجروح را گرفتندو تحویل شیرعلی دادند. وقتی از موضوع مطلع گردیدند از خنده روده بر شدند و گفتند :

ـ آخر ، آن «خر» بود که پای ترا گاز گرفت ، تو چرا اینطور کردی ؟شیر علی که از شدت درد مینالید دندانهایش را بهم فشرد و باعصبانیت گفت :

ـ منهم پای او را گاز گرفتم تا بداند که از خر هم خرترم !؟

شهردار جدید رفسنجان گفت :

اگر اکثریتی نداشته باشم کنار میروم

چندروز قبل ازطرف انجمن شهر رفسنجان جلسهٔ معارفه‌ای در فرمانداری تشکیل شد تا آقای ابراهیم نعمت که از کرمان بسمت شهردار جدید این شهرستان انتخاب شده بود بمردم معرفی شود . در این جلسه کلیهٔ نمایندگان طبقات مختلف اهالی شرکت داشتند وعده‌ای نسبت بانتخاب شهردار جدید انتقاداتی نمودند دنبالهٔ این انتقادات بمشاجرات لفظی کشید ودر این هنگام آقای ابراهیم نعمت شهردار جدید مطالبی ایراد کرد و ضمن تقاضای همکاری از اهالی رفسنجان اظهار داشت : من ازطرف انجمن شهر که خود شما اعضای آنرا انتخاب کرده‌اید بسمت شهردار انتخاب شده‌ام ولی اگر بدانم اکثریتی ندارم و مردم از وجود من در این شهرستان ناراضی هستند ویا معتقدند که نمیتوانم کاری انجام دهم کناره گیری خواهم کرد.

نمایندگان اطلاعات و خدمت مردم

مردم شهرستانها بوسیله نمایندگان اطلاعات خواسته های خود را شرح میدهند

هفتگل

عده‌ای از کشاورزان قراء تابعه هفتگل با مراجعه بدفتر نمایندگی اطلاعات گفتند : سال جاری با کشت مزارع کشاورزی ابتدا بارندگیهای مفصلی شد واین موضوع موجب خشنودی ما گردید ولی این خشنودی دیری نپائید زیرا ملخ تمام مزارع را از بین بردو هم اکنون یك مزرعه سبز در سراس قراء هفتگل دیده نمیشود . از این گذشته مدتی است در این منطقه بارندگی نشده وباین ترتیب بایدامسال ازبدست آمدن محصول کشاورزی در قراء تابعه هفتگل صرفنظر کرد نمایندگان کشاورزان گفتند: تقاضا داریم از طرف مقامات مربوطه برای کمك بکشاورزان مزبور هرچه‌زودتر اقدام شود.

رامیان

جمعی از نمایندگان اهالی و معتمدین رامیان بدفتر نمایندگی اطلاعات آمدندو گفتند: مدت پنجسال است شهرداری شاهپسند ورامیان مشترك است وهفتاد درصد درآمد این شهرداری مربوط به‌رامیان است که بمصرف عمران وآبادی شاهپسند میرسد باین ترتیب هیچگونه توجهی نسبت بعمران وآبادی رامیان مبذول نمیشود . این‌عده تقاضا داشتند شهرداری رامیان از شهرداری شاهپسند تفکیك شودتادرآمد شهرداری هر منطقه اختصاص بعمران وآبادی همان منطقه داشته باشد .

آبکنار

چندروز قبل عده‌ای از کارمندان پیمانی فرهنك آبکنار که در فرهنك بندر پهلوی انجام وظیفه مینمایند بدفتر نمایندگی اطلاعات مراجعه کردند و گفتند: درابتدای استخدام در فرهنك ما کارمندان درآموزشگاه‌ها بتدریس اشتغال داشتیم وجزء معلمین بودیم ولی بعلت نقص کادر اداری فرهنك ما رادر امور اداری بکار گماشته‌ودر کادراداری مشغول انجام وظیفه‌شدیم. بخود میگفتیم که‌لابد هنگام تبدیل سمت کارمندان پیمانی برسمی ، ما هم مشمول این تبدیل سمت میشویم .سه‌سال پیش در حالیکه هنوز مدتی از پیمان‌نامهٔ مابافرهنك بندرپهلوی باقی بود طبق تصویب‌نامهٔ هیئت وزیران سمت مارا تبدیل بکارمند اداری پیمانی کردند وماکه منظورمان خدمت بفرهنك بود حرفی نزدیم بامید اینکه همزمان باتبدیل سمت کارمندان پیمانی مارا هم مشمول این مقررات کنند ولی اخیرا این امید ماهم مبدل بیاس شد زیرا هم‌اکنون ماهمطراز قایقرانان وتلفنچی‌های ادارهٔ «بندر» بندر پهلوی شده‌ایم مگر بین ما و سایر کارمندان رسمی اداره فرهنك فرقی هست ؟ماکه کسر کار خود نمیگذاریم این عده تقاضا داشتند برای تبدیل سمت کارمندان اداری پیمانی فرهنك اقدام مقتضی بعمل آید.

یك پزشك انگلیسی اعلام كرد:

رژیم غذائی نباتی مضر است

کسانیکه از رژیم غذائی نباتی استفاده‌میکنند دائما‌مضطرب‌هستندواختلال بینائی وشنوائی دارند

تاکنون عده‌ای زیاد از مردم‌عادی وحتی پزشکان طرفدار پروپاقرص رژیم غذائی نباتی بودند و شایدهنوز هم‌باشند ولی اخیرا دکتر هوگکن زیست‌شناس مشهور انگلیسی‌وعضو مرکز تحقیقات نباتی این کشور اعلام داشت که رژیم غذائی کاملا نباتی اختلالات وخیمی دربدن‌انسان ایجاد میکند . ›
این مطلب بااستناد بشش سال تجربه برروی‌داوطلبان وحیوانات آزمایشگاهی اعلام شده است.

زیست‌شناس مزبور در مورد نظریه خود میگوید بعضی مواد پروتئینی که برای ادامه کار منظم ضروری هستند فقط در گوشت وجود دارند . این پروتئینهای اختصاصی گوشت ویتامین «ب-۱۲» خون را تامین مینمایند . یعنی‌عدم وجود آنها جذب ویتامین مزبوررا غیر ممکن میسازد . اگر کسی برای یك مدت نسبتا طولانی از ویتامین ب -۱۲ محروم‌بماندگرفتار ناراحتیهائی که غالبا در دستگاه عصبی تاثیر میکند میشود.

دکتر هوگکن بطور تجربی‌نشان داده است که‌اشخاص مبتلابکمبود ویتامین مزبور دائما مضطرب‌هستند واز ضعف بینائی وشنوائی‌رنج‌میبرند

بعلاوه این ویتامین از تجمع مواد سمی دربدن جلوگیری‌میکند. کسانیکه رژیم غذائی کاملا نباتی‌دارند بضعف قوه بینائی دچار میشوند وخوردن ویتامین (ب-۱۲) این ناراحتی آنهارا از میان میبرد.

بااعلام نظریه دکتر هوگکن‌عملا رژیم غذائی نباتی مطرود شناخته شده است .

سرویس پزشکی خبرگزاری‌فرانسه

عبور از جهان هنر

فرتیس کرایسلر

ویولونیستی که نیمقرن عنوان بهترین نوازنده جهان را برای خود حفظ کرد

خلاصه

فرتیس کرایسلر ویولونیست بزرك اطریشی سالها قبل گفت : هیچکس نمیتواند ادعا کند که بزرگترین ویولونیست دنیامیباشد همینطور هم نمی‌شود گفت که زیباترین زن دنیا چه کسی است. در آن زمان کرایسلر هفتادو پنج سال داشت و تصمیم گرفته بود دیگر در برابر جمع ویلون ننوازد ولی هیچکس شك نداشت که کرایسلر مانند همیشه در این‌اظهار خود تواضع وفروتنی را بمنتهادرجه رسانده است . برای حداقل مدت نیم قرن فرتیس کرایسلر به‌عنوان بزرگترین ویولونیست دنیامحسوب میشد. ممکن است اتفاقا کسان دیگری بازبردستی گیج کننده‌تر یاسرعت خیره کننده تری‌ویولون نواخته‌باشندولی نغمات‌سازهیچکس چون او گرم و شیرین نبوده است و هیچکس احساس وایده‌اش را اصیل‌تر و درخشان‌تر از او بیان نکرده است .

آنگونه که برونو والتر دوست او درباره‌اش گفته : «اوویولون نمی نواخت بلکه خود ویولون شده‌بود.»

کرایسلر تنها ویولونیستی بودکه تمام تکنوازان دربارهٔ برتری ومقدم بودنش همزبان بودند گرچه‌ظرافت اشراف منشانه او در نوازندگی مشخص زاد و بومش وین می‌باشد ولی او خود را منتسب بهیچ مکتبی نمی‌دانست و هیچ مکتب نوازندگی رابرتر از دیگری نمی‌شمرد .نفوذ هنری ا ودر سراسر جهان ،حتی در شوروی که کنسرواتوار های آن غولهائی چون یاشاهایفتس ناتان میلشتاین‌ودیوید اویستراخ رابوجود آورده‌است احساس میشد هنگامی که چندی پیش در نیویورك اعلام شد که کرایسلر چند روز قبل از هشتادو هفتمین سال تولدش در نتیجه یك حمله قلبی فوت کرده‌است ایگور اویستراخ پسر سی ساله دیوید اویستراخ گفت: «بعقیدهٔ من کرایسلرایده‌آل‌یك‌موسیقیدان‌است اویستراخ جوان که برای اولین بار در امریکا مسافرت میکندگفت پدر من هم برای کرایسلر احترام زیاد قائل است او درکنسرواتوار موسیقی مسکو تدریس میکندوسال گذشته‌یك بعدازظهررابه کرایسلر اختصاص دادو درباره نوازندگی‌او بحث کرد .

کرایسلر که برای اولین باردر سیزده سالگی در امریکاروی‌صحنه ظاهر شد ، عقیده داشت که یك هنرمند باید کاملا واز هر جهت کامل‌باشد .

بهمین دلیل او خود تحصیل‌طب کرد، افسر ارتش اطریش شد و نزدیك بود در جنك اول جهانی‌در عملیات نظامی کشته شود : بیست سال قبل نیز در نتیجه تصادف با یك کامیون دریکی از خیابانهای نیویورك بطرز معجزه آسائی از مرك رهائی یافت . او زنده ماند تاویولون بنوازد . او یکبار گفت: من همیشه ویولون خواهم نواخت حتی اگرتنبیه وجریمه‌ام کنند .

چنگال را بلعیـــــد

این عکس بانو اتالین پترسون است که‌چند روز قبل هنگام صرف غذا چنگالی را قورت داد .
عکس سمت راست عکسی است که‌از چنگال داخل معده او گرفته شده وعکس سمت چپ وی‌را پس از عمل جراحی نشان‌میدهد .
جراحان آمریکائی با موفقیت چنگال‌را از معده او خارج کردند .

«قربانی» فیلمی که درآن دیرك بو گارت در نقش یك‌وکیل مدافع فداکارظاهرمیشود

«قربانی» نام فیلم جدیدی از دیرك بوگارت هنرمند معروف انگلیسی می باشد که‌دردست‌تهیه است . دراین فیلم مسئله زشت و نفرت‌انگیز انحرافات جنسی مطرح می شود و کارگردان باروشنی و بیان ساده پرده از روی این‌مسئله برمیدارد و آنرا مورد بررسی قرار میدهد. لکن موضوع‌اصلی داستان فیلم مربوط بکوششش های انسان هائی است که در برابر تصور یك جدائی مطلق و گوشه گیری‌جبری از اجتماع در جستجوی راه حل می باشند مرد جوانی که محکوم بانحراف است برای حفظ آبرویش مجبور است به عده‌ای شیاد حق سکوت بدهد و مجبور به دزدی می شود . برای انصراف از ذکر علت دزدیش خودرا می کشد در حالی که وکیل مدافع جوانی که او هم منحرف است واز خود شرم دارد در صدد بر می آید که این شیادان و کلاهبرداران را که علت اصلی مرك آن جوان هستندمحکوم کند . در حالی که خود این وکیل مدافع نیز برای حفظ موقعیتش مجبور بدادن باج سبیل است‌معلوم می شود که اقدام متهورانه اوبرای رسوا ساختن شیاد به قیمت ویران شدن شخصیت و احترامش تمام خواهد شد . کارگردان فیلم بازیل دیرون است که فیلم یاقوت کبود واتحاد نجیبزادگان رااز او دیده‌ایم

دیرك بوگارت در نقش وکیل مدافع جوان و کسی که حاضرمی شود برای پاك کردن وجدانش‌نام خودرا کثیف کند بازی پر قدرت ومحرکی را ارائه میدهد .

سینه موند

زیبای پنهان

چند روز قبل‌وقتی اعلام شد که پرنسس امینه رقاصه هندی‌وارد رم میشود صدها تن عکاس وروزنامه نگار از پیش خود را آماده کرده بودند تااز او عکسی بگیرند .زیرا تمام جراید ایتالیا معتقدند پرنسس امینه زیبا ترین ستاره مشرق‌زمین است .

اما افسوس که وقتی عکاسان در فرودگاه با پرنسس امینه روبرو شدند صورت او را پوشیده یافتند ونتوانستند از رقاصه هندی عکس بگیرند .

پرنسس امینه که قبلااز نقشه عکاسان مطلع بود قبل از پیاده شدن از هواپیما چهره خود را پوشاند .

سکوت بزرگترین هنرهاست

یك هنرپیشه تازه‌کار آمریکائی برای اولین‌بار در نقش «هلن‌کلر» روی صحنه آمد وبی‌آنکه یك کلمه حرف بزند لقب «بهترین هنرپیشه» گرفت .

یك هنرپیشه جوان و تازه کار امریکائی بنام پاتی دوك دراولین بازی خود در نقش هلن کلر ظاهر شد و بدون گفتن یك کلمه حرف بعنوان بهترین هنرپیشه برادوی شناخته شد. پاتی دوك پانزده سال دارد و دراین نمایشنامه توانست در نقش جوانیهای هلن کلر بطرز برجسته‌ای ظاهر گردد. هفته گذشته پاتی دوك مشغول‌تمرین برای شرکت دراولین نمایشنامه ناطق خود شد. دراین نمایشنامه پاتی نقش اساسی را بعهده دارد . نام این نمایشنامه جزیره کودکان است وپاتی دوك در آن نقش یك دختر سیزده ساله را بازی میکند که مبتلا به یك بیماری قلبی است . منقدین هنری آینده درخشانی را برای این چهره تازه هنری پیش بینی می کنند .

نیوزویك

راننده اتوماتیك برای اتومبیلها

علم باقدمهائی بلند بجلو میرود . محتمل است در طی چندسال آینده ما وشما درمراسم افتتاح اولین جاده الکترونیك شرکت‌جوئیم. اتومبیلها که‌توسط یك‌راننده اتوماتیك هدایت میشوند باسرعت دویست کیلو متردر ساعت پیش‌خواهند رفت . سرنشین اتومبیل در اینحال یاروزنامه میخواند یاتلویزیون اتومبیل راروشن میکند و بتماشا مشغول میشود .

هم‌اکنون بطور هم زمان درآمریکا وشوروی مشکلات‌رانندگی درسال دوهزار مورد توجه واقع شده‌است وبدین نتیجه رسیده‌اند که: درآنهنگام اتومبیلهاباید بوسیله یك دستگاه الکترونیك هدایت شوند .

درزیر جاده‌های‌آن زمان چند رشته سیم الکترونیك قرارمیگیرد. درجلوی اتومبیل‌دستگاههای حساسی نصب میشود که‌جریان‌الکترونیك سیمهارادریافت میدارد . این سیمها تمام وضع جاده رادرنظر میگیرند ودستوراتی میدهند که‌اتومبیل صبورانه‌از آنها اطاعت میکند .

زلف‌هایش برروی کاغذی که‌در دست من بود افشان شده‌بودند. شقیقه اش‌رابوسیدم ، دیگر بزحمت نفس میکشید . دراین اثنا خودنویس من بزمین افتاد : فورا گفت : « مرابخش » و خم شد تا آنرا ازروی زمین بردارد . دستش راگرفتم واورا ازاینکار بازداشتم . بعدگفتم :

- جمیله ، تعریف کن . همه چیز را میتوانی به من بگویی . تو خوب میدانی که وجود من دراینجا برای توا‌ست ..

بطری !

دوباره شروع به صحبت کرد :

- ب .. ع .. له . ولی وحشتناك این‌است .

بطری، آنها بطری را به من استعمال کردند ..

میدانی ؟ .. به کمیسر دولتی نوشتم که بوسیله یك پزشك معاینه شوم .اما پزشك باید زن‌باشد . کاری راکه بسرم آورده‌اند نمیتوانم برای یك‌مرد تعریف کنم . می‌فهمی ؟ درنامه‌ام نوشته‌ام :

« میخواهم برای بکارتم مورد معاینه پزشکی قرار گیرم .. »

آنوقت درحالیکه ناگهان از عواقب احتمالی این‌اقدام در دادگاه مضطرب شده بود پرسید :

- کاربدی کرده‌ام ؟ باید قبلا نظرتورادراین‌مورد سئوال‌میکردم. اما تمام‌اینهارا نمیتوانستم برایت بنویسم .. نمی‌دانستم چطور باید اینکار را میکردم ... و تازه بعلاوه ، نمیدانستم که روزی خواهم توانست مجددا دراین‌باره حرف بزنم .

جمیله راحت شده بود ، او بالاخره حرفش را گفته‌بود . جراحت جانگزای‌درونی او حالا ، جلوی چشمان خودش روی کاغذ سفیدی‌میریخت که زیر قلم من‌قرارداشت و بسرعت‌پرتروسیاه تر میشد . این‌زخم‌دیگر تنها جسم‌وجان جمیله رانمی‌جوید ، زیرا از آن لحظه به‌بعد من نیز دردردهای او شریك بودم .

دوساعت تمام روی میز کوچکی که از چوب سفید ساخته شده بود ودر ملاقات خانه قسمت نسوان‌زندان « باربروس » قرار داشت مشغول نوشتن ویادداشت برداشتن بودم . جمیله به سئوالات‌من‌جواب میداد ، برای یافتن‌دقیق‌ترین جواب‌هایی‌که از اوتوقع داشتم تقلامیکرد، گاه‌بگاه از حرف‌زدن‌بازمیماند ، وسپس باردیگر رشته حکایت را می‌چسبید. دریکی ازلحظات صحبت قزن‌قفلی بلوزش‌رابازکرد : روی سینه‌اش تابالای پستان راست داغ‌های درازی بصورت یك‌رشته تسبیح با آثار کوچکی‌شبیه به آب‌نبات‌های قهوه‌ای رنك بچشم میخوردند .

دژخیم هاآتش سیگار هایشان‌را با تماس‌های سریع روی‌پوست بدن‌عریان‌جمیله چسبانده‌بودند . روی کفل‌راست او ، نوك فروزان سیگار بنابرظواهر انکار ناپذیر باشدت بسیار زیاد و باقوت و فشار دستهای ناپاك جلادان خرد وددهم شکسته شده بود ، و داغی که بجا گذاشته بود ، خیلی سیاه ، و خیلی عمیق بود .

کاغذهایم راجمع‌کردم . سردم‌شده‌بود . از آن‌هراس داشتم که تعداد داغهای‌سیگار وطول‌مدت بازداشت بدون قرار و غیرقانونی ، و نام افسر شکنجه کننده را بدرستی یادداشت نکرده باشم . درحالیکه جزئیات ماجرای جمیله هرقدر جمع‌تر ومتراکم‌ترمیشد ، تنهاشانس ما دابرای پیروزی بیشتر میکرد .

بلند تر فریاد بکشیم!

حقیقت چشم پوش ناپذیر این قصه اندك اندك برمن مکشوف میشد . ماجرای جمیله بهیچوجه آن داستان معمولی و مبتذلی که‌همکار الجزایریم « ت» (وکیل مدافع دیگر جمیله) با آن همه ابهام برایم تعریف میکرد نبود . خشم و شرم برمن غالب میشد . یکبار دیگر جنایت تازه‌ای بود که باآن سروکار داشتم . واین جنایت یکباردیگر مخصوصا حیوانی و وحشیانه و غیر قابل عفو بود . قضات ، باید ازاین مراتب مطلع میشدند ، ونه تنها قضات ، بلکه تمام فرانسه نیز باید ازاین جنایت هولناك وقوف میبافت . اطلاع ازاین جنایت ، بخاطر جمیله ، بخاطر مردم الجزایر،وبخاطر ما ، و سکوتمان ، و بی‌همتی و بی‌غیرتی ما - و بخاطرشرافت ما ، لازم بود . گاه صحبت جمیله را قطع میکردم ، و گاه‌بزحمت جرات‌می‌یافتم تااورا ازسخن گفتن‌بازدارم.

گفتم :«آبروی » آنها را خواهیم برد . اعلام جرم خواهیم کرد . مجبورشان خواهیم کردتا پرونده‌ای برای تحقیق درباره این همه بیشرمی مفتوح کنند . باید هر قدر ممکن‌است باصدای بلند تری فریاد بکشیم ..»

جمیله دست مراگرفت ودرحالیکه آنرا به پهلو های‌خودمی‌کشید، ادامه داد :

- می‌بینی ؟ از زیر بلوز ، مثل حالا ، پهلوی مضروب مرا نمیشود دید ... ولی دیگر نمیتوانم پولیور تنك بپوشم ..»

نوعی برآمدگی که اندکی‌نرم بود ، پهلوی چپ دختر جوان الجزایری را در زیر پستان آویخته‌اش بحالت غیرمعمولی و بدقواره‌ای درآورده بود . بعدگفت :

- مردی که پهلویم را اینطور کرد یك سروان چترباز بود . ازمن پرسید که آیا ازکمك ومیزبانی کردن نسبت‌به « برادران » الجزایری پشیمان نیستم .. توی عینکش نگاه کردم ... باو جواب دادم که از هیچ‌چیزمتاسف و پشیمان نیستم . بعد زلف‌هایم را اینطور گرفت :

(جمیله گیسوان خودرا توی دستهایش جمع کرد)و شروع کرد به مشت زدن و سیلی زدن ، گردنم‌را پیچاند ، سرم رابدیوار کوبید ، و من ، بزمین افتادم .

حین توصیف این صحنه هاخیلی کم‌رست میگرفت . صدای او رفته رفته باردیگر بهمان طنین بی‌تفاوت ابتدای ملاقات برمیگشت .

- بعد با ضربه های لگد توی پهلوهای من کوبید . برای همین است که حالا پهلوی چپم به‌این شکل غیرعادی درآمده‌است .

تقلا میکرد تادربیان سرگذشتش خیلی منظم باشد . من کماکان مشغول نوشتن‌بودم .

- کی بازداشت شدی ؟

- شب دهم فوریه ...

آیا اشتباه میکرد ؟ صورت مجلس کلانتری تاریخ بازداشت او را روز ۱۵ مارس ، یعنی همان روزی که جمیله را به دادگاه بردند ذکر کرده‌بودخواستم جوابش‌راتصحیح‌کنم:

- میخواهی بگویی روز دهم مارس ؟..

اما جمیله جواب خودرا تائید کرد :

- نه ، دهم فوریه . شب بازداشتم کردند . مدت درازی‌درپاسگاه زندانی بودم . بگمانم پاسگاه « کعرم » بود. خیلی‌سخت بود ... نمی‌توانی حس کنی .. خیلی سخت گذشت .

من دیگر یادداشت برنمیداشتم . داشتم بلند میشدم . درحالیکه یارای توصیف وحشتی راکه‌احساس میکردم نداشتم و نمیتوانستم آنرا به جمیله بازگو کنم .

درشماره آینده :

دهم و یازدهم فوریه

جانی فراری

-٤-

کم کم مردم از روش خشونت‌آمیز ژوزف بتنك می آیند و جوان ولگرد در صدد بر می آید هرچه زودتر مسافرت بامریکا یا افریقا را عملی سازد .

ژوزف‌برای تهیه تدارك سفر به دنیای جدید با اعضای باندش بمشورت می پردازد .

آلبرت برادرش و دوستانش «برار» ونیوآز بیش‌از سایرین‌دست همکاری‌بسوی او دراز می‌کنند .

ژوزف باعضای‌باند خود می گوید باید بفرانسه رفت تا درآنجا پولی جمع کرده و به سفر بپردازیم .

در حالیکه غرور سراپای وجود اورا فرا گرفته بود خطاب به دوستانش می گوید ما از صفر شروع نمی کنیم زیرا من تاکنون ٤٠٠ فرانك جمع آوری‌کرده ام و با این مبلغ‌کارهای زیادی می‌شود انجام داد.

از آنروز به بعد هرچهار نفر به‌بررسی کاتولوك سلاحها و تجهیزات

مختلف پرداخته وبا علاقه آنهارا مطالعه می کردند .

آنها روی کاغذ آنچه در این سفر ماجراجویانه و پر خطر لازم داشتند یادداشت می‌کردند . هرچهارتن پس‌از چندین کنفرانس‌محرمانه پیرامون جزئیات سفر خود بقاره ها به مطالعه پرداخته و آنچه که مورد نیازشان بود تهیه کردند .

تجهیزات آنها عبارت بود از : تبر ،بیل ، چند جعبه ، قطب‌نما، کوله پشتی ،یك دوربین ، یك داروخانه کوچك ، یك بادبان ، دوتفنك

وینچستر ، هزار فشنك ، یك رختخواب چهارنفره ، یك چراغ دستی، یك‌اجاق ،دوقیچی ،آب، قند ، تریاك ، برنج ،ارسینیك ، ٥ لیتر مرکب، دوقلم ، ده‌مداد ، پنجاه نوك‌قلم ، پنجاه‌تکه گچ‌برنگهای‌مختلف ،پنجاه دفترچه ، یك تقویم ، ٥٠قوطی واکس‌و غیره که تمام آنها ۱۳٦٠فرانك قیمت داشت .

***

۲٥ مارس ۱۹۰۹ ژاك‌آلبرت برادرش، پیر براوژوزف‌ونیوازدهکده خودرا در سوئیس ترك‌گفتند . آنهاپیاده از سوئیس رهسپار فرانسه شدندو نخستین شب‌رادر «ایوردون»نزدیك دریاچه «نوچاتل»بسربردند.

آنها سپیده دم روز بعد به «پونتارلیه» رسیده از آنجا باترن عازم «دیژون» یکی از شهر های فرانسه شدند .

بعدازظهر ۲٥ مارس چهار جوان ماجراجوی سوئیسی به دیژون

رسیدند . روز بعد یعنی ۲۷مارس آنها خودرا به «بوسی» مامور نقل وانتقال وپیدا کردن مسکن و کار برای بیگانگان معرفی کردند تصادفا یکی‌از ملاکین ناحیه فولوی نزدیك «نوئی‌سوراویر» در دفتر «بوسی»به آنها پیشنهاد کار کرد

این مالك بزرك «دوشاتل »نام داشت و ژوزف ،ژاك و پیر براد را فورا بعنوان مباشر مزارع خود استخدام کرد .

ناتمام

دامپروران کشور ما در شرایط بسیار سختی کار میکنند

حمایت از دامپروری اساس ثروتمندی مملکت است

از دامپروران باید حمایت کرد تا شیر آنها بفروش رود

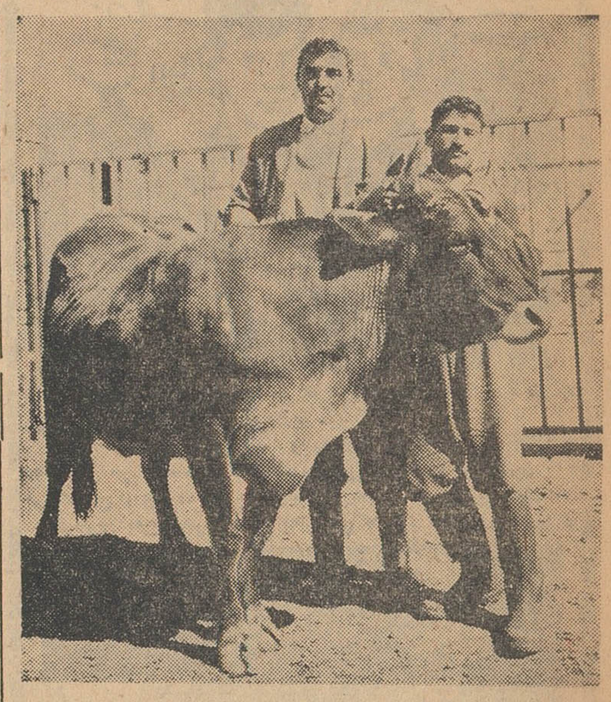

آقای حاج ابراهیم خاکبازیکی دیگر از دامپروران معروف تهران که موسسه پرورش دام ایشان یکی از مراکز مهم تولید شیر در تهران است ما دراین سلسله مقالات عموم دامپروران و موسسات آنهارا معرفی خواهیم کرد .

ثروت عظیم

در شماره های گذشته مطالبی پیرامون حمایت از موسسات دام ـ پروری نوشتیم این امر ضمن نامه های متعددی که باداره روزنامه رسید مورد تائید خوانندگان قرار گرفت و عده ای از مطلعین در اموردامپروری و کشاورزی نوشته‌اند که کمك و حمایت از دامپروران اساس ثروت عظیمی‌را برای مملکت پی ریزی میکند .

موقعیت مملکت ما

خوشبختانه موقعیت جغرافی کشور ما طوری است که همواره در بازار های شرق و غرب و جنوب گوشت دام و گوسفند و لبنیات مشتری های فراوانی دارد و اگر در مملکت ما اقداماتی در جهت تقویت و حمایت از موسسات دام‌ـ پروری بعمل آید این موسسات پس از اندکی گذشت زمان علاوه بر تامین لبنیات و گوشت مورد نیاز سراسر مملکت بصورت مراکز و موسسات صادراتی در خواهند آمد و بدیهی است که در این صورت مملکت ما از این امر بهره فراوان میبرد و دامداران و دام‌ـ پروران بصورت عناصر بسیار مفیدی در می آیند .

صدور کره و شیر

کشور های هلند و دانمارك دو مملکت بسیار کوچکی هستند که اداره امور معاش ساکنین این کشور از دام و دامداری تامین میگردد . در این کشور ها زمانی دولت موسسات مخصوصی بامر پرورش دام کمك کرده‌اند واکنون باصدور شیر و ماست و کره و پنیر و گاو و گوساله باقصی نقاط دنیا بهره این کار را میبرند .

شرائط سخت دامپروران

در مملکت ما و بخصوص در شهر تهران دامپروران شریفی فعالیت میکنند که شرائط کار و فعالیت آنان بسیار سخت و ناراحت کننده است .

این افراداحتیاج به کمك وزارت کشاورزی و حمایت دولت دارند فقط دراین چند ماه گذشته و در دوره تصدی آقای دکترارسنجانی است که توجه خاصی نسبت بامر دامداری و دامپروری میشود .

علوفه دام

بسیاری از دامپروران کشور ما از لحاظ تهیه و تامین علوفه در زحمت هستند مراتع و چراگاه‌های کشور کاملا از میان رفته وقیمت یونجه و سایر مواد مورد نیاز دام سرسام آور است .

دامپروران مملکت ما در این شرائط اقدام بتولید شیر میکنند ، ولی بازار فروش در اختیار آنان نیست باید ترتیبی داده شودتاقبل از هر چیز میزان مصرف شیر در مملکت بالا رود و بازار مناسبی برای موسسات دامپروری بوجود آید.

آگهی حراج

اداره فروش کالای متروکه و ضبطی کل گمرك کالای مشروحه زیر را از طریق حراج همگانی بفروش میرساند .

۱ـ ۴۲ صندوق ظروف لعابی
۲ـ چهار نگله محتوی لوازم آرایش (شامپو و رنك مو)
۳ـ ۲۳ صندوق محتوی سرپیچ چراغ برقی
۴ـ ۳۰ صندوق شراب گازدار
۵ـ ۱۶۲ کارتن مایع غلیظ برای تهیه مشروبات (اسیدفسفریك)
۶ـ ۳۲ کارتن مربای گیلاس شامپو وادوکلن
۷ـ یکصندوق و ۱۵ کارتن لوازم آب میوه گیری
۸ـ یکدستگاه جوشکاری برقی و ۴ عدد سیم و ۴ قطعه لوازم یدکی
۹ـ چهار بسته محتوی لوازم موتورسیکلت
۱۰ـ ۹ نگله محتوی لوازم یکصد دستگاه رادیو فیلیپس
۱۱ـ ۶ کلی کراوات مقدار ۳۲۰۰ عدد
۱۲ـ ۲۷ صندوق محتوی نخ ابریشم
۱۳ـ ۱۲ صندوق محتوی ۱۲۰ طاقه قماش پشمی
۱۴ـ ۴۰ صندوق رنك
۱۵ـ ده صندوق محتوی ذغال صنعتی (گرافیت)
۱۶ـ ۲۵۰ کارتن کنسرو گوشت

طالبین میتوانند کالای مورد این آگهی را قبلا در انبار متروکه اداره فروش واقع در خیابان آرامگاه جنب انبار کالا محل اداره گمرك ایستگاه رویت نموده و در جلسه حراج همگانی که ساعت ۱۵ عصر روز شنبه ۱۹ اسفند ماه جاری در سالن اداره گمرك امانت‌پستی تهران واقع در خیابان سپه (باغ ملی)تشکیل خواهد شد شرکت فرمایند . الف ۳۸۴۷۷

قائم مقام مدیر کل گمرك مهندس مالك

۲ـ۱ آ ـ ۳۹۶۵۲

در هر سری از بلیط های

اعانه ملی

یك	جایزه ممتاز	۱۰۰	هزار تومانی
یك	جایزه	۵۰	هزار تومانی
۱۵	جایزه	۳۰	هزار تومانی
۲	جایزه	۱۰	هزار تومانی
۲	جایزه	۵	هزار تومانی
۳۰	جایزه	۱۰۰۰	تومانی
۱۵۰	جایزه	۵۰۰	تومانی
۱۵۰۰	جایزه	۱۰۰	تومانی
۱۵۰۰۰	جایزه	۱۰	تومانی
۱۵۰۰۰۰	جایزه	۵	تومانی

در انتظار شماست

هر هفته با ۲ تومان

انفجار وحشتناك، یك فاجعه بزرك در تهران ایجاد کرد

منصور کرامت رهبری سازنده مواد منفجره

حسن جوان ۲۲ساله، مشهدی حسن کارگر راه آهن ، رضا، فاطمه صغری، دوشیزه فیروزه ، علی یادگاری شش تن از کشته شدگان حادثه دیشب

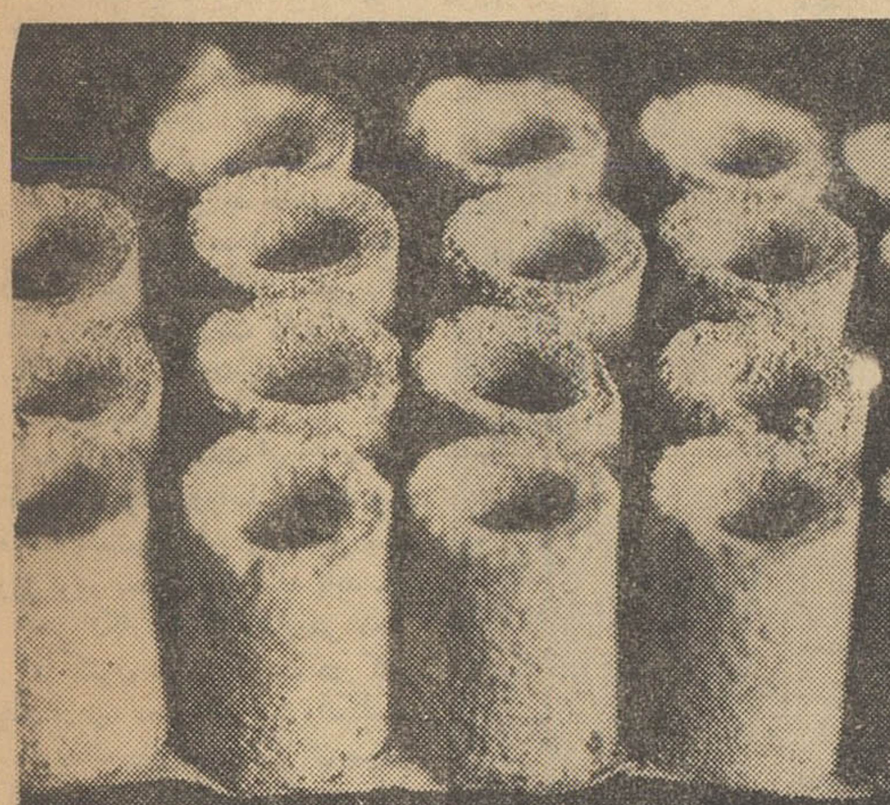

میلیونها ازاین ترقه‌هاکه از زیر خاکها بدست آمده منفجر شد

د رساعت هفت و نیم بعد از ظهر دیروز صدای انفجار مهیبی در کوچه حسن خانی امامزاده‌حسن ،کلیه ساکنین این منطقه را دچار هراس و وحشت ساخت و در نتیجه این انفجار هفت خانه دو طبقه درهم کوبیده شد و باخاك یکسان گردید و ۱۹ نفر کشته‌شدو۷ نفر مجروح گردیدند .

انفجار در خانه ای که متعلق‌به آقای منصور اعظم کرامتی اتفاق افتاد که در آن مشغول ساختن ترقه و بمب های دستی انفجاری مخصوص چهار شنبه سوری‌بودند شدت انفجار باندازه ای بود که علاوه بر ویرانی هفت خانه، خانه های مجاور محل انفجار حتی در فاصله های چهار صد و پانصدمتری نیزدچار خرابی‌و خسارات‌گردیدند

براثر وقوع انفجار شیشه‌پنجره های سراسر مناطق امامزاده حسن شکست و هزاران نفر باشنیدن صدای انفجار از وقوع‌حادثه مطلع شده و شبانه از خانه های خود هراسان بیرون ریختند .

خبر نگاران سرویس حوادث پس از اطلاع از وقوع این حادثه فورا بمحل حادثه رفتند وگزارشی تهیه کرده اند که در زیر بنظر خوانندگان محترم می رسد :

بلافاصله پس از وقوع انفجار صد ها نفر از ساکنین امامزاده حسن د راطراف محل حادثه اجتماع کردند ولی چون براثر ناراحتی شدید قادر به کنترل اعصاب‌خود نبودند نتوانستند در مراحل‌ابتدائی ،کمك‌موثری بحادثه دیدگان‌بنمایند نیرو های کشوری و لشکری‌بسیج شدند .

صدای مهیب انفجار در کوچه ها و خیابان ها بگوش مامورین پلیس و برزن رسید و مامورین در فرصت کوتاهی کلیه سازمان های کشوری و لشکری را از وقوع این حادثه تاسف آور با خبر ساختند .

د رساعت ۸ شب گردان امدادی پلیس ونیرو های آماده سپاه یك مر کز وماموربن ژاندارمری‌ناحیه ۱ ومامورین اداره آتش نشانی و رفتگران برزنهای ۲۰و۲۲و۱۰و۱۱ بمحل حادثه آمدند و برای نجات زیر آوار رفتگان مشغول کار شدند

دراین موقع خبر انفجار در سراسر شهرتهران پیچیدوشهردار تهران، فرمانده ژاندارمری مر کز، رئیس پلیس و فرمانده سپاه یك روسای برزنها و کلانتری ها و دادستان تهران و پزشك قانونی‌در این محل حاضر شدند .

علت وقوع حادثه

خبر نگاران سرویس حوادث روزنامه اطلاعات که از ابتدای وقوع حادثه در محل مزبور حضور یافته بودند گزارش میدهند که‌پس ازتحقیق معلوم شد علت وقوع‌حادثه

پسربچه‌ایکه در کمد رفت واز مرگ نجات یافت

انفجاری است که در یکی از خانه های کوچه حسنخانی روی داده است . در این خانه یك کارگاه تهیه نارنجك های ترقه‌ای و فشفشه وسایر وسائل آتش بازی وجود داشت که برای شب چهار شنبه سوری ترقه ، نارنجك دستی‌تهیه می نمود و علت انفجار تماس ماده قابل اشتعال کلرات دو پتاس و زرنیخ و سرایت آن بمقدار زیادی باروت بود . از طرفی در نزدیك اتاق مخصوص تهیه ترقه ونارنجك مقدار زیادی باروت در حدود یك خروار انباشته شده بود و بهمین جهت پس از ایجاد انفجار کلرات دو پتاس و زرنیخ آتش بانبارباروت وانبار ترقه تارنجك ها و فشفشه‌ها که تعداد آنها سر به میلیونها می زد سرایت کرد و آنچنان انفجاری تولید کرد که ۶ خانه مجاور را نیز ویران کرد و صدای وحشتناك آن تا چند کیلو متر شنیده شد.

انفجار دریك اتاق وزیر زمین مخصوص انبار کردن موادمنفجره روی داده بود وسپس با سرایت آتش به اتاق انبار باروت مانندبمب نیرومندی بصدا در آمده و هفت ساختمان دو طبقه را باخاك یکسان کرد و به تعداد زیادی ازساختمان های مجاور تا فاصله نیم کیلومتری آسیب و خسارت وارد کرد .

آغاز عملیات

مامورین برزن و کلانتری و سربازان و ژاندارمها به اتفاق ساکنین محل از همان لحظه ورود به امامزاده حسن در صدد کاوش و جستجو بر آمدند و چون کلیه ساکنین منازل که تعداد آنان بالغ بر بیستو سه تن می شدند زیر آوار رفته بودند بدین لحاظ کار مامورین از نظر نداشتن راهنمای تجسس در زیر خروار ها خاك بسیار مشکل شده بود و بالاخره باوسایل وتجهیزات لازم وهماهنگی کامل مامورین تا نیمه های شب گذشته هفده جسد زن و مرد و کودك و پیرو جوان از زیر خاك بیرون کشیدن شد وجمعا تاصبح امروز نیز هفت نفر مجروح و مصدوم نیز روانه بیمارستان ها گردیدند .

مرکز انفجار

انفجار شب گذشته که در امامزاده حسن روی داد در واقع عظیم ترین و تاسف آور ترین‌فاجعه سال در شهر تهران است .کانون این‌انفجار خانه منصور اعظم کرامتی بوده که پسران وی بساختن ترقه و نارنجك دستی مخصوص آتش بازی اشتغال داشتند و با آنکه از مدتهای مدید در این خانه باین کارخطرناك مشغول بوده‌اندهیچکس پیش بینی وقوع خطر را نکرده و بالاخره براثر عدم توجه واهمال جان عده‌کثیری بی گناه از دست رفته است .

خانه گودال شد

خانه محل انفجار که دو طبقه بوده پس از وقوع حادثه بصورت گودالی در آمده است و ساکنین سیه روز آن هریك در گوشه ای پرتاب گردیده ودر زیر خروارها خاك مدفون شده بودند. طبق اظهار نظر متخصصین نظامی شدت‌انفجار بحدی بوده که در همان لحظات اول ساکنین خانه ها از میان‌رفته‌اند واین امر از وضع اجسادی که‌از زیر آوار بیرون آمده کاملامشهود بود .

مامورین برزنهای شهرداری و سربازان هنك آماده پهلوی که‌با کامیون وتجهیزات لازم در این‌محل حاضر شده‌بودندابتدا باخاکبرداری کار خودرا آغاز کردند و دراندك زمانی کلیه کوچه‌ها و خیابان ها بوسیله مامورین از افراد تخلیه گردید وسپس سربازان باوسایل خود خاك خانه‌های خراب شده را بخیابان آوردند و جنازه ها رابیرون کشیدند . دادستان تهران وشهردار تهران و مدیرکل امور شهر ، رئیس پلیس تهران تانیمه‌های شب باتفاق‌مامورین‌درمحل‌بودند و سپس نظارت بقیه عملیات رابعهده روسای کلانتریها وبرزنهای محل واگذار کرده ورفتند.

مردی که‌از مرك گریخت

آقای محمد موسوی یکی از همسایگان مجاور این خانه که بطور معجزه‌آسائی از این حادثه نجات یافته میگفت: در حدودساعت هفت برادرم که رئیس قطار باری راه‌آهن است بطرف مشهد حرکت کرد وسپس من برای سرکشی بخانه برادرم آمدم من و ساکنین این خانه که جمعا هفت نفر بودیم چند دقیقه‌ای در اطاق‌روبروی خانه محل انفجار نشسته بودیم و سپس شام را در یك اطاق دیگری که در انتهای حیاط است آماده کردندو پس از آنکه مابرای صرف شام‌باین اطاق رفتیم انفجار روی داد واطاق های خانه ما ویران گردید و فقط این اطاق که اندکی از محل‌حادثه فاصله دارد سالم ماند.

کفاشی میکرد

برای مامورین شهرداری‌ونظامی که از شب گذشته تاصبح امروز مشغول عملیات بودند بزرگترین اشکال این بود که اصولاهیچکس از محل اجساد وزیرآوار رفتگان اطلاعی نداشت همسایه هامیگفتند که‌ما از طرز کار وفعالیت ساکنین این خانه کوچکترین اطلاعی‌نداشتیم اوروزها کفاشی میکرد ولی ما نمیدانستیم که شبها بچه کاری مشغول است .

مهمانها هم مردند

دریکی از خانه‌های مجاور محل انفجار چهارنفر از جوادیه مهمان آمده بودند که این عده نیز باتفاق ساکنین همان خانه در لحظه اول وقوع حادثه کشته شدند و امروز اجساد آنها از زیر خاك بیرون‌آورده شد .

یك پیشگوئی عجیب

دراین حادثه شدید یك‌پسربچه ۸یانه ساله بطور معجزه آسائی از مرك حتمی نجات یافت.این‌پسربچه که صادق پیرزاری نام دارد و با شنیدن صدای انفجار داخل یك‌کمد که‌در اطاق بود شد و در نتیجه از ماندن زیرآوار ومرك حتمی نجات یافت ساعتها بعد وقتی مامورین توانستند پس‌از خاکبرداری کمد را اززیر خاك بیرون بیاورند بانهایت حیرت صادق‌را در داخل کمددیدند واورا بیرون آوردند.

نکته‌عجیب آنکه بقراریکه اهالی محل میگفتند این پسربچه سه‌روز قبل در حالیکه از پدرش پول می‌خواسته وپدرش از دادن پول باو خودداری کرده گفته است :

تاآخر ماه رمضان این خانه‌ها خراب میشود و همه ساکنین آن خواهند مرد . این اظهار راصادق پسربچه ۸ساله درست سه روز قبل بیان کرده وبین ساکنین اطراف دهان بدهان میگشت وموجب‌تعجب همه‌بود.

مرك وخاموشی

صبح‌امروز باآنکه هزاران نفر از ساکنین خانه های اطراف‌درگوشه و کنار محل حادثه‌اجتماع کرده‌بودندولی سراسر کوچه‌فرعی واصلی محل‌حادثه درسکوت ممتد مرگباری فرورفته بود تنها صدای شیون‌وناله وقتی بگوش می‌رسید که‌سربازان‌و مامورین‌امدادی یك جنازه رابطرف آمبولانس حمل میکردند .

پس‌از انتقال جنازه بداخل اتومبیل باردیگر سکوت حکمفرما میشدو تنها رایحه «مرگو خاموشی» از سراسراین کوچه وخیابان استشمام میشد . وتنها صدای گلنك وبیل مامورین در میان گردوخاك فراوان خانه های ویران بگوش میرسید .

شدت وسرعت ویرانی دراین حادثه بحدی بود که صدائی از زنده بگور رفتگان این واقعه بلندنشد وبقراری که‌ساکنین خانه های اطراف اظهار میکردند پس‌از برخاستن صدای‌شدید انفجار وویرانی خانه ها کوچکترین صدای دیگری بگوش نرسید ومردمو مامورین بدون آنکه بدانند درزیرخاك

سه تن از مجروحین‌که در بیمارستان سینا بستری‌میباشند

هاچه‌خبر است‌شروع بخاکبرداری‌کرده وبمرور ضمن خاکبرداری موفق بخروج جنازه هااز زیر خروارها خاك شدند.

ازیك خانواده که‌در یکی از خانه های ویران شده میهمان بودند یك بچه۹ ساله بنام بلقیس درگذشت ودو طفل خردسال دیگراین خانواده‌باسامی لطیفه و تقی فرزندان محمدعلی‌مجروح شدند .

اسامی کشته شدگان

درخانه محل انفجار هفت‌نفرساکن بوده‌اند که‌شش‌نفر آنها دردم جان سپرده‌اند و فقط یك پسربچه دوازده ساله که‌در کمد رفته بود زنده ازززیر خاك درآمد و وی پس‌از آنکه مامورین اورا زنده یافتند ازدست آنها درروفت وضمن فرار میگفت : پدرم کو ؟پدرم کو؟ این بچه امروز بحالت‌سرگردان درکوچه اینطرف وآنطرف میرفت .

کشته شدگان این خانه عبارتند از مرحوم حسن یادگاری پنجاه وپنج‌ساله کارگر راه‌آهن، مرحوم حسین فضلی بیست‌ساله مبل ساز خیابان کاخ ، مرحومه بتول هیجده ساله تازه عروس که بچه‌خردسال وشیرخوار خود راتا آخرین نفس‌در آغوش خود نگاهداشته بود .

مادرو فرزند درآغوش هم‌مردند

ماموریڻ تشخیص‌امروز برسرجسد این‌مادر جوان‌و فرزند وی اشك‌ریختند

زن وشوهر جوانی‌که در آغوش هم کشته شدند

زیرا دراین منظره نمونه فداکاری و عالیترین خصیصه مادری که همان فدای‌خود بخاطر فرزند است بخوبی تجلی میکرد. مادر جوان‌طفل خردسال خودرا محکم درآغوش کشیده بود و تالحظه‌ای که تاب‌وتوان داشته برای نجات فرزند خود تلاش کرده‌بود این فرزند در حالیکه پستان مادر در دهان فرزندبوده ،سخت یکدیگر رادرآغوش کشیده وسپس بهمین حال برای‌همیشه آرام گرفته‌بودند .

یکی دیگراز کشته شدگان حادثه انفجار دراین خانه جوان بیست ودو ساله‌ای بنام حسن بوده است‌که اوهم درهمان لحظه اول ازمیان رفته است.

زیر کرسی بودند

درخانه دیگری که‌درسمت شرقی محل انفجار واقع است ساکنین خانه زیرکرسی نشسته‌بودندو کلیه‌ساکنین این‌خانه ازمیان رفته‌اند‌کشته شدگان این‌خانه فیروزه دوازده ساله ، علی شش‌ساله ، رضاطفل نه‌ماهه و چندتن دیگر میباشند که هنوز نام آنها مشخص نشده است .

نوزده هزارتومان پول

یکی دیگر ازخانه‌های خراب شده خانه‌آقای محمد علل‌پور زارع دلال قصاب خانه‌است طبق اظهار همسایگان شب‌گذشته مبلغ نوزده هزار تومان پولو چك وسفته بوسیله مامورین از زیرخاك بیرون آورده شدو سپس تحویل مقامات صلاحیتدار دادند .

کشته‌شدگان یکی‌ازخانه‌ها

مستاجر خانه آقای محمد علل‌پور زارع بنام امامعلی راازخاك زنده درآوردند ولی یك‌دختربچه بنام‌لطیفه ویك پسر جوان بنام تقی درزیر آوار کشته‌شده بودندو همسروی بنام‌ایرانه نیز زنده ولی مجروح اززیرخاك‌درآمد وبه بیمارستان منتقل شد . یك دختر خردسال بنام خرده ننه نیز که از ساکنین همین‌خانه بود جزو کشته شدگان میباشد.

اسامی مهمانان کشته‌شده

خانه‌ای که شب گذشته براثر انفجار برسر صاحبخانه ومهمانان وی سرنگون گردید متعلق به آقای‌مشهد فرج‌است .در این‌خانه دختر آقای مشهد فرج ناصری بنام زیبا از زیر خاك زنده بیرون آمدو در بیمارستان است ولی اشرف وفریده دوتن از مهمانان وی فوت شدند .

اسامی مجروحین

چند دقیقه بعد ازوقوع حادثه به بیمارستانهای سینا وامدادی حکیم‌الملك تلفنی اطلاع داده شد که فورا آمبولانسهای‌خودراجهت‌انتقال‌مجروحین بمحل اعزام دارند .

آمبولانسهای این دو بیمارستان‌یك ربع بعدخودرا بمحل حادثه رسانیدند. آمبولانس بیمارستان سینا چهارنفر باسامی علی اصغر رشیدی فرزندعلی اکبر ۴۰ ساله نگهبان دانشگاه ، ایران حاتمی فرزند حاتم ۳۵ ساله، بی‌بی حاتمی فرزند حاتم ۲۵ ساله و زیاناصری فرزند فرج‌اله ۲۰ ساله را به بیمارستان خود رسانید وآمبولانس بیمارستان امدادی حکیم‌الملك نیز سه‌نفر باسامی محمد یادگاری ۱۲ساله فاطمه فرزند سید محمد ۴۰ ساله و محمد ابراهیمی فرزند رضا۶۰ ساله رابه بیمارستان خود آورد .

ازمیان مجروحین بیمارستان سینا علی اصغر رشیدی نگهبان دانشگاه چون حالش بهتر بود مرخص شد و مجروحین بیمارستان حکیم‌الملك‌نیز همان‌شب بکلی مرخص شدند و حالشان خوب‌است .

مشغول درست‌کردن سحری‌بودیم

صبح امروز خبرنگار ما از سه‌نفر مجروحین این‌حادثه که سه زن به اسامی ایران ، بی‌بی و زیا میباشند در بیمارستان سینا اطاق شماره ۲۳ بستری هستند عیادت کرد . زیا که زن جوانی است میگفت بتازگی از دهات بتهران‌آمده ومهمان بودم .هنوز زیاد ازشب نگذشته بود ومن و زن صاحبخانه داشتیم برای «سحر» غذا می‌پختیم که ناگهان ساختمان خانه لرزید وسقف شکاف برداشت و بر سرما فروریخت ،مازیر آوار دست وپا می‌زدیم که‌مردم بابیل وکلنك‌رسیدند وبیرونمان آوردندو باینجا فرستادند .

زلزله آمده‌بود

ایران‌میگفت می‌خواستم‌منقل‌کرسی رااز پلکان پشت‌بام بردارم و آنـرا آتش کنم که‌ناگهان صدای عجیبی شنیدم وبامنقل بمیان حیات پرتاب‌شدم وبیهوش گردیدم، بی‌بی که حالش از این‌دونفر بدتراست هنوز نمیدانست‌که حادثه‌ای اتفاق افتاده اوپشت سرهم بچه‌هایش رامیخواهد .بی بی میگفت دیشب یك‌مرتبه زلزله آمد و دیوارها رویهم خوابید نمیدانم بچه‌هایم چطور شدند .

تهران را بمباران کردند ؟

قهرمان صاحب یکی از خانه هائیکه خراب شده است میگفت مستاجر من سرشب بمهمانی رفته بود و من در اطاق خودم مشغول تراشیدن ریشم بودم ساعت نزدیك به ۸ بعد از ظهر بود که ناگهان صدای بسیار مهیبی شنیدم و بدنبال آن اطاق من لرزید شیشه های آن خرد شد و آئینه و قاب عکسها فرو ریخت آئینه کمد شکست و روی سر من افتاد لامپاروی زمین افتاد و خاموش شد و عمارت دو طبقه قسمت شمالی خانه من ـ فروریخت خواستم‌از اطاق خارج شوم دیدم پشت در اطاق آجر ریخته و سراسر محوطه را بوی باروت فـرا گرفته و دود و گرد و غبار غلیظی بآسمان بلند است بطوریکه ابداچراغ های برق محله دیده نمیشد ، دود باروت بقدری بود که من نمیتوانستم بخوبی نفس بکشم . اول فکر میکردم زلزله آمده ، ولی چون بوی باروت نیز بمشامم رسید تصور کردم جنگ شده و تهران را بمباران کرده اند لذا از ترس زیر کرسی رفتم و قایم شدم و نیم ساعت بعد سربازان و ژاندارمها بتصور اینکه منهم مرده‌ام باطاقم آمدند و مرا از زیر کرسی بیرون کشیدند وقتی من فهمیدم که زلزله نشده بمب هم نبوده بفکرفرو رفتم و بخاطرم رسید که در خانه اعظم خانم که مجاور خانه ما است شوهرش همیشه چند بشکه «ترقه» نگه میداشته تا در شب چهار شنبه سوری آنها را بفروش برساند و به مامورین گفتم حتما ترقه های شوهر اعظم خانم منفجر شده است .

انگشتر در انگشت و دستبند در دست

چون‌ضمن خاکبرداری اشیائی اززیر خاك‌بدست‌میآمدبدستوررئیس کلانتری کلیه اموال و اشیاء مکشوفه از زیر خاك در یك جا جمع آوری گردید تا پس از صورت مجلس نسبت باسترداد آنها اقدام شود .

در میان این اشیاء آنچه بیشتر موجب تاسف و تاثر بود وجود یك دستبند با یك دست قطع شده و یك حلقه انگشتری در یك انگشت جدا شده بود .

تادوکیلو متری

یکی‌ازخبرنگاران ما که‌از خانه‌های مجاور بازدید کرده‌وبا ساکنین‌خیابانی که‌این حادثه دریکی ازکوچه های‌آن اتفاق‌افتاده صحبت کرده است گزارش میدهد .اغلب ساکنین این خیابان تا فاصله دوکیلومتری گفتند که‌صدای مهیبی شنیدندو تافاصله پانصدمتری همه خانه هاتکان خوردند تا فاصله دویست‌متری شیشه پنجره های اغلب خانه‌ها شکسته است . و هنوز بوی زننده باروت از محله امامزاده حسن مشام میرسد .

همه مشغول تهیه سحری بودند

ساعت ده‌صبح امروز اثاثیه‌ساکنین خانه‌های خراب شده بوسیله یك دسته سرباز ویك دسته ژاندارم اززیر خاك درآورده شد. مجموع آنها فقط باریك کامانکار شدو ازظاهرامر پیدا بودکه ساکنین این خانه همه فقیر بودند ، چنددیك غذا که‌بعضی از آنهاروی چراغ‌خوراك پزی قرارداشت و همینطور زیرخاك وآجر مدفون شده‌بود اززیر خاك درآورده شد و معلوم شد که ساکنین خانه هااغلب برای سحر و روزه گرفتن غذاتهیه میکرده‌اند .

دراغلب اطاقها اززیر انبوه خاك و آجر کرسی بدست می‌آمد واثاثه‌خانه هابیشتر لحاف وکرسی و لوازم‌پختن غذاودرست کردن چای بود کمتر فرش بدست می‌آمدو درعوض زیلو های مندرس زیاد دیده میشد .

نام صاحبخانه‌ها

خانه‌های ویران شده متعلق به اعظم خانم، محمدعلی ، مشهدی‌حسن، قهرمان‌حمدالله ومحمدحسین میباشد وهمگی کوچك وحداکثر سه‌اطاقه‌بوده ودارای ستونهائی کم عرض بودنداین خانه‌ها که‌ازته کوچه بن‌بست بخیابان راه ندارند ومجاور هم‌هستند مجموع وسعت آنها ۲۳۰ مترمربع است‌وبطور متوسط هرخانه‌ای د ۵۵ مترمربع ساخته شده است .

آهن قطعه قطعه شد

خبرنگارما گزارش میدهد درمیان پاره آجرهایك‌تیرآهن دیده‌میشودکه چند تکه شده و از اینجا قدرت‌انفجار معلوم میشود.

مامورین درساعت ده‌و نیم صبح از زیرخاك وآجرخانه اعظم‌خانم دوبشکه قطعه قطعه شده بدست آوردند وپی بردند که ترقه‌ها درهمین بشکه‌هابوده زیرا بمقدار زیادی باروت باطراف قطعات بشکه چسبیده وبشکل گلوله های منفجر شده توپ‌درآمده است.

دراطراف بشکه‌هامقداری ترقه‌منفجر نشده‌بدست آمدو معلوم شد که‌آنها درست ساخته نشده بودواگر ترکیب آنها درست بود آنهانیز منفجر می شدند. درهمین نزدیکی یك گونی‌خاك اره بدست آمد ومعلوم شد که‌یکی از مواد اولیه ساختن ترقه خاك اره‌بوده وصاحب خانه تصمیم داشته درهمین روزها مقداری دیگر ترقه بسازد .

سابقه سال پیش

سال گذشته نیز درهمین موقع در نزدیکی میدان مولوی انبار ترقه‌مردی که‌برای‌شب چهارشنبه سوری ترقه میساخت منفجر شد وچندنفر کشته شدند. سالهای پیش نیز درنزدیکی عید هرسال چندنفر در اثر ساختن و بازی کردن باترقه کشته‌شده‌ویا زخمی شده‌اند .

بطوریکه خبرنگارما گزارش‌میدهد درنتیجه تحقیقاتی که‌پلیس بعمل‌آورده مردی بنام «بیگم»را شناختند که در ساختن ترقه بامردی که‌درخانه‌اش انفجار روی داده همکاری میکرده‌است این‌مرد که آهنگر است دستگیر شده است .

جنازه درگذشتگان این حادثه

همانطور که بمرور اززیر آوار خارج شده‌بود بسالن تشریح اداره‌پزشکی قانونی منتقل گردیده بودولی چون هویت‌درگذشتگان معلوم نبود معاینه ازاجساد بصبح امروز موکول‌گردید وصبح امروز جنازه‌های مذکور با حضور آقایان تقفی بازپرس کشیك دادسرا و دکتر مصطفوی نسب پزشك قانونی معاینه بعمل آمد در صورت مجلس معاینه این اجساد ذکر شده بود حادثه امامزاده حسن وماندن‌زیر آوار .تاساعت ۱۱صبح امروز هویت ومشخصات ۱۲نفر ازمقتولین این‌حادثه معلوم شده‌بود وهویت ۵ نفر هنوز معلوم نبود .

هویت ۱۲ نفرکه شناخته شده‌اند باین شرح میباشد: علی فرزند حسن۶ ساله، حسین‌فضلی‌فرزندفضلعلی بین ۲۵تا۳۰ ساله ، فیروزه یادگاری‌فرزند حسن۱۴ساله ، رضا یادگاری‌یکساله فرزند حسین، حسن‌یادگای ۶۰ساله، بتول یادگاری فرزند حسن ۲۰ ساله، ضیمه یادگاری ۲۵ ساله،اشرف‌ناصری فرزند فرج دهساله ، توران پورزارع فرزند محمدعلی ۳ ساله ، تقی پور زارع فرزند محمد علی،فریده یوسفی فرزند عیوض ۵ساله ، جان ننه‌مختاری فرزند امامعلی ۱۲ساله ،

چهار نفری که هویت آنها معلوم نیست یك زن و٤ نفر آنها مرد میباشند، درپزشکی قانونی گفته‌میشد جوانی که‌هویتش معلوم نیست‌همان کسی است که بساختن ترقه دست‌زده بود وضع‌ظاهری جسد این جوان نیز نشان‌میداد که‌وی‌بمحل حادثه نزدیکتر بوده زیرا سر و دست های وی قطع شده‌بود .

تازه عروس

درگذشت یکی از دختران جوانی که‌درخانه مجاور محل انفجار کشته شده‌است امروز سراسر امامزاده‌حسن رادچار غم واندوه ساخت.این دختر جوان تازه عروس بودو قبل ازماه رمضان ازدواج کرده ودراین منطقه بزیبائی و حسن اخلاق معروف بوده است‌این‌زن باشوهر جوانش درکنار هم جانسپردند وهنگامیکه جنازه‌آنها بیرون کشیده شد منظره تاثرانگیزی بوجود آمده بودکه همه راماثر کرده بود.

حادثه‌ای که شب گذشته درامامزاده حسن رویداد فاجعه دردناکی است که کلیه مردم تهران راناراحت و متاثر ساخته‌است . مطلب قابل توجه‌اینست که‌دراین واقعه فعالیت مامورین‌بسیار قابل توجه بود . سربازان درکنار رفتگران ،شهردار باتفاق دادستان و رئیس پلیس وفرمانده ژاندارمری‌همه وهمه برای‌نجات جان همشهریهای‌خود میکوشیدند. افسران کلانتریهای محل وروسای برزنها ومدیرکل امور شهر وساکنین منطقه کارگرنشین امامزاده حسن یك نوع فعالیت بی‌نظیری راازخودشان دادند .

حوادث تکراری

امابا‌کمال تاسف باید بگوئیم که شهرتهران همه ساله دراین روزهای ایام عید بخاطر همین بی‌قیدی وبی احتیاطی عده‌ای قربانی میدهد . مطلب مهم‌اینست که باید ترتیبی داده‌شود که‌اولا افراد ازخطر این قبیل کارها آگاه گشته وبدانند که‌در صورت اشتغال باین حرفه نه تنها جان‌خود بلکه جان دهها انسان بیگناه دیگررا نیز فدا میسازند همچنین بایدترتیبی داده‌شودکه اولاهمه مردم براقدامات وعملیات آن عده ازهمسایگان خود که‌باین قبیل کارها می‌پردازندنظارت کنند ودردرجه اول‌خودشان باکمك و راهنمائی انجمن های‌محلی این افراد را از اداه ه‌کار پرخطر بازدارند .

بدیهی‌است مامورین انتظامی و مقامات صلاحیتدار نیز باید ترتیبی بدهند که‌لااقل‌با تحقیق ازفروشندگان این قبیل‌مواد محترقه بتوانند محل‌کار ومراکز تولید این‌مواد راکه اکثرا درخانه‌های تهران واقع است کنترل نمایند واصولا ممکن است ترتیبی‌داده شودکه ساختن این قبیل مواد بطور کلی ممنوع ویا زیر نظر مامورین وکارشناسان‌اداره‌تسلیحات درمنطقه‌ای واقع درخارج ازتهران تعیین گردد .

۱۹ نفر کشته شدند .

دربالا نوشتیم که توده‌های خاك، آجر وگچ وچوب تاطبقه دوم‌عمارت خانه‌ها رافرا گرفته است ،سربازان وژاندارمها تاساعت یازده‌ونیم صبح امروز کلیه خاك وآجر وچوبهای خانه مجاور ضلع شرقی محل‌انفجار را برداشتند وباطاق طبقه پائین‌این خانه که اندکی از سطح حیاط‌پائین تراست رسیدند.

دراین اطاق پس‌از اینکه خاکها راعقب زدند به رختخوابی رسیدند. رختخواب را بالازدند زیر لحاف زن وشوهر نسبتا جوانی را که در آغوش یکدیگر بخواب ابدی فرو رفته بودند مشاهده کردند.درکنار رختخواب این زن وشوهر رختخواب دیگری رادیدند . دراین رختخواب شخصی خوابیده بود که در اثر سقوط تیرآهن برسرش بکلـی صورت وسرش متلاشی شده و شناخته نمیشد .

وباین ترتیب تاکنون ۹۱ جنازه از زیر خاك خارج شده و مامورین عقیده دارند بابرداشتن خاك هـای خانه مجاور ضلع شمالي محل‌حادثه نیز جنازه‌هائی بدست آورند.

ساعت چهارو نیم بعد از ظهر دیروز آقای شیخ احمد علی‌السالم نخستین سفیر کبیر دولت کویت در تهران با هواپیما وارد فرودگاه مهرآباد گردید .

در فرودگاه آقای عدل طباطبائی رئیس تشریفات وزارت خارجه وجمعی از مقامات دولتی و اعضای سفارت و خبر نگاران جراید حضورداشتند.

آقای شیخ احمدعلی‌السالم اظهار داشت بعنوان نخستین سفیر کبیر کشور خود ماموریت دارد درتشیید مبانی‌دوستی ومودت دو ملت ایران و کویت بکوشد سفیر کبیر کویت ادامه داد :بین ملت ایران و مردم کویت همواره روابط حسنه وجود داشته استو من‌امیدوارم این‌دوستی روز بروز تحکیم و توسعه یابد .

خبر نگار ما گزارش می دهد :

تا کنون دولت کویت در کشور های اردن، مصر، آمریکا وانگلستان سفارتخانه دایرنموده وایران پنجمین کشوریست که دولت کویت درآن بتاسیس سفارتخانه‌اقدام کرده‌است.

در حال حاضر سفارتخانه کویت درتهران‌دارای چهارنفر عضومیباشد .

نخستین سفیرکبیر دولت کویت در تهران گفت:

روابط ایران وکویت همیشه حسنه بوده است

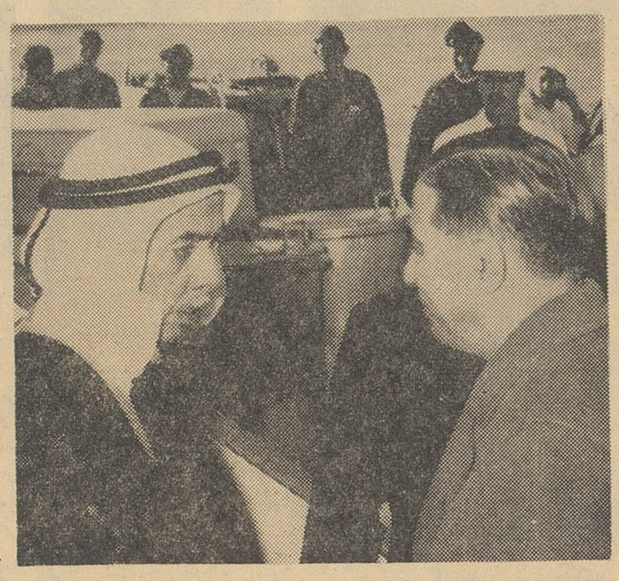

آقای عدل طباطبائی به سفیرکبیر کویت خوشامد میگوید

درجلسه امروز محاکمه تصرتعلی صدری

وکیل مدافع صدری جواب داد

در جلسه امروز محاکمه‌نصرتعلی صدری ابتدا آقای دکتر پادبدنبال اظهارات قبلی خود گفت :

اگر این گانگستر ها حمله کرده و دکتر را از پا انداختند دیگر چه معنی داشت کیف را بگذارند و اثر انگشت آنرابدست ماموربن بسپارند پس داعیه قتل داعیه مالی نبوده بلکه همان انتقام جوئی بوده است .

آقای حجازی فرمودند ضارب دونفر بوده و آنها گانگستر های حرفه‌ای بوده‌اند با تجربیاتی که شده گانگستر حرفه‌ای روز روشن سر چهار راه ناهید نمی آید این کار را بکند آنهم روز روشن وسط شهر . این چه گانگستر احمقی بوده است .

خودشان فرمودند گانگستر ها که ضاربین دکتر صفدری باشند از کسانی بودند که با وی آشنا بوده‌اند مگر دکتر صفدری‌استاد دانشگاه با گانگستر ها معاشرت می کرده است ؟

در آبادان نبود

آقای حجازی گفتند که صدری روز وقوع حادثه در مهمانخانه فردوسی آبادان بوده است وتقاضا کردند که بروند و دفتر مهمانخانه را که در آنروز اسم صدری راجزء مسافرین آن نوشته شده است به تهران بیاورند . این کار رابازپرس همان موقع کرد و بدادسرای‌آبادان نیابت قضائی داد تا دراین باره تحقیق کند دادسرای آبادان در این مورد اقدام کرده و نوشته است

در ردیف چهار مهمانخانه‌فردوسی آبادان نوشته شده نصرت حیدری شماره شناسنامه ۲۴۰ .

آقایان توجه بفرمائید ،نصرتعلی صدری نیست نصرت حیدری است و این دو کلمه خیلی با همدیگر تفاوت دارد . از مدیر مهمانخانه شفاها هم تحقیق شده است . وی می گوید : مسافری که بمهمانخانه می آید اسم و مشخصاتش را می پرسیم و بشهربانی تحویل می‌دهیم احمد پسر بچه‌ای که دراین‌پرونده شهادت داده صدری را در همان دقیقه وقوع حادثه دیده و تمام مشخصات وی را گفته است احمد پسر بچه ای که آنروز سر خیابان بوده همان ارواحی که صدری‌روز های پنجشنبه می بیند آنجاگذاشته بود ، بله آقایان احمد را خدا آن روز آنجا آورده بودتا حقایق‌روشن شود .

فرمودند احمد چطور دندان‌طلای قاتل را دیده بود . او که دهن کجی نکرده بود آقا خیلی آسان است شهود گفته اند ضارب و مرحوم دکترصفدری باهم‌صحبت کرده‌اند وحتی گفته شده که با تشدد باهم گفتگو می کردند . آقا دراین صورت دندان ها دیده می شودلازم نیست که صدری دهن کجی بکند تا دندان طلای وی دیده شود .

این شخص هنگام وقوع جرم سبیل دو گلاسی داشته ، سبیل کلفتی هم داشته است بنده عکس هائی همراه دارم که نشان میدهد روزی که صدری را در شیراز گرفتندسبیل دوگلاسی‌بسیارزیبائی هم دارد . همان کت قهوه‌ای راه راه را به تن دارد ولی اکنون که اورا پشت این میز می بینیم وی فاقد سبیل است حالا معلوم نیست سبیلها کجا رفته است !

اساس اصلی دفاع بنده و این پرونده روی همین عکسها است‌حالا بند ماین عکسها را تقدیم دادگاه می کنم تا مدافع عزیز متهم منکر سبیل دوگلاسی موکل خود نشود (۱ قطعه عکس‌تقدیم دادگاه کرد)

پس از اظهارات آقای دکتر باد ، آقای حجازی وکیل مدافع صدری بوی پاسخ داد و پس از ذکر مطالبی گفت :

چند ماه قبل‌طبق آماری که‌منتشر شد میزان استعمال مشروبات الکلی چندین برابر شده است چه شده است که‌تریاك توسعه پیدا کرده است چندین سال پیش کسی نمیدانست هروئین چیست و مرفین کدام است درآن موقع فقط این مواد درداروخانه ها پیدا میشد و پزشکان از وجود آن اطلاع داشتند ولی متاسفانه با توسعه تشکیلات قضائی و انتظامی مرفین و هروئین هم‌در این مملکت توسعه‌یافته است و اکنون این سم مهلك دختران و پسران ما را تهدید میکند .

همکارعزیز ما دلیل رشد تمدن مارا وجود ساختمانهای رفیع قلمداد کرد در حالیکه اینطور نیست وجود این ساختمانها دلیل‌بدبختی وعقب‌ماندگی ماست نماینده ترقی یك اجتماع بالا رفتن سطح اخلاقی است این امریکائی بواسطه‌وجود آسمانخراشهای تحسین نشده است امریکا به فرشته عدالت و مجسمه آزادی معروف است

آنچه بنده عرض کردم ساختگی نبودنخواستم حقایق را وارونه جلوه بدهم

اگر نفس ضعیفی در مقابل اینهمه اجحاف طغیان کند و بالاخره منجر بحادثه ای گردد حق دارد چون بنظر من دیگر قابل تحمل نبوده است.

اگر دانشجوئی بلند میشود ومیرود به کنسولگری ومکاتباتی که درپرونده موجوداست دلیل مبینی بر این است که اراده و شعور عادی نداشته‌است

دادستان در کیفرخواست گفته ـ انگیزه ارتکاب عمل انتقام جوئی بوده است در حالیکه بنده ثابت کردم که انگیزه قتل طمع مالی بوده است و نظر دادستان را مردود کردم ما ثابت کردیم که نصرتعلی صدری مباشرقتل مرحوم دکتر صفدری نبوده است ما هیچکدام درمحل حادثه نبودیم هریك از ما رایت و قرائنی بزعم خودمان میگوئیم که اینطور اتفاق افتاده‌است روی‌اوضاع واصول وعلائم میخواهیم نتیجه بگیریم ما روی مقدمات می‌خواهیم نتیجه بگیریم و صحنه را تشریح کنیم .

بنده فتوا ندادم که هر شاگردی‌از استادش ناراضی شداو را بکشد بنده عرض کردم اگر شخصیت دانشجوئی از طرف استادش جریحه دار شد و باو اهانت گردید واکنش آن دانشجو حتمی و غیر قابل انکار است .

رواج دزدی و قاچاق

بقیه درصفحه آخر

بیشتری برای آنها داشته باشد . این پیشنهاد را باطلاع رئیس صنایع‌ناحیه فرونزه رساندند رئیس مزبور که کوشمرادو نام‌داشت تعجب کرد که آنها چگونه میتوانند ماشین آلات و مواد اولیه‌توربافی را تهیه کنند زیرا تهیه این مواد برای دولت هم‌مشکل بود . گولد مان رئیس صنایع راراضی کرد که‌در کافه آلامدین همدیگررا ملاقات کنند ودراین باره به بحث بپردازند . پس‌از تشکیل جلسه در کافهٔ مزبور باکمك مشروب وتحویل یك‌بسته اسکناس پیشنهاد گولدمان مورد توجه ورسیدگی و تصویب قرار گرفت ومقررگردید که‌تهیه موادمزبور بعهده مدیر کارخانه باشد. پس‌ازاین توافق گولدمان ورفیقش باصدو بیست هزار روبل به‌مسکو میروند و بادادن رشوه موفق بخرید ماشین توربافی میشوند. درواقع منظورآنها از خرید ماشین فقط گولزدن دولت بوده زیرا ماشین رادریك‌زیرزمین نصب‌میکردند وباصطلاح فرآورده هارا بصورت قاچاق ازخارج وارد میکردند ودر انبار روی هم میگذاشتند وکم‌کم بفروش‌می‌رساندند بعداز مدتی ، استفاده ازاین راه‌هم برای آنها کافی نبود ودر نتیجه بفکر تاسیس یك کارخانه جوراب‌بافی ویسکوز افتادند. برای تهیه ماشین‌آن که‌بازهم برای‌گول زدن‌مامورین دولتی بود سی‌ودوهزارروبل‌بمدیر یك کارخانه دولتی رشوه دادند و آن راخریدند و برای اینکه صورت ظاهر کارخانه راجدی جلوه دهند اقدام باستخدام عده‌ای کارمند وکارگر و حسابدار نمودند وبادستبرد به‌کارخانه های دیگر بوسیله عمال خود مواد خام واجناس مورد لزوم کارخانه را تهیه‌و بفروش میرساندند وهرروز دزدان و قاچاقچی ها آخر وقت اداری دردفتر گولدمان اجتماع‌مینمودند و بتقسیم سود نامشروع خود مشغول میشدند. ازاین کارخانه درحدود سه میلیون‌و دویست‌وشصت‌هزارروبل منافع نصیب قاچاقچیان شد. دراین سوءاستفاده‌ها روسای مهم اداری واشخاص برجسته هم شرکت داشته‌اند. بطور کلی با محاسباتی که‌بعمل آمده این‌عده در حدود سی‌ویك میلیون روبل استفاده کرده‌اند ودر نتیجه این مبلغ بدولت لطمه خورده‌است ، معلوم نیست چرا کنترلی درکارهانیست وازاین قبیل مسائل گاه بیگاه بچشم میخورد ؟

رومانف ماوفتوخائف شهرفرونزه

هزینه‌زندگی

بقیه از صفحه اول

شهرهای ایران در فاصله آذر تا دیماه برابر ۱٫۴درصد افزایش‌یافته است . علت عمده این افزایش‌وترقی فصلی قیمت موادخوراکی‌است‌ضمنا قیمت پوشاك واثاثه منزل نیز در همین ماه ترقی کرده ولی کرایه خانه و تعمیرات مسکن تنزل نموده است .

طبق این‌شاخص ، از آذرتادیماه شاخص مواد خوراکی در خرده ـ فروشی ۲٫۶درصد ترقی کرد ، قیمت انواع میوه‌هاو سبزیهای تازه نیز افزایش یافت .قیمت گوشت و مرغ وماهی نیز نسبت به‌آذرماه ۲٫۹ در صد ترقی کرد . این ترقی‌بیشتر بواسطه افزایش بهای گوشت گوسفند می‌باشد .

سایر موادخوراکی منجمله روغن حیوانی و چای خارجی نیز افزایش یافت شاخص پوشاك درمده مورد گزارش ۰٫۴درصد ودرمقایسه با دیماه سال قبل ۱٫۴ درصد افزایش پیدا کرده‌است .

شاخص اثاثه منزل نیز نسبت بماه قبل ۰٫۶درصد افزایش یافت و علت آن ترقی بهای قالی است و شاخص هزینهٔ مسکن نسبت به آذرماه ۰٫۳درصد ودرمقایسه باماه مشابه بسال قبل ۲٫۲درصد کاهش یافت .بهای انواع مصالح‌ساختمانی نیز تنزل کرد ولی شیشه ترقی نمود .شاخص مسکن درحال حاضر ۰٫۵درصد از سه‌ماه قبل پائین‌تر است معهذا درمقایسه باماه مشابه سال گذشته ۱٫۲ در صد افزایش نشان میدهد . هزینه بهداشت و درمان بعلت بالارفتن حق‌الزحمه پزشکان ترقی مختصر داردو ۰٫۲ درصد افزایش پیدا کرده‌است . شاخص مذکور اولین شاخصی‌است که‌بطرزجدیدبوسیله بانك مرکزی تهیه میشود و ضرائب قیمت‌شاخص نیز که سابقا بامقایسه سال ۱۳۱۵ تعیین میشد اکنون نسبت بسال ۱۳۳۸ بررسی شود . ضمنا تعداد شهرهای مورد گزارش نیز از ۷ شهر به۳۲شهر افزایش یافته‌است وتعداد کالاها نیز از۳۱ قلم به۱۶۹ قلم رسیده است .

نمایندگان کارگران در مورد تشکیل سندیکا باوزیر کار ملاقات کردند

امروز سخنگوی وزارت کار به خبرنگارما گفت : نمایندگان کارگران کارخانه‌های تهران با آقای خسروانی وزیرکار ملاقات کرده و تقاضا های خودرا نسبت به امور مربوط به‌تشکیل سندیکا مطرح ساختند . آقای وزیر کار درپاسخ اظهارات آنها گفتند : من بی‌اندازه خوشحال میشوم که شما نمایندگان کارگران با واقع‌بینی به مسائل کلی و حقوق مربوط به کار خودتان وقوف دارید و مطمئن هستم باعلاقه و ایمانی که به شاهنشاه و رژیم مملکت دارید با هوشیاری‌کامل خواهید توانست ـ بتدریج خودتان امور مربوط را حل و فصل کنید . موضوع اتحاد و اتفاق کارگران و تشکیل سندیکا بسیار مهم و بی اندازه مورد توجه و علاقه شاهنشاه است ، زیرا وقتی شماها سندیکا تشکیل دادید و خودتان بکارهای‌جاری رسیدگی نمودید وزارت کار فرصت بیشتر خواهد داشت تا برای رفاه بیشتر و پیشرفت شما برنامه های تازه‌طرح واجرا نماید و در واقع‌وزارت کار در چنین شرایطی درحکم ناظر برامور کارگری خدمات خود را ادامه خواهد داد ـ آقای وزیرکار افزود : قدر مسلم آنستکه وقتی سندیکا می تواند مطابق آمال و آرزوهای شما باشدکه کاملا از سیاست دور بوده و افراد سندیکا اجازه ندهند که سیاست بهرشکل و ماهیتی درآنجا رخنه کند زیرا درگذشته باتجربیات تلخی که برائر سیاست بازی درسندیکا ها بدست آمد مدتها کارگران را ازهدف کلی‌شان که بهتر زیستن وپیشرفت داشتن است دور نگاهداشت . دریك سندیکا وقتی اختلافی میان کارگر و کارفرما روی داد مسلما باحسن‌نیتی که طرفین دارند بهتر میتوانند این اختلاف را حل نموده و دیگر احتیاج بدخالت وزارت‌کار نخواهد بود . من امیدوارم که کارگران شریف‌مملکت که‌همواره‌امتحانات وطن پرستی‌وشاه‌ـ دوستی‌خودرا داده‌اند‌درراه‌تحقق‌بخشیدن به‌هدفهای‌ملی‌خودبیش‌از پیش فعالیت نمایند .

درپایان این جلسه آقای بیوك‌صابر مشاور نمایندگان کارگران‌از راهنمائی وزارت و خدمات آقای وزیرکارقدردانی نمود .

هیئت واگذاری املاك بدهقانان

پس‌از امضای اسناد انتقال املاك مشمول تقسیم بین مالکین ومامورین اجرای اصلاحات ارضی امروز خبرنگار ما درتبریز تلفنی گزارش داد که برای تقسیم و واگذاری اولین سری از املاك انتقالی بین دهقانان هیئتی‌از متخصصین و مهندسین به‌محل‌عزیمت کردند تا مقدمات تقسیم و تعیین املاك واراضی متعلق بهریك از دهقانان را فراهم نمایند .

زیرا شاهنشاه روز ۲۲ اسفندماه برای اعطای اسناد مالکیت کشاورزان بمراغه تشریف‌فرما می‌شوند و سعی این هیئت این است که تا آنروزاسناد مربوطه آماده باشد تابدست شاهنشاه اولین اسناد مالکیت خورده مالکین جدید به‌آنان اعطا شود .

همانطورکه‌در شماره دیروزنوشتیم‌اولین کسی که ملك‌خودرا دراجرای‌قانون اصلاحات ارضی به‌دولت فروخت بانومریم سیف‌بود ـ ایشان پس‌ازاظهار علاقه به معامله واگذاری ملك خوداسناد انتقال رادر دفترخانه امضاءکرد ودرهمین موقع آقای مهندس منوچهر خلخالی رئیس سازمان اصلاحات‌ارضی مراغه دست بانومریم سیف رابوسیدو ازاو تشکر کرد ...

این عکس آقای مهندس خلخالی رادرحال بوسیدن دست بانو مریم سیف نشان میدهد .

درمورد رانندگان متخلف وسائط نقلیه عمومی

اداره راهنمائی ورانندگی شدت عمل بخرج میدهد

*** گواهینامه رانندگانی که بیش از سه بارتخلف کنند توقیف خواهد شد**

امروز متجاوز از دویست نفر رانندگان وسائط نقلیه عمومی تاکسی وکرایه باداره روزنامه مراجعه کردند و از اینکه ماموران اداره راهنمائی ورانندگی اتومبیل های آنان را متوقف ساخته بودند شکایت کردند.

خبرنگار ما بلافاصله با مقامات راهنمائی ورانندگی تماس حاصل کرد وقرارشد گفتگوهای‌رانندگان ورئیس راهنمائی ورانندگی‌درسالن سخنرانی راهنمائی ورانندگی‌مطرح شود.

ساعت ده صبح امروز رانندگان متخلف وسائط نقلیه عمومی‌درسالن سخنرانی راهنمائی و رانندگی اجتماع کردند ، دراین اجتماع‌آقای سرهنك‌وثیق رئیس راهنمائی و رانندگی خطاب برانندگان متخلف گفت:

چون از طرف مردم و طبقات مختلف اجتماع شکایتهای زیادی‌از رانندگان تاکسی رسیده که اداره راهنمائی ورانندگی بنابه وظیفه سنگینی که بعهده دارد ناگزیر است بوضع‌نامنظم رانندگان‌تاکسی سروصورتی دهد از اینرو شدت عمل نشان داده میشود و از این پس اگر قرار باشد رانندگان‌دوبار تخلف کنند همین وضع‌ادامه‌خواهد داشت .

رئیس راهنمائی ورانندگی پس‌از سخنرانی مبسوطی پیرامون لزوم رعایت مقررات راهنمائی و رانندگی گفت : ماازرانندەها به‌تعدادانگشت شمار رعایت مقررات راهنمائی و رانندگی را خواستاریم که بشرح زیر است :

۱ـ هرسه‌ماه یکبار باید وسائط نقلیه عمومی معاینه شوند دستگاه معاینه مجهز است و معطلی ندارد.

۲ـ باداشتن گواهینامه پایه ۲ شخصی رانندگان حق ندارند روی وسائط نقلیه عمومی از قبیل‌تاکسی جلوگیری بعمل آید.

وکرایه کار کنند.

۳ـ رانندگان باداشتن مسافر حق‌سوارکردن مسافر دیگر را ندارند .

۴ـ دورزدن در نقاط ممنوع‌مطلقا تخلف‌حساب میشود.

تصمیم شدید

درپایان جلسه به‌پیشنهاد رانندگان قرار شد از این پس مطابق پرونده هائیکه درداداره راهنمائی‌ورانندگی تنظیم میشود گواهینامه رانندگانی که بیش‌از سه‌بار تخلف نمایند طبق آئین‌نامه اخذ واز ادامه کار آنها جلوگیری بعمل آید.

اصول دمکراسی درخاورمیانه

بقیه ازصفحه اول

واشنگتن ـ آسوشیتدپرس ـ ۵مارس ـ روزنامه واشنگتن‌پست درشماره امروز خود ضمن گزارشی که‌از تهران‌ازقول سردبیر خود انتشار داده ، نوشته است‌که نخست‌وزیر اصلاح‌طلب ایران آقای دکتر امینی درمسیر صحیحی قرار گرفته است .

الفرد فرندلی‌سردبیر واشنگتن‌پست مینویسد برنامه آقای دکتر امینی شامل تجدید سازمان دولتی ـ ایجاد ثبات اقتصادی و پیشرفت ونیزانجام مبارزه بافساد است و هرگاه این برنامه بدرستی انجام گیرد ایران‌بیك کشور مدرن نیرومند و تثبیت شده مبدل خواهد شد .

فرندلی پس‌از اشاره باین موضوع که ایران و لبنان تنها کشورهائی در خاورمیانه هستند که اصول‌دموکراسی را رعایت میکنند مینویسد دولت‌ایران باتوجه به دو انتخابات بالاگرفته گذشته حاضر بانجام انتخابات نیست زیرا انتخابات ۱۹۶۰ و ۱۹۶۱مسخره و مزخرف بود و دلیلی ندارد‌که‌سومین انتخابات نیز چنین باشد .

دولت ایران معتقد است که انتخابات آزاد درشرایط فعلی در ایران امکان پذیر نیست زیرا ایران یك سرزمین کشاورزی و دهقانی‌است ودرآن مالکان بزرك دارای همه‌گونه قدرت و کنترل بردهقانان هستند و میتوانند آنها را بازهم پای صندوق های رای‌گیری ببرند و آنقدرپول‌دارند که بازهم انتخابات را ببرند .

فرندلی مینویسد بحث دولت ایران برسر این است‌که انتخابات آزاد در شرایط کنونی به‌تشکیل یك مجلس قانونگذاری کارشکن ـ ارتجاعی ماسکدار وکاملا غیرمنتخب منجرخواهد شدمجلسی که‌فقط ظاهرا دموکراتیك خواهد بود .

کشف شبکه دختران تلفنی در ایتالیا

فلورانس ـ خبرگزاری فرانسه ـ پلیس فلورانس موفق به کشف یك شبکه بزرك ازدختران‌تلفنی درفلورانس (ایتالیا)شد.

یکصد دختر جوان به سنین ۱۴ تا۲۱ ساله که اغلب مانکن بوده و آرزوی ستاره شدن داشتند برای این شبکه کار میکردند. دستمزد هریك از این دختران تقریبا ده هزار لیربوده است که قسمت اعظم آنرا شخصی‌بنام کارولت... چهل ساله رئیس شبکه دریافت میداشت . مشتریان این‌شبکه که‌دررم ،میلان وسایر شهرهای‌ایتالیا بودند با تلگرام رمز دختران تلفنی مورد تقاضای خودرا از کارول می‌خواستند .

بانهایت تاسف فوت ناگهانی **آقای احمد کیپورکارمند** دادگستری بهشهر را باطلاع کلیه فامیل ودوستان‌میرساند مجلس ختم آنمرحوم از ساعت ۳ الی ۵ بعدازظهر روز ۱۲٫۱۵ر۴۰ درمسجد حاج نایب واقع در خیابان نظامیه (سرچشمه) و مجلس ختم زنانه در همان روز وساعت در منزل آنمرحوم واقع در پشت مسجد سپهسالار منعقدخواهد بود . **ابراهیم پورکی ـ محمود کیپور ـ ابوالقاسم کیپور ـ سید جواد باقی طوسی.** آ ـ ۲۸۳۵۹

بعموم بازماندگان آنمرحوم مصیبت‌وارده تسلیت میدهیم

برنامه آینده سینماهای

سعدی ـ سهیلا

سینمای انگلستان بوسیله کمپانی متروگلدوین مایر اثر جدید وفوق‌العاده خودرا تقدیم میکند . یك فیلم نو ـ بایك موضوع تازه ـ که بی نهایت‌هنرمندانه وعالی تهیه‌و کارگردانی شده ـ و عجیب تر وجالب‌تر و هراس انگیزتر از هر اثری است که تاکنون‌دیده‌اید

یکپارچه دوزبانی

دوبله فارسی

VILLAGE OF THE DAMNED

باشرکت:

جرج ساندرز ـ بارباراشملی ـ مایکل گوین

اقتباس ازکتاب معروف «فاخته جادوگر»

اثر کارگردان: ولف ریلا

ـ تمام ساکنین یك دهکده حتی تمام حیوانات یکدفعه‌ازپا میافتند.

ـ دریکساعت و در یك لحظه تمام زنها حتی تمام‌دخترهای باکره باردار میشوند

ـ قدرتی عظیم، قدرتی مافوق طبیعت دنیا را تهدیدمیکند

ـ بشر در مقابل یکی از مسائل لذتبخش و بغرنج قرار گرفته و برای اولین بار تمام این آثار دریك دهکده‌ای در انگلستان ظاهر میشود. آ ـ ۳۹۷۲۲

یك جایزه

۵۰هزار تومانی

برجوائز

بلیطهای ۲ تومانی بخت‌آزمائی ملی

اضافه شد

علاوه بریك جایزه

۱۰۰هزارتومانی

و۱۵ جایزه سی هزارتومانی

وهزاران جوائز دیگر

یك جایزه

۵۰هزار تومانی

هر چهارشنبه در انتظار شماست

ورود

*آقای دکتر عیسی صدیق استاد دانشگاه از لندن

*آقای اروین‌مارلینی مدیر کل سازمان هواشناسی بین‌المللی از بیروت

خروج

* آقای محمدپورسرتیپ رایزن سفارت کبرای ایران درواتیکان بایتالیا

*آقای دکتر عزیزاله رفیعی استاد دانشگاه بفرانسه

*آقای عزت‌اله مخاطب رفیعی‌استاد دانشگاه بسویس

در وزارت دارائی

آقای هادی صدقدار بمعاونت حسابداری سازمان اصلاحات‌ارضی منصوب شد .

بهای ارز و مسکوك طلا در بازار آزاد تهران

ارز

قیمت بریال

دولارامریکا نقد	۸۳ر۲۵
دولار حواله پستی	۸۲
پوندانگلیسی‌نقد (لیره)	۲۲۴
پوند حواله پستی	۲۳۰
مارك آلمان نقد	۲۱ر۲۵
مارك حواله پستی	۲۰ر۷۵
فرانك‌سوئیس‌نقد	۱۹ر۶۵
فرانك‌سوئیس‌حواله	۱۹ر۳۰
هزارلیرایتالیا نقد	۱۳۳
هزار لیرایتالیاحواله	۱۳۱
فرانك‌فرانسه نقد	۱۷ر۵۰
فرانك فرانسه حواله	۱۷ر۲۰
لیره‌ترك اسكناس‌بزرگ	۶ر۳۵
لیره ترك كوچك	۶ر۵۰
روپیه پاكستان نقد	۱۱
روپیه هندوستان نقد	۱۲ر۲۵

طلا

پهلوی	۸۷۵
نیم پهلوی	۴۴۳
ربع پهلوی	۲۴۰
شمش‌طلا: هر مثقال	۴۴۱
پانزده مناتی قدیم	۱۵۰۰
پانزده مناتی جدید	۱۲۰۰
ده‌مناتی قدیم	۱۰۰۰
ده مناتی جدید	۸۶۰
پنج مناتی قدیم	۴۶۲
پنج مناتی جدید	۴۴۰
ده ریال نقره قدیم	۱۰۷ر۵۰
ده ریال نقره جدید	۲۳ر۲۵
ژرژ قدیم	۸۲۰
ژرژ جدید حد اکثر	۵۹۰
لیره عثمانی قدیم	۶۹۵
عثمانی جدید حد اکثر	۴۹۳
ادوارد	۷۷۰
بیست دولاری قدیم	۳۴۲۰
بیست دولاری جدید	۳۲۰۰
دولار مکزیکی قدیم	۴۴۵۰
دولار مکزیکی جدید	۴۰۸۰
انواع‌اشرفی‌قدیم‌حداکثر	۳۲۰
اشرفی جدید حد اکثر	۱۲۶

برنامه امشب

ساعت ۰۰ـ۶ـ تدریس زبان آلمانی
ساعت ۳۰ـ۶ـ انجمن رودکی
ساعت ۰۰ـ۷ـ فیلم‌فلاش گوردن
ساعت ۳۰ـ۷ ـ برنامه‌بانوان شامل آشپزی
ساعت ۰۰ـ۸ برنامه‌هنرهای زیبا
ساعت ۳۰ـ۸ـ اخبار
ساعت ۴۵ـ۸ـ موسیقی کلاسیك
ساعت ۰۰ـ۹ـ برنامه شاه‌پسند
ساعت ۳۰ـ۹ـ مصاحبه
ساعت ۰۰ـ۱۰ـ فیلم موزیکال
ساعت ۳۰ـ۱۰ـ پایان‌برنامه

پیش‌بینی وضع هوا

پیش‌بینی‌وضع‌هوای ایران تا ظهر فردا طبق گزارش اداره پیش بینی کل‌هواشناسی بدینقرار است :

هوای تهران آفتابی وگاهی ابری پیش‌بینی میشود .

هوای سواحل‌دریای مازندران‌ابری، گاهی همراه بابارندگیهای پراکنده، هوای شهرستانهای غربی و جنوب‌غربی ابری گاهی همراه بابارندگیهای‌محلی هوای شهرهای مرکزی وشمالی‌قسمتی ابری‌و گاهی تمام ابری و هوای بقیه نقاط صاف توام باکمی ابر پیش بینی میشود .

حداکثر درجه حرارت هوای‌تهران در۲۴ ساعت گذشته ۳۰ و حداقل آن ۶درجه بالای صفر بوده‌است .

گرمترین نقاطی که ایستگاه هوا شناسی دارند دردروز گذشته بندر عباس باحداکثر ۲۸درجه بالای صفر و سردترین نقاط شهر کرمان باحداقل ۵درجه زیر صفر بوده‌است .

باپیام شاهنشاه و هنریخ لوبکه ازامروز:

برنامه فارسی رادیوی آلمان غربی آغاز شد

هامبورك ـ ٤ مارس ـ خبرگزاری فرانسه ـ برنامه رادیوی آلمان غربی مخصوص ایران از صبح روز یکشنبه باپخش پیامهای‌رادیوئی شاهنشاه‌ایران وهنریخ‌لوبکه‌رئیس‌جمهوری‌آلمان‌غربی آغاز شد .

رئیس جمهوری آلمان غربی درپیام خود از توسعه مبادلات فرهنگی پیمان ایران و آلمان که‌با افتتاح این‌برنامه رادیوئی عملی میشود ، اظهارخوشوقتی کرد و گفت مناسبات دوستانه که‌از مدتها پیش بین دوکشور وجود داردبا سفر دکترآدنائر صدراعظم آلمان‌غربی به‌تهران ومسافرت شاهنشاه ایران و آقای دکتر امینی‌نخست‌وزیر اینکشور به‌جمهوری فدرال بیش‌از پیش‌صمیمانه شده است .

رئیس جمهوری آلمان غربی اظهار اطمینان کرد که افتتاح این برنامه رادیوئی حسن تفاهم ایرانیان رانسبت بمسائلی که دربرابر ملت آلمان قرار دارد بیشترخواهد کرد .

شاهنشاه ایران نیز درپیام خود از آغاز این برنامه‌در هنگامیکه‌نمایشگاه هفت‌هزار سال هنر ایران در اسن افتتاح شده است ابراز خوشوقتی کردند .

شاهنشاه درپایان پیام خود اظهار امیدواری نمودند که برنامه ایرانی رادیو آلمان بیرقراری یك همکاری صادقانه وهم‌آهنك میان‌دوکشور کمك کند .

طبق تصویب شورایعالی فرهنگ

دبیرستان ملی مرتضوی منحل شد

علت انحلال ولغو امتیاز این دبیرستان دادن‌کارنامه قبولی بدانش آموز .. بوده است

سخنگوی وزارتفرهنك امروز به خبرنگارما گفت :

درجلسه دیشب شورایعالی فرهنك که بریاست آقای درخشش وزیر فرهنك تشکیل شد به‌پیشنهاد وزارت فرهنك و تصویب شورایعالی فرهنك امتیاز دبیرستان ملی مرتضوی که مبادرت به‌تنظیم کارنامه برخلاف نموده وشاگردی را بدون استحقاق علمی بکلاس بالا تر ارتقــاء داده لغو و دبیرستان مزبور منحل گردید .

شاگرد مزبور قبلا در دبیرستان ملی کوشش تحصیل نموده و چون مردود میشود بـدبیرستان مرتضوی مراجعه مینماید . دبیرستان مرتضوی برای این شاگرد مردود کارنامه قبولی تنظیم نموده واو رابکلاس بالاتر ارتقاء میدهد . این شاگرد نیز طبق قوانین موجوده تعقیب ومجازات خواهدشد .

آقای وزیر فرهنك دراین جلسه اظهار داشت چنانچه نظایر این‌جریان دیده شود ویا گـزارشاتی دراینمورد برسد پس‌از ثبوت مطلب بلادرنك نسبت بانحلال دبیرستان و تعقیب مرتکبین اقدام خواهد شد .

دنباله خبر اسکی کاپ اطلاعات

بقیه ازصفحه ٥

همانطور که‌اطلاع داده شد روزنامه اطلاعات بافدراسیون‌اسکی دربرگزاری این مسابقات همکاری نموده و برای نفر اول این مسابقه از ایران یك‌کاپ سه ساله در نظر گرفته است .

پس از تشکیل کمیته فنی ومحاسبه امتیازات سه مسابقه آقای فیض الله بندعلی مقام اول را بدست آورد و برنده کاپ اطلاعات گردید که طی مراسمی کاپ مزبور بایشان اهداء خواهدشد وآقایان آوانس مگردونیان و لطف الله کیا شمشکی مقامهای دوم و سوم را بدست آوردند .

نتیجه ۳ مسابقه

در مسابقه ماربیچ بزرگ ایران با ۳۱ره امتیازاول ولبنان‌با ۳۲ر۱۹امتیاز دوم در مسابقه ماربیچ کوچك ایران با ۶۷ر۱۲ امتیاز اول و لبنان با ۲۵ر۱۷ امتیاز دوم در مسابقه سرعت ایران با ۸ر۱۶ امتیاز اول و لبنان با۲۳ر۱۱۸امتیاز دوم و در نتیجه‌کلی تیم‌اسکی ایران برلبنان پیروز گردید.

این امتیازات از روی جدول ـ بین المللی و روی دقت حساب می شود و مانند امتیاز دو و میدانی امتیاز کم برنده میباشد .

صبح امروز قهرمانان اسکی لبنان در معیت آقای علی الهی از موزه ایران باستان و کاخ گلستان دیدن نمودند

و شب در میهمانی فدراسیون شرکت کرده و روز چهارشنبه تهران را بقصد قبرس ترك مینمایند

عزیمت رئیس تغذیه سازمان ملل متحد

ساعت ٦ بعدازظهر دیروزبافتخار آقای دکتر اوتره رئیس کل‌قسمت تغذیه سازمان خواربار وکشاورزی ضیافتی در انستیتوی خواربارو‌تغذیه ایران برپا بود .

دراین‌مراسم ، آقای دکترریاحی وزیر بهداری و معاونین وزارت بهداری ووزارت کشاورزی معاون شهردار تهران ، جمعی از روسای دانشکده‌های پزشکی و کشاورزی، اعضاء انجمن‌فرهنگی‌ایران‌وامریکا، وچندتن از شخصیت‌های بین‌المللی شرکت داشتند ودانشجویان‌انستیتو تغذیه ،ضمن نمایشنامه جالبی طرز غذاخوردن در دهات ایران و نمونه هائی از غذاهای ایرانی را نشان دادند .

آقای دکتر اوتره در ایران با مقامات بهداشتی درباره کمك های سازمان ملل متحد به‌انستیتوتغذیه ایران و چگونگی اجرای برنامه‌ها و طرح‌های انستیتو مذاکره کرد آقای دکتر اتره ساعت ۲ بعدازنیمه شب گذشته تهران را بقصد رم ترك گفت .

من باسیاست بیطرفی کاملا مخالف هستم

بقیه از صفحه اول

آقای دکتر امینی تصریح کرد که هدف برنامه اقتصادی پنجساله بالا بردن سطح زندگی مردم وعقیم ساختن تبلیغات کمونیستی است. دکتر امینی گفت ایران اکنون به شدت از طرف رادیو های کشور های کمونیستی شوروی ، چین و آلمان شرقی هدف تبلیغات وحملات رادیوئی قرار گرفته است ما امیدواریم با اجرای برنامه توسعه اقتصادی سطح زندگی مردم رابالا برده و اینگونه تبلیغات خرابکارانه را عقیم کنیم .

۸۰۰ میلیون دلار

دکتر امینی گفت : برای‌اجرای برنامه پنجساله خود که باید ازماه اکتبر سال جاری آغاز شودتقریبا هشتصد میلیون دولار کسر داریم مابرای تامین‌این کسری ازدوستان غربی خود و امریکا انتظار کمك داریم .

برای این کار کنسرسیومی‌به توصیه بانك بین المللی توسعه و عمران‌تشکیل خواهدشد. امیدواریم که‌کشور های اروپائی فرانسه ، آلمان ، بلژیك و حتی ایتالیا و همچنین کشورهای‌امریکا ،انگلیس کانادا دراین کنسرسیوم شرکت کنند .

دکتر امینی در پایان اظهار داشت : کــه ایران برای فروش محصولات خود از قبیل فرش و خشکبار خاویار قرار داد های دو جانبه با کشور های عضو بازار مشترك اروپا امضاء خواهد کرد.

ملاقات با نخست وزیر فرانسه

خبرگزاری آلمان از پاریس گزارش میدهد در ملاقاتی که امروز بین‌دکتر امینی نخست وزیر ایران با میشل‌ـ دبره نخست وزیر فرانسه در پاریس صورت خواهد گرفت مسائل‌اقتصادی و سیاسی قسمت اصلی مذاکرات را تشکیل خواهد داد .

منابع فرانسوی گزارش داده اند که همین مسائل در ملاقات دیروزبین نخست وزیر ایران و پرزیدنت دوگل رئیس جمهور فرانسه مورد مذاکره قرار گرفته است .

دیشب از طرف موریس کوودو ـ مورویل وزیر خارجه فرانسه ضیافت شامی به افتخار دکتر امینی داده‌شد میهمانی فرصت شایانی برای بحث‌در باره مسائل اقتصادی و سیاسی مورد علاقه ایران و فرانسه بین دکترامینی و وزیر خارجه فرانسه بود .

اوضاع آرام

محافل بسیار موثق ایرانی در پاریس اطلاع داده اند که امینی در مذاکرات خود با مقامات فرانسوی کوشش کرده است تا اوضاع کنونی کشورش را برای آنها تشریح کنــد و آنها را قانع نماید که برخلاف تبلیغات کمونیستها در خارج ایران بهیچوجه از لحا ظ وضع داخلی‌آشفته نیست و خارجیان نباید وحشت بیهوده ای از این بابت داشته‌باشند.

همان محافل اظهار داشته اند که دکتر امینی میتواند باوجدان راحت نزد مقامات فرانسوی ادعا کند که کشورش کاملا آرام و اوضاع سیاسی آن‌بسیار عادی است و بالاخره ایران اشتیاق زیادی به همکاری با ممالك اروپائی و بخصوص فرانسه دارد .

این قبیل کمك ها مخصوصا برای اجرای‌برنامه سوم ایران که ازاواسط سال جاری به مرحله اجرا گذاشته خواهدشد ضروری است . هدف‌دولت ایران از اجرای برنامه سوم افزایش سطح زندگی مردم ایران است .

علت تنزل سطح

بقیه از صفحه اول

ادارات فرهنك نواحی تهران در دفتر آقای درخشش وزیر فرهنك تشکیل شد دراین جلسه که تا ساعت ۱۱ بعد از ظهر ادامه‌داشت

آقای وزیر فرهنك با اشاره به تنزل سطح معلومات دانش آموزان اظهار داشت: یك علت مهم این امر بی احتیاطی هائی است که در دبیرستان ها شده است من در بازرسی های خود متاسفانه بشاگردانی بر خورد کرده‌ام که‌در دو سال و یکسال قبل مردود بوده و بکلاس بالاتر رفته‌اند حتی‌بدبختانه در کلاس های ششم محصلینی هستند که در امتحانات کلاس چهارم توفیق نیافته و بعد ارتقاء پیدا کرده‌اند . در این صورت چگونه می توان انتظار تنزل سطح معلومات آنهارا نداشت ، اینهاعللی است که باید بسرعت از بین‌برود وباتنظیم برنامه های صحیح وجدید این نقص بزرك مرتفع می گردد.

رابطه معلم با شاگرد

آقای وزیر فرهنك به رابطه معلم و شاگرد اشاره کرد و گفت: رابطه با محصل یك رابطه خشك اداری است ما هرگز نمی خواهیم از آلام و دردهای محصلین اطلاع پیدا کنیم و گرفتاری های آنان‌را بر طرف نمائیم ، در صورتی که باید رابطه شاگردو معلم بر اصول صحیح و مبانی اخلاقی و صمیمیت و دوستی قرار گیرد تا بتوان به سادگی و آسانی علل ضعف وتنبلی و تمردو سر کشی و سایر ناراحتی های شاگرد را در مدرسه بررسی و تجزیه و تحلیل نمودند .

دبیر راهنما

آقای درخشش در همین جلسه دستور داد که در هر دبیرستان از بین دبیران یکنفر که نفوذ معنوی در شاگردان داشته باشد و نیز آشنا باصول روانشناسی باشد به سمت دبیر راهنما انتخاب گردد .

دراین جلسه نیز آقای وزیر فرهنك دستور داد که از این پس شاگردان هر کلاس را از روی سن و قد با اختلاف کمی تشکیل دهند و از این که دانش آموزان بزرگسال و خردسال در یك کلاس باشند جلوگیری شود .

تشکیل کلوپهای ورزشی وهنری

آقای وزیر فرهنك‌سپس‌بروسای ادارات نواحی فرهنك تهران‌دستور داد بمنظور جلوگیری از رفت وآمد دانش آموزان‌به‌باشگاه های‌ورزشی واجتماعاتی که متناسب باسن آنها نیست فوری نسبت به تشکیل کلوپ های ورزشی در مدارس اقدام شود به نحوی که تاقبل از پایان‌اسفند ماه لااقل ۲۰ کلوپ ورزشی برای محصلین در کلیه نقاط تهران آماده شود. محل کلوپها دبیرستان هائی خواهد بود که از لحاظ فضا وسالن ظرفیت کامل داشته باشد وازحیث وسائل ورزشی کامل‌باشد

بموازات تشکیل این کلوپهای ورزشی ، کلوپ های هنری که در آنها فیلم های مناسب نیزنمایش داده شود باید تشکیل شود و از شاگردانی که در رشته موسیقی وهنری ذوق دارند استفاده به‌عمل آید .

همچنین تیم های کوهنوردی‌و راه پیمائی با راهنمایان مجرب و دور اندیش دایر و وسائل اینگونه تفریح های سالم ورزشی نیزفراهم گردد و برنامه هائی در منظریه برا ی‌دانش آموزان ترتیب داده شود تا محصلین در روز های تعطیل بجای ولگردی و تلف ساختن وقت خود ویا شرکت در اجتماعات‌ناسالم بتوانند موجبات رشد و تقویت‌فکر خودرا با تفریحات سالم فراهم نمایند .

در پایان این جلسه آقای وزیر فرهنك برای پیشرفت وضع‌تحصیلی ومراقبت کامل در اخلاق و رفتار محصلین دستور لازم صادر کرد.

بین مدیران باشگاهها و رؤسای

ساعت پنج‌بعدازظهر دیروزبنابدعوت تیمسار سرلشکر دکتر ایزدپناه رئیس سازمان‌تربیت‌بدنی‌وتفریحات سالم کلیه‌روسای‌باشگاهها‌وفدراسیون های ورزشی و خبرنگاران جراید در کاخ ورزش حضور پیدا کردند .

دراین جلسه ابتدا تیمسارسرلشکر ایزدپناه بیانات مبسوطی پیرامون ورزش و برنامه آینده کار این سازمان ایراد نمود و گفت‌امیدوارم بتوانم تحولات عظیمی باهمکاری روسای فدراسیونها و باشگاهها و جراید که سهم‌بسزائی در امر ورزش دارند ایجاد کنم سرلشکر ایزدپناه ، از روزنامه‌نگاران‌خواست که انتقاداتی که‌میکنندفنی‌وورزشی باشد و اضافه نمود ، باید اعتماد مردم را جلب بکنیم و دراینصورت مردم فرزندان خودرا از صمیم قلب وبارغبت کامل برای فعالیت‌دررشته های ورزشی تشویق می کنند و از آن گذشته وقتیکه اعتماد مردم جلب شد خود مردم برای ساختن اماکن ورزشی پیش قدم شده و بما کمك میکنندوگرنه بابودجه فعلی که دولت نیز متاسفانه قادر نیست بیش از این بما‌کمك بکند نمیتوانیم رضایت مردم رافراهم کنیم .

من از شما میخواهم همانطوری که باتلگرافها و دسته گلها و نامه‌های متعدد از من استقبال کردید درکار هم عملا صمیمیت بیشتری بخرج دهید تامن بتوانم قدم‌های موثری بردارم‌ما باید از عنایت شاهنشاه برخوردار شویم و برای هدایت جوانان که همیشه مورد عــلاقه شاهنشاه بوده‌اند بکوشیم و درخاتمه اضافه‌نمود که چون‌برنامه‌من کار ساختمان واماکن ورزشی خواهد بود نمیتوانم بباشگاهها مثل سابق کمك‌های مالی بکنم و از باشگاهها میخواهم که دراین مورد بامــن مساعدت کنند .قول میدهم‌تاآنجائی که‌امکان دارد درراه اجرای‌منویات شخص اول مملکت برای تعمیم‌امر ورزش کوشا باشم و این نــوع جلسات نیز باید مکرر تشکیل گردد و مسائل مهم درمیان گذاشته شود

پس از پایان مطالب رئیس‌تربیت بدنی آقای مهندس عبداله‌والارئیس فدراسیون ژیمناستیك درباره کار فدراسیونها و کمبود بودجه صحبت نمود و اضافه کردباشگاههای‌تهران نباید توقع‌زیادی داشته باشندبلکه ماباید بشهرستانها نیز برسیم و وسائل دراختیار آنها بگذاریم .وی درباره این عقیده که جراید نباید انتقاد بکنند اظهار داشت تاانتقاد نباشد کار پیش نمیرود ولی باید انتقاد صحیح باشد سپس استاد رفعتی‌افشار رئیس فدراسیون کوه‌نوردی مطالبی درباره تربیت‌ورزشی جوانان ووضع دانشگاه اظهارداشت و گفت اگر جوانان گمراه میشوند تقصیر مربیان نیست و البته ممکن است دربین مربیان نیز مقصری باشد ولی مسبب‌پیش‌آمدهای‌دانشگاه عده معدودی بودند و اضافـه نمود که انتقاد اگر اصولی باشد بجاست و حتی درپیشرفت کار کمك میکند و از انتخاب خود تشکر نمود و اظهار امیدواری کرد که بااین سمت جدید در ورزش اقدامات موثری بنمایدسپس آقای دکتر عصار رئیس فدراسیون‌شطرنج کشور در دنباله مطالب‌تیمسارایزدـ پناه اظهار داشت ، باانتقادروزنامه‌ـ نگاران موافقم ولی بایدانتقادصحیح و اصولی باشد دراین موقع آقای شعاع‌مدیر باشگاه ورزشی شعاع مطالبی‌اظهار داشت و گفت اغلب روسای فدراسیون‌ها صلاحیت‌رئیس شدن ندارند ووقتی رئیس‌فدراسیون شدند دیگر هیچکس رانمی‌شناسند و تصور میکنند رئیس باشگاه مقام پائین‌تری را دارد من دارای افکار پوسیده و کهنه‌ای نیستم بلکـه همانطور که اکثر آقایان میدانید من مصمم بودم ، باگذشت‌زمان‌جلو آمده‌ام و اکثر کشورهای خارج را نیز دیده‌ام و اصولی فکر میکنم و انتقاد میکنم باید بباشگاهها کمك شود و این صحیح نیست که‌باشگاه هارا از کمك محروم کنند دراین موقع چند نفر از روسای فدراسیون ها ناراحت شدند و میخواستندجلسه را ترك نمایند ولی آقای شعاع‌اظهار داشت این گفته من جنبه‌اعم‌نداشت واخص بود سپس آقای کاظمینی رئیس باشگاه بانك ملی اظهارداشت جراید حق‌بزرگی بگردن ورزش کشور و بخصوص مادارندو اگر بعضی از آقایان خبرنگاران آنطور که باید وظیفه خودرا انجام‌نمیدهند تقصیر سازمان است که بااستخدام این اشخاص آنهارا در انحصارخود درآورده و آنها نمی‌توانند انتقاد صحیح بکنند .

سپس‌آقای مهندس نیرنوری‌مطالبی اظهار داشت و آقـای مجید بختیار رئیس فدراسیون وزنه‌برداری کشور ضمن مطالب کوتاه و موثری اظهار داشت که‌ورزش درمملکت‌ما پیش رفته‌است و نباید بیش ازاین انتظار داشت راجع‌بخود منهم بیش از بیست سال ورزش کرده‌ام رئیس فدراسیون بوده‌ام سلامت‌خودرا در این راه داده‌ام بااین وصف اگر روسای باشگاهها مرا نمیخواهید باکمال میل کنار میروم دراین‌موقع جلسه پایان یافت .

طبق گزارش خزانه داریکل در ماه گذشته :

یك میلیارد ریال در آمد کشور افزایش یافته است

*** میزان مالیات بر در آمد ماه گذشته نسبت به مدت مشابه ازسال گذشته در حدود صد میلیون ریال افزایش درآمد داشت**

طبق‌اطلاع‌خزانه‌داریکل درآمدکشور ازمنابع مختلف دریکماهه بهمن ماه سال جاری درحدود ۳۵۹۱ میلیون و ۵۶هزارریال بوده‌است که با مقایسه مدت مشابه درحدود ۱۰۱۵ میلیون و ۲۶۲ هزارریال افزایش داشته است. البته وصولی این درآمد اضافه،نشانه افزایش درآمد نسبت بارقام پیش‌بینی شده در بودجه نیست زیرا بعضی از دستگاههای درآمد مثل مالیاتهای متفرقه وگمرك ونظایر آن باوجودی که‌نسبت بمدت مشابه درآمد بیشتری دارند معهذا نسبت به بودجه کسری درآمد نشان میدهند معذلك در وزارت دارائی اعلام شده که از محل‌مالیات بردرآمد درحدود صدتا صدو ده‌میلیون ریال‌وصولی بیشتر نسبت بمدت‌مشابه دریافت شده است اما بازهم نسبت به رقم پیش‌بینی شده دربودجه کاهش دارد. اداره‌کل وصول تهران درماه گذشته درحدود چهار میلیون ریال اضافه درآمد داشته است .

درآمد مالیاتی تهران همیشه یك رقم عمده ومهمی میباشد ،و اضافه درآمد آن قابل توجه است .

در تنظیم بودجه سال۱۳۴۱ کوشش میشود که روی ارقام‌حقیقی درآمدپیش بینی درآمد سال آینده را بنمایند . بهمین علت ممکن‌است بعضی ازمنابع درآمد درسال آینده رقم کمتری در بودجه رانشان بدهد .

پیشگاه‌مبارك‌اعلیحضرت‌همایون شاهنشاه

درتاریخ ورزش‌ایران گواه‌است که‌در مراحل مختلف شاهنشاه محبوب بقهرمانان وورزشکاران بذل‌توجه وعنایات فرموده‌اند علاقمندی به‌امر ورزش‌و تعلیم‌وتربیت برای‌آن پدرتاجدارمسئلهٔ بس جدی است .

روح‌ورزشکاری وقبول خصال ومنش‌عالیه آن رهبر عالیقدر است که بعنوان سمبل ورزش واستعداد جوانان ایرانی معرفی شده است .

امروز آنچه درصحنه ورزش کشور مادر حال حاضر دیده میشود بدون مبالغه بخاطر توجهی‌است که‌بدست آن رهبر عالیقدر بمنصه ظهور رسیده‌است. **نویدی که‌تیمسار سرلشگر ایزدپناه ریاست سازمان تربیت‌بدنی در انتصاب‌جناب آقای عبدالمجیدبختیار** بریاست فدراسیون وزنه‌برداری که بنا بفرمان مبارك شاهنشاه انجام گردید . بما قهرمانان وجوانان دادطلیعه‌ای در پیشرفت ورزش وزنه‌برداری درایران بوده‌و ماقهرمانان ومربیان وزنه‌برداری‌از صمیم قلب این حسن‌انتصاب بجاو بحق‌رابه پیشگاه مبارك ملوكانه صمیمانه تبریك میگوئیم وامیدوارهستیم که‌در تحت راهنمائیها وهدایت شاهنشاه‌محبوب بتوانیم گامهای سریعتری درراه ترقی وتکامل خودو سعادت وخوشبختی نسل جوان برداشته ودراین سال نو درپیشگاه اعلیحضرت همایونی قسم‌یاد میکنیم که‌افتخارات ازدست رفته رادر صحنه های مسابقات جهانی بخاطر شاهنشاه عزیز کسب‌نموده وباعث سرافرازی وطن عزیز گردیم .

قهرمانان تیم‌ملی ایران ومربیان فدراسیون وزنه‌برداری

اسمعیل علم‌خواه ـ هنریك تمرز ـ عامی‌تهرانی ـ منوچهر برومند ـ جلال منصوری ـ ابراهیم‌پیروی ـ امیری‌منگشتی ـ نوری ـ عرب ـ نکوئی‌فرد ـ استکی‌ارداواز . شندیان ـ فیروز پژهان ـ مصطفی‌واعظ تهرانی ـ امیر حسینخانی ـ پورفززیب ـ محمدزهتاب ـ منزوی ـ جوادصفائی ـ محمدرزاقی ـ اسمعیل کدخدازاده ـ هامازاسب

آ ـ ۲۸۲۹۳

تبریکات

جناب آقای عبده انتصاب جنابعالی رابریاست فدراسیون بوکس کشور تبریك عرض مینمایم .

مدیر فروشگاه لوازم ورزشی ایران اسپرت ـ نیك‌رو

آ ـ ۲۸۳۰۵

جناب آقای علی عبده

انتصاب آن دوست عزیز را بریاست فدراسیون بوکس کشورکه حسب‌الامرمبارك شاهنشاه رهبر عالیقدر ورزش ایران انجام گرفته است صمیمانه بشما و بخصوص جامعه ورزش کشور تبریك میگوئیم .

ایرج‌فیروز ـ مهندس محمد جمشید آبادی ـ شاپور بزرگمهر ـ داریوش پناهی ـ رامز جمشیدآبادی ـ تقی رحیمی ـ داریوش پالیزی ـ امیر عضدی

آ ـ ۲۸۳۳۹

دراینموقع‌که براثر عارضهٔ درد‌پا تیمسار سپهبد کوششی فرماندهی محبوب سپاه ۳ مهاباد جهة معالجه‌بامریکامسافرت نموده‌اند از پیشگاه باعظمت خداونـد متعال ملتجی هستیم هرچه زودتر بهبودی حاصل وبرای اجرای منویات شاهنشاه بزرك‌که متضمن خدمت بخلق‌است بازگشت فرموده تاساکنین این سامان را بدیدار خود شاد فرمایند .

محمدجوانمردی رئیس‌ایل گورك ـ محمود سلطانی‌مله رئیس طائفه ـ ابراهیم سلطان ،خور خوره ـ محمد وکیلی رئیس طایفهٔ وکیلی

بانك اصناف ایران‌شعبه‌مرکزی کوچه فروشگاه فردوسی و کلیه شعب این بانك درتهران‌و شهرستانها آماده بـــرای افتتاح حساب ذخیره هستند

شعبه بازار خیابان بوذرجمهری‌سرای ساعتچی ـ شعبه بهارستان میـــدان بهارستان ـ شعبه رودکی خیابان رودکی (شعبه طرشت قریه طرشت) شعبه مولوی خیابان مولوی روبروی بنگاه حمایت مادران ـ شعبه خیام خیابان خیام جنب میدان خیام شعبه رباط کریم خیابان رباط کریم ـ شعبه نازی‌آباد مقابل کشتارگاه ـ شعبه شهناز میدان شهناز ـ شعبه شهبازخیابان شهبازدروازه‌دولاب ـ شعبه‌ری خیابان‌ری‌جنب میدان سبزی ـ شعبه بازار زید بازار زیدمقابل سرای بوعلی ـ شعبه پهلوی‌فروشگاه سوپرمارکت(کافه‌شهرداری سابق) ـ شعبه دانشگاه میدان ۲٤ اسفند اول خیابان‌امیر آباد ـ شعبه عباسی خیابان قزوین جنب‌چهارراه قنات ـ شعبه امیرکبیر خیابـــان امیرکبیر نرسیده به کوچه سراج الملك ـ شعبه شهرری.

شعب در شهرستانها

شیراز ـ اصفهان ـ تبریز ـ مراغه ـ رضائیه ـ قم ـ کرمانشاه

آ ـ ۳۹۶۶۶

اطلاعات

سفیرکبیر امریکا باوزیر خارجه ملاقات کرد

ساعت ده صبح امروز آقای‌جولیوس هولمز سفیرکبیر آمریکا در ایران در کاخ نخست‌وزیری حضور یافت و با آقای قدس نخعی نایب نخست‌وزیر و وزیر امورخارجه ملاقات و مذاکره‌کرد. این ملاقات تا ساعت ده‌ونیم صبح بطول انجامید.

امروز بودجه دو سازمان دولتی تصویب شد

ساعت ۹صبح امروز کمیسیون مخصوص بررسی بودجه وزارتخانه ها در وزارت دارائی تشکیل شد.

در جلسه امروز بودجه های اداره کل آمار و ثبت احوال‌و کتابخانه دولتی مطرح شد و مورد تصویب قرار گرفت.

قرار است بعداز ظهر امروز بودجه اداره کل انتشارات ورادیو نیز مورد رسیدگی قرار گیرد.

تاکنون بیش از ۱۶بودجه رسیدگی شده و قریب چهل بودجه دیگر نیز باید بررسی شود. کوشش کمیسیون‌اینست که‌بودجه‌نهائی قبل از پایان سال تدوین گردد.

اطلاعیه شهربانی کل کشور درباره حادثه دیشب

امروز این اطلاعیه از طرف‌سخنگوی شهربانی‌کل انتشار یافت.

بدین‌وسیله باطلاع عموم میرساند که ساعت نه‌بعدازظهر دیروز درانتهای خیابان حسین‌خانی چند صندوق‌باروت و زرنیخ که بمنظور تهیه وسائل آتش‌بازی و ترقه چهارشنبه آخرسال و روزهای عید انبارگردیده ومقداری نیز ترقه و فشفشه از آنها ساخته‌شده بوددراثربی‌احتیاطی و عدم توجه صاحبانش منفجر گردیده و دراثر این انفجار چهار خانه ویران شد ماموران پلیس به محض اطلاع از وقوع حادثه درمحل حاضر شدند و بکمك مجروحان و مصدومان حادثه شتافتند درنتیجه این انفجار ده‌نفر مجروح شدند و مجروحان بوسیله ماموران پلیس به بیمارستان انتقال داده شدند.

این اطلاعیه همچنین حاکی است‌که متاسفانه تابحال جنازه چهار مرد و چهار زن و هفت بچه از زیر آوار بیرون آورده شده است.

شهربانی‌کل ضمن ابراز تاسف از وقوع این حادثه و تلفات وارده‌باطلاع عموم میرساندکه تهیه باروت وسایر مواد قابل انفجار بمنظور ساختن‌آتش بازی ممنوع است وافراد عادی برای حفظ جان خود بهیچوجه نباید مبادرت باین قبیل کارهای خطرناك نمایند.

بازگشت آقای دکترصدیق

آقای دکتر عیسی صدیق که بنا بدعوت دانشگاه کمبریج برای شرکت درمراسم صدمین سال تولد پروفسور ادوارد براون بـه انگلستان مسافرت کرده بود دیروز بتهران بازگشت.

ایشان در دانشگاه کمبریج نطقی درباره‌پروفسور ادوارد براون وفرهنك ایران ایراد کردند که بنا بدرخواست انجمن دوستداران ایران درانگلستان نطق‌مزبوررا در انجمن ایران‌در لندن مجددا بیان داشتند.

آغاز وحشتناك ترین حملات ارتش سری

الجزایر ـ ۵مارس ـ خبرگزاری فرانسه ـ امروز در بین ساعت چهار وشش ونیم‌بامداد انفجار صدوهفده بمب پلاستیکی مردم الجزایر را ازخواب بیدار کرد. صدای انفجار از تمام‌محله‌های بزرك شهربگوش میرسید و مثل آن بود که الجزیره مورد بمباران هوائی شدیدی قرار گرفته‌است. درتمام این‌مدت صدای رگبار مسلسل قطع‌نمی‌شد.

امروز دکتر ارسنجانی گفت:

مالکینی که قبل از ۲۰اسفند اظهار نامه تسلیم کنند

املاکشان گرانتر ارزیابی میشود

* وزیر کشاورزی پس از کناره گیری از وزارت به شغل وکالت دادگستری‌ادامه میدهد

* تشریف فرمائی‌شاهنشاه بمراغه کار تشریفاتی نیست بلکه اجازه اجرای قطعی ترین تحول دوران مشروطیت ایران است

چنانکه دوروز پیش اطلاع دادیم آقای دکتر ارسنجانی وزیر کشاورزی درنظر داردپس از آنکه قانون‌اصلاحات ارضی درمراغه ومیاندوآب وشاهین‌دژ بمرحله اجرا درآمد از پست وزارت کشاورزی کناره گیری کندزیرا وی عقیده دارد از آن پس دیگر احتیاجی بوجودوی نیست و قانون بدون آنکه وی‌در راس وزارت کشاورزی باشد درسایرنقاط بمرحله اجرا درخواهدآمد.

روی این اصل امروز عده‌ای به نمایندگی از طرف زراعین اطراف‌تهران بوزارت کشاورزی مراجعه کرده ومی خواستند که آقای دکترارسنجانی از تصمیم استعفای خود انصراف حاصل کند ولی خبرنگار ما اطلاع‌میدهد که وزیر کشاورزی درعین آنکه اکنون بانهایت پشت‌کار درراه اجرای‌قانون اصلاحات ارضی جلومی‌رود خیال دارد تااواخر اردیبهشت ماه آینده ازوزارت کشاورزی‌کناره‌گیری کند زیراقصد داردانبارهای‌شرکت‌های تعاونی‌روستائی مناطق تقسیم شده نیز ساخته شودو خلاصه کلیه کارهای لازم در مناطق تقسیم شده انجام گیرد. وزیر کشاورزی درنظر دارد پس‌از کناره گیری از وزارت بازدیگر کار وکالت دادگستری را ازسر بگیرد. آقای‌دکتر ارسنجانی وزیر کشاورزی امروز طی یك مصاحبه مطبوعاتی گفت:

طبق اطلاع آقای مهندس خلخالی‌از مراغه، عده زیادی از مالکین مراغه باداره اصلاحات ارضی مراجعه کرده واظهار نامه‌های قانون اصلاحات ارضی را دریافت کرده‌اند و مسلما تاچند روز دیگر این اظهار نامه‌ها را خواهند داد مابرای آنکه اشخاصی که قبل از ۲۰اسفند که روز آخر مهلت‌قانونی است امتیازی نسبت بسایرین داشته باشند ضریب ۱۵۰رادر نظر می‌گیریم یعنی ۱۵۰ برابر مالیات ملك آنها را بعنوان بهای ملك درنظر می‌گیریم. ولی برای کسانی که پس‌ازبیستم اسفندماه اظهارنامه‌خودرا بدهندضریب را تا حد۱۰۰پائین خواهیم آوردیعنی بهای ملك آنها را بمقیاس ۱۰۰برابر مالیات آنها ارزیابی میکنیم.

آنها که بخیال خودشان با اینکارها میخواهند اجرای قانون اصلاحات ارضی رابه عقب بیندازند باید فرقی باسایرین‌داشته باشند. بهر صورت طبق تبصره‌ای که چندروز پیش از تصویب گذشته است کلیه املاك‌تا ۲۹ اسفند درمراغه بدولت واگذار خواهد شد.

من‌صریحا بمالکین اخطار می‌کنم کسانی که از مهلت قانونی استفاده نکنند قیمت املاکشان خیلی‌نزدیك به صدبرابر مالیات آن ملك خواهدبود.

در ضمن طبق اطلاعاتی که بمن رسیده‌است محضر ۷۳ تهران بر خلاف قانون برای انتقال قسمتی از املاك شاهین‌دژ استعلامی از اداره‌ثبت اسنادمراغه کرده‌است.

اینکار آن دفترخانه خلاف قانون است ومتصدی آن تحت تعقیب‌جزائی قرارخواهد گرفت این املاك را که متعلق بورثه یمین لشگر گویا احمد افشار که‌از ورثه‌یمین لشکر است میخواهد بامعاملات تقلبی بدیگران بفروشد.

در حالیکه برادر اومحمود افشار نماینده سابق‌مجلس اظهار نامه را دریافت کرده و آماده اجرای قانون است.

احمد افشار که پس از این جرئت مراجعه به بسیاری از دهات خودرا نخواهد داشت میخواهد با اینکارها بخیال خودش اجرای قانون را بتعویق اندازد.

هیچ دسیسه‌ای و ازجمله این‌دست وپازدن مذبوحانه مانع اجرای قـانون نیست و ظرف چندروز آینده کار تمام میشود وبعضی از مالکین که دراشتباه هستند ادب خواهندشد.

آقای دکتر ارسنجانی سپس گفت شاهنشاه روز ۲۲ اسفند برای اعطای اسناد مالکیت بمراغه تشریف فرمامی شوند وسفر ایشان یك سفرتشریفاتی نیست بلکه اقدام‌اعلیحضرت اجازه اجرای بزرگترین تحول‌وقطعی است‌که کـه‌از صدر مشروطیت تاکنون صورت گرفته‌است.

مانشان داده‌ایم باتدبیر قادر به تطبیق خود بازمان و اوضاع واحوال هستیم.

بنابراین تشریف فرمائی اعلیحضرت همایونی بحوزه مراغه نقطه تحولی‌در زندگی روستائیانی است که اجداد آنها وخودشان قرنها درروی اراضی کار کرده وامروزصاحب زمین میشوند وسبب می‌گردند مرکز دمکراسی‌ایران یعنی ده‌آباد بوجود آید.

رواج دزدی و قاچاق و رشوه خواری در شوروی

روزنامه ایزوستیادر شماره۱۳۸۲۶ مورخ ۲۵نوامبر۱۹۶۱گزارش خبرنگار خودرا از شهر فرونزه چنین نقل‌کرده است:

گولدمان مدیر یك کارخانه بافندگی جوراب بدون به‌ثبت رساندن اجناس کارخانه و بطور قاچاق کالاهای خود را بفروش میرساند و مدتها از این راه‌سوءاستفاده‌میکرده‌یکی‌ازهمکارانش که در تمام مراحل شریك او بوده پیشنهاد نمود که بهتر است بجای کارخانه بافندگی جوراب بتاسیس یك کارخانه توربافی اقدام‌کنند که‌استفاده

بقیه در صفحه هیجدهم

فردا دادگاه صدری وارد شور میشود

یکساعت بعدازظهر امروز آقای حجازی وکیل مدافع نصرتعلی صدری بمدافعات خود خاتمه داد و فردا دادگاه پس‌از اخذ آخرین دفاع از متهم ختم دادرسی را اعلام و رای خودرا صادر خواهد نمود.

سیمان تهران

مرغوب‌ترین و باصرفه‌ترین سیمانها

سیمان تهران

آوازه

بموجب تصویبنامه هیئت دولت:

حقوق استادان دانشسرایعالی ترمیم‌شد

مابه‌التفاوت ترمیم سه ماه آخر سال قبل از پایان سال پرداخت میشود

خبرنگارما گزارش میدهد: بنا به پیشنهاد آقای درخشش وزیرفرهنك و تصویب هیئت دولت‌حقوق‌استادان دانشیاران ودبیران دانشسرایعالی بتصویب رسید و روز گذشته متن تصویبنامه برای اجرا از طرف وزارت فرهنك به‌آقای‌دکترفیلسوفی سرپرست دانشسرایعالی ابلاغ شد

بموجب این تصویبنامه حقوق‌پایه ده استادان درحدود ۲۵هزار ریال تعیین شده‌است و طبق تصویبنامه مقرر گردیده است که ترمیم حقوق استادان دانشیاران و دبیران مزبور از اول شهریورماه قابـل پرداخت است.

خبرنگارما در گزارش خـود میافزاید مابه‌التفاوت ترمیم حقوق شهریورماه استادان، دانشیاران و دبیران دانشسرایعالی بسود صندوق بازنشستگی برداشت می‌شود وچون برای پرداخت مابه‌التفاوت ترمیم حقوق‌سه‌ماهه «مهر، آبان، آذر» که بایستی از محل بودجه‌دانش‌سرایعالی پرداخت گردد اعتباری موجود نیست قرار شد ضمن‌دیون محسوب شود و از محل بودجه سال آینده پرداخت گردد. ضمنا باپرداخت ترمیم حقوق سه‌ماهه آخرسال شامل دی، بهمن واسفند ماه موافقت و تصویب شد که از محل بودجه کل کشور منظور و قبل از پایان سال جاری دروجه استادان و دانشیاران و دبیران دانشسرایعالی پرداخت گردد.

خبرنگارما در گزارش خود میافزاید پس از صدور دستورافتتاح مجدد کلاسهای دانشسرایعالی‌ابلاغ ترمیم حقوق‌استادان و دانشیاران و دبیران دانشسرایعالی حسن اثـر بخشیده ومربیان دانشسرایعالی را برای تدریس و عقب افتادگی دانشجویان درمدت تعطیل دانش‌سرایعالی بیش از پیش دلگرم‌نموده است.

مایه کوبی آبله برای مسافران عراق اجباری شد

بغداد ـ ۵مارس ـ خبرگزاری فرانسه ـ یك مقام رسمی امروز در بغداد اعلام‌داشت از این پس کلیه مسافرینی‌که از کشورهای آسیائی و افریقائی وارد عراق‌می‌شوند باید حتما دارای گواهی‌نامه‌مایه کوبی آبله باشند وزارت بهداری عراق براثرهمه‌گیرشدن بیماری آبله در بعضی کشورهای آسیائی و بادرنظر گرفتن کثرت زائرین مسلمان که برای زیارت اماکن مقدسه‌وارد این کشورمی‌شوند تصمیم گرفته است که برای حفظ جان اهالی از بیماری واگیرباقدامات دامنه‌داری‌دست‌بزنند.

BANQUE DE TEHERAN

سرمایه ۱۵۰،۰۰۰،۰۰۰ ریال تماما پرداخت شده

۱۱۱۱۰ جایزه نقدی

یك میلیون و دویست هزار ریال جوائز بانك تهران است

«که قرعتا بین دارندگان دفترچه حساب پس انداز قرعه‌کشی خواهد شد»

بانك تهران بموجودیهای حساب پس انداز پنج درصد بهره میدهد. برای افتتاح حساب پس انداز بنزدیکترین شعب بانك تهران مراجعه فرمائید

شعبه مرکزی ـ (کوچه برلن) — شعبه ری ـ (مقابل انبارگندم)

شعبه بازار ـ (سبزه میدان) — شعبه شاهپور ـ (چهارراه غزنوی)

شعبه پهلوی (چهارراه پهلوی‌شاهرضا) — شعبه امیرکبیر ـ (اول خیابان سعدی)

شعبه فردوسی (چهارراه سلامبول) — شعبه نواب ـ (میدان محمدرضاشاه)

شعبه فارابی (خیابان غفاری) — شعبه فیشرآباد ـ خیابان نیکوشماره ۵

شعبه تخت جمشید. خیابان شمیران. سه‌راه تخت جمشید

شعب شهرستانها: آبادان ـ اهواز ـ اصفهان ـ خرمشهر ـ مشهد ـ کاشان

حراج بی نظیر و ابتکاری

شرکت عینك سازی نور ـ لاله‌زار

حراج بزرك عینك های آفتابی مردانه و زنانه از بهترین نوع عینکهای اروپا را از روز ۱۵ اسفند ماه ۱۳۴۰ شروع و بمدت ۱۵ روز ادامه میدهد حتما از این فرصت استفاده فرمائید.

عینك های مختلف مردانه وزنانه آفتابی دردو قیمت ۷۰ ریال و ۱۰۰ ریال

۱ـ۲ آ ـ ۳۹۴۰۴

آگهی شهرداری تهران

بااظهار تشکر از عموم مالکین محترم تهران نسبت به‌استقبالی که در پرداخت عوارض شهرداری نموده‌اند اینك برای استحضار آن عده که هنوز متوجه لزوم پرداخت عوارض مربوطه نشده‌اند متذکر میگردد. بطور کلی عموم مالکینی که در محدودهٔ تهران وشمیران دارای خانه یازمین ویاباغ هستند بهرحال‌دینی بعنوان عوارض زمین. بروبالکن‌و یاآب‌بهاء بشهرداری دارند وباید بپردازند لذا یادآور میشودکه برای روشن‌شدن میزان بدهی عوارض معوقه کلیه‌مؤدیان عوارض میتوانند همه‌روزه صبح وبعدازظهر بادارات درآمد مرکزی شهرداری و مناطق وبرزنها مراجعه فرمایند واز مزایا وتسهیلات قانونی ذیل بهره‌مندشوند.

۱ـ مؤدیانی که تاپایان روز پانزده اسفند ماه جاری برای واریز بدهی خود مراجعه نمایند مشمول بخشودگی ۲۰ درصد خواهند بود.

۲ـ کسانیکه از روز شانزدهم تاپایان اسفندماه برای واریزبدهی خودمراجعه نمایند مشمول ده‌درصد بخشودگی خواهند بود.

ضمنا چنانچه مودیان عوارض‌تاپایان مهلت‌های فوق‌جهت واریز بدهی خود مراجعه نمایند علاوه براینکه ملزم به‌پرداخت تمام مبلغ‌بدهی خودهستند بیست درصد جریمه وخسارت دیرکرد بجمع بدهی آنها افزوده خواهد شد شهرداری تهران انتظار دارد مالکین محترما ز این فرصت کوتاه بنفع خود استفاده فرمایند.

۱ـ ۵ آ ـ ۳۸۵۷۸ مدیرکل امورمالی. شهرداری.شریفی

کراوات ۶۰ ریال — فروشگاه مسعودنیا

لاله زار ـ مقابل پیرایش — آ ـ ۳۹۷۵۶

چلوکبابی شمشیری (سبزه‌میدان)

باطلاع میرساند که از روز پنجشنبه (عید فطر)مجددا شروع بکارنموده واز مشتریان عزیز وگرامی خودپذیرائی مینماید. محمود شمشیری ـ تلفن ۲۱۰۵۱

مادر برابر نسل آینده روسفیدیم

...زیرا حقایقی را‌که‌دیگران باتردید وواهمه وتزلزل در بوته اجمال گذاردند باشجاعت و صمیمیت در معرض افکار عمومی گذاردیم این زبان حال‌نویسندگان «مجله‌فردوسی» است.

هرسه‌شنبه فردوسی را بخوانید

شرکت سهامی فنون (نمایندگیهای صنعتی)

ماشینهای یخسازی

Astra

را در انبار موجود دارد

تخت جمشید شماره ۱۱۶ تلفنهای ۶۳۵۶۶ ـ ۶۴۷۰۰

ماست خالص کیسه

محصول آبعلی

در موقع خرید به پلمپ کیسه دقت فرمائید

۲ـ۷ آ ـ ۲۷۶۲۳

شب نشینی مجلل

انجمن فارغ‌التحصیلهای دانشگاههای امریکا

چهارشنبه ۱۶ اسفند (شب عید فطر) ساعت ۸ بعدازظهر درهتل ونك محل فروش بلیط: هات شاپ، بولینك، هتل ونك

سالنامه ۱۳۴۱ دنیا

بضمیمه تقویم بغلی جلد پلاستیك ویك مقاله از: محمود جم (مدیرالملك) نخست وزیر اسبق

آگهی فروش شیر خشك

بمنظور رفاه حال دامداران ومرغداران کارخانه شیرپاستوریزه تهران مقداری شیرخشك موجودی کارخانه را که از محصولات خود میباشد بقرار هر کیلوگرم (۳۰) ریال بفروش میرساند خریداران میتوانند بامراجعه بکارخانه واقع درکیلومتر ۷جاده قدیم کرج شیر خشك مورد احتیاج خودرا در مقابل پرداخت بهای آن خریداری و تحویل بگیرند.

رئیس کارخانه شیر پاستوریزه تهران دکتر مصطفی اورندی

اطلاعیه فروشگاه ترمه

چون اخیرا اشخاصی از شهرت و محبوبیت (ترمه) استفاده نموده‌و فروشگاههای پارچه خودرا بنام ترمه نامیده و یاخودرا شعبه ترمه‌تهران معرفی نموده‌اند بدین‌وسیله باطلاع عموم میرساند که نام ترمه و مشتقات از ترمه بشماره‌های ۲۰۷۴۲ و ۲۷۳۵۰ بثبت رسیده و تاکنون ترمه در هیچ‌نقطه ایران نمایندگی نداشته و اجناس و پارچه هائی که ترمه اختصاصا از اروپا وارد میکند منحصرا در فروشگاه ترمه تهران ـ چهارراه شاه بفروش میرسد و چون معمولا پارچه های جدید ترمه باهواپیما وارد می‌شود و مقدار آن بسیار کم است فورا بفروش رسیده و برای توزیع باقی‌نمی‌ماند و کسانیکه تحت نام ترمه فروشگاه دایر کرده و یاباسم ترمه پارچه بمردم میفروشند تحت تعقیب قانونی قرار خواهند گرفت.

آ ـ ۳۹۶۲۰ — گردونه

جشن بزرك باشرکت اغلب هنرمندان رادیو ایران

شماهم مجانا دراین جشن بی نظیر شرکت کنید

یك اتومبیل لوکس «سیمکا» نیز بشما جایزه داده میشود

یك اتومبیل لوکس سیمکا + یـك بلیط شرکت در جشن بزرك هنری مجله آسیای جوان = خرید شماره سه شنبه‌مجله آسیای جوان.

همین سه شنبه آسیای جوان را بخوانید و در جشن ماشرکت کنید

بانك ایران و انگلیس

بمشتریان خود و عموم بازرگانان محترم‌اطلاع میدهد که:

چارترد بانك (یکی ازبانکهای شریك‌این بانك) نمایندگی هامبورك خودرا تبدیل به شعبه نموده‌است.

این شعبه که درسال ۱۹۰۴ بعنوان‌نمایندگی درهامبورك تاسیس‌یافت دراثر مساعی و خدمت و دقت شهرت بسزایافت‌واینك که به شعبه تبدیل شده کماکان برای انجام کلیه خدمات تجاری و بانکی ومن‌جمله برای گشایش و نگاهداری حساب های جاری در آلمان آماده خواهد بود.

چارترد بانك غیرازشعبه‌هامبورك درسایر مراکز مهم تجاری جهان‌درخاورمیانه وخاوردور و لندن و نیویورك بیش‌ازیکصدشعبه دارد ودر دادن تسهیلات تجاری و بانکی پیشرو سایر بانکها است.

چارترد بانك در تمام شعبات خودبه‌نمایندگی مستقیم ازطرف بانك ایران و انگلیس مراجعات بازرگانان محترم رابنحواحسن و باکمال توجه انجام میدهد.

نشانی بانك ایران وانگلیس وشعبات آن بقرار زیر است:

تهرانـ خیابان سعدی اداره مرکزی

» خیابان بوذرجمهری ـ شعبه بازار

» خیابان تخت جمشید ـ شعبه تخت جمشید.

خرمشهر ـ آبادان ـ اهواز.

نشانی چارترد بانك:

لندنـ بیشاپس گیت شماره ۳۸ لندن ئی. ثی‌ـ۲

هامبورك ـ دورنبوش ـ هامبورك آلمان غربی

نیویوركـ ۷۶ ویلیام استریت ـ نیویورك ۵ ـ نیویورك ـ دول متحده امریکا

توکیوـ صندوق پستی ۹۰۰ ـ دی ناکاتنت انکس بیلدینك ـ ۸ـ۲ وچم ـ مارونوچی ـ شیداکو ـ توکیو ـ ژاپن

۱ـ۳ آ ـ ۳۶۰۷۲