اطلاعات

۳۶ صفحه

شنبه ۲۷ اسفند ماه ۲۵۳۶ ـ شماره ۱۵۵۶۴ تکشماره ۱۰ ریال

ماجرای ۸۰۰ میلیون تومان بدهی یک گروه صنعتی ببانکها

شاهنشاه مجتمع پتروشیمی شاهپور را گشودند

اوامر شاهنشاه برای تغییر ضوابط وام مسکن

پیشنهاد شد مدیریت این گروه صنعتی برای مدتی توسط بانکهای طلبکار اداره شود

در صفحات آخر و ۲۷

★ دادرسی نیروهای مسلح شاهنشاهی اعلام کرد بفرمان شاهنشاه

۳۸۵ نفر دیگر اززندانیان امنیتی وعادی عفو شدند

★ اسامی زندانیان امنیتی که تاعید اززندان آزاد میشوند

در صفحه ٤ ستون اول

اسرائیل دست به قتل عام فدائیان وغیر نظامیان لبنان زد

چریکهاروش جنگ ویتنام رادرلبنان بکارگرفتند

تاکتیک های ضد حمله و جنگ و گریز فدائیان نیروهای اسرائیل درلبنان را بستوه آورده است

شورای امنیت برای رسیدگی به خونریزی های وحشتناک لبنان جلسه فوق العاده تشکیل داد

عراق اعلام کرد برای پشتیبانی از چریک ها داوطلب به لبنان میفرستد

در صفحه ۲ ستون اول

سربازان اسرائیلی با اسیرانی که در جنوب لبنان گرفته‌اند با وضعی بیرحمانه رفتار میکنند. این عکس یک سرباز اسرائیلی را دربرابر دو غیرنظامی چشم‌بسته لبنانی نشان می‌دهد. عکس رادیوئی آسوشیتدپرس

سحرگاه امروز در محوطه زندان قصر

۳ قاتل زن وشوهر فرهنگی اعدام شدند

در صفحه ۳٤ ستون اول

هماهجازی باخون خود

قاتلش رامعرفی کرده بود

در صفحه ۳٤ ستون سوم

بوتو محکوم به اعدام شد

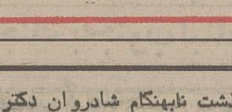

بوتو

٤ تن از نزدیکان سابق ذوالفقار علی بوتو محکوم به مرگ شدند

درصورت ابرام حکم، بوتو به‌دار آویخته‌خواهدشد

در صفحه ٤ ستون دوم

بریگاد سرخ ۵ محافظ رهبر حزب حاکم ایتالیا را کشت و خود او را ربود:

آلدوموروو دریکقدمی مرگ

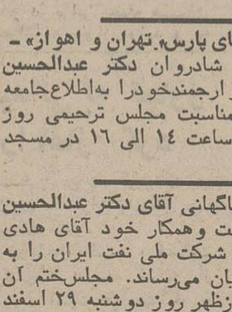

آلدوموروو

★ تروریست ها تهدید کردند اگر دولت اعضای گارد سرخ را آزاد نکند آلدوموروو اعدام میشود

★ دولت ایتالیا اعلام کرد یك کشور خارجی دررربودن مورو دست داشته‌است

در صفحه ۲ ستون ششم

★ این گروه به ۱٤ بانك بدهکار است و نتوانسته بازپرداخت وام های خودرا بموقع انجام دهد

در صفحه ٤ ستون هفتم

افزایش قیمت بنزین از ۵ فروردین اجرا میشود

در صفحه ٤ ستون هفتم

هوشنك انصاری درنامه خودبه هزاران دانشجوی خارج ازکشور نوشته با تحریکات گوناگون

گسترش آزادی درایران متوقف نمیشود

در صفحه ۲۷ ستون اول

انجمن توان بخشی

سمپوزیوم بین المللی اسکولیوز و دیگر تغییر شکل های ستون فقرات

شرح در صفحه ۲۸

شرکت ملی نفت ایران

استخدام پزشك متخصص بیماری های اعصاب و روان

شرح درصفحه ۲۳

آگهی استخدام کادر فنی و پرسنلی جمعیت شیر و خورشید سرخ اصفهان

شرح در صفحه ۲۳

اطلاعیه

بانک عمران

درآستانه نوروز و بمنظور تسهیل بیشتر درگشایش حساب نمونه، کلیه شعب بانک عمران تا پایان روزدوشنبه ۲۹ اسفندماه، یکسره بازاست.

همچنین برای رفاه بیشترهم‌میهنان عزیز که عازم سفرنوروزی هستند، کلیه شعب بانک عمران درسراسرکشور فقط روزهای اول و دوم فروردین تعطیل نوروزی خواهندداشت و از بامداد پنجشنبه سوم فروردین ماه دایر و آماده انجام خدمات بانکی و گشایش حساب نمونه خواهند بود

بانك عمران بانك نمونه ایران

بهترین عیدی

فرزندشما در ۱۸ سالگی

مشتری نمونه بانك عمران ودارای اعتبار بانکی میشود

در صفحه ۱۳

ساخت مخازن

ذخیره مایعات، جامدات و مواد شیمیائی بااستفاده از سیستم لیپ درابعاد مختلف. از جوشدادن قطعات آهن وپیچ و مهره استفاده نمی شود.

شرکت تولیدی مخازن ایران تلفن ۲۲۰۰۲۲

تلفنهای جدید

شرکت آجر سوفال پرجلا

۳۷۳۵۱٤ ـ ۳۷۱۲۳٤

اطلاعیه

درایام تعطیلات نوروز شعب بانك بازرگانی ایران در تهران ومراکز استان و شهرستانها از ساعت ۹ صبح تا ۱۲ جهت دریافت وهمچنین دریافت و پرداخت وجه بحسابهای پس‌انداز وسیار مفتوح میباشند شعبه آبادان علاوه برساعات صبح بعداز ظهرها نیز از ساعت ۱۵ تا ۲۱ وشعبه اصفهان از ساعت ۹ صبح تا ۲۲ یکسره بازخواهد بود

بمناسبت مصادف بودن شب چهلم

درگذشت جوان ناکام عزیز از دست رفته‌ام مهندس پیژن معتمدی کردستانی باشب آغاز سال‌نو مزاحتی برای دوستان و سروران گرامی فراهم ننموده و مراسمی انجام نخواهد یافت از خداوند متعال سلامت تمامی کسانیکه به نحوی مرهمی بردل سوخته‌ام گذاشته‌اند مسئلت دارم.

مادرداغدیده‌اش عالیه معتمدی کردستانی

سروران گرامی آقایان سناتور علی رضائی، محمود رضائی، دکتر قاسم رضائی و محمدرضا رضائی

ضایعه دلخراش مرگ عباس رضائی موجب اندوه فراوان ماگردید این مصیبت دردناك را بشما تسلیت میگوئیم.

سوسن و منوچهر طیورچی

خانم هما رضائی و خانم شهرزاد حیدرزاده

تسلیت ما را بپذیرید.

سوسن و منوچهر طیورچی

آقایان محمود رضائی ـ علی رضائی ـ محمد رضا رضائی و شهریاررضائی

مصیبت وارده رااز صمیم قلب تسلیت عرض مینمائیم.

هیئت مدیره و کارمندان شرکت ساختمانی ساباط

جنابان آقایان علی ـ محمود ـ دکتر قاسم ومحمد رضا رضائی

کلیه کارگران و کارمندان و مدیران سینمان گرگان‌و مازندران شرکت سهامی عام بااندوهی بی‌پایان و تاسف‌فراوان درگذشت ناگهانی رادمرد محبوب همگان آقای عباس رضائی را از صمیم قلب‌خدمت آنجنابان و خانواده محترم تسلیت عرض نموده و از خداوند متعال سلامتی بازماندگان آنمرحوم را مسئلت دارند.

آسانسور ٤و٦ نفره آماده تحویل خیابان شاه‌کوچه یغما شماره ۱٦ تلفن ۳۷۲۸۳۸

مولدبرقهای سیار کرایه تلفنهای ۳۵۵۵٦٤ نورهاشمی ۳۵۵۵٦۵

آگهی

قابل توجه شرکتها واشخاص حقوقی

چون فرم اظهارنامه مالیاتی شرکتهاواشخاص حقوقی موضوع ماده ۸۳ قانون مالیاتهای‌مستقیم تغییر نموده است لذا باطلاع کلیه مودیان محترم مشمول ماده مذکور که‌ازاول فروردین ماه ۲۵۳۷ شاهنشاهی مکلف به‌تسلیم اظهارنامه مالیاتی میباشند میرساند که‌برای دریافت فرم جدید اظهارنامه مالیاتی در تهران باداره کل‌مالیات‌بر شرکتها وارث واقع‌درخیابان داورساختمان‌سابق کمرك ودر شهرستانها به‌اداره امور اقتصادی‌و دارائی محل مراجعه فرمایند.

م‌الف ۲۹۲٦۱ ۱ـ۵

اداره کل مالیات برشرکتها وارث

اطلاعیه‌سندیکای‌صنایع نساجی‌پنبه‌ای‌والیاف مصنوعی‌ایران

شرح در صفحه ۲۹

جناب آقای حسین شیرانی

در گذشت نابهنگام همسر ارجمندتان موجب نهایت‌تاسف عمیق ما گردید خود را در این سوگ بزرگ شریک و سهیم میدانیم.

اهواز ـ برادران اقبال

بانك اعتبارات ایران

BANQUE ETEBARATE IRAN

اطلاعیه رجوع شود بصفحه ۳۱

با نهایت تاسف درگذشت نابهنگام شادروان دکتر عبدالحسین انتخابی، همسر و پدر عزیزمان را به‌اطلاع می‌رساند.

مجلس ترحیم آن شادروان روز دوشنبه بیست و نهم اسفند ماه از ساعت ۱٤ الی ۱٦ در مسجد مجدبرقرار خواهد بود.

ناهید (ناصری)، دیان، دارا، فاطمه.

بانهایت تاثر و تاسف درگذشت برادر عزیزمان شادروان دکتر عبدالحسین انتخابی را به‌اطلاع می‌رساند.

مجلس ترحیم آن شادروان از ساعت ۲ الی٤ بعد ازظهر روز دوشنبه ۲۹ر۱۲ر۲۵۳٦ درمسجد مجدبرگزار خواهد شد.

محمد انتخابی، ابراهیم انتخابی، هادی انتخابی، فاطمه انتخابی (ریاحی)، بتول انتخابی (وزیری)، پروین انتخابی (بصیربور).

«گروه پزشکان بیمارستانهای پارس، تهران و اهواز» ـ بااندوه فراوان درگذشت شادروان دکتر عبدالحسین انتخابی، همکار برجسته وارجمندخود را به‌اطلاع‌جامعه پزشکی می‌رساند. بهمین مناسبت مجلس ترحیمی روز دوشنبه ۲۹ر۱۲ر۲۵۳٦ از ساعت ۱٤ الی ۱٦ در مسجد مجد منعقد خواهد بود.

باکمال تاسف درگذشت ناگهانی آقای دکتر عبدالحسین انتخابی برادر گرامی دوست وهمکار خود آقای هادی انتخابی عضو هیئت مدیره شرکت ملی نفت ایران را به استحضار دوستان وآشنایان می‌رساند. مجلس‌ختم آن مرحوم از ساعت ۲تا٤ بعدازظهر روز دوشنبه ۲۹ اسفند ماه ۲۵۳٦ درمسجد مجد برگزار خواهد بود.

فرخ نجم‌آبادی، حسنعلی مهران، رضا فلاح، آقاخان بختیار، علی اصغر رفیعی، مجید طباطبائی دیبا، مصباح جالینوس، عباس فلاح، مسعود مدیر، فخرنوری، کیوان نراقی، امیر بدخشان، محمد علی موحد.

جناب آقای احمد کیهانی

با نهایت تاسف و تاثر درگذشت مادر گرامیتان را صمیمانه تسلیت عرض می‌نماید.

قم ـ آجرکاوه

جناب آقای احمد کیهانی

با یکدنیا تاسف درگذشت مادر گرامیتان را تسلیت گفته وخودرا درغم شما شریک می‌دانیم.

شرکت ساختمانی باتالیون

جناب آقای احمد کیهانی

با نهایت تاثر و تاسف درگذشت مادر گرامیتان را صمیمانه تسلیت می‌گوئیم.

شرکت ایران استاندارد سفال

جناب آقای احمد کیهانی

با نهایت تاثر وتالم درگذشت مادر گرامیتان را تسلیت عرض نموده بقای عمر وسلامت آنجناب و بازماندگان محترم را از درگاه حضرت حق آرزومندیم.

قم ـ محمد علی فخاران، نماینده صنف فخار

Robert Graham

کیلومتر ۷ جاده مخصوص کرج

تلفن: ۹۷۴۹۳۸

۹۷۲۷۵۳

مبلمان منزل ومحل کار

آماده تحویل

هدفی بزرگ طرحی عظیم نتیجه‌ای عالی

شرح درصفحه ۱۱

جنگنده‌های اسرائیل جنوب لبنان را بمباران می‌کنند

نبرد تن به تن فلسطینی‌ها باسربازان اسرائیل در لبنان آغاز شد

بیروت ـ خبرگزاری‌ها ـ پس از یک آرامش موقت نبرد دربخش‌های جنوب لبنان ازسر گرفته شد. در تمام مدت دیروز صدای انفجار گلوله‌ها و غرش هواپیماها سراسر مناطق جنوبی را تکان می‌داد.

بعداز ظهر دیروز عده زیادی از نیرو های کمکی اسرائیل بوسیله کشتی‌های سریازبر در ده کیلو متری شمال رودخانه «لیتانی» در راه ساحلی صور و صیدا پیاده شدند).

یک سخنگوی نظامی در تل‌اویو اظهار داشت‌که نیروهای اسرائیل همچنان اطراف کمربند امنیتی را از وجود فلسطینی‌ها پاک می‌کنند و توپخانه اسرائیل به آتش توپخانه فدائیان پاسخ می‌دهد.

سخنگوی اسرائیل از تائید و یا تکذیب گزارش‌های مربوط به پیاده شدن کماندوهای آن کشور در نزدیکی صیدا خودداری‌کرد، اماناظران عینی میگویند واحدهای کماندوی اسرائیل که در سواحل لبنان پیاده شده‌اند با سلاحهای خودکار مسلح‌اند و هدف آنها ایجاد وحشت میان مردم غیرنظامی است.

از سوی دیگر ستاد نیروهای بازدارنده عربی در بیروت اعلام داشت که اسرائیلی‌ها روز چهارشنبه قبل ازآنکه وارد خاک لبنان شوند چندین‌بار مناطق زیرکنترل کلاسبزهای عربی را بمباران کردند پس از آن جت‌های جنگنده اسرائیل مواضع نیروهای کلاسبز عربی را در بین بیروت وصیدا بشدت بمباران کردند.

ستاد نیروهای بازدارنده عربی پیاده شدن کماندو های اسرائیل را در ساحل رودخانه «لتیانی» تائید کرده و افزوده است که کماندوهای تازه‌نفس اسرائیل ظاهرا برای انجام ماموریت جدیدی در این منطقه پیاده‌شده‌اند. بسیاری از مواضع فلسطینی‌ها درمنطقه عرقوب دربرابر آتش توپخانه و بمباران های هوائی اسرائیل مقاومت می‌کنند. ورشادت شدید آنان در نبرد با اسرائیل جلو پیشروی اسرائیل را گرفته است. دیروز ودیشب منطقه «نباتیه» که‌مرکز ستاد نیروهای فلسطین درآنجا قراردارد بوسیله جت‌های بمب‌افکن اسرائیل درهم کوبیده شد.

ژنرال وایزمن وزیر دفاع اسرائیل دریک مصاحبه تلویزیونی گزارش‌هائی را دایر براینکه نیروهای‌اسرائیل در منطقه صور به‌عملیات گسترده‌ای دست زده‌اند تکذیب کرد. وایزمن اضافه کردکه تاکنون درجریان عملیات ۲۵۰ نفر از فدائیان کشته شده‌اند. وزیر دفاع اسرائیل گفت عملیات هنوز پایان نیافته اما کم و بیش به‌هدف خود در جنوب لبنان دست یافته‌ایم.

مقاومت واحدهای فلسطینی

ـ ژنرال وایزمن وزیر دفاع اسرائیل در یک مصاحبه مطبوعاتی باروزنامه‌نگاران که در شهر «مرجعیون» واقع در جنوب لبنان صورت گرفت اظهار داشت که نیروهای‌اسرائیل در عملیات نظامی خود در جنوب لبنان بامقاومت واحد های فلسطینی روبرو شده‌اند.

وی افزود عملیات پاکسازی نیروهای اسرائیل ازافراد دشمن ونابود ساختن انبارهای مهمات آنها از شعاع ده‌کیلو متری مرز تجاوز نخواهد کرد.

از سوی دیگر ژنرال «بن‌گال» فرمانده واحدهای اسرائیلی در منطقه شمال بخبرنگاران گفت تاکنون اجساد ۲۰۰ فدائی فلسطینی شمارش شده ولی تعداد فدائیان زنده در این‌منطقه بیش‌از ۱۰ برابر این رقم است.

عراق آماده اعزام نیرو

ـ عراق دیروز اعلام کردآماده است بمنظور مقابله‌با حمله اسرائیل به‌جنوب لبنان کمك نظامی‌دراختیارکوماندوهای فلسطین و متحدان لبنانی آنها بگذارد.

یك مقام عراقی اظهار داشت آنکشور آماده است هر نوع کمکی را که فلسطینی ها درخواست کنند از طریق هوا، دریا، و زمین در اختیار آنها بگذارد.

هدف عراق از اینکار جلوگیری از انهدام انقلاب‌فلسطین و افزایش سرسختی آن است روز پنجشنبه سوریه اعلام کرد آماده است نیروهای عراقی‌راکه بمنظور کمك به‌فلسطینی ها از خاك آن‌کشور عبور می‌کنند تامرز سوریه ـ لبنان «اسکورت» نماید.

پیام فوری برژنف برای حافظاسد

دمشق ـ خبرگزاری فرانسه ـ منابع رسمی در پایتخت سوریه گفتند که امروز سفیر شوروی در دمشق پیام لئونید برژنف رهبر شوروی را به حافظ اسد رئیس جمهوری سوریه به عبدالحلیم خدام وزیر امور خارجه ایز کشور تسلیم‌کرد. محتوای این پیام در باره اوضاع واحوال ناشی از تجاوز کنونی اسرائیل به‌جنوب لبنان می‌باشد.

چین محکوم کرد.

ـ دیروز جمهوری خلق‌چین «تجاوز وحشیانه» اسرائیل به‌لبنان را محکوم کرد و نخست‌وزیر اسرائیل را «توسعه طلب» نامید.

جمهوری خلق چین در مقاله روزنامه مردم ارگان حزب کمونیست آن کشور حمایت قاطع خودرا از ملل عرب‌ومردم فلسطین در مبارزه علیه اسرائیل اعلام داشت. این نشریه ضمن نقل اظهارات نخست‌وزیر و وزیر دفاع اسرائیل آنان را متهم کرد تحت عنوان دفاع از کشور سیاست توسعه‌طلبی خود را اجرا می‌نماید.

اسرائیل درگذشته با حمایت و تشویق دوابر قدرت دست به نبردهای تجاوز کارانه علیه ملل عرب زده‌است.

اعتراض آمریکا

دیروز سفارت آمریکا در مسکو شدیدا به گزارش‌های رسمی مطبوعات شوروی مبنی براینکه امریکا قبلا ازحمله اسرائیل به لبنان اطلاع داشته و این حمله با حمایت‌امریکا صورت گرفته است اعتراض کرد.

بگفته دیپلمات های عالی رتبه غربی در مسکو یکی‌مقام سفارت امریکا در مسکو به وزارت امور خارجه شوروی رفت و به مقامات آنکشور اطلاع داد اتهامات مطبوعات شوروی نادرست است.

مقامات آمریکائی اظهار داشتند در تفسیر روزنامه پراودا در مورد حمله اسرائیل به جنوب‌لبنان حقایق‌اوضاع وسیاست خارجی آمریکا وارونه جلوه داده شده‌است.

عرفات به‌سادات متوسل شد

روزنامه الجمهوریه چاپ قاهره امروز نوشت یاسر عرفات رئیس سازمان آزادی بخش فلسطین با ارسال پیامی به انور سادات رئیس جمهوری مصر از وی خواسته‌است برای پایان بخشیدن به عملیات آدمکشان برضد مردم‌فلسطین نزد ایالات متحده امریکا وساطت کند.

به نوشته این روزنامه ،یاسرعرفات‌در پیام خودخاطر نشان ساخته که تعداد قربانیان غیر نظامی هر لحظه فزونی میگیرد وتاکنون بیش از ۵۰۰ نفر از افراد بیگناه و ۷۰نفر از صفوف نیرو های فلسطینی کشته شده‌اند.

منابع فلسطینی در بیروت امروز اعلام‌کردند یکی‌ازکماندو های نیروی دریائی اسرائیل که در «عجلون»واقع در بیست کیلومتری بندر «صور» از ناوجه های اسرائیل پیاده شده بود بطرف دو خودروی غیر نظامی‌کەحامل ۲۳ زن‌وکودک فراری از معرکه نبرد بودند آتش گشود که براثر آن کلیه سرنشینان این اتومبیل به قتل رسیدند.

«مرد لبنانی در شهر«تیر» به تل خاک و آوار فرو ریخته و ویرانه‌ای می‌نگرد که قبل از حمله بمب‌افکن های اسرائیل خانه وپناهگاه او بود . ارتش اسرائیل علاوه برتصرف‌بخش‌وسیعی از جنوب لبنان ، مناطق اشغال شده را به ویرانه‌ای تبدیل کرده است .

عکس‌رادیوئی آسوشیتدپرس

حادثه‌ای که جهان‌عرب راتکان‌داد .

ربایندگان تهدید کردند «آلدومورو»رااعدام‌خواهند کرد

یك‌دستگاه‌ضد جاسوسی بیگانه‌در «آدم‌ربائی بزرك» دست دارد

★ ربایندگان مسلح محافظان رهبر حزب دموکرات مسیحی ایتالیا را قتل‌عام کردند .

رم ـ خبرگزاریها ـ یازده هزار نفر از ماموران مسلح پلیس ایتالیا دیروز هزاران خانه را در محلات مختلفرم بازرسی کردند تا شایددرپائی از ربایندگان «آلدومورو» رهبر حزب دموکرات مسیحی ـبزرگترین حزب ایتالیا ـ پیدا کنند . در جریان این‌جستجو ها که در تاریخ ایتالیابی‌سابقه است افراد پلیس به زور در های منازلی را که ساکنانشان بصدای زنگ در جواب نمی‌دادند گشودند .

حزب دموکرات مسیحی که هنوز هم دولت را در دست دارد اعلام کرده که دستگاه جاسوسی ضد اطلاعات یک کشور بیگانه دست به ربودن آلدومورو زده است تا با این کار دموکراسی را در ایتالیا تهدید کند و آزادی این‌کشور را نابود سازد .

روز گذشته در حدودشش هزار نفر از افراد پلیس‌ایتالیا در حالی که همه مسلح بودند تقریبا سه هزار خانه را که اغلب آنها درنا‌حیه اعیانی‌دامنه های ارتفاعات قدیمی شهر رم قرار گرفته‌اند مورد بازرسی قرار دادند.ربودن آلدومورو سیاستمدار بسیار سرشناسی‌که این اواخر از وی درمحافل سیاسی کشورشبه عنوان‌نامزد احتمالی ریاست جمهوری نام میبردند در همان ناحیه‌صورت گرفته است . در این ناحیه بود که روز پنجشنبه‌گذشته گروهی از تروریست های مسلح ناشناس پس‌از آنکه نفر از ماموران پلیس‌اسکورت آلدومورو را با رگبار های مسلسل قتل عام کردند، خود وی را ربودند . از هنگام وقوع این آدم ربائی بزرگ تاکنون چندین بار از طرف اشخاص ناشناس به روزنامه ها و یا مقامات مختلف ایتالیا بوسیله تلفن‌اطلاعاتی داده‌شده که حاکی‌ازمسئول بودن‌گروه های رنگارنگ دست چپی افراطی وتروریستی‌در ربودن آلدومورو است . در بیشتر تماس های تلفنی از گروه تروریستی معروف به بریگاد سرخ به عنوان رباینده رئیس حزب دموکرات مسیحی‌نامبرده شده است .

در شهرتورین‌یک تلفن‌کننده ناشناس تهدید کرد که اگر ۴ نفر از اعضای زندانی یکی‌دیگر از گروه های تروریستی تا جمعه شب(دیشب) آزادنشوند ربایندگان آلدومورو او رابه جهنم خواهند فرستاد.تورن جایی که این پیام تلفنی‌دریافت شده جایی است که در حال حاضر محاکمه۴۹ نفرازاعضای بریگاد سرخ در آن در جریان است .

تلفن کننده ناشناس تورن درپیامی‌کەبرای دفترخبرگزاری

«آلدومورو» رهبر حزب دموکرات مسیحی ایتالیا که روز پنجشنبه توسط گروهی از مردان مسلح ربوده شد. مورو یکی از سیاستمداران مشهور ایتالیاو ازنامزدهای احتمالی احراز مقام ریاست جمهوری ایتالیاست .

ایتالیا «آنزا» فرستاد گفت : « مامور پلیس (یعنی کسانی که آلدومورو را اسکورت‌می کردند،قتل‌عام شدند)نتو انستند ما را بترسانند .ما میتوانیم۵۰ نفر دیگر را هم به« جهنم» بفرستیم . ما میتوانیم هرکس دیگر را هم برباثیم .پس‌بهتر است که هرچه زودترجوابی به تقاضای ما بدهید .

روزنامه « دیسکوسیون» ارگان حزب دمکرات مسیحی ایتالیا در شماره دیروز خود نوشته است که ربودن‌آلدو ـ مورو احتمالا باید کار عوامل دستگاه جاسوسی وخرابکاری یک کشور خارجی‌باشد دراین روزنامه اظهار نظر شده که بهیچوجه شتابزدگی نخواهد بود اگر تصورکنیم‌که دربشت دارودسته تروریستی بریگاد سرخ‌سازمانی بمراتب‌وحشتناک تر ، دارای تشکیلات وانضباط بزرگتر و بمراتب کارآمدتر از هرگروه‌تروریستی ،درماجرای ربودن رهبر حزب دموکرات مسیحی ایتالیا پنهان شده‌است وقدرت‌معین‌بیگانه‌ای که‌صاحب آن تشکیلات جاسوسی و خرابکاری است ظاهرا هدفش سرنگون کردن‌ایتالیادربرتگاه نابودی آزادی و دمکراسی پارلمانی است . همه چیز نشان میدهد که دشمنان آزادی ایتالیا باید خواب وحشتناک تبدیل کردن ایتالیا به یک‌آرژانتین دوم رابرایش دیده باشند .

«آندرئوتی» نخست وزیر دمکرات مسیحی ایتالیا دیروز اعضای «ستادمبارزه‌بابحران» خود را که وزیران کشور ـ دفاع‌وخارجه‌ـ روسای پلیس و ضد اطلاعات ایتالیادر آن عضویت دارند در یک جلسه فوق‌العاده گرد آورد و در باره اقدامات خارق‌العاده‌ای که باید برای پیدا کردن آلدومورو وتعقیب ربایندگان وی و بطور کلی برای سرکوبی تروریسم و خشونتهای سیاسی صورت گیرد بحث هایی در این‌جلسه انجام گرفت طبق گزارش ایتالیا در حدود ۱۲ نفر از تروریستهای مسلح که یک زن نیز از آن جمله بوده است روز پنجشنبه گذشته‌در ربودن آلدومورو دست داشته‌اند .

تروریستها ابتدا اتومبیل حامل آلدومورو را به مسلسل بستند و پس ازآنکه هر ۵ نفر ماموران پلیس اسکورت کننده‌اش رابه قتل رساندند خود او رابه‌اسارت درآوردند و با استفاده از اتومبیل گریختند .

دور نهایی انتخابات فرانسه فردا انجام‌میگیرد

فردا ۳۱ میلیون فرانسوی سرنوشت سیاسی کشوررا تعیین میکنند

پاریس ـ خبرگزاری‌فرانسه ـ فردا(یکشنبه ۱۹ مارس) سی و یک میلیون فرانسوی برای تعیین سرنوشت ۴۲۳ کرسی باقیماندەمجمع ملی این‌کشور بار دیگر بپای صندوق های رای گیری میروند . نتیجه این انتخابات که بامداد روز دوشنبه‌اعلام میشود‌سرنوشت سیاسی فرانسه را تا پنج‌سال دیگر روشن خواهد کرد.

در مرحله اول رای گیری که روز یکشنبه گذشته‌انجام شد نمایندگان ۶۸ کرسی از ۶۹۱ کرسی پارلمان انتخاب شدند .

مبارزه انتخاباتی برای مرحله دوم رای گیری دیشب با آخرین سخنرانی رهبران احزاب سیاسی پایان یافت.

«ریمون‌بار» نخست وزیر و ژاك شیراك رهبر حزب «اجتماع برای جمهوری»بار دیگر خطر روی کار آمدن یک دولت چپ را برای‌ای دهندگان‌تشریح کردند.ریمون بار گفت تاکنون هیچ یک‌از کشور های اروپائی حتی ایتالیایی ها حاضر نشده‌اند اداره امور کشور را بدست کمونیستها بسپارند .

عرفات برای رهبری جنگ به‌جنوب لبنان میرود

نیروی‌هوایی‌سوریه‌با اسرائیل‌وارد‌جنگ‌شد

آمریکا ـ شوروی با استقرار نیرو های بین‌المللی در جنوب لبنان موافقت کردند

بیروت ـ خبرگزاری ها ـ آخرین گزارش های رسیده حاکیست که هواپیما های نیروی هوایی سوریه برای کمك به دفاع از مواضع سربازان پاسدار صلح‌عرب در لبنان در برابر حمله های اسرائیل‌به پرواز درآمد و به این ترتیب وارد جنگ علیه اسرائیل در جنوب لبنان شده است.

زهیر محسن رئیس سازمان نظامی الفتح دیروز پس از ملاقات باخدام وزیر خارجه سوریه به خبرنگاران گفت هواپیما های جنگی سوریه در آسمان پرواز میکنند وواحد های ضد هوایی سوریه بحال اماده‌باش کامل درآمده‌اند.

از سوی دیگر یاسرعرفات رهبر سازمان الفتح دیشب خواستار مداخله فوری مصر وسایر کشور های عرب برای متوقف کردن تجاوز اسرائیل به جنوب لبنان شد. عرفات در پیامی‌برای‌حسنی مبارک معاون رئیس‌جمهوری مصر خواستار مداخله فوری مصر شده‌است. از سوی دیگر گفته شد که امریکا و شوروی با استقرار یک نیروی بین‌المللی پاسدار صلح در جنوب لبنان موافقت کرده‌اند.

شرط کلی استقرار چنین نیرویی تخلیه فوری وکامل جنوب‌لبنان توسط اسرائیل‌قید گردیده است . وایزمن وزیر دفاع‌اسرائیل نیز گفت اسرائیل سرگرم مطالعه پیشنهاد مربوط به‌استقرار نیروی پاسدارصلح درجنوب لبنان است.

در بیروت یاسرعرفات اعلام کرد که برای رهبری جنگ جنوب شخصا به آن منطقه خواهد رفت. از سوی الفتح بیانیه‌ای منتشر شد که در آن شمار تلفات اسرائیلی ها ۳۵۰ تن کشته و زخمی قید شده است دراین بیانیه گفته شد که فلسطینی‌ها ۷۰ تا۸۰خودروی اسرائیل یک هواپیمای اسکای هاوک اسرائیل‌رامنهدم‌کرده‌اند.

شورای امنیت رسیدگی به تجاوز اسرائیل به لبنان را آغاز کرد

سازمان ملل‌متحد ـ خبرگزاری فرانسه ـ شورای امنیت‌سازمان ملل‌متحد در ساعت دو و چهل وپنج دقیقه بامداد امروز(بوقت تهران) برای گفتگو پیرامون اوضاع خاورمیانه پس از عملیات نظامی‌اسرائیل ازجنوب لبنان‌وحمله کماندوهای‌فلسطین به اسرائیل تشکیل جلسه‌داد.

دستور مذاکرات شورا که شکایت لبنان از اسرائیل و شکایت متقابل اسرائیل از لبنان است بدون بحث‌بتصویب رسید .

به پیشنهاد کویت شورا از نماینده سازمان آزادی بخش فلسطین دعوت کرد که در جریان مذاکرات بدون‌حق رای شرکت کند .

در آغاز جلسه « قاسم توئینی » نماینده لبنان از شورای امنیت خواست که به اسرائیل دستور دهد بیدرنگ به تجاوز وحشیانه خود پایان داده و نیروهایش را از جنوب لبنان فراخواند . نماینده لبنان گفت تنها درخواست ما این است که به مردم لبنان اجازه داده شود در صلح و آرامش زندگی کنند و جامعه بین ـ المللی امنیت ملت‌ها راتضمین کند.

به‌جرم توطئه نافرجام علیه رژیم موبوتو :

۱۳ تن در زئیر تیرباران شدند.

کین‌شازا، آسوشیتدپرس ـ ۱۳ نظامی و غیرنظامی ، صبح دیروز درزئیر تیرباران شدند. آنها روز پنجشنبه پیش در یک دادگاه نظامی بجرم توطئه علیه‌رژیم‌پرزیدنت موبوتو رئیس جمهوری زئیر محکوم به اعدام شده بودند. یکی‌دیگر ازمحکومان به‌اعدام زنی‌است که‌مجازات اعدام او به حبس ابد تبدیل شد ۱۴۰ محکوم در عداد ۹۱ متهمی بوده که هفته‌پیش در یک دادگاه نظامی به محاکمه کشیده شدند.

دادستان نظامی برای۲۸ تن از آنها تقاضای اعدام کرده بود که دو تن از آنها دارای‌درجه‌سرگردی بودند.

کشف‌توطئه‌ئی که‌دادستان نظامی دادگاه از آن سخن گفت از عصیان‌های بزرگی روی داد که درایالت‌مرکزی «باندوندو» صورت‌گرفت و براثر مداخله مسلحانه پلیس به خون کشیده شد .

رهبران‌مخالف رژیم‌موبوتو در زئیر که آنها هم بطور غیابی محکوم بمرگ شده‌اند

نیرو های سومالی ٦٤ افسر خود را قتل‌عام کردند

نایروبی ـ آسوشیتدپرس ـ بنابراعلام رادیوی دولتی اتیوپی سربازان سومالی هنگام پیشروی نیروهای‌اتیوپی بسوی جیجی‌گا در شمال اوگادن ٦٤تن از افسران‌خود را قتل‌عام کردند .

همین رادیو ضمنا گفت که سربازان سومالی هنگام عقب‌نشینی از «جیجی‌گا» قسمت‌عمده شهررا نابود کردند ودر تاسیسات آب و برق آن خرابکاری کردند .

نیروهای اتیوپی همچنین جسد ٦٤ افسر سومالی راکه دست‌هایشان ازپشت بسته شده بود یافتند .

در تجاوز اسرائیل‌به جنوب لبنان، ۷۰ تن‌ازفدائیان‌و ۵۰۰غیر نظامی کشته شدند ـ عرفات

فدائیان با «تاکتیک های ویتنامی» پیشروی اسرائیل رامتوقف کردند

★ شهامت فدائیان موجب حیرت‌اسرائیل شده است .

نبانیه ـ خبرگزاری ها ـ پایداری‌غیرمنتظره‌ای که‌فدائیان فلسطین در جنوب لبنان در برابر نیروی بمراتب‌برتر ده‌ها هزار نفری ارتش اسرائیل از خود نشان داده‌اند وتاکتیک های جدیدی که در جنگ و گریزهایشان علیه اسرائیلی‌ها بکار میبرند باعث حیرت کارشناسان نظامی شده است .

بسیاری از منابع از جبهه های کارزار جنوب لبنان گزارش داده‌اند که فدائیان فلسطین با بکار بردن تاکتیک های جنگ چریکی به سبک کلاسیک آن چنان نبردی‌را در نیروی‌منظم ارتش قدرتمند اسرائیل تحمیل کرده‌اندکه فرماندهان‌ارشد سربازان اسرائیل بهیچ‌وجه انتظار روبرو شدن با آن را در جنوب لبنان نداشته‌اند .

فدائیان فلسطین در زد و خورد های دیروز بدون اعتنا به برتری فاحش قدرت نیرو های مهاجم‌اسرائیلی، توانستند باوارد‌آوردن‌ضربات‌موضعی بر دشمن کاری کنند که ارتش اسرائیل نتواند در سومین روز هجوم به جنوب لبنان مواضعی را که‌قبلا بدست آورده است مستحکم کند.

شکستی که در این زمینه نصیب واحد های اسرائیلی شده آشکارا فدائیان فلسطینی را تحریک کرده‌است‌تا بنبرد وپایداری به صورتی که هیچ کس انتظارش را نداشته است ادامه دهند .

سخنگویان فدائیان فلسطین دیروز تائید کردند که درجنگ با نیروی ده ها هزار نفری اسرائیل در جنوب لبنان از تاکتیک‌های‌جدید‌ضد حمله‌ای استفاده می کنند که به آنها اجازه داده است‌تا در سه‌روز گذشته شکاف های متعددی‌در خط جبهه اسرائیلی هابوجود آورند این خط نوارى است که ۷ کیلو متر عرض دارد و ارتش اسرائیل بیش از پیش‌با تحمل دهها ی‌های بیشترتلاش میکند که نوار مذکور را به نوعی بزخ حایل بین لبنان‌و مرز شمالی اسرائیل تبدیل‌کند.

فرمانده یکدسته ازفدائیان فلسطین دیروز در حالی کەدر یک مدرسه متروک با یکی از خبرنگاران صحبت میکرد گفت که فدائیان از همان روش‌های رزمندگان‌و نظامی درند‌درصد جنگ و گریزی که آمریکائیان‌بکارمیبرند استفاده می کنند .

با اینکه دیروز تائید شدکه نیرو های اسرائیلی تاکنون ۵ موضع فدائیان رادر جنوب لبنان تصرف کرده‌اند صاحب نظران نظامی و عده‌ای از دیپلمات هایی که در جریان وقایع جنوب لبنان قراردارند اعتراف کرده‌اند که جنگی که از طرف فدائیان‌فلسطین‌برارتش اسرائیل تحمیل شده‌میرغم‌برتری فاحش قدرت اسرائیلی‌ها کاملا حیرت آور وغیر منتظره‌است.

در بیروت یکی از سخنگویان سازمان آزادی بخش فلسطین دیروز گفت هدف ما درعملیات جنگی جنوب لبنان تصرف مواضع نیست . کاری که ما می کنیم این است که‌ضربات خود را در هر جاکه لازم‌باشد بر دشمن‌وارد میاوریم‌وسپس در نقاط دیگر و مواضع‌دیگر به سراغ دشمن میرویم.

یورش نظامی بزرگ اسرائیلی به جنوب لبنان در حدود ۴۰ هزار نفر از مردم این نواحی را آواره کرده‌و هجوم این آوارگان بەنواحی شمالی‌تر درد سر های بزرگ وتازه‌ای برای دولت لبنان به وجود آورده است .

در اینحال‌یاسر عرفات‌رئیس سازمان آزادی بخش فلسطین از مصر و سایر کشور های عرب تقاضا کرده است که بیدرنگ مداخله کنند وتجاوز اسرائیل به جنوب لبنان را متوقف سازند .

سعید کمال نایب رئیس‌سازمان آزادی بخش فلسطین که مطلب بالا نیز بوسیله وی از طرف عرفات عنوان شده است از قول یاسرعرفات اضافه کردکه تاکنون در حدود ۵۰۰ غیر نظامی فلسطینی و ۷۰ نفراز فدائیان بوسیله نیروی مهاجم اسرائیلی در جنوب لبنان قتل عام شده‌اند .

ناظران سیاسی عقیده‌دارند که حمله‌ارتش‌اسرائیل بجنوب لبنان به نحوی باعث نزدیکی وبهتر شدن مجدد روابط مصر وسازمان آزادیبخش فلسطین شده است .

باهدیه‌شیفر ازشماباتحسین‌یاد میشود

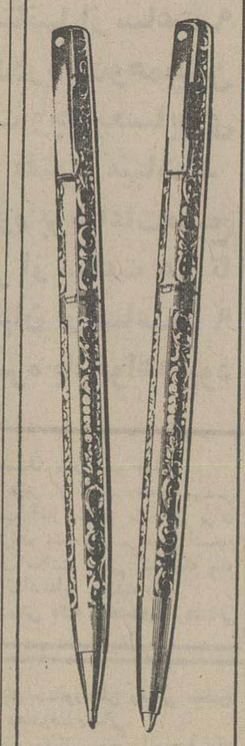

با هدیه‌ای چنین زیبا و شیک وکارآمد چنان‌گیرند، رامحدوب‌خواهید کرد که سالهای سال شما را با حسین‌بیاد خواهد آورد برای‌اهدا به‌شایسته‌ترین کسان‌خود شعر را انتخاب کنید

قلمهای سلطنتی شعر

SHEAFFER EATON TEXTRON

sheaffer eaton division of Textron Inc.

روزوشب برخشك كشتی رانده‌ام
گرچه دانم غرق طوفان میزیم

کشتی به‌خشگ راندن

مجموعه مقالات انتشار یافته‌دریکسال‌اخیر و آثار چاپ نشده از :

دکتر حسن حاج سیدجوادی

منتشر شد
بها ۲۵۰ ریال

پیچک

نوشته گراتزیادلدا
ترجمه: بهمن فرزانه
منتشرشد

سازمان انتشارات جاویدان

CROSS
SINCE 1846

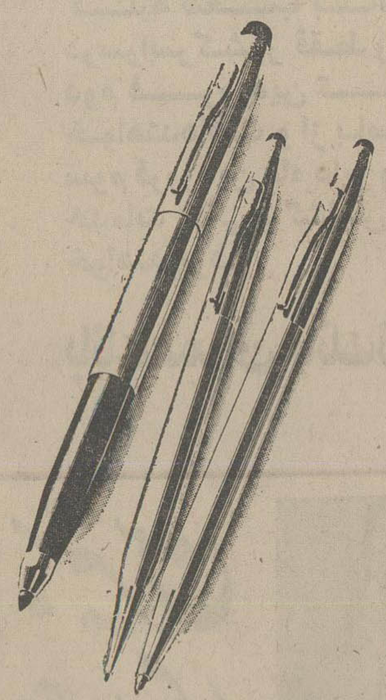

قلم نرم نویس کراس
خودکار کراس
مداد کراس

بهترین وسیله نوشتن

کراس تنها محصولی است که برای همه عمر ضمانت شده است

تلفن مرکز پخش : ۳۷۳۸۸۴-۳۷۱۳۹۲

تحمل مداخله های شوروی در نقاط بحران‌خیز برای‌آمریکا دشوار شده است

اخطار بیسابقه کارتر به‌شوروی درمورد خلیج‌فارس وشاخ‌افریقا

جیمی کارتر رئیس جمهوری آمریکادیروز به‌اتحاد شوروی اخطار کرد که از بکار بردن قدرت نظامی خود برای باج گرفتن های سیاسی از آمریکا وتهدیدکردن‌منافع ایالات‌متحده دردنیا برحذر باشد. کارترگفت شوروی باید بداند که آمریکا ان اندازه توانایی دارد تادر صورت لزوم هر قدر که بخواهد زرادخانه جنگی خود رانیرو مندتر کند.

رئیس جمهور آمریکا سپس تاکید کرد که کشور وی‌دارای تعهداتی برای دفاع ازاروپا و همچنین دارای مسئولیتهایی تاریخی برای کمک به امرصلح وآرامش در شرق آسیا و خاورمیانه خلیج فارس است وبه خطیر بودن اهمیت این مناطق هموار وقوف دارد. کارترکه در دانشگاه «ویک ـ فورست»در کارولینا سخنرانی میکرد،این بار آشکارا لحنی‌تند وآمرانه در بر حذر داشتن شوروی‌از تهدید کردن منافع جهانی‌وحیاتی آمریکا بکار برد بطوریکه‌بعدا بسیاری ازصاحب نظران گفتند که این سخنرانی یکی از مهمترین خطابه های کارتر در باره سیاست دفاعی دولت وی بوده است. کارتر دراین‌نطق‌مخصوصا به مداخلات شوروی در شاخ افریقا اشاره کردوگفت که گرایش شوروی به استفاده کردن از قدرت نظامی‌اش عواقب شوم وبد فرجامی ببار خواهد آورد کماینکه‌پیروی ازهمین گرایش تاکنون شوروی را به ارتکاب مداخلاتی در آفریقا و سایر نقاطبحران‌خیز دنیا و اداركرده کەرفتار اتحاد شوروی رادر عرصه روابط بین‌المللی بیش‌از پیش‌خطرناکتر و تحمل آن را برای امریکا و بسیاری دیگراز کشور ها دشوارتر کرده است.

در گردباد وحشتناک دهلی صدها تن کشته وزخمی شدند

دهلی نو ـ آسوشیتدپرس ـ در یک گردباد وحشتناک که عصر دیروز در شمال دهلی‌نو وزیدن گرفت ۲۲ تن کشته و ۷۰۰ تن زخمی شدند و صدها درخت ریشه‌کن شد .

این گردباد عظیم که به‌گفته شاهدان عینی تنها دو دقیقه به درازا کشید محوطه دانشگاه دهلی را در هم کوبید ، پنجره ها را خرد کرد و درخت ها وتیرک های فلزی و خطوط تلفن را از جاکند .

در نتیجه این گردباد از سه آنتن بزرگ فرستنده های رادیوئی دهلی تنها یکی برسر جای خود باقی‌ماند و دو آنتن دیگر سرنگون شد.

به گفته‌شاهدان عینی‌گردباد با صدائی شبیه صدای یک‌قطار سریع‌السیر وزیدن گرفت در نتیجه وزش این گردباد بعضی از اتوبوس های حامل مسافر تا پنج بار معلق زدند .

گزارش هایی‌که بعدا ازدهلی نو مخابره شد حاکیست که احتمالا شمار تلفات‌و زخمی های حادثه‌گردبادو نیزویرانی ها و خسارات واردبمراتب بیش از آن مقدار است که‌در گزارش های قبلی ذکر شده است . فعلا مامورین سرگرم برآورد میزان زیان‌های مالی وتلفات جانی وارده هستند.

تجزیه‌طلبان «باسک» نیروگاه اتمی اسپانیا را منفجر کردند

مادرید ـ یونایتدپرس ـ بزرگترین‌نیروگاه‌اتمی‌اروپای غربی که در نزدیکی شهر «بیل‌بائو» در اسپانیادردست ساختمان است هدف حمله کماندو های باسک قرار گرفت کماندو های‌تجزیه‌طلب «باسک» دیروز بمنظور جلوگیری از ادامه ساختمان راکتور های دوگانه نیروگاه مذکور بمبی در این نیروگاه کار گذاردند که در نتیجه انفجار آن ۲ نفر کشته و ۱۴ نفر زخمی شدند . سخنگوی کمپانی‌سازنده راکتورمذکور اعلام داشت خسارات‌شدیدی به نیروگاه مذکور وارد آمده است .

نظربه اینکه‌هنوزسوخت اتمی در نیروگاه های مذکور قرار داده نشده بود خطر انتشار خاکستر اتمی وجود ندارد .

در حمله‌ماه‌دسامبر کماندو های تجزیه طلب باسک‌به‌این نیروگاه یکی از کماندو ها در نبرد مسلحانه با پلیس به قتل رسیده بود .

کماندو های مذکور چندین بار در ساختمان های متعلق به کمپانی سازنده راکتور فوق‌الذکر بمب گذاری کرده وتهدیدکرده‌اند رئیس‌شرکت را خواهد کشت .

روابط سیاسی بولیوی باشیلی قطع میشود

بولیوی ـ یونایتدپرس ـ بولیوی دیروز اعلام کرد روابط سیاسی خودرا باشیلی قطع میکند . بولیوی از مدت ها قبل بخاطر راه یافتن‌بساحل دریا با « شیلی اختلاف‌دارد. ژنرال «اسکاآدریازولا» وزیر خارجه بولیوی دریک‌مصاحبه مطبوعاتی خبر مربوط به قطع رابطه دو کشور را اعلام‌کرد. وزیر خارجه‌بولیوی اعلام کرد علت قطع رابطه آن‌است که بولیوی از تاریخ ۸نوریه ۱۹۷۵ که روابط دو کشور پس از سیزده سال قطع رابطه تجدید شد به هدفهای خود از تجدید رابطه با شیلی نائل نگردیده است . یکی‌از شرایط مذکور آن‌بود‌که شیلی‌ازطریق دالانی‌امکان دستیابی بولیوی بساحل اقیانوس آرام رافراهم آورد .

زندانیان شورشی مونرال ۱۰۰ هزار دلار باج خواستند

مونرآل ـ خبرگزاری فرانسه ـ سه نفر از کسانی‌که‌در زندان « سیت‌ژرم» مونرآل سر به شورش برداشته‌و اکنون ۸ روز است که شش محافظ زندان را به گروگان گرفته‌اند خواستار یکصد هزار دلار باج و دریافت پروانه سفر‌به‌یک کشور عربی شدند . آنان همچنین اعلام کرده‌اند باید ۱۵ زندانی فرانسه زبان که اکنون در زندان های‌کانادا هستند به استان کبک منتقل شوند .

هزاران دانشجوی ترک برای اعتراض بقتل ۵ دانشجو تظاهرات کردند

آنکارا ، آسوشیتدپرس ـ هزاران دانشجو دیروز در سه شهر بزرگ ترکیه‌بعنوان اعتراض علیه قتل پنج دانشجوئی که روز پنج شنبه پیش جلوی دانشگاه استانبول بر اثر پرتاب بمب کشته شدند ، به راهپیمائی پرداختند .

در استانبول نزدیک به ۲۵۰۰۰ دانشجو با دادن شعار های چپ‌گرا اعتراض خود را بروز دادند ومقابله شدید آنها با پلیس امکان‌میرفت ولی بنابردستور مستقیم بلنداجویت نخست‌وزیر مقام های انتظامی اجازه‌دادند که راهپیمائی اعتراض آمیز جریان یابد و بی‌خون‌ریزی پایان پذیرد .

در ازمیر کوشش پلیس برای جلوگیری از تظاهرات دانشجویان منجر به زدوخوردی شد که طی آن چهار مامور پلیس‌براثرپرتاب کردن‌سنگ‌بوسیله‌دانشجویان زخمی شدند .

در آنکارا نیز دیروز کلیه کلاسهای دانشگاهی بعنوان اعتراض تعطیل شد وصدها دانشجوی دانشکده علوم سیاسی به خیابان ها ریختند ولی پلیس مانع از حرکت آنها شده و دانشجویان پیش از آن‌که‌حادثه‌ناگواری روی دهد پراکنده شدند .

بلند اجویت نخست‌وزیر سوسیال دموکراتی که دو ماه است زمام امور را در دست دارد گفت : « من از تمام دانش جویانی که خواستار آرامش و دارای تمایلات دموکراتیک‌و لیبرالی هستند میخواهم‌که‌تحت‌تاثیر تحریکات کسانی قرار نگیرند که خصومت و منافقه رابین آنها رواج میدهند . »

نخست‌وزیر ترکیه‌همچنین گفت : « آنها که میخواهند مردم ما راازیک‌زندگی‌صلح‌آمیز یا جوانان ما را از آزادی تحصیل محروم کنند بموجب مقررات حاکم بر کشور بشدت‌مجازات‌خواهند شد . »

دیروز در شهرهای «وان» و « ارض‌روم» براثرتیراندازی پلیس بسوی دانش‌آموزان دبیرستانی جمعا ۱۵ تن مجروح شدند که حال‌یکی‌از آنها وخیم است .

از اول فروردین سال‌آینده

ساعت کار اصناف تغییر میکند

ساعت کار اصناف از اول فروردین ماه ۲۵۳۷ تغییر میکند و کلیه صنف هائی که برایشان ساعت کار تعیین‌شده مکلفند یکساعت دیرترمحل‌های کسبشان را تعطیل کنند .

ساعت کار اصناف از اول فروردین ماه تا نیمه دوم سال آتی از ساعت ۹ صبح تا ۸بعد از ظهر تعیین شده است و به این ترتیب یک ساعت افزایش یافته است ، همچنین همزمان‌با اعلام ساعات رسمی‌که در نیمه شب اولین جمعه سال ۲۵۳۷ اعلام خواهد شد کلیه اصناف نسبت به زمان حال یکساعت بیشتر ازروشنائی روزاستفاده خواهند کرد ، زیرا در نیمه شب جمعه چهارم فروردین ماه در واقع ساعت ۷ بعد از ظهر زمان حال است .

سال گذشته همزمان باتعیین ساعت کار برای اصناف‌مصرف مع‌الوصف بهنگام اجرای این طرح عده‌ای به ساعت کارجدید اعتراض کردند برخی ازکسبه که از تعیین ساعت کارناراضی هستند و هم‌اکنون نیزمعترضند باتائید اصناف تعیین شده‌است فروشندگان اتومبیل هستند زیرا آنها میگویند : هنگامی‌که مردم از سر کار برای خرید اتومبیل مراجعه میکنند ما مجبوریم محل کسب خود را تعطیل کنیم .

همکاریهای اقتصادی ایران وآلمان توسعه می‌یابد

محمد یگانه وزیر امور اقتصادی و دارائی که چهار روز پیش بدعوت وزیر اقتصاد آلمان غربی درراس هیاتی‌عازم بن شده بوددیشب به تهران بازگشت .

وزیر امور اقتصادی و دارائی در این‌سفرباصدراعظم آلمان غربی ملاقات کرد و مذاکراتی با وزیر اقتصاد و دارائی و کفیل وزارت‌امور خارجه این کشور انجام‌داد. در این مذاکرات همکاریهای دوکشوردر رشته های‌مختلف اقتصادی و امکانات‌گسترش این همکاریها با توجه به برنامه های آینده ایران بخصوص در زمینه های انرژی و فعالیت‌های مشترک صنعتی و معدنی وانتقال تکنولوی پیشرفته به ایران‌و تعلیمات حرفه‌ای و توسعه صادرات از ایران ببازار مشترک و تامین انبار برای نیروگاههای هسته‌ای مورد بررسی قرار گرفت. وزیر امور اقتصادی و دارائی‌طی اقامت خود در آلمان غربی در جلسه‌ای که در اتحادیه اتاق صنایع و بازرگانی‌این کشور و با شرکت صاحبان صنایع عمده آلمان‌تشکیل شده بود درباره سیاست های اقتصادی ایران و امکانات افزایش همکاری بین صاحبان صنایع در کشور شخنرانی کرد . در این سفر همچنین اعضای هیات مدیره شرکت های کروپ و یک شرکت بزرگ صنعتی دیگر با آقای یگانه ملاقات کردند و در این ملاقاتها طرحهائیکه این شرکت ها علاقمندند با مشارکت ایران در کشورما و کشور های ثالث بمرحله اجراء درآورند موردمذاکره قرار گرفت .

برای کارمندان دولت شناسنامه بهداشتی صادر می‌شود

مراحل پایانی طرح صدور شناسنامه های بهداشتی برای کارمندان دولت پایان یافت و چهارچوب های اجرائی این طرح تعیین گردید و از سال آینده نیز از سوی وزارت بهداری و بهزیستی شناسنامه های بهداشتی بین گروه های مختلف مردم توزیع میگردد و گروه های سیار برای افراد مختلف‌شناسنامه بهداشتی‌صادر میکنند.

امروز یک مقام آگاه در گفتگوئی با خبرنگار اطلاعات در این مورد گفت :

. در اولین مرحله اجرای‌این طرح شناسنامه های بهداشتی کارکنان وکارمندان دولت‌تهیه و توزیع میگردد و پس از صدور شناسنامه‌های بهداشتی دریافت حقوق کارکنان دولت موکول بداشتن این‌شناسنامه خواهد بود.

در کار صدور شناسنامه های بهداشتی برای کارمندان دولت گروه های سیاروزارت بهداری و بهزیستی بسازمانها و موسسات دولتی میروند و پس از بررسی های لازم برای کارمندان این موسسات شناسنامه های بهداشتی صادر میکنند و این طرح بتدریج برای سایر طبقات مردم نیزبه اجرا در می‌آید .

استاندار از روی آتش چهارشنبه‌سوری پرید

منوچهر آزمون هم‌ازروی آتش‌پرید، تااو هم‌سرخی از آتش بگیرد ، و زردی خود را به آتش دهد !

استاندار فارس که‌ظاهرا «بد» هم نپریده ، این فیگور پرش طول را در مراسم با شکوه «چهارشنبه سوری» حزب رستاخیز در شیراز گرفته است و انگاری با آن قد و قواره کوچکش یک متر و اندی‌آتش راقهرمانانه زیر پا نهاده است !

این مراسم فردانشسرای عشایری شیراز انجام گرفت و گوشه‌ای از آن ، بهرش استاندار از روی آتش اختصاص دارد که می‌بینید.

عکس از : خبرنگارعکاس اطلاعات در شیراز

مراسم بزرگداشت صدمین سالگرد زادروز اعلیحضرت رضاشاه کبیر در بانک ملی ایران

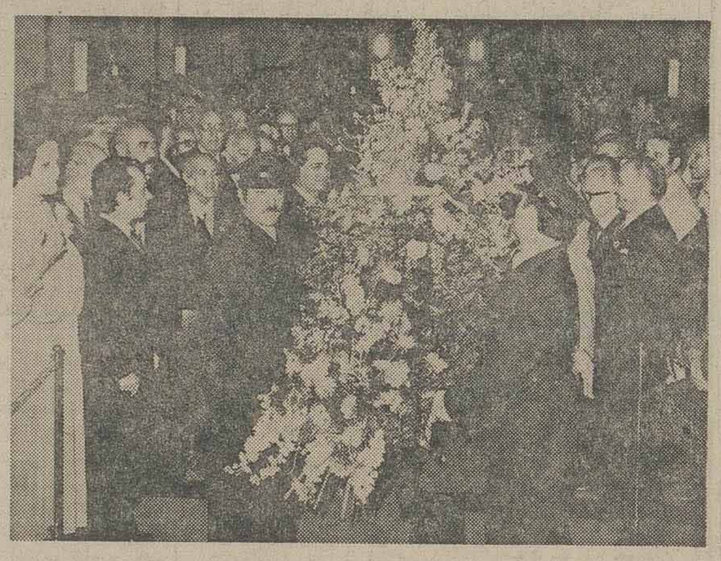

هیئت عامل و کارکنان بانک ملی ایران پیکره اعلیحضرت رضا شاه کبیر را در سالن صندوق‌پس‌انداز ملی بطرزی باشکوه گلباران کردند.

آقای جلیل شرکاء مدیر کل بانک ملی ایران خدمات درخشان خاندان جایل پهلوی را تشریح کرد.

کبیر درودمی‌فرستیم‌و رهبری های خردمندانه اعلیحضرت همایون شاهنشاه آریامهررا ارج می‌نهیم وسلامت‌خاندان جلیل سلطنت را از درگاه خداوند متعال مسئلت می نمائیم.

در پایان این مراسم‌پیکره اعلیحضرت رضا شاه کبیر توسط دانشجویان مدرسه عالی پرستاری بانک ملی ایران بطرزی‌باشکوه‌گلباران شد .

روز چهارشنبه بیست و چهارم اسفند ماه جاری بمناسبت یکصدمین زادروز اعلیحضرت رضا شاه کبیر بنیانگذار بانک ملی ایران مراسم باشکوهی با حضور جلیل شرکاء مدیر کل بانک ملی ، محمود رئیس‌قائم‌مقام و معاونین این‌بانک، مدیران وروسای کل بانک‌های کشور ، روسای ادارات مرکزی بانک ملی و گروه کثیری از کارکنان این بانک در سالن صندوق پس‌انداز ملی که بدست توانای اعلیحضرت رضا شاه کبیر بنیان نهاده شده است‌برگزار گردید.

در این مراسم ابتدا آقای شرکاء مدیر کل بانک ملی طی سخنان مبسوطی‌خدمات سازنده و بنیادی رضا شاه کبیرسردار بزرگ تاریخ‌ایران‌را برشمرد و چنین گفت :

برگزاری این‌مراسم‌فرصتی است که هرچه بیشتر با خدمات درخشان خاندان جلیل پهلوی آشنا شویم و سهم عظیم این سلسله افتخار آفرین را درجهشهای‌سیاسی و پیشرفتهای اجتماعی و اقتصادی ایران نو بیاد بیاوریم .

قبل از کودتای نجات‌بخش رضا شاه کبیر بعلت ضعف حکومت‌مرکزی،کشور ما دچار بی‌نظمی و مشکلات فراوانی بود و سیاست‌های خارجی در امور مالی و اقتصادی ما دخالت داشته و امتیاز نشر اسکناس در دست بنگاه خارجی بود.

رضاشاه کبیر از آغاز سلطنت خود برای تحقق یکی از بزرگترین آرزوهای ملی و سروسامان دادن به امور مالی و پولی کشورو کوتاه کردن دست بیگانگان همواره مترصد تاسیس یک بانک ایرانی بود.

سرانجام با کوششها و پایمردیهای اعلیحضرت رضا شاه کبیر بانک ملی ایران همانند سازمانها وتشکیلات دیگر در جهت پیشرفت‌های ملی و میهنی بدست توانای رادمرد بزرگ تاریخ ایران بنیان نهاده شد و دردوران پرافتخار سلطنت شاهنشاه آریامهر به ترقی وشکوفائی و تعالی رسید.

با انقلاب شاه و ملت در بهمن ماه ۲۵۲۱ ، تاریخ سرزمین ما مرحله نوین و حیات‌بخشی را آغاز کرد . بانک ملی ایران با درک اصول انقلاب و اجرای منویات‌عالی شاهنشاه‌آریامهر در این دوران شکوهمند ، پویا و پرتلاش در توسعه خدمات و انجام‌وظائف‌خویش توفیق بدست آورد.

تعداد واحدهای بانک ملی ایران که در اولین‌سال انقلاب فقط ۲۶۱ واحد بود هم‌اکنون به بیش از ۱۷۰۰ واحد رسیده است و در حال حاضر قریب‌بیست‌هزار نفر کارکنان فعال‌این‌موسسه در اقصی نقاط کشور و بسیاری ازمراکز مهم‌تجارتی جهان از جمله لندن ـ پاریس ـ نیویورک ـ سانفرانسیسکو ـ مونیخ ـ فرانکفورت ـ هامبورگ ـ توکیو ـ هنگ‌کنگ ـ بحرین ـ جده ـ شارجه ـ مسقط ـ دوبی و ابوظبی در خدمت مردم و اقتصاد بازرگانی ایران هستند.

امروز فرصتی گرانبها یافته‌ایم که مجددا خدمات درخشان اعلیحضرت رضا شاه کبیر را ستایش کنیم و مراتب حق‌شناسی خود را نسبت به آن سردار بزرگ که بانک ملی ایران را در جهت استقلال اقتصادی سرزمین ما بنیاد نهاد ابراز نمائیم .

به روان پاک رضا شاه

DEHKADEH SAHELY
دهکده ساحلی
تلفن گیرای ۳۳۶۳۵۸
تلفن دهکده ۲۰۱۱/۱۵-(۰۲۳۲۱)

کاشی پارس
کیفیت مطلوب را عرضه میکند
تلفن ۸۹۱۳۳۳۰ ـ ۸۹۸۲۲۲ ـ ۸۹۹۳۶۶

بادفترچه حساب درگردش
بانک صادرات ایران
شما میتوانید

علاوه برسه‌هزارشعبه بانک درسراسرکشور ازخدمات بانک صادرات ایران در:
لوس‌آنجلس ـ نیویورک ـ لندن (۲ شعبه) ـ پاریس ـ هامبورگ ـ فرانکفورت ـ آتن ـ قاهره ـ اسکندریه ـ بیروت ـ بحرین ـ عمان ـ قطر ـ ابوظبی (۶ شعبه) ـ دوبی (۵ شعبه) ـ شارجه (۷ شعبه) استفاده کنید.
ازحساب خود باندازه نیازتان پول بگیرید و یا به حساب خودپول بریزید
همیشه وهمه جا با حساب درگردش بانک صادرات ایران

رادیاتور دکوراتیو
فوندیتال
مدل ۱۹۷۸

۴ مدل در ۵ رنگ
ساخت ایتالیا
۲۰ درصد ارزانتر از رادیاتورهای مشابه
قابل توجه شرکتهای ساختمانی وتأسیساتی
نماینده انحصاری:
بازرگانی ایران دینامیک تلفن: ۶۶۷۴۱۰ ـ ۶۶۸۱۵۸

نیازمندیها
۳۱۱۲۱۹
۳۰۳۷۰۲

قلمی مسعودی :

پزشکی والامقام و انسانی واقعی از میان مارفت

در زندگی و در اجتماع انسانی‌ها، با خصلت‌های گونه‌گون زندگی می‌کنند که از لحاظ جامعه ودر برابرقانون کوچکترین امتیازی نسبت به‌یکدیگر ندارند، اما خصوصیاتی چون دانش واطلاعات وسیع، فضایل ومکارم اخلاقی، خلق وخوی انسانی، تدین وتقدس ومسائلی از این قبیل میان این انسان‌ها تفاوت هائی ایجاد میکند که هر چقدر دامنه‌آن وسیع‌تر باشد صاحب آن نسبت به دیگر کسان ممتازتر و بالنتیجه خود بخود وبدون آنکه اجباری درکار باشد و یا از مقام ومقوعیت آنان پروایی به دل‌کسی راه یابد، مقام‌ومقبولیتی ممتازتر و شخصیتی محبوب‌تر احراز میکنند. دکتر انتخابی که هفته گذشته بامرگ ناجهنگام خود افسوس عمیق برد یکی از نمونه‌های بارز این‌گونه شخصیت مایود که بدون مجامله همه خصوصیات یك انسان ممتاز و واقعی را در خود داشت. اونه‌تنها از طریق بدست آوردن درجه علمی به‌تصدیق تمام پزشکان یکی از میرزترین متخصصان پیش‌کسوت بیماریهای زنان محسوب میشد بلکه پزشکی بود که علم را با عمل و عمل را باحسن خلق ورفتار انسانی درهم آمیخته بود. او باوجود آنکه نیاز مادی نداشت، هرگز از رسیدگی و دلسوزی بحال بیماران خود در هیچ‌ساعتی از شبانه روز پروانداشت، به امور خیریه وعام‌المنفعه ازطریق جان می‌پرداخت، که نمونه کوچکی از آن همکاری‌صمیمانه‌ای است که از جان و دل و بدون توقع در هیئت علمی‌بیمارستان مسعودی انجام میداد. دکتر انتخابی علاوه بر این مردی متواضع، خوش خلق، مهربان و از همه بالاتر متدین بود بطوری که اعتقادات مذهبی را باسنن باستانی آمیخته وهرگز نوروزی نمیشد که لحظه سال تحویل را در حرم مطهرحضرت معصومه (ع) نگذراند.

بعون شك چنین شخصیت‌هائی که از هر لحاظ واجد کمالات عالیه انسانی باشند در جامعه مازیاد نیستند وبهمین خاطر است که از مست رفتن اویك ضایعه واقعی برای‌اجتماع ایران است.

من این مختصر را که مرکز منعکس کننده‌خصوصیات برنظیر آن پزشك عالیقدر نیست باتقدیم صمیمانه‌ترین‌تسلیت ما به همسر و فرزندان و برادر خانم و همچنین کلیه‌بستگان او پایان میدهم و برای همه آنان از پیشگاه خداوند متعال آرزوی صبروشکیبایی دارم.

سهمیه زائران حج افزایش یافت

درسال آینده سهمیه افرادی که بزیارت خانه خداخواهند رفت افزایش خواهد یافت.

افرادی که ظرف ۳ سال قبل به حج تمتع رفته‌اند در سال آینده نمی توانندبه حج بروند.

دیشب در برنامه ارتباط مستقیم از تلویزیون ۲ علی فرشچی معاون نخست وزیر و سرپرست سازمان اوقاف ضمن پاسخ به سئوالات‌مردم در مورد حج، زیارت‌عتبات عالیات و عمره مفرده گفت:

از ۱۵ فروردین ماه سال آینده اعزام ۲۴ هزار نفر زائران عتبات عالیات به عراق شروع می‌شود و زائران‌همه روزه در پرواز های ۱۶۰ نفری تا پایان سال به عراق اعزام میشوند.

● براساس قراردادی‌که بین ایران و عراق بسته شده است، زائران وقتیکه وارد فرودگاه بغداد میشوند در اختیار دولت عراق خواهند بود و باترتیبی که داده شده استزائران هیچگونه مشکلی از نظرمسکن و غذاخواهند داشت.

فرشچی در مورد امکان اعزام زائران عتبات عالیات‌از سایر فرودگاههای کشور گفت: در این موردمذاکراتی با دولت عراق خواهد شدو همچنین برای امکان افزایش بازهم بیشتر سهمیه زائران عتبات عالیات مطالعاتی در مورد کمک از سوی بخش دولتی و خصوصی ایران برای ایجاد هتل و امکانات رفاهی در عراق صورت خواهد گرفت.

سرپرست سازمان اوقاف درمورد نحوه رفتن زائران به عتبات عالیات گفت:

زائران‌باید در چهارچوب مقررات سازمان اوقاف کهبا امکانات رفاهی و هتلهای شهرهای مذهبی عراق تطبیق داده شده است، به عتبات عالیات بروند ولی چنانچه افرادی باشند که در عراق اقوام نزدیک داشته باشند، درصورت‌دعوت‌آنها میتوانند خودراسابا اتومبیل‌یاهواپیما برای زیارت بروند و در غیراینصورت سفارت عراق ویزای سفر نمی دهد.

فرشچی در مورد حج‌تمتع سال آینده افزود: در سال آینده عده افرادی که‌به‌زیارت خانه خدا خواهند رفت‌زیاد خواهد شد و عده اضافی بعدا اعلام خواهد شد.

فرشچی در زمینه عمره مفرده نیز گفت: عمره‌مفرده در تمام مدت سال وجود دارد و افراد میتوانند در هر زمانی که مایل بودند به عمره مفرده بروند و سازمان اوقاف بغیر از نظارتی که برکار مدیران گروههای عمره مفرده دارد دخالت دیگری برکار عمره مفرده نمیکند.

نرخ جدید بنزین از ۵ فروردین اجراء میشود

افزایش قیمت‌بنزین‌معمولی هرلیتر ۲ ریال، و بنزین سوپر هر لیتر ۲٫۵ ریال از پنجم فروردینماه آینده بمرحله اجرا درخواهد آمد و باین ترتیب برای دومین سال قیمت بنزین دراجرای تصویبنامه دولت در سال ۲۵۳۵ گران خواهد شد.

طبق همین تصویبنامه بنزین تا سه سال بعد یعنی در سالهای ۳۸ـ۳۹ و ۴۰ نیز بهمین نسبت قیمت بنزین گران خواهد شد.

قیمت بنزین که تا روز ششم فروردینماه سال‌جاری ۶ ریال (معمولی) و ۷٫۵ ریال (سوپر) بود که به ۸ و ۱۰ ریال رسید و ازصبح روز پنجم فروردینماه (از ساعت ۱۲ و یکدقیقه بعداز ظهر چهارم فروردین) این قیمت‌ها به ۱۰ و ۱۲٫۵ ریال خواهد رسید.

قیمت بنزین برای اتومبیل های پلاکقرمز مانند بارکش های شهری ـ تاکسی ـ وانت ـ و کامیونت ثابت نگهداشته شده است و مابه‌التفاوت قیمت بنزین‌برای این اتومبیلها ازطریق‌صدور «کوپن» به صاحبان آنها بازگشت داده میشود.

هوای ایران و جهان

ایران:

آسمان سواحل دریای خزر نیمه ابری در بعضی نقاط ابری همراه با بارندگی خفیف خواهد بود.

آسمان نواحی غربی کشور دامنه های البرز نیمه ابری در بعضی نقاط همراه باوزش باد و رگبار پراکنده، آسمان تهران نیمه ابری تاتمام ابری در اوایل شب احتمالا همراه با رگبار پراکنده پیش‌بینی میشود.

آسمان خوزستان، سواحل خلیج فارس، نواحی‌مرکزی کشور کمی ابری گاهی نیمه ابری همراه باوزش باد و گردو غبار و احتمالا رگبار پراکنده پیش‌بینی میشود و آسمان‌سایر نقاط کشور کمی تا قسمتی ابری‌خواهد بود.

جهان:

پاریس نیمه ابری بابرف وباران ـ بلگراد نیمه ابری ـ مسکو بابرف وباران، کپنهاك کمی ابری، رم‌بارانی، بیروت آفتابی، فرانکفورت بابارندگی، کراچی کمی ابری، آنکارا نیمه ابری و بغداد غبارآلود.

خبرهای کوتاه

امضای دفتر

چون والاحضرت شاهدخت اشرف پهلوی در ایام نوروز در تهران تشریف ندارند روز اول فروردین از ساعت ده صبح تا یک بعد از ظهر دفتر معظمله‌در ساختمان نوبنیاد سازمان شاهنشاهی خدمات اجتماعی، طبقه همکف برای امضاء مفتوح خواهد بود.

مصاحبه مطبوعاتی مقامات قضائی

صبح امروز از طرف مرتضوی ریاست دادگاه‌های جنایی با شرکت محمود رحیمیان دادستان استان مرکز و مجیدیه دادستان تهران مصاحبه مطبوعاتی و رادیوتلویزیونی ترتیب‌یافت.

دراین مصاحبه مطبوعاتی ابتدا مرتضوی در مورد دادگاههای جنجالی امسال صحبت کرد وسپس‌رحیمیان دادستان استان مرکز در چگونگی تسریع ورسیدگی پرونده آیاز و مهرویلای کرج را تشریح کرد.

شعبه بانك ملی رامسر رضاشاه کبیر نامگذاری

بمناسبت بزرگداشت یکصدمین سالگرد زادروز اعلیحضرت رضا شاه کبیر بنیانگزار بانک ملی ایران، امروز با حضور سمیعی استاندار مازندران، محمود رئیسی قائم‌مقام مدیرکل‌بانک ساختمان جدید شعبه رامسر بانکملی، بنام سردار نامی تاریخ ایران رضا شاه کبیر طی‌مراسم‌پاشکوهی نامگذاری شد.

پایان کنفرانس اسکاپ

روز گذشته‌سی‌وچهارمین کنفرانس‌اقتصادی واجتماعی منطقه آسیا و اقیانوسیه (اسکاپ) پس از ۱۰ روز بحث و گفتگو در بانکوك پایتخت تایلند بکار خود پایان داد. در آخرین‌جلسه والاحضرت شاهدخت‌اشرف پهلوی رئیس «اسکاپ» از هیات‌های نمایندگی شرکت کننده در کنفرانس و همچنین دولت تایلند بخاطرتسهیلاتی که‌برای‌برگزاری این‌کنفرانس فراهم آورده است تشکر کردند و اظهار داشتند در سی و چهارمین اجلاس اسکاپ تصمیمات‌مهم ومثبتی درمورد توسعه همکاریهای منطقه‌ای بین کشورهای‌عضو اسکاپ اتخاذ گردید که بدون شك میتوان امیدوار بود که همکاریهای منطقه‌ای روزبروز گسترش یابد.

بزرگداشت زادروز رضاشاه کبیر

بمناسبت بزرگداشت یکصدمین سالگرد زادروز اعلیحضرت رضا شاه کبیر بنیانگزار ایران نو، ضیافتی در حضور فیروز توفیق وزیر مسکن و شهرسازی با شرکت کلیه مقامات و کارکنان این وزارتخانه و موسسات وابسته بعدازظهر امروز درسالن اجتماعات‌آن برگزار شد.

بازگشت

دکتر غلامرضا شیخ‌استاد و متخصص قلب و عروق‌که برای شرکت در انجمن قلب امریکا به لوس‌آنجلس مسافرت نموده بود بتهران بازگشت.

نحوه تعیین افزایش حقوق بازنشستگان

دستورالعمل افزایش‌حقوق کارمندان بازنشسته و وظیفه بگیران دولت در اجرای‌طرح طبقه بندی مشاغل آنان به وزارتخانه ها و موسسات دولتی ابلاغ شد.

براساس این دستورالعمل واحد های کارگزینی حقوق بازنشستگی از کارافتادگی‌و وظیفه وراث‌کارمندان راتعیین می‌کنند و پس از تصویب کمیته‌ای که‌بهمین منظور تشکیل می شود در اختیار نماینده سازمان بازنشستگی کشوری قرار خواهند داد.

در این دستورالعمل‌همچنین تاکید شده است‌که مدت‌خدمت قابل احتساب از نظر تعیین حقوق بازنشستگی، خدمتی است که براساس آن حقوق بازنشستگی یا وظیفه تعیین‌و برقرار شده است.

حقوق بازنشستگی کارمندانی که کمتر از ۳۰ سال خدمت دارند بشرح زیر تعیین می‌شود:

حداقل حقوق تعیین شده‌در آئین نامه‌طبقه بندی‌بازنشستگان در گروه‌مربوط ضربدرسنوات خدمت غیر رسمی بروز،تقسیم بر۱۴۴۰۰ و سپس‌رقم بدست‌آمده جمع‌میشود باحداقل‌حقوق‌تعیین شده در آئین نامه طبقه بندی در گروه‌مربوط ضربدرسنوات خدمت رسمی تقسیم بر۱۰۸۰۰ کارمندانی که کمتر از ۳۰ سال سابقه خدمت دارند ولی به استنادقوانین‌و مقررات‌مربوط با آخرین حقوق بازنشسته شده‌اند ۳۰ سال خدمت ملاك حقوق بازنشستگی آنان قرار میگیرد.

در مورد کارمندانی کهبالا ترین شغل مورد تصدی‌آنهادر دوران خدمت ملاك تشخیص گروه قطعی آنها قرار نگرفته است، ابتدااگروه و پایه‌قطعی براساس بالاترین شغل دوران خدمت تعیین و سپس حقوق بازنشستگی تعیین میشود.

حقوق وظیفه وراث‌کارمندان رسمی که بعلت حادثه‌ای‌ناقص شده باشند به نحوی‌که قادر بانجام وظیفه نباشد بامحاسبه چهار پنجم سنوات خدمت او تعیین میشود.

برای کارمندان بازنشسته‌ای که در اجرای آئین نامه‌تغییری در گروه آنها داده نمی شود رقم حقوق پایه آنها بر مبنای ضریب ۷۰ ریال بدون رعایت متوسط حقوق ملاك تعیین حقوق بازنشستگی قرار می‌گیرد.

مردم تبریز از رضاشاه کبیر تجلیل کردند.

بمناسبت بزرگداشت آئین‌سالگرد یکصدمین زادروز اعلیحضرت رضا شاه کبیر مراسم باشکوهی با حضور تیمسار ارتشبد شفقت استاندار آذربایجان شرقی و با شرکت مقامهای لشکری و کشوری نمایندگان زنان، اصناف، کارگران، کشاورزان، بازرگانان، دانشگاهیان، دانش آموزان، فرهنگیان، پیشاهنگان، اعضای سازمان جوانان شیر و خورشید سرخ، نمایندگان سازمانهای دولتی وملی در باغ گلستان تبریز برگزار شد.

در این مراسم که هزاران تن از مردم شاه دوست و میهن‌پرست تبریز شرکت داشتند نماینده دانشگاهیان، فرهنگیان، رئیس‌انجمن‌شهر، نماینده کارگران،کشاورزان، زنان وفرمانده مرکز آموزشهای پشتیبانی ضمن سخنانی از خدمات ارزنده اعلیحضرت رضا شاه کبیر این مرد تاریخ وطنمان تجلیل بعمل آوردند و یکبار دیگر پیوند خودرا به سه‌اصل بنیادی حزب رستاخیز ملت ایران‌نظام شاهنشاهی قانون اساسی و اصول انقلاب شاه و ملت اعلام داشتند همچنین ازسوی شرکت کنندگان‌قطعنامه‌ای صادر شد که حاکی از پاکترین احساسات شاه دوستی‌و میهن‌پرستی ونمودار آزادی و آزادگی این سرزمین‌کهن سال است درپایان پیکره اعلیحضرت رضاشاه کبیر وسیله شرکت کنندگان گلباران شد دراین مراسم جوائزقهرمانان شرکت کننده در مسابقات دو صحرانوردی جام رضاشاه کبیر نیز به‌آنان داده شد.

والاحضرت ولیعهد :

مدارس ورزشی تأسیس میشود

والاحضرت همایون ولیعهد، دیشب در یک برنامه تلویزیونی «ورزش از نگاه ۲» که بطور زنده پخش می‌شد، شرکت‌کردند و اعلام داشتند: هدف ما در زمینه ورزش اینست که رشته‌های مختلف ورزشی، بطور همه‌گیر گسترش یابد و از مردمی که می‌خواهند به سازمان ورزشی کشور کمک‌کنند و یاایده‌های خوبی دارند، استقبال می‌کنیم.

والاحضرت در مورد آینده ورزش ایران دیشب فرمودند:

قصد اینست که در کنار مدرسه‌عالی ورزش،مدارسی درسطح پائین‌تر برای‌ورزش ایجاد شود تا بدست‌آوردن مقام قهرمانی تصادفی نباشد. یعنی باید قهرمان را از کودکی پرورش داد.

والاحضرت آنگاه گفتند: میتوانم این قول را بدوستان عزیزم بدهم که‌سال های آینده ورزش ما در تمام رشته‌ها پیشرفت خواهدکرد چون هدف ما اینست که رشته‌های مختلف ورزشی بطور همه‌گیر گسترش پیدا کند.

برای اینکه بتوانیم تمام رشته‌های ورزشی را توسعه بدهیم شاید پیشرفت‌کندباشد ولی مسلما پیشرفت‌خواهیم داشت و این کار مقداری زمان میگیرد ولی میدانم که مردم این حوصله را دارند وهمکاری‌هم مسلما خواهند داشت و تشویقهای مردم و ایده‌های آنها در این راه خیلی در کار ما موثرخواهد بود و هرچه این مشارکت ها، همکاریها و اظهارنظر های مردم‌بیشترباشد ورزش پیشرفت بیشتری خواهد کرد.

وسائل ساده ورزشی

والاحضرت در پاسخ پرسشی در مورد بهداشت کشتی‌گیران گفتند:

البته در ورزش فقط نباید امکانات داد بلکه بایدمسئله بهداشت را هم رعایت کرد و من هیچ مصلحت نمیدانم جوانی که به کشتی‌علاقمند است در محیطی که از نظر بهداشتی خوب نیست‌کشتی بگیرد و سعی خواهیم کرد تا پس از این بطور کلی‌اگر تاسیسات ورزشی باید ایجاد شود بتوانیم جوانان را با بهترین امکانات بمجل بفرستیم ودرچنین محل‌هائی که ما میتوانیم قهرمانهائی باین خوبی بسازیم چرا نباید به امر بهداشت آنها رسیدگی کنیم.

والاحضرت گفتند: رشد سریع شهرها موقعی که به ورزش توجه زیادی نمیشد باعث این گردید که این مشکلات بوجود آید و در حال حاضر شهرداری سعی میکند تا در زمینهای خالی زمین ورزشی ایجاد کند و بهتر است شهرداری در پارکها، زمینهای ورزشی و وسایل ساده ورزشی‌بگذارد تا مردم بتوانند استفاده کنند.

تسهیلات تازه برای ادامه تحصیل معلمان فاقد دیپلم

کلیه آموزگاران رسمی و غیر رسمی بدون دیپلم که در استخدام وزارت آموزش و پرورش باشند، می توانند برای ادامه تحصیل بدانشسرا ها راه یابند.

وزارت آموزش و پرورش اعلام‌کرد‌بمنظور ایجادامکانات ادامه تحصیل معلمان فاقددیپلم در سراسر کشور طرحی به مرحله اجرا گذارده شده که‌به موجب آن آموزگاران رسمی و غیر رسمی که دراستخدام وزارت آموزش و پرورش هستند و از صندوق دولت حقوق دریافت میکنند، چنانچه دارای کارنامه قبولی سوم متوسطه نظام قدیم یا اول متوسطه نظام جدید و یا پنجم متوسطه قدیم‌یا سوم متوسطه نظام جدیدو یا کارنامه قبولی چهارم متوسطه نظام قدیم یا دوم متوسط نظام جدید بوده و دارای سه سال سابقه‌خدمت آموزش باشند، میتوانند در خرداد وشهریور هر سال در امتحانات تمام مواد سال اول دانشسرای مقدماتی نظام‌قدیم (تا زمانی که این نوع کلاس ها در مناطق آموزشی دایر باشد) شرکت کنند همچنین آموزگارانی که دارای مدرک تحصیلی دیپلم کامل متوسطه بوده و دو سال سابقه‌خدمت آموزش داشته‌باشند میتوانند در خرداد ماه در امتحانات مواد اختصاصی سال دوم دانشسرای مقدماتی شرکت کنند. ضمنا کارمندان اداری این وزارتخانه که لااقل دارای دو سال سابقه خدمت آموزگاری باشند در صورت شرکت در امتحانات مذکورمی توانند به کادر آموزش‌منتقل شوند.

امتحانات داوطلبان همزمان با امتحانات‌دانشسراها برگزار می شود و قبول شدگان موظفندحداقل‌سه سال‌منحصرا بتدریس اشتغال ورزند.

مهلت ثبت نام‌برای این‌گروه تا آخر اردیبهشت ۳۷ـ تعیین شده است. یک مقام آگاه‌گفت دفتر آموزش ضمن خدمت وزارت آموزش و پرورش برای‌آمادگی‌ایگونه داوطلبان در بعد از ظهر ها کلاس های تقویتی دایر کرده است که‌این کلاس ها در تهران و چند شهرستان دیگر دایر میباشد.

عملیات ساختمانی ۱۷۰۰ دستگاه آپارتمان برای معلمان در غرب تهران آغاز شد

کار ساختمان ۱۷۰۰ دستگاه آپارتمان سری سوم شرکت تعاونی مسکن فرهنگیان‌درغرب میدان شهید آغاز شد.

رئیس هیئت مدیره شرکت تعاونی مسکن فرهنگیان در اجتماعی کهبمناسبت یکصدمین سالگرد زاد روز اعلیحضرت رضا شاه کبیرباحضور گروهی از فرهنگیان در محل کارگاه ساختمانی این‌آپارتمان‌ها برپا شده بود گفت آپارتمان های سری سوم درزمینی بمساحت ۲۷۹۰۰۰ متر مربع ساخته می شود این آپارتمان ها ۴ طبقه و در دو نوع ۴ و ۵طاقه میباشد وی گفت‌طی قراردادی که باشرکت آلمانی ایران ـ گرانتیکس منعقد شده ۵۰۰ دستگاه آپارتمان در سال‌آینده و بقیه بتدریج حداکثر تا دو سال دیگر تحویل خواهد شد آپارتمان های مذکور دارای سیستم هوای گرم و سرد و تاسیسات رفاهی و محوطه خواهد بود قیمت هردستگاه آپارتمان‌شامل تاسیسات‌شوفاژ و کولر آب و برق ومحوطه سازی براساس هر متر مربع زیر بنا ۲۳۰۰ تومان‌محاسبه شده است در مورد‌آپارتمان سری اول مدیر عامل شرکت تعاونی مسکن فرهنگیان گفت این آپارتمان ها حداکثر تا اواسط سال آینده تحویل خواهد شد.

نمایشگاه هنری درخانه ایران در پاریس

روز سوم اسفند ماه نمایشگاهی از آثار داود امدادیان در گالری‌سیروس در خانه‌ایران (پاریس)توسط ۳۰۰ نفر از شخصیتهای فرهنگی و هنری افتتاح‌شد. در بین حضار عده‌ای از معروفترین نقادان هنری پاریس نیز حضور داشتند که بشدت تحت تاثیر آثار امدادیان قرار گرفتند. این نمایشگاه تا ۱۳ فروردین۳۷ برای بازدید عموم باز است.

بوتو محکوم باعدام شد

اسلام آباد ـ خبرگزاری فرانسه ـ یونایتدپرس ـ دادگاه عالی لاهور بامداد امروز باتفاق آراء ذوالفقار علی بوتونخست‌وزیر سابق و رهبر حزب مردم پاکستان را باعدام محکوم‌کرد. چهار نفرازرشکای جرم‌نخست‌وزیر سابق نیز به‌اعدام محکوم شدند. این پنج نفر بهشرکت در قتل پدر یکی از مخالفان سیاسی دولت سابق پاکستان در سال ۱۹۷۴ متهم بودند. بیگم بوتو بلافاصله‌پس ازاعلام رای دادگاه اظهار داشت که همسرش‌از رای صادره تقاضای فرجام خواهد کرد.

در صورتی که کیفر مرگ بوتو توسط دیوان عالی ابرام شود نخست‌وزیر سابق بدار آویخته خواهد شد. بوتو از روز ۱۷ سپتامبر گذشته‌باتهام قتل پدر کیسوری و نیز چندین اتهام سیاسی جنائی و مالی و سوء استفاده از قدرت بزندان افتاد.

در کیفر خواست ۴۱ صفحه‌ای کلیه‌پنج قاضی‌دادگاه باتفاق آراء مجازات مرگ را برای بوتو در نظر گرفتند.

هنگامی که منشی دادگاه رای را اعلام می‌کرد بوتو و دیگر متهمان با چهره‌هایی مضطرب‌چشم‌بدهان منشی‌دوخته بودند.

در جریان دادرسی گفته‌شده بود که روز چهارم نوامبر ۱۹۷۴ عاملان بوتو به اتومبیل حامل احمدرضا کیسوری‌حمله‌ور شد واما اشتباها پدر او رابه قتل رسانیدند در حالیکه آنان قصد داشتند خود رضا کیسوری را که از مخالفان سرسخت‌بوتو در پارلمان بشمار میرفت بقتل برسانند.

احمد رضا کیسوری بلافاصله پس از کشته شدن پدرش عرضحالی در این زمینه‌تسلیم دادگاه لاهور کرد اما دادگاه این عرضحال رادردکرد وکشته شدن پدرکیسوری راصرفا یك تصادف قلمداد نمود. ماجرا بدینگونه مسکوت گذارده شد اما پس از سقوط بوتو در کودتای سپهبد ضیاءالحق دولت وی اعلام کرد که بوتو مخلوع را باتهام قتل پدر کیسوری محاکمه خواهد کرد.

چهار تن دیگر که همراه با ذوالفقار علی بوتو بمرك‌محکوم شده‌اند عبارتند از «میان‌محمد عباس» رئیس سابق نیروهای فدرال امنیتی «رانا افتخار» ارشد اقبال و «غلام مصطفی» بازرسان عالی مقام نیرو های امنیتی پاکستان.

بموجب ادعانامه دادستان و اظهارات شهود دادگاه‌درجریان دادرسی بوتو باین سه بازرس دستور داده بود احمد رضا کیسوری را به‌قتل برسانند، اما‌موقعی که‌این‌سه تن‌بدستور بوتو اتومبیل حامل کیسوری را به مسلسل بستند، بجای او پدرش به‌قتل رسید.

علاوه برقتل پدر کیسوری محکومان به شرکت داشتن در چند فقره قتل‌های دیگرسیاسی و اعمال خلاف و خشونت آمیز نیز متهم شده بودند.

میلاد فرخنده امام حسن عسکری (ع)

یادروز میلاد فرخنده حضرت امام‌حسن‌عسکری(ع) یازدهمین پیشوای جهان تشیع نقطه درخشان دیگری در تقویم اسلامی است که خاطره ارجمند آن قلب‌هارا سرشار از امید می‌کند و منشاء شادیهای بی‌پایان مسلمانان سراسر جهان است.

زیرا در چنین روزی که امسال همزمان با ۲۷ اسفند (امروز) است میلاد امامت به اقتضای حکمت الهی و ضرورت زمان به ولایتغیبی تبدیل گردید وفرزندگرانمایه امام حسن‌عسکری علیه‌السلام مبشر آینده‌ای شد تا در آن عدل و داد و سعادت‌بشری استقرار یابد.

حضرت امام‌حسن‌عسکری (ع) سرنوشت و تقدیری همانند دیگر پیشوایان اسلام داشت و همه حیات او به ارشاد خلق وهدایت‌مومنان سپری شد و همچون‌نیاکان طاهر و اجداد مطهرخویش رنج و مصائب زورمندان را برای سعادت‌ابناء بشر پذیرا شد و تا پایان عمر لحظه‌ای از رهبری جامعه مسلمانان باز نایستاد. این خجسته روز اسلامی را بهمه مردم مسلمان‌جهان بویژه‌همکیشان ایرانی خود تهنیت میگوئیم.

۳۸۵ نفر دیگر از زندانیان امنیتی وعادی عفو شدند

۳۸۵ نفر دیگر از محکومان دادگاه‌های نظامی منجمله ۴۰ زندانی که باتهام اقدام علیه امنیت کشور محکوم شده بودند، از زندان آزاد می شوند.

درباره آزادی زندانیان امروز اطلاعیه یی باین شرح ازطرف اداره دادرسی نیرو های مسلح شاهنشاهی منتشر شد:

بفرمان مطاع مبارک اعلیحضرت همایون شاهنشاه آریامهر بزرگ ارتشتاران به مناسبت یکصدمین سالگرد زادروز اعلیحضرت رضا شاه کبیر تعداد ۳۸۵ نفر دیگرکه ۴۰ نفر باتهام اقدام علیه‌امنیت کشورو ۳۴۵ نفر بقیه‌باتهامات مختلف محکوم شده‌اند از زندان آزاد میشوند.

فرمان مطاع مبارک‌شاهنشاه جهت اجرا به زندان های کشور ابلاغ گردید تا این محکومان برای عید نوروز سال ۲۵۳۷ از زندان آزاد شوند.

اسامی زندانیان

اسامی ۴۰ نفر از کسانی که بجرم اقدام علیه امنیت کشور محکومیت یافته و مورد عفو قرار گرفته‌اند، باینشرح است:

عبدالرسول صادقی ـ مرضیه خرازیان ـ حسن کارگر ایرانی ـ نعمت‌الله شاهی ـ ناصر بهرامزاده ـ جمیله ایمانی ـ میکائیل موسوی ـ فرهادمویداحمدی ـ یعقوب سلمانی نظامی ـ حسن‌ملائی‌رضائی ـ ابراهیم گلچنیان ـ محمدعلی بذر فروش ـ علی‌اکبرباقرلوغلی ـ محمد حسین غریبانی مقدم نژاد ـ حسین فراهانی ـ ابریشمی ـ عثمان رسولی ـ علی قاسمی حامی ـ سعید آزیده ـ مرتضی آقابابارنگرز ـ عباس آزاوانی ـ راشد الحائی ـ غلامعلی چشم‌آغیل ـ بهروز ذوفن ـ محمد کیانپوراتابکی ـ نادرزحمانی پیانی ـ رمضان عباسی ـ محمدعلی رضائی‌اقدم ـ بهرام براتی سده ـ اسدالله آقا محمدحسین تجریشی ـ شمس‌نیک‌آئین ـ حمیدمحیط ـ محمد ایمانی ـ رجبعلی واحدی ـ محمدعلی‌اوسطی ـ جعفر قاسمی ـ مصطفی لشگری ـ غفار زارع ـ اصغر عبادسیچانی.

هفته گذشته نیز ۳۴۸نفر از زندانیان امنیتی ودادگاه های نظامی بمناسبت ۲۴ اسفند آزاد شدند که ۲۶ نفر از آزادشدگان زندانی امنیتی بودند.

پرونده قاتل «مهدی پورنیك» به شعبه اول دادگاه جنایی ارجاع شد

پرونده داریوش وجدانی متهم به قتل مهدی پورنیکبه شعبه اول دادگاه جنائی مرکز ارجاع شد.

دادستان تهران برای داریوش ظرف یکهفته کیفر خواست صادر کرد و از دادگاه جنائی تقاضای‌مجازات اعدام کرد. پرونده جهت رسیدگی بعدی نیز بدادسرای استان فرستاده شد و روز پنج شنبه پرونده برای محاکمه شعبه اول دادگاه جنائی مرکز ارجاع گردید. ریاست این شعبه با آقای مهدی اعتمادی است.

پرونده در دفتر دادگاه جنائی پس از طی تشریفات مقدماتی و تعیین وکیل‌جهت تعیین وقت بدادگاه فرستاد میشود و دادگاه روزمحاکمه داریوش را اعلام خواهد کرد.

دانشجوی متهم به اخلال تبرئه شد

یکی دیگر ازدانشجویان متهم به تخریب و تظاهرات خیابانی در آذرماه امسال نیز تبرئه شد.

حسین عبدل‌زاده‌دانشجویی که در آذرماه گذشته به‌اتهام تظاهرات خیابانی دستگیر شده بود دیروز در شعبه چهارم دادگاه جنایی مرکز بریاست‌فتحعلی‌صوتی‌محاکمه شد و دادگاه بعلت نبودن دلایل کافی در پرونده برای متهم رای برائت صادر کرد.

براساس لایحه اصلاح قانون تاسیس وزارت‌نیرو

ضوابط استخدامی، معاملاتی و مالی شرکت های آب و برق تغییر می‌کند

لایحه اصلاح قانون تاسیس وزارت نیرو از تصویب مجلس شورای ملی گذشت و به مجلس سنا ارسال شد.

براساس‌این‌لایحه وزارت نیرو می‌تواند سازمانهای تحقیقاتی و آموزشی‌تازه‌ای در چهارچوب وظایف خود تاسیس نماید.

همچنین بهره‌برداری و احداث وتکمیل نیروگاههای اتمی بوظایف این‌وزارتخانه افزوده گردید و برابر ماده ۳ این لایحه وزارت نیرو می‌تواند بمنظور ادغام، تفکیک وظایف و تشکیلات شرکت‌ها و سازمانها و موسسات فعلی تابع خود اساسنامه‌های آنها را مورد تجدیدنظر قرار داده وپس‌از تصویب کمیسیونهای استخدام، نیرو و دارائی مجلسین آن‌را بمورد اجرا درآورد.

براساس ماده ٤ این‌لایحه نیز مقررات استخدامی و معاملاتی و مالی سازمان انرژی اتمی با شرکتها و سازمانهای وابسته بوزارت نیرو تطبیق داده خواهد شد.

باینترتیب میزان حقوق‌و سازمانهای‌وزارت‌نیرو مشابه سازمان انرژی اتمی میشود و نسبت به وضع فعلی آنها تغییر خواهد کرد.

ثبت سفارش کالا تا آخر سال لغو شد

ثبت سفارش کالا ازسوی بانك مرکزی ایران تا آخر سال جاری لغو شد تا مقررات صادرات و واردات سال ۲۵۳۷ کشور از سوی وزارت بازرگانی اعلام‌گردد.

گفته‌میشود دراین مقررات تجدیدنظر اساسی پیرامون معافیت‌های گمرکی بعمل‌آمده است ومعافیت گمرکی برخی از کالاها که تولید مشابه در داخل کشور دارد و یااینکه ورود آنها ضرورت ندارد لغو خواهد شد.

بهمین منظور احتمالا تخفیف در سود بازرگانی انواع اتومبیل‌های ٤ در و ٤ سیلندر تا ۱۸۰۰سانتیمتر مکعب قدرت موتور لغو خواهد گردید.

مطابق مقررات جاری ورود این نوع اتومبیل‌ها از تخفیف سود بازرگانی استفاده میکند و ۶۰ درصد ارزش آنها مشمول‌پرداخت سود بازرگانی نیست و گمرکات برمبنای چهل‌درصد ارزش آن سود بازرگانی دریافت میکنند.

ماجرای ۸۰۰ میلیون تومان بدهی یک گروه صنعتی به بانکها

مقامات بانك توسعه صنعتی ومعدنی گفتگوهائی را با مدیران ۱۳ بانك که هریک مبالغی وام به یک گروه صنعتی بزرگ‌پرداخت نموده‌اند، آغاز کردند تا راه‌حلی برای بازپرداخت وام‌های این گروه صنعتی بیابند.

گروه‌صنعتی‌مذکور حدود ۸۰۰ میلیون تومان به ۱۴ بانك داخلی بدهکار است و نتوانسته‌است بازپرداخت وام‌های خود را بموقع انجام دهد.

این گروه صنعتی که برادران «حمید حضور» آنرا اداره میکنند دارای ۱۱ کارخانه از جمله واحدهای صنعتی ـ کفش بلا ـ جهبا (بامشارکت گروه‌صنعتی خارجی باتا) و کارخانه‌های دیگری مانند کارتن‌کار می باشد و در این واحدهابیش از ۶ هزار نفر کارگر و کارمند مشغول بکارمیباشند.

مشکلی وجودندارد

یک مقام بانك توسعه صنعتی و معدنی گفت: در مورد این بانك هیچگونه مشکلی در دریافت طلب‌خود وجود ندارد، زیرا وام‌های این بانك از نوع وام‌نظارت شده است و به دوکارخانه گروه پرداخت‌شده که‌وضع هردوی آنها خوب است.

این دو کارخانه کفش‌بابا و کارتن‌کار است. ازسوی دیگر دارائیهای ثابت این گروه از جمله مغازه‌های متعدد آن در سراسر کشور چندین برابر بدهی گروه به بانکها میباشد.

وی علت مشکلات مالی گروه صنعتی مذکور رابدی وضع بازار در سال جاری و رکود نسبی معاملات دانست و تاکید کرد که زمستان امسال که هوای نه‌چندان سردی‌داشت سبب شد که اکثر تولیدات کارخانه‌های کفش این‌گروه صنعتی بدون مشتری بماند.

مقام مذکور گفت: بانك توسعه صنعتی و معدنی سعی دارد که با تشکیل شرکتی مدیریت گروه را برای مدتی دردست بگیرد تا هرچه زودتر مشکلات مالی این گروه صنعتی مرتفع‌شود و بهمین جهت از بانکها درخواست شده است که برای بازپرداخت وام‌هایشان حدود دو سال مهلت‌بدهند و سپس اصل و بهره وام خود را دریافت کنند.

وی یادآور شد: دریافت وامهای کوتاه مدت با بهره های سنگین خود یکی از دلایل فشار زیاد به این‌گروه صنعتی بوده است.

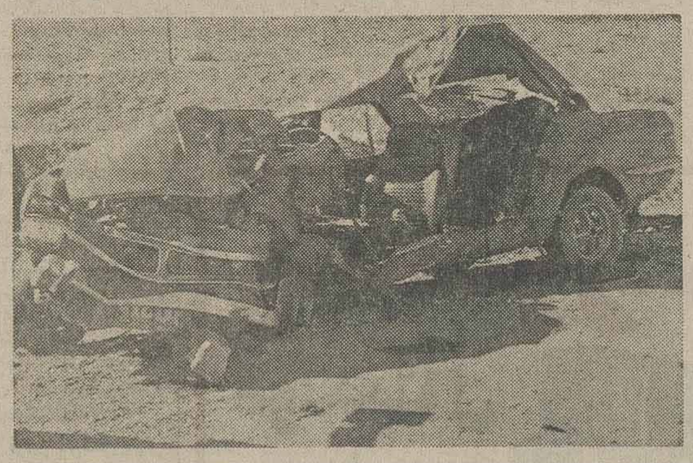

عکس، صحنه‌ای ازحادثه دلخراش راه قم ـ تهران را نشان میدهد که در آستانه نوروز، جان سه نفر را گرفت. حادثه دربی برخورد یک اتومبیل پیکان با یکفولکس واگن در۴۲کیلومتری‌قم روی داد و دربی آن، یک کامیون از راه رسید و اتومبیل پیکان حادثه دیده را درهم‌کوبید و سه‌سرنشین آنرا جابجا کشت که شرح آن در صفحه حوادث آمده است.

جلوه های به یاد ماندنی از مراسمی پر شکوه

با حضور شاهنشاه آریامهر، علیاحضرت شهبانو، والاحضرت ولیعهد اعضای خاندان جلیل سلطنت و مقامات مملکتی روز ۴شنبه ۲۴ اسفند بمناسبت یکصدمین سالگرد زاد روز اعلیحضرت رضا شاه کبیر مراسم با شکوهی در آرامگاه رضا شاه کبیر برپا شد. هنگام تشریف فرمائی اعلیحضرتین و والاحضرت ولیعهد به محوطه آرامگاه ۱۰۱ تیر توپ بعنوان احترام شلیک شد. اعلیحضرتین ووالاحضرت ولیعهد در حالیکه پرچم سلطنتی پیشا پیش در حرکت بود به محوطه اصلی آرامگاه تشریف فرما شدند و پس از عبور از مقابل صفوف مدعوین که بحالت احترام ایستاده بودند و در حالیکه تاج گل بسیار زیبائی بوسیله تیمسار ازهاری و فرماندهان نیروهای مسلح شاهنشاهی پیشاپیش در حرکت بود اعلیحضرتین ووالاحضرت ولیعهد در حالیکه سایر اعضای خاندان جلیل سلطنت همراه بودند به آرامگاه تشریف فرما شدند و تاج گل و شاخه های گل نثار آرامگاه کردند، سپس در حالیکه صدای اذان از گلدسته های حضرت عبدالعظیم بگوش میرسید اعلیحضرتین ووالاحضرت ولیعهد و سایر اعضای خاندان جلیل سلطنت از آرامگاه خارج شدند و در اینجا شاهنشاه آریامهر به بارگاه حضرت عبدالعظیم ادای احترام کردند و محل آرامگاه را ترک فرمودند.

شاهنشاه آریامهر و والاحضرت همایون ولایتعهد در آرامگاه اعلیحضرت رضا شاه کبیر هنگام ادای احترام نسبت به سردار بزرگ ایران

چندتن از اعضای خاندان جلیل سلطنت در محوطه آرامگاه اعلیحضرت رضا شاه کبیر.

از راست بچپ: والاحضرت شاهپور احمدرضا، ملکه عصمت، والاحضرت شاهپور عبدالرضا، والاحضرت شاهدخت فاطمه، والاحضرت شاهپور علیرضا، والاحضرت شاهدخت شهناز، والاحضرت شاهپور محمود رضا، والاحضرت لیلا، والاحضرت شاهپور غلامرضا، والاحضرت شاهدخت فرحناز

شاهنشاه آریامهر وعلیاحضرت شهبانو ووالاحضرت‌ولیعهد از برابر صف افسران ودرجه داران دوران‌رضا شاه کبیر عبور میفرمایند.

افسران و درجه داران دوران اعلیحضرت رضا شاه کبیر لوحه مخصوصی را به پیشگاه شاهنشاه آریامهر تقدیم کردند. در یکسوی این لوحه تمثال اعلیحضرت رضا شاه کبیر و در سوی دیگرشان پهلوی نقش بسته است.

اطلاعات
بنیانگذار: شادروان عباس مسعودی
صاحب امتیاز و مدیر: فرهاد مسعودی
سال پنجاه و دوم
محل اداره: خیابان خیام. ساختمان اطلاعات
تلکس ۲۱۲۳۳۶ ـ تلگرافی: اطلاعات. تهران. تلفن ۳۲۸۱

سخن روز

اشاره به ریشه!

کمیته‌یی مرکب از نمایندگان وزارت بازرگانی، هیأت عالی نظارت وزارت کشاورزی، کمیته حمایت از مصرف کننده، شهرداری پایتخت و بارفروشان و میوه فروشان نرخ میوه و تره بار را در ایام نوروز تعیین اعلام کرد. ما نیز صورت نرخهای اعلام شده را در شماره گذشته «اطلاعات» بنظر خوانندگان عزیز رساندیم. ولی این سؤال را که «آیا نرخهای اعلام شده جای دیگری هم‌جز روی صفحه کاغذ رسمیت دارد و اجراء خواهد شد یا نه؟» بعد از تعطیلات عید میتوانیم جواب بدهیم.

اتفاقا در حاشیه خبر رسمی مربوط به اعلام نرخهای جدید، نظریات میوه فروشها و دست اندرکاران بازار میوه و تره بار درج شده بود که به خبرنگار ما گفته‌اند:« تا وقتی دست واسطه و دلال از میدانهای میوه و سبزی کوتاه نشود نرخ میوه و تره بار پائین نخواهد آمد. اگر هم چند روزی کاهش نرخ مشاهده شود یقین بدانید موقتی است و چند روز بعد اش همان اش خواهد بود و کاسه، همان کاسه»!

حرف اول و آخر در مورد اختلال و اغتشاش حاکم بر بازار میوه و تره بار همین است که از زبان میوه فروشها می شنویم. اینهم حرف تازه یی نیست. هر کس چهار روز پیرامون کم و کیف تولید و توزیع و مصرف و علل نابسامانی وضع بازار میوه و تره بار در تهران مطالعه کند، روز پنجم متوجه میشود ریشه اصلی اشفتگی کدامست و اصلاح را از کجا باید شروع کرد، ولی معلوم نیست چرا سازمانهای اجرایی هیچوقت نخواسته‌اند یا نتوانسته‌اند مبارزه عمقی و اصولی با گرانفروشی را از این نقطه آغاز کنند. بلکه روی موارد دیگری انگشت گذارده و فشار اورده اند که در حقیقت عامل فرعی بوده است.

به این استدلال ساده توجه کنید: میوه و سبزی بخلاف بسیاری کالاهای دیگر، خیلی زود فاسد و ضایع میشود. دکاندار بفرض هم که بخواهد، سبزی را بیش از دو روز و میوه را بیش از یک هفته نمیتواند در انبار یا پستوی دکان خود احتکار کند برای اینکه می گندد، می پلاسد، لک می اندازد و از قیمت می افتد. بهمین دلیل در بعضی کشورها مبارزه با گرانفروشی و احتکار را در مورد میوه و تره بار بجای آنکه با فورمول های عادی ما اعمال کنند، بترتیب دیگری عمل میکنند یعنی فروشنده یی را که نزد او میوه و سبزی کهنه و فاسد شده یا در حال فاسد شدن یافت شود به جریمه سنگینی محکوم میکنند و از همینرو فروشندگان میکوشند تا آخر شب هر طور شده موجودی خود را بفروشند و نگذارند به مرحله فاسد شدن یا پلاسیدن برسد. اینجا، متاسفانه هر وسیله و ابزاری که دنیا برای مصارف صحیح و سالم پیدا میکند مورد سوء استفاده قرار میگیرد و از آن جمله، یکی سردخانه است. از وقتی در کشور ما سردخانه احداث شده، اختیار بازار میوه و سبزی یکسره در دست عناصری قرار گرفته است که از یکطرف با تمهیدات بخصوص، محصول را به ارزانترین بها از دست تولید کننده در می اورند و به سردخانه می سپارند و از طرف دیگر ریش مصرف کننده را در دست دارند و میدانند برای گران فروختن چه وقت باید شل کنند، چه وقت باید سفت کنند!

در گزارش «اطلاعات» آمده بود که بر اثر تحریم میوه و جریمه های سنگین، تعدادی از میوه فروشها در روزهای اخیر دکان خود را بسته و اجبارا دست از کار و کسب کشیده‌اند. اما هرگز کسی نمی بیند و نمی شنود که به واسطه های آنچنانی به آنها که عملا حاکم بر باغهای میوه و میدان های تره بارند و حتی ورود میوه خارجی را در انحصار خود دارند، آنها که سروکارشان با اسکناسهای درشت و پولهای هفت ـ هشت رقمی است از رهگذر مبارزه با گرانفروشی و شدت عمل دادگاههای صنفی لطمه‌یی ببینند یا احتمالا دکانشان بسته شود!

سختگیری و نظارت بر کار فروشندگان و دکانداران حتما لازم است ولی مبارزه عمقی با گرانفروشی و احتکار و نفع پرستی را باید از جای دیگری شروع کرد. از همانجا که میوه فروشها اشاره میکنند...

تفسیر سیاسی روز

شاخ آفریقا: قمار سنگین دوابرقدرت

از: علیرضا جهانشاهی

گزارشات خبرگزاریها چنین میگوید که آخرین سربازان سومالیائی هم در برابر هجوم بی امان نیروی ارتش اتیوپی و تانکها وهواپیماهای روسی آنها منطقه اوگادن را ترک و به داخل مرز های شناخته شده سومالی مراجعت کرده‌اند. پرزیدنت کارتر هم هفته گذشته در یک مصاحبه مطبوعاتی اعلام کرد که امریکا ضمن تائید خروج نیروهای سومالی از منطقه اوگادن خواستار خروج سایر نیرو های خارجی یعنی شوروی و کوبا از اتیوپی میباشد تا چنان شرایطی بوجود آید که حل و فصل مناقشات دیرینه اتیوپی و سومالی را بوسیله خود این کشور ها و با نظارت و دخالت سازمانی چون سازمان وحدت آفریقا ممکن سازد.

هم اکنون در محافل بین المللی بخشی از گمان زنی ها مربوط به عکس العمل مسکو در برابر این خواسته آمریکا و بطور کلی نحوه شکل گیری ماجراهای آتی منطقه حیاتی شاخ آفریقا میگردد. گروهی از مفسرین عقیده دارند اتحاد جماهیر شوروی با پایان گرفتن جنگ اوگادن به نفع اتیوپی، همانطور که کارتر خواسته دست به کاهش حضور نظامی خود در اتیوپی زده و از نفوذ خودر هاواناهنم برای مجاب کردن کاسترو به خروج نیرو های نظامی کوبا از منطقه شاخ آفریقا استفاده خواهد کرد. ولی بررسی اوضاع شاخ آفریقا از یکسو و توجه به ملاحضاتی از قبیل مناسبات شرق و غرب و نحوه شکل گیری سیاست دراز مدت خارجی شوروی و همچنین نمونه هائی از شیوه برخورد مسکو با مسائل مشابه درگذشته نشان میدهد که در تجزیه و تحلیل نهائی مسئله، واقعا هیچ عاملی وجود ندارد که شوروی را وادار به اتخاذ سیاستی بنا شده بر کاهش حضور نظامی و سیاسی اش در اتیوپی بکند.

اتحاد جماهیر شوروی با موفقیت فراوان توانست مسئله شاخ افریقا را درمدت کوتاهی از حالت یک برخورد منطقه‌ای محدود خارج کرده وانرا تبدیل به نوعی مبارزه طلبی یک ابرقدرت دربرابر ابر قدرت دیگر

مسکو که چندی پیش مجبور شد حقارت بیرون شدن بسیار غیرمحترمانه مشاوران خودباز سومالی را تحمل کند اکنون به کشورهای آفریقا نشان داده که دربرابر این بی حرمتی سومالی، پاسخ دندان شکنی بصورت شکست مفتضانه ارتش سومالی دراوگادن به موگادیشو داده است. از سوی دیگر سخاوتمندی بی حدوحصر مسکو درتامین تقاضا های رژیم «هایله ماریام منگیستو» دراتیوپی از حیث ارسال جنگ افزار وکمکهای اقتصادی درمقایسه با ایندست وآندست کردن وبی تصمیمی جهان غرب دربرابر تقاضاهای سومالی باعث شده که بعضی از آفریقائیان درمحاسبات خود مسکو را دردوستی قابل قبول تراز واشنگتن بدانند.

جنبه دیگر محاسبات شوروی درمنطقه شاخ آفریقا براین اساس بنا شده که رئیس جمهور سومالی «محمدسیادبری» توانست از موضوع اوگادن به نحو شایانی برای مستحکم ترکردن موقعیت داخلی خود دربرابر نارضایتی هائی که درارتش وجودداشت استفاده کند. اکنون با تارومار شدن ارتش سومالی دراوگادن، «محمدسیادبری» مجبوراست شاهد خوردشدن رویای سومالی کبیر خود باشد که توانسته بود با برانگیختن احساسات ملی گرائی مردم سومالی پایگاه حمایتی مستحکمی برای او ایجاد کند.

از سوی دیگر یکی از دلایلی که آمریکا حاضر نشد به تقاضاهای سومالی پاسخ مثبت دهد اینست که دراواشنگتن بعضی از مشاوران کارتر بعید نمیدانند که درآدیس آبابا کودتائی دست راستی بوقوع به پیوندد ورژیمی سرکار آید که نخواهد بطور دربست سرسپرده مسکو باشد. درهرحال تا اینجای ماجرا مسکو دربازی حساس شاخ آفریقا طرف برنده بنظر میرسد حال باید دید حوادث چند ماه آینده برحاصل نهائی بازی چه تاثیری خواهد گذارد.

انسان در خدمت ابزار ووسایل!

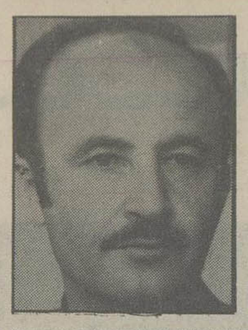

دکتر حسن حاج سیدجوادی

«انگلبرت کمپفر» یک پزشک آلمانی بود که درقرن هفدهم میلادی زندگی میکرد و بیش از آنکه به کارپزشکی علاقه نشان دهد به جهانگردی توجه داشت. او پژوهنده‌ای پرکار و جهانگردی روشن بین بود که درهجدهمین سال سلطنت شاه سلیمان صفوی وارد اصفهان شد و بیش از یک سال و نیم دراین شهر باپشتکار فراوان خود و تحقیق و کوشش درهر زمینه اطلاعات ارزنده و مفیدی درباره وضع کشور ما بدست آورد. «انگلبرت کمپفر» این اطلاعات را درکتابی تحت عنوان «دردربار شاهنشاه ایران» منتشر ساخت.

سفر کمپفر به ایران درواپسین روزگار شکوهمندی شاهنشاهی صفویه صورت گرفت و پس از او دیری نگذشت که دودمان صفوی و شاهنشاهی آن دچار پیش آمدهای ناگوار و دگرگونیهای زیان بخش گردید و بجائی رسید که پس از مرگ شاه سلیمان هنگام پادشاهی فرزند نالایق و بی کفایتش شاه سلطان حسین سرنوشت پادشاهی سلسله صفویه به تباهی و اضمحلال انجامید.

این جهانگرد آلمانی در مطالعات خود به تمام جزئیات توجه کرده و به تجزیه و تحلیل مسائل پرداخته است. نوشته های اونشان میدهد که وی علاوه بردانش پزشکی درزمینه های مختلف ازجمله جامعه شناسی نیز دارای اطلاعات و تجربیات عمیقی بوده است.

وی زمانی به یکی از دوستان خودنوشته یا گفته بود من دراصطبل شاهی اسب هائی دیدم که از پاکیزگی میدرخشیدند اما آدم هائی که چنین درخشندگی و تلاء لوئی به اسب ها میدادند خود غرق درکثافت بودند! کمپفر دچار تعجب و شگفتی میشود که چرا درایران اسب ها تمیزتر و پاکیزه تر از آدم ها هستند؟! چرا اسب ها ارزش بیشتری ازانسان ها دارند، چرا به جای آنکه اسب درخدمت انسان باشد، درخدمت اسب تمامی ارزش های خود را ازدست میدهد؟!

اوحق دارد ازچنین روحیه و طرز تفکری دچار شگفتی و تعجب شود زیرا درجامعه‌ای که کمپفر زندگی میکرد برای انسان ارزش زیادی قائل بودند و هر روز که میگذرد برمیزان این احترام و ارزش افزوده میشود اما درایران قرن هفدهم میلادی ارزش اسب و حیوان از انسان بیشتر بود و امروز نیز اهمیت ابزار و وسائل و ماشین ازانسان بیشتر است. کمپفر درهمان جامعه‌ای زندگی میکرد که فلاسفه‌ای همچون «هگل» پرورش یافتند.

مطالعه‌ای اجمالی درفلسفه هگل نشان میدهد که این دانشمند آلمانی تاچه پایه وحدی برای انسان و آزادی او ارزش و اهمیت قائل بود. بدون تردید هگل دراین نظریه تحت تأثیر محیط خانوادگی، آموزشی و اجتماعی خویش قرار داشته است و چنین طرز تفکری فقط از استعداد و نبوغ او سرچشمه نمیگیرد.

هگل معتقد است که عالم شامل ماده و روح است و با اینکه طبیعت مادی در تحول عالم دخالت دارد، آنچه از این لحاظ جنبه اصلی و جوهری دارد روح و تحول آن است بدینجهت از نظر تاریخ عالم طبیعت مادی نیز باید نسبت به روح سنجیده شود زیرا روح است که در تاریخ، واقعیت انضمامی پیدا میکند.

در فلسفه هگل ماده قائم به ذات نیست و جوهریت ندارد لذا اتکا آن به روح است در صورتیکه روح به خود قائم است زیرا جوهریت دارد. به نظر این دانشمند تاریخ عالم در واقع تاریخ روح است، انسان موجودی است تاریخی که وسیله تحقق آزادی است. او با اشیاء و حیوانات دارای این تفاوت است که فقط در زمان قرار نمیگیرد بلکه زمان را تبدیل به سیر تحولی مدارج آزادی و آگاهی مینماید.

تمام اشیاء طبیعت به خاطر انسان ارزش پیدا میکنند. اگر اشیاء هنری روح نداشته باشند و انسان در حقیقت منبع تجسم این روح نباشد بدون شک آنها واجد اهمیت و ارزشی نخواهند بود. هنر در اشکال مختلفه خود نه فقط روح را در ماده تجسم میبخشد بلکه ماده طبیعی را تبدیل به روح میکند. در فلسفه هگل زیبائی در آثار هنری روح موادی است که این آثار از آنها ساخته شده است؛ به عبارت دیگر زیبائی در تابلو نقاشی یا یک قطعه موسیقی روح خطوط یا روح اصوات است.

این دانشمند آلمانی معتقد بود که تاریخ عالم از شرق به غرب میرود زیرا آسیا شروع این تاریخ و اروپا نهایت آن است. در شرق آفتاب طلوع میکند و در غرب افول مینماید ولی با این غروب، آفتاب درونی که همان وقوف و شعور به آزادی باشد به وجود میاید. اگر در تاریخ گذشته شرق فقط یک فرد یا یک نفر آزاد شناخته میشد و در تمدن یونان و روم گروه معدود یعنی چند نفر آزاد شناخته میشدند در دنیای ژرمنی همه آزاد دانسته شده‌اند.

با چنین طرز تفکر و ا ندیشه‌ای که انسان ژرمنی دارد باید از مقایسه اسب و انسان متعجب شود و پاکیزگی و درخشندگی اسب در برابر غوطه ور بودن انسان به کثافات او را سخت شگفت زده سازد.

در قرن هفدهم چنین بود و در قرن بیستم نیز وضع بهتر از این نیست. امروز همه ما دچار همین تبعیض هستیم. به جای آنکه اشیاء و وسائل در خدمت انسان و تأمین آسایش و رفاه او باشند انسان در خدمت ابزار است!

مادر تمام مدت زمستان دچار ناراحتی و عذاب بودیم تا زمانی هماهنگ با ساعت گرینویچ داشته باشیم و در مصرف برق صرفه جوئی نمائیم. هنوز چند روزی بیش نیست که با بلند شدن روز و کوتاه شدن شب از این ناراحتی نجات یافته‌ایم که بار دیگر برای هماهنگی با ساعت گرینویچ و صرفه جوئی در مصرف برق باید به همان عذاب گرفتار شویم: زیرا آفتابی که در شرق طلوع میکند مانع طلوع آفتاب درونی ما که همان وقوف و و شعور به اهمیت و ارزش انسان و آزادی او باشد میگردد.

ساعت را یک ساعت به جلو میکشند زیرا اگر نیمساعت میکشیدند هم آهنگی آن با ساعت گرینویچ برهم میخورد! وما انسان های بدبخت باید با تحمل زحمات ومشقات فراوان تاوان این هماهنگی را بدهیم. چند میلیون کودک خردسال باید درتاریکی های سحر از خواب برخیزند تا برق کمتری مصرف شود وساعت تهران هماهنگی خودرا با ساعت گرینویچ از دست ندهد. این ما هستیم که باید درخدمت ساعت باشیم آنهم ساعت گرینویچ واین ما هستیم که باید مطیع ومنقاد برق باشیم زیرا ما وآزادی ما از نظر کسانی که به ارزش انسان وآزادی او وقوف ندارند واجد هیچگونه اهمیتی نیستیم. برای آنها برق وسایر عوامل ووسائل نظیر آن بیشتر ارزش نمایشی دارند وما چون درنمایش ظواهر به پای برق واسب وماشین نمیرسیم بنابراین درمرحله‌ای پائین تراز آنها قرار داریم.

چقدر مایه تأسف است که ما برای مردم ورفاه وآسایش وآزادی آنها ارزشی قائل نیستیم ومسائل کوچک وکم اهمیتی نظیر هم آهنگی با ساعت گرینویچ وغیره را برخواست مردم ورضا وخشنودی آنان ترجیح میدهیم.

چند ماه قبل درهمین زمینه مقاله‌ای نوشتم که جز انعکاس نظرات مردم چیزی نبود ولی متأسفانه ترتیب اثری داده نشد وروز چهارم فروردین بار دیگر با جلو کشیدن ساعت به مدت یکساعت ناراحتی ها تجدید میگردد. طی چندروز اخیر دلیلی که مسؤلان اقامه کرده‌اند موضوع هماهنگی با ساعت گرینویچ بود وتنها چیزی که مورد بحث وتوجه قرار نگرفته خواست مردم وتأمین رفاه وآسایش آنان بوده است.

برای مقامات تصمیم گیرنده که حضور آنها درمحل کارشان تابع ساعت دقیق ومعینی نیست یکساعت زودتر تأثیری ندارد زیرا آنها بیم وهراسی از تأخیر ندارند ولی برای دانش آموزان دبستانها ودبیرستان ها وصدها هزار کارمندی که وظیفه همراهی کردن بچه ها را تا مدرسه نیز به عهده دارند جلو کشیدن ساعت آنهم به میزان یکساعت عذابی سخت وطاقت فرساست. چندی قبل کارمند یک شرکت به مدیر عامل که ثروتی سرشار دارد گفته بود قیمت پرتغال کیلوئی بیست وپنج تومان شده است. وی به علامت استفهام سری تکان داده وپرسیده بود: خوب بیست وپنج تومان زیاد است یا کم، مگر قبلا چند بود؟! بدیهی است برای آدمی که غرق درمیلیونهاست وهرگزدرغم ارزانی وگرانی اجناس نبوده وکم وزیادان تأثیری

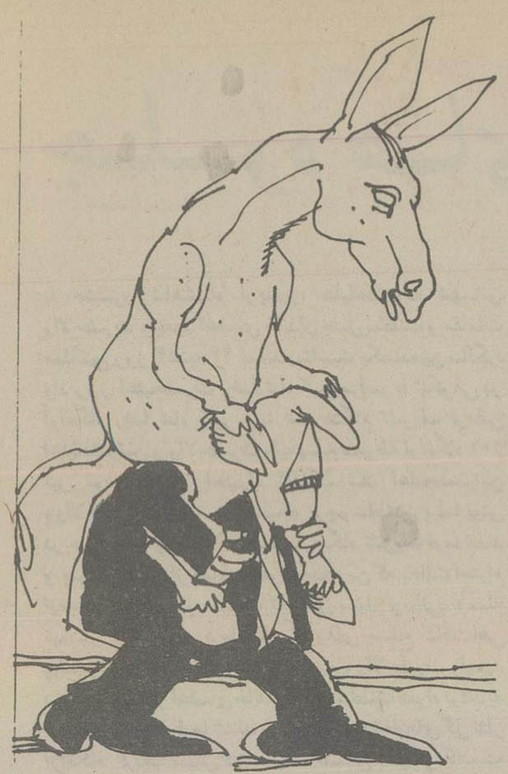

دروضع او نداشته هرگز نمیتواند بفهمد که قیمت پرتغال چه مبلغ است واصولا چه مبلغی باید باشد؟! برای آنها نیز که از نظر مقام درمیلیون ها غرق هستند یک ساعت کم وبیش مفهومی ندارد.

اتخاذ اینگونه تصمیمات که در زندگی روزانه مردم و رفاه آنان تاثیر منفی بجای میگذارد و پافشاری در اعمال این تصمیم ها و نیز عدم توجه به تذاکرات صاحبنظران موجب شده که این اندیشه در ذهن برخی از افراد بدبین جایگزین گردد که به عمد و قصد موجبات ناراحتی و نارضایتی افراد فراهم میگردد.

چند روز قبل شاهد بحث و مذاکره دو نفر از کارگران چاپخانه بودم که راجع به تغییر ساعت به همین نکته اشاره کرده و با ایمان و اعتقاد و حتی توسل به سوگندهای غلاظ وشداد اظهار عقیده میکردند که جلو کشیدن عقربه ها به مدت یکساعت ارتباطی باگرینویچ و مصرف برق و مغادیری نظیر آنها ندارد بلکه اغراض و مقاصد دیگری در کار است! تردیدی نیست که ضعف منطق و سستی دلیل در مورد هماهنگی باگرینویچ چنین سوء تفاهم هائی را به وجود میاورد.

تا آنجا که نگارنده اطلاع دارد ضابطه و مبنای تغییر زمان در هیچیک از کشورها ساعت گرینویچ نیست زیرا در هر حال و در هر وضع اختلاف با آن از میان نخواهد رفت و این اختلاف چه چهار ساعت باشد چه چهار ساعت و سی دقیقه و حتی چهار ساعت و سی و هفت دقیقه و بیست ثانیه مهم نخواهد بود!

ارنکادسخاورز

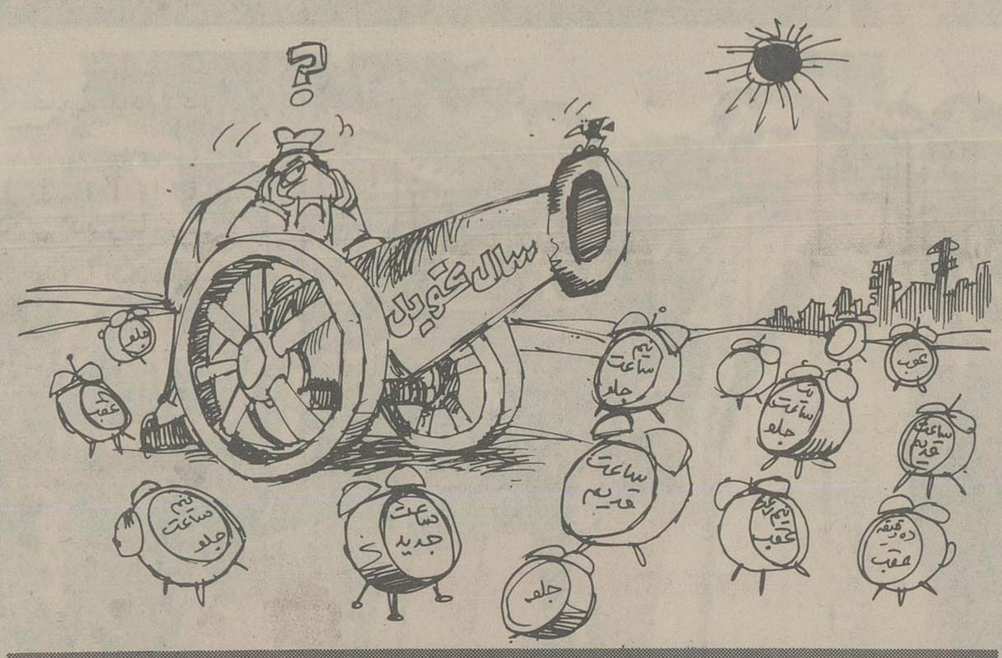

چهل سال قبل...

اساسنامه و برنامه بنگاه روزنامه‌نگاری دانشکده حقوق

اساسنامه بنگاه روزنامه نگاری که از طرف دانشکده حقوق پیشنهاد شده است درجلسه هفتگی سازمان پرورش افکار بشرح زیر تصویب گردید:

ماده یک ـ بنگاهی دردانشکده حقوق بنام بنگاه روزنامه نگاری تاسیس میشود

ماده دوم ـ دوره تحصیلات بنگاه روزنامه نگاری فعلا یکسال خواهد بود

ماده سوم ـ برای ورود به بنگاه روزنامه نگاری داوطلب باید واجد شرایط ذیل باشد:

۱ـ حسن اخلاق

۲ـ گواهینامه تحصیلات متوسطه

۳ـ انجام خدمت زیر پرچم یا داشتن معافیت دائم

۴ـ صحت مزاج

۵ـ تابعیت ایران

تبصره یک ـ اشتغال بتحصیل دردانشکده ها بدانشجو حق میدهد که دراین بنگاه بدون آنکه راجع به شرایط ورود از او تحقیقی شود ثبت نام نماید.

تبصره دو ـ کارمندان و نویسندگان فعلی روزنامه ها با معرفی مدیر مسئول وواجد بودن شرایط میتوانند درکلاس روزنامه نگاری شرکت نمایند ولی گواهینامه متوسطه از آنان مطالبه نخواهد شد.

ماده چهارم ـ برنامه بنگاه روزنامه نگاری عبارتست از:

۱ـ زبان عربی و یکی از زبانهای زنده

۲ـ روزنامه نگاری (موضوع دادن برای نگارش با نشان دادن نمونه های مطبوعات بزرگ عالم، سرمقاله نویسی و نگارش مقاله های سیاسی، اقتصادی، مالی، تجارتی) تقریظ شامل کتاب، هنر، موسیقی، نمایش، سینما

۳ـ اصول روزنامه نگاری (خبرنگاری، ترقی و توسعه روزنامه درعصر حاضر، سیاست روزنامه روان شناسی توده، قانون مطبوعات ایران و آئین نامه آن

۴ـ تاریخ معاصر اروپا و ایران و کشورهای مجاور

۵ـ تندنویسی

ماده پنجم ـ پس از ختم تحصیل و قبول شدن درامتحانات، دانشجویان گواهی نامه روزنامه نگاری از وزارت فرهنگ دریافت خواهند نمود.

ماده ششم ـ آئین نامه های اجرای این اساسنامه را دانشکده حقوق تهیه کرد.

درانجمن ادبی

بمناسبت ولادت اعلیحضرت همایون شاهنشاهی مجلس جشن باشکوهی با حضور عده ای از نمایندگان مجلس و دانشمندان و کارمندان انجمن ادبی منعقد شد.

بدواً آقای افسررئیس انجمن ادبی نطقی ایراد و سپس آقای حاج مرتضی قهرمان «شکسته» قصیده ای راجع به ولادت با سعادت همایونی قرائت نمودند.

پس از ایشان آقای مسعودی خراسانی نماینده مجلس قصیده‌ای قرائت نمودند و آقای سرهنگ پیمبر منظومه‌ای راجع به دلیری و خون دلاوری که دراثرتوجهات خاص شاهانه دراین سرزمین پیدا شده بیان کردند. آقایان ملک حجازی «قلزم»، عباس فرات و صبری رئیس اوقاف خراسان هریک منظومه هائی سرودند.

درپایان آقای اورنگ نماینده مجلس خطابه مفصلی راجع به ظهور دوره پهلوی و ترقیات جدید کشور بیان کردند که قریب یکساعت بطول انجامید. مجلس درساعت ده بعد از ظهر با صرف چائی و شیرینی بخوشی و فرهی بپایان رسید.

سخنرانی درراديو لندن

روزیکشنبه ۲۸ اسفند ساعت ۵ و ۲۰ دقیقه بعد از ظهر بساعت انگلستان «هشت و پنجاه دقیقه بافق تهران» آقای سردنیسن راس بزبان فارسی و عربی از طریق بنگاه بریتیش براد کاستینگ کورپوریشن «بی. بی. سی» بنگاه پخش امواج انگلیسی سلامی خطاب به ایرانیان و مصریان خواهند فرستاد و درباره روابط تاریخی این دو کشور سخنرانی خواهند نمود.

اعزام مامور

چون پرورش دام های اصیل و تغییرنژاد دام های بومی پیوسته مورد نظر و توجه میباشد و از اقداماتی که این مدت برای تغییر نژاد دام های بومی دربنگاههای دام پروری شده نتایج نیکوئی گرفته‌اند لذا اخیرا اداره کل کشاورزی درتکمیل اقدامات سابق خود آقای دکترمحمود یزدی زاده را مامور نموده است که به اروپا عزیمت نماید و درآنجا بمعیت آقای دکتر دلپی رئیس بنگاههای حصارک برای خرید دام های اصیل و حمل آنها به ایران اقدام لازم نماید.

ورود به مرکز

آقای دکتر عبدالرضا ناتینی «معصومخانی سابق» که تحصیلات عالی خود را درپزشکی و جراحی درفرانسه بپایان رسانیده دوروز است به تهران وارد شده‌اند.

نامه محبوب بانوان

بخواست خدا شماره اول سال دوم نامه بانوان درفروردین ماه ۱۳۱۸ با مندرجات سودبخش با عکسهای جالب و رنگین دربرگهای زیاد با مزایای فراوانی منتشر میشود. بهای اشتراک سالانه برای بانوان و کارمندان فرهنگ و دانش آموزان ۳۰ ریال، برای فرزانگان و طبقات ممتازه پنجاه ریال است.

«نقل از اطلاعات ۲۷ اسفند ۱۳۱۷»

حفظ هویت و سنت‌های ملی امکان‌پذیر است

مهندس شیدان درخشانی

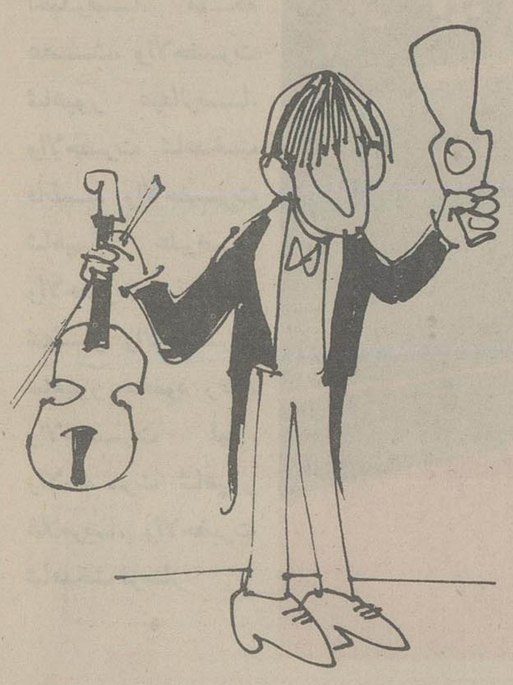

رشد اقتصادی در چند دهه اخیر در اکثر کشورهای در حال رشد هویت ملی و سنت های آنها را مورد حمله قرار داده و در بسیاری از موارد راه و روش هایی را که اساس حیات آن اجتماعات بوده اند، از میان برداشته و راه و روش های جدید وارداتی را جایگزین آنها کرده و چه بسا در امر پیوند این راه و روش های وارداتی و نامناسب هم موفق نبوده و خلاء گسیختگی اجتماعی را بوجود آورده است.

حمله به سنت های اجتماعی در بعضی موارد خود بخود در نتیجه تحولات اجتماعی و در بعضی موارد به طور مستقیم وارادی انجام گرفته است. نوع اخیر از این عقیده نیرو گرفته که سنت های اجتماعی سدی در برابر ایجاد اجتماع متحرک وتغییر بوجود آورده و از ایجاد حرکت درونی و پا گرفتن نیروی های جدید جلوگیری می کنند. آیا این عقیده لزوما صحیح است؟ خیر. اگر چه تغییر سیمای هر کشوری در نتیجه تحولات اجتماعی و اقتصادی اجتناب ناپذیر است، اما لزومی ندارد، این تغییرات تا بدان حد باشند که هویت ملی را مسخ کنند. در میان کشورهای آفریقائی و آسیائی کشورهایی را می توان یافت که تا حدود زیادی هویت ملی خود را حفظ کرده و در عین حال از رشد اجتماعی و اقتصادی برخوردار بوده اند. متاسفانه در برابر آنها کشورهای در حال رشد بسیاری را می توان یافت که با هویت ملی خود به ارزانی و آسانی وداع گفته اند.

پس لازم است که افکاری را که سنت های اجتماعی را به یک نفس محکوم و مطرود می کنند کنار گذاریم و با دید دقیق تری به بررسی سنت های مختلف و تاثیر آنها برروند اقتصادی و اجتماعی بنگریم. تشخیص جهات تحولات سنتی که برای رشد اقتصادی لازم است و مقایسه نتایج این بررسی با موفقیت سنت های موجود نقطه شروع این بررسی می تواند باشد. مهم ترین این تغییرات و تحولات را در سنت های مربوط به فردیت و مشارکت در اجتماع و خانواده می توان انتظار داشت. باید توجه داشت که حتی در نتایج حاصل از شدیدترین تغییرات اجتماعی و تاریخی اثرات سنت های اجتماعی کاملا مشهود بوده اند و چه بسا سنت ها و گروه های سنتی که ظاهرا از میان رفته بودند پس از چندی دو باره نمایان شده و سریعا رشد کرده اند. حتی در گروههای جدید هم آثار سنت ها و خصائص گروه های قدیم را به آسانی می توان یافت.

نیروهای حافظ هویت ملی هم در محدوده فرهنگی مشهودند و هم در ساختمان اجتماعی. باز هم نمونه های زیادی می توان یافت که آنجا که سمبل های اجتماعی و فرهنگی وابسته به طرز فکرهای اجتماعی و اقتصادی و سیاسی گوناگون

با سنت های اجتماع هماهنگ بوده اند، این طرز فکرها بسیار آسانتر از آنجائی که میان سمبل ها و سنت ها تفاوت وجود داشته است مورد قبول واقع شده اند. در واقع سمبل های جریانات اصلی اقتصادی و سیاسی تنها در چهار چوب عرف اجتماعی می توانند بطور موثر رشد و نمو کنند.

گروههای نوساز اجتماعی البته سمبل های متفاوتی با گروههای قدیمی دارند. از آنجا که تغییر چهارچوب سنتی هدف بسیاری از این گروههای نوساز است، تضادها و برخوردها و چند دستگی های گوناگون بوجود می آیند.

همزیستی گروههای نوساز و سنتی تنها با ایجاد گروههای میان دو گروه اصلی فوق امکان پذیر است. گروههایی که اکثرا خود بخود و بدلیل نیازهای اجتماعی بوجود آمده و می کوشند حدود توافق گروه های سنتی و جدید را یافته و سمبل هائی بوجود آورند

که در هر دو چهار چوب قابل قبول باشند. به این ترتیب و تنها به این ترتیب است که هویت ملی در قبال موج نوسازی در اجتماعاتی که نوسازی را برگزیده اند می تواند پایدار بماند. در غیر اینصورت یکی یا دیگری، هویت ملی یا نوسازی، فدا خواهند شد، یا لااقل در صورت برتری نیروهای نوساز تفکیک و نفاق اجتماعی بوجود خواهد آمد.

در اجتماعی که چنین تفکیک شده باشد، گروههای اصلی در جدال دائمی بوده و چون هیچ یک زبان دیگری را درک نمی نمایند به منافع و حیات آن اجتماع زیان های فراوانی وارد خواهد شد.

اما چگونه می توان چهار چوب مشترک لازم را پیدا کرد؟

نخست آنکه گروههای مختلف، چه نوساز و چه سنتی، باید پذیرای این امر شوند که گروههای دیگر اصولی را که بیان کننده و تعیین کننده حیات آنها می باشند نمی توانند و نخواهند رها کرد. با مقایسه توان گروه های مختلف و بررسی هدف های اجتماعی راهی از میان راه های مختلف و هدفی از میان هدف های گوناگون می توان جستجو کرد که گرچه از نظر تک تک گروه ها ممکن است ایده آل نباشند، ولی لااقل قابل قبول باشند. تعیین این راه و هدف نسبتا مشترک در وحله اول به ایجاد چهار چوب مشترک محدودی منجر خواهد شد.

چهار چوبی که گسترش آن با گذشت زمان امکان تعیین هدف و راه مشترک و مطلوب را بوجود خواهد آورد.

امروز در تاریخ

جنگ الجزایر پایان یافت

(۱۷ مارس ـ جمعه)

۱۸۹۸ ✱ ژاپن اعلام کرد که درهرگونه اختلاف انگلیس و روسیه از انگلیس حمایت میکند.

(۱۸ مارس ـ شنبه)

۱۹۵۹ ✱ هاوایی پنجاهمین ایالت امریکا شد.
۱۹۶۲ ✱ با امضاء قرارداد «اویان» جنگ الجزایر پایان یافت.

ترحم بر پلنگ تیز دندان

در جلسه مورخ ۳۶/۱۲/۷ کمیته حمایت از مصرف کننده شیراز دو تن از اعضای کمیته ـ آقایان ناصر امامی و قدرت اله ـ ضمن سخنان خود، به عدم صلاحیت بعضی از روسای اتحادیه های اصناف اشاره کردند. در پی این جلسه، سرپرست اداره کل بازرگانی فارس که رئیس کمیسیون نظارت بر اصناف نیز هست، طی نامه ای محرمانه از کمیته از مصرف کننده شیراز سئوال کرد که اگر به صحت اظهارات این دو تن اعضای خود معتقد است. تائید کند تا، به موارد ایراد آقایان رسیدگی گردد. کمیته حمایت از مصرف کننده نیز نامه ای محرمانه و مستقیم به اداره کل بازرگانی استان فارس نوشت و ضمن تائید مطالب گفته شده در آن جلسه، نکاتی را یاد آور شد که حیفمان آمد. خوانندگان از محتوای هر دو نامه بی اطلاع بمانند. بدین لحاظ هر دو نامه را ذیلا چاپ کرده ایم:

به: کمیته حمایت از مصرف کننده استان فارس
از: اداره کل بازرگانی استان فارس
موضوع: عدم صلاحیت اتحادیه های صنفی
عطف بنامه شماره ۱۳۷۲ ـ ۳۶/۱۲/۸ منضمی به رونوشت صورتجلسه مورخ ۳۶/۱۲/۷ کمیته حمایت از مصرف کننده در مورد اظهارات آقایان ناصر امامی و قدرت اله تمد نفر در باره عدم صلاحیت بعضی از روسای اتحادیه های اصناف و تتمه حساب چهار میلیون تومانی و..... باستحضار میرساند در صورتیکه صحت گفته های آقایان امامی و تمدنفر مورد تائید کمیته حمایت از مصرف کننده میباشد خواهشمند است دستور فرمایند مراتب را با ذکر نام و دلائل کافی باین اداره کل ارسال تا به موضوع رسیدگی و در صورت مشاهده تخلف تحت پیگرد قانونی قرار گیرد.

فرهاد عظیم
سرپرست اداره کل بازرگانی فارس

محرمانه و مستقیم
سرپرستی محترم اداره کل بازرگانی فارس و رئیس کمیسیون نظارت بر اصناف
در پاسخ نامه شماره ۴۱۳/م مورخ ۳۶/۱۲/۱۸ زحمت افزای خاطر شریف میگردد: اگر چه پرونده های عدیده تخلفات اصناف و پیشه وران وابسته به اتحادیه ها و محکومیت های آنان قاطع ترین پاسخ به پرسش مورد بحث میباشد معهذا باید توضیح دهد که نه تنها صحت تذکرهای اعضاء این کمیته مورد تائید میباشد بلکه مورد تاکید هم هست و در باره ذکر نام اتحادیه هائی که بوظائف خود عمل نمی نمایند همان اتحادیه ای هست که رئیس هئیت مدیره اش چندین نوبت تخلف در فروش بهای کالاهای خود نموده و توسط دادگاه گرانفروشان به جریمه های هنگفتی محکوم گردیده است. همان اتحادیه هست که باز رئیس هئیت مدیره اش بجای پنج میلیون تومان مالیات حقه دولت میخواسته پانصد هزار تومان مالیات بپردازد و مبلغ چهار میلیون و پانصد هزار تومان سردولت کلاه بگذارد. همان اتحادیه ای هست که سرانجام نتوانست شیشه هائی را که با هزاران زحمت و ماهها انتظار در اختیارش گذاردند، بدست مصرف کننده حقیقی اش برساند، و آن اداره کل ناچار شد که خود تحت نظر کمیسیونی توزیع شیشه را بعهده بگیرد. همان اتحادیه ای که اجر را به دو برابر بهای مقرره و نامرغوب و کم بدست مصرف کننده میرسانید و آن اداره کل ناچار شد که خود زیر نظر کمسیونی توزیع اجر را بعهده بگیرد. همان اتحادیه ای که الان چند ماه است که کارگران خود را مرخص کرده و فردا که فصل ساختمان و هنگام نیاز مردم به اجر است به عذر نداشتن کارگر کوره های اجر خود را خوابانیده و شهر را دچار کمبود اجر خواهند ساخت.
همان تحادیه ای که گوشت کیلوئی ۲۰۹ و ۳۲۰ ریال را به ۳۵۰ تا ۴۵۰ ریال و ۵۰۰ ریال میفروشد. همان اتحادیه ای که نان کیلوئی ۱۵ و ۱۸ ریال را به ۲۰ و ۲۵ ریال انهم خمیر و سوخته و نامرغوب میفروشد. همان اتحادیه ای که دیوترم ۷۸۰۰ ریالی را به ۲۰۰۰۰۰ ریال و سنگ توالت ۷۵۰ ریالی را تا ۲۵۰۰ ریال و اسباب و لوازم بهداشتی را دو برابر و سه برابر بهای عادله میفروشد. همان اتحادیه ای که پرتقال کیلوئی ۴۵ و ۵۰ ریال را به کیلوئی ۹۰ و ۱۲۰ ریال رسانید و اجحاف سرسام آور آن

این کمیته را مجبور به منع خرید میوه ساخت. همان اتحادیه‌ای که آجیل را به بهای سرسام آوری بالا برده است که در شمار کالاهای تحریم شده قرار گرفت. همان اتحادیه ای که سوپر مارکت های عضوش کالاهای مورد نیاز مردم را بهر بهائی که دلشان خواست میفرشند و صورت حساب هم بدست مردم نمیدهند. همان اتحادیه‌ای که دستمزد دوخت یکدست لباس ۲۸۰۰ یا ۳۰۰۰ ریالی را کمتر از پنجهزار و ششهزار ریال آنهم باهزار اداو اطوار و چند ماه مشتری را روی زمین کشیدن، نمیگیرد.
همان اتحادیه‌ای که اثاثه وابزار یدکی پیکان را در شهر شیراز نایاب و در حکم کیمیا ساخته و نیازمندان وسائل یدکی باید به این شهر و آن شهر و باین مغازه و آن مغازه متوسل شوند تا شئیی مورد نیاز را به بهای سرسام آوری بدست بیاورند. همان اتحادیه‌ای که صنف تابعه‌ش سیمان را تا کیسه‌ای ۵۰۰ ریال فروختند که بناچار توزیع سیمان تحت نظر آن اداره کل قرار گرفت. همان اتحادیه‌ای که برای آرایش یک عروس از خانواده متوسط پانزده هزار و بیست هزار ریال و برای یک اصلاح ساده زنانه ۲۵۰ ریال و ۳۰۰ ریال میگیرد.
سرانجام همان اتحادیه هائی که عده‌ای از اصناف و پیشه وران وابسته‌اش هر روز عصر کوس رسوائی محکومیتشان در رادیو و تلویزیون زده میشود، و ماهی یک میلیون و یک میلیون ونیم ریال محکومیت جریمه‌ای پیدا مینمایند.
این چه اتحادیه هائی هستند که در این یکماه اخیر ناگهان بهای کالا ها را از صدی بیست تا صدی پنجاه و شصت افزایش داده‌اند و مصرف کنندگان این شهر را دراین روز های حساس نوروزی که ناگزیر ازخرید هائی هستند، عصبانی و ناراحت و پریشان خیال ساخته‌اند. این از خدا بیخبران سود جو و آزمند سال باین خوبی و نوروز به این سرسبزی و شادابی و بهار به این شکوفائی را بر مردم تلخ و ناگوار ساخته‌اند.

آیا این اتحادیه ها که شمه‌ای از رفتارشان واعمالشان گفته شد بنظر جنابعالی صالح و قادر به مهار کردن آز و حرص واجحاف صنف وابسته بخود میباشند. آیا آن اداره کل با آن تشکیلات و حقوقها و هزینه هابا قوانین و ضوابطی که دراختیار دارد شهامت آنرا دارد که یکی از اتحادیه ها رامثلا همان صنف میدان دارو و میوه فروش راکه در عرض یکهفته بهای میوه را دو برابر وسه برابر کرده بر چیند و یا دست کم سر جای خود بنشاند؟ آیا ترحم بر پلنگ تیز دندان، ستمگاری با گوسفندان نیست؟!
اینها مدرک مستدل هستند آیا ترتیب اثر بآن میدهید؟
اگر آن شهامت و آن وظیفه شناسی نیست، اعضاء این کمیته بنا بر وظیفه‌ای که بموجب اصل چهارده انقلاب بویژه فرمان اخیر همایونی که همه را مکلف و موکد به اجراء آن ساخته بعهده دارد آن شهامت و وظیفه شناسی را دارد که همانطور که تاکنون این وظیفه مقدس راانجام داده است، کم کاری واغماض و بی تفاوتی مسئولان را صریحا بگوید و مقامات عالی استان و کشور را به بی تفاوتیها متوجه سازد و از حق قانونی مصرف کنندگان دفاع نماید.
مردم شیراز که همه مصرف کننده هستند و این کمیته افتخار خدمتگزاری آنها را دارد از اداره کل که خودسرپرستی نظارت برکار اتاق اصناف و اتحادیه های اصناف را دارد، خود آن اتحادیه ها را بوجود آورده انتظار ندارد که بجای نظارت، حمایت از اتحادیه های این چنینی را بنماید. مردم انتظار ندارند که در وظایف محوله خود که دقت در رفع کمبودها یا نبودها و مبارزه با گرانفروشی و کم فروشی و بدفروشی که بحد اعلای آن رسیده احیانا بی تفاوت و جنت مکان باشند.
در همین سالی که به پایان آن رسیده‌ایم خوب است چند مورد پیش آمده باشد که تا این کمیته که اعضایش نه حقوق و نه مزایا و نه اضافه کاری دریافت میدارند، به آنانی که حقوق و مزایا و اضافه کار میگیرند و وظیفه‌شان هست که بمحض احساس کمبود در رفع آن بکوشند، تذکر نداده است، آقدامی معمولی گردد؟
امید است که نامه شماره ۴۱۳ رم مورخ ۳۶/۱۲/۱۸ از نوع دهن کجیهائی نباشد که این روزها از سوی سود جویان و آنانی که مداخل باداورده‌شان چند روزی تعطیل شده نسبت به تصمیم اخیر و همه جاگیر این کمیته دایر به نخریدن میوه و سایر کالاهای گران قیمت صورت میگیرد.
جای کمال تاسف است که اشخاصی درک عصر رستاخیز و انقلاب شاه و مردم را نکرده و در افکار قرون وسطائی سیر مینمایند و دست کم گوش به گزارشهای مستدل و مردم پسند کمسیون شاهنشاهی در رادیو و تلویزیون نمی دهند و یا این اخبار را در روزنامه ها نمیخوانند و نمیدانند که همین بی تفاوتی ها و قرطاس بازیها چه وضع ناخوش آیندی فراهم ساخته که نمونه آن کمبود شیشه میباشد که چه زیانهای غیر قابل جبرانی به مصرف کنندگان وارد ساخت.
این موضوعی که در جلسه مورخ ۳۶/۱۲/۷ مطرح شد مورد توجه بازرسان محترم سازمان بازرسی شاهنشاهی که چند روزی در این شهر بازرسی نمودند میباشد، و با حضور آنها مورد بحث قرار گرفت. جنابعالی اگر خلاف این گفته ها و دلائلی بر پاکی و معصومی و با انصافی و حق به جانبی این اتحادیه ها دارید لطفا مرقوم فرمائید ما را از اشتباه بیرون بیاورید. مصرف کنندگان سپاسگزارند که زیر چتر حمایت فرمان اخیر شاهنشاه آریامهر بوظایف خود عمل مینمایند، و از حقوق حقه دفاع میکنند.
در پایان نمیتواند این شگفتی را ابراز ندارد که چطور شده بین مطالب اساسی صورت جلسه های چند هفته گذشته این کمیته، فقط این یک مطلب را مورد توجه خود قرار داده‌اند و بقیه مطالب را کان لم یکن پنداشته و به بایگانی سپرده‌اند! رئیس کمیته ملی حمایت از مصرف کننده شیراز علی سامی

رانندگان زحمتکش کامیونها مالکین صبور و میهمان نواز جاده‌ها هستند مطمئن باشید این رانندگان میهمان نوازنه تنها بهنگام سبقت گرفتن مجاز بشما راه خواهند داد بلکه در بسیاری موارد از کمک بشما نیز دریغ ندارند.

عید امسال ـ فقط یک فیلم
دو ترینیتی محبوب شما لباسهای کاوبوی و پرگرد و خاک فیلمهای وسترن را از تن در آورده و این بار بصورت دو پلیس تر و تمیز امریکائی در آمده‌اند... اما هنوز هم مثل سابق میزنند می کوبند خرد می کنند دعوا راه میاندازند و همه را به شادی و خنده و قهقهه وا می دارند... با این حساب فقط همین یک فیلم است که می تواند شما را از هر جهت راضی نگهدارد

از صبح سه شنبه اول فروردین
برنامه نوروزی سینما های
اسیا ـ متروپل

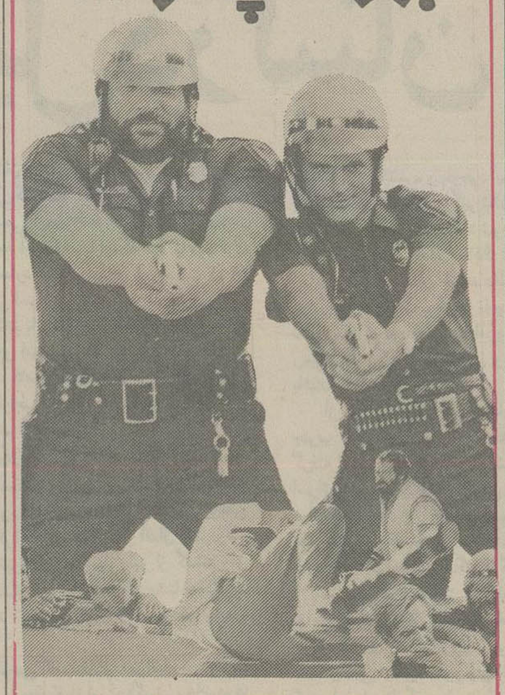

حرفهایی از انسوی سیم

از سوی کارکنان بیمه‌های شرکت مخابرات محسن صمیمی:

پس از آنکه بمدت دو سال و نیم باعنوان کارمند مشمول مقررات بیمه در استخدام شرکت مخابرات بودیم، مسئولان امر لطف کردند و احکام تبدیل ما را از (کارمند بیمه‌ای) به کارمند رسمی صادر فرمودند که از این قضیه کلی سپاسگزاریم، اما این رحمت برای ما موجب زحمت شد! چرا که احکام استخدامی رسمی ما حکایت از این دارد که ما یک کارمند تازه استخدام هستیم و چیزی که اصلا مورد توجه نبوده است، دو سال و نیم سابقه خدمت بصورت (کارمند بیمه‌ای) است. بمصداق الاکرام بالاتمام تقاضا داریم، همانطور که در قانون استخدام نیز تصریح شده است، سوابق خدمت بلا انقطاع ما را جزو سنوات خدمتی محسوب و پایه متعلقه را اعطا کنند، که این عیدی بزرگی است در آغاز سال نو.

سیداسدالله اخوان:

مگرنه اینکه روزنامه زبان مردم است، پس لطفا این ندای مردم و این تقاضای هزاران پدر و مادر را که نگران آینده فرزندانشان هستند، برای اطلاع مقامهای مسئول منعکس کنید، شاید برای یکبار هم که شده، به ندای حق طلبانه آنها توجه شود. تقاضای مانه اسفالت است، نه برق و تلفن که انجامش درین بست مقررات و مسائل فنی و غیره غیر ممکن باشد، بلکه ما مصراوبی صبرانه میخواهیم قاتل مهدی پورنیک بوسیله دادگاه صحرائی محاکمه و اجرای حکم محکومیت در ملاء عام به همان گونه باشد که این قاتل و این گرگ انسان نما مورد کودک بیگناه روا داشت، تا درس عبرتی باشد برای آنها که بوئی از انسانیت نبرده‌اند و بدانند که هیچ جنایتی بی مکافات نخواهد ماند.

سینما حافظ ـ برسم همه ساله خود بهترین فیلم هندی را برای عید نوروز انتخاب کرده و اینک مژده ای بزرگ برای علاقمندان

از صبح سه شنبه اول فروردین در
سینما حافظ
یک عیدی قشنگ و زیبا برای تمام دوستاران سینمای هند

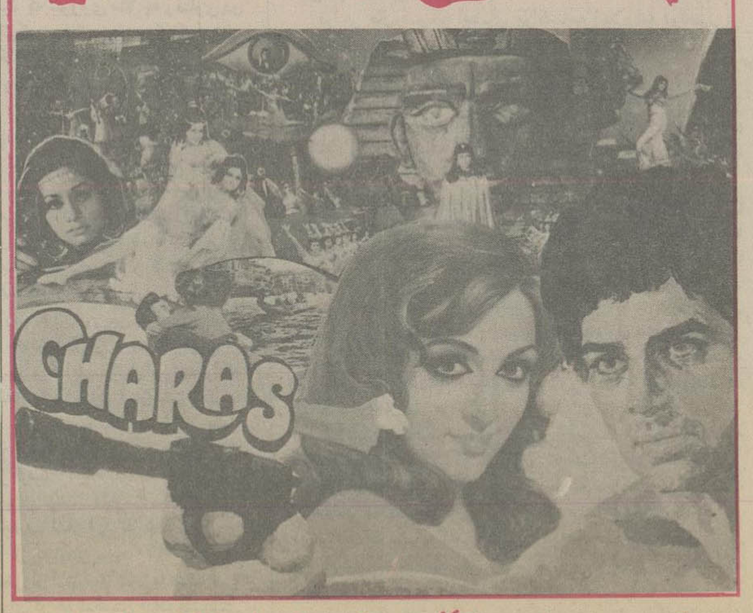

کارگردان: راماناند ساگار . موزیک: لاکشمی کانت پیارلعل

نظریات کارمندان دولت در مورد قانون استخدام

کارمندان درصورت عدم قبول پست پائین‌تر نباید آماده بخدمت شوند

نظریات خود را برای اصلاح لایحه نهائی قانون استخدام کشوری بوسیله ارسال نامه به روزنامه اطلاعات و یاتماس با تلفن ۳۲۸۶۲۲ از ساعت یک و ۳۰ دقیقه تا ۳ بعد از ظهر هر روز بجز روز های پنج شنبه و جمعه مطرح کنید.

آقای عباس فراهانی با ارسال نامه‌ای به روزنامه اطلاعات در مورد تجدید نظر در لایحه نهائی قانون استخدام کشوری نوشته است: در ماده ۲۷ قانون جدید که عینا نقل می شود ذکر شده است: در صورت ضرورت می توان کارمند رسمی را به پست هائیکه مشاغل مربوط به آنها در رشته مربوط کارمند قرار ندارد با داشتن شرایط لازم منصوب کرد، ولی کارمند می تواند از قبول آن خودداری کند که در اینصورت آماده بخدمت می شود و در صورتیکه تغییر رسته مستلزم ارتقاء نباشد کارمند از حقوق قبلی یا حداقل حقوق گروه جدید، هر کدام بیشتر باشد، استفاده خواهد کرد. قسمت اخیر این ماده از قانون مبهم و دارای تضاد علنی و آشکاری است، چه اگر تغییر رسته مستلزم ارتقاء نباشد، در اینصورت گروه کارمند تغییر نخواهد کرد و در نتیجه عبارت هر کدام بیشتر باشد مورد و مفهومی نخواهد داشت، و اگر صحبت از گروه جدید می شود پس عبارت «مستلزم ارتقاء نباشد» مورد پیدا نخواهد کرد. و این تغییر گروه یا ارتقاء یا تنزل گروه خواهد بود، مگر آنکه برای هر رسته جدول یا جداول متفاوت با گروههای اختصاصی در نظر گرفته شود، که این خود فصل جدیدی از اختلاف را بوجود خواهد آورد، در نتیجه بهتر همانست که کلیه رسته ها و رشته های شغلی طرح طبقه بندی مشاغل از یک جدول حقوقی ثابت استفاده نمایند و مزایای کارمندان با توجه به اهمیت وظایف و مسئولیت های شغلشان تغییر کند، نه حقوقشان.
با رعایت مطالب فوق دیگر در تغییر رسته کارمند اختلاف حقوقی بوجود نخواهد آمد و هنگام تغییر شغل فقط اختلاف مزایا مستلزم رضایت کارمند خواهد بود و در صورت عدم رضایت کارمند برای تصدی پست پائین تر، بهتر آنستکه برای رفع ضرورت موجود، استخدام جدید بعمل آید، نه اینکه کارمندی را که مایل نیست در شغل پائین تر و در رسته‌ای که با اطلاعات و ذوق او منطبق نیست مشغول بکار شود آماده بخدمت کنند.

* فیلمهای کمدی را فراموش کنید
* فیلمهای سکسی را فراموش کنید
* فیلمهای کینگ کونگی را فراموش کنید
* چون حالا نوبت «ملکه کینگ کنگ» است
* صد ها دختر زیبا ـ ولوله در شهر لندن ـ وحشت و ترس در قلب افریقا ـ جنگ تن بتن کینگ کنگ با هیولای عجیب در کمدی ترین فیلم نوروز امسال

از صبح سه شنبه اول فروردین
برنامه برگزیده ایام نوروز سینماهای
رکس ـ رویال

باشرکت: رابین آسکویت . لیندا هایدن

عید برای تفریح و خنده و شادی بوجود آمده و ما بهترین فیلم کمدی موجود را برای تعطیلات نوروز شما گلچین کرده ایم تا با تمام افراد خانواده خود بتماشای آن بیائید و از دیدنش لذت ببرید

از صبح سه شنبه اول فروردین
با ارزش ترین و شادترین برنامه نوروز در
سینما شهر تماشا
سینمای ممتاز ۴ ستاره ****

بعلت فوق العاده بودن فیلم
همزمان با تهران درشهرستان های * مشهد (شهر فرنگ) * شیراز (پرسیا) * اصفهان (شهر فرنگ)
پخش از: پانر فیلم

این دو جوان به ظاهر آرام عاشق یکدیگرند، عاشق پولند، عاشق حادثه هر چیز که می توان نام خطر بر آن نهاد!
فراری‌ها...
عاشق عملیات خطرناکند، سارقینی هستند زبر دست و مرگ آفرینانی بیرحم!

فراری‌ها...
هر لحظه قلب شما را به تپش وامیدارند زیرا با هیجان و مرگ میعاد دارند!

از صبح سه شنبه اول فروردین ۲۵۳۷
برنامه فوق العاده و بی رقیب نوروز فقط
سینما رادیو سیتی

لیندا کارتر . جسی وینت
درفیلمی بکارگردانی: مارک لستر
فراری ۶

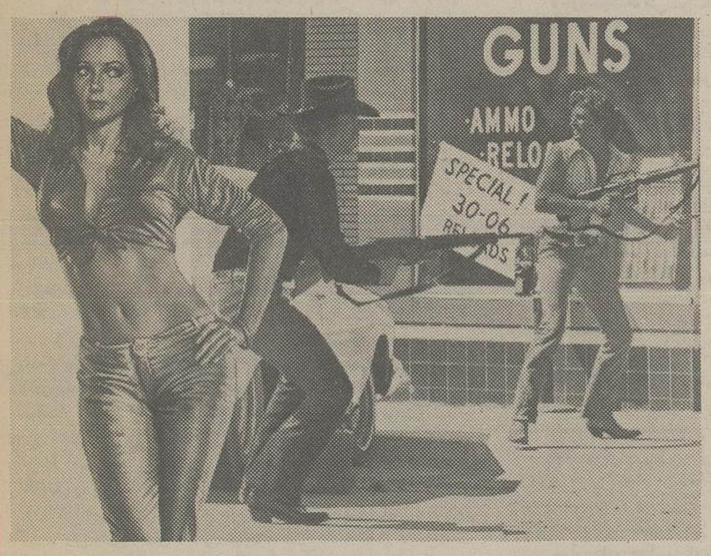

در این کلینیک فقط عشاق سینه چاک را معالجه می کنند... البته اگر بتوانند چون پرستار های آن بقدری خوشگلند که مریض های معالجه شده دوباره گرفتار بیماری عشق می شوند..!

از صبح دوشنبه ۲۹ اسفند برنامه نوروز
سینما دیانا
سینمای ممتاز ۴ ستاره ****

کلینیک عشق

باشرکت: ماریو کولی . ریاد سیمون

تماشای این فیلم برای اشخاص کمتر از ۱۸ سال ممنوع است

فشرده کتاب «در جستجوی هویت» نوشته انور سادات

اسرار پشت پرده جنگ اکتبر ۱۹۷۳ به روایت انور سادات

دخالت امریکا در جنگ، مصر را به قبول آتش بس واداشت
شوروی پشت مرا در جنگ، خالی کرد

سادات در صحرای سینا ۱۹۷۳

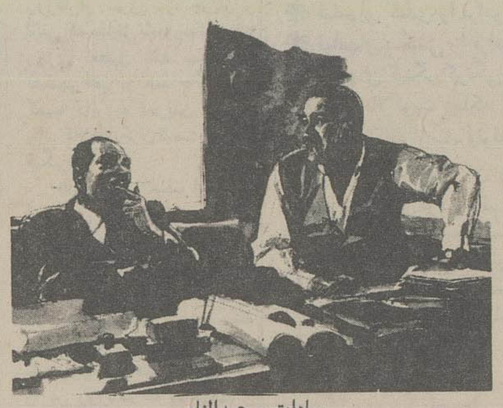

سادات و عبدالناصر

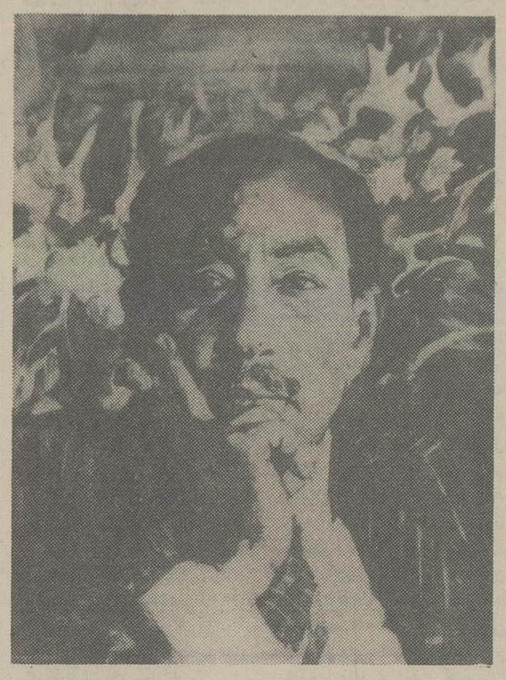

کتاب «در جستجوی هویت» نوشته انور سادات رئیس جمهوری مصر که بطور اختصاصی در اطلاعات انتشار میابد. از آنجا که فصل «جنگ اکتبر» کتاب فوق العاده جالب است، این فصل علاوه بر ادامه معمولی ترجمه کتاب امشب ترجمه و بنظر خوانندگان میرسد.

انور سادات در کتاب خود میگوید که نیروهای مصر اسرائیل را در جنگ اکتبر ۱۹۷۳ شکست دادند. سئوالی که پیش میاید اینست که پس چرا سادات با پیشنهاد آتش بس آمریکا موافقت کرد. سادات مینویسد که دلیل موافقت او ترسی بود که از دخالت نظامی آمریکا برای نجات اسرائیل داشت.

«هنری کی سینجر» روز چهارم جنگ اکتبر بود که با دریافت پیام: «اسرائیل را نجات دهید» که از تل آویو برای او فرستاده شده بود متوجه واقعیت جنگ میان ما و اسرائیل گردید. در سه روز اول جنگ، دستگاههای تبلیغاتی اسرائیل تمام مدت سخن از خورد کردن استخوانهای مصریان و تار و مار کردن ارتش ما میگفت و دستگاههای ارتباط عمومی جهان هم کم و بیش همین مطلب را منعکس میکردند.

«کی سینجر» تردیدی نداشت که ما مصریان بدست اسرائیل شکست سختی خواهیم خورد، تا اینکه پیام رسیده از اسرائیل که طی آن تل آویو تقاضای ارسال فوری چهار صد تانک کرده بود تا بتواند با این تانگ ها جبران تانکهای از بین رفته خود در جبهه مصر را بکند در ساعات اول صبح بدست او رسید. در همین زمان گزارشی هم از وزارت دفاع آمریکا با «پنتاگون به دست» «کی سینجر» رسید که طبق مفاد آن کارشناسان نظامی آمریکا با بررسی اطلاعات رسیده از منابع اطلاعاتی و ماهواره های جاسوسی خود معتقد شده بودند که در جبهه مصر اوضاع جنگ بهیچوجه به سود اسرائیل نمیباشد. «کی سینجر» بدون شک این ماجرا را هم شنیده بود که «موشه دایان» در برابر تعداد زیادی خبرنگاران خارجی با دریافت اخبار واصله از جبهه مصر ناگهان زانوهایش به لرزه افتاده و در حالیکه اشک در چشمانش جمع شده بود گفته بود «راه تل آویو» به روی مصریان باز شده است».

از زمانی که این اطلاعات به دست «کی سینجر» رسید وی بدون وقفه و بطور خستگی ناپذیر مشغول مذاکره با اتحاد جماهیر شوروی شد تا در جنگ ما با اسرائیل آتش بس برقرار گردد. «کی سینجر» ابتداء خواستار این شد که آتش بس فورا اعلام شده و طرفین به مواضع خود در روز ششم اکتبر باز گردند، ولی بعدا «کی سینجر» نظرش را تغییر داد و شرایط آتش بس پیشنهادی خود را طوری تنظیم کرد که موجودیت اسرائیل را بهتر حفظ کند و اینبار گفت طرفین جنگ به مواضع خود در روز ۱۳ اکتبر باز گردند. ما هر دوی این درخواستها را بدون معطلی رد کردیم. ولی وقتی مسکو به «کی سینجر» اطلاع داد که مصر حاضر است با آتش بس بشرطیکه مواضع روز ۱۳ اکتبر حفظ شود موافقت کند وی بسیار خوشحال شد و بلافاصله با هیئت نمایندگی آمریکا در سازمان ملل تماس گرفت تا آنها برای انجام مقدمات این آتش بس آماده شوند. سپس «کی سینجر» خواست مطمئن شود که چنین آتش بسی با شرایط ذکر شده عملی خواهد شد و میخواست که موافقت مصر را از زبان خود من بشنود. در اوایل سال ۱۹۷۲ مشاور شورای امنیت ملی مصر در پاریس به «کی سینجر» گفته بود که اتحاد جماهیر شوروی قدرت و اجازه صحبت کردن از طرف مصر را ندارد و این موضوع بطور رسمی باطلاع واشنگتن هم رسیده بود. بنابراین «کی سینجر» وقتی پاسخ منفی من را نسبت به این طرح آتش بس شنید بسیار شوکه شد. من گفتم که هرگز با هیچگونه آتش بسی با مسکو و یا کس دیگری موافقت نکرده ام و تا زمانی که هدفهای نقشه ما عملی نشود با آتش بس موافقت نخواهم کرد. بلافاصله من یادداشتی از مسکو دریافت کردم که باطلاع من میرسانید «الکسی کوسیگین» نخست وزیر شوروی مایل است برای ملاقات با من به مصر بیاید، من پاسخ دادم «کاسیگین» همیشه در قاهره قدمش گرامی است. «کوسیگین» بلافاصله به دیدار من در قاهره آمد و تقاضایش این بود که با حفظ مواضع کنونی، بین ما و اسرائیل آتش بس برقرار شود.

در پاسخ نخست وزیر شوروی گفتم: «من بهیچوجه حاضر به قبول آتش بسی نیستم که مانند آتش بس جنگ ۱۹۴۸ علت اصلی شکست مصر بگردد». «کوسیگین» گفت: «ما به مصر خواهیم آمد و اجازه نمیدهیم چنین امری اتفاق بیافتد.»

در پاسخ گفتم: وقتی طرف آدم اسرائیل باشد هیچکس نمیتواند هیچ چیزی را تضمین کند، و تازه، بمن بگوئید ببینم بر سر تانکهایی که روز دوم جنگ آنها را از شما خواستم چه آمده است؟

آنوقت بود که «کوسیگین» چهره خشن و سخت خود را نشان داد. وی یک دیوان سالار زورگو بود و در اتحاد شوروی معروفیت اصلی «کوسیگین» باین دلیل است که وی توانست مدت ۱۳ سال در پستهای مختلف برای استالین کار بکند بدون اینکه وزیر کشور استالین یعنی بریا» او را از بین برده و یا به سیبری فرستاده باشد.

«خروشچف»وقتی در سال ۱۹۶۴ به مصر آمده بود به ما گفت فقط کوسیگین بود که از این سرنوشت شوم جان سالم بدر برد در حالیکه کلیه وزیران دیگر استالین یا بدست «بریا» کشته و یا به سیبری تبعید شدند.

به کوسیگین گفتم: «خوب بیائید با هم آنچه را که شما میگوئید بررسی کنیم.

وسائل و تسلیحاتی که شما به مصر داده اید هیچکدام از بهترین نوع خود نیستند، و شما باعث شدید که ما از نظر تسلیحاتی از اسرائیل مقدار زیادی عقب بیافتیم ولی با این وجود من نقشه خودم را اجرا کرده ام و الان هم دارم در جبهه جنگ پیروز میشوم. بنظر شما این چه جور مناسبات دوستانه بین ما و شما میباشد!

فکر نمیکنید وقت آن رسیده باشد که هر دوی ما گذشته را فراموش کرده و فصل جدیدی را در روابطمان بگشائیم!

«کوسیگین» پاسخ داد: آقای رئیس جمهور، من فکر نمیکردم شما انقدر هیجان زده باشید

ملاقات اول من و «کوسیگین» در اینجا پایان گرفت. در طول سفر چهار روزه نخست وزیر شوروی به مصر «کوسیگین» تمام روزها را در سفارت شوروی میگذرانید و سپس شبها به دیدن من میآمد.

ضد حمله اسرائیل زمانی اتفاق افتاد که «کوسیگین» در مصر بود. وی در حالی بدیدار من آمد که صورتش را هاله ای از ناراحتی پوشانیده بود و بمن گفت: «با این ضد حمله اسرائیل، جلوی شما گرفته شده و اکنون خود شهر قاهره هم در معرض خطر قرار گرفته است»

جواب دادم: «متاسفم که باعث دلسردی شما میشوم، ولی قاهره هرگز تهدید نخواهد شد.

در هر صورت بمن بگوئید تانکهایی که از شما در خواست کردم چه شده اند؟»

«کوسیگین» گفت: ما برنامه دادن تانکهایمان را در سوریه متمرکز کرده ایم چون سوریه ضربه سختی تحمل کرده و در یک روز ۱۲۰۰ تانک از دست داده است.

گفتم: من به این امر اعتراضی ندارم و در واقع معتقدم شما باید آنچه در قدرتتان است برای کمک به سوریه انجام دهید، ولی این امر باین معنی نیست که شما از دادن تانکهای درخواستی من امتناع کنید. شما این تانک ها را به من بدهید و من خودم خوب میدانم چگونه با ضد حمله اسرائیل مقابله کنم.»

چهار روز بعد «کوسیگین» به مسکو مراجعت کرد. بهنگام رفتن او به وی گفتم:

«من تا انجام مرحله نهایی نقشه جنگی ام حاضر به قبول آتش بس نخواهم شد. امیدوارم این موضوع برایتان کاملا روشن شده باشد.»

ماهواره جاسوس آمریکا در خدمت اسرائیل

بعدها من متوجه شدم که ماهواره آمریکایی که شروع به مخابره اطلاعات حیاتی راس هر ساعت به اسرائیل کرده بود به آنها خبر داده بود که مصریان هنگ زرهی بیست و یکم خود را به ساحل شرقی کانال سوئز منتقل کرده اند تا باین ترتیب بنا به تقاضای «حافظ اسد» باعث سبک شدن فشار بر سوریه شوند. من همچنین مطلع بودم که وزارت دفاع آمریکا به اسرائیل گفته بود برای نجات نیروهایش در صحرای سینا باید دست به یک ضد حمله بزند. رئیس ستاد ارتش اسرائیل در جنگ ۱۹۷۳ بعدها در کتاب خاطراتش برای تبرئه خود نوشت که گلدامایر پس از دریافت اطلاعات جمع شده وسیله ماهواره آمریکایی از فرماندهان نظامی خود خواسته بود هر کاری از دستشان بر میاید بکنند چون اسرائیل در جبهه جنگ با مصر در موقعیت و وضعیت هراستاکی قرار گرفته است.

در حالیکه ماهواره آمریکایی ساعت به ساعت به اسرائیل اطلاعات نظامی میداد ما در مصر هیچگونه اطلاعی از ماهواره روسی که جریان جنگ را دنبال میکرد دریافت نمیکردیم من میخواهم این مطلب در اینجا بخوبی و روشنی ضبط شود تا حقیقت ادعای همیشگی شوروی که خود را مدافع اعراب میخواند برملا گردد. از آنجا که سوریه ساعت آغاز جنگ را باطلاع مسکو رسانیده بود ماهواره های شوروی کاملا مراقب جبهه های جنگ بودند و نوارهای ضبط شده از جنگ برای اعضای کمیته مرکزی حزب کمونیست شوروی نمایش داده شد. من همان موقع خواستار یک نسخه از این نوارها شدم ولی تا به امروز هنوز پاسخی به این تقاضای من نرسیده و میدانم هرگز هم جوابی نخواهم شنید. از طرف دیگر اسرائیل بدون اینکه حتی تقاضایش را بکند گزارشات ساعت به ساعت از طریق ماهواره وزارت دفاع آمریکا دریافت میکرده آمریکا کاملا آماده بود این اطلاعات را به اسرائیل بدهد چون گزارشات ماهواره از جبهه جنگ مصر و اسرائیل نشان میداد که اوضاع بهیچ وجه به نفع اسرائیل نیست و چون دایان قبول کرده بود که راه از صحرای سینا به تل آویو اکنون باز شده است.

من ضمن دنبال کردن اوضاع جنگ از اتاق فرماندهی عملیات متوجه شدم که یک مسئله بسیار مهم و جدی صورت گرفته است و آن اینکه آمریکا از مصر بعنوان بخشی از پل هوائی ایکه برای رسانیدن وسائل به اسرائیل درست کرده بود استفاده میکند. «العریش» تبدیل به یک پایگاه هوائی شده بود که آن هواپیماهای غول پیکر حمل و نقل آمریکایی فرود میامدند و همگی این هواپیماها مملو از تانکها و سایر سلاحهای پیشرفته بودند در حالیکه «العریش» یک شهر مصری میباشد که در ۱۳۰ کیلومتری شرق کانال سوئز قرار دارد و در طول جنگ ۱۹۶۷ بدست اسرائیل افتاده بود.

من همچنین متوجه مسئله مهم دیگری هم شدم. جنگ های تانک های مصر و اسرائیل بسیار سخت بودند و در طول آنها تانکهای مصری بسیار خوب عمل کردند.

من متوجه شدم هر بار که ما تعدادی تانک اسرائیلی را از بین میبردیم تانک های زیادتری در صحنه نبرد ظاهر میشدند.

این فقط یک معنی داشت و آن اینکه آمریکا پس از دریافت پیام «تل آویو» که از آمریکا خواسته بود اسرائیل را نجات بدهد، برای نجات دادن اسرائیل پس از روز چهارم وارد جنگ شده بود.

در مراحل اولیه جنگ هواپیماهای «فانتوم» آمریکایی اسرائیل دهها راکت بسوی مواضع موشکهای ضد هوایی «سام» مصر شلیک کردند، ولی فقط توانستند انتن های یک موشک سام را از کار بیندازند که انهم در ۱۵ دقیقه تعمیر شد. حالا دو راکت آمریکایی بسوی دو پایگاه موشک سام شلیک میشد و هر دوی آنها را از کار میانداخت. بعدها من فهمیدم که این راکت های آمریکایی، نوع جدیدی راکت بودند که بنام بمب های مجهز به دوربین های تلویزیونی شناخته میشدند. آمریکا برای نجات اسرائیل از این موشکهای مدرن و پیشرفته خود علیه مصر استفاده میکرد.

بنابر این آمریکا با دادن سلاحهایی به اسرائیل که هنوز در مرحله آزمایش بودند رسما در جنگ شرکت کرده بود و این سلاحها شامل موشک های «ماوریک» و بسیاری دیگر میشدند.

من میدانستم امکانات مصر چیست و تصمیم نداشتم با ایالات متحده آمریکا بجنگم.

روز ۱۹ اکتبر تلگرافی به پرزیدنت حافظ اسد رئیس جمهور سوریه و شریک من در جنگ اکتبر فرستادم و باو اطلاع دادم آماده قبول آتش بس شده ام. در این تلگراف برای ضبط در تاریخ گفتم من از مقابله و جنگ با اسرائیل هیچ ابائی ندارم ولی حاضر نیستم با آمریکا جنگ کنم. من نمی خواستم اجازه دهم نیروهای مسلح مصر و یا هدفهای استراتژیکی مصر بار دیگر از بین بروند و حاضر بودم در صورت لزوم در برابر ملت مصر و جهان عرب از این تصمیم خود دفاع کنم.

طی ده روز قبل از آن، من تنهای تنها در برابر اسرائیل و آمریکا جنگیده بودم در حالیکه دشمن وسیله آمریکا از سلاحهایی استفاده میکرد که برای اولین بار بکار گرفته شده بودند. حقیقت ماجرا با آنچه جهان فکر میکرد تفاوت فاحش و بسیار داشت. همه فکر میکردند که اتحاد جماهیر شوروی از ما حمایت میکند و برای رسانیدن تسلیحات و وسایل به ما یک پل هوایی ایجاد کرده است ولی این موضوع حقیقت نداشت. من رو در روی آمریکا و اسرائیل قرار داشتم در حالیکه شوروی پشت سر من ایستاده و آماده بود تا از پشت به من خنجر بزند حتی اگر من ۸۵ درصد یا ۹۰ درصد تسلیحات خود را از دست میدادم، درست همانطور که در سال ۱۹۶۷ به مصر خنجر زده بود.

اکنون برای من بدیهی بود که امریکا قادر بود کلیه سیستم های دفاع ضد هوایی مصر را با موشکهای مجهز به دوربین تلویزیونی خود نابود کند و باین طریق بار دیگر مصر را بدون دفاع و با آسمان باز درست مانند سال ۱۹۶۷ در برابر اسرائیل قرار دهد.

هنگامیکه سفیر شوروی وارد کاخ «التحیره» در قاهره شد به او گفتم که من آتش بس در مواضع موجود را قبول میکنم. در همین زمان کی سینجر داشت به مسکو میرفت تا درباره شرایط آتش بس مذاکره کند.

من رویم را به سفیر شوروی کرده و گفتم: «دو ابر قدرت باید آتش بس و انجام فوری قطعنامه ۲۴۲ شورای امنیت را تضمین کنند.»

دو ابر قدرت در این باره به توافق رسیدند و شورای امنیت هم تصمیم گرفت که آتش بس راس ساعت ۷ بعد از ظهر روز بیست و دوم اکتبر آغاز گردد. من در انجام مسئولیت تاریخی خود باید در اینجا برای اطلاع همه بگویم که نیروهای مصر بین روزهای ۱۹ تا ۲۲ اکتبر یعنی در طول باصطلاح ضد حمله اسرائیل بطور عالی جنگیدند.

من از اسرائیل میخواهم که تلفات حقیقی خود را در ضد حمله خود و یا در سینا اعلام کند.

نیروهای مخصوص و نیروی هوایی مصر در چند روز ضد حمله ضربات هولناکی به اسرائیل وارد کردند و این ضربات در ساحل غربی کانال در منطقه «دور سوار» سنگین تر بود. اسرائیلی ها تا سال ۱۹۷۶ حاضر به قبول سنگینی تلفات خود نبودند و بالاخره در آن سال آنها از «دور سوار» بعنوان «دره مرگ» یاد کردند.

از: الاهرام

رودزیا: جنگ های شدید در کمین است

بعلت تراکم خبر، چاپ مطلب زندگی سادات در این شماره میسر نشد

طبلهای جنگ در رودزیا بصدا در آمده است. زیرا موافقتنامه «حل اختلافات داخلی» که یان اسمیت نخست وزیر اقلیت نژادی جنوب افریقا وسه تن از رهبران میانه رو آفریقائی در پانزدهم فوریه گذشته آنرا امضا کردند هر گونه تلاش دیپلماسی را برای پیدا کردن راه حل مسالمت آمیزی که مورد موافقت شورشیان باشد خنثی ساخت.

بهمین جهت موقعی که موافقتنامه حل اختلافات داخلی در خلال فریاد اسمیت برای «پیروزی میانه رو ها» اعلام شد، تمام محافل تاکید کردند که این موافقت نامه زمینه را برای بحرانی تر شدن رودروئی همه جانبه میان نیرو های انقلاب ملی افریقا بویژه شورشیان زیمبابوه برهبری «جبهه ملی» از یکطرف ومیان حکومت نژادی رودزیا و جنوب افریقا وگروههای طرفدار آنان از طرف دیگر مساعد میسازد.

پرسشی که اینک مطرح میباشد این است:

چرا رودر روئی مسلحانه پس از عقد موافقت نامه قطعی شده است.؟

پاسخ دادن به این پرسش نشان میدهد که بموجب این موافقتنامه حکومت اقلیت در پس پرده اکثریت و بوسیله طرفداران خود به نفوذ و حکومت خویش ادامه میدهد.

انگیزه هائی که باعث شد دولت اسمیت طرح موافقتنامه را مطرح سازد. بشرح زیر است:

یکم ـ افزایش دامنه جنگ رهائی بخشی که شورشیان زیمبابوه از پایان جنگ آنگولا در سال ۱۹۷۵ شروع کرده اند. زیرا در حدود سیصد هزار نفر از شورشیان فعالیت خود را در داخل رودزیا دنبال میکنند وحمله های مسلحانه آنان تا پایتخت «سالیسبوری» کشیده شده و این امر در دوجهت زیر برای رژیم اسمیت خطراتی در برداشت:

۱ ـ در اثر بالا رفتن هزینه های جنگی علیه شورشیان بحران اقتصادی رودزیا افزایش یافت.

طبق نظر منابع غربی این هزینه ها روزانه بالغ بر ۵۷۵ هزار لیره استرلینگ شده است.

۲ ـ در اثر بالا گرفتن دامنه جنگ بر میزان مهاجرت سفید پوستان از رودزیا افزوده شده است. دفتر آمار دولت اسمیت طی گزارشی اعلام کرده است که طی سال گذشته یازده هزار نفر سفید پوست از رودزیا خارج شده اند.

دوم ـ ایالات متحده امریکا بلافاصله پس از جنگ آنگولا فعالیت وسیعی را به دو منظور زیر در منطقه افریقای جنوبی آغاز کرد:

الف ـ جلوگیری از تکرار حوادث آنگولا در رودزیا

ب ـ جلوگیری از بروز جنگ در افریقای جنوبی زیرا این جنگ به شوروی و کوبا فرصت می داد تا در منطقه دخالت کنند.

رابرت موگابه (نفر سمت چپ) و جوشوانکومو (نفر سمت راست). با سایروس وانس وزیر خارجه آمریکا در واشنگتن در باره تحولات رودزیا پس از امضای موافقتنامه گفتگو کردند: آمریکا در جستجوی راه حلی مورد قبول برای رهبران جناح افراطی بر آمده است.

بهمین جهت و در گیرو دار مناقشات جهانی ایالات متحده امریکا واتحاد شوروی در افریقای جنوبی ـ واشنگتن اعلام کرد که سعی خواهد نمود مانع گسترش نفوذ شوروی به مناطق تازه ای در افریقا شود.

گذشته از این هم دولت سابق جرالد فورد و هم دولت جیمی کارتر به اهمیت انتقال قدرت به اکثریت آفریقائی رودزیا ونامیبیا (جنوب غربی افریقا) اشاره کردند و یاد آور شدند که قبل از اینکه مناقشات مسلحانه ای صورت گیرد وگروههای تازه ای بوجود آید، این امر باید عملی شود.

فعالیت وسیع امریکا وهمچنین فعالیت انگلستان در مورد رودزیا منجر به ارائه طرح مشترک انگلستان وامریکا شد. این طرح خواستار استعفای دولت یان اسمیت وانتقال قدرت به اکثریت آفریقائی در سال ۱۹۷۸ شده بود.

لذا اسمیت که در میان «چکش» شورشیان زیمبابوه و «سندان» فشار های دیپلماسی غرب قرار گرفته بود، سعی کرد برای رد طرح مشترک انگلستان و امریکا اقدام کند. بهمین جهت اعلام نمود که با رهبران میانه رو آفریقائی که پس از محکوم نمودن شورشیان وناميدن آنان بعنوان «تروریستها» وارد رودزیا شده اند موافقتنامه حل اختلافات داخلی را امضا خواهد کرد.

گفتگوهای یان اسمیت و رهبران میانه رو آفریقائی که عبارتند از «ابل موزوروا» و «سیتول» روز دوم دسامبر گذشته آغاز شد. و روز پانزدهم فوریه گذشته بپایان رسید.

این موافقتنامه شامل هشت مورد است که مهمترین آن عبارت از اینست که سفید پوستان ۲۸ کرسی از یکصد کرسی پارلمان را برای مدت دهسال در اختیار خواهند داشت و حقوق واختیارات مادی آنها تضمین میشود.

در هر حال،همینکه امضای موافقتنامه اعلام شد دوتحول در صحنه جلوه کرد.

یکی از آنها منطقی بود و دیگری تعجب انگیز.

تحول منطقی ـ جبهه ملی برهبری جوشوانکومو و رابرت موگابه که جنگ رهائی بخش را علیه حکومت یان اسمیت رهبری میکنند این موافقتنامه را محکوم و تاکید کردند که شورشیان مبارزه مسلحانه خود را تا استقلال رودزیا ادامه خواهند داد.

ناظران غربی و آمریکائی اعلام کردند که این موافقتنامه مانع جنگ نخواهد شد. دلیل آنها هم این است که سه رهبر میانه رو آفریقائی که موافقتنامه را امضا کرده اند هیچگونه نفوذی روی شورشیان در داخل رودزیا در اردوگاههای کشور های مجاور ندارند. بهمین جهت اندرویانگ نماینده آمریکا در سازمان ملل متحد تاکید کرد که موافقتنامه مزبور باعث بروز جنگی داخلی در رودزیا نظیر جنگ آنگولا خواهد شد. زیرا در این موافقتنامه شورشیان کنار گذاشته شدند. وی یادآور شد که این موافقتنامه مشکلاتی راکه چهار هزار شورشی بخاطر آن میجنگند، حل نمیکند.

کما اینکه سخنگوی وزارت خارج آمریکا از این موافقتنامه که نمایندگان جبهه ملی در تدوین آن شرکت نکردند ـ انتقاد نمود.

✱ تحول تعجب انگیز ـ وزیر خارجه انگلستان پس از اینکه از امضای موافقتنامه اظهار نگرانی کرد بدنبال امضا آن یاد آور شد که موافقتنامه مزبور گامی است بطرف حکومت اکثریت آفریقائی. وی یاد آور شد به جبهه ملی و یا هر گروه دیگر اجازه نخواهد داد که با حل مشکل ـ رودزیا مخالفت کنند.

در هر حال هدف این تحول ناگهانی در روش انگلستان هنوز روشن نشده است... گرچه گفته میشود منافع اقتصادی و سیاسی نقش عمده ای در این تحول داشته است. ـ

از: فرانس پرس

خطرناکترین تعرض اسرائیل در لبنان

حامیان سنتی اعراب مهر سکوت بر لب زده اند

وسعت و عظمت عملیاتی که نیروهای مسلح اسرائیل از سه شنبه شب گذشته در جنوب لبنان برپا کرده اند تا آز هواودریا و خشکی چنان ضربات نابود کننده ای بر فلسطینی ها وارد کنند که بزعم رهبران دولت تل اویو یک بار برای همیشه سرچشمه تهدید شدن اسرائیل از ناحیه فدائیان فلسطینی را بخشکاند ـ در دنیای عرب ـ در مسکو و در پایتخت های ممالک باختری (به استثنای امریکا) همه جا با واکنشهایی روبرو شده که سراسر از نگرانی ـ و از اشفتگی اذهان و دستپاچگی کم سابقه حکایت می کند.

در دمشق ـ پایتخت سوریه ـ کشوری که بدلیل حضور بیش از ۳۰ هزار نفر از سربازانش در لبنان ـ بیش از هر کشور دیگر خارجی ناگزیر است خود را در برابر حمله بزرگ نیروهای اسرائیلی به جنوب لبنان ذینفع بداند و احساس نگرانی کند ـ تنها واکنشی که لااقل تا بامداد روز پنجشنبه ـ دومین روز وقوع قضایا ـ نشان داده شد استمداد از شورای امنیت سازمان ملل بود. در واقع تنها کاری که از طرف سوریه تا آن ساعت انجام گرفت، این بود که از کشورهای عضو شورای امنیت تقاضا کند تا «بیدرنگ دخالت کنند» و به حمله نظامی اسرائیل به لبنان بعنوان کشوری که خود یکی از اعضای سازمان ملل متحد است ـ پایان دهند.

از این واکنش صرفا دیپلماتیک که بگذریم ـ در میدان عمل ارتش سوریه با وجود نقشی که بعنوان نیروی عرب حافظ صلح در لبنان برعهده دارد در برابر تجاوز فاحش نیروهای اسرائیلی به جنوب لبنان حتی از «دم براوردن» پرهیز کرد و برهمین روال بود رفتار الصاعقه سازمان نیمه نظامی کوماندوهای فلسطینی که معمولا آن را زائده ای از ارتش سوریه میشناسند و سازمانی است که تا کنون همواره از فرامین دمشق اطاعت کرده است.

در مسکو، ناظران سیاسی متشابها متوجه رفتاری هستند که بطور قطع نشانه های «هراسناکی» و دستپاچگی در آن وجود دارد ـ در حالیکه محافل رهبری کننده شوروی نیز مانند همه جای دیگر دنیا از شنبه گذشته ـ پس از حمله خونین که بدست یک گروه ۱۱ نفری از فدائیان فلسطینی علیه اسرائیلی ها در حومه شمال تل اویو صورت گرفت، با اطمینان تمام پیش بینی کرده بودند که «اسرائیل» دست به حمله انتقامی خواهد زد. در اینجا باید علاوه کرد که سازمان «الفتح» یعنی بزرگترین گروه فدائیان فلسطینی که شخص یا ـ سرعرفات رئیس کمیته اجرائیه سازمان آزادی بخش فلسطین در راس آن قرار دارد پس از حمله فدائیان به حومه تل اویو رسما اعلام کرده بود که مبتکر آن حمله و کشتار بیش از ۳۰ نفر از اسرائیلی ها (و زخمی کردن بیش از ۷۰ نفر دیگر از آنان) بوده است.

در مسکو ـ در حالیکه دولت اتحاد شوروی که تا کنون پشتیبانی ـ عاری از قید و شرط خود را از یاسرعرفات و بهمان اندازه از کشورهای جبهه امتناع اعراب و حافظ اسد رئیس جمهوری سوریه ابراز کرده است، تنها واکنشی که تا کنون نشان داده شده انتشار تفسیری از طرف «تاس» ـ خبرگزاری رسمی شوروی ـ است که در آن تنها به متهم کردن امریکا و مصر ـ آنهم با بیانی استتار شده قناعت گردیده است. تاس در این تفسیر قاهره وواشنگتن را متهم کرد که باطنا به عملیات نظامی اسرائیل در جنوب لبنان صحه گذارده اند.

در بیروت «یاسرعابدربو» رئیس اداره اطلاعات سازمان آزادی بخش فلسطین تاکید کرد که اسرائیل برای حمله کردن به جنوب لبنان از امریکا الهام گرفته است. از طرف دیگر دولت لبنان نیز مانند اتحادیه عرب شورای امنیت سازمان ملل متحد را از وقایع وخیم و بدفرجامی که در نتیجه تجاوز مسلحانه اسرائیل به جنوب لبنان از سه شنبه شب گذشته آغاز شده آگاه کرده است.

در واشنگتن کاخ سفید ووزارت خارجه امریکا به سهم خود این نکته را تفهیم کرده اند که گویا دولت امریکا از ماجراجویی نظامی تازه ای که اسرائیل در جنوب لبنان به آن دست یازید آگاهی قبلی نداشته است با اینحال نخستین واکنشهایی که در برابر تجاوز بزرگ بیش از ۲۵۰۰۰ نفر از نیروهای اسرائیلی به جنوب لبنان در واشنگتن ابراز شده بطور ساده حکایت از بردباری و خونسردی می کند. یک دیپلمات عالی مقام در وزارت خارجه امریکا گفته است که اگر عملیات نظامی اسرائیل در جنوب لبنان بیش از اندازه از میان مردم بی گناه و غیر نظامی قربانی نگیرد و اگر مضافا این عملیات پای قوای ارتش سوریه را که در لبنان مستقر هستند به معرکه درگیری با اسرائیلی ها نکشد از نظر امریکا حمله نظامی اسرائیل به جنوب لبنان مسائل چندان حاد و مهمی ایجاد نخواهد کرد. بهر حال ـ سخنگوی رسمی وزارت خارجه امریکا ـ با اینکه قبلا تاکید کرده بود که دولت متبوع وی میل ندارد قبل از سپری شدن دست کم ۲۴ ساعت از شروع عملیات نظامی اسرائیل در جنوب لبنان به هیچ وجه عقیده ای در این باره ابراز نکند، باز هم نزد خبرنگاران تصریح کرد که در صورتیکه هدف نیروهای اسرائیلی از عملیاتشان در جنوب لبنان محدود به نابود کردن کامل پایگاه ها و مراکز تجمع کوماندوهای فلسطینی در آن نواحی باشد امریکا طبعا از اقدامات نظامی اسرائیل پشتیبانی خواهد کرد.

سخنانی که از قول «مقام عالی رتبه» وزارت خارجه امریکا ـ و سپس بطور جداگانه از قول سخنگوی این وزارت خانه نقل شده بود بخوبی نشان میدهد که مفهوم تمام مسئله تجاوز عظیم نیروهای اسرائیل به جنوب لبنان از چه قرار است گویی از اقبال بلند دولت جیمی کارتر است که تصادفا نیروهای اسرائیلی نیز از گذشتن از رودخانه لیتانی ـ رودی که خودشان آن را «خط سرخی» شناخته اند که ارتش سوریه در لبنان نیز باید از عبور کردن از آن برحذر باشد ـ خودداری کرده اند.

برای سوریه ـ بهرحال وضعی که تجاوز اسرائیل در جنوب لبنان بوجود آورده معمای حادی ایجاد کرده است: اگر نیروهای ده ها هزار نفری سوریه در لبنان دست روی دست بگذارند و اسرائیلی ها اجازه دهند تا هر طور که می خواهند عملیات «جارو کردن» و نابود ساختن اردوگاههای آوارگان فلسطینی و پایگاههای فدائیان نهضت مقاومت فلسطین را در لبنان پیگیری کنند، دیگر نه تنها در چشم فلسطینی ها ـ بلکه از نظر رهبران و افکار عمومی نزدیکترین متحدان سوریه در دنیای عرب ـ یعنی کشورهای جبهه باصطلاح امتناع اعراب نیز آبرویی برای سوریه باقی نخواهد ماند. اما از طرف دیگر در صورتیکه ارتش سوریه سکوت دشوار خود را بشکند مفهوم این واکنش عبارت از آن خواهد بود که نیروهای مسلح متحده از خطر عظیم یک درگیری تمام عیار با ارتش اسرائیل استقبال می کنند ـ و باوجود این به هیچ وجه اطمینان واقعی نداشته باشند که در صورت درگیر شدن با اسرائیل چه کمک هایی از یاران عرب خود یا حتی از اتحاد شوروی دریافت خواهند کرد.

شانس فایق آمدن حافظ اسد بر این معمای دردآور تا حدود زیادی بستگی به آن خواهد داشت که شوروی مالا چه رفتاری در پیش خواهد گرفت ـ گرچه تا جائیکه عجلتا میتوان درک کرد، بنظر نمی رسد که دو ابر قدرت امریکا و شوروی در این باره نیز فرصت رسیدن به یک تفاهم نهائی و باطنی با یکدیگر را از دست داده باشند.

از طرف اعراب بطور عام ـ محکوم کردن تجاوز اسرائیل به جنوب لبنان تنها کاری است که تا کنون در برابر این وقایع صورت گرفته است. در قاهره ـ جایی که بنظر میرسد عملیات انتقامی ارتش اسرائیل در جنوب لبنان ناقوس مرگ ابتکار صلح سادات را به صدا درآورده است وزیر خارجه مصر روی وخامت عواقب این ماجرا و خطر عظیمی که متوجه مجاهدات جاری برای برقرار کردن صلح در خاورمیانه خواهد کرد انگشت گذاشته است.

در حقیقت همه چیز در خاورمیانه از این پس بستگی به ابعاد نهایی حمله نظامی اسرائیل به جنوب لبنان و به محدودیتهای آن خواهد داشت. ژنرال عزروایزمن وزیر دفاع اسرائیل این ادعا را که قصد واقعی ارتش کشور وی اشغال کردن جنوب لبنان است تکذیب کرده اما ضمنا گفته است که: مادر جنوب لبنان به طرزی عمل خواهیم کرد که مطمئن شویم فدائیان (فلسطینی) دیگر هرگز نخواهند توانست به آن ناحیه باز گردند.

با اطمینان میتوان گفت که برای نهضت مقاومت ملت فلسطین عملیات نیروهای اسرائیلی در جنوب لبنان این بار عظیم ترین و خطرناکترین تعرضی است که از سپتامبر سیاه ۱۹۷۰ یعنی از تاریخ رانده شدن فدائیان فلسطینی از اردن ـ تاکنون با هدف نابود کردن کامل انقلاب فلسطین و برای در هم شکستن اراده فلسطینی هایی که بخاطر استیفای حقوق ملی غضب شده خویش نبرد میکنند برپا شده است.

امسال که گذشت ، سال جدید با قیمت‌گذاری مناسب برای کتابهایتان : معرفی آخرین کتابهای سال ۳۶

هوای کتابخوانها را داشته باشید

هر انتشاراتی که قدری انصاف بخرج دهد ، در حقیقت وظیفه فرهنگی خودرا کامل کرده است .

خوانندگان کتابهای شما اغلب دانشجو وجوان کم درآمد هستند

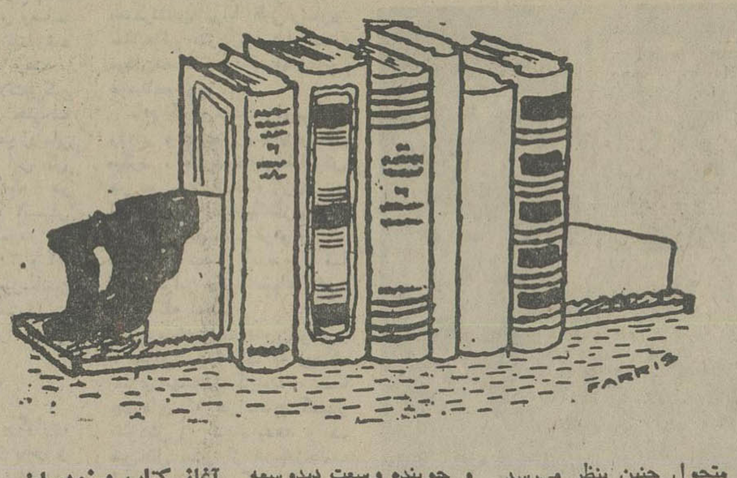

پدرم ستارخان
بازگویی از :خانم‌سلطان ستاری
نوشته : ن. همدانی
انتشارات اشرفی ـ ۸ تومان

در مقدمه کتاب پدرم ستارخان ـ که اکنون چاپ سوم آن انتشار یافته ، نویسنده کتاب نوشته است:

«... دختر ستارخان ، خانم سلطان ستاری ـ در این‌سرگذشت‌خطوط برجسته چهره درخشان پدر دلیر خود را ترسیم و گوشه‌های تاریک زندگی پرافتخار سرشار از رشادت و جان‌بازی سردار ملی را برای شما روشن میکند . آنچه‌که دراینجا دربارهدوران‌کودکی و جوانی ستارخان می خوانید در هیچ کتاب و تاریخی نیامده است و شما برای اولین بار با واقعیت های زندگی دلاور بزرگ ایران آشنا میشوید ...

مقدمه‌ای بر روانشناسی یونك
اثر : فریدانوروهام
ترجمه : دکتر مسعود میربها
انتشارات اشرفی ـ ۲۰ تومان

شادروان دکتر میربها ، در مقدمه کتاب به خواننده یادآور میشود : گردانیدن این کتاب به زبان فارسی هرگز برای توصیه قبول کامل آن به خوانندگان ونیز بهخاطر گرایشی فرقه‌بازانه نیست. شگفتگی اندیشه‌همین دانشمند گرانمایه ، که «مقدمه‌ای برروانشناسی»اش عنوان کتاب کنونی است با ژرف بینی پیکارجویانه اودر روان‌کاوی فروید ، بارزتر گردید . در این جهان متحول چنین بنظر می‌رسد که پذیرش جزمی و ثابت هرگونه عقیدتی چندان‌نشانه دوراندیشی نباشد.

یونگ اندیشمندی بارور و خلاق بوداو شاید که مطالعه نقادانه باورهاو پندار های وی‌به‌خواننده شورمند و جوینده وسعت دیدوسعه سدر تواند بخشید .

:یوان لامعی گرگانی
به کوشش : دکتر محمد دبیر سیاقی
انتشارات‌اشرفی:قیمت؟
دکتر دبیرسیاقی درسر

آغاز کتاب مینویسد:

... ابوالحسن ابن محمد ابن اسماعیل ، شاعر باریک اندیش و سادهگوی گرگانی در قرن پنجم هجری به پیروی از اشعار بلند فرخی سیستانی و منوچهری دامغانی و عنصری بلخی ، در وصف طبیعت و مدح بزرگان عصر خویش پرمایه سخنانی دلکش به رشته‌نظم کشیده و روزگار به‌شاعری در خدمت وزیران نامدار و محتشمان عصر بسر آورده است . و حاصل آن علی‌العجاله حدود هزار بیت شعر است که در این دفتر گرد آمده است.

سخنان حسین‌ابن علی علیه‌السلام
نامه ها ، خطبه ها ، کلمات قصار
ترجمه و شرح : مهدی سهیلی.
انتشارات : اشرفی ـ قیمت ۱۵ تومان

نمونه از مطالب کتاب :

۱ـ ای یاران باوفای من، تلخ وشیرین، نعمت ونقمت، خوش وناخوش دنیا جز خوبی گران و غفلت‌آور نیست .

۲ـ مردم‌دنیاهمه‌درخوابی عمیق فرورفته‌اند و در روز رستاخیز سر از این خواب گران برمیدارند.

۳ـ رستگار کسی استکه در آنروز سربلند ، و بدبخت کسیست که در معرکه‌ی رستاخیز درمانده وبدبخت باشد.

توت فرنگیهای وحشی
اثر : اینگمار برگمن
ترجمه: هوشنك طاهری
انتشارات اشرفی ـ ۲۵ تومان

توت‌فرنگیهای وحشی‌یکی از برجسته‌ترین فیلمنامه‌های اینگماربرگمن فیلمسازمشهور سوئدی است . که فیلمهائی چون شام آخر ـ سکوت، همچون در یک آئینه ـ مهر هفتم ـ ساعت گرگ و میش و امان از دست زنها از آثار اوست .

در چاپ تازه توت‌فرنگی های وحشی نقد کامل این فیلم و همچنین دیگرفیلمهای این فیلمساز و عکسهائی از صحنه‌های مختلف کلیه آثار برگمن با چاپ بسیار نفیس آمده استکه‌علاقمندان به سینما از مطالعه آن استفاده بسیار خواهند برد.

بقیه در صفحه ۲۳

نیازمندیها
۳۱۱۲۲۷
۳۱۲۴۱۳

سابقیه، تصاویری از زندگی‌های معدوم‌شده

سابقیه
عبدالعلی فرمانفرمائیان
انتشارات آگاه

نویسنده «سابقیه» را باسفرنامه «رنگ وارنگ» که حاصل مشاهدات او از امریکا و آفریقا است می‌شناسیم . در این سفرنامه او حاصل دو سفر کنجکاوانه‌اش را به فاصله بیش از ده سال به‌قاره امریکا و بخصوص ایالات متحده می‌اورد و در سفرنامه‌اخری بیانگر چگونگی تغییرات و دلایل انها است .

مولف سابقیه در زمینه قصه و نمایشنامه نویسی نیزگاه وبیگاه تجربیاتی داشته که حاصل این تجربیات در یک نگرش کلی قابل بحث‌و تعمق بوده است و حالا کهدر میان ما نیست و اثارش پس‌از او چند سالی زندگی کرده‌اند می‌توان ادعا کرد که عبدالعلی فرمانفرمائیان اگرچه به نوشتن بصورت یک حرفه نگاه نمی‌کرد ، اما در مقابل نوشته هایش احساس مسئولیتی عمیق داشت .

«سابقیه» که فراهم آمده از قصه‌گونه های چاپ نشده مولف است ، درواقع جلوه‌ای دیگر از کار مولف را به‌نمایش‌می‌گذارد . درباره «سابقیه» قبل از هر نقد و نظری تذکر این نکته ضروری است که او در تمامی نوشته هایش از نثری روان و پرجذبه بهره‌می‌برد که این نثر در انتقال مفاهیمی که در ذهن او می‌گذرد کارآمدی بیشتری می‌یابد.

در کارش بافت و مایه‌ای از طنز را می‌توان سراغ گرفت که این بافت به‌تاثیر گذاری مستقیم برداشت های طعنه‌زن او از ماجرا هاو مفاهیم می‌انجامد .

● در نخستین قصه مجموع «سابقیه» که بارنام کتاب رانیز بردوش دارد ویژگی های نثر وامیزش طنز وجد را به‌آسانی می‌توان دریافت . دراین قصه که به‌صیغه اول شخص روایت میشود ، ما جرای درهم شکستن چهارچوب اقتدار یکموضع اشرافی کهبا همه پوسیدگی ستون های نگهدارنده، بازهم سعی در حفظ این‌موضع ازطریق نزاکت و آداب و رعایت اصول تشریفات بکار می‌رود، راوی که خون جوانی است در رگهای پیراین موضع پوسیده و در حال ویرانی ، هیچ چیزرا بصورت جدی نمی‌پذیرد ، همه چیز برای او چون یک بازی کودکانه مطرح است ، بازی کودکانه‌ای که می‌توان در آن طعم شادی و جسارت را چشید .

«باغ سابقیه» یعنی موزه کامل اقتداری که چون کهن درختانش از میان به چنگ ودندان مورها وموریانه ها در حال فرو ریختن است .

«الحق باغش راخوب می‌شناخت واز هردریچه‌ای به‌ان نگاه کرده بود، من‌حتی دردوره دبیرستان هم گاه گاهی‌برای‌گردش به‌سابقیه می‌رفتم و سابق‌الملک هروقت‌مرا این طرفها می‌دیده یقه‌ام را می‌گرفت واز «باغ شناسی» سخن می‌راند ...

یکی‌از وجوه اختصاص قصه سابقیه شناختی است که نویسنده از یک قشر دگرگون شده اجتماع بدست می‌دهد . نویسنده در توصیف وضعیت ظاهری و خصوصیات اخلاقی و روحی اشخاص قصه‌اش انچنان با تسلط عمل می‌کند که شناخت ادمهایش از طریق دریافت تفسیر هاامکان‌پذیر است .

آدمهای او در بسیاری از فصل های کتاب ادمهای نادری هستندکه‌اینک بصورت شکل موزه‌ای شده، فقط انها را میتوان در کتاب ها یافت. کودکی که راوی قصه است پیش ازآنکه کودک باشد ادم اگاه ومسلطی است که‌همه خصوصیات حوزه توصیفش و بطور کلی دیدگاهش رامی ـ شناسد و گاه اینگونه بنظر می‌رسد که‌عمدا دیدگاهش رامی‌شناسد و گاه اینگونه بنظر می‌رسد که عمدا کمتر از آنچیزی که در توان دارد توصیف می‌کند .

«... گمان‌می‌کنم نزدیک پنجاه سال داشت . لاغر و ریزه بود. به‌نظرم خودش دستی دستی بدنش رالاغرتر و ریزه‌تر کرده‌بود تا مبادا ببینندش، لابد این کار هم یک ورزش مخصوصی دارد که برعکس ورزش های دیگر اثر معکوس‌ن میکند...»

از نخستین قصه یعنی سابقیه که‌بگذریم سایر قصه های این مجموعه از منطق مستحکم تر و قابل قبولتری برخوردارند. در قصه «عقیم» نویسنده از جوانی سخن می‌گوید که تلاشی دارد در پایان دادن به کار درس و مشق در دیار فرنگ وبازگشت به‌ایران و سرآخر ازدواج وقضایایی‌که به‌یک زندگی بی‌فرزند مربوط میشود . نویسنده در تشریح خصوصیات آدمهای این قصه انچنان ساده و روان و قابل پذیرش عمل می‌کند که احاطه‌او را بر جزئیات ماجرا انکار ناپذیر می‌نماید :

(... یکی‌دو سال اخر که خوب‌یادم می‌آید یک دخترک موبور مثل یک تیکه

بقیه در صفحه ۲۳

از مسافران ایرانی به خارج از کشور:
حدود ۷۶ درصد تنها به قصد لندن سفر میکنند
و بیش از ۹۲½ درصد بهرحال سری به لندن میزنند

آدرس ما در لندن

14 CAVENDISH SQUARE,
LONDON W1, M9 DA

شعبه لندن بانك پارس مقدم همهٔ هموطنان را گرامی میدارد و آماده است بیشترین و باصرفه ترین تسهیلات پولی و بانکی را در سراسر دنیا برای مشتریان گرامی بانك پارس فراهم سازد .
یك حساب سفر دربانك پارس بازکنید تا ضمن دریافت بالاترین بهرهٔ بانکی از خدمات رایگان بانك پارس درسراسر دنیا استفاده نمائید .

با حساب سفر بانك پارس سفرکنید
BANK PARS

راهنمای آمادگی نصب

با تشکر از خریداران محترم ماشین لباسشوئی وظرفشوئی آ.ا.گ یادآور میگردد که قبل از تلفن کردن به قسمت نصب و احضار مامور نصب از روی این فرم امکانات ولوازم نصب ماشین لباسشوئی وظرفشوئی خود را آماده فرمایند .

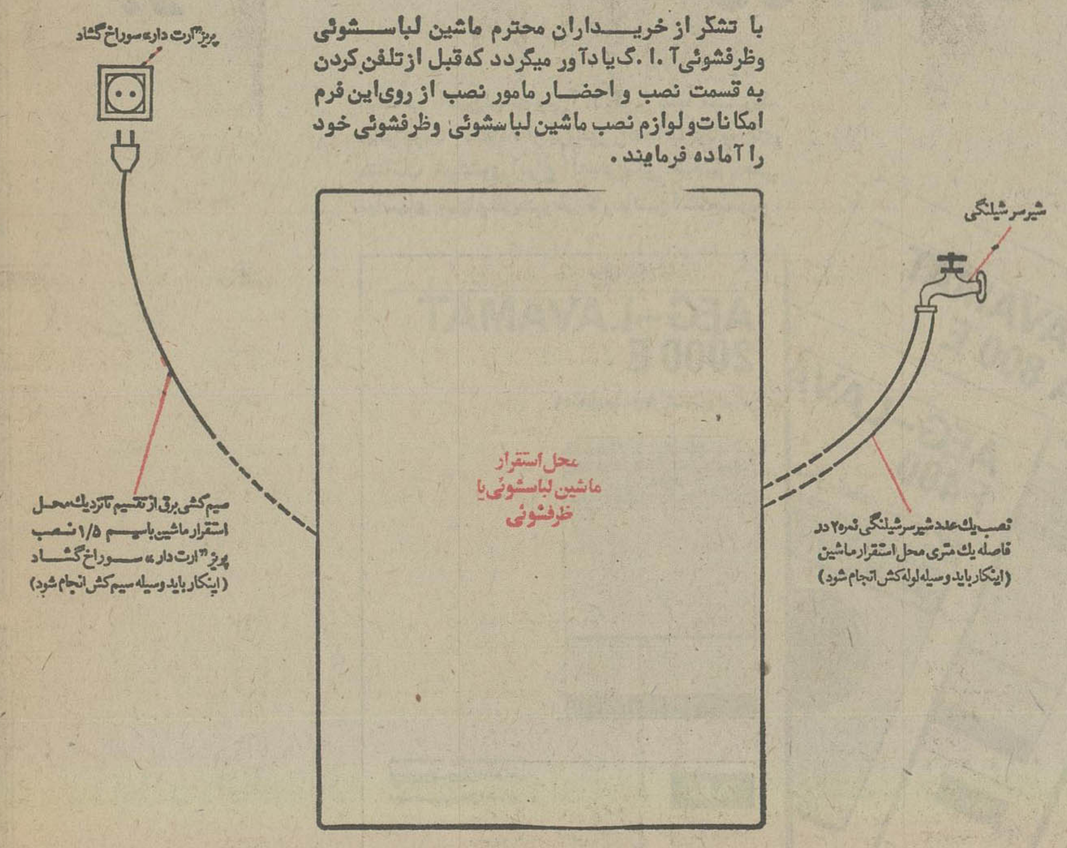

پس از نصب این لوازم .....
دقت فرمائید در تماس تلفنی با قسمت نصب ما
ـ نشانی منزل حتما" صحیح ، واضح و کامل داده‌شود .
ـ نوع ماشین و مدل آنرا ذکر فرمایید .
و در روز تعیین شده حتما" در منزل باشید .
تلفنهای نصب : ۴-۳-۸۳۹۰۴۲

AEG

لطفاً به پشت صفحه مراجعه شود

«برگزیدگان» برای تیمهای: ملی ـ ارتش و امید معرفی شدند

فوتبال

حشمت مهاجرانی سرمربی تیمهای ملی روزگذشته اسامی نامزدان تیم ملی و تیم زیر ۲۱ سال را جهت حضور در اردو های تدارکاتی اعلام کرد.

برای شرکت در اردوی تیم ملی جهت مسابقه‌های جام جهانی که از روز یکشنبه ششم فروردین در دهکده المپیک تشکیل میشود از ۲۸ بازیکن دعوت شده است. ضمنا اضافه گردیده که ۲ بازیکن «علیرضا خورشیدی و غلامحسین مظلومی که هردو اخیرا تحت عمل جراحی زانو قرار گرفته‌اند در صورت بهبودی به اردو خواهند پیوست. همچنین حسن نایب‌آقا که در حال حاضر برای ادامه تحصیل در انگلیس بسر می‌برد و روز ششم فروردین به تهران بازخواهد گشت در صورت برخورداری از آمادگی بدنی، می‌تواند بجمع اردو نشینان تیم ملی بپیوندد.

کمکهای جدید تیم ملی

مهاجرانی ضمنا ازمحمود یاوری، عباس رضوی و آلکساندر یاگودیچ به عنوان کمکهای تازه تیم ملی نامبرد که بهمراه اصغر اشرفی کمک مربی تیم ملی در مدت اردوی تدارکاتی تیم ملی برای جام جهانی، مهاجرانی را یاری خواهند داد. ۳۸ بازیکن دعوت شده به اردو که ساعت ۱۲ روز یکشنبه ۶ فروردین باید خود را به اردو معرفی نمایند از این قرارند:

دعوت شدگان به اردو

دروازه‌بانان: ناصرحجازی (شهباز)، منصور رشیدی (رستاخیز)، بهرام مودت (سپاهان)، محمدرضاگریکندی (ذوب‌آهن)، حجت‌الله‌خاکسار تهرانی (تاج) و نادر فریاد شیران (برق).

مدافعان: حسن نظری (تاج)، علیرضا قشقائیان (برق)، حسین‌کازرانی (پاس)، نصرالله عبداللهی (شهباز)، مصطفی مسلمی (تاج)، علی شجاعی (ذوب‌آهن)، جواد اللهوردی (پرسپولیس)، حبیب خیبری (هما)، کاظم سید علیخانی (ماشین سازی)، محمد پنجعلی (پرسپولیس) و آندرانیک اسکندریان (تاج).

هافبکها: علی پروین (پرسپولیس)، محمود حقیقیان (شهباز)، محمد صادقی (پرسپولیس)، ابراهیم‌قاسمپور (شهباز)، بهتاش فریبا (پاس)، محسن یوسفی (دارائی)، کمال خلیلیان (پاس)، حمید مجد تیموری (شهباز) و الیاس عبداللهی (برق).

مهاجمان: حسین فرکی (پاس)، حسن روشن (تاج)، کامل انجینی (تراکتورسازی)، مجید بشکار (شهباز)، غفور جهانی (ملوان)، عبدالرزاق خادم پیر (رستاخیز)، محمود ابراهیمزاده (ذوب‌آهن)، ناصر نورائی (هما)، پرویزمظلومی (تاج)، رضاعادلخانی (شهباز)، ایرج دانائی‌فرد (تاج) و مجید درزی (ملوان).

اولین مسابقه تدارکاتی تیم ملی روز ۱۶ فروردین ومقابل تیم یوگوسلاوی در تهران خواهد بود.

نامزدان سفر به تولون

برای تدارک تیم ملی «امید» زیر ۲۱ سال ایران که از روز دوشنبه هفتم‌فروردین اردوی تدارکاتی این تیم در ورزشگاه داودیه تشکیل می‌شود، ۲۲ بازیکن به اردو دعوت‌شده‌اند. پرویز دهداری سر مربی این تیم می‌باشد. جلال طالبی و بیوک وطن‌خواه نیز به‌عنوان کمک مربیان این تیم برگزیده شده‌اند.

تیم ملی زیر ۲۱سال ازروز ۲۱ اردیبهشت در مسابقه‌های بین‌المللی تولون در فرانسه شرکت خواهد کرد و در هر بازی می‌تواند از وجود ۲ بازیکن تا ۲۳ سال‌سود‌جوید. دعوت شدگان به اردوی این تیم اینها هستند:

احمد سجادی (هما)،

بقیه درصفحه ۲۱

فوتبال جام تخت جمشید ـ روز سوم

پاس سرانجام طلسم را شکست!

این صحنه میتوانست یک گل برای پرسپولیس بدنبال داشته باشد، ولی شلیک حاج‌حیمی‌پور (چپ) با برخورد به مشتری و تیر دروازه راهی خارج شد. آلزوینل و قفلساز نگران صحنه‌اند

در پیشگاه والاحضرت همایون‌ولایتعهدو والاحضرت فرحناز پهلوی، پاس ـ پرسپولیس با نمایشی دلپذیر در دیداری پر تحرک و حادثه‌ساز آخرین نقطه‌بازیهای روز سوم را در حالی‌نوشتند که سرانجام بغض پاس باگربه شادی ترکیه و با پیروزی ۱ـ۲ بر پرسپولیس‌در حالیکه‌نخست ۰ـ۱ روی شلیک زیبای‌پروین تسلیم شده بود، طلسم‌سال‌های دور را شکست‌و طعم‌پیروزی را مقابل سرخپوشها چشید.

تهران در روز سوم شاهد شکست دو بزرگ‌پایتخت‌بود، ابتدا تاج در برابر ذوب‌آهن درحالی مغلوب شدکه‌اصفهانی ها فقط مزد و پاداش‌شجاعت خودرا گرفتندولی پرسپولیس درحالی مغلوب پاس شد که قهرمان فصل پیش در این دیدار به راستی چهره‌یکه‌فاتح را داشت.

پاس چهره‌ای محکم‌واستوار داشت و علیرغم موقعیت‌های فراوانی که برای پرسپولیس بوجود آمد خط کمربندی دفاع پاس چنان استوار عمل کرد که بی‌تردید باید باقبول درخشش کار جمعی تیم مهره های دفاعی پاس راعامل‌بزرگ این پیروزی بحساب آورد.

«ویتل» امید بزرگ خط آتش پرسپولیس در چنگ «حلوائی» سخت اسیر بود و تدابیری که با کمک از مهره های میانی میتوانست نجات‌بخش او باشد در کار تیمی پرسپولیس وجود نداشت و همین خط حمله‌این تیم را فلج کرده بود.

رویهم سرخپوشها خوب میدویدند، موقعیت‌سازبودند ولی از هم‌آهنگها در کار گروهی اثری دیده نمیشد، بخصوص که بازیکنان پاس‌با طراوات و سر زنده ۹۰دقیقه دویدند.

ولی دور از این حوادث باید گل دقیقه ۵ پرسپولیس‌را بزرگترین عامل بیداری پاس بحساب آورد، پروین دراین دقیقه با ضربه‌ای زیبا که تحسین استادیوم رابرانگیخت گل پرسپولیس را بثمر رساند ولی با این گل پاس بیدارشد و پرسپولیس بخواب رفت.

چنانکه روی حملات‌بی‌گیر پاس و حالت احتیاط پرسپولیس که شاید طول‌زمان باقی‌مانده در رویای این گل بسر میبرد سبب شد که در زمانی حدود ٤ دقیقه ۲ بار پاس صاحب گل شود و حادثه‌ساز در دقایق ۲۰ و ۲٤ فرکی بود که با بثمررساندن گل نخست بازهم فرصت‌بدست آوردن گل دوم را از او نگرفتند.

حد نصاب تازه

در جمع ۷ دیدار برگزاری در این روز گذشته از پاس و ذوب‌آهن، هما و شهباز دو تیم دیگر پایتخت نیز شادمان میدان را ترک گفتند، هامدر تهران رستاخیزرا مغلوب کرد و شهباز با طراوت و تحرک فراوان چهره‌ای دلپذیر با پیروزی مقابل ابومسلم‌نمایش گذارد.

به این ترتیب در جمع ۷ دیدار ٤ تیم پیروز داشتیم و سه بازی‌دیگر با نتیجه‌مساوی به پایان رسید، ۱۶ گل ازاین میان بدست آمد که‌پرثمرترین خط حمله را اصفهانیها با فتح سه‌بار دروازه تاج به نمایش گذاردند، به این‌ترتیب در روز سوم هیچ میدانی بدون گل نبود و در بازیهای مساوی نیز تماشاگران از هر تیم یک گل دیدند.

طول سه روز بازی های برگزار شده در جام ششم‌پاس قهرمان دور گذشته‌و ذوب‌آهن اصفهان شانه به شانه درصدر قرار دارند و تاج که‌درپایان روز دوم تنها تیم ٤ امتیازی بود با شکست‌مقابل ذوب‌آهن یک پله پائین‌تر در افسوس بازی از دست رفته به صدر نشستن چشم دارد.

شکست تاج

● زخمهائی که تاج از ذوب‌آهن برتن داشت‌و یادگار آن ۲ شکست ۰ـ۲ و ۰ـ۱ در صحنه جام فصل پیش، «صدرنشین» رابا قلبی‌ترسان‌و ساقهائی متزلزل این‌بار به میدان‌مصاف‌حریف‌اصفهانی‌اش فرستاده بود.

تاج که وحشت‌ازذوب‌آهن را در وجودش پیشاپیش‌حس میکرد، علیرغم‌نمایش‌دلپذیرش در دو روز گذشته بازیها و اینکه با ٤ امتیازیکه‌تازپیکارها بود، با احتیاط فراوان و چنین اندیشه‌ای آمده بود تا دیگر برابر «گربه سیاه» خود دم به تله ندهد.

تاج میخواست بدون‌درگیری با حریف و یا اتکا به ریسک «بازی تهاجمی کردن»، با چهره‌ای که هر جناح کار خودش را انجام بدهد و در عین‌حال بیش از هرچیزجانب احتیاط رعایت گردد، ذوب آهن را مغلوب کند ولی‌موفق شد ۱ـ۳ خود مغلوب‌گردید!

روز خوب دارائی

● دارائی در روزی‌برابر ملوان به تساوی ۱ـ۱ رسید که حتی اگر فاتح‌هم میدان را ترک میکرد چیزی بدور از عدالت بازی نبود.

تیم تهرانی ضمن اینکه گل اول بازی را هم از آن خود کرد، طول ۹۰ دقیقه چهره‌ای هماهنگتر از حریف‌شمالی‌اش بنمایش گذارد و گرفتارهائی که ملوان با آن، در درون خود دست بگریبان بود، این فرصت را به تیم «ما» درهوای پایتخت داد تادرمیدان بهتر از میهمانش ظاهر شود.

دارائی در حالیکه سه‌هفته از آغاز دیدارهای جام سوم میگذرد، هنوز معلوم نیست حساب و کتابش بدرستی‌باکی و کدام مرجع است و فعلا با امید به خدا پیش میرود تا بعد چه پیش آید؟!

پیروزی هما

هما سرانجام در سومین روز جام رنگ پیروزی را دید، حریف تیم تازه از راه رسیده جام بود، روستاخیز نماینده‌ای تازه از خوزستان که‌دردومین

بقیه درصفحه ۲۱

نتایج بازی‌ها

دارائی ۱ ـ ملوان ۱

● امجدیه ـ پنج شنبه ۲۵ اسفند ۲۵۳۶ شاهنشاهی (فوتبال جام ششم تخت جمشید ـ روز سوم) دارائی ۱ (دقیقه ٤۲ حمید علیدوستی) ـ ملوان ۱ (دقیقه ٤٤ حسن دشتی) داوری خوب رحیم عباسقلی‌زاده، کمک داوران: نیکسهر ـ ممیز، تماشاگر حدود ۱۵۰۰۰ تن. زمین چمن زرد، هوا خوب. بازیکن اخطاری محمد رحیمی(دارائی).

ارزش بازی ★★★

تاج ۱ ـ ذوب آهن ۳

● امجدیه ـ پنجشنبه ۲۵ اسفند ماه ۲۵۳۶ شاهنشاهی (فوتبال جام ششم تخت جمشید ـ روز سوم)، تاج ۱ دقیقه ۱٤هادی نراقی) ـ ذوب‌آهن ۳ (دقایق ۲٤: محمود ابراهیمزاده، ۸٤: علیرضا شوقی، ۸٦: محمود یزد خواستی)، داوری متوسط رضا حیدری، کمکها: غیاثی، رضوی تماشاگر حدود ۱۸۰۰۰ تن زمین چمن‌زرد، هوا کمی سرد.

ارزش بازی ★★★

برق ۱ ـ بانک ملی ۱

شیراز: جمعه ۲٦ اسفندماه ۲۵۳٦ ـ استادیوم تاج ـ گذاری (ششمین دوره جام تخت جمشید ـ روز سوم) ـ برق ۱ (دقیقه ۵۸ علیرضا قشقائیان) بانکملی ۱ (دقیقه ۷ علیرضا عزیزی)، داوری متوسط محمد اطهری، کمکها رضا گنجاپور ـ مجید جلودار، هوا آفتابی ـ زمین خوب تماشاگر ۸ هزار تن ـ درآمد ۳۲ هزار تومان.

ارزش بازی ★★★

تراکتورسازی ۱ ـ نیرو ۱

جمعه ۲٦ اسفند ماه ۲۵۳٦ شاهنشاهی، ساعت ٤بعد از ظهر، ورزشگاه رضا پهلوی تبریز (فوتبال جام ششم تخت جمشید ـ روز سوم) تراکتور سازی ۱ (دقیقه ۸۵ حسن‌علیپور)نیرو اهواز ۱ (دقیقه ۲۵ مهدی ویسی) داوری متوسط هروس باغومیان، بکنک حمید خوشخوان ودکتر پرویز سیار، تماشاگر حدود ۱۸ هزار تن، درآمدنامعلوم.

ارزش بازی ★★★

هما ۱ ـ رستاخیز صفر

● جمعه ۲٦ اسفند ۲۵۳٦ شاهنشاهی، استادیوم آریامهر، (فوتبال جام ششم تخت جمشید ـ روز سوم)، هما ۱ (گل دقیقه ٤۰ ناصر نورائی) ـ رستاخیز صفر، داوری خوب محمد ریاحی، کمکها: رجبعلیان و حسن‌زاده، تماشاگر حدود ۳۰ هزار تن، هوا خوب، زمین چمن.

ارزش بازی ★★

ابومسلم صفر ـ شهباز ۲

● مشهد ـ جمعه ۲٦ اسفند ماه ۲۵۳٦ شاهنشاهی ـ استادیوم ورزشی سعدآباد، (ششمین دوره جام تخت‌جمشید ـ روز سوم)، ابومسلم صفر ـ شهباز تهران ۲ (گل‌ها دقایق ۲۵ ابراهیم قاسمپور از ضربه پنالتی و ٦۰ علی حیدری)، داوری خوب عباس مقدس‌زاده کمکداوران: رعیت و احمدی، تماشاگر ۹ هزار تن، درآمد ۸۵ هزار تومان، هوا خوب، زمین خوب. بازیکن اخطاری: قوچانی نژاد از ابومسلم.

ارزش بازی ★★★

پاس ۲ ـ پرسپولیس ۱

● جمعه ۲٦ اسفند ماه ۲۵۳٦ شاهنشاهی ـ استادیوم آریامهر (فوتبال ششم تخت جمشید ـ روز سوم) پاس ۲ (دقایق ۲۰ و ۲٤ حسین فرکی) ـ پرسپولیس ۱ (دقیقه ۵ علی پروین)، داوری خوب محسن زمانی، کمک ها: ممیز، ابرنیروئی تماشاگر حدود ۵۰۰۰۰ تن، هوا کمی سرد، زمین چمن.

ارزش بازی ★★★

والیبال جام پاسارگاد روز یازدهم

ساندیس ۳ ـ دخانیات اصفهان ۱

رضائیه: پنجشنبه ۲۵ اسفند ۳٦ ـ سالن‌کورش بزرگ (سومین دوره والیبال‌جام پاسارگاد ـ روز یازدهم) ساندیس رضائیه ۳ (گیم های اول ۱۰ ـ ۱۵، دوم ۲ـ ۱۵، چهارم ۱۱ ـ ۱۵) سرداور رضا هدایتی، داور: عباس جلایر هداوری خوب، تماشاگر یکهزار تن در آمد ۲۱٦۰ تومان

ارزش بازی ★★

ساندیس رضائیه: رحیم‌قارضی (۲) حمدالله تقی‌پور (۳) بهزاد منشوری (۳) رسول بنایی (۲)، ابراهیم قادر (۳)، رسول حاج رمضانی (۲) ـ پرویز رسولی وند (۳) غلامحسین کردستانچی (۲) فورج خطیب شهیدی (۲) مربی: نعمت صمدیان.

ارزش کار گروهی ★★

دخانیات اصفهان: هوشنگ حق‌شناس (۳) خسرو اروجعلی (۲)، علی جلوائی (۳) حسن افغان، رسول‌ایران‌زاد، جهانگیر صمیمی (۳)، هوشنگ باقری (۲) علی محمدی (۱) مربی: حسین تهرانی ارزش کار گروهی.

دومین دیدار از هفته یازدهم جام پاساگاد دیشب در شائیه برگزار گردید که با پیروزی ساندیس به آخر رسید.

دخانیات اصفهان کمبود تمدول خانه گرفته و هنوز نتوانسته بردی در این دوره از بازیها بدست آورد، در رضائیه مقابل تیم صاحبخانه که بدتر از گذشته ظاهر شد، نتوانست‌طعم پیروزی را بچشد و ناکام به اصفهان بازگشت.

اصولا بازی دو تیم چنگی بدل نمیزد و مردم والیبال دوست رضائیه نتوانستند یک دیدار خوب و پر تحرک را تماشاکنند.

گیم اول ساندیس‌پس ازتساوی ٤ـ٤ نتیجه را به ۷ـ۱٤ وسپس ۱۰ـ ۱۵ به پایان رساند و در گیم دوم در نهایت راحتی به پیروزی رسید. در این گیم اصفهانی ها فقط توانستند دو امتیاز بگیرند، آنها بدون نشان دادن عکس‌العملی بازی را تسلیم میزبان کردند.

تنها گیمی را که دخانیات نسبتا خوب نشان داد، گیم سوم بود زیرا توانست خود را به امتیاز ۱۵ برساند در حالی که رضائیه فقط ۱۱ امتیاز گرفته بود.

ساندیس در گیم چهارم پس از برتری ۵ـ۱۰ و ۷ـ۱٤، گیمرا ۱۱ـ۱۵ به آخر برد.

باتلاش باشگاه تهرانجوان برگزار گردید

اسکی جام کوهستان

مسابقات اسکی جام کوهستان که بوسیله باشگاه تهرانجوان ترتیب یافته‌بود، دیروز درپیست اسکی دیزین با شرکت تیمهای اسکی‌پاس، بانک‌تهران، دانشکده تهران، کلوب دماوند، آرارات، اسکی بازان، هئیت کوهنوردی تبریز، قزوین، همدان و بیسون (تهرانجوان)، برگزار گردید.

۹۳ اسکی‌باز دراین مسابقه‌ها که بطول ۱۱۰۰ متر و اختلاف ارتفاع ۷۰۰ متر با ۱٤ دروازه انجام گردید، شرکت داشتند که رقابتهارامرگروه بانوان، جوانان و بزرگسالان به مرحله انجام رساندند.

در پایان رقابتها تیم اسکی پیستون باشگاه تهرانجوان به مقام‌قهرمانی مسابقه‌هارسید، ولی بدلیل‌اینکه‌این تیم‌میزبان بود، جام کوهستانی به تیم آرارات که‌مقام دوم‌را بدست آورده بود، داده شد.

نتایج‌کلی مسابقه‌های اسکی‌جام کوهستان بدین شرح اعلام شد:

● گروه بانوان: ۱ـ لاله بشردوست بازمان ۱ ثانیه ۲ـ عاطفه جعفری بازمان ۵ر۵۱ ثانیه ۳ـ مهری حکیمی بازمان ۵۲ ثانیه ٤ـ فریبا واسعی ۵ـ رویاحکیمی ٦ـ پریسا واسعی.

● گروه نوجوانان: ۱ـ سرژیک ماهاک (آرارات) بازمان ۵۲ ثانیه ۲ـ ماسیم باغداساریان (آرارات) بازمان ۵٤ ثانیه ۳ـ بهروز پیش‌بین (بیستون) با ۵٤ ثانیه ٤ـ محمد حسن پیش‌بین ۵ـ بهزاد حکیمی ٦ـ امیر مهدی‌نژاد.

● گروه بزرگسالان: ۱ـ جهانگیر کلهر (آزاد) با زمان ٤٤ ثانیه ۲ـ فضل‌علی‌فاتح (دانشگاه‌تهران) با ۴ر٤٤ ثانیه ۳ـ اردشیر نوروزی (دانشگاه تهران) با ٤۷ ثانیه ٤ـ محسن نوری ۵ـ علی اکرامی ٦ـ جواد واعظی.

دوازدهمین برنامه هیئت دوومیدانی تهران

۴۱۹ شرکت‌کننده درصحنه رقابتهای دوو میدانی پایتخت

دوومیدانی

دوازدهمین برنامه هیئت دوو میدانی تهران، عصر روز گذشته در ورزشگاه امجدیه در حالی برگزار گردید که صبح همان‌روز تعدادی ورزشکار تهرانی و شهرستانی برای‌انجام مسابقه‌های انتخابی جهت شرکت در مسابقات بین‌المللی پاکستان در ورزشگاه آریامهر گرد آمده بودند.

۴۱۹ ورزشکار در این برنامه شرکت داشتند در حالی که برای مسابقات انتخابی تیم ملی گروهی نزدیک به ۳۵ که ۲۲ نفر آنها شهرستانی بودند، حاضربودند.

در پایان مسابقات انتخابی تیم ملی گفته میشود وجدانزاده و حسین‌زیبی در دو های استقامت، حبیب‌اله شهری و ذبیح‌اله اصغر زاده در ۴۰۰ متر آزاد وحسین جلالی در ۴۰۰ متر با مانع برای سفر به پاکستان‌برگزیده شده‌اند، در حالی که این خبر قطعیت نیافته و کمیته فنی هنوزنفرات برگزیده تیم اعزامی به پاکستان‌را مشخص نکرده است.

در برنامه هیئت دو و میدانی پایتخت که این بار در ۱۱ ماده ٤ ماده آن در گروه دختران و بقیه برای پسران ـ برگزار شد رقابت ها بمانند هفته های‌گذشته با استقبال علاقمندان اینورزش روبرو گشت.

بهر ترتیب نتایج مسابقه های هیئت دو و میدانی تهران بشرح زیر اعلام شد:

● پرش ارتفاع مردان: ۱ـ محمود نیرومند (باشگاه صنعت

بقیه درصفحه ۲۱

ستارگان باز میگردند

«بازگشت به‌رینگ» این روزها بازار خوبی در بکس حرفه‌ای پیدا کرده است! در پی جوفریزر قهرمان سابق‌بکس دسته سنگین وزن جهان که قول خداحافظی خود راشکست‌و قرارست تاچندی دیگر روی صحنه حاضر شود. دوقهرمان جهان دیگر هم‌آهنگ بازگشت کرده‌اند.

آیندو، جورج فورمن‌قهرمان سابق دسته سنگین وزن و کارلوس‌منزول‌قهرمان‌گذشته دسته میان وزن میباشند که هر دو اعلام کناره‌گیری کرده بودند!

«فورمن» که بعد از شکست از جیمی‌الیس از رینگ خدا حافظی کرد، در این باره‌گفته است من بخاطر «پول» به‌بکس باز نمیگردم، من میخواهم‌بختم را برای بچنگ آوردن شکوه گذشته یکبار دیگر آزمایش کنم.

چگونه «مات» میکنید؟

مسئله شماره ۱۵

سفید شروع و در ۳ حرکت مات می کند

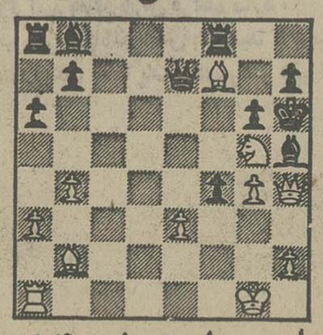

برنامه تازه‌ای را برای علاقمندان شطرنج آغاز کرده‌ایم که هر روز مسئله‌ای طرح می کنیم تا خوانندگان با اندیشیدن برای پیدا کردن راه حل، ضمن سرگرم شدن بر معلومات خود نیز بیافزایند.

این «مسئله» ها را در هر شماره خواهیم داشت، ضمن اینکه در شماره بعد جواب انرا نیز چاپ میکنیم.

حل مسئله شماره ۱۴

1—Dh8×	R.D
2—Tf8×	Rh7
3—Cg5×	Rh6
4—Cf7×	Rh7
5—Th8	مات

راهنمای برنامه‌های شستشو و طرز کار

انتخاب ماشین لباسشوئی آ.ا.گ را بشما تبریک میگوئیم. با استفاده از بروشور راهنما، با برنامه های متناسب شستشوی انواع البسه پشمی، ضخیم وحتی لباسهای بسیار ظریف و طرز کار ماشین آشنا میشوید.

برای اینکه ماشین آ.ا.گ یک عمر درخدمت شما باشد ضرورت دارد به نکاتی که در راهنمای طرز کار ماشین اشاره شده توجه کافی مبذول دارید.

AEG

آ.ا.گ توصیه آنها که آ.ا.گ دارند.

به‌انگیزه پانزدهمین قرن طلوع اسلام

... وعشق آئین من است

نگاه اسلام به انسان

نوشته : دکتر علیرضا نوری زاده

۱

● در دو اشاره پیشین، یادی کردم از دو سه تصویر که اندیشه‌ی مرا، ماهها بخود معطوف داشت. تصویرهائی که در آن، نقش دل پیدا بود و رنگ عاطفه‌ای ساده وزلال، بریلندای آن جای داشت. در دو اشاره پیشین، هدف خود از نوشتن‌در باره ائمه را هرچند به ایجاز گفتم. بی‌خیال انانکه باید در این باره بنویسند و بی‌بنیادی آنانکه در این باره صاحب‌ادعایند، ضرورت این مهم و شتاب در بثمر رساندن ان را گوشزد میکرد. پس قلم رفیق سفر شد. که رویرویت راهی بود کمپیش ازین بسیار کسان بران گام زده بودند و درنیمه راه یانفس یاریشان نمی‌کرد- و یا هوس فراچنگ آوردن، منزلی و منزلتی‌از رهسپری بازشان میداشت، روبرویت راهی بود که از نخستین روزهای اسلام، آزمندان دنیا و آخرت، برآن چشم داشتند.

آنانکه گاه برنظم بی‌بنیاد قدرتی خاکی سر می‌سپردند و یا نظم جاودان هستی را در شکل «حورعینی» یا «مینوی شکوهمند» وپر از نعمت‌میدیدند. پای‌براین جاده‌گذاشته بودند، ومیدیدی گروهیشان را که هنوز آغاز نکرده‌باکرسی چوبینی پاداش می‌گرفتند وگروهی دیگر نیز به نسیه‌ی فردای بهشتی دل می‌سپردند.

کم بودند رهسپرانی که راه را تا به آخر رفتند. بتاریخت که نگاه می‌کردی - در انتهای جاده چندان تجمعی نمی‌دیدی- ومگر چند «ابوهریره» و «شافعی» و «واصل‌بن‌عطا» در آغاز راه بودند ؟ مگر در نیمه راه صدائی را بجز صدای«غزالی» و «شیخ سهرورد» و «مولانا»یت می‌شنیدی؟ این آخر کار بدتر هم شده بود، که در سراسر قرنهای نزدیک بجز یکی‌دو تن که سراپا اشتیاق بدین راه قدم گذاشتند ، صدائی، درگوشت نبود- و فروغی بر آسمان دلت نمی‌دیدی- اثین نو ، خود چنان بی‌زوال و لایزال از فراز تاریخ می‌گذشت که اگر این چند مسافر شارع حقیقت نیز نبودند بازتوپس ازیانزده‌قرن، اگرباجان‌و دلت‌به‌دیدار اثینت‌می‌رفتی‌گفتی بسیار می‌یافتی ودیدنی، بسیار میدیدی .

۲

جشنواره شکوهمند اسلام در غرب میتواند نخستین چشم انداز باشد . چراکه در آنجا حرفهائی گفته میشود که پیش‌ازین همه‌ی سالکان مجذوب را متوجه خود کرده است تنها کاستی در این است که کسی‌رایاری بازخوانی همه‌ی حرفهانبود. از اینرو گرد آمدن همه‌ی حرفها و فرهنگها دریک نقطه - وآمیزه نقش و تصویرو یادها، دریک زمان حاصلی بدست می‌دهدکه طلبه‌ای مثل مراساعتها، هفته‌هابل ماههادل مشغول خود می‌کند. سه نقطه برای‌بحثها در نظر گرفته شده . دانشگاه لندن بخش مطالعات شرق و آفریقا، دانشکده علوم انسانی و مذاهب، ودانشکده تحقیقات و مطالعات ماوراءالطبیعه وعرفان - در آغاز جشنواره اسلام در لندن اعلام شده استکه سیصد محقق که خود سالکانی بزرگ در شارع پرپیچ وخم اسلام هستند دریافتهای خویش را از اسلام. انسان مسلمان ،فرهنگ اسلامی، مقایسه‌ی اسلام و دیگرایدئولوژیها وتفسیر وتحلیل‌هائی برنظریات طرح شده در باره اسلام- باز خواهندگفت .شناسنامه جغرافیائی این گزیدگان همه‌ی خاک رادربر می‌گرفت.

چه درمیان این جمع عاشق، کلمبیائی سرخ‌رو ، گینه‌ای سیه چهره ، مغول‌زرد، و سوئدی سپیدروی را میدیدی . تازه از اینهم فراتر مسافری میدیدی از جزیره‌ای دور که پیش‌ازاین نامش را درافسانه‌ها شنیده بودی . حاج‌عبدالرحیم که ازمجمع- الجزایر قمر یابقول برگزار کنندگان جشنواره ، جزایر کومور می‌آمد . یا «یوسف بنی‌قیس» که‌خود صاحب جزیره‌ای بود در کارائیب.

همه چیز از حادثه‌ای بزرگ حکایت می کرد- ووقتی درساعت ده صبح نخستین‌روز بحث، عنوان سخن گفته میشد همه جان بودی و دل ، وعاشقانه لبی را می‌نگریستی که از هم گشوده میشد تا نکته‌ای پنهان مانده از چشم هم دلانت را ، بازگوید ، سخنران ، نامی آشنا دارد دکتر «بدیع القاهری» استاد فلسفه در دانشگاه «احمد بللو» در نیجریه . دکتر بدیع محققی مصری است که شوق آموختن و آموزاندن به نیجریه‌اش کشانده و حالا در برابر گروهی مشتاق و شیفته در دانشگاه‌لندن، هستند.

حرف میزند. عنوان سخن «انسان و اسلام» است .

حرفی که پیش‌ازین در اشارات‌آشنا براهی پارسی‌گوی ، دیده بودم . دوساعت و نیم سخن، وبعد بحثی که تاپنج بعداز ظهر ادامه می‌یابد گفتگو دراین باب‌است که ، چه تفاوتی بین «خلق» و «ناس» دراسلام وجود دارد؟ آیا نگاه اسلام به‌توده مردم همان نگاهی است که به گزیدگان جامعه دارد . گزیدگانی که در زمینه اندیشه و فکر «الیت» و در گستره اقتصادی ومالی ، «ثروت اندوزان» را تشکیل میدهند . دکتر بدیع معتقد بودکه اسلام خرجش را کاملا از «ثروت اندوزان جدا میکند. ولی از «الیت» یاگزیدگان بافرهنگ و روشنفکر -برای رویاروئی‌با خلق یا «ناس» استفاده میکند. گروهی با این نظر مخالف بودند و می‌گفتندبهره‌ای که پیامبر اسلام از ثروت نخستین همسر خویش «خدیجه» - درراه اشاعه‌ی اسلام برد ، این نظر را مردود میکند .وگروهی دیگر . بین ثروت مشروع و نامشروع تفاوت قائل میشدند . نتیجه‌این که از محتوای سخنرانی و بحثها ، اشاراتی‌در یاد من میماند که طرح آن بیگمان به جامعه دارد . گزیدگانی که در زمینه اندیشه و فکر «الیت» و در گستره اقتصادی ومالی ، «ثروت اندوزان» را تشکیل میدهند . دکتر بدیع معتقد بودکه اسلام خرجش را کاملا از «ثروت اندوزان جدا میکند. ولی از «الیت» یاگزیدگان بافرهنگ و روشنفکر -برای رویاروئی‌با خلق یا «ناس» استفاده میکند. گروهی با این نظر مخالف بودند و می‌گفتندبهره‌ای که پیامبر اسلام از ثروت نخستین همسر خویش «خدیجه» - درراه اشاعه‌ی اسلام برد ، این نظر را مردود میکند .وگروهی دیگر . بین ثروت مشروع و نامشروع تفاوت قائل میشدند . نتیجه‌این که از محتوای سخنرانی و بحثها ، اشاراتی‌در یاد من میماند که طرح آن بیگمان به بسیاری از پرسشها دراین زمینه پاسخ میگوید.

۳

بایك مقدمه‌ی منطقی میتوان ضرورت ایجاد محفل بهرمور از منطق می‌توان نخستین بحث جشنواره اسلام راچنین خلاصه کرد: «به عنوان یك ایدئولوژی گسترده جهانی ، نگرش اسلام به«تاریخ» و «جامعه» «بهرمور از عاملی اساسی باعنوان «خلق» یا «ناس» است که هسته و بنیاد جامعه و تاریخ را میسازد . پیش ازاسلام و بعداز آن‌اندیشه های دیگری نیز نگاه سوی خلق‌داشته‌اند. امانگرش اسلام چون همراه با آینده نگری و تفکر در باره بازتابهای امروز هر فرداست ،ارزشمندتر و اصولی تر است . اسلام با اعتقاد راسختری به عامل‌اساسی و سازنده بنیاد تاریخی جوامع یعنی توده مردم نگاه میکند . اگر «پاك خونان» ماکیاولی -«افسران» افلاطون و«گزیدگان وابرانسان» نیچه تاریخ‌سازو جامعه پرداز هستند . درنگاه اسلام این توده مردمند که‌گاه از آنان بانام «خلق»و زمانی با عنوان «ناس» یاد میشد گزینش «ناس» یا «خلق» از جانب رسالت‌گزار اسلام و عرضه‌آئین تازه به آنان به‌این دلیل است که باعتقاد پیامبر اسلام «هر حرکتی در جامعه زمانی مشهود و قابل رویت است که در قشر تحتانی جامعه جنبشی پدید آورد . این قشر زیرین که اغلب‌محرومان یك جامعه‌اند ،بسبب محیط و نوع تربیت ادراك«گزیدگان» راندارند . ولی قدرت تاثیر گذاریشان بر بنیاد جامعه بیش از قدرت گزیدگان است».

در آغاز اوج‌گیری ستاره اسلام‌گروهی از شارحان و مفسران‌براین عقیده بودند که بنیاد و اساس جامعه یعنی آنچیزی که حافظ موقعیت «قبلی» و وضعیت «فعلی» جامعه است قدیمتر ازانسان در طبیعت‌وجود داشته .و از آنجا که نظام حاکم بر طبیعت پیش‌از پیدائی انسان به تکامل رسیده است بنابراین نقش انسان درتحول و دگرگونی ، بطور دقیق نقشی است که طبیعت از پیش به‌او واگذار کرده و کاملا در جهت هدفها و خواست های طبیعت‌است نه نیاز ها و خواست های انسان . پس‌فرقی نمی‌کند که‌دراین جامعه روی سخن با توده مردم باشد یاباگزیدگان‌و یا اشراف. اسلام این دیدگاه را تغییر میدهد. اما پیش‌از پرداختن به چگونگی این تغییر تفکر که خودبحث مفصلی چون جبرواختیار فلسفی و فیزیکی رادربی دارد. ناگزیر به اشاراتی هستیم که نکته موردبحث راکاملا روشن کند.

همانطور که گفته‌شد،درسالهای .نخستین اسلام بحث بیشتر متفکران غرب و شرق بر سر رابطه انسان و طبیعت بود.

برای نمونه «پارمیدیوس» نیمه‌خدای فیلسوف که در اسکندریه زندگی میکرد معتقدبود .انسانها دو دسته‌اند انسان های حاکم بر خویش و یاروپاور نظام طبیعت. وانسان های کاملا محکوم وزیر دست‌نظام طبیعت. باعتقاد او آنان که قدرت دگرگون کردن قشر فوقانی یالایه‌ی بیرونی جامعه را دارندو نیز می‌توانند بخشی از هستی را مطابق خواست خویش تغییر دهند حاکم برخویش و رفیق نظامند. و گروهی که‌بی توجه به دگرگونیهاتنها به گذران امروز تا فردا می‌اندیشند و دربرابر رویدادهای هستی و رخداد های جامعه خود حرکتی‌از سر اراده نمی‌کنند وبقولی تقدیریان‌همیشه تاریخند - محکومان نظام دیرپای زمین هستند .

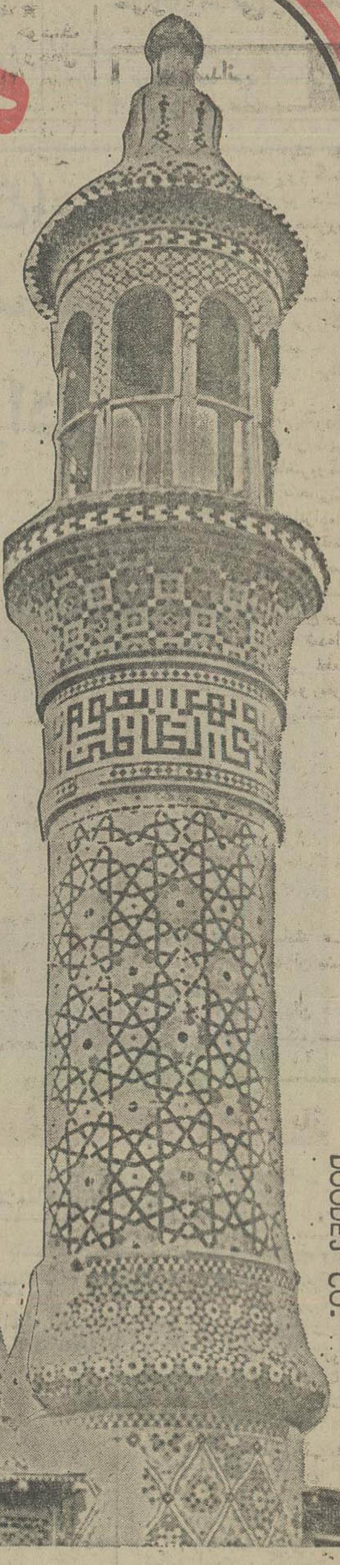

هدفی بزرگ - طرحی عظیم - نتیجه‌ای عالی

ماهزینه‌ای گزاف برای مرغوبیّت
متحمل شده‌ایم

قلب کوهها را برای بهترین
مواد شکافتیم

مدرنترین ماشین آلات راسفارش دادیم

متخصص ترین کاشی سازان جهان را به
همکاری دعوت نمودیم

تاتوانستیم عالیترین کاشی رابهم میهنان
عرضه داریم .

صنایع کاشی اصفهان

تهران - نمایشگاه: تخت طاووس بین پهلوی ونادرشاه شماره ۳۰۹ تلفن: ۶۵۲۰۳۲ - ۶۵۹۹۴۲ - ۶۲۱۵۵۸

اصفهان - خیابان نظر شماره ۱۴۶ تلفن: ۴۰۵۹۸

نمایندگان وعاملین معتبر فروش را دعوت به همکاری مینمائیم

DOODEJ CO.

سناتور دریابد فرج‌الله رسایی :

ضرورت توجه به آموزش و پرورش و بهداشت

سناتور دریابد فرج‌الله رسائی رئیس کمیسیون جنگ مجلس سنا ، با استفاده از فرصت بحث در کلیات بودجه سال ۲۵۳۶ کل‌کشور ، تذکراتی پیرامون مسائل مختلف داد .

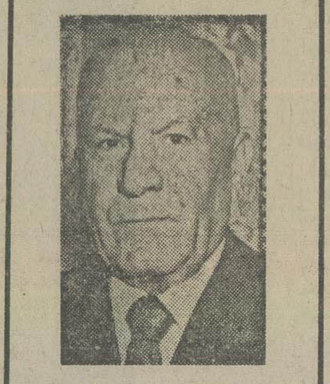

دریابد فرج‌اله رسائی

خدمات مردم یاری ارتش شاهنشاهی

سناتور دریابد فرج‌اله رسائی در طی سخنانی گفت : با بودجه ۷۰۰ میلیارد ریالی در تقویت نیروی دفاعی با آنکه فقط ۱۷ درصد بودجه را شامل میشود ولی بعلت داشتن چنین بودجه ارتش شاهنشاهی میتواند خدمات اساسی برای اعتلای ارتش بردارد و همین نکته میرساند که دولت چقدر به امنیت کشور اهمیت میدهد اهمیتی که بفرمایش شاهنشاه در کتاب بسوی تمدن بزرگ نیز مورد نیروی دفاعی مرقوم فرموده‌اند نیروی دفاعی ما مرعین اینکه ضامن حاکمیت و قدرت ملی ماست عامل تضمین‌کننده‌ای در موقعیت جهانی ما نیز هست این نیرویی است که صرفا بخاطر حفظ تمامیت و امنیت ملی ما و بدون انگیزه تجاوز و یا توسعه‌طلبی بزیان دیگران بی‌ریزی شده است و تا وقتی که شرایط نگران کننده بین‌المللی ایجاب کند مسلما در تقویت آن درحدی که ضروری تشخیص دهیم کوتاهی نخواهیم کرد ـ قدرت نظامی نه فقط از نظر منافع ملی ضروری است بلکه از لحاظ تضمین تحولات اجتماعی همواره عامل قطعی بوده‌است. این واقعیت بخصوص مرتحقق انقلاب به ثبوت رسید زیرا اگر این قدرت بازدارنده این عامل نظم و ثبات نبود اجرای قدم بقدم اصول انقلاب با تحریکات و آشوب‌جاه‌طلبانه های عناصر فئودال یا عمال ارتجاع سرخ و ارتجاع سیاه روبرو میشد کما اینکه در سالهای اخیر همین قدرت خرابکاری تروریست‌ها و آدمکشان و هرج و مرج‌طلبانی که عامل اجرای سیاستهای غیرایرانی هستند خنثی کرده است.

رئیس کمیسیون جنگ سنا الزود ارتش شاهنشاهی با این خصوصیات خود امروز نه فقط در پیشبرد تعلیمات افسران و افراد و کارمندان‌کوشاست بلکه در راه مردمیاری ملت ایران ازبذل جان نیز دریغ ندارد و در راه اجرای منویات مبارک شاهانه شب و روزبفکر آسایش ملت بوده و هرجه حادثه یا سانحه رخ دهد افسران و افراد ارتش شاهنشاهی ایران و سایر نیروهای مسلح ایران اولین افرادی هستند که بکمک هموطنان می‌شتابند . در زلزله‌ها در سیل‌ها ، در خرابیها ، در حریق‌ها در هر نقطه ایران که اتفاقی بیفتداولین واحدی است که در محل حاضر می شوند . برادران سرباز وژاندارم شما هستند کماآینکه در واقعه پشتیبانی از عملیات وزارت نیرو (شرکت تولید و انتقال نیرو) در منطقه دزفول برادران سرباز ما بمدت ۸ ماه از دل وجان زحمت‌کشیدند و توانستند با هلیکوپتر های ۲۰۵ و شنوک ۸۷۲ نفر از پرسنل شرکت مذکور و ۶۰۶۰۰۰ کیلوگرم بار و وسائل مربوط را بمنطقه مورد نظر حمل کنند .

در استان چهارمحال بختیاری ـ بروجن ـ تربت جام بکمک سیل‌زدگان و زلزله‌زدگان شتافتند دراغلب‌استان‌ها برای اطفاء حریق جان برکف‌فداکاری کردندو میکنند نیروی هوائی‌شاهنشاهی بالغ بر ۱۱۲۲۰۰ پوند وسایل شیر و خورشید سرخ که شامل پتو ، چادر ، مواد غذایی و غیره بود به محل‌های مورد احتیاج حمل نموده علاوه بر آن صدها کامیون آمبولانس صدها افسر و درجه‌دار و دکتر و هزاران کیلو دارو را بمحل‌های آسیب‌دیده حمل کردند.

نیروی دریائی شاهنشاهی چه در شمال و چه در جنوب دهها خانه ـ بازار ـ جنگل و غیره را که دچارحریق شده بودند با کمال جدیت و خونسردی خاموش کردند و حتی با قایق‌های موتوری کوچک خود چندین نفر را بمناطق سیل‌زده شیراز گسیل داشتند تا هموطنان خود را نجات دهند. اینها یک قسمت خیلی کوچک از هزاران خدمات مردمیاری است که ارتش‌گرامی ایران برای افراد ملت و باافتخار و غرور انجام میدهد .

سناتور دریابدفرج‌المرسائی برای توجه به بودجه وزارت آموزش و پرورش ، از دولت متشکرم . مقام معلم خیلی والاست وازاینکه از معلمین مانند نخست‌وزیران و امرا و مدیران کل و سایر مقامات کشوری و لشکری برای شرفیابی بحضور شاهنشاه بزرگ دعوت میشود مایه نهایت تحسین و تقدیر است و معلم وجود ارزنده‌ایست که بایستی در جامعه‌ما بسیار موردتقدیر و تحسین قرارگیرد. امروزمادر مملکت معلمینی داریم که بسیار شرافتمند وقانع و وظیفه‌شناس هستند طبقه معلم واقعا درخور احترام میباشد چه آنهاهستند که فرزندان ما را تربیت و تعلیم میدهند من به سبب اینکه بالغ بر ۲۰ سال است که رئیس انجمن خانه و مدرسه میباشم معلمان زیادی دیده‌ام که حتی‌با باوصل این واحد الکتریکی آب را می توان گرم نمود وبداخل لوله‌های‌آب گرم وارد می‌شود. این سیستمی‌است که در فرانسه ـ اسرائیل ـ افریقای جنوبی و امریکا متداول است دربنادر جنوب و اطراف کویر چون همیشه آفتاب سوزان وجود دارد مصرف الکتریسیته بحداقل خواهد رسید . در تهران حتی میتوان به شوفاژ منازل این دستگاه را وصل نمود بطوریکه اطلاع داریدشوفاژبمحض اینکه‌حرارت تنظیم شده رسید بخودی خودخاموش می شود در منازل نیز میتوان باوصل این دستگاه به شوفاژ در هنگام هوای ابری شوفاژ براه بیافتد. با تجاربی‌که بدست آورده است حداقل ده ماه از سال تهرانی ها با استفاده از آب گرم کن ها می‌توانند منازل خود را گرم کنند بدون آنکه علاوه‌برپرداخت‌پول‌سوخت از هوای آلوده استنشاق نماید وحتی آبگرم حمام‌ها را نیز میتوان با این سیستم براه انداخت. مضافا باینکه این کارهارا باانرژی خورشیدی می توان‌انجام داد.

● در تشریح کارهائی که با انرژی خورشیدی میتوان انجام داد، سناتور دریابد رسائی آنرا بشرح زیر عنوان کرد :

۱ـ ازنیروگاه خورشیدی‌برای تامین برق وآب دهات استفاده نمود .

۲ـ از تلمبه‌های خورشیدی آب را از اعماق زمین (سی متر) خارج نمود و برای آبیاری و استفاده خانگی‌بکار برد هرمتر مکعب ۳ ریال در صورتیکه ظرفیت پمپ بالا باشد و روزانه ۳۰ الی ۴۰ متر مکعب آب کشید ودراستخر ها ذخیره نمود .

۳ـ صنایع کوچک محلی را براه انداخت .

۴ـ با انرژی خورشیدی واحد های آب شیرین سازی در محل‌هایی که‌آب شیرین وجود ندارد میتوان به کار انداخت ودر محل‌هایی که آب لب‌شور یا کم‌شور است با استفاده از قانون معکوس اسموز آب شیرین تهیه نمود. توضیح اینکه قانون اسموز میگوید، اگر دو ظرفی داشته باشیم که یکی‌آبش رقیق ودیگری آبش غلیظ باشد طبق قانون اسموز آب رقیق در آب غلیظ نفوذ کرده وبجایی خواهد رسید که غلظت هردو ظرف یکسان باشد وقانون عکس اسموز براین اساس درست شده است. وقتی چند آهورا در بیابانی‌که سطح آن مرطوب بود رها کردنددیدند که آهو سر خود را داخل سم خود نهاده واز پرده یاغشای داخل سم آب می‌نوشد درصورتیکه آب مرتبط زمین لب‌شور بود در نتیجه بفکر افتادند چنانچه ظرفی را فراهم سازند که در آن مقداری آب‌شور ریخته وظرف‌دیگر بوسیله غشایی خالی باشد چنانچه به قسمت پر ظرف آب شور فشار وارد شود آب شیرین در قسمت آب شور بقسمت خالی سرازیرمی‌شود یعنی‌همان کاری را آن فشار یاآن تلمبه انجام می‌دهد که مکیدن دهن آهو انجامهی دهد وروی این سیستم تلامبه‌هایی ساخته شده است که میتواند آب لب شور یا شور را به آب شیرین تبدیل نماید و در دانشگاه آریامهر این دستگاه ساخته شده و مورد استفاده قرار گرفت .

۵ـ برق دهات دو هزار نفری را می توان از برق‌خورشیدی تامین نمود واز گرمایش و سرمایش آن استفاده کرد .

۶ ـ اطراف کویررا میتوان‌باستفاده از تلمبه‌های خورشیدی با کشیدن آب درختکاری نمود .

۷ـ با استفاده از انرژی خورشیدی میتوان برق کلیه ایستگاههای‌مکرو ـ ویو های وسط جاده ها و خطوط تلفنی را تامین‌نمود(باطری خورشیدی).

این خورشیدی که سالها ازتشعشعات جان سوزش مردم آه و ناله داشتند امروز میتوان انرژی بدست آورد که حتی در شب از برق آن استفاده‌نمود و آبهای زیرزمینی را بروی زمین‌آورد.

واقلا از پنجاه میلیون هکتار کویر ۳۵ میلیون هکتار آنرا بمراتع تبدیل نمؤد.

امروز دنیا با بی صبری در راه استفاده از خورشید تلاش می‌کند و اگردولت شاهنشاهی ایران مرکزی بنام استفاده از انرژی خورشیدی تاسیس نمایدتمام مردم ایران می‌توانند بادیدن این مرکز وآن دستگاهها خود داوطلب شوند

کارخانه برای ایجاد صنایع‌خورشیدی بوجود آورند و حتی در دانشگاه پهلوی شیراز خوراک‌پزهای خورشیدی تهیه شده است وهنگامی که این جانب استفاده از انرژی خورشیدی را در صنایع سازنده در جواب گفتار یکی‌از حضار مطرح کردم مورد توجه قرار گرفت که در آتیه دراین مورد بررسی های دقیق معمول گردد .

ضمنا با محاسبه‌ای که معمول‌گردیده در صورتیکه درایران فقط از آب‌گرم‌کن خورشیدی استفاده شود سالیانه‌حداقل نهصد میلیون تومان یعنی نه میلیارد ریال موجب صرفه‌جوئی می شود و از آلودگی هوا نیزجلوگیری می شود از اینکه در این بودجه به بودجه سازمان زنان توجه شده‌است‌سپاسگزارم

خدمات درمانی بنیاد در شهرستانها نه تنها بدرمان کودکان نیازمند می‌پردازد ، بلکه جهت بهسازی محیط ، مبارزه با بیماریهای بومی وپیش گیری از امراض شایع نیز همواره اقدامات ارزنده‌ای انجام میدهد .

پزشکان درمانگاه شماره یک کودکان قم ، بنیاد نیکوکاری والاحضرت شمس روزانه تعداد کثیری از کودکان را مورد معاینه و معالجه قرار میدهند .

سی و شش سال پیش در روز های تاریکی که غفلت جهل و بیماری بر زندگی بی‌سامان بسیاری از مردم این سرزمین سایه گسترده بود و با داس مرگ خرمن هستی هم میهنان در ماندو بی‌پنامرادرو میکردوالاحضرت شمس اقدام به تاسیس این بنیاد نیکوکاری نمودند که بدست شاهنشاه آریامهر افتتاح شد .

از آن‌زمان تاکنون این بنیاد به پیروی از نیات شاهانه و بهره‌وری‌ازرهنمود های والاحضرت و کوشش وسیع‌کارکنان خود و با استفاده از کمک های معنوی ومادی هم‌میهنان خیرو نیکوکار توفیق خدمات‌زیادی رابدست آورده که همه کم و بیش از آن آگاهی دارند و بسیاری از هم‌میهنان نیازمند بابرخورداری‌از این خدمات گره از مشکلات زندگی خود گشوده‌اند .

تاسیس درمانگاه ها و بیمارستان ها در دور افتاده ترین نقاط مملکت برای‌ارائه درمان‌و داروی‌رایگان شمه‌ای از خدماتی‌است که در این سی و شش سال انجام شده است . اینک بجاست که بشرح فعالیت های بنیاد نیکوکاری مرکز قم بپردازیم . بنیاد نیکو کاری والاحضرت شاهدخت شمس پهلوی مرکز قم از تاریخ اول مهر ماه ۲۵۳۲ (۱۳۵۲) آغاز بکار نمود .در سالهای اول و دوم بعلت عدم آشنائی مردم با چگونگی کار این مرکز تعدادمراجعین زیاد نبود لیکن ازسال۲۵۳۴ آمار مراجعین روزبروز افزایش یافته است بطوری که در سال جاری متجاوزاز ۷۰۰۰۰ کودک از خدمات این مرکزبرخوردارگردیده‌اند و همچنین با اقداماتی که در راه ساختن یک درمانگاه از طرف اهالی خیر قم به بنیاد نیکوکاری اهداء شده است و اخیرا هم یک قطعه زمین ۳۵۰۰ متری از طرف آقای حاجی محمد عبدالهی دریکی از محلات پرجمعیت و کم درآمد قم‌بنام‌شاهزاده‌ابراهیم به‌بنیاد اهداء گردیده . غیر از این سه قطعه زمین قرار است ورثه مرحوم حاجی میرزا ابراهیم تبریزی‌قطعه زمینی بمساحت ۳۲۰۰ متر مربع پس از انجام تشریفات قانونی انحصار وراثت در اختیار بنیادبگذارند.همچنین شخص نیکوکاردیگری‌وصیت نموده که‌از محل ثلث‌او یک درمانگاه بسازند که میالو وسه فرزند او طی نامه‌ای آنرا به بنیاد . نیکوکاری اختصاص داده‌اند .پیش‌بینی میشود که بنیاد قم باساختن یک درمانگاه بزرگ با تسهیلات بخش اورژانس۵۰ تختی در سال های آینده بتواند پذیرای‌تعدادی بیشتر از کودکان بیمار باشد .

تعداد مراجعین در حال حاضر روزانه ۲۱۳ نفر می‌باشد که قسمت اعظم آن از افرادکم‌درآمد میباشد به‌خصوص‌از ۴ ماه قبل که محل بنیاد از ساختمان قبلی آن‌درمحله اعیان‌نشین شهر به ساختمان فعلی که بیشتر در دسترس افراد کم‌درآمد قرار دارد منتقل شد.

فعالیت های بنیاد بیشتر در خدمات اینگونه افرادقرار گرفته .

درمانگاه و اورژانس‌بنیاد قم در تمام اوقات ۲۴ ساعت در خدمت نیازمندان است و کادر پزشکی و کارکنان برروبیم ۳۱ نفر میباشند که در کمال صمیمیت‌کارانسانی و با ارزش خود را باتمام میرسانند .

شهر قم بعلت‌مردم‌بیشماری که هر سال برای زیارت‌بدان گام مینهند ،جمعیتی بسیار متغیر دارد و طبعا تعدادی از آنهمه مسافر که نه فقط از شهر های ایران بلکه از دیگر کشور ها بدانجا میایند تسهیلاتی آنچنان که بایددر اختیار ندارند و در بین‌این گروه که غالبا فرزندان خود را نیز همراه دارند . بیماری های تغذیه‌ای و نیز عفونت های گوارشی‌ویژه‌درتابستان شایع است ، کارکنان این درمانگاه افتخار دارند که همواره خدماتشان برای‌این عده از کودکان نیز بسیار ارزنده و چه بسا در لحظاتی به کمک چنین کودکان اقدام نموده‌اند که بیم از دست‌دادن آنان در بین بوده است .

سناتور ورهرام:

گروهان کار تشکیل دهید

سناتور ورهرام

بقیه‌از شماره قبل

چندی قبل درمجلس‌سنا لایحه‌ای راجع به ازدیاد موارض خروج از کشور آورده بودند جناب آقای رامبد وزیر مشاور در پشت‌همین‌تریبون گفت مدت یکماه‌ونیم یا دوماهی که این‌لایحه را تقدیم مجلس کردیم یکصد و بیست میلیون تومان درآمد دولت از این‌محل بود . آقایان میدانید دیماه و بهمن مبارزه باگران فروشی کمیته حمایت از مصرف کننده دنبالش رامی‌افتد بگیرو ببند و شلاق وجریمه و غیره را اجرامی ـ کنند که ۵ ریال گران فروخته است پس چرا یکنفر نمیگوید که آقا چرا ازساختمان متری ۸ هزار تومان باید باشد قیمت را عادلانه تعیین کنید نمیگوییم که نسازند ولی باید به قیمت عادله قیمتش را معین کرد شهرداری برای گرفتن عوارض نو سازی کلیه خانه‌ها و ساختمانها را بررسی کرده و نرخ تعیین کرده است و قیمت سطح شهر معین است آنرا قبول ندارید قیمت منطقه‌ای زمین را تعیین کرده‌اید و از آن مالیات می‌گیرید ساختمان متری چند تمام می‌شود هرطور معین میکنیدقبول دارید روی یك حساب وفورمول قابل قبول بمردم بگوئید که به این دلیل قیمت این ساختمان اینقدر است تا مردم راحت‌بشوند والاچه‌کسی میتواند این آپارتمان‌ها رابااین قیمتها بخرد مگرعده‌ای سرمایه‌دار. آقایان جریان ممکن الان طوری شده است که امروز در تمام جریانات کشورما ثرگذاشته است .

جوانان ما می‌روند تحصیل میکنند لیسانس و فوق لیسانس و دکتری میگیرند زحمت می‌کشند ما آنان را تشویق میکنیم که میهن‌پرست و شاهدوست باشند وپس از اتمام تحصیلات به میهن برگردند و به مردم خدمت‌کنند چون با پول مملکت‌برای تحصیل به خارج رفتید لذا باین مملکت مدیون هستید برگردید.به مملکت برمی‌ـ گردد بعد می‌گوید آه حداقل زندگی را بمن بدهید خودم وزنم هستیم کسی که۱۵ سال در آمریکا تحصیل‌کرده است حداقل زندگیش چقدر است ؟ بهرحال میرود که خانه‌ای اجاره کند آپارتمان یك اطاق‌خوابه را پنجهزار تومان میگویند لااقل برای‌رفت وآمد یك پیکان میخواهد که به اداره‌اش برود چون وسیله‌نقلیه عمومی که نیست اگر پیکان نداشته باشد به اداره‌اش نمی‌ـ رسد ماهی یکهزار تومان خرج ماشین‌دارد می‌شود ۶ هزار تومان پول آب و برق و تلفن و ریش‌تراش و مسواك دندان وغیره میشود ۷هزار تومان خرج خوراك و لباس روزی صد تومان میشود ماهی سه هزار تومان جمعا ۱۰هزارتومان روز اول‌استخدام این شخص شما باید ماهی ده هزارتومان حقوق بدهید . اگر به این ترتیب‌بخواهید حقوق بدهید ببینید که چه مبلغ مخارج پرسنل شماست همه عایدات کشور رابایدبه حقوق کارمند بدهید معنی بودجه این خواهد بود که ۳۵ میلیون نفر جان بکنند و زحمت بکشند و مالیات بدهند برای۵۰۰ هزارو ۶۰۰ هزار کارمند دولت ارتزاق کنند اگر امروز ۲ریال اضافه حقوق‌بدهید ٤ ریال به هزینه ارزاق اضافه میشود بهترین راه‌حل این مشکل پائین آوردن هزینه زندگی مخصوصا مسکن است .

چند روز قبل جناب آقای نخست‌وزیر فرمودند لازم نیست که‌شما پرتقال ونارنگی را در غیر فصل بخورید همه پیروی‌کردند دیدید که خیلی هم خوب شد میتوانیم‌به مردم بگوئیم که پرتقال و نارنگی نخورید ولی هر حیوانی یك‌لانه میخواهد هرکس باید مسکنی، جان پناهی داشته باشد که بازن‌وبچه‌اش در آنجا شب بخوابد . به هرجا که میروی میگوید کرایه‌یك اطاق هزار تومان است ده هزار تومان همودیعه بگذاری برای راننده‌ام ٦ ماه گشتیم تا اطاقی‌پیدا کنیم بالاخره گفتیم خوب هزار تومان را میدهیم ولی آن ده هزار تومان برای چیست ؟ گفت این ده هزار تومان پیش ما میماند مردم از لحاظ مسکن‌بستوه آمدند. همه در این باره صحبت میکنند همه ناراحت هستند بهرترتیبی که باشد باید اینکار اصلاح‌شودفرمول اینکار آسان است قیمت زمین بعلاوه قیمت ساختمان تقسیم به مقدار مترش میتوانید از این جهت قیمت ساختمان‌راتعیین کنید هرکس زیادتر بفروشد مجازاتش کنید .

سالیاست صحبت از راههای روستائی است ولی تابحال اقدامی نشده است‌شصت هزار ده در سطح این‌کشور است حساب کنید اگر بخواهید این ٦٠ هزارده رابهم وصل کنید و راههایش را بسازید چقدر باید خرج کنید چند سال طول میکشد سالی چند کیلومتر باید بسازید .

درگذشته یك بار پیشنهاد کردم که بیایید گروهان های کار تشکیل بدهیدما سرباز زیاد داریم ۳۵ میلیون نفر حداقل ٤۰۰ هزار نفر سرباز میدهد ارتش همه‌را نمیتواند بپذیرد عده‌ای باقی میماند و به سربازی نخواهند رفت آن کسانی را که از خدمت معاف میکنید بیایند از آنها واحدهای کار درست کنند ماشین آلات کشاورزی و ماشین‌آلات راهسازی را هم که دو سال پیش خریداری شده است بدهید این راهها را با خرج بسیار کم بسازند آن خرجی که شما خواهید کرد طبق محاسبه‌گردان‌کار در جلگه یك کیلو متر و در کوهستان ۵۰۰ متر جاده می ـ سازد شماگر ده‌گردان تشکیل بدهیدبر مدت ٦ـ۷ سال تمام راهها بهمدیگر وصل میشود و همه جاده ها را کشیده‌اید .

خدا «ساعد»را رحمت کند سناتور رضائیه بود راجع به‌کارهای استان چهارم کمیسیونی داشتیم آقائی که اسمشان را بخاطر ندارم رئیس سازمان برنامه بودند نفستیم صحبت کردیم یکی از این‌راهها که در پاره‌اش صحبت شد راه خوی و سرچشمه بود الان ۱۲ سال از آن تاریخ گذشته است گفتند بودجه‌اش تامین شده است و همین امسال حواهیم ساخت ۱۲ سال از آن تاریخ گذشته است که هنوز جاده ساخته نشده است‌هرروز مردم‌تلگراف میکنند نمیدانم چه جواب آنان را بگوییم برنامه‌های سوم چهارم و پنجم گذشتند ولی هنوز نساخته‌اند اگر چنین‌حرفی بزنیم خواهند گفت که وکیل مالابد مرضه و کفایت ندارد راست هم میگویند والااگر کلاه پشم داشت دوازده سال طول نمی ـ کشید .

آقایان وقتی امری را در برنامه‌می ـ گذارید لااقل اجرایش کنید یا در برنامه نگذارید چه لزومی دارد که در برنامه های سوم و چهارم و پنجم بگذارید و بعد عمل نشود این مجتمع‌آموزشی که درآموزش‌و پرورش مطرح است ٦ـ۷ سال پیش‌زمینش آماده بود در برنامه چهارم باید اقدام‌میشد الان که برنامه پنجم تمام شد از آن‌خبری نیست خداکند در برنامه ششم عملی‌بشود.

سناتور سپهبدورهرام رئیس‌کمیسیون جنگ مجلس سنا آنکه‌در سخنانی‌بیرامون قوای انتظامی گفت . امروز شهربانی و ژاندارمری همه جزء نیروهای انتظامی هستند در کمیسیون بودجه از آقای‌رئیس شهربانی سئوال کردم که پاسبان چقدر حقوق میگیرد و آنها را با چه شرایطی استخدام میکنید گفت با گواهی‌نامه ٦ ساله ابتدائی استخدام میکنیم و مجموعا ۱۱۵۰ تومان با کلیه مزایا به پاسبان حقوق میدهیم.

جناب آقای وزیر دادگستری‌میدانند که این پاسبان ضابط دادگستری است بفرمایند که آیا یك چنین آدمی‌میتواند برك اول پرونده را درست و حسابی تنظیم کند ؟ با ۱۱۵۰تومان چگونه میتوان‌زندگی کرد اینها در ظرف ۳ـ٤ سال ۲۵ نفر شهید دادند صورتش موجود است آیا واقعا ۱۱۵۰ تومان برای یك پاسبان که از صبح تا غروب با هزار خطر مواجه‌است پول است ؟

جناب آقای نخست‌وزیر استدعا دارم در این مورد توجه بفرمائید که این‌پاسبانها احتیاج به‌کمك بیشتری دارند اینها مثل سایرین نیستند چون تحت انضباطی‌هستند. نمیتوانند حرفشان را بزنند .

درجوار آستانه‌مقدس حضرت‌معصومه(ع)

بنیاد نیکوکاری والاحضرت شاهدخت شمس پهلوی فروغ معنویت رادر دلهافروزان نگهمیدارد

بهترین عیدی

فرزند شما در ۱۸ سالگی

مشتری نمونه بانک عمران و دارای اعتبار بانکی میشود

پدرها، مادرها،

در آن لحظه شکوهمند که نورسیدهٔ خود را در آغوش پرمهر و محبت خود گرفته‌اید، وجود شما سرشار از اندیشه فردای او و آرزوی سعادت اوست. زیرا، اندیشه به آینده فرزند و جستجوی هر راه و امکان برای سعادت او، از گرانبهاترین جلوه‌های عشق به فرزند است.

اینک بانک‌عمران، با الهام از خواست و آرزوی قلبی شما، برای تأمین آینده فرزندانتان، خدمتی سازنده و برنامه‌ای نو، عرضه میکند.

براساس این برنامه، شما میتوانید حتی با ۵۰۰۰ تومان بنام فرزند تورسیده خود در بانک‌عمران حساب سپرده باز کنید. وقتی فرزند شما ۱۸ ساله میشود، پنج‌هزار تومانی که شما امروز به حساب فرزندتان گذاشته‌اید، باضافه ۲۵ هزار تومان بهره بانکی که به آن تعلق میگیرد، شش‌برابر یعنی ۳۰ هزار تومان میشود و خودبخود به حساب نمونه مبدل میگردد. آنوقت فرزند شما مشتری نمونه بانک عمران و دارای اعتبار بانکی میشود، درحالیکه موجودی او باضافه پنج‌برابر بهره بانکی که دراختیار او قرار میگیرد، با حمایت قانون، معاف از هرگونه مالیات است.

شما که به فرزند خود مهر میورزید، با مشارکت دراین برنامه، به او در ۱۸ سالگی شخصیت مالی و فرصت تجربه اقتصادی بدهید.

بهترین عیدی برای فرزندان شما درهرسنی که هستند

این برنامه ابتکاری برای فرزندان شما در سنین مختلف محاسبه و تنظیم شده که با مراجعه به شعب بانک عمران میتوانید برای هریک از فرزندانتان در هرسنی که هستند، حساب باز کنید.
و این بهترین عیدی است که نوروز امسال، شما به فرزندان خود، عیدی میدهید

شما میتوانید با ۵۰۰۰ تومان، بنام فرزند نورسیده خود حساب سپرده ثابت باز کنید. در ۱۸ سالگی، موجودی او باضافه ۲۵۰۰۰ تومان بهره بانکی، شش برابر، یعنی ۳۰/۰۰۰ تومان میشود و خودبخود به حساب نمونه مبدل میگردد.
با سپرده بیشتر، موجودی او در ۱۸ سالگی بشرح زیر، بهمان نسبت بیشتر میشود.

۵۰۰۰ تومان	سپرده در ۱۸ سالگی	۳۰٫۰۰۰	تومان موجودی
۱۰٫۰۰۰ تومان	سپرده در ۱۸ سالگی	۶۰٫۰۰۰	تومان موجودی
۲۰٫۰۰۰ تومان	سپرده در ۱۸ سالگی	۱۲۰٫۰۰۰	تومان موجودی
۳۰٫۰۰۰ تومان	سپرده در ۱۸ سالگی	۱۸۰٫۰۰۰	تومان موجودی
۴۰٫۰۰۰ تومان	سپرده در ۱۸ سالگی	۲۴۰٫۰۰۰	تومان موجودی
۵۰٫۰۰۰ تومان	سپرده در ۱۸ سالگی	۳۰۰٫۰۰۰	تومان موجودی
۶۰٫۰۰۰ تومان	سپرده در ۱۸ سالگی	۳۶۰٫۰۰۰	تومان موجودی
۷۰٫۰۰۰ تومان	سپرده در ۱۸ سالگی	۴۲۰٫۰۰۰	تومان موجودی
۸۰٫۰۰۰ تومان	سپرده در ۱۸ سالگی	۴۸۰٫۰۰۰	تومان موجودی
۹۰٫۰۰۰ تومان	سپرده در ۱۸ سالگی	۵۴۰٫۰۰۰	تومان موجودی
۱۰۰٫۰۰۰ تومان	سپرده در ۱۸ سالگی	۶۰۰٫۰۰۰	تومان موجودی

برای گشایش حساب سپرده بنام فرزند خود، از ساعات و دقایق گرانبهائی که تا پایان سال باقیست استفاده کنید.

بانک عمران بانک نمونه ایران

یك نقص فنی کم‌اهمیت در اتومبیل ممکن است جان‌راننده وعابر پیاده را بخطر بیاندازد

۸۰ درصد اتومبیلهای تهران نقص فنی دارند!

کارشناسان ترافیك : برای جلوگیری ازخطر تصادف و بهبود ترافیك پایتخت باید از حرکت اتومبیلهای فرسوده جلوگیری کرد

نقص فنی اتومبیل هر اندازه کم‌اهمیت باشد خطر بزرگی برای جان راننده و عابر پیاده است ،به‌گفته یکی‌از کارشناسان اداره راهنمائی و رانندگی ۸۰ درصداتومبیل‌هایی که در تهران حرکت می‌کنند دارای نقص‌فنی هستند ! چندی پیش اداره راهنمایی و رانندگی تصمیم گرفت از حرکت اتومبیل‌هایی که بهر علتی نقص فنی دارند جلوگیری کندو بدنبال اعلام این تصمیم قرارشد که اتومبیل های فرسوده و مدل‌پائین نیز از رده خارج شوند تاهم از فشارترافیک در تهران کاسته شود و هم جلوآلودگی هوا و خطراتناشی از تصادف توسط این اتومبیل ها که‌بدون استثناء دارای نقائص فنی هستند گرفته شود، اما اداره راهنمایی و رانندگی بدلایلی که‌هنوز برای مردم روشن نشده است از اجرای‌این تصمیم منصرف شد وهمه سروصدا ها یکمرتبه خوابید

★★★

[illegible] های ارو[illegible] و [illegible] برای هر اتو[illegible] یک کارت معاینه صادر می‌شودکه این کارت مجوزحرکت اتومبیل در خیابان یا جاده های خارج از شهر است و پلیس‌ازحرکت اتومبیل‌هایی که کارت معاینه نداشته باشند بشدت جلوگیری می‌کند و تارفع نقص اجازه حرکت به‌اتومبیل را نمیدهند. حتی‌اگرنقص اتومبیل‌فوق‌العاده بی‌اهمیت باشد ،اما متاسفانه‌در ایران هیچ کنترلی از این نظر صورت نمی‌گیرد ، و همانطور که کارشناس اداره راهنمایی و ورانندگی گفت ۸۰ در صد اتومبیل های در حال حرکت‌در پایتخت نقص‌فنی دارند .

اگر از نقائص فنی‌مهم و خطرناک اتومبیل مثل خوب کار نکردن ترمز ، صاف بودن لاستیک ها و نامطمئن بودن موتور اتومبیل بگذریم که‌در چنین مواردی چاره‌ای جز خواباندن اتومبیل و تعمیر یا تعویض لاستیک نیست بگذریم، بسیاری از نقائص جزئی که‌به نظر کم اهمیت جلوه می‌کند اما عملا بسیار خطرناک است از قبیل کارنکردن‌چراغ‌های‌راهنما، برف پاککن ها یا خراب بودن یکی از چراغ های جلو ممکن است در اتومبیل وجودداشته باشد که معمولا راننده به‌آن توجهی نمی‌کند،اماهمین نقائص بظاهر جزئی چه‌بسا باعث‌تلفات جانی برای عابر پیاده و یا راننده شود ، در خبرهااغلب می‌خوانیم اتومبیل سواری‌بعلت نداشتن چراغ خطر عقب‌شکار یک تریلر شد و راننده و سرنشینان آن ازبین رفتند ،اما درج این‌خبرهاهم کمتررانندگان. رابخود میاورد تا درصددرفع نواقص اتومبیل خود بربایند و چون کنترلی هم از طرف پلیس صورت نمی‌گیرد . هیچ راننده‌ای احساس مسئولیت نمی‌کند .

خطر اتومبیل های قدیمی

بسیاری از کارشناسان‌ترافیک در تهران عقیده دارند که یکی از علل مهم سنگینی و فشار ترافیک در خیابان‌های پایتخت وجود اتومبیل های قراضه و زهواردررفته است ، و اگر اتومبیل های‌مدل‌پائین وفرسوده را از خیابان‌های تهران جمع کنیم به میزان قابل‌ملاحظه‌ای‌از فشار ترافیک در این‌شهر کاسته می‌شود .

متاسفانه تعداد اتومبیل های معیوب و قدیمی در خیابان‌های پایتخت کم نیست و همیشه ناظر خاموش شدن و از حرکت واماندن این قبیل اتومبیل ها در چهارراهها و خیابان های پرترافیک هستیم و می‌بینیم که چگونه یک اتومبیل بایستادن در وسط چهارراه یا خیابان‌راه بندان وحشتناکی‌بوجودمیاورد که‌تا ساعت‌هاماموران راهنمایی نمی‌توانند ترافیک را بوضع عادی خود برسانند ، درمورد جمع آوری اتومبیل های مدل پائین نیز شهرداری و اداره راهنمایی و رانندگی چندی پیش تصمیماتی گرفتند اما مثل اینکه این طرح هم در عمل با ناکامی روبرو شد

بهر حال باید چاره‌ای برای حفظ جان راننده و عابر پیاده در خیابان های تهران پیداکرد چون همانطور که امار های اداره راهنمایی و رانندگی‌شان می‌دهد ، ۸۰ در صد اتومبیل های در حال حرکت درتهران نقص فنی دارند و مابازتاکید می‌کنیم که نقص فنی هراندازه هم که‌کم‌اهمیت جلوه کند بازهم خطرناک و مرگ آفرین است . پس تاقبل از اینکه از طرف مقامات مسئول اقدامی برای صدور کارت معاینه اتومبیل صادر شود یا از حرکت‌اتومبیل های معیوب جلوگیری بعمل آید این‌وظیفه وجدانی‌صاحبان اتومبیل‌و رانندگان کلیه وسایل نقلیه عمومی است که به خاطر حفظ جان خود و عابر پیاده ازحرکت دادن‌اتومبیلی که‌نقص فنی دارد خودداری کنند و یاهرچه زودتر در صدد رفع معایب فنی وسیله نقلیه خود برآیند .

بسیاری از رانندگان بدون توجه به نقائص فنی اتومبیل که ممکن است هر لحظه جان خود وسرنشینان اتومبیل را بخطر بیاندازد بارسفر می‌بندند و بعد همانطور که در عکس ملاحظه می‌کنید دچار دردسرو ناراحتی می‌شوند ، مثل همین خانواده‌ای که در حال تلاش برای بحرکت‌درآوردن اتومبیل هستند .

نرخ تعمیر اتومبیلهای ٤ سیلندردر تعمیرگاهها

نوع تعمیر	نرخ رسمی	نرخ دلخواه
تعویض سیم گاز	۲۶۰ ریال	۳۰۰ تا ۵۰۰ ریال
تعویض سیم ساسات	۲۶۰ ریال	۲۶۰ تا ۶۰۰ ریال
تعویض‌سیم‌ترمزدستی هرطرف	۲۵۰ ریال	۳۷۰ تا ۷۰۰ ریال
تعمیر پمپ بنزین	۴۰۰ ریال	۴۰۰ تا ۵۶۰ ریال
تعمیر کامل کلاچ	۲۰۰۰ ریال	۲۵۰۰ تا ۴۰۰۰ ریال
تعمیر پمپ پائین کلاچ	۳۰۰ ریال	۳۳۰ تا ۴۰۰ ریال
پیاده و سوارکردن پدال های ترمز و کلاچ	۷۰۰ ریال	۷۵۰ تا ۱۰۰۰ ریال
تعمیر پمپ ترمز	۶۰۰ ریال	۶۴۰ تا ۸۵۰ ریال
تعمیر پوستر ترمز	۱۰۰۰ ریال	۱۰۰۰ تا ـ ریال
تعمیرهریک‌از چهارشانه‌گاردان	۶۰۰ ریال	۶۷۰ تا ۹۰۰ ریال

خبرهایی از جهان اتومبیل

بادمجان اتومبیل !

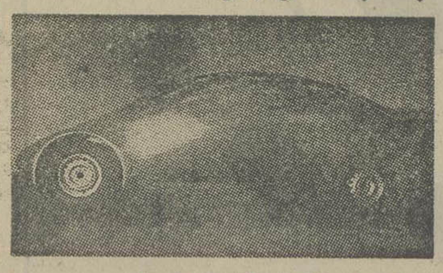

اتومبیلی را که در عکس ملاحظه میکنید جدیدترین مدل اتومبیل فیات است که هنوز ببازار فروش‌راه نیافته است، این مدل استثنائی در نمایشگاه بزرگ اتومبیل که اخیرا در شهر «تورن» برگزار شد. بنمایش در آمد.

این اتومبیل از نوع اتومبیل فیات ۱۳۱ است که بصورت دینامیک ساخته‌شده وطرح آن‌توسط «پنین‌فادینا» تهیه شده است. مهمترین خاصیت این اتومبیل صرفه‌جوئی فوق‌العاده آن در مصرف‌بنزین است، این اتومبیل در کارخانه اتومبیل سازی فیات در شهر تورن ساخته شده و نه تنها از نظر سرعت و صرفه‌جویی در بنزین نمونه است بلکه از نظر استقامت روی آن حساب‌شده ازاینرو بسیار محکم وبا دوام است .

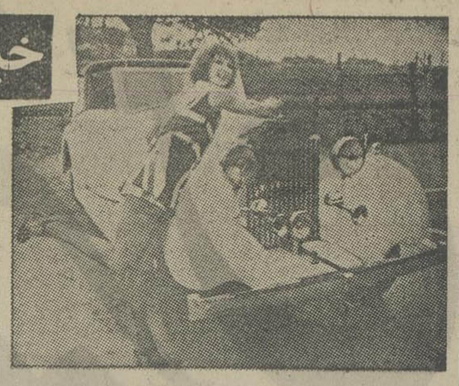

قدیمی ترین‌رولزرویس درکنارجدیدترین چهره

اتومبیلی راکه در عکس مشاهده می‌کنید قدیمی‌ترین‌رولز رویس جهان است، این اتومبیل ٤٨ سال پیش ساخته شده است. این رولزرویس قدیمی اخیرا در یک حراج بزرگ‌اتومبیل بفروش رفت، این اتومبیل باوجود اینکه بسیار قدیمی است هنوز هم دوستداران زیادی دارد، آقای ادربان هامیلتن که صاحب جدید ان است بسیار از این معامله راضی و خشنود بنظر میرسد. آقای هامیلتن مبلغ ٣٤ هزار لیره استرلینگ‌حدود ٤٥٠ هزار تومان بابت آن پول داد، هیچکس باور نمیکند این اتومبیل باوجود اینکه ٤٨ سال پیش ساخته شده ، کیلومتر آن رقم ۲۰ هزار رانشان بدهد واز موقعی که ساخته شده تاکنون حتی چند قطره باران‌هم روی آن نباریده زیراصاحب ان همیشه در ویلای مخصوص خود از ان نگاهداری و مواظبت میکرد.

صاحب قبلی اتومبیل شخصی است بنام «ویپ» که‌یکی از ثروتمندان «مالت» است وی هرگاه به تفریح وگردش‌میرفت از این اتومبیل استفاده میکرد.

اتومبیل ۲۰۰ تومانی !

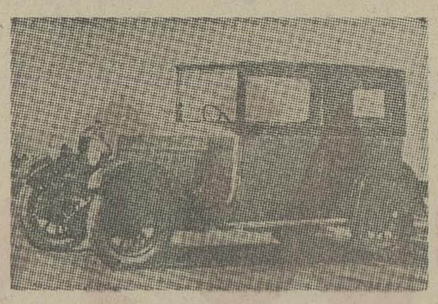

این‌اتومبیل فیات «۵۰۹» اولین‌و قدیمی‌ترین مدل‌فیات که‌درسال ۱۹۲۵ درکارخانه لینگوتی ساخته شده و به‌بازار های جهان راه یافته.

این اتومبیل باوجود اینکه بسیار سبک و کوچک ساخته شده نسبتا جادار است ،فیات ۵۰۹ چهار سلیندر است و موتور ان ۹۹۰ سانتیمتر مکعب حجم دارد وقدرت ان ۲۲اسب است. این اتومبیل دارای سه دنده وسرعت ان حدود ۷۵ کیلومتر در ساعت است ،مصرف بنزین ان در هر یکصد کیلومتر ۹لیتر است، نکته جالب اینکه این اتومبیل در مسابقه اتومبیل رانی که بسال ۱۹۲۶ درجاده های پربرف ویخزده استکهلم واسلو برگزار شد در بین‌تمام اتومبیل‌های شرکت کننده مقام اول را بدست آورد.

قیمت این اتومبیل حدود ۲۰۰ تومان به پول آن زمان بود.

شرکت ملی ذوب آهن ایران

شرکت ملی ذوب آهن ایران

آگهی استخدام لیسانسیه فیزیک

شرکت سهامی‌ذوب‌آهن آریامهر بمنظور تکمیل کادر مورد نیازخود درامورفنی‌وکدگذاری‌واستاندارد نمودن تجهیزات ووسائل‌فنی‌ونیز درامور ارتباطات و مخابرات به تعدادی لیسانسیه فیزیك باحقوق ومزایای مکفی‌نیاز دارد،داوطلبین می‌توانند جهت آگاهی بیشتر و ثبت‌نام بادر دست داشتن مدارك پرسنلی تا تاریخ ۱۶ر۱ر۳۷ همه روزه باستثنای روزهای پنجشنبه وجمعه وایام تعطیل از ساعت ۷½ الی ۱۶ به‌اداره کاریابی‌واستخدام شرکت سهامی ذوب آهن آریامهر واقع درکیلومتر ٤٥ جاده اصفهان شهرکرد مراجعه نمایند، مصاحبه درساعت ١٤ روز ۱۶ر۱ر۳۷ در قسمت آموزش‌وطرح‌ریزی‌پرسنل شرکت سهامی ذوب آهن آریامهر انجام خواهد شد .

م الف ۲۸۲٤٦

هواپیمائی ملی ایران «هما»

هواپیمائی ملی ایران «هما»

استخدام

اپراتور کامپیوتر ـ پانچیست

هواپیمائی ملی ایران «هما» برای تکمیل کادر واحد اتوماسیون بادر اختیار گذاشتن حقوق و مزایای مکفی وهمچنین امکانات رفاهی گسترده ، داوطلبان علاقمند را به همکاری دعوت مینماید .

شرایط استخدامی :

- دارا بودن دیپلم کامل متوسطه.
- دارا بودن برك پایان‌خدمت وظیفه‌یامعافی دائم .
- دارا بودن سابقه‌کار .
- اپراتور کامپیوتر ـ حداقل ۲ سال‌سابقه کاربرروی ماشین های IBM (مدل ۱٤٥ر۳۷۰به بالا) وترجیحاً ماشین های OS
- پانچیست ـ حداقل ۱ سال سابقه کار برروی ماشین های K.D.S

از داوطلبان واجد شرایط خواهشمنداست تقاضای استخدام خود را با ذکر سوابق قبلی‌در زمینه کار موردنظر ، آدرس ، شماره تلفن و یك قطعه عکس حداکثر تا تاریخ ۳۱ر۱ر۲۵۳۷ شاهنشاهی به آدرس :

هواپیمائی ملی ایران (هما) صندوق پستی ۲۸۰۰ تهران پروژه استخدامی ۱۵ ارسال دارند. تقاضا های رسیده مورد بررسی‌قرارگرفته واز داوطلبان واجد شرایطدعوت بعمل خواهدآمد.

زندگی بهتر افتخار بیشتر

آینده‌ای مطمئن درانتظارجوانان ایرانی

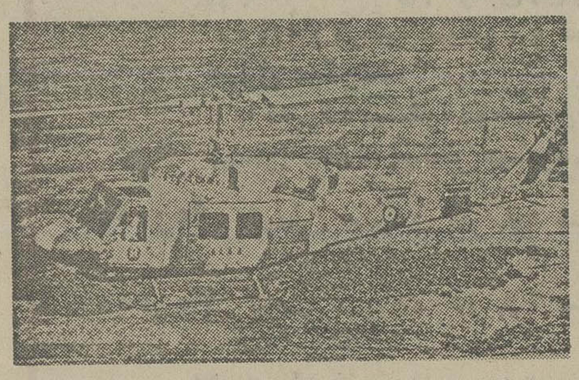

هواپیمائی نیروی زمینی شاهنشاهی

جهت تکمیل کادر خلبانی وفنی داوطلبین رابامدارك مشروحه زیر استخدام مینماید

الف : شرایط عمومی

۱ـ سن داوطلبین افسری خلبانی همافری ۱۷ الی۲٤سال تمام .
۲ـ سن داوطلبین ستوانیاری ودرجه داری ۱٦ الی ۲٤سال تمام .
۳ـ نداشتن پیشینه کیفری بدبرابر نظریه دادگستری
٤ـ سپردن تعهدخدمت وضمانت عدم‌ازدواج برابر فرم مربوطه ه ن ز ش
٥ـ نداشتن عائله تحت تکفل
٦ـ حداقل قد۱٦۰ سانتیمتر
۷ـ داشتن تناسب اندام وصحت مزاج برابر نظریه‌بهداری ن .ز .ش

توضیح :کلیه داوطلبین درطول اموزش شبانه روزی بوده وهزینه پوشاك وغذاهای آنان بعهده ارتش شاهنشاهی می شود .

۱ـ افسری جزء خلبانی : با مدرك‌ششم‌متوسطه (ریاضی ـ طبیعی ـ ادبی) دانشجوی افسری

۱۰۷۵۰ ریال پس‌از نیل بترفیع ٤٤۳۲۰ ریال درصورت خدمت خارج ازمرکز ٤٦۹۳۱ ریال

۲ـ همافرفنی :

۲ـ بامدرك ششم متوسطه (ریاضی ـطبیعی ـ ادبی) دانشجوئی۱۰۵۰۰ ریال سال‌دوم ۱۱۷۵۰ ریال‌پس‌ازنیل بترفیع ٤۷۳۲۰ ریال درصورت خارج‌ازمرکز ٥۰٥۸٤ریال

۳ـ ستوانیار خلبان : چهارم متوسطه (ریاضی ـ طبیعی ـ ادبی واول نظری و علمی)

هنرآموز ٦٥۰۰ ریال بعدازشروع اولین پرواز ۱٤۰۰۰ریال پس‌از نیل به‌ترفیع ٦۰۲٦۰ ریال خارج ازمرکز ٦٤۲٥٤ریال

٤ـ درجه‌دار فنی با مدرك سوم متوسطه‌وسوم راهنمائی به بالا

دانش‌آموز فنی ۷٥۰۰ ریال پس‌ازنیل بترفیع ۲۰٥٥۰ ریال درصورت خدمت خارج‌از مرکز ۲۲۸٥٤ ریال

٥ـ درجه‌داری عادی بامدرك سوم‌متوسطه‌وسوم راهنمائی به بالا

دانش‌آموزی ٦٥۰۰ ریال پس‌از نیل به‌ترفیع ۱۹٥٥۰ ریال درصورت خدمت‌خارج ازمرکز ۲۱۸٥٤ ریال

داوطلبین میتوانند همه‌روزه برای ثبت نام‌وکسب اطلاع بیشتر ازساعت۷صبح‌الی ۳بعدازظهر درتهران به خیابان کاشان درب جنوبی‌باغشاه بستاد هوانیروزودرشهرستانها بدژبانی پادگان نظامی مراجعه نمایند.

مدارك موردنیاز جهت ثبت‌نام

الف: فتوکپی آخرین مدرك تحصیلی (سرلوحه وریزنمرات) یك‌برك
ب :عکس ٤ × ٦ ۱٦ قطعه
پ : فتوکپی شناسنامه عکس‌دار ۸ برك

نیازمندیهای اطلاعات

تلفنهای: ۳۲۸۲۵۷-۳۲۸۴۱۴

نیازمندیهای اطلاعات تلفنی آگهی می‌پذیرد

مبل ودکوراسیون

مبل اسکاندیناوی
شرکت پرسوکپ
واردکننده بهترین مبلمان منزل خیابان پهلوی جنب سینما آتلانتیک کوچه رهبان شماره ۴۰ تلفن ۸۹۴۷۰۴ از ۹ تا ۹ بعد ازظهر

نمایشگاه مبل البرز
از خانمها و آقایان خوش سلیقه برای بازدید دعوت مینماید: خیابان شاهرضا مقابل دبیرستان انوشیروان دادگر تلفن ۳۷۴۴۶۸

فروش دست اول

تلویزیون رنگی ۲۷اینچ فقط ۶۹۰۰ تومان فروشگاه چارداش عباس آباد چهارراه مهناز تلفن ۸۵۲۳۹۰

لباس نو ودست دوم خارجی به‌علت مسافرت بفروش می رسد تلفن ۶۸۱۳۰۳ ۱ـ۲ آـ۱۷۲۰

تلویزیون گروندیک مونتاژ آلمان رنگی ۲۶ اینچ کنترل از راه دور ساعت روی صفحه ۹۵۲۹۶۹ آـ۱۷۱۹ ۱ـ۲

عتیقه ـ مقداری تابلو مجسمه گلدان وظروف ازامروز تا دوشنبه تلفن ۲۷۱۶۵۰

کلیه وسایل منزل و فیلمبرداری یوسف آباد خیابان مستوفی پلاک ۱۷۹ آپارتمان ۹ تلفن ۷۹۹۵۲۴

نهار خوری و پذیرائی ۲۲ پارچه استیل شاه عباسی نو ۸۵۰۱۹۴ ۱ـ۲ آـ۱۷۲۹

لباس خارجی زنانه مناسب هرنوع بودجه فرح جنوبی نرسیده بچهار راه تخت طاوس کوچه نفیسی پلاک۵ طبقه اول ۸۴۹۹۴۵

یک‌اطاق خواب استیل ایتالیائی و دو ویترین شیشه گرد به اندازه های مختلف و بسیار زیبا تلفن ۶۴۹۰۷۹

تخفیف نوروزی‌تی.و ی. گیم جالبترین سرگرمی خانوادهها تحویل و نصب در منزل‌شما فقط ۳۵۰ تومان تلفن ۸۵۴۳۴۳ آـ۱۶۶۶۱

یک دست کامل مبل نو بفروش می رسد تلفن ۸۲۰۴۸۲

حراج به‌قیمت ارزان ویترین‌ـ تابلو نقاشی وغیره ایتالیائی عباس آباد ـ خیابان پاکستان‌کوچه دوازده پلاک۱۷ آـ۱۹۳۴

مقداری لباس اروپائی مردانه وزنانه‌رسیده ۴تا۹ شب ۶۲۹۱۰۵ ۱ـ۷ آـ۱۹۴۳

تعدادی‌لباس زنانه‌و بچگانه‌نو ودست دوم و لوازم منزل‌به فروش میرسد ۹۳۷۹۲۰

لوستر
تعدادی لوستر اپالین کریستال وبرنز وارد شده علاقمندان بنشانی عباس‌آباد خیابان میترا نکیسا شماره ۹ موسسه پالپ و تلفن ۸۵۴۱۹۶ تماس حاصل فرمایند.

قابل‌توجه اشخاص مشکل‌پسند یکدست مبلمان استیل ساخت ایتالیا کاملا نو سفارشی ۶۳۷۲۷۸

یکدست لباس عروسی بسیار شیک نو با قیمت مناسب ۲۷۴۸۶۸ اـ۱۹۳۳

اکازیون
تعدادی میز تحریر بزرگ و کوچک ومبلمان و یک سری تلفن‌مرکزی داخلی وشمارگیر خودکار بفروش میرسد تلفن ۶۲۱۹۳۳

بهترین مدل لباسهای ایتالیائی رسید خیابان‌نادرشاه ۸۲۷۸۲۰

یکدست لباس عروس و چند دست لباس خارجی فروشی ۶۵۱۵۵۸ ۱ـ۲ اـ۱۷۴۸

کمد زینتی ساخت‌خارج فروشی ۶۳۲۷۷۴

چند عدد قالی‌فروشی ۲۶۱۷۶۹ ۱ـ۲ آـ۱۷۶۱

میز و پارتیشن عاج کاری ساخت هند با قیمتی مناسب ۹۵۷۶۳۰

بعلت مسافرت مبلمان میز و صندلی‌نهارخوری وتختخواب واطاق خواب بچه بفروش‌می رسد تلفن ۶۵۸۹۱۳ آـ۱۸۰۲

سالن نهارخوری مبلمان البسه‌نو دست‌دوم‌تمام خارجی اطاق خواب‌بچه فروشی ۲۲۷۱۱۳

فروش دست دوم

ماشین تحریر برقی (۱۲ تا۲) ۸۲۰۸۴۳

لباس خارجی زنانه ۸۲۹۹۰۴

بعلت‌مسافرت کلیه‌لوازم منزل بفروش میرسد خیابان بخارست‌خیابان‌چهاردهم شماره ۴۴ طبقه اول آـ۱۷۶۹

مقداری لوازم منزل به‌فروش میرسد تلفن ۴۴۶۶۹۴

به علت مسافرت کلیه لوازم منزل به‌فروش میرسد تلفن ۹۳۳۶۹۸

اکازیون فروش فوری لباس مردانه وزنانه، لوازم زینتی و ارایش خارجی برای فروش آماده‌است‌تلفن ۲۳۰۰۴۵ آـ۱۹۰۱

مقداری لباس نو ودست دوم خارجی‌زنانه‌و مردانه ونوزاد به فروش میرسدتلفن ۸۵۰۱۰۹ ۱ـ۲ آـ۱۹۴۳

پاراوان های منبت، کاردستی کشمیر و همچنین‌کار چین‌انواع میزو صندلی ـ ویترین، تختخواب ـ بارمنبت ـ تابلو ـ اشیاء و ظروف چینی عتیقه بفروش می رسد تلفن ۲۲۰۹۴۴

اکازیون فروش فوری
لباس مردانه و زنانه ،لوازم زینتی و ارایش خارجی برای فروش‌آماده‌است‌تلفن ۲۳۰۰۴۵ جاده قدیم شمیران روبروی بی سیم کوچه اشراقی شماره ۸از ۲۵ الی ۲۹ اسفند اـ۱۸۰۵

خرید اثاثیه

گالری فرش
شایان ۶۶۱۰۶۹ و ۶۶۶۳۳۰ خریدار قالی‌و قالیچه‌کهنه ونوکاخ ۷۹

فرش ایران‌نوین
فرشهای بقیمت‌رسیده شما را برای صادرات گرانتر از همه می‌خرد ۶۵۳۱۹۵

پیانو بزرگ خریداریم ۶۴۰۷۲۶

فرش امید
بهترین خریدار فرش کهنه و نو ۳۴۵۶۵۵ ـ۳۳۷۷۰۲

فرش حاج علی بیگی خریدار فرش نو و کهنه ۹۶۹۲۵۹

فروش اتومبیل

پیکان

پیکان دولوکس۵۱تمیز بفروش میرسد تلفن ۲۳۶۳۷۹ اـ۱۷۱۴

پیکان‌دولوکس ۵۴ فوق‌العاده تمیز بعلت مسافرت فروشی ۵۲۹۲۸۱ آـ۱۸۰۰

پیکان دولوکس ۵۴ بطور نقد واقساط بفروش میرسد تلفن ۳۰۳۵۶۳ آـ۱۸۰۰ ۱ـ۲

پیکان دولوکس ۵۴ فروشی ۸۳۶۵۶۳ ۱ـ۳ آـ۱۹۲۹

پیکان ۵۳ رنگ طوسی سیر متالیک تودوزی مخمل سفارشی بارادیو و ضبط ۷۵۷۴۴۲ ۱ـ۳ اـ۱۹۵۵

پیکان دولوکس ۵۶صفر کیلومتررنگ‌کرم‌پارکینگ جنب سینما شهرفرنگ

پیکان دولوکس۵۵بسیار تمیز بفروش‌میرسدتلفن ۲۲۷۶۶۱

پیکان ۵۵ قهوه‌ائی رنگ تمیز و مرتب با رادیو وپخش صوت مقطوع ـ بدون واسطه ۴۴ هزار تومان بعداز ظهرها تلفن ۹۵۰۱۷۲

پیکان ۵۴ فروشی‌تلفن ۳۱۳۱۳۲ و ۳۹۲۶۷۵

پیکان دولوکس مدل ۵۰ با لوازم اضافی ۲۸ هزار تومان ۲۷۰۱۳۱ـ ۸ صبح تا ۵ بعد ازظهر شهریاری آـ۱۷۲۳

پیکان جوانان ۳۶ باوسایل اضافی‌در شرایط عالی فروشی ۹۲۹۳۲۵ اـ۱۷۲۸

پیکان دولوکس صفر کیلومتر بفروش میرسد تلفن ۶۳۵۵۴۵ آـ۱۸۷۰

پیکان کار مدل ۵۵ بارینگ اسپرت‌و رادیو پخش فروشی ۲۹۲۵۳۴ آـ۱۷۲۲

پیکان آخر ۵۴ـ سری ق ۲۳ هزارکیلومتر ـ فوق‌العاده تمیز فروش بدون واسطه تلفن ۶۳۷۹۰۵ آـ۱۸۴

پیکان جوانان۳۶آجری رادیو پخش رداستار انتن اتوماتیک کارکرد ۱۰۰۰۰ کیلو متر تلفن ۲۷۷۸۷۹ آـ۱۷۳۱

پیکان‌جوانان۵۲ تمیز باوسایل اضافی‌فوری فروشی ۵۴۲۳۱۶ ۵۴۴۲۲۸ و ۲۲۸۴۱۲ ۱ـ۲ آـ۱۷۲۸

پیکان ۵۱ رنگ کرم‌تمیز تلفن ۳۱۰۴۷۲

پیکان ۵۱ فروشی تلفن ۹۳۴۷۲۹

پیکان‌دولوکس ۵۲ بسیار تمیز کاملا نو رنگ بژ شیشه رنگی بدون عیب و تصادف بیمه مالیات آماده مسافرت قیمت ۳۵ هزار تومان بعد از ظهر ۶۳۹۱۹۰ آـ۱۷۲۴

هیلمن

هیلمن ۷۵ تمیز رنگ بژ بیمه‌و مالیات آماده مسافرت قیمت ۳۰ هزار تومان بعد ازظهر ها تلفن ۶۳۹۱۹۰ آـ۱۷۲۵

هیلمن سفید ۷۵ با ضبط یخ شکن فروشی تلفن ۹۴۰۶۰۵ آـ۱۷۲۴

هیلمن۷۰ کارکرد ۴۲۰۰۰ رنگ قرمز ۲۹ هزار تومان با رادیو پخش ۸۲۸۳۹۰

ژیان

ژیان۵۴خیلی‌تمیزبفروش‌میرسد ۵الی ۸ بعد ازظهر ۳۷۵۹۱۱ آـ۱۷۰۷

ژیان فروشی ۵۳تلفن ۲۷۷۴۹۸ آـ۱۷۲۰

ژیان‌اسفند ۵۴ کارکرد ۲۵۰۰۰ کیلومتر فروشی تلفن ۹۷۳۹۲۵ آـ۱۷۲۶

ژیان اسفند۵۱قیمت ۱۱ هزار تومان فروشی ۸۴۸۴۰۶ آـ۱۹۴۱

ژیان۵۴ فروشی از ساعت ۵ بعدازظهر به بعد با تلفن‌شماره ۳۴۱۰۳۲قیمت ۱۹۰۰۰ تومان ۱ـ۳ آـ۱۹۰۸

ژیان مدل ۵۳ یشمی خیلی‌تمیز فروشی ۳۳۷۰۱۰

ژیان اسفند (۵۴) ۱۶۵۰۰ تومان ۹صبح تا ۹شب ۶۶۷۲۶۳

رنو

رنو ۳۵ بژ دو درب کارکرد ۷ هزار کیلو متر ۲۳۹۰۲۵ اـ۱۸۰۳

شورولت

شورلت کوروت ۷۳ فروشی ۹۷۱۵۱۰

شورولت‌ایران ۲۵۰۰ مدل ۵۴ ابی متالیک فروشی تلفن ۷۶۰۰۲۹

کامارو ۷۶ اتوماتیک‌رنگ نقره‌ای متالیک ۱ ز۸ تا۳ بعدازظهر ۵۹۳۱۱۲

شورلت کاپریس ۷۲ فول‌اتوماتیک فروشی ۶۴۷۲۴۶ ۱ـ۲ اـ۱۸۱۰

شورولت‌ایران ۲۵۰۰ مدل۵۳ ۷۹۳۲۸۹ آـ۱۹۶۵

ب. ام. و

ب‌ام‌و ۳۲۰ شرابی ۷۶ شیشه رنگی عصر ۵۳۰۶۹۸ ۱ـ۲ آـ۱۹۴۴

ب.ام.و ۲۰۰۲ مدل ۷۵قهوه‌ای متالیک بارادیو پخش و روکش بفروش میرسد ۴ تا ۶عصر ۶۶۰۲۹۸ ۱ـ۲ آـ۱۹۵۷

بی‌ام‌و۲۰۰۲مدل ۷۵ زردقناری بسیارتمیز بالوازم اضافی‌قیمت ۸۳ هزار تومان‌تلفن ۲۳۲۲۷۲ آـ۱۹۴۵

بی‌ام‌و ۲۰۰۲
سفید رنگ با رینگ ولاستیک اسپورت پمپ برق ودزدگیر استریو بامقداری‌لوازم اضافی در وضعیت بسیار عالی ۴۵ هزارتومان تلفن ۸۴۹۹۱۱صبح وبعد ازظهر ۱ـ۲ آـ۱۹۲۶

یکدستگاه‌بی‌ام‌و ۲۰۰۲ مدل ۷۵ بی‌ام‌و ۱۸ـ۵مدل۷۶با تجهیزات کامل‌بسیار تمیز به فروش می رسد ۲۷۴۸۳۴ اـ۱۷۲۵

بلیزر ۷۶ کاملا استثنائی فول رنگ مشکی با تمام تجهیزات بفروش میرسد ۸۹۴۴۵۰ اـ۱۹۶۷

ب‌ام‌و ۲۰۰۲ سفارش آمریکا آبی‌متالیک‌درشرایط بسیار عالی تلفن ۲۲۸۵۱۷ و ۲۳۶۴۷۴ آـ۱۷۲۶

ب‌ام‌و ۲۰۰۲مدل۷۱رنگ شیری رادیو پخش‌بسیارتمیز ۵۳۱۴۱۱

ب‌ام‌و ۲۰۰۲ رنگ لیموئی ۷۲ در وضعیت خوب ازساعت ۹ تا۱۹ تلفن ۵۲۴۶۱۳ ۱ـ۲ آـ۱۸۶۲

بی ام و ۲۰۰۲ مدل ۷۰ رنگ آلبالوئی با لوازم اضافی قیمت ۲۹۰۰۰ تومان تلفن ۳۴۱۲۹۸

بنز

مرسدس‌بنز ۲۸۰۰ اس مدل ۶۸ بسیارتمیز با تمام‌تجهیزات ۸۴۸۱۹۳

بنز مدل۱۹۰ طوسی‌رنگ فوری به فروش می‌رسد ۶۲۱۶۹۳

بنز ۲۸۰ اس مدل ۷۲ فول فروشی ۲۶۶۹۵۰

بنز ۲۰۰ مدل ۷۰ قیمت ۷۱ هزارتومان با پخش صوت و لاستیک یخ‌شکن رنگ شیری ۲۴۵۸۷۲

فولکس

فولکس ۱۳۰۰ مدل ۶۳ دست اول ۱۳ هزار تومان تلفن ۶۳۹۴۹۲ ۱ـ۲ ـ۱۷۵۳

فولکس ۶۳ آبی ۱۳۰۰ بیمه ومالیات داده ۲۳۲۷۸۷

پژو

پژو ۷۲ـ ۳۰۴ـ ۲۷ هزار تومان ۳۶۶۶۵۳

پژو جی‌ال ۵۰۴ مدل۷۲ بسیار تمیز فروشی ۲۶۰۲۶۰

پژو جی‌ال ۷۲ بدون عیب فروشی ۷۵۴۹۶۸ اـ۱۸۰۴

پژو ۵۰۴ ال صفر کیلو متر مدل۷۷رنگ آبی از ساعت۱۰ صبح‌تا۶ بعد ازظهر ۳۱۵۸۳۷ـ ۳۱۰۵۹۲ ۱ـ۲ آـ۱۶۰۳

پژو ۳۰۴مدل ۷۲ سقفکشوئی رادیو پخش رنگ شیری فوری بعلت مسافرت فروشی تلفن ۸۲۱۸۱۱ آـ۱۹۶۴

رنو مدل ۳۵ با رادیو پخش فروشی ۸۲۹۰۶۱ قاضی آـ۱۹۶۶

پژو ۳۰۴ اس آخر ۷۳ رنگ نخودی باوسایل اضافی به فروش میرسد تلفن ۲۲۷۳۷۲ آـ۱۹۶۲

پژو ۴۰۴ مدل ۷۲ بسیار تمیز تلفن ۹۴۲۸۰۸ ازا۹ صبح تا ۷ بعد ازظهر آـ۱۹۶۰

آریا

آریا تمیز مدل ۴۹ پژو ۴۰۴ مدل ۶۵ پیکان اتوماتیک مدل ۵۵ بفروش میرسد تلفن ۳۴۸۱۵۵ ۱ـ۲ آـ۱۷۰۱

پونتیاک

پونتیاک ترانس ام ۴۰۰ مدل ۷۵ کار کرد ۱۰۰۰۰ مایلرنگ سفید به فروش میرسد تلفن ۲۷۷۴۸۷ آـ۱۹۴۹

فیات

فیات لادا ۷۵ سبز حنائی تمیز باقیمت مناسب بیواسطه ۲ بعد ازظهر به بعد ۶۵۰۲۰۰

فیات ایتالیائی۱۲۴ چهار درب البالوئی بسیار تمیز به علت مسافرت فروشی تلفن۹۳۶۰۱۷

فیات ۱۲۸ چهار درب مدل ۷۵ قیمت ۲۵هزار تومان تلفن ۲۲۹۱۹۵

فورد

اکازیون
فروش فورد موستانگ نو متعلق بیک امریکائی باتعویض بااتومبیل ۴ درب ۶۵۰۶۸۰و ۶۵۷۳۵۷ ۱ـ۲ آـ۱۶۸۰

فورد کاپری قرمز آخر ۷۱به قیمت خیلی مناسب تلفن ۹۷۲۲۹۷ از ۶ تا۸ بعد ازظهر آـ۱۹۴۶

فورد گراندترینو مدل ۷۲ قهوه‌ای متالیک با کولر فول اتوماتیک . فوق‌العاده تمیز فروشی تلفن ۲۹۳۱۶۷

فورد موستانگ مدل ۷۶ ۶ سیلندر کارکرد ۲۰ هزار کیلو متر باکولرو سایر تجهیزات باقیمت مناسب ۸۹۳۹۸۰

اپل

اپل ۶۶ خیلی تمیز فروشی، ۹۲۲۲۲۳ ۱ـ۱۰ ۱۸۱۲

اپل‌رکورد۶۷موتور تازه تعمیر لاستیک نو ورادیو پخش ردستارتلفن ۷۶۸۱۳۹ مطهریان اـ۱۹۶۲

اپل ۶۴ رکورد ۱۷۰۰ کلیه لوازم تعویض و نو تلفن ۷۳۷۸۹۲

اپل رکورد ۱۷۰۰ مدل ۶۱ موتور تازه تعمیر تلفن از۶ تا۸ بعدازظهر تلفن ۷۵۰۲۰۱۷

بیوک

۱ـ دو دستگاه بیوک اسپشیال مدل ۶۹شش سیلندر اتوماتیک‌باکولر فابریک دست اول‌که‌فقط یکسال کارکرده بدون تصادف کاملا سالم‌رنگ فابریک کارکرد ۳۰هزار کیلو متر
۲ـ دودستگاه‌مینی‌بوس او. ام با کارکرد کم
۳ـ شش دستگاه پیکان کار مدل ۵۳ و ۵۴ به فروش می‌رسد تلفن ۶۵۲۰۵۳ـ۶

لانچیا

لانچیا مونت کارلو مدل آخر ۷۷ رنگ سفید گمرک و نمره نشده از ۲ بعد ازظهر تلفن ۲۸۰۶۲۵

سوبارو

سوبارو مدل ۷۶ رنگ قرمز بعلت مسافرت بفروش میرسد ۴تا۶ بعدازظهر ۲۱۱۶۲۶ ۱ـ۲ آـ۱۹۵۹

هوندا

هوندا ۴درب مدل۷۶ با کولر و پخش صوت‌رنگ آبی متالیک ۸۹۳۹۸۰

دوج

گالانت ۷۷ قرمز باکولر بفروش می‌رسد تلفن ۳۴۴۸۴۴ ۵ الی ۹ بعدازظهر

گالانت مدل ۷۸ خیلی تمیز تلفن ۲۷۸۶۱۴

داتسون

داتسون ۱۲۰ وای مدل ۷۷ کوپه خوش رنگ بسیارتمیز نقدواقساط فروشی تلفن ۸۲۰۱۹۶ شاهرضا بین کالج و ویلا خیابان سرشار شماره۵ شرکت‌حمل‌ونقل‌پائولین

جیپ

لندرو‌رصفر کیلو متر بابخاری بفروش میرسد تلفن ۲۲۸۵۴۷

جیپ تویوتا مدل ۷۶ رنگ‌قرمز کارکرد ۱۸۰۰۰ قیمت ۷۵۰۰۰ تومان تلفن: ۳۴۱۲۹۰

جیپ واترپروف فروشی از ساعت ۴بعد ۷۸۳۲۱۸ ۱ـ۳ آـ۱۶۰۴

وانت وسواری مزدا و سوبارو بقیمت کمپانی ۸۳۳۶۱۳

رنجرور ۷۶ کولر سقفی فابریک فول در وضعیت عالی کارکرد ۲۴ هزار کیلو متر بدون واسطه صبحها ۹ الی ۱۱ ۲۴۸۹۸۴

کامیون

کامیون‌ولو و ۱۰ چرخ مدل۷۷ بفروش میرسدتلفن ۸۳۴۸۲۳ یا۹۵۷۴۹۱

رنجرور
مدل ۷۶ سبزرنگ با وضعیت بسیار عالی کولرفابریک رادیوپخش کار کرد ۳۷۰۰۰ کیلو متر به علت مسافرت فوری بفروش می‌رسد ساعت ۸ صبح تا ۱۲ تلفن ۶۲۹۷۲۹ آقای پورسلطانی

امتیاز دانشجوئی اتومبیل به فروش میرسد تلفن ۲۲۹۵۸۵ ۱ـ۲ آـ۱۷۲۹

خرید اتومبیل

بیک‌اتومبیل بجز پیکان بدون پیش قسط با قسط ماهیانه ۵ الی۷۵۰۰ تومان خریداریم‌تلفن ۶۶۰۲۹۸ ۱ـ۳ اـ۱۶۸۱

فروشگاههای اتومبیل

انواع لندرور دست دوم نقد واقساط ۷۹۲۷۲۹

پیکان نقد و اقساط با وام بانکی تلفن ۶۴۱۹۵۶

انواع پیکان ۳۶ با وام بانکی ویااقساط شرکت گزینش ۹۲۷۴۸۴ـ۹۶۰۱۰۲

پیکان
انواع پیکان با وام‌بانکی ۳۰ ماهه ۶۴۳۴۴۵

داتسون
انواع اتومبیل های دیگر خرید و فروش معاوضه نقدو اقساط مشمول تخفیف خیابان شهناز چهارراه صفاتلفن ۷۶۷۰۶۹ ـ ۷۶۴۴۸۲

انواع لندرور دست‌دوم خیلی تمیز نقد و اقساط ۷۹۲۷۲۹

دوج گالانت
دوج لانسر
وانت واستیشن
کلت
نقد واقساط با بهره بانکی نمایشگاه‌اتومبیل‌پروبزکوروش کبیرنبش‌شهناز ۵ تلفن ۷۵۲۹۵۸ و ۷۵۰۰۸۴

بورس اتومبیل عبدی
تاکسی شخصی نقد و اقساط نارمك ۴۶ متری شرقی تلفن ۷۹۳۴۳۵

ماشین‌سرا
رنو نقد و اقساط وژیان وپیکان جوانان وپیکان استیشن صفر کیلومتر نقد تحویل فوری ۶۳۱۰۲۵ـ۲۶

داتسون
نقد و اقساط
خیابان قدیم شمیران تلفن ۲۶۶۴۰۱و ۲۶۴۳۷۰ و ۲۶۲۱۷۰

داتسون
نقد و اقساط
نمایشگاه نخل طلا سیمتری نارمک ۷۹۳۰۳۸ و ۷۹۱۶۱۲

تویوتا ۷۸
کرونا ـ کارینا ـ وانت نقد و اقساط آماده تحویل ۳۱۴۵۷۱

مرکزخرید و فروش
اتوبوس
مینی بوس
نشانی سیمتری سه‌راه مختاری تلفن های
۵۲۷۹۰۰
۵۳۶۳۰۱
۵۲۳۱۲۵
۵۳۹۳۲۰
گلپایگانی

کرایه اتومبیل

تراول تاکسی
عباس‌آباد
بااتومبیلهای تشریفاتی‌باراننده و بی راننده شبانه روز در خدمت‌شماست:تلفنهای ۸۵۴۴۳۱ و ۸۵۴۴۲۹ و ۸۴۸۴۵۱ و ۸۵۷۸۷۱ آـ۱۷۳۰ ۱ـ۲۰

یکدستگاه وانت نیسان‌باراننده آماده کار است ۹۶۲۱۸۰ و ۹۵۳۹۸۷

تکنو ترافیک تاکسی
سرویس شبانه روزی ۲۳۲۰۴۷ـ ۲۳۵۷۸۰

اتو تهران سرویس شهری مینی‌بوس‌ـ اتوبوس تلفن ۳۵۹۴۵۰ـ۵۱

نایس تاکسی سرویس
شبانه روزی تلفن ۲۳۳۱۴۲ آـ۱۹۳۷

تاکسی تلفنی پارس توریست ۳۴۴۸۵۰

میهن‌توریست تاکسی
شبانه‌روزی امیرآباد ۶۳۴۵۱۸ ۶۳۴۷۱۹

شوش‌بار
حمل‌بارواثاثیه‌منزل با بسته‌بندی درشهر وشهرستان
۳۶۱۱۱۱
۳۶۱۱۱۲
۳۶۱۱۱۳
۳۶۱۱۱۴

موردنیاز کرایه

تاکسی کلوب سرویس بتعدادی اتومبیل مدل بالا آمریکائی و پیکان جهت کار در آژانس با راننده نیازمند است تلفن ۸۴۹۴۱۰ و ۸۵۵۰۵۱ـ۲

ماشین آلات

شرکت‌فرم کار
بیك كونتينر ۴۰ فوتی جهت انبارکالا نیازدارد لطفا با تلفن ۶۶۲۰۰۹ داخلی ۴۳ با آقای رضوی تماس بگیرید

جرثقیل کرایه

جرثقیل وتریلی شبانه‌روزی ناصر
از ۳ تن تا ۳۵ تن تمام شبانه‌روز آماده بکار میباشد
۹۷۱۳۴۹-۹۷۹۴۰۲

جرثقیل بلوار
۳۴۶۱۱۱-۳۴۲۵۲۳

جرثقیل جاسب
۵۲۵۷۶۳ـ۵۲۷۸۱۸

آنتن تلویزیون

نصب آنتن رنگی ویژی آلمانی تلفن ۵۵۳۷۸۰

آنتن‌رنگی آلمانی نصب و تنظیم در اسرع وقت تلفن ۸۵۰۵۸۳

نصب آنتن وی‌ژی‌رنگی آلمانی باقیمت‌استاندارد ۳۹۳۶۹۲

تعمیر تلویزیون

تعمیرفوری تلویزیون رنگی و سیاه و سفیددر منزل نصب آنتن رنگی ۸۲۸۳۴۷

انواع پرده وکرکره و عمودی کاغذ دیواری ـ موکت‌ـ پرسیاناکفپوش کابینت آشپزخانه با قیمت مناسب در اسرع وقت ۳۴۵۸۴۸

تعمیر تلویزیون‌گروندیک شاوب لورنس رنگی و سیاه و سفید و نصب آنتن‌رنگی‌فوری ۷۸۳۴۳۹

تلویزیون شمافوری در منزل تعمیر میشود ۲۷۴۷۷۰

مرکز تعمیروسرویس‌فوری در منازل
فیلیپس بلموند
آر.سی.آی شاوب لورنس
گروندیک رنگی
نصب آنتن رنگی و معمولی فوری
۳۴۸۴۲۹

تعمیرات‌رادیو ضبط و تلویزیون در منزل تلفن ۲۶۳۴۷۹ اـ۱۷۲۷

شرکت کمودور
تعمیرانواع تلویزیون‌و وسایل الکترونیکی و نصب آنتن در محل تحت نظر مهندسین الکترونیک تلفن ۶۵۶۰۰۷

تزئینات ودکوراسیون

شرکت بخارست موکت و کاغذ دیواری در اسرع‌وقت ۶۲۶۶۴۱

اس‌ـ بی‌ـ جی
S-B-G
موکت ـکاغذ دیواری، کف پوش ـنقاشی ساختمان ۵۹۰۰۲۸

خدمات تزئینی قزلباش
نصب فوری کاغذ دیواری‌ـ موکت‌ـ کفپوش‌ـ آکوستیک ۳۱۸۰۷۳

نصب موکت ـ کفپوش فوری‌تلفن ۷۹۵۳۴۴

شرکت ۳۱۷
نقاشی ساختمان موکت کاغذ دیواری تلفن ۳۱۷۴۱۵

تزئین فوری فوری پرده کرکره کاغذدیواری موکت کفپوش سقف ـ پوش پرسیانا ۵۵۲۹۶۸

انواع کاغذ دیواری‌پرده کرکره ، موکت را در اسرع‌وقت نقدواقساط طولانی ازشرکت‌کالیران بخواهید . تلفن۳۱۰۷۷۲ سفارش تلفنی پذیرفته میشود .

تزئینات روشنک
انواع کاغذ دیواری ، موکت پرده کرکره به قیمت تجارتی و نصب فوری ۹۲۵۴۱۹

موکت نمدی بلژیکی با نصب متری ۲۲تومان تلفن۷۹۷۴۹۰

نقاشی پرده کرکره کاغذ موکت تلفن ۶۶۸۹۵۰

نقد و اقساط
با یک تلفن منزل و محل کار خود را تزئین نمائید
۳۱۴۸۳۹

برای ساختمان شما

اسفالت فوری
۹۸۰۵۳۸

نصب داربست فلزی ۷۳۰۳۶۲

فروش و نصب داربست ۸۵۶۲۵۴

داربست فلزی ایرانشهر
۸۲۶۳۴۸

شرکت سنگ زمردین مرکز تهیه و پخش‌سنگ ساختمانی بریده و کوپ تلفن ۵۹۸۴۳

پشم شیشه ـ سیمان وارداتی وآجر موجود است ۶۸۷۸۱۱

داربست فلزی فردوس نصب فوری داربست ۷۳۴۲۱۸

سیمان
تلفن ۸۲۷۹۳۱

نقاشی‌ساختمان
خیلی فوری ۳۲۸۵۵۳

آسفالت
قیرگونی و محوطه تلفن ۷۹۳۴۵۶

سجو رولپلاک سنگ های‌نمای ساختمان ۲۷۶۸۶۱

نقاشی ساختمان مدرن فوری تلفن ۷۳۲۱۵۹

ایزولاسیون پشت بام با ایزوگام ۶۳۶۰۱۴
یوسف‌آباد محمدرضاشاه شماره ۱۳۰ شرکت ساختمانی

ایزولاسیون‌بام
با صددرصد مواد امریکائی شرکت ایروت ۹۶۵۷۷۶

داربست پلیت
نصب فوری داربست فلزی تلفن ۷۳۶۰۱۹

نقاشی‌مدرن‌ساختمان ۸۴۸۰۹۹

اسفالت و نقاشی فوری تلفن ۹۳۴۲۸۳

سقف حیاط خلوت
۸۴۴۳۷

افاف و سیم کشی ساختمان فوری
۸۹۹۹۵۸

اسفالتکاری‌محوطه‌سازی وراهسازی ۶۴۲۸۹۸

قیرو گونی واسفالت باتضمین ۷۲۸۴۵۵ـ۷۲۰۱۰۸

تعمیرات ساختمان کلی و جزئی ۹۳۴۲۸۳

مقاطعه‌کاری
ساختمان
از تهیه جواز نقشه و تامین مصالح تاتحویل‌شرکت ساتردی
۷۵۳۳۹۰

آسفالت ،نقاشی،پارکت مقاطعه‌کاری مرغوب ۸۹۵۷۳۲

داربست فلزی نصب فوری
کرایه وفروشی
تلفن: ۳۵۷۶۱۸ نورهاشمی

انواع پشم شیشه ایرانی
تحویل فوری ۶۲۶۰۱۴

پیمانکاری
۹۶۹۹۱۳

انواع سفال
آجر فشاری.نما. بلوک بقیمت رسمی. تحویل فوری تلفن ۳۷۶۵۶۳ و ۳۷۶۶۱

شستشوی مبل وفرش

قالیشوئی شربت‌اوغلی شستشو بااصول‌مذهبی ۹۲۶۱۸۹ ـ ۶۲۶۱۴۶

قالیشوئی وطن
۵۵۱۶۷۰

بدون ادعا
ناتالی اکسپرس خشکشوئی موکت مبل فرش پرده و نظافت کلی ساختمان ۸۳۳۲۳۲ و ۸۳۷۹۰۳

شستشوی موکت کف‌پوش متری۳۰ریال تلفن ۷۵۴۴۶۷

قالیشوئی رضوان
نوری تلفن ۲۰۲۶۸۷

خشکشوئی موکت
مبل۷۸۱۷۱۳شبانه‌روزی

تعویض رویه مبل ۶۶۰۰۲۸ و ۶۶۲۸۹۷

بهزیست
خشکشوئی مبل‌وموکت پرده وفرش ۷۵۶۵۵۸

خشکشوئی
حی جمعه ها
شستشوی موکت متری ۴ تومان مبل ، فرش ، تشک اتومبیل ایران‌نایس ۲۲۷۰۴۱

کلین سرویس پاکزا
خشکشوئی فرش مبل موکت وکلیه کفپوش ها با آخرین تکنیک تمیزتر و ارزانتر تلفن ۸۰۳۹۹۵

کارخانه قالیشوئی زهره ۹۲۱۷۷۴

بهمن سرویس
بزرگترین خشکشوئی مبلمان فرش موکت پرده و تعمیر پرده کرکره
تلفن ۸۵۶۵۱۰

شرکت ایران پالاکر نظافت‌کلیه ساختمان‌شستشوی موکت و مبل تلفن ۷۵۵۷۷۹

قالیشوئی‌بیوك
بسرپرستی‌داریوش
رفوگری‌و رنگ برداری‌پذیرفته می شود تلفن ۵۵۱۳۶۰ و ۹۷۷۱۱۸

قالیشوئی روشن تحویل فوری ـ ۵۹۳۲۸۳

سرویس‌شهریور
بزرگترین خشکشوئی مبلمان موکت ، فرش ، پرده و تعمیر کرکره شبانه‌روزی
تلفن ۷۳۸۲۲۲

قالیشوئی برف ۵۹۱۱۶۳ و ۵۹۳۳۰۷

دوراکلین سرویس آمریکا
خشکشوئی مبلمان ، موکت ، فرش وتشک اتومبیل ازمحل ومطابق با آخرین تکنیک متداول در آمریکا
۸۴۵۶۸۳ ۸۴۸۳۹۵ـ۸۴۸۳۹۶

قالیشوئی اخوان
تلفن ۵۹۵۳۹

تعمیر یخچال

تعمیر یخچال فریزر سیدحسین ۳۴۲۴۳۸

تعمیر یخچال
خیلی‌فوری ۶۶۰۸۵۷

تعمیروسرویس شوفاژ

سولار شوفاژ
نصب ـ سرویس ـ تعمیرات نگهداری تلفن ۸۴۵۳۹۸

سرویس‌ونصب‌و تعمیرشوفاژ حومه شمیرانات
۳۶۲۲۶۹۸

آژانسهای اتومبیلهای کرایه‌ای

محل	آژانس	تلفن	محل	آژانس	تلفن
پارک وی	های‌وی سرویس	۶۳۳۲۴۲ ۶۳۸۹۹۸	فرجام	یلو تاکسی	۲۲۵۰۵۷ ۲۲۵۰۵۶
کندی	تورینگ‌سرویس	۹۲۵۲۳۲ ۹۲۶۱۹۷	جردن	جردن تاکسی	۲۲۲۳۴۵ ۲۲۲۳۳۶
بلوار الیزابت	الیزابت تاکسی	۹۲۳۶۰۲ ۹۳۱۷۶۸	کوروش کبیر	پرسپولیس تاکسی	۸۴۰۶۶۳ ۸۴۱۳۲۶
سید خندان	تکنوترافیک	۲۳۲۰۴۷ ۲۳۵۷۸۰	پل رومی	رز تاکسی	۲۷۷۳۸۵ ۲۷۵۲۵۶
اختیاریه	پیمان تاکسی	۲۴۳۱۵۰ ۲۴۳۲۸۷	پهلوی	داریوش تاکسی	۲۹۱۲۳۶ ۲۹۱۷۶۸
روزولت	کیان تاکسی	۸۳۳۳۸۷ ۸۳۸۷۱۹	تاج	نیو تاکسی	۹۸۱۹۶۶ ۹۸۰۰۷۷

نیازمندیهای اطلاعات

تلفنهای: ۳۱۲۴۱۳-۳۱۱۲۲۷

نیازمندیهای اطلاعات تلفنی آگهی میپذیرد

نصب و نگهداری فوری شوفاژ ،تهویه ، برق ، ۸۹۴۱۵۱ و ۸۹۱۷۴۸

نصب، سرویس نگهداری، شوفاژ
لوله‌کشی وبرق‌شی
۶۳۹۷۹۱

نصب‌شوفاژ و تهویه مطبوع و آب رسانی شرکت مکرول ۸۲۲۷۸۸

د رتمام نقاط تهران نصب و سرویس شوفاژ و لوازم‌بهداشتی لوله‌کشی سرد وگرم و فاضلاب
۳۶۰۲۰۹
۳۶۰۶۹۶

سرویس شوفاژ ،نصب ونگهداری تلفن۶۵۳۰۵۱

راهنمای سرویس
۹۶۲۰۲۵

نصب‌ولوله کشی شوفاژ تهویه ـآبرسانی ـ گاز شرکت تاوسا ۷۹۴۶۹۴

شرکت مهندسی
رئومور
برق . گاز نصب نگهداری شوفاژ ۹۲۴۷۱۱

تعمیر بخاری آبگرمکن

سرویس بخاری و آبگرمکن ۶۴۷۷۹۹

تعمیر آبگرمکن گازی فوری تلفن ۷۶۰۰۱۹

لوله بازکنی

لوله‌بازکنی فوری
۲ تومان ۵۳۴۴۲۲ ۵۶۲۹۰۴
۵۳۸۳۲۷-۵۳۷۸۱۷

لوله بازکنی وترکیدگی لوله تلفن ۸۵۳۸۹۴

خدمات شهری پارس
تشخیص‌ترکیدگی لوله‌بادستگاه الکترونیکی، لوله‌بازکنی فوری
۸۵۱۶۲۹

لوله بازکنی
تعمیر لوله‌کشی ساختمان و گاز تلفن ۲۷۷۹۹۳

سرویس کولروآبگرمکن ۷۶۶۷۳۳

سرویس فوری آبگرمکن ۷۵۵۶۱۴

تشخیص ترکیدگی لوله و لوله باز کنی شبانه روزی فوری
۳۶۲۶۰۹

نشت‌یابی رامتین
تشخیص ترکیدگی با دستگاه الکترونیک و ترمیم بلافاصله ۶۳۷۱۳۶

لوله بازکنی فوری ۱۰ تومان تلفن ۷۶۰۰۱۹

تشخیص ترکیدگی
لوله بادستگاه الکترونیکی و لوله بازکنی ولوله‌کشی‌وترمیم ۶۵۹۰۴۷ و ۹۲۰۱۷۵

لوله‌بازکنی و تشخیص ترکیدگی شمیران ۲۶۳۵۴۶

لوله بازکنی ترکیدگی و نشتیابی حومه شمیرانات
۲۶۲۶۹۸

تشخیص ترکیدگی با دستگاه الکترونیک و ترمیم
۹۳۲۸۷۰

تخلیه‌چاه

تخلیه چاه فوری ۹۳۰۴۷۲

ارزانترین تخلیه تراش چاه ولوله بازکنی تلفن ۶۴۸۵۵۲

تخلیه چاه
۹۶۹۹۱۳

تشخیص ترکیدگی با دستگاه‌الکترونیک‌وترمیم
۹۲۶۱۵۶

تخلیه چاه ولوله‌بازکنی
۹۲۱۳۶۱

تخلیه چاه و لوله‌بازکنی
۷۶۶۷۳۳

تخلیه چاه تهران وشهرستان متری ۲۰ تومان ۹۶۹۵۱۳

تخلیه چاه متری ۳تومان تلفن ۷۶۰۰۱۹

تخلیه‌چاه
لوله بازکنی و ترکیدگی لوله
۳۶۰۲۰۹
۳۶۰۶۹۶

تخلیه‌چاه
۹۲۰۱۷۵ و ۶۵۹۰۴۷

آگهیهای متفرقه

مولد برق های سیار کرایه
تلفن های: ۳۵۵۵۶۴
نورافشانی: ۳۵۵۵۶۵

BW
پارکت
فرش چوبی BW ایــران بساختمان شماجلوه خاصی می بخشد . روی پارکت آتش سیگار ،جوهر، اسید و سایر مواد شیمیائی اثر ندارد.
MISCHLER
میشلر
سرماگرما و نور از کرکره چوبی‌میشلر‌عبورنمیکند .
پرده چوبی میشلر درعین زیبائی در مقابل‌سرقت‌مقاوم بوده وبصورت‌حفاظ قفل خواهد شد .
شرکت‌ساختمانهای‌کشوری
نمایشگاه پارکت و پرده‌کرکره میشلر خیابان شاهرضا‌کوچه فتوحی تلفن های-۸۲۴۸۷۰
۸۲۹۵۹۶-۸۲۹۳۹۰-۸۲۴۳۰۷

دارالترجمه حسن‌پور
کلیه امور ترجمه و اوراق رسمی و غیر رسمی شما را دراسرع وقت انجام می دهد شاه چهارراه امیر اکرم تلفن ۶۶۱۱۹۳
۱ـ۱۳ آ ـ۱۷۰۰

مسافرین عازم آلمان
غذاهای اروپائی و آسیائی
Restaurant Oriental
Friedrich Ebert-str. 20
4000 DUSSELDORF
Tel. 362155.
دوسلدورف
آ ـ۱۷۶۰

گمشده

۱۰فقره چک بشماره ۷۵۵۱۹۱ الی۷۵۵۲۰۰ هر یک بمبلغ ۵۰ هزار ریال که جمعا ۵۰۰هزار ریال میباشد از شماره حساب ۱۲۴۰ بانک صادرات شعبه فرح جنوبی بسرقت رفته . بدینو سیله‌اعلام‌میدارد که چک های‌فوق از درجه اعتبار ساقط است.
ا ـ۱۹۸۲

آپارتمان فروشی

آپارتمان فروشی ۱۴۰ متر با تلفن عباس آباد اندیشه اصلی‌شماره۳۵ تلفن ۸۴۳۱۲۸

آپارتمان فروشی
شخصی ساز ۲ و ۳ و ۴اطاق خوابه در خیابانهای گاندی وزراء بخارست جردن با تجهیزات کامل از ۷۰۰ تا ۲۵۰۰۰۰۰ تومان ۶۲۲۹۵۴ و ۶۲۳۵۱۱ و ۶۲۵۲۰۱ و ۶۲۴۶۱۳
ا ـ۹۱۷۲۴

برای فروش درکت دازور آپارتمان ـ ویلا در تمام کت‌دازور بمناسبت نوروز خرج مسافرت و اقامت یک درصد قیمت‌خرید به خریداران ایرانی تا۱۵ فروردین برای اطلاعات بیشتر تلفن ۶۸۳۳۶۱
آ ـ۱۹۸۰

آپارتمان از ۳۰۰ هزار تومان ببالا از چهار راه قصر تا شمیرانات تلفن ۲۲۸۹۷۱تفکری

در سید خندان آپارتمان تک واحدی ۳اطاق خوابه ۱۴۵ متر بنای مفید ۶۰۰ هزار تومان ۲۳۲۳۲۷.
آ ـ۱۷۶۷

آپارتمان
۳و۴ و ۵ اطاقه باقیمت مناسب نقد و اقساط تلفن ۷۹۴۶۵۴

خانه فروشی

فروش‌فوری‌بدون‌واسطه
خیابان ملک آق‌اولی کوچه توسکا ساختمان مستقلاتی‌در ۳طبقه زیر بنا۵۰۰ متر مساحت ۲۲۰ متر دو رشته تلفن قیمت دو میلیون تومان از ساعت۸ الی ۱۴ باتلفن ۸۵۲۷۰۹ تمام روز باتلفن ۹۲۳۳۰۲ تماس حاصل نمائید

اکازیون
ملک مرغوب در بهترین منطقه تجاری ومسکونی شهر قزوین به طرف خیابان و کوچه حدود۸ هزار متر مربع قابل فروش‌و تعویض‌در‌تهران لطفا از ۲ بعدازظهر به بعدبه تلفن ۸۴۹۹۷۹ مراجعه فرمائید

ساختمان در رودهن
ساختمان دو طبقه‌بر آسفالت یک کیلو متر بعد از رودهن باآب ، برق و سه دهنه‌مغازه خالی دارای سه اطاق بزرگ، هال و سرویس کامل بفروش میرسد تلفن ۸۳۹۴۶۶ و ۶۲۵۲۴۰
آ ـ۱۹۷۱

فروش فوری
خانه ۸۰ متری‌خیابان شاه‌آباد (سقاخانه آئینه) ۳۰۰ هزار تومان تلفن ۳۱۵۵۶۳
آ ـ۱۸۶۲

ویلافروشی

تعدادی ویلا فروشی باسند‌ـ مالکیت ۳ کیلو متر بعد ازمنتل قو نرسیده به پل اسب چین بطرف شهسوار
آ ـ۱۹۵۱

ویلاهای فروشی در دریا گوشه منتل قو
تعدادی ویلا شامل۲اتاق خواب سالن و سرویس های مجهز که با بهترین مصالح وطرح درخیابان ۴۷ و۴۹ بلوار جدید دریا گوشه بنا گردیده‌به قیمت‌تمام شده بفروش میرسد تلفن ۶۲۵۱۲۵

سرقفلی مغازه

همه نوع مغازه جهت فروش و اجاره ۹۳۶۷۵۳
۱ـ۲۰ آ ـ۱۷۷۵

مغازه لوکس فروشی با جواز آب برق تلفن فرح جنوبی چهارراه دیبا واگذارمیشود ۸۳۸۸۳۳

فروش سرقفلی ۳ باب مغازه در سعدی جنوبی با ۳ شماره تلفن به صورت یکجا یا مجزا تلفن اداره ۸۵۸۰۷۳ ـ ۷ منزل ۸۲۱۹۴۷ مینوفر

سوپر مارکت با جمیع امکانات مدرن به‌قیمت مناسب‌در داودیه‌بفروش می‌رسد تلفن های ۲۲۳۵۸۳ و ۲۲۵۷۶۶

قابل توجه
مطب مبله‌شیک دربلوار الیزابت‌ساختمان‌پزشکان به‌فروش میرسد تلفن ۶۵۶۱۹۱ ازساعت ۵ بعدازظهر الی ۸

دفترکار واگذار می شود چهارراه امیر اکرم تلفن ۶۴۹۳۴۶ شبها ۶۴۵۰۷۵
آ ـ۱۹۰۵

چند مغازه‌بزرگ وکوچك
برخیابان نادرشاه سه واحد کسبی‌باجواز به مساحت ۲۰۰ متر مناسب برای هر نوع کار ویافروشگاه یکجا و جداگانه واگزار می شود از ۴ تا ۸ با تلفن ۸۹۱۶۰۹
آ ـ۱۸۶۹

پنجباب مغازه باسه جوازکسب به مساحت ۲۰۰ متر دو نبش درخیابان‌نادرشاه مناسب برای فروشگاه‌و نمایشگاه و رستوران یکجا و جداگانه واگذار می شود از ۴ تا ۸ تلفن۸۹۱۶۰۹
۱ـ۳ آ ـ۱۹۱۸

مغازه با ملک به فروش میرسد ۹۷۷۹۶۶
آ ـ۱۹۰۹

چهار باب مغازه با زیر زمین جمعا ۳۲۰ متر بابرق سه فاز آبو تلفن فروشی کرج جنب کانون کاراموزی تلفن صبح ها ۵۳۳۹۲۷ عصرها۲۷۶۰
۱ـ۲ آ ـ۱۹۲۳

یک دهنه مغازه واقع در خیابان قصرالدشت با موقعیت عالی آب ، برق و فیش تلفن ودستشوئی و اگذار می شود تلفن ۹۲۹۹۴۹
۱ـ۲ آ ـ۱۹۲۲

زمین فروشی

زمین صنعتی فروشی ۹۳۶۷۵۳

شهرك غرب و مهرشهر ۸۲۴۰۷۳

فروش اکازیون
زمین بقطعات ۵۰۰ و ۱۰۰۰ و ۵۰۰۰ متری در سرحدآباد وفردیس فرافرزیه کرج‌وملارد جهت ویلا سازی و باغ نقد واقساط بفروش میرسد تلفن ۹۳۹۵۵۹

قطعات۱۰۰۰ متری اقبالیه۱۵۰ ریال تلفن ۵۶۲۵۸۰ عصرها ۹۵۶۸۳۴

نقد و اقساط
داخل محدوده‌تهران شهرداری ناحیه ۴زمین ۲۰۰ متری با تامین آب وبرق درکیلو متر ۱۹ جاده‌کرج بـا سرویس شرکت‌واحد‌دفترفروش فرش کاشانیان تلفن ۹۶۷۱۷۴

۲۳۰۰۰ متر زمین بر آسفالت وخانه های ارزان قیمت ۳و۵ اطاقه با سرویس کامل در ورامین نقد و اقساط تلفن ۳۴۱۷۸۰
۱ـ۲ ا ـ۱۶۰۱

اجاره آپارتمان

اجاره فقط با یك زنگ
۶۵۷۹۴۴

یکدستگاه اپارتمان ۲ اطاق خوابه اجاره داده میشود آیزنهاور نرسیده به شهیاد خیابان دادگران کوچه ۱۸ پلاک۱۲
۱ـ۳ آ ـ۱۹۰۸

اجاره‌هر نوع‌ویلا‌آپارتمان ومحل‌کار تلفن ۹۳۶۱۸۱

شرکت‌های داخلی و خارجی‌ساختمان لوکس ۶ تك واحدی ۳۶ اطاق ۷ انبار شوفاژ پارکینگ حدود میدان ولیعهد‌کلا اجاره تلفن ۶۴۸۶۲۱

آیزنهاور نزدیك شهیاد کوی دادگران کوچه هیجدهم پلاك ۱۲دواطاق خوابه اجاره داده میشود

ساختمان از ۵۰ تا ۲۰۰ اطاق اماده‌فروش‌و اجاره۹۳۶۷۵۳

آپارتمانهای ۲ و۳ و۴ و۵ اطاق خوابه برای اجاره تهیه مسکن‌گلدهاوس تلفن ۶۵۰۴۱۳ و ۶۵۲۶۳۲

همه‌نوع‌آپارتمان‌درشمال شهر موجود ارژنـك ۶۸۱۲۷۷

دو اطاق طبقه اول در خانواده به‌خانم کارمندیا دانشجواجاره‌داده‌میشود باغ صبا خیابان‌سلیم خیابان کلیم کاشانی کوچه شهنواز پلاك۲۷ تلفن ۷۵۱۹۵۹

نیاز آپارتمان اجاره

۴۸ ساعته آپارتمان‌شما را اجاره میدهیم ارژنك ۶۸۱۲۷۷

نیاز خانواده فرانسوی
بیک اپارتمان خصوصا طبقه اول سه اطاق خوابه با تلفن در شمال شهر ۸۳۹۴۶۶
۱ـ۲ آ ـ۱۹۵۰

نیازفوری
بچند دستگاه ویلا و آپارتمان طبقه همکف برای‌سکونت کارمندان خارجی ۲۴۵۶۸۵ و ۲۴۵۳۸۰

ویلا و آپارتمان درشمال شهر برای کارمندان عالی‌رتبه شرکت‌خارجی فوری‌نیازمندیم ۲۲۳۶۳۰ و ۲۲۷۵۱۱.

نیاز خرید آپارتمان

خریدار آپارتمان و ویلا ۲۸۴۳۸۰

نیاز خرید زمین

خریدار زمین افسریه ۳۴۱۳۵۹

خریدزمین بلوار رضا پهلوی ۳۴۴۹۸۲

زمینهای‌تهران‌پارس خریداریم ۷۹۳۰۲۰

خرید و فروش زمینهای بلوار رضا پهلوی ۳۴۵۶۵۳

زمینهای افسریه وبلوار رضاپهلوی خریداریم تلفن ۳۴۳۳۴۶

شهرك غرب و مهرشهر ۸۲۴۰۷۳

بنگاه معاملات املاك

زمینهای صنعتی و کارخانه‌ئی خریدار و فروشنده‌ایم ۹۲۵۹۴۸

بورس اراضی مهرشهر کوی ولیعهد گوهردشت ۶۴۸۲۵۵

خریدار و فروشنده زمین ۲۸۴۳۸۰

بورس املاك شمیران دفتر براتی ۲۷۲۵۷۵

معاملات پول

پول شرطی ازصد هزار تا ۵ میلیون تومان‌ببالا ۹۲۰۸۲۹

پول شرطی موجود ۶۸۴۵۲۵

پول فوری‌در مقابل‌خانه و مستغلات موجود ۹۲۸۴۶۵

پول در مقابل املاك شمال شهر و شمیران موجود تلفن های ۸۲۵۲۶۳ و ۸۲۹۵۲۷

وام‌ارزان
ملك ـ اتومبیل ـ چك کارمندی ـ فرش ۸۵۰۷۴۷

وام به چک کارمندی
بدون ضامن ۷۵۲۱۳۳

وام‌فوری
ارزانتر از همه جا چك کارمندی و تلفن و مازاد ملك تلفن های
۳۷۷۸۳۸

پول فوری تا چندین میلیون ارزانتر از همه ۶۴۵۶۶۱

پول فوری
در مقابل سند اتومبیل تلفن ۶۴۶۲۷۷

پول موردنیاز

بپول‌راکدشما
هزاری ۲۰ تومان‌سود میدهیم ۳۷۷۶۹۷

خانم وآقا محترم
به‌پول راکد شما با بهره‌عالی نیازمندیم ۸۵۰۷۴۷

قبوض وسهام

قبوض شهرداری و قرضه‌ملی واصلاحات ارضی خریداریم تلفن ۸۹۷۱۰۸

استخدام

مهندس با۳سال سابقه کار در راه سازی برای کار در نزدیك تهران به همکاری دعوت میشود . تلفن ۸۲۶۱۹۹

به یک بانوی مستخدم با حقوق مکفی نیازمندیم بهتلفن ۲۰۵۰۳۸ از ۵ الی ۸٫۵ بعد از ظهر مراجعه شود.
۱ـ۶ آ ـ۱۹۲۴

به تعدادی دوشیزه یا بانو جهت سکرتری و تلفنچی با حقوق مکفی نیازمندیم ۶۶۸۰۳۱ ـ ۶۴۲۰۱۵

کارگر ساده و سرایدار موردنیاز است۷۵۳۳۷۸

استخدام
بیکنفر خانم سکرتر برای‌تمام وقت نیازمندیم
۸۹۲۲۴۳

یکنفر دوشیزه دیپلمه تمام‌روز نیازمندیم تلفن ۶۲۲۴۵۱

بتعدادی کارگر نظافتچی تمام‌وقت نیازمندیم‌تلفن ۷۵۴۴۶۷

آموزشگاهها

آموزشگاه ربانی
ماشین نویسی فارسی و لاتین رایامتد جدید ده انگشتی در آموزشگاه‌مجهز و مدرن‌ربانی بیاموزید و در بهترین سازمان ها باحقوق مکفی استخدام شوید شاه آباد مقابل سینما حافظ ۳۱۷۱۳۵

تدریس

مدرسه انگلیسی
Mr. MARTIN
Mrs. WHITE
Mr. TOM
Mrs. KERSHAW
تلفن ۶۵۲۴۵۷

فرانسه خصوصی ۹۳۴۴۰۲

دروس ابتدائی‌راهنمائی نظری ششم تقویتی
تلفن ۶۵۵۷۰۵

تدریس‌خصوصی
زبان انگلیسی تلفن ۷۵۵۲۹۷

زبان‌توسط دانشجویان پزشکی تماس ۷ عصر به بعد ۶۳۶۲۷۴

مکالمه انگلیسی
بادبیران‌ایرانی وخارجی تلفن ۶۵۲۴۵۷

انگلیسی تضمینی
وکنتراتی ۸۹۱۶۶۰

تدریس خصوصی ریاضیات راهنمائی و نظری ۶۴۵۴۲۴

انگلیسی خصوصی ۸۵۵۸۰۱

گروه آموزشی دانشجو تدریس خصوصی کلیه دروس ۱۳۶۴۷۰۲از۲تا۶

پانسیون

پانسیون کاخ شمالی خانم کارمند و دانشجو ۶۶۰۸۵۱ و ۶۴۸۳۹۵

پانسیون شهیاد برای دانشجویان پسر و کارمندان مجرد ۹۸۰۲۸۹

گروه مهندسین مشاور ایتسن به همکاری افراد زیر نیاز دارد
۱ـمنشی ماشین نویس زبان فارسی‌وانگلیسی
۲ـ نقشه‌کش معماری باسه‌سال سابقه‌کار
۳ـ نقشه‌کش استراکچر باحداقل دوسال سابقه‌کار .
لطفا ازساعت ۱۰صبح تا۱۲ با تلفن ۶۵۷۸۴۷ تماس بگیرید

شرکت رامشیو
نماینده مجازایرن‌ناسیونال استخدام میکند
۱ـ تعدادی نظافتچی و نگهبان با حداقل تحصیلات ششم ابتدائی
۲ـ صافکار درجه یك ۵ نفربا حداقل تحصیلات ششم ابتدائی
۳ـ تزئینات‌اتومبیل ۱۰نفر باحداقل تحصیلات ششم ابتدائی
۴ـبرقکار اتومبیل ۱۰ نفر با حداقل تحصیلات ششم ابتدائی
۵ـ متصدی کاردکس ۲ نفر باحداقل تحصیلات ششم ابتدائی
شرایط ـدارا بودن معافیت یاانجام خدمت سربازی‌ـ سابقه‌کار مفید .
متقاضیان‌همه‌روزه‌بین ساعت ۸ صبح الی ۵ بعدازظهر بادردست داشتن مدارك خود بمحل شرکت واقع درجاده مخصوص کرج نرسیده به شهرك اکباتان روبروی پل‌مهرآباد مراجعه‌نمایند.

شرکت‌فلورتیسن جونیت‌وینچر پالایشگاه‌اصفهان
افراد زیر را جهت کار درباشگاه فلور بهمکاری دعوت مینماید .
۱ـ پیشخدمت
۲ـ کمك آشپز
۳ـ دربان
۴ـ نگهبان
داوطلبین می‌توانند همه روزه به استثنای روزهای تعطیل جهت استخدام ازساعت ۷٫۵ تا ۵ بعداز ظهر درمحل باشگاه واقع‌درخیابان آبشار جنب باشگاه ژاندارمری مراجعه نمایند .

استخدام‌راننده جرثقیل‌هوائی
یك شرکت ساختمانی آلمانی تعدادی راننده جرثقیل هوائی جهت کارگاه خود در تهران استخدام مینماید.
لطفا با تلفنهای ۱۸ـ۹۶۹۰۱۷ ویا به‌آدرس تهران‌ـ میدان شهیاد ـ ابتداءجاده مخصوص کرج روبروی هلیکوپتر سازی‌ـ سازمان صنایع نظامی مراجعه فرمائید.

EXPERIENCED ENGLISH-SPEAKING CHIEF ACCOUNTANT REQUIRED FOR FACTORY EMPLOYING APPROXIMATELY 200/250 PEOPLE. PLEASE APPLY IN WRITTEN ENGLISH TO ATLAS COPCO, 4 ORDIBEHESCHT AVENUE, TABRIZ, ATTN: MR. COLLINS PREFERABLY STATING A TELEPHONE NUMBER FOR EASY CONTACT.

شرکت تجارتی دیزل الکتریك
جهت تکمیل کادر حسابداری خود به تعدادی حسابدار نیازمند است متقاضیان میتوانند همه روزه ازساعت ۷٫۵ الی۴بعد ازظهر بکارگزینی شرکت واقع‌درخیابان‌امیر کبیر شماره۱۸۰مراجعه نمایند .

استخدام
ماشین‌سازی اراک
جهت کار در کارگاه قند دزفول ماشین‌سازی اراك احتیاج به‌تعدادی کارگر متخصص به‌شرح زیر دارد .
۱ـمونتاژکاراسکلت‌فلزی
۲ـ مونتاژکار ماشین‌آلات صنعتی
۳ـ جوشکار
۴ـ کارگر برقکار متخصص درنصب ماشین‌آلات وسیم‌کشی برق صنعتی
ردیف ۱ـ ۲ـ ۳ـ باسه‌سال تا چهار سال تجربه
متقاضیان لطفا بمحل کارگاه واقع در کیلومتر ۲۷جاده دزفول شوش کارخانه قند دزفول‌ماشین سازی اراك مراجعه نمایند .

بازاریاب‌ماشین‌آلات‌صنعتی
تعدادی ویزیتور فعال‌جهت معرفی ماشین‌آلات صنعتی در تهران و شهرستانها نیازمند است : افرادیکه ساکن شهرستانها باشند برای معرفی کالا های‌فوق در محل سکونت خود ارجحیت خواهند داشت
شرکت‌تکنوفر ـ آبان جنوبی(بهجت‌آباد) نبش خیابان هوریار شماره ۸۹ طبقه سوم
تلفن ۸۹۶۲۶۹

یك شرکت بزرك‌ساختمانی برای‌کاردرکارگاه های خارج ازتهران به افراد زیرنیازمند است.
۱ـ مهندس راه و ساختمان با سابقه ۵ سال به بالا
۲ـ تکنیسین
۳ـ نقشه‌بردار
واجدین شرایط می‌توانند باتلفن ۷۵۴۳۳۸ تماس‌بگیرند

خانه‌شمارا بخارجیان اجاره‌میدهیم

سازمان مسکن پارس
مرکزاجاره بخارجیان
۸۴۸۴۲۴
۸۵۳۸۵۳
۸۵۷۵۸۵
خرید وفروش

مؤسسه نیازمندیهای خارجیان
خانه بخارجیان اجاره میدهد
۸۳۰۰۸۱ - ۸۳۰۰۸۲
۸۲۱۸۱۱-۸۲۱۷۲۳
۳۶۱ تخت جمشید مقابل سفارت آمریکا

ZAFAR موسسه ظفر
سریعترین مرکز اجاره خانه بخارجیان درشمال شهر
تلفنهای: ۲۲۳۸۳۷
۲۲۷۷۴۶-۲۲۸۵۸۹

مؤسسه امور خارجیان
تخت جمشید جنب بهار
۷۵۱۷۸۲ - ۷۵۲۳۵۸

سازمان مسکن کندو
کانون اجاره‌بخارجیان
ویلا آپارتمان دفترکار
۲۲۷۶۳۸-۲۲۷۶۳۹

سازمان نیازمندیهای فرخ
مرکز اجاره وخرید وفروش
۲۲۹۱۵۵-۲۲۹۱۵۷
مباشرت نیز میپذیریم

تهیه مسکن اگشن
اجاره بخارجیان ۶۸۷۸۱۲

تهیه مسکن یونیک
اجاره بایرانی وخارجی
مرکز خرید و فروش
۲۲۵۵۰۴-۲۲۶۴۸۷

آژانس بین‌المللی
خارجیان یلا و اپارتمان شمارا اجاره میدهد ۸۳۰۸۴۲ـ ۸۳۰۸۴۳

وزیری
۶۵۸۱۸۸
۶۵۳۷۴۳
اجاره بخارجیان ـ خرید ـ فروش

تلفن ۶۶۰۰۰۰
مرکز‌معاملات‌و اجاره بخارجیان

اجاره
moon house
خرید‌وفروش
۲۲۲۴۷۹ و ۸۰

اجاره بایرانی و خارجی
۲۶۷۲۲۹

مرکز اجاره به ایرانی و خارجی تلفن ۹۳۶۱۸۱

تلفن های
۶۸۱۴۴۸ و ۶۸۵۵۹۶
سریع‌ترین مرکز اجاره بخارجی درشمال شهر

۸۲۴۹۵۳
سازمان نیازمندیهای خارجیان
خانه‌شمارا‌به‌خارجیان اجاره‌میدهد
۸۲۷۹۰۱-۸۳۸۱۰۶

آژانس استار
اجاره بخارجیان
۸۴۶۱۶۳-۸۵۶۱۷۴

کورش لیسینك
اجاره بخارجیان
۸۵۱۴۷۷ -۸۴۷۹۳۸

مرکز اجاره بایرانی و خارجی ۲۴ ساعته
۸۳۲۹۳۳

شرکت ریل‌استیت‌اجاره بخارجیان تلفن ۹۳۶۲۷۸
آ ـ۱۸۵۰

۸۲۹۷۶۶- ۸۳۵۱۲۰
سازمان‌کورش
اجاره منازل بخارجیان

استاندار استان مرکزی :

هیچ فرمانداری حق ندارد مردم را ناراضی کند

اراک ـ سمینار فرمانداران استان مرکزی در تالار انجمن شهر اراک برگزار شد .

درمراسم گشایش این سمینار استاندار استان مرکزی اظهار داشت : هدف تامین رضایت مردم است و انجام دادن کار های مهم، اگر در حوزه فرمانداری گزارشی مبنی بر نارضایتی مردم به من برسد شخصا به منطقه خواهم آمد و اوضاع را از نزدیک بررسی خواهم کرد .

وی افزود : اگر فرمانداری کار خلافی انجام بدهد که منجر به نارضایتی مردم منطقه بشود بدانید و آگاه باشید که نخواهیم توانست با هم کار کنیم . از دادن وعده های دروغین خود داری کنید .

فرمانداران چشم و گوش استاندار هستند و من در عصر رستاخیز با فرماندار ضعیف و فاقد قدرت مخالف هستم .

گوشه‌ای از سمینار فرمانداران استان مرکزی که با حضور استاندار استان مرکزی در اراک گشایش یافت.

پذیرائی رستوران مشیر ازمسافران نوروزی

شیراز :رستوران سرای مشیر شیراز ز روز ۲۸ اسفندماه بطور شبانه روزی از مسافران نوروزی پذیرائی میکندو این برنامه تا ۱۵ فروردین ماه سال آینده ادامه می یابد.

این مطلب راقندهاریان مدیر کل اطلاعات و جهانگردی فارس در گفتگوئی باخبرنگار اطلاعات اظهار داشت و افزود:

سرستوران سرای مشیر شیراز در روزهای عادی فقط ظهرها از میهمانان پذیرائی میکند و درایام نوروز تا پانزدهم فروردین بطور شبانه روزی دراختیار میهمانان و مسافران نوروزی شیراز قرارخواهد گرفت.

آنتقال جسد ازجهرم به شیراز

شیراز: پزشکی قانونی جهرم جسد مرد ۵۵ ساله‌ای به نام ابراهیم مونی را از این شهرستان به شیراز فرستاد تاعلت مرگ وی در پزشکی قانونی شیراز تشخیص داده شود. جسد این مرد که به طرز مشکوکی جان سپرده است در یکی از بولوار های جهرم پیداشده بود.

هفتمین کنگره «ژنتیک» ایران دراهواز گشایش یافت

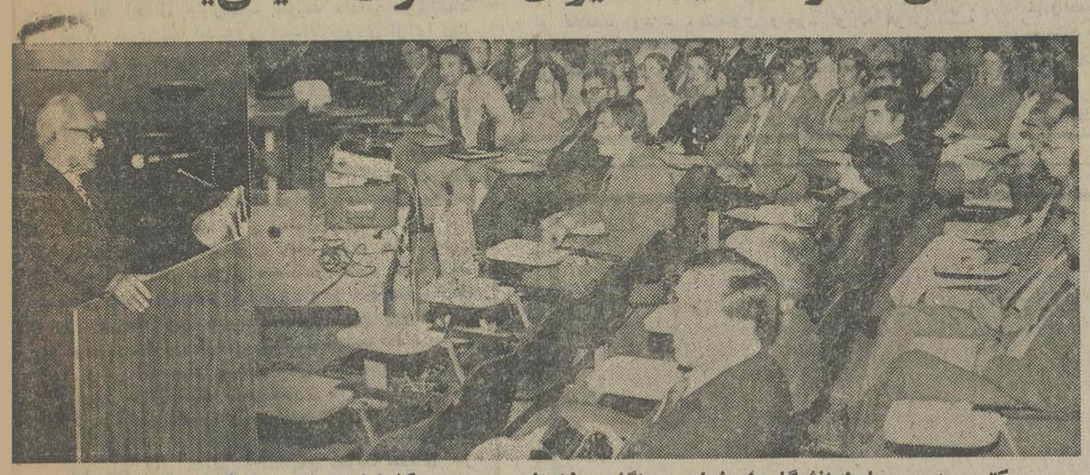

دکتر مهدوی معاون دانشگاه جندیشاپور هنگام سخنرانی درمراسم گشایش هفتمین کنگره ژنتیک ایران

اهواز : هفتمین کنگره ژنتیک ایران با حضور معاون پژوهشی دانشگاه تهران و رئیس انجمن ژنتیک ایران درمحل امفی تئاتر بیوشیمی دانشکده پایه پزشکی دانشگاه جندیشاپور اهواز گشایش یافت .

در این کنگره که ۳ روز ادامه دارد ۳استاد از کشور های امریکا و انگلستان و ۷۸ استاد از اساتید و محققان دانشگاه ها وانستیتو های ایران شرکت دارند و طی آن ،ضمن ارائه ۴۰ مقاله ،آخرین یافته‌ها و تحقیقات علمی و پژوهشی خود را در رشته های ژنتیک انسانی و گیاهی و حیوانی به بحث می‌گذارند .

درمراسم گشایش این کنگره نخست دکترمهدوی معاون آموزش دانشگاه جندی شاپور بامروری در تاریخچه تاسیس انجمن ژنتیک ایران ، پیرامون اهمیت علم ژنتیک و پیشرفت ان سخن گفت .

سپس دکتر پزشکپور معاون پژوهشی دانشگاه تهران و رئیس انجمن ژنتیک ایران پیام وزیر آموزش و پرورش و سرپرست وزارت علوم و آموزش عالی را که به مناسبت تشکیل هفتمین کنگره ژنتیک ایران تهیه شده بود قرائت کرد .

انگاه دکتر داریوش دانشور فرهود نماینده سازمان بهداشت جهانی در ایران پیام رئیس سازمان بهداشت جهانی را که به مناسبت تشکیل هفتمین کنگره ژنتیک ایران تهیه شده بود قرائت کرد .

بزرگداشت صدمین سالگرد زادروز اعلیحضرت رضاشاه کبیر در اصفهان

اصفهان : صدمین سالگرد زادروز اعلیحضرت رضاشاه کبیر ، درا صفهان از سوی حزب رستاخیز ملت ایران وانجمن های ملی در محل کاخ جوانان اصفهان جشن گرفته شدو هنرمندان اداره کل فرهنگ و هنر استان اصفهان دراین جشن که باحضور زاد استاندار اصفهان چندین برنامه هنری اجرا کردند.

همچنین همزمان ببرگزاری آئین صدمین سالگرد زادروز اعلیحضرت رضا شاه کبیر ازلوحه مدرسه راهنمائی تحصیلی دانشگاه اصفهان که به نام « آلاشت » نامگذاری شده پرده برداری شد.

ضمنا از سوی کارکنان ذوب آهن آریامهر نیز به همین مناسبت آئین ویژه‌ای در محوطه دومین کوره بلند ذوب آهن برگزار شد .

در مراسم دیگری نیز که با حضور استاندار اصفهان در میدان ۲۴ اسفند برگزار شد، نمایندگان دانشگاهیان ، زنان ، صاحبان صنایع ، اعضای انجمن های ملی،فرهنگیان ، کارگران و کشاورزان شاخه های گل به‌پای پیکره اعلیحضرت رضاشاه کبیر نثار کردند.

تصویر گوشه‌ای از مراسم گلباران پیکره اعلیحضرت رضاشاه کبیر راکه با حضور بلندپایگان اصفهان برگزار شد نشان میدهد.

چند خبر از اصفهان

بهره برداری

اصفهان- همزمان با صدمین سالگرد زادروز اعلیحضرت رضا شاه کبیر باحضور جمعی ازمدیران وسرپرستان واحدهای مختلف ذوب آهن آریامهر بخش تخصصی زنان در درمانگاه آریاشهر موردبهره‌برداری قرار گرفت.

درمانگاه آریاشهر مجهز به بخش‌های عمومی، دندانپزشکی و تخصصی اطفال است .

بازدید تکنیسین ها ۱

سازمان منطقه‌ای بهداری وبهزیستی اصفهان اعلام داشت چهل نفر ازتکنیسین های بهداشت محیط مامور خدمت دراستان های مختلف که طبق برنامه تنظیمی به اصفهان آمده‌اند ازآموزشگاه بهوزری اصفهان ،ومراکز خانه‌های بهداری و بهزیستی زارزان و درچه‌وواحد های تحت‌پوشش شبکه باختری دیدن کردند.

مراسم جشن

بمناسبت بزرگداشت یکصدمین سالگرد زادروز اعلیحضرت رضاشاه کبیر مراسم جشنی توسط پیشاهنگان مدرسه راهنمائی تحصیلی میران درمحل سالن اجتماعات پیشاهنگی این مدرسه برگزار شد.

تشریح سازندگی‌ها

جلسه شورای سازمان زنان شهرستان اصفهان باحضورخانم مهرابی دبیر سازمان زنان اصفهان تشکیل شدوطی آن سازندگی های دوران سلطنت پهلوی تشریح گردید.

تحریم میوه

زنان اردستان دراجتماعی که در سازمان زنان مهاباد واقع در حومه اردستان برپا کردند خرید میوه راتحریم نمودند .

دراین اجتماع ضرورت بسیج عمومی برای مبارزه با گرانفروشی مورد تاکید قرار گرفت.

دوره آموزشی

دوره آموزشی مدیران عامل و اعضای هیات مدیره شرکت های تعاونی وخانه‌های فرهنگ روستائی واعضای انجمن های ده شهرستان شهرضا تشکیل شد.

دراین دوره سه روزه شرکت کنندگان بابرنامه های جاری وزارت کشاورزی وعمران روستائی و سیاست آینده این وزارتخانه در زمینه پیشرفت امور کشاورزی آشنا شدند.

بازدید استاندار

استاندار اصفهان ازمرکز حمایت خانواده وکودک وابسته به انجمن حمایت کودکان درخیابان حکیم نظامی دیدن کرد.

دراین مرکز درحال حاضر ۴۷ کودک سه‌تا پنجساله زنان کارگر نگهداری میشنود.

چند خبر از اهواز

بررسی روابط حزب

اهواز ـ مسئولان مناطق هشتگانه حزبی اهواز در بی‌جلسات تداومی خود دریک نشست حزبی که باحضور دهقان دبیر حزب رستاخیز ملت ایران در خوزستان تشکیل شد مسائل تشکیلاتی کانون هاو کارائی بیشتر انها و چگونگی انعکاس خواست ها و نیازهای اعضای کانون های حزبی رادر ارتباط باحزب وسازمان های اجرائی مورد بررسی قرار دادند.

برنامه ریزی

اهواز ـ در اجتمعی که با حضور مدیران کل و مقامات محلی وکارشناسان برنامه‌ریزی خوزستان در تالار کورش کبیر برگزار شد لنیسکی کارشناس سازمان ملل متحد و سروپ رئیس سازمان برنامه ایالات لاکنوی هند درباره برنامه ریزی منطقه‌ای و تجارب هندوستان دربرنامه ریزی سخنرانی کردند.

بیماری فاویسم

با فرارسیدن فصل مصرف باقلای سبز یک مقام آگاه در خوزستان برای جلوگیری از مسمومیت مصرف این محصول که بیماری فاویسم نام دارد توجه مردم را به رعایت نکات بهداشتی جلب کرد .

در جلسه انجمن شهرستان مسجدسلیمان

طرح های پیاده‌شده بررسی شد

★مسجدسلیمان ـ پنجاه و یکمین جلسه انجمن شهرستان مسجد سلیمان به ریاست سیستانی و باحضورشفیعی فرماندار مسجد سلیمان و رفیعی مسئول حزب رستاخیز این شهر تشکیل شد .

در این جلسه اقدامات انجام شده در سال جاری و برنامه های آینده عمرانی مطرح شد و مورد بحث و تبادل‌نظر اعضای انجمن قرار گرفت .

درجاده بندرشاهپور :در تصادف مینی‌بوس و پیکان

۱۳ دختر دانش آموز کشته و مجروح شدند

باواژگون شدن این مینی‌بوس که حامل دختران دانش آموز بود، ۴ دختر دانش‌آموز کشته و ۹ نفردیگر به‌شدت مجروح شدند

بندر شاهپور :در تصادف مینی‌بوس و پیکان در جاده بندر ـ شاهپور ٤دختر دانش آموز کشته و۹دختر دانش آموز دیگر که جزو سرنشینان مینی بوس بودند مجروح شدند.

مینی‌بوس اداره بندر بندر ـ شاهپور حامل ۲۵ دانش آموز که از سربندر به خانه های خود در بندر شاهپور بازمیگشتند در جاده سربندر ـ بندر شاهپور با یك اتومبیل پیکان به‌شدت برخورد کردو واژگون شد. دراین حادثه ٤ دختر دانش آموز در جا کشته شدندو ۹ دختر دانش آموز که به‌شدت مجروح گردیده بودندبه بیمارستان فیروز ماهشهر منتقل شدند و تحت درمان قرارگرفتند.

درشیراز :

نرخ پرتقال وارداتی اعلام شد

★ شیراز : کمیسیون نرخ گذاری شیراز قیمت پرتقال و نارنگی وارداتی شیراز را اعلام کرد .

این کمیسیون نرخ پرتقال وارداتی را کیلویی ۷۲ ریال و نارنگی وارداتی را کیلوئی ۷۳ ریال اعلام کرده است .

همچنین نرخ پرتقال دارابی هر کیلو ۳۲ تا ۶۰ ریال اعلام شده است .

۳۰ میلیون ریال اشیاء مسروقه در اصفهان کشف شد

قالی‌هائی که از چهار باند سرقت در اصفهان کشف شد .

اصفهان ـ ٤باند بزرگ سارقین اصفهان با ۳۰ میلیون ریال اموال مسروقه به دام افتادند.

باند های مکشوفه که به باند های عزیزخان ،عزیز ژاپنی ، حسن اژدری و جعفر انترناش موسوم بودند توسط مامورین آگاهی اصفهان و تهران متلاشی شدند و در منازل ومخفی‌گاه‌های سارقین تعداد زیادی قالیچه نفیس تلویزیون، کار های نقره‌ای ، انگشتری و ساعت به‌ارزش ۳۰ میلیون ریال بدست ماموران افتاد.

عده‌ای ازاعضای باند های‌مزبور که‌توسط مامورین دستگیر شده‌اند اکبر کلیشادی معروف به اکبر سیاه ، علی حسن‌پور ،قربعلی موثقی ،ناصر شجاعی ، اسکندر راحت‌طلب ، حسن محمدی ، اسکندر ازادی ، مهدی فرمانی ، سید کمال میرافضل ، نصرالله مرادیان ، علی آجری، معروف‌به علی سیگاری ، حسن رحمان احمدیان، قربان ، حسن‌اژدری و اسماعیل معروف به احمدسلمانی نام دارند.

تحقیقات در مورد دستگیری بقیه اعضای این باند ها که فراری هستند ادامه دارد.

سرای جهانگردی شیراز گشایش یافت

شیراز :سرای جهانگردی شیراز درجاده اکبرآباد افتتاح شد.

سرای جهانگردی شیرازکه توسط دکتر آزمون استاندار فارس به مناسبت صدمین سالروزتولد رضاشاه کبیر گشایش یافت ، در زمینی به‌مساحت ۲۰ هزار متر مربع با ۱۸۰۰ متر مربع زیر بنا و۳۰ میلیون ریال هزینه وسیله اداره کل اطلاعات وجهانگردی فارس احداث شده است.

سرای جهانگردی جاده اکبرآباد دارای ۲۵ اتاق، ۷۵ تختخواب، رستوران، سرویس های بهداشتی و استخر شناست.

ازسوی دانشگاه جندی شاپور :

بمادرانی که روز ۲۴ اسفند صاحب فرزند شدند هدیه داده می‌شود

اهواز : به‌ان دسته از مادران اهوازی که روز ۲۴ اسفند ماه فرزندبدنیا اورده‌اند. هدیه یادبود داده می‌شود .

یک مقام مطلع دانشگاهی در دانشگاه جندی شاپور اهواز با اعلام این مطلب گفت : دانشگاه جندی شاپور به مناسبت یکصدمین زادروز اعلیحضرت رضاشاه کبیر برنامه‌های ویژه‌ای تدارک دیده که تا پایان سال اجرا میشود .

وی اضافه کرد: اهدای یادبود به مادرانی که روز ۲۴ اسفند در بیمارستان های دانشگاه جندی شاپور اهواز فرزند بدنیا اورده‌اند ازجمله این برنامه ها است . همچنین بتمام دانشجویان و دانش‌اموزان مرکز آموزش پیش دانشگاهی دانشگاه جندی شاپور که متولد روز ۲۴ اسفند باشند از سوی مقامات این دانشگاه هدایائی داده خواهد شد .

ورزشی

کلاس توجیهی فوتبال

رامهرمز: ازسوی هیات فوتبال رامهرمز یك کلاس توجیهی فوتبال بمدت دوروز تشکیل شدکه ۳۰تن از سرپرستان، مربیان و کاپیتن‌های باشگاه‌های رامهرمز دراین کلاس شرکت نمودند.

همچنین ٦تن از داوران فوتبال رامهرمز برای شرکت در کلاس توجیهی داوری فوتبال که‌ازسوی کمیته داوران فوتبال خوزستان در آبادان تشکیل شده، راهی این‌شهر شدند .

لطیفی ، ضرغام‌پور ،معمار دزفول ، خادمی‌زاده، هرمزی نژاد، بحرینی ، رستم لطیفی‌داورانی هستندکه به آبادان عزیمت نموده‌اند.

در والیبال نجف آباد ودربسکتبال اصفهان به پیروزی رسیدند

نجف‌آباد: در محل کلوب‌ورزشی نجف‌آباد دو مسابقه والیبال و بسکتبال بین تیم‌های منتخب نجف‌آباد ومدارس راهنمایی ناحیه ٤ اصفهان برگزار شدکه نجف‌آبادی هادر والیبال به پیروزی رسیدندو بسکتبال ۱۱ـ۲۲ بسود اصفهانی‌هابود.

والیبال نجف‌آباد :بهرام شاهپوری ، اسکندر کاظمی ، حسن رقابتی«کاپیتن» رضافاضل ، جمال موسوی ، مهدی قنبری‌ها ، سعید سلیمی ، ابوالقاسم جهانگیری ، عبدالله قاسمی ، عبدالله عظیمی و رضا قنبری ، مربی : محمدتقی پزشکی سرپرست : حسین نقشینه.

بسکتبال اصفهان: گواهی، میررحیمی ،آقادادی ، گلزان، فرشته نژاد، عظیمی ،امامی. سرپرست : میرحسینی ،داوری مسابقه ها را حیدرعلی اکبری ، سعید کوشا، حسنعلی ،نادر . عباس‌زمانیان، بهرام پورقاسمی .

هندبال قهرمانی آموزشگاههای ناحیه دوشیراز

«نظام» صدر نشین هندبال شیراز

تیم‌های دبیرستان نظام وپهلوی دوفینالیست هندبال شیراز

شیراز ـ منصور سپهری خبرنگار ورزشی اطلاعات

دو چهارچوب مسابقه های ورزشی آموزشگاه های شیراز ، دیدار های هندبال دبیرستان های پسران ناحیه دو آموزش وپرورش بصورت دوحذفی در زمین ورزش دبیرستان رینت جدید برگزارشد که گوی قهرمانی را دبیرستان نظام ربود.

تیم دبیرستان محمدرضا شاه پهلوی درجای دوم ایستاد و دبیرستان عنایری سوم شد . در جریان مسابقه‌ها، دو تیم دبیرستان نظام و محمدرضا شاه پهلوی ، رقابتی شانه‌بشانه داشتند. دبیرستان نظام نیمه اول رابانتیجه ۳ـ۶ تمام کرد و در پایان بازی ۹ـ۱۰ به پیروزی رسید، این مسابقه ها بسرپرستی سپهری و داوری گل‌ـ مینا، توانگر . راستی، سخندانی، زمانی و مهدی‌پور انجام شد.

تیم دبیرستان نظام: موجودی، مصطفوی ، سعیدی نژاد ، اردشیری ، میرزاجانی ، کریمی نژاد ، پایدار فرد، مهجوری ، میربور «کاپیتن» توکل مقدم ، ده‌بزرگی ، هاشمی‌زاده . مربی : سپهری .

تیم محمدرضا شاه پهلوی : نیلی صفایی ، قاسمی ،شهباد، شعله سعدی « کاپیتن »ترابی، یزدانی ، مجمع ،کاراندیش ، شایسته نیا ،سلمانپور ، شریف، چوگانیار ، مربی :راستی .

مسابقه های ورزش آموزشگاههای رامهرمز

تیمهای پهلوی و هشترودی دومدعی قهرمانی

رامهرمز ،ابراهیم کایدی‌نژاد خبرنگار ورزشی اطلاعات :

پس از چندماه پیکار درچهارچوب مسابقه‌های ورزشی آموزشگاه های رامهرمز در رشته‌های شطرنج ،والیبال ، فوتبال، پینگ‌پنگ، دو دو میدانی ، این نتایج بدست آمد:

شطرنج: تیم دبیرستان پهلوی بااین یاران به قهرمانی رسید، ایلخاص ، کریمی ، حسین نژادیان ، بیگدلی و اسلامپور.

فوتبال :تیم هشترودی بقهرمانی رسید ،یاران این تیم‌عبارتند از روشن‌زاده ، لشگری ،علی‌یاری ، امیری ، بهمنی، کلاه کج ، میرسالاری،راهدار، زنگنه، حمیدی ، کایدی . هرمزی نژاد، شیرالی پور ، عباسی و سلیمانی.

والیبال : دراین رشته‌تیم والیبال دبیرستان پهلوی‌اول شد و مرادی ، حسین نژادیان ، برخ، برنبد، زاهدی، نوری‌و استاد شریف بازیکنان این تیم بودند.

پینگ‌پنگ :دبیرستان پهلوی فاتح پینگ‌پنگ بودکه عباسپور ، کاظمینی ، امینی‌و اسدپور اعضای این تیم را تشکیل میدهند.

دوومیدانی : دراین‌رشته یك دو بمسافت ۱۵۰۰ مترانجام شدو مردانی از هشترودی ، کایدی ، آفریدون از پهلوی وقروزی از هشترودی دردره های اول تاپنجم قرار گرفتند سرپرستی مسابقه ها را عبدالجلیل آقا میرزاده بعهده داشت .

هیتلر شخصیت درجه دوم!

ادولف هیتلر

نوشته: جان تولند

ـ۹۵ـ

اوگفت اعتمادلودن دورف ببهای جانش تمام شده و وفاداری کراف اورا از یک آجودان خوب محروم کرد. او از هیئت سهنفره انتقاد نمودو آنها را بخاطر خیانتشان محکوم کردو سوگند خورد کتاموقعی کمجان دربدن دارد بمنبرد برای ایده‌آل هایش‌ادامه خواهد داد . هلن‌پیشنهاد کرد که او قدری بخوابد چون احتمالا بزودی او را پیدا خواهند کرد و موقع بزمین افتادن دیده بود ابراز تاسف کرد. او کاملا بهیجان آمده بود .

اوگفت اعتمادلودن دورف ببهای جانش تمام شده و وفاداری کراف اورا از یک اجودان خوب محروم‌کرد. او‌از هیئت سهنفره انتقاد نمود و آنها را بخاطر خیانتشان محکوم کردو سوگند خورد کتاموقعی کمجان دربدن دارد بمنبرد برای ایده‌الهایش ادامه خواهد داد. هلن پیشنهاد کرد که‌او قدری بخوابد چون احتمالا بزودی او را پیدا خواهندکرد و موقع دستگیری بتمام نیروی خود احتیاج خواهد داشت. دکتر شوتز و مرد بهیار بههیتلر کمک کردند تابه بستر کثیف طبقه‌بالاتر بود برود ودر انجا سعی کردند کمبازوی دررفته اورا جابیاندازند ولی چون بازو خیلی ورم کرده بود اولین کوشش باشکست مواجه شد .

وقتی آنها برای باردوم سعی کردند هیتلر بی‌تابی میکرد اینبار موفق شدند سپس شروع به باندپیچی بازو و شانه کردند. هلن ناله های دردآلود هیتلر را از لای در میشنید.

روزنامه های خارجی داستانهای تحریف شده‌ای از کودتای مونیخ منتشر میکردند ، در نیویورک سیتی این کودتا بعنوان یک قیام نظامی که هیتلر نقش درجه دوم در آن ایفا میکرد توصیف شده بود . دررم‌که کورت‌لودک در آنجااز جانب هیتلرمجددا باموسولینی مذاکره میکردمطبوعات عصر اعلام‌کردندکه‌ولیعهد روپرخت بانقلابیون‌پیوسته است،تا صبح‌دهم نوامبرکودتاگران یادراسارت‌بودند ویا فرار کرده بودند .

هس که بدون اتومبیل در تگرنسی‌گیر کرده بود بالاخره توانست بوسیله تلفن با نامزدش ایلزپردل تماس بگیرد و ناکامی خود را درمورد گروگان‌ها باو اطلاع دهد .

هس ازاو خواست که اگر میتواند وسیله نقلیه‌ای پیداکند و اورا به آپارتمان پرفسور هاوشوفر ببرد.

ایلز بادوچرخه خود بطرف مونیخ حرکت کرد طول

این راه بیش از سی میل و برگشتن باهس دشوار بود، یکنفر دوچرخه راتا مسافتی خواهد راند سپس آنرا بدرختی تکیه داده و پیاده خواهد رفت ، دیگری دوچرخه را برداشته اینکار را تکرار خواهد کرد. (این ایده‌آیلزبود) ، بالاخره

آنها به خانه‌هاوشوفر در پایتخت باواریا رسیدند ، او با وجودیکه کودتا را چیز مضحکی میدانست موافقت کرد که فراری را پنهان کند چه او به‌هس علیرغم محدودیت های

او علاقمند بود ـ دجنبه‌قوی وجود او نه هوش بلکه احساس و شخصیت او بود ، هس افسرده بود اگر او گروگان‌ها را از دست نداده بود کودتا میتوانست ازشکست نجات‌یابد.او‌از خودکشی صحبت میکرد اماهاوشوفرتوانست با استدلال اورا منصرف کند و باو نصیحت کرد که در

هوش تسلیم شود او نمیتوانست این پند را بپذیرد و پس از چند روز خانه‌هاو شوفررا ترک کردتابا دوستانش در خارج شهر مخفی شود. طولی نکشید که اوهراز چندگاه یکبار خطر دستگیری را بخود پذیرفته بادوچرخه بمونیخ بازمیگشت تا از ایلز که مریض شده بود مواظبت کند .

اوفنیگ شبی ناآرام و اضطراب‌آلود داشت، هانفشتانگل بخانه مراجعت نکرده بود و هیتلر که برای تسکین درد خود را در قالیچه مسافرتی انگلیسی که به میزبانش تعلق داشت

پیچیده بود قادر بخواب نبود ، او دنبال هلن فرستاد و باو گفت‌که‌مرد بهیاربه‌مونیخ فرستاده میشود باین امید که خانواده بشتین راوادار کند که اتومبیل سرپوشیده خود را بفرستند تا اورا باطریش ببرد. دکتر شولز نیز میخواست به شهر برود ، برای حصول اطمینان از اینکه همه اقدامات

ممکن در مورد بازوی هیتلر انجام گرفته او قرار بود یکی از همقطاران کارآزموده خود را که دستیار دکتر سوئر

براش مشهور بود همراه خود بیاورد ، شبی طولانی بود و صبح دیر از راه میرسید حتی خدمتکاران از فرط‌هیجان قادر نبودند چیزی بخورند فقط اگون که هنوز سه ساش تمام نشده بود طبیعی بود و مجبور بودند اورا شدیدا تحت‌نظر داشته‌باشند که مبادا از دیوار اطاقی که عمودولف درآن بود بالا برود ، کمی به ظهر مانده دکتر شولز همراه دستیار سوئز براش مراجعت کرد ، آنها باتفاق هم شانه را معاینه کردند . وضعش خوب بود و آنها باندازرا عوض

کردند . سپس بدکتر شولز دستور داده شد که به درکسلر بگوید در غیاب هیتلر نماینده او خواهد بود . قرار شد که این امر به هس، چندتن‌دیگر ازرهبران‌حزب ولودن‌دورف، درصورتیکه زنده باشد ، نیز اطلاع داده‌شود . پس ازعزیمت دودکتر هیتلر سعی کرد میزبانش را از سلامتی همسرش مطمئن سازد ، سپس بنحسرت آنچه ممکن بود سردوستانش آمده باشد نشست ، اگر هم شب قبل بخواب مختصری رفته بود با صدای کر کننده ناقوس کلیسای مجاور بشدت از خواب پرید .

روز یکشنبه دوازدهم‌بود. هیتلر قاموقع ندهارديده نشد.اوبعلت بندی که‌دست آسیب‌دیده‌اش رابگردن بسته بود قادر به پوشیدن کت‌نبودو ردای بزرگ‌هانفشتانگل راکه از پارچه گره‌دارو برنگ‌آبی سیر بود بخود پیچیده بود. این باعث شده بود که‌لبخندی روی‌صورت لاغراو بنشیند. احساس میکرد شبیه سناتورهای رومی شده است اوبرای هلن تعریف کرد که پدرش اورابعنوان «پسری‌که مثل رومیهارد» میپوشد ، مسخره کرده بود. بافرارسیدن‌بعدازظهر هیتلر باناآرامی در اطاق نشیمن شروع بقدم‌زدن‌کرد. اوهر لحظه برای اتومبیل

بشتین بیتاب‌ترمیشد تاخیر برای چیست ؟اوجوش میزد که در عرض چند ساعت و شاید چند دقیقه میتوانند بدنبال او به اوفنیك بیایند بااین‌که هواتاریك بود از هلن خواست‌که کرکره‌ها رابیندد وپرده‌هارابکشد و سپس قدم‌زدن های افسرده وارش را ازسرگرفت. ساعت از پنج گذشته بود که تلفن زنگ‌زد .مادر شوهرهلن بودکه‌ویلائی در آن نزدیکی داشت .

آگهی

شهرداری ملایر باستناد مواد ۱۶ و ۱۷ قانون نوسازی وعمران شهری و مصوبه مورخه ۸ر۱۱ و ۱۳ر۱۱ر۳۶ انجمن شهرو تائید شماره ۲۵۱۲۶ ـ ۲۵ر۱۱ر۳۶ مقام استانداری طرح توسعه پارك سیفیه ملایر راکه نقشه و ارزیابی آن درسالن شهرداری الصاق گردیده غرامت متعلقه مبلغ ۲۷۶۶۱۶۱۲ ریال ازتاریخ ۵ر۳ر۳۷ اجرا خواهد شد لذا مراتب باطلاع صاحبان‌املاك یا متولیان یا متصدیان موقوفه یا قائم‌مقام یا نمایندگان قانونی‌آن میرسد که چنانچه اعتراضی دارند مراتب راتا تاریخ فوق بشهرداری اعلام تا وفق مقررات موردرسیدگی قرار گیرد عدم مراجعه صاحبان املاك و اعیانی مانع اجرای طرح نخواهدبود . م‌الف ۸۶۱

شهردار ملایر ـ غفاری

شرکت ملی ذوب آهن ایران

شرکت ملی ذوب آهن ایران

آگهی استخدام

شرکت سهامی ذوب آهن آریامهر برای تکمیل کادر موردنیاز مهندسی کل ارتباطات‌ومخابرات خود تخصصهای زیر رابا حقوق و مزایای مکفی استخدام مینماید :

۱ـ تعمیرکار رادیو وتلویزیون
۲ـ تعمیرکار شبکه کابل یامفصل بند
۳ـ تعمیرکار مراکز تلفن خودکار
۴ـ تلگرافچی آشنا به مورس فارسی ولاتین
۵ـ باطریساز

داوطلبان میتوانند جهت آگاهی بیشترواستخدام همه روزه به‌استثنای روز های پنجشنبه وجمعه وایام تعطیل از ساعت ۷ الی ۱۶ بادردست داشتن شناسنامه عکس‌دار وبرك پایان خدمت نظام یامعافیت دائم ازخدمت‌مزبوربه‌اداره کاریابی واستخدام کارگزینی کل ذوب آهن آریامهرواقع در کیلومتر ۴۵ جاده اصفهان شهرکرد مراجعه نمایند . م‌الف ۲۷۹۲۰

صاحبان صنایع وبازرگانان کشور

الاخاء

تنها مجله عربی زبان ایران ازگروه نشریات موسسه اطلاعات باداشتن نمایندگی در ۲۱ کشور عربی، روزهای شنبه منتشر میشود

بانک سپه

حساب پس انداز طلائی بانك سپه

۹۰۸,۹۰۲,۰۰۰ ریال

این مبلغ هنگفت بهره حساب پس انداز طلائی بانک سپه درسال ۲۵۳۶ میباشد که درروز ۱۵ اسفندبه حساب دارندگان حساب پس انداز طلائی درسراسر کشور واریز گردیده است

شما چرا ازاین رقم سهمی نداشته باشید؟

بامبلغ ۵۵۰۰۰ ریال شماهم میتوانید حساب پس انداز طلائی بازکنید
وعلاوه بردریافت بهره طلائی ازوام ها ومزایای این حساب ابتکاری بهره مند شوید

حساب پس انداز طلائی بانك سپه ، پدیده‌ای نودرخدمات بانکی

در این میز گرد علل گرانی قند ، چای و کبریت بررسی شد

قندریزها برای قند تقلبی هم بازار سیاه بوجود آوردند!

رئیس و اعضای هیات‌مدیره شرکت تعاونی‌اتحادیه‌عطاران و سقط فروشان .

در میزگردی که باشرکت رئیس و چند تن ازاعضای اتحادیه عطاران وسقط فروشان تهران تشکیل شد ، علل گرانی سه‌کالای‌ضروری و بر مصرف قند و چای و کبریت مورد بررسی قرار گرفت . در این میزگرد گفته شد که بعضی ازقندریزان شهری در تهیه قند تقلب می کنند و با ایجاد بازار سیاه برای همان قندهای تقلبی قیمت این کالای پر مصرف را در بازار بالا می‌برند ، اعضاء اتحادیه علت گرانی کبریت را در توزیع غیر عادلانه این کالا دانستند و عقیده داشتند که اگرکبریت از محل تولید مستقیما به شرکت‌های تعاونی فروخته شود از افزایش بی‌رویه قیمت این کالا جلوگیری می شود. در مورد گرانی‌چای خارجی شرکت کنندگان در میزگرد به عوارض گمرکی و خریداجباری‌چای داخای به نسبت چای وارداتی اشاره کردند و راه چاره اساسی برای منع افزایش قیمت چای خارجی بدست ندادند .

★★

موج تحریم کالا های گران قیمت که با تحریم میوه آغاز شد از طرف مصرف کنندگان ادامه دارد و هیچ بعید نیست که هر لحظه کالای جدیدی در بازارمورد تحریم قرار بگیرد ، درحال حاضر قیمت قند و چای‌نیز بدون هیچ ضابطه اقتصادی بالا رفته است ، بهمین منظور از طرف روزنامه اطلاعات میزگردی با شرکت اعضاء اتحادیه عطاران و سقط فروشان تشکل شد تا علل و جهات گرانی این کالاها برای مصرف کننده معلوم شود ، در این‌میزگرد صنفی گفته شد که کارخانه های قند فقط در فصول معینی تولیدات خود را به بازار عرضه می‌کنند ، در نتیجه بازار با کمبود قند مصرفی روبرو می‌شود ، عده‌ای از قند ریزان نیز از این فرصت حداکثر سوء ـ استفاده را می‌برند و با تولید قند تقلبی هم قیمت قند را بالا می‌برند و هم قند غیر بهداشتی‌و ناسالم‌تحویل مردم میدهند . برای تهیه قند که دولت مرغوبترین شکر را با نازلترین قیمت‌در اختیار قندریزان قرار میدهد تا آنها قند سفید ومرغوب تهیه کنند، اما بعضی از قندریزان شکر مرغوب راکه بمنظور ساختن‌قند از دولت می‌خرند ، در بازار کیلویی ۲۷ ریال می‌فروشند و در عوض شکر نامرغوب را کیلویی ۲۳ ریال می‌خرندو تبدیل به قند می‌کنند وآنرا به قیمت قند مرغوب دربازار می‌فروشند . باین ترتیب سود دوجانبه عایدقندریزان می‌شود ، از یکطرف شکر مرغوبی را که دولت با نازلترین قیمت دراختیارشان قرار داده با قیمت گران میفروشند و از طرف دگر با فروش‌قند نامرغوب بجای قند مرغوب سود کلانی به جیب می‌زنند . عده‌ای از قند ریزان باین سودسرشار هم اکتفا نکرده و به راههای دیگری که ممکن است حتی سلامت و بهداشت جامعه‌را بخطر بیاندازد متوسل می شوند ، این عده ازقندریزان هنگام ساختن قند کله کماز شیره قند نیز قندی تهیه می‌کنند که بدبو و سیاه است، این نوع قند که کاملا غیر بهداشتی تهیه می‌شود اغلب درکارخانه های‌کمپوت سازی و شیرینی‌پزی ها مورد استفاده قرار می‌گیرد، در اینجا حسن عابدینی رئیس شرکت تعاونی‌اتحادیه عطاران گفت : ما مصرا می خواهیم که دولت به منظور حفظ‌بهداشت‌عمومی هم که شده جلوی تولید اینگونه قند که از هر جهت برای سلامتی مردم خطرناک است بگیردو اجازه ندهد تندرستی مردم فدای سودجویی عده‌ای ازتولید کنندگان این کالا شود .

گرانی چای

در مورد گرانی چای هوشنگ‌رشید بازرس‌شرکت تعاونی گفت: براساس‌تصمیم جدیدی که سازمان چای گرفته‌است‌کلیه واردکنندگان چای مکلفنددر ازای‌هرکیلو چای خارجی که وارد می‌کنندنیم‌کیلو خاکه‌چای‌داخلی را به کیلویی ۳٤ تومان بخرند، در صورتیکه قیمت واقعی خاکه چای ٤ تومان است،باین‌ترتیب‌واردکنندگان چای ۳۰ تومان ضرری را که بخاطر دو کیلو چای خارجی میدهند روی قیمت چای وارداتی می‌کشند و پول آنرا از مصرف کننده می‌گیرند . غیر از این برای هرکیلو چای وارداتی ۱۰ تومان عوارض گمرکی و سود بازرگانی گرفته میشود و با توجه باینکه‌قیمت چای در کشورهای خارج نیز افزایش پیدا کرده است ، قیمت چای وارداتی طی یکسال گذشته فوق‌العاده‌بالا رفته است .

توزیع نادرست کبریت

یکی ازشرکت‌کنندگان در میزگرد موضوع گرانی کبریت را پیش کشیدوگفت علت اصلی گرانی کبریت توزیع نادرست آن است ، زیرا این کالا بطور عادلانه بین اصناف توزیع نمیشود، مصطفی شاکری‌در این‌مورد گفت : بهترین راه برای جلوگیری از بالا رفتن‌قیمت کبریت این است که دست واسطه‌ها را کوتاه کرد و ترتیبی داد تا این کالا از محل تولید مستقیما به‌شرکت های تعاونی برود ، وی افزود : در تهران فقط صنف عطار و سقط فروش روزانه ۳۵۰ تا ٤۰۰ کارتن کبریت‌احتیاج‌دارددرصورتی که شرکت پخش کبریت‌بیش از ٤۰ کارتن بما تحویل نمیدهد . تازه شرکت پخش این تعداد کارتن رامستقیما به ما تحویل نمیدهد و ما باید کبریت را از عمده‌فروشها بخریم ، باین‌ترتیب علاوه بر بالا رفتن قیمت کبریت توزیع نادرست آن هم کار را خرابتر میکند .

مصرف کننده تنهامبارز علیه گرانفروشی است

دکتر محمد بهبهانی

موج تحریم میوه در سراسر کشورزنگ خطری است برای مجتکران و ایجاد کنندگان بازار سیاه که هراز چند گاهی با دست گذاشتن بر روی یک یاچندکالا قصد بالابردن قیمت آنها و ایجاد نرخ های کاذب را دارند ، اینها باید بدانند که دیگر دوران سیاه بازی و احتکار بسرآمده و مصرف کننده آگاهانه جلوی اینگونه اقدامات خلاف قانون‌و نامشروع را با مبارزه منفی و امتناع از خرید اینگونه کالا ها میگیرد .

محمد بهبهانی استاد دانشگاه و مدیر مجله مالی‌حسابرس در گفتگوئی با گزارشگر ما ضمن انتقاد شدیدازنحوه فعالیت اتاق اصناف پایتخت گفت : اقتصاد سالم در یک جامعه‌مترقی حکمفرماست این شیوه های قرون وسطی را منسوخ می‌کند ، اگر ما پیروسیاست عرضه و تقاضا شویم میبایستی اول جامعه تولید کننده و عرضه کننده را آموزش بدهیم‌و وظایفش را به آنها برشمریم و چنانچه‌درهنگام‌انجام خدمات قصوری از آنها سرزدبرابر مقررات مدون آنان رامجازات کنیم .

اکنون که دیدیم نارنگی عرضه شده در مقابل تصمیم مصرف کننده از کیلوئی ۷۰۰ ریال به ٦۰ ریال تنزل پیداکرد ما بایستی از مصرف کننده بخواهیم که در مقابل برخی از تولید کنندگان و عرضه کنندگان بی‌انصاف مقاومت کرده‌و کلیه کالا های گران راتحریم کنند .

وی افزود : اتاق اصناف که وظیفه‌اش اجرای‌ضوابطی برای حسن جریان قیمت ها است متاسفانه عوامل اجرائی‌آن بهر علتی که هست قدرت نظارت کامل و جامعی‌ندارد‌و بایدمی خواهد که به تمام فروشندگان نظارت داشته باشد .بنابراین بهترین راه این است که از خرید هرنوع کالای مصرفی که قیمت آن غیراصولی تشخیص داده شود خودداری کنیم آنگاه خواهیم دید که تولید کننده‌و فروشنده چگونه مجبور به تعدیل قیمت خواهند شد.

سید محمد بهبهانی سپس به نحوه نظارت برنرخها و تعیین سود معقول اشاره کرد و گفت: ضوابطی که برای سود متعارف در حرفه‌ها است نه توسط تولیدکننده و عرضه کننده و نه توسط نظارت کننده کنترل نمیشود، چراکه ارقام جمع‌آوری شده بدون توجه‌به اصول و مقررات حسابداری بوده و دفاتر مرتب و منظمی که تعیین کننده بهای تمام کالاها باشد در دست نیست ، بنا براین چگونه میتوان سود متعارف به قیمت تمام شده افزود و در اختیار فروشنده کلی و جزئی گذارد و از او توقع اجرای مقررات داشت.

«هما»
پروازبه کپنهاک را برای شما تدارک دیده است

شمااکنون‌میتوانید بلیط پروازبه کپنهاک را در هر یک از دفاتر هواپیمائی ملی ایران و یا آژانس مسافرتی خود تهیه نمائید .
هواپیمائی ملی ایران بمنظور ارائه سرویس و خدمات هرچه بیشتر به مشتریان محترم خویش همکاری سودمندی را با هواپیمائی اسکاندیناوی "SAS" در جهت رزرو بلیط پرواز به کپنهاک آغاز نموده است .
پروازها در هفته دوروز ، وروزهای دوشنبه‌و پنجشنبه ساعت ۷/۴۰ صبح آغاز میشود ، بدیهی‌است‌که شرائط تهیه بلیط"هما"روی پروازهای کپنهاک کاملا "مشابه سایرخطوطی است که هما مستقیما" پرواز میکند .

بنابراین‌اگر قصد پرواز به کپنهاک را دارید از دفاتر هواپیمائی ملی ایران "هما" و یا آژانس مسافرتی خود بخواهید جای شمارا روی بلیط "هما" رزرو نمایند .
دفتر هواپیمائی ملی ایران در کپنهاک :
Randhuspladsen
H.C. Andersen's Boulevard 17,
DK – 1553
Copenhagen – Denmark

هواپیمائی ملی ایران ـ هما

برای کسب اطلاعات بیشتر به آژانس مسافرتی خود و یادفاتر هواپیمائی ملی ایران :
خیابان فردوسی وبا خیابان شاهرضا مراجعه‌نمائید . تلفن رزرواسیون ۹۶۹۰۸۱ ـ ۹۶۵۰۱۱ ـ ۹۷۹۰۱۱

آگهی استخدام کتابدار برای شهرستانها

کانون پرورش فکری کودکان ونوجوانان جهت تکمیل کادر کتابدار خود در کتابخانه های کانون در شهرستان ها ، تعدادی دوشیزه یابانوی واجد شرایط را از طریق امتحان‌ومصاحبه‌باشرایط‌مشروحه زیر انتخاب و پس‌از طی دوره‌ی کارآموزی بعنوان کتابدار با حقوق و مزایای مکفی استخدام مینماید :

الف ـ نام شهر ها :

شهرستانهای مورد نیاز	نشانی محل مراجعه برای دریافت کارت‌وثبت‌نام
قزوین ـ ساوه ـ خمین	تهران ـ خیابان تخت‌طاووس نبش کوچه نور ساختمان شماره۳کانون پرورش فکری کودکان ونوجوانان ـ دفتر ناحیه‌ی مرکزی
آبادان ـ دزفول	اهواز ـ سه‌راه سیلو ـ پارك شماره‌ی ۲(صندوق پستی ۳۷۹) دفتر ناحیه‌ی خوزستان
اصفهان ـ یزد ـ گلپایگان ـ بروجن ـ اردستان ـ شاهین شهر	اصفهان ـ میدان طوقچی ـ کتابخانه‌ی شماره‌ی ٤ ـ دفتر ناحیه‌ی اصفهان
جهرم ـ یاسوج ـ کازرون ـ مرودشت ـ فسا	شیراز ـ فلکه ولیعهد ـ دفترناحیه‌ی فارس
سبزوار ـ قوچان ـ طبس ـ درگز ـ اسفراین	مشهد ـ صندوق پستی ۱۰۲۳ ـ دفترناحیه‌ی خراسان
کرمان ـ شهداد ـ گلباف ـ رابر ـ سیرجان ـ بندرعباس ـ بم	کرمان ـ خیابان‌کار ـ جنب‌مدرسه راهنمائی فردوسی ـ دفتر ناحیه‌ی کرمان
سمنان ـ گنبدکاووس ـ سنگسر	ساری ـ خیابان‌نادرشاه ـ کوچه‌سردارپلاك۲۷ ـ دفتر ناحیه‌ی مازندران
مراغه ـ ماکو ـ مرند	تبریز ـ اول خیابان منجم ـ میدان‌نادر شماره‌ی ۱۱۰ ـ دفتر ناحیه‌ی آذربایجان
ملایر ـ سقز	کرمانشاه ـ بلوار کورش کبیر ـ سه‌راه ششم بهمن جنب اداره‌ی آبادانی ومسکن ـ دفترناحیه‌ی‌غرب
ایرانشهر ـ سراوان	زاهدان ـ پارك استانداری ـ دفتر ناحیه‌ی‌سیستان

ب ـ شرایط استخدام :

۱ـ داشتن دیپلم کامل متوسطه (درنقاطی که داوطلب دیپلم موجود نباشدمدرك تحصیلی حداقل سوم متوسطه نیز قابل قبول است).
۲ـ انجام خدمت اجتماعی زنان یامعافیت‌دائم.
۳ـ سکونت در شهرستان موردتقاضا .
٤ـ سپردن تعهدنامه‌ی رسمی برای دوسال خدمت درشهرستان مورد تقاضا .
۵ـ عدم اشتغال به‌تحصیل در دانشگاهها و موسسات آموزش عالی .
٦ـ حداکثر سن ۳۰ سال‌تمام .
۷ـ موفقیت در امتحانات کتبی وشفاهی استخدامی.
۸ـ موفقیت دردوره‌ی کارآموزی نظری وعملی در تهران .
پذیرفته شدگان درطول مدت دوره‌ی کارآموزی می‌توانند از پانسیون کانون ویاکمك هزینه‌ی کارآموزی استفاده نمایند.
داوطلبان واجد شرایط میتوانندفرم درخواست زیررا تکمیل و همراه بایك قطعه عکس ٤×۳ حداکثر تاتاریخ۱۶ر۱ر۲۵۳۷ به نشانی های‌ذکر شده‌ی درمقابل هرشهرستان ،باپست سفارشی ارسال دارندو یاشخصا مراجعه وتحویل نمایند.
به تقاضاهائی که‌ناقص بوده یابعد ازتاریخ‌فوق پست شده باشد ترتیب اثر داده نخواهد شد .
تاریخ امتحان و مصاحبه توسط محل های ثبت نام (دفاترنواحی) متعاقبا اعلام خواهدشد.

اینجانب دارنده‌ی شناسنامه‌ی‌شماره‌ی صادره‌از متولد
ساکن شهرستان که‌دیپلم ـ زیردیپلم دررشته می‌باشم ،تقاضای شرکت درامتحانات استخدامی برای‌شغل کتابداری جهت شهرستان رامی‌نمایم.
نشانی دقیق محل سکونت وشماره تلفن امضای داوطلب

بهترین عیدی

حساب نمونه بانک عمران
بهترین عیدی
برای خود و کسانی که دوستشان دارید

بهترین
برای مسافران

برای شما که عازم سفر خارج یا داخل کشور هستید، حساب نمونه بانک عمران، بهترین است.

در سفر خارج، شما با داشتن حساب نمونه، میتوانید ارز مسافرتی خود را تا ۱۰ هزار دلار، بدون پرداخت کارمزد دریافت نمائید. این امتیاز، مخصوص هر نفر است. بنابراین درصورتی که باتفاق همسر خود یا سایر افراد خانواده عازم سفر خارج هستید، همراهان شما نیز، با داشتن حساب نمونه، میتوانند هرکدام تا ۱۰ هزار دلار ارز مسافرتی بدون کارمزد دریافت دارند وبدین ترتیب، مبلغ قابل توجهی درهزینه‌های مسافرت شما، صرفه جوئی خواهد شد.

بهترین
خدمت

خوشروئی و متانت، دلسوزی و همکاری دوستانه، ادب واحترام، دقت و انضباط، سرعت عمل و احساس مسئولیت، شعار کارمندان بانک عمران در انجام مراجعات بانکی شماست.

بپاس خدمت نمونه و مبتنی بر این صفات برجسته است، که بانک عمران، در پایان سال جاری، کارمند نمونه و شعبه نمونه بانک را در سطح کشور، با رأی و نظر مستقیم شما، انتخاب می‌کند و با اعطای جام طلای افتخار، از خدمت نمونه آنان تجلیل می‌نماید.

هدف بانک عمران، از این برنامه، تاکید به حرمت روابط انسانی و گسترش روح تفاهم و همکاری متقابل در انجام امور و وظایف گسترده بانکی است.

بنا براین شما در بانک عمران، علاوه بر اینکه بعنوان مشتری نمونه از امتیازات حساب نمونه استفاده می‌کنید، با خدمت نمونه و سرشار از روح تفاهم و تعاون، روبرو هستید.

بهترین
برای بازرگانان

اعتبار بانکی، از آنجا که ازنظر گردش امور اقتصادی وبازرگانی حائز کمال اهمیت است، بعنوان یک امتیاز اساسی برای دارندگان حساب نمونه، بویژه تجار وبازرگانان درنظر گرفته شده است.

بازرگانان باداشتن حساب نمونه بانک عمران، از دونوع اعتبار درحساب جاری میتوانند استفاده کنند.

۱ـ اعتبار به نسبت ۸۰ در صد موجودی پس انداز وسپرده ثابت، که بهیچوجه محدودیتی ندارد. زیرا بازرگانان میتوانند باافزودن برموجودی سپرده ثابت خود، میزان اعتبار درحساب جاری خود رابالا ببرند ودرعین حال، از ۱۰ درصد بهره سپرده ثابت منظما بهره مند شوند.

۲ـ اعتبار به نسبت کارکرد حساب جاری، که براساس حسن گردش کارهای تجارتی، برای بازرگانان تخصیص میابد وبانک عمران، دراین مورد نیز، نه فقط محدودیتی قایل نیست، بلکه شما، بعنوان بازرگان، میتوانید، تا میلیون‌ها تومان ازاعتبار درحساب جاری استفاده نمائید.

بهترین
برای کوچولوها

حتی، کوچولوها، میتوانند دربانک عمران صاحب حساب نمونه شوند و بایک برنامه‌ریزی کاملاً حساب شده، در ۱۸ سالگی از امتیازات حساب نمونه و اعتبار بانکی برخوردار شوند.

شما میتوانید برای فرزندان خود، درهرسنی که هستند، دربانک عمران حساب سپرده ثابت باز کنید. براساس محاسبات دقیق، چنانچه شما با ۵۰۰۰ تومان برای فرزند نورسیدهٔ خود حساب سپرده ثابت باز کنید، وقتی فرزند شما به ۱۸ سالگی میرسد، همین ۵۰۰۰ تومان باضافه ۲۵۰۰۰ تومان بهره بانکی که به آن تعلق میگیرد، شش برابر، یعنی ۳۰ هزارتومان میشود و خود بخود به حساب نمونه مبدل میگردد و این، ارزنده‌ترین هدیه‌ای است که شما درجشن تولد هیجده سالگی، به او هدیه می‌کنید. چون فرزند شما دارای اعتبار بانکی میشود.

به آینده فرزندان خود بیاندیشید و در ۱۸ سالگی، به آنها، شخصیت مالی و فرصت تجربه اقتصادی بدهید.

بهترین
برای خانم‌ها

حساب نمونه بانک عمران، بخصوص برای شما خانم‌ها، یک حساب بانکی شیک و ایده‌آل بشمار می‌رود.

شما با داشتن اعتبار در حساب جاری، میتوانید، پرداخت‌های خود را با چک انجام دهید.

باین ترتیب، مجبور نیستید، هنگام رفتن به خرید، در فروشگاه یا در پارچه فروشی و نظایر آن، مبلغ نامعلومی پول با خود بهمراه ببرید. حتی، پرداخت پول در آرایشگاه بوسیله چک، خیلی جالب‌تر است.

اما پول، همیشه برای خرج کردن نیست بلکه برای پس‌انداز کردن هم هست.

شما وقتی حساب نمونه دارید و از اعتبار در حساب جاری استفاده می‌کنید، موجودی سپرده ثابت شما دست نخورده می‌ماند و ۱۰ درصد بهره به آن تعلق میگیرد که البته مبلغ قابل توجهی است.

بهترین
حساب در سفر

حساب نمونه بانک عمران، درسفرهای داخلی بهترین حساب در سفر است. شما با استفاده از امتیاز پرداخت و دریافت موجودی پس‌انداز و چک حساب جاری، میتوانید، بی‌نیاز از همراه داشتن پول زیاد، باخیال راحت سفر کنید و هرجا، هرمبلغ پول احتیاج داشته باشید، از موجودی پس انداز خود دریافت نمائید یا چک بکشید. زیرا چک بانک عمران، همه‌جا و درتمام شعب، نقد میشود و این امتیاز منحصر بفردی است که دارندگان حساب جاری بانک عمران، درسراسر کشور از آن بهره‌مند میشوند.

بعلاوه، درحالیکه شما از اعتبار درحساب جاری استفاده می‌کنید، سپرده شما دست نخورده میماند و همچنان ۱۰ درصد بهره به آن تعلق میگیرد.

بهترین
وام خانه

میدانید که بانک عمران، به دارندگان حساب نمونه، تا یک میلیون تومان وام خانه میدهد. این وام، فقط برای خرید خانه نیست. بلکه شما برای ساختمان خانه دلخواه نیز میتوانید از این وام استفاده نمائید. بعلاوه، میزان وام، کاملاً به نظر خود شما در انتخاب نوع خانه بستگی دارد. باین ترتیب شما میتوانید برای خرید یا ساختمان خانه یک واحد مسکونی تا ٤۰۰ هزارتومان با ۲ واحد مسکونی تا ۷۵۰ هزارتومان و با ۳ واحد مسکونی تا یک میلیون تومان وام بگیرید.

مدت بازپرداخت وام نیز تا ۲۰ سال در نظر گرفته شده که فشاری به بودجه خانوادگی و هزینه‌های جاری شما وارد نشود. ملاحظه می‌کنید که حتی از نظر وام خانه نیز، حساب نمونه بانک عمران، بهترین حساب بانکی است.

وام خانه تا یک میلیون تومان، برای هر نفر پرداخت میشود. بنابراین، یک خانواده ۵ نفری که دارای حساب نمونه در بانک عمران باشند، میتوانند تا ۵ میلیون تومان وام خانه دریافت نمایند.

بهترین
هدیه نوروزی

شما، برای همسر و عزیزان خود، چه هدیه‌ای ارزنده‌تر از حساب نمونه بانک عمران سراغ دارید؟

حساب نمونه، بالاتر از هدیه معمولی، مفهومی مترادف با شخصیت مالی و اعتبار بانکی دارد.

همسر شما، با داشتن این حساب، میتواند چک بکشد، از اعتبار در حساب جاری استفاده کند و در عین حال، از ۱۰ درصد بهره‌ای که به سپرده ثابت او تعلق میگیرد بهره‌مند شود.

برای فرزندان، گشایش حساب سپرده ثابت در بانک عمران که با بهره بانکی متعلقه به آن، ،در ۱۸ سالگی تبدیل به حساب نمونه میشود، یک هدیه سازنده و پر ارزش بشمار می‌رود. شما، با ۵ هزار تومان یا بیشتر، برای هر یک از فرزندانتان حساب سپرده ثابت باز می‌کنید. وقتی فرزند شما به ۱۸ سالگی میرسد، این رقم با بهره متعلقه شش برابر میشود و خود بخود به حساب نمونه مبدل میشود.

نوروز امسال، با یک حساب نمونه، هدیه نوروزی نمونه‌ای به همسر و عزیزان خود ارمغان دهید.

بهترین
وام صنعتی

برای شما، که در اندیشه ایجاد یا گسترش واحدهای تولیدی و صنعتی هستید، ۵۰۰ هزار تومان وام صنعتی حساب نمونه بانک عمران، با بهره کم وسهولت دریافت، مشکل گشاست.

با داشتن حساب نمونه بانک عمران، شما میتوانید، برای احداث کارخانه و مؤسسه تولیدی یا بسط و توسعه واحد صنعتی که هم‌اکنون درحال فعالیت دارید، تا ۵۰۰ هزارتومان با بهره کم، وام دریافت نمائید.

بهترین
اعتبار

اعتباری که شما باداشتن حساب نمونه بانک عمران، در حساب جاری خود دارا میشوید، همیشه یک پشتوانه نیرومند اقتصادی درزندگی شماست.

شما میتوانید تا ۸۰ درصد موجودی پس انداز وسپرده ثابت خود بمحض تقاضا، اعتبار درحساب جاری بگیرید.

بدین ترتیب، اولا میزان اعتبار شما بهیچوجه محدودیتی ندارد ثانیا، درحالیکه شما ازاعتبار بانکی خود درحساب جاری استفاده میکنید، سپرده شما بهر مبلغ که باشد، دست نخورده میماند وهمچنان ۱۰ درصد بهره به آن تعلق میگیرد.

از ساعات ودقایق گرانبهائی که تابایان سال باقیست استفاده کنید و با مراجعه به نزدیکترین شعبه بانک عمران وافتتاح حساب نمونه، نوروز امسال بهترین عیدی را به خود و کسانیکه دوستشان دارید، هدیه کنید

بانک عمران بانک نمونه ایران

پاس سرانجام طلسم را شکست

بقیه از صفحه ۱۰

روز مقابل پرسپولیس‌آسیب‌پذیر به نتیجه مساوی رسیده بود و این امیدواریهائی تازه برای نماینده جنوب بوجود آورده بود.

ولی شکست در برابر «هما»، آنهم با نتیجه ۰-۱ روی گل دقیقه ۴۰ نورائی سبب شد، نماینده خرمشهر در پایان سومین روز بازیها درحالیکه از ۲ شکست و یک مساوی تنها یک امتیاز دارد مکانی‌در جمع تیمهای امیدساز نداشته باشد.

رستاخیز دیدار نخست را در خانه مغلوب تراکتورسازی شد، شاید گل دقیقه «۴»، تبریزها یک حادثه بود ولی اگر در مجموعه چهره این تیم را خارج از حوادث ۳ دیدار جستجو کنیم رویهم، هنوز حرفی برای گفتن‌ندارد.

با اینهمه با شناختی که از فوتبال جنوب داریم باید در انتظار روزهای آینده بود و پذیرفت که تیمی از رامرسیده بهتر در میدانها ظاهر گردد.

درخشش شهباز

شهباز در مشهد چنان سرحال و پر تحرک بود که بی‌تردید اگر چهره این تیم بهمین‌گونه پایدار بماندوطول روزهای جام آهنگ وشناخت بیشتری بین مهره‌های آن‌اوج گیرد، قبل از نیمه فصل‌صدای رسای این تیم رادر جاهبالاتر از بزرگان پایتخت خواهیم شنید.

ابومسلم دور از خشونت بازی کرد و شاید گریز از خشونت درحد معتدل و وسواسی که‌این تیم پیداکرده سبب شد شهباز میدان عمل کافی داشته باشدولی‌بهرشکل چهره شهباز در مشهد دیدنی بود.

گریز ازشکست

تراکتور سازان در دقیقه ۸۵ از شکست گریختندوروی ضربه علیپور مدافع‌چپ خود اولین بازی خانگی را بانتیجه مساوی ۱ـ۱ به‌آخر رساندند.

تیم دگرگون‌شده‌تراکتورسازی که بعد از ۲ سفر به جنوب‌و پایتخت امید داشت نخستین پیروزی خانگی را به عنوان عیدی تقدیم تماشاگران خودی نماید، بعد از حادثه دقیقه۲۵ تلاشش معطوف به گریز از شکست گردید.

شکستی که براستی‌تراکتور سازان شایسته آن نبودند. زیرا برتری تیم میزبان دروقت دوم چنان بودکه‌کریم‌بوستانی سنگربان آشنای نیرو چندبار با کمک تیرهای‌عمودی‌دروازه از سقوط دژ خود پیشگیری کرد ولی سرانجام عدالت‌اجرا شد و در دقیقه ۸۵ گل مساوی تبریزیها بدست‌آمد.

نشانه‌های امید

برق روی گل دقیقه ۸۵ علیرضا قشقائیان از شکست گریخت ولی حادثه نخستین لحظات بازی و خطای‌امیدوار روی الیاس عبداللهی که به خروج این بازیکن از میدان منتهی شد از همان آغاز کمر برق را شکست.

گل دقیقه ۷ علیرضا عزیزی نیز بر این مصیبت افزودولی با اینهمه شیرازیها، خوب مقاومت کردند و تدبیر مربی این تیم در وقت دوم چنان کارساز بود که علیرغم تمام واکنشها برقی‌ها مغلوب‌بمیدان را ترک نکردند.

بانک ملی که در دیدارروز نخست مقابل پاس به نتیجه مساوی ۱ـ۱ رسید، دردومین دیدار با نیرو هنوز بمیدان نرفته است ولی در طول دو بازی انجام شده چهره‌ای‌محکم بنمایش گذارد.

دنیای ورزش بامطالب متنوع روزهای شنبه منتشر میشود

«برگزیدگان» برای

بقیه از صفحه ۱۰

سیروس راستی(صنعت نفت)، مرتضی شاهپرست (راه‌آهن)، ابراهیم نیکپور (اکباتان)، ابوالقاسم کلانتری (برق)، اصغر صدری (شهباز)، فرهاد بهرامی (اکباتان)، فرامرز امیدوار (بانک ملی)، جواد حسن‌زاده (دارائی)، حمید درخشان (پرسپولیس)، رضا نعلچگر (تاج)، جمشیدنصیری (شهباز)، عبدالعلی چنگیز (ذوب‌آهن)، جعفر نوری (هما)، عباس کارگر (تراکتور سازی)، اصغر حاجیلو (تاج) ـ عبدالرضا برزگری (صنعت نفت)، حمید علیدوستی (دارائی)، سعید مراغه‌چیان (تاج)، حسین فداکار(دارائی)، حبیب‌الله مکوندی (ذوب‌آهن) و مسلمخانی (دارائی).

در مورد مسلمخانی‌هافبک تیم دارائی این توضیح داده شده است که وی درصورت کسب رضایت باشگاهش، حق شرکت در اردو را خواهد داشت.

برگزیدگان تیم ارتش

حسن حبیبی مربی تیم فوتبال ارتش‌نیز دیروز بنوبه خود، از جمع حاضران در اردوی تدارکاتی این تیم، ۲۲ نفر را برگزید که از جمع این گروه ۱۹ نفرروز ۶ فروردین جهت انجام ۲ مسابقه‌مقدماتی در کادر فوتبال ارتش های جهان با تیمهای ارتش بلژیک وفرانسه‌راهی فرانسه خواهند شد.

وی تاکید کرد که ۱۹ نفر اصلی تیم ارتش ظرف هفته آینده از جمع ۲۲ بازیکن برگزیده شده، تعیین خواهند گردید. ضمن اینکه دیگرحذف شدگان حاضر در اردو نیز بعنوان نفرات تمرینی تا سفر تیم ارتش به فرانسه همچنان در اردو باقی خواهند ماند.

۲۲ بازیکن انتخاب شده تیم ارتش از این قرارند:

ناصر حجازی ـ حسین راغفر ـ ناصر وثوق ـ حسین کازرانی ـ حبیب خبیری، مجید حلوائی ـ حسن نظری ـ محسن هوشنگی ـ رضا ویشگاهی ـ حسین فرکی ـ غفور جهانی ـ عزیز اسپهدار ـ حسین فداکار ـ محسن یوسفی ـ مهدی مناجاتی ـ احمدنقوی ـ ایرج دانائی‌فرد ـ هادی نراقی ـ حسین حسینی ـ بهروزصحابه ـ ابوالفضل مزدستان و غلامرضا فتح‌آبادی.

تیم فوتبال ارتش‌کههمایون شاهرخی را نیزبه عنوان‌کمک مربی در خدمت خواهدداشت روز نهم فروردین در شهر مبورگز، با تیم ارتش‌فرانسه‌و روز ۱۶ فروردین در شهر «لالووییر» با تیم ارتش بلژیک دو مسابقه رفت خود با این دو تیم را انجام خواهدداد.

۴۱۹ شرکت کننده

بقیه از صفحه ۱۰

نفت) با ۸۰ر۱ متر ۲ـ علی‌اکبر مردانیان (باشگاهشهر) ۳ـمحمد غلامرضائی (سعادت).

● دو ۱۵۰۰ متر پسران: ۱ـ حسین فاضلی (رشت) ۱۸ر۴ دقیقه ۲ـ علی احتشامی (دانشگاه تهران) ۳ـمهدی اسدبیگی(سعادت).

● دو ۱۰۰متر نوجوانان(زیر ۱۵ سال): ۱ـ محسن باباشی (دبیرستان فردوسی شمیران) با ۱۲ر۹ ثانیه ۲ـ حمید داودی (موسسه فرح) ۳ـ علیرضا باقری (موسسه فرح).

● ۱۰۰ متر جوانان پسر (زیر ۱۷ سال): ۱ـ محمود رمضان قندی (سعادت) ۱۰ر۹ ثانیه ۲ـ حسین غلامی(سعادت) ۳ـ سعید ایزدی‌فر (مدرسه عالی پارس).

● ۸۰۰ متر پسران (زیر ۱۵ سال): نفرالدین هادی گزل (امجدیه) بازمان۲۴ـ۲ دقیقه ۲ـ نعمت‌الشعبانی (مدرسه‌فردوسی) ۳ـ علیرضا باقری (مدرسه فردوسی).

● پرتاب کیسگ پسران: ۱ـ قاسم فیروزی (دانشکده علم و صنعت) با ۹۰ر۳۳متر ۲ـمصطفی نجفی (ناشنوایان) ۳ـ اسداله قزوینی (مدرسه عالی پارس).

● دو‌امدادی ۴۰۰×۲مردان: ۱ـ سید جلال‌مدینه ـ سیدحسین جلالی (مدرسه عالی بازرگانی) با ۴۳ر۳ـ۱ دقیقه ۲ نوروز برزگری محمود رمضان قندی (سعادت) ۳ـ واروژآرمینیان ـ آندرمنعت (آزاد).

● پرتاب نیزه دختران: ۱ـ شمس آقا محمدی (شمیران) با ۳۸ر۳۱ متر ۲ـ ریما عاشقی(رضا شاه کبیر) ۳ـ ستاره سپاهانی (شهر ری).

● ۸۰۰ متر دختران: ۱ـغریبه جعفرزاده (مهر ایران) با۳ر۳۱ـ۲ دقیقه۲ـژینا سوکاسیان (آرارات) ۳ـ روحیه طبیب زادگان‌وهنگامه حمیدی (سعادت).

● ۲۰۰ متر دختران: ۱ـ ناتاشا سلیمانی‌زاده (سعادت) با ۳۶ر۰ ثانیه ۲ـ ویکتور فریبیان (آرارات) ۳ـ میترا داوری فرد (مهر ایران).

● ۱۰۰ متر دختران (زیر۱۵ سال): ۱ـ پریا درویش (انوشیروان دادگر) با ۱۴ر۰ ثانیه ۲ـ امیکساودی (سپاهان۲) ۳ـ لیدا آرزومانیان (شامعزین).

همکار گرامی جناب آقای دکتر رضائیان (ارتوپد)

دوست عزیز جناب آقای دکترجبار قصیرپور

استدعا داره مراتب تشکروسپاسگزاری ما را از حذاقت و دلسوزی کامل مسببهبودی سریع‌همسرم گردیده‌اید بپذیرید.

دکتر صبحی وبالو

اطلاعیه

شهرداری گرگان براساس ماده ۱۶ قانون‌نوسازی وعمران‌شهری درنظر دارد اراضی معروف به‌چاله باغ را بمنظور گسترش فضای سبز درشهر وایجاد پارك وگردشگاه و تاسیس مراکز تفریحات‌سالم برای‌ساکنین‌جنوب گرگان اختصاص دهد لذادراجرای تبصره ذیل ماده ۲آئین‌نامه‌اجرائی ماده ۱۳ قانون فوق مراتب‌را بدین وسیله باطلاع میرساند و ازعموم‌مالکین ومتصرفین اراضی مذکور وقائم مقام قانونی آنان تقاضا می نماید که درجهت انجام عملیات نقشه برداری با مامورین فنی‌شهرداری همکاری لازم را مبذول فرمایند ضمنا محدوده اراضی مذکور را ذیلا باطلاع میرساند.

۱ـ شمالا ساختمانهای احداث‌شده جنوب خیابان بهداری

۲ـ شرقا ساختمانهای‌احداث‌شده‌اراضی کوی ویلا

۳ـ جنوبا دامنه تپه‌های جنوبی گرگان

٤ـ غربا خیابان چاله باغ

بدیهی است اقدامات بعدی برای آگاهی عموم آگهی خواهد شد و مالکین اراضی فوق‌الذکرمیتوانند برای کسب اطلاع بیشتر به واحد شهرسازی شهرداری مراجعه فرمایند.

شهردار گرگان محمدحسن صادقیان

آگهی مناقصه

وزارت بهداری وبهزیستی نگهداری وراهبری دستگاههای سرد و گرم کننده پنج دستگاه ساختمان‌های خودرا ازپانزدهم اردیبهشت ماه سال ۲۵۳۷ بمدت یکسال به‌مناقصه میگذارد موسسات و شرکتهای واجد صلاحیت‌میتوانند‌همه روزه باستثناء ایام تعطیل از تاریخ۶ر۱ر۲۵۳۷ به‌اداره‌تدارکات وزارت بهداری وبهزیستی واقع درخیابان شاه چهارراه‌یوسف‌آباد کاخ مرکزی‌طبقه دوم‌مراجعه وبرك شرایط ومشخصات مورد مناقصه‌را دریافت دارند ضمنا مبلغ‌یکصد هزار ریال وجه نقد بعنوان‌سپرده بحساب شماره ۳۷۰٤۶ بانك مرکزی ایران پرداخت ورسیدآنرادر پاکت لاك ومهر شده (الف. همراه با پیشنهاد خودکه درپاکت‌لاك ومهر شده (ب) خواهد بود تا آخر وقت اداری روز ۲۶ر۱ر۳۷ به‌دفتر اداره کل امور اداری تسلیم ورسید اخذ نمایند پیشنهادات واصله درساعت ۱۰ صبح روز ۲۷ر۱ر۳۶ باحضور اعضاء کمیسیون مناقصه باز و قرائت خواهد شد وصول پیشنهادات‌موید اطلاع کامل پیشنهاد دهنده ازکلیه شرایط و مشخصات مورد مناقصه‌خواهدبودووزارت‌بهداری وبهزیستی در رد یك یا کلیه پیشنهادات رسیده مجاز میباشد

م الف ۲۹۲۶۰ — **وزارت بهداری وبهزیستی**

آگهی مناقصه عمومی خارجی شماره ۳۰۰

خرید کمربند ورکاب سیم کش نمره ۲۱ و ۲۶ودستکش‌لاستیکی ۲۰ کیلوولت

شرکت برق منطقه‌ای اصفهان کالای موردنیاز خود را که شامل کمربند، سیم کش، رکاب‌نمره ۲۱ و۲۶ ودستکش لاستیکی ۲۰کیلوولت‌میباشد از طریق مناقصه عمومی خارجی شماره ۳۰۰ خریداری مینماید.

داوطلبین میتوانند از تاریخ شنبه ۱۲ر۱ر۳۷ لغایت روز ۳۰ر۲ر۳۷ همه روز بغیر از روزهای تعطیل وپنجشنبه هادرمقابل ارائه فیش بانکی پنجاه ریال واریز شده بحساب ۲ر۹۰۰۰۱ بانك ملی شعبه اصفهان ویا حساب ۹۰۰٤۰ بانکملی شعبه‌الیزابت تهران دفترچه مربوط بمناقصه را از دفتر تدارکات این شرکت واقع در اصفهان خیابان چهارباغ بالا ویادرتهران بلوار الیزابت خیابان میکده ساختمان برقهای منطقه‌ای دفتر مرکزی اخذو پیشنهادات خودراباتوجه‌بمندرجات دفترچه مناقصه درسه پاکت لاك‌ومهرشده‌حداکثر تاساعت ۹صبح روز ۳۱ر۲ر۳۷ درمقابل دریافت رسید بدبیرخانه شرکت برق منطقه‌ای‌دراصفهان تحویل نمایند.

پیشنهادات رسیده راس ساعت ده‌صبح‌همان روز باحضور پیشنهاد دهندگان که‌ورودشان در جلسه مناقصه آزاد خواهدبود بازوقرائت‌میگردد.

شرکت برق منطقه‌ای اصفهان

هواپیمائی ملی ایران «هما»

آگهی استخدام

معلم‌فنی

هواپیمائی ملی ایران «هما» برای تکمیل کادر سازمانی خود تعدادی ازداوطلبان علاقمند وواجدشرایط‌ذیل را به همکاری دعوت مینماید.

شرایط استخدام

۱ـ دارا بودن درجه لیسانس دریکی از رشته های مکانیك، برق، الکترونیك وهواپیما

۲ـ تسلط‌کامل به‌زبان انگلیسی

۳ـ حداکثر سن ۳۰ سال

٤ـ دارا بودن برگ‌پایان خدمت وظیفه‌یامعافیت دائم

(آن گروه ازداوطلبان علاقمند وواجد شرایط که‌خدمت وظیفه انجام نداده‌اند نیزدر صورت سپردن تعهد حدمت میتوانند باستخدام «هما» درآیند).

۵ـ سپردن تعهد خدمت

داوطلبان واجدشرایط پس‌ازموفقیت درمراحل‌انتخاب در برنامه آموزش تخصصی که‌درایران وامریکا انجام میگیرد شرکت خواهند نمود.

از داوطلبان واجد شرایط تقاضا می گردد درخواست استخدام خود را با ذکر مشخصات کامل، سوابق تحصیلی‌وتجربی وبه‌همراه دوقطعه عکس حداکثر تاتاریخ۱۶ر۱ر۲۵۳۷ شاهنشاهی به آدرس‌تهران هواپیمائی‌ملی‌ایران«هما» صندوق پستی ۲۸۰۰ پروژه شماره۱۰ ارسال دارند.

برنامه مصاحبه روز یکشنبه ۲۰ر۱ر۲۵۳۷ شاهنشاهی ازساعت ۱۵ الی۱۷ درمحل اداره استخدام «هما» واقع‌درخیابان تخت‌طاووس‌نبش روزولت اعلام خواهد شد.

مبلیران meubliran

لیست نمایندگان مبلیران در تهران

نام نمایشگاه	آدرس	تلفن
۱ـ مبلیران شماره یک	خیابان تخت‌جمشید نبش فیشرآباد ساختمان بیمه آسیا طبقه اول	۶ـ۸۹۰۱۲۵
۲ـ مبلیران شماره ۲	خیابان تخت جمشید بین‌بهار و روزولت مقابل بیمارستان کریم هدایت ۵۰۲ ارتش	۸۳۳۴۱۹
۳ـ فروشگاههای زنجیره‌ای کورش	خیابان پهلوی ـ قصرالدشت ـ شیر و خورشید ـ میدان خراسان ـ میدان شهناز ـ خیابان مولوی ـ خیابان فرح آباد	۹ـ۸۹۴۰۵۶
۴ـ گالری الکساندر	خیابان تخت جمشید نبش فیشرآباد	۸۹۱۱۷۹
۵ـ مبلیران	خیابان میرداماد نرسیده به میدان محسنی	۲۲۶۴۶۶
۶ـ سار	خیابان فرح بالاتر از تخت طاووس پلاک ۲۶۲	۸۴۳۱۸۲
۷ـ لویتان	خیابان عباس‌آباد چهارراه فرح	۸۴۲۰۶۰
۸ـ شادرو	خیابان پهلوی جنب تلویزیون کانال ۳ پلاک ۱۱	۶۸۱۱۸۲
۹ـ پرنس	خیابان میرداماد نرسیده به میدان محسنی	۲۲۹۶۶۱
۱۰ـ رسولی	خیابان پهلوی نرسیده به میدان ونک	۶۸۶۶۲۵
۱۱ـ سام‌ـکا	خیابان بلوار الیزابت	۶۵۰۵۰۳
۱۲ـ ورسای	خیابان امیرآباد شمالی مقابل پمپ بنزین	۶۳۳۹۲۶
۱۳ـ قصر مبل	خیابان عباس‌آباد نرسیده به پهلوی	۶۲۹۸۰۴
۱۴ـ رضوان	خیابان تخت جمشید بین بهار و روزولت شماره ۴۴۴	۸۳۲۴۲۵
۱۵ـ مبل سلطانی	خیابان‌تاج جنب پل تاج	۹۷۷۸۸۰
۱۶ـ غیاثوند	خیابان نارمک ۴۶ متری غربی جنب درمانگاه خصوصی نارمک	۷۹۶۲۸۹
۱۷ـ مبل‌طوس	خیابان شاه چهارراه‌گلشن جنب پمپ بنزین	۹۲۸۱۰۸۸
۱۸ـ جبلی	اول خیابان فرح آباد جنب کارخانه کفش ایران	۳۴۱۲۴۷
۱۹ـ مهستی	خیابان تاج نرسیده به پمپ بنزین	۹۳۰۹۹۷

لیست نمایندگان مبلیران درشهرستانها

نام نمایشگاه	شهرستان	آدرس	تلفن
۱ـ کورش (مبلیران)	اصفهان	میدان ۲۴ اسفند	۴۱۵۹۸
۲ـ گالری فردوسی	اصفهان	خیابان فردوسی	۲۸۶۰۴
۳ـ بنفشه	شیراز	خیابان قصرالدشت	۳۱۷۵۶
۴ـ روش نو	مشهد	خیابان دانشگاه	۲۸۶۶۰
۵ـ آسیا	تبریز	خیابان پهلوی	۳۵۳۳۳
۶ـ تخت	کرمان	خیابان صمصام چهارراه کاظمی	۴۳۸۴
۷ـ دنیای مبل شیک	کرمانشاه	خیابان شاه مقابل سینما مهتاب	۷۲۸۲
۸ـ دنیای مبل شیک	کرمانشاه	ابتدای بلوار طاق بستان	۴۰۳۸
۹ـ صدالت	آبادان	خیابان پهلوی	۲۳۷۶۹
۱۰ـ مرادی	خرمشهر	خیابان ۲۰متری	۳۲۹۱
۱۱ـ مهران	رضائیه	خیابان زنگنه مقابل هتل ارومیه	۶۴۳۷
۱۲ـ پیونیک	بندر عباس	اول بلوار اسکله جدید	۵۴۷۴
۱۳ـ مهتاب	گرگان	خیابان شالی کوبی	۴۱۴۰
۱۴ـ جوان	شاهرود	خیابان ششم بهمن	۳۲۲۱
۱۵ـ شریف	چالوس	اول جاده نوشهر	۳۷۸۴
۱۶ـ گالری پرتو	بابل	خیابان گلستان	۴۰۰۱
۱۷ـ سوپریزد وگنجینه‌یزد	یزد	خیابان‌پهلوی وخیابان‌ولیعهد	۲۴۴۰
۱۸ـ برادران خیامی	مشهد	خیابان خسروی	۲۷۵۷۵
۱۹ـ بازرگانی برادران قیصرانی	کازرون	اول بازار	(و۲)
۲۰ـ کورش	گنبد کاووس	خیابان پهلوی جنوبی	۲۳۲۹
۲۱ـ مبل فرهاد	کاشان	خیابان امیرکبیر	۲۵۲۶و۲۵۶۲
۲۲ـ جزایری	خرم آباد	سه راه عارفی	۳۶۷۵
۲۳ـ مبلیران	رامسر	جنب دادگستری	—
۲۴ـ نمایشگاه نوح	ساری	مقابل‌سینما‌سپهر	۳۶۶۱
۲۵ـ ثابت	همدان	خیابان‌بوعلی مقابل سینما هما	۲۸۱۱
۲۶ـ کورش	زنجان	خیابان پهلوی مقابل بانک تهران	۲۳۴۹
۲۷ـ جهانگیر	سنندج	میدان اقبال ساختمان اسعدی	۴۲۳۳
۲۸ـ مبلیران	ملایر	پارک ولیعهد پلاک ۱۳۶۹	۲۸۱۸
۲۹ـ گیسو	سمنان	ابتدای بلوار مولوی	۳۸۷۵
۳۰ـ برادران کبیری	بهشهر		
۳۱ـ علیرضا یزدانی	مسجد سلیمان	بازار مرکزی	۲۴۰
۳۲ـ مبلیران	آغاجاری	امیدیه خیابان بازار مسجد پلاک ۷	—
۳۳ـ احمد زاده	اردبیل	خیابان کورش کبیر	۳۷۸۴
۳۴ـ ثابت	خوی	چهارراه مرکز	۳۷۰۰
۳۵ـ آشتیانی	قزوین	میدان ولیعهد	۵۵۵۴
۳۶ـ صبحی	زاهدان	خیابان پهلوی	۲۲۳۴
۳۷ـ خسروی	گچساران	خیابان بیست و چهارمتری میدان تاج	—
۳۸ـ سولق	رفسنجان	خیابان شاهپور	۳۲۱۴
۳۹ـ تخت جمشید	شاهین شهر	اول خیابان فردوسی پاساژ شرافتی	۲۰۹۵۶
۴۰ـ اخوان کاظمی	بهبهان	خیابان پهلوی	۲۵۴۳
۴۱ـ آسیا	سبزوار	خیابان بیهق جنب شهربانی	۲۲۴۳
۴۲ـ هولیوود	قوچان	خیابان شاهرضا	۳۶۶
۴۳ـ مبلیران	نیشابور	خیابان پهلوی	۳۲۸۷
۴۴ـ پارس	قم	ابتدای خیابان محمدرضا شاه	۵۰۰۴
۴۵ـ تزئین دکور	کرج	خیابان شاهپور	۴۱۵۶
۴۶ـ قاسمی	ایلام	خیابان پهلوی	۲۲۹۴
۴۷ـ فروشگاه بزرگ فردوسی	اهواز	خیابان فاروق نبش زاهدی	۲۸۴۲۳ـ۴
۴۸ـ صنایع چوب	دزفول	خیابان ششم بهمن	۴۳۲۴
۴۹ـ صنایع چوب	اندیمشک	چهارراه اندیمشک خرمشهر جنب کمپانی ولوو	
۵۰ـ نمایشگاه خواجوی	گناباد	خیابان ناصر خسرو	۱۴۶
۵۱ـ فروشگاه برگی	بیرجند	خیابان ششم بهمن	۲۱۶۴ـ۲۲۰۶
۵۲ـ فروشگاه گرگیج	ایرانشهر	خیابان پهلوی	
۵۳ـ فروشگاه بحرینی	بوشهر	خیابان ششم بهمن پلاک ۵۰۶	۲۱۶۴ـ۲۹۶۴
۵۴ـ گالری مبل مازندران	شاهی	خیابان ساری نبش مهمانسرا	۳۳۸۴
۵۵ـ برادران راستکردار	بندر پهلوی	خیابان سپه پلاک ۱۵۴	۳۱۳۲
۵۶ـ تقی زاده	مراغه	خیابان فرمانداری	۳۰۹۰
۵۷ـ فروشگاه لقائی	میاندوآب	خیابان پهلوی	۱۰۳
۵۸ـ فروشگاه بزرگ ساوه	ساوه	خیابان تهجدی پلاک ۷۴	۴۳۸
۵۹ـ نمایشگاه سهیل	اراک	پهلوی مقابل سینما قصرطلائی	۲۸۷۰

نمایشگاه مرکزی مبلیران: درمحل کارخانه‌کیلومتر ۸ جاده مخصوص کرج همه روزه ۹ تا ۷ بعدازظهر حتی جمعه‌ها.

مبلیران بخر...... راحت باش

نتایج ۴ ماه مبارزه با آلودگی هوای تهران (۱)

کنترل آلودگی ناشی از فعالیت واحدهای تولیدی

واحد های تولیدی و کارخانه ها براثر بکار بردن سوخت های نامناسب از جمله گازوئیل و نفت کوره و یا سوزاندن ضایعات در محیط کارخانه یکی ازعوامل عمده آلودگی هوا هستند . بمنظور کنترل این گونه واحد ها تاکنون کلیه واحد تولیدی مورد بازدید و بررسی کارشناسان سازمان حفاظت محیط زیست قرار گرفته است که از آن میان تعدادی واحد ، آلوده کننده تشخیص داده شده که نوع و علل آلوده کنندگی آنان نیز تعیین شده است .

براساس همین بررسی از سوی وزارت صنایع ومعادن طبق طرح های زمانبندی شده برنامه های اصلاحی بهواحد های یادشده ابلاغ شده است که طی آن واحد ها مکلفند راس مدت تعیین شده به رفع نقص و یا تعویض سیستم دستگاههای سوخت خود اقدام کننده در غیر این صورت از ادامه فعالیت اینگونه واحد ها جلوگیری بعمل خواهد آمد .

از جمله راههائی که سازمان حفاظت محیط زیست برای تقلیل میزان آلوده کنندگی واحد های صنعتی پیشنهاد کرده است یکی گاز سوز کردن دستگاههای سوخت همزمان با گسترش طرح گاز رسانی است و دیگری تعبیه دستگاههای زباله سوز در کارخانجات براساس ضوابط مصوب این سازمان است . تعداد واحد های صنعتی که تا این تاریخ از گاز طبیعی بعنوان سوخت استفاده مینمایند بالغ بر ۸۰ واحد میباشد که در سال آینده براین تعداد افزوده خواهد شد .

گرامی باد صدمین سال میلاد خجسته
رضا شاه کبیر
سردار بزرگ تاریخ ایران
حاج حسین مرتضائی رئیس اتحادیه صنف آرایشگر یزد

گرامی باد صدمین سال میلاد خجسته
رضا شاه کبیر
سردار بزرگ تاریخ ایران
حاج سیدمحمد احمدی رشتی ـ رئیس اتحادیه صنف بزاز یزد

گرامی باد صدمین سال میلاد خجسته
رضا شاه کبیر
سردار بزرگ تاریخ ایران
حاج علی آقا توکلی ، رئیس اتحادیه صنف معاملاتی املاک یزد

۲۴ اسفند
خجسته زادروز سردودمان پرافتخار پهلوی
اعلیحضرت رضا شاه کبیر
رابه پیشگاه مبارک شاهنشاه آریامهر خاندان جلیل سلطنت و ملت ایران تهنیت عرض مینماید
یزدـ رضاتوکلی مدیرعامل کارخانه میخ سازی

یکصدمین سالروز تولد
سردودمان پهلوی ، راهگشای ایران نو
مبارک باد
دفترفنی واحد اسودیان

گرامی باد صدمین سال میلاد خجسته
رضا شاه کبیر
سردار بزرگ تاریخ ایران
هدایت سپهری ـ رئیس اتحادیه صنف تعمیر کار اتومبیل وباطریساز یزد

براساس اصل ۱۴ انقلاب شاه وملت فروشگاه تورنتو واقع درخیابان پهلوی بهخریداران تا۲۹ اسفند ۳۶ دهدرصد تخفیف دادهمیشود

آگهی استخدام

شرکت کنف کار وابسته بسازمان گسترش ونوسازی صنایع ایران چهارنفر تکنیسین را با حقوق ومزایای مکفی باشرائط زیر استخدام می نماید.

۱ـ تحصیلات : حداقل داشتن دیپلم کامل. متوسطه .

۲ـ مسلط به زبان انگلیسی .

۳ـ سن: حداکثر ۳۵ سال.

۴ـداشتن حداقل سهسال سابقه کار.

داوطلبین استخدام می توانند همه روزه از ساعت ۹صبح تا۵ بعدازظهر بهکارگزینی شرکت واقع دررشت(کارخانه گونی بافی رشت) مراجعه فرمایند.

جدول هزارجایزه ای اطلاعات

طرح و تنظم از: نعمت

راهنمای حل جدول ابتکاری اطلاعات: ۹۵

«الف»

برای حل این جدول «۱۲» شرح در نظر گرفته شده و در مقابل هر شرح ۴ پاسخ قرار گرفته که فقط یکی از پاسخها صحیح است.

شما پس از مطالعه هر کدام از شرح ها، باید جواب صحیح آن را پیدا کنید و حرفی را که در «ن» را که در مقابل این کلمه مقابل جواب صحیح داخل پرانتز چاپ شده است، داخل خانه یی از ستون «الف» که شماره اش مساوی با شماره توضیح باشد قرار دهید.

به این معنی که اگر مثلا در توضیح شماره ۳ جواب صحیح، کلمه «گروهبان» باشد، باید حرف داخل پرانتز چاپ شده، در خانه شماره ۳ ستون «الف» جدول بنویسید.

پس از آنکه ستون «الف» جدول را پر کردید، حروفی را که در آن نوشته اید، بطور وارونه در ستون «ب» قرار دهید تا جواب صحیح جدول بدست آید.

۱ـ کدامیک از سازمانهای زیر وابسته به وزارت آبادانی و مسکن می باشد؟

* سازمان زمین شناسی ایران (الف) ـ سازمان نقشه برداری (ت) ـ بانک رهنی ایران (ی) ـ ازمایشگاه فنی و مکانیک خاک (ل).

۲ـ در چه سالی در ایران مقرر شد که اول بهار ابتدای سال رسمی قرار گیرد؟

* ۱۳۱۳ شمسی (ع) ـ ۱۳۰۲ (ن) ـ ۱۳۴۱ (ط) ـ ۱۲۸۵ (گ).

۳ـ ناوبان نیروی دریائی برابر کدامیک از درجات ارتشی است؟

* سروان (م) ـ گروهبان (ن) ـ استوار (ت) ـ ستوان (الف).

۴ـ وزارت دادگستری در زمان کدام یک از پادشاهان زیر تشکیل شد؟

* احمدشاه (ف) ـ ناصرالدین شاه (و) ـ رضاشاه کبیر (ق) ـ مظفرالدین شاه (ظ).

۵ـ کدامیک از راههای زیر، مشهد را به شوروی مربوط میسازد؟

* راه تربت جام (الف) ـ راه تربت حیدریه (د) ـ راه سرخس (ر) راه فریمان (ژ)

۶ـ اولین خط تلگراف در زمان سلطنت کدام پادشاه ساخته شد؟

* شاهنشاه آریامهر (س) ـ رضاشاه کبیر (ع) ـ احمدشاه (خ) ـ ناصرالدین شاه (ش).

۷ـ اولین پادشاهی که ایران را به استانهای مختلف تقسیم کرد کیست؟

* انوشیروان دادگر (ط) ـ خشاریارشا (ک) ـ داریوش (ی) ـ کورش کبیر (ن).

۸ـ در زمان کدام پادشاه ایرانی مذهب شیعه جعفری مذهب رسمی ایران شد؟

* فتحعلی شاه (ق) ـ شاه عباس کبیر (ف) ـ شاه تهماسب (ح) ـ شاه اسماعیل (ن)

۹ـ ایران به کدام اقیانوس جهان نزدیکتر است؟

* اقیانوس هند (الف) ـ اقیانوس اطلس (ب) ـ اقیانوس منجمد شمالی (ت) ـ اقیانوس کبیر (ی).

۱۰ـ دعاوی که در دادگاه بخش مطرح می شود حداکثر در مورد چند هزار ریال می تواند باشد؟

* بیست هزار ریال (ل) ـ صدهزار ریال (ق) ـ سی هزار ریال (د) ـ پانصد هزار ریال (ز).

۱۱ـ کدامیک از شرکتهای بیمه زیر، دولتی می باشد

* بیمه شرق (س) ـ بیمه ایران (الف) ـ بیمه ملی (ش) ـ بیمه آسیا (م).

۱۲ـ «سهل ممتنع» در مورد سخن کدامیک از شعرای زیر بکار میرود؟

* عنصری (ظ) ـ فرخی (خ) ـ منوچهری (ث) ـ فردوسی (د).

	«الف»	«ب»
۱		
۲		
۳		
۴		
۵		
۶		
۷		
۸		
۹		
۱۰		
۱۱		
۱۲		

«الف»:

اگر درست عمل کرده باشید، و حروف ستون «الف» را، بطور وارونه و با دقت در ستون «ب» قرار دهید، در این ستون از بالا به پائین یکی از بزرگترین شاعران قرن ششم ایران بدست میاید. قصاید او از نظر صنعت شاعری بی نقص و در ترکیب و معانی بیان و سایر اصول فن نظم سرائی از معاصرین وی کمتر کسی را همپایه او میتوان شناخت و گاهی نیز اشعاری سروده است که اگر شعر را وسیله ای برای بیان احساس و عالی ترین عواطف انسانی بشناسیم، نام او را میتوان در ردیف شاعران بزرگ و هنرمند قرار داد. قصیده معروف ایوان مدائن یکی از شاهکارهای هنر شاعری است. وی که ناظم بزرگ قرن ششم است در ۵۲۰ هجری در «شروان» متولد گردید. وی علاقه ای شدید که بنوعی «شووینیسم» شبیه است بزادگاه خود داشت و پیوسته با نوعی غرور در اشعار خود از این شهر یاد میکند. تربیت و آموزش وی زیر نظر و کوشش عمویش «کافی الدین عمربن عثمان» که دانشمندی ارجمند، فیلسوفی وارسته و طبیبی آزموده بود آغاز شد، لیکن پس از چند سال این مرد بزرگ و این مربی عالیقدر درگذشت و در نتیجه انسانی با استعداد شگفت آور که میرفت تا چون ستاره پرفروغی در عالم دانش و هنر و اندیشه بدرخشد، شاید بعلت فقر مادی در زمره مداحان درباری قرار گرفت.

جواب جدول ابتکاری شماره (۹۱):

«همام تبریزی» متصوف وشاعر عالیقدر قرن هشتم ایران

مدت ارسال جواب برای شرکت در مسابقه جدول هزار جایزه ای اطلاعات هفت روز بعدااز خرج هر جدول تعیین گردیده است و بعد از مدت مقرر مبادرت به چاپ جواب صحیح متن نمائیم و این صرفا بدان جهت است که خوانندگانی که موفق به حل جدول نشده اند ضمن آگاهی از سئوال طرح شده باصلاح اشتباهات خود از این رهگذر به دامنه دانستنی های خود گسترش ببخشند. خوانندگان ارجمند شرکت کننده دراین مسابقه میتوانند بعداز حل جدول بوسیله ارسال نامه به آدرس تهران ـ خیابان خیام روزنامه اطلاعات قسمت جدول ابتکاری دراین مسابقه شرکت نمایند.

لازم بیادآوری است که برای شرکت در قرعه کشی باید نکات زیر رارعایت فرمایند.

۱ـ حل هریک از جداول را در پاکت جداگانه ای ارسال فرمائید.

۲ـ به پاکت هائی که نام و نشان فرستنده و شهرستان و شماره جدول روی آنها قید نشده باشد ترتیب اثر داده نخواهد شد.

۳ـ مهلت وصول جوابها برای خوانندگان تهران حداکثر ۵روز و شهرستانها ۷ روز پس از انتشار هرجدول تعیین گردیده.

برای توضیح بیشتر درمورد جداول خوانندگان گرامی میتوانند با تلفن ۲۲۸۳۶۳ یا ملفر تماس باشند

اسامی گروهی دیگر از شرکت کنندگان درمسابقه هزارجایزه ای اطلاعات

خانمها و آقایان:

فرشته رنگچی ـ صمد خلفا زاده ـ پروین حیدری ـ عباس نیک خاکیان ـ معصومه اکبری ـ جمشید کارگر آبادی ـ خسرو علوی زاده ـ خدیجه بلاغی ـ کمال ورشا ـ زهرا پاک زاد ـ علی حسینی ـ افسر حضرتی ـ نیره غفوری ـ عبداله صالحی ـ فریبا روحی ـ احمد رضائی ـ فریده علیزاده ـ علیرضا ناظمی ـ فرخ اله یونانی ـ شمسی یدالهی ـ فاضل اصفهانی ـ جمشید صائب ـ پروانه ساسانپور ـ فریدون دادخو ـ توران گلسرخی ـ باباجان ظریف ـ حسین معتمدی ـ نجمه گودرزی ـ فرخ اسکندری ـ محمد محمودی ـ احمد فیض گستر ـ کتایون افضلی ـ ایرج کاظمی ـ آذر کیانی ـ عبداله درویشی ـ شهناز رئیسی ـ خسرو ناش ـ مهرانگیز قطبی ـ علی فرهانی ـ بهروز سیاهکلی ـ داودحاجی پور ـ حسن قاطمی ـ افسانه شکیبائی ـ عباس شعله ای ـ جعفر امیدوار ـ ثریا توبخته ـ عبدالحسین قاضی زاده ـ پرتو شهیدی ـ نصرت اله آذری ـ حاجیه رضوی ـ کیومرث حمزه ای ـ مهستی خان بیگی ـ غلامرضا ساری اصلانی ـ مرتضی نوری ـ سید حسین طباطبائیان ـ تیمور سمنانی ـ پوراندخت فرشچی ـ هاجر صادقی ـ سیدعلی فتولیان ـ بهزاد پیرساسته ـ حمیدرضا ادراکی ـ علی اشرفی ـ زهرا خادم آدم ـ فرامرز رضائی ـ مهوش خاکزاد ـ ایرج کریمی ـ نسرین محدث سبزواری ـ محمدعلی مهنامفر ـ مایر همدانی ـ روح اله احمدی ـ هاله عزیززاده ـ یداله روحی ـ ثریا نوبخت ـ قدرت اله جم نژاد ـ طاهره کریمی ـ کمال ورشا ـ لادن فاضل ایخانی ـ بهزاد برهانی ـ غلامرضا میرهادی ـ فخر فیض گستر ـ پرویز اوحدی ـ منصور اختری ـ ناصر اعدابیگی ـ افسر حضرتی ـ سید مهدی سجادی ـ فرشته رنگچی ـ امیرهوشنگ خادم ـ بدری فیضی ـ موسی مستعدی ـ غلامرضا اصلانی ـ محمدرضا رزاز ـ سهیلا توذری ـ رحیم گودرزی ـ فریدون واخر ـ عفت عفاری ـ حسن تقتی ـ افسانه مدنی ـ سیمین خدیویان ـ حمید جلالی ـ اکرم رضوی ـ رضا خسیرودی ـ فرسی عابدین ـ مهین فرخشان ـ بهروز سیاهکلی ـ عزیز اسکندری ـ مارتیروس کاراپیتیان ـ مریم صادقیه ـ حسنعلی کاردان پور ـ مرتضی شریعتی ـ مهری مهرگان ـ محمدتقی بهار ـ رضا صداقتی ـ نوشین عبدالحسین ـ جمشید زرجی ـ بابا جان ظریف ـ نصرت ضمیرزاده ـ تریجان گلزاده ـ فریدن ایمن ـ لمیه علی میناتی ـ هوشنگ خسروانی ـ باباجان ظریف ـ بجت عابدی ـ حسین عقیلی ـ عبداله میراس قیان ـ علی رنجبر ـ شهین کوکبی ـ هاجر دادپور ـ جعفر علی خانی

کتاب بسوی تمدن بزرک

کتاب سرنوشت ساز ایران

تیمسار ارتشبد قرهباغی

روز بیست وسوم اسفند، تیمسارارتشبد عباس قرهباغی فرمانده ژاندارمری کشور شاهنشاهی، درباشگاه افسران ژاندارمری سخنرانی جامعی درباره رهنمودها و تجزیه و تحلیل مفاد کتاب بسوی تمدن بزرگ با حضور کلیه امراء و افسران ژاندارمری ایراد نمودنددراین سخنرانی برای افسران تشریح گردید کهقبل ازقیام تاریخی سردار بزرگ ایران اعلیحضرت رضا شاه کبیر مملکت در ورطه سقوط قطعی قرارداشت سپس جهش های بنیادی کشور مخصوصا اثرات انقلاب شاه و ملترا بیان داشتند و در خاتمه بهر یک از امراء و افسران یک جلد کتاب بسوی تمدن بزرگ هدیه گردید. متن نطق تیمسار قرهباغی به این شرح است:

تیمساران همکاران گرامی:

خدای بزرگ را سپاس می گویم که به من عنایت فرمود تا با حضور بزرگترین اجتماع افسران (بیش از ۱۲۰۰ نفر) دریکی از بزرگترین روزهای تاریخی ایران (زاد روز اعلیحضرت رضا شاه کبیر رادمرد بزرگ تاریخ ایران و ناجی ایران) راجع به بزرگترین کتاب سرنوشت ساز ایران (بسوی تمدن بزرگ) با هم صحبت کنیم، چرا بزرگترین کتاب ؟

اهمیت کتاب بسوی تمدن بزرگ

مقام اجتماعی نویسنده:

ـ شاهنشاه ملتی باسابقه ۲۵۰۰ سال شاهنشاهی .

ـ ۳۷ سال تجربه و تلاش دریک هدف مقدس .

ـ صدها ملاقات با تمام مقامات سیاسی و علمی دنیا.

ـ صدهامسافرت و بازدید بهکشورهای مختلف دنیا.

ـ بانی بزرگترین تحول اجتماعی تاریخ ایران «انقلاب شاه و ملت».

مقام علمی نویسنده :

ـ آشنائی کامل به دو زبان فرانسه و انگلیسی .

ـ دهها دکترا از دانشگاه های بزرگ دنیا .

ـ ۵۰ سال تحصیل و مطالعه در کلیه رشته های علوم اجتماعی بخصوص مملکت داری .

هدف نویسنده

ـ طراحی آینده با شکوه تر برای جامعه ایران « تمدن بزرگ» .

ـ نشان دادن رامرسیدن به تمدن بزرگ بهملت خود.

ـ روشنگری هر فرد ایرانی به رسالتی کهبرای رسیدن به این هدف مقدس به عهده دارد .

منظور نویسنده :

ـ «برای من چهانگیزه ای در این راه بجز عشق به ایران و آرزوی شکوه و سرافرازی آن ، و تامین خوشبختی و رفاه هر چه بیشتر ملت ایران میتواند وجود داشته باشد؟»

ضرورت بررسی کتاب بسوی تمدن بزرگ :

ـ هر فرد ایرانی برای ایفای رسالتی که در برابر کشور خود و فرزندان خود، ودر عین حال در برابر جامعه بشری بعهده دارد، می باید آشنائی همه جانبه ای ، با اصول وضوابطی کهجامعه امروز و فردای ایران و جهان برپایه آنها پی ریزی شده است داشته باشد.

ضروری است که افکار عمومی باهمه واقعیات حاکم برحیات جامعه با آرمانهای ملی، بابرنامه های کارمملکت آشنا باشد، ممکن است این واقعیتها همیشه مطلوب نباشد، ولی ناگفته ماندن آنها مسلمانامطلوبتراست.

فروش وخدمات بعدازفروش محصولات جنرال موتورزایران فقط ازطریق عاملین مجازانجام میگردد

بدینوسیله نام و آدرس و شماره تلفن عاملین مجازفروش و خدمات بعداز فروش اتومبیلهای کادیلاک ـ بیوک ـ شورلت ایران و وانت شورلت که براساس قرارداد رسمی درمقابل شرکت و مشتریان مسئول میباشند برای اطلاع عموم درج میگردد.

مشاهده شده است چون افراد غیر مسئول نیز مبادرت به فروش کادیلاک ـ بیوک ـ و شورلت ایران نموده و موجبات شکایت خریداران محترم را فراهم میکنند از کلیه مشتریان محصولات جنرال موتورز ایران تقاضا دارد اتومبیلهای مورد نیاز خود را فقط از طریق عاملین مجاز این شرکت تامین نمایند .

CHEVROLET IRAN — BUICK — Seville BY CADILLAC

عاملین مجاز کادیلاک ـ بیوک و شورلت ایران

تهران

★ شرکت اتوآیزنهاور جاده مخصوص کرج کیلومتر۵ تلفن ۹۶۳۵۹۶ ، ۹۵۶۹۹۸ ، ۹۵۸۴۴۷

★ شرکت اتو پرس اینترنشنال جاده آبعلی ۲کیلومتری دوراهی تهرانپارس تلفن ۷۸۲۷۹۹ ، ۳۴۴۰۷۸ ، ۳۴۰۹۹۴ ، ۷۸۴۷۹۳

★ شرکت اتو پارس جاده قدیم شمیران شماره ۲۳۴ تلفن ۳ ـ ۷۵۱۵۶۱

★ شرکت باتنوس خیابان میرداماد شماره ۱۶ تلفن ۲۲۳۶۳۲ ، ۲۲۹۲۹۶ ، ۲۲۱۵۳۲

★ اصفهان محمد سلامتیان بلوار کوروش تلفن ۴۴۷۵۷ خیابان انوشیروان تلفن ۳۰۲۸۴ (۰۳۱)

★ شیراز نصراله حریت بلوار پیرنیا تلفن ۹ ـ ۲۴۷۴۶ (۰۷۱)

★ گنبدکاووس شرکت اتودشت خیابان پهلوی جنوبی تلفن ۶۶۱۱ (۰۲۷۲۱)

★ مشهد شرکت اتفاق (۱) خیابان پهلوی جنب بانک ملی تلفن ۲۲۶۳۵ ، ۲۸۸۰۰ (۰۵۱) شماره (۲) خیابان وکیل آباد تلفن ۳۰۶۴۰

عاملین مجاز بیوک و شورلت ایران

تهران

★ شرکت اتفاق خیابان شاهرضا پیچ شمیران تلفن ۷۵۰۱۹۳ ، ۷۵۸۵۳۶

★ شرکت اتوکرملو خیابان بهار شیراز جنب پمپ بنزین تلفن ۷۵۹۰۰۰ ، ۷۶۸۰۰۰

★ آمل برادران جمشیدی مقابل پلیس راه آمل ـ تهران تلفن ۳۱۹۸ ، ۳۰۰۴ (۰۲۴۲۱)

★ اهواز بازرگانی محمدعلی قمیشی و پسران میدان ششم بهمن تلفن ۲۳۲۱۴ ـ ۲۴۴۳۷ ـ ۲۴۶۶۶ (۰۶۱)

★ بابل ایران ماشین کیلومتر۲ جاده بابل ـ آمل تلفن ۴۴۹۰ (۰۲۴۱)

★ خرم آباد علی اکبرحافظی خیابان ۲۵ شهریور جنب بلوار تلفن ۲۵۶۸ ـ ۳۳۵۰ (۰۶۶۱)

★ خرمشهر عباس عبدی زاده خرمشهر ـ خیابان فردوسی تلفن ۶۹۳۳ ـ ۲۲۶۷

رشت شرکت آلبوک خیابان شاهپور تلفن ۲۳۰۰۶ ـ ۱۷۱۸۷ (۰۲۳۱)

★ رضائیه شرکت لارج بلوار کوروش روبروی تلویزیون تلفن ۴۵۲۷

★ قم تهران موتورز خیابان اصفهان سالاریه تلفن ۳۲۴۸ (۰۲۵۱)

★ کرمان اکبرحیدری خیابان شاهپور تلفن ۹۱۲۹۵ (۰۳۴۱)

★ کرمانشاه شرکت کرافت ماشین بلوار طاق بوستان خیابان شاه شماره ۷۶ تلفن ۹۱۸۶۶ ، ۵۳۹۳ ، ۶۳۹۳ (۰۴۳۱)

★ گرگان بازرگانی یحیی داروئی خیابان ششم بهمن میدان نادر تلفن ۲۵۱۴ ، ۲۹۰۹ (۰۲۷۱)

★ نکاء صفرعلی نیکزاد خیابان شاه عباس کبیر

★ یزد شرکت تراکنیرو خیابان ولیعهد تلفن ۳۴۵۱ ـ ۵۹۵۱ (مستقیم عامل) (۰۳۵۱)

★ اسامی که با ستاره مشخص شده اند عاملین مجاز فروش وانت شورلت نیز میباشند.

ضمنا " از کلیه مشتریان محترم محصولات جنرال موتورز ایران درخواست میشود در صورت مواجه شدن با هرگونه اشکال احتمالی کتبا " به مسئولان این شرکت اطلاع فرمایند تا نسبت برفع آن اقدام وراهنمائی لازم بعمل آید.

GM IRAN

لطفا " این آگهی را از روزنامه بریده و نزد خود نگهدارید.

آگهی فروش روغن نباتی

شرکت جنرال ورهاس که عاملیت فروش روغن های نباتی وارداتی هلندی مارک دیویس متعلق به شرکت سهامی گسترش خدمات بازرگانی رابرعهده دارد آماده است که روغن های مذکور راکه در حلب های دوپوندی ـ پنج پوندی و چهل پوندی بستهبندی گردیده با نرخ های تثبیت شده و تخفیف کلی وشرایط سهل بمعرض فروش بگذارد.. ازطالبین خواهشمند است به دفتر مرکزی شرکت واقع در تهران خیابان آیزنهاور چهارراه جمشیداباد شماره ۶۸ تلفن های ۸ـ۹۲۶۰۸۶ مراجعه فرمایند .

دنیای ورزش روزهای شنبه منتشر میشود

بقیه از صفحه ۹

چشمهای من، خسته
نوشته : جمال میرصادقی
انتشارات اشرفی :
ده تومان

جمال میرصادقی جزو معدود قصه نویسانی است که در این سال ها درخشیده‌اند و آثارشان در میان جماعت اهل کتاب هواخواه بسیار داشته‌است.
چشمهای من خسته ـ مجموعه ده داستان کوتاه میرصادقی است، برای آشنائی بیشتر با میر صادقی چند خط از آخرین داستان کتاب را میخوانیم :
«هیچ به قوم و تبار ما نرفته ذهن همه ما کور بود، باید تو سرمون میزدن تا یه چیزی توش فروبره، ضیاء ورای همه‌ماست ماشاالله بچه باهوش و حواسیه تاحالا هیچ رفوزه‌نشده‌اگه‌بگی‌سرشو از روی کتاب بلندمیکنه نمیکنه والله ...
بامن طلوع کن
مجموعه شعر : م.آزاد
انتشارات اشرفی :
قیمت ۱٦ تومان

ای نازنین بمان و بدان
کاین شب بلند ،
این جاودانه‌وار نمیماند :
و انتظار گل ،
و سگوار خواندن خونین‌هر چکاوک .
آغاز پایانی است
این جاودانه‌واری را
ـ آری ؟
آری بیارای دوست
و از تمام این شب بلدائی
بامن طلوع کن

م ، آزاد ، از جمله‌شاعران آزادگوی دو دهه اخیر است و شعر بالا نمونه‌ای از اشعار این کتاب است .

ترمه
مجموعه شعر : نصرت رحمانی
انتشارات اشرفی :
بیست تومان

زندگی بازیست ؟
ما خود صحنه میسازیم تا بازیگر بازیچه های خویشتن باشیم .
وای زین درد روان فرسای
من بازیگر بازیچه های دیگران بودم .
گرچه میدانستم این را ازپیش
زندگی بازیست ـ
زندگی بازیست ـ

نصرت رحمانی نویسنده و شاعر دو دهه اخیر در پایان مقدمه‌ای که خود براین مجموعه نوشته خطاب به خوانندگان کتاب مینویسد :
«... من برای‌تو ای‌خواننده جز طلسم سیاه بختی و یاس هدیه‌ای همراه نیاوردم‌ام اما اگر تو به جهنم میروی اشعار را هم با خود ببر .»

انتشارات جار
ـ انرژی و نابرابری اجتماعی
نویسنده : ایوان الیچ
ترجمه : داودشیخاوندی
قیمت : ۱۰تومان

انرژی و نابرابری اجتماعی، جدید ترین کتابی است که از ایوان‌الیچ یکی از نام‌ی‌ترین اندیشمندان زمان‌ما بزبان‌فارسی ترجمه و منتشر شده است.
این اثر خلاصه‌ای از گفتگو های نویسنده باهم‌اندیشان‌خود در سمینار ترافیک و بحران انرژی است که این بار شرق هم ازان برکنار نیست در این‌کتاب پیرامون صنعتی شدن ترافیک ـ سرعت ، قدرت تصور را کرخت میکند ـ حد رویائی صنعت و .. مطالبی آمده است .

۱ـ تبلیغات و مردم
بررسی و ترجمه : حسن فیاد
قیمت : هشت تومان و پنجریال

در این کتابکه مجموعه‌اگاه کننده‌ای از اثرات تبلیغات در زندگی اجتماعی امروز مردم جهان است ، ارزش راستین تبلیغات بحث و بررسی شده است.

مطبوعاتی عطائی
بحثی در باره رویا و روانکاوی
نوشته : محمدرضاعلوی
قیمت : ده‌تومان
نویسند : در مقدمه کتاب مینویسده

نمیگویم این‌کتاب رابخوانید تا برفضل و معلومات شما اضافه شود بلکه فقط برای‌رفع مشکل خودبه‌آن مراجعه‌نمائید، ذکراین جمله بدین جهت است که تقریباهمه ناشرانی کمکتاب های مرا چاپ میکنندبین تذکر میدهند که : کتابی بنویس‌که مورد احتیاج مردم باشدو مردم مجبور شوند برای رفع‌بعضی مشکلات زندگی خود به‌خواندن ان بپردازند ، انها میگویند‌اکر به پیروی از این مطلب کتاب بنویسی و بما بدهی خیلی زودتر کتاب ترا چاپ میکنیم.»
... توخود حدیث مفصل بخوان ازاین ... مقدمه .

آنسان‌شناخت
نوشته : دکتر علی مقدم
قیمت : ۱۵ تومان

این کتاب همانطور که از عنوانش پیداست شناخت‌انسان را از دیدگاههای مختلف ـ مذهب ـ سیاست و عرفان‌مورد بحث و بررسی قرار میدهد .

نوشته : حاج میرزا محسن عماد حامی
مقدمه : احمد خوشنویس «عماد»
قیمت : ۱۵ تومان

در این کتاب آشکار مشکلو حکایات مثنوی مولوی مورد بحث و تفسیر قرارگرفته که برای علاقمندان و دوستداران عرفان و مولوی مطالعه آن سودمند تواند بود .

منصور حلاج
گردآوری ـ عباس گلجان
انتشارات اشرفی ـ
چهارده تومان

عباس گلجان در مقدمه‌کتاب خود مینویسد :
«... چون شرح سرگذشت نابنه زمان و شهید تصوف اسلامی عارف و سالک حق و حقیقت و شیخ بزرگ طریقت حسین‌بن منصور حلاج بیضاوی بفارسی چاپ و انتشار نیافته بود، و اکثرا بعربی و فرانسه درباره اوکتاب‌هایی نوشته‌شده

هوای کتابخوانها را داشته باشید

به‌شیوه همه رجال آنروز از خاطرات‌خود یادداشتهایی‌فراهم آورد که در برگیرنده وقایع تاریخی و مسائلی که پشت‌پرده این وقایع وجود داشت می‌باشد .
برای آشنائی بیشتر بانحوه نوشته این کتاب چند سطر از مطالب صفحه ۲۹۸ را عینا نقل میکنیم :
«جای تازه و تمیز مسکون بغایت سرد بود ،بسیار بسیار آنشب برای همه بد گذشت . خصوصا حکیم انگلیسی در سوزاندن ذغال افراط کلی‌نمود وبخار ذغال به مرتبه غلبه‌کرد که او خود وزن وکنیزك هرسه بیهوش افتادند . نصف شب علی‌الاضطرار طبیبی از شهر آورده تا طلوع صبح به معالجه آنها پرداختیم . بعد از آنکه آنشب را به هزار رنج وتعب بیتوته کرده، شش تومان‌برای معالجه مایه گذاشتیم . حوالی صبح آنها بحال آمدند ، همه آرام گرفتیم و خفتیم . روز دیگر حاکم ولایت‌وجنرال‌دولت هر دو آمدند و آجودانباشی را ملاقات نمایند اما اذن دخول نیافتند . »

راهنمای خواندن انواع خطوط کوفی
تالیف: محمد مشیری
انتشارات اشرفی :
قیمت هشت تومان

مشیری نویسنده و محقق معروف و دبیر موسسه سکه شناسی ایران این اثر رابرای استفاده کسانی بچاپ رسانید که میخواهند نوشته های روی سکه ها ـ کتیبه‌ها ـ کتب ـ سفال و فلزکاری را که بخط کوفی است بخوانند .

نشان هاومدال‌های‌ایران از آغاز سلطنت قاجاریه تا امروز
تالیف: محمد مشیری
انتشارات اشرفی ـ
قیمت بیست تومان

در این اثر محمد مشیری خواننده را با انواع نشان هاو مدال هائی که‌درطول دوسلسله قاجاریه و پهلوی پدید آمده آشنا میسازد و در باره هریك از نشان ها و چگونگی اهداء آن توضیحات لازم را نوشته است .

صادق آل محمد
نوشته : محمود منشی
انتشارات اشرفی
قیمت ٤۵ تومان

محمود منشی در باره این کتاب مینویسد :
قصد من در تحریر این کتاب ، قصه کودکی راماننده است که بکاری بزرك‌برخیزد و آنرا بشوقی تمام سامان‌دهد، لیکن ثمره اهتمام او ، همان کودکانه باشد .
روزگاری باین امید بودم تا در باره امام بزرك جعفر بن محمد (ع) کتابی بردازم و امروز که به آرزوی خویش دست یافته‌ام ، خوبتر میدانم که کاری‌چنان‌شگرف ،بشکلی در خور و شایسته نه در قدرت دانش و اندیشه من ، که در حوصله فکرت هر اندیشه‌مند سخن آوری نیست »
من خاکی که ازین درلتوانم برخاست
از کجا بوسه زنم برلب آن قصر بلند
«حافظ»

سابقیه ، تصاویری اززندگی‌های معدوم شده ...

بقیه از صفحه ۹

ماه یک دل‌نه‌صددل عاشقش شده بود و اغلب‌باهم بودند ، دخترك اتفاقا از فامیل های بسیار خوب و متمول بود، حسن‌اغلب برای گذراندن تعطیلات به منزل خارج از شهر فامیل دخترك میرفت و هفته ها لب دریا بافامیل او میگذراند ...)
در قصه محاوره که علاوه برماجراهای حاکم برکیفیت روابط کارگر و صاحب کار نویسنده از حوزه اصطلاحات ادبی یکباره راهش را بسمت اصطلاحات عامیانه کج میکند و جالب اینکه‌دربروراندن وپرداخت این اصطلاحات نیز همانگونه که در پیرایش های ادبی با تسلط عمل کرده است ، عمل میکند :
«برسم تعارف گفت: مهمان خر صاحب خانه است ،شما چی توصیه می‌فرمائید ؟ وبرای اینکه لاینقطع صاحبکار در مورد غذاهای مختلف آن رستوران که ظاهرا پاتوقش بود و اغلب در انجا ناهار می‌خورد گوش بدهد بدقت مشغول مطالعه صورت غذا شد و مثل اینکه‌عمدا بخواهد استقلالش را به صاحبکار ثابت کند کاملا برخلاف توصیه مهماندارش و مستقیما به سر پیشخدمت دستور غذا داد ...).
نویسنده در سابقیه علاوه بر پرداختن قصه وماجراهایی که شکل دهنده ان قصه ها هستند ، نگرشی به وضعیت اجتماعی دوره‌ای خاص از زندگی مردم ما داشته است . او در پروراندن این اختصاصات به چگونگی پیوند ها وارتباط های عاطفی و حرفه‌ای توجه فراوان نموده و در نهایت حاصل کارش قصه‌هایی است که‌در محدوده زندگی بصورت وقایعی که امکان اتفاق انهادر زمان‌هایی که‌از مادور شده‌اند وجود دارد .

با این امید مطلب مربوط به معرفی و نگرشی به مجموعه سابقیه را به پایان می‌بریم که نوشته های منتشر نشده‌نویسنده به‌همت بازماندگان او به چاپ برسد ودر دسترس همگان قرار گیرد ، چون‌مولف این مجموعه بیشترین محفظه یاد هایش از زمان هایی آکنده است که اطلاع ازآن‌زمان ها حتی‌بصورت قصه‌هم کمشده درروشن شدن وضعیت گذشته ایران موثراست.

آگهی استخدام

هواپیمائی نیروی زمینی شاهنشاهی بمنظور تکمیل کادر کارمند رسمی و کارمند فنی در تخصصهای زیر برای تهران و شهرستانها با شرایط زیر استخدام مینماید .

الف ـ شرایط

۱ـ تابعیت دولت شاهنشاهی ایران.
۲ـ متدین بیکی از ادیان (اسلام ـ مسیحی ـ کلیمی ـ زرتشتی).
۳ـ داشتن حداقل۱۸ سال تمام‌وندانشتن بیش‌از ۳۵ سال.
٤ـ داشتن صحت مزاج بگواهی بهداری ارتش شاهنشاهی .
۵ـ برك پایان خدمت یامعافی غیرپزشکی .
(کارمندان زن‌با داشتن مدرك زیر دیپلم معافی لازم ندارند).
ب ـ داوطلبین واجد شرایط برای ثبت‌نام و کسب اطلاعات بیشتر میتوانند همه روزه به استثنای روزهای تعطیل ازساعت ۸صبح الی۳ بعدازظهر درتهران به خیابان کاشان‌هوانیروزو در اصفهان کرمانشاه به یگانهای هوانیروز ودر سایر شهرستانها به‌اکیپ استخدامی هوانیروز دردژبان پادگانهای نظامی مراجعه نمایند.

ب ـ مدارك موردنیاز

۱ـ اصل و فتوکپی مدرك تخصصی	دوبرگ
۲ـ اصل و فتوکپی مدرك تحصیلی	دوبرگ
۳ـ اصل و فتوکپی شناسنامه	۹ برگ
٤ـ عکس ٤×٦ ازروبرو	۱۸ قطعه
۵ـ عدم‌سوءپیشینه	۱ برگ

ردیف	تخصص	میزان تحصیل
۱ـ	مترجم زبان انگلیسی	لیسانس
۲ـ	ماشین نویس لاتین	دیپلم کامل (ادبی ـ طبیعی ـ ریاضی)
۳ـ	حسابدار	دیپلم کامل (ادبی ـ طبیعی ـ ریاضی)
٤ـ	نقشه بردار	دیپلم کامل (ادبی ـ طبیعی ـ ریاضی)
۵ـ	متخصص دستگاههای حرارتی	دیپلم کامل (ادبی ـ طبیعی ـ ریاضی)
٦ـ	متصدی‌برق	سوم متوسطه یا اول نظری
۷ـ	ماشین نویس فارسی	سوم متوسطه یا اول نظری
۸ـ	نقشه کش	سوم متوسطه یا اول نظری
۹ـ	بایگان	سوم متوسطه یا اول نظری
۱۰ ـ	شوفاژ کار	ششم ابتدائی یاگواهی پایان دوره ابتدائی‌برابر نظام جدید آموزش
۱۱ـ	جوشکار	ششم ابتدائی یاگواهی پایان دوره ابتدائی‌برابر نظام جدید آموزش
۱۲ـ	مکانیك	ششم ابتدائی یاگواهی پایان دوره ابتدائی‌برابر نظام جدید آموزش
۱۳ـ	صافکار	ششم ابتدائی یاگواهی پایان دوره ابتدائی‌برابر نظام جدید آموزش
۱٤ـ	لوله‌کش	ششم ابتدائی یاگواهی پایان دوره ابتدائی‌برابر نظام جدید آموزش
۱۵ـ	بناء	ششم ابتدائی یاگواهی پایان دوره ابتدائی‌برابر نظام جدید آموزش
۱٦ـ	درودگر	ششم ابتدائی یاگواهی پایان دوره ابتدائی‌برابر نظام جدید آموزش
۱۷ـ	کفاش	ششم ابتدائی یاگواهی پایان دوره ابتدائی‌برابر نظام جدید آموزش
۱۸ـ	خیاط	ششم ابتدائی یاگواهی پایان دوره ابتدائی‌برابر نظام جدید آموزش
۱۹ـ	سیم‌کش	ششم ابتدائی یاگواهی پایان دوره ابتدائی‌برابر نظام جدید آموزش
۲۰ـ	راننده پایه یکم	ششم ابتدائی یاگواهی پایان دوره ابتدائی‌برابر نظام جدید آموزش
۲۱ـ	راننده پایه دو	ششم ابتدائی یاگواهی پایان دوره ابتدائی‌برابر نظام جدید آموزش
۲۲ـ	سرویس کار	ششم ابتدائی یاگواهی پایان دوره ابتدائی‌برابر نظام جدید آموزش
۲۳ـ	باغبان	ششم ابتدائی یاگواهی پایان دوره ابتدائی‌برابر نظام جدید آموزش
۲٤ـ	آشپز	

م‌الف ۲۱۳۸٦

آگهی استخدام کادرفنی وپرسنلی جمعیت شیروخورشیدسرخ اصفهان

جمعیت شیرو خورشیدسرخ اصفهان بمنظور تکمیل کادر فنی وپرسنلی خود (زن‌یامرد) که حائز شرایط‌ذیل‌باشندازطریق‌آزمایش کتبی و مصاحبه طبق‌مفادآئین‌نامه استخدامی جمعیت مرکزی کل‌برای خدمت در بخشهای تابعه خود در اصفهان استخدام رسمی مینماید با حداکثر سن ۳۰ سال .

الف:

۱ـ لیسانسیه ریاضی یاحسابداری ۳نفر
۲ـ مسئول خدمات رفاهی باسابقه کار با مدرک‌مدیریت ۲ نفر
۳ـ تکنسین برق وتاسیسات بامدرک تحصیلی فنی وسابقه‌کار. ۹ نفر
٤ـ تکنیسین ساختمان بـا سابقه کار ۲ نفر
۵ـ تکنیسین رادیولژی با مدرک تحصیلی و سابقه‌کار ۲ نفر
٦ـ تکنسین آزمایشگاه مدرک تحصیلی و سابقه کار ۳ نفر
۷ـ نقشه‌کش ساختمان بامدرک تحصیلی وسابقه کار ۱ نفر
۸ـ دیپلمه ریاضی وطبیعی. ۱۰ نفر
۹ـ دیپلمه طبیعی یاادبی. ۳ نفر
۱۰ـ ماشین‌نویس دیپلمه (آشنا بودن بزبان انگلیسی) ٤ نفر
۱۱ـ مسئول حمل ونقل بااطلاعات کافی در امورفنی ۲ نفر
۱۲ـ دیپلمه فنی ٤ نفر
۱۳ـ کارپرداز با مدرک دیپلم وضامن معتبر ۳ نفر
۱٤ـ انباردار دیپلمه با مدرک انبارداری و ضامن‌معتبر ۲ نفر
۱۵ـ کمك انباردار باحداقل سیکل یاسوم نظام جدید ۳ نفر
۱٦ـ کمك کارپرداز باحداقل سیکل یا سوم نظام‌جدید ۲ نفر

افراد زیر باحداقل مدرك تحصیلی ٦ ابتدائی سابق یا ۵ جدید :

۱۷ـ تلفنچی زن ٤ نفر
۱۸ـ نامه رسان ۲ نفر
۱۹ـ کفاش وسائی‌ساز ۲ نفر
۲۰ـ فلزکار معمولی ۳ نفر
۲۱ـ آشپز باتجربه ٤ نفر
۲۲ـ کمك آشپز ٤ نفر
۲۳ـ آبدار ٤ نفر
۲٤ـ نگهبان ۲٤ نفر
۲۵ـ سرایدار ٤ نفر
۲٦ـ نظافتچی ۲۰ نفر
۲۷ـ خدمتگزار ۱۲ نفر
۲۸ـ رختشوی ٦ نفر
۲۹ـ اطوکش ۳ نفر
۳۰ـ راننده پایه یکم وشخصی ۱۰ نفر
۳۱ـ کمك راننده ۳ نفر
۳۲ـ باغبان باتجربه ٤ نفر
۳۳ـ کمك باغبان ٤ نفر

حائزین واجدشرایط بالا با ارائه مدرك تحصیلی‌وبرك خاتمه خدمت (معافی پزشکی پذیرفته نمیشود) و ۲ قطعه ٤×٦ ویك برك فتوکپی شناسنامه همه‌روزه باستثنای ایام تعطیلی بعدازظهر ازساعت ۱٦ تا ۱۹ حداکثر تا تاریخ ۲۵ فروردینماه ۲۵۳۷ شاهنشاهی به قسمت‌کارگزینی‌اینجمعیت‌واقع‌دربلوارآئینه‌خانه (تلفنهای ٤۳۹۲٤ ـ ٤۲۰۸٤) مراجعه‌ورسید دریافت دارند یا باپست سفارشی دوقبضه با توجه باینکه مدرك و آدرس کامل باشد ارسال دارید .
(مصاحبه‌درساعت۹ صبح پنجشنبه۷ر۲ر۲۵۳۷ در اداره مرکزی جمعیت بلوار آئینه‌خانه انجام میگیرد حضورداوطلبان‌علاقمند اجباری‌میباشد).

نیروی دریائی شاهنشاهی

نیروی دریائی شاهنشاهی جهت تکمیل کادرافسری دریائی تعدادی دیپلمه پسر ودختر را با شرایط ومزایای زیربهمکاری دعوت نموده وجهت ادامه تحصیل به بهترین دانشگاههای کشورهای آمریکا ـ انگلستان ـ ایتالیا وآلمان غربی اعزام مینماید .

۱ـ شرایط عمومی :

الف: تابعیت دولت شاهنشاهی ایران
ب: داشتن دیپلم ریاضی باحداقل معدل کتبی (۱۳)ودیپلم طبیعی باحداقل معدل کتبی (۱۵) و میانگین معدل کتبی۳سال آخردبیرستان بایستی به ترتیب ۱۳و۱۵ باشد .
پ: متدین بیکی از ادیان (اسلام ـ مسیحی ـ کلیمی ـ زرتشتی)
ت: نداشتن همسر وافراد تحت‌تکفل
ث: نداشتن پیشینه بد وسپردن تعهد خدمت برابر مقررات قانون استخدام نیرو های مسلح شاهنشاهی .
ج: داشتن سلامتی کامل‌به‌تائید بهداری‌نیروی دریائی شاهنشاهی (حداقل قد۱٦۵ سانتیمتر)
چ: داشتن حداقل سن ۱۷ سال وحداکثر ۲٤ سال تمام (برای کسانیکه خدمت زیر پرچم را انجام داده‌اند ۲۵ سال تمام)

۲ـ شرایط اختصاصی و نحوه‌انتخاب رسته‌های مختلف :

الف: نحوه‌انتخاب‌دانشجویان ازطریق‌مصاحبه انجام میگیرد که‌پس‌ازموفقیت داوطلبین‌درمصاحبه ومعاینات پزشکی وسیر مراحل استخدامی جهت فراگرفتن زبان به کلاس زبان نیروی دریائی شاهنشاهی درتهران معرفی وسپس جهت‌طی یکی ازدوره های ناوبری(فرماندهی) ومهندسی (مکانیك ـ برق والکترونیك وتاسیسات دریائی) وکامپیوتر ویا کمیسر دریائی وانواع رشته های مدیریت بخارج ازکشور اعزام‌میگردند .

۳ـ حقوق ومزایا :

الف :دانشجویان در طول مدت‌تحصیلی‌شبانه روزی بوده‌وهزینه زیست‌و پوشاك آنان‌از طریق ارتش شاهنشاهی تامین میگردد.
ب: حقوق دانشجویان به‌ترتیب سال اول ۱۰۲۵۰ ریال وسال‌دوم۱۱۲۵۰ ریال وسال‌سوم ۱۲۲۵۰ ریال میباشد که‌علاوه برآن درخارج از کشور ازفوق‌العاده روزانه معادل ۲٤۰۰ ریال استفاده خواهند نمود.
پ: دانشجویان پس‌از موفقیت درسال سوم تحصیلی دانشگاه به‌درجه ناوباندومی مفتخر و جهت آموزش عالی درسطح تکنیك جهانی ادامه تحصیل خواهندداد واز حقوق‌افسری نیزبهره‌مند خواهند شد .
ت: فارغ‌التحصیلان از مزایای فراوانی نظیر دوماه پاداش درسال باپس انداز تامین آتیه بانك سپه وام مسکن باشرایط مناسب‌استفاده‌ازخدمات درمانی ومنازل سازمانی‌و فروشگاههای ارتش‌و تاسیسات ورزشی و سایر تسهیلات کادر نظامی بهره‌مند خواهند شد .

٤ـ مدارك مورد نیازجهت‌ثبت‌نام:

الف: یکبرك فتوکپی ریز نمرات چهارم ـ پنجم وششم متوسطه که‌به تائیداداره‌آموزش وپرورش رسیده باشد .
ب: دوبرك فتوکپی شناسنامه (درصورتیکه شناسنامه توضیح داشته باشد یکبرك فتوکپی‌از برك توضیحات لازم است).
پ:سه قطعه عکس ٤×۳
واجدین شرایط جهت ثبت نام‌و کسب‌اطلاعات بیشتر میتوانند همه روزه باستثنای روز های پنجشنبه وایام تعطیل بادردست داشتن مدارك موردنیاز ازساعت ۸الی۱۵به‌آدرس تهران‌ـعباس آباد ـ مقابل پمپ‌بنزین غربی مدیریت استخدام نیروی دریائی شاهنشاهی مراجعه نمایند.
م‌الف ۲۹۰۱٦ ۱ـ۵

استخدام پزشک متخصص

بهداری و بهداشت شرکت ملی نفت ایران جهت خدمت درتهران یك‌نفر پزشك متخصص بیماریهای اعصاب و روان با شرایط زیر و با حقوق مکفی استخدام مینماید.
۱ـ ملیت ایرانی
۲ـ شاغل نبودن در سازمانهای دولتی و موسسات وابسته بدولت.
۳ـ دارا بودن برك پایان خدمت یا معافیت‌دائم
٤ـ دارا بودن درجه دکترای پزشکی عمومی
۵ـ متخصص در بیماریهای اعصاب وروان
٦ـ دارا بودن ٤ سال تجربه‌کار
۷ـ حداکثر سن ٤۰ سال
۸ـ آشنائی بزبان انگلیسی
۹ـ دارا بودن پروانه پزشکی دائم
م‌الف ۲۹۰۹۷

مژده

به مسافران نوروزی که قصد مسافرت‌به‌بنادر جنوب ایران را دارند ،در شهرستان رفسنجان رستوران‌مارلیك افتخار پذیرائی از شماميهمانان گرامی رادارد.
با مدیریت خوب ـ سرویس مجهز ـ غذاهای مورد دلخواه شما
آدرس ـ رفسنجان ـ خیابان پهلوی بعداز سینما کاپری .

ساحل آبهای نیلگون خلیج فارس درانتظار مسافران نوروزی است

خرمشهر «ونیز» ایران

خرمشهر ، با بهار دل‌انگیز خود در آستانه نوروز آماده پذیرائی ازمیهمانان نوروزی شده است . از چندی قبل از سوی فرمانداری خرمشهر کمیته تدارکات‌وپذیرائی از میهمانان نوروزی تشکیل‌شدو هدف از تشکیل این کمیته صرفا فراهم‌آوردن تسهیلات ورفاه هرچه بیشتر برای مسافران و میهمانان نوروزی است .

در شهرداری خرمشهر نیز دایره رفاه‌مسافران‌تشکیل داده شده است وشهرداری خرمشهر برای اسکان‌میهمانان نوروزی تعداد زیادی چادربرپا کرده‌است که‌امید میرود، پاسخگوی نیاز میهمانان این‌شهرباشد از سوی دیگر، آموزش وپرورش خرمشهر نیز برای اسکان فرهنگیان و خانواده آنها فعالیت هایی‌رادنبال میکندکه در پی آن فرهنگیان در مدارس این‌شهر اسکان یابند.

خرمشهر نیز چون دیگر شهر های بزرگ کشور بامشکل آمنگیر ترافیک مواجه است و باتوجه به‌انبوه مسافرانی که در نوروز به‌این شهر سفر میکنند حجم ترافیک‌خیابان‌های‌خرمشهر سرسام‌آور خواهدشد.

با این‌وجود ماموران‌راهنمایی رانندگی از هم اکنون بسیج شده‌اند تابا مشکل ترافیک مبارزه کنند و از وقوع حوادث احتمالی پیشگیری بعمل آورند، برای تهیه ارزاق مورد نیاز مسافران نیز اقداماتی انجام گرفته و اتاق اصناف‌خرمشهر، برای مبارزه باگرانی ، کنترل نرخها را دردست گرفته است.

وقعیت خرمشهر

خرمشهر که بعضی ها به‌آن ب «ونیز» ایران راداده‌اند تهران هزار کیلو مترفاصله رد و هوای آن در تابستان سیار گرم و در زمستان معتدل ست . اما بهار این شهر رنگ گری دارد ویکی از دلائل شش مسافران در بهار به‌این طقه ، هوای بسیار عالی این سل در خرمشهر محسوب می‌ـ ود .

برای سفر به‌خرمشهر ازسه سیله ، هواپیما، ترن‌واتوبوس بتوان استفاده کرد . نرخ یت یکنفره هواپیما از تهران خرمشهر ۳۹۰۰ ریال ، ترن جه یك اکسپرس ۲۳۶تومان، جه دو ۷۴ تومان و معمولی ۵ تومان ، کرایه اتوبوس کس ۴۰۰ ریال دولوکس ۴۵۰ بال و سوپر لوکس ۵۰۰ریال ست .

خرمشهر دارای ۵ هتل بزرگ ۶ مسافرخانه است که رزرو اقهای این اماکن از هفته ها ش آغاز شده است وباتوجه هجوم مسافران به این شهر ید نمیرود این تعداد هتل و سافرخانه پاسخگوی نیاز کلی مسافران باشد، با این وصف و بمنظور آگاهی و راهنمائی بیشتر مسافران نوروزی آدرس و شماره تلفن هتل ها ومسافرخانه‌های معروف خرمشهر رادر زیر میاوریم :

هتل ٤ ستاره کاروانسراواقع در اتوبان آبادان ـ خرمشهر : تلفن‌ها : ۳۲۱۰۹ـ ۳۲۱۰۸ـ ۳۲۱۰۷ .

پرشین هتل ٤ ستاره ،اتوبان آبادان‌ـخرمشهر ، تلفن۳۰۰۶۹ ـ۳۰۰۶۷.

نایت کلاب ۲ ستاره ، جنب پرشین هتل تلفن ۳۰۰۶۹

هتل آناهیتا و هتل آبادان

خرمشهر همچنین دارای ٦ مسافرخانه و میهمانخانه بنام های ، خرم ، ایران ، سعدی ، اسلامی ، فردوسی و تهران است که کلیه اتاقهای این اماکن از هم اکنون رزروشده است .

نرخ اتاق یك تختی در هتل های ٤ ستاره ۲۱۰۰ ریال، دو تختی ۲۶۰۰ ریال ، سوئیت ۳۹۰۰ ریال و هر تخت‌اضافی ۵۰۰ ریال است .

اغذیه معروف خرمشهر

خرمشهر یکی از شهر های بندری ایران است و بهمین مناسبت غذای عمده این شهر را خوراکهای دریائی تشکیل‌می دهد ، غالب رستوران های این شهر بگونه ملوانی دایر شده و بهترین غذاهایی که دراین رستورانها به مشتریان عرضه میشود، فیله ماهی ،ماهی‌صبور، میگو و دیگر فرآورده های دریائی میباشد که بطورمتوسط قیمت هرپرس ازاین خوراکها ۳۰۰ریال است .

گردشگاههای خرمشهر

خرمشهر ، شهری است‌خرم و سرسبز بازیبائیهای طبیعی که چون در کنار خلیج فارس‌دامن گسترده است و چشم‌انداز آن ادامه رود شفاف و مواج کارون است که‌این بر زیبائیهای‌شهر دوچندان‌می‌افزاید ، بهمین‌لحاظ این شهر ازهرگونه تفریحگاه بی‌نیاز است زیرا تمامی شهر خود گردشگاهی است . بااین وصف از بهترین تفرجگاه های این منطقه سواحل زیبای‌خلیج فارس میباشد که چشم هر بیننده‌ای رابخود خیره میکند.

یکی از تفریحات سالم مردم خرمشهر بلم سواری و قایق‌رانی بر گستره خلیج فارس است .

ره‌آورد های خرمشهر

نام خرمشهر یادآور ، خرما و رطب است و این از عمده محصولات این منطقه به‌حساب میاید و بهترین این محصول در خرمشهر عرضه میشود از دیگر ره‌آورد های خرمشهر اجناس خارجی است که از طریق بندر خرمشهر به این منطقه وارد میشود.

اما خریداران در خریداین اجناس باید دقت خاصی به‌کار بندند ، تا اجناس تقلبی و مشابه ، به آنها فروخته نشود و مغبون ازاین‌شهر بازنگردند زیرا سوداگران همه جادر کمین طعمه نشسته‌اندبویژه‌دراینگونه مناطق ...

نمایی از پل زیبای‌بندرخرمشهر و نخلستان های نزدیك آن که برای مسافران نوروزی دلپذیر و دیدنی است .

تلفن‌های مورد نیاز درخرمشهر

در پایان‌به چندشماره تلفن ضروری اشاره میکنیم که بهتر است خوانندگان این شماره‌ها رابرای مواقع ضروری یادداشت کنند، اگرچه امیدواریم هرگز به‌این تلفنها نیازی پیدا نکنند .

نمایندگی روزنامه اطلاعات در خرمشهر خیابان فردوسی تلفن :۳۷۵۷ .

شهربانی خرمشهر خیابان پهلوی تلفن: ۲۰۵۸ـ۲۰۵۹

کلانتری یك خیابان پهلوی ، تلفن: ۲۰۵۹

کلانتری دو خیابان دلگشا تلفن : ۲۰۷۹

کلانتری ۳ کوت شیخ، تلفن: ۲۰۸٤

آتش‌نشانی ، تلفن :٤٤٤٤

شهرداری ،تلفن: ۲۱٤۲ ـ۲۱٤۳

اتاق اصناف ، تلفن :۵۰٦۹ ـ۲۱۵٦

بیمارستان رضاپهلوی « اورژانس شبانه روزی »تلفن: ۲۱٦٤ـ ۲۱٦۵ .

بیمارستان خصوصی مهر ،تلفن : ۲۷٦٦

بیمارستان بهبهانیان « اورژانس شبانه روزی»، تلفن ۲۱۳۳

داروخانه سلامت، تلفن: ۲۲۳۹

داروخانه شفا، تلفن: ۲٤۳۸

YAMAHA شرکت سیکلت پارت

دوپدیده از یاماها

یاماها می‌نت MINETTE (CHAPPY 80 IR)

کوچولوترین

- خیلی سبك (قابل حمل)
- ایده‌آل برای بانوان (با طراحی مخصوص بدنه)
- ایده‌آل برای خرید های روزانه
- ایده‌آل برای دانشجویان
- وسیله‌ای مفرح برای خارج شهر
- راهی برای حل مشکل ترافیك

و

یاماها ۷۵۰ نیرومندترین

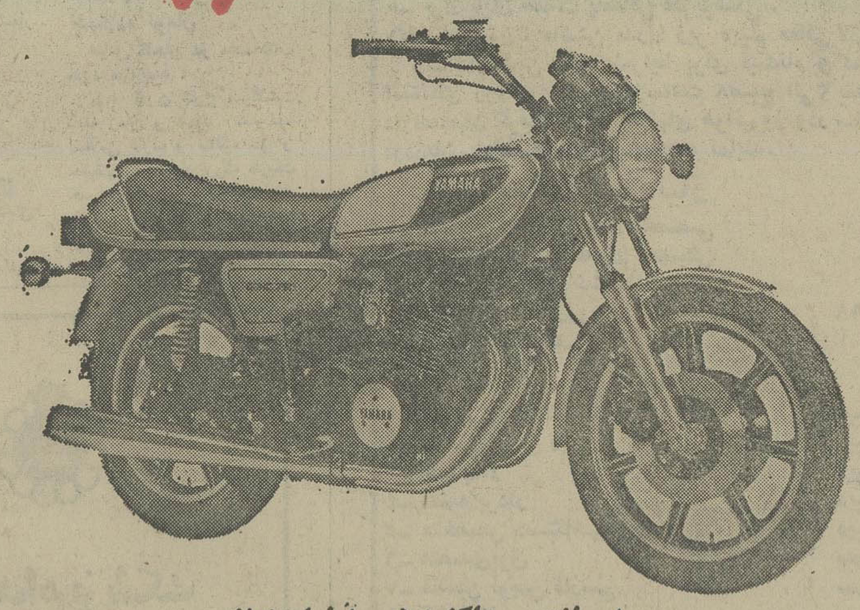

- سه سیلندر، سه اگزوز (دوطرف) ۴ زمانه
- بدون پره
- طوقه محکم یك پارچه
- ترمزجلو (دوبل دیسك) + ترمزعقب دیسك
- دارای میل گاردان
- کم مصرف ـ پرقدرت ـ سریع

ازخانواده بزرگ یاماها

موتورسیکلت یاماها در ـ ۲۰ مدل وباشبکه وسیع نمایندگان درسراسرکشوردراختیارشماست.

فرداشما هم یاماها خواهید داشت

YAMAHA شرکت سیکلت پارت

دفترچه هدیه پس انداز
هدیه‌ای برای هرکس، به هرمناسبت
بانك مدرن شما، بانك تهران
BANK OF TEHRAN

برف یک محصول خوب و مطمئن

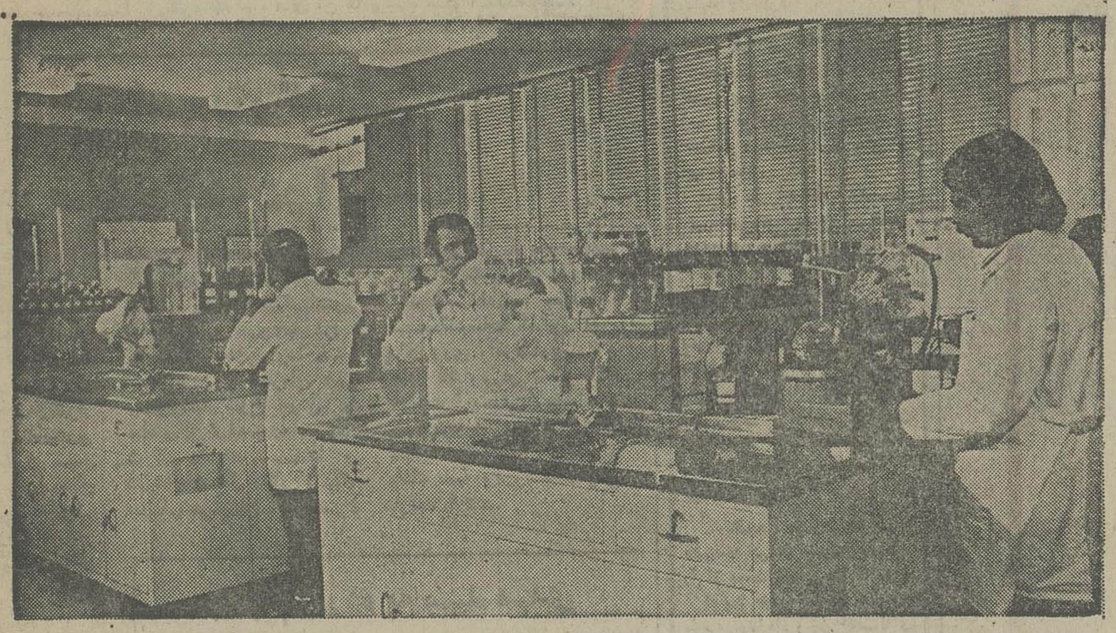

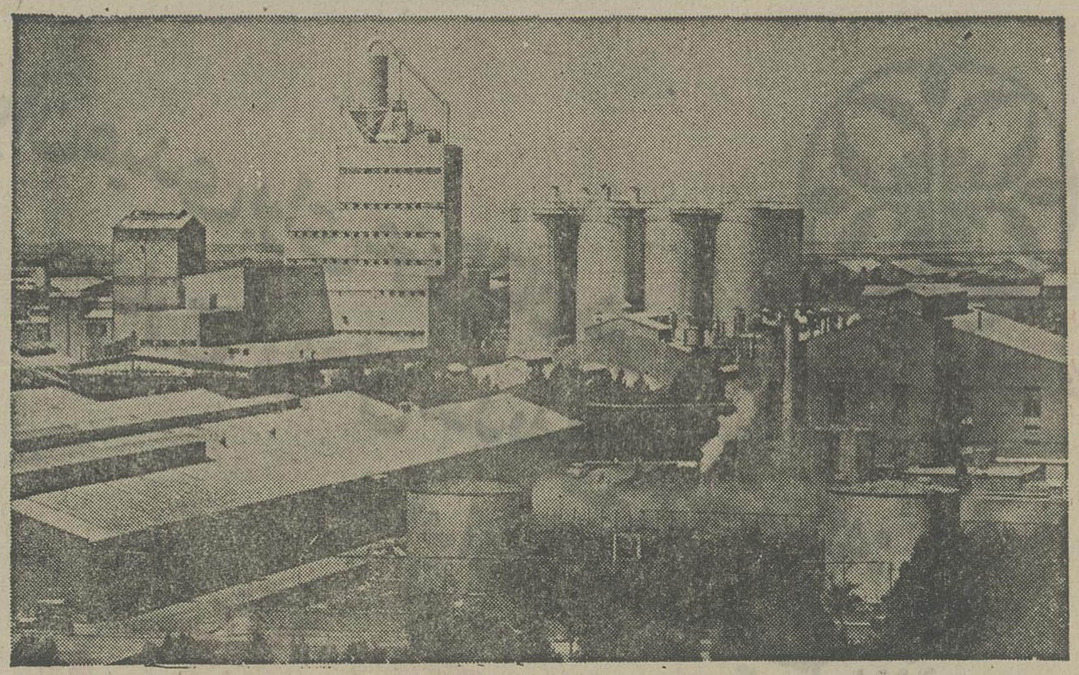

پودر برف درکارخانجات پاکسان، بزرگترین واحد تولیدی مواد پاک کننده در ایران تهیه می شود.

پودر برف، با بخدمت گرفتن نیروی انسانی متخصص و ماهر و گروههای بررسی و تحقیق در زمینه شرایط اقلیمی و نوع پارچه های مورد مصرف تهیه می شود.

کارخانجات پاکسان، با صدور برف بخارج از کشور بازارهای آنسوی مرزها را نیز تسخیر کرده است.

برای نمونه سال گذشته فقط در شوروی بیش از ۴۰ میلیون قوطی بزرگ پودر برف مصرف شده است.

و بدینگونه برف با بهره گیری از این امکانات با کیفیتی خوب و مطمئن بدست میلیونها مصرف کننده ایرانی و خارجی میرسد.

A-79

«ترقه» چهارشنبه سوری پدر و پسری را به آتش کشید!

همدان-خبرنگار اطلاعات
ترقه چهارشنبه سوری ، پدر و پسری را به آتش کشید، و هردو، تایکقدمی مرگ پیش رفتند.
شمس‌الدین میرزایی وفرزندش احمد مشغول ساختن « ترقه » چهارشنبه سوری بودندکه «زرنیخ» موجود در داخل‌بطری، آتش گرفت ، و براثر انفجار بطری ، چشم « احمد» سوخت و سر شمس‌الدین بطرز فجیعی شکست .
این حادثه در روستای« علی آباد »همدان رخداد ، و پدر و پسر توسط روستائیان ، به‌بخش اورژانس بیمارستان اکباتان همدان منتقل شدند و هردوتحت عمل جراحی قرار گرفتند.

۲ راهزن موتورسوار دستگیر شدند

مشهد ـ خبرنگار اطلاعات
دوراهزن موتور سوار در روستای «قرمجنگل» مشهد، دستگیر شدند.
سارقین که مهدی‌بلوچی واکبر طلایی نام‌دارند، درجاده‌ها رامرا برمسافران می‌بستند پول‌و اموال آنها رابسرقت می‌بردند. ایندو همچنین، چندی قبل در روستای «مهرآباد» مشهد، بعنوان مامور تفتیش‌وارد باغ شخصی بنام«حاج محمد بی‌خبر» شدند و مبلغ چهل هزار تومان موجودی اورا با تهدید بمرگ سرقت کردند و با موتور های خود گریختند سارق ، سرانجام

پس‌از سرقت های پی‌درپی توسط مامورین پاسگاه ژاندارمری «سلطان آباد» دستگیر شدند و در بازجویی های‌مقدماتی به۱۳ فقره‌سرقت اعتراف کردند.

۴ هزار جعبه سیب احتکار شده درقزوین کشف شد

قزوین ـ خبرنگار اطلاعات
۴ هزار جعبه سیب لبنانی در یکی از انبار های اطراف قزوین کشف شد .
موسوی طباطبائی رئیس کمیته ملی حمایت از مصرف کننده قزوین با اعلام این مطلب گفت سیب های احتکار شده از سردخانه « کیوان» بدست آمده است .
وی افزود سیب های احتکار شده با نظارت‌فرمانداری قزوین کمیته حمایت از مصرف کننده و اتاق اصناف این‌شهر در اختیار مردم گذاشته میشود .
وی گفت : کمیته حمایت از مصرف کننده قزوین‌خرید هر نوع کالای گران قیمت از جمله میوه را تحریم کرده است .

رضائیه پایگاه خوانندگان تهران شده !

رضائیه- خبرنگار اطلاعات:
«رضائیه، پایگاه خوانندگان تهران شده است. هفته‌پیش، هایده اینجا بود. این هفته گلپایگانی وفرشته می‌ایند، وهفته اینده ستار، و آنگاه خانم نهیمه رقاصه کاباره‌های تهران!.
طی ششماه گذشته . چندین میلیون تومان پول درجیب اینگونه خوانندگان ریخته‌اند، و مردم رضائیه، در این‌پرداخت های بی‌رویه، سهم عمده‌ای دارند. حالا که مردم برای‌شنیدن چند ترانه خوانندگانی مانند هایده وستار، اینچنین پولهای خود را پای کنسرت‌ها بباد میدهند، چه بهتر که شهرداری از فروش بلیت این کنسرت‌ها عوارض بگیرد ...»
این مطالب را حسن آزاد، عضو انجمن شهر رضائیه، در جلسه اخیر انجمن بیان کرد و ضمن انتقاد خود گفت : شهرداری رضائیه همانگونه که از فروش بلیت سینماهاعوارض دریافت میکند، بایستی از وجوه حاصله از کنسرت خوانندگان هم عوارض بگیرد.
اعضای انجمن باشنیدن این پیشنهاد موافقت کردند در جلسه آینده درباره تعیین ونحوه وصول عوارض بحث کنند وتصمیم بگیرند.
نیز، در جلسه انجمن شهر رضائیه، گفته شد که چند هزار نفر ساکنین محلات شاهرخ‌آباد، فرودگاه قدیم و «خطابلو»، رضائیه، بااقدامات برق منطقه‌ای‌و شهرداری صاحب‌برق میشوند و از تاریکی نجات می‌یابند.
تیمسار فریدون افشار شهردار رضائیه نیز گفت که بزودی یکصد هزار متر مربع زمین ازسوی شهرداری خریداری میشود تا جهت ایجاد مسکن برای کارمندان شهرداری در اختیار انها قرار گیرد.
در پایان جلسه انجمن، برنامه هیات امنای مسجدجامع رضائیه که طی آن گفته شده بود، بزودی یک بیمارستان از سوی هیات امنا ساخته خواهد شد، قرائت شد.
هیات امنای مسجد از انجمن درخواست کرده که زمین بیمارستان از سوی شهرداری تامین شود تا ساختمان‌بیمارستان بزودی شروع گردد.

۳۷ زندانی آزاد شدند

شیراز- خبرنگار اطلاعات :
همزمان با یکصدمین زادروز اعلیحضرت رضاشاه کبیر، ۳۷ نفر از زندانیان شیراز که مشمول عفو قرارگرفته بودند، آزاد شدند.

دزدان خانه‌های مشهد دستگیر شدند

مشهد-خبرنگار اطلاعات
یك نوجوان مشهدی که به سرپرستی مادر خود وهمکاری دوستش به خانه های مسکونی دستبرد میزد توسط ماموران کلانتری ۶ مشهد ، هنگام‌دزدی باتفاق دوست و مادرش‌دستگیر شد.
عباس غزنوی نوجوان ۱۴ ساله با۶۱ مه سابقه محکومیت زیر نظر مادر خود زهرا حسن‌زاده و دستیاری دوست ۱۵ ساله‌اش فرهاد حاج علیلو سرگرم سرقت از خانه‌ی‌واقع در خیابان محمد رضا شاه مشهد بود که هرسه بدام ماموران افتادند.
دستگیر شدگان دربازجویی ضمن اعتراف به سرقت های متعدد گفتند اموال مسروقه‌را در خانه خود واقع در خیابان شاه آباد پنهان کرده‌اند و مقدار دیگری رانیز بفروش رسانده‌اند.
دربازرسی از خانه‌سارقین مقداری طلاو جواهر ، چند دستگاه رادیو ، ضبط صوت ، تلویزیون، چند تخته قالی و قالیچه و مقداری لباس زنانه‌به ارزش یك میلیون و چهارصد هزار ریال‌کشف‌وبه صاحبانشان تحویل گردید.

شهرداری خرم‌آباد کارش می‌لنگد !

خرم‌آباد- خبرنگار اطلاعات ـ
اقبال اقبال استاندار جدید لرستان در یک مصاحبه‌مطبوعاتی که با حضور مدیر کل اطلاعات وجهانگردی لرستان ترتیب یافت شرکت کرد.
استاندار لرستان بااشاره به ریشه‌کن کردن قرطاس‌بازی اظهار داشت: شورای اداری اسـ موظف است هر ماه در شهرهای استان تشکیل شود تانیازهی موجود بررسی شود.
وی افزود: شهرداری خرم‌اباد کارش می‌لنگد. نهری که از زیر خیابان «ششم بهمن» این شهر عبور می‌کند بسیار بدمنظره است که بزودی لایروبی خواهد شد و عملیات اجرایی فاضلاب شهرخرم‌اباد اباد نیز دنبال می‌گردد، همچنین کشتارگاه این شهر به خارج شهر منتقل شده وبرق منطقه «کورش» تامین خواهد شد و سازمان ورزش لرستان به اداره کل‌تبدیل می‌گردد.
وی در پایان اضافه کرد: دیوان‌سالاری باید هرچه زودتر از بین برود واگر کسی در سطح استان برخلاف مقررات گام بردارد همکار من نیست.

کرمانشاه باکمبود جا برای دانش آموزان روبروست

کرمانشاه ـ خبرنگار اطلاعات
«در سال تحصیلی آینده ، ده هزار نفر به عده دانش آموزان کرمانشاه افزوده خواهد شد . لیکن‌بعلت استیجاری بودن بیشتر مدارس کرمانشاه ، جا دادن این همه دانش آموز در مدارس شهر امکان پذیر نیست ..»
مدیر کل آموزش و پرورش استان کرمانشاهان‌باعنوان نمودن این مطلب در جلسه انجمن شهر کرمانشاه گفت: این با انجمن شهر است که زمین در اختیار آموزش‌و پرورش بگذارد تا با اعتباری که از سوی وزارت آموزش وپرورش در اختیار ما گذاشته میشود تا سال تحصیلی آینده بتعداد کافی مدرسه بسازیم و این همه دانش آموز را بپذیریم و از کمبود مدرسه در کرمانشاه‌برهیم .
برای اینکه ساختمان مدارس زودتر تمام شود ، از ساختمان های پیش ساخته استفاده خواهیم کرد .
در حال حاضر بعلت کمبود جا ، دبستان « هفده‌دی» در مرده‌شوی خانه متروکه شهر جا داده شده است و دانش آموزان در سر کلاس از ترس ارواح میلرزند .»
مدیر کل آموزش و پرورش کرمانشاهان‌که از کمبود مدرسه انتقاد می‌کرد اضافه نمود : « دراواسط سال‌تحصیلی گذشته ، هشت مدرسه استیجاری کرمانشاه، بموجب شکایت مالك و رای صادر ،از سوی دادگاه تخلیه شد و دانش ـ آموزان یک ماه تمام سرگردان شدند.در این یک ماه‌آموزش وپرورش استان با هزار مکافات توانست دانش آموزان‌این مدارس را در مدرسه های دیگر جای دهد .»
مدیر کل آموزش و پرورش استان کرمانشاهان در پایان سخنان خود گفت : در مدارسی‌که‌بصورت نیمه وقت دایر هستند ، دانش آموزان بعلت کمی وقت نمی توانندبحد کافی از معلم و کلاس بهره بگیرند ، در نظر داریم‌تاحدامکان در سال تحصیلی آینده تمام مدارس کرمانشاه تمام وقت‌اداره شوند.»
در جلسه انجمن شهر کرمانشاه ، خانم« مصلحت»یکی از اعضای انجمن ، سهل‌انگاری شهرداری کرمانشاه را در مورد الگوسازی منطقه ششم بهمن این شهر مورد انتقادقرار قرار داد و گفت :
« در منطقه ششم بهمن کرمانشاه بعلت الگو سازی‌شدن منطقه ، مردم دسته دسته خانه های خود را تخلیه میکنندو در نقاط دیگر شهر ساکن میشوند و یا از منازل همسایگان خود که چاه های آن ها پرشده است استفاده میکنند .

۱۶۲ زندانی در تبریز آزاد شدند

تبریز ـ خبرنگار اطلاعات
۱۶۲ نفرازززندانیان آذربایجان از طرف‌دادستانی و دادسرای تبریز بمناسبت روز ۲۴اسفند آزاد شدند و به جمع‌خانواده های خود پیوستند .
در پی رسیدگی های چند روز اخیر توسط مقامات قضائی آذربایجان عفو ۱۰۱ زندانی‌ازسوی دادستانی‌استان و ۶۱ زندانی‌از طرف‌دادسرای شهرستان تائید شد و این‌عده آزادی خود را بازیافتند .

جشن در مدارس ایرانی

بمناسبت آئین بزرگداشت صدمین سالگرد زاد روز اعلیحضرت رضاشاه کبیرهفته سرور و شادمانی در کلیه آموزشگاه های ایرانی کشور عراق در شهر های بغداد ، نجف . کربلا . بصره‌و کاظمین برگزار شد و دانش آموزان ایرانی مقیم بغداددر جشن‌روز ۲۴ اسفند درسفارت‌شاهنشاهی ایران شرکت کردند .

حوادث در شهرستانها

راننده اتومبیل کشته‌شد

اراك ـ کامیون ۲۳۶۴۵ اصفهان ، برانندگی فرامرز طهماسبی د، کیلومتر ۴ راه قم ـاراك بسواری « سوباروی» ۸۱۷۳۹ اراك ، برانندگی‌علی محمد کاهدی بشدت برخورد کرد، دراین حادثه راننده سواری جـسپرد.

مرگ کارگر خارجی

مشهد- یك‌کارگر ۴۵ساله خارجی بنام ناصر علی بعلت نامعلومی در منطقه « شهرضا شهر » مشهد جانسپرد . جسد وی برای کشف علت مرگ به پزشکی قانونی مشهد انتقال یافت .

مرگ دوچرخه سوار

مشهد- یك اتوبوس‌مسافری برانندگی رضا تالسی در راه قوچان ، دوچرخه سوار ۲۲ ساله‌ای بنام موسی قریب را زیر گرفت و بسختی مجروح کرد. جوان دوچرخه سوار پس از انتقال به بیمارستان سوانح مشهد جانسپرد.

قتل برسر تقسیم‌چوب

اصفهان -اختلافی که برسر تقسیم چوب های جنگلی بوجود آمد ، دو روستائی‌رابجان هم انداخت و موجب مرگ یکی از آن دوشد .
«علی نظر احمدی » و«میرزا علی محمودی » در حوالی شهر کرد، در پی‌اختلافی که‌بر سر تقسیم چوب های جنگلی‌داشتند بجان یکدیگر افتادند .
در حین زدوخورد « میرزا علی محمودی » باضربات چماق ویك شئی برنده آهنی ، «علی نظر احمدی » را ازپای درآورد. «میرزاعلی » توسط ماموران ژاندارمری محل بازداشت شد.

۲ زن مشهدی کشته شدند

مشهد: دو زن ۴۰ ساله مشهدی طی دو حادثه جان‌خود را از دست دادند.
اولین حادثه در « چناران» مشهد روی داد و زن ۴۰ساله‌ای بنام پریدخت مقدم در چه منزلش افتد و جانسپرد.
در دومین حادثه سقف‌خانه‌ای واقع در خیابان «خاکی »مشهد فرو ریخت و زن ۴۰ ساله‌ای‌بنام لیلا غلامزاده زیر آوار ماند و کشته شد.

کارگر خارجی کشته‌شد

شمیران : کارگری بنام عبدالغنی ـ۲۶ ساله ـ تبعه افغانستان در یك کارگاه‌ماسه شویی واقع در « ازگل »بعلت اصابت دستگاه بالابر به‌سرش بشدت مجروح شدو قبل از رسیدن به بیمارستان جانسپرد.

راننده کشته شد

تربت جام-خبرنگار اطلاعات
راننده ۴۰ ساله‌ای بنام ارسلان خردمند هنگام‌بازکردن لاستیك کامیون کمپرسی‌خود، بعلت در رفتن « بچه رینك »و برخورد آن باسرش ، کشته شد.
شدت برخورد «بچه رینك » بحدی بود که ارسلان به فاصله ۸ متری پرتاب شدوخون سطح خیابان را فراگرفت .
جسد ارسلان به پزشکی قانونی تربت جام انتقال یافت و پس‌از صدور جواز دفن ، بخاك سپرده شد.

مراسم بزرگداشت رضاشاه کبیر در آلاشت

بمناسبت یکصدمین‌سالگرد زادروز رضا شاه کبیر از طرف نیروهای مسلح شاهنشاهی در آلاشت‌مراسم باشکوهی برگزار شد . در این مراسم استاندارمازندران پیرامون این روز تاریخی‌و بزرگ سخن گفت و سپس نماینده نیروهای مسلح شاهنشاهی طی سخنانی‌در زمینه خدمات ارزنده سردار نامی ایران بیاناتی ایرادکرد وی در قسمتی از سخنان خود گفت :
ما امروزدرقلب مازندران این خطه سرسبز و مرد ـ پرور ایران گرد آمده‌ایم تا بار دیگر یاد فرزند برومند ایران را در صدمین سالگرد زادروز فرخنده‌اش گرامی بداریم .
روز بیست‌وچهارم اسفند ۲۴۳۶ شاهنشاهی مرد سرنوشت و سردار بزرگ و تاریخ‌ساز ایران در این سرزمین و در این مکان مقدس چشم به جهان گشود و نام نامیش زینت‌بخش صفحات تاریخ معاصر ایران گردید.
برابر تمام قرائن و شواهد منطقی و تاریخی موجودیت امروز ایران مدیون شجاعت ، تهور و ازخودگذشتگیهای اعلیحضرت رضا شاه کبیر است.
در این آئین که‌استاندار مازندران ، معاون رئیس ستاد بزرگ ارتشتاران ، نمایندگان‌مجلسین، نمایندگان وزارت جنگ، ستاد بزرگ ارتشتاران ، سرای نظامی شاهنشاهی، نیرو های سه‌گانه ارتش شاهنشاهی ، گارد شاهنشاهی ، ژاندارمری وشهربانی‌کشور شاهنشاهی، نیروی‌پایداری، نمایندگان حزب رستاخیز ملت ایران و سازمان شیر وخورشید سرخ ایران و عده‌ای از شخصیت‌های‌محلی شرکت داشتند ، سبدها و شاخه‌های گل نثار زادگاه سردارنامی‌ایران اعلیحضرت رضاشاه کبیر گردند و در پایان از تاسیسات عمرانی آلاشت ، مدرسه حرفه‌ای، تاسیسات کشاورزی ، دامپروری ، مرغداری ، باغ های کشاورزی ، درمانگاه خدمات اجتماعی‌شاهنشاهی، خانه ترویج ، مسجد جامع، سالن اجتماعات و شعبه بانک سپه وفروشگاه‌تعاونی بازدید کردند.

اتهام وارده به سید مهدی بلیغ رد شد

دادسرای تهران ، اتهام‌وارده به آقای سیدمهدی بلیغ رامبنی بر جعل کارت سهمیه تریاکو کوپن به علت فقد دلیل وارد ندانست و قرار منع تعقیب صادر کرد .
لازم بهیادآوریست که‌آقای بلیغ همانطور که در نامه ارسالی‌به‌اطلاعات‌نیز اعلام‌کرده است ، در مورد مدتیکه محکومیت داشت از قانون تعلیق‌و آزادی مشروط استفاده نکرده ،بلکه بعد از مدت پانزده سال زندان وبعد محکومیت‌به حبس ابد ، هفت سال دیگردر زندان بوده و پس از بیست و دو سال ، در سال ۱۳۵۰ مورد عفو واقع شده‌و آزاد گردیده است.
با این ترتیب تذکر این‌نکته ضرورت دارد که آقای بلیغ با صدورقرار منع تعقیب‌نسبت به جعل‌کارت‌تریاک دراینمورد هیچگونه اتهامی ندارد .

جوانی داماد نشده غرق شد

پاوه -خبرنگار اطلاعات
جوان نوزده‌ساله‌ای بنام «سعدی حسینی » از اهالی‌پاوه، که قرار بود، درایام تعطیلات عید عروسی کند، بهمراه دائی خود «کاکا احمد ساتیاری » در رودخانه « مرخیل » غرق شد.
«سعدی »ودائی‌وی که از رودخانه «مرخیل » عبور می کردند ، دچار طغیان رودخانه شدند و سیلاب هردونفر را با خودبرد .
ماموران پس‌از ساعت‌هاتلاش ، موفق شدند، جسد «کاکا احمد ساتیاری »دائی «سعدی حسینی » را ازآب‌بگیرند. لیکن تاکنون اثری از جسد «سعدی حسینی »بدست نیامده است .

به‌عنوان عیدی برای عزیزانتان در خارج ازوطن هدیه‌ئی بفرستیدکه:
یادایران رادرقلبهایشان زنده نگهدارد
سازمان صنایع دستی ایران
سال نو مبارک
فروشگاه‌هاونمایشگاه‌های شرکت سهامی فروشگاه مرکزصنایع دستی
تهران خیابان تخت جمشید ۳۸۱
خیابان ویلای شمالی ۲۲۶
هتل هیلتون
اصفهان میدان نقش‌جهان
بازارشاه عباس
شیراز بازاروکیل ـ سرای مشیر
مشهد خیابان دروازه‌طلائی
زاهدان خیابان سنائی
کرمان خیابان صمصام
خیابان تهران
سمنان میدان تیرانداز
رضائیه خیابان فرح
سنندج خیابان شاهپور
فروشگاه‌های شرکت سهامی فروشگاه مرکزصنایع دستی ایران درسراسرکشورروزجمعه ۲۶ اسفند ازساعت ۹ تا ۱۳ بازاست

مرکز آموزش زبان خوارزمی
KHARAZMI'S LANGUAGE CENTER
در دوره بهار برای کلاس های ترمی ، اعزام دانشجو ، کنکور اختصاصی ، گروه زبانهای خارجی F.C.E (لودرکمبریج) ، توفل ، تقویتی و مبتدی صبح و عصر ثبت‌نام میکند . شروع کلاسها ۱۹ فروردین ۲۵۳۷
واحد شماره ۱ـ خیابان آناتول‌فرانس ـ مقابل درب شرقی دانشگاه تهران شماره ۲۵ تلفن ۶۴۶۸۶۴ـ ۶۴۳۴۰۶
واحد شماره ۲ـ میدان شهناز ـ خیابان شهنازـ ایستگاه کلانتری ـ تلفن ۷۶۲۹۵۲
واحد شماره ۳ـ خیابان رودکی (سلسبیل) ـ چهارراه وثوق ـ تلفن ۹۵۱۶۴۴ـ ۹۵۲۱۹۴
واحد شماره ۴ شمیران ـ پل تجریش ـ خیابان آرم ـ تلفن ۲۷۱۹۲۲

نامه هوشنگ انصاری ، هماهنگ کننده جناح سازنده به دهها هزار ایرانی مقیم خارج

تحریکات گوناگون، گسترش آزادی‌ها رامتوقف نمی کند

همه مردم باید بتوانند به نحوی شایسته‌تر ومؤثرتر در زمینه‌های گوناگون زندگی مملکت اظهارنظر کنند ومشارکت جدی تر داشته باشند

هوشنگ انصاری

جناح سازنده در نامه‌ای خطاب به دانشجویان و دیگر ایرانیان مقیم خارج ،از آنان دعوت کرده است که باشناخت واقعیات کشور و تحولات مثبتی که در زندگی سیاسی ایران شکل می‌گیرد ، بسهم خود در تقویت تفاهم ملی و گسترش گفت وشنود آزاد در راه سازندگی بیشتر مملکت ، فعالیت کنند .

سخنگوی جناح سازنده امروز ضمن اعلام این خبر ، گفت :نامه سرگشاده جناح برای دهها هزارتن ازدانشجویان و دیگر ایرانیان مقیم خارج فرستاده شده است . این نامه ، سرآغاز تماس های مداوم و مستمر جناح سازنده ، بادهها هزار ایرانی مقیم خارج‌خواهد بود که اکثریت آنان راجوانان ونوجوانان تشکیل میدهند .

شورای هماهنگی جناح هم چنین در نظر دارد که دیگر نشریات جناح رابرای‌این‌گروه ازهم‌میهنان‌ارسال دارد .

سخنگوی جناح سازنده گفت : جوانان و نوجوانان ایرانی که‌درنزدیک به ۲۰کشور گوناگون سرگرم تحصیل‌اند، یکی از نخستین هدف های تبلیغاتی دشمنان استقلال و سازندگی سیاسی و اقتصادی ایران هستند . عدم دسترسی آنان به‌اطلاعات‌درست‌ازتحولات مملکت ،گاه سبب می‌شود که احساسات پرشوراین‌جوانان ونوجوانان راه خود را گم‌کنند و از مسیر شناخت واقعیات اجتماعی ایران منحرف گردد . اگر بخواهیم‌که‌فرزندان‌ما در خارج ، بدون آگاهی ازآنچه درمملکت میگذرد ، تصویری درست‌و قابل اعتماد ازواقعیات ایران امروز داشته باشند ، چیزی جز یک انتظار نامعقول را عنوان نکرده‌ایم .

سخنگوی جناح ادامه داد : دراین‌نامه که از سوی‌هوشنگ انصاری هماهنگ کننده جناح سازنده فرستاده شده‌است،روند تازه گسترش آزادی های‌قانونی درمملکت مورد ارزیابی قرار گرفته است. این‌نامه ، همچنین، نشان میدهد که تحولات‌سیاسی ایران باید بادگرگونی های اقتصادی واجتماعی‌هماهنگ گردد تا همه مردم بتوانند به نحوی شایسته تر و موثرتردر زمینه های گوناگون زندگی مملکت اظهارنظرکنند ومشارکت جدی داشته باشند. در این‌نامه از کلیه همیهنان مقیم خارج‌به ویژه دانشجویان، دعوت شده است که‌نظر ها و عقیده‌های خودرادر زمینه های گوناگون به‌اطلاع جناح برسانندتا‌بطور موثر از طریق ارگان های مملکتی منعکس شود و به اگاهی مردم برسد .

سخنگوی‌جناح سازنده‌افزود: نامه جناح ،خطوط کلی فضای تازه سیاسی مملکت را که به تدریج از دو سال پیش بدین سو شکل گرفته ، ترسیم‌میکندو نشان‌میدهدکه تحریکات‌گوناگون به‌هیچ روی سبب نخواهد شد که روند گسترش آزادیهای قانونی متوقف گردد . درایران امروز، نه‌تائیدکورکورانه افکار ونظرهای خاص میتواند مطرح باشد ونه نفی سیاست ها و برنامه‌هائی که‌هدفشان سازندگی بیشتر و خیرو صلاح مملکت است ، مسیر اصلی تحولات سیاسی اینده ایران در ورای روش ها و مواضع افراطی شکل می‌گیرد و بحث وگفت و گوی آزاد و منطقی را بجای نظرات خشک قالبی وروش های خشونت آمیزقرار میدهد.

۲۴ اسفند

خجسته زاد روز سر دودمان پرافتخارپهلوی

اعلیحضرت رضاشاه کبیر

را به پیشگاه مبارک شاهنشاه آریامهرخاندان جلیل سلطنت‌وملت ایران تهنیت عرض مینماید

ازطرف کلیه کارکنان وکارمندان‌واعضای‌شورای آموزش‌وپرورش‌منطقه‌ای شاه‌آباد غرب ـ مجید رشنوادی

در پیشگاه شاهنشاه آریامهر طی مراسمی

واحدهای جدید پتروشیمی شاهپور افتتاح شد

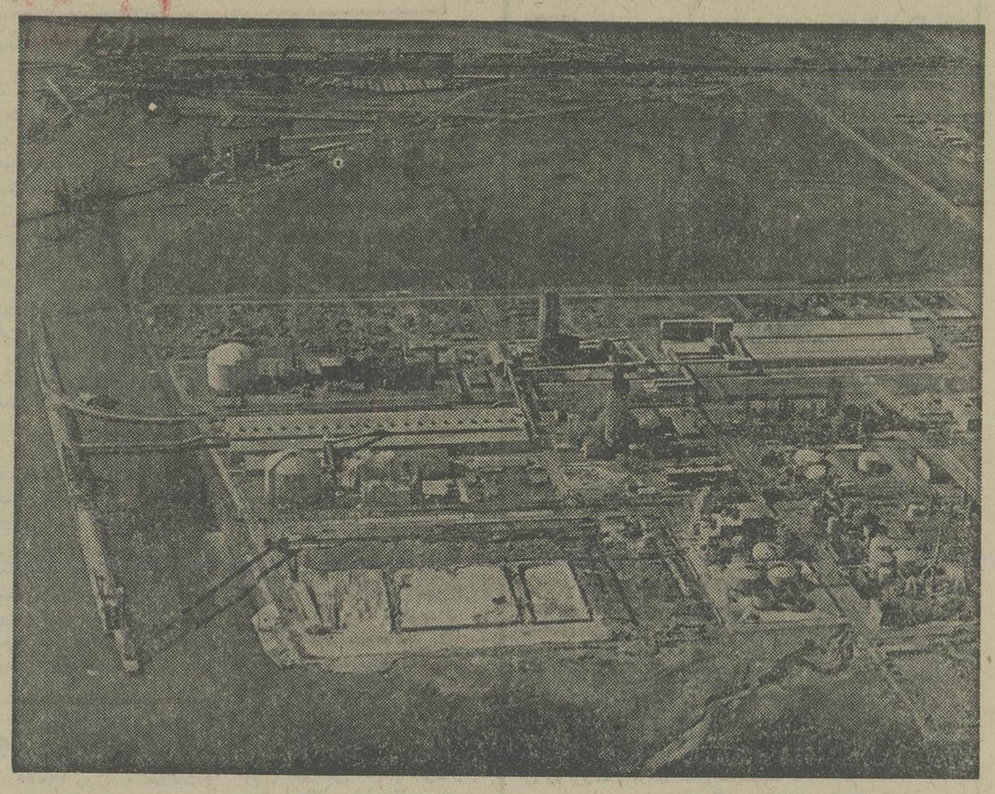

عکس هوائی مجتمع پتروشیمی شاهپورکه‌مراحل‌توسعه و آغاز کارواحدهای جدید آن مورد بازدید شاهنشاه قرار گرفت

دربیشگاه شاهنشاه آریامهر صبح دیروز واحد های‌جدید مجتمع شیمیائی شاهپور‌دربندر شاهپور گشایش یافت و کار رسمی خود را آغاز کرد این برنامه که‌قرار بود در سفر قبلی اعلیحضرتین محبوب در روز دوشنبه انجام شود بعلت‌بدی هوا به تعویق افتاد . شاهنشاه دیروز اراده فرمودند که در مراسم فوق شرکت کنند بهمین جهت بافعالیت شدید کارگران ومسئولان امربرنامه جدید در کمال زیبائی و شکوه فراهم شد.

شاهنشاه هنگام ورود به محوطه کارخانه با احساسات شدید و صمیمانه و استقبال گرم و پرهیجان بیش از ۱۵۰۰ کارگر پتروشیمی‌شاهپورمواجه شدند و دقایقی چند شعارهای شاهدوستی ومیهنی کارگران فضای کارخانه رادربر گرفته بود. اقای باقر مستوفی‌رئیس هیئت مدیره و مدیرعامل‌شرکت ملی صنایع پتروشیمی خیرمقدم عرض کرد و اعضای‌هیئت‌مدیره و مهندسین و مسئولان طرح را بحضور شاهنشاه معرفی نمود و سپس در تالاراجتماع گزارشی بشرح زیر بعرض رسانید.

شاهنشاها ـ

با نهایت افتخار نزول اجلال موکب مبارک شاهنشاه را به مجتمع شیمیائی شاهپوراز طرف خود و کلیه کارکنان صنایع پتروشیمی تهنیت عرض نموده و بشرفعرض میرساند :

این دومین باری است که شاهنشاه آریامهر به مجتمع شیمیائی شاهپور تشریف فرما شده‌وکارکنان صنعت‌پتروشیمی را قرین مباهات میفرمایند .

طرح اولیه این مجتمع در سال ۲۵۲۶ شاهنشاهی با سرمایه‌ای‌درحدود ۴۳۳ میلیون دلار آغاز شد و پس از تکمیل در تاریخ ۱۳ آبانماه ۲۵۲۹ بدست مبارک شاهنشاه آریامهر افتتاح گردید .

در آن هنگام شاهنشاه‌پیش‌بینی فرمودند که ناحیه بندر شاهپور مرکزصنایع پتروشیمی ایران خواهد شد و اینک پس از هفت سال مشاهده خواهند فرمود که اوامر ملوکانه تامبر حد امکان و با سرعت کامل بمورد اجرا درآمده است و واحدهای‌تولیدی یکی بعد از دیگری بدست‌مبارک اعلیحضرت همایون شاهنشاه آریامهر در این منطقه افتتاح خواهدیافت. مراسم امروز در فاصله ۱۲ ماه از مراسم افتتاح کارخانه تولید مواد نرم کننده صورت میگیرددر حالیکه همجوارمجتمع شیمیائی شاهپور همانطور که امروز ضمن بازدید ملاحظه خواهند فرمودیکی ازبزرگترین مجتمع های پتروشیمی جهان در حال‌ساختمان است‌وامیدواری میرود که در آینده نزدیکی کارکنان صنایع‌پتروشیمی باز هم این افتخار را پیدا کنندکه شاهد تشریف فرمائی شاهنشاه باین منطقه باشند .

تولید کودهای‌شیمیائی

مجتمع شیمیائی شاهپور در هفت سال گذشته علاوه‌برتامین قسمت عمده‌ای از کود های مورد نیاز کشورمحصولات خود را به بازار های بین‌المللی‌نیز عرضه نموده است .

در این مدت مقدار کود شیمیائی تحویل شده بشرکت پخش کود براساس قیمتهای بین‌المللی دربندر شاهپورمعادل ۴۷۰ میلیون دلار و مبلغ‌خالص دریافتی از بابت فروش بین ـ المللی در حدود ۱۳۰ میلیون دلار بوده است . بنابراین ایجاد مجتمع شیمیائی شاهپور با ۲۳۲ میلیون دلار سرمایه گذاری اولیه تا بحال بیش از ۶۰۰ میلیون دلار صرفه‌جوئی ارزی برای کشور داشته است.

در اوایل‌برنامه عمرانی‌پنجم رشدسالانه‌مصرف کودشیمیائی باروندی در حدود ۲۰ الی ۲۵ درصد روبتزاید‌میرفت وموضوع تامین کودشیمیائی کشورتوسعه این مجتمع و همچنین توسعه کارخانجات کود شیمیائی‌شیراز را ایجاب مینمود .

طرح توسعه مجتمع شیمیائی شاهپور که در مرحله اول اولویت قرار گرفته بود از تابستان سال ۲۵۳۲ بمورد اجرا گذارده شد و واحد های‌مختلف آن از اواخر سال ۲۵۳٤ شاهنشاهی تا امروز بتدریج تکمیل و مورد بهره برداری قرار گرفته‌اند .

جمع سرمایه گذاری این طرح بالغ‌بر ۳۵۲ میلیون دلار (حدود ۲٤،۹ میلیارد ریال) است که ۳۲۷ میلیون دلار (حدود ۲۳،۳ میلیارد ریال) خرج توسعه مجتمع شده و۲۵ میلیون دلار (حدود۱،۷ میلیارد ریال)آن جهت ایجاد منازل جدید برای سکونت کارکنان بمصرف رسیده است .

پیمانکار اصلی طرح توسعه شرکت «استون‌ووبستر» میباشد ولی جمعا از ٥٤ پیمانکار عمده و فرعی در کار های طراحی ـ مهندسی و ساختمان طرح استفاده شده است .

برای کار ساختمان پروژه حداکثر ۷۵۰۰ کارگر وکارمند ایرانی و ۱۲۰ نفر کارمند خارجی مشغول بکار بوده‌اند و جمعا برای اجرای این طرح در حدود ۲۵ میلیون ساعت کار انجام شده است .

قدرت تولیدی

در اثر اجرای این طرح ظرفیت تولیدی واحد های این مجتمع به بیش‌از ۴۵۰ درصد ظرفیت اولیه رسیده ولی قدرت تولیدی محصولات نهائی بیش‌از سه برابر و نیم ظرفیت اولیه گردیده است .

ازدیاد ظرفیت مجتمع شیمیائی شاهپور بدوطریق صورت گرفته است :

اول توسعه واحدهای قبلی

ظرفیت آنها بشرحه زیر افزایش یافته :

واحد اسید فسفریک از ٤۵۰ به ۸۵۰ تن در روز

واحد اوره از ۵۰۰ به ۷۵۰ تن در روز

واحد فسفات دی‌آمونیم از ٤۵۰ به ۸۵۰ تن در روز

دوم نصب واحدهای جدید

واحد های جدیدعبارتست از واحد تصفیه گاز با ظرفیت ۵۵ میلیون پای‌مکعب گاز شیرین در روز

واحد تولید گوگردبا ظرفیت ۷۷۰ تن در روز

دو واحد اسید سولفوریک هر یک با ظرفیت ۹۵۰ تن‌در روز

واحد فسفات منوآمونیم با ظرفیت ۶۰۰ تن در روز

واحد آمونیاک با ظرفیت ۱۰۰۰ تن در روز

در این طرح ظرفیت سرویسهای‌وابسته مانندبرق، آب و بخار نیز متناسب به احتیاجات توسعه یافته‌اند و خصوصا این مجتمع ازنظر برق خود کفا گردیده است .

انبار های مواد خام و محصولات نهائی نیزطوری توسعه یافته‌اندکه احتیاجات این مجتمع را برای حدود یک ماموئیم تامین مینمایند .

ظرفیت انبارها

انبار سنگ فسفات۱۷۰٫۰۰۰ تن

انبار آمونیاک ۶۰٫۰۰۰ تن

انبار اوره‌طه ۶۶٫۰۰۰ تن

انبار فسفات دی‌آمونیم فله ۲۸٫۰۰۰ تن

انبار فسفات منوآمونیم‌فله ۸٫۰۰۰ تن

انبار محصولات کیسه شده ۳۰٫۰۰۰ تن

برای اداره امور و بهره‌برداری از واحد های جدید افراد مورد نیازدرطول اجرای طرح تحت آموزش لازم قرار گرفته‌اند و جزدر چند مورد که بصورت‌کوتاه مدت عده‌ای بخارج اعزام گردیدند آموزش افراد در واحد های مجتمع انجام‌شده است .

تعداد کارکنان

در حال‌حاضر در این مجتمع ۲۳۰۰ نفر کارگر و کارمند مشغول بکار هستند شرکت در بندر ماهشهر استفاده مینمایند .

همزمان با اجرای طرح توسعه تعداد ۲٤۹ منزل متاهلی و ۸۰ منزل مجردی سازمانی و تاسیسات رفاهی که اکثر آنها از منازل ساخته شده و درمحل‌مجتمع نیز یک رستوران مجهزجهت استفاده کلیه کارکنان بنا شده است .

همچنین باتوجه بتوسعه صنایع پتروشیمی در این منطقه شهر جدیدی در کنار رودخانه جراحی در دست ساختمان میباشد که درآینده عده کثیری از کارکنان این صنعت را درخود سکنی خواهد داد .

اینک از پیشگاه مبارک استدعا دارد با نزول اجلال به واحد های جدید و پرده برداری ازلوحه یابودکارکنان صنعت پتروشیمی را قرین مباهات فرمایند .

در اینموقع شاهنشاه از

بازدید از قسمت‌ها

در این موقع شاهنشاه از قسمت های مختلف کارخانه بازدید فرمودند و در هر قسمت توضیحاتی از سوی مسئولان بعرض رسید . این بازدید حدود یک ساعت بطول انجامید .

جناب آقای دکتر اسفندیار ستاری

انتصاب شایسته جنابعالی را بمعاونت ورزشی‌وزارت آموزش و پرورش تبریک و تهنیت عرض می‌نمائیم .

روح‌الله رحمانی ـ رضوانیه حبیبی ـ شعله آراسته‌ـ جواد تقوی.

آ ـ ۱۱۲۸٤

جناب آقای دکتر منوچهر گنجی

حسن انتصاب آقای دکتر اسفندیار ستاری را بمعاونت ورزشی وزارت آموزش وپرورش‌حضور جنابعالی تبریک وتهنیت عرض می‌نماید.

علیرضا زابلی ـغلامرضا عسگریان ـ محمدباقر طباطبایی

آ ـ ۱۱۲۸۵

جناب آقای دکتر اسفندیار ستاری

انتصاب جنابعالی بمعاونت ورزشی وزارت اموزش وپرورش موجب‌مسرت و خوشحالی جامعه ورزشی‌کشور گردیده است . ضمن عرض تهنیت‌موفقیت شما را ارزومند است .

پرویز بشارت

آ ـ ۱۱۲۸۸٦

جناب آقای دکتر منوچهر گنجی وزیر محترم وزارت آموزش وپرورش

حسن انتصاب جناب اقای دکتر ستاری را بمعاونت وزارت‌اموزش و پرورش بمجنابعالی تهنیت عرض مینماید.

ابوالقاسم مجیدیان

ا ـ ۱۱۲۸۷

جناب آقای دکتر منوچهر گنجی وزیر محترم وزارت آموزش وپرورش

حسن انتصاب جناب آقای دکتر ستاری بمعاونت‌وزارت آموزش و پرورش نویدی است برای دگرگونی بنیادی و تعمیم ورزش در سطح کشور ، تبریکات مارا بپذیرید .

محمد رضا وصالی

آ ـ ۱۱۲۷۵

دوست گرامی جناب آقای اسفندیار ستاری

انتصاب شما به معاونت ورزشی وزارت آموزش و پرورش آغاز تحولی است برای پیشرفت ورزش . موفقیت شما در این مسئولیت خطیر آرزوی ما است .

دکتر سرخدون یلدائی

آ ـ ۱۱۲۷۲

جناب آقای دکتر اسفندیار ستاری

انتصاب شایسته جنابعالی را بمعاونت وزارت آموزش و پرورش از صمیم قلب‌تبریک و تهنیت گفته و توفیق روز افزون آنجناب را از درگاه پروردگار توانا آرزو دارم .

ایرج هوشیدر

آ ـ ۱۱۲۷۳

جناب آقای دکتر اسفندیار ستاری

انتصاب شایسته جنابعالی را بمعاونت وزارت آموزش و پرورش صمیمانه تبریک گفته و موفقیت بیش از پیش‌آنجناب را از درگاه خداوند بزرگ آرزو دارم .

فهیمه دبیری

آ ـ ۱۱۲۸۳

جناب آقای دکتر منوچهر گنجی وزیر آموزش وپرورش

انتصاب آقای دکتر اسفندیار ستاری‌به معاونت‌ورزشی آموزش و پرورش نشانه علاقه حضرتعالی به تعمیم و گسترش ورزش کشور است تشکرات قلبی مارا بپذیرید.

محمد سبحانی

آ ـ ۱۱۲۷٦

جناب آقای اسفندیار ستاری

انتصاب شایسته جنابعالی را بمعاونت وزارت آموزش و پرورش صمیمانه تبریک و تهنیت گفته‌وموفقیت‌روزافزون آنجناب را آرزو دارم .

مهدی رشیدپور

آ ـ ۱۱۲۷۷

جناب آقای دکتر اسفندیار ستاری

انتصاب جنابعالی به معاونت وزارت آموزش وپرورش موجب خوشحالی جامعه ورزشی کشور است تبریکات صمیمانه ما را بپذیرید .

محمدعلی پرهیزی

آ ـ ۱۱۲۷۸

همکارودوست گرامی جناب آقای دکترستاری

انتصاب شایسته جنابعالی را به معاونت وزارت آموزش و پرورش تبریک عرض می‌کنم.

دکترانوری

آ ـ ۱۱۲۷۹

جناب آقای دکتر منوچهر گنجی وزیر محترم وزارت آموزش وپرورش

انتصاب بجاو شایسته جناب آقای دکتر اسفندیارستاری را به معاونت ورزشی وزارت آموزش و پرورش صمیمانه تبریک و تهنیت عرض مینماید .

محمد نوروزی اصفهانی

آ ـ ۱۱۲۸۰

جناب آقای دکتر اسفندیار ستاری

انتصاب بجاو شایسته جنابعالی را بمعاونت وزارت‌آموزش وپرورش تبریک عرض مینماید .

دکتر پیروز پارسی

آ ـ ۱۱۲۸۱

جناب آقای دکتر منوچهر گنجی وزیر محترم وزارت آموزش وپرورش

انتصاب شایسته جناب آقای دکتر ستاری را بمعاونت وزارت آموزش و پرورش به آنجناب تبریک و تهنیت‌عرض مینماید .

دکتر جعفری پارسا

آ ـ ۱۱۲۸۲

جناب آقای دکتر منوچهر گنجی وزیر محترم وزارت آموزش وپرورش

حسن انتصاب آقای دکتر اسفندیار ستاری نشانه توجه جنابعالی به امر اشاعه و تعمیم ورزش کشور است .

ضمن عرض تهنیت موفقیت خادمین واقعی مملکت را آرزو مینمایم .

نصرت‌الله هاتف عادل

آ ـ ۱۱۲۷٤

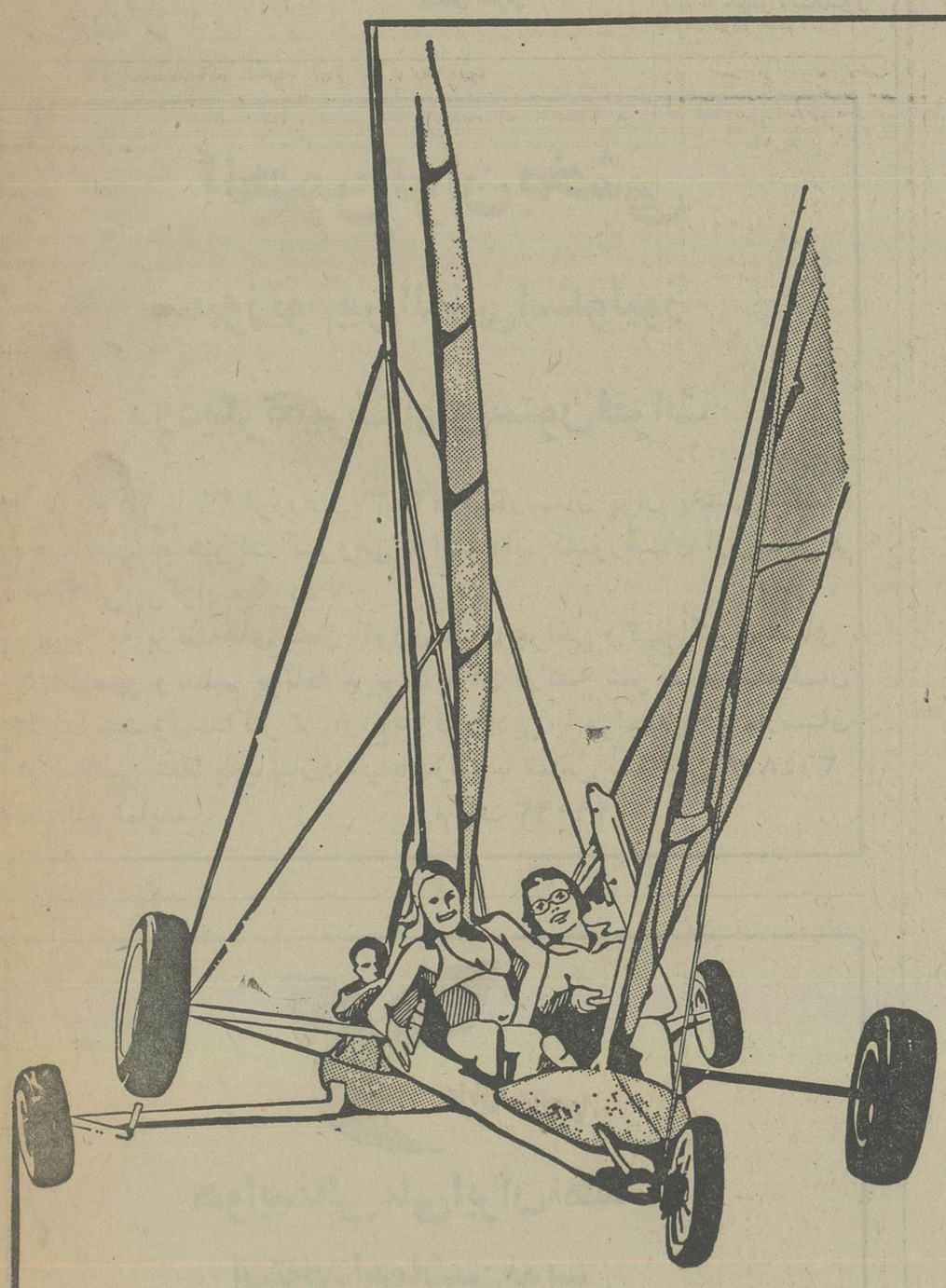

سالی نو
سرشار از شور و شادی
با پپسی کولا

PEPSI

ARDISHKAR-10.6

کار و کار اجتماعی

دکتر حسن جناب‌زاده
استاد دانشگاه

کار توسعه سازندگی‌است با نظم کامل برای دریافت نتیجه بهتر و بیشتر، کارتنها برای تحصیل سود نیست بلکه یکی از عوامل اخلاقی بزرگ شمرده میشود. زیرا که همه نیرو های ما را تمرین میدهد و تربیت‌میکند در واقع کار نشانه موجود بودن همه صفات انسانی است و چون فردی را در کار به بینیم حکم میکنیم که دارای نیروی اخلاقی و انسانی است . این نیروها عبارتند از اراده ،احساس و شوق و تعقل .

اراده : فعالیت دائم‌چون از کسی سربزند دلیل‌برقوت اراده اوست . از طرفی‌کار نیروی ارادی را میافزاید و انسان را از حیث استقامت، وجدجهد ، دوام‌عمل،مقابلها جوادث و مشکلات ، خوش بینی و استواری در ادای تکلیف ورزیده میکند .

احساس و شوق : این نیرو ابتدا مشاهده میشود، یعنی تا شخص فریفته عملی نباشد آن کار را نمیتواند بخوبی انجام دهد پس هر وقت که دیدیم شخص با عشقی هرچه تمامتر بکاری چسبیده است حکم میکنیم که احساس و شوق کار در او قوی است و همانطوریکه در باب اراده گفتیم کار خود به خود استقامت را قوت میدهد و روز به روز عشق به نتیجه آن را زیادتر میکند و افرادی را که دستخوش لطمات‌روحی و هوا وهوس و شهوت شده‌اند ، مکلف میکند که کار منظم داشته باشند تا با اشتغال بکار از آن رنجها کاسته شود بیشتر فعمای ما را کار منظم‌برطرف میکند زیرا وقتیکه از فکر خودمنصرف‌شدیم شدت‌اندوه کاسته خواهد شد .

تعقل : این نیروی‌باطنی قبل از کار بوجود می‌آید، زیرا کار طولانی مستلزم‌نقشه های بسیارو تدابیر لازم‌است و کسی کار خود را پیش میبرد که اول اندیشه کرده باشد . بنابر این قوه عقلانی انسان از کار منظم تربیت‌می شود واصولا کار در انسان نظم اساسی را بوجود می آورد پس چنانکه گفتیم کار دست آویزی‌برای صیقل‌زدن قوای‌معنوی است که‌انسانیت انسان به آن بستگی دارد . از این رو بیکاری را مانند زنگ زدن فلزات و کارصیقل آن میدانند . مقصود این است که برفرض از کار هیچ نفع مادی بدست نیاید ، نفع معنوی‌آن برای اثبات‌اهمیتش کافی خواهد بود و همیشه مردان بزرگ هدف و قلم و قدمشان خدمت بدیگران‌است و تلاششان در راه خدمت به انسان و نشاطشان برطرف کردن گره های کور اجتماع است و این نکته‌را همیشه‌بخاطر دارند که‌عبارت بجز خدمت خلق نیست کار را باید واقعا دوست داشت، ولی هنگام انجام کار نباید بوی خود پسندی از آن‌بیاید یعنی دوراندیشی شخصی باید موافق با مصالح‌اجتماع طرح ریزی شده باشد.

گفته شد که کار باید با عشق توام باشد ، زیرا کار هائی را می‌بینیم که در آغازبا جد و جهدبسیار شروع‌شده و ناتمام رها گشته و تنها چیزی که ضامن دوام کار و حسن نتیجه آن است عشق به آن است و عشق را نمی توان باجبار پدید آورد . بلکه باید عشق بکار را فرد مشتاق از بنیاد داشته باشد سپس این عشق برانگیخته شود تا رفته رفته بجوش آید و مشتعل شود و کار های خیلی دشوار ومطلوب مصالح بشری را صد چندان انجام دهد . مضافا براین‌که باید شخص ایمان جزمی به آن کار داشته باشد تا این حال در انسان پیدا نشودکار بزرگ از او بظهور نخواهد رسید اما ایمان پیدا کردن به چیزی آسان نیست و شخص باید استعداد زیاد نسبت‌به‌اینکار را داشته‌باشد. چنانکه خیلی‌ها تربیت سست و نادرستی دارند و ممکن نیست که در امری جزم و یقین حاصل کنند ایشان‌همه امور را بشک و تردید مینگرند و همیشه ظنین هستند و چون پرنده‌ای هر لحظه برشاخه درختی می نشینند .

وفاداری مدار از بلبلی چشم

که هردم برگلی دیگر سراید همچنین است در نفس لجوج و غیر منطقی که میگوید بر سیه دل چه سود خواندن وعظ ـ نرود میخ آهنین‌در سنگ .

خلاصه اینکه شرافت کار از لحاظ اجتماع است که چون بدرستی انجام شود‌از حیث اخلاقی شایسته‌ستایش است چه‌برای پیدا کردن‌نانی باشد و چه برای گرانیدن کار سرچشمه لذت و سعادت است و لذتی در پی دارد که با هیچ خوشی نمی توان مقایسه کرد کار ما را آماده‌تر برای درک راحتی‌ها و لذت ها میسازد و از خستگی و نفرت که براثر تکرار لذت جوئی و خوشگذرانی و راحت طلبی و شهوت رانی حاصل شده باز میدارد کار مطمئن ترین ضامن صلح و راحتی بشری است و باید مردمانرا بکار صحیح وادارند تاشرافتمندو رستگار بار آیند بطور کلی کار سه مشکل را از ما دور نگهمیدارد ، اندوه ، خطا ، نیاز و هرکس که از این‌سه عیب منزه شد خواه شخص باشد خواه جامعه ،سعادتمند محسوب میشود پس چرادر راه انسانها و رفاه جامعه خود بهترین کوششش رابکار نبریم تا خدمتی بانسانها و بشریت کرده باشیم .

راه حلی ساده برای مشکلی بزرگ

یکی‌از خوانندگان در شماره ۱۰۵۵۵ روزنامه اطلاعات تحت‌عنوان «تکلیف چیست؟» شکایت کرده بود که عده‌ای‌بعد ازتصادف اتومبیل کارت بیمه خود را بصاحب وسیله‌نقلیه خسارت دیده تسلیم می‌کنند، ولی بعدا بجای همکاری غیبشان میزند وبادعای اینکه‌کارت‌بیمه خودرامفقود کرده‌اند ،تقاضای صدورالمثنی می‌کنند و موجب تضییع حق طرف خسارت دیده میشوند. حالکه باکمال تاسف معدودی از این قبیل رانندگان فکر نمیکنند کممکن است‌همین وضع برای‌خودشان هم‌پیش بیاید، بمنظور جلوگیری از تضییع حق خسارت دیدگان وبرای اینکه کسی بعداز تسلیم کارت بیمه خودنتواند ادعا کند کارت‌خود را مفقود کرده است ،پیشنهاد میکنم هر خسارت دیده‌ای بموازات دریافت کارت بیمه‌ازراننده تقصیرکار یادداشتی‌هم دریافت کند که‌در آن تصریح شود کارت بیمه را شخصا بخاطر تصادف به صاحب اتومبیل خسارت دیده تسلیم کرده است . این اقدام اولا باعث میشود که هیچ راننده‌ای نتواند ادعا کند کارت بیمه خودرا مفقود کرده است، ثانیا اگربعدا راننده مقصر برای همکاری باخسارت دیده مراجعه نکرد، ولوآنکه المثنی کارت بیمه راهم گرفته باشد باوجود آن یادداشت ، دریافت خسارت ازاو امکان پذیر است .

فایده بزرگتر این‌اقدام این است که‌اگر واقعا همکسی کارت بیمه خود را گمکرده باشد، بابنده کارت بدون آن یادداشت نمیتواند برای دریافت‌خسارت واهی ادعای‌بیموردی داشته باشد واز اینراه جلو سوء استفاده از کارت بیمه کسانی که‌حقیقتا کارت خود را گم کرده‌اند نیز گرفته خواهد شد .

اسمعیل صارمی

مشکل صنفی بنگاهداران

برمبنای نامه مورخه ۲۰ر۱۱ر۳۶ تحت عنوان رئیس اتحادیه بنگاهداران که توسط آژانس وزیری در روزنامه اطلاعات بچاپ رسید و همچنین نامه مورخه ۷ر۷ر۳۶ اطاق اصناف پایتخت به اتحادیه تحت عنوان معرفی دفاتر املاک بدون جوازکار ، مرابرآن داشت تا برحسب وظیفه صنفی و مسئولیت اخلاقی این‌نامه را تحت عنوان مشورت و دردل صنفی می‌نویسم .سال‌هاست که دفاتر املاک مواجهه با مشکل افتتاح متعدد اژانس های بدون مجوز قانونی است کمدر تهران روز بروز برتعدادشان افزوده‌می‌شود و تابلوهای آنان درهر منطقه (مسکونی و یاتجارتی) بچشم می‌خوردو باتبلیغات چشمگیر ومردم فریبی کددرروزنامه ها ومجلات نیز بچاپ می‌اندازند وباتوجه به عدم مسئولیت صنفی و معذورات شغلی که‌دارند نه‌تنهاتوجهی به مبنای قوانین‌صنفی ندارند بلکه از هرگونه خلاف کاری و اجحاف وسوءاستفاده مالی و معنوی فروگزار نیستند . مقررات ، ساعات کار ، میزان کمیسیون معاملات ، مفارج عادی کاری و مالیات‌های معمولی بردرامد و کلیه مسئولیت های شغلی از آن‌ماستو تمام بی‌بندوباریها و نپرداختن عوارض و مالیات های مربوطه وکچروی های اخلاقی از آنان وهرگاه برحسب تصادف نیزدچار سئوال و جواب واحیانا مورد بازخواست مسئولین امر قرار گیرند بلافاصله درب آپارتمانی بسته می‌شود و آپارتمان دیگری در هر شرایطی مسکونی ویاغیره بازمیگردد وبانامی جدید همچنان همان راهی را که می‌رفته‌اند ازسر میگیرند. لذا بدینوسیله تقاضا میشود دست این سودجویان حرفه‌ای و خلافکاران صنفی راکه پایبند بهیچ قانون و مقرراتی نیستند وهیچ رابطه و ضابطه‌ای در کارشان نیست کوتاه کنند و مشکلی راکه صنف بنگاهداران سال هاست با آن روبروست برای آنان حل‌نمایند .

فرخ‌شیشه‌گر مدیر مشاور املاک فرخ

دخالت ناروا در مصالح مردم

مطالعه جدول تقسیم‌بودجه عمرانی استان یزدو مخصوصا سهمیه شهرستان‌اردکان‌رو شنگر این‌مطلب است‌که در تقسیم‌بندی ضوابط و مقررات پیش‌بینی شده اصلا رعایت نکرده‌اند و سازمان های مربوطه از اختیاراتی که از طرف مرکز به آنها تفویض شده است بطرز صحیحی استفاده نکرده‌اند و احتمالا در پاره‌ای موارد حتی مسائل شخصی و خصوصی‌در این تقسیم دخالت داشته‌است ، مثلا پولی‌را که برای تکمیل ساختمان نیمه تمام دربفروئیه در نظر گرفته شده‌بود بادخالت فردیکه کوچک ترین شناختی‌از مسائل ـ اجتماعی این شهرستان ندارد ، حذف کردند .این عمل رابچه چیز میتوان تعبیر کرد؟ چون هرآدم عاقلی میداند که اتمام ساختمان نیمه تمام نسبت بایجادساختمان‌نوسازدراولویت است .

همچنین بودجه طرح‌ساختمان خانه سپاهیان ترویج‌و محیط راکه‌قراربود در بفروئیه پیاده شود حذف کردند و بمحل دیگری اختصاص دادند. تمام این نقل و انتقالات‌بودجه های عمرانی چیزی‌که رعایت نشده مصالح روستائیان استکه پی‌ببرد ؟ و نمونه دیگرش‌اینکه بودجه عمران شهری مرکز شهرستان اردکان تقریبا ۱۵ میلیون ریال از مبید کمتراست. وذکر این مثل بدین معنی‌نیست که کسی علاقه به‌آبادانی مبید ندارد ـ بلکه باین‌منظور است که مردم شهرستان اردکان آگاه شوندکه چه کسانی باختلافات موهوم اردکان و مبید (که صرفا ساختگی است) دامن‌می‌زنند تا باگل‌آلود کردن آب خودشان ماهی بگیرند وبادر دوره های بعدازاین‌نمد کلاهی داشته باشند، غافل از اینکه سیاست تفرقه بینداز وحکومت کن، سال‌های سال است کهنه شده و حربه‌ئی پوسیده‌است‌ـ ومردم مبید و اردکان به این درجه از آگاهی‌ورشد اجتماعی رسیده‌اند که دیگر آلت دست نشوند.

از استاندار خودمان می ـ خواهیم اجازه ندهند افرادی که قانونا حق دخالت درتقسیم بودجه‌ی عمرانی ندارند دراین دخالت ناروا کنند ومصالح مردم را فداسازند.

دکتر محمود میرابزاده

هدف جز ارضاء غریزه خود خواهی و مخالفت بامردمیکه با آگاهی هرچه تمامتردرانتخابات گذشته شرکت جستند، نمیباشد وهرکس میتواند با مقایسه‌اقلام بودجه عمرانی ، بمیزان علاقه مردم به این میهمان ناخوانده پی‌ببرد .

۴۰۰ نفرکارکنان شرکت
خدمات پارس

درسراسرایران درایام نوروز دراختیاردارندگان تلویزیونهای سیاه‌وسفید شاوب‌لورنس ،توشیبا، گروندیك وتلویزیونهای رنگی پارس و گروندیك هستند.

تلفنهای مرکزسرویس خدمات پارس درتهران
۹۵۵۹۴۳ـ۹۵۲۳۹۲ـ۹۵۵۹۳۹ـ۹۶۳۰۱۶ـ۲۰

خیابان آیزنهاور ،ایستگاه شاوب لورنس شماره ۵۵۸

۲ـ آبادان ـ خیابان شاهپور ،جنب هتل کیوان تلفن ۲۴۱۴۳ و ۲۷۴۷۲
۳ـ اراک ـ خیابان شاهپور ،روبروی بیمه‌های اجتماعی تلفن ۲۳۸۴۹
۴ـ اصفهان ـ خیابان شیخ بهائی ،نرسیده به چهارراه سرتیپ تلفن ۳۷۹۱۶ و ۳۴۸۱۶
۵ـ اهواز ـ خیابان باغ‌شیخ تلفن ۲۴۱۹۶ و ۲۰۴۸۰
۶ـ بروجرد ـ خیابان شهناز ،تلفن ۳۵۸۳
۷ـ بابل ـ خیابان آریامهر ،بین بانک سپه و صادرات تلفن ۴۵۶۳
۸ـ بهبهان ـ خیابان پهلوی ،تلفن ۲۴۱۹
۹ـ بیرجند ـ خیابان فرح ،جنب دبستان صائب تلفن ۳۵۶۵
۱۰ـ تبریز ـ خیابان پهلوی ،روبروی کلانتر کوچه تلفن ۳۰۲۷۵
۱۱ـ خرم آباد ـ خیابان ششم بهمن تلفن ۲۳۳۳
۱۲ـ دزفول ـ خیابان فروهرشمالی گذشته‌ازفلکه‌زایشگاه شماره ۴۲۸ تلفن ۲۵۶۳
۱۳ـ رشت ـ خیابان سعدی ،جنب بانک تهران تلفن ۲۵۶۶۰
۱۴ـ رضائیه ـ خیابان انوشیروان مقابل پارك شاهنشاهی تلفن ۸۸۹۱
۱۵ـ زاهدان ـ خیابان داور پناه ،ساختمان ظفریابی تلفن ۲۹۲۹
۱۶ـ زنجان ـ بلوار شاهنشاهی ،اول خیابان پهلوی تلفن ۴۴۴۵
۱۷ـ سنندج ـ خیابان ششم بهمن تلفن ۳۰۷۳
۱۸ـ ساری ـ خیابان فردوسی تلفن ۴۲۴۸
۱۹ـ شیراز ـ خیابان قصر الدشت ،چهار راه سینما سعدی تلفن ۳۲۵۹۸
۲۰ـ قزوین ـ خیابان سعدی ،روبروی بانک ملی تلفن ۳۲۷۹
۲۱ـ کرمان ـ خیابان چهارم‌آبان خیابان‌پروین اعتصامی‌غربی تلفن ۷۶۹۷
۲۲ـ کرمانشاه ـ جنب پل اجلالیه ،خیابان شاه بختی تلفن ۴۹۲۹
۲۳ـ گرگان ـ انتهای خیابان شالی کوبی تلفن ۲۲۲۹
۲۴ـ مسجد سلیمان ـ خیابان فرمانداری ،تلفن ۲۱۲
۲۵ـ مشهد ـ خیابان فرح ،مقابل بیمارستان گوهرشاد تلفن ۳۳۹۶۲ و ۳۴۵۳۵
۲۶ـ همدان ـ خیابان بوعلی ،شماره ۱۷۳ تلفن ۴۱۹۶
۲۷ـ یزد ـ خیابان فرح ،جنب کارخانه اقبال تلفن ۵۲۵۴

شرکت خدمات پارس
اولین موئسسه مجهزسرویس درسراسرایران

PISHRO 129

انجمن توان بخشی

سمپوزیوم بین المللی اسکولیوز

ودیگر تغییر شکلهای ستون فقرات

ازتاریخ ۲۸ تا ۳۱ فروردین ۲۵۳۷ دربیمارستان توان بخشی شفا یحیائیان باشرکت گروهی از استادان کشورهای اروپائی و آمریکائی برگزار میگردد .

باتوجه به برنامه‌های باز آموزی‌اعمال جراحی وگچ گیری های اختصاصی وتنظیم برنامه مربوط به آن ازکلیه شرکت کنندگان تقاضا میشود حداکثر تا تاریخ ۱۵ فروردین با مراجعه به بیمارستان توانبخشی شفا یحیائیان‌درخیابان ژاله یا تماس با تلفن ۳۶۴۸۴۸ ثبت‌نام نمایند .

م الف ۲۹۰۹۳

هواپیمائی ملی ایران «هما»

هواپیمائی ملی ایران

هواپیمائی ملی ایران «هما»

استخدام ماشین نویس

هواپیمائی ملی ایران «هما» برای تکمیل کادر سازمانی خود تعدادی ماشین نویس واجد شرایط استخدام میکند :

شرایط استخدامی :

۱ـ قبول شدن درآزمایش ماشین نویسی و پزشکی طبق استاندارد «هما»
۲ـ داشتن برگ معافیت دائم (نظام وظیفه یا خدمات اجتماعی زنان)یا پایان خدمت نظام‌وظیفه
۳ـ داشتن مدرك دیپلم متوسطه
۴ـ حداکثر سن ۲۷ سال

کسانیکه سابقه ماشین‌نویسی داشته‌باشند ارجحیت خواهند داشت.از داوطلبان واجدشرایط تقاضا میشود تاتاریخ ۲۹ فروردین ماه ۲۵۳۷ شاهنشاهی روز های یکشنبه‌ودوشنبه وسه‌شنبه هرهفته ازساعت ۱۴½ الی ۱۷½ بادردست‌داشتن دوقطعه عکس ومدارك تحصیلی نظام وظیفه و شناسنامه باداره استخدام «هما» واقع درخیابان تخت‌طاووس نبش‌روزولت‌اتاق‌شماره ۱۰۴ مراجعه نمایند.

تولیدلوازم‌خانگی افزایش‌می‌یابد

* مصرف کنندگان خرید کولر را شروع کردند

در آغاز فصل بهار، بهار زودگذر وکوتاه تهران و بسیاری از نقاط کشور ما، خرید کولر برای فصل گرما شروع شده است.

بسیاری از کارخانه ها ساخت و تولید کولر را از چندی قبل شروع کرده‌اند وخود را برای بازار گرم فروش کولر آماده میکنند.

گزارشهای رسیده حاکیست که امسال تولید کولر کارخانه ها نسبت بسال های گذشته افزایش خواهد یافت و بطور کلی ساخت لوازم خانگی فلزی از قبیل آب گرم کن - یخچال - لباسشوئی - ظرف شوئی - بخاری - اجاق گاز، بیشتر خواهد شد.

افزایش تولید این محصولات، در پی افزایش قیمت این کالا ها که در سال جاری انجام گرفت صورت میگیرد. مدیران واحد های صنعتی معتقدند که برای افزایش بیشتر تولید احتیاج به تجدید نظر مجدد روی قیمتها است زیرا با قیمتهای فعلی توسعه کارخانه ها و واحد های صنعتی کاریست مشکل و در حالیکه تقاضا برای خرید لوازم خانگی زیاد است معهذا تولیدات داخلی کفاف احتیاجات را نمیدهد.

حجم تولید

طبق آمار در سال گذشته، کارخانه های داخلی کشور ۵۰۰ هزار دستگاه کولر آبی وگازی حدود یک میلیون و ۱۵۰ هزار دستگاه انواع اجاق گاز - ۱۲۰ هزار دستگاه آبگرمکن نفتی و ۷۰ هزار دستگاه آبگرمکن گازی وحدود ۱۴ هزار دستگاه ماشین رختشوئی تولید کرده‌اند ولی در تمام این موارد متقاضی بیشتر از کالاهای عرضه شده بود.

عقیده مردم دربرابر عقیده مدیران کارخانه ها، مردم میگویند قیمت لوازم خانگی رانیز باید چون دیگر کالاها تحت کنترل قرار داد زیرا مصرف کننده انواع لوازم خانگی ایرانی خانواده های متوسط وزیرمتوسط هستند وقدرت پرداخت زیادندارند.

مصرف کنندگان اضافه میکنند. قیمت لوازم خانگی مانند هر کالای دیگر شاید از طریق ایجاد مدیریت صحیح و جلوگیری از ضایعات و مبارزه با لوکس پرستی و کاهش هزینه های اضافی در کارخانه ها احتیاج به افزایش نداشته باشد.

باید پرداخت حقوقهای گزاف وهزینه سفر های تفریحی مدیران تحت نظام و کنترل قرار گیرد واز ریخت و پاشهای بی‌حساب و بدون منطق جلوگیری گردد.

باید مدیران و روسای سازمانها در تزئین اتاقهای خود راه صرفه جوئی را در پیش گیرند واز مسابقه ترتیب دادن اتاقها و ساختمانهای مجلل وگرانقیمت بپرهیزند.

در صورتیکه این روشها در کارخانه های کشور اعمال شود مشکلات برخی از واحد های صنعتی بر طرف خواهد شد وبهیچوجه افزایش مدام قیمتها ضرورت نخواهد داشت.

کنترل تورم

از سوی دیگر روند تورم در بسیاری از کشور های خارج تا حدود زیادی کنترل شده است و قیمت مواد اولیه و ماشین آلات نیز مانند سالهای گذشته در حال افزایش نیست و باین ترتیب بار سنگینی ازخارج بر دوش کارخانه ها تحمیل نمیشود ومجموع این عوامل امکان میدهد که قیمتها ثابت بماند و کارخانه ها در بهبود تولیدات خود کوشش کنند واز طریق افزایش تولید و تامین احتیاجات داخلی و بویژه صادرات قیمت تمام شده را در سطح جهانی و منطقی نگاهدارند.

۴۳ میلیارد ریال معاملات یکسال بورس تهران

بر اساس گزارش سازمان بورس تهران، حجم کل معاملات اوراق بهادار در سال جاری بالغ بر ۴۳۰۰۲/۵ میلیون ریال مشتمل بر ۱۸۰۷۶ میلیون ریال سهام بانک ها وشرکتها ۵۳۸۰/۱ میلیون ریال مشتمل بر ۱۸۰۷۶ میلیون ریال سهام بانک ها و شرکتها ۵۳۸۰/۱ میلیون ریال قرضه دولتی و ۱۹۵۴۶/۴ میلیون ریال قرضه گسترش مالکیت بوده است.

باین ترتیب حجم کل معاملات تمام سال ۲۵۳۵ که بالغ بر ۳۸۲۵۶ میلیون ریال بود به میزان ۴۳۴۶/۵ میلیون ریال معادل ۱۲/۴ درصد افزایش نشان میدهد.

با توجه باینکه قسمت اعظم معاملات سهام در سال ۲۵۳۵ از محل افزایش سرمایه های چند بانک که از بورس فروخته شد. (حدود ۱۳۰۰۰ میلیون ریال) و در سال جاری از اینگونه معاملات وجود نداشته است بنا بر این معاملات سهام نسبت به سال قبل به میزان ۲۹۸۸/۱ میلیون ریال کاهش نشان میدهد. همچنین حجم معاملات قرضه دولتی نسبت به سال قبل به میزان ۵۳۹۳/۱ میلیون ریال کاهش یافته. این کاهش معادل ۵۰ در صد حجم معاملات در سال قبل میباشد. علت کاهش عرضه اوراق دولتی بوده است.

آخرین آماریکه در مورد رشد صنعتی و کشاورزی کشور در سال جاری انتشار یافته حاکیست که رشد تولیدات کشاورزی به ده ده در صد، صنایع به ۱۸ در صد نفت به ۴۰ در صد و خدمات به ۳۲ در صد رسیده است.

همین گزارش حاکیست که هرگاه تولیدات صنایع و نفت را یکجا به حساب صنعت کشور بگذاریم مجموع رشد صنعتی کشور ۶۸ در صد کل تولید را تشکیل میدهد.

طبق سیاست دولت طی سالهای آینده کوشش خواهد شد سهم نفت در در آمد ملی کاهش یابد و بجای آن صادرات صنعتی و غیر نفتی جایگزین گردد.

سهم نفت در تولیدات کشور برای سالهای آتی بین ۲۰ تا ۲۵ در صد پیش بینی شده است.

سهم صنایع نیز ۲۰ تا ۲۵ در صد، خدمات شامل حمل و نقل و فعالیتهای تجاری و بانکی و فعالیتهای دولتی به ۴۵ تا ۵۰ در صد کلی تولید کشور خواهد رسید و باین ترتیب دگرگونی قابل توجهی در شکل اقتصاد ایران صورت خواهد گرفت.

دگرگونی درشکل اقتصاد ایران

تنزل مجددا قیمت برنج

امروز یکی ازبازرگانان گفت: هم اکنون زمینه انواع برنج داخلی و خارجی در تهران زیاداست و قیمت ها حتی قیمت برنج دمسیاه نسبت به هفته قبل حدود ۳ درصد تنزل کرده است و قیمت برنج دمسیاه کیلوئی ۸۲ تا ۸۸ ریال و برنج صدری مرغوب کیلوئی ۷۰ تا ۷۵ ریال و برنج صدری متوسط کیلوئی ۴۵ تا ۵۵ ریال است قیمت برنج آمریکائی کیلوئی ۶۰ ریال و انواع برنجهای خارجی دیگر کیلوئی ۴۸ تا ۵۰ ریال است.

این بازرگان گفت: مقدار عرضه برنج خارجی بیش از مقدار تقاضا است و تنها زمینه برنج امریکائی کمی کاهش یافته است.

نرخ خرید و فروش ارزهای خارجی در بانکهای کشور.

نوع ارز	نرخ خرید به ریال	نرخ فروش
یک دلار امریکا	۷۰/۳۵	۷۰/۶۰
یک دلار کانادا	۶۲/۶۰	۶۲/۹۰
یک دلار استرالیا	۸۰/۸۰	۸۱/۱۰
یک لیره انگلیس	۱۳۴/۷۰	۱۳۶/۵۰
یک مارک آلمان غربی	۳۴/۶۰	۳۵
یک فرانک سوئیس	۳۷/۶۰	۳۸
یک فرانک فرانسه	۱۵	۱۵/۲۵
یکصد فرانک بلژیک	۲۲۲/۵۰	۲۲۴/۵۰
یکصد لیر ایتالیا	۸/۱۵	۸/۳۰
یک فلورن هلند	۳۲/۳	۳۲/۷۰
یک کورن سوئد	۱۵/۲۵	۱۵/۴۵
یک کورن نروژ	۱۳/۲۵	۱۳/۴۰
یک شلینگ اتریش	۱۲/۵۰	۱۲/۶۵
یکصد ین ژاپن	۴/۸۷	۴/۸۷
یکصد روپیه هندوستان	۳۰/۵۰	۳۰/۹۰
یک دینار کویت	۸۶۵	۸۸۵
یک دینار عراق	۲۵۱/۰۰	۲۵۶/۰۰
یک دینار بحرین	۲۳۸/۵۰	۲۴۱/۰۰
یک ریال سعودی	۱۸۰/۰۰	۱۸۵/۰۰
یک درهم امارات متحده عربی	۲۰/۱۵	۲۰/۶۵
	۱۷/۹۰	۱۸/۸۰

شرکتهای جدیدالتاسیس

نام شرکت	موضوع	موسسین و مدیران
اندررایززاجاسمنت ایران	محاسبه و رسیدگی به خسارات بیمه	راسل ۰۱۰ بارنارد
وین چرم	ایجاد واحدهای تولیدی صنعتی و چرمسازی	مصطفی حسین زاده
سات پورت	ساختمانی - تاسیسات و راهسازی	مهدی قلی و علیرضا آبادری
گروه پزشکی مازیاران	ارائه خدمات درمانی	علی چهرودی
تعاونی مسکن کارمندان دولت در نائین	خرید زمین و تهیه واحدهای مسکونی	محمد علی کریمی
رادمنش	انجام امور بازرگانی مجاز	محمد علی میری قمی زاده
تجکو	واردات لوازم دیزل و اتومبیل	سردار جسبیر سنک چده
سالونیک	پیمانکاری امور ساختمانی	علی اکبر میرعلی مرتضائی
آاگ - کانیس توربین	مونتاژ توربین های گاز	پترادلف پاولیتسکی
دنیای خودکار	واردات و صادرات کالاهای مجاز	کاظم هاشم وندخیابانی
موریک ابزار	ماشین آلات و لوازم ساختمانی واردات و صادرات کالاهای مجاز	محسن شباهنگ
جان ریچارد	انجام امور بازرگانی مجاز	احسان الدین معصومیان شرقی
پارشال فلوم	استخراج معادن گچ و سنگ	حبیب اله بخشی وعبداله محرابیان
صنعتی و معدنی سربرپون دامغان	خدمات فنی و ترجمه و تشرکتب و وسایل علمی	اسماعیل البرزی
فرهنگی و تحقیقاتی زرمیوند	تهیه و فروش نان بربری	احمد بهشتی شیرازی
نان ماشینی بناب	مشاوره و طرحهای راهسازی و پلسازی	حسن دلاویز
کوتوال	تولید انواع تریکو و پوشاک	حسن قاسمی اصفهانی
تولیدی وایس		حجت محفوظیان

سوئیس خرید اوراق قرضه و سهام را برای خارجیان ممنوع کرد

لندن - اسوشیتدپرس - دوجونز - دولت سوئیس یک سلسله تدابیر جدید بمنظور اعمال محدودیتهای شدید تر برای جلوگیری ازورود سرمایه به این کشور و متوقف کردن افزایش ارزش فرانک سوئیس بخصوص درمقابل دلار آمریکا، اعلام کرد بموجب تصمیمات جدید خرید اوراق قرضه و سهام درسوئیس برای خارجیان ممنوع شده، محدودیت بیشتری برای ورود اسکناس خارجی به این کشوروضع شده و اختیارات بیشتری به بانک مرکزی (بانک ملی سوئیس) برای مداخله و آرام کردن وضع بازار خصوصا درمورد معاملات سلف ارزی، واگذار گردیده است. تدابیر جدید درواقع مکمل تصمیماتی است که روز های آخر فوریه اعلام شده بود. این تصمیمات عبارت بود ازپائین آوردن نرخ تنزیل و نرخهای بهره و افزایش و گسترش «بهره منفی» تا ۴۰ درصددرسال برای سپرده های بیش از ۵ میلیون فرانک سوئیس متعلق به سپرده گذاردن خارجی غیرمقیم این کشور. اینگونه سپرده ها از تاریخ اول آوریل آینده مشمول «بهره منفی» میگردد ولی سایر تصمیمات و تدابیر ازهمین هفته اجرا شده است.

درمورد تأثیر اقدامات دولت سوئیس دروضع دلار نظرات متفاوتی ابراز شده است. عده‌یی ازکارشناسان معتقدند که این تدابیر ازورود سرمایه بیشتر به سوئیس جلوگیری کرده و درنتیجه تقاضا برای فرانک سوئیس کاهش خواهد یافت. بدین ترتیب نرخ دلار بالا خواهد رفت و یادست کم، تثبیت خواهد شد ولی پاره‌ئی ازمعامله کنندگان ارزاظهار عقیده کرده‌اند که این اقدامات علل اساسی ضعف دلار را ازمیان نخواهد برد.

حمایت ازصنایع

دولت سوئیس ضمن بیانیه‌ئی توضیح داده است هدف این تدابیر که پس از تشدید فشار دربازارهای ارزکه منجربه افزایش سریع نرخ فرانک سوئیس گردید، حمایت از صنایع است کلا قدرت رقابت صادراتی آنها درماههای اخیر براثر افزایش ارزش پول این کشور لطمه بسیار دیده است. یک مقام عالیرتبه دربانک ملی سوئیس تصمیمات اخیر دولت را شدیدترین اقدامات محدود کننده درمورد ورود سرمایه پس از جنگ جهانی دوم خوانده است.

عربستان سعودی وحمایت ازدلار

کویت - اسوشتید پرس - وزیر دارائی عربستان سعودی ضمن بیانیه‌ای که بوسیله خبرنگاری قطر منتشر شد گزارشهائی را که حاکی بود دولت عربستان سعودی به اتفاق سایر کشورهای تولید کننده نفت و ممالک صنعتی دربازارهای ارزبرای حمایت ازدلار مداخله خواهد کرد، تکذیب نمود

وزیر دارائی عربستان سعودی گفت دفاع این دولت ازدلار بعنوان واحد محاسبه قیمت نفت بدان معنی نیست که دولت سعودی برای حمایت ازدلار مستقیما دربازار مداخله میکند.

وی باردیگر این نکته را تکرار کرد که حفظ دلار بعنوان واحد محاسبه قیمت و پرداختهای نفت بنفع تولید کنندگان نفت درحوزه فارس است و باید کاری کرد که دلار قدرت خودرا بازیابد.

اطلاعیه

سندیکای صنایع نساجی پنبه‌ای و الیاف مصنوعی ایران

پیرو اطلاعیه های منتشره توسط این سندیکا در روزنامه های کیهان - اطلاعات - رستاخیز و آیندگان مجددا به اطلاع عموم توزیع کنندگان و مصرف کنندگان محترم پارچه های پنبه‌ای و مصنوعی میرساند با وجود دو بار چاپ و نشر اطلاعیه مذکور در هفته های اخیر تاکنون هیچ نوع مراجعه‌ای به کارخانجات مذکور در اطلاعیه جهت تحویل پارچه نشده است در حالیکه انواع پارچه های پنبه‌ای و مصنوعی مورد نیاز طبقات مختلف مردم خصوصا «جیت، کدری، پاتیس و متقال و غیره بمقدار کافی و در بعضی موارد زائد بر احتیاج آماده عرضه در کلیه کارخانجات نساجی کشور و خصوصا در کارخانجات نامبرده در زیر به قیمتهای تا حدود چند درصد پائین تر از نرخ رسمی مرکز بررسی قیمتها که در سال ۲۵۳۵ اعلام شده میباشد و بنابر این خواهشمند است در صورت تمایل به دفتر کارخانجات مراجعه فرمایند.

لازم به یاد آوری است که با وجود بالا رفتن فوق العاده کلیه هزینه ها و دستمزد در سال جاری نسبت به سال گذشته قیمت اکثر پارچه ها نه تنها افزایش نیافته بلکه در اثر توجه کارخانجات به بهره وری و تولید بیشتر کاهش را نیز نشان میدهد بطور مثال مقایسه قیمت (در کارخانه) سه قلم پارچه پر مصرف در سال گذشته و سال جاری بقرار زیر میباشد:

نوع جنس	سال ۲۵۳۵	سال ۲۵۳۶
متقال ۹۶	۳۷ ریال هرمتر	حدود ۳۰ ریال هرمتر
چلوار ۹۰	۴۳ ریال هرمتر	حدود ۴۲ ریال هرمتر
جیت ۹۰	۴۸ ریال هرمتر	حدود ۴۶/۵ ریال هر متر

نام و نشانی و تلفن کارخانجات مربوط بشرح زیر به استحضار میرسد:

۱ - شرکت سهامی نساجی مازندران شاهرضا کوی کندوان ۵-۳۷۱۰۵۱
۲ - شرکت سهامی نساجی ممتاز ایران جاده سپهبد رزم آراء ۶۲۴۵۲۲
آدرس: شاهرضا - روبروی ویلا - کوی کندوان - شماره ۵ طبقه پنجم تلفن: ۶۶۵۴۵۱
۳ - شرکت سهامی نساجی یزد باف شاهرضا چهار راه کالج ۶۴۹۲۶۱
۴ - شرکت سهامی نساجی ری بوذرجمهری غربی ۳-۵۲۹۰۵۱
۵ - شرکت سهامی نساجی بهشهر ایرانشهر جنوبی ۸ - ۸۳۶۲۸۶
۶ - شرکت سهامی نساجی بافکار جاده آرامگاه ۵۳۳۹۱۷
۷ - شرکت سهامی نساجی شاهی فخر رازی ۶۶۷۹۳۷
۸ - شرکت سهامی نساجی کاشان خیابان ثریا ۲۰-۸۳۸۶۱۸
۹ - شرکت سهامی نساجی صنعتی جهان شیراز ۳۷۴۴۸۶
۱۰ - شرکت سهامی سعادت نساجان یزد ۵۲۵۵۵۱ تهران
۲۰۱۹ و ۲۰۱۸ (۰۳۵۱) یزد
آ - ۴۶۵۱۹

دیزل ژنراتورهای اشکودا

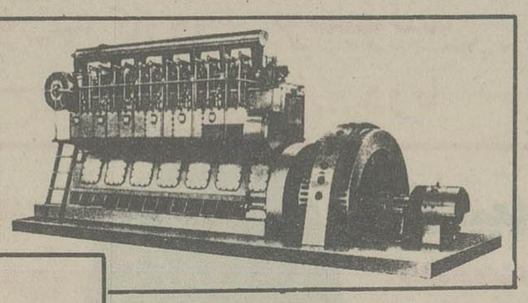

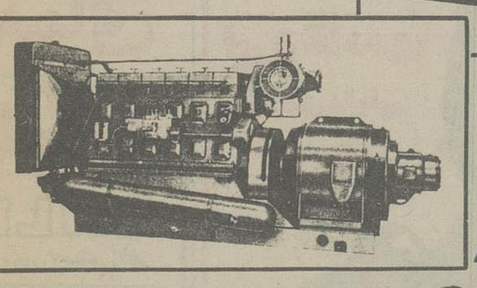

pragoinvest

دیزل ژنراتورهای اشکودا

برای مصارف صنعتی و روشنائی شهرها
انواع اتوماتیک برای بیمارستانها درمواقع اضطراری
محکم - بادوام - باسرویس عالی

بیشتر واحد های تولیدی و صنعتی ایران سالها است بمولد های برق اشکودا مجهز میباشند

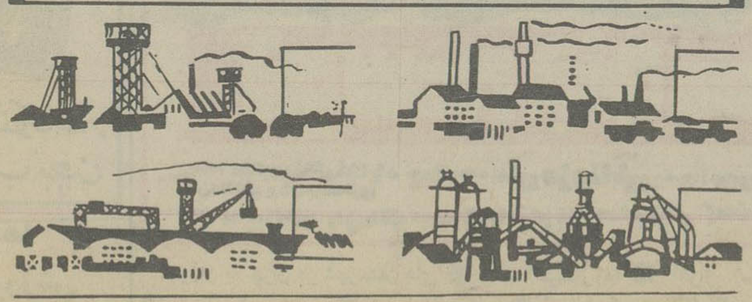

جهت کسب اطلاعات بیشتر لطفا به شرکت تجارتی ایران واشکودا
خیابان تخت جمشید شماره ۱۶۲ - تهران تلفنهای ۸۹۹۴۲۷ - ۸۹۵۳۶۰ - ۸۹۴۴۱۷ مراجعه فرمائید

کریستالونیک ساعت روز، برگزیده مردان روز

CRISTALONIC

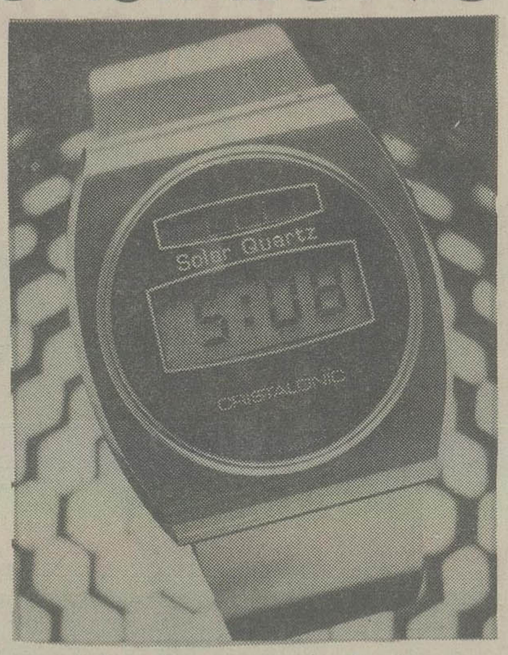

کریستالونیک : نتیجه همکاری تکنولوژی پیشرفته آلمان وهنرساعت سازی سوئیس است
* انرژی حرکتی ساعت از نور تامین میشود واگر ده دقیقه در مجاورت نور باشد تا سه ماه حتی در تاریکی مطلق کار میکند و چون همیشه در معرض نور است، دائما " کار میکند
* کریستالونیک برخلاف سایر ساعتهای کوارتز ضد آب و ضد ضربه میباشد و با ده سال ضمانت دقیق ترین و پیشرفته ترین ساعت کوارتز دنیای امروز است.

کریستالونیک درجواهرفروشی های معتبرجهان

جواهری ملکان: خیابان پهلوی، نبش آریامهر
فروشگاه سیما: شاه‌عباس جنوبی
فروشگاه بهار: شاه، چهارراه یوسف آباد
جواهری نادر: کاخ شمالی شماره ۶۴
ساعتچی (نمایندگی دکو): اصفهان - خیابان چهارباغ

نمایندگی دکو:
خیابان سعدی شمالی مقابل سینما ادئون
ساختمان بنی‌هاشمی شماره ۳۶۴
تلفن: ۳۱۹۳۰۷

گروه فرهنگی خرداد برای

کلاسهای ششم طبیعی - ریاضی
وکلیه رشته های دوره نظری - تکدرس فشرده
برای (۱۵ فروردین الی اول خرداد)
همه‌روزه صبح وعصر ثبت نام میکند

ریاضیات: محمود قیصری - فرخ‌پور - حاج‌فیروزکان - فراکوزلو - وفا - مهندس شاملو - هندی‌نژاد
فیزیک و مکانیک: مجدی، بزازی، حاج آقازاده صادقی، دیده‌بان
شیمی: هاشم‌راستی - داریوش عباسی - طیبی
ترسیمی رقومی: مهندس شاملو
رسم فنی: مهندس فرنو

میدان شهناز اول مهران تلفن: ۷۵۴۹۱۱

سینما حافظ: دوشیاد

سینمای کسری: درد عشق

کوسه جنوب - نوروز ۲۵۳۷ در ایران

امشب... باکارا تقدیم میکند

هایده
بانوی آواز ایران

باکارا

مازیار

نوش آفرین

یلدا خواننده خوش صدا و
یک شو کامل ۴ ساعته

رزرو میز - تلفنهای
۸۹۵۱۷۷
۸۹۸۲۰۸

برا زبردست ترین جیب برجهان

کوسه جنوب - نوروز ۲۵۳۷ در ایران

کوسه جنوب - نوروز ۲۵۳۷ در ایران

امشب... امشب

شکوفه نو

آواز ایران و ستارگان بین المللی برای شما برنامه دارند در بزرگان

مهستی

شهره

ماریا پرادو و... نورمن ویزدوم
کمدین محبوب و هنرمند خانواده ها

سید کریم

علاءالدین
شعبده باز که چشمها را خیره میکند

پرنسس شهرزاد
افسانه ای زیبا از شرق

تلفن های رزرو
سرزمین رویائی هزار و یکشب

۵۴۴۰۴۴-۵۴۳۰۳۳

کوسه جنوب - نوروز ۲۵۳۷ در ایران

کوسه جنوب - نوروز ۲۵۳۷ در ایران

امشب... امشب... در یکباره

رنگ

گوگوش

شماعی زاده

نبیلا رقاصه مشهور
رادیو تلویزیون قاهره

کریستین اسپارکل
خواننده انگلیسی

میگوئل

ویک ساکس
آکروبات ژانگولر

تلفنهای رزرو:
۸۴۷۷۵-۶۸۲۵۵۷

موزیک رقص از ساعت ۹ شب تا شروع برنامه و پس از اتمام برنامه با موزیک معروف ایتالیائی

کوسه جنوب - نوروز ۲۵۳۷ در ایران

سامورائی در زبان ژاپنی مترادف است با سلحشور و جوانمرد و هر که در راه حق و حقیقت مبارزه کند او را سامورائی می نامند....اما این یک سامورائی ژاپنی نیست سیاه بزن بهادر و گردن کلفتی است که مشتهای کوبنده خود را علیه جنایتکاران بکار می برد و مانند سامورائی ها حتی از مرگ ابائی ندارد

از صبح سه شنبه اول فروردین برنامه نوروز فقط

سینماسانترال

سینمای ممتاز ۴ ستاره
****

آخرین و قویترین فیلم پر تحرک هنرپیشه سیاهپوست امریکائی «جیم کلی» مردی که چون شیر بیباک، چون یوزپلنگ چابک و چون روباه زرنگ و مکار است

جیم کلی در نقش
سامورائی سیاه

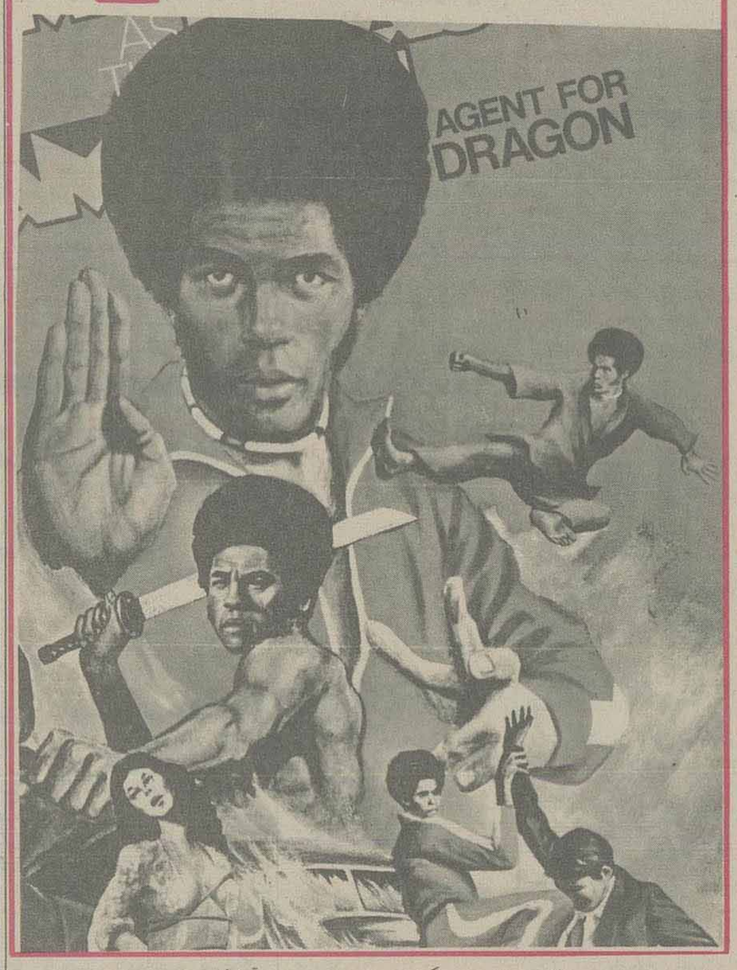

برای رزرو بلیت گیشه سینما همه روزه آمادگی دارد

پلیس راه میگوید؛

روشن کردن چراغ چشمک زن با بکار بردن مثلث شبرنگ در توقفهای اجباری کنار جاده آنهم در هنگام شب خرج و زحمتی ندارد که بخاطر آن جان خود را بمخاطره بیاندازید.

سینما ب.ب

خوشگلترین فیلم سال را برای نمایش در تعطیلات نوروز انتخاب کرده است

از صبح سه شنبه اول فروردین

پرستار خوشگله

سینمای هند برای نوروز امسال شما یک ارمغان جالب و تماشائی تدارک دیده است

از صبح دوشنبه ۲۹ اسفند

برنامه مخصوص سال نو فقط در سینما

همای

میلی
MILI
رنگی . ایستمن کالر

باشرکت: آشوک کمار
آمیتاب بچن

شنبه‌ها
دنیای ورزش
منتشر میشود

از صبح سه شنبه اول فروردین ۲۵۳۷ درقویترین گروه سینمائی پایتخت

اونیورسال - ایران - ساینا - تیسفون
نپتون - کارون - پرسپولیس
چرخ فلک - سرق و... دریا

یادگاری از: پرویز حجازی
ایرج قادری
مرتضی عقیلی
آرام

اثری از: ساموئل خاچیکیان
رنگی ایستمن کالر

کوسه جنوب

همراه با منصور خاکی خشایار مدیر فیلمبرداری علی مزینانی سناریو: امیر قویدل
حسن رضائی و شهاب عسکری
با مرحمت: جوانه جلیلوند. واچه مانگار محصول: کامرا فیلم پخش از: حسام فیلم برمن زرین پور

همزمان با تهران در شهرستان های * رشت (سپید رود) * اهواز (ساحل) * آبادان (خورشید) * مشهد (فردوسی) * اصفهان (چهار باغ) * شیراز (مترو) * بابل (شهر فرنگ) * تبریز (آریا)

از صبح سه شنبه اول فروردین - برنامه نوروز گروه سینما های

اروپا - مولن روژ - شهوند - میامی - سیلوانا - کیهان
توسکا - المپیا - پاسارگاد... و گلدیس و... شهر قشنگ
و... آستارا «تجریش»

ایرج قادری امل ساین صدری اونسال

سر سپرده

تهیه و پخش پانوراما

فیلمبردار: فرج حیدری - آهنگها: فریدون خوشنود

همزمان با تهران در شهرستانهای * شیراز (پاریس - سعدی) * اصفهان (نقش جهان - مایاک) * اهواز (آریا) * رشت (کوروش) * مشهد (سانتران - آسیا) * آبادان (رکس - ایران) * تبریز (متروپل) * قزوین (آریا) * گنبد (نیاگارا) * همدان (هما)

برنامه سینماها

تماشای فیلمهائیکه با علامت (×) مشخص شده برای اشخاص کمتر از ۱۸ سال ممنوع است

* فستیوال فیلمهای هندی
حافظ (۳۹۱۰۷۴) ۱۰/۳۰ـ ۲/۳۰ـ ۴/۳۰ـ ۶/۳۰ـ ۸/۳۰

* فستیوال فیلمهای ۷۰ میلیمتری استریوفونیک (امشب اسپارتاکوس
کریستال (۳۱۷۶۷۵) ۹ـ ۱۲ـ ۳ـ ۶ـ ۹

* فستیوال فیلمهای هندی
ایفل (۳۱۱۴۷۷) ۱۰/۳۰ـ ۱/۳۰ـ ۴/۳۰ـ ۸

* آزادی
شهر قشنگ (۶۴۷۷۷۷) ۱۱ـ ۲ـ ۵ـ ۸

* آلامو - رنگی - لورنس هاروی
برلیان (۳۹۳۵۳۵) ۹ـ ۱۱ـ ۱ـ ۳ـ ۵ـ ۷ـ ۹

* انسان وحشی حیوان وحشی - رنگی
ب.ب (۸۲۹۶۴۱) ۱۰ـ ۱۲ـ ۲ـ ۴ـ ۶ـ ۸ـ ۱۰

* انتقام مرگ بروس لی
دروازه طلائی (۳۵۲۱۶۰) ۹ـ ۱۱ـ ۱ـ ۳ـ ۵ـ ۷ـ ۹

* ابر مرد - ناصر ملک مطیعی
مارلیک (۹۶۳۶۱۶) ۱۱ـ ۱ـ ۳ـ ۵ـ ۷ـ ۹

* آواره های کوسه - رنگی رابرت شا - روی شابدر
پارامونت (۶۴۸۳۲۱) ۱۱/۱۵ ـ ۲/۳۰ ـ ۵ـ ۷/۳۰ ـ ۱۰
شهر فرنگ (۶۲۷۶۲۸) ۱۰/۳۰ـ ۱۲/۴۵ ـ ۳ ـ ۵/۳۰ ـ ۸ ۱۰
ریولی (۷۵۷۷۷۷) ۱۱/۱۵ ـ ۱ـ ۲/۳۰ـ ۵ـ ۷/۳۰ـ ۱۰
کابری (۹۲۸۴۰۱) ۱۱ـ ۱ـ ۳ـ ۵ـ ۷ـ ۹

* (×) باکره عشوه گر - رنگی - گلوریاگیدا
تاج (۳۱۳۸۶۴) ۱۰ـ ۱۲ـ ۲ـ ۴ـ ۶ـ ۸ـ ۱۰

* بیوه پر اشتیاق - سینما سکوپ رنگی
پارک (۳۱۹۶۳۷) ۹ـ ۱۱ـ ۱ـ ۳ـ ۵ـ ۷ـ ۹

* باکره جنگل - یک مرد. یک اسب. یک اسلحه
فلور (۵۲۸۰۹۶) ۹ـ ۱۱ـ ۱ـ ۳ـ ۵ـ ۷ـ ۹

* پیشتازان مرگ - سینما سکوپ رنگی
سهیلا (۳۱۶۴۲۴) ۱۰/۳۰ـ ۲/۳۰ـ ۴/۳۰ـ ۶/۳۰ـ ۸/۳۰
ری (۵۲۲۵۷۸) ۹ـ ۱۱ـ ۱ـ ۳ـ ۵ـ ۷ـ ۹

* تاج محل
شهناز (۷۵۴۶۲۶) ۱۰/۳۰ـ ۲/۳۰ـ ۴/۳۰ـ ۶/۳۰ـ ۸/۳۰

* تجربه های قبل از ازدواج - رنگی رنزومونتانی ۹/۳۰
بولیدور (۸۹۲۷۳۱) ۱۱/۳۰ـ ۱/۳۰ـ ۳/۳۰ـ ۵/۳۰ـ ۷/۳۰ـ

* چهار سوار ترینتی - رنگی پیتر لی
رویال (۸۲۹۷۸۵) ۱۰ـ ۱۲ـ ۲ـ ۴ـ ۶ـ ۸ـ ۱۰ـ

* (×) چهاردختر شیطون رنگی - رابرت لیونیکستون ۹/۳۰
شهر تماشا (۸۹۸۶۸۶) ۱۱/۳۰ـ ۱/۳۰ـ ۳/۳۰ـ ۵/۳۰ـ ۷/۳۰ـ

* خشم سامورای و پشمالو
آسمان آبی (۳۴۱۶۶۸) ۹ـ ۱۱ـ ۱ـ ۳ـ ۵ـ ۷ـ ۹

* در امتداد شب - گوگوش - سعید کنگرانی
سانترال (۹۲۸۶۸۶) ۱۱ـ ۴/۴۵ـ ۵ـ ۷/۱۵ـ ۹/۳۰
مولن روژ (۷۵۲۹۲۹) ۱۱ـ ۳/۳۰ـ ۵/۳۰ـ ۷/۳۰ ـ ۹/۳۰
گلدیس (۶۲۸۷۱۳) ۱۰ـ ۱۲/۳۰ـ ۳ـ ۵/۳۰ـ ۸ـ ۱۰

* دینامیت - رنگی - وارن اوتسی
رادیوسیتی (۶۴۳۲۲۰) ۱۱/۱۵ـ ۱/۳۰ـ ۳/۳۰ـ ۵/۳۰ـ ۷/۳۰ـ

* دختران ۷ دریا - رنگی - سونیا ژانین
ادئون (۳۶۸۱۱۸) ۱۱ـ ۱ـ ۳ـ ۵ـ ۷ـ ۹
لیدو (۵۴۱۲۸۲) ۹ـ ۱۱ـ ۱ـ ۳ـ ۵ـ ۷ـ ۹
پانوراما (۳۴۴۷۵۰) ۱۰ـ ۱۲ـ ۲ـ ۴ـ ۶ـ ۸ـ ۱۰

* درد عشق - رنگی - با شرکت آنافونو
کسری (۸۲۶۹۳۹) ۱۰/۳۰ـ ۲ـ ۴ـ ۶ـ ۸ـ ۱۰

* راکی - رنگی - سیلوستر استالونه
دیاموند (۸۲۸۴۰۰) ۱۱/۱۵ـ ۲/۳۰ـ ۵ـ ۷/۳۰ـ ۱۰

* راه بزرگ آبی - رنگی - ایومونتان
شهر قصه (۶۲۷۲۹۰) ۱۱ـ ۲ـ ۴ـ ۶ـ ۸ـ ۱۰

* زورو - دختر میهن پرست
البرز (۳۰۴۲۵۸) ۸/۳۰ ـ ۱۲ـ ۳/۳۰ـ ۷ـ ۸/۳۰

* (×) سونیای آشوبگر - رنگی - کارمن ویلانی
آسیا (۶۴۲۹۰۹) ۱۰/۳۰ـ ۱۲ـ ۲ـ ۴ـ ۶ـ ۸ـ ۹/۴۵

* شاهزاده و گدا - رنگی - چارلتون هستون
آتلانتیک (۸۹۷۱۷۱) ۱۰/۳۰ـ ۱۲/۴۵ـ ۳ـ ۵/۳۰ـ ۷/۴۵ـ ۱۰

* شانگهای جو
مراد (۷۵۳۳۸۲) ۹ـ ۱۱ـ ۱ـ ۳ـ ۵ـ ۷ـ ۹

* صمد بمدرسه میرود - پرویز صیاد
ژاله (۳۰۴۲۱۰) ۹ـ ۱۱ـ ۱ـ ۳ـ ۵ـ ۷ـ ۹

* طوفان زندگی - رنگی - آمیتاب بچن
همای (۳۱۱۶۶۹) ۱۰/۳۰ـ ۲/۳۰ـ ۴/۳۰ـ ۶/۳۰ـ ۸/۳۰

* عنبر - راج کاپور - نرگس
ارانوس (۵۲۷۹۷۱) ۱۰/۳۰ـ ۱۲/۳۰ـ ۲/۳۰ـ ۴/۳۰ـ ۶/۳۰ـ ۸/۳۰

* (×) عشق من، اکاتا - رنگی - ماسیمورانیری
دیانا (۶۴۷۳۶۵) ۱۱/۳۰ـ ۱/۳۰ـ ۳/۳۰ـ ۵/۳۰ـ ۷/۳۰ـ ۹/۳۰

* فرودگاه ۷۵ - رنگی - چارلتون هستون
امپایر (۸۹۳۹۴۲) ۱۱/۱۵ ـ ۱۱/۳۰ـ ۳/۳۰ـ ۵/۳۰ـ ۷/۳۰ـ ۹/۴۵

* قاصدک - نوش افرین - آرام - سعید راد
اونیورسال (۹۲۶۹۵۳) ۱۱ـ ۱ـ ۳ـ ۵ـ ۷ـ ۹
ایران (۳۱۶۳۵۴) ۱۰/۳۰ـ ۲/۳۰ـ ۴/۳۰ـ ۶/۳۰ـ ۸/۳۰
ساینا (۳۵۲۴۴۲) ۹ـ ۱۱ـ ۱ـ ۳ـ ۵ـ ۷ـ ۹
تیسفون (۹۵۸۸۸۲) ۱۰ـ ۱۲ـ ۲ـ ۴ـ ۶ـ ۸
موناکو (۷۳۵۵۹۶) ۹ـ ۱۱ـ ۱ـ ۳ـ ۵ـ ۷ـ ۹
دریا (۳۴۱۷۴۶) ۹ـ ۱۱ـ ۱ـ ۳ـ ۵ـ ۷ـ ۹
کارون (۹۵۵۱۶۵) ۱۰/۳۰ـ ۲/۳۰ـ ۴/۳۰ـ ۶/۳۰ـ ۸/۳۰
پرسپولیس (۵۸۱۰۸۲) ۱۰ـ ۱۲ـ ۱ـ ۴ـ ۶ـ ۸

* قویترین مرد دنیا - کرت راسل - جوفلین ۹/۳۰
گلدن سیتی (۶۶۳۲۶۹) ۱۱/۳۰ـ ۱/۳۰ـ ۳/۳۰ـ ۵/۳۰ـ ۷/۳۰ـ

* قادر - بیک ایمانوردی - روشنک صدر - کامی کسری
اروپا (۳۰۳۱۷۹) ۱۰/۳۰ـ ۱۲/۳۰ـ ۲/۳۰ـ ۴/۳۰ـ ۶/۳۰ـ ۸/۳۰
شهوند (۳۵۴۰۴۰) ۱۰/۳۰ـ ۱۲/۳۰ـ ۲/۳۰ـ ۴/۳۰ـ ۶/۳۰ـ ۸/۳۰
میامی (۷۵۴۳۲۹) ۹ـ ۱۱ـ ۱ـ ۳ـ ۵ـ ۷ـ ۹
سیلوانا (۳۶۳۷۷۷) ۹ـ ۱۱ـ ۱ـ ۳ـ ۵ـ ۷ـ ۹
کیهان (۵۴۶۳۶۰) ۹ـ ۱۱ـ ۱ـ ۳ـ ۵ـ ۷ـ ۹
پاسارگاد (۳۴۲۷۸۲) ۱۰ـ ۱۲ـ ۴ـ ۶/۱۵ـ ۸/۳۰
توسکا (۵۲۶۵۴۴) ۹ـ ۱۱ـ ۱ـ ۳ـ ۵ـ ۷ـ ۹
المپیا (۹۲۶۷۹۶) ۱۰/۳۰ـ ۱ـ ۳ـ ۵ـ ۷ـ ۹
آستارا (۲۷۴۰۲۲) ۱۰/۳۰ـ ۲/۳۰ـ ـ ـ ۴/۳۰ـ ۶/۴۵ـ ۹

* گذرگاه کاساندرا - رنگی - سوفیالورن
پلازا (۶۴۴۲۵۵) ۱۱ـ ۱ـ ۳ـ ۵ـ ۷ـ ۹

* مرد سرکش - رنگی - ارل آونزبی
متروپل (۳۱۹۴۱۰) ۹ـ ۱۱ـ ۱ـ ۳ـ ۵ـ ۷ـ ۹

* مردی باپای اهنین - سینما سکوپ رنگی
نادر (۳۱۴۷۹۵) ۹ـ ۱۱ـ ۱ـ ۳ـ ۵ـ ۷ـ ۹

* مردی از تهران - رنگی - فردین
قصر طلائی (۷۵۹۶۲۴) ۹ـ ۱۱ـ ۱ـ ۳ـ ۵ـ ۷ـ ۹

* مارلین - سینما سکوپ - رنگی
آریا (۳۱۹۸۸۴) ۹ـ ۱۱ـ ۱ـ ۳ـ ۵ـ ۷ـ ۹

* مدلهای زیبای من - رنگی - ژان پیر ماریل
ماژستیک (۶۶۸۴۶۱) ۹ـ ۱۱ـ ۱ـ ۳ـ ۵ـ ۷ـ ۹

* نبرد منچوری - سینما سکوپ رنگی
رکس (۳۱۸۴۴۲) ۱۰/۳۰ـ ۲/۳۰ـ ۴/۳۰ـ ۶/۳۰ـ ۸/۳۰

* یکشنبه لعنتی - رنگی گلندا جکسون
سینه موند (۴۶۸۳۲۲) ۱۱ـ ۳ـ ۵ـ ۷ـ ۹

* ۱۸ ساله کریزپا - رنگی - انتونیوساباتو
پاسیفیک (۷۵۳۳۱۱) ۱۱ـ ۱/۳۰ـ ۳/۳۰ـ ۵/۳۰ـ ۷/۳۰ـ ۹/۳۰

سینما کریستال:
فستیوال فیلمهای ۷۰ میلمتری واستریوفونیک
برنامه امشب: اسپارتاکوس

صدمین سال
فرخنده زادروز اعلیحضرت رضاشاه کبیر
وطلوع آفتاب بی زوال پهلوی
در افق تاریخ سرزمین کهنسال ایران برملت شاهدوست و میهن پرست ایران گرامی باد
مدیران و کارگران و کارمندان شرکت تولیدی و شیمیائی پاک شو «سهامی خاص»

نشریه مرکزی دانشگاه تهران
مجله دانشکده
Dānesh_kadeh

شماره ۹ ویژه دانش پژوهان در زمینه فرهنگ و علوم انسانی منتشر شد:

عنوان	نویسنده
تاثیر ادبیات ایران در فرانسه	دکتر سمیرامیس خدا بخش
جنگ و جمعیت در قرن بیستم	دکتر حبیب اله زنجانی
آگاهیهای فرهنگی در میان ترکمنها	دکتر منوچهر محسنی - دکتر عزت اله کیوان
پژوهشی در شناخت عرفان ایرانی	
این جبر است یا اختیار	دکتر جواد برومند سعید
زبان فارسی و وسایل ارتباط جمعی	دکتر رجبعلی مظلومی -
ذهنیت گرائی کافکا در لانه	دکتر اسماعیل حاکمی
تحقیقی درباره سرنوشت گرائی	دکتر بهرام مقدادی
در سه منطقه روستائی ایران	داود کیائی منش
درباره فلسفه و تاریخ ایران	
پارسی، زبان فرهنگی پویا در هند و پاکستان	جواد گل محمدی
واژگان شعر	عباس کی منش «مشکان»
فرهنگ و هنر ساسانی در خارج از ایران	دکتر خسرو فرشید ورد.
راز سرشت مردم ژاپن	دکتر فرخ ملک زاده.
بررسی نگرشی دانش آموزان -	دکتر هاشم رجب زاده.
در مورد تغذیه رایگان	دکتر بدری مقدم و دکتر رضا زمانی
در معرفی یک هنرمند	کامران افضل
روشنفکر و سیاست	دکتر جمشید نبوی
بررسی و شناخت گوشه هائی از تمدن - اسلامی ایران «سلجوقی ها»	دکتر غلامعلی حاتم
نقد و بررسی کتاب «سهم اسلام در تمدن جهان» نوشته: دکتر ناصر الدین صاحب الزمانی	قاسم صافی
نقد و بررسی کتاب «روانشناسی و روانپزشکی کیفری» نوشته: دکتر شکراله طریقتی	دکتر نادر نوع پرست

مراکز پخش: کتابفروشی دانشگاه تهران، خیابان ۲۱ آذر اتحادیه ناشران و کتابفروشان و کلیه کتابفروشیها و فروشندگان جراید.
امور فرهنگی دانشگاه تهران

ارگ الکترونیک
یاماها

چه زیباست
وقتی طنین دل انگیز
شاهکارهای موسیقی
ازخانه ها بگوش میرسد
یاماها بزرگترین سازنده آلات موسیقی درجهان
YAMAHA

یاماها عیدی میدهد
بمناسبت فرارسیدن عید نوروز تا پایان اسفند ماه سال جاری به کلیه خریداران ارگ یاماها ۳ درصد تخفیف مخصوص بعنوان «عیدی» تعلق میگیرد.
برای برخوردارشدن از عیدی یاماها این آگهی را از روزنامه جدا کرده قبل از پایان سال ۲۵۳۶ به فروشندگان ارگ یاماها ارائه دهید و ۳ درصد تخفیف بعنوان «عیدی» بگیرید.

مراکز فروش در تهران:
● ایران یاماها - خیابان تخت طاووس چهارراه روزولت
● تهران یاماها - خیابان پهلوی روبروی هتل میامی
● ملودی - خیابان پهلوی اول تخت طاووس
● هورتلت ساند - خیابان تخت طاووس خیابان لارستان
● ارگان - خیابان پهلوی روبروی سینما رادیوسیتی
● کالای موزیک ایتالیا - خیابان شاه چهارراه دانشگاه
نمایندگان فروش در شهرستانها:
● اصفهان - چهارباغ جنب هتل کسری فروشگاه هامبارطان
● مشهد - استودیو بزوالک خیابان جسب ۴
● اهواز - فروشگاه هولیود جنب بانک بازرگانی
● تبریز - فروشگاه المپیا چهارراه شهناز

شنبه ها دنیای ورزش

معلمان طلبکار، هنوز طلبکارند!

اسفند ماه هرسال، آموزگاران ودبیران که بنحوی مطالبات وحقوقشان عقب افتاده درراهروهای ناحیه ۱۳ آموزش وپرورش جمع می شوند واز این اتاق به آن اتاق می روند، امسال نیز صحنه های گذشته تکرار شده است ودراین روزها، عده زیادی

از آموزگاران ودبیران، بویژه معلمان پیمانی وجدیدالاستخدام، برای وصول حقوق ومطالبات خود، درراهروهای ناحیه ۱۳ سرگردانند، این فشار به بانک ملی شعبه خیابان شیروخورشید هم وارد می شود وعملا کارمندان بانک مزبور را درپاسخگوئی به اینهمه مراجعه کننده، دچار دشواریهای فراوان می کند.

حسابداری ناتوان ناحیه ۱۳ آموزش وپرورش دقیقا با همان مسئله‌ای، روبروست که تمامی این ناحیه با آن مواجه است: کثرت مدارس وابوالجمعی ناحیه وکمبود کادراداری!... این مشکل پارسال وامسال نیست، شاید قریب ۹ سال است که ناحیه ۱۳ آموزش وپرورش تهران گرفتار چنین تنگناهائی است ومتأسفانه وزارت آموزش وپرورش، برای حل این مشکل تا کنون قدمی برنداشته است. راه حل وجوددارد، یاباید ناحیه۱۳ به دو ناحیه تقسیم کنند ویا اینکه بخش هائی از مدارس وامـوراین ناحیه، به نواحی مجاور وکم جمعیت، واگذار گردد. درآستانه سال نو، دهها آموزگار پیمانی وجدیدالاستخدام ناحیه ۱۳ اموزش وپرورش برای وصول حقوق ۶ ماهه خود از این اتاق به آن اتاق می روند. امیداست، این مسئله تکراری، دیگر تکرار نشود ووزارت آموزش وپرورش برای ناحیه ۱۳ آموزش وپرورش فکری بکند حداقل زیان ناشی از، سرگردانی دهها معلم طلبکار درناحیه ۱۳ این است، که آنها را دربدو استخدام نسبت به این حرفه مقدس شدیدا بدبین ودلسرد سازد و فعالیت های ثمربخشی را که برای تشویق معلمان صورت می گیرد، خنثی سازد.

فریدون - پورکاوه

پاسخ مسئولان به نامه های مردم

وضع مدرسه شاقاجی رضایتبخش بود

در پاسخ مطلب مورخ ۳۶/۱۰/۱۱ زیر عنوان «بازرسی از مدرسه راهنمائی شاقاجی ضرورت دارد». برابر گزارش اداره کل آموزش و پرورش گیلان در بازدیدی که از مدرسه راهنمائی تحصیلی شاقاجی بعمل امد وضع این اموزشگاه از هر لحاظ منظم و رضایت بخش بوده و رئیس مدرسه نیز بخاطر جدیت در کار تقدیر شد.

روابط عمومی وزارت آموزش و پرورش

پاسخ به آقای مراد اسکندری

در پاسخ مطلبی که با عنوان «این نانواهای گرانفروش» مورخ ۳۶/۸/۱۵ از قول اقـای مراد اسکندری در آن روزنامه بچاپ رسیده است به اطلاع میرساند:

با طرح شکایت آقای اسکندری از نانوائیهای مورد نظر در خیابان ارمن، شانزده متری اول مجیدیه بازدید به عمل آمد و چون گرانفروشی در این دو نانوایی مشاهده گردید، نانواهای متخلف به دادگاههای کیفر گرانفروشان معرفی شدند و به قسمت مربوط نیز دستور داده شد که بر کار انها نظارت و کنترل بیشتری داشته باشند.

روابط عمومی اتاق اصناف پایتخت

نسبت به تامین برق اقدام میشود

بازگشت بمطلب مورخ ۳۶/۱۰/۲۸ تحت عنوان روستای خرگرد برق میخواهد بطوریکه قبلا از طریق استانداری خراسان بانجمن ده اعلام گردیده با توجه بمقررات و تعرفه شش در صورتیکه شبکه فشار ضعیف از محل خودیاری مردم احداث گردد پس از عقد قراز داد نسبت بتامین برق روستای مذکور اقدام خواهد شد.

روابط عمومی منطقه‌ای خراسان

خاموشی برق قابل پیش بینی نیست

عطف بمطلب مورخ ۳۶/۱۰/۱۷ در مورد خاموشی برق تربت حیدریه و نیروگاه،

بطور کلی خاموشی برق قابل پیش بینی نیست و امکان دارد ماهها بگذرد و هیچگونه اتفاقی در شبکه‌های هوائی و زمینی رخ ندهد و گاهی اوقات با نشستن پرندگان بر روی شبکه فشار قوی هوائی کنتاکی و خاموشی در خطوط بوجود میاید و

مشکلاتی را موجب میشود خاموشی مورد نظر نیز بعلت یکی از همین کنتاکی‌های زودگذر بوده که پس از زمان کوتاهی نقص برطرف گشته و تمام خطوط برقدار گشته‌اند.

روابط عمومی برق خراسان

به برنامه ششم موکول شد تلفن خودکار اروند کنار

با توجه به شرح ۳۶/۱۰/۲۶ با عنوان متقاضیان تلفن خودکار فومن.

براساس برنامه زمانبندی شده شرکت مخابرات ایران تاسیس و بهره برداری از مرکز تلفن خودکار فومن به دوران برنامه آبادانی ششم موکول گردیده که بموقع ایجاد میگردد و نظر اهالی تامین میشود.

روابط عمومی شرکت مخابرات

SHAHYAD LINES
شرکت کشتیرانی شهیاد
باکمال خوشوقتی ورود
کشتی کریتی مروارید
(اولین سفر دریائی)
را به بندر خرمشهر اعلام میدارد
لطفا برای دریافت اطلاعات به:
شرکت بازرگانی و کشتیرانی شهیاد
خیابان ثریا ساختمان شهریار شماره ۲۴۸ طبقه دوم
تلفن: ۸۲۸۴۷۶ - ۸۲۵۵۷۶ تماس بگیرید
برای تحویل کالا و کسب اطلاعات بیشتر لطفا به نماینده کل ما در جنوب
شرکت سهامی کشتیرانی و خدمات فاست با مسئولیت محدود
خرمشهر خیابان ششم بهمن شماره ۹۱
تلفن: ۶۰۳۶ - ۶۰۳۷ - ۶۰۳۸ مراجعه فرمائید
تلکس: ۶۵۴۰۰۲

بانک اعتبارات ایران
BANQUE ETEBARATE IRAN
اطلاعیه
بدینوسیله باطلاع عموم مشتریان محترم میرساند که شعب پهلوی زرتشت و شاه عباس این بانک در روز های دوم و سوم فروردین ماه ۲۵۳۷ از ساعت ۸ الی ۱۲/۳۰ باز و آماده انجام کلیه عملیات بانکی مشتریان محترم خواهد بود.
بانک اعتبارات ایران
آ - ۴۵۶۷۵

عروسی ۱۴۹ ریال
فیلمبرداری رنگی ♡ تشریفات بی‌نظیر استقبال ♡
دیسکوته استریوفونیک ♡ سالن‌های مجلل ♡
همگی مجانی ♡ تلفن ۳۷۳۷۳۶ اسف سرویس گل

استراتژی برای فردا
«دومین گزارش کلوب رم»
میهالو مساروویچ - اوواردپستل
ترجمه: فریبرز بزرگر
از انتشارات پژوهشگاه علوم انسانی
مرکز پخش: انتشارات آرمان - روبروی دانشگاه تهران

کجا برویم

نمایشگاه

لیتوگرافی نقاشان اروپا
سامان - بلوارالیزابت - ساختمان سامان
(۱۰تا۱۳ و ۱۶تا۱۸)

کارهای پرویز تناولی
نگارخانه زند: خیابان محمد رضا شاه کوچه چکاوه ساعت بازدید ۱۰ تا ۱۹

آثار گروهی نقاشان معاصر و لیتوگرافی
نگارخانه لیتو - خیابان آبان جنوبی
(۱/۳۰ تا ۱۲/۴۰ و ۵ تا ۸ بعد از ظهر)

عکس‌های محمود کلاری
تالار مجید: خیابان ۲۱ آذر ساعت بازدید ۸ تا ۱۵ و ۱۷ تا ۱۹

معرفی مردگان امامزاده
نوشته ها و نقش های روی قبر اثری از رضا بصیری - نقش - میدان کندی - ضلع جنوبی. (۱۷-۲۰)

آثاری از بصیری، دیبا، عروضی، نجومی و یاسمی
نگارخانه شهر - خیابان بزرگمهر - شماره ۸۶۰ (۱۷ تا ۲۰)

نقش برجسته های احمد سلامت
گالری مس نمایشگاهی از نقش برجسته های مسی احمد سلامت ترتیب داده است. ساعت بازدید ۵تا۸ بعدازظهر آدرس: خیابان پهلوی نرسیده به سینما آتلانتیک کوچه مراز شماره ۷

آثار نقاشی دانشجویان هنر های زیبا
دانشگاه تهران - دانشکده هنر های زیبا.
بازدید از ساعت ۱۶ الی ۱۹

آثار گروهی زنان نقاش
نگارخانه تخت جمشید: خیابان تخت جمشید نبش بندر پهلوی ساعت بازدید ۹ تا ۱۲ و ۴ تا ۸ بعد از ظهر

نمایشگاه گروهی نقاشان ایرانی
تهران گالری - عباس آباد - چهار راه قصر ساعات بازدید ۱۰ تا ۲۰

نمایشگاه نقاشان معاصر
نگارخانه نیازی نمایشگاهی از آثار سیزده نقاش معاصر ترتیب داده است.
آدرس: خیابان عباس آباد روبروی سینما شهرفرنگ شماره ۳۳۰ ساعت بازدید ۵ تا ۸ بعدازظهر

نقاشی های آتوس گاروتی
خانه آفتاب: خیابان روزولت روبروی دانشکده تربیت معلم ساعت بازدید ۸ تا ۱۲/۳۰ و ۲ تا ۷/۳۰ بعدازظهر

نقاشی و فیلمهای نورالدین زرین کلک
انجمن فرهنگی ایران و امریکا: عباس اباد وزراء گالری یک انجمن ساعت ۶ تا ۷ بعد از ظهر

مایشگاه هنر ایران
موزه نگارستان: تقاطع خیابان سپه و کاخ ساعت بازدید ۹تا۱۸ در این نمایشگاه هر هفته یک فیلم منحنی نمایش داده می شود و همه روز از ساعت ۱۰تا۱۸ برنامه تالار اجرا می

آبرنگهای دکتر بیانکین
فصل ها و یادها - تخت طاوس
مهرعماد - خیابان یازدهم - شماره ۲۶
بازدید ۱۴ تا ۱۹
(شنبه ها و پنجشنبه ها تعطیل است)

مروری براثار سرکیس واسپور
نگارخانه شیخ - خیابان عباس آباد
وزراء - خیابان هشتم

اثاری از نقاشان ایتالیائی و سری گراف روی آلمینیوم وریپلی گراف روی بوم
نگارخانه سولیوان - خیابان ابوریحان - شماره ۲۰ - ساعات بازدید ۱۷ تا ۲۱

نقاشی‌های سهراب سپهری
سیحون - خیابان وزرا - خیابان چهارم ساعات بازدید ۹ تا ۱۳ و ۱۶ تا ۱۹

مجسمه های ناهید سالیانی
نگارخانه کرته - خیابان وزراء - شماره ۱۵۵ ساعات بازدید ۱۶ تا ۱۹.

تئاتر

سه خواهر
اثر: انتوان چخوف
کارگردان: مهین اسکوئی
محل اجراء: تالار ۲۵ شهریور خیابان جنوبی پارک شهر ساعت ۱۹/۳۰

خلوت خفتگان
نوشته «پیترگیل» با همکاری «آبی آوانسیان» (۱۷-۱۹/۳۰)
تئاتر چهارسو

کریولانوس
نوشته: برتولت برشت
کارگردان: مجید جعفری
بازیگران: پری امیر حمزه، حبیب دهقان نسب، اصغر همت، مجید مظفری، قدرت پدیدار و، اکبر سام زاده
محل اجراء: تالار مولوی خیابان ۲۱ آذر ساعت ۸ بعد از ظهر جمعه‌ها ساعت ۵ بعد از ظهر

لطائف عبد.
نویسنده و کا. ۲ ... اسماعیل خلج
چهار راه یوسف آباد - کوچه کلانتری شروع ۸ بعد از ظهر

فیلم

انجمن ایران و امریکا
۵ فیلم
از ساخته های نورالدین زرین کلک

فیلم های تجربی «نورمن مک لارن»
سینما تک.
شروع فیلم ها - ۸ بعدازظهر

موزه

موزه ملک
بازار بین‌الحرمین ساعت بازدید ۸/۳۰ تا ۱۳ جمعه ها تعطیل است

موزه مردم شناسی:
میدان ارک ساعت بازدید ۹تا۱۶ جمعه ها تعطیل است

موزه جواهرات سلطنتی
خیابان فردوسی، ساختمان بانک مرکزی ساعت بازدید از ۱۵/۳۰ تا ۱۸ جمعه تعطیل است

مرکز فرهنگی و هنری رضاعباسی:
خیابان کورش کبیر سیدخندان ساعت بازدید ۱۰ تا ۱۳ و ۱۵ تا ۱۸ سه‌شنبه ها تعطیل است.

موزه صبا:
خیابان ظهیرالاسلام ساعت بازدید ۹تا۱۶ پنج شنبه و جمعه عصر تعطیل است

موزه هنرهای ملی:
میدان بهارستان ساختمان مرکزی وزارت فرهنگ و هنر ساعت بازدید ۹تا۱۶ شنبه تعطیل است.

موزه کاخ گلستان:
میدان ارک ساعت بازدید ۹تا۱۶ جمعه ها تعطیل است

موزه هنرهای تزئینی
خیابان کریمخان زند ساعت بازدید ۹تا۱۶ ستثنای سه‌شنبه ها و روزهای تعطیل

موزه شهیاد:
میدان شهیاد ساعت بازدید ۹تا۱۶ بدون تعطیل

موزه نگارستان:
تقاطع خیابان سپه و کاخ ساعت بازدید

موزه ایران باستان:
خیابان قوام السلطنه خیابان پرفسور رولان بعدازظهر جمعه موزه تعطیل است.

فال فردای شما

فروردین: به استراحت احتیاج دارید، روز های آینده سعی کنید از توقعات خود بکاهید.

آبان: در روزهای آینده آشنایان تازه‌ای پیدا میکنید اما قدر دوستان قدیم را نیز بدانید.

اردیبهشت: اگر دارای فرزند هستید از طریق آنها خوشحالی غیر منتظره‌ای بشما خواهد رسید.

آذر: از مسئولیت یا کاری که دارید احساس لذت بیشتری میکنید، هدیه‌ای از جانب(او) دریافت میدارید.

خرداد: محبت دیگران شما را در یک حالت خوش بینی و امیدواری قرار خواهد داد.

مهر: از شما توقع می‌کنند که در کاری میانجیگری کنید، در این زمینه دخالت شما با موافقت توام میشود.

تیر: در خانه مشکلی برای شما پیش میآید که بر طرف میشود، وضع مالی شما رو به بهبود است و در محیط کار بهتر میدرخشید.

دی: در مهمانی یا جلسه پر شوری شرکت میکنید، روزهای هیجان انگیزی در پیش دارید و احتمالا نامه‌ای دریافت میکنید.

مرداد: شما سرشار از اندیشه های نو و انرژی هستید، اما فراموش نکنید که هیچوقت یکدست صدا ندارد.

بهمن: برای شما سرگرمیهای جالب و عشق و دوستی پیش بینی میشود، قول مهمی میگیرید که در زندگی شما موثر است.

شهریور: دیدار و ملاقات های دلپذیری در پیش است و خبرهای خوبی برای شما پیش بینی میشود.

اسفند: سعی کنید با گوشه نشینی و عزلت طلبی مبارزه کنید، در روزهای بعد همه چیز برای شما اهمیت پیدا میکند.

جدول

ویژه ۹۸۵۰ — عادی ۱۲۱۵۱

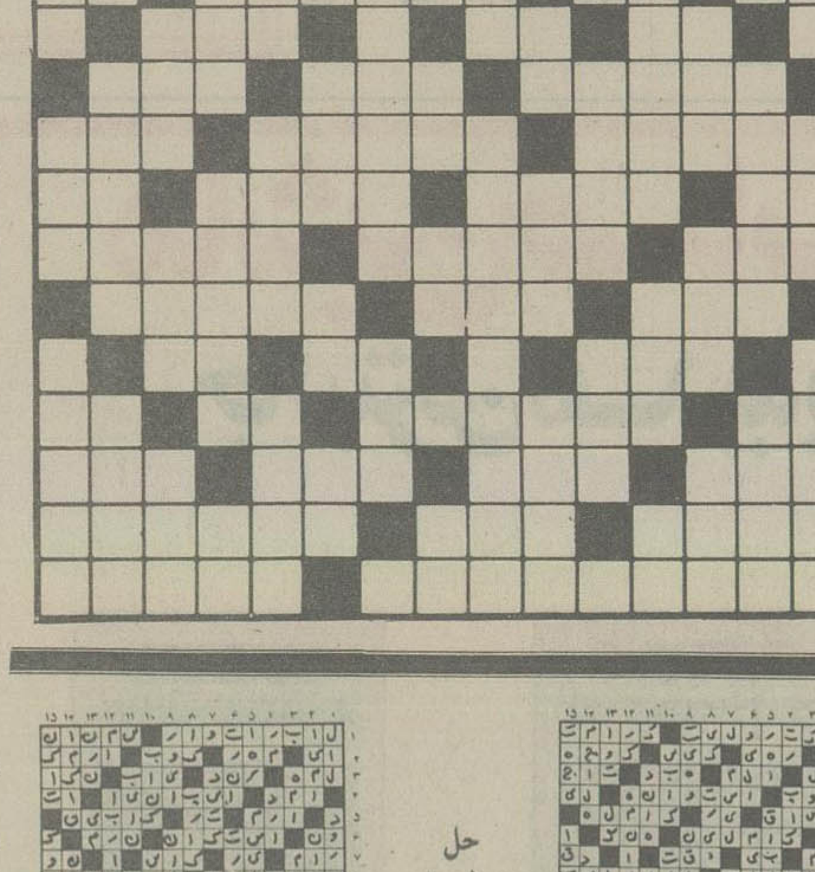

افقی: ویژه

۱ - راه بردن - استعمال اشعه برق در معالجه امراض
۲ - گمان بردن و حدس زدن - زنان - از انواع پلیس زمان هیتلر
۳ - هرس ناگهانی - شانه - همیشه قبل از مرگ آمده - فلزیست
۴ - ماهی قرمز - سودن - موجودات عالم بالا - همیشه با جنجال همراه بوده
۵ - سنگ عصاری - روستا - نوعی ماهی دریای خزر
۶ - دارای شوق و رغبت - آغاز و ابتدا - اضافه بار
۷ - کارهائی که موجب مباهات باشد - جرقه آتش - از پرندگان شکاری
۸ - از کشیدنی‌ها - روشنائی چراغ - دانه می افشاند و محصول برداشت می کند - علامت جمع
۹ - از کشورهای فنا شده - نام یکی از آهنگهای موسیقی - سرخ شده در تابه
۱۰ - فرشته ایست - دارائی - به همه چیز به دیده تردید نگاه می کند!
۱۱ - مسافتی که تیر می پیماید تا بهدف برسد - از گلهای خوشبو - نقطه و خال
۱۲ - پژمرده و افسرده - امسال را دوست داشت - کوه کوچک - دباغی کردن پوست
۱۳ - امسال کم بارید - گشایش در کار - نخ تابیده شده - خو گرفته
۱۴ - از راه رسیده - مرهم بر آن نهند - کیفر و مکافات
۱۵ - پاک و منزه است خدا - فرمانده سپاه

عمودی: ویژه

۱ - غرامت است و زیان رسیده میگیرد - از کشورهای افریقائی - جامه و پوشاک
۲ - کارش حیله گری است - مورد تنفر است - همیشه تشنه لب را گول زده!
۳ - سوارش دولا دولا میسر نیست - پوست - بازگشت - شادمانی و نشاط
۴ - دریا - جابجا شده - قلاده سگ - بلی به زبان خارجی
۵ - قیمت ثابت - چاهها - از برجهای فلکی
۶ - حرف شرط - کوبیدن - حرفی است - دربند شدگان
۷ - پارچه ای است - از پادشاهان سلسله صفویه
۸ - وقت و لحظه - مردم صالح - رها شده - وارفته
۹ - تجاوز به جان و مال کسی - مرتجع معروف
۱۰ - کمک و مساعدت - آنسو - مخترع تلفن - فحش و دشنام
۱۱ - فعلا که به سینما رونق داده - مرد مذهبی دین زرتشت - زباله کش
۱۲ - میان چیزی - شیطان در دل می اندازد - مستان می کشند - از رفتنی‌ها
۱۳ - میان - درسر بجوئید - سال در لفظ ترکان - عجیب و شگفت.
۱۴ - اشک سحرگاه گل - قسمتی از بدن شتر - نوعی گل است
۱۵ - زمانی در موکب بزرگان بود و چماق نقره ای بدست داشت - مقام و مرتبه - شهرت یافته.

افقی: عادی

۱ - احتیاج روبه مزاجشان کند - اثری از داستایوسکی
۲ - شهری در استان فارس - پدر بزرگ - لباس خانم هندی
۳ - باغی در شیراز - اهلی شده - تقویت رادیوئی - پشیمانی
۴ - آخرین حرف - بلی به زبان ایتالیائی - نوعی گل گلدانی در بهار - از ویتامین‌ها
۵ - کجاست؟ - معشوقه کلاه مخملی - از اقوام ایران باستان
۶ - از سوغاتی‌های روسیه است - بدست آوردن - قطره قطره به بدن بیمار میرود
۷ - نوعی مورچه است - گرفتاری - هرگز عار نبوده
۸ - دست عرب - ماه شب اول - روی هر چیز - روستا
۹ - جوانمرد - جای استراحت تابستانهاست - نوعی گل باغچه‌ای
۱۰ - خوب پسندیده - درس‌نخوانده - رودی در جنوب
۱۱ - بارفت آید - در کله است - غذای زمستانی
۱۲ - زانو از آن میترسد - از درختان خوش قامت - تن مریض گرفتار آنست - بکشید تا بیاید
۱۳ - از لوازم آرایش خانمها - عضوی در درون - قبل از دعوا برمیدارند - عقاید
۱۴ - کارش تخته بازیست - نوعی شیرینی - ماهی در سال اروپائی
۱۵ - از معروفترین آثار فخر الدین اسعد گرگانی - نزدشیاد کسی نمی نهند

عمودی: عادی

۱ - گله داشتن - ترشی کهنه‌اش پر خاصیت است - چیزی به ان نمانده
۲ - توانائی - از کشورهای افریقائی - خروسی که کارش جنگ کردن بود
۳ - جنگ و نبرد - بیهوشی - مکانی است مذهبی - پیاله شرا بخواری
۴ - اگر - نوعی خوردن غذا - طبل بزرگ - مادر همه ورزشها
۵ - نوعی زرد آلوی مرغوب - خانه مد روز - پایتختی در اروپا
۶ - توانائی - حرف ربط - کلمه ندا - بلند قدر
۷ - چند پیاله اضافه زده - فلزیست
۸ - اشاره به دور - با اب ذباب میشود - حرف ندا - طرف و جهت
۹ - اثری از صادق هدایت - کارمی کنند و میگیرند
۱۰ - خرمن ماه - راهنما هم هست - کاشف میکرب سل - عشق و دوستی
۱۱ - حجمی در هندسه - اشاره با گوشه چشم - از وظیفه خواران خزانه غیب
۱۲ - فلز بادیه - نا امیدی - حاکم آب محل بود - مادر عرب
۱۳ - از اب پر می کنند در آن فرو میروند - فهمیدن - گاهی اب کشیده می اید - حرف شرط
۱۴ - از پرندگان شناگر - زیر دست - قسمتی از هوا
۱۵ - پرستاری از حیوان - به گروگذاران - مژده و خبر خوش

حل جدول های شماره قبل

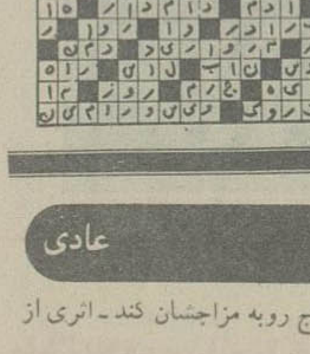

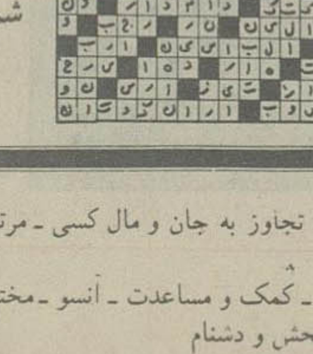

امروز و فردا در تلویزیون ببینید.

توجه: برنامه های زیراز سوی رادیو تلویزیون دراختیار ما قرار گرفته و روزنامه اطلاعات هیچگونه مسئولیتی در تغیرات احتمالی برنامه ها ندارد

برنامه اول (شنبه)

۱۷ـ۰۰	اخبار
۱۷ـ۰۵	کودکان
۱۸ـ۲۰	اخبارورزشی
۱۸ـ۳۰	دراستان ما
۱۸ـ۴۵	سینما سینما
۱۹ـ۳۰	برنامه‌ای ازگروه خانواده
۲۰ـ۰۰	آئین بزرگداشت
۲۰ـ۳۰	اخبار
۲۰ـ۵۰	دنیای خبر
۲۱ـ۱۵	آقای مربوطه
۲۱ـ۳۰	فیلم سینمایی

تلویزیون دوم (شنبه)

۱۹/۰۰	اخبار
۱۹/۱۰	داستانهای قشنگ
	پروفسور «هارون الرشید»
۱۹/۲۰	به پیشواز نوروز
۱۹/۳۰	انسان، حیوان، طبیعت «بریتانیا میراث دریا»
۲۰/۳۰	اینسوآنسوی زمان
۲۱/۳۰	اخبار
۲۲/۰۰	درودی، سرودی وبدرود
۲۲/۱۵	فستیوال فیلمهای کلاسیک

برنامه بین المللی (شنبه)

۳/۵۵	اعلام برنامه
۴/۰۰	خلاصه اخبار
۴/۰۵	کارتون
۴/۳۰	خیابان سه سامی
۵/۲۵	رابین هود
۵/۴۵	شو «اندی گریفیث»
۶/۱۰	سی چان وکلن
۶/۳۰	اخبار
۶/۵۵	دختراستثنائی
۷/۲۵	داستان پلیس
۸/۱۰	فیلم سینمائی
۱۰/۰۰	اخبار
۱۰/۱۵	بارنابی جونز

برنامه اول (یکشنبه)

۱۷ـ۰۰	اخبار
۱۷ـ۰۵	کودکان
۱۸ـ۲۰	اخبار ورزشی
۱۸ـ۳۰	دراستان ما
۱۸ـ۴۵	درقلمرو حیوانات
۱۹ـ۳۰	دانش
۲۰ـ۰۰	مسابقه‌ی ازهامون تاارس
۲۰ـ۳۰	اخبار
۲۰ـ۵۰	دنیای خبر
۲۱ـ۱۵	آقای مربوطه
۲۱ـ۲۵	بامردم
۲۲ـ۲۰	بارتا

تلویزیون دوم (یکشنبه)

۱۹/۰۰	اخبار ۱۹
۱۹/۱۰	پلنگ صورتی
۱۹/۳۰	نوروز درشمال
۱۹/۵۰	راهی به خورشید
۲۰/۲۰	به پیشواز نوروز
۲۰/۳۰	دنیادرجنگ
۲۱/۳۰	اخبار ۲۱/۳۰
۲۲/۰۰	درودی، سرودی وبدرود
۲۲/۱۵	پیش پرده «برنامه نمایشی ویژه شب پایان سال»

برنامه بین المللی (یکشنبه)

۳/۵۵	اعلام برنامه
۴/۰۰	خلاصه اخبار
۴/۰۵	باناناسپلیتز
۴/۳۰	خیابان سه سامی
۵/۳۰	زورو
۶/۰۰	تیله مرمری آبی رنگ
۶/۳۰	اخبار
۷/۰۰	سال ۲۰۰۰
۷/۲۵	هاوکینز
۸/۳۵	برادرمن کیپر
۹/۱۰	تبهکاران بزرگ
۱۰/۰۰	اخبار
۱۰/۱۵	فیلم سینمائی

امشب، ساعت ۲۲ در تلویزیون ۲

یک دون ژوان بخاطر نجات اسپانیا می جنگد!

ارول فلین، داگلاس فربنگس، جان باریمور، دون ژوان های دوران طلایی هالیوود بودند

فیلم «دون ژوان» ماجرای عملیات قهرمانی یک شمشیر باز جوان محبوب دختران است که با شجاعت سلطنت اسپانیا را نجات می بخشد و در پایان نیز در بار «اسپانیا» را ترک می گوید تا زندگی آرامی را آغاز کند اما دوباره براثر برخورد با دختری زیبا از تصمیم خود منصرف میشود و....

براساس ماجراهای «دون ژوان» تا کنون فیلمهای متعددی ساخته شده که در هر یک از فیلمها بازیگرای مشهور بنقش «دون ژوان» ظاهر شده است.

مثل «جان باریمور» که در سال ۱۹۲۷ و داگلاس فربنگس که در سال ۱۹۳۴ نقش دون ژوان را بازی کرده اند. «ارول فلین» هم در اوج شهرت در فیلم ماجراهای «دون ژوان» نقش این قهرمان محبوب زنها را بازی کرد. اصولا این فیلم را میتوان فیلم «بازیگر» دانست که ارول فلین یکی از معرفترین هنرپیشگان قدیمی امریکا است.

در این فیلم رل سازنده آنچنان مهم نیست و این ارول فلین است که در واقع رل سازنده فیلم است چرا که داستان براساس تیپ و خصوصیات او نوشته شده است «ماجرای دون ژوان» همچون دیگر کارهای مشهور این بازیگر پرتحرک و پرماجرا ساخته ارول فلین متولد ۱۹۰۹ در ایرلند است. وی از آن گروه بازیگرانی است که در دوران طلایی هالیوود از مردان افسانه ای جهان شد و چه روی پرده و چه در زندگی خصوصی همواره ماجرا آفرین بود. ارول فلین در سال ۱۹۴۳ بجرم منحرف ساختن دو دختر کمتر از شانزده سال بنام «جنی هانس» و «پکی ساترلی» از طرف مقامات ایالت کالیفرنیا مورد تعقیب قرار گرفت که این قضیه جنجالی در امریکا براه انداخت و مدتها تیتر اول روزنامه های مهم بود: البته در دادگاه ارول فلین تبرئه شد.

«روی موطلایی ها شرط بندد» (۱۹۳۵)

«کاپیتان بلاد» (۱۹۳۵) ماجراهای رابین هود (۱۹۳۷) لبه تاریکی (۱۹۴۳) ماجراهای دون ژوان (۱۹۴۸) استانبول (۱۹۵۷) ریشه های آسمان (۱۹۵۸) فیلمهای مهم این بازیگر هستند. این هنرپیشه بسال ۱۹۵۹ در گذشته است.و نیسنت شرمن سازنده ی فیلم ماجراهای دون ژوان تنها در قالب یک هدایت کننده در جمع وجور کردن عناصر عوامل فیلم موفق است

وی یک فیلمساز معمولی امریکایی است

بستر کیتون که فیلم مشهور او ژنرال درفستیوال فیلمهای صامت نمایش داده میشود

برنامه‌های نوروزی تلویزیون بین المللی

فستیوال فیلم های صامت از اول فروردین آغاز می شود

تازه ترین فیلم بر اساس نمایشنامه ژولیوس سزار نوشته شکسپیر در این کانال به نمایش در می آید

تلویزیون بین المللی از سه شنبه اول فروردین ۳۷ تا جمعه پنجم فروردین برنامه های ویژه‌ای بمناسبت تعطیلی ایام نوروز پخش خواهد کرد. مجید درخشان رئیس واحد پخش تلویزیون بین المللی درمورد برنامه های نوروزی توضیح داد: دربرنامه های پنج روزه‌ی ایام نوروز بیش از همه به نمایش فیلمهای سینمایی جدید اهمیت داده شده و درطول این ۵ روزاین کانال ۱۱ فیلم سینمایی جدید نمایش میدهد. علاوه برین نمایش شوهای جدید و مسابقات ورزشی نیز از جمله برنامه های نوروز تلویزیون بین المللی هستند. این کانال از سه شنبه اول فروردین نمایش فیلمهای سینمای صامت را آغاز می کند که ۱۲ هفته بطول می انجامد. دراین فستیوال فیلمهای معروفی از سینمای صامت بنمایش درمی آیند نخستین فیلم «عشق ناپایدار» نام دارد که سه شنبه اول فروردین ماه ۳۷ نمایش داده میشود.

«عشق ناپایدار» یکی از فیلمهای اولیه‌ی چارلی چاپلین است که برای کمپانی مک سنت بازی کرده است. «مری دریسلر» رل مقابل چاپلین را دراین فیلم بازی می کند.

«چاپلین» قبل ازاینکه درتیپ ولگرد ظاهر شود و اصولا خود کارگردانی فیلمها یش را انجام میدهد دراین فیلم برهبری مک سنت بازی کرده است.

«مک سنت» که یکی از فیلمسازان مشهور سینمای کمدی صامت محسوب میشود استعداد «چارلی» را خیلی اتفاقی هنگام ساختن یکی از فیلمهایش کشف کرد چارلی دراین فیلم دریک صحنه کوتاه بازی کرده بود.

از جمله فیلمهای دیگری که دراین فستیوال بنمایش درمی آید میتوان از «ژنرال» ساخته‌ی تحسین انگیز «باسترکیتون» «دزد بغداد» اثر فراموش نشدنی رائول والش که داگلاس فربنکس دران بازی می کرد.

و «خوناشام اپرا» ساخته‌ی رابرت جولیان که «لون چانی» بازیگر نقش نخستین بود نام برد.

علاوه براین فستیوال این کانال درساعت ۲۳ سه شنبه اول فروردین فیلم «جولیوس سزار» ساخته‌ی استوارت برگ را برای اولین بار دراکران عمومی نمایش میدهد

این فیلم آخرین ورسیونی است که براساس نمایشنامه‌ی «جولیوس سزار» نوشته‌ی ویلیام شکسپیر ساخته شده است. دراین فیلم «جان گیلگاد» هنرمند پرقدرت تئاتر انگلیس نقش «جولیوس سزار» را بازی می کند و «چارلتون هستون» ایفاگر نقش مارک آنتونی است. سایر بازیگران این فیلم ریچارد چمبرلین، و یاناریچ، جیسون رودباردزو و کریستوفرلی هستند. فیلمهای قمارباز میلیونی ساخته‌ی روی دل روت باشرکت «ادی کانتور» «فاتح غرب» کار رابرت زیودماک، باشرکت رابرت شاد و تیرانداز کارهنری کینگ ازجمله فیلمهای خوبی هستند که در ۵ روز اول عید درتلویزیون بین المللی بنمایش درمی آیند.

تلویزیون بین المللی اکنون بجز خبر دوبرنامه، تولیدی دارد که با عنوانهای «ساعتی باجویا» و «پنجره ای به ایران» هرهفته پخش میشود. ازجمله پروژه های این کانال درسال آینده افزایش برنامه های تولیدی و پخش رنگی برنامه هاست که این مورد احتمالا از مهرماه سال ۳۷ صورت تحقق بخود خواهد گرفت.

در ایام نوروز در رادیو ۲

۷روز ۷برنامه ۷هنر

رادیو ۲ بمناسبت ایام نوروز هفت برنامه‌ی مخصوص درباره‌ی تئاتر، سینما، باله، اپرا، موسیقی (ایران و جهان)، نقاشی و ادبیات (کتاب و شعر) تدارک دیده که در هفت روز اول فروردین ماه ۳۷ بخش می کند. در این برنامه ها، صاحبنظران و دست اندرکاران هنرهای مختلف به بررسی رویدادهای هنری سال گذشته‌ی ایران و جهان خواهند پرداخت.

اولین برنامه که روز اول فروردین پخش میشود اختصاص به بررسی سینمای ایران و جهان در سال گذشته دارد که توسط منقدی فیلمهای ایرانی و خارجی خوب سال گذشته تحلیل میشوند. در این برنامه صدای فیلم های سوته‌دلان، کلاغ و شطرنج باد پخش میشود و همچنین با «علی حاتمی» «بهرام بیضایی» و عباس کیارستمی که فیلمهایشان سال گذشته در ششمین جشنواره‌ی جهانی فیلم تهران بنمایش درآمد گفتگو میشود. علاوه بر این گفتگوها، گفتگوی اختصاصی رادیو ۲ با آنتونی کوئین نیز دوباره پخش میشود. بار نخست این گفتگو در برنامه‌ی هنر هفته‌ی رادیو ۲ پخش شد.

در برنامه‌ی «تئاتر در سالی که گذشت» با علی نصیریان، پری صابری، علی رفیعی، اربی اوانسیان، عباس نعلبندیان، پرویز صیاد و فرخ غفاری که هر یک مسئول یکی از مراکز تئاتری تهران هستند گفتگویی انجام میشود و این هنرمندان از فعالیت های سال گذشته‌ی خود صحبت خواهند کرد. در این برنامه صدای نمایشنامه های: «داتو»، «محیلنگ» «رضا بیک ایمانوردی» «الکترا» «کریولانوس» «جادوگران شهر سیلم» «تعزیه‌ی حلاج»، ماشین نویس ها و بیر، غارت، آرامسایشگاه جنایت و مکافات، عقاب و روباه، پیرمرد مضحک پخش میشود.

این برنامه بدلیل اهمیتی که داشته در دو ساعت تهیه شده که روزهای دوم و سوم فروردین پخش میشود.

برنامه‌ی چهارم فروردین رویدادهای هنری اختصاص به موسیقی دارد و بررسی فعالیت آهنگسازان و موسیقی دانان ایرانی در سال گذشته. هوشنگ ابتهاج، سیاوش شجریان، داریوش صفوت، پریسا، و پروین سرلک در این برنامه شرکت دارند و درباره‌ی فعالیت های موسیقی رادیو، مرکز حفظ و اشاعه موسیقی و تالار رودکی صحبت می کنند. در این قسمت نمونه هایی از موسیقی پخش میشود

پنجم فروردین ماه برنامه‌ای در باله و اپرا پخش خواهد شد که بیژن آصف جاه و علی پور فرخ فعالیت های اپرا و باله را در سال گذشته بررسی می کنند و نمونه هائی از موسیقی چند باله و صدای چند اپرای اجرا شده در تالار رودکی نیز پخش میشود.

باخانم منیروکیلی نیز در این برنامه گفتگویی انجام شده است.

برنامه‌ی ششم فروردین اختصاص به شعر و کتاب در سال گذشته دارد. نادر نادرپور و دکتر تورج رهنما، در این برنامه وضع شعر و ادبیات را در سال گذشته بررسی می کنند. با چند ناشر نیز در این برنامه صحبت شده است.

آخرین برنامه‌ی رویدادهای هنری رادیو ۲ که هفتم فروردین پخش میشود درباره نقاشی و هنرهای تجسمی است.

در این قسمت صاحبان نگارخانه های تهران درباره‌ی نمایشگاههایی که برپا کرده‌اند حرف میزنند. همچنین چند منتقد نقاشی رویدادهای سال گذشته را نقد و بررسی خواهند کرد.

جمشید گرگین تهیه کننده این هفت برنامه است.

● بهرام بیضایی

این جدول را در ایام‌نوروز همراه داشته باشید.

این جدول را درایام نوروز همراه داشته باشید سئوالات این جدول از اول تا پنجم فروردین دربرنامه های متنوع و سرگرم کننده نوروزی صدای ایران مطرح و هریک از سئوالات دوبار دربرنامه های ویژه نوروز صدای ایران اعلام میشود جدول پرشده را درپایان روز پنجم فروردین به نشانی «صدای ایران صندوق پستی شماره ۳۳۲۰۰ تجریش ارسال فرمایند به ۳۷ نفراز برندگان مسابقه بزرگ جدول نوروزی صدای ایران ۳۷ جایزه ارزنده بقید قرعه اهداء خواهد شد. صدای ایران با شما و به همراه شما درتعطیلات نوروزی.

مسابقه بزرگ برنامه های نوروزی صدای ایران

«جدول مسابقه»

۱	۲	۳	۴	۵	۶	۷	۸	۹	۱۰
۱۱	۱۲	۱۳	۱۴	۱۵	۱۶	۱۷	۱۸	۱۹	۲۰
۲۱	۲۲	۲۳	۲۴	۲۵	۲۶	۲۷	۲۸	۲۹	۳۰
۳۱	۳۲	۳۳	۳۴	۳۵	۳۶	۳۷	۳۸	۳۹	۴۰
۴۱	۴۲	۴۳	۴۴	۴۵	۴۶	۴۷	۴۸	۴۹	۵۰
۵۱	۵۲	۵۳	۵۴	۵۵	۵۶	۵۷	۵۸	۵۹	۶۰
۶۱	۶۲	۶۳	۶۴	۶۵	۶۶	۶۷	۶۸	۶۹	۷۰
۷۱	۷۲	۷۳	۷۴	۷۵	۷۶	۷۷	۷۸	۷۹	۸۰
۸۱	۸۲	۸۳	۸۴	۸۵	۸۶	۸۷	۸۸	۸۹	۹۰
۹۱	۹۲	۹۳	۹۴	۹۵	۹۶	۹۷	۹۸	۹۹	۱۰۰
۱۰۱	۱۰۲	۱۰۳	۱۰۴	۱۰۵	۱۰۶	۱۰۷	۱۰۸	۱۰۹	۱۱۰
۱۱۱	۱۱۲	۱۱۳	۱۱۴	۱۱۵	۱۱۶	۱۱۷	۱۱۸	۱۱۹	۱۲۰
۱۲۱	۱۲۲	۱۲۳	۱۲۴	۱۲۵	۱۲۶	۱۲۷	۱۲۸	۱۲۹	۱۳۰

مرضیه

آئین وفا

رامیخواند

پس از مدتی سکوت مرضیه هشت آهنگ کاملاً جدید را بمناسبت نوروز ۲۵۳۷ بطور انحصاری بر روی کاست سی بی اس بدوستداران خود هدیه میکند.

شرکت سی بی اس ازهمکاری بیدریغ مرضیه درتهیه این کاست منحصر بفرد سپاسگزار است

CBS

تلفن پخش:
درتهران - ۶۲۵۲۵۶ و ۶۲۵۴۳۹ جهت شهرستانها - ۸۳۲۵۷۵ و ۸۳۲۵۷۸

ماشین حساب شهاب

جالبترین هدیه برای همه

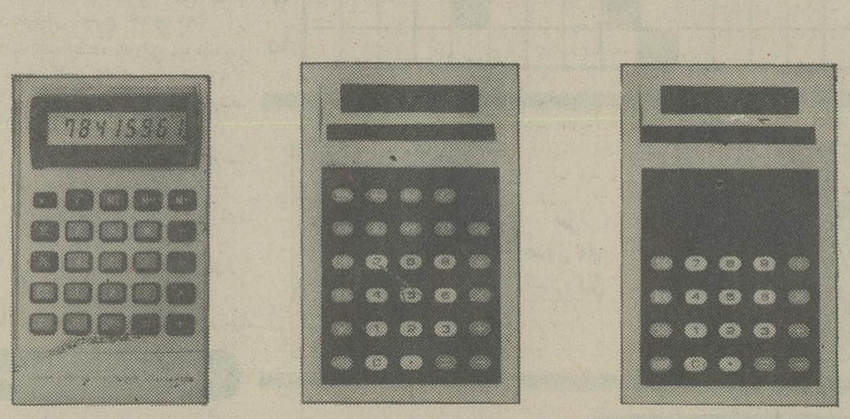

مدل ۸۲۱ باچهارعمل اصلی ۹۹ تومان

مدل ۸۳۰ باچهارعمل اصلی وحافظه ۱۲۰ تومان

مدل ۸۲۵ باچهارعمل اصلی باحافظه وکریستال مایع بامصرف بسیارکم ۱۷۵ تومان با باطری

شرکت کارخانجات رادیوشهاب خیابان شاه، ساختمان آلومینیوم. تلفنهای: ۳۷۶۱۰۳ـ۳۷۶۱۰۲ـ۳۷۶۱۰۱

ازتهران وشهرستانها نماینده دائمی میپذیریم

گاشی و لوازم بهداشتی و آشپزخانه
لومبارد
میدان ۲۵ شهریور اول روزولت شمالی کوچه پارس
شماره ۵ - تلفن ۸۳۵۵۷۴ و ۸۲۴۸۶۷

PARKER
هدیه‌ای که هرگز فراموش نمیشود

گاشی
جدید ۲۰X۲۰ ایران
مناسبترین پوشش برای کف و دیوار
با استحکام فوق العاده
برخوردار از زیباترین طرحهای کاشی درجهان
دوام کاشی جدید ۲۰X۲۰ ایران ابدی است

موزه هنرهای معاصر تهران
کتاب ایران
عناصر سرنوشت که ششماه آینده فقط درکتابفروشی موزه هنرهای معاصر تهران بفروش میرسد
هدیه نفیسی برای نوروز
قیمت ۳۵۰ تومان
آقای رولاف بنی تا ۲۹ اسفند ماه ۲۵۳۶ ازساعت ۱۲ الی ۱۴
درموزه کتاب را برای علاقمندان امضا می نماید

شنبه‌ها دنیای ورزش منتشر میشود

راه‌آهن ازکلیه مسافران‌خواست بلیت‌بازگشت خودراهرچه زودتر تهیه کنند

۴۵ هزار مسافر نوروزی باقطار از تهران خارج شدند

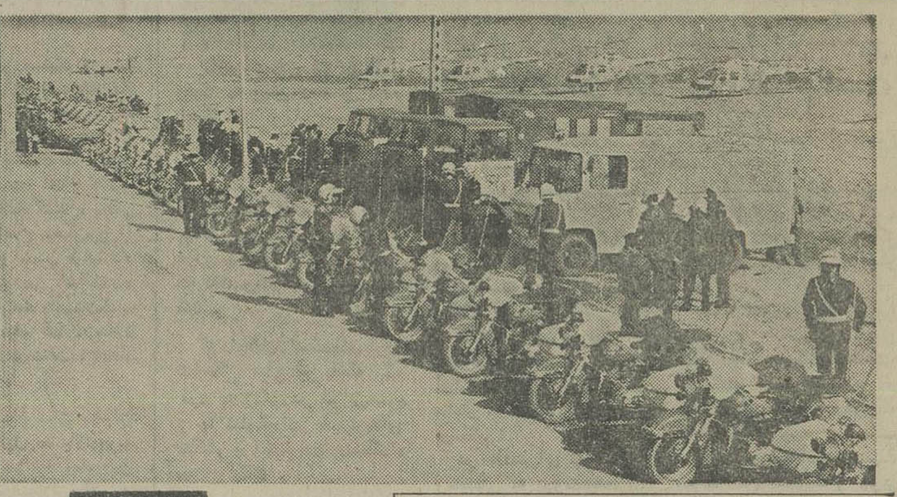

در پارلمان ایران

از : علیرضا شفائی

بانک فرنگیان بمناسبت یکصدمین سالگرد زاد روز فرخنده رضاشاه کبیر، مجله‌ای انتشار داد . در این نشریه کمبرای اطلاع نمایندگان مجلس نیز فرستاده شد، امکانات و محدودیت های بانک و مراکز سرپرستی آن در شهرهای اهواز ، تبریز ، ساری ، رشت ، کرمان ، شیراز ، مشهد، اصفهان و رضائیه و شرایط پرداخت وام برای فرهنگیان شرح داده شد . همچنین اعلام گردید سهام بانک فرهنگیان دربورس تهران پذیرفته شده است وبا این پذیرش. ازاین پس نقل وانتقال سهام بانک بامعافیت از مالیات درمرکز بورس تهران انجام خواهد شد .

اقدام بانک در انتشار نشریه جلبتوجه کرد.بخصوص کهدر این نشریه بپرسشی که مشتری و صاحب سهم از بانک و کارهای بانکی دارد پاسخ داده‌شد .

گشایش یکصدو ده شعبه پس‌از ۸ ماه فعالیت

این خبرنیز اعلام گردید که در حال حاضر ۷۰شعبه بانک فرهنگیان در سراسر کشور فعالیت دارد و ۳۶ شعبه بانک مذکور که مقدمات گشایش آن انجام گرفته است ،تا پایان فروردین ماه ، رسما افتتاح خواهد شد. بدین ترتیب شعب بانک که نخستین ان در ۲۸ امرداد ماه امسال بفرمان شاهنشاه آریامهر ، بوسیله «امیرعباس هویدا» وزیردربار شاهنشاهی ،افتتاح شده است تا اول اردیبهشت ماه سال آینده یعنی پس‌از۸ ماه فعالیت به یکصد وده شعبه‌در سراسر کشور میرسد .تاهم بعنوان یک موسسه اجتماعی ،برنامه های رفاهی جهت فرهنگیان کشور، انجام دهد .

نامه ۲۲ نماینده به رئیس مجلس شورای‌ملی

هنگام بررسی لایحه بودجه ۲۵۳۷ کل کشور در جلسه علنی مجلس شورای ملی، بیست ودوتن از نمایندگان مجلس طی‌نامه‌ای بعنوان رئیس مجلس شورای ملی ، پیشنهاد کردند تبصره ۸۱ قانون بودجه سال ۲۵۳۶ کشور اصلاح شودو بدنبال موافقت دکتر منوچهر آگاه» وزیر مشاور ورئیس سازمان برنامه و بودجه ،اصلاح پیشنهادی بتصویب رسید. دراین نامه ۲۲ نماینده : دکترواحدی- نعمت‌الله قاضی- میرعرب رضی - ریگی- دکتر ملک منصور اسفندیاری - بیوانی - چلاجور - اشرفی - پردلی- نوری اسفندیاری - اخلاقیور - خلیل‌زاده شیرازی - دکتر ستاری - ساری اصلانی - هرزندی - معززی - اسحقی‌نژاد-تقوی‌لاریجانی - افتخار - پارسا - جلف ودکتر امیری ، عنوان کردند : چون تبصره ۸۱ قانون بودجه سال ۲۵۳۶ که بتصویب مجلسین رسیده تنها شامل کشاورزی طرف قرارداد طرح‌های افزایش تولید گردیده و دیگر کشاورزان ازشمول آن‌بی‌بهره مانده‌اند، پیشنهاد اصلاح تبصره مذکور را داریم.

بخشودگی بهره وزیان‌دیرکرد

بدین ترتیب و بدنبال تصویب پیشنهاد ۲۲ تن از نمایندگان مجلس شورایملی ،به وزارت کشاورزی وعمران روستائی اجازه داده شد به‌منظور تقویت‌بنیه مالی کشاورزان ووصول اصل وامهای جنسی (کود بذر)) ، ان‌عده از دهنگاران طرف قرارداد طرح های افزایش تولید که‌قرارداد اجرائی طرح آنها از ابتدای برنامه چهارم تاپایان سال۲۵۳۵ می‌باشد. همچنین کشاورزانی که‌برای افزایش تولیدمحصولات کشاورزی از شرکت پخش کود شیمیائی وابسته به وزارت کشاورزی ،کود شیمیائی خریداری کرده‌اند - هر گاه‌اصل بدهی خودرا تاپایان اذر ۲۵۳۷ پرداخت نمایند - از پرداخت بهرمو زیان دیرکرد ، معاف می‌شوند.در تشریح این پیشنهاد دکتر واحدی نماینده بابل‌گفت هدف این نیست که‌مایک‌نوع بدحسابی رابخواهیم تشویق کنیم. مسئله این است که وقتی مساعدتی در اجرای برنامه دولت برای کشاورزان وکشاورز ایرانی شده ازاین مساعدت تمام کشاورزان برخوردارکردند. دراین تبصره فقط کشاورزان طرف قرارداد قید شده درحالیکه مامیخواهیم همه کشاورزانی که به‌نحوی‌ازآغاز برنامه چهارم تاپایان سال ۲۵۳۵ ازاین‌وام جنسی استفاده کرده‌اند ، از معافیت برخوردار شوند.

شمول فوق‌العاده سختی خدمت به‌ماموران

● لایحه مشمول فوق‌العاده سختی خدمت ماموران زندانهای نیروهای مسلح شاهنشاهی به ماموران شهربانی‌و مراقبان شاغل در کانون های اصلاح‌وتربیت‌ودیگر موسسات اقدامات تامینی ، تقدیم مجلس شد . بموجب این لایحه به ماموران شهربانی کشور شاهنشاهی‌که‌برای خدمت‌بموسسات تامینی اعزام میشوند،همچنین برای مراقبان‌کانون های‌اصلاح و تربیت ، تازمانی که ماموران مذکوردراین‌موسسات خدمت میکنند ، فوق‌العاده ، معادل فوق‌العاده ، از بودجه وزارت دادگستری پرداخت خواهد شد . بدین ترتیب : پنجاه برابر ضریب جداول حقوقی موضوع ماده ۳ قانون حقوق و مزایای پرسنل نیروهای مسلح شاهنشاهی و همرادیفان آنان - سی و پنج برابر ضریب مذکور به درجه داران و افراد و مراقبان کانون ها ی‌اصلاح و تربیت.

● به مامورین شهربانی کشور شاهنشاهی و مراقبان کانون های اصلاح و تربیت که قبل از اجرای این قانون در موسسات مذکور خدمت کرده‌اند ، به تناسب مدت خدمت و حداکثر از تاریخ اجرای قانون اصلاحی مربوط به پرداخت فوق‌العاده سختی خدمت به ماموران زندانهای نیروهای مسلح شاهنشاهی ، فوق‌العاده مذکور قابل پرداخت میباشد . و همه نوع تغییری که بعدادرفوق‌العاده سختی‌خدمت ماموران‌زندان های نیروهای مسلح شاهنشاهی داده شود بهمان نسبت‌شامل ماموران شهربانی کشور شاهنشاهی ، موضوع این قانون (لایحه جدید دولت) میشود .

حق تقدم برای افراد محلی

● در اجرای لایحه فروش و اجازه تاسیسات‌کشاورزی و دامپروری کشور واحدهای کشت و صنعت دولتی به بخش خصوصی فروخته میشود. «نماینده جیرفت» برای جلوگیری از مهاجرت کشاورزان و روستانشینان به‌شهر ها، پیشنهاد کرد ترتیبی اتخاذ گردد که افراد محلی در خرید واحد های کشت و صنعت ، نسبت به افرادغیرمحلی حق‌تقدم داشته باشند . جلال پارسا مطلق همچنین خواستار رفع ممنوعیت در حفر چاهو تعیین حدود اراضی منابع طبیعی‌ازاراضی‌اشخاص گردید و آنرا از مستدعیات کشاورزان جیرفت ، یادکرد.

بازار سیاه ماهی سفید

دلال های ماهی بازارسیاه ماهی شمال را جلوی‌فروشگاه تعاونی شهر و روستا رواج داده‌اند و ماهی شمال در خارج از فروشگاه تا چندبرابر قیمت فروخته میشود .

در آستانه سال‌جدیدتهرانی‌ها بنا به رسم و سنت قدیمی‌که حتما شب عید را باید باسبزی پلو وماهی بگذرانند برای خرید ماهی شمال به جلوی فروشگاه تعاونی‌شهرو‌روستا در خیابان فردوسی هجوم آورده‌اند ، هجوم مردم وعدم تمایلی که نسبت به خریدماهی جنوب‌نشان‌میدهند باعث‌گرانی وکمیابی‌ماهی شمال بخصوص ماهی سفید شده است.

گزارش خبرنگار شهری ما حاکیست : همزمان با توزیع ماهی شمال در فروشگاه های تعاونی شهر و روستا بازار دلال های ماهی نیز جلودرب این فروشگاه داغ است‌بطوری که در بین هر ۱۰ مصرف‌کننده بیش از ۳ تا ٤ دلال دیده می شود که ماهی را با نرخ هر کیلو ۳۵۰ ریال ازاین‌فروشگاه میخرند و بمحض اینکه‌خریدند به آخر صف میروند و با نرخ گرانتر و تا چند برابر نرخ اصلی ماهی را به خریدارانی که پس از مدتها معطلی در صف از خرید ماهی ناامید شده‌اند عرضه میکنند .

شاید در این مورد هم لازم باشد که مردم با تحریم خرید ماهی از دلالها سبب شوندکه آنها نیز مانند دلال های میوه ناکام شوند .

ضوابط مالیات استخراج معادن تعیین شد

ضوابط پرداخت مالیات استخراج کنندگان سنگ های معدنی از سوی وزارت امور اقتصادی و دارائی تعیین‌شد.

براساس‌این ضوابط فلزات قیمتی که پس از استخراج‌از معادن پرعیار شده و بفروش میرسد درآمد حاصل از آن مشمول‌معافیت مالیاتی نخواهد بود.دراین‌دسته از مودیان‌مکلف به‌پرداخت مالیات هستند.

در بخشنامه‌ای که بهمین منظور صادر گردید گفته شده است نظر باینکه سنگ های قیمتی و نیمه قیمتی مندرج در بند(الف) ماده۲ جدول معافیت های معدنی موضوع تبصره ۲ الحاقی ماده ۹۸ قانون مالیات ها به سنگهائی اطلاق میشود که بهمان صورت از معادن استخراج و بفروش می‌رسند، ولی‌فلزات قیمتی موادی‌هستند که پس از استخراج از معادن بیکی از روشهای حرارتی و یاشیمیائی ویا مغناطیسی تفلیظ وپرعیار شده است بنابراین درآمد حاصل از فروش ویا صدور کلوخه‌های‌فلزی حاوی فلزات‌قیمتی‌از قبیل طلا ، نقره و نقره کادمیوم که همراه‌سایر سنگهای معدنی از قبیل سنگ سرب -روی- مس- کرومیت وغیره استخراج میشوند و بایکی از روشهای فوق عیار آنها افزایش میابد از جمله سنگهای قیمتی موضوع بند (الف) ماده ۲ جدول معافیت های‌معدنی نبوده بلکه این قبیل کلوخه‌ها اگر در داخل کشور فروخته‌شوند، مشمول معافیت مقرردربند (ب) ماده ۱جدول مذکور و در صورتی که‌صادر شود مشمول مقررات بند ۲ موافقتنامه موصوف خواهند بود.

در شهرستانها

ورود هزاران مسافر نوروزی چهره اهواز را دگرگون کرد

اهواز- خبرنگار اطلاعات

با ورود ۷ قطارمسافری چهار هواپیما ٦۰اتوبوس به اهواز اولین گروه مسافران نوروزی وارداین شهر شدند..

برای اسکان این‌مسافران از سوی‌مقامات‌شهری‌تدارک لازم دیده شده از جمله ،در مدخل شهر چادرهائی‌جهت راهنمائی مسافران نصب گردیده است .

با ورود هزاران مسافر نوروزی به اهوازچهره‌این شهر دگرگون شد .

تا روز اول فروردین‌همه روزه ۷ قطار مسافری و چهار هواپیما علاوه بر اتوبوسها و اتومبیل های سواری مسافران نوروزی را به اهواز ، حمل‌خواهند کرد.

تقاضای ٥ میلیون تومانی کارمندان بندرعباس از دولت !

بندرعباس- خبرنگاراطلاعات

مجمع عمومی شرکت‌تعاونی مسکن کارمندان دولت در بندرعباس بخاطر پرداخت مالیات به وزارت امور اقتصادی و دارایی معاف حقوق به مدیر عامل‌شرکت بدارند، تا کارمندان‌بتوانند، و برخی مصوبات مجمع مسکن مورد نیازشان را قبلی ، چندبار متشنج شد . بسازند ، و برق خانه‌هایی این مجمع ، از دولتو را که ساخته‌اند ، تامین استاندار هرمزگان تقاضاکرد نمایند .

میمون فراری رشت برفراز درختها وبام‌ها، جولان میدهد !

رشت - خبرنگار اطلاعات

یک میمون «نر» ۸ ساله، که سه روز پیش از خانه صاحب خود- ارباب‌نصیب- گریخته ، همچنان روی بام های سفالین رشت رژه می رود و وسیله سرگرمی بسیاری از مردم بویژه‌اهالی محله «چهار برادران» شده است !

میمون ، که‌از خردسالی در منزل«ارباب‌نصیب»زندگی میکرد ، زنجیرش را پاره کرد و حالا ، از این بام به آن بام می‌پرد ، و گاهی نیز بالای درختها میرود و می نشیند !

برخی مردم رشت که مواجهه شدن با برخی از حیوانات مانند میمون و خرس را در اواخر سال بویژه پس‌ازچهارشنبه‌سوری «میمون» و باصطلاح«خوش یمن» می‌دانند ، میکوشند تا با اسلحه غذا و میوه ، توجه میمون را برانگیخته، حیوان را دستگیر سازند ، ولی میمون دم به‌تله‌نمیدهد، و خود ، گاه به گاه وارد خانه‌هایی که‌خلوت هستند، شده ، به غذای آشپزخانه‌ها یا محتویات یخچال‌ها ، «ناخنک» میزند !

صاحب میمون ، بیش از همه تلاش میکندکه میمونش را بدام اندازد ، ولی‌میمون همچنان دور از دسترس به سیرو سیاحت خود می - پردازد و به وقت فرار از تنگناها ، یکسر زنجیرپاره شده را با دست می‌گیرد ، و از این بام به آن بام می‌پرد !

بعضی از جوان های رشت که از ماجرای فرار «میمون» خبرشده‌اند ، در دسته‌های چند نفری ،سراغ «میمون» را می‌گیرند ، تاآن را ببینند !

کسانی هم که قصددارند، میمون را دستگیر سازند ، بخاطر اینکه پشت‌بام ها سفالین است‌و یا«شیروانی» دارد ، قادر نیستند که به پشت‌بام بروند ، و ازاینرو میمون‌همچنان برفراز بام‌ها و درختها جولان میدهد ، و مردم را با ادا و اطوار های شیرینش ، فیلم کرده خانه‌هایی که‌خلوت هستند، است .

حق انشعاب آب و «حقابه» کشاورزان آذربایجان بسیار گران است

تبریز - خبرنگار اطلاعات

« حق انشعاب آب در کلیه شهرستانها چند برابر شده ، و همه مردم ، قادر به پرداخت حق انشعاب نیستند ، و نمی- توانند،از آب مشروب‌استفاده نمایند».

موسی صادقی‌رئیس انجمن شهرستان اردبیل با اظهار این مطلب در جلسه انجمن استان آذربایجان شرقی‌گفت «افزایش حق‌انشعاب در شهر های آذربایجان بویژه اردبیل از تحمل افراد کم بضاعت و بی بضاعت خارج است ».

در این جلسه ، گفته شدکه نرخ آب کشاورزی هم گران است و سازمان آبیاری آذربایجان شرقی ازروستائیان «حقابه» بیش از حد سنگین مطالبه میکند .

خانه چهار ونیم میلیون تومانی برای شهردار اصفهان

اصفهان - خبرنگار اطلاعات

درجلسه‌انجمن شهراصفهان که بمنظور بررسی بودجه شهرداری اصفهان تشکیل‌شده بود، خرید خانه چهارو نیم میلیون تومانی برای شهردار اصفهان تصویب شد .

این خانه‌درخیابان «آبشار» اصفهان واقع است و پول آن به اقساط ۳ ساله‌پرداخت میشود.

در این جلسه همچنین بودجه یک میلیارد و هشتصد و شش میلیون و چهار صدو چهل‌ویکهزار ریالی شهرداری اصفهان به تصویب رسید .

آگهی استخدام رسمی

اداره کل فرهنگ وهنر استان سیستان وبلوچستان طبق مفاد قانون استخدام کشوری ۳٦ نفر را از طریق امتحان ومسابقه بشرح زیر استخدام میکند

ردیف	عنوان طبقه شغل	محل جغرافیائی خدمت	تعداد مورد نیاز	شرایط احراز شغل	گروه شغلی
۱	ـ مدیر امور فرهنگی «۱»	خاش- چاه‌بهار	۲ نفر	دارا بودن دانشنامه لیسانس یا مدارک بالاتر	۷
۲	ـ کارشناس بودجه «۱»	زاهدان-	۱ نفر	دارا بودن دانشنامه فوق لیسانس ویالیسانس دریکی از رشته های (اقتصاد ،علوم اداری، حسابداری ،بانکداری، بازرگانی)، وطی دوره کارآموزی مربوط.	۷
۳	ـ کتابدار «۵»	زاهدان - زابل	۲ نفر	دارا بودن دانشنامه فوق لیسانس ویالیسانس دررشته کتابداری (ویاسایر رشته هاباطی دوره کارآموزی‌مربوط).	۷
٤	ـ دبیر «۲»	زاهدان	۲ نفر	دارا بودن دانشنامه لیسانس زبان وادبیات انگلیسی ،علوم اجتماعی .	٦
۵	ـ کتابدار «۲»	زاهدان-چاه‌بهار -خاش وسراوان	٤ نفر	دارابودن مدرک دیپلم کامل متوسطه وطی دوره کارآموزی در زمینه مربوط.	٤
٦	ـ هنرآموز «۳»	زاهدان	۱ نفر	دارا بودن گواهینامه پایان تحصیلات دوره کامل متوسطه‌در یکی از رشته های هنر(ودرسایر رشته هابا داشتن‌صلاحیت تدریس هنر).	٤
۷	ـ کمك کارشناس آثار تاریخی «۱»	زاهدان	۱ نفر	دارا بودن مدرک دیپلم کامل متوسطه .	٤
۸	ـ راهنمای فرهنگی «۱»	ایرانشهر -چاه‌بهار	۲ نفر	دارا بودن مدرک دیپلم کامل متوسطه وطی دوره کارآموزی لازم وداشتن گواهینامه رانندگی .	٤
۹	ـ حسابدار «۱»	ایرانشهر	۱ نفر	دارا بودن مدرک دیپلم کامل متوسطه وطی دوره حسابداری مقدماتی وموفقیت درآن.	٤
۱۰	ـ متصدی اموردفتری «۲»	سراوان-چاه‌بهار-خاش	۳ نفر	دارا بودن مدرک دیپلم متوسطه وطی دوره کارآموزی در زمینه مربوط .	٤
۱۱	ـ مسئول خدمات «۱»	زابل -ایرانشهر	۲ نفر	دارا بودن مدرک پایان تحصیلات دوره اول متوسطه و طی دوره اول متوسطه وطی دوره کارآموزی در زمینه مربوط.	۳
۱۲	ـ ماشین نویس «۱»	زاهدان	۱ نفر	دارا بودن‌مدرک‌پایان‌تحصیلات‌دوره اول متوسطه‌وگواهینامه ماشین نویسی فارسی	۳
۱۳	ـ نگهبان «۱»	چاه‌بهار	۱ نفر	دارابودن مدرک پایان تحصیلات دوره ابتدائی.	۱
۱٤	ـ پیشخدمت «۱»	زاهدان - زابل-چاه‌بهار و خاش -ایرانشهر	۸ نفر	دارابودن مدرک پایان تحصیلات دوره ابتدائی.	۱
۱۵	ـ سرایدار «۱»	زاهدان	۲ نفر	دارابودن مدرک پایان تحصیلات دوره ابتدائی.	۱
۱٦	ـ نظافتچی «۱»	زاهدان	۲ نفر	دارابودن مدرک پایان تحصیلات دوره ابتدائی.	۱
۱۷	ـ رختشوی واطوکش «۱»	زاهدان	۱ نفر	دارا بودن مدرک پایان تحصیلات دوره ابتدائی وآشنائی لازم بفن لباسشوئی واطوکشی .	۱

داوطلبان واجد شرایطمیتوانند برگ‌درخواست ذیل این آگهی راتکمیل وبادو قطعه عکس ٤ × ۳ خودو رسید بانکی مبنی‌بر پرداخت ٤۰۰ ریال برای ردیفهای یك‌الی ٤و۳۵۰ ریال‌برای ردیفهای ۵الی ۱۲ و مبلغ ۱۵۰ریال برای‌ردیفهای ۱۳به‌بعد دریکی ازشعب بانك ملی‌ایران به‌حساب شماره ۹۸۰ خزانه نزدبانك‌مرکزی‌ایران به‌عنوان«حساب حق ثبت نام‌داوطلبان استخدام» وفتوکپی برگ خاتمه خدمت وظیفه یا معافیت دائم حداکثر تا۱۰ روز بعداز انتشار این‌آگهی باپست سفارشی به نشانی: زاهدان- بلوارپهلوی - اداره‌کل فرهنك وهنر استان سیستان و بلوچستان‌ارسال دارند: به مدارکی که‌فاقد رسید بانکی باشد ویابعدازاین‌مهلت به‌پست تحویل داده شودترتیب اثر داده نخواهدشد (وجوه پرداختی بهیچوجه مستردنمی شود).

پروانه ورود به‌جلسه امتحان درتاریخ ۱۷ر۱ر ۲۵۳۷ درمحل‌اداره‌کل‌فرهنك‌وهنراستان‌سیستان و بلوچستان بین داوطلبان توزیع خواهد شد. امتحان و مسابقه درتاریخ۱۸ر۱ر۲۵۳۷ درمحلی که بعداتعیین ودر پروانه‌ورودبه جلسه‌قیدمیگردد برگزار میشود .

برگ درخواست شغل ازاداره کل فرهنك وهنراستان سیستان وبلوچستان

نام خانوادگی نام نام‌پدر شماره شناسنامه محل صدور تاریخ تولد

مدرك ورشته تحصیلی وضع خدمت وظیفه داوطلب شغل (فقط یك‌شغل)

محل جغرافیائی مورد تقاضا (فقط یك‌محل) نشانی کامل :شهر خیابان کوچه شماره منزل

م‌الف ۳٤۹ ۱ـ۲ تلفن امضاء

سحرگاه امروز ـ در زندان قصر

۳ محکوم جنایت «مهرویلای کرج» اعدام شدند

«ایاز» و داریوش وجدانی قاتل مهدی پورنیک مراسم اعدام را تماشا کردند

توران رستمی

سحرگاه امروز سه نفر از قاتلین جنایت مهرویلای کرج در محوطه زندان قصر بدار مجازات آویخته شدند.

در این مراسم داریوش وجدانی قاتل مهدی و ایازقاتل مهناز نیز شرکت داشتند.

شش افغانی دیگر متهم بودند که در کرج هوشنگ صدری افشار آموزگار دبیرستان های کرج و همسرش بانو توران رستمی را بوضع فجیعی به قتل رساندند.

این عده درتیرماه امسال در یک محاکمه جنجالی و پرسروصدا در شعبه سوم دادگاه جنایی محاکمه شدند و سه نفر از آنها به‌اسامی عبدالرحمن استاد کوسا، عبدالرحمن رضوان و امام نظر صائب به اعدام محکوم شدند. بقیه متهمان نیز از ۱۰ سال تا ۶ ماه محکوم به حبس شدند.

این عده متهم بودند که بقصد سرقت وارد خانه‌یی در مهرویلای کرج شدند، ابتدا دست و پای زن و شوهر را با طناب بستند، سپس آنها را در مقابل چشمان‌حیرت‌زده‌و هراسان پسرانشان بقتل رساندند و اموالشان را نیز سرقت کردند.

حادثه در هشتم فروردین ماه امسال روی داد، این ۹ نفر در نزدیکی محل سکونت مقتولین در اتاقکی سکونت داشتند. آنها طبق یک نقشه تنظیم شده بطرف منزل هوشنگ صدری‌افشار رفتند، پنج نفر آنها از دیوار منزل بالا رفته و از طریق آشپزخانه خود را به اتاق هوشنگ صدری افشار و همسرش رساندند.

هوشنگ با شنیدن سرو صدا از خواب بیدار شد. وی درصدد دفاع برآمد اما مهاجمین او را با طناب پیچیدند و سپس گلویش‌را آنقدر فشار دادند تا خفه شد. بدنبال خفه شدن هوشنگ توران زن او که متوجه این صحنه شده‌بود وحشت‌زده با التماس ازاین عده خواست هرچه می‌خواهندببرندولی باو کاری نداشته باشند. ولی آنها توران راهم‌طناب‌پیچ‌کردند.

مهاجمان پس از بستن دست و پای توران و خفه کردن او به جمع‌آوری‌اثاثه قیمتی منزل پرداختند،دزدان

هوشنگ صدری افشار

پس از جمع‌آوری اجناس گران قیمت پای بابک و ساسان فرزندان‌خانواده را بستند و سپس فرارکردند. بابک فرزند کوچک پای خود را باز کرد و سپس به کمک برادرش ساسان شتافت و هردو بسراغ پدر و مادرشان رفتند و متوجه شدند هردوی آنها جان سپرده‌اند. ساسان و بابک سپس اقوام خود را خبر کردند. مامورانژاندارمری نیز پس از جستجوی زیادبا راهنمائیهای ساسان وبابک مهاجمان را دستگیر کردند.

با کامل شدن تحقیقات، پرونده به شعبه‌سوم دادگاه جنایی ارجاع شد. دادگاه‌به ریاست امیر کلالی رئیس وقت دادگاه سه نفر از متهمان را به اعدام و بقیه را از ۱۰ سال تا ۶ ماه زندان محکوم کرد.

رای صادره از طرف قضات دیوان عالی کشور تائید شد.

مراسم‌اعدام‌باحضورنماینده دادستان پزشکی قانونی، قاضی عسکر و رئیس زندان‌و خانواده مقتولین برگزار شد.

مراسم اعدام از ساعت ۱۲ دیشب آغاز شد و مامورین زندان سه محکوم به اعدام را از سلولهای خود به اطاق‌رئیس زندان بردند، ابتداء قاضی عسکر از محکومین خواست‌تا چنانچه وصیتی دارند بگویندو از خداوند بخواهند که‌گناهان آنهارا ببخشد. عبدالرحمان رضوان گفت من نامزدوبرادرم در افغانستان هستند و خبری نیز در اینجا ندارم‌که‌برایشان بفرستم. بعد هر سه نفر اظهار داشتند که‌بیگناه‌هستندوقاتلین اصلی کسان دیگرند.

در پایان مراسم‌پزشک‌قانونی هرسه محکوم را معاینه‌و اعلام کرد برای اعدام حاضرند. در ساعت ٤ بامداد محکومین در حالیکه پابندو دستبند دردست داشتند به پایه چوبه‌های دار بردە شدند. در این هنگام مامورین زندان داریوش‌وجدانی و ایاز را به محوطه زندان آوردند تا صحنه اعدام قاتلین افغانی را تماشا کنند. منشی دادگاه حکم‌اعدام محکومین را قرائت کرد و سپس طناب دار بگردن هرسه نفر انداخته‌شد و بدستورنماینده دادستان‌طناب هرسه بالاکشیده شد. جنازه این سه قاتل تا ساعت ٦ بامداد دربالای چوبه‌دار بود.

جنازه عبدالرحمان رضوان متهم ردیف اول در بالای‌چوبه دار گیر کرده بود ومامورین پس از نیم ساعت‌تلاش‌توانستند آنرا پائین بیاورندو بدین‌ترتیب سه قاتل زنو مرد کرجی به مجازات خود رسیدند.

در آخرین لحظات حیات

هماحجازی قاتل خود رامعرفی کرده‌است...

هماحجازی

هما هجازی که روز پنجم دیماه در آپارتمان محل مسکونیس بقتل رسید در آخرین لحظات حیات سعی کرده بود با خون خود به نحوی اسم قاتل را بر روی کف راهرو محل‌وقوع‌جنایت بنویسد.

باکشف دلایل و مدارک جدید تحقیق در مورد قتل هما هجازی به مراحل پایان نزدیک شد و بزودی قرار مجرمیت از طرف علی اصغر نبوی‌بازپرس‌شعبه‌دهم‌بازپرسی دادسرا صادر خواهد شد.

در حال حاضر «حمید ـ ژالتاش» همسر هماحجازی به اتهام قتل «هما» زندانی است.

مهمترین مسئله‌ای که در مراحل پایانی تحقیق‌درمورد این پرونده مطرح است، بازیابی دقیق ساعتی است‌که «حمید» از محل کار خود در روز وقوع جنایت خارج شده و زمانی‌که‌برای رسیدن به خانه در راه بوده است.

برای تحقیق بیشتر دراین مورد بازپرس ازاداره‌آگاهی شهربانی کمک خواسته‌است و ماموران اداره آگاهی مشغول تعیین دقیق جواب‌این سئوال هستند.

بین ساعت ۳ تا ٤ بعداز ظهر روز پنجم دیماه سال جاری هماحجازی‌درآپارتمان محل زندگی خود واقع در خانه شماره هشت خیابان سیزدهم خیابان نوبخت با ضربات چاقو بقتل رسید.

ساعت ٤ وسی دقیقه بعد از ظهر همان روز حمید ـ ژالتاش همسر وی هما را به بیمارستان رساند اما دیگر دیر شده بود و هما زنده نبود. همان ساعت جریان امر به کلانتری ٤ تهران اطلاع‌داده شد و کلانتری نیز جریان را به دادسرای تهران اطلاع داد.

از طرف دادسرای‌تهران علی اصغر نبوی بازپرس شعبه ده بازپرسی‌دادسرا مامورررسیدگی به پرونده این جنایت شد.

بازپرس پس‌ازتحقیقات اولیه «حمید ژالتاش» را به اتهام قتل هما باقراربازداشت ممنوع الملاقات روانه زندان کرد.

بدنبال انتشار خبرقتل هما، پدر و مادر وی که در اسپانیابسر میبردند به تهران آمدند.

تحقیقات وسیعی برای یافتن دلایل و مدارک و همچنین شناسائی دقیقتر قاتل از طرف بازپرس آغاز شد. بازپرس برای روشن شدن هرچه بیشتر واقعیت جنایت همه امکانات را به خدمت گرفت. «حمید ژالتاش» که در زندان بسر میبرد پیوسته به قراربازداشت خود به اتهام قتل هما اعتراض دارد. از سوی دیگرمدارکی بدست آمده که مسئله را تا حدی پیچیده و بغرنج ساخته است. شلوار و شورت حمید آغشته به خون هما بود، اما حمید از این مسئله اظهاربی‌اطلاعی می‌کند. اداره‌تشخیص هویت پس از بررسی خون‌روی شلوار و شورت حمیداظهارنظر کردکه خونی‌که‌برروی‌شورت» وجود دارد اصلی و خون روی شلوار ناشی از خون روی شورت است.

همچنین دلایل دیگری در دست بازپرس قرار دارد که در حال حاضر بازپرس ازافشاء آنها خودداری میکند.

یکی‌از مهمترین دلایل‌بدست آمده علامتی است که با خون برروی کف راهرو محل وقوع جنایت نقش‌بسته‌است.بطوریکه گفته می‌شود مقتول سعی داشته است در آخرین لحظات حیات بگونه‌ای قاتل خود را معرفی کند. شکل نوشته با خون، شباهت بسیاری با نام قاتل که هنوز از طرف‌بازپرس اعلام نشده است دارد.

مراسم «شب‌هفت» مهدی پورنیک برگزار شد

ساعت ۳بعداز ظهر روزپنجشنبه مراسم شب هفت مهدی پورنیک در امامزاده عبدالله برگزار شد، در این مراسم علاوه برخانواده بستگان مهدی عده‌ای از پدر و مادر ها نیز شرکت کردند و برمزار مهدی اشک ریختند.

اطلاعیه شرکت سهامی خاص اتو تهران به کلیه مالکان و خریداران

اتومبیلهای گالانت ولانسر

سرویس مجهز فروش و تعمیرگاههای مربوطه نمایندگان فروش شهرستان گالانت ولانسر به شرح زیر در ایام عید نوروز ازتاریخ بیست و هشتم اسفند ماه ۳۶ تا پانزدهم فروردین ماه ۳۷ بطور تمام وقت در اختیار شماست.

۱ـ ساری ـ حسین نیکبخت ـ میدان دروازه گرگان ـ نمایشگاه گالانت تلفن ٤۱۸۳.
۲ـ کرمان ـ باقر قطبی راوندی‌ـخیابان پهلوی ۵۵۵ تلفن ٤۵۳۷
۳ـ کرمانشاه ـ سیفاله شایسته تبار ـ خیابان خسرو پرویز ـ مقابل هتل‌کسری تلفن ۹۹۳٤۰ـ تعمیرگاه تلفن ٤۲۹۳
٤ـ گنبد کاووس ـ رضا خراسانی‌زاده ـ تلفن ٤٤۰٤ ـ ۲۵۸۸
۵ـ همدان ـ ابراهیم روشناس باغی ـ خیابان ۲۵ شهریور ـ جنب اداره راهنمائی تلفن ۴۲۱۵ ـ۲٤۱۲
٦ـ اصفهان ـ غلامحسین نیک‌کار ـ خیابان مدرس ـ مقابل (کلانتری) ۷ ـ تلفن ۵۵۰۲۳
۷ـ تبریز ـ قربان خودکار ـ خیابان پهلوی ـروبروی هتل کارون تلفن ۵۲۱۰٦
۸ـ بابل ـ عبدالمجید تصدیقی ـ خیابان شاهپور ـتلفن ۳۹۰۳
۹ـ آمل ـ محمدرضا رجائی ـ خیابان شهرداری ـ تلفن ۳۱۳۹ـ۳۱٤۳
۱۰ـ شیراز ـ محمد صدیق ـ خیابان قصرالدشت ـ جنب باغشاه تلفن ۳۹۵۹۹
۱۱ـ اردبیل ـ هدایت حسین وندجاهد
۱۲ـ مشهد ـ ابراهیم اعطائی ـ فلکه برق ـ میدان ۲۸ مرداد تلفن ٤۹٦۱
۱۳ـ یزد ـ محمدعلی عادل‌زاده ـخیابان فرح ـ مقابل کارخانه اقبال تلفن ۵۵۳۲
۱٤ـ قزوین ـ جواد مالکی ـ اول خیابان شاهرضا ـ دنیای یدک تلفن ۸۴۲۸ و ۳۳۸۱
۱۵ـ آبادان و خرمشهر ـ عباس عبدی زاده ـ تلفن ٦۹۳۳
۱٦ـ گرگان ـ بهرام امین‌نژاد ـخیابان ششم بهمن تلفن ۲۹٤٤ ـ٤۲۹۴
۱۷ـ شهسوار ـ رمضانعلی نامور
۱۸ـ رضائیه ـ قربانعلی پاشائی و اکبر غنی طبع ـ بلوار داریوش ـ گالانت تلفن ٦٦۷۸
۱۹ـ کرج ـ منصور بقائی ـ خیابان پهلوی ـ روبروی دادگستری ـ تلفن۴۳۹۵
۲۰ـ قم ـ حسین بیگدلی ـ خیابان سازمان آب تلفن ۳۳۳۰
۲۱ـ اهواز ـ محمدعلی چیت‌ساز ـخیابان ششم بهمن ـ روبروی پمپ‌بنزین تلفن۲۲٤٦۰ ـ ۲۲٦٦۱
۲۲ـ بروجرد ـ پرویز قویدل ـ میدان ۲۸ مرداد ـ ابتدای خیابان سیروس تلفن ۲۱۸۳
۲۳ـ ملایر ـ نصرت‌اله شایگان ـ خیابان سیروس ـ سرای نوشایگان تلفن ۲۵۱۲
۲٤ـ اراک ـ محسن سیفی ـ میدان پهلوی ـ فروشگاه اتومبیل پیام تلفن۲۲٤۰۲
۲۵ـ گلپایگان ـ سیفاله نوروزی ـ خیابان پهلوی ـ جنب کوچه شهربانی ـ فروشگاه لوازم کشاورزی
۲٦ـ چالوس ـ اکبر طاهائی و هادی زاهدی ـ خیابان رضاشاه کبیر ـ جنب‌سینما تخت‌جمشید ـ تلفن ۲۱٦۲
۲۷ـ رشت ـ صادق صباحی و مهدی‌حق شناس ـ خیابان سعدی ـ فروشگاه اتولایت ـ تلفن ۲٤٦۷٦
۲۸ـ دزفول ـ نمایشگاه بزرگ اتومبیل ـ خیابان سیروس ـ تلفن ۲۰۵۰
۲۹ـ سبزوار ـ فروشگاه اتومبیل‌آسیا ـ محمد علی‌طاهری ـ خیابان شریعتمداری تلفن ۳۰۱۰

تهران ـ شرکت سهامی خاص اتو تهران ـ خیابان کوروش کبیر ـ شماره ۳۵۳
تلفن ۲۰ـ۷۵۷۳۱۱

آ ـ ٤۵۸٤۳

مرد «ضدزن» اعتراف نمیکند!

ناصر ربیعی که به اتهام حمله به زنان دستگیر شده است

این‌مردروز ۱۰ اسفند ماه‌دستگیر شدوتاکنون منکر این اتهام است

پرونده اتهامی مرد «ضد زن» که در بامدادو شامگاهبا چاقو به زنان حمله میکرد برای پیگیری و تحقیق‌بیشتر به دادسرای تهران فرستاده شد.

از اوایل اسفندمامجاری شایعاتی مبنی بر حمله یک مرد به زنان در اوایل‌صبح و یا شامگاه در خیابان‌های نیکنام و چهارصد دستگاه رواج یافت.

در همین روزها دو زن بنام طیبه و شکوه که توسط مرد«ضدزن»مجروح شده بودند به کلانتری ده تهران شکایت کردند.

دو زن مجروح در درمانگاه بهادری‌تحت‌معالجه قرار گرفتندو پس‌ازبهبودی نسبی برای شناسائی مرد «ضد زن» مورد تحقیق‌قرار گرفتند.

دو زن مجروح‌وهمچنین چند خانواده دیگر که از آن مرد شکایت کرده بودند نشانیهای وی را در اختیار پلیس قرار دادند.

با توجه به نشانی های بدست آمده ماموران‌تجسس کلانتری ده برای دستگیری متهم به تلاش‌پرداختند.

ماموران مکانهایی را که امکان یافتن متهم در آنجا میرفت تحت نظر قراردادند و سرانجام روز نهم اسفند مردی به اتهام حمله بزنان شناسائی و دستگیر شد.

این مرد ۲۵ ساله بنام «ناصر ربیعی» معروف به «ناصر لاته» بود که به‌اتهام مضروب کردن زنها باچاقو دستگیر شد.

پس از دستگیری متهم پرونده‌ای در کلانتری ده تنظیم و برای رسیدگی‌بیشتر به دادسرای‌ناحیه‌یک‌فرستاده شد.

در دادسرای ناحیه یک رسیدگی به پرونده، به دکتر مستوری بازپرس‌ناحیه ارجاع گردید.

دکتر مستوری پس از مطالعه پرونده و تحقیقات اولیه پرونده‌رابرای‌رسیدگی بیشتر به دادسرای تهران فرستاد.

در دادسرای تهران رسیدگی به پرونده‌به‌فریبرز مافی، بازپرس شعبه ۹ بازپرسی دادسرا ارجاع شد.

فریبرز مافی نیز باتوجه به موضوع، شاکیان‌پرونده را برای رسیدگی و تحقیق بیشتر به دادسرا احضار کرد.

ضمنا چون متهم درکلیه مراحل بازجویی و تحقیق منکر اتهام وارد شده‌است، تحقیقات ادامه دارد و در حال حاضر تنها مدرکی که علیه «ناصر ربیعی» متهم وجود دارد نشانه‌هایی‌است که شاکیان داده‌اند و باوی تاحدی تطبیق دارد.

دالان مرگ بازهم ۳ قربانی گرفت

قم ـ خبرنگار اطلاعات:

در یک حادثه کم‌نظیر رانندگی که در راه قم ـ تهران روی داد ۳ نفر کشته و ٤ تن مجروح شدند.

اتومبیل پیکان ٦۱۸٦۱ تهران ـ د، برانندگی بهمنی که با دوسرنشین از تهران به قم میرفت، در ٤۲ کیلومتری این راه با فولکس واگن ـ۷۲۳۳۳ تهران ـ الف، برانندگی محمد کلهوری که ۳سرنشین داشت بشدت برخورد کرد، دراین هنگام کامیون خاور ۷۲٤۸۵ کاشان، برانندگی‌صمدالله کاشانی نیز با این دووسیله حادثه‌دیده برخورد کرد، در این‌حادثه راننده و ۲ سرنشین پیکان که فاطمه صادقی و فاطمه واحدی نام داشتند کشته شدند، راننده کامیون و ۳سرنشین فولکس نیز که آسیب دیده‌اند در بیمارستان کامکار قم‌بستری شدند. راه قم ـ تهران، که «دالان‌مرگ» شهرت دارد یکی از راههای خطرناک ایران است که‌تاکنون شاهد حوادث خونین فراوانی بوده است.

آغاز محاکمه‌متهم جنایت «جاسک» در کرمان

★ **این مرد به‌اتهام کشتن دو مهندس سازمان‌نقشه‌برداری محاکمه میشود.**

کرمان ـ خبرنگار اطلاعات

محاکمه «مراد کوفیشی» متهم به قتل دو مهندس نقشه‌برداری‌در دادگاه‌جنایی استان کرمان آغاز شد.

وی متهم است، در آذر ماه گذشته، مهندس کمال اعتمادالسادات و مهندس پرویز عقیلی‌مهندسان‌سازمان نقشه‌برداری را در منطقه «جاسک» با شلیک گلوله کشته است.

متهم جنایت جاسک، در اولین روز محاکمه دو نفر دیگر باسامی عبدی برف فروشان و دادشاه اخضری را به عنوان معاون درقتل معرفی کرد.

برای رفع بیحوصلگی ... این بهترین پیشنهادی است که بشما میکنیم

چون عده کثیری ازهموطنان عزیزمایلند درساعت تحویل سال نوبیدار بوده ودرمراسم سنتی آن شرکت کنند وبیدار ماندن تاساعت سه‌بعدازنیمه شب حوصله زیادی میخواهد لذا کاباره های

شکوفه‌نو ـ باکارا ـ ونک

پیشنهاد میکنند ازبرنامه‌های جالب‌وتماشائی این سه کاباره که تانزدیک تحویل سال ادامه‌دارد استفاده کرده وهنگام حلول سال‌نو درمنزل خود باشید.

شرح کامل امشب‌برنامه کاباره‌هادر صفحه ۳۰

جناب آقای دکتر عزیزاله مهرآذر (احمدی)

احراز درجه دکترای زبان‌و ادبیات فارسی دانشگاه تهران را بشما تبریک می‌گوئیم.

دکتر پاکزاد. مهرداد مصلحی. ناصر نکوئی. اصغر حیدری. عباس داوودی. محمد حسن رضوانی.

آ ـ ۱٦٦۸۷

تبریکات

یکصدمین سالروز زادروز رضاشاه کبیر رابه عموم هموطنان تبریک عرض میکنم.
مدیر کارخانه شرکت کوره جیرائیل‌علیزاده
آ ـ ۱٤٦۵۱

جناب آقای علوی نژاد مدیرعامل محترم شرکت گسترش خدمات بازرگانی

حسن انتصاب آقای مهندس اکبر نورمنش را بعنوان معاونت محترم شرکت گسترش خدمات بازرگانی صمیمانه تبریک عرض مینماید.
باقر زکی‌خانی

جناب آقای حاتمی فرماندار محترم شهرستان‌آمل

باکمال مسرت انتخاب شایسته آقای خسرو قبادی مقدم راکه از خدمتگزاران صدیق شامو ملت میباشند بسمت دبیر شورای ورزش شهرستان آمل تبریک عرض مینمائیم.
از طرف جامعه ورزشکاران شهرستان آمل ـ ملوکی، سجادی.

جناب آقای حاتمی فرماندار محترم شهرستان‌آمل

انتخاب بجاوشایسته آقای خسرو قبادی مقدم را کهاز فرهنگیان بنام و صاحب نظر در امر ورزش کشور میباشند بسمت دبیر شورای ورزش شهرستان آمل به جنابعالی تبریک عرض مینماید.
ازطرف هیئت‌های ورزشی شهرستان آمل ـ حاج‌اسدالله اخوان نیاکی.

جناب آقای حاتمی فرماندار محبوب شهرستان آمل

انتخاب بجاو شایسته آقای خسرو قبادی مقدم را بسمت دبیر شورای ورزش شهرستان آمل به‌جنابعالی تبریک عرض مینماید.
آمل‌ـحاج رحمت اسلامی، حاج نعمت اسلامی، احمد فروتن،محمد اسلامی، علی‌اسلامی.

جناب آقای حاتمی فرماندار محترم ومحبوب شهرستان آمل

انتخاب شایسته وبجای آقای خسرو قبادی مقدم راکه‌از فرهنگیان خوشنام و فردی لایق وکاردان میباشند به سمت دبیر شورای ورزشی آمل به جنابعالی تبریک عرض مینماید.
ازطرف دبیران ورزش شهرستان آمل ـ احمد احمدزاده، عماد نیکزاد.
آ ـ ۱۱۲۲۱

جناب آقای دکترفریدون اسدی

انتصاب بجای‌آن جناب‌را به‌سمت دبیر حزب رستاخیز استان کرمان تبریک عرض نموده و توفیق شما را درراه خدمت به شاهنشاه معظم از خداوند متعال خواستارم.
دکتر موسی میرهادی زاده

جناب آقای دکترفریدون اسدی

انتصاب شایسته جنابعالی رابه سمت دبیر حزب رستاخیز استان کرمان صمیمانه تبریک عرض نموده توفیق روزافزون شما رادرراه خدمت به شاهنشاه آریامهر و میهن عزیز آرزو دارم.
عبدالله حسین اسلامی
آ ـ ٤۵٦۳۷

جناب آقای دکترفریدون اسدی

انتصاب بجاو شایسته آن‌جناب رابه‌سمت دبیر حزب رستاخیز استان کرمان ازصمیم قلب تبریک‌وتهنیت عرض‌نموده امید است‌درراه خدمت به شاهنشاه آریامهرو میهن عزیزروزبه روز موفقتر باشید.
دکتر مهدی طروقی

جناب آقای دکتر فریدون اسدی

انتصاب جنابعالی رابه‌سمت دبیر حزب رستاخیز استان کرمان صمیمانه تبریک عرض نموده توفیق شما را در راه خدمت به شاهنشاه آریامهرو میهن عزیز آرزودارم.
میرجواد رضائی

جناب آقای آموزگار دبیرکل حزب رستاخیز و نخست وزیر محبوب ایران

انتصاب بجاوشایسته دکتر فریدون اسدی رابه سمت دبیر حزب رستاخیز استان کرمان صمیمانه تبریک عرض مینمایم.
میرداود رضائی
آ ـ ٤۵٦۳۵

جناب آقای کیانفر دبیر محترم شورای ورزش استان مازندران

حسن انتصاب بجاوشایسته آقای ابراهیم نژادی حسن که از خدمتگزاران صدیق شاهنشاه‌آریامهر وفرد ورزش‌دوست میباشد بسمت دبیرشورای ورزش شهرستان گنبدکاوس به جنابعالی تبریک‌عرض مینمائیم.
کارکنان اداره تربیت‌بدنی شهرستان‌گنبدکاوس
آ ـ ۱۱۲۲۲

جناب آقای عباس اخباری نماینده محترم مجلس شورای ملی

انتصاب شایسته آنجناب رابه‌سمت دبیر حزب رستاخیز ملت‌ایران دراستان مرکزی صمیمانه تبریک میگوئیم‌وموفقیت شما را درراه خدمت‌به شاهنشاه آریامهرو مردم‌ازخداوند متعال مسئلت داریم.
جعفری ـ احمدیان، هاتفی، صادقی، حجرت

در تصادف راه تهران ـ رشت:

کمپرسی ترمز برید و ۸ مسافر مینی بوس را کشت

در این حادثه ۱٦ نفر نیز مجروح شدند

رشت ـ خبرنگار اطلاعات

در تصادف یک کامیون کمپرسی با مینی‌بوس‌مسافری ۸ نفر کشته شدند و ۱٦ نفر مجروح گردیدند.

این حادثه خونین در جاده تهران ـ رشت و ۲۰ کیلومتری شهررشت رخداد راننده کامیون کمپرسی که غلامحسین ملکی نام دارد، در تشریح چگونگی وقوع تصادف گفت: «چون سیم ترمزم برید، قادر به کنترل کامیون نشدم و بر اثر انحراف بمچپ، بامینی‌بوس تصادف کردم.

مینی‌بوس شماره ۸۲٦٤٤ تهران ب براندگی حسن مردوندی موقع‌تصادف ۲۲ سرنشین داشت، و در ۲ کیلومتری پاسگاه سراوان دچار حادثه شد.

سرنشینان مینی‌بوس از اهالی قزوین و بخشها و روستاهای اطراف بودند و از رشت بسوی منجیل و قزوین میرفتند که کامیون کمپرسی ۱۱۸۸۸ تهران ج براندگی غلامحسین ملکی به مینی‌بوس کوبید، و ۳ مسافر را چنان «له» کردکه شناخت هویت آنان‌تادیشب مقدور نبود.

مقتولین این حادثه‌حسن مردوندی (راننده‌مینی‌بوس) مختار گوهری ۱۸ ساله، زرانگیز اکبری، عباس چگینی، غفار کرد، و سه شخص مجهول‌الهویه‌بودند اسامی ۱٦ نفر مجروحین‌از اینقرار است: آمنه اکبری، ژیلا ترحمی، علی‌کورش و داریوش‌ترحمی، اسماعیل مرادحسینی، عباس‌بهرمند، فریدون پرسیا، هاجر خلعتبری، محمدعلی‌حجت، ابوذرحسینی، نعمت قربانی، علی آراسته، حلیمه‌صدری، یعقوب پرسیا، صحت کارگر.

این مجروحین دربیمارستان های کورش و ۲۵شهریور رشت بستری‌اند، و حال آنها چندان وخیم نیست که به مرگ تهدید شوند.

تنها کسانی که در این حادثه مصون از هر خطر و ضرب و جرح ماندند، راننده وکمکراننده کامیون هستند که از قزوین بسوی رشت میرفتند.

طی ٤۸ساعت گذشته و بنابر گزارش‌خبرنگاران اطلاعات ازشهرستانها:

۱۳ نفر کشته‌وعده‌ای مجروح شدند

طی دو شبانه‌روزگذشته، ۱۳ نفر در ۸ حادثه که در چند شهر رخ داد، کشته شدند.

در این حوادث، عده‌ای نیز مجروح گردیدند.

٤ نفرکشته شدند

«دهاقان» اصفهان ـ ٤ نفر در تصادف لندرور ۲٦۴۳۲ تهران به رانندگی نادر جوانبخش بایکوانت بار تویوتا بشماره ۱۲۳۲۲ـ اصفهان براندگی نقدعلی قربانی کشته شدند.

سه سرنشین دو وسیله نقلیه مجروح گردیدند.

حادثه در ۸ کیلومتری جاده «دهاقان» و در محلی بنام «دزج» رخ داد.

مقتولین نادر جوانبخش، احمد رضا شریعتی، نقدعلی قربانی‌و عبدالله جوانبخش بودند. مجروحین در بیمارستان‌های شهرضا و بروجن بستری شده‌اند.

مرگ راننده تراکتور

تبریز ـ تراکتوری به راننده‌گی علیرضا فرهادگه خوانی ـ ساکن خیابان‌ثریا تبریز ـ در جاده استخرشاه واژگون شد. راننده آنزیر تراکتور ماند و له شد. حادثه براثر سرعت زیاد تراکتور رخ داد.

بیاد شادروان مرحوم دکتر منوچهر اقبال

کسی که هر ساله اولین شادباش نوروزی را برای دوستان و خویشان میفرستاد رادمرد کم نظیر که جزبخیر قدم برنمیداشت روحش در جوار رحمت‌الهی شاد روانش آزاد بازماندگانش بسلامت باد.
فهیمه اکبر ـ نصرت‌اله اکبر

اطلاعیه

بدینوسیله نمایندگی شرکت‌سهامی‌حبیب ایران در شهرستان قم باطلاع کلیه دارندگان اتومبیل های جیپ و (چروکی جیپ) میرساند که فروشگاه و تعمیرگاه مجاز این نمایندگی بطور شبانه‌روزی از مورخ ۲۷ر۱۲ر۳٦ الی ۱۵ر۱ر۲۵۳۷ آماده خدمتگزاری میباشد.
آدرس: قم چهارراه شاه جنب بانک تهران
تلفن تعمیرگاه ۲٤۵۰

گمشده

مدت ۳ ماه است فرزندم امین‌علی زمانی از منزل خارج گردیده و تاکنون مراجعت نکرده از کسانی که از نامبرده اطلاعی دارند خواهشمنداست به آدرس همدان جولان‌کوچه باغ پلاک ٤۱ر۱ منزل یحیی غفرانی و یا اداره ثبت اسناد تلفن ٤۳٤٦ خیراله بختیاری اطلاع دهند و خانواده‌ای را از نگرانی رها سازند.
آ ـ ۱۱۱۰۹

مجالس ترحیم

باکمال تاسف درگذشت شادروان بانو فاطمه انتخابی (ریاحی) عمه گرامی همسر عزیز خودرا بەاطلاع بستگان، دوستان و همشهریان گرامی می‌رساند.
بهمین مناسبت مجلس ترحیمی در روز یکشنبه۲۸ر۱۲ر۳۶ از ساعت ۱۲ الی۱۴درخانقاه صفی علیشاه برگزارخواهدشد.
دکتر حسنعلی محققی
نماینده نطنز در مجلس شورای ملی
آـ۴۵۸۷۱

«گروه دوستان» باکمال تاسف درگذشت شادروان بانو حاجیه فاطمه انتخابی (ریاحی) عمه همسر گرامی دوست ارجمند ودانشمند خود جناب آقای دکتر حسنعلی‌محققی را باستحضار می‌رساند.ازساعت۱۲تا۱۴روز یکشنبه۲۸ر۱۲ر۳۶ مجلس ترحیم آن مرحوم درخانقاه صفی علیشاه منعقد است.
مهندس حجت‌اله اردلان، دکتر عظیم، اسکوئیان، مهندس تورج امیر سلیمانی، کریم اهری، مهندس‌محمد حسین‌بدیعی، دکتر حیدر قلی برومند، دکتر سعید بهادری، دکتر حبیب بهبهانی، دکتر اسماعیل بهنام، دکتر ولیسون بیت منصور ، دکتر همایون تجدد، مهندس فضل‌اله جلالی نوری ، قدرت الەخداباری، دکتر محمدعلی رشتی،دکترامیر حسین زهرائی، منوچهر سعید وزیری، هوشنگ شریفها، علیرضا شفائی ، دکتر شفیع شکرائی، مهدی شیخ‌الاسلامی، دکتر جلال‌الدین صادقی، دکتر جواد صفائی، دکتر قاسم صوفی، دکترعباس ظریف، مهندس فیروز عدل، دکتر امین غنی، فریدون کاظمی، علی کمالوند، ابوالفضل مشیریان ، سید حسن مصطفوی نائینی، دکتر ولی‌اله‌معظمی، مهندس‌اکبرمقامی، دکترقدرت‌اله موثقی، دکتر حسین نجفی .
آـ۴۵۸۶۹

باکمال تاسف وتاثر فوت بانو حاجیه فاطمه انتخابی (ریاحی) همسر آقای حسین ریاحی را بەاطلاع فامیل و دوستان گرامی می‌رساند .
مجلس ترحیم آن مرحوم از ساعت ۱۲ تا ۲ بعد ازظهر روز یکشنبه ۲۸ر۱۲ر۳۶ در خانقاه صفی علیشاه منعقداست.
خانوادەهای: ریاحی، انتخابی، آفرینش ، ضرابی ، کرمانچی،عبقری، ناصری،وزیری،بصیرپور، مختارمعصومی، محققی، حجازی،کیمیائی، خمسه‌ای،هاتفی، پارسانژادواقفی، غروی، قلعەبیگی، صدوقی، نبوی، جزنی،ایروانی، مهابادی، دیده‌ور، محسن‌زاده، منوچهری .
آـ۴۵۸۷۲

اطلاعاتـ مصیبت وارده را بعموم افراد خانواده‌های عزادار بویژه بازماندگان آنمرحومه تسلیت می‌دهد .

با نهایت تاثر و تاسف درگذشت نابهنگام رئیس بزرگوارم دکتر عبدالحسین انتخابی را بەاطلاع دوستان و آشنایان می‌رسانم مجلس ترحیم آن مرحوم روز دوشنبه ۲۹ اسفند ماه از ساعت ۲ الی۴ بعد از ظهر در مسجد مجد برگزار می گردد .
حسین رضائی

بانهایت تاثر وتاسف درگذشت نابهنگام شادروان دکتر عبدالحسین انتخابی را بەاطلاع بستگان،دوستان و آشنایان می رساند .
مجلس ترحیم آن شادروان ازساعت ۲ تا۴ بعد ازظهر روز دوشنبه ۲۹ر۱۲ر۲۵۳۶درمسجد مجد برگزارخواهدشد.
خانوادەهای: انتخابی، ناصری، ثقفی، شهپر، کوبان، ضرابی، خسروانی، خاتمی ، ریاحی ، وزیری ، مختار ، معصومی، بصیرپور،مصدقی،دولتشاهی،منوچهری، محققی، حجازی، آفرینش، عبقری، دیده‌ور، کیمیائی ، خمسه‌ای ، رهنما، محسنی‌زاده .
آـ۴۵۸۶۷
اطلاعاتـ مصیبت وارده را بخاندان محترم انتخابیو سایر خانواده‌های وابسته عزادار تسلیت می‌دهد.

بانهایت تاسف وتاثر فوت ناگهانی شادروان محمود زمانی‌نیا را باطلاع خویشان و دوستان می‌رساند مجلس ختم آن مرحوم مردانه وزنانه روز دوشنبه از ساعت ۲ الی ۴ بعداز ظهر در مسجد حاج حسن میدان شاهپوراول‌ارامنه منعقد خواهد بود .
خانوادەهای زمانی‌نیا، مستعلی فراهانی ، پورزمانی، زمانی‌زاده، زمانی‌نژاد، پژوهش، ابراهیمی، عسکری‌فراهانی، میدسعیدی فراهانی، دامنکش، ارسنجانی ، امرالهی،ارفعی، بزرگمهر، رحمتی، علیرضائی، مفیدی، بهرامی دارستانی ، نیکبنجه، خاکباز، سبکبار، غلامعلی، میری آشتیانی،کلانتری و خانواده‌های وابسته .
اطلاعاتـ مصیبت وارده را بخانواده‌های عزادار بویژه بازماندگان تسلیت می‌دهد .

باکمال تاسف و تاثر درگذشت جناب‌آقای‌محمدعلی ممتاز سناتور و وزیر اسبق دادگستری را باطلاع‌دوستان و اقوام می‌رساند .
بعلت فرا رسیدن عید سعید نوروز مراسم سوگواری آن شادروان بعدا برگزار وروز و ساعت سوگ متعاقبا باستحضار سروران گرامی خواهد رسید .
از طرف خاندان ممتاز و خانواده‌های وابسته .
حاجر صابری . داریوش ممتاز .
آـ۱۶۷۱۷
اطلاعات ـ بخاندان محترم ممتاز و خانواده‌های وابسته مصیبت وارده را تسلیت میدهد .

با کمال تاثر و تاسف درگذشت نابهنگام جوان ناکام جعفر صادقیان فرزند آقای محمد صادق صادقیان رئیس کل حسابداری این شرکت‌را باطلاع دوستان و آشنایان‌میرساند مجلس ترحیم مردانه وزنانه آن فقید سعید روز یکشنبه ۲۸ اسفند از ساعت ۴ الی۶ بعداز ظهر در مسجد سجاد واقع در خیابان شاه منعقد خواهد بود .
بیمه شرق (شرکت سهامی عام)
آـ۴۵۷۸۰

با نهایت تاثر و تاسف درگذشت جوان ناکام خود جعفر صادقیان را باطلاع دوستان و آشنایان می رساند مجلس ترحیم مردانه و زنانه آن فقید سعید روز یکشنبه ۲۸ اسفند ازساعت ۴ الی۶ بعداز ظهر در مسجد سجادو اقع درخیابان شاه منعقد خواهد بود .
خانوادەهای: صادقیان، کشمیری، دژبخش ، نمازی، پیروی، اسدزاده، شریف، اعلامی وخانواده‌های وابسته .
آـ۴۵۷۷۸

بانهایت تاثر وتاسف درگذشت فرزند ناکام خود جعفر صادقیان را باطلاع دوستان و آشنایان می رساند مجلس ترحیم مردانه و زنانه آن‌فقید سعید روز یکشنبه ۲۸ اسفنداز ساعت ۴ الی۶ بعد از ظهر در مسجد سجاد واقع درخیابان شاه منعقد خواهد بود .
محمد صادق صادقیان
آـ۴۵۷۷۶

باکمال تاثرو تاسف درگذشت مادر ارجمندمان بانو سکینه خجیری را باطلاع بستگان و دوستان میرساند مجلس ترحیم زنانه و مردانه آن مرحومه ازساعت ۲الی ۴بعداز ظهر روز یکشنبه ۲۸ر۱۲ر۳۶ در خانقاه صفی علیشاه برگزار خواهد شد.
فاطمه نجفی ـ مظفر نجفی
آـ۱۱۲۶۷

خانواده های نجفی ـ روحانی ـ اکبری ـ خجیری ـ صلاحیـ عربـ آمورـ مقصودیـ سالار مصدقیـ جزایر.
بانهایت تاسف و تاثر فوت مرحومه مغفوره بانو سکینه خجیری راباطلاع دوستان وبستگان میرساند مجلس ترحیم زنانه ومردانه آن مرحومه ازساعت ۲الی۴ بعداز ظهر روز۲۸ر۱۲ر۳۶ درخانقاه صفی‌علیشاه برگزار خواهد شد .
ا‌ـ۱۱۲۶۸
اطلاعاتـ مصیبت وارده را ببازماندگان آنمرحومه تسلیت میدهد .

فوت‌مرحومه مغفوره بانو ربابه اعتماد رابه اطلاع دوستان و آشنایان میرساند. مجلس‌ترحیم زنانه و مردانه آنمرحومه روز یکشنبه ۲۸ر۱۲ر۳۶ از ساعت ۶ الی ۸ بعدازظهر در خانقاه صفی علیشاه منعقد میباشد.
عبدالحسین خواجوی. مهدی خواجوی. غلامحسین‌خواجوی. خانواده های:خواجوی .مازندرانی . مظاهری. اعتماد. چگینی. اسدزاده. ایناللو. شعاع. معقول. بلورچی. افضلی. شاهین . زرقانی. مجیدی. زاهدی. مجلسی. جوانتاش. نیلی. امیر غیاثوند. ابری.
آـآـ۱۶۷۰۷
اطلاعات ـ مصیبت وارده را بخانواده های عزادار بویژه بازماندگان تسلیت میدهد.

بانهایت تاسف و تاثر درگذشت همسر و پدر گرامیمان‌شادروان آقای بابا پروین رابااستحضار فامیل ودوستان میرساند. مجلس ترحیم زنانه و مردانه آن مرحوم روز یکشنبه ۲۸ر۱۲ر۳۶ از ساعت ۱۶ الی ۱۸ درمسجد الجواد خیابان روزولت میدان ۲۵ شهریور برگزار میشود.
سکینه مجتهدی(پروین). پریدخت. منیژه. فرشته. نوشین ووهاب پروین
آـ۱۶۷۰۱

بانهایت تاسف و تالم درگذشت شادروان بابا پروین بزرگ خاندان پروین رااطلاع دوستان و آشنایان میرساند. مجلس ترحیم زنانه ومردانه آن مرحوم روز یکشنبه ۲۸ر۱۲ر۳۶ از ساعت ۱۶ الی ۱۸ در مسجد الجواد خیابان روزولت میدان۲۵ شهریور برگزار میگردد.
حسین پروین. هوشنگ پروین. شاپور پروین . مهندس داریوش پروین.دکتر ایرج پروین. مهندس تورج پروین. پرویز پروین. سیما پروین. فرزانه پروین و خانواده های : پروین . مجتهدی. صفری. بهزادی. نوراللهی. تبریزی. خاوندی. عطائی. سعیدی‌زند. شیخزاده.بزرگمهر. کریمزاده. امجدی. قانونی.سیفی. صدوقی. مالک. فرخنیا. سیادت. نیکزاد. خداداد زاده . خوش انکال. پرتو. بدرود. ابی‌زاده. رئیسی. فرهنگ. فتحی. عظیمی. موسوی.
آـ۱۶۷۰۱

بانهایت تاسف فوت شادروان باباپروین پدر گرامی دوست عزیزمان آقای وهاب پروین را ضمن تسلیت بایشان باطلاع می رساند. مجلس ترحیم آن مرحوم روز یکشنبه ۲۸ اسفند ماه از ساعت ۱۶ الی ۱۸ در مسجد الجواد منعقد است.
حیدر جهانداری. جعفر وزیر زاده. حسین وزیری. مسعود اسدی. خلیل نیکنژاد.
آـ۱۶۷۰۱
اطلاعات ـ مصیبت وارده را بخانواده های عزادار بویژه بازماندگان آنمرحوم تسلیت میدهد.

باقلبی اکنده از اندوه درگذشت همسر و پدرعزیزمان محمدصادق صدیقپور بخشایش را باطلاع دوستان وآشنایان میرساند .
مجلس ختم انمرحوم روز یکشنبه ۲۸ر۱۲ر۳۶ از ساعت ۴تا۶ بعدازظهر درمسجد مجد برگزار میگردد.
نرگس‌جلیلیـ عزیزمـ حمیدـ آذرـ مسعودـ پریـمحمودـ رضا.
آـ۱۶۶۹۱

همکاران ودوستان آقای حمید صدیقپور دردفتر روابط عمومی و خدمات اجتماعی راەاهن باکمال تاسف و تاثردرگذشت مرحوم محمد صادق صدیقپور بخشایش ،افسر بازنشسته‌ارتش و پدر عزیزایشان را باطلاع میرساند. مجلس ختم انمرحوم روز یکشنبه ۲۸ر۱۲ر۳۶ ازساعت ۴تا۶ بعداز ظهر درمسجد مجد برگزار میگردد .
آـ۱۶۶۹۱

بانهایت تاسف درگذشت مرحوم محمدصادق‌صدیقپوربخشایش افسر بازنشسته ارتش را باطلاع آشنایان میرسانیم . مجلس ختم انمرحوم روز یکشنبه ۲۸ر۱۲ر۳۶ از ساعت ۴تا۶ بعداز ظهر در مسجد مجد برگزار خواهد شد .
ازطرف اهالی بخشایش ـ الاحقر حاجی‌میرزا جعفر بخشایشی ـ الاحقر حاجی‌میرزا بیوک واعظی ـ حاجی‌ابوالقاسم بخشایشی و هیئت بخشایشی های مقیم مرکز .
آـ۱۶۶۹۱

بانهایت تاسف و تاثر درگذشت مرحوم محمد صادق صدیقپور بخشایش افسر بازنشسته ارتش را باطلاع‌اقوام و دوستان میرساند.
مجلس ختم زنانه ومردانه روز یکشنبه ۲۸ر۱۲ر۳۶ از ساعت ۴تا۶ بعدازظهر درمسجد مجد برگزار میگردد .
خانواده های : صدیقپوربخشایش ـ دکتر جلیلی ـ سرهنگی ـ کلهری ـ مسعودی ـ زرگری ـمالک ـ سلجوقیـ وقتیـ مهندس صفابخشـرامگرـ مهندس مقتصد آذرـسرخوشـ قلیزاده ـضیاء ـ مجدآبادی فراهانی ـ دکتر حسین‌زاده خوئیـ کاظمیان ـ ریاضی ـ امینی.
آـ۱۶۶۹۱
اطلاعات ـ مصیبت وارده را بخانواده های عزادار بویژه میدهد .

باکمال تاسف درگذشت ناگهانی مرحومه مغفوره بانوعالیه ناهید همسر ومادر آقایان بختیاری رااطلاع بستگان ودوستان محترم میرساند مجلس ختم آن مرحومه روز یکشنبه ۲۸ر۱۲ر۳۶ از ساعت۴الی ۶ بعد ازظهر در خانقاه صفی علیشاه منعقد است.
شرکت در ختم موجب تسکین بازماندگان است.
خانواده های : بختیاری. ناهید. فرازیان. زهتاب. ملکشاهی. بختیاری راد. ذکاوتی . عقیلی. اکبری.
آـ۱۶۶۹۵
اطلاعات ـ مصیبت وارده را بخانواده های عزادار بویژه بازماندگان آنمرحومه تسلیت میدهد.

خانوادەهای : خدمتگزار واقع، قدیمزاده، قویم پامساری، شافعی، دلسوز فومنی، بشیر شعار، رضازاده ، هراتی ، منکودهی، بنائی کاشانی، پایندانی ، فرازی ، پورباغبان ، عابدی، مشفق، عاطفیکتا،سندی،کشاورز، فلاحتی،منصوری، فریزاد، رضائی ، امینیان ، شریف بختیار، جوان،منوچهری، نبی‌زاده .
فوت شادروان محمد قدیمزاده را باطلاع فامیل‌و آشنایان می‌رسانند. مجلس ترحیم آن‌مرحوم روز یکشنبه ۲۸ر۱۲ر۳۶ در مسجد حاج حسن (صنیع‌الدیوان) واقع در خیابان شاهپور ارامنه منعقد می‌باشد .
اطلاعات ـ مصیبت وارده را به خانواده هـای عزادار تسلیت می‌دهد .

با نهایت تاسف درگذشت نابهنگام آقای سید رسول میرهادی را باطلاع آشنایان و دوستان می رساند، مجلس ترحیم آن مرحوم روز یکشنبه ساعت۲ الی ۴ بعد از ظهر در مسجد فخرالدوله چهارراه دروازه شمیران اول خیابان فخرآباد منعقد می‌گردد .
خانواده‌های میرهادی، لطیفی، کیا رحمانی ، ریسمانچی، سراج، جعفری، اعتماد، نعمتی .
۱۶۶۹۱ـآ
اطلاعات ـ مصیبت وارده را به خانواده‌های عزادار تسلیت می‌دهد .

بدینوسیله درگذشت آقای حاج حسن جاوید پدرهمسر آقای‌کاظم فتوت سرپرست داخلی‌کارخانجا تویتانا راباطلاع می‌رساند مجلس ترحیم روز یکشنبه ازساعت ۲تا۴ بعدازظهر در مسجد مجد منعقد خواهد شد .
شرکت سهامی عام ویتانا
آـ۴۵۸۶۰

بدینوسیله فوت شادروان حاج حسن جاوید افسربازنشسته ژاندارمری کشور را باطلاع میرساند . بنابه وصیت انمرحوم مراسم تدفین ومجالس ترحیم و شب هفت در اردبیل برگزار گردیده است. مجلس یادبودی نیز از ساعت ۲الی۴ بعداز ظهر روز یکشنبه ۲۸ اسفند ماه در مسجد مجد تشکیل خواهد شد.
خانواده های ،هدی ، وکیلی ،امیری ، شریعت ، انواری، مبشر، حـاج بابانیر، کاظمـی، عـارف ، معین ، بانکـی، معینی ، درگاهی ، دکتر شریفی ،رئیسی ، دکتر اردبیلی ، میرجوادی ، بیوک آقازاده ،داودی ، احمدی ،امیرعلائی ، تاتاری، ،صدر جمالی ،نوراذر ، صفوی ،میرمحسنی ،مبشری، نصراللەزاده، شعاع حسینی، فتوت، مهرانی، کلافی، گلچینی فر، طهماسیان، اقبالی، نقی زاده، امام جمعه زاده، حاجی جاوید، مسعود جاوید ، بهمن جاوید.
آـ۱۶۶۷۹
اطلاعات ـ مصیبت وارده را بخانواده های عزادار تسلیت میدهد .

یادبود

یادی ازفضل‌الله عزیزمان
۲۷اسفند ۲۵۳۶ اولین سال روز مرگ تو یاداور جدائی دردناک و بدترین خاطره ایام زندگی ماست در این روزبود که دست اجل گل جوانیت‌را برپر و چشمان مارا خونبار نمود .
همسر و فرزندت ـ پدر و مادرت و خانواده رحیمیان
آـ۱۶۵۶۷

بەاطلاع کلیه دوستان و اشنایان‌میرساند مراسم شب‌هفت درگذشت شادروان (سرهنگ بازنشسته شهربانی) حسن نامدار از ساعت ۳الی۵ بعداز ظهر روز یکشنبه۲۸ر۱۲ر۳۶ درابن‌بابویه آرامگاه خاندان شکروی برگزار میگردد .
خانواده های‌نامدارـ اردهالی
آـ۴۵۷۷۵

تسلیت

جناب آقای‌سناتور رضائی
باکمال تاسف وتاثر مصیبت وارده را بجنابعالی وبازماندگان مرحوم عباس رضائی تسلیت عرض مینمائیم .
هیئت مدیره شرکت ایمد
اـ۴۵۸۹۲

جناب آقای سناتور علی رضائی و برادران
با تاثر فراوان درگذشت برادر گرامیتان را تسلیت‌عرض نموده بقاء عمر جنابعالی وبازماندگان محترم را از درگاه ایزدەنان مسئلت دارد .
ازطرف کارکنان انبارمرکزی نورد ـ عبداله حدادی
آـ۱۶۷۲۱

خانواده‌های محترم ربیعی ـ شاهنده ـ صفائیان ـ ابوسعیدیان ـ فضل
باکمال تاسف و تاثر مصیبت وارده‌راصمیمانه تسلیت عرض نموده و خودرا در اندوه شما شریك میدانیم.
خانواده های نبوی و والی‌نیا
آـ۱۶۶۹۹

فوت آقای عباس سلامی را بەبزرك خانواده های سلامیـ کاظمیان ـ بصیری وامین نظری تسلیت می‌گوئیم .
گروه صنعتی آردل
اـ۴۵۸۷۴

آقای هادی کسری
همکاران شما در امور مالی دانشگاه ملی ایران‌درگذشت مادر گرامی شما را صمیمانه تسلیت میگویند .
توتونچی
اـ۴۵۸۷۹

آقای هادی کسری دوست ارجمند
باکمال تاسف درگذشت مادر گرامی شمارا تسلیت‌می ـ گوئیم.
مهدی شکوری ـ مرتضی صوراسرافیل
آـ۴۵۸۸۰

باکمال تاثر و تاسف درگذشت نابهنگام دکتر ارجمند و دانشمند عبدالحسین انتخابی را بەکلیه فامیل محترم‌به‌خصوص همسر گرامی ایشان و آقایان محمد انتخابی و مهندس‌ابراهیم انتخابی و مهندس هادی انتخابی تسلیت عرض مینماید .
محمد حسن ضرابی
آـ۴۵۸۴۷

آقای محسن ترانی
همکاران تودر گروه مهندسین مشاور اترس بانهایت‌تاسف مصیبت وارده را تسلیت میگویند .
اـ۴۵۸۴۸

تیمسار سرتیپ بازنشسته حسینعلی راستی
باکمال تاسف درگذشت سرتیپ محمد میمنددائی بزرگوارتان را به جنابعالی وفامیل محترم تسلیت عرض مینمائیم.
گرگان ـ حاج غلامحسین قبادی ـ عبدالحسین قبادی
آـ۱۱۲۸۹

جنابان آقایان مهندس علی نوری و دکترهوشنك‌نوری
مصیبت وارده را تسلیت عرض‌نموده بقای عمر و سلامتی شما و مادر محترم را از خداوند متعال خواستاریم .
همدانـ غلامعلی فعله‌گری ـ ابراهیم فعله‌گری
آـ۱۱۲۸۸

خانواده محترم تقوی زرگر
بانهایت تاسف درگذشت آقای محمد حسین تقوی زرگر بزرگ ان خانواده را تسلیت عرض می‌نمائیم.
خانواده رحمانی
آـ۱۶۶۸۳

جناب اقای مهندس علی ابراهیمی
مصیبت وارده را تسلیت میگوئیم مارا در غم خودشریك بدانید .
حسن مهدی ـ بیژن سعیدآبادی
آـ۴۵۸۳۸

جناب اقای فردپویا و بانو
بانهایت تاسف مصیبت وارده را تسلیت عرض نموده بقاء ان خاندان ارجمند را مسئلت دارد .
همکاران درابریشم گیلان
آـ۴۵۸۳۹

جناب آقای رضا فردپویا وبانو
همکاران و دوستان شما درامور مالی ابریشم گیلان‌خود را در مصیبت وارده شریك مهدانند و برایتان ارزوی شکیبائی دارند .
آـ۴۵۸۴۰

جناب آقای سناتور علی رضائی و برادران
بانهایت تاثر و تاسف درگذشت برادر عزیز وگرامیتان را صمیمانه تسلیت عرض نموده و شادی روح ان مرحوم وبقاء عمر جنابعالی و بازماندگان را از درگاه ایزد متعال خواستارم.
محمد حشمتی

همکار عزیز آقای مهندس حسین وزیری
درگذشت اسفبار دائی ارجمندتان را به جنابعالی و خانواده محترمتان تسلیت می‌گوئیم .
باشگاه استادان دانشکده علم وصنعت ایران
آـ۴۵۹۲۳

دوست عزیز آقای مهندس حسین وزیری
فقدان دائی گرامیتان را تسلیت می‌گوئیم .
دکتر حجازی، دکتر شاهی، مهندس نهورای ، مهندس سقطعی، مهندس کامفر، مهندس خسروانی .
آـ۴۵۹۲۴

همکارارجمند آقای مهندس حسین وزیری
مصیبت وارده را تسلیت می‌گوئیم وبقای خانواده‌محترمتان را خواستاریم .
بخش مهندسی معماری دانشکده علم وصنعت ایران
آـ۴۵۹۲۵

دوست عزیز آقای دکتر ایرج پروین
درگذشت اسفبار عموی گرامیتان‌را تسلیت می‌گوئیم
دکتر عباس شریف افشار، مهندس محمود انصاری
آـ۴۵۹۲۷

عزیزم صبای حکمت
بعلت بستری بودن نتوانستم در مجلس ترحیم مادر گرامیت حضور یابم، در سوك‌بزرك خودت باتوهمدردی دارم.
ملوك نیك‌بین (بیات)
آـ۱۶۷۰۵

جناب آقای احمد صارم اصلانی
مصیبت وارده را از صمیم قلب تسلیت عرض‌مینمایم.
محسنی
آـ۴۵۸۹۵

جناب‌آقای حسینعلی راستی
بانهایت تاسف و تاثر درگذشت سرتیپ محمدمیمند دائی گرامیتان را صمیمانه تسلیت عرض نموده خود رادر غمتان‌شریک وبرایتان صبر و شکیبائی ارزو می‌نمایم.
گرگان ـ محمدتقی شکوری
آـ۱۱۲۶۹

جناب آقای پرویز نصیرپور مدیر عامل محترم شرکت سرمایه گذاری گروه صنعتی رنا
باکمال تاسف واندوه فراوان درگذشت جانگداز اخوی گرامی شما را تسلیت عرض بقا و سلامتی جنابعالی و خاندان محترم نصیرپور را از خداوند متعال مسئلت دارم .
گرگان ـ محمد غازی‌زاده
اـ۱۱۲۷۰

سرکار خانم زیبا بصیری
سوگ بزرگ از دست دادن همسر ارجمندتان را تسلیت می‌گوئیم .
کارکنان و دبیران دبیرستان ـ مایل‌توسرکانی ساری
اـ۱۱۲۷۱

جناب آقای ابوالفضل موتمن
باکمال تاسف مصیبت وارده را بەجنابعالی و فامیل‌محترم صمیمانه تسلیت عرض میکنیم .
خلیل محمودیان و بانو
آـ۱۱۲۹۶

باکمال تاسف و تاثر ضایعه اسفناك و جانگداز مرحوم‌حاج رشید بختیاری رئیس شورای امور آموزش و پرورش منطقه‌ای شهرستان بانه‌را از طرف خود و اعضاء شورای منطقه‌ای وکلیه فرهنگیان این شهرستان به بازماندگان آن مرحوم تسلیت‌عرض و خود را در این مصیبت بزرك شریك میدانیم.
کفیل اداره آموزش و پرورش منطقه بانه ـ ساعدی
آـ۱۱۲۹۵

دوست عزیز آقای مهندس حسین وزیری
با کمال تاسف درگذشت دائی گرامیتان را تسلیت‌میگوئیم
دکتر عباس شریف افشار، مهندس محمود انصاری
آـ۴۵۹۲۶

بمناسبت یکصدمین سالگرد زادروزرضاشاه‌کبیر

ایرانیان مقیم خارج،از رضاشاه کبیر تجلیل کردند

بمناسبت یکصدمین سالگرد زادروز رضاشاه کبیر ، ایرانیان خارج‌از کشور در سراسر جهان جشن‌ها و مراسم باشکوهی برپاکردند.
در واشنگتن ضیافتی با شرکت حدود پانصد نفر از ایرانیان مقیم امریکابمناسبت بزرگداشت صدمین سالگرد زادروز اعلیحضرت رضاشاه کبیر در سفارت شاهنشاهی در واشنگتن برگزار شد . نشریه مخصوصی نیز که‌از طرف آقای اردشیر زاهدی درباره تحولات و اقدامات دوره شکوهمند بنیانگذار ایران نو و اعلیحضرت همایون شاهنشاه آریامهر تهیه شده بود بین‌میهمانان توزیع گردید .
آنگاه سفیر شاهنشاه آریامهر اظهار داشت: روز بزرگداشت زاد روز اعلیحضرت رضاشاه کبیر برای هر فرد ایرانی مایه افتخار و مباهات است .
هنگامیکه به گذشته نگاه میکنیم بیش از پیش به تحولاتی که‌باآغاز زمامداری رضاشاه کبیر صورت گرفت و بدست فرزند تاجدار آن سرباز شجاع اعلیحضرت همایون شاهنشاه آریامهر تکوین یافت پی میبریم و قیاسی بدست میدهدتاارزش تاریخی و انقلابی خدمات رضاشاه کبیر و فرزند برومند آن سردار نامی درک گردد .

در اروپا

بەمناسبت صدمین‌سالگرد زادروز اعلیحضرت رضاشاه کبیر ایرانیان مقیم شهرهای بزرگ اروپا مجالس جشن و سرور برپا کردند .
همچنین سفارتخانه ها و سرکنسولگریهای شاهنشاهی بهمین مناسبت‌مراسمی‌ترتیب دادند که در آن گروەکثیری از ایرانیان مقیم حضور داشتند .
از طرف آقای هوشنگ امیر مکرمی سفیر شاهنشاه آریامهر در آلمان شب‌گذشته بەمناسبت صدمین زاد روز اعلیحضرت سردار نامی ایران مجلس جشنی درشهر کلن ترتیب داده شد. دراین جشن کارکنان سفارت شاهنشاهی عده کثیری از ایرانیان مقیم ودانشجویان ایرانی شرکت داشتند آقای محمد یگانه وزیر دارائی و اقتصاد ایران و همراهانکه در آلمان بسرمیبردند دراین جشن شرکت داشتند .
ابتدا سفیر شاهنشاه آریامهر طی سخنانی‌خدمات سردار نامی ایران‌رابرشمرد و اثرات بزرگ شاهنشاهی پهلوی را در ایجاد ایران نوین تشریح کرد .
در وین نیزآقای مصطفی نامدار سفیرشاهنشاه‌آریامهر در اطریش یک مجلس میهمانی به همین مناسبت برپا کرد که در آن ایرانیان مقیم‌اطریش حضورداشتند .
سفیر شاهنشاه آریامهر طی سخنانی درباره خدمات اعلیحضرت رضاشاه کبیربه تفصیل صحبت کرد .
آئین بزرگداشت‌یکصدمین زادروز اعلیحضرت رضاشاه کبیر در قطر باشکوه‌فراوان و با شرکت صدها تن از ایرانیانو مقاماتو شخصیت های قطر و روساو اعضای هیئت‌های سیاسی وروزنامه نگاران در سفارت‌شاهنشاهی ایران و دبیرستان ،پسران ایران در دوحه برگزار شد در این جشن که با حضور سفیر شاهنشاه آریامهر ـ وزیر کار و امور اجتماعی قطر چند تن از سفرای خارجی و فرهنگیان و ایرانیان مقیم قطر ترتیب یافته بود سخنرانی‌هائی به زبانهای فارسی ـ عربی و انگلیسی درباره خدمات پر ارزش اعلیحضرت رضاشاه کبیر ایراد شد .
از طرف رایزنی فرهنگی سفارت شاهنشاهی ایران مراسم باشکوهی به مناسبت یکصدمین‌زادروزاعلیحضرت رضاشاه کبیر در باشگاه اسلام‌آباد کلوب برگزارشد که در آن بیش از ۲۰۰نفر از ایرانیان و ایرانشناسان و رایزنان سفارتخانه های مختلف در آن‌شرکت‌داشتند. ابتدا دکتر فریدون بدرائی رایزن فرهنگی و سهن موسوی مطالبی درباره شخصیت‌اعلیحضرت‌رضاشاه کبیر و خدمات برجسته آن سردار نامی بیان کرد . همچنین دو شخصیت پاکستانی مطالبی درباره بزرگداشت این روزخجسته بیان کردند .

سفرهای نوروزی شروع شد

پلیس راه ژاندارمری اعلام کرد با وجودیکه ۳ روز بەآغاز سال نو باقی مانده است سفر های نوروزی ساکنین تهران و سایر شهر های کشور از روز ۵شنبه آغاز شده است وطی دو روز گذشته حدود ۴۰ هزار مسافر با بیش از ده هزار اتومبیل برای آغاز سفرنوروزی شهر های خود را ترك کرده‌اند پلیس راه نیز از روزپنجشنبه ۲۵ اسفند ماه اکیپ های‌فوقـ العاده ماموران خود را بهمراه بیمارستان های سیار وزارت بهداری و بهزیستی و ۷ فروند هلیکوپتر عازم جاده ها کرد.
تیسمار سپهبد بیوك امینی افشار معاون ژاندارمری کشور در امور پلیس راه درگفتگوئی با خبرنگار ما گفت : بەعوامل انتظامی پلیس راه دستورداده شدکه به تعداد سرنشین‌مجاز اتومبیلهای شخصی و نیزوسائط نقلیه عمومی در جاده ها توجه خاص بشودزیرا داشتن‌سرنشین اضافی بخصوص در اتومبیلهای شخصی سواری مانع از آزادی عمل راننده است وخطرتصادف را بسیار افزایش می‌دهد .
وی گفت : در سال جاری ماموران پلیس به دستگاه‌های مدرن کنترل سرعت مجهز هستند و می‌توانند به آسانی رانندگانی را که باسرعت غیر مجاز حرکت می‌کنند متوقف واعمال قانون کنند .
فرمانده پلیس راه گفت : شلوغترین جاده های کشور محور تهرانـ خوزستان وراه های هرازو چالوس و راه‌تهران ـ شیراز خواهد بود و به این لحاظ اکیپ های پلیس دراین مسیر ها بیشتر مستقرهستند.
فرمانده پلیس‌راه گفت‌برای کمك به کسانی‌که اتومبیلشان در جاده ها دچار نقص فنی‌میـ شود تعمیرگاه های سیار از سوی وزارت راه و ایران ناسیونال در نقاط مختلف جاده ها مستقر شده‌اند و آماده‌اند فورا نسبت به رفع نقص فنی اتومبیلها اقدام نمایند .
فرمانده پلیس راه همچنین به عوامل انتظامی خود که بصورت ثابت‌و سیار در جاده ها مستقر شده‌اند دستورداد‌که مدارك اتومبیل و گواهینامه رانندگان را کنترل نمایند واز رانندگان وسائط‌نقلیه خواست که گواهینامه رانندگی، کارت بیمه و کارت مالکیت وسیله نقلیه را در دسترس خود قرار دهند .
پلیس راه پیش‌بینی کرد که تراکم جاده‌ها از روز دوشنبه به اوج خود خواهد رسید واز مردم خواست که بخصوص در این روز در چهار چوب‌مقررات رانندگی از وسیله نقلیه خود استفاده کنند تا دچار حادثه نشوند .
وی افزود : پلیس راه در مدخل ورودی راهها کارتهایی در اختیار رانندگان قرارخواهد داد که حاوی شماره تلفن‌های پلیس و شمار های آموزشی است ومردم‌می‌توانند درصورت مشاهده نواقص در ترافیك‌جاده ها خطر خود را در این‌کارتها نوشته وآنرابرای پلیس‌ارسال دارند .

وزارتخانه‌ها آرشیو اطلاعاتی تشکیل میدهند

بمنظور انجام هرچه بهتر وظائف ملی و اجتماعی‌هریک از واحد های روابط عمومی وزارتخانه ها و سازمان های دولتی درهدایت وارشادافکار عمومی جامعه ایران ونیزنقش آنان در شناسائی افتخارهای تاریخی و آداب و سنت های ملی و توجیه منطقی پیشرفت ها و ترقیات‌ایران متکی‌برآمار و اطلاعات واقعی براساس طرح آرشیو اطلاعاتی که از سوی وزارت اطلاعات و جهانگردی تهیه و به هیئت دولت تقدیم شد مقرر گردیده است که آرشیو اطلاعاتی در هریگ از واحد های روابط عمومی تشکیل شودوسازمان امور اداری و استخدامی کشور نیز موظف شده است که در تشکیلات این واحدها آرشیو اطلاعاتی را مورد توجه قرار دهد .
اداره کل روابط عمومی دولتی وزارت اطلاعات و جهانگردی ماموریت ایجادهمـ آهنگی لازم در این زمینه رابه عهده دارد .

قیمت برق مصارف صنعتی وکشاورزی تغییر نمیکند

در پی اعلام تعیین تعرفه جدید برق امروز گفته شد کارشناسان و مقامات وزارت نیرو طی چند ماه اخیرجداول مختلفی در زمینه قیمت برق تهیه کرده‌اند که هر یک ازاین جداول دارای خصوصیات خاصی است .
باین ترتیب که در بعضی‌از این جداول قیمت برق ازحیث نوع مصرف از یکدیگر تفکیک شده است .
بطور مثال قیمت برق‌صنعتی با قیمت برق‌تجاری متفاوت بوده وبرق‌مصارف خانگی نیزمشابه مصارف فوق نخواهد بود .
همچنین براساس یکی از این جداول قیمت برق صنعتی تغییری نخواهد کرد و میزان بهای آن مطابق تعرفه فعلی ادامه خواهد داشت .
در مقابل قیمت برق تجاری افزوده میگردد که این‌افزایش نیز بصورت تصاعدی است .
علاوه بر این قیمت برق مصارف کشاورزی‌نیزازمصارف برق صنعتی ، خانگی وتجاری جدا میشود و بر قیمت آن افزوده نخواهد شد .
یک مقام مطلع در این‌زمینه اظهار داشت : قیمت برق در حال حاضر بصورت تشویقی جهت مصرف بیشتر تنظیم شده است در حالی که تعرفه جدید برمبنای قیمت‌بیشتر ازمشترکین پرمصرف تدوین‌خواهد شد.
این مقام اضافه کرد ،این تعرفه در سال آینده بمرحله اجرا درمی‌آید وپیش ازاجرای آن اثرات تعرفه جدید روی مصارف صنعتی ، یاتجاری ، کشاورزی دقیقا مورد بررسی قرار خواهد گرفت .

درسقوط هواپیمای بلغاری ۷۳ تن کشته شد

بلگراد، یونایتدپرسـ «تانجوگ» خبرگزاری‌دولتی یوگسلاوی دیروز گزارش داد که روز پنجشنبه گذشته براثر سقوط یک هواپیمای بلغاری در آسمان این‌کشور تمام ۶۶ مسافر وهر ۷خدمه هواپیما کشته شدند.درمیان مسافران هواپیما ۳مقام بلندپایه وزارت فرهنگ و هنر لهستان وپنج عضوتیم‌دوچرخسواری این کشوروجود داشتند این هواپیما یکجت مسافری تیـ یو ۱۳۴ ساخت شوروی و متعلق بەبلغارستان بوده که درخطوط هوائی بالکان آمد ورفت می‌کرد. محل سقوط این هواپیما در «وراتسا»، در۵۰ کیلومتری شمال سوفیه‌پایتخت‌بلغارستان گزارش شده است .

مردی درآمریکا ۷ شمشیر را بلعید !

هامیلتونـ اونتاریو ـ کانادا ـ آسوشیتدپرس ـ «کنت دسموند» شعبده‌بازی از اهالی آلاباما پنجشنبه‌شب گذشته با بلعیدن هفت شمشیر رکورد خودرا که بلعیدن شش شمشیر بوده و سال پیش برجای گذارده بود شکست !
هریک از این شمشیرها بدرازای از ۵۸ تا۶۵سانتی متر و به پهنای بین ۲ر۵ و ۵سانتی‌متر بود .
«دسموند» ۳۶ ساله این هفت شمشیر را دو دقیقه در گلو ومعده خود نگەداشت ودر پایان عملیات خود گفت که حالش کاملا خوب است .

شکست سومالی به استقرارصلح در شاخ آفریقا کمك خواهد کرد

آدیس‌آبابا ـ خبرگزاری فرانسه ـ «ایزیدرومالمیرکا»، وزیر امور خارجه کوبا که برای انجام یک دیدار رسمی چهار روزه به آدیس‌آبابا آمده‌است‌خطاب‌به‌خبرنگاران اظهار داشت پیروزی‌اتیوپی وشکست‌اشغالگران‌سومالیایی مالا به استقرار صلح و ثبات در قاره آفریقا کمک خواهد کرد . وی افزود که پیروزی نیرو های اتیوپیایی پاسخی دندان شکن به کسانی بود که برای تغییر مرز های به رسمیت شناخته شده دست به سلاح برده و ایجاد یک مسابقه خطرناک‌رادر آفریقا درسر می‌پرورانند .
وزیر امور خارجه کوبا گفت در این سفرمناسبات‌دو جانبه‌میان کوبا و اتیوپی و مسائل مربوط به کنفرانس کشور های غیر متعهدرا که قرار است در سال ۱۹۷۹در هاوانا گشایش یابدبارهبران اتیوپی بحث و مذاکره قرار خواهد داد .

اوامر شاهنشاه برای تأمین مسکن کارگران خوزستان

تقویم اطلاعات

ساعات شرعی
استخراج دکتر ریاضی کرمانی

شنبه ـ بیست و هفتم اسفندماه ۲۵۳۶
هشتم ربیع‌الثانی ۱۳۹۸ ـ هجدهمارس ۱۹۷۸
اذان مغرب... ساعت ۷ و ۲ دقیقه
اذان صبح (فردا) .. ساعت ۵ و ۱۰ دقیقه
طلوع آفتاب (فردا) .. ساعت ۶ و ۳۶ دقیقه
ظهر شرعی (فردا)... ساعت ۱۲ و ۴۴ دقیقه
اذان مغرب (فردا) .. ساعت ۷ و ۳ دقیقه

شاهنشاه آریامهر امروز بعد از ظهر از سفر خوزستان به تهران بازگشتند. قبل از ظهر امروز شاهنشاه از پالایشگاه آبادان دیدن کردند و دانشکده علوم دریائی درخرمشهر را مورد بازدید قرار دادند. شاهنشاه بهنگام بازدید از پالایشگاه نفت آبادان گزارش آقای هوشنگ انصاری رئیس هیات مدیره و مدیر عامل شرکت ملی نفت ایران را در مورد پالایشگاه استماع فرمودند و سپس دستگاه تقطیر شماره ۸۵ پالایشگاه را افتتاح فرمودند. با افتتاح این دستگاه ۱۳۰ هزار بشکه تولید روزانه پالایشگاه افزایش می‌یابد و ظرفیت پالایشگاه به روزی ۶۰۰ هزار بشکه افزایش می‌یابد.

شاهنشاه آریامهر دیروز در فرودگاه آبادان پس از گفتگوی طولانی با نمایندگان کارگران آبادان و استماع مطالب آنان پیرامون مشکلات تامین مسکن و ساختن آپارتمان دستور فرمودند که مقررات واگذاری و امر مسکن به شرکت های تعاونی مسکن در نقاطی مشابه خوزستان مورد تجدید نظر قرار گرفته و وام مسکن به ساختمان های یک طبقه نیز داده شود، شاهنشاه دیروز با نمایندگان کارگران آبادان پس از سفر به بندر شاهپور و بندر ماهشهر گفتگو می کردند نمایندگان کارگران بخش خصوصی و دولتی به عرض شاهنشاه رساندند که با توجه به بهای زمین و عدم قدرت پرداخت هزینه ایجاد آپارتمان بدلیل آب و هوای گرم و هزینه سنگین وسایل خنک کننده برای ساختمان های مرتفع تاکنون در امر تامین مسکن موفقیتی نداشته‌اند.

واگذاری زمین

شاهنشاه دستور فرمودند که استاندار خوزستان از لحاظ واگذاری زمین بشرکت های تعاونی مسکن کارگران در آبادان و سایر نقاط خوزستان اقدام کند شاهنشاه بازهم تاکید فرمودند تامین مسکن یکی از برنامه های ما است و در بهره‌گیری از این برنامه همه یکسان هستند. شاهنشاه دیروز به هنگام تشریف فرمائی به آبادان پس از گفتگو با نمایندگان کشاورزان نیز مقرر داشتند که کشاورزان این منطقه پس از تشکیل تعاونی ازوام های خاص کشاورزی استفاده کنند. شاهنشاه خطاب به مسئولین فرمودند برای این کشاورزان راههائی فکر کنید که ضمن اینکه کارشان راه بیافتد مقررات هم اجرا شود. شاهنشاه باین کشاورزان در مورد کیفیت بهتر محصولاتشان و توسعه برنامه دام پروری اوامری صادر فرمودند. شاهنشاه آریامهر دیروز با استقبال رسمی به آبادان تشریف فرما شدند و مورد استقبال مقامات محلی و نمایندگان مردم قرار گرفتند شاهنشاه بعد ازظهر دیروز از مجتمع پتروشیمی شاهپور و راهی شهرداریهای مناطق دوازده گانه تهران شدند.

شهرداری پایتخت، به مالکین و مستاجران تهرانی توصیه کرد برای سریع هرچه بیشتر در امر اجاره دادن ساختمانهای خالی خودشان به هنگام بازدید منزل روی میزان اجاره بهای آن گفت و گو کرده و تا حد امکان به توافق برسند.

خبرنگار مادر تماس با مسئولین شهرداری تهران دریافت که هدف از این توصیه شهرداری آن است که حتی‌المقدور اجاره دادن واحدهای مسکونی با تمایل و رضایت مالك و مستاجر انجام پذیرد.

به این ترتیب نه تنها در آینده بین طرفین معامله امکان بروز اختلاف کمتر خواهد بود بلکه تا حدود زیادی به تعیین عادلانه نرخ اجاره بهاء و تثبیت قیمتها کمك خواهد شد.

از سوی دیگر شهرداری پایتخت که در روزهای نخست بازدید متقاضیان از ساختمان های خالی با مشکل عدم اجازه ورود به خانه از جانب مالکین روبرو شده بود از چند روز پیش برتعداد نمایندگان خود که اجازه دادستانی دارند افزود و به مالکان نیز اخطار کرد چنانچه از دیدار مستاجران خانه ها به عناوین مختلف جلوگیری کنند شهرداری به ناچار از حق قانونی خود که در این مورد به او داده شده و با استفاده از کلید، نماینده رسمی خویش را بهمراه مستاجرین به این قبیل خانه ها میفرستد و مالك از این پس حق هیچگونه اعتراضی به حکم شهرداری را ندارد.

برندگان طرح کتابخانه بزرگ پهلوی به پیشگاه شاهنشاه معرفی شدند

شاهنشاه: ما باید از روشهای معماری خود الهام بگیریم

شاهنشاه جایزه پروفسور گرگان برنده اول مسابقه را مرحمت می کنند. آقای شجاع الدین شفا مدیر عامل کتابخانه پهلوی و آقای هرمان لیبارژ وزیر دربار بلژیک و مشاور عالی کتابخانه افتخار حضور دارند.

شاهنشاه آریامهر روز شنبه آقای شجاع‌الدین شفا معاون فرهنگی دربار شاهنشاهی و مدیرعامل کتابخانه پهلوی را در کاخ نیاوران به حضور پذیرفتند. در این شرفیابی مدیر عامل کتابخانه پهلوی سیزده نفر برندگان مسابقه بین‌المللی طرح ساختمانی کتابخانه بزرگ پهلوی را که از کشور های آلمان فدرال ـ اتریش ـ افریقای جنوبی ـ اسپانیا ـ ژاپن ـ آمریکا ـ استرالیا ـ بلژیک ـ دعوت کتابخانه به تهران آمده‌اند به پیشگاه همایونی معرفی کرد و برندگان جوایز خود را از دست مبارک شاهانه دریافت داشتند. آصافهر سیزده نفر برندگان جوایز آقای «هرمان لیبارژ» وزیر دربار بلژیک که مشاور عالی کتابخانه پهلوی درامور کتابداری است و آقای ویسوسکی فرستاده مخصوص مدیر کل یونسکو و آقای بودوئن نماینده مخصوص اتحادیه جهانی آرشیتکت‌ها و چند تن دیگر از مشاوران بین‌المللی کتابخانه و هم چنین آقای امیر اصلان افشار رئیس کل تشریفات شاهنشاهی در این شرفیابی حضور داشتند. پس از اعطای جوایز مدیر عامل کتابخانه طی گزارشی چنین معروض داشت.. شاهنشاها ... برای کتابخانه پهلوی مایه کمال افتخار است که امروز انجام موفقیت آمیز نخستین قسمت از ماموریت خود را در مورد ایجاد کتابخانه ملی پهلوی به شرفعرض مبارک برساند. در این مرحله ـ کار تهیه طرح ساختمانی قطعی کتابخانه ـ کار برنامه ریزی ده ساله فعالیتهای اداری و علمی و فنی آن بپایان رسیده است و از هنگام شروع کار برنامه ششم عمرانی میتوان مرحله اجرائی کار کتابخانه را در هر زمینه آغاز کرد.

درمرحله مقدماتی که اکنون پایان یافته است کوشش شد که در اجرای امر مطاع بنیانگذار والای کتابخانه ملی پهلوی مبنی برایجاد این کتابخانه به صورتی که واقعا شایسته ایران پیشرو دوران تمدن بزرگ و درعین حال گنجینه دار میراث سرشار و کهن فرهنگی ایران باشد به بهترین صورتی که امکان داشت عمل شود. بدین منظور ابتدا ۱۲۵ کتابخانه درجه اول و پیش رفته جهان امروز در پنج قاره مورد بررسی نزدیک گروه‌های اعزامی کتابخانه قرار گرفت و با سازمان یونسکو و بیش از یکصد سازمان ملی کتابداری در تمام دنیا تماس نزدیک برقرار شد سپس براساس مدارک و اطلاعات گردآوری شده در مدت دو سال توسط یک گروه یک صد نفری از برجسته ترین کارشناسان کتابداری ایرانی و بین‌المللی کار برنامه ریزی کتابخانه براساس تازه ترین برداشتها و دیدگاههای کتابداری بصورتی که ازطرف سازمان یونسکو «برنامه‌ریزی کتابخانه نمونه جهان فردا» عنوان یافت زیرنظر دکتر ناصر شریفی رئیس دانشکده علوم کتابداری دانشگاه پرات نیویورک انجام یافت.

آنگاه برنامه ۳۰۰۰ صفحه‌ای که بدین ترتیب آمده شده بود به منظور تهیه و انتخاب بهترین طرح ساختمانی برای کتابخانه و نیز سرپرستی «اتحادیه ارشیتکت ها» به مسابقه بین‌المللی گذاشته شد. افتخارا به شرفعرض مبارک شاهنشاه می رساند که طبق اعلام این اتحادیه این مسابقه با شرکت ۳۰۵۶ آرشیتکت از ۸۷ کشور جهان موفق ترین مسابقه بین‌المللی عصر حاضر بشمار میرود. طرح‌های وارده در این مسابقه در نیمه اول اسفند ماه جاری توسط یک هیئت داوری ۱۴ نفری بین‌المللی بدقت مورد بررسی قرار گرفت و در نتیجه طرح برنده اصلی که متعلق به یک موسسه فنی معماری جمهوری فدرال آلمان است و دوازده طرح ممتاز بعدی که طبق مقررات اعلام شده مسابقه برندگان آنها جوایز نقدی دریافت خواهند داشت توسط این ژوری انتخاب شدند این عده اکنون به دعوت کتابخانه پهلوی به تهران دعوت شده‌اند و اکنون افتخار حضور دارند تا جوایز خود را از دست مبارک شاهنشاه آریامهر دریافت دارند. کتابخانه پهلوی آرزومند است ماموریت پر افتخاری را که به فرمان مطاع بنیانگذار عالیقدر خود بعهده گرفته است تا به آخر با همین ترتیب به انجام رساند.

فرمایشات شاهنشاه

پس از گزارش شرفعرضی آقای شفا شاهنشاه آریامهر طی بیاناتی فرمودند:

امیدوارم در آتیه نزدیک پروژه‌های دیگری نیز داشته باشیم که از طریق مسابقه بین‌المللی اجرا خواهیم کرد تا بحال بمسابقه گذاشتن طرح‌ها برای ما نتایج مطلوبی داشته است. بنابراین امیدوارم معماران مملکت شما و دیگر ممالک در طرح‌هائی که ما در آینده مخواهیم داشت تمامی استعداد و توانائی خود را نشان دهند.

نمیدانم آیا با طرح کامل شهستان پهلوی آشنائی دارید یا خیر در این طرح پروژه‌های بزرگی خواهیم داشت. یکی از آنها که از جهتی مشابه طرح کنونی کتابخانه پهلوی است بنای مرکز فرهنگی است که در نوع خود از بزرگترین مراکز فرهنگی جهان خواهد بود. بهرصورت ما در بنای شهستان حد اعلای دقت را بکار خواهیم برد.

طرح کنونی کتابخانه میتواند منبع الهامی برای طرح‌های بعدی ما باشد. ما باید روش‌های معماری خود را مد نظر داشته باشیم و از آن الهام بگیریم. در این موقع شاهنشاه خطاب به پرفسور فن‌گرکان برنده اصلی مسابقه از جمهوری فدرال آلمان سئوال فرمودند نمیدانم در طرح شما سعی شده است تلفیقی از معماری زمان حال و آنچه در آینده باید داشته باشیم بشود.

پرفسور گرکان در پاسخ معروض داشت اعلیحضرتا ما کمال کوشش را کرده‌ایم که بهترین سنت‌های معماری اروپائی را که از گذشته باقی مانده است با معماری سنتی ایرانی درهم بیامیزیم و دو میراث فرهنگی شرق و غرب را با هم تلفیق کنیم.

شاهنشاه با اظهار خوشوقتی همه برندگان جوایز مسابقه بین‌المللی کتابخانه پهلوی را مورد تفقد قرار دادند و فرمودند: امیدوارم در آینده نزدیک بازهم موقع شاهنشاه خطاب به شما را ببینم.

امروز دومین گروه متقاضیان عازم دیدن خانه های خالی شدند

تعیین اجاره خانه‌های خالی بعهده مالک ومستأجر گذارده میشود

در حالیکه دومین گروه از متقاضیان خانه های اجاره‌ای برای بازدید واحدهای مسکونی سه اقاقه و دو اقاقه، امروز راهی شهرداریهای مناطق دوازده گانه تهران شدند.

شهرداری پایتخت، به مالکین و مستاجران تهرانی توصیه کرد برای سریع هرچه بیشتر در امر اجاره دادن ساختمانهای خالی خودشان به هنگام بازدید منزل روی میزان اجاره بهای آن گفت و گو کرده و تا حد امکان به توافق برسند.

خبرنگار مادر تماس با مسئولین شهرداری تهران دریافت که هدف از این توصیه شهرداری آن است که حتی‌المقدور اجاره دادن واحدهای مسکونی با تمایل و رضایت مالك و مستاجر انجام پذیرد.

به این ترتیب نه تنها در آینده بین طرفین معامله امکان بروز اختلاف کمتر خواهد بود بلکه تا حدود زیادی به تعیین عادلانه نرخ اجاره بهاء و تثبیت قیمتها کمك خواهد شد.

از سوی دیگر شهرداری پایتخت که در روزهای نخست بازدید متقاضیان از ساختمان های خالی با مشکل عدم اجازه ورود به خانه از جانب مالکین روبرو شده بود از چند روز پیش برتعداد نمایندگان خود که اجازه دادستانی دارند افزود و به مالکان نیز اخطار کرد چنانچه از دیدار مستاجران خانه ها به عناوین مختلف جلوگیری کنند شهرداری به ناچار از حق قانونی خود که در این مورد به او داده شده و با استفاده از کلید، نماینده رسمی خویش را بهمراه مستاجرین به این قبیل خانه ها میفرستد و مالك از این پس حق هیچگونه اعتراضی به حکم شهرداری را ندارد.

موافقتنامه همکاری ایران و شوروی درباره ساختمان لوله گاز سرتاسری ایران

رادیو مسکو اعلام داشت: هیات نمایندگی شوروی به سرپرستی «کولف» معاون کمیته دولتی روابط اقتصادی اتحاد شوروی از ایران به مسکو بازگشت کولف رئیس هیئت شوروی هنگام اقامت در تهران با آقای محمدیگانه وزیر اقتصاد و دارائی ایران و آقایان اشرفی و وفا معاونان این وزارتخانه و آقای تقی مصدقی مدیرعامل شرکت ملی گاز ایران دیدار وگفتگو کرد درجریان گفتگو ها مسائل مربوط به وضع کنونی وچشم‌انداز گسترش روابط اقتصادی شوروی و ایران منجمله مسائل مربوط به همکاری دوکشور در ساختمان قسمت شمالی دومین لوله گاز سرتاسری مورد بررسی قرار گرفت. این لوله گاز که قرار است در اواخر سال ۱۹۸۰ به بهره برداری برسد جهت انتقال گاز معادن کنگان ایران در چارچوب قرارداد چندین جانبه در باره فروش گاز ایران به چکسلواکی ـ جمهوری فدرال آلمان ـ فرانسه و اطریش درنظرگرفته شده است. دراین سفر کولف و آقای جواد وفا معاون وزارت امور اقتصادی و شوروی و ایران را درباره داراثی موافقتنامه همکاری ساختمان قسمت شمالی لوله گاز سرتاسری ایران امضاء کردند.

اولین آجرپرسی ایران ببازار عرضه شد

★ کارخانه تهران لندن بریک روزانه ۲۵۰ هزار عدد آجر تولید میکندکه در تابستان آینده به ۵۰۰ هزار عدد خواهد رسید

کارخانه تهران لندن بریک اولین تولید کننده آجر پرسی در ایران محصول خود را به بازار عرضه نمود و مورد استقبال مصرف کنندگان قرار گرفت. این کارخانه توسط شرکت سهامی «عام تهران لندن بریک» با مشارکت بانک اعتبارات صنعتی، شرکت لندن بریک انگلستان و اعضای اتحادیه صنف خاردر زمینی بمساحت پنج هکتار و چهار صد هزار متر مربع در فرجک و راه‌آهن احداث شده است.

از مزایای اساسی تولید آجر بطریقه پرسی اینست که برای تهیه خشت نیازی به تهیه گل نیست، بلکه خاک بارطوبت بسیار کم رقابلهای مخصوص پرس شده و بصورت خشت مستحکمی در میاید و با همان رطوبت مستقیما بداخل کوره حمل و پخته میشود و در نتیجه از طرفی مرحله خشک کردن خشت که در روشهای سنتی نیازمند گذشت زمان زیاد و درکارخانه‌های ماشینی مستلزم مصرف هزینه خشک کن میباشد در این طریقه بکلی حذف شده و از طرف دیگر آجرهای بدست آمده مطلقا تغییر شکل نمیدهدو باهمان ابعاد مورد نظر بطور کاملا یکنواخت از کوره خارج میشود.

این مطلب را آقای جلیل تقی‌زاده مدیر عامل شرکت تهران لندن بریک اظهارداشت و اضافه کرد ابعاد آجر محصول تهران لندن بریک استاندارد ایران یعنی ۵ر۵ × ۱۰ × ۲۱ سانتیمتر است که در تمام قالبهایکسان میباشد و قدرت تحمل آن فشار آن حدود ۴۵۰ کیلو گرم برسانتیمتر مربع یعنی بیش از ۵ برابر مقاومت آجر های معمولی است.

ظرفیت تولید

آقای تقی‌زاده اضافه نمود برای این واحد که ظرفیت تولید آن ۵۰۰ هزار قالب در روز میباشد جمعا حدود هفتصد میلیون ریال سرمایه گذاری شده که سیصد میلیون ریال آن سرمایه شرکت و بقیه از محل کمکهای بانک اعتبارات صنعتی تامین گردیده است. با بهره‌برداری از کوره اول فعلا تولید روزانه شرکت حدود ۲۵۰ هزار قالب میباشد و امیدواریم بهره برداری از کوره دوم نیز در تابستان ۲۵۳۷ آغاز شود.

آقای تقی‌زاده در مورد مزایای کارخانه تهران لندن بریک از نظر محیط زیست و نیروی انسانی گفت در طراحی کارخانه به این مسائل دقیقا توجه شده است زیرا در شرایطی که مسئله کمبود کارگر و حداکثر استفاده از نیروی انسانی و پاکیزه نگاهداشتن محیط زیست مطرح است این کارخانه تعداد معدودی کارگر را بکار میگیرد و سیستم سوخت آن هم در حالیکه برای مصرف گازخشک طراحی شده، معهذا در حال حاضر که از گازوئیل و مازوت استفاده میکند با بهره‌گیری از روش دمیدن هوای مجدد عمل سوخت بطور کامل در کوره‌ها صورت میگیرد و مطلقا دود زا نیست و سمی خطرناکی متصاعد نمینماید.

قیمت آجر

آقای تقی‌زاده در مورد قیمت آجر پرسی تهران لندن بریک گفت: با توجه به توصیه بانک اعتبارات صنعتی که از بنیانگذاران این شرکت میباشد و همکاری صمیمانه اعضای هیات مدیره شرکت، برای محصول کارخانه «تهران لندن بریک» کمترین قیمت ممکن در نظر گرفته شده بطوریکه اجر های توکار و نمای این کارخانه با کیفیت عالی خود هم اکنون عملا ارزانتر از آجرهای معمولی دست مصرف کننده میرسد و شرکت امیدوار است از طرق فروش مستقیم که اینک بدان عمل میکند بتواند از دخالت واسطه‌ها در بازار فروش این محصول جلوگیری کرده و خدمت ناچیزی در تعدیل قیمت یکی از مصالح عمده ساختمانی که هدف اصلی شرکت میباشد به هم‌میهنان عزیز عرضه نماید.

مطب دکتر جواد امینی
متخصص گوش و گلو و بینی
بعلت مسافرت تاهیجدهم فروردین تعطیل است

دنیای ورزش روزهای شنبه منتشر میشود

سفر نوروزی
باحساب درگردش
بانک صادرات ایران

بانک صادرات ایران به اطلاع هم میهنان میرساند
با توجه به نیاز عموم
در ایام نوروز تعدادی از شعب بانک در سراسر ایران
از تاریخ دوم فروردین ماه
برای انجام امور بانکی مراجعین و مشتریان باز است
ساعات کار بوسیله هریك از شعب مربوطه اعلام میگردد.

همیشه و همه جا با حساب درگردش بانک صادرات ایران

بانک شهریار

باکمال خرسندی باطلاع هموطنان عزیز میرساند

شعب مشروحه زیر

۱ـ شصتمین شعبه این بانک واقع در شهرستان سنندج خیابان فردوسی نرسیده بمیدان اقبال بموجب اجازه‌نامه شماره نب ۲۶۷۰ مورخ ۲۵۳۶/۱۱/۲۴ بانک مرکزی ایران.

۲ـ شصت ویکمین شعبه این بانک واقع در شهرستان یزد میدان پهلوی (مجسمه) نبش ـ خیابان ششم بهمن (ایرانشهر) بموجب اجازه نامه شماره نب ۲۷۷۵ مورخ ۲۵۳۶/۱۲/۳ بانک مرکزی ایران

۳ ـ شصت ودومین شعبه این بانک واقع در تهران ـ خیابان فرح جنوبی ـ نبش کوچه بیشه بموجب اجازه‌نامه شماره نب ۲۹۴۲ مورخ ۲۵۳۶/۱۲/۲۳ بانک مرکزی ایران.

۳ شعبه مشروحه بالا روز یکشنبه ۲۵۳۶/۱۲/۲۸ شاهنشاهی ساعت ۱۰ صبح افتتاح و برای انجام کلیه امور بانکی آماده میباشند.

تلفن شعبه: سنندج ۶۰۱۲
تلفن شعبه: یزد ۷۸۵۳
تلفن شعبه: فرح ۸۴۳۹۵۱

بانک شهریار

قیمت مسکوکات طلا در بازار کاهش یافت

امروز نیز نرخ دلار در بانکهای کشور ثابت بود. فرانک سویس ۱ر۴۵ ریال ـ یکصد فرانک بلژیک ۲ ریال ـ مارک آلمان فدرال ۴۰ دینار ـ فلورن هلند ۳۰ دینار ـ فرانک فرانسه ۲۵ دینار ـ کورن نروژ ۲۰ دینار ـ کورن سوئد ۱۰ دینار ـ یکصد لیر ایتالیا و کورن دانمارک هرکدام ۵ دینار ـ یکصد ین ژاپن ۴۵ دینار و یکصد روپیه هند ۱۰ ریال افزایش یافت.

نرخ طلای شمش نیز در بورسهای مهم جهان در دو روز اخیر برای چندمین بار کاهش یافت و بهمین جهت امروز بانکملی ایران قیمت طلای شمش را کیلوئی ۷ هزار ریال کاهش داد و قیمت آنرا کیلوئی ۴۴۶ هزار ریال اعلام کرد.

نرخ سکه‌های طلا در بانکملی ثابت مانده است ولی در بازار آزاد و صرافی ها هر عدد ۵۰ تا ۳۵۰ ریال کاهش یافته و نرخ امروز سکه‌ها در بازار هر عدد ۸۰ تا ۶۰۰ ریال ارزانتر از نرخ بانک مورد معامله قرار گرفت.