کیهان

۳۶ صفحه

چهارشنبه ۱۰ خرداد ۲۵۳۷ ـ ۲۳ جمادی‌الثانی ۱۳۹۸ ـ شماره ۱۰۴۷۷

شاهنشاه: به نیازمندیهای مردم فوراً رسیدگی کنید

شاهنشاه آریامهر در جریان بازدید از فعالیتهای عمرانی در استان خراسان از مجتمع مسکونی خانه‌های ارزان قیمت در مشهد بازدید کردند و با استقبال وابراز احساسات گروه زیادی از مردم روبرو شدند. (صفحه ۷)

نخست وزیر: انتظار طولانی در راهروها واتاق‌ها نارضایی را تشدید میکند

صفحه آخر ـ ستون اول

انصاری از سمت‌های حزبی کنار رفت

جناح سازنده مدافع آزادی بیان و قلم است

کناره‌گیری هوشنگ انصاری بخاطر مسئولیت های زیاد در شرکت ملی نفت ایران است

صفحه ۲ ـ ستون سوم

مالیات بر دارائی افزایش می یابد

صفحه ۲ ـ ستون سوم

تظاهرات وزد وخورد شدید در خوابگاه دانشجویان

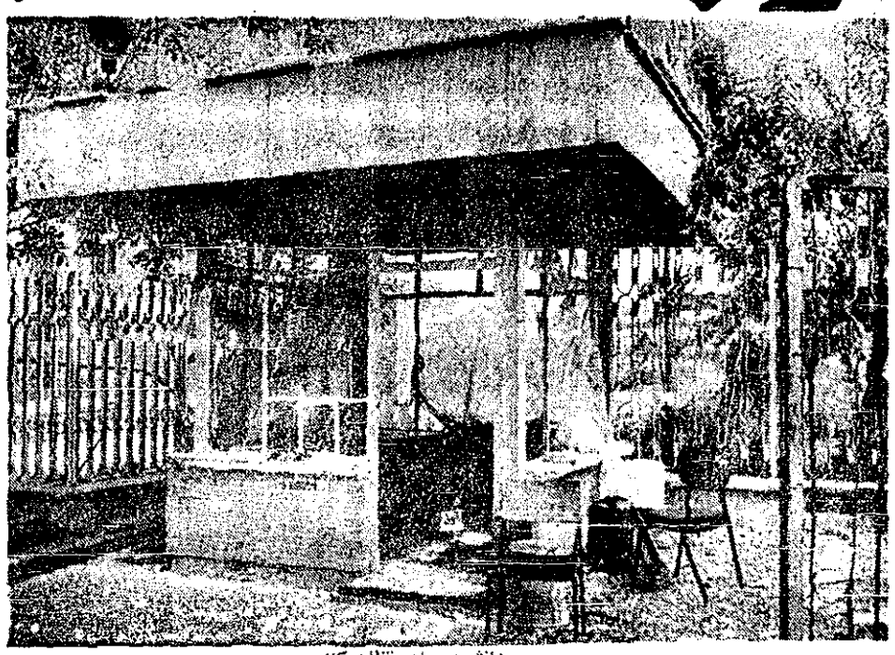

دانشجویان تظاهرکننده تمام شیشه های کوسیک محوطه کوی دانشگاه و وسایل درون آنرا خرد کردند.

تظاهرات دختران وپسران دانشجو درخیابانهای اطراف کوی دانشگاه ۴ ساعت ادامه داشت

کلیه شیشه‌های خوابگاه دانشجویان دختر و پسر خرد شد

صفحه ۲ ـ ستون نهم

گزارش های ورزشی از آرژانتین در ۵ صفحه کامل کیهان امروز

پزشک تیم ایران را به کلانتری بردند

گزارش گروه اعزامی کیهان: مهدی اسداللهی، احمدخلی اتحادیه، نورالله صرافیان و هرمز فرهنگ‌مهر درصفحات ۲، ۱۱، ۳۶ وصفحات ضمیمه ۴ رنگ

معاون سابق وزارت جنگ زندانی شد

پرویز نوائی

* اتهام پرویز نوایی معاون وزارت جنگ و رئیس سازمان هواشناسی و معاون او، سوءاستفاده مالی است

صفحه ۲ ـ ستون اول

شهرک چشمه

تلفن ۶۸۰۳۴۶ ـ ۶۸۴۵۹۷

شرح در صفحه ماقبل آخر

حراج آنتیک

روز های ۱۱ و ۱۲ و ۱۳ خرداد ماه جاری از ۵ بعداز ظهر آدرس: تخت جمشید شرقی نرسیده به جاده قدیم شمیران اول کوچه مسعودپلاک ۲

تلفن ۷۶۱۶۴۶ ـ ۷۵۷۵۳۰

جناب آقای قاسم مهدی‌پور
معاونت محترم استانداری گیلان
بایکدنیا تاسف وتاثر مصیبت وارده را تسلیت‌گفته خودرا درغم شما شریك میدانم.
رشت ـ هرمز خیلتاش

جناب آقای محمدعلی گرجی
فرماندار محترم رشت
مصیبت وارده را از صمیم قلب تسلیت گفته خودرا درغم‌شما شریك میدانم.
رشت ـ هرمز خیلتاش

جناب آقای محمود خیامی
افتتاح تاسیسات صنعتی رضا وابسته بایران ناسیونال بدست شاهنشاه بزرگ اسلام‌پناه وبتکر انقلاب شاه ومردم درمشهد مقدس را سپیمانه تبریك عرض نموده موفقیت جنابعالی وکلیه‌کارکنان‌آن‌تاسیسات را در راه خدمت بصنعتی نمودن کشورکه موردعلاقه‌شاهنشاه عزیزمان است ازخداوندخواستارم
سید عباس زهرائی ـ کازرون

تشکر و قدردانی
بدینوسیله اززحمات بی‌دریغ آقایان: دکتر نیاکی ـ دکتر شهراد ـ دکتر محبوبین ـ دکتر رسولیان ـ اساتید محترم وآقایان: دکتر دهقان ـ دکتر نیك‌نفس ـ دکتر پورارباب ـ دکتر زاهدی ـ دکتر مریدپور ـ دکترحسینی ـ دکتر شهردار وکادر پرستاری بخش ارتوپدی بیمارستان لقمان‌الدوله ادهم‌که عمل جراحی اینجانب را با موفقیت انجام داده‌اند بی‌نهایت سپاسگزارم.
حاج احمد رازقی

خانه دریا — شرح درصفحه ۵

جناب آقای احمدی
عضو هیئت مدیره سازمان‌آب منطقه‌ای اصفهان
شرکتهای کادینون برنارد سترا ـ سامر از مصیبت وارده بدآنجناب متاسف ومتاثر بوده مراتب تسلیت را بعرض‌میرسانند

کاشی خارجی
ایتالیائی — امریکائی — اسپانیائی
درچهارصد رنگ وطرح
بهاء بدنه از ۹۸۰ ریال به بالا
کف ۲۰×۲۰ از ۱۳۵۰ ریال به بالا
کاشی مخصوص جهت ساختمانهای پرفابریک
کاشی مخصوص استخر
تلفن ۸۲۸۳۹۷

محضرمبارک قبله گاهی معظم
حضرت آیت‌الله‌العظمی آقای سیدشهاب الدین مرعشی نجفی
مرجع شیعیان جهان روحی له الفداء مقدم مبارک آن حضرت رابه بلده طیبه مقدسه قم آرزو داشته امیدوارم رفع کسالت‌ها گردیده باشد. دوام عمر و عزت آن زعیم عالیقدر را در ظل توجهات خاصه
حضرت حجته‌ابن الحسن العسکری ارواح العالمین له الفداء ازپیشگاه خداوند منان جلت عظمته خواهانیم.
مؤسسه انتشاراتی فراهانی

مذاکرات ایران و شوروی برای توسعه گمرك جلفا

«یمتس» معاون‌وزیرراه‌آهن شوروی که به‌همراه‌اعضای کمیته حمل و نقل‌آن‌کشور برای‌شرکت درنهمین اجلاس فرعی حمل و نقل کالا بین ایران و شوروی به ایران آمده است، بامداد امروز با هاشم معادی معاون وزارت امور اقتصادی و دارائی و رئیس کل گمرك ایران‌ملاقات ومذاکرات کرد.

در این مذاکره برنامه حمل‌و نقل کالابین دو کشور ازطریق مرز گمرکی جلفا وآستارا مورد گفتگو قرار گرفت و طرحهای مربوط به توسعه گمرك جلفا و آستارا از نظر تجهیزات مربوط به پذیرش و تخلیه‌و ترانزیت کالا تشریح شد.

ظرفیت پذیرش گمرك جلفا به موجب طرح توسعه‌ایکه هم‌اکنون اجرای آن روبه اتمام است تا دو میلیون و ۵۰۰هزار تن کالا در سال خواهد رسید و ظرفیت‌نهائی گمرك آستارا پس از اجرای طرح در دست اجرا ۵۰۰ هزار تن در سال خواهد بود.

نیروی دریائی شاهنشاهی استخدام مینماید

در صفحه ۲۶

دعای شاهنشاه

«برای شما و بخصوص اولاد شما و به این‌جهت برای همه‌شما ازدرگاه‌خداوندمتعال بخصوص در این نقطه، در جوار مرقد مطهر حضرت‌رضا علیه‌السلام تقاضای تندرستی، تقاضای خوشبختی و تقاضای مهارت در کار خودتان برای تامین آینده خودو مملکت خودتان میکنم.»

در روز تشریف فرمائی به‌مجتمع صنعتی ایران ناسیونال ـ مشهد هشتم خردادماه ۲۵۳۷شاهنشاهی

شاهنشاها:

کارگران ایران ناسیونال از صمیم قلب از تشریف فرمائی ذات‌اقدس‌ملوکانه‌به مجتمع صنعتی ایران ناسیونال در شهر مقدس‌مشهد سپاسگزاری میکنند وازدرگاه‌ایزد یکتاسلامت‌و سعادت شاهنشاه آریامهر وبقاء خاندان جلیل‌سلطنت را آرزو دارند.

سندیکای کارگران ایران ناسیونال

میشل اکسل در ایران

نماینده فرانك الیویر در ایران مفتخر است که تولید کراوات ـ پیراهن مردانه و شومیزه زنانه مارك میشل اکسل را در ایران عرضه مینماید.

نماینده رسمی: محمد جواد شیرین‌کار
تلفن: ۸۴۸۸۴۸ ـ ۷۶۶۴۵۵

دوست ارجمند و عزیز جناب آقای مهندس محسن احمدی باقلبی آکنده ازغم درگذشت اندوهبار فرزند دلبندتان را به جنابعالی وهمسرگرامیتان تسلیت عرض میکنم واز درگاه خداوند مسئلت دارم‌که تحمل این مصیبت بزرگ را باشما سهل‌کند.
محمدرضا عادلی

کاشی کف ایرانا
فقط یکبارنصب میشود، احتیاج به تعویض ندارد
لکه‌پذیرنیست، هرگزنمی‌سوزد و به‌آسانی تمیزوشفاف میشود.

بانك عمران استخدام میکند

در صفحه ۱۳

باتاسف فراوان فوت ناگهانی همسر و پدر بزرگوارمان شادروان مرحوم‌دکتر ایرج‌نیکزاد سوادکوهی‌را درجاده‌معراز باطلاع بستگان ودوستان وآشنایان میرساند. مجلس ترحیم زنانه ومردانه آن روانشاد ازساعت۵ تا ۷ بعدازظهر روز پنجشنبه ۱۱ر۳ر۳۷ در مسجدالجواد برگزار میگردد. حضور شما قلب شکسته و داغدار مارا تسلی بخشیده و روح آن مرحوم را شاد خواهد ساخت.
نیره شفیع‌زاده ـ نادیا ـ تورج و بابك نیکزاد

کل نفس ذائقةالموت
بانهایت تاسف وتاثر فوت مرحومه مغفوره بانو حاجیه صغری حسینیون (سیگاری) زوجه آقای حاج سید رضا حسینیون‌را باطلاع کلیه آشنایان ودوستان میرساند. مجلس ترحیم روز شنبه ۱۳ر۳ر۲۵۳۷ ساعت۵ الی۷ در مسجدالجواد برگزار میشود.
خانواده‌های حسینیون ـ سیگاری ـ سیدین ـ سیگاریانی ـ تبدیلی ـ باقرزاده ـ موسوی ـ مهاجر ـ کیهانی ـ گنجلو ـ دوزنده ـ امامی ـ سرکشیکی ـ لطفی

دوميليون وپانصدهزارتومان

جایزه بلیط‌های بخت آزمائی مخصوص سالگرد

برای آنچه شما میخواهید

۱۴ روزدیگر

قرعه‌کشی

کیهان ورزشی روزهای شنبه منتشر می‌شود

به اتهام سوء استفاده مالی

معاون سابق وزارت جنگ زندانی شد

حسن لشکریان

عبدالحسین پرویز نوائی معاون سابق وزارت جنگ و رئیس سازمان هواشناسی که در آذرماه سال پیش از کار برکنار شد، و همچنین حسن لشکریان معاون او، به اتهام سوءاستفاده مالی بازداشت‌شدند. عبدالحسین پرویز نوائی پس‌از هوشنگ اربابی معاون سابق وزارت‌جنگ و رئیس‌هواپیمائی کشوری، دومین معاون‌وزارت جنگ است که طی چند ماه گذشته از کار برکنار میشود. مسئولان سازمان‌هواشناسی کشور اظهار داشتند: در ادامه بررسی‌های وزارت جنگ درباره اسناد و پرونده‌هایی که در تحقیق درتاریخ ۳۶/۹/۲۱ عبدالحسین پرویز نوائی معاون وزارت جنگ و رئیس‌سازمان هواشناسی وحسن لشکریان معاون‌او را به‌اتهام‌سوء استفاده مالی بازداشت کردند.

مسئولین سازمان هواشناسی همچنین اظهار داشتند: معاون سابق‌وزارت‌جنگ‌ورئیس‌سازمان هواشناسی کشور و معاون او پس‌ازانجام تحقیقات ومحاکمه به زندان محکوم شدند وهم‌اکنون در زندان بسرمیبرند.

دراین مورد هنوز اطلاع دقیقی‌نرسیده‌است و ظاهرا پس‌از تحقیقات و بررسی های دقیق‌تری جزئیات سوء استفاده و مبلغ آن اعلام خواهد شد.

درحال حاضر خانم مهندس نعمت سرپرستی سازمان هواشناسی را به عهده گرفته است

جزئیات طرح تخریب قسمتی از جنوب تهران

اجرای طرح تخریب قسمتی از جنوب شهر تهران که در زیر خیابان سپه و امیرکبیر قرار گرفته و باعث خراب‌شدن ساختمان‌ها در حد فاصل‌خیابان شاهپور تا خیابان سیروس خواهد شد، به اعتبار سنگینی‌نیاز دارد که شهرداری این اعتبار را به صورت وام از بانک مرکزی دریافت خواهد کرد.

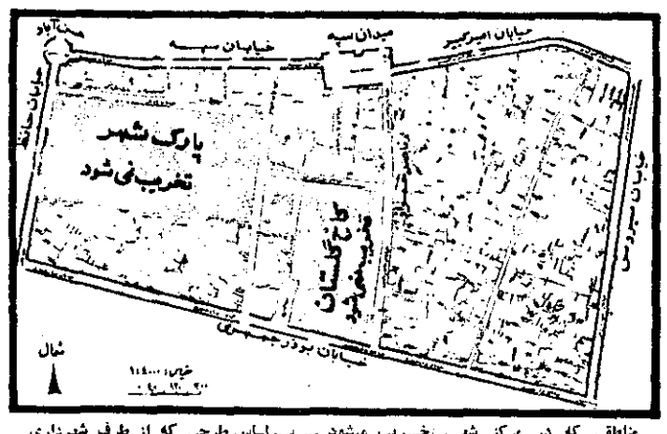

مناطقی که در مرکز شهر تخریب میشود ـ براساس طرحی که از طرف شهرداری تهیه شده است، ساختمانهای فرسوده و قدیمی واقع درحد فاصل خیابان سیروس تا خیابان شاهپور برای ایجاد فضای سبز و پارکینگ خراب میشود. در این نقشه مناطقی که در داخل محدوده این طرح واقع شده، مشخص گردیده است.

در پی انتشار خبر تخریب منطقه عودلاجان و قسمتی از خیابان بوذرجمهری و ناصر خسرو، امروز خبرنگار کیهان موفق شد جزئیات بیشتری از نحوه اجرای این طرح رابدست آورد.

براساس این طرح، شهرداری در خیابان شاهپور اقدام به تخریب ساختمان شهرداری منطقه پنج خواهد کرد. ولی، خیابان ورزش و باشگاه جعفری و ساختمان وزارت مسکن و شهرسازی و بانک کشاورزی و موسسه اطلاعات و پارک‌شهر و وزارت نیرو و کاخ‌ورزش بجای خود باقی خواهد ماند.

در خیابان ناصر خسرو نیز وزارت دارائی وکاخ‌دادگستری و دیگر ساختمان های بزرگی که در میدان ارک قرار دارد، همچنین ساختمان بانک ملی شعبه بازار و محل سابق وزارت راه و ساختمان و شمس‌العماره نیز بجای خود باقی خواهد ماند. در محدوده عودلاجان نیز که از شمال به خیابان امیرکبیر و از شرق به‌خیابان سیروس و از غرب به‌خیابان ناصرخسرو محدود میشود نیز ساختمانهای قدیمی‌ازجمله بانک سپه شعبه بازار باقی خواهد ماند و بقیه ساختمان های واقع شده در این طرح تخریب و تبدیل به‌فضای‌سبز وپارکینگ خواهد شد. همچنین درخیابان خیام ساختمان قورخانه نیز برای ایجاد این طرح خراب میشود، ولی ساختمان کاخ مخابرات در ضلع جنوبی‌میدان سپه، بجای خود باقی‌میماند.

مقامی آگاه در شهرداری، دراین باره‌گفت: اعتبار‌اجرای این طرح از محل وام هفت هزار میلیون تومانی که از بانک مرکزی وصول میشود پرداخت خواهد شد و در قسمت‌هائی که مناسب باشد، شهرداری اقدام‌به ساختن مغازه خواهد کرد و آنها را با گرفتن سرقفلی، در درجه‌اول در اختیار ساکنان قبلی و در مرحله دوم دراختیار متقاضیان دیگر قرار خواهد داد. زمان اجرای این طرح هنوز روشن نیست.

. براساس مطالعات سه سال اخیر

مالیات بر ثروت افزایش می‌یابد

امروز گفته شد براساس مطالعاتی که در سه سال اخیر در زمینه تغییر مقررات سیستم مالیاتی کشور انجام گرفته (و نکات مربوط به مالیات حقوق، اصناف، شرکت‌ها و اراضی آن قبلا به تفصیل در کیهان چاپ شده است)، ضوابط و نرخ های مالیات برداراتی نیز بطور قابل توجهی افزایش می‌یابد تا عدالت مالیاتی‌هرچه بیشتر اجرا شود. برمبنای‌این مطالعات، پیش‌بینی میشود با توجه به افزایش سطح‌قیمت‌ها در چند سال اخیر و کم‌شدن ارزش پول، معافیت مالیاتی ورثه بالا رود و به‌چند برابر معافیت های فعلی برسد.

به گفته منابع آگاه، برپایه این مطالعات که باید بعدا بصورت لایحه جدیدقانون مالیات های مستقیم تقدیم مجلس شود و پس از تصویب، قوه مقننه به‌اجرا درآید. نرخ های جدول مالیات ورات، بویژه برای وراث طبقه اول که عبارتند از فرزندان، پدر و مادر، زن، شوهر و اولاد، افزایش خواهد یافت. حداکثر نرخ مالیات براوث وراث طبقه اول در حال حاضر ۴۵ درصد برای سهم‌الارث های بیش از ۲۰ میلیون ریال است.

حداکثر نرخ مالیات وراث طبقه اول احتمالا به ۵۵ تا۶۰ درصد بالا برده خواهد شد.

از طرف دیگر، با توجه به اینکه قیمت املاک و ثروت‌غیر منقول و همچنین دارائی های منقول مودیان در حال حاضر با برآورد های‌سال۲۵۲۵تفاوت کلی کرده، بنابراین باید نصاب های ارزش نیز تغییر اساسی پیدا کند. در قانون فعلی حداکثر نرخ مالیات براوث وراث‌طبقه اول‌یعنی ۴۵درصد، برای سهم‌الارث های بیش از دو میلیون تومان‌در نظرگرفته شده است، زیرا در سال‌دوین این قانون (۲۵۳۵)، سهم الارث دو میلیون تومانی کمتر دیده میشد و در نتیجه بالاترین نرخ برای این رقم‌در نظر گرفته شد. در حال‌حاضر سهم‌الارث دو میلیون تومانی فراوان است و در نتیجه‌انتظار میرود نرخ های بالای جدول مالیات ارث برای سهم‌الارث های بیش از ۵۰ تا ۷۰میلیون ریال منظور شود.

به گفته همین منابع مواد ۱۷۴ و تبصره های آن نیز تغییر خواهد کرد. براساس‌این مواد ماترک متوفی علاوه بر مالیات‌سهم‌الارث وراث، مشمول مالیاتی برابر با ده درصداست. در عین حال ماترک‌تادومیلیون ریال از مالیات ده درصد معاف است که این معافیت‌نیز احتمالا تا دو برابر افزایش خواهد یافت.

انصاری از سمت‌های حزبی کنار رفت

هوشنگ انصاری رئیس‌هیات مدیره و مدیر عامل شرکت‌ملی نفت ایران امروز از سمت‌خود بعنوان هماهنگ کننده جناح سازنده کناره‌گیری کرد.

انصاری امروز در جلسه فوق‌العاده شورای هماهنگی جناح سازنده شرکت جست و اعلام داشت که کناره‌گیری‌اش از سمت هماهنگ کننده جناح سازنده با کسب اجازه از پیشگاه شاهنشاه آریامهرصورت گرفته‌است.

انصاری گفت که علت کناره‌گیری‌اش از این‌سمت‌این است که توسعه فعالیت های جناح به نظر او در سطحی‌است که کار تمام وقت هماهنگ کننده جناح را لازم میکند و این امر با توجه به‌مسئولیت هائی که در شرکت ملی نفت ایران بویژه با آغاز برنامه نوسازی‌شرکت و توسعه‌فعالیت های آن در خدمت اقتصاد مملکت و همچنین اجرای‌طرح های سرمایه گزاری های غیر نفتی دارد نمیتواند به نحو مطلوب عملی باشد.

انصاری همچنین گفت که بعنوان یك عضو حزب و یك هنگر جناح سازنده بهمکاری نزدیك و فعال خود با جناح ادامه خواهد داد زیرا اعتقاد دارد که مواضع سیاسی و اجتماعی جناح سازنده مبین ضرورت‌های جامعه امروزایران است.

جناح سازنده با الهام از هیات شاهنشاه‌خواستار گسترش هرچه بیشتر آزادیهای قانونی، تقویت فضای سیاسی بازتنوع اندیشه ها و سلیقه هاومشارکت واقعی مردم در همه زمینه‌های زندگی است. این جناح در تشریح فضای سیاسی باز و دفاع ازآن پیشقدم شدو درهمه فعالیت های خود مدافع آزادی بیان و قلم و خواستار هماهنگ شدن زندگی سیاسی مملکت با تحولات اقتصادی و اجتماعی ۱۵ سال اخیر ایران وهمچنین الزامات جهان‌معاصر بوده‌است.

انصاری امروز گفت که همفکران جناح سازنده‌و کلیه مدافعان فضای سیاسی باز باید تلاشهای خودرا در راه پیشرفت و تعالی ایران براساس همبستگی، آزادگی‌وسازندگی ادامه دهند. او از همفکران جناح خواست که‌با پشتیبانی قاطع خود از هماهنگ کننده جدید جناح سازنده به موفقیت های روزافزون جناح کمك کنند. انصاری همچنین از همه کسانی که در شکل دادن به مواضع جناح و معرفی آن بعنوان یك جریان فکری سیاسی نقش و سهم داشته‌اند سپاسگزاری کرد و از آنها خواست که با تحکیم‌همبستگی خود بیش از پیش در خدمت به شاهنشاه و مملکت ایران بکوشند.

اظهارات سخنگو

● سخنگوی جناح سازنده در پایان جلسه‌امروز گفت‌شورای هماهنگی کناره‌گیری آقای هوشنگ انصاری را از سمت هماهنگ کننده جناح سازنده با تاسف فراوان پذیرفته است

مسئولیت های سنگین آقای انصاری‌در اجرای اوامرشاهنشاه برای نوسازی شرکت ملی‌نفت ایران، توسعه فعالیت های آن در خدمت اقتصاد مملکت مانع از آن خواهد بود که ایشان بتوانند به نحوی که خود شایسته میدانند فعالیتهای جناح را هماهنگ سازندواداره کنند سخنگوی جناح افزود شورای هماهنگی‌مراتب‌قدردانی عمیق خود را از تلاش های خستگی ناپذیر آقای انصاری درراه تکوین و گسترش‌فعالیت های جناح اعلام داشت‌و تاکید کرد که‌این تلاشها الهام بخش همه دوستداران پیشرفت ایران در متنی از همبستگی، آزادگی وسازندگی بوده و خواهد بود. سخنگوی جناح گفت شورای هماهنگی همچنین خوشوقت‌است که آقای‌انصاری به همکاری نزدیك‌خود با جناح سازنده ادامه خواهند داد و شورا را از نظرات، راهنمائی هاوحمایت خود برخوردار خواهند ساخت شورای هماهنگی اعتقاد داردکه بهترین راه قدردانی اززحمات آقای‌انصاری، گسترش‌فعالیت های جناح سازنده و تقویت مواضع سیاسی و اجتماعی آن است سخنگوی جناح سازنده اعلام کرد که باین مناسبت جلسه مشترکی نیز با شرکت نمایندگان مجلسین که باجناح سازنده همفکری دارند با حضور آقای انصاری تشکیل خواهد شد سخنگوی جناح گفت شورای هماهنگی بررسی های خود را برای انتخاب هماهنگ کننده جدید جناح از امروز آغاز میکند.

هماهنگ کننده جدید جناح سازنده در جلسه آینده شورا انتخاب و معرفی خواهد شد.

کارنامه جناح سازنده

● **هوشنگ انصاری باکناره‌گیری ازسمت هماهنگ‌کننده جناح سازنده ازعضویت دردفتر سیاسی وهیات اجرائی حزب نیزکنار میرود. عضویت انصاری در دو ارگان بالای‌حزبی بخاطر سمت او بعنوان هماهنگ‌کننده جناح سازنده بود.**

● **درسه‌سال‌گذشته نزدیك به ۳۰۰ هزار تن بعنوان‌همفکران جناح سازنده نام‌نویسی‌کرده‌اندکه اکثریت آنان کارگران، کشاورزان، روشنفکران وفرهنگیان هستند. بااین حال جناح سازنده همواره از ساختن قالب‌های تشکیلاتی سنتی خودداری‌کرده است.**

● **جناح سازنده همچنین درمیان دانشجویان ایرانی مقیم خارج هوادارانی بدست آورده است و ارتباط خودرا باآنان ازطریق مکاتبه حفظ میکند.**

● **نزدیك به ۱۲۰ نماینده مجلس شورای ملی و ۴۲ تن از سناتورها جزو همفکران جناح سازنده به شمار میروند.**

در جلسه دیروز باشگاه وکلا:

وکلای دادگستری، هیات مدیره کانون را بباد انتقاد گرفتند

دیروز در جمع روز های مبارزات انتخاباتی کانون‌وکلا روز پخش اعلامیه بود وهریك از گروهها و کاندیداهای منفرد اعلامیه‌ای درباره جریانات انتخاباتی بین وکلا توزیع میکردند.

همچنین ازساعت۲ بعدازظهر روز گذشته جلسه انتخاباتی‌وکلا در باشگاه وکلا برقرار شد.

در آغاز جلسه یکی‌ازوکلای آذربایجان بنام بز چلو که بمنظور شرکت در مبارزات انتخاباتی به تهران آمده است گفت آقایان، ما همگی‌میرویم ولی ایران خواهد ماند. من آذربایجانی هستم و به‌شرافت انسان و ایرانی بودنم سوگند یاد میکنم که به هیچیك از گروهها و دستجات خاص وابستگی ندارم و کلیه اظهاراتم روی عقیده‌ایست که باصل قانون اساسی دارم بنابراین میگویم وقتی شما وکلای باتجربه جلو نمی‌آئید طبیعی است که جوانان پا بمیدان میگذارند لااقل این جوانان را تائید کنید. در اینجا ناطق بشدت‌منقلب گردید و درحالیکه اشك بر بهقه سورتش جاری بود ادامه‌داد. از آقایان که داوطلب‌عضویت در هیات مدیره کانون‌هستند سئوال کنید چه‌برنامه‌ای‌دارید بیائید آنرا برای وکلا بیان کنید تا بشما رای بدهندچطور این کانون وکلا که مجمع حقوقدانان کشور بشمارمی‌آید نمیتواند به کتك‌خوردن‌وکیل اعتراض کند ولی‌درکشورهای دیگر به‌این اعمال خلاف رویه اعتراض میکنند، برای اینکه در کانون وکلای ایران مسئله وابستگی حکم میکند و ما میخواهیم که این وابستگی‌ها از بین برود. هادی اسمعیل زاده یکی دیگر از ناطقین این جلسه بود. وی گفت: اکثریت اعضاء هیات مدیره به حکومت وابستگی دارند هیات مدیره کانون از انجام کوچکترین وظائف خود طفره میرود درحالیکه کوچکترین کاری که هیات‌مدیره‌میتوانست انجام دهد این بود که‌اقداماتی بعمل آورد تا شخصیت وکلا در دادگاهها حفظ شود و یا بعنوان کانون وکلای ایران در وقت تهیه و تصویب‌قوانین نظرات و پیشنهادات اصلاحی خود را بدهد.

خلیل بهرامیان یکی دیگر از سخنرانان جلسه اظهار داشت هریك از کاندیداهای عضویت در کانون باید بطور صریح و روشن برنامه وهدف خود را بازگو کند زیرا هیات مدیره فعلی آنچنان غرق در زدوبندهای شخصی است که چند ماه قبل با درخواست‌وکلا در مورد دادن بیلان‌کار هیات مدیره عاجز ماند و آنرا با سکوت برگزار کرد.

اکبر کاشانی از جلسه کاندیداهای انتخاباتی این دوره است که درجلسه‌باشگاه صحبت کرد. او گفت هیات مدیره کانون‌بایدبیاید و درباره کارهای خود توضیح بدهد.

در صف وکلا مردان‌فداکار و از خود گذشته فراوان وجود دارد و خیلی حرفها هست که باید زده شود خصمت و خمیره وکیل دادگستری برای مبارزه آفریده شده است زیرا وکیل عدلیه‌برای آزادی واحقاق حق آفریده شده و مبارزه میکند.

ما دیدیم که هیات‌مدیره کانون تبدیل‌به پایگاه سناتور شدن، وکیل مجلس شدن و غیره است و رئیس هیات مدیره همراه وزیر دادگستری باینطرف و آنطرف میرود در صورتیکه سابقا این وزیر دادگستری بود که بدیدن‌هیات مدیره بکانون وکلا میامد.

دکتر زرکش در کلانتری کوردوبا

هنگامیکه بازیکنان ایرانی برای خرید جنس در شهرآزاد شدند هریك از آنها دو مامور مراقب داشت و دکتر زرکش هم‌بادو همراه رفت ولی معلوم نشد که چگونه ماموران با او گرفته و از او جدا شدند. دکتر که بی خیال قدم میزد و تماشا میکرد ناگهان با دو پلیس روبرو شد که او را تنها و بدون محافظ‌یافتند. پلیس‌ها از او نام و نشانش راپرسیدند و دکتر نیز نام و سمت خود را گفت‌وگرفتاری از همانجا آغاز شد زیرا ماموران‌بلافاصله اورا جلب کردندو به کلانتری بردند و بوسیله بی سیم‌بتمام پست های مربوطه خبردادند و از تیم ایران هم که بین راه بود خواستند که نفر غایب خودرا معرفی کند اما هرچهار ایرانیان پرسیدند که از بین شما چه کسی غایب میباشد و هرچه ایرانیها افراد خوددرادر اتوبوس شمردند دیدند که‌همه حاضرند. ساعتی بعد وسیله بیسیم مشخصات فردی را که در کلانتری بود پرسیدند و فهمیدند که فرد غایب دکتر زرکش است: چون مشخصات او منحصر به فرد است.

پلیس فورا دکتر زرکش را با دومامور تازه روانه محل موناکو کرد اما همه ماموران مراقب هیئت‌ایران دسته جمعی توبیخ شدند.

ایران با شیوه ۲ـ۳ـ۱ـ۴ بازی می‌کند

حشمت مهاجرانی دیشب در ورود به بوئنوس‌آیرس به خبرنگاران گفت:

«تیم ایران در مقابل هلند با روش ۲ـ۳ـ۱ـ۴ بازی خواهد کرد.»

وی اضافه کرد اگر تیم اسکاتلند در مقابل ایران ۳ـ۳ـ۴ بازی کند در این صورت نقش یك چپ تیم را حذف کرده و به اسکندریان ماموریت خواهد داد که‌مراقب کنی‌دالگلیش باشد.

ده درویش در گلیمی بخسبند و دو دکتر دراردوئی نگنجند!

در اردوی ما اگر وسیله سرگرمی نیست بازیکنان برای خود سرگرمی ساخته‌اند وآن تفریح از روابط بین‌سرپرستان هیئت ایرانست. در این‌اردو استاد صدقیانی را داریم که سرپرست است و سرهنگ‌عصار را هم داریم که اوهم به عنوان سرپرست با تیم میباشد. این‌دو بطور ناخودآگاه گرفتار رقابت شده‌اند. رقابت برسر ریاست!

استاد با زبان‌های خارجی آشنا می‌باشد، پس در مواقع سخنرانی او را جلو میفرستند و سرهنگ عصار که ریش و سبیل جوگندمی و قیافه سبیل جوگندمی و قیافه ریاست مآبانه دارد، به هنگام گرفتن هدایا پیشقدم میشود و این رقابت پایان‌ناپذیر است!

در اردوی تیم ایران رقابت دیگری هم هست که دختر و خطرناکتر میباشد و آن بین دو پزشك تیم فوتبال ایران است که تازه‌می‌گویند یکی از این دو دکتر نیست.

ده درویش در گلیمی‌بخسبند و دو دکتر در اردوئی‌نگنجند.

اظهار تعجب آلمانی ها از تیم ایران

روزنامه‌فرانکفورت الگماینه درشماره دوشنبه خود نوشت درحالیکه تیمهای تمام کشورها سعی دارند با تمرین در هوای آزاد خودرا با شرایط زمان و مکان مسابقه آماده نمایند، درکمال تعجب تیم ایران را می‌بینیم که در تالار سرپوشیده مشغول تمرین است.

این روزنامه ضمن نوشتن‌این خبر اشاره نموده‌است که این کار یکی از کار های‌تعجب‌آور تیم ایران است!

در سمینار مسئولان سواد آموزی غرب گفته شد: با ۱۲ هزار واژه فارسی و آذری

برای آذربایجان کتابهای اختصاصی نوشته می‌شود

تبریز ـ خبرنگار کیهان: به منظور پیشبرد برنامه‌های سواد آموزی در آذربایجان شرقی، غربی و زنجان، در آینده نزدیك کتابهای اختصاصی که با استفاده از حدود ۱۲هزار واژه مشترك فارسی و آذری نوشته میشود، بین نوآموزان کلاسهای پیکار با بیسوادی توزیع خواهد شد. این مطلب در سمینار سه روزه مسوولان سواد آموزی‌سه‌استان‌آذربایجان شرقی، غربی و زنجان اعلام شد. در این سمینار گفته شد: با استفاده‌ازکتابهای اختصاصی میتوان امیدوار بود که نوآموزان سه استان ظرف سه‌ماه خواندن و نوشتن را فراگیرند، در حالیکه امروز آموزش خواندن و نوشتن در این سه منطقه سه سال طول می‌کشد.

دکتر آراد گلی کارشناس کتابهای درسی کمیته جهانی پیکار با بیسوادی، در سمینار گفت: مشکل عمده سوادآموزی اینست که هنوز انگیزه‌آموختن در مردم به حدکافی بوجود نیامده است. از سوی دیگر، اغلب نوآموزان، از آنجا که موادنوشتاری‌وآموزشی را خوب درك نمی‌کنند، رغبت زیادی به شرکت در کلاس‌ها نشان نمی‌دهند. این مشکل، به‌ویژه درمناطق آذربایجان و زنجان محسوس است و از طریق‌توزیع کتابهای اختصاصی است که میتوان رغبت فراگیری را در نوآموزان دامن زد.

در اصفهان

۵ هزار یخچال ـ کولر و لباسشوئی در آتش سوخت

اصفهان ـ یك انبار محصولات ارج در ۵کیلومتری اصفهان آتش‌گرفت و متجاوز از ۵ هزار یخچال، کولر، لباسشوئی و اجاق‌گاز بکلی سوخت و به اسکلتهای فلزی تبدیل شد. این انبار در جاده تهران ـ اصفهان ودریك‌باغ ۲۰ هزار متری قرار دارد و متعلق به مهندس محمد هلسی پیروزی است و لوازم سوخته نیز بخود وی تعلق داشت.

حریق بحدی شدید بود که نزدیك شدن به آن و مهار و فرونشاندن آن ۴ ساعت‌طول کشید و در این‌چهارساعت عبورومرور دراین جاده بحثل شد.

علت این حریق که‌بزرگترین آتش‌سوزی در چند سال اخیر در اصفهان بود معلوم نیست انبار نزد شرکت بیمه ایران به مبلغ ۵۰ میلیون ریال بیمه بود.

بازگشت رئیس‌تالار تشریح پزشکی قانونی

دکتر «رضاگرمان»رئیس تالار تشریح مرکز پزشکی قانونی تهران که ۲ ماه‌قبل برای معالجه به آمریکارفته بود، به تهران بازگشت و در مرکز پزشکی قانونی مشغول به کار شد.

شاهنشاه آریامهر دیروز درمشهد از بقعه خواجه ربیع دیدن کردند. در مراسم این بازدید امیرعباس هویدا وزیر دربار شاهنشاهی نیزافتخار حضور داشت.

خبرهای روز

دیدار شاهنشاه از قائن به تعویق‌افتاد

بامداد امروز شاهنشاه آریامهر با هلیکوپتر برای دیدار از ساختمانها وخانه های ساخته شده برای مردم آسیب دیده اطراف قائن حرکت فرمودند ولی بعلت بدی هوا و عدم‌امکان ادامه پرواز بمشهد بازگشتند.

در این‌مسیر وضع‌کشاورزی منطقه مورد بازدید هوائی قرار گرفت. در روستاهای اطراف قائن ۶۶۸ دستگاه خانه برای روستائیان و مردم آسیب دیده از زلزله ساخته شده است.

ریاست شورای بین‌المللی حفاظت از حیات وحش

والاحضرت شاهپور عبدالرضا پهلوی در بیست و پنجمین اجلاس مجمع عمومی شورای بین‌المللی حفاظت از حیات وحش که در صوفیا تشکیل شده است، باتفاق آراء به ریاست شورا برای مدت ۳ سال برگزیده شدند. این دومین بار است که والاحضرت بریاست شورا انتخاب میشوند.

هیات مدیره جدید انجمن دوستداران گل

جلسه عمومی انجمن دوستداران گل (ایکبانا) بعداز ظهر دیروز با حضور گروه‌کثیری‌ازاعضاء انجمن درهتل هیلتون تشکیل شد. در این جلسه اعضاء هیات مدیره‌جدیدانجمن‌بشرح‌زیر انتخاب گردیدند:

رئیس: افسر کیا

نایب رئیس اول: فروغ بدخشان

نایب رئیس دوم: همافر ریشار

خزانه‌دار: ثریا عباسیان

دبیر: مینو راد

برنامه پرورش و ورزش دانش آموزان در تعطیلات تابستان اعلام شد

نحوه استفاده دانش‌آموزان پایتخت از کلاس های‌پرورشی تابستانی از سوی اداره کل آموزش و پرورش تهران‌اعلام شد.

براساس برنامه تنظیم شده در تعطیلات تابستانی ۴۳۲ کلاس پرورشی ازسوم تیرماه تا بیست و ششم امرداد در ۳۸ مدرسه تهران تشکیل می‌شود مدارسی که برای این منظور انتخاب شده‌اند دارای محوطه ورزشی و کتابخانه بوده و کلاس‌ها نیز در تمام روز های هفته باستثنای پنجشنبه و جمعه از ساعت نه و نیم الی یازده‌و نیم صبح برای استفاده دانش آموزان مدارس راهنمائی و دبیرستان و هنرستان دایر می‌باشد. این کلاس‌ها تحت نظارت کمیته‌ای بریا شرکت رئیس ومعاون آموزشی ناحیه و مسئول امور تربیتی اداره می‌شوند. در اجرای همین برنامه نواحی‌نوزده گانه‌آموزش و پرورش تهران موظفند‌کلاس موزیك نیز تشکیل دهند و با استفاده از ساز های موجود، گروهی از دانش‌آموزان را برای اجرای جشن‌های فرهنگی و ملی آماده نمایند.

در امور ورزشی و تربیت بدنی نیز امکانات ۴۷ کلوب ورزشی مدارس و۲۷استادیوم ورزشی، همچنین ۲۰ استخر شنا و میدان و ۳۸ مدرسه بکار گرفته می‌شود.

این تاسیسات زیر نظر سرپرستان و مربیان مربوطه‌همه روزه بجز روز های تعطیل، صبحها از ساعت ۹ تا ۱۲ و بعد ازظهرها ۵ تا ۷ مورد استفاده دانش‌آموزان قرار خواهند گرفت.

ضمنا ادارات آموزش و پرورش ۱۹گانه پایتخت مکلف خواهند بود در تکمیل کادر کلوبها و ورزشگاه‌ها وتاسیسات ورزشی نواحی مربوط هر چه زودتر اقدام کنند.

در کلاس های تابستانی جلسات گفت و شنود دانش‌آموزان به راهنمائی کمیته ۹ نفری آموزش سیاسی دانش آموزان زیر نظر رئیس ناحیه و با راهنمائی سازمان دانش آموزان حزب رستاخیز ملت ایران نیز تشکیل می‌شود.

● اداره کل آموزش‌وپرورش تهران همچنین اعلام کرد، علاوه‌براین کلاسها درتعطیلات تابستان با استفاده از امکانات خانه های پیشاهنگی و جوانان شیر وخورشید سرخ، اردوهای یکروزه‌در اطراف تهران‌تشکیل می‌شود و برای بازدید از کارخانجات، مراکز صنعتی وفرهنگی‌و موزه‌ها ونمایشگاه‌ها نیز برنامه هائی پیش‌بینی‌شده است.

از دانش‌آموزان شرکت کننده در کلاس‌های پرورشی و هنری، باستثنای استخرها که ورودیه ناچیزی دارند، هیچ گونه وجهی بابت حق‌التعلیم دریافت نمی‌شود و حق‌الزحمه مربیان و دبیران ورزش از محل ۴۰ درصد اعتبارات‌وجوه ورزشی با نظر شورای ورزشی پرداخت خواهد شد.

تظاهرات و زد و خورد شدید در خوابگاه دانشجویان

خوابگاه دانشجویان دختر و پسر دانشگاه تهران در خیابان امیرآباد دیشب شاهد تظاهرات و برخورد شدید دانشجویان‌و گارد دانشگاه بود.

اطلاع رسیده حاکیست در حدود ساعت نه‌ونیم دیشب دختران ساکن کوی‌شماره ۶و۷ دانشگاه بادادن شعار شروع بتظاهرات کردند و شیشه‌های کوی را شکستند و کیوسك کوی را نیز درهم کوبیدند.

با تظاهرات دختران‌دانشجو، گارد مداخله کرد.

با مداخله گارد، دختران دانشجو وارد محوطه جلوی کوی شدند و با پلیس به زدوخورد پرداختند.

همزمان باتظاهرات دختران، پسران ساکن کوی نیز دست بتظاهرات زدند.

در کوی‌دختران حدود ۵۰۰ دانشجو و در کوی پسران‌بیش از دو هزار دانشجو ساکن هستند.

در تظاهرات دیشب دانشجویان دختر و پسر پس‌از درگیری با گارد در خیابان های اطراف کوی همراه با شعار تظاهراتی انجام دادند.

دانشجویان تظاهر کننده لوازم درون محوطه کوی از جمله مبل‌ها وصندلی‌ها ومیزها را نیز درهم شکستند وپرده‌ها را بزیر کشیدند.

این تظاهرات تا یك بامداد ادامه داشت. پلیس در طول تظاهرات‌دانشجویان، ازنزدیك بر خیابان‌هائی که صحنه ناآرامی بود، نظارت داشت. بنابر اطلاعات رسیده هر‌چوبان ناآرامی‌های دیشب در خوابگاه دانشجویان دختر وپسر دانشگاه تهران کلیه شیشه‌های کوی درهم‌شکسته شده است.

● ●

شکستن شیشه‌های خوابگاه دانشجویان، آسیب رساندن‌به کیوسك کوی دانشگاه و دیگر تاسیسات مورد نیاز و استفاده دانشجویان، تظاهریست شورش که نه با روح دانش‌پژوهی سازگاری دارد، نه میتواندر صحن‌دانشگاه که عرصه‌آموزش و فرهنگ است، با هیچ دستاویزی توجیه شود. آنچه در کوی دانشگاه درهم‌شکسته شد، از محل مالیات مردم، از بودجه‌ای که مردم با کار وکوشش خود تامین کرده‌اند، باید جبران شود.

درواقع این شمره کوشش و کار مردم بود که موردحمله قرار گرفت ونابود شد، مردمی که سرمایه‌گذاری سنگین در عرصه دانشگاه را با رغبت و علاقه بسیار پذیرفته‌اند، تا نیازها و ضرورت های میهنی و اجتماعی خود را در حاصل کار دانشگاه‌ها و دانشجویان برآورند. اما آنها که بجای برآوردن این خواست و آرزو، وقت و فرصت و سرمایه خود و مملکت را به تباهی‌می‌کشند، درواقع این آرزوی مردمی را زیر پا گذاشته‌اند. دانشگاه جای درس و کتاب است نه بلوا و آشوب.

تنزل مقام سه وکیل دادگستری

دادگاه عالی انتظامی قضات حکم برکناری دائم یکی از کارگشایان و تنزل پایه سه‌نفر از وکلای درجه اول دادگستری را که از طرف دادگاه‌انتظامی کانون وکلا صادر شده بودعینا تائید کرد. این کارگشا و سه نفروکیل‌مرتکب تخلفات‌وکالتی شده بودند که پس از رسیدگی های لازم منجر بصدور حکم شده بود و باین ترتیب سه تن وکیل پایه یك دادگستری به وکیل درجه ۲ تنزل مقام پیدا کردند.

قطار باری جلفا از خط خارج شد

تبریز ـ برای دومین‌بار در یك هفته اخیر قطار باری تهران ـ جلفا از خط خارج شد حادثه ساعت ۲٫۵ بامداد، در بین ایستگاههای جلفا و گرگر روی داد و قطاری که از جلفا به تبریز می‌آمد از خط خارج ودودیزل و ۴واگن روسی حامل محمولات تجاری واژگون شد.

تا مرمت خط، راه‌آهن ایران و شوروی بسته‌خواهد بود.

پاسخ‌شهردار نوشهر به‌استیضاح انجمن شهر

نوشهر ـ شهردار نوشهر به استیضاح انجمن شهرپاسخ‌داد.

سیاوش درویش شهردار نوشهر توسط دو نفراز اعضای انجمن شهر نوشهر در هشت مورد، استیضاح شد و درپاس موعد مقرر در جلسه فوق ـ العاده انجمن به پاسخ گوئی پرداخت، پس‌از شنیدن جواب شهردار، از پنج عضو انجمن، دو نفر رای اعتماد و دو نفر رای عدم اعتماد دادند ورئیس انجمن شهر جواب شهردار را کافی‌ندانست ولی برای ادامه فعالیت عمرانی بعلت ضرورت در تسریع کار های عمرانی لازم دانست شهردار در سمت خود باقی بماند.

ضوابط اخراج دانشجویان دانشکده علم و صنعت ایران

کمیته‌بررسی اخراج‌دانشجو وشماره‌گذاری با نام کمیته‌سوم دانشکده علم و صنعت ایران پس از بررسی‌های لازم در مورد اخراج و نمره‌گذاری دروس دانشجویان پیشنهاداتی آماده کرده است تابه شورای دانشکده تسلیم کند.

شورای‌دانشکده علم وصنعت ایران پس از بررسی و در صورت تصویب ،اجرای آن را اعلام خواهد کرد.

پیشنهادات نمره‌گذاری و بررسی اخراجی

الف ـ بجای اعداد صفر تا ۴ نمره معمول با تقریب ۲ رقم اعشار داده شود و در تعریف نمرات دقت کافی به عمل آید.

ب ـ دانشجو حق دارد هر درسی را فقط یك مرتبه لاتمام اعلام نماید.

پ ـ دانشجو حق دارد هر درسی را یکبار در مدت‌تحصیل جز در دروس آزمایشگاه و کارگاه و رسم فنی. لاتمام‌اعلام نماید بشرط اینکه واحد های وی از حد نصاب ۱۲ واحد در دوره روزانه و ۸ واحد در دوره شبانه کمتر نشود. دانشجو حق‌ندارد ۲ ترم‌متوالی با ناتمام گذاردن، خود را از ترم بیاندازد.

ج ـ اخراج دانشجو در سه مرحله انجام میگیرد.

مرحله اول، چنانچه در عرض‌دوسال تعداد واحد های قبولی از ۴٫۴ واحد کمتر باشد و معدل او کمتر از ۲ باشد.

مرحله دوم:چنانچه درعرض چهارمین سال تعداد واحد های قبولی از ۹۶ واحدکمتر، در این صورت با ۹۶ واحد پیشنهاد می‌شود که به دانشجو فوق دیپلم در شرایطی که‌قابل قبول از لحاظ ضوابط آموزشی باشد داده شود.

مرحله سوم: در پایان تحصیل، کار دانشجو ارزشیابی گردد.

حریق در بندر فرحناز

لنگرود ـ ۵۹ بلاز نفتی ز جنوبی در بندر فرحناز طعمه حریق و بخاکستر تبدیل‌شد. حریق با کمك مردم و ماموران ژاندارمری خاموش‌و از سرایت آن به پلاژهای‌دیگر جلوگیری شد علت حریق و میزان خسارت وارده مشخص نیست علت حریق‌بررسی‌میشود.

ب‌ام و۵۱۸ـ پژو
تحویل درپاریس۶۲۶۶۵۱
تلفن پاریس ۵۴۱۰۴۶۹
ش ۵۴۸۵

تلفن بفرمائید نتیجه بگیرید
احتیاج فوری
به تعدادی آپارتمان و ویلا اجاره یا فروش یا دفترکار
آژانس مسکن سلحشور
۶۲۷۴۵۵ ـ ۶۲۳۶۷۴
ش ۵۲۰۳

اجاره‌برای‌دانشجو

امتحانات نیمسال دانشگاه بلوچستان به تعویق افتاد

زاهدان- خبرنگار کیهان- نیمسال دوم تحصیلی دانشگاه بلوچستان تا ۱۳ تیرماه تمدید شد و امتحانات براساس برنامه اعلام شده از ۱۷ تیرماه آغاز خواهد شد.

یک مقام آگاه دانشگاه بلوچستان در گفتگوئی با کیهان ضمن اعلام این خبر گفت: دانشگاه بلوچستان به منظور آگاهی کلیه دانشجویان این دانشگاه اطلاعیه‌ای منتشر کرده است.

اطلاعیه دانشگاه بلوچستان

- دانشکده مهندسی از تاریخ سوم خرداد فعالیت خود را آغاز کرد.

- خوابگاه دانشجویان باز شده است و دانشجویان می‌توانند در اتاقهای خود اقامت نمایند.

- رستوران دانشگاه تا ۶ خرداد تعطیل بود.

- نیمسال تحصیلی جاری تا آخر وقت روز سه‌شنبه ۱۳ تیرماه تمدید میشود و کلاسها تا آن تاریخ دائر خواهد بود.

- امتحانات در پایان نیمسال از روز ۱۷ تیرماه طبق برنامه انجام خواهد شد.

- هر کلاسی که به علت عدم حضور جمعی دانشجویان به مدت دوجلسه تشکیل نشود درس مربوط حذف میشود.

- به منظور اجرای دقیق آئین‌نامه‌های آموزشی، حد نصاب «غیبت» از این تاریخ تا پایان نیمسال جاری معادل یک هفته تعیین میشود.

- غیبت بیش از حد نصاب منجر به محرومیت دانشجو از شرکت در امتحان و منظور کردن نمره «و» خواهد شد.

دکتر اویسی معاون دانشگاه گفت:

دانشگاه تعطیل نیست، ولی دانشجویان در کلاس شرکت نمی‌کنند.

براثر اشتباه شهرداری در صدور پروانه ساختمان

از بنای ساختمان پست و تلگراف که وسط خیابان ساخته میشد، جلوگیری شد

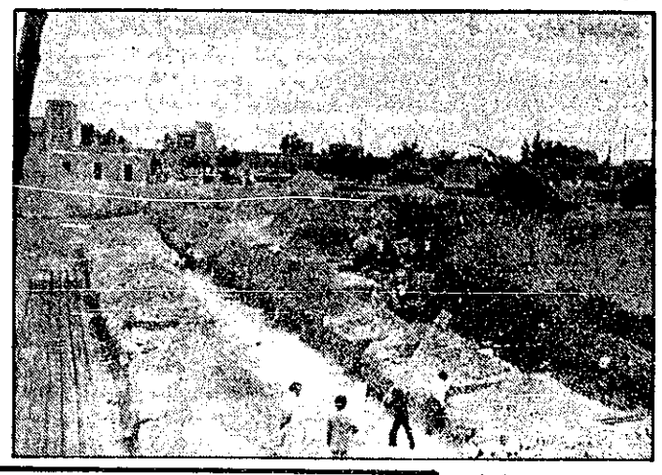

شهرری- خبرنگار کیهان- در شرایطی که عملیات پی‌کنی برای ساختمان اداره پست و تلگراف شهر ری به سرعت ادامه داشت، شهرداری شهر ری متوجه یک اشتباه فاحش در صدور پروانه ساختمان شد و از ادامه عملیات ساختمانی آن جلوگیری کرد.

چندی پیش پست و تلگراف شهر ری پس از سال‌ها اجارنشینی تصمیم به ایجاد تأسیسات مستقل گرفت و به این منظور درخواست پروانه ساختمان در زمینی در خیابان ششم شهر ری کرد. دایره شهرسازی پایتخت نیز در آذرماه سال پیش پروانه ساختمان در این منطقه را صادر کرد و مقاطعه‌کار در اول فروردین سال جاری شروع به عملیات خاکبرداری و پی‌کنی کرد. اما دو ماه پس از شروع عملیات، مسئولان متوجه شدند که ساختمان پست و تلگراف به اشتباه در طرح فلکه اطراف حرم حضرت عبدالعظیم (ع) قرار گرفته و خاکبرداری پی‌کنی این ساختمان درست در سر یک خیابان ۲۴ متری پیش‌بینی شده در طرح انجام یافته است.

شهرداری شهر ری پس از اطلاع از این اشتباه، دستور تعطیل عملیات ساختمان پست و تلگراف را داد و به مقاطعه کار اخطار کرد که در صورت ادامه ساختمان، از بازپرداخت هزینه به او خودداری خواهد شد.

مهندس کامکار، مقاطعه‌کار طرح ساختمان پست و تلگراف شهر ری در گفتگویی با خبرنگار کیهان اظهار داشت: تاکنون مبلغ سی میلیون ریال خرج اجرای قسمتهائی از طرح ساختمان شده است. پرسش من اینست که چرا شهرداری بدون مطالعه پروانه ساختمان صادر کرده و پس از دو ماه، صحبت از اشتباه می‌کند؟

کمیته حمایت از مصرف‌کننده: به بهانه استاندارد کالا

قیمت محصول یک کارخانه الکتریکی تا ۲۰۰ درصد افزایش یافت

کمیته ملی حمایت از مصرف کننده در دونامه به وزیر صنایع ومعادن وزیر بازرگانی اعلام داشت شرکت سهامی الکتریک ایران، رشت سازنده لوازم الکتریکی، به بهانه اجرای مقررات، با تغییر نام یا شماره فنی کالاهای تولیدی، بین صد تا دویست درصد برقیمت تولیدات خود افزوده است.

ناصر قلی فرهادپور نایب رئیس کمیته ملی حمایت از مصرف کننده در این نامه‌ها متذکر شده است که اگر افزایش قیمت اخیر این کارخانه برای رعایت ضوابط و مقررات استاندارد است، پس این سئوال نیز مطرح می‌شود که تا بحال تولیدات این کارخانه استاندارد نبوده است.

نایب‌رئیس کمیته ملی در نخستین نامه به وزیر بازرگانی می‌نویسد:

در سه ماهه اخیر شرکت سهامی الکتریک ایران، رشت، با انتشار لیست جدیدی از کالاهای خود، با تغییر نام یا شماره مشخصات، عملاً قیمت انواع لوازم الکتریکی تولیدی از قبیل دوشاخه، اتصالی، پریز، کلید تبدیل و غیره را بین ۱۰۰ تا ۲۰۰ درصد افزایش داده که علتش روشن نیست ومورد اعتراض عموم مصرف کنندگان است.

در دومین نامه به وزیر صنایع ومعادن نیز چنین نوشته شده است:

شرکت سهامی الکتریک ایران، رشت، سازنده لوازم الکتریکی به بهانه اجرای مقررات استاندارد با تغییر نام یا شماره فنی، کالاهای تولیدی خود را ۲ تا ۳ برابر افزایش قیمت داده است که بهیچوجه نمی‌تواند این اضافه قیمت را پذیرفت. زیرا اگر بهانه آنها رعایت ضوابط و مقررات ستاندارد است، این سئوال مطرح می‌شود که مگر در چنین امر حیاتی که با جان مردم سر و کار دارد، قبلاً شرایط استاندارد رعایت نمیشد که اجرای مقررات استاندارد تا این اندازه موجب افزایش شده است.

نایب‌رئیس کمیته ملی حمایت از مصرف کننده از وزیران صنایع ومعادن وبازرگانی تقاضا کرده است که در این خصوص رسیدگیهای لازم به عمل آید واجازه داده نشود به حقوق مصرف کنندگان تجاوز بشود.

کشف یک انبار سیمان احتکارشده در اصفهان

اصفهان- ماموران کمیته ملی حمایت از مصرف‌کننده در اصفهان موفق به کشف یک انبار سیمان احتکار شده متعلق به علی و محمد زارعان گردیدند.

در این انبار ۱۱۰۰ کیسه سیمان و ۲۰۰ کیسه سیمان سفید وجود داشت. صاحب انبار در تحقیقات اعلام نمود که سیمانها را از طریق حواله مربوط به اداره مخابرات اصفهان دریافت داشته است.

محتکرین همراه با پرونده به دادسرای اصفهان فرستاده شدند و تحقیقاتی پیرامون چگونگی احتکار سیمانها از آنها آغاز شده است.

اسرائیل و دست راستیهای لبنان چند دهکده جنوب لبنان را به توپ بستند

بیروت- یونایتد پرس- خبرگزاری فلسطینی «وفا»، دیروز گزارش داد که درجریان حمله شدید توپخانه‌های اسرائیل و دست راستیهای لبنان به چند شهر و دهکده درجنوب لبنان، حداقل ۲۲ نفر کشته شده‌اند. این حمله اسرائیلی‌ها و مسیحیان با توپخانه شروع شد و تا ساعت ۱۱ دیشب (بوقت تهران) همچنان ادامه داشت.

خبرگزاری وفا گفت که گلوله‌باران شهر نبطیه و دهکده «قریه عرتون» و قلعه بوفور ساعت ۹ بعدازظهر دیروز شروع شده بود.

این حمله توپخانه‌ای بعداً چندین شهرک و دهکده پیرامون نبطیه را نیز دربرگرفت و درجریان این حملات حداقل ۲۲ نفر کشته شدند.

یک سخنگوی سازمان آزادی‌بخش فلسطین گفت که مقامات فلسطینی درحال بررسی انگیزه‌های سیاسی این حمله تازه هستند و با نیروهای سازمان ملل متحد تماس گرفتند تا این وضع را روشن کنند. از سوی دیگر روزنامه عراقی «الثوره» دیروز تصمیم بعضی از رهبران فلسطینی مبنی‌بر متوقف ساختن عملیات نظامی خود درجنوب‌لبنان را بسیار خطرناک خواند.

این روزنامه نوشت که «اگر این تصمیم بمرحله اجرا درآید انقلاب فلسطین دلیل وجودی خود درلبنان را از دست خواهد داد و دربرابر دشمن صهیونیست بی‌اثر خواهد شد».

کوبا دخالت در جنگ زئیر را تکذیب کرد

سازمان ملل متحد- نیویورک- آسوشیتدپرس- کارلوس رافائل رودریگوئز معاون رئیس‌جمهوری کوبا، که در اجلاس ویژه مجمع‌عمومی سازمان ملل بمنظور کاهش هزینه‌های دفاعی سخن میگفت دیروز اتهامات جیمی‌کارتر را درباره دخالت غیرمستقیم نیروهای کوبائی در جنگ ایالت شابا در جنوب زئیر بشدت تکذیب کرد و آنرا دروغی گستاخانه خواند.

او همچنین گفت که دخالت کوبا در آنگولا و اتیوپی بمنظور کمک به حفظ استقلال این کشورها در مقابله با تهدیدهای امپریالیسم بوده است.

رودریگوئز سپس به نطق چهارشنبه والترماندل معاون رئیس‌جمهوری آمریکا اشاره کرد و آنرا غیرمنصفانه خواند. ماندل در نطق خود گفته بود که دولت کوبا در راه عدم گسترش سلاحهای اتمی در آمریکای جنوبی همکاری نکرده است.

رافائل رودریگوئز گفت درحالی که دولت آمریکا به اشغال غیرقانونی پایگاه دریائی گوانتانامو در خاک کوبا ادامه میدهد، کوبا حق دارد از هرنوع سلاحی که صلاح‌دید برای حفظ استقلال خود استفاده کند.

ازطرف دیگر هیأت نمایندگی عراق در سازمان ملل طی قطعنامه‌ای از اجلاس ویژه مجمع‌عمومی این سازمان خواست که تحریم نظامی اسرائیل را در صدر برنامه خود قرار دهد.

در این قطعنامه همچنین آمده است که مجمع‌عمومی باید دولت آمریکا را بخاطر کمکهای نظامی به اسرائیل سرزنش کند.

اجویت به مسکو میرود

مسکو- رویتر- سفارت ترکیه درمسکو دیروز اعلام کرد که بلنداجویت نخست وزیر ترکیه درنیمه دوم ماه ژوئن برای مذاکره بارهبران شوروی وارد مسکو خواهد شد.

سفر اجویت بدنبال تصمیم اخیر کنگره آمریکامبنی برادامه تحریم فروش اسلحه به ترکیه صورت میگیرد. این تحریم ازسال ۱۹۷۴ که ارتش ترکیه به قبرس حمله کرد ادامه داشته است. باید یادآور شد که قبل ازاعلام تصمیم کنگره آمریکا رئیس ستاد ارتش شوروی مارشال نیکول اوگراکوف دررأس یک هیأت بلند پایه نظامی ازترکیه بازدید کرده بود.

چنین بنظر میرسد که اجویت درطی اقامت خود درمسکو ممکن است درباره خرید سلاح‌های نظامی بارهبران شوروی مذاکراتی بعمل آورد.

شوروی و چکسلواکی قرارداد پنجساله می‌بندند

پراگ- یونایتدپرس- لئونید برژنف، رئیس‌جمهوری شوروی دیدار چهارروزه خود را از چکسلواکی آغاز کرد و منابع این کشور گفتند که نتیجه اصلی از این دیدار انعقاد یک قرارداد پنجساله جدید اقتصادی بین دوکشور خواهد بود.

هنگام ورود برژنف به پراگ هزاران تن از مردم با تکان‌دادن پرچم از او استقبال کردند و بعد از صرف ناهار مذاکرات رسمی لئونید برژنف و گوستاو هوساک، رهبر حزب کمونیست، چکسلواکی آغاز شد.

خبرگزاری رسمی چکسلواکی گزارش داد مذاکرات رهبران دوکشور در تفاهم صمیمیت و دوستی کامل انجام شد. ولی منابع این کشور گفتند که گفتوگوهای سران دوکشور بر محور یک قرارداد پنجساله اقتصادی دور میزند که احتمالاً از اول سال ۱۹۸۰ به مورد اجراء درخواهد آمد.

در این اواخر هوساک به ویژه به علت وضع نامساعد اقتصادی زیر فشار بوده است. ناظران سیاسی گفتند یکی از دلایل دیدار برژنف از چکسلواکی این است که نشان دهد این کشور از حمایت کامل شوروی برخوردار است.

کار حانجات ممتاز
یخ
سردخانه‌های متحرک
بالای صفر زیر صفر
سازنده ماشینهای یخ
یخسازی از ۵۰۰ کیلو الی ۲۰۰ تن در روز
آماده تحویل
نادری کوی‌شیروانی تلفن ۳۷۸۰۸۵ - ۳۷۸۰۸۴

ورق و آردواز تهرانیت
تلفن ۹۷۰۵۰۷

کیهان ورزشی روزهای شنبه

عالیترین کاشی - سرویس بهداشتی و آشپزخانه چوبی
ایتالیائی موجود بانصب فوری
بلوار الیزابت خیابان هما کوچه هفتم شماره ۹۹ تلفن ۶۵۴۶۸۷

دستکشهای صنعتی
استاد و استاد کار
مقاوم درمقابل اسید و قلیا و برق
آستر کتانی
دارای عاجهای جلوگیری ازلغزش
دستکش صنعتی استاد INDUSTRIAL GLOVES
شرکت ال-ار-سی
تهران خیابان آریا مهر نما ره ۶۰۰
تلفن ۷۳ - ۶۵۳۱۶۹ صندوق پستی ۱۲/۱۳۳۱
کارخانه - رشت کیلومتر ۲۲ تلفن ۳۳۶۵۲
صندوق پستی ۴۲۵

قابل توجه شرکتهای تاسیساتی و ساختمانی
دئوکس DEOX برکس BREX
مطمئن ترین مایع پاک کننده شیمیائی برای پاک کردن و جرم زدائی دیگهای حرارتی، رادیاتور ها. روکار ساختمان ها عاری از هر گونه بخارهای سمی و سوختگی آماده تحویل.
شرکت بتون ماشین
خیابان آیزنهاور - بین اسکندری و نواب شماره ۲۶۳ تلفنهای - ۹۲۹۵۰۳ - ۹۲۳۶۱۰ - ۹۲۴۳۹۶

دستگاه تصفیه آب استخر
تلفن ۶۲۸۷۰۶

تلفن سازمان نیازمندیها ۳۱۲۲۹۱

بالابر برقی و بنزینی
بظرفیتهای ۴۰۰-۵۰۰-۷۵۰ کیلوگرم
آماده تحویل
نماینده انحصاری
شرکت ایران باکت
خیابان آیزنهاور شماره ۱۷۹ ۱۸۱
تلفن ۹۳-۹۳۹۸۸۹

موکت
پاناما ۸۹۰۵۶۱
۸۹۲۶۶۱

بالابر کارن
بارگیر امریکائی کونیگ
KOENIG WINCHES
تلفن ۶۵۸۸۸۴-۶۵۷۹۳۲-۹۶۰۹۸۰

چمن کاری و گلکاری پذیرفته میشود ۹۳۱۱۴۱

قابل توجه خریداران ماشین آلات راهسازی و ساختمانی
فروش استثنائی
شرکت هاراج کوماشین آلات موجود خود را به شرح زیر با قیمت بسیار مناسب وبی‌سابقه بفروش میرساند.
۱- جرثقیل ساختمانی به ارتفاع ۴۰متر و بازوی ۴۵متر قیمت: ۵۹۵هزارتومان
۲- جرثقیل ساختمانی به ارتفاع ۴۰متر و بازوی ۳۰متر قیمت: ۲۵۰هزارتومان
۳- جرثقیل ساختمانی لاستیکی به ارتفاع ۲۶متر و بازوی ۳۰متر قیمت: ۲۹۵هزار تومان
۱- کاروان ۶متری ساخت ساریکا ایران قیمت: ۲۷هزارتومان
۲- کاروان ۸متری ساخت ساریکا ایران قیمت: ۳۳هزارتومان
۳- کاروان ۶متری انگلیسی با لوازم قیمت ۵۷هزارتومان
۱. ویبراتور بتون دیزلی قیمت ۱۰ هزارتومان
۲ ویبراتور بتون بنزینی قیمت: ۵هزارتومان
سنگ‌شکن فکی ۴۰تن در ساعت قیمت: ۱۶۵هزارتومان
سنگ‌شکن فکی ۵۰تن در ساعت قیمت: ۲۶۰هزار تومان
سنگ‌شکن فکی ۵۰۰تن در ساعت قیمت ۱/۴۰۰/۰۰۰ هزارتومان
سنگ‌شکن پرتابل چرخ لاستیکی ۱۸۰تن در ساعت با دو سنگ‌شکن و موتور دیزل قیمت ۱/۹۰۰/۰۰۰ هزارتومان
سنگ‌شکن پرتابل چرخ لاستیکی ۱۴۰تن در ساعت قیمت ۱/۶۰۰/۰۰۰هزارتومان
سنگ‌شکن کوبیت ۴۰تن در ساعت قیمت: ۲۸۵هزارتومان
سنگ‌شکن کوبیت ۱۲۰تن در ساعت قیمت: ۵۵۰هزارتومان
سنگ‌شکن کوبیت ۱۶۰تن در ساعت قیمت: ۷۰۰هزارتومان
سنگ‌شکن کوبیت ۱۸۰تن در ساعت هیدرولیکی قیمت: ۱/۵۰۰/۰۰۰هزارتومان
سنگ‌شکن کوبیت ۳۰۰تن در ساعت قیمت: ۲/۴۰۰/۰۰۰هزار تومان
جرثقیل خودرو چرخ لاستیکی ۴تن ساخت آلمان قیمت: ۱۴۵هزارتومان
جرثقیل خودرو چرخ لاستیکی ۱۳تن ساخت امریکا قیمت: ۷۵۰هزارتومان
جرثقیل خودرو چرخ لاستیکی ۲۰تن ساخت فرانسه قیمت: ۷۵۰هزارتومان
جرثقیل خودرو چرخ لاستیکی ۷۵تن ساخت امریکا قیمت: ۱/۹۰۰/۰۰۰هزارتومان
خریداران محترم میتوانند جهت بازدید وخرید از اول تا آخر خرداد ۳۷ از ساعت ۹ صبح تا ۵ بعدازظهر به: نمایشگاه شرکت هاراج کو مراجعه فرمایند.
جاده مخصوص کرج روبروی کارخانه رنو تلفن ۹۵۱۸۴۶
فروشگاه خیابان آیزنهاور - روبروی وزارت کار شماره ۴۳۲ تلفن ۹۶۳- ۹۵۹۲۴۴- ۹۵۶۸۶۰

سرامیک
۷,۵ × ۷,۵
محصول جدید سرامیک البرز
هم‌اکنون سرامیک البرز درابعاد ۷/۵×۷/۵ بااستاندارد بین‌المللی باهمان کیفیت سرامیک البرز که در مقابل عوامل جوی (سرما - گرما - رطوبت) مقاوم است و با جذب آب کمتر از یک درصد یک عمر دوام میکند و در بیش از ۱۲۰۰ درجه‌حرارت پخته‌میشود و دارای لعابهای براق - دو لعاب براق - لعاب مات و لعاب آنتیک، در رنگهای مختلف در کارخانجات سرامیک البرز درایران تولید میگردد.
سرامیک البرز در اندازه‌های ۲×۲ و ۴×۲ و ۲/۵×۲/۵ و ۲/۵×۵ و ۴×۴ و هم اکنون ۵×۵ و ۵×۱۰ سانتیمتر در رنگهای مختلف تولید میکند.
سرامیک البرز بادوام‌ترین وزیباترین پوشش برای کف، دیوار ونمای ساختمان شماست
نصب سرامیک البرز آسانتر از هرنوع پوشش ساختمانی است
گروه نصب سرامیک درخدمت شماست
شرکت سرامیک البرز (سهامی خاص)
بزرگترین تولیدکننده سرامیک ساختمانی درخاورمیانه
تهران - خیابان ایرانشهر چهارراه ثریا، ساختمان ۱۰۸ تلفن ۴ - ۸۳۵۷۲۱
PISHRO. 37 148

کارتر: کوبا از معیارهای بین‌المللی تجاوز کرده است

واشنگتن- خبرگزاریها- جیمی کارتر رئیس جمهوری امریکا «استقرار وسیع نیروهای کوبائی را در آفریقا» مورد حمله قرار داد و سیروس وانس وزیر خارجه این کشور فاش کرد احتمال دارد کشورهای غربی به تشکیل یک نیروی امنیتی پان آفریقائی کمک کنند.

کارتر که در محل اجلاس مخفی سران کشورهای عضو ناتو برای خبرنگاران صحبت میکرد گفت کوبا با استقرار وسیع نیروهایش در آفریقا از معیارهای پذیرفته‌شده بین‌المللی تجاوز کرده است و این امر مسلماً ادعای آنها را در مورد بی‌طرف‌بودن مسخره جلوه میدهد.

وزارت خارجه امریکا دیروز گزارش داد برای بحث درباره پاسخ مشترک غرب و افریقا به درگیری نظامی شوروی و کوبا در این قاره یک کنفرانس بین‌المللی هفته آینده در پاریس تشکیل خواهد شد. هودینگ کارتر سخنگوی وزارت خارجه امریکا اعلام کرد آمریکا در کنفرانس شرکت میکند، اما گفت نمیداند بقیه شرکت‌کنندگان چه کشورهائی هستند.

منابع دیپلماتیک فرانسه گفتند سایر شرکت‌کنندگان احتمالاً عبارت خواهند بود از انگلستان، آلمان‌فدرال، و کانادا، ایتالیا نیز احتمال دارد در کنفرانس شرکت کند، اما اسامی کشورهای آفریقائی شرکت‌کننده در کنفرانس معلوم نیست.

هودینگ کارتر گفت هیچ برنامه مشخصی برای یک پاسخ مشترک تهیه نشده است و اضافه کرده امریکا هیچگونه نقش رهبری در کنفرانس بعهده نمیگیرد و مسلماً نیروی نظامی اعزام نخواهد کرد.

ماهیت پاسخ مشترک جنبه لجستیکی خواهد داشت و شبیه اقداماتی خواهد بود که فرانسه و بلژیک در دو هفته گذشته در کمک به خروج اتباع فرانسوی از ایالت جنگ‌زده شبای زئیر کرده‌اند.

جیمی کارتر در سخنرانی دیروز خود در جلسه افتتاحیه کنفرانس دو روزه سران ناتو ضمن حمله به شوروی از سازمان ناتو خواست هوشیاری را تا آفریقا گسترش دهد. وی که در «کندی سنتر» نیویورک صحبت میکرد، خطاب به رهبران ناتو گفت متحدان غربی احتیاج به بهبود کیفیت نیروهای خود، و افزایش نفرات برای مقابله با رشد نیروهای پیمان ورشو دارند.

کارتر گفت کشورهای غربی نباید علاقه خود را فقط به اروپا محدود سازند. وی گفت مرکز اتحادیه‌ها در اروپا است اما هوشیاری ما نمیتواند به اروپا محدود گردد. رئیس جمهوری امریکا خاطرنشان کرد که نیروهای درحال توسعه شوروی بطور فزاینده‌ای در مناطق خارج از حوزه کشورهای ناتو رخنه کرده‌اند.

کارتر گفت: «هم‌اکنون که من در اینجا صحبت میکنم فعالیتهای شوروی و کوبا در آفریقا مانع آن است که هریک از کشورهای آفریقائی بتوانند مسیر خود را تعیین کنند، ما بعنوان یک عضو اتحادیه بزرگتر جهانی نمیتوانیم نسبت به این قبیل حوادث بی‌تفاوت باشیم.»

کارتر درمورد دخالت کوبا درماجرای زئیر به خبرنگاران گفت کوبا از ماجرا مطلع بوده و آنرا تشویق کرده است. بعلاوه کوبا مسئول آموزش دادن آنها است. و البته سلاحهائی که آنها استفاده میکردند همان سلاحهائی است که کوبا استفاده میکند- ساخت شوروی.

دراین میان بلند اجویت نخستوزیر ترکیه دیروز آشکارا از تصویر شو می که کارتر از تهدید نظامی شوروی ترسیم کرده بود اظهار عدم رضایت کرد و از کشورهای ناتو خواست توجه بیشتری به تفاهم میان شرق و غرب بکنند. اجویت که ریاست افتخاری کنفرانس ناتو را بعهده دارد درسخنرانی افتتاحیه خود گفت ناتو باید به عامل مؤثرتری برای تغییرات مثبت درجهان سریعاً درحال تحول کنونی تبدیل گردد.

وی گفت تشنج‌زدائی که درحال‌حاضر به تعادل باز دارنده نیروهای مسلح استوار است باید به تفاهم متقابل و اطمینان استوار باشد وی گفت بازدارندگی فقط بااتکا برقدرت نظامی ممکن نیست. اجویت درمصاحبه‌ای که دیروز درروزنامه نیویورک تایمز چاپ شد فاش کرد درپایان ماه ژوئن به مسکو سفرخواهد کرد و احتمالاً پیمان دوستی میان دوکشور را امضاء خواهد کرد.

از سوی دیگر جیمز کالاهان نخستوزیر انگلستان درکنفرانس دیروز ناتو گفت تقویت نظامی شوروی، نقض حقوق بشر دراین کشور و اقداماتش درآفریقا روابط شرق‌وغرب را تیره کرده است. اما وی پیشنهاد کرد مذاکره میان شرق‌وغرب علیرغم این تحولات باید ادامه یابد.

درمسکو پراودا روزنامه ارگان حزب کمونیست شوروی دیروز زبینیو برژینسکی مشاور امنیت ملی کارتر را بخاطر اینکه شوروی و کوبا را مسئول حوادث زئیر معرفی کرده مورد حمله قرار داد.

نفرات تازه‌ای که به خدمت «جبهه آزادیبخش اریتره» درآمده‌اند، در حال تمرین در نقطه‌ای در اریتره دیده میشوند. جبهه فوق همه مردان و زنان منطقه را بسیج کرده تا با تعرض نیروهای اتیوپی مقابله کند. (عکس از اسوشیتدپرس)

در مقابل پس دادن ٤ تروریست
یوگسلاوی استرداد مخالفان خود را از آلمان خواست

بن- یونایتدپرس- یوگسلاوی دیروز اعلام کرد استرداد چند تبعه یوگسلاوی را که پلیس در تعقیب آنها است از آلمان فدرال درخواست کرده است. اما تکذیب کرد که کوشش دارد در مقابل چهار تروریست‌های آلمانی که در یوگسلاوی دستگیر شده‌اند از حکومت آلمان فدرال باج بگیرد.

خبرگزاری تانیوگ گزارش داد افرادی که یوگسلاوی استرداد آنها را درخواست کرده است مرتکب اعمال تروریستی و جنایتکارانه برضد یوگسلاوی از پایگاههایشان در خاک آلمان فدرال شده‌اند.

وابسته مطبوعاتی سفارت یوگسلاوی در بن گفت یوگسلاوی شرط متقابلی برای استرداد تروریستهای آلمانی مطرح نکرده است.

اما گفته میشود هر دو طرف تقاضای یکدیگر را مورد رسیدگی قرار داده و اقدامات اولیه را آغاز کرده‌اند.

در این میان گفته میشود چهار تروریست آلمانی که در یوگسلاوی دستگیر شده‌اند برای شرکت در جلسه سران بادرماینهوف در یوگسلاوی گرد آمده بودند.

سادات: چپ مصری می‌خواهم، نه دست پرورده مسکو

قاهره- خبرگزاری فرانسه- انورسادات، رئیس‌جمهوری مصر، دیروز خطاب به رئیس‌جمهوری تازه اسرائیل، گفت «پاسخ من اینست که ما حاضریم از صمیم قلب و با روحیه‌ای باز صلح برقرار کنیم، حسن همسایگی ایجاد کنیم و به اسرائیل امنیت بدهیم. اما حاضر نیستیم یک ذره از خاک خودرا رها کنیم».

سادات که یک کنفرانس مطبوعاتی ترتیب داده بود، گفت هیچ نشانی از تغییر موضع اسرائیل دردست نیست. رفتار اسرائیل ثابت است و وقتی که عناصر تازه‌ای در موضع اسرائیل پیدا شود مصر بالقلب و روح مذاکرات مستقیم را ازسر خواهد گرفت.

رهبر مصر همچنین آرزو کرد که کنفرانسی با شرکت سران عرب حداکثر تا دوماه دیگر تشکیل بشود زیرا «ما در این مدت به نتیجه‌ای درباره ابتکار صلح من می‌رسیم. یا جریان صلح از سرگرفته خواهد شد و یا به شکست خواهد انجامید.»

سادات یک‌بار دیگر قویا از ابتکار صلح خود دفاع کرد و گفت این ابتکار هرگز نخواهد مرد و حتی اگر به شکست کامل بینجامد، دلیل نمی‌شود که دست به یک کار ماجراجویانه بزند، زیرا باشکست این ابتکار کار جهان به آخر نخواهد رسید و لذا ما وسیله و زبان دیگری را خواهیم آزمود.

سادات دراینجا به تبادل‌نظرهای «تقریباً روزانه» خود با پرزیدنت کارتر اشاره کرد و گفت انتظار دارد که واشنگتن «مشارکت کاملی، بعنوان یک حریف با سهم مساوی» در خاورمیانه بکند، زیرا آمریکا هنوز این کار را نکرده است.

سادات پس از آن تصمیم‌سنای آمریکا مبنی بر موافقت با فروش اسلحه به مصر و عربستان سعودی و اسرائیل را ستود و آن را نتیجه بسیار خشنودکننده ابتکار خود خواند و گفت آمریکایی‌ها هرگز از این کار متأسف نخواهند شد.

سادات در خاتمه سخن مربوط به ابتکار خود حاضر نشد راجع به عوارض احتمالی شکست خود حرفی بزند و فقط گفت: «من مثل انگلیسی‌ها رفتار می‌کنم. بیش از رسیدن به پل نباید از آن گذشت. تا شش‌ماه دیگر خواهیم دید.

رئیس جمهوری مصر پس از آنکه به موضوع همبستگی عرب و رفتار «جبهه پایداری» و اوضاع آفریقا اشاره کرد.

سادات درمورد حضور یک افسرارتش اسرائیل در مصر (از اواسط زمستان تاکنون) او را نماینده اسرائیل خواند که «واقعاً هیچ کاری در مصر نمی‌کند. اما امتیازی است که من به پرزیدنت کارتر، پس از قطع فعالیت کمیته نظامی مصر و اسرائیل داده‌ام. اما بهرحال او یک افسر رابط نمی‌تواند باشد.»

سادات درمورد «جبهه پایداری» کوشید تا اهمیت این جبهه را ناچیز جلوه بدهد. اما درعین حال بشدت از سوریه و لیبی انتقاد کرد و گفت این جبهه هیچ نفوذی ندارد. سادات دراینجا از شوروی و سوریه هم انتقاد کرد و گفت سوریه دوروز پس از جنگ اکتبر دیگر نمی‌خواست بجنگد. سادات از روش هواری‌بومدین رئیس جمهوری الجزایر هم ابراز تأسف کرد اما درمورد عراق گفت روش قابل احترامی دارد، زیرا عوامفریبانه نیست.

سادات همچنین تلویحاً گفت که کشورهای منطقه خلیج‌فارس و عربستان سعودی مخالفتی با ابتکار او ندارند. «وقتی اعراب موضع خود را بیان نکنند بمعنای مخالفت نیست.»

سادات درمورد مساله فلسطین گفت: «ما نباید نسبت به آینده فلسطینی‌ها و بزبان آنها تصمیم بگیریم. اما آنها باید بما بپیوندند تا آینده خود را تعیین کنند، زیرا بدون حل مساله فلسطین ما نمی‌توانیم یک صلح پایدار برقرار کنیم.»

سادات در اینجا از یاسرعرفات، که «تحت تأثیر سوریه و شوروی است» انتقاد کرد.

سادات پس از آن بشدت از خبرنگاران خارجی مقیم قاهره و روش مطبوعات خارجی انتقاد کرد و بیش از نیم‌ساعت از وقت خود را به نکوهش از آنها گذراند و گفت آنها تصویر تحریف‌آمیز و شده‌ای از اقداماتی که او علیه چپ مصر بعمل آورده بدست داده و نسبت به صحت همه‌پرسی و نتایج رسمی آن ابراز تردید کرده‌اند.

سادات گفت: «من بهیچوجه از آنچه در روزنامه‌های شما خوانده‌ایم راضی نیستم. من هیچ تصمیمی که بر خلاف قانون اساسی باشد نگرفته‌ام، به حکومت نظامی متوسل نشده‌ام، آزادی بیان و دموکراسی را خفه نمی‌کنم اما اجازه نمی‌دهم که عناصری که در آغوش شوروی بزرگ شده‌اند به مصر آسیب برسانند.... شما می‌توانید به مقایسه شرایط کار نمایندگان مطبوعات خارجی در مسکو ودرمصر بپردازید.»

سادات در پایان گفت من نباید به مارکسیستها اجازه بدهم که کنترل چپ مصر را دردست بگیرند. من یک چپ مصری می‌خواهم نه چپ پرورده در آغوش مسکو.

از سوی دیگر، سادات در مصاحبه‌ای با روزنامه «آساهی شیمبون» گفت به مذاکرات صلح با اسرائیل برای حل مساله خاورمیانه ادامه می‌دهد، اما این مساله بدون مشارکت فلسطینی‌ها حل نخواهد شد.

سلب مصونیت

کمیسیون حقوقی مجلس مصر، دیروز از خالدمحی‌الدین، رئیس حزب «تجمع پیشرو وحدت‌گرا»ی مصر سلب مصونیت پارلمانی کرد.

یک منبع آگاه گفت سلب مصونیت بدرخواست وزارت دادگستری انجام گرفته تا بتوان در مورد سخنان تحریف‌آمیز و موهنی که درباره عبدالمنعم‌السلاوی وزیر فرهنگ گفته است، تحقیق کرد.

عبدالمنعم‌السلاوی نسبت به مقاله‌های دروغ‌آمیز هفته نامهٔ «الاهالی» ارگان حزب چپیهای مصر که خود خالدمحی‌الدین سردبیر آنست، به دادگاه شکایت کرده است. خالدمحی‌الدین نوشته بود که وزیر فرهنگ مصر با یک شرکت قراردادی برای دولت بسته اما پسر خودش یکی از سهامداران آن شرکت است.

پناهندگی سفیر افغانستان تکذیب شد

آنکارا- رویتر- سفارت افغانستان در آنکارا دیروز شایعات مربوط به تقاضای ژنرال محمدسعید سفیر افغانستان در ترکیه را برای پناهندگی سیاسی در این کشور تکذیب کرد.

از طرف دیگر وزارت خارجه ترکیه اعلام کرد که بطور غیررسمی مطلع شده است که ژنرال محمدسعید از شغل خود برکنار شده است.

ژنرال محمدسعید که در حال حاضر در یک هتل زندگی میکند گفت که بعلت مشکلات مربوط به تحصیلات فرزندانش مجبور شده است که تاریخ بازگشتش را به کابل به تأخیر بیندازد.

دیدار قذافی از الجزایر

الجزیره- خبرگزاری فرانسه- سرهنگ معمر قذافی، رئیس کشور لیبی، عصر دیروز برای دیدار رسمی چند روزه‌یی وارد الجزیره شد و مورد استقبال هواری بومدین و عده‌ای از مقامات الجزایر قرار گرفت.

دهها هزار نفر از اهالی در دو سوی مسیر قذافی برای استقبال از او گرد آمده بودند و شعارهایی می‌دادند.

قذافی در فرودگاه مخالفت خود را با مداخلات نظامی فرانسه در آفریقا تأئید کرد و گفت بازگشت استعمار نو به آفریقا سبب تثبیت وضع آفریقا و استقرار صلح نمی‌شود.

فرماندار نظامی کول‌وزی محکوم به اعدام شد

لوموموباشی- خبرگزاری فرانسه- یک روزنامه چاپ لوموموباشی دیروز نوشت که ژنرال «تشی کوا» فرماندار نظامی کول‌وزی توسط شورای جنگی زئیر باعدام محکوم شده است.

این روزنامه نوشت که ژنرال نامبرده باتهام «بیغیرتی» بهنگام هجوم شورشیان به کول‌وزی از سمت خود برکنار و باعدام محکوم شده است. بنا به حکم دادگاه او بهنگام شروع حمله درخانه خود بوده و از رفتن به مجل فرماندهی خود سرباززده و سپس به بعضی از نفرات خسودودستور داده که «عقب‌نشینی استراتژیکی» بکنند.

ازسوی دیگر مسوبوتو سمسمکو رئیس جمهوری زئیر دیروز گفت که شورشیان «لوندا» که از کول‌وزی فرار میکردند درروز ۲۷ مهر گروگانهای سفیدپوستی را که دراختیار گرفته بودند دسته‌جمعی کشتند. پرزیدنت موبوتو در مصاحبه‌ای با خبرگزاری رسمی مراکش همچنین گفت که کول‌وزی اکنون کاملاً آرام و اوضاع کاملاً کنترل شده است.

موبوتو گفت که بنا بگزارشهائیکه بدست او رسیده شورشیان تمامی گروگانهای سفیدپوست خودرا کشته‌اند. درهمین حال «انجمن حمایت از فرهنگ لوندا» در اعلامیه‌ای که در بروکسل منتشر شد اعلام داشت که پرزیدنت موبوتو ۵۷ سیاه پوست عضو قبیله «لوندا» را دستگیر و اعدام کرده است.

انجمن فوق گزارشهای خبرگزاریهای مختلف ازجمله خبرگزاری زئیر را مبنی بر اینکه شورشیان فوق دست بکشتارهای فجیعی زده‌اند تکذیب کرد.

در این حال دیروز در کینشازا اعلام شد که مسئله تازه‌ای سفیدپوستان ساکن ایالت شبا را نگران میکند و آن امکان شیوع بیماری وبا است.

بنا بگزارشهائی که هنوز رسماً تأیید نشده چندمورد مرگ براثر وبا در دهکده‌ای میان کول‌وزی ولوموموباشی مشاهده شده است.

۲۰ تن از مخالفان سیاست افریقای جنوبی دستگیر شدند

ژوهانسبورگ- خبرگزاری فرانسه- پلیس آفریقای‌جنوبی دست‌کم ۲۰ تن از مخالفان آپارتاید را دستگیر کرده است.

در سه روز گذشته ۹ نفر، که دو نفرشان روزنامه نگارند، باتهام مخالفت با سیاست دولت دستگیر شده‌اند. یکی از قوانین موجود به دولت اجازه می‌دهد که افراد مظنون را تامدت‌های نامحدود مخفیانه در بازداشت نگاهدارد.

به عقیده ناظران هدف از این موج تازه بازداشت پیشگیری از تجدید سازمان جنبشهای «وجدان سیاه» است که دولت ۱۸ سازمان از آنها را در اوایل پائیز گذشته منع کرد.

هوا کوئوفنگ خواستار «رهبری مطلق» حزب بر ارتش چین شد

توکیو- یونایتدپرس- رادیوپکن گزارش داد صدرهوا کوئوفنگ دیروز خواستار نوسازی ارتش چین وحفظ «رهبری مطلق» حزب بر ارتش شد.

رادیوپکن گزارش داد هوا این مطالب را دیروز در اجلاس افتتاحیه مقامات برجسته ارتش آزادیبخش خلق چین ایراد کرد که برای بررسی نقش سیاسی ارتش تشکیل شده است.

گزارش رادیوپکن حاکی است که «یه‌چی‌ین‌یه»، و «تنگ‌شیائوپینگ»، معاونان هوا، شوشیانگ چی‌ین، وزیر دفاع و دیگر رهبران چین در این کنفرانس حضور داشتند.

هوا در سخنان خود گفت که ارتش چین باید روحیه جنگجوئی خودرا با تأکید برکار سیاسی دربطن ارتش تقویت کند و ارتشی انقلابی و امروزی بوجود آورد. او گفت «اگر کار سیاسی در حزب ضعیف شود حفظ رهبری مطلق حزب بر ارتش عملی نخواهد شد.»

رادیوپکن از سربازان چینی مصرانه خواست «آگاهی پرولتاریائی» خودرا در بالاترین سطح نگه دارند.

مک‌گاورن: اخطارهای برژینسکی مبالغه آمیز است

واشنگتن- سناتور آمریکائی جرج مک‌گاورن دیروز بشدت از زبینو برژینسکی مستشار رئیس‌جمهوری آمریکا درامور امنیتی انتقاد کرد و سخنان او را در مورد افزایش نفوذ شوروی و گسترش آن در آفریقا مبالغه‌آمیز خواند.

او همچنین گفت که مذاکرات برژینسکی با رهبران چین درباره قراردادهای شوروی و آمریکا درمورد منع گسترش سلاحهای اتمی، ازنظر سیاسی بسیار عجیب بوده است.

مک‌گاورن سپس اضافه کرد که با این‌کار برژینسکی رهبران شوروی را بشدت ناراحت کرده و درنتیجه موفقیت احتمالی مذاکرات محدود کردن سلاحهای هسته‌ای را بخطر انداخته است. درمورد مصاحبه تلویزیونی برژینسکی که روز یکشنبه گذشته انجام گرفت، مک‌گاورن گفت با بزرگ جلوه دادن تهدید شوروی و کوبا واقعیتهای سیاسی تماحد زیادی لوث میشود چرا که یکی از قدرتهای اصلی جهان حاضر خود آمریکا است.

از سوی دیگر روزنامه پرودا، ارگان رسمی حزب کمونیست، شوروی دیروز برژینسکی را متهم کرد که واقعیات مربوط به حوادث اخیر «زئیر» را تحریف کسرده است، و او را دشمن «تشنج‌زدائی» خواند.

پرودا همچنین اضافه کرد که دخالت چتربازان فرانسوی و بلژیکی درایالت شبای ازطرف ژنرال هیگ فرمانده نیروهای پیمان ناتو طرح‌ریزی شده بود.

پرودا گفت که سیاست خارجی شوروی برپایه عدم دخالت درامور داخلی کشورها استوار است و اتهامات دولتهای غربی بمنظور گمراه کردن افکار عمومی از سیاستهای امپریالیستی غرب صورت میگیرد.

پرودا اضافه کرد که دولت شوروی یکی از پیشقدمان مبارزه درراه خلع سلاح و صلح جهانی است، و اتهامات برژینسکی چیزی جز تبلیغات درراه گمراه کردن افکار عمومی نیست.

در دنیا چه خبر است

اسرائیل هواپیمای بی‌خلبان جاسوسی ساخت

تل‌آویو- آسوشیتدپرس- اسرائیل دیروز فاش کرد یک هواپیما مینیاتور جاسوسی بدون خلبان ساخته است که میتواند در مسافتی معادل ۳۲۰ کیلومتر مأموریتهای شناسائی انجام دهد.

این هواپیما «ماستیف» نام دارد و توسط شرکت الکترونیکی «تادیران» ساخته شده، این هواپیما در خارج از اسرائیل بمعرض فروش گذاشته میشود. قیمت هواپیما برابر ٦ فروند و تجهیزات ردگیری آن ۵۰۰ هزار دلار تعیین شده که معادل یک چهارم بهای هواپیماهای مشابه است.

این هواپیما که از فیبر- شیشه ساخته شده ۲/٤ متر طول، فاصله دو بال هواپیما ٤۰/۲ متر و وزن آن در حدود ۷۰ کیلو است. هواپیما میتواند در ارتفاع ده هزار پائی و با حداکثر سرعت ۱۱۰ کیلومتر در ساعت پرواز کند.

این هواپیما میتواند با یک دوربین تلویزیونی عکس‌برداری کرده و به پایگاه خود مخابره کند.

پالایشگاه تکزاس آتش گرفت

تکزاس- یونایتدپرس- براثر آتش سوزی مهیبی که دریک پالایشگاه ساحل تکزاس اتفاق افتاد، چهار نفر کشته و ۱۷ نفر بشدت زخمی شدند.

علت اصلی آتش سوزی انفجار درقسمتهای تولید گاز پالایشگاه بوده است.

شدت آتش سوزی بحدی بود که شعله‌های آتش ازفاصله چند مایلی دیده میشدند.

ماموران آتش نشانی تکزاس بعلت ازبین رفتن لوله‌های آب وکابلهای برق پالایشگاه مجبور شدند که برای خاموش کردن آتش ازتانکرها وژانراتورهای برق خود که درفاصله ۱/۵ کیلومتری پالایشگاه مستقر بودند استفاده کنند.

دختر ۳ ساله مادرش را به‌ضرب گلوله کشت

شیکاگو- یونایتدپرس- یک مادر جوان که برای دفاع از خود یک تپانچه خودکار کالیبر ۲۵ در کیفش حمل میکرد، پریشب بضرب گلوله دختر سه ساله‌اش کشته شد.

پلیس گزارش داد کشته شدن این زن ۲۲ ساله تصادفی بوده است.

گزارش پلیس حاکی است وقتی خانم بوبت جانسون وارد پارکینگ یک خواربار فروشی شد متوجه شد که دخترش دارد با کیفش بازی می‌کند. دخترک سپس تپانچه مادرش را از کیف درآورد، و وقتیکه خانم جانسون خواست تپانچه را از دست دخترش بگیرد، تیر شلیک شد که به سینه زن اصابت کرد. خانم جانسون یک ساعت بعد در بیمارستان درگذشت.

روزنامه‌های چین به دروغپردازی متهم شدند

هنگ‌کنگ- یونایتدپرس- یه، نویسنده بسیار سرشناس جمهوری خلق چین در گفتگویی که متن آن از خبرگزاری چین نو پخش شد گفت در سالهای اخیر روزنامه‌نگاری درچین به دروغپردازی و کاربرد جمله‌های توخالی پناه برده است، و باید به این وضع خاتمه داده شود.

این نویسنده ۳۳ ساله چینی گفت «زمان آن رسیده است که ما در نویسندگی و گزارش راستی را پیشه کنیم.» او افزود که مسئول این وضع گروه چهارنفری بود، که مشمول تصفیه شده است. یه با لحنی شکایت‌آمیز گفت این گروه مطالب خاص خود را به گوش مردم فرو کردند و آنها را جانشین واقعیات سیاسی ساختند. وقتی گروه چهار نفری قدرت را در دست داشت مردم ناچار بودند به شیوه آنها بنویسند زیرا این کار را نمیکردند به این محکوم میشدند که «سیاست را در رأس سایر مسائل قرار نداده‌اند.»

هنگامی که چین گرفتار هرج و مرج سیاسی بود و از نظر اقتصادی درآستانه ورشکستگی قرار داشت آنها در مطبوعات مینوشتند که وضع روزبروز بهتر میشود و میزان تولید افزایش مییابد.

روزنامه‌نگاران پاکستانی اعتصاب غذای خود را یک هفته قطع می‌کنند

لاهور- رویتر- سندیکاهای مطبوعاتی پاکستان دیروز اعلام داشتند که اعتصاب غذای یکماهه خودرا که برای اعتراض به تعطیل‌شدن تنها روزنامه جناح مخالف پاکستان شروع کرده بودند بمدت یکهفته قطع میکنند.

با این وصف سندیکاهای فوق موافقت نامه‌ای را که پریروز بین دولت نظامی و گروهی از روزنامه‌نگاران حاصل شد و بموجب آن روزنامه‌ی اردوزبان «مساوات» اجازه انتشار می‌یابد رد کردند.

کمیته اجرائی «سندیکای فدرال روزنامه‌نگاران» و همچنین «کنفدراسیون کارگران مطبوعات پاکستان» در اعلامیه‌ای گفتند که هیأتی که با دولت مذاکره کرده توسط دولت انتخاب شده بوده است و توافق آن با دولت نوعی «خودفروشی» است.

بموجب این توافق دولت پاکستان پذیرفته بود که گروهی از روزنامه‌نگارانی را که بدنبال اعتصاب غذای فوق دستگیر شده بودند آزاد کند و به روزنامه‌ی مساوات اجازه انتشار بدهد.

ازسوی دیگر مقامات زندان راولپندی دیروز پس از ملاقات با دادستان این شهر اعلام داشتند که به ذوالفقارعلی‌بوتو نخستوزیر سابق پاکستان اجازه خواهند داد که روزانه یکساعت از سلول خود بیرون برود. او همچنین اجازه خواهد یافت که باوکلای خود ملاقات کند.

در حمله کشاورزان گواتمالا ۳٤ نفر کشته شدند

گواتمالاسیتی- آسوشیتدپرس- ارتش گواتمالا دیروز اعلام کرد حمله‌ای توسط کشاورزان را با تبر، تیر و چماق به پاسگاهی نظامی در ارتفاعات شمالی هجوم برده بودند فرونشانده است.

سخنگوی ارتش اعلام کرد در این ماجرا ۳٤ غیرنظامی کشته و ۱۷ تن دیگر زخمی شدند. حال هفت سرباز نیز وخیم است.

سخنگوی نظامی گفت کشاورزان دوشنبه به پاسگاه نظامی واقع در ۲ کیلومتری روستای پانزوس در ایالت «آلتاوراپاز» حمله کردند. وی گفت این حمله به تحریک چریکها صورت گرفت.

سخنگو گفت نیروی تقویتی به این منطقه که راههای خوبی ندارد پرواز داده شد. ولی وی تعداد سربازان شرکت‌کننده در زدوخورد را فاش نکرد.

سخنگو گفت سربازان با تیراندازی حمله را خنثی کردند.

گزارش این سخنگو با آنچه روزنامه‌ها درباره این ماجرا نوشته‌اند فرق دارد. به موجب گزارشهای مطبوعاتی تلفات ناشی از مداخله دولت در زدوخورد مسلحانه بین مالکان و افرادی بوده است که در اراضی متعلق به آنها سکونت اختیار کرده بودند.

روزنامه‌ها نوشته بودند مالکان و افرادی که در اراضی آنها سکونت کرده بودند به زدوخورد پرداختند، روزنامه‌ها نوشتند ۳۸ نفر کشته و ۳۵ نفر زخمی شدند.

۱۵۰ اعتصابی مراکش بازداشت شدند

رباط - خبرگزاری فرانسه- اتحادیه کل کارگران مراکشی، مرکز سندیکایی حزب استقلال (جناح چپ سنتی وابسته به دولت) روز سه‌شنبه اعلام کرد که ۱۵۰ مکانیسین شرکت هوایی مراکش در کازابلانکا، بازداشت و «به مقصد نامعلومی برده شدند»

مکانیسینها که از روز ۲۱ ماه مه (۳۱ اردیبهشت) در اعتصاب بودند، از روز شنبه خود را در مقر اتحادیه کل کارگران مراکشی در کازابلانکا پنهان کرده بودند. این عده از تداپیری که به درخواست مدیریت شرکت هواپیمایی مراکش برای بازداشت آنان انجام میگرفت، فرار میکردند.

چند بمب در ایتالیا منفجر شد

رم- یونایتدپرس- دفتر حزب کمونیست ایتالیا در رم ویک نمایشگاه اتومبیلهای فیات در ونیز دیروز بر اثر انفجار دو بمب ویران شدند.

بنا به گزارش پلیس ایتالیا همزمان با این دو انفجار به دفتر حزب سوسیالیست ایتالیا در حومه رم، ماشین یک راستگرا در میلان ودو پل در ساردنی، نیز در اثر حملاتی که با بمب انجام گرفت خساراتی وارد شد.

مقامات پلیس همچنین گفتند که بیشترین خسارات به دفتر حزب کمونیست در رم وارد شده است. گرچه از هویت عاملان این حوادث اطلاع درستی دردست نیست. ولی گمان میرود که گروههای افراطی مسئول این انفجارها بوده‌اند.

قانون زنا در اسپانیا لغو شد

مادرید- یونایتدپرس انترنشنال- یک روزنامه دولتی اسپانیا دیروز اعلام کرد که حکومت این کشور قانون مربوط به «زنا» را لغو کرده است.

برطبق این قانون عمل زنا یک جرم جنائی بشمار میرفت و مجازات آن از ٦ ماه تا ٦ سال زندان بود. بنا به ادعای انجمن‌های زنان اسپانیا که مدتها مشغول مبارزه برای لغو این قانون بوده‌اند واقعیتهای امروزی جامعه اسپانیا با مفاد این قانون که از قرون وسطی باقی مانده بود وفق ندارد.

از طرف دیگر وزارت دادگستری اسپانیا نیز اعلام کرده است که درحال حاضر کسی بجرم زنا در زندان بسر نمی‌برد.

تشنج شدید در سرزمینهای اشغال شده

عمان- خبرگزاری فرانسه- روزنامه «الدستور» چاپ اردن دیروز نوشته مقامات اسرائیلی قاتل فرید حافظ غنام، وکیل مدافع نابلسی هستند که روز یکشنبه درزندان اسرائیل مرده است.

شایع است که حافظ غنام براثر «حمله قلبی» مرده است، امادرحقیقت مقامات اسرائیلی اورا درزندان کشته‌اند ولذا شهر نابلس واطراف آن دچار تشنج شدیدی شده است.

فرید حافظ غنام در ۱۹۷۵ به اتهام فعالیت درقبال اشغالگران به ۱۵ سال زندان محکوم شده بود. اواز خویشان حکمت‌المصری رئیس پیشین مجلس اردن است.

چند شخصیت اپرا و موسیقی درایتالیا بازداشت شدند

رم- رویتر- پلیس ایتالیا دیروز صبح زود بچندین خانه درسراسر کشور حمله برده ۲۳ شخصیت عمده اپرا و موسیقی را برای بازجوئی درباره اتهام‌های سوءاستفاده و کلاهبرداری بازداشت کرد. چندین کارگردان اپرا موسیقی‌دان و دیگر شخصیتهای اپرا و موسیقی درشهرهای رم، و نیز، ناپل جنوا و میلان بازداشت و بزندان برده شدند.

یکی از مقامات قضائی رم گفت که «مافیای تأترهای ایتالیائی کشف شده است».

دادستان رم گفت که دستگیری این عده بدنبال سالها تحقیق درباره‌ی سود استفاده از بودجه‌های عمومی برای اپراهای ایتالیائی صورت میگیرد. از جمله این اتهام وجود دارد که هنرمندان ایتالیائی برای اینکه نقشهای خوبی بدست آورند رشوه میپرداختند و نیز بسیاری از هنرمندان درآمدهای خود را دربانکهای خارج از ایتالیا جمع‌آوری می‌کردند.

دامن برای زنان چینی آزاد می‌شود

پکن- خبرگزاری فرانسه- دگرگونی کوچکی دروضع پوشاک مردم چین تا دوهفته دیگر روی خواهد داد؛ جامعه زنان پکن با رسیدن تابستان شلوار را رها می‌کنند و دامن می‌پوشند. دامن، عملاً از هنگام انقلاب فرهنگی از زندگی اجتماعی چین، ناپدید شده بود.

زنان چینی از سال گذشته بیشتر به عشوه‌گری پرداخته و موهای خود را بلند کرده بودند. اما هنوز شلوار می‌پوشند. درحالی که بنا بقول منابع آگاه چینی قرار است از ۱۵ ژوئن دامن بپوشند. بسیاری از زنانی که قرار بود موتورگازی بخرند، موتورهای کوچک «بی‌تنه» را انتخاب کرده‌اند تا بتوانند با دامن‌سوار آن بشوند.

دامن تاکنون درمراسم رسمی ظهور کرده است چنانکه همسر لی‌شین نین، معاون نخستوزیری چندی‌پیش دامن پوشیده بود.

درخت کفش چوبی بهترین فیلم فستیوال کان شد

کان- خبرگزاریها- فیلم ایتالیائی «درخت کفش چوبی» اثر ارمانو، اولمی که موجب تحسین همه داوران فستیوال کان بود دیروز جایزه نخل‌طلائی را بعنوان بهترین فیلم از آن خود کرد. یک فیلم ایتالیائی دیگر بنام «خداحافظ میمون» اثر مارکوفرری جایزه ویژه داوران را بدست آورد. این جایزه را فیلم فرری با فیلم «فریاد» اثر جرزی‌اسکولیموفسکی (انگلیس) مشترکاً تصاحب کردند.

داوران فستیوال کان که امسال سی‌ویکمین دوره خود را پشت سر گذاشت در مورد انتخاب بهترین هنرپیشه زن نیز با مشکل روبرو شدند و در نتیجه این جایزه را بدو نفر مشترکاً دادند.

ریز جوایز امسال فستیوال کان بشرح زیر است:

جایزه نخل طلا برای بهترین فیلم سال: «درخت کفش‌چوبی» ارمانواولمی.

جایزه ویژه هیأت داوران: «خداحافظ میمون» مارکوفرری و فریاد اثر جرزی‌اسکولیموفسکی.

جایزه بهترین هنرپیشه زن: جیل‌کلی‌بورد (زن بی‌شوهر) و ایزابل هوپر (ویولت نوزیر)

بهترین هنرپیشه مرد: جان‌ویگت برای فیلم «بازگشت بخانه».

بهترین کارگردان: ناگیزاوشیما برای فیلم «حیطه اشتیاق» ژاپن.

بهترین فیلم کوتاه: عبور از اقیانوس اطلس اثر ژان‌فرانسوالاگینه، فرانسه.

بهترین مشخصات فنی برای یک فیلم: «بچه خوشگل» اثر لوئی‌مال، امریکا.

۵ رهبر مافیا در ۸ روز کشته شدند

پارلمو- یونایتدپرس- در پنجمین قتل مافیائی ۸ روز اخیر در ایتالیا، گانگسترهای سیسیلی دیروز شش گلوله در شکم یک رئیس «بلندپایه» مافیا جای دادند.

پلیس گفت افراد مسلح‌جوزپه دکریستینا ٤۵ ساله را هنگام راه رفتن در یک محله فقیرنشین پالرمو مرکز سیسیل مورد حمله قرار دادند. پلیس افزود محافظ شخصی کریستینا مجروح شده و با بجا گذاشتن رد خون در پیادرو فرار کرده است.

کریستینا چندین بار باتهامهای مختلف از جمله قتل بازداشت شد، اما هر بار در جریان محاکمه تبرئه شد.

زن جوانی با خوردن مرگ‌موش خودکشی کرد

زهرا قصابها

زن جوانی پس از ۱۰ ماه ازدواج با شوهرش بواسطه اختلاف و عدم توافق اخلاقی، با خوردن مقداری مرگ‌موش خودکشی کرد و در بیمارستان جان سپرد.

این زن «زهرا قصابها» نام داشت و ۱۹ساله بود. او ۱۰ماه قبل با جوانی بنام «ناصر بلارک» ازدواج کرد. آنها چندماهی زندگی آرامی داشتند. پس از گذشت چندماه بتدریج «ناصر» و «زهرا» باهم اختلاف پیدا کردند. «زهرا» که از این وضع ناراحت بود، چند روز قبل در غیاب شوهرش مقداری مرگموش تهیه کرد و در خانه‌شان واقع در خیابان قلمستان خورد. پس از چند دقیقه حال «زهرا» بهم خورد و بحال اغماء افتاد. درهمین اثناء «ناصر» که از سرکار به خانه آمده بود با مشاهده این وضع که حال زنش خوب نیست او را به بیمارستان منتقل کرد. «زهرا» در بیمارستان تحت درمان قرار گرفت و حالش بتدریج روبه بهبود رفت. بعدازظهر همانروز «ناصر» به بیمارستان مراجعه کرد و از مسئولین بیمارستان خواست تا زنش را مرخص کنند. «ناصر» زنش را از بیمارستان به خانه برد و درآنجا بستری کرد. پدر «زهرا» نیمه‌های شب با صدای ناله دخترش از خواب بیدار شد و وقتی حال او را وخیم دید بلافاصله او را به بیمارستان منتقل کرد. ولی معالجات در مورد او مؤثر واقع نشد. و نامبرده در بیمارستان جان سپرد. با فوت «زهرا» جسدش به مرکز پزشکی قانونی انتقال یافت و امعاء و احشاء آن از سوی دکتر «مصطفوی‌نسب» پزشک قانونی برای آزمایش به آزمایشگاه فرستاده شد. پدر «زهرا» بنام «اکبر قصابها» علیه دامادش «ناصر بلارک» شکایتی تسلیم مقامات قضائی کرد. تحقیق دراین زمینه ادامه دارد.

پس از چند روز تحقیق هنوز روشن نشده است:

این ۲ خواهر را چه کسی کشته است

۲ خواهری که کشته شدند

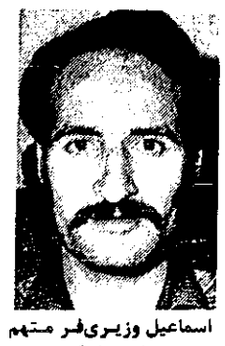
اسماعیل وزیری‌فر متهم بقتل ۲ خواهر

«فاطمه» مادر دخترها

*** دائی این ۲ دختر که به اتهام قتل دستگیر شده است منکر ارتکاب جنایت است و مدعی است آندو را مادرشان کشته است**

بدنبال تحقیقات بازپرس دادسرای تهران پیرامون پرونده مردی که متهم است دوخواهرزاده ۱۳ و ۱۶ ساله‌اش را کشته است. چادر خونین یکی از مقتولین درخانه متهم کشف شد. درحالیکه متهم منکر ارتکاب جنایت است. مأموران اکنون در جستجوی پیراهن خون‌آلود یکی از مقتولین هستند و تحقیق در این مورد ادامه دارد.

روز ۲۲ اردیبهشت ماه اجساد دوخواهر و تن نیمه‌جان مادر آنها توسط اهالی منطقه رباط درجاده اصفهان کشف شد و ماجرا به دادسرای اصفهان اطلاع داده شد. بازپرس دادسرای اصفهان که تحقیق پیرامون این جنایت فجیع را بعهده گرفته بود به محل جنایت رفت و از نزدیک به تحقیق پیرامون این قتل پرداخت.

در لحظات اولیه تحقیق، بازپرس متوجه شد که یکی از این ۳نفر که بعداً معلوم شد «فاطمه» نام دارد زنده است. بدستور بازپرس این زن به بیمارستان منتقل شد و تحت درمان قرار گرفت. بازپرس درمحل جنایت یک کیف که محتوی عکسی از مردی بنام «اسماعیل وزیری‌فر» بود پیدا کرد. که معلوم شد این عکس متعلق به متهم بقتل است. بدستور بازپرس اجساد به پزشکی قانونی منتقل شدو تحقیق از فاطمه آغاز شد. فاطمه درحالیکه به سختی حرف میزد گفت: دخترهایم را برادرم حاج‌اسماعیل کشته است او میخواست مرا نیز بکشد. وقتی او ضربه‌ای بمن زد من بیهوش شدم و او به خیال اینکه من کشته شده‌ام مرا رها کرد و رفت.

با روشن‌شدن این موضوع بدستور بازپرس عکس این متهم تکثیر و به شهربانیهای شهرهای مختلف فرستاده شد بازپرس در دنباله تحقیقات خود طی یک نیابت قضائی به دادسرای تهران ضمن تشریح چگونگی ماجرای این جنایت، درخواست کرد تا مأموران حوزه قضائی تهران نسبت به دستگیری متهم که ساکن شهرری است اقدام و نتیجه را بوی اعلام کنند. مأموران کلانتری شهرری که درتعقیب متهم بقتل بودند.

درساعت ۱۰/۵ صبح روز چهارم خرداد او را دستگیر کردند. متهم پس از دستگیری منکر قتل شد و گفت: من کسی را نکشته‌ام، خواهرم خودش دخترهایش را کشته و سپس به قصد خودکشی سم خورده است. او سپس افزود: چندروز قبل زهرا دخترخواهرم گریه‌کنان به خانه‌ام آمد و گفت: مادرم فاطمه ابرو و سرم را تراشیده است. من از این ماجرا خیلی ناراحت شدم، همراه «زهرا» به خانه خواهرم رفتم و به خواهرم برای این کارش اعتراض کردم. صاحبخانه او نیز شاهد ماجرا بود. از آن به بعد او را ندیدم.

چندروز قبل صاحبخانه خواهرم به خانه ما آمد و گفت بیائید اثاثه خواهرتان را ازخانه من ببرید. او سپس گفت: فاطمه خواهرتان زهرا و اعظم را باخود به شیراز برده است.

مأموران پس از شنیدن اظهارات متهم به تحقیق درمحل کار او پرداختند. مردی بنام علی‌اکبر اکبری به مأموران گفت: حاج اسمعیل مدت ۳ماه است که در این کارخانه کار میکند. او بجز روزهای ۲۵ و ۲۶ اردیبهشت و بعدازظهر ۲/۳۱ و ۳/۱ که به کارخانه نیامد بقیه اوقات مشغول کار بود. مأموران پس از تشکیل پرونده و تحقیقات لازم در اطراف متهم بقتل روز گذشته او را به دادسرا اعزام کردند. رسیدگی به این پرونده به علی‌اصغر نبوی بازپرس شعبه ۱۰ ارجاع شد و بازپرس بادقت مشغول بررسی تحقیقات مأموران و متن نیابت قضائی بازپرس اصفهان شد. درنیابت قضائی بازپرس اصفهان اشاره شده است که فاطمه هنگام بازجوئی اظهار داشته است برادرم اسماعیل ما را به قم آورد و از آنجا با یک وانت به ۱۴۰ کیلومتری اصفهان آمدیم، فاطمه همچنین گفته است که در آن موقع زهرا یک پیراهن بلند نیمه آستین به رنگ آبی با گلهای سفید به تن داشت و یک جفت گوشواره طلا و یک حلقه نامزدی دردستش بود. باتوجه به اینکه هنگام کشف اجساد این دوخواهر تن زهرا نیمه‌لخت بوده و گوشواره و انگشتر نیز همراه او نبوده است. بازپرس اصفهان خواسته است. تحقیق شود که متهم آنها را کجا مخفی کرده است. براساس اظهارات بازپرس اصفهان و تحقیقات مأموران کلانتری شهرری بازپرس تحقیقات دامنه‌داری را از متهم آغاز کرد و سرانجام او را با قرار بازداشت موقت زندانی کرد.

بازپرس روز گذشته از ۲ همسر متهم بقتل را که «آمنه» و «صدری» نام دارد تحقیق کرد. هنوز ماجرای این قتل در پرده ابهام است و تحقیقات چندروز آینده حقیقت را روشن خواهد کرد.

۲ نفر آنقدر مردی را کتک زدند تا مرد

۲نفر آنقدر مردی را کتک زدند تا او مرد. این ۲نفر دیروز در شعبه اول دادگاه عالی جنائی تهران به زندان محکوم شدند.

این ۲نفر که «اصغر منصور دهقان» و «محمود جعفری» نام دارند متهم بودند که در شهریورماه سال قبل با کتک‌زدن به مردی بنام «رسول رزاق‌منش» در خیابان قزوین تهران سبب مرگ او شدهاند. روز حادثه «رسول رزاق‌منش» درحال عقب‌عقب رفتن با اتومبیلش به پای «اصغر» زد و برسر همین موضوع بین آنها بگومگو شد که در نتیجه این بگومگو و درگیری «رسول» با ضربات مشت و لگد ازپا درآمد و پس از انتقال به بیمارستان جان سپرد. با فوت «رسول»، «اصغر» و «محمود» به اتهام ایراد ضرب‌وجرح منتهی به فوت دستگیر شدند و با پرونده تنظیمی روانه دادسرا گردیدند. پرونده این ۲نفر مراحل قانونی را پشتسر گذاشت و برای رسیدگی به شعبه اول دادگاه عالی جنائی تهران ارجاع شد و قضات این دادگاه روز گذشته پس از اینکه پرونده را مورد رسیدگی قرار دادند «محمود جعفری» و «اصغر منصوردهقان» را مجرم شناختند و هر ۲نفر را به اتهام ایراد ضرب‌وجرح عمدی‌منتهی به فوت با توجه به گذشت شاکیان خصوصی، هریک را به ۲/۵ سال حبس جنائی محکوم کردند.

«نادیا» رقاصه کاباره‌ها تحت تعقیب قرار گرفت

*** نادیا متهم به ۲ میلیون ریال کلاهبرداری است و بزودی به دادسرا احضار خواهد شد**

باشکایت یک بوتیک‌دار، «نادیا» رقاصه کاباره‌های تهران باتهام ۲ میلیون ریال کلاهبرداری تحت تعقیب دادسرای تهران قرار گرفت

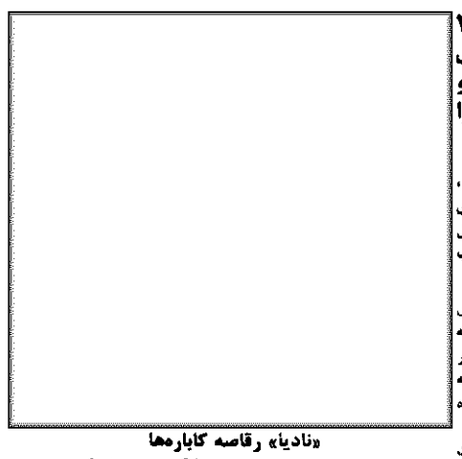
«نادیا» رقاصه کاباره‌ها

براساس اعلام جرم مردی بنام «وایزمن‌گاد»، این رقاصه متهم است که بیش از ۵۰ هزار تومان طلا و جواهرات اورا که نزدش امانت بوده تصرف کرده است.

«وایزمن‌گاد» در شکایت خود نوشته است، «طوبی یاری‌نسب» معروف به «نادیا» که رقاصه کاباره‌های تهران است پس از جدائی از شوهرش در سال ۲۵۳۳ بامن طرح دوستی ریخت و با دو بچه و پدرش به خانه من آمد. در این مدت کلیه هزینه آنها را من شخصاً به عهده گرفتم. نادیا در این مدت بیش از ۵۰ هزار تومان جواهر و طلا از من گرفت که بعداً بمن برگرداند. ولی چنین نکرد. او در طی این مدت که نزدیک به ٤ سال طول کشید هربار به عناوین مختلف چکهائی از من میگرفت که بعداً پولش را بمن باز گرداند ولی هربار به بهانه‌ای چکها را نزد خود نگهمیداشت تا اینکه چندی قبل از من جدا شد و بمن خبر داد که ۳۵ فقره چک به ارزش بیش از دو میلیون ریال نزد من داری که اگر نسبت به پرداخت وجه چکها اقدام لکنی تحت تعقیب قانونی قرار خواهی گرفت. منکه به شدت از این موضوع ناراحت شدم فهمیدم که او کلاه سرم گذاشته است. این مرد سپس تقاضای تعقیب نادیا را کرد. پرونده‌ای در مورد شکایت این بوتیک‌دار تنظیم شد و رسیدگی به آن به «خواجه مسعودی» دادیار شعبه ۱۰ تحقیق ارجاع شد. تحقیقات دادیار پیرامون این شکایت آغاز شده است و بزودی این رقاصه برای ادای توضیحات به دادسرا احضار خواهد شد. تحقیقات ادامه دارد.

۱۰۰ کیلو حشیش و ٤ کیلو مرفین کشف شد

۱۰۰ کیلو حشیش و ٤/۳۰۰ کیلوگرم مرفین بوسیله ماموران ژاندارمری کشور شاهنشاهی کشف شد.

ماموران ژاندارمری تایباد که از مدتها قبل در تعقیب قاچاقچیان تریاک و مواد مخدر بودند، چندی پیش با کوشش و پیگیری مداوم موفق شدند ۱۰۰ کیلو حشیش و ٤/۳۰۰ کیلو مرفین از چند قاچاقچی در «تایباد» بدست آورند. همچنین در ظرف همین مدت ماموران ژاندارمری کشور شاهنشاهی ۲۹/۱۰۰ کیلوگرم شیره، ۱۳/۷۰۰ کیلو تریاک و ۵۰ گرم هروئین را نیز در شهرهای فسا، کرمان، تسربت حیدریه، مشهد، کرمانشاه و قم کشف کردند. مواد بدست آمده بوسیله ماموران ضبط شد قاچاقچیان با پرونده تنظیمی تحت تعقیب قرار گرفتند.

ماشین قطع نیشکر کارگر را قطعه‌قطعه کرد

شوشتر- کارگر جوانی زیر پره‌های ماشین قطع نیشکر قطعه‌قطعه شد.

«جواد دربالائی» ۳۰ ساله کارگر کشت و صنعت کارون در مزرعه نیشکر بخواب رفت راننده ماشین قطع نیشکر که مشغول کار بود متوجه کارگر بخواب رفته در لابلای ساقه‌ها نشد و ماشین هنگام حرکت جواد را قطعه‌قطعه کرد.

راننده که صالح تقیم روشن نام دارد با صدور قرار قانونی بزندان رفت.

با اغفال کننده پسربچه نسبتی ندارم

بدنبال چاپ خبر مردی باتهام اغفال یک پسر بچه دستگیر و زندانی شد، علی اسلامی مجاوری کارمند روزنامه اطلاعات به خبرنگار ما گفت: من هیچگونه نسبتی با علی مجاوری که دستگیر شده است ندارم.

صاحب عشرتکده، از دختران جوان عکس لختی میگرفت و آنها را تهدید میکرد

مردی که طبقه فوقانی مغازه خود را تبدیل به عشرتکده کرده بود و با تهدید از زنان عکسهای سکسی میگرفت توسط ماموران کلانتری ٦ دستگیر شد.

به ماموران کلانتری شش اطلاع داده شد که مردی بنام «ایرج» درخانه‌اش که در طبقه فوقانی مغازه‌اش قرار دارد عشرتکده‌ای دایر کرده و از زنان و مردان خوش‌گذران پذیرائی میکند. ماموران تجسس خانه او را در خیابان حشمتیه تحت نظر گرفتند و بعد از ظهر دیروز وارد خانه این مرد شدند و زنی بنام عفت را بهمراه دو مرد بنامهای منصورعلی و محمد که مشغول خوش‌گذرانی بودند دستگیر و به کلانتری جلب کردند.

همزمان با دستگیری این مرد زنی بنام پری از «ایرج» به کلانتری شکایت کرد که عکس دخترانش را دزدیده و او راتهدید کرده که اگر مبلغی پول به او نپردازد عکس دخترانش را در تهران پخش خواهد کرد و او از ترس آبرویش تاکنون بیش از ده‌هزار تومان به این مرد پول داده است.

ماموران پس از دریافت شکایت این زن «ایرج» را به دادسرای ناحیه ٤ تهران فرستادند تحقیق در این مورد ادامه دارد.

پیرمردی که نزاع دسته‌جمعی راه می‌انداخت به حبس ابد محکوم شد

حسنقلی ریحانی

تبریز- خبرنگار کیهان: پیرمرد ۵۵ ساله‌ای که با تحریک احساسات مردم روستای سهلان تبریز یک نزاع دسته‌جمعی بزرگ براه انداخته و باعث مرگ سه نفر از ساکنان روستا شده بود، در شعبه اول دادگاه جنائی تبریز به حبس ابد محکوم شد.

حسنقلی ریحانی، یکبار- حدود پنج سال قبل- به اتهام تحریک احساسات مردم و راه انداختن نزاع دسته‌جمعی به دو سال زندان محکوم شد و به رای دادگاه اعتراض کرد، اما در بازگشت به روستا دوباره نزاعی براه انداخت که در آن سه نفر به نام‌های نوروز خوشبهار، سعیدالله سعیدی و بایرام جسمی به قتل رسیدند.

در پی این نزاع، حدود دویست‌نفر از منازعان دستگیر شدند که حسنقلی ریحانی یکی از آنان بود. پرونده حسنقلی پس از گذراندن مراحل قانونی، به شعبه اول دادگاه جنائی آذربایجان‌شرقی ارجاع شد و دادرسان این دادگاه متهم را به سه سال زندان محکوم کردند. حسنقلی به این رای اعتراض کرد و در نامه‌ای به رئیس دادگاه نوشت که قبلاً نیز دوسال زندانی بوده است.

همین نامه سبب تجدید محاکمه حسنقلی شد و دادرسان دادگاه این بار با توجه به سوابق متهم او را محرک اصلی نزاع دستجمعی و قتل سه روستائی تشخیص دادند و به حبس ابد محکوم کردند. حسنقلی، بار دیگر به رای دادگاه اعتراض کرد و گفت: من اصولاً در نزاع شرکت نداشتم و چون سابقه داشتم مأموران مرا نیز دستگیر کردند.

مردی که با یک زن رابطه داشت زندانی شد

مردی که با لگد به شکم زنش زده بود و باعث سقط جنین او شده بود دستگیر شد و تحت تعقیب قانونی قرار گرفت.

این مرد که «داود» نام دارد پس از بازجوئیهای لازم از سوی بازپرس دادسرای تهران با قرار قانونی زندانی شد. همسر این مرد که «سکینه» نام دارد با طرح شکایتی به مأموران پاسگاه نازی‌آباد گفت: بخاطر اینکه شوهرم را با زن جوانی در خانه‌ام دستگیر کرده‌ام او با لگد به شکمم زده و باعث سقط جنین ۷ماهه‌ام شد. این زن سپس افزود: با اینکه شوهرم را با معشوقش دستگیر کردم حاضر بودم او را ببخشم، ولی چون مرا مضروب کرد، از او شکایت دارم. براساس شکایت این زن مأموران شوهر او را دستگیر و به پاسگاه اعزام کردند. داود در مراحل تحقیق گفت: همسرم دروغ میگوید، البته من با زنی رابطه داشتم ولی بچه او را سقط نکرده‌ام، پرونده‌ای در مورد این شکایت تنظیم شد ومأموران متهم را به دادسرا اعزام کردند. رسیدگی به این پرونده به «کاظم بیهقی» بازپرس شعبه ۷ ارجاع شد و بازپرس پس از بازجوئیهای لازم این مرد را باتهام ایراد ضرب منتهی به سقط جنین و رابطه نامشروع با قرار قانونی زندانی کرد.

ورق‌وآردواز تهرانیت
تلفن ٦٤٧٠٢٦-٦٦٨٢٠٦

اطلاعیه انجمن فرهنگی کاخ‌دانش
کاملترین و مجهزترین مؤسسه آموزشی حرفه‌ای در ایران برای ترمهای خرداد ماه کلاسهای نقشه‌برداری و دیستومات الکترونیکی برای عملیات صحرائی. نقشه‌کشی ساختمان. رادیو تلویزیون و تلویزیون رنگی با همکاری کارخانجات معظم پارس الکتریک ایران. حسابداری و دفترداری دوبل. خیاطی ماشین‌نویسی و منشیگری ثبت‌نام مینماید.
کاخ‌دانش. خیابان فرانسه. کوچه مرجان
تلفن ۳۷۵٦٤۵-۳۷۷٤۰٤-۳۷۰۱۱۹

آرونـــد برای کلاسهای
آزمون همگانی فشرده
همه روزه ثبت‌نام می‌کند ـ شروع کلاسها ۱۱ خرداد.
میدان ۲۴ اسفند تلفن: ۵ ـ ۹۳٦۸۷۴ ـ ٦٦۸۱۸۰

انواع سنگهای ساختمانی
لاشتر تیشه‌ای و سنگهای دیگر در تهران و شهرستانها در اسرع وقت
تلفن ۸۳۹۹۲٦/۲۷

مکالمات انگلیسی
را مانند هزاران نفر دیگر بانوارها و کتابهای تی.آر. بیآموزید و انگلیسی صحبت کنید.
فروش فقط در ایران صفحه
تهران میدان حسن‌آباد جنب بانکملی طبقه چهارم تلفن ۳۰۵۲۰۰

اطلاعیه
کودکستان ودبستان بین‌المللی
بنیاد فرهنگی ابوالفتح محوی (رستاخیز)
برای سال تحصیلی ۳۸- ۲۵۳۷- از کودکان سه‌ساله وچهار ساله ثبت نام مینماید.
از اولیای محترم خواهشمند است روزهای نهم تا ۲۳ خرداد ماه جاری بین ساعت ۸ ونیم صبح تا ٤ بعد از ظهر بآدرس زیر مراجعه فرمایند:
پل رومی- کوچه کارامیان- دبستان شماره یک ابوالفتح محوی (رستاخیز)

استخر شنای خانوادگی کاپ
با رستوران کامل آماده پذیرائی میباشد
مدیریت استخر از پذیرائی افراد مجرد معذور است

فروش ماشین آلات صنعتی
قابل توجه صاحبان صنایع و کارخانجات صنعتی
مقدار ۲۰ هزارتن ماشین صنعتی بزرگ و کوچک شامل ماشین آلات: تراشکاری- درودگری- دورکم کن- پروفیل‌سازی- سنگین و سبک- پلاستیک سازی ووسایل لوله کشی و انواع پرس تاسیسات ساختمانی که بصورت نیمه سوخته از شرکت بیمه در گمرک جلفا خریداری شده است روز جمعه ۳۷/۳/۱۲ بمعرض فروش گذاشته میشود.
آدرس: جلفا جنب پلیس راه جهت کسب اطلاعات بیشتر میتوانند در تهران با تلفن ۳۵۳۵۰۱ از ساعت ٤ الی ۸ بعدازظهر و در جلفا با تلفن مهمانسرای جلفا اطاق ۲۱۲ بین ساعت ۱۰الی ۱۲ بعداز ظهر حسین وحیدی تماس بگیرند.

واحد تولیدی پیروی
سازنده انواع واقسام سیفونهای آبیاری. سفارش در اسرع وقت پذیرفته میشود
نشانی- کرج گوهردشت خیابان هفتم شرقی شماره ۱۰ تلفن ۳۳۸۱٤۰ از ساعت ۸ صبح الی ۳ بعدازظهر.

گلستان فرش
عرضه کننده بهترین فرش‌های ماشینی‌موکت پتو با قیمت مناسب
میدان شوش تلفن ۵۳۳۳۱۲

بدون کندن و برداشتن سطح قبلی بام و داغ کردن قیر با ماده
بلاک کت
بامهای خود را ایزوله کنید. عایق کاری مطمئن، مقاوم، سبک وزن با تضمین کتبی
شرکت تهران ایزولاسیون
تلفن ۲۳۰۳۰٤- ۲۳۷٦۸۵

ویلای فروشی در کالیفرنیا
نزدیک سن‌دیگو، روی تپه با منظره کامل اقیانوس آرام ۳٦۰ متر مربع با آسانسور.
طبقه اصلی شامل اطاقهای پذیرائی، ناهار خوری کتابخانه. طبقه اول دارای ۷۰ متر اطاق خواب و حمام با اطاق سرایدار استخر و حیاط ساختمان ۱۷ خرداد شروع میشود و میتوان مطابق میل خریدار ساخت.
قیمت ٤۲۰۰۰۰۰ تومان. با ویلیام وایدمان تلفن ۷۱٤ -۲۹۵-۸۱۹۲ سن‌دیگو تماس بگیرید.

قابل توجه دارندگان کامیون
مرکز نصب سرعت سنج به اطلاع میرساند انواع سرعت سنجهای خودکار هفتگی را حاضر به نصب به روی انواع کامیون‌های موجود در کشور را دارد.
دستگاه‌های نامبرده علاوه بر ثبت سرعت و زمان کار و مدت استراحت راننده را مشخص مینماید- از طرف دیگر چون سرعت سنجهاهفتگی هستند احتیاج به کنتور روزانه نداشته و در امر ترافیک نیز اخلالی به وجود نمیاورند مدت نصب هر دستگاه سرعت سنج به روی کامیون کمتر از نیمساعت انجام میگیرد.
لوازم یدکی: و تسهیلات دیگر نیز موجود میباشد.
آدرس مرکز نصب سرعت سنج کامیون: کیلومتر ١٤ جاده ساوه

ش ۳۵۵٤

تبریک و تشکر

جناب آقای دکتر ناصر بخشایی
انتصاب بجا و شایسته شما را بریاست دانشکده تربیت بدنی و علوم ورزشی ایران تبریک عرض نموده موفقیت بیشتر شما را از خداوند متعال مسئلت مینمائیم.
بدر- شفایی

جناب آقای محمدمیربلوکی
انتصاب شایسته جنابعالی را بسمت مدیرعامل شرکت تهیه و توزیع پوشن تبریک میگوید.
غلامرضا عاصمی

جناب آقای محمدمیربلوکی
انتصاب شایسته جنابعالی را به سمت مدیرعامل شرکت تهیه و توزیع پوشن تبریک گفته توفیق خدمتگزاری بیشتر شما را در راه خدمت به شاهنشاه از خداوند متعال مسئلت مینماید.
غفور پارسا

جناب آقای دکتر باستانپور
انتصاب شایسته آنجناب را تبریک گفته و موفقیت روزافزون جنابعالی را آرزو مینماید.
بهروز کاظمی و بانو

جناب آقای مهندس محمود بهادری
انتصاب شایسته جنابعالی را تبریک گفته موفقیت روزافزون شما را خواستاریم.
آذر بهادری- هوشنگ فرشید

جناب آقای مهندس محمود بهادری
انتصاب شایسته جنابعالی را تبریک گفته امیدواریم که در راه خدمت به ایران موفق باشید.
مهندس تهمینه بهادری- مهندس افسر بهادری

جناب آقای مسعود زرین‌پور
انتصاب آنجناب را به سمت شهردار چالوس صمیمانه تبریک عرض مینمایم.
کرج-حمید اخوت

جناب آقای دکتر خطیبی
مدیرعامل جمعیت شیروخورشید سرخ ایران
انتخاب شایسته آقای ایرج اقتصادی را بسمت مدیرعامل جمعیت شیروخورشید سرخ کرج صمیمانه تبریک میگویم.
کرج- کریم یزدانفر

جناب آقای دکتر خطیبی
مدیرعامل جمعیت شیروخورشید سرخ ایران
انتخاب شایسته آقای ایرج اقتصادی را به سمت مدیرعامل جمعیت شیروخورشید سرخ کرج صمیمانه تبریک میگویم.
کرج- هوشنگ دانشمند

جناب آقای حسین لنگری‌زاده
ارتقاء رتبه جنابعالی را صمیمانه تبریک عرض نموده و موفقیت روزافزون شما و خانواده محترمتان را از خداوند متعال خواستارم
نصراله امیری

جناب آقای ایرج صدیقی
حسن انتخاب جنابعالی را بعنوان عضو هیئت‌اجرائی حزب رستاخیز ملت ایران تبریک عرض مینماید.
عباس صدیقی

جناب آقای پرویز سلطانی
ارتقاء جنابعالی را صمیمانه تبریک عرض مینمائیم.
حامدی و بانو

جناب آقای پرویز سلطانی
ارتقاء جنابعالی را صمیمانه تبریک عرض مینماید.
مهندس حامدی

جناب آقای علی کیهانیان
انتصاب شایسته جنابعالی به ریاست اداره قند و شکر شهرستان کاشان صمیمانه تبریک میگویم.
نطنز- حسین موسوی

مسائل سیاسی روز

سفر امیر بحرین به ایران

والاحضرت شیخ عیسی‌بن‌سلطان آل‌خلیفه امیر دولت بحرین درنیمه دوم ماه جاری برای یک دیدار رسمی از ایران به تهران سفر خواهد کرد. سفر امیر بحرین به ایران جمعاً چهارروز بطول خواهد انجامید و درطول این مدت والاحضرت شیخ عیسی‌بن سلطان آل‌خلیفه مذاکراتی با شاهنشاه آریامهر انجام خواهد داد.

ایران و بحرین درچندسال اخیر پس از برقراری در روابط دیپلماتیک درتمام زمینه‌ها همکاری مشترک داشته‌اند و درمسائل منطقه‌ای دوکشور درجهات مختلف دارای وحدت نظر هستند با سفر امیر بحرین به تهران کوششهائی درجهت حفظ امنیت منطقه و همچنین توسعه روابط دوکشور بعمل خواهد آمد.

وزیر خارجه به نیویورک رفت

عباسعلی خلعتبری وزیر امور خارجه امروز ازتهران راهی نیویورک شد تا در کنفرانس خلع سلاح سازمان ملل متحد شرکت کند. خلعتبری درراه عزیمت به نیویورک دوروز در اروپا توقف خواهد داشت وزیر خارجه قرار است نطق خودرا روز ۱۶ خرداد درسازمان ملل ایراد کند.

خلعتبری که دررأس هیأت نمایندگی ایران قرار دارد امروز هنگام عزیمت ازتهران گفت نظر ایران درباره چگونگی خلع سلاح عمومی تغییر نکرده است و ایران بارها نظر خودرا در این زمینه اعلام کرده و یادآور شده است که خلع سلاح واقعی تحقق نخواهد یافت مگر اینکه قدرتهای بزرگی که زرادخانه‌های انباشته از سلاحهای هسته‌ای و دیگر سلاحهای پیچیده را فراهم آورده‌اند درجهت نیل به این هدف کوشش بیشتری بعمل آورند.

تا آنجا که به کشور ایران مربوط میشود ما همچنان به ایفای نقش فعال خویش درراه نیل به هدف حیاتی و مهم خلع‌سلاح کامل عمومی ادامه خواهیم داد ولی تاهنگامی که این هدف دور از دسترس ماست و نیز تاهنگامی که وسیله و دستگاهی مطمئن برای تضمین صلح و امنیت بین‌المللی وجود ندارد ملتهای جهان ناگزیر باید خود نیازهای خویش را تأمین کنند.

درسفر خلعتبری به آمریکا جعفر ندیم معاون امور بین‌المللی وزارت امور خارجه نیز شرکت دارد. خلعتبری درطول اقامت در آمریکا علاوه برملاقات بامقامات آن کشور باوزیران خارجه ممالکی که در نیویورک شرکت دارند ملاقات و پیرامون مسائل موردعلاقه مذاکره خواهد کرد.

مسکو و شورای وزیران سازمان عمران منطقه‌ای

مسکو دیشب مذاکرات وزیران خارجه ایران، ترکیه و پاکستان را در جلسه اخیر شورای وزیران پیمان عمران منطقه‌ای در آنکارا مورد بررسی و تفسیر قرار داد و گفت: وزیران سه کشور ضمن بررسی مسائل همکاری کشورهای عضو سازمان بتاثیر منفی سیاست دولتهای امپریالیستی در پیشبرد اقتصاد ملی کشورهای عضو و به تاثیر منفی آن در فعالیت سازمان همکاری عمران منطقه‌ای اشاره کردند.

مسکو گفت وزیر امور خارجه ایران از این بابت که تورم روز افزون کشورهای سرمایه‌داری بایران و دیگر کشورهای عضو این سازمان لطمه جدی میزند اظهار نگرانی کرد.

وزیر امور خارجه ترکیه هم ضمن تجلیل وضع و چگونگی توسعه اقتصادی کشورهای منطقه گفت اینکشورها از نابرابری در مناسبات اقتصادی از جانب کشورهای سرمایه‌داری صدمه می‌بینند.

پادشاه و ملکه اسپانیا دوهفته‌دیگر به تهران میایند

اعلیحضرت خوان کارلوس پادشاه اسپانیا دوهفته دیگر برای یک دیدار دوروزه از ایران وارد تهران خواهد شد. در سفر پادشاه اسپانیا به تهران ملکه آن کشور نیز شرکت دارد.

وزارتخارجه اسپانیا اعلام کرد که اعلیحضرت خوان کارلوس و ملکه اسپانیا روزهای ۱۴ و ۱۵ ژوئن (۲۴ و ۲۵ خردادماه) را در تهران بسرخواهند برد. این نخستین سفر خوان کارلوس پس از رسیدن به مقام سلطنت به ایران است.

خوان کارلوس در زمان ولیعهدی اسپانیا چندین‌بار بطوررسمی و غیررسمی به ایران سفر کرده است. پادشاه و ملکه اسپانیا از تهران به پکن سفر خواهند کرد و در بازگشت خود مدت دوروز نیز از کشور عراق دیدن خواهند کرد.

۱۰ نفر ازنمایندگان مجلس عوام انگلستان به تهران می‌آیند

ده تن ازنمایندگان مجلس عوام انگلستان(پنج نماینده عضو حزب محافظه کار وپنج نماینده عضو حزب کارگر) شنبه آینده به دعوت مهندس عبدالله ریاضی رئیس مجلس شورای ملی وارد تهران خواهند شد.

هیأت پارلمانی انگلیس بانخست وزیر، روسای دومجلس ودیگر مقامات ایرانی ملاقات خواهد کرد ومذاکراتی پیرامون مناسبات وهمکاریهای دوکشور انجام خواهد داد. ازجانب رئیس مجلس شورای ملی ضیافتی به افتخار نمایندگان مجلس عوام انگلستان ترتیب خواهد یافت وسفیر انگلستان دردربار شاهنشاهی نیز یک میهمانی عصرانه بافتخار آنان برپا خواهد کرد.

وزیرنفت عراق گفت در اجلاس ماه آینده اوپک:
عراق خواستار افزایش بهای نفت است

کشورهای اوپک براثر سقوط دلار ۱۹ میلیارد دلار از دست دادند

بغداد، اسوشیتدپرس- طایه‌عبدالکریم وزیر نفت عراق اعلام داشت در اجلاس عادی وزیران سازمان اوپک که قرار است ماه آینده در ژنو تشکیل شود، عراق خواستار افزایش بهای نفت در سال جاری خواهد شد.

عبدالکریم گفت: در اجلاس ژنو ما حداکثر سعی خود را برای کمک به اوپک در جهت اتخاذ تصمیم مناسبی که منافع کشورهای عضو بطور اخص و کلیه کشورهای درحال توسعه را بطور اعم، دربر داشته باشد، بعمل خواهیم آورد.

وزیر نفت عراق اظهار داشت بعلت سقوط دلار و تورم بین‌المللی کشورهای اوپک سالانه بیش از ۱۹ میلیارد دلار از دست میدهند.

وی اضافه کرد تا زمانیکه هزینه واردات کالاهای صنعتی بوسیله کشورهای اوپک بطور مداوم رو به افزایش باشد تا زمانیکه ارزش دلار بطور صداوم کاهش یابد و تا جائیکه بهای نفت از ارزش جایگزین کردن آن کمتر باشد، بعقیده من راه دیگری غیر از افزایش بهای نفت وجود ندارد.

ایجاد فروشگاه‌های موادغذائی در نقاط مختلف شهر آزاد شد

بدستور وزارت بازرگانی، حریم صنفی برای ایجاد فروشگاهها و مغازه‌های مواد غذائی درسطح کشور لغو شد. به این ترتیب از این پس، اتاقهای اصناف بدون درنظر گرفتن حریم صنفی به ایجادکنندگان فروشگاه و مغازه برای عرضه و فروش موادغذائی پروانه تأسیس خواهند داد.

لغو حریم صنفی برای این‌قبیل فروشگاهها، علاوه بر تهران، تمام شهرها را دربرمیگیرد. به گفته منابع آگاه، هم‌اکنون بررسیهائی ازسوی وزارت بازرگانی و اتاق اصناف پایتخت بمنظور لغو حریم صنفی برای دیگر واحدهای صنفی درجریان است.

براساس این بررسیها، بسیاری از ایجادکنندگان فروشگاه و مغازه برای عرضه کالاهای مختلف، بویژه اجناس ضروری، دیگر نیاز به جلب توافق اتحادیه مربوطه و اتاقهای اصناف جهت گرفتن پروانه تأسیس نخواهند داشت.

رئیس اتاق اصناف تبریز

تبریز- خبرنگار کیهان- احمد عماد مجدداً به ریاست اتاق اصناف تبریز انتخاب شد هیئت رئیسه اتاق اصناف تبریز پس از استعفای رئیس اتاق، به ریاست وثوق مدیرکل بازرگانی تشکیل جلسه داد و باتفاق احمد عماد را یکبار دیگر بریاست اتاق انتخاب کرد.

گلسرخی در دادگاه گفت:
اگردزدبودم،۶۵میلیون تومان می‌دزدیدم

سومین جلسه محاکمه ایرج گلسرخی که قائم‌مقام سابق سازمان اوقاف ونخست‌وزیرومدیرکل سابق سازمان اوقاف درامور حج بود، ساعت ۱۰وپانزده دقیقه صبح دیروز در شعبه دوم دیوان کیفرتشکیل شد.

در این جلسه گلسرخی در پاسخ گفته‌های ریحانی گاوافشاری که در بازپرسی عنوان کرده است و برایش خوانده شد، گفت: اظهارات عباس ریحانی گاوافشاری را دروغ محض می‌دانم. دیگر اینکه ریحانی گاو افشاری هم بوسیله رئیس کل اوقاف یزد و هم در مرکز از طرف سازمانهای مسؤول، بعنوان مدیر گروه انتخاب شده بود و دیگر احتیاجی نداشت که پول بدهد، موضوع دیگر اینکه با اقدامات من سال پیش اجازه منازل و سایر هزینه‌های حج در عربستان سعودی از ۱۳۷۵۰ تومان به ۱۱۹۰۰ تومان کاهش یافت و حدود ۶۵ میلیون تومان در مورد قیمت اجاره خانه نسبت به سال گذشته صرفه‌جویی شد که این پول در حقیقت از عربستان سعودی به کشور برگشت.

من اگر اهل سوءاستفاده بودم محل سوءاستفاده همین‌جا بود که می‌توانستم ۶۵ میلیون تومان را برای خودم بردارم.

رئیس دادگاه: اظهارات محمد لالهزاری برای شما قرائت می‌شود، نظرشما چیست؟

گلسرخی: اظهارات محمد لالهزاری هم دروغ محض است.

رکنی و ریحانی ۲۴ ساعت بیشتر درتهران توقف نداشته‌اند، چطور می‌توانسته‌اند با من قرار و مدار پرداخت رشوه را بگذارند؟ ازطرفی لاله‌زاری می‌گوید من مبلغ ۵۰ هزارتومان را درکوچه «هاشم‌خان» به ریحانی دادم، درصورتیکه ریحانی می‌گوید پول را درمنزل بمن داده است. اینها تناقضاتی است که دراظهارات آنها مشاهده می‌شود. رئیس دادگاه: اظهارات سیدعباس ضیاء کاشانی برای شما قرائت می‌شود، چه می‌گویید؟

گلسرخی: اظهارات سیدعباس ضیاء کاشانی هم دروغ است، ضیاء کاشانی بقول خودش مقروض بوده و مقدار زیادی از اثاثش را هم درآتش‌سوزی سال گذشته از دست داده پس این ۵۰ هزارتومان را از کجا گرفته و بمن داده است؟

رئیس دادگاه: اظهارات محمدعلی انتظاری قرائت می‌شود، چه می‌گویید؟

گلسرخی: اظهارات محمدعلی انتظاری هم دروغ محض است اولاً که ایشان تمام کارهایشان شفاهی بوده، حتی یک مدرک کتبی هم از ایشان خواسته نشده است. هیچ مدیری بدون داشتن مدارک لازم به هیچ‌جا معرفی نمی‌شود انتظاری که تمام کارهایش شفاهی بوده چطور خدمه استخدام کرده؟ از کجا می‌دانسته که تعداد زائرینش چند نفر است؟ برای خدمه هم با شدت تمام بررسی بعمل می‌آمد چون درسالهای قبل تعدادی از آنها درعربستان‌سعودی مواد قاچاق حمل کرده بودند. پس ملاحظه می‌کنید حکم شفاهی اصولاً وجود ندارد و ابلاغی هم برای ایشان صادر نشده و به قم هم معرفی نشده است. تردیدی نیست که اگر تمام کارهای ایشان شفاهی بوده رفتن به عربستان‌سعودی هم شفاهی است.

رئیس دادگاه: راجع به اینکه گفته است شما مبلغ ۱۰۰ هزارتومان از او مطالبه کرده‌اید، چه می‌گوئید؟

گلسرخی: دراینمورد هم اظهارات ایشان شفاهی است و اصلاً چنین صحبتی با من نشده چون هیچگونه انتخابی ازطرف من برای ایشان نشده است و موردی نداشته که من از او مطالبه پول کنم. اگر مدیران گروه را من انتخاب می‌کردم، پایش هم می‌ایستادم ولی مدیران گروه را من انتخاب نکرده‌ام. نامه‌ایست که من برای آقای احمدی معاون نخست‌وزیر نوشته‌ام (گلسرخی نامه را قرائت کرد). دراین نامه تعدادی از مدیران گروهها کم شده‌اند. آقای احمدی می‌توانست درپای این نامه بنویسد «کتباً توبیخ می‌شوید» درصورتیکه نوشته‌اند «اشخاصی که کسر شده‌اند، طبق دستور مقامات مربوط بوده، همانطور که دستور داده‌اند اقدام کرده‌اید»

گلسرخی همچنین گفت: صورت کلیه مدیران گروه برای آقای احمدی فرستاده شده بود و ایشان درهمان تاریخ طی نامه‌ای از من تشویق بعمل آورده‌اند.

عوارض رستورانها و چلوکبابیهای شیراز افزایش یافت

شیراز- خبرنگار کیهان- انجمن شهر شیراز در جلسه اخیر خود، عوارض ماهیانه رستوران‌ها، چلوکبابیها، قهوه‌خانه‌ها و ساندویچ‌فروشیها را افزایش داد و پیشنهاد اخذ عوارض از مسافران خارج را که با هواپیما از این شهر سفر می‌کنند بمیزان ۱۰۰ ریال برای هر مسافر به تصویب رساند.

قبلاً مسافران داخلی این عوارض را می‌پرداختند ولی با مصوبه اخیر انجمن این عوارض از مسافران خارج نیز دریافت خواهد شد، ضمناً عوارض ماهیانه کافه رستورانهای شیراز که به ۷ گروه تقسیم شده‌اند به ترتیب درجه بین ۴۵۰۰ ریال تا هزار ریال وضع شد از اغذیه‌فروشیهای درجه یک ۳۰۰۰ ریال، درجه دو ۲۰۰۰ ریال و درجه سه نیز ۱۰۰۰ ریال عوارض اخذ می‌شود.

عوارض ماهیانه ساندویچ‌فروشیهای درجه یک ۲۵۰۰ ریال، درجه دو ۱۵۰۰ ریال و درجه سه ۹۰۰ ریال تعیین شد. چلوکبابیهای درجه یک ۱۵۰۰ ریال، درجه دو ۱۰۰۰ ریال و درجه سه ۵۰۰ ریال و قهوه‌خانه‌های درجه یک ۲۰۰۰ ریال و درجه دو ۱۵۰۰ ریال، درجه سه ۵۰۰ ریال و بستنی و پالوده‌فروشیهای درجه یک ۱۰۰۰ ریال، درجه دو ۵۰۰ ریال و درجه سه ۲۵۰ ریال باید عوارض ماهیانه بپردازند.

شهردار شیراز در این مورد گفت: قبلاً رقم ناچیزی از این گروههای صنفی گرفته می‌شد ولی با توجه به گسترش شهر و لزوم انجام پروژه‌های شهری این عوارض افزایش یافت.

خرومنش عضو انجمن گفت: اکثر چلوکبابیهای شیراز بعلت کمبود کارگر و نبودن مواد اولیه بخصوص گوشت تعطیل شده است.

دشتی عضو دیگر در پاسخ گفت: کمبود کارگر علت تعطیل نیست بلکه مسئله بیمه کارگران موجبات تعطیل آنها را فراهم آورده است، این موضوع روز بروز تأسیسات خدماتی را به تعطیل می‌کشاند، زیرا وزارت بهداری از این طرف موجبات تعطیل مؤسسات خدماتی و فنی را فراهم می‌آورد و از طرف دیگر با ۶ میلیارد ریال سهام بانک صادرات را خریداری می‌کنند ولی به بیماران بیمه نه سرویس میدهد و نه بیمارستان کافی دارد.

دشتی اضافه کرد: دولت ۶۶۰ میلیون تومان به اتوبوسرانی تهران کمک می‌کند، مردم سایر استانها هم توقع دارند که بین تهران و شهرستانها تبعیض قائل نشوند و این مبلغ را بین ۲۲ استان تقسیم کنند.

دانشکده یزد از سال آینده دانشجو می‌پذیرد

یزد- خبرنگار کیهان- مجتمع آموزشی صنعتی کشور تحت عنوان دانشکده یزد از اول مهرماه دانشجو میپذیرد. بدین منظور جلسه‌ای باشرکت دکتر رهنوردی استاندار یزد، دکتر هنربخش رئیس مجتمع آموزش صنعتی کشور و گروهی از صاحبان صنایع یزد در استانداری تشکیل شد و اعضای هیأت اجرائی انتخاب شدند.

در این جلسه عطاءالله افشار یکی از نیکوکاران یزد قبول کرد که بمدت سه سال مال‌الاجاره ساختمان دانشکده را که در بولوار فرح قرار دارد، بپردازد. دانشکده یزد در مهرماه آینده در رشته الکترونیک ۵۵ دانشجو خواهد پذیرفت.

در خرم‌آباد
مسئول تأسیسات پذیرائی شهرداری بجرم خیانت در امانت بازداشت شد

خرم‌آباد- خبرنگار کیهان- جواد هاشمی مسئول تأسیسات پذیرائی شهرداری خرم‌آباد به اتهام خیانت درامانت با صدور بازداشت موقت روانه زندان شد. مسینی بازپرس شعبه سوم دادسرای شهرستان خرم‌آباد که مسئول رسیدگی به پرونده اتهامی هاشمی است ضمن تائید صدور قرار بازداشت موقت، درمورد مبلغ سوءاستفاده و کشف آن اظهار نظرخود را به بعد موکول کرد.

جواد هاشمی از اردیبهشت ۲۵۳۵ به خرم‌آباد آمده، ابتدا مدیریت هتل بزرگ شهرداری را عهده‌دار بود و پس‌از مدتی سرپرستی باشگاه شهرداری و مهمانخانه سنتی به وی واگذار گردید و عملاً همه تأسیسات پذیرائی شهرداری زیرنظر وی بود، وی ضمن اینکه خود سرپرستی تأسیسات پذیرائی شهرداری را داشت، همسرش نیز دراستخدام همین تأسیسات بود وطبقه زیرین قسمت قدیمی هتل را نیز به محل سکونت خود اختصاص داده بودند. ایندو علاوه برآنکه هردوحقوق بگیر بودند، همه هزینه‌های منزل آنها هم از، آب، برق، تلفن، غذا و حتی سرویس و خدمات نیز ازطریق هتل بزرگ شهرداری تأمین می‌شده است این پرونده هم‌اکنون تحت بررسی است.

رئیس شورای ورزش بروجرد برکنار شد

بروجرد- بدستور استاندار لرستان رضا مهربان رئیس شورای ورزش بروجرد از کار برکنار و در اختیار سازمان ورزش گذاشته شد. علت برکناری رئیس شورای ورزش، مقتضیات اداری عنوان شده است. بدنبال برکناری رضا مهربان، حشمت‌الله شادابی موقتاً سرپرستی امور شورای ورزش بروجرد را عهده‌دار شد.

زباله‌ها را در خیابان‌های شمیران می‌ریختند

شمیران- ۲۰راننده کامیون که زباله‌ها و آشغال‌های ساختمانی را در معابر شمیران می‌ریختند توسط مأموران کلانتری نیاوران، پاسگاه ونک، اوین و ازگسل دستگیر و تحویل شورای داوری یک تجریش شدند.

ناطقیان، رئیس شورای داوری گفت: با این مسئله بشدت مبارزه خواهد شد وهریک از رانندگان را به پرداخت ۵هزار ریال جریمه نقدی محکوم کرد.

با پرداخت عوارض
معتادان ورزش رشت را توسعه میدهند

رشت- خبرنگار کیهان- از تریاک سهمیه معتادان رشت بنفع ورزش گیلان عوارض دریافت میشود.

دریافت عوارض به مبلغ ۵ ریال از هر گرم تریاک در پنجاه و ششمین جلسه انجمن شهرستان رشت به تصویب رسید. این مبلغ هنگام توزیع سهمیه معتادان از آنها وصول خواهد شد. پرویز گلستانی رئیس انجمن شهرستان گفت:

امیدوارم سایر انجمنهای ۹ شهرستان گیلان نیز از تصویبنامه انجمن شهرستان رشت پیروی کرده و نسبت به تصویب چنین پیشنهادی اقدام کنند.

خبرنگار کیهان میافزاید: در حال حاضر در شهر رشت ماهانه بطور تقریب ۳۳۰ کیلو تریاک بین معتادان سهمیه‌دار توزیع میشود که عوارض دریافتی ماهانه یک میلیون و ۶۵۰ هزار ریال و سالانه حدود ۲۰ میلیون ریال خواهد بود سهمیه ماهانه سرتاسر استان ۱۱۰۰ کیلو است.

قابل توجه علاقمندان و مؤسسات ذینفع

یک مؤسسه فرهنگی با امتیاز رسمی در بهترین نقطه شهر کلاسهای تابستانی (کنکور- اعزام- تجدیدی و تقویتی راهنمائی و دبیرستان- خردسالان و غیره) خود را به افراد و مؤسسات واجد شرایط به مزایده میگذارد.
تلفن ۹۳۰۴۲۶
ن ۶۴۴۵۹

بعد از قبولی در امتحان
اعزام ۹ تیر
تافل مرداد
سهریه خود را بپردازید.
تدریس توسط:
دکتر محمود مقدم - علی مقدم
و احمد مقدم
تنها دارنده تقدیرنامه صد در صد قبولی در امتحان اعزام از آموزش و پرورش
آکادمی زبانهای دنیا
۸۲۸۴۳ و ۸۲۸۲۱۳

بسمه‌تعالی
بمناسبت فرخنده میلاد شفیعه روز جزا حضرت فاطمه زهرا علیهاسلام از امشب تا ده شب بعداز نماز مغرب وعشاء دانشمند گرامی جناب آقای هاشمی نجف‌آبادی درباره معارف اسلامی در مسجد امام زمان (ع) واقع در خیابان آیزنهاور سخنرانی میفرمایند.
دفتر مسجد

HOMER هومر
اطلاعیه هومر درباره کلاسهای
اعزام
آخرین سری کلاسهای فشرده اعزام هومر برای آماده نمودن داوطلبین شرکت در امتحان اعزام ۹ تیرماه روز شنبه ۱۳ خرداد آغاز بکار خواهد کرد و داوطلبین تا پنج شنبه ۱۱ خرداد فرصت دارند تا نسبت به تکمیل فرمهای ثبت‌نام اقدام کنند پس از تاریخ فوق مؤسسه زبان هومر بعلت تکمیل ظرفیت از ثبت‌نام متقاضیان معذور خواهد بود.
توجه: از شنبه ۲۰ خرداد برای کلاسهای اعزام شهریورماه ثبت‌نام میشود.
هومر، خیابان شاهرضا بالاتر از دانشگاه تهران، مقابل سینما کاپری تلفن ۶۶۱۲۲۴

آئین‌نامه تخفیف شهریه
در
انستیتو انگلیسی سیمین

افراد زیر چه خود تقاضا کنند یا متوجه نباشند از مزایای این آئین‌نامه برخوردار خواهند شد.
الف۵۰٪ برای:
۱- خواهران و برادران شادروان سیمین، همسران و فرزندان آنها و همسران و بچه‌های فرزندان آنان.
۲- همه کارکنان انستیتو و خانواده‌های کارکنان و استادانی که بیش از ۶ ماه سابقه کار یا تدریس در انستیتو داشته باشند.
۳- همه معلمان و استادان زبان از کودکستان تا دانشگاه، نویسندگان کتابهای درسی و مترجمینی که حداقل یک اثر چاپ شده داشته باشند.
۴- رؤسا و معاونین دانشگاهها، دانشکده‌ها، دبیرستانها، دبستانها و نیز راهنمایان تعلیماتی و کارشناسان آموزش و پرورش و آموزش عالی.
۵- خانواده‌های: معاونان و مشاوران وزیر علوم و آموزش و پرورش، مدیران کل آموزش و پرورش و معاونان آنان، رؤسای آموزش و پرورش و معاونان آنان.
۶- دانشجوی رتبه اول هر کلاس انستیتو که در فاصله کمتر از ۳ ماه برای کلاس بالاتر ثبت نام کند.
۷- دانشجوی رتبه اول پایان نیمسال هر رشته تحصیلی در دانشگاهها، دانش‌آموز و نوآموز رتبه اول پایان سال تحصیلی هر کلاس در دبیرستان‌ها و دبستان‌ها.
۸- مدیران و نویسندگان تمام وقت مطبوعات.
ب- ۲۵٪ برای:
۱- فرزندان خدمتگزاران رسمی، در خدمت فرهنگ و آموزش و پرورش از کودکستان تا دانشگاه.
۲- خانواده‌های افراد مشمول قسمت ۳ و ۴ و ۸ از بند الف.
۳- استادان دانشگاهها، دبیران و آموزگاران تمام وقت مواد غیر انگلیسی مدارس.
۴- کلاسهای اختیاری هر دانشجوی انستیتو که در کمتر از ۱۰ هفته برای بیش از ۳ کلاس ثبت نام کرده باشد.
۵- افراد هر خانواده که همزمان ثبت نام کنند.
۶- تمام بازنشستگان مشمول بند «الف» و «ب» این آئین‌نامه.

اطلاعیه
انستیتوسیمین
بدینوسیله به اطلاع داوطلبان تحصیل در انستیتوانگلیسی سیمین می‌رساند که به دلیل برنامه‌ریزی دقیق برای تامین نظر داوطلبان- درمورد روز و ساعت حضور در کلاس- مرکز ثبت نام انستیتو تا ۱۸ خرداد همه متقاضیان دوره‌های تابستانی را با ۱۰٪ تخفیف در شهریه می‌پذیرد و از آن تاریخ ضمن لغو مقررات تخفیف تعهدی برای تأمین نظر متقاضیان یا حتی پذیرش آنان در بخشهای آموزشی زیر ندارد:
بخش اول:
TOEFL PREPARATION CENTER
برای کسانی که قصد دارند در توفل یا تستهای مشابه شرکت کنند- در ۳ کانال، ۴ فازویک دوره آمادگی
بخش دوم:
ENGLISH SCHOOL
برای کسانی که قصد ندارند در تست مشخصی شرکت کنند ولی می‌خواهند روان حرف بزنند و راحت گفتار و نوشته‌های انگلیسی را بفهمند.
این بخش از مبتدی صرف تا پیشرفته‌ترین دانشجوی زبان را در بر می‌گیرد.
بخش سوم:
CHILDREN DEPARTMENT
برای بچه‌های ۷ تا ۱۳ ساله‌ای که والدین آنان می‌خواهند درک، شناخت، قدرت تفکر، مشارکت و خلاقیتشان افزایش یابد.
هفته‌ای دوروز روزی ۴ ساعت آموزش به زبان انگلیسی و به تقاضای اولیاء با ثبت نامی جداگانه برنامه‌های پرورشی در زمینه‌های تئاتر، موسیقی، نقاشی، کاردستی، شنا، ژیمناستیک و گردشهای آموزشی.
کودکان استثنائاً در ساختمان ۲۵۷ کاخ شمالی ثبت نام می‌شوند.
امتیازات خاص مدرسان، مولفان، مترجمان و سایر گروههای مشابه هفته آینده به آگاهی خواهد رسید.
برای اطلاع از جزئیات مراحل و شیوه‌های آموزش سیمین به بروشورهای مرکز ثبت نام در ساختمان ۳۵ تخت جمشید مراجعه شود.
دبیرخانه

دروس علوم پایه دانشکده علم و صنعت با نظام جدید آموزش متوسطه هماهنگ می‌شود

کمیته هماهنگی دروس علوم پایه دانشکده علم و صنعت‌ایران به منظور بررسی نظام جدید آموزش، دوره‌های دبیرستانی و هماهنگ ساختن دروس علوم پایه در سطح کلیه دانشکده‌ها تشکیل شد وضمن‌بررسی مسائل آموزشی به دو موضوع زیر رسیدگی کرد.

- امکانات موجود دانشکده، ظرفیت آزمایشگاهها، استاد
- امکاناتی که بایددر آینده فراهم شود کمیته هماهنگی‌پس از بررسی‌های لازم پیشنهادات زیر را به شورای دانشکده ارائه داد:
- پیوستگی دروس زبانهای خارجی در نیمسال های متوالی درنظر گرفته شود.
- نیازهای‌بخشهای تخصصی از نظر علوم فیزیک و ریاضی به گروههای فیزیک وریاضی اعلام گردد.
- برنامه‌های جدید ریاضی و فیزیک با توجه به نظام جدید آموزشی دبیرستانها تنظیم گردد.
- تعداد دانشجویان در هر کلاس از۳۰نفر تجاوز نکند.
- ورزش دانشکده از نظر واحد درسی تقویت شود.

همه شب
در باغ زیبای رستوران
الچیکو
غذای مکزیکی- پیتزا- استیک
جاده قدیم شمیران خیابان کاخ جوانان- خیابان خواجوی تلفن ۲۲۱۰۴۸

کلاسهای انگلیسی
ترم تابستانی
مخصوص کودکان و نوجوانان
بین ۵ تا ۱۱ سال صبحها ۳ روز در هفته از ۸/۵ صبح تا ۱۱/۵
ثبت نام همه روزه صبح و عصر
انستیتو انگلیسی پویش
آدرس: امیرآبادجنوبی- جنب بلوار الیزابت تلفن ۹۲۵۴۲۸

آموزش انگلیسی
کودکان ۴ تا ۱۴ سال
درتعطیلات تابستان
این برنامه متنوع با روشی ویژه درتدریس مکالمات روزمره درکلاسهای جداگانه با توجه به سن و معلومات، بدون ایجاد خستگی برای کودکان و با وسیله ایابو ذهاب زیرنظر مربیان متخصص اداره میشود، بطوریکه دانش‌آموزان پس از طی هریک از این دوره‌ها درسال تحصیلی آینده درطبقه‌بندی کلاسها درسطحی بالاتر از آنچه که درسال تحصیلی گذشته بوده‌اند قرار میگیرند و کودکان کمتر از ۶ سال نیز برای پذیرش برنامه دبستانی آماده میشوند.
ضمناً برای دانش‌آموزان پنجم دبستان و دوره راهنمائی نیز کلاسهای مناسبی درنظر گرفته شده است که درصورت تمایل میتوانند با ادامه دنباله این برنامه درطول سال تحصیلی همواره سطح انگلیسی خود را بالا نگهدارند.
شروع اولین سری این کلاسها از شنبه ۳ تیرماه و بتدریج هر هفته چند کلاس جدید تشکیل میشود.
ثبت‌نام همه روزه صبح و بعد از ظهر
برای اطلاعات بیشتر لطفاً به درس رهبر مراجعه فرمائید.
کانون آموزش زبان فاضل
کلاسهای پروفیشنسی
پهلوی- جنب سینما رادیوسیتی- ۵۵۹
۶۴۹۷۶۹

شهرک چشمه
شهرک استثنائی چشمه که در جوار پارک چندین هزار هکتاری آریامهر و مابین استادیوم آریامهر و دهکده المپیک و درباغی مشجر از درختان کهنسال و با پارکهای متعدد بنا شده مجموعه واحدهای مسکونی ویلائی و آپارتمانی و تجارتی خود را که تماماً با نظارت و تجهیزات ایتالیائی ساخته میشود بشرح زیر عرضه میدارد:
۱- آپارتمان از یک تا سه اطاق خوابه
۲- ویلا سه و چهار اطاق خوابه
۳- واحدهای تجاری
در صورت تمایل خریداران محترم از ۴۰٪ تا ۷۵٪ ارزش واحد مسکونی بصورت وام ۱۵ ساله حداکثر تا ۵۰۰۰/۰۰۰ ریال پرداخت میگردد
برخی از مشخصات خانه‌ها:
۱- دیواره‌ها از دولایه بتنی و گچی ساخته میشود که عایق‌بندی کاملی در مقابل حرارت و صدا میباشد.
۲- وسایل داخلی از قبیل: حمام و آشپزخانه از بهترین نوع ایتالیائی و بصورت پیش ساخته بوده و تمام لوله‌کشی آنها در یک محفظه قرار میگیرد.
۳- کاشی کاری: موکت، پارکت دربها و کابینت آشپزخانه و سایر لوازم از بهترین جنس ایتالیائی انتخاب و توسط متخصصین ایتالیائی نصب میشود.
دفتر مرکزی و شهرک در تمام ایام هفته از ۹ صبح تا ۹ شب برای بازدید آماده است.
آدرس دفتر مرکزی شهرک چشمه، خیابان بخارست- میدان آرژانتین- خیابان الوند- کوچه ۳۷- پلاک ۲۳
۹ صبح تا ۸ بعد از ظهر تلفن ۶۸۴۵۹۷و ۶۸۰۳۴۶
کروکی شهرک
بزرگراه اشرفی
بزرگراه اوین
بزرگراه آزادگان
پارک جنگلی
اتوبان کرج
میدان شهید
جاده مخصوص کرج
شمال
شرق
غرب

صفحه ۳۲
کیهان
تک‌شماره ده ریال

۴شنبه ۱۰ خردادماه ۲۵۳۷
ساعات شرعی:
اذان مغرب ۹/۰۳ اذان صبح ۴/۲۹
طلوع آفتاب ۶/۱۸ ظهر شرعی ۱/۳۴
استخراج: دکتر عباس ریاضی کرمانی

نرخ فروش ارز در بانکها به ریال

دلار آمریکا ۷۰/۶۰، دلار کانادا ۶۳/۳۵، دلار استرالیا ۸۰/۳۵، پوند ۱۲۹/۳۵، مارک ۳۳/۶۵، فرانک فرانسه ۱۵/۴۰، فرانک سوئیس ۳۶/۸۵، یکصد فرانک بلژیک ۲۱۵/۵۰، یکصد لیر ایتالیا ۸/۲۰، فلورن هلند ۳۱/۴۵، کورن سوئد ۱۵/۲۵، کورن نروژ ۱۳/۰۵، کورن دانمارک ۱۲/۵۰، شلینگ اتریش ۴/۷۰، یکصد ین ژاپن ۳۱/۸۰، یکصد روپیه هند ۸۴۵، دینار کویت ۲۵۵/۵۰، دینار عراق ۲۴۱، دینار بحرین ۱۸۵، ریال سعودی ۲۰/۶۵، درهم امارات متحده عربی ۱۹/۸۰.

نرخ فروش پهلوی طلا به ریال

۵پهلوی طلادر بانک ۱۷۰۰۰در بازار ۱۶۸۰۰، دونیم پهلوی طلا در بانک ۸۵۰۰ در بازار ۸۴۰۰، یک پهلوی طلا در بانک ۳۴۰۰ در بازار ۳۲۷۰، نیم‌پهلوی طلا در بانک ۱۷۰۰ در بازار ۱۶۸۰، ربع پهلوی طلا در بانک ۸۶۰ در بازار ۸۶۰.

اولین برنامه اطفای حریق چاه نفت باشکست روبرو شد

اولین برنامه کارشناسان بین‌المللی اطفاء حریق که با همکاری مهندسان ایرانی برای خاموش کردن حریق چاه شماره ۱۲۶ دراهواز تلاش میکنند، بعلت نامساعد بودن هوا و گرمای فوق‌العاده به نتیجه نرسیده با شکست این برنامه، از روز گذشته کارشناسان مقدمات کار را برای اجرای برنامه دوم فراهم کرده‌اند.

برنامه اول شامل کشیدن لوله‌های آب تا محل چاه و انتقال کارشناسان توسط دو اتاقک به نزدیکی چاه جهت خاموش کردن آتش ازطریق فشار آب و پاشیدن گل مخصوص و قراردادن یک شیربزرگ برروی دهانه چاه بود که گرمای فوق‌العاده هوا و خصوصاً وزش باد شدید مانع از نزدیک شدن کارشناسان از فاصله یکصدمتری به بعد گردید، درحالیکه کارشناسان هنوز هم از این برنامه ناامید نشده‌اند و بانتظار مساعد شدن هوا هستند، معهذا بدستور رئیس شرکت ملی نفت ایران کارشناسان مرحله دوم کار را آغاز کردند تا دراسرعوقت یک چاه انحرافی درنزدیکی چاه شماره ۱۲۶ حفرشود تا ازطریق آن، امکان مهار کردن نفت و گازی که هم‌اکنون با شدت بخارج فوران میکند، فراهم شود.

سخنگوی شرکت ملی‌نفت ایران امروز اظهار داشت: درحالیکه اقدامات مربوط به پاشیدن آب بمنظور خنک کردن شیرهای سرچاه شماره ۱۲۶ منطقه نفت خیز مارون کماکان ادامه دارد، دستگاهها و تجهیزات لازم برای حفرچاه انحرافی فراهم شده است و محل چاه نیز انتخاب شده و انتظار میرود دکل حفاری حداکثر تا ۴۸ ساعت دیگر نصب‌وحفاری چاه انحرافی آغاز شود. باید دانست برنامه حفر چاه از ۸ هفته زودتر انجام نخواهد شد.

ممنوعیت خانه‌سازی

اهواز- خبرنگار کیهان- از این پس در اطراف چاههای نفت و مناطق نفت‌خیز خوزستان به هیچوجه خانه‌سازی نخواهد شد.

این مطلب را استاندار خوزستان ضمن تماس تلفنی با هرمز کاوه خبرنگار کیهان دراهواز بعداز بازدید از چاه ۱۲۶ مارون اعلام کرد و افزود این تصمیم درجلسه‌ای که قبلاً با حضور هوشنگ انصاری رئیس هیئت مدیره و مدیرعامل شرکت ملی‌نفت ایران و دیگر بلند پایگان و مقامات این شرکت تشکیل شده اتخاذ گردید.

محمدباقر نمازی استاندار خوزستان افزود برای ایجاد یک طرح کلی ممنوعیت خانه‌سازی دراطراف چاههای نفت شهردار اهواز را نیز همراه بردم تا ضمن بازدید از چاه مذکور درمحل دستورات را عملاً فراگیرد و از این پس شهرداری‌های شهرهای خوزستان ملزم خواهند بود علاوه بر وظائف شهری خود به مسئله ایجاد مسکن دراطراف چاههای نفت و مناطق نفت‌خیز خوزستان توجه کنند و از آن بشدت جلوگیری بعمل آورند.

زیرا ایجاد واحدهای مسکونی درآن حوالی علاوه برغیرقانونی بودن خود خطرات بیشماری را در بردارد.

ویلیام درایرورپمون هنری کارشناسان آمریکائی که برای خاموش کردن حریق چاه نفت به ایران آمده‌اند راههای خاموش کردن چاه را برای خبرنگار کیهان توضیح میدهند.

کشیدن یک خط لوله آب با فشار قوی به نزدیک چاه آغاز شده است. این آب مرتباً روی اتاقکی ریخته میشود که کارشناسان درون آن به چاه نزدیک میشوند تا اقدامات لازم را انجام دهند.

نخست‌وزیر در اجتماع مسؤولان اداری:

درباره انقلاب اداری دولت ادعای معجزه گری ندارد

ناراحتی‌ها را اگر ریشه‌کن نکنیم، نارضایتی‌ها تبدیل به عقده میشود

جمشید آموزگار نخست‌وزیر و دبیرکل حزب رستاخیز ملت ایران پیش ازظهر دیروز در اجتماعی از مسئولان اداری در مورد اوامر شاهانه درباره اجرای انقلاب اداری و ایجاد تفاهم بیشتر بین مردم و مأمورین دولت سخن گفت و لزوم یک بسیج اخلاقی در جامعه و ریشه‌کن ساختن ناراحتی‌ها و نارضائی‌ها را یادآور شد.

آموزگار در این اجتماع که باحضور معاونان طرحها و سنجش و مدیران کل امور اداری وزارتخانه‌ها و سازمانها و شرکتهای دولتی، شهرداری شهربانی و ژاندارمری تشکیل شده بود گفت: مردم در تماس با گروهی از کارمندان دولتی با یک نوع عدم احساس مسئولیت و یک نوع عدم تصمیم‌گیری و مسامحه و دلسوزی روبرو میشوند که مجموعه این عوامل موجبات ناراحتی و نارضائی آنها را فراهم میکند.

در جامعه پیشرو، وجود عقده‌ها به صلاح نیست

نخست‌وزیر تأکید کرد: اگر ما برای برطرف کردن این ناراحتی‌ها تلاش نکنیم نارضائی‌ها کم کم جمع شده و بصورت عقده در می‌آید و دریک جامعه پیشرو، که همیشه بجلو گام برمیدارد، وجود این عقده‌ها بصلاح نیست پس باید همه ما تا آنجا که درتوان داریم، برای از بین بردن این نارضائی‌ها بکوشیم.

آموزگار سپس از نقش دولت و مردم در پیشبرد و اجرای انقلاب اداری یاد کرد و گفت: انقلاب اداری دورودارد یک رو دولت وروی دیگر مردم هستند انقلاب اداری کاری نیست که بگوئیم یک شبه کارها را حل می‌کنیم. دولت هم ادعای معجزه‌گری ندارد آنچه که دولت می‌تواند به پیروی از ایمان و صداقت، بیان کند اینست که باید تا آنجا که ممکن است برای رفع نارضائی‌ها تلاش و کوشش کنیم ولی این مسأله، بمردم هم ارتباط پیدا می‌کند. آنجا ارتباط پیدا می‌کند که بفرموده علیاحضرت شهبانو، مبانی ایمان و اعتقاد نیازمند یک بسیج اخلاقی است. بسیج اخلاقی هم از کانون خانواده سرچشمه می‌گیرد و سپس تا دبستان، دبیرستان، دانشگاه و اجتماع نضج پیدا می‌کند که لزوماً احتیاج به زمان دارد نخست‌وزیر با اشاره به کارگری که بعنوان تعمیر کولر، موتور کولر را برده است گفت: چنین کارگری نیازمند بسیج اخلاقی است یا کارمند دولت، در هرمقام و موقعیت، خواه نخست‌وزیر خواه بایگان، اگر وظیفه خود را انجام ندهد، نیازمند بسیج اخلاقی است پس باید همه دست بدست هم بدهیم و بسیج اخلاقی را دنبال کنیم.

اصلاح فرد و اصلاح جامعه

آموزگار اضافه کرد: اگر فرد فرد ما سعی کنیم باصلاح خود بپردازیم جامعه هم اصلاح میشود بعلاوه، آن مأمور دولتی که وظیفه خود را درست انجام می‌دهد، علاوه برلذتی که عایدش میشود، در مقابل وجدان خود نیز راضی و احساس سربلندی می‌کند و حیثیت کارمند دولت را هم بالا می‌برد. از سوی دیگر، وقت هم تلف نمی‌شود و جامعه ما که باید بمقام بالاترین جوامع جهان برسد، نبایستی وقت خود را تلف کند.

آموزگار با اشاره به تصمیم دولت در مورد تشکیل کمیته‌های ویژه رسیدگی به درخواستهای مردم در وزارتخانه‌ها و سازمانهای دولتی، گفت از آنجا که موقعیت این کمیته‌ها در جهت تحقق بخشیدن باصول انقلاب اداری، نیاز به همکاری مردم دارد، بنابرین دولت تصمیم گرفت که نیمی از اعضای کمیته‌ها از بین مردم انتخاب شوند. تعداد اعضای این کمیته‌ها به حجم کار وزارتخانه‌ها و سازمانهای مختلف بستگی دارد و کار آنها یکسان نیست.

آموزگار در مورد چگونگی کار این کمیته‌ها توضیح داد: که مراجعه کنندگان در وهله اول به واحد وزارتخانه مراجعه می‌کنند و جواب معقول را طی یک یا دوهفته دریافت می‌دارند ولی در بعضی موارد که بررسی یک مسئله ممکن است چند ماه بطول انجامد باید بمراجعه کننده دقیقاً گفته شود که این کار چقدر طول می‌کشد و این پاسخ باید ظرف یک هفته باو ابلاغ شود. پس از اتمام این مراحل از دوحال خارج نیست یا مراجعه کننده راضی شده است و یا بالعکس درصورت رضایت به کمیته مراجعه می‌کند و دنبال کار خود را می‌گیرد. البته در این جا وظیفه کمیته است که دنبال کار متقاضی را بگیرد و به وی پاسخ دهد. ولی اگر شخص مراجعه کننده بازهم قانع نشد می‌تواند به کمیسیون شاهنشاهی یا دفتر مخصوص شاهنشاهی شکایت کند. باید دراین جا تأکید کنم که اگر شکایت موجه و منطقی بود مأمور مسئول بشدت مورد مواخذه قرار می‌گیرد و تنبیه خواهد شد.

نخست‌وزیر اضافه کرد: که گزارش کار کمیته‌ها در آخر هرماه به نخست‌وزیری تسلیم خواهد شد. و نتیجه کار ازطریق وسائل ارتباط جمعی، به آگاهی مردم خواهد رسید آموزگار در قسمت دیگری از سخنان خود اظهار داشت: مردم باید بدانند که درجامعه امروز نقش حساس و سازنده‌ای برعهده دارند و موفقیت کمیته‌ها بوجود آنها بستگی دارد و باید خاطر نشان ساخت افرادی که ازطرف وزارتخانه‌ها و سازمانها بعنوان عضو کمیته انتخاب میشوند باید افرادی موجه، مطلع و مورد قبول باشند و صرفاً بخاطر داشتن مقام اداری بعضویت کمیته انتخاب نشوند.

برای تحقق انقلاب اداری، بعضی شیوه‌ها را باید عوض کرد

نخست‌وزیر گفت: برای تحقق بخشیدن به اصول انقلاب اداری باید پس ازبررسی‌های لازم بعضی از شیوه‌ها و روش‌ها را تغییر داد و البته اعضای کمیته‌ها درخلال کارشان به نارسائی‌ها و لزوم این تغییرات پی خواهند برد. متأسفانه در بعضی از موارد بعلت عدم دلسوزی و احساس مسئولیت مأموران دولتی، مراجعه کنندگان ناچارند برای انجام یک کار کوچک اداری بدفعات طول راهروها را و اتاقهای مختلف را طی کنند و همین امر باعث دلسردی و ایجاد نارضائی میشود. بهتراست این نوع مأموران خود را بجای آن مراجعه کننده بگذارند تا دراراثه کاربهتر و راه انداختن کاز مردم بیشتر دقت کنند. آموزگار تأکید کرد: این مسأله با «روش‌ها» ارتباط پیدا میکند یعنی باید روشی اتخاذ گردد که مردم راضی باشند. این مملکت ماست. ما باید دست بدست هم بدهیم و مملکت را بجلو ببریم.

آموزگار درپایان سخنان خود گفت:

ازطرف نخست‌وزیری و بازرسی شاهنشاهی، بازرسی‌های غیر مترقبه در مورد کار کمیته‌ها صورت خواهد گرفت.

و نخست‌وزیر و حزب برکار کمیته‌ها نظارت خواهند داشت.

در پایان این جلسه آموزگار به پرسش‌های مسئولان و شرکت کنندگان در این اجلاس پاسخ گفت:

صف طولانی مسافران امریکا

با شروع تعطیلات تابستانی صف متقاضیان ویزا برای سفر به ایالات متحده امریکا روزبروز طولانی‌تر میشود و اکثر متقاضیان برای اینکه از نوبت عقب نمانند غالبا از اولین ساعات بامداد در خیابان ایرانشهر حضور یافته و در مقابل در کنسولگری امریکا در صف نوبت بانتظار میمانند.

برای جلوگیری از مسمومیت و شیوع وبا

رستورانها بطورشبانه‌روزی کنترل می‌شوند

رستورانها و فروشگاههای مواد غذائی با فرا رسیدن تابستان و احتمال شیوع وبا و مسمومیت‌های غذایی بوسیله بازرسان و کارشناسان وزارت بهداری و بهزیستی در تمام ساعات شبانه‌روز کنترل می‌شود تا از بروز هرگونه بیماری که به علت مصرف غذای فاسد ایجاد می‌شود، جلوگیری شود.

دکتر اسفندیار امیرشاهی مدیرعامل سازمان بهداری و بهزیستی منطقه‌ای استان گفت: کمیته متخصصان بیماریهای عفونی برای بسیج درمانگاهها، کلینیکها و بیمارستانها و پیشگیری از شیوع احتمالی هرنوع بیماری روده‌ای از جمله وبا در وزارت بهداری و بهزیستی تشکیل شد.

دکتر امیرشاهی گفت: از اول هفته آینده اولین مرکز کنترل مواد غذایی بطور ۲۴ ساعته در سازمان بهداری و بهزیستی استان مرکز (تهران) شروع بکار می‌کند. بازرسی دقیق و ۲۴ ساعته رستورانها بدلیل استفاده صاحبان رستورانها از مواد غذایی فاسد و مانده است که در گذشته موارد زیادی مسمومیت از مواد غذایی فاسد مشاهده شده است. در گذشته صاحبان رستورانها، مواد غذایی فاسد را قبل از اینکه مأموران کنترل مواد غذایی به رستوران بروند، از بین می‌بردند و اقدام کنونی ما برای مبارزه با این اعمال است.

مدیرعامل سازمان بهداری و بهزیستی منطقه‌ای استان مرکزی گفت: بازرسان وزارت بهداری با لباسهای مخصوص در رستورانها فعالیت می‌کنند و مردم در هرساعت شبانه‌روز می‌توانند به محض احساس مسمومیت مراتب را به این واحد گزارش دهند.

تغییر مقررات صدور گواهینامه رانندگی

● مدارک لازم، بلافاصله پس از آزمایش باید به افسر کارشناس داده شود

در نحوه انجام مقررات صدور گواهینامه رانندگی از روز ۱۵خرداد ماه جاری تغییراتی داده خواهد شد و متقاضی دریافت گواهینامه هنگام دادن آزمایش رانندگی در شهر، باید کلیه مدارک لازم برای صدور گواهینامه را همراه داشته باشد که بلافاصله پس از قبول شدن در امتحان، در اختیار افسر آزمایش قرار دهد.

سخنگوی اداره راهنمائی ورانندگی، امروز گفت: در حال حاضر آزمایش دهنده پس از قبول شدن در امتحان شهر، باید ساعتها در صفهای مختلف بایستد تا مأموران مدارکش را تحویل بگیرند و آنها را با یکدیگر تطبیق کنند.

این سخنگو اضافه کرد البته طرح فرستادن گواهینامه بوسیله پست برای کسی که در امتحان رانندگی قبول میشود نیز در دست مطالعه و بررسی است وچون گواهینامه مدرک باارزشی است، بنابراین ضروریست که نحوه فرستادن آن برای کسی که در امتحان قبول شده است، به صورتی باشد که حتماً بدست وی برسد ولی بهرحال تا زمان اجرای این طرح، دوهفته بعد از انجام آخرین امتحان، گواهینامه به متقاضی داده می‌شود.

سردخانه ٤ هزارتنی ابوموسی پایگاه مواد غذائی صادراتی کشور میشود

سردخانه بزرگ جزیره ابوموسی دردهانه خلیج‌فارس، برای نگهداری مواد غذائی صادراتی و مصرفی استانهای جنوب کشور، دراختیار بخش خصوصی گذاشته میشود.

این مطلب درپی دیدار وزیربازرگانی از این سردخانه اعلام شد. کاظم خسروشاهی، وزیربازرگانی دیروز به اتفاق چندتن از مقامهای این وزارتخانه، از سردخانه ٤ هزار تنی ابوموسی، واقع درجزیره ابوموسی درخلیج‌فارس دیدن کرد. درپی این دیدار، گفته شد که این سردخانه، برای نگهداری موقت مواد غذائی و صدور آن به خارج و یا ذخیرسازی مواد غذائی مصرفی استانهای جنوبی کشور، مورد استفاده قرار میگیرد. بدین منظور سردخانه ابوموسی دراختیار بخش خصوصی که دارای واحدهای تولیدکننده مواد غذائی بصورت قوطی و یا واحدهای مرغداری و دامداری و کشتوصنعت هستند، قرار خواهد گرفت. بخش خصوصی علاوه برذخیرسازی مواد غذائی مصرفی، از آن به عنوان انبار صادراتی مواد غذائی به امارات و کشورهای حوزه خلیج‌فارس و دریای‌عمان بهره خواهد برد. این سردخانه تاکنون دردست وزارت بازرگانی بود.

مقررات جدید تملک زمین از بیستم شهریور اجرا میشود

آئین‌نامه اجرائی قانون تثبیت نسبی بهای زمین در مورد واگذاری اراضی دولتی به بخش خصوصی، در ۲۰ شهر پیاده می‌شود.

این تصمیم، در جلسه دیروز، با حضور فیروز توفیق وزیر مسکن و شهرسازی و اعضای هیات مدیره سازمان زمین گرفته شد. در جلسه دیروز، همچنین تصمیم گرفته شد که واگذاری زمین، ابتدا در استانهای سیستان وبلوچستان، خوزستان، وخراسان که دولت در آنها زمین به اندازه کافی دارد، پیاده شود.

مقامی آگاه در این زمینه اظهار داشت: دولت اراضی متعلق به خود را تسطیح وتفکیک می‌کند و پس از آن از بخش خصوصی دعوت می‌کند که برای سرمایه‌گذاری در این اراضی، طرحهای خود را ارائه دهند تا با توجه به طرحی که ارائه می‌شود زمین مورد نیاز بخش خصوصی تسهیه شود. برهمین اساس، تعدادی شرکتهای خانساز دولتی و خصوصی تشکیل می‌شود که هدف آنها ایجاد خانه‌های ارزان ومتوسط قیمت است. با تسهیلاتی که از نظر مالی از سوی دولت ایجاد می‌شود، پس از فروش واحدها، دولت سهم خود را مناسب با ارزش زمین برمی‌دارد

نام تعدادی از شهرهائی که مشمول اجرای این آئین‌نامه خواهند بود بقرار زیر است:

شیراز، اراک، مشهد، اصفهان، یزد، رضائیه، اهواز، ساوه، همدان، رشت، ساری کرمان، زاهدان، دماوند، قزوین، بندرعباس، سنندج، آبادان وخرمشهر.

از روز جمعه با آغاز ساختمان پل اتومبیل‌رو

چهارراه یوسف‌آباد ۲ ماه بسته میشود

سخنگوی اداره راهنمائی و رانندگی تهران امروز اعلام داشت از ساعت هفت صبح روز جمعه ۱۲ خرداد ماه عملیات ساختمانی یک پل اتومبیل‌رو درتقاطع خیابان نادری و حافظ (چهار راه یوسف‌آباد) شروع خواهد شد. کار ساختمان این پل احتمالاً ۲ ماه بطول خواهد انجامید و دراین مدت این تقاطع بسته خواهد بود. رانندگان میتوانند از مسیرهائی فرعی که درکنار محل عملیات ساختمانی ایجاد میشود رفت‌وآمد نمایند... این پل بصورت شمالی- جنوبی ساخته میشود و خیابان حافظ جنوبی را به خیابان حافظ شمالی متصل خواهد کرد.

۱۳هزار راننده تاکسی تهران کوپن بنزین گرفتند

۱۳۲۵۰ راننده تاکسی نارنجی، تاکسیهای سرویس، فرودگاه و تلفنی ظرف دوهفته گذشته کوپنهای مابه‌التفاوت افزایش قیمت بنزین را دریافت کردند و امروز مدیرعامل شرکت تعاونی تاکسیرانی تهران اعلام کرد، حدود ۱۸۰۰ تن از رانندگان تاکسیهای تهران که سال گذشته موفق نشده‌اند، کوپنهای خود را دریافت دارند، حداکثر تا یکماه دیگر این کوپنها در اختیارشان گذاشته خواهد شد.

رسیدگی باتهام رئیس بیمارستان رازی کرمانشاه آغاز شد

کرمانشاه- رسیدگی باتهامی که بوسیله یک خانم پزشک به دکتر فرهادیان رئیس بیمارستان رازی کرمانشاه وارد شده آغاز شد.

خانم دکتر راحله خانخانیان دندانپزشک که سابقاً در بیمارستان رازی خدمت میکرد و از چند ماه قبل در تهران اقامت داشت، چند روز قبل به کرمانشاه آمد و شکایتی از دکتر فرهادیان رئیس بیمارستان رازی به مقامات قضایی کرمانشاه تسلیم کرد.

بازپرس شعبه سوم دادسرای کرمانشاه رسیدگی به شکایت را آغاز کرد و رئیس بیمارستان را باصدور قرار یک میلیون ریال وثیقه بازداشت کرد.

بقرار اطلاع دکتر ابراهیم فرهادیان شکایت و اتهام وارده به دکتر فرهادیان ادامه دارد.

کیهان ورزشی روزهای شنبه منتشر میشود.

خانه‌های مسیر بزرگراه فرحزاد خراب می‌شود

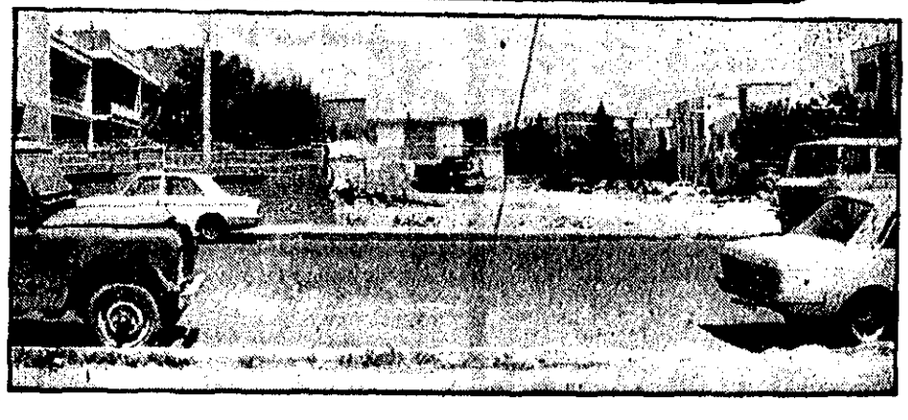

درخیابان چهارم امیرآباد چندین خانه ازطرف شهرداری ویران شده است تا بزرگراه فرحزاد که به شرق تهران متصل میشود، بتدریج ادامه یابد. مسیر این بزرگراه از اتوبان ایوبی شروع می‌شود و پس از گذشتن از تقاطع پارکوی و مقابل بیمارستان داریوش کبیر به خیابان چهارم امیرآباد میرسد و سپس از اراضی قزل‌قلعه گذشته و باعبور از روی خیابان امام به شمال خیابان آریامهر وصل می‌شود و به خیابان پهلوی می‌پیوندد.

ورزش

از گروه فرستادگان کیهان:
مهدی اسداللهی، احمدعلی اتحادیه، هرمز فرهنگ‌مهر و نورالله صرافیان

کوردوباایرانی‌ها را همشهری خواند!

فوتبالیست‌های تیم ملی ایران دیشب در میهمانی شهردار «ولاکارلوس‌باز» همراه تیم پرو شرکت کردند. دراین میهمانی شهردار تصویب‌نامه انجمن شهر کوردوبا را خواند که ضمن آن تیم ایران را بعنوان میهمان مخصوص و همشهریان افتخاری خود پذیرفته بودند.

شهردار به هر یک از بازیکنان تیم یک شال‌گردن سنتی و به مربی تیم یک شنل پشمی مخصوص هدیه داد. این شنل که مانند شنل‌های حواریون است چیزی شبیه عبای مازندرانی خودمانست که فقط سواراخی برای بگردن انداختن دارد، این، بزرگترین هدیه‌ای است که دراین مراسم به میهمانان عالی‌رتبه می‌دهند. هدیه تیم ایران به شهردار کارلوس‌باز تمثال شاهنشاه آریامهر با قابی نفیس بود و برای بازیکنان پرو نیز بسته‌های گز اصفهان و یادبوهای صنایع دستی ایران درنظر گرفته شده بود. هدیه تیم پرو برای بازیکنان ما بسیار ساده و پرچم وطنشان بود.

ایرانی‌ها، هرجا میروند با شعار «وی‌وا آرژانتینا» دل همه را بدست می‌آورند و ایکاش که اینهم مانند تمام تظاهرات دیگر ما دروغ و توخالی نبود. خوب، تا آرژانتینی‌ها بفهمند که ما روی چه سیاستی حرف می‌زنیم و در عمل چگونه‌ایم خوشبختانه جام جهانی پایان یافته است.

صادقی تمرین نکرد

درتمرین امروز صبح محمد صادقی بعلت دل‌درد ناگهانی حاضر نشد. او که درتهران هم این گرفتاری را داشت و درفرانسه هم گاهی از این بابت ناراحت می‌شد، هنگام صرف صبحانه ناگهان دلش درد گرفت و باین جهت از تمرین معاف شد. او را نزد پزشک داخلی برده و نسخه و دارو تهیه دیدند. ناراحتی معده او دردی کهنه است که بصورت بحرانهای کوتاه مدت ظاهر می‌شود و تصور نمی‌رود که ادامه یابد.

لباس تیم ملی سفیداست

همه شانزده تیم شرکت‌کننده دیروز رنگ لباس‌های خود را اعلام کردند. تیم ایران لباس تمام سفید خواهد پوشید. هلند حریف اول ما درآرژانتین طبق معمول لباس نارنجی رنگ برتن خواهد داشت. درروز افتتاح مسابقات (فردا) تیم آلمان‌سفید پوش است و تیم لهستان لباس سرخ برتن می‌کند.

صرف شام باتیم پرو

دیروز تیم ایران بعد ازصرف ناهار دریک رستوران آرژانتین وخرید جنس به اردو بازگشت ودریک تمرین کوتاه شرکت کرد تیم ماشام رابا تیم پرو درنزد شهردار «کارلوس باز» شهرک کنار کوردوبا که محل اقامت هردوتیم است صرف کردند.

تیم پرو که درنزدیک تیم ما اردو زده است اولین تمرین خود رادرهمان زمین «کارلوس‌باز» برگذار کرد یعنی درهمان زمینی که ماتمرین کردیم. سرپرست پرو ازوضع زمین ناراضی بود ولی پیش ازآنکه اظهار عدم رضایت کند اطلاع یافت که می‌تواند چون ایران اززمین انستیتو کوردوبا نیز استفاده کند.

هلند در انتخاب بهترین‌هادرمانده است!

مندوزا- تیم ملی فوتبال هلند که مسابقه نهائی جام جهانی ۱۹۷٤ را به تیم ملی آلمان‌غربی باخت قبل از نخستین مسابقه خود در آرژانتین در برابر تیم ملی فوتبال ایران دو مشکل دارد:

چگونه ۱۱ بازیکن از میان ۲۱ بازیکن انتخاب شدند و انتخاب شده‌ها چگونه خودرا با دوره بعد از کروئیف تطبیق دهند.

هلندی‌ها از وقتی که وارد آرژانتین شده‌اند در مورد نتیجه اولین مسابقه خود در برابر تیم ایران- تازه وارد جام جهانی- کاملا مطمئن هستند.

در حالی که ارنست هاپل مربی تیم هلند در جستجوی یک کروئیف تازه است دستیار او کارها را خیلی ساده‌تر میگیرد و عقیده دارد:

«تنها مشکل ما این است که آنقدر بازیکن یک سطح و آماده داریم که نمیدانیم کدام را انتخاب کنیم.»

گرچه حرف کشیدن از مربی و کمک مربی تیم هلند دشوار است و اینها چیزی در باره آرایش تیم خود نمیگویند امنا احتمالا تیم هلند با آرایش ۳-۵-۲ یا۳-٤-۳ دربرابر ایران ظاهر خواهد شد.

بازیکنان احتمالی هلند در برابر ایران اینها خواهند بود:
دروازه بان:یانگ بلود.
مدافعان: سوربی‌بر، ریسبرگن وکرول
خط میانی:یانسن، ویلی‌وان درکرکوف، نیسکنس‌وهان
مهاجمان:رنه وان درکرکوف، جانی‌رپ ورنس‌برینگ

مسابقه شاهنشاهی بهترین کتاب‌سال

بدین وسیله باطلاع عموم علاقه‌مندان میرساند که مدت قبول کتاب برای شرکت درمسابقه شاهنشاهی بهترین کتاب سال ۲۵۳٦ از تاریخ نشر این آگهی تا پایان مردادماه ۲۵۳۷ است و فقط کتابهائی که درسال ۲۵۳٦ شاهنشاهی برای باراول طبع و نشرشده باشد برای شرکت درمسابقه پذیرفته می‌شود و تاریخی که به عنوان چاپ درروی جلد ذکر شده معتبر است.

داوطلبان شرکت درمسابقه شاهنشاهی بهترین کتاب سال لازم است تقاضای خود را مبنی برشرکت درمسابقه همراه با پنج نسخه از کتاب خود بانشانی کامل درظرف این مدت به قسمت فرهنگی بنیاد پهلوی واقع درخیابان پهلوی شماره ٤۹۲ بفرستند و رسید دریافت دارند.

تقاضای شرکت درمسابقه باید بوسیله شخص مولف یا مترجم به‌عمل آید و درترجمه‌ها باید اصل کتاب هم همراه باشد.

کتابهای مخصوص کودکان و نوجوانان نیز درمسابقه شرکت داده می‌شود.

کتابهائی که برای مسابقه فرستاده می‌شود پس داده نمی‌شود. ترجمه‌هائی که متن کتاب را همراه نداشته باشد درمسابقه شرکت داده نمی‌شود.

مشاور و سرپرست امورفرهنگی بنیادپهلوی
سناتور دکتر شمس‌الملوک مصاحب

اطلاعیه

کانون سر دفتران و دفتر یاران به خیابان تخت طاوس مقابل خیابان سنائی انتقال یافته است.

شماره ۳٦۷۰
تاریخ ۳۷/۳/۳

آگهی استخدام

شیروخورشید سرخ نطنز دونفر پزشک عمومی را با حقوق و مزایای مکفی استخدام مینماید. داوطلبین برای تکمیل پرونده تا آخر خردادماه ۳۷ به کارگزینی جمعیت در نطنز مراجعه فرمایند.

جمعیت شیرو خورشید سرخ نطنز
خ۲٦۱۵