

CZ-431-0118



\*1200901599274\*

14.7  
751

昭和十一年版

國有林野關係法規

農林省山林局編

禁電子式複写

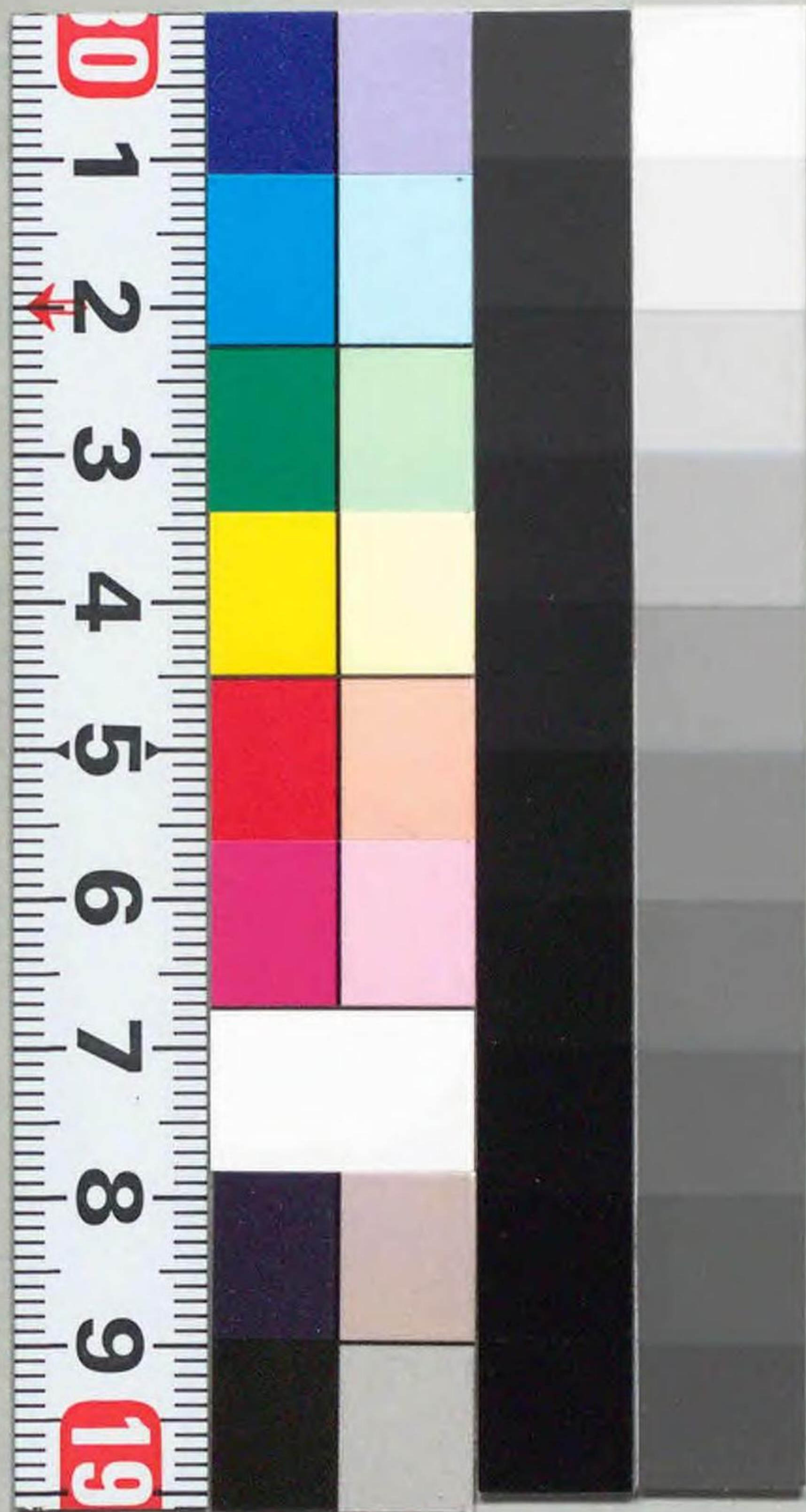



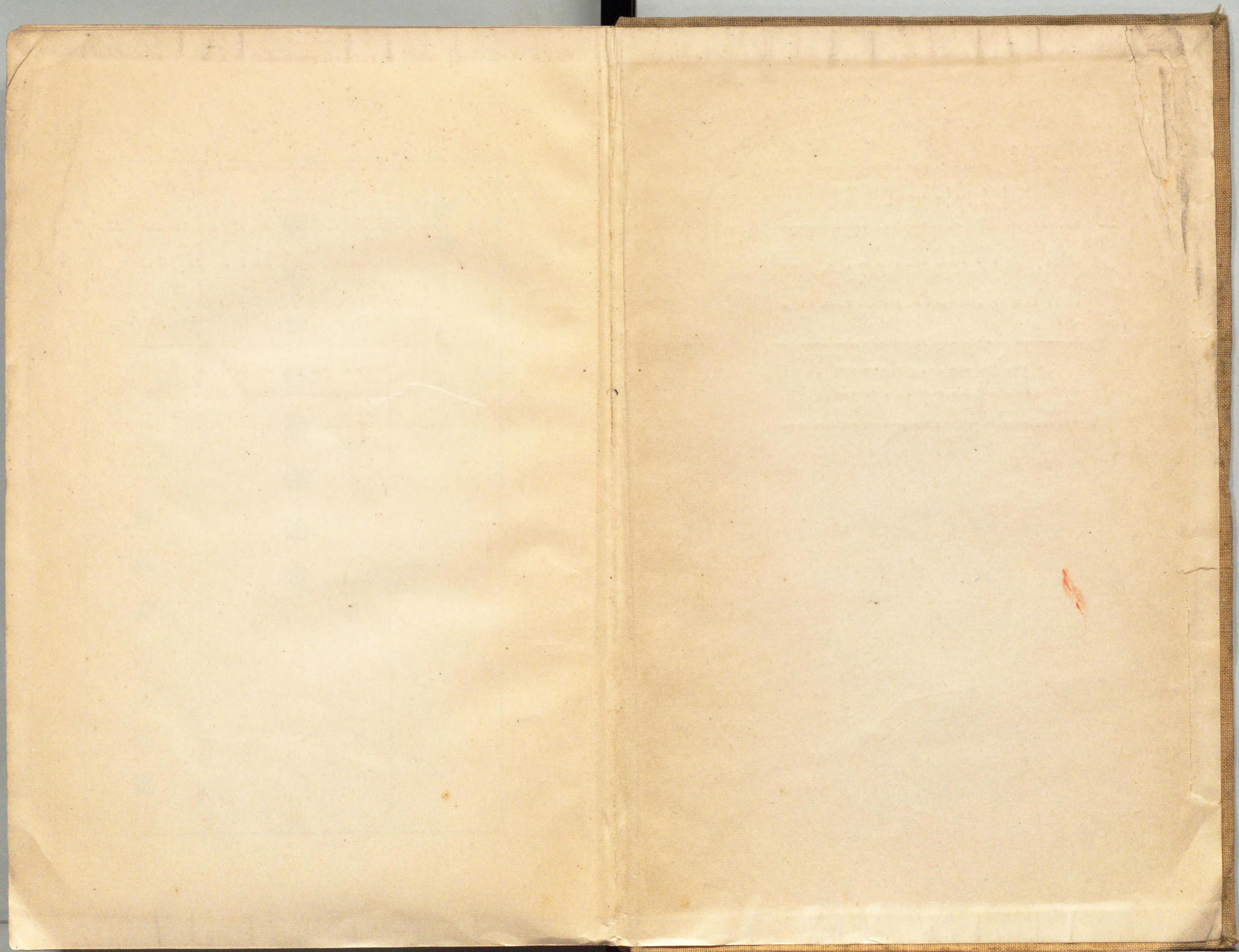



昭和十一年版

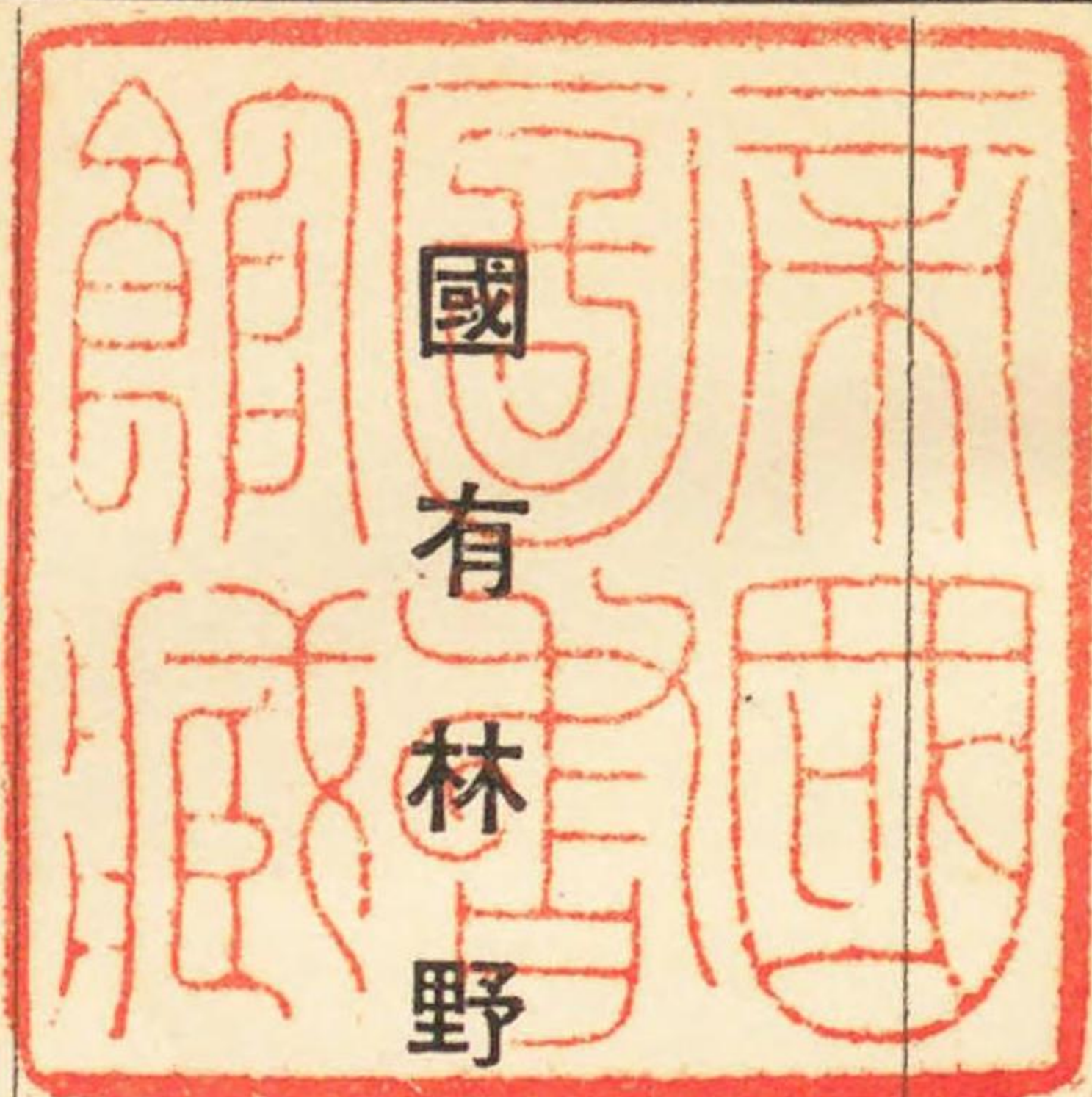

關係法規

農林省山林局編





14.7-751

~~3/64~~  
08

C2  
431

凡 例

- 一、本法規集ハ昭和十一年二月一日現在ニ依リ編纂シ其後發行日迄ノ改廢、新定等ハ訂正又ハ追録シタリ
- 二、通牒中單ニ「山林局長通牒」ト記シ其ノ宛先ヲ示サザルモノハ各營林局長（大正十三年十月二十九日以前ハ大林區署長）ニ宛テタルモノナリ
- 三、法令、通牒等ニ附屬ノ様式、書式等ハ大部分之ヲ別冊ニ集録シ、本書ニハ單ニ別冊ニ掲載セル旨ヲ示セリ、法令、通牒等ノ末尾ニ例ヘバ（様式別冊一）トアルハ「様式ハ別冊目次一ヲ見ヨ」ノ謂ナリ
- 四、略語解

法……………法律  
 勅令……………勅令  
 農令……………大正十四年三月三十一日以前ハ農商務省令  
 同……………同 年四月一日以後ハ農林省令  
 大藏令……………大藏省令 他之ニ倣フ  
 農訓……………大正十四年三月三十一日以前ハ農商務省訓令  
 同……………同 年四月一日以後ハ農林省訓令  
 農告……………大正十四年三月三十一日以前ハ農商務省告示  
 同……………同 年四月一日以後ハ農林省告示  
 內告……………內務省告示 他之ニ倣フ



要目

第一編 官規……………(目次)……………一

一 農林省……………三

二 營林局署……………三

三 國有林產物販賣所……………六

四 林業試驗場……………七

第二編 國有林野……………(目次)……………七

一 通則……………八

(一) 國有財產……………九

(二) 國有林野……………九

二 管理、處分……………二〇

(一) 管理……………二〇

(二) 貸付、使用……………二四

(三) 地目變換、地種組替編入……………三三

(四) 整理處分……………三九

(五) 產物賣拂……………三九

要目

(詳細ノ目次ハ各編ノ首ニ掲ケ)

三 保管林、委託林、部分林……………二二五

(一) 保管林……………二二五

(二) 委託林……………二二七

(三) 部分林……………二三〇

四 施業案……………二三七

五 事業、工事……………二五五

六 林業試驗……………二六

七 測量、境界査定、境界標……………二九五

八 國有林野畜產供用地……………三一

九 林野臺帳……………三六

十 登記……………三四六

十一 統計報告……………三四九

十二 下 辰……………三五六

十三 被 害……………三六一

第三編 公有林野官行造林……………(目次)……………三六三

一



第四編 林業労働……………(目次)……………四二

一 林野現業員共済組合……………四三

二 健康保険……………四四

三 災害扶助、職業保障……………四七〇

四 雜則……………四八五

第五編 會計……………(目次)……………五一

第六編 雜纂……………(目次)……………六二七

一 森林法……………六三三

二 營林指導獎勵……………六五五

三 農村工業……………六五七

四 森林警察……………六六一

五 狩獵……………六六六

六 國立公園、史蹟名勝天然紀念物……………六七七

七 道路、河川、砂防……………七三三

八 鑛業、電氣事業……………七九九

九 牧野……………八二八

十 耕地整理……………八六

十一 規格……………八六九

十二 地租……………八八二

追 録……………八九五

法令・事項索引

法律、勅令、省令、訓令、告示ハ各別ニ、通牒、達等  
ハ項目別ニ總括シテ五十音順ニ配列セリ

工

營林局、營林署及擔當區門標並印章ノ件……………五九

營林局ヲシテ國有林野產物賣拂ニ關スル事務ノ一部ヲ施行セシムルノ件……………一八一

營林局署員旅費支給特例ニ關スル件……………六〇九

營林局署及國有林產物販賣所會計事務規程……………五三八

給與規程……………五六四

傭人規程……………四九〇

旅費規則……………六〇七

營林局署官制……………二二

營林局署現業員勤勉手当支給規程……………五九二

營林局署所屬船舶ノ旗章……………八九五

營林局署所屬船舶乘組員旅費規則……………八九七

營林局署長委任事務規程……………四七

營林局ニ於テ行フ賣拂事務ニ關スル件……………一八一

營林局分課規程……………四六

營林財產ノ目的ヲ廢シタル建物又ハ工作物ノ賣拂ニ方リ隨意契約ノ件……………五九四

才

營林署及林業試驗場職員月手当支給細則……………五八四

營林署擔當區設置ノ件……………五九

營林署名稱位置及管轄區域……………二四

沖繩縣國有林野賣拂豫約處分ノ件……………一六四

沖繩縣國有林野ヲ隨意契約ニテ賣拂ヲナスノ件……………一六四

沖繩縣地方費ヲ以テ經營シタル國有林貸付及產物讓與ノ件……………一一八

沖繩縣ニ森林法施行ノ件……………六四二

開墾助成法……………八六四

施行規則……………八六五

開墾助成金特別交付規則……………八六八

河川法……………七八四

施行規程……………七九一

河川ニ關スル通牒……………一三三、一三五、七九二

瀾葉樹製材規格……………二〇七



索引 キーコ

キ

供給労働者扶助令 四九五  
局長又ハ課所長不在中事務代決順序ノ件 一九

ケ

境界査定ニ關スル通牒 三〇九以下  
計算證明規程 六一三  
ノ改正ニ件ヒ提出ヲ要スル明細書等ノ件 六二四

現業員ノ共済組合ニ對スル政府給與金ノ増額ニ關スル件 四二〇

健康保險法 四三四  
施行令 四四一  
施行規則 四五五

第十三條第三號(ホ)ノ規定ニ依ル運送事業ノ指定ニ關スル件 四六八

第十條ノ規定ニ依ル職權委任ノ件 四六九

健康保險ノ被保險者タラザル臨時使用人ノ件 四六八

コ

雇員扶助令 四八五

二

工作物ノ新營修繕ニ關スル費途區分標準ノ件 五八三  
公傷病又ハ分娩ノ場合給料支給方ノ件 四九四  
鑛業法 七九九  
ニ依ル使用取扱方ノ件 八一

工場法 四九六  
施行令 四九九  
施行規則 五〇六

耕地整理法 八二八  
施行規則 八四六  
耕地整理地取扱手續 八五九

耕地整理及土地改良獎勵費規則 八六三  
耕地整理ニ關シ地方長官ヘ委任ノ件 八六一

交通至難ノ場所ニ在勤スル職員ニ手當給與ノ件 五九一  
公有林野官行造林ノ

契約書 三八三  
契約締結、變更、解除 三八四以下

枯損報告 四〇二  
事務取扱 三七一

事務打合會質疑事項 三七五  
實行 四〇三

實行簿、實行總括表等 四〇〇  
苗圃事業 四〇一

國有財産法

施行令

施行規則

國有財産ノ取扱處理ニ關スル通牒 九七以下  
國有土地森林原野下戻法 三五六

適用ニ關スル心得 三五七

申請手續 三五六

申請事件證據物取扱規程 三五九

訴訟事件ニ付テ行政裁判 三五九

所ヘ書類提出方 三五九

國有林經營並整理方針ノ件 一〇四

國有林產物販賣所官制 六八

處務規程 六八

長委任事務規程 六八

ノ事務處理ニ關スル件 七二

名稱及位置ノ件 六八

國有林施業案規程 二三七

ニ關スル通牒 二四五以下

國有林野委託規則 二二七

委託林設定方針 二二八

委託林ニ關スル通牒 二二九

國有林野及產物管理規程 一一〇

府縣駐在員

分收歩合

標ノ分收歩合計算法

豫定案編成 三九〇  
豫定案總括表等 三九九

豫定地選定 三八一、三八七

公有林野官行造林條例 四〇五

公有林野官行造林臺帳 四〇四

公有林野官行造林地ニ森林法ヲ適用スルノ件 三七〇

公有林野官行造林地ノ

簡易道路 四〇一

境界標 四〇八

公租免除 四〇五

森林組合地區編入 三七四

損害額算定 四〇九

地上權ノ設定及登記 三九三以下

有害鳥獸驅除 四〇九

公有林野官行造林法 三六七

施行令 三六七

施行規則 三六八

施行規則第一條ノ取扱方ノ件 三七五

施行手續 三七〇

索引 コ

三



國有林野及產物管理規程制定ニ關シ通牒ノ件	一一三
國有林野境界査定手續	三〇六
國有林野耕地整理地區編入手續	八六二
國有林野產物賣拂規則	一六九
手續	一七六
手續制定ニ關スル件	一八〇
ニ關スル通牒	一八九以下
國有林野產物及製品賣拂代金延納ニ關スル件	五五九
國有林野產物極印規則	一八二
制定ノ件	一八三
國有林野產物ニ使用スル商標	一八四
國有林野事業規程	二五六
ニ關スル通牒	二六一以下
國有林野所在市町村交付金交付規則	一〇五
實施ニ	
關スル件	一〇六
國有林野造林臺帳規程	八九五
國有林野測量規程	二九五
內規	二九六
國有林野損害賠償取扱手續	六二五
國有林野臺帳及圖面謄本抄本下付規程	三三四
國有林野臺帳規程	三二八

國有林野地籍臺帳整理手續	三三二
國有林野畜産供用地ニ關スル通牒	三一以下
國有林野地目變換手續	一三一
國有林野土木臺帳規程	八九六
國有林野ニ對スル森林法適用方	六五二
國有林野ノ開墾	一二二
開墾適地ニ關スル通牒	一五〇以下
貸付、使用ニ關スル通牒	一一四以下
貸付ノ期間	一一四
貸付ト財團抵當	一一九
貸付料金ノ算定	一二九
國立公園候補地内ノ貸付、使用	七六八
管理換ニ關スル通牒	一三一以下
社寺境内編入	一三六以下
被害	三六一
無願開墾	一二四、一二七
無願植樹	一二五
有害鳥獸驅除	六九四、七〇五、七〇六
國有林野部分林規則	二二〇
ニ關スル通牒	二二二
ニ對スル森林法ノ適用	六五一
國有林野法	九九
施行規則	一〇一

國立公園法

施行令	七一七
施行規則	七一九
ノ運用ニ關スル件	七二〇
ト狩獵法トノ運用ニ關スル件	七六六
國立公園指定告示	六九五
國立公園候補地内ニ於ケル國有林野ノ貸付、使用	七二四
國庫出納金端數計算法	七六八
五三七	
歲入歲出概算書ノ調製ニ關スル件	五四七
シ	
寺院佛堂境内官有地木竹管理規則	七七〇
次官專決事項及局長部長官房各課長委任事項	一三
支出官事務規程	五六〇
史蹟名勝天然紀念物保存法	七六八
施行令	七六九
施行規則	七七〇
保存上林木ノ伐採ヲ要ス	七七〇
ル等ノ場合申報ニ關スル件	七七〇
市町村内出張ノ場合ニ於ケル鐵道賃等支給ノ件	六一二

失火ノ責任ニ關スル法律	六六三
司法警察官吏及司法警察官吏ノ職務ヲ行フベキ者ノ指定等ニ關スル件	六六三
司法警察職務規程	六六五
事務取扱ニ關スル規則類ノ報告ニ關スル件	三五五
砂鑛法	八〇九
砂防法	七九三
施行規程	七九七
社寺上地官林委託規則	二二六
社寺保管林規則	二二六
ニ關スル通牒	二一六以下、二五〇
銃砲火藥類取締法	七〇七
施行規則	七〇九
宿直及徹夜者食料支給細則	五九二
狩獵法	六七八
施行規則	六八〇
ト國立公園法トノ運用ニ關スル件	六九五
狩獵ニ關スル通牒	六九一以下
狩獵免狀、鳥獸捕獲許可證、禁獵區ノ木標	
又ハ制札、銃獵禁止區域ノ制札及獵區管理	
署員心得ノ件	六八六
	六七



索引 シー タ

場所長委任事務規程	七四
諸收入未納金整理手續	五五六
小林區署及派出所々屬財産ノ保管責任	九七
職員服制禮式規程	六〇
處務規程	五五
森林收入未納金延納許可ニ關スル件	五五五
森林主事教練規則	六四
特別任用規則	六二
被服費補給規程	五九三
森林手簿携帶心得	六六
森林法	六三三
ノ一部ヲ樺太ニ施行スルノ件	六四二
施行規則	六四二
第一條ニ依ル公園指定	六五一
施行手續	六四七
ニ關スル通牒	六五一以下
ニ於ケル火入ト放火トノ區別	六六二
出納官吏事務規程	五七四

政府ニ於テ物品ノ販賣ヲ問屋業者ニ委託スル	一八〇
コトヲ得ル場合ニ關スル件	五八〇
政府保管有價證券取扱規程	五五八
政府ヨリ賣拂フ代金ノ延納ニ關スル件	二四五
施業案編成未済林取扱準則	二四五
造林臺帳規程	三三四
様式記載例	三三六
造林用種子拂下規則	一九一
ニ依リ拂下グベキ種子ノ	一九四
種類、價格及配給區域ノ件	二〇二
配給ニ關スル件	一九一
採取及拂下事務取扱ニ關スル件	五五三
租稅外諸收入金整理ニ關スル法律	五五四
施行規則	五五四
大林區署處務規程	四九
長森林監督事務取扱心得	五九
統計報告調製手續	三四九
様式	三五四

脱落地ノ處理

一三六、三三九以下

チ

地所貸下料諸拂戻金額算定方ノ件	五五九
地租法	八八二
施行規則	八九一
地番分合ニ關スル標準ノ件	三三三

テ

電氣事業法	八一二
施行令	八一六

ト

登記ニ關スル通牒	三四六以下
大林區署不動産ノ登記	三四六
國有林野所有權ノ保存及移轉ノ登記囑託書	三四六
書式	三四六
官林賣買讓與交換ノ場合登記取扱方	三四六
國有地ヲ民有トスル場合ノ登記	三四七
農耕地トシテ貸付タル國有林野ノ賃借權登記	一一九
統計ニ關スル通牒	三四四以下
登録稅收入印紙受拂簿ノ設置	三四七

索引 チーノ

六

道路法

施行令

道路構造令	七七三
道路法施行ニ伴フ國有林野並ニ林道等ノ管理	七七九
經營ニ關スル件	七八二
經營ニ關スル件	七八四

ナ

内國旅費規則	五九五
給規程	五九九
第二條ノ鐵道賃、船賃	五九八
ニ依ル特定及協定旅費	五九九
別表ニ定ムル甲地方指定	五九八
旅費減額ニ關スル件	六一一
旅費支給上陸路里程計算方	六〇三、六〇三

ニ

入營者職業保障法	四八一
施行令	四八二
施行規則	四八三

ノ

七



索引 ノ一モ

農商務省物品會計規程	五三四
農商務部内職員受託出張規則ニ關スル件	六一二
農村工業獎勵規則	六五七
農村工業獎勵金交付申請書並報告書添附書類ニ關スル件	六五八
農林省官制	三
處分規程	一〇
分課規程	五
農林部内職員受託出張規則	六一二
臨時職員設置制	四
發電水力事業ト國有林野ノ貸付	一一九以下
引拔銃身ノ空氣銃ニ關スル件	六八六
風景保護ニ關スル件	七六七
物品會計規則	五三三
不要存置國有林野整理處分規則	一三九
手續	一四三

八

不要存置國有林野整理處分ニ關スル通牒	一四九以下
不要存置國有林野ノ賣拂價額	一五八以下
產物處分調査	一五七
不要存置保安林ノ賣拂	一六〇以下
保管金規則	五六七
保管金取扱規程	五六八
牧野法	八一八
施行令	八二〇
施行規則	八二一
牧野ニ關スル通牒	八二四
牧野收良獎勵規則	八二五
保護林ノ設定	二四八
民有林管林ノ指導ニ關スル件	六五五
木材規格	八六九
木材積ノ單位	二七七以下
木炭規格	八八〇

ユ

有害鳥獸驅除ニ關スル通牒	六九四以下、七〇四以下
郵便官署ヲシテ歳入金ノ受入及歳出金ノ繰替	五四九
拂渡ニ關スル事務ヲ取扱ハシムルノ件	五四九
ニ關スル規程	五四九
郵便官署ヲシテ歳入金ノ受入ヲ爲サシムルノ特例ニ關スル件	五五三
郵便官署ニ於ケル各應歳入金及歳出金取扱規則	五五一
郵便官署ニ對シ歳出金繰替拂ヲ請求スル場合ノ取扱方ニ關スル件	五五三
備人扶助令	四八七
預金部預金取扱規程	五七〇
旅費減額ニ關スル件	六〇三、六一一
旅費支給上陸路里程計算方	六〇三
林業試驗場官制	七三
及支場事務取扱區域	七三
處務規程	七五
索引	ユ一〇

リ

ノ位置並支場及出張所ノ位置及名稱	七三
分析鑑定及試驗規則	二七八
手数料令	二八一
林業試驗ニ關スル通牒	二八三以下
林産物加工運搬用器具機械使用規程	一八五
ニ關スル件	一八六
臨時農林省ニ經濟更生部ヲ設置スルノ件	五
林務報告例	三五四
林野現業員共濟組合令	四一三
規則	四一三
事務取扱規程	四一八
ニ關スル通牒	四二〇以下
林野下戻申請事件證據物取扱規程	三五九
林野火入ニ關スル件	六六一
林野火入ニ關スル通牒	六六一以下
労働者災害扶助法	四七〇
施行令	四七二
第三條第二項第六號ノ疾病ノ疾病	八九五
施行規則	四八〇
施行狀況通報ニ關スル件	四八一
索引	九

ロ



第一編  
官  
規



# 第一編 官規 目次

## 一 農林省

- 農林省官制……………(大正一四、勅三六)……………三
  - 農林部內臨時職員設置制(拔萃)……………(大正一四、勅三九)……………四
  - 臨時農林省ニ經濟更生部ヲ設置スルノ件……………(昭和七、勅二五九)……………五
  - 農林省分課規程……………(大正一四、農文五)……………五
  - 農林省處務規程……………(大正一四、農文三)……………一〇
  - 次官專決事項及局長部長官房各課長委任事項(拔萃)……………(大正一四、農文六)……………一三
  - 局長又ハ課所長不在中事務代決順序ノ件……………(明治四二、林庶二六四達)……………一九
  - 各課場長業務代決ノ件(大正七、山一〇〇九決議)……………二〇
- ## 二 營林局署
- 營林局署官制……………(大正一三、勅三六六)……………三
  - 營林署名稱位置及管轄區域(昭和二、農告二五二)……………三四
  - 營林局分課規程……………(大正一三、農訓一〇)……………四六
  - 營林局署長委任事務規程(大正一三、農文五六五)……………四七

- 大林區署處務規程……………(大正二、林四〇七九達)……………四九
  - 小林區署處務規程……………(大正二、林三六九一達)……………五五
  - 營林署擔當區設置ノ件……………(大正一三、林四〇一八通牒)……………五九
  - 營林局、營林署及擔當區門標並印章ノ件……………(大正一三、林四〇〇三通牒)……………五九
  - 大林區署長森林監督事務取扱心得……………(明治三一、農訓一〇)……………五九
  - 小林區署職員服制禮式規程(明治三六、農訓二二)……………六〇
  - 森林主事特別任用規則……………(明治三六、農令一三)……………六三
  - 森林主事教練規則……………(明治四三、農訓五)……………六四
  - 森林手簿攜帶心得……………(明治二四、戊一一〇達)……………六六
  - 署員心得ノ件……………(明治三三、秘發一內訓)……………六七
- ## 三 國有林產物販賣所
- 國有林產物販賣所官制……………(昭和十、勅一三七)……………六八
  - 國有林產物販賣所名稱及位置ノ件……………(昭和十、農告一五一)……………六八
  - 國有林產物販賣所長委任事務規程……………(昭和十、林二八二二達)……………六八
  - 國有林產物販賣所處務規程……………(昭和十、林三三八七達)……………六九
  - 國有林產物販賣所ノ事務處理ニ關スル件……………(昭和十、林二八一八通牒)……………七三



四 林業試驗場

- 林業試驗場官制……………(大正一一、勅一五〇)……………七三
- 林業試驗場ノ位置並支場及出張所ノ位置及名稱……………(大正一一、農告八五)……………七三
- 林業試驗場及支場事務取扱區域……………(大正一一、農告八六)……………七三
- 場所長委任事務規程……………(大正一四、農文四)……………七四
- 林業試驗場處務規程……………(大正一一、農訓三)……………七五
- 林業試驗場試驗地設置ノ件(昭和十、農告三七三)……………七六

第一編 官規

一 農林省

農林省官制

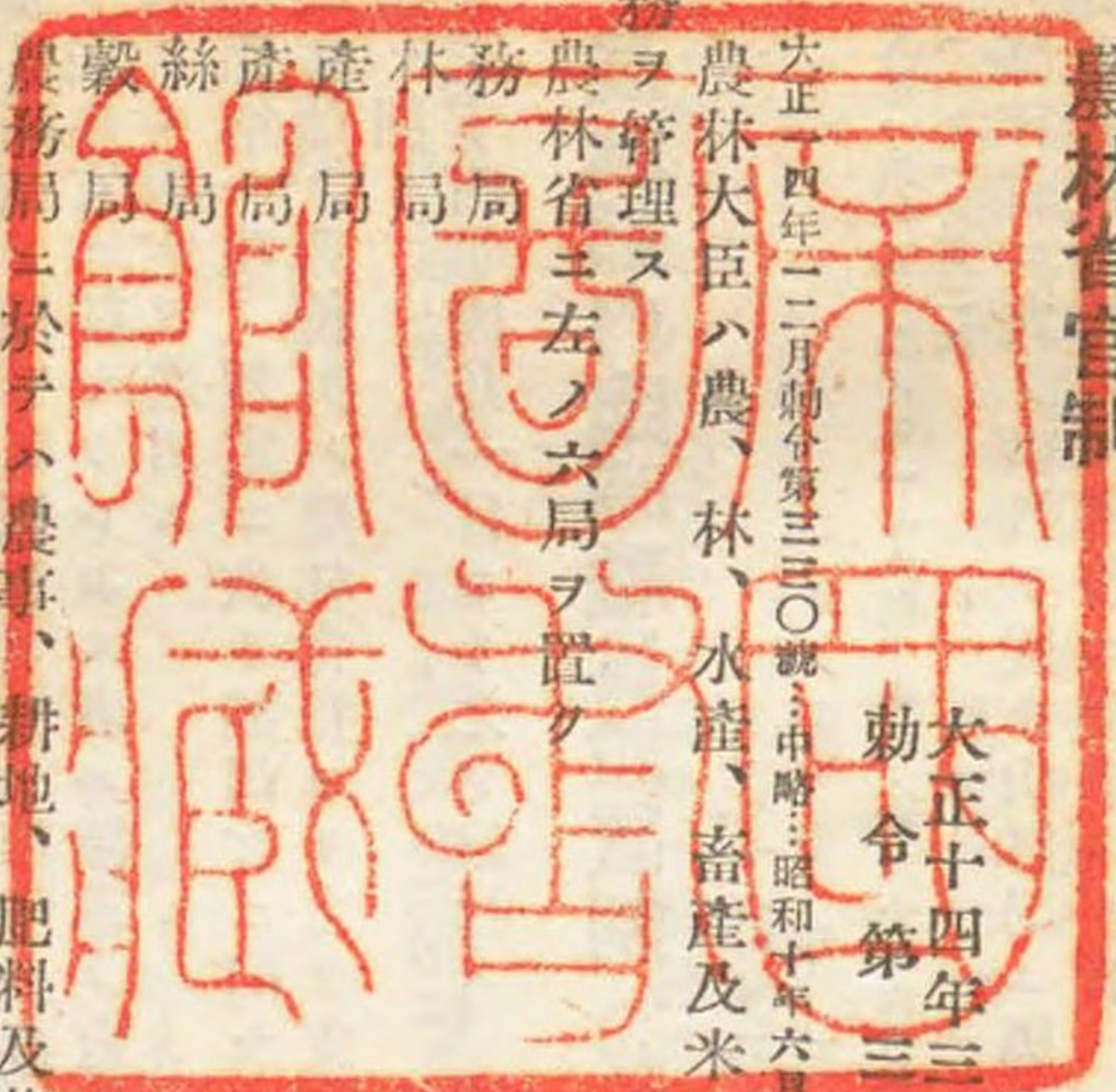

大正十四年三月三十一日 勅令第三十六號

- (改正) 第一條 農林大臣ハ農、林、水産、畜産及米穀統制ニ關スル事務ヲ掌ル
- 第二條 農林省ニ左ノ六局ヲ置ク  
農務局 林務局 水産局 畜産局 米穀統制局 農林省ニ於テハ農事、耕地、肥料及茶ニ關スル事務ヲ掌ル
- 第三條 農務局ニ於テハ農事、耕地、肥料及茶ニ關スル事務ヲ掌ル
- 第四條 山林局ニ於テハ森林原野ニ關スル事務及狩獵ニ關スル事務ヲ掌ル
- 第五條 水産局ニ於テハ水産ニ關スル事務ヲ掌ル
- 第六條 畜産局ニ於テハ家畜ノ改良増殖、家畜衛生、家畜保險其ノ他畜産ニ關スル事務ヲ掌ル
- 第六條ノ二 蠶絲局ニ於テハ蠶絲ニ關スル事務ヲ掌ル

農林省官制

- 第六條ノ三 米穀局ニ於テハ米穀統制ニ關スル事務ヲ掌ル
- 第七條 農林大臣ハ必要ト認ムル地ニ米穀事務所ヲ設ケ米穀統制ニ關スル事務ヲ分掌セシムルコトヲ得
- 米穀事務所長ハ農林事務官又ハ農林技師ヲ以テ之ニ充ツ
- 第七條ノ二 農林大臣ハ必要ト認ムル地ニ國營獵區事務所ヲ設ケ國營獵區ノ管理ニ關スル事務ヲ掌ラシムルコトヲ得
- 國營獵區事務所長ハ農林技師ヲ以テ之ニ充ツ但シ農林大臣必要ト認ムルトキハ營林署長タル官吏ヲ以テ之ニ充ツルコトヲ得
- 第八條 農林書記官ハ專任十二人ヲ以テ定員トス
- 第九條 農林省ニ農林事務官專任十七人及農林理事官專任五人ヲ置ク
- 農林事務官及農林理事官ハ奏任トス上官ノ命ヲ承ケ農林省ノ事務ヲ掌ル
- 第十條 農林省ニ統計官專任二人ヲ置ク
- 統計官ハ奏任トス上官ノ命ヲ受ケ農林統計ヲ掌ル
- 第十一條 農林省ニ小作官專任三人ヲ置ク
- 小作官ハ奏任トス上官ノ命ヲ承ケ小作爭議調停ニ關スル事務ヲ掌ル
- 第十二條 農林省ニ競馬官一人ヲ置キ農林大臣ノ奏請ニ依リ陸軍佐尉官ノ中ヨリ内閣ニ於テ之ニ補ス
- 競馬官ハ上官ノ命ヲ承ケ競馬ニ關スル事務ヲ分掌ス
- 第十三條 農林省ニ農林技師專任六十五人ヲ置ク
- 農林技師ハ奏任トス但シ内三人以内ヲ勅任ト爲スコトヲ得
- 農林技師ハ上官ノ命ヲ承ケ技術ヲ掌ル
- 第十四條 農林屬ハ專任百三十三人ヲ以テ定員トス



官規 農林省

- 第十五條 農林省ニ統計官補專任三人ヲ置ク
- 統計官補ハ判任トス上官ノ指揮ヲ承ケ農林統計ニ從事ス
- 第十六條 農林省ニ小作官補專任四人ヲ置ク
- 小作官補ハ判任トス上官ノ指揮ヲ承ケ小作爭議調停ニ關スル事務ニ從事ス
- 第十七條 農林省ニ農林技手專任百三十五人ヲ置ク
- 農林技手ハ判任トス上官ノ指揮ヲ承ケ技術ニ從事ス
- 第十八條 現役ノ陸軍佐尉官ニシテ第十二條第一項ノ規定ニ依リ競馬官ニ補セラレタル者ハ陸軍ノ定員外トシ在職者ニ關スル規定ヲ適用ス
- 第十二條第一項ノ規定ニ依リ競馬官ニ補セラレタル者ノ俸給其ノ他ノ諸給與ハ農林省費ヨリ之ヲ支辨ス

附則 本令ハ大正十四年四月一日ヨリ之ヲ施行ス

農林部内臨時職員設置制 (拔萃)

大正十四年三月三十一日 勅令第三十九號

(改正) 大正十四年五月勅令第一七九號：中略：昭和十年六月勅令第一五二號 一年一月第二號

- 第三條 農林省ニ左ノ職員ヲ置キ山林局ニ屬セシム
  - 一 治水事業ニ關スル事務ニ從事スル者
    - 事務官 專任一人
    - 技師 專任四人
    - 技手 專任十九人
  - 二 公有林野官行造林ニ關スル事務ニ從事スル者
    - 事務官 專任一人

- 技師 專任一人
- 技手 專任九人
- 三 民有林造林促進ニ關スル事務ニ從事スル者
  - 事務官 專任一人
  - 技師 專任三人
  - 技手 專任五人
- 四 閑地利用林業獎勵ニ關スル事務ニ從事スル者
  - 技手 專任二人
- 五 海岸砂防造林獎勵ニ關スル事務ニ從事スル者
  - 技師 專任一人
  - 技手 專任二人
- 六 鳥獸調査ニ關スル事務ニ從事スル者
  - 技師 專任一人
  - 技手 專任二人
- 七 國營獵區ニ關スル事務ニ從事スル者
  - 技手 專任一人
- 第九條 營林局ニ左ノ職員ヲ置ク
  - 一 公有林野官行造林ニ關スル事務ニ從事スル者
    - 事務官 專任一人
    - 技師 專任七人
    - 技手 專任四十四人
  - 二 國有林野砂防設備ニ關スル事務ニ從事スル者
    - 技師 專任一人
    - 技手 專任九人
  - 三 防潮林造成ニ關スル事務ニ從事スル者

第十條 公有林野官行造林ニ關スル事務ニ從事セシムル爲

- 營林署ニ左ノ職員ヲ置ク
  - 技師 專任九人
  - 技手 專任二百九十四人
- 第十一條 林業試驗場ニ左ノ職員ヲ置ク
  - 一 治水事業ニ關スル事務ニ從事スル者
    - 技師 專任一人
    - 技手 專任十六人
  - 二 瀾葉樹利用ノ試驗研究ニ關スル事務ニ從事スル者
    - 技手 專任四人

臨時農林省ニ經濟更生部ヲ設置スルノ件

昭和七年九月二十七日 勅令第二百五十九號

- 第一條 農山漁村ノ經濟更生計畫並ニ産業組合、農業倉庫、産業組合中央金庫、副業及農山漁村經濟ニ關スル雪害防除ノ調査指導ニ關スル事務ヲ掌ラシムル爲臨時農林省ニ經濟更生部ヲ置ク
- 農林大臣ハ必要ト認ムル地ニ積雪地方農村經濟調査所ヲ設ケ積雪地方ニ於ケル農山漁村ノ經濟更生計畫ニ關スル雪害防除ノ調査指導ニ關スル事務ヲ分掌セシムルコトヲ

農林部内臨時職員設置制 臨時農林省ニ經濟更生部ヲ設置スルノ件 農林省分課規程

農林省分課規程

- 第二條 農林省ニ左ノ職員ヲ置キ經濟更生部ニ屬セシム
  - 部長 專任一人 勅任
  - 書記官 專任一人
  - 事務官 專任十二人
  - 産業組合事務官 專任四人 奏任
  - 技師 專任八人
  - 技手 專任三十四人
- 積雪地方農村經濟調査所ノ所長ハ技師ヲ以テ之ニ充ツ
- 第二條ノ二 農林省ニ經濟更生部參與ヲ置キ農村經濟更生ニ關スル事務ニ參與セシム
- 第三條 部長ハ農林大臣ノ命ヲ承ケ部務ヲ掌理ス
- 第四條 産業組合検査ニ從事セシムル爲農林省ニ産業組合検査官及産業組合検査官補ヲ置キ經濟更生部ニ屬セシム
- 産業組合検査官ハ書記官、事務官、産業組合事務官又ハ技師ヲ以テ、産業組合検査官補ハ屬又ハ技手ヲ以テ之ニ充ツ

附則 本令ハ公布ノ日ヨリ之ヲ施行ス

大正十四年四月一日 農文 第五號



官規 農林省

(改正) 大正五年四月二十七日(中略)昭和十年二月二十五日・五月二十日・六月四日・八月二日官報改正

農林省分課規程左ノ通定メ本月一日ヨリ之ヲ施行セリ

農林省分課規程

- 第一條 大臣官房ニ秘書課、文書課、統計課及會計課ヲ置ク
- 第二條 秘書課ニ於テハ左ノ事務ヲ掌ル
  - 一 機密ニ關スル事項
  - 二 官吏ノ進退身分ニ關スル事項
  - 三 備外國人ニ關スル事項
  - 四 大臣及次官ノ官印及省印ノ管守ニ關スル事項
  - 五 褒賞ニ關スル事項
- 第三條 文書課ニ於テハ左ノ事務ヲ掌ル
  - 一 公文書ノ接受發送ニ關スル事項
  - 二 各局部課成案ノ文書ノ審査及進達ニ關スル事項
  - 三 公文書ノ編纂及保存ニ關スル事項
  - 四 圖書ノ保存及刊行ニ關スル事項
  - 五 各局部課ノ主掌ニ關セサル事項
- 第四條 統計課ニ於テハ左ノ事務ヲ掌ル
  - 一 統計ノ調査、編纂及報告ニ關スル事項
  - 二 地方統計事務ノ指導監督ニ關スル事項
- 第五條 會計課ニ於テハ左ノ事務ヲ掌ル
  - 一 經費及諸收入ノ豫算、決算並會計ニ關スル事項
  - 二 會計ノ監査ニ關スル事項
  - 三 國有財産及物品ニ關スル事項
  - 四 營繕ニ關スル事項
  - 五 省内取締ニ關スル事項
- 第六條 大臣官房ニ法令審査委員ヲ置ク  
法令審査委員ハ法令ノ審議ヲ掌ル

- 第七條 農務局ニ農政課、農産課、耕地課及肥料課ヲ置ク
- 第八條 農政課ニ於テハ左ノ事務ヲ掌ル
  - 一 農政上諸般ノ調査ニ關スル事項
  - 二 農會其ノ他農業上ノ團體ニ關スル事項
  - 三 小作ニ關スル事項
  - 四 自作農ノ創設及維持ニ關スル事項
  - 五 萬國農事協會ニ關スル事項
  - 六 他課ノ主掌ニ關セサル事項
- 第九條 農産課ニ於テハ左ノ事務ヲ掌ル
  - 一 農産物ノ改良増殖ニ關スル事項
  - 二 糖業ノ改良ニ關スル事項
  - 三 農産物(副業加工品ヲ除ク)ノ検査ニ關スル事項
  - 四 施肥法ノ改良及自給肥料ノ改良増殖ニ關スル事項
  - 五 茶業組合其ノ他茶業ノ改良ニ關スル事項
  - 六 同業組合(副業加工品ニ關スル同業組合ヲ除ク)ニ關スル事項
  - 七 輸出入農産物ノ調査ニ關スル事項
  - 八 病蟲害、風水旱害及雹霜害等ニ關スル事項
  - 九 農業用器具機械(耕地ノ擴張、改良及維持ニ用キル器具機械ヲ除ク)ニ關スル事項
  - 十 農事試驗場、茶業試驗場、園藝試驗場、地方農事試驗場及講習所ニ關スル事項
- 第十條 (削除)
- 第十一條 (削除)
- 第十二條 耕地課ニ於テハ左ノ事務ヲ掌ル
  - 一 耕地整理ニ關スル事項
  - 二 農業水利ニ關スル事項
  - 三 大規模開墾計畫ニ關スル事項

- 四 開墾ノ爲ニスル用排水主要工事國營ニ關スル事項
- 五 土地利用ニ關スル事項
- 六 開墾助成ニ關スル事項
- 七 耕地ノ擴張及改良ニ伴フ移住ニ關スル事項
- 八 耕地ノ擴張、改良及維持ニ用キル器具機械ニ關スル事項
- 九 農用機械管理所ニ關スル事項
- 第十二條 肥料課ニ於テハ左ノ事務ヲ掌ル
  - 一 肥料ノ需要、供給等ノ調査ニ關スル事項
  - 二 肥料ノ取締其ノ他肥料ノ品質保全ニ關スル事項
  - 三 肥料ノ配給其ノ他肥料經濟ノ改善ニ關スル事項
- 第十三條 (削除)
- 第十四條 (削除)
- 第十五條 山林局ニ林政課、林務課、監理課及業務課ヲ置ク
- 第十六條 林政課ニ於テハ左ノ事務ヲ掌ル
  - 一 林政上諸般ノ調査ニ關スル事項
  - 二 林野整備調査ニ關スル事項
  - 三 民有林造林促進其ノ他林業改良ニ關スル事項
  - 四 山林會、森林組合、同業組合其ノ他林業團體ニ關スル事項
  - 五 地方林政ノ庶務ニ關スル事項
- 第十六條 二 林務課ニ於テハ左ノ事務ヲ掌ル
  - 一 保安林ニ關スル事項
  - 二 民有荒廢林地復舊事業ノ補助及工事國營ニ關スル事項
  - 三 公有林野造林補助及海岸砂防造林獎勵ニ關スル事項
  - 四 公有林野ノ統一、管理區分及入會整理ニ關スル事項
  - 五 林業講習ニ關スル事項

- 六 林業試驗ニ關スル事項
- 七 林業ニ關スル展覽會、共進會及博覽會ニ關スル事項
- 第十七條 監理課ニ於テハ左ノ事務ヲ掌ル
  - 一 國有林野諸般ノ調査ニ關スル事項
  - 二 營林局署及國有林產物販賣所ノ廢置分合ニ關スル事項
  - 三 國有林野及公有林野官行造林地ノ管及處分ニ關スル事項
  - 四 山林局所管ノ豫算決算ノ調理及配付ニ關スル事項
  - 五 山林局署及國有林產物販賣所ノ會計事務ノ監査ニ關スル事項
  - 六 山林局所管營繕ニ關スル事項
  - 七 訴願、訴訟其ノ他爭議ニ關スル事項
  - 八 林野現業員共濟組合ニ關スル事項
  - 九 狩獵ニ關スル事項
  - 十 鳥獸ノ調査ニ關スル事項
  - 十一 他課ノ主掌ニ關セサル事項
  - 第十八條 業務課ニ於テハ左ノ事務ヲ掌ル
    - 一 國有林野ノ存廢區別及公有林野官行造林地ノ豫定ニ關スル事項
    - 二 國有林野ノ境界査定及測量並林野官行造林地ノ測量ニ關スル事項
    - 三 國有林野及公有林野官行造林地ノ施業、工事其ノ他營林ニ關スル事項
    - 四 國有林野及公有林野官行造林地ノ產物及製品ニ關スル事項
    - 五 森林、原野及森林附屬地タキ土地ノ買上ニ關スル事項



- 第十九條 水産局ニ漁政課、監督課及海洋課ヲ置ク
- 第二十條 漁政課ニ於テハ左ノ事務ヲ掌ル
  - 一 漁政上諸般ノ調査ニ關スル事項
  - 二 水産會ニ關スル事項
  - 三 漁業組合ニ關スル事項
  - 四 專用漁業其ノ他漁業ノ免許ニ關スル事項
  - 五 沿岸(内水ヲ含ム)漁業ノ取締ニ關スル事項
  - 六 水産増殖ニ關スル事項
  - 七 遡河魚類ノ保護調査ニ關スル事項
  - 八 漁業共同施設獎勵ニ關スル事項
  - 九 水産冷蔵獎勵ニ關スル事項
  - 十 漁業登錄令ニ依ル登錄ノ申請書又ハ囑託書ノ接受及登錄ニ關スル事項
  - 十一 水産講習所、水産試驗場並ニ地方水産試驗場及講習所ニ關スル事項
  - 十二 他課ノ主管ニ屬セサル事項
- 第二十一條 監督課ニ於テハ左ノ事務ヲ掌ル
  - 一 「ソ」漁業條約及露領水産組合ニ關スル事項
  - 二 輸出水産物取締法ノ施行ニ關スル事項
  - 三 機船底曳網漁業、汽船「トロール」漁業、捕鯨業、母船式漁業等ノ取締ニ關スル事項
  - 四 水産組合、同業組合其ノ他水産團體ニ關スル事項
  - 五 水産物ノ利用増進及検査ニ關スル事項
- 第二十二條 海洋課ニ於テハ左ノ事務ヲ掌ル
  - 一 遠洋漁業ノ指導獎勵ニ關スル事項
  - 二 漁船ニ關スル事項
  - 三 漁業用發動機検査ニ關スル事項
  - 四 漁港ニ關スル事項

- 五 臘豚獸保護ニ關スル事項
- 第二十二條 畜産局ニ畜政課、家畜保險課、畜産課、馬事課及馬産課ヲ置ク
- 第二十三條 畜政課ニ於テハ左ノ事務ヲ掌ル
  - 一 畜政上諸般ノ調査ニ關スル事項
  - 二 畜産組合其ノ他畜産團體ニ關スル事項
  - 三 家畜市場及牛馬商ニ關スル事項
  - 四 獸醫師及蹄鐵工ニ關スル事項
  - 五 家畜衛生ニ關スル事項
  - 六 牧野ニ關スル事項
  - 七 有畜農業獎勵事務ニ關スル事項
  - 八 獸疫調査所ニ關スル事項
  - 九 他課ノ主管ニ屬セサル事項
- 第二十四條 家畜保險課ニ於テハ左ノ事務ヲ掌ル
  - 一 家畜保險法ノ施行ニ關スル事項
  - 二 家畜再保險特別會計及之ニ屬スル品ニ關スル事項
- 第二十五條 畜産課ニ於テハ左ノ事務ヲ掌ル
  - 一 畜産ノ改良増殖ニ關スル事項
  - 二 畜産共進會ニ關スル事項
  - 三 畜産検査ニ關スル事項
  - 四 畜産物ニ關スル事項
  - 五 畜産試驗場、種羊場、種鶏場及地方畜場ニ關スル事項
- 第二十六條 馬事課ニ於テハ左ノ事務ヲ掌ル
  - 一 馬事調査ニ關スル事項
  - 二 馬籍ニ關スル事項
  - 三 競馬法ノ施行ニ關スル事項
  - 四 地方競馬ノ指導監督ニ關スル事項

- 五 馬ノ去勢ニ關スル事項
- 第二十六條 馬産課ニ於テハ左ノ事務ヲ掌ル
  - 一 馬ノ改良増殖ニ關スル事項
  - 二 種牡馬検査ニ關スル事項
  - 三 國有種馬ニ關スル事項
  - 四 種馬牧場、種馬育成所及種馬所ニ關スル事項
  - 五 馬ヲ主トスル共進會及地方種畜場ニ關スル事項
- 第二十七條 蠶絲局ニ海外生絲市場調査事務所及輸出生絲登錄所ノ外蠶絲課及蠶業課ヲ置ク
- 第二十八條 蠶絲課ニ於テハ左ノ事務ヲ掌ル
  - 一 輸出生絲検査法ノ施行ニ關スル事項
  - 二 製絲業法ノ施行ニ關スル事項
  - 三 絲價安定融資補償法及絲價安定融資損失善後處理法ノ施行ニ關スル事項
  - 四 絲價安定融資擔保生絲買收法ノ施行ニ關スル事項
  - 五 輸出生絲取引法ノ施行ニ關スル事項
  - 六 生絲ノ需要増進ニ關スル事項
  - 七 生絲ニ關スル業務ノ改良、取締及調査ニ關スル事項
  - 八 乾繭取引ノ獎勵ニ關スル事項
  - 九 繭檢定事業獎勵ニ關スル事項
  - 十 製絲業ノ共同施設獎勵ニ關スル事項
  - 十一 蠶絲業ノ團體ニ關スル事項
  - 十二 生絲検査所及地方生絲検査所ニ關スル事項
  - 十三 道府縣繭檢定所ニ關スル事項
  - 十四 他課ノ主管ニ屬セサル事項
- 第二十九條 蠶業課ニ於テハ左ノ事務ヲ掌ル
  - 一 原蠶種管理法ノ施行ニ關スル事項
  - 二 桑園ノ調査、改良及増殖ニ關スル事項

- 三 雜蠶共同桑園及雜蠶共同飼育所ニ關スル事項
- 四 原蠶種ノ改良整理ニ關スル事項
- 五 蠶病ノ豫防ニ關スル事項
- 六 蠶及繭ニ關スル業務ノ改良、取締及調査ニ關スル事項
- 七 栽桑、蠶種製造、養蠶又ハ桑苗、蠶種、繭ノ賣買、仲立若ハ保管ヲ業トスル者ノ團體ニ關スル事項
- 八 蠶業試驗場及地方蠶業試驗場ニ關スル事項
- 第三十條 米穀局ニ米穀事務所ノ外米政課、調査課、内地課、外地課、經理課及米穀利用研究所ヲ置ク
- 第三十一條 米政課ニ於テハ左ノ事務ヲ掌ル
  - 一 米穀政策上諸般ノ調査ニ關スル事項
  - 二 米穀ノ需給及取引ノ調査ニ關スル事項
  - 三 米穀ノ貯藏獎勵ニ關スル事項
  - 四 米穀事務所及其ノ出張所ニ關スル事項
  - 五 凶作地ニ對スル政府所有米穀ノ臨時交付ニ關スル法律ノ施行ニ關スル事項
- 第三十二條 調査課ニ於テハ左ノ事務ヲ掌ル
  - 一 米穀生産費ノ調査ニ關スル事項
  - 二 米穀現在高ノ調査ニ關スル事項
  - 三 米穀移動ノ調査ニ關スル事項
  - 四 標準最低價格及標準最高價格ニ關スル事項
  - 五 米穀ノ加工、運送、貯藏、病蟲害ノ驅除豫防等ノ調査ニ關スル事項
- 第三十三條 内地課ニ於テハ左ノ事務ヲ掌ル
  - 一 内地ニ於ケル米穀ノ買入、賣渡、貯藏、買換、貸付、交換、加工及整理ノ爲ニスル賣渡ニ關スル事項



官規 農林省

- 二 最低價格及最高價格ヲ公定スベキ米穀ノ範圍及其ノ格差ニ關スル事項
- 三 米穀統制法施行令第二條及第十二條ノ指定並ニ同令第二十一條ノ報告ニ關スル事項
- 第三十三條ノ二 外地課ニ於テハ左ノ事務ヲ掌ル
  - 一 朝鮮、臺灣又ハ外國ニ於ケル米穀ノ買入、賣渡、貯藏、買換、交換、加工及整理ノ爲ニスル賣渡ニ關スル事項
  - 二 所有米穀ノ輸出ニ關スル事項
  - 三 米穀ノ輸入又ハ輸出ノ許可ニ關スル事項
  - 四 粟、高粱及黍ノ輸入ノ制限ニ關スル事項
  - 五 米穀、粟、高粱及黍ノ輸入税ノ増減又ハ免除ニ關スル事項
  - 六 外地ニ於ケル米穀事情ノ調査ニ關スル事項
- 第三十四條 經理課ニ於テハ左ノ事務ヲ掌ル
  - 一 米穀需給調節特別會計ニ關スル事項
  - 二 前號ノ會計ニ屬スル國有財産、物品及營繕ニ關スル事項
  - 三 一般會計ニ關スル事項ノ米穀部内ノ取纏ニ關スル事項
- 第三十四條ノ二 米穀利用研究所ニ於テハ米穀ノ利用加工ニ關スル試驗研究ヲ掌ル
- 第三十五條 經濟更生部ニ積雪地方農村經濟調査所ノ外總務課、産業組合課、金融課、副業課及販賣改善課ヲ置ク
- 第三十六條 總務課ニ於テハ左ノ事務ヲ掌ル
  - 一 經濟更生計畫上諸般ノ調査ニ關スル事項
  - 二 經濟更生計畫ノ指導、樹立及審査ニ關スル事項
  - 三 地方農林業事情ノ蒐集及通報ニ關スル事項

農林省處務規程

大正十四年四月一日 農文 第三號

- 四 他課ノ主宰ニ屬セサル事項
  - 第三十七條 産業組合課ニ於テハ左ノ事務ヲ掌ル
    - 一 産業組合ニ關スル事項
    - 二 産業組合中央金庫ニ關スル事項
    - 三 農業倉庫ニ關スル事項
  - 第三十八條 金融課ニ於テハ左ノ事務ヲ掌ル
    - 一 金融改善ニ關スル一般調査ニ關スル事項
    - 二 負債整理ニ關スル事項
    - 三 事業資金ノ供給斡旋ニ關スル事項
  - 第三十九條 副業課ニ於テハ左ノ事務ヲ掌ル
    - 一 農家ノ經濟及農業ノ經營改善ノ調査ニ關スル事項
    - 二 副業及農村工業ノ獎勵ニ關スル事項
    - 三 副業加工品ノ検査及同業組合ニ關スル事項
    - 四 共同作業場獎勵ニ關スル事項
  - 第四十條 販賣改善課ニ於テハ左ノ事務ヲ掌ル
    - 一 販賣組合及農業倉庫ノ取扱物品ノ販賣改善ニ關スル事項
    - 二 副業及農村工業ノ生産品ノ販賣改善ニ關スル事項
- (改正) 昭和七年六月文第七三九號  
農林省處務規程左ノ通定メ本月一日ヨリ之ヲ施行セリ  
農林省處務規程  
第一章 文書ノ接受  
第一條 本省ニ到達スル文書ハ總テ文書課ニ於テ接受シ局

- 課(部ヲ含ム以下同シ)及局課長(部長ヲ含ム以下同シ)宛ノ書類並親展文書ヲ除クノ外之ヲ開封シ接受年月日及番號ヲ記入シ簿冊ニ登錄ノ上主務局課ニ配付スヘシ但シ漁業登錄令ニ依ル登錄ノ申請書又ハ囑託書ヲ受ケタルキハ其ノ封皮ヲ添附シ直ニ之ヲ水産局ニ配付スヘシ前項但書ノ郵便ニ依ル文書力執務時間外ニ到着シタルトキハ其ノ表面ニ登錄申請ナルコトヲ明記シタルモノニ限リ文書課ニ於テ其ノ到達ノ日時ヲ表記シ開封ヲ爲サスシテ之ヲ水産局ニ配付スヘシ
- 水産局ニ於テ前項ノ文書ノ配付ヲ受ケタルトキハ漁業登錄令施行規則ノ定ムル所ニ從ヒ受付ノ手續ヲ爲スヘシ
- 第二條 局課及局長宛ノ書類ハ各其ノ局課ニ、大臣、政務次官、次官、參與官宛親展文書ハ祕書課ニ之ヲ配付スヘシ
- 第三條 文書ニ金券、印紙又ハ物品等ヲ添付シタルモノアルトキハ其ノ旨ヲ簿冊ニ登錄シ文書ト共ニ主務局課ニ之ヲ配付スヘシ
- 第四條 文書課ニ於テ電報ヲ接受シタルトキハ第一條及第二條ニ依リ直ニ之ヲ配付スヘシ  
退廳後接受シタル電報ニシテ至急又ハ親展ノ標記アルモノ及至急ヲ要スト認ムルモノハ直ニ送付ノ手續ヲ爲シ其ノ他ハ翌日之ヲ配付スヘシ
- 第五條 局課及局長宛ノ書類ハ各其ノ局課ニ於テ番號ヲ附シ局課限之ヲ處理スヘシ  
局課又ハ局長宛ノ書類ト雖大臣、次官ノ決裁ヲ要スルモノ又ハ大臣、次官名ヲ以テ發送スルモノハ更ニ文書課ニ回付シ第一條ノ手續ヲ爲スヘシ
- 第六條 親展文書ト雖機密ニ屬セサルモノハ普通文書ノ手續ヲ爲スヘシ

農林省處務規程

- 續ヲ爲スヘシ
- 第七條 文書ニシテ本省ノ主管ニ屬セサルモノハ文書課長ニ於テ轉送又ハ返却ノ手續ヲ爲スヘシ  
各局課ニ於テ其ノ主管ニ屬セサル文書ノ配付ヲ受ケタルトキハ其ノ旨ヲ記入シ之ヲ文書課ニ返付スヘシ
- 第二章 普通事務ノ處理
- 第八條 各局課ニ於テ文書ノ配付ヲ受ケタルトキハ局課長ハ之ヲ査閱シ處分ノ要旨ヲ示シテ主任者ニ交付スヘシ但シ事業ノ重要ナルモノハ上司ニ具申ノ上處理スヘシ
- 第九條 事務ヲ處理スルニハ文書ヲ以テスヘシト雖其ノ特ニ急速ヲ要スルモノ又ハ輕易ノ事件ハ口頭ヲ以テ之ヲ處理スルコトヲ得
- 第十條 接受シタル文書ハ特別ノ事由アルモノヲ除クノ外接受ノ日ヨリ五日以内ニ之ヲ處理スヘシ
- 第十一條 大臣、次官ニ進達スヘキ成案ハ文書課ヲ經由スヘシ但シ其ノ機密ニ屬スルモノハ祕書課ヲ經由スヘシ
- 第十二條 文書課長又ハ祕書課長前條ノ文書ヲ受ケタルトキハ之ヲ審査シ速ニ上司ニ提出スヘシ但シ文書中尙合議ヲ要スト認ムルモノアルトキハ其ノ手續ヲ完了スヘシ
- 第十三條 文書課長ハ文書ノ處分濟否ヲ調査シ期間内ニ處理セサルモノアルトキハ之ヲ主務局課長ニ通知シ毎月一回文書處分濟否一覽表ヲ作り上司ノ閱覽ニ供スヘシ
- 第十四條 成案ニシテ二局課以上ニ關聯スルモノハ主務局課長ニ於テ關係局課ニ合議スヘシ
- 第十五條 法規ノ制定、改廢及其ノ解釋ハ之ヲ法令審査委員ニ合議スヘシ
- 第十六條 文書ハ特別ノ事由アルモノヲ除クノ外前二條ニ依リ合議ヲ受ケタルモノハ二日以内ニ調査ヲ了シ第五條



- 第一項ニ屬スル書類ハ主務局課ニ返付シ其ノ他ハ第十一條ニ依リ文書課又ハ秘書課ニ之ヲ回付スヘシ但シ二局課以上ノ合議ヲ要スル成案ニ在リテハ先ニ合議ヲ受ケタルモノニ於テ之ヲ他ノ合議スヘキ局課ニ回付スヘシ
- 第十七條 事務處理上意見ヲ異ニスルモノアルトキハ面議商量スヘシ已ムヲ得サル場合ノ外附箋ヲ用キルコトヲ得ス
- 第十八條 合議後成案ヲ改廢シタルトキハ更ニ合議ノ手續ヲ爲スヘシ上司ノ命ニ依リ改廢シタルモノニ在リテハ執行後其ノ旨ヲ通知スヘシ
- 廢案ニ係ル文書ニハ欄外ニ廢案ノ二字ヲ記シ之ヲ添附スヘシ
- 第十九條 急施ヲ要スル文書ニハ赤色ノ紙片ヲ貼付シ秘密ヲ要スル文書ニハ「秘」ノ印ヲ押捺スヘシ
- 第二十條 緊急ノ事件又ハ機密若ハ秘密ヲ要スルモノハ通常ノ手續ニ依ラス局長ヨリ直ニ決裁ヲ請ヒ又ハ便宜主任者自ラ携帶シテ合議ノ手續ヲ了シ上司ニ提出シ便宜之ヲ執行スルコトヲ得但シ執行後機密ニ係ルモノハ秘書課ニ、其ノ他ハ文書課ニ之ヲ送付スヘシ
- 第二十一條 文書ハ明瞭ニ記載シ加除訂正シタルトキハ其ノ加除訂正ヲ爲シタル者之ニ捺印スヘシ
- 第二十二條 文書ハ一事件毎ニ其ノ起端ヨリ完結ニ至ルマテ之ヲ一括纏綴スヘシ若シ一括纏綴シ難キモノアルトキハ其ノ旨欄外ニ記載スヘシ
- 第二十三條 成案ニシテ官報ニ掲載ヲ要スルモノ及處分完結スルモノハ其ノ旨欄外ニ記載スヘシ
- 第二十四條 總テ文書ハ公務ノ外局長ノ許可ヲ得スシテ他人ニ贈寫又ハ閱覽セシメ若ハ之カ謄本ヲ付與スルコトヲ得ス

- 第三章 機密事務ノ處理
- 第二十五條 秘書課ニ於テ機密文書ヲ接受シタルトキハ接受ノ年月日及番號ヲ記入シ簿冊ニ登錄ノ上之ヲ處理スヘシ但シ事ノ重要ナルモノハ秘書課長直ニ上司ノ閱覽ニ供シ旨ヲ承ケテ處分ノ手續ヲ爲スヘシ
- 第二十六條 秘書課ニ於テ大臣、政務次官、次官、參與官宛ノ親展文書ヲ接受シタルトキハ特別ノ制限アルモノノ外秘書課長之ヲ開封シ前條ノ手續ヲ爲スヘシ但シ事ノ機密ニ屬セサルモノハ第六條ニ依リ之ヲ文書課ニ回付スヘシ
- 第二十七條 機密又ハ親展文書ニシテ上司ニ於テ局長ヲシテ調査セシメタルモノアルトキハ直接ニ其ノ局長ニ交付シ又ハ秘書課長ヲシテ之ヲ送付セシムヘシ
- 第二十八條 機密文書ニシテ發送ヲ要スヘキモノハ秘書課ニ於テ淨書鈐印ヲ爲シ封緘ノ上文書課ニ送付シ同課ニ於テ發送ノ手續ヲ爲スヘシ
- 第二十九條 機密文書ハ秘書課ニ於テ之ヲ保存スヘシ但シ秘書課長ニ於テ執行後機密ヲ要セスト認ムル文書ハ文書課ニ送付シ同課ニ於テ保存スヘシ
- 第三十條 官吏ノ進退賞罰ニ關スルモノハ總テ機密事務トシテ之ヲ取扱フヘシ
- 第三十一條 機密文書ハ取扱ノ際特ニ注意ヲ加ヘ漏洩ノ虞ナキヲ期スヘシ
- 第三十二條 機密文書ノ取扱ニ關シ本章中規定ナキモノハ普通文書ニ關スル規定ヲ準用ス
- 第四章 文書ノ發送
- 第三十三條 文書課ニ於テ上司決裁済ノ成案ヲ受ケタルト

- キハ發送ノ要否ヲ甄別シ其ノ發送ヲ要スルモノハ淨書鈐印シ之ニ番號ヲ附シ發送ノ手續ヲ爲スヘシ
- 發送ヲ要セサル成案並發送済成案ハ處分ノ濟否ヲ區別シ完結シタルモノハ簿冊ニ登錄ノ上保存ノ手續ヲ爲シ其ノ未タ完結ニ至ラサルモノハ主務局課ニ之ヲ返付スヘシ
- 第三十四條 決裁済成案ニシテ要再回リ記載アルモノハ文書課ヨリ其ノ記號ヲ附シタル局長課ニ之ヲ送付スヘシ前項ニ依リ送付ヲ受ケタルモノハ七日以内ニ之ヲ文書課ニ返付スヘシ
- 第三十五條 局長課限處理ニ係ル文書ハ主務局課ニ於テ淨書鈐印ノ上文書課ニ送付シ同課ニ於テ發送スヘシ但シ大臣又ハ次官名ヲ以テ發送スルモノハ文書課ニ於テ第三十三條ノ手續ヲ爲スヘシ
- 第三十六條 決裁済成案ニシテ發送ヲ要スルモノハ特ニ期日ヲ定メタルモノノ外即日之ヲ發送スヘシ若シ文書輻湊シ即日發送シ難キトキハ文書課長ニ於テ前後緩急ヲ示シ成ルヘク速ニ執行セシムヘシ
- 第三十七條 文書ニ添附スヘキ附屬書又ハ圖表等ハ主務局課ニ於テ調製シ文書課ニ送付スヘシ
- 第五章 文書ノ保存
- 第三十八條 文書ノ保存ノ期間ハ左ノ五類トス
- 第一類 永久保存
- 法規ノ制定、改廢ニ關スル文書其ノ他例規徵證ニ供スヘキ重要文書
- 第二類 二十箇年保存
- 法規ノ執行ニ關スル訓令、指令、通牒等ニシテ特ニ重要ナル文書
- 第三類 十箇年保存
- 次官專決事項及局長部長官房各課長委任事項

- 五年以上十年以内参照ノ必要アリト認ムル文書
- 第四類 五箇年保存
- 一年以上五年以内参照ノ必要アリト認ムル文書
- 第五類 一箇年保存
- 一時ノ措辦ニ係ル文書
- 第三十九條 保存文書ハ各局課ニ別チ特別編纂ヲ要スルモノノ外一箇年毎ニ(會計ニ關スル書類ハ)之ヲ類別シ處分完結ノ順序ニ從ヒ編纂成冊スヘシ但シ第四類及第五類ニ屬スル文書ハ其ノ成冊ヲ省略スルコトヲ得
- 第四十條 事務參考ノ爲各局課ニ於テ調査若ハ編纂シタル書類ハ一箇年分ヲ取纏メ翌年一月末日マテニ文書課ニ之ヲ送付スヘシ
- 局課限處分シタル文書ニシテ保存ヲ要スルモノ亦同シ
- 第四十一條 保存期間ハ處分完結ノ翌年ヨリ起算シ其ノ期間滿了シタルトキハ文書課長之ヲ調査シ關係局課長ニ合議ノ上廢棄ノ手續ヲ爲スヘシ
- 保存期間滿了セサルモノト雖保存ノ必要ナキニ至リタルモノ亦同シ

次官專決事項及局長部長官房各課長委任事項 (拔萃)

大正十四年四月一日  
農文 第六號

(改正) 大正一十五年五月又第一三四號：中略：昭和十年五月第三六號・六月第三九四號

省中一般



次官專決事項及局長部長官房各課長委任事項左ノ通定

次官專決事項及局長部長官房各課長委任事項  
次官ハ左ノ事項ヲ專決處理スルコトヲ得但シ特ニ重要ノ關係アルモノ及事ノ異例ニ屬スルモノハ此ノ限ニ在ラス

- 一 法令ノ解釋ニ關スル件
- 二 省令又ハ訓令中一部改正ニ關スル件
- 三 告示ニ關スル件
- 四 道府縣聯合共進會規則ニ依ル褒賞ニ關スル件
- 五 管轄官廳ノ諸規程ニ關スル件
- 六 地方產業機關ノ設置又ハ廢止ノ認可ニ關スル件
- 七 公益法人ノ設立許可ニ關スル件
- 八 公益法人、公益法人及組合ノ役員、清算人、議員、特別議員、委員、檢查員ノ選任又ハ解任並經費ノ豫算若ハ徵收方法又ハ會則定款規約等ノ變更及決議ノ取消ニ關スル件但シ帝國農會、帝國水產會、產業組合中央金庫及各種中央會ニ關スルモノヲ除ク
- 九 各種法人ノ財產供託及清算ニ關スル件
- 十 各種組合ノ聯合會加入及脫退ニ關スル件
- 十一 各種ノ國庫補助金及獎勵金ニ關スル件但シ帝國農會、帝國水產會及各種中央會ニ對スルモノ其ノ他特殊ノモノヲ除ク
- 十二 各種練習生ニ關スル件
- 十三 低利資金ニ關スル件
- 十四 登錄異議ニ關スル件
- 十五 訴訟ニ關スル件
- 十六 請願、建議及陳情書ニ關スル件但シ帝國議會ニ提出

- 十七 報告書及復命書ニ關スル件
  - 十八 各種主任官會議又ハ協議會ノ經過報告ニ關スル件
  - 十九 官廳其ノ他ニ對スル通牒、照會又ハ回答ニ關スル件
  - 二十 地種目組替、公用財產ノ用途變更又ハ林野ノ存廢區別(閣議決定ヲ要スルモノヲ除ク)ニ關スル件
  - 二十一 物品保管轉換ニ關スル件
  - 二十二 國有財產ノ貸付及準貸付ニ關スル件但シ林野ヲ除ク
  - 二十三 工事、印刷物、物件ノ賣買、貸借、運搬及職工人夫雇傭ニ關スル件
  - 二十四 寫字料、廣告料、繙譯料及謝金ニ關スル件
  - 二十五 債權拋棄ニ關スル件
  - 二十六 會計檢査院ノ審理ニ關スル件
  - 二十七 物品亡失毀損ノ場合ニ於ケル處分ニ關スル件
- 官房
- 一 高等官待遇地方產業職員ノ進退及級位敘勳ニ關スル件但シ懲戒ニ係ルモノヲ除ク
  - 二 地方森林會議員命免ニ關スル件
  - 三 營林署長ノ命免ニ關スル件
  - 四 判任官以下ノ進退及賞與又ハ給與ニ關スル件但シ懲戒ニ係ルモノヲ除ク
  - 五 囑託員ノ採罷及給與ニ關スル件但シ高等官ト同一ノ待遇ヲ受ケル者ヲ除ク
  - 六 高等官及同待遇者ノ營業又ハ就職許可ニ關スル件但シ各局部長及之ニ準スル者以上ヲ除ク
  - 七 各局部長及之ニ準スル者ノ鑑定人トシテ裁判所ニ出頭ニ關スル件

- 八 各局部長及之ニ準スル者ノ内國出張ニ關スル件
- 九 局長部長官房各課長内國出張發着屆ニ關スル件
- 十 高等官及同待遇者ノ海外出張發着屆ニ關スル件但シ局長部長官房各課長ヲ除ク
- 十一 博覽會、共進會等ノ審査長、審査官及審査員ノ命免ニ關スル件

(中略)

- 一 保安林ノ解除及補償ニ關スル件
- 二 林野ノ讓與ニ關スル件
- 三 林野ノ社寺境内編入ニ關スル件但シ内務省ノ意見ニ同意シ難シト認メタルモノヲ除ク
- 四 委託林ニ關スル件
- 五 部分林設定區域認可ニ關スル件
- 六 立木ノ年輪賣拂及製品ノ委託販賣ニ關スル件
- 七 國有林野内ニ於ケル史蹟名勝天然記念物指定ニ關スル件但シ文部省ト意見ヲ異ニスルモノヲ除ク
- 八 森林法施行規則第一條ニ依ル公園指定ニ關スル件
- 九 森林組合解散命令ノ認可ニ關スル件
- 十 國有林產物販賣所ニ於テ販賣スル國有林產物ノ指定ニ關スル件
- 十一 禁獵區及獵區ニ關スル件

(中略)

局長部長官房各課長委任事項  
各局長、部長及官房各課長ハ左ノ事項ヲ專決處理スルコトヲ得但シ特ニ重要ノ關係アルモノ又ハ事ノ異例ニ屬スルモノ

次官專決事項及局長部長官房各課長委任事項

- ノハ此ノ限リニ在ラス
- 一 法令ノ解釋ニシテ事ノ輕易ナルモノニ關スル件
  - 二 管轄地方官ノ指定ニ關スル件
  - 三 道府縣聯合共進會規則第二條第二項ニ依ル認可及同則第四條ニ依リ開設シタル共進會ノ褒賞ニ關スル件
  - 四 內議決定濟ニ係ル事項ノ認可ニ關スル件
  - 五 公益法人、公益法人及組合ノ經費ノ豫算決算若ハ徵收方法、役員、清算人、特別議員、檢查員ノ選任、解任又ハ會則、定款、規約等變更ノ認可ニ關スル件
  - 六 同業組合又ハ同業組合聯合會ノ發起認可打合及設立又ハ解散ノ認可ニ關スル件
  - 七 同業組合準則ニ依ル組合又ハ聯合會ノ設立、分立、合併又ハ規約變更ノ認可ニ關スル件
  - 八 各種組合ノ聯合會加入又ハ脫退ノ認可ニ關スル件
  - 九 各種法人ノ加入免除及加入又ハ脫退ノ指定ニ關スル件
  - 十 各種法人ノ登記囑託ニ關スル件
  - 十一 官廳、法人其他ニ對スル調査、講習其他ノ事項ノ命令又ハ囑託ニ關スル件
  - 十二 各種練習生又ハ講習生ニ關スル件但シ外國ニ派遣スル者ノ採罷及手當金ノ返還、停止又ハ減額命令ヲ除ク
  - 十三 定率ニ據リ又ハ所定ノ限度内ニ於テスル補助金又ハ獎勵金交付ニ關スル件
  - 十四 豫算ノ範圍内ニ於テスル道府縣ニ對スル補助金又ハ獎勵金交付ニ關スル件
  - 十五 交付シタル補助金又ハ獎勵金ノ殘額處理ニ關スル件
  - 十六 各種補助金若ハ獎勵金交付ニ關スル法令又ハ其ノ交
  - 十七



官規 農林省

- 付ニ付定メタル條件ニ基ク許可、認可又ハ承認ニ關スル件
- 十八 明治四十三年農商務省令第六號第三條ニ依ル認可ニ關スル件
- 十九 低利資金ノ道廳府縣配付ニ關スル件
- 二十 豫算ノ範圍内ニ於テスル講習講話ニ關スル件
- 二十一 官廳其ノ他ニ對スル通牒、照會又ハ回答ニシテ事ノ輕易ナルモノニ關スル件
- 二十二 書類ノ訂正、督促、問合其他庶務整理ノ必要ニ依ル照會又ハ回答ニ關スル件
- 二十三 免許狀、許可證等ノ書換、再下付又ハ返納ニ關スル件
- 二十四 受領書、證明書、謄本、抄本等下付又ハ移送ニ關スル件
- 二十五 提出者ノ請求ニ因ル處分未濟書類返戻ニ關スル件
- 二十六 陳情書、報告書又ハ復命書ニシテ事ノ輕易ナルモノニ關スル件
- 二十七 法規定期例ニ依リ官廳其ノ他ヨリ提出スル各種ノ報告、届又ハ請求書等ノ處理ニ關スル件
- 二十八 主管事項ニ關スル質問應答ニ關スル件
- 二十九 內國博覽會、共進會其ノ他ノ場合ニ於ケル參考品ノ出品又ハ貸與ニ關スル件
- 三十 圖書、印刷物、標本、見本等ノ配付、貸借又ハ領收ニ關スル件
- 三十一 月俸又ハ日給三十日分八十五圓ヲ超エサル雇員ノ命免及給與ニ關スル件
- 三十二 巡視、小使、給仕其他傭人ノ傭罷及給與ニ關スル件

- 三十三 局部課員ノ事務分擔命免ニ關スル件但シ課長及之ニ準スル者ヲ除ク
- 三十四 局部課員及局部課員タリシ者ノ裁判所ニ於テスル證言供述許可ニ關スル件
- 三十五 局部課員ノ鑑定人トシテ裁判所ニ出頭ニ關スル件但シ課長及之ニ準スル者ヲ除ク
- 三十六 局部課員ノ內國出張ニ關スル件但シ課長及之ニ準スル者ヲ除ク
- 三十七 局部課員ノ受驗、看護歸省、墓參、轉地療養、私事旅行及除服出仕ニ關スル件
- 三十八 局部課員ノ大正十一年閣令第六號ノ規定ニ依ル休暇ニ關スル件
- 三十九 局部課員ノ缺勤届及內國出張發著届ニ關スル件
- 四十 出納官吏又ハ會計規則及物品會計規則ニ依ル検査員、立會員及代務員ノ命免ニ關スル件
- 四十一 訴訟代理人ノ選定又千圓以内ノ辯護料決定ニ關スル件
- 四十二 工事、印刷物、物件ノ買入、貸借、運搬又ハ人夫、職工雇傭ニシテ五千圓ヲ超エサルモノ及物件ノ賣拂ニ關スル件
- 四十三 工事ノ竣功延期及物品納入延期ニ關スル件
- 四十四 寫字料、廣告料、繙譯料及謝金ニ關スル件但シ千圓ヲ超ユルモノヲ除ク
- 四十五 前渡現金ニ關スル件
- 四十六 官吏出張先ニ於テ公務ニ要シタル通信運搬費、人夫賃、物品購入代等仕拂ニ關スル件但シ五百圓ヲ超ユルモノヲ除ク
- 四十七 療治料又ハ死傷手当等給與ニ關スル件

- 四十八 物品出納計算書ニ關スル件
- 四十九 本省内又ハ本省ト所管各廳トノ間ニ於ケル物品ノ保管轉換ニ關スル件
- 五十 受託出張申請ニ關スル件
- 一 地方產業職員ノ定員ニ關スル件
- 二 判任官及同待遇者敘位敘勳ニ關スル件
- 三 恩給ニ關スル件
- 四 恩給受領者ノ採用罷免通牒ニ關スル件
- 五 死亡賜金給與ニ關スル件
- 六 勳位記、褒章、追賞又ハ恩給證書傳達ニ關スル件
- 七 褒章、賞杯等領票送付ニ關スル件
- 八 寄附者行賞ニ關スル件
- 九 恆例ニ依ル儀式ニ關スル件
- 十 判任官以下ノ營業又ハ就職許可ニ關スル件
- 十一 勤務演習又ハ簡閱點呼ノ免除ニ關スル件
- 十二 海外旅行券交付ニ關スル件
- 十三 判任官以下ノ海外出張發著届ニ關スル件
- 十四 官吏ノ出京又ハ歸任届ニ關スル件
- 十五 高等官以下ノ改姓名、轉籍又ハ死亡届ニ關スル件但シ局長部長官房各課長ヲ除ク
- 十六 外國人傭入又ハ解傭ノ通牒ニ關スル件
- 十七 他官廳ヨリ又ハ他官廳ニ對スル官吏以下採用濟通知ニ關スル件
- 十八 營林局長攝行ノ判任官任免又ハ賞與ノ報告ニ關スル件
- 十九 營林局署判任官所屬經費變更報告ニ關スル件

次官專決事項及局長部長官房各課長委任事項

- 一 公文書又ハ圖書ノ貸借ニ關スル件
- 二 內務省ニ對スル出版圖書ノ送付及版權登錄通知ニ關スル件
- 三 本省出版物ノ繙刻、發賣及著作權讓渡ニ關スル件
- 四 本省編纂資料ノ私費出版發賣ニ關スル件
- 五 本省出版物記載事項ヲ新聞雜誌等ヘ轉載ニ關スル件
- 六 公文書又ハ圖書ノ毀損ノ場合ニ於ケル處分ニ關スル件但シ故意又ハ怠慢ニ因ルモノヲ除ク
- 七 保存期間滿了ノ公文書廢棄ニ關スル件
- 會計課長
- 一 歳入徵收ニ關スル件
- 二 諸拂戻金ニ關スル件
- 三 豫算ノ令達及局部課長ト合議ノ上其ノ定額内ニ於テスル増減又ハ經費組替ニ關スル件
- 四 歳出仕拂豫算送付ニ關スル件
- 五 目以下ノ經費流用ニ關スル件
- 六 經費過年度支出ニ關スル件
- 七 繰越明許ノ費途ニ對シ翌年度ニ互ル契約締結ニ關スル件
- 八 償還請求ニ關スル件
- 九 科目設置ニ關スル件
- 十 第一豫備金支出請求ニ關スル件
- 十一 爲替差増減金整理方大藏省ヘ照會ニ關スル件
- 十二 公債換價請求ニ關スル件
- 十三 徵收總報告書、支出總報告書及計算證明書類送付ニ關スル件
- 十四 法規定期例ニ依リ大藏省又ハ會計検査院ヘ通牒、報告等ニ關スル件
- 十五 會計検査院ノ審理ニシテ事ノ輕易ナルモノニ關スル件



- 十六 物品又ハ歳入歳出外現金ノ出納委託検査及責任解除ニ關スル件
- 十七 省議決定済ニ係ル地種目組替又ハ公用財産ノ用途變更ニ關スル件
- 十八 定期貸、据置貸編入ニ關スル件
- 十九 特別旅費支給ニ關スル件
- 二十 物件ノ代償又ハ工事費用ノ内渡ニ關スル件
- 二十一 會計規則第一百五條及第一百十六條ニ依ル隨意契約締結ニ關スル件
- 二十二 五百圓ヲ超エサル物品ノ亡失毀損ノ場合ニ於ケル處分ニ關スル件但シ故意又ハ怠慢ニ因ルモノヲ除ク
- 二十三 省内ニ於ケル遺失物處分ニ關スル件
- 二十四 御門鑑取扱ニ關スル件
- 二十五 會議室使用ニ關スル件
- 統計課長
- 一 官廳其ノ他ヘ送付スヘキ統計ニ關スル件
- 二 官廳其ノ他ヨリ提出スル統計ニ關スル件
- (中略)
- 山林局長
- 一 保安林編入解除ニ關スル件但シ解除ニシテ社寺境内編入ノ場合ニ於ケル五町歩ヲ超ユルモノ、地種組替ノ場合ニ於ケル省議未決ノ十町歩ヲ超ユルモノ又ハ讓與ノ場合ニ於ケル一町歩ヲ超ユルモノヲ除ク
- 保安林施業方法ノ指定ニ關スル件
- 開墾ノ制限又ハ禁止ニ關スル件
- 森林法ニ依ル火入ノ場合指定許可ニ關スル件
- 森林ニ於ケル蟲類以外ノ動物又ハ細菌ノ驅除豫防ノ認可ニ關スル件
- 二
- 三
- 四
- 五

- 可ニ關スル件
- 二十七 經費豫算定額ノ増減ニ關スル件
- 二十八 保安林特別補償金配付ニ關スル件
- 二十九 目以下ノ經費流用ニ關スル件
- 三十 歳入及歳出ノ年度又ハ科目違据置整理ニ關スル件
- 三十一 借地借家料又ハ造林用苗木購入ニシテ豫算外國庫ノ負擔トナルヘキ契約締結ノ認可ニ關スル件
- 三十二 法規定例ニ依リ大藏省又ハ會計検査院ヘ通牒、報告等ニ關スル件
- 三十三 會計検査院ノ審理ニシテ事ノ輕易ナルモノニ關スル件
- 三十四 營林局署及國有林產物販賣所ノ物品又ハ歳入歳出外現金ノ出納委託検査及責任解除ニ關スル件
- 三十五 諸拂戻金ニ關スル件
- 三十六 土地ニ非サル營林財產ノ目的ノ廢止ニ關スル件
- 三十七 工事ノ指定並印刷物、物件ノ賣買貸借、運搬及人夫職工雇傭ノ認可ニ關スル件但シ施業林買上ニシテ千圓ヲ超ユルモノヲ除ク
- 三十八 給與、寫字料、廣告料、翻譯料、保管料、諸手数料、謝金及辯護士旅行手當ノ認可ニ關スル件
- 三十九 千圓未滿ノ債權拋棄ノ認可ニ關スル件
- 四十 不用物件ノ讓與ノ認可ニ關スル件
- 四十一 職工、傭人賃金支給ノ認可ニ關スル件
- 四十二 營林局署及國有林產物販賣所職工、傭人表彰ノ認可ニ關スル件
- 四十三 特別旅費支給ニ關スル件
- 四十四 償還請求ニ關スル件
- 四十五 千圓ヲ超エサル慰藉料及損害手當支給ノ認可ニ關スル件

局長又ハ課所長不在中事務代決順序ノ件

- 六 林野存廢區別ノ認可ニ關スル件
- 七 施業案ノ認可ニ關スル件
- 八 事業豫定案ノ確定又ハ變更ノ認可ニ關スル件
- 九 林野ノ社寺境内編入ニ關スル件但シ五町歩ヲ超ユルモノヲ除ク
- 十 地種組替ニシテ省議決定済ニ係ルモノ及十町歩ヲ超エサルモノニ關スル件
- 十一 國有林野ノ耕地整理地區編入認可ニ關スル件
- 十二 不要存置林野處分調査總括表ノ認可及異動訂正ニ關スル件
- 十三 不要存置林野賣拂及賣拂豫約ニ關スル件
- 十四 林野ノ讓與ニ關スル件但シ一町歩ヲ超ユルモノヲ除ク
- 十五 林野ノ貸付及使用ニ關スル件
- 十六 保管林ニ關スル件
- 十七 委託林ノ委託期間更新ニ關スル件
- 十八 保管者又ハ受託者ノ保管林又ハ依託林野ノ產物採取ニ關スル件
- 十九 部分林分收部合ノ決定及契約解除ニ關スル件
- 二十 國有林野内ノ史蹟名勝天然記念物ノ管理ニ關スル件
- 二十一 公有林野官行造林契約締結、變更又ハ解除ノ認可ニ關スル件
- 二十二 林業ノ試験ニ關スル件
- 二十三 雨量觀測所又ハ量水標ノ設置、變更及廢止ニ關スル件
- 二十四 營林局間ニ於ケル判任官轉勤ニ關スル件
- 二十五 未教習森林主事臨時擔當區詰認可ニ關スル件
- 二十六 繰越明許ノ費途ニ對シ翌年度ニ互ル契約締結ノ認可

- スル件
- 四十六 林野現業員共濟組合附屬事業施行認可ニ關スル件
- 四十七 狩獵法第四條ニ依ル認可ニ關スル件
- 四十八 狩獵法第十二條ニ依ル許可ニ關スル件
- 四十九 獵區ニ關スル件但シ設定及取消ヲ除ク
- 五十 共同狩獵地免許期間更新ニ關スル件
- 五十一 狩獵法施行規則第九條、第二十九條、第三十二條ノ三及第三十三條ニ依ル公告及告示ニ關スル件
- (後略)

局長又ハ課所長不在中事務代決順序ノ件

明治四十二年八月 林庶第二六四號局達

- 局長又ハ課所長不在中事務代決順序左記ノ通心得ヘシ
- 一 局長不在ノトキハ課所長ハ各主管事務ニ付代決スルモノトス
- 二 局長、課所長共ニ不在ナルトキハ課所長代理ハ課所長ノ特ニ命シタル課員ニ於テ、局長代理ハ局中上級ノ課長ニ於テ決行スルモノトス
- 但シ局長ニ於テ特ニ命シタル課長ニ命シ不在中ノ乙課長ヲ代理セシムルトキハ乙課主管ノ事務ニ關スル局長代理モ亦甲課長ニ於テ攝行スルモノトス
- 三 重要ナル事務ニ關シテハ前二項ヲ適用セス



各課場長事務代決ノ件

大正七年六月二十九日  
山第一〇〇九號決議

(改正) 大正八年六月山第六七三號  
各課場長ハ左ニ掲クル事項ニ限リ主管事務ヲ代決處理スル  
コトヲ得但シ特ニ重要ノ關係アルモノ又ハ事ノ異例ニ屬ス  
ルモノハ此ノ限ニ在ラス

- 一 回答、定期報告其ノ他書類ノ督促ニ關スル件
- 二 附屬照會並誤謬訂正、不備問合、誤達誤送書類ニ關シ  
照會往復ノ件
- 三 處分未済ノ文書ヲ提出者ノ請求ニ依リ返戻又ハ訂正ノ  
件
- 四 他官廳ヨリ合議書類ヲ一旦送付ヲ求メタル場合之ニ應  
スルノ件
- 五 課員事務分掌ノ件
- 二 林務課
- 一 境内編入濟報告ノ件但シ一町歩ヲ超ユルモノヲ除ク  
境内編入ニ關スル大林區署長上申書ニシテ三十九年林  
發第三號訓令第三條該當ノ爲完結スル件但シ一町歩ヲ  
超ユルモノヲ除ク
- 三 辯護士ヨリ訴訟開廷ノ通知
- 四 大林區署ヨリ訴訟提起ノ有無照會ニ對シ回答ノ件
- 五 縣廳又ハ林區署ヨリ回送セシ書類ニ對シ受領證ノ件
- 六 辯護士ヨリ申出ニ依リ課限リ回答ノ件但シ重要ナルモ  
ノハ之ヲ除ク
- 七 下戻訴訟ニ關スル照會ニ對スル大林區署ノ回答中輕微

- 八 ノモノ回覽ノ件
- 九 判任官以下缺勤、早退、遲刻並ニ外勤屆等ニ關スル件
- 十 雇員轉地療養、看護歸省、除服出仕等ニ關スル件
- 十一 林區署判任官戶籍上ノ諸屆類並ニ兵役解除報告ニ關ス  
ル件
- 十二 林區署轉行報告ニ係ル任免ニ關シ署長ヘ照會ノ件
- 十三 雨量水量觀測囑託員採罷並ニ履歷事項ニ關シ測候所  
主任ヘ照會ノ件
- 十四 林區署判任官他官廳ニ採用ニ關シ差支ノ有無署長ヘ  
照會ノ件
- 十五 大林區署職員並其ノ履歷事項ノ異動ヲ大林區署ヘ通  
知ノ件
- 十六 林區署判任官恩給請求、退官賜金、死亡賜金及履歷  
書下付ニ關スル件但シ疑義アルモノヲ除ク
- 十七 雇員採用ノ場合履歷事項調査ノ件
- 十八 局員轉勤ノ場合林區署ヘ履歷書送付ノ件
- 十九 勳章受領證並返納勳章處理ノ件
- 二十 林區署判任官俸給費變更報告ノ件
- 二十一 召集免除者異動ヲ祕書課長ヘ通知ノ件
- 二十二 決裁ヲ經テ確定シタル雇員小者ノ給料諸手當、翻  
譯料、謄寫料及金額百圓ヲ超エサル物品ノ購入、運搬、  
修繕、印刷物、瓦斯、電燈、電話、廣告料其ノ他ノ雜  
費並備人料等ニ關スル請求ノ件
- 二十三 旅費請求及精算ニ關スル件但シ精算ニシテ概算額  
ノ二割ヲ超ユルモノヲ除ク
- 二十四 物品取扱主任ノ備品檢査調書、郵便切手類精算報  
告、電車乘車券受拂報告等ニ關スル件
- 二十五 給仕小使ノ採用解免等ニ關スル件

- 二十五 森林測候所員部内出張報告ニ關スル件
- 二十六 現金前渡官吏ノ物品購入報告及現金前渡金精算ニ  
關スル件
- 二十七 收支審理書大林區署ヘ送付ノ件
- 二十八 延納金現在高報告及出納官吏認可狀交付濟報告等  
ノ類處理ノ件
- 二十九 大林區署仕拂報告等ノ類處理ノ件

三 林業課

- 一 定期報告回覽ノ件但シ總括回覽ノ場合ヲ除ク
- 二 三角測量ニ關スル成果表及縮圖ヲ大林區署ヘ送付ノ件  
但シ陸地測量部ヘ交渉送付ノ手續ヲ要スルモノヲ除ク
- 三 當局設置ノ三角點保管ヲ大林區署ヘ移ス爲通知ノ件
- 四 賣拂フヘキ豫定ノ林野ヲ馬政局ヘ通知ノ件
- 五 國有林施業案規程第八十七條ニ依ル施業方針報告書及  
同第八十九條ニ依ル施業案中輕易ナル技術上ニ關スル  
疑義ノ點ニ付照會往復ノ件

四 林業試驗場

- 一 領收證回覽ノ件
- 二 刊行物配付先ノ件
- 三 決裁ヲ經テ確定シタル林業試驗場所屬(林業試驗費及  
本場取扱ニ係ル治水費ニ屬スルモノ以下同シ)諸經費  
及金額二百圓ヲ超エサル諸經費請求ノ件
- 四 林業試驗場所屬員ノ旅費請求及精算ニ關スル件  
但シ精算ニシテ概算額ノ二割ヲ超ユルモノヲ除ク
- 五 林業試驗場所屬現金前渡官吏ノ前渡金精算ニ關スル件
- 六 高裁試驗地詰員部内出張報告ニ關スル件
- 七 公共團體、學校等ニ標本貸與ノ件
- 八 雇員以下(森林測候所員ハ判任官以下)ノ看護歸省、  
各課場長事務代決ノ件

- 九 募參、轉地療養、旅行願、受檢願、除服出仕等ニ關ス  
ル件
- 十 判任官以下ノ缺勤屆等ニ關スル件
- 十一 金額五十圓ヲ超エサル寫字料及廣告料ニ關スル件
- 十二 官舍居住者決定ノ件











花卷 花卷町	遠野 郡遠野	磐石 郡磐石	盛岡 盛岡市	川井 郡川井	宮古 郡宮古	沼宮 沼宮町	内沼 沼宮町
和賀郡 和賀郡	上閉伊 郡上閉伊	岩手郡 岩手郡	盛岡市 盛岡市	同 同	下閉伊 郡下閉伊	二戸郡 二戸郡	九戸郡 九戸郡
小山田村、十二箇村	字下宮守、大字大檜山、國有林、除	太田村、御明神村、御所村、	一圓 一圓	川井村、小國村、門馬村	野畑村、有藝村、大川村、小	沼宮内町、御堂村、川口村、	江刈村、葛卷村

田中 町中	川渡 川渡村	高田 町高田	盛 盛町	關 關町	水澤 水澤町	川尻 湯田村	上閉伊 達會部村、宮守村、内大字
遠田郡 遠田郡	玉造郡 玉造郡	氣仙郡 氣仙郡	氣仙郡 氣仙郡	西磐井 郡西磐井	江刺郡 江刺郡	和賀郡 和賀郡	下宮守、字黒日、影國、有林
一圓	一圓	一圓	一圓	一圓	一圓	一圓	一圓

大館 町大館	扇田 郡扇田	花輪 町花輪	内毛 鹿角郡	白石 町白石	石卷 石卷市	仙臺 仙臺市	黒川 郡黒川
同	北秋田 郡北秋田	同	秋田縣 鹿角郡	刈田郡 刈田郡	本宮郡 本宮郡	名取郡 名取郡	柴田郡 柴田郡
上川沿村、長木村、下川沿村、	早口村、内大字外川原、上	湯村、内大字草木	山根、大字荒谷、大字大地	一圓	志津川町、入谷村、戸倉村、	一圓	一圓

目五 目郡	能代 同能代	場上 同場上	藤琴 山本郡	七座 同七座	阿仁 同阿仁	上小 同上小	合阿 同合阿	鷹巢 同鷹巢	早口 同早口	山瀨 同山瀨	白澤 同白澤
同	同	同	同	同	同	同	同	同	同	同	同
上井河村、下井河村、飯田	種梅村、二ツ井町、常盤村	二ツ井町、常盤村、種梅村、	坊野村、下大野村、七座村、	上小阿仁村	米内澤町、前田村、荒瀬村、	澤、白澤水澤	榮村、西館村、内大字小坪	七日市村、澤口村、鷹巢町、	早口村、大字外川原、大字早	山瀨村	池内、根下戸







官規 營林局署

郡山郡山市同	福島郡福島市同	宮城縣	若松市同	北會津郡	南會津郡	安積郡	河沼郡
須賀川町、廣戸村、稻田村、	鏡石村、廣戸村、稻田村、	高川村ヲ除ク、	猪苗代町、磐梯村、(大字赤)	榎原村、月輪村、吾妻村、	榎原村、荒海村、旭田村、	赤津村、福良村、月形村、	日橋村、堂島村、坂下町、
一圓	一圓	一圓	一圓	一圓	一圓	一圓	一圓

喜多郡	耶麻郡	河沼郡	南會津郡	小國郡	小笠原郡	秩父郡
千味村、八幡村、高寺村、	喜多方町、熊倉村、駒形村、	尾野村、東松村、新郷村、	津村、上野村、登坂村、	八幡村、朝日村、小梁村、	國村、津川村、	山梨縣
一圓	一圓	一圓	一圓	一圓	一圓	一圓

營林署名稱位置及管轄區域

靜岡縣	靜岡市	靜岡縣	神奈川縣	山梨縣	東京府	八王子市	南多摩郡	北多摩郡	大町市	新島郡	神島郡	利島郡	三宅島	甲府市	東山梨郡	西山梨郡	東山梨郡	西八代郡	南八代郡	中巨摩郡	
一圓	一圓	一圓	一圓	一圓	一圓	一圓	一圓	一圓	一圓	一圓	一圓	一圓	一圓	一圓	一圓	一圓	一圓	一圓	一圓	一圓	一圓

高崎郡	高崎市	群馬縣	群馬縣	群馬縣	群馬縣	群馬縣	群馬縣	群馬縣	群馬縣	群馬縣	群馬縣	群馬縣	群馬縣	群馬縣	群馬縣	群馬縣	群馬縣	群馬縣	群馬縣	群馬縣	群馬縣
高崎町、	高崎町、	高崎町、	高崎町、	高崎町、	高崎町、	高崎町、	高崎町、	高崎町、	高崎町、	高崎町、	高崎町、	高崎町、	高崎町、	高崎町、	高崎町、	高崎町、	高崎町、	高崎町、	高崎町、	高崎町、	高崎町、
一圓	一圓	一圓	一圓	一圓	一圓	一圓	一圓	一圓	一圓	一圓	一圓	一圓	一圓	一圓	一圓	一圓	一圓	一圓	一圓	一圓	一圓



































官規 營林局署

- 十四 千圓ヲ超エサル謝金又ハ手當ヲ要スル事務囑託ニ關スル件
  - 十五 公共團體、學校又ハ展覽會等ニ參考品ノ貸與又ハ出陳ニ關スル件
  - 十六 圖書ノ配付及著作權ノ登錄ニ關スル件
  - 十七 林産製品見本ノ配付及官廳、公共團體又ハ學校ニ對スル不用種苗配付ニ關スル件
  - 十八 本省及本省所管各廳トノ間ニ於ケル物品ノ保管轉換ニ關スル件
  - 十九 買収ニ係ル土地ノ公用財産ニ編入ニ關スル件
  - 二十 營林財産タル建物又ハ工作物ニシテ國有財産臺帳ニ記載セラレタル價格千圓ヲ超エサルモノノ目的ノ廢止及處分ニ關スル件
- 第二條 營林局長左ニ掲クル事項ニ付テハ農林大臣ニ經伺ノ上處理スヘシ
- 一 社寺上地國有林野ノ社寺境內編入ニ關スル件
  - 二 國有林野ノ讓與及交換ニ關スル件但シ面積一町歩ヲ超エサルヲ要存置林野ノ讓與ハ之ヲ除ク
  - 三 國有林野ノ境界ノ變更ニ關スル件
  - 四 國有林野法第十九條第二項ニ依ル部分林ノ認定ニ關スル件
  - 五 訴訟提起ニ關スル件但シ附帶私訴、未納金ノ訴訟、確定判決ニ基因スル訴訟又ハ緊急ノ場合ニ於ケル訴訟ハ之ヲ除ク
  - 六 訴訟ノ取下、和解、拋棄又ハ認諾ニ關スル件但シ訴訟物ノ價額五百圓ヲ超エサルモノハ之ヲ除ク
  - 七 訴訟ノ辯護料ニシテ千圓ヲ超ユルモノニ關スル件
  - 八 五百圓ヲ超ユル慰藉料又ハ損害手當ニ關スル件

- 九 三百圓ヲ超ユル慰勞金ニ關スル件
  - 十 五千圓ヲ超ユル印刷物ノ調製、物件ノ買入、貸借、運搬又ハ職工人夫ノ雇傭ニ關スル件
  - 十一 千圓ヲ超ユル不要物品ノ賣拂ニ關スル件
- 第三條 營林局長左ニ掲クル場合ニ於テハ其ノ旨農林大臣ニ報告スヘシ
- 一 管外ニ出張シタルトキ
  - 二 高等官タル局員ニ事務分擔ヲ命シタルトキ
  - 三 署長ヲ命免シタルトキ
  - 四 判任官ニ賞與又ハ給與ヲ行ヒタルトキ
  - 五 第一條第三號、第十二號、第十三號、第十九號又ハ第二十號ノ事項ヲ處理シタルトキ
  - 六 緊急ノ場合ニ訴訟ヲ提起シタルトキ
  - 七 訴訟ヲ提起セラレタルトキ
- 第四條 營林局長ハ左ニ掲クル事項ヲ專行處理スルコトヲ得
- 一 署員ノ事務分擔ニ關スル件
  - 二 擔當區詰員命免ニ關スル件
  - 三 管內ノ出張及署員ノ管內出張ニ關スル件
  - 四 左ノ場合ニ於ケル管外出張及署員ノ管外出張ニ關スル件
- (一) 訴訟ノ爲證人、參考人、鑑定人トシテ裁判所ニ出廷スルトキ
  - (二) 裁判所又ハ檢事局ノ命令若ハ要求ニ依リ現場ニ出張スルトキ
  - (三) 刑事被告人又ハ被疑者ヲ護送スルトキ
  - (四) 林産物品ノ現況調査又ハ出納ノ爲必要アルトキ
  - (五) 現金拂込、前渡金受領ノ爲日本銀行支店又ハ代

- 五 署員ノ看護歸省、墓參、轉地療養、旅行願、受驗願及除服出仕ニ關スル件
  - 六 署員ノ大正十一年閣令第六號ノ規定ニ依ル休暇ニ關スル件
  - 七 月俸四十五圓又ハ日給一圓五十錢ヲ超エサル雇員ノ命免ニ關スル件
  - 八 見積價格三十圓ヲ超エサル林産製品見本ノ配付及官廳、公共團體又ハ學校ニ對シ見積價格三十圓ヲ超エサル不用種苗配付ニ關スル件
- 第五條 營林局長ハ左ニ掲クル事項ニ付テハ營林局長ニ經伺ノ上處理スヘシ
- 一 面積一町歩又ハ期間五箇年ヲ超ユル貸付又ハ使用ニ關スル件
  - 二 定額若ハ定率ニ基カサル違約金、辨償金及三百圓ヲ超ユル辨償金ノ徵收ニ關スル件
  - 三 訴訟提起ニ關スル件但シ附帶私訴及緊急ノ場合ハ之ヲ除ク
  - 四 訴訟ノ取下、和解、拋棄又ハ認諾ニ關スル件
  - 五 辨護士選定ニ關スル件
  - 六 三百圓ヲ超ユル工事、印刷物ノ調製、物件ノ買入、貸借、運搬又ハ職工人夫ノ雇傭ニ關スル件
  - 七 百圓ヲ超ユル寫字料、廣告料、保管料又ハ謝金ニ關スル件
  - 八 火災防止其ノ他林野保護上功勞顯著ナル者ニ對スル五十圓ヲ超ユル慰勞金ニ關スル件
  - 九 百圓ヲ超ユル不用物品ノ賣拂ニ關スル件

- 第六條 營林局長第四條第二號、第七號、第五條第八號ノ營林局長委任事務規程 大林區署處務規程

大林區署處務規程

大正二年十一月四日 林第四〇七九號達

第一章 服務

- 第一條 署員ハ昇廳後直ニ自ラ出勤簿ニ捺印スヘシ
- 第二條 署員ハ昇廳後直ニ自ラ出勤簿ニ捺印スヘシ
- 第三條 署員ハ昇廳後直ニ自ラ出勤簿ニ捺印スヘシ
- 第四條 署員ハ昇廳後直ニ自ラ出勤簿ニ捺印スヘシ
- 第五條 署員ハ昇廳後直ニ自ラ出勤簿ニ捺印スヘシ



- 第六條 兵役ノ爲召集セラレタルトキハ令狀寫ヲ添ヘ届出ツヘシ
- 第七條 公務ニ關シ裁判所又ハ檢事局ヨリ證人、鑑定人又ハ參考人ヲ命セラレタル者ハ豫メ審問事項又ハ鑑定事項ヲ署長ニ申告スヘシ
- 第八條 身分、履歴(林區署ニ於テ處理シタルモノヲ除ク)又ハ住所ノ異動ハ其ノ都度届出ツヘシ
- 第九條 公務ニ關シ面會ヲ求ムル者アルトキハ課長以上ニ於テ應接スヘシ
- 第十條 課員ニ於テ應接スル場合ハ主務課長ノ許可ヲ受クヘシ
- 第十一條 文書圖簿ヲ閱覽セシメ又ハ署外ニ携帶セムトスルトキハ課長ノ許可ヲ受クヘシ
- 第十二條 各自所管ノ書類圖簿ハ一定ノ場所ニ彙類藏置シ其ノ所在ヲ分明セシムヘシ
- 第十三條 轉任、轉勤、退官又ハ休職ヲ命セラレタルトキハ遲滞ナク其ノ擔任セシ事務ヲ引繼ヲ爲スヘシ
- 第十四條 任官、轉任、轉勤ノ辭令ヲ受ケタル者ハ遅クモ二週間以内ニ赴任スヘシ
- 第十五條 前項ノ期間内ニ赴任スルコト能ハサル事由アル場合ニ於テハ新任廳ノ許可ヲ受クヘシ
- 第十六條 出張中病氣其ノ他ノ事故ニ因リ執務スルコト能ハサルトキハ第二條ノ手續ヲ爲スヘシ
- 第十七條 出張員ハ可成其ノ所在ノ豫定ヲ關係小林區署ニ通知シ置クヘシ
- 第十八條 出張中病氣其ノ他ノ事故ニ因リ執務スルコト能ハサルトキハ第二條ノ手續ヲ爲スヘシ

- 第十六條 出張員歸省シタルトキハ直ニ口頭ヲ以テ其ノ要領ヲ復命シ且七日以内ニ復命書ヲ提出スヘシ但シ大林區署長ニ於テ必要ナシト認ムルトキハ復命書提出ヲ免除スルコトヲ得
- 第十七條 前項ノ期間内ニ復命書ヲ提出スルコト能ハサルトキハ事由ヲ具シテ主務課長ノ指揮ヲ受クヘシ
- 第十八條 火災其ノ他廳舎ニ危險ヲ生スヘキ事變アルトキハ直ニ登廳シ應急ノ措置ヲ爲スヘシ
- 第十九條 第二章 處務
- 第二十條 法令ノ施行其ノ他事務取扱ニ關シ規程ヲ設クル必要アル場合ハ豫メ山林局長ニ協議スヘシ
- 第二十一條 林務課ニ於テ必要ノ法令及例規ヲ彙集シ其ノ制定改廢アル毎ニ加除訂正スヘシ
- 第二十二條 公文書ハ總テ署長名又ハ署名ヲ用フヘシ
- 第二十三條 署長ハ左記ノ事項ヲ主務課長ニ代決處理セシムルコトヲ得但シ事ノ重要ナルモノハ此ノ限ニ在ラス
- 第二十四條 訂正、督促其ノ他輕易ナル事項ニ關シ照復ノ件
- 第二十五條 處分未済ノ書類ヲ提出者ノ請求ニ依リ返戻ノ件
- 第二十六條 小林區署ヨリ提出スル定期報告處理ノ件但シ總括處理ノ場合ヲ除ク
- 第二十七條 課員ノ事務分掌ノ件
- 第二十八條 相續ニ因ル權利義務承繼屆處理ノ件
- 第二十九條 判任官以下ノ缺勤、遲參、早退又ハ住所屑等處理ノ件
- 第三十條 署員採用ノ場合履歷事項調査ノ件
- 第三十一條 署員轉任又ハ轉勤ノ場合履歷書送付ノ件
- 第三十二條 雇員以下ニ看護歸省、墓參、轉地療養、受験又ハ旅行ヲ許可シ並除服出仕ヲ命スルノ件

- 第十條 巡視、給仕、小使、職工又ハ人夫傭罷ノ件
- 第十一條 一廉金十圓ヲ超エサル廳中物件ノ賣買貸借運搬修繕並寫字又ハ廣告處理ノ件
- 第十二條 金額又ハ金額ヲ定ムヘキ標準ノ定マリタル違約金、辨償金又ハ金額五十圓ヲ超エサル辨償金徵收ノ件
- 第十三條 收入測定濟報告處理ノ件
- 第十四條 決裁濟又ハ恒例ニ依ル諸經費仕拂命令處理ノ件
- 第十五條 納入告知書及返納告知書發行ノ件
- 第十六條 物品出納命令ノ件
- 第十七條 金庫月計對照表及仕拂命令受領濟額報告ニ對スル證明ノ件
- 第十八條 領收證及請書處理ノ件
- 第十九條 地籍ニ關シ稅務署又ハ市町村役場ニ照復ノ件
- 第二十條 處分調理上發見シタル字名、地番、面積ノ誤謬並分割又ハ合併ニ因ル臺帳訂正ノ件
- 第二十一條 不要存置林野賣拂箇所ノ引渡臺帳削除及離權通知ノ件
- 第二十二條 國有林野存廢區別ノ決定及異動ヲ小林區署ニ通知ノ件
- 第二十三條 登記囑託ノ件
- 第二十四條 登記濟證交付ノ件
- 第二十五條 署長事故アルトキハ主務課長各其ノ事務ヲ代決處理ス但シ例規ノ制定改廢其ノ他重要ナル事項ハ此ノ限ニ在ラス
- 第二十六條 前項ノ場合ニ於テ主務課長事故アルトキハ他ノ課長代テ其ノ事ヲ行フ
- 第二十七條 前條ニ依リ代決處理シタル事務ニシテ異例ニ屬スルモノハ署長ノ閱ヲ受クヘシ

- 第二十四條 課長事故アルトキハ上席課員順次其ノ事務ヲ代決處理ス
- 第二十五條 前條ノ規定ハ前項ノ場合ニ之ヲ準用ス
- 第二十六條 文書ヲ接受シタルトキハ件名簿ニ登載ノ上其ノ年月日及番號(番號ノ上ニ件名簿名ノ頭字ヲ冠ス)ヲ記入シ主務課長ニ配付シテ受領印ヲ受クヘシ但シ文書番號ハ各事件毎ニ其ノ處分ノ完結ニ至ル迄同一番號ヲ用ウヘシ
- 第二十七條 親展文書其ノ他重要ナル文書ハ署長ノ査閱ヲ經タル後前項ノ手續ヲ爲スヘシ
- 第二十八條 件名簿ハ左ノ四種ト爲シ曆年毎ニ調製スヘシ
- 第二十九條 一 機密件名簿(林務課所管ノ機密文書ヲ登錄ス)
- 第三十條 二 賣拂件名簿(林野賣拂ニ關スル文書ヲ登錄ス)
- 第三十一條 三 會計件名簿(會計ニ關スル文書ヲ登錄ス)
- 第三十二條 四 林務件名簿(林務課所管ノ事務中以上ヲ除キタル文書ヲ登錄ス)
- 第三十三條 五 林業件名簿(林業課所管ノ文書ヲ登錄ス)
- 第三十四條 第二十七條 文書ニ有價證券其ノ他ノ附屬物アルトキハ件名簿及文書ニ其ノ旨ヲ附記シ有價證券ハ保管物取扱主任ニ交付シ收入印紙、郵便切手及端書ハ受付主任ニ於テ保管スヘシ
- 第三十五條 第二十八條 金錢物品ノ請求書、返納書、精算書、現金領收濟報告書、金庫領收濟通知書、署員ノ差出ス届書等ノ類ハ件名簿ニ登錄ヲ要セス
- 第三十六條 第二十九條 接受ノ文書中小林區署ヲ經由スヘキモノ又ハ林區署ノ主管ニ屬セサルモノアルトキハ轉送ノ手續ヲ爲スヘシ
- 第三十七條 第三十條 文書ノ交付ヲ受ケタルトキハ即日處理シ遅クモ



五日ヲ超ユルコトヲ得ス

第三十一條 前項ノ期間内ニ處理シ難キトキハ課長ノ指揮ヲ受クヘシ  
第三十二條 輕易ナル事件ハ餘白又ハ附箋ニ處分ノ要領ヲ  
記入シテ處理スヘシ

第三十三條 回議書ニハ其ノ必要アル場合ニ限り簡明ニ説  
明ヲ附スヘシ  
回議ニ付意見ヲ異ニスルトキハ面議商量スヘシ已ムラ得  
サル場合ノ外附箋ヲ用キルコトヲ得ス

第三十四條 文書中返信料ヲ添附シタルモノアルトキハ回  
議ノ相當箇所ニ其ノ旨ヲ朱記スヘシ  
添附發送スヘキモノハ回議書ト區別シ青色ノ紙片ヲ貼附  
スヘシ

第三十五條 回議ニシテ簿冊ニ照合記入ヲ要スルモノハ起  
案者ニ於テ其ノ簿冊名ヲ記載シ簿冊擔任者ハ決裁後記入  
スヘキモノノ外ハ豫メ照合記入シテ捺印スヘシ

第三十六條 會計檢査院ニ提出スヘキ證憑書類ニハ「證明書類」山林公  
報ニ掲載ヲ要スル書類ニハ「公報資料」實査ヲ要スル書類  
ニハ「實査」再回ヲ要スル書類ハ「執行前再回」完結スヘキ書  
類ニハ「完結」ノ印ヲ捺捺スヘシ

第三十七條 番號ヲ異ニスル文書ヲ併合處理シ若ハ同一番  
號ノ文書ヲ分割處理スル場合ハ文書ニ合併番號若ハ分割  
番號ヲ記シ且件名簿ニ其ノ旨ヲ朱記スヘシ

第三十八條 發送文書ハ淨書校正シテ番號及年月日ヲ記シ  
件名簿ニ登錄ノ上發送スヘシ

第三十九條 契約書案、調書又ハ圖表等ハ起案者ニ於テ作製シ受付主  
任ニ交付スヘシ

第三十七條 機密文書ニハ其ノ封筒ニ「親展」又ハ「祕親展」  
ノ印ヲ捺捺スヘシ

第三十八條 事件完結シタルトキハ件名簿ニ完結年月日ヲ  
記入シテ一件書類ヲ編纂主任ニ引繼キ認印ヲ受クヘシ

第三十九條 完結文書ハ各種目毎ニ假綴ヲ爲シ一箇年保存  
ノ文書ヲ除ク外索引目錄ヲ調製シ年度(會計及統計ニ關スル書  
書類ハ)經過後左ノ區別ニ從ヒ之ヲ編纂保存スヘシ  
簿冊ノ保存期間ハ使用ヲ終リタル翌年度ヨリ起算スヘシ  
永久保存

例規書類  
國有林野ノ地籍ニ關スル書類  
國有林野存廢區別ニ關スル書類  
境界査定並周圍測量ニ關スル書類  
施業案ノ簿冊及圖表  
林業試驗ニ關スル書類  
土地、森林、原野ノ買上及交換ニ關スル書類  
國有林野ノ讓與、租換、境內編入及下戻ニ關スル書  
類

部分林、委託林、保管林ニ關スル書類  
十五年以上ノ年期貸付及使用ニ關スル書類  
官有財產ニ關スル書類  
官吏ノ進退賞罰ニ關スル書類  
國有林野ニ關スル各種臺帳  
官有財產ニ關スル臺帳  
造林臺帳  
小林区保護區臺帳  
件名簿

二十年保存  
事業豫定案編成ニ關スル書類

各種事業ノ計劃及成績ニ關スル書類  
保安林編入解除ニ關スル書類  
不要存置林野處分調査ニ關スル書類  
年期貸付使用(十五年以上ヲ除ク)賣拂其ノ他各種  
契約ニ關スル書類  
收入支出及物品(林產物ヲ含ム)出納計算書類  
訴願、訴訟其ノ他爭議ニ關スル書類  
統計書類

十年保存  
小林区署及保護區ノ配置、分合ニ關スル書類  
刑事事件ニ關スル書類  
豫算、決算ニ關スル書類  
出納官吏及保管物取扱主任事務ニ關スル書類  
未納金整理ニ關スル書類  
各種事業實行簿  
歲入調定原簿  
假設工作物臺帳  
五年保存

各種事業ノ實行ニ關スル書類  
査定、測量、施業案編成、處分調査等ノ功績成績ニ  
關スル書類  
耕地整理地區編入ニ關スル書類  
一時貸付、使用ニ關スル書類  
賣拂、貸付、使用等ニ關スル不許可書類  
登記ニ關スル書類  
處分例表及小林区署長專決處分報告書類  
林野及產物被害ニ關スル書類  
森林警察ニ關スル書類

大林区署處務規程

五三



官規 營林局署

- 林產物品出納内譯簿
- 供用品受拂簿
- 經費約束簿
- 經費支出簿
- 現金前渡金支出整理簿
- 概算支出金整理簿
- 郵便切手受拂簿
- 森林手簿
- 巡視線路圖
- 圖書貸付簿
- 圖書目錄簿
- 日誌
- 勤務、出張其ノ他ノ命令簿
- 出勤簿
- 消耗品受拂簿
- 事業材料品受拂簿
- 一年保存
- 一時ノ處辨ニ止マルモノ
- 前項以外ノ文書及圖簿ハ適宜類推シテ編纂保存スヘシ
- 第四十條 保存年限ヲ經過セシモノハ總テ其ノ翌年ノ始ニ於テ廢棄ノ手續ヲ爲スヘシ保存年限ヲ經過セサルモノト雖保存ノ必要ナキニ至リタルモノ亦同シ
- 第四十一條 文書ハ毎月處分濟否件數ヲ普通事務ト特別經營ニ係ル事務トニ區分調査シ前月ヨリ越高本年受高本月處分濟高ヲ記入シタル調書ヲ翌月五日限リ山林局長ニ差出スヘシ
- 未濟文書ハ半年以上一年以上二年以上ノ各未濟期間毎ニ普通事務ト特別經營ニ係ル事務トニ區分シ毎年十二月末

日現在件數ヲ調査シ未濟理由ヲ附記シテ翌年一月十日限リ差出スヘシ

第三章 當宿直

- 第四十二條 判任官二名雇員二名ヲ當宿直員ト定メ各一名ヲ隔日交替勤務セシメ巡視小使ノ内二名ヲ附屬スヘシ宿直員ハ翌日交代者ニ引繼ヲ爲シタル後退廳スルコトヲ得
- 第四十三條 當宿直室ニハ左ノ簿冊及器具ヲ備置クヘシ
  - 一 當宿直日誌
  - 二 署員住所簿
  - 三 當宿直文書送付簿
  - 四 電信符號表
  - 五 郵便切手
  - 六 郵便切手受拂簿
  - 七 燈器、巡視時計其ノ他必要ナル器具
- 第四十四條 當宿直日誌ニ記載スヘキ事項左ノ如シ
  - 一 當宿直ノ月日、曜日、當宿直員ノ官氏名
  - 二 接受シタル郵便物、電信等ノ差出人及其ノ種類並數
  - 三 發生又ハ處理シタル事件ノ概要
  - 四 其ノ他必要ト認メタル事項
- 第四十五條 當宿直員ハ當宿直中接受シタル文書ニシテ至急ヲ要スルモノハ親展ヲ除クノ外之ヲ開披シ速ニ通知若ハ送付ノ手續ヲ爲スヘシ
- 第四十六條 當宿直員ハ三回以上廳舎ノ内外ヲ巡視シ特ニ火氣ノ取締ヲ嚴ニスヘシ
- 第四十七條 火災其ノ他廳舎ニ危險ヲ生スヘキ事變アルトキハ當宿直員ハ御眞影ノ奉移、非常持退書類物件ノ搬出

其ノ他臨機應急ノ措置ヲ爲スヘシ  
前項ノ場合ニ於テハ署長及各課長ニ急報スヘシ  
第四十八條 當宿直日誌及巡視時計ハ翌日主務課長ノ檢閲ヲ受ケ毎月一回署長ノ檢閲ヲ受ケヘシ

小林區署處務規程

大正二年十一月十五日  
林第三六九一號達  
林區署

第一章 服務

- 第一條 署長及署員(保護區其ノ他ノ詰員ヲ含ム以下同シ)ハ昇廳後直ニ自ラ出勤簿ニ捺印スヘシ遲參ノ場合ニ於テハ署長ノ承認ヲ承クヘシ早退セムトスルキ亦同シ
- 第二條 事務繁劇ナル場合又ハ緊急處理ヲ要スル事件アル場合ハ公暇日ト雖執務スヘシ
- 第三條 病氣其ノ他ノ事故ニ因リ出勤スルコト能ハサルトキハ速ニ届出ツヘシ但シ病氣缺勤七日以上ニ及フトキハ療養期間ヲ記載シタル醫師ノ診斷書ヲ差出スヘシ
- 第四條 缺勤二十日以上ニ涉ルモノアルトキハ署長ハ事情ヲ具シ大林區署長ニ報告スヘシ
- 第五條 看護歸省、墓參、轉地療養其ノ他私事ノ爲旅行セムトスルトキハ其ノ期間及旅行先ヲ記載シタル願書ヲ差出シテ許可ヲ受ケヘシ
- 第六條 轉地療養ノ爲メノ願書ニハ醫師ノ診斷書ヲ添附スヘシ
- 第七條 忌服ヲ受クル者ハ其ノ事由及死亡者トノ親族關係ヲ記載シタル願書ヲ差出スヘシ
- 第八條 父母ノ祭日ニ出勤セサル者ハ豫メ其ノ旨届出ツヘシ

小林區署處務規程

- 第七條 兵役ノ爲召集セラレタルトキハ令狀寫ヲ添へ届出ツヘシ
- 第八條 公務ニ關シ裁判所又ハ檢事局ヨリ證人、鑑定人又ハ參考人ヲ命セラレタル者ハ豫メ審問事項又ハ鑑定事項ヲ署長ニ申告スヘシ
- 第九條 身分又ハ履歷(林區署ニ於テ處理シタルモノヲ除ク)ノ異動ハ其都度届出ツヘシ
- 第十條 出張ヲ命セラレタル者ハ歸著後遲滞ナク復命スヘシ
- 第十一條 出張員豫定期間ニ用務ヲ終ラヌ二日以上ノ延長ヲ要スト認ムルトキハ事由ヲ具シ署長ノ指揮ヲ受ケヘシ
- 第十二條 前數條ノ規定ニ依ル願届ノ類ハ署員ハ小林區署長ニ署長ハ大林區署長ニ差出スヘシ
- 第十三條 署長ハ毎月勤怠ノ狀況ヲ取調ヘ大林區署長ニ報告スヘシ
- 第十四條 轉任、轉勤、退官又ハ休職ヲ命セラレタルトキハ遲滞ナク其擔任セシ事務ノ引繼ヲ爲スヘシ
- 第十五條 任官、轉任、轉勤ノ辭令ヲ受ケタル者ハ遅クモ一週間以内ニ赴任スヘシ
- 第十六條 前項ノ期間内ニ赴任スルコト能ハサル事由アル場合ニ於テハ新任廳ノ許可ヲ受ケヘシ
- 第十七條 署員ヨリ大林區署長ニ提出スル文書ハ總テ署長ヲ經由スヘシ
- 第十八條 署員ハ署長ノ許可ヲ得ルニアラサレハ文書圖簿ヲ閱覽セシメ謄本ヲ交付シ又ハ署外ニ携帶スルコトヲ得ス
- 第十九條 署長ハ毎月一回保護區及事業所詰員ヲ召集シ諸



般ノ報告及意見ノ開陳ヲ爲サシメ訓授ヲ爲シ及森林手簿ヲ檢閱スヘシ

前項訓授ノ要領ハ之ヲ訓授簿ニ記載スヘシ

第十八條 署長ハ廳舎ニ就キ常ニ火氣其ノ他ノ取締ヲ嚴ニシ不在申ハ家族其ノ他ノ者ヲシテ相當取締ヲ爲サシムヘシ

第十九條 小林区署又ハ其ノ附近ニ火災其ノ他廳舎ニ危険ヲ生スヘキ事變アルトキハ直ニ出署シ應急ノ措置ヲ爲スヘシ

第二十條 隣接小林区署又ハ保護區ノ職員ハ國有林野ノ保護ニ關シ互ニ通報協力スヘシ

第二十一條 公文書ハ總テ署長名又ハ署名ヲ用ウヘシ  
大林区署ニ差出ス文書ハ大林区署長若ハ大林区署宛ト爲スヘシ

第二十二條 署長事故アルトキハ上席官吏順次其ノ事務ヲ代決處理ス但シ事ノ重要ナルモノハ此ノ限ニ在ラス

第二十三條 署員ノ事務分擔、出張、小使ノ備置及給與等ノ事項ハ命令簿ニ依リ施行スヘシ

第二十四條 小林区署ニ日誌ヲ備ヘ左記ノ事項ヲ記載スヘシ

- 一 月日、曜日、天候及溫度
  - 二 署長及署員ノ受ケタル辭令ニ關スルコト
  - 三 署長及署員ノ出張歸署ノコト
  - 四 外來者ノ氏名及用務
  - 五 其ノ他重要ト認ムル事項
- 第二十五條 地方人民ニシテ國有林野ノ保護ニ功勞アル者、入札又ハ契約ニ關シ不誠實ノ所爲アリタル者又ハ森林犯罪者等ニ關シテハ事實ノ要領ヲ適當ノ帳簿ニ記載シ林野ノ管理經營ノ參考ニ資スヘシ

第二十六條 定期報告其ノ他期限ノ定メアル事務ハ之ヲ事務室ニ表示スヘシ

第二十七條 文書ハ署長之ヲ接受檢閱シ其ノ欄外ニ認印ノ上件名簿及文書ニ受付年月日並番號ヲ記載スヘシ

第二十八條 文書ニ金券物品等ノ添附シタルモノアリタルトキハ文書及件名簿ニ其ノ旨ヲ明ニスヘシ

第二十九條 小林区署ヲ經由シテ進達スヘキ書類ハ特ニ副申ヲ要スルモノノ外欄外ニ認印ヲ爲スニ止ムヘシ

第三十條 所管遺ノ文書ヲ受ケタルトキハ直ニ當該官衙ニ轉送スヘシ

宛名其ノ他事ノ實質ニ關係ナキモノハ書式等ニ相違スルコトアルモ可成其儘受理スヘシ

第三十一條 文書ニ記入スヘキ番號ハ其ノ處分ノ完結ニ至ル迄同一番號ヲ用ウヘシ

第三十二條 輕易ナル事件ハ餘白又ハ附箋ニ處分ノ要領ヲ記入シテ處理スヘシ

第三十三條 番號ヲ異ニスル文書ヲ併合處理シ若ハ同一番號ノ文書ヲ分割處理スル場合ハ文書ニ合併番號若ハ分割番號ヲ記シ且件名簿ニ其ノ旨ヲ朱記スヘシ

第三十四條 案文ヲ加除訂正シタルトキハ其部分ニ取扱者捺印スヘシ

第三十五條 發送文書ハ速ニ淨書校合並契印ノ上番號及發送

送年月日ヲ記入シ件名簿ニ登錄ノ上發送スヘシ

第三十六條 機密文書ニハ其ノ封筒ニ「親展」又ハ「秘親展」ノ印ヲ捺捺スヘシ

第三十七條 執務上必要ナル法規ハ常ニ之ヲ整理シ署員ノ閱覽ニ便スヘシ

第三十八條 完結文書ハ其ノ文書及件名簿ニ完結年月日、編纂番號、保存期間等ヲ記入シ各種日毎ニ假綴ヲ爲シ一箇年保存ノ文書ヲ除クノ外索引目錄ヲ附シ年度(統計年度)ニ關スル文書ハ會計年度(統計年度)經過後左ノ區別ニ從ヒ編纂保存スヘシ  
簿冊ノ保存期間ハ使用ヲ終リタル翌年度ヨリ起算スヘシ  
永久保存

- 一 國有林野ノ境界ニ關スル書類
- 一 施業案ノ簿冊及圖表
- 一 國有林野ニ關スル各種臺帳
- 一 造林臺帳
- 一 保護區臺帳
- 一 管内地圖
- 一 件名簿
- 一 二十年保存
- 一 各種事業ノ計劃及成績ニ關スル書類
- 一 事業豫定案編成ニ關スル書類
- 一 林產物品出納計算書類
- 一 十年保存
- 一 部分林、委託林、保管林ニ關スル書類
- 一 年期貸付、使用及產物製品ノ賣拂其ノ他各種契約ニ關スル書類
- 一 不要存置林野ノ處分ニ關スル書類
- 一 訴訟其ノ他爭議ニ關スル書類
- 一 小林区署處務規程

官吏ノ進退、賞罰ニ關スル書類

出納官吏及保管物取扱主任ノ事務ニ關スル書類

各種事業實行簿

假設工作物臺帳

五年保存

小林区署及保護區ノ廢置分合ニ關スル書類

國有林野ノ地籍ニ關スル書類

保安林ニ關スル書類

一時貸付使用ニ關スル書類

森林犯罪及警察ニ關スル書類

林野及產物被害ニ關スル書類

統計ニ關スル書類

違約又ハ辨償處分ニ關スル書類

巡視報告

小林区署長事務引繼ニ關スル書類

保護區員事務引繼ニ關スル書類

各種事業ノ實行ニ關スル書類

收入調定報告



官規 營林局署

- 現金出納簿
- 現金出納内譯簿
- 有價證券受拂簿
- 保管證書出納簿
- 延納稟帳
- 供用品受拂簿
- 林產物出納簿
- 消耗品受拂簿
- 事業材料品受拂簿
- 郵便切手受拂簿
- 造林、斫伐、造材其ノ他各種事業ノ施行ニ伴ヒ作製シタル簿冊類
- 一年保存
- 一時ノ處辨ニ止マル書類 (營繕、經費ノ整理ニ關スル書類類ノ類)
- 第三十九條 前條ニ掲ケサル文書及圖簿ハ適宜類推シテ編纂保存スヘシ疑アルモノハ大林區署長ノ指揮ヲ受ケヘシ
- 第四十條 保存年限ヲ經過セシモノハ大林區署長ニ經同ノ上其ノ翌年ノ始ニ於テ廢棄スヘシ保存年限ヲ經過セサルモノト雖保存ノ必要ナキニ至リタルモノ亦同シ
- 第四十一條 文書ハ毎月處分濟否件數ヲ調査シ翌月五日迄ニ大林區署長ニ報告スヘシ
- 第四十二條 署長事務引繼ヲ爲ス場合ハ後任者ニ左ノ事項ヲ説明スヘシ
  - 一 產物搬出未濟及伐跡檢査未濟ニ係ル事件ハ每件其ノ事由
  - 二 大林區署ニ上申中若ハ民願處理中ノモノ等ハ每件其ノ要領及之ニ對スル意見

- 三 實行中ノ事業ハ其ノ施設ノ趣旨、實況及將來ノ見込
- 四 計劃中ノ事業ハ其ノ要領
- 五 收支豫算ノ實行及將來ノ見込
- 六 部内住民ノ人情、風俗、國有林野ニ對スル意向竝被害ノ概況及之カ豫防ニ關スル意見
- 七 前各號ノ外未濟事件ニ關スル經過ノ大要
- 第四十三條 事務引繼ニ際シ成規ニ違背セリト認ムル事項其ノ他授受ヲ拒ムヘキ事項アル場合ハ事由ヲ具シ署長ハ大林區署長署員ハ小林區署長ノ指揮ヲ受ケヘシ
- 第四十四條 署長事務引繼ヲ了シタルトキハ連署ヲ以テ報告スヘシ
- 第四十五條 保護區員ハ日誌ニ出發歸舍ノ時刻行先地及其ノ用件竝内務ニ從事シタル要領若ハ休務、缺勤等ノ事由ヲ記載スヘシ但シ秘密ニ屬スルモノハ此ノ限ニ在ラス
- 日誌ハ外出ノ際官舎内見易キ場所ニ備置クヘシ
- 第四十六條 保護區員官舎ニハ左記ノ圖簿ヲ備置クヘシ
  - 一 日誌
  - 二 保護地圖
  - 三 境界圖寫
  - 四 巡視、定夫等ノ名簿
  - 五 林野臺帳ノ拔萃 (林野ノ所在面積及類別)
  - 六 基本圖
  - 七 林相圖
  - 八 造林位置圖
  - 九 保護區員ニ必要ナル法規綴

營林署擔當區設置ノ件

大正十三年十二月二十日 林第四〇一八號 營林局 營林署

營林署擔當區設置ノ件左ノ通定ム  
追テ擔當區ノ名稱、官舎位置及擔當區々域ハ特ニ變更ヲ爲サ、ル限リ從來ノ保護區又ハ擔當區ノ名稱、官舎位置及區域トシ從來名稱ノ上ニ冠シタル番號ハ之ヲ廢止ス但シ同一箇所ニ名稱ヲ同クスルニ以上ノ擔當區アル場合ニ限リ第一、第二等ノ番號ヲ冠スヘシ  
大正十三年十二月二十日 大臣

營林局、營林署及擔當區門標 竝印章ノ件

大正十三年十二月二十日 林第四〇〇三號山林局長通牒

- 一 營林署ノ管内ニ擔當區ヲ設ケ森林主事ヲ駐在セシムヘシ但シ必要ニ依リ營林署屬又ハ營林署助手ヲ駐在セシムルコトヲ妨ケス
- 二 營林署長ハ本務ニ支障ナキ限リ擔當區詰員ヲシテ本署又ハ他ノ擔當區ノ事務ニ從事セシムルコトヲ得

營林局、營林署及擔當區門標竝印章左ノ通被相定候條此段及通牒候也

營林署擔當區設置ノ件 營林局、營林署及擔當區門標竝印章ノ件 大林區署長森林監督事務取扱心得

門標

何々營林局 (署)

寸法適宜

何々營林署何々擔當區官舎

印章

何々營林局 (署) 之印

縱橫 一寸二分

營林署ハ一寸

大林區署長森林監督事務取扱心得

明治三十一年六月十八日 農商務省訓令第十號 大林區署

第一條 大林區署長ハ森林法第三條第七條第二十一條乃至第二十三條第五十五條ノ施行ヲ要スルモノト認メ又ハ第



官規 營林局署

- 四條第五條第二十三條第二十四條ノ指定ニ違背シタル者ヲ發見シタルトキハ其旨ヲ府縣知事ニ通知スヘシ
- 第二條 大林區署長ハ保安林ノ編入解除ヲ必要ト認ムルトキハ森林法施行細則第二條及第三條ニ依リ其旨ヲ府縣知事ニ通知スヘシ
- 第三條 大林區署長ハ左ノ事項ニ對シ意見アルトキハ農商務大臣ニ稟申スヘシ
  - 一 保安林ニ對スル營林保護ノ指定使用收益ノ制限
  - 二 國土保安ニ關係アル林野ノ開墾
  - 三 公有林、社寺林、私有林ノ營林方法
- 第四條 大林區署長ハ國土保安上保安林トシテ民有林ノ買上ヲ必要ト認メタルトキハ府縣知事ニ通知スヘシ

小林區署職員服制禮式規程

明治三十六年十二月二十九日 農商務省訓令第二十二號

(改正) 明治四十二年七月農商務省訓令第二七號、大正三年四月第七號、五年六月第九號、一二年五月第六號

林區署

- 第一章 服 裝
  - 第一條 小林區署職員ハ勤務中必ス制服ヲ着用スヘシ 平常執務ノ際ハ略服ヲ着用スヘシ
  - 第二條 夏期ニ於テハ上衣又ハ袴ハ異色ノモノヲ混用スルコトヲ得
  - 第三條 通常禮服又ハ通常服ノ場合ハ手套ハ白色、靴ハ黒色ノモノヲ用ユヘシ
  - 第四條 (削除)

- 第五條 制服ヲ着用スルトキハ白色ノ立襟ヲ用ユヘシ
- 第六條 外套ハ室外ニ於テ着用スヘシ
- 第七條 日覆ハ炎暑ノ際適宜之ヲ用ユヘシ
- 第八條 制服ヲ着用スルトキハ靴ヲ穿ツヘシ但シ巡回又ハ現業ニ從事スル際ハ脚絆草鞋ヲ用ユルコトヲ得
- 第九條 外套ヲ携帶スルニハ之ヲ捲收シテ其ノ兩端ヲ結束シ左肩ヨリ斜ニ右腋ノ下ニ掛クヘシ但シ濕潤シタルトキハ適宜携帶スルコトヲ得
- 第二章 帶 劍
  - 第十條 劍ハ上衣ノ下ニ佩帶スヘシ
  - 第十一條 帶劍ハ森林犯罪者又ハ森林犯罪者ト認ムヘキ者ヲ逮捕スルニ際シ兇器ヲ持シテ抗拒シ他ニ防禦ノ術ナキトキノ外拔劍スルコトヲ得ス
  - 第十二條 拔劍シタルトキハ兇行者ヲ傷ケタルト否トニ拘ハラズ速ニ其狀況ヲ具シテ所屬上官ニ届出ツヘシ
- 第三章 禮 式
  - 第十三條 小林區署職員制服ヲ着用シタルトキハ本章ノ規定ニ從ヒ禮式ヲ行フヘシ
  - 第十四條 敬禮ヲ分チテ室内ノ最敬禮、敬禮及室外ノ最敬禮、敬禮トス室内トハ居室、事務室、應接室、會議室、食堂等ヲ謂ヒ廊下、階段、製材工場等ハ室外トス
  - 第十五條 皇族以上ニ對シテハ最敬禮ヲ行フヘシ
  - 第十六條 外國ノ君主、皇族、大統領ニ於ケルモ亦前項ニ同シ
  - 第十七條 內閣總理大臣、各省大臣、上官及職務ニ關係アル上級官吏ニ對シテハ敬禮ヲ行フヘシ各國大使公使ニ對シテモ亦同シ
  - 第十八條 小林區署員ハ互ニ敬禮ヲ交換スヘシ
  - 第十九條 內外國官民ヲ問ハス敬禮ヲ行フトキハ之ニ答禮セサルトキ左手亦同シ
  - 第二十四條 室内ニ入ルトキハ戶外ニ於テ帽及外套ヲ脱スヘシ但シ下級ノ者ノ室内ニ入ルトキハ外套ヲ脱セサルモ妨ナシ
  - 第二十五條 室外ノ敬禮ハ敬スヘキ人ニ對シ姿勢ヲ正シ左手ヲ以テ劍ノ鞘ヲ握リ右手ヲ舉ケ五指ヲ整接シテ食指ト中指ヲ帽ノ前底ノ右側ニ當テ掌ヲ稍々外面ニ向ケ肘ヲ肩ニ齊シクシ受禮者ニ注目スヘシ但シ佩劍セサルトキハ左手ヲ垂下スヘシ
  - 第二十六條 上官其ノ他上級官吏ト同行スルトキハ其ノ左側若ハ後方ニ就クヲ禮トス但シ誘導者ハ此ノ限リニ在ラズ
  - 第二十七條 室外ニ於テ物品携帶其ノ他ノ事由ニ依リ第二十五條ノ敬禮ヲ行フコト能ハサルトキハ受禮者ニ注目シ體ノ上部ヲ少シク前ニ傾クヘシ
  - 第二十八條 上官其ノ他敬禮スヘキ上級官吏ヨリ命令諭告等ヲ受ケ或ハ之ニ對シ事ヲ陳述スルトキハ起立シテ姿勢ヲ正スヘシ但シ其ノ許可アルトキハ著席スルモ妨ナシ
  - 第二十九條 上官其ノ他敬禮スヘキ上級官吏ヨリ書類其ノ他ノ物品ヲ受ケ或ハ之ヲ呈スルトキハ其ノ三四步前ニ於テ敬禮ヲ行フ後適宜前進シ右手ヲ以テ之ヲ受ケ或ハ之ヲ呈スヘシ若シ受ケル所ノ物其ノ場ニ於テ披見ヲ要スレハ左手ヲ副テ披見スヘシ返簡又ハ領收證等ヲ受ケヘキトキハ舊位ニ復シテ之ヲ待ツヘシ
  - 第三十條 狹隘ナル道路、橋梁又ハ廊下、階段等ニ於テ上官其ノ他敬禮スヘキ上級官吏ニ出會シタルトキハ相當ノ

- 第十八條 二人以上ニ對シ同時ニ敬禮ヲ行フトキハ其ノ最高級ノ人ニノミ行フモノトス此ノ場合ニ於テハ該最高級者ノミ答禮スルヲ例トス
- 第十九條 室内ノ最敬禮ハ正面ノ方向ヲ取リ直立シテ兩足ヲ整ヘ右手ニテ帽ノ前底ヲ摘ミ之ヲ垂直ニ提ケ其内部ヲ袴ノ縫目ニ著ケ劍ヲ鉤ヨリ外シ左手ヲ以テ其ノ柄ノ上部ヲ握リ體ノ上部ヲ少シク前ニ傾クヘシ
- 第二十條 兩陛下ニ拜謁スルトキハ御室ニ入り一タヒ最敬禮ヲ行ヒ更ニ玉座ヲ距ルコト五六步ノ處ニ進ミ再タヒ最敬禮ヲ行ヒ其ノ儘二三步退歩シ右回轉ヲナシ御室ノ出口ニ於テ三タヒ最敬禮シ然ル後退出スヘシ但シ特ニ式アルトキハ此ノ限リニ在ラス
- 皇族及外國ノ君主、皇族、大統領ニ於ケルモ亦前項ニ同シ
- 第二十一條 室外ノ最敬禮ハ正面ノ方向ヲ取リ直立シテ兩足ヲ整ヘ劍ヲ鉤ヨリ外シ左手ヲ以テ其ノ柄ノ上部ヲ握リ右手ヲ舉ケ五指ヲ整接シテ食指ト中指ヲ帽ノ前底ノ右側ニ當テ掌ヲ稍々外面ニ向ケ肘ヲ肩ニ齊シクシ敬スヘキ人ニ注目スヘシ
- 第二十二條 行幸行啓ニ遇フトキハ前驅ノ稍々前ヨリ道路ノ一側ニ停止正面ニ車駕五六步前ニ近ツクトキ最敬禮ヲ爲シ五六步過キ去ル迄其ノ姿勢ヲ保ツヘシ
- 皇族及外國ノ君主皇族大統領ニ於ケルモ亦前項ニ同シ
- 第二十三條 室内ノ敬禮ハ敬スヘキ人ニ對シ姿勢ヲ正シ右手ニテ帽ノ前底ヲ摘ミ之ヲ垂直ニ提ケ其ノ内部ヲ袴ノ縫目ニ著ケ左手ヲ以テ劍ノ鞘ヲ握リ體ノ上部ヲ少シク前ニ傾クヘシ但シ帽ヲ携ヘサルトキハ右手ヲ垂下スヘシ佩劍

小林區署職員服制禮式規程



敬禮ヲ行フノ外途ヲ讓リテ其ノ通過ヲ待ツヘシ  
第三十一條 消防、犯罪人追跡、刑事被告人護送其ノ他特  
別ノ注意ヲ要スル職務ニ從事中ハ敬禮ヲ行フ限リニ在ラ  
ス

附則  
第三十二條 明治二十四年七月訓令第三十號林務官林務官  
補營林主事營林主事補及森林監守服裝帶劍並禮式規定ハ  
之ヲ廢止ス

森林主事特別任用規則

明治三十六年十二月二十四日  
農商務省令第十三號

- 第一條 森林主事ハ本規則第十四條ニ掲グル者ヲ除クノ外  
試験ノ上其ノ合格者中ヨリ之ヲ任用ス
- 第二條 年齢滿二十年以上四十五年未滿ノ男子身體健全品  
行方正ニシテ左ノ各號ノ一ニ該當セサルモノハ試験ヲ受  
クルコトヲ得
  - 一 重罪ヲ犯シタル者但シ國事犯ニシテ復權シタルモノ  
ハ此ノ限ニ在ラス
  - 二 定役ニ服スヘキ輕罪ヲ犯シタル者
  - 三 懲戒ニヨリ免職後二箇年ヲ經サル者
  - 四 破産若ハ家資分散ノ宣告ヲ受ケ復權セサル者又ハ身  
代限ノ處分ヲ受ケ債務ノ辨濟ヲ終ヘサル者
- 第三條 試験ハ大林區署長ニ於テ須要ニ應ジ適宜之ヲ行フ  
試験委員ハ大林區署長ニ於テ署員二名以上ヲ選定シテ之  
ヲ命ス

第四條 試験ヲ行フヘキ期日、場所及出願期日ハ官報ニ掲  
示シ若ハ新聞紙其ノ他便宜ノ方法ヲ以テ公示スヘシ  
第五條 試験ヲ受ケムト欲スル者ハ大林區署長ノ指定シタ  
ル期日マテニ履歷書及左ノ證明書ヲ添ヘ願書ヲ當該大林  
區署長ニ差出スヘシ但シ願書ハ第一號履歷書ハ第二號ノ  
書式ニ據リ之ヲ認ムヘシ

一 身分職業年齢及兵役ニ關スル市區町村長ノ證明書  
一 國事犯ニシテ復權シタル者及破産若ハ家資分散ノ宣  
告ヲ受ケ復權シタル者ハ身代限ノ處分ヲ受ケ債務ノ辨濟  
ヲ終ヘタル者ハ其ノ證明書  
第六條 受驗出願者ニハ試験ヲ行フノ前ニ於テ豫メ身體檢  
査ヲ爲スモノトス  
受驗人心得ハ大林區署長之ヲ定メ受驗人ニ知悉セシムヘ  
シ

- 第七條 試験ハ筆記及口述ノ二種トシ筆記試験ハ左ノ科目  
ニ就キ之ヲ行フ
  - 一 現行法令講述(刑事及林務ニ關スルモノ)
  - 二 作文(片假名交リ文及往復文)
  - 三 筆算(算數學全部)
  - 四 珠算(加減乘除)
  - 五 簿記
  - 六 簿寫
  - 七 代數
  - 八 幾何
  - 九 測量
  - 十 森林學大意
  - 十一 但シ第六號以下ノ科目ハ大林區署長ニ於テ必要アリト

認ムルトキ又ハ受驗者ノ望ニ依リ其ノ内ニ就キ一科目  
若ハ二科目以上ヲ撰擇シテ試験スルモノトス

第八條 口述試験ハ筆記試験ニ合格シタルモノニ非サレハ  
之ヲ受クルコトヲ得ス  
口述試験ノ問題ハ前條第一號ノ現行法令其ノ他林務ニ關  
スル事項ヲ參酌シ專ラ實務ニ適應セシムルコトヲ要ス

第九條 受驗者ニシテ左ノ各號ノ一ニ該當スルトキハ其ノ  
期ノ試験ヲ受クルコトヲ得ス
 

- 一 不正ノ方法ニ依リ試験ヲ受ケムト企テタル者
- 二 受驗人心得其ノ他試験ニ關スル規程ニ違背シタル者
- 三 履歷書中事實ヲ隱匿シ又ハ之ヲ偽リタル者

第十條 大林區署長及試験委員ハ試験ノ成績ヲ考査シ其ノ  
合格者ヲ議定ス但シ大林區署長ハ試験合格者ノ氏名及其  
ノ成績ヲ農商務大臣ニ報告スヘシ

第十一條 試験合格者ノ氏名ハ其ノ試験ヲ終リタル日ヨリ  
十日以内ニ便宜ノ方法ヲ以テ之ヲ公示スヘシ  
第十二條 試験合格者ニハ合格證書ヲ付與ス  
合格證書ノ有效期間ハ其ノ證書ノ日附ヨリ滿二箇年トス  
試験合格證書ヲ付與シタル後第九條第二號又ハ第三號ノ  
事實發覺シタルトキハ其ノ合格證書ヲ無効トス

第十三條 前條ノ試験合格證書ヲ有スルモノハ森林主事ニ  
任用スルコトヲ得  
但シ大林區署ノ都合ニ依リ雇ヲ命シ六箇月ヲ超エサル期  
間ニ於テ大林區署又ハ小林區署ニ勤務セシメ實務ノ修習  
ヲ爲サシムルコトヲ得

第十四條 左ニ掲グル資格ノ一ヲ有スル者ハ試験ヲ要セス  
農商務省文官普通試驗委員ノ銜ヲ經テ森林主事ニ任用  
スルコトヲ得但シ年齢二十年未滿四十五年以上ノ者及森  
林主事特別任用規則

林主事又ハ元營林主事補、元森林監守在職中誓約期限内  
ニ辭職シ二箇年ヲ經サルモノハ此ノ限ニ在ラス

一 前二判任文官ヲ勤メタル者  
二 陸軍現役滿期ノ下士  
三 滿五年以上巡查又ハ看守ヲ勤績セシ者  
四 滿二年以上府縣立師範學校、中學校、公立小學校ノ  
教員ヲ勤績セシ者

五 乙種山林學校又ハ乙種農林學校林科ノ卒業證書ヲ有  
シ修學中ノ成績特ニ優等ナル者  
六 林務ニ關スル各官廳ノ雇員トナリ滿三箇年以上勤績  
セシ者

七 農務省山林局林業講習所ノ卒業證書ヲ有スル者  
第十五條 大林區署長ハ任選上必要ト認ムル場合ニ於テハ  
前條第一號乃至第六號ノ有資格者ニ對シ第七條第一號乃  
至第十一號中ノ一科目若ハ二科目ニ就キ適宜ノ方法ヲ以  
テ考試ヲ行フコトヲ得

第十六條 大林區署長ニ於テ本規則ニ依リ森林主事ニ任用  
セムトスルモノアルトキハ第三號書式ニ依リ誓約書ヲ提  
出セシムヘシ  
第十七條 本規則ニ掲グルモノノ外試験ニ關スル手續ハ大  
林區署長ノ定ムル所ニ依ル

附則  
本令ハ明治三十六年十二月三十一日ヨリ之ヲ施行ス  
書式(用紙美濃紙字體楷行ノ內)  
(第一號) 受驗願

族 業 籍  
六三



官規 營林局署

氏

生年月日 名

私儀森林主事奉職志願ニ付御試驗被下度別紙履歷書及兵役ニ關スル證明書相添此段奉願候也

年月日

現住所

氏

名印

(第二號)

履歷書

住 族 籍

氏

生年月日 名

學 事  
一 何年何月ヨリ何地何某ニ就キ又ハ官公私立何學校ニ於テ何學ヲ修メ何年何月退學  
一 何年何月ヨリ何地何官公私立學校ニ入り何學科ヲ修メ何年何月卒業云々  
職 業  
一 何年何月何日官公私立學校何科教員トナリ何年何月何日辭職云々  
一 何年何月何日何官廳ニ於テ何々拜命何年何月何日マテ何々ノ事務ニ從事シ何年何月何日辭職云々  
一 何年何月ヨリ何地何會社ニ備ハレ(給料何圓)何々ノ事務ニ從事シ何年何月解僱  
賞 罰  
一 何年何月何地ニ於テ何々ノ事由ニ依リ賞又ハ懲戒ヲ受ケ

六四

破産家資分散又ハ身代限處分ノ有無  
一 何年何月何地ニ於テ身代限ノ處分ヲ受ケ何年何月債務ノ辨濟ヲ爲シタルコト又ハ破産若ハ家資分散ノ宣告ヲ受ケ何年何月復權シタルコト  
一 破産若ハ家資分散ノ宣告又ハ身代限ノ處分ヲ受ケタルコトナシ  
(身分ニ關シ辭令書等アルモノハ其ノ寫ヲ添附スヘシ)  
右ノ通相違無之候也

右 氏

名印

年 月 日

住 族 籍

氏

名印

森林主事教練規則

明治四十三年四月一日  
農商務省訓令第五號  
林區署

第一條 大林區署ニ於テハ本則ニ依リ森林主事ノ教練ヲ爲スヘシ

教練ニ關スル講師ハ大林區署員中ニ就キ大林區署長之ヲ命スヘシ但シ必要アルトキハ學識經驗アル者ニ講師ヲ囑託スルコトヲ得

第二條 森林主事ノ教練ヲ分テ教習及補習ノ二種トス

教習ハ新ニ任用シタル森林主事ニ林務ヲ修得セシムル爲之ヲ行フモノトス

第三條 新ニ任用シタル森林主事ニハ必ス教習ヲ行フヘシ其ノ期間ハ一回九十日以上トス

左ノ各號ノ一ニ該當スル者ニ對シテハ教習ノ全部ヲ省略スルコトヲ得

一 東京帝國大學農科大學林學實科ノ卒業證書ヲ有スル者

一 官公立ノ專門學校林學科ノ卒業證書ヲ有スル者

一 農商務省山林局林業講習所ノ卒業證書ヲ有スル者

一 甲種農業學校林學科ノ卒業證書ヲ有スル者

一 本則ニ依ル教習ノ終末試驗合格證書ヲ有スル者

一 左ノ各號ノ一ニ該當スル者ニ對シテハ教習ノ一部ヲ省略スルコトヲ得

一 文官任用令第三條ニ依リ判任官タル資格ヲ有スル者

一 乙種農業學校林學科ノ卒業證書ヲ有スル者

一 補習ハ執務ノ餘暇ニ於テ之ヲ行フヘシ其ノ定員ハ大林區署二十名以内トス

第六條 教練スヘキ學科左ノ如シ

一 林學通論

一 森林主事教練規則

一 森林主事教練規則

誓約書  
今般森林主事奉職志願致候ニ付御採用相成候上ハ官吏服務規律ヲ恪守スヘキハ勿論奉職三箇年ニ滿タヌシテ自己ノ故ヲ以テ職務御免相願候様ノ議決シテ致ス間敷候依テ誓約致候也

樹木材積ノ計算ハ種々ノ距離ニ於テ植栽スルニ必要ナル苗木數ノ計算、簡易ノ器械ヲ以テスル面積、勾配及樹高ノ測定

一 內國主要樹種ノ造林斫伐ニ關スル方法要件及其ノ用途、工藝的性質並應用ノ程度

一 林業及農業ニ利用スル重ナル土性ノ種別

一 森林作業ノ種類、更新ノ方法、苗木養成及樹木ノ植付及其ノ手入ニ關スル心得

一 木材運搬ノ方法、裝置及運搬上ノ心得

一 種子ノ採收、貯藏、樹皮ノ剝取、樹脂ノ採收、苗叢ノ養成及採收、落葉落枝下草ノ採收、放牧、木炭ノ製造及之ニ伴フ副產物製造等ニ關シ心得ヘキ要領

一 森林被害豫防ノ方法並應急防遏手段

一 職務執行上必要ナル法規ノ要領

一 諸手續報告、告發及私訴提起等ニ關スル書類ノ作製法

一 簡易ナル圖面作製法

一 負傷疾病應急手段

一 前各號ノ外大林區署長ニ於テ特ニ必要ト認ムル事項

補 習  
大林區署長其ノ管内ノ情況ヲ參酌シ其ノ都度之ヲ定ム

第七條 實科ハ學科ニ於テ修習シタル事項ニ就キ之ヲ實地ニ應用シテ練習スルモノトス

第八條 教習ノ終期ニ於テ學科及實科ニ就キ終末試驗ヲ施行シ合格シタル者ニハ合格證書ヲ附與ス

第九條 補習ヲ終リタルトキハ修了證書ヲ附與スルコトヲ得

第十條 新ニ任用シタル森林主事ハ第八條ノ合格證書ヲ有スルニ非サレハ保護區官舎詰ヲ命スルコトヲ得但シ已

六五



官規 營林局署

- △ヲ得サル事由ニ依リ農商務大臣ノ認可ヲ得タル場合ニ限リ臨時保護區官舎詰ヲ命スルコトヲ得
- 前項ノ規定ハ第三條第二項ニ依リ教習ノ全部ヲ省略シタル者ニハ之ヲ適用セス
- 第十一條 大林區署長ニ於テ必要ト認メタル場合ニ於テハ現ニ大林區署又ハ小林區署ニ在職中ノ左記各號ノ一ニ該當スル雇員ニ對シ教習ヲ行フコトヲ得
- 一 文官任用令第三條ニ依リ判任文官タル資格ヲ有スル者
- 二 森林主事特別任用規則第十二條ニ依リ有效合格證書ヲ有スル者
- 第三條第三項ノ規定ハ前項ノ場合ニ之ヲ準用ス
- 第十二條 終末試験ニ合格セサル森林主事又ハ雇員ニハ更ニ二期ノ教習ヲ命スヘシ二期ノ終末試験ニ合格セサルキハ再ヒ教習ヲ命スルコトヲ得
- 第十三條 本則施行ノ爲必要ナル細則ハ經何ノ上大林區署長之ヲ定ムルコトヲ得
- 第十四條 附則
- 第十五條 本令ハ明治四十三年四月一日ヨリ之ヲ施行ス
- 明治三十九年十二月農商務省訓令第三十七號ハ之ヲ廢止ス

森林手簿携帶心得

- 第一條 大林區署ノ職員ニシテ林野ノ外業ニ從事スヘキモノ及小林區署ノ職員ハ森林手簿ヲ携帶スヘシ

明治二十四年二月 戊第一一〇號達

署員心得ノ件

明治三十三年三月六日 秘發第一號 內訓

- 其署員ハ服務規律各條ノ趣旨ヲ服膺スルハ勿論尙ホ此心得ヲ遵守スヘシ
- 右內訓ス
- 第一條 署員ハ公衆ニ接スルニ嚴正ニシテ且懇切ニ溫和ナルヲ旨トシ荷モ事ヲ理スルニ情實ニ泥ミ公平ヲ失スルノ所爲アルヘカラス
- 第二條 署員ハ事務ヲ處理スルニ慎重ニシテ敏捷ナルヲ旨トシ荷モ粗略事ヲ誤リ緩漫事ヲ滯滞セシムルカ如キコトアルヘカラス
- 第三條 署員ハ司法警察事務ヲ執ルニ最モ剛毅敏活ヲ旨トシ荷モ怯懦失體ノコトアルヘカラス然レトモ倨傲苛酷ノ所爲ハ深ク之ヲ慎ムヘシ
- 第四條 署員ハ平素行狀ヲ慎ミ荷モ他ノ輕侮ヲ招クカ如キ所爲アルヘカラス
- 第五條 署員ハ質素ヲ旨トシ衣食住ハ常ニ其ノ分限ニ從ヒ荷モ他ノ指斥ヲ招クカ如キコトアルヘカラス
- 第六條 署員ハ上官ヲ敬重シ同僚ト親和シ荷モ強抗爭論等ノ所爲アルヘカラス
- 第七條 署員ハ上官又ハ監督ノ任ニアル官吏ノ出張巡回等ニ際シ無用ノ送迎ヲ爲シ又ハ饗應ヲ催ス如キコトヲ爲スヘカラス
- 第八條 署員ハ職務上關係アル者ト金錢物品ノ貸借ヲ爲スヘカラス

森林手簿携帶心得

署員心得ノ件

- 第二條 森林手簿ニハ左ノ件々ヲ記入スヘシ
- 一 巡視區域
- 二 巡視中見聞シ及處辨シタル事件ノ要領
- 三 外業ニ從事シタルトキハ其ノ執業箇所及業務ノ要領
- 四 保護區詰職員ニシテ外業ニ從事セサルコトアルトキハ其事由
- 五 前各項ノ外緊要ノ事件
- 第三條 森林手簿ニハ片假名交リ文ヲ用ヒ務メテ簡明ヲ旨トシ記入スヘシ
- 其記事ハ塗抹スヘカラス
- 但數字ハアラビヤ數字ヲ用ユルモ妨ケナシ
- 第四條 森林手簿ハ上官又ハ特命アル官吏ヨリ閱覽ヲ求メタルトキハ之ヲ拒ムコトヲ得
- 但閱覽ニ供シタルトキハ認印ヲ受クヘシ
- 第五條 森林手簿ヲ亡失又ハ毀損シタルトキハ其事由ヲ詳具シ速ニ代品受領ノ手續ヲ爲スヘシ
- 第六條 森林手簿ヲ亡失毀損シ其所爲過失怠慢ニ出テタルモノハ相當代價ヲ辨償セシム
- 第七條 免職休職退官轉任ノトキハ其森林手簿ヲ後任者ニ引繼クヘシ
- 但後任者ナキカ又ハ死亡ノ場合ニ於テハ所屬林區署ニ返納スヘシ
- 第八條 森林手簿ハ前年分ヲ翌年五月末日迄ニ所屬林區署ニ返納スヘシ
- 第九條 第七條但書ニ依リ返納シタル森林手簿ハ其ノ年內ニ於テ後任者定マリタルトキハ其後任者ニ引渡スヘシ但必要ナシト認ムルモノハ此ノ限リニ在ラス

- 第九條 署員ハ直接ト間接トヲ問ハス國有林野及產物ニ關スル賣拂交換貸付等ニ付其職務ニ出ル外一切關與スヘカラス
- 第十條 署員ハ平素部內森林ノ狀況、地理、林產物需用供給ノ狀況、市場ノ狀況、林業上ノ篤志家又ハ匪行者等ニ注意シ職務ノ執行上ニ遺算ナキヲ期スヘシ
- 第十一條 前各條ノ外荷モ官吏タルノ本分ニ適ハス若クハ體面ヲ汚スニ至ルヘキ言行ハ事ノ細大ヲ問ハス之ヲ慎ムヘシ
- 第十二條 署長ハ平素部下官吏ノ技能行狀及勤惰ニ注意シ其進退ヲ慎ミ賞罰ヲ明ニシ嚴ニ情實ノ弊ヲ避クヘシ



### 三 國有林產物販賣所

#### 國有林產物販賣所官制

昭和十年五月十八日  
勅令第三百三十七號

國有林產物販賣所官制

第一條 國有林產物販賣所ハ農林大臣ノ管理ニ屬シ農林大臣ノ指定スル國有林野產物ノ賣拂ニ關スル事務ヲ掌ル

第二條

所長

技師

技師

技師

技師

技師

技師

技師

技師

技師

技師

技師

技師

技師

技師

技師

技師

技師

技師

技師

技師

技師

技師

技師

技師

技師

技師

技師

技師

技師

技師

技師

技師

技師

#### 國有林產物販賣所ノ名稱及位置ノ件

昭和十年五月十八日  
農林省告示第五百一十一號

國有林產物販賣所ノ名稱及位置左ノ通定ム

- 東京國有林產物販賣所 東京府東京市
- 大阪國有林產物販賣所 大阪府大阪市

#### 國有林產物販賣所長委任事務規程

昭和十年五月十八日  
林第二八二二號農林大臣達

國有林產物販賣所長委任事務規程左ノ通定ム

- 第一條 國有林產物販賣所長ハ特別ノ規定アルモノヲ除ク外左ニ掲グル事項ヲ專行處理スルコトヲ得但特ニ重要ノ關係アルモノ又ハ事ノ異例ニ屬スルモノハ此ノ限ニ在ラズ
- 一 月俸又ハ日給三十日分八十五圓ヲ超エザル雇員ノ命免及給與ニ關スル件
- 二 十四日以内ノ内國出張及所員ノ内國出張ニ關スル件
- 三 所員ノ看護歸省、墓參、除服出仕、轉地療養、旅行願及受驗願ニ關スル件
- 四 所員ノ大正十一年閣令第六號ニ依ル休暇ニ關スル件
- 五 療治料又ハ死傷手當等ノ給與ニ關スル件

#### 國有林產物販賣所處務規程

昭和十年六月八日  
林第三三三七號達

國有林產物販賣所處務規程左ノ通定ム

- 第一章 處務
- 第一條 事務取扱ニ關シ規程ヲ設クル必要アル場合ハ豫メ山林局長ニ協議スベシ
- 第二條 公文書ハ總テ所長名又ハ所名ヲ用フベシ
- 第三條 所長事故アルトキハ上席官吏順次其ノ事務ヲ代決ス但シ事ノ重要ナルモノハ此ノ限ニ在ラズ
- 第四條 所員ノ事務分擔、出張、小使ノ備罷及給與等ノ事項ハ命令簿ニ依リ施行スベシ
- 第五條 文書ハ所長之ヲ接受檢閲シ其ノ欄外ニ認印ノ上件名簿及文書ニ交付年月日並番號ヲ記載スベシ
- 第六條 文書ニ有價證券其ノ他附屬物アルトキハ件名簿及文書ニ其ノ旨ヲ明ニスベシ
- 第七條 件名簿ハ左ノ二種トシ曆年毎ニ之ヲ改ムベシ
- 一 文書件名簿
- 二 人事件名簿
- 第七條 文書ニ記入スベキ番號ハ其ノ處分ノ完結ニ至ル迄同一番號ヲ用フベシ
- 第八條 金錢物品ノ請求書、返納書、精算書、現金領收濟報告書、日本銀行領收濟通知書、所員ノ差出ス届書等ノ類ハ件名簿ニ登錄ヲ要セズ

國有林產物販賣所長委任 六九

國有林產物販賣所官制 國有林產物販賣所ノ名稱及位置事務規程 國有林產物販賣所處務規程

- 六 五千圓ヲ超エザル工事、印刷物ノ調製、物件ノ買入、貸借、運搬又ハ職工人夫ノ雇傭ニ關スル件
- 七 百圓ヲ超エザル不要物品ノ賣拂ニ關スル件
- 八 千圓ヲ超エザル翻譯料、保管料及手数料等ノ處理ニ關スル件
- 九 千圓ヲ超エザル謝金又ハ手當ヲ要スル事務囑託ニ關スル件
- 十 五百圓ヲ超エザル慰勞料又ハ損害手當ニ關スル件
- 十一 三百圓ヲ超エザル慰勞金ニ關スル件
- 十二 公共團體、學校又ハ展覽會等ニ參考品ノ貸付又ハ出陳ニ關スル件
- 十三 圖書、印刷物又ハ林產製品見本ノ配付及著作權ノ登錄等ニ關スル件
- 十四 本省及本省所管各廳トノ間ニ於ケル物品ノ保管轉換ニ關スル件
- 十五 定額又ハ定率ニ基ク違約金、辨償金及三百圓ヲ超エザル辨償金ノ徵收ニ關スル件
- 十六 附帶私訴、未納金ノ訴訟、確定判決ニ基因スル訴訟又ハ緊急ノ場合ニ於ケル訴訟ノ提起ニ關スル件
- 十七 訴訟物ノ價額五百圓ヲ超エザルモノノ訴訟取下、和解、拋棄又ハ認諾ニ關スル件

第二條 國有林產物販賣所長左ニ掲グル場合ニ於テハ其ノ旨農林大臣ニ報告スベシ

- 一 所員ニ事務分擔ヲ命ジタルトキ
- 二 訴訟ヲ提起セラレタルトキ又ハ緊急ノ場合ニ訴訟ヲ提起シタルトキ



官規 國有林產物販賣所

- 第九條 番號ヲ異ニスル文書ヲ併合處理シ若ハ同一番號ノ文書ヲ分割處理スル場合ハ文書ニ合併番號若ハ分割番號ヲ記シ且件名簿ニ其ノ旨朱記スベシ
- 第十條 案文ヲ加除訂正シタルトキハ其ノ部分ニ取扱者捺印スベシ
- 第十一條 發送文書ハ速ニ淨書、校合、契印ノ上番號及發送年月日ヲ記入シ件名簿ニ登錄ノ上發送スベシ
- 第十二條 機密文書ニハ其ノ封筒ニ「親展」又ハ「秘親展」ノ印ヲ押捺スベシ
- 第十三條 完結文書ハ其ノ文書及件名簿ニ完結年月日、編纂番號、保存期間等ヲ記入シ各種目毎ニ假綴ヲ爲シ一箇年保存ノ文書ヲ除クノ外索引目錄ヲ調製シ年度（統計及會計ノ他ハ曆年度）經過後左ノ區別ニ從ヒ編纂保存スベシ  
簿册ノ保存期間ハ使用ヲ終リタル翌年度ヨリ起算スベシ  
永久保存
- 例規書類  
官吏ノ進退及賞罰ニ關スル書類  
國有財產ニ關スル書類  
國有財產ニ關スル稟帳  
件名簿
- 二十年保存  
產物賣拂其ノ他各種契約ニ關スル書類  
事業豫定案編成ニ關スル書類  
各種事業ノ計畫及成績ニ關スル書類  
各種事業實行簿  
各種事業ノ實行ニ關スル書類  
收入支出及物品（林產物品ヲ含ム）出納計算書類  
出納官吏及保管有價證券取扱主任官ノ事務ニ關スル

- 書類  
未納金整理ニ關スル書類  
豫算決算ニ關スル書類  
諸拂戻及償還ニ關スル書類  
徵收簿  
歳入調定原簿  
收入延納臺帳  
支出簿及同内譯簿  
現金出納簿同内譯簿  
物品出納簿  
保管有價證券受拂簿  
林產物品出納簿  
收入調定ニ關スル書類  
收入金領收濟通知及同報告書類  
支出證憑書類  
物品（林產物品ヲ含ム）出納命令及證憑書類  
小切手、納入告知書及保證金等ニ關スル原符  
各種登記ニ關スル書類  
訴訟、訴訟其ノ他ノ爭議ニ關スル書類  
統計書類
- 十年保存  
假設工作物臺帳  
國有財產現在額報告書  
林野現業員共濟組合原票  
極印授受簿  
五年保存  
處分列表及國有林產物販賣所長專決處分報告書類  
國有財產增減報告ニ關スル書類

- 經費、物品ニ關スル書類  
會計檢査院審理書類  
歳入徵收報告書類  
歳入未濟額繰越關係書類  
民有土地、建物借入稟帳  
圖書目錄簿  
圖書貸付簿  
消耗品受拂簿  
事業材料品受拂簿  
郵便切手受拂簿  
勤務出張其ノ他ノ命令簿  
出勤簿  
日誌  
林野現業員共濟組合ニ關スル簿册類  
一年保存
- 一時ノ處辨ニ止マルモノ  
前項以外ノ文書及圖簿ハ適宜類推シテ編纂保存スベシ
- 第十四條 保存年限ヲ經過セシモノハ總テ其ノ翌年ノ始ニ於テ廢棄ノ手續ヲ爲スベシ保存年限ヲ經過セザルモノト雖保存ノ必要ナキニ至リタルモノ亦同シ
- 第十五條 文書ハ毎月處分濟否件數ヲ調査シ前月ヨリ越高本月受高本月處分濟高ヲ記入シタル調査ヲ翌月五日限リ山林局長ニ差出スベシ
- 未濟文書ハ半年以上、一年以上、二年以上ノ各未濟期間毎ニ毎年十二月末日現在件數ヲ調査シ未濟理由ヲ附記シテ翌年一月十日限リ山林局長ニ差出スベシ
- 第十六條 所長事務引繼ヲ爲ス場合ハ左ノ事項ヲ記載シタル引繼書ヲ作り後任者ニ之ヲ説明スベシ

- 一 本省ニ上申中ノモノ又ハ他官廳ニ照會往復中ノモノ  
ニ付テハ每件其ノ要領及之ニ對スル意見  
二 實行中ノ事業ハ其ノ趣旨、實況及將來ノ見込  
三 計畫中ノ事業ハ其ノ要領  
四 收支豫算ノ實行及將來ノ見込  
五 前各號ノ外重要ナル未濟事件ニ關スル經過ノ大要
- 第十七條 事務引繼ニ際シ成規ニ違背セリト認ムル事項其ノ他授受ヲ拒ムベキ事項アル場合ハ事由ヲ具シ所長ハ山林局長、所員ハ所長ノ指揮ヲ受クベシ
- 第十八條 所長事務引繼ヲ了シタルトキハ連署ヲ以テ山林局長ニ報告スベシ
- 第二章 當宿直  
第十九條 當宿直員ハ所員ヲ以テ之ニ充テ傭人一名ヲ附屬セシムベシ  
宿直員ハ翌日交代者ニ引繼ヲ爲シタル後退廳スルコトヲ得
- 第二十條 當宿直室ニハ左ノ簿册及器具ヲ備置クベシ  
一 當宿直日誌  
二 所員住所簿  
三 當宿直文書送付簿  
四 電信符號表  
五 郵便切手  
六 郵便切手受拂簿  
七 燈器、巡視時計其ノ他必要ナル器具
- 第二十一條 當宿直日誌ニ記載スベキ事項左ノ如シ  
一 當宿直ノ月日、當宿直員ノ官職氏名  
二 接受シタル郵便物、電信等ノ差出人及其ノ種類並ニ數量



官規 國有林產物販賣所

- 三 發生又ハ處理シタル事件ノ概要
- 四 其ノ他必要ト認メタル事項
- 第二十二條 當宿直員ハ當宿直中接受シタル文書ニテ至急ヲ要スルモノハ親展ヲ除クノ外之ヲ開披シ速ニ通知若ハ送付ノ手續ヲ爲スベシ
- 第二十三條 當宿直員ハ三回以上廳舎ノ内外ヲ巡視シ特ニ火氣ヲ取締ヲ嚴ニスベシ
- 第二十四條 火災其ノ他廳舎ニ危險ヲ生ズベキ事變アルトキハ當宿直員ハ非常持退書類物件ノ搬出其ノ他臨機應急ノ措置ヲ爲スベシ
- 前項ノ場合ハ所長ニ急報スベシ
- 第二十五條 當宿直日誌及巡視時計ハ翌日所長ノ檢閲ヲ受クベシ

國有林產物販賣所ノ事務處理ニ關スル件

昭和十年五月十八日  
林第二八一八號山林局長通牒  
營林局署ニ對スル訓令、達、内訓、通牒等ニシテ國有林產物販賣所ノ事務ニ關係アルモノハ特別ノ定アル場合ノ外之ニ準シ處理相成度依命此段及通牒候也

四 林業試驗場

林業試驗場官制

大正十一年三月三十一日  
勅令 第百五十號

(改正) 大正十二年三月勅令第七五號・一三年二月第三八三號・四年三月第四一號・一五年十月第三二九號・昭和二年一月第三二三號・四年五月第一二九號・六年五月第九三號・七年七月第一六六號・九年四月第一二一號

- 林業試驗場官制
- 第一條 林業試驗場ハ農林大臣ノ管理ニ屬シ林業ニ關スル左ノ事務ヲ掌ル
    - 一 試驗及調査
    - 二 分析及鑑定
    - 三 種苗及標本ノ配付
    - 四 講習及講話
  - 第二條 林業試驗場ニ左ノ職員ヲ置ク
    - 場長 專任十三人 奏任 内一人ヲ勅任ト
    - 技師 專任三人 判任 爲スコトヲ得
    - 屬手 專任十一人 判任
  - 第三條 場長ハ技師ヲ以テ之ニ充ツ農林大臣ノ指揮監督ヲ承ケ場務ヲ掌理ス
  - 第四條 技師ハ上官ノ命ヲ承ケ技術ヲ掌ル
  - 第五條 屬ハ上官ノ指揮ヲ承ケ庶務ニ従事ス
  - 第六條 技師ハ上官ノ指揮ヲ承ケ技術ニ従事ス

國有林產物販賣所ノ事務處理ニ關スル件 林業試驗場官制 名稱、事務取扱區域

- 第七條 農林大臣ハ必要ト認ムル地ニ林業試驗場ノ出張所ヲ置キ本場ノ事務ヲ分掌セシムルコトヲ得
- 第八條 林業試驗場ノ位置並出張所ノ位置及名稱ハ農林大臣之ヲ定ム

附則

本令ハ大正十一年四月一日ヨリ之ヲ施行ス

林業試驗場ノ位置並出張所及出張所ノ位置及名稱

大正十一年四月六日  
農商務省告示第八十五號

(改正) 昭和七年二月農林省告示第三四八號

林業試驗場名	出張所位置
林業試驗場	東京市日黒區下日黒四丁目
林業試驗場仙臺支場	宮城縣仙臺市
林業試驗場熊本支場	熊本縣熊本市
林業試驗場高萩出張所	茨城縣多賀郡梯形村
林業試驗場小笠原出張所	東京府小笠原島父島大村

林業試驗場及支場事務取扱區域

大正十一年四月六日  
農商務省告示第八十六號

林業試驗場及其ノ支場ノ事務ハ左ノ區域ニ依リ之ヲ取扱フ本場

林業試驗場及支場ノ位置、七三



官規 林業試驗場

東京府	京都府	大阪府	神奈川縣
兵庫縣	新瀨縣	埼玉縣	群馬縣
千葉縣	茨城縣	栃木縣	奈良縣
三重縣	愛知縣	靜岡縣	山梨縣
滋賀縣	岐阜縣	長野縣	福島縣
石川縣	富山縣	鳥取縣	鳥根縣
和歌山縣			
仙臺支場			
宮城縣	福島縣	岩手縣	青森縣
山形縣	秋田縣		
熊本支場			
長崎縣	岡山縣	廣島縣	山口縣
德島縣	香川縣	愛媛縣	高知縣
福岡縣	大分縣	佐賀縣	熊本縣
宮崎縣	鹿兒島縣	沖繩縣	

場所長委任事務規程

大正十四年四月一日 農文第四四號

(改正) 大正一五年五月文第二三五號・昭和二年一月第五〇號・四年四月第一七七號

場所長委任事務規程左ノ通定

- 農事試驗場 畜養試驗場 生絲検査所
- 茶業試驗場 園藝試驗場 林業試驗場
- 水産講習所 水産試驗場 畜産試驗場
- 防疫調査所 種羊場 種馬牧場
- 種馬育成所 種馬所 種雞場

- 第一條 本規程ニ於テ場所長ト稱スルハ農事試驗場長、蠶業試驗場長、生絲検査所長、茶業試驗場長、園藝試驗場長、林業試驗場長、水産講習所長、水産試驗場長、畜産試驗場長、獸疫調査所長、種羊場長、種馬牧場長、種馬育成所長、種馬所長及種雞場長トス
- 第二條 場所長ハ特別ノ規程アルモノヲ除クノ外左ニ掲クル事項ヲ專行處理スルコトヲ得但シ特ニ重要ノ關係アルモノ又ハ事ノ異例ニ屬スルモノハ此ノ限ニアラス
- 一 委託試驗ニ關スル件
- 二 講習生、練習生又ハ見習生ニ關スル件
- 三 月俸又ハ日給三十日分八十五圓ヲ超エサル雇員ノ命免及賞與ニ關スル件
- 四 守衛、給仕、小使又ハ常備人ノ傭罷及賞與ニ關スル件
- 五 十四日以内ノ内國出張及場所員ノ内國出張ニ關スル件
- 六 場所員ノ看護歸省、墓參、除服出仕、轉地療養、旅行願及受檢願ニ關スル件
- 七 場所員ノ大正十一年閉令第六號ノ規定ニ依ル休暇ニ關スル件
- 八 療治料又ハ死傷手當等ノ給與ニ關スル件
- 九 五千圓ヲ超エサル工事、印刷物ノ調製、物件ノ賣買、貸借、運搬又ハ職工人夫ノ雇傭ニ關スル件
- 十 會計規則第一百五條及第一百六條ニ依ル隨意契約締結ニ關スル件
- 十一 工事及物件ノ賣買、貸借ニ關シ何濟ノ範圍内ニ於テ豫定價格指定ニ關スル件
- 十二 工事ノ竣功延期及物品納入延期ニ關スル件



- 十三 千圓ヲ超エサル翻譯料、保管料、手数料及謝金等ノ處理ニ關スル件
- 十四 官吏出張先ニ於テ公務ニ要スル通信運搬費等五百圓以内ノ處理ニ關スル件
- 十五 價格五百圓以内ノ物品ノ亡失又ハ毀損ニ關スル件但シ故意又ハ怠慢ニ因ルモノヲ除ク
- 十六 本省及本省所管各廳トノ間ニ於ケル物品ノ保管轉換ニ關スル件
- 十七 公共團體、學校又ハ展覽會等ニ參考品ノ貸與及出陳ニ關スル件
- 十八 圖書、印刷物又ハ標本等ノ配付及著作權ノ登錄等ニ關スル件
- 第三條 場所長事故アルトキハ部下ノ官吏ヲシテ其ノ事務ヲ代決セシムルコトヲ得
- 第四條 場所長ハ主管ノ業務ニ關シ旅費ヲ負擔シ場所員ノ出張ヲ請フモノアルトキハ之ヲ許否スルコトヲ得
- 第五條 場所長ハ其ノ專行事項ノ一部ヲ支場長、分場長又ハ出張所其ノ他之ニ準ズヘキモノノ主任ニ委任スルコトヲ得

林業試驗場處務規程

大正十一年四月六日 農商務省訓令第三號 林業試驗場

- 林業試驗場處務規程左ノ通定
- 第一條 林業試驗場ニ造林部、生病理部、利用部、化學部、施業部、氣象部及庶務課ヲ置ク

場所長委任事務規程 林業試驗場處務規程

- 第二條 造林部ニ於テハ左ノ事務ヲ掌ル
  - 一 種苗試驗ニ關スル事項
  - 二 更新試驗ニ關スル事項
  - 三 混農林業試驗ニ關スル事項
  - 四 立地ノ調査ニ關スル事項
  - 五 林木種子ノ鑑定ニ關スル事項
  - 六 種苗ノ配付ニ關スル事項
- 第三條 生病理部ニ於テハ左ノ事務ヲ掌ル
  - 一 植物生理及病理ニ關スル事項
  - 二 種苗、林木及木材ニ對スル有害動物ノ調査並驅除豫防ニ關スル事項
  - 三 森林ニ對スル有益動物ノ調査並増殖ニ關スル事項
- 第四條 利用部ニ於テハ左ノ事務ヲ掌ル
  - 一 木材ノ物理的性質試驗ニ關スル事項
  - 二 木材ノ工藝的利用ニ關スル事項
  - 三 木材ノ處理及保存ニ關スル事項
- 第五條 化學部ニ於テハ左ノ事務ヲ掌ル
  - 一 林産物ノ製造ニ關スル事項
  - 二 林産物ノ分析鑑定ニ關スル事項
  - 三 土壤及肥料試驗ニ關スル事項
- 第六條 施業部ニ於テハ左ノ事務ヲ掌ル
  - 一 森林ノ施業法ニ關スル事項
  - 二 林木ノ生長査定ニ關スル事項
  - 三 材積算定ニ關スル事項
- 第七條 氣象部ニ於テハ森林氣象ノ調査及觀測ニ關スル事務ヲ掌ル
- 第八條 庶務課ニ於テハ左ノ事務ヲ掌ル
  - 一 官印ノ保管ニ關スル事項



官規 林業試驗場

- 二 場員ノ進退身分ニ關スル事項
- 三 場内取締ニ關スル事項
- 四 文書ノ授受發送及保管ニ關スル事項
- 五 豫算及決算並會計ニ關スル事項
- 六 國有財産及物品ニ關スル事項
- 七 他部ノ主掌ニ屬セサル事項
- 第九條 林業試驗場支場ニ支場長ヲ、出張所ニ主任ヲ置ク  
支場長及出張所主任ハ場長ノ指揮監督ヲ承ケ支場又ハ出  
張所全般ノ事務ヲ處理ス
- 第十條 場長處務細則、見習生ニ關スル規程又ハ支場若ハ  
出張所ノ處務規程ヲ設クルトキハ農商務大臣ニ報告スヘ  
シ
- 第十一條 場長ハ毎年事業ノ成績ヲ農商務大臣ニ報告スヘ  
シ

林業試驗場試驗地設置ノ件

昭和十年十一月七日  
農林省告示第三百七十三號

林業試驗場試驗地ヲ設置シ其ノ名稱及位置左ノ通定ム

名稱	位置
林業試驗場釜淵試驗地	山形縣最上郡及位村大字釜淵

第二編 國有林野



## 第二編 國有林野 目次

### 一通則

#### (一) 國有財産

- 國有財産法……………(大正一〇、法四三)……八九
  - 國有財産法施行令……………(大正二、勅一五)……九一
  - 國有財産法施行規則……………(大正二、大藏令一四)……九六
  - 小林區署及派出所所屬財産保管責任ノ件  
(明治三、農訓五)……九七
  - 國有財産取扱ニ關スル件……………(大正二、山二二通牒)……九七
  - 國有財産處理ニ關スル件……………(昭和三、山二五回答)……九八
  - 國有財産ニ關スル用途變更並種別換ノ件  
(昭和六、林一四三通牒)……九九
  - 國有財産ノ取扱ニ關スル件  
(昭和一〇、林八三三通牒)……九九
- #### (二) 國有林野
- 國有林野法……………(明治三、法八五)……九九
  - 國有林野法施行規則……………(大正二、農令三四)……一〇二

### 二 管理、處分

#### (一) 管 理

- 國有林野法第三條ノ解釋ニ關スル件……………(後出)……一三六
- 國有林經營並整理方針ノ件……………(明治三、發三六通牒)……一〇四
- 國有林野所在市町村交付金交付規則  
(昭和四、農令一〇)……一〇五
- 國有林野所在市町村交付金交付規則實施ニ關スル件  
(昭和四、山五三三通牒)……一〇六

#### (二) 貸付、使用

- 國有林野及產物管理規程……………(大正五、農訓一四)……一〇〇
- 國有林野及產物管理規程制定ニ關シ通牒ノ件  
(大正五、林三九四通牒)……一〇三
- 國有林野貸渡上年期ト臨時トノ區分標準ノ件  
(明治三七、發三五五通牒)……二二四
- 同 件……………(大正七、山二二通牒)……二二四
- 國有林野貸付料金及期間ニ關スル取扱方ニ關スル件……………(明治四〇、林發三六九通牒)……二二四
- 他官廳事業施行上國有林ニ立入又ハ支障木竹ノ



取扱ニ關スル協定事項改定ノ件

○公益事業ノ爲國有林野貸付使用ノ場合料金ノ件 (明治四〇、林五七通牒) …… 二二五

○國防上緊急工事施行ノ際官林内一時使用ノ件 (明治四〇、林五七通牒) …… 二二五

○府縣ノ植樹獎勵事業ニ付國有林貸下又ハ苗木讓渡ニ關スル件 (明治四〇、林發二八二通牒) …… 二二六

○沖繩縣地方費ヲ以テ經營シタル國有林貸付及產物讓與ノ件 (明治四三、勅三) …… 二二八

○鐵道財團、工場財團及鑛業財團ヲ組成スル爲國有林野ノ賃借人ヨリ其ノ承諾ヲ求メタル場合取扱方ノ件 (明治三九、林發三九內訓) …… 二二九

○國有林野ヲ農耕地トシテ貸付タルモノノ賃借權登記ニ關スル件 (大正八、林二六八通牒) …… 二二九

○發電用水力使用出願流域國有林包含ノ場合產物搬出上支障府縣知事ヨリ協議ニ關スル件 (大正四、林五三七通牒) …… 二二九

○發電水力調査員國有林ニ立入り又ハ障礙木竹ノ伐採ニ關シ協定ノ件 (大正七、林二八八通牒) …… 二三〇

○發電水力事業ノ爲ニスル國有林野貸付ノ件 (昭和六、林三六四通牒) …… 二三二

○國有林野ノ貸付及使用ニ關シ願書ノ徵收又ハ指

令書ノ交付ヲ省略シタル場合ノ取扱方 (明治三九、三五四訓令) …… 二三六

○國有林野ノ貸付及使用ニ關シ願書、指令省略ニ關スル件 (明治四三、林二八三通牒) …… 二三六

○國有林野ノ繼續貸付使用許可稟伺ノ際具備スルキ事項ノ件 (大正三、山二七七通牒) …… 二三九

○貸付料金算定ニ關スル件 (昭和七、山四七通牒) …… 二三九

○國立公園候補地内ニ於ケル國有林野ノ貸付、使用ニ關スル件 (第六編、六參照)

(三) 地目變換、地種組替編入

○國有林野地目變換手續 (明治四〇、林發三三四通牒) …… 二三三

○國有林野地目變換手續ニ關スル件 (明治四〇、林發三三四通牒) …… 二三三

○國有林野ヲ他ノ官有地ニ組換ノ場合ニ於ケル需要廳協議手續ノ件 (明治四〇、林發二七七通牒) …… 二三三

○同 件 (明治四三、林五七三通牒) …… 二三三

○海岸砂地等内務省所管地ヲ國有林ニ組換ニ關スル件 (大正七、山六六通牒) …… 二三三

○國有林野ヲ内務省ニ組換タルモノノ使用ヲ廢シ

○同 件 (昭和七、山一三〇三通牒) …… 二三三

○國有林野ヲ隧道敷トシテ使用ノ件 (大正三、林七六六通牒) …… 二三三

○河川ノ治水上關係アル林野開墾願受理ノ際取扱方ノ件 (明治三三、四三七通牒) …… 二三三

○治水關係アル内務省直轄河川又ハ流域二府縣以上ニ跨ル河川沿岸國有林野開墾ノ場合協議方ノ件 (大正元、林二七五四通牒) …… 二三三

○二府縣以上ニ跨ル河川流域箇所開墾方ノ件 (明治三三、林九六六通牒) …… 二三三

○道路法第二十八條第二項ノ規定ニ依ル道路ノ占用ニシテ内務大臣ヘ協議ヲ要スル事項 (明治三三、林九六六通牒) …… 二三三

○國有林野中無願開墾植樹地ノ調査及處分ノ件 (大正二、林三四四通牒) …… 二三三

○國有林内無願植樹地ニ關スル取扱方ノ件 (明治三九、林發二〇〇通牒) …… 二三三

○不要存置林野内ノ漫用地處理ノ件 (明治四三、林六二三通牒) …… 二三三

○國有林野ヲ擅ニ田畑ニ開墾セシ場合ノ處罰ニ關スル件 (大正五、林三八七通牒) …… 二三六

○無願開墾地處理ニ關スル件 (大正八、山六三六通牒) …… 二三七

タル場合ノ取扱方ニ關スル件 (大正八、林二六七通牒) …… 二三三

○國有林野法第三條ニ依リ所管換ニ關スル意見上申ノ際要不要存置林野ノ區別記載方ノ件 (明治四三、山發二七七通牒) …… 二三三

○河川敷ニ認定シタル國有林野ヲ第三者ニ占用許可ノ場合ニ關スル件 (明治四三、林九六六通牒) …… 二三三

○各省用地ニ組替タル國有林野ニシテ其ノ使用ヲ廢シタル場合當省ヘ通知方ノ件 (明治四三、林發三三三通牒) …… 二三三

○國有林野ノ管理換前一時使用承認ニ關スル件 (昭和五、山三六通牒) …… 二三三

○官林ノ讓與交換ヲ地方廳ヘ通知スヘキ件 (明治三三、戊一七達) …… 二三三

○公共團體カ未登記國有林野ノ所有權ヲ取得セシ場合ニ於ケル登記手續ノ件 (大正五、林三四九通牒) …… 二三三

○國有地及民有地相互交換ノ場合稅務署ヘ通知方ノ件 (明治四三、林三四四通牒) …… 二三三

○國有林野ノ所有權移轉ヲ稅務署ヘ通知スル場合ニ實測圖添附ヲ要スル件 (明治四三、林二九六通牒) …… 二三三

○河川堤塘溝渠等管理換ニ關スル件 (大正三、會七八通牒) …… 二三三



- 内務省所管ノ土地水面ヲ使用シ又ハ埋立地ノ所管轉換ヲ爲ス場合ニ其ノ取扱方ノ件 (大正三、會三通牒) …… 一五八
- 未定地脱落地ノ森林原野ヲ國有林野ニ編入ノ件 (明治三三、林三五達) …… 一五八
- 社寺境内編入處分地方長官ニ委任ノ件 (明治三九、林發三内訓) …… 一五六
- 境内編入地所引渡ノ件 (明治三九、林發五内訓) …… 一五七
- 國有林野法第三條第三項ニ依リ境内編入出願ニ關スル件 (明治四三、林六〇三通牒) …… 一五六
- 境内編入箇所使用廢止後復舊條件ニ付之カ同意方處理ノ件 (大正九、四年林三五六通牒) …… 一五六
- 寺院境内編入ニ關スル件 (大正二五、林一九五通牒) …… 一五六
- 神社上地林ヲ其ノ現境内ニ編入ニ關スル件 (昭和二、林三四通牒) …… 一五六
- 國有林野法第三條ノ解釋ニ關スル件 (明治四五、林六四通牒) …… 一五六
- 國有林野耕地整理地區編入手續(第六編、十參照)

(四) 整理處分

- 不要存置國有林野整理處分規則 (大正四、農令一四) …… 一五九
- 不要存置國有林野整理處分手續
- 不要存置開墾豫定地賣拂ノ件 (大正二、山五三通牒) …… 一五七
- 國有林野内住宅適地賣拂ニ關スル件 (大正七、林一九五通牒) …… 一五七
- 國有林野不要存置處分ニ關スル件 (大正九、林三三三通牒) …… 一五七
- 不要存置林野賣拂ニ關スル件 (大正二、閣八四一農甲四三) …… 一五九
- 不要存置國有林野賣拂價額ニ關スル件 (大正二四、山二三三三通牒) …… 一五九
- 不要存置國有林野賣拂見積價額ニ關スル件 (大正二五、林三三三通牒) …… 一五九
- 不要存置開墾適地豫定價格決定ニ關スル件 (昭和六、山二八九通牒) …… 一六〇
- 不要存置保安林賣拂處分ニ關スル件 (大正三、林一〇九〇通牒) …… 一六〇
- 同 件 (大正五、山二六六通牒) …… 一六二
- 不要存置保安林賣拂ニ關シ山林局長(協議)ノ件 (大正六、山二〇三三通牒) …… 一六二
- 不要存置保安林賣拂處分ニ關スル件 (昭和五、山二二三通牒) …… 一六二

- 不要存置國有林野整理處分規則及同手續改定ニ關スル件 (大正四、林三七四ノ二通牒) …… 一四九
- 不要存置國有林野整理處分手續第三十三條解釋ノ件 (大正六、山九六六通牒) …… 一四九
- 官有林野實況調査内規 (明治三三、丙林一三三達) …… 一四九
- 要存置國有林野中開墾適地調査ノ件 (大正三、林九四四通牒) …… 一五〇
- 不要存置國有林野整理處分規則一部改正ニ付事務取扱ノ件 (大正二、山五四四通牒) …… 一五三
- 國有林野開墾適地ノ處分ニ關スル件 (大正四、林三三三三通牒) …… 一五四
- 開墾適地取扱ノ件 (大正四、林一九五五通牒) …… 一五四
- 開墾適地十町歩以上ノモノ處分前協議ノ件 (大正六、山二九三三通牒) …… 一五五
- 不要存置上地林内ノ開墾適地處分ニ關スル件 (大正七、林六九三三通牒) …… 一五六
- 國有林野開墾適地ノ處分ニ關スル件 (昭和五、林三三八八通牒) …… 一五六
- 國有林野開墾豫定地ノ立木處分方 (大正四、林三五七七通牒) …… 一五六
- 不要存置國有林野中產物處分調査ニ關スル件

(五) 產物賣拂

- 國有林野ヲ雜種財産トシテ處理セル件 (昭和六、林四二五五通牒) …… 一六二
- 特定ノ目的ヲ以テ市町村ヘ拂下タル林野ノ取締ニ關スル件 (大正五、林二五四通牒) …… 一六四
- 沖繩縣國有林野ヲ隨意契約ニテ賣拂ヲ爲スノ件 (明治三九、勅一九) …… 一六四
- 沖繩縣國有林野賣拂豫約處分ノ件 (明治四五、林三四六内訓) …… 一六四
- 魚附保安林ノ拂下其他保護ニ關スル件 (大正五、山二三三三通牒) …… 一六五
- 開墾適地調査會議ニ於ケル局長說示及打合事項 (大正二、四) …… 一六五
- 國有林野產物賣拂規則 (大正四、農令一三) …… 一六九
- 國有林野產物賣拂手續 (大正二五、林三三三内訓) …… 一七六
- 國有林野產物賣拂規則改正並同手續制定ニ關スル件 (大正五、山二五三六通牒) …… 一八〇
- 政府ニ於テ物品ノ販賣ヲ問屋業者ニ委託スルコトヲ得ル場合ニ關スル件 (大正二、勅二九九) …… 一八〇
- 營林局ヲシテ國有林野產物賣拂ニ關スル事務ノ一部ヲ施行セシムルノ件 (昭和五、農訓七) …… 一八一



- 同 件……………〔昭和五、林四二〇通牒〕…一八一
- 營林局ニ於テ行フ賣拂事務ニ關スル件〔昭和十、山一七五通牒〕…一八一
- 國有林野產物極印規則……………〔大正七、農令一〕…一八二
- 國有林野產物極印規則制定ノ件〔大正七、林一九六通牒〕…一八三
- 國有林野產物ニ使用スル商標制定ノ件〔昭和九、農告四〇五〕…一八四
- 國有林野產物商標制定ニ關スル件〔昭和九、山四三三通牒〕…一八五
- 林產物加工運搬用器具機械使用規程〔昭和九、農訓四〕…一八五
- 林產物加工運搬用器具機械使用ニ關スル件〔昭和九、山四三四通牒〕…一八六
- 農業倉庫業者ニ拂下ヘキ林產物品適用條項ノ件〔大正七、林一八三〇通牒〕…一八九
- 國有林野產物隨意契約賣拂ニ關スル件〔明治四〇、林發三六五內訓〕…一八九
- 特定ノ目的以テ讓渡シタル國有林野又ハ其ノ產物ニ關スル監督ノ件……………〔明治三九、林發二四九內訓〕…一八九
- 貸付地上ノ產物賣拂ニ係ル搬出期間ノ件〔大正四、林二五二通牒〕…一九〇

- 造林用種子拂下規則……………〔昭和九、農令一五〕…一九一
- 造林用種子採取及拂下事務取扱ニ關スル件〔昭和九、山三七三三通牒〕…一九一
- 造林用種子拂下規則ニ依リ拂下グベキ種子ノ種類、價格及配給區域ノ件……………〔昭和九、農告三三九〕…一九四
- 造林用種子配給ニ關スル件〔昭和九、山二六九六通牒〕…二〇一
- 國有林野產物賣拂處分狀況報告ニ關スル件〔大正六、山一五三三通牒〕…二〇七
- 潤葉樹製材規格……………〔昭和九、山三三九通牒〕…二〇七

### 三 保管林、委託林、部分林

#### (一) 保管林

- 社寺保管林規則……………〔明治三三、勅三六二〕…二一五
- 社寺保管林規則改正ニ件フ取扱方ニ關スル件〔大正六、林二六九通牒〕…二一六
- 保管林ニ關スル取扱方ニ關スル件〔大正六、林庶三五通牒〕…二一七
- 社寺保管林規則改正ニ件フ取扱方ニ關スル件〔大正六、山一五三三回答〕…二一七
- 社寺保管林設定ノ場合請書條項ノ件〔大正七、山三二通牒〕…二一八

- 社寺保管林設定許可稟伺様式ノ件〔大正七、林二八五通牒〕…二二〇
- 不要存置上地林ニ係ル保管林設定ノ件〔大正七、林二五九通牒〕…二二〇
- 保管林ノ產物搬出ノ爲林道使用ノ場合其ノ料金修繕費ノ算率並保管竹林除草施肥ニ關スル件〔大正七、山七九九通牒〕…二二〇
- 社寺保管林中官行斫伐事業施行箇所取扱方ノ件〔大正七、林二〇六通牒〕…二二二
- 保管林設定ニ關シ上地林内ノ補植木取扱方ノ件〔大正七、林二五九通牒〕…二二三
- 保管林稚樹保育義務範圍ニ關スル件〔大正七、山二九二回答〕…二二三
- 保管林設定取扱上上地ノ意義ニ關スル件〔大正七、山二〇八六通牒〕…二二三
- 保管林稚樹保育ノ解釋ニ關スル件〔大正七、山一六三三回答〕…二三四
- 社寺保管林ヨリ得ル寺院ノ收得金處分ニ關スル件……………〔大正八、林三五三三通牒〕…二三四
- 社寺保管林設定許可ノ場合通知方〔大正八、林三五三三通牒〕…二三四
- 神社上地林保管ニ關スル件……………〔大正八、林九五五通牒〕…二三五

- 社寺保管林規則第五條第六號成林撫育ノ解釋ニ關スル件……………〔大正八、山一六四七通牒〕…二二五
- 社寺保管林ノ主產物採取區分別取扱方ノ件〔大正九、山八九九通牒〕…二二五
- 社寺上地官林委託規則……………〔明治三四、農令五〕…二二六
- 境内編入ニ關スル例規〔前掲二六頁以下〕

#### (二) 委託林

- 國有林野委託規則……………〔明治三三、勅三六四〕…二二七
- 委託林設定方針……………〔大正九、林三五四四通牒〕…二二八
- 委託林設定方針ノ改正並國有林ノ保護ヲ地元部落ニ委託ノ件……………〔昭和七、林四七五三三通牒〕…二二九

#### (三) 部分林

- 國有林野部分林規則……………〔明治三三、勅三六二〕…二二〇
- 國有林野法施行前設定ノ部分林ヲ臺帳ヘ登録方ノ件……………〔明治三六、林一九三三三通牒〕…二二三
- 部分林設定標準ニ關スル件……………〔明治三六、林三三三三三通牒〕…二二三
- 部分林設定ニ關スル件……………〔明治三三、山三三三三三通牒〕…二二三
- 國有部分林造林者ニ對シ造林獎勵規則適用ノ件〔昭和五、公私林課長通知〕…二二三



- 國有林野部分林規則ニ依リ徵收スル地代ニ關スル件……………(明治三、林九三達)…三三四
- 部分林搬出未済物件ノ取扱ニ關スル件……………(大正一四、山八五七通牒)…三三四
- 御料地又ハ國有地ノ上ニ存在スル部分林ニ對シ森林法適用ノ件……………(第六編、一參照)

### 四 施業案

- 國有林施業案規程……………(大正三、農訓九)…三三七
- 施業案編成未済林取扱準則……………(明治七、林發二〇九內訓)…三三四
- 利用未利用林區別標準ニ關スル件……………(大正六、山五二通牒)…三三八
- 保護林設定ニ關スル件……………(大正四、林四四四通牒)…三三八
- 保管林設定ノ場合ニ於ケル施業案修正方ノ件……………(大正七、山七七七通牒)…三三〇
- 保安林ニ公園設置ノ場合取扱方ノ件……………(大正三、山七六通牒)…三三二
- 施業案檢訂上特種樹種取扱ニ關スル件……………(大正六、山六六通牒)…三三二
- 大材生産保續ニ對スル取扱方ノ件……………(大正八、山三七七通牒)…三三三

- 施業案ニ於ケル材積調査及立地調査方ニ關スル件……………(大正九、山五二〇通牒)…三三五
- 天然更新ニ對スル施業計畫竝ニ之ガ實施ニ關スル件……………(昭和六、山三〇三通牒)…三五四

### 五 事業、工事

- 國有林野事業規程……………(大正一五、農訓三)…三五六
- 國有林野事業規程施行ニ關スル件……………(大正一五、山五三三通牒)…三六一
- 軌道ノ使用許可取扱方ノ件……………(明治四、林發三四三通牒)…三七七
- 木材材積單位改定ノ件……………(大正一五、農告五)…三七七
- 國有林野ニ於ケル立木及木材ノ材積單位ニ關スル件……………(大正一五、林一四三七通牒)…三七七
- 林道貯木場、土場等林野ノ附帶設備ノ貸付又ハ使用取扱ニ關スル件……………(大正三、林七九二通牒)…三七七

### 六 林業試験

- 林業試験場分析鑑定及試験規則……………(昭和二、農令三四)…三七八
- 林業試験場分析鑑定及試験手数料令……………(昭和二、農令三四)…三七八

- 國有林野林業試驗業務施行ニ關スル件……………(昭和七、勅令三四)…三六一
- 營林局署ニ於ケル林業試驗ニ關スル件……………(昭和七、山一五七通牒)…三六三
- 營林局署ニ於ケル林業試驗ニ關スル件……………(昭和九、山五三四通牒)…三六四

### 七 測量、境界査定、境界標

- 國有林野測量規程……………(明治三、農訓三)…三九五
- 國有林野測量內規……………(明治三、整三〇八三內訓)…三九六
- 國有林野境界査定手續……………(明治四、林發一八達)…三〇六
- 御料林ト國有林野トノ境界測量取扱ノ件……………(明治三、林發三三三通牒)…三〇九
- 境界査定線改正ニ關スル件(明治三六、發一四七通牒)…三二〇

### 八 國有林野畜産供用地

- 馬産ニ供用スベキ國有林野ノ件……………(大正五、馬發二〇八馬政長官通牒)…三二一
- 國有林野中馬産供用地ノ件……………(大正五、林五五四通牒)…三二三
- 國有林野中馬産供用地ノ件……………(大正五、林五五四通牒)…三二五
- 不要存置林野ノ年期貨付ニ關スル件……………(大正五、山一五五通牒)…三二二

- 馬産ニ供用スベキ放牧限定地ノ年期貨付料金算定ノ件……………(大正六、林二五〇六通牒)…三三三
- 牛馬放牧ノ爲ニスル國有林野使用許可ノ件……………(大正六、林發一五八通牒)…三三三
- 畜牛放牧採草地調査ニ關スル件……………(大正八、山一五三回答)…三三三
- 馬産用ノ採草限定地處理ノ件……………(大正三、林一四六六通牒)…三三三
- 馬産用限定地使用又ハ貸付ノ場合報告ノ件……………(大正一五、八・一五)…三三三
- 馬産上必要ナル不要存置國有林野賣拂處分方見合ニ關スル件(昭和三、畜産局二三八畜産局長通牒)…三三四
- 國有林野馬産限定地使用ニ關スル件……………(昭和四、山三五六通牒)…三三四
- 國有林野馬産限定地使用ニ關スル件……………(昭和四、畜産局一三三三通牒)…三三六
- 放牧採草地ノ施業計畫ニ關スル件……………(昭和一〇、山三七七通牒)…三三六
- 國有林野中牧野改良事業ノ同意ニ關スル件……………(第六編、九參照)

### 九 林野臺帳



- 國有林野臺帳規程……………(明治三九、農令二七)…三三八
- 國有林野地籍臺帳整理手續……………(明治三九、林發二七九通牒)…三三三
- 地番分合ニ關スル標準ノ件……………(明治三九、林發二七通牒)…三三三
- 國有林野臺帳及圖面謄本抄本下付規程……………(明治三六、農令三〇)…三三四
- 造林臺帳規程……………(明治三九、農令三〇)…三三四
- 造林臺帳様式記載例……………(明治三九、林三六通牒)…三三六
- 脫落地處理ニ關スル件……………(大正二、林四三七通牒)…三三九
- 同 件……………(大正二、林三〇四通牒)…三四〇
- 同 件……………(大正三、山四四四通牒)…三四三
- 同 件……………(昭和四、林三〇五通牒)…三四四
- 未定地脫落地ノ森林原野ヲ國有林野ニ編入ノ件……………(前掲)…三五六

### 十 登記

- 大林區署不動産登記方ノ件……………(明治三三、農訓四三)…三四六
- 官林及官有山林原野賣讓與交換ノ際登記取扱方ノ件……………(明治三五、戊二云通牒)…三四六
- 國有林野所有權ノ保存及移轉登記囑託書書式ノ件……………(明治三七、林發二八通牒)…三四六

- 國有林野ノ所有權移轉又ハ既登記若ハ未登記土地ノ國有ト爲リタル場合ニ於ケル取扱方ノ件……………(明治三九、山二〇九七通牒)…三四六
- 登録稅收入印紙受拂簿設置ノ件……………(明治四〇、山發九〇五通牒)…三四七
- 國有地ヲ民有トスル場合ニ登記方ノ件……………(大正元、會三〇三通牒)…三四七
- 未登記國有林野公共團體ニ拂下箇所登記ニ關スル件……………(前掲)…三四七

### 十一 統計報告

- 大林區署統計報告調製手續……………(明治三〇、農訓三三)…三四九
- 大林區署統計報告様式……………(明治三三、農訓二七)…三四九
- 林務報告例……………(明治四三、林四三三訓令)…三五四
- 營林局統計書ノ改善ニ關スル件……………(昭和三、山三六五通牒)…三五四
- 統計報告並統計書ニ改正度量衡法實施ニ關スル件……………(昭和五、山五五五通牒)…三五四
- 統計數量換算ニ關スル件……………(昭和五、山五五五通牒)…三五五
- 事務取扱ニ關スル規則類報告ノ件……………(明治三九、林發二四五內訓)…三五五

### 十二 下 戻

- 國有土地森林原野下戻法……………(明治三三、法九九)…三五六
- 國有土地森林原野下戻申請手續……………(明治三三、農令八)…三五六
- 國有土地森林原野下戻法適用ニ關スル心得……………(明治三五、農訓二二)…三五七
- 林野下戻申請事件證據物取扱規程……………(明治三三、山四六二通牒)…三五九
- 下戻行政訴訟事件ニ付行政裁判所へ書類提出方ニ關スル件……………(明治四四、山發八三三通牒)…三五九

### 十三 被害

- 被害面積調査方ノ件……………(大正七、山二九五通牒)…三六一
- 水災被害報告ノ際木材流散ノ爲メ生ゼル被害程度ヲモ報告方ノ件……………(大正三、林三五二通牒)…三六一



## 第二編 國有林野

### 一通則

#### (一) 國有財產

##### 國有財產法

大正十年四月八日  
法律第四十三號

##### 第一條 國有財產法

本法ニ於テ國有財產ト稱スルハ國有ノ不動產並勅令ヲ以テ定ムル國有ノ動產及權利ヲ謂フ

##### 第二條 國有財產ヲ分チテ左ノ四種トス

- 一 公用財產 國ニ於テ直接公共ノ用ニ供シ又ハ供スルモノト決定シタルモノ
  - 二 公用財產 國ニ於テ神社ノ用又ハ國ノ事務、事業若ハ官吏其ノ他ノ職員ノ住居ノ用ニ供シ又ハ供スルモノト決定シタルモノ
  - 三 營林財產 國ニ於テ森林經營ノ目的ニ供シ又ハ供スルモノト決定シタルモノ
  - 四 雜種財產 前各號ニ屬セサルモノ
- 第三條 國有財產ニ關スル事務ハ各省大臣之ヲ管理シ國有財產ニ關スル總務事務ハ大藏大臣之ヲ管理スヘシ
- 第四條 國有財產ハ雜種財產ヲ除クノ外之ヲ讓渡シ又ハ之ニ私權ヲ設定スルコトヲ得ス但シ其ノ用途又ハ目的ヲ妨

##### 國有財產法

ケサル限度ニ於テ其ノ使用又ハ收益ヲ爲サシムルハ此ノ限ニ在ラス

##### 第五條 雜種財產ハ左ニ掲ケル場合ニ限リ之ヲ讓與スルコトヲ得

- 一 帝室用又ハ公共團體ニ於テ公共用若ハ公用ニ供スル爲必要アルトキ
  - 二 公用財產又ハ公用財產ノ用途ヲ廢止シタル場合ニ於テ勅令ノ定ムル所ニ依リ之ヲ其ノ維持保存ノ費用ヲ負擔シタル者、其ノ用途ニ代ルヘキ他ノ施設ヲ爲シタル者其ノ他ノ緣故者又ハ關係者ニ讓與スルトキ
  - 三 神社、寺院又ハ佛堂ノ合併シタル場合ニ於テ之ニ因リ其ノ供用ヲ止メタル國有財產ヲ其ノ合併シタル神社寺院又ハ佛堂ニ讓與スルトキ
- 第六條 雜種財產ハ法律ヲ以テ特別ノ定ヲ爲シタル場合ニ限リ之ヲ出資ノ目的ト爲スコトヲ得
- 第七條 雜種財產ハ土地及建物以外ノ土地ノ定著物ニ限リ帝室用又ハ國、公共團體若ハ私人ニ於テ公共用、公用若ハ公益事業ニ供スル爲必要アルトキハ勅令ノ定ムル所ニ依リ之ヲ他ノ土地及建物以外ノ土地ノ定著物ト交換ヲ爲スコトヲ得
- 前項ノ交換ヲ爲ス場合ニ於テ其ノ價格均シカラサルトキハ金錢ヲ以テ補足スヘシ
- 第八條 用途及期間ヲ指定シテ國有財產ノ賣拂、讓與又ハ交換ヲ爲シタル場合ニ於テ指定期間内ニ其ノ用途ニ供セス又ハ之ヲ其ノ用途ニ供シタル後指定期間内ニ其ノ用途ヲ廢止シタルトキハ政府ハ其ノ契約ヲ解除スルコトヲ得
- 第九條 國有財產ノ賣拂代金又ハ交換差金ハ財產引渡前之



ヲ納付セシムヘシ但シ勅令ノ定ムル所ニ依リ其ノ延納ノ  
 特約ヲ爲スコトヲ得  
**第十條** 國有財產ニ付境界査定ヲ施行セムトスルトキハ豫  
 メ期日ヲ定メテ隣接地所有者ニ之ヲ通知シ其ノ立會ヲ求  
 ムヘシ  
 隣接地所有者期日ニ於テ立會ハサルコトアルモ境界査定  
 ヲ施行スルコトヲ得  
**第十一條** 境界査定ヲ了シタルトキハ隣接地所有者ニ之ヲ  
 通知スヘシ  
**第十二條** 前二條ノ規定ニ依リ通知ヲ受ケヘキ者ノ住所居  
 所共ニ不明ナルトキハ通知ノ要旨ヲ公告スヘシ  
 前項ノ規定ニ依リ公告シタル場合ニ於テ公告ノ初日ヨリ  
 起算シ三十日ヲ經過シタルトキハ通知ヲ受ケタルモノト  
 看做ス  
**第十三條** 隣接地所有者其ノ他境界査定ニ對シ不服アル者  
 ハ訴訟ヲ行ハ行政裁判所ニ出訴スルコトヲ得  
**第十四條** 國有財產ニ付境界査定又ハ測量ヲ爲ス爲政府ニ  
 於テ他人ノ土地ニ立入り、目標ヲ設置シ又ハ障害物ヲ除  
 却スルノ必要アルトキハ當該土地又ハ物件ノ所有者及占  
 有者ハ正當ノ理由ナクシテ之ヲ拒ムコトヲ得ス但シ之ニ  
 因リテ生シタル損害ニ付賠償ヲ求ムルコトヲ得  
**第十五條** 國有財產ノ貸付ハ左ノ期間ヲ超ユルコトヲ得ス  
 一 植樹ヲ目的トシテ土地及建物以外ノ土地ノ定著物ヲ  
 貸付スル場合ニ在リテハ十年  
 二 前號ノ場合ヲ除ク外土地及建物以外ノ土地ノ定著  
 物ヲ貸付スル場合ニ在リテハ三十年  
 三 建物其ノ他ノ物件ヲ貸付スル場合ニ在リテハ十年  
 貸付期間ハ之ヲ更新スルコトヲ得此ノ場合ニ於テハ更新

ノ時ヨリ前項ノ期間ヲ超ユルコトヲ得ス  
**第十六條** 國有財產ハ帝室用又ハ公共團體若ハ私人ニ於テ  
 公共用、公用若ハ公益事業ニ供スル爲必要アル場合及勅  
 令ニ特別ノ規定アル場合ヲ除ク外無償ニテ之ヲ貸付ス  
 ルコトヲ得ス  
**第十七條** 國有財產ノ貸付料ハ毎年定期ニ之ヲ納付セシム  
 ヘシ但シ數年分ヲ前納セシムルコトヲ妨ケス  
**第十八條** 國有財產ヲ貸付シタル場合ニ於テ其ノ貸付期間  
 中帝室用又ハ國、公共團體若ハ私人ニ於テ公共用、公用  
 若ハ公益事業ニ供スル爲必要ヲ生シタルトキハ政府ハ其  
 ノ契約ヲ解除スルコトヲ得  
 前項ノ規定ニ依リ契約ヲ解除シタル場合ニ於テハ借受人  
 ハ之ニ因リテ生シタル損害ニ付賠償ヲ求ムルコトヲ得  
**第十九條** 貸付期間ノ終了又ハ貸付契約ノ解除ニ當リ政府  
 ニ於テ時價ヲ提供シ其ノ國有財產ノ上ニ存スル建物其ノ  
 他ノ物件ヲ買取ルヘキ旨通知シタルトキハ其ノ所有者ハ  
 正當ノ理由ナクシテ之ヲ拒ムコトヲ得ス  
**第二十條** 前五條ノ規定ハ貸付ニ依ラスシテ國有財產ノ使  
 用又ハ收益ヲ爲サシムル契約ニ付之ヲ準用ス  
**第二十一條** 雜種財產ニ付土地ノ開拓又ハ水面ノ埋立若ハ  
 干拓ヲ爲サシムル者アル場合ニ於テハ勅令ノ定ムル所  
 ニ依リ事業者ニ對シ事業ノ成功ヲ條件トシテ其ノ財產ノ  
 賣拂、讓與又ハ貸付ノ豫約ヲ爲シ其ノ事業ヲ爲サシムル  
 コトヲ得  
 前項ノ規定ニ依リ事業ヲ爲サシムル契約ヲ爲シタル場合  
 ニ於テハ事業ノ成功ニ要スル豫定期間事業者ヲシテ其ノ  
 成功シタル部分ニ付無償ニテ使用又ハ收益ヲ爲サシムル  
 コトヲ得

**第二十二條** 前條第一項ノ規定ニ依リ事業ヲ爲サシムル契  
 約ヲ爲シタル場合ニ於テ指定期間内ニ事業者其ノ事業ニ  
 著手セサルトキハ政府ハ其ノ契約ヲ解除スルコトヲ得  
**第二十三條** 第二十一條第一項ノ規定ニ依リ事業ヲ爲サシ  
 ムル契約ヲ爲シタル場合ニ於テ豫定期間内ニ事業成功セ  
 サルトキト雖土地又ハ水面ノ狀況ニ依リ支障ナシト認ム  
 ルトキハ事業者ニ對シ其ノ成功シタル部分ノ賣拂、讓與  
 又ハ貸付ヲ爲スコトヲ得  
**第二十四條** 從前ヨリ引續キ寺院又ハ佛堂ノ用ニ供スル雜  
 種財產ハ勅令ノ定ムル所ニ依リ其ノ用ニ供スル間無償ニ  
 テ之ヲ當該寺院又ハ佛堂ニ貸付シタルモノト看做ス  
 寺院又ハ佛堂ノ土地ニ係ル雜種財產ハ其ノ用ニ供スル爲  
 必要アルトキハ勅令ノ定ムル所ニ依リ無償ニテ第十五條  
 ノ規定ニ拘ラス之ヲ當該寺院又ハ佛堂ニ貸付スルコトヲ  
 得  
**第二十五條** 政府ハ國有財產ノ種類ニ從ヒ其ノ臺帳ヲ備フ  
 ヘシ  
**第二十六條** 臺帳ニ記載スヘキ事項ハ命令ヲ以テ之ヲ定ム  
**第二十七條** 政府ハ毎會計年度間ニ於ケル國有財產増減總  
 計算書及毎五年三月三十一日現在ノ國有財產現在額總計  
 算書ヲ調製シ會計検査院ノ検査ヲ經テ之ヲ帝國議會ニ報  
 告スヘシ  
 前項ノ國有財產増減總計算書ニハ各省ノ國有財產増減報  
 告書ヲ、國有財產現在額總計算書ニハ各省ノ國有財產現  
 在額報告書ヲ添附スヘシ  
**第二十七條** 本法施行ノ期日ハ勅令ヲ以テ之ヲ定ム (大正  
 十一年三月勅令第六十二號ヲ以テ同年四月一日ヨリ施  
 行)  
 國有財產法 國有財產法施行令

**第二十八條** 第二十五條及第二十六條ノ規定ハ當分ノ内公  
 共用財產ニ付之ヲ適用セス  
**第二十九條** 第二十六條ノ規定ニ依リ國有財產増減總計算  
 書ハ本法施行ノ日ノ屬スル年度分ヨリ、國有財產現在額  
 總計算書ノ第一回分ハ本法施行ノ日ノ現在ニ依リ之ヲ調  
 製スヘシ  
**第三十條** 北海道國有未開地處分法中ノ規定ハ本法ノ規定  
 ニ抵触スルモノト雖當分ノ内仍其ノ效力ヲ有ス  
**第三十一條** 國有林野法第二條、第四條乃至第七條、第九  
 條、第十二條乃至第十四條、第十六條、第二十四條及第  
 二十五條ノ規定ハ其ノ效力ヲ失フ但シ本法施行前ニ係ル  
 國有林野ノ増減異動報告ニ付テハ仍從前ノ例ニ依ル  
**第三十二條** 從前ノ法令ニ依リテ爲シタル處分、契約其ノ  
 他ノ行爲ハ本法中ニ相當スル規定アル場合ニ於テハ本  
 法ニ依リテ之ヲ爲シタルモノト看做ス  
**第三十三條** 本法ヲ朝鮮、臺灣又ハ樺太ニ施行スル場合ニ  
 於テ必要アルトキハ勅令ヲ以テ特別ノ定ヲ爲スコトヲ得  
**國有財產法施行令**  
 大正十一年一月二十八日  
 勅令第十五號  
 (改正) 昭和二年三月勅令第四二號、九年三月第七七號  
 國有財產法施行令  
 第一章 總則  
**第一條** 左ニ掲ケル動產及權利ニシテ國有ノモノハ之ヲ國  
 有財產法第一條ノ國有財產トス  
 九一



- 一 船舶、浮標、浮棧橋及浮船渠
  - 二 不動產又ハ前號ニ掲ケル動產ノ從物
  - 三 事業所ニ於ケル機械及重要ナル器具
  - 四 地上權、地役權、礦業權、砂鑛權其ノ他之ニ準スヘキ權利
  - 五 株式及出資ニ因ル權利
- 前項第三號ノ事業所ノ範圍ハ所管大臣大藏大臣ト協議シテ之ヲ定ム
- 第二條** 各省大臣公用財產又ハ公用財產ノ用途ヲ廢止セムトスルトキハ豫メ大藏大臣ニ之ヲ通知シ特大藏大臣ト協議シタルモノヲ除クノ外用途廢止後遲滞ナク之ヲ大藏大臣ニ引繼クヘシ
- 前項ノ規定ハ用途ノ廢止ト同時ニ國有財產タルノ性質ヲ失フモノ、國有林野法第三條第二項ノ規定ニ依リ營林財產ト爲スノ必要アルモノ、史蹟名勝天然紀念物ニ指定セラレタルモノ及帝國鐵道會計、通信事業特別會計、簡易生命保險特別會計、大學資金又ハ學校及圖書館資金ニ屬スルモノニ付之ヲ適用セス
- 第三條** 各省大臣國有財產ノ管理換ヲ受ケムトスルトキハ所管大臣及大藏大臣ニ協議スヘシ
- 第四條** 左ニ掲ケル場合ニ於テハ所管大臣ハ大藏大臣ニ協議スヘシ
- 一 公用財產タル土地ノ用途ヲ變更セムトスル場合ニシテ大藏大臣ノ定ムルモノニ該當スルトキ
  - 二 公用財產ト爲スノ目的ヲ以テ土地ノ交換ヲ爲シ又ハ寄附ヲ受ケムトスルトキ
  - 三 雜種財產ヲ公用財產又ハ營林財產ト爲サムトスルトキ

- 四 營林財產ノ目的ヲ廢止セムトスルトキ
  - 五 各省大臣公用財產ト爲スノ目的ヲ以テ土地ノ買入若ハ收用ヲ爲シ又ハ地上權ヲ取得シタルトキハ遲滞ナク之ヲ大藏大臣ニ通知スヘシ
  - 第六條 前二條ノ規定ハ國有財產法施行地外ニ在ル財產及帝國鐵道會計ニ屬シ又ハ屬スヘキ財產ニ付之ヲ適用セス
  - 第七條 國有財產ニ關スル事務ニ從事スル職員ハ其ノ取扱ニ係ル國有財產ヲ讓受ケ又ハ自己ノ所有物ト交換スルトコトヲ得ス
- 第二章 賣拂、讓與及交換**
- 第八條** 公共團體ニ於テ維持保存ノ費用ヲ負擔シタル公共團體ノ用途ヲ廢止シタル場合ニ於テハ之ヲ其ノ公共團體ニ讓與スルコトヲ得但シ特別ノ事由アル場合ヲ除クノ外費用負擔ノ義務ヲ負ヒタル期間カ十年ニ滿タサルモノニ付テハ此ノ限ニ在ラス
- 第九條** 公共團體又ハ私人ニ於テ公共用途ノ用途ニ代ルヘキ他ノ施設ヲ爲シタル爲其ノ用途ヲ廢止シタル場合ニ於テハ之ヲ其ノ施設ヲ爲シタル者又ハ其ノ相續人其ノ他ノ包括承繼者ニ讓與スルコトヲ得但シ財產ノ見込價格カ其ノ施設ニ要シタル費用ノ額ヲ超過スルトキハ超過額ニ相當スル部分ニ付テハ此ノ限ニ在ラス
- 第十條** 公用財產又ハ公用財產ノ用途ヲ廢止シタル場合ニ於テ其ノ財產中寄附ニ係ルモノハ之ヲ其ノ寄附者又ハ其ノ相續人其ノ他ノ包括承繼者ニ讓與スルコトヲ得但シ寄附ノ際特別ノ爲シタル場合ヲ除クノ外寄附ヲ受ケタル後二十年ヲ經過シタルモノニ付テハ此ノ限ニ在ラス
- 第十一條** 國有財產ニ付交換ヲ爲サムトスル場合ニ於テハ當該官廳ハ目的物ノ價格ヲ評定シ其ノ基礎ヲ明ニシタル

- 調書ヲ作成スヘシ
- 評定價格ノ差額カ其ノ高價ナルモノノ價格ノ四分ノ一ヲ超ユルトキハ交換ヲ爲スコトヲ得ス
- 第十二條** 前條第一項ノ規定ハ隨意契約ニ依リ國有財產ノ賣拂ヲ爲サムトスル場合ニ之ヲ準用ス
- 第十三條** 一定ノ用途ニ供セシムル目的ヲ以テ國有財產ノ賣拂、讓與又ハ交換ヲ爲ス場合ニ於テハ當該官廳ハ其ノ用途並ニ其ノ用途ニ供スヘキ始期及期間ヲ指定スヘシ但シ當該官廳ニ於テ特ニ其ノ必要ナシト認メタルトキハ此ノ限ニ在ラス
- 第三章 境界査定**
- 第十四條** 國有財產ニ付境界ノ分明ナラサルモアル場合ニ於テ當該官廳必要ト認メタルトキ又ハ隣接地所有者ノ申請アリタルトキハ當該官廳ハ其ノ境界査定ヲ施行スヘシ
- 第十五條** 境界査定ヲ施行セムトスルトキハ當該官廳ハ其ノ日時及場所ヲ定メ書面ヲ以テ隣接地所有者ニ之ヲ通知スヘシ
- 前項ノ書面ノ送達ハ期日ニ付豫メ隣接地所有者ノ承諾アリタル場合ヲ除クノ外期日ノ前日ヨリ起算シ少クとも七日前之ヲ爲スヘシ
- 第十六條** 隣接地所有者期日ニ於テ立會ヲ爲スコト能ハサル事由ヲ申出テタルトキハ當該官廳ハ其ノ期日ヲ變更スルコトヲ得
- 前條第二項ノ規定ハ前項ノ場合ニ之ヲ適用セス
- 第十七條** 境界査定ヲ了シタルトキハ當該官廳ハ書面ヲ以テ隣接地所有者ニ之ヲ通知スヘシ
- 隣接地所有者ハ當該官廳又ハ其ノ指定シタル官公署ニ就

- キ査定圖又ハ其ノ謄本ノ閱覽ヲ求ムルコトヲ得
- 第十八條** 當該官廳第十五條又ハ前條ノ通知ヲ爲シタルトキハ配達證明郵便ニ依リタル場合ヲ除クノ外其ノ受領書ヲ徴スヘシ
- 第十九條** 國有財產法第十二條ノ公告ハ官報ヲ以テ之ヲ爲シ且關係市町村長又ハ之ニ準スヘキ者ヲシテ揭示其ノ他ノ方法ニ依リ之ヲ爲サシムヘシ
- 第四章 貸付及準貸付**
- 第二十條** 公用財產又ハ公用財產ト爲スノ目的ヲ以テ寄附ヲ受ケタル國有財產ハ其ノ用途ニ供セサル期間無償ニテ之ヲ其ノ寄附者又ハ其ノ相續人其ノ他ノ包括承繼者ニ貸付スルコトヲ得
- 第二十一條** 隨意契約ニ依リ國有財產ヲ貸付セムトスルトキハ當該官廳ハ貸付料ヲ評定シ其ノ基礎ヲ明ニシタル調書ヲ作成スヘシ國有財產法第十五條第二項ノ規定ニ依リ貸付期間ヲ更新セムトスルトキ亦同シ
- 第二十二條** 前二條ノ規定ハ貸付ニ依ラスシテ國有財產ノ使用又ハ收益ヲ爲サシムル契約ニ付之ヲ準用ス
- 第二十三條** 雜種財產ニ付土地ノ開拓又ハ水面ノ埋立若ハ干拓ノ事業ヲ爲サシムル契約ヲ爲サムトスル場合ニ於テハ當該官廳ハ事業者ヨリ左ノ事項ヲ具シタル事業計畫書ヲ提出セシムベシ
- 一 土地又ハ水面ノ所在及面積
  - 二 事業ノ目的
  - 三 事業施行ノ方法及順序
  - 四 成功豫定期間
  - 五 收支豫算
  - 六 計畫圖



國有林野 通則 (一) 國有財產

事業成功ノ後公共ノ用ニ供スヘキ部分アルトキハ其ノ位置及面積ヲ事業計畫書ニ記載セシムヘシ

第二十四條 國有財產法第二十一條第一項ノ規定ニ依リ國有財產ノ賣拂又ハ有償貸付ノ豫約ヲ爲サムトスルトキハ當該官廳ハ賣拂價格又ハ貸付料ヲ評定シ其ノ基礎ヲ明ニシタル調書ヲ作成スヘシ

前項ノ規定ハ國有財產ノ讓與又ハ無償貸付ノ豫約ヲ爲サムトスル場合ニ之ヲ準用ス

第二十五條 事業ノ成功ニ要スル豫定期間ハ契約ノ日ヨリ十年以内ニ於テ之ヲ定ムヘシ  
天災其ノ他已ムヲ得サル事由ニ因リ必要アリト認ムルトキハ當該官廳ハ前項ノ規定ニ依リ定メタル期間ノ半ニ相當スル期間以内ニ於テ豫定期間ノ延長ヲ承認スルコトヲ得

第二十六條 當該官廳ハ契約ノ日ヨリ二年以内ノ期間ヲ指定シ事業者ヲシテ其ノ事業ニ著手セシムヘシ

前條第二項ノ規定ハ前項ノ期間ニ付之ヲ準用ス

第二十七條 國有財產法第二十三條ノ規定ニ依リ事業者ニ對シ成功部分ノ賣拂、讓與又ハ貸付ヲ爲サムトスル場合ニ於テハ當該官廳ハ特別ノ事由アリト認ムル場合ヲ除ク

ノ外豫約ニ定メタル條項ニ準シテ其ノ契約ヲ爲スヘシ

第二十八條 國有財產法第二十四條第一項ノ規定ニ依リ國有財產ノ使用又ハ收益ニ付テハ寺院又ハ佛堂ニ關スル事務大臣ノ定ムル所ニ依ルヘシ

第二十九條 寺院又ハ佛堂國有財產法第二十四條第二項ノ規定ニ依リ雜種財產ノ貸付ヲ受ケムトスルトキハ地方長官ヲ經由シ主務大臣、其ノ財產ヲ管理スル大臣及大藏大臣ニ願出ツヘシ

第三十三條

土地及立木竹ノ價格ハ國有財產現在額總計算書調製ノ年三月三十一日ノ現況ニ依リ之ヲ改定スヘシ但シ臺帳ニ登錄シタル後二年ヲ經過セサルモノニ付テハ此ノ限ニ在ラス

前項ノ場合ニ於テ土地ノ價格ハ類地ノ時價ニ比準シ、立木竹ノ價格ハ其ノ材積ニ單價ヲ乘シテ之ヲ算定スヘシ但シ庭木其ノ他材積ヲ基準トシテ算定シ難キ立木竹ニ付テハ見込價格ニ依ル

第三十四條

前二項ノ規定ハ帝國鐵道會計及通信事業特別會計ニ屬スルモノニ付之ヲ適用セス

第三十五條

各省大臣ハ會計検査院ニ證明ノ爲國有財產ノ増減計算書ヲ調製シ證書類ヲ添ヘ之ヲ會計検査院ニ送付スヘシ

第三十六條

各省大臣ハ毎會計年度間ニ於ケル國有財產増減報告書ヲ調製シ翌年度八月三十一日迄ニ之ヲ大藏大臣ニ送付スヘシ

第三十七條

各省大臣ハ毎五年三月三十一日現在ニ於ケル國有財產現在額報告書ヲ調製シ其ノ年九月三十日迄ニ之ヲ大藏大臣ニ送付スヘシ

國有財產法施行令

前條ノ規定ハ前項ノ規定ニ依リ貸付シタル雜種財產ニ付之ヲ準用ス

第五章 臺帳

第三十條 國有財產ノ臺帳ハ所管ノ各省ニ之ヲ備フヘシ但シ部局ノ長ニ於テ國有財產ニ關スル事務ヲ分掌スル場合ニ於テハ其ノ部局毎ニ之ヲ備ヘ各省ニハ其ノ總括簿ヲ備フルモノトス

第三十一條 國有財產ノ臺帳ハ其ノ種類毎ニ之ヲ調製シ左ノ事項ヲ記載スヘシ但シ財產ノ性質ニ依リ其ノ記載事項ヲ省略スルコトヲ得

- 一 種目
- 二 所在又ハ所屬
- 三 數量
- 四 價格
- 五 得喪變更ノ年月日及事由
- 六 其ノ他必要ナル事項

第三十二條 國有財產ノ臺帳ニ登錄スヘキ價格ハ購入ニ係ルモノハ購入價格、交換ニ係ルモノハ交換當時ニ於ケル評定價格、收用ニ係ルモノハ補償金額ニ依リ其ノ他ノモノハ左ノ區分ニ依リ之ヲ定ムヘシ

- 一 土地ニ付テハ類地ノ時價ニ比準シテ算定シタル金額
- 二 立木竹ニ付テハ其ノ材積ニ單價ヲ乘シテ算定シタル金額、庭木其ノ他材積ヲ基準トシテ算定シ難キ立木竹ハ見込價格
- 三 建物其ノ他ノ工作物及船舶其ノ他ノ動産ニ付テハ建築費、製造費又ハ見込價格
- 四 權利ニ付テハ第一條第四號ニ掲ケルモノハ見込價格
- 五 第五號ニ掲ケルモノハ拂込金額又ハ出資金額

大藏大臣ハ各省ノ國有財產現在額報告書ニ基キ國有財產現在額總計算書ヲ調製シ各省ノ國有財產現在額報告書ト共ニ之ヲ會計検査院ニ送付スヘシ

第七章 雜則

第三十八條 本令ニ定ムルモノヲ除クノ外國有財產ノ臺帳ニ關シ必要ナル事項ハ大藏大臣之ヲ定ム

第三十九條 第三十五條ニ規定スル計算證明書類ノ様式及送付期限ニ付テハ會計検査院ノ定ムル所ニ依ルヘシ

第四十條 前條ニ定ムルモノヲ除クノ外本令ニ定ムル諸計算書類ノ様式ハ大藏大臣之ヲ定ム

第四十一條 本令ニ定ムル帳簿及書類ノ様式ニハ國防上秘密ヲ要スル國有財產ニ付必要ナル特別ヲ設クヘシ

第四十二條 本令ハ國有財產法施行ノ日ヨリ之ヲ施行ス

第四十三條 左ノ命令ハ之ヲ廢止ス但シ官有財產ノ増減異動ニシテ本令施行前ニ係ルモノノ報告ニ付テハ仍從前ノ例ニ依ル

- 明治七年九月二十三日達皇城周圍内外ノ滄蠶等修繕改築ニ關スル件
- 明治八年第四百四十六號達
- 明治八年第四百九十八號達
- 明治九年第四百六十六號達
- 明治十三年第六號達
- 明治十三年七月八日達皇城周圍内外ノ滄蠶外岸接近ノ官有地ヘ家屋等建築ニ關スル件
- 明治十四年第十號達
- 明治十六年第四十五號達



國有林野 通則 (一) 國有財產

官有地特別處分規則

官有財產管理規則

官有地取扱規則

明治二十四年勅令第十五號

明治二十七年勅令第九十二號

明治三十九年勅令第九十六號

明治四十一年勅令第二百二十號

明治四十二年勅令第七十九號

明治四十四年勅令第七十號

大正六年勅令第二百二十四號

第四十四條 本令施行ノ際ニ於ケル各省所管ノ雜種財產ハ國有林野及北海道國有未開地ヲ除クノ外第二條ノ規定ニ準シ本令施行ノ日ノ現在ニ依リ之ヲ大藏大臣ニ引繼クヘシ

第四十五條 本令施行ノ際國有財產ノ臺帳ニ登錄スヘキ土地及立木竹ノ價格ハ其ノ購入、交換又ハ收用ニ係ルモノト雖爾後二年ヲ經過シタルモノニ付テハ帝國鐵道會計ニ屬スルモノヲ除クノ外第三十二條第一號又ハ第二號ノ規定ニ依リ算定シタル金額ニ依ル

第四十六條 各省大臣ハ本令施行ノ日ノ現在ニ於ケル國有財產現在額報告書ヲ調製シ其ノ年十月三十一日迄ニ之ヲ大藏大臣ニ送付スヘシ

第四十七條 前三條ノ規定スルモノヲ除クノ外本令施行ニ關シ必要ナル事項ハ大藏大臣之ヲ定ム

式申總括ニ準シテ之ヲ調製シ尙公用財產ノ分ニ付テハ前條ニ準シテ圖面ヲ附屬セシムヘシ  
第五條 國有財產現在額報告書及國有財產増減報告書ハ第二號及第三號様式ニ據ル

附則 本令ハ國有財產法施行ノ日ヨリ之ヲ施行ス (大正十一年四月一日ヨリ施行)  
附則 (昭和七年大藏省令第十七號)  
本令ハ昭和七年度ヨリ之ヲ適用ス但シ昭和七年三月三十一日現在ニ於ケル國有財產現在額報告書ハ改正様式ニ依リ之ヲ調製スヘシ (様式省略)

小林區署及派出所所屬財產 保管責任ノ件

明治二十三年九月二十四日 農商務省訓令第五十三號 大林區署

小林區署及派出所所屬ノ財產家屋等ハ其署所官舎居住官吏保管ノ責ニ任スヘシ但其責任ハ事務授受ノ日ヲ以テ終始ス

國有財產取扱ニ關スル件

大正十一年七月 山第一一三號山林局長通牒

林區署所管國有財產ノ取扱ニ關シテハ左記事項了知ノ上處理相成度此段及通牒候也  
追テ國有財產現在額報告書、同増減報告書ニハ製材所以

國有財產法施行規則 小林區署及派出所所屬財產保管責任ノ件

國有財產取扱ニ關スル件

國有財產法施行規則

大正十一年二月八日 大藏省令第十四號  
(改正) 大正十一年一月二日大藏省令第六一號・昭和二年三月第五號・七年八月第一七號・九年三月第一一號

國有財產法施行規則左ノ通定ム

第一條 公用財產タル土地ノ用途ヲ變更セムトスル場合ニシテ之ニ因リ各箇ノ官廳、兵營、病院、監獄、學校、官舎、工場、倉庫、練兵場、作業場、演習場、射擊場、飛行場、牧場、農場、試驗場、演習林ノ敷地ニ異動ヲ生スヘキモノニ付テハ國有財產法施行令第四條ノ規定ニ依リ所管大臣大藏大臣ト協議スヘシ但シ其ノ異動ノ面積カ百坪ヲ超エサル場合及相接續スル兩敷地ノ區域ノ相互變更ニシテ其ノ面積カ各敷地ノ面積ノ一割ヲ超エサル場合ハ此ノ限ニ在ラス

第二條 國有財產ノ臺帳ハ第一號様式ニ據ル但シ帝國鐵道會計又ハ通信事業特別會計ニ屬スルモノ及作業會計又ハ造幣局特別會計ノ固定資本ニ屬スルモノニ付テハ所管大臣大藏大臣ト協議シ別ニ其ノ様式ヲ定ムルコトヲ得  
國有林野ニシテ別ニ臺帳ノ設備アルモノニ付テハ之ニ總括ヲ附シテ國有財產ノ臺帳ニ代用スルコトヲ得

第三條 臺帳ニハ土地、建物及國有財產法施行令第一條第四號ニ掲グル權利ニ關スル圖面ヲ附屬セシムヘシ但シ本令施行ノ際ニ於ケル雜種財產ニ付テハ其ノ重要ナルモノヲ除クノ外當分ノ内之ヲ省略スルコトヲ得

第四條 國有財產ノ總括簿ヲ備フル場合ニ於テハ第一號様式ニ據ル

外ノ事業場ニ於ケル機械及器具ハ記載ノ必要無之尙本文揭記外ノ財產價格算定ニ付テハ國有財產法施行令第三十二條第三十三條及第四十五條ノ規定ニ依リ處理相成度爲念申添候也

一 公用財產

(1) 口座名ハ何大林區署、何小林區署、何公有林野官行造林署、何官舎、何製材所等トスルコト

(2) 敷地ノ價格決定標準、市制施行地ニ所在スルモノハ別ニ通知可致其ノ他ノ敷地ノ價格ハ營林財產ニ準シ決定スルコト

二 營林財產

(1) 營林財產ハ施業案ノ事業區別ニ調査スルコト但シ施業案編成未済箇所ニ在リテハ小林區別ニ調査スルコト

(2) 種目ハ森林、原野、森林附屬地(以上土地) 樹竹(以上立木竹)倉庫建、雜屋建(以上建物)林道、貯木場「特ニ工事ヲ施セルモノ」(以上工作物) 等トス

(3) 林道ノ内鐵道、軌道、貯木場(土場ヲ含ム)、苗圃敷地ニシテ現ニ森林原野臺帳ニ登錄アルモノハ此ノ際森林附屬地臺帳ニ登錄換フ爲スコト尙國有林内ニ存スル車道敷地ハ大正十二年度内ニ可成森林附屬地ニ編入ノ手續ヲ爲スコト

(4) 土地價格決定標準  
(イ)面積ハ實測ニ依ルコト但シ實測ナキモノハ見込ニ依ルコト  
(ロ)價格ハ林地ト除地トニ分チ各其ノ市町村内類



地ニ對スル登記所ノ登記標準價格、稅務署ニ於ケル土地標準時價調ヲ基準トシ更ニ其ノ市町村若ハ郡ニ於ケル類地ノ一反歩平均公定地價等ヲ參酌決定スルコト但シ除地中類地ナキ場合ニ於テハ林地ノ價格ヲ參酌シテ増減スルコト

(ハ) 原野及森林附屬地ハ林地ニ準シ附屬地中市制施行地ニ在ルモノハ別ニ通知スル標準ニ依リ決定スルコト

(5) 立木竹ノ價格決定標準

(イ) 材積ハ施業按ノ材積ニ依ルコト但シ施業案ナキモノハ見込ニ依ルコト尙材積ハ現行施業案ノ總蓄積ニヨルコトトシ案ノ實行後ニ於ケル斫伐量及生長量等ハ考慮セサルコト

(ロ) 單價ハ針葉樹、闊葉樹、竹ニ區分シ最近三箇年ノ平均處分單價ヲ算出シ利用ノ程度施業制限ノ關係其ノ他ヲ參酌決定スルコト

(ハ) 利用價ヲ生セサル造林地ハ其ノ費用價ニ依ルコト但シ砂丘工事費ハ之ヲ除クコト

(ニ) 部分林及公有林野官行造林地ハ國ノ持分ノミニ依ルコト

(ホ) 保管林、委託林ハ讓與歩合ヲ控除スルコト

(六) 林道貯木場臺帳ニハ別紙第一號様式ニ依リ調製シタル補助臺帳ヲ添附シ整理スルコト

(七) 造林、土木及斫伐等ノ事業ニ於ケル建物ニシテ一時の施設物ニ非ラサルモノニ付テハ別紙第二號様式ニ依リ臺帳ヲ調製整理スルコト

三 雜種財產

- (1) 不要存置林野ハ營林財產ニ準スルコト
- (2) 國有財產處理ニ關スル件
- (3) 國有林野法
- (4) 國有林野法
- (5) 國有林野法
- (6) 國有林野法
- (7) 國有林野法

國有財產處理ニ關スル件

昭和二年五月二十五日山第一一五三號  
高知大林區署長宛山林局長回答  
五月五日附務第六六七號ヲ以テ營林財產中ノ建物ソノ他ノ

- (1) 不要存置林野以外ノモノハ公用財產ニ準スルコト
- (2) 地上權、地役權其ノ他之ニ準スヘキ權利
- (3) 公有林野官行造林地ノ地上權、林道ノ地上權若ハ地役權ノ價格ハ零トスルコト
- (4) 前項以外ノ地上權、地役權其ノ他之ニ準スヘキ權利ニシテ料金ヲ支拂ハサルモノハ附近類地ノ料金ニ存續年限ヲ乘シタルモノヲ其ノ價格トスルコト、附近類地ニ比シテ低キ料金ヲ支拂フモノハ其ノ差額ニ存續年限ヲ乘シタルモノヲ其ノ價格トシ其ノ他ハ價格ヲ零ト見積ルコト
- (5) 總括簿
- (6) 國有林野臺帳ニハ國有財產法施行規則第二條ニ規定スル第一號様式中ノ總括ニ準シ調製シタル總括ヲ附スルコト但シ林道貯木場苗圃等ノ臺帳ニハ各其ノ臺帳ニ登錄シタル土地及建物ヲ控除シタル總括ヲ附シ整理スルコト
- (7) 各臺帳ノ總括ハ國有財產現在額報告書同増減報告書ノ基本ト爲ス様調製シ異動ノ都度遲滞ナク整理ヲ行フコト
- (8) 國有林野臺帳ノ總括ハ總括簿一本一通ヲ作製シ本省備付總括簿用トシテ本年九月十五日迄ニ提出スルコト

工作物用途廢止ノ場合ニ於ケル處理ノ件ニ關シ照會有之候處營林財產ニ屬スル建物等ノ用途廢止ノ認可アリタルトキハソノ物件中貴署權限内ノモノニ付テハ貴署限リ處分相成可然モノニ有之候條右ニ御取扱相成度此ノ段及回答候也

追テ本文建物拂下ノ場合ニ於ケル代金ハ森林收入中ノ建物拂下代ニ調定整理相成ヘキモノニ有之候間爲念申添候

(大正十三年五月五日會計課長宛 高知大林區署長照會)

公用財產ノ用途廢止ノ場合ニ於ケル處理方ニ付大正十二年一月八日附發第六七八號ヲ以テ御通牒ノ次第モ有之候處營林財產中ノ建物ソノ他ノ工作物ノ用途廢止ノ場合モ前同様處理致候方至極便宜ト被認候處差支無之候哉御意見相伺度及照會候也

國有財產ニ關スル用途變更

並種別換ノ件

昭和六年十月九日  
林第一四二五號山林局長通牒

建物其他工作物ノ築設ニ伴ヒ其ノ所用土地ニ對スル用途變更又ハ種別替ヲ要スルモノニ付テハ當該工事ニ着手前相當手續上申可相成ノ處其ノ手續ヲ爲サス實施セラルル向往々有之取扱上支障ヲ來ス場合不尠候條爾今右工事着手前必ス用途變更又ハ種別替ニ付何分ノ上申相成度此段及通牒候也

國有財產ノ取扱ニ關スル件

昭和十年五月十八日林第二八二一號  
國有林產物販賣所長宛山林局長通牒

國有財產處理ニ關スル件 國有財產ニ關スル用途變更並種別換ノ件  
國有財產ノ取扱ニ關スル件 國有林野法

國有林野法

明治三十二年三月二十三日  
法律第八十五號

(一) 國有林野

貴所々屬ノ營林財產及雜種財產ハ毎年一回及増減ノ都度實地檢査ヲ行ヒ増減及現在額ノ各報告書ハ左記ノ通本省大臣ニ提出相成度依命此段及通牒候也

一、每會計年度間ニ於ケル財產ノ増減報告書三通ヲ調製シ翌年度六月三十日迄ニ提出スルコト

二、每五年三月三十一日現在ニ於ケル財產ノ現在額報告書三通ヲ調製シ其年七月三十一日迄ニ提出スルコト

以上

(改正) 明治四一年三月法律第七號  
國有林野法

- 第一條 此法律ニ於テ國有林野ト稱スルハ國ノ所有ニ關スル森林原野ヲ謂フ
- 第二條 國有林野ニシテ國土保安又ハ國有林野ノ經營上國有トシテ保存ノ必要アルモノハ賣拂讓與又ハ交換スルコトヲ得ス但シ公用又ハ公益事業ノ爲必要アルトキ及第十五條ノ場合ハ此ノ限ニ在ラス
- 第三條 前條ノ國有林野ト雖他ノ官有地ニ編入スルノ必要アルトキハ之カ組換ヲナスコトヲ得
- 第四條 組換ヲ爲シタル土地ニシテ其ノ使用ヲ廢シタル場合ニ於テ林野ニ復スヘキ必要アルモノハ更ニ國有林野ニ編入スル社寺土地ニシテ其ノ境内ニ必要ナル風致林野ハ區域ヲ畫



シテ社寺現境内ニ編入スルコトヲ得

第四條 國有林野ノ境界査定ハ當該官廳ニ於テ豫メ期日ヲ定メ鄰接地所有者ニ通告シテ其ノ立會ヲ求メ施行スヘシ

第五條 國有林野ノ境界査定ヲ終ヘタルトキハ當該官廳ハ直ニ鄰接地所有者ニ通告スヘシ

第六條 國有林野ノ境界査定又ハ測量ノ爲目標ヲ設置シ若ハ支障木竹ヲ伐採スルノ必要アルトキハ其ノ土地若ハ木竹ノ所有者ハ正當ノ理由ナクシテ之ヲ拒ムコトヲ得ス但シ相當ノ補償ヲ求ムルコトヲ得

第七條 鄰接地所有者境界査定ニ不服アルトキハ第五條ノ通告ヲ受ケタル日ヨリ六十日以内ニ行政裁判所ニ出訴スルコトヲ得

第八條 國有林野ハ左ノ場合ニ限り隨意契約ヲ以テ賣拂フコトヲ得

一 公用又ハ公益事業ノ爲必要アルトキ

二 市町村又ハ公立小學校ノ基本財産ニ充ツルトキ

三 社寺土地ノ森林ヲ其ノ社寺ニ賣拂フトキ

四 命令ノ定ムル所ニ依リ特別ノ緣故アル林野ヲ其ノ緣故アル者ニ賣拂フトキ

五 民有地、道路、河川等ニ介在スル十町歩以内ノ林野ヲ賣拂フトキ

六 道路、溜池、堤塘、溝渠等ノ敷地トシテ貸付シアル林野ヲ其ノ借地人ニ賣拂フトキ

七 此ノ法律施行以前ニ開墾、牧畜又ハ植樹ノ爲貸付シタル林野又ハ第九條ノ開墾地ヲ其ノ事業ヲ成功シタル者ニ賣拂フトキ

第九條 國有林野ハ開墾ノ成功ヲ條件トシ豫メ其ノ價格及成功期限ヲ定メ隨意契約ヲ以テ賣拂フ豫約ヲ爲スコトヲ得

第十條 國有林野產物ノ隨意契約ニ依ル賣拂ニ關スル規定ハ勅令ヲ以テ之ヲ定ム

第十一條 國有林野ハ左ノ場合ニ限り隨意契約ヲ以テ貸付シ又ハ使用セシムルコトヲ得

一 公用又ハ公益事業ノ爲必要アルトキ

二 牧畜又ハ植樹ノ爲必要アルトキ

三 牛馬放牧ノ爲使用セシムルトキ

四 第九條ニ依ル開墾者ノ爲ニスルトキ

五 一箇年貸付料三百圓ヲ超エサルトキ

第十二條 國有林野ヲ貸付シ又ハ使用セシムルトキハ相當ノ貸付料又ハ牛馬放牧料ヲ徵收スヘシ但シ前條第一號及第四號ノ場合ニ於テハ貸付料ヲ免スルコトヲ得

第十三條 國有林野ヲ貸付シ又ハ使用セシムルトキハ左ノ期間ヲ超ユルコトヲ得ス

一 植樹ノ場合ニ於テハ八十年

二 家屋、倉庫其ノ他ノ建築物ノ場合ニ於テハ三十年

三 其ノ他ノ場合ニ於テハ十五年

第十四條 國土保安又ハ國有林野ノ經營上必要ナル場合ニ限り國有林野又ハ立木竹ト他ノ同價格以上ノ土地、森林、原野又ハ立木竹ト交換スルコトヲ得

第十五條 國有林野ハ左ノ場合ニ限り讓與スルコトヲ得

一 段別一町歩以下ニシテ公立ノ學校又ハ病院ノ用地ニ供スルトキ

前項ノ期間ハ之ヲ更新スルコトヲ得

第二十二條 民法第二百五十六條ノ規定ハ部分林ノ樹木ニ適用セス

第二十三條 第十八條第二項及第三項ノ規定ハ部分林ノ造林者ニ之ヲ準用ス

第二十四條 主務大臣ハ十箇年毎ニ其ノ年三月三十一日ニ現在スル國有林野現在表ヲ其ノ年開會ノ帝國議會ニ報告スヘシ但シ第一回ノ報告ハ明治三十四年三月三十一日ノ現在ニ依ル

第二十五條 主務大臣ハ每會計年度間ニ於ケル國有林野ノ増減異動ヲ翌年度開會ノ帝國議會ニ報告スヘシ

第二十六條 此ノ法律ハ北海道ニ施行セス

第二十七條 此ノ法律ハ明治三十二年七月一日ヨリ施行ス

國有林野法施行規則

第一章 通則

第一條 公共團體ノ出願ニシテ議決機關ノ議決ヲ要スル事項ニ係ルトキハ願書ニ其ノ議決書ノ謄本ヲ添附スヘシ

第二條 神社ノ出願ニ付テハ官國幣社ハ神職、其ノ他ノ神

國有林野法施行規則左ノ通改正ス

農商務省令第二十四號

大正十一年十二月十九日

國有林野法施行規則

國有林野法施行規則

國有林野法施行規則

府縣郡市町村及其ノ他ノ公共團體ニ於テ道路、河川、港灣、水道、堤塘、溝渠、溜池、火葬場、墓地、公園等公共ノ用ニ供スルトキ

第十六條 用途ヲ指定シテ讓與シタル國有林野ヲ指定ノ期間内ニ其ノ用途ニ使用セサルトキ又ハ一旦其ノ用途ニ使用シタル後當該官廳ニ於テ指定シタル期間其ノ使用ヲ繼續セサルトキハ之ヲ返還セシムルコトヲ得

第十七條 社寺土地ノ森林ハ其ノ社寺ニ保管セシムルコトヲ得

第十八條 國有林野ニシテ保護上必要ナル場合ニ於テハ市町村又ハ市町村内ノ一部ニ其ノ保護ヲ委託スルコトヲ得

第十九條 國有林野ニシテ保護上必要ナル場合ニ於テハ市町村又ハ市町村内ノ一部ニ其ノ保護ヲ委託スルコトヲ得

第二十條 部分林ノ樹木ハ國土造林者トシテ共有トシ其ノ持分ハ收益分收ノ部分ニ均シキモノトス

第二十一條 部分林ノ存續期間ハ八十年ヲ超ユルコトヲ得

國有林野法施行規則

國有林野法施行規則

國有林野法施行規則

國有林野法施行規則

國有林野法施行規則

國有林野法施行規則

國有林野法施行規則

國有林野法施行規則

國有林野法施行規則

國有林野法施行規則

國有林野法施行規則

國有林野法施行規則

國有林野法施行規則

國有林野法施行規則

國有林野法施行規則

國有林野法施行規則

國有林野法施行規則

國有林野法施行規則

國有林野法施行規則

國有林野法施行規則

國有林野法施行規則

國有林野法施行規則

國有林野法施行規則

國有林野法施行規則

國有林野法施行規則

國有林野法施行規則



社ハ神職及氏子又ハ崇敬者總代、寺院又ハ佛堂ノ出願ニ付テハ住職又ハ受持僧侶及檀徒又ハ信徒ノ總代署名捺印スヘシ

第三章 境内編入

第三條 出願人又ハ契約當事者多數ナルトキハ一人又ハ數人ノ總代人ヲ定メテ届出ツヘシ總代人ノ届出ナキトキハ當事者相互ニ代表スルモノト看做ス

第四條 出願人、契約當事者、總代人又ハ代理人ノ氏名又ハ住所ノ變更アリタルトキハ直ニ届出ツヘシ相續ニ依リ權利ヲ取得シタルトキ、代理人又ハ總代人ノ變更アリタルトキ又ハ其ノ權限ノ變更若ハ消滅アリタルトキ亦同シ

第二章 境内編入

第五條 社寺境内編入ヲ受ケムトスルトキハ願書ニ其ノ事由ヲ詳記シ之ニ實測圖ヲ添附シ地方長官ヲ經由シテ社境内ニ在リテハ内務、農商務兩大臣、寺院境内ニ在リテハ文部、農商務兩大臣ニ出願スヘシ

第六條 境内編入ニ關スル處分ハ地方長官ヲシテ之ヲ行ハシムルコトヲ得

第三章 貸付及使用

第七條 國有林野ノ貸付ヲ受ケムトスル者ハ實測圖ヲ提出シテ林區署長ニ出願スヘシ

第八條 林野ノ貸付又ハ使用ヲ許可シタルトキハ契約書ニ通ヲ作製シ記名捺印シテ各一通ヲ領收シ置クヘシ

會計規則第八十七條ニ依リ契約書ヲ省略スル場合ニ於テ必要アルトキハ請書ヲ徵收スヘシ

第九條 借受人又ハ使用者其ノ林野ヲ轉貸シ又ハ其ノ權利ヲ讓渡セムトスルトキハ當事者雙方ヨリ出願スヘシ

第十條 借受人ハ其ノ借受ケタル林野ニ境界標ヲ建設スヘシ

第十一條 借受人又ハ使用者契約ノ終了ニ際シ林野ニ附屬セシメタル物ヲ收去スルコト能ハサルトキハ當該官廳ハ相當ノ猶豫ヲ與フルコトヲ得

第十二條 借受人、轉借人又ハ使用者本則又ハ契約ニ定メタル事項ニ違反シタルトキハ當該官廳ハ契約ノ解除ヲ爲スコトヲ得此ノ場合ニ於テハ貸付料又ハ使用料ハ之ヲ還付セス

第十三條 國ノ所有ニ屬スル立木竹ニ被害發生シタルトキハ借受人、轉借人又ハ使用者ハ速ニ其ノ旨ヲ届出ツヘシ

第四章 讓與

第十四條 國有林野ノ讓與ヲ受ケムトスル者ハ願書ニ其ノ事由ヲ詳記シ之ニ實測圖ヲ添附シ大林區署長ニ出願スヘシ

第五章 保管

第十五條 社寺其ノ土地ノ森林ノ保管ノ許可ヲ受ケムトスルトキハ願書ニ實測圖及保護方法書ヲ添附シ大林區署長

二 出願スヘシ

第十六條 社寺其ノ保管林ノ植栽ヲ爲サムトスルトキハ願書ニ造林計畫書及造林區域圖ヲ添附シテ出願スヘシ

第十七條 保管林ニ社寺ノ植栽シタル樹木ハ國ノ所有トスル第十八條 社寺其ノ保管林ニ看守人ヲ置キタルトキハ速ニ之ヲ當該官廳ニ届出ツヘシ其ノ之ヲ變更シタルトキ亦同シ

第十九條 左ノ場合ニ於テハ社寺ハ速ニ大林區署長ニ届出ツヘシ

- 一 保管林又ハ其ノ木竹ニ被害ヲ生シタルトキ
- 二 保管林ノ附近ニ病蟲害其ノ他ノ被害ヲ生シ保管林ニ損害ヲ及ボスノ虞アルトキ
- 三 採取スヘキ主産物ノ搬出ヲ了ヘタルトキ
- 四 保管林ノ植樹、補植、手入等造林ニ必要ナル行爲ヲ爲シタルトキ

保管林又ハ其ノ附近ニ火災發生シタルトキハ直ニ當該森林官吏ニ通知シ應急ノ處置ヲ爲スヘシ

第二十條 社寺ハ毎年一月三十一日迄ニ其ノ保管林ノ前年ニ於ケル狀況ヲ當該官廳ニ報告スヘシ

第二十一條 社寺ノ採取スヘキ主産物ノ搬出期間ハ二年ヲ超ユルコトヲ得ス但シ已ムヲ得サル事由アリト認ムルトキハ相當期間之ヲ延長スルコトヲ得

第二十二條 土石ハ林地ノ資質ヲ爲スモノト看做ス

第二十三條 區域ヲ劃シ植栽シタル地域ニ存スル樹木ハ之ヲ植栽シタルモノ、其ノ他ノ地域ニ存スル樹木ハ天然ニ生育シタルモノト看做ス

第二十四條 保管林ノ産物ニ付第三者ヨリ受ケタル賠償金ハ其ノ請求費用ヲ控除シ採取分ノ割合ニ依リ之ヲ社寺ニ

國有林野法施行規則

交付ス但シ賠償請求ノ原因ニ付社寺ノ責ニ歸スヘキ事由アルトキハ政府ハ其ノ事由ヲ參酌シテ其ノ全部又ハ一部ノ交付ヲ爲ササルコトヲ得

第二十五條 第十條ノ規定ハ林野ノ保管ニ之ヲ準用ス

第六章 委託

第二十六條 林野ノ委託ヲ受ケムトスル者ハ願書ニ見取圖及保護方法書ヲ添附シテ大林區署長ニ出願スヘシ

第二十七條 委託ノ許可ヲ受ケタルトキハ受託者ハ左記事項ヲ記載シタル規約書ヲ作り大林區署長ノ承認ヲ受クヘシ

- 一 林野保護ニ關スル負擔方法
- 二 産物ノ採取及分配ノ方法
- 三 違約者ニ對スル處置
- 四 其ノ他必要ナル事項

第二十八條 受託者ニ讓與スヘキ産物ノ種類、數量、區域又ハ其ノ採取方法ハ委託ノ際之ヲ指定ス

受託者産物ヲ採取セムトスルトキハ當該官廳ニ届出テ其ノ指揮ニ從フヘシ

前項ノ場合ニ於テ必要ト認ムルトキハ受託者ニ産物採取票ヲ交付ス

受託者ノ採取シタル産物ノ數量指定額ニ達セサルトキト雖受託者ハ其ノ補足ヲ請求スルコトヲ得ス

第二十九條 受託者ハ委託林ノ區域及産物ノ讓與ヲ受クヘキ區域ニ境界標ヲ建設スヘシ

第三十條 第十八條乃至第二十條及第二十二條ノ規定ハ林野ノ委託ニ之ヲ準用ス

第七章 部分林

第三十一條 部分林設定ノ許可ヲ受ケムトスル者ハ願書ニ



國有林野 通則 (二) 國有林野

實測圖及造林設計書ヲ添附シテ大林區署長ニ出願スヘシ  
第三十二條 造林者左ノ事業ヲ爲サムトスルトキハ其ノ方  
法ヲ記載シタル願書ヲ差出スヘシ  
一 手入開伐  
二 防火線又ハ通路ノ廢置又ハ修繕  
第三十三條 造林者規約書ヲ作りタルトキハ之ヲ當該官廳  
ニ差出スヘシ  
當該官廳必要ト認ムルトキハ造林者ヲシテ規約書ヲ作ラ  
シムルコトヲ得  
第三十四條 材積ヲ以テ分收スルトキハ當該官廳ハ造林者  
立會ノ上其ノ採取スヘキ樹木ヲ指定ス  
第三十五條 第八條第一項、第九條、第十條、第十八條及  
第十九條ノ規定ハ部分林ニ之ヲ準用ス  
附則  
明治三十九年省令第二十五號ハ之ヲ廢止ス

國有林經營並整理方針ノ件

明治三十二年五月發第二六號  
大林區署長及林野整理支局長宛通牒

去ル十六日諮問會開會ノ際大臣演說中ニ述ヘラレタル國有  
林經營並整理ニ關スル方針ハ開裁ヲ經テ決定相成候モノニ  
付必ス右ニ據テ計畫可相成此段依命別紙相添及御通牒候也  
(別紙)  
國有林經營ノ方針  
第一 國有林ノ經營ハ永遠保續ノ利用ヲ目的トシ其方案ハ  
確實ナル施業案ニ依ルヘシ  
第二 國有林主產物ノ利用ハ各地方及國ノ需用ニ適應セル  
材種ヲ產出セシムルコトヲ力ムヘシ

第四 國有林野ト他ノ民有地トノ境界犬牙錯綜シテ互ニ保  
護管理上不便ナルモノハ買上ケ、賣拂ヒ又ハ交換ニ依リ  
テ境界ノ整理ヲナスヘシ  
第五 國有林ハ其境界ヲ劃定シテ紛爭ノ原因ヲ絶チ且面積  
ヲ測定シテ施業案編製ノ用ニ供スヘシ  
第六 國有林中利用ノ途開ケ植伐ノ事業ヲナス場所ニシテ  
施業案編製未済ナルモノハ速カニ其ノ編製ヲ終了スヘシ  
第七 國有林野ノ未立木地ハ速カニ造林ヲナシテ國土保安  
上ノ危害ヲ豫防シ且ツ國ノ經濟上ノ利益ヲ促進セシムヘ  
シ  
林道ヲ開鑿シ河川ヲ疏通シテ林產物ノ運輸力ヲ擴張セシ  
メ防火線ヲ設置シテ森林火災ノ防備ニ充ツヘシ

國有林野所在市町村交付金交付規則

昭和四年五月二十四日  
農林省令第十號

(改正) 昭和七年二月農林省令第二號  
國有林野所在市町村交付金交付規則左ノ通定ム  
第一條 國有林野所在市町村交付金交付規則  
第一條 國有林野所在市町村交付金ハ本則ニ依  
リ毎年度豫算ノ範圍内ニ於テ當該市町村内ニ存在スル農  
林大臣所管ノ國有林野ニ付テハ此ノ限ニ在ラズ  
ニ該當スル國有林野ニ付テハ此ノ限ニ在ラズ  
一 地租法第二條ノ規定ニ依リ地租ヲ課セザルモノニ該  
當スル土地  
二 大正八年法律第三十八號ニ依リ地租ヲ免セラレベキ  
モノニ該當スル土地  
三 不毛地

國有林經營並整理方針ノ件 國有林野所在市町村交付金交付規則

特ニ造船用材、橋梁材其ノ他大建築用材ノ如キ特種若ク  
ハ巨材ヲ要シテ其ノ產出民業ニ適セサルモノハ國有林ニ  
シテ繁殖シ當ニ國ノ需用ニ缺乏ナカラシムルコトヲ期ス  
ヘシ  
第三 國有林副產物ノ採取ハ主產物ノ生産ヲ害セサル限度  
ニ於テスヘシ  
第四 國有林ノ輪伐齡ハ最多量ノ收益又ハ材積ヲ得ヘキ年  
度ヲ以テ之ヲ定ムヘシ  
第二、三項ニ掲ケタル特種ノ用材タルヘキ樺樟並巨材ヲ  
仕立ツヘキ目的ノ扁柏、杉、松等ノ林ノ輪伐齡ハ二百年  
以上ニ於テ定ムヘシ  
第五 國有林ニシテ社寺土地ノ林又ハ保護上必要ナルモノ  
若ハ維新前地元人民ニ於テ使用收益等緣故アルモノハ官  
民共同ヲ以テ周到ナル保護ヲナシ森林火災、盜伐等林害  
ノ禍根ヲ絶ツコトヲ期スヘシ  
第六 國有林ニシテ政府ニ於テ直接營林ノ必要アル場所ハ  
部分林ノ設定又ハ長期ノ貸付ヲナスコトヲ得ス  
國有林整理ノ方針  
第一 國土ノ保安ニ重大ナル關係ヲ有スル林野及其他ノ土  
地ハ買上ケ又ハ不要存置林野トノ交換ニ依リ之ヲ國有林  
トナシ嚴正ナル保護管理ノ下ニ置クヘシ  
第二 國有林野ニシテ國土保安上又ハ國有林ノ經營上必要  
ナラサルモノ若ハ農業地ノ範圍ニ屬スルモノ等ハ之ヲ適  
宜ノ方法ニ依リ公有、社寺有又ハ私有ニ移シ國家經濟上  
ノ利益ヲ促進セシムヘシ  
第三 國有林野中ニ散在スル民有地ハ買上ケ又ハ不要存置  
林野トノ交換ニ依リ之ヲ國有トナシ國有林ノ管理保護上  
ノ便益ヲ圖ルヘシ

第四 砂防設備ヲ爲シタル土地ニシテ林木育成ノ用ニ供セ  
ザルモノ  
第二條 交付金ノ額ハ國有林野ニ付左ノ區別ニ從ヒ算出シ  
タル額ノ千分ノ二十五ノ範圍内ニ於テ管林局長之ヲ定ム  
一 國有林野地籍臺帳ノ森林(國有林野地籍ノ森林)及森林附屬  
地中林道ニ付テハ當該市町村内ニ於ケル有租地タル山  
林ノ一町步當平均貸賃價格ニ當該市町村内ニ於ケル國  
有ノ森林及林道ノ面積ヲ乘シタル額  
二 國有林野地籍臺帳ノ原野(國有林野地籍ノ原野)ニ付テハ當  
該市町村内ニ於ケル有租地タル原野ノ一町步當平均貸  
賃價格ニ當該市町村内ニ於ケル國有原野ノ面積ヲ乘シ  
タル額  
三 國有林野地籍臺帳ノ森林又ハ原野中田ノ狀態ヲ爲ス  
モノニ付テハ當該市町村内ニ於ケル有租地タル田ノ一  
町步當平均貸賃價格ニ當該市町村内ニ於ケル田ノ狀態  
ヲ爲ス國有林野ノ面積ヲ乘シタル額  
四 國有林野地籍臺帳ノ森林又ハ原野中畑ノ狀態ヲ爲ス  
モノニ付テハ當該市町村内ニ於ケル有租地タル畑ノ一  
町步當平均貸賃價格ニ當該市町村内ニ於ケル畑ノ狀態  
ヲ爲ス國有林野及貯木場ノ面積ヲ乘シタル額  
五 國有林野地籍臺帳ノ森林又ハ原野中宅地ノ狀態ヲ爲  
スモノニ付テハ當該市町村内ニ於ケル有租地タル宅地  
ノ一町步當平均貸賃價格ニ當該市町村内ニ於ケル宅地  
ノ狀態ヲ爲ス國有林野ノ面積ヲ乘シタル額  
前項ノ有租地ノ平均貸賃價格ハ各地目ニ付前年度一月一  
日以前ニ於ケル最近ノ地租納期開始ノ日ノ現在ニ依ル  
當該市町村内ニ有租地タル山林、原野、田、畑又ハ宅地



國有林野 通則 (二) 國有林野

ナキ場合ニ於テハ第一項ノ有租地ノ平均貸賃價格ハ營林局長之ヲ定ム

第三條 國有林野ノ面積ハ國有林野地籍臺帳ノ面積ニ依リ之ヲ算定ス但シ國有林野地籍臺帳ノ面積ニ依ルコト能ハザルモノニ在リテハ實測又ハ見込面積ニ依ル

第四條 交付金ノ交付ヲ受ケムトスル市町村ハ申請書ニ様式ニ依ル有租地調書ヲ添ヘ前年度二月末日迄ニ當該國有林野ヲ管轄スル營林署長ヲ經由シ營林局長ニ之ヲ提出スベシ

第五條 本則中町村トアルハ町村制ヲ施行セザル地ニ在リテハ之ニ準ズベキモノトス

附則 本令ハ公布ノ日ヨリ之ヲ施行ス

第四條中前年度二月末日迄トアルハ昭和四年度ニ限り昭和四年六月三十日迄トス

附則 (昭和七年農林省令第二號) 本令ハ公布ノ日ヨリ之ヲ施行ス但シ昭和六年度以前ノ交付金ニ付テハ仍從前ノ例ニ依ル

有租地調書

山 林	地 目	府 縣		備 考
		郡 市 町 村	町 村	
	總地積			
	總貸賃價格			

三 市町村交付金ヲ交付シタルトキハ別紙様式ノ調書ヲ添附シ報告スルコト

府 縣	郡 (市) 村	國有林野 控除地面積		交付金 金額	備考
		面積	面積		
		一	二		
		三	四		

注意

- 一、本表ニハ府縣計及合計ヲ附スルモノトス
- 二、控除地面積ノ内譯一、二、三、四ノ各欄ニハ規則第一條但書各號ノ一、二、三、四ニ該當スル各面積ヲ夫々掲記スルモノトス
- 三、規則第二條第三項ノ規定ニ依リ營林局長ノ認定ニ依リ平均地價ヲ定メタルモノニ付テハ其ノ旨備考欄ニ掲記スルモノトス

参考書

一、交付金額ノ算定ニ付テハ國有林野ヲ山林、原野、宅地、田及畑ノ五地目ニ區分(宅地、田及畑ハ國有林野ノ現況ニ依リ認定スルモノトス)スルニ止メタルヲ以テ國有林野ノ現況ガ民有地ノ鹽田、鐵泉地、池沼、牧場、雜種地ナル場合ニ於テモ之ヲ國有林野地籍臺帳ノ森林、原野等ノ區別ニ從ヒ山林又ハ原野等トシテ計算スベク又畑、宅

國有林野所在市町村交付金交付規則實施ニ關スル件

原 野	田 畑	宅 地

注意 地積及貸賃價格ハ各地目ニ付前年度一月一日以前ニ於ケル最近ノ地租納期開始ノ日ノ現在ニ依リ之ヲ記載スベシ

國有林野所在市町村交付金交付規則實施ニ關スル件

昭和四年五月二十四日 山第五五三號山林局長通牒

- 今回農林省令第十號ヲ以テ國有林野所在市町村交付金交付規則公布相成候處之ガ實施ニ付テハ左記ノ通御了知相成度此段及通牒候也
- 追テ本件施行ニ關スル參考書別紙ノ通送付致候
- 一 交付金豫算令達上必要ニ付定率ニ依リ算定シタル交付見込總金額ヲ毎年五月三十一日迄(但昭和四年度分ニ在リテハ八月三十一日迄)ニ報告スルコト
  - 二 交付金額算定ノ場合ニ於ケル有租地ノ一町步當平均地價ハ厘位ニ止メ厘位未滿ハ四捨五入ノコト又國有林野ノ地目別面積ハ畝位ニ止ム(十五坪未滿ハ切捨テ十五坪以上ハ切上ク)ルコト

地ノ狀態ヲ爲スモノニ在リテモ長期ニ抄ラザルモノ並ニ國ニ於テ直接事業ノ爲一時的ノ使用ニ止ムル研代事業所敷地、移動苗圃地等ニ付テハ國有林野地籍臺帳ノ地目ニ依リ交付額ヲ算定スルモノトス

二、本規則ノ有租地中ニハ地租條例第十三條ノ二ノ規定ニ依リ地租ヲ徵收セラレザル土地ヲ含ムモノトス

三、規則第一條但書適用關係調査參考表及前年ニ於ケル地租納期開始日調別紙ノ通規則第一條但書適用關係調査參考表

規則第一條但書ノ規定	適用關係
一 地租條例第四條第一項各號ノ一ニ該當スル土地	公用又ハ公共ノ用ニ供スル爲上掲ノ者ニ無償ニテ貸付シ又ハ使用ヲ許可シタル國有林野ハ本號ニ該當スルモノトス
地租條例第四條第一項左ニ掲ケル土地ニ付テハ其地租ヲ免ス	
一 國府縣其他勅令ヲ以テ指定スル公共團體力公用又ハ公共ノ用ニ供スル土地但右料借地ハ此限ニ在ラ	尙勅令ヲ以テ指定セル公共團體ハ左ノ如シ
	(明治三八年) 府縣組合、郡組合、水利組合、水利組合聯合會、市町村組合、町村組合、市町村學校組合及町村學



國有林野 通則 (二) 國有林野

校組合、市町村内ノ區、學區(下略) 本號ニ該當スル場合ナシ

六 鐵道用地、軌道用地、運河用地

一〇八  
トス  
有償ナルト無償ナルトヲ問ハス一般交通ノ用ニ供スル鐵道、軌道ノ用地トシテ貸付シ又ハ使用ヲ許可シタル國有林野ハ本號ニ該當スル營林局署ニ於テ敷設セル森林鐵道及軌道ハ本號ニ該當セサルモノトス  
保安林ハ總テ本號ニ該當スル營林局署ニ於ケル車道及歩道等ハ本號ニ該當セサルモノトス  
私立ノ幼稚園、小學校、中學校、高等女學校、實業學校、專門學校、高等學校及大學ニ對シ校舍及寄宿舎、圖書館其ノ他保育又ハ教育上必要ナル附屬建物ノ敷地並運動場、實習用地其ノ他直接ニ保育又ハ教育ノ用ニ供スル爲無償ニテ貸付シ又ハ使用ヲ許可シタル國有林野ハ本號ニ該當スル  
施業案ニ依ル除地タル不毛地ハ本號ニ該當スル  
砂防法ニ依リ指定セラレタルモノナルト又國力自發的

- 二 府縣市町村其他勅令ヲ以テ指定スル公共團體カ公用又ハ公共ノ用ニ供スヘキモノト定メタル其所有地但命令ノ定ムル期間内ニ公用又ハ公共ノ用ニ供セサルトキハ此限ニ在ラス
- 三 府縣社地、鄉村社地、招魂社地但有料借地ハ此限ニ在ラス
- 四 墳墓地
- 五 用惡水路、溜池、提塘、井溝

無償ニテ上掲社地トシテ貸付シ又ハ使用ヲ許可シタル國有林野ハ本號ニ該當スル有償タルト無償タルトヲ問ハス墳墓地(埋葬地、墓地ヲ含ム)トシテ貸付シ又ハ使用ヲ許可シタル國有林野ハ本號ニ該當スル上掲用途ニ供スル爲貸付シ又ハ使用ヲ許可シタル國有林野ハ有償ナルト無償ナルトヲ問ハス本號ニ該當スル一拵シテ宅地、田又ハ畑等トシテ貸付シ又ハ使用ヲ許可シタルモノノ如キハ本號ニ該當セサルモノ

七 保安林  
八 公衆ノ用ニ供スル道路

二 大正八年法律第三十八號ニ依リ地租ヲ免セラレヘキモノニ該當スル土地

三 不毛地

四 砂防設備ヲ爲シタル土地ニシテ林木育成ノ用ニ

供セサルモノ

ニ砂防設備ヲ爲シタルモノナルト否トヲ問ハス施業案ニ依ル除地タル砂防設備地ハ本號ニ該當スル  
砂防設備ヲ爲シタルモノト雖施業制限地又ハ準施業制限地タルモノハ本號ニ該當セス

前年ニ於ケル地租納期開始日調

一、地租條例第十二條第一項ノ規定ニ依ルモノ  
七月一日  
十二月十六日  
十一月一日

二、地租條例第十二條第二項ノ規定ニ依ルモノ(明治四四勅令一九二)

鹿兒島縣大島郡 五月一日

沖繩縣 那霸區、首里區、島尻郡、中頭郡、國頭郡  
宅地、田 八月一日

其他ノ土地 五月一日

宮古郡、八重山郡 五月一日

宮古郡平良村字鹽川、仲筋、水納 五月一日

八重山郡八重山村字波照間、與那國 五月一日

其ノ他ノ地方

宅地 三月一日

田、畑 六月一日

其ノ他ノ土地 五月一日

國有林野所在市町村交付金交付規則實施ニ關スル件



一一 管理、處分

(一) 管理

國有林野及產物管理規程

大正五年十二月十九日 農商務省訓令第十四號

(改正) 大正二年五月農商務省訓令第四號

國有林野及產物管理規程

第一條 國有林野及產物ハ農商務大臣ニ於テ直接管理スル場合及別段ノ定アル場合ヲ除クノ外大林區署長之ヲ管理スヘシ

第二條 國有林野及產物ハ上級官廳ニ於テ直接保護スルモノヲ除クノ外小林區署長之ヲ保護スヘシ

第三條 大林區署及小林區署ニ小林區及保護區臺帳ヲ備付ケ其ノ謄本ヲ農商務大臣ニ進達スヘシ

第四條 大林區署長ハ每會計年度間ニ於ケル所管森林、原野、森林附屬地及之ニ附帶セル設備ノ増減報告書三通ヲ調製シ翌年度六月三十日迄ニ之ヲ農商務大臣ニ差出スヘシ

第四條ノ二 大林區署長ハ每五年三月三十一日現在ニ於ケル所管森林、原野、森林附屬地及之ニ附帶セル設備ノ現在額報告書三通ヲ調製シ其ノ年七月三十一日迄ニ之ヲ農商務大臣ニ差出スヘシ

第五條 大林區署長ハ毎年管内ヲ巡閱シ國有林野ノ管理經營ニ關シ諸般ノ狀況ヲ查察スヘシ但シ適當ナル署員ヲシテ代リテ巡閱セシムルコトヲ得

第六條 大林區署長ハ課長又ハ課員ヲシテ其ノ課主掌事務ニ付隨時視察ヲ爲サシムヘシ

第七條 巡閱又ハ視察ヲ爲シタル者ハ小林區署長ヲシテ用務ニ支障ナキ限リ關係職員ヲ召集セシメ其ノ結果ヲ講評シ且時宜ニ依リ實務ニ適スル講話ヲ爲スヘシ

第八條 大林區署長ハ巡閱又ハ視察ヲ爲シタル小林區署名及回数ヲ翌年一月三十一日迄ニ農商務大臣ニ報告スヘシ

第九條 小林區署長ハ毎年六回(三箇月)以上管内ヲ巡視シ林野並施業ノ狀況、林產物ノ需要供給、市場ノ狀勢、其ノ他國有林ノ管理經營ニ關スル諸般ノ事項及保護區員服務ノ狀況ヲ查察スヘシ

第十條 大林區署長必要ト認メタルトキハ前條ノ巡視回数ヲ減少スルコトヲ得此ノ場合ニ於テハ事由ヲ具シ農商務大臣ニ報告スヘシ

第十一條 保護區員ハ其ノ保護區内ノ林野及部分林ヲ巡視シ特ニ左記各號ノ事項ニ注意スヘシ

一 境界標其ノ他標識ノ保全

二 盜伐、誤伐、侵襲、漫用等ノ取締

三 火災蟲害其ノ他被害ノ防備

四 防火線、境界線、林道其ノ他築設物ノ保全

五 造林及苗木養生ノ成績

六 伐木、造材及搬出ノ狀況

七 貸付使用地及豫約開墾拂下許可地ノ狀況

置ヲ爲シタルモノニ付テハ其ノ願末ヲ報告スヘシ

第十八條 林野巡守ハ小林區署長ノ監督ヲ受ケ保護區員ノ命令ニ服從シテ其ノ受持區ヲ巡視警戒シ第十一條第一號乃至第五號ニ掲ケタル事項ヲ取締ニ從事スヘシ

第十九條 林野巡守病氣其ノ他ノ事由ニ因リ巡視スルコト能ハサルトキハ其ノ旨保護區員ニ届出ツヘシ

第二十條 林野巡守ハ森林手簿ニ巡視ノ日附、要領、天候等ヲ記載スヘシ

第二十一條 小林區署及保護區官舎ニ標柱檢視簿ヲ備付ケ標柱檢視ノ都度其ノ狀況ヲ記入スヘシ

第二十二條 前條ノ檢視簿ハ境界標、保安林標識、三角點標及林班界標ノ類別毎ニ口座ヲ設ケ左ノ事項ヲ記録スヘシ

一 標識ノ所在、國有林名

二 原標ノ番號、種類、設置年度及測點番號

三 檢視ノ日附、要領

四 改設ノ年度及種類

五 補修ノ年度及方法

六 其ノ他必要ナル事項

第二十三條 標識ニ異狀又ハ異狀ヲ生スヘキ虞アルコトヲ知リタルトキハ直ニ保存ノ手續ヲ爲シ小林區署長ニ報告スヘシ

第二十四條 境界標及保安林標識ニ關シテハ毎年十二月末現在ニ依リ石標、木標、土塚、標石等標種ノ區分ニ從ヒ左ノ事項ヲ小林區署長ハ翌年一月二十日迄ニ大林區署長

事ノ緊急ナルモノ又ハ輕微ナラサルモノ其ノ他林野ノ管理經營上參考トナルヘキ事項ハ即時之ヲ報告シ隨機ノ措

國有林野及產物管理規程



國有林野 管理處分 (一) 管理

- 一 大林署署長ハ二月末日迄ニ農商務大臣ニ報告スヘシ
- 二 總標數
- 三 當該年度改設補修標數(一月以後ノ分ハ其ノ翌年度ニ於テ改設補修ヲ要スル標數、單價(當年度ノ實シキ差額ヲ生シタ)及經費)
- 四 國有林野又ハ產物ニ對シ被害發生シタルトキハ別段ノ定アル場合ヲ除ク外小林區署長ハ左ノ事項ヲ大林區署長ニ報告スヘシ但シ被害輕微ナル場合ハ其ノ報告ヲ省略スルコトヲ得
- 一 被害ノ場所、面積(必要アル場合ハ位置圖ヲ添附スルコト)
- 二 被害物件ノ種類、亡失、現存ノ各數量、價格
- 三 被害ノ原因、狀況及見積損害額
- 四 被害發生及發見ノ時日
- 五 從來及被害當時ニ於ケル保護監守ノ狀況
- 六 加害者及被害物件ニ對スル處置其ノ他善後ノ方法並復舊ニ要スル見込期間
- 被害重大ナル場合ニ於テハ大林區署長ハ之ヲ農商務大臣ニ報告スヘシ
- 第二十六條 被害發生シタル場合ニ於テ上官ノ指揮ヲ俟ツニ於テハ損害ヲ大ナラシメ又ハ新ナル損害ヲ發生スル虞アリト認ムルトキハ臨機ノ措置ヲ爲シ其ノ顛末ヲ報告スヘシ
- 第二十七條 國有林野又ハ產物ノ被害ニ付刑事事件發生シタルトキハ小林區署長ハ第二十五條ニ掲クル事項ノ外左ノ事項ヲ大林區署長ニ報告スヘシ
  - 一 犯人ノ住所、氏名及年齡
  - 二 現行犯、非現行犯及初犯、累犯ノ別

- 三 取扱官吏ノ官氏名、送致シタル檢事局及其ノ日附
- 四 犯人不明ノトキハ既往ノ搜查狀況及爾後ノ處理意見起訴猶豫トナリタルトキ(微罪トシテ寬假シタルトキヲ含ム)、不起訴トナリタルトキ又ハ豫審免訴トナリタルトキハ其ノ事由ヲ報告スヘシ
- 判決アリタルトキハ判決日附、主文、理由ノ要領及上訴ノ起否ヲ報告スヘシ
- 第二十八條 國有林野又ハ產物ニ關シ義務ヲ有スル者其ノ義務ニ違反シタル場合ニ於テハ第二十五條及第二十六條ニ準シ措置ヲ爲スヘシ
- 第二十九條 國有林野ニ火入ヲ出願スル者アルトキハ左ノ事項ヲ具シ申請セシムヘシ
  - 一 火入ノ場所、面積及現況
  - 二 火入ノ目的
  - 三 防火ノ方法及看守人ノ員數
  - 四 防火ノ方法及看守人ノ員數
  - 五 鄰接地ノ現況、所有者及防火設備ヲ表示シタル圖面
  - 六 其ノ他必要ナル事項
- 第三十條 前條ノ出願アリタルトキハ實地ノ狀況ヲ查察シ森林法第七十八條第一項ノ規定ニ依リ地方長官ノ指定シタル場合ニ該當シ且國土保安並森林經營上障害ナシト認メタルトキニ限り小林區署長之ヲ許可スヘシ
- 第三十一條 日出前及日没後ノ火入ハ之ヲ許可スルコトヲ得ス
- 第三十二條 火入當日ニ於テハ現場ヲ監視警戒シ日没一時間前火入者ヲシテ火氣ヲ消滅セシムヘシ
- 第三十三條 火入ヲ許可シタル後強風其ノ他危險ノ虞生シタルトキハ火入日時ノ變更ヲ命スヘシ

- 第三十四條 火入ヲ許可シタルトキハ林區署自ラ火入ヲ行フ場合ハ適宜關係保護區員ニ通知スルノ外火入箇所ノ接近地カ帝室林野管理局所管地ナルトキハ同局森林官吏ニ其ノ他ノ土地ナルトキハ警察官吏ニ左ノ事項ヲ通知スヘシ其ノ事項ニ變更アリタルトキ亦同シ
  - 一 火入ノ場所及面積
  - 二 火入ノ目的
  - 三 火入ノ日時
  - 四 出願者ノ住所、氏名
- 第三十五條 保護區員前條ノ通知ヲ受ケタルトキハ之ヲ關係林野巡守ニ告知スヘシ
- 第三十六條 林區署ノ事業實行ノ爲メ防火ヲ爲ス場合ニ於テハ火入ヲ爲ス場合ニ準シ警戒ヲ爲スヘシ
- 第三十七條 火入ニ付テハ前數條ノ規定ノ外森林法及森林法施行規則ノ規定ニ基キ之ヲ取締ル爲スヘシ
- 第三十八條 國有林野ニ於テ有害鳥獸ノ驅除ヲ必要トスル場合ニ於テハ大林區署長ハ狩獵法ノ規定ニ從ヒ地方長官ノ承認ヲ得部下ノ職員ヲシテ驅除ニ從事セシムヘシ
- 第三十九條 小林區署長有害鳥獸ノ驅除ヲ必要トスルトキハ左ノ事項ヲ大林區署長ニ具申スヘシ
  - 一 被害ノ狀況
  - 二 驅除ノ區域
  - 三 驅除ノ方法
  - 四 驅除者ノ氏名
- 第四十條 大林區署長ハ驅除スヘキ鳥獸名、區域、期間其ノ他必要ナル事項ヲ記載シタル證票ヲ交付シ驅除ノ際之ヲ携帶セシムヘシ
- 林野巡守又ハ苗圃定夫ヲシテ驅除ヲ行ハシムルトキハ特

- ニ監督ヲ嚴ニスヘシ
  - 第四十一條 驅除者ハ毎月驅除シタル鳥獸ノ種類、數及場所ヲ翌月十日迄ニ小林區署長ニ報告スヘシ
  - 小林區署長ハ前項ノ報告ニ基キ驅除ノ結果ヲ毎月十五日迄ニ大林區署長ニ報告スヘシ
  - 第四十二條 驅除ノ必要止ミタルトキ又ハ驅除ニ從事スルコト能ハサルニ至リタルトキハ驅除者ハ直ニ證票ヲ返納スヘシ
  - 附則 明治三十四年訓令第十六號同三十九年五月訓令第二十二號同年五月林發第三百九十二號內訓同年八月秘發第十四號內訓同四十二年五月訓令第十九號及明治三十七年四月林發第百八十九號達ハ之ヲ廢止ス
  - 附則 大正十一年五月農商務省訓令第四號
- 國有林野及產物管理規程制定ニ關シ通牒ノ件
- 大正五年十二月二十日  
三年林發第三一四九號山林局長通牒
- 今般訓令第十四號國有林野及產物管理規程施行セラレ候ニ付テハ左記ノ件廢止セラレ候條了知有之度此段及通牒候也  
追テ別紙様式參考トシテ及送付候也



國有林野 管理處分 (二) 貸付、使用

- 一 明治二十九年戊第一〇三號通牒
- 二 明治四十年林第九四三號通牒
- 三 明治四十二年林第一三一二號通牒
- 四 明治四十二年庶第一九八號通牒

(二) 貸付、使用

國有林野貸渡上年期ト臨時トノ 區分標準ノ件

明治二十七年十二月 發第三五五號山林局長通牒

林地貸渡上年期ト臨時トノ區分ハ爾來左ノ標準ニ據リ期間ヲ定ムルコトニ一定相成候條此段及御通牒候也

- 一 十二ヶ月以上ニ至ル貸下ハ 年期貸下
- 一 十二ヶ月未満及搬出延期ニ係ル 臨時貸下

同件

大正七年五月十四日 山第一一號山林局長通牒

國有林野貸渡上年期ト臨時トノ區分區區ニ涉リ居候趣ノ處明治二十七年十二月發第三五五號通牒ノ趣旨ハ十二箇月ヲ超ユルモノヲ年期トシ其ノ以下ヲ臨時ト定メラレタル義ニ有之候間爲念此段及通牒候也

他官廳事業施行上國有林ニ立入又ハ支障木竹ノ取扱ニ關スル協定事項改定ノ件

明治四十四年五月 林第五一七號山林局長通牒

各地方國有林内ニ於ケル水路部沿岸測量鐵道廳ニ於ケル鐵道敷設法ニ基テ豫定測量及電信線路工事支障木竹伐採ニ關スル取扱方ニ付兼テ達相成居候處右ハ今般協議ノ上左記ノ通變更セラレ且電信線路工事ニ關スル協定事項ハ之ヲ電話線路工事ニモ適用スルコトニ協定相成候條承知有之度

追而帝室林野管理局、臨時發電水調査局及陸地測量部ニ於テ作業上支障木竹ノ伐採ヲ爲ス場合ニ於ケル取扱ハ從前ノ通ニテ臨時發電水調査局ニ對スル協定事項ハ鐵道院豫定測量及通信省電話線路工事ニ關スル分ト同一ニシテ又陸地測量部ニ對スル協定事項ハ水路部ニ對スル分ト同一ナリ

鐵道院豫定測量及通信省電話線路工事

- 一 測量著手後五日以内ニ國有林ニ立入りタル旨所轄大
  - 二 小林区署ニ通報スルコト
  - 三 保安林ニ於テ支障木竹ヲ伐採セントスルトキハ豫メ所轄大林区署ニ協議ノ上著手スルコト
  - 四 支障木竹ハ根際ヨリ伐採シ伐株ニ一定ノ印章ヲ捺捺スルコト
  - 五 支障木竹ノ伐採ノトキハ一小林区署管内終了後五日
- 國有林野貸渡上年期ト臨時トノ區分標準ノ件 公益事業ノ爲國有林野貸付使用ノ 場合料金ノ件 一一五

國有林野貸付料金及期間ニ關スル 取扱方

明治四十年十二月二十三日 林發第三六九號山林局長通牒

- (改正) 大正七年一月林發第三五三〇號
- 國有林野貸付料金及期間ニ關スル取扱方左ノ通り心得ベシ
- 第一條 國有林野貸付料金ハ貸付ヲナス當時ニ於ケル其ノ林野ノ時價ノ五朱ニ林野狀態ノ土地ニアリテハ一朱田畑狀態ノ土地ニアリテハ二朱五厘宅地狀態ノ土地ニアリテハ四朱ヲ加ヘタルモノヲ以テ標準トスベシ
- 新ニ農地ニ開墾セムトスル土地ニ在リテハ開墾成功豫定期間内及其ノ後二箇年内ヲ限リ前項ノ標準以下ニ於テ事業ノ難易、作物ノ種類、收支ノ豫算等ヲ參酌シ適宜料金ヲ定ムルコトヲ得
- 鐵泉敷地沼等特種ノ狀態ニ在ルモノハ其ノ個所ニ應ジ適宜料金ヲ定ムベシ
- 第二條 坑口、鑛滓捨場沈澱池其ノ他使用目的ニ依リ廢地ニ歸スベキモノハ貸付期間内ニ其ノ林野ノ時價ヲ回收スル見込ニテ料金ヲ定ムベシ
- 第三條 特殊ノ事由ニ依リ前二條ニヨリ難キモノハ適宜其ノ料金ヲ定ムベシ
- 第四條 植樹、道路、用惡水路、溜池等特別長期ノ使用ヲ要スルモノヲ除クノ外貸付期間ハ徒ニ長期ニ失セズ契約更新ノ場合ニハ土地ノ現況等ヲ斟酌シ適宜料金ヲ改定スベシ
- 第五條 貸付小面積ノ場合ト雖モ可成其ノ料金ヲ貳拾錢以上タラシムベシ

五

- 一 以內ニ所轄小林区署ニ通報スルコト
  - 二 伐採木竹ヲ所轄小林区署ニ於テ賣却シ之カ收入見込額ニ達セサルトキハ相當補償スルコト
  - 三 但シ電信電話ニ關シテハ木竹生長ノ爲既設線路ニ支障ヲ來タス場合ニ於テ其支障部分ノミヲ伐採シタルトキニ限り補償ヲ爲サルコト
  - 四 水路部沿岸測量ニ關スル協定事項
  - 五 保安林ニ於テ支障木竹ヲ伐採セントスルトキハ豫メ所轄大林区署ニ協議ノ上著手スルコト
  - 六 支障木竹ハ根際ヨリ伐採シ伐株ニ一定ノ印章ヲ捺捺スルコト
  - 七 測量ノ始期ハ其著手後五日以内ニ所轄大林区署ヘ又測量標設置並ニ支障木竹伐採ノトキハ一小林区署管内終了後五日以内ニ所轄小林区署ニ通報スルコト
- 右依命通牒ス

公益事業ノ爲國有林野貸付使用ノ 場合料金ノ件

明治四十四年三月 林第九一七號山林局長通牒

- 公益事業ノ爲國有林野貸付又ハ使用セシムル場合ニ於ケル料金徴收ノ要否ハ自今左ノ標準ニ依リ處理相成度
- 一 公益目的トスル事業ニ付テハ林野法第十二條但書ニ依リ無料ニテ貸付又ハ使用ヲ許可スルコトヲ得
  - 二 營利目的トスル公益事業ニ付テハ其ノ用途カ國有林野ノ經營ニ何等ノ支障ナク且シ豫想シ得ヘキ損害ヲ生セサル場合(例ヘハ鐵道ヲ開鑿シテ使用スルモノノ如キ)ニ限リ前項同様無料ニテ貸付又ハ使用ヲ



國有林野 管理處分 (二) 貸付、使用

許可スルコトヲ得  
三 前二項ノ外ハ凡テ第十二條本文ニ依リ料金ヲ徵收スルコト  
右依命通牒ス

國防上緊急工事施行ノ際官林内

一時使用ノ件

明治二十七年八月  
第四九一號山林局長達

國防上緊急工事施行ノ際其位置選定ニ方リ官林内一時使用ノ必要有之場合ハ使用廳ヨリ直ニ其署ヘ通知シ上使用致度旨海軍大臣ヨリ照會ノ趣モ有之承認致置候條自今右等ノ場合ニハ其ノ署限リ處分スヘキ義ト心得ヘシ  
但該地上ノ立木ハ伐採使用ノ節ハ相當代金ヲ以テ引渡シ障礙ノ爲單ニ伐採ニ止マルモノハ伐採ノ後其署ニ於テ處分スヘキ義ト心得ヘシ

府縣ノ植樹獎勵事業ニ付國有林  
貸下又ハ苗木讓渡ニ關スル件

明治四十年六月  
林發第一八一號山林局長通牒

這回重要輸出品ノ原料木並ニ軍用上必要ナル樹種繁殖ノ爲メ各府縣知事ニ對シ別紙ノ通り通牒致置候條先般貴官上省ノ節親數御打合せ候條通り左記事項ニ付地方廳ヨリノ協議アル場合ハ出來得ル限リ便宜ヲ與ヘラルル様致度此段及通牒候也

記

此段及通牒候也

追テ今回配賦ノ經費中俸給ニ係ル技術員設置方ニ就テハ不日何分ノ義可申進候條右御了知相成度尙當該大林區署長ニ對シテハ本日別紙ノ通り通牒致置候條併而申添候也

- 一 枝葉製腦ノ目的トスル樟樹芽林ハ縣事業トシ本年中心於テ少クモ面積三十町歩ヲ造成セラレタキコト  
但其ノ造林方法ニ就テハ成ルヘク所轄大林區署及當該樟樹事務局ニ協議セラレタシ
- 二 前項樟樹芽林ハ樟樹ノ最好適地ニシテ成ルヘク公衆ニ造林方法ノ模範ヲ示スニ足ルヘキ適當ノ位置ニ設置セラレタキコト
- 三 現在縣有地中樟樹芽林ヲ造成スルニ適當シタル箇所アルニ於テハ其箇所ニ適當ノ箇所ナキ場合ニ於テハ新ニ縣費ヲ以テ民有地ヲ買入ルルカ又ハ民有地ニ地上權ヲ設定スル等適當ノ方法ニ依ラレタキコト
- 四 國有林野ノ經營上差支ナキ限リハ特ニ國有林野ノ貸下ヲナシ又ハ部分林設定ヲ許可セララルルコトアルヘシ  
植栽後ニ於ケル樟樹芽林ノ保護手入ハ府縣ノ義務タルヘキコト
- 五 府縣事業トシテ自ラ製腦スル場合ノ外他ニ賣却ノ目的ヲ以テ前項樟樹芽林ヲ伐採シ枝葉ノ採收ヲナサントスルトキハ其ノ賣捌ニ付成ルヘク當該樟樹事務局ニ協議セラレタキコト
- 六 本經費ハ目的以外ノ事業ニ使用スルコト能ハス其殘額ハ翌年度ニ繰越使用ヲナシ得ラルルコト

國防上緊急工事施行ノ際官林内一時使用ノ件 府縣ノ植樹獎勵事業ニ付國有林  
貸下又ハ苗木讓渡ニ關スル件

- 一 大林區署附屬苗圃養成苗木ニシテ剩餘見込ノ分ハ相當代價ヲ以テ之カ讓渡ノ請求ニ應スルコト
- 二 種苗ノ購入苗木ノ栽培上ニ關シ出來得ル限リ紹介指導ノ勞ヲ取ラレヘキコト
- 三 樟、樺、漆等ノ造林方法並ニ其適地撰擇等ニ就キ出來得ル限リ助力ヲ與ヘラルルコト
- 四 國有林野中樟ノ造林ニ適スル地ニシテ國有林ノ經營上差支ナキ限リハ府縣ノ需ニ應シ之ヲ貸下クルカ又ハ部分林設定ヲ許可スルノ方針ヲ取ララルルコト

(別紙)

明治四十年六月林發第一八一號通牒

我國經濟ノ發展ハ諸般事務ノ勃興ヲ促シ木材ノ需用日ニ月ニ増進シテ殆ント底止スル所ヲ知ラス今ニ於テ官民協力以テ植樹ヲ勉メ造林ヲ勵ムニアラスハ將來木材供給ノ不足ヲ來スノ期ナシトセス特ニ海外輸出品トシテ多望ナル樟腦ノ原料タル樟樹、軍用ノ武器船艦車輛等ノ製作ニ必要ナル樟、美術工藝品タル漆器ノ製造ニ要スル漆樹等ハ今後十數年ヲ俟タスシテ全ク缺乏ヲ告ケントスルノ状態ニ有之候戰役以來全國各地方ニ於テ造林事業ノ著々施行ヲ見ルニ至リタルハ寔ニ喜フヘキコトナリト雖前記樹種ノ植栽ニ至リテハ極テ鮮ク前途甚々寒心ニ堪ヘサル次第ニ有之候就テハ此等樹種ノ繁殖ヲ講シ以テ原料ノ充實ヲ計ルハ刻下ノ急務ニ可有之依テ今回植樹獎勵費配賦相成タル次第ニ候條今一層斯業ノ獎勵ヲ加ヘラレ度尙貴縣下ハ氣候ノ關係上樟樹ノ最好適地タルノ故ヲ以テ特ニ枝葉製腦ヲ以テ目的トスル模範樟樹芽林造成ノ爲メ第六日ノ事業費配賦相成タル次第ニ候間右御了知ノ上左記ノ方法ニ依リ適當御施設相成度依命

(長崎、福岡、大分、佐賀、熊本、宮崎、鹿兒島、高知、神戶、東京、府縣知事宛)

我國經濟ノ發展ハ諸般事務ノ勃興ヲ促シ木材ノ需用日ニ月ニ増進シテ殆ント底止スル所ヲ知ラス今ニ於テ官民協力以テ植樹ヲ勉メ造林ヲ勵ムニアラスハ將來木材供給ノ不足ヲ來スノ期ナシトセス特ニ海外輸出品トシテ多望ナル樟腦ノ原料タル樟樹軍用ノ武器船艦車輛等ノ製作ニ必要ナル樟美術工藝品タル漆器ノ製造ニ要スル漆樹等ハ今後十數年ヲ俟タスシテ全ク缺乏ヲ告ケントスルノ状態ニ有之候戰役以來全國各地方ニ於テ造林事業ノ著々施行ヲ見ルニ至リタルハ寔ニ喜フヘキコトナリト雖前記樹種ノ植栽ニ至テハ極メテ鮮ク前途甚々寒心ニ堪ヘサル次第ニ有之候就テハ此等樹種ノ繁殖ヲ講シ以テ原料ノ充實ヲ計ルハ刻下ノ急務ニ有之可ク依テ今回植樹獎勵費配賦相成タル次第ニ候條今一層斯業ノ獎勵ヲ加ヘラレ度尙貴縣下ハ氣候ノ關係上樟樹ノ適地タルノ故ヲ以テ特ニ樟樹模範林造成ノ爲メ第六日ノ事業費配賦相成タル次第ニ候間右御了知ノ上左記ノ方法ニ依リ適當御施設相成度依命此段及通牒候也

- 一 府縣ノ事業トシテ本年度中ニ於テ樟樹模範林少クモ面積三十町歩ヲ造成セラレタキコト
- 二 前項模範林ハ樟樹純喬林ニ仕立ツルノ計畫ナルモ氣候及土地ノ如何ニ依リ枝葉製腦ノ目的トスル樟樹芽林ニ仕立ツルコトヲ得又森林ノ育成上必要ナル場合ニ於テハ他ノ樹種ヲ混植スルモ妨ナシ

府縣ノ植樹獎勵事業ニ付國有林



國有林野 管理處分 (二) 貸付、使用

- 三 但其ノ造林方法ニ就テハ成ルヘク所轄大林區署及當該樟腦事務局ニ協議セラレタキコト
- 四 前項模範林ハ樟ノ最好適地ニシテ成ルヘク公衆ノ觸目シ易キ好位置ニ設置セラレタキコト
- 五 現在縣有地中樟模範林ノ造成ニ適スル箇所アルニ於テハ其箇所ニ、縣有地中適當ノ箇所ナキニ於テハ新ニ縣費ヲ以テ民有地ヲ買入ルルカ又ハ民有地ニ地上權ヲ設定スル等適宜ノ方法ニ依ラレタキコト
- 六 國有林野ノ經營上差支ナキ限リハ特ニ國有林野ノ貸下ヲナシ又ハ部分林設定ヲ許可セラルルコトアルヘシ
- 七 植栽後ニ於ケル樟模範林ノ保護手入ハ府縣ノ義務タルヘキコト
- 八 府縣事業トシテ自ラ製腦スル場合ノ外他ニ賣却ノ目的ヲ以テ前項ノ模範林ヲ伐採シ又ハ枝葉ノ採收ヲナサントスルトキハ其ノ賣捌ニ付成ルヘク當該樟腦事務局ニ協議セラレタキコト
- 九 本經費ハ目的以外ノ事業ニ使用スルコト能ハス其殘額ハ翌年度ニ繰越シ使用シ得ラルルコト

我國經濟ノ發展ハ諸般事業ノ勃興ヲ促シ木材ノ需用日ニ月ニ増進シテ殆ント底止スル所ヲ知ラス今ニ於テ官民協力以テ植樹ヲ勉メ造林ヲ勵ムニアラスハ將來木材供給ノ不足ヲ來スノ期ナシトセス特ニ海外輸出品トシテ多望ナル樟腦ノ原料タル樟樹軍用ノ仗器船艦車輛ノ製作ニ必要ナル樫美術工藝品タル漆器ノ製造ニ要スル漆樹等ハ今後十數年ヲ俟タスシテ全ク缺乏ヲ告ケントスルノ状態ニ有之候戰役以來

各地方ニ於テ造林事業ノ著々施行ヲ見ルニ至リタルハ寔ニ喜フヘキコトナリト雖モ前記樹種ノ植栽ニ至テハ極メテ鮮ク前途甚々寒心ニ堪ヘサル次第ニ有之候就テハ此種樹種ノ繁殖ヲ講シ以テ原料ノ充實ヲ計ルハ刻下ノ急務ニ可有之依テ今回植樹獎勵費配賦相成タル次第ニ候條今一層斯業ノ獎勵ヲ加ヘテ度特ニ第六目ノ事業費ハ樟、樺、漆ノ内執レカ貴縣下ノ山野ニ適スルモノノ種苗ヲ購入シ之ヲ町村其他ノ公共團體ニ交付セシメラルヘキ目的ヲ以テ配賦相成タル義ニ付右様御了知ノ上可然御配意相成度依命此段及通牒候也

追テ今回配賦ノ經費中俸給ニ係ル技術員設置方ニ就テハ不日何分ノ義可申進候條右御了知相成度尙本文記載ノ樹種ニシテ繁殖上充分ノ御見込モ無之候得ハ其ノ旨直チニ本省ヘ御上申相成度且植樹獎勵費仕拂殘額ハ翌年度ニ繰越使用ヲナシ得ラルル義ニ付是又御了知相成度尙當該大林區署長ニ對シテハ本日別紙ノ通り通牒致置候ニ付併而申添候也

(別紙前掲ノ通)

沖繩縣地方費ヲ以テ經營シタル 國有林貸付及產物讓與ノ件

明治四十二年三月二十三日 勅令 第三十 二 號

沖繩縣地方費ヲ以テ經營シタル國有林ハ府縣制施行ノ際ニ限り貸付料ヲ徵收セスシテ之ヲ沖繩縣ニ貸付スルノ契約ヲ

爲シ其ノ產物ハ之ヲ同縣ニ讓與スルコトヲ得

附則 本令ハ沖繩縣ニ府縣制施行ノ日ヨリ之ヲ施行ス

鐵道財團、工場財團及鑛業財團 ヲ組成スル爲國有林野ノ賃借人 ヲリ其ノ承諾ヲ求メタル場合取 扱方ノ件

明治三十九年三月 林發第三八號內訓

- 鐵道財團、工場財團及鑛業財團ヲ組成スル爲國有林野ノ賃借人ヨリ其ノ承諾ヲ求メタル場合ニ於テハ左ノ條項ニ遵據シ之ヲ處理スヘシ
- 第一條 大林區署長賃借人ノ出願ニ對シ之ヲ許可セムトスルトキハ左記ノ事項ヲ記載シタル契約書ヲ徵スヘシ
- 一 財團ニ屬スル賃借權カ他人ニ讓渡又ハ轉貸セララル
- 二 場合ニ於テハ豫メ大林區署長ノ認可ヲ受クヘシ
- 三 財團ニ屬スル賃借權カ抵當權ノ實行ニ因リ競買人ニ移轉シタルトキハ直ニ其ノ旨ヲ届出ツヘシ
- 四 前號ニ依リ届出ヲ爲ササル以前ニ在リテハ賃借權カ他人ニ移轉シタル後ト雖自己ニ於テ尙ホ賃借人ニ屬スル一切ノ義務ヲ履行スヘシ
- 第五條 大林區署長前條第一號ニ依ル認可ヲ與ヘムトスル場合ニ於テハ其ノ賃借權ヲ讓受ケムトスル者ヨリ前條ニ依ル契約書ヲ徵スヘシ

沖繩縣地方費ヲ以テ經營シタル國有林貸付及產物讓與ノ件 國有林野ヲ農耕地トシ

大正四年八月十六日 林發五三三七號山林局長通牒

發電用水力使用出願流域國有林 包含ノ場合產物搬出上支障有無 府縣知事ヨリ協議ニ關スル件

農耕地トシテ貸付シタル國有林野ニ對シ賃借人ヨリ耕地整理法第二條ノ二依リ自ラ整理施行者又ハ耕地整理組合ノ組合員ト爲リ耕地整理施行ノ目的ヲ以テ賃借權登記ノ請求ヲ爲シタルトキハ其ノ賃付地カ相當賃付期間殘存スル開墾適地調査箇所ナルカ又ハ永ク農耕地トシテ供用セシムル見込箇所ナルニ於テハ耕地整理施行後ノ換地ヲ賃付地ト略々同一位置ニ於テ交付スルコトヲ共同施行者又ハ耕地整理組合若ハ其ノ設立申請者カ承諾シタル場合ニ限リ該請求書ヲ受理シ登記囑託前事由ヲ詳具シ本官ヘ協議相成度尙右ニ依リ登記ヲ了シタル箇所ニ對シ耕地整理法第二條ノ二依リ同意ノ出願並耕地整理施行地區編入ノ申請アリタルトキハ明治四十四年本省訓令第二十二號ノ規定ニ依ラス貴官限認許相成可然依命此段及通牒候也



國有林野 管理處分 (二) 貸付、使用

發電ノ爲メ水力ノ使用ヲ出願スル者アルトキハ其流域ニ國有林ヲ包含スルモノニ限リ產物搬出上支障ノ有無ニ付府縣知事ヨリ所管大林區署長ヘ協議スルコトニ取計ハレ度旨遞信次官ニ對シ本省次官ヨリ照會中ノ處今般別紙寫ノ通り府縣知事ニ通知濟ノ趣遞信省電氣局長ヨリ回答越候ニ付爾今右趣旨ヲ含ミ相當處理相成度此段及通牒候也

(別紙)

大正四年七月二十六日電監甲一第一六六一號府縣知事宛遞信省電氣局長依命通牒

發電用水利用許可ニ關シテハ從來流筏其他水運ノ關係等ニ付テモ調査相成居候義ト被存候得共國有林野又ハ御料地内產出ノ木材運搬ニ關係アル箇所ニ於テハ之カ支障ノ有無等特ニ精細調査ヲ遂ケタル上稟伺手續相成候様致度當該官署ヨリ照會ノ次第モ有之候ニ付爲念此段及通牒候也

發電水力調査員國有林ニ立入り又ハ障礙木竹ノ伐採ニ關シ協定ノ件

大正七年七月四日 林第一八三八號山林局長通牒

發電水力調査員ノ國有林ニ立入り又ハ障礙木竹伐採ノ件ニ關シテハ明治四十三年六月十五日付林第二、九五四號ヲ以テ及通牒置候處今回更ニ別紙甲號遞信次官ノ照會ニ對シ本省次官ヨリ乙號ノ通回答相成候間取締上齟齬ナキ様留意相成度此段及通牒候也

追テ降水量其他氣象ニ關スル觀測ノ結果等參致度旨同省吏員ヨリ申出候節ハ相當便宜ヲ與ヘラレ度申添候也 (甲號) (大正七年五月十五日電監第一一號)

遞信次官

農商務次官殿

發電水力調査ニ關スル件 當省ニ於テハ全國各河川ニ就キ水力地點ヲ選定シ水量落差其他發電水力利用上必要ナル事項調査致候ニ就テハ實地作業上必要ノ場合國有林ニ立入り又ハ樹枝ヲ伐除スル場合等モ可有之ト被存候ニ付豫メ御承認相成度尙貴省山林局ニ於テ御調査ニ係ル降水量其他氣象ニ關スル觀測ノ結果ニ就キ參考致度候ニ付本省吏員ヲ派遣致候場合ニハ相當便宜ノ御取計相煩度此段及御依頼候

追テ當直吏員ノ官林内ニ立入ル場合ニハ一定ノ證票ヲ携帶セシムルコトニ取計候ニ付右御了知相成度尙國有林ニ關係アル地點ニ於テ測量等ノ場合ニハ豫メ關係遞信局ヨリ大林區署又ハ小林區署等ニ御照會ニ可及候ニ付此段申添候 (乙號) (大正七年七月四日)

農商務次官

遞信次官殿 本年五月十五日付電監第一一號ヲ以テ御申越ニ係ル發電水力調査ニ關シ調査員ノ作業上必要ナル場合國有林ニ立入り又ハ樹枝伐除ノ件ハ別段支障無之候得共樹幹ノ伐採ニ付テハ從來ノ取扱例モ有之候條左記事項御了知ノ上相當處理セシメラレ度此段及回答候也 追テ後段御申越ノ件ニ付テハ各大林區署及森林測候所ヘ通牒セシメ置候間爲念申添候也

- 一 保安林ニ於テ障礙木竹ヲ伐採セントスルトキハ豫メ當該大林區署ニ協議ノ上着手セシメラレ度
- 二 障礙木竹ハ根際ヨリ伐採シ伐株ニ一定ノ印章ヲ捺捺セシメラレ度
- 三 障礙木竹ヲ伐採シタルトキハ五日以内ニ其旨當該小林區署ヘ通知セラレ度
- 四 障礙木竹伐採ノ結果其價格著シク減少シタルトキハ相當補償相成度

發電水力事業ノ爲ニスル國有林野貸付ノ件

昭和六年八月五日 林第三三八四號山林局長通牒

發電水力事業ニ必要ナル國有林野ノ貸付又ハ使用ノ出願アリタルトキハ其ノ許否ニ關シ意見ヲ詳具シ一應本局ニ協議相成度依命此段及通牒候也

同件

昭和七年十月四日 山第一三〇二號山林局長通牒

客年八月五日附林第三三八四號ヲ以テ及通牒候頭記ノ件ニ關シ本局ヘ御協議ノ際ハ當該事業ノ國土保安其他ノ國有林野ノ管理經營上ニ及ボス影響ハ勿論、一般ノ林業、農業及

發電水力事業ノ爲ニスル國有林野貸付ノ件 國有林野ヲ隧道敷トシテ使用ノ件

- 一 漁業ノ狀況(漁撈ノ方法及收穫狀況魚族ノ遡上及降下ノ時期等)
- 二 河水使用ノ爲ニ生ズル漁業トノ關係
- 三 魚道設備ノ有無

國有林野ヲ隧道敷トシテ使用ノ件

大正二年三月二十七日 林第七六六號山林局長通牒

鐵道院所管ノ鐵道線路用隧道敷トシテ要存置林野ノ使用ヲ要スル場合ニ於テ從來所管組織ヲ爲シタルモノモ有之候處斯クテハ同院所要以上ニ土地ノ利用ヲ妨ケ林業經營上障礙不尠ニ付今般同院ト協議ノ上自今隧道敷ニシテ地表ノ使用差支ナキ場合ハ組織ヲ爲サス左記協定事項ニ依リ地下ノミニ對スル無料使用ノ手續ヲ探ルコトニ決定相成候條右了知相成度依命此段及通牒候也

協定事項

- 一 使用年限ハ國有林野法ノ規定ニ從ヒ三十箇年以内ニ於テ之ヲ定メ期明ノ際ハ更ニ必要ニ應シテ更新スルコト
- 二 前項更新ノ要旨ハ林區署ヨリ鐵道管理局ニ協議スルコト
- 三 要存置林野力不要存置林野ニ變更セラレタルトキハ林



國有林野 管理處分 (二) 貸付、使用

區署ヨリ鐵道管理局ニ通知シ林野賣拂處分前組換ノ手續ヲ爲スコト  
四 要存置林野ノ儘權處分ヲ爲ス場合モ前項同様ノ手續ヲ爲スコト  
以上

河川ノ治水上關係アル林野開墾願受理ノ際取扱方ノ件

明治三十一年七月  
第四二七一號山林局長通牒

河川ノ治水上ニ關係アル官有森林原野ノ開墾賣渡使用貸付ハ許可前土木監督署ヘ協議ノ義内務大臣ヨリ本省大臣ヘ照會有之候處右ハ林野ノ開墾出願ニ限リ治水上ニ直接關係アリト認ムルモノノミ許可前大林區署ヨリ通知セシムルコトニ回答相成候條右ノ拂下豫約願ハ別紙案ノ通知ヲ發シ見回報期日後處分相成度往復寫相添依命此段及通牒候也  
遺伸本省經伺ノ上處分可相成モノハ其前通知相成候義ト御承知相成度此段申添候也  
大林區署ヨリ土木監督署ヘ通知案  
何府縣何郡何町何村何大字何字何  
一 地目段別 住 所 願 人 氏 名  
右開墾願受理候條御意見モ有之候ハハ來ル何月何日迄ニ御申越相成度此段及通知候也  
年 月 日 大 林 區 署 長

明治三十一年六月二十八日

農商務大臣

内務大臣殿  
追申貴省直轄及流域二府縣以上ニ跨ル河川名及其流域ハ土木監督署ヨリ大林區署ヘ通知シ置ク様御取計相成度此段申添候也

治水關係アル内務省直轄河川又ハ流域二府縣以上ニ跨ル河川沿岸國有林野開墾ノ場合協議方ノ件

大正元年十二月二十日  
林第一七五四號山林局長通牒

明治三十八年四月十三日付林第二六五八號ヲ以テ及通牒置候内務省直轄又ハ流域二府縣以上ニ跨ル河川沿岸ノ國有林野開墾ノ場合内務省土木局ニ協議ノ件ハ爾今所管地方長官ニ協議スルコトニ改定相成候條右ニ依リ處理相成度依命此段及通牒候也  
追テ現在内務省ノ直轄ニ屬スル河川ハ左記ノ通りノ趣ニ有之候條此段申添候也

利根川、荒川、北上川、信濃川、木曾川、九頭龍川、淀川、高梁川、吉野川、遠賀川

治水關係アル内務省直轄河川又ハ流域二府縣以上ニ跨ル河川沿岸國有林野開墾ノ場合協議方ノ件 道路法ノ規定ニ依ル道路ノ占用ニシテ内務大臣ニ協議ヲ要スル事項  
一二三

土木監督署長宛

土甲第二十四號  
山林原野ノ開墾等ニ付テハ其方法ノ如何ニ依リ河川ノ治水上ニ不影響ヲ及ホス義ニ有之候ニ付貴省御所管官有山林原野等ニシテ當省直轄若クハ流域二府縣以上ニ跨ル河川ノ流域ニ屬スル部分ノ開墾賣渡若クハ使用貸付等許可相成候場合ニ於テハ豫シメ大林區署ヨリ土木監督署ヘ遂協議候様御取計相成度此段及照會候也  
明治三十一年五月二十一日

農商務大臣殿  
追テ當省直轄河川ハ別記ノ通り有之候此段申添候也

- 利根川 富士川
- 北上川 最上川
- 阿武隈川 信濃川
- 庄川 阿賀野川
- 木曾川 大井川
- 天龍川 淀川
- 吉野川 筑後川

第四千二百七十一號  
河川ノ治水上ニ關係アル官有山林原野ノ開墾賣渡使用貸付等許可ノ場合ニ於テ豫シメ大林區署ヨリ土木監督署ヘ協議候様客月二十一日付土甲第二十四號御照會ノ趣了承右一々協議ヲ遂ケ候義ハ差支候ニ付官有原野ノ開墾願ニシテ治水上直接關係アリト認ムルモノノミ許可前別紙ノ通知書ヲ大林區署ヨリ發セシムヘク候條右様御承知相成度此段及回答候也

二府縣以上ニ跨ル河川流域個所開墾方ノ件

明治三十一年十二月  
林第九二六一號山林局長通牒

官有林野ノ開墾通知方ニ付本年七月五日付第四二七一號ヲ以テ及通牒置候處今内務省協議之趣有之直轄及二府縣以上ニ跨ル河川ノ流域ニ關スル一町歩以上ノ開墾又ハ一町歩以下ト雖モ堤外地及河川附近ノ土地其他治水上ニ關係スヘキ疑アルモノハ通知スヘキ事ニ決定候條前通牒ノ手續ニ依リ右二點ノ通知御取扱可相成候依命更ニ此段及通牒候也

道路法第二十八條第二項ノ規定ニ依ル道路ノ占用ニシテ内務大臣ニ協議ヲ要スル事項ニ關スル件

大正十一年二月一日  
十林第二四二四號山林局長通牒

道路法第二十八條第二項ノ規定ニ依ル道路ノ占用ニシテ内務大臣ヘ協議ヲ要スル事項ニ付テハ上申書ニ占用區域圖、工事仕様圖書ノ外道路管理者ノ意見回答書等各二通ヲ添附相成度尙占用ニ關シ管理者ヨリ特別ノ條件等申出タル場合ハ其ノ申出ニ對スル貴見附記相成度此段及通牒候也  
追テ道路法第二十八條第二項ノ規定ニ依ル占用ニ付テハ管理者ト占用ニ關スル契約ヲ爲スヘキ筋合ノモノニ無之候間爲念申添候也







國有林野 管理處分 (二) 貸付、使用

特別處分ニ係ルモノハ本通牒ニ依ルノ限リニ無之其ノ他特別ノ事由アリテ本通牒ノ方針ニ據リ難キ場合ハ事由ヲ具シ經何相成度此段申添候也  
他ノ各大林區署へ  
追テ特別ノ事由アリテ本通牒ノ方針ニ據リ難キ場合ハ事由ヲ具シ經何相成度此段申添候也

不要存置林野内ノ漫用地處理ノ件

大正五年九月七日  
林第三一八七號山林局長通牒

不要存置林野内ノ漫用地處理ノ件ニ付別紙甲號ノ何出ニ對シ乙號ノ通回答致置候間承知相成度此段及通牒候也  
(乙號)

大正六年十一月十日付賣整第一三二七號ヲ以テ何出相成タ  
ル不要存置林野内ニ於ケル林野法施行後ノ漫用地ニ關スル  
件ハ左記ノ通取扱ハレ度依テ右何出ニ對シテハ別ニ指令ナ  
キニ付承知相成度此段申進候也  
追テ整理處分手續第三十四條ノ何出ヲ要スルモノアリタ  
ルトキハ其ノ都度認可ヲ受ケラレ度

- 一、開墾地及植樹地共土地ノ引上ケヲナシ植栽木ハ之ヲ收去セシムルカ若ハ其ノ權利ヲ拋棄セシムルコトニ處理スルコト
- 二、多年漫用ニ係ル耕地ニシテ引上ケ難キ事情ノモノ或ハ植樹地ニシテ植栽木ヲ收去セシメ難キ實況ノモノハ辨償金ヲ徵收シテ貸付ノ追認及繼續貸付ヲ爲スコトヲ得
- 三、前項ニ依リ貸付ノ取扱ヲ爲シタル箇所ヲ其ノ借地人ニ

賣拂フトキハ整理處分規則第二條第四號ヲ適用シ得ヘキコト但シ此ノ場合ニ於ケル賣拂ハ現地價格ニ依ルコト  
四、第二項ニヨル貸付ノ取扱ヲ爲シタルモノニシテ林野内ノ一部ニ係ルトキハ之ヲ附帶義務トシテ一團地ノ賣拂ヲ爲スコト但シ實地ノ狀況及事情ノ輕重等ヲ考慮シ貸付地以外ノ林野ノ利用ニ害ナク且其ノ賣拂處分ニ支障ナキ場合ニ限リ特ニ之ヲ分割處理スルコトヲ得  
(甲號)

不要存置林野賣拂處分ノ儀ニ付東京大林區署長同當署管内不要存置國有林野ノ處分調査ニ際シ會テ成規ノ手續ヲ履踐セシ林野ノ全部若ハ其ノ幾部ニ開墾ヲ企テ既ニ熟田畑ニ成功シタルモノヲ發見シタル場合ニ於ケル從來處分ノ方法ハ林野法實施ノ時期ヲ以テ區別ノ標準トナシ其ノ以前ニ係ルモノニ對シテハ會計法ノ規定ニ從ヒ相當ノ漫用辨償金ヲ徵收シテ貸付ノ追認ヲナシ國有林野法第八條七號ノ緣故者トシテ之カ先買ノ資格ヲ認メ其ノ區域ノ特賣ヲ許可シ以後ノモノニ對シテハ現在及將來ニ向テ之カ使用ヲ禁止スルト同時ニ其ノ開墾カ林野ノ幾部ナル場合ハ他ノ部分ト併括調査ヲナシ公告ニ依リ最高價格ノ出願人ニ拂下ヲ許可シ毫モ開墾使用ノ關係ニ顧慮セサリシ取扱ヒナリシハ規定上又止ムヲ得サル義ニ有之候處之カ開墾時期ノ認定ハ實地ノ狀況ニ徵スルハ勿論ナリト雖到底誤ナキ確認ヲ得ヘキモノニ無之故ニ主トシテ漫用者ノ届出ニ依リ其ノ前後ヲ決定スルノ結果事實ニ於テハ林野法實施前ノ開墾ナルニ不拘辨償金ノ少額ナランコトヲ欲シ其ノ處分ノ賣拂ノ緣故ニ及ホスノ關係ヲ知レサリシ等ノ誤解ニ基キ施行後ノ時期ヲ以テ其處分ヲ受クルニ至リタルモノモ有之且ツ事實施行後ノ

開墾ニ係ルモノト雖モ林野ノ利用ニ實害ナク多大ノ費用ト勞力トヲ費シ之ニ初メテ耕地トシテ利用收穫シ得ヘキモノニ對シ其ノ成功ヲ無視シ其ノ關係ヲ顧慮セサルカ如キハ現在ニ於ケル農耕地増加小農保護ノ方針ニ反スルナキヤノ嫌モ可有之思料候ニ付將來前示ノ如キ箇所ニ對シテハ特ニ開墾箇所ヲ分割シテ調査シ其ノ都度大正四年七月林第三七四號整理處分手續第三十四條ノ御認可ヲ要セス同則第二十四條第二項但書ノ規定ヲ適用シ林野ニ對スル關係特ニ重大ナルモノト認メ競願價格迄増價セシメス豫定價格以上ノ出願價格ヲ以テ開墾者ニ對シ其ノ區域ノ特賣許可致度候條豫メ御認可置相成度此段相伺候也

國有林野ヲ擅ニ田畑ニ開墾セシ場合ノ處罰ニ關スル件

大正八年五月二十九日  
山第六二號山林局長通牒

國有林野ヲ擅ニ田畑ニ開墾セシ場合ニ於ケル刑事上ノ責任ニ關シ疑義有之司法省ニ照會候處同省ニ於テモ本局ト同一見解ニシテ刑法第二百六十一條ニ因リ毀棄罪ヲ以テ問擬セラルヘキ旨回答有之候條爲念別紙照復書類寫ヲ添ヘ此段及申牒候也  
司法省刑事局長回答書  
國有原野ヲ田畑ニ侵襲シタル場合ニ於ケル處罰法條ニ付客月二十九日付山第六一號ヲ以テ御照會ノ趣了承右ハ貴見ノ通ト思考致候條此段及御回答候也  
山林局長照會書

不要存置林野内ノ漫用地處理ノ件 國有林野ヲ擅ニ田畑ニ開墾セシ場合ノ處罰ニ關スル件 一一七

無願開墾地處理ニ關スル件

大正十二年十一月八日山臨第二〇七號  
東京大林區署長宛山林局長 回答

他人ノ森林ヲ擅ニ開墾セシ場合ニ於ケル刑事上ノ責任ニ關シテハ森林法第九十三條ニ規定有之國有原野ヲ田畑ニ侵襲シタル場合ハ從來明治九年五月太政官布告第六十七號第三條第四條同十四年十二月同布告第七十二號第四條ニ因リ處斷シ來候處原野ノ侵襲ニ對シテハ現行刑法施行後ハ右七十七號布告第六條刑法第二百六十一條ニ因リ毀棄罪ヲ以テ問擬セラルヘキ被考候得共未タ判決例無之様被認旁疑義相生候條貴省御意見承知致度此段及照會候也  
十月十六日附新整第三一號ヲ以テ照會ニ係ル漫用地處理ニ關スル件ハ九月一日以前ニ於テ左記ノ通省議ノ決定アリタ  
ルモノニ付右ニ依リ處理相成度此段及回答候也  
一、無願開墾地ハ貸付追認ト同時ニ賣拂處分ヲ爲ス方針ヲ以テ可成處分調査員ヲ差繰リ漫用多キ地方ヨリ順次處理スルコト  
二、無願開墾地ノ賣拂代金ハ素地價格ヲ以テ決定シ漫用辨償金ト同時ニ測定スルコト此ノ場合ニ於テハ貸付追認願ヲ兼テ賣拂願書ヲ徵シ且賣買契約中ニ辨償金及賣拂代金ヲ完納スルニアラサレハ所有權ヲ移轉セサル旨ノ條件ヲ加ヘ處理スルコト  
三、前號ニ依リ處分シ難キ無願開墾地ハ之ヲ引上ケ現地價格ヲ以テ第三者ニ賣拂フカ又ハ相當期間貸付ノ後現地價格ヲ以テ借受人ニ賣拂フコト



國有林野 管理處分 (二) 貸付、使用

四、處分調査箇所ニシテ辨償處分ヲ爲シタルモ其ノ辨償金ヲ完納セサルモノニ付テハ追認貸付ノ處分ヲ取消シ新ニ第二號又ハ前號ニ依リ賣拂フコト

大正十二年十月十六日新整第一三號東京大林區署長照會

國有林野漫用地處理ニ關スル件

國有林野ニ於ケル漫用地處理方ニ關シ八月三十日頃御通牒ヲ發セラレタル哉ノ趣ニ候處受理後遺般ノ震災ニ依リ當署ニ於テ燒失シタルモノナルカ或ハ御發送後郵便局ニテ燒失シタルモノナルカ判明不致候條該通牒ノ要旨御回報相煩ハシ度此段及照會候也  
追而他ノ大林區署ニ於テ受理セルモノナルカ否爲念青森大林區署へ照會シタルニ受理ノ形跡ナキ旨回答來リ候右申添候也

同伴

東京ヲ除ク各大林區署長宛通牒

無願開墾地處理ノ件ニ關シ別紙甲號東京大林區署ノ照會ニ對シ乙號ノ通り回答候條右ニ依リ處理相成度此段及通牒候也

〔甲號〕 (前掲照會ノ通)  
〔乙號〕 (前掲回答ノ通)

國有林野ノ貸付及使用ニ關シ願書

ノ徵收又ハ指令書ノ交付ヲ省略シ

タル場合ノ取扱方

明治三十九年九月  
第三五四八號訓令

(注意) 大正四年七月林第三三八號內訓ヲ以テ本件申産物ノ賣拂ニ關スル規定止本年九月當省令第二十五號ニ依リ國有林野ノ貸付、使用(及國有林野産物ノ賣拂)ニ關シ願書ノ徵收又ハ指令書ノ交付ヲ省略シタル場合ニ於ケル取扱方左ノ通心得ヘシ右訓令ス

第一條 願書ノ徵收ヲ省略シタルトキハ契約書若ハ請書ニ

「願書略」ノ印ヲ捺シ指令書ノ交付ヲ省略シタルトキハ願書ニ「何月何日契約締結、指令略」ノ印ヲ捺シ願書ノ徵收及指令書ノ交付ヲ省略シタルトキハ契約書若ハ請書ニ「願書、指令略」ノ印ヲ捺シスヘシ

第二條 契約擔任官吏ハ其ノ領置シタル契約書若ハ請書ニ其ノ處分ニ付適用シタル法規ノ名稱及其ノ條項(野山國有林野ノ賣拂ニ關スル法規ノ類)ヲ記載シ之ニ捺印スヘシ但シ契約書若ハ請書ノ條件中ニ其ノ法規ノ名稱及條項ヲ記載セルモノニ付テハ此ノ限ニ在ラス

第三條 契約締結前徵收シタル書類又ハ圖面ハ契約擔任官吏ノ領置スル契約書若ハ請書ニ之ヲ添綴シ契約締結者其ノ綴目ニ捺印スヘシ其ノ差出人ニ返付スヘキモノニ付テハ此ノ限ニ在ラス

國有林野ノ貸付及使用ニ關シ願書、指令省略ニ關スル件

明治四十三年五月  
林第二八一二號山林局長通牒

國有林野ノ貸付、使用(及國有林野産物ノ賣拂)ニ關シ願書、指令ヲ省略シ得ルノ件ハ専ラ繁文省略事務簡捷ヲ期ス

ヘキ爲ニ發令アリシモノナルモ從來之カ實行ノ狀況ニ依レハ未タ其ノ實績ノ見ルヘキモノナキノミナラス却テ願書、指令ノ省略ヲ避ケルモノ向アリト聞ケリ斯テハ前記發令ノ趣旨ヲ貫徹シ難キ次第ニ付將來該規定ノ實行ヲ督勵シ以テ其ノ目的ノ達成ヲ期セラレ度  
右依命通牒ス

國有林野ノ繼續貸付使用許可

稟伺ノ際具備スヘキ事項ノ件

大正十二年山第一三七七號  
秋田大林區署長宛山林局長通牒

國有林野ノ繼續貸付又ハ繼續使用許可ニ關スル稟伺書ニハ自今必ス貸付又ハ使用許可ノ始期並前期間ニ於ケル一ケ年一町步當ノ許可料金ヲ附記シ若シ其ノ料金カ新算定ノ料金ト著ク異ナル場合ハ事由詳細説明相成度此段及通牒候也  
追テ馬産用採草限定地ヲ貸付ニ改ムル場合ニ於テハ從來ノ生草拂下代金ト貸付料金トニ付本文同様ニ處理相成度申添候也

貸付料金算定ニ關スル件

昭和七年十二月二十四日山第四一七號  
熊本營林局長宛山林局長通牒

昭和七年三月二十九日附庶第一、二、三號ヲ以テ照會越ニ係ル首題ノ件ハ左記ノ通御了知相成度此段及回答候也

國有林野ノ貸付及使用ニ關シ願書ノ徵收又ハ指令書ノ交付ヲ省略シタル場合ノ

繼續貸付ノ場合ニ於ケル料金算定ノ因子タルヘキ林野ノ寺價並算率ヲ貴見ノ如ク當ニ當初貸付ヲ爲シタル當時ノ狀態ヲ基礎トスルコトニ一定スルニ於テハ却ツテ實狀ニ適合セサル場合ヲ生スヘク殊ニ借地人ニ於テ當初貸付ノ料金ノ騰貴ヲ探算上希望セサルノ故ヲ以テ永久ニ當初貸付當時ノ狀態ヲ料金算定ノ基礎トナスカ如キハ社會ノ道念ニモ反シ國有林野管理上モ妥當ノ措置ト認メ難ク土地ノ狀況ノ變化ニ依リ適當ノ時期ニ於テ料金ノ改定ヲ爲スヲ要スルコトハ明治四十年十月二十三日附林發第三六九號內訓ノ主旨ニ見ルモ當然ナリ、依ツテ繼續貸付ノ場合ニ於ケル料金ノ算定ハ當初貸付當時ノ土地ノ狀態ト繼續貸付當時ノ土地ノ狀態トヲ斟酌考量シ其ノ何レカ適當ト認ムル土地ノ狀態ニ依ル時價ヲ決定スルト共ニ繼續貸付當時ノ土地ノ狀態ニ依ル算率ヲ以テ算定スヘキモノトス

(庶第一二二三號熊本營林局長照會)

耕宅地目的ノ國有林野ノ繼續貸付ニ當リテハ借受人ノ利益ヲ保護シ且土地改良並利用ヲ増進セシムルノ見地ヨリ左記ニ依リ貸付料金ヲ算定スルヲ適當ト被認候得共現在各營林局間ニ其取扱ヲ異ニスル様ニ認メラレ之ヲ一様ニ統一スルノ必要モ有之様被存候條何分ノ御指示仰度此段及照會候也

料金ノ一因子タル時價ハ當初貸付ヲ爲ス當時ノ狀態ニ於ケル繼續貸付處分時ノ時價ニ據リ料金ノ他ノ因子タル算率モ當初貸付ヲ爲ス當時ノ狀態ニ從ヒ林野ナリシ箇所ハ六六、田畑ナリシ箇所ハ七七、五厘、宅地ナリシ箇所ハ九朱ヲ用ユルモノトス但シ特殊ノ事由アル場合ハ此限ニ在ラス

以上



(三地目變換、地種組替編入)

國有林野地目變換手續

明治四十年四月  
林發第三七四號山林局長通牒

- 第一 國有ノ原野ヲ森林ニ又森林ヲ原野ニ變換セントスルトキハ此手續ニ據ルヘキコト
- 第二 林野ノ地目變換ハ所轄大林區署長專決執行スヘキコト
- 第三 地目ヲ變換スルトキハ國有林野臺帳中舊地目ニ係ル登錄ヲ刪除シ又ハ記載事項ヲ相當訂正シ新地目ニ依リ更ニ臺帳ニ登錄スヘキコト
- 第四 前項ノ手續ヲ了リタルトキハ大字、字、地番、新舊地目、面積、變換年月日ヲ直ニ地元市町村役場ニ通知スヘキコト但シ將來民有トナス豫定地及稅務署ニ請求シテ地番ヲ付シタルモノニシテ一筆ノ内ヲ分裂變換シタルトキハ稅務署ニ協議シテ新地番ヲ付シタル上其ノ分裂圖ヲ添フヘシ
- 第五 地目變換ノ個所ニシテ保安林ナルトキハ地方廳ヘモ通知スヘキコト

國有林野地目變換手續ニ關スル件

明治四十年四月  
林發第三七四號山林局長通牒

(各府縣知事宛通知、神奈川、山梨、神戶ヲ除ク)

國有林野地目變換手續  
協議手續ノ件

國有林野ヲ他ノ官有地ニ組換ノ場合ニ於ケル需用廳

今般國有林野地目變換手續左記ノ通り制定相成候ニ付テハ同手續第四項ニ依リ大林區署長ヨリ通知シタルトキハ市町村長ヲシテ地圖夫々訂正セシムル様御取計相成度依命此段及通牒候也

國有林野ヲ他ノ官有地ニ組換ノ場合ニ於ケル需用廳協議手續ノ件

明治四十年七月(本省大臣ヨリ各省大臣ヘ及シ省次官ヨリ)  
林發第二一七號(内閣書記官長ヘ通牒)

國有林野法第三條第一項ニ據リ國有林野ヲ他ノ官有地ニ組換ヲ爲ス場合ハ當省ヘ協議ヲ遂ケラレタル上内務省ヘ地種組換方請求セラルル儀ニ有之候得共其ノ協議方區々ニ涉リ處理上差支尠カラス候就テハ自今ハ先以テ需用官廳ヨリ所轄大林區署ヘ照會セシメラレ支障ノ有無ヲ調査セシメ其ノ調査書類寫及目的地實測圖添附ノ上當省ヘ御協議相成度此段及通牒候也

同件

明治四十二年十月十一日  
林發五四七三號山林局長通牒

國有林野法第三條第一項ニ依リ官有地組替ノ協議ヲ受ケタル場合ハ所要官廳ニ對シ支障ノ有無回答ト同時ニ意見内申可相成義ニ有之候處右ノ内組換支障ナシト認メラルモノハ自今之カ回答前豫メ本官ヘ協議相成度尤モ此場合ニハ大臣ヘノ内申省略相成可然依命此段及内牒候也



國有林野 管理處分 (三) 地目變換、地種組替編入

海岸砂地等內務省所管地ヲ國有林

ニ組換ニ關スル件

大正七年四月二十七日  
山第六六六號山林局長通牒

海岸砂地其他內務省所管ノ官有地中國有林ニ組換又ハ引繼  
ヲ受ケタル上森林施業ヲ必要トスルモノニ付テハ爾今地方  
廳ニ交渉又ハ回答前事由ヲ詳具シ本局ニ協議有之度此段及  
通牒候也

國有林野ヲ內務省ニ組換タルモノ

ノ使用ヲ廢シタル場合ノ取扱方ニ

關スル件

大正八年九月二十九日  
林第二六七一號秋田大林區署長宛通牒

國有林野ヲ內務省主管地ニ組換タルモノノ使用ヲ廢止シタ  
ル場合ノ取扱方ニ關シテハ從來內務省ヨリノ通知ニ基キ本  
省ニ於テ復舊ノ要否ヲ決定シ處理方法示達相成居候處今回  
別紙ノ通り內務次官ヨリ通牒有之候條爾今復舊ノ要否ニ付  
照會ヲ受ケタルトキハ左記ノ通り處理相成度依命此段及通  
牒候也

記

- 一、要存置林野又ハ其ノ見込箇所ヲ組換タルモノナルニ於  
テハ全部復舊ノ要求ヲナスコト
- 二、不要存置林野又ハ其見込箇所ヲ組換タルモノト雖モ面  
積狭少又ハ其他ノ事由ニヨリ處分調査費用ヲモ償ヒ難

ハ本文ニ包含セサル義ト御了知相成度申添候也

國有林野法第三條ニ依リ所管換ニ

關スル意見上申ノ際要不要存置林

野ノ區別記載方ノ件

明治四十二年二月  
山發第一一七號山林局長通牒

境内編入出願箇所ニ對スル意見御上申相成候際ハ要存置不  
要存置ノ區別記載方ハ明治三十六年十月山發第五六五號ヲ  
以テ及通牒置候處近來之方記載ヲ脱漏セル向有之處理上支  
障ノ虞不尠候且又他省用地ニ組替方ニ關スル意見御上申ノ  
場合ニ於ケル取扱方ニ關シテハ何等規定無之候得共當然之  
カ區別ヲ明ニスヘキ儀ト被存候處是亦往々記載ヲ缺ク向有  
之候就テハ將來ハ何レモ御意見上申相成候際ハ必ス要不要  
存置林野ノ區別ヲ記載相成度此段及通牒候也

河川敷ニ認定シタル國有林野ヲ第

三者ニ占用許可ノ場合ニ關スル件

明治四十二年四月  
林第九五六號山林局長通牒

河川法第二條ニ依リ河川區域ニ認定シタル國有林野ヲ地方  
廳ニ於テ第三者ニ占用ヲ許可スル場合取扱方ノ義ニ付別紙  
甲號ノ通照會候處乙號ノ通照會候處有之候間此段及通牒候也  
(別紙)

國有林野ヲ內務省ニ組換タルモノノ使用ヲ廢シタル場合ノ取扱方ニ關スル件  
各省用地ニ組替タル國有林野ニシテ其ノ使用ヲ廢シタル場合當省へ通知方ノ件

一三三

一三二

キモノノ外ハ林野ニ復舊ノ上相當處分ヲナスコト  
三、使用ヲ廢止スルニ至リタル原因カ府縣郡市町村等ニ於  
テ特種ノ施設ヲ爲シタル等ノ結果ナルニ於テハ官有地  
特別處分規則第三條ニヨリ處分スルヲ相當ト爲スヘキ  
場合モアルヘキニ付斯如キ箇所ニ付テハ一應本官へ協  
議ノ上處理スルコト

右

(別紙)

(大正八年八月十一日付內務省發理第一三號內務次官ヨリ  
農商務次官宛)

國有林野ヲ當省主管地ニ組換タルモノノ使用ヲ廢シタル場  
合ノ取扱方ニ關シ本日別紙ノ通地方長官へ通牒候間申進候也  
(別紙)

(同日同號府縣知事宛內務次官通牒)

通牒

國有林野ヲ當省主管地ニ組換ヘタルモノノ使用ヲ廢シタル  
場合ノ取扱方ニ關シ明治四十二年十月農甲第五七號通牒ノ  
次第有之候處自今當省へ申出ニ及ハス離權處分前一應所轄  
大林區署へ打合セ相成度候  
(參照)

農甲第五七號

國有林野ヲ當省主管地へ組替候モノニシテ其使用ヲ廢シタ  
ル場合ハ林野ニ復舊スヘキ必要モ可有之候ニ付離權處分前  
一應申出相成度依命此段及通牒候也  
明治四十二年十月一日

地理課長

府縣知事殿

追テ國有林野法第三條第三項ニヨリ社寺境内ニ編入ノ分

(甲號)

明治四十二年三月二十五日林第九五六號  
河川法第二條ニ依リ地方行政廳ニ於テ河川區域ニ認定シタ  
ル國有林野ニ對シ第三者ニ占用ヲ許可セララルル際別段舊所  
管大林區署長へ照會セララルル規定ハ無之趣ニ候得共右ハ林  
野利用關係上必要ノ場合モ有之候間自今第三者ノ占用許可  
ニ際シテハ一應所轄大林區署へ照會ノ上處理セラレ候様各  
府縣知事へ通牒方御取計相煩シ度依命此段及照會候也  
(乙號)

明治四十二年四月內務省土木局土甲第七號

本年三月二十五日林第九五六號ヲ以テ河川法第二條ニ依リ  
地方行政廳ニ於テ河川區域ニ認定シタル國有林野ニ對シ第  
三者ニ占用ヲ許可スル場合ノ處理方ニ關シ御照會相成候處  
右ハ御來旨ノ通取扱フヘク各府縣へ及通牒置候條御了知相  
成度此段及回答候也

各省市用地ニ組替タル國有林野ニシ

テ其ノ使用ヲ廢シタル場合當省へ

通知方ノ件

明治四十二年八月  
林發第二一三號

(本省六臣ヨリ官内及内閣其他ノ各省內務、鐵道、馬政局ヲ除ク(通牒))  
國有林野ヲ貴省使用地ニ所管轉換候モノニシテ使用ヲ廢シ  
タル場合ハ國有林野法第三條第二項ニ依リ林野ニ復スヘキ  
必要モ可有之候ニ付內務省へ返還以前ニ於テ當省へ御通知  
相成度此段申進候也



(本省大臣ヨリ内務大臣へ通牒)  
國有林野ヲ貴省使用地ニ組替候モノニシテ之カ使用ヲ廢シタル場合ハ國有林野法第三條第二項ニ依リ林野ニ復スヘキ必要モ可有之候ニ付離權處分前當省へ御通知相成度此段申進候也

國有林野ノ管理換前一時使用承認ニ關スル件

昭和五年三月四日  
山第二二八號山林局長通牒

從來國有林野ヲ鐵道用地等ニ管理換ヲ爲スニ當リ工事急施ヲ要スル爲メ組替前一時使用及工事完成ノ上組替ヲ承認相成場合其ノ協議方區々ニ涉リ處理上差支尠カラス候就テハ爾今左記ニヨリ處理相成度此段及通牒候也

一 管理換前一時使用ニ付所要官廳ノ要求ニ對シ承認相成場合ハ豫メ本官へ協議相成度但シ災害復舊其他應急工事等ノ爲メ一時使用ノ要求ヲ受ケ本官ニ協議スルノ暇ナキ場合ハ適宜貴官限リ承認ノ上其旨本官ニ報告相成度  
二 右使用承認中ノ林野ニシテ工事完成ノ上要求官廳ヨリノ組替請求ニ對シ承認相成場合ハ其面積ニシテ使用承認面積ヲ超エス且特別ノ事情ナキ場合ニ限リ協議省略相成可然

官林ノ讓與交換ヲ地方廳へ通知スヘキ件

明治二十五年二月  
戊第一七號達

自今官林ノ讓與若クハ交換ヲ爲シタルトキハ其ノ都度主管地方廳へ通知スヘキ儀ト心得ヘシ

未登記國有林野公共團體ニ拂下箇所登記ニ關スル件

大正五年十二月二十八日  
林第二四七九號山林局長通牒

公共團體カ拂下等ニ依リテ未登記國有林野ノ所有權ヲ取得セシ場合ニ於ケル不動産登記手續ニ關シ今般司法省ニ照會候處公署ハ不動産登記法第百十條ニ依リ同法第百五條ノ證明ヲ爲スコトヲ要セサルヲ以テ土地稟報規則施行細則第三條第二項ニ依リ土地稟報簿本ヲ下附セスト雖自ラ保存登記ヲ囑託シ得ル旨回答有之候條右ニ依リ處理相成度此段及通牒候也  
(高知大林區署分ニ左ノ追而書ヲ加フ)  
追テ本年七月十一日付賣第二七號不動産登記手續ニ關スル照會ノ件ハ本文ニ依リ承知有之度候

國有地及民有地相互交換ノ場合稅務署へ通知方ノ件

明治四十二年七月  
林第四二二四號山林局長通牒

民有地ノ國有地ト爲リタルトキ及國有地ノ民有地トナリタルトキニ於ケル所轄稅務署へ通知取扱方ノ義ニ付今般別紙ノ通牒ノ次第有之候條右等ノ場合ニ於テハ夫々無遲滯御

處理相成度依命此段及通牒候也

(別紙)

往第九三一二號(明治四十二年七月十三日大藏次官ヨリ本省次官へ通牒)  
民有地ノ國有地又ハ御料地ト爲リタルトキハ官廳ノ通知其ノ他ニ依リ稅務署ニ於テ其ノ事實ヲ認メタル以後ノ納期分ヨリ地租ヲ免除スルノ取扱ニ有之隨テ官廳ノ通知ハ除租ノ處分上最必要ニ有之候處其ノ事實發生ノトキヨリ多數ノ時日ヲ過キ通知シ來リ候爲メ既ニ民有ノ事實ナキ土地ニ對シ賦課スル結果ト相成種々ノ交渉問題ヲ生スルノ例往々有之候ニ付右ノ場合ニ於テハ當該官廳ヨリ處分後直ニ所轄稅務署ニ通知スルコトヲ尙國有地ノ民有ト爲ル場合モ同様ニ併テ此際御管下一般ニ御示達相成候様致度此段及通牒候也

國有林野ノ所有權移轉ヲ稅務署へ通知スル場合ニ實測圖添付ヲ要スル件

明治四十三年六月  
林第二九六二號山林局長通牒

國有林野ノ賣拂、讓與又ハ下戻ニ係ル所有權移轉ノ通知ヲ稅務署へ爲ス場合ニ於テ實測圖アルモノハ其ノ謄本添付ノ義大藏省ヨリ請求有之右ハ官廳間事務上ノ便宜トシテ已ヲ得サル次第ニ付自今右所有權移轉ノ通知ニハ實測ノ謄本ニ限リ其ノ實測圖謄本ヲ添付スルコトニ取扱相成度  
追テ賣拂ニ係ル箇所ハ多數ニシテ圖面謄寫ノ爲ニ費用ヲ要スルニ付テハ賣拂處分費中紙代ト謄寫料トヲ以テ支辨シ不足ヲ生スル場合ハ相當ノ増額請求相成度  
右依命通牒ス

國有林野ノ管理換前一時使用承認ニ關スル件 未登記國有林野公共團體ニ拂下箇所 一三五  
登記ニ關スル件 河川堤塘溝渠地等管理換ニ關スル件

河川堤塘溝渠地等管理換ニ關スル件

大正十三年四月廿九日會第七一八號  
各管林局長宛農林大臣官房會計課長通牒

河川堤塘溝渠等公共用財産ヲ公用財産ト爲ス爲又ハ公用財産ヲ河川堤塘、溝渠等公共用財産ト爲ス爲之カ管理換ヲ爲サントスル場合ニ於テ別紙寫ノ通り大藏大臣ト協議相成候條右該當事項ニ關シテハ貴官限リ所轄稅務監督局長ト協議ノ上國有財産法施行令第三條ノ手續ヲ了セラレ度此段及通牒候也  
(寫)

(大正十三年二月二十日藏第三〇五號農商務大臣宛大藏大臣回答)

曩ニ河川、堤塘、溝渠等公共用財産ヲ公用財産ト爲ス爲又公用財産ヲ河川、堤塘、溝渠等公共用財産ト爲ス爲之カ管理換ヲ爲サントスル場合ニ於テハ各省部局長ト所轄稅務監督局長トノ協議ヲ以テ國有財産法施行令第三條ノ手續ヲ了スルコトニ取扱タキ件ニ付御協議相成候處右ハ異存無之候此段及回答候也

(大正十一年十一月各省大臣ヨリ大藏大臣宛)

國有財産ノ管理換ニ付テハ國有財産法施行令第三條ニ依リ所管大臣及大藏大臣ニ協議ヲ要スル定ナルモ左記ノ場合ハ其ノ事實尠カラサルノミナラス事理簡單明白ノモノニ之アリ然ルニ一々各省大臣間ニ於テ協議スルハ何等實益ナキノ



ミナラス徒ニ手數ヲ滋クシ事務ノ敏活ヲ缺クノ憾アリ依テ之ヲ關係各省部長間ノ交渉ヲ以テ其ノ手續ヲ了スルコトト致候ハハ事務簡捷ノ趣旨ニ副ヒ時宜ニ適スルノ處置ト被存候間御同意ヲ得度及協議候也

一 河川、堤塘、溝渠等公用財産ヲ公用財産トナス場合  
一 公用財産ヲ河川、堤塘、溝渠等公用財産トナス場合

內務省所管ノ土地水面ヲ使用シ又ハ埋立地ノ所管轉換ヲ爲ス場合ニ其ノ取扱方ノ件

大正二年一月二十八日 (本省官房會計課長ヨリ山林局長及各大林區署長ヘ依命通牒)

各廳所用ノ爲土地水面需用ノ場合ニ內務省所管ノ土地水面ヲ所管轉換ヲ爲サシテ使用シ又ハ埋立地若クハ埋立成功シタル土地ノ所管轉換ヲ爲ス場合ニ於テハ先以テ地方廳ヘ照會ノ上差支ノ有無ヲ調査シ其ノ取調書類ノ寫ヲ添ヘ內務大臣ニ請求相成居候處自今內務大臣ニ請求ヲ要セサルコトニ相成候條直接所轄地方長官ニ協議ノ上右使用又ハ所管轉換ヲ爲シタル旨關係書類ヲ添附シ當省大臣ニ報告相成度依命此段及通牒候也  
追而從來當省ヘ提出相成居候必要書類及圖面ハ地方長官ヘノ協議書類ニ添附相成度爲念申添候也

未定地脫落地ノ森林原野ヲ國有  
林野ニ編入ノ件  
明治三十五年一月  
林第二二五號達  
地租改正既濟地方ニ於ケル未定地脫落地ノ森林原野ニ係ルモノハ國有土地森林原野下戻法ニ據リ該申請期間内ニ申請ヲ爲ササレハ當然國ノ所有ニ歸著セルモノト推定セラレルニヨリ町村大字ノ區域ニ異動ヲ生セサル分ハ從來ノ如ク地方廳ヨリ引繼ノ手續ヲ須タス所轄大林區署ニ於テ直ニ地方廳ヘ協議シ國有林野ニ編入スル方相互ノ利便ナルヲ以テ其邊內務省ヘ商議ニ及タルニ同省ニ於テモ更ニ異存ナシトノ事ニ付自今右ニヨリ取扱フヘシ此段通達ス

社寺境内編入處分地方長官ニ委任ノ件

明治三十九年二月  
林發第三號內訓

國有林野法第三條第三項ニ依ル社寺境内編入ノ出願ニ付テハ國有林野法施行規則ニ依ルノ外左記條項ニ準據シ之ヲ取扱フヘシ  
第一條 地方長官社寺境内編入願ヲ受理シタルトキハ第一號書式ニ依リ直ニ大林區署長ヘ通知スヘシ  
第二條 社寺境内ニ編入シ得ヘキ箇所ハ左ノ各號ノ一二該當シ其ノ社寺ニ相當スル區域ニ限ル  
一 社寺ノミノ風致ニ必要ナル箇所  
二 祭典、法要又ハ參詣道ニ必要ナル箇所  
三 歴史若ハ古記社傳等ニ於テ社寺ト密接ノ緣故アル箇所

四 社寺ノ建物建築ニ要スル箇所  
五 特ニ社寺ノミノ災害防止(溢リニ防風ト稱)ノ爲必要ナル箇所

無格社、佛堂等ニシテ格別ノ由緒ナク其ノ建物矮小ナルモノノ出願ハ特種ノ事由アルニ非サレハ之ヲ許可セサルモノトス

第三條 編入面積ニ付大林區署長ト協議調ヒタルモノ又ハ編入ヲ要セスト認メタルモノハ地方長官限り之ヲ處分スヘシ

第四條 地方長官前條ニ依リ編入許可ノ處分ヲ爲サムトスルトキハ豫メ大林區署長ニ協議シ實施調査ヲ行フヘシ前項ノ處分ヲ了シタルトキハ地所引渡方大林區署長ニ請求スヘシ

第五條 地方長官第三條ニ依リ編入不許可ノ處分ヲ爲シタルトキハ直ニ大林區署長ニ通知スヘシ  
第六條 第三條ノ處分ハ每一箇月分取纏メ第二號書式ニ依リ報告書二通ヲ作り翌月十日迄ニ內務、農商務兩省ヘ各一通ヲ進達スヘシ

第一號書式

地籍	面積		社寺名稱
	臺帳	實測	
.....	( )内	.....	.....
.....	.....	.....	.....
.....	.....	.....	.....
.....	.....	.....	.....

備考

臺帳面積全部ヲ出願セサル場合ト雖臺帳面積ニハ全面內務省所管ノ土地水面ヲ使用シ又ハ埋立地ノ所管轉換ヲ爲ス場合ニ其ノ取扱方ノ件 一三七  
未定地脫落地ノ森林原野ヲ國有林野ニ編入ノ件 社寺境内編入處分地方長官ニ委任

積ヲ記入シ( )内ト付記シ實測面積ハ出願面積ノミヲ掲クヘシ

第二號書式 社寺境内編入報告 (明治何年何月分)

處分	地籍	面積		社寺名稱
		臺帳	實測	
編入許可	.....	( )内	.....	.....
同不許可	.....	( )内	.....	.....

備考

(一) 臺帳面積全部ヲ編入セサル場合ト雖臺帳面積ハ全面積ヲ記入シ實測面積ハ編入面積ノミヲ掲クヘシ  
(二) 出願面積ノ一部ヲ編入シ他ノ一部ヲ編入セサル場合ハ編入面積ヲ許可ノ欄ニテ報告スルニ止メ不許可ノ欄ニ包含セシメス即チ不許可ノ欄ニハ出願面積全部不許可ノ場合ニ限り記載スルモノトス

境内編入地所引渡ノ件

明治三十九年二月  
林發第五號內訓

社寺境内編入出願ニ關シ別紙ノ通地方長官ヘ内訓候條其旨相心得該内訓第四條第二項ニ依リ地方長官ノ請求アリタルトキハ地所引渡方取計フヘシ  
但地所ニ附帶義務アルトキハ併セテ之ヲ引繼クヘシ



國有林野 管理處分 (三) 地目變換、地種組替編入  
(別紙ハ三十九年二月林發第三號内訓參看)

### 國有林野法第三條第三項ニ依リ 境内編入出願ニ關スル件

明治四十二年十一月十日  
林第六〇〇二號山林局長通牒

國有林野法第三條第三項ニ依リ境内編入出願ニ關シ地方長官ヨリ協議ヲ受ケタルモノニシテ事ノ重要ト認メラルル分ニ限リ明治四十二年十月十一日林發第五四七三號通牒ニ準シ自今右回答前豫メ本官ヘ内議相成度依命此段及通牒候也

### 境内編入箇所使用廢止後復舊條件 ニ付之方同意方處理ノ件

大正九年一月三十日  
四年林第二五六八號山林局長通牒

社寺境内ヲ編入シタル上地林中其使用ヲ廢シタル場合ニ於テ國有林ニ復舊ノ必要アル箇所ハ豫メ主務省ヘ通知シ置クヲ處理上便宜ト認メ候條別紙様式ニ依リ調査申報有之度今後編入認許見込ノ事件中前同様復舊ノ必要アルモノニ付テハ左記條件ヲ承認セシメタル上編入ニ同意候條處理相成度此段及通牒候也

- 一 境内トシテ使用ヲ廢止シタルトキハ國有林ニ復舊スルコト
- 一 前項ノ條件ハ境内地登錄臺帳中ニ必ス朱記シ置クコト

### 寺院境内編入ニ關スル件

大正十五年五月三十一日  
林第一九〇五號山林局長通牒

國有林野ヲ寺院及佛堂ノ現境内ニ編入又ハ組替ノ事件ハ面積ノ大小ニ拘ラス當分ノ内本官ニ協議ノ上處理相成度依命此段及通牒候也

### 神社上地林ヲ其ノ現境内ニ編入 ニ關スル件

昭和二年一月六日  
林第二四號山林局長通牒

客年五月卅一日附林第一九〇五號ヲ以テ寺院境内編入申請ノ協議ヲ受ケタルトキハ處理前協議相成度旨及通牒置候處當分ノ内神社境内編入ノ場合ニ於テモ一應本局ヘ協議ノ上處理相成度依命此段及通牒候也

### 國有林野法第三條ノ解釋 ニ關スル件

明治四十五年五月三十日  
林第二八四六號山林局長通牒

國有林野法第三條第二項ノ規定ハ同條第三項ニヨリテ社寺現境内ニ編入シタル林野ニ對シテモ適用シウヘキヤ否ヤニ關シ疑義ヲ有スル向モ有之候處使用ヲ廢シタル境内地ニシテ林野ニ復スヘキ必要アルモノハ前記第二項ニヨリテ之ヲ復

舊シウヘキ義ト承知相成度右依命通牒ス

### (四) 整理處分 不要存置國有林野整理處分規則

大正四年七月二十四日  
農商務省令第十四號

(改正) 大正七年七月農務省令第二一號、九年一月農務省令第四二號、十年五月同第一二號、同年七月同第二二號、同年九月同第三〇號、二十一年四月同第七號

#### 第一章 賣拂

第一條 國有林野ヲ國有林野法第八條ノ規定ニ依リ隨意契約ヲ以テ賣拂ハムトスルトキハ當該林區署長ハ其ノ旨ヲ官報並林野ノ屬スル大小林區署、郡市役所、町村役場ニ揭示ス但シ當該林區署長ニ於テ其ノ必要ナシト認メタルトキハ小林區署、市役所、町村役場ノ揭示ニ止ムルコトヲ得

第三條 第一項第一ノ順位ニ該當スル者ニ賣拂ハムトスルトキハ直接之ニ通告シテ前項ノ揭示ヲ省略スルコトヲ得賣拂願書ハ國有林野法第八條第一號ニ該當スルモノヲ除クノ外第一項ノ揭示又ハ前項ノ通告ヲ爲シタル後ニ非サレハ之ヲ受理セス

第二條 左ノ各號ノ一ニ該當スル者ハ國有林野法第八條第四號ノ緣故者トス

- 一 部分林ニ在リテハ其ノ分收ノ權利ヲ有スル者、其ノ跡地ニ在リテハ最後ニ分收ノ權利ヲ有シタル者
- 二 官地民木ノ森林ニ在リテハ其ノ樹木ノ所有者、其ノ跡地ニ在リテハ最後ニ樹木ヲ所有シタル者
- 三 獻地又ハ獻植ノ林野ニ在リテハ其ノ獻納者

寺院境内編入ニ關スル件 國有林野法第三條ノ解釋ニ關スル件 整理處分規則 一三九



國有林野 管理處分 (四) 整理處分

(三) 道路、溜池、堤塘、溝渠等ノ敷地トシテ貸付シアル林野ニ在リテハ其ノ借地人  
(ホ) 國有林野法施行以前ニ開墾、牧畜又ハ植樹ノ爲メ付シタル林野ニ在リテハ其ノ事業ヲ成功シタル者

第二 林野ノ屬スル市町村又ハ其ノ公立小學校ノ基本財産ニ充ツル者  
第三 (イ) 林野ノ屬セサル市町村又ハ其ノ公立小學校ノ基本財産ニ充ツル者  
(ロ) 民有地、道路、河川等ニ介在スル十町歩以内ノ林野ニ對スル出願者ニシテ前各號ニ該當セサル者

第一 順位ノ出願競合シタルトキハ事由ノ輕重ニ依リ順位ヲ定メ其ノ他ノ同一順位ノ出願競合シタルトキハ出願代金ノ額及事由ノ輕重ニ依リ順位ヲ定ム

第四條 國有林野產物賣拂規則第二條乃至第七條ノ規定ハ林野ノ賣拂ニ之ヲ準用ス

第五條 (削除)  
第六條 隨意契約ニ依ル賣拂ヲ出願スル者ハ願書ニ其ノ事由ヲ詳記シ證據書類アルトキハ之ヲ添附スヘシ其ノ公用又ハ公益事業ノ爲ニスル場合ニ在リテハ尙事業設計書ヲ添附スヘシ

第七條 (削除)  
第八條 賣拂ノ許可アリタルトキハ出願者ハ當該林區署長ノ指定シタル期間内ニ契約保證金ヲ納付シ賣買契約書ヲ作り契約者雙方各一通ヲ領收シ置クヘシ但シ賣拂代金三千圓ニ滿タサル場合ハ請書ヲ以テ契約書ニ代用スルコトヲ得

至第三十八條ノ規定ハ代金延納ノ場合ニ之ヲ準用ス  
第十七條 國有林野產物賣拂規則第十一條及第四十條第一項ノ規定ハ林野ノ引渡前ノ處分及引渡ノ時期ニ之ヲ準用ス

第十八條 林野ノ引渡ニ付買受人立會ヒタルトキハ領收證ヲ徵收ス否ラサルトキハ引渡ノ通告ヲ發スルニ依リテ引渡ヲ爲シタルモノト看做ス

第十九條 林野ノ附帶義務ハ買受人之ヲ承繼ス  
第二十條 國有林野產物賣拂規則第九條ノ規定ハ賣拂物件ノ面積、數量若ハ品質ノ錯誤又ハ隠レタル瑕疵ニ關シ之ヲ準用ス

第二十一條 國有林野產物賣拂規則第五十三條第一號及第二號ノ規定ハ賣買契約ノ解除ニ之ヲ準用ス

第二十二條 國有林野產物賣拂規則第五十五條第一項ノ規定ハ前條ニ依リ契約ヲ解除シタル場合ニ之ヲ準用ス但シ賣買契約ニ基ク賣拂ノ場合ニ在リテハ第八條第二項但書及第三項ノ規定ヲ準用ス

第二十三條 特定ノ目的ヲ以テ賣拂ヲ受ケタル者ハ引渡ヲ受ケタル後十箇年間に當該林區署長ノ許可ヲ受ケルニ非サレハ林野ヲ其ノ目的以外ニ使用シ又ハ之ヲ讓渡シ若ハ擔保ニ供スルコトヲ得ズ但シ市町村其ノ他ノ公共團體ニ賣拂ヒタル場合ハ此ノ限ニ在ラス

第二十四條 隨意契約ニ依リ賣拂ヲ了セサル林野ハ競争入札ノ方法ニ依ル賣拂ヲ爲スヘシ

第二十五條 第九條、第十條、第十六條乃至第二十二條及國有林野產物賣拂規則第十二條乃至第十八條ノ規定ハ競

不要存置國有林野整理處分規則

一四一

國有林野產物賣拂規則第二十八條第一項ノ規定ハ出願者ニ於テ前項ノ指定期間ヲ徒過シタル場合ニ之ヲ準用ス但シ賣拂豫約ニ基ク賣拂ノ場合ニ在リテハ違約金ヲ徵收セ

前項但書ノ場合ニ於テハ開墾ニ關スル一切ノ費用ハ之ヲ償還セス  
第九條 國有林野產物賣拂規則第三十九條ノ規定ハ契約保證金ヲ代金又ハ延納擔保ニ充當スル場合ニ之ヲ準用ス

第十條 代金ノ納付期限ハ物件引渡以前ニ於テ當該林區署長之ヲ定ム  
第十一條 公共團體又ハ社寺カ大正十年農商務省令第二十

八號ノ規定ニ依リ造林ヲ條件トシテ代金延納ノ許可ヲ受ケムトスルトキハ延納願書ニ毎年ノ植栽又ハ播種ノ面積、樹種及數量ヲ附記スヘシ  
第十二條 前條ノ代金延納ノ許可ヲ受ケタル者毎年ノ植栽又ハ播種ヲ終リタルトキハ遲滞ナク其ノ旨ヲ當該林區署長ニ報告スヘシ

第十三條 第十一條ノ許可アリタル場合ニ於テ當該林區署長必要ト認ムルトキハ造林事業ノ検査ヲ爲シ植栽又ハ手入ヲ命スルコトヲ得  
第十四條 延納ノ許可ヲ受ケタル後ハ當該林區署長ノ許可ヲ受ケルニ非サレハ第十一條ノ附記事項ヲ變更スルコトヲ得

第十五條 延納ノ許可ヲ受ケタル者前條ノ規定ニ違反シ又ハ第十三條ノ検査ヲ拒ミ若ハ其ノ命令ニ從ハサルトキハ當該林區署長ハ延納ニ係ル代金ヲ三十日以内ニ完納セシムルコトヲ得

第十六條 國有林野產物賣拂規則第三十一條第一項、第三十二條、第三十三條、第三十五條第一項、第三十六條乃至

爭入札ノ方法ニ依リ林野ヲ賣拂フ場合ニ之ヲ準用ス  
第二章 開墾ヲ條件トスル賣拂豫約及即時賣拂  
第二十六條 國有財產法第二十一條ニ依ル賣拂ノ豫約ヲ爲サムトスル場合ニ於テハ會計規則第一百四十九號ノ規定ニ依リ隨意契約ノ方法ニ依ルコトヲ得

第二十七條 前條ノ規定ニ依リ賣拂ノ豫約ヲ爲サムトスルトキハ第三條第一項ニ掲グル先買者ニ開墾ノ條件ヲ附シテ即時賣拂ヲ爲サムトスルトキハ其ノ旨ヲ林野ノ屬スル小林區署、市役所、町村役場ニ揭示ス必要ト認ム

第一條第二項ノ規定ハ前項ノ場合ニ之ヲ準用ス  
第一項ノ條件附賣拂ハ一箇所面積十町歩ヲ超ユルコトヲ得ズ但シ實地ノ形狀又ハ開墾ノ計畫ニ關スル特別ノ事由ニ依リ此ノ制限ニ從ヒ難キトキハ此ノ限ニ在ラス

第二十七條 賣拂豫約又ハ條件附賣拂ノ願書ハ前條ノ揭示又ハ通告ヲ爲シタル後ニ非サレハ之ヲ受理セス  
第二十八條 出願地ト共ニ其ノ產物ヲ買受ケムトスルトキハ賣拂豫約ニ在リテハ別ニ產物賣拂願書ヲ添附シ條件附賣拂ニ在リテハ土地及產物ノ價額ヲ願書ニ區分記載スヘシ

第二十九條 (削除)  
第三十條 第四條ノ規定ハ本章ノ規定ニ依ル出願ノ場合ニ之ヲ準用ス

第三十一條 (削除)  
第三十二條 出願地ニ於テ宅地又ハ防風林若ハ薪炭林ヲ設クルノ必要アルトキハ其ノ面積ハ出願地總面積ノ十分ノ一ヲ超ユルコトヲ得ズ但シ實地ノ狀況ニ依リ此ノ制限ニ從ヒ難キトキハ此ノ限ニ在ラス

一四一



第三十三條 (削除)

第三十四條 出願競合スルトキハ左ノ順位ニ依リ許可スヘキモノヲ定ム但シ面積十町歩ヲ超ユル場合ニ於テハ開墾方法ノ良否ヲ斟酌シテ順位ヲ變更スルコトアルヘシ

第一 第三條第一項第一ニ掲グル者ノ出願

第二 林野ノ屬スル市町村ノ出願

第三 林野ノ屬スル部落住民共同ノ出願

第四 其ノ他ノ出願

第三條第二項ノ規定ハ同一順位ノ出願競合スル場合ニ之ヲ準用ス

前二項ノ規定ハ條件附賣拂ノ出願ト競合シタル場合ヲ包含ス

第三十五條 第八條ノ規定ハ賣拂豫約又ハ即時賣拂ノ許可アリタル場合ニ之ヲ準用ス

第三十六條 第十八條ノ規定ハ本章ニ依ル林野ノ引渡ニ之ヲ準用ス

林野ノ引渡ヲ受ケタルトキハ境界標ヲ建設スヘシ

第三十七條 開墾者ハ當該林區署長ノ許可ヲ受ケルニ非サレハ事業計畫ヲ變更シ又ハ其ノ林野ヲ他人ニ貸付シ他ノ目的ニ使用シ若ハ其ノ權利ヲ處分スルコトヲ得ス

第三十八條 當該林區署長必要ト認ムルトキハ開墾事業ノ検査ヲ爲スコトヲ得

第三十九條 開墾者ハ成功期限後三十日以内ニ賣拂ヲ出願スヘシ

成功期限内ト雖開墾成功シタル區域ニシテ土地ノ狀況ニ依リ支障ナシト認ムルトキハ漸次分割賣拂ヲ爲スコトヲ得

第四十條 開墾者前條第一項ノ期間内ニ賣拂ヲ出願セザル

トキハ當該林區署長ハ相當ノ期間ヲ定メテ其ノ出願ヲ催告スヘシ

第四十一條 國有林野產物賣拂規則第五十七條ノ規定ハ賣拂豫約ニ之ヲ準用ス但シ公用又ハ公益事業ニ供スル爲ナルトキハ當該林區署長ハ起業者ヲシテ直接ノ開墾費用ヲ補償セシムヘシ

第四十二條 左ノ各號ノ一ニ該當スルトキハ當該林區署長ハ賣拂豫約ノ全部又ハ一部ヲ解除スルコトヲ得

一 開墾者第三十七條ノ規定ニ違反シ又ハ第三十八條ノ規定ニ依ル検査ヲ拒ミタルトキ

二 當該林區署長ニ於テ開墾事業成功ノ見込ナシト認メタルトキ又ハ成功期限ニ至リ其ノ事業成功セザルトキ

三 第四十條ノ規定ニ依リ催告ヲ受ケタル者其ノ期間内ニ出願セザルトキ

國有林野產物賣拂規則第五十五條ノ規定ハ國有財產法第二十二條ニ依ル契約解除及前項第一號、第二號ノ場合ニ之ヲ準用ス但シ前項第二號ニ依リ一部解除ヲ爲ス場合ニ於テ其ノ解除部分ノ面積カ事業方法ニ定メタル總面積ノ三分ノ一未滿ナルトキハ此ノ限ニ在ラス

第四十三條 前條ノ規定ニ依リ賣拂豫約ヲ解除シタルトキハ開墾者ハ開墾ニ關スル一切ノ費用ノ償還ヲ請求スルコトヲ得ス

第四十四條 開墾者賣拂豫約地上ノ產物ヲ買受ケタル場合ニ於テ國有林野產物賣拂規則第五十三條ノ規定ニ依リ其ノ產物賣拂契約ヲ解除セラレタルトキハ賣拂豫約モ共ニ解除セラレタルモノト看做ス此ノ場合ニ於テハ國有林野產物賣拂規則第五十五條第一項ノ規定ヲ準用ス

第四十五條 條件附賣拂ニ關シテハ本章ノ規定ノ外第一章

キハ第一章ノ規定ヲ適用ス

第四十條 開墾者前條第一項ノ期間内ニ賣拂ヲ出願セザル

キハ第一章ノ規定ヲ適用ス

第五十二條 本令ハ大正四年九月一日ヨリ之ヲ施行ス

第五十三條 本令施行前締結シタル契約ニ付テハ仍從前ノ規定ヲ適用ス

第五十四條 (削除)

第五十五條 不要存置國有林野賣拂規則、沖繩縣國有林野整理處分規則及國有林野法施行規則第三章第四章ノ規定ハ之ヲ廢止ス

附則 (大正十年農商務省令第十二號)

本令ハ大正十年六月一日ヨリ之ヲ施行ス

本令施行前提供シタル國債以外ノ有價證券ノ價格ノ算定及不足額ノ補充ニ關シテハ仍從前ノ例ニ依ル

不要存置國有林野整理處分手續

大正四年七月二十九日 林第三七七四號

營林局

(改正) 大正十一年四月林第一二九號、一五年一月第三六二號

第一章 處分調査

第一條 國有林野ノ要存置不要存置ノ區別ニ付テハ左ノ事項ヲ具シ農林大臣ノ認可ヲ受ケヘシ

一 地籍及面積

二 區別ノ事由及國有林野經營上ノ關係

三 位置圖(特ニ其ノ必要ナシト認ムルモノニ付テハ之ヲ省略スルコトヲ得)

四 其ノ他必要ト認メタル事項

不要存置國有林野整理處分規則

不要存置國有林野整理處分手續

第三十三條 (削除)

第三十四條 出願競合スルトキハ左ノ順位ニ依リ許可スヘキモノヲ定ム但シ面積十町歩ヲ超ユル場合ニ於テハ開墾方法ノ良否ヲ斟酌シテ順位ヲ變更スルコトアルヘシ

第一 第三條第一項第一ニ掲グル者ノ出願

第二 林野ノ屬スル市町村ノ出願

第三 林野ノ屬スル部落住民共同ノ出願

第四 其ノ他ノ出願

第三條第二項ノ規定ハ同一順位ノ出願競合スル場合ニ之ヲ準用ス

前二項ノ規定ハ條件附賣拂ノ出願ト競合シタル場合ヲ包含ス

第三十五條 第八條ノ規定ハ賣拂豫約又ハ即時賣拂ノ許可アリタル場合ニ之ヲ準用ス

第三十六條 第十八條ノ規定ハ本章ニ依ル林野ノ引渡ニ之ヲ準用ス

林野ノ引渡ヲ受ケタルトキハ境界標ヲ建設スヘシ

第三十七條 開墾者ハ當該林區署長ノ許可ヲ受ケルニ非サレハ事業計畫ヲ變更シ又ハ其ノ林野ヲ他人ニ貸付シ他ノ目的ニ使用シ若ハ其ノ權利ヲ處分スルコトヲ得ス

第三十八條 當該林區署長必要ト認ムルトキハ開墾事業ノ検査ヲ爲スコトヲ得

第三十九條 開墾者ハ成功期限後三十日以内ニ賣拂ヲ出願スヘシ

成功期限内ト雖開墾成功シタル區域ニシテ土地ノ狀況ニ依リ支障ナシト認ムルトキハ漸次分割賣拂ヲ爲スコトヲ得

第四十條 開墾者前條第一項ノ期間内ニ賣拂ヲ出願セザル

中代金、代金延納、引渡ノ時期、引渡以前ノ處分、林野ノ附帶義務ノ承繼、目的物ノ錯誤又ハ瑕疵及契約ノ解除ニ關スル規定ニ從フ但シ第二十二條但書ノ規定ハ此ノ限ニ在ラス

第四十六條 條件附賣拂ヲ受ケタル開墾者第三十七條ノ規定ニ違反シ又ハ成功期限ニ至リ不成功地ヲ存スルトキハ違約金トシテ不成功地ノ面積ニ比例シタル土地代金ノ半額以内ノ金額ヲ徵收スルコトヲ得

第四十七章 第二十六條、第二十七條、第三十二條及第三十四條ノ規定ハ沖繩縣國有林野ニ之ヲ適用セズ

第三章 沖繩縣國有林野ノ特別處分

第四十八條 明治三十九年勅令第九十一號第一條ノ規定ニ依リ林野ノ賣拂ヲ爲サムトスルトキハ當該林區署長ハ其ノ旨ヲ通告ス同一ノ林野ニ付同條各號ニ掲グル者アルトキハ第二號ニ掲グル者ヲ先ニス

林野ノ賣拂ト共ニ其ノ產物ノ讓與ヲ爲サムトスル場合ハ前項ノ通告ト同時ニ其ノ旨ヲ通告ス此ノ場合ニ於テ讓與ヲ受ケムトスル者ハ賣拂願書ニ其ノ旨ヲ附記スヘシ

林野賣拂ノ願書ハ通告ヲ爲シタル後ニ非サレハ之ヲ受理セズ

第二項ノ產物讓與ハ林野賣拂ノ契約成立セス又ハ其ノ契約ヲ解除シタルトキハ其ノ效力ヲ失フ

第四十九條 第四條、第六條、第八條乃至第十條及第十七條乃至第二十二條ノ規定ハ前條ノ賣拂ニ之ヲ準用ス

第五十條 第十六條ノ規定ハ明治三十九年勅令第九十一號又ハ大正十年農商務省令第二十八號ノ規定ニ依リ代金延納ヲ許可スル場合ニ之ヲ準用ス

第五十一條 第四十八條ノ通告ヲ爲スモ賣拂ヲ了セザルト



第二條

不要存置國有林野ニ付テハ左ノ事項ヲ調査スヘシ  
一 面積、價額並其ノ產物ノ材積又ハ數量及價額  
二 國有林野法第八條第三號、第四號、第六號若ハ第七號又ハ明治三十九年勅令第九十一號第一條第一項ニ該當スル事項  
三 附帶義務ノ有無  
四 國土保安又ハ治水上ノ關係  
五 其ノ他處分ニ付必要ト認メタル事項

第三條

前條ノ調査ハ境界ニ關シ紛議ヲ生スルノ虞アルモ  
之ヲ爲スヘシ  
國有財產法ノ規定ニ依ル査定ヲ施行シタル上  
之ヲ爲スヘシ

第四條

面積ノ調査ハ實測ニ依ルヘシ但シ左ノ場合ニ於テ  
ハ實測ヲ省略スルコトヲ得  
一 一町歩以下ノ林野ト認メタルトキ  
二 三町歩以下ト認メタル林野ニシテ改租圖、地押調査圖、社寺境内外區別圖、貸付又ハ使用許可ノ際作製シタル圖面其ノ他ノ公圖カ實地ト大差ナシト認メタルトキ  
三 前項第一號ノ林野ト雖價格優位ナルモノト認メタルトキハ實測ヲ爲スヘシ

第五條

材積ノ算定ハ用材ニ在リテハ毎木調査ニ依リ、薪炭材ニ在リテハ林相ニ應ジテ標準地調査又ハ毎木調査ニ依ルヘシ  
部分材ノ官收分ノ材積ハ全林ノ材積ヲ調査シテ之ヲ算定スヘシ  
竹又ハ幼樹ニ在リテハ本數ニ依リ數量ヲ算定シ材積ノ算定ヲ省略スルコトヲ得果樹、茶、楮、三椏、榛等林業ニ屬セサル樹種又ハ建築材料其ノ他特殊ノ目的ニ供セラレハ

四 地質、地形、產物ノ品質、交通運搬ノ便否及希望ノ厚薄  
五 保安關係(保安林ニ付テハ其ノ種類、價格割引ノ歩合、伐採方法並使用收益ノ制限又ハ禁止及造林指定ニ關スル事項)

第六條

委託林野ニ付テハ受託者及委託年限

第七條

保管林ニ付テハ保管社寺及保管年限

第九條

產物年期賣拂中ノ林野ニ付テハ其ノ期間及權利者

第十條

國有林野法第八條第三號乃至第七號ノ一ニ該當スルモノナルトキハ其ノ該當ノ事項

第十一條

貸付又ハ使用中ノ林野ニ付テハ借地者及其ノ貸借關係又ハ使用者及其ノ使用關係ノ要領

第十二條

類地既往ノ賣拂價格及民間ノ賣買價格

第十三條

價格算定ノ理由

第十四條

其ノ他賣拂上必要ト認メタル事項

第十五條

實測面積十町歩(沖繩縣ノ國有林野)又ハ價額千圓ヲ超ユルモノノ價格ノ決定ニ付テハ前條第一號乃至第五號、第十二號及第十三號ニ掲グル事項(要領ヲ具シ農林大臣ノ認可ヲ受クヘシ)

第十六條

前項ノ場合ニ於テ面積五十町歩以上ニシテ原野狀ヲ爲セル林野ニ付テハ別件トシテ進達スヘシ

第十七條

處分調査ヲ爲シタル林野ニシテ保安ニ關係ヲ有スト認メタルモノニ付テハ府縣知事ニ協議シ保安林ニ編入ノ後其ノ價額ヲ決定スヘシ

第十八條

府縣知事ニ於テ保安林調査ヲ了セサル保安林ニ付テハ其ノ調査施行ノ後ニ非サレハ賣拂ヲ爲スコトヲ得ス賣拂處分ノ必要ニ依リ府縣知事ノ調査ヲ待ツノ暇ナキト

不要存置國有林野整理處分手續

キ土石類ニ在リテハ適宜ノ方法ニ依リ數量ヲ算定スヘシ  
第六條 林野ノ價格ハ其ノ地方ニ於ケル既往ノ賣拂價格、民間ノ賣買價格、交通運搬ノ便否、希望ノ厚薄及土地ニ在リテハ地質、地形、產物ニ在リテハ品質、市場價格等ヲ參酌シテ之ヲ定ムヘシ但シ人工植栽ノ幼樹林ニシテ其立木未タ利用價格ヲ生セサルモノニ在リテハ費用價ヲ計算シ現況ヲ參酌シテ立木ノ價格ト爲スヘシ

費用價ノ計算ニ用ウヘキ利率ハ年四分トス  
第七條 菌蕈、筍、下草又ハ萱等連年生産ノ副産物アル土地ハ前條ノ外同一狀況ノ類地ノ時價ヲ標準トシ又ハ連年ノ收利ヲ參酌シテ其ノ價格ヲ定ムヘシ

第八條 保安林ノ價格ハ第六條又ハ第七條ノ規定ニ依リ定メタル價格ニ對シ施業方法ヲ參酌シテ相當ノ割引ヲ爲シ之ヲ定ムヘシ

第九條 開墾地又ハ植樹地ノ價格ノ算定ハ素地價格及現地價格ヲ區別シテ之ヲ爲スヘシ但シ植樹地ニシテ著シク地價ノ變動ヲ生セサルモノニ付テハ此ノ限ニ在ラス

第十條 境界、面積、材積、數量其ノ他實地ニ於テ調査シタル事項ハ野帳ニ之ヲ記載スヘシ

第十一條 處分調査書ト共ニ之ヲ保存スヘシ  
調查書及實測圖又ハ見取圖ヲ調製スヘシ

第十二條 第一項第二號ノ規定ニ依リ實測ヲ省略シタル場合ニ於テハ其ノ公圖ヲ實測圖ニ代用スヘシ

第十三條 處分調査書ニハ左ノ事項ヲ記載スヘシ  
一 林野ノ地籍  
二 臺帳面積、實測面積又ハ見込面積及土地ノ價額  
三 產物ノ種類、材積又ハ數量及其ノ價額

第十四條 營林局長ニ於テ調査ヲ爲シ調査書ヲ府縣知事ニ送付シテ其ノ調査ニ便スヘシ

第十五條 豫定價額決定後其ノ三割ヲ超ユル減額ヲ爲サムトスルトキハ農林大臣ノ認可ヲ受クヘシ但シ營林局長限リ決定シタル價額若ハ競争入札ノ方法ニ依ルモ賣拂ヲ了セサル林野ノ價額ノ減額ヲ爲シ又ハ單價ニ異動ナクシテ面積又ハ產物ノ減少ニ伴ヒ減額ヲ爲ストキハ此ノ限ニ在ラス

第二章 賣拂及賣拂豫約  
第一節 總則

第十七條 左ノ各號ノ一ニ該當スル林野ヲ處分セムトスルトキハ內務省直轄ノ河川改修區域ニ屬スルモノニ在リテハ內務省土木局長ニ、其ノ他ノモノニ在リテハ府縣知事ニ支障ノ有無ヲ照合スヘシ

第十八條 河川敷又ハ護岸敷ニ組替ヲ要スト認メタルモノニ付テハ名勝、舊跡ノ保存ニ關係アル林野ヲ處分セムトスルトキハ府縣知事ニ、御獵場内ニ存在スル林野ヲ處分セムトスルトキハ宮内省式部次長ニ支障ノ有無ヲ照合スヘシ

第十九條 揭示又ハ通告ノ後訴訟、紛議又ハ境内編入其ノ他ノ處分ヲ要スル事由發生シタルトキハ其ノ決定迄本章ノ處分ヲ見合ハスヘシ

第二十條 願書差出ノ期間ハ揭示ニ依ルモノハ三十日以内、通告ニ依ルモノハ二十日以内ニ於テ之ヲ定ムヘシ但シ必要ト認メタルトキハ適宜之ヲ延長スルコトヲ得

第二十一條 期間經過後ニ到達シタル願書ト雖其ノ期間内ニ發送シタルモノハ支障ナキ限り之ヲ受理スヘシ



**第二十二條** 賣拂價額ハ豫定價額ヲ下ルコトヲ得ス  
開墾地又ハ植樹地ヲ其ノ事業成功者ニ賣拂フトキハ素地  
價額ニ依リ、其ノ他ノ者ニ賣拂フトキハ現地價額ニ依ル  
**第二十三條** 通告シタル林野ニシテ賣拂ヲ了セサルトキハ  
更ニ賣拂ノ揭示ヲ爲スヘシ  
揭示シタル林野ニシテ處分ヲ了セサル場合ニ於テ希  
望者アリト認メタルトキハ更ニ揭示ヲ爲スコトヲ得  
豫定價額ヲ低減シタルトキハ更ニ揭示又ハ通告ヲ爲スコ  
トヲ得  
**第二十四條** 出願價額豫定價額ニ達セサルトキハ増價セシ  
ムヘシ  
出願價額豫定價額以上ナルトキト雖他ニ高價ノ競願アル  
トキハ其ノ價額迄増價セシムヘシ但シ左ノ各號ノ一ニ該  
當スル場合ニ於テハ相當ノ増價ニ止ムヘシ  
一 林野ニ對スル緣故又ハ關係特ニ重大ニシテ競願價額  
迄増價セシムルヲ妥當ナラスト認メタルトキ  
二 競願價額不相當ノ高價ナリト認メタルトキ  
出願者増價セサルトキハ不許可ノ處分ヲ爲スヘシ  
**第二十五條** 一旦受理シタル願書ノ價額ハ前條ノ規定ニ依  
リ増價セシムル場合ノ外之ヲ増減セシムルコトヲ得ス  
**第二十六條** 左ノ各號ノ一ニ該當スル場合ニ於テハ必要ニ  
應シ賣拂價額ノ最小限ヲ指示スルコトヲ得  
一 出願價額ヲ増價セシムルトキ  
二 會計規則第一百五條又ハ第十六條ノ規定ニ依リ賣  
拂ヲ爲ストキ  
**第二十七條** 隨意契約ニ依ル處分ニシテ左ノ各號ノ一ニ該  
當スル場合ニ於テハ契約保證金ヲ徵收セサルコトヲ得  
一 官衙又ハ公共團體ニ對シ處分ヲ爲ストキ

二 代金三百圓ヲ超エヌ又ハ即時ニ代金ヲ納付スルトキ  
三 賣拂豫約ニ基キ賣拂ノトキ  
**第二十八條** 賣拂ヲ爲シタル林野ニ附帶義務アルトキハ賣  
拂後直ニ之ヲ其ノ權利者ニ通知スヘシ  
**第二十九條** 林野ノ賣拂ヲ爲シタルトキハ之ヲ稅務署ニ通  
知スヘシ此ノ場合ニ於テ林野ノ實測圖アルトキハ之ヲ其  
ノ通知書ニ添附スヘシ  
**第三十條** 國有林野產物賣拂手續第二十三條、第二十四條  
及第三十四條第一號ノ規定ハ林野ノ處分ニ之ヲ準用ス  
**第二節 賣拂**  
**第三十一條** 林野賣拂ノ揭示又ハ通告ニハ左ノ事項ヲ示ス  
ヘシ  
一 地籍及面積  
二 產物アルトキハ其ノ種類及材積又ハ數量  
三 部分林ナルトキハ其ノ存續期間及官收部合  
四 保安林ナルトキハ其ノ種類、伐採方法及使用收益ノ  
制限又ハ禁止及造林指定ニ關スル事項  
五 附帶義務アルトキハ其ノ義務ノ要領  
六 願書差出ノ期間及場所  
七 其ノ他必要ト認メタル事項  
**第三十二條** 民有地、道路、河川等ニ介在スル不要存置國  
有林野ニシテ其ノ一小部力要存置國有林野ニ接續スルモ  
ノニ付テハ國有林野法第八條第五號ノ規定ヲ適用スルコ  
トヲ得  
**第三十三條** 保安關係皆無又ハ僅微ナル保安林ハ府縣知事  
ト協議ヲ爲シ解除ノ上之ヲ賣拂フヘシ  
保安關係狭少ニシテ國有ト爲シ置クノ必要ナク利害關係  
者ニ於テ經營能力十分ナリト認ムル保安林ハ其ノ利害關

係者ニ之ヲ賣拂フヘシ但シ一箇所トシテハ保安關係狭少  
ナリトスルモ海岸林ノ如キ繼續的ニ點在スルモノニ付テ  
ハ全體ヲ通シテ保安關係ノ範圍ヲ稽査スヘシ  
前項ノ賣拂ヲ爲サルトキハ保安林ノ解否ニ關スル  
府縣知事ノ意見ヲ添ヘ山林局長ニ協議スヘシ  
第一項及第二項ノ規定ニ該當セサル保安林ハ面積小ニシ  
テ管理上不便ナルモノト雖要存置ニ變更ノ手續ヲ爲スヘ  
シ  
**第三十四條** 左ノ各號ノ一ニ該當スル場合ニ於テハ意見ヲ  
具シ農林大臣ノ認可ヲ受クヘシ  
一 公用又ハ公益事業ノ爲ニスル出願ヲ許否セムトスル  
トキ但シ公署、公立學校、公立病院、鐵道若ハ軌道ノ  
敷地ニ充ツル爲ニスル出願又ハ市町村其ノ他ノ公共團  
體ニ於テ道路、堤塘、溝渠、溜池、火葬場若ハ墓地ノ  
用ニ供スル爲ニスル出願ヲ許否スル場合ハ此ノ限ニ在  
ラス  
二 不要存置國有林野整理處分規則第三條第一項第一ニ  
掲グル出願競合セル場合ニ於テ之ヲ許否セムトスルト  
キ  
三 社寺上地林野ヲ其ノ社寺以外ニ賣拂フヲ不穩當ト認  
メタル場合ニ於テ之ヲ處分セムトスルトキ  
四 第二十四條第二項但書ノ規定ヲ適用セムトスルトキ  
**第三十五條** 第三十一條及國有林野產物賣拂手續第二章ノ  
規定ハ林野ノ競争入札ニ之ヲ準用ス  
**第三十六條** 競争入札ノ公告後其ノ林野ニ對シ社寺境内編  
入ノ出願アリト雖入札ハ之ヲ遂行スヘシ  
**第三十七條** 保安林ヲ賣拂ヒタルトキハ之ヲ府縣知事ニ通  
知スヘシ

**第三節 開墾** 條件トスル賣拂豫約及即時賣拂  
**第三十八條** 一團地ノ大部分開墾ニ適スル場合ニ於テ殘地  
ヲ分割シテ處分スルヲ不利ト認メタルトキハ其ノ全地ヲ  
開墾豫定地ト爲スヘシ  
**第三十九條** 開墾豫定地ハ左ノ各號ノ一ニ該當スル場合ニ  
於テハ之ヲ分割シ各一箇所トシテ揭示スルコトヲ得  
一 面積廣潤ニシテ分割スルニ非サレハ事業ノ企畫ニ適  
當ナラスト認メタルトキ  
二 行政區劃又ハ緣故關係ニ依リ分割ヲ必要ト認メタル  
トキ  
前項第一號ノ場合ニ於テハ一箇所面積十町步以下ニ下ル  
コトヲ得ス  
**第四十條** 開墾豫定地ノ揭示ニハ第三十一條第一號、第二  
號、第五號及第六號ニ掲グル事項ノ外必要ト認メタル事  
項ヲ示スヘシ  
開墾豫定地ノ立木ヲ別途ニ處分スルノ必要アリト認メタ  
ルトキハ其ノ伐採時期ヲ前項ノ揭示中ニ示スヘシ  
**第四十一條** 立木ノ利用期數年後ニ到來スルモノニ在リテ  
ハ其ノ伐採時期ト開墾時期トヲ考量シテ適當ニ土地處分  
ノ時期ヲ定ムヘシ  
一 團地中區劃ヲ分チ數次ニ伐採スル豫定ナルトキハ其ノ  
伐採ニ從ヒ順次開墾セシムル方法ヲ採ルコトヲ得  
立木ヲ別途ニ處分スルノ必要ナキモノ又ハ開墾者ノ事業  
ニ附帶シテ必要ナルモノハ可成開墾者ニ之ヲ賣拂フヘシ  
**第四十二條** 賣拂豫約ノ契約保證金ハ賣拂代金ノ百分ノ十  
トシ圓位未滿ハ圓位ニ切上クヘシ  
**第四十三條** 左ノ各號ノ一ニ該當スル場合ニ於テハ意見ヲ  
具シ農林大臣ノ認可ヲ受クヘシ



國有林野 管理處分 (四) 整理處分

- 一 不要存置國有林野整理處分規則第三十四條第一項第一二該當スル出願競合セル場合ニ於テ之ヲ許否セムトスルトキ
- 二 開墾計畫ニ關スル特別ノ事由ニ依リ不要存置國有林野整理處分規則第二十六條ノ第三項但書ノ規定ヲ適用セムトスルトキ又ハ一箇所面積五十町歩ヲ超ユル賣拂豫約ノ出願ヲ許可シ若ハ其ノ契約ヲ解除セムトスルトキ
- 三 第二十四條第二項但書ノ規定ヲ適用セムトスルトキ
- 第四十四條 揭示ヲ爲シタル林野ニシテ處分ヲ了セス相當期間ヲ經過スルモ仍開墾希望者ナシト認ムルモノハ林地トシテ存置スルヲ利便トスルモノノ外第二節ニ規定シタル賣拂手續ヲ爲スヘシ
- 第四十五條 本節ノ規定ハ第四十二條ヲ除クノ外沖繩縣ノ國有林野ニ之ヲ適用セス
- 第三章 雜則
- 第四十六條 處分調査書、豫定價額又ハ出願價額ヲ記載シタル書類及願書ハ秘密ノ取扱ヲ爲スヘシ
- 第四十七條 左ノ事項ノ成績ハ一箇年度分ヲ取總メ翌年度七月末日迄ニ之ヲ農林大臣ニ報告スヘシ
  - 一 處分調査
  - 二 賣拂處分
  - 三 開墾ヲ條件トスル賣拂豫約及即時賣拂
- 報告様式ハ林務報告例ニ依ルヘシ
- 第四十八條 處分調査及處分ニ付テハ毎年四月末日迄ニ翌年度ニ施行スヘキ事業ノ分量ヲ豫定シ左ノ事項ヲ農林大臣ニ具申スヘシ
  - 一 當該年度ノ始ニ於ケル不要存置國有林野現在見込ノ

不要存置國有林野整理處分規則及同手續改定ニ關スル件

大正四年七月二十九日 林第三七七四號ノ二山林局長通牒

今般不要存置國有林野整理處分規則及同手續改定セラレタ  
ルニ付テハ國有林野ノ整理處分ノ取扱ニ關スル從前ノ通牒  
ハ總テ廢止ス但シ新規定ニ抵觸セサルモノニシテ處分例ト  
シテ取扱上ノ參考トスルハ差支ナキ儀ト了知相成度  
林務報告例改定迄ハ不要存置國有林野整理處分手續第四十  
七條第一項ノ報告ハ別紙様式ニ依リ調製相成度  
右及通牒候也

(様式 林務報告例参照)

不要存置林野整理處分手續

第三十三條解釋ノ件

大正六年六月二十二日 山第九一六號山林局長通牒

不要存置國有林野整理處分手續第三十三條ノ利害關係者中  
ニハ保安上ノミナラス林地其ノモノニ對スル利害關係者ヲ  
モ包含スル趣旨ニ付了知相成度右爲念及通牒候也

不要存置國有林野整理處分規則及同手續改定ニ關スル件 官有林野實況調査內規

- 簡所、面積及價額(普通林野ト開墾豫定地トヲ區別シ)
- 二 當該年度内ニ處分調査ヲ爲スヘキ簡所及面積(新規調査ヲ區別ス)
- 三 當該年度内ニ賣拂ヲ爲スヘキ簡所、面積及收入金額(收入金額ニ付テハ延納ニ依リ後年度ノ收入ニ關スヘキ見込ノ分ヲ減シ前年度以前ノ延納ニ依リ當該年度ノ收入ニ關スヘキ分ヲ加フヘシ)
- 四 所要判任官及雇ノ人員(分トヲ區別スヘシ)
- 第四十九條 (削除)
- 第五十條 (削除)
- 第五十一條 附則 本手續ハ大正四年九月一日ヨリ之ヲ施行ス
- 第五十二條 左ノ規定ハ之ヲ廢止ス
  - 一 國有林野處分調査規程
  - 二 沖繩縣國有林野整理處分調査規程
  - 三 沖繩縣國有林野整理處分手續
  - 四 不要存置國有林野賣拂取扱手續
  - 五 國有林野部分林規則、社寺保管林規則、國有林野委託規則及國有林野法施行規則ニ依ル事務取扱手續中國有林野ノ賣拂又ハ賣拂豫約ニ關スル規定
  - 六 明治三十八年四月林發第百二十五號內訓
  - 七 明治三十八年六月林發第百八十五號內訓
  - 八 明治三十九年十一月林發第三百三十二號內訓
  - 九 明治三十九年十一月林發第三百三十三號內訓

官有林野實況調査內規

明治二十三年四月 丙林第一三六號達

- 第一款 目的
- 第一條 官有林野實況調査ノ目的ハ永遠國有トスヘキ林野ト將來存置ヲ要セサル林野トヲ區別スルニアリ
- 第二款 區別ノ方法
- 第二條 官有ノ經濟ニ基キ林區ノ區畫ヲ査定シ之ニ由リテ永遠存置ノモノト將來存置ヲ要セサルモノトヲ區別ヲ立ツヘシ
- 但國土保安ニ關スル林野並御陵墓等ニ疑ヒアルモノハ存置ノ見込ヲ以テ取調フヘシ
- 第三條 左ノ各項ニ該當セル官林ニシテ一小林區若クハ獨立保護區ヲ設置シ之レカ經濟ヲ維持スヘキモノヲ以テ永遠存置ノ官林トス撰證ノ標準ハ概ネ左ノ如シ
- 第一 反別五十町歩以上ノ官林ニシテ一團地トナリ又ハ數林地一町村内若クハ二里以内ニ點在シ連年特立ノ林業ヲ施スニ足ルヘキモノ
- 第二 反別五十町歩未滿ニシテ本郡内若クハ鄰郡ニ於テ尙ホ數千町歩ノ官林アリテ之レト併轄スルニ支障ナキ官林
- 第三 反別十町歩未滿或ハ林産利用少シト雖道路、運材、貯材或ハ官舎設置等官林事業ニ必要ナル官林
- 第四條 官有山野ニシテ他日林産ノ増殖ニ適當スル地ハ之ヲ官林ニ編入スルノ見込ヲ以テ取調フヘシ
- 第五條 前各條ニ該當セサル林野ハ永遠存置ノ見込ナキモ



國有林野 管理處分 (四) 整理處分

- 第六條 存置ノ見込ナキ林野ハ其ノ價格ヲ取調フヘシ
- 第七條 第三款 調査ノ順序
- 第八條 調査區域ハ一大林區ヲ一調査區トス
- 第九條 山野調査ハ地方官立會ノ上之ヲ行フヘシ
- 第十條 調査完結ノ上ハ大林區署長ヨリ調査書ヲ以テ農商務大臣ニ報告スヘシ
- 第十一條 調査種類ハ左ノ如シ
  - 其一 林區設計内ノ官有林野一箇所限リ實況調査書
  - 其二 但圖面ヲ要セス
  - 其三 存置ノ見込ナキ林野ノ一箇所限リ實況調査書並圖面
  - 其四 但既製ノ圖面ナキモノハ見取圖ヲ添フヘシ
  - 其五 林區設計案一區限リノ書類並圖面
  - 其六 一調査區官有林野位置圖
  - 其七 但一縣ヲ一圖トシ設計林區ノ區畫並存置ヲ要セサル林野ノ位置等ヲ色分ニテ示スヘシ

要存置國有林野中開墾適地調査ノ件

大正二年三月十四日  
林第九一四號山林局長通牒

國有林野中耕地ニ適スル部分ハ從來已ニ不要存置トシテ夫々處理シ來リシモ今時農產物供給ノ不足ヲ告グルコト倍々急ナルモノアルカ爲現在ノ要存置林野中耕地ト爲スヲ有利トスル部分ノ有無ニ付此際關係地方農務職員ヲモ參加セシメ協同調査ノコトニ決定候條左記事項承知ノ上九月末日マテニ調了報告相成度依命此段通牒候也

(別紙)

但シ處分調査濟箇所ニシテ開墾適地ノ記載アルモノノハ其儘計上スルコト  
開墾適地調査表

番調 號查	事業區	小林班 全又 ハ内	國	郡	村(町)	大字	字	開墾 種類		備考
								森林	原野	
一	計	全						田	田	水源 河川 工事容易 大林區署意見 何縣廳意見 事業區全面積
二		内						田	田	
三		内						田	田	
四		内						田	田	
五		内						田	田	

十 調査ノ成績ハ別紙様式ニ依リ調製ノ上報告ノコト

- 一 追テ本件ニ關スル調査員主席者ノ撰定ニ付テハ豫メ本官ニ打合相成度又地方廳ヘハ當省次官ヨリ別紙ノ通牒セラレタルニ付爲念申添候
- 二 調査員ニハ林野ノ存廢區分及植伐利用ノ業務ニ通曉スルノ外農事關係ノ査察上相當ノ技術アリト認メタル者ヲ撰用スルコト
- 三 調査ノ方面及順序並地方廳職員立會調査方ニ關シテハ豫メ地方長官ト協定スルコト
- 四 調査ノ標準ハ實況調査内規及實況調査方針ニ矛盾スルヲ得サルコト
- 五 假令田畑ニ適スル土地ト雖苗圃又ハ貯木場若ハ林業上各種ノ工作物建設ニ必要ト認メタルモノハ調査スルヲ要セサルコト
- 六 保安林又ハ施業上ノ除地、制限地ニシテ開墾ヲ許サルノ豫定若ハ開墾ヲ避クルノ施業方針タル土地ニ對シテハ調査ヲ要セサルコト
- 七 開墾適地ト認ムルモ必スシモ總テ民有ニ歸セシムルヲ方針トナサス便宜貸付使用セシムルヲ得ルノ心得ヲ以テ調査スルコト
- 八 水利其ノ他ノ關係上辛ウシテ雜穀畑ト爲スニ足ルモノノ如キハ農林較利ノ上收利ノ多キモノニ限リ開墾適地トシテ調査スルコト
- 九 名勝、舊蹟又ハ風致、防風、魚付等ノ保安的效果アル爲若ハ原生林及特種林木ノ保存上存置ヲ必要トスル個所ハ此際調査スルヲ要セサルコト
- 十 不要存置ニ屬スル國有林野ニ付テモ同様ノ調査ヲ行フコト

注意

- 一 開墾適地ノ數小班ニ互ル場合ニ在リテハ各小班ヲ列記シテ其ノ面積ハ一括セルモノヲ掲記スヘシ
- 二 開墾適地種類欄ニハ田畑何レニ適スルカノ見込ヲ記シ同一箇所中田畑兩様ノ適地ヲ包含スルトキハ十分率ヲ以テ各見込歩合ヲ記入スヘシ
- 三 大林區署、地方廳兩調査員ノ意見一致セサル個所ハ之ヲ掲記シテ面積ニ括弧ヲ附スヘシ但シ一個所ニ於ケル面積ノ廣狹ニ付意見ノ相違セルモノナルトキハ各見込面積ヲ併記シテ括弧ヲ附シ備考欄ニ其ノ旨ヲ記載スヘシ
- 四 調査個所ノ面積ハ一事業區毎ニ計ヲ付シ其ノ備考欄ニ事業區ノ總面積ヲ掲グヘシ但シ括弧付面積ハ兩見込面積併記要存置國有林野中開墾適地調査ノ件



國有林野 管理處分 (四) 整理處分

- 五 意見ノ一致セサルモノ及較利ヲ試ミタル上開墾適地ニ決定セルモノニ付テハ別ニ説明書ヲ作り一調査番號毎ニ兩調査員ノ意見及較利ノ詳細ヲ記載スヘシ
- 六 施業按編成未済ノ個所ニ在リテハ事業區欄ニ所管小林區署名ヲ掲ケ一小林區毎ニ計ヲ附スヘシ
- 七 離權シ難キ見込ノ部分ニシテ將來貸付使用ノコトニ調査セルモノハ其ノ旨備考欄ニ記載スヘシ
- 八 百町歩以上集團ヲ爲セルモノニ付テハ水源ノ種類及工事ノ難易ヲ備考欄ニ記載スヘシ
- 九 全部ヲ通シテ右(四)ニ準シ面積ノ合計ヲ付スヘシ
- 一〇 本表ハ要存置林野ト不要存置林野ト各別ニ調製シ前者ヲ甲號表後者ヲ乙號表トスヘシ

(別紙)

大正二年三月三日(農務省官署ヨリ各府縣知事宛依命通牒)

山林、原野、水面等ヲ開發シテ耕地ノ擴張ヲ爲シ或ハ地目ヲ變換シテ以テ水田ヲ増大スルハ農産ノ増殖ヲ期スルカ爲メ既耕地ノ整理ト相俟テ極メテ必要ノ事項ニシテ明治四十二年四月耕地整理法ヲ改正シタル所以ノ主旨亦此ノ種事業ノ施行ニ便セムトスルニ有之爾來開墾、地目變換ヲ目的トスル耕地整理事業著ルシク増加ノ趨勢ニアルモ米穀需給ノ狀況ニ顧ミ尙大ニ獎勵ヲ加フルノ緊要ナルヲ認メ候而シテ之カ獎勵上ノ施設計劃ヲ爲スニ當リテハ先ツ以テ耕地ヲ開發シ又ハ田地ト爲シ得ヘキ土地水面ニ關スル調査ヲ行フヲ最モ必要ト存候ニ付テハ左記(甲)各項ニ依リ御調査ノ上別紙様式ニ依リ御報告相成候様御配慮相成度尤モ右調査ニ付テハ左記(乙)各項御諒知相成度依命此段及通牒候也

記

- (甲) 一 本調査ハ開墾、開拓、新開等ニ依リ耕地ニ開發シ得ヘク又ハ地目變換ニ依リ田地ト爲シ得ヘキ見込ノ土地水面ヲ求ムルヲ以テ目的ト爲ス
- 二 府縣ニ於ケル耕地整理及土地改良獎勵事業豫定ノ都

- 一 合アルヘキモ特ニ綜合セ適當ナル技術員ヲ調査員ト定メ本調査ニ從ハシメラレタキコト
- 二 調査員ハ各市町村ニ就キ實地調査ノ上見込地ヲ定ムルコト
- 三 見込地ハ土地水面ノ位置、地形、土性、水源其ノ他ノ事項ヲ觀察シテ之ヲ定ムルコト
- 四 見込地ニ付テハ所在地、素地ノ所有者別及地種別面積、開墾、開拓、新開等見込地付ニテハ仍豫定ノ地目別面積ヲ可成確實ニ調査スルコト
- 五 水田ト爲シ得ヘキ見込地ニ付テハ水源ノ豫定ヲ爲ス
- 六 本調査ハ見込地ノ大小ニ論ナク一切ヲ網羅セムコト
- 七 本調査ハ可成大正三年三月末日迄ニ終了スルコト
- 八 國有林野ニ付テハ林區署ニ於テ調査ノ管ニ付御調査ニ及ハス尤モ調査ノ場合ハ貴廳職員ノ參加ヲ要スル
- 九 御措置相成タキコト
- 一〇 御料地ニ就キ調査ノ場合ハ豫メ所轄帝室林野管理局

支廳又ハ出張所ニ通知スルコト

三 左ノ土地ハ調査ニ及ハス

- (一) 森林法令ノ規定ニ依リ森林トシテ施業スヘキコトト定マリタル土地
- (二) 森林法、砂防法等法令ノ結果開墾ヲ禁止制限セラレタル土地
- (三) 明治四十四年五月林第二三六八號當省次官通牒ニ依リ調査ノ結果保安林ニ編入シ又ハ開墾ヲ禁止制限スル必要アリト認メタル土地

四 森林法令所定ノ管理區分、施業按、施業要領等ニ依リ開墾豫定地ノ定マリタル土地ニ付テハ再調査ヲ爲サス該豫定地ヲ以テ直ニ本調査ノ見込地ニ充用シ且

五 森林法施行規則第二條ノ管理區分未済地ニ付テハ本調査ノ職員ノ外林務其ノ他ノ關係職員共同シテ本調査ヲ行フコト尙該地ニ付テハ明治四十三年十月林第四九二七號內務、農商務兩次官通牒第五項ノ趣旨ニ依リ管理區分ヲ促進シ可成本調査ト同時ニ之ヲ行フ

六 本調査ノ結果森林地中ニ豫定シタル見込地ニ付テハ貴廳ノ林務其ノ他關係職員ト協議ノ上見込地トシテ支障ナキヤ否ヤヲ決定スルコト

(様式別冊 四)

不要存置國有林野整理處分規則中

一部改正ニ付事務取扱ノ件

大正十一年四月七日  
山第五八四號山林局長通牒

不要存置國有林野整理處分規則中一部改正ニ付事務取扱ノ件

今回農商務省令第七號ヲ以テ不要存置國有林野整理處分規則中一部改正相成候處右ハ主トシテ國有財產法及改正會計規則實施ノ結果ニ伴ヒタルモノナルモ別記ノ條項ハ傍書ノ通承知相成度此段及通牒候也

別記

不要存置國有林野整理處分規則改正要領

- 第五條ノ削除
- 本條中第二號、第三號ハ會計規則ニ依リテ賣拂ハルヘキモノニ係リ隨時出願ヲ受理シ得ヘキモノナレハ條文トシテ別段之ヲ明示スルノ必要ナシ依テ其ノ第一號ヲ第一條中ノ規定トナシ本條ヲ削除シタルモノニ付取扱ニ付テハ從前ト變リナシ
- 第七條ノ削除
- 會計規則第一百五條(明治二十三年勅令第九十三號ト同一規定)又ハ第十六條ノ規定ニ依リ賣掛ヲ爲ス場合ニ於テハ願書ヲ省略スルモ差支ナキニ付是亦條文トシテ明示スルノ必要ナシト認メタルニ依リ從ツテ其ノ取扱ハ從前ト何等ノ變リナシ
- 第二十六條ノ新設
- 賣拂豫約ヲ隨意契約トナスコトニ付テハ會計規則第一百四條第二項ニ依リ大藏大臣ト協議シタル結果ニ依ル而シテ其ノ成功地ノ賣拂ハ同條第一項第一號ニ依ルハ無論ナリトス
- 第二十九條ノ改正
- 事業方法書及收支豫算書即チ事業計畫ニ關スル書類ハ國有財產法施行令第二十三條ニ依リ提出セシムヘキモノナレハ省令トシテ規定スルノ必要ナク從ツテ揭示ノ一事項トスルヲ穩當ト認メタルニ依リ



國有林野 管理處分 (四) 整理處分

第三十一條及第三十三條ノ削除

國有財産法施行令ニ定メラレタル事項ト同一ナルヲ以テ

第三十五條ノ改正

會計規則第八十五條ノ規定ニ依リ賣拂豫約ト雖契約書ヲ

第四十二條ノ改正

賣拂豫約ノ契約ヲ解除スル場合ニ於テ其全部又ハ一部ニ

國有林野開墾適地ノ處分ニ關スル件

大正四年八月十八日 林第二二五一號

(各府縣知事宛山林局長農務局長通牒)

本邦農産増殖ノ必要上ヨリシテ曩ニ貴廳ノ協力ヲ得テ國有

面積ノ大ナルモノ又ハ特別ノ事情アルモノノ如キハ處分前

豫メ貴廳ニ協議スルコトアルヘク又處分後之ヲ通知スヘキ

開墾適地取扱方ノ件

大正四年七月三十一日 林第一九九五號山林局長通牒

今回不要存置國有林野整理處分規則及同手續發布相成タル

レノ分共開墾適地トシテ左記ノ通り取扱相成度此段及通牒

二

及即時賣拂ノ處分ヲ要スルモノニ付テハ存廢區別變更

三

前項ノ審查ニ於テ不要存置トナシタルモノハ其ノ存廢

四

第一項ノ存廢區別表及第三項ノ貸付豫定個所報告書ハ

五

現ニ不要存置ニ屬スルモノ及第一項ニ依リ不要存置ニ

六

前項ノ處分ニ付テハ希望ノ厚薄、面積ノ大小、地味ノ

七

林施業案規程第九十四條ニ依リ遺漏ナク一部修正ノ手

開墾適地十町歩以上ノモノ處分前協議ノ件

大正六年八月二十七日 山第一一九二號山林局長通牒

國有林野開墾適地ノ處分ニ關スル件 開墾適地取扱方ノ件

開墾豫定地ノ處理ニ關スル調査ハ夫々進行中ナルヘキヲ以

一 賣拂豫約及條件付賣拂

Table with columns: 番號, 國, 郡, 村, 大字, 字, 種目, 反別, 備, 考

二 貸付

Table with columns: 番號, 國, 郡, 村, 大字, 字, 種目, 反別, 備, 考

備考 番號欄(一)ハ存廢區別表ニヨリ(二)ハ開墾適地調



ヘシ

大正八年八月三十日  
山第一三三二號山林局長通牒

開墾豫定地ニ關スル處分著手ノ場合一町歩以上ノ分ハ其ノ都度打合相成度旨大正六年八月山發第一一九二號ヲ以テ及通牒置候處爾後十町歩以上ノ分ニ限リ打合相成コトニ取扱相成度此段申進候也

大正十一年十一月九日  
山第一六六四號山林局長通牒

開墾適地ニ關シ處分著手ノ豫定ヲナシタル場合ハ十町歩以上ノ分ニ限リ其ノ都度打合相成度旨大正六年八月山發第一一九二號及八年八月山發第一三三二號ヲ以テ及通牒置候處自今貸付ニ係ル分ハ右ノ打合セテ要セサルモノト承知相成度此段及通牒候也

不要存置上地林内ノ開墾適地處分

ニ關スル件

大正七年三月十八日  
林第六九三號山林局長通牒

不要存置上地林中實況開墾ニ適シ耕地トシテ利用スルヲ得策トスル箇所ノ賣拂ニ付テハ公用公益事業ノ爲ニ必要アル場合ノ外ハ先以當該社寺ニ對シ賣拂ノ手續ヲ爲シ社寺ニ買受希望ナキトキハ他ニ賣拂ノ手續ヲ爲ス様處理相成度此段及通牒候也

國有林野内ノ開墾適地處分ニ

關スル件

昭和五年八月十二日  
林第三二八八號山林局長通牒

國有林野内ノ開墾適地處分ニ關シテハ大正四年八月林第二五一號ヲ以テ及通牒置候處該適地中未處分ニ屬スルモノノ内ニハ園藝、工藝(三梗、楮、類ヲ除ク)、其ノ他ノ農産物生産ノ爲若ハ住宅地等ニ開放スルコトニ因リ在來ノ田畑等重要食糧品ノ生産地面積ノ減少ヲ防止シ得ル場合其ノ他土地ノ利用上特ニ得策トスル場合モ可有之ニ付右ノ如キ場合ニ在リテハ各其ノ用途ニ利用セシムル見込ヲ以テ處分スルモ差支ナキコトニ決定相成度依命此段及通牒候也  
追テ未處分ニ屬スル開墾適地ノ外尙本文ノ主旨ニ依リ處理スルヲ土地利用上得策トシ且管理經營上障礙トナラサル箇所有之ニ於テハ隨時調査ヲ遂ケ大正十年四月二日林第五九五號通牒ニ準據處理相成可然又未處分ニ屬スル開墾適地面積ト其ノ面積中本文ニ依リ處分シ得ヘキ見込面積トノ市町村別用途別對照表ヲ作り可成速ニ送付有之度申添候也

國有林野開墾豫定地ノ立木處分方

大正四年九月二十七日  
林第二五九七號山林局長通牒

國有林野開墾適地ノ處分追々實行可相成ニ付テハ其ノ豫定地中ニハ立木地勢カラサルヘク是等ヲ開墾ニ供スル場合ニ

- 一 毎年適當ノ材積ヲ伐採スルニ非ザレバ林相ヲ荒廢スルノ虞アル場合ニ於テ之ヲ防止スル爲伐採スル立木竹ノ賣拂代金
- 二 手入間伐ノ爲伐採スル立木竹ノ賣拂代金
- 三 枯損又ハ被害ニ依ル立木竹ノ賣拂代金
- 四 林野ノ資質ヲ爲サズ且其價格ニ著シキ變動ヲ生ゼザル副産物等ノ賣拂代金

不要存置開墾豫定地賣拂ノ件

大正七年七月四日  
林第一九六五號山林局長通牒

不要存置國有林野整理處分規則中今回省令第二十一號ヲ以テ改正ヲ加ヘラレ開墾豫定地ト雖通告ノ途ヲ開カレ候處處分ノ順位ニ付テハ同規則第三十四條但書ノ次第モ有之開墾方法ノ良否ニ依リテ順位ノ變更ヲ要スヘシト豫定シ得ルカ如キ箇所ニ對シテハ可成揭示ノ方法ニ依ルコト承知相成度此段及通牒候也

國有林野内住宅適地賣拂ニ關スル件

大正九年十二月二十五日  
林第三八二二號山林局長通牒

目下各地方殊ニ人口稠密ナル都市ニ於テハ著シク住宅ノ缺乏ヲ告ケ且其敷地サヘモ容易ニ選定シ得サルモノアリテ公私共ニ之方解決ニ困難ヲ極メ居候處國有林野中住宅適地ヲ存在シ然モ其ノ以外ニ該適地ヲ求メ難キ場合ニ於テ地方公共團體力救済ノ目的ニ依リ此ノ際特ニ右住宅建設ノ爲ニ

不要存置林野產物處分調査ニ關スル件

大正十一年四月七日  
山第五八二號山林局長通牒

不要存置國有林野中土地ト產物トヲ分離シテ處分スルノ必要アル場合ニ於テ左記各號ノ木竹拂下代及雜種物拂下代以外ハ林野拂下代トシテ處分スルコトニ取扱相成度此段及通牒候也

記

不要存置上地林内ノ開墾適地處分ニ關スル件  
國有林野内住宅適地賣拂ニ關スル件

國有林野開墾豫定地ノ立木處分方



要スル敷地ノ賣拂ヲ出願スルトキハ國有林野法第八條第一號ヲ適用シ差支ヘナキコトニ決定致候尤其賣拂箇所力要存置林野ニ係ルトキハ引渡後十ヶ年間ハ他ノ目的ニ使用シ又ハ之ヲ讓渡シ若ハ擔保ニ供セシメサルコトトシ之ニ違背スルトキハ賣拂代金ノ半額ニ相當スル金額ヲ違約金トシテ徵收スルノ條件ヲ承認スルモノニ限リ許可スルコトニ取扱相成度此段及通牒候也

國有林野不要存置處分ニ關スル件

大正十一年十月十六日閣第八四號  
同年十一月四日農甲第四二號

農甲第四二號  
國有林野不要存置處分ニ關スル件請議ノ通  
閣第八四號

國有林野中不要存置トシテ賣拂處分ヲ爲スヘキ分ニ付テハ從來國有林野特別事業ノ一部トシテ明治三十二年批第二號閣裁ニ基キ屢次閣裁ヲ得大體ニ於テハ既ニ其決定ヲ了シ同事業モ亦打切リト相成候ニ付今後ニ於テハ左記各號以外ノ場合ニ限リ閣議ヲ請フコトニ致度  
右閣議ヲ請フ

- 一 保安林又ハ史蹟名勝天然記念物保存法ニ依ル指定地ヲ除クノ外三十町歩未滿ノ孤立セル圃地ニシテ附近ノ林野ト併轉施業ニ適セサルモノ
- 二 國有林野ト民有地トノ境界錯綜セルカ爲保護管理上分轉整理ノ必要アルモノ
- 三 農耕地トシテ分轉整理ヲ要スルモノニシテ面積三十町

- 四 土地收用ノ認定ヲ受ケ又ハ受クヘキモノ
- 五 國有林野法第十五條ニ依リ讓與スルモノ

不要存置林野賣拂ニ關スル件

大正十四年一月十五日一三山第二三三三號  
秋田營林局長宛 山林局長通牒

十三年十二月十七日附賣第九五三號ヲ以テ照會ニ係ル不要存置林野賣拂ニ關スル件ハ後段見解ヲ通取扱相成度此段及回答候也

(秋田營林局長照會)

部分林ニシテ保安林ノ不要存置林野賣拂ニ當リ其關係者ヲ異ニスル場合部分林權利者ニシテ保安林經營能力アリト認メタル時ハ當然該權利者ノミニ特賣通告ヲナスモノト思料セラレ候ヘトモ不要存置林野整理處分規則第二條ニ據ルトキハ保安林關係者モ同一順位ノ買受資格者ニ付右賣拂ノ際ハ各自ニ通告ヲナシ各出願アリタル際ニ依リ處理スヘキモノト見解モ有之多少疑義ニ互リ候條何分ノ御指示相煩度此段及照會候也

不要存置國有林野賣拂價額ニ關スル件

大正十四年一月二十六日  
山第一二〇號山林局長通牒

不要存置國有林野賣拂手續第十三條ニ依リ賣拂ノ豫定價額ヲ決定スルニ當リ各營林局ノ取扱區々ニ涉リ候條自今調査

書ニ記載シタル全額ヲ以テ賣拂ノ豫定價額トスルコトニ取扱相成度此段及通牒候也

追テ從來本文ト異ナル取扱ヲナシタルモノニシテ其ノ處分未濟ニ係ルモノハ本文ニ依リ全額ヲ賣拂豫定額ト決定シタルモノト看做シ取扱相成度

不要存置國有林野賣拂見積價額ニ關スル件

二關スル件

大正十五年二月十八日林第九二號  
青森營林局長宛 山林局長通牒

二月一日林秘第二號ヲ以テ不要存置林野賣拂見積價額ノ件ニ關シ回答ノ次第モ有之候處大正四年前ニ於テ賣拂價額ノ四位ニ止メタルハ特別ノ通牒ニ基クモノニ有之該通牒ノ廢止セラレタル場合ニ於テハ算出シタル全額額ニ依ルヘキハ當然ノ義ニシテ大正四年七月林第三七七四號ノ二通牒但書ハ右ノ如キ事項ニ適用ナキモノニ有之候條大正十五年一月十四日林秘第二號及同月十八日林秘第三號上申ノ分ハ本主旨ニ依リ取扱相成度此段及通牒候也  
追テ本文ノ次第二付前記上申ニ係ル二件ハ別ニ御指令不相成候條諒知相成度

(參照)

(一) 明治三十二年十二月整理局長ヨリ支局長ヘ通知  
發第二八九號  
本年五月發第二二號ヲ以テ通知及候國有林野處分調査規程第十二條ニ基ク不要存置林野調査書様式中左ノ通り改正致シ候ニ付自今改正ノ通調査候様御取計相成度此段及通知候也

國有林野不要存置處分ニ關スル件 不要存置林野賣拂見積價額ニ關スル件 不要存置國有林野賣拂價額ニ關スル件 一五九

(二) 不要存置國有林野整理處分規則及同手續  
改定ニ關スル件  
大正四年七月林第三七七四號ノ二  
各大林區署長宛 山林局長通牒

(三) 不要存置國有林野賣拂價額ニ關スル件  
(前掲一四九頁)

(前掲一五八頁)  
大正十四年一月山第一二〇號  
各營林局長宛 山林局長通牒



(四) 不要存置國有林野整理處分手續  
第十三條 處分調査ニ依リ決定シタル價額ヲ以テ豫定價額トナスヘシ  
(二項以下略)

不要存置開墾適地豫定價格決定ニ關スル件

昭和六年十月六日山第一一八九號

(熊本營林局長宛山林局長回答)

九月十八日附處第一六九號照會首題ノ件ハ貴見ノ通りニ可然右及回答候也  
追テ開墾適地ト雖產物ヲ合一處分スル場合又ハ土地立木各別處分ノ見込ヲ以テ價額ヲ決定シタル後ニ於テ其ノ土地及產物ヲ合一處分スル必要生シタル場合其ノ價額合計千圓ヲ超ユル場合ニ於テハ不要存置整理處分手續第十三條第二項ノ手續ヲ要スルハ勿論ノ義ト承知有之度爲念申添候

(昭和六年九月十八日處第一六九號熊本營林局長照會)  
十町歩ヲ超エサル開墾適地上ノ產物ヲ土地ト分離シテ處分スル場合ニ於テ土地價格ト產物價格ト合計スル時ハ千圓ヲ超ユルモ土地價格ノミニテハ千圓ヲ超エサル土地ノ價格決定ニ付テハ整理處分手續第十三條第二項ノ經何ノ手續ハ之ヲ省略差支ナキヤニ思料セラレ候得共聊カ疑義有之候ニ付何分ノ御意見承知致度此段及照會候也  
(各營林局長宛(熊本ヲ除ク)山林局長通牒)  
實測面積十町歩ヲ超エサル開墾適地ノ處分價格決定手續ニ

同件

大正五年十一月二十九日  
山第一二六六號山林局長通牒

不要存置保安林賣拂處分ニ關スル左記甲號照會ニ對シ乙號ノ通り回答候ニ付了知相成度此段及通牒候也

〔甲號〕

(大正五年九月十六日賣第三五二號大阪大林區署長照會)  
不要存置保安林賣拂處分ニ關シ整理處分規則第二條第一項第九號ニ依レハ其ノ地籍ノ屬スル市町村ニ對シテハ直接利害關係ノ有無ニ拘ラス賣拂ヲ爲シ得ヘク相見候ノミナラス市町村ハ其地域内ノ保安林ニシテ直接ノ利害關係ヲ有セサル場合ト雖モ間接ニハ利害關係ヲ有スルモノト稱シ得ヘク從ツテ整理處分手續第三十三條ノ利害關係者中ニハ其ノ地籍ノ屬スル市町村ヲ包含スルモノト解シ得ヘキ様被認候條直接利害關係者ニ於テ買受ヲ希望セサル場合ハ其地籍所屬ノ市町村ニ對シ賣拂處分致度候處本年六月一日山第七九五號社寺上地ノ保安林處分ニ關スル御回答ノ趣意ニ依レハ直接關係者以外ノ者ニハ賣拂ヲ爲シ得サル如クニモ相見聊カ疑義相生シ候ニ付何分ノ御意見御回報相煩度此段及照會候也

〔乙號〕

(大正五年十一月二十九日山第一二六六號山林局長回答)  
大正五年九月十六日付賣第三五二號ヲ以テ照會ニ係ル保安林賣拂ノ件ハ前段貴見ノ通り處理相成可然此段及回答候也

不要存置開墾適地豫定價格決定ニ關スル件 不要存置保安林賣拂處分ニ關スル件

關シ熊本營林局ヨリ別紙寫甲號ノ通り照會有之タルニ對シ乙號ノ通り及回答置候條御了知相成度此段及通牒候也  
(別紙)  
〔甲號〕 (前掲照會ノ通)  
〔乙號〕 (前掲回答ノ通)

不要存置保安林賣拂處分ニ關スル件

大正三年三月三十日  
林第一〇九〇號山林局長通牒

不要存置國有保安林ノ賣拂處分ニ付テハ大正元年八月林第二三四號ヲ以テ當分見合ノ儀通牒致置タル處自今左記ノ通り了知相成度依命此段及通牒候也  
一 利害關係狭少ニシテ國有ト爲シ置クノ必要ナク利害關係者ニ於テ經營能力充分ナリト認メラルル分ハ以前ノ通り其利害關係者ニ賣拂フコト  
但シ一箇所トシテハ利害關係狭少ナリトスルモ例セハ海岸林ノ如キ斷續的點在スルモノハ大體ヲ通シテ利害關係ノ範圍ヲ稽査スヘキコト  
二 利害關係皆無又ハ僅微ニシテ敢テ保安林トシ置ク必要ナキ分ハ地方長官ト相當協商ヲ遂ケ解除ノ上賣拂フコト  
三 前二項ニ該當セサルモノハ面積小畝歩ニシテ管理不便ナルモノト雖モ要存置ニ變更ノ手續ヲ爲スコト  
保安林ノ儘賣拂ハントスル場合ハ其解否ニ付地方長官ノ意見ヲ確メタル上當分ノ内本官ヘ打合其ノ手續ヲ爲スコト  
四

不要存置保安林賣拂ニ關シ

山林局長へ協議ノ件

大正六年二月二十七日  
山第二〇三號山林局長通牒

不要存置國有林野整理處分手續第三十三條第三項ニヨリ保安林ノ賣拂ニ關シ協議越ノ際ハ自今左記事項ヲ詳具相成様致度此段及通牒候也

- 一 地況及林況
- 二 施業方法
- 三 保安關係狭少ニシテ國有ト爲シ置クノ必要ナキ事由 (當該保安林及關係地域ノ位置ヲ知ルニ足ルヘキ略圖ヲ添附シ説明ノコト)
- 四 利害關係者及經營能力ヲ充分ナリト認ムル事由
- 五 其ノ他必要ト認ムル事項

不要存置保安林賣拂處分ニ關スル件

昭和五年九月一日  
山第一一三號山林局長通牒

不要存置保安林賣拂ニ關シテハ近キ將來實施ノ運ト相成ル可キ林野整備ノ點ヲ御考慮ノ上處理相成リ居ラレ候コトトハ存シ候モ同方針案中ニハ私有保安林ノ買上ヲ爲サムトノ案ヲ有スル折柄ニ付一旦保安林ノ儘之ヲ賣拂ヒタル後林野整備ノ曉ニ於テ再ビ之ガ買上ヲ必要トスルニ至ルガ如キモノ無之様御留意相成度尙上記ノ如キ箇所以外ノモノニ付テ



國有林野 管理處分 (四) 整理處分

ハ特ニ賣拂ノ機ヲ失スル虞アルモノ又ハ性質上保安林ヲ解除シ得サルモノヲ除ク外ハ成ル可ク保安林解除ノ上處理相成様致度此段及通牒候也

國有林野ヲ雜種財産トシテ處理

セル件 昭和六年十月二十三日林第四一五八號 東京營林局長宛 山林局長回答

八月十一日附林第八七六號ヲ以テ御照會ニ係ル頭記ノ件ニ付テハ七月二十二日御送付ノ貴局ト仙臺稅務監督局トノ間ニ成立セル協定ノ主旨ニ依リ處理相成可然尙稅務當局ノ處分ヲ認メ貴局臺帳ノ刪除ヲナスニ付テハ箇所毎ニ稅務當局ヨリ賣拂濟ニシテ其ノ處分ヲ取消シ得サル事由ヲ申出シメラレタル上「大藏省所管臺帳ト重複登錄アリ且大藏省ニ於テ處分濟ニ付刪除ス」トノ事由ヲ以テ整理相成度經何ノ上此段及回答候也

追テ要存置林野ヲ處分シタルモノ及稅務當局ト貴局トニ於テ同一箇所ヲ處分シタルモノニ付テハ可成速ニ處分ノ取消ヲ爲ス等適當ノ措置ヲ爲サシメ事件ヲ紛糾セシメサル様致度申添候也

(昭和六年八月十一日五林第八七六號東京營林局長照會)

國有林野ヲ雜種財産トシテ處理セル件

標記ノ件ニ關シ當局對仙臺稅務監督局間ニ於ケル前後措置ニ就テハ七月十三日附ヲ以テ及御送付置候協定書ニ依リ處理ノ見込ニ有之候處右實行ニ際シ稅務監督局處分濟ノ箇所ニシテ之カ處分ヲ認ムルモノニ對シテハ秋田營林局ノ關係事項處理ノ場合ト同様組換追認ノ形式ニヨリ重複登錄ヲ刪除シ當局限リ地籍臺帳訂正方取計可然哉豫メ爲念此段及照

解決ニ努ムルコト

右ノ場合取消又ハ圓滿解決困難ナル事情アルモノニ就テハ個別的ニ稅務當局ヨリ營林當局ニ協議スルコト

(2) 賣拂處分ノ重複シタルモノ

個別的ニ協議ノ上處理スルコト (右(1)(2)ノ個別的協議ニ際シテハ營林局ニ於ケル漫用貸付及價格關係ヲ考慮スルノ必要アルノ外尙稅務當局側ニ於テ營林局ニ對スル買受人ノ說得等ノ手配ヲ要スヘシ)

B 二重引繼ニ依ルモノ

(一) 賣拂未濟ノ分 賣拂未濟ノモノハ稅務監督局署ノ臺帳ヲ刪除スルコト

(二) 賣拂濟ノ分

代金納入濟ト否トニ不拘稅務當局ノ賣拂ヲ認ムルコト 但第三者トノ關係アルモノハ個別的ニ協議ノ上處理スルコト

二 要存置國有林野ハ左ノ方法ニ依リ處理スルモノトス

- (一) 賣拂未濟ノ分 賣拂未濟ニ係ル要存置國有林ハ脫落地登錄ニ重引繼タルノ如何ヲ問ハス稅務監督局署ノ臺帳ヲ刪除スルコト
- (二) 賣拂濟ニシテ代金未納ノ分 賣拂濟ニシテ代金未納ノモノハ脫落地登錄ニ重引繼タルノ如何ヲ問ハス稅務監督局署ノ臺帳ヲ刪除スルコト
- (三) 賣拂濟ニシテ代金納入濟ノ分 稅務當局ニ於テ總テ速ニ處分取消ノ手段ヲ講スルコト

國有林野ヲ雜種財産トシテ處理セル件

會候也

協定書

一 二重登錄ニ係ル不要存置國有林野ハ左記ノ方法ニ依リ處理スルモノトス

A 脫落地登錄ニヨルモノ

(一) 賣拂未濟ノ分

(1) 國有財産法施行前ヨリ國有林野地籍臺帳ニ登錄ニ係ル不要存置林野ニシテ稅務當局ニ於テ脫落地トシテ登錄セラレ賣拂未濟ニ屬スルモノハ稅務監督局署ノ臺帳ヲ刪除スルコト

(2) 國有財産法施行ヨリ脫落地ノ取扱ニ關スル大藏農林兩官ノ協定成立スルニ至ル迄ノ間ニ於テ登錄セラレタル脫落地ニシテ賣拂未濟ニ屬スルモノハ具體的ニ双方實地立會ノ上兩官協定ノ趣旨並ニ第三者ニ對スル關係ノ有無等ヲ考慮シ個別ニ刪除スヘキ臺帳ヲ決定スルコト

(二) 賣拂濟ニシテ代金未納ノ分

代金未納ノ分ハ其ノ賣拂ヲ取消スコトトシ特ニ稅務當局ニ於テ相手方ト交渉スルモ尙且相手方承服セス損害賠償ノ請求ヲ受ケルノ虞アル等已ムヲ得サル事情アルモノニ就テハ個別的ニ其都度協議ノ上處理スルコト

(前記ノ特例ヲ實行スルニ當リテハ貸付使用及漫用關係並ニ賣拂價格關係ヲ考慮スルノ要アルヘシ)

(三) 賣拂濟ニシテ代金納入濟ノ分

(1) 稅務當局ノ賣拂ヲ認ムルモ營林局署ニ於テ賣拂ヲ取消スコトトシ又漫用ノ分ニシテ開墾者等ヨリ不服申立アルモノニ就テハ稅務當局ニ於テ圓滿

三

(稅務當局ニ於テ事情已ムヲ得サルモノハ之ヲ認メラレ度キ希望アリ)

前各項ニ依リ稅務當局ノ賣拂ヲ認ムルモノニ對スル財源ノ取扱 前各項ニ依リ稅務當局ノ賣拂處分ヲ有效トシテ取扱フモノニ就テハ其ノ賣拂代金ノ歳入關係ニ付大藏當局ト農林當局トノ協議ニ一任スルコト (營林局ノ主張) 稅務當局ノ賣拂ヲ有效トシテ取扱フモノニ就テハ之ニ相當スル對價ヲ提供スルコト)

同件

昭和六年十月二十六日 林第四一五八號山林局長通牒

(青森、大阪、高知、熊本各營林局長宛) 國有林野ヲ稅務當局ニ於テ大藏省所管雜種財産トシテ處分シタル件ニ關シ別紙甲號東京營林局長ノ照會ニ對シ乙號ノ通回答候條參考ニ供セラレ度此段及通牒候也

(秋田營林局長宛)

本年六月二十六日附五年林第二〇九七號ヲ以テ及通牒置候頭記ノ件ニ關シテハ東京營林局管内ニ於ケル同種ノ事件解決ノ必要上施行見合方申進置候處今別紙甲號照會ニ對シ乙號ノ通回答候條右御舍ノ上相當處理相成度此段及通牒候也

(別紙)

「甲號」(前掲照會ノ通) 「乙號」(前掲回答ノ通)



特定ノ目的ヲ以テ市町村へ拂下  
タル林野ノ取締ニ關スル件

大正五年五月一日  
林第一一五四號山林局長通牒

各府縣知事(愛知、神奈川、靜岡、山梨ヲ除ク)宛  
國有林野法第八條第一號若ハ第二號ニ依リ公共團體カ特定  
ノ目的ヲ以テ國有林野ノ拂下ヲ受ケタル場合ニ於テハ其ノ  
目的ニ從ヒ使用スヘキハ當然ニ有之若安リニ他ノ目的ニ使  
用シ又ハ轉賣スルカ如キコトアラハ法規ノ趣旨ヲ空ウスル  
ノミナラス種々ノ弊害ヲ醸生スルノ虞アルヲ以テ從前國有  
林野法施行規則第七條ノ九ニ依リ是等ノ取締ヲ爲シ來リタ  
ルモ大正四年本省令第一四號ニ依リ國有林野整理處分規  
則ニ依リ該規定ヲ廢シタリ右ハ公共團體ハ貴廳ノ監督ニ屬  
スルヲ以テ重テ大林區署ノ監督ヲ必要トスルモノニアラス  
トノ趣旨ニ出タル次第ニシテ必シモ公共團體ニ限リ其ノ目  
的ノ變更轉賣等ヲ自由ニ放置セムトスル義ニハ無之然ルニ  
右規定ヲ廢止シタル結果市町村其ノ他ノ公共團體中往々此  
ノ精神ヲ誤解シ居レル向モ有之ヤノ趣ニシテ之カ爲拂下ノ  
趣旨ヲ沒却スルカ如キコトアリテハ甚々遺憾ノ至ニ付此ノ  
種ノ拂下ニ對シテハ豫テ當該大林區署ヨリ其都度貴廳ヘ通  
報スルコトト相成居候ヘハ特ニ適切ナル取締ヲ爲ス様配意  
相成度依命此段申進候也  
(各大林區署長宛)  
市町村及其ノ他ノ公共團體ニ對シ特定ノ目的ヲ以テ國有林  
野ノ特賣ヲ爲シタルモノノ取締方ニ付別紙ノ通府縣知事ヘ  
通牒ヲ發シタルニ付承知相成度此段申進候

(別紙前掲ノ通)

沖繩縣國有林野ヲ隨意契約ニテ  
賣拂ヲ爲スノ件

明治三十九年七月二十六日  
勅令第百九十一號

(改正) 大正三年六月勅令第一三二號  
第一條 沖繩縣下ノ國有林野ニシテ國土保安上又ハ其ノ經  
營上國有トシテ保存スルノ必要ナキモノハ左ノ場合ニ限  
リ隨意契約ヲ以テ賣拂ヲ爲スコトヲ得  
一 國有林野ヲ其ノ造林保護ヲ爲シタル區又ハ町村ニ賣  
拂フトキ  
二 土地整理以前ニ開墾又ハ牧畜ノ爲貸與シタル國有林  
野ヲ其ノ事業ヲ成效シタル者ニ賣拂フトキ  
前項ニ依リ區又ハ町村ニ賣拂ヒタル國有林野ノ代金ニ付  
テハ三十箇年以内年賦延納ヲ許可スルコトヲ得  
第二條 國有林野ノ產物ハ農商務大臣ノ定ムル所ニ依リ造  
林保護ヲ爲シタル區又ハ町村ニ之ヲ讓與スルコトヲ得

沖繩縣國有林野賣拂豫約處分ノ件

明治四十五年五月十五日  
林第二四〇六號鹿兒島大林區署長宛內訓

沖繩縣國有林野ノ處分ハ同島ノ開發上開拓起業者ニ可成便  
宜ヲ與フルノ方法ヲ探ルコト最必要ノ處置ト認ムルニ付其  
ノ起業者ニ對シテハ左記ノ條項ニ依リ賣拂豫約ノ處分ヲ爲  
スコトヲ得

右內訓ス

第一條 沖繩縣ノ國有林野ニシテ左記各號ノ一ニ該當セサ  
ルモノハ開墾ヲ條件トシテ賣拂豫約ノ處分ヲ爲スコトヲ  
得  
一 國有トシテ保存ヲ要スル林野  
二 地元ニ於テ直接必要トスル林野  
三 保安ニ關係アル林野

第二條 普通耕宅地ノ外ト雖桑園、果樹園、櫨、楮、三椏、  
珈琲、護謨、阿且樹栽培ノ爲メ土地ニ勞費ヲ加ヘ開拓上  
顯著ノ利用ト認ムルモノハ總テ開墾トシテ取扱フコトヲ  
得  
第三條 開墾地ニ於テ防風林又ハ薪炭林ヲ造クルノ必要ア  
ルトキハ之ヲ設ケシムルコトヲ得但シ其ノ林地ノ面積ハ  
豫約地總面積ノ三分一ヲ超ユルコトヲ得ス

第四條 同一箇所ニ對シ二個以上ノ出願競合シタルトキハ  
開拓上最有利ナリト認ムル者ニ之ヲ許可スヘシ  
第五條 面積四百町歩ヲ超ユル賣拂豫約ヲ許可セムトスル  
トキハ農商務大臣ノ認可ヲ受クヘシ

第六條 賣拂豫約又ハ成功地賣拂ノ處分ヲ爲シタルトキハ  
別紙様式ニ依リ一ヶ年度分ヲ翌年度四月三十日迄ニ農商  
務大臣ニ報告スヘシ  
(様式)

明治何年度沖繩縣國有林野賣拂豫約處分報告

郡村名	開墾目的	面積	土地價格	單價總額	豫約期間	起業者
計						

特定ノ目的ヲ以テ市町村へ拂下タル林野ノ取締ニ關スル件  
契約ニテ賣拂ヲ爲スノ件

注意 成功地賣拂處分報告モ本様式ヲ準用ス

魚附保安林ノ拂下其他保護ニ關  
スル件

大正五年九月八日  
山第一二三一號山林局長通牒

保安林ノ賣拂又ハ其保護取締ニ付テハ特ニ注意ヲ要スル旨  
從來屢及通牒置候ニ付處理上遺憾ナキ旨ト思料スルモ今般  
關西九州府縣聯合水產集談會長山口縣知事黑金泰義ヨリ提  
出ニ係ル建議書中國有魚附林ノ拂下其他保護取締ニ關スル  
事項有之候ニ對シ左記ノ通御決定相成候條參考ノ爲此段及  
通牒候也

一 國有魚附林ハ不要存置林トシテ拂下ヲ爲ササルコト並  
ニ魚附保安林ノ保護取締ヲ嚴重ニセラレタキコト  
意 見  
魚附保安林ノ拂下ハ勿論其ノ保護取締ニ付テハ從來留意  
シ來リ特ニ不行届ナルモノアリシヲ認ムル能ハサルモ將  
來一層留意スル所アラム

開墾適地調査會議ニ於ケル  
局長說示及打合事項

大正二年四月九日ヨリ十四日ニ至ル開墾適地調査主席者會  
議ニ於ケル局長說示及打合事項  
局長說示事項  
國有林野ノ存廢區別調査ハ最早大體ニ於テ終了セシモ時勢  
變遷ニ應ジテ沖繩縣國有林野ヲ隨意 一六五



ノ進運ハ自ラ土地利用上ニ變化ヲ及シ當初適切ナリト認メ  
 △得サル處トス就中農林兩業ノ間此關係ノ著シキモノア  
 ルハ全ク時勢ノ推移ニヨリ現在農地ノ生産力ノミニテハ到  
 底糧食ノ需要ヲ充タスニ足ラサルカ爲農地面積ノ擴張ヲ要  
 スルニ到レル自然ノ結果ナリトス是レ即今回通牒ヲ發シ國  
 有林野中開墾適地ノ調査ヲ求メタル所以ニシテ實ニ土地利  
 用區分ノ正鵠ヲ得テ以テ時世ノ要望ニ副ハントスルニ外ナ  
 ラス而シテ之ヲ單純ニ國有林野ノ經營上ノミヨリ考フレハ  
 斯業ノ整理進歩上幾多ノ障害アルヲ免レシト雖大局ニ鑑ミ  
 テ其ノ措置ヲ誤ラズ調節宜シキヲ得テ以テ遺憾ナキ成果ヲ  
 舉ケラレシコトハ特ニ諸君ニ期待スル處ナレハ克ク此意ヲ  
 諒シ充分ノ審議ヲ盡クサレシコトヲ望ム尙此際大體ニ付二  
 三ノ注意ヲ左ニ説示スヘシ

- 一 調査員ハ廣ク署内全般ノ高等官及判任官中ヨリ適任者ヲ選定セラレ度
- 二 調査手續ノ詳細ニ至リテハ別ニ審議ノ上決定スヘキモ實地調査ニ先チ各方面ニ於ケル開墾適地ノ多少ニ付見込ヲ立テ著手ノ順序ヲ概定シ尙豫メ關係地方廳ト打合セ實地ニ當リテ齟齬ヲ來ササル様注意シナルヘク迅速ニ適切ナル調査ヲ完了スルニ努メラレ度
- 三 實地ニ關シテハ
  - イ 放牧又ハ採草ノ慣行アル地方ト雖苟モ開墾ニ適スヘキ見込アル分ハ其儘適地トシテ豫定セラレ度
  - ロ 普通施業地ニ於ケル開墾適地ハ當該地方各種ノ經濟事情ニ鑑ミ大體左ノ標準ニ依リ豫定セラレ度
  - 一 傾斜二十度内外マテハ普通開墾適地ト看做スヘキコト

二 傾斜二十度ヲ越ユルコト著シキモノト雖地勢氣候地味等特ニ開墾ニ適スヘシト認ムヘキ箇所  
 ハ 調査ノ結果開墾適地ト認メサリシモノト雖疑義ノ點ニ付地方廳官吏ト審議ヲ盡シタル箇所ノ如キハ其著シキモノニ限り或ハ野帳ニ記載シ或ハ別ニ調査ヲ作ル等適當ノ方法ニヨリ其始末ヲ明カニ爲シ置カレ度  
 四 調査ノ程度ニ關シテハ精粗區々ニ互ラサル様注意シ尙主席者ハ可成全般ノ實況ヲ會得スル様努メラレ度  
 五 調査員ハ地方廳官吏ト懇切ニ意見ヲ交換シ可成協議ノ成立スル様努メラレ度  
 六 本調査ニ關シテハ特ニ定員ヲ配付セス又經費ハ森林費所屬ノ官吏ニ發スル俸給ヲ除クノ外凡テ特別經營費ヲ使用スルコトトシ且其必要ナル旅費廳費等ハ別ニ配付セサルニ付已ニ配付ノ内ヨリ充用シ之カ爲既定ノ常務施行上支障ヲ來スノ虞アルニ至リテハ其事由ヲ具シテ經費ノ要求ヲ上申セラレ度  
 七 本調査ニ關シテハ新ニ綿密ナル規定ヲ設クルコトヲ避ケ唯各員其調査上ノ大綱ニ付打合ヲ爲シ置クニ止メラレ度

**打合事項**

- 一 調査ノ手續
  - イ 地方廳ト第一着ニ大體ノ打合ヲ了スルコト
  - ロ 小林区署ヲシテ地元部落民ノ意見ヲ斟酌シ概況調査ヲナサシメ一定期日迄ニ之ヲ大林區署ニ報告セシムルコト但シ大林區署ニ於テ概況ヲ調査シ得ル場合ニアリテハ本文ノ調査報告ヲ爲サシムルニ及ハサルコト
- ハ 大林區署ノ調査員ハ前項ノ報告ヲ查察シ實地順序其

他必要ナル事項ニ付地方廳ト更ニ打合ヲナスコト  
 二 實地ニ當リテハ可成地方廳官吏ト立會調在ヲ行ヒ選擇上大體ノ標準ヲ得タル後ニ於テハ地方廳ノ都合ニヨリ便宜立會ヲ省略セラルルモ可ナルヘキコト

- ホ 主席者ハ個所數及面積兩様ヨリ觀察シ五十パーセント以上ノ實地臨檢ヲナスコト
- ヘ 調査標準ハ局長通牒及説示事項ヲ大綱トシ大林區署ハ各方面ニ夫々適切ナル標準ヲ用ユルコトトシ各署ヲ通シタル畫一ノ標準ハ別ニ之ヲ設ケサルコト
- 二 開墾適地ノ面積測定方法
  - イ 一町歩以上ト認ムル個所ハ適當ナル測器ヲ使用シ正鵠ヲ失セサル程度ニ於テ簡測スルコト
  - ロ 一町歩以下ト認ムル個所ハ歩測目測ヲ兼用スルモ差支ナキコト
  - ハ 刈上地等ノ附屬地ハ開墾地以外トシ之カ測定ヲ爲ササルコト
  - ニ 面積計算ニハ主トシテプランメートルヲ用ユルコト
  - ホ 基本圖其他ノ圖面中利用シ得ヘキ測線アル場合ニ於テハ一部分ナルト全部ナルトヲ問ハス其部分ノ實測ヲ省略シ差支ナキコト
  - ヘ 調査個所ノ位置ハ單ニ見込ヲ以テ定メ殊更ニ實測スルヲ要セサルコト
  - ト 製圖ノ縮尺ハ普通五千分ノ一ヲ使用シテ可ナルモ面積ノ廣狹ニヨリ加減シ差支ナキコト
  - チ 調査個所ヲ表示スル爲特別ナル測標ヲ設ケサルコト
  - 三 開墾適地中離權スヘキモノト貸付使用セシムヘキモノトノ區別ヲナスニ付一定ノ準繩ヲ設ケ得ヘキヤ

開墾適地調査會議ニ於ケル局長説示及打合事項

四 農林業ノ較利ノ算法

- イ 農林業共ニ連年收益ヲ算出シ其大小ヲ比較シテ決定スルコト但シ農業ニアリテハ左記ノ甲式、林業ニアリテハ乙式ヲ用ユルコト

甲  $R = T - C - S$   
 R = 連年收益  
 C = 開墾費一ヶ年ノ利子  
 S = 一ヶ年ノ諸掛リ  
 T = 一ヶ年ノ小作料

乙  $R = AP$   
 R = 連年收益  
 A = 交出前價合計  
 P = 林業經營ノ利率ニシテ次式ニ依リ算出セルモノ

$$P = \left( \frac{n}{N} \sqrt{\frac{E}{A}} - 1 \right) 100$$

n = 輪伐期  
 E = 收入收價合計  
 N = 前項ノ公式適用ニ付テハ左記ノ注意ヲナスコト

- 一 林業ノ支出ニハ造林其他撫育ニ關スル經費及類似ノ民林ヨリ推定セル公課ヲ計上シ土地價格及管理

一六七



- 二 費ハ之ヲ計上セサルコト
- 三 林業經營ノ場合ニ於ケル樹種作業種及輪伐期ハ施業按編成濟ノ個所ニシテ已ニ其方針決定セルモノハ之ニ依リ施業方針未定ノ個所及施業按編成未濟ノ個所ニ在リテハ最大純收益ヲ舉クヘキモノヲ選定スルコト
- 四 農作物ノ種類及其經營方法ハ最大純收益ヲ舉クヘキモノヲ選定スルコト
- 五 小作料ハ當該地方ニ於ケル熟畑ニ付キ其慣習トスル處ノ額ヲ用ユルコト
- 六 較利ハ實地面積ノ大小ニ不拘凡テ一町歩ニ對スルモノニ換算シ之ヲナスコト
- 七 林野ノ一部ヲ農地下ナシタルカ爲隣接林地ノ經營上ニ及スヘキ損害及當該個所ニ成立セル未熟ノ林木ヲ伐採スルニヨリ蒙ルヘキ損害アリトスルモノモ之ヲ計上セサルコト
- 八 一般利率ハ農林業トモ五分ヲ用ユルコト
- 九 農林業共ニ(イ)及(ロ)ニヨリ難キ特別ノ事情アルモノハ之ニ適當スル方法ニ依リ較利スルコト

農林業ノ較利ハ次式ヲ用ヒ左記注意ヲ用ヒ之ヲナスコト

$$連年收益 (R) = \frac{(d-B)0.0P}{1.0Pn-1}$$

d = 收入收價合計  
 B = 支出收價合計  
 P = 利率  
 n = 土地利用期間

記

- 一 支出中ニハ土地價格公租及管理費ニ關スルモノヲ加算スルコト
- 二 農業經營ノ場合ニ於ケル支出トシテハ開墾費種苗肥料代農屋費肥槽其他ノ農具費手間代及素地ノ改良並維持ニ關スル費用等ノ内必要ナルモノヲ計上スルコト
- 三 收支中一定期間ニ循環セズ臨時的ノ性質ヲ有スルモノハ連年ノ收支ニ換算シテ計上スルコト
- 四 林業經營ノ場合ニ於ケル樹種作業種及輪伐期ハ施業按編成濟ノ個所ニシテ已ニ其方針決定セルモノハ之ニ依リ施業方針未定ノ個所及施業按編成未濟ノ個所ニ依リ最大純收益ヲ舉クヘキモノヲ選定スルコト
- 五 農作物ノ種類及其經營方法ハ最大純收益ヲアケヘキモノヲ選定スルコト
- 六 較利ハ實地面積ノ大小ニ不拘凡テ一町歩ニ對スルモノニ換算シ之ヲナスコト但シ收支ノ豫定ハ農業ニ在リテハ自作ニ適當ナル面積ニ付之ヲナスコト
- 七 林野ノ一部ヲ農地下ナシタルカ爲隣接林地ノ經營上ニ及スヘキ損害及當該個所ニ成立セル未熟ノ林木ヲ伐採スルニ依リ蒙ルヘキ損害アリトスルモノモ之ヲ計上セサルコト
- 八 土地利用期間ハ林業ニアリテハ一伐期間ヲ、農業中經營ノ收支(第三項ノ臨時的收支ヲ控除セルモノ)相等シキモノニアリテハ一ケ年ヲ、不等ナルモノニアリテハ循環年數ヲ、不等ニシテ且循環セサルモノニアリテハ一ケ年ヲ用ユルコト

但最後ノ場合ニ在リテハ收支トモ適宜ナル年間ノ一ケ年平均數ヲ用ユルコト

農林業共ニ特ニ前項ニ依リ難キ事情アルモノハ適當ナ

九 期間ヲ選定スルコト

- 一 連年收益ノ計算公式ハ林業ニヨリ用ユヘキコト
- 一 較利スヘキ農業ノ收益ハ小作料ヨリ開墾費ノ利子一ケ年分ヲ控除シタルモノトス
- 一 小作料ハ一ケ年間ニアクヘキ主作及裏作ノ總收穫ノ二分ノ一ニ對スル價格ヲ見積ルモノトス
- 一 但シ輪作法ニ依ル場合ハ輪作年間ノ平均ニ依リ一ケ年ノ總收穫ヲ見積ルコト
- 一 開墾費ハ開墾ノ爲舉クヘキ收益(竹木根幹ノ賣拂代等)ヲ差引計算スルコト
- 一 第二項ヲ削除スルコト
- 一 第六項但書ヲ削除スルコト
- 一 第八項中「農業中」以下平均數ヲ迄削除スルコト
- 一 第九項ヲ左ノ通訂正スルコト

(五) 產物賣拂

國有林野產物賣拂規則

大正四年七月二十四日 農商務省令第十三號

(改正) 大正七年七月農商務省令第二二號、第二七號、一一月第四五號、八年一月第一三三號、十年五月第一三號、九月第二九號、一三年三月第一號、一五年一月第一號、農林省令第二三號、昭和十年五月第一〇號

國有林野產物賣拂規則

國有林野產物賣拂規則

國有林野產物賣拂規則

第一章 通則

- 第一條 國有林野產物ノ賣拂ハ法令ニ別段ノ定アルモノノ外本令ニ依リ之ヲ行フ
- 第二條 買受人ノ代理人ハ其ノ代理權ヲ證スル書面ヲ當該營林署ニ差出スヘシ
- 第三條 二人以上共同シテ買受ヲ爲サトスルトキハ一人ノ代理人ヲ定メ之ヲ當該營林署ニ届出ツヘシ其ノ届出ナキトキハ各人互ニ代理スルモノト看做ス
- 第四條 買受ヲ爲ス者ハ各自連帶シテ其ノ債務ヲ負擔スルモノト看做ス
- 第五條 本人又ハ代理人住所ヲ變更シタルトキハ之ヲ當該營林署ニ届出ツヘシ代理人ノ變更又ハ代理權ノ變更若ハ消滅アリタルトキ亦同シ
- 第六條 前項ノ届出ナキトキハ其ノ變更又ハ消滅ヲ以テ當該營林署ニ對抗スルコトヲ得ス
- 第七條 市町村買受ノ申込ヲ爲ストキハ買受ニ關スル市町村會ノ決議書ノ謄本ヲ差出スヘシ
- 第八條 前項ノ規定ハ市町村以外ノ公共團體ニ於テ買受ノ申込ヲ爲ス場合ニ之ヲ準用ス
- 第九條 公用又ハ公益ニ關スル事業ノ爲買受ノ申込ヲ爲ス場合ニ於テ其ノ起業力官廳ノ許可ヲ要スルモノナルトキハ其ノ許可書ノ謄本ヲ差出スヘシ
- 第十條 神社買受ヲ爲サトスルトキハ官國幣社ニ在リテハ神社ヨリ、其ノ他ノ神社ニ在リテハ神社及氏子又ハ信徒ノ總代連印シテ其ノ申込ヲ爲スヘシ



寺院又ハ佛堂買受ヲ爲サムトスルトキハ住職又ハ受持僧  
侶及檀徒又ハ信徒ノ總代連印シ、寺院ニ在リテハ管長ノ  
買受認可書ヲ添附シテ其ノ申込ヲ爲スヘシ

第八條 賣拂物件ノ數量及材積計算ノ方法ハ政府ノ定ムル  
所ニ依ル

第九條 斫伐若ハ採取ノ箇所、面積又ハ物件ノ寸尺、數量  
若ハ品質ニ錯誤アルトキト雖買受人ハ特約アルニ非サレ  
ハ之ニ關シ異議ヲ述フルコトヲ得ス物件ニ隠レタル瑕疵  
アルトキ亦同シ

第十條 立木竹ノ賣拂ニハ特約アル場合ノ外根株ヲ包含セ  
ス

第十一條 買受人ハ當該管林署長ノ認可ヲ得ルニ非サレハ  
引渡又ハ採取許可以前ノ物件ニ關シ一切ノ處分ヲ爲スコ  
トヲ得ス

第十二條 本令中管林署又ハ管林署長トアルハ第二十  
一條ノ規定ヲ除クノ外管林局長又ハ國有林產物販賣所長  
ニ於テ賣拂ヲ爲ス場合ニ在リテハ管林局長若ハ國有林產物  
販賣所又ハ管林局長若ハ國有林產物販賣所長トス

第二章 競争契約

第十二條 郵便入札書ハ其ノ封書ヲ二重ト爲シ内封中ニ入  
札書ヲ封入シ外封中ニ入札保證金タルヘキ郵便爲替證  
書、日本銀行ノ預金部預金振込通知書、政府保管有價證  
券振込通知書又ハ管林局長署ノ受託證書ヲ封入シ書留郵  
便又ハ配達證明郵便ヲ以テ之ヲ差出スヘシ但シ入札保證  
金又ハ保證金タルヘキ證書ハ別ニ之ヲ差出スコトヲ得  
前項ノ場合ニ於テ入札物件ノ賣拂番號アルトキハ内封ノ  
封皮ニ之ヲ記載シ前項但書ノ場合ヲ除クノ外入札保證金  
ノ各番號ニ對スル金額ヲ記載シタル書面ヲ外封中ニ封入

第十三條 (削除)

第十四條 左ノ各號ノ一ニ該當スル入札ハ之ヲ無効トス  
一 賣拂番號、入札金額又ハ氏名若ハ名稱ノ確認シ難キ  
トキ

二 捺印ナキトキ  
三 入札保證金又ハ第十二條ノ保證金タルヘキ證書ナキ  
トキ又ハ其ノ金額不足ナルトキ

四 郵便入札書開札ノ時限又ハ場所ニ到達セザルトキ  
五 入札保證金又ハ第十二條ノ保證金タルヘキ證書開札  
ノ時限又ハ場所ニ到達セザルトキ

第十五條 落札人定リタルトキハ契約擔任官吏ハ直ニ其ノ  
旨ヲ落札人ニ通知スヘシ

第十六條 入札保證金ハ入札ヲ終リ又ハ入札ヲ取消シタル  
後之ヲ還付ス但シ落札人ニ對シテハ契約締結ノ際之ヲ還  
付シ又ハ契約保證金ニ充當ス

第十七條 契約擔任官吏入札人ノ連合、不穩ノ舉動其ノ他  
ノ事由ニ依リ正當ニ入札ヲ行フコト能ハスト認ムルトキ  
ハ何時ニテモ其ノ入札ヲ取消スコトヲ得

第十八條 落札人契約擔任官吏ノ指定シタル期間内ニ契約  
ヲ締結セザルトキハ落札ハ之ヲ取消スコトアルヘシ  
前項ノ規定ニ依リ落札ヲ取消シタルトキハ入札保證金ハ  
之ヲ政府ノ所得トス

第十八條ノ二 前條ノ規定ニ依リ落札ヲ取消シタル場合ニ  
於テ落札人會計規則第百十三條ノ規定ニ依リ入札保證金  
ヲ免除セラレタル者ナルトキハ違約金トシテ入札金額ノ  
百分ノ十二相當スル金額ヲ徵收ス

第三章 隨意契約

第十九條 會計規則第百十四條第一項第一號ノ規定ニ依リ  
隨意契約ヲ以テ國有林野產物ヲ賣拂フハ左ノ場合ニ限ル

一 隨意契約ヲ以テ賣拂フ國有林野產物ト併合シテ處分  
スルニ非サレハ森林ノ更新ノ障害スルノ虞アル混生木  
ヲ併合シテ賣拂フトキ

會計規則第百十四條第一項第十九號ノ規定ニ依リ隨意契  
約ヲ以テ國有林野產物ヲ賣拂フハ左ノ場合ニ限ル

一 地元特有ノ産業ニ必要ナル薪炭材、副産物又ハ豫定  
代價五千圓ヲ超エサル家庭工業用材ヲ其ノ業ヲ營ム地  
元住民ニ賣拂フトキ

二 林業ニ必要ナル運搬設備ノ用ニ供スル爲必要ナル附  
近國有林野ノ產物ヲ其ノ起業者ニ賣拂フトキ

三 鑛業ニ必要ナル附近國有林野ノ產物ヲ鑛業人ニ賣拂  
フトキ

四 燃料、漆器、各其ノ材料、經木、繭、丹寧、乾溜液、  
染料、藥品、椎茸又ハ特ニ利用ヲ増進スル必要アル潤  
葉樹ノ原料トスル木工品、合板、各其ノ材料、建築材  
料、車輛材料、船體材料、鐵道枕木、包裝材料若ハ道  
路鋪裝材料ノ製造業者ニシテ一箇年以上繼續シテ其ノ  
事業ヲ營ミ信用確實ナル者ニ其ノ原料ヲ賣拂フトキ

五 粗製樟腦、樟腦油製造業者ニ依リ許可ヲ受ケタル粗製  
樟腦、樟腦油製造業者ニ其ノ原料ヲ賣拂フトキ

六 土石ヲ必要トスル工業業者、一箇年以上繼續シテ其ノ  
事業ヲ營メル土石採取業者又ハ耕地整理組合、森林組  
合等營利ヲ目的トセサル法人ニ其ノ事業ニ必要ナル土  
石ヲ賣拂フトキ

國有林野產物賣拂規則

會計規則第百十四條第一項第二十號ノ規定ニ依リ隨意契  
約ヲ以テ國有林野產物ヲ賣拂フハ左ノ場合ニ限ル

一 公署、公立學校、公立病院、慈善病院等ノ建築ニ必  
要ナル產物ヲ賣拂フトキ

二 港灣、鐵道、軌道、橋梁、堤防、溜池、水道、水利、  
水害防備、水力發電等ノ工事ニ必要ナル產物ヲ賣拂フ  
トキ

三 非常災害アリタル場合ニ於テ其ノ罹災者救済ニ必要  
ナル薪炭材ヲ賣拂フトキ

第二十條 (削除)

第二十一條 賣拂ヲ受ケムトスル者ハ便宜ノ管林局、國有  
林產物販賣所、管林署又ハ擔當區官舎ニ就キ買受申込用  
紙ノ交付ヲ受クルコトヲ得

第二十二條 會計規則第百十四條第一項第十四號又ハ本則  
第十九條第三項第一號、第二號若ハ第四項第三號、第四  
號ノ規定ニ依リ建築又ハ土木工事ノ爲買受ヲ爲サムトス



ル者ハ其ノ申込書ニ工事ノ設計圖書ヲ添附スヘシ但シ急  
迫ノ事情アルトキハ此ノ限ニ在ラス  
第二十三條 左ノ各號ノ一ニ該當スル物件ニ付營林署長ニ  
於テ必要ト認メタルトキハ當該事業者ニ其ノ年期賣拂ヲ  
爲スコトヲ得  
一 工業ノ原料トシテ特ニ利用ヲ増進スル必要アル潤葉  
樹ノ立木  
二 前號ノ物件ト共ニ賣拂ヲ利益トスル混生木  
第二十四條 副産物ニ付營林署長ニ於テ必要ト認メタルト  
キハ其ノ年期賣拂ヲ爲スコトヲ得  
第二十五條 年期賣拂ノ期間ハ十箇年ヲ超ユルコトヲ得ス  
但シ契約ノ更新ヲ妨ケス  
前項ノ期間ノ計算ハ政府ノ會計年度ニ依ル  
第二十六條 立木ノ年期賣拂ヲ受ケムトスル者ハ買受ノ事  
由、事業ノ計畫(必要ノ場合ニ計畫書ヲ添付ス)其ノ他事業上必要ナル事  
項ヲ記載シタル調書ヲ作り之ヲ買受申込書ニ添付スヘシ  
契約締結ノ後前項ノ調書ニ記載シタル主要ナル事項ニ付  
變更ヲ爲サムトスルトキハ豫メ其ノ要旨ヲ當該營林署ニ  
届出ツヘシ  
第二十七條 即時ニ賣買契約ヲ締結セムトスルトキハ申込  
書又ハ承諾書ヲ省略スルコトヲ得  
第二十八條 指定期間内ニ契約書ヲ作成セス又ハ契約保證  
金ヲ納付セザルトキハ賣拂ノ承諾ヲ取消スコトアルヘシ  
此ノ場合ニ於テハ違約金トシテ申込代金ノ百分ノ十二相  
當スル金額ヲ徴收ス  
年期賣拂ニ在リテハ其ノ年期間ヲ通シタル申込總代金ヲ  
以テ前項ノ申込代金トス  
第二十八條ノ二 前條ノ規定ニ依リ製品賣拂ノ承諾ヲ取消

シタル場合ニ於テ前條ノ規定ニ依ル違約金ヲ以テ其ノ損  
害ヲ償フコト能ハサルトキハ政府ハ其ノ不足額ニ對シ賠  
償金ヲ徴收スルコトアルヘシ  
第二十九條 會計規則第一百四條第一項第十四號、第十八  
號又ハ本則第十九條第二項、第三項若ハ第四項第三號、  
第四號ノ規定ニ依リ賣拂ヲ受ケタル者ハ引渡又ハ採取ノ  
許可ヲ受ケタル後ト雖當該營林署長ノ許可ヲ得ルニ非サ  
レハ其ノ目的以外ニ物件ヲ使用、消費又ハ讓渡スルコト  
ヲ得ス物件ヲ擔保ニ供スルコト亦同シ  
買受人前項ノ規定ニ違反シタルトキハ其ノ使用又ハ處分  
シタル物件ノ賣拂代金ノ百分ノ二十二相當スル金額ヲ違  
約金トシテ徴收ス  
前項ノ規定ハ第五十三條、第五十五條及第五十六條ノ規  
定ノ適用ヲ妨ケス但シ此ノ場合ニ於テ第五十五條ノ規定  
ニ依リ政府ノ所得トスル保證金又ハ徴收スヘキ違約金ハ  
賣拂代金ヨリ前項ノ規定ニ依ル違約金算定ノ基本トナリ  
タル金額ヲ控除シタル金額ニ付之ヲ決定ス  
第四條 代金納付  
第三十條 賣拂代金ノ納付期限ハ物件引渡以前ニ於テ引渡  
物件ニ相當スル代金ニ付當該營林署長之ヲ定ム  
第三十一條 大正十年農商務省令第二十八號ノ規定ニ依リ  
物件ノ引渡以後ニ於テ代金ヲ納付スルコトヲ許可スル場  
合ニ於テハ代金ハ數回ニ分割シテ之ヲ納付セシムルコト  
ヲ妨ケス  
分割引渡ノ場合ニ於テ延納ヲ許可シタルトキハ其ノ擔保  
ハ物件引渡ノ都度之ヲ提供セシムルコトヲ得  
第三十二條 代金延納ノ許可ヲ受ケムトスル者ハ契約締結  
前其ノ意思ヲ表示スヘシ但シ年期賣拂ノ場合ニ於テハ各

年度ノ代金納付期限前其ノ意思ヲ表示スヘシ  
第三十三條 代金延納ノ期間ハ擔保提供期限ノ翌日より之  
ヲ起算ス但シ擔保ヲ免除シタルトキハ契約成立ノ日ヨリ  
之ヲ起算ス  
第三十四條 (削除)  
第三十五條 擔保品ハ延納代金額以上ノ價額ヲ有スルコト  
ヲ要ス  
第三十一條第二項ノ規定ニ依リ物件引渡ノ都度擔保ヲ提  
供セシムル場合ニ於テハ分割引渡毎ニ生スル延納代金額  
ヲ以テ前項ノ延納代金額トス  
第三十六條 延納代金ノ一部ヲ納付シタルトキハ其ノ金額  
ニ相當スル擔保品ハ之ヲ還付スルコトヲ得  
第三十七條 代金ノ分納ヲ條件トシテ延納ヲ許可シタル場  
合ニ於テ已ムヲ得サル事由ニ依リ其ノ納期ニ代金ヲ納付  
スルコト能ハサルトキハ買受人ノ請求ニ依リ相當期間ヲ  
指定シテ其ノ納付ヲ猶豫スルコトヲ得但シ其ノ延納代金  
ノ最後ノ納期ヲ超ユルコトヲ得ス  
前項ノ規定ニ依リ納付ヲ猶豫シタルトキハ其ノ猶豫期間  
ニ對シ年五分ノ利息ヲ徴收ス  
第三十八條 買受人納期ニ延納代金ヲ納付セザルトキハ其  
ノ擔保品ノ全部又ハ一部ヲ公賣シ其ノ公賣代金ヲ以テ順  
次ニ公賣費用、前條ノ利息及賣拂代金ニ充當スルコトヲ  
得此ノ場合ニ於テ剩餘アルトキハ之ヲ買受人ニ還付シ不  
足アルトキハ之ヲ追徴スヘシ但シ納期未達ノモノアルト  
キハ擔保品公賣代金ノ剩餘ハ之ヲ日本銀行ニ供託シ納期  
到來ノ際其ノ代金ニ充當スルコトヲ得  
第三十九條 現金ヲ以テ納付シタル契約保證金ハ之ヲ代金  
ニ充當スルコトヲ得但シ年期賣拂、分割引渡又ハ代金延

納ヲ許可シタル一般競争契約ノ場合ニ於テハ全部ノ代金  
ヲ完納スル際ニ非サレハ之ヲ充當スルコトヲ得ス  
前項ノ規定ハ國債ヲ以テ納付シタル契約保證金ヲ代金延  
納ノ擔保ニ充當スル場合ニ之ヲ準用ス但シ一般競争契約  
ノ場合ニ於テハ此ノ充當ヲ爲スコトヲ得ス  
代金延納ヲ許可シタル一般競争契約保證金國債ナルトキ  
ハ全部ノ代金ヲ完納スル際ニ限リ其ノ公賣代金ヲ以テ公  
賣費用及前條ノ追徴金ニ充當スルコトヲ得  
第五條 物件ノ引渡及搬出  
第四十條 賣拂物件ノ引渡又ハ採取許可ハ之ニ對スル代金  
ヲ納付シ又ハ其ノ擔保ヲ提供シタル後ニ非サレハ之ヲ爲  
スコトヲ得ス但シ官廳ニ賣拂ノ場合ハ此ノ限ニ在ラス  
買受人賣拂物件ノ引渡ヲ受ケタルトキハ領收證ヲ差出ス  
ヘシ  
第四十一條 物件ノ引渡ハ買受人立會ノ上之ヲ爲ス但シ買  
受人立會ヲ爲サス又ハ之ヲ爲スコト能ハサルトキハ物件  
引渡ノ通知ヲ發スルニ依リ引渡ヲ爲シタルモノト看做ス  
樹實、菌蕈、稗、蔬菜、柴草、落葉、藥草其ノ他採取ノ季  
節アル副産物ノ採取許可ハ代金ヲ納付シタル時ニ於テ之  
ヲ爲シタルモノト看做ス  
第四十二條 分割引渡ハ製品ノ賣拂ノ場合ニ限り之ヲ爲ス  
コトヲ得  
分割引渡ノ期間ハ契約成立ノ日ヨリ一箇年ヲ超ユルコト  
ヲ得ス但シ注文ニ依リ産物ニ加工シテ供給スル場合ニ於  
テハ最初ノ引渡ノ日ヨリ之ヲ起算ス  
第四十三條 (削除)  
第四十四條 賣拂物件ノ搬出又ハ採取ノ期間ハ引渡ヲ終リ  
又ハ採取ヲ許可シタル日ヨリ起算シ左ノ期間内ニ於テ當



該管林署長之ヲ定ム

- 一 立木ニ付テハ二箇年但シ製炭原木又ハ之ト共ニ賣拂
- ニ 混生用材木ニ付テハ三箇年、椎茸原料木又ハ之ト共
- ニ 賣拂ヲ要スル混生木ニ付テハ五箇年
- 三 立竹ニ付テハ六箇月
- 三 製品ニ付テハ二箇月但シ政府ノ事業上支障ナキトキハ一箇年
- 四 副産物ニ付テハ一箇年

**第四十五條** 期間内ニ搬出又ハ採取ヲ終ラサル場合ニ於テ買受人延期ノ出願ヲ爲ストキハ相當期間ヲ指定シテ之ヲ許可スルコトヲ得但シ延期期間ハ延期數回ニ互ル場合ト雖前條ノ規定ニ依リ定メタル期間ノ日數又ハ一箇年ヲ超ユルコトヲ得ス

期間滿了ノ翌日ヨリ起算シテ三十日ヲ經過シタル後到達シタル延期ノ出願ハ之ヲ受理セス

**第四十六條** 延期期間ニ對シテハ許可前違約金トシテ左ノ金額ヲ徵收ス

- 一 製品以外ノ產物ニ付テハ代金百圓以上ナルトキハ一日ニ付テハ二分ノ一ニ相當スル金額、代金百圓未満ナルトキハ一日ニ付テハ五分
  - 二 製品ニ付テハ置場使用面積一アルニ付倉庫ニ在リテハ一日金八十錢其ノ他ニ在リテハ一日金五錢但シ一アルニ滿タサル端數ハ一アルト看做ス
- 期間滿了ノ翌日迄ニ延期ノ出願ヲ爲ササルトキハ其ノ日ヨリ出願ノ前日又ハ搬出、採取濟届出ノ日ノ前日迄ノ期間ニ對シテハ前項ニ定ムル金額ノ二倍ヲ徵收ス
- 一定ノ置場ニ集材ヲ終ラサルモノハ本條ノ適用ニ付テハ之ヲ製品以外ノ產物ト看做ス

**第四十七條** 前條ノ違約金ハ分割引渡ノ場合ニ於テハ當該分割引渡物件ノ代金、年期賣拂ノ場合ニ於テハ當該年度

**第四十七條ノ二** 國有林野ノ經營上特別ノ必要アルトキハ前數條ノ規定ニ拘ラス已ニ定メタル搬出又ハ採取ノ期間ヲ延長スルコトヲ得

**第四十八條** 不可抗力ニ依リ搬出又ハ採取ヲ爲スコト能ハサリシ期間ハ遲滞ナク其ノ事由ヲ具シ當該管林署長ノ承認ヲ受ケタルトキニ限り之ヲ搬出又ハ採取ノ期間ニ算入セス

**第四十九條** 買受人搬出又ハ採取ヲ終リタルトキハ遲滞ナク其ノ旨ヲ當該管林署ニ届出ツヘシ

**第五十條** 左ノ各號ノ一ニ該當スル場合ハ搬出又ハ採取未濟ノ物件ハ之ヲ政府ノ所得トス

- 一 搬出又ハ採取濟届出ヲ爲シタルトキ
- 二 期間滿了ノ翌日ヨリ起算シテ三十日ヲ經過シタルトキ

**第五十一條** 買受人搬出又ハ採取未濟ノ物件ヲ讓渡シタルトキハ當該管林署ニ對シテ讓渡人ノ權利義務ハ讓渡人ノ承繼スル旨讓受人ト連印シテ當該管林署ニ届出ツヘシ

前項ノ場合ニ於テ讓受人其ノ義務ヲ履行セサルトキハ讓渡人ニ對シテ其ノ履行ヲ請求スルコトヲ得

第一項ノ届出ナキトキハ其ノ讓渡ヲ以テ當該管林署ニ對抗スルコトヲ得ス

**第五十二條** 國有林野内ニ於テ研伐、搬出、採取其ノ他買受人ヨリ生スル行為ヲ爲スニ當リ法令又ハ契約ニ違反スル所爲アリト認メタルトキハ當該管林署長ハ其ノ作業ノ中

止ヲ命シ物件ノ處分ヲ禁止スルコトヲ得

前項ノ場合ニ於テ買受人ハ損害賠償ヲ請求スルコトヲ得

第六章 契約ノ解除及變更

**第五十三條** 左ノ各號ノ一ニ該當スル場合ニ於テハ當該管林署長ハ賣拂契約ヲ解除スルコトヲ得

- 一 期間内ニ代金ノ納付又ハ代金延納ニ對スル擔保ノ提供ヲ爲ササルトキ
- 二 第十一條又ハ第二十九條ノ規定ニ違反シタルトキ
- 三 國土保安、森林更新其ノ他ノ必要ニ基キ研伐、搬出又ハ採取ノ方法等ニ關シテ特ニ契約ニ於テ指定シ又ハ禁止シタル事項ニ違反シタルトキ

**第五十四條** 前條ノ規定ニ依リ契約ヲ解除シタルトキハ搬出又ハ採取未濟ノ物件ハ政府ノ所得トス此ノ場合ニ於テハ之ニ相當スル代金ハ之ヲ還付スルコトアルヘシ

代金延納ヲ許可シタル場合ニ於テハ前項ノ規定ニ依リ還付スヘキ相當代金ヲ控除シ未納ニ屬スル代金ノ全部ヲ一時ニ徵收ス

代金延納ノ擔保ハ前項ノ未納代金ヲ納付シタルトキ之ヲ還付ス

**第三十八條** 規定ハ當該管林署長ノ指定シタル期間内ニ第二項ノ未納代金ヲ納付セサル場合ニ之ヲ準用ス

**第五十五條** 第五十三條ノ規定ニ依リ契約ヲ解除シタルトキハ契約保證金ハ之ヲ政府ノ所得トス契約保證金ナキトキハ違約金トシテ賣拂代金ノ百分ノ十二相當スル金額ヲ徵收ス

分割引渡又ハ年期賣拂ノ場合ニ於テハ契約總代金ヲ以テ前項ノ賣拂代金トス

**第五十六條** 第五十三條ノ規定ニ依リ契約ヲ解除シタル場合ニ於テ保證金又ハ違約金ヲ以テ其ノ損害ヲ償フコト能ハサルトキハ政府ハ其ノ不足額ニ對シ賠償金ヲ徵收スルコトアルヘシ

**第五十七條** 法令ノ結果ニ依リ又ハ公用若ハ公益ニ關スル原因其ノ他已ムヲ得サル事由ニ依リ契約ヲ履行スルコト能ハサルトキハ當該管林署長ハ研伐若ハ採取ノ停止ヲ命シ其ノ他契約ノ變更又ハ解除ヲ爲スコトヲ得

前項ノ場合ニ於テ買受人ハ損害賠償ヲ請求スルコトヲ得

**第五十八條** 前條ノ規定ニ依リ契約ヲ變更又ハ解除シタルトキハ研伐、搬出又ハ採取ヲ爲スコトヲ得サルニ至リタル物件ハ政府ノ所得トシ之ニ相當スル代金ハ之ヲ還付ス但シ採取ノ季節アル副産物ニシテ其ノ季節ヲ經過シタルモノニ付テハ代金ヲ還付セス

代金延納ヲ許可シタル場合ニ於テハ前項ノ規定ニ依リ還付スヘキ相當代金ヲ控除シ未納ニ屬スル代金ヲ其ノ納期ニ納付セシム

**第三十六條** 乃至第三十八條ノ規定ハ前項ノ場合ニ於テ代金延納ノ擔保ニ之ヲ適用ス

**第五十九條** 買受人ノ施シタル國有林野内ノ設備ハ其ノ使用ヲ終リ又ハ契約ヲ解除シタル場合ニ於テ買受人ハ當該管林署長ノ指定シタル期間内ニ之ヲ收去シ土地ヲ原狀ニ復スヘシ但シ契約ニ別段ノ定アルトキ又ハ當該管林署長ノ認可ヲ受ケタルトキハ此ノ限ニ在ラス

買受人前項ノ義務ヲ怠リタル爲當該管林署長ニ於テ營林上障礙ヲ生スル虞アリト認ムルトキハ違約金トシテ原狀回復ニ要スル費用ノ二倍ニ相當スル金額ヲ徵收ス