

1934 年  
民国 22 至 23 年上册



3 1591 1156 0

廿三年

# 時來事

時事新  
報編行



臻不麗美

備皆美有

# 美羅牌香煙

售出有均店紙烟各

品出司公烟成華



時中風地區的區美羅牌香煙



年八八八一於明業先首  
袖領胎車為認公猶今至

WAS THE FIRST PNEUMATIC  
TYRE AND SINCE 1888  
DUNLOP HAS BEEN THE  
ACKNOWLEDGED  
LEADER

**DUNLOP**  
胎車皮橡普祿鄧

多之戶用胎車踏脚普祿鄧  
上之牌各乎駕

MORE PEOPLE  
RIDE ON

DUNLOP  
CYCLE TYRES  
THAN ANY OTHER  
MAKE

鄧祿普  
網球為  
一八九三  
年合維  
司杯賽  
所採用  
已連續  
用至第  
六年矣

**DUNLOP**  
**TENNIS BALLS**

WERE USED IN THE DAVIS CUP  
CHALLENGE ROUND 1933, FOR  
THE 6TH SUCCESSIVE YEAR

525  
#62.44



二十二年  
至  
二十三年

# 時事大觀

上册

時事新報編行

南京市立  
民眾圖書館  
登號 597  
中  
070  
館圖書  
藏書京



# 目總冊上

下冊要目預告

廣	讀	銅	廣	讀	身	摩
			告	物		
			索	目		
			引	次	目	參
告	物	圖				

優待券請依此線裁下

# 時事大觀

續購下冊

裝訂全部

# 優待券



「時事大觀」下冊，准二月一日出版，內容有紀載國內  
外重要時事之文字凡百餘篇，茲為優待  
讀者諸君起見，刊贈此券，凡欲續購下冊或裝訂全部  
者，憑此券一律優待，辦法如下。

(一)「時事大觀」，上下兩冊，每冊定價大洋一元，全  
部定價二元，凡已購上冊而欲續購下冊者，憑此  
券祇收大洋五角。

(二)憑此券購「時事大觀」全部(上下兩冊)者，祇收大  
洋一元，無此券者，照定價十足發售，概無折扣  
(三)如欲將「時事大觀」全部訂成洋裝金字布面者，將  
書交來，憑此券祇收裝訂費大洋五角

(四)書費；裝訂費；及郵費；概須先惠，空函無效。  
(五)郵費，連掛號每部二角五分。

上海望平街  
二百廿四號  
**時事新報**  
部啓

必須填寫此券背面表格方為有效

姓  
字

別 性

齡 年

職  
業

(填註服務之機關學校或行號及所任之職務)

詳細通  
信地址

附  
記

欲購「時事大觀」下冊或委託裝訂全部者，請於此欄註明。



請依照此線裁下

時事  
新報

八折  
優待券

此券向上海望平街時事新報館直接定閱本報滿六個月者照碼八折計算定閱全年者除照碼八折計算外再行贈送時事大觀全一部上下兩冊有效期間至二十三年三月底為止報費須與優待券一併寄下空函無效

時事新報啟

鳴謝

# 謹告定報諸君

收報地址，務求詳細，如係鎮市，必須冠以某省某縣，以免誤寄，遇必要時，並須註明由某處轉寄，以期迅速。

二、收報人姓名地址，書寫務必端正，倘過於潦草，字跡難辨，以致魯魚亥豕，投寄發牛錯誤，其責任不在本館。

三、老定戶如期滿續定時，必須聲明上次定報日之起止，以便接續登記，而免重複誤會。

四、報款由貴處當地郵局，購就郵匯票，附入信內，掛號寄下，最為妥當，倘郵匯不通之地，可用郵票代作現洋，但以票面一分至一角者為限，照九五折計算，票面一角以上之郵票及印花稅票等，概不收用。

五、信內切勿冒險將鈔票錢票等夾入，倘被郵局察出，因而損失，或中途發生意外等情，本館概不負責。

## 報費價目

中國	日本	每	一月	一元二角
境內	朝鮮	三	個月	三元五角
	台灣	六	個月	六元九角
	皆同	一	全年	十二元二角

歐美各國及南洋羣島每  
月三元九角 香港澳門每  
月二元六角

郵費在內如定報超過一月而不及三個月者其價當照一個月之定價計算餘則類推

# 老振昌染廠

北平路香路通福家

料衣市門絨呢布綢染專  
白漂學化並色退不永明  
六 一 三 〇 九 第 卷

## 弁言

我國報界於每年之元旦與雙十節，輒事點綴。其始也，或緯或紙，或朱其字，繼則稍增篇幅，近年大多編行巨帙之特刊，蔚為風氣，由來遠矣。此在報館不恤耗其人力物力，聚精蓄神以赴之，在讀者亦復珍視逾恆；是以對於社會推動之效，非不可取徵於一時，及時過境遷，所殊於覆醅廢紙者幾希；其間因果，茲不贅述。

時事新報同人以為一切刊物如能推動一時，即有其一時之價值，未可遽加菲薄，顧謂既極能事，則有未然；爰相研覈得失，懸擬數義，以期擺脫歷來之窠臼，增進特刊之功能：

一曰務先確立中心意識，凡一切文字圖表之徵集取舍，以此為歸，而芟取蕪雜之弊；

一曰務求質量之充實，擯絕空言，言必有物，以提高特刊之品位；

一曰務使時宜性之悠久，繼往開來，自視如樞紐，以延長特刊之生命；

一曰務合日報之使命，而殊異其致力之動靜，俾特刊有其獨立之生機，而與日報保持輔行之關係；

一曰務謀什歲之方便，即自印刷裝訂方面，適應內容之需求。

在此數義之下，遂於二十二年元旦，編行建設運動特刊新浙江號一大冊；蓋以國家復興之先務為建設，建設之成績推浙江，既往之成績，既斑斑可考，而來茲之方案，方切實推行；報紙平日非無論列紀述，限於篇幅，俾容片段，此則可供國內謀建設者作全般之借鑑也。初意各方建設，必能與日俱進，而本報之特刊得以建設為中心者，亦來日方長；乃以世亂如麻，歲月駒馳，綜察最近一年間之全人類，殆皆在逆轉之中；掙扎於此逆轉之洪流者，固亦多可紀，然散見各方，未足以作系統敘述之對象也。

時事新報同人有鑒於此，更相研覈，以為必無背於前舉數義，而得裨補日報之不足，適應讀者之需求者，始莫若撫經年之衆相，提綱

# 天吉堂國藥號

中國藥店

一之衆

進步

海最

為上

號九一〇一八話電 中路馬大法 址地

掣領，分門別類以紀之，此編行時事大觀計劃之所由來也。計劃書之原序，為錄於左：

不可以停留者謂之時，紛然雜陳於眼前者皆事也。時與事聯綴而為一名詞，則在空間在時間，為一渺無限制活動無己之衆相

。人類以年月日區分時間以地域性質區分空間，所以助記憶，便紀載，而時事之連續性與活動性，初未為年月日或地域所限制也。

時事新報，顧名思義，以渺無限制之時為經，以活動無己之事為緯；然不有區分，渺無限制者遺忘而已矣；不經整理，動無己者雜糅而已矣。二十三年元旦時事新報有時事大觀之編行，即所以假時的界限，為事的整理。自是厥後，歲以為常，願與無限制之時相終始焉。

不曰年鑑，而曰大觀，蓋以年鑑為靜止的，為備參證稽考者，而茲編之作，則以時事為活動的，而大觀為備瀏覽的。故其數陳，務追隨進展之迹象，而不斤斤於唯瑣屑

詳盡之是求；其論述，體驗於紛然雜糅之衆相中，而歸納為提挈綱領之總則。手吾書者，如居高臨下，時事活動於吾人眼簾之前，目揮手送，幾欲與之同其進程也。

抑大觀之作，不僅為過去之回顧，察往以知來，抑且為樹立方來計畫之基礎也。唯其過去與未來相銜接，故時為渺無限制的，而事為活動無己的。本編題名為自二十二年至二十三年者，厥因在此。

本書敘述，自近及遠，故上海之部，列於首編，為類四，目六十五，政治金融，百工百業，大抵備是；次為本國，為類四，目六十七；又次為國際，為類四，目二十六；舉凡國家興革，外患內憂，世界大勢，治亂興衰，不敢云如數家珍，至少可瞭如指諸掌，卷帙浩繁，分為上下二冊。

議定於十月下旬，時促而事艱，萬非同人服務之餘晷所得而舉之；乃於自行分任撰述外，遍約各方專家，就其所長，分別擔任執筆之勞。經月而集稿，得預擬篇目三之二，字數

德國

# 體佩爾補丸

元昌行

功能補血生精  
健腦益神  
專治神經衰弱  
氣血虧損等症

則超過預擬之總量；限於時間與篇幅，亟以既得之半數編次付印，此即今日與世相見之時事大觀上冊也。

以上冊設計劃書原序之所期，同人有不勝其欲然者：良以事實上不能予撰述者以蒐集資料之充裕時間，故掛漏殆所不免，此其一；撰述者不一其人，不一其方面，故於取材之標準，未能一律，此其二；撰述者或出之以個人論文或報告之態度，雖經編者加以整理，然不無削足納履之感，此其三；編者不獲充分之時間，作始終一貫之整理，此其四；預擬篇目，自近及遠，先上海而後本國與國際，及以時間與距離之關係，關於上海之文字，不得不多留伸縮，篇目即不得不到置而先國際，此其五。

凡是數端，不敢求諒於讀者，而為同人所應亟自檢舉，並謀自贖於明年元旦之時事大觀者也。

亦有為預擬篇目所不備而增益者。其一為卷首之銅圖，凡十六頁，計一百二十七幀；其間十二頁以月為序，或足以徵國內外每月動

相之一斑，圖以時經，文以事緯，縱橫錯綜以觀之，當別有印象可得；其他四頁，一以見各國之注意軍備，一以見我國之抗日劇匪，一以見我國之航空救國運動，一以見社會雜見之動態。其二為卷末之「商鱗爪」，凡十八篇，各就經營，告之當世，讀者展卷及此，亦必有所得也。

上冊截稿於十二月十日，後期而至者，皆不及刊入，惟有留待下冊。下冊擬於二月一日出版，計文字一百餘篇，要目預告，刊上冊卷末之最後二三頁，計其質量，較上冊在一倍以上，但不復羅致廣告。

上下兩冊文字共約一百七八十篇，執筆者凡五十餘人，以本編之性質，及編輯之體制關係，未便具名，既深抱歉，復極感謝。

編者

# 中國銀行

是社會大眾的銀行

是保障顧客利益的銀行

是實行提倡國貨輔助農村的銀行

是政府特許的國際匯兌銀行

上海外灘二二號

世界各國代理處

北四川路海甯路口

東門路中華路口

法租界麥高包路一一二號

新開路四二〇號

豆市街六九號

開辦在即

總管處理及滙行

全各國各地分支行

虹口

南市

八仙橋

新開

豆市街

同孚路

上海辦事處

# 天吉堂國藥號

地址 大法馬路中 電話 一〇一八九號

中國藥店

為上海最進步之藥店

## 目次

### 國際之部

一年來之國際政治概觀	一—七
一年來之世界經濟會議	七—十一
一年來之遠東問題	十一—廿三
一年來之蘇俄	廿三—廿七
一年來之美國	廿七—廿九
一年來之國際重要會議	廿九—卅五
一年來之世界失業與騷動(上)	卅五—四一
一年來之南洋羣島	四一—四三
一年來之國際鱗爪	四三—五三
一年來之世界失業與騷動(下)	五三—五四

### 中國之部

一年來之行政院	五五—五九
一年來之立法院	五九—六三
一年來之司法部	六三—六五
一年來之監察與彈劾	六五—七一
一年來之黨務	七一—七九
一年來之外交部	七九—八三
一年來之中央財政	八三—八五
一年來之國債	八五—九一
一年來之教育行政	九一—九五
一年來之高等教育	九五—一四九

### 上海之部

一年來之普通教育	一四七—一五九
一年來之社會教育	一六一—一六五
一年來之留學生	一六七—一八三
一年來之種植	一八三—一八七
一年來之農村復興運動	一八七—一八九
一年來之造林業	一八九—一九三
一年來之郵務	一九三—二〇五
一年來之電政	二〇五—二〇九
一年來之航政	二〇九—二一五
一年來之公路	二一五—二二五
一年來之上海金融	二二七—二三六
一年來之上海銀行業	二三八—二四〇
一年來之上海錢業	二四〇—二四四
一年來之上海物價指數	二四六—二五一
一年來之上海戶口變動	二五一—二五二
一年來之上海氣候	二五二—二五三
一年來之上海交通	二五三—二五五
一年來之上海自來水	二五五—二五八
一年來之上海電話	二五八—二五九
一年來之上海電力事業	二五九—二六一
一年來之上海勞資糾紛	二六一—二六二
一年來之上海婦女運動	二六二—二六四
一年來之上海出版界	二六四—二六五
一年來之上海新聞事業	二六五—二六七

# 天 堂 國 藥 號

中國藥店

為上海最進步之一

地址 大法馬路中

電話一八〇一號

- 一年來之上海廣告事業.....二六七——二七〇
- 一年來之上海保險業.....二七〇——二七二
- 一年來之上海地產事業.....二七二——二七五
- 一年來之上海旅館與公廨.....二七五——二七六
- 一年來之上海水泥.....二七六——二七八
- 一年來之上海菸草業.....二七八——二八〇

## 工商鱗爪

- 中國國貨公司.....二八一——二八一
- 最輪衫機廠.....二八二——二八二
- 永固造漆股份有限公司.....二八二——二八二
- 中法製藥廠調查記.....二八三——二八四
- 新亞化學製藥廠.....二八四——二八五
- 新華信託儲蓄銀行.....二八五——二八六
- 霞記營造廠.....二八六——二八七
- 鴻山機器軋石廠.....二八七——二八七
- 現代書局.....二八七——二八七
- 矛盾出版社.....二八七——二九〇
- 廣協書局小史.....二九〇——二九〇
- 中國營業公司.....二九〇——二九一
- 英美烟公司.....二九一——二九二
- 中國公共汽車公司.....二九二——二九二
- 藥沫滅火機.....二九二——二九三
- 化粧品及香水專家薛魯敦君.....二九三——二九四
- 集成藥房一年來之經過.....二九四——二九四
- 中國石公司小史.....二九四——二九五







# 廣告索引

- 廣成烟公司.....上封面
- 郭羅普機皮有限公司.....上裏封面
- 廣裕洋行.....底裏封面
- 廣得藥行.....井富後
- 中國銀行.....自錄後
- 新華洋行.....備後
- 依爾福.....
- 華東烟公司.....
- 龍飛汽車公司.....
- 龍新烟公司.....
- 協成洋行.....
- 五洲大藥房.....
- 南洋兄弟烟草公司.....
- 禮和洋行.....
- 廣興商輪公司.....
- 怡和機器有限公司.....
- 粵東皮鞋公司.....
- 瑞昌洋行.....
- 五和織造廠.....
- 現代書局.....
- 寶學通藝館.....
- 上海金業交易所.....
- 牛牛牛乳公司.....
- 同仁醫藥所.....
- 平安實業工廠.....
- 大興車洋.....
- 禮和洋行.....
- 承府出版社.....
- 建設委員會電機製造廠.....
- 天濟醫院.....
- 協康橡皮製胎廠.....
- 泰來洋行.....

- 廣興祥.....
- 義大利裁縫店.....
- 兒童書局.....
- 新中國建設學會.....
- 瑞昌洋行.....
- 維昌洋行.....
- 京滬杭甬鐵路管理局.....
- 康昌錫記機器廠.....
- 上海華商證券交易所.....
- 天廚味精廠.....
- 德德之大藥局.....
- 中法大藥房.....
- 景綸衫襪廠.....
- 錦山書局.....
- 外交評論社.....
- 信誼化學製藥廠.....
- 開明書店.....
- 昌洋行.....
- 上海電力公司.....
- 愛華製藥社.....
- 瑞昌洋行.....
- 立興洋行.....
- 德興烟公司.....
- 永和實業公司.....
- 真裕烟公司.....
- 公益外匯行.....
- 華華烟公司.....
- 孔士洋行.....
- 永安有限公司.....
- 永興洋行.....
- 泰來洋行.....
- 華福製帽公司.....
- 繁隆織造廠.....
- 瑞昌洋行.....



- 通成紡織公司.....
- 同濟工程公司.....
- 捷成洋行.....
- 中國實業公司.....
- 永興洋行.....
- 施德之大藥房.....
- 孔士洋行.....
- 中國國貨公司.....
- 厚興洋行.....
- 德國美術裝飾公司.....
- 南洋銀行.....
- 廣協書局.....
- 華東烟公司.....
- 華南美豐銀行.....
- 龍新烟公司.....
- 南京書局.....
- 華東烟公司.....
- 大陸銀行.....
- 福昌烟公司.....
- 民豐造紙公司.....
- 華豐造紙公司.....
- 大來商業儲蓄銀行.....
- 華東烟公司.....
- 中南銀行.....
- 德興烟公司.....
- 江浙銀行.....
- 復康藥行.....
- 華東烟公司.....
- 中國農工銀行.....
- 亞洲無線電公司.....
- 開林油漆公司.....
- 通易信託公司.....
- 東方新生煤球廠.....
- 華東烟公司.....
- 上海商業儲蓄銀行.....

芙蓉霜

# 美華化學廠

BA 02

嫩皮膚

去油膩

除雀斑

本外各埠均有總售

發行所

金隆商

總經理

濟華堂

中國旅行社.....三六

中國科學化運動協會.....三六

故提書局.....三八

復記營造廠.....四二

東亞旅館.....四二

中國通商銀行.....四四

新新有限公司.....四四

中英大藥房.....四六

網業銀行.....四八

恒利商業儲蓄銀行.....四八

中華勸工銀行.....五〇

江蘇銀行.....五〇

中國實業銀行.....五二

四行儲蓄會地產處.....五二

統原商業儲蓄銀行.....五四

中國實業銀行.....五四

四明銀行.....五六

上海四明儲蓄會.....五六

陳謨醫師.....七八

夏慎初醫師.....七八

申江醫院.....七八

朱亞雄醫師.....七八

林熊飛醫師.....七八

孫孝寬醫師.....七八

謝筠壽醫師.....七八

劉祥醫師.....七八

楊頌先醫師.....七八

朱仰高醫師.....七八

王完白醫師.....七八

上海理學診療院.....七八

俞松筠醫師.....七八

上海婦孺產科醫院.....七八

上海婦科專門醫院.....七八

集成藥房.....七八

上海紡織印染公司.....七八

浦飛汽車公司.....七八

浙江興業銀行.....二二

漢文正楷印局.....二二

華新行.....二二

永固油漆股份有限公司.....二六

醫業銀行.....二六

英商中國公共汽車有限公司.....二八

周芝記營造廠.....二八

僑務救濟行.....二八

中國石公司.....二八

錢業同業公會.....二八

錢業同業公會.....二九

馬迪汽車公司.....二九

中國市氣股份有限公司.....三一

華東煙公司.....三一

華東煙公司.....三一

大集成皮貨局.....三一

乾發源皮貨局.....三一

美國煙葉公司.....三一

二二

二二

二二

二六

二六

二八

二八

二八

二八

二八

二九

二九

二九

二九

二九

二九

二九

二九

## 天地頭廣告

惠豐儲蓄銀行 老振昌染廠 上海國貨公司 巧新織工廠 正威藥房 新星西藥行 天吉堂國藥號 華歐糖果製菓廠 江達治化學製藥公司 美華化學廠 元昌行 中國克富烟公司 老介綸綢緞局 冠生園 康登照相館 朱南山醫住

成 立 最 早 之 儲 蓄 銀 行

民 國 三 年 創 辦

收 足 資 本 二 百 萬 元

專 營 儲 蓄 及 信 託 業 務

行 址

總 行 上 海

辦 事 處

北 平

分 行 辦 事 處

天 津

分 行 辦 事 處

蘇 州

辦 事 處

江 西 路 甯 波 路 北  
 靜 安 寺 路 赫 德 路 西  
 西 門 和 平 路 中  
 揚 樹 浦 路 大 連 灣 路 東  
 華 龍 路 霞 飛 路 口  
 北 橋 鎮 縣 政 府 前  
 前 門 外 廊 房 頭 條  
 西 城 西 單 牌 樓 大 木 倉 口  
 法 租 界 中 街 七 號 路  
 東 馬 路  
 鎮 口 鎮

新 華 信 託 儲 蓄 銀 行

# 老振昌染廠

六三〇九路香  
科衣市門紙呢布綢染專  
白漂學化並色退不永明發

北路京南路連程漢五

月 一

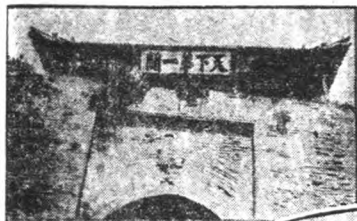

醫失日三於關海山(上)

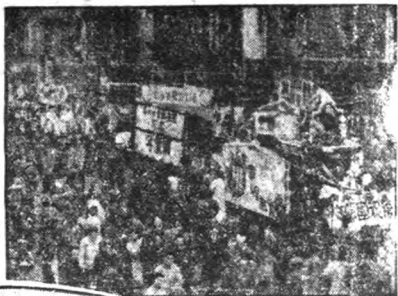

動運大年貨國日元(上)

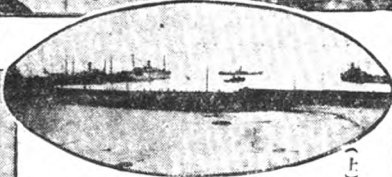

被開逃熱向來冒險軍日抗下



副任府閣後交復俄中  
使大領駐爲氏慶惠(上)



(上) 臺皇島敵軍登陸處

長營零德安之關州國爲役戰聯中



房民毀炸彈投魯開向 機敵上



(右) 德國希脫拉上台



念紀八二一市海上  
週傳百國救空航行暨(上)

行發房藥威正  
八九六一九話電

## 藥奇脹臟

丹憂無脹臟  
元五盒每

書明說細詳  
奉印專函

國精特中推  
產良等華銷

司公貨國海上

面店老南  
對虹京

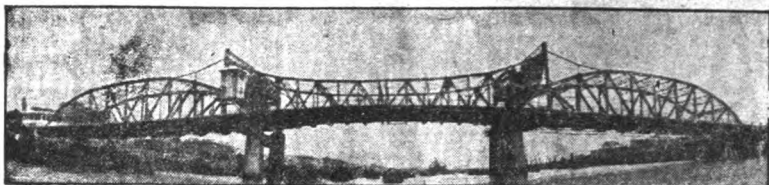

二月廿七日 橫江之珠 工經觀行 佛與

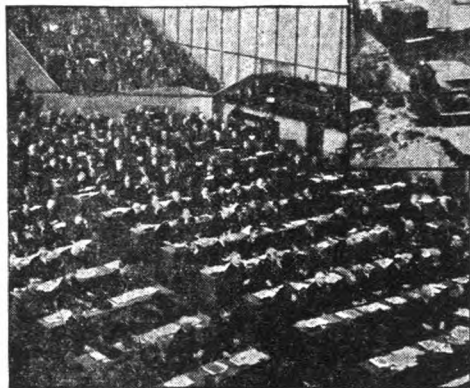
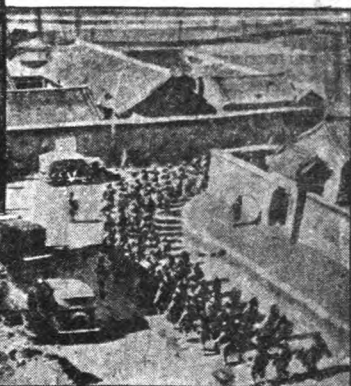

(上)宋子文與張學良抵熱河鼓勵前方將士



(上)熱河抗日軍隊之一部份開往前線

(上)外領代松洋回 交立府表開右

(上) 國聯大會 對中 日問 題正 式宣 佈調 解

妙特靈 治皮膚病 止癢 止痛 除毒 藥到病除

腳趾癢 搽一搽 癢處即愈 隨時通用

皮膚病 藥靈

妙特靈 治皮膚病 止癢 止痛 除毒 藥到病除



惠豐

行銀蓄儲

積穀防饑

掃蕩陋習

生活日高

痛苦難言

預謀解決

急宜辦善

本行專營

儲蓄利息優

厚服家均負

無限

責任

保障

隱固

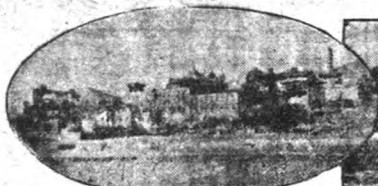

鴨失德承(上)



三 月 上  
關出 走  
戰三 日  
不玉



職群告引良學張(上)



(上)孫委員長於七日  
專車北上廿五日南下



會大立成館育教化交山中(上)



(上)卅日日機抄擊多  
倫炸死居民十數



任就福新羅統總新國德(上)



分軍行代欽應何(上) 尼里索葛相意哈馬羅在相引借相英(上)  
候職長員委

本廠所製各種  
機器應用科學  
原理根據當地  
經驗研究改良  
努力進行自創  
辦以來蒙各  
界諸君近來尤  
致力於染織機  
器產品精良切  
合實用如欲定  
購請持更地址  
址甘肅路協興  
里十六號

新巧  
廠工鐵  
四四五二四話電



▲遠東獨家經理  
 新華西藥行  
 上海南京路中  
 售均房藥處到

# 樂能的

一盒斷根  
 五淋白濁  
 神更效五淋斷  
 神更效五淋斷  
 神更效五淋斷



四月

(七) 溧東  
 離民曆集  
 津埠

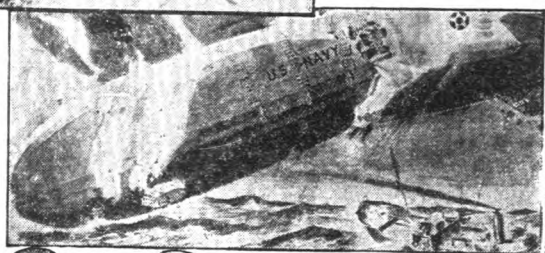

(右) 蘇俄駐華大使鮑格莫洛夫



(上) 米了文氏代表政府出席  
 世界經濟會議

海濱事失號朋克阿船飛大界世(上)



正第米(上)  
 林一長  
 王風萬

勝第抗(上)  
 白一長  
 黃地鴻



(上) 菲島實業考察  
 團來華  
 (左) 英相與英總統

**糖妃太子擲**      **糖妃太心捲**      廠造製果糖歐華  
**糖油奶兒美**      **糖油奶兒肥**      品出  
 店天      所行發總      廠造製  
 八通一話電 號六十五坊保州杭      一九三二八話電 里實五路父神勞界租法海上      路京徽市滬

安如泰山

惠豐儲蓄銀行

將款存儲

唯有儲蓄

解決方法

老來生活

吾生幾何

日暮崦嵫

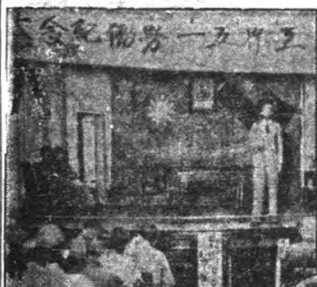

命紀券(上)

(右) 通行英女士  
八十米跳以十  
關紀成續打破全

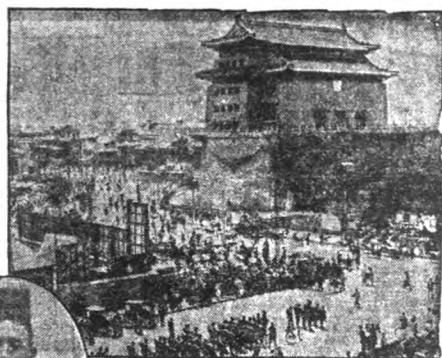

軍日據縣機日受平北(上)  
城入約條升平反違百五

月 五



(上) 黃郭北上



食絕地甘(下)



(上) 中日停戰協定在聯法簽字



設增禮晚發張軒漢(上)

舞文劇之中戰川(上)

聯在聯玉海(上)  
日抗電通理

幕開會總槍軍界世(上)

神功百主 速効病治 水藥痧治逢江

行發司公藥製學化治逢江D路京北路川四海上

獅頭牌



# 老振昌染廠

一九三〇年六月  
 專染綢緞呢絨布疋衣料  
 蘇明承不遺色並化學漂白

上海福州路南京路北



(左) 抗日英雄馬占山登炳文回國

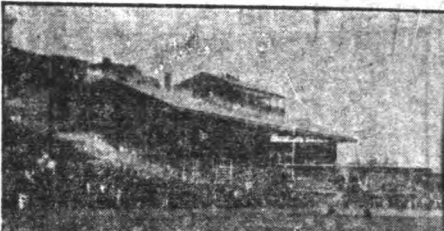

(右) 我國出世經代全  
 (下) 佛場刺命  
 體表諸濟界廣國



(上) 上海市第一號  
 機命名典禮  
 月六

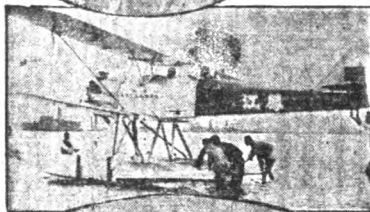
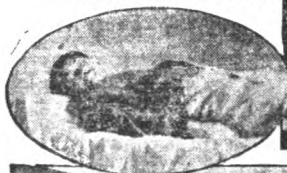

(左) 海軍自製江鳳號飛  
 機出發沿長江作長  
 途航



(右) 長江漲水後九江街道情狀一

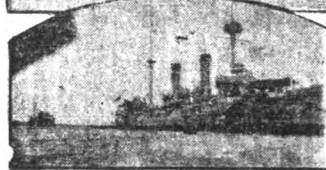

(右) 京蘇路通車典禮

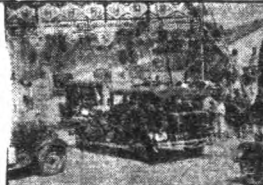

(上) 王儲命命  
 通未革而位

(上) 海海艦隊三艘  
 離奇  
 剛下  
 授專

中國九家煙土公司

愛國仕女請嘗試之

富致以可存保壳空

## 金豹牌香煙

上海中法大藥房

一九三五

專營  
各種儲蓄  
利息優厚  
詳細章程  
函索即奉

# 惠豐儲蓄銀行有限公司

七月

上海各界團體歡迎抗日英雄

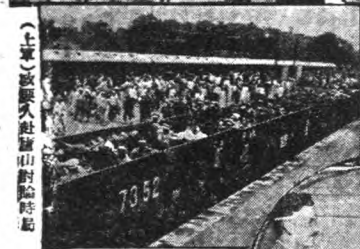
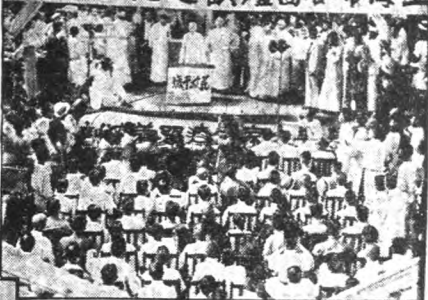
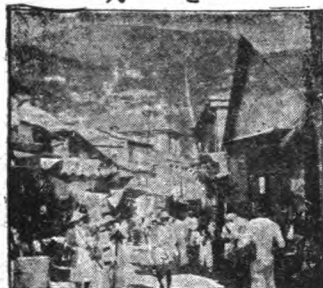

（上）旅歐久駐留山對驗時點  
（左）巴爾與波里與  
（上）南兩輪撞後沉後族赴請局顯

（上）接收唐山戰區

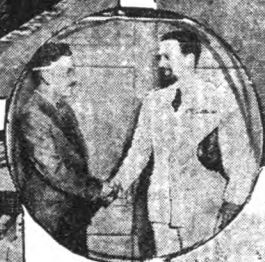

（左）巴爾與波里與  
（上）南兩輪撞後沉後族赴請局顯



（上）中華國產一會開幕典禮

（上）南兩輪撞後沉後族赴請局顯

惠豐儲蓄銀行有限公司

辦理儲蓄存款  
各種存款不惟  
保障安全且負  
無限責任  
章程函索即寄  
地址天津路六一  
電話  
九四五三三

# 惠豐儲蓄銀行有限公司

行址上海天津路B四六一號。儲蓄章程。即奉

八月

(下) 羅文輝出  
畫新張

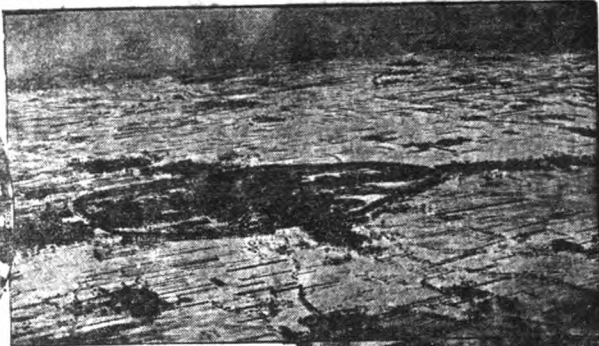

(上) 黃河水漲成災災民  
不下二百餘萬



黃河六省防風會

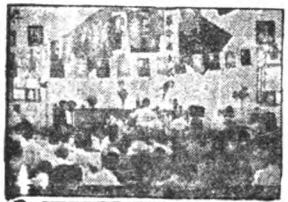

(上) 歡迎文子回國



(右) 王康與王  
玉壽

(上) 王康與王  
玉壽

(左) 王康與王  
玉壽

(左) 王康與王  
玉壽



(上) 二八紀念堂落成

已調者用  
珍珠白膏  
每盒四角

## 凍瘡靈藥

未試者用  
凍瘡如急水  
每瓶兩角

上海南京路英華街 正威藥房發行 電話九六一八

芙蓉露

美華化學廠

出品

嫩皮膚

去油膜

除雀斑

本外各埠  
均有總售

發行所

金隆街

總經理

濟華堂



威示大之動運興復國美(上)



(上)五樓  
命名典禮

月九



會太動運布士(上)

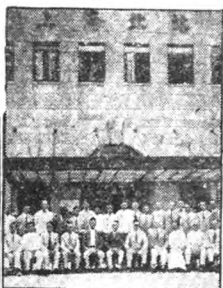

落成站北(上)



(上)寶山  
險工山  
(右)率方  
軍探由武  
黨察率方



德轉坦斯因愛(上)

田廣易相外日(上)

(右)孫桐庵抵滬

(右)吳市長檢閱全市警隊

聖止療治  
藥咳肺癆

江逢治肺癆藥水

行發司公藥製學化治逢江口路京北路川四海上

獅頭牌

安如泰山

惠豐儲蓄銀行

將款存儲

唯有儲蓄

解決方法

亟宜解決

老來生活

吾生幾何

日暮崦嵫



全圖國濟委員會成立

全圖國運動開幕



(左) 楊秀珍獲贈  
輪渡通車禮券



(上) 蒙俄上界同溫層  
成功日震動全世

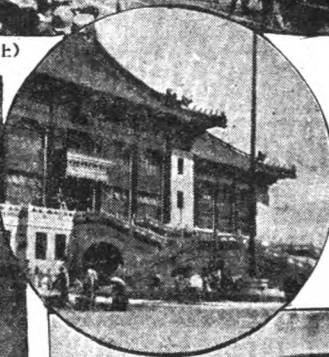

(左) 大上海市中心  
區新市政府完成

十月



(上) 蔣作賓渡返



(上) 古蒙自集治之百靈廟

糖力克巧種各 糖香際交 廠造製果糖歐華

糖果水小雀孔 糖荷卜樂美 品出

店支 所行發總 廠造製

八五三一點電 號六十五坊保州統 一九三二八話電 里贊五路父神勞界租法海上 路寧徽市南

(右) 孫桐庵抵滬

(右) 吳市長檢閱全市警隊

九九五〇九話電 面行碼商時大韓三二二路京南

# 老介綸綢緞局



慰董維黃特中(上) 宣赴組編派央(右) 職財熙孔(右) 長統評(右)

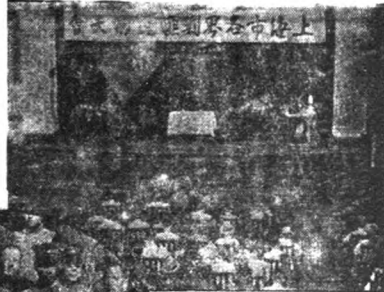

會動際界行市上(上) 大運制各舉海(上) 月一十

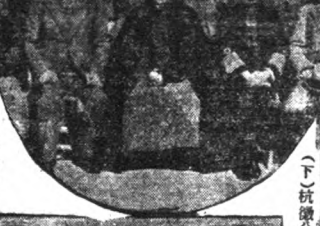

(下) 杭徽公路發行通車禮

動國向夫維長俄成復笑(上) 活愈再諾李外功交俄(上)



(上) 美陸海派財長 伍定辭職易人

(上) 國中之大變 國民代表大會

(左) 兩號命 識名識

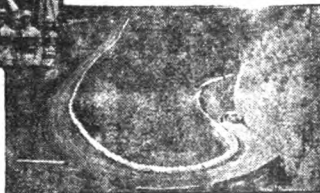

新巧  
廠工鐵  
四四五二四話電

本廠所製各種  
機器應用科學  
原理根據當地  
經驗研究改良  
努力進行自創  
辦以來早蒙各  
界讚許近更尤  
致力於染織機  
器出品精良切  
合實用如欲定  
購備特克已地  
址甘肅路協興  
里十六號

抵抗外  
貨侵略  
之國貨  
大本營

上海國貨公司

路南京  
對面廟



表代議會食糧市省八(上)



陳王馬張委中(上)  
下南表代四

月二十



(上)未  
潘居之  
廣民氏  
胡



(上)馬可  
氏與紀念  
柱



(上)海軍封鎖同海口



仁宗李袖領柱(上)



魯鄒成佛憲慶濟陳人要南西(上)



氏拉勒凡之併合愛英對反(上)

每磅一元  
四磅裝  
三元四角

奶油太妃糖

十大糖  
泉之一

冠生園

上海大東旅社對面

# 摩登美術照相放大

電話三九八八四

### 軍備競爭

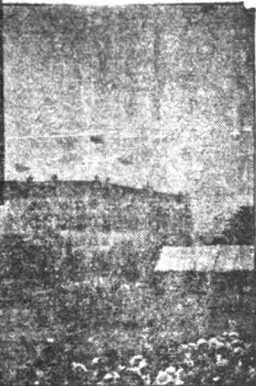

(上)日本東京舉行防空大演習

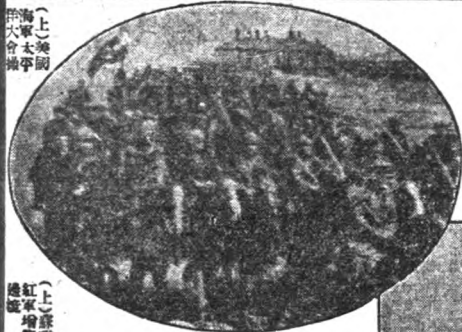

(上)美國海軍大會

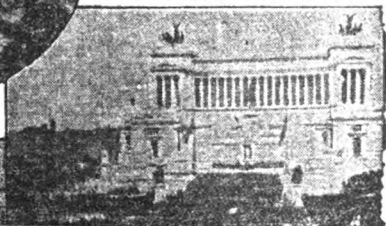

(上)法意舉行  
第一次大演習  
希威十

(右)英海軍  
與空軍  
聯合演習

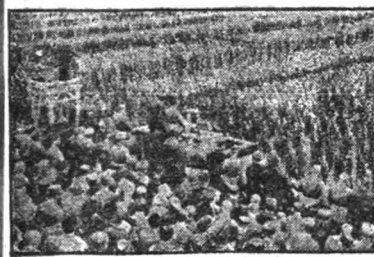

(上)德國社黨大集會之情形

## 上海國貨公司

南京路 虹廟對面

集中全國名廠優美出品



# 惠豐儲蓄銀行有限公司

行址上海天津路四六一號。儲蓄章程。即奉

抗日剿匪

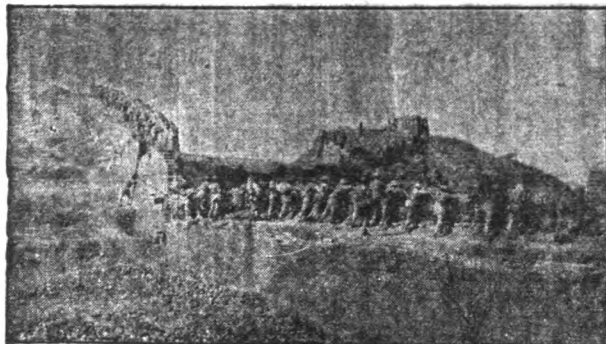

敵寇建國之元

(右) 總觀  
於津河上  
游之國軍  
(上) 喜峰  
口殺敵之  
壯士們  
(下) 六月  
間蔣介石  
氏在江西  
出師五省  
剿匪會議

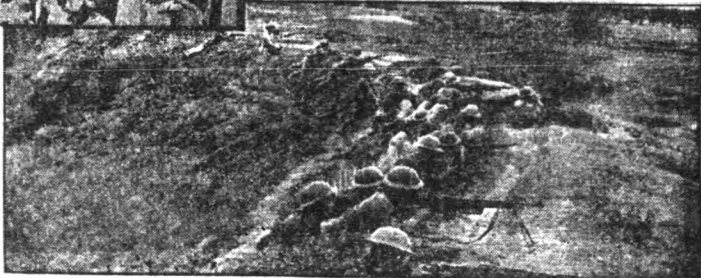

(右) 剿匪軍節節向前推進之情形

(上海)  
大火軍  
會太獎  
捕平國

總紅  
軍增  
黨

笑露膏

31.08 廠學化華美

嫩皮膚 去油膩 除雀斑

本外各埠 均有經售

發行所 金隆街

總經理 濟華堂

神功百主  
速効病治

# 江逢治痧藥水

行發司公藥製學化治逢江D路京北路川西海上

獅頭牌



氏崗桐探家行飛之都首抵飛(上)

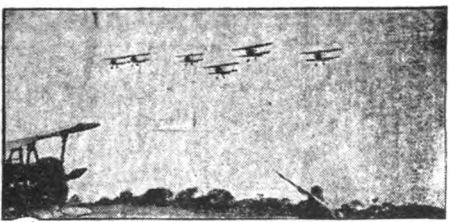

演表空升降機

## 霄雲志壯



觀時之名行機號教浙(上)  
衆之禮命舉飛國江



(上)天爵號機由容克斯  
廠孤實再配新機

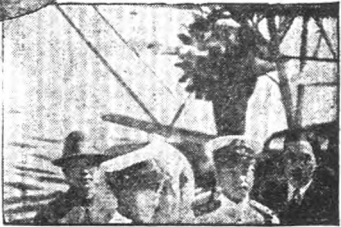

(上)海軍航空處長陳文顯氏  
自製機江鷓號作運行全國飛航

機飛之中閱檢軍空州廣(上)

(右)黃埔第一號在京  
舉行壯觀之命名禮



(上)海軍總長女飛航成  
由粵啟程回滬時之情形

上海福州路  
元昌行  
總經理



獨一無二特設  
靈藥勿論急慢  
一服性五林白濁  
一盒新服婦女  
白帶凡見奇功

丸濁白

德國三三三  
靈藥

# 老振昌染廠

九話香  
專染綢布呢絨門市衣料  
明永不退色並化學漂白

北京南路福源里



上海婦女界自製個個服用國產綢緞

耳目聞見



浙江新運會時以飛機過輻



今年夏季人口池人處  
夏泳之有泳虹泳夏



游泳健將蔣家三兄弟演長  
江成碑

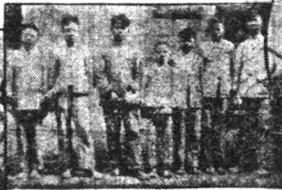
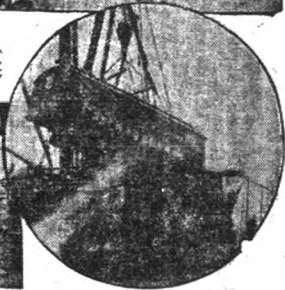

准安新安小安七學子組總航英第期一月  
上 行旅純自由管己實生生活空券一七一廿日笑

上海南京路月來嘉人  
上海海伯十間華郵士

現代香糖水 順凡太妃糖 華歐糖果製廠  
味華口香糖 惠司水糖果 出品  
支店 總發行所  
上海福州路五十五號電話一八二一  
上海福州路五十五號電話一八二一

# 仙樂



依爾福洋行

上海廣東路廿九號  
電話一八五四五

海國大藥廠聯合出品

仙樂軟片及特快軟片  
六大大優點

感光特快  
膠膜細膩  
影清晰  
不畏反  
多層藥膜  
膠膜堅固



各大照相器材行及各大公司  
均有出售

德國

# 體佩爾補丸

功補血

元昌行

## 國際之部

### 一年來之國際政治概觀

檢閱碎然一聲砲火、展閱一九三三年之序幕、歲月易逝、在再一年、遠東戰事、雖在「不辱國不喪權」之條件之下、得暫告宴安、而熱河一省、既隨遼吉黑以俱去、瀋東阿脫、華北獨安、復時時予日人以深大堂奧鼎中原之利便、重之以日俄之間、陳師鞠旅、一觸即發、日美之間、貌若不接不離、隱實整軍經武、而美俄復交、幕理接洽者半載有餘、至歲杪而始實現、英日經濟之戰、肇始於印度、而瀾漫於西亞東非、太平洋上、密雲雖猶不雨、而一年之中、無時無刻、不在掀風作浪之過程中、以為未來之大戰、作未雨之綢繆、此其一也、國聯在弱無能、軍縮一步數驟、經濟會議、中途夭折、關稅休戰、條約解體、國際主義沒落、而代之以國家主義、故於政治、則修改和約之集團、與維持現狀之集團、毅然成爲二攝、於經濟、則貨幣之不定、與稅釐之登峙、反若變本而加厲、攻守同盟雖成歷史上之陳跡、而合縱連橫、仍爲棉組間之要着、故多邊不侵犯約成於倫敦、而蘇俄隱然爲之盟主、四強公約發起於墨索里尼、而意大利資以爲睥睨羣雄抗禮國聯之具、若乃德法執持、而英意舉足可以爲輕重、卒釀德國之洪盟、與意大利改造國聯之建議、德奧與蘇俄、而意法之外交目光、俱注射於多瑙河流域、中歐乃爲兩雄逐鹿之場、綜觀一九三三年之歐洲、凡爾賽和約之弱點、既在在暴露、國際聯盟之舊樊籠、復失其效用、寢廢而有回復於一九一四年以前之局勢、此其二也、至若各國國內政治、希特

勒之於德、羅斯福之於美、杜爾斐斯之於奧、寇木之於日、(名爲齊藤、實則荒木)、靡不集生殺予奪之權於一人、而棄合議制度如敝屣、與極左之史太林、極右之墨索里尼、異曲而同工、故獨裁政治之在一九三三年、如風之行而草之偃、彼侷促於議會政治、抱殘守缺、而不甘放棄、如法蘭西者、以徒見其毀閣造閣之頻數、與政局之不安定耳、此其三也、以上三者、遠東危機之醞釀、國際主義之易爲國家主義、代議政治之代以獨裁制度、爲一九三三年國際政治之特點、一部近世史承上轉下之新頁也、其崖略可得而言、

①

遠東危機、日本爲之禍首、國聯既悟調解之無望、改取盟約第十五條第四款以爲依據、製爲報告書而通過之、(二月二十四日)日本橋本成怒、不惜脫退盟會、而國聯亦無如之何、(三月二十七日)自是厥後、日本悟孤立之非計、改倡自主外交、將以分化列強、而宰制我國、故塘沽協定成、而親華空氣、瀾漫於東京北平間、及廣田繼內田、執轡關之政、益以有理外交、誘致我國、與爲通車通郵設關之交涉、避承認僞國之名、而取經濟往還之實、然華可以親、而環太平洋而立之其他諸國、則不獨內田之焦土外交、令人談虎而色變、即廣田之有理外交、亦無有受其絀者、故中日間空氣愈緩和、而日俄間日美間日英間空氣愈緊張、日俄之間、因中東路扣車案、兩國邦交、危在旦夕、李維諾夫懸崖勒馬、宣布售路、而空氣一轉、彼時之蘇俄、柔如綿指、破毀路約以希奉暴日之不足、復從而與傀儡國之偽代表、分庭抗禮於東京之賈路會議、及六月之後、東京會議既虛糜歲月、爭辯未已、而李維諾夫之任倫敦、復與毗鄰諸國、成立含有侵略國定議之多邊公約、同時具加爾湖之東、阿穆爾邊外、增

# 安樂牌

## 香 烟

### 雙 重 贈 品

烟味佳妙 一試便知  
贈品實惠 一目了然

多便更獲其真正吸煙的安舒快樂。所以極高的銷利多賣。以收發。實在是最值得一試的名煙。

空包一只 多子牌火柴一盒

電

空包十只 換 大號固本肥皂一塊 各煙紙店贈  
空包廿只 大號五彩毛巾一條 品亦可換

每包內置有字券如積滿全套即

華東烟公司安樂牌香烟

共十張可換

字券

如積滿華東烟公司共五張

可換

如套字券須有一張上蓋本公司印者方可換

精美麻雀牌一副

上等國貨熱水瓶一只

中國華東煙公司出品



經理總華本  
司公烟隆協





空壳保存可以致富 愛國女士請嘗試之

# 金豹牌香煙

中國金豹牌香煙公司

事國防、以為警戒、於是因中東路俄職員之被捕而抗議於先、因日偽陰謀強佔東路行政權、而發表秘密文件於後、待日飛機繞境翱翔於海參崴天空、而日俄間氣氛、乃日益緊張、然此時之日本、以美俄復交之已臻成功也、乃任唐田和中外交之下、反對俄有顯示親善實際實成備之概矣、一九三三年之日俄、自虛與委蛇之關係、轉而為劍拔弩張之對局、然持滿而發、固猶有待也、日美之間、前之內田、後之廣田、未嘗不欲對美獲致協調也、日華仲裁公斷條約、日方頻送秋波、而美方報之以白眼、松岡洋右石井菊次郎、先後遊說於新大陸、而華盛頓帷幄之中、僅僅以與國使者之禮待之而已、求如往昔密辛石井換文之成就、徒為日方之單相思而已、反之、日本之二次海軍補充計畫、一九三五年危機之呼聲、五五三現行海軍比率之修正、與迭次空防海防之模倣演習、皆在在與美國之三十二艘造艦計劃、太平洋沿岸之治港工程、針鋒相對、所殊異者、日本高呼非常時之來臨、不稍掩蔽、而美國則假借興建公共工程以救濟失業羣之名義以行之耳、及美俄復交將成、美國下令海軍艦隊之自去年以後集中太平洋者、於明春調回大西洋、以示對日無他、日華間關係之微妙、有非日俄間之赤裸裸顯露者可比也、英日之間、以日本之探經濟外交、以傾銷政策、侵入英國之世界市場也、而遭不列顛諸殖民地之嫉視、藍開府之棉織品、被日貨非法競爭、損失最大、故反響亦最甚、印度廢止印日商約、增加外貨關稅、為之倡、英國其他殖民地繼其後、而威斯明達之議席上、亦時聞排日之聲浪、於是日本阪神紡織業者抵制印棉以示報復、東京政府、倡議統制輸出、以資和緩、然西姆拉會議、既無功而散、新德里會議、更停頓在即、至於英相任錫曼所倡議之英日民間商業協議會、更開會無期、英日經濟上

利害、終無引戰之方、是亦於俄日美日關係之外、另一方式之衝突之焦點也、太平洋上、由一九三二一三三年之中、日俄、日美而為一九三三年之俄日美日英日問題、是則國際上之一大變局、而為之作俑者、日本軍閥之領袖荒木貞夫其人

## ◎

國際主義之所為沒落、國家主義之所為抬頭者、以國聯軍縮經濟會議三大國際組織之失敗也、國聯之失敗、其最顯著者、為中日問題之討論、曠時將日、僅僅得十九國特委會報告書之通過、然即此成績、徒等具文、亦未由措諸施行、日本覬覦世界公意、悻悻然退出、而國聯無如之何也、蘇俄拒絕參加由報告書而產生之顧問委員會、美國願意加入、而保留行動之自由、國聯之力羸、乃減去泰半矣、自茲以後、國聯無聲無臭、虛糜歲月、秋季十四屆大會、更避重就輕、了無成績、及德國以軍縮之爭而脫退、國聯乃益不為世所重、英法雖千方百計、覓求德意復返日內瓦、而其聲浪、轉不如意大利改造國聯之宏大而動聽、蓋十五年前威爾遜理想主義之產物、至一九三三年而遭遇墨索里尼希特勒輩之現實主義、無怪其如摧枯拉朽而斃以圖存也、軍縮會議、自去年二月開會以來、提案多如牛毛、意見難期一致、故一部軍縮會議史、僅辯論、喧嘩、私人談話、會外調解、以至於停頓、延會、重開、重停、重延、卒以釀成德國之退出、奧意匈之消極、(以旁聽資格列席)蓋在國際間舊怨新讎、激蕩無已之今日、空言裁軍、無防衛國固心有所未甘、有軍備國亦如與虎謀皮、故德之軍備平等要求、與法之安全保障國際管理兩主義、既各鑿不相入、俄之侵略國定主義、與英之互助安全公約提議、自然為聽衆所竊笑而唾棄、而羅斯福五月

# FEDERAL MOTOR TRUCKS 飛特爾運貨車

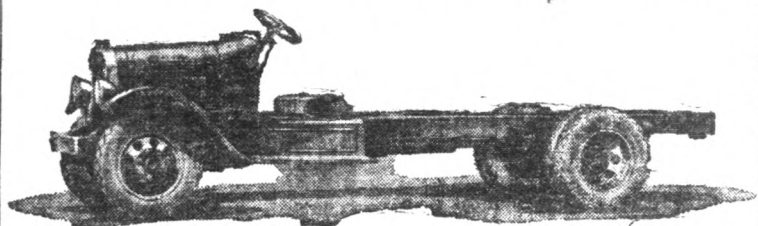

## 十足運貨車構造

此項飛特爾。雖其定價之低。為從來所未聞。但其構造之精。實為一輛十足運貨車。構造之運貨車。諸君可於其堅強之發動機。十英寸加料之克拉子。四擋速率傳速。全浮式後軸。四輪水壓塞車。及堅固之壓鋼底盤車架見之。同時於其三·二二五磅之底盤均衡重量上尤可見之。誠不愧為一輛勝任艱苦之服務——經久之服務——及每英里低廉之消費而製造之運貨車也。

## 龍飛汽車公司

電話三〇〇〇二號

靜安寺路慕爾鳴路口



## 老介綸綢緞局

十六日之和平申請書、更爲陳義太高之天書、至於軍縮公約之成立、唯有俟河之清而已矣、世界經濟會議、規模不爲不闊大、期望不爲不殷切、然乘興而來敗興而去者、亦以關稅壁壘與廉值貨幣爲經濟戰爭之兩主要武器、各國未甘輕易放棄也、故關稅休戰之約、雖勉強簽定於組織委員會之中、而保留於當時、退出於日後、固易於反掌也、至於貨幣之安定問題、自始即爲用金國與非用金國爭論之焦點、其終乃爲經濟會議致命之鉅創也、以上三大組織、繫國際主義之命脈、既均截然中斷、斯國家主義乃代之而興矣、

國家主義之尤發達者、在歐洲爲德意志、爲法蘭西、爲意大利、爲奧地利、在美洲爲北美合衆國、在亞洲爲日本、德意志國家主義活動之地域、除其本國外、爲萊茵河域、爲薩爾區域、爲波蘭走廊地、爲但澤自由城、爲奧地利匈牙利、法蘭西國家主義活動之地域、爲比利時、爲萊茵河域、其後則薩爾區域、爲波蘭捷克巨哥羅馬尼亞等等小協約國、其後則法郎之領域、推及於奧地利匈牙利、(謂法國借款於二國)意大利國家主義活動之地域、除其本國外、爲中歐多瑙河流域、奧地利國家主義活動之地域、僅僅爲保持自國之獨立自由、以拒絕德國之合併運動、美國國家主義活動之領域、爲在經濟方面、日本則武力以侵吞東亞大陸、經濟以篡奪世界市場也、夫各各國家主義之各各領域、各各重疊而雜糅、故衝突之召致、乃意中事也、是故法德衝突於萊茵河域、於薩爾區域、於波蘭走廊地、意法衝突於多瑙河域、德奧衝突於奧國之本境、而美國之經濟政策、以及日本之侵略主義、與世界之其他各國、皆相衝突也、各國之國家主義、既互爲衝突、於是強者合縱以成連鷄之勢、法之與小協約國是也、弱者事大以自重、奧之有事事常有時事法以拒德是也、要如其

國、雖此不與諸國相接、故能保其獨立特行之概、或聯法以制德、或爲德鳴不平、或予意以聲援、其舉足輕重之地位、麥唐納西門艾登之鳴、時時藉之以臨日內瓦巴黎羅馬或柏林之政治家焉、乃若蘇聯、東有狼子野心之日本、大陸政策、以俄人爲假想敵、西有主義不同之德意志、黨同伐異、共產黨之在德者、既誅戮無遺賴、波羅的海之羣小、復有法西斯黨軒睡於臥榻之旁之慮、故內以兩次五年計劃、充實國力、外標榜和平主義、而與毗鄰諸國、與意、與法、與土耳其、與巴爾幹、構築不侵略之障線、其靈活之手腕、且以英技師六君子之釋放、而與英國恢復商約談判、復渡大西洋而西、獲得美國之正式承認焉、乃若意大利、目視國聯軍縮之垂死無生氣、故以四強公約之發起、取國聯之地位而有之、及歲杪而有拓四強爲五強爲七強之計畫、以償其包舉歐陸願盼奧亞之雄心焉、由國際主義之崩潰、而爲國家主義之衝突、由國家主義之衝突、而爲集團之結合、爲國際組織之法西斯化、斯則一九三三年國際間離合縱橫之大勢也、

## ③

一九三三年者、法西斯之流行徵苗、滲入於各國政體內分崩之時期也、斯苗也、爲害苗、抑爲益苗、在一九三三年之終、猶未易判言、而其滲入之猛烈、與植基之深厚、則事實也、一月二十八日、德之國社黨黨魁希特勒氏、取施萊徹之揆席而有之、三月四日、美之民主黨當選總統羅斯福、繼胡佛而爲白宮主人、其標榜之主義、與政體之外表、雖有不同、而其施政之實質、與手腕之智練、則與俄之史太林意之墨索里尼、翹然爲一九三三年式法西斯獨裁制之四大支柱也、效而尤之者、奧大利鐵腕總理杜爾斐斯、政策爲反國社黨、而手腕則法西斯式也、南愛反對黨首領沃杜斐將軍、

各烟紙店均有出售

金塔字



煙中鐵軍

中國福新烟公司出品

# 惠豐儲蓄銀行

專營  
各種儲蓄  
利息優厚  
詳細章程  
函索即奉

以在野之身，新藍衫之黨，惜其未遂兼政之願也，古巴之麥登度廢總統，民信不孚，而行獨裁之制，所以致亂也，其在遠東，日本荒木，未獲元宰之位，實握內外大權，固不必待平召之組閣，而日本之政，謂為準法西斯化可也，外此則心儀希特勒墨索里尼之為人，標羅羅斯福史太林統制經濟之美名，而亦欲移注法西斯黨於其治權之下者，舉世猶不乏其人，惟為皮下注射，抑為靜脈注射，則有待於一九三三年以後之事實為之證明可也、

## 一年來之世界經濟會議

世界經濟會議，決於去年六月十六日在洛桑舉行洛桑賠款會議中，產生於七月九日所簽定之洛桑協定，旋由國聯組織籌備委員會，大會地點，原擬在日內瓦，英首相麥唐納表示反對，美上院外交委會主席波拉氏，又主張由美方另行召集，至今年三月初，羅斯福在華盛頓邀請麥唐納等作初步會商後，會議地點始確定為倫敦，會期本擬去冬召集，嗣以美國大選因而延期，至今年三月美洲統羅斯福招請各國代表並英京預商，遂決於六月十二日在倫敦開會焉、

初羅斯福上台之際，竭力拉攏歐洲諸邦，主張在正式經濟會議之前，列強派遺專家代表在華盛頓先行開會，以便為世界經濟會草擬議程，並特邀請英授麥唐納，法授達拉第館親臨華府作一度之磋商，其他各國除蘇俄亦均來請派代表參加，麥唐納欣然接受羅氏邀請，法國亦派前總探林禮歐赴會，我國則派財政部長宋子文為出席經濟會議總代表，並先參華盛頓之預商也、

當麥唐納行抵英京，羅斯福奉為白宮上賓，白宮會客室與波克多邁克河上之游艇內，羅麥二人多次會商，以國際條

復金本位為討論要點，悄然作金元與金磅開始籌手，同挽經濟衰落之升瀾，旁及戰債關稅軍縮等各問題，二人會同意各種技術問題，交付二國專家討論，及赫禮歐抵美，英法美三巨頭，亦一度作戰債問題之會商，英法美間之諒解，結果未經詳細發表，但吾人從羅斯福與麥唐納之聯合宣言，及羅斯福與赫禮歐之聯名宣言觀之，英美間同意諸點為：①一俟環境許可，必須立即重建國際貨幣之本位，至此項本位，自必黃金無疑，但未會發表所擬之基礎，②跌落已久之物價，必須使之回漲，③必須以建設的努力法除目下阻礙貿易之限制，如高關稅與禁止進口及進口歲額等，④必須由數國中央銀行聯合行動，以擴充放款，而此項放款，必須使之流動而不滯留，法美間則為⑤美法兩國間，自四月廿九日始，即宣告關稅和平，以至世界經濟會議召集三時為止，⑥戰債之處置，應在經濟會議普通範圍內行之，⑦美國有參加永久自動國際共管軍備之準備，⑧在量的軍縮問題內，美國對於某某等國所用之模範系統者極為反對，⑨美國凡對於凱洛和約有關之任何會議，均擬派道視察員參加之，然大體之安定，仍將付諸正式會議討論也、

至於我財宋抵白宮頗覺受羅斯福之歡迎，中美談話以討論遠東經濟問題為主，東案僅居次要地位，而遠東經濟問題之重心尤在穩定白銀價格，數日間之談話，中間益臻協同，金融經濟事件，完全獲得諒解，其於倫敦會議中密切合作，十九日宋共發宣言聲明因切望軍縮方案之立見採用，而聯想及於遠東之嚴重發展，與用成就事業所必需之決心，策軍縮經濟兩會議之成功，宣言如此，但宋氏在美尚在秘密中與美政府進行一重大任務，即簽定五千萬萬元之美棉借款也，大會於六月十二日開幕，典禮於倫敦南景星墩地質博物

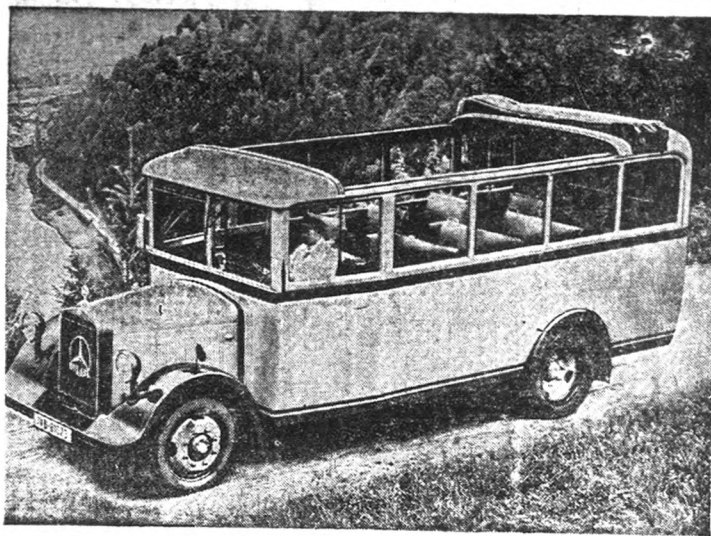

MERCEDES-BENZ Dieselmotor Chassis for Buses and Trucks

BUS CHASSIS

TYPE LO 2000

LOADING CAPACITY

2½-3 TONS

CARRYING SPACE

40-42 PASSENGERS

4 CYLINDER DIESELMOTOR

55 B.H.P.

75% SAVING IN

COST OF FUEL

40% SAVING IN

LUBRICATING OIL

ECONOMICAL AND

RELIABLE

MORE THAN 100 BUSES

IN USE IN CHINA

General Agents for China:

**JEBSEN & CO.**

Shanghai

號七第路口漢 行洋成捷 海上理經總國中

# 朱南山小學南鶴

醫 寓 北 泥 橋 西 首 義 文 路 長 沙 口 九 十 六 號 電 話 三 九 三 九 號

院舉行、出席六十七國代表、共計一百六十八人、另有隨員專家及秘書等、代表中有總理十一人、閣員六十八人、另有世界著名之經濟與財政專家三人、以英相麥唐納為主席而由英皇致開會詞、

此屆會議中專家委員所擬議程、與洛桑會議所定原則完全符合、共分兩部、第一部包括序言與會議大綱、第二部則為議程之註釋、在序言中、委員會首敘被委草擬議程之經過、繼述世界經濟凋敝之情形、末論世界經濟會議之重要、在會議大綱中、委員會申述各國政府債務問題未被列入之原因、及其解決之重要、次舉大會應加討論之重要問題、而加以說明、

第一、貨幣及信用政策問題、委員會主張恢復金本位、各國中央銀行合作以保物價之安定、

第二、物價問題委員會主張提高物價、而於生產過剩之特種原料品、則主張實施生產與出口之節制、

第三、匯兌限制問題、委員會認為國際匯兌上各種限制、必須取消、

第四、國際貿易問題、委員會主張各國一律取消現行三緊急法令、撤除關稅障壁、恢復貿易自由、此為第一部之大要、其第二部議程詳釋之綱目如下、

一、貨幣及信用政策、一、恢復自由的國際金本位之條件

二、恢復以前所應施行之通貨政策、三、金本位之功用、四、白銀問題、

五、物價、一、物價與生產費之不均衡、二、恢復均衡之方法、

六、資金移動之永續、一、外匯限制之撤消、二、現存債務問題、三、資本之移動、

七、國際貿易之限制、一、經濟的因果、二、匯兌統制及海關協定籌問題、三、間接保護主義、四、取消限制之可能性、

八、關稅及商約政策、一、關稅增加之停止、二、最惠國條款、

九、生產及貿易之組織問題、一、經濟協定、二、小麥問題、三、其他產品、四、運輸問題、

十、大會中各國代表、相繼演說、我國總代表宋子文亦於第四日會議中宣達誠懇志願、歡迎外資、開發切望、安定銀價、並拒斥日本之門羅主義觀念、

十一、三日大會之總辯論、於十五日告終、而以各小組委員會代替行工作、大會中議決組織兩委員會曰經濟委員會及金融委員會前者、以荷蘭代表荷柯里恩主席、後者主席一職、則屬諸美代表柯克斯瑪、

十二、各組委員會進行工作、均頗臻順利、但國際集會利害多有衝突、此次經濟會議、集合資本主義國於一堂、因經濟組織與事實趨勢上有不可避之矛盾、故各國各懷私心、思利己以制人、欲其協調無件、甚非易事、而穩定貨幣與提高物價問題、歐美暗鬥因而愈裂、

十三、歐洲各國頗皆主張穩定貨幣、法國政府以穩定貨幣為忠於金本位之條件、美國則要求提高物價白宮之智多星摩萊教授、行抵英倫歐華間乃發生正面衝突、

十四、幾度討論、歐洲用金國議定維持金本位之共同文字、要求美國加入而遭拒絕、赫爾之宣言、認此為錯誤、而不贊成人為的臨時試驗、僅僅影響及於數國之貨幣匯兌之態度、尤使世界震驚、意、法、比、荷、波蘭、瑞士之用金國、對英美取單獨行動、共同簽字、發表宣言、維持金本位之自由動



不有精神，  
豈能成功？

凡百事業之成功，必須歷盡許多之困難，倘使精神不足，半途遽廢，豈能底於成功。

精神非可強求，全視腦力強弱，倘使血液旺盛，則腦力自然充分，腦力充分，則精神自然飽滿。

人造自來血

滋補血液——功力夙著——  
數十年來——仍推獨步——

大瓶二元  
小瓶一元二角  
各大藥房均有出售

上海五洲大藥房總發行



日暮崦嵫

吾生幾何

老來生活

亟宜解決

解決方法

唯有儲蓄

將款存儲

惠豐

儲蓄

銀行

安如泰山

用、

羅斯福態度堅決、圖將美元之價及物品之價與物品之關係永遠聚合、發表宣言、黃金鬥爭、益覺無法解決矣、

用金國與經濟會貨幣委員會、乃從事各種努力、然終覺希望甚少、而如關稅休戰等其他問題、亦因而受影響也、

然在此勾心鬥角、各以本身利益而爭論之經濟會議中、尚有一最大之收穫、厥為九國銀協定耳、

美代表參議員畢德門、為穩定及恢復白銀價格、而主張銀貨國際管理、而冀謀得國際銀協定、但用金國因對美施報復、從中破壞、幾瀕破裂、經過多方面之困難、印度、中國、西班牙、澳大利亞、玻里維亞、加拿大、墨西哥、秘魯、與美國九國代表、在英倫克列奇旅館美代表畢德門寓室、

簽定四年白銀協定、規定一九三四年元旦起發生效力、白銀協定共計五條、按照內容、為世界存銀最多之印度、約定在四年內、售銀不逾一萬四千萬盎司、每年平均三千五百萬盎司、

西班牙政府、約定每年所售不逾五百萬盎司中國政府、則允不將銷燬銀幣所得之銀、售出市場、約內又規定、印度一年間售銀、倘若不足三千五百萬盎司、則其差額得於下半年併售、但一年內所售總數不過超過五千萬盎司、

澳大利亞玻利維亞、加拿大、墨西哥、秘魯與美國六大產銀國、為酬答三大存銀國限制售銀起見、約定每年向各該國銀礦吸收定額白銀、并不曾過剩存銀其收購額每年共三千五百萬盎司儲於國庫、免滿貨之用或鑄幣、或作通貨準備金、悉聽各國之便、

白銀協定成立後、大會已近尾聲、各種小組會如錫糖咖啡小麥等均無結果、而結束貨幣問題更毫無結果、經濟會議乃於廿七日閉幕、宣佈無定期停會、前後共計三十八日焉、

### 一年來之遠東問題

本年之遠東問題、極波譎詭之變、老大我邦、開列

其間、外患荐至、益岌岌不可終日、茲撮其重大者述之、(一)塘沽協定、(二)中東路之糾紛、(三)日印商約廢止與西姆拉會議

、(四)俄美復交之成功、我政府我民衆惊心於風雲之飄洞、應付之艱難、即此筆筆數端、或亦足為鑑往知來之一助乎、(國際聯盟中之遠東問題另為文述之)

#### (一)塘沽協定

日本自佔東三省進據熱河後、野心未戢、復陷榆關、直薄長城、雖繆激流師有喇嘛洞之戰、宋哲元軍有喜峯口之役、

壯烈犧牲、不畏強敵、然終無以阻頑寇之南下、四月上旬、大舉進逼、平津附近、險隘相繼陷落、敵兵已至通州、距北平祇數十里、天津既有便衣隊之暴動、而日機又飛至北平

示威、蓋平津一帶、滿城風雨、其緊張恐慌狀態、彷彿夫庚子歲焉、

五月廿二日晚、我方通告各使館、為平郊發生戰事、累及英美僑民、其責任應由日本負之、英使得此消息、出而調停、日代表中山、亦恐牽及國際問題、態度忽趨和緩、是晚

、我方何應欽黃郛日方中山書記官及英使藍浦森、在居仁堂會議、數小時後、雙方已形接近、二十三日晨、我方遂通知前線停止軍事行動、日亦電告關東司令部不再前進、於是事態更趨和緩、實行停戰後、雙方遂磋商第二步工作、為撤兵

及撤兵後非武裝區域如何維持問題、嗣後日軍退出通州、我方亦撤去甯河順義兩處防軍、決定交涉原則、即純以軍事為範圍、絕不涉及政治、雙方代表、亦以軍人為限、地帶則定

在塘沽、我方最高代表、為軍分會總參議熊斌、隨員錢宗澤

# 白龍金



本年第一捲事

努力國貨救國

不用舶來貨品

提倡白龍金烟

各烟紙店均有出售

中國南洋兄弟烟草公司出品



、雷壽榮、徐義謀、殷汝耕、張顯先、李擇一、日方最高代表、爲關東軍參謀副長陣軍少將岡村南次、隨員喜多誠一、永津比重、河野悅次郎、遠藤三郎等共十餘人、此外我方尚有張華何柱國、日方尙有小磯等、皆處參贊地位、五月三十日、雙方代表集塘沽商議、至三十一日晨、日代表提出協定全文、由我方酌提修正案數點、遂得順利解決、至十一時十分、聯就正本中日文各二份、由雙方主席代表簽字、各舉香檳、而世所傳之塘沽協定、於焉成立、

停戰協定全文、我方軍分會所公布者如下、

①我軍撤退慶、昌平、高麗營、順義、通州、香河、寶坻、林亭口、甯河、蘆台以西以南地區、不爲一切挑釁擾亂舉動、

②日軍爲悉上項實行情形、可用飛機觀察、

③日軍自動撤退長城線、

④長城線以南、第一項之線以北地區、駐中國警察、

⑤協定簽字後、即生效、

同時日軍關東司令部、亦發表該協定全文如下、

①中國軍從速退至延慶、昌平、高麗營、順義、通州、香河、寶坻、林亭、甯河、蘆台之西及以南地帶、今後不越該線前進、又不作一切挑釁擾亂行爲、

②日軍爲確認中國有無實行上項條件、隨時以飛機或其他方法視察實情、中國對於日軍此舉、與以保護、或各種便利行動、

③日軍確認中國軍固守第一項規定時、不越該撤退線、或繼續追擊、自動退至長城之線、

④長城以南及第一項所規定之線以北及以東地區內之治安、由中國警察官維持、

●本協定簽字後、即時發生効力、

協定簽字後、發生兩個困難問題、即一爲日軍撤退問題、一爲僞軍處置問題、此兩問題協定無明文規定、於是日軍對於撤退問題多方滯留、而僞軍復負隅要挾、勸撫兩難、屢擾甚、近雖勉强解決、然長城以內一帶之地、幾同脫、永不自駐兵、此兩城下之盟、雖盡西江之水、亦不能洗滌、蓋本年之奇耻大辱也、

(二)中東路之糾紛

釀成九一八之重要因素、即東北鐵路問題是、日人處心積慮、侵略東北、固非一日、而其中心點則爲鐵路、自一手包辦俄國後、即爲所欲爲、其辦法係將東北各鐵路、設一總局管理之、而以其權屬滿鐵會社、此約已於三月一日簽字、故中東路之糾紛、與其說是俄國與蘇聯之爭、無庸謂蘇日在東北勢力之不相容、不過僞國祇代日本作傀儡的當事人而已、所以蘇聯一面根據一八九六年中俄間的中東路建設及經營規約、與一九二四年的奉俄協定、來責僞國違約、而一面却對日提出抗議、使後臺老問、無所用其躲避、以便容易解決、

中東路的糾紛起因、可分爲直接間接兩種、直接的原因

有三、①蘇聯扣車、②反對中東路與西伯利亞鐵路聯運、③反對蘇聯在中東路兩端滿州里及綏芬河設關徵稅及驗查護照、間接的原因、④蘇聯拒絕僞國劃定國境、否認僞國的存在、⑤蘇聯容納蘇炳文馬占山諸將軍及義勇軍入境、並送蘇聯返國、⑥蘇境拘捕僞吏、有辱僞國體面、就此種種原因觀之、雖有形成此糾紛的動機與理由、但並非此事的真正原因、真正原因、現在東北所有官辦或商辦一切鐵路、均已爲滿鐵會社所壟斷、祇中東路爲附骨之疽、尙未搜入滿鐵的勢力掌

# 白龍金



本年第一捲事

努力國貨救國

不用舶來貨品

提倡白龍金烟

各烟紙店均有出售

中國南洋兄弟烟草公司出品

去油積 嫩皮慮 除雀斑

本外各埠 均有經售 總發行所 金隆商 濟華堂

、雷壽榮、徐壽謀、殷汝耕、張繼先、李揮一、日方最高代表、爲關東軍參謀副長陸軍少將岡村南次、隨員喜多誠一、水津比重、河野悅次郎、遠藤三郎等共十餘人、此外我方尚有張華何柱國、日方尙有小磯等、皆處參贊地位、五月三十日、雙方代表集塘沽商議、至三十一日晨、日代表提出協定全文、由我方酌提修正案數點、遂得順利解決、至十一時十分、繕就正本中日文各二份、由雙方主席代表簽字、各舉香燭、而世所傳之塘沽協定、於焉成立、

停戰協定全文、我方軍分會所公布者如下、

①我軍撤退慶、昌平、高麗營、順義、通州、香河、寶坻、林亭口、甯河、蘆台以西以南地區、不爲一切挑釁擾亂舉動、

②日軍爲悉上項實行情形、可用飛機觀察、

③日軍自動撤退長城線、

④長城線以南、第一項之線以北地區、駐中國警察、

⑤協定簽字後、即生效、

同時日軍關東司令部、亦發表該協定全文如下、

①中國軍從速退至延慶、昌平、高麗營、順義、通州、香河、寶坻、林亭、甯河、蘆台之西及以南地帶、今後不越該線前進、又不作一切挑釁擾亂行爲、

②日軍爲確認中國有無實行上項條件、隨時以飛機或其他方法視察實情、中國對於日軍此舉、與以保護、或各種便利行動、

③日軍確認中國軍固守第一項規定時、不越該撤退線、或繼續追擊、自動退至長城之線、

④長城以南及第一項所規定之線以北及以東地區內之治安、由中國警察官維持、

●本協定簽字後、即時發生効力、

協定簽字後、發生兩個困難問題、即一爲日軍撤退問題、一爲偽軍處置問題、此兩問題協定無明文規定、於是日軍對於撤退問題多方滯留、而偽軍復負隅要挾、勸撫兩難、屢擾甚、近雖勉强解決、然長城以內一帶之地、幾同既脫、永不駐兵、此種城下之盟、雖畫西江之水、亦不能洗滌、蓋本年之奇耻大辱也、

(二)中東路之糾紛

歷成九一八之重要因素、即東北鐵路問題是、日人處心積慮、侵略東北、尚非一日、而其中心點則爲鐵路、自一手包辦偽國後、即爲所欲爲、其辦法係將東北各鐵路、設一總局管理之、而以其權屬滿鐵會社、此約已於三月一日簽字、故中東路之糾紛、與其說是偽國與蘇聯之爭、無庸謂無日在東北勢力之不相容、不過偽國祇代日本作傀儡的當事人而已、所以蘇聯一面根據一八九六年中俄間的中東路建設及經營規約、與一九二四年的奉俄協定、來責備其違約、而一面却對日提出抗議、使後臺老悶、無所用其躲避、以便容易解決、

中東路的糾紛起因、可分爲直接間接兩種、直接的原因

有三、①蘇聯扣車、②反對中東路與西伯利亞鐵路聯運、③反對蘇聯在中東路兩端滿州里及綏芬河設關徵稅及驗查護照間接的原因、④蘇聯拒絕偽國劃定國境、否認偽國的存在、⑤蘇聯容納蘇炳文馬占山諸將軍及義勇軍入境、並送蘇聯返國、⑥蘇境拘捕偽吏、有辱偽國體面、就此種種原因觀之、雖有形成此糾紛的動機與理由、但並非此事的真正原因、真正原因、現在東北所有官辦或商辦一切鐵路、均已爲滿鐵會社所壟斷、祇中東路爲附骨之疽、尙未攬入滿鐵的勢力羣

# 培根生髮香水

根據醫學原理而製成  
近代科學化的醫藥化的最新香粧品

善治髮蛀髮落髮癩

常使髮色光澤 鬢髮如墨

芬芳馥郁 永留髮際

尤爲頭髮衛生之上品 摩登仕女之良伴

中國總經理

上海德商禮和洋行  
各大藥房公司均有出售

(大瓶縮小之圖)



# 滬興商輪公司



## 瑞平輪船

專駛上海瑞安平陽沙埕航線

## 新瑞平輪船

專駛上海楚門瑞安平陽航線



各輪船身寬大行駛迅速設備  
週全鋪位舒適載貨搭客均極  
便利客商惠顧竭誠歡迎

有線電報掛號八一五〇

總公司上海外馬路四一八號

電話南市二〇七五

# 新巧鐵廠

電話四四五二四

本廠所製各種機器應用科學原理根據當地經驗研究改良努力進行自創辦以來早蒙各界諸君近更光致力於染織機器產品精良切實耐用如欲定購備特克已地址甘肅路協興里十六號

獨中而已、

蘇聯爲完成新五年計畫、且自奮力未能與資本帝國主義作殊死戰起見、乃稍稍委曲求全、而有五月六日「蘇聯政府願將中東路售與日本」之訊、創其說者、爲蘇聯外交人民委員長李維諾夫、曾與日大使太田談話中、表示滿洲國有贖回中東路之可能、爲解決糾紛的辦法、

自李氏談話發表後、我國當局、聞之大驚、外交部即於八日致送一節略於蘇聯政府、羅外長一面將我國政府堅決意旨、而向蘇聯大使鮑格奧洛夫申述、一面於九日發一正式之嚴重申明、大意「認該路係中蘇兩國、享有合法權益、絕不以任何方面之行動而受絲毫影響或損害、任何方面所訂新辦法、未經中國同意者、中國政府、絕對不予承認」云云、

再就日本方面觀、日本內田外相、在廿三日閣議中、曾將與軍部及僑外次大橋間、關於收買中東路問題、所決定的方針、報告如下、

○收買中東路交涉、由僑國出面、

○收買交涉、在東京進行亦可、但日本政府僅限於斡旋、

○買價及付款方法、雖由滿蘇決定、但日以斡旋資格參與、

○買價不附政治條件、但於舊債權之政治的義務、及其他種種關係、均由蘇聯政府負責了理、

○附屬鐵路之商業機關、礦山探掘權與森林採伐權、可一併收買、

法國在中東路上亦有債權的關係、自聞出售消息、駐日法大使、特爲此事往訪日外務省次官、詢問蘇聯出售中東路確實消息、並請日本政府注意法在該路之利益、

六月廿六日、下午二時起、中東路買賣談判、在東京置

開外務次官重光英官邸、舉行正式會議、除日本外相內田、次官重光英、參加開幕禮並致詞外、俄使及滿國丁士源、均有演說、一謂「出賣該路確保和平」、一謂「中東路爲帝俄遠東政策的遺物、如此鐵路存在、滿洲貿易發生糾紛」、茲將前後會議六次的經過略述之、

第一次會議 會議代表、俄方爲駐日俄使尤禮尼夫、外交人民委員會遠東處長高滋羅夫斯基、中東路蘇俄會辦柯尼茲索夫、僑方爲丁士源、日人大橋、日方則以非常事人資格、派外務省歐美局第一課長西春彥、陸軍省鈴木定一中佐、出席參加、所議者、爲議程及會議方法、結果組織委員會、以高滋羅夫斯基、大橋、西春彥、鈴木定一爲委員、與全體會議、同時進行、討論重要基本問題、

第二次會議 二十七日、委員會開會決定、○翌日開第二次會議、○細目技術問題之進行、以大橋及高氏爲幹事委員、隨時接洽、廿三日下午三時半、乃開第二次會議、據事後發表的公報、則該日決議爲○兩方首席席爲主席、○分委書記長各一人、○滿方用華日語、俄方用俄語、第三次會議 七月三日之談判、以全路價格爲中心問題、而附帶事業之買買、亦在討論之列、其重要者、爲智亞拉伊諾爾煤礦林業、沿線十數處之發電事業、松花江船舶、哈爾濱運動場旅社、海參崴出口貨碼頭等、會議時、蘇俄提出之條件、○出售之標的物、(1)幹線及支線共長二五四九公里、附全部煤水設備、(2)所有車輛及材料、(3)各種建築物、及總面積一、一九九、七六二平方米之土地、○滿方購得後、須保持此路原有的國際意義、排除俄滿間正常活動之障礙、○價格爲鐵路本身二一〇、〇〇〇、〇〇〇金盧布、附帶事業所有物讓與權四〇、〇〇〇

# BROOKS & DOXEY. Ltd.

(Incorporating Lord Bros., Todmorden)

MANCHESTER, ENGLAND.

## 英國「勃洛克司道克仙」廠

(「勞德」兄弟廠合併在內)

### 專製 紡織機器

以應棉商絨商及絲商之採用

中國全國各地紗廠大都裝有

「勃洛克司道克仙」廠機器及備件

如承 垂詢價目及 囑代設計等等

莫不樂為効勞

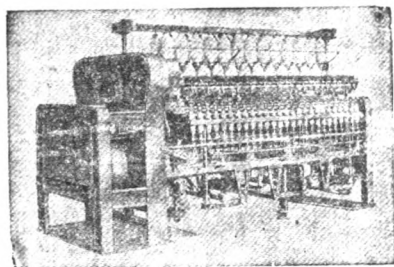

中國獨家經理

## 英商怡和機器有限公司

總公司 上海圓明園路八號甲

分公司 香港 天津 哈爾濱 青島 南京



惠 豐 儲蓄 銀行

行

積穀防饑

糖錢防老

生活日高

痛苦難言

預謀解決

急宜儲蓄

本行專營

儲蓄蓄利息優

厚廉東均員

無限 責任 保障 隱固

○金盧布，以每一金盧布合日幣一圓四分，共約日幣二萬萬六千萬圓，○支付方法，係將總額分爲二部，半數以商品支付，兩年付訖，年付三次，半數付現，協定成立時付三分之一，餘以年息四厘分四年付清，

偽方的對案，○鐵路及車輛等，願出價五千萬元，附帶事業，所有權另議，○協定成立後三個月內，將標的物接收完竣，○對一九一七年三月九日前中東路所有之股東，及有債權者與該日後至協定成立前，對第三者所負一切之債務性質之關係，均由俄政府負責，○俄方須將一切有關書類於移交標的物時，同時全部移交，

至於雙方在價格外爭執之要點，則俄方以一九二四年中俄協定爲討論基本，而偽方則力持以一九一九年及一九二〇年之加拉罕宣言爲根據，蓋俄宣言則俄已放棄中東路案，第四次會議 俄方以偽日兩方所表示者，均爲「中東路所有權，原已爲偽日所有，所出代價，不過補償俄方設備的款項」的態度，故於五日下午二時半，開第四次會議席上，蘇俄首席高氏，即首以主張談判，須從所有權在俄的立場上出發，依之磋商一切條件，偽方則認俄無所有權，僅有管理權，故應根據此範圍說價，力加駁斥，雙方各舉理由，辯論至四小時之久，終至不歡而散，

第五次會議 俄方於上次會議無結果而散後，即電莫斯科請訓，而偽代表大橋，亦與日歐美局長東鄉磋商，於談判決裂後，用高壓手段，使俄籍路員就範，以武力奪路，宣布單獨經營，逼使蘇俄依從，十四日下午二時，仍在原址開會，雙方意見，仍相距甚遠，無法接近，卒於六時發表會議報告云，「第五次會議繼續審議雙方提案，關於下次會議之時日，由雙方接洽決定之」，

第六次會議 本已決定於七月廿六日舉行，臨時因齋禮尼夫急病不能出席展緩，八月三日，齋禮尼夫往錫重光榮，表示蘇聯對於中東路售價，願自二萬萬五千萬金盧布，減至兩萬萬金盧布，八月五日遂又開會，以偽國所主張贖路之五千萬元，絕對不能增加，仍無結果，

會議六次，迄無相當結果，日人乃用種種手段，迫俄放棄中東路，例如破壞鐵路，使中東路受不起物質的損失與精神的紛擾，而自動放棄，但蘇聯方面，以爲西鄰諸國，已分別締結不侵犯條約，故對遠東已可集中精神來謀解決，是以不甘示弱，盡力充實邊境，日關東軍司令方面，亦調大批部隊，向滿州黑河增防，九月廿四日，日方嗾使偽國拘捕東路俄籍重要職員四人，並將滿洲里與撲克拉，尼讓拉亞兩站站長，加以禁錮，於是蘇俄外交人民委員會，即向日大使太田提出抗議，并明白說此種不法行，係由日本所嗾使，故向日政府提出抗議，一面分別另任俄員廂代，以對抗偽方所派補替人員，二十八日，俄使又致日方外相廣田新覺書，說明「滿洲當局在日本政府策劃之下，擬於最近片而地實行各種絕對破壞現存秩序之中東路行政上之變更，此種破壞運動之直接責任，應由日本政府負之」，十月九日，蘇聯政府見日本無誠意進行外交交涉，乃將所有關於中東路的日本秘密文件四種，公布，

一爲日領事致日駐俄太田大使報告，除三件皆係關東軍菱刈司令致日外務省報告，此等文件，均充分證明日本嗾使偽方實行占據中東路的種種計畫，而所言又與事實相吻合，并足表明中東路蘇員之被捕，絕非彼等之劣跡，而爲實現其強奪計劃之開端，於是日外部大趨恐慌，急行聲明該文件之無稽，以圖掩改，

中國總經理  
西華德路一號  
瑞昌洋行  
器機  
陳列所



美國斯帶雷脫廠出品  
各種標準度量工具及鋼鋸條等全球聞名故大工廠及  
兵工廠等樂於採用 各大五金號均有經售



上等男女皮鞋  
保證舒適美觀

粵東皮鞋公司  
霞飛路四七三號  
電話八〇二八七

FOOTWEAR OF STYLE & COMFORT  
SMARTWEAR SHOE CO.

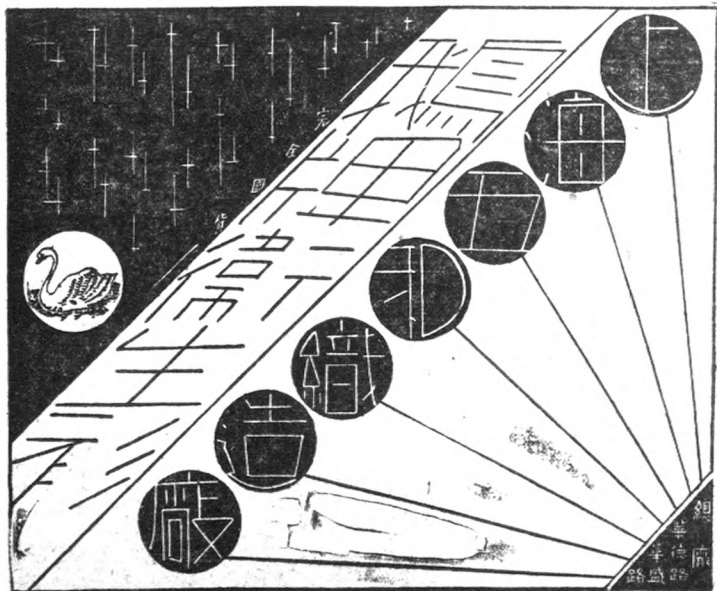



# 專攝團體與相館

專攝團體與相館  
代客中晒放大  
電話八九八四

上海大東路對面

在別一方面，盛傳蘇俄在赤塔以東，構築陣地，集中多艘赤衛軍於鐵路附近，警戒非常，而日政府亦已密令偽國日官，準備以武力收奪管理權，情勢緊張，已可概見，又有謂李維諾夫之提議出賣中東路，本是一種外交策略，蓋藉會議以延宕時日，一以整備其軍事佈置，一以成功其多邊公約，今則美俄復交，成立俄頃，時異勢易，中東路出售之說，恐歸泡影矣。

### (三) 日商約廢止與西拉姆會議

日通商條約，締結於一九〇四年七月，翌年三月，由締約國批准施行，該約規定對日貨之輸入印度，予以特惠待遇，有效期限為三十年，至本年十月十日滿期，原印日商約簽訂之際，正英日兩國締有同盟條約，邦交至為密切之時，故英政府對日貨之輸入印度，予以特惠待遇，但日本自該約簽訂後，藉特惠關稅之待遇，對印輸出，年有增加，貨物中尤以棉織品為最多，一九三二年，九一八事變，對華貿易大減，乃積極向印度發展，竟造成入超七千六百萬日金之紀錄，使英國蘭開夏之紡織業，大受威脅，損失不貲，按印度之成為日本對外貿易之主要市場，固由日本停止金本位，降低圓的價值，但通商條約所予的互惠關稅，亦為重要原因，英國自捲入世界恐慌怒潮之後，對外貿易，大受打擊，帝國經濟，日趨衰落，其在印度，雖有殖民地特惠關稅之保障，但仍無以抵制日本之傾銷政策，故至今處印日商約行將滿期時，英政府即於四月十一日先期通知廢棄印日通商條約，其廢棄該約之目的有二，在英國方面令印度政府，徵收日貨傾銷稅，以維持其在印度之貿易市場，在印度方面，藉此抵制日貨之傾銷，以保護自己國產。

日本自接到廢約通商後，頓感極度之不安，尤以紡織界

為甚，因市場縮小，生產過剩隨之，足以加緊其經濟恐慌，於是政府與產業界立時召集會議討論對策，據云，所取步驟，除向英政府說明廢約之舉，有損兩國邦交，應予繼續維持，或改訂商約，繼續維持紡織品以外之特惠待遇外否則對印之輸入，予以報復，課以高稅，同時復一致抵制印棉，使其輸出完全停止。

英國自聲明廢棄商約後，印度政府分四次提高關稅，六月七日，又實施七成五分的禁止輸入的高率關稅，以抵制日本之傾銷政策，同時，英國之內相任錫曼向日本提議，由英日實業界共組協議會，劃分市場，經日本棉業巨子會商後，決定接受，并共同議定在印度西姆拉開會，所討論之問題，英日各有主張，英所主張，(一)協議範圍，包括英日以外第三國市場，(二)協議品目，不限於棉紗布，且欲包括人造絲及混織物，(三)協定性質，並不明白提出，日所主張，(一)印日西姆拉會議，由英日兩國討論突然問題，即英政府聲明以廢棄印日通商條約問題，(二)現行條約期滿，另訂新約，以互惠主義為宗旨，即以新約防止印度事業保護法之發動，(三)會議議題以紡織品為主，(四)英印兩國停止排斥日貨，同時日本亦表示誠意，增購印度棉花油及獸皮各貨。

九月廿三日上午，西姆拉舉行預備會議，印方代表為布爾諾意斯卜亞日方代表為澤田，寺尾，三宅，首由印度長官卜亞致歡迎詞，日本代表澤田起立答詞，至十一時三十分散會，九月廿五日，會議正式開幕，印度代表卜亞因病缺席，日本代表澤田於開幕中，即表示希望締結日印新約，維持互惠關稅制度，並望印度勿提高關稅，致使會議前途不安，印度因卜亞缺席，聲明保留答覆，旋即休會，廿七日會議重開，印度容納日本要求，同意於會議進行，不提高關稅，澤田

# 中國唯一的文藝書店 現代書局股份有限公司

為全國讀書界服務

郵市部

本局總店郵市部設備完善，辦理專人負責，寄遞迅速。全國各大書店圖書均可承辦，且郵票代洋十足通用，書籍寄費由本局負擔，而售價則與原出版家一律，尤為特色。

雜誌部

發行現中國唯一之純文藝月刊『現代』，及科學化的兒童讀物『現代兒童半月刊』，內容豐富，出版準期，極得全國讀衆信任。

雜誌代辦部

代辦國內出版之雜誌刊物，收最完備，另買代訂均可，手續費不取，讀者如委託調查某雜誌內容，無不詳情答覆。承委推荐，更能不辱使命。

總店：上海四馬路91-93號

分店：北平·廣州·南京·開封·成都·重慶·漢口·九江·福州·廈門·汕頭·杭州·雲南·貴陽。

一九三三年圖書總目 一角五分  
全國新文化書的總匯 五百頁一厚冊  
函索即寄

新廠南普西天  
址市育路主街

## 實學通藝館

館河南路六號  
址南三一即盤中街

- |    |    |    |                   |                  |                 |                 |                 |                 |                 |                 |                 |                 |                 |                 |                 |
|----|----|----|-------------------|------------------|-----------------|-----------------|-----------------|-----------------|-----------------|-----------------|-----------------|-----------------|-----------------|-----------------|-----------------|
| 用品 | 需要 | 機關 | 列各                | 售下               | 並發              | 自製              | 廠屋              | 新建              | 近更              | 餘年              | 二十              | 已歷              | 迄今              | 創辦              | 本館              |
|    |    |    | (7)               | (6)              | (5)             | (4)             | (3)             | (2)             | (1)             |                 |                 |                 |                 |                 |                 |
|    |    |    | 民衆                | 實驗室              | 醫院              | 鑛務              | 工廠              | 鑛務              | 工廠              | 工廠              | 工廠              | 工廠              | 工廠              | 工廠              | 工廠              |
|    |    |    | ，試驗及宣傳用之標本，模型，幻燈。 | 公共設備，或私人組織之實習材料。 | 檢驗病理，及微菌學用顯微鏡等。 | 技師分析鑛苗，鑛質之器具藥料。 | 化驗師試驗，或分析的藥物用具。 | 化驗師試驗，或分析的藥物用具。 | 化驗師試驗，或分析的藥物用具。 | 化驗師試驗，或分析的藥物用具。 | 化驗師試驗，或分析的藥物用具。 | 化驗師試驗，或分析的藥物用具。 | 化驗師試驗，或分析的藥物用具。 | 化驗師試驗，或分析的藥物用具。 | 化驗師試驗，或分析的藥物用具。 |

印有目錄

函索即寄

電報五米水丸

電話九一七〇七



德國白濁聖藥

# 樂的能

特製樂的能

一盒斷根

五淋白濁

運來獨家經理  
新星西藥行  
上海英大馬路中



總發行所

提議締結新通商條約，仍以卜亞缺席，未能有具體決定，三十日續開會議，對於日方所提現行條約延期問題，業經駐英日大使松平與印當局交涉結果，延期一月，故遂依此決定，予以承認，其次，日代表對於棉製品課關稅百分之七十五，認為過當，提議減至百分之五十，並表示日本方面願統制輸出，印方表示願考慮後再答覆，十月三日會議，印方質問日本對於不買印棉匯兌傾銷雜貨之輸出，以印度之米、銻、錫、關稅等如何處理，日亦允於五日會議時答覆，五日之會議中，印度代表突提出新對案，(一)日本政府對於每年購買印棉之最低量，可否訂一新公約，(二)棉製品以外，輸出印度市場之日本雜貨類，可否予以輸出統制，並規定輸出印度市場之數量，(三)日印兩國間之匯兌率，為應付以後之變動計，可否在協定中予以伸縮性，日本代表團對於(一)項拒絕其要求，(二)印度代表復提議，將決定購買印棉數量之問題，移入日印民間協議會審議，日本予以同意，(三)對於(二)項，日方明確的拒絕，對於(三)項，亦言明辦不到，由是印度代表所提之三項，殆全為日本代表所拒絕，而西姆拉會議遂陷於僵局矣、

### (四)俄美復交之成功

資本主義的國家，與社會主義的國家間處兩極地位，頗反傾向於保持或建立通常友好關係，此等企圖自己的生存，與地位之支配，各欲覓求一伴侶，以共同抵禦戰爭之威脅，與維持經濟之危機，蓋可無疑，如美利堅與蘇聯之復交是已、

美蘇復交，在美國前總統柯列芝任內，即已醞釀，不過時機未熟，不克奏效，至羅斯福任總統，情勢大異，此時美國農產品過剩，陷入深刻的經濟恐慌中，而日本在遠東之軍

事侵略，愈形發展，既佔領東北四省，復企圖以武力奪取中東路，以樹立其獨霸遠東之野心，羅氏見此情形，乃決意與蘇聯復交，突於十月十日，致書蘇聯中央執行委員會主席加里甫，提出復交談判之動議，促其遣使赴美，加氏覆電贊成，並指派李維諾夫為特使，前往華盛頓商洽，十月二十日，莫斯科與華盛頓同時發表是項消息，據國民社電訊，是項動議，並非發自十月十日，實係十九日用電報傳達於蘇聯，倒填九日期之作用，說者謂為避免日俄緊張之嫌疑，自此消息公布後，美蘇兩國，舉國歡欣，蘇聯代表李維諾夫遂於十月廿六日，匆匆離莫斯科而赴華盛頓，舉行談判、

美蘇兩國復交談判，由羅斯福總統，與蘇聯外交委員李維諾夫親自折衝，主持進行，歷十日之久，至十一月十六日晚十一時五十分，兩國復交，成立協定，自彼時起，正式恢復外交關係，而將十六年以來，世界兩大共和國斷絕關係之局面，予以結束、

### 兩國復交文件，共有八種、

- 第一種換文 即美總統與李維諾夫之復交換文、彼此通知、樂於恢復邦交、希望兩國永以正常與友誼方式、互相合作、謀彼此之福利、而維世界之和平、
- 第二種換文 保證彼此不干涉內政、俾美國擁有不受共產宣傳之擔保、
- 第三種換文 彼此保障對方人民、在其境內完全信仰自由、
- 第四種正式議定書 規定商訂設置領事條約、對在俄美僑給予其他外僑所享之同樣公民權利、
- 第五種互認李維諾夫之備忘錄 李氏在備忘錄內、答覆美總統口頭詢問、切實申明蘇俄關於經濟私謀案件之斷語手



# 上海金業交易所

## 股份有限公司

### 沿革

前清光緒中葉由金業公所組織金業商會民國十年改組為交易所

### 組織

由金業同業共同組織呈請立案額定經紀人為一百三十八名

### 資本

國幣壹百五十萬圓

### 營業

買賣黃金  
種分為四類  
一 國內鑛金  
二 各國金塊及金幣  
三 標金  
四 赤條

### 地址

上海九江路五號

### 電話

理事室 一一七九一號  
會計科 一三一五二號  
總務科 一九五二二號  
場務科 一二六五四號  
一六七一一號

# 天吉堂國藥號

地址 法大馬路中 電話 一八〇九號

中國藥店

為上海最進步之藥店

續、  
第六種協定書 蘇俄準備謀美國債權要求、與蘇俄相爭要求之最後解決、保證對於影響俄政府債務之法庭判決、或官廳行動、不再提出他種要求、  
第七種李維諾夫之聲明書 聲明蘇俄不使美政府負擔一八八年美兵在西伯利亞活動所致財產損害之責任、  
第八種美總統與李維諾夫聯署之共同聲明書 聲明兩人對於兩國間一切懸而未決之債務、與要求等問題之解決方法、業已交換意見、希望其迅得解決、  
復交消息公布後、除蘇美人士歡欣鼓舞外、歐洲大陸、亦一致贊頌、但均目為日本侵略所促成、美國國務卿希布立特、已被任為首任駐俄大使、蘇聯駐美大使、則由脫維羅諾夫斯基擔任、兩人均已首途、據專家估計、一九三四年、蘇俄館銷費價值五千萬美元之美棉、及價值三千萬美元之棉紗織物、每年貿易、共約值五萬二千萬元、美之生產過剩、蘇之需要急迫、酌量溢虛、兩國商務、其喜可知、固不特予日本以嚴重之觀感而已、  
上列數端、均為一年來所造成之事實、而予遠東以非常之劇變、其他如「美國國會通過要律資十年獨立」案、「日本防空之大演習」案、「美國之增加海軍艦隊量」案、「法國佔領南洋九小島」案、「日本五相會議」案、或則殫思竭慮於現狀、或則鉤心鬪角於未來、而要之均為對付一九三五—一九三六年遠東未來之危機、而我國則「讓外」託諸空想、「安內」俟以河清、曠觀大勢、訂衡國事、釜魚俎肉、般憂局極、救亡圖存、實在民衆、其如何綢繆未雨以戰勝此環境哉、

## 一年來之蘇俄

蘇俄之第二屆五年計劃、開始於本年、故其經濟之推進和發展、本年又踏入錯綜複雜之階段、其第一屆五年計劃僅注意重工業之發展、而第二屆五年計劃、除仍繼續第一屆的已成事業而發揚光大外、則特別注重提高輕工業、和提高一般人民的生活為標準、本篇之目的、初非研究五年計劃、故對此不能詳述、而只略舉其本年在經濟計劃中之大者、在一九三三年上半年之結算、重工業較一九三二年同時期內增加生產額七·四%、電氣工業增加二七%、蘇聯農場使用之曳引機共十五萬、曳引機之機頭二萬輛、長形四輪曳汽車一萬輛、大鎔鐵爐、塊鐵鎔鑄機、軋鐵機……等等之添設和完成、石炭產量之增加、尼伯水閘之開放、卡地里亞大電台之開工、伊爾庫次克、維亞脫卡、海參崴等各地市廠之限定年內完成、曾表明雖在整個世界經濟衰落中、蘇聯還是向着興榮之道而前進、擴大農業生產、在蘇聯本年之經濟計劃中、亦復非常注意、至今年五月底止、春耕總面積、已達七一·三九九·〇〇公頃、雖只完成百分之七十五、但比去年相較、已超過六百萬公頃、這也是在整個世界不景氣之特殊的現象、抑尤有值得吾人注意者、厥為蘇聯政府在本年對於農業政策的改變、在過去其對於其農場之收穫、除必要部份外、餘皆比市場之價格較低(約二十分之一)、因此農民不願努力耕作、現已改為徵收制、由集合及個體農場、照國定之價格完納、餘則均由其農場自由處分、耕牛亦可由社員置有、在經濟中、此種制度之改變、將會比耕地面積的增加、尤其具有重要之意義焉、且其為應付第二屆五年計劃之新需要、故輕工業人才之培養、仍成為本年度之重要問題、一

國富且強 免被人欺

是為全民衆的願望

努力生產 愛用國貨

是為全民衆的責任

注重清潔 講求衛生

是為全民衆的人格表現

國貨生生△字消毒牛乳

滋養豐富 請講求衛生之男女老幼日飲一二盃

保可血氣充足體力日增

電話 二七四八六

地址 大西路一七五

衛生試驗所化驗。農商部給狀褒獎。實球著名三大靈藥

胃痛  
老幼皆宜  
此丸專治  
肝胃氣痛  
久年痼疾  
胃痛反氣  
嘔吐酸水  
立除腹痛  
效驗如神

痔  
天下無敵  
化痔神丸  
此丸專治  
內外痔瘡  
不論新舊  
一服即愈  
永不復發  
誠濟世之  
良藥也

白帶  
婦女無不  
稱頌  
此丹專治  
赤白帶下  
腰酸腹痛  
子宮虛冷  
久不受孕  
服之即愈  
誠女界之  
聖藥也

價目  
每料一元  
五角  
二元  
五角  
二元  
五角  
二元  
五角  
二元  
五角

上海貴州路波路口同仁藥行總發行

現代香水糖 味華口香糖 順凡太妃糖 華歐糖果製造廠 出品

總發行所 上海法租界五路五號 電話二九三九 廣州保路五十六號 電話一八五

三三年、蘇俄當局決定至少要有千三百三十七名輕工業工程師、從高等學校畢業、五千六百五十名、從職業學校畢業、並須招收輕工業訓練之學生二萬五千八百五十名、工廠學校招收學生五萬名、此種努力培養輕工業人才、亦是本年度重要計劃之一、蘇聯政治形態、是以共產黨一黨專政為鵠的、因是共產黨乃為蘇俄唯一之統制者、黨之決定、即是蘇俄一切行動之決定、本年聯共中央第七次執監會議、主要之議題乃為第一屆五年計劃之結算、與夫第二屆五年計劃之決定、而大清黨運動、亦為蘇俄內部重要問題之一、以史太林極腕掃除之、結果從三百二十萬黨員中、清出三分之一、其數目之可驚、適足證明蘇俄共產黨過去組織份子之複雜性、教育之進展、亦是蘇聯近年偉大成績之一、一九一九年、全國受教育者百分之六十七、近已達百分之九十、一九三三年、各大學及專門學校學生有四十八萬五千餘人、工人學校四十三萬五千餘人、各廠實習及商業學校中者、一百五十餘萬人、甚之為防禦列強的進攻、對於軍事之發展、更為努力、良以國際形勢惡化、如日本從滿洲向西北利亞包圍進攻、英國亦因英技師案件而交惡、德國希特拉政權之成立、存在皆進一步向蘇俄威脅、史太林謂、「第一屆五年計劃業已實行、今後某種事業、將稍從緩、以便利軍械之製造、因有若干隣國、迄未與俄締結不侵犯條約、」其絃外之音、實為蘇俄和平政策與其國家之矛盾耳、況其特別注意關於軍事工業、發展航空業、完成世界最大飛機時、作空中轟炸及防禦之演習、關莫斯科與海參崴間之直接航空線、舖貝加爾及阿穆爾兩鐵路為複線、盡力增加汽車之產量、並向意大利定製巡洋艦五艘、其軍事上之如此準備、實企圖使蘇俄本身成為世界上最

大列強之一、「利用帝國主義間之衝突和矛盾、慢慢的積力量、並在洶湧波瀾的帝國主義大海中、保持蘇維埃政府的堡壘、」蘇聯政府仍秉着這一貫的主張、巧妙利用帝國主義者相互間之矛盾、延長反蘇聯戰爭之爆發、使在經濟及軍事政治上得作充分之準備、在本年上季、其外交雖陷於十分惡劣緊張之形勢、對英對德對日都引起反感、然其基於上述之原則、利用所謂和平外交之幌子、倡多邊公約之說、形勢乃為之一變、在東亞方面、雖然因日本之佔據中國滿洲後、企圖更進一步壓迫蘇聯之西北利亞及海參崴等地、而使中東鐵路及庫頁島成為白俄問題破綻之導火線、但蘇聯一方面、則利用日本佔據滿洲在國際間所引起之新衝突、尤其對美之衝突、蓋以日本退盟以來、外交陷於孤立、故俄日關係、自東路交涉停頓後、忽反守為攻、而強硬對日、一方面而陳三十萬之陸軍於遠東、使日本不敢再進一步對蘇俄宣戰、另一方面、宣佈日本陰謀奪取中東路之怪文書、以昭彼之短、而使日本無可奈何、其在歐洲利用德法之衝突、聯法共同以制德、近且有李維諾夫報聘羅馬、如是則使西歐以俄之主要國、一變昔日惡聲期間之態度、而美俄復交成功、其意義尤為深長、在東亞方面、日本已感受威脅而讓步、即在西歐方面、也因美和俄之復交、而和緩不少反俄之空氣、雖然、資本主義和共產主義國家之根本矛盾、決不能因此而消失、則今後蘇俄之進展、當仍以整個國際因素之消長而轉移也、綜觀蘇俄一年來之措施、吾人不能不遺憾於蘇俄者、蓋彼夙所標榜之主義、為發動世界革命與援助被壓迫民族、然其與美復交、公然犧牲世界革命之主張、以求蘇俄內部之建設、一若世界革命第二屆五年計劃之重要、殊不知如無世界革命之遠素、則蘇聯之存在與發展、勢必內部變質而淪為民族保守的國家社會主義而後已、至對日談判東路買賣、尤為犧牲吾國民

總行設北平五路濟豐  
電話四〇二七 電報九九九七

# 平安幫浦滅火機



簡捷輕快  
價值低廉  
電氣走火  
藥水省物

是其特長  
家家可備  
効力更大  
毫無損害

## 平安業工廠

# 國貨腳踏車

營業部 天津路密勒路口



大興車行  
首先製造

製造廠 法租界巨發萊斯路〇號



大捷各標



# 老振昌染廠

北路京商路達福滬五

九話專  
三。九話專  
一。三。九話專  
六。一。三。九話專  
科衣市門絨呢布綢染專  
白漂學化並色退不永明發

族利益之互醜示弱之表示，雖東京裁判因日方之條件苛，東告成功，第由此二端，已足證明蘇聯所揭曉之主張與其本身行動之矛盾矣。

## 一年來之美國

一九三三年之美國，其在歷史上之意義，殊不減於一七七六年之獨立運動，與夫一九一四年之世界大戰之重要，蓋自世界經濟恐慌以來，美國雖踞金圓王國之寶座，惟以資本主義內存矛盾之展開，故亦捲入漩渦，失業數字之繼續不斷的増加，農村經濟之枯窘，社會購買力之減低，生產品之囤積，物價之任跌，工業生產之降低，股票價格之低落，益以國際市場日趨縮小，致資本主義之危機，觸處俱是，而尤以今春金融風潮為其具體之徵象，綜此次金融風潮之爆發，不一日間，全美四十八州之一萬八千家銀行，全部牽入風潮之中，且有數千家因此突擊而遭受休業之厄運，處於此種情勢下之美總統羅斯福氏，以情勢危殆，不得不下令銀行休業，禁止金出境，發行暫時流通券，以及嚴禁空廢之命令，而企圖於經濟方面，求一光明之新出路也，然所謂新出路者，其具體之輪廓，乃在如何設法刺激工商業及農村經濟之復興，對外擴大國際市場，對內增加一般社會之購買力，循此而求，於是乎乃有廢止金本位，實行通貨膨脹，提高物價，增加工資，減少失業工人等政策之復興運動的誕生，自復興運動進行以來，以羅氏勇往邁進之精神，已獲相當之成就，如工業品價格增高百分之六十以上，失業工人之重新獲得工作者，約有三百六十餘萬人，工業生產之總數，增加至百分之三十六以上，工資之總數，亦增加至百分之七，凡此所示，悉為復興運動顯著之成績，惟就復興運動之全部進程而論，則其

內部已發生工農利益相互衝突之剪刀式的矛盾，如農產品價格若有增加，然僅及百分之二十，以致引起廣大農民之不滿，屢次爆發所謂買糧運動，而另一方面，失業工人仍有千餘萬之多，商品價格因市場之動盪而屢呈不安之象，然謀經濟危機之鎮壓，勢必加強其政權之統制，因此藍鷹運動之囑囑，亦隨國家權力之膨脹，而侵及每個企業之細胞，蓋以欲求國際間激烈的經濟競爭之能左券，則金融與工商各業常要求其更有組織性與集中性耳，故本年春季金融風潮發生後，國會即在種種方面，遂賦予總統以處置之特權，使今日羅氏行施權能之範圍，較歷任總統為寬廣，由統制經濟而進入於統制政治陪陪，在美利堅的民主政治歷史上，業已渲染法西斯特之色素矣，經濟之恐慌，推動內政之變動，已如上述，同時在外交方面，亦由此波動而引伸苦於金圓外交史上重要之插話，其間學學大者，如五月十六日羅斯福對世界之宣言，其措辭之內容，彼時確予國際方面以嚴重之刺激，跡其用心，似欲擴大其在世界經濟會議中之影響，而有所操縱，企圖衝破今日經濟的鎖國主義的世界氛圍，然不幸之申變，不久即證明此種見解為幻想，於是乃不惜改絃易轍而大變，「我們先要國內的市場，國際市場金融都居其次」，因此由美國自己所發起之關稅休戰協定，便於此種認識之下自動宣告死刑，而代以深溝高壘之關稅政策，惟其同時則希望別國能抑低稅率，而擴大其國際市場，至對日俄之三角關係，亦因國際形勢之鬆懈緊張而轉變，以日本之一角而論，當其陷關攻熱河之際，美國恐其在華利益遭受損害，於是亦嘗竭其全力，推動國聯，以求整個世界對日本之壓迫，因此而引起日本之退盟，使國聯之殘骸為之瓦解，原冀所收之效果，適得其反，於是又以戰債談判，團結歐洲英法諸國，一面又企圖



獅頭牌

# 江逢治麥精魚肝油

上海四川路北京路口江逢治化學製藥公司發行

補血強身 老少咸宜

李德施以相當之壓制、因此乃有羅斯福氏之宣言、逼使五十四國之元首、惟其所得實際之反響、殊不足以刺激今日之世界、況值茲整個世界發生生產過剩、傾銷競爭已成各國生存必要之條件、欲求國際之真正妥協、實等於癡人之說夢、真正的國際妥協、既不能成立、而國與國之合縱連橫、亦運轉而生、如美為求對日之競爭、不惜利用英國與日本在東亞太平洋上之衝突、發動英日貿易戰爭、從中聯英而抗日、在歐洲更發揮助法抑德與制英的外交路線、在南美洲、因其本身利害的關係、又嘗和英國作正面的衝突、別一方面、為求展拓市場、傾銷凍結之生產起見、乃不惜捐棄十六年來之成見、於今年十一月正式承認蘇俄、願美俄之復交、初非偶然、良以美為資本主義之渠魁、俄為共產主義之政體、兩極相遇、其間有頗可足述者、如就經濟之觀點言、美國深信藍鷹運動一旦成功、彼必能統治世界、而永執國際資本主義之牛耳、然此必須以獲得新市場為其必要之條件、曠觀當世、以國富而論、蘇俄誠為列強之一、苟此世界六分之一之市場之獲得、則不僅其原棉有宣洩之尾閘、即復興運動亦必由此而為進一步之推進矣、而政治之意義、尤為明顯、一面引俄自重、一面驚此以威脅日本、而表示美國對遠東問題初非輕長真及、希望日本在太平洋的動作之適可而止、且立足於促進日俄衝突之論點上、並有明春調回太平洋艦隊於大西洋之舉動、雖然、復興運動並未忘却未來戰爭之準備且以生產力之增加、方來之生產過剩、勢所難免、為求彌此缺憾、則以武力

市場之血戰、遲早當必爆發、故美國軍備之充實、已為復興運動中之重要的一課、如鋼鐵生產總數之特別提高、空軍擴張、海軍軍港之興建、明年造船預算支出幾多本年一倍、而其他與軍事有關之工業部門、亦多在政府指導之下工

作、觀夫如是之措施、美國為求世界大戰中之主角、殆屬毫無疑義也、

綜之、本年之美國、無論在經濟、政治、軍事、外交方面、都已轉入於非常時期矣、

## 一年來之

### 國際重要會議鳥瞰

一年來國際方面召集之會議甚多、有為國際聯合會所發起者、有為各國間自動召集者、其重要之軍縮會議、勞工會議、經濟會議、戰債會議、及國聯聯合會本刊均有專文論及、茲將國際間、在一年中之重要會議、擇其重要者略述於下、以供參考、

#### 鴉片問題諮詢委員會

國聯鴉片問題諮詢委員會於五月二十日在日內瓦開會、討論年會報告及中國禁烟情形由我國代表胡世澤報告並申辯中國願與各國合作、定遠大計劃、結果由委員會提一草約交由行政院通過、

行政院通過之禁止有毒品非法貿易草約、內容係鞏固現行法律、並主張懲罰製造、變易、提取、熬製、保有、出售、分銷、經售、購買、輸入、輸出海牙日內瓦公約所列各種藥品與質料、雖在他國犯法者、亦當懲治、並議得將犯法者引渡、

我國並與西班牙美國法國英國意大利日本荷蘭波蘭葡萄牙等代表、組織鴉片問題分委員會就海牙分約第四章所列各項問題研究中國與有關係各國密切合作、

#### 國際小麥會議



# 日月牌電池

日月牌電池送經  
 中央研究院電氣  
 試驗所及各大學  
 試驗證明均認為  
 品質優良確在各  
 種舶來品電池之  
 上保証可放白光  
 十小時以上所有  
 各機關證明書裝  
 訂成冊如蒙函索  
 即日寄奉



建設委員會  
 電機製造廠  
 出品  
 上海半路五  
 號掛報五九  
 六

# 南京路虹商對面 上海國貨公司

南京路上  
創辦最早  
國貨齊備  
之國貨大  
商場

國際小麥會議、為世界經濟會議中所議定者、國聯會秘書長愛文諾經阿根廷、澳洲、加拿大、美國、四大產麥國建議、特請其他小麥輸入或輸出國二十六國遣派代表、於八月二十一日在倫敦舉行小麥會議、此項會議不出經濟會議之範圍、其目的在成立國際協定以保小麥貿易、

經數度之會議結果由法德奧比、保加利亞、英、希臘、匈牙利、愛爾蘭、意、波蘭、羅馬尼亞、西班牙、瑞典、捷克、瑞士、蘇俄、南斯拉夫、阿根廷、澳洲、加拿大及美國等二十二國簽定提高價格、統制出口之小麥協定、

## ⑤ 國際工聯會

國際工聯會第六次大會於八月三十一日在比利時京城開會、由英國代表西脫利納主席、通過議案、規定工會聯合會與國際職業團體秘書處合併、及工作平等工資平等之原則、並通過反對汎黨之決議案、並發表宣言痛斥資本經濟制及抵制德貨、

## ⑥ 世界反帝反戰大會

發起此會為法國著名作家巴比塞、德國和平主義哲學家黑內舒、及左派領袖羅遜怡等、第一次反戰大會、於前年八月在阿姆斯特丹開會、決定去年在遠東召開特別大會、負責籌備者多係德國人士、定九月在上海開會、各國參加者有巴比塞英上議員馬萊美特里塞、德舒內里、日本木村毅及秋田爾雀、參加報名者達三百餘人、

該會主席馬萊等一行於八月十八日抵上海、向法租界及公共租界均被拒絕舉行會議而各國青年有由歡迎馬萊而多人遭捕結果、在上海開會未成而返、

## ⑦ 太平洋學會及太平洋科學會議

第五次太平洋科學會議於八月十四日起、在加拿大之彭夫地

方開會、參加者有英美中日俄加澳新西蘭及參加之荷蘭斐列濱等十國、促進太平洋人口糧食資本移動互相關存及討論太平洋和平機關之改善等、我國代表為胡適梁士詒張彭春、馬駁萬、吳貽芳、朱友漁、陳迪生、朱炳南、李國欽、刁敏謙、沈昆三、陳翰笙、張肖梅、劉清恩、何永佑、陳衡哲等、我國代表所提之代表共有十篇、各國代表參加者共一百三十七人、凡太平洋經濟政治教育各種問題、均經詳細討論、對於東北問題、我代表與日本代表、尤曾有激烈之爭辯、第五次太平洋科學會議於六月一日至十四日在加拿大梵古浮地方舉行我國寄去論文達廿篇、我國以沈宗瀚翁文灝、竺可楨、凌道揚為出席代表、參加者三十二國共一百九十六人竺可楨演講中國氣流之運行、博得甚大榮譽、

## ⑧ 萬國地質學會

萬國地質學會、六月二十七日在華盛頓舉行第十六屆大會、我國曾派丁文江翁文灝及俞建章二人前往出席、

## ⑨ 國際油會議

國際油會議於五月二十七日在巴黎開會、而控制全世界之油產協定、乃呈動搖而羅馬尼亞增高產油額遭會議之拒絕焉、

## ⑩ 國際航空會議

國際航空會議在羅馬開第廿一次會議、由意航長行開幕禮、有英法德荷比瑞奧丹等二十九國代表到席會議、議決刊印航空詳圖每年發行二張、

## ⑪ 國際協定大會

民主急進黨在保加利亞京城舉行國際協定大會、法代代表張四十小時之工作制、赫里歐演說倡言國際主義、

## ⑫ 國際錫產協會





獨一無二特法  
靈藥勿論急症  
慢性白濁白濁  
白濁丸  
白濁丸  
白濁丸

該會在海牙開會議決將限制錫產額之國產協定加以修改、目前產額係以一九二九年產額為標準減至百分之四十規定於本年七月一日起至明年八月三十一日止、再將產額減低、俾改為百分之三十三又三分之一、協定各簽字國、每月最高輸出額、目前為五、四〇五噸、由七月一日起將減至四、五〇五噸、

世界力學會議

世界動力會議六月二十八日在瑞典京城開會、我國任命王景泰博士代表中國出席、由瑞典王子致開會詞表示世界各國對於動力之生產、有合作之必要、計各國出席之代表達五百人、

國際商會大會

第七屆國際商會大會四月十八日在奧京維也納舉行會期共為六日出席英法德等三十國議會代表、通過決議案、保護新聞之財產權、並將新聞列入國際保護實業財產財產法規之內等並通過廢除各國重複徵稅及廢止監督通貨流動等議案、

國際衛生會

國際衛生會遠東事務局顧問會議、於四月四日在新加坡舉行全體會議討論各項防疫問題、我國派伍連德參加、通過不准研究黃熱病、瘧疾設專門學校研究、

國際國聯協進會

國際國聯協進會任瑞士蒙脫婁城開會、由英國前駐國聯會代表薛西爾勳爵主席、瑞士聯邦行政委員穆塔官稱、國聯會病在空言過多由於各國意見紛歧、其中政治司法事件委員會議通過議案主張各國歸還中國之主權、

全世界展覽會及會議

世界展覽會及會議自七月念四起至八月五日止在坎拿大

之李吉納市開會、迄今正式通告準備參加之國、省、洲、等已達三十九、即比利時、捷克、愛索及亞、法、德、英、蘇格蘭、北愛爾蘭、威爾斯、西班牙、瑞士、南斯拉夫、南非、愛爾蘭、亞利、土尼斯、印度、日本、菲列濱、澳洲、新南威爾斯、匈西蘭、暹羅、阿根廷、智利、秘魯、巴力斯坦、美國之若干州、美國聯邦農部、瑞福克島、緬甸、坎拿大之九省、及坎拿大農部、其中有派正式代表參加會議者、有選送產品至展覽會陳列者、

萬國棉業會

二十餘國之代表約四百餘人、在捷克參加第十六屆萬國棉業大會、通過決議案、主張向美農務部要求採取辦法、禁止棉花之滲假、並改良包裹、旋對於世界經濟會議議案中列有關於匯兌及放款限制問題一層、表示滿意、對於減低門稅、排除國際貿易之障礙等、主張表示贊成、又官言宜從速穩定世界貨幣、以提高原料之價格、決議案建議、以後棉花包裹改用棉紗、不用苧麻、最後主張、逐漸廢止更番工作制、

第二國際大會

社會黨國際大會、於八月二十一日在巴黎舉行、各國之代表共一百五十人、防止法西斯主義之擴展、擁護民主制度及主義、

國際新聞會議

國際新聞會議第二屆會議、於本年十一月七日在西班牙京城瑪德里舉行、此會之起源、係當國聯第十三次大會時、若干國家希望召集一國際新聞會議、俾防止「足以擾亂和平破壞民族合作之不正確新聞之傳播」並研究具體方法、又當一九三一年九月十日國聯開會、西班牙首席代表對此事復作一有力之建議、重申前旨、經國聯行政院主張、即召開各

# 全球出版第一家致貝計

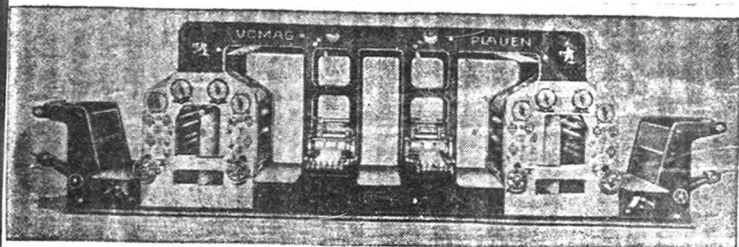

一九三四年式

## 最新式德國福美廠印報輪轉機

該機組織簡單與一般通者異機身矮各部工無作需梯登捷常

德國福美廠專製印報印書各種輪轉機不製他項平版機故技術較專出品自精中國各大報館各大出版家如上海時報時事新報大晚報杭州民國日報上海香港商務印書館等均已採用無不滿意均稱該機印刷精良出品迅速最快者每小時可印兩張者十萬份普通亦可印兩張者六萬份均切好摺好且使用七八年仍完善如新製造堅固尤稱獨步因此全球各大報館各大出版家均樂於採用焉

上海四川路新門牌六二〇號

德商泰來洋行機器部

電話一五七〇九號





之試嘗請女仕國愛 富致以可存保壳空

# 金豹牌香煙

中國金豹牌香煙

國政府主管新聞人員及新聞界代表大會，曾任丹麥京城舉行一次，供獻意見頗多，此次會議產務，除研究第一次丹京會議決議案實行之結果外，其議案範圍爲：(一)研究組織聯合辦事辦事宜，俾糾正不正確之消息，(二)促進各國之新聞界合作，謀新之協調，成立國際新聞聯合會，(三)國際新聞記者之褒揚及記者之養成及資格限制等問題等。

我國以邱正歐爲政府主管新聞人員機關代表，全國新聞界則推派戈公振爲代表、

當開會之日，由西班牙外長主席我國代表對捏造新聞問題作三種提議：(一)外國新記者應與駐在國新聞記者及政府新機關，維持良好友誼，(二)國際新聞協會，對於新之虛偽，及不正確顯明者應加注意，某一地方其制度爲國際聯盟會所不承認者，由該處發生之消息尤當小心，(三)國際新聞協會，應竭力造成輿論反對軍閥之侵略，因其精神與國際聯盟約，及非戰公約不符故也，結果由大會議決阻止宣傳捏造新聞、

## 一年來之世界失業與騷動

此次世界恐慌發生，於今已四年有餘矣，四年餘來，恐慌步步加深，各資本主義國家動搖不安之現象亦愈益顯露，而最引人注意之現象，則爲各國失業人數之增多，至一九三二年終，全世界共達五千萬人之巨數、

然目前世界之失業現象，非全係此次經濟恐慌之產物也，其中一部分，係年來生產工具發達及實行生產合理化之結果(一九二九年前半年爲美國特別經濟繁榮之年，然此時即有失業業者二百二十萬人，農村失業業者尙在外)，此種失業與恐慌所召致之失業隨合起來，使各國失業業者總數之水平，顯著增高，由此觀之，可知今日以後，如果資本主義之生產方

式不被放棄，則失業將永爲人類社會病態之一，據美國技師團所發表之研究報告(見一九三二年一月八日美國勞動日報)，考察三千種主要商業之生產條件，結果認爲美國今後將不能免除失業之現象，即使生產再恢復至一九二九年之生產標準，然能獲得職業者，至多不滿現在失業人數之半，即七百萬人，其餘七百萬將永被棄置於生產大門之外，過剩失業與恐慌失業之隨合，爲此次世界失業特殊現象之一、

在以前，經濟恐慌所召致之主要失業現象之一，爲工業勞動者之失業，而農業所發生之失業現象殊不顯著，然此次世界恐慌狀況則不同，因農村之高度資本主義化，農業勞動者遂受到恐慌之顯著影響而大量失業，此種現象表現於每年農村人口不斷向都市之移動中，例如美國每年平均由農村移往都市之人口爲六十萬人，至一九三〇年增爲一百七十三萬，一九三一年爲二百四十七萬，然同時，城市亦在恐慌之中，因之城市居民亦大批移往鄉村，其數以超過於農村之移往城市者，例如德國在一九三二年，各大城市中，人口共減少七萬九千人，農村勞動者失業數量之大，爲此次失業特殊現象之二、

在以前，世界失業人數，多半係屬於歐洲，而此次世界恐慌期之失業人數，多半係存歐洲以外，此爲此次失業特殊現象之三、

至於此次各資本主義國家中之失業人數，達到各國空前之高度，則又爲此次失業特殊現象之四也、

由以上四特點，可知此次世界失業之深度與廣度，爲人類歷史所未有、

一九三〇年世界恐慌所召致之失業現象發生以後，失業人數逐年增多，至一九三三年第一季而達於極峯，以後，逐

國產保嬰專藥

# 鸚鵡茶



上海獨家經理  
廣興祥  
北京清遠里

宏興藥房總行  
廣州一德路

專治小兒一切疾病  
疳積虫痛 不思飲食  
口受驚嚇 夜睡不寧  
面黃肌瘦 腹瀉肚痛  
指有藍紋 舌有厚苔  
腹脹泄瀉 大便閉結  
濕熱咬人 時常啼哭  
睡後磨牙 驚風發熱  
大便有泡 小便白色  
藥到病除 奏效如神

## ITALIAN ELEGANCE

### 東百老匯一路四百四十五號A

本號專做高等仕女服裝

剪裁精美

式樣新穎

承辦海陸空軍各種制服

手工第一

擔保稱身

祇用上等材料價目極廉

# 惠豐

## 儲蓄銀行

本行呈准國民政府財政部註冊以

辦理儲蓄存款

各種存款不惟

保障安全且負

無限責任

章程函索即寄

地址天津路四六一

電話

九四五三三

漸下降、直至一九三三年九月、下表係取自國際聯盟出版之統計月報 (Monthly Bulletin of Statistics) 一九三三年十月號、可表示德法英三工業國兩年來失業人數增減之情形、

德國失業統計表(註一)

月份	失業	業	人數
一月	一九三二年	一九三三年	
一月	一	六、〇三三、六一二	
二月	二	六、〇〇〇、九五八	
三月	三	五、五七九、八五八	
四月	四	五、七三九、〇七〇	
五月	五	五、五八二、六二〇	
六月	六	五、四七五、七七八	
七月	七	五、三九二、二四八	
八月	八	五、二二三、八一〇	
九月	九	五、一〇二、七五〇	
十月	十	五、一〇九、一七三	
十一月	十一	五、三五五、四二八	
十二月	十二	五、七七二、九八四	

註一、此表中數字、係曾登記之失業人數、未登記者在外此表來源為 Employment Exchange Statistics、

註★、此係第一季三個月之平均數、

註A 一九三三年七月以後之失業數減少、大半由於未將勞工棚中之失業者計算在內

註B 暫定數

法國失業統計表(註一)

月份	失業	業	人數
一月	一九三二年	一九三三年	
一月	一	二、二七二、五九〇	
二月	二	二、二〇四、七四〇	
三月	三	二、一八三、六八三	
四月	四	二、三五七、九六三	
五月	五	二、一八五、〇一五	
六月	六	二、二一五、七〇四	
七月	七	二、二七九、七七九	
八月	八	二、二九五、五〇〇	
九月	九	二、二九五、五〇〇	
十月	十	二、二九五、五〇〇	

月份

失業

業

人數

一九三二年 一九三三年

月份	失業	業	人數
一月	一	三、〇六、四三四	三五二、〇〇一
二月	二	三、四一、〇六〇	三六八、九二九
三月	三	三、二二、三二〇	三五六、四五五
四月	四	三、二二、三二〇	三四五、三一七
五月	五	三、二二、三二〇	三三四、二四二
六月	六	三、二二、三二〇	二八九、〇九六
七月	七	三、二二、三二〇	二六九、八三〇
八月	八	三、二二、三二〇	二六五、九〇二
九月	九	三、二二、三二〇	二五一、七一九
十月	十	三、二二、三二〇	
十一月	十一	三、二二、三二〇	
十二月	十二	三、二二、三二〇	

註一、此表數字來源為 Employment Exchange Statistics

註★、此數為第一季三個月之平均數、

英國失業統計表(註一)



# 新出兒童教育用書

小學教師、師範學生、的要籍

六年級新實施法：陰景暉編實價四角

### 生活教育類

兒童生活指導的理論與實際：金翰海編實價四角  
 兒童節紀念冊：胡叔異等編實價四角  
 兒童日用遊戲器具：張雲門編實價四角  
 從兒童的險阻中來：嚴自備編實價五角  
 兒童的出路：嚴自備編實價五角

### 健康教育類

現代小學健康教育實施法：梁士杰編實價二角五分  
 兒童救護院：陳伯吹著一角二分  
 衛生十戒：陳伯吹著一角二分

### 性教育類

我們的來歷：夏芥心編實價二角  
 發情期之教育的研究：謝澤如編實價四角

### 公民訓練類

小公民訓練故事集：汪靜編實價三角  
 公民自治事業的指導：鄭秉德編實價三角  
 公民自治事業的指導（第一冊）：徐家鑑編實價二角

### 兒童心理類

一個女孩子的心理：葛承詢著實價三角

### 兒童文學類

兒童文學小論參考書：周作人著實價四角  
 兒童故事集：趙景深編實價二角  
 兒童歌劇集：潘一廬著實價一角二分  
 兒童劇集：陸靜山編實價一角八分  
 兒童歌曲集：陸靜山編實價一角八分  
 兒童文藝講話：梁士杰編實價一角  
 兒童文藝作法：石征鴻著實價一角

### 教育原理類

教育與教育：陶知行編實價九角  
 馬駱軒編實價九角

### 幼稚教育類

張雲門著實價六角  
 陳鶴琴等七角五分  
 梁士杰著實價六角

### 鄉村教育類

陸靜山編實價五角  
 潘一廬編實價五角  
 唐文粹編實價八角  
 陶知行著實價五角

### 小學教育類

杜佐周著實價一元  
 劉百川等編實價九角  
 葛承詢編實價八角  
 吳承均編實價三角  
 葛承詢編實價三角  
 鄭先文編實價三角  
 李濟成編實價三角  
 方與毅著實價九角  
 方與毅著實價九角  
 李德材編實價五角  
 李德材編實價五角  
 李德材編實價五角  
 李德材編實價五角

### 小學各科教學之實際

杜佐周著實價一元  
 劉百川等編實價九角  
 葛承詢編實價八角  
 吳承均編實價三角  
 葛承詢編實價三角  
 鄭先文編實價三角  
 李濟成編實價三角  
 方與毅著實價九角  
 方與毅著實價九角  
 李德材編實價五角  
 李德材編實價五角  
 李德材編實價五角  
 李德材編實價五角

### 小學各科教學法

杜佐周著實價一元  
 劉百川等編實價九角  
 葛承詢編實價八角  
 吳承均編實價三角  
 葛承詢編實價三角  
 鄭先文編實價三角  
 李濟成編實價三角  
 方與毅著實價九角  
 方與毅著實價九角  
 李德材編實價五角  
 李德材編實價五角  
 李德材編實價五角  
 李德材編實價五角

### 小學各科教學法

杜佐周著實價一元  
 劉百川等編實價九角  
 葛承詢編實價八角  
 吳承均編實價三角  
 葛承詢編實價三角  
 鄭先文編實價三角  
 李濟成編實價三角  
 方與毅著實價九角  
 方與毅著實價九角  
 李德材編實價五角  
 李德材編實價五角  
 李德材編實價五角  
 李德材編實價五角

### 小學各科教學法

杜佐周著實價一元  
 劉百川等編實價九角  
 葛承詢編實價八角  
 吳承均編實價三角  
 葛承詢編實價三角  
 鄭先文編實價三角  
 李濟成編實價三角  
 方與毅著實價九角  
 方與毅著實價九角  
 李德材編實價五角  
 李德材編實價五角  
 李德材編實價五角  
 李德材編實價五角

### 小學各科教學法

杜佐周著實價一元  
 劉百川等編實價九角  
 葛承詢編實價八角  
 吳承均編實價三角  
 葛承詢編實價三角  
 鄭先文編實價三角  
 李濟成編實價三角  
 方與毅著實價九角  
 方與毅著實價九角  
 李德材編實價五角  
 李德材編實價五角  
 李德材編實價五角  
 李德材編實價五角

### 小學各科教學法

杜佐周著實價一元  
 劉百川等編實價九角  
 葛承詢編實價八角  
 吳承均編實價三角  
 葛承詢編實價三角  
 鄭先文編實價三角  
 李濟成編實價三角  
 方與毅著實價九角  
 方與毅著實價九角  
 李德材編實價五角  
 李德材編實價五角  
 李德材編實價五角  
 李德材編實價五角

兒童讀物已出五百多種，不及備載，目錄函索即寄。

總發行所 兒童書局 上海浙江路五馬路口  
 分行 兒童書局 上海浙江路五馬路口  
 兒童書局第一支店 上海浙江路五馬路口  
 兒童書局第二支店 上海浙江路五馬路口

# 老介綸綢緞局

十一、二、三、三八、九二〇  
十二、二、三、一四、五二八

註一、此表數字來源為、Comptrolery Unemplyment Insurance Statistics

註二、此數係第一季三個月之平均數、  
註三、暫定數、

由以上統計、可知德法英三國失業人數自一九三三年第一季以後、已趨於減少、至九月、仍保持此趨向、九月以後、至現在、據通信社所傳消息、三國失業人數、仍係減而非增、三國之外、日本、澳大利亞、比利時、加拿大、智利、丹麥、意大利、愛爾蘭自由邦、葡萄牙及羅馬尼亞等國、一年以來、失業人數皆繼續減少、而美國形勢、據官廳報告、則更為良好、一九三三年前半年美國失業人數共達一千七百萬之巨數、最近該國勞工部當局官稱、已減少至一千萬人、其除如奧大利、南斯拉夫、捷克等國、失業雖依然增加、然在全世界範圍內、此種增加、為數極微、所以、在一九三三年內、世界失業人數已趨於減少矣、

然統計表上世界失業人數之減少、是否表示世界恐慌已趨於減輕、吾人之答復則為「否」字、蓋如就失業減少之原因加以考察、即知此種減少不僅不表示恐慌之轉好、而反表示恐慌之將更深刻擴大也、

失業減少之原因、除失業者移往農村外、大部分係就業人數之增加、就業者增加之原因、一為工業生產之復蘇、一為公共建設事業範圍之擴大、就前者而論、一九三三年內、世界各國生產數量之總和、誠較一九三二年為增大矣、此種增大、如係恐慌減退之現象、則各種生產、當為穩健而平均地發達、絕不偏趨於不關大衆生計之某一部門之發達、然

此一年內生產發達之現象則不然、無論英法德美中之任何一國、其生產之特別增高者、皆為鋼鐵業、下表表示德美法英四國在一九三三年內鋼生產額增加之情形(單位米達噸)

一九三三年	德國	美國	法國	英國
一月	五四〇	一、〇二五	五〇四	四四二
二月	四六四	一、〇八二	四九五	四九〇
三月	五八八	九〇五	五八六	五八七
四月	五三一	一、三五六	五五四	五一八
五月	六四三	二、〇三四	五九二	六〇九
六月	六六六	二、六三九	五八五	五七八
七月	六四一	三、二五五	五八一	五七七
八月	七〇六	二、九四七	五六四	五六〇
九月		二、三四八		六八〇

(右表譯自國際聯盟統計月報一九三三年十月號)

如果鋼鐵業發達係由於建築方面、鐵路方面或機器工業方面需要之增加、則此種現象即是一健全之現象、但實際上則不然、此諸方面之需要俱未增加、由此可知鋼鐵業之發達係由於製造軍器工業之發達、此種工業、與人類生產組織無甚關係、其發達不過表示世界資本主義矛盾之加劇而將訴之於二次世界大戰耳、毫不表示恐慌減退之意味、

至於擴大公共事業建設範圍、如浚河修路等、固可以吸收一部分失業者參加工作、如美國自羅斯福開始產業復興運動後、曾發行三十三億美元公債、為公共事業建設之經費、美國之失業者有一部分被其吸收、然資本主義經濟恐慌之特性、非生產事業之發達、而為生產事業之過於發達、浚河修築等事平時之可以助長生產事業者、現時不能減輕世界恐慌、

# 中興石礦敬告

營造廠及建築地產業注意

本礦自置礦山採取石塊供給鴻成永興開泰三軋石廠製軋各種建築及道路工程所需石子業已數年本礦石質非常堅固曾經英工部局化驗證明認爲無上佳品色雖花白質料超過青石蓋建築巨廈須原料堅固效用方能久遠是在質而不色也如蒙採購請向鴻成永興開泰三廠接洽

礦山 松江橫山  
文廟路二五七號 電話二三一〇九號

經理 鄭熊承敬啓

# 建築界注意

鋼骨水泥之構成端相黃砂石子欲求堅固之建築必先求石子之質地堅韌惟石子產地甚廣優劣亦殊不一且市上所用大率係就皮相以顏色青白爲要惟對於實探實堅韌少注意本廠因建築關係之重要特詳而斷之並在松江橫山石礦置機探用軋製堅韌清潔各種石料由英工部局化驗證明認爲建築材料中最佳之品質敢貢獻於社會請各洽詢工程師暨各大營造廠予以注意爲幸

大成砂石廠 經理 龔少庚 露佈  
事務所愛文義路景星里四四號 電話三四四六一

# 永興軋石廠敬請

建築家地產業注意建築材料

本廠自備最新式軋石機器採製建築所需各種石子及道路工程所需石子石粉有下  
一、石質 本廠所出石質堅固經久耐用曾經英工部局化驗證明英法相界各馬路所用石子大半爲本廠出品以其質堅潔佳

二、種類 本廠所出石質堅固經久耐用曾經英工部局化驗證明英法相界各馬路所用石子大半爲本廠出品以其質堅潔佳

工廠 松江橫山 事務所上海甘世東路新興里二號

經理 王吉葆敬啓

# 新中國建設學會出版

## 復興月刊

每月出版一元  
零售每份二角  
訂閱全年十二元  
半年六元

### 叢書

- (角八) 集論言北東我對人日
  - (角四) 容航事軍
  - (元一) 劃計年五聯蘇興中國
  - (角八) 記國華中
  - (元一) 料史法憲國民華中
  - (角六) 史報情際國世
  - (角六) 勢大濟經界世
  - (角六) 考度制權舉選國各
  - (角六) 錄查調濟經爾哈察
  - (角八) 備戰代現之化學科
  - (中刷印) 况概及度制青教國各
- 半年二元 零售每份二角 訂閱全年十二元 半年六元

是！ 民族復興的先導 國家建設之南針

總發行處

上海浦石路六九二號 電話七一一二一



品出廠氏耶麥國美

「機水抽卽」浦邦種各

用耐久經

名聞球全

貨現批大有備行啟

理經總國中

所列陳器機行洋昌瑞

號一路德華西

香軟  
溫柔  
滋養  
肥兒

# 杏花糖

國產

著名  
出品  
之一

每磅七角

一年來、以通貨膨脹、放棄金本位、收買黃金等投機手段刺激工業復興之方法、盛行於各國、尤以美國為甚、各國生產之一時期提高、即係此種方法之結果、然此種方法、只能使世界恐慌更加深刻、(本文轉入五十三頁)

## 一年來之南洋羣島

世界經濟之恐慌、現方以各種姿態表現於全球、而以太平洋一帶所遭受之危機為尤甚、南洋羣島因處太平洋之邊陲、故世界經濟恐慌、對其嘗有嚴重之影響、良以在地理上、南洋羣島之本身、包括極其錯綜複雜之關係、列強明彼此之利益、因地理上之犬牙相錯、故國際間一切鈞心鬥角之鬥爭、莫不反映於南洋、職是之故、所有帝國主義者、對南洋乃特別重視、而其殖民政策、於是更趨殘酷矣、惟壓迫生反抗、乃物理學之定則、故弱小民族之解放運動、亦隨之而方興未艾、如唯一獨立國之暹羅、雖內都比較安定、然亦因各種因素刺激、而發生政變、總之本年整個之南洋、已瀕於經濟恐慌與政治動盪之危境矣、茲分述於後、

### 列強在南洋之鬥爭

南洋羣島之內含、除暹羅外、悉為英美荷法之外府、惟自歐戰以還、日本受託國聯委任統治之德領加洛林等三系羣島後、遂發生顯着的位置之轉變、形成以日英美三角對抗之新形勢、截至最近、世界經濟會議、宣告失敗、日本南進政策日益邁進、已予英美各國以嚴重之威脅、綜其商品之輸入南洋、每年有億數千萬左右、其投資、在一九二五年以前僅約七千萬、至最近之數字、竟達一億七千九百六十萬元以上、而對英領殖民地之貿易、一九三〇為一八·五%、一九三一年為二〇·%、一九三二年為二七·%、逐年增進、此更

給英國以最大之威脅、而尤以在棉織品方面、更為彰明、如日本棉布在英領屬地輸出總額由十四萬萬碼昇至二十萬萬碼、英國則由三十八萬萬碼降至二十一萬萬碼、英國在南洋市場上之紡織品、幾為日本所掠奪、日本在南洋貿易戰爭中、已完全征服各國、列強為樹立排斥日貨之對策、於是相率高築關稅壁壘、如荷屬之東印度與英屬之馬來半島、最近均提高稅率、南洋之列強經濟戰爭、已入於短兵相接之階段、另一方面、軍事上的軍備競爭之毒霧、亦復瀰漫於南洋、如日本在加洛林島、建築強固之海軍根據地、以圖遮斷東亞航路、英國則竭力充實其遠東軍港——新加坡、以期實現其東方之直布羅陀、法國為欲維持其對越南之霸權、遂亦不得不於南洋覓取新砲壘、因此波乃不惜自動撕碎所謂中法親善而帕、悍然佔我九瑠瑤島、同時、太平洋對岸之美利堅、為求保障其在遠東之市場、亦就菲律賓羣島上、佈置軍事工程、以便於未來之戰事中、一顯其身手、

### 經濟恐慌與政治危殆

南洋經濟恐慌、遠於一九二九年已見徵兆、降及較近、尤為酷烈、而物產價格竟降至生產費成本以下、如樹膠、在一九二九年為一〇·二五便士、最近竟降至二便士餘、錫、在一九二九年為一〇便士、最近竟降至一便士餘、糖、在一九二九年為一五·一一盾(荷幣)、最近竟降至六盾餘、其他如椰油、茶葉、咖啡、大麻、米等為南洋之主要生產品、無一而不暴跌、決定南洋經濟繁榮命運之樹膠與錫、其價格之暴落、既如上述、則南洋經濟恐慌之嚴重、已可想見、各地政府雖企圖採取限制生產政策、以期恢復物價、如本年十一月菲島參議院通過限制糖產、英荷屬地、五月起實施茶產限制、他如明年八月滿期之國際錫產限制協定、南洋礦商、三

# 瑞 商 維 昌 洋 行



## SKF

維 昌 洋 行



瑞典名廠製造金雞牌各種紙張如白報紙道林紙有光紙牛皮紙以及各種包皮紙火柴紙花色繁多不克備載行銷數十年早已已有口皆碑

瑞典名廠 S K F 出品

各種 鋼珠 軸領以及地軸上

傳動需用掛脚考不令軸殼皮帶盤等件

衣字牌各種電氣馬達為瑞典萬康廠出品無論大小馬力常川備有

現貨優點如下 構造新式 馬力充足 用法簡易 需電極省

Ericsson  
TELEPHONE MATERIALS

瑞典愛立克森廠  
出品各種電話機  
及長途電話

磁石式  
共電式  
自動式

以及大小接線總  
機避雷機空掛線  
水底線等件

本行總公司在瑞典設立白有餘年本埠分行亦已歷數十年經售下列各貨物  
美價廉素蒙 各界贊許如荷 惠顧竭誠歡迎  
行址——江西路福州路口一百七十號漢彌爾登大廈二樓  
電話——一三三〇轉接各部辦事室



# 老振昌染織廠

上海福州路南京路

專染各色呢絨布疋  
明承不退色並化學漂白  
三〇九  
六一三

日關於吉隆坡召集大會，決議續訂立、限制棉產大會，亦將在巴達維亞舉行，然其結果，亦不過犧牲中小之企業而已，復次、與物價跌落同時發生者，則為貿易萎縮，僅賴馬來半島而言、最近之輸出入貿易、均減少七千餘萬元、他為東印度、菲律賓、越南、暹羅等亦有過之無不及、因此而發生之現象、則為中小企業之破產、夫與業羣衆之增加、如最近之統計所示南洋失業之農工、已達五十餘萬人、馬來半島之膠園、迄本年二月份止、竟三三八、〇三五英畝、其數尚足驚人、經濟危機繼續之開展、其觸鬚勢必反映於政治、如最近非島立法會議拒絕接受美國會通過之非島十年務獨立案、組織請願團、赴美要求獨立、及緬甸要求與印度分治、又如東印度二月間發生之荷叛變、在表面上、雖屬少數水兵反對減降而激起之事變、然其所含之意義、則在為深切、不但使荷蘭管理東印度之弱點為之暴露、但經此一度事變之後、該島人民、或將進而作政治之憧憬也、此外、如越南之革命黨人、時起暴動、緬甸土人之抗稅、在在均表現南洋之政治危機、已陷於極深刻之程度、他若暹羅之革命、六月與十月、一年中竟發生兩次、此便指明經濟恐慌之轉趨於政治危機也、

## 華僑在南洋

為求生狂熱所衝動、國人嘗不惜離鄉井、涉重洋、寄身異域、以謀生活、故華僑之足跡、遍及天涯、在南洋之錫礦膠園及蔗田中、到處可見我勤勞耐苦僑胞工作之成績、但時至今日、因經濟恐慌而產生之失業與破產問題、首受打擊者、厥為華工、如華工最佔多數之馬來錫礦、一九二九年為十四萬四千四百六十八人、截至目前、竟減至四萬九千餘人、其他各地減少之工人、亦大都為華僑、本年份雖無詳確之統

計、但據去年四州府各屬工人減少百分率表所載、華僑佔百分之三十、歐洲各國佔百分之廿九、印度佔百分之十、馬來人佔百分之廿七、其他各國佔百分之十八、據本年五月八日本報所載、從去年六月至目前、南洋方面僑胞被迫回國者、達二十八萬三千八百九十餘人、至各地之排華運動、如暹羅、最近增補僑民入口條例、規定華僑入口執照費、由五銖增至二十銖、有效期自二年減為一年、居留費由三十銖、增至一百銖、越南因中越商約、遲遲未訂、僑胞被淪為無約國人待遇、備受極度之壓迫、據四月廿三日報載、實業部准滬市府咨請以法頒准越南總督來函、制止華工赴越、凡此數端已可視知僑民受排擠之嚴重、其他、如新加坡五月間頒布移民條例、阻止華僑入境、東印度追隨於後、於九月七日通過移民條例、對華僑入口總數、非法限制、總之華僑在南洋、已無立足之餘地矣、

## 一年來之國際鱗爪

本年國際政治、既光怪陸離、極縱橫捭闔之能事、而世界經濟、復盤根錯節、呈昇降動盪之象、關乎此二者之叙述、本刊已另有專章、故茲篇之輯、乃為不涉政治經濟之國際社會的特殊雜相耳、雖怪力亂神、夫子不語、然世界之大、亦間有令人愕然與捧腹之事物、爰覺本年國際特殊電訊、得三十餘則、刊之如次、其間有近於談諧而不俚大雅、有類乎諷刺而含有哲理、故雖一鱗半爪、然亦未嘗不可為茶餘酒後之助也

### 乞丐傳習所

別勒格勒德訊、警察當局在府克雷德地方查覺一秘密乞丐傳習所、該所宗旨係專事訓練五歲以上、十八歲以下幼童

# 票車價 減覽遊

## 團體減價票

二十一人至四十九人 (單) 九五折  
 五十人至九十九人 (單) 八五折  
 一百人及百人以上 (單) 七五折  
 (回) 八折  
 (來) 七折  
 (對) 六折  
 (折) 七折  
 (折) 八折

## 各大站間遊覽回票

▲頭二等七五折  
 ▲三等八五折

▲有效期間

南京	鎮江	丹陽	常州	嘉興	硤石	長安	上海北站
上海南站	松江	無錫	蘇州	崑山	杭州		

注意... 上面有×符號之各站間不發售來回票

●學生團體減價票——至少十人  
 (單程) 七五折  
 (雙程) 對折

●兩路聯運來回票  
 ●杭州南京間：須當日起程二日內到達終點回程十日內有效  
 ●發票之當日作一日計算得在上海北站分程  
 ●其他各站間：須當日起程二日內到達終點回程七日內有效  
 ●發票之當日作一日計算得在上海北站分程  
 ●本路來回票  
 ●去程限當日適用回程七日內有效發票之當日作一日計算

# Loon Chong Engineering Works

## 上海

### 廠器機記錫昌隆

號七五四至號一五四路豐光口虹在

本廠專造銅鐵鍋爐  
 大小引擎及修理輪  
 船等添配零星機件  
 木匠冷作一應俱全  
 如蒙賜顧竭誠歡迎

Ship Repairers

Engineers, Boiler Makers, Iron

Founders, Brass and Black-

smiths, Carpenters and

General Contractors

451-3-5-7 Chaoufoong Road

HONGKEW, SHANGHAI

Telephone 23000

# 上海國貨公司

南京路 對面

集中全國名廠優美出品

、在街市行乞之法、該所傳習之課程、保備地圖一紙、明劃乞食區域、並在圖中註明何區何巷易於求乞、並證明有些地方衣冠整齊者、亦可乞得錢財、而有些地方非裝作不堪忍受繼父母虐待之孤兒、不能引起慈善家之施助、因該乞食應將其所得之秘密贈於警士與扒手投桃報李、可得一種保護、即令偶有成績不佳、每日亦可得食宿之地、該兒童等因所居之屋不合衛生之道、故死亡相繼、始由當局發覺、而組織此乞丐傳習所之當事人皆豐衣足食、蓋視乞兒為奇貨也、

## 言語奇才

高勞恩訊、有朱愛茲者、向以演說為業、能操二百國語言、且極流暢、當歐戰時、曾在德國統率司令部充當翻譯、嗣又在土耳其司令部充當翻譯、彼曾創設佛蘭克福德東方各國語言研究所、並對於二百國語言著作若干標準書、最近著作一抒情詩集、係用五十國語言譯成、真可謂奇才矣、

## 保加利亞大力士

蘇菲亞訊、保加利亞有名楚巴諾夫者、生來膂力過人、近對人宣告、彼擬於三月二十日在維也納舉行重選手競賽大會、聞楚巴諾夫能將載重四人之摩托車、其重量在一噸半以上、用手舉起、並不費力、

## 汽車長蛇陣

捷克布拉格訊、此間最近發生汽車遊行大示威運動、參加者有汽車五千輛、列如長蛇、環行拍拉克街市中游行、其目的在反抗政府增加汽油車費云、

## 高速度空中電車

莫斯科訊、任職交通委員會之科學家華特納、近創製高速度之單軌空中電車一輛、此電車如以電氣馬達推動、速度

可達每小時二百五十呎羅米突、如以火箭馬達推動、每小時可達一千呎羅米突、又建造軌道之材料、與尋常軌道所用之材料無異、此二點即為此項新式空中電車勝過美德二國之單軌電車之特色、華特納自製之雛型、已在中央空中水力學院之空中軌道上經過試驗、結果成績頗佳、交通人民委員會擬於最近期中討論關於建造之方針也、

## 大吃馬肉

巴黎訊、巴黎社會嗜吃馬肉之習、風行一時、因而馬之銷路大增、法國所產之馬不敷屠殺、須向外國購買、一九三一年由德比意波蘭羅馬尼亞西班牙匈牙利等國輸入之專供屠殺之馬、共三萬一千九百十二匹、由英國輸入者、亦為數不少云、

## 服毒不死

柏林訊、據報載、立陶宛之法律有一特別規定、凡處死刑之罪犯、可於槍決絞殺服毒三種任犯人自擇其一、有某罪犯、情願服毒、當由法官向醫生購得毒藥一劑、迫其服用、但該犯體力康強、對毒藥有抵抗力、並未身死、因而執行官大受其窘、蓋依法律規定、執行死刑只限一次、不能破例作二次也、

## 富丐

馬賽訊、馬賽市上每有一六十餘歲之老丐、沿街行乞、當經警察詳加盤詰、始知該丐擁有四層樓房一所、並在各酒館存有若干自動機器、當將其帶至警署、該老丐辯稱、雖彼似一富有之人、孰知現值經濟凋敝時代、即有產者亦感困難、一方面租戶欠租、一方面捐稅奇重、彼之所以行乞者、原為將乞來之錢、用以償捐稅耳、嗣由法官判其八個月禁錮、

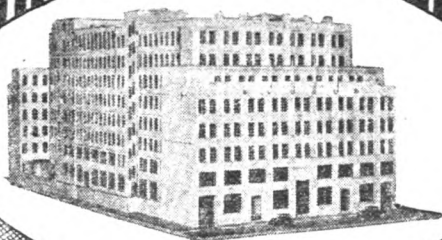

本所成立於民國九年呈即  
 註冊立案設立市場招集經  
 紀人經營各項有價證券現  
 期業已開辦各項買賣交易  
 辦理妥速手續極為充實  
 業起見特重運八層大廳以  
 備新式市場設備力求完善  
 誠本市唯一之證券市場也

# 上海華商證券交易所有限公司

資本壹佰萬  
 式拾元

各辦公室  
 電話

經理長室	九四四九一
理事室	九一四〇八
總務科	九四二六一
會計科	九三九八八
計算科	九四三六八
場務科	九三九四一
房產管理科	九四二二四
庶務股	九三九八二
經紀人公會	九四二六八

地址 上海九江路四二九號

開市時間 每日 上午九時半起  
 下午二時半起

電報掛號 無線所 二〇七六

# 惠豐儲蓄銀行有限公司

行址上海天津路四六一號。諸君章程請索即奉

覽讀在此八個月中、將無此種困擾、該老丐答稱、倘判徒刑、房客將利用此時期更任意拖欠矣、

## 獲巨利之象

倫敦訊、一九二二年、英皇太子以小象一頭、贈倫敦動物園、兒童遊園者、輒喜乘以作短游、而納資若干、十年來此象業狀三十五萬餘人、所得之資、達英金三四千鎊、動物生利之巨、殆無出其右、此象甚幼、生僅十八年、

## 信不信由你

紐約訊、哥倫比亞大學奧特金博士稱、在五百六十七年後、男人苟不取消理髮之習慣、彼等將成牛山濯濯也、婦人之髮、更易脫落、因彼等平時俱剪髮之故、(按奧博士研究頭髮脫落之原因有年、彼相信頭皮須有相當之量以維持之、但剪髮後此種、必須之重量已減少、頭皮之力乃弱、故頭髮亦易脫落也、)

## 以舌代目

黎治(英國)訊、現年七十七年之老植物學家約翰威生金氏、在二十三歲時、雙目失明、但彼能用其舌以代顯微鏡、彼為黎治植物學會之會員、數十年來工作不輟、彼雖目盲、而能以舌插任何植物之花或葉、以斷其屬何種類、今英國各處研究植物學者、凡見奇異之花樹、輒寄請此老植物學者加以判斷、氏一生所搜集之標本達五千種云、

## 到老來卒成眷屬

布達佩斯訊、有保羅威格者、在五十三年前青年活潑時期、與一美麗女郎名多馬者相遇、一見傾心、遂發生戀愛、但保羅威格乃有妻之夫、其妻妻不願與其離婚、以讓賢路、俟保多二人乃議定俟妻死、二人正式結婚、因而在此五

十三年中、保羅威均在漢墓期待中、直至本年其妻始與世長辭、保多二人乃如願以償、刻已在蒿米佐華瓦沙亥地方行婚禮、新郎已八十四歲、新娘亦八十歲云、

## 多子競賽

巴黎訊、有擁資百萬之富翁名高格那谷者、夫婦生前絕嗣、但酷愛兒童、特將其遺產交由法國學院保管、作為獎勵子女羅列之家族、年例獎金、此種競賽、由法國學院嚴格評判、獲錦標者不限階級、現參加競賽者、計擁有子女十三人者一、擁有子女十四人十家云、

## 黑人變白

巴黎訊、晨報載稱、有黑人某患哮喘症、服海地國所產某種植物之子自療、但服量過多、竟至陷入昏睡狀態中、醒後雙目失明、不意兩月後、目力恢復、膚色亦變白皙、與歐洲人無異、真可謂無奇不有也、

## 可驚的修容費

倫敦訊、美國婦女每日所需之修容費、逾美金三十萬鎊、歲計之共在一萬一千二百萬鎊以上、美國有二千萬婦女、常為修容室之顧客、若輩歲費於斯者約六金鎊、計化粧品二鎊、修容費四鎊云、

## 我愛我夫大會

加洲訊、普恩台地方之普恩台流域報、發起組織「我愛我夫會」、提倡妻對夫之較人道的待遇、自此會成立後、一般久受細君惡待之丈夫、咸呈趾高氣揚之概、該會並不開會、亦不收費、凡入會祇須盡一種義務、即實際愛敬其丈夫是、否則、即不合會員資格、丈夫之為該會後援者、無慮數百人云、

佛手牌老



天

精

鮮味  
最強

### 速愈瘟疫大害

死於疫。死於疫。見聞屢矣。慘痛哉。慘痛哉。此皆狂  
 死也。譬如最有愛心愛之人。或父母妻子等。竟死於疫。  
 原本有藥可救。因未曾預備。以至枉死。其慘痛有罪生  
 不忘者。如果平日預備。專門治疫之施德之藥水。即神  
 功濟眾水。無論染何瘟疫。或一切急病。急用施德之藥  
 水一瓶。即可了之。毫不費事。每元十瓶。多購另議。  
 凡家居旅行。一遇發熱。不問是否瘟疫。或急症。急以  
 此水治之。不應。或吐出。再服。服至不吐。已全愈。  
 最重之症可用四瓶作一次服。立刻起死回生。萬不失一。  
 小孩可服。孕婦不忘。不對症。亦無害。王道藥也。  
 出世三十年。活人萬萬。無人不知。因此甚少登報鼓吹。  
 今恐遠方僻地。少年男婦。尚有未知。老前輩則無人  
 不知之。又因假冒觸目。保往外碼頭枕銷。假藥不靈。  
 徒害人性命。如欲得真藥者。可在駕到上海南京路。虹  
 廟對門。第四二三號。本批發所採辦。不至誤人誤己。  
 本藥立愈最重之瘟疫。其他小症。到口平安。往者因無  
 專治瘟疫之靈藥。故世人誤以瘟疫為天降之災。不可救  
 藥。不知枉死幾多人性命。本主人專心研究。幸得成功  
 不致居功。故名神功。且以最重貴藥料製成。以最廉  
 價值發客。以期普及。深願賜顧者審之。本號並未派人  
 往外碼頭枕售。如有則竟是人害人之假冒藥。深望諸君  
 謹慎。勿受其害也。

姑劍製藥人施德之謹啟

# 新巧鐵工廠

電話四四二四

本廠所製各種機器應用科學原理根據當地經驗研究改良

努力進行自創

辦以來早蒙各

界諸評近年尤

致力於染織機

器出品精良切

合實用如欲定

購備特克已地

址甘肅路協興

里十六號

## 天花板上蒼藍

倫敦訊、倫敦航空軍與民事飛機師近研究一有趣之問題、其事雖微、而竟各持一說、莫能解決、其問題維何、即蠅止於天花板之前、如何翻轉其身乎、一謂蠅作半翻旋飛、終乃倒止於天花板上、一謂蠅係側飛、而成半翻還式、但雙方均不能證實其所主之說、因蠅之止落速率甚高、非人之目力所能辨也、

## 愧煞明眼人

倫敦訊、牛津大學近發表各級第一人名單、內有溫特女士獲全級第一、然溫特女士係一醫女、竟獲第一名、實為該大學歷史所未有、女士在校時所用之教科書、皆用凸板製成之、

## 老婦懷金致病

紐華克訊、當地有一老婦、突患心痛、經人送入醫院求治、醫生解其衣診脈、覺其衣沉重異常、駭而檢視之、則夾層中藏有金元銀元鈔票股票等甚多、計其數不下五千餘元、重量達數鎊以上、因悟其狎病之由、即為其心誠不勝重量之壓迫耳、未幾婦果霍然愈、即携金稱謝而去、

## 拿翁情書

倫敦訊、已故羅斯格利勳爵之藏書、已在此間公開拍賣、其中有拿翁之遺書、例如約瑟芬致拿翁之五八封、(一七九六年至一八〇〇年拿翁尚未稱皇) 得價四千四百鎊、拿翁離埃爾巴島重返法國時、致後妻瑪里路易氏后之訣別書、得價一千鎊、

## 打破十三數字

西佛爾吉尼亞訊、此間戒除迷信俱樂部、於一月十三日

早在郊外巨廈開會、商議一切戒除迷信進行手續、特用一般社會認為黑道日之十三為標準、(按西俗日期凡十三均為不吉之兆) 會員限定十三人、入會費限定十三本尼、下屆會員十三人將被選於十月十三日到會、

## 美國長人

美國塔克賽斯省師範大學運動員福登勃雷氏、身長六呎七吋、為該校擲餅之巨魁、並為重體組之拳鬥家、橄欖足球競技之保壘、籃球中鋒界之虎將、渠投籃時、僅須一舉手之勞、即可高遠籃圈、易如探囊取物、不似其他球員之須彎身躍起也、世界運動員較渠更長者、殊不多見、美國人之身材、原多高過其他民族、其籃球程度之突破水平線者、良有以耳、年前小呂宋華僑林珠光君所遣之遊美籃球隊、人材實力、在國內可稱一時之選、然抵美後、與彼中等學校及第二流之球隊接觸、猶感不敵、相形之下、幾同「小巫之見大巫」、要美國女性、其身材體格、更遠非我國女性所能望其項背、伊們籃球藝術之標準、以與我國女子比較、相去有益甚於男性者、且伊們之為戰、多用男子規則、苟將來吾儕欲向彼邦探討、事前務須作極充分之準備、又美國對於運動道德、亦至重視、如因失敗而對裁判員發怨言、必受人輕視、

## 市長不知結婚手續

康尼斯訊、前紐約市長華納克、携同電影明星比蒂康白笙、往市政廳詢問結婚之手續、彼等對於訪員稱、「吾人僅欲知關於結婚之手續耳」云、據市政廳人員稱、市廳曾通告華納克、謂彼等須依紐約之公文到達、證明華納克確已與其夫人離婚後、始能結婚云、按華納克夫人三月二十七日在米亞米以遺棄罪對其夫提起訴訟、請求離婚、市廳中人員稱、數日前華會表示意欲與康白笙女士結婚、然並未宣佈日期、

# 上海中法藥房

總公司——北京路八九八號  
 製藥廠——大西路一七九〇號  
 電話 九二三三三二 轉接 各部及  
 九二三三三三 製藥廠  
 電報掛號…… 五六七三



**國內支店**  
 南京 漢口 重慶 九江  
 安慶 蕪湖 長沙 無錫  
 蘇州 杭州 汕頭 廈門  
 廣州 香港 天津 開封  
 鄭州 濟南 寧波  
**國外支店**  
 新加坡 暹羅 怡保 爪哇  
 庇能 泗水 台灣 三寶壟  
 馬尼刺 華埠

本藥房創立迄今，凡四十年，除運售各國原料藥材醫器器械衛生用具外，並積極提倡國藥，研究仿製，先後發行自製靈效藥品四百餘種，行銷全國及南洋各埠，卓著時譽，茲例舉其最著者如後：

艾羅補腦汁 益神  
 艾羅療肺藥 止咳  
 九造真正血 補血  
 紅血輪補藥 培補  
 九一四藥水 消腫  
 九一四藥膏 外治  
 九一四白濁藥 殺菌  
 第一總牌 精神丸 提神

雙中國膏丹 防治  
 雙獅花露水 辟穢  
 羅威水菓鹽 清熱  
 保喉福美片 消腫  
 孩兒面 潤容  
 發髮藥水 免髮  
 家庭藥庫 小病  
 旅行藥庫 安全



丹發吳張  
元五盒每

書明說細詳  
奉印圖

# 藥奇脹臃

正威華藥房發行  
電話一八九六

查華與康白筭交遊已有多時、

## 三國締盟對蝗作戰

貝爾格勒訊、南斯拉夫、匈牙利、羅馬尼亞已締結三國聯盟、以對付其公敵、公敵維何、蝗蟲是也、三國近三年來、苦於蝗患、南斯拉夫北部羅馬尼亞西南部匈牙利東南部田作損失、以數百萬磅計、因鑒於非共同對蝗作戰、不足殲敵致果、故特各聘化學專家、審慎計劃廣闊陣線之戰略、一俟春暖解凍、蝗蟲初見、即擬取大規模之共同行動、俾一舉而殲之也、

## 二十五年收到之郵件

巴黎訊、有一郵件、係由里姆寄至巴黎者、計其路程不過百哩之遙、但所費之時日、竟達二十五年三個月又十日之久、收信之婦人、且已去世二十二年矣、直至現時、該郵件始寄至確實之收信地點、因該郵件係黏一九〇七年之郵票、故郵局要求另加郵資一便士云、

## 七齡少女之漏稅運私

柯洛萊訊、近有一七齡少女、因犯漏稅運私罪、在埃及司拉查比爾附近之瑪瑞多夫地被捕、其身上被搜獲違禁之香烟一千支、及往來柯洛萊與瑪瑞多夫間長期火車票一紙、據稱、此少女已單獨屢次偷運貨物、皆未遭破獲云、

## 地震愈癱瘓

洛山磯訊、此間有名傑克遜夫人者、夙患癱症、已有多年、最近此間發生地震、傑克遜夫人被震由椅中跌出、經此一震之後、數年以來之癱症、竟獲勿藥之、

## 刑及牲畜及武器

瑪德里訊、西班牙某村有人為驛所跌、乃控驛於地方官

、僅判罰禁驛於底十日、驛主判罰西幣五枚、牲畜特罪、已屬奇事、尤奇者、西班牙陸軍對武器亦加判罪、如偶有一砲自行爆炸、則可加以逮捕、而開庭審問或「判監禁」或處「死刑」而毀之、

## 豔美女強盜

芝加哥訊、頃有一美貌女盜、偕二男盜、入一雜貨店行劫、方欲劫取會計處之款項時、不知何故、忽退至門外守候之汽車、當離店時、主人郝斯執女盜之衣、同伴之一、即返身開槍、擊中其胸、女盜復出刀刺其腹、致未及送至醫院、即在途殞命、據警局聲稱、該女盜不知其姓名、近三個月內已犯案五十餘起、現正嚴加緝捕、

## 「長跑機器」之婚變

爾辛芳訊、芬蘭長跑家納米之夫人、近因與納米性情不洽、提出離異、渠宜佈渠仍愛納米、惟因納米太馴柔、不甚令人發生興趣、以及才識有限、不能仍為渠夫云、據稱納米已同意此舉、並悉渠將變為職業賽跑選手、擬於九月間與法國長跑家、享有悠久榮譽、今則其「丈夫」之地位已發生動搖、猶憶一年以前、渠籍其賽跑身手而為新郎、茲則又以賽跑而脫離夫婦關係、(按納米為一偉大運動家、而不能為一好丈夫渠夫人已發覺渠太馴柔、不甚令人發生興趣、以及才識有限、故以渠夫人之意見而視、偉大賽跑家於家庭美滿生活完全失敗云、

又按納米曾以「長跑機器」名聞於世、去歲因業餘資格問題未參加歐林匹克運動會、

## 百歲秘訣

意大利加亞諾訊、長壽翁伐倫特、茲病歿於此、年百有

# LIVEMIN

補血強身新藥

## 利九命

● 西國新藥亞利九命 ●

此藥能補血強身，凡有貧血、衰弱、神經衰弱、失眠、頭暈、眼花、腰酸、背痛、食慾不振、消化不良、婦女經期不調、產後失血、小兒發育不全、老人體弱多病、服此藥無不立見奇效。此藥係由名貴藥材精製而成，不含任何有害成分，誠為補血強身之聖藥也。



總發行所

新亞化學製藥廠

新敷數貼小膏(布制)

## 消炎退腫膏

本藥膏係採用名貴藥材精製而成，具有消腫、退熱、止痛、消炎之功效。凡有紅腫、疼痛、發熱、發癢、蚊蟲叮咬、燙傷、凍瘡、皮膚瘙癢、小兒疳積、婦女經痛、產後腹痛、跌打損傷、腰酸背痛、手足皸裂、無名腫毒、一切瘡癤、服此藥膏無不立見奇效。此藥膏係由名貴藥材精製而成，不含任何有害成分，誠為消腫退熱之聖藥也。

# 三福

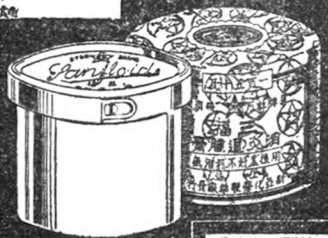

貨國全完 藥靈牌星

以上各藥均係由名貴藥材精製而成，不含任何有害成分，誠為補血強身之聖藥也。

妙藥  
去毒 止痛 殺菌 消毒  
除病到藥

皮膚病  
靈藥



四、翁曾為旅舍主人、繼為僧、繼出國去美、從事耕種、彼之一生、曾見意王六、羅馬王五、去年意參議員迦訪翁、詢以壽術、嗣著一書名曰「百歲秘訣」、翁告迦、彼之所以得長壽者、因從不飲酒或咖啡耳、煙則不在戒例、特吸之甚少云、

### 九十翁負九齡童

柏拉格捷克京城訊、魯索里鋸木廠有九齡之童、墮入機中、斷一臂、有流血垂死之虞、而山中無車馬可供運送、乃由其年九十祖父負之、跋涉山嶺、至二十三哩外之醫生處、加以裹治、免除危險、於是此老人復負其孫行二十二哩、至烏士化羅特醫院、安置畢、老人復欣然步行四十五哩返家、

### 蓬查翁親花信女

何京訊、何京新自由報載、木工約瑟夫、年九十五、將與某大佐之女結婚、女年甫花信、據瑟夫聲稱、渠一生未嘗娶疾、而嗜杯中物、但已九年未飲水矣、又曰、女年雖差余遠甚、惟渠為孤女、吾情未晤之前、均久感寂寞之苦、故他日結婚後、可保相敬如賓也、

### 七齡童與野獸為伍

貝爾柯勒訊、南斯拉夫斯拉蒂波爾山之森林中、豺狼充斥、近者忽發見年約七歲之孩一、與野獸為羣、毫不畏懼、鄉民瞥見之後、為好奇心所驅、窮追不舍、而卒獲之、而是孩當時被捕者、驚脫甚力、捕者向之問話、輒不答、初以為必雙盾、後數日、乃亦稍稍能言、是孩乃一年前由其母棄諸森林中、初以為必膏吻狼虎、不意竟能自衛而生存、其在森林中、以草與菜類植物充飢、有時佐以竊諸僻處田中之穀類、與果實、其既不畏野獸、而野獸亦從不犯之、而孩習於

鑿樹、遇險輒登樹巔以避之、現正由諸醫相視核體、蓋欲知其處野蠻生活中、意識發展至如何程度、及尋常知識消亡至如何程度也、至孩母則經查獲、已寓諸困囹矣、

## 一年來之世界失業與騷動

(本文自四十一頁接來)

由以上各方面考察、可知一年來失業人數之減少、並不代表世界恐慌之趨於減輕、假如已獲業之失業業者、俱能得到相當之工資、則一九三三年失業之減少、未始不可使一九三二年動搖不安之資本主義世界獲得暫時的安甯、但實際則不然、工資之減少、一九三三年反超過於一九三二年、據美國聯邦儲備局 (Federal Reserve Board) 所發表之官廳指數、以一九三三至二五年底平均額為一〇〇、則一九三二年五月與一九三三年五月中、美國之工業生產額以及工業總額之指數如下表、

年份	工廠工業生產額	在業工人數	工資總額
一九三二年五月	六〇〇	六一·三	四六·二
一九三三年五月	八〇〇	六〇	四二

生產提高百分之三三、而工人數反減少百分之二、同時工人之工資總額則減少至百分之十、此種數字表示失業工人中之獲業者、勞動強度已高於從前、而所得工資反為減少、然而此種獲業係投機手段所刺激成之生產與旺之結果、所以即此減少之工資、其價格更低於從前之同數工資、例如、美國元價之跌落與物價之高昂、使工人些微之工資幾等於無物、工資固微有增加、然其增加之微與元價跌落物價高漲之速、不可同日而語、

以上係一年來失業工人與已獲業工人生活情況之大略、在此有須注意者、以上所述失業獲業工人之情形、專指



# 惠豐儲蓄銀行

## 無 限 公 司

專營

各種儲蓄  
利息優厚  
詳細章程  
函索即奉

### 中國之部

#### 一年來之行政院

自二十年冬四全大會修正國府組織法後、行政院不獨為全國之最高行政機關、在政治上、實負實際責任、肩負之重、既異於昔、故自改組以來、對於國事之措施、亦備極艱辛、尤以二十二年一年為最甚、自表面上言、似已無去年發生「二八」事變時、首都受敵威脅、政府倉皇遷洛之危狀、國步較入坦途、而實際上言、華北則有抗敵之戰、自熱河淪陷後、平津尤岌岌可危、內省則有為害國家民族生存之匪患未除、論邊政則康藏之糾紛甫停、而新疆擾亂、一再發生、且內蒙自治問題、又告遲延、若言天災、今年之長江水患、雖幸未成災、而在北數省則有數十年所僅見之黃河水禍、總之、舉凡有此一因足致使政府處置困難者、今竟於此一年中紛沓沓來、國家環境如此、誠一念及肩負中樞直接政治責任之行政院處境何如、誠令人有萬方多難風雨飄搖之感、

二十二年之行政院負責當局、自一月至三月、三個月間、因院長汪兆銘氏海外養病、一切政務、仍由副院長兼財政部長宋子文氏代理、直至三月三十日汪氏歸國復職後、始由其負責、以迄今年茲、在此一年中、其關於各省省政者、有皖鄂蘇三省省政府之改組、任命劉湘為四川副總司令、節制所有川中各軍、責成收拾川局、其關於軍事者、由軍事委員會主持、在行政院方面僅有各武官將校任免之通過而已、其他所有一切重要施行方案、均由行政院會議通過、交由各主管部會分別實施、計自本年一月初、行政院會議已舉行五十

四次(自第八二次至第三五次止)、其一切由各主管部會處理事項、如內政、實業、教育、交通、鐵道、司法、蒙藏、僑務禁烟等行政、經緯萬端、不能備述、茲謹將其一年來關於外交、財政、華北事變處置、復興農村改良行政計劃及辦理要案之榮榮大者、述其梗概、

國難日亟、外交尤關重要、行政院在政治上雖負責實際任、而於外交、則一秉中央外交方針辦理、交由外交部執行、此一年來外交事務在行政院方面可足述者、亦惟增加領館與經費及充實各駐外使館人才、如法國里昂領事分館等之增設、俄法兩使館經費之增加與調任劉文島劉崇傑張乃燕李錦綸饒泰張秋海胡世澤等為駐意德法比波蘭西葡瑞士等國公使是也、

次言財政、在此國家多故之秋、需用浩繁、一方面不能增加人民負擔、另一方面又須籌鉅額之劃非經費、中央財政之難、已可概見、然能使其本收支適合之原則以度此難關、誠非易易、惟自本年七日起、軍政各費略有增加致微感不敷、在此國家財政萬分竭蹶之際、然對於財政之整理工作、仍舊進行、其最著者有二、(一)統一中央各機關收支辦法、使中央各部會之收支、統由國庫統一辦理、一洗向來各機關各自為政之積弊、(二)實行銀本位幣鑄造條例及換算率計算法以徹底改革我國幣制、

華北抗日之戰發生、事態極其嚴重、國軍之壯烈犧牲、尤足欽式、因鑒華北政治情形特殊、中央為應付實際需要起見、經特設行政院駐平政務整理委員會、由內府公佈組織大綱、特派黃郛為委員長、後即於六月十七日組織成立、惟自塘沽協定簽定後、海內沸騰、紛紛反對、旋經行政院汪院長六月各日通電全國、說明該項協定僅及軍事、事情始了、同

# 鍾山書局

## 三大定期刊物

- (一) 國風半月刊 柳翼謀先生主編 全年二十四册定價二元二角
- (二) 方志月刊 顧林諾先生主編 全年十二册定價二元二角
- (三) 學術講座 湯其昀教授主編 全年三十六册定價七元

本局發行各種專家名著及中等學校各種教科用書各種圖表如柳詒徵著之中國文化史張其昀著之人地學論叢及高初中地理教科書繆鳳林著之中國通史綱要倪尚達著之無線電學等百餘種

印 有 詳 細 書 目 ● 函 索 即 寄

▲ 總局 南京中央大學對面  
▲ 分局 上海分局 西門  
▲ 上海路三三二號  
▲ 文 喇 駱 路 一 六 五 號

## 中等世界地圖集沈思瑛編

為中學最適宜及各種考試必備之地圖  
八開本多色精印有圖八十  
五頁 定價二元

本圖根據最近各國名貴圖籍，力求精確。內容之充實，體裁之新穎，實為國內出版世界地圖中所未曾見。內有飛機攝影圖，地圖繪法之說明，各洲地形圖，世界氣候人種宗教動植物之分佈及人口密度交通工具並用語言等圖，皆為開國內出版地圖之創例。閱此圖後，最能獲豐富之知識，採作學校課本及各種考試之用，最為適宜，最能滿意。(地圖目次函索即寄)

# 外交評論

## 優待訂戶

- 一 凡圖書館及公私團體正式備函向本社訂閱本刊一年者，予以八折之優待，半年者，予以八五折之優待。
- 二 凡全國學生憑校徽或證明書，向本社訂閱本刊者，概以八折計算。
- 三 凡同時介紹訂閱本刊全年十份以上者，贈閱本刊全年一份；訂閱半年十份以上者，贈閱本刊半年一份。

## 價目表

每月一册	半年六册	全年十二册
國內	國內	國內
一元二角	六元八角	十二元八角
國外	國外	國外
一元五角	九元五角	十八元五角

### 本刊特刊

吳鼎章 檢公齋  
徐 慎 劉師舜  
謝冠生 費復恒  
周鏡生 高宗武  
湯 中 袁道豐

### 本刊特刊特選

蔣紹華 吳長善  
徐景衡 李迪俊  
顧 泰 金潤泗  
周天放 歐漢如  
壽勉成 趙蘭坪

## 全第一卷 第二卷 合訂本 出版

本社已將第一卷(計七期)及第二卷(計六期)裝成合訂本二册外用紫色布紋紙包裝並刻金字定價每册二元五角郵費另加一元五角

南京 土街 口壽 華里 外交評論社出版

糖妃太子擲 糖妃太心捲 廠造製果糖歐華  
糖油奶兒美 糖油奶兒肥 品出

店支 所行發總 廠造製  
八五三一話電 號六十五坊保州祝 一九三二八話電 里豐五路父神勞界租法海上 路寧徽市南

時行政院并議決組織華北戰區救濟委員會，派黃郛等二十五人為委員，並以黃郛為委員長，于學忠為副委員長，由政府與銀行界各籌一千萬元，以救濟華北二十餘縣戰區被災之災民，對於行政院駐平政務整理委員會管轄範圍，亦指定為冀魯晉綏察五省及平青二市，最近以華北軍事結束，戰區接受，情形已與曩昔有異，復有改組必要，將原有之政務財務兩處，改為參議廳及調查處，秘書處仍舊，使華北政治局局面漸趨穩定，於政整會之設立，效力殊大、

年來內亂外患，水災迭乘，農村凋敝，農民經濟破產，中國以農立國，不先復興農村，凡百建設，無從着手，行政院為計畫復興農村方法，籌集復興款項，並補助復興事業之進行起見，於今年五月間爰有農村復興委員會之設立，隸屬於行政院，由汪院長自兼委員長，先後聘定張嘉璈等四十四人為委員，為實事求是，不虛糜國帑，開辦費僅有一千二百元，經常費八千元，實報實銷，各省政府及直隸行政院各市，於其機關內，得設分會，其進行原則有六：(一)為設計及推動機關而非執行機關，(二)不妨礙原有之行政系統，(三)使中央與地方排除一切阻止復興障礙，(四)完成國內與農村有關各機關之連絡，(五)以不另添設機關及經費為原則，(六)應用各機關現有人力並得特聘或特約專家，其工作成績，農村復興委員會會報，已有詳細記載與報告、

在此一年中，行政院尚有兩大改良事項，一為命所屬各部會擬具一年之詳細施政計畫，呈送大會討論，然後按步實施，逐漸推行，一法雜亂無章，施政乏序之弊，一為改良處理公文辦法，六月間，通行各部會召開審查案件辦法七項，免除各部會間會商廢時繁複周折手續，復欲求各部會一致處理公文迅速起見，七月召集各機關討論改良辦法，先後開會

五次，結果決定公文採用標點，對於如何改善處理公文迅速及保管檔案方法，均有決定，並編成專書，此可謂為國府成立以來關於處理公文一大改革、

行政院負責實際政治責任，為百政中樞，一年來所處置之要政，不知凡幾，而其為國人所共見由其直接處理者，有新疆變亂、棉麥借款、黃河水災、故宮理事會與庚款兩會議之召集等，茲略述其經過概要如次、

○新疆變遷 新疆事變之起因，由於前主席金樹仁辦理不善所激起，行政院得訊後，即一面分現在負責人員繼續維持，一面派參謀次長黃慕松前往宣撫，不圖宣撫尚未藏事，二次變難又作，於是急召黃氏返京，垂詢詳情，復派外交部兼司法行政部部長羅文幹前往，并於八月一日院議正式通過任命劉文龍為新疆省政府主席，唐世才為新疆邊防督辦，旋得人民及機關呈控金樹仁賣國禍民等罪狀，乃決定將其扣留，解送法院，依法懲處，今羅氏宣撫已舉回京，而新事之隱憂尚仍重大，尚待具體解決、

○棉麥借款 此宗借款，為財政部長宋子文於奉派出席倫敦經濟會議時向美國所訂借，數為五千萬金元，立法院通過此項借款時，并附建議四項，完全作建設生產事業之用，一時國內各機關及人民團體紛紛請求撥用此項借款，約百數十萬，除請求撥用未定數目者外，其有數字可以計算者，已達五萬萬元以上，實已超過借款數目二倍有餘，行政院以此項借款既專用於生產事業，應有負責機關妥為支配，遂決定移送全國經濟委員會統籌辦理、

○黃河水災 黃河今夏暴漲成災，災情慘重，為數十年僅見，被災區域，有魯豫陝冀等省，受災人民達數百萬之多，較之前年長江空前水災，幾相類似，各地方機關與人

長命牌

# 維他賜保命

科學界大成功

天然治療強壯劑

荷爾蒙製劑中之權威

本劑分男女用二種男用本廠發明之標準畢丸  
 十字形內必素結晶體(NCC=2703E)之新鮮荷爾  
 蒙(蒙)女用卵巢濾胞內必素結晶體(NCC=6100  
 三之新鮮荷爾蒙)在一起中至少有三十箇白鼠  
 單位其他且含有維他命B<sub>1</sub>世界最新發明而本廠  
 早已成功之維他命B<sub>1</sub>結晶體及腦下垂體腺腎上  
 腺等貴重成分其功效實超一切荷爾蒙製劑而遠  
 勝舶來品也

### 主治

神經衰弱 腰痛背酸  
 腦弱失眠 肺癆貧血  
 軟弱失眼 陽萎遺精  
 及戒除煙毒等症

補丸



注射劑每盒十管用磨就  
 裂持製安啟裝置  
 丸劑每盒百粒及五十粒二種



上海馬斯南路廿號

信誼化學製藥廠監製

補針

售出有均房藥華各 寄即索函書明說品樣



# 老振昌染織廠

北平南門外大街路北

專染各種呢絨布匹  
色不退色  
並化學漂白  
三九  
一六  
科承市門絨呢布網染專  
白漂學化並色退不永明蒸

民團體面電交馳、呼籲急振、行政院檢災災案、一面分電沿河各省竭力防堵、及飭黃河水利委員會迅即防汛會議、又於八月三十日召集各省代表開會、決定撥款四百萬元辦急振、并電令各被災省政當局先行各籌墊款十萬元、以救嗷嗷待哺之災民、同時并仿二十年長江水災救濟成例、組織黃河水災救濟委員會辦理一切振濟事宜、

安置古物 我國平素對於古物不善保存、無可諱言、故今年華北抗戰發生、平津危急、所有存故宮之古物、遂倉卒南運、爲選派負責人員與博物院應否設分院及檢視寄存上海古物各問題、行政院決定於七月十五日在京召開故宮博物院理事會、討論一切、結果改選理事馬衡代理故宮博物院院長、并指定各關係機關、派員會同檢視寄存上海古物、幸無傷損、

庚款會議 各國退回之庚款、其用途支配、雖有換文之限制、惟各庚款機關之預算編製審核與保管方法、行政院均有詳查必要、因於十一月六日、召集庚款機關會議、除各關係機關參加外、中英、中美、中法、中意、中俄、中比、中和各庚款機關、均派代表到會、對於庚款之預算編製程序報銷審核及各庚款機關合作諸問題、均有詳密決議、結果殊甚圓滿、

綜觀以上所述、可知一年來處於外侮外憂煎迫下之行政院之重要概況、不啻唯是、其對於內部之整理整頓、亦有足述者、其最著者、如由秘書政務兩處共組一審核廳、共同處理公務、不惟增進效率且可免除曠昔彼此隔膜之弊、其他各種革新之處頗多、因限於篇幅、不及備述、茲從略、

## 一年來之立法工作

立法院的職權、依國民政府組織法、大別之可分爲三項、一是議決法律案、一是議決預算案、一是議決條約案、一年以來、大局粗定、立法院承四年以來努力之後、重要法律、大部分已告完成、其餘在起草中、所以在此一年之中、重要工作、除起草憲法草案和修改刑法兩項以外、可以另行提出報告的、並不甚多、現在分爲一般的和特殊的兩部分、分別報告個大概、

一般的工作、屬於法律案的、多半是修改成法、其餘就是國民政府、行政院以及各部會各省市送來審議的、其中重要的、有兵役法、商港條例、頒給勳章條例、銀本位幣鑄造條例、訂購棉麥借款合同、二十二年關稅庫券條例、二十二年華北救濟戰區公債條例等項、隨時散見於報章、無須再一一說明、祇是一年來工作中的特點、屬於改正組織法方面的太多、可以暗示出我們現政府的組織上、尙未十分健全、不能完全適應實際上的需要、這種工作、我們希望他將來能逐漸減少、其次關於民生經濟的法案太少、一方面的原因、固然由於國民經濟的不發展、而另一方面、也是由於政府困於財政、不能爲實際上的倡導、所以此項法案、間或有幾件、經立法院制定公布、而實際效力、仍然有限、揆之於政府爲人民服務的意義、我們希望此後立法院的工作、能一反現時現象、其次屬於預算案的、本年的情形、比之於過去幾年、已有顯著的進步、合計各省市送呈預算案請立法院審核的、共有十二處之多、我國近年以來、省自爲政、各省市多半自收自用、不重預算、今年情形獨佳、可以略見全國政治有漸入軌道的趨勢、再次屬於條約案的、有國際限制及調節分配麻醉藥品公約等項、由立法院通過加入、

特殊的工作、最重要的有憲法草案的起草、立法院此處



芙蓉露

# 美華化學社

3108

嫩皮膚

去油賸

除雀斑

本外各埠  
均有經售

發行所

金隆街

總代理  
濟華堂

起草憲法草案、發動於二十一年十二月的第四屆第三次中央全體會議、該會關於集中國力挽救危亡一案、有立法院應速起草憲法草案、由人民先行研討、以備提出國民大會通過公布一項、所以立法院就遵照該項議決、積極籌備、立法院第三屆第一次會議、就指定委員三十六人為憲法草案起草委員會的委員、由院長兼委員長、而以張知本與熊熙兩委員為副委員長、於是憲法草案起草委員會正式成立、一切工作、即日開始、

憲法草案起草委員會二月九日開第一次會議、起草委員會組織條例、草案經立法院第三屆第四次會議通過、呈經國民政府於二月十八日公布、二月十六日憲法草案起草委員會開第二次會議、指定張吳兩委員長及傅秉常委員為憲法起草初稿主稿人、並議決起草程序、定為四個時期、自二十二年二月二十二日至八月二十一日、計六個月、為研究時期、先行研究各項問題、自八月二十二日至十一月二十一日、計三個月、為初稿時期、在此期內、起草條文、自十一月二十二日至二十三年二月二十一日、計三個月、為評論時期、公布全國人民研究討論、自二十三年二月二十二日至四月二十一日、計兩個月、為再稿及討論時期、再由立法院根據各方面意見、改定草案、共計為一年零兩個月、再稿完成、即可留待中央預定召集的國民大會通過公布、後來中央對於中國國民黨第五次全國代表大會日期變更、而國民大會的召集、又須待五全大會決定、於是原定之四期程序、又有變更、

我國辛亥以後、憲法問題、屢經起草、前後更迭、不下十次、而失敗的原因、多由於不顧時代的需要以及人民的要求、所以其中經過公布的幾次憲法約法、都不能行之久遠、此次起草、既感於民國以後二十二年來之紛亂、由於全國人

民無根本大法可資遵循、同時又鑒於前車、知道憲法的訂立、一定要顧及時代的需要以及人民的要求、所以研究時期、特別定為六個月、而研究的方法、又依照憲法的內容、分成四組、計第一組研究領土、國體、主權、旗色等問題、第二組研究人民權利、人民義務、國計民生、國民教育以及憲法解釋、違憲制裁等問題、第三組研究國民大會、四權行使、中央地方均權、軍制以及國家會計等問題、第四組研究中央以及各省市縣制度問題、預定在六月的長期內、分別研究完畢、再行起草條文、

起草程序的變更、前面已經說過、是受五全大會變更召集日期的影響、於是最初因五全大會即將召集而縮短起草時期、後又以五全大會延期而延長起草時期、一切工作程序、都隨之而有多少的改動、到四月十六日的憲法草案起草委員會第九次會議、加推焦易堂陳肇英馬寅初吳尚鷹四委員為初稿主稿人、首由吳經熊委員將條文起草完畢、再付初稿人會議逐條討論、直至十月底、討論完畢、儘年底以前、提付憲法草案起草委員會討論後、再付立法院院會通過、就算完成了起草的工作、公布出去、以供全國人民先行研究、再留待國民大會討論通過、這是憲法起草經過的大概、

其次刑法的修改、我國刑法、沿用已久、十七年國都奠定以後、雖然把從前的刑法修改過、然而比之世界各國的新刑法、究竟落後的太多、立法院從事修改、業經研究兩年、本年感於需要的迫切、加緊工作、其修改的方針、可以列舉的、大約有以下五點、第一、為增加保安處分、世界各國為預防犯罪之發生、對於凡易於發生犯罪之人、有妨害社會的危險的、儘量設法預防、如精神病者的安置、以及幼童犯罪之特殊處分等、都有專章訂立、而不與其他罪犯同一科罰、



有健康之體格  
有快樂之家庭

# 司各脫 乳白鱈魚肝油

欲常保家庭之樂須維持各個  
人康健之原則如能以司各  
脫乳白鱈魚肝油為日常調  
養之飲品自可得健全快樂之  
家庭

司各脫乳白鱈魚肝油對於成  
人能補損益虛祛除百病增加  
胃納益壽延年對於兒童更能  
強筋堅骨輔助生長

各大藥房 均有出售

華南總經理

香港 旗昌洋行



# 德國 體佩爾補丸

功能補血生精  
 專治神經衰弱  
 遺精盜汗  
 婦女經閉  
 元昌行  
 上海  
 英大馬路

我國刑法、對於此等規定、至今還沒有、所以此次修改、準備加入、以彌缺陷、不過我國各地法院、附屬設備、太不完全、或者不足以盡量發揮立法的效能、所以規定不能十分求詳、但是務於事實、又無可如何了、第二、為加重貪污瀆職罪、年來我國政治映出常軌、人民道德墮落、公務員貪污瀆職的、所在皆是、不加重罪刑、不足以資儆戒、這也是應時勢需要而然、第三、為減輕關於財產的罪刑、因為近年國民牛計艱難、迫於衣食、挺而走險、坐科犯奸的、日漸增多、其事雖可諒、而其情實可憫、不從根本設法救濟、僅靠罪刑制裁、所謂民不畏死、奈何以死畏之、其結果即令廣設監獄、恐怕亦無補於實際、近來各監獄、人滿為患、正是這種原因、所以對於此項犯罪、決非重刑所能防止、與其廣設監獄、不如減輕罪刑、多予以自新的機會反較好、同時政府能有餘力幫助國民經濟的發展、此項罪犯、自必減少、第四、為增廣贖刑的範圍、和加入訓練的規定、我國各地監獄、設備簡陋、一入其中、直同地獄、所以在相當範圍以內、應准人民以罰金贖徒刑、或僅加以訓練、即可釋放、使其早得省悟、這是在各地監獄現狀之下的一種救濟辦法、也是切合時勢需要的、第五、為增廣緩刑的範圍、緩刑的規定、原也是促犯罪人自新的方法、我國刑法、緩刑的範圍至狹、偶一遇犯、即使人有死者不可復生刑者不可復屬的感想、未免使人自新的機會過少、緩刑範圍的增廣、自然是應該採用的、刑法修改的要點、大概如此、正式提出院會決定、要待之於來年了、

其餘重要法案、正在起草中的、屬於民法範圍的、有破產法、強制執行法等、屬於商法範圍的、有保險法等、屬於自治法範圍的、有省市縣自治法等、還有合作社法、本年院

會已經討論幾次、都因為難於適合實際的需要而中止、最近經指派委員、前往各地實地調查、已得有相當材料等、根據實際材料、再修訂後、短期間內大概可以完成、以上種種、本年都已造端、漸次完成、還有待於將來的努力、

## 一年來之司法院

司法院之設置、根據於五權憲法之遺教、成立於民國十七年十一月、其時司法院之組織、有直轄機關四、(一)司法行政部、(二)最高法院、(三)行政院、(四)公務員懲戒委員會、但後兩機關、係屬創設、時局多故、久未成立、逮二十一年一月、因改革中央政制之結果、司法部改隸於行政院、於是司法院之組織變更、所轄機關、去其一而存其三、一年來之司法院、已在組織變更之後、而公務員懲戒委員會與行政院兩機關、即於此一年中先後籌備設立、茲分述其事務進行之狀況、以見一斑、

○清理最高法院積案 最高法院、為全國民刑訴訟終審機關、其審判為五人合議制、每一案件之受理、卷宗因較下級法院為多、手續亦較下級法院為繁、且以案關最終判決、一切審查評議、不得不力求詳慎、以期無枉無縱、近年以來、各省上訴案件、日見增加、每月平均收案一千餘件、而最高法院僅設民刑各四庭、案多人少、過於懸殊、以致積案疊疊、亟需清理、時值中央政費緊縮、添庭勢所不能、不得已由司法院電調各會高等法院資深之庭長推事十六員來京、偕同清理積案、組織臨時民刑各二庭、自上年十月起、至本年六月止、先後九閱月努力之成績、共清結積案、四千餘件、惟是舊案漸肅清、而新案仍復激增、補苴之策、非可持久、乃自七月起、結束臨時庭、正式添設民事一庭、刑事三庭、

# 上海電力公司

現在供給實業界所需用之

電力為二十二萬

二千匹馬力以上



價廉之電力  
為發展實業之要件

欲知該項電力價目及其他詳章者  
請函問上海南京路九十五號本公司

上海電力公司啓

# 精神與事業

凡經營任何事業，成敗利鈍，一視精神之充足與否。否為轉移，設使精神不振，辦事不勝勞苦，縱有堅強之志願，亦無成功之希望，此精神之可貴也。欲精神飽滿，辦事勇敢，以圖實效，保腎固精丸，補血強身，生精固髓，健腦安神，滋陰益氣，補而不膩，化而不伐，有百利而無一弊，誠為培養精神之妙品，助成事業之功臣，當此冬令，以此丸調補一切虛弱之體，其功效尤為顯著。

上海中愛華製藥社發行  
全國各大藥房均有出售  
定價每瓶一元每打十元



美國卡勃倫登牌

各種砂輪自二分起至三十  
六寸止常川備有大批現貨  
專供各工廠紗廠 麵粉廠  
香烟廠 電池廠等之用  
定價低廉

中國總經理

瑞昌洋行機器陳列所

西華德路一號

用者破十  
水意如膏凍  
角兩瓶每

# 凍瘡靈藥

用者烟己  
膏玉白珠珍  
角四盒每

八九六一九話電 行發房藥威正 街華英路京南海上

合舊有計之、共設民事五庭、刑事七庭、以後每月收結案件、差可相抵矣、

(二) 設立行政法院 行政法院、為受理全國行政訴訟機關、凡人民因行政官署之違法處分、致損害其權利、經提起再訴願而不服其決定、或提起再訴願三十日內不為決定者、得向行政院提起行政訴訟、並得附帶請求損害賠償、除酌徵少數狀紙費及送達抄錄翻譯等費用外、概不另徵審判費、行政法院之審判、以評事五人之合議行之、其所為判決、有拘束各關係官署之效力、自上年十一月、公佈行政訴訟法及行政院組織法以後、司法部即派員籌備一切、遽預算通過、行政院即於本年六月二十三日組織成立、分設兩庭、提出庭長評事人選、至八月十八日、始奉令簡、九月一日、同時就職、收案已有一百餘件、但大多數均係不應提起行政訴訟或違背法定程序者、蓋因行政法院為創設之機關、人民對於管轄權限及訴訟程序、尙未熟諳也、

(三) 設立公務員懲戒委員會 公務員懲戒委員會、為受理彈劾案件之機關、除政務官另有懲戒機關外、凡公務員被監察院提出彈劾、或由其主管長官交付懲戒者、均歸其受理、此項委員會、復有中央與地方之分、均直隸於司法院、中央公務員懲戒委員會、掌管全國荐任職以上及中央各官署委任職公務員之懲戒事件、地方公務員懲戒委員會設於各省及直隸於行政院之市、掌管各該省市委任職公務員之懲戒事件、司法院於二十一年春間、着手籌備、迨是年六月、中央公務員懲戒委員會組織成立、至各省市地方公務員懲戒委員會、除一二邊僻省份及有特殊情形者外、計江蘇浙江安徽江西福建湖南湖北河南山西陝西甘肅四川宁夏察哈爾十六省、及上海北平青島三市、亦均於此一年中、陸續組織成立、中

央公務員懲戒委員會成立以後、共收案二百六十餘件、已議決者一百六十餘案、議決應受懲戒處分之公務員、凡一百九十餘人、其中四十餘、認為刑事嫌疑、並已移送法院審訊、各省市地方公務員懲戒委員會案件不多、已經議決公布者、合計不過三十餘案而已、

以上所述、皆關於審判方面、為司法院之主要職務、除此而外、司法院尚有統一解釋法令及監督法律學校之權、一年以來、屬於前者、計該定解釋法令案共三百九十餘起、屬於後者、計核准法律系課程案者三校、監視法律系學生畢業考試者七校、特許私立法律學校設立者五校、至於一年中中央決議之重要事件、有如劃一刑事法令案、裁撤各省臨時軍法會審機關案、厲行保釋案、禁止刑訊案、亦皆係司法院所提議、而均已見諸實行者也、

## 一年來之監察與彈劾

監察權之獨立、在現代各國政制上以我國為獨創、自十七年中國國民黨第二屆中央執行委員會第五次全體會議決議頒佈訓政綱領後、國民政府乃開始於訓政期間試行總理手創之五權制度、逐漸實施、至二十年春監察院成立、五權之基礎具、監察制度亦由以樹立試行、維時國內多故、政府忙於戡亂、各地之障礙未除、人心之官導未至、故監察權之行使不無阻梗、矧在創試之始、法制規模、有待釐備、此又於監察權效能之表現、庸有未盡如國人之所期望者、然而發伏摘奸、糾彈違失、亦已不遺餘力、如二十年之派員巡視各省暴釐災區堤工諸實況、是尤使監察權之精神、督促於行政之措置、泊乎國難突遭、外侮猝迫、于院長右任、中前曾付中央及國府紀念週、一再以天災人禍之深、國內憂外患之集、九

法 國 第 一 老 牌

# 皮 隆 氏 九 一 四

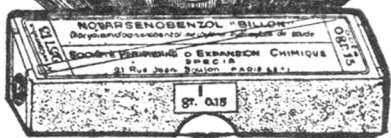

梅 毒 聖 藥

治 病 強 身

價 廉 功 偉

莫 與 比 倫

諸 君 認 明

法 國 第 一 老 牌

## 皮 隆 氏 九 一 四

以 免 危 險 而 保 安 全

### NOVARSENOBENZOL "BILLON"

ARSENICAL TREATMENT OF SYPHILIS IN ALL ITS FORMS





空壳保存可以致富 愛國仕女請嘗之

# 金豹牌香煙

牧有箴、百司具戒、旋遷播遷、國本危殆、為懼悔救亡計、澄清吏治、整飭人心、實為急務、而監察職權之厲行、則為之關鍵者甚大、在監察院固已不敢不勉、亦知邦人君子關心其實際情況者、既殷既切、爰將一年來之監察措施、與彈劾部分、臚備檢討、并及對於監察制度之意見、藉以為留心監察制度者之省覽焉、

①關於監察者 一年來監察院之注意於監察權之充實行使者、約有數事

②充實監察權之行使 監察院、原為政府最高監察機關、對於公職人員、不但於違法失職之後有檢舉彈劾之權、即在事前、亦負有匡糾錯誤之責、況於此國難日亟、政治工作亟應嚴密名實之際、監察院所負之責任至為重大、然揆之事實、則監察委員、其始未足院法所定之額、求以周矚四方、實恐未逮、故遷補賢能、俾增監察權行使之效績、

③設置監察使 依監察院組織法之所舉、其負有監督公務員之在職行動、與夫解除民衆痛苦之責任、為義至明、惟我國幅員之寬廣、地方積弊之深、監察委員事實上又不能隨時在外周徧巡視、故監察使之設置、實為必要、故監察院特依法提請命派監察使、並以第六第十兩區為之先、一則以地臨戰區、一則以察制西北所關也、然此又為實行地方監察之先聲、

④增設調查專員 監察委員行使彈劾職權、除自行糾舉外、多以人民訴狀為根據、而訴狀亦節繁復、或事證未詳者、須事調查、惟監察院因於經費、此項手續、多委託其他機關行之、既感案牘之煩瑣、且未必盡能詳實、乃於本年請由立法院修訂監察院組織法、增

設調查專員六人、俾專調查、茲後摘抉隱微、既易舉事、澄清吏治、於有可期、

⑤明定公務員就職限期 監察院鑒於年來各公務員於接受任命之後、多不即時就職、亦不請辭、曠職誤公、實於增進政治效率有最大障礙、乃經提請於官吏服務規程內、明定公務員就職限期、俾免庶政之叢脞、亦付規避於艱危、

⑥決定聘任人員與軍人懲戒辦法 監察院因先後提出辭職辭職人員、及軍職人員之彈劾案、移付懲戒機關後、以其身分解釋、不合於公務員懲戒委員會組織法之所舉、不能受理、嗣經呈理由、呈奉政府明令、凡聘任人員之從事於公務者、被付懲戒時、視為公務員、至於軍事長官、如被彈劾時、應由中央最高軍事機關審議、如是聘任人員及軍人之被彈劾者、皆有執憲者以議其後、法無偏漏、政乃維中、

⑦通令各地方官呈報施政情形、及公務員在職狀況 監察院為明瞭地方政治、及公務員在職情況起見、會通令各地方官署、隨時呈報施政情形、及檢早公務員任免懲獎俸給程限等項現行規例、以為從事監察之張本、

⑧分派監察視察各省 年來國內各地 災害橫溢、兵匪交困、地方之積弊、人民之痛苦、尤不堪言、監察院乃於今夏水災開始之際、派遣監察分省視察團工、及防護搶險各情形、期於事前有所匡救、同時對於各地煙禁稅捐監獄囚團防諸大端、隨地查察、具為報告、以求民隱之畢達也、

⑨關於彈劾者 按監察院組織法第一條、「監察院、以監



# 老介綸綢緞局

察委員行使彈劾職權，「而彈劾法第九條，「監察院院長對於彈劾案，不得指使或干涉，」是彈劾權之行使，惟察委員，雖院長亦不能有所主張於其間，立法謹嚴，其效甚確，然以過去二年間，對於官吏違失，雖有檢舉，為數不過百餘起，此蓋謹於職權之所及，不能以無效之白簡，反襲制度之感嚴也，泊乎國難日亟，為厲行職糾計，乃既充實人選，設使外區，法有未周，亦經訂益，監察權得較為充分之行使，本年一年間公佈之彈劾案，已過百餘起，其中舉劾行政官者約百起，司法官及軍職者約十數起，而行政官吏中，又以縣長居多數，約五十起，此皆親民之官，動關一路之哭者，未可以尋常政敗視之也、

如上述所述，監察院一年來之工作情況，已具概要，於此而知任職諸員，對於監察職權之行使，與此開國委制之確立，固已竭心力以赴之，然古人自理論言，因法制未備，以及懲戒申權之分割，其有阻於監察制度之精神者，亦非淺鮮，原監察制度之創設，總理明謂本於我國古代御史制度，旁參以現代各國議會制中之質問審查諸權，考之往昔，我國御史，除行使彈劾權外，尚有①建議政事，②監察行政，③考察官吏，④會同重案，⑤檢查會計，⑥封駁詔書，⑦監察禮儀諸權，即現代各國議會所行之監察職權，亦有一質問權，如議會之得對內閣等提出質問是，⑧審查權，如議會對於行政部之任何機關之官吏有瀆職情事時，得組委員會調查是，⑨彈劾權，⑩議會對於官員之罰職違憲及違背普通法律者，得提出彈劾，⑪議會彈劾，例由下院提出，交由上院審判，綜此以言，我國古代御史之權力，至為廣大，而現代各國議會所行之監察職權，亦具特長，是我國現行監察制度、

既多基於前者，則吾人雖不欲據以為監察權極度擴充之張本，然據以促成其制度之完善者，似多有考慮之餘地也、

①關於改善法制者 依國民政府組織法第四十六條，「監察院為國民政府最高監察機關，依法行使彈劾審計之職權，」據此解釋，現任監察院除審計外，僅有一種彈劾權，祇可為事後之糾彈，無能為事前之監督，核與監察意義之真諦，相去遠矣，蓋監察院既為政府最高監察機關，對於各官署之施政情形，及職員之任免考覈，與夫公務人員之行動，無時不在其監察之中，倘舉措有乖，應得隨時執行其警告質問考察各項事前監督之權責，今遲查監察法制，並無此項規定，惟監察院因感事實之需要，雖經於本年通令各省市政府隨時呈報施政情形，及檢呈公務員任免考覈等項現行規例，以為實施事前監督之準備，然此祇限於地方官署，而不及於中央機關，尤僅限於行政官吏，而未及其他公職人員，況祇一紙通令，不等於官樣文章者幾希，故為充實監察職權計，凡茲種種，亟應明文規定，此於監察法制之宜改善者一也、

②關於統一事權者 按監察職權之行使，在於彈劾，已於現行法制上規定甚明，然欲求彈劾之功效，又惟在懲戒，是懲戒權與彈劾權行使之關係，至為密切，勢有不可分割偏缺者也，徵諸現代監察權未經獨立之各國，對於違失官吏之檢舉，雖由下議院行其彈劾之權，然審判之權，猶屬之上議院，而上下兩院，又同屬議會，故其監察職權之行使，猶整然不分，在我監察權既經獨立之國家，反將彈劾與懲戒之權，割裂為二，匪獨有損監察權完整之真義，尤足為監察職權行使之障礙也，監察院一年來所舉劾之違失官吏，數達百餘，經懲戒機關議有懲

# 月裡嫦娥牌

# 牙

# 膏

質料最可靠

到處都行銷

昔稱美婦人一笑傾城。再笑傾國。推崇可為備至。其所以能傾城傾國者。必其齒光潤如珠。晶瑩似玉。始能博人之羨慕。當今科學昌明。欲享此項榮譽。並非難事。祇須用月裡嫦娥牌牙膏擦牙。即可笑口常開。堪與前人媲美矣。

月裡嫦娥牌牙膏。不傷牙磁。而能將污黃之齒轉為潔白。使恰如珠玉之光潤晶瑩。且入口芬香爽適。久留齒頰。尤足耐人尋味。

永和實業公司出品

發行所 上海老北門民珠街  
門市部 江西路五馬路南首



五歲

# 陳皮梅

重內每  
磅七角  
出核每  
磅九角

處者、爲效殊鮮、吾人於此固知懲戒機關爲審慎於職權之行使、自未便貿然有所裁決、然而啓人民以回祖之疑、示政教以滯滯之失、最爲失之、倘使彈劾與懲戒二者、得於同一組織之下、以行使其職權、仍略如司法機關檢察審判之各自爲理、當可大裨益於效績也、茲因檢討監察院一年來之工作情況、遂得緣事爲言、僅陳其偏陋耳、

## 一年來之黨務

中國國民黨爲中國唯一有組織有主義有歷史之革命政黨、自九一八以來、內憂外患、交相煎迫、國民黨負國家之重任、支持危局、應付困難、其事績頗都可述、此文所紀、乃爲最近一年來之經過、用備國人士觀覽焉、

## 關於黨務之推進

### (一) 屬於中央者

華北臨時辦事處之設立 本年二月間、熱河淪陷、抗日戰事異常緊張、華北各省萬分危急、中央爲鞏固華北黨務計、在新鄉設立中央黨部華北臨時辦事處、其主要之任務爲：(一) 謀以黨的力量、鼓勵前線將士抗日之勇氣、(二) 指導華北黨部同志應付時局之工作、(三) 爲中央收集各項材料、以作決策之參考、(四) 督促華北政治當局積極抵抗、(五) 指導華北各地民衆激發其愛國心、以增進其自衛力量、(六) 統一華北各省市黨部同志之意志及工作、此項組織自三月成立、開始工作、迄華北停戰協定告成、至七月結束、

臨時全國代表大會及五次全國代表大會之籌備 中央黨

部準備實施憲政、討論召集國民大會之日期、以及其他黨國大計、故於本年三月、有定於七月中舉行臨時全國代表大會之決議、嗣以時局關係、因依據國民黨總章第二十七條規定、停開臨時全國代表大會而改爲正式召集第五次全國代表大會、自此案決議後、關於大會之籌備、如大會組織法、選舉法、議事規則、以及各省市之出席大會代表之選舉等等、均經先後辦理完竣、以待大會之如期開幕、但又因事實關係、乃又依據總章第二十七條之規定、將五大大會展至明年十一月舉行、

召開四中全會 在中央以全力從事剿匪工作之時、乃因省突生事變、聯共聯日、毀黨禍國、而別樹所謂生產黨、另立政府、中央因定十二月二十日召開第四屆第四次中央執行委員全體會議、以共商國策、

黨務之整理 黨務之整理、爲鞏固黨基之主要工作、所以補正本黨過去之缺失、使黨務之發展、力臻完善與健全、其工作可述者、(一) 原有省市縣黨部組織法規、有與目前所處環境不甚適合者、因有各級黨部組織法規之改訂、(二) 原有省市縣黨部之組織制度、按之施行經驗、覺其不相宜者、因有各級黨部組織制度之變化、(三) 各級黨部委員人選、任期已滿、與人選未能稱職者、因有各級黨部委員人選之選舉委派或減補、(四) 各級黨部工作之不良、以及黨員行動之有違背黨紀者均悉按黨紀而施以懲戒、

現時經中央整理完成之各級黨部、約如下表、

國內方面

○省及特別市黨部

○鐵路特別黨部

○海員特別黨部

三六

九

中國昆崙煙公司出品

# 小好樂超興



售出有均店紙煙各

# 老振昌染織廠

五福道路南京路北

青島九。三。一。六  
專染綢布呢絨織品  
料衣市門織呢布綢染專  
白漂學化並色退不永明蒸

## 軍隊特別黨部

### 直屬區黨部

國外方面

### 駐外總支部

### 駐外直屬支部

一四  
三一

劃匪區域與邊陲省區之黨務 中央以劃匪工作須黨政軍密切聯絡，而收協助之效，過去豫鄂皖三省劃匪總部舊自黨政委員會之設立，同時並頒佈三省劃匪區暫行黨務整理綱要，本年五省劃匪總部仍本此原則，繼續推進，關於劃匪區內之黨務，除切實實施該項綱要外，並飭令劃匪省區內之黨務負責人員，親赴前線工作、

至於邊陲省區之黨務，自第四次全國代表大會後，在中央組織委員會內特設蒙藏組織科，專負推進蒙藏黨務之責，其推進之初步辦法，如籌設黨部、選派黨務人員、現蒙古新疆黨務已逐次推進，頗著成效，關於西藏方面亦在規劃進行中、

改進宣傳工作 自四次全國代表大會後，對於宣傳工作力加改進，分別步驟，實事求是，在中央宣傳委員會內增設新聞文藝兩科，一方面聯絡各輿論機關，改進新聞事業，一方面推進通俗文藝，提倡電影戲劇，同時對於海外宣傳尤為重視，蓋欲使中央與海外各地同志間之關係日加密切，中央與海外各地之情形彼此能澈底明瞭，內外一體，互相貫通，而後各地黨員能在中央意旨之下，共同努力，以收宣傳實效、

改進民衆運動工作 中央鑒於民衆運動工作之重要，故將中央訓練部改爲中央民衆運動指導委員會，囑於民衆運動之各項方案，以及民衆團體之組織法規等，均經該會修訂、

一三〇

二

次第實施，惟以該項民衆運動之發動，以及民衆團體之組織，與國內政治環境均有極大之關係，況富國難期，尤爲緊要，是以中央對於民衆運動之推進，以(一)對外發揚民族意識，(二)對內增加民衆組織力量，發展生產技能爲基本原則，中央本此兩點，領導全國民衆努力邁進，俾完成禦侮救亡大業

### (二)屬於省或特別市者

普通區域之黨務 普通區域，即指未受匪禍影響之省或特別市而言，其黨務之進展尙稱順利，其主要工作如促進訓政時期各省市地方自治之實施，督促縣或區黨部指導全體黨員從事社會事業，同時並遵照中央分別指定之各省市中心工作，集中一省市之經濟人才，組織各種社會事業委員會，如社會教育委員會，規劃各種事業之方案，切實推進，而宏工作之效果、

至於其他遵照中央決定，厲行減少書面工作，裁併各縣區地位不甚重要之黨部，以及分別情形，改組縣黨部或直屬區黨部等，均能實事求是，努力進行、

劃匪區域及特別區域之黨務 劃匪區域，即指豫鄂皖鄂閩等省而言，此等省區因受赤匪之蹂躪，所處環境當然與其他普通省市不同，黨務工作亦自與普通省市稍異，中央因頒佈劃匪區內暫行黨務整理綱要，以發展劃匪區域之黨務，其主要工作爲側重於劃匪，同時並變史下級黨部之活動方式，努力於實際之社會事業，及匪區善後等，劃匪區域各黨部均能遵依切實推行、

特殊區域係指遼吉黑熱四省及哈爾濱市而言，該區域因未收復，黨務無法公開推進，因特擬訂東北黨務推進辦法，以期該省市黨務不致停頓、

### (三)屬於縣或區黨部者

麥家圈

# 公 盛 行

海

5

交通路

## 星 牌 油 墨

常 用 國 貨

信

保 即

提倡國貨  
振興實業  
就是救祖國  
的唯一政策

星牌墨  
貨色佳  
全上海  
各內地  
可證明  
非吹牛  
公道造  
價目巧  
均樂銷  
處處到  
確實好  
請試早

香 港

分 行

三 二 教 至  
號 八 道 士

行 分 口 漢

里 成 生 路 山 中

### 公 盛 油 墨 廠 出 品

鉛石印墨  
騰寫版墨  
膠版機墨  
凹凸版墨  
新聞報墨  
印書黑墨  
麵粉袋墨  
印洋鐵墨

### 公 盛 機 器 廠 出 品

鉛印機器  
石印機器  
釘書機器  
裁指片機  
凹凸版機  
裁紙刀機  
鑄字機器  
應有盡有

### 公 盛 鐵 鋼 廠 出 品

鋼絲釘書機  
鋼絲釘書架  
鋼絲印架  
各種書立  
大小印台  
活頁日記  
鋼果夾  
兩脚規  
蜈蚣釘  
印花洋鐵  
銅筆架

公盛九立水廠  
專造印刷用  
各種厚簿  
九立水







日暮崦嵫

吾生幾何

老來生活

亟宜解決

解決方法

唯有儲蓄

將款存儲

惠豐

儲蓄

銀行

安如泰山

縣或區黨部為本黨下級黨部最重要之組織、年來雖因改善省市以下黨部組織暨活動方式、而將縣或區黨部組織盡力縮小、然其所負責的工作仍甚重要、其主要工作遵依上級黨部之指示、推行地方自治之一切設施、並指導黨員從事社會事業、例如籌設民衆學校、公共圖書館、演講所等、實際工作頗有表現、

至剿匪區域之縣黨部、現僅設幹事及書記各一人、黨費亦移充社會事業建設費用、其主要工作、從事各項社會事業外、尤以協助匪區善後為最得力、

### 關於政策之實施

#### (一) 剿匪禦侮

剿匪禦侮為國民黨目前最重要之工作蓋赤匪乘國內吳禍之後、農村破產、煽惑一般游民、盤據鄂贛等省、騷擾中國中部、造成國內情狀之不安、因而引起外侮之侵凌、於是暴日乘機壓迫、與赤匪互為聲援、向黨國取嚴重之進攻、欲摧毀我國家、滅亡我民族、在此緊張局勢之下、國民黨認定剿匪與禦侮同為重要、證以年來事實昭示吾人者、剿匪不僅是安內之初步工作、亦即禦侮之唯一基礎、蔣中正同志對於剿匪工作有曰、消滅赤匪進一步、就可消滅我們整個國家和民族的恥辱、以抵抗外侮、保衛我們民族、完成革命大業、因此本黨以最大決心、於抗日禦侮之中、仍集中全力肅清赤匪、其剿匪預定之計劃、一方則招撫脅從、一方則實行圍剿、並且根據過去剿匪之經驗、實施剿匪最有效之方案、以三分軍事、七分政治、相輔並進、同時對於收復匪區、又規定治標治本兩方案、以進行善後工作、至於禦侮工作則因

剿匪工作未能完成、仍本中央以往之一貫主張、一面交涉、一面抵抗、並力圖國家建設、積極充實國力、以作長期之準備、

#### (二) 充實國力

充實國力、即是培養民力、凡求國家之自存自立、未有忽視民力之培養目前中國現狀、生產低落、民生凋敝、民力之培養實為當務之急、是以中央以外侮侵入之時、所以昭示國人者曰長期抵抗、夫長期抵抗之意義即欲於相當之時期、從培養、力以充實國力、而領導我國內民衆努力於各項建設、年來此問題雖無若何成績表現、就在此萬難環境下、獨能分別緩急、進行下列各項運動、

① 節約救國 救國之道、不在空唱高論而在準備實力、惟準備實力非款莫辦、我國財政向感支絀、際此國難期間、更現困窘之狀、我全國民衆本天下興亡、匹夫有責之義、應各盡所能、貢獻國家、以增厚政府禦侮實力、一人一家乃至一縣一省、人人能節約日常生活不需要之費用、移作禦侮救國之急需、是民衆固足以充分表示愛國精神、政府亦得充實禦侮最大經濟之幫助、此即節約救國之意義、而此各省市曾舉行節約救國運動宣傳週、并有節約運動委員會之組織、一時節約救國之聲喧傳全國、雖婦人孺子亦知所警悟、此乃國民黨提倡之力也、

#### (三) 航空救國

航空為世界新興事業、亦為充實國力中鞏固國防所不可缺之主要因素、試觀今日之世界列強、對於航空事業均已極力發展、而我國對此充實國力所不可缺之航空事業、尚在幼稚時期、因此國民黨對於航空救國、極端提倡、培養航空人才、獎勵航空技術、以及儲款購置飛機等、皆能努力推進、督促政府實施、俾我國航空事業日見發展、冀

五支裝  
十庄元

十支裝  
廿元

廿支裝  
四十元



# 藍買司干

烟香頭皮椽等高

國貨  
出品

新年新歲  
鮑敬戚友  
第一妙物  
藍買司干

中國  
華美  
烟公  
司監製

先施·永安·新新·華盛·中國國貨公司及各烟紙店均有出售

# 上海國貨公司

南京路 虹口對面  
日常用品各式俱全 樣樣國貨定價低廉

奧列強燒美、

②提倡國貨 工商業發達之國家，其國力必雄厚，我國因受外貨之傾銷，本國工商業幾瀕破產，國力脆弱，此其要因，就中以日貨之向國內傾銷為尤甚，故國民黨決以全力復興國內之生產，以扶助國內工商業之發展，一方則勸導舉國民衆服用國貨，如此經濟漏卮可以逐漸挽回，而凋敝之民生與脆弱之國力，亦可得而恢復健全。

③復興農村 我國自昔以農為本，年來農村經濟因受天災匪患以及帝國主義之侵略，大都破產，此對於國力損失殊足驚人，國民黨因此積極負起復興農村工作之責任，最近實施推進之事件，①修治水利，②限制農產品價值之低落，③設立農村金融機關，④獎勵農村副業等等，蓋上列事件，非僅為復興農村之先決條件，亦即實施復興農村工作中最切實之問題，陳果夫同志有言：「在目前情形之下，我們要解決民生問題，還談不到用機器的方法增加生產，祇要把農村實際問題一一解決，農村自可以繁榮，農民的生活自可以安定，如果農村繁榮，農民生活安定，則全國工商業也隨着迅速的發展，國富可以增加，國力可以充實，誠為不易之論。

④提倡體育 中國素有東方病夫國之號，蓋其歷來多不注重民族之健康也，國民黨因此對於體育之提倡，不遺餘力，在此國難嚴重期中，健全之民族尤為充實國力之要素，體育之提倡可以鍛煉國民體格，振作民族精神，亦國家轉弱為強之重要關鍵，本年全國運動大會及國術考試之舉行，民衆參加之踴躍，足見已能喚起民衆之注意。

## (三) 推行地方自治

建設之程序，分為三期，一曰軍政時期，二曰訓政時期，三曰憲政時期，明白規定於總理手訂之建國大綱中，茲擬

最近期間，訓政時期將終了，而將開始憲政之實施，是以去年三中全會之決議，定於民國二十四年三月召開國民大會，並飭立法院於最短期間起草憲法，以備提出將來召集之國民大會，決議通過，嗣以環境之要求，在此國難嚴重時期，為謀與人民揉成一片，一致努力，以期衝破此難關起見，對於國民大會之召集應否提前，亟待討論，復於今年三月中央決議，在七月中舉行臨時全國代表大會，以謀解決，俾經中央決議，依據國民黨總章改於本年十一月十二日總理誕辰，舉行正式之第五次全國代表大會，但復因種種原因，又將會期延展一年，似此經過，則此實施憲政問題亦將延緩，但實施憲政之各項基本工作，並未停頓，蓋實施憲政為完成革命大業之最終目標，是以歷來努力於軍政時期之後，進入訓政時期，即積極推行地方自治工作，並於第三次全會全國代表大會，為進行總理此項遺教，確認地方自治為訓政工作之重心，及決定實施地方自治之方略與節序，又於第三屆二中全會，且有有限民國二十三年以前完成地方自治之決議，凡此急進之表示，無非欲謀訓政時期之從速完成，以期憲政之早日實現，近數年來，對於地方自治的工作雖云未克早觀厥成，然關於縣組織法、市組織法、區自治施行法、鄉鎮自治施行法、及完成縣自治進行程序年表、暨一切自治法令規章等，亦已由國民政府陸續訂頒佈，並由中央先後訓令各級黨部政府，切實遵依進行，經各地努力推行之結果，除劃區區域外，均已粗具規模，因此準備實施憲政之先，其基礎工作之地方自治進行，未嘗有一日之放弛，則憲政之實施仍能迅速推進，五全大會雖告展期，中央決議關於國民大會之籌備，除仍遵照去年三中全會之決議外，並由國府令交立法院起草組織法與選舉法，及令行政院籌建會場等，可見中央對於此項

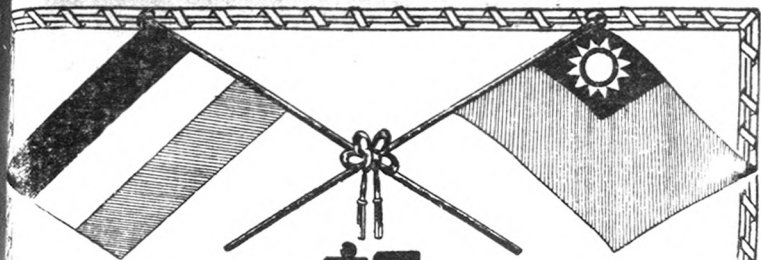

新禧

恭賀

澨孔士洋行鞠躬

四川路二十九號  
電話一八七三九

上海  
永安有限公司

統推 辦銷 環球 貨土 品產

中西物品 無一不備 如蒙惠顧 格外克己

新闢鮮花部備有各式盆景承接婚禮花籃花球

# 新巧鐵工廠

電話二四五四

本廠所製各種機器應用科學原理根據當地經驗研究改良努力進行自創辦以來早蒙各界讚許近年尤致力於紡織機器出品精良切實耐用如蒙賜顧請向各地駐甘肅路協興里十六號

籌備工作、未嘗片刻忽視也、

## (四)鞏固邊陲

中國歷來對於邊疆素不重視、因之邊疆為戎地、將罪犯者遠戍邊陲、關於邊疆之官吏、常以國內違法大員視職充補、致邊政腐敗不堪、此為自古以來治邊之極大錯誤、因循迄今、東北四省之被佔於日、外蒙民衆之被惑於俄、外侮之侵凌、及於一室、未始非此種錯誤為厲階也、國民黨當此空前之國難、目視東北失地之未能收復、而西北邊陲又為英俄勢力所侵入、形態嚴重、不亞於東北、因於剿匪工作緊張局勢之下、又積極籌謀鞏固邊陲抗禦外侮之辦法、中央為貫徹此項事業之實現、遂有派遣黨同志赴西北各地服務之舉、同時為欲明瞭西北邊陲之真實情況、並撫慰邊陲民衆起見、先後派遣大員、親赴新疆蒙古、宣達中央意旨、

以上所述、關於黨務之推進、政策之實施、僅舉其犖犖大者而言、國民黨處此嚴重國難情況下、領導全國人民、排除萬難、負救國大業、黨之一切措置與國家前途之安危、均有密切之關聯、是以國民黨對於國家大計、莫不以國家民族為前提、以吾革命全功為目標的、上述概況、雖未盡詳、然其籌謀之經過、已足資為國人之參酌、

至關於黨之本身、自九一八後、國民黨所以自策自勵、以勉全體同志者、曰精神團結、共赴國難、年來本此精神之發揮、以集中全體黨員之意志、堅強整個黨之力量、凡為忠實同志、咸能奉行不懈、雖有少數不良份子、時起異動、但絕不足以動搖黨之基礎於萬一、

陳立夫同志本年視察湘鄂贛黨務後、嘗言今後黨的工作之方向、應從建立重心、提倡道德、增加動力、整飭紀律四點來努力、然後黨之意志可以統一、黨的團結始見精誠、黨

的整個力量得以向外擴展、而全體黨員之動作得以遵循正軌、否則忽視此四點而惟枝枝節節之是求、則終無補於實際、此所謂重心道德動力紀律四者、實為黨的組織本身四大條件、亦即稱為黨之四維、四維不張、黨基動搖、其言之深切合於實要、今後黨之努力路線務須以此語作南針、奮勇邁進、則黨之基礎自可鞏固、此不僅黨之幸、亦即國家民族前途之福也、

## 一年來之外交部

溯自藩屬事變發生以來、繼以淞滬長城諸役、惡氛瀰漫、舉國騷然、國際間之形勢、亦因遠東局面之牽動、頓失常態、即今日而論外交、因比任何工作為重要、惟是風雲震盪、時會推移、端緒既繁、因應匪易、茲將此一年來辦理情形、臚列大略、聊資迴顧、

### (一)關於中日事件

華北方面 日軍邊界淞滬以後、更耽視華北、本年一月突在榆關、藉詞肇釁、肆意攻佔、外部當向該國公使數度抗議、迄無成效、乃揭其處心積慮、昭告國聯、宣示世界、並以日軍破壞辛丑和約、分致節略於英美法義等國、促其注意、嗣日軍蔓延舉行於熱河全境、繼及河北邊圻、平津各地、亦時受日機威脅、燎原之勢、不可嚮邇、且對我屢提無理要求、雖嚴加駁復而肆暴如故、旋雙方協定停戰、以不涉及政治外交之五項內容、於五月杪在塘沽正式簽字、華北糾紛、始減少嚴重、

國聯方面 會檢閱戰端再啓後、適國聯十九國委員會報告書通過發表、將九一八以後事變發展之責任、屬諸日本、戰外交當局曾發表極重要之長篇談話、對該報告書認為大體





惠豐

儲蓄銀行

積聚防險

積聚防老

生活日高

痛苦難言

預謀解決

忠宜儲蓄

本行專營

儲蓄利息優厚

厚惠東均

無限

責任

保障

隱固

七於我有利、是時日人既以全力攻擊我長城沿線之防禦軍隊、方宣告退出國聯、其所持理由、為大多數國聯會員國不應抹殺真正事實、而反對日本之承認滿洲國、外部以日人既故意損害大戰後維持世界和平之組織、退盟理由、無足深辨、

、空國聯盟約規定之義務、日人仍有履行之必要、故國聯受理中日爭議之決議案、仍當照常有效、於是鄭重宣言、期促國聯之注意、日本之反省、其關於國聯諮詢委員會所具否認偽組織辦法之報告書、外部因開初步報告中有關於承認「滿洲國」為中國一部分領土承繼人一節、在我絕對不能承認、

特電示我代表團草擬意見、於討論時提出、用資糾正、最後報告書中、果將此節全予刪去、並於六月十二日由國聯秘書長函送各會員國等、九月二十九日國聯開大會、我國顧代表

出常演說、聲明我國仍認大會報告書為解決東省案之唯一基礎、對於國聯不能執行、引為遺憾、國聯第十四屆大會開會、我國出席代表人選、經行政院決定仍舊、外部即分電顧

郭三代表知照、同時並分電國聯代表及國聯秘書長知悉、

(二)關於中俄事件

遣送蘇炳文等部軍民回國 廿一年十二月與蘇俄恢復邦交後、雙方已派遣通常使領、嗣因我黑邊抗日軍隊之蘇炳文

李杜王德林等部被迫退入俄境、且隨從平民婦孺甚多、日人先後向蘇俄政府要求引渡不遂、復提請禁禁扣留之種種條件、終未如願、外部聞訊、急電莫斯科中蘇會議代表處、向俄

外部接洽遣送、並電飭駐赤塔領事視察俄邊情形、妥為照料、旋得俄外部之許可、將所有軍隊遣入新疆、平民婦孺則取

遣海參崴乘輪回國、至俄方代墊之給養遣送各費、計具美金六十萬元、亦經令由駐俄大使館洽妥、分十二個月平均攤還

辦法既定、乃呈請行政院並咨照財政部籌撥款項、一面與

交通部商遣船隻辦理竣事、

中傳中東路 五月二日蘇聯外長李維諾夫與日本駐蘇聯

大使太田提議出售東路、為解決東路爭議的實際辦法、我外部得此消息、即迭電駐蘇聯顧大使、根據十三年協定、向俄方提出抗議、一面發表宣言、鄭重聲明中國在該路之權利、

追俄方直承售路不諱、我國為維護國家權利及條約尊嚴計、

又起草嚴重抗議、於十三日電由顧大使提出、無如俄方初則延不答復、繼復強事詭辯、至六月間俄僞在日京開會商售

路、我國並曾照會駐華日使、聲明關於售路之任何協定、中政府絕對不能承認、但此事以雙方估價懸殊、僅開會數次、

即陷於僵局矣、

(三)參加國際會議

國際軍縮會議 去年軍縮大會、我國政府係簡派顧惠慶

黃慕松劉文島三人充任代表、至今年二月又將開會、黃代表

業已回國、劉代表亦不在日內瓦、經外部呈請改派顧維鈞郭

泰祺接替、並添派羅忠詒一人、已分別電達知照、四月二十

日顧郭羅三代表電稱對英國提案第一章安全問題、提出修正

案四點、內容在抑制國際侵略增加領土完整之保障、頗為英

代表所贊成、於開會時完全接受云、

倫敦經濟會議 今歲六月在英京舉行之世界經濟會議、

實導源於去歲之洛桑會議、美總統羅斯福為先事接洽以圖大

會之平穩進行、乃於四月初邀請各國遣派大員前往、為經濟談話、我政府接駐美施公使報告、即特派宋副院長前往參加、宋氏抵美京、與美總統作最後談話後、當聯名發表宣言、涉及遠東之嚴重發展、羅氏並於五月十六日向五十四國之元首、發送內容同一之通牒、希望各國共同努力、使世界經濟會議及軍縮會議均克有底於成、我國林主席接到此項通牒

# 機火救新最國德牌 [火熄]

“Siwa” Combustion-engine Pumps

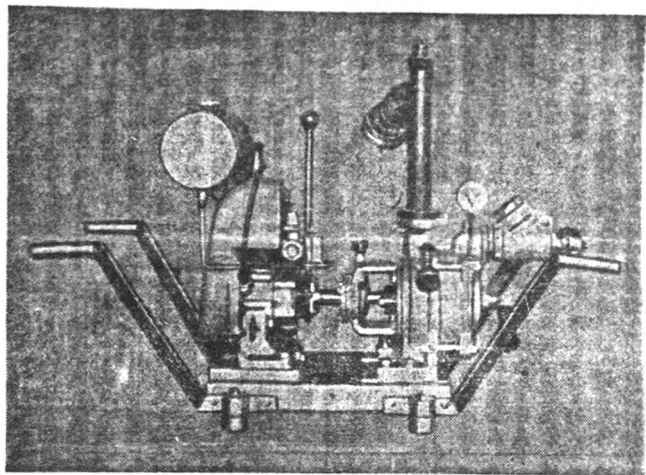

質量輕

携動便

製造堅

出水急

常備現貨

歡迎參觀

總經理

上海德商泰來洋行機器部

四川路六二〇號 電話一三七〇九號



# 冠生園

基本出品

# 陳皮梅

重肉每磅七角  
出核每磅九角

、即電復接受、且極力贊成不使犯條約、旋因倫敦會議將期、我政府即派定宋子文顏惠慶郭泰祺顧維鈞為出席代表、肅開幕日、英皇親臨致詞、典禮隆重、參加者六十餘國、各代表相繼演說者有三十餘國、其唯一之成績、為八國白銀協定、我國代表亦正式簽字、閉會後宋院長且向國聯商定與中國技術合作之辦法而歸矣、

第十六屆禁烟顧問委員會 該委員會於五月間在日内瓦開會、我政府派胡世澤代表出席、並接受該委員會所通過與我國密切合作之草案、

瑪德里國際新聞會議 該會議定於十月間舉行、外部前准西班牙公使照會、請派代表、經杏內政郭轉請中央派定丘正歐戈公振代表參加、並電駐西班牙使館接洽照料、

## (四)參加國際公約

海上人命安全公約 該公約我國係於本年一月電飭駐英公使向英政府聲明加入、五月間呈奉行政院轉奉國府公布、

禁止販賣鴉片公約 外部於三月間依照國聯秘書長函定辦法、與內政司法行政二部會呈行政院、奉經指定內政部為我國禁止販賣鴉片之中央機關、並令行國聯代表辦事處通知國聯秘書處、轉達簽字於該公約各國、

限制製造麻醉藥品公約 前准國聯秘書長函請批准該公約、法除流毒、當轉達禁烟委員會呈奉國府發交立法院於六月二日議決加入、已令飭國聯代表辦事處接洽辦理、

中華公所專約 該專約係一九三〇年在華盛頓簽訂、業於去年九月經政府正式批准、本年六月由外部函送國聯秘書處登記、

年中國代表與英、美、法、和、巴西、挪威六國在東京簽訂、四月起發出效力、扣至本年三月期滿、各該國係國公使等提議延期三年、經我國答復同意、

上海法租界中國法院協定展期 查二十年上海法租界內設置中國法院之協定、扣至本年四月滿期、法公使提議將該協定有效期間延長三年、經雙方同意、按照公共租界中國法院展期辦法解決、

和蘭退還庚款換文 和蘭政府於十四年間向我國政府聲明將該國部分庚款退還、用於有益中國之事業、旋因事變、退還手續、未經議決、年來雙方往返商洽、至本年四月始由外部與和使正式換文解決、

## (六)關於處理僑務

中美瓜地馬拉國華僑甚衆、苛例繁興、曾電令駐巴拿馬代辦李世中商准瓜政府先行設領、以資接洽、至吉隆坡、坡特崙二處、因事勢上之需要、亦經添設領館、

挪威政府強迫華僑出境、本年四五五月間、電飭駐瑞典公使親往交涉、已由挪威國務會議通過、特准全數華僑短期居留、

留法勤工儉學生及被逐小販商人、暨俄境避難東路職員、旅和失業華僑、釜山被迫難等、據各該管使領館呈報、已先後撥匯旅費遣回國、東北留英學生亦經撥款救濟、關於各地華僑待遇情形、並飭由各使領館隨時查報指示交涉、

此外如辦理情報、保護外僑、督單簽證等始不贅述、

帽草等上

帽呢式時



# 華福製帽公司

地址  
上海河間路十五號

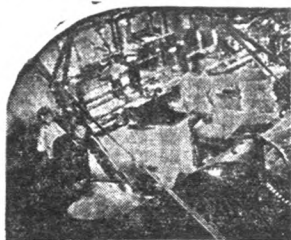

機坯製帽呢



美國修利翹鎔金  
公司出品各種硬  
鉛婆司銅棍及燐  
銅塊等物質超羣  
定價低廉

各大五金號均有出售

中國總經理

瑞昌洋行機器陳列所

西華德路一號

商標 註冊 國貨

## 緊隆手套

緊隆織造廠出品

各式男女  
手套



式樣最新

定價最低

廠址 威海衛路雲蘭坊三號  
電話 三三五七三號

# 惠豐

## 儲蓄銀行

本行呈准國民政府財政部註冊以

### 無限公司

辦理儲蓄對於各種存款不惟保障安全且負無限責任

章程函索即寄

天津路四六

電話

九四五三三

## 一年來之中央財政

我國現時國民經濟狀態，實已達於沈疴與拔之境。外國資本之飛躍，商品之傾銷，以致國際收支無以為有利之平衡，吾無論矣，即就中央地方財政不能使收支適合一端而言，允足為國事嚴重之最大癥結，以民力而言，則農村破產，工商縮瑟，即有輸將，無殊搜括，以政府言，既有內戰之頻仍，復存軍閥之聚斂，大抵全國人民輸將百分之八十，入於非生產之用途，循此以往，民國無安息之日，國亦有瓦解之虞，試就下列諸端，一究我國一年財政之經過，而尤注意於中央之收支。

據中央所審查二十二年度總概算(見另表)，收入總額列六八〇、四一六、〇〇〇元，支出總額列八二八、九二二、〇〇〇元，兩抵計不敷即達一四八、五〇六、〇〇〇元，收支不敷，既如此巨大，則舉債為必然之事，故二十二年度中，既有一萬萬關稅庫券，復有愛國公債二千萬，然猶不足以為彌縫，此外財政當局向銀行業透支融通之數，事有必至，亦無從推測矣，首就中央重要收入略加分析，(一)關稅，全國關稅收入約每年達三億七千四百萬元，至二十一年度因東三省被佔，關稅損失正巨，而收入仍有三億二千一百萬元，當局為平衡收支計，特於二十二年五月二十二日起實施新稅則，估計可增收二千萬元乃至三千萬元，全年收入已較民十六年漲至三倍，但以本年下半年以來，江西戰事延長，關稅收入復因貿易之縮減而不易達預算數字，財政當局遂擬於二十三年元元且起增徵消費品及特種商品如洋米麥粉之入口稅，就財政的觀點言，當可獲相當之結果，就保護的觀點言，似未必果能生數，且將引起外國資本之極急的輸入，意中事也。

(二)鹽稅，我國重要租稅收入，除關稅而外，當首稱鹽稅，民八以前，全年收入約在八千萬左右，民十五以後，大有增加，至二十年已增至一億六千二百萬，嗣因東三省被佔損失達二千五百萬元，而現時收入仍列一億四千萬元，以人口四億五千萬論，每人所負擔稅約不過三角左右，可知國家收入之損失，實由於鹽商專賣制度之不能推翻，本年財政當局，業已着手平均各地稅率，整理場務，以開通盤籌劃之先河，果能澈底施行，未始非財政收入補助之一種方略也，(三)印花稅及烟酒稅，現時印花烟酒收入約每年四千萬元，然財部實際收入則不過半數，因大半已為地方當局截留，設今後全國平定，予此項稅源以切實整理，則全國收入決不止此數也，(四)統稅，統稅之成立為民國十五年以後財政當局對於我國稅制方面一種重大改革，創辦之初，在民二十年二月，實為煤油特稅，麥粉特稅，捲烟特稅之蛻遺，嗣幾費整理，始成現時之收入，二十一年份收入為八千六百萬元，二十二年份則列九千六百萬元，各項收入中，以捲烟為最重要，二十一年份為五千五百萬，二十一年份增至五千八百萬，棉紗次之，二十一年份收入為一千八百萬元，今年十一月間，財政當局以國庫支絀，剿匪軍事在在需款，對於水泥、火柴、捲烟等統稅，定於十二月五日起分別增徵，商人初則反對，繼亦奉行，此中央重要收入之現狀也。

次首中央支出論之，(一)黨務費，國民政府之黨務經費，為我國歷屆中央預算中之特有現象，蓋各國政黨經費無國家負擔之慣例也，我國此項支出現時約每年六百萬元，可謂鉅矣，(二)軍務費，據今年中央概算，軍務支出為四一五、六〇〇、〇〇〇元，佔全年歲出百分之五十以上，較去年支出三五五、一一〇、一六一元溢增甚巨，然此不過中央政府範圍

一個怪傑，  
一個導師，

紡織界的怪傑

### 通成紡織公司

資本 國幣壹百四十萬元

歷史 開辦迄今已十年

建築 全部鐵筋混凝土占地壹百六十畝

機器 全部德產

部分 製棉紡紗織物漂染整理

職工 壹千餘名

乞 棉紗 賢

出品 巧 絲紗 母

牌 毛紗 牌

雙幅 花素縐  
毛棉 花素縐子  
灰軍用 縐  
棉絲 紗 衫

發行所 上海廈門路尊德里 電話九二四三九

工廠 常州戚墅堰

電話九二一六

實業界的導師

### 同濟工程公司

設計 各項工程如機械水電紡織化學等工程

採辦 國內外各種機器如引擎馬達邦浦米車粉機母機五金等

裝置 傳動機件排車安放地軸

修理 理化儀器各種機器馬達

製造 各種機件學校手工器具

介紹 技術人才管機工友等

經售 國產機械

厚生機器廠出品

中央研究院工程研究所鋼鐵

試驗場澆鋼

樣子間

上海老拉圾橋南堍 電話九三四八六

製造廠 上海老拉圾橋北堍 信昌里

# 天吉堂國藥號

地址 法馬路中 電話 一八〇一號

為上海最進步之中國藥店

## 民國二十二年及二十一年中央歲出之分析 (單位千元)

科目	二十二年	二十一年	二十二年	二十一年
國務費	九·七三三	一三·六四二	一·一七	一·七三
軍務費	四一五·六〇〇	三三五·一〇	五〇·一四	四二·五一
外交費	一〇·六六三	一一·〇六〇	一·二九	一·四〇
財務費	六四·九六九	七六·六八八	七·八四	九·七三
黨務費	五·四八九	六·二四〇	〇·六六	〇·七九
債務費	二四一·八四二	二二三·九六一	二九·一八	二八·四一
教育費	一六·六一八	一九·〇三六	二·〇〇	二·四一
補助費	二九·八七八	七二·九四三	三·六〇	九·二五
預備費	一〇·〇〇〇	—	一·二一	—
內務費	四·〇六九	六·二〇七	〇·四九	〇·七九
司法費	二·六七六	二·四九三	〇·三二	〇·三二
實業費	四·二三五	六·一六七	〇·五一	〇·七八
交通費	五·〇八四	五·八九六	〇·六一	〇·七五
廢棄費	一·三四〇	一·八一六	〇·一六	〇·三三
建設費	七·一五	七·〇八六	〇·〇九	〇·九〇
雜卸費	六·〇三〇	—	〇·七三	—
共計	八二八·九二二	七八八·三四七	一〇〇·〇〇	一〇〇·〇〇



TRADE MARK



# BOSCH

THE ELECTRICAL MOTOR CAR EQUIPMENT THAT GIVES SATISFACTION  
Try "BOSCH"

FUEL INJECTION PUMPS, NOZZLE HOLDER & NOZZLES, FUEL FILTER  
for Diesel engines

Booklets free from the Agents:

7 HANKOW ROAD

JEBSEN & CO.

SHANGHAI

號七路口漢海上

行洋成捷

理經總國中



## 地球牌火磚坩堝 耐火用具

國產工廠的工具和原料應完全  
採用國貨地球牌出品經國內工  
業界公認爲國產之冠堪堪以此言  
保證使用滿意也

廠址 上海勞勃生路二九號 電話二七九一〇  
中國密業公司出品  
總發行所 上海江西路九號 電話一〇八二

本廠採辦國產原料製造各種玻璃  
器具玻璃料器並承製各色料器料  
瓶價目低廉交貨準時並可代辦美  
術裝璜如蒙惠顧務祈認明



# 老振昌染麻

上海福州路南京路北

電話九〇三六一  
專染網布呢絨門布衣料  
永明不褪色並化學漂白

民國二十二年及二十一年中央歲入之分析 (單位千元)

科目	二十二年	二十一年	二十二年	二十一年
鹽稅收入	一四六·七四八	一四一·五一五	二一·五七	二二·七六
關稅收入	三五四·六五七	三三一·六六二	五二·一二	五一·七四
印花烟酒收入	三六·四八五	四一·一六四	五·五六	六·六二
統稅收入	九六·九七五	八六·七二三	一四·二五	一三·九五
釐稅收入	二·六八三	二·一四四	〇·三九	〇·三四
交易所稅	一四〇	一一〇	〇·〇二	〇·〇二
註冊費				
國有財產收入	三·六一七	五·九七三	〇·五三	〇·九六
事業收入	一·六七四	一·四七五	〇·二五	〇·二四
行政收入	一一·一五一	一一·三二一	一·七九	一·八二
公債收入				
發行稅	一·六〇〇		〇·二四	
營業純益	一·一三八		〇·一七	
地方協款	一·八三六		〇·二七	
其他	二〇·七一〇	九·六二〇	三·〇四	一·五五
共計	六八〇·四一六	六二一·七〇七	一〇〇·〇〇	一〇〇·〇〇

# Passiflorine

明  
現  
奇  
印  
玉



## 百疾霍靈

心神  
跳經  
頭表  
常動  
目眩  
自眩  
奇症

治  
神  
經  
過  
敏  
失  
眠

完全無毒  
安神聖藥



中國總經理上海法商永興洋行



獅頭牌

# 江逢治麥精魚肝油 補血強身 老少咸宜

上海四川北路路口江逢治化學製藥公司發行

以內之軍事預算、按諸實際支出固不只此數、若併全國各省區計算、則全國人民輸將之耗於軍事者殆在百分之八十以上、浪費若是、財政安得而不紊亂、社會安得而不貧窮、連年疆土日蹙、外力逼凌、蓋亦自然之結果也、(三)債務費、數目次於軍事之中央支出、當為中央債務經費、近年以來、財政當局、因稅收不足、則濫發公債、公債發行數目愈多、則每年用於償還公債本息之經費愈鉅、因此債務支出遂成爲中央財政上一重大負擔、結果、中央大部分必須有之支出不能不爲之大受限制、財政之危機、遂一發不可收拾、總之、吾國現時中央財政方面每年所需以爲還本付息給養軍隊者、計佔全部中央歲入百分之八十、是可爲國民革命尙未完成之鐵證矣、

由上觀之、一年以來、中央財政、因連年大舉用兵、盛修武備、支出遂不能不爲之擴張、而社會衰頹、疆土日削、收入復不能不爲之減少、收支既不能平衡、而三年不舉內債之諾言、徒成畫餅、年中當局曾向美國進行棉麥借款、無論將來結果何若、其不能爲救濟經常財政之用、殆甚顯然、無已其惟有內債之增發與夫租稅之重徵歟、有嘗於事實與否、非所敢逆語也、

## 一年來之國債

年來我國以天災人禍、接踵而生、民固困、國亦窮、中央收支、漫無預算、而一究其癥結所在、則不得不歸咎於軍費之過度膨脹、與夫虛務支出之累增、試以民八與民二十二年之概算、則足以爲證矣(單位百萬元)：

普通總計	軍務支出	債務支出
四九六	二一七	一二八

民十四概算 六二四 二九八 一六六  
民廿二概算 八二九 四一六 二四二

夫平衡預算、爲安定商業金融之要道、擴張建設、爲發展國民經濟之宏猷、今以此二者繩諸吾國之財政政策、則未見有當於此者、蓋財政之窳敗、於今爲烈。試就一年以來國家財政之國債部分、取其大較而敘述之、

### (甲) 外債

二十二年份由海關收入撥付外債之本息、計有英德續借款、善後大借款二種、各債本息總額計約二百三十餘萬磅、以每磅合國幣十七元計算、約合四千萬元。以較之民二十之八千萬元(以二十元合一磅)、更以較之民二十一年之六千萬元(以十八元合一磅)、俱大爲減少、惟原其故、固由於債款之減少(如英德借款之清償)、亦由於匯價之低落、從可知匯兌之漲落實大有影響於國債之負擔、然吾國之財政力量、始終未能利用此良好機會也、茲舉二十二年份經由海關收入擔保應付之外債本息數目如下、

債款 應付本息數目

英德續借款 八二三、六五八、鎊  
善後大借款 一、四九六、九九九鎊  
合計 二、三一九、六五七鎊

合國幣 三九、四三四、一六九元

念一年份本息合國幣五八、七五三、〇六二元(折合率十八元)  
二十二年份本息合國幣八一、九一〇、〇二〇元(折合率爲廿元)

二十二年份由鹽稅收入撥付外債之本息、計有英法借款、湖廣借款、及克利斯浦借款三種、因我國財政當局屢屢宣示尊重外人債權、無論中央財政如何困難、所有外債、仍然尊重既定條約、如湖廣、克利斯浦各債、本息積欠已八、

# 與善人言

佛經謂○最大功德○是佈施○此言也○  
 凡屬佛教當能奉行○余則謂世界最大功  
 德○莫如救人性命○此之佈施功德更勝  
 千倍○亦望諸善人奉行○乃積陰功以遺  
 子孫之不二法門○蓋人為萬物之靈○無  
 分貴賤○皆命也○三才者○天地人○如  
 果世界無人○縱有天地○亦無用矣○是  
 以首重救人佛經又謂○救人一命勝造七  
 級浮屠○今以歷代瘟疫死人之多○皆是  
 枉死○因無真能治疫之藥矣○敝製神功  
 濟眾水○百數文錢即可救人一命○廉而  
 易為○積德更大○舉世皆知○富有之家  
 ○舍此投程○再無靈驗廉捷之藥○以資  
 為善○豈不惜哉○但射利者品○觸目皆  
 是○稍稍失察○則悞購劣藥○不能救人  
 ○反而殺人○可不慎哉○故此登報請買  
 者到上海南京路日新里本坊發所○購買  
 真貨○不至害人害己也○

始創製藥人施德之謹啓

# 所利加



延年益壽粉

本品為最有價值之滋補聖劑  
 內含類脂肪體及肝臟與紅骨  
 髓之造血素中樞神經系之有  
 效成份胸腺之改造素及胃臟  
 荷爾蒙與消化素其餘如高價  
 之蛋白質葡萄糖有效之鐵質  
 矽質化合物凡人體所需之補  
 質無不具備

本品對身體虛弱老現象發  
 育障礙孀娘痛苦消損症貧血  
 萎黃身奏效奇偉

# SOLVCA.

粉劑 每聽一百一十五  
 裝 姆蘭格  
 姆蘭格

芙蓉露

# 美華化學社

2108

嫩皮膚

去油積

除雀斑

本外各埠均有經售

總發行所

金隆商

濟華堂

然尚能陸續補償、茲將二十二年份由鹽稅收入擔保應付之外債本息數目如下、

債款 應付本息數目

英法借款 三一七、五〇〇鎊

湖廣借款 三九一、六七〇鎊

克利斯浦借款 三二五、二五六鎊

合計 一、〇三四、〇四三鎊

合國幣(折合率十七元) 一七、五七八、七三一元

二十一年份本息合國幣 一八、七二五、七〇六元

二十年份本息合國幣 二一、〇四〇、五六〇元

由上觀之、本年關鹽兩稅收入擔保之外債清償額共約五千七百萬元、截至本年年底為止、除清償本金外、現負數目、特舉如下、

關稅收入擔保還本

債別 發行總額 已清償額 未清償額 清償年月

○英德續借款 1,000,000鎊 7,400,000鎊 4,999,967鎊 二十三年五月

○善後借款 1,000,000鎊 1,000,000鎊 10,000,000鎊 十九年七月

共計 11,000,000鎊 8,400,000鎊 2,700,000鎊

鹽稅收入擔保還本

債別 發行總額 已清償額 未清償額 清償年月

○英法借款 1,000,000鎊 8,120,000鎊 1,920,000鎊 二十七年十月

○湖廣借款 1,000,000鎊 1,250,000鎊 1,750,000鎊 三十年六月

○克利斯浦借款 1,000,000鎊 1,250,000鎊 1,250,000鎊 三十年九月

共計 1,000,000鎊 8,620,000鎊 4,920,000鎊

此外尚有中法美金債券及中比美金債券、擔保品爲法比兩兩國部分庚款、性質稍與上述外債不同、茲將中法中比兩種美金債券截至二十二年年底止現負債額列舉如後、

瑞 發行總額 已清償額 未清償額 清償年月  
中法美 1,820,000美元 1,820,000美元 0 二十七年一月  
金債券 1,000,000美元 1,000,000美元 0 三十年二月  
中比美 1,000,000美元 1,000,000美元 0 三十年二月  
金債券 1,000,000美元 1,000,000美元 0 三十年二月  
共計 3,820,000美元 3,820,000美元 0

## (乙) 賠款

我國每年所付庚款、雖由國庫支出、益用於我國者實居大部分。本文不暇詳舉經過、特將本年份應付本息數目列下、及明年一月一日之現負額、

國別 二十二年應付本息 備 考

俄 一、五二八、六三四鎊 一三先令四便士

美 一、九一九、九六七、一〇美元

法 四、〇二八、七九五、七四美元

比 四八二、二五九、三六美元

意 一、五二二、九三九、三一美元

日 三九三、八九七鎊 〇先令二便士

英 五九六、四八一鎊五先令九便士

荷 一、〇三四三、六五佛洛林

葡萄牙 一、〇八七鎊 〇先令四便士

西班牙 三九、八六一、七一法郎

瑞典挪威 七四〇鎊四先令八便士

## 總計

二、五二〇、八四〇鎊四先令三便士

七、九四三、九六一、五一美元

一一〇、四三四、六五佛洛林

三九、八六一、七一法郎

二十三年一月一日 現負 二二三、七八一、八一五、三七美元  
八六、七八一、八一五、三七美元  
七七二、三一四、五五佛洛林  
二七九、〇三一、九七法郎

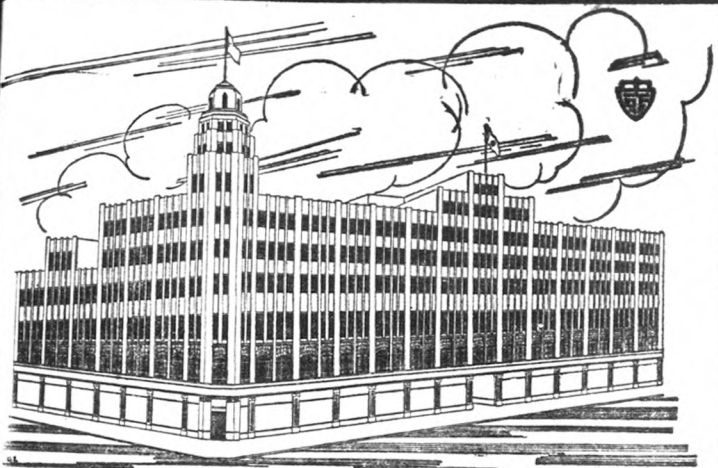

中國人買中國貨 上海南京路大商場

# 中國國貨公司

本公司是全國最大最完備的國貨總庫

各部一覽

東部	皮件部	糖果部	水果部	鋼器部	鋼器部
南部	布疋部	火腿部	參茸部	傢具部	鋼器部
土產部	南貨部	五金部	藥器部	樂器部	樂器部
罐頭部	烟酒部	搪瓷部	磁器部	文書部	文書部
茶葉部	罐頭部	磁器部	體育用品部	體育用品部	體育用品部
網緞部	呢絨部	化妝品部	婦女飾物部	化妝品部	化妝品部
服裝部	顧繡部	皮貨部	一層左樓	皮貨部	皮貨部
花邊部	手帕部	兒童新樓	兒童新樓	兒童新樓	兒童新樓
內衣部	鞋帽部	禮券部	禮券部	禮券部	禮券部
襪子部	飲食部	花鳥部	花鳥部	花鳥部	花鳥部

四十餘部包羅  
人生衣食住行  
能使君一入其  
中得心應手  
感到非常的安

國內外華人經營國產機製業  
手工業出品人公鑒  
本公司以推廣國貨各地土產為宗旨凡屬著名國貨工廠之優良出品均在羅致之列然吾國幅員廣袤物產豐饒見聞不及每歷未周以致遠陬僻地及華人在國外經營事業珍奇之品為吾人所未知出品者又苦無推銷之法是誠憾事也本公司職責所在為是項出品者專誠服務如有委為推銷者請將一、樣品二、價格三、出品人四、詳細地址寄下當事函奉治

電話二九二二(二)轉接各部 電報掛號「仙」一〇一(三)

# 惠豐儲蓄銀行有限公司

行址上海天津路B四六一號 儲蓄章程 奉即索

(丙)內債

民國二十二年財政部發行之內國債券共有三種、第一

二十二年愛國公債、計總額二千萬、第二爲二十二年關稅庫

券、總額爲一萬萬元、第三爲華北戰區救濟公債、總額爲

四百萬元、債務頗有日增之勢、茲列最近四年債額比較如下

年別發行總額已還額現存額

十九年年度 40,000,000元 35,000,000元 5,000,000元

二十年年度 1,000,000,000元 850,000,000元 150,000,000元

廿一年年度 1,000,000,000元 750,000,000元 250,000,000元

廿二年年度 1,000,000,000元 800,000,000元 200,000,000元

由上觀之、財部債信能力日增高、而現負額復呈二十

年度之巨觀、當此收入日縮之際、而負債有加無已、豈國家

財政健全之現象也哉、茲列本年度十個月間重要內國債券

之最高折扣與最低折扣之比較、以見證券市場變動之一斑、

債券 最高折扣 最低折扣 高低差數

裁兵公債 六一、四二 二八、五〇 三二、九二

整理六釐 一九、九五 二九、八〇 三〇、一五

關稅庫券 六八、三七 三〇、二〇 三八、一七

編遣庫券 六六、七四 二九、九五 三六、七九

十九年善後 七一、九四 三一、〇〇 四〇、九四

十九年關短 七六、八三 三一、七〇 四五、一三

二十年關短 七八、五八 四〇、三〇 三八、二八

二十年特債 八二、七九 四二、〇〇 四〇、七九

統稅庫券 八一、二七 四一、〇〇 四〇、二七

鹽稅庫券 八三、一九 四一、一〇 四二、〇九

## 一年來之教育行政

### 教育部組織法之修改

教育部爲我國之最高教育行政機關、自民國十七年十一月二十二日、因國立編譯館正式成立、以前教育部編審處之編審教科圖書工作、劃歸編譯館擔任、及職業教育事項、劃歸普通司職掌等、教育部組織法、復加修正、由國民政府公布普通、

### 修正教育部組織法

(國民政府二十二年四月念二日公布)

第一條 教育部管理全國學術及教育行政事務、

第二條 教育部對於各地方最高級行政長官執行本部主管事務有指示監督之責、

第三條 教育部就主管事務對於各地方最高級行政長官之命令或處分認爲有違背法令或逾越權限者得請條行政院院長提行政院會議議決後停止或撤銷之、

第四條 教育部置左列各司處、

- 一、總務司
- 二、高等教育司
- 三、普通教育司
- 四、社會教育司
- 五、職業教育司

第五條 教育部於必要時將置各委員會其組織另定之、

第六條 教育部經行政院會議及立法院之議決得增置裁併各司及其他機關、

DEUTSCHE WERKSTATTEN SHANGHAI

(German Artisans Shanghai)

Route Duplex. - - - Tel. 71829 & 72678

Workshops for every kind of  
**INTERIOR DECORATION**

Our Speciality:

Complete Furnishing and Decorating of  
Apartments and Houses.

Please ask for the special designs from the

hands of our skilled specialists

work executed to clients' own designs.

**KUNSTWEBEREI**

**FRAU F. HABUSING**

40 Sun Avenue, Bubbling Well Road

**DEALER**

**CURTAINS, TAPESTRY,**

**RUGS, DRESS MATERIALS,**

**EXCLUSIVE DESIGNS**



蘇俄最先發明之睪丸製劑

**賜保命克靈**

注射液  
內服藥片  
內服液劑

業已到滬

根據科學原理提取動

物學丸精液

蘇俄政府監製質料新

鮮藥性王道

● 有不可思議之效力

● 創醫藥發明之紀錄

▲ 主治

神經系衰弱  
性器官衰弱

各症

中國獨家經理南洋藥行

南京路三九九二號  
電話九二二九九二

各大藥房皆有出售



白濁丸

獨一無二特效  
靈藥勿論急慢  
一服性五林口毒  
一盒新報婦女  
可帶丸其功效



上海福州路九號  
元昌行  
總經理

- 第七條 總務司掌左列各事項、
- 一、關於收發分配撰擬繕校保存文件事項
  - 二、關於部令之公布事項
  - 三、關於典守印信事項
  - 四、關於紀錄職員之進退事項
  - 五、關於編製統計報告事項
  - 六、關於編製公報及發行事項
  - 七、關於本部經費之預算決算及會計事項
  - 八、關於稽核直轄各機關之經費及會計事項
  - 九、關於本部官物之保管事項
  - 十、關於本部庶務及其他不屬各司之事項
  - 第八條 高等教育司掌左列各事項
    - 一、關於大學教育及專門教育事項
    - 二、關於國外留學事項
    - 三、關於各種學術機關之指導事項
    - 四、關於學位授予事項
    - 五、關於其他高等教育事項
  - 第九條 普通教育司掌左列各事項
    - 一、關於中等教育小學教育幼稚教育事項
    - 二、關於師範教育事項
    - 三、關於職業教育事項
    - 四、關於地方教育機關之設立及變更事項
    - 五、關於其他普通教育事項
  - 第十條 社會教育司掌左列各事項
    - 一、關於民衆教育及識字運動事項
    - 二、關於補習教育事項
    - 三、關於低能及殘廢者之教育事項

- 四、關於美化教育事項
- 五、關於公共體育事項
- 六、關於圖書及保存文獻事項
- 七、關於其他社會教育事項
- 第八條 蒙藏教育司掌左列各事項
  - 第一條 蒙藏教育司掌左列各事項
    - 一、關於蒙藏地方教育之調查事項
    - 二、關於蒙藏地方各種教育事業之興辦事項
    - 三、關於蒙藏教育師資之培養事項
    - 四、關於蒙藏子弟入學之獎勵事項
    - 五、關於蒙藏教育經費之計劃事項
    - 六、關於其他蒙藏教育事項
  - 第十二條 學校所用圖書儀器及其他教育用品由教育部審查核定其辦法由教育部定之
  - 第十三條 教育部置大學委員會依大學委員會組織條例決議全國教育及學術上重要事項（大學委員會組織條例另定之）
  - 第十四條 教育部置華僑教育設計委員會掌理關於華僑教育設計事項其組織條例另定之、
  - 第十五條 教育部部長總理本部事務監督所屬職員及各機關
    - 第十六條 教育部設政務次長常務次長補助部長處理部務
    - 第十七條 教育部設秘書四人至六人分掌部務會議及長官交辦事務、
    - 第十八條 教育部設參事二人至四人撰擬審核關於本部之法律命令、
    - 第十九條 教育部設司長五人分掌各司事務、
    - 第二十條 教育部設督學四人至六人視察及指導全國教育

元師孔子行教



### 孔子聖蹟圖

計圖一百餘幀附註  
 英文說明孔子一生  
 之重要事蹟其英文  
 註釋係節取圖中之  
 中文說明  
 軟網面裝一百十頁  
 定價兩元郵費在外  
 (本書售得之款每  
 冊提洋五角送交亞  
 洲文會之華北分會  
 該會目的之一(即  
 為調查與中國有關  
 係之各種問題)

### 中國宗教教材

之應用

司徒博士著

定價三元五角

郵費在外

第一編 本國經驗

之基督教價值

第二編 本國的道

德與宗教文學

之單位

### 英文

精選目錄

函索即寄

此目錄中係選擇英

國牛津大學圖書公

司出版之普通閱讀

各書包括文學歷史

地理法律哲學政治

經濟美術音樂及自

然科學在內

### 中文

中華基督教文字索  
引  
函索即寄

廣 協 書 局

KWANG HSUEH PUBLISHING HOUSE

140 PEKING ROAD, SHANGHAI

上海北京路一百四十號



# 老介綸綢緞局

事宜、

第一條 教育部設科長十四人至十八人科員八十人至一百一十人承長官之命分掌各科事務、

第二條 教育部部長特任次長參事司長及秘書二人督學二人簡任秘書督學科長荐任科員委任、

第三條 教育部處務規程以部令定之

第四條 本法自公布日施行

其後教育部以職業教育、既與中學分立、以前社會教育司主管之職業補習教育、亦屬於職業教育範圍、爲行政上之便利、故於普通教育司添設第三科、專管職業教育、於二十二年九月二十九日以前公布修正教育部各司分科規章第四條第五條條文如次、

第四條 普通教育司置第一、第二、第三、三科、

第一科掌左列各事項、

①關於中學事項、

②關於師範學校事項、

③關於各項教員養成所及與養成教員相關事項、

④關於與中學相當之各種學校事項、

⑤關於中學及師範學校師資訓練事項、

⑥關於省教育機關事項、

⑦關於中等教育統計事項、

⑧關於中學及師範學校用圖書儀器及其他教育用品之審查核定事項、

第二科掌左列各事項

①關於小學事項

②關於幼稚園事項

③關於與小學幼稚園相當之各種學校事項

④關於義務教育事項

⑤關於小學教員之檢定服務待遇等事項

⑥關於整理私塾事項

⑦關於市縣教育機關事項

⑧關於初等教育統計事項

⑨關於小學用圖書儀器及其他教育用品之審查核定事項

第三科掌左列各事項

①關於職業學校事項

②關於與職業學校相當之學校事項

③關於職業學校師資訓練事項

④關於農工商人及婦女之職業補習教育事項

⑤關於職業教育統計事項

⑥關於職業學校用圖書儀器及其他教育用品之審查核定事項

⑦關於職業指導事項

⑧關於推行職業教育與其他有關係機關或團體之合作計劃事項

第五條 社會教育司置第一第二兩科

第一科掌左列各事項

①關於民衆教育事項

②關於注音符號及識字運動事項

③關於民衆讀物事項

④關於通俗演講事項

⑤關於補習教育事項

⑥關於低能殘廢等特殊教育事項

⑦關於國民歷事項

⑧關於社會教育統計事項

# 英榔牌香煙



廿支軟包裝

十支軟包裝

中國華東烟公司出品



各埠各烟紙店均有出售

# 老振昌染廠

上海福州路南京路

九染漿  
三。期明  
一。布不  
六。呢退  
一。絨色  
一。市並  
科衣市門  
白漂學化

①關於本部圖書館事項

第二科掌左列各事項

②關於民衆教育館事項

③關於博物館事項

④關於圖書館事項

⑤關於保存文獻古物等事項

⑥關於美化教育事項

⑦關於改良風俗及民衆娛樂事項（如公園戲劇電影及民間歌謠風俗等）

⑧關於公共體育事項

⑨關於童子車事項

⑩關於中央教育館事項

## 教育部重要職員之題名

教育部部長朱家驊自二十一年十一月調任交通部部長後，由國民政府特任翁文瀾爲教育部部長，適因翁文瀾以母喪不願就職，仍由朱家驊兼任，暫維現狀，自二十二年四月二十一日國民政府乃正式發表准翁文瀾辭職，特任王世杰爲教育部部長，王世杰於五月一日就職，並呈報其民國二十二年度預定行政計劃大要如下、

一、整頓部直轄各大學、

對於辦理較劣者，將逐漸取締或裁併，以防惡學風之傳播

、對於辦理較善者，予以種種助力，使其設備與紀律，能爲他校之模範、

二、繼續取締私立學校、

凡不達標準章度之私校，在本年度（二十二年度）終了時、務期十九可以消滅，其存立者則較前年度有顯著之進步、

三、實現中央教育經費之獨立、並儘可能範圍內、謀各省

縣教育經費之獨立、

四、完成關於中等職業教育之一切設計、並促其實施、

五、督促各省增設鄉區學校、

六、謀農業教育之改善、

七、謀女子教育之擴充、

八、依照所定中小學課程標準、設法改善中小學之教科書籍、

九、促成首都小學教育之普及、以爲其他各地樹立楷模、

十、改進留學辦法、

十一、確定學位授予制度、

其他職員在此一年中、無多大變動、茲錄其重要者於次、

政務次長 段錫朋

常務次長 錢昌照

參事 楊芳 陳石珍 陳泮藻 伍倓

高等教育司長 沈鵬飛

普通教育司長 顧樹森

社會教育司長 張炯

蒙藏教育司長 顧樹森

總務司長 雷震

秘書 吳之椿 周淦 易克嶽 王萬鍾

督學 戴夏 郝更生 周邦維 顧兆鵬

鑰道贊 唐惜分

高等司 第一科長謝樹英 第二科長邱長康

普通司 第一科長戴應觀 第二科長吳研因 第三科長鍾道贊

社會司 第一科長鍾靈秀 第二科長彭自川

蒙藏司 科長汪容昌

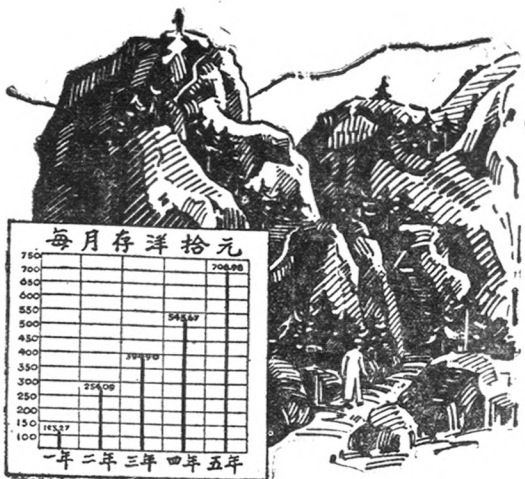

登山愈高。則視線所及愈廣。儲蓄亦然。時間愈久。則所得利益愈大。故欲謀將來幸福者。請立即實行儲蓄。本行之分期儲蓄存款。無論各種貨幣。均可開戶存儲。存數多寡。期限長短。悉聽尊便。給息優厚。但須按期繳付。一俟固定期滿後。即可獲得鉅款。如承賜顧。無不歡迎。



美商美豐銀行

上海南京路廿九號

電話一一三〇〇號

總務司 第一科長張定華 第二科長鄭蘭和 第三科長

喻德輝

專員 郭有守 李熙謀 厲家祥 楊廉 程其保

### 各省市教育行政機關主管長官之更替

我國教育行政制度，在中央有教育部，為全國最高行政機關。在各省有教育廳，在各特別市有教育局或社會局、受教育部之指揮監督，分掌各省市教育行政事宜。在各省內之各縣市，有教育局，或縣市政府之一科、受教育廳之指揮監督，掌縣市之教育行政，茲將二十二年度內各省教育廳廳長及各特別市教育局局長姓名列之於後，其係年內更動者，均加以註明、

江蘇省教育廳長 周佛海  
二十二年十月三日國民政府  
任命其前為周佛海

浙江省教育廳長 陳希雷

江西省教育廳長 程時燧  
二十二年二月一日國民政府  
任命其前為沈十遠

安徽省教育廳長 楊廉  
二十二年五月二十六日國民  
政府任命其前為朱廷祐

山東省教育廳長 何思源

山西省教育廳長 冀貢泉

河南省教育廳長 齊真如

河北省教育廳長 陳寶泉

湖南省教育廳長 朱經農

湖北省教育廳長 程其保

福建省教育廳長 鄭貞文

廣東省教育廳長 謝淵洲

二十二年六月二十日國民政府  
任命其前為馬天放二月九  
日以前又為夏元璣

廣西省教育廳長 李任仁

雲南省教育廳長 費自知

四川省教育廳長 張錚

貴州省教育廳長 譚星閣

陝西省教育廳長 周學昌

甘肅省教育廳長 水梓

新疆省教育廳長 張馨

遼甯省教育廳長 金毓麟

吉林省教育廳長 孫象乾

黑龍江省教育廳長 一鄭林泉

熱河省教育廳長 張翼廷

察哈爾省教育廳長 呂復

綏遠省教育廳長 潘秀仁

寧夏省教育廳長 葛武榮

青海省教育廳長 楊希堯

東省特區教育廳長 周守一

南京市社會局長 王崇植

北平市社會局長 蔡元

上海市教育局長 潘公展

青島市教育局長 雷法章

威海衛管理公署

重要法規之公布

日三十二年十二月國民政府公布中學法、師範學校法、

現仍任此職

二十二年九月國民政府任  
命其前為高惜冰現呂復未  
就職由省政府派員暫代

二十二年六月七日國民政府  
任命其前為周學昌

二十二年十月十七日國民政  
府任命其前為水梓

二十二年九月二十七日國民  
政府任命其前為劉文龍



# 福新

第二期

特獎獨得  
二千元

詳細辦法請  
閱該券並請  
回

特獎獨得  
一千元

第一特獎券一條  
連十空概不兌換

每張一證

贈品 第二期

中國新福烟公司出品  
各烟紙均出售

# 惠豐儲蓄銀行

## 無 限 公 司

專營

各種儲蓄  
利息優厚  
詳細章程  
函索即奉

職業學校法、及小學法之後、於學制系統上又有顯著之變動、教育部根據此四種法、於二十二年三月十八日以部令公布小學規程、中學規程、師範學校規程、職業學校規程、通令全國、一律遵照辦理、

近年各級學校畢業生、其畢業證書因無一定規定、故式樣百出、其流弊亦甚多、故教育部除規定嚴格驗印辦法外、並於二十二年六月十二日公布學校畢業證書規程、通令遵行、自中央注重生產教育以後、在中學方面已將職業學校、獨立設置、而職業補習教育、亦為我國今日切要之圖、教育部於二十二年九月六日公布職業補習學校規程、以資遵守、我國私立學校、以前以大學為多、自十八年教育部公布私立學校規程、嚴格取締以後、又以中學為多、教育部就以往經驗、斟酌現在情形、於二十二年十月十九日將私立學校規程加以修正、以一〇六九三號部令公布施行、附原文如后

### 修正私立學校規程

(二十二年十月十九日教育部公布)

#### 第一章 總綱

第一條 私人或團體設立之學校、為私立學校、外國人設立之學校亦屬之、

第二條 私立學校之開辦變更及停辦、須經主管教育行政機關之核准、

私立專科以上學校、以教育部為主管機關、私立中等學校、(私立專科以上學校之附屬中等學校同)以省市(行政院直轄市)教育行政機關為主管機關、私立小學及其同等學校(私立中等以上學校附設之小學及其同等學校同)以市(

行政院直轄市亦在內)縣教育行政機關為主管機關、

第三條 私立學校須經主管教育行政機關立案、受主管教

育行政機關之監督及指導、其組織課程及其他一切事項、均須遵照現行教育法令辦理、

第四條 私立學校不得設分校、

第五條 私立專科以上學校、非遇必要時、不得設附屬中等學校或附設小學、

第六條 外國人不得在中國境內設立教育中國兒童之小學、

第七條 私立學校校長均應專任、不得兼任其他職務、外國人設立之私立中等以上學校、須以中國人充任校長或院長、

第八條 私立學校、不得以宗教科目為必修科、及在課內作宗教宣傳。宗教團體設立之學校內如有宗教儀式、不得強迫或勸誘學生參加、在小學及其同等學校並不得舉行宗教儀式、

第九條 私立學校辦理不善或違背法令時、主管教育行政機關得撤銷其立案或令其停辦、其開辦三年尚未立案者、主管教育行政機關得令其停辦并撤銷其校董會之立案、

第十條 私立學校之名稱應明確標示學校之種類、不得以省市縣等地名為校名並須冠以私立二字、

第十一條 私立學校以校董會為其設立者之代表以第一任

校董由設立者聘請相當人員組織之、設立者為當然校董、設立者人數過多時、得互推一人至三人為當然校董、

第十二條 校董會校董名額不得過十五人、應互推一人為

董事長、

第十三條 校董會之組織及職權暨校董之任期及改選辦法

上海 河南路  
南京 太平路  
**南京書店**

**世界學術初階**

全部五册  
定價二元五角

**本書特點**

- 1 本書為我國最近譯述界介紹西洋學術的最有價值的出版物，是中國知識飢荒時代的必需讀物。原書出版不及一年，譽滿英美，是一本確具優點的少年讀物。
- 2 本書的價值在供給青年學問的門徑，引起求知之樂趣。
- 3 本書內容精當，各類學術提要，俱能深入浅出，為一般人必讀之書。
- 4 本書著者俱為西方有名學者，材料正確可靠；譯者亦為正在學校中指導青年的各科專家，譯筆淺明暢達。洵為一部成功的書籍。
- 5 本書圖片百餘幅，極便參攷。
- 6 本書四十餘萬言，分裝五册，印刷精良，定價亦復低廉。

本書內容及著譯者  
本書原編者英國 C. R. Mitchison 夫人

**上卷 科學篇**

- 科學的機能 (John Pilley 原著)
- 科學史 Charles Singer 博士 Dorothy Waley Singer 夫人合著
- 生理學 (Walfred Challa 教授 Evelyn K. Hever 博士合著)
- 心理學 (Eric Strauss 博士原著)
- 生物學 (John R. Baker 博士原著)
- 應用生物學 (N. W. Pirie 原著)
- 化學 (John Pilley 原著)
- 物理學·天文學·算學 (Richard Hughes 原著)
- 地球的情趣 (Robert Stoneley 原著)

**中卷 文化篇**

- 世界史綱 (N. Nemeyer E. Ashcroft 合著)
- 思想史 (Gerald Heard 原著)
- 家庭 (Charles Skepper 原著)
- 社會組織之變遷 (Margaret Cole 原著)
- 最近三十年 (Lance Beales 原著)
- 世界民族 (C. DeLisle Burns 原著)
- 政治組織 (G. R. Mitchison 原著)
- 經濟學 (Hugh Galskell 原著)
- 未來的世界——問題及其解決 (Ohal Stenliden 原著)

**下卷 價值篇**

- 舞蹈和戲劇 (Bergl de Zoete 著)
- 形象藝術 (R. Y. Glendowe 教授原著)
- 語言與文字 (Closh Williams 原著)
- 詩 (Wysstan Auden 原著)
- 詩 (J. B. Trend 原著)

- 宋 鈞譯  
陸 仁夫譯  
金 仲譯  
胡 適人譯  
李 尤泰譯



# 新巧鐵工廠

四四五二四話電

本廠所製各種機器應用科學原理根據當地經驗研究改良努力進行自創辦以來早蒙各界讚許近年尤致力於染織織器器品精良切合實用如蒙定購備特克地址甘肅路協興里十六號

應於校董會章程中規定之、

第十四條 校董會至少須有四分之一之校董、以曾經研究教育或辦理教育者充任、現任主管教育行政機關及其直接上級教育行政機關人員、不得兼任校董、

有特別情形者得以外國人充任校董、但名額至多不得過三分之一、其董事長須由中國人充任、

第十五條 校董會設立後、須開具左列各事項、呈請主管教育行政機關立案、

一、名稱、

二、目的、

三、事務所所在地、

四、校董會章程、

五、資產資金或其他收入詳細項目及其確實證明、

六、校董姓名年齡籍貫職業及住址、

立案後如第三第五第六各項有變更時、須於一個月內分別呈報主管教育行政機關備案、

第十六條 校董會呈請立案時、在私立專科以上學校校董會應呈由該管省市(行政院直轄市)教育行政機關轉呈教育部核辦在私立中等學校校董會應呈由該管縣市政府教育行政機關轉呈教育廳或迺呈該管市(行政院直轄市)教育行政機關核辦、在私立小學及其同等學校校董會應呈請該管市(行政院直轄市)亦在內)縣教育行政機關核辦、轉呈時對於前條所列各事項均須切實調查、開具意見、以備審核、

第十七條 已核准立案之私立中等學校校董會應由該管省市(行政院直轄市)教育行政機關轉呈教育部備案、已核准立案之私立中學及其同等學校校董會應由該管縣市政府教育行政機關轉呈教育廳備案、

第十八條 私立專科以上學校之附屬中等學校及私立中等以上學校附設之小學暨其同等學校應另設校董會、其呈請立案及備案手續、與普通私立中等學校及小學暨其同等學校同、

第十九條 校董會之職權以左列各項為原則、但因特別情形經主管教育行政機關核准者、不在此限、

一、關於學校財務、校董會應負之責任如左、

一 經費之籌劃、

二 預算之及決算審核、

三 財務之保管、

四 財務之監察、

五 其他財務事項、

二、關於學校行政、由校董會選任校長或院長完全負責、校董會不得直接參預、所選校長或院長應得主管教育行政機關之認可、如校長或院長失職、校董會得隨時改選之、

主管教育行政機關如認校董會所選任之校長或院長為不稱職時、亦得令校董會另選之、另選仍不稱職、得由主管教育行政機關暫行選任、校董會發生糾紛以致停頓時、得由主管教育行政機關令其限期改組、遇必要時、得逕由主管教育行政機關改組之、

私立專科以上學校之附屬中等學校及私立中等以上學校附設之小學暨其同等學校、其校長由另設之校董會選任之、

第二十條 校董會須於每學年終結後一個月內、詳開左列事項、連同財產項目分別彙報或轉報主管教育行政機關備案、

一 學校校務狀況、

二 前年度所辦重要事項

# 晚香玉

色雅而艷  
味清斯馨



中國華東烟公司出品

各埠各煙紙  
店均有出售

# 老振昌染廠

五項福建路南路京路北

專染九話電  
明永網布呢絨  
三不色並  
一門化  
六科漂  
白

### 三 前年度收支金額及項目、 四 校長教職員學生一覽表、

第二十一條 主管教育行政機關每年須查核校董會之財務及事務狀況一次、於必要時、得隨時查核之、

第二十二條 私立學校因事停辦時、校董會應於十日內、呈請主管教育行政機關派員會同清理其財產、清理了結時、由清理人呈報主管教育行政機關備案、

第二十三條 私立學校及其財產不得收歸公有、但學校停辦、校董會失其存在時、其財產、得由主管教育行政機關處置之、

第二十四條 關於校董會債權債務諸事項發生纏繞時、應歸法院處理、

第二十五條 校董會自身之解散、須經主管教育行政機關之許可、

第三章 私立專科以上學校  
第二十六條 私立專科以上學校之設立、應遵照左列規定程序辦理、

一、呈報開辦應於校董會立案後行之、凡非經主管教育行政機關核准開辦者、不得遽行招生、呈報時須開具左列各事項、連同全校平面圖及說明書、送呈查核、

一 學校名稱(如有外國文名稱者亦應列入)及其種類、

二 學校所在地、

三 校地及校舍情形、

四 經費來源及經常開辦各費預算表、

五 組織編制及課程、

六 參考書或教科書目錄、  
七 圖書館全部圖書目錄及實驗室全部儀器、標本目錄、

### 及其價值、 八 校長或院長及教職員履歷表、

一、呈請立案應於開辦一年後行之、呈請時須開具左列各事項、送呈查核、

一 開辦後經過情形、  
二 前項第四款至第八款各事項、  
三 各項章程規則、  
四 學生一覽表、

五 調育實施情形、  
第二十七條 私立專科以上學校、呈報開辦及呈請立案時、應由該校校董會備具呈文及附屬書類、早由該管省市(行政院直轄市)教育行政機關轉呈教育部核辦時、對於前條所列各事項均須切實調查、開具意見、以備審核、

第二十八條 私立專科以上學校須具有左列各項、方得呈報開辦、

一、大學或獨立學院按所設學院或科之數目及種類、至少須有大學規程第十條所規定之開辦費及每年經常費、

二、專科學校按所設專科之數目及種類、至少須有修正專科學校規程第十條所規定之開辦費及每年經常費、

(附註)開辦費及第一年經常費、均須以現款照貯存儲銀行

二十九條 私立專科以上學校之立案、須具左列各項、

一、呈報事項明確實者、

二、對於現行教育法令切實遵守、並嚴厲執行學校章則者、

三、教職員合格勝任、專任教員占全數三分之二以上者、

四、學生入學資格合格、在校學生成績良好者、

# 上海大陸銀行



資本金五百萬元 公積金二百一十萬元

●處理代外國●

倫敦 巴黎 漢口 東京 神戶 廣東 廈門 汕頭 仰光

總管處理

天津法租界  
六號路

●行分內國●

天津 北京 濟南 青島 杭州 南京 蘇州 無錫 揚州 蕪湖 漢口 廣州 汕頭 廈門 福州 煙台 濰縣 營口 長春 哈爾濱 齊齊哈爾 大連 瀋陽 錦州 安東 延吉 琿春 敦化 蛟河 磐石 舒蘭 德惠 九台 農安 梨樹 懷德 雙陽 伊通 乾安 通榆 洮安 大安 洮南 通遼 彰德 石家莊 保定 張家口 歸綏 包頭 太原 西安 蘭州 西寧 成都 重慶 萬縣 宜昌 沙市 長沙 衡陽 貴陽 昆明 蘭州 西寧 成都 重慶 萬縣 宜昌 沙市 長沙 衡陽 貴陽 昆明

地址 電話

九江路十號

一六九七六至九(四線轉接各部)  
經理室 一一九六六  
副經理室 一一九六六  
儲蓄部 一一九六六

支行

- 上海 儲蓄部 南京路大陸商場 電話九三二〇〇九
- 海部 經理室九三九三四
- 靜安寺路七七一號 電話三一九四五
- 虹口 北四川路六二〇號 電話四五八七二
- 霞飛路呂班路口一號 電話三〇八三八
- 貨棧 北蘇州路一〇九二號 電話一六九七九



德國白濁聖藥

# 樂的能

特製樂的能

一盒斷根  
五淋白濁  
遠東藥房經理  
新星西藥行  
上海江西路中



五、設備足敷應用者、  
六、資產或資金之利息連同其他確定收入(學費收入除外)足以維持其每年經常經費者、

### 第四條 私立中等學校及小學暨其同等學校

第三十條 私立中等學校及小學暨其同等學校之設立、應遵照左列規定程序辦理、

一、呈報開辦 應於校董會立案後行之、凡非經主管教育行政機關核准開辦者、不得遽行招生、呈報時須開具左列各事項、連同全校平面圖及說明書、送呈查核、

二 學校名稱(如有外國文名稱者、亦應列入)及其種類、  
三 校地及校舍情形、  
四 經費來源及經常開辦各費預算表、

五 組織編制及課程、  
六 教科書及參考書目錄、  
七 圖書儀器標本校具及關於運動衛生各種設備、及其價值、

八 校長及教職員履歷表、  
九、呈請立案 應於開辦一年後行之、呈請時須開具左列各事項送呈查核、

一 開辦後經過情形、  
二 前項第四款至第八款各事項、  
三 各項章程規則、  
四 學生一覽表、

五 訓育實施情形、  
第三十一條 私立中等學校呈報開辦、及呈請立案時、應由該校校董會備具呈文及附屬書類、呈由該管縣市教育行

政機關轉呈教育廳或逕呈該管市(行政院直轄市)教育行政機關核辦、轉呈時對於前條所列各事項、均須切實調查、開具意見、以備審核、在私立小學及其同等學校、應由該校校董會備具呈文及附屬書類呈請該管縣市(行政院直轄市)亦在內)教育行政機關核辦、

第三十二條 私立中等學校及小學暨其同等學校須具有左列各項、方得呈報開辦、  
一、中學及高級職業學校 高級中學初級中學及高級職業學校至少須有左表規定之開辦費及經常費、惟第一年之經常費、至少須各有額定數目三分之一、又左表每校以開設三級、每級分兩班為準、其每級僅設一班者、經常費得減三分之一、其高中與初中合辦者、開辦費得經主管教育行政機關核准、照左表酌減、

校 別	開 辦 費	經 常 費
高 級 中 學	二二萬元	三萬元
初 級 中 學	一萬五千元	二萬元
高級農業職業學校	建 築 費 農具及其設備費 其他設備費	二二萬元 一萬元
高級工業職業學校	建 築 費 工廠及其設備費 其他設備費	二二萬元 三萬元
高級商業職業學校	建 築 費 設備費	二二萬元 四萬元
專 事 學 校	建 築 費 設備費	二萬元 二萬元

(附註)開辦費及第一年經常費均須以現款照數存儲銀行、  
二、初級職業學校  
經費 有確定之資產或資金、其利息足以維持其每年經常

# 孟姜女 香烟

民間最普  
適之香煙  
本年最優  
良之國貨



中國福昌烟公司出品

# 紅雲牌 香烟

新年吸紅雲  
祝君交鴻運  
事業多順利  
國家均安平

各埠各烟店均有出售

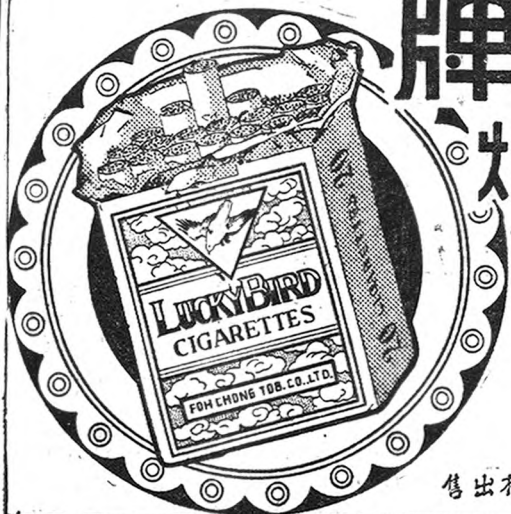

# 天吉堂國藥號

中國藥店

為上海最進步之計劃

地址 法大馬路 電話 一〇一八九號

- 一、費者、或月有其他確定收入、足以維持其每年經常費者、設備 有自置或借用之校舍、相當之校地、運動場、理科實驗室、實習場所、標本、儀器、圖書、教具各項者、
- 二、小學及其同等學校
- 三、經費 有確定收入、足以維持其每年經常費者、設備 有相當之校地、校舍、運動場、教具、圖書各項者、
- 三十三條 私立中等學校之立案、須具有左列各項、
- 一、呈報事項查明確實者、
- 二、對於本行教育法令切實遵守、並嚴厲執行學校章則者
- 三、教職員之名額資格及任務、均合於中學規程及職業學校規程所規定者、
- 四、學生入學資格合格、在校學生成績良好者、
- 五、設備足敷應用者、
- 六、資產或資金之租息、連同其他確定收入（學費收入除外）足以維持其每年經常費者、
- 三十四條 私立小學及其同等學校之立案、須具有左列各項、
- 一、呈報事項查明確實者、
- 二、教職員之名額資格及任務、均合於小學規程所規定者
- 三、設備足敷應用者、
- 三十五條 已准立案之私立中等學校、應由省（行政直轄市）教育行政機關轉呈教育部備案、已核准立案之私立小學及其同等學校、應由縣市教育行政機關轉呈教育廳備案、核准備案後、其立案手續方為完成、

第三十六條 私立專科以上學校之附屬中等學校、及私立中等以上學校附設之小學、暨其同等學校之呈報開辦、呈請立案及備案手續、與普通私立中等學校及小學同、

## 第五章 附則

第三十七條 未依照本規程完成立案手續之私立學校、其肄業生及畢業生、不得與已完成立案手續之私立學校學生受同等待遇、

第三十八條 本規程自公布日施行、

## 國內外教育狀況之視察

自前年國際聯盟會派員來中國考察教育後、國際教育局極願我國亦派員到歐洲各國考察教育、俾資借鑑、二十一年八月間、即由教育部指派中央大學教授程其保、北京大學教授楊廉、浙江大學教授李熙謀、教育部科長郭有守及厲家祥等五人赴歐洲各國考察教育、由國聯文化事業部代為指導一切、為時八閱月、計先後考察九國、

- 一、德意志
- 二、奧大利
- 三、法蘭西
- 四、意大利
- 五、波 蘭
- 六、蘇 俄
- 七、英吉利
- 八、丹 麥
- 九、瑞 士

舉凡各國之教育行政、大學教育、專門教育、中學教育、小學教育、師範教育、職業教育、幼稚教育、社會教育體育等等、均有詳盡之觀察與認識、於二十二年四月初、先後

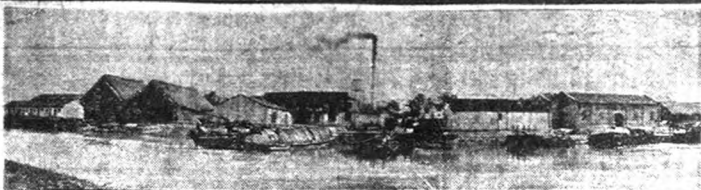

### 民豐造紙股份有限公司廣告

本公司設製造廠於嘉興州拱宸橋製造船牌白紙版 青灰紙版 單白紙版 提花紙版 茶色紙版 黃紙版 備路車票 出品精良遠勝舶來品國內各大烟廠 機器廠 綢廠 針織廠 各工業廠 藥房等等製造紙盒與各鐵路之車票皆用本公司出品近更添置機器增加產量以應需要備蒙本外埠及國外各工廠互相提攜之旨源源直顧精察漏卮而悅利權則不獨本廠之幸抑亦國家之幸也

總公司地址  
上海博物院路

二十九號  
電話

總務部 一九二八三  
經理室 一七五三三  
業務部 一七二四一  
電報掛號 五二七一

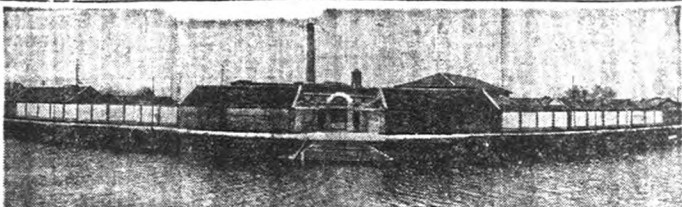

### 華豐造紙股份有限公司廣告

本公司設製造廠於杭州拱宸橋製造船牌各號紙版 黃紙版 行銷有年馳名遐邇國內各工業廠莫不同聲贊許樂於購用南洋各埠歡迎尤烈自非本公司出品之精良已駕舶來品之上不克臻此然本公司猶未自滿潛心研究以求精益求精副顧客之雅意備蒙國內外各工業廠 賜顧無論定製現購皆得竭誠辦理價格既從低廉交貨務求迅速尤能使顧客滿意也

總公司地址  
上海博物院路

二十九號  
電話

總務部 一九二八三  
經理室 一七五三三  
業務部 一七二四一  
電報掛號 五二七一

# 上海大來商業儲蓄銀行

## 商業部

定期存款 活期存款  
往來存款 定期放款  
活期放款 往來放款  
抵押放款 及貼現等  
商業銀行一切業務

零存整付 例如每月存洋二十元三個月至十五年期滿可得整數洋一萬元

整存零付 例如一次存洋八千九百二十元○角五分內每月可得本息洋一百元

活期存款 分甲乙兩種甲種領用支票乙種憑摺支取週息五厘

存本取息 每六個月取息一次五年九厘半十年一分二厘

定期複利 例如一次存洋二千○元六角至十五年期滿可得整數洋一萬元

禮券儲金 分甲乙兩種隨時可以兌現甲種週息四厘乙種週息五厘

優厚保障鞏固  
後憂儲蓄為先  
另撥責任無限  
會計詳章備索

利息優厚 保障鞏固  
欲免後憂 儲蓄為先  
資本另撥 責任無限  
會計詳章 備索

行址 上海甯波路七十七號  
營業時間 上午九時至下午五時  
星期日 上午十二時止

電話 一九四三〇〇  
經理室 一九四三〇〇  
營業室 一五七九四

電報掛號 一五七九四  
無線 一五七九四





惠 豐  
蓄 儲  
行 銀

積穀防饑

積穀防老

生活日高

痛苦難言

預謀解決

急宜儲蓄

本行專營

各種蓄利息優

厚服東均具

無限

責任

保障

隱固

返國、供職教育部、現考察報告亦已脫稿付印、即可出版、至國內數日視察、在制度上、教育部有督學、各教育廳局有督學及視察員、各縣教育局有督學、縣督學每學期至少須巡迴視察五次、省督學每學期至少須巡迴視察二次、視察員則隨時指定學校視察、其視察報告、縣由縣教育局轉送報育廳審核、省由教育廳轉送教育部審核、二十二年內教育部派赴各省市視察者計、

一月 派督學周邦道顧兆應續視察南京市中等教育機關十三所、初等教育機關二十九所、社會教育機關八所、私塾二所、

二月 派督學鍾道贊視察江西省職業教育及南昌九江公立學校、共視察高等教育機關三所、中等教育機關十八所、初等教育機關十八所、社會教育機關七所、教育行政機關二所、

三月 派督學顧兆應調查北中專科以上學校上課情形、共調查國立者七校、私立者六校、又派督學唐惜分視察安徽省教育、共視察教育行政機關五所、高等教育機關一所、中等教育機關十五所、初等教育機關二十三所、社會教育機關五所、

四月 督學唐惜分繼續視察安徽省教育、共視察中等教育機關十三所、初等教育機關二十六所、社會教育機關八所、教育行政機關五所、

又派督學鍾道贊視察湖北省教育、共視察省立教育學院一所、中等學校二十所、省立小學十五所、省立社會教育機關三所、私立大學及專科學校三所、私立中學十所、市立中學三所、市立小學二所、市立社會教育機關一所、

五月 督學唐惜分繼續視察安徽省教育、共視察教育行政機關十二所、中學教育機關三十一所、初等教育機關五十

六所、社會教育機關十一所、

六月 派督學鍾道贊視察私立文化學院督學唐惜分繼續視察安徽省教育、共視察縣教育局一、中學校四、職業學校一、師範學校一、小學校十二、民衆教育館二、

又派督學周邦道視察河南省教育、共視察教育廳一、縣教育局十二、大學及專科學校三、中學校二十五、職業學校五、師範學校十五、小學校四十一、民衆教育館十一、民衆學校二、圖書館三、博物館一、科學館一、體育場一、古物保存委員會一、

教育部因指遺各省市教育設施及明瞭最近教育狀況起見、特於十月間派司長參事督學科長等分赴各省市視察、茲將派赴視察人員姓名及地點列後、

- 南京市 督學鍾道贊
- 江蘇省 參軍陳石珍
- 上海市 司長顧樹森
- 浙江省 督學戴 夏
- 安徽省 督員李熙謀
- 山東省 專員郭有守
- 島島市 專員郭有守
- 北平市 科長戴應觀
- 河北省 科長戴應觀
- 湖北省 科長吳研因
- 湖南省 科長吳研因
- 河南省 督學周邦道
- 陝西省 督學周邦道

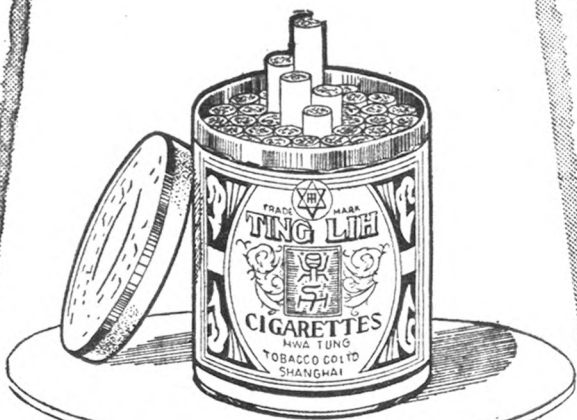

究大原  
製造精  
金黃煙葉  
鄰讚美

教以誠  
意貢獻  
此煙與  
各界人士

# 煙香牌力鼎

售出有均店紙煙各埠各

品出司公煙東華國中

西狗果汁糖  
金蓮小水糖果

華歐糖果製廠  
貴妃軟糖  
櫻花軟糖

支店  
上海福州路五十五號

總發行所  
上海福州路五十五號

製市南  
廠路寧徽

廣東省 參事陳泮瀛  
廣西省 參事陳泮瀛  
山西省 督學顧兆  
江西省 專員李照謀  
福建省 督學唐惜分  
綏遠省 督學顧兆應  
察哈爾省 督學顧兆應

捐資興學之褒獎

捐資興學、政府例有褒獎、自國民政府成立、即公布捐資興學褒獎條例、凡捐資五百元以上者、授與五等獎狀、捐資一千元以上者、授與四等獎狀、捐資三千元以上者、授與三等獎狀、捐資五千元以上者、授與二等獎狀、捐資一萬元以上者、授與一等獎狀、其四等以下獎狀者、由各省市教育廳局呈請省市政府授與、年終彙報教育部備案、三等以上獎日者、由各省市教育廳局呈請教育部授與、捐資三萬元以上者、除給與一等獎狀外、年終由教育部彙案呈請國民政府明令嘉獎、捐資十萬元以上者、由教育部彙案呈請國民政府明令嘉獎、如捐資不及五百元者、由各省市教育廳局自行規程、彙獎之、報部備案、民國二十二年份內經各省教育廳局依條例呈請教育部核准授與獎狀者、統計如下、

- 授一等獎狀者 計十件、
- 授二等獎狀者 計二十六件、
- 授三等獎狀者 計二十件、

計十八件、  
授四等獎狀者 計九件、

授五等獎狀者、  
計二十二件、

教育文化之假預算

教育經費在民國二十二年六月份以前、係照二十一年度預算之一半發給、自七月份以後、係照二十二年度假預算發給、其數較二十一年度預算之一半稍增、而較二十一年度預算數則大減、惟自國民政府奠都南京以後、全國教育經費、均寬籌寬發、雖困難發生、學校校經費、仍照常撥發、足慰國人望也、茲將二十二年度中央政治會議核定之國家歲出教育文化經費部份之假預算附后、藉以窺中央教育經費之一斑焉、

類別及單位	核定預算數	考
教育部及各文化機關	一、〇六一、五〇四、〇〇〇	專員經費在內
一 教育	五二八、〇〇〇、〇〇〇	
二 北平天然博物院	四三、二〇〇、〇〇〇	
三 南京古物保存所	三、九六〇、〇〇〇	
四 國語統一籌備委員會	二〇、〇〇〇、〇〇〇	
五 古物保管委員會	一、〇〇〇、〇〇〇	
六 北平檔案保管處	六、七四四、〇〇〇	
七 留學生監督處	二、一六〇、〇〇〇	
八 兩廣地質調查所	四八、〇〇〇、〇〇〇	
九 電檢委員會	二四、〇〇〇、〇〇〇	
十 故宮博物院	一、二六〇、〇〇〇、〇〇〇	
十一 國立編譯館	一、四四〇、〇〇〇、〇〇〇	
十二 童子軍總會	八四〇、〇〇〇、〇〇〇	
一 國立各學校	一、一五二、一八八、〇〇〇	
二 中央大學	一、七二〇、〇〇〇、〇〇〇	
三 上海商學院	一、一五〇、六九二、〇〇〇	

# 中南銀行

## 總行

上海漢口路七號

### 業務

# 服務社會

# 提倡儲蓄

信託保管	儲蓄存款	商業銀行一切業務	國外匯兌
------	------	----------	------

## 上海支行

虹橋仙八路口  
北四川路四六一號  
愷自邇路麥高包祿路口

# 分支行

鼓浪嶼 龍頭街	廈門 港仔口	漢口 江漢路	北平 東交民巷 匯昌大樓	天津 英租界	杭州 清和坊	蘇州 觀前街	南京 白下路口 平路南口
------------	-----------	-----------	--------------------	-----------	-----------	-----------	--------------------

# 老振昌染廠

北 路 京 南 路 達 福 漢 京

九 話 專 染 明 永 不 退 色 並 化 學 白 料 衣 市 門 絨 呢 布 網 染 莪

三	上海醫學院	一七三、八〇〇
四	暨南大學	六二〇、六六四
五	同濟大學	六四五、八八〇
六	浙江大學	五五八、五七六
七	震旦大學	八五七、一〇〇
八	山東大學	五〇二、七八二
九	中山大學	一、七七六、〇〇〇
十	中法國立工學院	八〇五、〇〇〇
十一	杭州藝術專科學校	一、一六〇、〇〇〇
十二	音韻專科學校	六六、〇〇〇
十三	陝西西北農林專科學校	六〇〇、〇〇〇
十四	北平大學	一、五五七、一〇八
十五	北京大學	九〇〇、〇〇〇
十六	北平師範大學	八、九七、七二〇
十七	北平工學院	二七六、〇〇〇
十八	北平蒙藏學校	四八、〇〇〇
開 並 名 研 究 院		一、五六、〇〇〇
一	中央研究院	一、二〇〇、〇〇〇
二	北中研究院	三六〇、〇〇〇
選 運 庚 款 劃 撥 教 育 費		二、二三三、五三二
一	北平圖書館	三五九、八二〇
二	清華大學	一〇九五、三九〇
三	清華大學留學監督處	七七八、三二〇
第一預備費		一七二、六二〇
一	第一預備費	一七二、六二〇
總 計		一、六五四、四六四
類 別 及 單 位		核定預算數
全國運動大會		五〇、〇〇〇
勞動大學學生轉學費		六七、二〇〇
暑期本育補習班		一、二〇〇、〇〇〇
總 計		六八七、二〇〇

## 一年來之高等教育

◎公私立專科以上學校之整理

教育部二十年度統計全國文科(即文、法、教育、藝術等學院)學生、佔百分之七十、達二萬三千二百三十人、實科(即理、農、工、醫、等學院)學生、僅佔百分之三十、計九千九百二十八人、此種比例、不能不視為畸形發展、不足應非常環境及社會需要、爰於二十二年五月規定自二十二年度起、各大學兼辦有甲類(即文、法、教育、藝術、等學院)學院及乙類(即理、農、工、醫、等學院)學院、或獨立學院兼辦有甲類學科及乙類學科者、任何甲類學院或學科所招新生之數額、連同轉學生、不得超過任何乙類學院或學科所招新生之數額、其甲類學院或學科所設學系、與乙類學院或學科所設學系數目有不同時、任何甲類學院或學科各系所招新生之平均數、不得超過任何乙類學院或學科各系所招新生之平均數、凡專辦前述甲類學科之獨立學院所招新生之數額、不得超過各該學院二十年度新生數額、如有特殊情形、須先呈經教育部核准、

教育部自將前項規定通令進行後、即先後令、

- ① 國立北平大學女子文理學院所有學系、由校自行酌量裁併、報部核奪、法學院俄文法律、俄文政經兩系取消、政治系停止招生、商學院暫停招生、藝術學院及附屬高中、辦理結束、

- ② 國立浙江大學政治系及史學政治系停止招生、俟原有兩系學生畢業後取消、

- ③ 河南省立河南大學政治系及社會系停止招生、俟原有兩系學生畢業後取消、英文系即取消、生物系改為講座、

# 三杯牌

## 香煙

現金贈券

分  
· 一角  
· 二角  
· 五角  
· 三種

航空獎券

烟內附贈航  
空獎券頭獎  
有五拾萬元  
之希望獎金  
由財政部保  
證十足發給

各煙  
紙店  
均有  
出售

廿支庄每包  
大洋壹角



五十支庄  
每元三聽

中國德興烟公司出品

# 美華化學社

W.M.O

嫩皮腐

去油賸

除雀斑

本外各埠  
均有經售

發行所

金隆商

總經理

濟華堂

① 農學院、附中停辦、  
② 山西省立法學院及山西省立教育學院、合併於山西大學、  
③ 法學院二系併入山西大學法學院、教育學院三系併入山西大學文學院、

④ 河北省立法商學院政治系停止招生、俟原有該系學生畢業後取消、

⑤ 湖北省立教育學院本年停止招生、

⑥ 私立民國學院本年暫停招生、

⑦ 私立華北學院、郁文學院、江南學院、廣州法學院、均辦理結束、不得再招新生、

⑧ 南京私立文化學院及其上海第二院、辦理不善、令由京滬市教育機關飭即行結束、不得再招新生、

⑨ 上海私立政法學院及上海法學院、平時辦理未善、學生積習其深、迭令改進、實鮮成效、令由滬市教育局轉飭停止招生、

⑩ 公私專科以上學校之設施

⑪ 擬設西北農林專科學校 戴委員傳賢向中央政治會議提出擬設西北專門教育之初期計劃、該計劃中所應辦之事業、第一項建設西北農林專科學校、經中央政治會議決議、原則通過、並先後推定戴傳賢于右任張繼朱家驊王陸一魚易室沈鵬飛吳敬恒李煜瀛褚民誼楊虎城王應榆辛樹幟為籌備委員、

由戴委員傳賢召集、成立建設西北專門教育籌備委員會、教育部奉行政院訓令飭由本部負責計劃進行、教育部呈復擬委託各籌備委員為建設西北農林專科學校籌備委員組織籌備會負責計劃進行、旋奉令核准、各委員乃於去年十二月成立建設西北農林專科學校籌備委員會、教育部因加聘各委員為該項籌備委員會委員、積極進行各事項、

⑫ 校產之測定 鄂滬農場地址、前由該校籌備委員會擬定、陝西省政府函送該項地圖、由會劃定界線、函請移交該會農場籌備主任經營、惟尚未准復、

⑬ 經費之確定 該校籌備委員會第一次會議議決、請中央指定勞動大學經費、作為該校經費、并將前勞動大學學院院址農場及新收之新圃公司農場地畝作該校財產、

⑭ 學校規程之擬定 現以該項規程關係該校基本制度甚大、須俟該會研究審查後、再送教育部核准備案、

⑮ 附屬事業之進行 接管周陵工程委員會、并在周陵植樹造林、又接管中原社會教育館、作將來推廣農業及農村教育之用、

⑯ 通令私立專科以上學校規定立案前畢業生追認資格辦理標準 查私立專科以上學校立案前畢業生資格之追認、教育部在十九年第八第九兩號布告中、業經規定辦法通令辦理、當以一畢業時學校程度與立案時學校程度相等為其主要限制、施行以來、歷據各校呈請、核與原定標準頗多未合、茲為便利處理起見、特將辦理標準、詳細宣示、其有依照標準不獲追認者、並為增設「得請受資格檢定試驗」一項、以資救濟、辦法大要如左、

⑰ 立案前曾經前北京教育部認可之學校、在認可中斷期間之畢業生資格、准予追認、

⑱ 立案前未經前北京教育部認可之學校、如辦理確有成績、並無第四項所列各種情事之一者、其立案前畢業生資格、准予追認、

⑲ 立案前曾經前北京教育部認可之學校、在認可前之畢業生、照舊不予追認、

⑳ 立案前未經前北京教育部認可之學校、有左列情事之一

⑳ 立案前未經前北京教育部認可之學校、有左列情事之一

⑳ 立案前未經前北京教育部認可之學校、有左列情事之一

⑳ 立案前未經前北京教育部認可之學校、有左列情事之一

⑳ 立案前未經前北京教育部認可之學校、有左列情事之一

⑳ 立案前未經前北京教育部認可之學校、有左列情事之一

# 浙江銀行

元萬百三額總本資

利 息 克 己

興 業 放 款

儲 蓄 部

商 業 部

活期	定期	分期	預定	活存
活期	定期	分期	預定	活存
活期	定期	分期	預定	活存
活期	定期	分期	預定	活存

活期 定期 分期 預定 活存  
 活期 定期 分期 預定 活存  
 活期 定期 分期 預定 活存  
 活期 定期 分期 預定 活存

存款	匯兌	貼現	保管
存款	匯兌	貼現	保管
存款	匯兌	貼現	保管
存款	匯兌	貼現	保管

放款	抵押	代理	押匯
放款	抵押	代理	押匯
放款	抵押	代理	押匯
放款	抵押	代理	押匯

地址 上海四川路四十八號

電話 七三九〇號 七三九二號 七三九三號 七三九四號 七三九五號 七三九六號 七三九七號 七三九八號 七三九九號

效 確 價 廉 的

## 國產補血強壯藥

### 立勃絡髓

上海福康西藥店製

新舊補血藥雖多，求其功效確實，至今尚推鐵劑。惜鐵有侵害胃腸之弊，用者當以為憾。獨此藥（立勃絡髓）則不然，因係以科學方法，經長時間之精製，其中「生質精」等，與鐵化合甚緊，已製成如平日「肝臟內儲備新造血色素等之材料」。最能鼓動骨髓，增生新血球。服後功效確速。毫無損害胃腸。（藥分含砒、含碘、單純三種）。凡各種血虧虛弱。或兼有神經衰弱、梅毒瘡疾、癩癰、風濕痛、皮膚慢性病。及病後未復元。婦女月經不調。小兒長育不全等，均甚效。▲綜其優點（一）有極簡易法可試見（二）不害胃腸（三）容易吸收同化（四）用量小而功效大（五）砒因與結合，可少毒性（六）毫無腥臭（七）久置不變（八）定價特廉（每大瓶約服廿天左右，僅一元四角）▲惟血虧如係中溶血性毒素，或與補血解毒劑「利服爾」（係肝胃合劑）同服尤佳。如須說明書、簡易試驗法、函索即寄。

上海南市虹橋西復康藥行總經理



德國

# 體佩爾補丸

功能補血生精  
功服益嗣  
專治神經衰弱  
身休羸弱等症

元昌行經理

者、其立案前畢業生資格、應不予追認、

暫准立案者、

立案時曾責令改善者、

立案後發見辦理不善令飭改善者、

立案後不遵章呈送新生入學證件、或新生入學資格有百分之三十以上不合規定、或屢有偽造或假冒文憑之事發見者。

各校如有合於第一項或第二項規定之畢業生、於請求追認資格時、應由各該校取具左列各件、呈送本部、核准追認者、分別予以備案發還及驗印、

學業成績單 詳填各學期修習之各學程名稱、每週時數學分數、評定成績、擔任教員姓名及其簽字蓋章（教員已亡故等、由該生畢業時之院學主任或現任校長負責證明簽字蓋章）等項送部備案、

如係由其他專科以上學校轉入者、須加送原校學業成績單、學業成績單上須黏附最近二寸半身像片、

入學前中等學校畢業證書 如係由其他專科以上學校轉入者、並加送原校轉學證明書、驗畢發還、證書上須黏附與學業成績單上同樣之二寸半身像片、

依據前項標準不獲追認資格之畢業生、得由原校轉呈教育部、請受私立專科以上學校立案前畢業生資格檢定試驗、其辦法如左、

依照第五項所定請求追認資格呈繳各件、由原校轉呈教育部、聲請受試、核准者予以登記、

檢定試驗由教育部定期舉行、於舉行一月前、由部登報通知核准登記各生。

試驗科目分普通專門兩類、普通科目為國文黨義專門科目五種至八種、亦於舉行試驗一月前通知、

經受檢定試驗及格之畢業生、其畢業資格予以承認、

每生請受檢定試驗、以二次為限、

舉行未立案及已停閉之私立專科以上學校畢業生肄業生甄別試驗 教育部以未經呈准立案之私立學校肄業生及畢業生、依照私立學校規程之規定、不得與已立案學校之學生受同等待遇、為謀該項學生資格之救濟、訂定甄別試驗辦法、公布施行、試驗結果、凡應試人之成績較優者、由教育部給予轉學證明書、畢業生於公立或已立案之私立專科以上學校招考時、得轉入其最後年級肄業、不受大學規程及修正專科學校規程、「最後一年級、不得收轉學生」之限制、其餘畢業生及肄業生依照程度轉入相當年級、本年由教育部分令廣東省教育廳在廣州、湖北省教育廳在武昌、北平市社會局在北平、上海市教育局在上海舉行、除廣州因無該項應試人報考、遂未舉辦外、計湖北取錄十五人、北平取錄三十人、上海取錄二百一十九人、

令准私立山西西醫專科學校立案 上年據山西省教育廳呈、據該校校董會呈送簡章表冊、請准予該會及學校立案、經派員視察、本年據報告關於該校經常費總數已合規定、基金資產證據均經核對無訛、准予該校董會立案、至學校及附屬醫院一切辦理情形、據報均各有優點、其欠缺處令飭改正、本月據轉呈改善情形、查無不合、准予該校立案、

全國專科以上學校之調查

教育部於二十二年十月將全國國立、省立、已立案之私立、未立案之私立各專科以上學校之校數、分佈狀況、及學校一覽、作為各表、閱之一目了然、錄之如下、



煙味奇也



中國華東煙公司出品

各埠各烟紙店均有出售

午  
門  
牌  
香  
煙

日暮崦嵫

吾生幾何

老來生活

亟宜解決

解決方法

唯有儲蓄

將款存儲

惠豐

儲蓄

銀行

安如泰山

1010  
1011  
1012  
1013  
1014  
1015  
1016  
1017  
1018  
1019  
1020  
1021  
1022  
1023  
1024  
1025  
1026  
1027  
1028  
1029  
1030  
1031  
1032  
1033  
1034  
1035  
1036  
1037  
1038  
1039  
1040  
1041  
1042  
1043  
1044  
1045  
1046  
1047  
1048  
1049  
1050

### 全國各專科以上學校校數表

(二十二年十月十三日)

類別	國立	省立	私立	總數
大學	123	9	200	422
獨立學院	5	11	22	37
專科學校	(甲) 8	12	9	29
	(乙) 1	22	27	37
	(丙) 1	8	9	29
總數	(甲) 26	32	50	108
	(乙) 1	22	27	37
	(丙) 1	8	9	29

備考  
 ①內有一校尚在籌備中、五校為財交內實等部所設立、②內有八校已令辦理結束、一校尚未設立、③內有三校辦理結束、一校令飭改為學社、一校無庸辦理。

### 全國專科以上學校分佈狀況表

(二十二年十月調查)

省市別	國立	省立	私立	總數
廣東	1	1	1	3
河北	1	1	1	3
上海	1	1	1	3
北平	1	1	1	3
山東	1	1	1	3
河南	1	1	1	3
浙江	1	1	1	3
湖北	1	1	1	3
湖南	1	1	1	3
江西	1	1	1	3
安徽	1	1	1	3
四川	1	1	1	3
陝西	1	1	1	3
甘肅	1	1	1	3
雲南	1	1	1	3
廣西	1	1	1	3
察哈爾	1	1	1	3
綏遠	1	1	1	3
新疆	1	1	1	3
總數	26	32	50	108

附註：①已辦理結束者不在內 ②未設立專科以上學校之省市不在內 ③陝西一校尚在籌備中

上海市銀行業公會會員銀行  
**中國農工銀行**

外埠分支行

石家莊	長沙	杭州	天津
沙市	唐山	漢口	北平
	定海	鄭州	南京

總管理處  
 上海河南路  
 上海分行  
 九江路轉角

準備金設有專庫十足兌現

財部特許發行兌換券

會計完全獨立

儲蓄設有專部

經營銀行一切業務

調劑國內農工金融

實收五百萬元

資本一千萬元

係為適東方之  
 殊環境而製

探用最精良之  
 料製造成此種  
 馬達

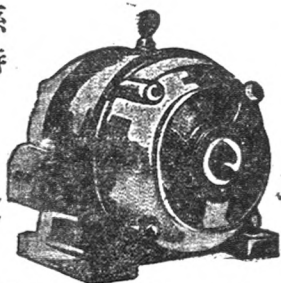

1/4 H.P. to 15 H.P.



紅鳥牌手電筒  
 足及經久耐用  
 電池之電氣  
 力充足

# 老介綸綢緞局

## 全國國立各專科以上學校一覽表 (民國二十二年十月調查)

校名	校長	所設	院	科	校址	備
中央大學	羅家倫	理、農、工、文、法、教育、			南京	
交通大學	黎照寰	土木工程、機械工程、電機工程、自然科學、鐵道管理、			上海、北平、唐山、	
同濟大學	翁之龍	理、工、醫、			上海	
暨南大學	鄭洪年	理、文、商、			上海	
北平大學	徐輔明	農、工、醫、女子文理、法、商、			北平	
北京大學	蔣夢麟	理、文、法、			北平	
清華大學	梅貽琦	理、工、文、法、			北平	
北平師範大學	李 燕	理、文、教育、			北平	
浙江大學	郭任遠	農、工、文理、			杭州	
中山大學	鄧 魯	理、工、農、醫、文、法、			廣東	
武漢大學	王星拱	代理、工、文、法、			武昌	
四川大學	王兆榮	理、文、法、			成都	
山東大學	趙 畸	農、工、文、理、			濟南青島	
上海商學院	裴復恒	商			上海	
上海醫學院	顏福慶	醫			上海	
中法國立工學院	褚民誼	工			上海	
北洋工學院	李書田	探礦、冶金、土木、			天津	
廣東法科學院	謝瀛州	法			廣州	
音樂專科學校	蕭友梅	音樂			上海	
杭州藝術專科學校	林風眠	藝術			杭州	
西北農林專科學校	農林				陝西武功	
上海獸醫專科學校	蔡無忌	獸醫			上海	向在籌備中籌備主任爲王主堂
吳淞商船學校	徐祖蔭	商船			上海	實業部上海商品檢驗局及上海衛生局共立交通部設立

中國最大之油漆製造廠

# 國貨雙斧牌油漆

商標



註冊

## 開林油漆有限公司出品

輪船火車鐵路橋樑以及房屋傢具等欲其長久耐用美觀觀瞻請採用雙斧牌油漆塗飾遮護決能稱心滿意雙斧牌各色磁漆調合漆色澤鮮艷光彩奪目其品類色別共有三十多種詳在顏色表漆塗之後歷久不變為本公司製成之特長名目繁多不及備載本公司印有詳細價目表函索即寄務祈認明雙斧商標庶不致誤

尚有大宗漆料用途無論何種特別色影本公司均承定製如所歡迎格外從廉價格

左圖為雙斧牌各種厚漆桶樣之前後二面其等級以及色別共有四十餘種

**雙斧牌油漆**

牌子最老 品質最高  
定價最廉 銷路最廣  
本公司創於民國四年  
歷史久遠 成績卓著  
出品精良 首屈一指  
遐邇馳名 風行寰宇

**出品摘要**

- 雙斧牌 各色厚漆
- 雙斧牌 各色調合漆
- 雙斧牌 各色磁漆
- 雙斧牌 各種噴呢士
- 雙斧牌 木器漆
- 雙斧牌 各種防銹漆
- 雙斧牌 雜胡麻子油
- 雙斧牌 鉛粉 鉛丹

五金 漆料  
店 生漆 顏料  
店 店

製造廠及總事務所  
上海江灣路西體育會路  
電話租界 四一五〇五  
湖北 四一〇一二二  
電報掛號 中文三八八三  
英文 DOUBLE-AXE

虹口事務所中國銀行二樓  
租界電話 四六七六四  
四六七六五

# 老振昌染廠

上海福州路商路北

電話九〇三六一  
專染綢緞布呢絨門市衣料  
蕪明永不退色並化學漂白

## 全國省立各專科以上學校一覽表

(民國二十二年十月調查)

省	校名	校長	所設科	校址	備註
北平	稅務學校	朱彬元	稅務	北平	財政部設立
北平	警官高等學校	鮑毓麟	警官	北平	內政部設立
北平	鹽務學校	于仁輔	鹽務	北平	財政部設立
安徽	大學	程潤生	理、文、法、農、工	安慶	
廣西	大學	馬石武	理、農、工	梧州	
湖南	大學	胡庶華	理、工、文	長沙	
東陸	大學	華秀升	理、工、文	昆明	
東北	大學	于自然	代理、工、文、法、教育	瀋陽	辦事處現在北平
東北	交通大學	張學良	商	錦州	現已停辦
吉林	大學	李錫恩	理、工、文、法	吉林	
河南	大學	張廣興	理、農、醫、文、法	開封	
山西	大學	于錫勳	工、文、法	太原	
江蘇	教育學院	高錕	教育	無錫	
湖北	教育學院	羅廷光	教育	武昌	
湖北	工業學院	魏元光	工	天津	
河北	女子師範學院	齊國樞	理、文	天津	
河北	法商學院	吳家駒	法、商	天津	
河北	農學院	薛培元	農	保定	
河北	醫學院	馬履庭	醫	保定	
山西	法學院	馮論	法	太原	
山西	教育學院	郭象升	教育	太原	已令併入山西大學
甘肅	師範學院	鄧春萬	文、法	蘭州	已令併入山西大學
新編	俄文法政學院	劉光漢	法	迪化州	
浙江	醫藥專門學校	朱其輝	醫藥	杭州	
江西	工業專科學校	雷宣工	工	南昌	

考

# 通易信託公司

成立十四年

資本二百五十萬元

公積金二十萬元

信託部

收受信託存款信託存單代客買賣有價證券並辦理露封原封保管出租保管箱及其他特約信託業務

銀行部

辦理存款放款匯兌貼現及商業銀行一切業務

儲蓄部

定期活期儲蓄存款利率優厚手續敏捷計分十一種各有特點聽憑儲戶選擇

婦女儲蓄處

專為便利女界儲蓄而設並辦理飾物押款估價公正簡便異常

保險部

承保火水行李郵件玻璃器皿汽車等險保費克己賠款迅速

保壽儲金處

一切辦法均以技術基礎為依據兼具保壽與儲蓄兩重利益認儲年限及數目聽憑選擇

倉庫部

自建堅固棧房及碼頭面臨蘇州河起卸貨物極為便利

服務部

專代華僑及外埠存戶在滬辦理買賣匯兌收付款項等事務不傳煩瑣不取報酬

總公司：上海北京路三八四號 電話：九三〇一  
 分公司：北平西交民巷 電話：三三三〇  
 電話掛號：九三九九

衛生煤球  
 不致發生危險  
 (三) 經濟  
 (四) 便利  
 煤球價格  
 便宜



東方象牌  
 提淨煤中  
 質毒

(一) 衛生  
 無烟臭  
 硫磺毒氣  
 致傷腦肺  
 之虞  
 (二) 清潔  
 無煙黑  
 房及家  
 藏金銀器  
 血之幣

偷蒙試用請向就近  
 柴炭同業購買或電  
 話下列各發行所叫  
 喚立即送到但請認  
 明象牌商標庶不致  
 誤

製造廠

橫塘路二十九號  
 電話三三二六一號

總發行所

西藏路七百四十號  
 電話九一二九四號

零售部

新坡坡橋南塊  
 電話九二五九八號

第一發行所

法租界菜市街二五三號  
 電話八一四六〇號

第二發行所

愛爾近路華重公學對面  
 電話四五九一三號

第三發行所

愛多亞路淡水路口  
 電話三二七七一號

第四發行所

小北門大境殿對面

安泰東區

揚州浦揚州路  
 電話五一五一二號



# 上海國貨公司

南 京 路  
對 面 虹 橋

中 國 全 名 優 美 出 品

校 名	設 校 所	設 院 科	校 址	立 案 年 月	備 考
江西農藝專科學校	許調履	農	南昌	本年停招	本年停招
江西醫學專科學校	李為連	醫	南昌	本年停招	本年停招
廣東工業專科學校	盧德工	工	廣州	核准改辦	核准改辦
河北水產專科學校	張元第	水產	天津	本年停招	本年停招
河南水利工程專科學校	李善棠	水利	開封	本年停招	本年停招
山東醫學專科學校	尹幸農	醫	濟南	本年停招	本年停招
山西工業專科學校	李尚仁	工	太原	本年停招	本年停招
山西商業專科學校	趙希復	商	太原	本年停招	本年停招
山西農業專科學校	李紅農	農	太原	本年停招	本年停招
察哈爾農業專科學校	崔廷頌	農	張家口	本年停招	本年停招
金陵大學	陳裕光	理、農、文	南京	十七九	
大同大學	曹惠華	理、文、商	上海	十七九	
大夏大學	于伯華	理、文、法、教育、商	上海	十八五	
光華大學	張壽鏞	理、文、商	上海	十八五	
東吳大學	楊水清	理、文、法	上海蘇州	十八七	
復旦大學	李登輝	理、文、法、商	上海	十七十	
滬江大學	劉洪恩	理、文、教育、商	上海	十八三	
震旦大學	胡文耀	理、工、醫、法	上海	廿一十二	
中法大學	李煜瀛	理、醫、文、社會、科學	北平	二十十二	
燕京大學	周貽春	理、文、法	北平	十八六	
輔仁大學	陳垣	理、文、教育	北平	二十六	
廈門大學	林文慶	理、文、法、教育、商	廈門	十七三	
廣州大學	金曾澄	理、文、法	廣州	廿一七	
廣東大學	吳鼎新	工、文、法	廣州	二十六	
南大	鍾榮光	農、丁、文理、商	廣州	十九七	

## 全國私立專科以上學校一覽表 (民國二十二年十月調查)

# 鼎力牌香煙

新出世

最經濟公道之香煙

吸鼎力牌香煙  
祝君康健  
有拔山舉鼎之力

各埠各烟紙店均有出售



中國華東煙公司出品



# 新巧鐵工廠

電話四四二四

本廠研製各種機器應用科學原理根據當地經驗研究改良努力進行自創辦以來早蒙各界諸許近更尤致力於紡織機器出品精良切實耐用如欲定購請特克己地址甘肅路協興里十六號

上海美術專科學校	天津工商學院	湘雅醫學院	廣東光華醫學院	夏高醫學院	福建協和學院	福建女子文理學院	華南女子文理學院	之江文理學院	南通學院	朝陽學院	協和醫學院	民權學院	北平鐵路學院	中國志學	正風文學院	中國公學	上海法政學院	上海法政學院	金陵女子文理學院	齊魯大學	南開大學	華西協合大學	武昌中華大學	武昌中華大學	
劉海粟	張清連	張振聲	王光宇	左達明	林景濤	林植夫	王世靜	李培恩	張孝若	江庸	劉瑞恒	魯蕩平	俞人鳳	王正廷	何世楨	王西神	熊克武	張忠道	吳貽芳	林濟青	張伯苓	張凌高	張凌高	章卓民	陳時
美術	工、礦冶、土木	工、商	醫	醫	理、文	法	文、理	理、文	農、醫	法	醫	文、法	商	文、法	文、法	文	文、理、法、商	法	理、文	理、醫、文	理、文、商	理、醫、文	理、醫、文	理、文、教育	理、文、商

上海	天津	長沙	廣州	廣州	福州	福州	杭州	南通	北平	北平	北平	北平	北平	上海	上海	上海	上海	上海	南京	濟南	天津	成都	武昌	武昌
二十、十二	廿一、七	廿二、八	廿二、九	廿一、十二	二十一	廿一、七	廿二、六	十九、八	十九、五	十九、五	廿一、十二	十九、十	十九、十	廿一、八	十九、六	十九、六	十九、十二	十九、十二	十九、十二	十八、六	廿二、九	廿二、九	十八、十二	十八、十二
二十一年十一月姑准立案	本年度已正式立案			暫准立案		暫准立案		尚有紡織科			暫准立案			暫准立案	已令辦至現有畢業為止									

# 上海商業儲蓄銀行

歷年全行存款比較表 (民國四年至廿二年)

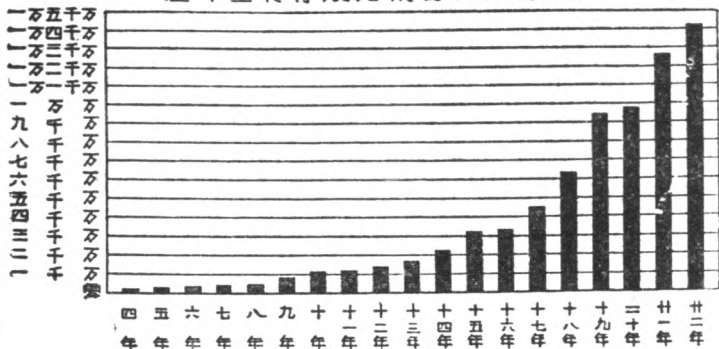

總行上海南京路 上海分行 八仙橋 提籃橋 虹口 界路 西門 國內各大商埠開設分行 國外各地均有代理銀行

# 中國旅行社

代諸君解決旅行上一切問題

經售火車輪船飛機公路客票預計旅程費用計劃遊程嚮導  
 導答覆問訊接送行李辦理包件貨物運輸代客報關保險

總社 上海四川路四二〇號 電話一三四五〇號  
 支社 上海靜安寺路同孚路口 電話三五〇八號  
 上海北四川路嘉善路口 電話三八五八六號  
 上海南京路永安公司內 電話四四一六一號  
 電話四四九四六六號

南京	上海南京路永安公司內	電話四四九四六六號	濟南	經二路一三〇號
南京	無錫	公園路	濟南	經二路一三〇號
南京	開封	南七街六十號	濟南	經二路一三〇號
南京	蘇州	觀前街一二六號	濟南	經二路一三〇號
南京	蕪湖	觀前街一二六號	濟南	經二路一三〇號
南京	長沙	紅牌樓十四號	濟南	經二路一三〇號
南京	瀘州	城內西門大街	濟南	經二路一三〇號
南京	宜州	二馬路上海銀行內	濟南	經二路一三〇號
南京	新浦	東大街	濟南	經二路一三〇號
南京	金華	法院街五十七號	濟南	經二路一三〇號
南京	廣州	太平南路四十七號	濟南	經二路一三〇號
南京	梧州	特區三十七號	濟南	經二路一三〇號
南京	莫干山	武康路三百六十七號	濟南	經二路一三〇號

# 惠豐

## 儲蓄銀行

本行呈准國民政府財政部設專以

### 無限公司

辦理儲蓄存款  
各種存款不惟  
保障安全且負  
無限責任

章程函索即寄  
地址天津路四六二

電話  
九四五三三

東亞體育專科學校 陳夢漁 體育  
新華藝術專科學校 徐明西 藝術  
中山體育專科學校 朱重明 體育  
無錫國學專修學校 唐文治 國學  
蘇州美術專科學校 顏文樞 美術  
武昌文華圖書館專科學校 沈祖榮 圖書館  
武昌藝術專科學校 唐義精 藝術  
山西川至醫學專科學校 靳瑞宣 醫

### 全國未立案各私立專科以上學校一覽表 (二十二年十月十三日調查)

校名	地址	備考
南京美術專科學校	南京	已令結束
首都女子法學院	南京	校董會已准立案學院尙未設
中國藝術專科學校	上海	二十一年二月部令改爲學社
江蘇南醫學院	上海	已令辦理結束
同德醫學院	上海	現在進行立案
昌明藝術專科學校	上海	現在進行立案
東南醫學院	上海	現在進行立案
華夏大學	上海	本年度十月已令飭停開
新中國大學	上海	已令辦理結束
聖約翰大學	上海	已令辦理結束
平民學院	上海	已令辦理結束
北平美術學院	北平	已令辦理結束
孔教大學	北平	已令辦理結束
郁文學院	北平	現任呈請立案
財政商業專門學校	北平	已令辦理結束
高等法學院	北平	已令辦理結束
華北專科學院	北平	已令辦理結束
戲曲專科學校	北平	已令辦理結束
中華三育神學	北平	已令辦理結束

校名	地址	備考
成烈體育專門學校	上海	暫准立案
無錫藝術專科學校	上海	暫准立案
新民監獄專科學校	江蘇	已改爲體育師範
女子法政學院	江蘇	二十一年十二月指令江蘇教育廳轉飭無庸辦理
天健體育專門學校	四川	
四川醫學院	四川	
四川藝術專科學校	四川	
西南美術專門學校	四川	
西南高等實業學校	四川	
志成商學院	重慶	
重慶藝術專門學校	重慶	
廣州法學院	廣州	
羣治法學院	長沙	
東北農林專科學校	瀋陽	
馮庸大學	瀋陽	現移北平
醫科專門學校	瀋陽	
益文商業專門學校	山東	
井州學院	太原	
上海女子醫學院	上海	現在進行立案

我國公私立專科以上學校之統計、要以教育部二十二年先檢完成之二十年度之統計爲最完全茲將統計簡表五種列后

廉低價定 \* 美精畫圖 \* 俗通字文 \* 富豐料材

現已出至第三卷

# 國中的學科

通俗的科學雜誌半月刊

定閱處

號四巷棊北城京南  
部行發會協動運化學科國中

價目

角一費郵加另外國角一洋大冊每售零  
角四元二外國角二元一內國冊二十年半(郵運)閱定  
角五元四外國角二元二內國冊四十二年全(郵運)閱定

## 獻貢新年三十二國民

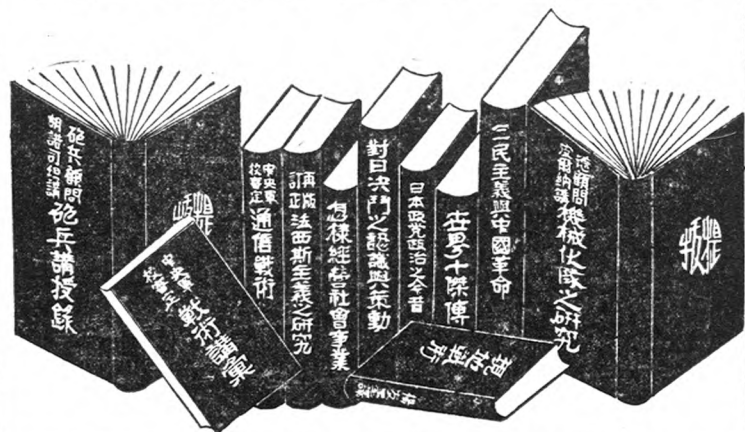

國府路

行發兼版出  
店書提拔

南京

路山中昌南 店分西江 路平太京南 店分京南

專攝國體相  
代客沖晒放大  
電話九三八四

# 摩登與相館

上海大東永社對面

## 全國專科以上學校二十年度之概況

學校類別 (省別)	校數	學生數	教授員數	在籍學生數	畢業生數	科專	科本	合計	
								男	女
國立	100	187,326	11,737	167,589	7,034	4,282	2,752	1,606	
省立	119	173,676	11,737	161,939	7,034	4,282	2,752	1,606	
私立	19	67,676	11,737	55,939	7,034	4,282	2,752	1,606	
合計	318	428,676	35,211	385,467	21,102	12,846	8,256	4,818	
國立	3	1,500	100	1,400	100	100	100	100	
省立	11	15,000	1,000	14,000	1,000	1,000	1,000	1,000	
私立	15	51,176	1,000	50,176	1,000	1,000	1,000	1,000	
合計	29	67,676	2,000	65,676	2,000	2,000	2,000	2,000	
國立	3	1,500	100	1,400	100	100	100	100	
省立	11	15,000	1,000	14,000	1,000	1,000	1,000	1,000	
私立	15	51,176	1,000	50,176	1,000	1,000	1,000	1,000	
合計	29	67,676	2,000	65,676	2,000	2,000	2,000	2,000	
國立	3	1,500	100	1,400	100	100	100	100	
省立	11	15,000	1,000	14,000	1,000	1,000	1,000	1,000	
私立	15	51,176	1,000	50,176	1,000	1,000	1,000	1,000	
合計	29	67,676	2,000	65,676	2,000	2,000	2,000	2,000	

### 全國各大學二十年度之概況

學校	校數	學生數	教授員數	在籍學生數	畢業生數	科專	科本	合計
國立中央大學	1	11,000	1,000	10,000	1,000	1,000	1,000	1,000
國立北平大學	1	10,000	1,000	9,000	1,000	1,000	1,000	1,000
國立中山大學	1	10,000	1,000	9,000	1,000	1,000	1,000	1,000
國立武漢大學	1	10,000	1,000	9,000	1,000	1,000	1,000	1,000
國立華南大學	1	10,000	1,000	9,000	1,000	1,000	1,000	1,000
合計	5	51,000	5,000	46,000	5,000	5,000	5,000	5,000

# 馥記營造廠

本廠承造各埠建築達數十處都萬餘金略舉如下備資參考

## 本埠工程

儉德儲蓄會	寶隆醫院	公共宿舍	劉公館	上海牛皮廠	七層公寓	七層公寓	義泰興碼頭	中華碼頭	交通大學工程館	西式住宅市房	公和祥碼頭及棧房	公和祥碼頭	四行念二層大樓
.....	.....	.....	.....	.....	.....	.....	.....	.....	.....	.....	.....	.....	.....
福生路	白克路	聖母院路	亞爾培路	白利南路	國富門路	海格路	浦東董家渡	浦東董家渡	梅徐家匯	兆豐路	兆豐路	兆豐路	跑馬廳

## 外埠工程

總理陵墓第一部工程	中山紀念堂	陣亡將士公墓全部	美領事署	財政部辦公處	宋部長官邸	中國銀行	新村合作社	海軍船塢
.....	.....	.....	.....	.....	.....	.....	.....	.....
廣州	南京	廈門	南京	南京	南京	南京	南京	青島

南京七五四〇 廣州五七四〇 上海一五二七 電話掛號

△	上海四路川六號 電話一三〇五	事務所	△
△	文登三路五五號 電話三三九七	總工廠	△
△	虹口豐光路四號 豐和祥公行二層大頭	本埠分廠	△
△	南京德官路青島 南京德官路青島	外埠分廠	△





獨一無二特效  
靈效如神  
一服見效  
一盒根治  
白濁丸見奇功

**德國**  
世界公認  
靈藥  
**白濁丸**

省	別	總數	等第數	中數	學量	初級	中學	師範	學校	職業	學量
浙江	蘇	一八三	六		四〇	八七	三七				一九
安徽	江	一三四	一		一六	七一	三〇				一七
江西	魯	八三	一三		一六	四五	一八				九
湖北	西	七	一六		二六	二二	四				一三
湖南	北	六三	一八		一七	三七	五				四
福建	南	一七九	七		二〇	七三	四七				三九

**十九年度各省市中等學校校數分類比較表**

總計	初級中學	師範學校	職業學校	計	男	女	計	男	女	計	男	女
1,183	1,183	104	104	1,183	1,183	1,183	1,183	1,183	1,183	1,183	1,183	1,183
1,183	1,183	104	104	1,183	1,183	1,183	1,183	1,183	1,183	1,183	1,183	1,183

**十九年度全國中等學校統計總表**

廣東省	三校
山東省	二校
河北省	五校
河南省	一校
四川省	七校
南京市	一校
上海市	四校
北平市	二校

由西省 七校  
內計女子中等學校十三校、職業學校五校、中學十五校、高級中等學校三校、初級中等學校二十六校、其餘僅校董會備案者、約二十餘、惟學校尚未履行立案手續、不及備載、

(五)中小學教育最近之統計  
全國中小學全部統計、教育部現正着手二十年度、至十九年度統計、雖已編就、尙未出版、茲將其各總表如下、

以服務社會發展國內實業為宗旨  
上海銀行公會會員銀行

# 中國實業銀行

銀行部 儲蓄部 信託部 保管部 貨棧部 發行部

外埠分行  
天津漢口青島  
蘇州杭州鎮江  
常濟蕪湖秦  
皖通蕪湖秦  
甬滬定溫威  
處行支分埠外

本埠各辦事處  
南京路 南市  
法界 虹口  
店理代有均埠商大各

總管理處  
上海博物院路三三號  
上海分行  
上海北京路三三號

委託垂詢  
竭誠招待  
各種章程  
函索即寄

為謀主顧  
安全便利  
準備充足  
手續簡捷

無小租  
頂費

廉價出租

住宅

裝修免費

九九號  
九號A  
十號

漢口路

中國區寫字間

每方九尺錢銀子

四行儲蓄會地產

四川路二六一號  
電話一〇六〇

五九五〇九話電 面鋪場商陸大韓三三二路京南

# 老介綸綢緞局

青北上海京區 東省特別區 西察熱綏黑吉遼新青甯甘山河河山陝廣廣貴雲福四  
 島平海京區 康爾河遠江林甯疆海夏肅東東北南西西西東州南建川

<sup>一</sup>七五四三〇二四一五七  
<sup>二</sup>七四二六三二六三五〇四一  
<sup>三</sup>八四八四二七三三二六二九二五九三三〇三一〇四五二〇五一二七九二

<sup>四</sup>五七八四四 三 一一二五 二二八六二一八四二三六五

<sup>五</sup>二四二七五 五一九二七五 一一一五八四三九三〇四四二八〇

<sup>六</sup>二九 二八九四五四九 一二二一六〇〇九七二 一五二八九五

<sup>七</sup>二五二一 三一一二三五 二 二五四六三四二八 四九七

# 中國墾業銀行



儲蓄處辦理各種儲蓄存款

業務部辦理一切銀行業務

總行上海北京路  
江西路口  
分行上海靜安寺路  
天津北平南京 甯波 餘姚  
上海八仙橋

兼辦露封保管 各種章程承索即奉

租費低廉 人人可租

鑰匙特別 保護周妥

式樣精巧 大小均備

保管庫設在總行二樓建築堅固地位高燥  
庫門鋼板厚至二十餘吋重四萬磅保管箱  
均由美國 Mosler 名廠供給

## 保管箱出租

# 上海天津路然原商業儲蓄銀行

致富捷徑 穩妥可靠

每年得洋壹百七十四元一角一分，十五年後，每年可得洋八百餘元八角九分，年年可取，永不間斷，這個成功計劃，輕而易舉，穩妥可靠。存款手續，不拘每月每二月每三月每六月每年皆可隨意指定，以第一次為標準，數目亦可按別加減，依比例類推，詳章承索即奉。

# 惠豐儲蓄銀行有限公司

專營 各種儲蓄 利息優厚 詳細章程 函索即奉

## 十九年度各省市中等學校學生數分類比較表

省	別	總數	等第	數中	量學	數初	級中	量學	數師	範學	量校	數職	業學	量
浙江	蘇	三九·四九〇	三	一六·五〇〇	一五·〇〇二	五·三七八	二·六〇六	二·一四〇	八四〇	五三四	一·六七五	六·九三	二·三四八	八八八
安徽	江	二二·三三六	一七	四·六二六	五·三六八	一·七六三	二·一四〇	一·五〇二	八四〇	五三四	一·六七五	六·九三	二·三四八	八八八
江西	徽	一四·五六四	一五	八·二〇八	四·一四七	一·七六三	二·一四〇	一·五〇二	八四〇	五三四	一·六七五	六·九三	二·三四八	八八八
湖北	西	一四·四五五	一六	六·九四二	六·〇七七	一·七六三	二·一四〇	一·五〇二	八四〇	五三四	一·六七五	六·九三	二·三四八	八八八
湖南	北	三六·二六三	四	八·〇五二	一七·三〇七	七·〇八三	二·三〇四	一·八九九	八八八	三·二〇四	一·六八	四·二九	一·八九九	八八八
四川	南	五七·三二一	二	九·〇九六	三·八七九四	一·三〇二	一·八九九	八八八	三·二〇四	一·六八	四·二九	一·八九九	八八八	八八八
福建	川	一八·三五二	一一	七·七八六	七·三二五	一·三〇二	一·八九九	八八八	三·二〇四	一·六八	四·二九	一·八九九	八八八	八八八
雲南	南	一〇·一六二	一八	一·七〇五	四·八六七	二·七〇二	一·八九九	八八八	三·二〇四	一·六八	四·二九	一·八九九	八八八	八八八
貴州	州	五·八九〇	二〇	八八八	三·六九七	一·三〇五	一·八九九	八八八	三·二〇四	一·六八	四·二九	一·八九九	八八八	八八八
廣西	東	六〇·三九一	一	三·七六三	一五·〇六〇	八·三六四	三·二〇四	一·八九九	八八八	三·二〇四	一·六八	四·二九	一·八九九	八八八
廣東	州	一八·〇九一	二	四·四八九	二·六九九	七三五	四二九	四〇九	四〇九	四〇九	四〇九	四〇九	四〇九	四〇九
廣西	西	四·四五九	二二	一·一三三	二·〇一七	九〇〇	四〇九	四〇九	四〇九	四〇九	四〇九	四〇九	四〇九	四〇九
陝西	西	一四·九九二	一四	四·〇四一	五·九四〇	四·六〇二	一·七五五	九二四	一五四	一五四	一五四	一五四	一五四	一五四
山西	西	二六·〇一五	八	一·七五二	三·八二五	一·〇五〇	一·七五五	九二四	一五四	一五四	一五四	一五四	一五四	一五四
河南	南	二七·三三八	七	七·九三二	七·九七一	六·二九六	八·九五	一五四	一五四	一五四	一五四	一五四	一五四	一五四
河北	東	二二·三三六	九	四·四六八	一·六七七	六·二九六	八·九五	一五四	一五四	一五四	一五四	一五四	一五四	一五四
山東	東	二·二四〇	二四	四三〇	七·一四	九四二	一五四	一五四	一五四	一五四	一五四	一五四	一五四	一五四
甘肅	夏	一八一	三三	八一	八一	八一	八一	八一	八一	八一	八一	八一	八一	八一
寧夏	夏	五六八	三〇	五六八	五六八	五六八	五六八	五六八	五六八	五六八	五六八	五六八	五六八	五六八
青海	夏	三三一	三一	三三一	三三一	三三一	三三一	三三一	三三一	三三一	三三一	三三一	三三一	三三一

# 四明銀行

## 一、業務

辦理存款放款匯兌等  
業務堅固保管箱  
保管各項貴重物件  
經營房地產建築住宅  
店面出租

## 二、發行

經政府特許發行鈔票  
專設準備庫辦理兌換  
及準備金事宜

## 三、儲蓄

另設儲蓄部辦理各項  
儲蓄存款

## 南京分行

楊公井 下關辦事處

## 甯波分行

江北岸

## 漢口分行

特三區鄧陽街

其他國內重要各埠  
均有特約代理處

上海總行 北京路二四〇號 電話一五五〇三五至五號  
上海南市分行 國民路臺灣路轉角 電話一八五〇七〇八至八號

# 上海四海明儲蓄會

● 基金穩固 ● 會計公開 ● 利息優厚 ● 手續簡便 ●

本會經 財政部核准  
設立辦理各種儲蓄存  
款業務

### (一) 定期儲金

金額 廿五元起  
期限 二年  
保息 週息七厘

### (二) 分期儲金

金額 每月自一元起  
期限 二十五個月  
保息 週息七厘

### (三) 長期儲金

金額 廿五元起  
期限 分十年八年六年  
保息 週息七厘

### (四) 活期儲金

金額 甲種自一元起  
乙種自五十元起  
保息 週息四厘

### (五) 特種儲金

甲、保管公款項  
乙、教育儲金  
丙、婚嫁儲金  
丁、養老儲金  
戊、特種定期儲金

本會尙訂有儲金紅利  
分配辦法如蒙函索一  
切詳章無任歡迎

上海南京路三百九十九號 電話 一〇九九號掛報電線  
經理室 二六三二九 營業科及各科 七六〇〇九

# 老振昌染廠

五福福建路南京路北

雷九話零  
專染綢市呢布明  
三三三  
一三三  
六三三  
市門織呢市綢明  
衣市門織呢市綢明  
料衣市門織呢市綢明  
白票學化並色退不永明

## 十九年度各省市中等學校經費數分類比較表

省	別	總數	等第數	中數	學量	初級中學數	師範學校數	職業學校數
廣東	別	四〇二四・三七四	三	二〇七九・五四〇	九五四・三六六	五九九・二一二	三九一・二五六	
浙江	蘇	二・四九〇・〇三二	八	八八二・〇六六	一九三・九一一	一〇〇・九二〇	三三三・一三五	
江蘇	江	一・六二三・四七二	一六	七二四・三三四	四七八・四一一	一一六・四七八	三〇四・三四九	
安徽	西	一・七三六・九三一	一四	一〇四九・五三九	二八八・三四四	五六・二五三	三四二・八四五	
湖北	北	二・二一八・三七六	九	一一六九・一一七	六四八・三四二	二一八・九五四	一八一・九六三	
湖南	南	二・五三三・七八五	七	七七〇・六〇一	八六〇・五〇九	三三三・五〇五	五六九・一七〇	
四川	川	三・五四六・四三〇	四	八三三・一三六	一九九九・九九一	四八二・三七一	三三〇・九三三	
福建	建	二・〇六七・二六一	一〇	九四三・八八一	六二三・四〇一	一九三・五二八	三三〇・四五二	
北京	北	一・七二六・五	一三	一四〇・三三三	二五八・九	四四七	一九六	
上海	上	一・七三三・五	二七	一・五五三	一八二	五	二・二四〇	
青島	青	四三三	三一	一七九・〇八一	二二七・八六七	八二・八〇九	二・二四〇	
威海衛	威	一〇〇%		三四・八%	四二・三四%	一六〇・九%	六・七七%	
總計	比	五・一四六・〇九	三一	一七九・〇八一	二二七・八六七	八二・八〇九	三・四八五二	
東省特別區	東	二・一七三	二五	一・五二五	五六一	一〇〇三	二六九	
西康	西	五九	三四	五三一三	一〇〇三	一四一六	二六九	
察哈爾	察	二・〇三四	二六	五四八	三五一	一一一八	二六八	
熱河	熱	八七三	二八	二三八	一〇三	四九五	三八	
綏遠	綏	八二四	二九	三〇四	九一三	八四七	三〇二	
黑龍江	黑	二・三六六	二二	三六二	三八四六	一〇八九	二〇五	
吉林	吉	五・五〇二	二一	三六二	三八四六	一〇八九	二〇五	
遼寧	遼	三二・九六九	五	四・三六九	一六・三三八	八・三七七	三・八八五	

本會

每月發出獎金

二十七萬餘元

儲戶保障準備金

六千餘萬元

儲蓄爲人生惟一聚財之道有獎儲蓄以獎金鼓勵儲蓄者之興味尤足稱提倡儲蓄之良法因儲戶可得鉅大之獎金而仍不致犧牲固有之儲本既合儲蓄本旨又有得獎希望本會辦理有獎儲蓄積廿餘年之成績獎金日豐保障益固儲戶利益非常優厚倘荷贊同加入曷勝歡迎

加入本會每月可得

特獎

五萬元

萬國儲蓄會啟

上海愛多亞路七號





① 北平師範大學	② 浙江大學	③ 北京大學	④ 南京大學	⑤ 同濟大學	⑥ 交通大學	⑦ 四川大學	⑧ 山東大學	⑨ 省立各大學	⑩ 廣東大學	⑪ 廣西大學	⑫ 東陸大學	⑬ 河南大學	⑭ 安徽大學	⑮ 山西大學	⑯ 湖南大學	⑰ 東北交通大學	⑱ 吉林大學	⑲ 私立各大學	⑳ 燕京大學	㉑ 嶺南大學	㉒ 中法大學	㉓ 金陵大學	㉔ 輔仁大學	㉕ 武昌中華大學	㉖ 齊魯大學	㉗ 暨大	㉘ 南開大學	㉙ 滬江大學
北	杭	北	上	上	成	青島	青島	濟南	滄州	開封	昆明	開封	安	太	長	錦	吉	北	北	廣	北	南	北	武	濟	上	天	上
八六六、八九二	八五九、〇九五	七六〇、七〇一	七三二、四三八	六二五、九〇〇	四八二、九三四	四五六、〇三一	四四〇、五八六	三、六、三、九〇〇	一、二、〇、四、七、四三	六、九、六、四、〇〇	四三三、七、九九五	四、一、四、一五	三、七、二、〇、〇〇	二、三、五、九、九四	二、一、五、七、五三	三、九、六、〇〇	七、六、八、三、六六七	一、〇、二、五、六六〇	九、四、四、六、七八	八、四、四、六、二六	六、八、九、三、三三三	四、三、九、八、四二	四、二、六、二、七六	四、〇、五、一、〇	三、三、三、八、二〇	三、一、八、四、七六	三、一、八、〇、六五	
八六六、八九二	八六九、〇九五	二六、一、八八六	六九一、〇八六	六三五、一、四〇〇	五三九、三、一〇	四五五、四、八〇	四三五、四、一三	三、四、三、八、七、五	一、二、〇、四、七、四三	四、二、一、九、七、七	四三三、七、九九五	四、一、二、六、八四	三、六、九、九、〇〇	二、四、八、二、九四	二、一、五、七、七七	一、二、七、九、八〇	七、七、〇、六、五三五	一、〇、五、六、六〇	八、七、二、九、三九	八、四、四、六、二六	六、八、九、三、三三三	四、九、九、八、三三	四、二、六、二、七六	四、〇、五、一、〇	三、三、三、八、二〇	三、五、五、三、六六	三、一、八、〇、六五	
三	三	三	五	二	五	四	三	二	一	二	二	五	三	三	一	三	三	三	四	四	四	三	三	三	三	三	四	三
二	一	一	二	一	一	一	一	一	一	一	一	一	一	一	一	一	一	一	一	一	一	一	一	一	一	一	一	一
一、二、八、八	六、一、四	九、四、一	七、三、一	二、八、一	七、〇、一	一、四、三、六	二、六、〇	四、四、五、八	一、九、一、〇	三、六	九、六	四、八、四	四、三、一	七、八、三	三、三、七	二、二、四	一、六、七	九、四、六、五	五、四、九	二、八、四	二、〇、一	五、三、七	五、四、八	四、五、八	三、二、五	一、九、九	四、五、五	五、四、五
九	三	三	三	三	三	三	三	三	三	三	三	三	三	三	三	三	三	三	三	三	三	三	三	三	三	三	三	三
四九五	四〇	三三	六五	二九	二九	二九	二九	二九	二九	二九	二九	二九	二九	二九	二九	二九	二九	二九	二九	二九	二九	二九	二九	二九	二九	二九	二九	二九

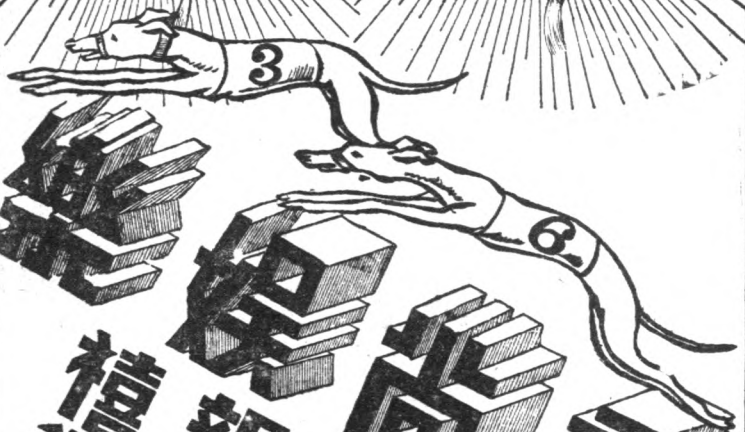

禮  
 行  
 舉  
 新  
 六  
 期  
 賀  
 三  
 星  
 恭  
 逢  
 每





上海南京路

東亞  
酒樓



東亞  
旅館

東亞唯一之大旅館 上海獨步之大酒樓

地點適中 旅館翹楚 禮廳喬皇 水汀電扇 電話全備 東亞酒樓 特聘名廚 清潔衛生 大宴小酌 侍役衆多

七層大廈 馳譽東亞 至宜婚嫁 冬暖夏涼 電梯升降 中外馳名 烹調精良 風味佳妙 一應咸宜 招待週到

# 上海國貨公司

南京路上  
創辦最早  
國貨齊備  
之國貨大  
商場

南京路對面

## 全國各專科學校二十年度之概況

校名	校址	學生數	男女	經費	備註
① 湖北教育學院	武昌	37,952	10,580	—	—
② 新羅俄文法政學院	地化	—	—	—	—
③ 福建各專學院	—	5,871,193	5,872,940	—	—
④ 福建和豐學院	北平	3,552,218	3,552,217	—	—
⑤ 福建協和學院	福州	3,605,877	3,766,668	—	—
⑥ 浙江文理學院	杭州	2,700,946	2,700,946	—	—
⑦ 湘雅醫學院	長沙	1,921,553	1,922,550	—	—
⑧ 中國學院	北平	1,868,559	1,757,742	—	—
⑨ 夏萬醫學院	廣州	1,620,550	1,620,550	—	—
⑩ 焦作工學院	河南焦作	1,421,808	1,595,514	—	—
⑪ 朝陽學院	北平	1,377,701	1,433,924	—	—
⑫ 中國公學	上海	1,282,206	1,625,550	—	—
⑬ 福建學院	福州	1,185,552	953,352	—	—
⑭ 南開學院	南開	1,094,766	1,077,788	—	—
⑮ 民權學院	北平	1,049,946	1,035,668	—	—
⑯ 上海法政學院	上海	1,012,633	1,012,633	—	—
⑰ 持志學院	上海	789,901	789,901	—	—
⑱ 華北學院	北平	719,904	719,904	—	—
⑲ 金陵女子文理學院	南京	589,095	589,095	—	—
⑳ 上海法政學院	上海	529,960	545,334	—	—
㉑ 正風文學院	上海	412,268	516,966	—	—
① 廣州各專科學校	廣州	1,936,730	2,227,938	—	—
② 杭州各專科學校	杭州	1,875,533	1,888,775	—	—
③ 蘇州各專科學校	蘇州	1,162,332	1,176,774	—	—
④ 上海各專科學校	上海	712,011	712,011	—	—
⑤ 天津各專科學校	天津	840,446	867,447	—	—

# 中國通商銀行

## 商業部

(甲) 活期儲蓄存款  
 (乙) 整存整付 一年七厘至二年八厘  
 (丙) 特種整存整付 十五年一分止  
 (丁) 零存整付 五年八厘起至十五年一分止  
 (戊) 特種零存整付 二十年一分止  
 (己) 特種零存整付 二十年一分止

定期存款 活期存款 往來存款  
 放款 押款 匯兌 貼現 等業務  
 責任無限 會計獨立 利率優厚  
 (三) 定期儲蓄存款 詳章承索即奉  
 (乙) 存本取息 三年七厘至五年八厘  
 (丁) 零存整付 五年八厘至二十年一分止  
 (己) 特種零存整付 二十年一分止

上海總行 上海外灘五五五號  
 虹口分行 上海虹口大馬路  
 南京分行 上海法租界八十八號  
 漢口分行 漢口新街  
 蘇州分行 蘇州觀前街  
 寧波分行 寧波大梁門  
 定海辦事處 定海大梁門  
 上海法租界八十八號  
 電話二二三三  
 電話四三二一  
 電話五五五五  
 電話六六六六  
 電話七七八八  
 電話九九九九

杭州兌換處 清河坊

各埠代兌處 蘇州 上海 漢口 蘇州 寧波 定海



# 惠豐儲蓄銀行有限公司

行址上海天津路B四六一號。儲蓄章程函索即奉

① 廣東工業專科學校	② 山西工業專科學校	③ 山東工業專科學校	④ 浙江醫藥專科學校	⑤ 河北水產專科學校	⑥ 江西醫學專科學校	⑦ 雲南法政專科學校	⑧ 山西商業專科學校	⑨ 江西法政專科學校	⑩ 察哈爾農業專科學校	⑪ 廣西法政專科學校	⑫ 公立各專科學校	⑬ 北平稅務專科學校	⑭ 吳淞商船專科學校	⑮ 北平警官高等專科學校	⑯ 北平醫務專科學校	⑰ 上海獸醫專科學校	⑱ 上海各專科學校	⑳ 武昌醫術專科學校	㉑ 東亞醫術專科學校	㉒ 上海醫術專科學校	㉓ 廣州法政專科學校	㉔ 新華醫術專科學校	㉕ 福建法政專科學校	㉖ 中山醫術專科學校	㉗ 蘇州醫術專科學校	㉘ 武庫文聯圖書專科學校
廣州	太原	太原	杭州	天津	南昌	昆明	南昌	南昌	林口	桂林	北平	北平	上海	北平	北平	上海	海平	武昌	武昌	上海	廣州	福州	福州	蘇州	蘇州	武庫

一二九、六四八	一一四、〇二六	八八九、〇七六	八〇四、七三二	七九八、八八八	七二七、八八九	六一六、六四四	五四六、五二二	五二〇、四九九	五〇六、八八八	二八五、五二二	二二二、九九一〇	三二七、二九六〇	一六八、七八八	一一〇、五〇四	六五、一八七	二八、四八一	五三、五八〇	一四六、八二〇	八一五、〇一	七〇、八七四	五九八、一三三	四七三、三七七	三六八、七四	二七、七二〇	二一、九五二	一九〇、六〇	一八、七六〇
一一三六、六五〇	一一四、六二六	九二、三八八	九二、六九四	八一〇、一六	七四、六八五	六一、六六四	五五、七九四	五三、〇五二	五一、七四六	二九、二二二	一一三、九一〇	四〇九、七六〇	一六八、七九二	一五八、〇〇〇	五一、六八八	三一、二八〇	六六、一八五六	一三五、六四〇	八五、七一九	七〇、八六五	八六、二五五	四七、三六八	三六、八七四	二七、七二〇	二八、四四七	一七、四八八	二五、七八〇
三	四	三	三	二	二	一	一	四	一	二	二	五	六	二	一	二	二	二	二	六	三	三	二	三	一	一	
九九	二二八	一一	九八	七九	三八	一一〇	三三	一四二	一一	一〇八	一八	八一七	二二八	一一五	三三四	四六	二二七、五五	一一二	七六九	四五八	二六七	二六二	一三九	六四	一五〇	一一	
九九	二二八	一一	八一	七八	三八	九八	二五	一四三	一一	一〇八	一八	八四	二二八	一一五	三三四	四六	二二五、五〇	七五	五三六	四五一	一九七	二四九	一三九	五三	一四〇	四	

# 新新公司

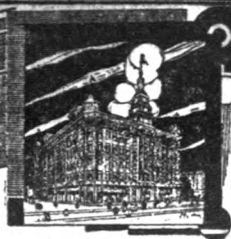

本公司新式大廳分設十四處  
 建築宏敞設備完善  
 交通便利服務周到  
 歡迎各界人士光臨

民國政府註冊  
 唯一營業大商場



定酒長



附設  
 新新大旅館  
 新新大酒樓  
 新新大戲院  
 新新大舞廳

誠百價珍  
 雅精配小

# 中英大藥房

上海衛生局登記藥商 上海新市藥業公會會員  
**THE ANGLO-CHINESE DISPENSARY CO., LTD.**  
 CORNER OF FOOCHOW & HONAN ROADS, SHANGHAI.

發行藥品 歐美新藥 各種西藥 辛學醫器 化學家用 製家器良 化粧用品 請衛生部 記藥師配 方藥師製 捷取價廉 德價低廉 怡國克 藥廠特約 藥房經理 廠精製純 理化藥料 徵鏡色素 應俱全

上海河南路州角●電話營業部一〇二〇●電話二九四六〇



獅頭牌

# 江逢治肺癆藥水

上海四川路江口逢治化學製藥公司發行

止咳藥 聖藥 治肺癆 療肺

## 一年來之普通教育

(一) 中小學實施畢業會考

教育部為劃一程度、整飭教育效率起見、特於二十一年五月訂定中小學學生畢業會考暫行規程、公布施行、自是項規程公布後、各省市遵令舉行畢業會考者、計有浙江、山東、湖南、南京等省市、已呈報畢業會考辦法、準備舉行者、則有江西、廣東、河北、青海、福建、上海、北平等省市、至二十二年三月、教育部以中小學畢業會考、有厲行之必要、通令各省市教育廳局云、

查此次各省市舉行中學學生畢業會考、綜核成績不及格者、實居多數、固由於學生程度不齊、而學校平日辦理不善、教學不良、實為重大原因、各學生初入校時、其學力本無甚差異、辦學者對於教學訓練、平時誠能切實注意、則學生循序漸進、其成績至少可達最低限度之標準、如現令各地中學大多數教學因循、調劑廢弛、平時考查成績、漫不注意、或教材選用不合、或教員及教本屢易、前後不相銜接、均足以致學業程度之低落、自經此次會考、各地中學辦理成績、已有一即著之表現、除各校成績等第、已由各該廳局依照中小學學生畢業會考暫行規程第十一條規定分別揭示外、仰該廳局即便查明各校會考學生數、如有半數以上不及格者、應由各該廳局分別情節、予各該校以警告或整理、飭令改善教學及訓管、如下次會考成績仍無進步、所有公立中學、應即分別予以更嚴厲之取締或停辦、務使各中學教育效率、日漸增進、負國家興學育才之主旨、

在六月暑假以前、遵令辦理畢業會考者、除湖北、湖南、河北、北平等省市因特殊情形准予免考、及邊遠地區暫

緩行外、餘如江蘇、浙江、安徽、山東、河南、山西、綏遠、察哈爾、福建、廣東、南京、上海、青島、等省市、均已遵令舉行會考、先後將會考成績報部備核、

(二) 中小學分年實施新頒課程標準辦法

幼稚園小學課程及初高中等科課程標準、教育部已於去年訂定公布施行、其實施之初、中途必有重複或不銜接弊弊、日遵照新標準編訂、教材圖書、尚未出版、對於新標準實施上、自亦不無困難、故特由教育部斟酌情形、規定中小學實施新頒課程標準辦法如次、

① 二十二年 幼稚園及小學之各學級、應自第一學期起、

一律遵照新頒幼稚園小學課程標準、切實施行、

② 二十二年 初級中學之第一學期、應自第一學期起、

一律遵照新頒小學課程標準、切實施行、

③ 二十二年 之初中第二三學年級如各科舊課程標準中之教材大綱、排列相差過多者、仍得採用舊標準至畢業

時為止、免致前後重複、或不相銜接、

④ 中小學遵照新頒標準施行時、應即採用按照新頒標準編

輯而經本部審定之教科書、

通令各省市教育廳局轉飭遵照、

(三) 中等學校經費分配標準

教育部又為促進市師範學校及職業學校之單獨設置、於二十二年九月二十一日訓令各省市教育廳局云、

查近來中等教育狀況、普通中學異常膨脹、而職業與師範教育均少發展、尤以職業教育為最甚、據民國十九年度中等教育統計、普通中學之校數、約佔中等學校總數三分之二、經費約佔四分之三、學生數超過四分之三、而職業學校不及十分之一、經費數僅及十分之一、學生數不及百分之七、



# 網業銀行

教育廳 呈請  
 如子女初生存八  
 洋一百五十餘元  
 將來中學大學之  
 學費可毋庸另  
 費籌措了

父兄期望于子女  
 者至為遠大、  
 易不及早預儲大  
 學教育費使子女  
 可以直上青雲、

總行 上海九江路  
 分行 上海八仙橋自遠路  
 電話 三三九五  
 支店 上海八仙橋自遠路  
 電話 八五五二

# 上海恆利商業儲蓄銀行

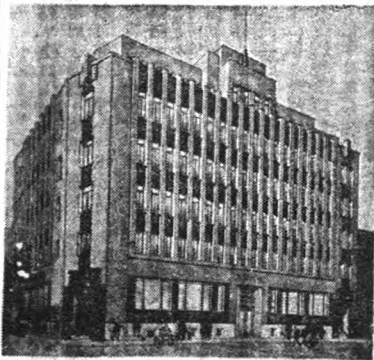

## 營業部

往來存款 定期放款  
 特別存款 抵押放款

## 儲蓄部

甲種活期儲蓄 乙種活期儲蓄  
 甲種整存整付 乙種整存整付  
 甲種特種儲蓄 乙種特種儲蓄  
 甲種禮券儲蓄 乙種禮券儲蓄

## 信託部

出租保管箱 代理房地產管理  
 代客買賣債券股票 代理水火保險  
 經理房屋租房 經理股票捐款項

行址 天津路壹百號  
 電話 九二二四  
 備有詳章函索即寄

芙蓉露

# 美華化學廠

出品

嫩皮膚

去油膩

除雀斑

本外各埠均有經售

蘇州

金匯街

德記藥房

濟生堂

即此少數職業學校、其內容設備、亦大稱異常而陋、此種中等教育之畸形發展、在小學教育固感全師資之缺乏、而升入專科以上學校之人數、依最近統計、約佔中等學校學生總數十分之一、其餘十分之九為家境或學力所限、既不能升學、又以無生產技能之訓練、不能從事相當職業、長此以往、不僅整個中等教育體系將歸於失敗、即當前最嚴重之社會問題、亦必日以俱增、

復按限制設立普通中學、積極增設職業學校、本部自二十年起、已迭分飭遵在案、無如一般社會及教育界因循舊習、鮮見成效、去年本部復根據中學師範及職業三種學校法、分別訂定規程、公布施行、對於三種學校均以獨立設置為原則、以期發展各個特殊之職能、而矯正過去混合設立之流弊、第應如何分配設置、苟不規定具體標準、督促實施、勢難矯此畸形之狀態、而增進中學教育之效、

本部基於上述意旨、特規定各省市中等學校設置及經費支配標準辦法一種、隨令頒發、除分令外、合行令仰該廳局署切實遵照辦理具復、此令

各省市中等學校設置及經費支配標準辦法

①各省市中等教育之分配限至民國二十六年度達到左列標準、

職業學校不得低於5%（包括職業補習學校）

師範學校約佔2%

中學約佔40%

②為前項標準之達到、自二十三年度起、各省市對於中等教育之新增經費、應儘先充作職業及師範學校經費、其未能增加者、應就原有經費、逐年縮減中學經費之相當額數、以供擴充職業教育及師範教育之用、

③各省市縮減中學校數級數須兼顧左列標準、

一、全境中學教育之平均發展、

二、近年辦理及會考成績、

三、近年畢業生升入優良專科以上學校之人數、

④高級中學應集中設立於數中心地點、同地而有兩個具有高級班次之中學、應將高中班次合併、單獨設立之、

⑤各省市廳局限於民國二十二年以前、依據前項經費分配標準及達到期限、詳擬概要方案、呈部核定、其二十三年度詳細實施方案、限於二十三年二月底以前呈核、經核定後、即作為各省市編製二十三年度教育經費預算之準則、

⑥第一項所列標準及限期、同適用於全省之縣（市）立中學、由各廳就全省規制督促辦理、

⑦各廳局對於私立中學應從嚴考查、除對於設備及辦理不良者、認真予以取締外、並應督促改辦職業學校或職業補習學校、以期於民國二十六年、私立中學與私立職業補習學校達到平均發展之狀態、

⑧中等學校核准備案之統計

自民國二十一年九月二十日起至二十二年九月二十日止

、一年中經各省市教育廳局立案呈報教育部核准之私立中學校如下、

江蘇省	二校
浙江省	二校
安徽省	三校
江西省	一校
湖南省	五校
福建省	五校

# 中 華 勸 工 銀 行

營 業 要 目

商 業 部      儲 蓄 部      地 產 部

代 理 保 險	代 客 押 款	代 客 設 計	代 客 建 築	代 客 經 租	代 客 買 賣	存 本 取 息	零 存 零 取	整 存 整 取	零 存 零 取	整 存 零 取	活 期 存 款	定 期 存 款	貼 現 放 款	抵 押 放 款	活 期 放 款	定 期 放 款
---------	---------	---------	---------	---------	---------	---------	---------	---------	---------	---------	---------	---------	---------	---------	---------	---------

手 續 簡 便   利 息 優 厚   刊 有 詳 章   函 索 即 寄

地 址 上 海 南 京 路 二 一 〇 號

電 話 一 九 一 一 八 號   電 報 掛 號 六 九 七 七

# 江 蘇 銀 行

民 國 元 年 創 辦 專 營

銀 行 各 種 業 務

有 款 放 款 貼 現  
押 匯 匯 兌 代 理  
收 解 等

儲 蓄 部

部

全 獨 立 辦 理 定 期  
活 期 及 零 存 整 付 零 付 各 種 儲 蓄  
一 餘 年  
來 獲 有 相 當  
之 信 譽

信 託 部

部

代 理 買 賣 有 價 券 房 地  
產 買 賣 或 在 上 海 總  
行 押 匯 並 在 各 埠 設 有 分  
行 樓 宇 堅 固 有 專  
人 看 守  
保 管 庫 裝 置 最 新  
一 千 餘 雙 輪 式 保 管 箱  
數 據 爲 顧 客 所 歡 迎  
各 處 均 自 設 貨 棧 隨 時 可  
以 借 用 並 做 押 款  
極 爲 便 宜

貨 棧

棧

各 處 均 自 設 貨 棧 隨 時 可  
以 借 用 並 做 押 款  
極 爲 便 宜

總 行

上 海 江 西 路 三 七 一 號  
電 話 一 一 二 七 七 〇 八 〇 九

分 行

南 京 奇 望 街   鎮 江 江 邊  
蘇 州 觀 前 街   無 錫 竹 場 巷  
南 通 桃 塢 路   常 熟 縣 南 街  
常 州 西 瀛 里

辦 事 處

滬 州 統 一 街   蘇 州 門 外  
新 開 路   南 京 下 關 蘇 州 門  
清 江 浦 東 大 街   海 州 新 浦

(各 種 簡 章 函 索 即 寄)

現代香糖水 順凡太妃糖 華歐糖果製廠  
味華口香糖 惠司水糖果

出品

廠造製果糖歐華  
路寧徽市南

總發行所

上海法界外灘五號里電話二八九一

杭州保坊五號電話一八五八

雲南	貴州	廣東	廣西	陝西	山西	河南	河北	山東	甘肅	甯夏	青海	新疆	遼寧	吉林	黑龍	綏遠	熱河	察哈爾	西康	東省特別區	南京	上海	北平	青島	威海衛	
四三一·一〇六	三四五·九七四	五·三〇五·六三一	一·五九·〇二一	五三四·四五九	一·五七一·〇〇〇	一·六九〇·五九八	三·〇八三·二六一	一·八三二·三八一	三三三·六三〇	三七三·二二一	七二〇·〇二八	一七九·二五一	二·六九五·六七五	五八〇·〇九二	四二二·一一八	一四八·二二三	一〇〇·七六六	三一八·四九〇	五〇·二一一	五九二·一五〇	六二一·九三九	四·〇七三·七八〇	一·九七六·一七八	一六九·〇〇八	一三二·五三三	計四八·七二三·〇五七
二二	二四	一	一七	二一	二三	一五	五	二二	二五	三三	三一	二七	六	二〇	二三	二九	三〇	二六	三四	一九	一八	二	一一	二八	三三	
八〇·一〇六	七七·九六三	二·五三二·一五一	三九四·三一八	一六三·三三一	四六八·四三一	二〇七·七二三	一〇七五·一九〇	四七二·九五五	八一·八八五			五八八·六〇七	四六·一五四	六八·五二一	三三三·六七三	八七·〇二一	三五九·三五二	五〇三·四七二	三·一二二·一二八	一五六八·四五〇	一五六·六七六					
一四〇·三三〇	一四五·六八八	一·三八六·三一七	七二五·八五五	一六四·一五九	四二〇·三三四	七七·一六七九	七〇八·六二一	六七九·七〇一	六六·〇七三	一四·九五二	二一·二〇九	一四·九七三	八〇六·三四四	三五四·三九四	二二四·六二二	一〇·一一一	四六·一七四	一七四·八三五	五七·一六三	五五五·一八〇	二二一·五六七	一一·三三三	一一·三三三	一一·八三三	一四·七九一·七一	
一一九·三七六	一一三·三三三	八三四·二八五	二七·二二四	一一·五五二	八二七·八四七	五八六·〇六一	一一·五一·四六九	五八〇·六一	一四八·七八六	二二·三三六	三三·三三一	六四·二七八	七六〇·五八二	一三六·四七二	一五五·五六三	八六·六三六	四七·六九五	一七一·九六三	五·〇二一	一七四·八三五	一五五·五九三	一三八·四八一	一·四二〇			一八·四一九·一四〇
七二·二九四	五五二·七八八	一一·六二四	八五·四一七	三四·三九八	一二五·一四五	一四七·九八一	九九·一一五	三六·八八六	一八·四九八			五四〇·一四二	四三·〇七二	七三·四一一	一七·八〇三	六·八九七	五九·五〇六	五七·九六四	六一·三〇四	二四〇·八七九	三七·六八〇				四·九六一·九九六	

☆☆☆☆☆☆☆☆

實本  
公積金

實收一、〇〇〇、〇〇〇、〇〇〇元

五〇〇、〇〇〇、〇〇〇元

專營各種存款、放款、國內

營業部 國外匯兌、出租保管箱及代

客保管業務

儲蓄部 另撥資本會計獨立辦理各種

定期活期儲蓄



總行  
上海分行

西區支行

天津分行

北平分行

東城辦事處

定縣辦事處

上海仁記路二十七號

仁記路念五七號

靜安寺路一〇〇九號

西門和平路

法租界八號路

前門大街

崇內米市大街  
河北定縣

☆☆☆☆☆☆☆☆

讀 者 諸 君 一 請 卒 讀

一年來之

協大祥綢布莊

協大祥為綢緞棉布界之巨擘服務社會已有  
悠長之歷史其所銷售之絲毛棉麻各種入時  
織物皆擷取精華掃除糟粕且係自行設廠監  
製故能盡善盡美定價廉之又廉此乃全社會  
人士所公認而非一人之私言也

以故協大祥之營業日臻繁榮顧客之擁擠無  
間早晚至無容隙爰於二十二年秋就本店對  
門地址建築四開間大廈分設「新號」值茲開  
幕伊始不論國內外各名廠所出之綢緞棉布  
呢絨嗶嘰等類一律足尺加三更予犧牲廉賣  
事實可證非徒虛語幸讀者諸君惠臨垂教焉  
地址上海小東門外法租界大街

# 巧工新廠

電話四四二四

本廠所製各種機器應用科學原理根據當地經驗研究改良努力進行自製辦以來早蒙各界讚許近更尤致力於蒸餾機器各品精良切實耐用如欲定購請特克已地址甘肅路協興里十六號

## 一年來之社會教育

### ○民衆教育之推行

近年來我國民衆教育、因各地竭力提倡、於學校及學生之數目上、均有極大之進步、教育部爲更有效之推行計、延請各地辦理民衆教育極有經驗之士、討論推行之辦法、於二十二年三月、公布民衆教育委員會規程、以爲規劃民衆教育之中心力量、該項規程內容、大意謂、教育部民衆教育委員會補助教育部規程促進全國民衆教育事宜、設當然委員六人、聘任委員九人至十三人、設常務委員五人由教育部長於委員中聘任之、並設主任幹事一人、幹事若干人、由教育部長指派本部職員兼任、其職掌、

- ① 規劃民教推進方案、
  - ② 規劃民教實施程序、
  - ③ 規劃增籌民教經費、
  - ④ 規劃養成及檢定民教人材之方法、
  - ⑤ 規劃民教課程及教學法、
  - ⑥ 規劃編審民教讀物、
  - ⑦ 規劃調查及掃除文盲辦法、
  - ⑧ 規劃改良民衆娛樂及風俗習慣、
- 各省市教育行政機關、亦先後有民衆教育委員會之組織、已呈請教育部核准備案者、約二十餘省市、

### ⑨ 短期義務教育實施之督促

教育部爲圖義務教育之實施、曾於二十一年六月間規定短期義務教育實施辦法、及第一期實施義務教育辦法大綱兩種、通令各省市教育廳局切實進行、並令飭迅將短期義務教育實施具體計劃呈核、隨後復訂定短期小學或短期小學班規

程標準一種、又按照標準編輯短期小學課本四冊、短期義務教育實施辦法、以一年爲期、用以教育十歲至十六歲之少年失學兒童、第一期實施義務教育辦法大綱、仍以四年爲期、與向提倡推行者、初無二致、兩種辦法、同時頒發、俾各省縣市、及行政院直轄市、各按其經費師資之多寡、同時並舉、或先辦短期義務教育、以期速效、至短期小學或短期小學班課程標準、及短期小學課本之編訂、教育部已先後着手完成、計課程標準已檢發各省市遵行、短期小學課本四冊、已印發二萬八千八百餘份、各省市教育廳局亦大多數擬具短期義務教育計劃、呈部核准備案、

（編者按、義務教育、應屬普通教育、惟因此處之短期義務教育、實與民衆教育相似、故列於社會教育之內）

### ⑩ 國立中央博物館及圖書館之籌設

我國富天然、人工、理化等各種物產、均係學術上工藝上之重要參考品、教育部因提請籌設國立博物館、業經行政院會議決議通過、現正計劃進行、二十二年四月八日令派傅斯年爲國立中央博物館籌備處主任、進行籌備事宜、

又民國十七年第一次全國教育會議時、即有設立中央圖書館之決議、嗣以事中止、致未實現、教育部近以首都爲人文學術之淵藪、乃復有設立中央圖書館之提案、業經二十二年四月三日行政院會議決議通過、教育部即於四月八日令派蔣復璁爲國立中央圖書館籌備處主任、開始籌備一切、

（編者按民國十八年中央曾有於二十年度以前、教育部應於首都設立之一中央教育館之決議、已由教育部呈請撥南京朝天宮故址爲中央教育館之館址、進行籌備、卒以教育館之規模宏大、國庫又極拮据、無法進行、其後教育部又有分年設置之計劃、擬先成立一具體而微之中



DYNAMIC

此項新道最奇活  
 汽車最神速  
 大難供長途及  
 銀緣其全一之  
 力。完。全。能。代  
 表。人。全。切。動  
 門。之。目。前。代  
 代。格。神。步。如  
 氣。之。機。械。之  
 于。需。要。定。質  
 是。超。過。本。公  
 車。也。向。本。公  
 華。總。經。理。周  
 君。接。洽。周  
 君。接。洽。周

本公司修理部於高油力加工。不論何種汽車。皆為之優。

電話  
 三〇二〇  
 四號

中國汽車公司

靜安寺路  
 二七號

樣子間開至下午七點半為止



用者鑒已  
青玉白珠珍  
角四盒每

# 凍瘡靈藥

用者鑒本  
水意如膏凍  
角兩瓶每

八九六一九話電 行發房藥威正 街華英路京南海上

央教育館、亦因經費問題終止、二十二年成立之中央圖書館與博物館、亦因急於需要、特又由具體而微之中央教育館計劃中、先成立其一部份耳、

### ●古物之保存

二十二年內關於古物文獻之保存事項、要以影應四庫全書未刊本一事、為極重要、查四庫全書、為我國著名古籍、包含富有、珍貴無比、為數僅七部、自洪楊事後、已失其三、九一八之變、又失其一、而文瀾閣一部、多係後來補鈔、故影印四庫全書之議、代有人倡、然終於未成、時人情之、去年中央圖書館籌備處成立之後、教育部即出議先就四庫全書中未刊珍本影印、逐漸及於其他、應易舉辦、乃提出行政院會議決議、並組織未刊本錄目審查委員會、同時與故宮博物院方面及上海商務印書館議定影印合同、經行政院核准、現已存滙就文瀾閣本攝印、

### ●電影檢查之實況

電影對於社會教育及社會風俗治安、影響極大、教育部與內政部根據國民政府公布之電影檢查條例、組織電影檢查委員會、檢查國內一切電影片、茲將二十二年內電影檢查統計附后、

教育內政部電影檢查委員會長片檢查統計表自二十二年一月一日起至二十二年十一月二十八日止

類別 產別 國產 片外 國片 總計 備註

## 十九年度全國社會教育概況統計

### 各項社會教育事業統計表

與上年度比較數

社會教育人員訓練所或班  
民衆教育人員訓練所或班

類別	產別	國產	片外	國片	總計	備註
准演	國	六	三八	四四	一	一六二一 以片爲單位
准演	國	六	五	四六	〇	六六六 以照爲單位
准演	國	六	五	四六	〇	六六六 以照爲單位
准演	國	六	五	四六	〇	六六六 以照爲單位

類別	產別	國產	片外	國片	總計	備註
准演	國	六	三八	四四	一	一六二一 以片爲單位
准演	國	六	五	四六	〇	六六六 以照爲單位
准演	國	六	五	四六	〇	六六六 以照爲單位
准演	國	六	五	四六	〇	六六六 以照爲單位

類別	產別	國產	片外	國片	總計	備註
准演	國	六	三八	四四	一	一六二一 以片爲單位
准演	國	六	五	四六	〇	六六六 以照爲單位
准演	國	六	五	四六	〇	六六六 以照爲單位
准演	國	六	五	四六	〇	六六六 以照爲單位

社會教育之統計、以前教育部有十七年度十八年度之統計公表行世、現十九年度統計、亦已完成、惟尙未出版、茲將總表特載於此、藉明我國社會教育之一斑、

### ●社會教育之統計

社會教育之統計、以前教育部有十七年度十八年度之統計公表行世、現十九年度統計、亦已完成、惟尙未出版、茲將總表特載於此、藉明我國社會教育之一斑、

類別	產別	國產	片外	國片	總計	備註
准演	國	六	三八	四四	一	一六二一 以片爲單位
准演	國	六	五	四六	〇	六六六 以照爲單位
准演	國	六	五	四六	〇	六六六 以照爲單位
准演	國	六	五	四六	〇	六六六 以照爲單位

**"CONTAFRIGO"**

**REFRIGERATION**

**Standard**

**FOR THE**

**Tropics**

Cables

**"CONTAFRIGO SHANGHAI"**

Telephone: 80125

**1934 MODELS**

available in

**ALL-METAL CONSTRUCTION**

and with the patented

**D K W**

**ROTARY COMPRESSOR**

*With only three moving parts*

**Rotor**

**Eccentric shaft**

**Dividing plate**

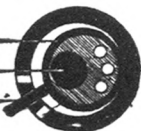

*For catalogues, references and estimate  
write to:—*

**CONTINENTAL REFRIGERATOR CO.**

162 MEDHURST ROAD  
SHANGHAI

Display Cabinets  
Display Counters  
Storage Cabinets  
Storage Counters  
Walk in Coolers  
Specialty Boxes  
Draught Beer Stations  
Barrel Pre-Coolers  
Water Coolers  
Milk Coolers  
Soda Fountains  
Fountainettes  
Ice Cream Cabinets  
Ice-Cube Makers  
Low Temperature Refrigerators  
Cold Storage Room and  
Closets  
Hospital and Laboratory  
Refrigerators

路脫司特泰  
號二六一第

**司公箱冰氣電康泰**

五三一〇三：話電

*Exclusive Distributors and Service Agents for*

**D.K.W. Refrigerator Works, Saxony. Fedders manufacturing Co., Buffalo, N.Y.**

**The Bastian-Blessing Soda Fountain Co., Chicago, ILL.**



# 惠豐 儲蓄銀行

積穀防饑  
 積錢防老  
 生活日高  
 痛苦難言  
 預謀解決  
 急宜儲蓄  
 本行專營  
 各種儲蓄利息優厚  
 無任保障  
 責任保險  
 隱固

廣東海防所成班  
 劇團學校  
 劇團訓練所成班  
 民衆學校  
 民衆識字處  
 農業補習學校  
 工業補習學校  
 商業補習學校  
 婦女補習學校  
 盲啞學校  
 低能學校  
 溫兒黃兒救養院  
 感化學校  
 關於社會教育範圍之其他補習學校  
 民衆教育會館區

圖書館  
 博習館  
 美術館  
 古物保存所  
 公共體育場  
 游泳池  
 通俗演講所  
 民衆閱報處  
 民衆閱字及代筆處  
 民衆茶園  
 公園  
 音樂會  
 體育會  
 劇團  
 電影場  
 公共娛樂場  
 青年會  
 遊藝會  
 其他社會教育機關  
 總社

項目	單位	金額	備註
圖書	廣東海防所	100	
圖書	劇團學校	100	
圖書	劇團訓練所	100	
圖書	民衆學校	100	
圖書	民衆識字處	100	
圖書	農業補習學校	100	
圖書	工業補習學校	100	
圖書	商業補習學校	100	
圖書	婦女補習學校	100	
圖書	盲啞學校	100	
圖書	低能學校	100	
圖書	溫兒黃兒救養院	100	
圖書	感化學校	100	
圖書	關於社會教育範圍之其他補習學校	100	
圖書	民衆教育會館區	100	
圖書	圖書館	100	
圖書	博習館	100	
圖書	美術館	100	
圖書	古物保存所	100	
圖書	公共體育場	100	
圖書	游泳池	100	
圖書	通俗演講所	100	
圖書	民衆閱報處	100	
圖書	民衆閱字及代筆處	100	
圖書	民衆茶園	100	
圖書	公園	100	
圖書	音樂會	100	
圖書	體育會	100	
圖書	劇團	100	
圖書	電影場	100	
圖書	公共娛樂場	100	
圖書	青年會	100	
圖書	遊藝會	100	
圖書	其他社會教育機關	100	
圖書	總社	100	

# 遠東獨霸 氣派最大

# 大飯店

開闢新時代的大舞廳

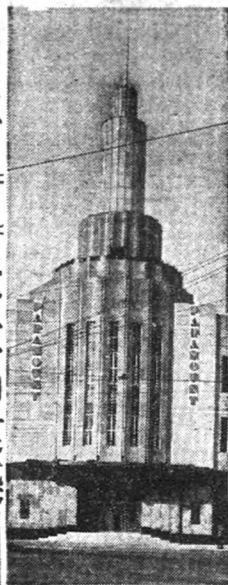

☆☆☆☆☆☆☆☆

最新發明  
玻璃地板  
彈簧地板  
神妙非凡

☆☆☆☆☆☆☆☆

晚門 晚門 晚門  
宴票 宴票 宴票  
星期 星期 星期  
六及 六及 六及  
假日 假日 假日  
連門 連門 連門  
票 票 票

▲平日  
每位四元(連門票)  
▲星期  
每位一元半  
▲連門  
票一元

地址  
靜安寺  
西首愚  
園路口

電話三〇〇五

偉大的建築  
摩登的佈置  
權威的音樂  
創格的歌舞





德國白濁聖藥

# 樂的能

特製樂的能

五滅白濁

一盒斷根

新聖西藥行



## 一年來之留學生

◎留學生之改進

我國出國留學生之程度、有急須提高之必要、教育部特於二十二年四月二十九日將留學規程重行修改公布施行、復於最近修正其第六條第八第九條第三十五條條文、茲附載全文如后、

### 修正國外留學規程

#### 第一章 總則

- 第一條 凡赴國外留學者均須依照本規程之規定辦理
- 第二條 由各省市教育行政機關(以下簡稱省市)考取或由公其機關遴選派赴國外研究專門學術供給其研究期間全部費用者稱為公費生
- 凡自備留學費用或由私法遺派赴國外研究專門學術供給其費用者稱為自費生
- 第三條 各省市應就其留學教育經費項下設留學獎學金以鼓勵其本省市留學自費生之成績優良者
- 獎學金名額及辦法由各省市規定呈部核准施行
- 第四條 公自費生有損辱國體或荒怠學業及其他不法行為得由所在國之管理留學機關報名本部取消其留學資格勒令返國如係公費生并追還其以前所領之一切費用
- 管理留學機關指留學監督處及使領館而言

#### 第二章 公費生

- 第五條 各省市考派派赴國外研究專門學術者應注重理農工藝等專科
- 研究科目之種類及費生名額留學年限及經費狀況等須

由各省市依其地方情形之需要及所研究科目之性質於每屆招生前詳為規定呈部核准施行但留學年限至少二年至多不得過六年實習及考察期間在內

第六條 各省市公費生經各省市考試後由本部覆試決定之前項考試之舉行在同一省市區內每年一次自二月一日起至三月一日止為報名日期四月一日起至十五日止為各省市考試日期七月一日起至七月十五日止為本部覆試日期但距京遠或有其他特殊情形之省市得由主管教育行政機關呈部核准就初試所在地由部派員或指定機關舉行覆試

第七條 各省市考選公費生詳細章程則由各該省市教育行政機關依照本規程之規定製訂呈部核准施行

第八條 凡具有下列資格之一者得報名考試

- 一、國內外公立或已立案之私立專科以上學校畢業并曾任與所習學科有關之技術職務二年以上者
- 二、國內外公立或已立案之私立專科以上學校畢業後曾繼續研究所習學科二年以上而有價值之專門著作或其他成績者
- 三、國內外公立或已立案之私立大學或獨立學院畢業而成績優良者

第九條 報名時除呈繳畢業證書及最近四寸半身相片二張(一張存各省市一張送部)外其具有前條第一款資格者并須呈繳履歷書及服務證明書各兩份(一份存各省市一份送部)具有前條第二款資格者并須呈繳專門著作或其他成績具有前條第三款資格者並須呈繳學校成績證明書服務證明書或學校成績證明書須由服務處所最高主管人員或學校校長簽

蓋章

恭賀新年

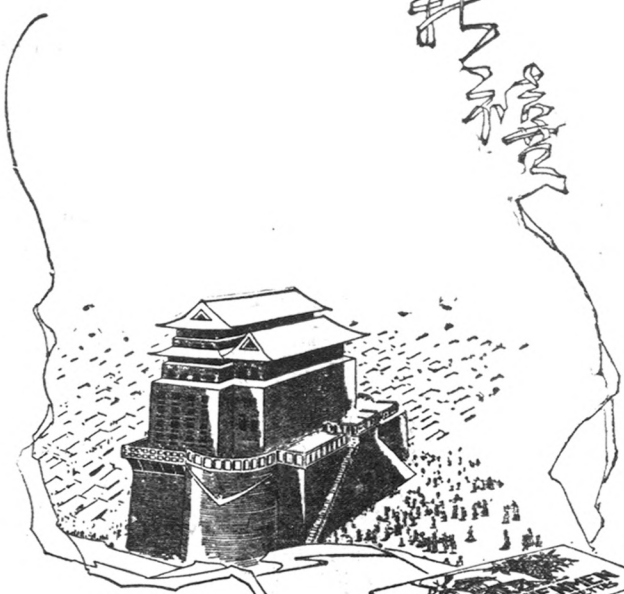

無上上品



# 天吉堂國藥號

地址 大馬路中 電話 一〇一八九號

中國一最進步海為藥店

第十條 前條條件經省市審查合格後方得參與考試

第十一條 考試事項如左

一、初試

(甲) 檢驗體格  
體格不及格者不得參與乙丙二項考試

(乙) 普通科目

一、黨義 二、國文 三、本國史地 四、留學

國語(作文、翻譯、會話)

(丙) 專門科目

專門科目視所考各學科而定但最少須考三種科目

二、覆試

(甲) 留學國語(作文、翻譯、會話)

(乙) 專門科目

專門科目由初試之專門科目中選考二種

投考人對於留學國語程度較劣而於他國國語(日語

除外) 熟習者得代以他國國語代之

第十二條 初試成績之計算以普通科目中之黨義國文及本國

史地共佔總分數百分之二五留學國語佔百分之二五專門

科目佔百分之五十覆試成績以三種科目平均計算

第十三條 凡經省市考試及格者給予初試及格證明書并須於

五月十五日前將考取生各項成績連同第九條所舉各項證件

送部備查

經覆試及格者予以覆試及格證明書不及格者不得更請覆試

各省市初試得於每學科應派名額加倍錄取送部覆試

第十四條 覆試考取各生須於三個月內出國逾期者得取消其

資格

第十五條 出國及回國川資由各省市視留學國語程及其他情

形規定之

川資及學費發給手續由各省市規定但出國時預給三個月學

費留學經費暫以留學國幣為標準

第十六條 各省市於每公費生出國時應撥存其留學國管理留

學機關準備金一千元以供災害救濟疾病治療等意外之用其

詳細辦法由各省市規定之

第十七條 公費生於留學期內非有特別情形經各本省市轉呈

本部許可者不得變更其所研究科目及留學國途者取消其留

學資格勒令返國并追還其以前所領一切費用

第十八條 公費生於留學期內須於每學期開始前將上學期之

經過及研究之成績連同主任教授證明文件呈請管理留學機

關證明并須分別呈部及各本省市審查備案

第十九條 公費生於每學期開始後一個月內向未呈報前條所

規定各項一次者予以記過二次者撥用第十七條辦法辦理之

第二十條 公費生在留學期內有辦理政府所委託事件之義務

第二十一條 公費生實罹重病不能繼續學者得由管理留學

機關報告各本省市令其返國并由各本省市報部備案

第二十二條 公費生遇家庭重大變故得呈由管理留學機關向

各本省市請假返國但須經許可後方得起程此項假期不得超

過一年

假期內不給學費並不給來回川資

第二十三條 公費生畢業後須將畢業證件送請管理留學機關

驗印證明

第二十四條 公費生回國後兩個月內須到各本省市報到如本

省市需要其服務時至少須依照其留學年限在本省市服務逾

者得追還其以前所領一切費用其詳細辦法由各本省市另定

之

# 一年來之商務印書館

民國二十二年一月，適當本館被燬之一周年；惟距復業，不及半載。劫後瘡痍，解除未盡，痛定思痛，益奮鬥圖存。一月迄今，又屆一年，努力經營，奮觀漸復。值茲二十三年歲首，回顧既往，策勵方來，謹就經過情形，爲各界陳之。

## 生產方面

除製版、印刷兩廠已於二十一年九月同時開工外，其平版廠亦已於二十二年一月成立，益以北平分廠及擴充後之香港分廠，生產能力遂有巨量之增加。其中主要部份，如中文排字及鉛印印刷兩項能力，均倍於二二八以前。此外各部份亦逐漸恢復。二二八以前之紀錄，綜計二十二年全年出版新書不下一千二百種，重版書約三千五百種。

## 出版方面

除致力於被燬各書之重印，規定日出新書一種（教科書及大書不在內）及復刊東方雜誌、英語週刊、兒童世界、兒童畫報、四種雜誌外，並編印新課程標準適用之「復興教科書」全套，自初小至高中各科用書，一律齊備。在被燬前計劃編印之「大學叢書」及「小學生文庫」亦已次第出版。「百衲本二十四史」及「萬有文庫」亦已繼續出書。餘如「四庫全書未刊珍本」及「宛委別藏」訂約影印，關係吾國文化之興替尤巨。

## 營業方面

已入常態。函授學校亦已恢復國文英文兩科。上海發行所並於二十二年三月恢復。承印股承接外界委印之件，繼續爲各界服務。又爲便利上海西區讀書界起見，增設靜安寺支店及霞飛路支店，同於二十二年十二月開始營業。

凡此種種，皆爲本館一年來工作之大概。區區微意，蓋不僅在恢復舊有之規模，爲本身求生存；尤冀對於吾國文化教育盡其更大之責任與貢獻，以爲復興民族運動之一助。尙希各界賜予匡助，幸甚幸甚！

上海商務印書館謹啟 民國二十三年元旦



# 天吉堂國藥號

中國藥店

為上海最進步之計劃

地址 大法馬路 電話 一〇八九號

第二十五條 公費生回國後須於兩個月內將畢業證件送部登記其辦法另定之

## 第三章 自費生

第二十六條 赴國外留學之自費生須具有左列資格之一

一、公立或已立案之私立專科以上學校畢業者

二、公立或已立案之私立高級職業學校畢業者并曾在國內任技術職務二年以上者

第二十七條 自費生每學期須將第十八條所規定之各項呈請管理留學機關審核後轉部備案一學期不報者管理留學機關應予以警告兩學期不報者取消其留學資格并勒令回國

第二十八條 自費生留學經費須依照附表保證書說明欄內所舉約數籌備

第二十九條 自費生有特別成績者得請留學學校及管理留學機關證明送將特別成績連同證明文件學歷及最近四寸半身相片二張呈送各本省市審查暨本部審定認可者得享受各本省市獎學金補助

第三十條 自費生自得獎學金之日起應受第十七、十八、十九、二十各條之限制

第三十一條 自費生畢業後須將畢業證書送請管理留學機關驗印證明

第三十二條 自費生回國後應於兩個月內將畢業證書呈部審查登記其辦法另定之

第四章 留學證書

第三十三條 公費生出國均須依照本規程之規定請領留學證書

第三十四條 公費生請領留學證書須呈繳最近四寸半身相片二張證書費二元印花稅一元

經公共機關遣派者並須呈繳畢業證書及履歷書

第三十五條 自費生請領留學證書須呈繳畢業證書保證書最近四寸半身相片二張證書費二元印花稅一元具有第二十六條第一款資格者並須呈繳履歷書及服務證明書（服務證明書須由服務處所最高人員簽名蓋章）

第二十六條 由公共機關或私法人遣派者應由遣派機關代請發給留學證書並須呈繳第三十四條所規定各件

第二十七條 公費生取得留學證書後須持向外交部或外交部委託發給護照機關呈請發給護照並向有關係國之領事館申請簽字

第三十八條 自費生取得留學證書後其出國日期以三個月為限倘至期因故不能出發須開具理由檢同留學證書呈請本部復加簽許得延期三個月但以一次為限

第三十九條 自費生取得留學證書後在未出國前如欲改往他國須將原領證書呈部註銷請求檢發改往留學國留學證書呈請時並須另呈繳保證書及相片二張印花稅一元

第四十條 留學甲國之自費生欲改往乙國留學者須呈請本部核發轉往乙國留學證書並須呈繳最近四寸半身相片一張印花稅一元

第四十一條 公費生行抵留學國二星期內應將所領留學證書向駐在該國管理留學機關呈驗報到

第四十二條 華僑自費生經管理留學機關考試國文及本國史地及格者方得由該管理留學機關轉請本部發給留學證書

第四十三條 未領留學證書返赴國外留學者應受下列之制裁

(一)不得以留學生名義請領護照

(二)不得請求管理留學機關介紹入學

(三)不得呈請獎學金補助

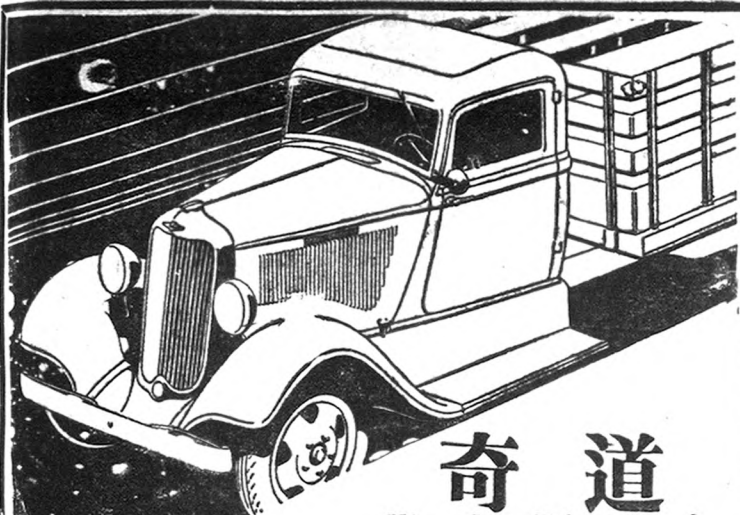

# 今日 道最有價值 奇之運貨車

今日此項噸半及兩噸道

奇運貨車之美觀機力及定價。識者無不稱之。

但道奇對此三項特色。猶以為未足。

故其每一機件。皆根據最嚴格之標準而設計製造。力求經濟耐用。

俾在任何情形之下。皆能勝任最艱苦之服務。

諸君不信。盍來試車。

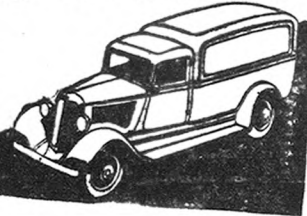

道奇運貨車。具有現代商業運輸上所需要之各種數量及式樣。本公司遺奇工程師願負責指導一切。倘蒙垂詢。請先向本公司總經理馬步賢君接洽。

本公司修理部。於高壓力。加工。工作。不論何種汽車。皆為之。

靜安寺路七二號 中國汽車公司 電話三〇四號 樣子間開至下午七點半為止

獅頭牌

# 江逢治痧藥水

上海四川路北路口江逢治化學製藥公司發行

主治百病 功效神速

(四) 回國時呈驗畢業證書不予登記

## 第五章 附則

第四十四條 邊遠各地如陝甘雲貴蒙藏青海甯夏新疆熱察綏

等處因有特別情形可酌量從寬辦理

第四十五條 本規程得由教育部於必要時修改之

第四十六條 本規程自公布之日起施行

### 附國外留學生畢業證件登記辦法

(一) 公費生畢業回國後兩個月內須將畢業證書或其他證明文

件連同最後學期之成績及四寸半身相片二張驗印費二元

印花稅一元呈部辦理登記

(二) 自費生畢業回國後兩個月內須將畢業證書連同四寸半身

相片二張驗印費二元印花稅一元呈部辦理登記

得碩士博士學位者須呈繳畢業論文一本私法人所遺派者

依本辦法第一條辦理

附各種表式參閱下頁



矮克發迅速分色(即依索固)軟片

全世界軟片之領袖

有意想不到之成績

改一千三百度為

二千七百度



**Isochrom**

**2700**

**H&D ~~1300~~**

晴雨頌無不滿意

雙藥膜◎分色性◎免反光◎銀粒細

矮克發洋行啓

上海四川路二六一號

安如泰山

惠豐儲蓄銀行

將款存儲

唯有儲蓄

解決方法

亟宜解決

老來生活

吾生幾何

日暮途遠



(附表一) 保證書

姓名	中文	留學國別	姓名
	西文		
性別		間及其特 題定	住 在現
籍貫	年 月 日 生	費總定額	址 久水
	省 縣		
及婚姻狀況	及子女數		
學歷			
服務經歷			
說明	<p>(一) 學歷及服務經歷應與前項須註明起止年月</p> <p>(二) 籌定經費總額一欄應按下列留學月需經費約數計算全學期間需用費加          入來往川資於未出國前一次籌足留學月需經費約數如次          日本金七十元 瑞幣四百五十法郎          美國金九十元 奧幣六百先令          英鎊二十鎊 比幣一千八百法郎          德國幣三百五十馬克 比幣二千法郎</p>		
保證人姓名		職業	
性別		住 在現	
年 歲		址 久水	
籍 貫		與該 之關係	
保證人簽名蓋章	<p>今因保證人赴國自費留學所有該生留學期內應需經費及其他行為均由保證人負完全責任如在留學期內發生一切經濟困難問題時應由國外留學管理機關報告國內教育主管機關通知保證人後保證人立即籌款接濟所具保證書是實          保證人 簽章</p>		
說明	<p>(一) 保證人資格應以下列各項為限          (甲) 殷實商號          (乙) 有向定職業能擔負該生經濟及行為責任者          上列兩項在京者由教育部查證可在該生原籍或寄籍地方者應呈由所在教育行政機關查證證明          (二) 保證人向一時期內所保證之自費留學生至多以三人為限          (三) 西文譯名不得縮寫且須依照本國習慣以姓排在前并勿另取外國名字</p>		



特製錄

均

均有

本

外

各

埠

均

有

經

售

處

均

有

經

售

處

均

有

經

售

處

均

有

經

售

處

(附表一)

履歷表

姓名	中文	國別	留學	年	月	日	生	特	及	科	研	究	目	究
	西文													
性	別	年	月	日	生	特	及	科	研	究	目	究	目	究
籍	貫	年	月	日	生	特	及	科	研	究	目	究	目	究
婚	狀	年	月	日	生	特	及	科	研	究	目	究	目	究
兒	女	年	月	日	生	特	及	科	研	究	目	究	目	究
學	歷	年	月	日	生	特	及	科	研	究	目	究	目	究
履	歷	年	月	日	生	特	及	科	研	究	目	究	目	究
遺	派	年	月	日	生	特	及	科	研	究	目	究	目	究
費	款	年	月	日	生	特	及	科	研	究	目	究	目	究
費	目	年	月	日	生	特	及	科	研	究	目	究	目	究
附	記	年	月	日	生	特	及	科	研	究	目	究	目	究
<p>說明</p> <p>(一) 學歷及履歷兩項須註明起止年月</p> <p>(二) 自費生除私人所遺派者外免填遺派機關川裝費款及每年公費款目三項</p> <p>(三) 西文譯名不得縮寫且須依照本國習慣以姓排在名前井勿另取外國名字</p>														

眼耳鼻喉科  
胃腸專科  
林世熙醫師

上午十時至十二時在霞飛路(巴黎影戲院西)六一三號并電話八二六九六  
下午三時至六時在南京路大陸商場四樓四二〇號電話九一一二二

產婦科  
專家  
石美玉女醫師

診所製造局路六三九號伯特利醫院電話一五一一〇

產婦科  
專家  
石成志女醫師

診所製造局路六三九號伯特利醫院電話一五一一〇

陳謨醫師

診所 霞飛路一四一號(北四川路海甯路北)  
療養院 甘世東路甘郵上午北四川路下午霞飛路  
科目 小兒專科  
電話 〇八〇九四四〇四三〇六一院七四二八六

夏慎初醫師

診所 霞飛路一〇六號  
科目 肺病淋病性病醫藥  
院址 東瀟石路一〇三號  
電話 八〇八七八號

夏氏產科醫院

主任 沙顯瑞 汪覺因

申江醫院

院址 霞飛路馬浪路口  
科目 內外各科女醫接生  
電話 八三三三〇號

劉之綱

(病室清潔)

朱亞雄醫師

診所 南京路虹廟藥房  
時間 下午四時半至六時半  
電話 九三三七五〇住宅三〇六一九

林熊飛醫師

診所 貴州路一二一號  
科目 內外科皮膚科泌尿科生殖器科  
電話 八五二〇七

孫孝寬醫師

寬民醫院 法租界呂班路西門路口  
電話 八五二〇七

另聘馮立民醫師

專務 內外科小兒科性病科  
設有手術室病室

謝筠壽醫師

診所 愛文義路派克路口平和里內  
科目 皮膚花柳科內外科  
門診 上午十時至十二時  
下午三時至六時  
電話 三五二四四

眼科劉以祥醫師

診所 馬家路跑馬廳路  
時間 上午九時至十二時  
下午三時至六時  
電話 三三四四〇

楊頌先醫師

診所 白通路二號  
科目 內科  
時間 上午九時至十二時  
下午三時至六時  
電話 三三四四〇



# 德國體佩爾補丸

元昌行經理

功能補血生精  
健腦益嗣  
專治神經衰弱  
身體羸弱等症

◎最近歷年派遣各屬留學人數  
根據教育部發給留學證書統計、自十八年度至二十年度共為三千一百三十七人、其統計如下：

國別	合計(三年度)			民國二十年度			民國十九年度			民國十八年度		
	實數	百分比	實數	實數	百分比	實數	百分比	實數	百分比	實數	百分比	
總計	三、一三七	一〇〇	四五〇	一、〇〇〇	一、〇三〇	一、〇〇〇	一、六五七	一、〇〇〇				
日本	一、六九八	五四·一	八三	一八·四	五九〇	五七·二	一、〇二五	六一·八				
美國	五四五	一七·三	一一五	二五·六	一五八	一五·三	二七二	一六·四				
法國	四一三	一三·二	一〇六	二三·六	一四二	一三·八	一六五	一〇·〇				
德國	二二六	七·五	八四	一八·七	六六	六·四	八六	五·二				
比利時	一二四	四·〇	二六	五·八	四二	四·一	五六	三·四				
英國	九〇	二·九	二五	五·五	一六	一·六	四九	三·〇				
其他各國	三三	一·〇	四	〇·九	一六	一·六	四	〇·二				
加拿大	三三	一·〇	三	〇·七	一六	一·六	四	〇·二				
瑞典	三三	一·〇	一	〇·二	一六	一·六	四	〇·二				
意大利	三三	一·〇	一	〇·二	一六	一·六	四	〇·二				
瑞士	三三	一·〇	一	〇·二	一六	一·六	四	〇·二				
菲律賓	三三	一·〇	一	〇·二	一六	一·六	四	〇·二				
印度	三三	一·〇	一	〇·二	一六	一·六	四	〇·二				
百分比(三年度)	一〇〇%		一四·三%		三三·九%		五二·八%					

又自二十一年八月至十二月出國留學者、計

## 留學生科別統計表

(自民國二十一年一月至二十二年十月)

國別	實數	百分比	實數	百分比
英國	二十三	二·三	一	〇·一
法國	五十一	五·一	二	〇·二
德國	三十一	三·一	三	〇·三
美國	二十一	二·一	四	〇·四
日本	一百一十八	一一·八	七	〇·七
其他各國	一百一十八	一一·八	一〇	一·〇
總計	二百五十五	二五·五	二二	二·二

# 血清學 醫學博士 朱仰高

地址上海梅白格路  
三十八弄六十五號  
電話三三七六六

# 王完白

醫師 醫師  
時間 四馬路中西藥房及靜安寺華英藥房西  
內科 內科傳染病專科  
出診 內科傳染病專科  
電話 內科傳染病專科  
地址 內科傳染病專科  
電話 內科傳染病專科

附告 基督同人自建福音廣播電台推舉人擔任總理故晚間常在博物院路十九號電話二一三六六一

# 上海理學診療院

▲院址 法租界巨備達路一二二號仁醫院內  
電話 八四五二二 八二七五七  
院長 宋國賓主任醫師張友梅

科目(一)愛克司診察(二)愛克司光深淺治療(三)電流治療(四)紫外光線治療(五)透熱治療

# 俞松筠

產科 婦科 醫師  
診所 中德產科醫院 德醫 席與蘭  
門診 診金二元二角 產科 同學路長豐里  
出診 每次一元四角 主治 產科婦科諸病  
接生 平產五十元正 電話 三三二七  
電話 二〇六三二 電話 三三二七

# 科學的達生編

每册一元 醫師著 中德產科出版部  
發行所 上海靜安寺路

留德醫學博士 丁名全醫師主任產科 金偉方 海安  
婦女產科專家 德醫產科接生  
本院專治產前產後及婦科一切難症住院病房分頭二三等詳章函索即寄院址愛文義路小沙渡路口 電話三三六五七門診下午一至四時餘時出診

上海婦孺產科醫院 日夜一律十元  
本院用科學最新安胎法務使於最短期間解除婦女一切痛苦各項  
收發從廉 產科專聘女醫師三人專門安生 院址第一院法租界西新橋街波路路口  
第二院靜安寺路馬路同福里 詳細章程及函索即寄院址愛文義路小沙渡路口

上海婦科專門醫院  
本院用科學最新安胎法務使於最短期間解除婦女一切痛苦各項  
收發從廉 產科專聘女醫師三人專門安生 院址第一院法租界西新橋街波路路口  
第二院靜安寺路馬路同福里 詳細章程及函索即寄院址愛文義路小沙渡路口

# 健腦補血米

凡治事過勞。思慮過度。戒烟或大病之後。神經衰弱。精神萎靡。急應服此健腦補血米。培養神經。彌補消耗。恢復固有之腦力。

# 大孚賜保命

大孚賜保命。係德國名廠。用特殊化學方法。製成精純複形多稜結晶。富有恢復細胞活動功能。善能強壯神經。解除疲勞。抵抗病菌。增進性欲。調節機能。預防衰老。對於戒烟。尤著特效

# 集成藥房

總發行 上海南京路一六六號

總經理 上海西藥公司 上海南京路一六六號 經售處

# 集成藥房

西門 上海老西門外中華路一五二〇號或方科路四九號

及各大藥房





# 上海紡織印染公司

## 自紡 自織 自印 自染

色彩鮮艷不退  
花樣新穎入時

辦事處

天津路五福弄台灣路口

電話九三二二九二

廠址

華德路高郎橋一三二八一號

電話五〇七一五

轉接各部



車 汽 之 迎 歡 衆 大 輛 一

# 奧 斯 汀

車 缸 汽 四 力 馬 匹 十

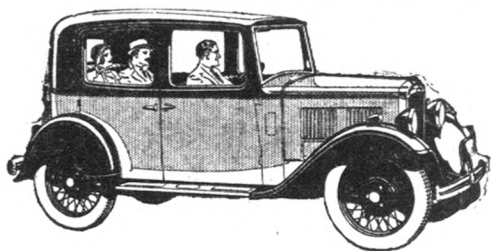

一切富麗特色。包括保險槓。特大車輪。滑動車頂。及最精選之皮靠墊等。使人一望而知其價值迥不可及。至於其效用及管理之容易。因有雙頂擋四擋排及一座活潑無比之引擎。尤為滿意。不論長途疾駛。或短路開行。其速率與加速。舒適與經濟。無不恰合需要。誠一輛無往不宜之汽車也。

尚	高	質	品	觀	美	樣	式
濟	經	別	特	靠	可	對	絕
適	舒	敞	寬	絕	卓	用	效

諸君一買一輛汽車若昂投資於一輛

奧 斯 汀

靜寺路九號 龍飛汽車公司 電話三〇二號

# 豐惠

## 儲蓄銀行

本行呈准國民政府財政部註冊以

無限期公司

無限期責任  
總行設上海  
分行設天津

電話  
九四五三三

竭其全力、只能揮支苟安之現局、實無餘力而及於墾殖、故今年一年中、除兩廣開發很少之新的墾殖區外、其餘各地則未有、甚至一般之墾區、因整個農村經濟之日見衰落與破產、而舊有之墾業區、且見衰落、如號稱全國最富庶之江蘇、與夫號稱規模龐大淮南墾墾、其命運即如此也、次江蘇之鹽墾區域、南起南通之呂四、北至阜甯廟灣、縱長六百餘里、橫白餘里、自清光緒二十七年張季直創辦通海墾牧公司以來、先後歷三十餘年、或立大小公司凡四十餘處、所領地約千萬餘畝、投資在三千萬元以上、但其開墾成熟之地僅十之二弱、粵年生產約可得棉五六十萬擔、荒蕪僅十萬擔而已、至如豆麥尚不敷該區農民食糧之消費、現此四十餘家公司、除少數尚可勉強支持外、其餘或僅存一息之氣、或已陷於停頓、因之已投資者、以股少為幸、未投資者、觀望不前、此種現象之形成、吾人試剖析其原因、約有數點、(一)因世界農產品之傾銷、以致墾區棉麥等產品價格之低落、(二)因兵災匪禍、與夫苛捐雜稅之繁重、以致形成農村投資之不安全、使其墾殖區之資本、不獨未有增加、而且尚有一部份轉入於城市、造成資本缺乏、(三)水利不興、辦理腐敗、生產日趨以落、凡此諸因、不特決定淮南墾墾區之衰落、且進而決定各地墾殖之衰落耳、

惟其間值得吾人之注意者、方今一般墾殖區、在過去悉為良美田園、徒以頻年以來、農村之不安、兵禍共匪戰爭之頻繁、釀成田園荒蕪之慘象、此荒蕪之土地、或為無主、或為有主而無資本、處於此種狀態中之政府、於是乃對有地無資本者貸以資本、無主之地再另行召集墾殖、此為本年中之特殊現象也、就全國言、如廣西之六大山、廣東之徐聞、瓊崖、湖北之襄北、江西之贛南等區、皆循此徑、惟此種墾殖

、嚴格言之、并非農村發展之象徵、且恰相反、而為農村破產之反響、開發荒地、除廣西之柳江、廣東之英德稍具成績外、除如廣西之十八山、只撥有五千元之少數經費、十萬山、六萬大山、姑婆嶺、古兜山等地、竟仍在計劃調查之中、所謂墾殖、以內憂外患之牽制、綜一年來之情況、不過如此耳、

抑尤有進者、今日之社會、惶惶於古代屯田遺制者、尚不乏其人、其論點謂中國養兵甚多、除國防及維持治安必要之兵額外、餘宜裁撤、以此裁撤之兵士、移充荒地墾殖、既免社會失業、復樹厲兵於農之楷模、對於民生經濟實有極大之裨益也、如河套墾殖區、方實行兵墾、修築築路、變荒野為熟地者、有二百頃、此不獨化游勇為生產之民、變荒土為膏腴之地、且就國民經濟而論、亦有嚴重意義焉、

然河套之墾地、當局者不殖人民需要之五穀及工業原料、且只圖財政收入之增加、逼使大批殃民之鴉片、云何國計民生、實言之、赤裸裸的利己主義而已、況在該區墾殖中之軍隊、初非完全直接參加生產、對於墾地且有招農佃種、已則坐收漁人之利、出入民家、索詐奸淫、屯墾兵士、橫行鄉曲、霸佔水道、甚至毆辱農民、故人民幾視屯墾若蛇蝎矣、究其內容、與滿清皇莊毫無二致也、

近年以來、以國民經濟之破產、無論在城市或農村方面、失業之日增、成為現社會中極嚴重之問題、當局果能廣開荒地、極力發展全國之墾業、如是則社會方面、不獨可少大羣之飢民、即在經濟方面、對邦國亦有極大之裨益、據本年調查兩淮墾荒地、共有一千三百萬畝、全部墾為棉田後、每年可得一萬萬元之收入、可容納二百五十萬農民、在浙江依沙田局調查、沿江沿海之荒沙、以及江山金華等縣之荒山

註冊商標



用刷印

星牌油墨

完全國貨



人人真用

研究貴重  
質料高尚

價目低廉  
銷路極廣

上海  
公盛行油墨廠製造

總發行所

漢口分行

廣州分行

香港分行

堆貨總棧

油墨工廠

機器工廠

銅鐵工廠

凡立水廠

經售處

各埠 各大書局 紙號 印局 均有出售

上海交通路電話九〇四一六號  
有線無線電報掛號九一九五號  
國外電報掛號 KUNGSUNGCO

漢口中山路生成里  
電話三二四六號

廣州市榮欄路一百十號  
太和新茶號內

香港莊士敦道一八三號  
電話二〇一二九號

上海交通路  
六十二號

上海北西藏路南公益里  
專造各種印刷用五彩油墨

上海北西藏路南公益里  
專造各種印刷機器

上海北西藏路南公益里  
專造文具儀器學校用品

上海北西藏路南公益里  
專造印刷用厚薄凡立水



、可製作植棉之用者、共一百五十萬畝、每年可得二千零二十五萬元之收入、容納農戶七萬餘家、農民三千餘萬人、在廣東建設廳之調查、徐聞、北區、東區、南區、瓊崖各地、各設墾區一所、每區可墾十萬畝、每區容納人民二千家、他如桂林墾區署調查可墾荒地為四百七十三萬一千零八十畝、甘肅建設廳調查、謂有待墾荒地五十八萬二千五百畝、滿浦荒地三百一千方里、廣西柳江區荒地為四百二十二萬三千八百八十畝、吾人僅就本年調查、即可規知中國尚有廣大待墾之荒地、設由益以已失東北四省之墾殖區、則墾殖之面積、當可相當解決農村人口過剩之危機矣、

## 一年來之農村復興運動

我國以農立國、已歷四千餘年、而歷史與文化、亦多以農業經濟為基礎、四萬萬之人口、亦多憑藉農業生產而生活、是以歷代帝王、當其即位之始、無一不以農為本、而昭示庶民、惟其間歷代朝代之更替、與夫帝王之易姓、其社會背景大半由於農村經濟破產、農民不能安居樂業、因而爆發騷動之所致也、時至近代、吾國原有半自然經濟的前資本主義農村經濟、雖因國際帝國主義之侵入、次第破壞其自給自足之狀態、而隸屬於世界商品市場之下、受其支配、使從來之獨立性遞減、然衡諸現勢、農業在目前中國國民經濟領域中、仍佔極重要之地位、而為最主要之生產部門。方今中國生產總額中百分之七十五至八十、仍為農業生產、人口總數中百分之八十以上為農氏、輸出貿易中三分之二為農業生產之原料品、國家財政歲收中直接和間接徵自農民者、約有四分之三、凡此所示、則農村經濟在中國國民經濟中、所佔地位之重要、於此可以想見矣、是以農村經濟之盛衰、不僅關係

整個中國國民經濟之隆替、且進而關係於整個中國政治組織之消長、

惟今日之農村經濟、因其特殊條件之限制與歷史運命之束縛、實無法以避免其衰弱與崩潰之過程、即在中國國家地位屈處於半殖民地及農業經濟結構停滯於前資本主義階段之前提之下、中國農村經濟勢必日趨窮困與破碎而已、斯種現象、以最近三四年為顯明、

自一九三一年以來、國際帝國主義以世界經濟間恐慌之壓迫、相率加強其對於殖民地與半殖民地之侵略、於此進程之中、商品傾銷為其經濟侵襲主要之方策、尤以洋米洋麥之輸入於吾國、使農村經濟為之解體、而年來形成全國農業恐慌之「穀賤傷農」一豐收成災之主因、厥原於此、此外益以國內政治之動盪及社會之不靖、災異變禍之頻繁、於是中國農村經濟遂愈趨於崩潰滅亡之死谷、

農村經濟當前之危機、受國際影響者、既如上述、而內政之不良、對於農村經濟之破壞、復有嚴重之意義、如苛捐什稅之繁重、貪官污吏之剝削、土豪劣紳之壓迫、高利借貸之榨取、水旱天災之浩劫、軍閥混戰之徵發、匪共騷擾之損害、朝至八口之家、流離失所、五畝之宅、不樹桑年、而草根充飢、樹皮裹腹者幾遍於域內、故凡有識之士、莫不以復興農村為當務之急、是故近一年中、藏國中人士、皆相率倡導、復興農村、以救危亡、輿論所趨、舉國嚮然、而當局於內憂外患之餘、亦思改弦易轍、故國民政府行政院亦從而有所組織農村復興委員會之準備、今年四月十一日、提出救濟辦法、彼時決議交內政實業兩部會同行政院秘書處政務兩處會商組織方法、結果決議四項、

一、成立農村救濟委員會、隸屬於行政院、由院長兼任

上海四川路二百卅號

美商  
聯美煙葉公司

電話(一八二八三)  
(一七五五九)

本公司自運美國  
佛及尼亞上等金  
黃烟葉存貨充足  
價格克己歷年蒙  
各大烟廠採購信  
用卓著如荷  
惠顧無任歡迎

棧房 塘山路一〇三九號

電話 五二二八〇號

# 新巧鐵廠

四四五二四話電

本廠研製各種機器應用科學原理根據當地經驗研究改良努力進行自創辦法來舉業各界踴躍近年尤致力於染織機器出品精良切實耐用如欲定購請特往地址甘肅路協興里十六號

委員長、各部部长各委員會委員長為當然委員、其主要職務為農村救濟之設計、其決議事項由行政院核定執行之、

二、除當然委員外並由院長聘任工商界人士若干人為委員、

三、農村救濟委員會主要計劃事項如下、

①農業金融 ②農業技術

③糧食調劑 ④水利

四、農村救濟委員會章程由政務處起草、

該項決議旋經行政院第九十七次院會、經院會議決改名稱為農村復興委員會、並將章程修正通過、尅日成立委員會、延聘委員四十餘人、五月五日、舉行農村復興委員會第一次大會於南京、議決各項議案、至是該會遂正式成立、

該會會議議主要之事項、第一、決定分組該會為經濟、技術、組織三組、第二、各組分設專門委員會、第三、通令各省市分設分會、隸屬於各省市政府之下、第四、商請上海銀行公會設立農村金融調劑委員會、第五、設立中央農業銀行、第六、設立南京新農場、第七、派遣農村調查團等、

自是以後、全國各地皆相率成立農村復興委員會、計劃農村復興事宜、

此外、贛鄂皖豫四省、又有四省農村合作委員會之組織、專辦農村合作事宜、企圖推行合作、救濟農村、其他、如山東之村治運動、定縣之鄉村教育、廣西之鄉治運動、福建之計口授田等等、無一而非以一種特殊政策、救濟農村經濟之危機、至於民衆方面、亦間有集合私人與私資、組織機關、從事救濟運動者、如中國銀行與上海銀行之擬投資一千萬元、從事農民信用貸款、即其聲望大者、雖然農村復興運

動初非一蹴而就、其間障礙重重、就國際方面言、吾人既不能深溝高壘、以抵禦列強之傾銷、則國際農業之危機、勢必以我為宜洩之尾閘、益以東北四省為日本帝國主義所佔領、使我國內市場愈趨縮小、民族工業發展無由、農業經濟繁榮難待、就國內言、而政治之腐敗、尤為障礙復興農村之主因、蓋今日親民之吏、其能體恤農民痛苦者固不乏人、而搜刮及於骨髓、誅求窮於皮骨者、更僕難數、苟不徹底刷新內政、則復興農村徒供若干閒民噉飯、而農民仍未蒙復興之實惠也、

要之、在此一年間、農村復興運動、業已演為全國最盛行之潮流、至其成績若何、現雖處於開端之際、吾人固難逆料、然如不抵禦國際帝國主義之侵略、改革政治之缺憾、則一切努力皆將全歸於失敗焉、

## 一年來之造林業

語云、「十年樹木、百年樹人」、樹木當視樹人為易也、我國此前雖有天然豐富之森林、然以採伐無度、不再播植新苗、而任其荒蕪、或因交通阻隔、捐稅繁重、運輸不便、乃有焚山之舉、此為我國造林業不發達之主因、而近年來木材復多仰自外國之供給、利權外溢、為數不少、此造林業之所以急於提倡也、回顧我國民初即有北京農林部森林局之設立、管理林務、民四復規定植樹節、明令各省各縣每年舉行植樹一次、此可視為造林運動之肇始、及民國十八年、國民政府更設立中央模範造林區、直隸於實部（原名農礦部）、從事造林之試驗、民國二十年實業部公布管理國有林公有林暫行規程、但以歷年來缺乏正確之統計、亦無由窺其發展之狀況也、

美國製造

# 史德華無線電收音機



## 沙而文真空管



HYGRADE  
*Sylvania*

SET TESTED  
**RADIO TUBES**

## 吉而文無線電機

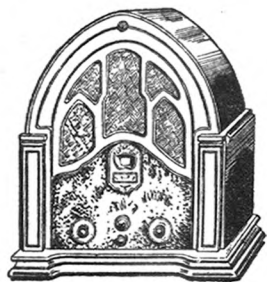

收音清晰  
發聲宏亮  
美觀耐用  
效力偉大  
新穎傑出  
比眾不同  
各機均裝  
最佳沙而  
文真空管  
特為介紹  
請來試聽  
各界購置  
無不滿意

# 史德華無線電公司

南京路第  
三六二號

電話第九  
五一八八

# 藥奇脹臆

丹憂與脹臆  
五盆每  
書明說曲詳  
本即奉記

現就我國林產之數量而言，以東三省為最富，而福建、湖南、雲南、貴州諸省次之，即就東省而言，一森林面積約有五四二、四六二、七七〇畝，興遼、吉、黑三省總面積一、四九八、九四二、一七〇畝比之，約為百分之三十六，其木蓄積量約有二百七十億石，（見朱會芳著東三省之森林概況）最近五年平均生產量約計四百二十五萬石（見申報年鑑），自東北淪亡後，日人乃組織共榮會社從事開採，福建一省，以閩江一帶為天然森林區，多產杉木，湖南則在沅江流域一帶，雲南及貴州為多山之地，亦林產富饒之地也，若就種類而言，則我國林產以杉、柏、松、桐、烏木、楊、漆樹等為多。

造林事業本為我國實業計劃之根本要政，中央頒佈為下層工作網要七項之一，物質基礎建設之主要工作也，實業部鑒於年來天然林產日漸稀少，而黃河、長江、及運河流域一帶，時有水患為災，乃積極提倡造林，今春實業部奉行政院訓令，通飭各省培植苗木，提倡造林，限十年以內每年各省政府至少須新開苗圃四十畝，每縣政府至少須有苗圃五畝，並以造林之成效，視為各縣治績之第一參考標準。

實業部復又咨請各省市以總理逝世八週紀念舉行擴大之造林運動宣傳週，編有大綱，並循十九年規定每年自三月十一日起至十六日為止，為舉行日期，由各省實業廳或建設廳、各省市社會局及各縣政府負責主持，自此計劃公佈後，各省市相率舉行，如首都於省城內外積極進行造林，即就中央模範造林區而言，計有林場六處，佔地一百六十萬公畝，可植苗木六百萬株，河南省第五農林局，則提倡太行山造林運動，每日領苗木植樹者達千人之多，山東省實業廳則擬定全省民衆植樹運動，每人最少一株，可得三千八百萬株，河

北省擬在省境植樹三十八萬七千八百二十八株，佔地一千七百五十一畝，浙江省植樹四百萬株，山西省擬植樹二百四十萬畝，江西省則改造廬山林場，其他如湖北、安徽、陝西各省亦相繼舉行，遠而如理崖島亦設立熱帶林場，種植熱帶樹木，預計二十年後出產即足供全國之用，此外又有兵工植樹之例，如陳調元部自瓜州口起經揚、高、淮、濟、泗、宿、邳等八縣而至運河與山東交界處之黃莊為止，植樹二十八萬七千二百八十四株，梁冠英部在皖西各駐防地，按照土宜，廣植樹木，並妥慎培養，於此可見一年來國人之欣興鼓鑄於植樹事業也。

一年來開發森林方面，如雲南擬開河口附近之大森林，面積約一萬一千二百方里，種類約四十餘種，有紅木、楓、柏、杉等類，估價約二萬萬餘元，一旦開發，可供全國十餘年之用，陝西經濟研究會於本年五月間在陝西省銀行舉行會議，討論開採秦嶺山脈及南巴山之木材，並擬組織伐木廠，至於政府對於造林事業之管理方面，實業部以我國水旱災情，層見疊出，氣候失調，實為主因，乃擬定全國保安營林計劃，分為十保安營林區，以利進行，中央林區管理局，則於六月間舉行保護森林討論會，通過議案二十六件，限於三個月中按步施行，並建議實效兩部合同研究除蟲之方法，使樹木得自由生長，行政院於十一月間通過各省預防造林計劃草案，分為原則及進行程序兩部，以利進行。

總觀自十九年頒佈造林為七項運動之一，各省皆熱心提倡，截至二十一年底，全國新植之樹木已達五、八八八、五九五株，今時各省市植樹之情形，附錄於此，以資參考。

## (一)省

河北省

四、〇〇〇株

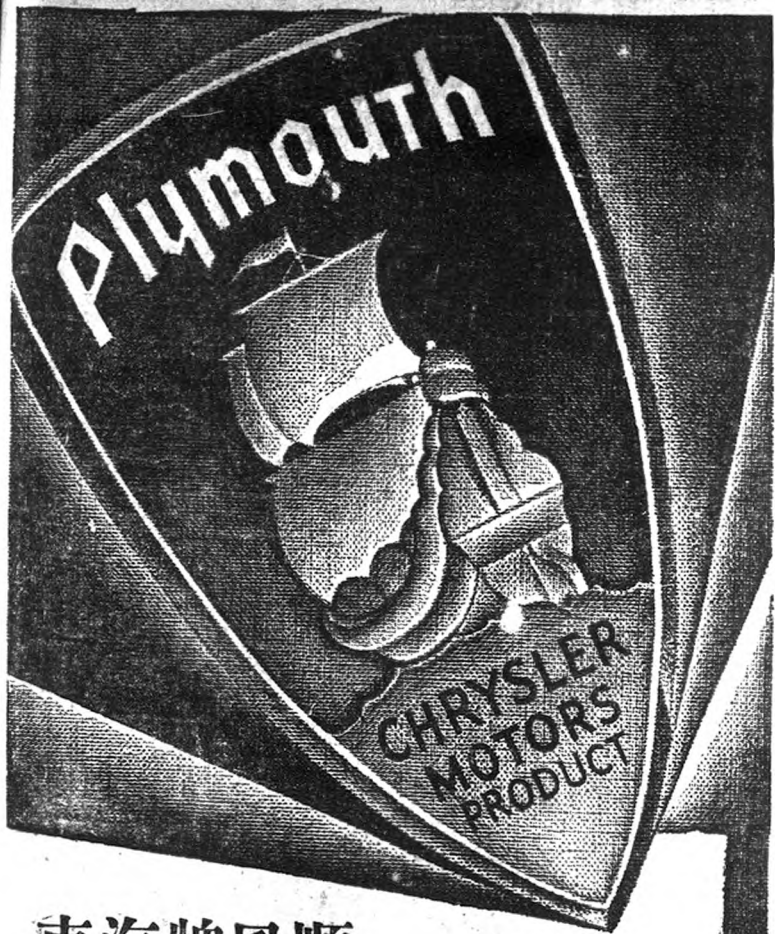

# 順風牌汽車

當今汽車效用及價值之上領袖

將來亦必繼續為領袖



愛多亞路四馬路  
 司公車汽迪馬  
 電話一三九四  
 話六九號

倫敦蒙賜顧請向本公司經理洽

# 妙

# 特

# 靈

去毒 止痛 殺菌 消毒

藥到病除

皮膚病 疥癬 腳趾癢 癩瘡 疥瘡 疥癬 疥癬 疥癬



山東省 一〇八·三一六株

河南省 一八·六五〇株

陝西省 一四·六〇〇株

甘肅省 二一八·一四〇株

寧夏省 六五·九六〇株

青海省 一一·〇〇〇株

四川省 二〇·〇〇〇株

湖北省 六〇〇四株

湖南省 四·八〇〇株

江西省 四四四·五九四株

安徽省 六二·二〇〇株

江蘇省 一八一·二六〇株

浙江省 二一·〇〇〇株

福建省 四〇·五〇四·二九株

廣東省 一六四·八二七株

雲南省 四·五〇〇株

貴州省 一·五〇〇株

遼寧省 六·一五〇株

吉林省 二二·九三五株

熱河省 一九·七三〇株

察哈爾省 三·三八五株

綏遠省 四·八〇〇株

(二)市 六〇〇株

北平 一三·四〇三株

青島 八〇〇株

天津 一三〇〇株

上海 一七·一六二株

總計 五·八八八·五九五株

今春自三月起，各有市又大舉行植林運動，想今年之成績當較以往為佳，請拭目以待之、

## 一年來之郵務

### (甲)一般郵政方面

(一)力求撤銷各省郵包稅捐之經過

年來各地軍政機關或地方團體，每有假借名義，對於郵政包裹發或過境入境時，徵收稅捐，非特破壞郵章，阻礙郵運，其影響業務，甚為重大，交通部迭據郵局報告，均經設法交涉，以求撤銷，茲部內本年調查各地郵包稅捐結果，湖南、貴州、陝西、甘肅、寧夏、青海、廣西、新疆、雲南、察哈爾、綏遠、四川等省，仍有繼續徵收，其中以四川一省為最多，手各地所徵稅率，從價者最高竟達百分之二十，從量則每件有收至五元以上者，名目則日新月異，各地不同，局卡則到處林立，無異埋金變相，而其徵收手續之煩苛，稅額之巨大，則尤遠甚於厘金，長此以往，非手郵包寄運完全絕跡不止，部內經精密調查與詳細研究之結果，以為無論為民衆福利計，為郵政前途計，均有設法立即撤廢之必要，故經呈請行政院，並轉由軍事委員會，分別嚴令全國軍政機關及地方團體，從嚴取締，此後不論何種機關團體，絕對不准假借任何名義，徵收郵包稅捐，其已開徵者，即日撤廢，以維郵運，惟因軍政未臻完全統一，阻力甚多，欲求全部撤銷，至不易也、

### (二)辦理軍事郵遞

軍事郵遞，為應出帥時或交戰時軍隊需要，沿途為其傳

林小川

醫師 診例

梅毒一二期

橫痃等膿血淋病

痛手痛

生濕滋尿科

淋病

淋病

淋病

淋病

淋病

淋病

淋病

淋病

淋病

淋病

淋病

淋病

淋病

淋病

淋病

淋病

淋病

淋病

淋病

淋病

# 一年來上海花柳病的概況

醫師沈文鈞

### 社會組織細胞不健全病的蔓延殊足驚人

花柳病的傳播。完全依據社會之一般情況而為升降。此乃確定的公例。亦稍明醫學及病理學者所不辨而能了解之事實也。本一年來上海社會。遭受世界經濟巨瀾的激盪。致形成向來未有之不振。而社會組織細胞。自然趨向於崩解腐爛。終至不健全份子超過水準。在某一段階。都市繁榮的交通繁榮。人們入於虛榮發達之途。而在某一過程。即由於經濟極度不況氛圍之籠罩。逼逼生潛悲苦的環境。於是因多角原因交織而中為一個焦點。則擲出不正當結合後果之花柳病紀錄的突進。

實就多數同道的臨床紀錄而加以推驗。顯然見淋病病者的數字。實佔百份比例中最高數。更就各個感染之原因而準測。蓋非公認為過導。吾人設暇自追求此中因果及背景。殊有不堪斷之情景。均非社會道德各問題前途之隱憂也。雖然。淋病固是猖獗。而淋病療法則亦突飛猛進不已。此殆本一年殊有之收穫耳。

舊音與及扶桑。從橫山武吉游。氏為花柳專家。聲譽追跡野口英世。治梅毒淋病。常感棘手不置。而愚自返國查復。對白濁亦殊苦悶。雖亦應用透熱電療稍見功能。然而迄勿能得心應手。常有手術拙劣者。且往往且能好學不懶。極深淺研。故編冠即大成。以專家治淋者。亦僅十有餘載。近年以還。由於學理經驗之相輔。而互相開發。扶弱應微。有透熱殺菌之根治新久白濁方法探得。論文露布。耳目一新。病者求醫。應手輒愈。打開歷來白濁難愈之疑團。社會人士無不歡為異數。愚自願刊。相見恨晚。而氏尚謙謙以為未足。迨至本一年來。愚又發明透熱淨穿新法。百尺竿頭。更上一層。愚親見其治愈病者。無論治期之短縮。機愈之正確。治法之穩妥。成皆進一步邁進。而愚認林氏股股指導。亦深刻了解此中真諦。試以治癒就診病家。均能如響斯應。堪稱神奇。而在此淋菌猖獗擴大傳播範圍之際。竟有此靈効新法發現予以迎頭痛擊。洵可謂本一年來驚異之紀錄也矣。

林君物物體。心惘社會人士之困斯淋病。輒為撰成淋病問事書海慈航。茲更撰錄書中數節。以為吾文之結尾。淋病入後後遺者。各生種滋液血部份。或有引起炎症之可能。惡化之結果。有生育不能及性神經反常等可慮。淋病入血。首見關節炎。進而假精化育而移轉。波及全體各部臟器。嚴重者殘廢或竟短生。入於眼則成膜盲眼。喪明乃常見。(一)毒丸乃精精化育之機關。人生意義之繫維維繫。淋病合併症中。以此為最多。急性期引起者。病者因印象尚不致模糊。處治或可正確。特在慢性時併發者。或因症狀重之誤識。那有以普通之小腸疝氣而忽略病因。從而錯誤至不能生育比比皆是。此實宜注意者也。(二)尿道發炎。一般皆指根本不明其所以。惟本部位在人生機構上。殊有十分重要之任務。絕對不能忽略且亦必應研究其精確也。(三)尿道發炎。及膿定而診斷。以及治療方法之冷熱區別。有殊要的當顧。

淋病問事書中數節。以為吾文之結尾。淋病入後後遺者。各生種滋液血部份。或有引起炎症之可能。惡化之結果。有生育不能及性神經反常等可慮。淋病入血。首見關節炎。進而假精化育而移轉。波及全體各部臟器。嚴重者殘廢或竟短生。入於眼則成膜盲眼。喪明乃常見。(一)毒丸乃精精化育之機關。人生意義之繫維維繫。淋病合併症中。以此為最多。急性期引起者。病者因印象尚不致模糊。處治或可正確。特在慢性時併發者。或因症狀重之誤識。那有以普通之小腸疝氣而忽略病因。從而錯誤至不能生育比比皆是。此實宜注意者也。(二)尿道發炎。一般皆指根本不明其所以。惟本部位在人生機構上。殊有十分重要之任務。絕對不能忽略且亦必應研究其精確也。(三)尿道發炎。及膿定而診斷。以及治療方法之冷熱區別。有殊要的當顧。

淋病問事書中數節。以為吾文之結尾。淋病入後後遺者。各生種滋液血部份。或有引起炎症之可能。惡化之結果。有生育不能及性神經反常等可慮。淋病入血。首見關節炎。進而假精化育而移轉。波及全體各部臟器。嚴重者殘廢或竟短生。入於眼則成膜盲眼。喪明乃常見。(一)毒丸乃精精化育之機關。人生意義之繫維維繫。淋病合併症中。以此為最多。急性期引起者。病者因印象尚不致模糊。處治或可正確。特在慢性時併發者。或因症狀重之誤識。那有以普通之小腸疝氣而忽略病因。從而錯誤至不能生育比比皆是。此實宜注意者也。(二)尿道發炎。一般皆指根本不明其所以。惟本部位在人生機構上。殊有十分重要之任務。絕對不能忽略且亦必應研究其精確也。(三)尿道發炎。及膿定而診斷。以及治療方法之冷熱區別。有殊要的當顧。

淋病問事書中數節。以為吾文之結尾。淋病入後後遺者。各生種滋液血部份。或有引起炎症之可能。惡化之結果。有生育不能及性神經反常等可慮。淋病入血。首見關節炎。進而假精化育而移轉。波及全體各部臟器。嚴重者殘廢或竟短生。入於眼則成膜盲眼。喪明乃常見。(一)毒丸乃精精化育之機關。人生意義之繫維維繫。淋病合併症中。以此為最多。急性期引起者。病者因印象尚不致模糊。處治或可正確。特在慢性時併發者。或因症狀重之誤識。那有以普通之小腸疝氣而忽略病因。從而錯誤至不能生育比比皆是。此實宜注意者也。(二)尿道發炎。一般皆指根本不明其所以。惟本部位在人生機構上。殊有十分重要之任務。絕對不能忽略且亦必應研究其精確也。(三)尿道發炎。及膿定而診斷。以及治療方法之冷熱區別。有殊要的當顧。

淋病問事書中數節。以為吾文之結尾。淋病入後後遺者。各生種滋液血部份。或有引起炎症之可能。惡化之結果。有生育不能及性神經反常等可慮。淋病入血。首見關節炎。進而假精化育而移轉。波及全體各部臟器。嚴重者殘廢或竟短生。入於眼則成膜盲眼。喪明乃常見。(一)毒丸乃精精化育之機關。人生意義之繫維維繫。淋病合併症中。以此為最多。急性期引起者。病者因印象尚不致模糊。處治或可正確。特在慢性時併發者。或因症狀重之誤識。那有以普通之小腸疝氣而忽略病因。從而錯誤至不能生育比比皆是。此實宜注意者也。(二)尿道發炎。一般皆指根本不明其所以。惟本部位在人生機構上。殊有十分重要之任務。絕對不能忽略且亦必應研究其精確也。(三)尿道發炎。及膿定而診斷。以及治療方法之冷熱區別。有殊要的當顧。

淋病問事書中數節。以為吾文之結尾。淋病入後後遺者。各生種滋液血部份。或有引起炎症之可能。惡化之結果。有生育不能及性神經反常等可慮。淋病入血。首見關節炎。進而假精化育而移轉。波及全體各部臟器。嚴重者殘廢或竟短生。入於眼則成膜盲眼。喪明乃常見。(一)毒丸乃精精化育之機關。人生意義之繫維維繫。淋病合併症中。以此為最多。急性期引起者。病者因印象尚不致模糊。處治或可正確。特在慢性時併發者。或因症狀重之誤識。那有以普通之小腸疝氣而忽略病因。從而錯誤至不能生育比比皆是。此實宜注意者也。(二)尿道發炎。一般皆指根本不明其所以。惟本部位在人生機構上。殊有十分重要之任務。絕對不能忽略且亦必應研究其精確也。(三)尿道發炎。及膿定而診斷。以及治療方法之冷熱區別。有殊要的當顧。

淋病問事書

## 濁海慈航

▲本書乃白濁專家林小川醫師隨床經驗全書十萬言分十五章別為八十餘細節內容包括：一、症狀之認定二、淋菌之診斷三、淋菌活動為礙四、人體生理淺近解剖五、症狀之展開及合併症六、移轉情況與創傷七、預防與測量八、日常常照九、附編題詞

寄上海醫學研究社出版部發行每册定價一元特售六角(外埠加郵一角)地址上海英租界西藏路治大藥房

電話九五六一九



# 惠豐儲蓄銀行有限公司

行址上海天津路B四六一號。諸君。章。程。孟。索。即。奉。

遞郵件之用，其辦法大旨，凡在郵局普通路線範圍以外之軍中郵務，均歸軍事郵遞所辦理，隸於參謀本部，其在郵政普通路線範圍以內之軍事郵務，均歸普通郵局辦理，隸於交通部，至軍事郵遞所之辦法，悉依郵政章程辦理，指定普通郵路上之最末郵局，作為軍事承接郵局，轉運郵件，至軍事郵遞所不辦匯兌，此為一般軍事郵遞之辦法，今年當熱河戰事發生後，華北戰區，日益擴大，部內為便利前方將士起見，特與軍事機關，會商軍事郵遞法，並印積極籌設軍事郵遞所，更為適應前方將士之需要起見，特訂擬款轉遞辦法，凡前方將士之須匯款者，得由該營軍官彙交軍事郵遞所，轉送承接郵局辦理，嗣以戰事結束，一切軍事郵遞工作停止進行矣。

### (三) 滬江流域設置郵路

查雲南之路江流域，地勢重要，關係國防極大，該處現設之黃山、康樂、碧江、瀘水四設治局，為謀通訊便利起見，經由交通部查明情形，分別置郵，查該流域括有瀘水、黃山、康樂、碧江四行政區域，瀘水一區，早已設置郵寄代辦所，惟碧江、康樂、黃山三行政區域，僻處邊陲，交通困難，經部勘查路線，瀘水至碧江，計程三百四十里，碧江至康樂，計程一百八十里，終年可以通行，獨康樂至黃山，邊路艱險，每年春冬兩季，雪山阻塞，交通斷絕，極感不便，為便利民衆計，均於二十二年先後置郵，並隨時體察情形，逐漸擴展，以利交通。

### (四) 與各國郵政商定直接互換包裹

我國寄往外洋各國之包裹，向來大半經由香港郵政，居間轉寄，惟轉運遲，歷時較久，而所付香港郵政之國際包轉運費，亦不貲，近年以來，為圖速寄迅速及減省國際

包轉運費起見，除必須交由香港郵政轉寄者外，曾與各國郵政先後協商，直接互換包裹總包，交由與郵政總局訂有合同船隻，直接運寄，辦理以來，便捷良多，嗣復商得英屬印度政府同意，將往來英屬印度之包裹，自是年一月一日起，直接互換，以上海及孟買兩局，為兩國間互換局，所有我國發寄該國之包裹，均交由訂有合同之輪船運寄，以資便捷，其他尚有別國包裹之尚未直接互換者，現仍設法與之商洽，以謀簡便。

### (五) 增補郵資

① 增加航空郵件資費 我國航空郵件資費，原定每一飛航區域，每一郵件，每重二十公分或其略零之數，徵收國幣一角五分，歷經照此辦理，惟因金價高漲，飛機所需之汽油等等，所費增高，且所聘外籍機師，薪水折合，亦隨之而增，郵局與航空公司，兩受其害，而航空郵遞，關係重要，又不能不力予維持，因特改訂資例，規定在每一航區以內，信函及明信片之郵費，暫改一角五分，至印刷物等類郵件及包裹之航空郵資，則仍照舊辦理，以維航運，此項增費，業於二月一日實行矣。

② 加南洋羣島及馬來聯邦郵件資費 查國際郵資，向按金佛郎折合計算，近年金價高漲，我國以銀本位收回國際郵件之資費，受虧甚巨，故交通部謀曾經按照金佛郎兌換倍率，折合相等數目藉以增加收入，惟對於辦理國外信件之民局，寄往南洋羣島及馬來聯邦之郵件，為優待僑胞起見，仍照向例，彙東由民局交郵局，按照總包重量，收取國際郵資，嗣因南洋羣島及馬來聯邦政府自十九年四月一日起，即銷民局包月制度，改為每信一封，重不逾一英兩者，收郵費則加幣六分，故交通部亦令郵局按照當時國際郵資，每信重

# 文具界之健將

文化發揚教育進展文具事業實有深切關係蓋文具為教育之先鋒為工作之利器其功效偉大盡人所知

敝社創業十二載本服務社會之主旨竭力提倡國產文具盡量貢獻於

各界其中尤以作新膳寫器一類經

長時期之研究更屬十分精良為任

何牌真筆板所不能媲美其他如船

品文具亦多選自名廠品類繁多物

美價廉敢請惠臨採購無任榮幸

## 益新教育用品社

### 註冊



### 商標

膳寫器...靈便堅固漆雅觀

鋼版...網紋精細雙面可用

橡皮棍...橡皮澆鑄運用如意

臘紙...紙質堅韌經久耐用

鐵筆...尖端圓滑不傷臘紙

油墨...質細色鮮鐵罐貯裝

上海福州路四八三號

電話四四〇六四四九  
南京分店太平路一八六號  
電話二一七〇四號

本公司係在香港註冊

專門承辦一切水汀衛

生以及防火等等工程

修理敏捷 日夜工作 保險滿意

江西路四八四號

英商上海自來水用具有限公司

電話一五五七七

本公司係在香港註冊

專門製造上等自來水

龍頭開關鍋爐圓筒等

### 精工製造 包君滿意

### 總公司

上海江西路四八四號  
電話第一五五七七號

英商中華五金廠有限公司

# 天吉堂國藥號

中國一最進海為  
店國之劃步最上

號九一〇一八話電 中路馬大法 址地

二十分收費一角之例、特准減半收費五分、現在南洋羣島及馬來聯邦、已由六分加為八分、我國以金貴銀賤關係、所有寄往該處郵件、本應照例改收、若照國際郵費之例、應增重國幣二角五分、惟因體恤僑民之故、仍舊未改、故只仍收五分、賠累之大、不言可喻、值此郵政經濟、異常困難之時、長此負擔、焉能維持、交通部迭據郵局呈報、詳加考慮、以南洋僑胞匯款歸國、大都按照當地郵費定率、預付回信郵費新加坡幣八分、約合國幣一角六分、故為補救郵政經濟起見、擬收寄往該處之國際郵費、每件重二十公分、應收二角五分之額、為特別體恤僑胞計、減半只收一角二分半、故此項增費、較之一般僑胞之預付回信郵費、仍低四分之一、是於僑胞本身或其家屬、並不增重負擔、與尋常加價、迥不相同、僑胞不明真相、紛紛爭持、不知郵局寄往南洋羣島及馬來聯邦信、須按國際郵費折合付費、而每信若長此祇收國幣五分則所損實屬過鉅、故經交通部一再與僑務委員會商洽、極力勸導、亦已不復反對、加費之舉、亦已令行政院定於九月一日實行矣、

●減低港澳包裹郵費 我國寄往香港、澳門之郵政包裹、因係國際包高性質、故其郵費、比較由各轉運公司所收運費、略為昂貴、以致寄件人多有將包裹按國內郵費納費、寄至廣州、再交廣州之轉運公司、轉寄香港、澳門、以省郵費、是以郵局收寄港澳之包裹業務、因之大受影響、交通部為謀補救起見、特將寄往港澳之國際包裹郵費、分別核減、並為便利民衆起見、更將寄往港澳之包裹重量、自十公斤增為二十公斤、以廣招徠、此項辦法實行後、民衆因郵費減低、可免將包裹寄廣州、經由轉運公司再寄轉寄之煩、而郵局包裹業務、當亦略可增進也、

●修正航線郵費 郵局所收新聞紙類航空郵費、原定每一航區、每重二十公分、收費一角五分、交通部為便利民衆、增進文化、及迅速傳遞消息於邊地起見、特令郵政總局、將是項郵件郵費、分別改定、改為不論航區、每重五十公分、收費一角五分、此項費例、已於二十二年四月十六日起施行矣、

(六)與蘇俄郵政協商互換協定 我國與蘇俄直接互換包裹業務、曾於民國六年間、開始辦理、旋因俄國發生政變、遂於民國七年三月停辦、嗣後迭由我國郵政致函蘇俄郵政、催請恢復、均無圓滿答復、交通部近為發展中俄兩國間郵務起見、特向蘇俄郵政重行提議、俾早恢復兩國直接互換包裹業務、蘇俄方面、業已同意、現已擬具草案、從詳協商、一俟正式簽訂協定、兩國直接互換包裹、即可見諸實行矣、

### (七)籌劃郵電合作

我國郵電兩政、向係分立辦理、在經濟與工作上、均有合作之必要、查東西各國、郵電兩項、大抵以同一機關經營、合作互助、共圖發展、交通部為謀發揮交通機關效能、改進郵電業務起見、現正由郵部各主管部份、籌商合作辦法、以郵電兩項均得合作之利益而不增加負擔為原則、並以我國幅員遼闊、地方情形、各有不同、郵電合作辦法、擬就江浙兩省先行試舉、以後再行酌量推廣、一切詳細辦法、現在慎密研究、亟實現之期、尙有相當之時日也、

### (八)參加國際郵政會議

國際郵政會議、將於一九三四年二月、在埃及京城開辦、舉行第十次大會、我國為一九二九年國際郵政公約簽字國之一、擬派及外交部照會派遺代表、到會參與、暨國際郵政

# 正泰橡膠廠



大喜牌



青年牌

各種膠鞋  
風行全球  
唯一國貨  
價廉物美

全國各百餘商店均有出售

總發行所 法租界 聖興街 正泰昌號



五平

糖力克巧種各 糖香際交 廠造製果糖歐華  
 糖果水小雀孔 糖荷卜樂美 品出  
 店定 所行發總 廠造製  
 八八八路電六十五路信州州 一九三二八路電 東東五路父神界界細法海上 路家徽中商

會編，我國多次既曾派有代表出席，此次大會，適當我國東北郵政被迫停辦之後，關於國際郵政中項，滿洲債組織，難免不企圖參加，以冀各國承認郵政，關係尤為重要，故交通部以郵政經濟，雖不十分充裕，但為保持我國郵權起，仍決參加，現經提請行政院呈國民政府，派駐瑞士公使胡世澤，駐荷牙公使張敬海及郵政總局局長黃九權三員，為出席全權代表，現正積極準備提案及其他一切參加事宜，參贊隨員等，亦均分別派定，除胡張兩代表屆時就近前往出席外，黃代表及參贊隨員等，定於二十二年十二月中旬由滬動程前往矣。

(乙) 郵政儲金匯業方面

(一) 籌設郵政簡易人壽保險

郵局簡易人壽保險事業，交通部擬辦已久，是項保險法之草案，前經於二十一年呈請行政院轉送立法院審議，二十二年夏，立法院審議結果，認為應暫從緩辦，其理由為我國郵政，尚未十分發達，且東北事變以後，郵政收入銳減，擔保難期確實，爰以比年匪患未靖，水旱為災，恐未能推行順利，故決議暫從緩辦，自保慎重立法，爰經郵政事業之重要，惟交通部於此事詳加體察後，以為我國郵政，正在逐步進展，存國營事業中，已有強固之基礎，郵政簡易人壽保險，應屬創辦，然係就原有機關，添設事業，聽人自由投保，以郵政已有之信譽，促保險事業之進行，經過相當時期，其成效必有可觀，查國內郵營保險業者，其資本或僅數十萬元，而郵政之不動產，全國統計，已逾一千二百萬元，擔保自較確實，年來匪患水旱，災害相尋，人民因受經濟之壓迫，漸知注重儲蓄，尤宜及時舉辦，以應社會之需要，至郵政

問題，不生影響，抑有他者，我國保險事業，幾為外商所壟斷，投保者多屬殷富之家，中下社會，幾無與焉，若不圖挽救，深為可慮，年來各地儲蓄會，性質既類賭博，倒閉復時有所聞，為杜絕漏卮，保障人民財產起見，似更有積極辦之必要，基於上述理由，交通部特再呈由行政院轉咨立法院覆議，並於立法院開會審議時，屢次派員出席說明，並擬具節略，開陳一切，一俟立法院將法案通過後，即可從事開辦也。

(二) 發還東北各省郵政儲金匯款

東三省郵政各項業務，暫行停辦後，該各地原日郵局收存之儲金匯款，照規定之處理辦法，本須留俟東北郵政恢復常態時，再行清理，嗣為保障儲金同胞之利益，救濟東北民衆之經濟困難起見，特行變更辦法，將東北郵區儲蓄，概予發還，及至本年熱河發生戰事，不久全省失陷，該省內朝陽、北票、承德等處郵務，亦已先後停辦，儲蓄事業，亦亦停止，交通部為保障熱省同胞利益起見，亦照東三省儲金匯款發還辦法，於二十二年五月間，將熱省各地民衆儲金匯款，一體發還。

(三) 勸導旅外僑胞收買郵政國際匯票

廣東台山、開中、新會、恩平等縣中外僑民極多，每年匯返祖國之款，為數甚鉅，其匯寄方法，多以外幣向銀行購買支票，裝入掛號信內，寄由商店代收，專就台山一縣計算，共有銀號四十餘家，平均每家，收買外國支票，約值港幣四十萬元，合計約值一千七百萬元，其餘開中、新會、恩平等縣，合計共約收到外國支票價值港幣三千三百萬元，此民國二十一年之情形也，此種支票，無論何人，均可兌現，年來僑胞誤聽他人之手，發售買印之事，層出不窮，不特礙



資本

總額一千萬元  
收足七百萬元

公積

共計一百八十萬元

電報掛號

華文有線鑰字

七〇〇七

英文 KINCHEN

總行

天津

分行

北平 上海 南京

漢口 大連 青島

哈爾濱

金城銀行

辦事處

武昌 常熟 長沙  
蘇州 鄭州 開封  
石家莊

滬行

江西路二百號

敏體尼蔭路

一二五號

靜安寺路卡德路口

曹家渡極司非而路

九二二號

滬行電話

專 經理室 一六五三七

營業間 一二八〇〇

線 總線 一六九六九

# 江逢治肺癆藥水 獅頭牌

上海四川北路路口江逢治化學製藥公司發行

備受重大損失、即於郵件安全、亦生極大影響、按舊僑居留地方、如美國加拿大、南洋羣島、馬來聯邦等處之郵政、均可與我國郵政交換國際匯票、所需費用、與購買支票辦法相較、增加有限、而所匯款項、即有充分保障、且我國國際匯票兌付局、遍佈各處、相距密邇、收欺人到局兌款、絕無困難、因此種種關係、匪特利便僑胞、對於郵局匯款業務、增進尤大、是以交通部向僑胞極力宣傳、勸導彼等改票郵政國際匯票、並請僑務委員會、轉飭各埠中華商會及駐外使領館、分別勸導、諒可逐漸收得效果也、

## (四)裁撤上海郵政儲金匯業局

郵政儲金匯業總局、房於南京、上海、漢口三處、各分設儲匯局一所、專辦各該地方營業事務、茲據開辦以來之經驗、以儲匯總局既設上海、即可就近辦理一切業務、故於八、二間、特將上海儲匯局一所裁撤、所有該所經辦一切業務、歸併儲匯總局接辦、以資節縮、

## (丙)航空郵遞方面

### (一)開辦滬中間沿海航空郵遞

交通部所辦之中國航空公司、原設有京平間航空線、由南京取道徐州、濟南、天津、而達北平、祇以營業虧耗、開辦不久、即告停航、此線業務不能發達、係因航線沿津浦鐵路、而沿路各地、既有火車可通、短時可達、故於飛機之需要不大、交通部有見及此、以我國黃渤海沿海地方、如海州、青島等處、地位重要、實有開航空郵務之必要、爰着中國航空公司、於沿海路線、開辦滬津間航空郵遞、其航站為上海、海州、青島、天津、嗣為應事實上之需要起見、復將是線南段、繞道南京、其西北段延長至北平為止、於二十二年二月十一日、正式開航、規定每星期二四六日、由滬北飛、每

星期三五日、由平南飛、經停各站、均收受郵件、搭載乘客、至於此線之營業情形、現因種種關係、發展殊緩、公司方面、目下每月仍不免有所虧蝕也、

### (二)完成滬蜀航空郵路

滬蜀航空線、原名滬蓉、起於上海、迄於成都、民國十九年初、開始航行滬漢一段、共長八百三十一公里、是年十二月間、展至宜昌、計增航程二百九十里、二十一年十月間、又再展至重慶、計自上海至重慶、共長一千六百五十二公里、其由重慶至成都一段、(即渝蓉段)計長一百七十二公里、祇因種種障礙、迄未通航、滬蜀全線、因之不能完成、本年三月間、交通部以川中軍事、業已告一段落、該段即有通航之可能、爰即督飭中國航空公司、積極籌備、並電商得川中各當局同意、同時更復派員與渝方接洽一切、商定辦法四項、(一)中國航空公司商得四川善後督辦公署同意、開辦渝蓉段飛行、以完成滬蜀航空幹線、(二)航空公飛機、在四川境內、除官渝、渝蓉兩段外、非經四川善後督辦公署之許可、不得作其他任何地方之飛行、(三)渝蓉段開航後、每次飛行、均須照官渝段辦法、受四川善後督辦公署之檢查及保護、(四)渝蓉段開航後、漢渝蓉間飛行、分為兩段、俟經過相當期間、四川善後督辦公署認為安全並滿意時、即改為漢蓉間連接之飛行、以期達到滬蜀全線交通充分之便利、但飛機過渝時、須停泊相當時間、以便四川善後督辦公署充分之檢查、川中各方、均已洽商妥善、遂於二十二年五月二十七、由重慶試航、結果甚佳、故於六月一日、正式開航、滬蜀線開辦數年、中經幾許周折、至是始克全線完成焉、

### (三)開辦滬粵間沿海航空郵路

中國航空公司、為交通部與華商飛運公司合辦、

電話一三  
三一七

美國書業公司

The American Book & Supply Co.

郵箱一七  
九八號

上海四川路一〇號

全國各  
學  
書  
院  
研  
究  
館  
圖  
書  
館  
公鑒：

敝公司現為蘇俄國際出版

局 (International Book Co.,

Moscow, USSR.) 駐華總經

銷處。舉凡一切蘇聯發行

之定期刊物，書籍，報紙

等敝公司均可代訂。兼售

英，德，法，文版最新印

行之圖書，雜誌。倘荷

賜顧無任歡迎！

目錄承索即寄

上海美國書業公司啓

恭祝

各界

新年進步

上海自來水公司  
全人鞠躬



# 老振昌染廠

上海福州路南京路

專染各種呢絨布匹  
色不退色  
門市並  
科化  
白潔

按照中美雙方所訂合同、資本總額、定為一千萬元、其應經營之航空路線、共有三條、除第一條之滬蜀線、第二條之京平線、業經開航外、尚有第三條航空線、由上海經南京、廣州、福州、廈門、汕頭、達於廣州、按合同規定、此線應遲

應於二十二年七月開航、惟該公司自創立以來、已逾三載、中華雙方所繳股本、尙未達到原定數額二分之一、而美方對於續繳股本一節、屢催罔應、部方亦因近年郵政經濟、異常枯竭、不能單獨經營、以故滬粵一線、迄未開辦、但此線關係我國東南一帶交通、至為重大、再就轉運國際郵件而論、舉辦復不容緩、故年來交通部督飭中國航空公司、積極籌備、於二十二年七月間正式試航、結果甚為順利、同時復因美國著名之太平洋航空公司、由飛運公司之介紹、願為代替中國航空公司、經營此線、經由部方飭由中國航空公司與該公司派遣來華之代表、幾經磋商、議定辦法、旋由部提出行政院第一二九次行政會議、決議通過、並由部令中國航空公司遵照通過辦法、與太平洋航空公司訂立合同、以資遵守、嗣即籌備一切、業於是年十月二十四日、正式開航、滬粵間沿海航空郵務、亦於是日開始矣、

## (四) 籌辦川黔滇間航空郵遞

中國航空公司所設滬蜀航線、既已完成、為圖西南各省郵遞之利便起見、亟應展長至滇黔兩省、查重慶至貴陽、飛機只須二小時、即可到達、黔省多山、交通不便、旅客往來、兩件寄遞、深感不易、電報線路、時通時阻、即無線電台、亦每因山區空氣、變化不常、時難暢通、滇省情形、亦復相同、是故開辦航空郵務、實屬至要、當經交通部於二十二年七月間商得兩省當局同意、對於機場之設備、電台之裝置等、亦允予協助、業由部方督飭中國航空公司於九月間一

度試飛、惟因該兩省交通不便、設備困難、一時尙難實現也、

## (五) 籌備完成歐亞全線航空郵遞

交通部所屬之歐亞航空公司、現在通航之西北航線(即滬新線)為歐亞國際航空線中、中國境內之段、起自上海、經南京、洛陽、西安、蘭州、肅州、哈密、迪化、迄於塔城、全線共長四千五百公里、此線在二十一年底、即已通至迪化、嗣因新省紛亂、仍、地方不靖、種種阻礙、以致蘭州至迪化之一段、不能按班飛行、目下新省政局、略趨安定、公司方面、正圖由迪化間之復航、至迪化至塔城之一段、部方為使歐亞國際航空線早日完成、以便直接辦理兩洲航空郵務起見、現正督飭公司、積極籌備、將來全線通航、上海柏林間之郵件、數日可達、誠歐亞交通史上之新紀元也、

又二十二年四月間、交通部因應西北當局之請、擬將歐亞航線、開一西甯支線、以便青省交通、即於蘭州轉道西甯、再飛西州前進、惟因該處原有機場、不甚合用、故該青海省政府依照郵航需要、建築機場、嗣於是年七月間、該省政府來電、謂機場已重新建築、業經工竣、但是時適以公司積極籌備歐亞通航、人員飛機、一時無法抽調、故復遲至九月十四日、始由蘭州向西甯試飛、為時僅一句鐘、飛行頗易、經過良好、然因該處至蘭州、公路可通、汽車一日即達、而郵件則旅客、又均甚少、航空郵遞、一時實非必要、日值歐亞公司現致全力於全線通航聯運之時、亦殊無暇及此、故郵部方慎重考慮之結果、決將西甯支線、暫行緩辦、一俟歐亞全線通航、及青海郵客略多之時、再行開設、對於此種辦法、聞西北各當局亦已表示同意矣、

## (六) 籌辦滇粵間航空郵遞

# 時 代 霜

新時代美容  
品之代表作

色白香濃，細膩滋潤，於傳粉之前，先搽潤時代霜作底，則粉色可常保存，能促進細胞之新陳代謝，有改善皮膚組織之功。



售經有均號品粧化埠各 品出社業工學化國中

No. 935

# 泰 豐 罐 頭 食 品 公 司

歷史悠久  
成立廿九年  
獨家首創  
罐頭食品  
機器製

本公司創辦迄今，已逾二十九年，為我國罐頭食品之首創，出產種類繁多，已達五十餘種，名譽昭著，遠銷中外，各埠商民，無不稱頌。本公司出品，均經嚴格檢驗，保證品質優良，口味純正，且價格公道，誠為居家旅行之必備良伴。茲將本公司出品之罐頭食品，列後如下：

地液餅乾、果膠、臘肉、罐頭、魚、蝦、蟹、肉、菜、豆、腐、干、果、糖、茶、餅、乾、罐、頭、食、品、公、司、總、行、設、於、上、海、中、路、三、三、〇、八、號、分、行、設、於、各、大、中、市。



商 標

注 冊

# 惠豐儲蓄銀行

專營  
各種儲蓄  
利息優厚  
詳細章程  
函索即奉

交通部所辦之歐亞航空公司，除已開設西北航線，辦理  
滬新間之航空郵遞外，復擬添設由廣州經長沙、漢口以達西  
安之航空線，以與西北線相銜，使西北線與此線及平洛間  
航空支線之飛航，成爲貫通四境之樞紐，蓋粵省爲我國與歐  
亞通商之巨埠，應有直達通航之空線，以便國際交通，查此  
線經歐亞航空公司於二十二年四月間開始籌備，五月五日，  
由該公司總經理李景樞，親自試航漢粵一段，是日由漢飛抵  
長沙，翌日由長沙飛至廣州，並藉試航成功之便，由五省外  
交視察員甘介侯與香港政府接洽，於八日作入境之遊歷飛行  
、九日由港起飛，仍經原線飛回，此次視察所得，沿途各地  
、不爲水田，即係山邱，對於航行，雖有困難，但較之西北  
航線，經過各地，非雲山峻嶺，即無原荒漠，其設施裝備，  
尙屬不難，至於兩湖及粵省負責當局，對於開設北線，辦理  
航空郵務，均表贊同，並認爲應即趕速籌辦，且願盡力協助  
、其關於由粵至陝全線之應有設備、場站電台，以及一切計  
劃經費等，現正從速籌辦，惟以事實關係，阻力尙多，最短  
期內，仍恐未易通航也。

## 一年來之電政

我國電政，有五十餘年之歷史，近來電政當局，爲積極  
改造起見，擴充與整理，同時並進，在此一年中，頗有顯著  
之進展，茲述其梗概，用誌過去，並示將來。

### 第一關於有線電報

一年來中新增電報局二十二所，將原有報局，改組爲電  
報收發處或報站營業處者二十所，機件方面，從前各局所用  
、以莫爾斯碼爲多，式樣陳舊，已不能普遍適用，茲爲增進  
效率起見，報務清簡之局，改裝普魯機，報務繁忙之局，改

裝新式快機，報務特繁之局，改裝最新出之克利特高速度  
機及自動印字機，本年中改裝竣事者，已有五十餘處，系統  
路方面，雖較匪毀壞頗多，悉克復之區，業經分別予以修復  
、或另設新線，計一年之內，新設桿線二千七百〇九里，修  
整桿線二千四百五十二里，就原有電桿加掛綫條者，二千五  
百二十六里，願以電款支絀，匪患未清，不能遍修修整，斯  
爲憾事耳。

### 第二關於無線電報

我國無線電事業，歷史較短，而發展則頗速，現在國內  
各政治都會及商業城市，均有無線電台之裝設，其通信網亦  
已普遍全國，本年內所積極進行者，爲國際與邊疆兩方面，  
我國國際通訊權，向操於外商水綫公司之手，自真茹國際大  
電台成立以來，始得挽回其一部份，惟國際電台，直接通報  
者，亦僅舊金山柏林巴黎日內瓦馬尼刺爪哇西貢香港八處，  
本年爲謀業務之發展，於三月十一日，開放中俄直達電路，  
並以倫敦爲世界政治經濟之中心，而中英報務，素稱發達，  
約佔我國國際電報總額之半，自有開放直達電路之必要，特  
添設中英電台，裝置二十路羅瓦特短波大發報機及收報機各  
二座，全部工程業已完成，訂於二十三年元月日正式通報，  
此外復於洛陽設立國際支台一座，日內即可竣事，至邊疆方  
面，我國電訊設備，異常缺乏，即備有之有線電報線路，亦  
以破壞過度，難於修復，年來邊政多故，事變屢起，爲謀國  
防之安全，電訊交通，兩須靈敏，交通部已擬有設立邊疆電  
台之整個計劃，本年成立者，有西安電台、章嘉電台，以及  
肅州康定巴安等台，新疆及西康方面，各裝設電台八處，人  
員機件，均已預備齊妥，惟以政局不定，成立之期，尙須有  
待。

# 中國空前第一發明

藥材滅火機表演攝影

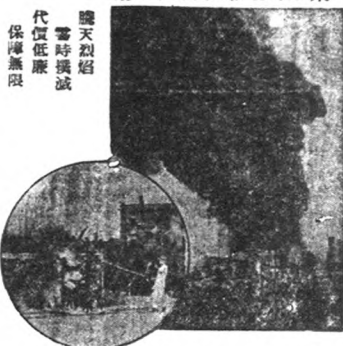

噴天烈焰  
當時撲滅  
代價低廉  
保障無限

六匹馬力抬手輕便救火幫浦



八匹馬力手拉救火幫浦車

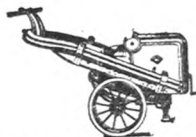

十四匹馬力手拖救火幫浦車



本廠為我國製造大器  
完備之專門製造消防  
機器工廠所造各種大  
小馬力救火車及救火  
汽水久為各界所贊許  
而機件之堅固效率之  
宏大超勝以實同為馬  
力之上且價廉物美深  
合城市警備消防  
會所之用一應皮帶水  
槍等件常備現貨凡向  
本廠購置救火車各戶  
除出單保用外並派人  
教導開車方法尤為特  
色

本廠薛震祥君發明之地球牌滅火機其功效宏大滅火迅速已  
為各種滅火機之權威乃我國科學界最榮譽之發明絕非其他仿造  
品所可比擬發行以來歷經實業部中央工業試驗所暨上海華洋各  
救火檢驗給證並會與著名舶來品比試占勝無論走電及油類最猛



烈之火均能一舉手而撲滅之全國各機關，郵局，電局，航空  
公司，輪船，法院，監獄，工廠，寺院，商店，住宅，住宅，等均  
已先後購置以備不虞而用戶中以此機救熄大小火患有賴可醫  
者已逾百十起謝函紛至成績卓著為國貨中最具實效之消防利  
器

## 救火車表演攝影

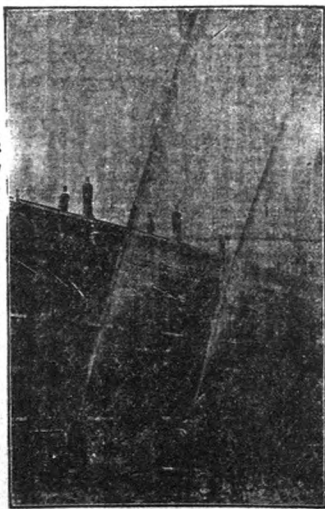

## 震旦機器鐵工廠出品

總發行所 上海浙江路六〇號  
分製造廠 無錫廣勤第二支路  
南京，杭州，漢口，重慶

# 惠豐儲蓄銀行

無...

專營

各種儲蓄  
利息優厚  
詳細章程  
函索即奉

## 第三關於電話

市內電話、本年以改良者、共有七處、上層電話、於四月開始自動機、八月取銷華洋通話費、並為發展業務計、籌設浦東及市中心區兩分局、最近當可觀成、武漢電話、其武昌分局、已於四月開始自動機、總局自動機、明正亦可開放、其他天津擴充自動機五百號、青島擴充自動機四百號、蘇州擴充電式機七百號、鄭州擴充磁石式機一百號、鎮江改裝共電式機並擴充至一千六百號、均在積極進行之中、長途電話、本年內有粘嶺經九江南昌至撫州長途電話之敷設、京滬長途電話之沿公路設線、又蘇浙皖豫魯冀六省區內、為利用多餘報線發展電話起見、並將空閒報線、開放通話、此事輕而易舉、收效至宏、迄今各處用報線通話者、已有三百餘處之多、關於章制方面、尙有應加注意者、即委託省政府代辦長途電話原則之訂定是也、長途電話、法令上應歸交通部主管、惟各省頗多自辦者、事權不一、糾紛時起、數年來未能得一解決之道、茲交通部特在不抵觸法令範圍以內、訂定委託省政府代辦長途電話原則、規定各省區內之長途電話、得在交通部統一監督之下、由各省政府暫行代辦、業經早准行政院通飭進行、嗣後各處長途電話、可冀得一合理之發展矣、

## 第四業務之改進

本年內、關於電報業務上、不少改進之點、旅行社代收電報、而旅行者有發電之便利、各局台免費代譯來報、而收電人免翻譯之煩勞、創設交際電報、而電報應用之範圍、得以另闢一新園地、設置電務稽查員、而收發報人與局台得有聯絡查詢之機會、此外規定電話傳報辦法、電話號碼代替收報人住址辦法、甚詳報話之聯絡利用也、訂定聯文電報待發

用阿拉伯數字、改訂專力費辦法、同城中概不收取、週編羅馬字母電碼、俾華僑得以洋文照譯寄遞中文電報、是為收發報人減少一部份之費用也、總之、此種改進、其目的每非使民衆得以最低限度之費用、獲得最高之通訊便利而已、

## 第五懸案之解決

電政上有三大懸案、於本年四月、得以解決、一為水線合同之簽訂、水線合同、自二十年四月議定後、迄未正式簽訂、經交通部與三水線公司迭次交涉、於四月五日正式簽字、所有三水線公司在滬設立之收發處、均歸交通部收回接管、關係我國主權、至為重大、次為馬凱及中國市氣公司合同之修訂、兩項合同、於二十一年七月間簽訂、一時頗起爭論、茲經交通部積極交涉、於四月七日正式修訂、較原合同為有利、三為上海越界電話臨時合約之簽訂、臨時合約、於二十年十月即議定草案、乃電話公司、多方推諉、未能簽訂、茲已於四月十九日正式簽訂、現在南市開北一帶之租界電話、均經交通部次第收回、惟吾人尙有不能認為滿足者、三水線公司之收發權、雖經收回、而日本在華電報收發權之收回、猶待交涉、中美通報、已有合組公司報務合同在先、茲已引起該公司之抗議、正在進行公斷之中、將來結果、尙不可知、至越界電話、臨時合約、雖已簽訂、而永久辦法、尙待洽商、是均不得有留於進一步之解決也、

我國電政之有待整理與擴充、異常迫切、以上種種、不過原計劃中之一部份而已、其計劃中而未能實現者、尙屬不少、良以居今日而言電政之發展、困難殊多、政治未能統一、設施每遭阻礙、一也、財力未濟、大部份精力、用於補苴工作、以致工效難顯、二也、而尤以經濟之窘迫為最、本年中國電政之收支、交通部尙未辦解決、創刊號之數字可以觀

# PARAMOUNT

最新發明 玻璃地盤

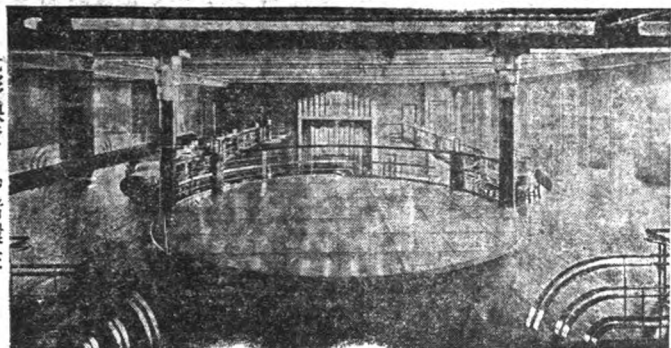

光彩煥發 妙緒環生

氣概無匹

美絕艷  
妙表演  
寰宇

電話三〇〇五〇号

靈秀獨峙

宴舞唯一  
陶情勝地

地址靜安寺西首愚園路

百  
年  
大  
戲  
院

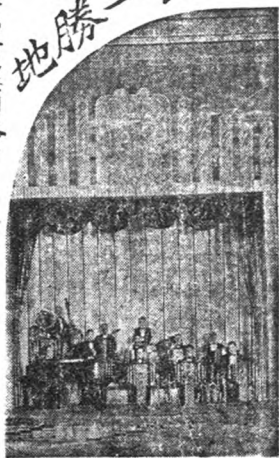

# 老振昌染廠

北京南路福建路

電話九〇三六一  
專染綢緞呢絨色退  
市並化染學漂  
衣市明色退  
料衣市明色退  
白漂學化染學漂

善、惟概括計算、收入約二千零三十八萬餘元、支出約一千六百八十三萬餘元、表面似可盈餘三百五十五萬餘元、惟官軍電欠費、約三百七十四萬元、實在不敷幾及二十萬元、經濟如此支絀、維持已感不易、擴充則款無所出、是殊為電政前途之一大隱憂也已、

## 一年來之航政

### (一) 一年來航政機關之革新

交通部設立航政局迄今未滿三年、而創辦之初、因內河與通海之解釋、意見紛紜、致航政局與各地方政府、時有權限之爭議、本年二月交通部以前設各登記所、辦理不善、一律裁併、另於沿海沿江商務繁盛或船舶蕃萃之重要口岸、規定全國設置辦事處二十處、因廣州航政局仍未組織成立、故先就上海航政局之下設置甯波、鎮江、溫州、蕪湖等辦事處五處、漢口航政局之下設置九江、宜昌、長沙、重慶等辦事處、天津航政局之下設置青島、烟台、威海衛、秦皇島等辦事處四處、又將原有之交通部直轄廈門船舶登記所、改為交通部直轄廈門航政辦事處、計共十四處、規定各辦事處不得再立任何同組織機關、或派員前赴各地內處、辦理檢丈登記、以杜爭議、辦事經費、分甲乙兩等、甲等月支九百七十元、乙等月支七百元、又明定各局處之職權、並將海商法第一條下半段「在與海相通能供海船行駛之水上」一語、具體規定為長江自海口至重慶的一段、海河自海口至天津的一段、湘江自漢口至長沙的一段、珠江自海口至梧州的一段、黃浦江自吳淞口至上海的一段、閩江自海口至南台的一段、及其他沿海各港灣能通海船之水道、均作為與海相通能供海船行駛之水上、所有船舶適用海商法之規定、由各航政局處辦理、其餘概歸地方政府管轄、以清界限、經交通部呈奉行政院

核准備案、並分令各省市政府飭屬知照、辦理至今頗稱順利、

本年八月、交通部因全國船舶籍港、業經規定為上海、南京、海州、鎮江、南通、寧波、海門、溫州、蕪湖、安慶、天津、秦皇島、煙河口、青島、威海衛、烟台、龍口、營口、葫蘆島、廣州、三水、江門、汕頭、水東、北海、海口、梧州、南甯、福州、廈門、泉州、三都澳、漢口、沙市、宜昌、長沙、岳州、九江、湖口、蕪湖、重慶、哈爾濱、虎林、龍江、大黑河等四十六處、各船舶籍港中、除已設有航政局或辦事處者外、所有未設局處之船舶籍港航政事宜、與各局處距離遙遠、兼顧既有不便、放任又所不可、若添設辦事處、則經費開支鉅不能持久、故規定由隣近之航政局或辦事處兼理之、其辦法如下：(一)未設辦事處之船舶籍港、該處航政事宜、得由兼轄之航政局或辦事處、酌量情形、早准交通部派員前往辦理、(二)此種機關、仍定名為辦事處、例如在湖口者、稱為漢口航政局湖口辦事處、(三)前項辦事處、應另發鈐記、由原派出之局處長官用辦理某處主任名義、對外行支、

### (二) 航政法規之頒布及修正

我國航政、以前向由海關代辦、其管理船舶各種章程、亦由海關自由頒布、最近始由海關將航政職權移交交通部航政局航政各項法規、除海商法、船舶法、船舶登記法、航政局組織法、先後已奉國務院公布外、其餘船舶法及船舶登記法之施行章程、及小輪船碼頭等、亦經交通部當即頒行、本年除商港條例規定船舶出入商港、應守之各項辦法、由國務院公布外、惟施行日期現尙奉國務院命令指定、故未實施、他如拖駁船管理章程、修正船舶檢查章程、及船舶丈量章程、船舶碰撞糾紛處理委員會章程、國營招商局組織章程、皆本年年頒布各章程之較為重要者、

# 康茂六缸運貨車

# COMMER

是為精明買客而製之運貨車

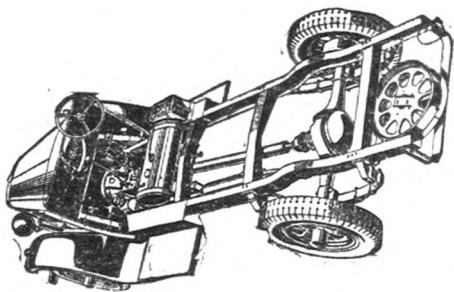

堅實可靠最為耐用

康茂運貨車係一英國廠家出品。該廠精造堅實可靠之運貨車。已有二十五年以上之歷史。故其康茂運貨車開銷之省定價之低。在運貨車中獨樹一幟。倘蒙參觀試車。無任歡迎。

# 利喊汽車公司

(香港註冊)

電話三〇〇〇三號

靜安寺路六九四號



# 老振昌染廠

北京南路遠福源

電話九三〇一  
專染綢布呢絨門布化學漂白  
明永退色並

## (三) 國營航業之修整

招商局創自清同治年間，迄今已有六十年之悠久歷史，近年因辦理失當，營業衰落，民國廿一年十一月財政部長朱子文、交通部長朱家驊、會同行政院提議，將招商局收作國營事業，經行政院第七十五次會議決議通過，復經中央政治會議第三二次會議決議准照辦，該局自收歸國營後，即將原有監督處撤銷，改為理事會及監事會並設總經理處、理事會設常務理事七人、理事八人、監事會設監事九人、總經理處設總理一人，皆遴選各界聲望素著人士充任，隨即進行收回股票，該局原有股票，共四萬二千套，自二十一年十二月進行收回，截至二十二年四月止，共收回三萬九千三百八十二套，只餘二千另二十五套未經收回，今則已超過四萬套矣，未收回之股票債文已存儲中央銀行，股東持票，仍可隨時換領現金。

收歸國營後即從事整理，該局在民營時代，因營業不振，入不敷支配，故屢有借債之舉，舉債愈多，負擔愈重，企業則迄無進展之望，以是借新還舊，複利遞加，母子相生，債累日重，截至本年十一月總計所欠債務，已達二千二百餘萬元之鉅，現該局經聘定專家，設立債務整理委員會，從事清算，決定償還標準與方法，其所欠之債，目較少者，已定有分期償還辦法，至款項較大一時不能清償者，亦已擬定辦法，按步進行，又貨物運輸，暫緩碼頭棧房之基礎，招商局各地之碼頭棧房，多已朽廢不堪，蓋以管理不得其人，遂至營業衰落，但以該局各處之碼頭棧房所處之地位，並非不優，徒以任其放棄，馴至頹廢不堪，兼以抵押在前，改造棘手，亟應提前加以擴充修葺，以便招徠，各碼頭之急需修理者，經已修竣，其餘新計畫預算計需款八百萬元，已擬定詳細報告表

圖說，一俟款項有着，即可實行，該局原有船隻，多為數十年舊物，以致連年營業，嗟乎人後，二十二年五月間，經中央政治會議決議，將中英庚款之水利工程應得部份，除專准外，所有現在倫敦存儲不能動用之款計英金三十六萬磅至四十萬磅，暫時借充招商局改進航業之用，由交通部飭招商局理事會與管理中庚庚款董事會訂定契約，分期償還，以後仍由理事會與招商局開具添造新船預算，計定造海輪四艘、行駛滬港粵線、江輪三艘、行駛滬漢宜線、計海輪四艘、造價約需幣四百四十八萬元、江輪三艘、材料約需幣一百七十二萬元、準備費約十九萬元、將來運回本國製造，尚需工料費一百餘萬元，至該項借款契約，亦經分別簽訂，明年秋間，當可有新船以供更換，至時招商局更新之局面當為人所共見也。

至於業務之整理，招商局業務，因船隻陳舊之限制，噸位不敷，又因債務繁重，每年須負擔鉅額利息，以致收入支出，相差過鉅，營業上縱有贏餘，而悉數應付債務，尚欠其鉅，此一年中整理工作，僅就各輪船棧房碼頭及各埠分局辦事處勉力進行，以期增加收入，減少支出，關於開源方面者，例如添租輪船，修建棧房，增加長江滬甯甯甯甯甯，關於節流方面者，例如廢除耗煤多而速率減之輪船，檢查私貨搭包，分局改行實報實銷制度，取消局用兩規，重訂各棧扛力棧租定率，及改革各輪買辦制度，改置事務長，直接由局管理等事，或已早實行，或正擬進行，本年度直接間接確已增加收入，計自二十二年一月至六月，營業收入，達三百六十六萬餘元，查十八、十九、二十、及二十一年，四年之內，同期間之營業收入，平均僅二百七十九萬餘元，是本年上

# 浙江興業銀行

上海市銀行業同業公會會員銀行

實收資本

國幣四、〇〇〇、〇〇〇、〇〇圓

公積金

國幣二、五七四、八二一、九七圓

前清光緒三十三年創辦

上海分行 漢口分行 天津分行 北京分行 南京分行 蘇州分行 無錫分行 常州分行 鎮江分行 寧波分行 杭州分行 嘉興分行 紹興分行 溫州分行 台州分行 處州分行 衢州分行 嚴州分行 金華分行 衢州分行 嚴州分行 金華分行

北京分行 元坊路 江西路 浙江路 山東路 河南路 湖北路 湖南路 四川路 貴州路 雲南路 陝西路 甘肅路 廣西路 雲南路 貴州路 四川路 湖南路 湖北路 河南路 山東路 江西路 浙江路 寧波分行 杭州分行 嘉興分行 紹興分行 溫州分行 台州分行 處州分行 衢州分行 嚴州分行 金華分行

一九三四年中國文化事業之大貢獻

漢文正楷印書局發售正楷鉛字

頭二三四五各號大小鉛字齊全

字體精美 鉛質堅精

整批另配 無不優待

專用正楷活字承印各種書籍報章雜誌以及其他一切中西文件

● 總廠 上海楊樹浦華盛路 電話五二四〇六

● 總店 上海四馬路望平街 電話九一八七三

年增加之收入數目，與前四年相比，貨脚方面，增加百分之二十九，客脚方面增加百分之四十四，貨棧方面，增加百分之三十三，總額約增百分之三十一，將來經濟稍裕，新造輪船完竣之後，營業前途，當有長足之進每云。

#### (四) 船員檢定及船員證書之發給

交通部從前考核船員，係依照商船職員證書章程辦理，僅調查其服務年限，及所任職務屬實，即行核發證書，此種辦法，尚欠完善，若有偽造資歷，濫竽充數者，隱入其中，對於航行安全，實有妨礙。

二十一年八月因製定船員檢定委員會暫行章程，船員檢定暫行章程，船員證書暫行章程三種，實施檢定，嗣以種種關係，直至本年五月，始正式成立，各項章程，則於六月一日，開始實行。

檢定船員辦法分審查與考驗兩種，而以考驗為原則，凡船員會領商船職員證書請升級檢定者，及進未領商船職員證書請原級檢定，但充任請給證書所載之職務滿三年以上者，均得免試，其餘則一律應受考驗，所有本年來請證書之船員，其日期在六月一日以前，仍照商船職員證書章程辦理，在六月一日以後，則實行檢定，除審查合格案經免試發給證書之船員不計外，其餘受考驗者，共六十餘人，於十月二十四日在首都舉行第一屆考驗，隨期多以航行未歸，或因要事，請求第二屆補考，實到者共二十三人，考試結果，及格者七名，及格改發低一種高一級證書者一名不及格改發低一種同級證書者八名，不及格准予第二屆補考者六名，一年後再補考者一名，至於第二屆考驗，已定於二十三年一月二十四日在上海舉行。

原計本年自一月起至十月止，經交通部核發之船員證書

、甲種共五十張、乙種共二百九十四張、丙種共廿四張、以上三種，共計三百六十八張云。

#### (五) 外籍船舶之檢查丈量

前海關代辦航政時代，對於外國船舶，航行中國境內者，除往來內港者發給港照外，初未加以檢查丈量，其所持之各該本國政府發給之檢丈證書，祇須經該國領事簽證後，海關即予認為有效，此種現象，不特國際通例無此辦法，即我國與通商友好各國所訂條約，亦無此種規定，自船舶法公布以後，規定凡外國船舶，自中國港載運客貨出發者，主管航政官署，得查驗該船檢丈丈量證書，或施行檢查丈量，於是外國船舶，特其數十年來未受中國航政官署監督之習慣，紛紛由各該國駐使，提出抗議，以求繼續保留其非法之權利。

查一國對於船舶行駛於其領海水內，施行檢查丈量，原為保護安全，此係主權所在，豈容非議，我與各國所訂諸約，對於外國船舶，既無明文規定，應予檢查丈量，則依照解釋條約之國際慣例，凡締約國之一方，未將其主權解有條約明定給與締約之他方該項條約，自不得引為可以限制此方對於此種主權之行使，是各國駐使之沈淪，即見曲解約章。

檢丈外輪，為收回航權之先聲，交通部以職責所在，難容放任，經一再咨商外交部，據理交涉現在英美兩國駐使，已允照一八九八年內港行輪章程之規定，各該國船舶，歸交通部各航政局檢丈，其他各國，自不能有所例外，已請外交部分別交涉一而由交通部分令各航政局，對於外籍船舶之檢丈，照章切實執行，同時並咨財政部轉飭各口海關，予以協助矣，況我國已加入國際人命安全公約，根據公約所授予以權利，自可檢查締約各國之船舶，外商更無違抗之理由，故在短期內當可使外商完全就範也。

**Condossan**  
FOR BUILDING UP THE CONSTITUTION

康道散增進  
全身組織

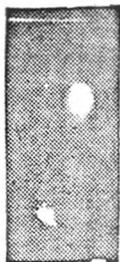

對之用法  
界質之用  
藥鈣的  
醫於新

何謂康道散



諸君可知道人體之中絕對需要鈣質乎？

如果缺乏此種重要原質即不能有健全之齒牙與強壯之骨幹體力速亦因之消滅諸如神經肌肉心臟肝胆各部均不能盡量發揮其固有之功能所以過量體內必需鈣質之重要性較諸防範疾病尤為緊要。

凡生理學家咸知人體血液中之鈣質來源悉由日常食物中所傳入惟食物內所含鈣質成份多寡不同有許多食料內並無充份鈣質足以維護人生健康。

然欲補充此種鈣質之缺乏務須決志速服康道散藥片 因該片內包含三種最有健身功效之鈣質以及磷碘維他命等均係營養人體內部之絕對重要原質本品所以選集此種種原質化合者誠欲確實保障服用

康道散藥片 諸君獲得可靠之健身功效也。

凡婦女希望生育健壯肥美之嬰孩者必需早服康道散藥片 因母體須先有充份之鈣質然後方能生產先天充足之嬰孩蓋婦女在懷孕之際體內鈣質大半為胚胎所吸收而消耗之故欲補足此種鈣質非服

康道散藥片 不為功如是既能裨益母子二體復可使生產迅速而消除臨盆虛弱之苦楚！

將為人母者不可不及早進服康道散藥片 以期產生健壯肥碩之嬰孩各大藥房均有發售今日既備康道散藥片 一瓶即可拜益國家健康於將來也。

康道散藥片

主治下列諸症：

內病 瘰癧，糖尿病，脂肪瘤，虛弱症，病後失調，神經衰弱以及

婦女 結核症癩瘰諸症之病象。

小孩 軟骨，癆瘵，癆瘵，痴呆以及發育阻止諸症。

外科 骨瘤，骨結核，以及斷骨，用之能使速愈。

牙科 出牙諸患及遺傳牙患症，防蛀，在孕婦期內贈牙患

CHEM. PHARM. FABRIK "BIKA", STUTTGART, GERMANY  
TAL. TRASSE 47 P. O. Box 349

華商新華行獨家經理

上海郵政信箱七一三號 上海江西路三六七號 電話一四三九五號



豐 惠 行  
銀 蓄 儲

積聚防險

積錢防老

生活日高

痛苦難言

預謀解決

急宜儲蓄

本行專營

儲蓄利息優

厚取東均

無限

責任

保障

隱固

(六) 國際海上人命安全公約之加入

關於國際海上人命安全公約，我國已於本年二月十四日正式加入，自五月十四日，發生效力，該公約訂立之源起因船舶航行海洋，危險甚多，偶因駕駛不慎，或船舶設備不週，即易發生險難，其影響旅客之生命財產，至為重大，故民國三年一月，英政府特邀集各國存儲會議，簽訂國際海上人命安全公約，惟因種種關係，迄未施行，至十八年英政府又重提原議，邀集各國代表會議，當即加入者，計有英美德奧法意日本印度丹麥挪威荷蘭瑞典希臘俄芬蘭比利時西牙愛爾蘭坎拿大等十八國，將全約修改，另訂新公約，聲明締約國五國批准，遂於翌年七月一日實行，嗣經各締約國先後批准，此約遂正式成立，十九年四月，英政府特向我國是否願加入公約一部或全部，此項公文寄經外交部咨請交通部核辦，當以事關國際協定，應予加入，與我國航業極關重要，即與該公約，譯成中文，逐條核實研究，先後與海軍部會議多次，并商譯文交航商徵求意見，該公約關於航海避碰章程一部，其原意及經我國簽字施行，現擬修正，我國加入，自屬不成問題，其餘各部份，其主旨均為減除船舶危險，維護人命安全，且專適用於國際航海之船舶，至國內航行之船舶，則並無限制，且在某種航線之內，又有免除設備，及輕便適用之規定，與我國內河及沿海航行，南北洋航線無妨礙，其在國外航行者，又可照章發給安全證書，不致再受外國港埠之留難，是一經加入，則我國船舶得與各國同列平等地位，經研究之結果，交海兩部，會認有即行加入該項公約之必要，因會同咨復外交部辦理，本年一月准外交部咨，以加入國際海上人命安全公約一事，現奉國府訓令已經國府會議議決通過，並已電令駐英公使按照該公約，將加入手續辦妥

、於二月十四日正式加入，自五月十四日起，發生效力，

該公約內容分為八章，計六十六條，又附件兩項，其第一章引首，第二章，為船舶構造，第三章，為駕駛設備，第四章，為無線電設備，第五章，為航海安全，第六章，為安全證書，第七第八章，為總則及附則，其內容係關於國際航海之客船，及一千六百噸以上之貨船，均須適用公約，凡於二十年七月一日以後建造之船舶，其構造及各項設備，應照公約之規定建造，至現有之船舶，亦須照公約，分別修改增加設備，主管航政機關，并應照公約實施監察，負責管理改良之責，

公約既經加入，交通部後以我國國際航海船舶，自五月十四日起，即有遵守該公約所規定之義務，同時享有該公約所規定之權利，惟該公約不適用於普通船隻之規定，仍須參照我國航業實施情形，另定實施辦法，業已公布實行，

一年來之公路

中國公路建設已有十數年之歷史，建設之成績，尤以本年度為最卓著，良以國勢日急，新國上策，首重交通，年來政府對於修築公路之督促，民衆對於修築公路之努力，及各工程專家對於運輸工具之革新發明，在本年度均有極顯著之進步，政府各機關，本年內對於修築公路之法令，已有行政院批准中華全國道路建設協會呈請蔣總統鄂湘豫魯等，屬及軍長堤，改築萬里汽車公路，萬兵於工案，已有鐵道部令各省建設廳，先依總理手訂之邊疆道路系統諸幹線修築公路，并依期完成，以資緊急通運案，(一)有軍事委員會長將通省民衆保護交通案，(二)有、鐵、田、三部，會同訂定之各省市公斷用地，並征賦稅章程案，(三)有內政部公佈之修造公路、

國債

老牌



長城牌

漆油



永固造漆股份有限公司

▲本公司八大特色▼

- (一) 股款充足純是華人資本
- (二) 應用原料一律選用上品
- (三) 專門造漆技師概聘華人
- (四) 出品色光明潤容易乾燥
- (五) 堅韌耐久尤符永固字義
- (六) 成本不惜加重售價仍廉
- (七) 出品應有盡有無一不備
- (八) 製造精良足與舶來頡頏

▲長城牌出品各種▼

- (一) 快乾磁漆
- (二) 改良廣漆
- (三) 凡立水
- (四) 調合漆
- (五) 防銹漆
- (六) 汽車漆
- (七) 厚漆
- (八) 催乾漆
- (九) 魚油
- (十) 調色漆
- (十一) 嵌漆
- (十二) 軟皮漆

本廠及木漆廣東路二三號  
同昌棧五金號

發行所

製造成廠上海江灣路九號

電話七七一號郵政信箱三二

有線電話九七〇

各大城市商埠均有分銷機關



惠 豐 行  
儲蓄 銀行

積穀防饑

積穀防老

生活日高

痛苦難言

速謀解決

急宜儲蓄

本行專營

儲蓄利息優

厚服衆均

無限

責任

保障

隱固

取土取石、暫行辦法案、(9)有鐵道部製定之鐵路與公路聯運大綱案、(10)有七省公路會議製定各縣縣長遵限修築境內公路獎勵辦法案、(11)有軍事委員長規定各副匪部隊、兵工築路辦法、(12)有全國經濟委員會中央衛生設施實驗處、製發之公路衛生設施大綱案、均由本年先後公佈、積極施行、年來關於交通用具之新發明者、陝西有湯仲明、湖南有柳敏、向德等之木炭汽車、山西有李文軒之新式油爐、太原有葛壽之煤氣車、山西有姜壽亭之煤氣汽車、上海市有工務局之築路冷溶油等、均於挽回利權、提倡國貨、促進路事交通、有莫大之貢獻、國人聞知、當為欣慰、茲特檢查一年來全國公路之進展實況、分舉如左、

(一)一年來西北之公路

本年度西北公路之建設、(1)為綏新汽車路、由歸綏至迪化、沿途經過綏、寧、甘、新、四省所轄之內蒙地帶、沿途設備廠站、本年八月三十日由綏新長途汽車公司配備汽車五輛、試行通車、平沙萬里、昔無一年方可往返一次、今則一月一次、流通國貨、便利旅行、開關邊疆、鞏固國防、利民福國、此路交通、所關極巨、(2)為中俄復交後之張庫交通、張家口至庫倫、長凡一千三百餘公里、中俄復交後、交通恢復、張北長途汽車公司、有汽車百餘輛行駛、營業收入、頗有盈餘、惜年僅限定往返兩次、於商旅運輸、仍感不便耳、(3)為包甯甯蘭兩路通車、包甯路由甯夏省城東北行、達秘遠之包頭、長約三百三十餘公里、為甯綏兩省聯絡之要道、本年三月段段由駐包之第七十師師長卜靖國氏督部修築、甯段田十五路軍兵士修築、早已通車、目前因特殊關係停駛、甯關公路、於十一月一日正式行車、由甯夏而達蘭州、西蘭玉汽車路之規畫、此路分幹支各線、幹線由蘭州渡河北達永登

、西經樂都、西甯、鴻源、恰卜恰、大河壩、渡黃河達玉樹、支線則由大河壩分枝、西經都蘭、得令哈、大小柴旦、敦煌、以達新疆之羌塘、或由敦煌北行、以達哈密、延長線二、即康藏與藏線、路長約二千二百餘里、此線對於開發甘、青、寧、新、康、藏等省區、關係至鉅、鞏固國防、尤為重要、蓋北線一成、西可鎮定康藏、杜英人之窺伺、北可鞏固青新、防赤俄之侵掠、現已由西北當局、分別籌築矣、此外甘省之蘭州、至靖遠公路、已計畫修築、六盤山路、亦限年底完成、甯夏除甯包、甯蘭兩大幹路、已先後通車外、復籌築支線七條、計金靈、甯靈、甯鹽、甯豫、甯固、甯定、靈中、七綫、當局決以(1)修路隊、(2)民夫隊、(3)兵工廠三種力量完成之、(4)陝西公路、除西潼西長各幹線早經完成通車外、陝北榆林汽車路、已包工修成、秦隴公路、亦由兵工修成、省府當局、為改進全省路政起見、組織修路隊、增加商營客車、利用工賑築路、現更計畫積極修築通達河南湖北之公路、(5)山西公路、現已完竣者有太風、太同、太汾、汾離、白晉等線、計長三千六百餘華里、現復開始行十年建設計劃、(6)全省交通、經濟、防務、及與鄰省聯絡上之需要、規定八大幹線、長共一萬四千餘華里、此外本年中、西北築路之最足可記者、除兵工築路外、尚有學生築路、及醫犯築路二事、本年廿九軍在崑崙口一帶、抗日血戰、清華大學學生及工友一百〇二人、在遵化前方修路、援助國軍、以利軍運、其次蘭州法院、以監犯百餘名補修東門空飛機場、西關至小西湖之汽車路、修築路中之別開生面者也、

(二)一年來東南之公路

東南各省公路建設實較西北而南北各省為進步、蓋人力財力均較其他各地為優、且國道線與七省公路線又較其他





芙蓉露

# 美華化學廠

出品

嫩皮膚

去油質

除雀斑

本外各埠均有經售

發行所

金隆商

總經理

濟華堂

邊遠省區為密、本年內除京蕪、宜長、蘇嘉、杭徽、鄧鐵慈、屯蕪、及木廣景范路、均已先後通車外、江浙皖京滬五省市聯絡公路線、業已實行通車、其聯絡各線除京滬、滬杭已通車外、環浙線、江浙兩段、均已竣工、浙皖線長四路已於二月通車、滬杭公路中之閔行新渡輪、亦於九月三十日正式開航、東南交通為之開一新局面、此外、江蘇公路省縣道、總計有六二五公里、已成者達四九〇二公里、浙江公路、已完者約一三三〇公里、建築中者九七五公里、測量中五七三公里、永縉、縉甯、聲雲、杭海、杭蘭、乍金、長西、清溫各線、均先後竣工、大半通車、浙東邊防路已完工、各縣聯絡路亦大半完竣、(一)安徽公路、國道、計已完成一千七百餘公里、將成四百九十餘公里、(二)鄂省公路、省辦商辦、現已完成通車之路、全境約達四千餘華里、本年內經總司令部令修鄂西施鵠一帶公路、及鄂南崇陽、通山、陽新各地公路、現正趕築中、不久可告完成、(三)江西公路、贛閩、贛浙、贛粵、贛湘四大幹線、均已完竣通車、縣道以臨川為最多、以撫州為中心、與鄰縣崇仁金谿均通達、次為上饒、再次為武甯、計已成縣道共約四百四十餘公里、兵丁築路、以十八軍為模範、其駐在吉安時、以吉為軸心、四散至各縣、及各軍事要隘、計築十一條、共八百餘公里、(四)湖南公路、已成者達一千四百八十餘里、正在興修者一千二百餘里、計劃興築者尚有五千五百餘里、浙贛線之桃武段、浙川線之桃里段、浙鄂線之寧滬段早已開工、預料五年後之東南公路、當可四通八達、密如蛛網、而與歐美并駕齊驅矣、

## (二)一年來西南之公路

西南各省、戰亂相循、公路建設、時進時止、年內所可記者、(一)四川之成雅成渝南路通車、成都至雅安長三百四十

餘里、寬二丈四尺、於本年五月全部通車、成渝段、前因防地關係、未能直通、自二十一軍入省、已直貫成都、長凡一千二百餘里、由重慶至省、只須二日、渝黔路已由成渝馬路總局督修、不久可告完成、(二)貴州之四大幹線已大半完成、畢清陸下三部支路、已先後通車、全省已築三千餘里之公路、其四年公路建設計劃、期於二十四年年底可完成省縣道一萬公里、現築路工人、分災工、徵工、雇工、三種、因黔省連年災歉、災工築路、誠為得計、(三)雲南公路、滇西、滇東、滇北各幹路、已過半完成、開蒙箇公路、已於十月二十四舉行開工典禮、八分區公路、正在積極進行、省垣環城公路、現更加寬路幅、增加車輛、便利市民、(四)省實施築路五年計劃、貫通全省之幹線、已於本年完成、其路線以昆寧為中心、迤邐段向西南達鎮南係、抵安南關、又可南達廣東之欽廉、北幹線直入貴州、又由柳州北達右宜、或經桂林達黃河、均可直達湖南、東從柳州經荔浦、達連塘延長而入廣東之懷集、二十一年度、全省築成之路、為五千二百四十餘里、縣道佔四千二百八十四里、鄉道佔七百七十二里、通行汽車者省縣鄉道共七千四百六十四華里、省道佔五千八百八十三里、縣道佔一千三百六十一里、鄉道佔二百六十五里、(五)廣東公路、查本年內完成三十餘條、東區四大幹線、已成通車、合欽公路已修成、廣汕公路、直接聯運通車、瓊崖環島公路、大半完成、黎境公路、正由陳漢光氏、計劃修築、汕頭通漳州之公路、年底可完成、大埔至漳州、已於前月竣工、廣州海珠鐵橋、經於二月十五日落成、(六)福建省政府、本年行政計劃、專致力於公路之設施、以本年為公路年、六大幹線已完成三分之一、約一千一百餘里、支線計縣道蕭仙



香港  
註冊

英商中國公共  
汽車有限公司

總經理  
安利洋行

請乘公共汽車  
較快較廉

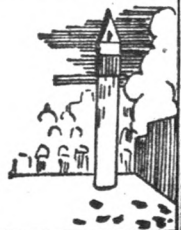

區七條、泉水區二十二條、共一千二百餘里、鄉道、泉水區三十七條、計七百六十五里、津浦區三十二里、均已完成云

### (四)一年來東北之公路

東北淪亡、瞬經三載、年來東北之公路建設、在偽組織與暴日侵凌操縱之下、仍有突飛猛晉之勢、全程計達四萬三千九百八十餘公里、所需經費均由日方負責籌劃、經偽組織國道建設局勘定修築者、共計四十五條、其中劃歸遼甯建設處負責修築者、一萬八千六百七十七公里、長春建設處、一萬二千九百七十九公里、齊齊哈爾建設處、一萬二千三百二十六公里、本年計遼甯區內已竣工之公路為三千九百九十六公里、所經各路有北山、城鎮、柳河、遼陽、遼中、立山、七嶺子、鞍山、陽崗子、莊岡子、莊河、城子、大虎山、前所、義院口、安東、大孤山、等十六處、其餘長春齊齊哈爾兩區、則尚在積極測量建築中、而準備於本年內竣工通車者、則有南滿水、新賓、朝陽關、陵源、平泉、奉天、順撫等各地公路、且上列之公路、均能取得互相聯絡關係、於軍事運輸、及出產傾銷、均有極大影響、遙離關外、不結感概系之、

### 附錄第一期國道線進行狀況

京桂路線 南京至湯水一段、路面已完成四十里、蘇邊區開邊一段、路面已成一百三十里、浙邊至閩邊一段、路面已成一百七十里、閩邊至桂邊一段、路面已成一百六十里、梧州至龍州一段、路面已成一千〇十里、總計已成路面、二千一百四十里、

京漢線 蘇邊至鄂邊段、路面已成一百六十里、浙邊至漢邊段、路面已成一百二十里、黔邊至大理段、路面已成一百

〇五里、總計已成三百八十五里、未成路面、尚有二千七百八十七里、

京藏路線 南京經六安、漢中、瀘川、成都、打箭爐、而至西康、現已完成者、計有秦邊至成都一段、路面計長五十里、未完成路面、計有一千六百里、當於二三兩期、分別完成、

閩新路線 福州起至新強之伊犁、現已完成者計有鄂邊經西安甘邊一段、路面長三百二十里、秦邊至蘭邊一段、路面長六百五十里、尚有漢口至秦邊一段、路面計長八百四十里、將於第二期動工興築、

綏新路線 起自綏遠至新強之迪化、已於八月三十日由新綏長途汽車公司試行通車、

右乃本年國道線第一期建設之成績、現第二期亦已開始進行、預料年底、比較富更進步、

彙錄廿二年度中國各省公路統計表

(民國二十二年十月道路協會調查)

省別	全線長途公里	已成長途公里
浙江	六、一五五、一五	四、九〇七、七六
安徽	六、七四八、〇〇	三、二八五、四六
江西	三、二四七、〇〇	一、五五一、〇〇
湖北	二、五三五、〇〇	一、二二三、〇〇
湖南	四、九六三、〇〇	一、四八五、〇〇
四川	八、四三七、〇〇	一、五九七、〇〇
福建	五、四一九、〇〇	四、六九八、〇〇
廣東	四、四〇九、六一	一、九三六、一七
廣西	三、〇七九、〇〇	七、九六二、〇〇
廣西	八、九九九、〇〇	六、五三一、〇〇

# 周芝記營造廠

● 本廠宗旨 ●

以最新式最迅速  
之技術建造最精  
良最堅固之工程

● 事務所 ●

江西路上海銀行  
大樓四百另四號  
電話第一二九六號

抵抗外貨之國貨  
是

# 上海國貨公司

南京路  
對面

雲南	貴州	河北	河南	山東	山西	陝西	甘肅	青海	寧夏	綏遠	察哈爾	熱河	遼寧	吉林	黑龍江	新疆	外蒙古	西藏	西康	西寧	共計
七、二四四、〇〇	七、〇三〇、七〇	六、〇三二、一〇	四、四三五、〇〇	三九、五三八、〇〇	七、七三〇、〇〇	五、五三九、〇〇	七、六八五、五八	一〇、四九八、〇〇	三、三〇三、〇〇	三、八七一、〇〇	四、九五四、〇〇	四、六一三、〇〇	三、四五九、〇〇	四、七五四、〇〇	二、八四〇、〇〇	三、五五三、〇〇	七、六五五、〇〇	二、八三九、〇〇	八、七六四、〇〇	二、二七二、二二三	二、二七二、二二三
一、三四四、二一	一、七五二、〇〇	三、〇六二、五〇	二、四二六、〇〇	一三、八六八、〇〇	二、七六〇、〇〇	一、四一二、〇五	二、九〇八、〇〇	一、一〇四、〇〇	一、九七七、〇〇	二、四一〇、〇〇	三、八九八、〇〇	二、三一八、〇〇	二、三二九、〇〇	二、〇四四、〇〇	一、九九五、〇〇	一、三一七、〇〇	二、五二八、〇〇	五五四、〇〇	九二六、〇〇	九、八一、五一	九、八一、五一

(附註)江浙皖贛粵魯等省、縣道在內、餘均為省道幹支線

里數、至遠吉黑熱四省、則仍依本會九一八前之調查表數字、此外皆本年最近調查所得者、本表截至本年十月止、十一月十二兩月內各等縣調查報告、須至明年一二月內方能收到、無法加入、合併申明、遺漏之處、尚希閱者諒之、

附錄雲鄂皖贛江浙湘七省公路聯絡幹線表

路線名稱 經 過 地 點 全 路 長 度 附 註

京陝幹路 浦口、江浦、含山、巢縣、店埠、合肥、六安、蕪湖、集、張老人山、商誠、漢川、羅山、信陽、桐柏、平民鎮、新野、鄧縣、淅川、荆紫關

九四八

由漢川至

經扶縣又

由羅山至

宜、店各

修一支線

汴粵幹線 開封、周家口、潢川、雙柳樹、麻城、羅田、蔡家河、泗水、廣濟、武六、瑞昌、安襄、南昌、粵城、樟樹、新滙、峽江、吉水、吉安、泰和、遂川、贛縣、南康、大庾、南雄

一六八〇

江西段

經泰和

川仍以

與國為

京黔幹線 南京、蕪湖、集湖、宣城、孫家埠、甯國、績溪、歙縣、休寧、祁門、店埠、蕪湖、威家灣、東德鎮、樂平、黃金埠、屯部、進賢、南昌、高安、上高、宜豐、瀏陽、長沙、湘潭、湘鄉、資慶、桃花源、洪江、兗縣

一七九一、五

本幹線

口至合

段至過

幹線京

水毛漢

段綏修

京川幹線 合肥、舒城、柘城、高河、梅、潛山、太湖、宿松、黃梅、廣濟、蕪水、風凰、蕪湖、漢口、應城、皂市、沙洋、河溶鎮、宜昌、長陽、恩施、利川

一三三九

本幹線

口至合

段至過

幹線京

水毛漢

段綏修

洛韶幹線 洛陽、南陽、駐縣、老河口、襄陽、沙市、常德、長沙、新陽、永陽、柳縣、宜春、韶關

一八〇九

洛陽至南

陽段綏修

歸祁幹線 商邱、太和、正陽、安、舒城、桐城、安慶、祁門

五九二

六安舒城

段綏修

灌膏器

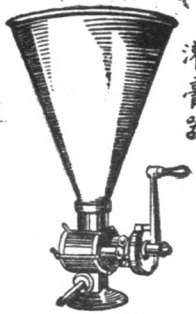

濾酒或香水具

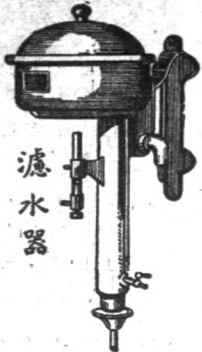
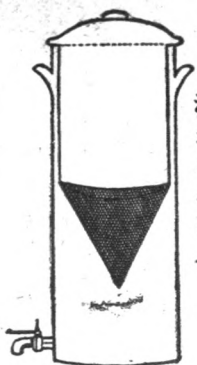

濾水器

香水瓶

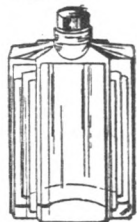

帶孔瓶塞

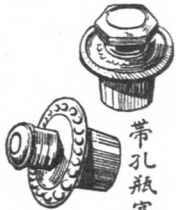

管玻璃水香

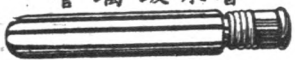

管錫軟



# 薛魯敦藥行

化學師。兼製造香品。及化妝品用之各種材料之進口商。

法國。布呂歐考爾特公司 (Messrs. Bruno Court, Grasse, France) 所製之各種香精。

瑞士國。達郎當 (Usines d'Allondon, Geneva, Switzerland) 所製之各種人造香水。

裝牙膏。及各種軟膏之軟錫管。時新式樣之高等玻璃瓶。美術瓶貼。瓶帽。帶孔瓶塞。

大宗製品。或少量製品應用之機器。顧客諮詢。敝行樂為効勞。竭誠忠告。概不取酬。

凡敝行供給之一切物品。均擔保其質地優美。價格相宜。



日暮崦嵫

吾生幾何

老來生活

亟宜解決

解決方法

唯有儲蓄

將款存儲

惠豐

儲蓄

銀行

安如泰山

京魯幹線  
南京(浦口)六合、蔣  
壩、淮陰、宿遷、邳縣、台  
兒莊

三九六

京滬幹線  
南京、杭州、曹娥、新昌、  
臨海、永嘉、瑞昌、平陽、  
福州(福建境)

八四〇

海鄭幹線  
東海、宿遷、睢寧、銅山、  
蕭縣、永城、商邱、平陽、  
睢縣、杞縣、開封、鄭州、

六五一  
此線暫行  
保留

滬桂幹線  
上海、杭州、龍遊、廣豐、  
上饒、弋陽、貴溪、東鄉、  
臨川、崇仁、樂安、吉安、  
永新、茶陵、攸縣、衡陽、  
鄧陽、永州、全川、桂林、

一六八六、五  
杭州至龍  
遊段綫修

京滬幹線  
南京、鎮江、江陰、福山、  
常熟、太倉、嘉定、南翔、  
真如、上海、

三〇七  
常滬以東  
綫修

查七省公路計劃、原將全部工程、分兩期進行、其第一  
期、則為完成京滬、京長、京蘇、蘇嘉等公路、全線約長一  
千六百公里、除京滬行將竣工外、京蘇宜長蘇嘉等線、均已  
於本年內先後通車、其第二期工程已於本年六月開始進行、  
全線長達六千七百餘公里、初擬限本年內一律修築竣事、但  
因工程浩大尙未完竣告竣也、

追溯民十以前、詳查全國公路、只有一千一百餘公里、  
嗣由道路協會成立、派員親往各省市埠創立道路分會、協同  
各地官商、一面提倡鼓吹、一面實行建設、各省公路、年有  
增加、去年年終、本會調查已成公路、共達六萬一千餘公里  
、今年更增至九萬八千一百餘公里、是本年內添築之路、約  
三萬七千公里、實打破十餘年來公路建設之新紀錄、苟非朝  
野上下、一致努力、曷克臻此、際在內事外患交迫之秋、公  
路建設、仍然亟需、預料明年公路之成績、當較本年更為優

良、如此年復一年、行見農工百業之發展、都市商賈之繁榮  
、教育文化之普及、國難不除而自除、失地不復而自復、國  
力充實、內憂自己、國防鞏固、外侮何來、鐵路救國、即與  
國人、嗚呼圖之、



# 今日之屋

陳列於美國芝加哥博覽會一世紀進步廳中，有稱曰：「明日之屋。」全以玻璃構造，為名建築師喬治芙蘭凱氏未來派之新設計，推之普及殊覺未易，但「今日之屋。」凡時下公寓大廈銀行住宅戲院舞廳等，莫不飾以各色大理石爭美炫麗，堂煌奪目，已成爲事實。蓋非此者，不足稱爲「今日之屋。」惟大理石，最忌鹽素酸質，尤不能抵抗冰霜烈日，偶受點滴或寒熱過度，則色變質裂，飾於內部，或可勉強，若建於屋外，是猶好花之易謝，月圓之難長耳。敝公司有鑑於此，研究數年，自探國產水成岩，火成岩，各類名石，化驗成績，各有其長，尤以閃長石花崗石二種爲特色，不但不忌酸鹽分化，雖久經冰霜烈日，亦絕不影響毫厘，色彩晶亮，遠勝意比甸奧等國之大理石。本埠四行二十二層大廈，及百樂門大飯店，均已取用，現在建築中，且價格公道，製配精良，誠爲「今日之屋」最摩登最廉美之新發明。五光十色任憑選擇，一經配造，定能滿意，無論全屋或局部建築，承製各種紀念碑塔，墓石桌椅，燈罩花瓶等，以及磨光雕刻各項晶玉玻璃，五金器皿，硬質物品，均能曲盡其妙，備有石樣，如蒙光顧，無任歡迎。

## 中國石公司謹啓

### 上海事務所

四川路三三號七樓七一五號  
電話：一五八八六  
電報掛號：一五二七

總工廠 青島蒙古路  
分工廠 上海八字橋



# 老振昌染廠

專染各種呢絨布疋色不退  
 電話九〇三六一  
 上海南京路福建路

上海南京路福建路

## 上海之部

### 一年來之上海金融

上海扼長江流域之咽喉，提南北運輸之要道，吞吐物資，蓄集精華，商業因之發達，金融由是集中，蓋儼然全國經濟之中心也。然自世界經濟發生恐慌以來，上海市場亦隨而呈衰頹之象，雖曰資金集中，存銀雄厚，地價高漲，建築發達，皆虛象也，皆畸形也，夫豈足以語於國民經濟之繁榮哉，且吾人若進一步檢視上海之金融地位而分析之，則尤有足以使吾人發生沈痛之觀感者，夫金融市場之基礎實建立於工商

### 民國二十二年上海市銀行紙幣發行月計表(單位元)

產業商品貿易之上，今以上海之貿易論，則港口多於出口，月達三千萬元之巨，以工業論，則外國資本經營之工業，日呈飛躍之勢，以商業論，則外國銀行林立，資本雄厚，存款激增，其實力已駕華商銀行而上之，若是者全市經濟實權既為外人攫去其大半，則金融市場控制之權，非復我國人所能有矣，故就上海今日之金融地位而論，所謂財富集中者，不過為帝國主義搜刮次殖民地之變詞，上海之繁榮，豈國民經濟之福哉，試以民國二十二年度上海金融之演變而觀之、

#### 一、一年來銀行紙幣之發行

我國紙幣發行制度向不統一，農村內地尚為新式金融機關所不可及之區域，完全受制於當地毫無信用基礎之出票

月份	中央銀行		本國商業銀行		外國商業銀行	
	發行額	指數	發行額	指數	發行額	指數
一月	四七五、九二五	一八八、二二	二五二、八九五、七七五	一〇二、九〇	四、〇〇〇、〇〇〇	七二、〇七
二月	四六八、〇四六	一八五、五六	三三四、三五七、八九二	九五、三六	八八、四四	
三月	四六六、六〇六	一七九、〇七	二七三、六三三、八二二	八六、七六		
四月	四六三、七〇〇	一八〇、一四	二二三、二〇〇、一九	八七、一一		
五月	四六〇、八九一	一八二、八一	二二四、〇九二、二〇	九〇、四〇		
六月	四六二、八四二	一八三、五〇	二二二、一六二、五六七	九二、七二		
七月	四七〇、七六四	二〇二、八三	二二七、八八〇、一五五			
全年合計	五、一七八、七三二		二、二九、九一九、二六五			
全年平均	三九、九一〇、〇〇〇	一五八、二三	二四〇、九六一、六四八	九八、〇四	四、八〇〇、〇〇〇	八六、四九
一九三二	一五、二三三、〇〇〇	一〇〇、〇〇〇	二四五、七六六、〇〇〇	一〇〇、〇〇〇	五、五五〇、〇〇〇	一一〇、〇〇
一九三三	三九、九一〇、〇〇〇	一五八、二三	二四〇、九六一、六四八	九八、〇四	四、八〇〇、〇〇〇	八六、四九





# 新巧鐵工廠

電話四四五二四

本廠研製各種機器應用科學原理根據當地經驗研究改良努力進行自創辨以來早蒙各界讚許近年尤致力於染織機器出品精良切實耐用如欲定購請特克已地址甘肅路協興里十六號

八月底	五五、三七五、〇七九	二一九五四	三三八、六〇七、四一四	九、七〇四
九月底	六、一三三、六二四	二四一、七七七	三三八、八八七、八四九	九七、二〇〇
十月底	六六、八九五、二五三	二六五、二二二	二五〇、四四四、〇二六	一〇一、九〇〇

(附註) 一、表內中央銀行發行額包括關金兌換券，其折合率為每一關金單位合銀元一元八角、  
 二、表內本國商業銀行發行額包括銀兩兌換券，其折合率為每現元一兩合銀元一元四角、就中一九三一年關於通商四明、聖業三家之發行係屬估計、  
 三、表內外國商業銀行發行額、係根據可靠估計、概屬流通上海之銀元券、  
 四、指數係以一九三一年為基期、

錢商、即上海各銀行紙幣發行之分佈、亦據監督之不甚嚴格、無不各據一隅共佔發行額百分之八十、計月達二萬三千萬(以就上表而觀、中央銀行一九三一年底之發行、不過二千五 今平十個月平均計算)而外國銀行發行之紙幣猶不與焉夫紙百萬、至本年十月底、則漸增至六千七百萬、只佔各上海銀行 幣為商業支付之手段、應於國家財政與商業銀行勢力範圍而發行總額百分之二十左右、其他各商業銀行如中法、交通、浙 外有獨立發行之機關、而在吾國則為銀行營業收效方法之一、江興業、中國實業、四行準備、四明、通商、聖業等發行機關、殆 豈有富於貨幣制度之前途哉、一年以來除中央銀行而外、大體

## 民國二十二年上海市各銀行現銀存底月計表(單位千元)

月份	中 央 銀 行		本 國 商 業 銀 行		外 國 商 業 銀 行	
	現 銀 存 底	指 數	現 銀 存 底	指 數	現 銀 存 底	指 數
一九三〇 (年底)	三六、四九七	一〇〇、〇〇〇	八九、九四一	一〇〇、〇〇〇	九四、六〇四	一〇〇、〇〇〇
一九三一 (年底)	三四、六五七	九四、九六	一四四、六四七	一六〇、八二二	八四、七九五	八九、六三三
一九三二 (年底)	四〇、三二七	一一〇、四七	二二二、九七二	二二六、七九	一八五、〇五〇	一九五、六〇〇
一九三三 (年底)	五三、九〇四	—	二二一、三九〇	—	一九〇、〇三三	—
(十個月平均)	—	—	—	—	—	—
一月底	四二、一六八	一一五、五四	二二二、〇一七	二四七、九六	一八一、四五四	一九一、八〇〇
二月底	四五、五〇一	一二四、六七	二二六、四七二	二六、九二	一七四、四六	一八四、〇八
三月底	五七、一九八	一五六、七二	二二〇、九〇一	二五六、七二	一八三、七三三	一九四、二一
四月底	五〇、三九五	一三八、〇八	二〇八、〇八一	二二二、三三五	一九九、二一九	二二〇、五八

# 利華運貨車

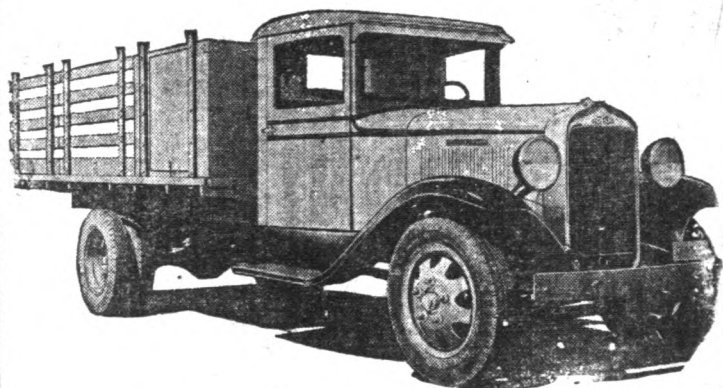

今日之利華運貨車。在利華歷史上。種類最完備。定價亦最低廉。其非常供獻。如品質已超過甚至利華自己從前令人羨慕之標準。著名金冠引擎即較往年之金冠引擎。亦已精益求精。各式精美車身。皆與底盤相稱。凡此無一不為運貨車主所稱道。尤其關於「運貨車之分類」一點。最能切實指導諸君某種工作應用某種運貨車。庶諸君所希望之某種效用。得以實現。欲知詳情。歡迎面談。

愛多亞路 四川路 馬迪汽車公司 (分期付款) (賣了還服務)

洽接理經華司公本向請願賜蒙倫

電話 一三九四  
號 九六

# 老振昌染廠

北路京南路達福漢上

專染 呢絨 布疋 不遺 色並 化學 科學 白票

(附註)表內指數係以一九三〇年年底為基期、

五月底	五〇〇二〇	一三七、〇五	一九六、五七〇
六月底	五一〇六二	一三九、九一	二〇七、〇〇二
七月底	五四、七五〇	一五〇、〇一	二〇九、四四九
八月底	六二八〇八	一六九、三五	二〇二、六九八
九月底	六二、三九八	一七〇、九七	一九九、九七三
十月底	六三、七三七	一七四、六四	一九九、七四一

尙無通貨膨脹之現象、次則由於年來內地農村破產、生產停滯、上海對各埠之信用漸取緊縮政策、發行之不能增加、勢使然也、

## 一、一年來之上海各銀行現銀存款

一圖中央銀行之主要任務、在於保管現金、若吾國則不然、以上海論、中央銀行所擁現銀存款底為六千萬、華商銀行所有則既三倍之、洋銀行所有亦三倍之、一年之間、各銀行存款增減頗不一致、中央銀行固已增二千萬、華銀行共增一千萬、洋銀行則共增逾二千二百萬、因此在過去一年中有二事甚足引起吾人之注意、

①當一九三一年間、上海對內地各埠之現銀輸送、計出超約五千萬、至一九三二年始轉為入超約一萬二千萬、今年仍仍達此數、惟一九三二年中各銀行現銀存款之增加、固民國二十二年上海對國內各埠現銀出入目計表(單位元)

一九三二	1,100,000	1,100,000	1,100,000
一九三三	1,400,000	1,400,000	1,400,000
一九三三	1,100,000	1,100,000	1,100,000
一九三三	1,100,000	1,100,000	1,100,000
(十個月累計)	1,100,000	1,100,000	1,100,000
一月	1,100,000	1,100,000	1,100,000
二月	1,100,000	1,100,000	1,100,000

三月	1,200,000	1,200,000	1,200,000
四月	1,300,000	1,300,000	1,300,000
五月	1,400,000	1,400,000	1,400,000
六月	1,500,000	1,500,000	1,500,000
七月	1,600,000	1,600,000	1,600,000
八月	1,700,000	1,700,000	1,700,000
九月	1,800,000	1,800,000	1,800,000
十月	1,900,000	1,900,000	1,900,000

(附註) (一)包括由舊幣毫洋鑄成者約四千四百十九萬元  
 (二)包括本埠中央造幣廠鑄造之新幣約二千四百萬元、又  
 幣鑄成者約三百五十萬元、  
 (三)包括鑄發者約二千二百萬元、  
 (四)包括銀兩大條送往中央造幣廠者約二千二百萬元、  
 為現銀入超之結局、惟今年上海各銀行之現銀存款則並未以現銀入超之巨繼續為激烈之增加、斯可異之現象也、以大勢推測、則不外為現銀之國際的出超故耳、

(五)自一九三一至一九三二年、華商銀行之存款增加、遠不及洋商銀行存款增加之激烈、以今年而論、華銀行之存款、不獨未見增進、反而減少、洋銀行之存款則繼續向上、是徵華銀行之存款已有一部分為洋銀行所吸收矣、

交通部  
商

# 合辦中國電氣股份有限公司

CHINA ELECTRIC COMPANY, LIMITED.

股本 交通部與美商各半

歷史 創辦已十六年信用卓著

營業 電話材料 電報材料 無線電材料 其他材料

特點 貨物精美 價格低廉 交通迅速

裝配穩妥 服務周到 信用昭彰

總公司 上海江西路二百四十號 電話一九五五號

電報掛號六一一四

分公司 北平 天津 漢口

廣州 香港 哈爾濱

製造廠 上海楊樹浦蘭路 電話五零一零零號





十支裝  
金鋼  
四枚

# 牌榔換

博空之量多在不品贈  
遍普之家吸在而

## 榔換是還是求事實

得可手一 享可人人 益利種幾

注意  
請君仿行以牌字請勿換換  
空換券作換換換換換換換  
字換換換換換換換換換

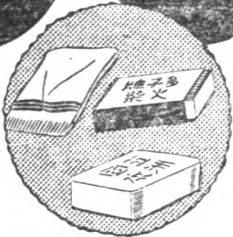

### 名煙

換榔牌香煙原有之優美品質  
始終不變吸過者莫不稱頌吸  
之實能獲得真正之吸煙樂趣

### 空壳

廿支換榔空壳一只可換大磅多子牌洋火一盒  
廿支換榔空壳十六只可換大磅國本肥皂一塊  
廿支換榔空壳廿只可換精美五彩毛巾一條  
十支換榔空壳換榔贈品只限前  
加倍本外埠各烟酒店均有換換

### 字券

凡吾邑內所有供換榔牌香煙字券者每字分換四張如換  
換榔牌香煙 五張一全套者可換  
足赤金手鐲一副價值一百元  
凡吾邑內所有供換榔牌香煙字券者每字分換四張如換  
換榔牌香煙 五張一全套者可換

航空獎券一條價值五萬元之者又  
每字四張中國有一張五元本公司印者方先可換

中國華東煙公司出品

五洲煙草經理公司

電話九〇六四四號

# 上海國貨公司

南京路上  
創辦最早  
國貨齊備  
之國貨大  
商場

## 民國二十二年上海市對國外重要都市每月電匯平均市價表

倫敦國幣百元合 紐約國幣百元合 巴黎國幣百元合 漢堡國幣百元合 大阪國幣百元合

便士 美元 法郎 馬克 日金

一九三〇	一九三〇	一九三〇	一九三〇	一九三〇
一九三一	一九三一	一九三一	一九三一	一九三一
一九三二	一九三二	一九三二	一九三二	一九三二
一九三三	一九三三	一九三三	一九三三	一九三三
(十個月)	(十個月)	(十個月)	(十個月)	(十個月)

一月	二月	三月	四月	五月	六月	七月	八月	九月	十月
一四、一八七五	一四、〇六二五	一四、〇五	一四、三七七五	一四、七五	一五、	一四、八七五	一五、二五	一五、一八七五	一五、一八七五
一九、八一二五	二〇、〇六二五	二〇、七五	二一、五	四、一二五	二五、七五	二九、	二七、八七五	二九、二五	二九、五
五〇七、一二五	五二一、八七五	五二七、八七五	五二五、	五二六、	五三七、	五三一、	五一八、	五六六、	五〇八、
八三、二五	八四、二五	八七、一八七五	八八、二五	八八、五	八九、七五	八七、二五	八五、二五	八三、	八三、二五
九五、	九六、	九六、	九六、五	九九、七五	九九、五	九九、七五	一〇二、二五	一六六、七五	一〇五、七五

### 四、一年來上海之國外匯兌

貨幣對外匯價之漲落，為與國民經濟極有密切關係之現象，尤以近年以來，一般金本位國家相率棄金用紙，甚且儲蓄巨量資金，收買匯兌，操縱匯價，於是上海之對外匯兌乃亦為之受相當之影響焉，以英匯言，自一月至五月，恒在一先令兩便士左右，自六月以後則稍見跌落，受美金下降之影響也，以對日匯兌而言，則去年每百元合日金只七十七元者，今已落至九十九元，如最近且至一百零五元左右，官平日本對輸出發達之無已也，今年外匯中變動最巨者當為美金

、一月間每百元只合十九元，至七月以後則已落至二十九元，下半年來，美國之對華貿易所以日形發達者以此故耳，若法德二國本非吾國極有經濟關係之與國，對華貿易向居次要地位，銀幣百元合法幣向為五百五十餘法郎，今則漲至五百法郎左右，銀幣百元合法幣向為九十二馬克，今則漲至八十三馬克，因法德俱為現時之主要金本位國家，以金與銀言，銀之賤宜也，所謂銀對日美匯兌之漲價，亦非銀漲，乃日美銀幣之劇跌有以伸然耳，此本年上海對外匯兌變動之大較也

# 大成集

## 皮貨局

集粗細皮貨大成  
是珍貴裘毛絨纒

創辦六載

信譽昭著

滬上裘業

可稱冠軍

以極上尋貨品

售最公道價格

每日下午六時起

歡迎請詞名家滑

稽巨子假友聯電

台費播新奇節目

地址二馬路地球場

電話九〇四一八

# 乾發源

## 皮貨局



多年老店  
聲譽久馳

搜羅最豐富

四 品質最優異

大 定價最公道

特 社會最著名

天寒唯一保障

溫暖遠駕呢絨

地址河南路五三五號  
電話九二〇〇



# 一年來之上海銀行業

上海居全國金融之中心，銀行復為金融事業之樞紐，酌盈濟虛，經緯萬端，經營之政策尙矣，以觀上海銀行事業之發展，可得而論者有如下述數端：

第一、中國在產業上為一落伍國家，因之銀行業之發展，亦甚幼稚，近數十年來，內地農村日形破產，都市工業停滯，災人禍，民無噍類，而銀行業之發展則適與產業之頹成反比例，據調查所得，全國現有之銀行達一八五家，支行有五四五家，而上海一埠則有銀行達七十餘家，是可知上海之銀行事業在全國國民經濟所佔地位之重要。

第二、際茲世界經濟衰落之時，帝國主義之經濟侵略殆邁進無已，蓋各強國為挽救恐慌計，不惜以弱小之國為剝削之尾閥，由是金融之飛躍遂為吾國上海金融事業發展狀態之特徵，如進出口事業之獨佔，如航業之把持，如保險業之建立，如地產事業之發展，如國家重要收入之經營，如工商業資金運用之操縱，凡此皆外國銀行在華勢力活躍之明證也，以視本國銀行事業之發展，雖欲圖稍自樹立，分庭抗禮，殆非易事矣。

第三、近年上海銀行事業，表面上似頗形發展，以言資金，則存款日增，現銀日厚，以言業務，則公債地產既屬利潤發達，而添設分支行，建造新行屋，亦途途是道，然實際上所受打擊之嚴重則有不可忽視者焉，自前年長江大水為災，而內地信用為之破產，日人佔去東北，則關內之工商金融各業乃失去一大市場，益以主要生產事業如絲如棉之衰頹不振，資金更難謀相當之出路，再經上海之海戰，閩北燬於火，上海銀行事業不啻受直接之損傷。

明乎上述三端，更就一年來銀行事業之重大變遷，略加檢視，則吾人於上海銀行事業發展之形勢，可以瞭然矣。

## 農業金融之救濟

我國為五千年古農業國，有農民三萬萬，然近年以來，糧食入超，糧價日落，國家或漏卮日巨之患，農民有存糧過剩之憂，彼以數口之家，終年胼手胝足，所得不足以謀溫飽，重以豪強之剝削，含污之蹂躪，苛捐雜稅之頻仍，連年內戰之破壞，遂使伊古著稱之農業國家一變而為滿目瘡痍之社會矣，今昨兩年以來，政府人民無不大聲疾呼以圖救農村復興之事業，中央政府方面則於行政院之下設立所謂農村復興委員會，是為本年五月開事，地方政府如江浙各省亦有頗知以農村救濟為急務者，然皆不能澈底施行，根本辦理，上海銀行業者，因政府之委託曾有農村金融調劑委員會之設立，以張公權等二十一人為委員，然上海銀行業之注意農業金融之救濟，尚非以此為嚆矢，試讀本年二月十一日上海銀行為提倡合作事業致金陵大學一函，則可知上海銀行業以商業銀行之地位而從事農村金融之救濟，其意義之嚴重為何如也。

(上略)考其癥結所在，則在農業金融之不能流通，欲圖救濟農業，首在繁榮農村，而繁榮農村之先決問題，則在解除農民經濟所受之壓迫，……：欲行以此種事務，為全國金融界之整個問題，非僅限於農業救濟機關，故於經營商業銀行業務之餘，願思以棉力所及，兼辦農業金融之輔助事業。

一年以來，上海銀行業中，關於農業金融救濟之實施方案，或則設立農業合作貸款部，或則創辦農民運銷合作社，或則於內地如湖南一帶為棉棉事業之推進，或則成立各種農業倉庫大致一鈔比較重要之商業銀行如中國、交通、上

上海銀行事業不備受面租之損

# 美國煙葉公司

上海英租界外灘一號電話第一一五四號

## 為最大之煙葉行

經理 美國司丹達捲煙機切烟機  
英國羅司包烟機製盒機

UNIVERSAL LEAF TOBACCO CO., OF CHINA INC. SHANGHAI.

# 老振昌染廠

五福道建路南路北

九話香  
染明永  
期布呢  
三市門  
一衣市  
六科衣  
白漂學  
化並色  
退不

海、中國農工、中國墾業等、殆無不注意也。頃新舊之銀行業務、雖目前尚多為試辦性質、成效如何、未可逆睹、然究為今日銀行事業之新趨向則似無可疑矣、

## 銀行資金之過剩

自近年內地烽煙不靖、農村現金不斷流出、相率以都市為尾閥、非以為利潤而已、亦安全之道也、然都市繁榮之基礎、實恃乎工商業之振發、公債地產既無可繼續膨脹、則為之銀行業者終將不免為游資過剩所累矣、試觀一年以來、上海銀行業之企圖投資農村內地、以調濟農村而繁榮都市、廣置地產自建房屋、以與地產業者爭租借之利、皆一種解決過剩資金之企圖也、惟是地產之利潤有限、農民利用銀行資金之能力又復遙遙無期、今日上海之銀行業果得如何以謀發展耶？

## 銀行事業之錢莊化

上海為全國經濟之中心、市面是日趨繁榮之虛象、雖市況日下而銀行之增設反有如雨後春筍、自今年一月以來、新設及籌備中之銀行、約達二十家左右、如大滬、華安、惠中、至中、乾一企業、中國通業、航友、國泰、漁業、中華強國新富源、五華等、又上海銀行業助設及籌備中之分支行約達二十餘處、即中國興業三處、中國墾業二處、中央三處、新華儲蓄二處、綢業、國華、中國農工、金城、中南、中國通商、中學、浦東、甯波實業、國華、大陸等行各一處、即以八仙橋一處而論、分支行之添設即有五家之多、凡此皆就吾人調查所得者而言、至於各銀行之新築大樓、踵事增華、所以廣招徠者、又所在多有、姑不贅述、

## 廢兩改元之實現

本年上海事業方面最堪注目之重要變遷、農村問題而外

、當推廢兩改元之實行、促銀行業促進廢兩之動議、遠在十數年前、屢經盛議、卒難實現、本年政府抱改革幣制之決心、預於二月間公布銀洋間之一百換算率、未幾、財部即四月五日、發令電令實行廢兩、銀錢業亦一致服從、且冠日成立逾期票據登記處、外國銀行初則觀望、繼亦奉行、

## 上海票據交換所之開幕

上海聯合準備委員會所創辦之票據交換所、自本年一月十日開幕以來、業已一載、當籌議之時、所感困難甚多、卒以各行通力合作、乃底於成、未幾十餘年來累借累報之覆轍、亦一年來上海銀行業可紀之大事也、

## 國貨事業之提倡

自外貨傾銷以來、上海銀行業頗知聯絡國內各國貨工廠、組設各國貨貿易商店、推廣國貨陳列事業、其旨蓋欲於國貨產銷之間、益以金融關係、取得三角式的密切連絡、一年之間、向無若何成效、果有救於工業危機與否、未敢逆睹也、

## 錢莊營業之改革

本年以來、吾人於銀行事業固已見其重大之變遷、然錢莊營業之銀行化、亦有不可忽略之處、蓋錢莊向為上海金融之中堅、今年為適應需要起見、依照銀行辦法、添辦各種業務、如往來存款、定期存款、抵押放款之類、首先實行者為福源錢莊、繼起實行者、亦達五十餘家、佔上海各錢莊總數三分之二、謂非上海金融方面一重大改革歟、斯宜誌之矣、

## 一年來之上海錢業

### (一)市况之回顧

金融事業、本寄託於百業之上、故以金融狀況之活潑與



# 請吸金美人香煙

要吸好香煙  
不在手區區贈獎  
真正好貨色  
決不靠獎金號名

比黃金可貴  
較美人可愛

金美人香煙，經本公司慎重考慮，嚴密督製，選葉製烟，務求盡美，並抱定堅決宗旨，絲毫不用贈獎號名，但求精明主顧鑑賞，須知天下之事，有利則必有弊，願此失彼，況中獎之難難於登天，何必以寶貴金錢，博萬一之望，故有識之士，吸烟必擇真正好烟，決不為獎金炫惑也。

(每包大洋壹角)

各烟舖均有出售

中國中和烟公司出品



# 上海國貨公司

南京路 虹廟對面

日常用品款式俱全 樣樣國貨定價低廉

否、即足以測知其地之經濟狀態何若、民國二十二年一年中、國內承農村衰落之歎、國民購買力、都感薄弱、各業經營、咸感滯塞、上海一地、為全國商業所萃、亦以是故、未能見繁榮之象、錢業大都保存已往之慣習、兢兢業業、咸主保守、雖在不景氣波浪之回旋中、幸能勉支危局、回潮一年來市況之遭遇、一言以蔽之、疲乏而已、若斷其所以致此之由、則可分數項言之、

我國人民、以農民佔大多數、故購買力之增進、首在調劑此多數農民之生活、此一年來、江南一區、往昔著稱之民族生產業、都未能差強人意、米食一項、因國外傾銷政策實施之故、國內米價、日趨低落、農民終歲胼胝手足、充其所得、至不得維持一家之衣食、以故棄耕者有之、離村者有之、下焉者則挺而走險、危及農村之治安、農村之人口既日形稀少、離村者日有增多、於是上海一隅、人口之密增、內地則益形衰落、又因治安關係、內地現金、悉集中於上海、上海之游資遂益以增多矣。

加以絲茶事業、又無回蘇之現狀、往昔一年一度之需用金融季節、今年則呈呆滯之象、上海之游資日有增多、其用途則未見增加、將投資內地乎、則內地產業皆已衰落、將即投資於上海乎、則各項商業、咸不景氣、以故去路斷絕、益以形成游資增多之病態、回潮一年以來、市場拆息、自一月以至於十一月杪、至多不過一角二分、餘則在五六分之間盤旋而已、足為金融呆滯之表見、而為近年所僅有者也、

故總東一年來之市況、則農村之破產、商業之衰落、游資之湧動、放款之躊躇、均足為金融狀態疲乏之象徵也、

## (二) 人事之異動

述者上海錢業之歷史、盛時可百餘家、最衰則為民國初

元、當時因政治及商業關係、僅二十餘家、自是以後、迭有增設、十年時之統計、南北市同業凡六十九家、十五年凡八十家、而二十一年則為七十二家

錢業營業、類以年尾為一結束、二十一年之末、宣告清理者六家、為元大、永聚、長盛、源昇、匯和、鼎盛等六莊、改組者一家、為仁亨改號仁和、至二十二年新增者凡二家、為同慶、慎源二莊、故二十二年之錢業為六十八家、至九月中、南市乾元莊又因事宣告清理、故存者僅六十七家矣、

自廢兩改元以還、錢業習慣、其資本額、向以銀兩計算者、亦改以銀元計算、又因鑒於市面之變易、非有雄厚之資本、難以應付環境、故宣告增加資本者亦有多家、最大者為七十萬元、其數額之擴大、以與十二年時之統計、最小資本額銀二萬兩相比、誠有上下牀之別、亦足見市面籌碼擴大之速率矣、

## (三) 業務之進展

過去一年中、錢業業務之進展、有足述者二事、其一為增收儲蓄存款及添辦信託業務、其二為小額放款之提倡、

近年以還、商業之競爭日烈、錢業同業、為業務前途計、於舊有習慣、頗有參台新舊狀態、加以改進者、此實為一年來可以報告之事、昔日錢業、以受股東之託、經營事業、因錢業股東之責任為無限之故、大體不欲收受存款、以加重股東之責任、此所以歷來錢莊、都不主收受存款之故也、然因錢業不需收受外來存款之故、而使一般需要錢業往來之客戶、往往有向隅之虞、為彌補是項缺憾計、今年歲首、同業集議、即通過同業增收活期往來存款之決議、即有起而實行者多家、並發為小額之信用放款、有轉商家、誠匪淺鮮、其成績亦有足資報告者、



# 正泰橡膠廠

總發行所 正泰昌號 上海法租界聖街中市  
 廠址 美租界大連路三十八號  
 電話 五一四八

註冊商標



大喜老牌



萬年青年牌

後者獨尊

祝君健康

國貨之光



大字牌



三八牌



套鞋 跑鞋 經穿 耐用 完全 國貨

# 惠豐儲蓄銀行有限公司

行址上海天津路B四六一號。儲蓄章程。奉即索

信託業務、如保管證券文件、加保險、如堆棧、都為往昔錢業所不為者、比來因鑒於時要、故踴躍者亦有多家、其勵精圖治之情形、在此不景氣之市情中、則差足以可告慰者也。錢業對於信用放款、素為主要業務、一般商家藉此周轉者、為數不鮮、然向來錢業囿於習慣、受惠者往往以相諗者為限、其數額小或非素諗者則不在其例、近頃以還、錢業鑒於市面之衰落、民族小工業、方在萌芽之間、故施行小額信用放款、實為目前切要之圖、因此對於是項放款、亦頗有起而實行者、

## (四) 錢莊之牌號

上海錢業之中、本年匯對莊入會同業之牌號、開列如左、

(以首字筆劃多寡為序)

大德 大寶 元豐 五豐 仁潤 生潤 永興 永豐 安康  
 安裕 存德 同安 同春 同泰 同餘 同慶 志裕 志誠 均昌 均泰 承裕 怡大 和豐 信孚 信康 信裕  
 恒祥 恒興 恒隆 恒實 恒興 春元 益大 益昌 益康  
 益豐 致祥 振泰 乾元 寶泰 順康 敦餘 惠豐  
 義生 義昌 瑞利 福泰 福康 福源 慎源 廣裕 聚康  
 榮康 德和 盛康 滋豐 慶大 慶成 鼎康 徽祥 衡九 衡通 鴻祥 鴻勝 鴻豐 寶潤 寶豐 寶大裕 共計六十八家

此外尚有「元」「亨」「利」「貞」之四種小錢莊約有百數十家限於篇幅不載

綜之、一年來之錢業市況、則懲前毖後、回顧過去之疲乏情形、益使吾人或來年商業轉盛之切望、而業務上之改進、亦足為錢業日益向前之象徵、而足引為欣慰者也、



白雪

質柔香清  
色白如玉

白雪美容頂  
及時  
莫待容老方  
悔遲



各處  
有售

永和實業公司出品  
發行所 上海北門  
門市 郎市  
江西路五馬路口

現代廣告

# 新巧鐵工廠

電話四四二五

本廠所製各種機器應用科學原理根據當地經驗研究改良努力進行自創辦以來早蒙各界踴躍近年尤致力於染織機器出品精良物合實用如欲定購請持交地址甘肅路協興里十六號

## 一年來之上海物價指數

行價之漲落、關係商業之盛衰、上海為中外通商鉅埠、物價升降、關係尤大、爰將一年來之上海物價各與民十五之標準年度、製定臺灣指數、輸出入指數、生活費指數三表、及民十八與本年度之臺灣輸出物價指數比較、與生活費指數比較兩表、觀下列圖表、則一年來上海物價之上漲與降落、即可一目了然、

### 上海躉售物價指數表

物品項目	民國十年		民國十一年		民國十二年		民國十三年		民國十四年		民國十五年		民國十六年		民國十七年		民國十八年	
	指數	臺灣指數	指數	臺灣指數	指數	臺灣指數	指數	臺灣指數	指數	臺灣指數	指數	臺灣指數	指數	臺灣指數	指數	臺灣指數	指數	臺灣指數
糧食	72.2	81.6	82.6	81.5	83.3	83.9	83.1	83.5	83.7	83.7	83.7	83.7	83.7	83.7	83.7	83.7	83.7	83.7
其他食物品	81.6	81.5	81.5	81.5	81.5	81.5	81.5	81.5	81.5	81.5	81.5	81.5	81.5	81.5	81.5	81.5	81.5	81.5
及其原料	103.5	104.1	104.1	104.1	104.1	104.1	104.1	104.1	104.1	104.1	104.1	104.1	104.1	104.1	104.1	104.1	104.1	104.1
金屬	96.1	85.1	85.1	85.1	85.1	85.1	85.1	85.1	85.1	85.1	85.1	85.1	85.1	85.1	85.1	85.1	85.1	85.1
燃料	108.7	105.4	105.4	105.4	105.4	105.4	105.4	105.4	105.4	105.4	105.4	105.4	105.4	105.4	105.4	105.4	105.4	105.4
建築材料	25.5	27.1	27.1	27.1	27.1	27.1	27.1	27.1	27.1	27.1	27.1	27.1	27.1	27.1	27.1	27.1	27.1	27.1
化學品	61.7	119.3	119.3	119.3	119.3	119.3	119.3	119.3	119.3	119.3	119.3	119.3	119.3	119.3	119.3	119.3	119.3	119.3
雜類	104.0	97.5	97.5	97.5	97.5	97.5	97.5	97.5	97.5	97.5	97.5	97.5	97.5	97.5	97.5	97.5	97.5	97.5
總指數	104.6	98.6	98.6	98.6	98.6	98.6	98.6	98.6	98.6	98.6	98.6	98.6	98.6	98.6	98.6	98.6	98.6	98.6





國精特中推  
產良等華銷

司公貨國海上

面店路南  
對虹京

上海生活費指數表

月份	民國十五年	十六年	十七年	十八年	十九年	二十年	念一年	民國念一年	十月	十一月	十二月	民國念二年
七月	10000	10000	10000	10000	10000	10000	10000	10000	10000	10000	10000	10000
八月	10000	10000	10000	10000	10000	10000	10000	10000	10000	10000	10000	10000
九月	10000	10000	10000	10000	10000	10000	10000	10000	10000	10000	10000	10000
十月	10000	10000	10000	10000	10000	10000	10000	10000	10000	10000	10000	10000
十一月	10000	10000	10000	10000	10000	10000	10000	10000	10000	10000	10000	10000
十二月	10000	10000	10000	10000	10000	10000	10000	10000	10000	10000	10000	10000
一月	10000	10000	10000	10000	10000	10000	10000	10000	10000	10000	10000	10000
二月	10000	10000	10000	10000	10000	10000	10000	10000	10000	10000	10000	10000
三月	10000	10000	10000	10000	10000	10000	10000	10000	10000	10000	10000	10000
四月	10000	10000	10000	10000	10000	10000	10000	10000	10000	10000	10000	10000
五月	10000	10000	10000	10000	10000	10000	10000	10000	10000	10000	10000	10000
六月	10000	10000	10000	10000	10000	10000	10000	10000	10000	10000	10000	10000
七月	10000	10000	10000	10000	10000	10000	10000	10000	10000	10000	10000	10000
八月	10000	10000	10000	10000	10000	10000	10000	10000	10000	10000	10000	10000
九月	10000	10000	10000	10000	10000	10000	10000	10000	10000	10000	10000	10000
十月	10000	10000	10000	10000	10000	10000	10000	10000	10000	10000	10000	10000

食物

衣着

房租

燃料

雜項

總指數

# 新巧鐵工廠

電話二四五四四

本廠所製各種機器應用科學原理根據當地經驗研究改良努力進行自創辨以來早蒙各界諸君近蒙尤致力於於織機器產品精良切合實用扣欲定購請特克已地址甘肅路協興里十六號

## 上海生活費指數比較圖

民國十五年平均=100

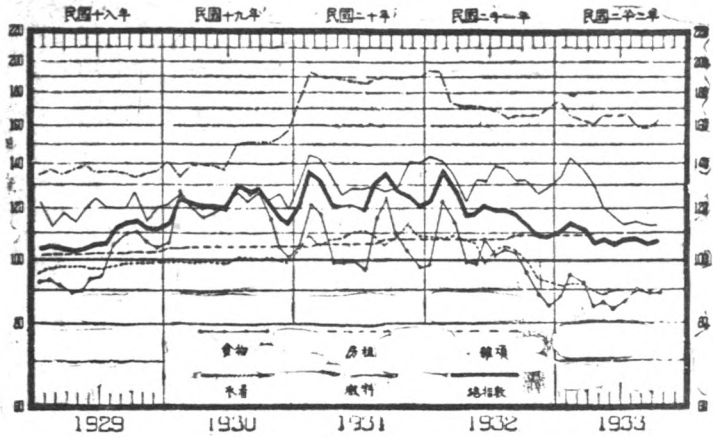

## 上海進出口貨物價格指數比較圖

民國十五年平均=100

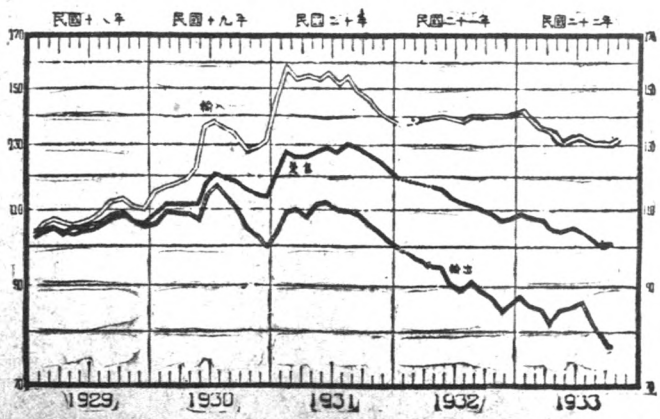

(1980)



# 惠豐儲蓄銀行

無

專營

各種儲蓄

利息優厚

詳細章程

函索即奉

觀上列五表、對各種指數、已可明瞭、惟本年一至十月之每月指數上落、尙欠明晰、茲復將每月之概況、分錄於後、以補圖表之不足、

一月份 本月份上海零售及輸出兩種物價指數、較上年十二月份俱略回漲、按此項指數、自一二八滬變後、逐月下降、頻現最低紀錄、去年十二月起、趨勢遂稍轉變、本月指數、續見上升、糧食價之回漲、爲其主因、至生活費指數、爲一一〇、五、較去年十二月高百分之二、三、較去年同月低一〇、〇、

二月份 本月份上海零售及輸出兩種指數、較上月俱略低落、蓋本月適值廢曆新正、商家舊習未除、加以外每日華北情勢嚴重、交易倍形清淡、物價大半跌落、生活指數較上月高百分之二、六、比去年同月低百分之二、九、各項指數與上月比較、漲落較鉅者、爲食物、燃料、雜項三類、三月份 零售物價指數爲一〇七、一、較上月落百分之〇、六、生活指數爲一一一、二、較上月低百分之二、九、較去年同月低百分之十二、六、

四月份 本月份零售及輸出兩種物價、俱較上月爲低落、本月輸出再成十五年以來之最低紀錄、零售指數亦已降至十八年八月以來未有之低度、較各類之指數而言、除金銀燃料兩類略高外、餘皆低落、更就個別物品而言、跌落高占大多數、至生活指數爲一〇六、三、較上月落百分之四、四、比去年同月低百分之九、三、

五月份 本月份指數、零售較上月微見低落、輸出則見漲、其中消費品漲勢尤猛、生活指數爲一〇六、八、較上月漲百分之〇、五、較去年同月低百分之九、一、六月份 本月份零售及輸出、較上月、均略上漲、惟輸出

之消費品、則驟跌百分之九、三、兩月來一升一跌、頗堪注意、生活指數爲一〇五、四、較上月低百分之一、三、較去年同月低百分之一、三、一、

七月份 本月份零售及輸出、較上月無甚出入、各類指數、與上月比較、除輸出之生產品以及零售之其他食物外、其他各類、均不及百分之二、

八月份 本月份零售及輸出、較上月俱見低落、輸出指數、跌勢尤厲、重現自十五以來之最低紀錄、零售雖略見和緩、亦已降至十八年二月以來之最低度、蓋年來農產物一再低落、至本月份更變本加厲、其中如白米、小麥、麵粉等均已跌至近十年來之最低價矣、

九月份 本月份零售及輸出指數較、上月續見跌落、各現十七年十月及十五年以來之最低紀錄、本月各類指數、除零售類輸出原料品之礦產外、較上月一致跌落、且多爲近年來之最低者、

十月份 本月份零售及輸出入三種、輸入指數繼以進口本貨貨市價無考、自去年八月起、指數暫停發表、本月初經改運物品、繼續編製、至本月份三三三指數、與上月比較、零售平穩、輸入略漲、輸出則繼續跌落、查現民國十五年來之最低紀錄、

## 一年來之戶口變動

綜觀一年之各種指數、俱見下游、惟十一月及十二月份、本刊以印刷時間關係、未及編入、惟據熟悉各種物品者談、前途仍極暗淡云、

日口之移動關係於會市者甚大、簡單言之、於地方之治安商業之盛衰、均有密切之關係、上海一埠尤爲南洋香等之

# 老振昌染服

五福路建路南北京路

青島染布呢絨色退不水明發  
 九、三、〇、一、六、一、二、三、四、五、六、七、八、九、十、十一、十二、十三、十四、十五、十六、十七、十八、十九、二十、二十一、二十二、二十三、二十四、二十五、二十六、二十七、二十八、二十九、三十、三十一、三十二、三十三、三十四、三十五、三十六、三十七、三十八、三十九、四十、四十一、四十二、四十三、四十四、四十五、四十六、四十七、四十八、四十九、五十、五十一、五十二、五十三、五十四、五十五、五十六、五十七、五十八、五十九、六十、六十一、六十二、六十三、六十四、六十五、六十六、六十七、六十八、六十九、七十、七十一、七十二、七十三、七十四、七十五、七十六、七十七、七十八、七十九、八十、八十一、八十二、八十三、八十四、八十五、八十六、八十七、八十八、八十九、九十、九十一、九十二、九十三、九十四、九十五、九十六、九十七、九十八、九十九、一百

區、情形更為複雜、故戶口之調查其實際之重要、不言可知、而本市可理調查戶口變動及統計人口之總數者、於隸界為市公安局第二科、於特別區內為公共租界及法租界則為特區警務處、並調查範圍、則分遷入、徙出、出生、死亡、婚嫁、承繼、分居、失蹤、收養、來往、等十類、此外戶數與口數、亦有詳密之統計、戶數分純戶與附戶、口數則分本國人與外國人、其人口統計、於三年內言之、二十年度因受一八戰事之影響、由三、二五〇、二五七口銳減至二、九三八、九〇九口、兩相比較、相差竟達三十一萬一千餘人、二十一年則回復至三、一九六、三八六口、與十九年度較之、則僅差五萬餘人、更截至本年度之九月份止、總數已達三、二三八、六二九口、與戰前相較則尚差一萬一千八百餘人、然以若大之上海計之、則已可謂恢復戰前之原狀矣、茲將過去之三年、及本年度內全市之戶口變動、及人口總數附表於左、

四年來全市人口總數統計之變動

年 度 民國十九年 民國二十年 民廿一年 民國廿二年  
 中外人口總數 三、二五〇、二五七 三、一六六、六八三 三、二六六、六二九

月份	戶 數	人 數
一月份	三三九、五八五	三、一〇五、三八六
二月份	三三九、八一二	三、一〇九、四九九
三月份	三四三、三九五	三、一三二、〇六五
四月份	三四八、五七四	三、一五四、八一〇
五月份	三五三、四二二	三、一七五、八三三
六月份	三五八、〇四九	三、一九六、三八六
七月份	三六〇、七〇六	三、二〇九、二七一
八月份	三六三、四二六	三、二二一、八五一
九月份	三六七、二九三	三、二三八、六二九

統編上列二表之比較、對於第一表、民國十九年度與二十二年度之人口總數、迥相彷彿、中間民二十及民二十一之銳減、實因戰事關係、至本年度一至九月戶數與人數、逐月增加、並據主管方面推測、前途趨勢仍有增加希望、並據銀行界某君語記者云、際此農村破產、現金集中都市之時、內地人民無法謀生、將來戶數與人數或將超過十九年度、觀夫市府新廈落成、沿寶山路一帶戰區新屋之興建、已較去年增加二倍以上、即其明證云、

## 一年來之上海氣候

所謂氣候、共包括溫度濕度氣壓雨量風力五類、彼此均類、有相當聯帶關係、初非僅溫度即可代表氣候二字也、過去一年中、溫度最高者為八月間之九十九度七、溫度最高者自一月至十月、均有達最高之百度、七九兩月雖較低、然亦達九十九與九十八度之間、其最低度則為十月間之十六度、其餘均在二十度以上、氣壓於一月份達八十三又百分之十七度、最低者為八月間之五十九又百分之十九度及五十九又百分之二十二度、其餘均在六十度以上、至本年一年間之雨量、其最多者為八月間之一百四十又十分之二公分、日期最多者、則為九月份、因一月之中、竟有十八日下雨、風力之最高速度、則為九月間之每小時七十一公里、較平者則為八月間之三十四公里、至其餘日期、勢難逐日記錄、特作下列之五表、而記其月份速度及溫度等更平均最高最低、或最少最多、故參看下列各表、則對過去一年來氣候可以一目了然矣、

### 一年來之溫度

月份	一	二	三	四	五	六	七	八	九	十	十一	十二
最高溫度	九	九	九	九	九	九	九	九	九	九	九	九
最低溫度	九	九	九	九	九	九	九	九	九	九	九	九
平均	九	九	九	九	九	九	九	九	九	九	九	九

按上表以華氏表計算，若以攝氏表計，則本年度最高為三十七又十分之六度云、

### 一年來之溫度

月份	一	二	三	四	五	六	七	八	九	十
最高	103	100	100	100	100	100	100	100	100	100
最低	33	33	33	33	33	33	33	33	33	33
平均	68	68	68	68	68	68	68	68	68	68

### 一年來之氣壓

月份	一	二	三	四	五	六	七	八	九	十
最高	1013	1013	1013	1013	1013	1013	1013	1013	1013	1013
最低	1008	1008	1008	1008	1008	1008	1008	1008	1008	1008
平均	1010	1010	1010	1010	1010	1010	1010	1010	1010	1010

### 一年來之雨量(以公分計算)

月份	一	二	三	四	五	六	七	八	九	十
日數	15	15	15	15	15	15	15	15	15	15
總計	150	150	150	150	150	150	150	150	150	150

### 一年來之風力(以公里計算)

月份	一	二	三	四	五	六	七	八	九	十
最高	10	10	10	10	10	10	10	10	10	10
最低	5	5	5	5	5	5	5	5	5	5
平均	7	7	7	7	7	7	7	7	7	7

### 雨量較多於往年

本年之雨量，據天文台統計，較多於往年，以一月至十月止，計共約九百七十三又十分之六公分，而每月下雨日統計，最少九天，最多十八天，平均計算，亦在十三天以上，因此多數雨量之結果，本埠附近各鄉，及鄰近各縣之棉花大豆連獲鉅大之損失，記者因此事會赴出棉較有名之沈家行一帶調查，據該處鄉長語云，本年之棉花，實有大收之希望，不意於棉花成熟之際，竟遭連綿不斷之大雨，以致所收之棉

染，不及所期十分之三、五，而大豆之收成，其犧牲亦在一半之上云、

### 兩次颶風均未登陸

本年於九月間，曾連續發生兩次颶風，其風力之大，在中心之花鳥山一帶，有十二個以上風力，幸兩次到達吳淞口分時，即轉變方向，故本埠方面，得免重大損失，惟因風力集中之長江口外，海水被提高，以致長江之水，不能順流入海面，例灌入吳淞江，於是英法兩租界及南市一帶，低窪之處，俱遭海水浸入，同時以猛風怒號，波浪更形洶湧，以致沿江一帶，兩旁樹木，連根拔起者不可勝計，水最深處，達三尺以上云、

### 一年來之上海交通

上海為世界著名之大埠，商業殷盛，故於交通一項，極關重要，茲將本市一年來之交通網分錄於后、

#### 汽車

汽車俗名火車，京滬杭甬各路，均以本埠為終點，本年兩路管理局，為縮短京滬津浦聯運時間起見，特在南京建築過江輪渡，故滬埠商貨，十月間輪渡完成後，已可於兩日夜間直達津埠，同時津站貨物，亦能於同樣時間到達本埠，故於貨運方面，頓形便利，該局並擬於最近期內，更縮短至兩日一夜，是則最近之將來，滬津埠之商業發達，可翹頭而待、

#### 輪船

其次為江輪及海輪，其事業之改良，最著者為招商局與滬海路，及三北與武長路之聯運，是項聯運，招商局已於十一月間實行，從此西北商貨，推銷於東南者，不特運輸上得

# 新巧鐵工廠

電話四四五二四

本廠所製各種機器應用科學原理根據當地經驗研究改良努力進行自創以來早蒙各界諸君近蒙尤致力於染織機器各品精良切實常用如欲定購請向本廠或向本廠經理洽商

便利多多、即貨物價格、亦可抑中不少也、

## 飛機

本市航公公司、有歐亞及中國兩家、歐亞方面、由本市直達、安者、本年已展長至新疆塔城、惟因該省地方不靖、時有停航事故發現、該公司並擬具計劃、希由滬直飛南洋之菲刺濱、因該地政府之不予通過、致中途擱淺、殊可惋惜、幸中國方面、除滬平線仍舊外、滬漢線於七月間展長至四川之成都、從此數千年來巫峽棧道之危險、已完全解決、至十月間滬粵山連線、亦告通航、從此不特本市與各該地之郵運縮短時間不少、即客運上亦得真大之便利、

## 電車

電車分公共租界法租界及華界、公共租界及法租界路線及車輛、殊少變動、惟申資則因銅元日賤、於三月及五月間、曾分別增加車資一次、華界除於八月間、亦因同樣關係、增加車資一次外、並改老西門至薛家浜二路車為圓路、並延長至和平路調頭、行駛高昌廟老西門間之四路車、亦改至和平路為終點、此外則無甚變動、

## 摩托車

俗稱汽車、該項車輛、除私人所有之黑牌汽車與公衆無關不予調查外、英租界及法租界之公共汽車、除車輛上裝置稍有變動、及車費微有增加外、路線及輛數、僅於租界增加東新橋一線、其餘較上年無甚出入、惟華商汽車公司、除原有之北火車站至江灣及北火車站至英租界兩線外、於市府新廣落成後、已着手籌備寶山路至市中心一線、該線將於二十三年元旦、市府遷入新廈時、同時開始行駛、至滬南公共汽車公司之老西門至龍華、環城圓路、徐家匯至虹橋飛機車之線、以虧蝕不堪、於本年五月間停駛、惟市公用局以該三線、

對本市交通上關係頗大、決由該局自辦、其實行期、當在明年(即二十三年)三四月之間、除上述之公共汽車外、合汽車公司之出差汽車、華租兩界、共有一千餘輛、

## 長途汽車

四鄉及鄰近各縣、於交通上極關重要之長途汽車、茲據調查所得、共有下列之四家、①上南長途汽車公司行駛線、為周家渡至周浦、②上川交通公司行駛線為慶甫寺至川沙、③滬太長途汽車公司行駛、共有二線、甲、開北至瀏河、乙、開北至嘉定、④滬閩南拓長途汽車公司行駛線為國貨路而開行、以上四線、一年來之營業狀況、較二十一年為好、較二十年則遜、蓋二十一年適逢淞滬戰爭、車停駛者達三四月之久、二十二年則因農村破產、戰後原氣未復、故尙未能與二十年並駕齊驅、至滬杭長途汽車營業、續有進展、於路面上能注意改良、前途發達、殊難限量也、

## 人力車

上述之交通工具、均恃馬達而行駛者、其以人力而行動者、厥為黃包車、該項車輛、①英法租界及華界均可通行之三面照會、九千九百九十輛、②南市及法租界通行之兩面照會、六千輛、③滬西特別照會三千輛、④僅通行開北者三千輛、浦東者一千輛、乃共二萬三千餘輛、

## 輪渡

以上所記、均行於陸地、其行於水中者、除輪船及擺渡船外、其唯一種快價廉者、厥為市公用局所辦之輪渡、該項輪渡、共分縱行及橫行兩種、縱行者由個人碼頭為起點、經西渡、慶甫市、東溝、高橋、於九月間復籌備由高橋展駛至吳淞、現正在建築碼頭、一待落成、即可通行、至橫行之對江輪渡、已辦者有第一線東昌路(即開泥渡)至東門路、(即

# 老振昌染廠

北路京南路達福漢三

專染綢緞呢布不色退  
三。九。三。一。六  
科衣市門統呢布不色退  
白漂學化並色退不色退

十六舖)第二線其昌棧至威靈碼頭、第三線慶甯市至定海橋、(即楊樹浦路底)將辦之游龍碼頭至法租界外灘之第四線、及春江碼頭至大馬路外灘之第五線、一俟籌備就緒、即將實行、並市辦之渡輪、民國二十一年僅有七艘、本年已增至十一艘、專用輪渡碼頭、亦由八座增至十座矣、

## 電話

本市除有線電報及無線電報暢通全國各都市外、復有長途電話、南通杭州、西通首都、本市全境、二十一年租界與華界僅有二線相通、故租界與華界通話、十分困難、至本年已增設數線、故華租兩界通話、已大見便利、至過去之時間、華租兩界通話須納通話費每次大洋五分、至本年十月間、華界已自動取消、租界方面、則尚在致慮云、

## 一年來之上海自來水

凡一切公用事業、其目的在以最底價格、供給物品、以利羣衆、自來水爲公用事業之一、辦理此項事業者、應以一般公衆之福利爲前提、自不待言、初不應取爲牟利之工具也、願今年上海華界法租界無其問題、而公共租界英商自來水公司可以不敷股息、節制浪用爲理由、改裝水表、取費徒增數倍、於是遂引起水費加價之重大糾紛問題焉、

致上海公共租界自來水費、數十年來、向採包水制、從房租計算水費、最初按房租百分之五(即五厘)爲取費標準、行之已將二十年、此二十年來、因房租繼續增高、水費隨之增加、爲數已屬可觀、而水公司於民國十六年藉口金貴銀賤、不敷股息、水費增加至百分之六、嗣至十八年、復加至百分之七點五(即七厘半)、當時房產公會曾有一度抗議、以公用事業、不應有高價之保息、而公司方面聲稱一俟英屬長至

二先令時、重行核算、各用戶在抗議之下、仍繳付水費、以待公平之補救、但此種加價、已使公共租界之市民、不勝負擔、然水公司方面、又藉口股東紅利無着(按今年五月自來水公司發表二十一年度營業報告、公司純益一百三十四萬一千零七十五兩、可發今年股息甲種九厘、乙種七厘、丙種八厘)並根據布爾氏之調查報告、減輕裝水成本、節制浪用爲由、推翻以前之包水制、而改用水表制、以增加其收入、卒於一九三二年十二月二十四日由工部局與水公司訂立水表合同、而准水公司照水表計算水費焉、

水公司之水表制、現經工部局核准、即進行裝置水表、試用水表計價、於是水費徒增、竟視原有水費、有加至四倍至八九倍者、如以前照房租計算、假定每月房租爲二十元者、照百分之七·五(即七厘半)計算、每月祇須水費一元五角、而改裝水表計費後、水費竟或增至十元以上、

水公司改裝水表後、所謂制止浪費之目的未達、而增加水費之事實、則已顯見、首當其衝者、即爲房東、因上海習慣、例由房東付水費也、於是全派房產公會、納稅華人會及有關團體、乃起而反對、房產公會於二月中特備一說帖致工部局當局、請其從速解決水費問題、其說帖內容有云

「……公用獨佔事業、本當以平民生活爲計算標準、保息已不容過高、何況裝表後、收益驟增、更不啻吸取平民之血液、爲水公司少數股東賺得非法利益得至若干倍之鉅、論情論理、豈得謂平、」

說帖中並提出三點、爲解決之原則、

- ⊙解決本問題、應就各方事實、謀一切實在可行之方案、
- ⊙解決本問題、應以不增加平民小戶擔負爲前提、
- ⊙解決本問題、須以公平合理爲原則、



# 惠豐 儲蓄銀行

積穀防饑

積穀防老

生活日高

窮苦難言

預謀解決

急宜儲蓄

本行專營

儲蓄利息優

厚履衆切目

無限

責任

保障

隱固

自房產公會等各團體、奔走呼籲、經工部局數度集議調解、而卒以水公司態度堅決、不肯讓步、無以實解決辦法、而水利公司爲欲達到其照新表水價收費之目的、在各里坊實行斷水爲要挾、並有武裝探捕、保護截斷水管、

當時斷水各里、居民用水、多仰給於太平龍頭、以致因人數衆多、爭水糾紛迭出、甚至釀成慘案、例如、

「滬西德定盤路六十二號半某姓家、昨晨(二月十七日)因自來水公司停供用水、而事前並不知悉、致所生之熱水汀汽管突然爆裂、當場死去傭婦一名」載二月十八日時事新報、

又「滬東塘山路三興坊共計一〇七幢、居民二千人以上、大半爲工人住區、最近該坊已經斷水、居民爲維持生命計、用水均取之於太平龍頭、距昨日(二月十七日)十一時許、該坊居民天津婦人焦榮氏、忽與山東婦人某氏、因爭水發生口角、繼而動武、將山東婦人擊傷頭腰兩部甚重、當送醫院求治、聞傷勢極重、頗有生命之憂云」

載二月十八日時事新報、

以上慘案兩起、蓋直接間接皆因斷水而發生者也、

水費糾紛問題、既趨於嚴重、房產公會、乃於緊急大會中議決、通告各會員、拒付水費、並以工部局派探捕保護斷水、認爲有偏袒水公司之痕跡、去函實工部局、一面派代表赴上海市政府請願、要求市府向租界當局交涉、制止自來水公司足致市民死命之斷水行爲、

水費糾紛、至此益甚、公司方面、動輒以斷水爲要挾、當時各處斷水、日必數起、而各公團奔走呼籲、聲嘶力竭、卒未獲相當解決、嗣於二月下旬、由馮炳南氏、出爲斡旋、暫定一過渡辦法、定爲等級制度、其辦法之詳細說明、具見

於馮氏復黃延芳之函中、馮氏函中復

「……鄙人以爲節制水費之浪費、實爲解決本件之最要樞紐、而是否浪費、以是否超用水之必需數量爲準、故即就雙方所爭持之點、提出折衷辦法、規定一試驗時期、如溢出此水量、其水費之計算、則視房金之多寡、以爲區別……爲易於明瞭起見、特再逐點解答如次、

①現所擬之水價、係給與若干之水量、其水量係以現時他處房屋裝有總水表爲根據、而將其每月之實在水量、再增加頗鉅之量額、以定爲必需之水量、

②按照現所擬定之新水價表、已足供用戶善良衛生所需要之用、其水價之計算、並不超過以房金爲率百分之七·五之限度、如超過上逃用水量者、則其額外之用水、應增付水費、此項額外用水之水費、計算方法、則分別房屋等級以計算之、最低租金之房屋、每千加倫以一分七厘一毫計算、最高租金之房屋、每千加倫以七分五厘計算之、

③計算水費、以租金爲標準、其如何區分、現已列明表內、

④新水價表業經工部局核准、其有效時期、雖未規定、但在此試驗時期內、對於家庭正當用水之需要量、經此試驗、當可得有更確實之統計、

茲併錄計算水費之表格於下、

(每月房租) 每月得用自來水之加倫

② 預計用水 超出得用數量

③ 來水之加倫 每千加倫之水費

④ 每月房租 每月每宅

⑤ 來水之加倫 超出得用數量

⑥ 預計用水 每千加倫之水費

⑦ 來水之加倫 超出得用數量

⑧ 每月房租 每月每宅

⑨ 來水之加倫 超出得用數量

⑩ 預計用水 每千加倫之水費

⑪ 來水之加倫 超出得用數量

⑫ 每月房租 每月每宅

⑬ 來水之加倫 超出得用數量

# 上海國貨公司

南京路 對面

集中全國名廠優美出品

一六三、五〇	一一、〇〇〇	〇、七五〇
一三七、五〇	一一、〇〇〇	〇、七五〇
一一二、五〇	一一、〇〇〇	〇、七五〇
九五、〇〇	一一、〇〇〇	〇、六四八
八五、〇〇	一〇、〇〇〇	〇、六三八
七五、〇〇	九、五〇〇	〇、五九三
六五、〇〇	九、〇〇〇	〇、五四二
五五、〇〇	八、五〇〇	〇、四八六
四七、五〇	七、七〇〇	〇、四六二
四二、五〇	七、〇〇〇	〇、四五六
三七、五〇	六、三〇〇	〇、四四六
三二、五〇	五、六〇〇	〇、四三五
二七、五〇	五、〇〇〇	〇、四二一
二二、五〇	四、五〇〇	〇、三七六
一七、五〇	四、〇〇〇	〇、三二七
一二、五〇	三、五〇〇	〇、二六八
十元以下	三、五〇〇	〇、一七一

於是此擾攘數月之自來水加價糾紛，至四月初旬，而得暫告解決也、

然馮氏之辦法、究屬臨時的、倘此案不謀徹底解決辦法、糾紛即時有發生可能、至記者屬稿時為止、得悉上海有關各團體、對此問題、正在計劃合組一才借研究委員會、以自來水公司、工部局、西人業主公會、上海房產公會、及自來水專家、各推代表組織之、以共同討論研究公平水價為目的、若果如斯、吾人固極希望該會之早日出現也、

## 自來水公司方面之說明

自來水計價之糾紛、為本年之特徵、略紀如上、但該公

司則自白如左、(以下為上海自來水公司對於「時事大觀」之陳述、

工部局於兩年前核准自來水公司採用總水表制、蓋因專家嘉爾氏以其考察之結果、報告工部局、謂自來水與其他貨品同、應以度量法出售、自來水公司、只有用裝置水表之法、以冀阻止用戶之浪費水量、

任總水表未嘗開始以前、私人家產內、六百英里範圍之地下水管之完全考察、係為必需、其原因一個總管供給水量之房屋、必須改為分別供給、而其他較小之房屋、則聯合為一個主有者、試一想像各弄堂中各場地內水管紛亂之情形、可以知敷設之困難、任總水表核准後之十八個月內、自來水公司已將全部考察完成、並裝置水表一萬一千個、此種工作、於預計六個月以前完成、且無一誤計誤家龍頭用水之例證發生、於以知裝置工作之鄭重將事、

為選擇適合於本埠用之水表、有數事應考慮者、如耐久、且讀、安全、與計值正確等、公司所採用之水表、頗能適應此種要求、

既裝水表、在水費上、自然不能平衡、故房租低廉之住戶、不致過分增加負擔、房客所付者、僅及房東四分之一、總水表在減低水量消耗上、已有影響、預料將來將更減低、因房東感覺有維持水表裝置妥當之必要、而以水為適用者、亦須另置水表、以後水量虛耗將停止、用戶亦將感覺用水賬單較舊法計算者為少、

水量虛耗、雖已減少、然公司仍須預備適應夏季之特別需要為增加水量起見、如各處抽水箱之增設、可以從浦江中起水、入水池內、常完成後、此種抽水箱、每日可抽水七十二〇〇〇〇〇加侖、此外並定購一百四十尺高之新機

# 新巧鐵工廠

電話四四五二四

本廠所製各種機器應用科學原理根據當地經驗研究改良努力進行計劃以冀早業各界諸君近來尤致力於其組織器產品精良切實耐用如欲定購請特克已地址甘肅路協興里十六號

抽水機一架、每日可抽水一七、〇〇〇、〇〇〇加侖、此種偉大工作、於一九三三年開始、現已將近完成、有大水池、於濾清以前、每日可以吊清水量三千二百萬加侖、其容量為四百五十尺長、一百三十五尺闊、

至於安置各種機件之廠屋、亦在改良中、以便在濾清過程中、安放明礬藥等化學物品、公司為繼續擴充廠地起見、以便隨時可以適應用戶之要求、擬於一九三四年中、開始建築一為濾水用之第三電池、有單位十個、每二十四小時、足以濾水三百萬加侖、而往濾之水、則由上述水池內供給、濾水器之下、又有一蓄水池、能容已濾清之水百萬加侖、使濾清之水、於四十八分鐘內、將鹽素吸收、

上海之為工業中心區域、日在長成中、故水管之增設、勢所必需、公司之分派組織、亦在預備擴展中、雖水管中流出之水、其價較廉、然各工廠則仍有賴於公司之不斷供給柔軟之水、以其適合汽鍋製造物品之用、此亦應注意者、此外、公司供給水量為救火之用、亦屬重要、且為保火險者得優待條件之要素、

公司為修補各機器工場力求經濟起見、已建築最新式之工場、而與開北水電公司之妥商、由公司供給北四川路一帶水量、現仍得雙方滿意、

所可憐惜者、即市政府當局不允公司在租界以西區域安置水管、故該處新住戶、未能得到公司水量之供給、惟協商現仍在進行中、故希望協商結果、市府能予公司以供給該區水量之特權、而暫時由老公司供給、

又為楊樹浦一帶之工人福利起見、公司供給低價之房屋以及藥房、學校、體育場之類、在雇主與雇員間之和諧精神上、已足證明此種利益已為雇員所深感、因在過去一年、任

何工潮均未發生故也、

## 一年來之上海電話

(按此稿由上海電話公司供給)

十二月為歲尾、此吾人回顧一年來之工作、其中經過、如憂慮時期、新觀念之發生、與夫努力嘗試而得之成功等加以評論、凡此種種、並由年報中總報告之、

試回顧上海最大公用事業之一——電話公司、吾人所感覺者為何如乎、有進步乎、能適應需要乎、有新觀念乎、請就事實觀之、

上海電話公司於一九三〇年八月接管全部機件、一九三二年三月、新屋六間開幕、自動機之設備達四萬一千四百餘、英法兩租界內之用戶、均改用自動機、所需資本、則近二七〇〇〇〇〇〇元、

### 電話業務之增加

一九三〇年八月、所用電電、僅三四、七〇〇具、至去年一月、已增至四四、八〇〇、本年中、又增四千具、至十二月底、總數將達四九、〇〇〇具、此或可目為良好之工作、蓋當此之時、世界各都會中之電話公司、其電話業務若非減少、即呈停頓之象、且猶不止此也、一九三三年新裝之電話數目、逾一萬二千五百具、其未接通之線、則未計在內、此乃因一部日常生活之關係、電話數目、雖有增減、然平衡結果、仍多增四千、再本年度用戶之遷居者、亦在五千人以上、此舉在公司方面、須做一萬具之工作、因舊居須拆線、而新居須接線也、

### 用途之擴充

電話數目之衆、既有上述、公司方面、物質上之設備且



# 老振昌染麻

北路京南路達福源五

六 一 三 〇 九 話 電  
科 衣 市 門 絨 呢 布 綢 染 專  
白 漂 學 化 並 色 退 不 永 明 裝 裝

自須擴充、公司必須在特許區內、隨時隨地、供給業務、不得臨時有誤、一九三二年中、須在接線間裝設新線八百根、而在地底天空又須埋設十萬尺各種不同之鉛皮線、由九百對列起至十四對止。

此亦上海新建建築物增加不已之問題、每月均有摩夫大廈開始建築、無論其為辦公室或公寓、其須電話業務之供給、正與須要他種公用事業同、工程師有鑒於此、在計劃建築之時、即籌備安置電線為裝置電話之用、本年中房屋中所裝用之電線已逾三〇七英里、

## 注意定戶

茲更就公司之營業部狀況觀之、欲裝電話者、均在營業部接洽、每月定裝之數、在三千以上、每一定單、印就四份、分給有關各部以便注意、裝一新線、即須予以新號碼、在街上鉛皮線中、必須安置電線兩根、接線間一特別部份必須指定應用、電話簿中及中央報告處必須編入、正確價目表必須派定、而業務之種類亦須決定之、此種預事之外、尚有安置電線及用具等、用戶由此屋遷至彼屋、必須另加工作、蓋必須在舊屋內拆線而新屋內裝線也、且有時較新裝一線工作尤多、凡此種種、均須全盤注意、設有一處疏忽、則稽延時日、用戶與公司、兩受其害、公司又須常常謹慎從事、以適應此廣大羣衆之需求、

## 電話簿

電話簿亦吾人所不能忘者、簿分中英文本二冊、每冊有用戶三萬五、合計約七萬、每次付印、均有增加、公司向希望用戶將其姓名譯出、因姓名為個人之產業、有未譯者、公司則用最可靠之譯員翻譯之、此簿銷路甚廣、最近一期、達五萬冊、且有與外國同業交換者、蓋已變為商業與社會之指

南矣、凡電話線中無名者、其人為何如人乎、

## 通話次數增加

用戶通話次數之增加、一九三〇年、每線每日談話次數為七、現為十五、商業用戶、平均每日二十次、住宅用戶、每日九次、與一九三〇年較、每線每日談話次數、實已超出百分以上、通話總數、現已達五十萬、每日接〇九問訊者、每日有五·七五〇次、其中有二·五五〇次係詢問時間者、公司蓋已替海關大鐘告訴社會以正確之時間矣、

## 參觀接線間

接線間自一九三二年建成後、即抱定歡迎參觀之旨、迄今參觀者、已達數千人、其中有來自內地者、如南京北平漢口等處、有若干學生對於公司之工作、頗感興趣、上海各學校所組之各團體、均往參觀、

## 電印機

本年公司中又有一種新業務、曰電印機、此業務即代替用戶將打字機打成之信件在電話線中打發、此機一如打字機、打字員均可用之、在發送機之鍵子上一敲、即能使發信機與收信機同時印出字體、此種業務、凡在上海有電話之處、均可行之、

電話事業之日新月異如此、足為本市公用事業中可敬之一頁、此上海足以傲視他處者也、

## 一年來之上海電力事業

從過去之十二月中、吾人可以察得上海之現存與將來、其倚賴於電力者至為緊要、而上海電力公司與上海工業及商業之發展、實具有密切關係、全世界之現代工業在在與電力發生關係、若謂上海城市欲達其應得之繁榮及重要地位、可

# 上海國貨公司

南京路上  
創辦最早  
國貨齊備  
之國貨大  
商場

以無須於此萬家需要之電力以幫助者、實匪夷所思矣、

上海工商界中採用「電能」以供給其工廠、製造廠、及作坊之原動力者、日益加多、電流之需要亦即隨之而日益擴大、手搖織布機、蒸汽機及水力機之時代已漸成過去、中國雖以墨守舊法見著於世、然上海地方除農村區域及邊境尚有少數泥守古法仍用人工者外、所有歷代相傳之紡織方法、及手工製造已將逐漸歸於淘汰、而代任其職者、厥為用電力轉動及電力節制之新式機器、

此種現象之在上海原非一朝一夕所能造成、實由東方人民對於西方傳來效率更大、人工更省之經濟方法現已逐漸了解、新式棧房之建築遠築已使數十年前之竹棚成爲廢物、簡漏之屋宇其地位已見奪於堅固光亮之近代房屋、舊式製造方法之必爲來自他國之新代標準法所淘汰、蓋亦猶此、而此種種製造上之進步尤應以廉價之電力爲其始因、外人之來中國觀光者、不論其對於中國之政治、軍事、及人民生活、容有不同之感想、若其一至上海再行他去時未有不充分感覺上海電力公司、實爲過去現在及將來上海城市發展之原動力、此種情形不獨在租界中可以察得、即其週圍之區域亦莫不受其賜予、上海電力公司對於生活上、工業上、商業上之偉大貢獻隨時隨地均可見之、舉凡通明之街燈、輝煌之商店、風行之電車、不夜之住宅、及牛產不息之工廠、何一非電力之所賜歟、世界上凡用電力可以得到之人生舒適、上海人民均可藉上海電力公司及其偉大之楊樹浦電氣廠之力而享受之、

## 將來之展望

吾人僅注意於現在之成功尙無十分意義、吾人更須注意於將來之如何、上海將來利用電力以發展之機會非常衆多、工廠、作者、住宅、辦公室等等、任何事業對於電力之需要

既日益增加、即全上海之電力需要年有增加也、

上海近來新建築之勃興、如同雨後春筍、不論商業區、住宅區、或任何區域、均有顯著進步、此種新建築之日有進步、即電力之需要日益增加、需要之增加而未嘗感供給之匱乏者、蓋由供給電力之當局已有先見之明、充分預備始得應付裕如也、

任何時候、任何國家、一經採用電力、工業之發展立刻隨之增高、上海特其尤著者耳、偉大之工廠雇用工人以數千計者、多已建築成功、彼輩藉電力公司之供給電力而可以工作不息、製造工廠之採取電力以使用其機器者、其每年出品亦必因而增加、新興工業中有在上海決無成立之希望者、今亦藉廉價之電力而成立矣、平民化之電車、輕快價廉、其造福於平民者非可言宣、要亦採用電力之功、

## 根本變更

上海居民生活習慣在過去數年之中有根本變更之趨向、在前幾年、上海平常人家雖亦模仿他國生活、而於節用僕役一層、則以中國工價之廉而未嘗注意、故每有一小家庭而僱用僕役至四五人者、今則地價日增、房租高漲、而僕役之工資亦日益增加、因此發生一種顯著之反應、公廩之建築便應運而生、完全仿照美國之多用機器以節省人工、結果各公廩中都裝有電灶、甚或有兼裝電氣熱水器者、

電力之所以盛行於全世界各工業及家庭中者、無非爲其價廉而易得、上海電力公司所定之價目較之世界任何煤礦電廠所定者更爲低廉、

## 需要增加

從下列表格之研究、可以觀得自西歷一八九五年至現在上海電氣用途之增加程度、



日暮崦嵫

吾生幾何

老來生活

亟宜解決

解決方法

唯有儲蓄

將款存儲

惠豐

儲蓄

銀行

安如泰山

年 份 負 荷 註 數 最 高 需 要 註 數 售 出 之 超 時 數 電 廠 供 應 能 力 註 數 電 氣 用 戶 家 數

一八九五 二〇〇 一五〇 五八八、七〇〇 八〇

一九〇一 六五四 三二〇 八、三〇〇、四〇〇 六、〇〇〇 三、九〇〇

一九一〇 九、三四九 四、〇〇七 二〇四、八六五、六〇〇 八四、六〇〇 二六、八九七

一九二一 九二、一一〇 四一、〇七四 一三九、八〇九、〇〇〇 一六一、〇〇〇 六四、四一三

一九三二 二六八、〇九六 一一二、九九六 六三九、八〇九、〇〇〇 一六一、〇〇〇 七三、四六〇

一九三三 二九五、〇〇〇 一二七、三五八 六九四、五〇七、〇〇〇 一六一、〇〇〇 七三、四六〇

再將上海電力公司最近輸送於工業上之電力約略言之、該公司用戶之中、紡織廠及別種工廠計有一百四十家、惟以綿織業為最大、約有二百五十萬錠子之多、用電力之麵粉廠有十大家、全埠馬達之接連於該公司總線上者、計有二十二萬二千匹馬力、

一九二四年的擴充

該公司欲應付此繼續增高之需要起見、業已定就擴充計劃、近在從事建設一座二萬二千五百基羅瓦特之發電機、約於一九三四年六月可以應用矣、

一年來之上海勞資糾紛

勞資糾紛、在資本主義工廠制度之下、是永遠糾纏不清的一個問題、上海市一年來之勞資糾紛事件、不下百餘起、如招商局裁員糾紛、兩路裁員糾紛及加薪運動、英美烟新廠工人怠工、南洋烟公司工人怠工、三友實業社停廠糾紛、電車公司風潮、郵局裁員糾紛、開北絲廠工潮及電力工潮等、現為篇幅所限、僅就舉大者、略述數端、由此以窺全豹、

三友實業社停廠糾紛——滬東引翔港三友廠停閉、千餘工人無法維持生活、要求資方接濟、交涉已逾一年之久、雖經市府之裁定、法院之判決、仍無具體解決、二月十四日勞

方推派代表四十二人赴京請願、政府派特種委員趙文炳來滬、會同市府設法調處、工人並聲請上海市勞資仲裁委員會裁決、資方均不服、於四月間上訴最高法院、法院以廠方並未依法終止僱傭關係將上訴駁回、行政院全派市府應遵照新頒勞資爭議處置法辦理、資方不得再行上訴、移付地方法院開庭審判、強制執行、後資方請求緩期、最近本案已由地方法院委託特區地方法院、代為執行、嗣聞該被事實上有困難、現經上海市商會主席王曉籟、暨委杜月笙、設法調停、聞已有相當解決矣

英美烟新廠怠工——廠方不履行勞資協約、拒絕加薪、並擅自任意開除工人、該廠一月間即實行怠工、參加工人凡三千餘、九月方始解決、十月英美烟公司、浦東新老兩廠及船期路第三廠因資方不給怠工時之工資、又起風潮、第三廠因反對廠方不承認工會等案、十月十三日全體怠工、社會局認為不合、強行調處、勞方始終堅持要求資方不得干涉工會及無故開除工友等項、資方一無表示、無法進行調解、

招商局與兩路裁員糾紛——一月間招商局裁員一餘百人、三月間兩路(滬甯杭兩路)裁員六十餘人、均引起重大糾紛、四月間兩路員司又起加薪運動、後由郵令以考核員司功過為分別加薪標準、九月方告解決、

# 新巧鐵工廠

電話四四五二四

本廠所製各種

機器應用科學

原理根據實地

經驗研究改良

努力進行自創

辦以來早蒙各

界諸許近更尤

致力於採辦機

器出品精良切

合常用如欲定

購價特克已地

址甘肅路協興

里十六號

開北各絲廠工潮——本市絲廠工人於七月間因要求恢復原日工資發生罷工風潮，英經社會局調解，決定工人每天一律增加工資五分，嗣因絲價漸見跌落，廠方改用產量制發給工資，並定九日一日實行，致引起各廠工人反響，開北區工人自行聯合罷工，長安路一帶參加紗廠計十四家，工人共二千餘名，新開區參加紗廠計二十二家，工人共六千餘名，當時工潮擴大波及租界絲廠甚多，由社會局調解安貼後，旋因誤會，又起罷工，波折叢生，亘半月之久，嗣經工會一再解釋，並由社會局調解決定，由資方切實聲明產量制暫緩實行，工潮始告平息。

上海電力工潮——九月二十九日上海電力公司楊樹浦新廠因解雇工人，激起工潮，怠工工人一千餘名，要求資方對開除工人照章按名發給百分之五之養老金、及工作保障、資方不允，老廠即實行怠工援助，完全服從怠工委員會之指揮，一面向黨政機關請願，公司發表聲明，態度異常強硬，本市郵務等九十餘工會發表援助官言，黨政機關派員調解均無功，全體職員不久亦罷工援助，事態擴大，形勢嚴重異常，公司並宣稱如不復工將長期雇用白俄，本市納稅會對公司無誠意解決糾紛，表示憤慨，中央民運會來電全市府從速調處，總工會請華董洽聊等函致工部局轉促資方覺悟，上海市商會亦函工部局從速為解決電力工潮，以後雖有大部份職工均復工，而工人一千四百名，華員三十名仍堅持繼續罷工，形勢嚴重，此次電力工潮，全市工界均認公司處置失當，紛紛予以聲援，同時實業部認為此案關係重要，復派勞工司科長包華國來滬調查真相，工部局亦設法進行調停，社會局與實部派員會商處理，十月二十六日中央派民運會總幹事李人祝來滬，與實部派員及黨政當局洽商一切，同時工部局總

裁賃僱傭，市參議員杜月笙、華董處洽聊食履登諸氏積極商辦法，延至十一月二十二日始全體復工，所有要求條件俟遣廠後再行談判，相持五十四日之電力工潮，於是乃告一段落。

綜觀一年來上海市之勞資糾紛，多由於減低工資及無故開除工人兩項，前者為工人要求最低之生活，後者為工人要求生活之保障，衡之常情，工人此種要求俱屬正當，而資方輒深閉拒，故勞資糾紛，在資本主義工廠制度之下，永無喘息之日，中國自從家庭制度的經濟組織破壞以來，新式工廠代替了舊式的生產方法，於是工廠林立，工人的數量一天一天的增加起來，中國的生活程度低，人工賤，帝國主義的資本，利用在中國享受的特殊條例（如關稅協定、租界、鐵道敷設礦山開採等等）在中國大開起工廠來，利用中國低廉之原料與人工，擴大其對於中國之榨取，而國人不自奮鬥，亦多視若無睹，間有少數人士，憤於帝國主義之經濟侵略，從事民族工業之經營提倡國貨運動，然或苦於捐稅之苛雜，或限於資本之短少，致改良工人生活，前途頗少可能也，近年來農村經濟破產，大部份之農人無路可走，因是乃集中城市尋覓工做，資本公司乃扼此弱點，減低工資，且因社會失業之多，復可隨意開除工人，工人一方面感覺生活的痛苦，一方面對這痛苦的生活尚無保障，故勞資糾紛問題乃不斷發生矣，我們希望政府無論對外國資本的工廠，本國資本的工廠，都要嚴厲執行工廠法，以消弱勞資間衝突，本國資本的工廠，在資方應更體念工人生活，與勞方和衷共濟，使本國的生活產品，追逐洋貨，才可挽回每年鉅大的漏卮，而後整個民族始有出路。



惠 豐 儲蓄 銀行

積穀防饑

瘡痍防老

生活日高

痛苦難言

預謀解決

急宜籌畫

本行專營各

種儲蓄利息優

厚廉東海員

無限

責任

保障

隱固

## 一 來年之上海婦女運動

一年易過又是歲朝，整個上海之婦女，平時只知迷醉於時裝之變化，追隨於電影院之號召，或溺於舞蹈，於或溺於賭博，故將終年對於人類的貢獻，作一結算，實非易事，人亦無須悲觀，蓋在此不幸之環境中，仍能發見若干覺悟之婦女，努力從事婦女解放工作，將時代的輪，不斷地向前推進、

茲在未說「一年來之上海婦女運動」以前先將婦女運動之意義、目標及範圍加以詮釋，婦女運動及婦女革命，上海婦女運動即上海婦女，因不滿於現社會之種種情況，尤其人類施於女子之各種慘酷，奮起要求改革，是以革命雖是女性單獨的反抗，而其重要與光榮，蓋與民族之力爭自由，有同樣之意義，換言之，婦女運動之目的，在乎「從被微服的地位」，起來與男子站在一條水平線上，有同樣充分的機會與權利，其範圍，雖直接是為女子本身解除痛苦，間接則是為全民族及全人類謀福利、

自民國元年唐羣英女士等上書請求參政權以後，上海一部分的婦女，在中國女子參政會指導之下，曾領袖全國婦女，向政治上獲取解放，自一九三〇年五月國民會議招集以後，女子爭取政權，可說告一段落，而王孝英女士被任為國民政府立法院委員，上海女子之直接參政者，本年惟王女士一人、

在法政方面，南京市婦女會於本年八月十二日曾通電全國婦女界，一致力爭修改刑法第二五四條，及二五六條文，並分別第十六章，妨礙婚姻及家庭罪，增加納妾罪一條，本埠婦女，為實現男女在法律上真正之平等，曾熱烈響應、

在教育方面，本埠各大學女生人數，皆較往昔為多，而中華婦女節制協會在川瀾湖股路所創辦之女子家事學校，更有深厚之意義，此校創辦之目的有四，(一)灌輸女子以保嬰、教子、縫紉、烹飪等治家的專門知識，(二)培養家庭服務人才，為女子職業開新路徑，(三)補救失學婦女，(四)救濟清寒有志高進之貧人家女兒，校內生活極簡單，一切須自己操作，課程注重適用，教員均富有經驗及學識，校訓為「勞工神聖」，可惜目下學生名額已滿，多數女子想投考者，暫無入校希望，甚望此校在最近能大事擴充，盡量容納一般有志高進之女子，更望國中將來有同樣之學校發現，良以女子既不能脫離母性，則基本治家知識之灌輸，實不容緩，婦女節制會，本年又創辦「新家庭指導所」，工作分四部進行，(一)指導青年婚姻問題，(二)提倡節制生育，(三)援助被壓迫的婦女，(四)介紹婦女職業、

實際工作到底有限，為要貫徹主張起見，又糾合全國著名的女作家，創辦「女聲社」發行人必讀之「女聲」半月刊，在本年十月一週紀念時，「女偉人競選」之舉行，在中國婦女的歷史上，可謂是新紀元，其他如聯絡各領袖慈善團體及重要機關，擴大本市救丐工作，以期實現一個較健全之社會，女青年會之國貨展覽，徐仁懿女士之出國考察，何香凝女士所擬發起之戰地婦女服務訓練班，以及朱慶齡女士等所創辦之民權深陳會，在上海一年來的婦女運動史上，都佔有重要的一頁，惜因篇幅有限，未能盡數敘述、

一年來本埠婦女有益人類之活動，已如上述，劉王立明女士曾有幾句白話詩，祝望來年、

一個新的年即已展開在我們的面前，無限的機會在我們去挑選、

女同胞、快點醒起、團結、努力、在政治上、把女子的人權實現、在教育上、使每個學齡兒童有書念、在婚姻、俾夫婦的家庭生活較前更甜、還要剷除一切舊的、黑暗障礙、把一個新的、健全的、社會來穩健、姊妹們、切不要作一個凡俗的婦女、只知道、在裝飾上、爭奇鬥豔、或迷醉於跳舞、賭博、夜以繼天、大家都是這民族的一份子、就理當把社會的幸福為先、往者雖不可鑑、來者却尤可追、(天下與己)、匹夫有責、)讓我們建造一個更光耀的一九三四年、

## 一年來之上海出版界

### (一)出版界之不景氣

上海為全國文化中心、出版界之不景氣、即代表全國文化之衰落、自一九二九年世界經濟恐慌濶襲以來、以次殖民地之中國、社會之不安、經濟之崩潰、愈尖銳化、此固無庸諱言之事實、且日帝國主義者企圖貫徹其「大亞細亞門羅主義」、不惜冒天下之大不韙、實行以武力侵略東四省、如是數千萬方里廣大之幅員、盡成極富之原料、悉為彼囊中物矣、中國不僅領土被削、並分全國之政治與經濟更陷於混亂之狀況、同時內部農村經濟瀕於破產、失業人數增加、以此內憂外患相逼相煎之中國、當然所反映於出版界者惟有一不景氣」三字而已、

吾人欲知上海出版界衰落情形、可到著名之文化街——四馬路——各書局、作一度之巡禮、當可得事實之佐證、如從四馬路石路口由西向東而行、先觸於吾人眼簾者為某「閣」(直「齋」)一般古舊書店、除老無進展墨寶之書以外、即為古本金瓶梅、火燒紅蓮寺一類之海淫神怪小說、此無足論列之價值、稍前行、即世界書局、建築甚宏偉、出書尚多、旁與世界大相懸殊者為泰東、前曾為新文化先鋒、佳即努力更新、北新雖改曰青光、故態依然、大東門面亦大、內充滿周瘦鵠徐卓呆派之小說、華通自成格局、新中國書店小朋友書甚多、但未為社會注意、現代大換門面、加用女職員、搜羅全國雜誌、光華開明均無甚進展、新月書店自詩人徐志摩死後、寂寞如秋蟲、中華與商務為兩家資本宏厚及資格最老之書局、商務自一二二八上海事變後損失逾二十萬元、元氣大傷、現存積極恢復、稍有可觀、中華所出之新書亦不多見、

吾人觀察各書局之衰落情形、即洞然於出版界普遍的景氣狀況、

### (二)各書局競出教科書

大多數之失業羣衆、終日奔波續餐尚不能求一飽、增購閒情逸致作學術之探討、圖書之涉獵、且人民窮困、以致購買力普遍低落、此二原因、必然影響再局營業之不振、書局營業不振、出版界即發生「不景氣」與「貧乏」之現象、

稍有機會讀書青年為數極少、而且大部分青年學生家庭經濟環境均不甚好、以現存一般學校收費之鉅、真有難於負之勢、所以學生除繳學校鉅額之學費、宿費膳費雜費等外、購買冊課本、已在困難之列、當無餘力採用參考用書、以作深刻之研究、

各書局在此種情勢之下，為本身之出路計，只得脫出各種教科書，如商務、中華、北新、開明、世界、大東等書局、均積極從編印教科書着手，尤以中小學教科書生意為好，因中小學在上海及各地的量總不鮮少，（不能以人口為比例），所以編印教科書為書局最大之工作。

至於大學則多用講義，有能力買書者為數亦少，學校圖書館、大部藏書不富，不能滿足學生之求知慾。

過去曾經有數甚好成績之書局，如平凡崑崙江南春潮等已停業矣，新生命書局、神州國光社、南強書局、對於社會科學方面書籍譯著較多，但最近一年來，無甚進展，黎明書局亦從類似教科書之編印着手，總而言之，大規模介紹國外出版書籍，與本國學者偉大之編者，可云絕無，出版界之貧乏可知。

## (二) 短篇讀物風行一時

廣大羣衆之失業，購買力普遍之減低，影響書業之不振，前已略言之矣，同時中國政治社會之不安，人心浮動，惶惶如喪家犬，有職業者無保障，無職業者不能生活，所以無一人能安心看數小時之書籍，至於積年累月埋首於圖書館或實驗室中專心研究某項學問，在目前中國，尙談不到。

所以應付現在局面之出版界，以發行雜誌刊物為不二法門，因雜誌刊物所登均為短篇文字，閱讀既不必費力，又經濟時間，且雜誌定價較廉亦易於購置，同時尚可得各種智識之皮毛，所以在上海一處大小雜誌刊物，不下數百種，最著名者如東方雜誌、申報月刊、生活週刊、社會與教育等等，在本年中又增加不少，如新中華、前途、民族雜誌、女子月刊、社會主義月刊、文學、文藝、中華月報、大學、國語每日文選等等，亦不下數十種，誠洋洋大觀。

至於雜誌性質，多偏重於社會科學方面，以自然科學為研究對象之雜誌，一年來絕無新出，可見國人急圖個人與民族之出路，無暇計及科學為立國之本，且時代亦不允許青年安坐實驗室中科學之研究。

在文藝方面，以小品文字短篇小說獨幕劇、小詩等為大眾所歡迎，因人們在現在被生活之鞭撻迫著，無暇欣賞彼文藝之偉著，作深切之研究，如是文藝雜誌如現代文學等均風行一時。

總言之，一年來上海之出版界確為貧乏不堪，由此一點吾人可以看到中國文化衰落之暗影。

文化為國家之命脈，為文化不能保存及發揚光大，則人民智識低落，國勢一蹶，更難復振，負培養與推廣文化之責任者，在智識分子，出版界之努力亦其一端，故不容忽視也。

## 一年來之上海新聞事業

上海為全國商業之中心，離首都又僅咫尺之隔，乃亦成政治之區，其報紙之興論，尤為全國所倚依，且上海為國家報紙(National Paper)發源地，尤備有悠久之歷史，是則迥異於地方報紙(Local Paper)者。

欲論整個之新聞事業，在中國實尙幼稚，由報學史上之考察，我國之有報紙，亦遠在漢以上，但有近代典型之報紙則難與彼歐美各國相較，其歷史亦不逾百年，即以上海報紙而言，最老之報紙至今亦不過成立六十六年耳。

但近年來以橫的客觀觀察，上海之新聞事業，已早突飛孟晉之勢，不但量的方面，館路大增，而質的方面，如新聞之記載，時事之評述，已頗具負本身之責任，勉盡代表輿論

# 惠豐

## 儲蓄銀行

本行呈准國民政府財政部註冊以

### 無限公司

辦理儲蓄存款於

各種存款不惟

保障安全且負

### 無限責任

章程函索即寄

天津路六

電話

九四三三

及忠實報告之使命矣、雖不能如英國之倫敦泰晤士、美國之紐約時報、法國之小巴黎人報、甚至如日本之朝日新聞等之能每天銷路百餘萬、其輿論且能左右政府之命運、然以新聞事業之幼稚、亦得顯示其前途進步之未可限量、

上海報紙因資本競爭之關係、非有雄厚資本不易支持、故報紙種類不多、除各種小報以外、以每日出版而包含有新聞文藝者、日報計有時事新報、申報、新聞報、時報、農報、民報、中華日報等、晚報有大晚報、新夜報、新聞夜報、時報夜報及大美晚報、通信社有中央通信社、新聲通訊社、日日通訊社、民言通信社、國聞通訊社、新新通訊社、大公通訊社、遠東通信社等、

一年來之上海新聞業、滯留於進展途中、無特殊之現象可言、然吾人於此一年中用客觀的觀察、亦足發現新聞業之動向、

### (一)新聞與廣告

報紙之精神食糧為新聞、而物質之維持、則賴廣告、報紙非以營利為目的、其本身為一公共事業、廣告之收入、僅為報紙生存與維持之手段耳、

新聞之實質、年來海上各報、實較進步、舉凡電報通訊、均不惜以重金酬報、而各報亦多遣特派員從事於整個事業之調查、本市消息、除各報館之訪員外、則採取於各通訊社之訪稿、一年來海上通訊社、如雨後春筍、甚見發達、每日送達各報之訪稿、洋洋巨帙、頗為好現象、各報廣告、亦甚發達、惜有時太重視廣告而輕視新聞、且廣告尚無嚴格之限制、是為美中不足之事、

### (二)夜報之興起

去歲一二八滬戰時、海上各報各競爭刊載戰事消息、乃

以日報所不及載者、紛紛出版晚刊及號外、此非正式之晚報也、及待戰事既停、乃亦停止出版、其唯一之正式晚報之大晚報、則隨各報號外而成立、待至今春敵陷錦州乃至熱河被敵陷後、於是各報晚刊、相繼復活、但申報出版數日即不再續、時事新報亦因與大晚報合作、而不另出晚刊外、餘如新聞報之新聞夜報、晨報之新夜報、時報之時報夜報、竟由臨時性質之號外、而成為正式之夜報、繼續出版、

美商之 *Pratt & Co.* 為海上著名之西文夜報、今年特出版中文版、名曰大美晚報、初為八張四開、訂成一冊、最近改成一張、

故一年來海上夜報、實為濫觴時期、各夜報如大晚報日出至少兩大張、大美晚報出一大張、新夜報、新聞夜報、時報夜報、則各出半張、除各種新聞外、副刊亦闢一種焉、

### (三)評論之傾向

評論為一報之靈魂、關係至為重大、欲考各報之傾向與進步、均可自評論中得之、海上各報言論之公正、議論之精闢、當首推時事新報、對政府採取監督態度、對社會採取指導態度、輿論頗有力量、且文筆流暢、令人百讀不厭、實義深遠、言必有物、不作空泛之論、對政治尤為注意、政府與學術界、均以該報評論作為根據之材料、其重視可知、且給與讀者對時事意見發展之機會、而有時以時論一格以代社論焉、申報與新聞報、為歷史較久資本較厚之報、老成持重、對政治問題不欲多談、然以風氣所趨、亦由短評改為長篇評論、以量言、既進步矣、餘如晨報、民報、及中華日報之言論、主觀色彩較濃厚、時報則無評論之一格、大晚報言論性略同時事新報、

### (四)編制之方法



德國

# 體佩爾補丸

丸補

元昌行

功能補血生精  
健腦益神  
專治神經衰弱  
遺精夢泄  
腰酸背痛  
頭暈目眩  
食慾不振  
精神萎靡

海上各報編制之法、各不相同、但年來已有不少進步、

編制方法之新穎醒目、則當推時事新報、該報綜合編制法、以整個問題為單位、而用長短行之標題更為醒目、近代之報紙、除消息的靈通記載之翔實外、尚須注意於編排的美術、標題的醒目、及多量的插圖、各報均注意及此、改變舊行標題為長短行、對於綜合編制法、亦在逐漸改進中、

## (五)新聞之檢查

天下最痛苦之事、莫過於言論之不得自由、報紙之受檢查則民意無從表現、而阻礙新開業之前途發展、尤為重大、上海市政府、曾奉中央令設一新聞檢查所、凡各報之新聞、須先送往檢查、以定登載與否、初則檢查關於軍事政治部份、繼則本埠及社會消息、亦在檢查之列、各報感受非常痛苦、但尚無法請求撤消、

## (六)特刊與副刊

各報除每日有副刊一欄外、另有特刊之出版、或三日一次、或每週一次、性質有時裝、醫藥、銀行等、如時事新報則每週有七種輪流、每日有一種特刊之出版、而星期日為星期學燈、尤為學術研究之刊物也、各報之副刊如時事新報及申新報等均有兩種、其性質有重於文藝、而兼重於青年之思想、有短篇小說及精悍之小品文字、另亦有偏於通俗者、如時事新報之青光、申報之自由談、則屬於前者、而時事新報之新上海等、則屬於後者、其他如電影方面亦有特刊專欄刊登、

以副刊之文字內容而論、其趨勢頗多着於青年修養、以及純文藝方面、但為欲普遍起見、對於通俗之文章、亦相並存、且以禮拜六派之文字、在此過渡時期之文壇中、亦難消滅、如申報有春秋一欄即其例也、

## 一年來之廣告事業

夫廣告者、助長百業之工具也、近世凡百企業、當其創始、莫不以廣告為先驅、而繁榮滋長、尤賴廣告為輔翼、是以廣告事業在工商界中所處地位之重要、既為識者所共認、而其榮枯之辨、亦即視社會經濟狀況之盛衰為轉移、以我國之產業落後、廣告事業、官乎不能望歐美日本之項背、我國廣告在今日之已為國人重視、固亦不可謂非良好現象、上海為全國經濟中心、華洋百物所駢雜、廣告事業、自亦較他埠為發達、無似近年國內混亂頻存、農村經濟早、於破產地位、馴致市場衰落、貨滯不流、百業有蕭條之慨、廣告業亦距能至此哉、始以滬市一年來之廣告業況、撷拾如次、

### (一)經濟衰落與廣告業之影響

廣告為各業宣傳之利器、固無待贅述、而其社務之最大部份、尚在於生活之所需、其他財娛樂事業是也、試播檢各種廣告、定知余言非謬、近年以來、以社會經濟之衰落、不景氣現象之迷漫、人民購買力薄弱、百貨均有銷路疲滯之感、商人既苦於金融之奇緊、自不得不以薄利為號召、以求其積貨之脫售、故廉價賤賣之旗幟、飄揚於通衢、一方並於報章之上、盡力作廣告之宣傳、緣是說者每謂百業之蕭索、實增進廣告之發達、然而此情形而非正轍者焉、試詢之廣告業中人、輒不曰「報紙之雜收、隨時有倒帳損失之虞」、「即」生意不能不做、多少撈進數文、則廣告業之悽慘、亦可想而知矣、至於娛樂事業、據滬市最大影片公司某君云、遠東娛樂事之衰敗、未有若今年之甚者即有上乘之片、亦不能吸引若干顧客、較大之戲院、每因出入相差太鉅、負債者有之、倒閉者有之、前者若大光明卡爾登、後者若光陸花園影戲院等

# 老介綸綢緞局

是也，娛樂事業既以此不振，廣告業之受其影響，亦至鉅且大焉。

## (一) 報紙廣告與其他廣告

報館方面，因廣告大半由廣告商經手，故受倒帳損失尚少，且現付者居多數，故無若何影響，海上各大報中，申、新、時事，因銷路廣大，故為讀者信仰而廣告亦較多，更以各報之趨向微有不同，故廣告亦有偏頗之處，申報資格較老，讀者多教育及智識階級中人，故書局廣告亦較多，新聞報讀者多商間中人，故多商店廣告，時事新報採取各報之長，而以評論犀利著於時，故各種廣告均多，時報著重社會新聞，願投合上中有開階級趣味，故其廣告亦似之，民報為司法部指定刊登法律廣告之報紙，是以律師廣告特多，晨報向努力於實業廣告，近復起而與民報爭法律廣告，以上所述，不過為其大概而已，要之報紙廣告之多寡，在乎其本身銷路之廣暢與否，而廣告人員之努力，亦不無相當關係也，報紙類多以廣告為經濟命脈，中外同然，故各報對於廣告均有相當注重焉。

含報紙廣告而外，他若印刷油漆裝飾等廣告，其境況大概與報紙差同，以其營業範圍較狹，故無若何影響可言，滬上各廣告商，印刷廣告推聯合最多，油漆廣告以美靈頓為最專門，窗飾則發商等是也，就中油漆廣告，年來原料騰貴，成本較重，故定價視前增高，而尤注意於地位方面，較佳者年恒需千金云。

至於雜誌廣告，亦不妨一述，本年雜誌種類之多，其盛況實為往年所無，一九三三年為中國雜誌最盛之年，是言也誠不為過，然而亦足見國內政治之不安定，而黨派之紛爭，亦鈞心鬥角，有甚於往年焉，蓋雜誌除少數專門者外，類皆

為黨派及私人機關刊物，各是其是，互相標榜，措斥靡已，統計其數，當在百數十上，此種雜誌，大抵由黨派或私人自挖腰包，無慮乎經濟之竭蹶，故對於廣告，均不甚注重，即有之，亦少數機關廣告而已矣，殊無詳述之必要也。

## (二) 廣告商之性質與種類

上海之廣告商，類多以個人為單位，而其營業之盛衰，亦胥視其主者之手腕，故至今社會人士，多有稱之為「廣告掮客」者，良以其營業性質，大都為代理商 Agency 也，各廣告商有專門經營日報廣告者，有專門經營油漆及印刷廣告者，亦有兼而營之者，最近虹蜺燈盛行滬市，經營此種廣告業者，亦隨之而興焉，最著者，如東方、紫光、等是也。

統計全市之業廣告者，不下百數十家，即廣告同業公會之會，亦四十餘家，此四十餘家中，以經營日報廣告者，居其大半，故此公會，實不啻日報廣告商之公會，惟營業範圍較大者，均在於個中矣。

洋商所辦理之廣告公司，其所承辦者都為洋商廣告，及各西報西文雜誌廣告，華商之託其辦理者，良不多觀，而其收費則除應待之康密薪外，尚須收若干手續費，較之華商各廣告公司，價貴殊多。

統計滬市洋商廣告公司，為數不多，祇美靈頓、克勞、發興、愛克美、英美廣告部、及柴拉等數家而已，就中又美靈頓為規模較大云。

(欲知滬市一年來之廣告業，殊不特不略叙滬上各廣告公司之性質與其營業種類，其他種種，請參閱抽著現代實用廣告學一書可耳。)

## (四) 一年來廣告業之概況

獅頭牌

# 江逢治痧藥水

上海四川北路路口江逢治化學製藥公司發行

## 主治百病 功效神速

滬上各廣告商、平日頗鮮聯絡、而以商業關係、不無利害之競爭、每屆年底、亦鮮有向同業公會報告一年來之營業狀況者、故各家詳情、頗難洞悉、姑以知之較詳者述之、

華商所辦之各廣告公司中、以過去一年而論、當以聯合廣告公司為營業最佳、聯合為耀南、商業、一丈、大華、數家合組、除辦理日報廣告外、兼營印刷、出版、油漆、交通、等各埠廣告、每月營業總額、達十萬之左右、更廣聘專門人才、經科學管理、組織日臻健全、營業大有增色、故年會亦較豐、(去年因營業審慎、尚不受倒帳等影響、)

維羅廣告公司、除專門廣告事業外、兼營地產經租、過去一年中廣告營業尚佳、地產則頗得利云、

華商廣告公司 為閩人林振彬君創辦、滬上以華商而承辦洋商廣告者、當推林君為最、蓋渠所交遊者、多洋商故耳、此次海京伯馬戲班來滬、一切均由林君指導、廣告亦由其承辦、獲利甚豐云、

大陸廣告公司為偉華與維新二國合組、成立無多時、偉華向多印刷廣告、維新則專門法律廣告、均有相當根抵、故預料其可發達也、

他若南洋、亞細亞、中國、大聲、等營業尚佳、其餘諸家、優劣互見、以無相當調查及報告、茲不贅述、至虧折而一度被封者、則有伯謙社之吳頤庭君、總之去年一年中、廣告業景況、固均不甚佳、至其所以然者、當如前述耳、

### (五)附上然市廣告同業公會會員名單

- |        |     |        |     |
|--------|-----|--------|-----|
| 南洋廣告公司 | 鄭耀南 | 上海     | 望平街 |
| 耀南廣告社  | 顏仰安 | 嘉定     | 全上  |
| 程筱記    | 程筱康 | 吳縣     | 全上  |
| 實春霖    | 江蘇  | 四馬路東鄰里 |     |

- |     |     |     |        |     |     |        |        |     |     |     |       |     |       |     |       |     |       |        |     |     |     |     |     |     |
|-----|-----|-----|--------|-----|-----|--------|--------|-----|-----|-----|-------|-----|-------|-----|-------|-----|-------|--------|-----|-----|-----|-----|-----|-----|
| 徐桂記 | 王儲記 | 朱君記 | 命星廣告公司 | 程趾察 | 胡壽記 | 生牛美術公司 | 偉華廣告公司 | 劉菊記 | 程士記 | 崑崙記 | 商業廣告社 | 曹振記 | 靜山廣告社 | 陳漱記 | 中國廣告社 | 田季恒 | 伯謙廣告社 | 維新廣告公司 | 葉季記 | 葉良記 | 丁淇記 | 葉慎記 | 張鶴記 | 吳勉記 |
| 徐桂芳 | 王儲  | 朱君隨 | 狄芝生    | 程趾祥 | 胡壽凱 | 孫光第    | 劉鏡川    | 劉菊麟 | 程士良 | 崑崙泉 | 姚君偉   | 曹振康 | 郎靜山   | 陳漱石 | 錢濟川   | 田季恒 | 邵伯謙   | 王中林    | 葉季平 | 葉良伯 | 丁淇聲 | 葉慎祺 | 張鶴亭 | 吳勉堂 |
| 上海  | 上海  | 上海  | 上海     | 上海  | 上海  | 上海     | 上海     | 上海  | 上海  | 上海  | 上海    | 上海  | 上海    | 上海  | 上海    | 上海  | 上海    | 上海     | 上海  | 上海  | 上海  | 上海  | 上海  | 上海  |
| 全上  | 全上  | 全上  | 全上     | 全上  | 全上  | 全上     | 全上     | 全上  | 全上  | 全上  | 全上    | 全上  | 全上    | 全上  | 全上    | 全上  | 全上    | 全上     | 全上  | 全上  | 全上  | 全上  | 全上  | 全上  |
| 望平街 | 望平街 | 望平街 | 望平街    | 望平街 | 望平街 | 望平街    | 望平街    | 望平街 | 望平街 | 望平街 | 望平街   | 望平街 | 望平街   | 望平街 | 望平街   | 望平街 | 望平街   | 望平街    | 望平街 | 望平街 | 望平街 | 望平街 | 望平街 | 望平街 |

糖妃太子椰 糖妃太心捲 廠造製果糖歐華  
 糖油奶兒美 糖油奶兒肥 品出  
 店定 所行發總 廠造製  
 八五二一話電 號六十五坊傳保州祝 一九三二八話電 里寶五路父神勞界租法海上 路寧徽市滬

陳守記  
 大聯廣告社

陳琢記

祝進記

余瑞記

呂九記

蔡雨記

石君懷

東風記

胡一記

其發廣告社

博謙廣告公司

程明記

大聲

陸守倫 定海

許元慶 武進

陳琢芝 鄞縣

祝進行 杭州

余瑞生 紹興

呂九史 江甯

蔡雨生 廣東

石君懷 青浦

東風鳴 丹陽

胡一已 廣東

林慕婁 廣東

程夢庵 吳縣

程善明 寶應

許仲韜 上海

望平街

克明路六三號

全上

全上

全上

望平街

全上

全上

海甯路保安里

老靶子路

二馬路詩勞里

梧州路

愛文義路

## 一年之來上海保險業

總論

居今之世、而言未雨綢繆之計、舍保險以外、似無更佳方法、查保險一業、歐美各國、已具有百餘年之滋榮歷史、成爲現世經濟界四大事業之一、掘其精義、非在消滅危難、而在救濟善後、譬如航輪工廠、不幸而沉於水、燬於火、個人之生產能力、因死亡殘廢而消滅時、欲求事後之補救恢復、厥唯保險之一法、以故今之各界人士、莫不以水火人壽保險爲唯一之保障、苟於工商實業日趨進展之世界中、如無保險事業之組織、則無論以從事於工商業或以個人立場言、均須於資本或其生產進益中、提出若干、以作水火死亡等災害侵隨時所受損失之準備、似此在工商業則影響資金之流動、

業務進展必受相當阻礙、在個人則不勝指壽應付之艱難、精神物質均有備極不及之痛苦、一旦有保險組織問世、以有限之保費、卸卸無限之責任於保險公司、凡百顧慮後之一切困難問題、均得迎刃而解、同時保險公司復因應用中均率(Law of Average)之原則、將危險性作攤派之統計、故能化險爲夷、安然而操此營業、保險事業之特點、即在於此、保險事業之發達、亦在於此耳、

### 上海現有之保險種類

保險事業、與工商業之繁榮、以及人類思想之進化、均有密切之關係、我國保險業務、以上海爲最發達、但與歐美諸邦相較、則仍墜乎其後、望塵莫及矣、茲將上海現有保險種類、擇尤寫出、

〔火險〕 保障陸地上一切貨物產業被火災所受之損失、保險期限一年一度、因上海消防設備周全、以故保費極爲低廉、

〔水險〕 保障江海水面輪船貨物之沉覆及其損害、保險期限一年一度、因水面危險巨大、以故保費較多、

〔壽險〕 保障晚年及身後家人之幸福、此種保險、係長期契約、因人壽有限、必須賠款、實含有儲蓄性質、

〔意外險〕 保障個人因意外而所受傷害與損失、此種保險奉年係附保於人壽保險、訂有免付保費及雙倍三倍賠款等優待條件、

〔汽車險〕 保障因駕駛汽車而致損害公衆之責任、及其刑事訴訟費醫藥費與機件損壞時之賠償等等、其數目均有相當規定、

〔玻璃險〕 保障商店櫥窗玻璃及一切玻璃製品之損壞、  
 〔郵包險〕 保障一切貨物由郵包運送而在中途發生之危

# 惠豐儲蓄銀行有限公司

行址上海天津路四六一號。儲蓄章程。奉印

●信用險 保障工商廠行職員錢袋進出之信用責任、  
●盜竊險 保障因盜賊偷竊而所受之損失、此種保險、  
在上海似祇有西人經營之者、

●兵險 保障因戰爭而所受物產損害、  
●銀鈔險 保障銀鈔解送時中途所受之盜劫險、  
●贖子險 保障贖子運送時之一切危險、

以上各種保險、上海保險界有專營一種或兼營數種者、  
成效俱良、頗可獲利、至於最近新華銀行創辦之壽儲金、  
通易信託公司創辦之保壽儲金、以及中國經濟合作社之儲蓄  
生活基金、亦為壽保險之變相營業、但其數目祇限於一千  
元及以下之小數而已、

## 一年來上海保險事業之進展

社會人士對於保險事業之信仰與需要、與日俱進、以故  
本年內創辦及擴充組織之保險公司、為數頗多、新創者、如  
四明保險公司、中國天一保險公司、各業保險經理處股份有  
限公司、上海市興業信託保險部、擴充者、如太平保險公  
司之增設壽險部、中國保險公司之增設壽險部、甯紹公司保  
險部之增設汽車及玻璃保險等是也、

## 一年來上海保險界最高之保險額及最大之賠款額

國民政府鐵道部為鼓勵華商保險事業進展起見、已於今  
年起將全國有鐵道路局、交華商保險同業聯保火險、其保  
險額為二千萬元、此為保險額中之最高紀錄、至於本年度賠  
款額之最大者、厥為漢口中新紗廠之火險、計共一百二十一  
萬三千元、亦為數年來賠款額中榮譽之大者也、

## 一年來國人提倡華商保險事業之熱烈

際在國貨年中、國人對於愛用國貨之觀念、湧騰激盪、  
方興不艾、以故、中國人應向中國公司保險之心理、亦見極  
度進展、昔日趨向於洋商公司者、今日已轉移信仰於華商公  
司矣、似此不特利權可挽、滙厄堪塞、且與國家經濟機能之  
擴展、貢獻良多、而與民衆之謀生出路、亦予莫大補助、茲  
將華商保險公司之優點錄之於后、

●股本完全華資、以故發行之保單、無異純粹之國貨、  
●華商公司所徵保費較廉、蓋因按照本國市面、計息較  
優、開支省儉故也、

●保單(壽險)完全華文、使被保險人一目了然、絕無因  
文字不同而發生之誤會與爭執、

●凡有各商事務、被保險人得與公司經理直接談話、並  
無言語上之隔閡、

●即不幸而遇交涉、亦得求決於國法、因被保險人與公  
司在同一政府管轄之下、受同權法律之保障與制裁、洋商公  
司不受中國法律管轄、不便交涉、

●保險公司為金融集中機關、各種實業、都賴以發展、  
以故向華商公司投保壽險、固以愛己、亦所以愛國、

●換言之向華商公司保險、為挽回利權、促進建設之舉  
、亦為同胞應盡之責任也、

●保單中有長期契約者、中國與外國國交、難保不發生  
問題、或竟成敵國、經濟斷絕、則已交與洋商公司之保費、  
無異以財資敵、損失極大、

## 一年來上海保險界之宣傳工作

保險業務為社會經濟組織中之重要制度、其影響及於社  
會個人之經濟生活與國家財賦增殖者、至重且大、惟普通人  
士、對之尚懷疑猶豫、尤以人壽保險為甚、以故本年度人壽

# 天吉堂國藥號

地址 大法馬路中 電話 一八〇一號

中國藥店

之一

最劃

進步

海最

為上

號

九

一〇

八

話電

中

路

馬

大

法

址

地

保險界之宣傳工作、可謂文書並茂、蔚為大觀、例如中外經濟學專家在本外埠各大學及社教機關公開之演講、文字方面如甯紹人壽保險公司出版之《人壽季刊》華安出版社出版之《華安月刊》中華人壽保險協進社在申報時事新報發行之《人壽保險專刊》以及壽險季刊單行本等、著作如林、對於人壽保險之學理效用、闡述無遺、發揚盡致、誠可謂今日我國保險界之好現象也、

## 結 論

上海一埠、華洋雜處、保險事業之組織、亦不一致、就其資本言、可分華資、外資、華洋合資三種、就其規模言、可分總公司、分公司、代理處三種、至於各種保險之有效保額總數、究有若干、全年所收保費、共有幾何、茲因華洋同業並無合作之機關、以故言人人殊、迄無公開之統計、

今日管理股份組織之工商業者、均能認諱投保火險為其移卸重大之責任、否則一旦出險、將何以告慰其股東、以故火險業務之發達、有增無已也、更有工商計數機關、採用團體人壽保險以保障其僱員之身家幸福、而解決勞資糾紛者、他如徵信機關、探查個人或事業之殷實與否、而以有無保險之保障相詢者、凡此種種足證保險業務與各界關係之密切、而社會一部份人士已能察及其中心利害矣、

## 一年來之上海地產事業

甲午以來、海禁既開、上海首先開作租界、寢乎今日、遂成為全國文化、商業、金融之中心點、全市人口、竟達三百餘萬之鉅、故時有人滿之嘆、以上海過去之一切事業言之、消長之盤線、雖有壟落、而地產價格、膨脹、則突飛猛晉、瞻顧前途、未來上海之繁榮、雖未可限量、而中等以下人

民之住所問題、將發生重大之影響、愛將過去一年之地產概況、分誌於後、

上海素稱為東方之小巴黎、自通商以來、地產之價格、則與日俱進、以過去之二十五年言之、其價值之相差、殊堪咋舌、據一千九百二十六年十一月二十八日字林西報所載、上海六十年前之掌故談、其中關於當時地價之一文、茲特譯錄於下、

「爪哇昭朋洋行之產業、昨已賣出、老行連外屋買辦間等及花園一概在內、計售價銀九千一百兩、新行及棧房三所、絲間及外棚計售價銀六千九百兩、靜安寺地皮十二塊、共計二十八畝、售銀四百五十兩、附近甯波路廟之地皮十畝、計售價銀六十五兩、」

根據上文所述、六十年以前之地價、僅及今日千分之四、復以六十年前之房租論之、則其相差之數、何止霄壤、概自過去六十年以迄於民國二十年九月十八日、清陽事變爆發時為止、本埠地產之價值、無日不在猛漲之中、即以民國二十一年一月份起、至九月間之貿易狀況、總數達規元一萬萬一千七百餘萬兩之鉅、平均每月約佔規元一千三百萬兩、迨後滬上風聲鶴唳、地產市況、頓易舊觀、由十月至翌年一月二十八日為止、地產之成交者、僅達一千萬兩、每月平均約佔三百三十萬兩左右、嗣後滬變既起、百業停頓、地產業因之亦告中輟、此為數十年來、上海地產業未有之現象也、

去年一年間之地產貿易概況、雖於戰後經濟力量衰頹之餘、世界不景氣鼓盪之下、銀根奇緊、而人心已趨穩定、地產市場、遂告活躍、投資者、雖非積極挺進、而市場買賣之現狀、大致有轉進之勢、計自民國二十一年九月份起至二十二年九月份止、在此過去一年中之地產交易、總數達規元三



德國白濁聖藥

# 樂的能

特製樂的能  
五倍效力  
五倍神速  
一盒斷根

五淋白濁  
一盒斷根  
遠東總經理  
新華西藥行  
上海英大馬路中



千五百五十六萬一千兩，平均每月僅二百九十六萬三千餘兩。然以全市地產本身之價值觀之，在此社會經濟恐慌之下，地較之前年一年間之貿易總額，僅及全部貿易十分之四，故產貿易銳減之秋，而其原來之價格，並不因此感受影響，反去年本埠地產市場之貿易，在渾戰以後，確轉上之勢，但以高漲達三分之一，茲將過去三年中，公共租界中北東三區地一二八以前之貿易狀況言之，則其貿易之總數，實已銳減，產價值之升漲，特列表於後、

## 公共租界中北東三區地產公估價值升漲表

▲一九三三年對一九〇三年與一九三〇年之比較

區別	一九〇三年	一九三〇年	一九三三年	一九三三年對一九〇三年之比率	一九三三年對一九三〇年之比率
區別	一九〇三年	一九三〇年	一九三三年	一九三三年對一九〇三年之比率	一九三三年對一九三〇年之比率
滬中區	三〇、〇八六、五八六兩	一三四、七四一、四八兩	二八五、八三一、八七一兩	百分之九百五十五	百分之九百六十二
滬北區	九、七一四、五三四兩	八五、二二九、五一三兩	九三、八一、一一五兩	百分之九百六十六	百分之九百六十二
滬東區	二、五四一、〇八一兩	一七、三三一、七三三兩	一五四、四七一、九九九兩	百分之九百六十二	百分之九百六十二
三區合計	五二、三四二、二〇一兩	四三七、二〇二、九三四兩	五三四、一〇四、九八五兩	百分之九百六十二	百分之九百六十二

上表所示公共租界三年間地產之升漲，平均達百分之二十二，此不過以三區地產總值之公估言之，苟以三年間每畝公估高漲之比率，則達百分之二十一，茲將三區每畝公估價值之升漲，亦列表於右、

## 中北東三區每畝公估價值升漲表

▲一九三三年對一九〇三年與一九三〇年之比較

區別	每畝公估價值	平均數	一九三三年對一九〇三年之比率	一九三三年對一九三〇年之比率
區別	每畝公估價值	平均數	一九三三年對一九〇三年之比率	一九三三年對一九三〇年之比率
滬中區	一九〇三年 一〇七、八八二兩	一九三三年 一三二、四五一兩	高漲百分之九百七十八	高漲百分之二十三
滬北區	四、八一九兩	三七、八六三兩	高漲百分之八百六十七	高漲百分之十
滬東區	二、五三九兩	一一、八六四兩	高漲百分之六百另六	高漲百分之三十
三區合計	五、七〇五兩	三〇、五六一兩	高漲百分之六百四十八	高漲百分之二十一

左列二表，所示吾人公共租界中，中北東三區地產價值，增至十三萬二千四百五十一兩，北區每畝則增至四萬一千八百一十兩，東區則增至一萬五千三百八十五兩，以三區地產公估之總值相較，一九〇三年，則為五千二百三十四萬二千二百〇一兩，而至去年公估之總值，則達五萬三千四百四十萬四千九百八十五兩，易言之，一九〇三年，三區平均每百兩

公估之升漲，自一九零三年以來，較原來之價值，幾增至十倍以上，查一九零三年，公共租界中區地產每畝之價值，為一萬三千五百四十九兩，北區為四千八百十九兩，東區為二千五百三十九兩，至去年（一九三三年）中區每畝之價值，則

# 摩登美術照相放大

電話九三八八四

之地產、今日已增至六百四十八兩、苟以一千九百三十年相  
比較、則中區增百分之二十三、北區增百分之十、東區增白  
分之三十、三區每畝平均增百分之二十一、由此觀之、本埠  
過去之地價、固無日不在突飛猛晉中也、

去年公共租界中三區地產公估之總值、既猛漲如斯、吾  
人試再以一九〇三年至一九三三年間、三區地產面積之增減  
、與每畝價值之升漲相比較、則此二者之消長、實為一極有興  
越之變動、蓋公共租界三區地產之面積、除滬東區外、滬中與

## 中北東三區土地納稅之畝數與價值之升漲

▲一九〇三年起至一九三三年

去年公共租界中、中北東三區地產之概況、略如上述、  
而滬西及越界築路方面之地產情形如何、尙未論及、惟要調  
查所得、始悉過去一年半中之地產價格、正積極上漲、蓋購產  
者大多集中於該區、苟以中北東三區地產總值五萬萬三千四  
百十萬四千九百八十五兩、參以西區公估之總額、則公共租  
界全部地價之總值、至少當在七萬萬兩以上也、蓋西區地價  
之高漲、尤以傳聞越界築路問題、將有解決之說為最烈、當  
購衆期待築路問題解決之訊、舉棋未定之時、不久即有滬西  
俱樂部、購進虹橋路底之祥茂別業之誤傳出、而其售價每畝  
傳三千兩、於是投資者不分中外、羣相爭趨該區投資、一夜  
間之情況頓易、惟地主方面、均不願出售、即售者亦開價甚  
昂、雖在此情形之下、而購者依然踴躍、羣相盲從、紛紛拋

滬北二區、地產之面積、不增而反減、而其減少原因、純係對地  
開闢馬路之故、惟其地產之價值、滬中區則猛漲至百分之二  
十二、滬北區則漲至百分之十、至滬東區方面、地產之面積、雖  
因以前未註冊之土地、於去年(一九三二年)一年間陸續入冊  
者甚多、為一最大原因外、而其租界線之變動、似亦不無關係、  
故其土地之納稅、亦增至一倍以上、而其地價之升漲、實際  
尙較其餘二區為緩和、茲復將一九〇三年、至一千九百三十  
三年、三區土地納稅之畝數與價值之升漲、再行製表於下、

進、一時頗有要地不問價之勢、而虹橋路與毗鄰各地一帶之  
地價、亦感此反響、而猛漲至一半矣、但遲來購衆對於該處  
之興趣、業已銳減、故大勢已告平穩云、

至法租界地產買賣之概況、較公共租界為穩定、雖於戰  
後經濟凋疲之下、但大勢所示、殊見挺俏、而地產交易、仍  
續有進步、總計過去一年間之法租界地產之交易、共達一千  
二百二十五萬八千六百兩左右、去年第一季地產營業之概況  
、以法界為第一、而地產公估之總值、大勢亦較前為高漲、  
法租界海格路以西、鐵路以東之法華區、及喬敦路與安和寺  
路一帶之地皮、則大受購者之注意、因該處銜接霞飛路與喬  
敦路之法華港橋開始交通所致、且由該處逕西、可直達虹橋  
、故其附近各路之地皮、亦呈活躍之勢、滬杭公路自通車以



# 老振昌染織廠

上海福州路南京路北

專染綢緞呢絨布疋色退不永明  
科衣市門絨呢布綢染專  
白漂學化並色退不永明

來、各方面之投機份子、曾一度思收買沿路地產、擬拾價居奇、惟所謀之形勢、則殊見蕭條、至邊界地產買賣之形勢、因售主與得主方面、均採用中保制度、故並無有系統之紀錄云、

本埠地產業之買賣、過去均以規銀計算、自去年六月四日國府通令廢兩改元以來、所用為交、本埠地產公司、亦均改用是制、蓋以前所有外國租約、多用銀兩計算、惟因廢兩改元、既難實施、滬上銀行界、對於客戶往來之帳目、尙未改革、故凡租戶之仍交銀兩者、業主方面、亦聽其自然、惟以銀元交付者、則每兩以七錢一分五厘折合一元計算、而房主對華人租戶、所發之租金票據、則已悉數改為銀元、至地產估價之辦法、公共租界工部局方面、目下仍以規銀估計、而法租界工部局、對於該項問題、已改用銀元為標準、其銀元之數值、係與規銀最近之整數、因此對於七一一五之比率、未免稍有出入、惟業主方面、仍須常接受之、至買賣地產之契約、目下大抵均用銀元、但買賣兩方、於談判時、往往仍以銀兩計算、良以上海規銀、多年來已成地產交易之習用標準、一旦驟改銀元、未免稍感不便、至價值議定時、然後按七一一五比率折合銀元、而成契約上之價值也、此為過去一年來地產事業之概況云、

## 一年來之上海旅館與公寓

本埠之旅館公寓業、自交易所風潮之後、即逐漸發動、沿至晚近、西藏路及三馬路愛多亞路一帶、已觸目皆是、外觀尙極輝煌、而內幕則十之八九、皆呈外強中乾之狀、蓋自一二八滬戰之後、滬埠商業、突轉蕭條、內地則農村破產、來源經辦商貨者、益形寥落、於是該業更形萎靡不振、為

廣招徠計、紛登廣告、相率以減價折扣為標榜、而旅界之「大減價」廣告者、本年可謂破天荒之舉、即此一端、已可推知其餘、茲特將一年來該業之經過、分錄於左、

### 中西旅館公寓之調查

本埠為華洋薈萃之區、故旅寓之多、甲於全國、其總數達二千三百餘家、全數之中、約可區為六大類、○歐西飯店、○都城、華懋、禮查、密采里、香港上海飯店等屬之、○東洋旅館、豐島、勝田等旅館屬之、○上中級旅館、東亞、亞東、新新、一品香、遠東、大中華、爵祿、新世界、南京、揚子、中央、東方、惠中、神州、中兩、滄洲、大上海、大江南、大東、中國、安東等屬之、○南北洋及長江客帶寄寓者、亞洲、春江第一、泰安、廣泰來等屬之、○家庭式之寓、有上海、大同、大華、京都、花旗、金陵、華安、華懋、新平、北京、大益等影十家、○鴿籠式之小棧房、

### 一年來國營業概況

本埠旅社共分內河外河兩派、內河經營業多內河小輪及火車方面乘客、外河則多南北洋及長江各客帶寄寓者、公寓之性質雖與旅館飯店相彷彿、然多數以一月計算者、故又近於二房東之轉租於三房客、至各算一年來之營業概況、○內河派旅客、除各內地辦貨商之客幫外、多政客軍人及本市有家庭之居民、其旅寓目的、多數係消遣歲月、尋歡作樂、此等寓客、以舊歷歲尾年頭為多、旅寓中以此等寓客係合多數人而開、故名之曰「公司房間」平時雖有此種顧客、然不若斯時之盛耳、迨自一二八滬戰之後、內地銀根緊張、客幫已大見衰落、本埠所謂開「公司房間」者、亦以市面蕭條、遠不各戰前華榜初上之後、西藏路一帶各大旅館、即宣告客滿、故本年度之上中級旅館、營業統計、僅及百分之五六十

# 老振昌染廠

上海福州路南京路北

專染綢緞布疋呢絨  
色不遠化染白  
九話專  
一色  
市門

、外河派營業、晏特青津度港各地旅客、惟本年度中津既厄於日敵之擾亂、廈港又發生政變、旅客寥寥、有若晨星、及轉入秋初、黃河又告泛濫、故該幫營業之不振者、備及往年之四五成、較佳者亦僅七八成、因之週轉不靈之旅舍、遂紛紛招盤或加記、如此一落千丈之營業可謂近年來所少有、  
③至於公寓、太半旅客、多久寓性前、價較旅舍為強、蒲柏路貝勒路一帶公寓、平時多幽雅之士、及人本年、家鄉經濟、既感枯竭、本市營業、又極蕭索、故寓居之旅客、一方既少接濟、同時又乏生產、塘沽協定、既告簽字、而一部份之避居滬濱之難民、又紛紛宣告回籍、故公寓業至於今日、實有難於維持之概、全市營業、優良者六七成、清淡者僅三四成而已、

## 壓迫重重無法善後

凡百商業、其貨品不能售之於今日者、尚可俟諸明日、而旅寓之交易、全係時間性質、時間一去、實價即隨之而去、故旅寓營業、始終無求過於供之希望、因此無十成以外之交易、此其受時間壓迫者、旅寓交易、既如上述之困難、而中下級旅寓之房屋、大都係租賃而來、則於房租一層、照理應見減退、今不特不減、返逐見增加、甚至以拆造為工具、強迫加租、番旅館若遇房屋湖造、則全部資本、不及什一、故除隱忍認加以外、別無良策、自此龐大房租、無法逐月清償、因果積而涉訟、由涉訟而封閉、此其受房租壓迫者、營業清淡、房租增加、實為本年時旅寓業失敗之主因而此外工部局之執照稅在此不景氣之狀況下可議決照原額徵收十分之二三至十分之七八同業方面認工部局此種加增、為生死關鍵、特出全力以爭局方始允照議決減半徵收此其受捐稅壓迫者、旅寓業既蒙此重重壓迫、雖竭力掙扎、其結果因

不能維持而登報召盤者、幾於每日可見、因召盤而無人過問、致被債權人逼債查封拍賣者、亦數見不鮮、總之、旅寓業至於今日、已呈焦頭爛額之態、深深陷入無法挽救之途、欲謀善後、實所難能、

## 房屋翻造停業一斑

本年間尚有一事足述者、即房屋翻造、特較往年為多、旅寓因之被迫停業者、實繁有徒、其較有名者、如四馬路大新街之大新旅館、石路普業里之仁和、華商、東南、四馬路東會坊西會坊之鹿鳴、大中、尚賢、新華、大華、大華、三馬路美仁里之大東、新仁和、大同、吳江、新大同、紫陽等二十餘家、其中大新旅館、在新式旅社未發軔前、亦為有名旅館之一、且有二十年左右之歷史、該旅社係常州劉某所開設、故投宿者、亦以常帶之旅客為多云、

## 一年來之上海水泥

士敏土為近代建築物品中之重要材料、迨我國府定都南京之後、需要尤繁、以民國二十一年而論、各貨進口總數、已達三百萬擔左右、調查出產數亦相彷彿、惟自九一八之後、日貨水泥、欲握我國水泥市場之霸權、以致故事壓低價值、在我全國各口、大肆傾銷、自此政策實行後、首受其影響者、當然為我國水泥業、然英商香港水泥廠、亦受彼傾銷影響、而致倒閉、由此可見一年來上海水泥市場競爭之烈、我國政府方面、亦知長此不加過問、中國水泥業、必將為所擠倒、故決定徵收傾銷稅、茲姑將一年之經過、詳誌於後、

## 水泥運滬之總數

欲知過去一年中詳情、必先調查此項貨品之來源、查水泥之運滬、中國國產有應新、中國、華商等三家、屬於外

華歐糖果製廠 交際香糖 各種巧克力的 美樂糖 雀巢小水糖果 出品

總發行所 上海法界望平街五號 電話二八三九 一九二八年 廣東省城西關六十五號 電話二八三九

商之國別者，有日本、澳門、安南、香港及其他等五六國，茲將來路及數量並二十一年度之比較，列表於後，

二十一年度一至九月

別國	數量 (擔)	價值 (海關金單位)	數量 (擔)	價值 (海關金單位)
安南	八五八、三六六	一、二一九、五五六	五四一、七四五	六三三、六八九
香港	一、一四〇、九五五	一、六五六、一〇〇	四六一、二五八	五一八、八二六
日本	三二四、二九二	三九四、八四八	五一一、二七五	二四一、九四四
澳門	二六六、一七〇	三五九、一二七	一七四、〇〇八	一八二、七五三
其他	二五七、一八四	三三四、一七〇	二二一、四一五	二三七、三八三
總數	二、八四六、九六三	三、八四三、八一	一、九一一、七〇一	一、八一四、五九五

(上項表中，以國貨極少準確統計，故未列入，惟大約情形，啓新年約一百五十萬至二百萬桶，中國六十五萬至七十五萬桶，華商四十五萬桶)至觀上表，本年進口數，較諸去年，約少三分之一，其少到之原因有二，一、農村破產，以致市面蕭條，人民購買力弱，二、災亂頻仍，如韓皖之兵匪災，魯及豫等省之水災，救死不暇，更有何力購此建築品、

日貨運滬之傾銷

查本年運滬之水泥，在於日本方面，總數五一三、二七五擔，較之上年增多一八八、九八三擔，然計其價值，反較去年減少一五二、九〇四海關金單位，而如此反常之貿易，實為有水泥事業史以來之破天荒舉動，至日貨之所以為此動作，厥有下列動端，一、謀打倒一切他國水泥之在華市場，同時並擬完全消滅華商水泥而獨霸中國市場，二、彼國自大地震以後，即設水泥廠，以資震區之建築復興，然不久以後，生產已感過剩，後為維持市況起見，乃由各廠協定，限制產量，減低至百分之五十，惟以此減低之數量，供給彼國內之需要，仍有餘剩，故又變更方針，將餘貨裝運至中國及南洋羣島等處傾銷，以謀將來之出路、

國貨水泥之厄運

日貨有計劃之傾銷情形，既各上述，然回溯二十一年度進口總數，較今年多九三、二六二擔，而去年國貨水泥售價每兩袋為四兩二錢半，(合市價五元九角四分)本年進口數少，依商場習慣而論，價格宜增加，然一考其實，反一再跌落至四元八角，(每兩袋較去年跌落一元一角四分，然本年國貨各廠，生產既未增加，其所以有此供過於求之情形者，其故有下列數端，一、日貨傾銷為其最大原因，二、全國經濟恐慌，百業凋零，建築因之減少，三、東北各省，原為國貨水泥之主要市場，自為日本佔據後，國產水泥，即失一良好銷路，平津各處，復因政局關係，銷用水泥減少，四、廣東省每年本有數十萬桶之銷路，自該省設立西村士敏土廠後，得該省當局之撙節，使其其他各省運粵之水泥，加重捐稅，不能在該省銷售、

我將徵收傾銷稅

國貨水泥，既受上述兩種重大原因之影響，我國當局，為扶助國產之銷路起見，擬即徵收傾銷稅，並照傾銷稅定章，凡有貨物其價格低於其成本或低於其起運口岸者，得徵其

# 力格巧 105

每磅一元六角

滋養補體 冠生園出品

傾銷稅、其日貨傾銷、一年來平均價格每桶為四元八角、而分拆其成本及裝運各費、為關稅約三元、統稅六角、紙盒五角、三項共計已達四元一角、而其裝卸、水脚、原料、人工等等、共僅八九角、若是則已合於低於成本或低於起運口岸之條件、故財實兩部、於三四月間、即令傾銷稅委員會調查該項日貨之傾銷情形、以憑徵收傾銷稅、而維國產水泥、截至十一月下旬、據報載、當局將於一月一日起、實施徵收云、

## 傾銷後各國影響

日貨傾銷、不特於國產水泥、受其影響、即如香港、澳門等各國外商、亦受莫大之打擊、蓋查去年安南貨進口總數、為八五八·三六六擔、本年則減至五四一·七四五擔、其減低數已達三十萬餘擔、其甚者、香港英商水泥廠、竟因日貨排擠、而至於停廠、由此以觀、一年來之上海水泥業之競爭、可以瞭如指掌矣、

## 一年來之上海烟草業

中國之有烟草歷史、已達四十餘年、在此四十餘年中、變動最烈者、最初為民四之征收公賣費、蓋其時洋菸運銷我通商口岸、僅納海關正稅百分之五、如更欲運銷內地、祇須再納子口稅百分之二五、即可通行無阻、至民國十年、方規定徵收捲煙稅、及國民政府定都南京、始訂定凡進口及國內製造之捲菸、一律須納特稅百分之五十、至是捲菸稅方告統一、其次為金潮變動、蓋世界各國、用金者多、我國則用銀、故所受損失、至為劇烈、其時南洋之被通停工、即其一例、凡此種種、均為上海菸草業上可記之歷史、然尚均為一部份、其受創之鉅、影響之普遍者、厥為本年、蓋本年一年來

、不特華商如此、即洋商亦如此、因農村既告破產、市面復蕭條、金融發生根本動搖、因之全國菸草業中之上海、其產額、其銷數、無一不較往年為低落、同時東北陷落、華商更受莫大之損失、晚近福州又宣告政變、於該業之銷路上、可加一鉅大之創痛、逆溯前途、危難正方興未艾、惟此中消長、以該業內容頗為複雜、非一部分或一公司可得擬以為標準、然一年來同業之備受艱險、則可謂普遍之現象、茲姑將調查所得、分誌於後、

## 本埠烟廠之調查

欲知本埠一年來菸草業之狀況、當先調查出產之捲煙製造廠、茲擇其較大者、調查如下、屬於華商者、有南洋、華成、華達、大東、中南、中和、瑞倫、德隆、江浙、和興、三興、福新、大達、等八十餘家、屬於外商者、有英美、及大美二家、

## 各廠產額之比例

各廠之產額、至十一月底止、尙未至年關總結、故其產額之總數、當無正確之統計、惟其約數可知者、以產額最多之外商英美烟草公司而論、約有十二萬餘箱、華成約得英美二分之一、南洋則為五萬箱左右、其餘華東等廠、或同用競爭方法、故出產較去年稍增、惟此項統計、各廠或因不願對外發表、或因有其他關係、故僅能知其約數、然較之二十年度則可謂無一廠不減少、則可斷言、

## 各廠出品之銷路

捲菸之在今日、已成爲一種極普遍之消耗品、不特各大都市如此、即窮鄉僻壤、亦都人手一枝矣、如本埠各廠之出品、亦已普及全國、然以嗜好愛惡之不同故各廠所產、在各省銷路之多寡、亦稍有區別、如南洋所產、以其歷史上之關

# 惠豐儲蓄銀行有限公司

行址上海天津路四六一號。儲蓄章程函索即奉。

保、廣銷兩舉及南洋諸島、華成則江浙東粵諸省、頗占勢力、而上通兩公司、於東北四省、未淪亡前、頗為暢銷、今則運輸等等、不能絕對自由、故受打擊頗大、英美之出品、以歷史上及資本之上關係銷售較兩公司為廣、其餘各公司、各有其一部之勢力、

## 捲菸徵稅之經過

近年烟公司之物興、可謂如雨後春筍、因烟廠牌號既多、欲求出品之暢銷、是非捨競爭莫屬、然競爭之烈、中國自有捲菸史以來、當以本年為最甚、然開國困難者、則為徵收之統稅、負擔甚重、其名雖徵之於吸戶、然因全國農材破產、水旱兵匪之災、更難查而來、於是銷售更難、茲查其統稅、最初期箱祇徵二元、近因府定都南京、政辦統稅、其稅率為值百抽五十、後以上海各菸商不堪負擔、旋改為七折完納、後又一再改為百分之三十七百分之五、及四二又十分之五、於去年可改為二級稅制、如五萬枝箱上級者抽九十五元、下級者抽五十五元、當值百抽三七又十分之五時、較初辦時已增高十八倍、至去年迄今、則已增加至二十七倍、以上述稅則觀之、向外推銷之不易、已可概見、

## 捲菸原料之來源

稅則既如此之高、欲求稍資減紙、則以所收菸稅、有抵借債款關係、勢不可能、今惟希望、僅能求烟葉之相價、稍行低落、然以最適宜捲菸用之美質佛及尼埃烟葉、則以金價關係、勢難辦到、退而求其次、當為國產烟葉、然我所產、有土種、有美種、其質地較佳而為滬各烟廠前去收購者、有下列各處、①浙江蕭山查該縣產額、年約二萬擔、價格每担、五元至十二三元不等、②硤石相鄰產、年約二萬五千擔、每担售價四元五角至十四元、③河南鄭州產、實地為國產之冠、

年產約五六萬擔、價格三十元至四十元、④山東濰縣產、實地較鄭州為次、惟產額亦達三四十萬擔、⑤湖北台州陳家莊、安徽劉府縣、亦產菸葉、惟上述各處之所產、不特不敷運廠之製造、且有因土質關係、僅能作為華烟切絲之用、故為根本解起見、對於國產烟葉、須根本改良、方能解除困難於萬一、否則前途艱險、當有不堪設想者存也、

## 外廠之經濟傾銷

一年來華廠之最感痛苦者、厥為英美等外廠之經濟傾銷、蓋在滬烟廠、其歷史之悠久及資本之雄厚者、當推英美、該廠恃此勢力、即以放散辦法、向各地推銷、華廠因之處大受打擊、二三等之烟廠、已無論矣、即如較有名之南洋華成、亦難與稍抗、故華烟前途、若此經濟傾銷問題一日不解決、即一日難於解除束縛、

## 華商之種種困苦

華商之困苦、除受國外之金價上落、英美之經濟傾銷外、尚有下開種種困難、(一)無利可圖、即如下級烟每箱以百四十元而論、須除去稅收五十五元、運費及佣金十元、所餘之七十五元、一切製烟原料、紙匣包裝、工作拆息、水電房租、職員薪金廣告費用等均須取給於此些微之款項中、若遇雨季、或有捲烟退回、則此百四十元除稅收外、即須完全犧牲、由此計之、其利可得若干、已瞭各指掌、(二)銅元價長、一年來銅元一再下賤、二月之後、每元竟可兌取銅元三百二十枚、至十月十一月間、價雖稍縮、然尚存三百枚以上、於是以銅元計算之烟捲、無形中已大受損失、欲稍增價、則有外貨、不得不維持原價、三農村破產及經濟衰落、一年來最受影響者、即為農村及金融之不景氣、是是項物品、不若米穀之為必需品、完全為消耗之物、以此影響、除外商因經濟維

# 冠生園 陳皮梅

品出本基

重肉每  
磅七角  
出核每  
磅九角

厚外、華商之大小烟廠、幾無一不是肉盡見骨之窘態矣、  
**華烟之競爭運動**

華烟既受上述種種困難、然恐懼烟枝之難於銷售、除減價至最低限度外、則為以鉅額獎金誘人購吸、一年來用此法而推銷較有名者、則為檳榔牌之現金一萬五千元、福爾摩斯之現金一萬元、紅獅牌之一萬元、公司牌之金針五百元正、其他之用調換烟枝及各種用品如肥皂毛巾等者、實指不勝屈、惟以現金充獎、適與國府發行頭獎五十萬元之航空公路建設獎券有衝突、即由市府命令各廠、取消現金充獎辦法、然各廠為求維持銷路故、遂將同樣價值之獎金改贈金檳榔樹或金鑰金戒等、以維銷路之不減退、然此種方法、僅能蓋暫時之發展、不能希望永久、且吸烟者並不增加、以故無獎金或獎品之烟廠、即大受影響、總之目下之烟草業、已為重要實業之一、必須設法維持、否則絲業之覆轍、不難重見於烟草業也、



冠生園

十大糖 果之一

# 奶油太妃糖

每磅一元  
四磅听裝  
三元四角

## 工商鱗爪

### 中國國貨公司

南京路大隆商場中國國貨公司、於國曆年二月九日正式開幕、為國貨界放萬丈光芒、誠空前之盛舉也、

上海為第一巴黎、南京路為洋貨街、而該公司竟不避艱險、抱大無畏之精神、負提倡國貨之決心、不為環境所支配、更足令人景仰也、

該公司開辦、雖不足一年之歷史、而成績頗有可觀、茲略述如下、

三月間、我國參與芝加哥博覽會出品者、因事得政府明令停止參與、後與該公司當局會商、結果圓滿、該公司因此次大會、中國出品、均係精選之作、初在恩園路預展、次在該公司展覽、成績優良、此其一、

四月四日兒童節、該公司鑒於良好兒童、缺乏適當運動、於是不惜重資、舉辦盛大而完備之兒童遊樂市、內分市府、圖書館、公園、市場、公園內有花草、池沼、飛鳥、游魚等、市政有天真路、活潑路、跑跑路、跳跳路等、市場、是關於兒童種種用品、莫不齊備、此其二、

五月間、又有貢獻於婦女服飾時裝大會、材料由美亞細織廠、章華呢絨廠、鴻新染織廠等供給、所製服裝、分春夏秋冬、擔任表演時裝者、乃素負盛名之影星胡蝶、徐來、官景琳、朱秋痕、艾霞、顧蘭君、梅君等、來賓頗為擁擠、此其三、

同月兒童晨報社舉辦兒童音樂播音競賽大會、在該公司舉行給獎、熱鬧情形、亦頗有可觀、此其四、

六月、舉辦夏令用品展覽會、舉凡夏日一切日常用品、搜羅完備、琳瑯滿目、參觀者得到便利不少、此其五、

七月、新進作家組織的大熊工商美術社、在該公司舉行初展、介紹最新圖案、使國貨界得以領略新興廣告畫之興趣、此其六、

同月、牛牛美術公司、在該公司舉行綉扇展覽、極得一般欣賞者之讚美、而且在商業廣告方面、也得到不少補益、此其七、

十一月、上海市社會局與該公司當局會商、本屆上海市菊花展覽、信該公司舉行、該公司為提倡種植、慨然允許、先在該公司四樓、舉行菊花市場、後又正式舉行第四屆菊花展覽會於該公司三樓、陳列泥上數十名園之佳種、又有名畫家作品多幅、會場佈置、極見匠心、名流到者、每日頗多、而題詞贈畫者亦不少、此其八、

十二月、天津東亞毛呢紡織公司出品之抵羊牌毛絨線、在該公司舉行手工禮品展覽會、東亞抵羊牌毛絨線、在國貨中素稱佳品、所以該會開幕之日、到有女賓、數以千計、該公司於新藝技之注意可早一斑、此其九、

同月、又舉行第二次兒童遊樂市、佈置更見精彩、來賓較第一次為多、頗得一般小朋友父兄們之歡迎、此其十、

同月、各界因為歲暮云暮、準備迎春、該公司乃有舉辦「禮物海」、將四十餘種國產精華、全數貢獻、而且按組裝成、而購者能有得心應手之便、此其十一、

以上所舉、不過是榮華大者、其他平日對於小資本者之提携、大資本者之互助、更能盡產銷合作之真意義、其他如從北部而擴充到南部、東部、西部、雖然是努力於國產之推銷、一半亦由各界熱烈人士之愛護、聞該公司自本年度起、更將作進一步之發展、而未來之中國國貨公司預料更有極好之成績貢獻於社會云、

獅頭牌

# 江逢治肺癆藥水

上海四川北路江口逢治化學製藥公司發行

## 治癆止咳藥

### 景綸衫襪廠

棉織內衣工廠之由國人首創者，厥爲上海景綸衫襪廠，開辦迄今，已具有悠久之歷史，光榮之成績，各種自織造之汗衫衛生衫線襪等，備受國人歡迎，其著名之鹿頭牌地衫飛鷹牌錦地衫及金爵牌銀爵牌衛生衫數種，行銷尤廣，品質亦確有高人等之處，故能歷久不衰也，年來國人注意國貨運動，是以國貨汗衫、衛生衫等之需要漸殷，棉織內衣工廠，遂亦應運而興，僅滬上一埠，大小廠家已不下五六十家，在此提倡實業救國時代，有此成績，本屬絕好氣象，然所引以爲遺憾者，乃甚重租界客堂之一隅，縫衣車一部，購布料以成製者，亦名之曰某某織造廠也，究其所用爲原料之已經織成之汗布，則皆購自仇商，其名曰國貨工廠所造也，而其實則推銷仇貨耳，今夏各國貨棉織內衣工廠，既因受上述小廠所擠，復受各貨傾銷，奪我國貨之市場，於是相率跌價，景綸衫襪廠更停辦總機部份，專門致力於汗衫衛生衫，悉心改良出品，以謀實力抵制，雖犧牲極大，亦所不顧，冬季更互相聯絡，劃一售價，一年以來，成績斐然，國貨棉織內衣工廠，可謂不負此國貨年矣，又聞景綸廠爲求與外貨抗衡起見

廿三年夏，將織造鹿頭牌標準藍紗汗衫及薄洋地等，以貢獻國人，吾人其拭目以待也。

### 永固造漆股份有限公司

永固造漆廠始創於一九二六年，老廠原設西門斜橋，擴充後，遷移江灣路九百號，自置地畝，建造廠房，資本十二萬元，專造各種油漆，出品精良，足與舶來品頡頏，所製之陳廣順碩士（現任工程師）、沈慈輝碩士（經理），及陳次平君（協理），均學有專長，畢業於美康奈爾大學，曾任美國著名愛格美漆廠化驗技師，及福建汽車廠油漆部化驗室研究技師，擁有榮譽獎證書，學術湛深，經驗宏富，故能本其專長，督製各品，而有良好之成績也，所有參加中華國貨展覽會，比國萬國博覽會，非列賓嘉年華會等，迭獲獎章獎牌，發揚工業而與舶來爭競，至足矚焉。

其出品除快乾磁漆、改良廣漆、透明光漆（即凡立水）、調合漆、防銹漆、汽車漆、催乾漆、厚漆、熟漆油、填眼漆、調色漆等外，尚有仿噴漆、農具漆、鐵管及水門汀漆等，種類繁多，而於各項專門漆無不配製適合。

其出品銷售於國內各城路及輪船公司日有起色，而京滬滬杭甬粵漢鐵路及

招商三北等公司，用途尤廣，京滬各鐵路工程師對於該公司所出防銹漆尤贊美，而本埠亞細亞火油公司所採用隔電凡立水，完全爲該公司出品。

原料爲油與色二物，油如桐油、蘇子油、胡麻子油、荳油、青油等，均精選國產，顏色則有銀珠、紅丹、鐵丹、石粉、錳粉、鉛粉、及舶來品之各種紅黃藍色等顏料粉，配好顏色，將煉好之油及凡立水，攪合後，研磨調合，製成各種之漆。

氣柴油爐煮煉而成凡尼水，用松節油松香水等，調薄劑，加以濾清潔白，然後自濾油機轉入爐灶，燒煉成漿後，在四座盤機及著名華國三行棍桶機大小各一部，以及四部小號，華國不磨機，及一部小號單行發桶機，此外尚有石子滾桶機，製成磁漆及調合漆，滿此則爲調薄及裝頂間。

並附設試驗室，各項出品於未出廠前均在此化驗及格後，方供給於用戶其管理實最爲科學化。

該廠樓上爲裝頂部，頂蓋之上均漆頂內之色澤，而上則爲樓房，三樓則爲原料室，屋頂作爲試驗各項油漆之特性，佈置井然一望而知其爲專門人才辦理者也。



香軟  
溫柔  
滋養  
肥兒

# 杏花糖

國牛司

著名  
出品  
之一

每磅七角

## 中法製藥廠調查記

在上旬靜安寺之西、大西路哥倫比亞路口、中法製藥廠在焉、此為純粹國人自營之製藥廠、

通海以來、國人在一切日用所需、大多是外國貨、日本貨尤佔大宗、直到民國四年、二十一條訂立以後、國人漸次覺悟、於是一股有志商人、先後奮起、圖謀滯厄、開始製造洋貨代用品、如國貨龍虎牌人丹之抵制日本仁丹、便是一例、而中法製藥廠即國貨人丹及其他藥品之母體也、

廠初時由已故巨商黃楚九先生獨資創辦、乃中法藥房附屬之一部份、隨後於民國四年改為股份有限公司、資本五十萬元、每年營業總數平均可達四百萬元、其中舶來品不滿佔了四分之一、餘外殆全部是該廠自製之出品、

### 關於出品方面

該廠的出品、種類很多、總計大小約在數千種以上、其中可別為四類、1. 家庭衛生藥品、2. 化粧品、3. 藥典製劑、4. 合成新藥、現在分述其梗概於下、

〔家庭衛生藥品〕 主要的如龍虎

人丹、內服及外用之九一四、補腦汁、療肺藥九造真正血羅威麥精魚肝油、和雙獅牌蚊香等品、

①化粧品 如孩兒面、發髮、明星生髮水、天鵝生髮水、嫩面香漿及其他各種是也、

②藥典製劑 遵照英、美、德、法、日等國藥典、以及中華藥典以製成的各種製劑、

③合成新藥、依據醫藥合成化學所製之品、如鎮靜止痛劑「滅痛」、及滅瘧熱劑「撲瘧規甯」等、

總之、該廠各出品、據稱倘是屬於第一類者、則製造手續非常嚴密、原料務求純淨、處置務求清潔、操作務求科學化、觀其精益求精的精神、真是時在演進中、第二類化粧品、因該廠所出、大都自歐美日本的美容化粧品專書中探求而來、所以出品精良、手藥典製劑、聞該廠管理人員對之更為注意、不但有專人司其事、且每種出品、都要照規定的方法檢定其成份之是否相合、他如第四類合成新藥亦非認為確有價值的決不製造還有幾種如無副作用的撲瘧劑及安全無毒的安眠劑都在研究製造中、似此看來、宜其業務一日千里也、

### 關於製造方面

A 人丹的製造 人丹為該廠主要出品之一種、每年所出的貨值約在二十餘萬元、所用原料、差不多全屬國產、其

主要的如薄荷、麝香、桂皮、曹寇、丁香、茴香、及木香等、製造時、先將上述各原藥、分別研成細末、各用細篩篩過、依一定之成份混和、加水調練、然後再做成粒狀、乾燥後、外面加以適當的光澤、據說在本品製造之過程中、大半是機械工作、——如研粉篩粉調粉及製丸等、都非機械與辦、如全恃人力、則出品粗劣效力減低、出貨遲慢、不足應社會的需求云、

B 九一四藥 該廠所出的九一四藥、共有三種、第一是九一四內服藥水、係用變質劑配製而成、其功用、能調和組織、改良新陳代謝作用、廓清血毒、增加血汁、及制殺各種性病之細菌、第二是九一四外用藥膏、其成份則全係防腐消毒收斂生肌等藥所配製、因此亦有清血潤膚及殺菌等功效、第三是九一四白濁丸、這是膠囊丸之一種、係明膠製的、內盛特製的藥、功用則專治白濁及其他花柳各症、

C 補腦汁與療肺藥 兩種都是艾羅醫生良藥之一、故稱艾羅補腦汁艾羅療肺藥、(艾羅良藥、共有十種、皆艾羅醫生 Dr. T. O. Pater 所處方、)前者主要的成份是磷鹽、為補腦的藥品、後者主要成份、是杏仁及薔刺木碎之勝導

美華化學廠出品

# 美華化學廠

去油除 除雀斑

本外各埠 均有代售  
總發行所  
金隆街  
濟華堂

體等、皆化痕鎮咳之妙劑、此二種在社會上已早有相當之歷史與聲譽、  
D九造真正血 此是補血藥品、其主要成份為血色素 (Haemoglobin)——此係一種有機鐵鹽之毫無流弊、且具有補血特效、

E化妝品 化妝品中、最著名者為孩兒面、是一種塗面潤膚品、據經驗所得、具有兩種優點、一是細膩而潔白、二是香氣適宜而持久、其第一優點、可用最簡便之方法、便可證明、即塗少許於手心、以雙手力搓之、非但不生綠穢、且仍可保持原有之潔白、第二優點、是香氣適宜、一嗅便知、此外還有許多化妝品、都根據化學原理製成、如天鵝香水、天鵝香粉及雙鸚花露水等都是極有價值、

F製劑 該廠所製各種藥劑、種類極多、大致可別為流膏、浸膏、糖漿、酞劑、搽酒、及藥丸藥片等類、因這些製劑完全根據藥典、所以製造時操作要非常嚴密、份量要極準確、其他膠囊糖衣等、亦部自己製造、且常有受他公司之委託代為製造者、

關於管理方面  
該廠現所取的管理方法、完全依照最新之科學方法、廠長為周夢白先生、

其下設有二科、一為製造科、凡關於全廠各種製造出品事宜、全由該科主持之、二為總務科、內有會計庶務稽查等股、分工合作、各得其宜、遇必要時、并有廠務會議之召集、此外又有研究室、專門研究外來原藥、及該廠出品、以求其精美與成份的適合、

## 新亞化學製藥廠

創辦歷史、中國新醫採用外來新藥、利權日溢、苦無抵補、乃自金價步漲、尤屬不堪設想、惟茲新亞藥廠、完全國人之資本、為國人所經營、創辦於民十五年、資本自一萬元增加至二十餘萬元、規模漸備、冠於僑胞、康強民族、挽回漏卮、胥賴於此、

專家管理、新亞藥廠之董事部、均係上海及國內之金融界巨擘、經理為許超會計師、董務規畫、具有獨長、廠長為趙汝調藥師、設計製劑、尤屬專門、其他如檢查則有吳軾書醫師細菌專家、化驗配合則有楊福昌藥師、均為國內新醫藥界富有經驗之專門人材、管理合宜、更換勝算、

商品榮譽、新亞藥廠所出星牌藥品、孔雀牌化妝品、星牌玻璃儀器玻璃安瓶 Ampoules、及玻璃錘面 Window Glass等、歷歷上海國貨團體展覽會給予優等

獎、工商部中華國貨展覽會、給予優等獎、西湖博覽會給予優等獎、實業部江蘇特展會給予特等獎、小呂宋嘉年華會給予榮譽獎、比國獨立百年紀念萬國博覽會給予金牌獎、近更將其國產藥物之合於科學化之製品、參加芝加哥博覽會、以爭此國際之榮譽、

分工合作、新亞藥廠總辦事處方面、由會計部掌握帳務出納等、營業部執管進貨批發棧務等、人事部執掌文書庶務等、宣傳部執掌廣告編輯等、廠務方面、則有製藥部主持化製調劑等事宜、檢查部主持檢驗事宜、各部聯絡、分工合作、

工作情形、參觀新亞藥廠廠內之工作、該廠分第一第二兩廠、第一廠專製玻璃、第二廠化學製藥、完全科學管理、新式機器甚多、

### 新亞第一廠

新亞第一廠、在麥根路七百三十五號、占地約四畝、有

廠屋約二十餘間、均屬平房、今春將製藥部、遷入第二廠後、一廠為專造玻璃之處、新亞廠之玻璃、久已名聞海上、其質料係一種不含游離鹼之中性硬質玻璃貯藏藥物、藥品無變質之虞、第一共分五部、即玻璃粗工部、量杯儀器部、玻璃錘面部、及檢查部、玻璃粗工部、

# 南京路對面 上海國貨公司 推銷中華特等良產

有玻璃融爐爐兩座、職工約八十餘人、玻璃細工部、將粗工部所製之玻璃管等、於煤氣火焰上、加以細工者也、該部之職工、亦有五十餘人、其製品有各種大小之安瓶、藥片管、香水精管、及試驗管等、每日安瓶出數、在三萬隻以上、然備能供二廠裝注射液之用、尚不能出售於市上也、量杯儀器部之設備、極為完備、有刻度機、自動測度器、溫度調節機、刻字機等、所有出品、準確精良、頗受各界之歡迎、玻璃鑲面部、均用機械車磨、所製各種大小鏡應玻璃面、不下三百餘種、此亦為我國首創之一種玻璃事業也、以上各部、所製物品均入檢查部、測其大小長短、如有不合格、均除去之、此新亞第一廠之大概狀況也

## 新亞第二廠

新亞第二廠、在開路一〇九五號、於今春設廠者也、

所有各種藥品之製造、均在此廠焉、第二廠為三層樓房、共分五部、即注射液製造部、九片藥膏製造部、新藥原料製造部、代驗檢查部、及研究部、依次參觀、頗饒興趣、下層有製劑預備室、凡新藥原料、未入機械化製時、先在該室行預備工作、亦為各技師藥師辦公之所也、折入後部、有沙浴室、及蒸溜消毒室、本室內有新式之自動蒸溜機數具、每小時能出二十加倫之新鮮蒸溜水、以供各部配藥洗滌之用、消毒滅菌器、均用流通蒸汽、其次為洗瓶室、用多具噴水式機械洗滌、先用普通水、再用蒸溜水沖洗、次為乾燥室、即用已蒸淨之瓶類、入此室乾燥者也、同室內之一部、有二重鍋三具、供製品濃縮之用、次為九片製造室、次為新藥原料製造室、有加熱真空乾燥器具、真空遺流冷却浸出器、及真空蒸溜器等機械、藥膏類之調製、亦附屬在本室焉、次為汽蒸室發生室、及登二樓、首入吳醫師疾書之研究室、正在研究改良製藥惟他命也、據吳醫師云、不久即有更較現在發售之星牌之星門乙種惟他命、為濃厚之惟他命也、出現、現已行動物及人體之試驗、已得圓滿之效果云、研究室之旁、有特種乾燥機一座、不藉真空與火力、能於短時間乾燥各種藥品、次為配藥室、凡注射用各種藥液、均在本室內配製、中部為注射用藥液濾過室、西入廠長辦公室、圖書室、安插印字室、再折入前部、為藥品化驗室、及植藥師汝調研究室、入二樓之後部、有毒氣室、及冷藏冰室、凡藥品須一定低溫方能結晶者、均置於該室焉、次為包裝工場、三樓有注射液檢查室、凡各種注射液、消毒後、必經

## 新華信託儲蓄銀行

該處檢查、方能包裝、其檢查法、或用肉眼於燈下檢閱、或入細菌培養培養其有無細菌、製品之精密、可見一斑矣、再上為注射藥品裝置室、佈置清潔、設備尤為完善、例如對於光線起作用之藥品之則有暗室之設備、並開凡製造液室內、擬設備洗滌空氣之裝置云、再回入下層之前進為該廠之營業部、經理辦公室、宣傳部、帳房間、益發部、人事部、均在焉、前部有廣大之園庭、除植有若干藥草外、有試驗用動物飼養室、再向南、另有一部之建築、開為機房職員及膳廳等部、記者因時間關係、未能一一參觀、總之、製造新藥之廠、海上雖有一二設備、其完善、如新亞藥廠者、誠不易多觀、今參觀該廠製藥之實況、益信其星牌藥品之精良可崇矣、

本埠新華信託儲蓄銀行、自創辦以來、營業發達、信用昭著、該行宗旨、以服務社會為目的、茲將其辦理公司信託章程及小額放款章程、轉錄於下、

辦理公司信託章程

本銀行信託部得受公司組織之商店工廠委託辦理下列各項事務、(一)擬訂章程、如代將公司團體發起人啓事以及章程規則等項、(二)收集股款、如集款給據發

# 香煙 金豹牌



等事、**③**發給股息、如計息付欸登賬等事、**④**發行股票、如規畫招募代理印刷欸發賬等事、**⑤**發行債券、如出查推銷代理印刷欸收發息及保管存賬等事、**⑥**辦理登記手續、如公司註冊股票過戶掛失登記等事、**⑦**辦理股東會手續、如發通告籌備開會等事、**⑧**辦理改組或合併事宜、如代擬修改章程合併財產擴充資本等事、**⑨**辦理清算事宜、如編造財產清冊催收債權履行債務移交賬餘財產等事、**⑩**調查及估價、如調查指定工商業情形估計財產價值等事、**⑪**其他規畫設計事務、**⑫**委託本銀行信託部處理事務、須先向本銀行信託部接洽、並填寫委託書、加蓋委託人印章、交由本銀行信託部收受後始為有效、**⑬**本銀行信託部處理事務之方式、及收手續費之數額、應由雙方訂定、並載明於委託書中、**⑭**委託人欲變更委託書內所訂條件時、須向本銀行信託部同意、另具委託書或在原委託書上、附註明白、否則無效、**⑮**本銀行信託部認為有必要時得請委託人覓具妥保、**⑯**本銀行信託部得委託事務之輕重請求委託人預付處理時之必要費用、**⑰**本銀行信託部對於處理委任事務絕對保守秘密、

小額信用放款章程

**①**此項放款為新華平民低利貸款之一種、定名為新華小額信用放款、**②**此項放款、旨在扶助中產以下者以人格及信用為擔保、得通融欸項之機會、借欸人以有職業者為限、**③**借欸人須親至本銀行領取小額信用放款申請書、照規定表格逐條填寫、交本行審查、**④**此項放款每戶以洋二百元至一千元為度、**⑤**此項放款利息規定月息八釐、於借欸成立時、在借欸內扣付、**⑥**此項放款期限至長一年、不得展期、**⑦**此項放款以分期償還為原則、但放款期在六個月以內者、得申請一次償還、**⑧**此項借欸人申請借欸時、應申請認儲本行五年人壽儲金認儲會數按照借欸數定之每二百元認儲一會、不滿二百元者亦以一會計、其儲金應照借欸日數於借欸成立時預繳之、**⑨**此項借欸須經本行將借欸人之借欸申請書、與人壽儲金認儲書同時審查、認可後辦理、如借欸不成立、借欸人得取消認儲人壽儲金之申請、**⑩**此項借欸在未清償以前、本銀行對於借欸人所繳納之五年人壽金及儲備金有留置權、并得隨時按照五年人壽儲金章程抵償債務、**⑪**此項放款應由保證人二人具保、以本行認可之店舖及個人為限、**⑫**此項放款之保證人、對於此項放款除以借欸人所認五

年人壽儲金應得之利益作抵外、應單獨及共同負責、

## 馥記營造廠

馥記營造廠之組織規模、俱極偉大、建築業中之巨擘也、考其最近進行中較大之工程、大致如次、

### 本埠工程

**①**公和祥碼頭、在本埠兆豐路百老匯路沿浦、建造純用鋼骨水泥、碼頭七座、係協泰洋行設計、於上年春開工、規定二年完竣、現正在積極工作時期、此為該廠承造碼頭工程之最大者也、

**②**四行儲蓄會廿二層樓、位於本埠靜安寺路跑馬廳、為遠東最高之大樓、係建築師耶達克設計、於上年秋興工建造、規定一年半完竣、現在大部結構、明春可以完竣、因有上項二大工程止在工作時期、故本年其他承造之工程不多、蓋深恐人員不敷、以致顧絀、此足見該廠服務之精誠矣、

### 外埠工程

**③**南京、除陣亡將公墓、紀念塔、紀念館等工程、於前年動工、現均次第告竣外、本年所承造者如陵園新村、陳果夫先生住宅、孫哲生先生住宅、陳英士夫人住宅、外交部郊球場俱樂部等工程、不下十餘處、

恭賀新禧

中央運動場

回力球

最高尚有趣之運動  
最愉快有味之消遣

地址 亞爾培路

中國天主堂  
處理委任 務經對保  
小額信用放款章程

閱人、對於此項放款



○海州、建造財政部稅警團營房工程、於上中底開工、至四月間完竣、設計者為基泰工程師、

○青島海軍工廠、在小港建造船塢一座、為協泰洋行設計、於本年四月間興工、現已大致就緒、明春可告完竣、

○河南、在鞏縣孝義鎮、建造石河兵工廠、廠房辦公房、醫院、電氣廠等工程、設計者基泰工程師、於本年八月間興工、現正在工作時期、

### 鴻山機器軋石廠

吾國構造屋宇及建築橋梁道路、向用木材石料、自鋼骨水泥發明後、已一翻其舊式制度、論鋼骨水泥、用以建築固較木料為優、然鋼骨水泥必須加以石子黃砂、攪和而成、故石子黃砂二種頗居建築重要地位、黃砂素稱寧波沿海產者為佳、惟石子產地頗廣、仍亦殊不一、市上所稱鷓山(色黃)太湖(色青)所產者、因係人工搗成、質鬆而帶泥性、已人人知為最次之石、係於小建築工程尚有用之、凡巨大工程、大概指用一種松口機軋石子、按機軋石子用於水泥建築固最相宜、惟現今一般繪圖工程師及營造廠家率皆側重顏色、對於石質堅鬆似少注意、此誠向屬皮相之見也、蓋水泥用石子堅鬆、關係甚大、顏色青白實

不與也、且一山之石質、色青而質鬆者有之、色淡而質堅者有之、故取用時宜先試驗石質、如松江橫山鴻成機器軋石廠所出之石子、係由丁部局化驗證明、石質堅韌清潔、較其他一切高出數倍、用以建築水泥最為合宜云、

### 現代書局

上海現代書局自從徐朗西任董事長、洪雪帆任總經理、張靜虛任經理以來、內部大加革新、專致力於文藝書籍之出版、一九三三年將門市部擴充、刊行現代創作叢書、特約名家撰述、對中國新文化界作有力的貢獻、並兼理雜誌代辦部、將各種學科的專門雜誌、和一般讀物、搜羅殆盡、不下三百餘種、使讀者免去揀選和不易購到的困難、此外復發行三大雜誌、(一)現代文藝月刊、由施蛸存杜衡主編、自一九三一年五月創刊至今、每期內容均力求充實、為現代中國之文藝雜誌、凡文學諸門類、不論詩歌、小說、戲劇、論評、散文、每期均有小均的貢獻、(二)現代兒童半月刊、宋易主編、內容所載大半為科學讀物、其次則為文學社會科學等讀物、與一般純粹以趣味為中心目的之兒童定期刊迥然不同、且取材均有時令性、小學教師探為教材、尤為合宜、教育部褒獎推

為現代最新式的兒童讀物、(三)現代出版界、葉靈風主編、月出一冊、內容側重於書報批判、新刊編目、文化播音等等、為解決讀者書籍上的疑難唯一讀物、創辦現代兒童讀書會、全年會費二元、得贈閱「現代兒童」半月刊全年二十四冊、及現代兒童叢書十種、並有其他會員利益、藉以提高兒童讀書之趣味、養成高尚之人格。

在為文化的傳佈、以及便利讀者的服務上、現代書局確為新文化界的急先鋒、

### 矛盾出版社

矛盾出版社、一九三三年春、成立於南京、由潘子農負責經營、月刊矛盾月刊、但以經費支絀、致不能按期出版、幸賴潘子農計劃有方、能在艱苦中撐扎出版、至第五六期合刊戲劇專號一大厚冊出世後、矛盾月刊在讀者羣衆中之信仰已獲、

在此第一期發動、至第六期之戲劇專號止、一切出版編輯事宜、悉由潘子農一人經營、此後、潘氏感矛盾月刊已有社會地位、除仍繼續努力外、實有計劃擴展之必要、同時又覺東南文化中心、重在上海、故矛盾月刊欲求擴展、勢必遷滬出版不可、復以茲事體大、非一



# 明星影片公司新片預告

全部對白有聲巨片

## 姊妹花

原名「貴人與犯人」  
鄭正秋 導演  
胡蝶 主演  
宣景琳 主演  
鄭小秋 主演

張石川導演

諸大明星 聯合主演  
顧爾其 顧梅君 趙丹 朱秋霞 王獻齋 王徵信 王獻齋 王徵信 趙丹

### 二對一

## 同仇

程步高 導演  
王瑩 主演  
嚴月間 主演  
陳凝秋 主演

徐來 主演  
龔稼農 主演

張石川導演

## 泰山鴻毛

李萍倩 導演  
高倩蓀 主演  
艾霞 主演  
梅熹 主演  
王獻齋 主演

## 豐年

徐欣夫導演

胡蝶 顧梅君 顧梅君 顧梅君 顧梅君 顧梅君 顧梅君 顧梅君 顧梅君 顧梅君

## 鹽潮

## 上海24小時

陳鏗然導演  
夏佩珍 主演  
謝雲卿 主演  
王徵信 主演  
孫敏 主演

沈西苓 導演  
朱秋痕 主演  
周伯勳 主演  
陳凝秋 主演  
趙丹 主演  
顧梅君 主演  
顧蘭君 主演

## 展覽會

一九三四秋季的貢獻！  
震動銀壇的偉大出品！

## 老介綸綢緞局

人獨力所辦經營者，於是潘氏乃向社黨當局提出建議，並邀執事之江大學汪錫勳暨梅遊返中之徐蕪靈合作編輯事宜，幸遂得通過，而矛盾出版社乃於一九三三年之夏月，喬遷滬上。

遷滬來，第二卷第一期革新號出世，遂更引起文壇與廣大讀者之注意，迨至一九三四新年之始，已出至二卷五期，內容日見充實，於此，乃可見潘汪徐三氏合作之精誠。

矛盾內容固屬充實、新鮮，而其售價亦實廉，頗有裨益讀者羣衆也。

矛盾之所以如此者，因其能照其兩條標語進取，標語如何，即——

以最新的姿態出現於動亂的文壇，以最低的價格貢獻給廣大的讀者。

## 廣協書局小史

廣協書局成立於民國七年，以繼續發行雷思禮君所經理發行之中西書籍，並推廣雷君所組織之舊書部，為英國牛津大學圖書公司等之駐華經理，該局成立，即為中華護士會採用各科教科書之發行人，當協和書局於二十年歇業時，其所存文具及中西書籍，均由該局收買，其後美華書館於二十一年解散時，其存書亦歸該局購得，自是以後，前美協和與美華兩家經營書籍之個人或公司，多將其購

目移轉於該局，如博學會即其中之一也。該會所出版之各種叢書，現歸該局經理發售，該局中文名稱原為「廣學書局」，自接辦協和書局後，華人之惠顧者，日增月盛，且有若干方面以「廣學書局」與「廣學會」之名稱相似，易致混淆，故「廣學書局」現已改名為「廣協書局」，以免再有誤會，該局又於最近被委為紐約哥倫比亞大學圖書公司之駐華經理，合併附誌。

## 中國營業公司

據中國營業公司之報告云，目前地產事業最大之活動力仍在西區及越界築路一帶，虹橋路上若干小塊地產，最近已經易主，該處因漸次變為人人歡迎之住宅區，故欲在該處置產者，頗難得滿意之答復，又如哥倫比亞新村，法華路好之住宅區，在過去一月中，有空地八方及住宅等易手，大西路、越哥倫比亞鄉下總會，遠至虹橋路，最近有六小塊皮易主，大約亦係建築住宅之用，在此區內，有名麥克里奧路，其中小塊地皮最為飛騰，又林肯路本為最好之住宅區，最近亦有數項交易，現有數處願意脫售者，為愚園路大住宅一、近四畝地，售洋二十一萬，另一愚園路住宅，近兩

畝半地，售洋十一萬九千，愛丁堡路住宅，一畝地，售洋五萬元，白利南路補近兆豐公園，有空地兩小塊，每畝售洋三萬一，沐肯路近大西路兩畝半空地，每畝售洋九千五，大西路兩畝半地，每畝售洋七千八，大西路、鐵路之東，有地七分半，共售洋兩萬一，哥倫比亞路喬敦路轉角，有地五畝，每畝售洋二萬二千四。

法租界內之活動力，亦在吾人意料之中，最近成交者，如西愛成斯路弄堂房屋，佔地四畝，售洋十七萬元，馬斯南路西人住宅，一畝四分之一地，福開森路一畝空地，馬斯南路另一西人住宅，二畝四分之一地，又聖母院路有地一畝四分之一，連舊屋，售洋六萬五千元，在此區域內之地界，仍頗穩定，最近欲出售者，如從自滬路店而房屋，佔地九畝四分之一，售價十一萬二，貝勒路店而屋，佔地十四畝半，售價七十三萬，薛華立路中國人產業，兩畝四分之一，售價十三萬三，徐家匯路約四畝地，售價每畝二萬九千五，巨福路西人新住宅三，計九分地，售價六萬三，又霞飛路西人住宅一、近四畝地，亦待價而沽，西區最近亦有相當之活動力，已成交者，如康福脫路空地三畝，愛多距離



# 老振昌染廠

北 路 京 南 路 建 福 漢 五

電 話 九 〇 三 一 六  
專 染 綢 呢 布 色 不 退  
三 門 織 呢 布 色 不 退  
一 市 門 織 呢 布 色 不 退  
衣 料 化 學 白 染

八分米浦路周圍四畝空地、售洋每畝二萬三、此外如麥特赫新脫路店房屋兩畝半、惠爾嗎路兩畝連屋、均已成交、此區域內之願意出售者、計有白克路中國大住宅一所、佔地一畝四分之一、售價十三萬六、赫德路西人住宅一、佔地五分半、售價六萬、威海衛路中國住宅一、近三畝地、售洋二萬七千五、馬雲路新舖面三分地、售價五萬八、回佣、百分之九、五、東北區一帶地皮交易、仍甚安靜、促進建築物之活動、則仍繼續進行、尤其在北區、東區一帶新產業之預備出售者、昆明路七畝半地連屋售價二萬五千、朝陽路工廠基地兩畝、平涼路四畝四分之一地、售價每畝二萬一、塘山路十五畝地、每畝售價二萬五、荊州路店房屋共兩畝半地、共售價九萬五、荇爾爾路中國房屋約二畝地、售價四萬五千元、回佣均甚好、

中國實業公司、為上海最老地產公司之一、有各種產業列表待沽此種產業、均在上海及其附近、此外、青島、漢口、莫干山、長崎等處均有、即遠在美國哥羅華、亦有住宅一所待售、目前在規定之表格中、各種地產價值、約達一六五、〇〇〇、〇〇〇元、此外尚有一〇五、〇〇〇、〇〇〇元之地產可以出售、

在規定表格中、中國商行等房地價值、共達五千二百萬元、西人住宅房地、達二千萬元、空地約估七千萬元、弄堂房屋、公寓、辦公室貨棧等、約值二千三百萬元、

日漸興盛之都市如上海者、其地產市場之前途展望誠屬光明、眼光遠大之買主、當能獲得其合意之需要也、

**英美烟公司**

英美烟公司創立於一九〇二年之秋、創辦之始、僅在浦東設一規模簡陋之烟廠而已、然該廠實係中國最早設立之唯一烟廠、而為目前重要實業之濫觴、溯一九〇二年以前、捲烟均由國外輸入中國、當時僅能銷於通商口岸以及各大城市、自國內外製造捲烟後、乃能風行全國、遍銷各地、最近國外製造捲烟之輸入中國者、為數日微、而國內大小烟廠次第創立、不下數十家、皆由英美烟公司導其先路也、

英美烟公司於第一廠辦理已有相當成績之後、即設立印刷廠一所、從事製造包裝以及廣告等材料、計在上海漢口天津青島瀋陽哈爾濱香港等處、均有烟廠、在上海漢口天津青島四埠並設有印刷工場、

吸食烟牌、在歐西各國為近代發明

然中國人民在數百年前早知烟草之用途、惟採用方法略有不同耳、國內種植烟草已歷年所、然大宗出產之內能適用於捲烟者、實屬少數、英美烟公司東選次將美國特產種子、分贈烟農、並遺派種植專家、分赴各地教導種植及烘焙方法、此項宣傳工作頗著成效、目下大特色澤光潔、烟味和淡之烟葉、得在中國產生、烟農因之可得較高之售價矣、

浦東機器廠為英美烟公司及該公司多藝之工人之又一供獻、該廠出品足以代表最高程度之工作、新式機器以及大宗機器零件、均為該廠之重要出品、

英美烟公司對於工人之利益以至健康問題、均能盡保障之責、故對於各工廠光線之充足、空氣之流通、以及浴室休憩等等之設備、均甚周至、對於幼工完全拒絕雇用、故工人中以十四歲為最低年齡、該公司且顧及工人子弟之教育及其他利益、對於工人衛生問題尤為注意、每廠設有義務醫生、為工人診治疾病、一律免費、且該公司鑒於米珠薪桂、為減輕工人負擔起見、首創「米貼」制度、依此制度、米價每擔市價超出五元時、工人所付米價其溢出五元之數、由公司方面津貼之、換言之、即每一工人每月應食若干數量之米、不論市價若干

# 惠豐儲蓄銀行有限公司

行址上海天津路四六一號。儲蓄章程。即奉

、均以每擔五元計算也、又爲養老恤孤起見、該公司於一九二二年起實行工資儲金制度、此種儲金完全由公司負擔、即公司對於工人每日應得工資百分之五、按日爲之儲蓄、如遇工人死亡、則將積得之數加倍給其家屬、以作撫恤、該項儲金積滿五年以後、公司方面亦即加倍存儲、並得依工人之請求、將儲金之半數發給之、其他工廠以外之華籍及外籍職工、所受待遇亦均與各大公司職工相當、

世界各國對於煙業均目爲大宗稅收之來源、英美煙公司服從中國稅率、繳付財政部之稅、

英美煙公司對於推廣營業、首先深入內地、開創直接交易、其於公司創辦以來、尤能以外國營業方法、教育華籍職工、以便將來在營業上佔重要之位置、

英美煙公司對於一切慈善事業亦能盡力贊助、並能確認其義務之所在、見義勇爲、以盡厥職、

一九一九年英商軒華英美煙公司（有限公司）正式成立、並在香港註冊、嗣後所有英美煙公司在中國一切營業、均歸該公司統籌、

中國公共汽車公司

中國公共汽車公司總公司設於南京路沙滙大廈、安利洋行總經理、車廠設滬西康環脫路一七一號、有大車棧二座、可容公共汽車一百六十六輛、營業宗旨、注重華人乘客、

公司辦事人員、華人佔最多數、共有售票員三百五十人、開車夫三百五十人、大都來自北方山東等省、

訓練售票員爲該公司最重要之工作、因其服務公衆、故對於乘客之舒適、及對客之謙恭和藹、爲其訓練之要旨、

車廠設備完善、內分車身製造部、機器房、工匠間、銅匠間、電氣間、修補車胎部、鐵工間、噴漆間、及翻沙間

所有車身、完全在上海自製自裝、工人每日做八小時、故每八小時換工人一次、開車及售票則每日分二次、現有路線十一條、每日平均有一百三十二輛車、駛行各線、行駛有常、務使乘客稱便、且爲服務普通工人階級之乘客起見、故車費適合其能力、

開車員大都招自山東等省之農民、毫無智識、故在廠中須有三個月之訓練

售票員大都上海人、須在廠辦之學校實習一個月、授以車資路線及普通儀貌等學識、然後分配各路任用、

對於辦事員工人等設備、則廠內聘

有醫生、醫藥免費、外科設備尤稱周到、售票及開車等組、有業餘俱樂部、由廠方供給房屋、內容舒適、陳列書報及遊藝器具、並建有籃球場、

制服由公司供給、用最上等材料製成、冬季毛呢、夏季斜紋、每星期更換二次、

現有路線長五十九英里、每日平均行駛一萬四千英里、

資本二百萬兩、

總經理薩科克、總工程師兼車務經理夏德爾、

## 藥沫滅火機

滅火機各國原都有所創造、但能創造藥沫滅火機者、世界上只有四國、一爲英國、一爲法國、一爲瑞士、其他則我國今亦爭得一席之地矣、所謂藥沫滅火機者、噴出之藥沫、能比筒內原存液體增加體積、由此增加其滅火之功效、但據實驗所示、英法瑞士所造藥沫滅火機、所噴藥沫僅能比筒內原有液體增九倍至十倍、而我國薛震祥君所創造的藥沫滅火機所噴出藥沫却比筒內原有液體增至十二倍以上、實爲英法瑞士而上之、不但如此、舶來品藥沫滅火機每件需價七十餘兩、今薛君是創造之國貨藥沫滅火機每件需價五十圓已足、薛君君將

# 上海國貨公司

是日  
抵抗外貨  
之國貨  
大營

該機屢在京滬各處作公開的實驗，成績優良，觀者滿意，郵務管理局擬採用時，曾請上海公共租界工部局消防處專精此事的西人到局會同面試，在西人以為中國人乃能發明什麼和外國一樣好的滅火機，未免滑稽，故詢問內容，備極苛刻，但後來面試結果，竟博得彼等之贊款，且出極懇切的證明書以證其實效，現國內較大機關採用裝設者有郵政局、中國航空公司、歐亞航空公司、南京警察廳及漢口市政府所統轄之公共場所亦一律裝設，考普通藥水滅火筒，所用藥水不外取純硫酸（或鹽酸）及重碳酸鈉配製而成，偶一不慎，沾及皮膚，即受侵蝕，且全筒筒內噴出之硫酸鈉溶液以滅低火災熱度（發生之二養化炭氣體出口即飛散），而欲藉筒內有限之水量以滅火，不啻杯水車薪，薛君則用兩種藥液混合時起化學作用，發生無數細泡沫，包含多量二養化炭氣體，不使飛散，噴射於着火物上，如薄厚連，隔絕養氣，則火自熄，同時更有一部分泡沫破裂，釋放化炭氣體，行使其滅火工作，此機構造分內外兩套筒，外套即筒之本身，內套係厚玻璃板，各盛甲乙兩種能立變沫體之滅火藥液，用時祇須將筒倒轉，則筒內之兩種藥液即互相混合，立化為

乳白色之無量數細泡沫（即滅火藥沫），體積擴大至十二倍以上，具高大的壓力，由噴嘴射出，遠至三十餘尺，其優點除上述之體積增大及含有多量二養化炭氣體外，可簡述如下：（一）藥沫比車輪輕，能浮於油粗面上，一經浮滿，則火自熄，（二）無論上下任何方面，或倒懸之均能粘附其上，為他種流質品所不及，（三）泡沫噴出後，能耐三十分鐘而不自溶化，故一經噴於着火物上，決無化灰復燃之虞，（四）不含強酸毒質，沾衣着肉，全無損害，即入口亦無妨礙。

## 化妝品及香水專家：薛魯

敦君

化妝品及香水，數千年前，即已有人使用，金字塔，即古埃及國王王后之墓內，膏有裝置雪花膏及香油之器皿發現，

聖經內，有香之記載，而中國人民，亦久已用香以祭宗祖及神祇，

故香料之販售，及香水化妝品之製造，自歷史上言之，實可稱為最悠久者也，此外，化妝品之製造，與夫香水之配合，實亦可視為一種美術，與油畫、音樂、及詩詞同，

以花之芳香，與其他美術較，前者，確能使人感覺同一，或更大之愉快，

惟好花易謝，而其芳香，因亦隨之而消逝，

是故花香之保存，即香料商藝術之原始，

凡不加思索，輕謂化妝品及香水，為不必要之奢侈品者，對於此點，宜稍留意焉，

近來，此種事業，在全世界上，已成偉大之實業，凡欲知此等化妝品事業之重要者，祇須憶及種種製品，如保護皮膚之肥皂、雪花膏、及香粉、保護齒牙之牙膏，以及保衛頭皮，及預防毛髮脫落之生髮水可矣，

香水及修飾容貌之品，最初祇有富人，始能應用，然近代科學，業已發明多種香料及人造香水，距今五十年前，此等香料，祇能求之於玫瑰、茉莉、紫丁香、及芝蘭等花，或於香（如安息香等），或動物（如麝及狸麝等），

此等天然香料，對於製造頭等香品，及新香味之配製，雖依然不能須臾離，但今日之人造（即化學）香料，幾使人力能購置而使用之，

夫配合香水，需要化學智識，而檢選製造化妝品之種種材料，更需要一種醫學及藥物學之學識，是以欲為成功之香品及化妝品製造家，必須事事加以研

# 天吉堂國藥號

地址 法馬路中 電話 一八〇九號

中國一最進海為  
藥店之劃步最上

究、並廣求經驗、吾人對於此道、必須經過多年之探討、始得成爲專家、不過此種事業、趣味極其雋永、一經與之發生關係、即永流樂爲試驗改良、吾人對之絕無感覺厭煩之一日、

購買製造香品之材料之唯一缺點、在多數香品、大都無一定之準確標準、是故購者、務宜於可靠處所、購辦此項材料、此實最爲重要者也、

薛魯敦君旅華將及三十載、對於此種化學、曾有特別之研究、凡於此道感有興趣之人、有所諮詢、著者無不竭誠忠告、且著者、對於經營化妝品事業者之需要、亦有相當之經驗、務請讀者、注意底裡封面及第二三四頁上之廣告、其中載有若干物品化妝品製造家、當業爲一讀也、

## 集成藥房一年來之經過

本藥房係屬股份有限公司、曾經呈奉實業部註冊、開設至今、已達二十餘年、門市營業部、除自運歐美各國醫藥原料、醫療器械、名廠最新成藥、化妝香品外、並儘量推銷國產原料、及國人自製成藥、器械、及化妝物品、藉符積提倡國貨宗旨、至於本年營業狀況、則以不景氣現象、已運全圖、風雨商案之凋敝、尤爲近年所罕見、本藥房亦

不免稍有遜色、

自製良藥本藥房配方部、聘有經驗豐富藥師、承配各方醫方、原料精純、劑量準確、隨到隨配、日夜無間、久爲全市各醫師及各界所信賴、良以處方調藥、生命攸關、不容稍有疎忽、故於承配之方、稍有疑問、無不立行電詢處方醫師、懇求指示、如或稍有更易、除遵示調製外、復行函告病家、藉免誤會、而堅服藥者之信仰、本藥房配方部之所以認承各醫師暨各界之信賴、而配方獨多者、要實精嚴恪慎之所致、洵非偶然者也、

## 自製良藥本藥房鑒於舶來藥品、銷

數激增、金錢外溢、國脈攸關、用特精選驗方、設廠自製家用經驗良藥、及衛生化妝香品、陸續發行、已達三百餘種、所用「生命泉源」商標、早經呈奉實業部商標局核准註冊、其中最著名者如健腦補血米、麥芽魚肝油、眼科至寶水、集成護命片、康福難眼藥、利記醫生止咳聖藥、及夏令時疫保安水等、並已行銷全國、化妝品如花容霜清香水髮水蚊咬香水等、亦已備受各界歡迎、認爲確有媲美舶來物品價值、最近復不自滿續行調製健腦補血片、克癆靈、及健胃靈、健胃靈等、其健腦靈一種、善能舒筋活絡、爲運動員體育家必需之品

、曾由東華體育會、實地試用、認爲功效奇特、故已於本年雙十節全國運動大會前發行、蓋爲東華體育會所敦促者、添設分店本藥房又鑒於本市老西門一帶、商業日益繁榮、特於老西門外中華路方斜路間、賃屋分設西門分店、藉以便利顧客、一切設備、悉同總號、其中配方一部、緣承各醫師之諄屬、故於選任藥師、選配原料、格外慎重、並於二月十五日正式開幕、此實不但足以發展本藥房之營業、抑亦於該地衛生上、不無裨益也、

## 中國石公司小史

當此國際商戰劇烈之時、我國物質文明、本不讓於歐美、惜國人昧於守古、將有用之物、藏於地中、雖一毛一石、莫不仰給於他人、歷年利權外溢之數、磚瓦木料土敏土等、每年所需何止千百萬金、前者多採用外貨、今幸有國製出品、足與競爭、若石面飾品一項、世界上名建築家所取用者、似捨意大利比利時等國之大理石砂粒石外、幾無與比其高貴堂皇及美麗燦爛者、國人統稱稱爲、自鑄於此、乃搜羅國產名石、及磨礱機、精心研究、竟於得雲南省發現屬

# 上海國貨公司

集中全國名廠優美出品

南京路  
虹廟對面

於火成岩水成岩石料者數十種、一一化驗、及施以製作技術、其質地之佳、屬於舶來石料以上、遂於民國二十一年聯合同志、集資數十萬、購得石山二十餘處、於青島開辦中國石公司、設廠工作、努力經營、現已石料壘壘、光燦交輝、蔚然成大觀矣、廠中各種各色名石、應有盡有、如磨光之閃長石、花崗石、尤為我國所僅見、其質之堅、遠勝於大理石、蓋大理石最忌鹽質酸素、以及烈日冰霜、一經點滴、則色變質裂、若閃長石花崗石二種則不然、不但不忘上述之分化、且有愈用愈亮之特點、近來上海四行二十二層大廈、四層以下內外嵌牆面柱石等、現在建築中、又百樂門大飯店門前牆面進門地板門框牆腳石工、經已完工、所用者即上述兩種之天然石料也、光可鑑人、中外仕女、見之者莫不交口稱羨、至其他乳玉沸石大理石晶粒石、光彩如玉、誠為外貨所無、二年以來、銷路甚廣、因中外建築師漸悉華石之優美、配用設計、由業主同意而預定者、幾有應接不暇之勢、此外如紀念碑石裝飾品美術品等、亦玲瓏可愛、批發日多、以故該公司為華南取材便利計、又於今夏設立分公司於上海四川路三三號、分廠於閘北八字橋、鑄砌磨到各

機皆備、且不但石料完全國產、則技師人員、亦均國人分司其事、中國唯一國產飾石、祇此一家、故樂為介紹於此、以冀愛國之士及建築家之採用焉、



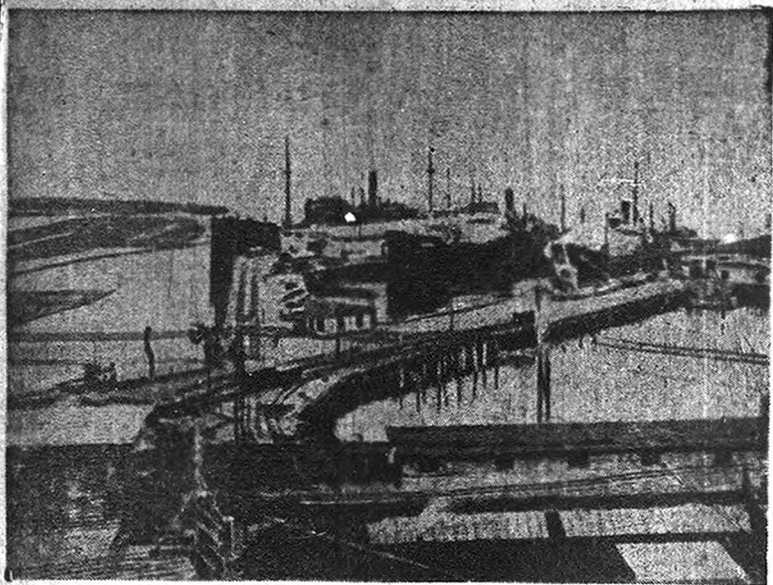

## 印報紙產地之坎拿大

坎拿大森林豐富、藝術與工業互相攜手、然最先開拓此境者則爲西班牙人、設若遊歷家於一七九二年登陸威爾河之岸、必屈服於西班牙武官槍桿之下、因其時西班牙人執有沿岸管轄權也、當運哥華船長初此航行鮑威爾河時、鮑威爾河城名「羅塞亞夫人之運河」、後爲紀念服務於西班牙海軍中之意大利人馬拿司賓諾、又改爲「馬拿司賓諾」、其後各國人士聚居於此、遂成爲今日之坎拿大人、坎拿大人之生產勞力、頗有成績、因鮑威爾河之印報紙、現爲各國所公用、南美印行之西班牙報、奧大利亞新西蘭印行之英報、中國印行之華報等、均用此種報紙也、鮑威爾河城爲不列顛帝國一都中之受不景氣影響最輕者、因已按勃羅克司博士等經營之得法、一九三一年付出之薪金、總一、五〇〇、〇〇〇金元、今年大約仍有此數、

故世界各國製紙廠皆受不景氣影響而減少一半以上之工作、獨不列顛哥倫比亞之製紙廠、仍開足七部最大機器、鮑威爾河以地利關係、雖在坎拿大之製紙廠亦莫能望其項背、一九〇九年、勃羅克司博士等、鑒於鮑威爾河爲開設製紙廠之最佳地點、故即於斯布爾蒂脫地方從事砍伐木料、一九一〇年、計畫實現、一九二二年五月、開始工作、當時有印報機二、每日可出紙百噸、迨後逐漸增加、機器增至七架、每日出紙六百五十噸、今日且爲太平洋沿岸之最大製紙製造廠、而在全世界四大最大製紙廠中、又名列第一、

因水力供給之豐富、二十年來、鮑威爾河工場、遂日漸擴張、計水上機兩架、共供給水力八萬馬力、一九二六年、又轉鮑威爾湖出口、利用水力五萬馬力、水由水管直接引至磨房及汽爐間、一九二九年、又引用離鮑威爾湖南十三里之路易湖水、更事擴充、於是又增二萬二千馬力、在此種組織之下、公司方面即使遭遇任何單位水力之損失、仍能照常出紙、繼續供給消費、

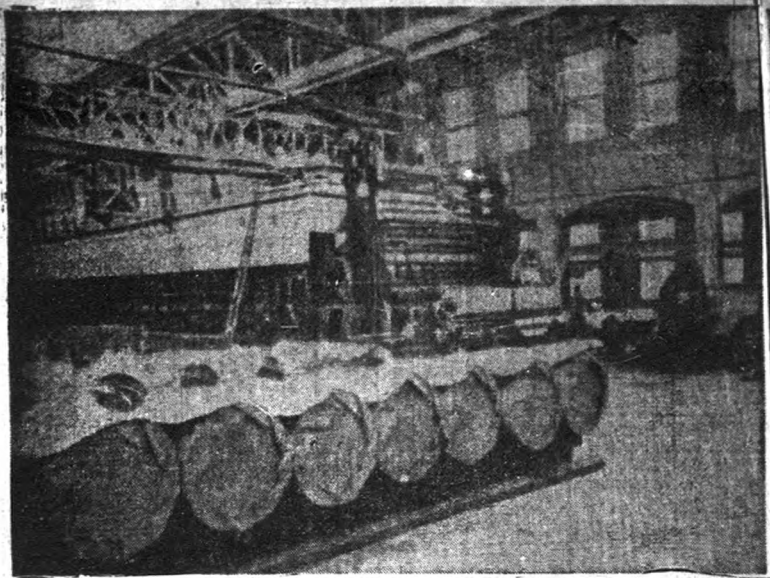

鮑威爾湖之地點、在不列顛哥倫比亞之南部海岸、終年航行不  
艱、公司有自建碼頭、起重機、并有電氣火車供由廠內運至堆  
棧之用、印報紙可由鮑威爾河直接運赴世界各地、公司董事、  
又復注意于將來木材之需要、擔保足夠數世紀之用、近年來公  
司租地日廣、目前所植松檜、俱為最佳之種、鮑威爾湖之範圍  
、因此而擔保無限、

平均每月所砍木料、約一千萬尺、每日約四十五萬尺、鋸木廠  
之設備、亦至完美、中有兩用鋸木機、設遇意外、其一端仍能  
照常工作、

鮑威爾河城、有住宅四百六十、均由公司建築、每間大小不定  
、約有房間四間至十間、設備完全新式、租與公司雇員、價格  
極廉、僅水電費而已、在過去五年中、因工場擴充、公司附近  
區域亦因之大發展、如惠司費由、槐爾得胡德、克萊皮樂三  
處、新建住宅有七百家之多、各該住戶因得公司之助、已設立  
學校、并于家中裝置水電等項、公司對於其職員之社會活動、  
亦竭力予以便利、如一九二六年、以十二萬五千元之代價、  
建「杜槐脫」廳、中有運動場及跳舞廳、有坐位八百、舞侶五  
百對之容積、并有圖書館一、新書達三千冊以上、為職員閱讀  
之用、

鮑威爾河醫院、為鮑威爾河慈善會所建、公司所有職員、均為  
該會會員、其中設備全新、有病床四十一架、職員保壽險、全  
數免費、此外并雇有教師教授各項運動、有運動場二、中有跑  
道、看台、淋浴、更衣室之類、棒球、足球、嘜之者甚衆、  
鮑威爾河附近、均可捕魚、而鮑威爾湖、捕之者尤夥、離此數  
里、又有一行獵場所、山坡之上、鹿羊頗多、公司因設置之完  
密、已足證鮑威爾河印報紙之優美實地于世界各國消費者之前  
、然公司抱定精益求精之宗旨、遇有機會、必竭力改良、并保  
持其工程上、技術上、研究上之優良職員、使之為公司盡力、  
為主顧服務、

# 時事新報評論集

潘公弼先生著 全一冊實售一元

潘公弼先生，爲報界先進，中外推重，夙負盛譽。十九年夏重主時事新報筆政後，所著社評，言得其要，理足可傳，洵爲輿論之中堅，民衆之喉舌。本社爲謀社會人士便於觀摩起見，特將潘先生十九年度之社評及星期評壇，編爲單行本，先行出版，其他二十年，二十一年各集，亦已在印刷中，年底當可出齊，凡愛讀潘先生文章與欲知近年來世事之變遷者，不可不人手一編。

# 大晚報評論集

曾虛白先生著 全一冊實售八角

曾虛白先生，蜚聲文壇，其著作久爲讀者所欽佩，曾先生現主大晚報筆政，本書即集大晚報每日社評而成者，自一二八以迄今年四月，共得百五十餘篇，合爲一冊，舉凡抗日言論，東省及熱河事件，義勇軍之奮鬥，滿洲僞國，國聯調查團以及國際政局及社會情形等，皆有所列論，文字淺顯通暢，可與「時事新報評論集」並探爲中學生課外補充之讀物。

（地址）上海望平街二二四號時事新報館內

上海四社出版部發行

（組合）時事新報；大晚報；大陸報；申時電訊社

國內各埠各大書局均有代售

特聘經理章程索即寄函



# 項遠邨 時事新報每週國際彙編

立國於二十世紀。一偶之事。動與全世界之事。息息相關。生息於二十世紀。非洞明國際大勢。不足以言通曉世事。誠以國爲國際之一員。而人之智識。要亦未可囿於一隅。故近世學校。列國際問題爲專科。而報章記述。國內外時事。恒兼蓄並包焉。時事新報。紀載國際新聞。剪裁得當。條理井然。夙推獨步。其每週國際。爲項遠邨先生手電。裏第一週開國際時事。以流利通暢之筆調。繪爲二三千言之短文。標源溯本。系統可尋。對繁就簡。綱目畢張。爲讀者節省時間。爲史書作準備工作。誠時事新報之一大貢獻也。理由項先生手自校訂。重付刊刻。自去年六月洛桑會議爲始。每十週彙成一冊。本文之外。兼以國際間重要事件之記述與文件爲參考資料。以時爲綱。以事爲目。既可作史書讀。亦可當史料看。留心國際時事者。允宜人手一編。庶幾雲霧波瀾之世界。可以手揮目送而不離於吾人方寸之外也。第一冊部十萬餘言。現已出版。第二冊以下。在整理中。陸續付印。

第一集 平裝一冊 實售大洋七角

上海望平街時事新報館內

時事新報 大陸報 申時電訊社 合組

## 四社出版部發行

國內外各大書局均有代售

### 日本現代政治評述

老拙著 一冊實售六角

右係老拙先生手筆。評述日本現代政治變動之情形。及九一八以後日人對華之態度。至於人物。則如實藤：松岡；駒井；內田；荒木；高橋等人。皆在評論之列。前曾在時事新報逐期發表。今復由作者重行整理補充。轉爲專冊。計文廿餘篇。約十五萬言。際此中日問題尚未解決之時。凡欲了解日本內政外交。以及日本對華之陰謀及侵略者。祇宜人手一編。以資參考。又該書中編有日本歷代內閣年表。明治以降之西歷代對照表。及日姓西譯等。均甚有價值。若採用爲高初中課外。時事讀物。尤爲相宜。

招請特約  
經理章程  
函索即寄



盧女傑  
隱士作

# 女人的人心

實售  
四角五分

## 全書六萬餘言

以一番關於女性的悲劇，描寫女子的心靈；  
是時代壓迫之下的女性悲鳴；

是徘徊於歧途的女性當頭棒；

在過渡時代中的一個女性，她一面激烈的追求  
着前途，一面回想到已往；她又柔弱，同時又  
最勇敢；爲了美麗熱情的夢想，她不顧一切的  
在追求着一個新時代的青年，因此她棄了丈夫  
愛女，和這個青年一同離去祖國，在自由的新  
大陸過了幾年；并和她丈夫正式離了婚，和那  
個青年正式結了婚，但是輪回國後，因爲雙方  
家庭的反對，社會一部份人的譏彈，封鎖的餘  
毒，便在她腦子裡作起祟來，於是她沒有勇氣  
承認新的關係，同時爲了女兒的幸福，爲了社  
會的威脅，她要回到她第一個丈夫那裡去；  
而她的丈夫這時已另有戀人，覺得覆水不可再  
收，同時她第二個丈夫仍然熱烈的忠誠的愛着  
她，這一位女性在這時候，心情苦惱矛盾迷於  
極點，於是她悄悄的躲在一箇小鄉村裡，過着  
塵寰落莫的生活，作者只寫到這理爲止，至於  
這一個女性究竟是什麼結局，那只好請讀者去  
推想，因於這是時代的痼疾，不是一個女性單  
獨的問題，作者只能深刻的揭露個中曲折，而  
希望讀者來解決她。

# 時代姑娘

葉靈鳳著

實售  
六角

葉先生的得意作品，曾

在時事新報披露，十餘

萬讀者，熱烈贊美。

葉靈鳳先生所寫的小說，素來以善於描寫都市  
文明生活，和青年男女的戀愛糾葛，爲讀者所  
稱道，這部時代姑娘，就是葉先生以這樣拿手  
的題材，苦心經營的傑作，全書以東方兩大最  
繁華的都市，上海和香港做背景，以一位年輕  
美貌，富於熱情的大學皇后爲主角，在靈與肉  
的戀愛的扎掙之下，演出了一幕傷人魂魄，而  
悲觀淒涼的故事，一個是精神上的愛人，一個  
是萍水相逢的侶伴，在家庭婚姻之下，在都市  
極端誘惑的環境中，海水浴場，大旅館，電影  
院，跳舞場，自殺，離婚，整個現社會罪惡的  
諸形象，都毫無遺漏的在本書中呈現著，情節  
緊張，場面複雜，描寫深刻，文詞美麗，去歲  
在時事新報發表時，曾獲得十餘萬讀者熱烈的  
讚許，投函作者，要求寄有書中人真姓名及  
是否實有其事者，不計其數，時代姑娘究竟是  
誰？一時會成爲極有興趣的神祕問題，本書現  
經葉先生重加修改，交本社出版，書前有新撰  
之自題一篇，對於讀者所詢問關於時代姑娘之  
各種問題，均有所解答，愛讀小說者，請速一  
讀此新文藝巨子之得意傑構！

招請經理  
約章即寄

上海四馬路二二四號時事新報館內  
上海四馬路二二四號時事新報館發行

各國書局  
均有代售

上海四馬路二二四號時事新報館發行

# 下冊要目預告

## 國際之部

- 一年來之世界經濟之迴顧與展望
- 一年來之國際聯合會
- 一年來之戰債問題
- 一年來之軍縮會議
- 一年來之軍備競爭
- 一年來之國際勞工會議
- 一年來之英國與其殖民地
- 一年來之法國
- 一年來之德國
- 一年來之日本
- 一年來之中歐南歐巴爾幹
- 一年來之東方亞細亞民族解放運動
- 一年來之拉丁美洲之戰爭與革命

## 中國之部

- 一年來之中國經濟之剖視
- 一年來之中國政治之檢閱
- 一年來之中國社會之動向
- 一年來之中國科學之進步
- 一年來之考試與詮叙
- 一年來之關稅
- 一年來之幣制
- 一年來之銀行業
- 一年來之工業

- 一年來之商業
- 一年來之農業
- 一年來之鑛業
- 一年來之水產業
- 一年來之鐵道
- 一年來之航空事業
- 一年來之水利建設
- 一年來之衛生運動
- 一年來之債務
- 一年來之抗日戰爭
- 一年來之抗日運動
- 一年來之內戰
- 一年來之匪禍
- 一年來之災害
- 一年來之合作運動
- 一年來之賑務
- 一年來之體育運動
- 一年來之出版界
- 一年來之勞工運動
- 一年來之宗教運動
- 一年來之政府之反對派
- 一年來之秘密結社
- 一年來之民食
- 一年來之黃河上游
- 一年來之黃河下游
- 一年來之川康滇黔區
- 一年來之兩湖區
- 一年來之長江下游
- 一年來之浙區

- 一年來之遠古黑暗
- 一年來之察院甯夏青海
- 一年來之蒙古
- 一年來之新疆與西藏

## 上海之部

- 一年來之上海市政
- 一年來之上海對外貿易
- 一年來之上海工業
- 一年來之上海商業
- 一年來之上海教育
- 一年來之上海體育
- 一年來之上海衛生運動
- 一年來之上海國貨運動
- 一年來之上海電影業
- 一年來之上海紡織業
- 一年來之上海絲業
- 一年來之上海米業
- 一年來之上海煤業
- 一年來之上海麵粉業
- 一年來之上海茶業
- 一年來之上海火柴業
- 一年來之上海建築業
- 一年來之上海南貨業
- 一年來之上海皮革業
- 一年來之上海醫藥業

- 一年來之上海西藥業
- 一年來之上海造紙業
- 一年來之上海糖業
- 一年來之上海呢絨業
- 一年來之上海呢絨業
- 一年來之上海醬酒業
- 一年來之上海電料業
- 一年來之上海油業
- 一年來之上海金業
- 一年來之上海信託事業
- 一年來之上海交易所
- 一年來之上海運輸業
- 一年來之上海汽車業
- 一年來之上海木炭業
- 一年來之上海牙骨業
- 一年來之上海銅錫業
- 一年來之上海機器業
- 一年來之上海五金業
- 一年來之上海漁業
- 一年來之上海針織業
- 一年來之上海地毯業
- 一年來之上海糖業
- 一年來之上海牛奶業
- 一年來之上海帽業
- 一年來之上海油漆事業
- 一年來之上海化妝品業
- 一年來之上海碎錦

# 時 事 大 觀

上 冊

.....◁年五十二國民至年二十二國民▷.....

元	冊	每	冊	每
角	冊	冊	冊	冊

印 刷 所

時 事 新 報 館  
上海江西路三〇七號

發 行 所

上海山東路二二四號

發 行 人

張 竹 平

編 輯 人

潘 公 弼

版 權 所 有 印 究

版 出 日 五 年 三 十 二 國 民