

奉化縣志

創修奉化縣志序

蓋自西漢書有地理志後世遞相祖述於是郡邑各有紀邑各有表夫亦史家之支流餘裔所以備掌故  
資法守雅淑慈寓勸懲實大有裨於宮與民者故雖蕞爾邑不可以無志新創也奉邑久屬蒙疆自  
明季迄 國初游散諸君居人鮮少嘉慶初遷奉

上首枋壘至光緒戊寅始設縣治適 宸承之茲土數年果經營創作於興利除弊諸端規模亦粗具焉然其  
地草昧初歸僻陬稷故人文漸起既 解經歌誦且獎掖誘勸每思創修縣志庶士民得藉觀感嘗與  
趙後村學博雅有同志而亟亟者卒弗遑也嗣聞

幾南陳君三明經為粵州籍儒品望才名久播時譽其為文章簡古純樸不索苟悅於世年近五十未  
得博一第猶從辟書為人之佐乃於辛巳歲廷聘課免予讀相得甚歡為請修志一事可以得所假手  
矣因以纂修流之 陳君慨然許可不期次年春予卸任去亦竟不果癸未冬得復任仍掃榻以待

陳君惠然偕表過余鄉 章澗山明府亦不棄依舍暮並亟以修志事相懇急余曰時哉時哉其不  
可失矣十年正月爰名紳士集者老舉酒以薦之採訪故實俱各欣欣然有喜色而 陳君乃親洽士  
類周爰咨諏編索兵農勞形常曠或篝鐙于夜兀坐攤書或爬馬荒墟豪情訪古其精神意興又覺  
勃然躍如用是分門而別族援古以證今濟其源流綴今緯史者為論說通德類情每成卷輒與予覽



3 0479 5313 2

674.137

278

997548

心致究孜孜不倦故甫閱英君全書過半矣而予道有升任

興京廳之行乃遂撰稿未續而輯之今春始得藏事且夫天下事必有可因依而後得併措牙耳若奉

志則事本創始賦等子密求之文獻文獻無徵也攻之古蹟古蹟難信也而卒得卷次鱗余泐為一書

與古為新瞭如指掌詳畧有法筆削至公文辭既不涉浮誇事迹惟求其簡白藉非 陳君之學優品

粹獨靈灑精又烏能出此我奉之人士即其清微曲折之筆得其殷憂勸戒之心亦可以奮然興矣而

後之官斯土者豈稍予為妄哉書既成乃謀以付梓義竊喜素志終償又喜 陳君之善於刻俗而先

得我心也於是乎書時在

光緒十一年歲次乙酉仲春

興京縣民同知前奉化縣知縣武林錢開震少如氏謹序

奉化縣志序

輿稽古今信史惟有春秋春秋一書上以羅王綱於不墜下以端風化於無窮者也顧當麟筆未嘗以前亦與晉秦楚禱相伯仲而其獨卓越千古昭垂萬世者非

宣聖學削之功不至此是蓋史不足貴必賴有作之者乃足貴作之者亦不遊為貴必賴作之者字深風霜義炳日月乃足貴耳歷代以來史不絕書而核其辭意謹嚴不涉浮夸惟紫陽綱目為最紫陽以下能體綱目之旨運春秋之法惟稼書陸公所作之靈壽志獨為近古獨是前之志每因事以成文後之志類借文以紀事前之志事有可紀而文易成後之志文無可考而事難紀初奉邑地適初創縣亦初立借玉荒之區廣

聖朝之化其俗則蒙民雖處其事則文猷闕如其古蹟則絕無存留其新進則多非原籍當此之時啟創造邑乘昭示未茲誠身身乎難哉然而事可因不妨自我係古業終當建頌念有闕必先華明府錢公政柄縣堂博士陳君鐸振師席分德同心思深慮遠恐當前帶為之帛載至後日益鮮附者微及集紳耆廣採訪崇忠孝重節義劃與分星類族雜物在邑則樹署學校在鄉則里社市鎮表封疆以山川述登陴於選舉以及人瑞之家世歲序之災祥莫不備載而靡遺焉至於錢風盼月題景賦詩凡無關於民風治道概不收錄泮泮經管氣貫匠心雖顯以穆善為師承實隱以麟經為祖述懿懃懃哉非

錢公之勵精圖治不能宏此遠謀非 陳君之博學鴻才亦未能構此巨觀也後之輩茲土者庶可一覽之餘瞭如指掌即續為刪訂亦不復茫無涯岸矣書既成乃下問於余余自慙學淺識陋何敢妄贊一辭將以知已之雖表不容違罔不揣冒昧而為之序時

光緒十年秋九月

奉化縣訓導趙恩泰撰

創修奉化縣志職名

總修

欽加運同銜

賞戴藍翎

興寧縣民同知

前奉化縣知縣

仁和錢開震

參閱

奉化縣訓導咸豐辛亥

恩科舉人清豐趙萬泰

欽加五品銜分發直隸候補知縣

會稽章國治

協理

欽加大品銜候補巡檢署奉化縣典史

臨榆應壇

欽加大品銜

正任

奉化縣典史

鄭州任鳳林

纂修

分發山東候補府經歷優行廩貢

安州陳文輝

總校

光緒壬午科副貢

貢

仁和錢宗昌

襄校

|     |     |     |     |     |     |     |     |     |     |    |   |     |
|-----|-----|-----|-----|-----|-----|-----|-----|-----|-----|----|---|-----|
| 生   | 生   | 生   | 生   | 生   | 生   | 生   | 生   | 生   | 貢   | 太  | 候 | 任   |
|     |     |     |     |     |     |     |     |     |     | 採訪 | 選 | 邨   |
|     |     |     |     |     |     |     |     |     |     |    | 府 | 款   |
| 員   | 員   | 員   | 員   | 員   | 員   | 員   | 員   | 員   | 生   | 學  | 經 | 附   |
|     |     |     |     |     |     |     |     |     |     |    | 歷 | 生   |
|     |     |     |     |     |     |     |     |     |     |    | 祥 |     |
|     |     |     |     |     |     |     |     |     |     |    | 符 |     |
|     |     |     |     |     |     |     |     |     |     | 生  |   |     |
|     |     |     |     |     |     |     |     |     |     |    |   | 高嘉和 |
|     |     |     |     |     |     |     |     |     |     |    |   | 章   |
|     |     |     |     |     |     |     |     |     |     |    |   | 漳   |
|     |     |     |     |     |     |     |     |     |     |    |   | 路槐卿 |
| 胡廷翰 | 李松心 | 趙廷瑞 | 劉馨山 | 董柏楹 | 李春陽 | 太史桂 | 李應辰 | 王肇岐 | 林萬春 |    |   |     |

生 生 生 昌 監 監 吏 戶 禮 兵 刑 工 文 武

圖

員 員 員 府 生 生 書 書 書 書 書 書 童 人

生

員

高顧清 許鴻觀 張佩文 郭樹藩 孟昭文 路槐卿 關勝春 馬德馨 李敏 高麟閣 趙華堂 史賡聰 曲桂卿 賀殿寬



騰結

副

貢

錢宗昌

監

生

路槐卿

繪圖

工

書

唐玉田

督梓

監

生

任

邨

高嘉德

捐修

興京撫民同知前奉化縣知縣錢開震

卷之七

志人物上 (前哲 鄉望)

卷之八

志人物下 (孝義 流寓 列女)

卷之九

志選舉 (進士 貢生 封蔭 例貢 仕進 人端 武職)

卷之十

志兵職 (兵制 舖司 客軍 地局 稅則)

卷之十一

志物產

卷之十二

志藝文上

卷之十三

志藝文下

卷之十四

志雜錄

卷之末

補遺

志餘

### 奉化縣志凡例

一直隸寶壽縣志係先儒當湖陸氏秉筆詳略有法論義尤精為向來寶壽志所取法茲志中綱領條例雖略有通變而一切取舍斷則則悉以為宗

一直隸臨榆縣志例謂志者史之一體縣志一言凡所紀載皆志也若再別其為曰曰某志似志之中又有志矣所論實為道理今節取之於每卷標曰改某志曰志某則仍通卷皆志之意無並脚語病矣若他志徑改曰編曰書曰略似皆覺有未安姑舍焉

一奉邑邊地荒寒風高氣冽於民生大有關係故將氣候特為著之如廣東苗江志之例云

一奉化僻在邊塞久屬蒙疆文殘報闕雖不同無徵之杞宋而歷代封是沿革較腹地直指確鑿為難茲考遠金元三史參以明史諸書存其殘落大略以供後之君子

一靈壽志謂土瘠民貧居望者如此然後不敢以紛更聚斂為事土者者如此然後不敢以侈靡爭競為能今奉邑僻在邊荒土之瘠民之貧殆有過之無不及也故特飾其意以為全志綱領

一郡邑志例有六景八景多屬湊合靈壽志進曲陽志並刪之其言當知山川源委沾沾於景仰矣况又牽合手洵為名論不刊今宗之將舊所同撤斷割不載

一本邑泉水或無名或隨口呼道多鄙俗不雅今準懷仁縣志例半為更定村社名未暇及之亦宜

奉化縣志總目

卷之一

志天時 (星野 災祥 時令)

卷之二

志地理上 (沿革 疆域 山川 形勝 風俗 古蹟 勝蹟)

卷之三

志地理下 (集市 社里 戶口 紀事)

卷之四

志建置 (縣治 城池 公署 學宮 壇廟 善局 津梁 官道 壘墓 義)

卷之五

志祀典

卷之六

志勳職 (前勳 今職)

便俗故也

〔靈壽志例謂天下通行如 文廟儒賢位次躋並壯帛之數儀法祭文詳在會典者俱不載又言

闢邪崇正為政大防故佛老寺觀概不載載今志遵之

〔前代名宦志中祀典所宜載以奉邑名宦祀尚未建且未請 命於 朝也姑闕之先載書

職官之前鄉賢亦如此例

〔凡前代賢哲史有列傳者揭其要錄之如典禮詳會典者不錄之例而特書詳見某史以表之

〔國朝勲節忠義官則書前代勲封之後兵勇則記本邑人物之後集隨不及分門者各附其類

而已

〔向來志例無論官紳不載近人近事蓋一則避嫌一則本不能論定故也奉化僻在遐荒開創伊

始凡事之首自何人設自何官孰不能不志緣起人物必皆論定則滿筆鮮有可書異以昭勸今

並準懷仁斯志例通變起義從權附書識者當無議焉

〔志人物並從權附書本以用勸今於姓氏下分註舉者某某俾之觀仁摩義不愈善乎是則又

緣起例無嫌於創他類則無庸項項也

〔列女節烈之外兼收名媛休本正史非錯雜也茲做天津志例並錄之

一自來生監不載志來今奉色是置未及十載祗聞草昧其其樹樹習禮易俗移風今將啟檢並捐職等一編附錄用資勸懲識者諒之

一藝文尺感雲百卷之篇無關於地方利病建置與人心世道者俱不載亦非靈壽志例也

一藝文編本黃道人之作所以河漢柳或美不勝收也但靈壽志者關建置與人心風俗者難

近亦載刻卷其表矣今志表仁新志亦言選荒本少文士宜登教章以為前落之道茲志本此

以誌縣云

一每卷前後各有序論体似正文他志類然而靈壽志無論說層層至隨筆所記不似論者皆以物守冠之蓋切切用勸善心為分明也今志做焉

陳文藻識

奉化县与地图

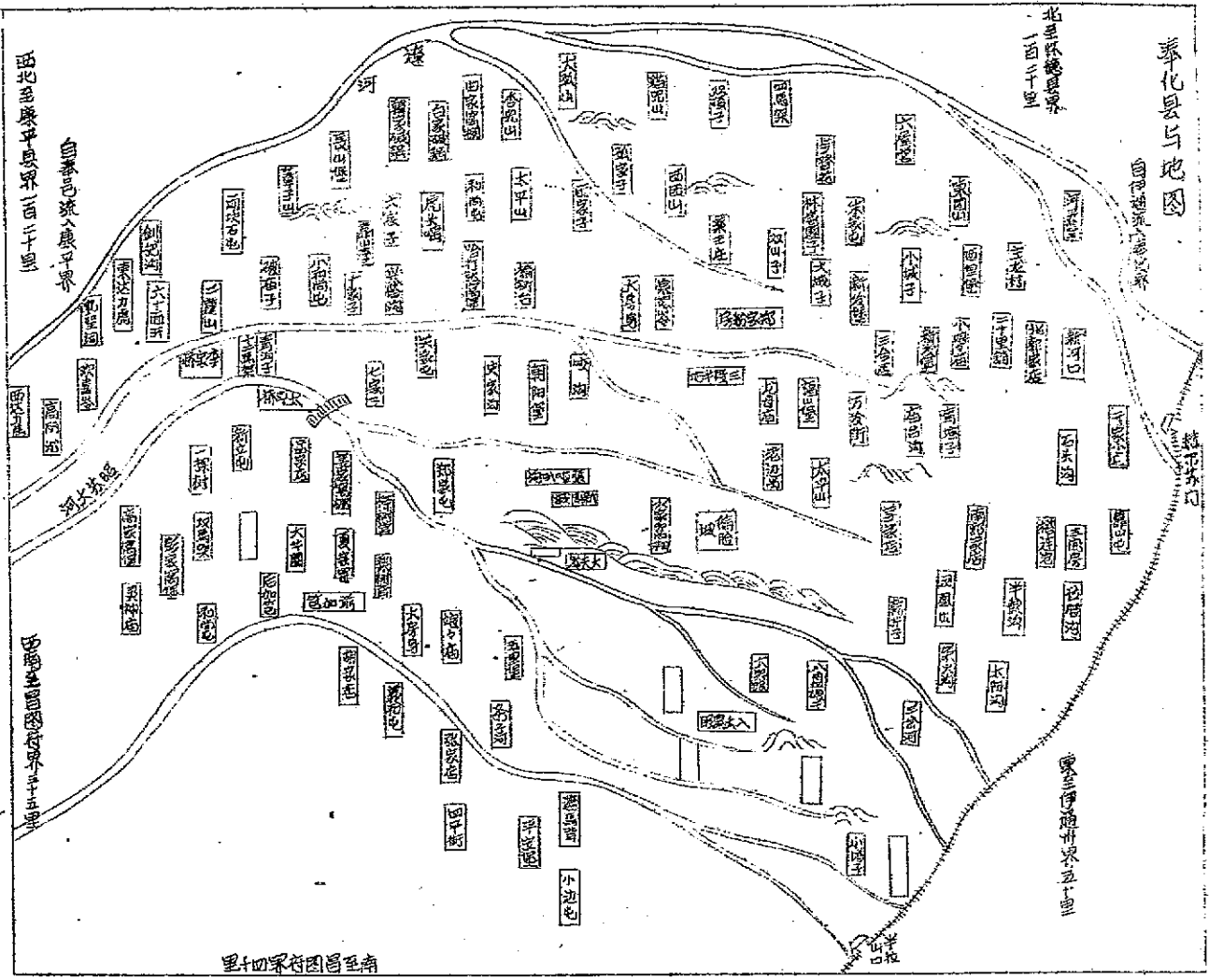

北至大港海峽  
四十二里

西至大港海峽  
四十二里

南至大港海峽  
四十二里

東至大港海峽  
四十二里

西至大港海峽  
四十二里

東至大港海峽  
四十二里

奉化縣全圖



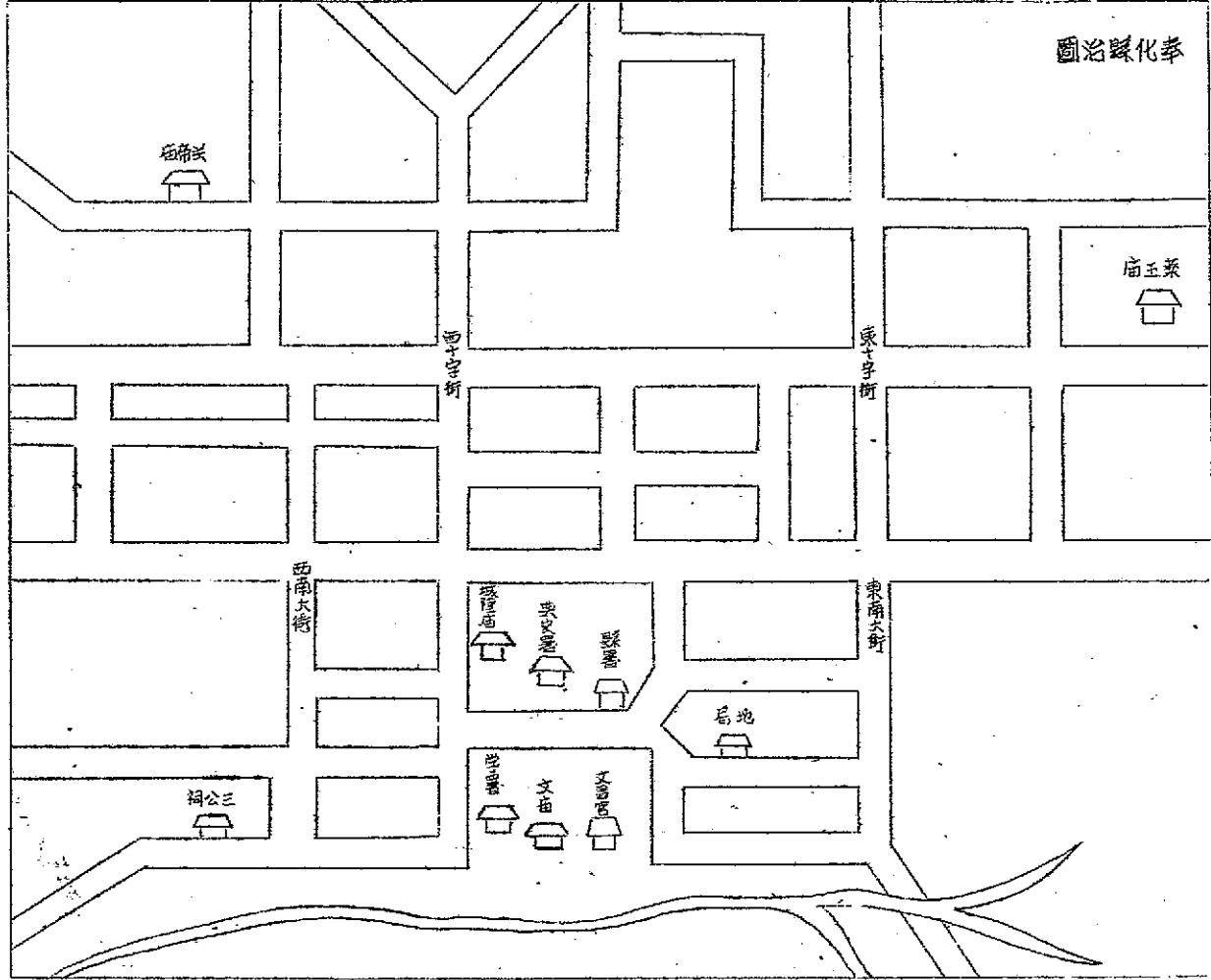

文庙全圖

文廟圖



文廟殿

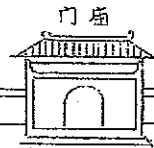

廟門

文廟



東聖祠

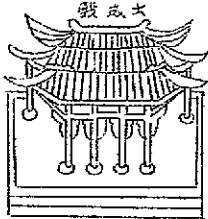

西聖祠

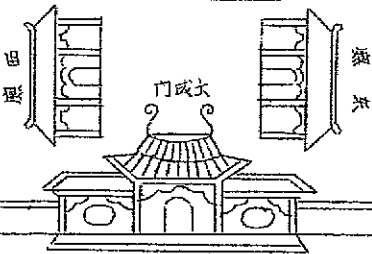

大成門

西廡

東廡

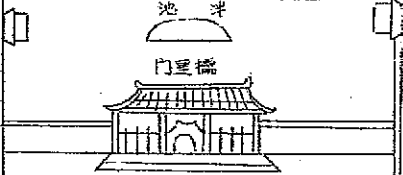

橋聖門

泮池

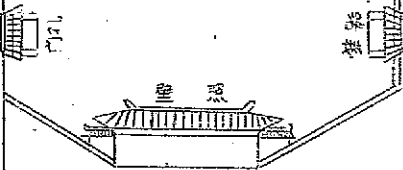

頤聖堂

門孔

門

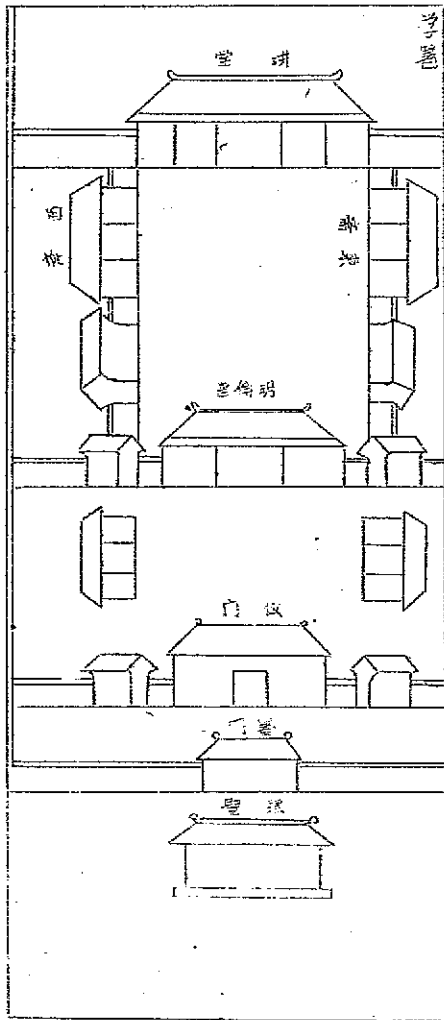

縣署全圖

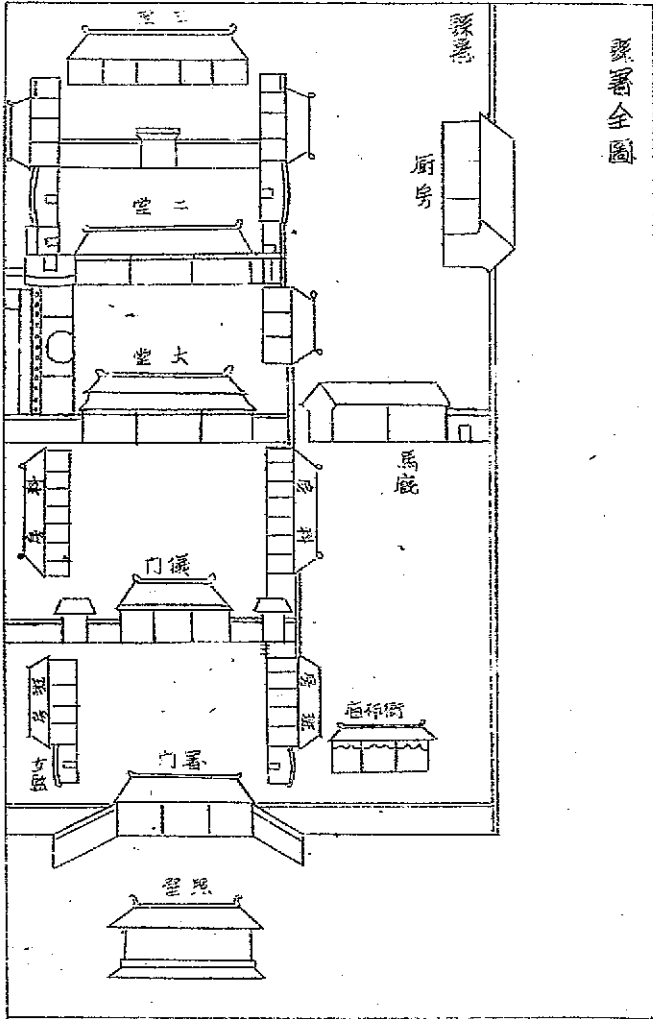

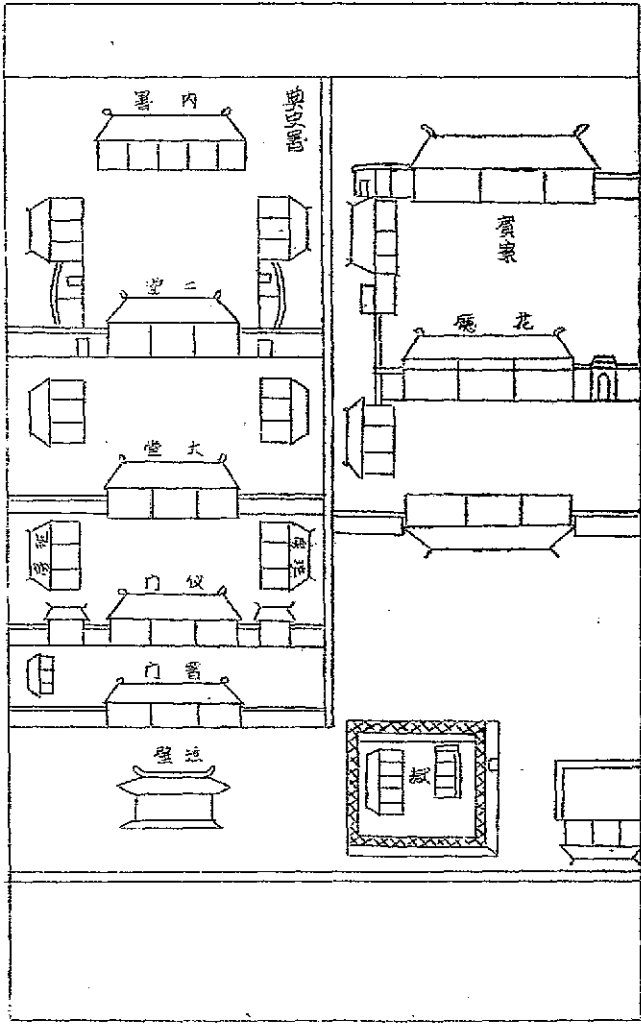

奉化縣志卷之一

志天時

漢唐以來史氏天文有志歷有志五行有志大抵皆推本命或和漢洪範適意依大物博事處其分釐然備詳也奉化雖蠻嶺邑然星野不可不知災祥不可不紀且地處塞北氣候嚴威多而和煦少蓋與內地迥異居民不其貪則飢一日不火而寒長民者尤不可以不曉時令又且特者為今合併類為天時編

星野

古者分第胙土其封域各有分星以觀故祥皆原於周官保章氏辨掌而其說旁見於爾雅及月令左傳注疏故儒者咸稱之爾雅幽州高柝木之次柝木謂之津箕斗之間漢津也漢書律歷志柝木初尾十度立春中箕七度小雪終於斗十一度晉書天文志自尾十度至南斗十一度高柝木於辰在實燕之分野屬幽州又言上谷八尾一度漁陽八尾三度石北平八尾七度西河上郡北地遠西東八尾十度渤海八箕一度樂浪八箕三度元菟八箕六度二書星次均與爾雅相合度數並同大抵自尾而箕而斗為冀州幽州營州各郡國分野以次遞差考唐書天文志云箕與南斗相近為遠水之陽蓋朝鮮三韓之地（謂馬韓辰韓牟韓今喀喇沁地）奉化境接三韓於柝木之次應屬箕宿不得仍牽引由

尾向尾為線經幽得營州言也

藏家通志云魯分營中其為幽州時遠西之地耳遠以東則歸之營州矣爾雅以幽州為析木之流今  
藏家通志云魯分營中其為幽州時遠西之地耳遠以東則歸之營州矣爾雅以幽州為析木之流今

漢之并海海應論者往往疑其不同余以為二說一也魯公彥玄其流僧一行推其源而已惟山河

與雲漢旁之列宿相應故藏星在其地則受其躔千百世密如是占可也昔哲人質名論具在理求  
其法而已無庸更贊以辭也茲備錄其說以為考鏡之生員云

天祥

唐高宗咸亨二年十一月己酉辛朔日食安九度

元宗天寶九載五屋取於尾箕

元宗開成三年十一月己卯華星在尾箕東西歷天十二月壬辰亦見

德宗光啟二年五月丙辰有星孛於尾箕

昭宗天復元年五月己酉有星當箕下如炬火火土衝高丈餘乃頂(占曰機星也)

宋末宋至道五年七月壬寅月掩箕

真宗咸平四年十二月辛卯太白犯箕

天禧四年二月壬寅月犯箕四月丁酉犯箕七月己未太白犯箕

神宗熙寧二年六月丙辰客星出箕度中至七月丁卯犯箕乃散

十年正月己未犯箕東北星

哲宗紹聖元年二月甲子犯箕六月辛巳犯箕八月丙辰犯箕東北星

三年五月己酉犯箕東北星八月辛未犯箕北第一星

高宗紹興四年二月戊子熒惑與填星合於箕

孝宗隆興元年十二月辛酉填星歲星合於箕

滿熙八年八月庚戌熒惑守箕

寧宗開禧三年十月丙辰熒惑與太白合於箕

理宗淳祐十二年戊戌填星熒惑合於箕

理宗淳祐十二年東方五色虹見

太平十一年大雨水諸河橫流皆失故道

天祚帝乾統三年七月中京雨雹傷稼



金太宗天會四年十月中京建嘉禾

按金史遼中京大災府國初因稱之至海陵貞元元年始更爲北京

元成宗元貞五年七月遼陽大寧路水

大德五年七月遼陽大寧二路大水

七年六月遼陽大寧開元等路六郡大雨水壞田廬男女死者一百十有九人大寧路蝗

仁宗宣慶元年六月大寧碩達勒達路水

二年三月晉寧大同大寧等郡饑

英祐元年二月戊辰大寧路地震四月甲申朔大寧路地震有聲如雷十一月戊辰大寧地震

如雷

泰定帝泰定三年十一月瀋陽大寧廣寧等路饑十二月大寧路瑞州大水壞民田五千五百頃廬

舍八百九十所溺死者百五十人

致和元年四月大寧路屬縣饑六月大寧屬縣雨雹七月十日大寧路地震

文宗天曆二年大寧興中州蝗七月大寧惠州雨雹大寧遼陽等郡屬縣蝗

至順三年四月戊申大寧路地震

明世宗嘉靖六年四月丙寅雨五龍見於北

神宗萬曆四十六年東方白氣竟天

國朝

按奉邑自前明中葉條干公用民之地 國初並為閒田嘉慶初年始行墾荒故以前災祥無文獻  
可考關文為是

嘉慶二十四年二十五午連歲大熟人民康樂夜不閉戶路不拾遺

道光八年秋潦八月預霜害稼

道光十六年夏有龍見於陸家崗頑民以鏡擊之風雷大作毀林頑民廬舍器物三家

二十六年夏秋淫雨害稼歲歉收

咸豐八年大旱秋蟲傷稼歲饑

九年大有

同治二年大有斗米不滿百錢

四年有年

七年歲稍歉限省流民入境甚夥米騰貴

十年正月地震

光緒二年夏謠傳有妖人入境民多惶惑五月十一日雨雹地震

三年七月大雨雹大者如碗鳥獸多被殺斃死樹木折損無算人亦多有傷亡

七年夏雨雹如卵淫雨數十日河水漲溢田禾被潦秋黃霧霧四塞

八年五月去寅黎明有蝦蟆數萬集於南郭家店逾時不見

九年十月日出入俱有紅氣竟天如脂至於十二月

十年四月戊辰雨雹閏五月丁巳申刻雷雨地震六月晦壬寅夜大雪雨雨雹

論曰天道遠人道邇孔子作春秋紀災異多矣而不著章應非漢儒之所知也蓋聖人之知如天不

妄意天欲人深自謹焉而感應之理自寓與洪範休咎之徵夫豈特諸故曰王者推歲御土推月節

乎惟日上下莫不兢兢乎此則六極無而五福降否則祥符之說至矣祥符之說行而修省之意息

矣粵必災變並至賊亡隨之說莫修省與形禍之民等可弗懼哉可弗慎哉

時令

率土之濱莫不奉

朝廷正朔也奉化為蒙古科爾沁地去

京師東北平八百餘里之邊節候較內地為晚氣候較內地為寒故特詳誌之非欲為下而倍者查燕  
欽天監辨顯光緒十年時憲書

京師立春正月初八日申正二刻十二分科爾沁則酉初初刻

京師立秋六月十七日申正二刻二分科爾沁則辛正三刻五分是邊邊一刻三分之數推之立春立  
夏二分二至莫不皆然冬至

京師日出辰初一刻十分入申正二刻五分晝三十六刻十分夜五十九刻五分科爾沁則日出辰初  
三刻五分入申正初刻十分晝三十三刻五分夜六十二刻十分是日出晚一刻十分入早一刻十分  
晝晝短三刻五分夜長三刻五分莫推之夏至又互為短長與此相準其時節之不同有如此者故其  
為氣候也雖若寒尚未及黑龍江邊邊之地然入冬每有晴雪（天晴飛雪星不成花）王濟裂地凍  
下至三四五六尺不等春二三月雨雪盈尺亦尋常不以為異十年四月庚戌尚雨雪半尺許大抵四  
時之氣不能正勻約略言之不啻三四兩月始為春（三月柳始萌芽始出耕四月桃李始華）五六  
兩月始為夏八月節後始衣單六月始扇偶用夏衣春始登）七八兩月已如深秋（七月始食瓜果  
八月木已黃落）自九月至次年二月半年俱如冬令云（人俱衣皮圍爐至火炕則終年燒爨之否  
則人病）

按四時氣候視日躔為轉移去赤道近則暖遠則寒奉邑僻在塞北去赤道較遠故多寒又地高則  
泓冽此郡地北而高（相傳高京師二百餘丈理或有之）冬至日躔於下故日出晚而入早是  
其驗矣

論曰地暖則民之生也易寒則民之生也難奉邑絕塞多寒且禾止一獲煤不兼產故不獨寶稼  
穡而並珍柴薪窮民有減農廢而噉火炕者蓋非此不能生活較腹地為特苦此則長民者所  
宜加之意歟

奉化縣志卷之二

志地理上

地理遷變史氏謹之若文獻久闕則穿渠鑿空徒勞罔功異尚哉奉化為我

朝新設邑古昔沿革本無確據既約略成書姑存其說為可若今則疆域固有分界矣道里固有廣袤矣山川會合而形勝具人民聚集而風俗成且前事善乃後人之師近事傳即作古之蹟此正為政與考世者亟所當知者也

沿革

奉化虞為勞州夏屬冀州而在幽州之分念界際西漢為新安平縣漢末安吳居之魏武北征縱兵大戰降者十餘萬眾去之松漠其後拓拔氏乘遠建牙於此當饒樂河水之南溫榆河水之北唐初屬營州太宗伐高麗於此駐蹕貞觀中奚酋克鄰內附置饒樂郡咸通以後契丹始大奚族不敢復抗遠太祖興國舉族臣屬聖宗建為都統中京大定府金仍大定府隸北京路元置大寧路領興中州及高州利州等九州金源龍山等七縣於時大漠南北以諸王駝馬分夏高明初急攘諸漠北置濛海衛備之中葉元裔由漠北入漠南邊防復棘我

朝龍興漢南內蒙古接壤濛洲臣服最先首科爾沁繼平播漢於是諸部先後來庭內蒙古分盟者六哲

黑穆為東西盟之一科爾沁又為哲里穆西盟之一奉化則今科爾沁達爾罕三分藩地也嘉慶初蒙王拓墾腹地人民紛然麇集先設額勒克巡檢嗣闢地日廣聚族益衆添設昌圖廳通判尋改同知道光建元於廳北梨樹城設分防照磨光緒四年昌圖升府治乃即梨樹城改設奉化縣與懷德慶平後先並隸焉

按明史洪武二十二年元遠王內附帝即其地置三衛自錦義至遼河曰奉寧自全寧抵喜峯口近

宣府曰朵顏自黃泥窪至開原曰福餘統在黑龍江南為元大寧路境考元史大寧路所領之高州

利州與和原惠和查源龍山等縣賈之季北沿輿地韻編皆在今喀喇沁左右與科爾沁部均為內

蒙古東四盟之地魏源 國朝 聖武記於瓦爾蒙古諸部言之特詳其言元太祖漢北奄有

函夏於漠南置大寧上郡興和等路考諸書在元顯然當以大寧路為斷唯奉邑地小不適大寧

屬一州一縣之區然持茲從指實耳再考元史地理沿革併唐而止因據金遼二史追溯而上至於

有虞蓋軒轅氏畫并本自遼始故於宋以隔越而扶陞古猶湖漑可承表就臆見臚列備著於篇

以俟博雅君子云

謹案 一統志中京大晟府在今錦州府西直隸喜峯口外元大寧路也又 聖武記言蒙

古召烏達一盟與科爾沁之哲里穆同為東西盟之一其召烏達貢道由喜峯口與 一統志今則

是遼高六寧路不甚相遠矣又崇 嶺京通志古蹟言大定府在廣寧縣邊境而又言大寧路所屬  
大定龍山崑崙和衆金源惠和武平七縣今多未詳所在則是大定府之在廣寧本約略言之不能  
實指不在邊外也再據現採訪鈔錄 盛京刑部蒙王地局盛業卷存有湖其由來赫爾蘇邊門外  
在唐時屬東夷朝鮮邊境各等語與前史太宗伐高麗駐蹕於此為邊區相準云

論曰伊古為政者好事物更至疆邑叠變屢遷兵燹後其迹多遠茫失考為可慨已然若興廢  
起墜意在便民哉世因時制宜亦不能因噎廢食 國初以 盛京根本重地風氣樸厚禁內地  
游民出邊意甚深遠嗣蒙王夫派繁衍 領祿有常拉民墾田以裕食采 朝廷弛禁後為編郡  
縣設官吏經理之以 篤勲職即以 惠元元元凡踐土食毛蓋不可不知 聖恩之高厚如  
此也

### 疆域

奉化縣在府治東北一百四十里距

盛京三百八十里至

京師一千八百里東至吉林伊通州界四十里至伊通州治二百里西至昌圖八面城照磨分防界四  
十五里南至伊通州界七十里北至懷德縣界一百一十里東南至伊通州界五十里西南至昌圖府



界四十里東北至懷德縣界九十里至懷德縣治一百六十里西北至康平縣鄭家屯主簿分防界一百二十里紆道至康平縣治三百三十里

論曰土地人民諸侯之賢然梁惠王有謂盡心而民不加多太王走馬遷岐而從之者加市則疆域可以限地而不以限民之明證也為政者盍先讀孟子七篇

山川 土嶺沙嶺泉井並附

船山在縣治東南三十五里以如船故名今俗名團山

青石嶺在縣治東北三十里高處約二里許北走橫亘而西至白山嘴約長千餘里形如臥龍相傳工

鑿石每具鑿甲之狀

大孤山在縣東北八十里

靠山屯山距縣東南五十里

廟台子溝山縣治正東四十里

東團山在永隆社縣治東北七十里

太平山二十五里在縣治東北

葦子山在縣治北九十里

小嶺山正北距縣七十里

二龍山距縣治百一十里在西北

黑牛山在西北距縣百里

縣治西北九十里磨菇山與西太平山在焉

以上俱石山或戴石之祖而鎔山青石嶺較為高大

杏兒山在縣治東五里產有芳楡等木

東太平山在縣治東北二十五里允嘯惠遠二社之間

紅杏山在縣東北二十里

杏山二十五里在縣城東北

泉眼嶺東北距縣六十里

光邊崗由懷德縣界蜿蜒入縣東北至小減子過龍母廟東至老壕屯長數十里高丈餘

太平嶺二十里縣治西南

以上均土嶺長十里或二三十里不等

鳳凰山在縣治東北百三十里

西嶺山縣治北六十里

後園山六十里亦縣正北

縹兒山在縣北八十里

寶龍山西北距縣八十里

以上均係沙嶺塞外風吹旋高下無定所拔俗名活山長三五里或七八里至十餘里亦修短不定云

遠河發源吉林圍場南四甲山初可濛濛約尚二百餘里經東壁山勢漸沃潤由林爾蘇邊門入縣境距縣治七十里北流經大榆樹三間房劉家屯雙馬寨子新發堡等村為入懷德要津通西北土德薄大度八度西流至鄭家屯康平界且過小塔子新民廳界南趨入於海夏秋雨多水輒漫溢為害沿河居民苦之

臨蘇太和源出吉林嘎達嶺入縣境夾之九間房與太平橋十二馬寨子至昌圖小塔子入遠河凡在春色樹梁河北流經編臉城而西過白山嶺西樑樹太平橋十二馬寨子至昌圖小塔子入遠河凡在春色境長五百餘里

條子河源發吉林上三台山下三台出壘入縣境東南四十里小紅嘴大紅嘴經入面城北八里至嘎

關甲西與臨蘇太河合流入過河

急水河（又名積水河）距縣治四十五里源出縣境南郭家店北小城泉東北流至雙城子南入于  
遠

大泉眼河在縣東南即八大泉眼之泉流也

車家窪子河在縣東北惠遠社

太陽溝河在縣治東

黑嘴子河在縣東瑞祥社

七家子河西北距縣三十里

井泉在縣東五里僅郭家店大路北民人王崇門前味甚甘美水由井上口噴流成渠相傳十數年前  
本榆樹下枯井土人穿地至三丈餘尚不及泉邊緩其後忽一夜有聲如雷泉竟噴湧上溢至今尤  
盛亦可異也

小城泉在縣東南郭家店之北

老城泉縣東北十里居民名為老城南阜處出泉有五下注成渠寬三丈許合流六七里入昭蘇太河  
小叢泉係大泉五六出縣東北八里孫家窪子南阜下流為渠塘寬數丈五里外入昭蘇太河中一泉

冬不凍塔名暖泉

中黃泉凡十餘泉有暖泉三在縣西南二十五里之義合屯北三里外入條水

按地脈暢旺則泉出雖嚴寒不凍非下有硫磺礦之溫泉比也

龍井在縣署大門外偏東隔味甘滑勝他處

形勝

奉邑多高山巨浸無可設險扼要之處然幅員方數百餘里東駐龍山北亘青石嶺西枕青二寨里牛

磨茹太平諸山森然圍列而遼河一水襟帶流由東南北趨遇西南複三面環繞如帶南則爭控一望

無際相見乎遼國儼然關國出沒之象故北荒以為

盛京屏蔽河稱完善區謂之形勝誰曰不宜

風俗

奉邑地本蒙荒嘉慶初始闢而居之而雜以邊夏各州縣墜直隸山東之民故風俗不甚純一

四民之中務農者多士次之工商多殊方來者 (此外無業游惰之民亦夥大批以賭博濫蕩為事

窮極無賴則鉤結外方匪人遂相與為盜故內地七命每恃此為進避嚴禁而安邑是之則可以遠

亂萌不少

士勤誦讀尚質樸樹君禮恭厚風其有志之士並能講求道理矢志端人為濟民表率聞有奔競  
逐末或干預官事健訟高能者人咸譽之鮮有古之真道焉初莊富室不讀書則能自給之家中習  
儒業故窮鄉僻壤時有弦誦聲於鄙陋之中漸著溫文之象矣

農力作不憚辛勞地寒歲祇一穫田雖廣而糞殖之法較疏故終歲勤動望鮮蓋穡斯為最苦而民收  
者宜加之意焉

不近樸拙而價亦貴與作常少

商之大者為糧店為燒當此外專市者少兼貨他物每至數十種有上至綢緞下至葱蒜之譜以地僻  
不易消售故也然得息常倍之故逐末者每于子而末

商會完結與士類抗席交接官長非如古人抑末之道但奉者辦公每有積資商力為夫亦  
有由來也

冠三加之禮未行每於行婚禮時俗謂之成人略存冠義而已

婚初兩姓議姻通媒灼定婚後擇吉過小禮有納采意乃諏吉迎娶先期過大禮亦納徵之禮至期或  
親迎或以與馬鼓吹迎女歸設香案男女拜祀

天地交拜入內室親友以財物稱賀主人設酒宴樂三日夫婦祭先祖或於墓所有廟鬼之意乃拜翁

姑及家之尊長序輩其次相見以禮七八日後夫與婦同往婦家謂之回門婦家設美酒饌以享之至其兩親相踞路遠則志期之前從權女就婚於舅當者有箱籠等物事決則將紗袋等物以一大木箱裝以大車並邀諸里中健兒多人各執兵刃相送而來否則輒遺盜劫此又因地制宜可以觀世變者也

初議婚時媒妁必先議定來禮數目如銀若干兩布若干尺之類過小禮時先送一孝並其醮酒以往女家備餽酌相款隨飾女令出見乃親暹舅家諸客以火酒諸君表敬以有錫器名曰教烟鈔至過大禮始補完承禮餘教女家若不遂意則急聲出馬往往有兩親共誓不嫁之事並有有的聘女無的賣女之語皆陋習也

喪始死尸停中殿子女披衣經家人舉衣關訃於外三日親友來弔喪主哭於里社之際並望空呼拜焚楮錠名曰送路遠殮以棺七日復設奠而哭乃卜葬寓紳做行家祭禮成喪主親友會葬歸奠俱有儀

新喪喪主以紙錢懸於門紙數如死者之歲名曰鋪頭紙至三日則兩帝營以所懸之紙繞繞棺三市劍還如引對狀口呼其死者上搖錢樹遂有人扶持而行乃哭於廟又懸於識海之鏡里中游蕩子弟偽為道士裝名鑽符者喪主以錢帛與假延請而來乃令喪主飾俵馬狀撮地而行背

貧死者靈牌，饋好有送，以紙書冥司各獄名，用刀斬之，謂曰破獄。男女縱觀，闕然譁笑，則俗陋而惡高矣。

祭先之儀，於元旦、清明、中元、十月朔、歲除時行之，多於墓所，或真於家。

立春、日行迎春禮，民間有嬉春之戲。

元旦，珠奕長幼，歲起戴衣冠，設香燭先祀。

天地神祇次祀。

菴神次先祖，拜父母，暨各尊長，舉家團聚，食水餃子（據天津志，俗言取更斯交子之義）報本返始。

有古風，高魏友互詣門，拜賀，遂相飲，宴名春酒。

上元日，號曰燈節，通衢剪綵，張燈施放花炬，笙歌遍地，有照登春臺之象。

二月，扶犁勸農，民間始和緣牆之重慶集，觀禮人以千計。

端陽，食角黍，相餽遺。

歲夏，富商攜酒餚，覓葦林飲宴，歌舞以節勞逸。

中秋宴樂，三日以月餅瓜果相餽遺。

十二月初八日，以米豆糗糶雜煮食之，名臘八粥。二十三日，俗禮以春餅祀。



竈神隨貼春暎治酒食

開荒拓墾以來邑多外方之人羈縻於此播遷之餘值此苦寒之地拮据之勞且飡風彈雪不識不知又回首故鄉輒思歸計致因陋就簡聚族而同處一室熙隣相對有穴居野處夜不閉戶之古風焉今則古鄉不能遠矣人心日趨於薄矣其在富紳營宅外有圍牆以備暴客內有別房以款賓朋漸能樹樹者有之外此仍守舊習有客至直造寢室婦女常避相與吸烟飲酒於其間於古人列棟明徽之道蓋有欠缺焉此不可不思所改計也又俗信巫蠱婦女有病輒延大神又名禹者神祕之貧饑誕怪不可思議敗俗亂常莫此為甚而教之者乃甘費錢帛以飽奸民殊堪痛恨經知縣錢開宸出示嚴禁之事詳示中見藝文又俗有跽跽之戲湯梨尤甚男女縱觀實為傷教亦經知縣錢先後查拿云又民貧而俗不儉餉豕者多踐用燻食每過歲節火吠以肉無長少皆嗜吸烟吃酒負債累累秋穫後皆為敗糶不解圍集一過凶荒輕棄其產有識者咸謂揭竿之亂最易囂聚而感愛民之憂所亟當思慮而預防也

論曰禹貢紀山川不紀風俗以風俗蓋本有定也上之人專以奢則奢示之儉則儉上下感應之機或教年而一變或累教十年而不變者風者入鏡而問但遲一時所見而已詎定論哉且庶矣宮矣宜立學校明禮義以教之禮義不明其何以為教乎邑之紳頗有心知其意者故奉春懇苦今據採

訪冊牒亦質實言之美善者太書善說長之說也陋劣者亦善歸奇參閻之義也誠不敢作好作惡為毀為譽意在存其長去其短用以告後之賢士大夫能移風易俗者

古蹟

古昭蘇城在縣治北九里俗名昭蘇太王城（即備險城）金太祖收國二年五月德特貝勒額爾璦破遼兵六萬於昭蘇城疑即其地今城勢約八里似較小或後有改作歟

按城之南即昭蘇太河又土人耕藝嘗有獲有斷劍折戟及趙宋古錢之類傳聞如此卷或有之姑記存疑以俟博雅誠不敢附會竟以為確據也

花城子在縣東三十里城約四里許基趾宛然

三面城亦在縣東與花城子相近類垣土痕尚存三面固以為名

縣治西十五里有古城圍約四里二門南北相望舊蹟顯然居民依為村落名小城子又南郭家店

北亦有小城子皆有基趾

按以上各城據鄉人耆老言自昔耕藝嘗有獲有高麗各器皿或以為皆古高麗屯兵之所又縣東南有高麗墳地名於理為有之附記於此

鳳凰山在縣正東四十里未見高大而中多叢木相傳昔年有鳳鳴於此因名

仙馬泉縣東南相距三十里注流成渠父老傳言往年朝暮雲霧中時見有仙馬騰蹕之狀洵為高古營井縣西北七十里地名六十面井相傳古昔屯兵之所今尚有遺蹟在焉亦或有之

### 勝蹟

文泉在 學宮初鑿泮池忽雙泉湧出左右各一奇絕（見藝文）

船山形如船山之首尾有二泉出儼然象舟之泊焉其形勝蓋為一邑諸山之冠（見山川）

大戴泉在縣東南二十五里俗名八大泉眼蓋地湧八泉為最大四圍有三四十叢泉層見迭出如

棋布星羅之象舍流成渠迤東由小孤榆樹入條水可稱巨觀

大木龍泉在喇麻屯北有老榆大可五圍高三丈許根穴中出泉枝葉滴潤土人禱雨輒應

小木龍泉出偏臉城中崔姓地大榆盤根下出泉滿然瑩潔如小潭不枯不溢夏秋水變色或紅或白

土人取以洗病目每有效洵為奇特云

小城子北民人高克福舍後土甬上古榆一株圍丈許高三丈有奇葉蔭三畝餘盤根結地覆了內清

泉出焉形與小木龍泉相等村人呼為古榆泉

梨樹城在偏臉城之南本村落無城初設照磨曾建署於此傳聞以其時地多種梨因名之至今

編道葭衣僉以奉邑為梨城云

論曰山川無取乎景固已然邑有勝蹟抑勒弗傳則又失之太覺慶通以貽林壑之愧也茲特表而出  
之地既靈矣自茲以往其必產人之傑也歟為跂足望之

奉化縣志卷之三

志地理下

集市 廟會附

在城市每逢一三五七九日在東十字街二四六八十日在西十字街

喇麻廟市每逢二四六八十日

南郭家店市每逢一四六日

榆樹台鎮每日成市

小城子鎮亦每日市

縣帝廟會六月二十四日在城暨各市鎮俱有

娘娘廟（即廣嗣宮）會四月二十八日在奉城

考靈壽志論曰集市熙攘之所也古者日中為市懸遠有無之風尚矣曹參謂無擾市而國禮

司市司讒司稽賈師凡有師雖其疎不擾不疎為政者宜有道焉至若牙僧之濫衛度之歎屠宰牛

驢者多而田蕪不耕亦或由之此晚近集市之弊尤憂時者所當留心也葉先備論極積當蓋謂古

今異軌耳若奉邑向為劫盜出沒之所鄉民赴市亦有戒心往往持兵械而行尤為可異也夫安得

久道成歲賣刀賣骨積使邊徼之地燒美中州或至婦女入廟燒香環車觀劇或爾風化所當申明禁  
令者也

社里（按直隸靈壽志據平山縣志云明洪武初自里社高鄉尋改為社附錄以識緣起  
守善社（初名奉化社光緒四年因改設縣治易今名

縣治街（舊名買賣街）

崔家料鋪屯

馬家窩棚

趙家窩棚

五里堡

狼洞子屯

孫家窪子

大泉眼

杏兒山屯

八家子

陸家堡子

廣裕號屯

馬家堡子

獲子洞

三姓堡

宋家堡子

錢家橋

翟家堡子

常家溝

孤榆樹

牛家城

八大泉眼

大紅嘴

太平溝

八盤樹梁

小橋子

藍家窩棚

老塚

泉眼溝

楊木林子

三道林子

孟家窩棚

瑞祥社 (縣東四十里)

葉山屯

大神廟屯

小紅嘴

小塔子

仙馬泉

八盤碾子

瓦筒溝

圍山子

鐵嶺窩堡

三泉眼

莫家雜貨舖屯

張家大窩棚

三岔河

興蔭溝

|      |     |     |      |     |      |     |      |      |     |     |     |      |     |
|------|-----|-----|------|-----|------|-----|------|------|-----|-----|-----|------|-----|
| 龍王廟  | 鳳凰山 | 平安堡 | 馬家屯  | 雙廟子 | 橫道子  | 校腰溝 | 施家窩棚 | 韓家窩棚 | 廟臺溝 | 墨家店 | 黑嘴子 | 石槽溝  | 小城子 |
| 熊家崗子 | 權子洞 | 青堆子 | 關家崗子 | 小城子 | 蔡家窩棚 | 柴火溝 | 半截鉤  | 雙城子  | 青石嶺 | 飲馬泉 | 花城子 | 蝦籠子溝 | 太陽溝 |



小城子

馮家窩棚

雙井子

八家子

新黑社(縣南四十里)

四平街

平安堡

條子河

雙樹林

索家窩棚

小邊

亞根處泡

房身溝

五里坡

羅家屯

郭家店

柴大溝

大泉眼

五家窩棚

義舍屯

松家窩棚

一面城

海豐屯

薄落林子

六家子

老爺廟屯

應馬背

河英信子

惠遠社（縣東北六十里）

韓家店

萬發街

東太平山

老邊崗

三段平地

牛家街

三架窩棚

賈家堡

呂家街

賈家堡

太平橋

田家窪

張家屯

瓦盆窰

大榆樹

大牛街

拉拉街

東二架窩棚

長發堡

三和堡

黃家堡

福山堡

金山堡

新發堡

興陸堡

房身屯

小房身

蓋家窩棚

南太平河

三架窩棚

罐子洞

義州屯

永陸社（縣東北一帶八九十里不等）

三岔店

小娘娘廟

大榆樹

王家營

劉家屯

大房身

泉眼嶺

四家子

太平河

玻璃城

遼陽窩棚

長嶺子

石頭溝

三間房

張家油房

范家屯

搭連泡

房身崗

孫家屯

孟家屯

做花菠羅

路家崗

老地局

孟家崗

小八家子

戴家崗

五家子

陰家崗

拉拉街

郭家店

四家子

雙馬架子

二十重鋪

圍山子

積水河

雙樹子

崔家崗

關家崗

雙城子

王家平房

楊家崗

六百六

周家崗

趙家店

大榆樹

豐泰店

劉家崗

王家粉房

谷家崗子

林家崗子

尚家屯

林家窪子

陳家窩棚

大榆樹

四平查

袁家崗子

三道崗子

于家小店

陸家崗子

房身崗

越粉房

老邊崗

四馬架

雙頂子

劉家窪子

楊家屯

白家窩棚

火房李

南窩

三家窩棚

薛家崗子

焦家小店

二里界

張家萬棚

雙城子

中陽堡

五里堡

北大榆樹

賈家堡子

後團山子

高家廟子

葦子山

于家機房

王家園子

六屋

長山堡

藥王廟

范家萬棚

二十里舖

平安堡

小城子街

新發堡

鄭粉房

西團山子

三家子

北大榆樹

苗家萬棚

林家園子

孤家子

步登花

兩家子

大孤山

和尚屯

高家窩棚

七里脊

富寧子屯

杏兒山

曲家窩棚

韓家窩棚

西園山子

貓兒山

太史社 (縣西北二十里)

五里堡

張娘廟屯

太平山

太平山

朱家屯

寬城窩棚

園山子

總八家子

拉拉屯

白家窩棚

連子窩堡

大寬城窩堡

河套溝

八里堡

榆樹屯

八房身

前加笮

條子河

小城子

老威窩堡

彭家窩棚

高家窩棚

海清窩堡

王家莊

太平嶺

小張家屯

四家子

長山堡

姜家窩棚

靈神廟

後加笮

平安堡

大牛園

梨樹背

開原窩堡

姜家窩棚

胡家窩棚

新立堡

喇麻甸

一顆樹

驗坨拉溝（驗俗係城）

高寶窩堡

徐家嶺

安家屯



曲家屯

清溝子

砲張屯

李家橋

長崗子

十二馬架

王家橋

新發堡

允噴社（燕西北三十里）

七家子

石廟子

新開城

戴家堡子

小城子

雙馬架子

三觀樹屯

班家屯

六家子

陶家屯

大張家屯

太平橋

四家子

拉拉屯

六間馬架

開原窩堡

羊尾巴嶺

新立屯

石家堡子

四顆樹

張啞叭溝

五間房

楊家窩棚

七里界

三顆樹

朝陽堡

小榆樹

寧遠窩堡

八寶屯

王家窩棚

九家子

新發堡

劉家窩棚

鄭家屯

齊家窩棚

南新發堡

極樹營

喇麻窩堡

關家屯

四家窩棚

老奮窩堡

三架窩堡

高台子

雷家窩棚

十家子

興隆溝

榆樹台

長發堡

相家窩棚

大榆樹

張家油房

王家嶺

董家橋

司家窩棚

葛家窩棚

北溝家窩棚

三合屯

北太榆樹

鐵嶺窩堡

噴城堡

新發堡

南台子

哈打張窩堡

杏山

咬溝

興隆溝

西相家窩棚

潘家窩棚

周家油房

四家子

黃家窩棚

六家子

三家窩棚

關家窩棚

轉家窩棚

鳳凰城

卞家窩棚

孟家窩棚

丁家堡子

西間馬架

山東屯

戴家堡子

東太平山

賈家窩棚

西青石嶺

太平山

大夫臺

北新發堡

雙廟子

榮家窩棚

王家窩棚

曹家窩棚

老倉窩堡

董家堡子

高家粉房

拉拉屯

高麗墳

董家溝

高壘子

興隆臺

東白山嘴

西白山嘴

康家窩棚

高家窩棚

南咬溝

東大泉眼

青石巖

崔家屯

裴油房

雙廟子

楊家窩棚

偏臉城

格拉腰

思化社（縣西北七十里）

樅方虎

狐狸溝

詹家窩棚

隋家窩棚

賈家窩棚

張家屯

杏山

中安屯

于家窩棚

趙家窩棚

西大泉眼

岫陽溝

紅杏山

烏蘭屯

黑牛山

五家窩棚

卡婁

二龍山

蔡家窩棚

夏家窩

桑樹崗子

十家崗

長山堡

貞順社（縣西北七十里）

高麗池

古力格屯

毛卯屯

漫泥泡

西塊石屯

破廟子

六十面井

小和尚屯

劍把溝

虎頭嶼

六家子

靠山李

前後大屯

蘇龍起

達爾虎

錢家油房

孫家窩棚

三馬架

腰窩棚

莊家寨

徐家堡子

邊家窩棚

歡喜嶺

大城子

馬窩棚

山嘴子

酸甸子

寶龍山

夏家窩棚

喇嘛窩棚

王家屯

孤樹台

賀家窩棚

五家子

小燒鍋

義和成

砲手營子

于家屯

太平山

寶底泉

戶口

光緒四年湖設縣治編查保甲合境九社共計一萬六千八百五十八戶大小男丁婦女一十六萬零

六百一十四名口至十年分現在編查共計一萬六千九百一十二戶大小男丁婦女一十六萬一千九百六十三名口新增戶五千有四丁一千三百四十九

崇奉邑村屯四百七十有奇而民數僅此大抵散處崎零三五家輟成村落以故馬賊隨處乞食如入無人之境其村鎮蠶大者富戶每家自為備亦辦守望保助之方不任其取携即強劫殺掠而東則吉林隔省而與北皆蒙界窮荒是擇賊於此擾亂皆便此盜源之所以不靖也憂民之憂者其令官紳並思所變計哉

論曰古者賦民籍於王王每受之藏於天府意極貴典至隆也況下焉者乎且今之官斯土者專事收民籍簿書錢穀之籍多有鎮總保衛之責於此而不加之意又奚以言盡職耶尤可憫者當開荒拓墾之日率皆鳩形鵠面之人今雖小有富康而邊徼窮荒此身如寄故鄉猶識來去無常願心乎民者仍作一幅流民圖觀焉其可也

紀事八事不可以無紀史氏大字必書意也然簡少不能成卷附諸地里之末

唐太宗貞觀十九年春正月帝發洛陽親征高麗五月渡遼進軍曾駐蹕於此

昭宗天復六年十一月遼太祖遣偏師討吳蜀諸部悉破降之

遼太祖即位五年正月上親征西吳所向輒下遂分兵討東吳亦平之於是東吳有吳蜀之地東際



孫家窩棚

三馬架

張窩棚

莊家窩

徐家窪子

邊家窩棚

歡喜嶺

大城子

馮窩棚

山嘴子

鹽房子

寶龍山

袁家窩棚

喇嘛窩堡

王家屯

孤樹台

賀家窩棚

五家子

小燒鍋

義和成

砲手營子

于家屯

太平山

寶底泉

戶口

光緒四年初設縣治編查保甲合境九社共計一萬六千八百五十八戶大小男丁婦女一十六萬零

六百一十四名口至十年分現在編查共計一萬六千九百一十二戶大小男丁婦女一十六萬一千九百六十三名口新增戶五千有四千三百四十九

崇奉邑精屯四百七十有奇而民數僅此大抵散處崎零三五家輟成村落以故馬賊隨處乞食如入無人之境其村鎮較尤者當戶每家自高備不辭守望保助之方不任其取携即強劫殺掠而東則吉林隔省西與北皆蒙界也弱克是擇賊於此操竄皆便此盜源之所以不靖也憂民之憂者其合官紳亟思所變計哉

論曰古者賦民籍於王王拜受之藏於天府意極貴與至隆也况下焉者乎且今之官斯土者專事牧民辦簿書錢穀之勞有鎮撫保衛之責於此而不加之意又奚以言盡職耶尤可憫者當開荒拓墾之日率皆鳩形鵠面之人今雖小有富康而邊徼窮荒此身如寄故鄉猶識未去無常願心乎民者仍作一幅流民圖觀焉其可也

紀事八事不可以無紀史氏大字必書意也然中間少不能成卷附諸地畧之末

唐太宗貞觀十九年春正月帝發洛陽親征高麗五月渡遼進軍曾駐蹕於此

臨宗天復六年十一月遼太祖遣倫師討奚霫諸部悉破降之

遼太祖即位五年正月上親征西奚所向輒下遂分兵討東奚亦平之於是盡有奚霫之地東際

海南暨台檀西逾松漠北抵潢水凡五部咸入版籍

聖宗統和二十五年春正月建中京

二十六年十月朔帝幸中京

二十七年四月駐蹕中京

興宗重熙十六年十一月己丑幸中京朝皇太后

道宗清寧二年九月庚子幸中京祭聖宗與宗於會安殿

六年春三月癸亥為蒙古使將部詳察耶律超等奏克北邊提以戰多殺人餽饋南京中京

六年二月九月壬申發兵奉詔上京中京分兵民

三年二月丙戌發粟賑中京飢甲辰以民多流散除受泊進戶徵償法

天祚帝統和三年冬十月甲辰帝知中京

九年二月賊薩巴誘中京射糧軍僧統南面軍帥伊都論薩巴

聖宗統和二年五月以幹魯為南路都統總將員勳額圖璋破遼兵六萬於臨蘇城

臨蘇城疑在蘇境說見古蹟

廢帝海陵貞元元年改中京為北京

元太祖即位十年己亥春二月釋呼里改北京金元帥烏庫哩伊勒都呼以城降以伊勒都呼為留守  
為真孛囉兵馬都元帥鎮之夏四月詔張蘇總北京（元初仍為北京路）

成宗大德五年遠陽者大寧路水以糧于石鼓之

順帝至元二十年春正月癸卯大寧路陷（順帝本紀未詳其事按十八年四月陳友諒遣王奉國陷

魏州八月又陷建昌則和寇此者偽漢燕疑也）

二十三年大寧陷

明太祖洪武二十二年置奉寧春顏福餘三衛（詳明史及二卷沿革考）

成祖永樂元年徙大寧都司於保嵐（史稱自是北邊失一重鎮至天順末大寧地遠為朵顏二衛所

有

英宗正統九年春正月遣成國公朱勇等擊孛兒良哈敗之（史稱孛兒良哈寇邊詔發兵四萬擊之

朱勇出喜峰口都督馬亮出劉家口與安伯徐亨出界嶺口都督陳濼出古北口踰灤江渡柳河破福

餘於金寧復破泰寧春顏於虎頭山三衛大國）

以上均本歷代各史多書原文

國朝

嘉慶八年蒙王蘭克略地奉

旨招墾弛禁流民出邊

道光元年奉設照磨一員

咸豐十一年馬賊王五為子李等率起

同治元年冬十一月馬賊王五率黨入境勇目謝發等戰死二年七月馬賊王起山東劉等討死七百餘黨入縣境黑牛山昌國廳匪判劉公景臨敗走之十月賊王五等擾亂皇小城子練軍張遠滋邑失守飛甯縣榆樹台鎮官軍伍續慶去防禦文楷督照磨徐崇督兵勇往勦賊敗並死之

三年為子李率賊二百餘眾竄至縣境小紅嘴練勇禦之失利

四年夏閏五月馬賊王占一（初許占一亦為盜首在內）率黨二百餘據縣境榆樹台千總王瑞固等禦之敗績冬十一月巨盜馬俊子率眾二千餘圍攻縣治照磨姚利純率練勇抵禦連敗之越日圍潰賊殺商民數百人

五年馬俊子賊勢益熾醜黨數千人殺掠荼毒劉官朗景芳等官軍追至縣北之新河口大敗之殺戮無算餘寇悉平

光緒四年設縣治置官史（詳建置頁）

論曰邑之前代大抵多干戈用武之場而約略可考者不過如此入國朝未闢荒而居民殷勤苦  
至咸同間盜賊發亂塗炭甚矣今而耕鑿不擾得相安於農事者垂二三十年皆廟堂登于畫  
綉繡之庇也家此福者能無思所報効哉

本化縣志卷之三終

奉化縣志卷之四

六二

志建置

自古建郡邑置官吏興修土木皆所以宏治術衛民生也若作無益害有益上病國下病民如鞠段之請京邑魯人之改長府君子奚取焉奉化是置古無確據自當以

國朝為始舉凡大條之請於

朝官吏之滄於庭士農工賈之謀於野經營締造厥有足以昭示來茲而不可泯忘者為一一書之於冊俾後人識所由來並踵事起墜而莫敢廢也謹有屬望焉

恭錄

上諭一頁

光緒四年三月十九日內閣奉

上諭崇厚等奏請將東邊及昌圖各官廉俸等項照數發給實銀各摺片奉天東邊創辦各事宜東邊內不同自應因時制宜免致辦公竭蹶崇厚等以前請動兩款項均係數員酌定萬難再加拮据自係實實在在情形所系東邊官廉俸差役工食暨設立馬撥修葺工程等項均著照崇厚等原定數目發給免其減扣以示體恤昌圖地方與東邊事同一律該處各官廉俸復食暨辦公銀兩著一併發

給實銀免其漕稅他處均不得援以為例另片奏東邊外各戶置買房地請仍發照稅契等語著照辦  
請東邊外升科各地准照各州縣屬地一律辦理聽民間互買互賣隨時報稅立契以昭畫一該部知  
道欽此

### 縣治

奉邑初為昌國廳屬境道光建元始於梨樹墩設分防照磨一員至光緒三年大憲奏  
開請裁照磨改設奉化廳通判經部議駁後 奏請裁照磨改設奉化縣奉

旨照準乃設知縣並訓導典史各官

謹附錄光緒三年正月前著 盛京將軍兵部侍郎崇公會同 盛京戶部侍郎岐公奉天府府尹恩

公請升昌國府治並添設奉懷廳縣官屬原奏摺稿

奏為昌國廳屬幅員遼濶擬請升為府治添設廳縣依各官以資治理而廣教化恭摺仰祈

聖鑒事竊查奉省北邊外昌國廳所轄幅員一千六七百里蒙民雜處盜賊出沒無常廳屬朝陽

岫地方曾聚匪徒抗官拒捕同治四年經 欽派原任大學士文祥帶兵痛剿始臻安寧該廳

本係蒙古地界邇來流民日多耕種殆稀捕聞命盜之案層見迭出祇一同知獨任其事分設經

磨照磨各一員襄同佐理地火事繁實有艱長莫及之勢曾經前署將軍尚書崇實統籌奉省



全局以該廳亟濟添官增兵藉資治理而屬地租餉未蒙古自管無款可籌因請試辦河稅斗租以爲經費奏明在案旋經崇實飭派委員前往會同該廳同知趙慶盛妥定章程試行辦理該處商民以此款爲設官增兵之用亦甚樂從計自上年六月以來河稅一項因河水淺涸船隻難通未經開辦所有斗租該辦半年業已收有一萬七百三十餘兩除去委員盤費尚存九千九百六十餘兩就現在試辦每年可以收銀二萬一千餘兩雖不能作爲定額以之設官增兵尚敷支用目下地方甚闕緊要所有應行升設添設各官自應及時議定請 旨遵行查前署將軍尚書崇實原奏擬將昌圖廳同知升爲知府再於繁樹城添設通判一員八家鎮增設知縣一員並於廳屬西南康家屯地方增設知州一員分設佐雜各官相助爲理等因現在奴才等察看情形康家屯一處離昌圖較近似可毋庸添設知州擬請將該廳升爲府治仿照熱河承德府之例仍管地面詞訟各事即康家屯地方亦可歸其自理移設八家鎮經歷於康家屯分防再移繁樹城照廳於八面城駐紮均照舊章請加六品銜分司緝捕土匪並勘驗命盜各案凡有地方詞訟戶婚田土細故准其就近審理族罪以上送由該府訊辦並將該廳巡檢一員升爲府司獄訓導一員升爲府教授既足以重地方亦可以符體制此奴才等現擬升設昌圖府之情形也八家鎮繁樹城兩處原設經歷照舊各一員分防佐理該兩處均係扼要之區政務殷繁指理非易該經歷等職小權輕難

貴整頓今擬葉樹城改高麗治添設通判一員名曰奉化廳另添巡檢一員管理監獄八家鎮改為  
縣治添設知縣一員名曰懷德縣另添典史一員管理監獄並均添設訓導各一員以興學校廳  
縣應照章請加理事同知銜以便蒙民秉理所有昌圖府自理詞訟徒罪以上命盜各案應申詳驛  
巡道審轉以昭慎重至奉化廳懷德縣自理徒罪以上之命盜各案則應詳由昌圖府審轉徑詳府  
尹核辦此奴才等現擬添設廳縣教佐各官之情形也似此星羅棋布既有抵綱挈領之人積賈表  
率亦復劃界分疆而治各專責成但使地方慎選得人不能從容整頓惟是該處地廣民頑盜風未  
息東北直接吉林邊防尤難鬆緩現在三盟及吉林各營隊在彼駐紮馬隊四五百名之多兵力尚  
覺單薄邊外情形實與內地不同若非多設捕盜弁兵非特緝捕難期得力且亦不足鎮壓地方  
現擬於該府廳縣另添捕盜營馬隊二百名交昌圖府分撥調遣以專責成所需餉項給發即  
由此項斗租支銷以該處之所出供該處之所需既免另籌餉項並可操緝閭閻莫此為便至於學  
校之事風化攸關現既升設府學教授並於奉化廳懷德縣添設訓導各一員若不增廣學額無以  
鼓勵人材自應酌量議增以廣教化俾令地方有所觀感庶幾熙化潛移民風漸歸敦樸以副  
朝廷綏靖邊陲之至意其修葺衙署監獄各費即在上年秋冬兩季所收斗租項下動撥如有不敷  
仍在本年所收斗租開支庫俸工食捕盜兵餉馬乾餘存項下次第興辦以上擬請升設添設各員

如蒙 俞允相應請 旨飭部議發印信關防以昭信守奴才等為因地制宜起見所請清界

地段該分並一切應俸校食以及衣衣學額并兵餉等項應行詳議奉旨宜遵邊疆清界章程繪具擬升

為國府改設廳縣全圖陳說奏呈 御覽合無仰懇 天恩飭下部臣核議施行其於地方大

有裨益其未盡事宜容奴才等再行籌議謹奏 聖鑒理合會同奉天府府臣楊吉香會同恭摺具

奏伏乞 皇太后 皇上聖鑒訓示謹 奏奉 旨該部議奏單 比圖詳發欽此

部議照准惟查邊界非知府屬實擬設奉化廳一缺應再酌核奏明辦理

謹附錄光緒二年十月初署將軍崇公奏奉天府府尹恩公會奏請奉化改廳摺此

再准部咨以奴才等前奏會同擬升為廳設廳設奉化廳通判一缺歸由該府統轄核辦不令再

核議等因奉 旨依議欽此欽遵邊疆會前奉旨應遵恭辦理知奉管公圖商酌應請將擬設奉

化廳通判改設奉化廳知縣加理事同知銜并設典史訓導各一員一切章程均照懷德縣一律

辦理請 旨飭部議設施行理合附片具陳伏乞 聖鑒謹 奏奉 旨該部議具

奏欽此嗣准 部咨奉化廳通判非改為奉化縣知縣照例辦理

奉奉化知縣屬屬境分設縣治數之數前充僻窮鄉民生半世無不得免官廳者有矣且但縣為

於今而市憲有數百里之遙往往縣官勘驗命遠各案輒出者二三四日不等等因公赴省或奉

蘇頌相控蒙古境內命案（謂每深入千餘里）則又素自累月不遑其間本境如出有命須要案  
典史以監獄官代稱代行恆負顧此失彼之虞則似仍宜添募分防巡檢一員方足以敷周轉而實  
治理唯時經費支絀未敢率然冒請附記於此以俟採風者之於後云

說曰邊塞窮荒從前一鄉約地徭之役往往權傾縣令擅作威福豈出者堪忘為魚肉而就懷漢  
聲者殆不知凡幾論者謂覆盆之下暗無天日詎過論哉茲乃天運循環無往不復大吏以嘉猷入  
告設官導兵正如寇慝一鳴群陰盡伏不啻出水火而登梓席是洵能為億萬生民造福不負

朝廷倚賴者而森徒訟棍不使已私乃反視官長如仇讐奇責不已則若輩豈復有人心也耶噫

### 城池

縣治初因兩濠濠通鑄四角於街頭隨民房建立四門儼如土圍式癸亥之難圍潰後附皆傾圮  
至今鐵鑄老蹟無存治請以無款可籌未經建築

論曰上公設險以守其國地利固古所重哉况邊地高蓋賊出沒湖數民間猶高堆墻厚垣以備  
暴客之狡豔以治內有庫儲蓋獄亦有社廟市廛夫豈雜民一身一家者比倘遇凶荒匪徒嘯聚最  
易萌非本意可視為緩急也乎

公署

縣署在本城街之南偏光緒五年知縣錢開宸奉天創建 正堂三楹南向起檐八暖閣一座東有值

堂房西有庫房各一間 二堂三楹八東西環以廊如縣後遷憲廳極驟云除承安改置龍殿而不忍

奉公守法庶其行之以志 知縣先在二堂後 正廳堂五間東西廂房各三間 慎初堂在二堂之

西 三間又對廳三間西廂房三間 幕庭在慎初堂後 北正房西廂房各三間 半園在西南隅

(小北房兩間係驗收工程後添置) 正堂之前為露臺 吏戶禮房在露臺之南七間 兵刑

二房在露臺之西七間 儀門在露臺之南 三間附東西二便門 東西班房在儀門外共十間

儀門之南為大門 大門外立照壁一座舍之廚房器後房馬號以及零星小房總共八十九間有半

大門內男女監獄各一節 (附有查探人犯房五間吏房二間)

附錄勘災是情縣署監獄地基各緣由通詳上憲稟

竊照卑縣建衙署監獄當蒙詳請憲台委員下縣會同勘災照磨舊署遷東地基一段計東西

寬十八丈南北長四十餘丈所有勘定地基界內住戶范姓李姓等家應領將所住房間概令拆去

搬移另行起蓋自應酌量分別發給價值以示体恤今擬每房一間酌給搬家工費前銀三十千單

姓糧養地畝每畝按照市價至大數計借給市錢四十千再照磨舊署前勘定建衙監獄地基一段

計南北長八丈東西寬六丈係屬張姓之產統計勘定署獄界內各家地基按照種養地至大價值

加倍估給中錢八千以昭公允。案出未曉諭，並擇吉開工日期。另文具報外，所有酌給定修署獄勘定房地各基價值緣由，理合具文詳請憲台查核。案縣署地基原業主係民人范應隆，李金聲、張秀芝、單蔭松、山王嶂，附記於此，餘詳卷存。

附錄知縣與史署獄工竣詳請上憲委員勘驗稟

竊照卑縣該係改設所有照磨舊署因年久傾圮，而且屋宇無多，基址狹隘，實不敷辦公之用。前經稟蒙憲台檄委候補通判湯倂文圖來奉會同卑職詳細履勘照磨舊署作爲典史衙署。縣署另行擇地建蓋，隨勘得照磨舊署迤東有官道一段，民地一段，堪定縣署原議應蓋房屋七十間，估需工料銀五千五百兩。又縣署西南接連照磨舊署有隙地一段，堪修監獄原議四面圍牆二十八丈，獄神廟及監房共蓋八間，估需工料銀一千五百兩，共銀七千兩。當將勘估緣由並開工日期先後稟報在案。卑職隨即陸續請領銀兩購備物料召募工匠，督率六房經書朝夕並修伏查卑縣地處邊陲，購料募工諸多棘手，兼之去夏雨水連綿，牆屋隨修隨倒，未免多費工料。兩車輞拉運磚瓦灰土尤為艱難。卑職將實情在情形亦經稟蒙憲鑒在案。茲卑縣署獄工程一律修理完竣，擬將署共蓋大小房屋八十七間，半週圍牆垣一百五十九丈，其用工料金布錢七萬八千零九十千零三百四十七文，監獄共蓋房屋十間，週

圍獄牆三十一丈共用五料市錢二萬一千八百九十九文統共金市錢九萬九千九百八十八文  
 三百四十五文昇縣陸紳請領共領銀六千兩每兩換去戲市價按十千零四百五十大元錢不過六  
 萬二千之數尚虧錢三萬七千餘十除卑職自行捐廉墊辦外尚欠工料地蒸以一萬八千餘十查  
 原估工料銀兩因經費支絀本係欲減核計今署內科房班房以及內宅照原估添蓋房座十  
 餘間獄內多蓋房座二間獄牆加添三丈並加高加厚以期堅固是以經費不足廳燈甚鉅茲將遺  
 修署獄房前清垣及刑邊工料錢文各數目造具清單另繪圖說正在詳報請核據昇縣與史任鳳  
 林詳稱該典史原領銀三百兩俾補照磨舊署現以工銀已為轉詳等情前來卑職查無異理合  
 一併具文詳請憲台查核倘蒙委負勸諭實為公便為此備由具詳伏乞照詳施行

典史署在縣署西大門以內初本照磨署圍像道光間照磨張長泰移建光緒五年典史任鳳林奉文  
 改作重修署典史應增亦辟有修理 大堂三楹 二堂三楹 典史宅在二堂後（正廳房五間東  
 西廂房各三間）外有儀門大門科房班房照磨內有東西兩房等約計大小房共四十五間  
 學署在縣署之西南詳見 學宮

舊照磨署圍初在梨樹城後移建縣治街之西（在鬼王廟左右）今俱廢  
 清道營在縣外委衙署登捕兵營房保木奉文修建現借民房保為公所

河錢現在各官支廉俸後食支發數目（光緒三年正月前著 盛京將軍兵部侍郎崇公 盛京  
戶部侍郎岐公奉天府府尹恩公案 奏見 盛京典制備考

知縣一員養廉銀八百兩 津銀四十五兩 辦公銀二百兩 門子十二兩 過閘加一兩 免錄十二名  
七十二兩 過閘加六兩 馬快八名 一百三十四兩 四錢 過閘加十一兩 二錢 禁卒四名 二十四  
兩 過閘加二兩 驍傘扇夫七名 四十二兩 過閘加三兩 五錢 伴作二名 十二兩 過閘加一兩  
領司八十四兩 過閘加七兩 更夫五名 三十兩 過閘加二兩 五錢 民壯二十名 一百二十兩  
過閘加十兩 共銀一千六百十九兩六錢 無閘除銀四十四兩二錢

訓導一員 俸銀四十兩 齋夫三十六兩 過閘加三兩 門子十二兩 過閘加一兩 膳夫六兩 六  
錢 六分七釐 過閘加五錢五分 馬夫六兩 過閘加五錢 共銀一百五兩七錢一分七釐 無閘  
除銀五兩五分

典史一員 養廉銀七十一兩 五錢二分 俸銀三十一兩 五錢二分 門子六兩 過閘加五錢 免錄  
二十四兩 過閘加二兩 民壯二十四兩 過閘加二兩 馬夫六兩 過閘加五錢 共銀一百六十  
八兩四分 無閘除銀五兩

附錄光緒四年前著 盛京將軍兼總督崇公會同尹憲恩公 奏請昌圖廉俸後食仍請支發



再惟部咨以奴才等前奏酌定昌圖各官廉俸役食議令按折扣章程及給並議將知縣辦公銀兩  
 俸放另由徵收項下酌提銀錢飭交該府縣以資調劑等因查昌圖係屬邊外蒙古地面極屬邊遠  
 治理繁雜奴才等前奏請將升設之昌圖府定為養廉銀二千兩俸銀一百五十兩奉化懷德兩縣  
 各定養廉銀八百兩俸銀四十五兩辦公銀二百兩其餘散任各官廉俸以次遞減並役食等項  
 均照密雲銀給發原以邊疆瘠苦必須酌量變通始足以資治理且前著將軍尚書崇實原  
 議開辦斗租以為添官增兵之費今此項廉俸役食即在斗租項下動支以邊外前出供邊外  
 所需並非另行請款若必按照停扣折放既與原議不符亦無以資體恤而養廉滿部  
 臣議令於徵收項下酌提銀錢以資調劑奴才等詳加酌核與其另立名目不如優給廉俸及辦  
 公銀兩既有限制本較光明始為實事求是辦法昌圖地方官與東邊外事同一律並非他處府縣  
 所得援以為例合無仰懇 天恩俯念邊疆緊要所有昌圖府及散任各官廉俸役食並辦公銀  
 兩 將恩准予按照奴才等原奏數目免其減扣概給實銀實於邊務地方大有裨益謹會同

附片具陳伏乞

聖鑒謹

奏請

上旨奉

旨另有旨欽此

謹案

旨恭錄卷首

學宮

文廟在縣治西南

大成殿三楹檐廊基懸

今上

御書匾額文曰斯文在茲

崇聖祠三楹在

大成殿後 殿前東西兩廡各五間

大成門三間 櫺星門三間 泮橋一座 禮門義路門各一座 聖域賢關門各一座 照壁一座

官牆圍一百丈有奇光緒五年知縣錢開震訓導趙萬春奉文創建與史任鳳林暨紳士李錫春

林萬春等協理庶修規劑雖未甚宏濶而用款鉅貲領公帑外其不足者官紳四民各捐資助之

以訖於成

樂舞舞祭器未備現存有麾二本豆數十經訓導趙萬春置兩廡先賢木主亦經訓導繼同直

隸清豐縣文生馬官雲遵熙會典並考究開元學博衆州李君法繼費官敬事錄續集並新增

祀諸賢敬謹書列光緒九年知縣錢開震奏製 御書匾額一方其廟碑則學博先後皆已故紳

士胡修翰現民人質殿寔於光緒十一年春置立國時著典文應壇與質殿寔置廟於東西下馬

牌各一

廟之東為

文昌宮 正殿三楹 廟門一大間 宮牆頭一百丈有奇顯之西為儒學 明倫堂三楹堂東壁廂

置有秦刻

御製臥碑文（楹間訓導趙萬泰題撰云遠水引為泮澤願斯民潞慮沈心千秋後承德化黎城築

作杏壇華多士秉經刑雅九社中大藏文明）思補堂在明倫堂後 東西學齋各三間 訓導宅泰

備 外有科房斗儀房各三間 儀門一間左右二角門（一曰桃李一曰芝蘭） 前為大門門外

照壁一座連署內群房等計共三十二間圍牆計八丈有奇光緒四年知縣錢崇震訓導趙萬泰

奉文創修紳士李過春等監修

魁星樓

名官祠

鄉賢祠

孝義祠

節孝祠

以上俱未建

附錄和縣訓導會詳勘定興是 文廟學署地基請示稟

敬稟者竊卑職等國家本府札開轉奉憲台批據卑縣會同楊倅勘定縣署監獄及廟學各項工程緣由蒙批原勘建立廟學基地悉屬王旗應俟覆到飭和再辦等內蒙此卑職等隨與西公益地局局員包王加卜酌議地價旋據稟稱菜園一段係七家王公世業必須七家會議允諾始能定局又慮廟宇崇斜壓地局門壁懇請力擇善地各等情卑職等處心妥議本擬聽候咨回再行興建惟去冬奉文採買木石購辦磚灰先後均已運齊堆置郊原遺失可慮沾濡風雨朽壞堪虞若俟王旗覆到時日必多延緩要工必致虛懸僅有疏稟責無旁貸該局員既以建廟壓門為詞明係有心阻滯復以力擇善地為請顯係有意推脫卑職等審時度勢未便固執一隅與其徒追遞延不如變通辦理現由菜園之西南另跡孫姓地一段協同鄉紳勘履丈量方句協善較之原勘地基尤為宏敞共計四十五畝有奇以之建立廟學實為文明之區隨傳孫姓到案已照卑縣詳定價值按數核清如數給價擬即規畫地勢擇吉興工所有 殿廡宮祠以及學署房間局勢仍照原繪圖說敬謹建造至原勘菜園一段應請轉咨王旗

無庸置議軍職等為因地制宜慎重工程起見是否有當伏望憲台迅賜批示以便遵行

附錄知縣劉導創定 文廟學署工程議會詳稿

編修昌園屬梨樹城隍廟改為縣治所有應添設 文廟學署前蒙憲台委候補通判楊倅

文通來奉會同卑職等履勘標派估計是修 文廟一座需銀五千兩劉導學署有一所需銀一

千三百兩卑職等當經邀請本境公正紳士帮同熟料監修隨函定縣署東南隅置買民人孫姓地

墓一段共計四十畝陸續請領銀兩擇吉興工先後將委員勘估緣由並開工日期稟報在案伏查

奉化地面本係偏僻之區購備物料召募工匠俱由遠處而來兼之邊於冰凍較早而開工較遲入

途曷間雨水連綿以致工程稍延時日經費耗竭等端力督催始將 文廟之學署照依委員勘

定圖說開敷一律修理完竣此外又添建 文廟廟一座正殿三間大門樓一間通圍牆垣亦經

修理整齊再查卑邑採辦木石須赴吉林購備磚灰須往鄰境較之陳德所費較多所估銀兩原係

從減况又添建 文廟廟一座是以虧短甚鉅卑職等再四籌思實無善策惟有勸諭本地紳商

士庶人等踴躍共為之力家量為捐助以補不足除由卑學核明帳目另行會同造冊詳報並詳請本

府轉請憲台委員勘驗外理合先將工竣緣由具文詳報憲台查核

附錄奉化學署

光緒三年前署 武寧將軍長裕清節公堂 奏請奉兩處各說文武學額四名科經部駁  
定兩學設文武各二名之額

附錄學田

田三畝在縣治南河渠北沿光緒五年民人賀殿寬捐置又學書王翰之現捐束錢一千二百千依  
為備置學田之用

崇奉化新是締造之初經營濬決如此樹立豈易哉茲將所有 奏章暨通詳文件並官民捐置  
等項擇要附錄於此俾後之覽者知前之人上下僉謀殫心竭力固不可以泯忘者而地屬蒙疆尺  
寸非所自主前經立案今後載書亦庶幾慎終維始之一道歟

又崇靈壽志陸稼書先生論曰畧者出政之地也自居之者以傳舍視之而畧乃多廢被前賢之一  
日必棄館信宿必掃地者獨何謂乎蓋不以傳舍視官者辦不以傳舍視畧又曰洋官修而魯頌作  
學舍賴為園蔬博士倚席不講而漢道衰學宮之關係豈不重哉自明季以來有司罔於掣肘習於  
因循求如文豹興學於異常衰興學於隘蓋難言之而地方士大夫率多自急其私雕墻峻宇經營  
家室惟恐其不華且固而於出身之地曾莫顧而問焉宜其日敝我皆為名論不刊無煩再為辭贊  
今備誌之是有望於後之賢士大夫警惕興起焉

壇廟

神祇壇

社稷壇

先農壇

厲壇

以上俱志建

關帝廟在縣治街西北正殿三楹東西兩廊房各五間廟門三間東西角門二道光二十九年破廢張

長泰率紳商等共建其仙馬泉屯廟與

廣嗣宮合祀名保嬰寺禱雨輒應

城隍廟在縣署西道光二十六年破廢張長泰建正殿後殿各三間東西廊房各三間廟門一間東西

角門各一規模甚小殿趾欹斜迨天璋致光緒十年知縣錢開東倡捐百金並勸實僚幕友又獎諭紳

商西境募捐決志擴基重修未及動工旋升任去

三公祠在縣治西同治三年奉

旨建家紳民等捐俸會同六年落成光緒七年典史汪鳳林借資修葺九年署知縣張雲蕃捐資重修

（編陳文澤趙盛聯云俱載公等人三讀慨然誓師墓草飛風志勁旅占符忠祀第一聲者展祀費花  
殘雪弔英魂）

附錄前軍憲尹請

旨予度專祠疏稿

再奴才等據昌國廳屬榆樹台等處十九社紳商曲桂卿等呈稱上年十月道首滾地雷王五糾  
眾五六百人齊至榆樹台等處劫擄正夜危急之間即有緝捕委員候補佐領慶吉候補防禦驍騎  
校文楷帶兵一百餘名會同張樹城照磨徐崇帶勇往捕於十月十二日與賊接仗委員慶吉文楷  
徐崇等均身先卒奮勇攻擊遂獲賊志慶戰四時之久身受重傷裹創督戰委國賊眾兵單力  
竭陣亡尸軀被賊焚燒不全鍾商等感痛未已情願在死事地方建立官弁專祀以彰忠義  
等情呈請前來奴才等伏查候補佐領慶吉候補防禦驍騎校文楷照磨徐崇前與盜首王五接仗  
陣亡情堪憫副業經奏奉 諭旨飭部議恤在案今該紳商曲桂卿等感念該員除暴安  
良高國捐軀請英專祠情詞懇切合無仰懇 天恩俯准該紳商所請在於死事榆樹台地  
方設立專祠其陣亡兵弁等一並附祀以廣 皇仁而順輿情理合附片奏 聞伏乞  
訓示謹 奏議政王軍機大臣奉 旨慶吉文楷徐崇著准其於死事地方建立專祠  
陣亡兵丁一併附祀欽此



廣祀宮三極在

闕帝廟正殿東道光二十九年建

龍神廟未建

火神廟未建

以上 二神像在 闕帝廟正殿西與觀音像共列一殿咸豐九年署照磨覺羅福徵立

藥王廟未建

神像附於射神廟東間道光二十七年照磨張長泰管王學子瀨等立

八蜡廟未建

衙神廟（光緒四年建十年重修知縣錢開家題聯云獨處有神明十日其嚴常善比劉重未瞻

廟貌一心可證尚默相予

獄神廟（光緒四年建）

靈壽志論曰山崖水澗之間二氏之祠叢出故羅嚴岩窟日記不輟顧祀典所載實非密德以庇我

邑人者皆壞而不治矣何不相侔之甚耶具卓識者從而葺正之必此舉而後廢云此真割俗鑿啟

錄於此俾咸知所向往其君子及經之謂乎

善局

水會局未建光緒七年經知縣錢開宸籌款重倡捐市錢五百千諭勸紳商等集資立天一水會數水龍二架及水筒籠衣等數十事以備火災暫借財神廟為公局紳商等經理其事十年著典史應壇亦督修水龍各件以鼓舞之

施種牛痘局尚未建光緒十年五月西公益地局局員因山嶽樹園獲杜克氣棍布恩標捐資曾在本縣三公祠引種

論曰穆善先生云官舍皆邑所不可廢也而養濟院尤不可不加意焉文王發政施仁必先蠲寡孤獨此非其一端耶此責備於官者尚已而奉邑地屬蒙疆蠻荒之初皆賴四方流民集事誠思今之得以徵租累萬者伊誰之力局員既有慈好善則益更出資興建養濟院以惠窮黎不尤為識飲水思源之義者乎願書以勸之

津梁

太平橋在三巖樹屯木梁長二十餘丈其下昭蘇太河橋崇宏濶為一邑之冠亦為赴吉省南北通衢初置草橋咸豐元年照磨張長泰率紳商等釀金創建祠同治四年民人孟廣恩等重修十一年復修光緒九年知縣錢開宸獎諭紳士鄧福全張汝弼孟廣林于漢洲及蕭民溫太和等釀金重修擴木

梁為十四長三十七丈寬一丈八尺費二千金有奇

濟平橋（無名如泉於故命以名之）在太平橋之北新立屯長八丈四尺寬一丈六尺光緒十年紳

商等隨太平橋創修

蓮河渡船一隻民人王永根捐置

官道

縣治南大道東新官道一條地兩段一南北長二百九十九丈八分一南北長六十寸寬十七寸合計地

一畝三畝九分同治九年民人賀殿寬捐置

縣治西觀音閣前至西大橋官道地勢低窪每積潦陷車馬光緒十年附近民人白如王王順堂等棟

李永增王振興王振起王振寬王振元王文同孟廷周邊壽義等在舊道西南置新地一段作官

道長二里寬三丈六尺係武生張佩文約賀殿寬勸善集寧魏文益等樂與為善者也邑中善舉

率皆與之

論曰昔人云勿以小善而不為勿以小惡而為之亦陸徑途苟其心既利濟患且及於萬人夫豈小

善比乎苟其借以澳利而濟已夫豈小惡已乎此等處無能自欺障物公道在人可考而知之者也

十六人墓在縣南四十里西平街北大路旁即練長齋發策戰敗處有詩墓碑並見人物  
十三人墓在南郭家居此即張萬嘗等在榆樹台戰歿者也見人物並經事

烈婦王善氏墓在縣沿西十五里太平山屯土山之陽

烈婦劉范氏墓在大房身屯北土嶺旁距縣五十里

烈婦張苗氏墓在縣西南三十八里新思社條子河南岸里許

論曰今生取義殺身成仁上大夫猶難言之而得之目不識丁之匹夫匹婦其情可哀其志足尚

矣驗車而適者其亦有展楫徘徊而興感者乎

### 義田

田兩畝在青石嶺崔峻德置

田兩畝寺在十里堡傅壁置

地二十畝在雙馬梁子屯郭毓泉置

田一畝在太平山屯大道南里許高黃成置是六年置

王承年置田一畝（志詳敬敷）在大房身蘭子屯

論曰澤及枯骨古聖王之仁政也後人推廣微而行之其亦君子之用心乎等而下之即便好名

高僧入何相塔

八  
四

法華經疏卷之三

奉化縣志卷之五

志祀典

古之立郡國首崇典祀為國乎實為民也民者神之生也是以敬天者必勤民慢神者亦必虐民其理同其事因矣考禮君子所當考其文知其義為其神之不足以佑庇我民者祀之非禮也宜祀而不祀與既祀而廢之皆非禮也故凡郡縣所宜祀本邑未經建置者特詳誌以有待於後若會典不載神之近正者附記之而佛老寺觀概不書云

文廟春秋二祭儀注云無先賢位次一遵會典

檢丁祭器器僅製有木豆數十祭品以地僻多用替代俗舞只有麾二雖限於一時勢之所難然不能不望於知禮君子之諒亦勿替也

又按從祀先賢先儒各直省學使大吏時有請於 朝者一經部議奉 旨照準即著行天

下各州郡自應遵製木主升廡奉祀乃竟有不以為意者非所以立教率士也今年江蘇學使陳公寶琛以 國朝黃梨洲顧亭人兩先生奏請從祀甚覺允協未識部議如何光緒建元直隸制軍李

相國曾以先儒劉靜修先生再請從祀至今亦未聞部議若何覆奏先是自前明以來屢請從祀禮部或指先生後江賦為李宋之亡或論其者返不富均格於議嗣後請者皆為辦析迄今又渺不知

消息矣或謂先生所著書錄入四庫禮部書取原書以憑考證核議而皆取四庫書實大費周折故  
每淹滯不行唯考孫夏時先生理學宗傳稱文靖品學高元儒第一而徵君從祀久矣文靖公祀真  
尚迪禮若此豈其中亦有數耶附記於此以俟議禮者之採擇焉

崇聖祠春秋祭儀一遵會典

謹按初名 啟聖祠以向尊祀 叔梁公 周朝雍正二年 諭旨追封 至聖五代王爵

念祀後殿易今名

名宦祠

鄉賢祠

忠義孝悌祠

節孝祠

邑有四祠所以崇德教維風化也雖係群祀尚附於 文廟左右

社稷壇

神祇壇

先農壇

合祀 風雲雷雨山川城  
隍諸神 雲祭亦在此壇

邑有三壇所以謹所禱崇教享也列縣中祀在南郭外近郊之地

按春壇祀奉邑以享其味初禮皆尚未建然考祭法以勞定國則祀之以死勤事則祀之如本邑殉難

之慶文徐三公雖未有專祀亦宜仍祀名宦改設縣治以來婦女以節烈邀 旌典者已累累有

人若李明經過春德字郡邑人無聞言應祀鄉賢死難者當祀以忠義而祭 神禱雨扶犁勸耕之

典近年亦遵儀而舉行之矣所有三壇四祠之建置祭儀自所當亟議者也

關帝歲以春秋二仲祀於縣治西北之廟五月十三日祭尚未舉行各鄉鎮俱有廟民間祀之

謹按 關帝正直明神歷代封爵不同至 國朝隆禮異教 神號加崇感豐三年奉 旨并

入中祀五年 追封 帝三代王爵祭儀與 文廟 崇聖相同七年奉 旨飭各

省府州縣在 關帝廟奉懸萬世人保匾額可謂至矣唯世俗所以崇 關帝者或目為福祿之

神或惑於三國志演義小說其說高誣知禮君子所當明辨焉

崇聖祠未建祭尚缺如

按縣治西北 關帝廟本係商民舊建葺祠春秋將事不過權備成禮自宜改建官廟如儀

文昌殿於春秋二仲祀於

文廟之東二月初三日祭亦尚未舉行



謹按司馬遷天官書年穀彙六星為 文昌一曰上將二曰次將三曰貴神四曰司命五曰司中

六曰司祿園禮大宗伯以禋燎祀司中司命月令季冬之月畢祀

天之神祇鄭康成謂司中司命與高蓋 文昌之祀久矣此靈壽志徵書先生之言也關原志云

文昌自前明景泰中停祀 國朝定鼎亦未列入祀典至嘉慶六年始奉 旨特加太甲以二

月初三日致祭其春秋二仲與祭 闕帝廟同是年太常寺復奉准祭 帝君三代與祭 闕帝廟

崇賢祠同歲豐七年奉 旨 文昌帝君神牌清書四字仍漢書四字分為二行茲特詳考

備錄以見 文昌之祀厥有淵源而表 聖廟稽古從宜 右文翼教尤為天下計欽仰云

城隍春秋祭儀尚款歲僅設位於厲壇之左祀之朔望行香如儀

謹按 城隍神向於春秋與 風雲雷雨山川各神合祭於壇今境內無壇祭亦未及蓋缺典

也又據靈壽志考明洪武元年加各城隍以封爵府曰公州曰侯縣曰伯三年又詔革去封號止稱

某府某州某縣城隍之神 國朝因之並無城隍封爵之制奉邑 城隍舊廟大門有治顯子爵府

橫額能則此間 城隍子爵又何自而來耶詢之土人始志本設縣治以前立有此廟本於義無取

點者謂當時守土官為照磨即準縣城隍封爵降應賜子爵後詭託仙仙所示加治顯二字云云

明年廟貌鼎新亟宜撤去之改題 敬莫 城隍廟五字為正

三公祠祀伍嶺慶公吉防禦文公楷燕磨徐公崇於春秋準  
京師祀昭忠祠日祭之

按三公是祠合祀原奏未有春秋官為致祭明文唯會典載直省府州縣咸立志義孝悌祠內設本  
鄉忠臣義士孝子悌弟各牌位所在有司歲以春秋致祭承祭官行禮與祭省會賢良祠同緣 例  
起義則三公祠春秋官為致祭於禮蓋有合云

厲壇尚未建歲以清明七月望十月朔日設祭於縣之西南隅里許（以其地俗有鬼王廟）

按此地游民甚夥無祀游魂足多陸稼書先生云厲壇之設子產所謂鬼有所歸不為厲也會典所  
載祭文備極鬼神之情狀宜遵而用之並宜遵會典改祀於城北

按以上或中祀或群祠皆奉 旨秋祀也先結四年改設縣治祀事與而置備祭品款無從

出如縣錢開震先行執發如儀所有本年秋仲 文廟 文昌宮 關帝廟三祭共用銀五十五兩

九錢四分八釐五年始行做照邊東各州縣章程詳請上憲咨部立案以上三祭春秋共領祭品

銀四十八兩由承總縣撥五成折發實領銀二十四兩厲壇小祭係官自備三公祠由前署知縣張

雲蒼捐廉京錢六百千發商生息每歲得息錢六十千作為春秋二祭之費本縣立案大概皆尚

可敷衍成禮惟 文廟 正位以及四配十二哲兩廡 崇聖祠春秋兩祭統祿帑平銀八兩

之款。惟年祭品不但不要其熟亦不能如儀所望者禮官紳再行善教以明孟之方能通達。禮官紳禮否則亦宜從權。按注所有文領祭銀二十四兩。文廟春秋祭用十兩。文昌宮 關帝廟春秋祭共用十四兩。庶幾小有裨益不致倚重倚輕於理。覺稍慷慨。非敢漫為軒輊也。

魁星樓未建

廣嗣宮附在本城

關帝廟正殿之東

按俗名娘娘廟各鄉鎮皆有之。陸稼書先生云毛詩傳古者必立郊禘焉。元鳥至之日以太牢祀於郊。禘即廣嗣宮之意。後人雜以佛老之說則近附會矣。

火神位附在本城

關帝廟正殿之西

按月令夏月其日丙丁其帝 炎帝其神 祝融炎帝謂神農祝融謂顓頊之子名黎火官之臣又謂顓頊氏後吳回也為高辛火正其祀 火神之權輿歟。

龍神位在本城附於

關帝廟正殿之西端祥社有二廟焉

按陸稼書先生云宋興有五龍廟及九龍堂祈雨之祀蓋龍神於古無聞有之自宋始矣然我朝

厚澤深仁但神之有庇於民者一經有司陳請無不 殷加封號或匾額 崇嶺時逢尤早

京師 黑龍潭之祀尤殷 特命高則色之祀 龍神於禮亦宜也

藥王位附於縣治東北財神廟中承陸社立有特廟

按元時令香下立 三皇廟通祀伏羲神農黃帝即報祀先疇之意也明洪武間始罷郡縣三皇之

祀至藥王之名古所未有本世俗攝捨道家之說或謂神農或指唐人孫思邈類虛誕耳陸稼書

先生所謂天神地祇人鬼儘有所宜祀世俗祀不以禮而又雜以驟更者其此之謂夫

### 八蜡廟未建

按八蜡之祀見於禮經其義最古官祭 社稷 先農民間宜祀八蜡庶幾稼穡為寶上下咸

一焉

衙神廟在縣署大門內東偏祠祀 馬神陸漢鄒倭爾何郡侯曹參

獄神廟在獄牆內

按衙神猶五祀也古者大夫祭五祀於禮為宜馬神之祀見於周官為尤古肅曾漢之傑出吏員祖

述已大獄神亦猶十手十目之指視焉皆與淫祀有別並所以志之

論曰吉者未獲非營明德為營傳曰鬼神非人實親惟德是輔此祭之本也孔子曰祭則愛福言敬慎也孟子曰雖有惡人齊戒沐浴則可以祀上帝則又為甚言之若統攝攝儀物不備論其濫祀之非而厥德不修將事弗謹恐又出禱戒沐浴之惡人下矣神其享之乎吐之乎

奉化縣志卷之六

志勳職

國於天地其誰與立分職莫官得人而理古今之通義也然而龔黃古杜世猶入而名彌勳紉紱德青生則繫恩沒則已賢與否固不可以假哉奉邑地處北荒前代名臣多致失考歷遼金以來有可書紀者若而人統謂之前勳而以近今勳節附之至

國朝設官遂司為今職果其勳歟燦著實員至名歸今非必異於古附云者亦可以奮與矣職合類序志勳職焉

前勳

遼

高模翰渤海人有齊力善騎射太祖奇其才天顯間唐攻太原巨敵塘遣人求救模翰力勦迎敗之太宗嘗諭模翰曰朕自起兵百餘戰御功第一雖古名將無以加乃授上將軍及石晉叛盟出師南伐模翰為統軍別使下關南城邑數十與趙延壽議救楊軍於乾寧軍儀有光高模翰自中出縈統族勇敵缺如流星模翰曰此天贊之祥遂進兵殺獲甚眾累功封開國公為汴州巡檢使遷鎮中京天祿二年加開府儀同三司賞賚甚厚應歷初召為中書省右相九年遷左相卒詳見遼史

李可舉開泰初任中京留守推官治獄平允詔越遷之

韓荆心幽州安次人開泰中拜上京留守太平中改中京留守嘗以不曲法不虐民不濫官自嚴藏凶

荒則奏免租賦發倉廩救濟若過居貴賤而不侈躋王位而不矜卒之日部民若哀父母

耶律古雲原作古雲字彥喇齊有膂力工馳射開泰間討烏古德將報部以功詔鎮撫西北部教以種樹

畜牧不數年民多富實中京盜起命古雲為巡邏使悉擒之從征渤海有破敵功累遷御史中丞

授開遠軍節度使徙鎮歸德尋改天成軍卒於官年七十贈同中書門下平章事

劉晨言中京留守推官治獄明允詔超擢之

劉仲字濟時宛平人重熙中權中京副留守詔徙富民實春泰二州仲奏罷之恐累義軍節度

使政尚簡靜民用不擾致有烏鶻同謀之異尋拜奉和政事遷上京留守

耶律良字錫納生於乾州讀書醫巫闞山學博通始歸重熙中補殿殿實建備遷修起居注會

獵於山進秋游賦上嘉之清寧中上幸鴨子河作捕魚戲龍過稍陸遷和制誥兼知都署司事

奏請編御製詩文上亦親序良詩尋為教誥宮使適重元與子尼嚕古謀亂良發其事以功遷漢

人行宮都署威靈王初同知同院樞密使事為特哩衣出知中京留守事未幾卒追封遠西郡

王諡忠成

馬人望字繼叔遠東人祖淵中京割留守父登中京文思使人望歲雍閩由進士高松山縣令時歲遭  
澤州官炭獨役松山人望請於中京留守蕭批歡均役他邑從涿州新城縣吏民畏愛擢中京度支司  
監鉄判官轉南京三司度支判官公私兼裕遷警地使京城獄訟填積檄人望剖決無一寃者會檢括  
戶口未兩旬而畢同知留守蕭保先怪問故人望曰民產若括之無遺他日必滋厚歛之弊大率  
十得六七足矣保先稱善尋遷中京度支使始至所廩皆空視事半歲積粟十五萬斛錢二  
十萬緡拜參知政事南院樞密使人不敢干以私用人必公議附富與者如附厲曹勇義虞仲文皆  
為名臣請去以守司徒兼侍中致仕卒謚文獻人望有操守喜怒不形生平未嘗附麗求進初除執政  
家人賀之愀然曰得勿喜矣勿憂就之甚高禱之必聽其畏慎蓋知此事詳遠史

大公鼎湖海人幼莊慮長而好學咸雍間登進士第任瀋州觀祭判官時遠東淄兩害稼大發瀕河  
丁壯完隄防公鼎曰邊陲甫寧大興力役非利國使農之道疏甃龍之水亦不為災改良鄉令省徭  
役務農桑是

孔子廟學民服其化除民間羅畢害天下從革之遠大理鄉多所平仄天祿即位遷東京戶部使時  
遠殺留守蕭保先因而德亂公鼎單騎往陳以禍福事遠平拜中京留守時盜賊充斥有過公鼎於路  
者即叩馬乞自新不旬日境內清肅上聞之嘉以保節功臣詳載遠史



論曰才難自古為然况備安之世哉遺臣如為人望大公鼎亦為有備術而若得大臣喪度者矣乃  
史氏僅以能吏予之其又吝於一字之褒也歟

金

宋憲左副元帥密翰弟也年十六選入學女且字善慈通契丹漢字太宗奇之未幾從兄翰後宋汴京  
破入寺趨府庫取財物宋憲獨戴圖書以歸朝廷議制度禮樂多仍舊舊宗憲以為當遵引前古因  
時對宣成一代之法何乃取遠人制度哉希尹由是器重之累官尚書左丞皇統五年將肆赦議舉惠  
祇及女直人乃奏曰莫非三臣廢事可有間邪遂改其文使均被焉天德初為中京留守（是時大定  
府仍稱中京貞元初始隸北京路）進封鉅鹿郡王世宗即位召為太子太師拜平章事時有司言  
諸路明安穆昆怯其世襲多擬氏請同流官以三十月為考下尚書省議愚乃上言曰昔太祖撫定天  
下誓封功臣護明安穆昆今若改為選調非太祖約臣謂但當明核善惡有不職者於第班中更擇賢  
者代之上從其議進拜右丞相大定六年薨詳見金史

論曰漢興功在三傑漢王入秦蕭何獨收圖籍論者謂是扼天下之要領阿蘭（宗憲本名阿蘭）  
年未及冠而議量有此其人傑也哉卒以名相歷事四朝以恩禮終是亦天啟爾守俾之良嗣

錄

穆刺翰本名彙其先達橫帳人沈勇有謀畧通契丹漢字天會間慧謀為行軍明安與彙戰於楚河之間以所部先登功最諸將從宗弼將兵廢齊國及平江伐宋攻濠州每戰輒先登多所摧破再取河南以功除威州刺史用廉懼和延安尹大定二年改河中尹遷南京留守封任國公改北京留守尋卒

詳奎史

穆刺翰里森系出遼五院司天會三年從軍伐宋過戰輒先登以功補尚書省令史皇統初同知昭德軍節度使以廉升五州防禦使正隆間轉同知北京留守會遊古河闡子山等明安與丹謀亂方發兵討之別遣翰里森押軍南下至松山縣而賊竟所執且欲推為盟主要以契約翰里森怒曰我豈從汝反者寧殺我契約不可得也賊知不可屈乃困辱之以計說遷改北京路轉運使再遷利涉軍節度使有威德智慮部民畏服

劉煥字德文中山人宋兵起城中久困煥幼者穠為食供母以糠厚而自餓其清者人感異之稱長就學其穠甚異火讀書不急登天德元年進士由任卸尉調中都市令不避權貴以廉遷北京警巡使捕二惡少杖於庭中戒之曰孝悌敬慎則為君子暴戾陰賊則為小人自今以後毋徂故習國有明罰吾不得私也由是衆皆畏服無敢犯者召為監祭御史父老數百人或臥車下或視靴鐙曰我欲留使為期年不可得也大定中遷北京留守事值世宗幸上京所過州郡大發民夫治橋樑軌道以

希恩賞煥解部惟平治端好而已上嘉其意遷直東路轉運使尋拜詳稽史史傳

宗浩本名老字師孟昭祖四世孫太保兼都元帥漢國公昂之子也世宗即位遷陽昂遣宗浩馳賀世

宗見之喜命老符寶孫修身授同知陝州防禦使奉慈康能第一等升同知彰化軍節度使晉刑部尚

書拜參知政事章宗即位出為北京留守屢有安邊克敵之功封宋國公拜左丞相伐宋之役平章政

事探病命浩兼都元帥親赴襄陽卒成和議詳金史本傳

承暉字維明好學淹貫經史大定中舉元符寶孫候遷遼東京咸平路提刑到使同知上京留守章宗

稱屏息遷臨海軍節度使再遷北京路提刑歷知咸平臨潢府為北京留守劉留守李東陽素貴承暉

自非公事不與交一言拜刑部尚書卒為名臣貞祐三年夏死中郝之難宣宗震悼贈尚書令廣平郡

王謚忠肅詳史傳

橋益溫敦兀帶阿補斯冰人通書史工詩世宗即位授咸平及會寧尹為北邊行軍都統時嵩翰初定

兀帶為治尚寬簡多備禦謹存犍邊境以寧改北京留守尋以察能吏入拜參知政事

李完字全道朔州馬邑人經童復登詞賦進士初為澄城主簿有遺愛遷定襄令世宗選能吏入選

行天下完其一也明昌初為鹽春御史尋升沁州刺史遷同知廣寧府治寬獄有聲改北京臨潢路提

刑副使以南京按察使卒完長於吏治所至姦惡屏迹民皆便之詳史傳

為百祿通州三河人大定三去詔職進士議武清王簿為龍山令清白有治迹升同知北京路轉運事  
錄南北路制獄所至無冤歷遷南京路候刑使御史臺以剛直能幹聞卒謚貞忠詳史傳

孟奎字元秀遼陽人大定間進士調察陽主簿遷汲縣令改定與令遷中都左警巡使時平章政事完  
顏寶貞禮接士大夫在其門者號冷巖子俊奎與其選累遷中都路都轉運使值旱詔審錄中都路  
冤獄多解平反大定初除博州防禦使凡屬縣事應赴州者不得泊於逆旅以防吏姦人咸便之遷北  
京臨濱等路按察轉運使監軍完顏恩焚虛造功狀奎劾奏免其官員祐初卒謚莊肅詳金史

孫德淵字資深興中州人大定間進士調涑水丞遷沙河令有盜桑者主遷之盜自以刃刺足曰秋桑  
倒不禁採汝何得刺我許之縣德淵曰亟捕而傷瘡必在後今在前乃自刺也盜遂引服以瘞去官民  
為刻石祠之察廉起復北京轉運司都司判官累遷至臨義軍節度使潞州破被執俄有拜於前者皆  
沙河舊民也密獲德淵遂得脫貞祐二年拜工部尚書是時山東乏兵食有司請蠲南恩例舉人居喪  
者亦許納錢就試德淵奏此大傷名教事遂寢及致士御史許古論屬其才可大用宣宗嘉納未幾卒  
見史傳

烏古孫兀也上京路人明昌七年充萬戶備邊有功除歸德軍節度副使蔡康遷同知遼瀋路節  
度使再遷唐州刺史泰和六年遷卻宋使諒遷同知河南府事為右副元帥完顏匡右翼都統大

安初遷昌武軍節度使轉上京留守三年遷元帥左都監兼北京留守貞祐元年以兵入衛中禁諸將  
兵為六千守定興軍敗兀屯死之

高錫字永之以父蔭補官補滄州酒使累遷洋州令恭康遼東路轉運使天祥官歷上之遷京

轉運副使員格初仕至河北東路按察轉運使元兵破城投城下死之

富察鄭留守文叔東京踏威泰必喇哈女人六歲二十二年登進士累遷北京臨洪路按察副使

表單節度使西京人李安兄弟爭財府縣不能法按察司移鄭留守平理數月不問會釋奠

孔子廟乃引安兄弟與諸生致齒列坐會酒陳說古之友協歡事安兄弟感悟誓不復爭相讓而去

州之遺乃禁游食簡兵衛盜息獄空朝廷賜錫宴錢以表之貞祐二年以東京留守致仕四年卒取奏

高宗盡焚之續詩史傳

論曰傳云君子俯過者化俯存者神又曰民可使由之不可使知之相傳 國朝陸稼書先生今靈

壽時者兄弟爭產致訟者先生呼謂之曰汝兄弟也宜各盡其道命弟呼兄曰哥哥兄呼弟為弟弟

又促令更相呼喚不得住口如是數十聲兄與弟聲淚俱下繼而而大哭各謝眾去觀者此者可以

人性本來皆善古今治術相同然則知天叔其知道也哉

附錄雜節

國朝

慶吉字篤亭瀋陽鎮盛旗漢軍人候補佐領同治二年十月帶勇赴北邊林勒賊於昌圖廳屬榆樹台（奉天遼寧治仍屬昌圖）過盜首王五接仗力竭陣亡奉

旨旌卹建祠祀之

文楷字士軒候補防禦騎校與慶吉同旗漢軍人同治二年並勦賊陣亡奉

旨旌卹祠祀亦如之

徐傑字登南順天大興人官國廳州檢升梨樹城照磨同治二年隨慶吉文楷擊賊過害奉

旨旌卹合祠祀焉

論曰邊疆嚴邑無慷慨及忠義之人黯然其無色也蔡亥之難慶文徐三公雖致輿尸而見危授命既為奉邑生色即於旅興邊氓禮義之教大有裨益高祠而祀之誰曰不宜

今職（以設官先後為次）

照磨

高涵（安徽貴池人道光元年任有惠政邑人去思塑像鬼王廟）

馮宣

陳

劉

沈 榮 (順天宛平人道光五年任)

孫 日 堂 (江蘇吳縣人道光八年任)

張 步 嵩 (山西文水人道光十一年任)

張長泰 (湖南靖州人自道光十五年至二十九年先後交卸復任凡十四年間在任最久與商民協

洽倡率修理各祠廟及酌定官斗秤等事有碑文可徵人亦多稱述之)

劉 經 常 (湖南巴陵人道光十六年任)

楊 茂 林 (甘肅涇州人自道光二十九年至咸豐八年先後交卸復任共九年)

覺 羅 福 徵 (咸豐初間兩次署任)

徐 榮 (籍見前咸豐九年任同治二年調任)

姚 利 紳 (江蘇吳縣人同治四年任十年後任)

胡 俊 德 (同治五年任)

張 雲 蕃 (同治五年任籍貫貴州任見縣令)

蔣壽同（江蘇元和人同治六年任）

王官彥（順天大興人同治十三年任）

夏昌齡（浙江餘姚人光緒元年任）

沈謀成（順天大興人光緒二年任現通化縣典史）

趙良楷（直隸承德人光緒三年任）

按自道光建元 奏準分設照磨上下纔五六年耳博訪遺諫共得二十有一人就中失籍者三

失名與籍者二此外尚應有姓名籍貫俱失者如張君長泰十四年間三出通差（見廟碑奉天

每年應交京倉米豆派員由海道押運通州謂之通差）其間署任者只存此劉君則是尚有二人

也而竟已迷失失考蓋官無可紀之實屋移物換轉瞬間曾不知為誰何矣吁可弗警也哉

縣令

錢開震（浙江仁和人前署鳳凰廳同知和州知州光緒四年試署奉化開滄縣治事並被 奏請實

授八年卸事九年復任俸滿現升 興京撫民同知）

王為澂（山東福山人試同通判光緒八年署任

張雲蒼（順天大興人進補義州知州光緒九年署任



張 寅 (四川監生由雲南起復知縣據奏奉天光緒十年任)

論曰官非久於其任不足以資治理易所謂天道化歲是也朝秦暮楚令數易民滋擾矣况疆地且開創哉奉歡甫六年故令已四見似非所以便民者不知通變成創寬以從容暇豫之時政觀厥成則起遷不次之為善夫安得有言責者猷可於 朝廷乎為政足以望之

師儒

劉 鈺 (奉天府承德縣人充 盛京右翼官學漢教習光緒四年署任)

趙萬泰 (直隸清豐縣舉人光緒四年任助理創修 學宮事宣十年俸滿)

論曰宰相需用讀書人是已今之學官出身至微未必食糜餼之士蓋猶師前人意也然則 朝廷既愛其官慎其選凡與其選者顧即以此為稽古之崇而遂已乎

僚屬

典史任鳳林 (河南鄭州人光緒四年任九年卸事)

典史應 壇 (直隸臨榆人候補巡檢光緒九年署任)

祀總趙連城 (順天寧河人光緒七年升補)

外委李萬貴 (奉天海城人光緒四年拔補)

論曰自前將學深文勤公奉定辨章邊關州縣與服省異制加銜歷官祿民僭屬大有地檢史目  
典史武有捕盜把總外委等官皆統轄之所以倚其權者不為不重矣何以畀之何以予之讀了了  
之精能勿兢兢高而深長思乎

奉化縣志卷之七

一〇六

志人物上

人物不一類而各類其類大聖大賢天下為世人物也一國一鄉之善士一國一鄉人物也即十字之邑厥有忠信大成其大小成其小安在不以人物名哉古者屬紳先生死祭於社今之孝子悌弟國典亦允祀於鄉識以觀聽切而感化易故禱於世而未忍忘耳奉邑地本荒服先代賢哲可據而善策者類如前數近有鄉型孝義烈女訪求序列如左而以流屬附於篇則有美斯著可愛必傳庶乎其徵信也歟

前哲

遼

寶景庸中京人清寧進士大安初監修國史封陳國公授武定軍節度使拾流亡裁奸猾決冤獄能恆人心有感望七年葬中京留官卒諡簡憲

金

鄭子聃字景純大定府人父宏遠金源令子聃及冠有能賦聲天德三年是試一甲第三子聃自負嘗歎不得為第一人正隆二年海陵以第一人程文問于聃子聃少之海陵不悅乃使子聃與翰林修撰

纂載楊伯仁宣徽判官張汝霖等同進士雜賦子解恭第一海陵青之進官三階除翰林侍講改侍郎  
史京鑑早詔子解法凶遼謝兩人以比顏真卿累遷侍講兼修國史子解英俊有直氣為文亦傑生平  
銜著詩文二千餘篇詳史傳

論曰景純以權直之氣見賞於時人權比之顏魯公有以也至其甲第高無所重本不在此矣壞才  
欲該志士之常良工而賤之古今同慨海陵後試果占是鯨文章足價不洵為罕荖者一吐其氣哉  
亦可稱千古佳話矣

王維翰字之翰北京路龍山大穴二十八年進士調貴德州軍事判官蔡原遷永霸令健訟哀息歷  
弘政獲嘉令依肩持國治河決遷一階改北京轉運戶籍判官同知保靜並節度使檢括戶籍一郡平  
貞祐初轉文海軍節度使舟行過鹽雖翰呼謂之曰爾輩本良民因亂至此財物不足惜勿恐吾家可  
也盜慮其言竟去至鎮無兵而敵騎充斥鄰郡皆望風潰離翰謂吏民曰孤城不可守此州阻山浮海  
當有生地無俱為魚肉也乃縱百姓各避難唯率吏民獻從者奔東北山結營堡自守力窮被執不屈  
死之追諡中奉大夫

翰曰前賢高士窮見節義世亂識忠臣尚矣王節度之鎮定海縱民避難自乃臨難不苟免蓋一舉  
而留仁勇威備焉自為嚴寒松柏其允哉

光顏伯嘉北京路額補衮必刺極安人明昌二年進士初為中郎左警巡判官執法不避權貴王興定元年官御史中丞宣崇憂早伯嘉奏曰日者君象早者人君自用亢極之厲且瘳和陰陽章起之戰不直歸罪有司三年宰相請修山憲以避兵是議又欲棄河東徙民以實陝西伯嘉皆以切諫止之伯嘉純直不能與時低昂嘗曰生為男子當益國寧民其他不可學也宰相高汝礪方希羅國位伯嘉論宰相與之忤由是毀之者衆元光二年權參知政事行尚書省於河中平陝西精銳與平陽公史詠其後河東再變詳見金史

尚博霄北京人好施與鄉里以善人稱祿道忠仕至北京留守

瑤里字述北京路院羅山謀元人勇決善戰自幼以軍功顯權海濱令廉能稱職明昌六年北邊有警字述時為東北路檢討使率兵往救解慶州圍六郡牧人叛字述為都統領步騎入至懿州奮擊大敗之承安二年追敗亂軍千餘於錦州圍獲射剽掠悉逐本戶五年知廣寧府仍改東北路檢討使擇選有功三邊為崇義軍節度使

皆六為錫北京路龍山人至寧初進士歷官州郡有聲歸德受兵為錫為行院都事經書守禦一府倚重及蘭變或勸以微服免不從遂過塞元

去守禦才力大等入初與元度權歸本華舉太祖命度植為右副元帥守冀搜錦州臨遼軍節度觀  
察使還河東屯路兵馬都總管鎮河東太宗南伐道出平陽見田野不治問守賢對曰民貧乏耕具詔  
給牛萬頭乃從關中人民墾地河東時河中未下守賢請自北面營城先營城果下全兵十萬保空  
山守賢以三千人破之攻河南降其渠帥洛西遂定子穀累功曾河東路總管孫伯溫死平陽之難  
王克敬字能叔大寧人幼奇穎丞相完澤一見許為令器累官江浙行省左右司都事時番陽大饑總  
管王都中出廩粟賑之行有欲罪其擅發克敬曰番陽聚此千里以待命民且死彼為仁吾屬獨為不  
仁乎都中困得免拜監觀御史遷左司都事時吳景勳籍國治丞相拜住請改置前政不便者會議中  
書學克敬首言江南包銀鹽兩浙煎鹽諸弊皆當罷詔從之泰定中奉和政事行省遠陽俄除江南行  
臺治書御史又遷淮東廉訪使不縱貪量不阿宗戚以正紀綱為已任聲譽益隆元統初為浙江行省  
參政年五十九即請老謂人曰穴址而峻嶺必危再寶之本必傷其根無功德而泰富貴何以異此又  
曰世俗喜言勿認真大臨事而不認真莫盡忠之道乎生平喜讀書有得輒以筆記久之成帙有文集  
行於世年封梁郡公諡文肅子時亦以文學顯官翰林承旨

論曰認真二字最關學問蓋著誠去偽之根本也 魏輔庵忠節公為理學為名臣嘗有認真草  
三十歲行世公之學蓋得力於此今觀文肅亦然又莫疑其聲譽隆而勲業燦燦

孫秀實太寧人性剛毅喜聞人急重人王仲和嘗託秀實貸富人鈔二千錠實不能償逃去數年其親思成疾秀實曰饋薪米存問即為償價取券還其家復命奴贖金討仲和使歸父子歡聚聞者莫不嗟美又李懷玉等貸秀實鈔數千錠度無以償盡焚其券人咸稱之事聞詔旌其義

論曰仗義贖財解紛排難好名之人顏能之若孫秀實之於仲和始終扶濟委曲用心如此其仁心義質之君子矣乎

劉廷讓大寧人至順初過兵亂攜家走避追兵急廷讓棄子抱弟扶母疾趨得免事聞於朝詔旌之

論曰伯道無兒今昔所慨不謂千載下乃復有劉廷讓其人也後果歿於湖石不可知而每令人讓敬作顛沛必於是之想

崔敬字伯恭大寧人順帝至元六年拜監察御史時既毀文宗廟主又從文宗后於東安州而放其子燕帖古思於高麗敬奏請迎歸太后太子以全母子之情盡骨肉之義又上疏諫天子廼幸上都宜御內殿與宰臣謀治道究古今盛衰之由及帝教以歷代珍寶分賜近侍又以思不可強乞追所賜以待有功至正初遷河南又遷江東所至抑豪強惠下窮洗冤滯與學勸教百廢備舉十一年遷同知大都路總管府事直沽河淤數年委敬治之不三月告成歲服其能十七年分省陵州時盜據齊魯敬兼鎮兵刑戶工四部事供給諸軍事無不集山東郡邑之獲盜者居多年諡忠敏

鄉型

李過春字曉園守善社人初為昌園學廩生過

學恩貢成均光緒四年改設縣治立學校撥歸奉化籍性孝友端謹具幹濟才昌園創修

聖廟過春與其事擴濶有鶴立雞群之概趨太守夙重之及本縣建修 學宮官紳延舉為領袖過春

慨任之公而忘私始終其事兩越春秋如一日事有斷荆勞怨弗避亦每事和衷無疾聲遽色故人爭

慕其才兼服其量 學宮告成心力交瘁乃於七年積勞病歿年五十有八士林悼惜會葬者甚眾遠

近無如不知皆稱曉園先生學博超羣夙承族其門曰望重儒林咸以為不愧云（林萬春等敬採舉）

論曰邊地沐 化未久俗鄙野而士習多淳實過春崛起窮鄉能振流俗其諸無待而與豪

傑士歟詳察衆好又忘其跬步不踰尚尚儒風表裏如一傳所謂不為昭昭節節不為冥冥墮行過

春殆庶幾有焉

劉輝才力學植品初為杏林諸生考取小教習（唯奉省有此以諸生考充關東教習漢軍八旗小學

差滿引 見以訓導選用）後移居縣治之永隆社性端直好排難解紛人多賴之教授生徒數十

年孜孜志倦成就後進廟務至今稱頌弗衰昌園創修

聖廟輝才籌辦捐事不遺餘力而生平捐介尤可風焉（林萬春採舉）



由交平學桂於湖山處復慈人進先圖務愚意之難治街喜讀書云卷錄性實德史其嘗得其母以父  
 無禮元志恭謹六年進此是日能勿得拜而無勝政予多矣史惶然退因改行蓋其素行端真有以感  
 之非家心長元經賦樂真遊給孤者（即今之鬼王廟）見旅櫬繫夕尸骸暴露尋僧隨故處然傷  
 之痛者六世三十五晚（詳廟碑）俾盡置埋藏焉其懷德類如此（林萬春趙廷瑞賀殿寬節樹  
 著並舉）

鄉里事蹟附錄

林文球初登州八代世興人樞東溪先生嘉慶辛酉孝廉清貧博學品尤高潔著撫諫堂時文稿人多  
 贈美之文球業儒親景進取道光間移居縣治允順社樸素樂善尤敦睦宗族現年近八旬身康強子  
 賢孝人以為德類云（路槐鄉錄舉）

林萬春字為海金州附貢生隨父文球遷縣治性真摯喜讀書現年五十有五雙親在堂壽開八袂  
 萬春率弟昆頌博奉養有孺慕風孝友一室為邑境所矜式植品端潔樸素鄉里化之而謙遜和藹  
 後進士林尤推服云（李應辰太史桂並舉）

王會清忠遠社八壽以籍歲貢現年五十有三學淵德長人品端端正未詳其事略人咸稱之（王肇岐

附錄）

趙化南允嘖社人壽氣籍諸生年已望七學品與王會清略同（王學岐孫舉）

孔繼儒係山東 聖裔

聖廟五品執事銜遷邑之守善社居焉樸素慷慨好周濟宗黨尤樂為人息爭端雖貴錢帛不卸也一時鄉里咸重之適其門曰闕里世家（林萬春採舉）

李慶恩性剛直弱冠應童子試艱於遇設無棄進取習岐黃術於瘟疫痘疹兩科尤精邃三折肱每天災或行門恒如市活人蓋無算高嘗採輯瘟疫摘要二卷神舉于逸劇有心得晚歲尤樂善不倦喜涉獵群書尤耐讀勵懲各編輟手鈔附以論議鈔錄有聲著有觀感益識錄四卷藏於家時年八十有五（林萬春採舉）

論曰生人必行植品一朝失足百年瓦解故蓋棺而後論定伊古為然柳型林文珠以下參以向來志例非附得而書也但量見紳鈔各有捐貲鉅款不願仰邀 旌獎者大吏輒聞於 朝請卹那志以彰其義多奉 旨照准爰擬仿斯例為奉邑高顯諸君各自兢兢以副雅望庶幾夙夜以永終譽蓋三復振臨詩歟

奉化縣志卷之七終

奉化縣志卷之八

志人物下

孝義表

王學顏太定社人為照磨署吏性剛直無稍靈行捐地基寔鬼王廟施香火地若干响（見廟碑）又隨照磨張長泰約衆定斗秤規商民稱便財神廟碑稱其扶濟危困有義士風道光二十七年連歲荒歉農民困苦西公益地局執事人劉薪伐起意丈地博租以學顏人望願屬求為出力學顏執不可固憤恨明年秋薪伐子潰玉誘殺之商民悼其因公被禍即於鬼王廟立像祀焉（賀殿寬林報）

李萬鈞太定社人武生振邦之祖家貧傭身養親以孝稱中年力困起家慷慨好施與扶濟危困能力為之義聲諸郡多有李善人之稱歲荒歉施濟貧民門常如市米騰貴減價出糶人尤銜感同治四年馬賊寇起拜行劫掠至萬鈞門貧民數十百人迎賊語曰此善人也幸勿害賊驚焉歎去八十有九無疾而終（張佩文路槐柳探舉）

許占一本古林長者廳人性個儻初誤為盜然不嗜殺人無淫暴行開昌國海公有青天之名心慕之技技裁焉後巨盜馬俊子湯極海公殉難占一痛哭為緣金親送其柩於闕嗣歸統領劉喜芳軍下門

同治四年奉邑三運倉勳帶兵三百名嚴警豫治避過賊之以安國家高五年隨劉營赴直隸一帶勦賊以功保花翎守備加都司銜明年在廣平府之馬嘯橋遇巨寇陳大刀接仗與營官劉在嶽同時力竭陣亡時年二十有四奉

旨卹賞雲騎尉世職恩騎尉世襲罔替（李敏採舉）

論曰君子論人祇論後半截諺所謂貞婦白頭失節不如老妓從良有以哉嘗考古史如孔彥舟輩固不足道若王伯龍功烈赫赫進爵王公初固亦聚斂為盜者也然則占一從於義死於忠又何害其初為不軌而必欲苛責不已耶！

崔峻德允順社人富而好施鄉里有求輒應無吝色鯨鯨廢疾者尤矜憐周卹之施義田以募貧旅治家有法凡百餘人雍雍和睦七世同居高年八十以老終（林萬春採舉）

胡修翰字鳳五節婦胡任氏嗣子事母能得歡心佐母治家五世同居令譽著者凡百七十人無少長咸相敦睦以故有聲學序聞於人亦和易無忤光緒九年夏母節孝坊成捧觴而壽親友登堂祝嘏者凡數百人一時稱盛秋修翰以疾卒年五十有二母亦尋歿人爭惜之（李敏採舉）

張炳辰太定社人寄外籍庠生武生張佩文胞弟也同志同懷雅相敦睦炳辰勤學好閱積書常千卷琳瑯滿架性為磊落尚氣誼相傳同治庚午是試校闈竊都門打磨廠踏拾紙包內裏錢

帖質帳二事高贊顯鉅訪其人選之年三十三以疾卒士人多憐惜焉（高顯清株舉）

勸發邑人充勇自同治元年馮賊王五等倡亂發率練勇禦之鏖戰力竭陣亡同死者十六人尸骸  
獲歸居民哀之合築大墓共遷焉有碑記其事（以下同治定元以來殉難死義諸人彙記類附  
於此）

張德才 王鴻儒

李悅廷 黃玉林

黎廣才 吳永春

孟廣興 李國仁

梁萬頃 盧才

林士明 董義好

楊林 常和青

檢發

以上十五人均與勸發同時死難（李春陽株舉）

陳蒼

孫 昭

王從雲

張一祿

許永和

李振邦

張 喜

以上七人係練勇同治二年十月在邑之榆樹台戰歿附祀三公祠並禮房存卷

孫發模道子屯人同治二年率勇勦賊賊績被獲不屈死

劉國發南郭家店北屯人與孫發同死與難者共八人其六人未詳（二名李應辰謀舉）

李向云

陳景春

柳得春

舒萬年

劉 起

高起

韓啟文

以上七人係同治三年十月二十五日在小城子與病子李王五等接仗陣亡義勇曲棍香株舉

徐法讓進丁丑人同治三年魯橋馬賊遇於小紅嘴傷賊數人力竭陣亡（董柏楹株舉）

王光五

王振國

高老松

齊光均

趙福（雙兒人）

陳斌

王志恩

鄭福

羅魁

以上九人皆同治三年殉難（王望文株舉）

張萬福

張守山

符山林

辛貞

趙永歲

李永歲

陳貞

劉山

趙太

楊德

岳忠

王國相

楊萬升

以上十三人皆捕盜兵像同治四年五月與馬賊王占一接仗陣亡（王聲岐據舉）



尤景海 劉家屯人

劉富泰 劉家屯人

王經聲 永生店店東

鞠榮 糊匠

伍和

伍毅 (與伍和同姓老葛工人以上六名皆同治五年十二月題舉) 王筆岐 (拔舉)

劉某 (或稱劉大) 縣治街人同治五十二年為賊不屈死

侯爽 (老漢屯人) (二名皆槐柳林舉)

姜文

王天一

李長春

鄭平富 (以上皆炮手)

李文炳 (商人)

後 附 (見三) 以上七名皆同治五年十二月題舉 (王筆岐拔舉)

孫 舉 二十里堡屯人光緒元年追馬賊至懷遠界中絕死(不幸應衣法舉)

論曰表章節義士大夫之責也奉邑疊遭逆亂即癸亥之難只縣城死者已數百人遑論其他哉茲以修志旁諸博採極力刮搜並由縣官出示遍諭商民人等凡死難者見聞果確准予其與紳士一体呈送數月之久數年之事乃只有此數甚矣集事之難而亦諸忠義之不幸也說中如劉富泰本係被虜再賊銅馬賊怒其不遜而捨固殺之與臨難不屈者有間然舉則賊入其家劫馬去怒而追之遇害亦與捍衛鄉閭憤公義而死者不同茲之列名殉難諸人此類恐正亦不免而驟治衛之劉某罵賊而死者反逸其名今善善從長一併附錄訖筆滿墨三正所以著湮沒之多而重衣之也可勝嘆哉

孝義事略附錄

農人杜祿居中安堡性樸實少孤事母最孝家貧能備甘旨嘗赴市拾一梨不忍食懷以奉母邑紳林萬春親見之相為感喟中并失偶為人傭作去家二里外雞鳴而往夜必歸伴母率以為常嗣因母老病遂不暫離母沒甚哀毀里人咸稱歎焉現年三十有四(林萬春採舉)

鄭武元讀社民人少孤兄弟二人分饜養武獨奉母自生養至死壽咸能盡力以孝稱鄉里現年六

十有六(王肇岐採舉)

姜堯芳世居小城子也刻苦力學專外藉為諸生其父某先以孝聞嘗焚香禱天誓絕食腫癰祈增  
父壽其芳生而能肖竊踵父行祝父嘏亦不茹堂者有年讀書求心得洵洵表異為士林所矜重以為  
可承堂構焉時年三十餘（郭樹著錄舉）

孟天才字善社人業醫性孝母楊氏患瘋疾治久不愈嘗呼號地無狀一日雨夜臥通衢泥淖中家  
人挽勸不起父憤恨欲曳殺之天才長跪哀號戚感行踏父顏露負母行聖國其項血淋漓不顧也妻  
由綢護十餘年如一日今母沒父老能備甘旨以養人咸稱之晚年四十歲（孟昭文錄舉）

鄭世昌字慎社人事詞父與雲母宋氏以孝稱母病三年輟轉床褥未嘗廢離母歿父老備甘旨養焉  
時年三十三歲（王肇岐錄舉）

殞殿寬字善社人性儻務農經商為某家僕小感稍置學田為士人倡買地作官道用便行旅  
光緒七年歲荒散煮粥濟貧邑凡有善舉莫不與焉趙學士博為旌其門曰樂善好施高顯清錄舉）  
關景福瑞祥社民人性明敏果毅尤喜處家全大体父承禮與叔父承請承易父析著未幾兩叔父相  
繼卒承請子景雲有足疾不愈承易妻陳氏操孤子景輝尚幼俱家業滿然景福慮高傷之挽勸父母  
仍舍學祭初不允至再至三以誠格之終得請至今景輝年稍長知勤稼穡而景雲之足疾亦竟愈人  
咸以為孝義之報云（董樹楹錄舉）

趙永利忠孝社人公正能治家同居五世凡百五十餘人皆相率敦睦為一邑之冠子弟擇才校事業儒如其璧廷瑞高誦生皆能勤苦力學有聲黌序間（王肇岐採舉）

郭明有佳允順社數世同居家近百人明有治家正直無私曲成率教相親睦于殿臣以多嗜好嚴加管束鬱疾卒而家人益勸（王肇岐採舉）

孫鑄永陸社人性公直喜治家老幼凡七十五人相愛睦無勃然狀蓋七世同居人稱頌焉（太史桂採舉）

尚桂卿本山東人遷居邑之大房身屯願個儻有才藝拙於謀生而遇事能見其大同治二年慶文徐三公殉難首先糾眾紿呈請上憲聞於

朝得邀

卹典是祠祀之為是尚焉現年四十餘（路槐卿李敏採舉）

柴茂守善社人性好施與如縣治

城隍廟

關帝廟暨仙馬泉廟先後施香火地凡五十六响有奇詳各廟匾額人頌美之（賀殿寬採舉）

崇孝義附錄諸人於志例非所得書也志者苦衷已詳前論茲就採訪冊片善必陳權以為新邑勸

難或經在諸語略事區別有蓋嘗為郡人士所失諒也昔元西河愛學經分巡之請修越人物志辭之不得至鑿坏而適夫豈無故哉

論曰昔人謂三代下唯恐不好名蓋與諸後進俯趨時尚語不自覺學德其無能知務修名重質行更相愛慕固已為有心人所許悅情是古之君子精心考道日有孜孜年四十而後成德猶不敢信為足據也今之於古自非可同年語者篇中如杜祿鄰世呂善廷芳并纔三十有奇去論定之期為遠尚其冰淵莫凜勿墮彌能益檢身心願名思義他日聲名實大則舉主與榮且不令後之倚忘者以此權筆書作浮雲觀也則改足望之矣

流寓

馮某乞兒氣守不凡性至孝與籍閩之弗昔人無知者但咸曰為馮花子歲豐閩與其母來寓縣東之瑞祥社破窰中日出行乞得甘食皆親炊奉母自取殘粒和糠粒雜食母分其餘報曰兒在外嘗佳味矣慈慈操保不少休暇則嗚嗚作歌以慰母村人時有慶忌雜群丐中識者寺指曰馮花子未矣多與酒肉使歸奉母為喜動顏色再拜去光緒二年母暮卒馮掩其尸日夜環泣絕粒五日端坐死（太史桂探舉）

論曰或謂流寓首乞兒可乎應之曰可此天事也不以人事論雖凶加縲囚澆若虎卒奇天理爛然

不苦其為君子借之往贈率皆履嘉德微爾若滿序銳寒切身誰知恣毋不知有他生以養死以  
殉彼之日乾春軸而綸理有勳勳滿蒙區而內鮮實行君夫豈值若人一盼哉雅本言之即謂為  
高賢本何不可故並把臂入林以為世勸真能得有心人於其菲處壇塚立石表曰馮序子墓斯亦  
得之矣

惠紋藍領長蒙古鑲紅旗人

保昌之品立功漢軍鑲藍旗人

吉泰滿洲正黃旗人

福全滿洲鑲黃旗人

全壽滿洲鑲黃旗人

傅得布滿洲正紅旗人

崇喜滿洲鑲白旗人

依林泰滿洲鑲白旗人

德新滿洲鑲白旗人

文登滿洲鑲白旗人

音德布滿洲鑲藍旗人

富春滿洲鑲藍旗人

錫保蒙古正黃旗人

榮安蒙古鑲黃旗人

連升蒙古鑲紅旗人

成德漢軍鑲紅旗人

李玉春漢軍鑲紅旗人

玉廣漢軍正藍旗人

茂齡漢軍鑲藍旗人

依音阿漢軍鑲藍旗人

恩翰漢軍鑲藍旗人

劉萬昌漢軍正白旗人

高殿相漢軍鑲白旗人

世宗憲皇帝五子 福克訥

崔威富跟役

以上前二十三人條潘陽旗兵同治二年十月在邑之榆樹台戰殲獲景元威富其死之詩附祀

三公祀（禮房存卷在籍已殘缺不全定有遺漏）

王麻子山東人同治三年死爲子李之難（王李岐族舉）

明陞吉林滿洲鑲白旗甲兵光緒九年春在縣屬戴家堡勦賊陣亡

金英吉林滿洲鑲白旗甲兵十年六月在邑之大城子遇賊戰歿

流寓附錄

單德林直隸撫寧人性篤孝行謹詳撫寧縣志本邑李廣恩觀感益識錄亦載其逸事今攝略云

德林早喪父事母孝母病于夜焚香禱天遂瘳業於商嘗卷昌圖之八面城除夕獨念母望妻而呼淚

滲漶下同治四年客買黃員褂即今之縣治也十二月遭馬逆之變忽念母不得終養悲不自勝欲

笑圍出恍惚中若神告之賊將去也保無害乃止亂平狼跡歸跪母前慟哭遂誓不復出母殁繪像

祀之如生年七十餘樂善讀書不倦

論曰求仙問佛事多誕異唯單君之神默以苦非妄也孝經感應章曰孝悌之至通於神明光於四

海無所不通傳曰至誠之道可以前知此其明驗矣然則單君不忍違母之一念其孝之至誠之至



成世昌字鳳占先世浙人貴籍直之清苑縣性樸介發德直檢束身心動止語默皆有定則獨行己志不較受人財尤不妄交過華士時流輒揮臂去嘗議之弗顧也葉中韓光緒四五年嘗奉化縣奉正直嚴厲跬步不渝胥吏暨獲輩咸敬憚之公餘蒔花為事旋去不復逸蓋事於耕桑撒漁以自樂云

紫朱子謂必信必果不害其高自守故聖人猶有取高如成君詎不謂然而顧可以硬硬者違棄之若違乎因筆以收之

論曰流寓名賢志乘記之以郡人愛慕不能忘且可以示則效也奉邑僻在邊荒於古失者通而論之若茲之馮單為孝子鳳占為端人惠然蒞止降至二崔臨難不肯免皆可心焉歎之為邊塞先兒滿漢漢營為吾民捐軀捍患不尤宜永矢弗諼也耶

烈女

姜氏德之女儒童王煦因妻夫婦生展支于同年十七合奄怙德甚厲奉堂上以孝稱趨三冀煦因出就傅旋病歸加劉氏禱天願以身代無何煦因卒哭盡哀舍殮甫畢投環死時道光二十二年九月二十日也紳耆攀狀上

聞奉

旨旌表（扶奉）

昔年月卷在邑圖未經查履許洪龍標烈婦表碑（錄舉）

范氏處士廷佐女年十六歸劉景堯克盡婦職越九載景堯病卒無子翁以家貧無可議親欲奪其志氏初以待翁疾為辭及再三勸諭則給以逾三月乃嫁及夫亡百日哭於墓盡哀歸節死時光緒五年九月廿八日也紳耆李過春等以狀舉初懸錢開宸上陳八年奉

旨旌表

任氏名門女幼賢淑十七歲歸胡秀奉事舅姑恪盡婦職道光十五年秀疾卒氏年二十三抗心守志砥節端嚴家人同舉者百七十餘從無閒言誨兩姪修翰廷翰為嗣家初不甚裕自紡績佐之讀書責望不寬假比皆成立字翰附貢悲聲費序憫廷翰亦遊泮郡從弟子皆仰承循循有規度人翁稱母教之善而敦宗慈誼嫻細懿德昭備馬光緒三年其戚鄧侍御慶麟在都呈狀儀部題

奏奉

旨旌表九年坊成邑人素之殷祝嘏不期而會者凡數百人是年秋以疾終壽七十有一

苗氏永德之女張富奎妻年二十三光緒七年正月二十六夜富奎以事出未歸賊汪付穰破戶入強姦不從遂被慘殺隨業上

聞奉

昔旌表知縣錢簡震隔其門曰碧血流芳

李氏年十六劉小猷童養婦光緒五年其夫兄市幅屨調益不從十二月因尋鬻分狠毆氏越日死隨

葬諸

旌表懸木結尚表入

秦（以上皆奉化卷府）

劉氏宋總武妻年二十五夫七子天柱在襁褓家貧如洗苦志守貞元五十八年加一日賢者難之卒

八十有三（太史桂標舉）

齊氏秦有之妻夫七年二十五守節至八十四歲以壽終（頌殿寬標舉）

吳氏幼喪母（鞠於嫡母朱氏故或言朱姓）劉後妻二十一歲夫故夫死靡他嗣子文明既成立病

殁遺孫又七孫媳苗氏少寡亦守義近二十二年氏茹苦含辛以成其志同治十一年八十二以壽終（

卜廷甲標舉）

孫氏通社熙二十二歲而寡守節至六十一歲病歿（李鼓標舉）

刷氏才沼洲妻年十九而寡誓不再嫁奉堂上維謹舅姑殁喪葬俱如禮慈一怪為子氏慨然曰

吾事畢矣前死志家人防之嚴嗣年終以男自毅請年二十九歲（胡廷為標舉）

李氏封翁信之女適春姑十七歲適偏童子貴免盡婦職有賢孝聲二十八歲夫亡姑先子幼孤以死守家故貧備辛勞無怠色姑改喪葬能盡禮適孤二到撫以成氏性端嚴保止不苟規年七十歲光緒七年

旌表

孟氏十九歲歸偏童張玉珠越三載夫亡誓志養親以守能得舅姑歡心翁晚年患痰疾侍湯藥尤謹嗣子元經撫以成立現年六十有八光緒七年

旌表

劉氏張國選妻二十一歲而寡家貧道子方在襁褓矢志不二孝義可風現年六十三歲光緒八年

旌表

潘氏王富妻年二十一夫亡遺腹生子家貧婦哀毀守節養親慈服數十年不怠現年七十歲官紳備

例請

旌表蒙奉

旨（冊籍未符有遲） 題奏

劉氏李儉妻十九歲夫故無子且貧誓守志貞義凜然現年五十有九請

莊奉蒙奉

音(國前)

王氏王振海妻夫亡青年守志人無聞言現年六十八歲光緒六年

莊和縣錢開憲備其門曰柏貞堂壽

張氏魏致中妻夫故年十九守節不再醮三十歲卒光緒八年

莊

谷氏艾希賢妻夫亡無子氏年二十七家亦貧守志甘心為孝事翁姑慈撫嗣子年勤備至現年七十

有八植節五十一年

任氏崔暖德弟廣德之妻年二十八夫亡無子翁在堂奉事惟謹撫嗣子與國以成今年逾七十守志

數十年鄉里賢之

杜氏年十七歸張廣德越五年廣德卒遺子亮亮甫八月翁老家貧失志不再醮勤窮績奉親撫孤人

無聞言現年五十有七守節三十五年

崔復德妻馬氏夫故年二十八遺子甫三月父志不二奉姑以孝撫孤以成現年逾六十自族究稱之八

以上以節卷末奉)

錢氏郝仰宗妻夫歿年二十四本山東人苦志守貞遷居邑之太定祇福範九嚴子二尋亦士謙五人教之成立明福明祥族例入貢現年八十有一鄉里賢之

孫氏唐生劉錦棠妻也夫亡年二十五矢志守貞奉舅姑以禮始終不怠子松齡教之讀成立亦為諸生書者其家人稱賢母馬現年五十有八礪節三十三年

王振與妻房氏三十歲夫故誓不再醮家人同饗養百餘人氏別嫌明徹不踰陞步子一早卒媳孫氏亦守志孫福田解孝養里黨稱之氏現年六十八歲守節三十六年（以上李應辰採舉）

王氏十七歲歸關鳳陽月餘而鳳陽卒婦哀毀誓以死守翁先亡奉姑最謹不事妝飾出入尤矜慎安安然敬循婦職貞信可風同居七十餘人無間言者夫兄子月庭為之嗣今成立矣現五十歲礪節三十三年（趙廷瑞採舉）

宋氏山西處士宋美之女神元一妻元一洪同望孫原任戶部尚書諱萬藻公從堂極處士廷藻次子也初廷藻遷吉林長春廳元一始移本色之雙城子居焉宋幾元一卒氏年二十一無子岩旅覺荒而堅節自誓守志履履章為嗣亦旌毀塊蔡氏並守志不二年宋氏年六十有一植節四十年蔡氏五十歲亦守貞三十年一門雙節庭闈蕭然宋氏夫兄復以次子履祥兼承宗祀以慰其志祥亦知孝人以為感有大家風焉

尚文舉妻王氏年二十九而文舉歿誓不絕適貞潔可風卒六十有二其年三十三年嗣子選齡亦旋亡其妻某氏並感而守志

宋氏鄭廣昌妻夫卒年二十三矢志不二守節三十年今五十三歲嗣子選齡成立旋亡妻某氏不去姑息守貞鄉里稱焉（以上太史柱採舉）

于氏崔政國妻政國邑之輿鹽漢人經商至吉林國委禽焉氏年十九以正月手歸越旬日而夫卒母

家欲奪其志堅不可奪遣作於翁姑遠取以表克勤婦職嗣嗣宗一子慶若衍生及喪命子歸夫骨而葬焉現年五十有四守節三十五年且免厥族重之

姚氏張文泰妻年二十一夫御軍墓亡氏哀號誓不再嫁以族子維高嗣有孫三人維亦沒氏屢遭家難志不稍衰現年七十有三守節五十一年

吳氏王承雲妻年二十七而寡子德方幼翁姑欲奪其志氏曰此兒命也決不可現年五十七歲守節三十年（以上王肇岐採舉）

劉氏已故節婦秦齊氏子媳萬貞妻也夫亡氏二十七今六十三守節凡三十六年（賀殿寬採舉）

霍氏趙信妻年二十三夫亡歿殉死父母諄諭乃止孝事翁姑撫嗣子鳳鳴成立同居人衆數十口操作為婦似先家人憐其苦氏曰人不可一日耽安逸吾安得以未亡人遠不事曹乎不輕出入並絕迹

不難學去欲節如此且竟賢之現年五十有四（張明文胡是翰並舉）

周氏崔沐福妻二十四歲而寡夫志不孝事翁姑治家有法今六十五歲守節四十一年（胡是翰

據舉）

安氏傅連發妻自二十二歲守寡節今六十矣生平善事舅乃姑撫嗣子元寬如生治家勤儉教誨宗族賢譽著焉

傅連發妻秦氏夫七年十八無子矢志以守今五十五歲守節三十二年事親撫嗣子與安氏略同人並稱之（以上董柏楹據舉）

魏氏年十九適鄭九合逾歲九合卒誓養親守志窮疾割嘗焚香禱天願以身代翁愈乃終身如素以答神庥後數年氏發痘欲死恍惚中記神為療治醫藥蘇患若頓失人以為存節之報嗣子中折妻鄒氏亦守志魏現年六十餘將偕寡媳終老焉（張佩文據舉）

崔氏高佩珍妻二十一歲夫亡今六十七歲守節四十六年（高顧清據舉）

劉氏宋萬發妻年十八而夫故家貧舅姑欲奪其志終誓以守現五十五歲守節三十七年（李敏據該社鄉約王鳳修據舉）

王氏仲希克妻年三十夫故一子甫週歲家人迫其嫁終不可奪事舅姑以孝稱勤儉刻勵同懷者七



十餘人氏操作不繼情亦從無間言現年七十有四猶日事紡績云（張佩文按舉）

楊氏姜文胡妻二十三歲夫故今五十九歲守節三十四年（高顯清按舉）

李氏高應業妻年二十六而寡守節三十七年今六十三歲（李敏按舉）

繆氏農家女性存以父母無子奉養不字兩親病歿殮葬皆賴之以終而時上環蒼榻恒風雨無阻如素以鐵指養生現五十五歲鄉里咸稱焉（高顯清按舉）

姜氏許中業妻家貧翁姑以存養守業中辛物故氏勤儉持家遺孤數人童才授事訓以教方而士而農或販賣各有所成就由是起家致富而性好善樂施與凡致累破隣族危海國舉皆奉養慈惠為之不厭迄今年近九旬耳目聰明履強是吾多勇御廣幼子遊學（名未詳）人以為厚德之報云（劉楚香山按舉）

高氏詢難尤景海之妻年二十九夫既死義氏亦誓死守家亦貧遠戩二朝不謀夕至乞食終無異志隣母孫王氏富而好善扶濟危困無倦色氏每于當休職念活人兩美之今子皆成立並知孝養氏現年五十有二（賀殿寬按舉）

論曰人以類聚時有天假焉尤景海之妻子母翁之孫王氏蓋忠孝節義萃於比閭謂之仁里其可

風歟高氏雖尚未命 茲別而首節並清以八議之條已特筆言之而後復矣

柳氏高發妻青年守節魏六十三歲（高顧清採舉）

列女附錄（未合） 旌倒音以待之）

倪氏姜慶璧妻二十六歲夫故現年五十有三計守節二十七年（王學岐採舉）

劉士本妻高氏二十六歲寡現年五十四歲守節二十八年

邵氏柳晉成妻年二十五寡現五十一歲守節二十六年

張氏唐文會妻年二十九寡現五十五歲守節二十六年（以上高顧清採舉）

論曰天地正氣鍾於男亦鍾於女陸稼書先生云當患難之際舍生取義蹈死如歸有烈丈夫之所難者而得之生長環堵不親師友之女子其天性所植誠獨厚也至孑然一身澆蕩無苦柏舟自矢之死靡他養舅姑扶門祿絮六尺之孤而還之亡者數前之舍生取義者又何間於難易焉昔哉其為言乎奉化嚴爾翰邑如姜氏范氏之故岩就義苗氏李氏之倉猝不渝妻有家法者若修翰母毓棠妻不愧門閨者若元一妻過春仲其早卓矣即如周陽妻之早寡景海妻之苦貞真有令人肅然起敬者夫誰在

褒揚之典及與未及也哉

又列女附錄

傅氏史萬質之母嶺巖山中人年二十一而寡遺家子龔備極艱辛同治初閩流難入蘇境嘗為人傭籍以接濟其貞節之苦人咸歎其之現年六十餘為質成立亦知存（陸槐卿採舉）

郭氏振海之女初字昌國孫發子儒童實知為室未婚而質如年氏年十六聞詠長號欲奔喪守志父母戚克百計勸阻堅不可奪誓曰使我易孫姓有死而已越數日適又值其祖妣之喪乃易服並往而哭衣感行路克不返舅姑欲以已女育之氏堅執婦禮乃縫其夫兄子為之嗣以終喪於是貞義之聲聞播遐邇氏現年三十許（李欽採舉）

葉貞女事傳聞異詞折中審記始為近理是否臆念仍瀆再詳且其夫家母家俱隸昌國於此志之有近掠美但或謂貞女至今未 旌昌國無志斯志通變舊例權以用勸者不一而足邊花有此卓絕之事附鄰勸善不亦可乎（又謂其夫家田宅產有在奉邑者）因避其說殷然端筆而書於

奉化縣志卷之九

志選舉

自虞廷載采周室賓興崇德有賢人文蔚起歷代皆數異而剖人才不擇地而生况今之僻壤遐陬咸  
被

聖朝雅化我唯奉邑處置未久科目自遠舍外無聞焉不得已聯合巔序並破格權書意在草昧初開用  
增觀感庶其說請教禮諸夕王多孝士願與拭目俟之

進士 (前代遺金外無考 國朝尚缺)

竇員景庸 (遠清寧 年)

鄭子琳 (金天德三年)

王維翰 (金大定二十八年)

完顏伯嘉 (金明昌二年)

莫禹錫 (金至寧 年)

舉人 (前代無考 國朝尚缺)

貢生 (前代無考)

國朝

辛過春 (恩貢初本島國學光緒四年倏歸縣籍見人物)

王會清（歲貢）

齊澤均（恩貢） 以上二名係移居縣治仍寄外

籍）

按靈壽志陸稼書先生云國家以科目取士原非謂所取者盡賢也意其中或有賢者耳宋太忠謂  
豈敢望拔十得五得一二足矣士之列於科目者恐太眾之言豈不當汗出發背也哉前輩精由此  
以進身而所重初不在此也又曰明之人才如夏原吉楊士奇皆一代偉人也而出於貢嚴嵩萬安  
進士且宰相也萬世遺惡名焉貢何必不如甲科哉在人之自勵何如耳名論俱在後學如此是為  
換骨金丹所謂先器識也亟為備錄於屬無庸更贅一辭矣

封蔭

鄭福盛（澤鈞之伯父） 年 馳封儒林郎

曲 氏（澤鈞之伯母） 年 馳封太夫人

李 信（過春之父） 例封修職郎

孫 氏（過春之母） 例封太孺人

鄭 貴（福德之父） 例封修職郎

劉 氏（福德之母） 例封太孺人

許薰元（占一之父 例贈武略騎尉）

萬氏（占一之母 例贈太夫人）

許德麟（占一之子 恩襲雲騎尉）

論曰：稼書先生云：朝廷設封蔭之典，欲使天下之為父祖者皆思教其子孫，而子孫者皆思不辱其父祖，育人才厚風俗之道也。觀其崇寵亦可以興起矣。今封翁李君以下皆承承及封，不過於例可得封耳。承襲世職許德麟亦並未請領。 敕書錄一並從權書之者是則一以勸學一以勸忠之微意云。

仕進（邑之登仕版者發軔首屈一指，又候選二人不能成卷附之封蔭之後）

鄭福德（太定社人吏員仕直隸永清縣典史光緒五年資遣流民十年永定河安瀾兩次出力疊保

奉 旨以縣丞升用並 賞戴藍翎加五品銜

附候選

鄭福全（福德之兄候選巡檢）

鄭澤鈞（福德之子候選州司）

論曰：士生荒僻之野，得此一命之榮亦足為閭里光也。然不得謂其微員遂不足以言經世明王。

文成之在龍揚揚忠隱之在狄道固存絕大事業在而漢蕭鄴侯起自寒賤高關國名相彼德何人哉在我之自勵已耳

側頁

胡修翰

劉焜靈（以上由附學生納貢自昌黎歸縣籍）

林萬春（見人榜）

劉翰城

張汝弼（以上由附學生納貢均屬外籍）

張化霖

賈應翔

于炳麟

崔毓璋

姜常泰

太史正聲

王文焯

郝明福

郝明祥

劉崇峙

于希壽

李澤

弓守志

胡維翰（以上均由俊秀納貢）

論曰漢張釋之黃霸皆以實是蘇蘇千秋偉者之論始建似藉強吳然必加釋之罪而後可若司馬

相如族以詞賦顯斯亦無道矣此陸稼書先生之言也持論最為高覺難以勸未後蒸究為士夫所當知之者故取錄以俟振拔之士

人端

壽民王國基本定社人現年九十有五世同堂三子政發忠孫八人九魁九元九章九新九福九春

九德喜免曾孫十二人乾漢金與倉子年子久子得子根子梁子慶得慶祥元孫二人百歲群嘗

壽婦林王氏廟臺子漢林守先之妻生子五曰福曰祿曰貞曰祥曰喜孫十福之子永勤祿之子永寧

永德永春永開貞之子永春永茂祥之子永年永芳喜之子永和曾孫為萬鈞為慶萬鍾為銀萬鈺為

鈇萬鋒萬銑萬金萬芳為寶慶寶成寶山為發成根成為發啟發群為財凡十有八人同治十三

年為慶子壽未生六歲為元長孫雍應熱同堂五世稱極盛焉氏於是年卒壽九十有四

端祥社壽婦賈樹發妻賈李氏現年屆八旬亦同堂五世子二長觀冷次觀興孫六振剛振舞振德觀

蒼子振光振祿振揚觀興子曾孫有雲閣雲山雲階雲峰雲岫雲亭雲嵐七人已有元孫一人名榮科

蓋亦甚盛也

論曰○朝是優老之典凡百歲老民老婦建坊○○錫題○○賜銀幣有壽具有親見七代五世同

堂者亦稀例○○旌之若曰是皆由德以致福不僅為昇平人端也今之王國基林王氏賈李氏傳



播聞里滋有賢聲雖未得登○  
●茲實觀乎此者其亦可以興矣

附錄縣學府學文生

傅作霖

李應辰

胡廷翰

趙廷瑞

張春甲(以上科目國撥歸縣學)

李松心

姜鐘飛

姜夢飛

王肇岐

李鐘毓

張夢齡

太史桂

劉獻廷

孟松喬

王錫三(以上歷年取入縣學)

李煥庚

王錫侯

劉馨山

董伯楨

李玉華(以上歷年取進縣府學)

附錄外籍文生

劉輝斗(見人物)

張炳辰

王鴻猷

趙廷璧

趙化南

常懷玉

辛海瀾

姜廷芳(見人物)

杜殿甲

趙子祜

高顯清

據昌圖未立學校以前(同治七年始奏設學)之士之生於斯而有志上進者率寄籍於邊程

各州縣亦有入昌圖學設縣治後均未及撥歸昌圖籍存於此者今一併附錄以免徇隔且必均

改歸本縣籍然後生員多乃可請食廩錄因而升貢設族茲科今康平紳士已稟官由上憲奏請

設學定額或奏康增額升貢奉 旨飭部核議矣豈諸生遠無意乎以下茲生武生均如此

例

附錄監生

姜樹棠

孟昭文

路槐卿

劉崇峰

賈恒豐

論曰自漢室慕舉茂才而人文蔚起今之狀元宰相皆自作秀才始矣舊例由各州舉秀才異等者升國子監為監生以寵異之非納粟入監者比即古者由鄉學入太學之意此功名之說也若以道德論我朝列聖殷殷勸戒訓飭各士子國有領行之文在果能懷遠塔守自不難為正士為通才等而上之昔王文成過地藏洞道士問第一義諦答曰周濂溪程明道你儒家兩箇好秀才也觀乎此者秀才之名詎易言稱哉

武進士（前代無考 國朝尚缺）

武舉人（前代無考 國朝尚缺）

武職

許占一（花翎守備用 欽加都司銜同治間殉難）

裴龍甲（武生候選守禦所千總）

附錄縣學並寄外籍武生

張佩文

岳殿甲

杜蔭田（以上係原職）

李化龍

崔峻峰

卜達甲

李春陽（以上卷并進取）

許洪觀

于鳳翽

李振邦

于瀆洲（以上寄外籍）

附武盛生

岳鴻恩

論曰 國家設立武科可矢拔勇之材兼試文論書策蓋器勗以儒將之風而備干城之用非欲求諸粗悍不解文義之人也今諸生等縱不能皆副其選但循規守分謀求禮儀於多事之秋懷忠義之志豈非多士之吉也乎

附錄各項職銜

孔繼儒（聖喬見人物）

孟廣林

皮萬祥

王聚貴

郭永錫

王文田

劉顯忠（以上曲阜

聖廟五六七八九品執事官銜）

曲長羊（見人物）

王學顏（見人物）

任國瑞

卜克儉

劉靖南

胡俊翰

王柏榮

劉秉綱

劉崇崎

胡一元

王學忠

劉秉義

于輝權

(得頂戴者)

孟威中

李萬鈞

胡 舉

辛從公

張毓望

劉秉範

馬派東

弓錫昌

霍祖光

王德盛

白如玉(以上六名由武職擢升于總等銜及老民之例)

論曰嘗與謂凡有頂戴者統謂之庶士其婚娶喪之禮皆循表異於齊民 朝廷所為優以處之者 若謂時與亦不富而加故之為高在耳然則既爾於士親允宜擢焉禮處之於故為循分也不然

終朝三褫官刑且箠而於此謂者符之可培乎

奉化縣志卷之九終

奉化縣志卷之十

志兵賦

古者以田賦出兵故謂兵為賦俾所請可使治其賦者是也今則一而二之矣而奉邑尤異者地屬蒙  
疆墜荒之民納租於王榷平時官每代為催科至凶荒而徵與免乃不得過問發亂之後設捕盜弁  
兵又移駐客隊協助之錯雜叢出專權不一州縣之割落而繁難者也官斯土者保衛民生寧人息事  
所以克慎克勤而撫綏之固不可以無術哉若者軍官弁徵地局員與居民相習已久實亦痛癢之所  
聞者並據所知志之而稅則附焉因合得為兵賦編

捕盜營兵制

奉邑地處邊隅盜賊充斥同治四年於小城子榆樹台兩處及萬發樹一帶設捕盜兵若干名以千  
總外委各一員巡緝之光緒四年改設縣治裁撤千總用外委兩員管帶營兵七十名仍分巡各鎮併  
七年以同郡添設康平縣由上憲

奏進據奉原三縣每縣改設把總一員外委一員各領一營每營兵三十名作高定額本境小城子為  
把總管兼巡萬發樹一帶外委管汛駐榆樹台統轄和縣管轄所有弁兵餉糧及夫馬銀兩由蘇詳請  
在府庫斗稅河稅項下支領外委額弁並額兵亦由蘇詳府充補

接 盛京軍制備考載光緒三年前署將軍崇公會奏章程奉旨各州縣原設捐盜營弁兵外委每員每月餉乾銀八兩馬兵每名每月餉乾銀五兩四錢邊防營弁按八折實銀給發外委每月六兩四錢馬兵每月四兩三錢二分昌圖新設弁兵應照舊章一律給發又奉旨舊章把總木奉部札作為差項外委仍食外委錢糧外委奉部札仍食馬兵錢糧七年奉旨改設把總外委各一員以未奉有部札府庫節節辦理均按馬兵餉乾給發既無以示區別亦與定章不符九年始經將軍崇上公會奏以奉省各營弁領項不敷支用恐其有不自愛滋生事端變通酌加大馬銀兩把總加一夫兩馬每月給銀九兩外委加一夫一馬每月給銀六兩奉 旨照準東邊昌圖均按新章辦理可謂公私協矣至所有把總餉乾應即亦而不遠之復云

論曰改設縣治以來盜風已為漸息然夏秋之間木稼盈野仍不免蠢動滋擾蓋不閑歲之豐歉結習固未忘也 豈聖言善人而抑百年蒸復可勝殘去殺不恭信哉今以營兵分延小城子各鎮所失亦知所扼要矣迨又措撥郭家店喇嘛甸二處額兵既少而散處崎零愈形單弱捕務有時不能得力而察情又頗難以深責此則所當再為籌議者也

### 鋪司

光緒四年知縣錢開霖舉府札於本城暨轄境之郭蔡街設立鋪司二處接遞南北上下日行公文每



處邊設鈔各一名鋪兵三名照章每名每月給發工食銀錢定錢二十千文每處月發房價銀錢雜費  
錢十千文其諸要公文總彙庫城者垣則另發專馬一匹隨未設有馬際)以及處壯筋發夫馬價等  
一切公費為教頗鉅尚

奏章與錯外奏札則歸過路卷后料斗稅課以資洋贖其再有不稟文應或偶以誤買力或言自損  
處隨時斟酌辦理

詳錄 盛京典制備者載光緒二年前署將軍崇文勳公會 奏變通章程云日行鋪遞公文應由  
地方官分段設立鋪司隨時接遞庶免積壓之虞但此項經費奉省實無開款可籌查向未州縣地  
方遇有要差均係借撥向由鋪戶津貼公費與各商辦理差緝管費及力情事相司今既添設鋪  
司應令各屬於津貼公費內自行籌辦毋庸另行請款此外亦不準絲毫需索以累商民

各軍

兩治開張亂表且遣上憲以伏莽不靖指撥本此駐紮以資鎮懾嗣隨時察省情形或酌營或節高一營  
或京吉林黑龍江馬隊大砲相同兵二三百不等設有統領一員管帶營總二員或營總一員無統領一  
駐奉邑一駐懷德每營總下二三營額不皆五營額共五十八人除委營統領防禦騎隊各官各一員計  
兵四十六名或一營額不足五十八人其額員亦不皆五十八名(一營設官二員兵四十六名)

官二員冠蓋營銀先後撤回唯本省靈營總三松蘭吉林吳營總一松蘭留駐蘇洛與蘇營正將角  
協緝馬

歷年卷單各官(考不及詳者缺之)

統領吉林馬隊 記名副都統德昌(光緒元年駐此三年撤回)

統領黑龍江馬隊 記名副都統成福(光緒三年駐此七年撤回)

管帶直字後營馬隊直隸補用副將劉鳳鳴(光緒三年駐此七年撤回)

統領吉林馬隊頭品頂戴即補協領花良阿(光緒七年駐此九年撤回)

統領吉林馬隊補用協領花翎佐領雙全(光緒九年駐此十年撤回)

管帶正黃旗馬隊營總錦州佐領藍格(光緒十年駐此)

二品銜即補協領花翎佐領奎營總領德

二品銜即補協領花翎防禦奎營總吳俊

協領銜藍翎即補佐領清泰

吉林營務委員揀選和蘇張汝舟

委等職式

祿祥

純才

慶年

萬慶

烏龍阿

孟參贊

德穩

富順

防禦

奎順

台祥

永琳

奇明阿

統騎奴

春茂

景春

祥麟

姜宮

常林

金亮

哨官

馮永全

曲萬賈

王憲章

吳峻峰

按峇軍統領管帶營總各官雖奉王憲駐紮於此有巡緝追勦之權無林教利託之責官斯土者漢  
委蛇與之和衷方能主峇相安於事有濟而民不擾此則所謂事權不一而繁雜者也

地局

漢奉公，漢宣蒙吉王貝勒貝子公衆地，並王公併費府中世僕等私田廢地流民開墾耕種納租於王，旗王貝勒以下設局派員徵租開徵時請地方官出示曉諭人民，其有抗違疲玩者送官為催理，此地原籍由該地方官又不稱辭其負者也，世僕等亦多辦小局所有園境大小地局名書列於左。

西公益地局（在蘇治街南）

中公益地局（在懷德縣界梨陽坡鎮）

龍貞地局

天蓋地局

成德地局

承恩地局

恩德地局

永源地局

永福地局

寶慶地局

恩喜地局

六合地局

天成地局

萬福地局

五福地局

恩益地局

福德地局

萬慶地局

雙福地局

德和地局

西公益地局併管地畝園房租價各數目

大地（未田俗名大地）在守善斯恩瑞祥惠遠九順大足六社之內其荒熟地計一十三萬四百三十四畝有奇（俗以地十畝為一晌又名一天以意揣之大概一夫一日足墾荒十畝因名）以地有高下每畝租九畝或八畝徵租每年一晌徵銀二千三百文除河泡水窪實其徵租地一十一萬七千三百九十一晌二畝一分每年共徵租銀二十六萬九千九百九十九文至人烟輻湊

所臨之地則加徵以敵計本城街市房基每年每畝租錢三年得卷二千圍欄一千不等共計地二百二十三畝五畝六分八釐七毫一年應收租錢共四千二百八十八元零七百二十文此其大略也

中公益地局儲管地敵園房租價等數目

共荒熟地八萬三千二十畝每畝按八畝或七畝六畝徵租一畝每年亦徵惠錢二千三百文除水衝沙塵實徵地五萬八千一百一十四畝有奇每年應共徵惠錢一十三萬三千六百六十元零其所管小城子鎮街市房基每年每畝租惠錢二千文圍欄八百文合計地三十八畝四畝一年應共收租錢五百三十七千六百文地均在永隆瑞祥惠遠三社之間

福有地局徵租數目

其大地每年每畝亦收租惠錢二千三百文所管榆樹台鎮房基地每畝收租錢一千三百文馮小吳

馬

按蒙古王貝勒貝子公采地撮合設立公益地局分東西中三處在奉化境者唯西公益中公益兩局之地自福有地局以下十八局地均在允順惠遠太定恩化貞順等社大抵皆王府世僕等所立地不甚多自行討租不請縣官告示其所有地畝等租價細數尚未暇者核清晰姑錄之按以上條光緒十年經知縣錢開惠飭定書中錫福社後施崇漢等向各該局查覆立案至隋查報保無不實

不盡替亦未敢深信姑先據紫筆書知否云

再謹紫筆色文生玉犀岐嶽竊有傳鈔 咸京刑部舊卷咸豐元年

上諭一道係因局員查

找淨地滋事奏紫筆

旨諭禁並有詳指赫爾蘇邊門外唐宋以來沿革允宜參載志中魁之

卷首以事關

先朝

諭旨未敢竟率爾據紙嗣稟查 咸京刑部亦以舊卷錯雜難檢未得

據實傳覆仍函托通查上憲各衙門卷存亦持久無履音只好先行缺筆以有待於後云

諭曰回民之中唯農最苦勤勩終歲有限脂膏若屨事剝削是奪其降天也是以從前地局查找淨

多地畝或奪佃增租輒釀巨案上塵

宸衷豈小故哉即改設縣治以後光緒四年忽以謠傳

文地聚集民衆求為仲理經縣官愷切曉諭始行散去中澤哀鴻夫國情有可原者 國家極鑿以

祐蒙王仰見

恩禮有加及設官增兵又實為保護斯民起見然則官斯土者可以憬然思矣

而王祺地局與西境居民可勿各求事理安生業以無負 朝廷

德意哉

西公孟中公孟兩地局局員及執事人銜名（設縣以前失考）

花翎正三品台吉色王加卜

圖山額附圍薩拉克氣棍布恩楞

極倫色力致卜



花翎頭等護衛關祥

藍翎三等護衛董芳魁

章京王禹昌

稅則

光緒四年知縣錢開宸詳請上憲照準於本城及小城子榆樹台三鎮設局試辦落地烟（俗係蒸）酒釀畜雜稅各圍舊章每價銀一兩徵稅銀三分徑徵徑解統歸府額造報又於是年準府札開辦境內過路客店及料窖料斗稅課按該店等大小定以上中下三等上等每一官斗歲徵東錢四十牛中等三十牛下等二十牛發官斗無定數隨視客店多寡酌徵稅錢專為添補鑄司經費之用

奉化縣志卷之十一

志物產

物與人一性也有承贊保育之聖人出俾各盡其性則太和翔洽草木暢茂而鳥獸應若冥冥交生處而鳳凰巢閣伊古以美書於往籍者罔班班可考欽維

列聖締造經營

仁風遠被

茂對時育邁陸古焉故奉化荒寒邊徼本類地也古者唯春生之令則五穀隨庶賴蕃矣無城郭宮室幣帛令則百貨集比戶封侯官斯土者當知輔相財成博節彞養以順物理即以廣

皇仁而居於是者食德飲和又焉可遂忘所自歟

穀類

稷（節考靈壽志陸稼書先生春稼辨云曲禮謂之明粢郭注今江東人呼粟為粢周禮春官肆師掌

六穀也則六穀總為粢天官甸師注粟稷也惟以稷為粢者以稷是穀之長為諸穀之總名又云稷

賤而小然為穀之長者以其多穀總之稢也粟也稷也蓋一物也按今土俗帶穀謂之穀于去穀

謂之小米正與先儒之說為合是為民間常食晚種早熟邊地尤宜

梁之獲之美者詩維靡維是也土人呼為糜子

黍（詩良耜其饒伊黍鄭箋孔注皆言黍為貴品按黍黑黃白三種黑者名稭黍稭覺一占傳稭與黑

黍香酒蓋滌品也黃者性黏俗謂之黃黍亦可釀酒白者不黏飯黍也今土人謂之獲實則非獲也

緇（即詩之稼俗謂之秠米有紅白二種赤色產自平野非水田）

大麥（春種夏刈穗有芒詩謂之牟）

小麥（詩謂之來邊地苦寒亦春種至六月伏日始刈）

蕎麥（伏種秋收邊地最宜靈壽志謂唐承簡傳以菽為蕎非據爾雅詩傳菽乃是一物）

豆（爾雅真謂之菽者豇豆之總名有五大小各種）

脂麻（本草種者頗多條比內地鼓錢靈壽志謂沈存中筆談云古者中國只有大麻張禹始自西域

得油麻種來故又云胡麻即脂麻也正字通曰素間麻麥稷黍豆為五穀麻即今油麻張禹從外國

得黑脂麻耳脂俗訛作芝）

苳苳（漢尚稷征交趾載其種遺穀甚饒今名草珠子米入藥俗名漢子米色頗有種者）

蜀黍（即高粱種者最多關東粟此為大宗）

玉蜀黍（黃白紅三種粒有精光故名玉花穗在上粒子蕪色中者若結如筒似是穀之別種俗名棒

子又名色兒米晚收不畏霜雪也。豈強種之尤宜。

蜀黍應說 一事不知傷者之恥。故夢不辨也甚焉。故陸稼書先生之志靈壽也。作黍稷辨源。委委靈心者。饒論辨黍。詳見足解前人之惑。而為後學之津梁矣。唯公論蜀黍之不應名黍云云。則不能無疑焉。余於辛巳壬午間。來游梨城。黎城為蒙王分藩境古之貊地也。見夫農田雖五穀暗備而種種蜀黍則有十之八。蓋邊地苦寒秋獲較晚。此為最宜因時及孟子所言。箱五穀不生。惟養生之一語。殆指蜀黍而言。竊幸一得之愚。有以解童年讀書之感。遂考之詩。彼黍離離。朱傳謂黍苗似蘆。高丈餘。又恍然此之謂黍。亦指蜀黍。孟子之言。蓋出於此。再証之。群芳譜。蜀黍一名蘆。一為蘆粟。一名高粱。一名荻。梁大旅皆言其面本似蘆。荻與詩傳為腹合。是蜀黍之名為黍。其來已久。而無所疑義矣。因論之。詩之為教也。辭微而意婉。故說詩者不以文害辭。不以辭害志。斷章取義。纒不可以斷辭。而識名字且詩言百穀不能悉數。而蜀黍之名不見經傳。則古者舍穀之性。越者通謂之黍。亦屬顯然。至以種來自蜀。故名蜀黍。定係後人之詞。姪周以上無蜀黍之名。則詩與孟子之祇言黍者。固宜也。清獻未來此極北之地。又偶泥而說詩。遂執滯謂蜀黍名黍之為謬。不亦通歟。予生也。晚恨不得登先生之堂。而質疑焉。遂存是說。以俟後之君子云。陳文輝識。

蔬類

白菜

芥

蕪菁 (靈壽志云蕪菁係蘆菔類法謂菔其為菔 又云以上三種古皆名菔紫花菔者今之蕪菁芥

菔者今之芥菜晚菔者今之白菔菔是總名)

菔 (禮經名菔菔可供祀今為常蔬)

菔 (咸京通志云小菔中國種也大菔張騫為西域種今有紅皮白皮二種)

葱 (畿輔通志有四種白凍曰胡曰漢曰蒼 咸京通志云山葱備雅謂之葱)

茄 (一名落蘇有海茄水茄旱茄之別邑產條早其實亦小)

芹 (韻雅謂之楚葵有水旱二種赤白二色今僅食旱者)

蒿苣 (有青赤二色俗名生菜)

蒟蒻 (正字通引爾雅物性志蒟蒻香可食如橙以形氣似蒟故名今通誤作蒟蒻又作蒟蒻並非偽

種食之者少)

芫荽 (芫一作葶相傳張騫自西域得種歸一名胡荽俗名香菜)

靈芝 (瓜馬詩八月辨靈是也靈俗作山胡非 按其有靈則胡靈係鏡而國者又謂靈本係靈)

瓠子（木瓜屬加連屬特細而長）

蔓菁（詩稱之葍爾雅謂之芥菹一名蕪菁一名諸葛菜）

蘇（爾雅謂之柱苽今有紫白二種收子榨油）

波棱菜（靈壽志言本足曠陵國種謠為波棱棧加草）盛京通志言唐太宗時尼波羅國所獻本著

孰是今名波棱菜又名青芥又按息縣臨榆縣志尼波羅國作尼波羅

茴香（西域種也本草一名蒔蘿）

胡蘿蔔（盛京通志云黃赤二種元時始入中國）

秦椒（生子青熟紅味極辛有共圓二種）

黃花菜（一名金雞菜）

山藥（本名薯蕷亦可入藥）

冬瓜（本草一名白瓜）

黃瓜（與月令王瓜異種本西域）

倭瓜（種出東洋）

瓠瓜（形類倭瓜而小內生筋絲食時筋攪取之似絲切者醬醃蜜饌皆宜）

絲瓜（瓜類以石澤之刺直光刺諸如亂絲）

角豆（角雲豆豉豉豆刀豆扁豆各種極以黃豆青豆綠豆均可水浸生芽作菜土人多不解食之）

批蓋（一名雙朝南方謂之芥藍）

以上園蔬

苦苣菜（歐京通志謂即詩之菜與芑也月令孟夏苦苣菜秀即此極靈壽志有茶菜辨言之特詳今

俗名曲出菜又名曲馬菜又曰蓮蔴菜又作苦蔴菜本以音相近轉字有互異耳）

紫莖（俗名野苣菜）

蔴菇（種類甚多間出不常有）

榆蔴（榆樹柄根所化）

蔴蔴（出蔴木下近東邊有之）

小蔴（蔴根其苗如蔥今名小根菜）

馬齒莧（歐京通志言本草一為五竹菜以其葉青梗赤花黃根白子黑也俗名馬齒菜可治癰）

蔴（即蔴之紅心者莖長於蔴可為杖俗名蔴蔴菜）

灰蔴（俗名灰蔴菜）

木耳（俗人呼為黑菜）

以上野菜

果類

桃

李

杏（邑中鮮產實頗小）

梨（種類不一）

櫻（禮云含桃靈雅櫻荆桃今名櫻桃）

沙果（似蘋果而小）

花紅（戴京通志云實紅黃色蜜饒充實纘子似花紅而大秋子似花紅而小皆奈之屬有謂花紅

即林檎者恐誤）

海棠果（以上三種連纘子秋子邑中初有種者尚未蕃多）

葡萄（漢書作蒲陶）

山楂（爾雅曰机饗梅俗名山裏紅）



榛子 (近東邊者之)

西瓜

甜瓜

藥類

茴香 (本草作懷香又云內生蟲可治疝)

防風

甘草

桔梗 (一名齊尾有苦甜二種)

黃芩

益母草 (一名薺一名无射)

狼毒草

車前子

地榆 (一名黃血香)

蘇花

荆芥

蒲公英 (俗名婆婆丁)

薄荷

澤蘭

大薊 (俗名薊馬菜)

小薊 (俗名鐘乃菜)

茄蒂

藍根

公藤

禹勅 (生溼地如菰而圓且輕所謂禹辰勅也)

華撥

蒼耳 (即諸卷耳本名菜耳)

牛旁子 (一名惡寶葉大而圓可為火絨)

蒺藜

茵陳（即嫩蒿仲春因宿根而生即諺所謂二月茵陳三月蒿也）

透骨草

旋覆花

萊菔子（即蘿蔔子）

土臺黃

苦丁香（即香瓜蒂）

薏仁米（俗名薏子米）

地膚子（即掃帚子）

艾

葶藶（即月令之藜）

米穀（嬰粟一名米澁衣即其類也）

山楮

牽牛（黑白二種又名黑丑白丑）

青黛（即靛花）

木類

榆 (詩唐風山有樛是也。邊塞此種不一類。多美材。勝於內地)

柳

柞

楊

白楊

花類

葵花 (甚高。花大。色黃。隨日旋轉。左傳葵能衛足。宋詩惟有葵花向日傾。是也。俗名望日蓮。子可食)

菊 (竊雅作藺。月令作鞠。魏晉以來所謂黃花也。餐英益壽。今之菊皆倭念洋種。本色種類亦頗少)

月始花

芍藥 (只紅色一種。亦不多見)

鳳仙花 (俗名指甲草。性能透骨。子入藥名暴急子)

六月菊 (盛京通志引爾雅謂之盜庚。色深黃。入藥名統覆花。或曰即江西臘。恐誤)

蜀葵花 (花色不一。俗名蜀菊。訛音為蜀杞。盛京通志云紅白者可治帶疾。紫者可染色。其莖短)

花小而單者錦葵也俗則名小蜀菊又名回回蜀菊

椽丹花（俗名椽藤花根即百合會四）

玫瑰花（紅黃二色紅者可入食品俗名刺玫野開者為山刺玫）

山繭脂（有五色俗名茉莉又名沒日紅又名粉團花以子為粉曰茉莉粉）

玉簪花

秋海棠

石榴花（偶有之）

雙冠花（有黃白紅三種靈壽志云最極者名壽星雞冠或云即玉樹後庭花出歐子由詩注）

月季花（四時著花俗名月月紅）

丁香

凍青花（寄生樹間花紫春夏始開結實紅黃二色過飽多青之）

石竹（一名石菊一名洛陽花）

喜雀梅（形如小雀赤黃色或即金雀花）

竹葉梅

魚兒牡丹（一名荷包牡丹）

高麗鹿菊（似草芙蓉而小黃赤色）

魁英花

十樣錦

江西臘（亦菊屬此間種類甚多頗鮮妍有致）

金絲荷葉

草纒

稗（子可充食）

錯草（可治木器入約為木賊）

章茅（可覆屋用俗名苦房草）

靴鞦草（細長性柔土人入冬足者靴鞦內纏此草溫暖無比故名惟關東有之）

鐵掃帚（靈壽志引繡雅前王莖郭注似藜可為掃帚江東呼為落莖嫩可食俗呼掃帚苗子

入藥為地膚子）

馬蘭（盛京通志云似蒲而小花藍無香根可為刷月令務提出即此子入藥名豨薟實）

蒲

蘆（一名蘆葦）（名蘆俱見詩以上二種均可織為席）

莎（或京通志引詩南山有臺即此臺實葦笠根入藥即香附）

蓼（即詩之游龍可作杖）

茅

水紅（似蓼而小）

蓬

蒿

莠草

臭柿

羽類

雞（易禮俱稱翰音有五德本草遠有食雞禽雞二種角雞龍門有九劬黃之目）

慈烏（孝鳥色純黑能反哺者俗名老鴉）

鴻雁（詩疏云大白鴻小白雁不另記獨蓋義鳥也）

耀（羽有文采書謂之華蟲祀品亦貢品）

布穀（能催耕知時鳥也）

燕（知時鳥性喜近人 以上俱佳鳥）

鶉

鶉（似鴉而大灰白二色羽可製箭筒）

鴉（周禮謂之鷃鳥）

野鴉（爾雅謂之鴉）

雀（依人小鳥巢椽穿屋俗名家雀）

蝙蝠（爾雅謂之服翼莫入葯即夜明砂 以上各鳥性拙人每取供食用）

百舌（能隨百鳥之聲故名仲夏無聲又名反舌蓋鳥之靈者俗名百靈鳥）

鵲（依人鳥一種類異能聽人指）

黃鸝（即詩之黃鳥俗名黃雀尋鳴）

鶻（性取靈俗名喜鶻）

蠟嘴（喙如黃蠟故名性靈聽人指）



哥哥鳥（其鳴自呼）

紅料（色紅喜鳴）

靛雀

千里紅（俗名蘇雀）

拙老婆（額下色紅 以上鳥性靈巧以聲色勝）

鷹

鷄

鷄

啄木（以上類鷄性之鳥）

鴉（慈鳥）

毛類

牛

馬（盛京通志引唐書渤海傳倭館於貴者率皆之馬率皆在奉天東南之地今有馬群按北邊外馬與賤地無大異較耐勞嚴冬露宿不畏寒耳）

驢

羸 (俗作驪)

犬 (邊犬極肥大而健勝於內地)

貓

羊

豕 (飼之者多各所謂遠東豕也)

貉

狐

兔

鼠 (有鼯鼠鼯鼠鼯鼠各種)

猴

鱗介類

鯉魚

鯽魚

鮎魚

蝦 (甚小亦不多)

蚌

蛤

螺

、 蟲牙類

蟻 (地寒養之者少)

蜂 (種類不一唯蜜蜂群處和集蓋千累百皆蟻為食並有君臣佐使之義為人分割其蜜亦不輕授)

此地養者尚少)

蟻 (性畧如蜂唯善鬥)

蠅 (禮謂之蚩蚩俗呼曲蠅白頭者入藥)

螢 (腐草所化詩名熠燿俗名螢火蟲至夜有光)

木牛 (入藥能通乳)

蛻螂 (一名蛻蛻一名非車各入藥)

蟋蟀

蜻蛉

蜘蛛

鱈魚 (即鱈魚)

蝶

山蛤 (俗名蛤什蟆)

蛙

蛾

壁錢

螻蛄

蜈蚣 (俗叫刺刺他)

蛇師 (俗名馬蛇)

草螞 (即蝗)

螻

蠟

蠅

蚊

虻 (俗名瞎虻)

蚰蜒

質類

大麻 (即線麻)

纒麻 (縲音頃或作頃麻之別種)

靛 (即藍)

烟草 (本名淡芭菴)

油

酒 (以高粱燒而大宗黃米酒次之間有用薏仁米及玉蜀黍做酒者)

碱 (本作鹼)

論曰靈壽志云物生於天而成於人嘉禾必植稂莠必鋤雞犬必畜虎豹必遠要在各得其所而已

昔哉言乎昔哉言乎且天不愛道地不愛寶亦無所謂不能生不能致也存乎其人則有去取多寡  
之別矣故邊塞古庶良馬今則常品實多其志以種米文趾鬻豕種自印度法巴蘇又傳種於邑中  
今則奉邑俱虛之而漢巴蘇為尤盛天乎人乎孰得孰失必有能辨之者

華化雜誌卷之十二

一八二

志藝文上

文所以載道經史子集無論矣即過時學士撰記畧卷歌謠何在非大義微言附紹述哉故漢書藝文志詳採兼收各有精要而地典諸篇尤爲允文之至矣也唐化選荒新邑前代文翰一無可徵因網羅近今之休廢訂其歸有用進雖削者存之則我作古不可不慎本自無多又不宜太嚴從權錄分上下二卷其上志官條卷度下卷邑人之言皆滿條一邑利弊與天下之人心政學者也不終本變壽志之例義云

創真 文廟碑

潘陽陳文焯

自古先王興建學校法制恭詳非辱天下而煩苦之脩道育德凡以喚人心之自潔所性之同然而已矣四代之學極其美盛漢唐後歲既其實而制未備或制太備而繁弗存延延綿綿數千年未無論世之盛衰俗之滄滿地之遷適而遵

聖翼教之典乍嗚下明輒留於人心而不能以去方今

聖天子易明正學凡直省各郡縣以及山海濱海皆辟立學子而又厚糜精以贍其養選師儒必備其官尤能超絕前古造就多士而可以取驗人心者也秦化蕩名裂滅本蒙古遠爾罕王分藩地近百餘年

蒙民雜處日以蒼大元緒初堂事議鉅公先後奉

諭旨設縣治凡附以經邊陲宣

德化者皆籌款次第舉行越明年庀材擇址修葺學宮是年奉旨撤土者為大令錢君開宸學  
博趙君萬泰少尹任君鳳林皆能始終襄理其事並各出謀賜以勛而趙君則自以司鐸是鄉尤宜克  
勤厥職乃於嚴寒酷暑躬率紳耆微以至誠詳其鉅制心力交瘁而致疾馬紳士李君過春則又以  
儀極憂勞而病以歿矣士以外凡居是邑者濟而至賢選之彼曾奔走樂輸而恭爾義以補不足故  
殿廡門橋巍煥並舉堂堂室齋覆庖滂之術皆定蓋其工之創而備費之艱而鉅如此嗚呼以窮遠  
瘠苦之地叢雜安插紛不相親屬之人一旦提倡厥教乃群然各急其事爭奉以資夫非同然之  
理不祿於本心之所為而誰為之歟故余勿辭僭妄而樂詳其美是役也始於光緒五年四月  
落成于六年八月廟趾南北凡四十丈東西十有二丈學署牆寬與廟稱長則三十丈備誌  
之謹始也

創建明倫堂記

訓導趙萬泰

聖之德大稱師修道誦教師以道重道莫大於綱常教以師傳師素統夫庠序蓋自三代以來建學皆  
以明倫立教先以首德而後世典學之職凡以明倫顯其堂所由昉也哉



國家以孝治天下，億叙彝倫，雖異俗殊方，亦一視同仁。未之或外，興學

右文，遠邁前古。何其盛歟！奉邑僻處邊塞，界屬蒙疆，等洪荒之甫，平遠規模之初創。

朝廷推恩錫類，蒸民既粒，倫紀或虧，未給鴟音，有妨

感治精

命大吏籌款是 學宮設學，君以明禮樂，以興賢能，蓋大有造於斯土也。一請縣尹鈞公，公為任公

舉，園境紳耆，盡基構地，鳩工庀材，爰啟

聖宇，爰文，講堂，崇萬之疎，疎以忝任司鐸，亦相與從事，恐後高堂外，立學門，儀門，左右，公所各三楹，分

列堂，下備體制也。堂之後，廳事，五楹，東西，齋舍，三楹，凡諸生肄業，與官師考課，以及燕寢之地，亦略備

是役也，經始於光緒五年，季春，落成於冬之十月，暨諸平地，為山，巖方，克協，然後告厥成功，迨

聖人之居賢，調用，躋拜

天子之賜，髦士登庸，宏茂漢京，勳蘭士庶，尚其願名，思義，嘉泰，倫理，勉為首，其庶以答

上之恩，德如此，其崇且遠也。尤願與後之秉鐸茲土者，務勸廉隅，為多士先，方無忘斯堂之坐，云是為

記

劉修奉化縣署碑文

和蘇錢開蒙

梨樹城為蒙古達爾罕王分藩地舊設照磨分司巡緝幅員遼闊防範難周內地士命情益莽為道此淵藪往往獲符聚處為患閭閻

朝廷洞悉其弊特簡刑部尚書崇公留守

階郡公以發祥重地根本所關統籌全局力剝宿弊疏陳昌國所轄地廣民頑非設親民之官不足以資化理非籌長久之費不足以供度爰是議開辦河稅斗稅以為增設官弁之需疏既上

制曰可光緒三年十月履經宮保崇公奏定改設縣治九社屬焉所以廣治化重事權綏邊陸乘遠服也余自去春奉檄承乏斯土爰假照磨舊署暫資辦公屋宇狹隘勢不能無改作先議停衛署監獄各款奏准由斗稅項下動撥限予存款無多稅減估計繪圖上詳因購民地數畝臨者平之狹者補之鱗以垣牆周圍一百六十八丈規畫既定鳩工庀材擇耆吏之賢者襄其事經始于五年四月登登馮馮百堵皆作由照磨而儀門而迴廊中為公堂次為官廨旁為賓館後為燕室其餘次第興修規模俱備惟期堅固不尚塗華西南隅為監獄砌以石巖以瓦墜其壁厚其牆昭慎重也工既竣吏請記其事以勒石余慨然曰凡事之艱于創始者皆人之好為責備也嘗見締造之初大都心力交瘁而激之觀厥成者恒不免吹毛求疵之論絕不作設身處地之思所諸責人明而責己昧者非耶况以文絀之官款與煩費之工程稍涉虛糜是為負國稍征力役是為病民即使躬習勤勞力加榘節或視守

宮高俯舍或園築室而道謀尚且目前困穡時日食雖不才義不出此第奉邑僻處邊隅棟榭木石  
碑灰動出數十里外載運非易耗費良多賴九社中之義氣者率車服勞績表于道將殺告成與  
有力馮余總理經費量入為出弗靡國計弗累民生有餘不足自捐廉俸更佐斯意亦各稱貴  
有差如關陽春寺故路承慶李尚志趙華堂張書紳皆始終不倦者也因約其文以鐫石用告後  
之君子

泮水文象記

訓導趙萬泰

昔矣漢興以大德王而火瑞見蜀郡中有火井焉蓋劍空洞蒸燠夜射光氣上騰認漢室浸衰火亦漸即  
微弱至諸葛武侯相照烈治蜀漢臨井偶觀而井火復作作有芒銳者謂五行之祥待人而發火固如是  
水亦有然今徵諸奉邑泮宮則此說益信奉化 學宮創建於光緒己卯 殿廡既成議於

大成門外修泮池橋座以存璧圖泮半之表遂盡基工作掘地纔數尺忽異氣於橋之東西雙泉湧出  
予方偕紳耆督工共相歡騰異指為休徵唯瀟瀟濕濕密涌自滾而池橋基趾固難立焉暫權精衛之技  
以為工竣復督不難也詎意時當冬令邊地沒寒刻期而成者料則實而工則未堅越明年春融凍解泮  
壁全頽因事修整橋泮集復舊觀而泉源竟涸真加搜濶渺不可得矣意者如火井之於國侯英哲輩出  
息深深達靈兮蓄之久而發彌光燦爰秋治泉之故處以誌歲蹟而跋厚望云

泮池文象記

武林錢宗昌

泮城在邊塞迤邐北地屬蒙古緩地人流寓雜處俗鮮禮義之教地無山水之觀荒僻為甚光緒四年春改設縣治且立學校家君作宰是邑明年借司鐸趙公修葺學宮爰啟

殿宇宏鑿泮池池廣通雙泉出湧夾橋座左右各一若豫卜者然起三年陳夫子果峇是邦見而奇之

名曰文象有以也夫欲正人心厚風俗莫急於建學造士盜賊滋熾之地為修明禮樂以教之

天子嘉惠是邦豈淺鮮哉則斯泉之出非人力所能為也天也謂非文教昌明之兆歟爰誌其異而

歌之曰泮之池厥有象象之水清且連象之形勝兮巧屬相對象之噴涌兮不期然而然教化之興

兮自今以始祝文澤之流長兮於萬斯年

論商民蔡舉補蠶姓名告示

知縣錢開宸

為諒切曉諭事照得現因本縣創修縣志查本縣改縣治以前本境疊遭發亂如巨盜王五之據

榆樹台馬樓子之破買賣街棧房最慘其餘等小股尚不可枚計聞當時殉難人數甚多此

不可令其湮沒無考本縣前經諭令令境紳士採訪無論已

旗未

旌均行載入邑乘用彰忠義而慰幽魂迄今已逾數月舉者尚屬寥寥除再諭紳士加意廣為搜

訪外為此示諭合屬商民人等知悉其有身當亂際見聞確舉凡鄉團練勇樂賊陣亡以及義勇熱婦或臨難不屈或殉節捐軀無分本境外境許商民人等一律舉報如有知者仰即開單送交禮房轉呈以便彙言共襄盛舉懇鑄等各具天良各有血性當必不肯膜視致負本縣實事求是之意也尤望毋濫毋違切切遵行特示

諭曰奉邑舊遭災亂佳民逢庚辛六七十年癸亥城邑失守元傷者數百即榆樹台三公戰敗之役兵勇與難者亦七十餘人以外儘多並無業緣茲以修志事出不勸諭商民咸令搜訪忠義甚感舉也惜商民應之者少若不喻其意者抑豈竟無可考歟殊為憾然

禁止乩馬告示

加縣錢開震

為嚴禁事照得戲師巫邪術假造經咒煽惑人心斂財治病實為奸惡之首是以一經有犯重則死罪輕則充軍原為除邪甚良立法本自崇嚴乃近聞奉化地面巫風最盛男女皆有為之號稱大神危以乩馬又曰習君亦曰雜拉多有無賴之徒專事假造符咒藉稱治病為由凡探有病有錢之家巧言誘騙詭托神奇甚至佩刀繫鈴喧鬧鼓噪男女混雜夜聚明散或請為某仙某神降臨或指為狐鼠鬼魅纏病以是鄉愚無知往往惑感墮其術中則是本無邪自引邪入門使病者反重殊不知人之生死有命病需醫藥是為常理即禱告神祇亦須靜謐豈有正真鬼神而鳴鑼響鼓假附人身預言禍福

為又馬所覆使者明明奸狡實應招神從中漁利所以當時先察利市等錢事後又重陽保會借以銀財誘云文馬進二兩耗銀正是此等狡術况怪誕不經既為人心之蠹而惟薄不謹即生吞蝨之媒如此惡習實大有闡風化若不出示禁止將何以除邪惡而去善良陰飭兵役訪拏外合行出示嚴禁為此示仰闔屬旗民人等知悉自示之後儼著務為極省各依正道做人勿許妄信奸徒煽惑騷擾治病如有怙惡不悛仍行裝神扮鬼歛財會晝夜攪鬧者許鄉保人等指拏送縣從重究辦決不寬貸倘有扶同隱匿查出一併治罪慎勿以身試法致貽後悔莫及各宜凜遵毋違特示

論曰巫蠱之風自古有之夫抵不過祛除祈禱之意不謂遠流至今乃有如又馬之惑世誣民至於斯極者其關係世道人心允非淺鮮留心治術君子讀此當為凜然

### 創建三公祠碑

北平郭桂森撰

凡人履順安常莫不以忠義自負一旦禍患猝投非托於明哲保身即緩死須臾莫彌縫於異日故夫見危授命之事垂成於夙不及料之人如本境殉難三公者良可慨焉同治二年十月間並首潑地雷王五等糾眾倡亂至五六百人之多由長春騰荒至邑之榆樹台地方沿途劫掠密事者莫敢誰何此間適有委員佐領廣公吉防禦文公楷會同照磨廣倫公營統帶兵勇百餘名慨然往捕於是月十二日

與賊接仗身先士卒奮力攻擊屢戰四時之久身受重傷繼後復創督戰後因兵單識賊力竭陣亡而戰鋒亦從此大挫英因怒且振其尸以致肢骸不全單尹志烈其死於即之慘奏奉

諭旨飭部議卹紳商人等復感慟忠魂追思不已同願捐資於死事地方建立官升專祠以昭忠義赴省呈懇復蒙軍尹憲具奏奉

旨俞允開命自天感恩無地即於六年四月二十六日庀材鳩工擇地擴宇建正室三楹饗堂三間

東西廊房六間祠門一間總以牆垣列使門於東西落成之後供奉三公神位於饗堂陣亡兵勇

從旁附列凡各社紳士感佩永祭皆備帛盈門哭聲徹野嗚呼三公濟其三公報

國愛民之心從以不朽矣爰為之誄曰天不厭亂魏魏魏魏某三公奮勇除暴安良公嘗既裂賊餓猶振

兵單援絕方竭陣亡

天心震悼

錫旌褒揚群情感戴俎豆馨香生也曷逸死而彌光精靈不棄衛我邊疆痛公忠懸涕泗傍

徨負斌用勳永矢弗忘

重修三公祠記

吳有初撰張中書書

祠於同治三年春

昔進是六年告成資由商民募捐被時暑熱慶親與其事光緒四年改為縣治九年春著茶攝下車  
瞻禮週視祠宇山門墻垣均已傾圮牆裂瓦片脫落不勝感慨久之緣為民事倥傯未遑議及屢夏霖  
雨剝蝕殘敗益甚若不及時籌治再數年將不可收拾終歸廢墜其何以祀重典而應真靈著旣  
庖代是非責無旁貸且嘗倡之於前尤不可膜視於後爰命工偵核實勘估計需工料市錢貳仟肆佰  
吊因念為數匪鉅未便復累商民即議俸舉之當商擇吉於七月二十二日開工至九月初六歲事休  
砌修補一掃完固墨綠黝繪輝煥如新此為春秋祭品無出久廢不行又另捐市錢陸百吊發商行  
兌備用從此時享有資庶無負

朝是

獲忠賜卹之至慈工既竣敬跋教語以誌顛末云

慎初堂記

和縣錢開宸

自來為政之道莫妙於因亦莫難於創因則國民之利以兩利因勢之積以除弊用力少而成功多故  
曰妙創則必實求其所以利而豫防其所流弊一有弗慎後莫能繼焉故甚難也恭查本堂王分著地  
道光初拓民墾田僅設照磨一員分理至光緒戊寅始改縣治適余奉命出死百創俾日夕經營良  
用湯湯不敷謂與民更始皆有合於治也但先求盡我之心而後見之於事出一令也必及後思曰其



尚慎民心耶如是而後不然則止與一役也必及後思曰其尚不至病民耶如是而後行不然則止誠以開其先者必有不謹復將朝令而夕改吾民其何以堪耶是為乎敢越明年己卯十月建署落成因於西堂三楹讀曰慎初蓋取書言慎厥初之義用以自警慎初云者將以國厥終也為政者慎終於始而後可以久道化成身苟求其所以有利無害將先事而有不敵以不慎矣求有利無弊之所以能終能久將臨事而愈不敵以不慎矣稱存苟且之心可乎稍習儲之見可乎操之太急可乎施之無序可乎不因地制宜而就物舞適可乎不自戕立法而退縮不前可乎夫初者終之基慎之又慎而所為者尚未必盡利吾民而利我

國家也而況不慎哉而可弗懼哉因書誌歷聞後之生斯堂者尚共大其難其慎之心而有以匡余不逮也斯事矣夫

### 思補堂記

劉尊趙萬泰

光緒己卯十月既望李邑劍廷 學憲告成予乃諏吉自僑寓移居學署維時生徒羣亦與俱焉於是足燕飲以落之莫不欣欣喜快然足也越明年春乃於二堂五楹顏之曰思補堂諸生有率就請者曰夫子之竟云何乃進而告之曰是蓋取左氏傳進思盡忠退思補過之義耳夫盡己之心為忠凡吾有應盡之心而不求所以盡既知所以盡而固循遷就者以自欺於吾心與夫既盡我心而輕重得薄進退

緩急之間或逾方失中而紊厥序者皆過也不得謂盡我心者遂可以無過也善乎嘗謂陳氏曰孔子告子張主忠信者雖忠盡忠之謂也縱義者遷思錯過之謂也自聖人而下豈有自情為無過之可辨哉嘗早夜思之讀聖賢書所學信事莫其不愧於不愧念乎求其家無怨邦無怨乎求其職分無虧而日起有功乎恐皆未之能者衛邊賢人所謂欲寡其過而未能有此物彼志也即今而論余職守學宮司教者也宮牆藝煥矣而規制尚有未備春秋皆廢矣而典禮尚多未備書并論秀兵而所謂躬行立教之本即以答

聖天子作育以才之心者亦多解未謀也敢弗惕焉思所以補之求盡我之心以庶幾寡過歟况學廟作而厥業不無墮廢則歲修之資宜積學故與而登進之途數隘則學顛之請宜先至若魁梧文明之象也而詎未建焉學田教養之輔也而今未廢焉是皆不出位而思有以補之並有望於後之秉鐸茲土者爰則補之義也夫是則吾之志也夫問者唯唯而逸因綴是語書之座右俾朝夕自儆云

論曰士大夫密成名立往程視分內所當為之事應盡之心置若罔聞學士博寒官冷暑除祀典者課外無天可補乃皇登然勤懇識事求所以補其缺略焉其賢而有志者歟

李國記

陳文輝

予生解元弟自為孤特久矣而半世學業多碍半輟止即求應區科名亦倦於從事若半途廢然遂故

營自號半夫子。綠苔泥墮鹿舌齷亦荒半人。每相與。蘇同調。馬甲申。予重遊。瓊城安視於署之西南隅。船房曉。當半夏。書室前。僅半弓地。半莪花。半種。木槿。蓮。移石不數日。盆池竹樹。間蒼蘚。半生綠映。戶牖。騎燕。翁然。儼半共園也。及門。錢生誦以園名。予告之曰。有半夫。駐此。應名半園。且而。書長吟。罷能抽半刻。微僧。童。蓮。汲水。灌。花。半以。還。喧。罵。鳥。半以。節。勞。逸。予。則。憐。人。草。草。前。神。枯。槁。如。樹。半。空。將。對。此。半。志。憂。半。寬。句。亦。岩。旅。中。強。半。之。樂。境。也。不。亦。善。乎。夫。半。之。時。義。亦。大。矣。少。食。半。飯。不。致。病。少。說。半。話。不。取。禍。少。折。半。腰。可。以。自。足。可。以。自。強。而。等。解。半。此。誠。於。讀。善。做。人。之。道。思。過。半。矣。半。云。半。哉。因。為。之。記。

創修太平橋碑

山左張鏡夫撰

蓋聞天下事有其舉之莫敢廢也况事之易國為創利益無窮而謂可以竟忘所自乎。創城三棵樹屯為四通通衢而臨蘇河適當其衝昔有草橋以通往來乃風雨摧殘車馬蹂躪日久月長漸就傾圮邑之人每欲營舊圖新以便行旅蓋有志而未遠也適邑尊張公循行原野偶經其所親見頽敗不勝惻然爰召父老謀為改良本質而垂久遠而功程浩大所費實鉅洵非一手一足之所能支幸賴四方仁人君子咸感張公德竟遂各樂善好施以共濟其美於是鳩工庀材朝夕詢謀不數月而功成莫無論居者行者莫不體欣鼓舞視如坦途而張公再來殿然也喜名之曰太平誌盛也復徠徇瞻顧不能以

去蓋其意更有深焉者夫世事不患於難成而患於難繼作者經營備極僥倖之人弁髦棄之則利血不過僅及一時而所濟無幾允非作者之本懷也乃亦余筆為之記周勃石以告於後余雖不文遂感此而誌其顛末云時在咸豐壬辰元春三月

重修太平橋記

濡陽陳文焯

古言道者築室三年不成志不一也志一則凡事皆可以期其竟成是故將相合而天下之業莫不定官紳合而一邑之廢罔不興時至事起時為之志為之身奉邑之三顆樹屯為奉吉兩省路所必經而當其衝則有昭蘇太河蓋要津也初置草橋通濟時易損敢行旅若之咸豐元年照磨張君長泰獎諭紳民議金贖修改建以木頓成巨觀而名以太平稱盛事焉此宮紳合志之一驗也嗣同治四年十一年邑人叠有修葺不甚繁費至光緒七年邑遭水患河溢橋圯求道遂為不通邑眾咸思與復舊觀迨有起未遠九年冬錦大令復任紳民等望雲既久下車伊始即請出示賑募募修如張君故事錢君慨然允之不以拾前人牙慧稍有吝色而邑之紳商及四方助善人眾亦皆感此捐輸樂義踴躍爭先以襄盛舉遂乃覓材鳩工大興土木越明年秋而與梁成矣商旅出其途無臨河嘆矣是後也沐培舊基既高且固並橫木架高十有四廣倍之用凡二千金有奇較前之歷次修舉工鉅費繁而成功為遠夫非官紳合志上下僉同其何以有此耶惠和為政眾志成城予益兩美之遂不辭謂陋而為之

記始於其者鄭君福全孟君廣林陸張汝弼于漢洲兩茂才與商人温太和之力為多至創制於前  
尤望起墮於後以先各記已兼言之可以互見其善然不綴贊云歲在甲申秋九月既望(以上文類)

泮宮文象頌 有序

陳文淳

先緒已印創是奉化 學宮初擇基本在藩邸地廟之南嗣以踳躄延緩遂改構迤西高阜之地輒  
吉與工 殿廡告成泮池者幾及而雙象出焉夫豈非鼓節其在禮曰天子以德為車以樂為御諸侯  
以禮相與夫天以法相序士以信相考百姓以睦相守天下之配也是為大順又曰天不愛其道地  
不愛其寶人不愛其寶故天降甘露地出醴泉忠獻文忠自言其文萬斛象源不擇地而出觀乎此  
者蓋又理象之自然也禮選文選也是之謂乎是之謂乎君之曰文泉其誰曰不宜因為之頌曰

於皇

文治兮

天子之光

先猷四表兮遠訖 遵荒魏魏美富兮數得

宮牆八條地靈兮地脈動而泉湧 儼泮宮成而嶺聲作兮 結思樂於魯邦 聳人文其日盛兮 將流澤

之孔長

胡節母懿行頌 有序

津門王廷珍

余至萊蕪城入境聞脩節闈父老為余言里中有胡母者事親以孝相夫以敬撫嗣孤以慈且嚴也  
心竊竒之嘗以不獲志其行誼為憾詢諸鄉人士略知節母任氏為名門女結褵未久遽賦柏舟其如  
苦舍半守婦職惟謹手素躬行節儉雖粒米寸縷必珍惜之而周濟貧乏殊無吝色任恤睦鄰曲有  
恩紀協育嗣孤忘其非已出箕箒課讀恒督責不少寬逸能教子成名家聲丕振葉胡氏本望穠耕  
讀為業五世同居其食指以數百計另婚女嫁無虛歲一門禮讓有孝友風子孫繩繩科為家法今  
之譽譽重勝厚稱為鳳五先生者節母之冢嗣也其仲子亦名列黌宮辭教子弟皆循循有繩矩厥承  
母教於不棄先是鐵嶺鄧若閣侍御聞於 朝奉 旨旌表計守節已四十有三年矣至今經綽內  
政有條不紊尚賴節母之力居多康強達吾其德澤正自此遠哉夫聞人之善而不揚非儒者之心  
也揚人之善而不費是儒者之恥也既聞其善矣復得其實矣雖欲無言焉能自己爰仿闕宮之什  
高綴其詞曰

奕奕胡母湛湛女宗懿德令範總表柳鑿鑿昔未孀宜家宜室入門蒸蒸尚堂色喜盈光舉棧少  
君龍車輝朕林下不柳而儒克翁克勤適相夫子相敬如賓無愆容止何期哲人逝矣駢驚淒風冷雨  
鑽影繼聲維母孝養職兼子婦維母教養義兼師傳母心益苦母志益堅承先志後賴母之賢

母賢維何賢母之節柏翠積青不期霜雪母賢維何賢母之訓畫荻折屨以策雲去奮母賢維何賢母  
母之仁廣行陰陽照厥子孫母賢維何賢母之義濟困扶危允堪風世善積於人福降自天芝蘭  
競英瓜瓞長瀛令子克家儒林植表慶日百五春暉寸草行為內則言為女歲質粹於玉性欽於金倚  
御榮克封章入

告

帝有恩言建坊

旌表以式鄉閭以光宗族

竊謂懿願崇鴻時輯福母德愈顯母壽而康既多受祉履福履高爰景跣行爰滿翰墨敬作頌詞俟

采風者

文泉

趙萬泰

一色天光映水光柳雲倒影入首穗無雙國士應雙起預湧雙泉發兆祥

前題

陳文焯

在津極天土儂龍忽起舞可有國士生能為天下雨

前題

任邱高嘉和

聖代休徵應巖壑作廟成。宮牆高數級。泮水湧雙清。道表人文萃。靈通地脈精。淵源極沫泗。首泮  
嶺先聲。

前題

泮水新奇嶺莫勝。雙泉忽湧絕清澗。天昭

聖治文闡運地產。仙才端有嶷脊灑。芬芳深潤澤。魚龍變化任飛騰。瀛洲有路從茲卜。礎足群英許  
共登。

渡遠詩敬用陸稼書先生泮院公廟韻示錢生宗昌暨路生槐卿

陳文焯

我未渡遠水。遠水秋盈盈。浩蕩千餘里。豪傑鬱鬱挺生朝。鮮古賢國景望。竊我情況經。

聖人化豈竊。久治千壘未。鑿其謀禮義。倫圯傾。挑遠城闕子。於履亦。程縱不。綴絃誦。寶學誰與。

明鏡生。生聰秀。氣質文。俱清。晨昏奉。萬里。求此。微城。從予游。兩載。藝苑。爭先。鳴。狂。感。應。京。

兆。翹。燕。貢。於。辰。我。蘭。喜。不。寐。匪。為。科。目。榮。爾。寶。明。德。後。用。卜。吾。道。亨。願。爾。益。奮。力。真。學。鳴。

鐘。錚。錚。陽。葵。及。實。小。就。非。火。成。男。兒。志。不。朽。萬。物。隻。手。擎。才。未。足。聖。賢。學。寶。貴。重。名。自。輕。學。豈。有。

南北。吾。道。惟。中。行。卓。哉。濂。溪。叟。臨。然。伊。川。程。當。湖。近。今。子。聖。域。同。經。營。指。顧。述。津。儀。示。爾。太。和。美。

洪。鑪。點。以。雪。反。身。而。有。識。



三公祠

趙萬泰

二七〇

嗚呼長河晚去親三公面三公今已矣  
 廟貌依然公等在當時志且心如箭  
 人義要同俾與計帝與變狂虜據榆台背城將一戰  
 義旅僅百人叱咤風雲煽賊衆肆惡氛  
 張勢疾奔電慶龍日夕斜我軍失利便  
 慘淒起陰風赤幟化白練將軍急斷頭  
 衆卒睜目眩慷慨誓死時橫屍血  
 一片我亦帝忠魂瞻拜謹敬書廟手樹度中碑留作三公傳

前題

高嘉和

三公梅裏香煙直廟貌千秋長血食忠魂  
 凜凜鎮巖巖高名足然河山色春風吹滿  
 桑榆城千樹萬樹梨花白記昔三公同將兵  
 大將素者能軍名小醜跳梁鼓鬪竊賊騎  
 笑出刀槍嗚殺氣彌漫陣雲黑賊勢猖狂  
 不得銜首降注恥為奮身即願全軍事大  
 義能明死亦良何知後代薦馨香至今血  
 染沙場上草木猶生息塞光一此地今產  
 蘿蔔極紅且大與他處異一雖陽張許烈  
 在前不謂後來居上焉  
 曼得易梨大手筆重來勒石登燕燕

前題

趙萬泰

取義捐軀意氣真敢將並死抗三公  
 三雷滾地魂尊一歲華天志早伸但使此  
 心光日月何妨熱血灑邊塵梨蔬城畔  
 英雄在瓊豆千秋永薦新

前題

陳文輝

新祠龍飛時遠光碧海青天（謂昌國海公祠海公胤有青天之日）夜有光波騰同行真用壯與尸三

帥亦稱良

王師鏖下全驅虎奔野於今未靖狼

聖代褒忠

鬼不薄英靈何以蒼髮香

前題

錢開震

久仰三公義氣橫爭生晚未識奇英而今捧檄來斯土展拜崇祠與有榮

聞說當年膽氣豪天教小醜屈龍韜同仇敵愾身先卒青史留名何

寵褒

前題

郭樹藩

廣文志節合徐公文武居然騰略同展劍誓師真將帥整冠赴義自英雄千秋正氣河山壯一瓣

奇香阻豆陸此日新祠深仰止

聖朝鉅典是

褒忠

前題

錢宗昌

人情說到死方難一死千秋死亦安尚有三公餘烈在祠門濃鑽空雲冥  
取義成仁孰與德志展存感同仇碑銘讀罪存慈歸滿地梨花起春緇

馮孝子

陳文輝

小人唯有母萬事瀟毛輕流離去鄉井奉母潛以行不知異幾許赤比梨樹城東瑞祥社鶴駢開  
雲程一身無長物歌板迎風清朝朝出往乞暮返馮窟營甘跪跪奔母自奉齋潔美淘蒸性天樂不  
羨尊與纒無何母遭疾二豎身為櫻中實思長逝血液相交并衣號神鬼哭破牆具氣母為母壽身反  
累母死竟何生蓮母竟五日尋母來九京但知良嘯意那計浮世名我聞馮母事感嘆吁長聲潛依孝  
子傳激勵薄俗情悲歌復不已自謂音鈿鈿任猶百世下冥旌忠高評

前題

錢宗昌

篤孝偏能出己鬼車原腐行轉成奇馮君跡跡高絕梓里芳名世不知

姜烈婦

陳文輝

節若之命薄如紙善心瑩瑩古井水三歲為婦節百年何用相與詠天只說得同年同月同日生願即

同年同月同日死夫子既蓋棺家人哭不止默默無言出門色轉喜紅顏數尺慘無情異命中宵忽  
長已小別剝那真是悲依然婦隨夫唱黃泉裏時

皇道老二十有五載殘秋九月一日是王郎之守日烈田烈婦母家姓姜氏世間節烈累萬千安得奇絕  
有如此哉昔賴軒使者莫禦載穿隨不可無一不能有二矣

范烈婦

錢崇昌

范氏婦何其烈女中英人之傑婦年十六嫁劉即相敬如賓同妻共方期白首梳齊眉君子惜老壽老  
慶誰知造化隨神奇使之缺臨如凹凸天留缺陷胡為半將為烈婦立奇節無端中路悵分鸞望斷  
蒙誰成永訣夫病七婦悲切柏舟心如鐵家貧無子苦伶仃奉事慈翁承歡悅乃翁老矣病纏綿勸  
而奪志見何拙婦聞是言轉益傷唯有時傾一腔血忍泣吞聲說作歡待期百日委婉說耿耿此心  
不可回之死靡他志則決從容殉節不獨生如燭有毒竟潛啣嗚呼女子貞烈乃如斯幾讀碑  
銘歎奇絕使我長吟復悲清寒冽冽塞外春飛雪

前題

陳文煒

百日波千鱗深閨忽斷腸誰能奉老父惟與執火即就死都容易同歸詎香范人能知味否鴉毒是  
替者

苗烈婦

陳文輝

秋風滿庭，繫城垣父老爭言，烈婦苗仙之苗兮，生孤標貞姿，不比海棠，嬌神清雪裏，傳芭蕉梧桐，百尺鸞鳳，巢巢奚有，鳳鸞匹，鵲鴉胡為，風雨宵飄，搖風颯，驚驚冥神，鬼號我聞，此情熱淚，洗我作此，諸音，曉曉，輜軒使者，意氣，為何妨，對此，詢，男，美，空，窮，荒，絕，寒，草，木，焦，乃有，青青，松柏，寒，不凋。

前題

高嘉和

秋雲黯淡，秋風涼秋，氣蕭條，秋夜長，深閨最，最夜，無語，何處，狂且，太不良，尋花，破戶，蓬豪，粗闖，房，滿地，走，猥，龜，負，鑑，環，被，將，高，絕，不，教，毀，折，如，想，蘇，大，呼，有，賊，婦，驚，寤，狂，賊，討，窮，恐，奮，怒，手，掣，霜，鋒，嚇，以，威，弱，質，何，能，終，抵，播，將，將，一，死，報，夫，即，洞，腑，穿，胸，不，還，顧，穿，如，惡，夢，間，角，枕，錦，衾，翻，血，污，斜，月，猶，能，照，屋，梁，一，縷，幽，魂，何，處，訴，呼，嗟，乎，妾，命，薄，妾，心，堅，身，不，可，辱，身，可，謂，寧，為，玉，碎，不，作，瓦，全，至，今。

九重嘉濟烈

錫以馨香，冰絲，珠女，身花，發，繫，樹，城，香，土，一，杯，埋，碧，血，君，不，見，纍，纍，三，尺，長，留，天，地，間，煙，荒，路，草，猶，清，潔。

前題

錢宗昌

嚴，靡，夜，夢，入，飢，羈，正，氣，爭，傳，熱，婦，苗，珍，重，此，身，成，白，壁，拚，將，熱，血，澱，紅，綃，那，知，一，死，貞，名，若，要，使，千秋。

大義昭然水岸南青溪在淒淒秋草雨瀟瀟

郭貞女

錢宗昌

乾坤正氣鬱磅礴半在材頭眉半圍  
關記昔攬纜榆城隈父老爭傳貞女幼  
字孫家子操梅未賦阿那死吳燕一諾視千金  
之死靡他誓天只我聞此事快飛觥一聲  
長嘯去為驚漫論學人存義氣身言猶在  
空寒盟豈無俠士重然諾慷慨輕身踐前  
約徒將一死裨幾何直等匪夫填溝壑烈  
女殉夫烈足稱貞女守貞節盤錯孝親撫  
嗣極辛勤親視彼斯矣妻若貞女之心不  
可回貞女之風高落北洛浩浩寒流走黑  
沙大漠斜陽立竊鶴

前題

陳文輝

征車停閣古榆城近有名花是女貞  
本自千金重一諾那知天破與天驚  
木亡人在生猶死薄命免歸生亦生我  
愧未能青史筆漫敵短句為揚清

三公祠

紹興章國治

追想當年征戰事兵單力弱勢難全  
丹心但願除凶燼碧血何期洒塞邊  
臥歌英靈留爪恨堂堂正氣道青天  
功臣報

國傳千古

賜卹專祠

帝念賚

快哉行為苦甲作（見雜錄）

陳文焯

一笑天地驚此樂未曾有友人為我言村民昔甲某夫送婦歸華袍布裙原走荒烟露草間盜賊踞淵  
 教夫婦方唱隨賊乃出其後挺刃嚇以威逼窮愁帶受衣飾與筐籠一一忠搜取剩婦僅餘禪賊猶不  
 放手凶狠淫暴行直欲露其醜弱婦方哀鳴賊馬忽狂吼而馳賊不賴足挂倒懸首群賊狐兔奔人  
 乃脫虎口巧哉造物心頃刻除惡若為賊未及殺人殺賊乃不苟留與塵世間榜樣及不朽塞此喧  
 異聞記者燕南曾文後人讀此篇宜作婦愁帝

昭蘇城

發蘭震

訪到昭蘇信莫疑山前頗有古城基長河滾滾今猶在水不能言亦自知

前題步錢少如司馬韻即以書贈

陳文焯

城是昭蘇我未疑由來世事有根基使君錢姓今來此數百年前早已知（蒙古語昭蘇者錢也奉化  
 初設縣治司馬以武肅王裔即奉任此若有教在故云

復和陳見三先生惠詩

錢闡震

先年數定復奚疑，姓與城同或有基。錢曰：昭蘇蒙古語，時人未必盡能知。願君且莫費猜疑，亦與昭蘇有夙基。此日不逢青史筆，城名湮沒世何知。

昭蘇城

章國治

漫說昭蘇城，址在從未用武有名區。而今久治民歸化，依舊山河壯帝圖。

前題

陳文焯

城下河流不盡沙，稱名敢謂竟無差。迷茫但據金源史，我亦荒唐笑井蛙。

梨城

趙萬泰

名城千載繫吟魂，梨樹花開白玉溫。此日梨城俱不見，空餘春雪映邊門。

前題

陳文焯

今日梨樹城，較昔溫寒變。桃李亦爭榮，居然一花縣。

前題

錢宗昌

梨花放滿城，春冷雪初晴。記得尋詩處，寒光十里生。



馮孝子

錢宗昌

誰憐乞丐貧能孝不是尋常孝一經只念劬勞留報母更求泉壤問安寧

梨城謠

陳文輝

梨城謠感時作也時有敗俗有心世道者心為傷之不能以已顧君子在下無移易風俗之權而詩人作歌有美刺貞淫之柄則言之者無罪而聽之者足以戒不亦可乎爰效古体作風謠焉

田禾發糶予苗年七八月行人不敢歌（俗呼馬賊為糶子）

些小事村三家鄉約老爺威坐衙闈得縣官未老爺昨被掣（未設縣以前鄉憲呼鄉

約為老爺則其魚肉鄉民可知矣）

無美蓉惡擄截明朝爾死婦悲啼况禁令嚴斧鐵何不保之守貞節（事名捨妻婦甚多）

喪而謂喪而善足恨爾親不早死（吊卷與孝子素相狎則於行奠時相戲謔謂之鬧喪

又死者至六十歲以上人舉以賀曰黃金入櫃謂為喜喪）

鬼生堂上珠兒死喂狗燕一條心兩條例惡爾他生法自弊（兒死不瘞桑之郊野）

燒尸骸法爾職自相殘觀骨肉大言求多福兒以瘡痍死俗云有瘡鬼傳書一家則迫其棺火

其尸除不祥高開昌圖以北率有之)

銀錢斤布幾許兩姓做親相齟齬今年還比去年雙對媒妁言賣兒女

男女授受古所謹今以火烟遮口吻

墻屋老鼠且有狀一家人兒暮同炕(以上二者不獨梨城也梨城亦不幸適然也)

又馬又馬姦者盜者少婦病目眩賣夜請米屋子下

夫尸出房新夫上牀亡夫魂歸看野鴛鴦婦言撫孤宗桃光(公躬鄉偏有之名坐產

抱夫又名抱夫養子)

菽粟如水火水火不生活喫濟喫烟不日不月無小大如飢渴今年醉飽明年明年田產而人

奪(以上詩類)

案以上或由採訪或得諸傳聞固不能以耳而代目亦何妨提耳以警心固微言諷勸之有識

者當不弔些言也

奉化縣志卷之十三

志藝文下

重修 城隍廟勸捐啓

邑人林萬春

蓋聞崇獎梓忠

國家之典祀攸隆崇德報功士庶之禮神宜謹如吾奉邑今改縣治

城隍乃闔境尊神又正神也神廟建自通光初間迄今先緒十載四紀之星霜臺換風雨摧殘歷年之水

旱偏災

神靈顯應允宜崇基趾奉新殿宇始足妥

靈爽而肅觀瞻今奉縣主面諭捐善重修議增廟制並捐慶百金以為倡首凡我僑士庶

自應急義弗違如其身願富商未克信仁而讓完衆尊身與其易舉樂善尤貴從同才唯是

心願不無參差力量各有大小爰擬仿照諸城真東助賑續捐局採用南省善堂其法雖主齊之

地亦可圖功經會之家皆能助善言每日捐錢一文不至費力二年可得捐錢三百六十六文權作東

錢二千文為一額遠人助則累萬盈千累能鉅款集成鉅額濟賑何其善哉今欲從事步趨即仍以

東錢二千文為一善至十善累百善千善數十善均無不可多者益善源源而來後將陸續給發

縣印收票以臨公信並將捐款及捐戶姓名填註明晰其不願署名者以無名氏書之如願領銀兩者則尤妙其款統由公所彙收以備將來要工之用繼于今冬臆料明春閭下眾謀愈同縣主允澤是則法良意美毋負我邑侯誘勸之誠庶其樂善好施不愧古朝解禮義之俗度德量力開誠布公預望勸捐者不吝齒芬助善者各盡心願將見黃童白叟皆能渡寶筏于津集腋成裘何難作新廟于斯邑成哉既實乎眾志作善足降之百祥

神其有靈祭則受福甚盛事也願共勉之謹啓

### 瘟疫摘要序

林萬春

醫非敢竟自為小道也其理甚深而其類繁碎苟能盡無不宜詎不甚善第一人之精神有限斯世之病亟急窮與其務廣而荒諸科爛而諸科多味甚至聰明自作不致於病而死於醫氣若聚精凝神務專於一研斂極深和明處當之為愈也然若邊塞之區其人資難擬見惟吾世伯李公者諸病未嘗不噴而最得其奧者疹疫而外厥有瘟疫一科蓋其於吳公之瘟疫論吳公聽之瘟疫傳辨以及楊公璠之寒濕條辨無不熟讀精思履不妄席食不甘味者垂五十年舉三書之綴詞與音無不於雞窗螢火間得之竹成於胸卷操於手蓋屢試而屢驗是非識大心細知圓行方脈折三而臂折九者其何能臻此十全之境也且公不第極當時之聲海並徵登英世於壽山於是撮合群書擇精

取粹尋章摘句集腋成書名曰溫疫摘要篇非繁而錄則駭言較少而理乃全縱著書立說不能不  
 聞出心裁參以己見總之不離乎三公之矩矱者近是而無有以補其闕略也嘗舉以示余痛為之序  
 予甚憐夫學類不殊弗諳厥理才如襪纒未習醫書既承鈞命辭不獲已因不揣固陋恭疏短引繼續  
 竊願愈方命惟望早付剞劂以公諸世不特味此道者習焉可免投北即明是科者見之更為指南則  
 先生之婆心不泯亦疫者之大幸也夫

溫疫摘要自序

李慶恩

溫病之為世人一大厄也久矣每遇厲氣盛行時醫率以傷寒治之不如法者又久矣得是症者不  
 治尚可治之往往十損三四良足悲闕此又可先生溫疫論之所以特著歟後人祖述擴而充之如楊  
 公濬之寒溫條辨吳公瑤之溫病條辨的方輩今千變萬化皆不能越其範圍蓋又可先生創作於  
 前楊吳二公繼美於後三公著述凡臟腑經絡病源藥性治法罔不畢備誠醫學之正宗岐黃之功  
 臣也後學孑院能細心玩索自有深造達原之妙奈世人厭其繁多倦於披閱三公之苦心恒無以表見  
 於世故時醫有未見其書不知其法者有雖見其書而不信其法者並有口誦書言噴噴稱道  
 而臨症施方仍治以傷寒終不用甚法余揣以情必非知而不用也徒和其名而未得其辨症之法耳  
 是何能濟今姑就方書附載及余所潛考而通曉者條錄成書名曰溫疫摘要蓋余由壯至老溫病脈

症源流經歷已久若能曉然於心與目與手故取一筆之於書也諸科中獨溫病其家微其係險其變化百出必臨症細心體驗而後能志其由來知其究竟凡所載記皆三公精微之言實生閱歷之語非徒紙上談兵以取罪先賢貽誤後人者猶恐文義浩濶泛覽為難必瀆篇簡章簡要詞理通明然後可讀按後進今取三書由博反約實負顯淺易讀之書亦初學不可不有之書也雖余讀書不多採用只此三家倘勤學者能通曉於此並能於諸家觀其會通則日起有功俾溫病之折夫者少生全者多矣豈非三公所嘉許而更有起予之樂也哉為跋足望之矣

論曰士君子果屬有心安在不可以濟人利物昔人所謂不為良相則為良醫有以哉觀此二序慶恩之于吳又可苦心摩手迨運見實劇有心得豈其間常如市疴急感歸也若夫飽日終日無所用心群居終日言不及義今之學者對此豈有愧焉

### 觀感益識錄自序

李慶恩

余幼讀諸書壯習醫學迨京薄柔翰精神日減無復進取之志時懷觀感之心惟時購書寫自以消歲月凡書中有益於世道人心者皆載筆記之年來併此續為或時有吳聞偏題片紙或忽憶舊事亦附零箋又率不甚收拾如雲烟之過眼今行年七十有九步履艱難談笑無人畫長多暇乃連綴成帙命曰觀感益識錄歸馬辛辛困題數語以志緣起若夫纂述体例本有未諳亦何

敢自謂善本但探珠于湖與假手于市其勞逸較然若求魚于水與問價于肆其得失釐然矣世之君子或有取是篇而覽焉亦庶幾勸德之一助乎

摘錄觀感益織錄三則

書楊忠愍公傳後

余讀明史至楊忠愍公事泣然不覺涕之何從當時賊曹高罔上弄權中傷善類公豈不知言出禍隨且馬市一說既瀕於危再遷兵部遷司高與有力以常情論之方將感恩不暇也况孝勳乎乃以忠義激發不以死生禍福為絲毫顧慮觸忤雄奸至於血枯肉盡駢首市曹痛矣然而浩氣丹心一息千古後之人讀遺疏與臨刑詩深凜然有生氣在即謂我公至今存焉可也

書胡孝子傳後

世有割股療親議者或非之非刻也蓋孝根乎性發乎情必節之以禮然後中道如胡孝子者思母去世無人侍奉思兄在冥當必轉生即不然亦不忍以服勞獨委之兄遂悲切仰藥以殉是其孝之篤則思之遠思之遠則出之奇而愚之甚也然其孝可及也其愚不可及也謂之愚可也謂之非孝不可也略夫理原其情衷其志程之曰孝子夫誰曰不宜

後孝子直隸天津人名兩秦家貧充海關吏以依叔水信婦事母早以孝聞再逾八旬遽疾不起距

母卒五日仰藥死年四十有五時尉治發冢三月晦日也士人某以其格於例不得 旌焉保小

傳焉慶思此論頗中理解故存之為勉以蹈道者勸焉

### 偶書勸孝歌後

自古忠臣義士節婦烈女未有一不孝者蓋是生人之本百行之原也豈僅求忠臣於孝子之門哉孟  
子曰克齊之道孝弟而已矣

### 重修太平橋碑

趙子和撰

夫事之便於己不便於人者所作必不公利於近不利於遠者所利亦不溥欲求人己兩便遠近胥利刻  
墓若成梁一寺為梨城自隴土以來三顆樹屯為南北通衢商旅輻湊舊有之太平橋歲遠漸就傾  
圯行旅不能出於其途于是吾邑同人謀為重修以縫前美乃鳩工購材不日不月儼然長橋臥波  
而河水洋洋後成履道坦坦吳蓋甚或重哉故不辭鄙陋而為之記儻後之樂善君子更隨時修  
補斯橋屹然長存永遠利濟是又同人所厚望也夫時在同治十有一年孟夏之吉(以上文類)

### 三公祠下作

孟松喬

嗚呼三公之面不可謀祠前一帶溪流三公之志在不朽千年縹緲香烟浮記香榭以高騰躍陰氣  
暝濛日色薄飛來騰拜感憤生極首跼踖依殿脚忽有青風搖地生恍見英姿高凌若浩



三公祠

路槐鄉

為

國捐軀本為民三公譽世傾賢臣人生自古誰無死誓許蒼生可代新

前題

王肇岐

無端小醜緣榆臺記得三公魂更來鼓角聲悲天未曉陰靈氣阻教難回為蒼生死應無憾慮舊  
思歌不盡哀此日新祠度辰拜傷心往事幾徘徊

姜烈婦

路槐鄉

夫病瀕危可奈何禱天午夜渡幾多神靈護佑終無驗志節堅貞本不磨但使信心如飯日何  
方性命付絲羅同時生亦同時死佳話千年發詠歌

郭貞女

本曾結髮詎災盟盟耗傳來愛遠驚望斷青雲未礎棺既蓋浪填精衛石完貞他年同穴先死  
此日登堂亦寄生避過爭傳郭氏女忠教百代著賢聲

鮑蘇城

曲廷榮

蒙疆曾說塞分榆訪古蒼茫草欲無不有長河流不盡荒城誰識是昭蘇

前題

孟松喬

臨蘇訪古望天涯  
楫點雲中三兩家  
老樹秋枿經歲月  
殘碑沒草雜烟霞  
躡龍蹠虎山頭石  
蒙叟迷金塞  
上沙下有長河流  
不查誰將白水紀年華

前題

雲廣盛

十里斜陽積古城  
臨蘇依舊溯芳名  
雲中老樹枝全疎  
山下殘碑字欲平  
浩浩長河看水漲  
沈沈寒寺曉鐘鳴  
臥龍躍馬終何用  
猶說金甌十萬兵  
(以上詩類)

論曰易言其旨遠其辭丈夫文者即天理之節文義理燦著之謂也自古未有不顯義理而可以言文者寶壽志之於藝文凡歎老嗟貧誇多鬪虛嘯風弄月之作概刪之其識量非文人所能及也新吾先生亦云歎老嗟卑寒酸語也愁紅怨綠兒女語也通儒論議國微符節之念茲所取錄雖未必皆可行遠而於若等則幸免馬鹿不為前賢之所評乎

志雜錄

史有闕文又有雜傳何缺闕以示慎嚴以收殘互證其義也奉邑古昔沿革雖無確據然既經搜討約略成書要亦範圍不相越遠其見於書冊者單詞隻事於志中諸大端無可付麗而其文雅馴近古有足備一方之典故君子固不忍棄焉若近今耳目共見之爭口頭傳述之詞又有可以示勸懲而借指迷惑者茲一一拾取之有心人又將於發才之意觀會通矣

錄古類

奚與契丹俱起在元魏時號庫莫奚厖字文固隋唐皆號兵強其後契丹破走奚莫而保薩科其留者臣服於契丹魏末西奚厥後遼太祖稱帝諸部皆內屬奚國塔者古部族之號奚有異地號稱國塔州又書作鐵驪州奚有五世族世與遼人為婚姻附姓舒穆魯氏又有十三部二十八落一百一振三百六十二振(本金史奚王和勒博傳)

遼聖宗開泰二年正月東京留守檢校太師戶部侍郎劉涇加工部尚書

八年二月以前南院樞密使韓愈為中京留守

太平元年七月遼古哩取石晉所上玉璽于中京

八年以耶律貞同知中京留守

道宗清寧元年十一月以南海大王海古勤為中京留守

咸雍六年六月以特哩哀耶律伯為中京留守

大安元年以耶熙年為中京留守

壽隆四年六月以彥和政事牛溫舒兼知中京留守

金太宗天會五年十月辛未宋二帝自燕徙居於中京

熙宗皇統四年加宗室子亮龍虎衛上將軍為中京留守

宗亮以熙宗為太祖嫡孫嗣位已亦太祖孫遠懷觀觀在中京專務立威以厭伏小人明晏蕭禧傾險

敵法亮納之每與論天下事至皇統八年出亮為領行台尚書省事過中京與蕭禧定約而去

海陵天德四年四月有司請今歲河南北邊人並赴北京銓注稅之

正隆六年族樞密使布薩思恭北京留守蕭蹟西京留守蕭懷忠

世宗初封葛正天德初判會寧明年判大宗正改中京留守

世宗大定二年七月詔發濟州會寧府軍在京師者以五千人赴北京十二月遣尚書刑部侍郎劉仲

淵等蔡廉宣諭東京北京等路

三年五月以北京留守完顏思敬復為右副元帥

四年九月上謂宰相北京歸州勝濟著路嘗經契丹冠帽平劉二州近後雖言杜難食父母兄弟不能相保多自尋害高奴朕甚憐之可速遣使慰安其數出內庫物贖之

七年五月以北京留守諾延溫都烏達為參知政事十二月北京留守完顏默音朝解賜通套帶諭曰卿雖有才用心多謀朕左右須忠實人故命卿視外臨通套帶者答卿服勞之久也甲辰以北京留守完顏思敬為參知政事

論曰金世宗勵精圖治號小克齊備安之文可謂賢矣然讀完顏默音數語卻失政體臣下可用則用不宜用則去之否則念其舊無優予賞養休致可也既明見其用心多謀而仍以為留守將左右不當有此臨民乃可以此乎况非澄叙官方之正軌也

十九年八月以宋大觀錢當五用

二十八年復置北京遠東道校司仍兼巡使

章宗承安元年以北京留守喬為參知政事

衛紹五大安三年十月由敵西京遠東北京

宣宗貞祐三年正月北京軍亂殺宣撫使鄒屯裏

興定元年詔中郡西宗北京等路策論進士及武舉人權試於南京東平博索上宗等四路（以上均本遼金史帝王及廢帝本紀）

遠兵六萬來攻昭蘇城額爾博貝勒鄂爾沙津與戰於伊爾之地大破之（本輯曾傳事在本祖收國二年又互詳紀事）

天輔二年完顏忠與羅索入見上曰遠主近在東京而敢輒來各杖之三十（完顏忠傳）

元太祖即位十年二月樛呼哩攻北京夏四月詔張鯨總北京十提控兵後南征鯨謀反伏誅

憲宗中統元年詔燕京西京北京三路宣撫司遵奉十萬石輸開平府及撫州沙井靖州魚兒濼以備集諸七月赦燕京北京西京真定平陽大名東平益都等路宣撫司遵奉衣履帽袴皆以萬計輸開平

三年三月榜北京鷹坊等戶丁為兵蠲其賦令趙炳將之

四年三月命北京元帥阿海發漢軍二千人赴開平

至元元年八月頒陝西四川西夏中興北京三處行中書省條格

二年十一月銷罷北京行中書省別立宣撫司以控制東北州郡從之

十七年二月立北京道二驛

咸永元貞七年秋御史台臣言前河間路達嚙嚙齊郭幹養音韓運使殊嘉德壽皆坐職羅今韓  
養音以秋鷹大陰大等路達嚙嚙齊珠嘉德壽以德行點色安奉其被誣除福寧和州並宜改正不  
叙以載姦貪彼之

順帝至正二年正月以大寧路併轄與中義州屬魏州（元史本紀）

錄今類

傳聞早年村民某甲家小廩新給鹽月送婦歸寧途過馬賊數人衣飾盡為所劫一賊方指揮劉婦衣  
僅餘一禪婦哀乞不允賊馬立蹄而逸賊倒懸於鏡竟馳養瓦蒸賊起救甲與婦固得脫於難人以  
為賊豈此惡盈已極故報之速云

論曰天道好還物窮而返自無之理也卻不謂世間固有當頭棒喝令人猛省稱快破啼為笑如  
某甲事者於此服造物之靈巧實出尋常中萬萬

備險城居民耕田得古鏡背有韓州二字又於古榆下得一石色紅長五尺許刻有（割令）三字字  
徑尺不解所謂今不見矣

太平社慶雲觀門外石羊一重千餘斤潘姓耕田所獲

小城子屯高克福倉後古榆一株（即解譯古榆泉者是）村人莫敢毀折其枝犯者輒病

兩塊石屯有石虎二僅三尺餘相傳蒙古人屢以車載之吃不可動若有異焉

花城子內相傳昔有池生紅花人折之則頭痛目眩遂不得出棄之乃愈

三面城西北隅有古榆一株相傳其下嘗有雙燈夜出人亦不怖若違違相送者劇甚酒醉夜行至此

小遺覺鬼物托其頰罵曰莽夫無禮污我鑄矣至家尋痕猶在人每以為陰城云

黑嘴子屯嶺傍古榆圍合抱高二丈餘村人伐之出血匠劉頭痛不可以忍遂相傳為神樹至今無敢

攀折者斧斤之痕蓋猶在云

論曰大禹鑄鼎象物恐人之趨於怪故明示以怪也孔子不語怪乃又曰木石之怪夔蜺蝮水之怪

龍罔象土之怪羆羊蓋謂怪而和其所以怪亦不足怪也自人存怪者多而怪乃日出曉屋夜火輒

怪矣而人之心為鬼蜮者反不之怪焉鵲噪鴉鳴忽怪矣而人之行同象罔者又不甚怪焉韓子曰

甚哉人之好怪也吾則甚怪人之好怪正如葉公之行龍非真能行龍者也茲附錄議傳教則士君

子必不惑此特為愚俗指南俾知此不必怪固有不可怪者在而書不勝書也



災祥

金熙宗皇統九年四月丁丑有龍鬪於利州中京大定府屬榆林河上大風壞民居官舍十六七

大五人皆昏亂擄十餘里死傷者數百同知州事穆鳴里壓死

元文宗至順元年七月大寧保定益都諸屬縣及京畿諸衛大司農諸屯水漫田八十餘頃

紀事

遼聖宗開泰七年四月賑中京貧乏

道宗清寧八年五月賑中京

天祚帝保大二年乙亥金克中京

金熙宗大定四年二月以北京粟積騰貴詔免今年課

十二年三月北京曹貴寺謀反伏誅

章帝泰和元年八月詔推排西北京遼東三路人戶物力

元仁宗皇慶二年三月以晉寧大同大寧四川鞏昌甘肅饑禁酒四月真定保定河間大寧路

饑並免今年田租十之三仍禁釀酒七月免大寧路今年歲鹽課

英宗至治三年九月大寧蒙古大千戶邵風雪斃畜牧賑米十五萬石

奉定清奉定三年六月大寧鎮州德安梧州中廣諸路屬縣水旱並蠲其租十一月漢陽陽武寧等  
路及金復州水民饑賑鈔五萬錠

四年三月大寧廣平二路屬縣饑賑鈔二萬八千錠

文宗元統二年六月大寧漢寧志陽南元潘陽熱州水旱蝗大饑鈔以鈔二萬錠遣官賑之

勲職

國朝勲封

達爾罕親王

覺額圖親王

溫都郡王

達爾罕王旗貝勒

達爾罕王旗貝子

達爾罕王旗哈公

達爾罕王旗德公

達爾罕王旗棍公

王會清候選訓導

仕進

王會清候選訓導

選舉

劉毓榮寄外籍生員

武職

王瑞國請黃漢千總也之南郭家店人

捐職

九品銜林文珠附貢林萬春之父

藝文稿

前調任 盛京軍憲工部堂憲曉諭邊民開墾事宜告示

欽差 盛京工部侍郎署理刑部侍郎等 奉旨 為劉切曉諭墾荒佃戶各宜遵遵共安生

盛京工部侍郎 欽差

諭旨查辦達爾罕王旗牧民墾荒一事歷查原卷內嘉慶二十二年理藩院僅據鄂勒貝勒呈稱游牧處皆係閑荒之語不為詳查即行入

奏至將蒙古墳垣及開種多年之地概行報佃甚至有土著蒙古遷遠他處者查游牧閑荒報佃取租原為有益於衆蒙古起見今反騷擾作踐以致衆蒙古紛紛具控經該監長印文呈報

盛京將軍衙門本將軍傳卽除將辦理不善之鄂王達爾罕王等另行奏辦外合亟剴切曉諭示仰佃種達爾漢王旗閑荒民人等知悉現在本將軍侍郎委員前詣荒界會同蒙古王公詳細履勘所有荒內蒙古等原有之村屯墳墓熟地樹林仍還蒙古原人其餘閑荒除沙窪水向不堪耕種之地外棲時有憑據過給銀數多寡均勻分給各攤頭佃戶承領凡出過銀兩佃戶等均應聽官查丈另行接名指給地段承領墾種各要生業不得仍前擅自出銀強買私自置法網示後倘有不遵定卽拘拿嚴究凡從重治罪決不寬貸凜之慎之毋違將示前街諭為剴切曉諭各佃戶遵照永遠安業事照得爾民聞得邊外蒙古牧民開地是以紛紛前來無如蒙古勸辦未能妥立章程明白示諭以致衆民無所認承不得不得找攬頭查各攬頭多係趨利若鶩之徒鑽營謀幹許給蒙古銀兩認領荒地不論畝數惟以里數為段鯨吞到

手然後轉轉是爾蒙佃只圖多收押荒銀兩重複指給以致爾等互相爭控既控到官原應聽候  
官為剖斷何得私行強奪毆打甚至釀成人命

國法具在不能不按法究治拘審地界廢時失事爾等何忍至此試思爾等原為領種地  
欲養體身家而今春得地盡充夏者累情實堪憐是皆不肯之攬頭只圖肥己欺愚蒙民  
所致於中侵食之數不少各攬頭外蒙蒙古內愚蒙佃是

皇上施恩蒙古之地反為各攬頭漢利之數良心何在今本衙單傳即奉

命著辦此案查悉有攬頭堪滿俄大兀討破宜無不吃虧趨利者罔不受害各攬頭所給蒙古王公  
銀兩或條備用鋪面或收之佃戶立即帶領鋪面佃戶赴局填領執照如領地之外尚有多交  
銀兩者再討年租抵楚仍不得攬種多地并與蒙古王公商立公益地局刻有蒙古漢字執照  
無論何處民人新陳攬頭佃戶有原領地者到公益局請領執照每人只許認領二十畝不得過  
數如有戶繁口多不妨父子弟兄各領一分足資耕種過度畝畝議定押荒銀一兩其前已交攬頭銀  
兩有據者令攬頭帶赴地局滿給領地執照作為蒙古王公遺攬頭欠項備等不必再交押荒銀兩自  
領地之日起第五年納租每畝交租小數錢二千三百文小租錢一百文作為局用盤費如無公益局  
執照一概不准種地如此蒙古民人兩有裨益並免日後糾轉報佃押租銀地兩空致滋爭端與訟有

衛生計各宜凜遵(每處持論)

海右昔示條全志脫編後友人始行查覆者林公即紛繁不及詳載僅摘錄二則以見開鑿之  
檢動關 廟堂壁三畫容諷良匪易易今之得以各婁生業力穡有秋者不可竟忘所自恭也

苗訓婦

總興屠春芳

從知烈性本天成(死心甘恨不平記得中宵披著牘秋風慄慄寒窗鳴

梨城

屠春芳

芳城冷豔足銷魂(例春寒總不溫回首前朝落晴雪梨花滿地不關門(用劉方平句)

志餘

創修奉化縣志採訪各類事實員條例

地里類

一考本境山川先顯大者尤須知其源委形勢為要其小者有關証位或竟以事著名亦須標入道里  
遠近方隅尚背宜詳細註明均以縣治為的(如在縣治某方若干里之類)其地有人物考據品  
物出產皆宜附錄

一本境風俗先其美善者備錄之但不可加粉飾其或有未善理宜移易者亦務求知以告後之

賢士大夫任責高自冠婚喪祭之及歲時伏臘之細皆著於分節

〔本境內遺廟素著靈應者宜訪記之〕

〔境內古蹟有真正確據或衆口稱述已久者俱詳錄之〕

〔本境共分九社其某村某屯隸於某社詳著於篇其忠厚小屯僅但有名者須名之無名者以

附近之屯統名之

〔村鎮中有集市者詳其期日〕

〔自國朝以來境內屢遭兵燹與夫自昔所傳事蹟較大而不可泯忘者須考其原委詳錄之以備

載書八如前慶文徐三公殉難之類尤宜詳詳〕

建置類

〔本境闕梁有無關子要隘利害者俱宜詳訪

〔境內名人藝藝及義塚墳墓考之〕

災祥類

自昔歷年歲有大熟或水旱成災以及天地人物之反常者為故為祥其詳考之

人物類

一 十室之邑必有忠信其境尚有孝子節弟烈宗賤族古誦可風者又草與以表義勇烈婦有臨難不屈者均不可以混沒須詳訪紀錄用備表彰其中有事蹟卓著暨頑難人數較多紳士例得詳具公呈以邀

旌典

一 節婦已錄

旌典固亟宜訪求其間有事蹟可風聲聞顯著者尤宜詳為訪錄以備載書至未得

旌表而年例已錄本人難存亦宜列入書以待之用勸天倫解謀固不可濫尤要在於無遺微顯聞

幽慎旌毋忽

一本邑人有仕蹟可錄者將記之

選舉上類

一本邑登進士第及中式乙科者聞尚闕如其有貢入成均者雖例貢亦志書所宜載其詳考境內正貢例貢凡有錄於篇即其先由邑國居來者皆可屈指焉

一向來文武各生及捐職例監志書不敷今以創復伊始於採輯之中萬鼓舞之意擬創例附錄於後其凡境內自設立學校歲科取進縣學及權府文武各生與夫捐職例監諸人望即詳錄於篇



為可

藝文類

一 凡境內廟廟碑記銘匾俱詳為訪錄

一本邑人有附著書籍及撰述古蹟考據或立說有關人心風俗者訪錄之

物產類

穀粟關乎民生約材以療民疾是物產之要者宜特詳其他珍貴器貨與夫鳥獸草木鱗介

蟲蠶等各等類但為本境所有則須備考之悉錄於篇

雜記類

街談巷議之事俚俗歌謠之辭凡有關乎美惡勸懲並足以廣聞見者附錄之

以上各條俱須實採訪者本邑建置未遠文辭可徵而獻有可考其如鄉間耆老閱事

既久記述有心者當不乏人願諸君各虛衷訪求勿恥下問毋憚煩勞將來協助果不

克厥書一邑之光大家之幸也為厚望焉再採訪事宜擬以三月為期勸發以便酌量載

筆諸君採訪如有所得或十日或半月或廿日卅月務將記冊陸續送交尤為殷盼

上 盛京刑部寶少司卷四景

編年譜前曾以劍磅奉化縣志而粟對摩矣現有奉化文生王肇岐採訪得咸豐元年

上諭一道既詳奉邑前代沿革又防大地滋事務舉允宜恭載志書以為觀勸唯事關

宗旨未敢竟據傳鈔凡總信典一字之訛標識率爾且該生所鈔實非全文亦屬不全而咸豐五

建元錄鈔目下無從覓蹟既明係大部堂存崇尚辛年代未遠應無難於檢查伏乞

大人備念卑職修志愚誠飭書史檢視原卷照錄全文

上諭一道賜與寄下則尚荷感德無涯深矣

終

奉化縣志後序

二三四

周禮內史掌天下之志外史掌四方之志其後代郡國志之萌芽乎秦漢而邇方書地志遂盛行於世則志者國史之支流亦史之粉本史之為任甚鉅志之事亦甚易言欲昔人謂史有三長吾則謂志有三難焉無過難無識難無書尤難也何言之既曰志則一邑之沿革詳而掌故在焉人物亦備而非官紳合志或資費無出或採訪不力皆弗能期其必成必行也即如余籍安州本沮洳之鄉入

酒朝東州志吾邑人僅兩修之而一較版行世一藏於家近年 大憲以修

續通志嚴檄各郡縣增輯邑乘而吾州適大水 官無以應幸亦竟履是行過之難也奉化設縣未及十載 錢少如司馬初官燕止即澆荒者志於此可謂知為政之本者又適有 趙後村學士

章潤山明翁先後惟輓相與贊成司馬果爾廉獨任之以託於成是誠難而不難矣其奉邑之幸邇哉至若立言各有其休纂言必提其要則又撰述者之責焉夫其休纂要即一事累千百言獨屬鋪張終無所用而如康海志成功崔銳志安陽區々一邑之書相而學士所愛重而陸清獻公之獨壽志又胡為世所宗法無他學不同識不同也奉化志司馬屬筆於余余以請隨辭不獲已乃本風所翰服清獻者師其意而為之大抵就時論事因地制宜不離乎與人為善之意者是難學識淺鄙夫前賢遠甚而取法乎上謹事乎起亦難而猶未為難也若是者言奉化則奉化已耳志新

建邑遑問夫古必欲求古以實之非附會則鑿矣千尋之木起於徑寸萬里之流始於涓滴苗以  
無根之芝蕪源之鑿將何由扶其根並藤其源他之創志者亦夥矣或本境無所稽猶可取證旁隣比  
例而顯若奉邑久屬蒙難鮮有紀載望古遠集扶移氣大漠飛沙適水橫流而已指南二百里越邊  
唯聞原有邑志其所言開原即元開元路會寧府考金史會寧之長白山混同江在今吉林境去此  
猶遠固已誤矣而又何防缺故夫猷渺又徵纂志者所甚難耳余不得已由

本報

聖武紀暨時人地畧編沿湖前史會証

大清一統志擬對猶先有所過而新編古簡左紐右牽枝嘔心肝仍復百孔千瘡終難自信昔龍門  
作史半依世本猶不免為人所織予何人斯而能以無取勝耶今之妄訂沿革一則與夫前勳前輩等  
篇所望博雅君子引繩而正之斯善矣否則謀余之難翰脚雖具仍視為缺欠則猶為和已也已爾書  
既感通紀其崖略如此吁不蒸難哉時在

光緒十有一年乙酉孟夏陽陽陳文焯謹志於興京署之奪綠山房

19

