اطلاعات

۲۴ صفحه

چهارشنبه ۱۷ اردیبهشت ماه ۱۳۵۴ ـ شماره ۱۴۷۰۰ تکشماره ۱۰ ریال

باقراردادن چند بمب ساعتی در تل آویو

★ پلیس اسرائیل چند دستگاه پرتاب موشک دراطراف بیت‌المقدس کشف کرد

فدائیان منطقه صنعتی اسرائیل را آتش زدند

★ قبل‌از شروع عملیات فلسطینی‌ها کابل برق این منطقه را قطع کردند .

★ بسیار ی‌از انبارها و کارخانه های ناحیه صنعتی تل‌آویو طعمه حریق شدند .

درصفحه ۳ ستون اول

★ آتش‌سوزی که از دوشنبه‌شب آغازشده بود تا صبح‌سه‌شنبه ادامه یافت و تلفات جانی و مالی سنگین بر اسرائیلی‌ها وارد کرد .

شاهنشاه: اوپك ازحقوق مشروع خوددفاع می کندو باکشورهای صنعتی مخالفتی ندارد

درپایان مذاکرات شاهنشاه و رئیس‌جمهوری ونزوئلا گفته شد :

برای تولید شکر، گوشت وپتروشیمی ایران درونزوئلا سرمایه گذاری میکند

★ کارشناسان دوکشور بزودی برای بررسی جنبه‌های اجرائی توافق ها مذاکرات خود را آغاز میکنند

دیروز شاهنشاه آریامهر یک قطعه شمشیر نفیس راکه ازروی شمشیر «سیمون‌بولیوار» قهرمان ملی امریکای لاتین ساخته شده ، از پرزیدنت « کارلوس آندرس‌پرز» ، رئیس جمهوری ونزوئلا (نفر دوم‌ازسمت چپ)دریافت داشتند.
عکس رادیوئی آسوشیتدپرس

•

نفت‌ونزوئلا ۱۲ سال‌دیگر پایان خواهد یافت
درصفحه ٤ ستون سوم

ایران از فرانسه اتوبوس هوائی میخرد

بموجب توافق های جدید ایران و فرانسه

★ تاسیس ۱۸ هتل با ۲۰۰۰ تخت و تعدادی بیمارستان جزوتوافق های ۱۶۵ میلیون‌دلاری ایران و فرانسه‌است

★ در ایران مرکز تحقیقات اتمی دایر میشود

★ دو کشور یك شرکت مختلط، سرمایه گذاری یکصد میلیون دلاری تشکیل میدهند

درصفحه۲۱ ستون سوم

امتحانات ششم متوسطه شدیداً کنترل میشود

★ مدیران‌کل آموزش و پرورش مسئولیت کامل امتحانات را برعهده دارند

★ تصحیح اوراق‌باروش بیسابقه‌ای‌صورت میگیرد

درصفحه آخرستون سوم

باتبدیل قرار بازداشت از طرف دادگاه همدانیان آزادشد

در صفحه ۲۱

النهار نوشت :

کنفرانس امنیت خلیج فارس تشکیل میشود

★ سران کشور های خلیج‌فارس در این کنفرانس نحوه حفظ امنیت خلیج فارس را بدون دخالت کشور های غیر محلی‌بررسی میکنند

★ سعدون حمادی وزیر خارجه عراق نتیجه مذاکرات صدام‌حسین در تهران را باطلاع سفیران عرب‌رسانید.

درصفحه ٤ ستون دوم

نخست‌وزیر در اجتماع نمایندگان دانشجویان و ایرانیان مقیم خارج گفت :

برای کسانی که نمیخواهند بایران بازگردند اشگ نمیریزیم

درصفحه آخرستون سوم

در تهران

۲ هزار تاکسی گازسوز بکارمی‌افتد

★ همه اتومبیلهای شهری گازوئیلی به گازسوز تبدیل میشوند درصفحه۲۱

آخرین شرایط اختصاصی دانشگاهها

بوسیله دفترچه های راهنما در دسترس داوطلبان قرارمیگیرد

درصفحه ٤ ستون اول

تلفات سیل به ۲۶ نفر رسید

در کرمانشاه ، نهاوند و بروجن

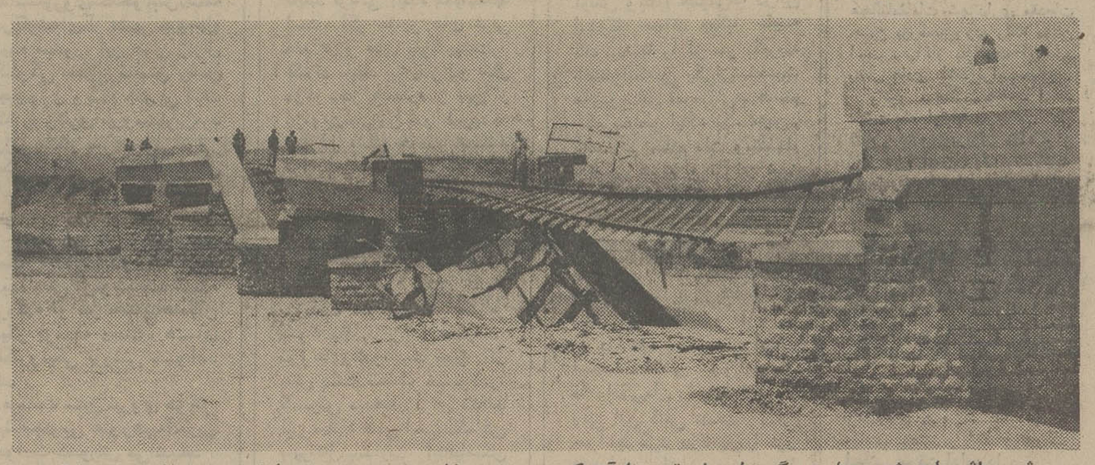

پریشب براثر جاری شدن سیل سهمگین پل ۸۰ متری راه‌آهن‌که بر روی رودخانه « ایدوموش»بنا شده درهم شکست و خط‌آهن تهران ـ تبریز بسته شد . عکس صحنه‌ای از خرابی پل ۸ دهانه را نشان میدهد .
(عکس از مهدی کرمی آخوله خبرنگار اطلاعات در تبریز)

درصفحه ٤ ستون ششم

پائت لائو یك شهر لائوس را تصرف کرد پایتخت لائوس درخطر حمله نیروهای کمونیست قرارگرفت

★ در عملیات نیرو های پاتت‌لائو ارتش‌ویتنام شمالی شرکت دارد .

در صفحات ۲و٤

با اظهارات جرالدفورد در مصاحبه مطبوعاتی

جنجال ورود پناهندگان ویتنامی درامریکا بالاگرفت

★ فورد گفت : «اطوار» مخالفان پناهندگان ویتنامی مرا دیوانه میکند

★ گروهی از سناتورها و مردم امریکا باورود پناهندگان آمریکا شدیدا مخالفت‌میکنند

★ امریکائیها می‌گویند پناهندگان باعث افزایش بیکاری در امریکا میشوند

★ کائوکی گفت بعد از ویتنام نوبت به‌تایلند و فیلیپین میرسد

درصفحه ۲ ستون پنجم

جناب آقای امیرعباس هویدا
نخست‌وزیر محبوب
ودبیرکل حزب رستاخیز ملت ایران

انتخاب بجا و شایسته جناب آقای دکتر منوچهر آزمون راکه یکی از چهره‌های صدیق، لایق‌وخدمتگزاران شاه و ملت میباشند، به عضویت هیئت اجرائی حزب رستاخیز ملت ایران، بجنابعالی تبریک عرض نموده ، موفقیت هرچه بیشتر ایشان را در راه پیشبرد هدفهای انقلاب آرزومندم .

حسین پیشرو

جناب آقای مهندس میرجواد رضائی

انتصاب شایسته جنابعالی را به سمت مدیر کل‌صنایع ذوب و نورد فلزات و مصنوعات فلزی وزارت صنایع و معادن تبریک عرض نموده و موفقیت روزافزون جنابعالی را در راه خدمت به شاهنشاه آریامهر و میهن عزیز آرزو می‌نماید .

شرکتهای تراک راه و پارس تراک
علی اصغر صالحی

جناب آقای مهندس تقی توکلی

انتصاب‌شایسته‌جنابعالی‌را به‌مدیریت عامل‌شرکت سهامی‌مس سرچشمه‌کرمان صمیمانه‌تبریك‌گفته موفقیت‌شمارا درراه‌خدمت به‌شاهنشاه‌آریامهرومیهن‌عزیزخواستاریم.

شرکت فلزآور ـ تیموریان

همکار گرامی سرکار خانم ناهید آتشکاری

سخت‌اندوهگینم که گل عطرآگینی را دست غدار سرنوشت پژمرد و شمیم جاویدش را در فردوس برین پراکند ما را در مصیبت از دست دادن شریك زندگیتان سهیم بدانید

مدیرعامل و کلیه کارکنان شرکت دیران

جناب سرهنگ مشیرفر

با ابراز تاثر خاطر مبارک والاحضرت شاهدخت شمس پهلوی ریاست عالیه جمعیت شیر وخورشید سرخ ایران با نهایت تاسف درگذشت مرحوم **جواد دریابیگی** بازرس هیئت بازرسی کل جمعیت را ضمن عرض تسلیت بخاندان ارجمند آن مرحوم باستحضار عموم میرساند .

مراسم تشییع جنازه ساعت نه صبح فردا (پنج‌شنبه هیجدهم اردیبهشت) ازمسجد فرشته واقع در الهیه خیابان فرشته انجام خواهد شد .

هیئت مدیره جمعیت شیر و خورشید سرخ ایران

جناب سرهنگ مشیرفر

باکمال تاسف فوت پدر گرامیتان را بشما و خانواده محترم تسلیت عرض مینماید .

علی ابراهیمی

جناب آقای دکتر سیروس کرمانج

انتصاب شایسته جنابعالی را به مقام معاونت وزارت صنایع و معادن از صمیم قلب تبریک عرض نموده و موفقیت شمارا در اجرای منویات شاهنشاه آریامهر آرزومندم.

مدیر عامل شرکت ایران پارس ـ مهندس احمد سیگاری

جناب سرهنگ مشیرفر

باکمال تاسف درگذشت شادروان جواد دریابیگی پدر بزرگ آقای احمد علی مسعود انصاری معاون‌آموزشی مدرسه عالی شمیران را باطلاع میرساند . مراسم تشییع ساعت ۹ بامداد ۱۸ اردیبهشت از مسجد فرشته برگزار خواهد شد .

رئیس مدرسه عالی شمیران

جناب آقای دکتر محمد حسین موسوی

بانهایت‌تاسف درگذشت خواهر گرامیتان را ازصمیم قلب تسلیت عرض نموده بقاء عمر آنجناب و فامیل محترم را از درگاه خداوند متعال مسئلت مینماید .

ابراهیم صادقی

دوست عزیز جناب‌سرهنگ مهندس رحمت‌اله مشیرفر

مصیبت وارده را بشما و خانواده محترم تسلیت‌عرض نموده خودرا درغم شما شریک میدانیم .

مهندس عزیزاله روحانی. عطاءاله روحانی. مهندس کیومرث مقصودلو .

جناب سرهنگ مشیرفر

بانهایت‌تاسف درگذشت پدرگرامیتان را تسلیت گفته سلامتی و بقاء عمر جنابعالی و خانواده محترمتانرا از درگاه ایزد متعال آرزو مینمائیم .

شرکت سهامی ماشینهای صنعتی و آبیاری

جناب سرهنگ مشیرفر

با اندوه فراوان درگذشت پدر گرامیتان را تسلیت عرض نموده بقاء عمر جنابعالی و خانواده محترم را از درگاه خداوند متعال خواستاریم.

شرکت لایزر

جناب آقای مهندس میرجواد رضائی

انتصاب شایسته جنابعالی را به سمت مدیر کل‌صنایع ذوب و نورد فلزات و مصنوعات فلزی وزارت صنایع و معادن تبریک عرض نموده و موفقیت روزافزون جنابعالی را در راه خدمت به شاهنشاه آریامهر و میهن عزیز آرزو می‌نماید .

شرکتهای تراک راه و پارس تراک
علی اصغر صالحی

آقای مهندس تقی نجومی
معاون مدیرکل صنایع ماشین‌آلات‌برق ولوازم‌الکترونیک

انتصاب شایسته جنابعالی را صمیمانه تبریک‌عرض می‌نمائیم .

شرکت پیچاز الکتریك

جناب آقای دکتر کرمانج

حسن انتصاب جنابعالی را بمقام معاونت وزارت صنایع و معادن که همزمان با طلیعه شکوفای رستاخیز ملت ایران است تبریک عرض نموده موفقیت هرچه بیشتررا برای‌شما آرزو داریم .

شرکت سهامی خاص پارس متال

جناب آقای مهندس جوادرضایی

حسن انتصاب جنابعالی را بمقام مدیریت‌کل صنایع‌ذوب و نورد فلزات و مصنوعات فلزی وزارت صنایع و معادن تبریک عرض نموده موفقیت روزافزون شمارا آرزو داریم.

شرکت سهامی خاص پارس متال

جناب سرهنگ مشیرفر

فوت پدر گرامیتان را بجنابعالی و خاندان محترم مشیرفر تسلیت میگویم.

احمد طالقانی

جناب آقای دکتر سیروس کرمانج

انتصاب شایسته جنابعالی را به مقام معاونت وزارت صنایع و معادن از صمیم قلب تبریک عرض نموده و موفقیت شمارا در اجرای منویات شاهنشاه آریامهر آرزومندم.

مدیر عامل شرکت ایران پارس ـ مهندس احمد سیگاری

جناب سرهنگ مشیرفر

باکمال تاسف فوت پدر گرامیتان را بشما و خانواده محترم تسلیت عرض مینماید .

علی ابراهیمی

جناب سرهنگ مشیرفر

مصیبت وارده را به جنابعالی و خانواده محترم تسلیت عرض می‌کنیم .

شرکت پرژیان

جناب سرهنگ مشیرفر

با اندوه فراوان درگذشت پدر گرامیتان را تسلیت عرض نموده بقاء عمر جنابعالی و خانواده محترم را از درگاه خداوند متعال خواستاریم.

شرکت لایزر

جناب آقای دکتر کرمانج

حسن انتصاب جنابعالی را بمقام معاونت وزارت صنایع و معادن که همزمان با طلیعه شکوفای رستاخیز ملت ایران است تبریک عرض نموده موفقیت هرچه بیشتررا برای‌شما آرزو داریم .

شرکت سهامی خاص پارس متال

جناب آقای مهندس تقی توکلی

انتصاب‌شایسته‌جنابعالی‌را به‌مدیریت عامل‌شرکت سهامی‌مس سرچشمه‌کرمان صمیمانه‌تبریك‌گفته موفقیت‌شمارا درراه‌خدمت به‌شاهنشاه‌آریامهرومیهن‌عزیزخواستاریم.

شرکت فلزآور ـ تیموریان

آگهی

باکسب اجازه از وزارت بازرگانی و مرکز بررسی قیمتها بهای انواع نوشابه‌های غیرالکلی در سراسرایران هربطری یک ریال افزایش یافته است و عاملین فروش‌فقط با همین ماخذ نسبت به‌قیمت قبلی حق‌دریافت اضافه بهاء از مصرف‌کننده را دارند .

اتحادیه نوشابه‌های غیرالکلی

جناب سرهنگ مشیرفر

مصیبت وارده را به جنابعالی و خانواده محترم تسلیت عرض میکنیم .

شرکت پرژیان

جناب آقای دکتر سیروس کرمانج

انتصاب بجا و شایسته جنابعالی را به معاونت پارلمانی و اداری وزارت صنایع ومعادن تبریک عرض نموده توفیق روزافزون جنابعالی را در راه خدمت به‌شاهنشاه آریامهر و میهن عزیز آرزومندیم .

شرکت کابل‌سازی ایران بایکا

جناب سرهنگ مشیرفر

فوت پدر گرامیتان را بجنابعالی و خاندان محترم مشیرفر تسلیت میگویم.

احمد طالقانی

جناب آقای مهندس تقی توکلی

انتصاب‌شایسته‌جنابعالی‌را به‌مدیریت عامل‌شرکت سهامی‌مس سرچشمه‌کرمان صمیمانه‌تبریك‌گفته موفقیت‌شمارا درراه‌خدمت به‌شاهنشاه‌آریامهرومیهن‌عزیزخواستاریم.

شرکت فلزآور ـ تیموریان

کی‌سینجر گفت امریکا جانب اعراب را نگرفته است

کی‌سینجر فرمول تازه‌ای برای خاورمیانه پیشنهاد کرد

واشنگتن ـ خبرگزاری فرانسه ـ هنری‌کی‌سینجر وزیر امور خارجه آمریکا درپایان جلسه کمیسیون امور خارجی مجلس نمایندگان آمریکا که برای رسیدگی باوضاع خاور ـ میانه تشکیل شده بود به خبرنگاران گفت ایالات متحده درباره اختلافات اسرائیل و اعراب جانب کشور های عربی را نگرفته است بلکه بین دو طرف موازنه را حفظ میکند.

کی‌سینجر درباره فروش موشکهای هاوک باردن گفت این مسئله از یکسال قبل‌مورد مذاکره قرار گرفته و تحویل این موشکها تا یکسال دیگر و شاید هم بیشتر انجام نخواهد شد.

کی‌سینجر اعتراف کرد که آمریکا طی‌ماه‌های اخیرمقادیری اسلحه و مهمات باسرائیل فرستاده است. ولی ایالات متحده همچنان کوشش میکند که یک صلح عادلانه وپایداردر خاورمیانه برقرار کند و برای رسیدن باین هدف همکاری‌های اعراب‌و اسرائیل ضروری‌است.

خبرنگار تلویزیون اسرائیل ازقول محافل مطلع نوشت که کی‌سینجردرجریان مذاکرات اخیرش با ایگال آلون وزیر امور خارجه اسرائیل فرمول تازه‌ای برای جداسازی نیروها بین مصر و اسرائیل پیشنهاد کرده است بموجب این‌پیشنهاد اسرائیل چاه های نفت «ابوردیس» را به مصر بازخواهد گردانید اسرائیل همچنین‌گردنه‌های‌سوق‌الجیشی صحرای سینا را تخلیه‌خواهد کرد و کنترل این‌گردنه‌ها به نیروهای سازمان ملل متحد واگذار خواهد شد.

ولی اسرائیلی ها ومصری ها خواهند توانست‌درارتفاعات مشرف این گردنه ها پاسگاه های دیده‌بانی الکترونیکی تاسیس کنند. مصر درعوض رسما متعهد خواهد شد که‌از توسل بزور علیه اسرائیل‌برای دو یاسه سال خودداری‌کند.

خبرنگار تلویزیون اسرائیل اضافه کرد که برخی ازوزیران کابینه اسرائیل با این‌فرمول موافق هستند و موضوع بار دیگر در کنگو های آینده پرزیدنت فوردو رئیس‌جمهوری مصر مورد بررسی قرارخواهد گرفت.

ماکاریوس در واشنگتن

ماکاریوس در پایان این ملاقات ضمن مصاحبه‌ای بار دیگرازسیاست ترکهای قبرس انتقاد بعمل آورد.
عکس رادیوئی آسوشیتدپرس

رهبران کامنولث: اقیانوس هند باید منطقه صلح باشد

کینگستون، جامائیکا، خبرگزاری ها ـ رهبران‌کشور های جامعه مشترک المنافع بریتانیا دیروز اعلام کردند که اقیانوس‌هند باید به‌عنوان یک منطقه «صلح و ثبات»تلقی شود. رهبران کامنولث از ابر قدرت ها خواسته‌اند که اقیانوس هند را به‌منطقه درگیری و معارضه تبدیل نکنند.

در پیش‌نویس اعلامیه پایان کنفرانس کامنولث ،از رژیم های جدید کامبوج و ویتنام جنوبی خواسته شده که «سهم کامل خود را در جامعه ملت‌ها» به‌درستی ایفاء کنند. دراین پیش‌نویس ،همچنین ،خواسته شده است که تمام نیروهای نظامی خارجی از قبرس خارج شوند، و قبرس دارای دولت مرکزی واحدی باشد.

رهبران کشورهای جامعه مشترک‌المنافع بریتانیا ، در عین حال اظهار عقیده کرده‌اند که بروز جنگ سیاه و سفید دررودزیا، امری مسلم است مگرآنکه دولت یان ـ اسمیت ، زمام قدرت را بدست اکثریت افریقائی بسپارد.

احتمال ظهور یك هیتلر جدید در آلمان

مسکو ـ خبرگزاری فرانسه ـ بمناسبت سالروز پایان جنگ دوم فردا مراسمی‌در مسکو و پایتختهای کشورهای‌غربی برگزار مشود آورن هرمن سیاستمدار برجسته آمریکایی دیروزدرراس هیئتی برای‌شرکت در این مراسم وارد مسکوشد، هرمن که در جریان جنگ سفیر ایالات متحده در شوروی بود ضمن‌نطق کوتاهی اظهار امیدواری کرد روح حسن تفاهم بین شرق و غرب بیش‌ازپیش تحکیم یابدوما بتوانیم در رسیدن بهدف مشترک که تامین صلح جهان است گامهای بلندی برداریم . در آلمان غربی نیز برای نخستین‌بار دیروز مراسمی به مناسبت سی‌امین سالگرد پایان جنگ دوم جهانی برگزار شد . این‌مراسم در کلیسای دانشگاهمین با حضور والترشل رئیس جمهوری وهلموت‌اشمیت‌صدراعظم آلمان فدرال برگزار شد .

والترشل ضمن نطق کوتاهی پس از تجلیل از قربانیان جنگ دوم جهانی گفت با سقوط رایش سوم آلمانیها ازوحشت جنگ رهایی یافتند .

ضمنا یک موسسه آمارگیری آلمان‌غربی نتایج نظرخواهی‌همگانی اخیر خود را بمناسبت سی‌امین سالگرد پایان جنگ دوم جهانی انتشار داد .

۲۷ درصد آلمانیها اظهار عقیده‌کرده‌اند که اگر بحران اقتصادی کنونی ادامه‌یابد ممکن‌است یک هیتلر جدید در این کشور ظهور کند .

اخبار کوتاه جهان

خطر سرقت‌مواد اتمی

● ژنو ـ رویتر ـ امریکا و شوروی خواستاراقداماتی در سطح بین‌المللی برای جلوگیری از دزدی مواد اتمی بوسیله جنایتکاران یا تروریستها شدند. نمایندگان هر دو کشور که برای شرکت در کنفرانس منع تکثیر سلاحهای اتمی به ژنو آمده‌اند گفتند که استفاده فزاینده از انرژی اتمی برای مقاصد صلح آمیز خطر چنین دزدی هایی را افزوده است.

سفر رهبران شوروی به آلمان غربی

● بن ـ دیروز در بن اعلام شد که لئونید برژنف دبیر کل حزب کمونیست‌والکسی‌کاسیگین نخست‌وزیر شوروی در اواخر سال جاری از آلمان غربی دیدن‌خواهند کرد.

طبق این گزارش دیدار رهبران‌شوروی در پایان سال ۱۹۷۵ صورت خواهد گرفت. در این دیدار چند موافقت نامه علمی و فرهنگی امضاء خواهد شد.

قرارداد جدید همکاری مصر و شوروی

● مسکو ـ خبرگزاری فرانسه ـ شوروی ومصر دیروز پیش نویس قراردادی‌را درباره‌همکاری اقتصادی و فنی بین دو کشور امضاء کردند. بموجب این قرارداد شوروی به بهبود و افزایش فرآورده های کارخانه های آلومینیوم و سیمان و مجتمع ذوب‌آهن‌مصرکمک‌خواهد کرد.پیش نویس قرارداد توسط رئیس کمیته روابط خارجی شوروی و وزیر صنایع جدید مصر بامضاء رسید.

تلفات و خسارات طوفان در امریکا

● اوماها ـ نبراسکا ـ طوفان و گردباد شدیدی که در پی نزول باران و تگرگ‌بروزکرد ، دستکم سه تن را کشت و ده‌ها تن را مجروح وبسیاری از ساختمان های اوماها را خراب کرد ، در این حادثه میلیون ها دلار خسارت وارد آمد وسیم های هوائی برق و تلفن قطع شد.

نخست‌وزیر پرتغال در کنفرانس ناتو

● لیسبون‌ـ‌آسوشیتدپرس‌ـ با آنکه انتظار میرفت در اجلاسیه آینده سران « ناتو » که در اواخر ماه مه تشکیل میشود ، پرزیدنت فرانسیسکو دوکوستاگومز رئیس جمهوری پرتغال ، سرپرستی هیات نمایندگی این کشور را برعهده گیرد، اما دیروزسخنگوی دولت پرتغال اعلام کرد که واسکوگولکالوس ، نخست‌وزیر این کشور ، در اجلاسیه مذکورشرکت خواهد کرد.

فورد: من از «اطوار» مخالفان پناهندگان آتش میگیرم

ورود پناهندگان ویتنامی در امریکا جنجال بپا کرد

واشنگتن ـ رویتر ـ دیروز هنگامیکه جرالدفورد رئیس جمهوری امریکا با رهبران فراکسیون جمهوریخواه کنگره روبرو شد و مشاهده کرد که آنها نیز دارند در مخالفت باتقاضای وی در زمینه دریافت اعتبارات بیشتربرای کمک به اسکان آوارگان ویتنامی در امریکا با یکدیگر بحث میکنند بشدت تکان خورد و نتوانست واکنش خودراکنترل کند.

وی هنگامیکه پافشاری میکرد تاکنگره ۵۰۷ میلیون دلار پولی‌را که وی در روز قبل تقاضا کرده بود تصویب کنداز فرط خشم فریاد کشید و گفت: این رفتار ها (رفتار کنگره و مخصوصا یاران جمهوریخواه خودش) مرا دیوانه میکند. از دیدن این «اطوار» آتش میگیرم . این آقایان بشردوستان بزرگ ـ فقط میخواهند به هر مسئولیتی پشت کنند. مااینکار هارا برای آوارگان مجارستان انجام دادیم. برای آوارگان کوبایی انجام دادیم ـ به درک که حالا یکباردیگرهم انجام دهیم واین بار به‌آوارگان ویتنامی کمک کنیم.

یکی از سخنگویان کاخ سفید بعدا تایید کرد کهرئیس جمهوری امریکا چه واکنش خشم‌آلودی در برابر رهبران جمهوریخواه کنگره نشان داده است.

سناتور «هیو اسکات» لیدر فراکسیون جمهوریخواهان سنای امریکا که داستان عکس‌العمل عصبی فورد را برای خبرنگاران تعریف کرد اظهار داشت که به‌عقیده وی مقداری از مخالفت هائی که‌از طرف کنگره ومردم امریکا علیه کمک کردن به اسکان آوارگان ویتنام جنوبی در ایالات متحده ابراز میشود ناشی از احساسات تبعیض نژادی است.

سناتور اسکات تایید کرد که در خلال عکس‌العمل های امریکائیان در قبال‌مسئله آوارگان ویتنامی پاره‌ای«کثافتکاری ها» به‌چشم خورده است که هرچند آنقدرها بزرگ‌و همگانی نیست اما به‌اندازه‌ای هست که شمارا بیزار کند.

فورد هنگامی بارهبران جمهوریخواه کنگره روبرو شد که‌قراربود چند ساعت بعداز آن (۳بامداد چهارشنبه‌به وقت تهران) یک کنفرانس مطبوعاتی تلویزیونی برپا کند و درآن از امریکائیان بخواهد که‌تا ۱۵۰ هزار آواره‌ویتنامی‌را در کشور وجامعه امریکا بپذیرند و نسبت به‌آنان نیز باهمان روح همدردی و محبتی رفتار کنند که‌درگذشته با آوارگان مجار رفتار کرده‌اند .کنگره قبلا ۹۸ میلیون دلار اعتبار به صورت فوق‌العاده برای کمک به آوارگان ویتنامی دراختیار دولت فورد گذاشته است که تاهفته آینده بطور کامل خرج خواهد شدو چیزی ازآن باقی نخواهد ماند.

سناتور جرج مک‌گاورن از دموکرات های سرشناس کنگره امریکا اخیرا توصیه کرده است که آوارگان ویتنام جنوبی به کشور خودشان برگردانده شوند.

مک گاورن اکنون ازکوبا دیدن میکند سناتور اسکات که‌رهبر جمهوریخواهان سنای امریکا است دیروز بدون آنکه صریحا از سناتور مک‌گاورن نامببرد جوابی کنایه‌آمیز به‌توصیه وی درمورد بازگرداندن آوارگان ویتنامی داد و گفت ماکه نمیخواهیم به‌کوبا سفر کنیم واجباری نداریم که سخنان واعمال ما خوشایند کوبایی‌ها باشد.

فورد به‌کنگره گوشزد کرده است که تعدادآوارگان ویتنامی درامریکا ـ درمقایسه با ۴۰۰ هزار مهاجری که در ۲۰ سال به‌امریکا میایند چندان قابل توجه نیست.

نارضائی مردم

در آمریکا سرازیر شدن سیل پناهندگان باین کشور نارضائی شدیدی بویژه در کالیفرنیا بوجود آورده است.

مردم کالیفرنیا که‌اکثریت پناهندگان ویتنام جنوبی در آنجا اسکان شده‌اند میگویند رکود اقتصادی وبیکاری‌سراسر آمریکا را فرا گرفته عده زیادی از مردم کالیفرنیا بیکارهستند دراین شرایط چگونه مامیتوانیم بارسنگین این پناهندگان را بدوش بکشیم. بزودی پناهندگان ویتنامی کار های ما را قبضه خواهند کرد و تعداد بیکاران آمریکائی افزایش خواهد یافت . ما با هزارزحمت کمک اجتماعی میگیریم و این ویتنامی های تازه وارد روزگار مارا سیاه خواهند کرد. تظاهرات ضد ویتنامی اغلب رنگ نژادی بخود میگیرد یک پیرزن آمریکائی در مصاحبه تلفنی گفت بدتر از همه‌این پناهندگان تازه وارد زرد پوست هستند . در «شهر خیمه‌ها» کدهها دستگاه تلویزیونی کار گذارده شده وویتنامی ها اظهارات این پیرزن را شنیدند ولی هیچگونه عکس‌العملی نشان ندادند زیرا در حال حاضر کلیه وسایل راحتی برای آنها فراهم شده است.

سیل پناهندگان

علاوه بر آمریکاهزاران‌پناهندهویتنامی و کامبوجی همچنان بسوی بنادر کشور های جنوب شرقی آسیا هجوم میاورند . ولی بیشتر این کشور ها میخواهند یا آمریکا یا کانادا این پناهندگان را بپذیرند.

دولت انگلیس امیدوار است آمریکا یا کانادا چهار هزار ویتنامی را که اکنون به هنگ‌کنگ پناهنده شده‌اند تحویل بگیرند و علاوه کرده است که این پناهندگان را به کشور خود راه نخواهد داد.

سنگاپور و مالزی‌وفیلی‌پین‌نیز مورد هجوم پناهندگان ویتنامی قرار گرفته‌اند روزانه دهها کشتی در بنادر این کشور ها پهلو میگیرند ولی هیچیک از آنها با اقامت دائمی پناهندگان ویتنامی موافقت نکرده‌اند.

در این میان پرزیدنت فورد دچار وضع مشکلی است . بسیاری از نمایندگان کنگره و مردم آمریکا با مهاجرت پناهندگان باین کشور به مخالفت برخاسته‌اند.

رئیس جمهوری آمریکا از روش برخی محافل آمریکائی نسبت به پناهندگان سخت خشمگین شده و میگوید این عده از آمریکائیان راه و رسم مهمان‌نوازی را ازیاد برده‌اند.

سناتور هیواسکات رهبر اقلیت جمهوریخواهان در مجلس سنا که دیروز در کاخ سفید واشنگتن با پرزیدنت فورد ملاقات کرد به خبرنگاران گفت:

انتقاد شدیدی که از اقدام آمریکا برای پذیرفتن پناهندگان ویتنامی بعمل میاید رئیس جمهوری را سخت تکان داده است.

از سوی دیگر سخنگوی کاخ سفید واشنگتن گفت همه روزه تلگرامها و نامه های زیادی در مخالفت با پناهندگان ویتنامی به دفتر رئیس جمهوری میرسد.

کائوکی: بعداز سایگون نوبت به‌تایلند و فیلی‌پین میرسد

کالیفرنیا ـ خبرگزاری‌فرانسه ـ در شهر خیمه‌ها درکالیفرنیا عده زیادی از شخصیت های سابق ویتنامی گرد آمده‌اند. یک پناهنده سیلو کمکاسکت خلبانان ویتنام جنوبی‌را بسر گذاشته‌وروی‌تختخوابش‌نشسته در گوشه‌ای از «شهر خیمه‌ها» دیده میشود. این همان ژنرال کائوکی معاون سابق رئیس جمهوری ویتنام جنوبی است که روزگاری نیرومندترین‌مرد رژیم بشمار میرفت ولی‌امروز یکی از ۱۲ هزار پناهنده‌ای است که در این اردوگاه بسر می‌برند.

در نوازی که به بازوی وی بسته شده شماره پرونده بهداشتی‌اش‌نوشته‌شده‌است، پرونده او نیز مانندپناهندگان دیگر بوسیله دستگاه های الکترونیکی بررسی خواهد شد.

فرمانده سابق نیروی هوائی ویتنام‌جنوبی هنوزهم‌به‌آخرین حوادث کشورش می‌اندیشد او میگوید چیزی که ما را شکست داد فساد بود نه اشتباه آمریکائی‌ها. هنگامی که‌ما با کمونیستها میجنگیدیم عده‌ای جیب‌های خود را با طلا و دلار پر می‌کردند. در آخرین‌روزها کوشیدیم‌عده‌ای از دوستانم را دورخودجمع کرده و نبرد را ادامه دهم ولی وقتی که«مین بزرگ»روی کار آمد فهمیدم که دیگر همه چیز پایان یافته است.

پس از آنکه همسر و افراد خانواده‌ام‌ازکشورخارج‌کردم دیگر کاری نداشتم جز آنکه داخل‌سیل پناهندگان ویتنامی بشوم.

نخست وزیر سابق ویتنام جنوبی در تبعیدگاه خودهنوز هم بسرنوشت جنوب شرقی آسیا می اندیشد. او میگوید تایلند قربانی آینده کمونیستها است. اگر کشور های غربی جلو نیرو های مارکسیست‌را نگیرند تایلند بیش از دو سال دوام نخواهد کرد و پس از آن‌نوبت‌فیلی‌پین خواهدرسید. رهبران مانیل حاضر نشدند مرا در کشور پناه دهند. اما آنها را از این بابت سرزنش نمی‌کنم ومیدانم بچه چیز می اندیشند، آنها قبل از هرچیز در فکر منافع خود هستندولی طولی نخواهد کشید که پرزیدنت مارکوس در برابر کمونیستها قرار خواهدگرفت. نیروهای کمونیست بیش از پیش دامنه تسلط خود را گسترش میدهند. برای تائید این مطلب کافی است نگاهی به‌پرتغال‌بیاندازید. ایتالیاممکن است در آینده نزدیک راه پرتغال را پیش گیرد، اما فرانسه‌دراین راه‌قدم‌برنخواهد داشت. من از آینده‌این‌کشور نگران نیستم وبا میهن‌پرستی فرانسویهابخوبی آشناهستم.

ژنرالهای دیگر ویتنامی که به آمریکا فرارکرده‌اند دیشب به محض آنکه وارد اردوگاه شوند به دیدار کائوکی‌آمدند.

ژنرال «لولان» و ژنرال «دام» وعده زیادی از افسران‌ارشد ویتنامی ازجمله کسانی‌هستند که‌در این اردوگاه بزرگ‌بسر می‌برند. کائوکی ضمن بحث ازجریان ملاقات خودباژنرال های‌ویتنامی می‌گوید تمام‌این افسران ارشد بمن اطمینان داده‌اند که همچنان به ویتنام جنوبی خدمت خواهند کرد. و اضافه میکند من حاضرم به آنها و همه پناهندگان دیگر ارتش ویتنام جنوبی‌که دراین اردوگاه هستند جنگ علیه کمونیستها را از سر بگیرم‌نه بخاطرآنکه‌من یکی‌ازشخصیت های‌پوشالی آمریکائی‌ها هستم بلکه بخاطر اینکه یک میهن‌ـ پرست و خادم ملت ویتنام جنوبی هستم و تاآخر نیز خادم ملتم باقی خواهم ماند.

کائوکی بیش از هر چیز می خواهدبکارکشاورزی اشتغال ورزد و اضافه میکند بخاطر تامین نیازمندیهای همسر و شش فرزندم‌حاضرم بهرکاری تن دردهم. همسرم توانسته است مختصر پس‌انداز خانوادگی‌مان راهمراه بیاورد ولی این کافی نیست سعی خواهیم کرد درکالیفرنیا نزد هموطنان بمانم و حاضرم با آنها برای استقرار در میهن جدیدشان کمک کنم.

کمونیستها ممکن‌است به پایتخت لائوس حمله کنند

قوای پاتت لائو یك‌منطقه حساس‌را اشغال کرد

وین‌تیان ـ خبرگزاری فرانسه ـ وزیر دفاع‌لائوس اعلام کرد که دیروز در منطقه استراتژیکی « سالافوکون » در دویست کیلومتری « وین‌تیان » نبرد شدیدی‌بین‌نیروهای‌پاتت‌لائو و سربازان ژنرال «وان‌پائو» روی داد و نیروهای‌دولتی که‌یارای‌مقابله با پاتت‌لائوها را نداشتند شبانه این‌منطقه را ترک گفتند و باین‌ترتیب راه بین « لوانگ پرابانگ » و « وین‌تیان » توسط پاتت‌لائوها اشغال‌شده‌است.

وزیر دفاع لائوس افزود که در حمله باین منطقه ده تانک‌پاتت‌لائو شرکت‌داشتند و نیرو های ویت‌نام شمالی نیز به پاتت‌لائوها کمک می‌کردند . با از دست‌رفتن منطقه « سالافوکون »پایگاه «لونگ‌شنو» مرکز ستاد‌نیرو های ژنرال وان‌پائو مستقیما مورد تهدید قرار گرفته است . کارشناسان نظامی اظهار عقیده می‌کنند که ممکن است پاتت‌لائوها پس از تصرف این پایگاه بسوی وین‌تیان سرازیر شوند.

دیشب در پایتخت شایع شد که ژنرال وان‌پائو از سمت خود کنارمگیری‌کرده است . ظاهرا پاتت‌لائوها بشدت با نیرو های ویژه تحت فرماندهی وان‌پائو مخالفت می‌کنند . رهبران پاتت‌لائو میگویند این دسته های مسلح که توسط«سیا» تشکیل شده قرار بود طبق قرارداد های ۱۹۷۳ که در وین‌تیان امضاء شد منحل شوند ولی دولت لائوس با وارد کردن نیروی ویژه به ارتش علنا مفاد این قرارداد را نقض کرد.

سایگون خودرا برای جشن پیروزی آماده میکند

هنگ‌کنگ ـ خبرگزاری‌فرانسه ـ یک هفته پس از سقوط رژیم سایگون هنوز ارتباط تلفنی و تلکس با پایتخت ویتنام جنوبی دایر نشده‌و «جیافونگ» همچنان تنها منبع خبری است که تحولات اوضاع این‌کشور را پس از برقراری نظم نوین در سایگون باطلاع جهانیان‌می رساند.

مجالتامقامات شهرداری مقدمات جشن بزرگ‌پیروزی راکه ممکن است سرآغاز بازگشت اوضاع بحال عادی باشد فراهم میکنند.

رادیو سایگون دیشب اعلام داشت که ارتباط تلفنی در داخل کشور برقرار شده واز روز دوم آوریل یک شبکه تلویزیونی شروع بکار کرده است.

این رادیو گفت بازار های سایگون از میوه وسبزیجات انباشته شده و کارگران بویژه در کارخانه نساجی پایتخت که بیش از یک هزار کارمند دارد آغاز بکار کرده‌اند.

نظافت شهر برای برگزاری مراسم تغییر نام پایتخت به هوشی‌مین و استقبال از فرماندهان پیروزمند ارتش آزادی بخش و اعضای دولت انقلابی موقت ادامه دارد.

کاربرقراری نظم نوین اداری و اخلاقی بابسیج داوطلبانی که تمایلات دست‌چپی دارند بشدت پیش میرود.

داوطلبان به چندین گروه: بهداشتی ، راهنمائی ، و نظم عمومی تقسیم شده‌اند.

دوکمیته ویژه یکی برای تبلیغات انقلابی و دیگری برای هماهنگ ساختن فعالیت های اداری تشکیل شده است.

عصر دیروز یک اجتماع مقدماتی برای فراهم ساختن وسائل‌برگزاری‌یک‌میتینگ بزرگ پیروزی و تهیه شعار تشکیل شد.

در شعارهائی که اکنون‌در خیابانها نصب شده این کلمات به چشم میخورد: «فرمانبرداری از مقامات ارتش، استقبال گرم ازدولت‌انقلابی موقت» «انقلاب پیروز شده است» «ویت نام‌یک کشور واحد است» «زنده باد ویتنام «لائوس و کامبوج» «هوشی‌مین همیشه زنده‌است».

از سوی دیگر روزنامه های هانوی نوشتند از روز اول‌ماه مه تاکنون سه کشتی متعلق‌به کشور های سوسیالیستی (یک کشتی شوروی، یک‌کشتی‌چینی ویک کشتی کوبائی) مقادیری خواربار، دارو برای کمک به مردم ویتنام جنوبی در بندر دانانگ تخلیه کرده‌اند.

IRAN MARINE INDUSTRIAL CO.
IMICO
BUSHEHR SHIPYARD
BUILDS INTERNATIONAL CLASSED
STEEL TUGS
and
DECK BARGES
STANDARD DESIGN
ALL STEEL
140' - 160' - 180'
OFFICE TEHRAN
SHIPYARD BUSHEHR
PHONE: 829406 - 826342
TELEX NO. 212319 SEDI IR

موزائیک ماسیدی ناصید
تلفن ۶۲۱۰۵۲ - ۶۲۱۰۵۳

تبریکات

جناب آقای محمد قلی‌بیگی

ریاست محترم اتحادیه صنف خشکشوئی و لباسشوئی تهران.

انتصاب بجای جنابعالی را به ریاست منطقه ۳ طاق اصناف تهران صمیمانه تبریک گفته و موفقیت هرچه بیشتر شما را درراه خدمت به شاهنشاه آریامهر و اعضاء صنف آرزو مینمایم.

قلهک مدیر خشکشوئی سفید محمدعلی اصغری
آ ـ ۱۴۲۷۳

جناب آقای محمد قلی‌بیگی

انتصاب شایسته آن جناب را بریاست منطقه ۳ شبکه نظارت اتاق اصناف پایتخت تبریک عرض نموده موفقیت شمارا در راه خدمت به شاهنشاه آریامهر و اصناف شریف خواستاریم.

کارکنان خشکبار خندان ـ خشکبار بنفشه
آ ـ ۱۴۲۱۸

جناب آقای مهندس محسن شیدفر

انتصاب شایسته آن‌جناب را تبریک گفته موفقیت جنابعالی را خواستاریم.

شرکت ساختمانی جلگه

جناب آقای مهندس محسن شیدفر

مقام معاونت وزارت اقتصاد و دارائی را تبریک عرض نموده سلامتی و موفقیت جنابعالی را آرزومندم.

منوچهر بهنام
آ ـ ۲۳۹۱

جناب آقای مهندس شیدفر

انتصاب شایسته جنابعالی را به معاونت وزارت دارائی و اقتصاد تبریک میگوییم.

شرکت‌باتفا ـ رضا قادری
آ ـ ۲۴۲۷

جناب آقای صابر تهرانی و امیر طیبی

انتصاب شایسته آن جنابان‌را بسمت معاون اداره بهره‌برداری وبازرگانی ناحیه و امیر طیبی را بسمت رئیس ایستگاه تهران‌تبریک عرض مینمائیم.

سیف‌اله شهبازیان . اصغر ایمنی. حسن زنوزی . اسماعیل محبعلی. یوسف حاج‌قهرمانزاده.
آ ـ ۲۴۷

عکس فوق حسین‌عطائی‌فرزند صفرعلی سن ۱۷ ساله مدت ۱۰ روز است که از منزل خودواقع در مشهد خارج گشته و تاکنون مراجعت ننموده است هرکس اطلاعی ازوی دارد به نشانی شهرستان قم ـ خیابان آذرکوچه عربستان ـ کوچه فرید انتهای کوچه پلاک ٤٤ منزل عطائی تلفن ۵۸۲۰ اطلاع داده و خانواده‌ای را از نگرانی بدر آورد.
آ ـ ۲۳۶۵

کاردینال میدزنتی درگذشت

وین ـ رویتر ـ کاردینال‌زوزف میدزنتی مردی که مبارزه‌اش‌بر ضد کمونیسم میانه‌اش راحتی با دربار واتیکان نیز شکرآب کرد دیروز به سن ۸۳ سالگی دراطریش درگذشت. پانزده ماه قبل‌بدستور پاپ‌پل ششم‌کاردینال میدزنتی از ریاست کلیسای کاتولیک مجارستان که البته بصورت تشریفاتی به وی تعلق داشت بر کنار شد واین امر به‌واتیکان اجازه داد تا روابط خودرا بابلوکشرق‌ومخصوصا کشور کمونیستی مجارستان بهبود بخشد.

کاردینال میدزنتی که از مخالفان بلیغ و خستگی ناپذیر کمونیسم بود ـ مخصوصا در جریان محاکمات‌پر سرو صدای ۱۹۴۹ در بوداپست که تبدیل‌به اوج درگیری وی با رژیم سوسیالیستی مجارستان گردید شهرت فراوان بین‌المللی یافت.

در قیام ۱۹۵۶ مجارستان میدزنتی که تاآن وقت در بازداشت بسر میبرد بوسیله قیام کنندگان آزاد شد اما بیش از چهار روز در خارج از بازداشت باقی نماند چون در پایان روز چهارم نیرو های شوروی وارد مجارستان‌شدند وقیام سرکوب گردید. کاردینال میدزنتی به سفارت امریکا در بوداپست پناه برد و تا پانزده سال در آنجا باقی ماند.

درسال ۱۹۷۱ سرانجام‌بدنبال کوششهاو میانجیگریهای دربار واتیکان‌ـدولت مجارستان‌حاضر شد میدزنتی را عفو کند و به وی اجازه دهد که از کشور خارج شود. میدزنتی‌به اطریش رفت‌و چنانکه گفته شد تاپانزده ماه‌قبل‌از مرگ هنوز هم‌ریاست اسمی کلیسای کاتولیک مجارستان را برعهده داشت.

اوگاندامیك ۲۱ مونتاژ کرد

لندن ـ رویتر ـ نخستین هواپیمای میگ ـ ۲۱ که در اوگاندا مونتاژ شده دیروزطی مراسمی‌ازفرودگاه بین‌المللی سنتب در کامپالا به پرواز درآمد . پرزیدنت ایدی‌امین که در این مراسم شرکت داشت گفت میگهای ساخت‌اوگاندا نه فقط برای دفاع از کشور ما بلکه همچنین برای آزاد کردن برادران ما که هنوز درزیر یوغ استعمار بسر میبرند البته در صورت درخواست خودآنها مورداستفاده قرار میگیرد.

رادیو اوگاندا گفت هواپیما های‌میگ باکمک کارشناسان شوروی مونتاژ شده است.

آگهی اصلاحی

پیرو آگهی شماره/ ۲۳۳۴ـ۶ر۲ر۵۴ درروند یك آگهی خانم خدیجه عذرا ضیائی‌اردکانی‌صحیح است.

م‌الف ۲۶۹۱
کفیل اداره کل ثبت شرکت هاو مالکیت‌صنعتی. سجادی‌نائینی
آ ـ ۱۴۲۶۶

آگهی تغییر محل شرکت سهامی خاص صافا ثبت شده بشماره ۲۰۷۳۸

بموجب صورت‌جلسه مورخ ۸ر۱۲ر۵۳ هیئت‌مدیره شرکت سهامی خاص صافا محل شرکت بخیابان شاهرضا شماره ۲۸۴ منتقل گردید.

م‌الف ۲۶۸۹
اداره کل ثبت‌شرکتهاو مالکیت صنعتی
آ ـ ۱۴۲۶۴

یك برك چك بشماره ۷۳۲۴۲۶ بانك ملی شعبه لولمان به مبلغ ۷۰۰۰۰ ریال متعلق به صادق زاهدی ساکن پیربست لولمان مفقود گردیده واز درجه اعتبار ساقط است مراتب به بانك اطلاع داده شده یابندگان آنرابصاحب چك تحویل و مژدگانی دریافت دارند.
آ ـ ۹۷۹

آگهی دعوت مجمع عمومی عادی و فوق‌العاده

مجمع‌عمومی‌عادی سالیانه ومجمع‌عمومی فوق‌العاده شرکت تولیدو توزیع لبنیات پاستوریزه شمیران «سهامی‌خاص» از ساعت چهار بعدازظهر روزدوشنبه پنجم خرداد۱۳۵۴ درمحل شرکت میدان‌تجریش نبش کوچه مهنا تشکیل میشود.

دستور جلسه مجمع عمومی عادی سالیانه

۱ـ گزارش هیئت‌مدیره وبازرسان واتخاذ تصمیم نسبت به خط‌مشی شرکت.

۲ـ بررسی وتصویب ترازنامه وحساب سودوزیان عملکرد سال ۱۳۵۳.

۳ـ انتخاب بازرسان اصلی وعلی‌البدل.

۴ـ تعیین روزنامه برای انتشار آگهی های شرکت درسال آتی.

دستور جلسه مجمع عمومی فوق‌العاده که‌بلافاصله پس‌از خاتمه مجمع عمومی عادی تشکیل‌میشود اصلاح‌بعضی از مواد اساسنامه می باشد. ازکلیه سهامداران شرکت دعوت میشودکه شخصا یابه وسیله نماینده قانونی خود درجلسات نامبرده حضور یابند.

هیئت‌مدیره شرکت توزیع‌لبنیات پاستوریزه شمیران «سهامی‌خاص»
آ ـ ۹۷۸

انفجار و تخریب در زیر آبها

متخصصین و غواصان زبده آماده انجام پروژه های عظیم‌نفتی ـ سدسازی ـ موج‌شکن ـ جستجو تحقیق ـ لای‌روبی ـ لوله‌گذاری ـ جوشکاری وحفاری ـ بازدید های زیرآبی ـ انفجار وتخریب ـ تدارکات دریائی وغیره می‌باشد.

متقاضیان می‌توانند برای کسب اطلاعات بیشتر با غواصی فرید وشرکاء تلفن‌های ۹ ـ ۸۳۶۱۲۸ خیابان ویلا ـ خیابان‌اراك ـ شماره ۶۰ ـ طبقه اول تماس‌حاصل فرمایند.

فلسطینی‌ها محله صنعتی تل آویو را آتش زدند

بیروت ـ یونایتدپرس ـ خبرگزاری فرانسه ـ چریک‌های فلسطینی دیروز خود را مسئول آتش‌سوزی که دوشنبه شب در تل‌آویو آغاز شد و تا روز سه شنبه نیز ادامه داشت معرفی کردند . خبرگزاری وفا ضمن نقل بیانیه‌ای که از طرف یکی از سخنگویان فرماندهی نیروی نظامی نهضت مقاومت فلسطین صادر شده است گزارش داد که آتش سوزی در بخش صنعتی تل‌آویو روی داده و معلول انفجار چندین بمب ساعتی و مواد قابل اشتعال دیگری بوده است که فدائیان فلسطینی کار گذاشته بودند . انفجار ها که یکی پس از دیگری و با فواصل کم روی دادند در چندین نقطه از بخش صنعتی تل‌آویو آتش سوزی ایجاد کردند در اعلامیه گفته شده است که فدائیان قبل از شروع عملیات خود کابلهای برق ناحیه‌ای را که خرابکاری در آن صورت گرفت قطع کرده بودند و پس از آنکه ماموریت خود را انجام دادند بسلامت به پایگاه خویش بازگشتند .

شعله‌های آتشی که درحریق بزرگ ناحیه صنعتی تل‌آویو برپا شده بود بسیاری از انبار ها و کارخانه ها را فراگرفت و بعداز آن به محلات مجاور نیز سرایت کرد . خبرگزاری وفا در گزارش خود اضافه کرده است که دشمنان سمپونیست تقلای زیادی بخرج دادند تا آتش سوزی را مهار کنند اما تا ساعت ۱۲ر۳۰ روز سه‌شنبه (بوقت تهران) هنوز هم آتش سوزی ادامه داشت .

در پایان گزارش گفته شده که طبق اطلاعات بدست آمده از منابع نهضت مقاومت فلسطین انفجارها و آتش سوزی دوشنبه شب تلفات جانی و خسارات مالی سنگینی بر اسرائیلی‌ها وارد کرده است .

کشف موشک

پلیس اسرائیل دیروز تایید کردکه یک موشک «کاتیوشا» و دو دستگاه ابتدائی برای پرتاب این نوع موشکها را که از چوب ساخته شده و احتمالا روز شنبه گذشته برای حمله به ساختمان پارلمان اسرائیل مورد استفاده قرار گرفتند در ناحیه بیت‌سافا در بیت‌المقدس کشف کرده است .

نقطه کشف موشک کاتیوشا و وسایل پرتاب آن در حدود ۱۲ کیلومتر تا پارلمان اسرائیل فاصله دارد طبق گزارش پلیس اسرائیل روز شنبه گذشته یک موشک که از چند صد متری پرتاب شده بود به بنای پارلمان اسرائیل اصابت کرده اما جز شکستن تعدادی از شیشه ها خرابی دیگری ببار نیاورده است گزارشهای دیگری حاکیست که چریکهای فلسطین ده موشک بطرف پارلمان اسرائیل پرتاب کرده بودند .

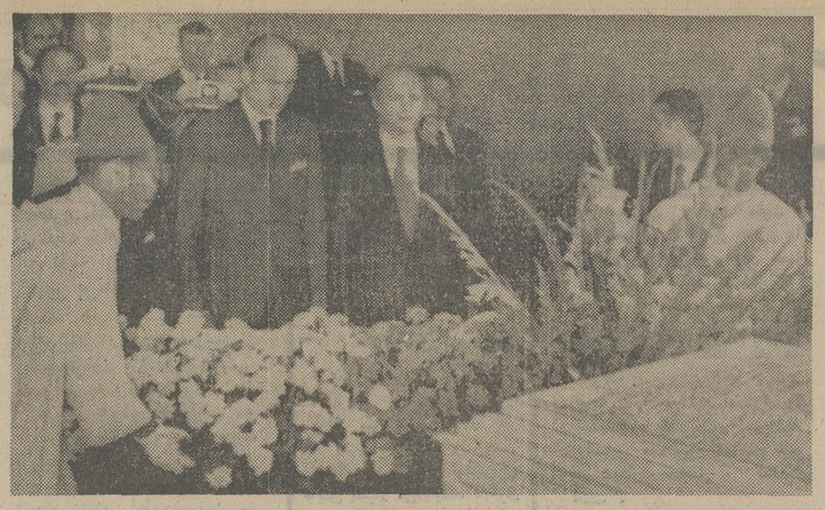

والری ژیسکاردستن رئیس جمهوری فرانسه در پایان سفر رسمی خود به مغرب دسته گلی بر آرامگاه سلطان محمد پنجم پادشاه سابق مراکش قرار داد. درعکس ژیسکاردستن (نفر اول از سمت چپ) در آرامگاه سلطان محمد پنجم دیده میشود. عکس رادیو ئی یونایتدپرس

کماندوهای فلسطینی راننده یك کامیون اسرائیلی را کشتند

تل‌آویو ـ رویتر ـ ماموران امنیتی اسرائیل درجستجوی کماندوهائی هستند که راننده اسرائیلی یك کامیون را دوشنبه شب گذشته با شلیك کردن گلوله‌ای به مغز وی در نزدیکی شهر جنین در اراضی اشغالی غرب‌رود اردن به قتل رسانده‌اند طبق گزارش منابع امنیتی اسرائیل راننده مقتول کارگران عرب را که در اسرائیل کار میکنند به محل سکونت آنان در ساحل غربی رود اردن برده بود وهنگامی که بازمیگشت با سلاح خودکار مورد حمله قاتل یا قاتلان قرارگرفت.

از طرف دیگر دو چریك عرب که ماه مارس گذشته در حمله به یکی از هتل‌های تل‌آویو شرکت داشتند ممکن است بزودی در این شهر محاکمه شوند و احتمالا به مجازات اعدام محکوم گردند. سخنگوی پلیس اسرائیل دیروز اظهارداشت که بازجوئی از دو چریك عرب پایان یافته است وپرونده آنان بزودی به دادگاه فرستاده خواهد شد . طبق اظهار سخنگوی مذکور یکی از دو چریك بازداشت شده در ماجرای حمله به هتل تل‌آویو مردی بنام «حمادبن‌احمددرویش» است که از افسران ارشد سازمان‌الفتح بشمار میرود.

عرفات از چکسلواکی اسلحه خریداری کرد

پراگ ـ رویتر ـ یاسر عرفات رهبر سازمان آزادی بخش فلسطین دیشب در پایان یک دیدار دو روزه از چکسلواکی ـ پراگ را ترک گفت و به مجارستان رفت .

طی بیانیه مشترکی که در پراگ منتشر گردیده است تاکید شده که دولت چکسلواکی سازمان آزادی بخش فلسطین را تنهانماینده قانونی تمام مردم فلسطین میشناسد و قرار است این سازمان یک دفتر نمایندگی نیز در پایتخت چکسلواکی دایر کند. در اعلامیه مشترک اضافه شده‌است که کنفرانس ژنو باید هرچه زودتر برای از سرگرفتن بحث در باره صلح خاورمیانه تشکیل شود و سازمان آزادی بخش فلسطین با داشتن حقوق برابر با دیگر شرکت‌کنندگان کنفرانس ژنو در آن شرکت داشته باشد . عرفات که به دعوت کمیته مرکزی حزب کمونیست چکسلواکی به پراگ رفته بود طی دیدار دو روزه‌اش به «گوستاو هوزاک» رهبر حزب کمونیست و «سلاوشنوپک» وزیر خارجه چکسلواکی مذاکراتی انجام داد.

طبق اطلاعات چاپ شده در روزنامه لبنانی «اللوا» عرفات در چکسلواکی موفق شده است معامله‌ای برای دریافت اسلحه از کشور مذکور انجام دهد و توافقی که در این زمینه حاصل شده مورد تائید و حمایت شوروی نیز قرار گرفته است .

عرفات در برابر شوروی روش مستقلی در پیش گرفته است

بیروت ـ رویتر ـ روزنامه دیلی استار که بزبان انگلیسی در بیروت چاپ میشود دیروز اظهار نظر کرد که مفاد اعلامیه مشترک یاسر عرفات رهبر فدائیان فلسطین و رهبران شوروی نشان دهنده استقلال کامل فلسطینی هادر دنبال کردن مبارزه برای رسیدن به هدفهای ملی آنان است .

اعلامیه مشترک در پایان دیدار یاسرعرفات از شوروی در مسکو انتشار یافته‌است . دیلی استار گوشزد کرده است که عرفات و رهبران شوروی آشکارا و آگاهانه در بیانیه مشترک خودمسائل مهم خاورمیانه را مسکوت گذاشته‌اند و به جای آن تنها به ذکر کلیات وموارد آشنای توافق خود اکتفا کرده‌اند . به عقیده مفسر دیلی استار از ابتدای دیدار «ابوعمار» (عرفات) از شوروی کاملا طبیعی بود که نه وی و نه رهبران شوروی نمی‌توانند و نباید امیدوار باشند که هریک تغییری در نظرات و سیاستهای اساسی طرف دیگر بوجود آورد . بهمین دلیل رهبران شوروی ظاهرا از ابتدا یقین داشتند که توانائی آنان برای هراندازه اعمال نفوذ اساسی در نظر و روش عرفات همانقدر است که در گذشته برای اعمال نفوذ های ریشه‌دار رهبران دیگر دنیای عرب توانایی داشته‌اند .

سازمان مقاومت فلسطین از حمله به کشتی های نفتکش در خلیج فارس اظهار بی اطلاعی کرد

بیروت ـ رویتر ـ منابع نهضت مقاومت فلسطین دیروز در بیروت در باره صحت و سقم این گزارش که چریکهای نهضت مذکور در نظر داشته‌اند کشتی های نفتکش را هنگام حرکت در خلیج فارس مورد حمله قرار دهند اظهار بی اطلاعی کردند.

خبرگزاری فلسطینی وفا گزارش داد که مقامات نهضت مقاومت فلسطین برای اولین بار است که چنین خبری دریافت کرده‌اند.

بنابر گزارشهایی که طی دو هفته گذشته منتشر شده است دولتهای انگلستان و برزیل هر دو به صاحبان کشتیهای نفتکش اعلام خطر کرده‌اند که ممکن است تانکرهایشان درخلیج فارس مورد حمله چریکهای عرب قرارگیرند.

یک سخنگوی اطاق کشتیرانی انگلستان دیروز در لندن گفت که از طرف دولت به شرکت های کشتیرانی این کشور اندرز داده شده است که جانب احتیاط را در خلیج فارس از دست ندهند چون ممکن است در آنجا با خطراتی ویژه روبرو شوند . آژانس کشتیرانی لویدز دیروز در لندن گزارش داد که وزارت حمل و نقل برزیل بنوبه خود مالکان کشتی های نفتکش این کشور را از خطر احتمالی حمله چریکها به کشتیهای نفتکش در قسمتهایی از خلیج فارس برحذر داشته است گزارشی که از ریودوژانیرو دریافت شده حاکیست که اعضای گروه چریکی خاصی که احتمال حمله افراد آن به کشتیهای نفتکش در خلیج فارس وجود دارد دارای تجارب عملی در غواصی هستند.

درصورت توسل به تهدید و تبلیغات خصمانه

سوریه تهدید کرد حتی یک متر مکعب از آب فرات را به عراق نمیدهد

دمشق ـ رویتر ـ سوریه دیروز عراق را متهم کرد که سعی دارد در دعوای مربوط به تقسیم آب رودخانه فرات میان دو کشور از سوریه باج بگیرد و تاکید کرد که اگرقرار براین باشد که عراق بخواهد بزور تهدید و تبلیغات خصمانه مسئله را حل کند سوریه اجازه نخواهدداد که حتی یک متر مکعب از آب رودفرات به عراق برود .

صبحی کحال وزیر امور سد فرات در کابینه سوریه در یک کنفرانس مطبوعاتی که دیشب برپا کرد گفت رفتاری که عراق با مادر پیش گرفته رفتار کسانی است که قصد باج گرفتن دارند و این روش بکلی مطرود است و اختلاف عراق و سوریه تنها هنگامی قابل حل خواهد بود که دولت عراق درروش خود تجدید نظر کند .

کحال قبلا در یک سخنرانی تلویزیونی تایید کرده بودکه میانجیگری دولت عربستان سعودی در مناقشات عراق و سوریه که از طریق شیخ احمد زکی یمانی وزیر نفت کشور سعودی صورت میگرفت بی‌نتیجه مانده است اما دولت سوریه تلاش خود را برای پیدا کردن راه حلی برای رفع اختلاف با عراق دنبال خواهد کرد .

وزیر سد فرات در کابینه سوریه اظهار داشت که توقعات عراق غیر منطقی است چون مقدار آبی که عراق از رودخانه فرات میخواهد بیش از مقداری است که از ترکیه و اردسوریه میشود و برای دولت سوریه غیرممکن است که بجای ترکیه تصمیم بگیرد .

دولت عراق بنوبه خود سوریه را متهم کرده است که جلوی جریان آب فرات را به طرف عراق گرفته است و این عمل زندگی ۳ر۵ میلیون عراقی را بخطر انداخته است به عقیده دولت عراق مقدار آبی که سوریه اجازه جریان‌یافتن آنرا بخاک عراق میدهد بسیار کمتر از مقداری است که محق عراق و مورد نیاز کشاورزان این کشور است . کحال در سخنان دیشب خود اظهار داشت که سوریه در صورتیکه بارفتار کنونی عراق روبرو نمی‌شد ممکن بود موافقت کند که به عراق سهمی بزرگتر از نیمی از تمام آب فرات البته آن قسمت از رودخانه که از خاک سوریه میگذرد بدهد اما تبلیغات خصمانه‌ای که عراق بر ضد سوریه برپا کرده است هرگز دمشق را مرعوب نخواهدکرد و دعوای دو کشور نیز با این رفتارها ادامه خواهد یافت .

کحال در جواب پرسش یکی از خبرنگاران این ادعا را که هیئت نمایندگی سوریه در کمیسیون سه جانبه وزیران سوریه و عراق و عربستان سعودی در ریاض ابتدا بامتن اعلامیه مشترکی که قرار بود از طرف کمیسیون صادر شود موافقت کرد اما بعدا حاضر به امضای آن نگردید تکذیب نمود .

دولت عراق اعلام کرده‌است که نمایندگان سوریه در آخرین لحظات دستوری از دمشق دریافت کردند که در آن توصیه شده بود که از امضای اعلامیه مشترک خودداری کنند .

شیخ احمد زکی یمانی وزیر نفت عربستان سعودی روز سه‌شنبه برای دومین بار در دو روز گذشته وارد دمشق شدتا بمیانجیگری برای کمک به رفع اختلافات عراق و سوریه برسر تقسیم آب رودخانه فرات ادامه دهد .

یمانی قبل از رفتن بدمشق در بغداد با احمد حسن‌البکر رئیس جمهوری عراق ملاقات کرده است . وی هنگامیکه وارد دمشق شد از سخن‌گفتن باخبرنگاران خودداری کرد ولی منابع عربستان سعودی گزارش داده‌اند که به شانس پیروزی میانجیگری یمانی و برطرف شدن اختلافات عراق و سوریه خوشبین هستند .

تلویزیون بلر جام جهان نما

لیبهر LIEBHERR
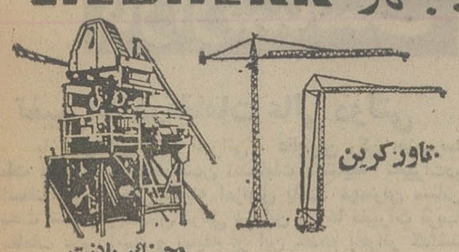
تاور کرین
پیچینگ پلانت
نماینده انحصاری: ارکان ماشین ـ وزنه
آیزنهاور مقابل دانشگاه آریامهر ۶۲۸-۶۴۶
تلفن ۸۸-۹۵۰۰۸۵ ـ ۹۵۸۵۵۵

MACK TRUCKS
کامیون های کمپرسی و باری ۱۰ تن و ۱۰ چرخ مرسدس بنز ومالك برای فروش آماده است ، تحویل از افتتاح اعتبار ۴۰ روز . بیکی از زبانهای انگلیسی ، فرانسه و یا ترکی مکالمه فرمائید . تلفن ۶۶۱۴۶۳
SIMONS TEHRAN LTD

برای گرمای تابستان
پشت صندلی حصیر خارجی
رسید
بوتیك اتومبیل
خیابان آیزنهاور بین چهارراه اسکندری و نواب

قابل توجه کشاورزان و پیمانکاران محترم
حفر چاههای عمیق با دستگاههای مجهز و فروش پمپهای توربینی ۴۰۰ الی ۲۵۰۰ گالن و موتور های دیزل شرکت سهامی خاص رگبار تهران سعدی جنوبی ساختمان نمازی ۷۵۴
تلفنهای ۳۰۴۱۳۰ ـ ۳۰۳۰۹۲

ماك MACK
مرسدس بنز MERCEDESBENZ
تریلرکش ـ کامیون ـ کمپرسی
از مدل ۷۰ الی ۷۵
به کامیونداران و خریداران
باضمانتنامه بانکی عرضه میشود
تلفن ۷۶۳۶۱۲
خیابان تخت جمشید نبش جاده قدیم
شمیران پلاك ۴۳۸ ـ شرکت عالم

تجهیزات کامل
آشپزخانه و سلف سرویس
برای هتل‌ها، رستورانها، بیمارستانها، ادارات
ساخت کارخانه‌های معظم اروپا و آمریکا
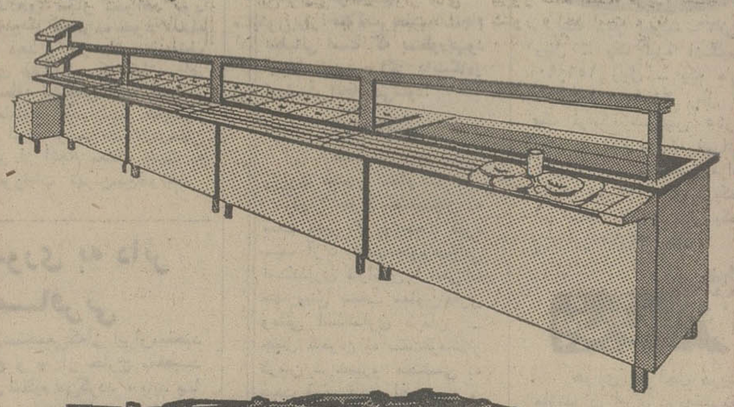
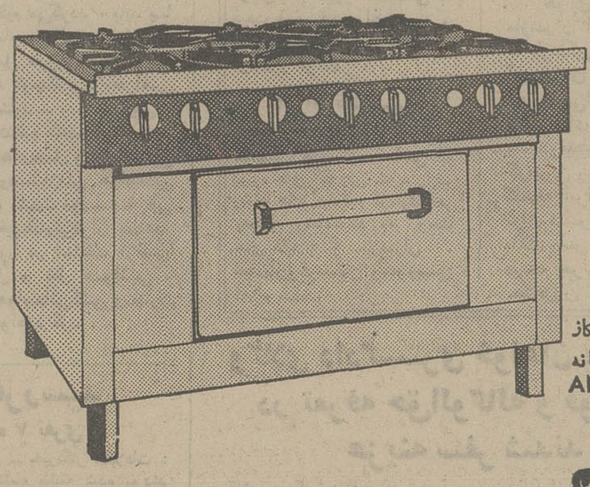
اجاق گاز ساخت کارخانه ANGELO PO
نماینده انحصاری: شرکت تهران
خیابان کریم خان زند شماره ۳/۶ تلفن ۸۲۷۹۲۲ ـ ۸۳۴۵۳۶

سیم دینام دوشالاك
مرکز عمده‌فروشی شرکت تضامنی الکترو ـ تکنیکال تلفن‌های ۳۰۴۳۶۹ و ۳۱۷۳۹۴

موسسه بینائی چشم DISPENSING OPTICIANS
تحت نظر منوچهر فولادیان
دیپلمه و متخصص سازنده عینك های طبی از آمریکا
عضو امریکن برد اپتیك و انجمن اپتیشن پنسیلوانیا
تلفن ۷۵۰۰۹۱
جاده قدیم شمیران سه‌راه تخت جمشید شماره ۲۶۸ ضمنا به

از امشب فقط در
سینماب.ب
نمایش دهنده محصولات استثنائی سینمای جهان

نمیخوابم بمیرم
زنگی با شرکت
آگوستینا بلی
دوریتیو بونولیا
دوهینیك دارل

جك لندن ... نویسنده محبوب و چیره‌دست آمریکائی با قلم سحار خود قطب شمال و طبیعت قهار آنرادرآثارش جاودانگی بخشید و اینك پدیده جدید و پرارزشی ازشاهکار بی‌همتای او بصورت یك فیلم خارق‌العاده تقدیم سینما ـ دوستان حقیقی میشود

از امشب فقط در
سینما گلدن سیتی

برای رفاه حال علاقمندان و جلوگیری از ازدحام هرروز یك سئانس فوق‌العاده از ساعت ۱ر۳۰ بعداز ظهر به سئانس های سینمای گلدن‌سیتی افزوده میشود . سئانسها ۱۱ر۱۵ صبح ـ ۱ر۳۰ ـ ۳ر۳۰ ـ ۵ر۳۰ ـ ۷ر۳۰ ـ ۹ر۳۰ بعداز ظهر

از
۳۹۰ تومان
ببالا
با بلاك اندكر سوراخ كنید

دریلهای چکشی
در ۳ مدل ۱۰ و ۱۳ میلیمتری
با کیفیت عالی ضربه‌زنی و دقت بسیار در برطرف کردن مانع
Black & Decker
در فروشگاههای زیر :
فروشگاه دیاموند ابزار ـ آقای محمد نظام‌الملکی، تهران خیابان سپه میدان موزه تلفن ۳۹۲۴۳۴
فروشگاه بلبرینگ ـ آقای ایرج ناصی ، تهران خیابان امیرکبیر جنب خیابان ملت تلفن ۳۱۱۴۱۷
فروشگاه آپادانا ـ آقای خدارحم بختیاری ، تهران عباس‌آباد روبروی چلوکبابی یاس

اخبار، رویدادها، شایعات و گفتگوها در

بازار سیاست

تغییرات در مقامات عالی دولتی

با آغاز کار هیات اجرائی ، عالیترین رکن حزب رستاخیز ملت ایران ، ونزدیک شدن انتخابات ، شایعه تغییرات در سطح استانداران و حتی کابینه افزایش یافت. مهمترین مسائل مورد بحث ضایعتهاو محافل دولتی در این روزها تغییرات قریب الوقوع مقامات عالی است و شایعه از این حدهم پافراتر گذاشته وحتی لیست مقاماتی که تغییر میکنند و اشخاصی که منصوب میشوند نیز عنوان میشود . از جانب دیگر برای تکذیب شایعات فوق نیز مطالبی ارائه میگردد . گفته میشود وزارت کشور درآستانه انتخابات کوشش دارد که از تغییر استانداران و فرمانداران پرهیز کند مگر آنکه بعللی مجبور باشد. تغییریک یا چندفرماندار نشانه یک سیاست عمومی نیست بلکه اقدامات جاری اداری است. اکثر استانداران و فرمانداران قبلا برای تامین انجام انتخابات آزاد در نظر گرفته شدند ، که در آینده هم مسئله بقوت خود باقی است . نخست وزیر و دبیرکل حزب در مورد آزادی انتخابات ـ بین کاندیداهائی که از طرف مردم و حزب معلوم میشود ـ تاکید فراوان دارد . در مورد تغییر وزراء گفته میشود این کار حداقل تابازگشت شاهنشاه آریامهر عملی نیست . نخست وزیر بیشترین کوشش خود را در ماه آینده مصروف کار انتخاباتی و تشویق مردم به رای دادن و شرکت موثر در انتخابات خواهد کرد . بنظر این دسته احتمال تغییرات کابینه دربعد از انتخابات بیشتر از قبل از انتخابات است .

آمارفاش کننده صندوق بین‌المللی پول

صندوق بین‌المللی پول آماری از ذخایر ارزی ایران و ۶ کشور دیگر اوپک منتشر ساخت که نشان میدهد میزان ذخایر این کشور ها روبه کاهش است . از طرف دیگر همین آمار حاکی است ذخایر کشور های صنعتی و مصرف کنندگان نفت روزبروز روبه افزایش است . آمار مذکور فاش می سازد که سرو صداها و تبلیغات این کشور ها علیه اوپک کاذبانه بوده و همانطوری که ایران نیز اعلام کرد کشورهای صنعتی و ثروتمند وظایف خود را در بقای کشور های درحال رشد و عقب افتاده با صداقت اجرا نمی کنند و سنگینی این بار را به دوش کشور های اوپک انداخته‌اند . آمار مذکور میگوید ذخایر هفت کشور ایران ، الجزایر ، کویت ، ونزوئلا ، نیجریه ، لیبی ، اکوادور در ماه فوریه ۲۹٫۴ میلیارد دلار بود درحالی که این رقم در مارس به ۲۷٫۹ میلیارد دلار تقلیل یافت . از طرف دیگر جمع ذخایر کشور های صنعتی در سه ماهه اول سال جاری به ۱۲۵ میلیارد دلار رسید درحالی که در مدت مشابه سال قبل ۱۱۳ میلیارد دلار بود . صندوق بین‌المللی پول معتقد است این بهبود دراثر جریان منظم سرمایه های کشور های تولید کننده نفت به سوی بازار های کشور های صنعتی است . در گزارش دیگر گفته شد که کشور های اوپک ۱٫۸ درصد تولید ناخالص ملی خود را صرف کمک به جهان سوم نمود درحالی که کشور های صنعتی فقط ۲۳ درصد تولید ناخالص ملی خود را مصروف کمک به جهان سوم کردند .

گزارش های فوق نشان میدهد که کشور های صنعتی ضمن آنکه از کمک های اوپک برخوردارند در مقابل جهان سوم کمک های کمی بعهده میگیرند اما اوپک ضمن کمک به کشور های صنعتی ، کمک های بسیار زیادی هم بجهان سوم میدهد .

کنگره حزب ۱۶ ماه دیگر تشکیل میشود

انتخابات انجمن های استان و شهرستان ،حدود شانزده ماه دیگر برگزار میشود . ویژگی این دوره از انتخابات انجمن های دمکراتیک ، در این است که همزمان با انتخابات کنگره اول حزب رستاخیز ملت ایران انجام میگیرد .

منابع مطلع در این زمینه گفتند : باین علت کنگره اول حزب رستاخیز ملت ایران شانزده ماه دیگر (شهریورسال ۵۵)ـ تشکیل میشود که درهمان هنگام ، موعد تجدید انتخابات انجمن های شهر و شهرستان و استان ـ در سراسر مملکت است .باین ترتیب نمایندگان کنگره و انجمن های سه‌گانه ، در یکروز از سوی مردم شهر و روستا ، انتخاب خواهند شد . کنگره حزب، تنها دو وظیفه دارد . انتخاب دبیرکل و اصلاح اساسنامه و مرامنامه حزب ـ بنابر این ، پیش‌بینی میشود که کنگره شهریور سال ۵۵ـ ضمن انتخاب دبیرکل حزب رستاخیز ملت ایران ، در صورت لزوم ـ در اساسنامه و مرامنامه حزب نیز تجدید نظر کند .

سرمایه گذاری ایران برای تولید شکر و گوشت

امروز شاهنشاه آریامهر و علیاحضرت شهبانو از تاسیسات صنعتی استان «گویان» درجنوب ونزوئلا دیدن میکنند و بهنگام عزیمت به این استان از آبشار مرتفع «انژل» وبلندمرتفع «گوری» دیدن میفرمایند .

بامداد فردا نمایندگان بخش خصوصی ونزوئلا باشاهنشاه ملاقات و مذاکره خواهند داشت وبعداز ظهر فردا اعلامیه رسمی پایان مذاکرات دو کشور وسیله وزرای خارجه ایران و ونزوئلا با حضور شاهنشاه آریامهر و رئیس جمهوری ونزوئلا امضاء میشود .

یک مقام نزدیک به مذاکراتی که دیروز شاهنشاه و رئیس جمهوری ونزوئلا انجام‌داده‌اند و امروز نیز ادامه داشت‌گفت: رهبران ایران و ونزوئلا بپیرامون سرمایه‌گذاری مشترک درزمینه کشاورزی تبادل‌نظر کردند و همچنین مسائل مربوط به تولید شکر ، گوشت وطرحهای مشترک در آینده با اعزام کارشناسان دو کشور بررسی خواهد شد .

در این زمینه ها درصدر علاقمندی دولت ونزوئلا در همکاری با ایران موضوع صنایع نفت قرار دارد . گفته میشود در زمینه پتروشیمی ایران و ونزوئلا همکاری جدیدی را آغاز خواهند کرد . ونزوئلا در اندیشه ملی کردن کامل صنایع نفت کشور خود میباشد و اکنون عملیات آنرا عموما بیست کمپانی غربی اداره میکنند . ذخایر نفتی ونزوئلا یعنی سومین کشور تولید کننده و صادر کننده اوپک بعد از عربستان و ایران تا ۱۲ سال دیگر دوام نخواهد آورد .

بهرحال ونزوئلا در زمینه ایجاد مجتمع های پتروشیمی برنامه هائی در پیش دارد و در این رشته بخصوص درجستجوی همکاری ، مشارکت وسرمایه ـ گذاری ایران میباشد .

۲۰۰ هزار تن شکر

درزمینه کشاورزی ودامداری امکانات سرمایه‌گذاری دوکشور درافزایش شکر ونزوئلا باهدف تامین دویست هزارتن شکر مورد نیاز ایران و همچنین ایجاد یک مجتمع دامداری تولید گوشت درسفری که هیات اقتصادی ایران چند هفته‌قبل به ونزوئلا داشت ، بررسی شده است . دولت ونزوئلا همچنین علاقمند به همکاری با ایران درزمینه تاسیس یک بانک مشترک است . درسفرهیات اقتصادی ایران به ونزوئلا همکاریهای دوکشور درزمینه صنایع فولادماشین آلات و تولید کودشیمیائی بررسی شده است .

پیش‌بینی میشود چند هفته پس از سفر رسمی شاهنشاه آریامهر و شهبانو به ونزوئلا، اولین گروه کارشناسان دو کشور برای پیاده کردن طرحهای مشترک به گردهم آیند و ایران که تاکنون با ونزوئلا هیچگونه همکاری اقتصادی نداشته ، موقعیت خاصی را در اقتصاد این نقطه ازجهان کسب‌نماید.

تغییر برنامه

فصل باران های موسمی ونزوئلا در برنامه رسمی اعلیحضرتین از این کشور تغییراتی به وجود آورد.

دیروز هوای کاراکاس مه آلود وگرفته بود و بهمین جهت برنامه بازدیدشاهنشاه و شهبانو در یک مزرعه نیشکر بنام «الپالمار» انجام نشد و اعلیحضرتین به بازدید از مرکز دامپروری «مونفرونسکو» پرداختند .

این مرکز دامپروری بیستهزار هکتار وسعت دارد و درآن پانزده هزار راس گاو و پانصد راس اسب پرورش داده میشوند .

دیروز در حضور اعلیحضرتین ۳۰ نفر ازکابو های «منرنکو» سوار براسب ورزش ملی ونزوئلا راکه کلئونام دارد و بازی دمکشی گاو است اجرا کردند .

دیروز همچنین گله هائی از گاوهای دامپروری «لوپرس» در چشم‌انداز زیبائی از جنگلهای اطراف از مراتع دیدکردند که بسه دسته تقسیم میشدند گاو های فربه که آماده فروش در بازار بود وهریک حداقل ۴۵۰ کیلو وزن داشت گوساله‌های تازه‌رسیده که تاشش الی هشت ماه دیگر فربه‌شده و آماده عرضه به بازار میشود وگاو هـای لاغر که باید درمراتع بچرند وچاق شوند .

ضیافت بافتخار اعلیحضرتین

دیشب درضیافت شامی کـه از جانب پرزیدنت پرز رئیس جمهوری ونزوئلا وهمسرشان درکاخ زیباوقدیمی «کان پریا» به افتخارشاهنشاه وشهبانو ترتیب داده شده بود یکصد نفراز شخصیتهای ونزوئلا حضور داشتند .درآغاز همین ضیافت پرزیدنت پرزیک قطعه نشان «سیمون بولیوار» که عالیترین نشان ونزوئلا است باحمایل سه رنگ برنگ هـای پرچم ونزوئلا وعالیترین نشان علمی ونزوئلا باحمایل بنفش رنگ را به علیاحضرت شهبانو تقدیم کرد .دیشب مراسم ضیافت رسمی «کان پریا» مستقیما ازتلویزیون کاراکاس پخش شد.

شاهنشاه آریامهر دیشب در همین ضیافت بیاناتشان رابزبان فارسی ایراد فرمودند واین اولین بار بود که مردم کاراکاس اززبان شاهنشاه ایران کلمات فارسی رامی شنیدند . بیانات شاهنشاه را یک دختر خانم ایرانی بنام «الهه ژوبین» که عضو هیات مطبوعاتی ورادیو وتلویزیون ایران است بزبان اسپانیولـی ترجمه میکرد . اغلب مـردم سرزمین ونزوئلا بزبان دیگری جز اسپانیولی آشنا نیستند .

سخنان رئیس جمهور

رئیس جمهوری ونزوئلا در سر میز شام اظهار داشتند : جندی پیش بود که بهنگام تشکیل کنفرانس سران کشورها و دولت های عضو اوپک در الجزایر فرصتی که میتوانم آنرا بی‌نهایت مهم و غنیمت بشمارم پیش آمد که طی آن افتخار یافته‌ام شخصا با اعلیحضرت آشناشوم ومستقیما از آن امپراتور عظیم‌الشان سخنانی حاکی از وضوح عقاید همبستگی آشکارو بی‌قیدوشرط میان کشور های درحال توسعه و تفاهم کامل در مورد مشکلاتی که اثرات نامطلوب برجهان ما میگذارد بشوم .

سپس رئیس جمهوری ونزوئلا کنفرانس الجزایر را مورد بررسی قرارداد و نقش اوپک در کمک به کشور های جهان سوم و اهمیت جهانی این سازمان را مورد بحث قرارداد .

رئیس جمهوری ونزوئلا اضافه کرد :

ـ دیدار اعلیحضرتین از کشور ما درسی از تاریخ زندگی بما میدهد. اعلیحضرتین نماینده ملتی کهن و هوشیار بشمار می روند . ملتی که عبور خود را از گذرگاه تاریخ قرن ها پیش آغاز کرده است . تاریخ جهان بمیزان قابل ملاحظه‌ای ازروشنائی هائی که فرهنگ فارسی برآن تابیده بهره برده است .

ما ملل وکشور های امریکای لاتین جزئی از جهان را تشکیل میدهیم که نقشی بنیادی درتوازن سیاسی جهـان طـی دوران امپراطوری اسپانیا ایفا کرد .

اعلیحضرتا :

ملت شما شاهد هزاران ساله این فعالیت بشری برای نیل به عدالت و آزادی بوده است واز تاریخ موثر شما نیز ما مردم آمریکای لاتین و کلیه کشورهای روبه رشد جهان پند های فراوانی گرفته‌ایم . نفت وسیله‌ای بدست ما داده‌است که باید آنرا بدست افراد عاقلی که احساس مسئولیت میکنند مورد استفاده قراردهیم. نفت برای ما تعهـداتی نسبت بخود و نسبت به سایر ملل جهان بوجود می آورد وبلاتردید هیچ لحظه‌ای حساس تر از لحظه کنونی برای ایجاد تفاهم و استفاده کامل وبدون خودخواهی از همکاری های بین‌المللی کـه نظام غیرعادلانه اقتصادی موجود را ازمیان خواهد برد وجود نخواهد داشت .

رئیس جمهوری ونزوئلا در پایان سخنان خود گفت :

ـ ما در کوشش هائی که در راه ایجاد تفاهم و صلح بین‌المللی بعمل می‌آید خودرا سهیم میدانیم. در پایان سخنانم ضمن تحسین از شجاعت آن اعلیحضرت در مقابله با حوادث، موفقیت های ایران را در راه وصول به هدف های عالیه خودو استقرارعدالت اجتماعی در سراسر جهان را که ما نیز برای رسیدن بدان مبارزه میکنیم آرزومندم .

بیانات شاهنشاه

شاهنشاه آریامهر در پاسخ سخنان حضرت رئیس جمهوری ونزوئلا فرمودند :

آقای حضرت رئیس جمهوری ، خانم حضرت رئیس جمهوری .

من از راهی دور به دیدار کشور زیبا و مترقی شما آمده‌ام ولی نزدیکی فراوانی که در زمینه های مختلف ملی و بین‌المللی میان دو مملکت ما وجود دارد بهترین نماینده این واقعیت است که دردنیای امروزما دیگر فواصل جغرافیائی نمی تواند مانعی در راه نزدیکی روحی و فکری جهان باشد . همانطورکه اظهار داشتید دیدار امروز ما از سرزمین شما در واقع دیداری میان دو قاره کهن و نو است . باین جهت امیدوارم این دیدار قدم تازه‌ای نه تنها در تقویت پیوند های دوستی و همکاری میان دو کشور ما بلکه تا آنجا که بما مربوط است تقویت این پیوند ها شامل تمام قاره‌ای باشد که شما به آن تعلق دارید .

مصالح بشری

شاهنشاه سپس با اشاره به میراث فرهنگی ونزوئلا فرمودند :

ما و شما براثر همین ارزشها و آرمانهای فرهنگی کهن خود بدین واقعیت اعتقاد داریم که سرنوشت و سعادت های همه ملتهای جهان به یکدیگر وابسته است و هیچ جامعه‌ای نباید بزیان مصالح کلیه جامعه بشری خواهان توجه خودخواهانه و انحصاری بمنافع خود باشد . بهمین دلیل است که دو کشور ما که خوشبختانه از امکانات مالی رضایت بخشی برخوردارند سیاست جهانی خود را درحدود مقدورات خویش برپایه کمک صمیمانه و بی غرضانه بجامعه جهانی بالاخص کشور های در حال توسعه برای تامین پیشرفت اقتصادی واجتماعی آنها قرار داده‌اند . در این زمینه سیاست هردو کشور مایک سیاست مستقل ملی بر اساس احترام بحقوق حاکمیت همه کشورها و همکاری و همزیستی با آنها در راه تامین مصالح عالیه ملی است .

در زمینه داخلی نیز برداشتها و روشهای ما بسیار بیکدیگر نزدیک است . ما در کشور خود همه این پیشرفتهای توام با ارزشهای عمیق علمی جامعه شما رادر امورآموزشی ، بهداشتی، کارگری ، رفاه اجتماعی و نظایر آن با علاقه بسیار دنبال میکنیم و طبعا برای ملت شما در همه این فعالیت ها آرزوی موفقیت روزافزون داریم . درعین‌حال برای من تذکر این نکته مـایـه خوشوقتی بشمار میرود . سپس شاهنشاه دویست و پنجاه سال تاسیس دانشگاه کاراکاس را تبریک گفتند و ابرازامیدواری کردند درآینده شاهد همکاری‌های وسیعی میان این مراکز با دانشگاه‌های ایران باشند .

شاهنشاه آریامهر اضافه کردند : همبستگی دو کشور ما در زمینه نفت طبعا مهمترین وجه ارتباط ما است و مایه خوشوقتی است که ما بعنوان دو عضو سازمان صادر کننده نفت (اوپک) در این زمینه همکاری کامل داریم در این فرصت یکبار دیگر تذکر این نکته را لازم میدانم که هدف این سازمان هدفی مثبت و صرفا مبتنی بر دفاع از حقوق و منافع مشروع کشور های عضو آن است . ما بهیچوجه قصد مخالفت با کشور های صنعتی جهان را نداریم و همچنین که بکرات گفته‌ایم مطلقا خواهان سقوط یا نابودی آنها نیستیم . آنچه ما میخواهیم استقرار یک نظام تازه اقتصادی بین‌المللی براساس منطقی و عادلانه و مبتنی بر همکاری متقابل و مشترک است .

هدف اوپک

کشور های عضو سازمان اوپک با توافق نظر کامل با سایر کشور های درحال توسعه خواستار گفتگوهای واقع‌بینانه وحسن‌نیت با کشورهای صنعتی جهان برای ایجاد نظام تازه‌ای هستند که می‌باید منافع همه‌جامعه بشری را با توجه به تمام مسائل مربوط بدان دربر گیرد و طبعا روش کشور های ما و شما و سایر کشور های صادر کننده نظیر کنفرانس اخیر پاریس نمیتوانست بر این اساس کلی غیر از آن روشی که اتخاذ کردیم باشد . زیرا ما بخوبی متوجه هستیم که شکاف موجود میان کشور های غنی و سایر کشور هائی بسود جامعه بشری است و هرقدر در راه تعدیل این وضع تاخیر شود به زیان همه کشور ها و در درجه اول جوامع و ممالک صنعتی جهان خواهد بود.

در مورد روابط دوجانبه ایران و ونزوئلا خوشبختانه اساس اشتراک‌نظر وسیع همه جانبه و امکانات همکاری زیادی میان دو کشور نه تنها در زمینه سیاست بین‌المللی و مسئله نفتی بلکه در رشته‌های مختلف اقتصادی و کشاورزی و صنعتی وجود دارد که هم‌اکنون درهمه این زمینه ها مطالعات لازم توسط کارشناسان و مسئولان دو کشور انجام میگیرد . شاهنشاه آریامهر در پایان سخنان خود خواهان موفقیت و پیشرفت سریع ونزوئلا شدند .

رئیس هیئت اجرائی حزب رستاخیز انتخاب شد

جمشید آموزگار

جمشید آموزگار (وزیر کشور) به ریاست هیات اجرایی حزب رستاخیز ملت ایران برگزیده شد

فرهنگ‌مهر و خانم مهناز افخمی به عنوان نواب رئیس ومهدی قاسمی و حسین تجدد بـه عنوان منشی‌ها انتخاب شدند .

ماموریت ۵۵ عضو هیات اجرائی تهیه مقدمات برای معرفی نامه‌نامزد های انتخاباتی پارلمان است .

هیات اجرائی حزب ـ همچنین سرکرم تهیه آئین‌نامه ها و دستورالعمل هائی شده است که مطابق آن ، تشکیلات و ارکان های حزبی در ایالات وولایات باید سازمان گیرد .

اعضاء هیات اجرائی در این زمینه ، دو کمیته را مامور تهیه آئین‌نامه ها و سازمان بندی حزب ساخته است .

اعضاء کمیته تشکیلات باین شرح است : منوچهر آزمون، رضا قطبی ، داریوش همایون، اقبال اقبالی ، محمد شهرستانی، منوچهر گنجی ، احمد فریشی و جاجرمی .

کمیته آئین‌نامه را نیز افـراد زیر تشکیل میدهند : حبیب‌دادفر، محمود جعفریان ، عاملی، تجدد، خانم مهناز افخمی ، محمدحسین موسوی ، عالیمرد و درودیان .

هیات اجرائی حزب رستاخیز ملت ایران در اجلاس امروز خود، پیرامون برنامه های آتی وکار های فوری به تبادل‌نظر پرداختند.

همه جا نام «سیمون ـ بولیوار»

● در ونزوئلا به هر گوشه که برویم نام «سیمون بولیوار» بگوش میرسد در کنار دفتر کار رئیس جمهوری ونزوئلا در تالار زیبائی که چلچراغ‌هایش بسیار می‌درخشد تابلوی زیبائی از «سیمون بولیوار» سوار بر اسب دیده می شود که در دهه دوم قرن نوزدهم نقاشی شده است. میدان بزرگ شهر کاراکاس بنام «سیمون بولیوار» است و مجسمه زیبائی از این قهرمان آزادی ، آزاد کننده آمریکای لاتین دیده می‌شود. پول ونزوئلا «بولیوار» نام دارد که ارزش آن برابر پانزده ریال است . فرودگاه بزرگ کاراکاس بنام «سیمون بولیوار» است. کتابخانه بزرگ کاراکاس بنام این قهرمان آزادی، نامگذاری شده وبالاخره یک استان بزرگ زیبای ونزوئلا بنام «بولیوار» است .

● صبح پنجشنبه (فـردا) علیاحضرت شهبانو از یک مرکز پزشکی و یک فستیوال کودکان در کاراکاس دیدن می‌کنند و پس از آن از نهالستان ارکیده دیدارخواهند داشت امروز یکی از بانوان سرشناس ونزوئلا گفت هنگام بازدید علیاحضرت شهبانو از این نهالستان نوع زیبا و بی ـ مانندی از ارکیده پرورش یافته در این مرکز بنام «شهبانوی ایران» نام گذاری خواهدشد.

● دیشب بهنگام ضیافت رسمی در کاراکاس تعداد عکاسها ، فیلمبرداران و خبرنگارانی که برای تهیه عکس، فیلم وخبر از این مراسم در تالارها فعالیت میکردند ۶۵ نفر بود .

دفاتر اسناد رسمی منطقه‌ای میشوند

کانون سردفتران اسناد رسمی طرح منطقه‌ای شدن دفاتر اسناد رسمی را تسلیم سازمان ثبت‌اسناد و املاک کشور کرد .

با اجرای این طرح دفاتر اسناد رسمی منطقه‌ای خواهند شد و منبعد دفتردارانِ تهرانی اجازه نخواهند داشت روی املاک شهرستان ها معاملاتی انجام دهند .

برای تامین این منظور کلیه دفاتر اسناد رسمی در گروه‌های پنج الی ده تائی بصورت مجتمع دفتراسناد رسمی بوجودخواهند آمد و معاملات رسمی بین این واحد ها تقسیم میشود .

باعملی شدن این طرح هیچ دفترخانه‌ای مجاز نخواهد بود درخارج از محدوده خود معامله انجام دهد و هر دفتر خانه‌فقط برروی پلاکهائی که قبلا برای هر منطقه مشخص شده است ، حق‌معامله‌خواهد داشت .همینطور دفاتر اسناد رسمی در شهرستان ها نیز از انجام معامله نسبت به املاک‌ورقبات تهران‌منع‌خواهند شد .

اخطار هواپیمائی کشوری به دائر کنندگان تورهای مسافرتی

به کلیه نمایندگان شرکت‌های هواپیمایی و آژانس های‌فروش بلیت و تنظیم کنندگان مسافرت های دستجمعی ، اخطار شد ، درصورت کوچکترین انحراف از وظایف‌خود ، بشدت موردتعقیب قرار خواهند گرفت .

بدنبال شکایت برخی ازمسافران که وسیله تور های مسافرتی به خارج‌ازکشور سفر کرده بودند، و تعطیل یکـی ـ دو آژانـس توریستی ـ امروز سازمان هواپیمائی کشوری بخشنامه شدیداللحنی به‌کلیه آژانسهای‌توریستی وشرکت‌های فروش بلیت‌هواپیما ودایرکنندگان تور های‌مسافرتی فرستاد و یادآور شد که تور های‌دستجمعی‌که‌از ایران‌بمقصد خارج و یا از خارج بمقصد ایران تنظیم می‌گردد ، باید بـا رعایت تمام مقررات و پیش‌بینی تمام مسایل صورت گیرد ، در صورتیکه کوچکترین انحرافـی مشاهده شود ـ و یا شکایتی‌از موسسات‌تنظیم کننده مسافرت‌ها وآژانس های‌حمل و نقل هوایی دریافت‌شود‌سازمان هواپیمایی کشوری ، بشدت موسسه خاطی راتحت‌تعقیب‌قانونی‌قرار میدهد. باین منظور در عملیات آژانس های حمل و نقل هـوائـی ، بازرسین‌هواپیمائی‌کشوری‌نظارت مستمر خواهند کرد .

تلفات سیل به ۲۶ نفر رسید

سیل در غرب کشور، خرابی های فراوانی ببار آورد و در دو روستاهای «عبدالملکی» و «تاریک دره» نهاوند ، عده‌ای را کشت ودهها نفر را بی‌خانمان کرد . تا آخر وقت دیروز، جسد ۱۲ نفر در روستاهای تاریک دره و «عبدالملکی» از سیلاب گرفته‌شد و طبق اطلاع چند نفر دیگر هم ناپدید شده‌اند که از سرنوشت آنان اطـلاع دقیقی در دست نیست .

روستای «تاریک‌دره» در جنوب غربی نهاوند واقع شده و فاصله آن تا شهر نهاوند ، هفتـاد کیلومتر است . خرابی سیل‌در این روستا، بیش از دهکـده «عبدالملکی» است .

در پی جاری شدن سیل ، کمیته‌ای با شرکت مقامات‌محلی نهاوند تشکیل شد و برای‌رساندن کمک به آسیب‌دیدگان دست‌بکار شد ولی رساندن کمک به علت طغیان رودخانه «گاماسیاب» و نبودن راه ارتباطی میسر نشد و چون رفتن به نقاط سیلزده تنها از راه هوا امکان‌پذیراست از استاندارهمدان تقاضای‌اعزام یک‌فروند هلیکوپتر است.

تگرگ و سیل

دیروز در سیزده روستای شاه‌آباد غرب ، بمدت سه‌ساعت تگرگ ریزش کرد. دانه هـای درشت تگرگ سردرختی‌ها را از بین برد و پانصد گوسفندرا در روستای «گردنگاه» کشت.

● در روستاهای دامغان، سیل هفتاد چشمه آب را از بین‌برده و این‌روستاها فاقدآب آشامیدنی است .

آخرین شرایط اختصاصی دانشگاهها

مقدمات امتحان همگانی برای ورود داوطلبان به دانشگاهها و مدارس عالی آخرین مراحل خود را میگذراند وبا دریافت شرائط اختصاصی واحدهای آموزشی سازمان‌سنجش‌آموزش کشور دفترچه های راهنما را که در ۲۰۰ هزار نسخه‌چاپ میشود برایگان در اختیار دانش‌آموزان و دیپلمه هـای شرکت کننده در کنکور قرار میدهد .

یک مقام آگاه ضمن تاکید انتشاردفترچه راهنما خاطرنشان ساخت که شرایط اعلام شده دانشگاهها ضابطه قطعی بشمار نمی‌آید و وزارت علـوم و آموزش عالی مقررات ارائـه دانشگاهها را بار دیگر مورد بررسی قرار خواهد داد و باین‌ترتیب آنچه در دفترچـه راهنما چاپ می‌شود معیار اصلی شرایط دانشگاهها محسوب می‌گردد و مسئولان برگزاری آزمون بزرگ و دیگر مقامات وزارت علوم و آوزش عالی آخرین تصمیم را برای‌پذیرش‌دانشجو اتخاذ می‌کنند .

نکته دیگری که امروز از سوی چند تن از کارشناسان مسائل دانشگاهی و آمـوزش عالی مجددا تاکید گردید ارزش معدل نمرات دبیرستانی بود این عده یادآور شدند کـه میانگین کارنامه های دوره دوم متوسطه عامل تعیین‌کننده‌برای ورود به دانشگاهها نمی‌تواند باشد و ضریب علوم پایه‌رشته مورد نظر داوطلب نیز اهمیت خاصی دارد و در حقیقت‌فقط کسانی می‌توانند در دانشکده‌ها پذیرفته شوند که نمره مواد درسی اختصاصی آنهادررشته انتخابی‌شان کافی تشخیص داده شود .

پیرامون چگونگی انجـام امتحان عمومی و جزئیات‌این آزمون‌گفته شدکه برای هرسه سئوال غلط یک نمره منفـی در نظر گرفته شده است و باین‌ترتیب انتظار میرود داوطلبان هنگام پاسخ به ۲۰۰ سئوال امتحانی باید نهایت دقت را درمشخص‌کردن جوابهاداشته باشند .

درگذشت یک رجل خدمتگزار

باکمال تاسف اطلاع یافتیم میرجواد دریابیگی که از رجال خدمتگزار کشور بود، به رحمت ایزدی پیوسته است .

مرحوم دریابیگی که فرزند میرابوطالب دریابیگی و بانو طلعت‌اسلطنه معزی بود ، بسال ۱۲۸۲ دربندر پهلوی متولد شد. تحصیلات ابتدائی و متوسطرا در مدارس فرانسوی رشت و تهران به‌پایان رساندو سپس‌برای ادامه تحصیل به خارج رفت .

پس‌از بازگشت به ایران در وزارت کشاورزی مشغول بکار شد ودرسال ۱۳۲۵ به‌مدیریت‌کلی این وزارتخانه رسید . آن‌مرحوم بعدا به سازمان برنامه منتقل‌شدو در سال های۲۵ تا ۱۳۳۲ بازرس دولت درشرکت سهامـی چـای‌سازمان برنامه بود .دردو رمپیستم قانونگزاری از سوی مردم بندر پهلوی به‌نمایندگی مجلس‌شورای ملی برگزیده شد و پس‌از آن، مدت ها عضویت هیات مدیـره شرکت شیلات جنوب راداشت.

مرحوم دریابیگی در آخرین شغل خود باعنوان بازرس ویژه شاهنشاه آریامهر در بانک عمران خدمت کرد .

آن مرحوم ، در اواخر عمربادارا بودن سمت بازرس جمعیت شیروخورشیدسرخ‌ایران،درامور خیریه فعالیت می‌کرد . او در تمامی مدت‌عمربه‌امور خیریه‌علاقه داشت و بانی اغلب انجمن های خیریه گیلان بود .

اطلاعات : با نهایت تاسف‌مصیبت وارده را به سرکارعلیه بانو فریده دیباو همسر و فرزندارمحترم آن‌مرحوم و آقای محمدعلی مسعود انصاری و خانواده های‌محترم دریابیگی ، قطبی ،دیبا ، صفاری و مسعود انصاری‌تسلیت میگوئیم .

کنفرانس سران کشورهای خلیج فارس تشکیل میشود

بیروت ـ خبرگزاری فرانسه ـ روزنامه‌النهار از قول خبرنگار خـود در بغداد نوشت کـه بزودی یک کنفرانس عالی از سران کشورهای خلیج فارس تشکیل خواهد شد .

در این کنفرانس که درشهر ریاض تشکیل میشود مسئلـه تامین امنیت خلیج فارس بدون دخالت کشور های خارجـی است .

خبرنگار النهار اضافه کرده است که هم اکنون تلاش هائی برای تهیه‌مقدمات این‌کنفرانس بعمل می‌آید .

بنوشته خبرنگار النهار سعدون حمادی وزیر امور خارجه عراق نتیجه مذاکراتی‌را کـه صدام حسین معاون شورای‌فرماندهی عراق در دیدار اخیر خود از تهران با مقامات ایرانی انجام داده باطلاع‌سفیران کشور های عربی مقیم بغداد رسانیده‌است.

النهار در پایان نوشته است بهترین هدف کنفرانس عـالی احتمالی کشورهای خلیج‌فارس تامین امنیت این منطقه از راه تفاهم و سازش بین کشورهـای ساحلی و جلوگیری از هرگونه مداخله خارجی در خلیج‌فارس خواهد بود .

پاتت لائو یک شهر لائوس را اشغال کرد

وین‌تیان ـ رویتر ـ منابع‌نظامی در ویزنتیان گفتند کمونیستهـای پاتت لائو دیشب شهر «کاسی» واقع در ۱۳۰ کیلو متری شمال وین‌تیان را تصرف کردند . قبل ازورود نیروهای کمونیست‌باین شهر نیروهای‌دولتی آنجارا ترک کردند تادر مواضع جدید مستقر شوند . قبل از آن نیرو های‌پاتت لائو شاهراه‌اصلی میان‌دو پایتخت لائوس را تصرف کرده بودند.

آخبارهای کوتاه

آئین پایان سال تحصیلی آموزشگاه افسری

آئین پایان تحصیل شرکت کنندگان در ششمین دوره آموزشگاه افسران ژاندارمری کشور بعد ازظهر دیروز در حضور والاحضرت شاهپور غلامرضا پهلوی در بادگان ونک برگزار شد فرمانده آموزشگاه‌بادگان‌ونک‌گزارشی بـعـرض رسانیـد و آنگاه والاحضرت‌گواهینامه‌فرماندهان گروهان افسران‌فارغ‌التحصیل را به آنان اهداء کردند .

والاحضرت همچنین جوایز ورزشکاران ممتاز ژاندارمری کشور را به آنان‌اعطاء کردند و پس از استماع گزارش فعالیت‌های ورزشی‌ومشاهده عملیات ورزشی محوطه پادگان ونک را ترک کردند.

سازمان جدیدی ساختن مدارس را بعهده میگیرد

نخستین جلسه گفت وشنود مردم بامقامات‌دولتی ومسئولان سازمانهای مختلف‌کشور امروز صبح باهمکاری‌وزارت اطلاعات و جهانگردی در تالار آئینـه وزارت‌آموزش و پرورش‌برگزار شد .

در این‌جلسه شرکت کنندگان بطرح مسائل مختلفی در زمینه های آموزشی پرداختند و آقای دکتر شریفی وزیر آموزش وپرورش ضمن تشریح هدف از برگزاری این جلسات گفت تاکنون بخش بزرگی از نیروی آموزشی کشور صرف مسائل اضافی میشد واکثر مدیران و روسای وزارت آموزش و پرورش اوقات خودرا بـرای ایجاد امکانات ابتدائی مانند تهیه و تامین ساختمان ودیگر امور فرعی‌ازدست میدادندولی باتشکیل سازمان جدیدی برای نو سازی و تجهیز ساختمان مدارس ما از این پس بجای جستجوی خانه های قدیمی و یاکرایه منازل ساختمان هـای متناسبی رابرای واحد هـای آموزشی خود مستقیما بنامی کنیم.

سفر وزیر بازرگانی

ساعت ۷ صبح فرداآقای فریدون‌مهدوی‌وزیربازرگانی به اتفاق آقای معمار زاده معاون این وزارتخانه جهت مذاکره و عقدموافقت‌نامه‌ای جدید به پاکستان عزیمت خواهدکرد .

اختلال تلفنی

ارتباط تلفن هائی که‌باشماره ۳۵ و۶۶ و۴۷ آغاز میشود از ساعت ۸ امشب تا ۸ بامداد فردا بمدت ۱۳ ساعت دچـار اختلال خواهدشد.

این اختلالات بعلت انجام عملیاتی است که بمنظوربهبود ارتباط تلفنی مراکز دانشگاهو نورشرق انجام می‌شود.

انتصابات

این انتصابات امروز در وزارت کشور انجام شد .

آقایان جواد اصفهانیان به سمت مدیر کل بودجه ، کاوه سیف آزاد بسمت‌معاون‌عمرانی استانداری خراسان ، امان‌الله جهانبینی بسمت معاون‌اداری ومالی استانداری کرمان ـ جبال کامران به سمت‌فرماندار کرمان ـ خسرو محتشمی به سمت فرمـانـدار اهـر ـ و عبدالهادی محمودی به سمت فرماندار نوشهر .

اعزام تکنیسین

وزارت بهداری اعلام کرد تکنیسین های آزمایشگاهی که دوره های آموزش خود را در رشته های مختلف آزمایشگاهی بپایان رسانده‌اند به روستا های گیلان و مازندران ، اصفهان‌وکردستان وخوزستان اعزام شدند.

کتابخانه های عمومی روزانه ۱۷ ساعت باز است

کتابخانه های عمومی تهران تا پایان امتحانات مدارس از ساعت ۷ بامداد تا ۱۳ شب یکسره باز خواهد بود.

با فرا رسیدن ایام امتحانات مدارس و نیازی که‌دانش‌آموزان برای مرور درس‌های خوددارند وزارت فرهنگ و هنر به‌کلیه روسای کتابخانه های عمومی طبق بخشنامه‌ای‌دستور دادضمن افزایش اوقات کار خودامکان رفاه این گروه را فراهم‌سازند و آنها را در سالـن هـای کتابخانه بپذیرند

اصلاح لایحه اوقاف

کمیسیون دادگستری مجلس سنا لایحه سازمان اوقاف را بشرح زیر اصلاح‌کرد : اراضی که برای‌احداث مراکزآموزشی یادرمانی وقف یا نذر و یا حبس میشود ، درصورتیکه متولی در مدت مناسب بـه تشخیص شورایعالی اوقاف اقدام موثری برای‌احداث‌مراکز مذکور نکند سازمان اوقاف میتواند باتصویب شورای‌

در دنیای امروز نیکوکاری هم به سازمان دهی نیاز دارد

پول دادن به گدا نیکوکاری نیست

« من همهٔ مردم را به کار خیر وکمك به همنوع دعوت می کنم . نگذارید زندگی پرمشغلهٔ امروز ، شمارا ازکمك به دیگران وکارهای خیر باز دارد » .

این‌دعوت عام به نیکوکاری ودستگیری از مستمندان ، خط اصلی بیاناتی است که والاحضرت شاهدخت اشرف پهلوی ، به مناسبت آغاز بیست و نهمین سال تاسیس سازمان شاهنشاهی خدمات اجتماعی ، ایراد کردند .

والاحضرت شاهدخت اشرف‌پهلوی، دراین بیانات ، از راز ورمز جاودانهٔ «نیاز به نیکوکاری » ، چنان پرده برگرفتند که می‌توان فشردهٔ گویای آن را ، همواره پیش‌چشم داشت وهمواره به‌آن اندیشید: « بشر ، همیشه به کارهای خیر محتاج است» . اما این کلام ، تعبیری گسترده‌تر دارد ، که باید باز در سخنان والاحضرت جست وجو کرد :

« اگر درمیان جوامع ، عدهٔ معدودی نیاز به بهره گیری از کمك و مساعدت دیگران دارند ، تمام افراد بشر بدون استثناء به نیکوکاری وانجام کارهای خیر محتاجند وهرکس ـ در هر مقام وموقع ـ تا توفیق نیکوکاری نداشته‌باشد واحساس ثمربخشی نکند ، رضایت خاطر و آرامش درون ـ که معنای واقعی‌سعادت است ـ بدست نخواهد آورد » .

و براستی چنین است: بشر، همواره محتاج نیکوکاری وکمك و مساعدت است. ـ اگر عده معدودی از لحاظ مالی ، محتاج بهره‌گیری ازاین مساعدت‌ها و دستگیری‌ها هستند، عده بسیار بیشتری ، از لحاظ روحی و معنوی احتیاج‌دارند که به‌دیگران کمك و مساعدت کنند.

به پیرامون خود نگاه‌کنید: روزی چندبار می‌بینید مردی یازنی‌که سرووضع اوحکایت از تنگدستی‌اش دارد، دست در جیب می‌کند و مختصری از موجودی جیب خود را به «گدا» میدهد. و حتی می‌بینید پسر یا دختر خردسالی که خود پول اندکی به‌عنوان «توجیبی» از والدین خود گرفته است، از موجودی ناچیزش ، چیزی هم به مرد یا زن علیلی میدهد که دست تکدی به‌سوی این و آن دراز کرده است .

این عمل ـ صرفنظر ازدرستی یانادرستی آن ـ حکایت ازاین نکته دارد که در اعماق روح مردم، احساس‌احتیاج‌به‌دستگیری از دیگران، موج میزند و اصل این احساس ، به‌کوچك وبزرگ یا کم‌درآمد وثروتمند بودن‌افراد ندارد: هرکس، به اندازه‌توانائی خود، بی‌آنکه کسی مجبورش کرده باشد، به دیگران کمك و مساعدت می‌کند واحساس‌احتیاج به نیکوکاری را، در خودسیراب میسازد.

سئوالی که برای یك متمکن مطرح است

اشاره به آنان که پولی به‌گدا میدهند، بی‌آنکه کمترین‌نشانه‌یی از تائید این نوع خاص « کمك و مساعدت» در آن باشد، تنها برای نشان دادن این نکته‌بود که‌هیچکس ـ حتی فردکم‌درآمدی که تنها توانایی بخشش‌های دو سه‌ریالی دارد یاپسربچه ودختر بچه‌یی که ازپول توجیبی‌اش می‌تواند یکی دو ریال را در راه کمك به دیگران بپردازد ـ خود را ازاحساس احتیاج به‌کمك و مساعدت به دیگران بی نیاز نمیداند . وگرنه در همین‌مورد ، آنان که به دستگیری از دیگران نیاز روحی دارند ، خود لب به گلایه نیز می‌گشایند :

« .. من ثروت سرشار و مال و منال افسانه‌یی ندارم . اما در زندگی از چنان رفاه مالی برخوردارم که میتوانم علاوه برتامین احتیاجات خود و خانواده‌ام ، به آسانی به دیگران هم کمك کنم . من می‌توانم هر سال ، هرماه و حتی هر هفته از گروهی مستمند دستگیری‌کنم ودست‌کم چند نفری را که احتیاجات کوچك مالی ، زندگیشان رااز هم پاشیده است ، نجات‌دهم. اما .. مشکل من این استکه نمیدانم چه کنم و چگونه و از چه راهی‌به‌دستگیری‌مستمندان بروم . بارها از خودپرسیده‌ام مبالغی را که برای کمك به دیگران کنار گذاشته‌ام ،چطور خرج کنم ؟ ایا باید این‌مبالغ را به مرد تنومند و بیعاری‌که در خیابان‌ها به گدایی‌مشغول است بدهم ، یا به بچه‌یی که سودجویی و سوء استفاده‌گری والدینش او را بجای تحصیل در مدرسه به جلب ترحم و گدایی در کوچه و خیابان فرستاده است ، یا به زن‌سالم و پر قدرتی‌که بجای حداقل‌خدمتکاری آبرومندانه در خانه‌یی ، به گدایی‌بی‌شرمانه در معابرعمومی‌پرداخته‌است؟.. من برای کمك به مردم وانجام کارهای خیر، وسایل وامکانات لازم را دارم ، اما راه های اصولی این کار رانمیشناسم. »

این ، فشرده‌یی از حرفهای مرد مرفهی است که نمیخواست‌نامش فاش شود . حرفهای او ، نه‌تنها تخطئه پول دادن به‌گدا و ترویج این نوع خاص و نادرست کمك به دیگران است ، بلکه حاوی نکته‌یی است که اهمیتی درخور دارد : این نکته که در زمان ما بسیار کسان مایلند به همنوعان خود کمك کنند و در کار های خیر پیشقدم شوند ، امانمیدانند چگونه مقصود خود را براورند.

والاحضرت شاهدخت اشرف پهلوی نیز در بیانات خود ، به این نکته ، اشاره‌یی روشن‌دارند: «زمانی بود که در کشور ما ، افراد متمکن و خیراندیش ، «آب انبار» ، «جاده » ، «پل» ونظایر آن میساختند ، یا اموال خودرا وقف کارهای خیر میکردند و بدینسان نام نیکی از خودبه‌یادگار می‌گذاشتند ، یا اگریک فردعادی به مستمندی مبلغ ناچیزی صدقه میداد تکلیف اخلاقی خود راانجام شده میدانست واحساس رضایت خاطر میکرد ، ولی امروز دیگر خدمات اجتماعی از این‌نوع قالب های سنتی خارج شده وشکل‌های تازه به‌خود گرفته است».

و مساله ، همینجا مطرح‌میشود: پیش از این ، راه‌های نیکوکاری، معدود و مشخص بود و هرکس در خد توانایی نیکوکاری میدید، تکلیف روشنی داشت وبه‌آسانی به مقصود خود میرسید . ولی امروز ، چنان که والاحضرت شاهدخت اشرف پهلوی اشاره کرده‌اند ، با امکاناتی که درکشور ما پیدا شده است ، دیگرساختن اب‌انبار و جاده و پل ، بدان صورتها ، کمتر مورد پیدامی‌کند، زیرا اکنون ، دورافتاده‌ترین‌نقاط کشور نیز آب و برق و پل‌وجاده دارد. یا امروز دیگر پول دادن به‌دیگران ، کاری نادرست است، زیرا این «دیگران» اگر دست تکدی بسوی مردم درازکرده‌اند ، جز تنی چند تن‌پرور ، شیاد و سوء استفاده‌چی نیستند . زیرا اگر سلامت باشند ، در همه‌جای مملکت برای آنها کار هست و اگر علیل و ناتوان‌باشند ،سازمان های متعددخیریه‌از انان‌دستگیری می‌کنند و بدینگونه دیگر کمك به «گدا» ، نیکوکاری نیست، تشویق تن پروری و سوء استفاده از عطوفت دیگران است .

با اینهمه، روشن‌است که با وجود امکانات خیره کننده‌امروز مملکت ، توجه مردم به انجام کار های خیر کاهش نیافته ، بلکه امروز ، مردم کمترمیدانند که چگونه می توان به‌دیگران کمك‌و مساعدت کردو در انجام کارهای خیر ، گام برداشت.

از همین‌رو والاحضرت‌اشرف پهلوی، در بیانات خود،اشاره کرده‌اند که در سازمان شاهنشاهی خدمات اجتماعی ، واحد ویژه‌یی برای راهنمایی مردم به‌انجام کار های خیربه وجود آمده است : « هدف اصلی برنامه جدید این است که هموطنانی را که نیت‌خیری داشته ومایل به انجام کار نیکی باشند ، راهنمایی‌ویاری کند، اعم از این که این‌نیت خیر شامل کمك مالی یانوعی از خدمات داوطلبانه اجتماعی باشد» ... و « ... اگرکسی قصد کار خیری داشته باشدو فی‌المثل بخواهد مدرسه یا بیمارستان یا هر نوع موسسه عام‌المنفعه دیگری تاسیس کند، سازمان با استفاده از تمام‌نیرو های خود اورا یاری خواهد کردو اطلاعات لازم رادراختیار او قرار خواهد داد و در صورت لزوم،هزینه های مربوط به مطالعات وتهیه برنامه کار و نقشه‌های ساختمان و نظارت‌در حسن اجرای کارو مدیریت را عهده‌دار میشودو آن موسسه بنام بانی آن نامگذاری خواهد شد»... و « ... برای نمونه اگر کسی‌نتواند یك‌بیمارستان بسازد شاید بتواند لوازم‌یك اتاق بیمارستان یا حتی هزینه یك‌تخت راهدیه‌کندو یاقسمتی از ساعات فراغت خودرا صرف یکی ازخدمات داوطلبانه نماید (وبدانند) ارزش خدمت‌افتخاری وداوطلبانه‌یی که انجام می ـ دهند، از هیچگونه کمك مالی کمتر نیست ،چرا که آنچه مطرح است، نفس‌عمل‌وکیفیت نیکوکاری است، نه مقدارو کمیت آن »...

واکنون ، مردم، به‌این دعوت عام، باتمام وجود ، پاسخ «آری » میدهند: آری، نباید بگذاریم زندگی پر مشغله امروز ، ما را از انجام کار های خیرو کمك به دیگران باز دارد.

این را مردم میگویند :مراجع تقلید روحانیون،جامعه‌شناسان، آنان که‌میدانند احساس ثمربخش صاحبنظران ،زنان، مردان‌وتمامی معنای واقعی سعادت‌است ...

حضرت آیت‌الله کمره‌یی‌در این باره ،بااشاره به‌دستورات اسلام سخنی دلنشین‌داشت : اسلام که عالی ترین اصول سعادت بشری رابه جهانیان عرضه داشته ، همواره مردم‌را به نیکوکاری و دستگیری از افتادگان تشویق کرده ،وحتی دراین باب ، قوانین محکم و تزلزل ناپذیری آورده است . اگر اسلام از «وقف» یا«زکوة» یا «خمس» سخن میگوید، جز این نیست که دستگیری از درماندگان و نیازمندان رامی آموزد. حتی اسلام ، تاکیدبر آن دارد که نیکو کاری، باید که دور از ظاهر سازی و خود نمایی باشد.

حضرت آیت‌الله کمره‌یی، دراین‌باره ،داستانی‌از« تفسیر خواجه عبدالله »آورد :حسین بن‌علی «ع» چون درویشی را دیدی گفتی «تورا که‌خوانند وپسر که‌ای ؟» درویش گفتی : «من فلانم، پسر فلان ».حسین «ع»گفتی :« نیك آمدی که‌از دیرباز من در طلب توام ،که در دفتر پدر خویش دیده‌ام‌که پدر توراچندین درم بر پدر من است ، اکنون میخواهم تاذمت پدر خودرا از حق تو فارغ گردانم » وبدین بهانه ، عطا به درویش دادی و منت برخود ننهادی .

حضرت آیت‌الله کمره‌یی گفت : حضرت حسین (ع) می‌فرمود : « در شهرها ببینید کورها، کرها، لال‌ها، زمینگیرها، فلج‌هابی‌حمایت هستند وکسی‌برای انهاغمخواری نمیکند .» کسانی که میخواهند فکر امام علیه‌السلام‌را ببینند، باید چهره امام را در پرتوافشانی‌حتی بر لال‌ها و کرها و کورها و فلج‌ها ببینند . و از نور چهره امام ، باید حسینیه‌ها ، درپشت و پهلوی خود ، و همه‌گونه مهد کودك برای کودکان بی‌سرپرست بسازند و برای کورها تعلیمات خط و نقطه برجسته دایر کنندو برای لال‌ها وسایل حمایت فراهم اورند و برای فلج‌ها دست وپای مصنوعی‌تهیه‌کنند... وخوشبختانه دنیای امروز متوجه این نکات شده و ایران مسلمان شیعه هم خوشبختانه در حمایت‌ازافتادگان و محتاجان سهم زیادی داشته و دارد و اکنون جا داردکه مردم ، دراین موارد ، گامهای بلندتر و موثرتری بردارند ...

حضرت آیت‌الله کمره‌یی به نقل از کتاب خود « هفتاد و دوتن‌و یک تن» گفت : در هر عاشورا خلایق در سراسر بازارها به سینه میزنند و حسین حسین میگویند . ای کاش رساله امام حسین (ع) را هم می‌خواندند تا بدانند امام از ما چه میخواهدو با هر دسته‌یی از سینه‌زنان ، تابلوی کلمات امام حسین (ع) با یکی از این خدمات تقویتی و درمانی‌و نیروبخشی‌و توان‌بخشی حمل میشد . هوشمندی می‌گفت: شب عاشورا در کربلا ، نذر و نذوراتی که از بالای صندوق امام علیه‌السلام برگرفتند ، کافی بود که با آن مریضخانه‌یی‌برای بیماران زوار ساخته شود ..

تشویق به کار خیر

حضرت آیت‌الله مهدوی ـرئیس هیات علمیه تهران ـ نیز دراین مورد گفت :

طرحی که والاحضرت‌شاهدخت اشرف پهلوی ارائه دادند ، طرح جالب و مفیدی است‌وسبب‌میشود که مردم ، بیش از پیش ، به انجام کارهای خیر تشویق‌شوند.

من خود بارها شاهد بوده‌ام که عده‌یی از مردم حاضر به انجام کارهای خیر و قبول هرگونه هزینه‌یی در این زمینه بوده‌انداما بعلت‌مشکلاتی‌که مقررات‌ناهماهنگ و سازمانهای مسئول ـ مانند شهرداری ، آب و برق و غیره ـ برای انها ایجاد میکردند ، از انجام کار خیر منصرف میشدند، زیرا در ادارات ما ، انجام کارها به کندی صورت میگیرد وسازمان ها دراین مورد هماهنگی ندارند. در نتیجه ، افراد ثروتمندی که بعلت مشغله زیاد ، وقت‌وفرصت کافی برای مراجعه به ادارات مختلف و تهیه نقشه و روبرو شدن با مسائل دیگر نداشته‌اند، باوجود روحیه مستعد برای انجام کار خیر ، از نیمه‌راه باز میگشتند و مدتی بعد ، حتی‌فکر این کارها نیز به بوته فراموشی سپرده میشد .

حالا با یک ایجاد واحدی‌ویژه برای انجام امور عام‌المنفعه این مشکل برطرف خواهد شد وهر شخص خیری ، به اتکاء وسایل و تجهیزاتی که‌سازمان‌شاهنشاهی خدمات اجتماعی از آن‌برخوردار است میتواند فکر نیکوکارانه‌خود را به مرحله عمل درآورد .

هیات علمیه تهران آماده است که در راه خدا و برای انجام این برنامه خیر ، هرگونه کمکی که لازم باشد انجام دهدوازهموطنان خیر و مسلمان درخواست میکند که در همکاری‌با این واحدجدید و اجرای این برنامه خداپسندانه از هیچ نوع کمکی دریغ‌نکنند .

ارزیابی احتیاجات

دکتر هوشنك نهاوندی،رئیس دانشگاه تهران ، گفت :

فکر والاحضرت اشرف پهلوی در هماهنك کردن فعالیت های نیکوکاران و راهنمایی افراد خیر فکر مفیدی است و از لحاظ اقتصادی سبب خواهد شد که‌از دوباره‌کاری ، جلوگیری شود.

اجرای این فکر سبب خواهد شدکه کوشش ها و هزینه هایی که توسط مردم در اموراجتماعی ورفاهی و خیریه بکار میرود ، حداکثر بازدهی و کارایی را داشته باشد.

دکتر عنصری ـرئیس سابق دانشکده پزشکی‌دانشگاه تهران، نیز گفت :

ایجاد واحد عظیمی که کارها وخدمات خیریه را هماهنك‌خواهد کرد، از هر نظر بنفع جامعه است زیرا مردم در انجام‌کارهای خیر نیازمند راهنمائی و ارشاد هستند تاباتوجه به نیاز های جامعه، نسبت به کار خیر ،اقدام کنند.

بنابراین ، قبل از هر چیزاین واحد ویژه باید احتیاجات کشور را از هر جهت بررسی وارزیابی کندو آمارو ارقام لازم را تهیه کند و پس از آن ، اولویت ها و ارجحیت ها رانیز مشخص سازد تا افراد نیکوکار برای‌انجام خدمات خود، بطوردقیق ازوضعیت محل و افرادی که قرار است کمك خیرخواهانه در مورد آنها به مصرف‌برسد آگاه شوند.

یك نفر یا همه ؟

دکتر منوچهر آزمون ، معاون نخست‌وزیر و سرپرست‌سازمان اوقاف گفت:

با دعوت عام‌والاحضرت‌شاهدخت اشرف پهلوی، کمك های خیر خواهانه مردم‌ـ که‌خوشبختانه‌مقدار آن در سطح مملکت ، بسیارزیاد است‌ـبنحوی تقسیم میشود که همه مردم‌نیازمند خواهندتوانست ازاین‌کمك ها بهره‌مند شوند.

در واقع، مساله این است که از هر کمك خیرخواهانه ـولو رقم آن ناچیز باشدـ فقط یك‌نفر باید استفاده کند یا همه مردم نیازمند باید بتوانند سهمی از آن ببرند ؟

به‌نظر من ،اکنون باید افراد نیکوکار ، باراهنمایی های این واحد ویژه چنان‌به دستگیری‌از نیازمندان بروند که‌کار خیرآنها، احتیاجات مردم نیازمند سراسر کشوررا پاسخگو باشد. درگذشته نیز بسیاری از افراد خیر که‌مال وسرمایه خودراوقف‌مردم کرده‌اند، باین نکته اساسی توجه‌داشته‌اند واصل مال رابخاطر طبقه یا گروه خاصی ازمردم ، حبس نکرده‌اند وگروهی از وقف کنندگان نیز که مورد وقف رابه‌مکان و زمان‌معینی محدود کرده‌اند ، قطعا وسیله‌و تشکیلات و امکانات لازم جهت توزیع عادلانه مورد وقف درسطوح وسیعی از جامعه را نداشته‌اند ، درحالیکه امروز ، این امکان برای همه افراد خیر به بهترین شکل وجود دارد.

سناتور طاهر ضیایی ـرئیس اتاق بازرگانی و صنایع‌و معادن ایران ـنیز در این‌مورد گفت:

مساله کمك به هم‌نوع وبذل مال در راه خیر ، در کشور ما مساله تازه‌یی نیست و البته در این میان صاحبان ثروت ومکنت همیشه پیشقدم بوده‌اند.

هم‌اکنون تقریبا در همه شهر هاو روستا های کشور ،مساجد، مدارس ،بیمارستان هاوتاسیسات عمومی دیگری بچشم میخورد که قسمت مهم یا همه سرمایه و

بقیه در صفحه ۱۷

برای نیکوکاری نیاز به سرمایه گذاری‌های کلان نیست . شما که فردی با درآمدی عادی هستید می توانید حتی با عیادت از بیماران ، و دادن هدیه‌ای‌کم‌بهاشادی‌نیکوکاران را با تمام وجود احساس کنید . برنامه جدید سازمان شاهنشاهی و خدمات اجتماعی این فرصت را فراهم کرده تا شما هراندازه‌توانائی دارید ، به صف‌نیکوکاران بپیوندید.

نظریه بدهید

برنامه‌ای که سازمان شاهنشاهی خدمات اجتماعی ، به‌ابتکار و به فرمان والاحضرت شاهدخت اشرف پهلوی ، درپیش دارد گامی است اساسی و انسانی در جهت‌هماهنگی امور خیریه و ارشاد کسانی که اشتیاق دارند خدمتی درحد توانائی خویش برای نیازمندان انجام دهند.

«اطلاعات» این برنامه را تائید می‌کند و امکانات خویش را برای اجرای آن در اختیار می‌گذارد. از جمله ستون‌های این روزنامه در اختیار همه کسانی است که نظریه‌ای و پیشنهادی برای جامع‌ترکردن این برنامه خداپسندانه دارند اگر شماعقیده و نظریه خود رابرای انعکاس به روزنامه بفرستید درحقیقت نخستین گام را برای همکاری بامجریان برنامه جدید سازمان شاهنشاهی خدمات‌اجتماعی برداشته‌اید.

آینده در دست اوست

صندوق پس انداز بانک ملی ایران

ازامشب درگروه ممتاز سینمائی پایتخت

اروپا ـ آسیا ـ مولن روژ ـ شهوند ـ لیدو
نپتون ـ ژاله ـ توسکا ـ المپیا
یاسارگاد ـ چرخ فلك ـ شرق

پیمان ، آرام در فیلم:
ناموس
فیلمی از: رکنی
رضیانی
نادیا
شهرآشوب
محمود تهرانی
خشایار
ترانه
ساغر
نوروزی
با بهره‌مندی
کهنموئی

فیلمبردار: علی صادقی
تهیه کننده: جمشید شیبانی
محصول سازمان سینمائی تصاویر

باردیگر... فیلم عظیم‌ومشهور «پاپیون»
نمایش فیلم « پاپیون» بعلت خراب شدن کپی ، با یك میلیون تومان فروش درسینما شهر تماشا قطع گردید . اینك که کپی جدید و سالم فیلم بایران رسیده است‌باردیگر این اثرارزنده و بی رقیب

ازفردا صبح فقط بمدت ۱۵ روز

درسینماشهر تماشا
سینمای نمونه ایران
روی پرده عریض و با صدای استریوفونیك بمعرض نمایش گذاشته میشود

استیو مك کوئین
داستین هوفمن
در فیلمی بکارگردانی فرانکلین شافنر

پاپیون
اقتباس از کتاب معروف « پاپیون »
نوشته هانری‌شاریر

پاناویژن و رنگی ـ محصول ۱۹۷۴

برای رفاه حال خود بلیط را قبلا رزرو فرمائید

اطلاعات

بنیانگذار : عباس مسعودی
صاحب امتیاز و مدیر : فرهاد مسعودی
سردبیر : احمد شهیدی
سال چهل و نهم
محل اداره : خیابان خیام . ساختمان اطلاعات. تهران
تلفن : ۳۱۱۰۷۱ تا ۳۱۱۰۷۹
تلکس : ۲۳۳۶ ـ تلگرافی : اطلاعات ـ تهران

اعراب نه روسی هستند نه امریکائی

احسان عبدالقدوس
از: روزنامه الاهرام

برای اینکه باز هم اشتباه نکنیم ... وبرای این که بار دیگر میان سایر دول جهان کم نشویم، باید مجددا اعتراف نمائیم و اعتراف خودرا برملا سازیم که هیچ‌چیزی در اندیشه سیاسی ما اثر نمیگذارد وروش‌ما را درقبال دولت دیگری روشن نمیسازد، مگر منافع ویژه ما... منافع مصر ... وما ایمان داریم که منافع ما به حساب منافع ملت دیگری تا زمانی‌که آن ملت نمیخواهد منافعش را ازطریق تجاوزبرآورده سازد تحقق نمی‌یابد.

بلکه منافع در بازار آزاد سیاست بازار عرضه و تقاضا تحقق میبابد : چه میگیری وچه میدهی ... وحتی زبان های‌مکالمه جهانی بصورت زبان اعداد و ارقام درآمده است ، ارزش منافع بالا رفته و در نتیجه ارزش دوستی هائی که‌این منافع رابدنبال‌داد، بالارفته‌است .

سالها برماگذشت و ما منافع خودرا در پس‌شعار های‌بین‌المللی پنهان ساخته بودیم ، مثل آن بودکه عیب است اعتراف کنیم که میدهیم‌و میگیریم ، بلکه تنها ما هستیم که درراه خداو درراه این شعار ها فقط میدهیم ... بدین ترتیب تهمت را برای خود میخریدیم که‌به این سو یا آن سو گرایش و تبعیت داریم ، مثلا مبادله منافع میان ماواتحاد شوروی مارا در برابر جهانیان به صورت یکی از اتباع بلوک‌شرق معرفی کردولی پس‌از این که روابط خودرا با ایالات متحده امریکا آغاز کردیم ، جهانیان تصور نمودند ماتغییر روش‌داده و از پیروان بلوک‌غرب شده‌ایم... یاباید روسی باشیم یاامریکائی وحتی پایبند بودن ما به گروه کشور های بیطرف وتلاشی که برای حفظ شخصیت نهادی‌میشد نتوانست این اتهام را از ما دور سازد که ما روسی هستیم یا امریکائی.

زیراروشی که برای‌نشان دادن سیاست های ما اجرا میشد، در پس شعار های احساساتی پنهان بود، وجهانیان فقط موقع بروز بحران کارشناسان شوروی از ماهیت روش ما در قبال اتحاد شوروی آگاه شدند ، و ازماهیت روش ما در قبال ایالات متحده امریکا موقعی آگاه شدند که مصر در روش خود برای رودر روئی با اسرائیل پافشاری کردو منجر به شکست ماموریت هنری کیسینجر گشت.

البته اندیشه سیاسی داخلی ما در درك مفاهیم اشتباه میکرد مثلا هر فرد مارکسیست را روسی و هر سرمایه‌دارو لیبرال‌را امریکائی محسوب میداشتیم ،در صورتی که اختلاف میان مارکسیست ها مانند اتحاد شوروی و چین ، کمتر از اختلافات موجود میان گروه های مختلف سرمایه‌داری نیست . وشاید یکی ازاشتباهات ما این بود که رفتار داخلی ما با مارکسیست ها وسرمایه دار ها و لیبرال ها بستگی به روش های بین‌المللی ما داشت .بدون این‌که دستگاه حاکمه بستگی‌به یکی از دستجات مارکسیستی یا سرمایه‌داری داشته باشد.

مهمتر آنکه این اشتباه‌اندیشه سیاسی در درك ناسیونالیسم‌عرب ویاوحدت روش اعراب هم دیده شد. ازجمله‌گفته شدکه‌هیچگونه اختلافی میان دول عربی وجود ندارد ...

اختلافی در مورد مقابله با اسرائیل ندارند بلکه اختلاف موجود در مورد روش در قبال دو ابرقدرت است بعضی‌از دول عربی به اتحاد شوروی گرایش دارندو بعضی دیگر به ایالات متحده امریکاو این اختلاف است که تمام مشکلات میان دول عربی را بوجود میاوردو حتی موقعی که بعضی از دول عربی روشی را اتخاذمیکردند بعضی ها آنرا در خیال خود بیکی از دوابر قدرت نسبت میدادند مثلا سوریه به دستور اتحاد شوروی فلان‌روش‌را پیروی نمود و موقعی که مسئله اختلاف عراق وسوریه در مورد آبهای رودخانه فرات نزد مقامات اتحاد شوروی مطرح گشت گفته شدکه بدین وسیله میخواهند از شوروی برای دخالت در امور ناسیونالیستی اعراب دعوت کنند درحالیکه علت مطرح کردن این مسئله نزد اتحاد شوروی این‌بود که شوروی‌مسئول احداث‌سدفرات است. همین تجزیه وتحلیل هم موقعی مطرح شدکه دستگاه رهبری لیبی بطور ناگهانی‌بطرف دوستی اتحاد شوروی گرایش‌پیدا کردو در همان وقت روابط مصر وشوروی به‌تیرگی گرائیدوگفته شدکه لیبی میخواهداز نقطه‌ضعف استفاده نمایدو دوستی شوروی رابرای رودرروئی با مصر کسب کند.

درصورتیکه لیبی چه بامصر اختلاف داشته باشد یا نداشته باشد حق دارد بااتحاد شوروی معامله ودوستی نماید .

بدون شک امروز درراهی گام برمیداریم تا شخصیت واحدعربی را میان‌دوابرقدرت باثبات‌برسانیم، و تحولات امروز جهانی نشان میدهد قدرت شخصیت محلی و ناسیونالیستی به پیروزی‌شخصیت بین‌المللی تحقق میدهد .

مثلا ... انچه درویتنام‌روی داد پیروزی شخصیت محلی‌رابرقوای خارجی ثابت میکند زیرا شورشیان ویتنام ، بهمراه ویتنام شمالی برخود اعتماد داشتند خودشان برخویشتن حکومت میکردند ، و خودشان میجنگیدند ورهبری خود را بعهده‌میگرفتندو به دوستی وهمکاری‌اتحادشوروی وچین تکیه داشتند ، وحتی توانستند خود را از اختلافات موجود میان شوروی و چین دور نگهدارند ، درحالیکه در همان موقع ویتنام جنوبی ، تمام مسئولیت رابکردن ایالات متحده امریکا میانداختند ... امریکا بود که حکومت میکرد ... و امریکا بود که میجنگیدورهبری رابعهده داشت . باتمام قدرتی که امریکا داشت ، مع‌الوصف جانبی که برقدرت محلی و ناسیونالیستی تکیه داشت پیروز شد ... همین تحول درکامبوج هم‌روی‌داد .

بطور کلی ،آنچه‌میخواهم‌نتیجه بگیرم این است که مرحله فعلی که میگذرانیم برروش دوابرقدرت تکیه دارد و گذشته ازاینکه‌هریک از دوابر قدرت در دادن وعده‌ها به اسرائیل سخاوت‌نشان‌میدهند وایالات متحده امریکاآنراتضمین نموده واتحاد شوروی‌هم طبق گفته گرومیکو امنیت اسرائیل را در صورت عقب‌نشینی تامرزهای ۱۹۶۷ تضمین کرده است با اینوصف اسرائیل تمام این‌وعده‌ها را رد میکند واصرار میورزید که بصورت شخصیت‌مستقلی‌ازاتحاد شوروی وایالات متحده امریکا نمایان شود.

ما نمیتوانیم از لحاظ بین‌المللی قوی‌تر از اسرائیل باشیم مگر اینکه وحدت و موفقیتهاوروشهای بین‌المللی خود را تکمیل کنیم ودر تعیین این روشها بخود اعتماد نمائیم ... مثلا اتحاد شوروی که در راس خوانندگان تشکیل کنفرانس ژنو بود وهمیشه برای تسریع درتشکیل‌آن‌اصرارمیورزید اینک سخن از احتمال تعویق آن‌تازمان فراهم شدن زمینه تشکیلش میراند ... و شاید هدف آن توافق دول عربی درمورد نمایندگی دراین کنفرانس‌باشد... این امر جزو مسئولیتها و ماموریتهای اتحاد شوروی نیست بلکه ماموریت و مسئولیت خودما کنیم .

راه‌سوم امریکا در خاورمیانه

جرالد فورد خودرا برای درپیش گرفتن سیاست تازه‌ای آماده کرده است که قصد دارد آنرابمرحله مهم در دیپلماسی آمریکا برای برقرار کردن صلح‌در خاورمیانه‌تبدیل کند. اما دراواشنگتن هیچکس بدقت نمیداند که دراین مرحله میتوان در مرحله‌آینده فعالیت های دیپلماسی آمریکا در خاورمیانه درپیش گرفت و سیاست معروف گام به گام که دکتر کیسینجر ابداع‌کننده آن است و همچنین بازگشت به کنفرانس ژنو از جمله شقوق‌و راههای یاد شده هستند .

خود جرالد فورد چندی قبل در یک مصاحبه تلویزیونی به خبرنگاران گفت : می‌توان مذاکرات معلق مانده رادرباره صلح اعراب و اسرائیل بدون پذیرفتن تعهدی برای بازگشت کنفرانس ژنو ازسرگرفت.

دومین راه‌حل قابل تصور این است که ما به کنفرانس ژنوبرویم و بکوشیم تابیکراه حل جامع و کلی برسیم ولی این راه بسیار دشوار و صعب‌العبور است . اما شق سومی نیز وجود دارد و آن عبارت از این است که ما در همان حال که برای رسیدن به یک راه حل کلی مذاکره می‌کنیم ، مذاکرات جنبی دیگری نیز برای یافتن یک راه حل نیمه کاره و محدود و موقتی انجام دهیم و بعنوان مثال‌تنها دوطرف از کشورهای متخاصم در کشمکش‌های خاورمیانه ـ مثلا مصروا‌سرائیل ـ درمرحله با قالب محدود توافقها با یکدیگر صلح کنند.

در واشنگتن شایع است‌که رئیس جمهوری‌آمریکا باحتمال زیاد راه‌حل سوم را انتخاب خواهد کرد و درعین حال خواهد پذیرفت که کنفرانس ژنو گار خودرا در پایان‌ژوئن از سر بگیرد.

رویتر

۵۰۰نفر از پناهندگان به سفارت فرانسه در پنوم‌پن سرانجام بعد از سه روز سفر باکامیون‌های رو بازاز پنوم‌پن به مرز تایلند رسیدند و از آنجا به‌کشور های خود بازگشتند. عکس یك فرانسوی راکه‌از روی‌پل رودخانه مرزی میان کامبوج‌و تایلند عبور میکند و ازخوشحالی دستهایش رابلند کرده نشان میدهد.
عکس‌از خبرگزاری فرانسه

سیاست جدید آمریکا در آسیای جنوب شرقی

پاتخلیه‌پایگاه های امریکا درتایلند سرانجام سیاست تازه واشنگتن درآسیا بمرحله اجرا درمی‌آید. پس‌از سقوط رژیم‌پنوم‌پن و درروزهائی‌که دولت وان‌تیو آخرین روزهای زندگی سیاسی خودرا می‌گذرانید، پرزیدنت فوردو مشاوران نزدیك وی‌باتشکیل جلسات سری‌مسئله‌تجدیدنظر کلی درسیاست خارجی‌امریکا رادرجنوب‌شرقی آسیا مورد‌بررسی‌قرار دادند. قبل‌ازآن‌پرزیدنت نیکسون نیز با اعلام دکترین «نیکسون» این‌اصل راکه‌آسیا به آسیائیان تعلق دارد‌تائید کرده بود.

سقوط رژیم سایگون وحوادثی که‌بدنبال آن‌درخاور دور روی دادسبب شدکه‌امریکا سیاست جدیدخودرا دراین قسمت ازجهان بیدرنك بمرحله اجرا درآورد. تخلیه ۲۸ درصد نیرو های امریکا از تایلند تادوماه دیگر ظاهرا مقدمه انتقال‌پایگاه های این‌کشور در جنوب شرقی‌آسیا است‌اما هنوز درراه اجرای کامل سیاست عدم تعهد امریکا درخاوردور موانعی موجود است. در داخل امریکاآنکون طرفداران و مخالفان دکترین نیکسون دربرابر یکدیگر قرارگرفته‌اند. درخارج گواین‌که تایلند، سنگاپوروفیلیپین خواستار انتقال پایگاه های امریکا درجنوب‌شرقی آسیا هستند معذلك گروه‌جنوبی وتایوان تمایلی‌به تغییر سیاست امریکا نشان‌نمیدهند.

عده‌ای ازفرماندهان و دیپلماتهای قدیمی امریکا در وزارت‌دفاع ووزارت امورخارجه معتقدندکه‌ایالات متحده باید نیروهای خودرا در برخی از مناطق خاوردور حفظ‌کند. درحالیکه تجدیدنظر طلبان وعده زیادی از نمایندگان کنگره که‌دراکثریت هستند ازجمله سناتور مایك مانسفیلد رهبر اکثریت دموکرات میگویند امریکا ازکشور های ساحلی اقیانوس‌آرام است‌نه یك‌کشور آسیائی بنابراین بایدبرو های خودرا ازخاوردور خارج کردهو درپایگاه های اقیانوس آرام« گوام وهونولولو» مستقر سازد. این‌عده معتقدندکه‌حتی یك سرباز امریکائی نباید درآسیاباشد، باین‌ترتیب تخلیه‌کامل جنوب شرقی‌آسیا بسا اختلاف‌نظرهائی‌که دراین مورد وجود دارد مدتها طول‌خواهد کشید و مذاکرات وتبادل‌نظر هابین طرفداران این دواصل تا مدتها ادامه خواهد داشت.

اماطرفداران این دواصل دریك مسئله وحدت‌نظر دارند وآن اعاده اعتبار وحیثیت امریکا درجهان وایجاد حسن اعتماد دررابطه بین‌کنگره وقوه اجرائیه است. عجالتا مناسبات کنگره با دولت‌بسیار تیره است ودرچنین شرایطی اتخاذیك‌سیاست خارجی ثابت بسیار دشوار است.

درهرحال باآغازتخلیه تایلند طرفداران سیاست جدیدبه‌مخالفان دکترین« آسیابرای آسیائیها» پیشی گرفته‌اند. تایکسال دیگرآخرین از پایگاه هاو سربازان امریکائی درتایلند باقی‌نخواهدماند.

نخستین دسته سربازان امریکائی درسال ۱۹۶۲ وارد تایلند شدند و آخرین آنها درآوریل ۱۹۷۶ خاك‌این‌کشور را ترك‌خواهند گفت. اکنون ۳۵۰هواپیمای امریکا ازجمله چندهواپیمای بمب افکن غول‌پیکر «ب۵۲» درتایلند مستقر هستند. قبل از امضاء قراردادهای پاریس همین هواپیما ها خاك‌ویتنام شمالی وویتنام جنوبی را درهم میکوبیدند.

درحال‌حاضر ۴۵ هزار تایلندی نیزدرچهارپایگاه عظیم امریکا در تایلند کار میکنند. پیش‌بینی میشودکه لائوس ،مالزی‌و شاید هم سنگاپور بتدریج نفوذ غیرآسیائی رادرکشور خود ریشه‌کن کنند.

هشدار در خلیج فارس

تایمز لندن، دیروز خبری انتشارداد که‌از توطئه یك گروه تروریست برای‌ربودن یك کشتی نفتکش درخلیج‌فارس حکایت‌داشت.

بموجب گزارش روزنامه تایمز که شورای‌کشتیرانی انگلیس نیز آن‌را تایید کرده‌است، متعاقب اعلام این‌خبر موسسات کشتیرانی‌وشرکت های‌نفتی‌به‌کشتی‌های خود درخلیج‌فارس اعلام خطر کرده‌اند.

درمنطقه‌حساسی چون‌خلیج‌فارس، همیشه احتمال چنین حوادثی وجود دارد. دردنیائی‌که تروریست‌هاو ماجراجویان‌از هیچ فرصتی‌برای خرابکاری وتهدید درنمیگذرند، درروی زمین باقراردادن بمب‌دراماکن عمومی یا حمله بردن به سفارتخانه هاو ربودن‌دیپلماتها ودر آسمان با دزدیدن‌هواپیما های مسافربری وگروگان‌گرفتن مردم برگناه وبی دفاع، ازدولتهامطالبه‌باج میکنندیاتوقعات‌دیگری‌را شرط آزادی‌گروگان هاقرار میدهند، تعجبی‌نداردا‌گر دامنه این‌عملیات خرابکارانه‌به دریاها نیزکشیده شودوتروریست هاحمله به‌کشتی‌های مسافربری یاتصرف نفتکش هاوبارکش‌هارا وسیله تهدید واخاذی‌قرار دهندو احتمالا برای مقاصد خاص‌سیاسی اقدام‌به چنین عملیاتی بکنند.

تروریست ، درقبال اعمال‌خود مسئولیتی حس‌نمیکند. این، دولتها وتشکیلات بین‌المللی هستندکه میبایستی برای‌مقابله با تروریسم تدابیری بیندیشندو بخاطر حفظ‌امنیت‌وسلامت مردم ،بخاطر پاسداری از حدودو شئون‌جامعه، فرصت خرابکاری وتهدیدرا‌ازعناصر تروریست سلب کنند.

درخلیج‌فارس، حق اینست‌که‌کلیه‌کشور های ساحلی مساله همکاری برای‌حفظ امنیت خلیج فارس رادر برابر هرنوع تهدیدی بصورت‌جدی‌تر تلقی کنندواین‌را برعوامل خرابکار، بتروریست‌ها،بر همه‌عناصری‌که بنحوی ازانحاء ممکن‌است امنیت خلیج فارس رابه خطر بیندازند، مسدود سازند.

امنیت خلیج‌فارس، برای همه‌کشور هایی‌که درحوزه‌آن زندگی میکنندیك موضوع حیاتی است. خلیج‌فارس چه‌بعنوان یك دریای حیات‌بخش‌وچه بعنوان یك آبراه بین‌المللی، برای‌ملتهای کوچك‌وبزرگی که‌دراطراف‌آن‌زندگی میکنند، اهمیت‌غیرقابل تردید دارد. هیچ‌فکر کرده‌اید اگر روزی خدای نخواسته درجریان یك‌حادثه جنون‌آمیز تروریستی، یکی از دهها‌نفتکشی‌که همه‌روزه درآبهای خلیج فارس تردد میکنند دچار سانحه شودو نفت آن‌آبهای خلیج فارس راپیالاید، چه فاجعه‌یی روی‌خواهد داد؟ این‌کمترین مصیبتی‌است‌که یك هجو حوادثی احتمال داردبرای خلیج‌فارس‌وکشور های این‌حوزه به‌بارآورد. بنابراین یکایك کشور هایی‌که‌درحوزه خلیج فارس قرارگرفته‌اندو سرنوشت اقتصاد وتجارتشان موکول‌به‌امنیت این‌آبراه مهم‌بین‌المللی است، باید خودرانسبت به‌وضع‌خلیج‌فارس‌وحفظ‌آن دربرابر هرتهدیدی مسئول‌احساس‌کنندو متوجه این‌نکته باشندکه تنها ازطریق یك همکاری گروهی میتوان‌امنیت‌کامل خلیج‌فارس راتضمین کرد.

اسوشیتدپرس
بعدازهندوچین نوبت کره‌است

دربی سقوط ویتنام ، خطر جدی متوجه کره جنوبی است ، کشور دیگری که زیر فشار شدید کمونیست‌ها قرار می‌گیرد. اما این فشار باحتمال قوی ، جنبه سیاسی و دیپلماتیک داردنه‌نظامی .

آزمایش عمده‌یی ، مسلما درپاییز امسال در مجمع عمومی سازمان ملل صورت می‌گیرد، آن جا که همشمالی ها وهمجنوبی‌ها هرساله ازانحلال فرماندهی سازمان ملل در جنوب ، واخراج ۲۸۰۰۰ تن سربازان امریکایی آن ، سخن می‌گویند .

هفته پیش ، چین و کره شمالی ، ضمن اعلامیه مشترکی که‌در پی سفر کیم‌ایل سونگ رئیس جمهوری کره شمالی بپکن صادرشد، همین تقاضا را تجدید کردند .

پکن ، وسایر هواداران کمونیست آن در جهان ، خاصه‌در پیونگیانگ اکنون بیش از همیشه امکان پیروزی در رای‌گیری‌بخاطر انحلال فرماندهی سازمان ملل در کره جنوبی دارند. این فرماندهی پس از جنگ ۵۳ـ ۱۹۵۰ کره، در جنوب دایر شد .

مقام‌های دولتی در کره جنوبی ، ازهم‌اکنون به‌مطالعه اقدامات متقابلی دست زده‌اند. حتی پیش از سقوط هندوچین ، کره‌جنوبی مساعی سیاسی خود را که مبتنی برسیاست عدم تعهد بود در اروپای غربی، افریقا، وخاورمیانه آغاز کرده بود .

برخی از مقامات کره جنوبی از این می‌ترسند که مبادا پیونگ یانگ بامید توسعه عملیات چریکی بیك جنگ داخلی که فارغ از نظارت سازمان ملل، ومداخله خارجی باشد، زدوخوردهای‌مسلحانه پراکنده‌یی را آغاز کند.

شمال باید احساسات ضد کمونیست شدیدی که مردم کره‌جنوبی را بانعقاد قراردادی باامریکا وشریک کردن این کشور در دفاع از جنوب مجبور کرده، بدرستی ارزیابی کند.

پارك چونگ هی، رئیس جمهور کره جنوبی، بعنوان یکچاره احتمالی در قبال موافقتنامه متارکه جنگ ۱۹۵۳ بین فرماندهی‌سازمان ملل وکره شمالی وچین، چندین‌بار به‌انعقاد پیمان‌عدم تجاوز با پیونگیانگ اشاره کرده است

پیونگیانگ این پیشنهاد را ردکرده، ومتقابلا پیمان صلح‌متقابلی را پیشنهاد کرده است مبنی براین شرط که تمام نیروهای نظامی امریکایی از کره‌جنوبی خارج شوند .

پرزیدنت پارك هم به نوبه خود این پیشنهاد را رد کرده و گفته است که پیونگیانگ میخواهد امریکایی‌ها از کره جنوبی‌بروند تا بتواند مجددا به جنوب حمله ورشود .

کره جنوبی اکنون ، چاره دیگری جز ادامه اتکا به امریکا برای دفاع در برابر حمله شمالی‌ها ندارد ، اگرچه جریان وقایع درهند وچین نوعی بی اعتمادی نسبت به تعهدات امریکا در قبال تعهداتش پدید آورده است .

پاسخ وزیرخارجه انگلیس به سئوال یدالله زندیه خبرنگار اطلاعات

چرا این همه مردم باید بمیرند؟

این عکس از جلسه کنفرانس فوق‌العاده حزب کارگر درمورد بازار مشترک گرفته شده و در ردیف‌جلو نفر اول از سمت چپ مایکل فوت وزیر کار و نفر سوم از چپ جیمز کالاهان وزیر خارجه هستند . نفر اول از سمت راست (ردیف جلو) خانم شرلی ویلیامز وزیر مصرف و در پشت سر او یدالله زندیه نماینده اطلاعات (با عینک) دیده میشوند

مدیریت سیاسی یک کشور در جامعه‌ایکه سیاستمداران و کارگزاران برجسته دولتی مستقیما توسط مردم انتخاب میشوند ، کار بسیار دشوار و ظریفی‌است. جیمز کالاهان وزیر امور خارجه انگلیس با ادای این جمله سر صحبت را با من باز کرد. سادگی و تواضع سیاستمداران اروپائی دربرابر مردم ، یکی اززیباترین جنبه‌های بازمانده دموکراسی پریشان غرب است . در جریان کنفرانس فوق‌العاده حزب کارگر درموردبازارمشترک جیمزکالاهان جایگاه مخصوص خود را رها کرد و با مهربانی ونیاز به حرف زدن ، روی صندلی خالی ردیف جلوی من نشست . چند دقیقه‌ای بعد خانم شرلی ویلیامز، وزیر امور مصرف و بعد از ایشان‌آقای مایکل فوت وزیر نیرومند کار به مکالمه ما پیوستند . خوشحالی از آسانی مکالمه با مردان قدرت تاحدودی وظیفه مطبوعاتی مرا از یادم برد. در یک لحظه احساس کردم مردانی که کم وبیش در بازیهای مرموز بین‌المللی‌سرنوشت و تقدیر مرا دست‌کاری میکنند با پائین آمدن ازاریکه‌ها و جایگاه های مخصوص‌شان و نشستن در اطراف من ، آن هیبت شاید ماوراء انسانی‌اشان را از دست داده‌اند .برای اولین‌بار یکی از سئوال‌های قدیمی‌دوران کودکی‌ام را پیش روی جیمز کالاهان گذاشتم و گفتم : آقای کالاهان شما دوست صمیمی و پشتیبان دکتر کیسینجرهستید، ایاا‌حساس نمیکنید که دنیا برای شما و ایشان و برای اخلاف و اسلاف آنان باندازه کافی قربانی داده است ؟ من یک واحد ناچیز از افکار وسیع و بهناور عمومی‌جهان هستم . ویتنام کود بیشتری برای دفن مردگان ندارد‌افکارخصوصی من ، درحالیکه من جزئی‌لاینفک از افکار عمومی‌جهان هستم‌سخت از خون و باروت دلزده است . مایکل فوت وزیر محبوب کار انگلیس که یکی از نویسندگان‌و منتقدان برجسته ادبی‌کشوراست، با مداخله خود سرش را تکان داد و گفت : اگر جیم (جیمز کالاهان) و دکتر (دکترکیسینجر) در زیر آتش ویتنام و در سایگون صبحانه میخوردند ، واقعیت‌های تلخ و تراژیک اینقدر غیر قابل لمس نبودند ... و جیمز کالاهان بلافاصله رشته کلام را بدست گرفت و گفت :

یکی از دشواریهای بزرگ ملی‌و جهانی ما حتی در همین جامعه انگلیس این است‌که‌همه ما وارث یک سلسله قراردادها و وضعیت های مستقر هستیم که بصورت واقعیت‌های غیر قابل تغییر، نسل به نسل و قدرت به قدرت به‌تازه واردین واگذار میشود . تغییر این واقعیت‌ها کار ساده‌ای‌نیست. ما در قبرس یا خاورمیانه صلح میخواهیم . دنبال اینکار را هم گرفته‌ایم . امریکا هم درخاورمیانه چیزی جز صلح نمیخواهد . ولی سنگینی بیشداوریهای تاریخی دورنمای تلاشهای سیاسی موجود را سخت تاریک کرده است. همه از هم میترسند .

در اینجا یادداشت‌کوتاهی‌بدست آقای جیمز کالاهان دادند که هارولد ویلسون انرا از جایگاه مخصوص فرستاده بود . جیمز کالاهان این یادداشت رابه‌مایکل فوت و خانم شرلی ویلیامز رد کرد .

گفتگوی خصوصی ما با شروع کار کنفرانس بعد از تنفس خاتمه یافت . صمیمیت و سادگی این وزیران مرا سخت تحت تاثیرقرار داد. برای انجام‌وظیفه‌مطبوعاتی‌ام فراموش نکردم که از اقای‌جیمز کالاهان قول بگیرم که بعد از کنفرانس‌کشورهای مشترك‌المنافع در جامائیکا با ایشان مصاحبه‌ای خصوصی داشته باشم .

راه بسوی رمضان

نوشته: محمدحسنین هیکل

۹

دستور اخراج مستشاران شوروی صادر شد

موقعیکه گرچکو در اوایل مه ازقاهره دیدن کرد ، قرار شد که ژنرال محمد احمد صادق وزیر جنگ از مسکو دیدن نماید . شورویا برای پذیرائی از صادق در مسکو اهمیت زیادی قائل بودندزیرا عقیده داشتند وی مسئول‌بزرگی درخط مخالف سیاسی شوروی است . خطی که رهبری اقدامات نیروهای مسلح را در امر قاچاق طلا و ندادن پایگاه به شوروی در «مرسی مطروح» و «برینس» را رهبری میکند .

آنها همچنین عقیده داشتند که ژنرال صادق بعلت روش مختلف آمیزی که درقبال شورویها دنبال میکند محبوبیتی بزرگ کسب مینماید .

موقعیکه وارد مسکو شد بگونه‌روسای دول از او استقبال شد نه بعنوان وزیر جنگ . پرزیدنت سادات همراه اوپیامی برای برژنف فرستاده بود که تاریخ امضایش هفتم ماه بود و ضمن معرفی ژنرال صادق از دفاع برژنف از حقوق مصر در گفتگوهایش با نیکسون تشکر کرده بود . وی در پیام خود افزوده بود : البته بعضی از مقامات عالیرتبه آمریکا پس از آن گفتگوها بیانیه‌هائی انتشار دادند که مضمون آن مغایر مفاد بیانیه مشترکی است که‌بدنبال گفتگوهای مسکو منتشر شد . انورالسادات مجددا تکرار کرده بود که : نمیتوان بمرامحل سیاسی رسید مگر اینکه فشار بر امریکا و اسرائیل افزوده شود و مگر اینکه اسرائیل وادار شود که درک کندمیزان قوای نظامی بنفع آن نیست . همچنین پرزیدنت سادات باردیگر در نامه خود لزوم تسریع در اجرای برنامه های ارسال اسلحه را تاکید کرده بود .

موقعیکه ژنرال صادق از مسکو بازگشت ، روز پانزدهم ژوئن گزارشی از گفتگوهای خود در آنجا به پرزیدنت داد. هنوز هیچکس نمیداند که ازآنروز تا روز ششم ژوئیه که دستور خروج کارشناسان شوروی از طرف‌پرزیدنت صادر شد چه مسائلی در ذهن‌انور ـ السادات خطور کرد، مگر اینکه روزی خودش تصمیم بگیرد که پرده از روی آن بکشد . وی چند روز پس ازصدور دستور خود در گفتگوئی که با من داشت گفت که ظرف ماه گذشته خوشوقت نبوده است و موضوعی در مخیله او پخته میشد که ماهیت آنرا بطور دقیق نمیدانست . تمام اسنادی راکه با این امر بستگی دارد مطالعه کردم وبا اکثر کسانی که دست اندرکار بودند گفتگو نمودم، مع‌الوصف از شناخت انگیزه اصلی که باعث فشار برما شد تا پرزیدنت تصمیم خود را اعلام کند عاجز ماندم.

دکتر محمود فوزی اولین کسی بود که از این تصمیم در روزپنجشنبه‌ششم ژوئیه آگاه شد. درآن روز پرزیدنت بدیدن او در مزرعه‌اش در «بدرشین» رفت تا در مرگ یکی از بستگان او بوی تسلیت بگوید محمود فوزی در آن موقع نایب رئیس جمهوری بود. **دراین ملاقات بطور ضمنی به دکتر فوزی گفت که در نظر دارد از اتحاد شوروی بخواهد تا کارشناسان‌نظامی خود را از مصر فرا خواند زیرآنها بارسنگینی بردوش مصر هستند و افزود: «وپس از آن براساس پیمان ما باآنها گفتگوهای تازه‌ای را باآنها آغاز میکنیم».**

دومین فردی که از این تصمیم آگاه شد ژنرال صادق بود که روزهفتم ژوئیه ازآن مطلع گشت . ژنرال‌صادق در منزل خود آماده خروج میشد تا پس از ادای نماز جمعه ناهار را با شاهزاده سلطان وزیر دفاع سعودی که در راه بازگشت خود ازواشنگتن در قاهره توقف کرده بود وتازه‌ترین ارزشیابی از وضع را همراه‌داشت صرف کند. زنگ تلفن کشیده شدو ژنرال صادق صدای پرزیدنت را از پشت تلفن شنید که میگوید : «بیابامن نماز بگذار ... من در قناطر هستم.»

ژنرال صادق هم باشاهزاده سلطان تماس گرفت و معذرت خواست وسپس رهسپار قناطر شد هنگام بازگشت آنها از مسجد پرزیدنت بژنرال گفت :

«همه چیز را بتو خواهم گفت تااز شادی لبخندی بزنی ... من تصمیم گرفتم از روسها بخواهم که خارج شوند.» ژنرال سخت تعجب کرد و سعی نمود که بحث نماید ولی‌متوجه شد که پرزیدنت مصمم است .

سومین شخصی که این تصمیم باو اطلاع داده‌شدو لادیمیر وینوگرادوف» سفیر شوروی بود. چند روز قبل از آن پرزیدنت از سفیر شوروی خواسته بود که گزارش مفصل‌تری ازگفتگوهای نیکسون در مسکو بدهد . شامگاه‌روز شنبه هشتم ژوئیه سفیر شوروی بکاخ ریاست جمهوری رفت تا پیامی را از جانب برژنف تسلیم کند. در این‌ملاقات فقط حافظ اسماعیل مشاور پرزیدنت در امور امنیت ملی حضور داشت طبق گفته پرزیدنت ، موقعیکه حافظ‌اسماعیل از تصمیم انورالسادات آگاه‌شد دهانش از تعجب باز ماند و در طول این ملاقات دهانش باز بود از جمله محتویات پیام برژنف این بود که‌روسها تاآنجا که میتوانستند سعی کردند نظرات مصر را نزد پرزیدنت‌نیکسون مطرح کنند ولی شنیدن شایعاتی که از جانب «عناصر معینی درمصر» علیه اتحاد شوروی شنیده میشود.

دنباله دارد

مقالات کوچک از روزنامه‌های بزرگ

Herald Tribune
دولت فورد و معامله کمپیوتر

دولت پرزیدنت‌فورد به‌شرکت «آی.بی.ام» اجازه داده است که یازده نوع ازتازه‌ترین مدلهای کمپیوتر رابه اتحاد شوروی بفروشد. شوروی ها میگویندکه‌ازاین کمپیوترها در کارخانه عظیم کامیون سازی که‌آنکون در ۵۵۰میلی شرق مسکو دردست ساختمان است، استفاده خواهندکرد. تردیدی نیست که این کمپیوتر ها در چنین کارخانه‌ای بسیارمفید است اما همچنین‌تردیدی نیست که این کمپیوتر ها درتاسیسات نظامی هم بسیار مفید هستند. البته این یکی ازواقعیت های‌آشکار درزمینه سیاست رفع‌اختلافهای بین‌المللی است که‌تجهیزات فنی نیز درهمین زمینه‌بکار گرفته‌شود. خواه‌که‌ازاین تجهیزات‌درهمانجا استفاده‌شودکه قبلا اظهارشده یانه. امادرکشوری چون اتحادشوروی که‌قول‌و میثاقش همیشه مبتنی برشرایط روزبوده است، تردیدمی‌توان کرد که‌این کامپیوترها درست درهمانجا مورداستفاده واقع‌شوند که قبلا اظهار شده‌است.

THE TIMES
پرتغال برسر دو راهی

اگر رژیم نظامی‌حاکم برپرتغال ،نتایج انتخابات اخیر راندیده بگیرد ودر برابر سوسیال دموکراسی غربی ،بسود سوسیالیسم مارکسیست واکنش نشان بدهد، پرتغال باآینده‌یی تاریك مواجه میشود.

امکانات پرتغال برای‌پیشرفت مسالمت‌آمیز بسوی دموکراسی سیاسی ، اصلاحات اجتماعی‌وتوسعه اقتصادی، اکنون درجواب این سئوال نهفته‌است که:زمامداران نظامی پرتغال ،وقتی از«سوسیالیسم پرتغالی» بعنوان هدف انقلابی‌نام میبرند که‌یکسال پیش علیه رژیم فاشیست برپاکردند، مقصودشان چگونه سوسیالیستی است؟

اگر مقصود آنها سوسیال دموکراسی نوع اروپای غربی باشد- اصلاحات اجتماعی ،مطبوعات وبیان آزاد، برنامه ریزی اقتصادی ، مداخله یامالکیت دولت‌در قسمتی از بخش خصوصی - میتوانند‌مطمئن باشندکه‌ازیک گذرگاه هموار خواهندگذشت. اما اگر مقصودرهبران نظامی ، سوسیالیسم مارکسیست بدون دموکراسی سیاسی باشد، مسلم است‌که پرتغال باآینده تاریکی مواجه میشود،ومردم پرتغال به زودی درخواهندیافت که‌یك دیکتاتوری‌راست‌گرا راناپود کرده‌اند، و به‌جای آن‌یك دیکتاتوری چپ‌گرا گذارده‌اند.

THE GUARDIAN
تشکیل کنفرانس ژنو

بازگشت به‌کنفرانس ژنو یکی ازواجبات موردتعهد تمام طرف های ذیمدخل درکشمکش‌های خاورمیانه ودر حقیقت بخش انکارناپذیری از الزام مداوم همه‌آنها برای جستجوی راه‌صلح خواهدبود بطوری که شکست ماموریت کیسینجر نیز تغییری دراین وضع ایجاد نخواهد کردطبق تمام‌حسابهای قابل قبول کنفرانس ژنو مرحله جدید کار خودرا تاقبل از ۲۴ ژوئن آغاز خواهدکرد چون درآن تاریخ‌دوره جاری ماموریت نیروی صلح سازمان ملل که‌سپاهیان مصروا‌سرائیل رادرصحرای سینا ازیکدیگر جدامیکنند به‌پایان خواهدرسید.

ازسر گرفته‌شدن کارکنفرانس ژنوضمنا به‌اتحاد شوروی نیز که‌از ماه ها قبل‌نگران بوده‌است که‌مبادا دراقدامات معطوف به‌برقرار کردن‌صلح درخاورمیانه بیازی گرفته‌شود. سرانجام فرصتی برای شرکت جستن در مجاهدات‌یادشده راخواهد داد. با این‌حال‌درصورتی که فوردراه‌حلی‌راکه اندک

مسابقات انتخابی تیم ملی دوومیدانی برای شرکت درمسابقات قهرمانی آسیا

دیروز فقط یک نفر جواز سفر به سئول گرفت

مسابقات انتخابی دوهفته بعد تکرار خواهد شد!

در پایان ۲ روز مسابقات انتخابی تیم ملی دوومیدانی ایران جهت شرکت در دومین دوره مسابقات دوومیدانی قهرمانی آسیا درسئول، از جمع ۱۸۵ تن شرکت کننده در این مسابقات تنها یک تن باعبور از مرز رکورد ورودی ، برای مسابقات سئول برگزیده شد.

حسین ربی دونده ۲۲ ساله زنجانی تنها نفر برگزیده شده بود که در آخرین ماده مسابقات دیروز با بدست آوردن زمان ۹ر۰ـ۳۰ دقیقه در ۱۰ هزارمتر شانس شرکت در مسابقات قهرمانی آسیا را پیداکرد. رکورد ورودی ۱۰هزار متر ۸ر۲۸ـ۳۱ دقیقه تعیین شده بود . بافرم بدنی و آمادگی خوبی که ربی درمسابقه دیروز داشت ، در صورت داشتن رقیب حتی میتوانست رکورد ۱۷ ساله علی باغبانباشی را که بمقدار ۴ر۵۰ـ۳۰ دقیقه در بازیهای آسیائی سال ۱۹۵۸ در توکیو بدست آمده بود تهدید کند . این حد نصاب بهترین رکورد ایران میباشد.

مسابقات دیروز نیز در زیر باران وباد شدید وسرد در استادیوم یکصدهزارنفری آریامهر انجام گرفت و همین شرایط نامساعد منجربه ناکامی پاره‌ای از شرکت کنندگان در مسابقات گردید . نظیر پرش ارتفاع بانوان که مریم صدارتی رکوردارایران و دارنده مدال برنز مسابقات سال قبل قهرمانی آسیا در مانیل، بعد از عبور ازمانع ۴۰ر۱ متربجهت باران شدید ونامساعد بودن پیست در مانع ۴۵ر۱ متر ۳بار ناکام ماند.

باتوجه بهمین شرایط و نارضایتی قهرمانان ،مهندس شاهکار رئیس فدراسیون دوو میدانی کشور تاکید کرد که مسابقات انتخابی سئول دوهفته بعد مجددا تکرار خواهد شد. کسانیکه در مسابقات دو هفته آینده قادر بهدست‌یابی به‌رکورد های ورودی فدراسیون گردند بجمع برگزیدگان تیم ملی برای سفربه سئول افزوده خواهدشد.

بجز حسین ربی که تنها چهره انتخاب شده در مسابقات انتخابی ۲ روز گذشته میباشد ، تیمور غیاثی در پرش ارتفاع و رضا انتظاری در ۸۰۰ متر که هردو در آلمان بتمرین مشغول میباشند باتوجه به رکوردهای اخیر ایندو که در آلمان بدست آمده ،دو برگزیده شده دیگر برای سئول هستند . سلمان حسام و جلال کشمیری قهرمانان پرتاب وزنه ودیسک نیز که بترتیب درآلمان وایالات متحده امریکا هستند ، همچنین حسین جاوید آرا رکورد دار پرتاب نیزه کشور که اونیز در امریکا بسر میبرد، درصورت موفقیت در بدست آوردن رکورد های تعیین شده ، جواز شرکت در مسابقات قهرمانی آسیا را دریافت خواهند داشت .

دیروز در ادامه مسابقات انتخابی تیم ملی ، جمعا در ۱۳ ماده مسابقه انجام شد وبنابر برنامه اعلام شده ، تنها مسابقه پرتاب چکش آقایان بدلیل نبود شرکت کننده برگزار نگردید . نتایج مواد مختلف مسابقات روز پیش از این قرار است :

زنان

۱۰۰متر : ۱ـ زری حسینی ۵ر۱۲ ثانیه ۲ـ سلیمانی ۹ر۱۲ ثانیه ۳ـ غریبیان ۱ر۱۳ ثانیه.

۴۰۰ متر : ۱ـ آناهید نعلبندیان ۱ر۶۵ ثانیه ۲ـ شهین رضائی در ۶۶ ثانیه ۳ـ حسین‌پور ۱ر۶۷ ثانیه .

۱۵۰۰متر :۱ـ کاترین رجبزاده ۹ر۳۱ـ۵ دقیقه ۲ـ ژیناسوکیسیان ۰ر۳۳ـ۵ دقیقه ۳ـ هاجوی ۰ر۵۲ـ۵ دقیقه .

پرش ارتفاع : ۱ـ مریم صدارتی ۴۰ر۱ متر ۲ـ چهرازی ۲۵ر۱متر.

پرتاب دیسک : ۱ـ هاسمیک مانوکیان ۰۶ر۲۶ متر ۲ـ اما زادوریان ۹۸ر۲۰ متر ۳ـ مهین یونسی ۶۰ر۱۹ متر.

مردان :

۱۰۰ متر: ۱ـ محمودیان ۹ر۱۰ ثانیه ۲ـ لطف‌الله حمیدزاده ۱۱ ثانیه ۳ـ کیانی ۱ر۱۱ ثانیه .

۴۰۰ متر: ۱ـ حسین مکاریها ۷ر۴۹ ثانیه ۲ـ بیژن ارشدی ۸ر۴۹ ثانیه ۳ـ عالمشاه ۳ر۵۰ ثانیه.

۴۰۰ متر مانع : ۱ـ ادیک مهرابی ۶۱ ثانیه ۲ـ عدیور ۲ر۶۳ ثانیه ۳ـ شهرام جنتی ۶ر۶۳ ثانیه.

۱۵۰۰ متر: ۱ـ رئیسی ۵ر۵ـ۴ دقیقه ۲ـ صالحی ۰ر۷ـ۴ دقیقه ۳ـ حسینی ۹ر۷ـ۴ دقیقه.

۱۰هزار متر : ۱ـ حسین ربی ۰ر۹ـ۳۱ دقیقه ۲ـ محرم‌یافتیان ۵ر۱۳ـ ۳۲ دقیقه ۳ـ محمد معصومی ۵ر۳۶ـ۳۲ دقیقه .

پرتاب دیسک : ۱ـ نعمت فیروزی ۹۸ر۳۷ متر ۲ـ ناصر صناعی ۵۶ر۳۰ متر ۳ـ طاهر صابری ۹۸ر۲۸ متر.

پرش بانیزه :۱ـ محمودشوقیان ۴۰ر۳ متر ۲ـ محمد رضابیات ۴۰ر۳ متر .

پرش سه‌گام : ۱ـ احسان‌الله پارسا ۲۴ر۱۵ متر ۲ـ محمد شکورخواه ۷۸ر۱۳ متر ۳ـ رحمت‌الله شاه‌مرادی ۵۸ر۱۳متر.

دومین دوره مسابقات قهرمانی آسیا از روز ۱۹تا۲۵ خرداددر سئول پایتخت کره جنوبی انجام خواهد شد.

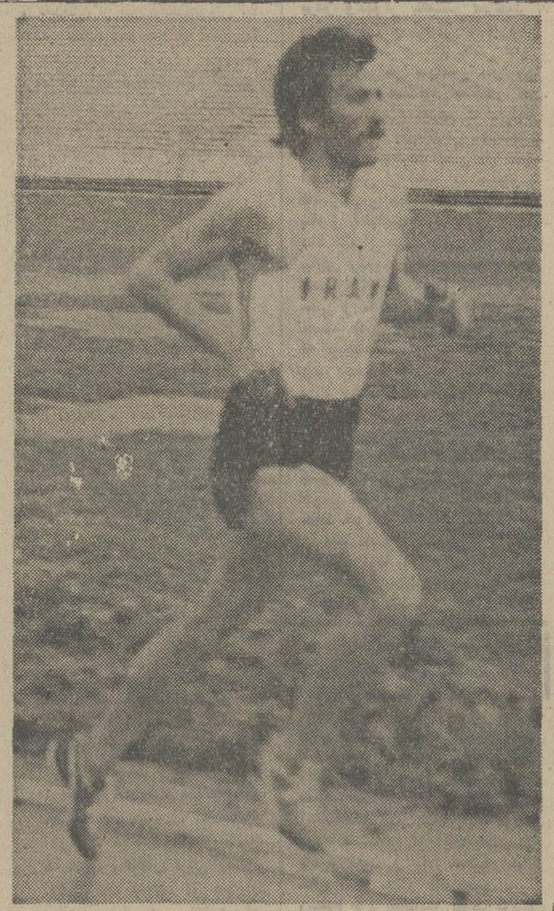

محمد وجدان‌زاده نفر اول مسابقه ۱۰ هزار متر و تنها فرد برگزیده شده برای مسابقات سئول ، او با زمان ۹ـ۳۰ دقیقه اول شد

آناهید نعلبندیان با زمان ۱ر۶۵ ثانیه در ۴۰۰ متر دختران اول شد . او برای سفر به سئول به حدنصاب ۲ر۵۹ ثانیه محتاج بود .

برای مسابقه با تیم کشتی ارتش شوروی

تیم کشتی ارتش ایران انتخاب شد

در آخرین روز های اردیبهشت ماه تیم کشتی ارتش شوروی برای انجام یک مبارزه با برگزیدگان نیرو های مسلح شاهنشاهی ایران وارد تهران میشود .

دیدار های دوستانه دو واحد ارتشی ایران وشوروی همه‌ساله در یکی ازدوکشور انجام میشود، سوای ارزش کیفی تیم شوروی که در عضویت سیزم قرار ندارد ، تیم‌کشتی‌نیروهای مسلح‌شاهنشاهی ایران برای آمادگی و محک زدن بیشتر خود رویا روی نامداران روسی قرار میگیرد . تا از این دیدار یک بازشناسی‌کامل نصیبش گردد .

تیم ارتش شاهنشاهی ایران که سال پیش‌درمسابقات جهانی‌ارتشها در ایتالیا با گرفتن ۸ مدال طلا و یک نقره حکومت تردید ناپذیر خود را بر دیگران دیکته کرد ، این بار برای آمادگی بیشتر در خانه خود میزبان شورویهاست . بهمانگونه که گروهی از ملی ـ پوشان تیم ایران همواره درخدمت تیم نیرو های مسلح شاهنشاهی قرار دارند ، اکثریت چهره های خوب و ممتاز حال و گذشته کشتی شوروی نیز در خدمت ارتش این کشور میباشند .

تربیت بدنی نیرو های مسلح شاهنشاهی برای مقابله باشورویها بعد از چنددوره مسابقات‌انتخابی، ترکیب تیم اصلی را شناخت ولی بخاطر اینکه‌شورویها برخلاف‌قرار قبلی در تهران تنها یک مبارزه خواهند داشت ، کار انتخاب ـ شدگان با یک دشواری روبرو شد .

منصور مهدیزاده مربی تیم ارتش ایران برای رفع این دشواری چند تن از انتخاب شدگان را برای رفع ابهام برای مبارزاتی مجدد نامزد کرد که هیچیک از دعوت شدگان در موعد تعیین شده حاضر به وزن کشتی نشدند .

از جمله غائبین ناصر نصیری در ۵۷ کیلو ـ جبارمهدیون در ۷۴ کیلو ـ حمید علیدوستی در ۹۰ کیلو ـ سیف‌الله جواهری در ۱۰۰ کیلو ، که یادشدگان بخاطر کسب عنوان‌قهرمانی‌از انجام‌مبارزه محمد سرباز زدند .

بدین خاطرمربی تیم برای شناخت کامل تیم ارتش ضمن اخطار به غائبین آنها را از عضویت درتیم برگزیده محروم کرد و باین شکل تیم ارتش ایران را برای مقابله با شورویها انتخاب کرد .

۴۸ کیلو : ابراهیم احساندار
۵۲ کیلو : غلامرضا عسگری
۵۷ کیلو : محمد قاسمی
۶۲ کیلو : خسرو زمانی
۶۸ کیلو : کامل نیک نژاد
۷۴ کیلو : محمد رضا طاهری
۸۲ کیلو : محمد اسمعیل زاده
۹۰ کیلو : علی دقت پور
۱۰۰ کیلو : محمد رضا طالقانی
۱۰۰ کیلو به بالا : ابراهیم میر ـ جعفری .

باین ترتین ضمن اینکه گروه‌کنار رفته و خط خورده نسبت به این انتخاب اعتراضی‌تسلیم رئیس‌تربیت بدنی نیروهای مسلح شاهنشاهی کرده‌اند این تیم احتمالادرروزهای اول یا دوم خرداد رویاروی تیم شوروی قرار میگیرد .

اخبار کوتاه ورزشی

دیدار قهرمانان دوومیدانی ارتشهای ایران وشوروی

تیم منتخب دوومیدانی ارتش شوروی در روزهای‌آخر ماه جاری جهت انجام مسابقه با برگزیدگان دوومیدانی‌نیرو های مسلح شاهنشاهی ایران به‌تهران خواهد آمد . مسابقات دوتیم بمدت ۳ روز ودر روزهای ۲۸ـ۲۹ و ۳۰ اردیبهشت ماه از ساعت ۵ بعد ازظهر در استادیوم آریامهر انجام‌خواهد گرفت.

مسابقات انتخابی پینک‌پنک آسیائی ـ افریقائی و امریکای لاتین

۸۲پسر و۱۱ دختر مبارزه میکنند

از بعدازظهر روزگذشته در سالن پینگ‌پنگ استادیوم امجدیه مسابقات مرحله نخست انتخابی تیمهای ملی‌دختران وپسران ، شرکت کننده در دیدارهای آسیائی ـ آفریقائی و آمریکای لاتین آغاز شد.

در گروه مردان ۸۲ بازیکن حاضر هستند که بطریق دوره‌ای بازیها را آغاز کرده‌اند . این گروه تا تعیین ۱۶ بازیکن برتر دیدارهای خود را انجام میدهند و در مرحله نهائی بااضافه شدن چند بازیکن شهرستانی دیدارهای اوج آغاز میشود .

در گروه دختران که تنها یازده مدعی حاضر هستند بازیها بشکل دوره‌ای برگزار خواهد شد. بازیهای دوره‌ای تاآستانه زمان عزیمت قهرمانان ادامه خواهد یافت و ۴ نفربرتر بعنوان بازیکنان تیم ملی راهی نیجریه خواهند شد.

برای انتخاب تیم پسران ، در صورت موافقت سازمان تربیت بدنی راجع به‌اعزام نجفی بازیکن برجسته و جوان‌تیم ملی که برای ادامه تحصیل چند ماهی است در انگلیس بسر میبرد ۴ تن دیگر انتخاب خواهند شد. در صورت عدم موافقت ۵ چهره انتخاب شده راهی مسابقات خواهند گردید. مرحله نخست این مسابقات احتمالا پنجشنبه بپایان میرسد.

مسابقات فوتبال جام رستاخیز

مسابقات‌فوتبال جام رستاخیز که‌باتلاش تربیت بدنی مدرسه عالی ریاضیات ومدیریت اقتصادی کرج از روزاول اردیبهشت درکرج آغازشده ،به‌مرحله نیمه‌نهائی رسیده. در این مرحله۸تیم پیکار می‌کنندکه در۲ گروه ۴تیمی بطور دوره‌ای بمبارزات خود ادامه خواهند داد. تیم‌های برگزیده شده ازاین قرارند:مدرسه عالی کامپیوتر، بوتان ، دژبان ، دانشکده علوم ارتباطات، جوانان بوتان، هنرستان رنگرزی ، دانشکده علوم‌اداری‌ومدیریت بازرگانی دانشگاه تهران و جوانان.

واچه گاسپار پیشتاز مسابقات شطرنج جوانان

دیشب درادامه‌مرحله نهائی مسابقات شطرنج قهرمانی جوانان ،مسابقات‌دور هفتم نیزبرگزار شد. نخستین چهره‌پیروز مسابقات دیشب محمودپیرواولیاء بودکه‌پس‌از ۳۵ حرکت بر پیروز پروین غلبه‌کرد. پیرواولیاء شب قبل به‌تندرتندری‌باخته بود. تندری دیشب‌هم برمجید بدیعی غلبه کردوامتیازاتش را به‌۵ر۴ رسانید. فرخ‌آزاد حرف‌نیز درنبرد باحمید غفاری به شکست حریف‌نائل آمد.

هادی مومنی نیز دیدار ناتمام دور ششم خودرا با حبیب‌الله روشنی باپیروزی به‌پایان رسانید. تاحال از جمع ۱۲چهره حاضر درمرحله نهائی مسابقات شطرنج جوانان، واچه‌گاسپار پیشاهنگ است .

قهرمان این مسابقات بعنوان نماینده ایران راهی‌مسابقات جهانی جوانان درپورتوریکو خواهدشد.

سینمای ایران درانتظار چنین فیلمی بود
اثری جسورانه و بی پروا متفاوت با آنچه که تاکنون‌دیده‌اید

آغاز هفته دوم نمایش در بهترین گروه سینمائی پایتخت

نیاگارا ـ میامی ـ رکس
الوند ـ کیهان ـ مارلیک
اسکار ـ ارانوس ـ شهرام
وسیلوانا وسیلورسیتی (قلهک)

آگهی دعوت مجمع عمومی سالیانه
شرکت اتحاد سیروس‌فر (سهامی خاص)

از صاحبان سهام شرکت اتحاد سیروس‌فر (سهامی خاص) دعوت میشود که در روز پنجشنبه ۲۲ خرداد ۱۳۵۴ ساعت ۴ بعد از ظهر در مرکز اصلی شرکت دبیرستان اتحاد خیابان ژاله برای تشکیل مجمع عمومی عادی سالیانه حضور بهمرسانند .

مدیرعامل ـ آندره کوئنکا

ازامشب فقط در
سینما حافظ
(نمایش دهنده محصولات ممتاز سینمای هند)

آشوک کمار ـ سارا بانو
ناوین نیچال ـ و پران
در فیلم رنگی
کالکه ۲۰۳

پدیده‌ای تازه در عالم فیلمهای وسترن ... یك اثر کمدی پر حادثه که دیدن آن برای همه از کوچك و بزرك لذت بخش است .

ازامشب درسینماهای
سهیلا ـ پلازا ـ
مراد ـ ری ـ داریوش ـ ناهید

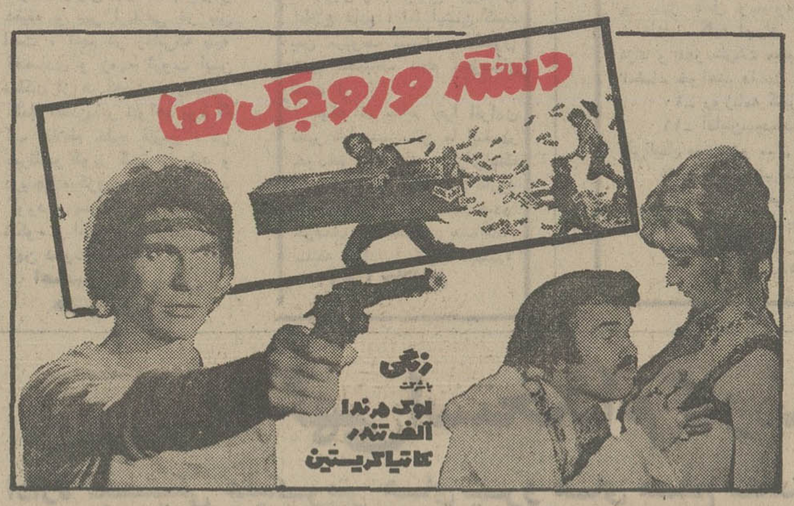
دسته وروجک‌ها
رنگی
باشرکت
لوک هرندا
آلف تندر
کاتیا کریستین

یك پدیده جدید و بیسابقه در عالم فیلمهای کاراته‌ای

ازامشب درگروه سینماهای
رنگین کمان
موناکو ـ پرسپولیس ـ کارون وآستارا (تجریش)

مأمورین علیه مزدوران
محصول ۱۹۷۴
سینما اسکوپ ـ رنگی

آغاز هفته سوم نمایش فقط در
سینما امپایر

در گرمای سوزاننده منطقه حاره ، درزیر سایه خنك نخل های لرزان و درکنار دریای متلاطم کارائیب ، عشق شکوفان میشود ... و توطئه و آنتریك در قویترین درام جاسوسی قرن جان میگیرد و شاهکاری از عشق و حادثه و هیجان بوجود می‌آید

عمر شریف
جولی اندروز
در فیلمی از
بلیک ادواردز
دانه‌های وحشی
The Tamarind Seed
رنگی . محصول ۱۹۷۵ اوکوایمبسی

گیشه سینما امپایر همه‌روزه بلیط رزرو می کند

جمعه ـ ۱۹ ـ اردیبهشت
یك روزجالب واستثنائی درسینمای انجمن
هنرمند پرطرفدار نسل جوان
حسن شجاعی

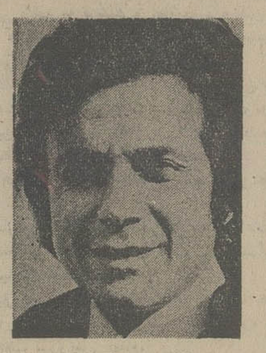

هنرمند پر شور و محبوب
پروا

نمایش فیلم جالب و مشهور بیگانه
باشرکت: ایرج قادری ، پوری‌بنائی
و محبوب همه بهمن مفید
خواننده آهنك جاودانه زندگی
سقائی →

بمب های خنده ایران
برادران رسولی

میهمان هفته هنرمند سینما
منوچهر والی‌زاده

خواننده جوان شما
روکسانا

باهمکاری: گروه معروف ریمبو

همراه باجوائز ارزنده
رادیو فیلیپس و شامپو پروتئین دیوا

بلیط این شو باشکوه را همه روزه همچنین صبح جمعه از گیشه انجمن تهیه فرمائید آدرس ـ خیابان بهارنبش خیابان نامجو تالار انجمن دوشیزگان و بانوان
تلفن‌های رزرو ۸۲۴۸۳۱ و ۸۲۳۷۳۷

از مدیریت رستوران تالی‌هو متشکریم

آگهی دعوت به کار

دانشگاه تربیت معلم برای خدمت در تاسیسات موقت حصارك کرج سه نفر را ازطریق مصاحبه وباخرید خدمت بشرح زیر :

ردیف	شرح	مدرك تحصیلی	محل خدمت جغرافیائی	تعداد
۱	مسئول دبیرخانه	لیسانس مرجحا در رشته علوم اداری یا علوم اجتماعی	سازمان موقت حصارك کرج	یك نفر
۲	باغبان	گواهینامه ششم ابتدائی یا پنجم ابتدائی در نظام جدید	سازمان موقت حصارك کرج	دو نفر

به کار میگمارد واجدین شرایط میتوانند ازتاریخ نشر آخرین آگهی لغایت ده روز با دردست داشتن فتوکپی‌مدرك تحصیلی ، فتوکپی برك معافی یا برك پایان خدمت وظیفه‌و شش قطعه عکس ۴×۶ به اداره کارگزینی و رفاه کارکنان دانشگاه تربیت معلم واقع در خیابان‌تخت‌جمشید بین‌خیابان بهار و جاده قدیم شمیران پلاك ۵۹۹ مراجعه نمایندکسانیکه محلی باشند حق تقدم دارند .
م‌الف ۲۶۵۱

دانشگاه تربیت معلم

اطلاعات برای همه

هادی خرسندی

پیشنهاد آموزشی اصغر آقا

اداره کل آموزش وپرورش تهران ، به منظور آگاهی از نظریات و پیشنهادات ساکنان پایتخت ، دستور داده تا در هریک از ادارات آموزش و پرورش، یک صندوق «پیشنهادات و نظریات» نصب شود .

اصغر آقای ما هم یک تکه کاغذ برداشته ، رویش نوشته «نظری ندارم». حالا میخواهد آنرا بیرد بیندازد توی‌صندوق آموزش و پرورش ، که آنها کار خودشان را بکنندومعطل اصغر آقا نشوند ، و روی‌او حساب نکنند .

می‌گویم : ـ اصغرآقاجان. این‌کار چه معنی دارد ؟ بردار یک پیشنهاد درست وحسابی بینداز توی صندوق .

می‌گوید : ـ آقا . اینجوری سنگین‌ترنیم .

می‌گویم : ـ صحبت‌سنگینی و سبکی نیست اصغرآقاجان. پیشنهادات و نظریات را بنویس بینداز توی صندوق تا اقدام کنند .

می‌گوید : ـ ای آقا . اگر بخواهند اقدام کنند ، بدون پیشنهاد بنده هم اقدام‌میکنند. بدون صندوق هم اقدام می‌کنند . شما خیال می‌کنیدتوی هرکدام از این صندوق‌ها ، یکی از رئیس روسای آموزش و پرورش قایم شده که تا یک پیشنهاد از لای درز ، افتاد توی صندوق ، هوری بلندشود اقدام کند ؟

می‌گویم : ـ اصغرآقاجان. بیخودی که پولشان را خرج خرید صندوق و هزینه نصب صندوق و صرف رنگ کردن صندوق نمی‌کنند لابد هرچه اقدام داشته‌اند ، کرده‌اند . حالا کفگیرشان به ته دیگ خورده و آنقدربی‌اقدام‌مانده‌اند که می‌خواهند نظر مردم را بدانند و رویش اقدام کنند .

اصغر آقا می‌گوید :

ـ آقا . مسئولین آموزش‌و پرورش که سالیان سال است نظر مردم را می‌دانند و واقف هستند که مردم چه می‌گویند و چه می‌خواهند . پس چه بهتر که خودشان، این‌پیشنهاد ها را بنویسند بیندازند توی این صندوق‌ها ، بلکه یکنفرهم پیدا شود روی آنها اقدام کند !

حالا ، اصغرآقا،پیشنهادش را تا میکند و میگذارد توی پاکت . به او اعتراض‌میکنم :

ـ اصغر آقاجان . چرا دیگر پیشنهادت را تا می‌کنی؟ همینطوری صاف‌بیندازش توی صندوق . بلکه آنها نتوانند روی پیشنهاد تا شده ، اقدام کنند . یک وقت دیدی همه پیشنهادها را به علت اینکه از وسط تا شده بودند ، رد کردند .

اصغر آقا میگوید :

ـ اقا ، تا کرده‌ایم که‌کسی آن را دست ما نبیند وبرویم یواشکی بیندازیم توی‌صندوق.

ـ دیگر چرا یواشکی‌اصغر آقا ؟

اصغر آقا نالکنان می‌گوید :

ـ آقا . ماکه شانس‌نداریم. یک وقت می‌ایند یقه‌مان را می‌گیرند می‌گویند چرابپیشنهاد انداخته‌ای صندوق را کثیف کرده‌ای . می‌ترسیم مسئولیت داشته باشد .

در اینجا اصغرآقا پیشنهادش را از توی پاکت درمی‌اورد و پاره می‌کند . می‌داند که من می‌خواهم از او بپرسم « چرا پاره‌اش می‌کنی ؟» . برای همین است که فورا جواب می‌دهد :

ـ آقا ، بالاخره همه کارها را هم که نباید از آن‌ها توقع داشت . داریم همکاری می‌کنیم

یک نامه از امریکا

تئوریهای غربی را از پائین به بالا بررسی کنید

از: فریبرز میثمی ـ دانشجوی دوره دکترای علوم سیاسی دانشگاه میشیگان

من سالهاست در امریکا درس میخوانم . قبل از سفر به‌مغرب زمین ، شاهد آن بودم که روشنفکران ایرانی ، بی‌آنکه تخصص و تحصیل و یامطالعات کافی داشته باشند چگونه با قاطعیت ، در هرزمینه‌ای به‌بحث و اظهار نظر می‌نشینند ونظریات وتئوریهای خود را بعنوان یک اصل علمی غیر قابل تغییر ، به دیگران تحمیل میکنند!

من همیشه از این مساله رنج میبردم که چرا مثلا یک مهندس راه و ساختمان ، بی‌آنکه حتی یک کتاب در زمینه مسائل‌فرهنگی واجتماعی و سیاسی و فلسفی و هنری غرب خوانده‌باشد، هرطور که دلش میخواهد و احساسات وبرداشتهای عاطفی او اجازه میدهد با قاطعیت در این زمینه‌ها نظر میدهد و تازه میخواهد همگان ، نظر او را بعنوان‌یک تئوری علمی بپذیرند ؟

شاید علت کشانده شدن من برشته علوم سیاسی که حالا در سال اول دوره دکترای آن‌درس میخوانم ، همین ناراحتی زمان نوجوانی بود، اماوقتی کبامریکا رفتم مشاهده کردم که‌دانشجویان ایرانی مقیم آنجا نیز این روش غلط در تفکر را باخود از ایران به‌امریکا آورده‌اند.

اولین برخورد «روشنفکرانه‌یی» که یک دانشجوی ایرانی در کشورهای غربی با آن مواجه میشود گفتگوها و تئوری‌هائی است که در دموکراسی غربی‌رشد کرده وبه ثمر رسیده است .

موضوعات اجتماعی و سیاسی، از نوع مطالبی است که هرکس از هر طبقه ، باهر اندازه‌تحصیل در هررشته‌ای بخود اجازه‌میدهد راجع به آنها اظهار نظر کند و علت این است که همه دراجتماع زندگی میکنیم واز روی‌احساس، راجع به‌اوضاع اجتماعی عقایدی داریم. این افکار ، هیچ احتیاجی ندارد که از روی تحقیقات‌علمی وروشنفکری و یا تاریخی گرفته شده باشد، بلکه از روی تجربه وبیداری احساسات خودانسان برخاسته است . در اینجا ،هدف این نیست که بگویم بیان عقاید از روی احساسات ، ارزشی ندارد، بلکه مقصود این است‌که برای ارائه عقاید منطقی درباره هرموضوع ، انسان احتیاج به مقدار زیادی تحقیقات علمی و جستجو و آشنا شدن به افکار وتئوری‌های مختلف داردکه‌بدون شک ، این عمل کاریست که مستلزم وقت بسیار و گذراندن دوره دانشگاه وتمرکز دررشته انتخابی است . این را میدانیم که وقتی احساسات برافکار یک انسان غلبه کند ، منطق نمیتواند پایه اصلی افکار آن شخص‌باشد. یعنی، چنین انسانی از روی احساسات بحث میکند ، نه از روی منطق !

مثلا یک دانشجو ، طی‌چهار تا شش سال ، با روشها و تئوریهای رشته مهندسی آشنا میشود و بعد ازآنکه این مرحله دشوار دانشگاهی را طی کرد ، میتواند بطور منطقی و علمی، عقاید خویش را پاشایستگی تمام در زمینه به تحصیلات و حرفه خود، در جامعه عرضه کند.

در اینجا چند سئوال پیش میاید :

اگر بخواهیم در باره عقاید و تئوریهای اجتماعی و سیاسی غرب صحبت کرده و روش‌آنها را ارزیابی کنیم، آیا نباید آن جامعه را اول بطور علمی و اساسی بشناسیم؟ اگر راجع به تزها وتعریفات هر سلسله‌افکار، بخواهیم بحث معین و قطعی‌به میان آوریم، آیا نباید بنیاد و اساس آن ملت را بشناسیم ؟آیا نباید آن ملت راازجهات‌اخلاقی، مذهبی ، اقتصادی ، فرهنگی ، سیاسی وتاریخی ، خوب‌فهمیده باشیم؟ اگر از این حقایق غفلت کنیم، باید بگوییم که نکته اصلی مطلب را بطور کلی از یاد برده‌ایم.

نظریات را نباید بطور سطحی از بالا بپائین بررسی وارزشیابی کرد، بلکه باید از پائین ببالا و عمیقا به‌آن توجه کرد ...

اگرکسی بخواهدروشنفکرانه، عقایدی در باره تئوریهای غربی عرضه کند، آن افکار بطورکلی اصالت ندارد، تا وقتی که آن شخص ، دنیای غرب را خوب از پائین ببالا شناخت و تجربه کرده باشد.

فهم و شناختن هرجامعه ، مسئله‌ای نیست که بعد از مدت کوتاهی زندگی در آن جامعه، انسان آن افکار وتئوریها را خود بخود یاد بگیرد.

شناختن اخلاق و تمدن غرب که کاملا بااخلاق و تمدن شرق متفاوت است ، مطلبی نیست که برای مدت کوتاهی و بدون تحقیقات علمی به‌آن ناپل شد . اما اگر ادعا این است که تمدن غرب به‌آسانی (یا بدون‌تحقیقات) ودر مدت کوتاه قابل درک و شناخت است، باید اخطار کنم‌که مفهوم تئوریها وتعمیم آنها که در دنیای غرب رشد کرده وترکیب وتاثیر آنها که در تعلیم واصول دموکراسی غرب به ثمر رسیده ، وقتی در کشورهای شرقی که تاریخ وتمدن آنها یکلی با دنیای غرب فرق دارد بکار برود تولید اشکالات زیادی در اسلوب و روش آن ایجاد خواهد کرد . زیرا فهمیدن معنی (چه اظهاردر تعریف تفصیلی یا امثال‌توضیحی) تحقیقات علمی به‌آن ناپل شد . اما اگر ادعا این است که تمدن غرب به‌آسانی (یا بدون‌تحقیقات) ودر مدت کوتاه قابل درک و شناخت است، باید اخطار کنم‌که مفهوم تئوریها وتعمیم آنها که در

عزرائیل قرن بیستم ! ...

دنیای غرب رشد کرده وترکیب وتاثیر آنها که در تعلیم واصول دموکراسی غرب به ثمر رسیده ، وقتی در کشورهای شرقی که تاریخ وتمدن آنها یکلی با دنیای غرب فرق دارد بکار برود تولید اشکالات زیادی در اسلوب و روش آن ایجاد خواهد کرد . زیرا فهمیدن معنی (چه اظهاردر تعریف تفصیلی یا امثال‌توضیحی) تحقیقات علمی به‌آن ناپل شد . اما اگر ادعا این است که تمدن غرب به‌آسانی (یا بدون‌تحقیقات) ودر مدت کوتاه قابل درک و شناخت است، باید اخطار کنم‌که مفهوم تئوریها وتعمیم آنها که در باشیم؟ اگر از این حقایق غفلت کنیم، باید بگوییم که نکته اصلی مطلب را بطور کلی از یاد برده‌ایم.

نظریات را نباید بطور سطحی از بالا بپائین بررسی وارزشیابی کرد، بلکه باید از پائین ببالا و عمیقا به‌آن توجه کرد ...

اگرکسی بخواهدروشنفکرانه، عقایدی در باره تئوریهای غربی عرضه کند، آن افکار بطورکلی اصالت ندارد، تا وقتی که آن شخص ، دنیای غرب را خوب از پائین ببالا شناخت و تجربه کرده باشد.

در امریکا ، بعلت گرانی‌شهریه دانشگاهها و هزینه زندگی ، بیشتر دانشجویان‌ایرانی کاملا و بدون اختیار مجبور شده‌اند که اقلا هفته‌ای بیست تا چهل‌ساعت کار کنند وبااینکار ، هم بخود وهم به پدر و مادر خویش‌کمک مالی نمایند .

این کاریست بسیار مشکل و سخت که دانشجو ، هم کارکند وهمبتواند بطور اساسی به درسش برسد،چون درس‌خواندن و تحصیل واقعی،مستلزم آسایش روانی و آرامش فکری است .

در نتیجه، بعلت کمبود وقت برای دانشجو ، وضعی پیش میاید که نمیتواند حواس خود را در درس خواندن متمرکز کند. پس در آخر ترم نمرات نهائی او شایسته استعدادش نخواهد بود. ولی بهرصورته، دانشجو به تحصیلات خود ادامه میدهد ودرسش‌را تمام‌میکند ومتخصص آن رشته میشود.

هم‌اکنون اغلب دانشجویان ایرانی مقیم خارج، در رشته‌های علوم فنی‌وپزشکی درس‌میخوانند و تعدادی از این دانشجویان ،با افکار سطحی راجع به تئوریها وایدئولوژیهای غربی ، عقاید «روشنفکری» میدهند . اگر این موضوع را خوب مورد مطالعه قرار دهیم ، خواهیدید که دانشجو وقت باندازه کافی ندارد که راجع به آن تئوریها و عقاید غربی بطور تحقیقی و علمی بحث کند.

در طول یکروزاگر حساب‌کنیم یک دانشجو چندین ساعت‌برای شرکت در کلاسهایش و چندساعت برای آماده کردن درس‌ها وچند ساعت کار ، چند ساعت برای رفت و آمد وچند ساعت برای کارهای معمولی دیگر هرانسان، وقت صرف میکند، خواهیم دید که بطور کلی ،طبیعت به‌دانشجو اجازه نمیدهد که هم در رشته‌های فیزیک وشیمی‌بطور اساسی‌درس بخواند وهم تئوریها و سلسله افکارهای سیاسی و عقاید دنیای غرب را روشنفکرانه توجیه‌کند.

اگر منظور این است که‌هر دو حالت این امر امکان‌پذیر است، باید بگویم فهمیدن «تحصیل» و درک اصلی آن بین ما فرق دارد، چون همانطور که یک دانشجو بعد از سالهای سال در رشته‌های علوم فنی و مکانیکی و پزشکی درس میخواند وبعد از آنکه آن‌مرحله‌راطی‌کرد ،«متخصص» آن رشته میشود، همانطور اگر یک دانشجو مایل است که درباره افکار غربی بطور منطقی نظر بدهد، او هم باید سالهای سال در رشته‌های علوم اجتماعی و سیاسی‌غرب درس بخواند وگرنه عقایداو ارزش اساسی و مهمی‌نخواهد داشت.

آقای ناظم یگدنده هستند

من محصل یک دبیرستان دولتی هستم . طی چند سالی که در این دبیرستان تحصیل میکنم ، هیچگونه ناراحتی برای مدرسه بوجود نیاورده‌ام وهمه ساله ، نمره انضباطم بیست‌بوده است . در اوایل سال‌تحصیلی جاری ، بایکی از همشاگردی های ناباب خودبرسرموضوعی اختلاف پیدا کردم و کار ما بدفتر «رئیس» کشیده شد . رسیدن این موضوع بگوش آقای ناظم دبیرستان ، باعث شد که نمره انضباط سه ماهه‌اولم بدون هیچ سئوال و جوابی ، بیش از حد کم شود .

من باحترام آقای ناظم ، به این مساله اعتراضی نگردم اما نمره سه ماهه دوم من همتنزل کرد ! اگر من در سه ماهه اول ـ بقول خودشان ـ کار خلافی کردم ، چه ربطی دارد به سه ماهه دوم ؟

جریان را به رئیس دبیرستان اطلاع دادم . اما ایشان گفتند بمن مربوط نیست ، مسئول نمره انضباط ناظم دبیرستان است !

میخواهم بدانم چرا افرادی نظیر ناظم دبیرستان ما اینقدر خودخواه هستند و برای‌اینکه ثابت کنند میتوانند فلان کاررا ولو بضرر دیگران انجام‌دهند حرفخودرا بکرسی بنشانند. سابقه افراد را خراب میکنند؟

زهرا جلالیان

نامه به سردبیر

روزنامه اطلاعات
خیابان خیام
تهران

کشاورزی ، روح مملکت است

وقتی طرح عظیم احیاء کویر ایران را در اطلاعات‌خواندم بخصوص باتاکید آقای مهندس فرزاد برتائیر شگرف این طرح در پیشرفت کشاورزی ایران ، بیاد گفته‌ای از اعلیحضرت رضا شاه کبیر افتادم‌که‌فرموده‌بودند: «کشاورزی به منزله روح مملکت و صنعت در حکم‌جسم آن است» .

اگر دقیقا باین گفته توجه کنیم ، خواهیم دید که‌رضاشاه کبیر چگونه با تیزبینی و ریز-بینی خاص خود ، رکن بزرگ بقای مملکت را که همان بنیاد اقتصادی کامل باشد درک‌کرده ودر مخیله خویش تثبیت کرده بودند و از اینجا اهمیت طرح پیشنهادی آقای مهندس فرزاد آشکار میشود .

من امیدوار و آرزومندم که برنامه ریزان دراز مدت کشور، این طرح بزرگ را از نظردور ندارند و با بی تفاوتی با آن روبرو نشوند .

نزدیک به ۲۵۰۰ سال پیش با وسایل و ابزار کارآنروز، داریوش بزرگ در محل فعلی کانال سوئز ، دریای سرخ‌را به مدیترانه متصل ساخت و کتیبه‌ای که از آن زمان‌برجای گذاشت برای جهانیان و دنیای امروز همواره گویای مجد و عظمت ایران‌در دوره‌شاهنشاهی بزرگ هخامنشی است . امروز با تکنولوژی آنچنان پیشرفته‌ای که امکان ایجاد کارخانه های عظیم تولید برق اتمی با قدرت میلیونها کیلووات‌و امکان ایجاد تلمبه‌خانه های بزرگ با قدرت هزاران متر مکعب درهر دقیقه و بهر ارتفاعی در بین است ، آنهم در زمانی‌که پایه اقتصادی و زمینه ثروت این مملکت از هر جهت قوی‌است، کاملا امکان‌پذیر خواهد بود که آب متلاطم خلیج فارس ، در سرتاسر کویر گسترش یابد و دریاچه مرکزی بزرگی‌رابوجود آورد و سرسبزی و خرمی و شکوه و اقتدار را به این‌سرزمین کهن دعوت بخشد .

اصفهان ـ مهندس هاشم طاهری

عشق اعتیاد !

بنظر من ، بزرگترین و اساسی‌ترین روی آوری بمواد مخدر بیکاری است . بیکاری ، سبب گرد هم آئی های منفی و بی حاصل میشود و بزودی، ملالت‌ویکنواختی براین جمع، های کوچک حاکم میگردد ودر نتیجه ، کمبود امکانات‌تفریحی سالم ونارسائی‌فکری درشناخت و بهره‌وری‌ازامکانات موجود، موجبات روی‌آوری به‌حشیش، تریاک و هروئین فراهم می ـ آید .

درک و چاره اندیشی در مورد ناملایمات‌روحی و عاطفی در سطح عمومی ،بعهده روان‌ـ شناسان و مروجین اجتماعی است ، زیرا این موضوع‌نقش مهمی را در مساله اعتیاد ایفا میکند اینان باید یک مساله مهم دیگری را نیز در مساله اعتیاد روشن کنند ، اینکه : کدام ناراحتی روحی و عاطفی باعث میشود که عده‌ای از جوانان‌ـ باصطلاح خودشان‌ـعشق‌اعتیاد داشته باشند یعنی بوسیله‌خود معتاد نشان دادن» ، سعی در جلب توجه و ترحم دیگران کنند ؟

شاید باین‌وسیله میخواهند خود را مهم جلوه دهند و یا مورد محبت قرار گیرند و از اینکه اشخاصی بسرنوشت آنان اهمیت بدهند خوشحال میشوند .

مرتضی قدیری

دوچرخه وکامیون در جاده ساوه

جاده تهران ـ ساوه بعنوان یکی از پر خطرترین جاده‌های کشور ، همچنان قربانی میگیرد هر دقیقه ، دهها کامیون نفت کش و تریلر بزرگ در این‌جاده رفت و آمد میکنند ، در حالی‌که عرض آن در بعضی نقاط حتی از پنج متر هم تجاوز نمیکند .

این جاده پر از دست انداز وگودال است و در عین‌حال، در کنار کامیون هاو تریلر های عظیم ، انواع وسایل نقلیه‌دیگر ـ از دوچرخه و موتورسیکلت تا اتوبوس های شرکت واحد ـ در تردد هستند .

در چنین شرایطی‌بدیهی‌است که هر روز باید ناظرتصادفات خونین در این جاده پر خطر باشیم .

مردم ساوه و شهرک ها و روستا های مسیر این جاده، انتظار دارند هرچه زودتر نسبت به ترمیم اساسی این جاده اقدام شود .

ناصر توکلیان

موسولینی الحاق حبشه را بخاك ایتالیا اعلام کرد

رم ـ دیروز عصر درحالیکه جمعیت زیادی‌میدان‌ونیز رااشغال کرده بود و بلندگو های متعدد برای پخش‌نطق پیشوای فاشیست بردر ودیوار بنظر میرسید ، موسولینی در ایوان قصر ونیز حضور یافت و طی نطقی اظهار داشت: پیراهن سیاهان جمهوری ایطالیاو دوستداران‌ایتالیادر تمام دنیا بشمااطلاع میدهم که مارشال بادوگلیو بفرماندهی دستجات فاتح خود وارد آدیس‌آبابا شده است. پس از اظهارات مزبور و کف زدنهای ممتدی که چند دقیقه بطول انجامید موسولینی ادامه داد :بعداز هفت ماه جنگ سخت بپایان رسیده وصلح برقرار شده است. صلحما، صلح رومی است. معنی و مفهوم این صلح عبارت‌از تصمیم ساده‌وبدون تردیدی است که منبعدحبشه‌جزء ایتالیا خواهد بود. حبشه عملا به ایتالیا تعلق دارد برای اینکه ما حبشه را فتح کرده‌ایم. تمدن بوسیله لشگرهای رومی بروحشیگری‌غلبه‌کرده‌است. موسولینی اضافه کرد که ایتالیا کشورگشائی خودرا با همان قدرتی که آنرا بدست آورده حفظ خواهد نمود . هیچ دولتی در دنیا نمیتواندجائی‌راکه ما فتح کرده‌ایم ازما بگیرد . راسها «سرکردگان حبشی» برای همیشه طرد خواهند شد . . .

ماجرای جانشین هیلاسلاسی

ادیس‌آبابا- این دو روزشهرت پیدا کرده است که جانشین هیلاسلاسی ، فرزند ارشد منلیک «لیج یاسو»خواهد بود. همچنین خبرمیرسد که هواپیما های‌ایتالیا اعلاناتی در آدیس‌آبابا پخش کرده‌اند حاکی از اینکه لیج‌یاسو نامزد تخت و تاج حبشه است. حال آنکه چهار ماه پیش خبر رسیده بود لیج‌یاسو فوت کرده‌و مراسم تشییع جنازه او نیز رسما از طرف هیلاسلاسی بعمل آمد. شرحی که روزنامه «اکسلسیور» در این باره‌ازقول مخبر خوددر آدیس‌آباباچاپ کرده حقیقتاتعجب آور است. مخبر « اکسلسیور » مینویسد هنوز فراموش نشده است که در ۲۸ نوامبر گذشته دولت حبشه رسما مراسم تشییع جنازه لیج‌یاسو را بعمل آورد . نگارنده‌درآن موقع‌درآدیس آبابا بودم ودر مراسم مزبور حضور داشتم ولیکن اکنون از اشخاص موثق وقابل اعتمادی شنیده‌ام که لیج‌یاسو فرزند ارشد منلیک امپراطور اسبق‌در نواحی«کندار» زندگی میکند و شهرتهائی که در باره مرگ او داده‌اند بکلی دروغ است.در عین‌حال‌بعضی ازموثقین دیگر مرگ اوراقطعی و غیرقابل تردید میدانند .

منلیك و روح او

مخبر «اکسلسیور» مینویسد: در بارهٔمنلیک امپراطور سابق حبشه نیز نظیراین‌قضیه‌رخ داد.مشارالیه که بهره زیادی‌ازتمدن اروپاداشت بسال ۱۹۰۹پسر خود لیج‌یاسورا

لیج یاسو

هیلاسلاسی اول امپراطور حبشه باپسرش اسفاوسن ولیعهد

نامزد تخت‌و تاج حبشه کرد ودر سال ۱۹۱۳ فوت کرد. یعنی فوت او در این تاریخ رسما اعلام گردید چه در حقیقت منلیک مدتی قبل از آن تاریخ فوت کرده و اطرافیان او مرگ امپراطور را کاملا مخفی نگاهداشته بودند و حسب‌المعمول هرروز اتومبیل‌او را به کلیسا میبردند وو انمودمی کردند که مراسم مذهبی انجام‌می دهد. حال‌آنکه دراتومبیل منلیک وجود نداشت . در حبشه مردم به‌چشم شورخیلی عقیده دارند و برای اینکه امپراطور ازچشم بد محفوظ‌بماند همواره پردسفیدی داخل اتومبیل را از انظار می پوشاند!

سرنوشت لیج‌یاسو

لیج‌یاسو باآنکه دیانت اسلام را قبول کرده وموقعیت او با مسیحیان متعصب حبشی دمساز وموافق نبود معهذا توانست وجهه ملی خودرا حفظ نموده و محبوبیت زیادی‌پیدا کند.او افکار بلندی برای ترقی حبشه داشت و میخواست کشورخودرااز وضع ملوک‌الطوایفی و نفوذ «راس»ها نجات‌بدهدولی باوجوداینکه‌توده حبشی موافق باافکاراوبود،راس های مقتدر هیلاسلاسی را که مقتدرترین‌دشمن‌لیج‌یاسو محسوب میشد بسوی تخت و تاج نزدیک وکاررا بر لیج‌یاسو خراب‌کردند. روحانیون مسیحی حبشه نیز که از مسلمان‌شدن‌لیج‌یاسو خشمگین بودند در سپتامبر۱۹۱۶ روز عید ماسکال اورا خلع نمودند.

« نقل از اطلاعات ۱۷ اردیبهشت ۱۳۱۵ـ هفتم مه ۱۹۳۶»

چهل سال قبل در همین روز

آگهی حراج

اداره حسابداری اختصاصی یک دستگاه اتومبیل فورد استیشن آمریکائی مدل ۱۹٦٤ را با کلیه لوازم مربوطه در ساعت ۱۰صبح روز یکشنبه بیست‌ویکم اردیبهشت ماه جاری از طریق‌حراج در محل اداره واقع در خیابان پاستور بفروش میرساند طالبین‌میتوانند‌در ساعت مقرر برای‌خرید حضور بهمرسانند.

اداره حسابداری اختصاصی
آ ـ ۱٤۰۰۵

مجمع‌عمومی عادی سالیانه وفوق‌العاده شرکت‌سهامی خاص سلامت فکرروز شنبه ۱۲خرداد ۱۳۵٤ ساعت ۵بعدازظهر درمحل شرکت تشکیل میگردد .

دستور جلسه :

۱ـ گزارش مدیرعامل شرکت.
۲ـرسیدگی وتصویب ترازنامه سال ۱۳۵۳
۳ـ تغییربعضی مواد اساسنامه.
٤ـ انتخاب هیئت‌مدیره
۵ـ انتخاب بازرسان
٦ـ انتخاب روزنامه.

مدیرعامل ـ دکتر چهرازی

آ ـ ۲۳٦۲

آگهی تاسیس شرکت اتو گرگان (سهامی خاص)

نظر به لایحه قانون قسمتی از قانون تجارت مصوب ۲٤ر۱۱ر۱۳٤۷ و ماده ۱۹۷ قانون‌تجارت و ماده ٦ آئین‌نامه قانون مصوب ۱۳۱۱ خلاصه شرکتنامه و اساسنامه شرکت اتو گرگان سهامی خاص که در تاریخ ۸ر۱۱ر۵۳ تحت شماره ۳۸٦ در این اداره به ثبت رسیده برای اطلاع عموم در روزنامه رسمی کشور شاهنشاهی و روزنامه اثرچاپ ساری آگهی میشود .

۱ـ نام و نوع شرکت ، شرکت اتو گرگان (سهامی خاص) .

۲ـ موضوع شرکت : خرید و فروش ماشین آلات‌ولوازم مربوطه‌و نمایندگی و واردات وصادرات و انجام کلیه عملیاتی که‌بطور مستقیم یامور فوق ارتباط داشته باشد و کلیه عملیات بازرگانی مجاز.

۳ـ مرکز اصلی شرکت : گرگان ، خیابان‌ششم بهمن پلاک ۲۵ نبش پاساژ شبرنگی .

٤ـ مدت شرکت : از تاریخ ۱۵ر۱۱ر۵۳ بمدت نامحدود .

۵ـ تابعیت شرکت : ایرانی .

٦ـ سرمایه شرکت . مبلغ یک میلیون ریال منقسم به یکصد سهم ده هزار ریالی با نام که طبق گواهی شماره ۱۰۵۱ـ۲۵ر۱۰ر۵۳ بانک بیمه ایران کلا به حساب جاری ٤۹۹ واریز گردیده .

۷ـ موسسین شرکت:آقای بهرام ـ کیکاوس ـ جمشید ـ سیاوش ـ علی بهمن ـ بهنام ـ مهدی ـ مرید ـ محمد رضا ـ محمد علی ملقب به فرشید و خانمها ـ مژگان ـ رویا ـ مرجان ـ خندان خدیجه (فریبا) و مریم ملقب به سهیلا همگی امین نژاد و پروین سید صفوی ـ گلرخ اخلاقی وبدرالسادات شجاعی و ثریا امین نژاد عراقی .

۹ـ مدیران شرکت و اشخاصی که حق امضاء دارند . آقایان بهرام امین نژاد بسمت رئیس هیئت مدیره و جمشید امین نژاد بسمت نایب رئیس هیئت‌مدیره و کیکاوس امین نژاد بسمت عضو هیت‌مدیره و مدیر عامل وسیاوش امین‌نژاد بسمت عضو علی‌البدل هیئت‌مدیره کلا بمدت دو سال انتخاب شده‌اند . کلیه اوراق و اسناد تعهدآور شرکت‌با امضاء آقای بهرام امین نژادی وکیکاوس امین نژاد و مهر شرکت معتبر خواهد بود و در غیاب‌هر یک از دونفر فوق آقای جمشید امین نژادحق امضاء خواهند داشت .

۱۰ـ روزنامه کثیرالانتشارشرکت‌جهت‌دعوتها روزنامه اطلاعات تعیین شده است .

۱۱ـ آقایان‌سیدمحمود شجاعی بسمت بازرس اصلی و سیدابوالفضل شجاعی بسمت بازرس علی‌البدل بمدت دو سال انتخاب شده‌اند .

۱۲ـ انحلال شرکت مطابق ماده ۱٤۱ و ۱۹۹ قانون تجارت خواهد بود .

۱۳ـ محل شعب شرکت : تهران . خیابان‌شاهرضا شماره ۳۷ طبقه‌پنجم ساختمان ارفرانس۲ـ گرگان . خیابان ششم بهمن جنب سرویس بهنام.

م‌الف ۲٦۸۵

صابر ساتراب
رئیس اداره ثبت اسناد و املاک شهرستان گرگان

آ ـ ۱٤۲۵۸

آگهی استخدام کارمندغیر نظامی

اداره لجستیکی هلیکوپتر های نیرو های مسلح شاهنشاهی تعدادی کارمند غیر نظامی بامدارك تحصیلی بشرح زیر باتوجه به‌بند(ب) ماده (۵) قانون استخدام‌نیروهای مسلح شاهنشاهی‌جهت خدمت‌دراصفهان‌استخدام مینماید‌داوطلبان واجد شرایط می‌توانند‌بادر دست داشتن مدارك خواسته شده وبرك خاتمه خدمت یا معافیت‌دائم همه روزه از ساعت ۷ الی ۱۵ر۳۰ به‌پادگان‌هوانیروزمراجعه نمایند .

ردیف عنوان شغل	تحصیلات مورد نیاز	سایر شرایط
۱ـ مترجم	لیسانس زبان انگلیسی	آشنائی کامل به زبان انگلیسی‌و ترجمه
۲ـ متخصص امور کتابداری	لیسانس امور اداری	تجربه در امور اداری
۳ـ کتابدار	لیسانس کتابداری	تجربه درکتابداری
٤ـ خلبان آزمایش کننده	لیسانس	تجربه در خلبانی هواپیماهای بال ثابت وبال متحرك
۵ـ مشاغل موردنیاز	لیسانس مدیریت بازرگانی	تجربه در عمل آوردن اطلاعات مربوط به تدارکات
٦ـ مشاغل مورد نیاز	دیپلم کامل متوسطه	تجربه در تدارکات ،کنترل موجودی انبار، امور مکانیکی‌امور نگهداری
۷ـ راننده	حداقل تحصیلات ششم ابتدائی	گواهینامه رانندگی پایه یك
۸ـ نگهبان	ششم ابتدائی	

توضیح : ۱ـ کسانیکه به زبان انگلیسی آشنائی کامل داشته باشند در شرائط مساوی‌ارجحیت دارند .

م‌الف ۲٦۳۹
آ ـ ۱٤۱۱۲

حلقه اول

نوشته: الکساندر سولژنیتسین
ترجمه: ناصر خطیر

ـ ۱۲۸ ـ

وبالاخره نادیادر روزتولدشاگف هدیه‌ای باو داده بود. ولی این هدیه ناچیز ، یک دفترچه ، رابطرز عجیبی‌بوی داده بود . آنرا بزور درجیب شاگف نهاده وفرار کرده بود.

شاگف از خود میپرسید:چرانادیااینکارها را میکند ؟

شاید خجالت میکشد ! ولی نه‌این خجالت تنهانبود !

آنروز شاگف بدنبال نادیا دویده و در راهرو دانشکده خود را باورسانیده بود . بظاهر سعی میکرد دفترچه را به نادیا پس بدهد ودرضمن این کشمکش نادیا را درآغوش فشرده بود ... و نادیا هیچ مقاومتی از خود نشان نمیداد . کاری نکرده بود که خود را از آغوش اورها سازد ... (سالها بود که هیچکس نادیارا درآغوش نکشیده بودواین‌احساسی‌ناگهانی دران لحظه او را فلج کرده بود !)

وبالاخره دیروز این ضربه‌که‌باکیف دستی نادیا به پشت شاگف فرود اورده بود چه مفهومی میتوانست داشته‌باشد ؟ ..

شاگف بعادت همیشگی‌ودر برابر همه‌کس درمقابل نادیانیز باراده‌ای‌اهنین‌احساسات خود را کنترل کرده بود ، ولی اگرنادیا خود رایک زن تنها احساس میکرد که کمک میطلبد ؟ . . . چرا نباید بکمک‌او بشتابد ؟ چرا باید شاگف خود را سخت وخشن جلوه دهد ؟

بهمین جهت است شاگف به اتاق ٤۱۸ آمده بود، نه فقط بااطمینان بدینکه نادیا را در آنجاخواهد یافت . بلکه با احساس اینکه شاید ماجرائی اتفاق افتد...

موزافریاد زد :

ـ بالاخره جریان برق بحال عادی برمیگردد یانه ؟

شاگف گفت :

ـ احساس‌میکنم که صحبتهای من شمارا سرگرم نمیکند، بویژه نادژدا، که چهره‌ای منقلب‌دارد (نادیامخفف نادژداست) و توفانی وجود اورا آشفته ساخته‌است، میدانم چرااو منقلب است برای اینکه او را دەروبل جریمه کرده‌اند!

نادیا از این سخن بشدت خشمناک شد، کیف دستی خود را باز کرد ، کاغذی از آن بیرون کشید و آنرا پارەپاره کرد و پاره‌های آنرا جلو شاگف روی میز ریخت .

داشا درحالیکه پالتو خود را از جارختی برمیداشت فریاد زد :

ـ موزا برای آخرین بار میخواهی بسینما برویم ؟

موزا هم بطرف جارختی رفت وگفت:

ـ آمدم !

وقتی‌دو دختر جوان از خوابگاه خارج میشدند، نه شاگف و نه نادیا سر خود را برنگرداندند تا آنها را بنگرندولی وقتی در بروی ایشان بسته شد نادیا در خویشتن‌احساس شرمندگی کرد .

شاگف پاره‌های کاغذ را از روی میز جمع کرد و در نور ضعیف چراغ برق به آنها نگریست ، یک اسکناس ده روبلی بود ....

شاگف ازجا برخاست و بسوی‌نادیا رفت. خیلی از نادیا بلندتر بود. خم شد و دستهای کوچک نادیا را در دست گرفت و گفت :

ـ نادیا (این اولین‌بار بود که‌شاگف او را نادیا خطاب میکرد) مرا ببخش... من ... در برابر شما ....

نادیا کاملا بیحرکت بود، قلبش‌بشدت میتپید و در خود احساس ضعف میکرد . خشمی که بهنگام پاره کردن اسکناس سراسر وجودش را گرفته بود اکنون از او دور شده بود و فکری عجیب ازمخیله او میگذشت «دراینجا نگهبانی وجود نداشت که بالای سر آن دوبایستد ومراقب رفتار و کردار آنها باشد ،آنها هرچه می‌خواستند میتوانستند بکنند، زمان معین برای دیدار آنها تعیین نشده بود ، آزاد بودند کههروقت بخواهندازهم خداحافظی کنند...»

چهره شاگف بصورت نادیا خیلی نزدیک شده بود ، چهره‌ای مردانه با اعضای متناسب . شاگف بازوهای نادیا رادر دست گرفت و حرارت ملایم زیر بازوان او را از پشت پیراهن او حس کرد، آهسته تکرار کرد:

ـ نادیا !

نادیا میتوانست با این مرد درباره پایان نامه تحصیلاتش صحبت کند از همه چیز با او گفتگو کند... بالحنی که‌خستگی و تاسف از آن هویدا بود نادیا گ

کسری نامه:

سندی از دادگستری و مملکت داری

انوشیروان عادل

اطلاع یافتیم که آقای حسینعلی باستانی‌راد ـ دانشمند کتابشناس و صاحب نظر در خطوط و اسناد قدیمی ـ به یك نسخه‌خطی کهنسال بنام «دستورنامه کسروی» دست یافته است. کتابی‌مشتمل براحکام، دستور ها و نظریات خسرو انوشیروان در باره مسائل مملکتی که میتوان آن رایکی‌ازاسناد ارزشمند «نظام شاهنشاهی ایران» نام داد. در باره این کتاب، گفت‌وگویی داشتیم با آقای باستانی که بهمراه قسمتهایی از «دستورنامه کسروی» در زیر آمده است.

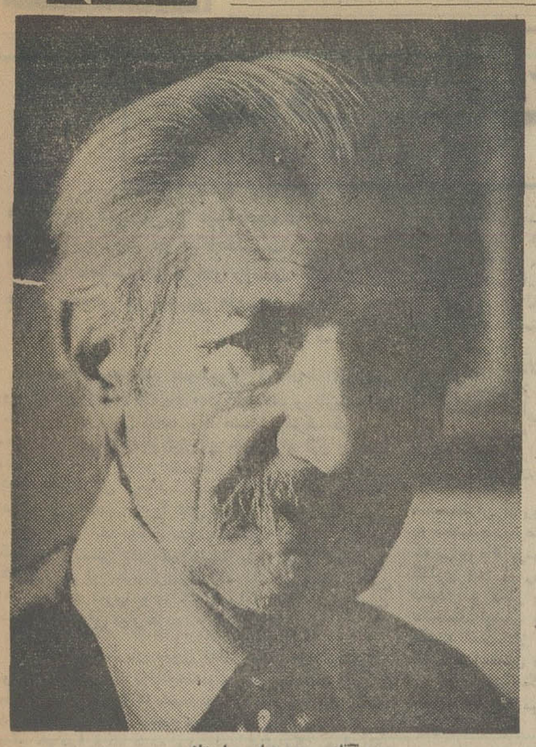

آقای حسینعلی باستانی

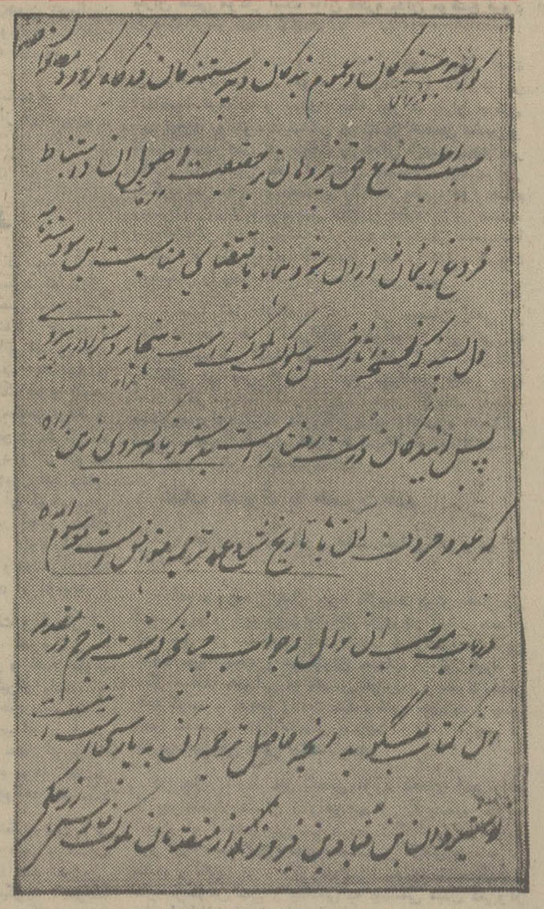

صحنه‌ای ازکتاب «کسری‌نامه»

باستانی راد در حالی که انبوهی از کتابهای خطی و دستنوشته‌ها و مقاله‌ها و اسناد قدیمی دوروبرش ریخته است، به حرف میگشم. لحن حماسی‌او باستانی را در حالی که درباره ایران و سوابق تمدن و فرهنگ ایران‌زمین در مقایسه با موهای سپید و صورت شیار خورده و جثه کوچکش، انسان راناندکی متعجب میکند. درباره «کسروی نامه» میگوید «این کتاب را بسال ۱۰۶۲ هجری‌قمری بنابر سپارش یکی‌از سلطانزادگان سلسله بابری هند، از زبان تازی به پارسی ترجمه کرده‌اند. اصل آن به زبان پارسی باستان بوده و در عهد خسرو انوشیروان نگارش یافته وازجمله کتابهائی است که تازیان پس‌از دست‌یافتن برایران، مناسب ترجمه یافته‌اند.

صورت کتاب، بنوعی مصاحبه میماند و پادشاه دادگستر ایران ـ انوشیروان ـ درقبال موضوعات گوناگون، آراء واحکام خود را تقریر کرده است.

آئین شهریاری

از کلیات این کتاب، چند نکته بسیار مهم و جالب در باره آئین شهریاری و شیوه مملکت‌داری نوشیروان‌دستگیر میشود: اول آزادی رای و اعتقاد به شور وبحث و انتقاد تا حدی که شهریار خردمندو آزادمنش ایران به وزیران و فرماندهان و مقربان درگاه خود اجازه میدهد هر رای و نظری درباره تصمیمات و اوامر پادشاه دارند بی‌پروا اظهار کنند.

مثلا درجایی، امیران‌ووزیران از سیاست انوشیروان نسبت‌به یهودیان وترسایان اظهارنگرانی میکنند، یا در جای دیگر، پادشاه را از عواقب آزاد گذاشتن شاهزادگان در معاشرت باافراد عادی ـ که در سیستم تبعیض طبقاتی آن دوره بسیار عجیب و برای طبقات ممتازه غیر قابل هضم بوده است ـ برحذر می دارند.

نهان و آشکار ابناء روزگار که معرفت آن عموم بندگان و دیعه‌ستده‌مان درگاه کردگار است و سبب ایداع حق‌یزدان در خصیصت اصول ان در نشاط فروع ایشان از زمان شروع دهر، باقتضای مناسبت این سه اصل است بحدی که هیچ عاقل را در آن شبهت نیست و هیچ فاضل را بدان ریبت، پس اندیشه‌کنان درست رفتار است بدستور زمانه‌روی زمین را که عمده و حروف آن با تاریخ شایع و تربیه‌نوع انسان است بدو سه اصل راجع میدارد.

و بواب هر اصل را در باب مناسب درج کرده شد و هر اصل را در مقدمه این کتاب بمنگله به رنجه حاصل ترجمه آن به یادگار است.

و خصوصیات این سه فصل فیروزی نگارنده‌مان ملکوک‌پاسبان ازسلک

این معنی بهر صورت ضرور.

توقیع ـ چون خویشی باما بی صدور کوتاه‌اندیشی مانع تفرج وتنزه‌ایشان نمی‌شاید، مادام که ازبهرام بی‌اندامی روی ننمایداو را از موجبات مسرت والتذاذخود بازندارد.

گروه ترسایان

مرفوع ـ گروه ترسایان که در لباس تملق وچاپلوسی‌بدین درگاه پناه آوردند، به زعم اکثرمنهیان به خبرگیری و جاسوسی متهم‌اند.

توقیع ـ هرانکه بروز ماده عصیان زیاده بخیه بداندیشی و تیرمدرونی برروی کار نیفکنده و ابراز عداوت باطنی ظاهر نکرده عقوبت ظاهری، بدوبازنگردد.

گروه یهود

مرفوع ـ همگی اهل‌شهرو دیار مسامحه و ساهله شهریار را درباره گروه یهود که به دشمنی دین ودولت‌منسوب اند ناپسندیده می پندارند و در خواه قطع مواد امداد، بل‌التماك اطراد و ابعادازبلاد ایرانشهر را دارند.

توقیع ـ این طایفه دیرگاهیست که در اینجا در عهده تعهد و پناه تفقد دولت خسروان بوده ودرظل حمایت ورعایت مانیز آسوده‌اند و همانا دوست داران این اراء قبیح که درحقیقت قبح آرائی است ازان غافل و ناآگاهندکه

اینگونه صلاح بینی محض فساد ملک و عیب ملوك‌است.

مرفوع ـ ملکزاده نرسی املاک ومزارع بسی‌از دهقانان که در جوار ضیاع وعقار او بوده از روی غضب و ستم بتصرف خود درآورده است.

توقیع ـ بمجرد ورود این منشور عدالت سطور تمامی اراضی مذکور را از آن سست خردمسترد نموده به ارباب آن بازدهند. واز املاک خاصه‌او آنچه درجنب اراضی آن ستم رسیدگان واقع باشد بجریمه این امر بیموقع از او انزاع نموده بی جدال و نزاع تملیك آنان نمایند تاایننمعنی سبب تادیب سایر مفسدان و تنبه سرتاسر خفته خردان گردد.

بی اندامی بهرام

مرفوع ـ بهرام، خویشاوند خسرو به آهنگ سیر وصید در این ولا، ازدرگاه بطواف اطراف وارجاء دارالملك از جای خود برآمده، یعنی به اندازشکاراندازی‌و بهانه‌تماشای متفرجات، مطلق‌العنان شده‌و ازحدصوبه خود برآمده، در ملکبادشاهی دخل ناروامیکند وباحتمال قرب وقوع‌بداندیشی که لازمه نسبت خویشی‌است، اهمال وامهال او از رامرعایت حزم واحتیاط بغایت دوراست وعدم ارخای عنان او، به‌سبب

تویوتا
TOYOTA
برزودی
وانت‌های تویوتا
درمدلها وتناژهای مختلف
وارد خواهد شد

تویوتامدل استاوت‌وانت
بظرفیت ۲ تن

استاوت‌وانت دوکابین
باظرفیت ۶ سرنشین

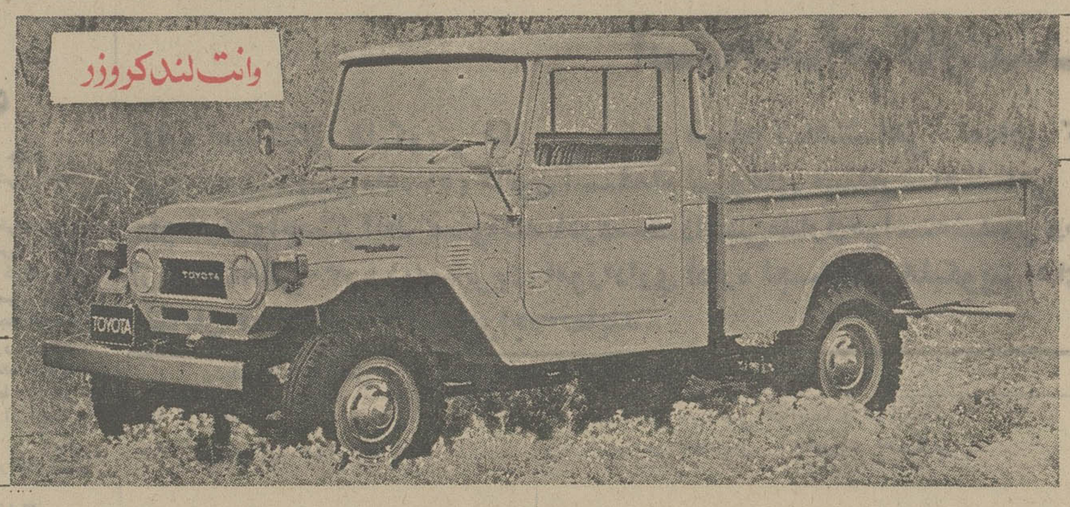

نماینده انحصاری: شرکت ایرتویا

اداره‌مرکزی، نمایشگاه، تعمیرگاه‌وفروشگاه‌لوازم‌یدکی
خیابان‌بهار جنوبی‌ساختمان‌تویوتا: تلفن ۷۵۲۹۰۶ ـ ۷۵۲۹۰۳

The Dependable Pickup

لطفا برای دریافت‌کاتولوك و اطلاعات‌بیشتر‌بنمایندگان ذیل مراجعه فرمائید.

تویوتا مدل‌های لاکس
وانت بظرفیت ۱/۵ تن

نمایندگان فروش تهران وشهرستانها

نمایشگاه‌تویوتاتهران ـ خیابان‌عباس آباد
چهارراه‌فرح تلفن ۸۴۴۰۶۳-۸۵۸۳۵۹
نمایشگاه‌آتومبیل کریمی خیابان‌ششم‌بهمن
تلفن ۲-۵۴۶۹۰۱-۵۴۲۵۹۸
همایونیان خیابان ملت پلاك ۱۱۴
تلفن ۳۵۳۵۷۲-۳۱۳۲۰۴-۳۰۱۵۸۹
اصفهان ـ نمایشگاه‌ذوالفقاری ـ چهارباغ بالا
مقابل‌شرکت‌نفت تلفنهای ۴۴۴۳۱
۴۰۴۷۹
اهواز ـ بازرگانی محمدعلی قمیشی
تلفن ۲۳۵۳۹و۲۴۴۳۷
مشهد ـ نمایشگاه‌دیانا ـ خیابان بهار
تلفن ۲۳۸۰۰
تبریز ـ بازرگانی حاج‌احمد آذری خیابان
فردوسی تلفن ۵۳۵۹۶-۵۲۷۷۸
کرمان ـ برادران‌عقابیان ـ میدان‌اراك
تلفن ۴۴۰۰
شیراز ـ ابوالقاسم‌چشمه‌زنگی خیابان‌سعدی تلفن ۲۷۷۷۵و۳۱۸۱۹

در بازارهای جهان از تویوتا باگرمی استقبال میکنند

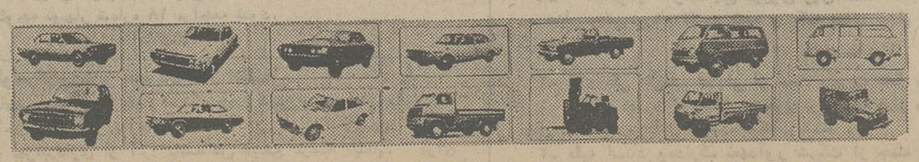

آگهی انتخابات دوره دوم شورای داوری محلات

چون‌مدت فعالیت اولین‌دوره شورای داوری محلات در تاریخ ۵۴٫۶٫۱۱ پایان میپابد بنابراین دراجرای قانون‌تشکیل شورای داوری مصوب تیرماه ۱۳۴۵ بمنظور جلوگیری از حصول وقفه درفعالیت قضائی شورای داوری مذکورنامنویسی جهت انتخابات دوره دوم ازتاریخ ۵۴٫۳٫۵ تاپایان روز ۵۴٫۳٫۹ بمدت ۵روز انجام میگردد انتخاب کنندگان میتوانند جهت نامنویسی ودریافت‌کارت مخصوص شرکت درانتخابات از ساعت ۸صبح تا۱۲و از۱۶ تا۱۸ روزهای فوق به محل‌های نامنویسی واقع درنقاط زیر مراجعه نمایند:

۱ـ دبستان مجد
۲ـ مسجد مهدیه
۳ـ محل فعلی شورای داوری
۴ـ مسجد کاکا
۵ـ مسجد جمعه محلات سفلی

ضمنا داوطلبان عضویت شورای داوری نیز باید ظرف همین مدت درخواست خودرابضمیمه دلایل ومدارك صلاحیت بدفتر دادگاه شهرستان محلات تسلیم دارند.

پس‌از انقضاء مدت‌تعیین شده درخواست ثبت‌نام ویا تقاضای عضویت پذیرفته نخواهد شد.

م‌الف ۲۷۸۰ وزارت دادگستری

صوفی کوچک

پرده پندار

بخش ۲

۸

در دیار صوفیان

نوشته : علی دشتی

هرچه غیرشورش و دیوانگیست
اندرین ره ره روی در بیگانگیست
عشق‌و ناموس ای برادر راست نیست
بردر ناموس ای عاشق مایست

مولوی

آخوندی‌مفلوک، چرکین و گردآلود ،آب‌بینی و چشم برریش چکان باقیافه‌ای که حقد و تاریکنگری منشنج و درهمش کرده بود همدان راترک کرد. در مصاحبت تنی چندمفلوکتر از خود راه ارز روم را درپیش گرفت . میخواست خودرا بەبارگاه علاءالدین کیقباد سلجوقی رساند. شنیده بود که این پادشاه در تسنن متعصب و با اهل بدعت از قبیل رافضیان‌و معتزلیان و اسماعیلیان سخت مخالف است . سفره‌ای گسترده ودستی بخشنده دارد. پس امیدی هست و کالای دینی او خریداری خواهد داشت. چەبسا همین امر موجب تقرب وی شود واگر خدا خواست شیخ‌الاسلام آن دیار گردد.

هجوم لشگریان مغول آغاز شده وهراسی تاریک و بیرحم در دلها برانگیخته‌بود. شیخ نجم‌الدین رازی معروف به (دایه) که تشنه جاه و مقام بود و ازاقامت در خوارزم طرفی نبسته بود اینک سراسیمه شهر و دیار خودرا ترک کرده ودر این شتابزدگی هراسناک زن و فرزند و کسان خودرا بدست فراموشی سپرده جز سلامتی خویش به چیزی نمیاندیشید . مردان بی حمیت و بیغیرت در هر زمان و درهرمکان‌هستند ولی هیچکدام از آنان ناجوانمردی خود را با حدیث و آیه موجه جلوه نمی‌دهند و نام آن را عقل وکیاست نمی‌گذارند . اما شیخ نجم‌الدین دایەجبن و نامردی خود را با جمله «من بنجاء برأسه فقد ربح» تفسیر کرده و جمله الضرورات تبیح‌المحظورات را نیز بدان اضافه میکند و سپس پای از این‌برتر گذاشته و خودرا در عداد انبیاء در می‌آورد و باکمال بیشرمی درتوجیه بیغیرتی خود جمله « الفرارمما لایطاق‌من‌سنن المرسلین» را نیز می آورد و بقول خودش «عزیزان وعورات و اطفال را به بلا میسپرد ».

این‌هم یک‌نوع‌صوفی است. باآنکه صوفیان یکدیگر را « جوانمرد» خطاب میکنند واصول « فتوت» را اساس سلوک قرار میدهند شیخ نجم‌الدین نیز در طبقه آنها خودراجازده‌است ولی حقیقت اینست که نمیتوان همه صوفیانرا در یک صف و یک تیپ جا داد. وجه اشتراک مسلمی همه آنانرا در برنمیگیرد . صوفی در حال قبض یعنی (خشک و جامد) وصوفی در حال‌بسط ووسعت مشرب هردو هست. درآنها دانشمند ونادان ،بلند نظر وکوته فکر ،وارسته از آلودگیهای زندگی واسیران جاه و تعین هر دو دیده میشود . هم آزاده واسیر، پارسا ودنیا پرست ، بلند نظر و بلند همت در میان آنها هست و هم مردمان تنگ‌نظر ومتعصب و کینه‌ورز.

شیخ نجم‌الدین دایه نمونه کامل صوفیانیست که اندیشه آنها سترون، دماغ آنها محدود و تیره ،جز عقاید تعبدی به چیزی نمیاندیشند و هر کس از دایره تنگ و تاریک و محدود آنها بیرون باشد زندیق و مشرک و کافر و مستحق مرگش میدانند.

شیخ نجم‌الدین دایه بخویشتن بیش از هرچیزی فکر میکند. تعصب کور ودیوانه او از همین غیرزه سرچشمه میگیرد که هر کس نه برتمامی معتقدات او باشدخطاکار، گناهکار و منحرف از صراط مستقیم اهل سنت و جماعت است.

همین اصل اورا بطرف ارز روم میبرد : آنجا پادشاهی هست اهل سنت و جماعت و بااهل بدعت مخالف، پس مقدم او راگرامی خواهدداشت وبرصدر مسند روحانیتش خواهد نشاند. پس باید باین پادشاه سنی متعصب خویش را نشان داد واز همین‌رو به تجدیدانشای مرصادالعباد همت میگمارد. مرصاد العباد سند دیانت و حسن عقیدت و غیرت مسلمانی اوست. پس روی آوردن بدآنجا هم فال است و هم تماشا . هم از فتنه مغول جان سالم بدر برده است و هم مشیر ومشار پادشاه سلجوقی خواهد شد.هم‌عزت و احترام خواهد داشت وهم صاحب جاه و مقام خواهد شد . کسی چه میداندشایدفرصتی نیز دست دهد که معتزلیان یارافضیان یا اسماعیلیان رابه شمشیر جلاد سپارد.

مرصادالعباد خواندنی است!

حال کاری بدین مطلب نداریم‌که‌این‌رویای شیرین برآورده‌شد یانه. این‌کار مورخانست ولی یک امرمسلم که مارا بدین قضیه میکشاند کتاب مرصاد العباد است. چند سال پیش هنگام نگارش «دمی باخیام » بدین‌کتاب مروری اتفاق افتاد زیرا دورباعی از خیام دراین کتاب آمده که میتوان آنرا مستندترین و مطمئن‌ترین گفته های خیام دانست.

مرصادالعباد خواندنیست و برای اهل تحقیق وفکر موضوع جالبی است. سبک انشا و شواهد عدیده‌ای که از خبر و آیات قرآنی واشعار در آن گنجانیده شده است ،بدان شیوه خاصی میدهد. بیش از خصوصیات لفظی وشیوه نگارش آن، محتویات و مطالب آن شایسته تامل‌وملاحظه است بیش از مطالب کتاب، طرز تفکر شیخ نجم‌الدین و بیش‌از شیوه‌اندیشه او روش استدلال و نتیجه‌گیری وکثرت تناقضات‌و بیرون شدن از دایره معقولات ارزش مرصادالعباد را بالا میبرد ولی نه‌از آن لحاظ که محققی چون‌دکتر امین ریاحی‌رابه تنقیح و تصحیح آن گماشته یابنیاد ترجمه و نشر را رابه عرضه کردن آن بر خوانندگان فارسی برانگیخته است.

صاحبنظران از روی آوردن بنگاه ترجمه و نشر کتاب به تجدیدچاپ‌مرصادالعباد بحیرت افتادند : موسسه‌ای که برای بالا بردن سطح فرهنگ و معرفت مردم بنیان گذاری شد و روشنفکران دانش دوستی امثال‌محمد سعیدی و دکتر یارشاطر آنرا رهبری میکنند وسلف دانشمند ایشان مرحوم تقی زاده در راس آن قرار داشته است، از تجدید چاپ مرصادالعباد (هرچندبا تصحیح انتقادی فاضلانه‌ای صورت گیرد) چه حاصلی در نظراردنو هنگامی که مقامات زنده پیل وروضات‌الجنان را نیز در نظر آوریم این حیرت فزونی می گیرد.

از مقدمه‌ای که‌دانشمند فاضلی چون دکتراحسان یارشاطر برهر سه این کتاب نوشته‌اند معلوم میشود که سودای خاصی بر مزاج بنیاد مستولی شده و آن نشرمتون قدیم واستفاده اهل‌زبان‌وبیان از انشاء و ترکیبات ولغات این کتب است. زبان فارسی نمرده است. برای زنده نگاه داشتن زبان نیازی به متون‌قدیمه نیست. متون قدیمه میتواند فقط برای اهل تحقیق و نویسندگان سودمند قرار گیرد نه عامه خوانندگان . زبان هرملتی در نتیجه کار وکوشش دانشمندان ، مورخان ،ادیبان واندیشمندان زنده میماند و گسترش میابد و نیروی بیان و افهام مطالب فزونی میگیردنه به نشر متونی که امواج اوهام و پندار در بردارد و بجای اینکه روشنی فرهنگ و اخلاق وادب بر مردم بپاشد تاریکی جهل و خرافات رابآنها بگمارد. استفاده از این نوع متون بی‌اختیار جامی‌زرین و مرصع را مصور میسازد که محتوای آن شربتی زهرآگین باشد. بازباید از بنگاه ترجمه و نشر کتاب سپاسگزار بودکه تهیه و تصحیح مقامات ژنده‌پیل و مرصادالعباد رابدو محقق ماهر و فاضل و روشن بین واگذار کرده است .

دراین مختصر نه‌قصد انتقاد ازبنگاه ترجمه‌ونشراست ونه‌بحث در مطالب درهم و مشوش مرصادالعباد بلکه چون تصوف را از زاویه های مختلف میباید نگریست تاآشنائی بیشتری باین‌طایفه دست‌دهد،انداختن‌نظری برسنخ عقاید شیخ نجم‌الدین دایه سودمند است . در فصل وحدت وجود نظری اجمالی برکیفیت آفرینش از دید حلاج و محی‌الدین افکندیم. اکنون آفرینش را از زاویه دید نجم‌الدین بنگریم که نه شور حلاج وشوق بایزید رادر دل دارد و نه اندیشه فلسفی سهروردی و عین‌القضات و ابن‌العربی را درسر.

این مرد باعقل و منطق کاری ندارد و پروائیش نیست که گفته‌هایش با موازین ادراکات بشری هماهنگ باشد یانه . تکیه او بر منقولات و روایات است در این باب باین مطلب نیز اهمیتی نمیدهد که این منقولات از چه بازاری بدست آمده وتاچه پایه معتبر و قابل وثوق است همینقدر که به جمله‌ای عربی دست یابد آنرا چون قضایای ریاضی مسلم فرض کرده و عقاید سخیف خودرا برآن استوار میکند و مکرر دیده شده نصوص قرآنی راکه مربوط بامور دیگریست تاویل کرده و برای تایید نظر خود بکار برده است.

آفرینش از نظر شیخ نجم‌الدین

از همه مهمترعقایداو در باره آفرینش و چگونگی وقوع آنست در این باب مینویسد:

اما مراتب ظهور عالم ملک در روایت می آید که« چون خداخواست این جهان را بیافریند گوهری آفرید، سپس بانگاه هیبت بدو نگریست، گوهر ازترس بدونیم شد: نیمی آتش و نیمی‌آب. پس‌آتش رابرآب گماشت، از آن دودی‌برخاست .پس‌ازآن دود آسمان را آفرید واز کف آب زمین را. و آسمان و زمین‌بدین وجه وبدین ترتیب آفرید»

(ص ۵۳ چاپ بنگاه)

موازین عقلی بجای خود این مطلب باموازین عقاید خود صوفیه که قدرت‌حقرا لایتناهی میدانند و معتقدند بااامر « کن» همه‌چیز پدید تواند شد سازگار نیست وهر ساده لوحی از خود میپرسد که آفریدگار در آفریدن جهان نیازی باسباب ندارد.ذاتی که ازعدم گوهری می آفریند میتواند مستقلا وبدون آفریدن گوهر ونظر هیبت بدان انداختن آسمان و زمین را بیافریند. ازاین حیث سفر پیدایش تورات ساده تر و بذهن نزدیکتر است.

نجم‌الدین پس از شرحی اضافه میکند:

« پس آن جزوکه قصد بالا کرد عالم علوی از افلاک وانجم و غیر آن ساخته شد و آن جزو که‌در نشیب ماند زمین و کوه ودریا و دیگر اجناس از او بیافرید. پس آن لطیفه‌که‌ازصفت محبت محمدی‌برخاسته بود اول گرد ملکوت ارواحش برآوردند و آنگه از دروازه جوهر اورا برصفت ملک و ملکوت گذر دادند تاهیچ ذره‌ای از ذرات کائنات (از ملک و ملکوت) نماند که در وی سری از اسرار تعبیه نکردند تاهیچ ذره‌ای از محبت خالق خویش بقدر استعداد خالی نباشد . . . (ص۶۱)

این‌هم متن فارسی قرن هفتم! آیا شما از آن چیزی میفهمید ؟

همین شخصی که نوشته است « تاهیچ ذره‌ای از ذرات کائنات (ازملک و ملکوت) نماند که در وی سری از اسرار تعبیه نکردند ـ تا هیچ ذره‌ای از محبت خالق خویش بقدر استعداد خالی نباشد »در باب چهارم و فصل چهارم دوزخ افروختهای ساخته است که در کات‌اسفل آن بفلسفیان، دهریان، طبایعیان و اسماعیلیان اختصاص دارد. زیرا به عقیده او«بسی جهال (مقصود حکمای الهی است) خودرا به تحصیل این علوم مشغول کردندکه‌آنراعلم اصول دین- علومی که مردم را گمراه می کند- نام نهادند تاکسی برخبث عقیدت آنها واقف نشود علت‌اینکه سخت‌ترین عذاب ها برای این طایفه مقرر شده است اینست که ایشان رنج برند و بطلب دلیل برخیزند وعمرها در تحصیل کفر بسربرند و به مجاهده و ریاضت مشغول شوند ودر تصفیه نفس کوشند ، از بهر تفکر در ادله و براهین عقلی شبهه‌ها بدست آرند تا نفی صانع کنندیا اثبات صانعی ناقص. چنانکه گویند مختار نیست ، بجزویات، عالم نیست، خالق جهان نیست بمبدعی و موجدی، بلکه بعنوان موجب و موثر، جهان اثر اوست و تقدم موثر براثر نه‌تقدم زمانیست ، و بدین آن خواهند که جهان قدیم است.. وماننداین کفرهادر نظر ایشان آراید ونفس ایشان را غرور دهد که کمال‌معرفت و حکمت این معنی است . . .(ص ۲۹۱)

در بیان این مطالب‌کمیه تفصیل آورده است شیخ نجم‌الدین میخواهد بگوید که مردمی (فلاسفه) می دانند عالم حادث است ولی تلاش میکنند تادلایلی‌پیدا کنند برقدیم بودن آن یامعتزلیان هم مانند اشعریان می دانند که تمام حوادث و اتفاقات جزئی حتی افتادن برگی ازدرختی بامر و مشیت الهی صورت میگیردولی عمداً لج کرده و معتقد شده‌اند که اراده حقتعالی‌بامور جزئی و حوادث جاریه تعلق نمیگیرد . متکلمان و حکمای الهی میداننداکه‌باید به روایات استناد جویند ولی از فرط غرور میخواهند ذات صانع رابا برهان و دلایل عقلی ثابت کنند. از اینرو خداوند بزرگ و عادل و دانا جای آنها رادر درک اسفل‌جهنم قرار میدهد.

به گفته آناتول فرانس «در نتیجه اکتشافات و پیشرفت علوم، حجم مجهولات بشر بطور وحشتناکی فزونی گرفته است» برای حیوانات زندگی معمائی ندارد. همچنین در نظر آدمیان جاهل همه مشکلات‌حل بهایم وناادانان برتر رفته‌اند جهان آفرینش سراسر غموض و ابهام است و جز حیرت‌دری بر روی آنان گشوده نیست.

وقوف کامل بر اسرار خلقت !

اما برای شیخ نجم‌الدین دایه همه قضایا روشن، تمام اسرار کائنات مکشوف‌است‌وجهان هستی‌هیچگونه ابهامی ندارد. باور ندارید پنج فصلی راکه درباب دوم گنجانیده است بخوانید. خلاصه‌ای‌ازفصل دوم اینباب چنین است:

« خداوند قالب انسان را از چهار عنصر آب وآتش وباد و خاک ساخت ولی نه بحال مفردی‌و بساطت بلکه بحال مرکبی‌که‌بیشتر از عالم ارواح دور است...

پس جسم انسانی از اسفل السافلین است به دلیل آیه « وردناه اسفل‌السافلین» وروح او از اعلی‌علیین ....پادشاهان صوری چون عمارتی فرمایند خدمتکاران برکار کنند . تنگ دارند . بخودی خود دست درگل نهند ولی چون کاربدان موضع رسد که گنجی خواهند نهاد جمله خدم وحشم دور کنند و بخودی خود دست درگل نهند . .حق تعالی چون اصناف موجودات می آفرید وسایط گوناگون برکار کرد: چون کار به خلقت آدم رسید گفت خانه آب و گل آدم را من میسازم . . . .اگر سایر مخلوقات را بامر «کن» آفریدم اینرا بخودی خود میسازم بیواسطه که دراو گنج معرفت تعبیه خواهم کرد . . .

پس جبرئیل را بفرمود که برو از زمین یک مشت خاک بیاور. وقتی جبرئیل خواست یک مشت خاک از زمین بردارد . . . زمین به تضرع خواست‌که از این کار بگذرد زیرا طاقت قرب خدارا ندارد . . جبرئیل نومید برگشت. . .خداوند میکائیل را فرستاد. او رفت... باز زمین اورا سوگند داد و دست خالی برگشت... اسرافیل هم بهمین نهج پس عزرائیل را بفرمود که باکراه نیز شده خاک از زمین بیاورد . عزرائیل باقهر بمقدار چهل‌ارش خاک بیاورد و آن خاک را میان مکه وطایف فرو کرد . . .» (گویا بنابود خاک را بعرش نزد خداوند ببرد. چه شد که دروادی نعمان برد؟)

باری « ملایک همه انگشت تعجب در دندان تحیر گرفتند (ملایکه که چیز نمیخورد طبعا دندان ندارد) که این چه سر است، خاک‌ذلیل را بچندین‌اعزاز می خوانند . خاک ناز میکند . . .پس از ابرکرم باران محبت برخاک آدم باریدن گرفت . . .جمله ملاء اعلی باتعجب مینگریستند که حضرت جلت بخداوندی‌خویش در آب و گل آدم چهل شبانه روز تصرف کرد . . . ومانند کوزه‌گران که بهرگونه میمالند گل آدم را در تخمیر انداخت...چهل هزار سال در میان مکه وطایف باآب و گل آدم دستکاری کرد وبه بیرون واندرون او مناسب صفات خداوندی‌آینه‌ها برکاری نشاند . . همچنین چهل هزار سال قالب آدم میان مکه وطایف افتاده بود وهر لحظه از خزاین مکنون غیب گوهری دیگر لطیف و جوهری‌دیگرشریف بر آن تعبیه میکردند تاهرچه از نفایس خزاین غیب بودجمله درآب وگل‌آدم دفین کردند. چون نوبت به دل رسید گل دل از ملاط بهشت بیاوردند و به آب حیات ابدی بسرشتند . . . سپس گوهری‌که‌ازنظر خازنان‌نهان داشته بود وخزانه داری آن باخود خدا بود در آن جای دادند و آن گوهر محبت بود...« از صفحه ۶۵ تا ۸۲ از اینگونه یاوه‌ها میخوانید که خداوند دست در تخمیر گل آدم زد وچون کوزه‌گران آن گل را مالش داد وهنگامی که خواست دل اورا بیافریند از ملاط بهشت گل آورد...الخ»

بدیهی است کوته‌نظران بیمایه ممکن است بگویند این تعبیرات سمبولیک است‌وبرای توجیه فکر عامیانه شیخ نجم‌الدین تاویل‌هائی درست کنند اما هر فکر روشن ورسائی‌ازفصول گوناگون‌مرصادالعباد میتواند مایه حقیقی نویسنده‌اش رادریابد. خداوند همه افراد بشر رادر یک سطح از فهم و ادراک قرار نداده است. حتی میتوان گفت مردمان فهیم در تمام ادوار تاریخ‌و در تمام کشورهای جهان اقلیت محدودی را تشکیل داده‌اند . اما آنچه در کتاب مرصادالعباد محسوس‌و مشهود وانکار ناپذیر است اینستکه مردی ، نادانی خود را ضابطه سنجش قضایا قرار داده و برتمام خردمندان و دانشمندان و حکما از هیچگونه ناسزائی خودداری نمیکند.

صوفیان اگر دانشمند نباشند لااقل بمکارم اخلاق آراسته‌اند. وارستگی ، رافت، گذشت و تواضع را شیوه سلوک ساخته‌اند اما شیخ نجم‌الدین لبریز از تعصب وکین‌است.بدخواه هرطایفه‌ایست که برمعتقدات عامیانه او نیست. معتقدات دینی او نه براستدلال علمای کلام استوار است و نه بر تصورات ملتهب صوفیان شوریده.مشتی روایات و منقولات بیسروته تمام‌ذخیره وسرمایه فضل فروشی اوست.آنگاه‌این کالا را وسیله تقرب به امیران قرار میدهد. مرصادالعباد رابرای جلب مراحم علاءالدین کیقباد ، مرموزات اسدی را برای بدست آوردن‌لطف علاءالدین داود مینویسد و منارات السایرین را بعربی برای نزدیکی به خلیفه بغداد انشاء میکند. از تحقیقات دقیق دکتر امین ریاحی در مقدمه فاضلانه چنین برمی آید که تمام این نوشته ها کمابیش همان مطالب مرصادالعباد است که با تغییراتی به‌اساسی مختلفه درآمده است و همین امر،کمی مایه و حرص اورا به‌تقرب‌امرا نشان میدهد.

فقدان مایه علمی و فلسفی در صوفیان چندان مایه ایراد نیست.آنها عموما اشعری و بیشتر برروایات ومنقولات تکیه دارند تامعقولات عقلی . اما آنچه بریک نفر مدعی صوفیگری وارد است فقدان فضائل روحی است. عنصر اساسی تصوف ، درویشی، جوانمردی، مهرورزی ، ندیدن نقص و خطای دیگران ، شتافتن به یاری مستمندان و درماندگان ،اجتناب ازخودنمائی وخودستائی وخودبینی،خلق‌راهمه بنده حق دانستن ، هرچند در بندگی حق راه کج رفته باشند .. و ازاین قبیل. صوفیان عموما بافلاسفه و تمام آنهائی که گرایش به‌معقولات‌عقلی‌دارندمیانه خوشی ندارند.حتی صوفی بزرگ وارسته‌ای چون‌مولوی از طعن برآنهاو جرح عقایدشان مضایقه‌ندارد ولی دیگرچون نجم‌الدین دایه‌ای قتل‌آنهانایستاده و تاسف نمیخوردچراسلاطین دینداری در زمان او وجود ندارند که فلاسفه را در اختیار تیغ جلادان خود سپارد.

نجم‌الدین شم فلسفی نیز دارد نهایت بشیوه خود و برای آشنائی‌بیشتری باوی به‌یک مورداز فلسفه‌بافیهای او نظر می افکنیم.

رای تازه و شگفت آور

در فصل ششم از باب سوم که در بیان تزکیه نفس است شیخ نجم‌الدین نظریه‌ای‌میگسترد که تازگی دارد. نفس انسانی را مرکب از دو عنصر اساسی می گوید : یکی هوا و دیگری غضب است . هر دوی اینها «مادر زادی» یعنی جزء خواص ذاتی انسان‌است. مقصود او از « هوا» و «هوی» است که مشتیهات‌و رغبت های جسمی باشد . او برانیست که هوی اگردر حداعتدال باشد خوب است زیرا جلب منفعت میکند و گرنه شر پدید آورد. بدین معنی اگر هوی بیش‌از حد ضرورت و احتیاج باشد حرص پدید آرد واگر متوجه امور گردد دنائت ببار آرد واگر به چیز رفیع ولذیذ تعلق گیرد شهوت گردد واگر به حفظ آن کوشندبخل گردد . . .همین خصلت (هوی) اگر در اصل خلقت مغلوب افتد آنوقت انوثت وخنوثت و فرومایگی‌پدید آید . . .» یعنی اگر انسان بالفطره هوا وهوسی‌نداشته باشد جنبه زنی براو غالب است ومردی از او نیاید...

« اما غضب در حداعتدال خوبست واگر از آن تجاوز کند « بدخوئی، تکبر، عداوت، خودرائی ، استبداد، بی‌ثباتی کذب، عجب و تفاخر و خیلا متولد شود. واگر برعکس از حداعتدال پائین‌تر باشد و شخص نتواند غضب رادر اصل ناقص و مغلوب افتدبی‌حمیتی وبیغیرتی و دیوثی و کسل و ذلت و عجز آورد...» یعنی اگر شخص بالفطره سالم و آرام بوده کمتر دستخوش خشم شود بیغیرت‌ودیوث خواهد شد ...»

حال کاری به صحت وسقم این نظریه نداریم و حتی متعرض اشتباه او نیز نمیشویم که سبب و مسبب رامخلوط کرده جای آنها را عوضی گذاشته است‌ولی نتیجه‌گیری آن جالب توجه است که میگوید « هریک از این صفات ذمیمه منشاء درکتی از درکات دوزخ است . . .با استیلای صفات ذمیمه، نفس انسانی مایل بفسق وفجور و قتل و نهب وایذاء و انواع فساد شود . . .» خود او در صدر مقالت دو عنصر نفس انسانی‌را مادرزادی گفت‌یعنی‌شخص در داشتن آنها از خود اختیاری نداشته است معذلک‌دردرکتی از درکات جهنم‌برای آنکسیکه«هوی» و « غضب» رادرحداعتدال نداشت معین میکند این هم قابل چشم پوشی است ولی نتیجه مهمی که از بیانات طولانی میگیرد عجیب است و قیافه شخصی را نشان میدهد که تعصب، او رابدخواه ، بدنیت وقسی‌کرده است. راجع بفلاسفه مینویسد :

« فلاسفه از اینجا به غلط افتادند که پنداشتند صفات هوی و غضب‌وشهوت و دیگر صفات ذمیمه‌را بکلی محو میباید کرد. سالها رنج بردند و آن بکلی محو نشد ولیکن نقصان پذیرفت‌و از آن نقصان(یعنی نقصان صفات ذمیمه) صفات ذمیمه دیگر پدید آمد. چنانکه در نقصان « هوی » انوثت و خنوثت و فرومایگی و دنائت همت پدید آمد واز نقصان غضب، بی‌حمیتی و سستی در دین و بیغیرتی و دیوثی و جبانی پدید آمد» (ص ۱۸۱ و ۱۸۲)

زهی بیشرمی و ناپدید شدن هرگونه انصاف و مروت و تعقل!

ابتدا اعتراف میکندکه‌فلاسفه درتهذیب نفس کوشیده‌اند سپس بجای‌ستودن این مجاهده بامشتهیات نفس آنانرا بەکلمات رکیک‌وناسزاواری چون « بی حمیتی بیغیرتی دیوثی وجبن» موصوف میکند و عمل ناجوانمردانه خودرا که‌ازراه‌جبن زن و بچه‌خویش را بدست‌پیشامد- سپرده و جان بیقدر خویش را از مخاطره بدر میبرد چون عمل انبیا میستاید. این یک نوع صوفی، ومراد و مرشد او شیخ نجم‌الدین کبری نیز یکصوفی است که باکفار مغول میجنگد و شهید میشود.

مرصادالعباد یک کتاب عامیانه و فاقد هرگونه ارزش معنویست . هر فصل و هرباب آنرا بگشائید تخیلات یک مغز علیل هویدا میشود ـ مغز علیلی که اوهام خودرا بصورت اصول و مبادی علمی میگسترد وبیوسته با آوردن اشعارو روایات و جمله های‌عربی آنرا مزین میکند . برای نمونه به باب دوم آن نظری افکنید. از قلمرو آفرینش چنان سخن میگوید کەگوئی گوشه‌ها وپستو های خانه خاله‌اش را شرح می دهد. در همین باب فصل سوم از انواع و اصناف فرشتگان سخن میراند . کسیکه بر زمین است وازصد یک، بلکه هزار یک جانوران زمین اطلاع ندارد درباب ملایک مینویسد:

(. . . از صنف ملکی چندین نوع ملک آفریده است و از کروبی وروحانی‌وحمله عرش و ملائکه هر آسمان تا هفتم که هریک نوعی دیگرند و سفره‌بردە کرام الکاتبین و ملائکه هوا که ابر و باران و رعد و برق و بادبحکم ایشانست.درروایت میاید که برهر قطره باران ملکی موکل است تاآن قطره بدان موضع فرود آرد که فرمان خداوندیست ..

باران آب است و آب که از هوا سبکتر است بزمین فرود میاید . خواص ذاتی‌اش را خداوند در آنهاتعبیه فرموده و برای اینکه قطرات باران بزمین آید نیازی بوجود فرشتگان نیست و شخص متدین و متشرع نباید عمل لغو بذات باریتعالی نسبت بدهد .در بطلان این تخیل عامیانه نیازی باستدلال نیست. هر شاگرد مدرسه‌ای میداندکه‌در یک متر مکعب هوا هنگام ریزش باران لااقل‌پنج‌شش میلیون قطره باران هست. پس‌پنج‌شش میلیون‌فرشته در محوطه یک‌متر مکعب جا نمیگیرد و یک‌مترمکعب گنجایش آنها را ندارد هرچند فرشتگان را بقدر مگسی یاپشه‌ای فرض کنیم.

اینها قابل اغماض است. در مردمان عامی از اینگونه پندار ها و خرافات فراوانست ولی امری‌که قابل چشم‌پوشی نیست تصورات غلطی است که ازذات حقتعالی در مغز کوچک شیخ نجم‌الدین نقش بسته است ودر سراسر کتاب راجع‌به‌جهان آفرینش به‌چشم میخورد.برای نمونه عتابی‌که‌ازطرف ذات‌منزه باریتعالی نسبت بحضرت آدم در فصل ۵ باب ۲ آورده است می آوریم و سخن را کوتاه میکنیم:

عتاب خداوند به حضرت آدم

« خداوندبرای رفع وحشت تنهائی آدم وحوارا آفرید . . .

« آدم چون در جمال حوا نگریست پرتو جمال‌حق دید...بربوی آن حدیث بشاهد بازی در آمد . چندان که ذوق آن معامله بازیافت صفت شهوت‌که کاملترین صفت حیوانیست و بزرگترین حجاب از آن خیزد و دیگر صفات حیوانی از خوش خوردن و خوش‌خفتن غلبه گرفت ، حجب زیادت شد وانس حضرت (یعنی انس بحضرت حق) نقصان پذیرفت . . . .» پس از قدری خیالبافی چنین ادامه میدهد:

در حال، غیرت حق تاختن آورد که ای آدم ترانه از بهرتمتعات نفسانی ومراقع‌حیوانی آفریده‌ایم. خوف آنست که آنچه‌درنیم‌روز دربهشت‌بگذاشتیم و حجب فرو گذاشتیم تا مارا چنین فراموش کردی و بغیر ما مشغول گشتی . . .اگر خودیک روزت تمام بگذاریم مارا فراموش کنی و یگانگی به بیگانگی مبدل کنی‌و از ما و از لطف ما هیچ یاد نیاری . . .»

چندین صفحه از این قبیل یاوه‌ها می آورد ـ یاوه‌هائی که گاهی بااشعاری و گاهی باآیاتی از قرآن یاحدیث مزین می‌شود-و همه‌بی‌صراحت‌یاالملازمه غنی متعال را نیازمند عبادت آدم نشان میدهد و بدتر از آن نسبت غیرت و رشک بمقام کبریائی حق میدهد . خداوند بزرگ ومنزه از صفات حقیر مخلوق، از عشق آدم به حوا به غضب‌می آید و باو میگوید « ای آدم از بهشت بیرون رو، ای حوا از او جداشو، ای تاج از سر آدم برخیز، ای حله از تن او دور شو » ای حوران آدم را بادف دورویه‌بزنید . . .»

این صوفی کوچک بااینگونه افکار عامیانه مگر درمرصادالعباد ،حکمای الهی و متکلمان بزرگ اسلام‌را گمراه میگوید زیرا باموازین‌عقلی ذات باریتعالی را منزه از هرگونه شباهت به مخلوقات گفته‌اند !

هیچ بعید نیست این‌حقدوکینه‌ای که چون تیزابی‌او را میخورد ناشی از ایام‌اقامت در خوارزم باشد که‌در روح کوچک او جایگزین شده است زیرا خوارزمشاه نه تنهاباو توجهی نکرد حتی‌مراد ومرشد او (مجدالدین بغدادی) را در حینجون انداخت زیرا باصوفیان میانه خوشی نداشت و به متکلم بزرگ امام فخر رازی‌ارادت میورزید.

دانشگاه آذرآبادگان
آگهی تربیت پزشک بیهوشی دهنده

دانشکده پزشکی دانشگاه آذرآبادگان دراجرای طرح تربیت پزشک بیهوشی دهنده در سال جاری ۱۲ نفر از پزشکان شاغل در سازمان های درمانی کشور را بمنظور تربیت بعنوان پزشک بیهوشی دهنده میپذیرد

داوطلبان شرکت کننده در دوره مذکور پس از گذراندن شش ماه دوره تعلیمات عملی‌و نظری بطور تمام وقت در بخش های بیهوشی میتوانند ضمن انجام وظایف خاص خود در موسسات مربوط در صورت لزوم برای بیهوش‌کردن بیماران باجراحان همکاری نمایند توضیح اینکه مدت شش ماه کارآموزی این‌قبیل پزشکان‌در صورتیکه بخواهند دورەتخصصی بیهوشی را طی‌نمایند جزو دوره تخصصی آنان محسوب خواهد شد و همچنین در صورتیکه پس از خاتمه دوره کارآموزی دوسال یابیشتر بانجام خدمات بیهوشی اشتغال ورزند شش ماه از دوره خدمت‌آنها نیز جزو سه سال دوره تخصصی منظور خواهد شد . داوطلبان حائز شرایط میتوانند ضمن کسب موافقت سازمان مربوط مبنی بر تعهد پرداخت حقوق درایام کارآموزی فرم درخواست زیر این آگهی را تکمیل و بانضمام موافقت سازمان مربوط حداکثر تابیست روز از تاریخ انتشار این آگهی با پست سفارشی بنشانی دانشکده پزشکی دانشگاه آذرآبادگان ارسال و تقاضای ثبت‌نام نمایند تاریخ انجام امتحان ورودی پس‌از خاتمه مدت ثبت‌نام کتبا به آدرس داوطلبان اعلام خواهد شد. توضیح اینکه دانشکده حقوق وپا دستمزدی به پذیرفته شدگان در ایام کار-آموزی پرداخت نخواهد کرد .

دانشکده پزشکی .دانشگاه آذرآبادگان

برگ درخواست ثبت‌نام در آگهی تربیت پزشک بیهوشی دهنده

نام خانوادگی	نام	نام پدر
شماره شناسنامه	محل صدور	تاریخ تولد
نام سازمان درمانی محل خدمت		نشانی کامل : شهر
خیابان	کوچه	شماره منزل
شماره تلفن		امضاء داوطلب

استخدام کارمند غیر نظامی

اداره لجستیکی هلیکوپتر های نیرو های مسلح شاهنشاهی تعدادی کارمند غیر نظامی با مدارک تحصیلی بشرح زیر با توجه به بند (ب) ماده (۵) قانون استخدام نیروهای مسلح شاهنشاهی جهت خدمت‌در تهران استخدام مینماید .

داوطلبان‌واجدشرایط میتوانندبادردست داشتن‌مدارک‌خواسته‌شده‌برگ‌خاتمه‌خدمت یامعافیت دائم ، روز های شنبه و دوشنبه ازساعت۸الی ۱۴٫۳۰ به‌مدیریت اموراداری اداره لجستیکی هلیکوپتر های نیرو های‌مسلح شاهنشاهی واقع‌درمیدان شهباد، خیابان فرودگاه مهرآباد مراجعه‌نمایند.

ردیف	عنوان شغل	تحصیلات مورد نیاز	تعداد	سایر شرایط
۱	مشاغل مورد نیاز	لیسانس مهندسی هواپیما و هواپیمائی	۱۶	تجربه در اداره امور تعمیر و نگهداری
۲	مشاغل مورد نیاز	لیسانس مهندسی یا مدیریت بازرگانی	۳۵	تجربه در مدیریت ، تجزیه و تحلیل سیستم ها، عملیات تعمیر و نگهداری هواپیما ، طرح‌ریزی ، تدارکات ، خرید و سفارشات ، اداره امور هواپیما
۳	کتابدار ـ متخصص نشریات فنی	لیسانس کتابداری یا مدیریت بازرگانی	۲	تجربه در کتابداری و اداره امور نگهداری کتابخانه
۴	منشی و ماشین نویس	لیسانس منشیگری	۲	تجربه در منشیگری
۵	متخصص امور اداری	لیسانس امور اداری ، روانشناسی ، علوم اجتماعی	۲	تجربه در امور اداری
۶	مترجم	لیسانس زبان انگلیسی	۳	آشنائی کامل بزبان انگلیسی‌وترجمه
۷	مشاغل مورد نیاز	لیسانس ریاضی یا فیزیک	۲۱	تجربه در جلوگیری از آتش‌سوزی ، تدارکات و کنترل موجودی
۸	مشاغل مورد نیاز	لیسانس حسابداری و یا خرید و سفارشات	۸	تجربه در امور مالی و خرید و سفارشات
۹	مشاغل مورد نیاز	لیسانس در علوم ، مهندسی ، کامپیوتر یا ریاضیات	۱۹	تجربه در امور کامپیوتر و ارتباطات دور
۱۰	مشاغل مورد نیاز	دیپلم کامل فنی	۱۰۸	تجربه در ماشین‌آلات، مکانیک هواپیما

توضیح : ۱ـ کسانی که بزبان انگلیسی آشنائی کامل داشته باشند . در شرایط مساوی ارجحیت دارند .
۲ـ دارندگان فوق لیسانس و دکترا در مشاغلی‌که داشتن لیسانس حداقل شرط لازم می باشد بیزارجحیت دارند .

آ ـ ۱۳۱۸۱

م الف ۲۱۳۲

● **شوخی‌ها وجوک های شماراخریداریم !**
● **داستانهای شما را چاپ می‌کنیم وجایزه میدهیم !**
● **به عکس هائیکه شما با دوربین خود بگیرید پاداش میدهیم !**
● **جدول های شمارا بنام خودتان منتشر می‌کنیم و بابت آن پول میدهیم !**
● **اگر بادقت مطالعه کنید یك‌قالیچه نف

نیازمندیهای اطلاعات تلفنی آگهی قبول میکند

۳۱۱۲۲۴-۳۱۱۲۲۵
۳۱۱۲۲۹-۳۱۱۲۳۰

اثاثیه

فروش دست دوم
تعدادی پوشاك خارجی و ایرانی نو و دست دوم بقیمت بسیار ارزان جاده قدیم شمیران ـ اول عشرت اباد شماره ۶ تلفن ۷۵۷۰۵۰
ا ـ ۳۰۰۴

PROPERTY, USA, N.J. 215,000 Sq. Ft. guaranteed title 400,000 rials; write Corleone, 130 Takhte Jamshid.

یکدست میز وصندلی نهارخوری کامل رویال استیل اسپانیولی مبلمان چینی ولوازم متفرقه منزل تماما خارجی بعلت مسافرت بفروش میرسد فقط روز های پنجشنبه و جمعه ۱۸ و ۱۹ اردیبهشت از ساعت ۹ الی ۱۷ تلفن ۶۲۱۰۶۰
۱ـ۲ آ ـ ۳۰۱۹

فروش دست اول
گیتاردست اول IBSON امریکائی بادستگاه امپلی فایر ۱۲۵ وات GUILD بفروش میرسد تلفن ۶۳۰۴۵۹
۱ـ۲ ا ـ ۲۹۷۹

فروش جدیدترین لباس های اروپائی
وانواع جین های انگلیسی و امریکائی میدان ۲۵ شهریور خیابان سینا روبروی منبع آب پلاک ۲۷ تلفن ۸۲۴۷۲۲
۱ـ۵ آ ـ ۲۹۹۹

خرید
بازرگانی فرش کیهان ۸۳۰۹۰۴ و ۸۲۳۷۷۶
خریدار نقدی همه رقم فرش کهنه ونو جهت صادرات روزولت میدان ۲۵ شهریور.

فرش کارلو
تلفن ۴۲۶۴۱
خریدار فرش نو و کهنه

فرش عامری
کلیه فرشهای نو وکهنه شمارا با مناسبترین قیمت خریداراست
۵۲۴۱۱۵

ایران فرش ۷۷۴۹۷۲
فرشهای کهنه وسایر لوازم منزل بهر مبلغ نقدا بیشتر ازسایرین خریداریم تلفن ۷۷۷۰۲۵

فروشگاه آستارا ۹۲۶۴۰۲۱
خریدار یخچال برقی و نفتی تلویزیون فرش وغیره

گالری فرش
شایان ۶۶۱۰۶۹
بهترین خریدار هر نوع قالی و فالیچه کهنه ونو

جهان کالا ۹۲۵۴۵۸
خریدار یخچال تلویزیون و لوازم منزل شما

فرش کوروش ۹۲۰۴۰۸
خریدار فرش ولوازم منزل

کلیه لوازم خانگی شما را خریداریم تلفن ۸۷۱۲۱۲

فرش زنجانی ۳۴۹۴۳۸

شستشوی مبل وفرش

دوراکلین سرویس آمریکا خشکشوئی مبلمان موکت فرش تشك اتومبیل در محل مطابق با آخرین تکنیك متداول آمریکا گرانتر مطمئن تر ۸۴۵۶۸۳ و ۸۴۸۳۹۶ و ۸۴۸۳۹۵

آریوانگلیش سرویس
خشکشوئی
مبلمان موکت فرش پرده وتشك اتومبیل در محل
تلفن ۸۴۳۸۴۵

کلین سرویس
خشکشوئی مبل فرش موکت با دستگاه وپرده بانصب مجانی تلفن ۹۵۲۵۴۶

خشکشوئی مبل عدالت یکدست ۵۰ تومان سریع تلفن ۹۵۸۳۰۹

کورش تلفن ۹۵۸۳۰۹
قالیشوئی رفوگری لکه‌گیری ۱ـ۱۵

خشکشوئی مبلمان ادیب یکدست ۵۰ تومان
خشکشوئی پرده پارچه وکرکره بانصب مجانی ۹۵۶۵۶۵

کارخانه قالیشوئی ادیب ۹۵۶۵۶۵
۹۵۸۹۵۰ و ۹۵۲۴۵۴

کارخانه قالیشوئی بیوك تلفن ۵۲۹۹۱۵ و ۹۷۷۱۱۸

کارخانه قالیشوئی اطلس تلفن ۹۵۲۵۴۶ و ۹۷۵۴۳۰

کارخانه قالیشوئی
فردممتاز ۶۶۳۸۰۳

اناهیتا سرویس بزرگترین خشکشوئی مبلمان فرش موکت پرده در محل ۷۹۵۳۰۷

تعمیرات

تلویزیون
تعمیرگاه تلویزیون الکترون با تائیدوزارت کار ۷۶۳۶۸۲
تعمیرتلویزیونهای R.C.A-R.T.I شاوب‌لورنس فیلیپس سییرا تلفونکن وسایر مارکها سرویس مجهز سیار درشهروشمیرانات

ایران الکترونیك
تعمیرگاه فیلیپس، تلفنکن آرتی، آی، شاوب‌لورنس بلر، گروندیك و سایر مارکها
آنتن ۱۰۰ تا ۱۸۰ تومان
۷۷۶۹۴۴

SCHAUB-LORENZ
شاوب‌لورنس
سرویس فوری ۸۸۳۲۶۲

تعمیرگاه مجاز شماره ۸
شاوب لورنس
گروندیگ
توشیبا
۳۱۱۹۹۱

سرویس تلویزیون
گارانتی تلفن ۶۲۸۳۷۱
سرویس‌سیار R.C.A-R.T.I سییرا مدیاتور جنرال الکتریك وگراندیك بویژه شمیرانات

تلویزیون شما فوری در منزل تعمیر می شود ۸۷۴۷۷۰

تعمیرگاه مجاز
آر.تی.آی
آر.سی.آ
۳۱۳۲۷۸ ـ ۳۱۳۲۶۲

تعمیرگاه مجاز
آر.تی.آی شاوب لورنس
سرویس ۷۵۵۴۵۰ فوری

تعمیرگاه مجاز شماره ۱۱
شاوب لورنس
سرویس سیار
فوری تهران وشمیرانات
۶۶۷۱۷۱
۶۶۹۵۱۴
۴۲۷۳۳
SCHAUB-LORENZ

کولر
نصب و سرویس کولر کانال کشی فوری
تلفن ۷۹۳۸۹۷

سازمان فنی ۱۱۰
سرویس کولر تعویض پوشال نصب کولر کانال کشی ۷۶۰۹۹۳ و ۷۶۳۷۸۵ و ۷۶۵۸۹۴

کانال کشی، تهویه، کولر، نصب و سرویس فوری
شرکت ۶۲۱۴۴۸
کارگاه ۷۹۶۱۰۳

سرویس کولر و تعمیر دربازکن فوری تلفن: ۶۸۲۷۳۱ و ۶۸۲۷۴۳

سرویس و نصب
کولر، آبگرمکن، لباس‌شوئی گاز ۷۵۴۴۹۳ ـ ۷۵۱۷۷۰

شرکت گاندی
نصب و سرویس کولر شوفاژ و قطعات یدکی
تلفن ۸۵۲۲۵۶

راهنمای سرویس
ارت
درسراسرکشور
۹۶۲۰۴۵
ازساعت ۷½ صبح تا ۷½ بعدازظهر

ایران سرویس
سرویس کولر بامایع ضدرنگ ۳۰۰ ریال تلفن ۷۹۰۲۵۷
۱ـ۳ ا ـ ۲۷۸۷

نصب و سرویس کولرو کانال کشی، یخچال، شوفاژ، آبگرمکن فوری ۳۱۸۴۱۴

نصب و سرویس کولر
۸۳۵۷۲۴

تعمیرگاه مجاز ۱۳۱ ارج
سرویس‌ونصب، تعمیرات‌کولر، آبگرمکن رنگ‌امیزی، پخش قطعات یدکی وکانال‌کشی ۸۵۲۵۶۸ و ۸۴۱۱۲۵

سرویس کولر و یخچال
فوری ۳۴۴۱۷۳

سرویس کولر فوری ۴۷۷۹۹

لوازم یدکی
مرکز پخش لوازم یدکی کولر آبی
تلفن ۹۷۷۴۳۳ و ۹۷۳۲۰۸

یخچال
تعمیرگاه سید حسین
تعمیر همه‌نوع لباسشوئی یخچال آبگرمکن ۸۸۲۴۳۸

تعمیرات یخچال. سرد ـ خانه، کولر گازی. آب سردکن شوفاژ و تهویه فوری تلفن ۷۹۳۸۹۷

تعمیرگاه یخچال فریجیدر اثاث یدکی موجود ۸۴۸۷۵۶

تعمیر یخچال خیلی
فوری ۶۶۰۸۵۷

تعمیر سردخانه یخچال لباسشوئی کولراتومبیل ۶۶۶۱۵۴ ـ ۹۵۷۹۷۴

تعمیر یخچال آبگرمکن فوری تلفن ۷۹۱۶۶۷

تعمیریخچال فریژیدر ۸۳۹۲۲۵

شوفاژ
شرکت رام‌شین
نصب ـ سرویس و نگهداری سالیانه شوفاژ تلفن ۲ـ۹۳۹۷۳۱

شرکت مهندسی وایس‌هایت
باماهی ۲ هزار تومان شوفاژ وتاسیسات منزل‌شمارادراسرع وقت انجام میدهدتلفن ۸۵۵۸۳۷

طرح و اجرا، تهویه، کولر شوفاژ، برق، سرویس و نگهداری شبانه روزی
شرکت ۶۲۱۴۴۸
کارگاه ۷۹۶۱۰۳

شرکت مهندسی جو
شوفاژ ـ تهویه‌مطبوع ـ کولر آماده هر نوع سرویس میباشد
تلفن ۸۳۷۵۰۰

نصب، تعمیر وسرویس کولر و یخچال
۷۵۷۷۷۸
شرکت مهندسی فریمه

نصب شوفاژ و کولر با سرویس تلفن ۸۵۹۶۴۸

فروش اتومبیل

ب.ام.و ۲۸۰۰ مدل ۱۹۷۰
آلبالوئی‌رنگ بفروش‌میرسدقبل ازظهرها تلفن ۹۷۱۰۵۴ واز ۵بعدازظهربه‌بعد تلفن ۸۸۵۲۵۸
ا ـ ۳۰۳۴

بی.ام.و مدل ۷۲ گمرک شده بسیار تمیز فروشی ۹۲۳۱۹۱
۱ـ۲ آ ـ ۳۰۶۸

پیکان کار مدل ۵۱ بسیار تمیز بمبلغ ۲۲۵۰۰ تومان فروشی تلفن ۸۲۵۳۱۴
۱ـ۲ ا ـ ۳۰۹۳

دو دستگاه اتومبیل
رامبلر ۶۶ وفولکس ۵۹ دست اول بعلت‌مسافرت‌بفروش‌میرسد تلفن ۸۵۹۴۶۰
ا ـ ۳۰۳۹۰

اتومبیل فورد امریکائی
فول‌اتوماتیک باکولر مدل ۷۱ بسیار تمیز بفروش میرسد تلفن ۷۷۰۳۵۳ از ۲ بعدازظهرببعد
۱ـ۲ آ ـ ۳۰۴۲

یکدستگاه فوردموستانگ‌یشمی رنگ ۶ سیلندر مدل ۷۳ بعلت بعلت مسافرت بدون واسطه بفروش میرسد.تلفن ۳۰۳۵۳۰ و ۸۴۱۴۲۶

شورلت امپالا مدل ۶۷
بسیار تمیز باکولر و بخاری بدون واسطه ۳۴ هزارتومان تلفن ۳۶۲۴۹۹
۱ـ۲ ا ـ ۳۱۳۶

شورلت ایران رویال ۵۴ رنگ نقره‌ای متالیک سقف چرمی رادیو کولر فرمان هیدرولیک بدون واسطه ۹صبح الی۸شب ۸۲۸۷۵۳ و(۸الی۱۰) ۶۲۱۹۹۰
۱ـ۲

شورولت ایران بفروش میرسد تلفن ۷۷۴۱۸۵

یك دستگاه پونتیاك مدل استیشن‌واگن‌مدل ۱۹۷۰ دولوکس سفید وقهوه‌ای تمام فول اتوماتیك‌موتور کوچك ۸ سیلندر یك کاربراتوربامصرف‌بنزین معمولی‌شیشه رنگی‌رادیو و پخش A.M. F.M. استریو و مجهزبه‌باربند و کولر، بخاری، ساعت، فندك فابریك، تشکهای چرمی سیاه بیمه نامه‌یك ساله‌مدت دو ماه‌ازامریکا وارد شده بعلت برگشت صاحبش به‌امریکابفروش میرسد صبحها ازساعت ۸٫۵ تا ۱ باتلفن ۴۷۹۳۲ بعداز ظهر ها از ساعت ۳ تا ۶ تلفن ۸۲۶۲۵۷ ـ تماس حاصل فرمایند.

اتومبیل‌چاگوار مدل ۱۹۷۴ تمام اتوماتیک بارادیو رنگ متالیک سربی بدون واسطه بفروش میرسد مبلغ ۱۴۹هزار تومان تلفنهای شماره ۳۱۲۸۳۳ و ۳۱۲۷۹۷ و ۳۱۲۹۸۸ از ۹صبح تایکبعدازظهروازه‌تا۷
ا ـ ۲۴۲۱

بیوک لیمیتد مدل ۷۲ فول اتوماتیک‌رنگ‌ابی سقف چرمی ۲درب بفروش میرسد تلفن ـ ۸۳۸۱۶۷
۱ـ۲ ا ـ ۲۸۸۵

ابل۶۳تمیزبمبلغ ۱۶۵۰۰تومان بفروش میرسد ازساعت ۴ ببعد تلفن ۷۷۱۱۲۵
آ ـ ۳۰۰۸

پیکان ۵۲ بیواسطه مقطوع۲۹ هزار تومان تلفن ۶۲۹۷۰۸
۱ـ۳ آ ـ ۲۸۹۷

پژو ۵۰۴ مدل۷۱تلفن ۳۰۲۰۴۰
۱ـ۵ آ ـ ۲۹۰۵

ام جی ۶۸ تلفن ۸۸۲۲۰۰

فولکس ۱۳۰۰ مدل ۷۴ رنگ لیموئی بی واسطه بفروش میرسد از ساعت۶تا۹بعدازظهر باتلفن ۸۶۵۵۵۲ تماس حاصل فرمایند.

آلفارمئو ۶۳ زرشکی تمیز ۱۴ هزار تومان تلفن ۴۱۳۲۲

فروشگاههای اتومبیل

پیکان ۵۴
نو آماده نقد و اقساط
شاهرضا ۴ راه گرگان پلاک ۱۰۶۸

راهنمای شما در پاریس
جهت خرید سواری و کامیون
شرکت فرانات تلفن ۶۲۲۴۴۷۵ پاریس

شورلت ایران مدل ۵۴
آماده تحویل در
اتومبیل امیر
انتهای خیابان شاه میدان محمد رضا شاه
تلفن ۹۳۵۰۵۰
۳ـ ۹۳۵۰۵۱

کرایه

اتولوکس
اتومبیلهای تشریفاتی با راننده برای داخل و خارج از تهران میدان فردوسی تلفن ۸۲۱۲۷۰ و ۸۲۶۶۰۵

اتوآسیا
اتومبیل کرایه باراننده وبدون راننده در ۲۴ ساعت درخدمت شماست تلفن ۷۵۴۹۸۰ و ۷۵۱۶۲۰

کرایه
اتومبیل های لوکس کرایه با راننده و بدون راننده برای داخل وخارج تهران ۷۵۷۵۳۵ ـ ۷۵۷۲۹۴

تهران هراز
اتوبوس ومینی‌بوس دربست برای داخل و خارج از شهر، تهران‌نو جنب‌پمپ‌بنزین‌قاسم‌آباد ۷۹۱۷۴۸

کمان‌سرویس تاکسی
در تمام مدت ۲۴ ساعت با مجهزترین اتومبیلهای آخرین سیستم باراننده‌وبدون‌راننده‌در اختیار شماست تلفن ۶۵۴۴۴۶
ا ـ ۶۵۶۵۴۴

کالج بار
بارکش شهر وحومه
۶۶۱۱۱۱-۴۱۱۱۱

گیتی بار
بارکش شهر وشهرستان
تلفن ۹۵۶۴۰۵

برای اتومبیل شما
کولر اتومبیل
فابریك
بی.ام.و ـ مرسدس ـ پژو ـ ولوو ـ فورد ماستانگ ـ پینتووکاپری ـ شورلت و کامارو ـ پیکان.
شرکت سهامی خاص تهران موتور اول خیابان ملت روبروی وزارت فرهنگ تلفن ۸۸۷۴۱۱ و ۸۸۳۶۵۸ ـ ۳۱۷۱۹۸
۱ـ۷ آ ـ ۲۸۸۷

آموزشگاهها

ماشین نویسی
زمانی
قلهك مقابل شهردرای

تعلیم رقص
رقص و موزیك ریتا
بین سه راه شاه وامیراکرم ـ ۶۶۳۰۳۴

آموزشگاه رانندگی جم
فن رانندگی تا اخذ گواهینامه تلفن ۵۴۰۷۸۹
۱ـ۱۰ ا ـ ۲۳۰۴

تدریس خصوصی

انگلیسی توسط استاد ایرانی از آمریکا تلفن ۶۳۲۹۲۱

دروس دبستان راهنمائی و و دبیرستان تدریس میشود ـ ۸۳۷۶۸۲

تدریس‌خصوصی
ریاضیات نظری ـ دبیرستان ـ دانشجوی سال آخر ریاضی تلفن ۶۳۹۳۲۱ بعدازظهرها
۱ـ۲ آ ـ ۹۵۹

MR. SMITH
انگلیسی
۸۴۳۵۴۸

ریاضیات فیزیك شیمی تضمینی ۸۳۳۳۱۹

تضمینی
ریاضیات
فیزیك وشیمی
۸۳۳۳۱۹

انگلیسی کنتراتی
۸۵۰۷۳۶

ریاضی، فیزیك توسط
لیسانسیه
تماس صبحها تلفن ۷۷۱۱۸۰

تدریس خصوصی‌توسط دانشجوی‌فنی‌آریامهر ۵۳۱۳۶۶
ا ـ ۳۴۷۱

نهمیها
همه شما باید قبول شوید، در هر درسی که ضعیف هستید با ده جلسه تدریس خصوصی ما قبولی شما را تضمین مینمائیم تلفن ۸۲۱۳۶۱

انگلیسی فرانسه
کنتراتی ۸۳۳۳۱۹

تدریس زبان آلمانی و انگلیسی زیر نظر معلم آلمانی تلفن ۶۸۲۷۰۹

معلمین راهنمائی
دبستان دبیرستان آماده تدریس درمنزل یاموسسه میباشند
۹۳۶۱۸۱

تدریس‌خصوصی تضمینی توسط دانشجویان ـ دانشگاه صنعتی آریامهر ۷۹۳۲۹۷
۱ـ۳

تدریس خصوصی
شورت هند
ومنشی‌گری باتضمین استخدام تلفن ۸۳۴۸۹۳ ضمنا در شهرستانها توسط مکاتبه پستی تدریس میشودباصندوق پستی ۱۳۹۲ر۱۳ تهران‌مکاتبه شود.
۱ـ۳ آ ـ ۳۰۵۴

ریاضیات توسط لیسانسیه ـ ۸۳۳۳۱۹

تدریس‌شیمی‌توسط دانشجوی فوق‌لیسانس دانشگاه تهران تلفن ۹۷۵۵۹۰

انگلیسی
MR. MARSHAL
تلفن ۹۳۶۱۸۱

کواکو
لوله‌کشی گاز دقیقترین کار در ساختمانها و کارخانجات توسط باسابقه‌ترین مهندسین ومتخصصین طبق استانداردهای شرکت ملی گاز ایران
تلفنهای ۸۲۷۲۲۲ و ۸۲۷۳۲۳ داخلی ۲۳ یا ۸۲۳۲۸۸

آجر فشاری
تحویل پای کوه تلفن ۵۹۹۲۴

اطلاعیه
سازمان نصب سنجاقك
سازمان نصب سنجاقك با در اختیار داشتن کارگران نصاب کاغذ دیواری ـ موکت ـ دیوار پوش ـ پرده کرکره و کف پوش آماده انجام سفارش میباشد.
تلفن ۶۲۱۹۷۶

آگهی استخدام
نیروی هوائی شاهنشاهی عده‌ای تکنیسین کشاورزی (رشته باغبانی یا کشاورزی) را برای یگانهای مرکز وخارج از مرکز استخدام می‌نماید.
داوطلبان واجد شرایط میتوانند از تاریخ ۱۵ر۲ر۵۴ روزهای زوج از ساعت ۸ الی ساعت ۱۱ با در دست‌داشتن مدارک تحصیلی عین شناسنامه عکس‌دار ـ دفترچه پایان خدمتی یابرگ معافیت دائم (غیر پزشکی) و دوقطعه عکس ۴×۳ پرسنلی بستاد فرماندهی نیروی هوائی شاهنشاهی (دایره غیرنظامیان) واقع در خیابان‌فرح‌آباد ژاله (دوشان‌تپه) مراجعه نمایند.
م‌الف ۲۴۲۷
نیروی هوائی شاهنشاهی

مکانیك ماشین آلات صنعتی
یك کارخانه تولیدی مکانیك‌ماشین‌آلات صنعتی استخدام مینماید تلفن ۹۵۴۷۱۱
۱ـ۸

شرکت شاکب
تعمیر، نصب و نگهداری سالیانه سانترال تلفن با سرویس سیار
تلفن ۳۹۲۷۳۷

پزشك عمومی ـ پزشکیار
جهت تکمیل کادر درمانگاه کارخانجات شرکت فخر ایران ۸۴ کیلومتری تهران ـ قزوین به دو نفر پزشك ویك نفر پزشکیار نیازمندیم تلفن ۴۷۰۵۸

یك خانم ماشین نویس فارسی و انگلیسی تمام وقت استخدام میشود
لطفا بعدازظهرها باتلفن ۶۵۹۹۹۰ تماس حاصل فرمائید.

اهالی محترم
شمیرانات
دفتر کارخانجات آجر بنویدی در شمیران مقابل سینما آستارا افتتاح شد
تلفن ۸۷۴۷۹۸

شرکت ایران‌میکروسیستم با مسئولیت‌محدود
لوازم الکترونیك. مخابرات. ادوات‌الکترونیك
نماینده‌انحصاری ARROW • MONSANTO • DIGITEC
خیابان صبا جنوبی شماره ۵۲ تهران ـ ایران
تلفن ۴۱۵۹۹
صندوق‌پستی ۱۲۵۰-۴۴

قابل توجه
موسسات مصنوعات فلزی
قالبهای جای نان
بفروش میرسد تلفن ۹۵۵۵۱۱

مقداری سرامیك خارجی
موجود بقیمت تجارتی بفروش میرسد
تلفن ۸۳۷۷۸۴

قابل توجه وارد کنندگان
موکت خارجی
مقداری مستوره موکت ساخت بزرگترین کارخانه سازنده موکت در آلمان بوسیله یکنفر آلمانی برای بازار یابی بایران آورده شد نامبرده برای مذاکره حضوری و بستن قرارداد آماده میباشد لطفا برای کسب اطلاعات بیشتر صبح ها باتلفن ۵۳۰۴۶۸ تماس حاصل فرمایند.
۱ـ۲

آگهی استخدام
سازمان باله ملی ایران
جهت تقویت کادر هنری گروه دوم خود ۲۰ نفردختر وپسر که سن آنان بین ۱۶ الی ۲۲ سال باشد برای‌رقصهای محلی و ملی ایران پس از آزمایشات لازم استخدام مینماید. کسانیکه سابقه‌ای در رشته رقص داشته باشند مقدم‌خواهند بود. داوطلبان میتوانند جهت ثبت‌نام تاتاریخ ۱۵ خردادماه ۱۳۵۴ صبحها از ساعت ۸٫۳۰ الی۱۲ وبعداز ظهرها ازساعت ۴٫۳۰ الی ۷به‌دفتر هنرستان ملی باله ایران واقع درخیابان ورزنده (خیابان جنوبی امجدیه)مراجعه نمایند. تلفن ۸۲۱۸۵۶
م‌الف ۲۶۵۲

آگهی استخدام
نیروی زمینی شاهنشاهی بمنظور تکمیل کادر درجه داری بهیار عده‌ای داوطلب دختر و پسر برای آموزشگاه بهیاری مشهد وابسته به‌بهداری نیروی زمینی شاهنشاهی که دارای گواهی‌نامه تحصیلی سوم متوسطه و یا پایان دوره راهنمائی وواجد شرایط استخدام باشد میپذیرد.
داوطلبین برای ثبت نام و کسب‌اطلاعات‌بیشتر میتوانند همه روزه باستثنای روز های پنجشنبه و جمعه از ساعت ۸ صبح الی ساعت ۳ بعدازظهر به مدیریت پرسنل پشتیبانی منطقه ۳ واقع‌در تهران خیابان کورش کبیر روبروی اداره‌دادرسی ارتش مراجعه نمایند.
پشتیبانی منطقه ۳ م‌الف ۳۴۶۳

آگهی فروش اتومبیل
اتومبیلهای تریمف مدل ۷۲ ـ ۶ سیلندر و لندور مدل ۶۹ ـ ۴ سیلندر خیلی تمیزبفروش میرسد طالبین همه روزه میتوانند از ساعت۸الی ۱ بعد از ظهر به پارکینك بانك واقع در خیابان سعدی جنوبی روبروی سینگر مراجعه نمایند.
بانك ایران و انگلیس

کامیون
کامیون
کامیون
کامیون با کمپرسی ـ کامیون با بتون مخلوط‌کن کامیون با تریلی (۶چرخ و ۱۰ چرخ) تحویل تهران یا آلمان فوری موجود است. تلفن ۶۶۳۶۶۲

مهندسین مشاور
مرتس کوانتا
آدرس جدید
خیابان بخارست خیابان چهاردهم پلاك ۳۶
تلفن ۶۲۲۷۳۲ ـ ۶۲۶۴۰۹

شرکت کابل سازی ایران بایکا
تعدادی انبار دار باسابقه کار که آشنائی به زبان های‌انگلیسی یاآلمانی داشته باشنداستخدام می نماید.
متقاضیان بین ساعات ۷ الی ۱۵ با تلفن ۹۵۲۰۸۶ تماس حاصل فرمائید.

دربازکن برقی **کالدر** آلمانی
CALDER
باگوشی نشکن رنگی وزنگ پیانوئی
بوسیله تلفن سفارش دهید. نماینده انحصاری، تلفن ۶۸۱۰۱۱
فروش درکلیه الکتریکی ها درتهران و شهرستانها

آگهی دعوت مجمع عمومی عادی سالانه شرکت خانه‌سازی البرز (سهامی خاص)
مجمع عمومی عادی سالانه شرکت خانه سازی البرز (سهامی خاص) ساعت ۹ صبح روز یکشنبه یازدهم خرداد ماه ۱۳۵۴ در دفتر مرکزی شرکت شهر صنعتی البرز خیابان کریمخان زند شماره ۶ر۳ تشکیل میشود از صاحبان سهام متمنی‌است با دردست داشتن سهام‌ویاانتخاب و اعزام‌نماینده در جلسه مزبور شرکت فرمایند.
دستور جلسه:
۱ـ استماع گزارش هیات مدیره و بازرس
۲ـ طرح وتصویب ترازنامه عملکرد سال ۱۳۵۳
۳ـ انتخاب بازرس و بازرس علی‌البدل
۴ـ اخذ تصمیم و مذاکره در باره خط مشی و عملیات آینده شرکت
۵ـ تعیین روزنامه کثیرالانتشار برای درج آگهی های شرکت.
شرکت خانه سازی البرز (سهامی خاص)

آگهی استخدام راننده
شرکت مخابرات ایران تعدادی افراد جهت شغل‌رانندگی بطور دستمزد بگیر بیمه‌ای از طریق آزمایش باشرایط زیر استخدام مینماید.
۱ـ تابعیت ایران.
۲ـ داشتن مدرك تحصیلی ششم ابتدائی یا پایان دوره ابتدائی.
۳ـ داشتن گواهینامه پایه یکم یا دو همگانی رانندگی.
۴ـ سن حداکثر سی سال (متولدین ۱۳۲۵ به بالا).
۵ـ دارای برگ پایان خدمت سربازی یا معافیت دائم قانونی.
۶ـ داشتن سلامت مزاج وعدم اعتیاد به افیون و مواد مخدر.
داوطلبان واجد شرایط فوق میتوانند با در دست داشتن عین شناسنامه عکس‌دار و برگ خاتمه خدمت یامعافیت دائم قانونی و گواهینامه رانندگی و دو قطعه عکس ۴×۶غیر فوری جهت ثبت‌نام در تاریخ روز سه شنبه بیست و سوم اردیبهشت ماه جاری (۱۳۵۴) از اول وقت اداری تا ساعت چهار بعد از ظهر به اداره امور کارکنان بیمه‌ای شرکت واقع در امیرآباد شمالی جنب مرکز تلفن خودکار مراجعت نمایند.

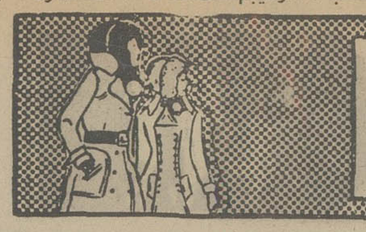

نیازمندیهای اطلاعات تلفنی آگهی قبول میکند

۳۱۱۲۲۴-۳۱۱۲۲۵
۳۱۱۲۲۹-۳۱۱۲۳۰

فیزیك شیمی ریاضیات دوره راهنمائی ۶۶۳۰۳۴

مکالمه توسط استادان خارجی کنتراتی

۸۳۳۳۱۹

باهفته‌ای یك جلسه تدریس در کلیه دروس قبولی شما را تضمین میکنیم دانشجویان سال چهار پلی‌تکنیك با چهار سال سابقه تدریس خصوصی تلفن ۷۵۳۵۸۳

مکالمه انگلیسی عربی فرانسه در ۵۰ جلسه با ضبط نوار تلفن

۸۵۹۹۸۸

انگلیسی توسط بانوی انگلیسی ۴۷۱۴۱

پانسیون

پانسیون مدرن مینا ویژه بانوان و دوشیزگان ـ ۸۴۷۹۸۱

استخدام

استخدام ویزیتور

با حقوق ثابت و هزینه ایاب و ذهاب وپورسانت مکفی . تلفن ۷۵۹۶۰۰ ـ ۷۵۹۶۷۷

بیك دوشیزه یا بانوکه بتایپ فارسی وارد باشد جهت جوابگوئی تلفن نیازمندیم ۸۳۶۳۵۷

هنرپیشه زن و مرد

آموزشگاه هنری پاترا باامتیاز رسمی از وزارت‌فرهنگ وهنر عده‌ای خانم و آقا جهت تعلیم هنرپیشگی . فن بیان وشرکت درفیلم سینمائی و سریال تلویزیونی میپذیرد . ضمنا سناریو جهت سریال تلویزیونی تایپ شده مورد نیاز است داوطلبان همه روزه از ساعت ۱۰صبح الی ۱۱٫۵واز۴٫۵الی ۷٫۵ بعدازظهر مراجعه‌نمایند. احمدکاشانی کارگردان تئاتر . نشانی . دروازه دولت‌روبروی پمپ بنزین کوچه حمیدالدوله تلفن ۳۱۴۵۳۹
۱ـ۲ ا ـ ۲۹۱۸

استخدام

فوری

اشخاص ذیل جهت شهرستان با ضامن‌معتبر مورد نیاز است .

حسابدار	۲ نفر
انباردار	۲ نفر
کارپرداز	۲ نفر
تابل نویس	۲ نفر

تلفن ۶۵۹۳۹۰

درمانگاه مریم استخدام میکند

پزشک متخصص اطفال یکنفر پزشک متخصص جراحی‌دونفر دندانپزشک با پروانه دائم‌دونفر پزشک عمومی باپروانه دائم دونفر .
کمکداروساز دونفر .
تلفن ۷۸۲۹۳۱

مورد نیاز

راننده پایه دو شخصی جهت کار در پارکینك بطور تمام وقت‌موردنیاز است تلفن ۴۰۳۷۸

بیکنفر مدیرفروش که سابقه مدیریت در امور تزئینات‌داشته باشد نیازمندیم تلفن ـ ۳۰۱۳۲۴ـ۲۵

بازاریاب فعال

با سابقه ۲ سال وبا درآمد مکفی تمام وقت جهت تهران نیازمندیم حداقل سن ۲۵ سال دارای دیپلم یا حدود آن و برك معافیت و داشتن گواهینامه رانندگی سه راه آذری ضلع شمالی میدان شرکت شیمیائی هرکولس مراجعه نمایند.
۱ـ۲ آـ۲۹۲۲

داروخانه

نادر نارمك

دوشیزه یا بانو جهت فروش لوازم آرایش ـ نیازمند است .

تلفن ۷۹۲۴۴۶

استخدام منشی

بیك نفر دوشیزه یا بانو تسلط کامل به ماشین نویسی فارسی برای‌تمام وقت مورد نیاز است طالبین به آدرس خیابان ویلا پلاك ۷۰ شرکت ـ مهندسی فونکول‌مراجعه نمائید .

استخدام

چند نفر دیپلمه ریاضی و طبیعی پسر و دختربه منظور گذراندن یك دوره کارآموزی و استخدام با شرایط ذیل مورد نیاز است .
۱ـ سن کمتر از ۲۳سال
۲ـ دارای معافی‌ازخدمت وظیفه
۳ـ پسران برای کار در خارج از تهران .
۴ـ دختران برای کار در مرکز
داوطلبان میتوانند با در دست داشتن مدارك‌فوق به‌خیابان وصال‌شیرازی بین خیابان تخت‌جمشید وایتالیاکوچه‌بهنام‌شماره ۱۲ مراجعه فرمایند .

یك موقعیت استثنائی

شرکت کالری‌برای‌امورسکرتری وماشین‌نویسی به دونفرهمکار شایسته باشرایط عالی‌نیازمند است فیشراباد بالاتر ازتخت جمشید شماره ۱۱۲
۱ـ۲ ا ـ ۳۱۰۴

به مهندسیکه نمونه امضاء در شهرداری داشته‌باشد ونقشه‌کش ساختمان نیازمندیم تلفن ـ ۷۹۵۱۴۴

بچندنفر ویزیتور باسابقه و حقوق مکفی نیازمندیم بوذرجمهری‌نو روبروی شبکه برق شرکت اشکان تلفن ـ ۳۵۱۹۵۳
آـ ۳۰۷۱

استخدام تایپیست

بیکنفر دوشیزه یا بانو مسلط به تایپ فارسی نیازمندیم ، شرکت ـ ناتالکو ـ خیابان امیریه نرسیده به چهار راه معزالسلطان پلاك ۱۱۷۸ تلفنهای : ۵۳۸۵۴۸ و ۵۳۹۱۷۱
۱ـ۳

بازایاب

بچندنفر بازاریاب مرد جهت فروش پیراهن‌نیازمندیم‌آدرس: لاله‌زارنو جنب سینمامتروپل پیراهن تهرانی .
۱ـ۷ ا ـ ۲۹۳۲

استخدام کارگر

یک کارخانه تولیدی به ۲۰نفر کارگر ساده زن نیازمند است. ادرس ـ میدان شهیاد بعداز پست ژاندارمری مقابل‌دوراهی مهراباد ۲۰ متری ریاحی کارخانه پرسیک تلفن۹۵۶۴۰۳

شرکت استودیو فیلم‌برداری بدیع کارگرفنی جهت چاپ و لابراتوار فیلم استخدام میکندلطفا به خیابان بهار شمالی کوچه بخت‌یارشماره ۴۴ مراجعه کنید .

شرکت‌فنی تکو

بیك نفر خانم ماشین ـ نویس‌آشنابزبان‌انگلیسی بطور تمام وقت نیازمند است تلفن ۶۲۳۴۳۳

به ۵۰ کارگر ساده مرد نیازمندیم حداکثرسن۲۵ سال با معافی و داشتن سواد خواندن و نوشتن سه راه آذری‌ضلع‌شمالی میدان شرکت شیمیائی هرکولس ۱ـ۲

پرستار

با حقوق مکفی

بانوئی جهت پرستاری از دو بچه شبانه روزی نیازمندیم تلفن ۶۳۴۲۵۵

بچند نفر کارگر جهت نصب لباسشوئی و متخصص تعمیرات ـ نیازمندیم تلفن ۳۱۹۲۶۲ و ۳۱۸۷۶۸ ۱ـ۲

استخدام

بدو نفر کارمند ساده دیپلمه جهت کارگاه ساختمانی در تهران‌مورد نیاز است تلفن۸۴۷۲۹۷

استخدام

تعدادی دوشیزه یا بانو جهت کار های جواهر سازی نیازمندیم تلفن ۳۱۹۰۲۵ اول لاله‌زار مقابل کوچه رفاهی ـ جواهری ماه

شرکت شوتسکو

بافراد زیر نیازمنداست:
۱ـ دوشیزه یا بانوی ماشین نویس
۲ـ بچند نفر برقکار با سابقه
طالبین باتلفن ۶۲۲۸۹۱ تماس بگیرند

شرکت‌بتا استخدام مینماید

بچند نفر مکانیك درجه یك برای خارج از تهران مورد نیاز است .
داوطلبین به‌خیابان‌وصال شیرازی کوچه‌آذین‌پلاك ۱۹ به آقای یزدانیان مراجعه نمایند . ۱ـ۲

بیکنفر پرستاربچه‌باحقوق‌مکفی نیازمندیم ۸۲۳۵۴۳

بتعدادی دوشیزه یا بانو جهت پیراهن دوزی ـ نیازمندیم تلفن ۸۲۰۱۵۱

دوشیزه یا بانوی جهت امور تلفن و کارتکس نیازمندیم اول مجیدیه شرکت پاسارگاز

به تعدادی کارگر ساده، دوشیزه جهت مونتاژ رادیو نیازمندیم تلفن

حسابدار

بتعدادی زن و مرد دیپلمه خوش خط که حداقل‌دو سال سابقه حسابداری داشته باشند نیازمندیم ۸۳۳۶۱۵ـ۱۷

استخدام کارگر

بچندنفر چرخ کارزن‌راسته‌دوز نیازمندیم .
ادرس ـ میدان شهیاد بعداز پست ژاندارمری مقابل‌دوراهی مهراباد ۲۰ متری ریاحی کارخانه پرسیک تلفن۹۵۶۴۰۳

شرکت هادکو

استخدام مینماید افراد زیر با حقوق مکفی استخدام میشوند
۱ـ بیست‌و پنج نفر سرویسکار یخچال‌وکولر برای‌تهران وشهرستانها
۲ـ یك‌نفر فروشنده‌با حداقل‌دوسال سابقه‌کار
از واجدین‌شرایط خواهشمند است به اداره پرسنل این شرکت واقع‌درخیابان تهران‌نو ایستگاه دفتر مراجعه فرمایند.
۱ـ۵ ا ـ ۱۴۱۹۵

آگهی استخدام

۱ـیکنفر دارای‌فوق‌دیپلم الکترونیك‌یاالکتروتکنیك
۲ـ یکنفر دیپلمه جهت تحصیلداری.
داوطلبینی که‌دارای‌معافی دائم و سابقه کار می باشند
از ساعت ۸ صبح الی ۴ بعد از ظهر با تلفن ۴۳۳۶۵ تماس حاصل نمایند .

شرکت پالار استخدام میکند

حسابدار وصندوقدار زن یامرد باسابقه وضامن‌معتبر۸۳۵۰۴۶
۱ـ۲ ا ـ ۲۸۳۴

خانم حسابدار زن با ضامن معتبر استخدام میشود تلفن ـ ۸۳۹۷۹۳
۱ـ۲ آـ ۲۸۳۳

کارمند

شرکت سهامی خاص‌ریسندگی وبافندگی فخرایران به دونفر دوشیزه باتحصیلات در حدود دیپلم متوسطه که اشنائی‌کامل به ماشین‌نویسی فارسی ولاتین داشته باشند برای تمام روز نیازمندیم داوطلبانیکه دارای برگ انجام خدمات اجتماعی زنان ویا معافیت‌ازقانون‌مذکور هستند میتوانند به اداره کارگزینی شرکت‌واقع‌درخیابان حافظ ساختمان بانک‌کارطبقه ۱۹ مراجعه نمایند .
۱ـ۲ ا ـ ۲۸۷۶

بتعدادی دوشیزه یابانو جهت کارخانه دوزندگی نیازمندیم . آدرس : نواب شمالی نرسیده به ایزنهاور طبقه چهارم‌ایران کلینک ۹۳۴۷۱۳

بسته بند

عده‌ای دوشیزه یابانو باسواد برای کار بسته‌بندی لوازم آرایش باحقوق ۴۵۰۰ ریال‌و انواع مزایا استخدام میشوند. بکارخانه بلنداکس‌خیابان‌قدیم شمیران بالاتر از سه راه ضرابخانه انتهای کوی لاجوردی مراجعه فرمائید .
۱ـ۳ آـ ۱۳۹۳۳

استخدام کارگر کت دوز نظامی

کارگر ورزیده با ۱۰سال سابقه کار با شرایط بسیار عالی استخدام می شود . آدرس پهلوی مقابل تئاتر شهر کوچه پشند شماره ۸ مراجعه از ساعت ۸ الی ۱۱ صبح

شاگرد موتورسوار نیازمندیم. ۸۳۹۲۰۰
۱ـ۲ آـ ۲۹۴۶

چندنفر مستخدم باسابقه کار دردفاتر اسناد رسمی وداشتن ضامن معتبر باحقوق مکفی استخدام مینماید تلفن ـ ۶۶۸۲۵۱ـ۵
۱ـ۲ آـ ۲۹۴۹

بچند نفر کارگرجوشکار و مونتاژ کار نیازمندیم تلفن ۶۵۵۲۸۸

بیکنفر دوشیزه یا بانو جهت ماشین نویسی ـ فارسی و لاتین نیازمندیم تلفن ۶۳۱۵۷۹

به‌یکنفر دوشیزه یا بانوکه تا حدودی به کار بایگانی وارد باشد نیازمندیم. تلفن ۳۱۶۹۸۹

بچند نفر کارگر خیاط‌و وردست پادو نیازمندیم تلفن ۳۱۴۵۸۹

پیراهن دوز در نارمك نیازمندیم تلفن۷۹۵۲۳۳

استخدام انباردار درجه یك

انباردارفنی مسلط به سیستم انبارداری با کردکس با تحصیلات حدوددیپلم وضمانت ملکی که محل سکونتش‌حوالی تهران‌نو،نارمك. نیروی‌هوائی یامیدان فوزیه باشد باحقوق مکفی وشرایط عالی استخدام میشود خیابان سپهبد زاهدی ساختمان کاوه شماره ۱۹طبقه اول .
۱ـ۲ آـ ۱۴۲۳۸

یك نفر تحصیلدار

دارای گواهینامه موتورسیلکت و ضامن معتبر برای تمام‌روز استخدام می شود . بهنشانی فرح جنوبی ، چهارراه دیبا ، شماره ۷۱ طبقه دوم دفتربیمه جمشید . تلفن ۸۴۵۲۲۵ و ۸۴۴۹۶۰
۱ـ۲ آـ ۱۴۲۵۴

بچند نفر دوشیزه یابانو تلفنچی و ماشین نویس فارسی تمام‌وقت‌نیازمندیم تلفن۳۱۹۲۶۲و۳۱۸۷۶۸

یك شرکت فنی استخدام میکند

بچند نفر دیپلمه زن و مرد جهت کار های‌نقشه برداری‌خودنیازمنداست ۸۳۶۳۵۷ ۱ـ۳

یکنفرکه‌سواد خواندن ونوشتن داشته باشد برای‌تمام‌روزمورد نیاز است تلفن ۸۴۹۶۵۴
ا ـ ۳۱۲۲

استخدام

بیکنفر فوق دیپلم نقشه‌بردار برای کار درشهرستانها مورد نیاز است . داوطلبان میتوانند از روز ۳شنبه ۲۳٫۲٫۵۴بمحل شرکت واقع در خیابان‌وصال شیرازی شمالی کوچه بهنام شماره ۱۲ مراجعه فرمایند .
آـ ۳۱۲۴

بتعدادی کارگر ساده باحقوق مکفی نیازمندیم ۸۳۳۷۲۷
۱ـ۱۰ ا ـ ۳۰۸۹

SOCIETE MUNIR FRANCO-IRANIENNE CHERCHE DACTYLO FRANCAIS FARSI PARLANT FRANCAIS — TEL. MATIN 85 60 26/29.

خدمتکار زن

جهت کارهای منزل‌بطور شبانه روزی موردنیاز است از ساعت ۶ تا ۸ بعداز ظهر تلفن۴۷۷۵۴ مراجعه شود .

دو خانم که خط لاتین راخوب‌بنویسنداستخدام میشوند با صندوق‌پستی ۱۲۹۴ تهران مکاتبه فرمائید . ۱ـ۲

چند نفر کارگر ساده‌زن و مرد با حقوق مکفی
استخدام میشوند جاده شمالی کرج یک کیلومتر بعداز میدان شهیاد ۲۰متری ریاحی شماره ۱۸ شرکت پلات تلفن۹۵۱۶۹۳
۱ـ۲ ا ـ ۲۹۶۶

استخدام

موسسه مهندسین‌مشاور تعدادی مهندس راه و ساختمان و تکنیسین
جهت کادر نظارت راهسازی دراستان اذربایجان شرقی استخدام مینماید .
ادرس : جاده قدیم شمیران روبروی بی‌سیم خیابان امیر ابراهیمی شماره ۳۳
آـ ۲۹۸۸

به دونفر زن یامرد جهت‌کار دفتری نیازمندیم لاله‌زارنو ساختمان شماره ۳ البرز موسسه چاپ‌نیک
ا ـ ۲۹۷۵

استخدام

۱ـ سرکارگر با آشنائی کامل به جوشکاری ـ آرگون ـ کمد سازی ـو خم کاری
۲ـ نقشه کش
۳ـ انباردار
۴ـ کارگر ساده
داوطلبان می توانند از ساعت ۸ الی ۱۶ به کیلو متر ۱۶ جاده مخصوص کرج مقابل پمپ بنزین شرکت وارکو ویابه‌تلفن ۹۵۵۷۱۷ مراجعه نمایند
۱ـ۳ آـ۲۷۱۴

بچند نفر دوشیزه با معلومات ششم ابتدائی جهت بسته بندی در لابراتوار مورد نیازاست فردوسی شمالی ۱۳۶ شرکت مسنن ۱ـ۵

دوشیزه یا بانو مسلط به امور حسابداری

استخدام‌میشود تلفن ۹۷۵۵۱۸

ویزیتور دو نفر مستخدم یکنفر جوشکار اسکلت فلزی یکنفر باحقوق‌مکفی۷ـ۹۳۳۰۰۶

بچند دوشیزه‌یابانوجهت بسته‌بندی‌نیازمندیم‌تلفن ۸۲۱۲۷۱ و ۸۲۰۴۵۱

بچند نفر کارگر ساده چرخکارنیازمندیم‌آدرس: بازار آهنگر ها کوچه مسجد جامع مقابل‌پاساژ کاشفی پلاك ۳۰

یک نفر مهندس‌راه وساختمان باسابقه‌کارجهت اموراهسازی موردنیاز است تلفن۸۳۹۷۵۵ـ ۸۳۹۷۵۶
۱ـ۲ آـ ۲۴۰۷

استخدام

بانوی کارمند

۱ـ یکنفر بانوی تلفنچی
۲ـ یکنفر بانوی ماشین نویس لاتین .
۳ـ یکنفر بانوی ماشین نویس فارسی .
استخدام می شوند ،همه روزه از ۳ الی ۶ بعد از ظهر در تهران خیابان آیزنهاور جنب کوچه مسعود روبروی بانك‌ملی شماره۴۱۰مراجعه‌فرمایند

یکنفر پزشك جهت روز جمعه و یکنفر بهیار یا پزشکیارصبح و عصر نیازمندیم‌به‌تلفن۵۳۱۰۵۴ مراجعه شود ۱ـ۳

استخدام میشود
یکنفر دوشیزه یابانو جهت‌کار های ماشین‌نویسی فارسی با معلومات حدود سیکل‌اول‌مورد احتیاج است باتلفن ۷۵۹۳۶۸ تماس حاصل نمایند .
۱ـ۲ آـ ۱۴۰۸۶

شرکت هوماکس

بیکخانم ماشین‌نویس‌که بامور حسابداری نیز وارد باشدبطور تمام وقت نیازمند است تلفن ـ ۸۳۵۳۴۷
ا ـ ۹۶۵

بدفتردار و حسابدار آشنا بزبان انگلیسی جهت یک موسسه خارجی‌موردنیاز است بتلفن ۶۳۰۸۸۱ مراجعه‌فرمایند
۱ـ۲ آـ ۳۰۰۶

بچند نفر کارگر ساده نیازمندیم تلفن ۳۵۷۸۳۴

بیك‌خانم ماشین‌نویس فارسی ولاتین‌که سابقه‌کار داشته باشد نیازمندیم تلفن ۸۵۰۱۴۶

بچند نفر چرخکار مرد نیازمندیم تلفن ۳۱۵۳۷۹

استخدام راننده جرثقیل

راننده جرثقیل پایه یکم جهت کار در تهران ماهیانه ۲۵ هزار ریال و در شهرستان ماهیانه ۶۰ هزار ریال مورد احتیاج میباشد تلفن ۷۸۱۱۱۲ و ۷۸۶۶۲

آگهی استخدام

ماشین نویس فارسی باحداقل ۳ سال سابقه کار از داوطلبان خواهشمند است باصندوق پستی شماره ۱۷۶۰ تهران مکاتبه فرمایند.
م‌الف ۲۵۸۵

آگهی استخدام

۱ـ یکنفر دارای فوق دیپلم الکترونیك یا الکتروتکنیك
۲ـ بیکنفر دیپلمه جهت تحصیلداری
داوطلبینی که دارای معافی دائم و سابقه کار می باشند از ساعت ۸صبح الی۴ بعداز ظهر با تلفن ۴۳۳۶۵ تماس حاصل نمایند. ۱ـ۲

استخدام

مهندس شیمی مهندس فیزیك کارخانجات ریسندگی و بافندگی فومنات

دو نفر مهندس شیمی یا فیزیك را با حداقل یك تا ۳ سال سابقه کار جهت خدمت در محل کارخانه واقع در رشت دعوت به همکاری مینماید. انتخاب شدگان زیر نظر متخصصین خارجی‌انجام خدمت خواهند نمود واجدین شرایط با دردست داشتن مدارك تحصیلی و برك خاتمه خدمت یا معافیت دائم غیر پزشکی همه روزه از ساعت۸ـ صبح الی ۵ بعداز ظهر بدفتر مرکزی شرکت‌واقع در تهران خیابان کاخ نبش بزرگمهر شماره ۱۴۱ طبقه چهارم (باستثناء پنجشنبه ها) مراجعه فرمایند .
۱ـ۳

استخدام

مهندس برق یامکانیك

شرکت کابل سازی ایکوایران برای کار در کارخانه خوددرتهران یك نفر مهندس برق یا مهندس مکانیك بادرجه لیسانس یا فوق لیسانس (BSC-MSC) وآشنائی کافی بزبان انگلیسی استخدام مینماید .
ازداوطلبین خواهشمند است‌بیکی ازدوصورت زیر تماس گیرند :
۱ـ شخصا با آقای مهندس صدیق رئیس تعمیرات کارخانه کابل سازی‌ایکو واقع‌درکیلومتر ۲۲ جاده مخصوص کرج جاده فرعی‌بعدازکارخانه سیتروئن تلفن ۹۷۶۰۷۷ تماس گیرند .
۲ـ تقاضای دست نویس خود را همراه‌بافتوکپی مدارك تحصیلی و کار و یك قطعه عکس به دفتر مرکزی‌شرکت پلاك ۲۱ خیابان‌فروغی(ثبت‌اسناد) تهران برای توجه رئیس تعمیرات ارسال‌دارند.
کلیه‌تقاضاها محرمانه تلقی خواهد شد

یك مؤسسه دولتی فرهنگی

جهت نگهداری کتاب به یك باب انبار با مشخصات زیر در تهران نیازمند است.
مساحت بین ۸۰۰ الی ششصد متر مربع .
سرویس کامل و حداقل یکدستگاه تلفن .
تلفن ۶۵۸۰۵۰ ۱ـ۳

استخدام

شرکت تجارتی دانمور

احتیاج به افراد زیر دارد :
۱ـ حسابدار ورزیده تمام وقت .
۲ـ کارپرداز با تضمین تمام وقت .
واجدین شرایط خواهشمند است به آدرس زیر مراجعه فرمایند : خیابان چرچیل خیابان همایون پلاك ۶۶
۱ـ۲

PHILIPS

آگهی استخدام

شرکت رادیوالکتریك ایران (فیلیپس)

۱ـ چند نفر قالب‌ساز سمبه‌ماتریس وپلاستیك ساز با معلومات سیکل فنی و آشنائی مختصر به زبان انگلیسی .
۲ـ تعدادی کارگر زن‌ومرد برای قسمت‌تولید.
داوطلبان میبایست در صورت مشمول بودن‌برك معافی ـ یا خاتمه خدمت ارائه دهند
امتیازات ویژه ـ ایاب و ذهاب ـغذای گرم
متقاضیان به آدرس کیلومتر ۱۲ جاده آبعلی کارگزینی ۸ صبح الی ۱۶ مراجعه نمایند تلفنهای ۷۸۳۳۳۵ـ۳۹
۱ـ۳

قابل توجه جویندگان کار

از فارغ‌التحصیلان رشته‌های زیر دعوت میشود که‌جهت راهنمائی شغلی به‌اداره اشتغال فارغ‌التحصیلان ـ اداره کل اشتغال واقع در خیابان ویلا چهارراه ناصر مراجعه‌نمایند

۱ـ فیزیک	فوق لیسانس
۲ـ شیمی	فوق لیسانس
۳ـ ریاضی	فوق لیسانس
۴ـ زیست شناسی	فوق لیسانس
۵ـ داروسازی صنعتی	
۶ـ مدیریت داروسازی	
۷ـ مهندس مکانیک	
۸ـ مهندس الکترومکانیک	

م‌الف ۳۶۵۳
اداره کل اشتغال ـ وزارت کار وامور اجتماعی

SOOFER CO.

شرکت سوفر ۶ نفر دوشیزه ماشین نویس فارسی را با حقوق مکفی فورا استخدام مینماید .
تلفن ۸۳ الی ۶۶۰۵۸۰

استخدام فوری

شرکت علاءالدین ایران جهت فروش لوازم‌صنعتی افراد زیر را استخدام مینماید:
۱ـ فوق دیپلم مکانیك با دو سال سابقه کار.
۲ـ دیپلم مکانیك با یکسال سابقه کار.
۳ـ تعدادی منشی زن دیپلمه تسلط کافی به ماشین نویسی لاتین و فارسی و زبان انگلیسی
از متقاضیان واجدشرایط‌خواهشمند است همه روزه بکارگزینی شرکت علاءالدین ایران کیلومتر ۱۴ جاده مخصوص کرج مراجعه نمایند .

محصولات عکاسی آگفاگورت GEVAERT AGFA-GEVAERT

نمایندگی آگفاگورت استخدام مینماید

۱ـ کارگر ساده ۳ نفر
۲ـ کارمند دیپلمه مرد ۲ نفر
۳ـ دفتردار با تجربه زن یکنفر
متقاضیان‌باید دارای برك‌خاتمه خدمت باشند
آدرس ـقلهك پشت ساختمان شهرداری ـ لابراتوار آگفاگورت آقای آبراهامیان

استخدام

متصدی خرید لوازم و ابزار

شرکت کابل سازی ایکوایران
برای کار در کارخانه خود در تهران یك نفر متصدی خرید لوازم وابزار با تحصیلات دیپلم متوسطه یا بالاتر و آشنائی بزبان انگلیسی استخدام می نماید
از داوطلبین خواهشمند است بیکی‌ازدوصورت زیر تماس گیرند:
۱ـ شخصا باآقای‌مهندس‌صدیق رئیس‌تعمیرات کارخانه کابل سازی ایکو واقع در کیلومتر ۲۲ جاده مخصوص کرج جاده فرعی بعداز کارخانه سیتروئن تلفن ۹۷۶۰۷۷ تماس گیرند.
۲ـ تقاضای دست نویس خودراهمراه‌بافتوکپی مدارك تحصیلی و کار ویك قطعه عکس به دفتر مرکزی شرکت‌پلاك۲۱ خیابان‌فروغی(ثبت‌اسناد) تهران برای توجه رئیس تعمیرات ارسال دارند.
کلیه تقاضا ها محرمانه تلقی خواهد شد .

استخدام میکند

ارج RRJ

شرکت ارج برای تصدی مشاغل زیرتعدادی کارمند وکارگر را باحقوق و مزایای مکفی استخدام میکند :
۱ـ مهندس مکانیک .
۲ـ متصدی سفارشات ماشین‌آلات و قطعات یدکی باتحصیلات حداقل دیپلم متوسطه ودوسال سابقه کار .
۳ـ حسابدار باتحصیلات دیپلم و دو سال سابقه کار.
۴ـ آمارشناس باحداقل تحصیلات دیپلم‌متوسطه و گواهینامه رانندگی.
۵ـ دیپلم هنرستان صنعتی در رشته‌برق.
۶ـ منشی باتحصیلات حداقل دیپلم و آشنائی کامل بزبان انگلیسی و دو سال‌سابقه‌کار.
۷ـ ماشین نویس فارسی و لاتین با تحصیلات حدود دیپلم متوسطه و دو سال سابقه کار.
۸ـ پزشکیار یابهیار برای کار در نوبت دوم .
۹ـ دیپلم ریاضی ویا طبیعی .
۱۰ـ اپراتور آشنابه سیستم ۱۲۵ ـ۳۷۰ و تحصیلات دیپلم متوسطه .
۱۱ـ راننده پایه یک باحداقل ۵ سال‌سابقه کار.
۱۲ـ آهنگر درجه یک باتحصیلات ششم ابتدائی.
۱۳ـ سرویسکار وسایل خانگی با تحصیلات حداقل ششم ابتدائی و گواهینامه رانندگی .
۱۴ـ مکانیک درجه یک با تحصیلات ششم ابتدائی.
آدرس : کیلومتر ۱۲ جاده کرج ـ تلفن ۹۶۲۰۳۱

WANTED FOR IMMEDIATE EMPLOYMENT

Local Distributor of Leading American Electrical Equipment Manufacturers
REQUIRES FOR FULL TIME EMPLOYMENT THE FOLLOWING PERSONNEL:

1. ELECTRICAL SALES AND SERVICE ENGINEER
with good knowledge of English
2. SALESMEN
with experience in sales of industrial equipment and with sufficient knowledge of Persian and English.
3. EXECUTIVE SECRETARY SHORTHAND-TYPIST
with organizational abilities and good knowledge of English.
4. SENIOR ACCOUNTANT
with experience in financial and cost Accountings and with good knowledge of Persian and English languages and well familiar with Iranian Tax and Labour Laws.
5. BILINGUAL TYPIST / TELEPHONE OPERATOR
with good knowledge of Persian and fair knowledge of English.

PLEASE APPLY IN WRITING TO P.O. BOX 1812 TEHRAN OR CALL FOR INTERVIEW TEL. 637170 OR 633384

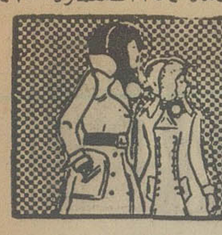

نیازمندیهای اطلاعات تلفنی آگهی قبول میکند

۳۱۱۲۲۴-۳۱۱۲۲۵
۳۱۱۲۲۹-۳۱۱۲۳۰

آگهی استخدام
تعدادی راننده پایه یکم و پایه دوم همگانی باحقوق مکفی استخدام میگردد. داوطلبان بعدازظهرها از ساعت ۵ تا ۸ به نشانی دروازه شمیران اول هدایت شماره ۱۴ مراجعه نمایند
۱ـ۵ آ ـ ۱۳۴۱۷

تعدادی دوشیزه جهت کار آموزی خیاطی نیازمندیم تلفن
۳۱۸۰۱۸

دوشیزه یا بانو
به تعدادی کارگر ساده جهت بسته‌بندی نیازمندیم میدان شوش خیابان سپهبد رزم‌آرا جنب درمانگاه مهدیه کارخانه صنعتی استیکو مراجعه صبح

شرکت تیتان استخدام میکند
۱ـ اهنگر درجه ۱ و ۲
۲ـ جوشکار درجه ۲
نشانی جاده کرج پل‌مهرآباد جنب کارخانه آماوشوکومارس خیابان اماپلاک ۱۰ تلفن ـ ۹۵۱۹۴۶ و ۹۵۳۰۷۲

راننده اتومبیل شخصی
باحداقل ۵ سال سابقه‌رانندگی درتهران مورد نیاز است تلفن ۸۴۷۰۴۹
۱ـ ۲۴۳۱

یک نفر دوشیزه یابانو جهت منشیگری با تسلط بزبان انگلیسی و تایپ فارسی ولاتین مورد نیاز است تلفن ۸۳۹۷۵۵ـ ۸۳۹۷۵۶
۱ـ۲ آ ـ ۲۰۴۵

آشپز ورانندہ
یك خانم آشپز و یك راننده شخصی تمام‌وقت برای خانواده سن بین ۴۰ الی ۵۰ سال عصر ها تا ۸ تلفن ۶۶۶۵۷۴

چند نفر کارگر نجار استخدام میشود باتلفن ۳۳۳۴۲۳ مهندس بختیاری تماس حاصل شود

تعدادی کارگر ورقکار و استیل کار استخدام می شود. شرکت میراکو. ایرانشهر جنوبی پلاك ۲ر۹۰ طبقه سوم

شرکت نفت پارس
بیکنفر بانو یادوشیزه دیپلمه باحداقل یکسال سابقه کاردر حسابداری وماشین نویسی فارسی تمام‌وقت‌نیازمند است. از واجدین‌شرایط خواهشمند است درساعات اداری با تلفن ۴۸۲۵۱ جهت تعیین وقت‌برای مصاحبه تماس بگیرند.
۱ـ۳ آ ـ ۳۰۴۱

بیکنفر مترجم که تسلط‌کامل بمکالمات‌تجاری بزبان‌انگلیسی وتایپ لاتین داشته باشد جهت تمام روز نیازمندیم واجدین شرایط بین ساعت ۹ تا ۱۱ صبح بمخیابان سوم اسفندساختمان ۴۰ طبقه پنجم شرکت پی‌پور مراجعه نمایند.
آ ـ ۳۰۳۸

بچندنفرآمارگیر باحقوق ثابت نیازمندیم تلفن
۷۷۶۹۴۴
۱ـ۵

آگهی استخدام
چند نفر کارگر نصاب کاغذ دیواری و کف‌پوش مورد نیاز است
بعد از ظهر ها به‌خیابان محمد رضا شاه جنب سینما گلدیس شرکت سنجاقك مراجعه فرمائید

مکانیك دستگاههای
سنگین‌راه‌سازی‌استخدام میشود با تلفن ۸۲۳۲۳۹ تماس حاصل فرمائید.

چندنفر کارگرزن برای بسته بندی مورد نیازمیباشد.درس: انتهای خیابان سمنگان میدان فرح خیابان نیروی دریائی ساختمان چهارم کارخانه مسواکسازی ایران تلفن ـ ۷۹۱۹۰۴

آگهی استخدام فوری با حقوق مکفی
۱ـ دیپلمه نقشه کش درجه یك که در طراحی قالب مهارت کامل داشته باشد ۲ نفر
۲ـ کارگر ساده ۱۰۰ نفر
ادرس جاده قدیم کرج خیابان بیمارستان شماره ۲ بیمه های اجتماعی مقابل اسفالت‌سازی خلیج شرکت صنعتی ازورتفن ۹۵۶۹۷۶

DIRECTLY FROM THE BUILDER
BEAUTIFUL good location 2-piece apartments in 12 districts of Paris, carpetted and roughout. And fully equipped kitchen and bath room. Rls. 1950000, 50 per cent cash, rest in 20 years. Telephone M. Picot at 822293, 833591, 822991.

حسابدار زن یا مرد
بیکنفر حسابدار زن یا مرد که لااقل ۳ سال سابقه حسابداری داشته باشد نیازمندیم باتلفنهای ۹۲۷۰۴۳ و ۹۲۶۲۷۸ ـ مذاکره نمائید.

پرستار بچه
تمام وقت با حقوق‌مکفی مورد نیاز است تلفن ـ ۶۲۲۷۳۲ـ ۶۲۶۴۰۹

خانواده ۴ نفری‌جهت‌کار منزل و آشپزی یك نفر مرد متاهل بالای ۵۰ سال استخدام مینماید تلفن ۸۵۷۳۷۳ و ۸۹۵۶۹۵

استخدام
بچند نفر جوشکار برق مخزن ساز با تجربه و تعدادی جوشکار کاربیت مورد نیاز است طالبین به تلفن ۸۴۷۶۰۳ مراجعه نمایند.

به تعدادی برشکار، مادگی‌دوز، دست دوز، پادو، دانه‌گیرزن ومرد نیازمندیم.
آدرس: خیابان مدرس مقابل مسجد سپهسالارجنب‌چلوکباب کمال پلاک ۱۶۰ تریکو ژولیت

مترور ساختمان جهت کار در تهران استخدام میگردد ـ ۴۹۶۵۲ و ۴۸۹۶۳

در خیابان نورش کبیر
روبروی بی سیم ساختمان ۵ طبقه با آپارتمانهای سه اطاقه تفکیک شده مجهز به شوفاژ کولر تلفن بطور جداگانه‌پاکی بفروش میرسد تلفن ۷۶۲۱۷۹
۱ـ۶ آ ـ ۲۶۰۹

خانه‌ای دو طبقه‌ونیم بمساحت ۴۵۰متر زمین وزیربنا ۵۵۰متر واقع در اریاشهر با شوفاژ کولر تلفن و پرده‌کرکره وسایر تزئینات بفروش میرسد تلفن ـ ۹۷۶۰۶۹ از ساعت ۴ الی ۸ بعدازظهر تماس حاصل‌نمایند.
۱ـ۲ آ ـ ۲۹۰۱

خانه های‌ویلائی در تهران پارس ۷۸۱۳۷۳

سید خندان خواجه عبداله انصاری
خانه یک طبقه شمالی نوساز ویلائی لوکس بازیرزمین‌بزرگ بمساحت ۲۵۰متربادکوراسیون کامل موکت، کرکره‌کاغذدیواری کولر روکار سنگ مرمریت بفروش میرسد تلفن ۸۴۷۹۸۲ و ۸۵۲۷۳۶

اول خیابان فرح جنوبی
یک منزل دارای ۴ اطاق و ۳ مغازه بمبلغ ۲۵۰ هزار تومان فوری بفروش میرسدتلفن ـ ۸۴۲۳۱۹
۱ـ۳ آ ـ ۳۱۰۷

کرمانشاه بهترین محل منزل شخصی ساز ۴۰۰ متر زمین ۲۶۵ متر زیر بنا بابدهی بانکی ۴۳۳۵۵
خانه‌ای مستغلاتی واقع‌دراول شیخ‌هادی سه طبقه بفروش میرسد تلفن ۸۹۲۹۶۹ازساعت ۵ر۳الی ۵ر۵
۱ـ۶ آ ـ ۳۰۰۷

اکازیون
یک باب خانه جنوبی دوطبقه مستغلاتی بمساحت ۲۳۰ متر دارای ۸ اطاق زیرزمین بزرگ لولدکشی شوفاژ در بهترین نقطه نارمك بفروش میرسد تلفن ۷۹۵۲۲۲
۱ـ۲ آ ـ ۳۰۳۷

بعلت مسافرت به خارج
خانه‌ای بمساحت ۹۲ متر ۱۸۰ متر زیربنا دارای ۶ اطاق سرویس کامل و تلفن‌درخیابان شهباز بابدهی بانکی ۲۹۰هزار تومان تلفن ۲۵۵۹۲۹
۱ـ۲ آ ـ ۳۰۸۴

خانه‌ای فروشی
۶ اطاقه ۱۲۶ مترامیریه‌راه‌آهن ۲۳۰ هزارتومان تلفن ۵۳۸۴۷۴
۱ـ۲ آ ـ ۳۰۸۲

خانه‌ای بمساحت ۱۰۰ مترشمالی و جنوبی دارای ۵ اطاق‌آب، برق تلفن کولر بعلت مسافرت بقیمت ۳۰۰ هزار تومان تلفن ۸۴۵۴۱۶
۱ـ۳ آ ـ ۳۰۶۳

اپارتمان سه طبقه جنوبی نوساز قابل تفکیک در حوالی نظام‌اباد بدون واسطه فوری بفروش میرسد قیمت ۴۲۰هزار تومان باتلفن ۸۵۲۷۲۵ تماس حاصل فرمایند.
۱ـ ۳۱۱۲

خانه فروشی بقیمت ۴۵۰ هزار تومان
نزدیک میدان ۲۴ اسفند ۱۶۰ متر شمالی با شش اطاق حمام وتلفن و برق وبوازم ۳۱۹۷۸۴ بنگاه کوشان.
۱ـ۳ آ ـ ۱۳۶۹۰

توجه
خانه‌ای ۴ طبقه مستغلاتی در خیابان خورشید با ۱۸ اطاق و سرویس کامل وانبار با تلفن وشوفاژ و کاغذ دیواری بدون واسطه از ساعت ۹ الی ۱۲ و ۱۶الی ۱۹ تلفن ۷۶۴۹۳۳
۱ـ۲ آ ـ ۲۹۵۸

خانه‌ای دوطبقه ۵ اطاق وتلفن بسیار جالب درصدد دستگاه نیروی هوائی فورا بفروش میرسد ۲۸۰تومان‌تلفن ۳۴۰۴۰۲
۱ـ۳ آ ـ ۳۰۹۲

خانه‌ای بمساحت ۹۷ مترمربع درتهران‌نو میدان وثوق شمالی دونبش درب ماشین‌رو دوطبقه مستقل هرطبقه دواطاق با سرویس کامل با فیش تلفن قیمت ۲۷۵هزارتومان ۹۴۱۹۰۱ و ۷۹۳۷۹۴
۱ـ آ ـ ۲۳۹۷

لوکس ترین آپارتمان‌های چهار اطاقی با شوفاژ و پارکینگ در یوسف‌آباد تلفن ۶۳۰۹۴۲

آپارتمان فروشی
سید خندان
باحیاط و پارکینگ‌اختصاصی تلفن مستقل شوفاژ روشن ۳۹۰ هزار تومان با ۱۰۰هزارتومان بدهی بانکی ۵۴ ـ ۷۷۷۷
۱ـ۱۰ آ ـ ۲۴۰۹۰

۸ دستگاه آپارتمان سه اطاقه با هال دارای ۸ تلفن مستقل در خیابان شاه خیابان بهزاد شمالی دو نبش با ماهیانه ۷ هزار تومان‌اجاره‌بعلت‌مسافرت بفروش میرسد طالبین بین ساعت ۱ الی ۴ بعد از ظهر به تلفن ۴۹۳۱۸ مراجعه فرمائید.

فقط یکدستگاه
آپارتمان مهندسی‌ساز باشوفاژ روشن موکت و کاغذ دیواری دارای یک اطاق خواب سالن پذیرائی وناهارخوری وانباری با سرویس کامل واقع درادامه چهل‌ومتری سید خندان مقطوع ۱۷۰ هزار تومان‌تلفن ۷۹۴۶۹۶
آ ـ ۲۹۷۲

اپارتمانهای مهندسی‌ساز با سرویس مجهز و زیربناهای ۱۰۰ الی ۳۰۰متردرخیابانهای عباس‌اباد جردن پهلوی‌گاندی اماده فروش شرکت‌تهیه‌مسکن آسیانکو تلفنهای ۶۲۲۰۶۵ و ۶۲۰۱۰۷

بر آیزنهاور جنب میدان شهیاد آپارتمانهای ۴ اطاقه با هال وسرویس و شوفاژ روشن و موکت فروشی تلفن ۹۶۰۱۱۱

آپارتمان فروشی
فروش آپارتمان لوکس در شمال خیابان آریا مهر نزدیك میدان گلها
چند دستگاه آپارتمان کاملا نوساز هر دستگاه دارای ۴ اطاق هال سرویس کامل ـ ایرانی و فرنگی ـ شوفاژ روشن ـ کولر ـ زیر بنا با پارکینك اختصاصی حدود ۱۵۰ متر مربع ـ برق مستقل کنتور های فرعی آب گرم‌و سرد بطورجداگانه قیمت ۲۹۰ هزار تومان نشانی آریامهر خیابان کاج میدان گلها خیابان صفویه خیابان شاهرخ شرقی پلاك ۷۶ پس از بازدید با تلفن ۹۳۶۶۹۸ تماس گرفته شود.

روزولت ۲۵ شهریور
اپارتمان ۳ اطاقه با سرویس ۱۹۰ هزار تومان فروشی تلفن ۷۶۳۶۵۵

چندین دستگاه آپارتمان از ۱۵۰ هزار تومان تا ۲۱۰ هزار تومان آخر اسفالت دامپزشکی روبروی ساختمان های معلمین تلفن ۸۳۱۹۵۲

آپارتمانهای‌فروشی
باتاسیسات کامل خیابان‌پهلوی خیابان مقابل پارکشاهنشاهی ۸۹۰۹۱۰

توجه فرمائید
حقیقت از دل‌بلند میشود و بردل می‌نشیند
آپارتمانهای
میدان های فرح و ۲۲ و ۲۳ وهشت و ۵۴ نارمکونلکه اول تهران‌پارس و خیابان های ۱۵۲ وکامران و کامیاب و شیرمست و فرجام و لادن بفروش رسید.
لطفا از اپارتمان های جدید ۳و۴و۵و۷ اطاقی دیدن واز امتیازات ارزانی فوق‌العاده و مرغوبیت و عدم کمیسیون استفاده فرمائید همروزه از ساعت ۱۰ صبح الی ۷ بعدازظهر حتی‌ایام‌تعطیل‌به‌آدرس: میدان هفت حوض نارمک جنب‌تالار پوشاك داخل کوچه دست‌چپ درب ششم مراجعه فرمائید.
تلفن ۷۹۱۵۵۴
۱ـ۴ آ ـ ۲۹۹۱

آپارتمان شخصی‌ساز
عباس‌اباد و سیدخندان و سلطنت‌اباد پاشوفاژ کولر و کفپوش ۲الی ۴ اطاق ۱۹۰الی ۴۰۰هزار تومان فروشی ـ ۸۴۱۷۴۷

آپارتمان های آیزنهاور۳ اطاقه مجهز شخصی‌ساز لوکس با وام بانکی ۴۶۶۸۵

مابین امیرآباد ویوسف‌آباد ۳ طبقه آپارتمان‌هر طبقه ۱۵۰ متر زیر بنا ۴ اطاق آب‌وبرق وشوفاژ روشن تلفن ۶۳۱۵۲۴

لوکس ترین‌آپارتمان‌های ۳تاه اطاقی باپارکینگ ووام بانکی درکیشا ۶۳۷۳۴۹ و ۶۳۷۳۳۷

با ۱۵۰ هزار تومان پیش قسط مالك آپارتمان ۴ اطاقه مجهز به شوفاژ در شادمان میشوید ۴۶۶۸۵

آپارتمان
۴ اطاقه در خیابان
یوسف آباد
بالابر خیابان محمدرضا شاه
در طبقه چهارم با زیر بنای ۱۳۵ مترمربع‌دارای تهویه مطبوع و موکت‌و کاغذدیواری‌بسیار لوکس به قیمت ۴۰۰ هزارتومان بفروش میرسد.
دفتر جمشید تلفن ۹۲۸۰۸۲

اکازیون
چند دستگاه آپارتمان
۳ اطاقه بزرك واقع در آیزنهاور خیابان بهبودی بفروش میرسد
۹۷۵۱۹۳
۹۷۷۹۵۹

یکدستگاه آپارتمان‌دارای ۲ اطاق خواب سهارخوری و پذیرائی هال با شوفاژ روشن واقع در خیابان شاه جنب‌ساختمان‌شماره ۱۲ اعانه ملی بفروش میرسد تلفن ۵۳۷۱۳۰

یکدستگاه آپارتمان‌۳طبقه مستقل میدان‌شهید نقد و اقساط نلفن ۴۵۱۴۲
اپارتمان۴اطاقه باشوفاژروشن وتکمیل در بهترین نقطه تهران پارس بقیمت ۲۶۵ هزار تومان تلفن ۸۲۰۴۹۹

اجاره‌احتیاج‌فوری
بچندین‌ویلاجهت‌اجاره شمال تهران نیازمندیم تلفن ۱۲ و ۸۵۸۰۱۱

مهندسین‌مشاور پارس‌استخدام‌میکند
۱ـ مهندس راه باسابقه
بیش از ۲ و نیم سال راه سازی
۲ـ نقشه بردار باتجربه
با سابقه بیش از ۲ و نیم سال
ونقشه بردار لیسانس
۳ـ تکنیسین راه
۴ـ دیپلمه ریاضی
محل کار یکی از استانهای خراسان ـ زنجان ـ کردستان در کادر نظارت راه سازی.
واجدین شرایط به تلفن ۸۴۹۷۱۹ مذاکره‌نمایند.

شرکت‌زالیون
استخدام مینماید:
۱ـ دو نفر استادکار وارد به امور ساخت دستگاههای تصفیه آب و تانك که در رشته‌مذکور دارای سابقه چند ساله باشند با حقوق مکفی به همکاری دعوت می نماید.
۲ـ بچند نفر جوشکار برق.
متقاضیان میتوانند همه روزه از ساعت ۲ الی ۴ بعداز ظهر به‌خیابان شاه‌عباس ساختمان الیوتی شماره ۱۰۴ طبقه اول تلفن ۸۳۵۶۷۳ و ۸۳۹۳۸۹ مراجعه نمایند.
۱ـ۲

استخدامی‌دوشیزه
شرکت کارخانجات پارس‌الکتریك حدود ۵۰ نفر دوشیزه‌راجهت مونتاژرادیووتلویزیون باتحصیلات حداقل ششم ابتدائی استخدام‌مینماید
داوطلبان به کارگزینی کارخانجات پارس‌الکتریك واقع در خیابان آیزنهاور ایستگاه شاوب لورنس شماره ۵۶۳ مراجعه نمایند.

اکازیون
دررامسر
ویلا های بسیار مدرن باسند مالکیت و آب‌وبرق شهراز ۲۰۰ الی ۲۴۵ هزار تومان بفروش میرسد تلفن ۸۳۰۵۸۱
۱ـ۴ آ ـ ۲۸۳۸

آپارتمان فروشی
خیابان شمیران ـ خواجه عبدالله انصاری
چند دستگاه آپارتمانهای ۳ اطاقه با سرویس کامل قیمت از ۲۷۰ تا ۲۹۰ هزار تومان تلفن های ۷۷۲۲۷۲ ـ ۷۷۶۹۹۵

ویلای فروشی برروددخانه کرج ـ چالوس ۱۷۰۰ متر آب و برق کیلومتر ۷ تلفن ۴۴۸۵

یکدستگاه ویلای
دونبش دریاگوشه‌متل‌قوبفروش میرسد بعدازظهرها تلفن ـ ۷۷۵۸۸۲
آ ـ ۲۷۶۹

استخدام منشی
دوشیزه یا بانو آشنا به تایپ لاتین و فارسی وزبان انگلیسی استخدام میشود صبحها ۸ تا ۱ بعداز ظهر ۴ تا ۶ر۳۰ بعداز ظهر تلفن ۸۳۶۱۴۹

PARKE DAVIS
شرکت داروسازی پارك دیویس
به ۵۰ نفر دوشیزه یا بانو جهت کار دربسته بندی با حقوق خیلی خوب احتیاج دارد، داوطلبان به کارخانه شرکت واقع در کیلومتر ۱۷ جاده‌کرج تلفن ۶۶۸۴۰۲ مراجعه نمایند.

استخدام
اپراتور تلفن وماشین نویس شرکت کابل سازی ایکوایران
برای کار در کارخانه خوددر تهران یك نفر اپراتور تلفن آشنا به زبان انگلیسی و ماشین‌نویسی فارسی وانگلیسی استخدام مینماید
از داوطلبین خواهشمند است تقاضای‌دست نویس خودرا بانضمام فتوکپی مدارك تحصیلی‌و کارو ذکر آدرس دقیق یا شماره تلفن‌بدفترمرکزی شرکت به آدرس پلاك ۲۱ خیابان فروغی (ثبت اسناد) تهران ارسال دارند یا شخصا به آقای سیمونیان رئیس حسابداری مراجعه کنند.
کلیه اطلاعات ودرخواستها محرمانه تلقی‌میشود

ALLIS-CHALMERS
شرکت‌دیزل‌اتوپارت
(سهامی خاص)
نماینده‌انحصاری‌ماشین‌آلات راهسازی‌وکشاورزی
آلیس‌چالمرز‌درایران
بچند نفر مکانیك ماشین‌آلات سنگین با حداقل ۳ سال تجربه و **سوادخواندن‌ونوشتن‌نیازمنداست**
واجدین شرایط: میتوانند ازساعت ۷ الی ۱۴ به خیابان عباس‌آبادغرب چهارراه فرح پلاك ۲۴۷ یابه تلفن **۸۵۱۰۲۱ـ۸ مراجعه نمایند.**

بانك ایران و انگلیس
برای تکمیل کادر خود در شعبه بندرعباس احتیاج به تعدادی کارمند ماشین‌نویس لاتین‌دارد که‌پس ازطی‌مدت‌کارآموزی در تهران به‌بندرعباس منتقل خواهند شد.
داوطلبان میتوانند با اداره مرکزی بانك در تهران خیابان سعدی جنوبی و یا مستقیما به آدرس بانك ایران و انگلیس شعبه بندرعباس تماس حاصل نمایند.
بانك ایران و انگلیس

خادر
استخدام
گروه صنعتی خاور (شرکت سهامی عام)
برای تکمیل کادر پرسنلی خود افراد زیر را بهمکاری دعوت مینماید.
۱ـ حسابدار با تجربه با حداکثر تحصیلات دیپلم متوسطه
۲ـ کارمند با سابقه کار مفید در امور بانکی
۳ـ دیپلمه ریاضی
شرایط عمومی
۱ـ حداکثر سن ۳۵ سال
۲ـ دارا بودن برك معافیت نظام
داوطلبان واجد شرایط میتوانند بکارگزینی اداره مرکزی واقع در بلوار الیزابت دوم کوچه سوم شماره ۳ مراجعه نمایند ۱ـ۳

استخدام منشی با حقوق‌و مزایای کافی
به یك خانم که آشنا به تایپ فارسی و لاتین باشد برای کار یکسره از ساعت ۸ الی ۵ بعداز ظهر نیازمندیم کسانیکه دارای سابقه‌کاربیشتری باشند حق‌تقدم خواهند داشت.
داوطلبین قبلا با تلفن های ۳۲ـ۸۲۳۰۳۱ و ۸۲ـ۸۳۹۶۸۱ شرکت گویا خیابان‌فرصت‌مراجعه فرمایند. ۱ـ۲

مهندسین مشاور سودنگ ایران
متخصصین‌ذیصلاح‌را جهت‌تصدی امور ذیل در دفتر مرکزی خود در تهران دعوت بهمکاری مینماید.
مدیر دفتر محاسبات فنی شرکت
مدیر پروژه های طراحی بیمارستان های‌بزرك تسلط بیکی از زبانهای انگلیسی‌یافرانسه‌الزامی است
تلفن ۶۸۴۸۱۴

آگهی استخدام
شرکت سهامی خاص رنا
بیك نفر دوشیزه یابانو ویا آقا که مهارت کافی درتایپ فارسی داشته باشد وانگلیسی را درحد متوسط بداند و به‌امور دفتری وبایگانی وارد باشد، برای کمك در ترجمه انگلیسی بفارسی نیازمند است.
متقاضیان از ساعت ۸ صبح الی ۴ بعدازظهر بانلفنهای ۵۴۸۴۴۹ ـ ۵۴۹۴۴۸، آقای حکیم تماس بگیرند.

آگهی استخدام
شرکت سهامی لابراتوارهای‌فایزر ایران جهت تکمیل کادر پرسنلی خود افراد واجد شرایط زیر را با حقوق ومزایای مکفی استخدام مینماید.
۱ـ یکنفر لیسانس شیمی با آشنائی کامل بزبان انگلیسی برای معرفی و فروش محصولات شیمیائی CHEMICAL SALES TRAINEE
۲ـ یکنفر لیسانس حسابداری صنعتی با تسلط کافی بزبان انگلیسی
INVENIURY ACCOUNTANT
۳ـ تکنیسین امور اداری با آشنائی بنحوه تهیه و تنظیم لیست حقوق و نحوه محاسبه حق بیمه کارمندان. حداقل تحصیلات دیپلم (ریاضی یا طبیعی)
۴ـ دوشیزه یا بانوی دیپلمه ماشین‌نویس‌فارسی که بامور دفتری وبایگانی نیز آشنائی‌داشته‌باشد.
شرایط:
ـ سن بیش از ۳۰ سال نباشد
ـ داشتن برك معافی یا انجام خدمت نظام وظیفه
ـ داشتن دو سال‌تجربه کاری در مشاغل مربوطه
لطفا تقاضای کتبی خود را با ذکر شماره تلفن جهت تماس فوری همراه با یك قطعه عکس بصندوق پستی ۷۲۵ تهران، قسمت کارگزینی، ارسال فرمائید.

آگهی استخدام پیمانی
وزارت نیرو طبق آئین‌نامه کارکنان پیمانی تعداد ۱۱ نفر با حقوق مکفی از طریق مصاحبه جهت خدمت در تهران بشرح ذیل استخدام میکند.

ردیف	عنوان شغل	شرایط احراز	تعداد مورد نیاز
۱ـ	کارشناس برنامه‌ریزی‌انرژی	دارا بودن دکترا یافوق لیسانس در رشته‌های مربوط به انرژی	۴ نفر
۲ـ	کارشناس برنامه‌ریزی‌انرژی	دارا بودن دکترا یا فوق لیسانس در رشته‌های مربوط به اقتصاد	۴ نفر
۳ـ	کارشناس برنامه‌ریزی	دارا بودن دکترا یا فوق لیسانس در رشته‌های مربوط به‌آمار	۱ نفر
۴ـ	مترجم	دارا بودن دکترا یا فوق لیسانس در زبان انگلیسی	۱ نفر
۵ـ	منشی	دارابودن دیپلم یا لیسانس در رشته منشیگری	۱ نفر

داوطلبان واجد شرایط میتوانند با در دست داشتن فتوکپی مدرک تحصیلی و شناسنامه عکسدار در تاریخ ۲۲ر۲ر۱۳۵۴ ساعت ۹ صبح به‌آدرس خیابان ورزش (ضلع شمالی پارك شهر) وزارت نیرو طبقه هفتم دفتر برنامه‌ریزی جامع برق مراجعه نمایند.
وزارت نیرو
م الف ۲۶۵۸

جویای کار

مهندسی ماشین الات طراحی تحصیلکرده درآلمان با ۳ سال تجربه کادرآلمان آماده کار تلفن ۸۲۱۳۲۱

جوانی بامدرك سوم متوسطه و دیپلم ماشین‌نویسی فارسی و لاتین از ۸ صبح تا ۲ بعدازظهر جویای کار است براهنمای شماره ۱۳۶ روزنامه اطلاعات تلفن ۳۱۱۰۸۰ مراجعه‌فرمائید
۱ـ۲ آ ـ ۲۳۶۹

مینی‌بوس چهارده‌نفره‌اماده‌کار تلفن ۷۹۶۷۰۲

املاك‌ومستغلات

فروش

خانه فروشی
خانه‌شخصی‌سازواقع‌درخیابان کارون کوچه مجلسی ۳ طبقه تلفن کولر ۴۰۰ هزار تومان تلفن ۹۵۶۰۷۳

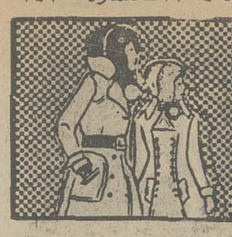

نیازمندیهای اطلاعات تلفنی آگهی قبول میکند

۳۱۱۲۲۴-۳۱۱۲۲۵
۳۱۱۲۲۹-۳۱۱۲۳۰

آپارتمان فروشی اکازیون
تاج اول شاد مهر چند دستگاه آپارتمان ۳ـ اطاقه بزرگ و هال و سرویس با شوفاژ روشن تلفن ۹۷۸۱۴۵

آپارتمان یوسف‌آباد
اکازیون واقعی ۳و۴ اطاقه با سرویس مجهز فرنگی بافیش تلفن میدان مرح ۲۰ متری اول مقابل کوی ۲۳ بر خیابان تلفن ۸۴۱۳۲۹
۱ـ ۵ آ ـ ۲۵۸۸

تهران پارس
آپارتمان های ۲ و ۳ و ۴ اطاقه نقد و اقساط تلفن ۷۸۲۰۳۰

آپارتمان تخت جمشید
۳ اطاقه باهال سرویس تلفن و ویلا درکنار فروشی یا اجاره تلفن ۷۶۸۴۲۶ و ۸۶۳۲۶۲
۱ـ ۲ آ ـ ۲۹۸۶

۷ دستگاه آپارتمان چهار اطاقه بر ۴۵ متری سید خندان و ده متری، دوبر بفروش میرسد.
۷۷۰۲۸۳ تماس گرفته شود.

آپارتمانهای فروشی در اطراف پارک وی و کیشا و تهران ویلا نلفن ۶۳۷۶۵۷

شمال میدان شهباد چند دستگاه آپارتمان سه اطاقه بفروش میرسد تلفن ۹۷۹۴۰۰

آپارتمان
۳و۴و۵ اطاقی با بهره بانکی نقد واقساط تلفن ۷۹۴۶۵۴

آپارتمان های فروشی در شمال شهر ۸۴۵۵۰۴

آپارتمان فروشی ۴۹۷۴۰

باغ فروشی
چند قطعه باغهای فروشی نزدیک به اتوبان در جاده شاهدشت کرج اراضی ولدآباد بزرگ اشجار ۱۲ ساله و آبهای چاههای عمیق و آرتیزین و برق شبانه روزی و سند ـ مالکیت مجزا کاملا خوش آب و هوا برای فروش آماده می باشد خیابان شاه ساختمان آلومینیوم شماره ۱۵ همکف تلفن ۶۶۶۴۹۲

پمپ بنزین حافظیه
چاه عمیق ـ یك باغ ـ قطعاتی زمین ـ ۵۷ دستگاه ویلا و یك فروشندگی نفت
۱ـ پمپ بنزین حافظیه.
۲ـ یک فروشندگی نفت
۳ـ یک باغ زیبا که بقطعات ۶۰۰ و ۷۰۰ متری تفکیک شده.
۴ـ ۲۰ قطعه زمین مجاور پمپ بنزین که از ۳۰۰ تا ۴۰۰ متر تفکیک شده است.
۵ـ ۷ دستگاه ویلای مهندسی ساز بفروش میرسد طالبین ایام تعطیل به حافظیه جنب پمپ بنزین مراجعه و بقیه روز های هفته صبحها از ساعت ۸ تا ظهر وبعدازظهرها از ۴ تا ۷ با تلفن های ۹۲۳۹۳۹ و ۹۲۴۹۴۹ مکالمه ویا به خیابان کندی شماره ۴۵ دفتر کار نصرالله اهورهوش شیرازی مراجعه فرمایند.
آ ـ ۳۰۴۴
۱ـ ۲ آ ـ ۳۰۴۴

باغات اکازیون
دوقطعه باغ میوه وانگوریسیار مرغوب جمعا ۱۰۰۰۰۰ متر در شهریار فروشی تلفن ۸۲۶۲۳۱

باغچه‌ای واقع درخیابان کورش کبیر رامسر بمساحت ۱۵۰۰ متر دارای یکساختمان کلاه‌فرنگی، مشجر بادرختان پرتقال بفروش میرسد تلفن ۸۲۱۳۰۷
۱ـ ۳ آ ـ ۳۱۳۴

باغ فروشی
چون خارج از کشور میباشم باغات مملو از میوه اطراف کرج خود را به نصف قیمت فروشنده‌ام تلفن ۹۲۲۰۷۰
۱ـ ۶ آ ـ ۲۵۳۶

زمین فروشی
یکقطعه زمین بمساحت ۵ هزار متر مربع واقع در خاك سفید قطعه سوم از بر جاده آبعلی زیرخیابان سازمان آب بر خیابان هما با جواز دیوارکشی و انبار بفروش میرسد تلفن ۷۵۶۳۳۲

یکقطعه زمین بمساحت ۶۴۰ متر یوسف آباد خیابان مدبر خیابان ۲۵ دو نبش بفروش میرسد تلفن ۶۳۲۸۴۱

زمین

جنب مهرشهر کرج که یکی از بزرگترین و مدرنترین شهرهای ییلاقی ایران میباشد
نقد واقساط
بفروش میرسد
۴۲۴۴۷۱ و ۶۶۹۵۵۱

مهرشهر
یک قطعه زمین درفازیک به مساحت ۱۷۵۰ متر با شصت هزار تومان بدهی فروشنده‌ایم تلفن ۸۵۴۳۲۴
۱ـ ۳ آ ـ ۹۰۷

اکازیون طاوسیه کرج
یکقطعه زمین ۱۰۰۰ متری بعلت مسافرت فوری فروشی تلفن ـ ۸۵۰۴۱۶
۱ـ ۳ آ ـ ۳۰۶۲

زمین فروشی
یکقطعه زمین برخیابان سپهبد رزم‌آرا و بر ۶ متری کیلومتر ۴ مقابل انبار بانک‌ملی بمساحت ۲۹ هزار و ۲۰۰ متر مربع خارج از محدوده که طبق آگهی هادر روزنامه جهت کارخانجات صنعتی و یا کالای بازرگانی پروانه جهت ساختمان میدهند بقیمت نازل ومناسب یکجا نقدا بفروش میرسد طالبین همه‌روز باستثنای ایام تعطیل ۹ الی ۱۲ و ۴ الی ۷ بعدازظهر با تلفن ـ ۳۱۹۴۲۰ مذاکره و اطلاعات بیشتری اخذ نمایند.

کرج زیر نظرآباد حدود ۵ هکتار زمین مرغوب به قطعات ۵ هزار متری با نقشه و اسناد مالکیت معتبر و جداگانه و باآب قنات کافی مناسب برای هر گونه فعالیت باغ‌داری و گل کاری و کشاورزی وغیروبه‌قیمت مناسب فروشی عصر ها تلفن ۹۵۳۵۲۳

اکازیون
واقع در اول خیابان میرداماد
یک قطعه زمین بمساحت ۴۲۰ متر ۲۶ × ۱۶ متری ۲۳۰۰ تومان فوری بفروش میرسد تلفن ۸۴۲۳۱۹
۱ـ ۳ آ ـ ۳۱۰۶

قطعات ۹۰۰ و ۵۰۰ متری
اقبالیه کرج
زمین های پرسپولیس کرج
متری ۷ تومان
قطعات ۱۰۰۰ متری مقابل مهرشهر با اب برق و اسفالت شده نقد و اقساط موسسه ساختمانی زمین و مسکن مقابل درب شمالی کاخ دادگستری طبقه فوقانی بانک صادرات تلفن
۳۱۶۹۲۱

آریاشهر کرج

نزدیك مهرشهر
زمین با اسلوب صحیح شهر سازی با خیابانهای استاندارد و میادین بزرگ و فضای سبز با برق منطقه‌ای و آب لوله کشی بقطعات ۸۰۰ الی ۱۸۰۰ متری تفکیك شده بفروش میرسد. برای کسب اطلاعات بیشتر به مراکز فروش تهران میدان ۲۵ شهریور جنب داروخانه روزولت طبقه سوم تلفن ۸۳۷۴۸۴ ـ کرج میدان پهلوی سازمان املاك تماشا تلفن ۳۳۸۸ مراجعه فرمائید

زمین فروشی
همه باید
صاحب‌خانه
شوند با خرید زمین در ۷ کیلومتری میدان
شهیاد
باآب لوله‌کشی و برق منطقه‌ای
نقد و اقساط طولانی
صاحب خانه شوید
دفتر جهان سه راه تهران ویلا ۹۷۳۲۶۴

در نیاوران جمال‌آباد
زمینی به مساحت ۱۱۵۰ متر تفکیک بقطعات ۵۸۰ و ۵۷۰ متر متری ۱۰۰۰ تومان فروشی ـ ۸۳۶۳۵۷ بیواسطه.

کرج از باغچه های مصفای کوی بهروز دیدن کنید
۴۶۶۸۵

خشکشوئی فروشی
پل تجریش مقصودبك
تلفن ۸۷۵۶۹۸

فروش ملك
با سرقفلی
جاده قزوین هستگرد
سالن چلوکبابی گلشن نو با جواز ۳۰ سال سابقه ۱۰۰۰ متر زیر بنا دارای آب لوله‌کشی برق ۱۵ آمپر سردخانه و یخچال های مجهز با تمام وسایل و شش دهنه مغازه که ۳ عدد آن تخلیه میباشد بدون واسطه بفروش میرسد تلفن ۵۳۸۰۳۴

فروش سرقفلی
واقع در شمال شهر
دوباب مغازه خشکشوئی پاتمام وسایل لازمه و همچنین جهت بانکها و غیره واگذار میشود تلفن ۸۳۷۱۵۳
۱ـ ۳ آ ـ ۲۸۴۹

دوباب مغازه باآب وبرق تلفن کولر دریاغ سپهسالار بفروش میرسد تلفن ۳۶۱۶۳۲ و ۳۶۲۲۹۷
۱ـ ۳ آ ـ ۳۰۶۱

یکباب مغازه ۲ نبش با جواز تعمیرگاه رادیو تلویزیون واقع درنارمک چهارراه مهر واگذار میشود تلفن. ۷۹۹۱۵۳
۱ـ ۲ آ ـ ۲۹۴۸

مغازه دونبش واقع درآیژنهاور انتهای خوش شمالی با جواز خرازی ـ تلفن ودکوراسیون بفروش میرسد ۹۳۸۲۴۶
آ ـ ۳۰۱۸

یکباب مغازه واقع در آیزنهاور جنب وزارت کار بمساحت ۱۶۰ متر مربع با تلفن، شوفاژ، آب و برق بفروش میرسد تلفن ۹۳۹۳۰۲ دفتر باربد.

کارخانه واقع در خیابان فرح‌آباد ژاله ۵۱۲ متر زمین و ۵۰۰ متر سالن و یك آپارتمان ۸۰ متری در بالا با برق و آب بفروش میرسد با تلفن ۳۴۲۸۳۲ تماس بگیرید.
۱ـ ۳

شمال شهر کافه رستوران لوکس با جواز و تمام وسایل آب برق تلفن بعلت مسافرت فروش یا شراکت تلفن ۸۵۷۸۳۳

انبار کالا جهت اجاره
جاده قدیم کرج بالاتر ازشیر پاستوریزه تلفن ۵۲۵۱۶۴ و ۸۲۹۱۷۷
۱ـ ۶ آ ـ ۳۰۸۷

ویلای مبله
دردریاکنار اجاره داده‌میشود صبحها باتلفن ۸۷۸۸۶۸ تماس بگیرند.
۱ـ ۲ آ ـ ۲۸۹۸

سالن اجاره
چند سالن بمساحت ۷ هزار متر با آب و برق و تلفن اجاره داده میشود از ۴ تا ۷ بعداز ظهر ۹۲۲۸۳۶

مورد نیاز اجاره

مورد نیاز طبقه اول ویلاجهت اجاره بخارجیان ۸۴۹۶۲۵

بچند دستگاه آپارتمان که در خیابان تخت‌طاوس به شمال واقع باشد برای سکونت کارمندان یك موسسه بدون واسطه برای اجاره مورد نیاز است لطفا با تلفن ـ ۸۴۸۴۸۵ از ساعت ۶ تا ۸ بعداز ظهر با آقای سالخورده تماس حاصل فرمایند.

یک اطاق درحیاط دربست تهران‌ویلا عصرها ۹۷۴۷۶۰

یکدستگاه آپارتمان با سرویس کامل نیازمندیم تلفن ۸۲۰۹۹۶

مورد نیاز برای خرید

خانه های ویلائی بزرك
شخصی و مهندسی ساز درشمال تهران و شمیرانات خریداریم تلفنهای ۶۲۲۰۶۵ و ۶۲۰۱۰۷
شرکت تهیه مسکن اسیانکو.
۱ـ ۷ آ ـ ۳۰۸۶

انباری و کارخانه وزمین های صنعتی اطراف جاده کرج خریدار و فروشنده‌ایم تلفن ۹۵۹۷۵۵

خریداریم ۲۰ هزار متر زمین بر جاده کرج یا ساوه رجوع فرمائید ۳۱۹۷۸۴ به بنگاه کوشان

طالب یك آپارتمان یا خانه در شمیران ۸۷۱۱۵۳

فوری خریداریم بچندین ویلا در شمال تهران نیازمندیم تلفن ۱۲ و ۸۵۸۰۱۱

ویلائی

ویلا در فرشته، زعفرانیه پیراسته از ۳ الی ۶ میلیون تومان خریداریم ۶۲۱۵۳۸

زمین

اراضی صنعتی جاده کرج تهران بریم ام.ار.اس. ام. ام. سی کارگاه کارخانه خریدار و فروشنده‌ایم ۹۲۹۳۱۹

اهواز

زمین خریداریم ۷۹۴۴۱۸

خریدار زمینهای مشیریه افسریه شهرکاروان دفتر اردستانی ـ ۳۵۴۴۹۶
۱ـ ۱۵ آ ـ ۲۷۷۱

خریدار زمین افسریه ۳۴۱۳۵۹
آ ـ ۹۲۱

خریدار اراضی تهران پارس ۷۸۶۳۴

زمینهای ونک، ولنجک، دره تشلاق، زعفرانیه راخریداریم ۶۸۰۱۳۶
۱ـ ۲ آ ـ ۳۰۷۵

زمین تهران‌پارس خریداریم تلفن ۷۹۳۰۲۰
۱ـ ۲۴۸

اراضی تهران پارس خریداریم ۷۸۰۰۶۱

خریدار زمین تهران‌پارس ـ ۷۹۱۲۶۶
۱ـ ۲ آ ـ ۱۰۵۶

خریدار یك قطعه زمین با خانه در شمیران ۸۷۱۱۵۳

بنگاههای معاملات املاك

دفتر ساختمانی اریا
مرکز خرید و فروش ساختمانهای مسکونی و همچنین اجاره ساختمانهای بزرگ تلفن ۴۲۶۸۲ و ۴۸۲۵۵
۱ـ ۲ آ ـ ۱۳۱۳

اگر فروشنده املاك باشید
باتلفن ۳۱۹۷۸۴ یا با پست **به مجمع مشاورین املاك**
لالهزار به بنگاه کوشان بفرمائید

دفتر مرکزی جلالی
خریدار اراضی سعادت آباد و عباس‌آباد و دره تشلاق و شمیرانات ومبارك‌آباد تلفن ـ ۶۲۶۴۱۱ ـ ۶۲۴۱۹۳

زمینهای افسریه را خریدار و فروشنده‌ایم ۳۴۶۳۹۴ سیروس

زمینهای مشیریه مسعودیه شهر کاروان خریدار و فروشنده‌ایم **تلفن ۳۵۶۴۳۲**

بورس املاك شمیران
دفتر براتی ۸۷۲۵۷۵ـ۸۷۷۸۷۵

معاملات پول

پول موجود
پول
مرکز دادو ستد پول فقط جهت خانه و مستغلات
۸۳۰۸۳۵
۸۳۳۷۷۵

فلك وام میدهد
درمقابل مبیع ارزنده فلك فورا وام میدهد تلفن ۷۶۵۷۴۵

پول فوری
باچك کارمندی
۷۵۴۴۹۲

آگهی استخدام مهندس کشاورزی

بانک تعاون کشاورزی ایران برای خدمت درشهرستان ایرانشهر به یک نفر مهندس کشاورزی که بیش از ۳۰ سال سن نداشته باشد احتیاج دارد که با حقوق مکفی استخدام می نماید. داوطلبان میتوانند با در دست داشتن اصل و فتوکپی مدرك تحصیلی. برگ معافیت و یا خاتمه خدمت زیر برچم. یک برگ رونوشت شناسنامه و یک قطعه عکس ناآخر وقت اداری روز چهارشنبه ۱۳۵۴/۲/۳۱ باداره کارگزینی بانک واقع در خیابان شمالی پارك شهر مراجعه نمایند.
مالف ۲۱۲۸
بانک تعاون کشاورزی ایران

Situation Vacant

WANTED MALE/FEMALE TO ASSIST ENGLISH INTO FARSI TRANSLATION MUST KNOW GOOD FARSI AND LITTLE ENGLISH FOR A LARGE INDUSTRIAL ORGANISATION FARSI TYPING AND FILING NECESSARY. TRANSPORT PROVIDED. EXCELLENT OPPORTUNITY FOR A PERSON DESIRING TO IMPROVE ENGLISH. PHONE HAKIM 549448, 548449.

بیمارستان آراد

تعدادی دوشیزه یا بانو با تحصیلات در حدود سیکل جهت کمك بهیاری نیازمند است. متقاضیان از ساعت ۹ الی ۳ بعدازظهر بدفتر پرستاری بیمارستان مراجعه نمایند. آدرس جاده قدیم شمیران خیابان ایرج روبروی اداره پخش شرکت نفت

GEVAERT — AGFA-GEVAERT — محصولات عکاسی آگفا گورت

Die Afga-Gevaert-Vertretung im Iran
HAMAZASB MARTIN & CO.
Avenue Rooseyelt
Koutche Nodjoumi
Teheran-
sucht zum sofortigen Eintritt
1 Offset-Drucker
Der gesuchte Herr sollte
1.) iranische Nationalitaet besitzen
2.) PKW-Fuerhrerschein haben
3.) den Militaerdienst abgeleistet haben bzw. freigestellt sein
Nach gruendlicher. Einarbeitung in unsere Materialien durch unsere Lieferfirmen in Europa soll der Sinsatz als Verkaeufer in Teheran erfolgen.
Bewerber nehmen bitte ersten Kontakt auf mit Frau Moussavi, Tel 828566.

آگهی استخدام

۱ـ چند نفر حسابدار
۲ـ یکنفر ماشین‌نویس فارسی درجه یك برای تمام وقت مورد احتیاج میباشد.
داوطلبین در یکی از روز های اداری از ساعت ۴½ تا ۷½ بعداز ظهر به آدرس خیابان تخت ـ جمشید بین بهار و روزولت نبش کوچه دیده‌بان ساختمان بلر طبقه پنجم مراجعه نمایند. ۱ـ۳

استخدام سکرتر

بانك تجارت خارجی ایران به یك نفر سکرتر که دارای دیپلم کامل متوسطه باشد وزبان انگلیسی و همچنین ماشین نویسی لاتین بداند نیازمند است، داوطلبان می توانند به کارگزینی این بانك واقع در خیابان سعدی جنوبی کوچه بانك تجارت خارجی ایران مراجعه فرمایند.

شرکت تهران وزوریش
استخدام میکند :

۱ـ یك نفر سکرتر که ماشین نویسی فارسی و لاتین بداند
۲ـ عده‌ای فروشنده برای ماشینهای اداری
۳ـ یك نفر انباردار با ضمانت ملکی
۴ـ دو نفر مستخدم
تهران وزوریش ـ خیابان ایرانشهر شمالی ـ ساختمان ۵۵۵ ـ طبقه پنجم تلفن ـ ۸۳۰۹۴۵ و ۸۳۶۹۰۰
۱ـ ۲

کارخانه تولید قطعات فولادی
استخدام میکند

۱ـ مترجم جهت مکاتبات اداری با تسلط به زبانهای آلمانی و انگلیسی
۲ـ انباردار درجه یك با ۴ سال سابقه کار.
آدرس جاده قدیم کرج ایستگاه داروگر تلفن ۹۶۰۶۳۶

آگهی استخدام
کارگر ساده

تعداد ۳۰ نفر کارگر ساده با حداقل تحصیلات چهارم ابتدائی و دارای معافی دائم غیر پزشکی با حقوق و مزایای مکفی استخدام میشوند. داوطلبان میتوانند به آدرس کیلومتر ۹ جاده قدیم کرج بعد از تقاطع خط راه‌آهن شرکت سهامی کارتن ایران مراجعه نمایند.

استخدام کارگر زن و مرد

یك کارخانه تولیدی تعدادی کارگر زن و مرد استخدام می‌نماید. تلفن ۹۵۴۷۸۴ و ۹۵۵۱۴۰

An International Company
Requires
PUNCHING OPERATORS
Iranian nationality, preferably with knowledge of English and IBM Card Punch 5496 for System / 3.
Applications should be sent to Ettela'at, Ref. No. 129.

آردل
HOME APPLIANCES
گروه صنعتی آردل
بچند نفر نقشه کش تاسیسات با حداقل یکسال سابقه کار احتیاج دارد.
واجدین شرایط میتوانند جهت مصاحبه حضوری با تلفن ۱۳ـ۹۶۳۰۱۱ آقای ژرژ تماس حاصل فرمایند.

استخدام

گروه مهندسین مشاور ایرانی بتعدادی افراد زیر: مهندس راه و ساختمان از یك تا شش سال سابقه کار.
مهندس فاضلاب و آبرسانی با سابقه کار
مهندس نقشه برداری با سابقه کار
متخصص آسفالت با سابقه کار
تکنیسین نقشه برداری با سابقه کار
نقشه‌کش با سابقه کار
مستخدم با سابقه کار و ضمانت
نیاز دارد از علاقمندان خواهشمند است با تلفن های ۸۴۴۱۶۹ـ ۸۴۱۳۱۷ تماس بگیرند.

فروش آموزشگاه ماشین نویسی بیژن بطور مزایده

آموزشگاه ماشین نویسی بیژن با اجازه‌نامه رسمی و سابقه کار ۱۸ ساله و مراجعین بسیار بعلت بیماری مدیر آن و مسافرت بخارج با تمام وسایل یکجا بطورمزایده بفروش میرسد متقاضیان میتوانند پس از بازدید محل و تحقیق در مورد سوابق درخشان آن یك درصد ارزش مجموع آنرا به حساب جاری ۷۱ بانك سپه شعبه ژاله ریخته و برك فیش را بمدت یکماه از آن تاریخ نگهداشته وپس از برنده شدن مزایده بقیه را در دفترخانه اسناد رسمی بپردازند آدرس میدان ژاله جنب پمپ بنزین
۱ـ ۳

تهیه سیستم حسابداری

ثبت دفاتر تهیه تراز آزمایشی تهیه ترازنامه و سودو زیان و انجام خدمات انبار داری شمارا بطور کنتراتی انجام میدهیم تلفن ۸۴۵۶۲۵ از ساعت ۸ الی ۱۳
۱ـ ۴

Organon
آگهی استخدام
شرکت داروئی ایران اورگانون

جهت ویزیت داروهای خود احتیاج به ویزیتور تمام وقت دارد.

شرایط :
۱ـ دیپلم کامل متوسطه (طبیعی)
۲ـ حداکثر سن ۳۷ سال
۳ـ دارا بودن برگ پایان خدمت سربازی یا معافیت دائم غیر پزشکی
واجدین شرایط میتوانند بین ساعت ۸ صبح الی یك بعداز ظهر با تلفنهای ۸۴۱۱۱۹ و ۸۴۲۱۲۷ تماس حاصل نمایند

آگهی استخدام

بنیاد نیکوکاری والاحضرت شاهدخت شمس پهلوی برای خدمت در مراکز درمانی خود در شهرستانها تعدادی افراد واجد شرایط بشرح زیر استخدام مینماید.
۱ـ تکنیسین آزمایشگاه برای مرکز همدان.
۲ـ پزشك متخصص اطفال یا پزشك عمومی با تجربه کار در درمان کودکان.
۳ـ تکنیسین داروساز.
۴ـ بهیار دیپلمه.
۵ـ کمك بهیار ورزیده.
علاقمندان میتوانند همه روزه حداکثر تا پایان اردیبهشت ماه جاری در ساعات اداری با در دست داشتن مدارك لازم بدفتر مرکزی بنیاد نیکوکاری واقع در خیابان پهلوی، بالاتر از پارك ساعی نبش کوچه یاس مراجعه فرمایند.

B.F. GOODRICH IRAN offers attractive salary for a secretary with fair knowledge of English, Farsi and English typing and two years experience.
For appointment please contact the Personnel Dept. at 973001-10.

شرکت سهامی ساسان
کارخانه کانادادرای
استخدام مینماید

۱ـ یکنفر خانم تلفنچی آشنا بزبان انگلیسی تحصیلات حدود دیپلم
۲ـ یك نفر خانم مسلط بزبان انگلیسی جهت ماشین نویسی و نامه نگاری با حداقل ۲ سال تجربه کار در موسسات
واجدین شرایط جهت تعیین وقت مصاحبه همه روزه از ساعت ۹ صبح الی ۴ بعداز ظهر با تلفن ۹۶۰۰۰۱ داخلی ۹ اداره پرسنل تماس حاصل فرمایند.
۱ـ ۳

شرکت کارخانجات پارس الکتریك
افراد زیر را جهت کار تمام وقت استخدام مینماید :

۱ـ تعمیرکار رادیو و تلویزیون با سه سال سابقه کار و تحصیلات حداقل سیکل
۲ـ تعمیرکار مبتدی لوازم خانگی با تحصیلات حداقل سیکل فنی یا عادی و یکسال سابقه‌کار.
۳ـ تعمیرکار ماشین‌آلات صنعتی با سه سال سابقه کار و تحصیلات حداقل سیکل
۴ـ کمك انباردار با یکسال سابقه کار و تحصیلات حدود دیپلم.
۵ـ جوشکار و آهنگر با سه سال سابقه کار و تحصیلات ششم ابتدائی
۶ـ لوله‌کش با سه سال سابقه کار وتحصیلات ششم ابتدائی.
داوطلبین به کارگزینی شرکت واقع در خیابان آیزنهاور ایستگاه شاوب‌لورنس شماره ۵۶۳ مراجعه نمایند.
(داشتن برك خاتمه خدمت یا معافیت از خدمت الزامی است)
۱ـ ۳

آگهی استخدام
شرکت سی پی کو
(سهامی خاص)

افراد زیر را جهت دفتر مرکزی در تهران و همچنین قسمت فروش بهمکاری دعوت مینماید.
۱ـ مهندس مکانیك با حداقل ۵ سال سابقه کار در قسمت فروش ماشین‌آلات صنعتی ۴ نفر
۲ـ مهندس راه وساختمان با حداقل ۵ سال سابقه کار درامور راهسازی و تجربه در امور حفاری و فروش ماشین‌آلات راهسازی ۲ نفر
۳ـ سکرتر با آشنائی کامل بزبان انگلیسی شورت هند، تایپ، فارسی و لاتین با حداقل ۵ سال سابقه کار ۲ نفر
۴ـ فروشنده ماشین‌آلات سنگین راهسازی و معدنی با حداقل ۳ سال سابقه کار ۱۰ نفر
۵ـ رئیس امور مالی با حداقل ۱۰ سال سابقه کار و لیسانس حسابداری ۱ نفر
۶ـ کارمند حسابداری صنعتی با حداقل ۳ سال سابقه کار و دیپلم متوسطه ۲ نفر
۷ـ معاون امور اداری با حداقل ۳ سال سابقه کار و لیسانس امور اداری ۱ نفر
۸ـ کارمند دفتری برای قسمت تدارکات با ۲ سال سابقه کار ۶ نفر
برای مشاغل فوق‌الذکر دانستن زبان انگلیسی و داشتن برك معافیت خدمت ضروری است.
متقاضیان بدفتر موقت این شرکت واقع در خیابان فروغی پلاك ۲۱ از ساعت ۱۴ تا ۱۶ ـ باستثناء پنجشنبه و روز های تعطیل مراجعه نمایند.
۱ـ ۲

نیازمندیهای اطلاعات تلفنی آگهی قبول میکند

۳۱۱۲۲۴-۳۱۱۲۲۵
۳۱۱۲۲۹-۳۱۱۲۳۰

پول

نیازپولی شمارا درمقابل

چک

کارمندی

ودر مقابل هرنوع

اتومبیل

تلفن

و مازاد سند

ملک

چنانچه در رهن یا گرو باشد بدون خرج محضر پرداخت مینمائیم تلفن

۶۶۰۴۰۰
۶۶۹۷۰۰

بپول راکد شما هزاری ۸۰ تومان بهره میدهیم.

۹۲۵۸۵۴

وام بهر طریقی

۹۳۱۷۳۱
۹۳۱۷۲۱
۹۳۱۸۲۱

پول فوری با سود بانکی در مقابل خانه‌مستغلات ۹۲۸۴۶۵

پول

باسود بانکی

در مقابل سند

اتومبیل تلفن

بدون خرج محضر

ملک

وچک

کارمندی

از همه جاارزانتر

۷۵۶۴۲۴
۷۵۶۴۲۵
۷۵۷۵۳۵
۷۵۷۲۹۴

آدرس جاده قدیم‌شمیران‌مقابل سینما مولن‌روژ جنب شهناز۱ ساختمان ۳۱۲ طبقه‌اول‌پلاک۵ شرکت ویکتوریا

دادوستدپول از ۲ میلیون ریال ببالا پاکپور ۶۶۴۶۱۸، ۶۶۶۲۶۳، ۶۶۰۲۰۰

وام

در مقابل ملک ، تلفن، فرش و قبض بانک کارگشائی تلفن ـ ۴۴۹۸۱

پول

بدون

کمیسیون

هزاری ۱۲ تومان

بسند اتومبیل یا تلفن و ملك از همه جا ارزانتر

۴۵۵۳۲
۴۸۲۳۹

آدرس خیابان کاخ بین شاه و شاهرضا پلاک۱۴۱شرکت‌جعفر

دوست من

به شما در مقابل چك ـ اتومبیل ـ تلفن ـ مازاد ملك در صورتی که در گرو باشد فورابه‌اقساط وام میدهیم .

۴۲۲۲۷

بشما

برای خرید

وام با شرایط سهل آپارتمان ، اتومبیل ،تلفن بمدت دلخواه‌داده میشود

۴۵۰۵۷
۴۹۰۵۰

خیابان حافظ جنب پارك هتل پلاك ۱۹۴ سی .سی .آی

پول ارزان و فوری موجود است دفترسام۸۲۲۶۵۹

خانه پول ـ فرح شمالی مرکز معاملات پول تهران ۸۴۸۳۸۸

پول شرطی روی خانه و مستغلات فوری موجود ۸۳۹۵۰۰

پول۵ر۱شاهی۶۲۴۸۷۳

مورد نیاز

پول شرطی درمقابل‌خانه مستغلات‌فوری‌نیازمندیم ۹۲۸۴۶۶

بپول راکد شما باانتقال مبیع هزاری ۵۰ تومان سود میدهیم ۷۵۶۴۲۵

پول درمقابل خانه‌ارزنده نیازمندیم ۷۵۶۴۲۵

بپول راکد شما هزاری ۵۰ تومان سود میدهیم

۷۶۳۸۴۰

پول شرطی نیازمندیم ۸۲۲۶۵۹

قبوض

خریدار قبوض‌شهرداری ۴۵۹۵۷

قبوض‌شهرداری‌وقرضه‌های دولتی‌راخریداریم پاکپور ۶۶۴۶۱۸ ، ۶۶۶۲۶۳ ، ۶۶۰۲۰۰

معاملات تلفن

بنفع شماست قبل از خرید و فروش تلفن با ۸۵۳۰۳۱ تماس بگیرید.

خرید و فروش تلفن ۳۱۷۴۳۷ اسلامبول کمپانی ۱۷ و ۲

خرید و فروش انواع تلفن با نصب ۶۶۷۸۵۰

خرید و فروش تلفن ۸۲۱۸۸۲

فروش تلفن در هر مکان ۶۶۱۸۱۸

خریدوفروش‌هرنوع‌تلفن۸۹۴۰۵۰

فروش

فروش هر نوع شماره تلفن با نصب فوری ۶۶۵۷۵۷

فروش تلفن در هر مکان ۷۷۰۰۵۸

فروش تلفن ۳۰۲۸۴۸

تلفن هر مکان با نصب فروشنده‌ایم ۸۴۸۴۳۱

فروش تلفن ۶۸۵۳۵۲

فروش تلفن ۵۳۳۰۳۰

خرید

خرید هر نوع تلفن ۶۶۷۱۷۲

خرید تلفن ۶۸۵۳۵۳

تلفن ۳ و ۷ و ۶۲ خریداریم ۳۰۳۲۳۷

خریدتلفن

۴۰۴۹۲ و۴۴۱۹۴

تلفن شما را فورا در جا خریداریم ۸۴۸۴۵۸

خرید تلفن در هر مکان ۶۶۱۸۱۸

خریدو فروش تلفن تلفن ۵۳۰۰۰۰

خرید و فروش تلفن ۶۶۵۸۰۸

خرید تلفن در هر مکان ۷۷۰۰۵۸

خرید تلفن ۳۰۱۴۰۴

خریدار تلفن ۵۲۳۰۳۰

تزئینات‌ودکوراسیون

با۳تومان

باروزی سه تومان منزل ومحل کار خود را با بهترین انواع کاغذ دیواری . پرده کرکره موکت و کفپوش تزئین فرمائید تزئینات مارال ۹۷۵۵۱۸

کاغذدیواری آلمانی موکت مخملی ونمدی

پلاستر

(باشرایط دلخواه‌شما)

نمایشگاه مرکزی: چهارراه امیراکرم

۶۶۶۶۶۵، ۶۶۶۶۶۱
۶۶۸۸۳۲-۶۶۸۸۳۳

شعبه‌گیشا ۶۳۲۹۱۴ ، ۶۳۱۹۴۷
شعبه‌باغشاه ۶۶۰۷۷۲
نمایشگاه‌تجریش ۸۷۴۳۰۲

نقدواقساط

پرده‌کرکره با ۵ سال‌ضمانت و کاغذ دیواری با ۱۵ درصد تخفیف موکت و کفپوش‌واف‌اف منزل تزئینات مهران تلفن ـ ۹۳۷۷۶۱

۳تومان

باروزی ۳ تومان کاغذ دیواری کفپوش ـ کرکره و موکت

ساناز

۹۲۳۹۲۰

موسسه پیکاسو

کاغذ دیواری‌پرده‌کرکره موکت ونقاشی ساختمان باتخفیف‌کلی ۹۵۱۳۰۱ ۱ـ۱۰ ۱ـ ۱۴۰۹

کاغذ دیواری متری ۱۷ ریال موکت نمدی متری ۱۹ تومان‌و انواع تزئینات ساختمان

تلفن ۹۶۰۶۰۵

تزئینات‌ساحل ۸۴۳۱۹۶ کلیه بنائی رنگ‌امیزی‌ساختمان

موکت و کاغذ دیواری‌وکفپوش نقاشی ساختمان ۷۹۵۹۷۵

پرده‌کرکره فوری ۷۷۵۷۷۵

درکشوئی فوری ۷۷۵۷۷۵

موکت فوری ۷۷۵۷۷۵

کاغذدیواری فوری ۷۷۵۷۷۵

برای ساختمان شما

پاکتان

انجام کلیه امور نظافتی نقاشی و دکوراسیون ساختمان ۸۳۸۱۷۲ و ۷۵۴۷۵۳

چکه‌سقف

ایزولاسیون پشت‌بام بدون خرابی ، اسفالت‌و قیرگونی ۷۵۰۶۳۴

شرکت نشت‌جو

تشخیص و تعمیرمحل‌فرسودگی لوله‌های آب تلفن ۸۷۷۹۹۲ و ۸۷۷۹۹۳

آکوستیک

فروش و نصب سقفهای کاذب صادکو تلفنهای ۸۱ـ۷۶۱۲۸۰

تعمیر ـ اسفالت‌ونقاشی ۶۲۵۷۳۲

تهیه‌نقشه‌های‌ساختمانی نظارت تهیه جوازتفکیك اراضی محاسبات ـ ۷ـ۹۳۳۰۰۶ ۱ـ۴

لوله‌بازکنی

لوله‌بازکنی روزولت شبانه‌روزی ۴۷۱۴۳

لوله‌بازکنی فوری سعدی تلفن ۳۵۵۴۷۲

لوله‌بازکنی ـ لوله‌کشی کولر ـ بنائی و ....

۷۶۰۶۲۷

سازمان فنی جهان

لوله‌بازکنی‌ولوله‌کشی مقدم ۹۲۵۳۷۴

لوله بازکنی فوری یکساعته تلفن ۷۶۵۲۴۴

لوله‌بازکنی سرویس کولر وابگرمکن تلفن ۸۲۷۴۰۸ دروازه دولت ۱ـ ۳۰۳۶

لوله‌بازکنی تلفن۶۸۵۹۳۶

تخلیه چاه

تخلیه‌چاه

۵۳۷۸۱۷ و ۵۳۸۳۲۷
۵۳۴۴۲۲

موسسه فنی ام .پی تخلیه چاه فاضلاب تلفن ۵۴۸۶۲۴

تخلیه‌چاه

ولوله بازکنی

تلفن : ۵۳۷۱۸۳

تخلیه‌چاه

ارزان فوری ۹۳۲۸۷۰

تخلیه‌چاه

ولوله بازکنی

تلفن : ۵۳۱۷۰۵

تخلیه‌چاه

لوله بازکنی ولاروبی

تلفن ۵۳۷۸۸۵

تخلیه‌چاه

فوری ارزان ۹۵۰۷۷۷

تخلیه‌چاه

ولوله بازکنی ۵۴۸۱۶۸

تخلیه‌چاه

ولوله بازکنی

تلفن : ۵۳۲۵۵۰

تخلیه چاه ، لوله‌بازکنی دروازه‌دولت ۸۲۲۲۸۶

تخلیه‌چاه

فوری ارزان ۹۲۳۳۵۹

تخلیه ولاروبی

تاکف چاه و لوله بازکنی

تلفن ۵۳۸۷۱۵

مرکز مقنی‌وحفر چاه ۹۷۸۴۳۸

گاز

بوتان گاز

BUTANE

قبول‌سفارشات‌گازاز۷صبح‌تا۹شب

باشماره‌های	۵۹-۹۵۳۰۵۱
صدورکارت‌اشتراك	۳۱۳۱۶۳
سرویس‌وتعمیرات	۳-۳۱۳۱۶۱
دفترمرکزی‌وفروش	۱۵-۳۰۴۷۱۱
شکایات‌گازرسانی	۹۶۲۰۶۰

بوتان

گمشده

یک برگ سپرده۸۴ بمبلغ۱۵۰ هزارریال‌سررسید ۱۳ر۱۱ر۵۴ بنام نصرت‌الملوک برادران رافت دارنده شناسنامه ۱۲۳ صادره از رشت متولد ۱۳۱۷ ازبانک صادرات شعبه‌لارستان ۱۲۳۵ مفقود گردیده ازدرجه اعتبار ساقط است .
آـ ۳۱۱۷

چک شماره ۴۱۵۶۰۸ بتاریخ ۲۰ر۹ر۵۳ عهده بانک تجارتی ایران وهلند شعبه کاخ‌شمالی که بنام شیخ‌حسن رحمتی بافرانی میباشد گمشده‌ازدرجه اعتبار ساقط است جریان به بانک مربوطه اطلاع داده شده است .
ا ـ ۲۶۹۸

چک شماره ۳۴۲۶۶۶ به‌حساب جاری شماره ۵۸۴ بانک اعتبارات تعاون و توزیع‌شعبه میدان فرحناز بامضای آقای رضا جعفری مبلغ پنجاه هزار ریال بسررسید ۲ر۳ر۵۴مفقود شده است از درجه اعتبار ساقط است .
آـ ۲۳۴۷

سند مالکیت‌موتورسیکلت‌شماره ۷۳۳۴ تهران ۳۹ بنام ولی‌اله شریفی مفقود گردیده‌یابنده‌لطفا به نارمک نبش خیابان ۹۸ اطلاع دهند .
ا ـ ۲۴۱۱

یك عدد کارت موتورسیکلت یاماها۱۲۵وبیمه نامه آن‌بشماره شهربانی ۴۸۸۸ تهران ج بنام ـ غلامحسین آزادی مفقود گردیده کسانیکه اطلاعی ازآن دارند به نشانی چهار راه مولوی کوچه مسجد شاه‌چراغ پلاك ۲۳ ارسال دارند .

چکهای بشماره ۱۵۶۴۶۸۰الی ۱۵۶۴۶۸۲ هریک بمبلغ۵هزار وچهارهزار وپانصد و چهار هزاروپانصد بتاریخ های ۲۰ر۲ر۵۴ و ۲۰ر۳ر۲۰ر۴ بانک تهران شعبه مرکزی کوچه برلن و مقداری پول‌نقد واسناد دیگر بنام آقای عبدالحسین رضائی مفقود گردیده از درجه اعتبارساقط است .
ا ـ ۲۴۲۵

آگهیهای متفرقه

چاپ نیك

کلیه کار های چاپی را تلفنی میپذیرد ۳۱۱۱۸۶

کرکره‌چوبی

میشلر MISCHLER

سرما ، گرما و نور از کرکره چوبی میشلر عبور نمیکند

پارکت BW

نمایشگاه : شاهرضا کوچه قنوجی

۸۲۹۳۹۰-۸۲۴۳۰۷
۸۲۴۸۷۰-۸۲۹۵۹۶

از شرکتهای تولیدی و بازرگانانیکه‌اجناس‌دست اول از قبیل لوازم‌خانگی الکتریکی ـمقاطعه‌کاری‌ـ ساختمانی ـتزئیناتی و غیره را برای عرضه به بازار دارند این موسسه آماده همکاری با تعهد فروش میباشد ، موسسه ایران البرز تلفن ـ ۲۵ـ۳۰۱۳۲۴ آدرس : خیابان لاله‌زار نو چهار راه مهنا ساختمان‌شماره یك البرز طبقه اول‌ـ آپارتمانهای شماره ۲و۳

خانه‌شمارا بخارجیان اجاره‌میدهیم

مؤسسه نیازمندیهای خارجیان خانه بخارجیان اجاره میدهد ۸۳۰۰۸۲ - ۸۳۰۰۸۱ ۸۲۱۷۲۳ - ۸۲۱۸۱۱ ۳۶۱ تخت جمشید مقابل سفارت آمریکا

سازمان نیازمندیهای خارجیان خانه‌شمارا اجاره میدهد ۸۲۳۱۵۵ ۸۲۳۹۲۹ ۸۳۸۱۰۶

مؤسسه ظفر ۷۷۷۷۴۶ خانه بخارجیان اجاره میدهد ۷۷۸۵۸۹-۷۷۸۶۰۰

مؤسسه امپایر ۷۷۷۵۰۰ خانه بخارجیان اجاره میدهد ۷۷۲۲۲۲-۷۷۸۹۵۵

پیشتاز پیشتاز اجاره به‌خارجیان ۳۱۷۷۴۲

مؤسسه امور خارجیان مرکز اجاره تخت جمشید جنب بهار ۵۰۲ ۷۵۲۳۵۸-۷۵۱۷۸۲

آژانس نامبردان No1 AGENCY مرکز اجاره بخارجیان 846163-856174

سازمان مسکن پارس مرکز ۸۵۳۸۵۳ ۸۴۸۴۲۴ اجاره ۸۵۷۵۸۵ بخارجیان

۲۴ ساعته اجاره بخارجیان سازمان نیازمندیهای بین المللی ۷۷۸۷۹۹ ۷۷۹۱۱۸

۸۲۹۷۶۶ - ۸۲۵۱۲۰ سازمان کورش اجاره منازل بخارجیان

شرکت سلحشور باگروه مجهز خودخیلی سریع اجاره بخارجیان ۶۲۷۴۵۵ و ۶۲۳۶۷۴

اجاره ویلا و اپارتمان به خارجیان دفاتر کار به ایرانیان فوری

۸۵۹۹۸۸

آژانس سی ـ اند ـ ار اجاره‌بخارجیان۸۴۹۶۲۵

اژانس بین‌الملل به خارجیان هر نوع مستغلات شما را اجاره میدهد ۳ـ۲ـ۸۳۰۸۴۱

تهیه مسکن کورش درکوتاهترین مدت منزل شمارا بخارجیان اجاره میدهیم ۸۴۷۹۸۲ و ۸۵۳۷۳۶

شرکت داروئی

چند نفر ویزیتور دیپلمه که‌سابقه ویزیت دارو داشته باشند جهت تهران تمام وقت نیازمندیم تلفن ـ ۴۶۹۶۶

DIRECTLY FROM THE BUILDER
PIERRE BAHON

Well-built good location 2-piece apartments in 12 choice districts of Paris with kitchens/bathrooms fully equipped carpeted throughout at Tomans 187.500 cash. cash and installment possible. Phone: 822293, 822991, 823591, 833466 MR. PICOT.

ایران دوماك ID IRAN DOMAK

یك دوشیزه یا بانو تایپیست و لاتین با سابقه دو سال کار که از عهده منشیگری وبایگانی برآید مورد نیاز یك شرکت تولیدی است تلفنهای ـ ۶۲۴۲۸۱ ـ۶۲۶۴۸۲ تماس بگیرید .

نیروی دریائی شاهنشاهی

استخدام داوطلب واجد شرایط

نیروی دریائی‌شاهنشاهی برای‌تکمیل کادر درجه‌داری خود ازتاریخ۱ر۲ر۵۴ تعدادی داوطلب واجد شرایط راجهت طی دوره آموزشگاه های تخصصی درسال ۵۴ استخدام‌و پس‌از آموزش مقدماتی نظامی تخصصی وموفقیت درتحصیل زبان خارجی درایران برای ادامه‌تحصیل بیکی ازکشورهای آمریکا ویا اروپائی اعزام مینماید.

شرایط

۱ـتابعیت دولت شاهنشاهی ایران

۲ـدارابودن حداقل گواهینامه سوم‌متوسطه ویا پایان دوره راهنمائی.

۳ـ متدین بیکی‌از ادیان «اسلام، مسیحی، کلیمی ، زرتشتی».

۴ـحداقل سن ۱۵سال‌تمام وحداکثر ۲۴ سال تمام.

۵ـ موفقیت درآزمایش هوش ،ضمنا آزمایش هوش در تاریخ ۳ر۳ر۵۴میباشد.

۶ـداشتن صلاحیت پزشکی «بنابه تشخیص بهداری نیروی دریائی شاهنشاهی ».

۷ـ داوطلبین درصورت حائز بودن شرایط بالا بادردست داشتن آخرین مدرك‌تحصیلی واصل شناسنامه عکس‌دار می توانند جهت‌ثبت‌نام ازتاریخ‌نشراین‌آگهی تا مورخه۲۰ر۲ر۵۴ به معاونت پرسنلی نیروی دریائی شاهنشاهی واقع درتهران‌ـ فیشرآباد خیابان سپهبدزاهدی بالاتراز بیمارستان آپادانا مراجعه نمایند. م‌الف۱۵۶۲

کارخانه پپسی کولا تهران

افراد زیر را به همکاری دعوت مینماید :

۱ـ سرپرست کارگاه با حداقل تحصیلات ششم متوسطه و دو سال سابقه کار در امورفنی

۲ـ کارگر ساده مرد یا زن با حداقل تحصیلات چهارم ابتدائی

سن داوطلبان حداکثر ۳۵ سال بیشتر نبوده و دارای برك خاتمه خدمت یا معافی دائم غیر پزشکی باشند .

داوطلبان واجد شرایط میتوانند همه‌روزه‌بجز ایام تعطیل بکارگزینی شرکت‌سهامی‌زمزم تهران واقع در خیابان آیزنهاور نبش خیابان جیحون مراجعه نمایند . ۱ـ۵

برای مدیریت فروش در یکی از فروشگاههای بزرك تهران‌چندنفر خانم باحقوق مکفی ویکنفر سکرتر مسلط به ماشین نویسی فارسی مورد نیاز است .

تلفن۶۶۹۶۴۵ و۴۷۸۷۱ و۴۵۱۰۹

آگهی استخدام

یك‌مؤسسه معتبر تعدادی‌تحویلدار وتحصیلدار که دارای وثیقه ملکی باشند باشرایط زیر استخدام مینماید :

ـ تحصیلات ششم ابتدائی تا سوم متوسطه
ـ داشتن برك معافی یا پایان خدمت
ـحداکثر سن ۲۶ سال

داوطلبان واجد شرایط مشخصات کامل خود را همراه با یك قطعه عکس تا تاریخ ۲۵ر۲ر۱۳۵۴ به راهنمای شماره ۱۳۱ روزنامه اطلاعات ارسال دارند ۱ـ۲

گروه صنعتی بهشهر

برای اداره دفتر یکی از مدیران خود یك خانم منشی که واجد شرایط زیر باشد استخدام میکند :

۱ـدارا بودن مدرك تحصیلی‌حداقل دیپلم متوسطه

۲ـدارا بودن معافیت دائم غیر پزشکی یابرك خاتمه خدمت نظام‌وظیفه عمومی

۳ـداشتن حداقل سه سال سابقه کار منشی‌گری در موسسات بزرك

۴ـ تسلط کامل بزبان انگلیسی (مکالمه ومکاتبه)

۵ـتسلط کامل به‌تایپ فارسی ولاتین

داوطلبان میتوانند درخواست های خودرا بایك قطعه عکس پرسنلی و مشخصات کامل وسوابق کار و تلفن ونشانی کامل خود حداکثر تاتاریخ ۲۳ر۲ر۵۴ به‌نشانی خیابان‌سپهبدزاهدی شماره ۷۰امور اداری ارسال ویاباتلفن۸۲۷۸۵۲ تماس بگیرند .

کارخانه لاستیك سازی بی‌اف. گودریچ ایران

کارگر ساده با مشخصات زیر استخدام مینماید:

۱ـ داشتن مدرك تحصیلی ششم ابتدائی
۲ـ داشتن معافی غیر پزشکی‌ویا برك خاتمه‌خدمت
۳ـ قوی‌البنیه و سالم

داوطلبان به کارگزینی کارخانه واقع در کیلومتر ۱۲ جاده ساوه مراجعه نمایند .

یك‌شرکت تجارتی بافرادزیر نیازمنداست

۱ـ کمك حسابدار
۲ـ ویزیتور مواد غذائی و لوازم منزل
۳ـ راننده جهت توزیع کالا
۴ـ ماشین نویس فارسی
۵ـ کارگر

داوطلبان به تلفنهای زیر مراجعه فرمایند.

۹۳۹۳۳۷ ـ ۹۳۹۳۳۸

مدیریت مهندسی نیروی هوائی شاهنشاهی

مهندس استخدام میکند

۱ـ مهندسی نیروی هوائی شاهنشاهی بمنظور خدمت در تهران و شهرستان‌ها عده‌ای مهندس (راه و ساختمان، تاسیسات ، برق ، معمار ، نقشه‌بردار) با تجربه تخصصی حداقل ۲ سال باحقوق مکفی استخدام مینماید. کسانی که دارای سابقه کار بیشتر باشند نسبت به‌سایرین‌حق تقدم‌دارند.

۲ـ داوطلبین میتوانند برای کسب آگاهی و ثبت‌نام همه روزه به‌استثنای پنجشنبه و روزهای تعطیل از ساعت ۸الی۱۰ با دردست داشتن فتوکپی آخرین مدرك تحصیلی، سابقه کار فتوکپی اصل شناسنامه ، فتوکپی معافی یا خاتمه خدمت به‌کارگزینی مهندسی واقع در خیابان فرح‌آباد ستاد نیروی هوائی شاهنشاهی مراجعه نمایند.

م‌الف ۲۴۳۶

مهندسی نیروی هوائی شاهنشاهی

تخلیه‌چاه‌فاضلاب

تخلیه چاه فاضلاب و توالت و سپتیك تانك وفوسپتیك و ساختمان آنها و کانال کشی وحفر چاه با دستگاه موتوری ـ لوله‌بازکنی

شرکت ایران شوشتر تلفن :

۸۲۹۵۵۶-۸۳۰۷۲۲

دربازکن برقی کارور KARVAR

باگوشی نشکن ومغناطیسی

۲۴۵ تومان

شرکت کارور میدان ۲۵ شهریور

بوسیله تلفنهای ۸۲۲۳۸۴-۸۲۳۶۹۸-۸۳۱۸۷۷ سفارش دهید

فروش درکلیه الکتریکی های تهران وشهرستانها

آگهی استخدام حسابدار

شرکت تانکر افراد زیر را با حقوق و مزایای مکفی و امکان آینده سازی بهتر استخدام‌مینماید.

۱ـ لیسانس حسابداری با حداقل سه سال سابقه کار موثر سه نفر .

۲ـ حسابدار دیپلمه با حداقل سه سال سابقه کار موثر چهار نفر

داوطلبان میتوانند همه روزه بین ساعت‌هشت صبح تا دوازده ظهر به آدرس خیابان قزوین روبروی تعمیرگاه مرکزی پژو شماره ۱۶۳۱ ـ «شرکت ساربانها » آقای اسمعیل‌پور مراجعه نمایند تلفن ۵۴۸۱۰۱ تا۱۰۵ ۱ـ۲

مهندس تاسیسات

مهندس‌باتجربه تاسیسات که‌بزبان‌انگلیسی آشنائی داشته باشد برای اداره کارگاه در تهران با حقوق مکفی استخدام میشود . لطفا به تلفن‌های ۸۲۱۶۳۸ و۸۳۸۲۲۶ مراجعه فرمایند . ۱ـ۳

دعوت مجمع عمومی عادی سالانه شرکت خدمات شهرصنعتی البرز (سهامی خاص)

مجمع عمومی صاحبان سهام شرکت سهامی خدمات شهر صنعتی البرز در ساعت ۴ بعدازظهر روز شنبه هفدهم خرداد ۱۳۵۴ در دفتر مرکزی شرکت تشکیل می‌شود از صاحبان سهام متمنی است بادردست داشتن سهام خود ویانماینده آنان بابرك وکالتنامه‌ویا نمایندگی در جلسه حضور بهمرسانند .

دستور جلسه :

۱ـاستماع گزارش هیات مدیره وبازرس ومذاکره دراطراف آنها
۲ـطرح ترازنامه و تصویب آن
۳ـانتخاب اعضاء هیات مدیر
۴ـتجدید انتخاب بازرس و بازرس علی‌البدل
۵ـتعیین روزنامه کثیرالانتشار

رئیس‌هیات‌مدیره‌شرکت‌خدمات‌شهرصنعتی البرز

علی نوربخش

بانک سپه

ترازنامه سال ۱۳۵۳ بامقایسه پیکرهای مشابه‌در سال ۱۳۵۲

دارائی	۱۳۵۳ مبلغ جزء	۱۳۵۳ مبلغ کل	۱۳۵۲ مبلغ جزء	۱۳۵۲ مبلغ کل
اسکناس و مسکوک		۲٫۴۶۳٫۵۲۲٫۰۶۰		۱٫۴۳۶٫۹۶۸٫۹۵۲
سپرده نزد بانک مرکزی ایران				
سپرده قانونی	۱۰٫۹۴۴٫۳۸۲٫۰۰۰		۶٫۵۶۴٫۳۵۳٫۰۰۰	
سایر سپرده ها	۱٫۴۲۰٫۱۰۵٫۴۴۹	۱۲٫۳۶۴٫۴۸۷٫۴۴۹	۹۴۶٫۹۲۹٫۵۲۱	۷٫۵۱۱٫۲۸۲٫۵۲۱
حسابجاری بانکها حساب ما پس از پایاپای		۳٫۵۸۷٫۶۰۸٫۹۱۲		۲٫۰۵۷٫۰۹۰٫۶۹۶
نقود بیگانه وموجودی نزد بانکهای خارجی		۲٫۰۰۹٫۴۳۹٫۴۹۵		۶۳۵٫۰۷۸٫۱۶۲
برگهای بهادار		۸٫۷۱۹٫۴۰۷٫۵۴۳		۳٫۸۰۹٫۵۸۹٫۷۱۱
اسناد نزولی و بروات خریداری		۳۵٫۷۸۵٫۸۵۹٫۶۳۱		۲۷٫۶۰۰٫۷۲۲٫۲۵۸
وامها و سایر مطالبات		۱۸٫۴۹۲٫۹۴۷٫۰۰۴		۱۱٫۸۹۲٫۸۷۱٫۵۲۵
سایر دارائیها		۶۴۱٫۷۸۶٫۵۶۹		۱٫۶۲۸٫۲۲۱٫۶۳۹
مشارکت		—		۴۱۰٫۰۰۰
وثائق تملیک شده		۵٫۷۱۳٫۸۶۸		۴٫۸۶۱٫۳۶۲
منقول پس ازکسر استهلاک		۲۵۵٫۲۱۷٫۶۵۰		۹۴٫۰۷۵٫۵۸۶
غیرمنقول پس از کسر استهلاک		۱٫۲۱۶٫۴۰۵٫۱۶۴		۱۶۷٫۹۸۴٫۰۶۴
سرقفلی پس از کسر استهلاک		۱۶۶٫۱۱۷٫۴۸۹		۹۶٫۰۳۶٫۳۰۰
اقلام در راه		۲٫۶۹۱٫۳۷۹٫۴۲۷		۸۵۱٫۸۱۷٫۳۴۱
جمع :		۸۸٫۳۹۹٫۸۹۲٫۲۶۱		۵۸٫۵۸۷٫۰۴۰٫۱۱۷
تعهدات مشتریان بابت ضمانتنامه‌ها واعتبارات بازشده		۱۲٫۰۰۶٫۴۸۱٫۶۳۳		۶٫۷۱۷٫۷۶۵٫۲۵۵
جمع کل :		۱۰۰٫۴۰۶٫۳۷۳٫۸۹۴		۶۵٫۳۰۴٫۸۰۵٫۳۷۲

بدهی	۱۳۵۳ مبلغ جزء	۱۳۵۳ مبلغ کل	۱۳۵۲ مبلغ جزء	۱۳۵۲ مبلغ کل
سرمایه پرداخت شده		۱٫۵۰۰٫۰۰۰٫۰۰۰		۱٫۵۰۰٫۰۰۰٫۰۰۰
اندوخته ها				
اندوخته قانونی	۳۵۹٫۵۵۹٫۰۷۳		۲۴۲٫۱۴۵٫۶۲۴	
اندوخته برای ازدیاد سرمایه	۱٫۷۱۲٫۷۲۸٫۵۴۸	۲٫۰۷۲٫۲۸۷٫۶۲۱	۱٫۰۸۶٫۶۷۳٫۴۸۸	۱٫۳۲۸٫۸۱۹٫۱۱۲
بستانکاران				
حسابهای جاری اشخاص و سپرده‌های دیداری	۳۴٫۴۴۹٫۶۲۱٫۵۹۶		۳۴٫۱۴۱٫۵۱۲٫۹۷۷	
سپرده‌های مدت دار	۲۴٫۵۸۰٫۹۴۵٫۵۸۰		۱۳٫۸۸۷٫۰۰۸٫۱۴۱	
حسابهای پس انداز	۲۰٫۴۱۸٫۵۸۸٫۱۵۲	۷۶٫۴۴۹٫۱۵۵٫۳۲۸	۱۲٫۶۶۶٫۳۱۰٫۷۹۹	۵۰٫۶۹۴٫۸۳۱٫۹۱۷
حسابجاری بانکها ـ حساب آنها پس از پایاپای		۲٫۷۱۹٫۳۶۳٫۵۳۸		۲٫۴۶۴٫۹۸۰٫۳۶۰
سایر بدهیها		۲٫۶۵۹٫۰۸۵٫۷۷۴		۲٫۵۹۸٫۴۰۸٫۷۲۸
جمع :		۸۸٫۳۹۹٫۸۹۲٫۲۶۱		۵۸٫۵۸۷٫۰۴۰٫۱۱۷
تعهدات مشتریان بابت ضمانتنامه‌ها واعتبارات بازشده		۱۲٫۰۰۶٫۴۸۱٫۶۳۳		۶٫۷۱۷٫۷۶۵٫۲۵۵
جمع کل :		۱۰۰٫۴۰۶٫۳۷۳٫۸۹۴		۶۵٫۳۰۴٫۸۰۵٫۳۷۲

حساب سودوزیان سال ۱۳۵۳ بامقایسه سال ۱۳۵۲

شماره ردیف	شرح	سال ۱۳۵۳ مبلغ جزء	سال ۱۳۵۳ مبلغ کل	سال ۱۳۵۲ مبلغ جزء	سال ۱۳۵۲ مبلغ کل
۱	هزینه کل	۲٫۰۴۹٫۷۸۱٫۷۷۲		۱٫۴۸۶٫۷۵۴٫۹۲۷	
۲	بهره وکارمزد پرداختی	۳٫۴۸۳٫۳۲۴٫۳۳۸	۵٫۵۳۳٫۱۰۶٫۱۱۰	۲٫۰۲۶٫۱۱۹٫۰۲۹	۳٫۵۱۲٫۸۷۳٫۹۵۶
۳	استهلاک اموال غیرمنقول وسرقفلی	۱۲۶٫۸۳۵٫۳۷۶		۹۹٫۸۳۶٫۴۶۶	
۴	استهلاک اموال منقول	۶۱٫۸۱۳٫۸۸۰	۱۸۸٫۶۴۹٫۲۵۶	۵۶٫۴۹۶٫۲۵۰	۱۵۶٫۳۳۲٫۷۱۶
	جمع :		۵٫۷۲۱٫۷۵۵٫۳۶۶		۳٫۶۶۹٫۲۰۶٫۶۷۲
	سود ویژه		۸۴۲٫۱۰۲٫۱۹۸		۶۰۷٫۸۰۷٫۶۸۰
	جمع کل :		۶٫۵۶۳٫۸۵۷٫۵۶۴		۴٫۲۷۷٫۰۱۴٫۳۵۲

شرح	سال ۱۳۵۳ مبلغ جزء	سال ۱۳۵۳ مبلغ کل	سال ۱۳۵۲ مبلغ جزء	سال ۱۳۵۲ مبلغ کل
بهره دریافتی	۶٫۰۶۵٫۰۰۱٫۴۳۲		۴٫۰۲۱٫۷۳۶٫۲۸۵	
کارمزد دریافتی	۴۶۸٫۸۵۶٫۱۳۲	۶٫۵۶۳٫۸۵۷٫۵۶۴	۲۵۵٫۲۷۸٫۰۶۷	۴٫۲۷۷٫۰۱۴٫۳۵۲
جمع :		۶٫۵۶۳٫۸۵۷٫۵۶۴		۴٫۲۷۷٫۰۱۴٫۳۵۲
جمع کل :		۶٫۵۶۳٫۸۵۷٫۵۶۴		۴٫۲۷۷٫۰۱۴٫۳۵۲

حساب تقسیم سود سال ۱۳۵۳ بامقایسه سال ۱۳۵۲

شرح	سال ۱۳۵۳ مبلغ جزء	سال ۱۳۵۳ مبلغ کل	سال ۱۳۵۲ مبلغ جزء	سال ۱۳۵۲ مبلغ کل
مالیات	۵۳٫۶۸۱٫۸۰۸		۱۱۴٫۸۳۵٫۱۶۳	
۳٪ سهم شهرداری	۵٫۰۷۲٫۲۹۷		۱۰٫۸۵۰٫۵۶۶	
۳٪ درهزارسهم اطاق بازرگانی	۵۹۱٫۷۶۸	۵۹٫۳۴۵٫۸۷۳	۱٫۲۶۵٫۸۹۹	۱۲۶٫۹۵۱٫۶۲۸
۵٪ ذخیره مطالبات مشکوک الوصول		۳۹٫۱۳۷٫۸۱۶		۲۴٫۰۴۲٫۸۰۳
۱۵٪ اندوخته قانونی		۱۱۷٫۴۱۳٫۴۴۹		۷۲٫۱۲۸٫۴۰۸
۸۰٪ اندوخته برای ازدیاد سرمایه		۶۲۶٫۲۰۵٫۰۶۰		۳۸۴٫۶۸۴٫۸۴۱
جمع :		۸۴۲٫۱۰۲٫۱۹۸		۶۰۷٫۸۰۷٫۶۸۰

شرح	سال ۱۳۵۳ مبلغ جزء	سال ۱۳۵۳ مبلغ کل	سال ۱۳۵۲ مبلغ جزء	سال ۱۳۵۲ مبلغ کل
سود ویژه نقل ازحساب سود وزیان		۸۴۲٫۱۰۲٫۱۹۸		۶۰۷٫۸۰۷٫۶۸۰
جمع :		۸۴۲٫۱۰۲٫۱۹۸		۶۰۷٫۸۰۷٫۶۸۰

هیئت نظارت — هیئت مدیره — حسابدار رسمی ـ شهشهانی

اداره کل بازرسی: بهارستانی ـ جواد — ابوالفضل ـ ملک‌بلاغی

اداره کل حسابداری: اسماعیل روستازاده — محسن ـ رزانی

عباس گورنك رئیس اتحادیه صنف فخار اعلام کرد :

بااقدامات اتحادیه فخار، بازار آجر آرام شده است

روزانه به دویست نفر خریدار دو ملیون آجر فروخته میشود

تولید آجر در تهران از تقاضای بازار بیشتر است وبا برقراری نظم درامر توزیع بحران آجر برطرف میگردد

عکس، دفترفروش آجر را در اتحادیه صنف فخار نشان میدهدو آقای عباس‌گورنگ در حال‌راهنمائی‌خریداران دیده میشود.

اتحادیه بادراختیار گرفتن‌امکانات بیست وپنج درصد کوره‌ها بازار را آرام کرده و اگر همه کوره ها تولید را به اتحادیه بسپارند ، وضع بازار آجر عادی خواهدشد .

بحران بازار مصالح ساختمان درحال فرونشستن استواتحادیه صنف فخار درزیر چتر همکاری وزارت بازرگانی شبانروز برای رفع این بحران کوشش میکند و اگر این حمایت دولت هماهنگی وزارت بازرگانی همچنان ادامه یابد تا پایان ماه دوم بهار بازار آجر بحران را پشت‌سر خواهد گذاشت واین‌یکنمونه از نتایج سپردن کار مردم به‌مردم و همکاری دولت با بخش خصوصی درزمینه توزیع کالاها میباشد .

درشهر تهران دویست‌کوره‌آجر فشاری ، حدود سی کارخانه آجرماشینی و یکصد کوره تراش واهک و کچ وجود دارد‌وباوجود تولید روزانه میلیونها‌آجروهزاران خروار اهک و کچ بازار با تقاضای بیسابقه مصالح‌ساختمانی روبرو شده ورقم این نیاز هرروز افزایش می‌یابد.طی یکماه گذشته وضع بازار آجر بحرانی شده بود و نمتها این کالا به بالاتراز نرخ فروخته می شد نایاب نیز گردیده بود واین موجب شد تا دولت و وزارت بازرگانی این مسئله را در دستور کار خود قرار دهند .

درجلسه‌ای که بدین منظور در مرکز بررسی قیمت‌ها ووزارت بازرگانی تشکیل گردید پس از تعیین قیمت تمام‌شده نرخ‌متعادل آجر اعلام شد و به فخاران‌نیز اخطار کردند که در صورت خودداری از اجرای مقررات برای تعطیل کوره آنها اقدام خواهد شد . پس‌از انتشار نظر دولت و وزارت بازرگانی اعضای اتحادیه صنف فخار در محل اتاق اصناف گردآمدند و درانجا اعلام کردند که برای نشان دادن حسن نیت خودامرفروش وتوزیع آجر را در اختیار اتحادیه قرار میدهند تاهم مسئله کنترل ورعایت نرخ مسجل‌گردد وهم مسئولیت اینکار بزرگ را بجای آفراد پراکنده اتحادیه بعهده‌گیرد . از ان تاریخ تاکنون‌بیست‌روزمیگذرد و با قبول مسئولیت فروش و توزیع آجر بوسیله اتحادیه بااین وجودکه تاکنون ۲۵ درصد تونید آجر در اختیار اتحادیه قرار دارد بحران بازار فروکش کرده واگر کاربدینمنوال پیش برود بازارآجر با یک آرامش کامل و قیمت متعادل‌روبروخواهد شد .

دراین مورد گفتگوئی داشتیم با آقای عباس گورنگ رئیس‌اتحادیه صنف فخار واز ایشان‌وضع‌بازار پس‌از تصمیمات اخیر دولت و واگذاری‌امرتوزیع آجر به‌اتحادیه را پرسش کردیم . رئیس اتحادیه گفت : درمدتی کمتر از بیست روز که در فروش و توزیع آجر به اتحادیه محول گردیده بازار محسوسا ارام شده واگر کار باین ترتیب پیشرفت‌کند بی‌تردید وضع بهتر از این خواهد شد. آقای گورنگ خاطرنشان ساخت که درصورت ادامه حمایت و تائید وزارت بازرگانی واتاق اصناف تاچندی دیگر مسئله اجر درتهران بطور کلی‌حل وفصل خواهد شد.

هم‌اکنون روزانه از موسسات دولتی و بخش خصوصی بیش‌از هماهنگ کردن این کوشش های خیرخواهانه فرام می‌آید .

صدقه ، نه !

محمودجعفریان ـ معاون‌سازمان رادیو تلویزیون‌ملی‌ایران ـ گفت: باید توجه داشت ما در قرنی زندگی‌میکنیم که اصولا کشش جوامع بشری بطرف تعاون و کمک و رفاه اجتماعی بطور صدنفر برای خرید آجربه‌اتحادیه صنف فخار مراجعه میکنند . در این اتحادیه سازمان بسیارمنظمی بوجود امده واین سازمان‌ضمن راهنمائی مراجعان نرخ‌رسمی‌تنی ۸۵۶ ریال برای شهر اجر به خریداران میفروشد . اتحادیه پس‌از دریافت بهای اجر بنرخ رسمی حواله تحویل اجر را بکوره‌ها صادر میکند . اتحادیه در مدت روز نزدیک به دومیلیون قالب آجر به ساختمان کنندگان میفروشد و دیگر خیرات خود را بصورت صدقه ، به فرد معینی نمیرسانند بلکه این کمکها را بر رویهمجمع میکنند و از طریق بنیادها و تاسیسات نیکوکاری مذهبی ، به مردم عرضه میکنند .

دعوت عام والاحضرت‌شاهدخت اشرف پهلوی براساس‌چنین‌بینشی انجام گرفته است . بنظر من‌این دعوت از سوی همه مردم خیر ، بطور قطع مورد استقبال قرار خواهد گرفت . چنان که ازچندی قبل دیده‌ایم که از طرف مردم ، بخصوص از سوی‌محافل مذهبی، بنیادهای نیکوکارانه‌ی بوجود امد که از طریق صندوق‌هایی‌که موجودی آن با کمک گروهی افراد خیر تامین میشود ، به‌مردم وام بدون‌بهره‌وقرض‌الحسنه‌میدهد و اتفاقا تاثیر این کمکها از لحاظ روانی‌واجتماعی واقتصادی بسیار مطلوب است .

به گفته رئیس اتحادیه اگر همه کورمداران تولید خود را در اختیار اتحادیه قرار دهند و امر توزیع و فروش نیز همچنان با نظارت وزارت بازرگانی‌دراختیار اتحادیه بماند، در شهر تهران مسئله بحران‌آجر ازمیان خواهد رفت .

رئیس اتحادیه گفت : هنوز هفتاد وپنج‌درصد کوره‌ها بسبب پیش‌فروش‌آجر درماههای گذشته تولید خودرا دراختیار اتحادیه قرار نداده‌اند و دفتر توزیع و فروش آجر اتحادیه صنف فخار بادردست‌داشتن امکانات بیست‌و پنج‌درصد کوره‌ها در کار رفع بحران بازار توفیق نسبی‌حاصل کرده است . رفع کامل بحران بتدریج و با حمایت وزارت بازرگانی و جلب همکاری مانده کوره‌ها در آینده امکان‌پذیر خواهد شد.

آقای‌دکتر ماهرویان یکی از صدها خریداری که روز گذشته برای خرید آجر به اتحادیه‌صنف فخار مراجعه کرده بود در پاسخ پرسش گزارشگر خاطرنشان ساخت که ازوضع موجودبسیار رضایت دارد. دکتر ماهرویان اظهار داشت که از آقای‌عباس گورنگ رئیس اتحادیه به سبب دقت در امر فروش و نظارت بکار توزیع آجر راضی است و این برنامه را نوعی واگذاری کار مردم بمردم خواند .

این خریدار در پایان گفتگوی خود یادآور شد که اگر این روش در همه موسسات دولتی و بخش خصوصی تعمیم داده شود بهترین نتیجه گرفته‌خواهد شد .

بدنبال این اظهارنظر با آقای مهدی تابش نماینده تلویزیون‌که او هم برای خریدآجر به‌اتحادیه صنف فخار مراجعه کرده بود، روبرو شدیم . این خریدارگفت: در مدتی کمتر از چهار روز پنج حواله آجر بمن داده‌اند که‌چهار فقره آن تحویل شده و از روش و برنامه کار اتحادیه تحسین کرد. نماینده تلویزیون گفت : تنها یک کوره‌پز در برابر حواله اتحادیه مقاومت میکرد که‌مورد مواخذه رئیس اتحادیه قرار گرفت .

آقای دکتر احمد افغان‌خریدار دیگر آجر ضمن تمجید ازبرنامه‌ریزی اتحادیه ، سرعت عمل و نظم و ترتیب و رفتار خوب کارکنان اتحادیه را ستود.

رئیس اتحادیه سرانجام یکبار دیگر به اظهارنظر پرداخت و ضمن بیان آمار و ارقام درمورد قدرت تولید کوره‌ها اعلام کرد که اگر بمن مهلت دهند و یاری کنند در مدت یکماه بازار آجر را آرام‌میکنم و از وزارت بازرگانی بسبب اجرای طرح مفید سپردن کارها به مردم و پیشه‌وران‌تقدیر کرد .

پول دادن به گدا نیکوکاری نیست

بقیه از صفحه ۵

برنامه ریزی برای کمک‌ها ...

دکتر محمدعلی اقتداری ، اقتصاددان و استاد دانشگاه‌گفت: اساسا هر کاری برای‌آنکه‌بیشتر مثمرثمرباشد، نیازمند برنامه‌ریزی و هماهنگی است و طبیعی‌است که در خدمات عام‌المنفعه نیزچنین نیازی ، حس میشود .

اگر واحد ویژه‌یی که‌درسازمان شاهنشاهی خدمات اجتماعی ، برای برنامه‌ریزی و هماهنگی در امور خیریه تشکیل شده، برنامه های کوتاه‌مدت و بلند مدت ـ با توجه به اولویت احتیاجات ـ تهیه کند و این برنامه‌ها را دراختیار بخش خصوصی و افراد خیرقرار دهد ، قادر خواهیم بود ازمنابعی که در امور خیر صرف میشود، به بهترین وجه جهت رفع نیاز های افراد نیازمند استفاده کنیم.

در حال حاضر ، افراد خیر بسیاری هستند که میخواهند به مردم کمک کنند اما نمیدانند این کمک را چگونه ازچه مجراهایی انجام دهند

حالا ، با هماهنگ شدن کلیه فعالیت‌های نیکوکارانه درسازمان شاهنشاهی خدمات اجتماعی ، این مشکل برطرف خواهد شد.

آگهی تأسیس شرکت شیشه همدان (سهامی عام)

نظربه‌لایحه قانونی اصلاح قسمتی از قانون‌تجارت مصوب ۱۲ر۲۴ر۴۷ وماده ۱۹۷ قانون تجارت وماده ۶ آئین‌نامه قانون مصوب ۱۳۱۱ خلاصه اظهارنامه و اساسنامه شرکت شیشه‌همدان (سهامی عام) که در تاریخ ۱۱ر۲ر۵۴ تحت شماره ۵۸۷ دراین اداره ثبت وبامضاء رسیده‌است برای اطلاع عموم در روزنامه رسمی کشوروزنامه‌اطلاعات و یکی از جراید محلی‌آگهی میشود.

۱ـ نام ونوع شرکت ـ شرکت شیشه همدان(سهامی‌عام) .

۲ـ موضوع شرکت ـ ایجاد وبهره‌برداری‌از کارخانجات تولید انواع ظروف شیشه‌ای و فرآورده‌های دیجر شیشه وهرنوع خرید وسایل‌وتاسیسات و مواد وماشین‌آلات موردنیازکارخانه و فروش انواع محصولات آن‌و ایجاد صنایع‌وابسته به‌آن و هرنوع فعالیت تجاری دیگرمربوط بموضوع شرکت.

۳ـ مرکز اصلی شرکت ـ همدان سرای‌گلشن.

۴ـ مدت شرکت ـ از تاریخ ۲۷ر۱ر۵۴ بمدت‌نا محدود.

۵ـ تابعیت شرکت ـ ایرانی.

۶ـ سرمایه شرکت ـ مبلغ سیصد میلیون‌ریال نقدی منقسم به‌سی‌هزار سهم ده‌هزار ریالی .

۷ـ میزان سرمایه پرداختی و شماره رسیدبانکی مربوطه و مبلغیکه تعهد شده است ـ صددر صد سرمایه شرکت تعهد شده وسی‌وپنج درصد آن طبق دوفقره گواهی شماره ۷۴۹ر ۱۱۱ـ ۲۷ر۱ر۵۴ بانک اعتبارات صنعتی بحساب شماره۹۰۲۱ وشماره ۴۱۸۶ـ ۱۰ر۲ر۵۴ بانک ملی‌ایران شعبه همدان حساب شماره ۶۹۱۰ پرداخت‌گردیده است.

۸ـ موسسین شرکت ۱ـ بانک اعتبارات صنعتی ۲ـ شرکت سهامی خاص جزیره ثبت‌شده بشماره ۸۸۲۷ اداره کل ثبت شرکتها ۳ـ گروه مکارمچیان همدانی.

۹ـ اولین مدیران شرکت ۱ـ بانک اعتبارات صنعتی بانمایندگی آقای دکترتقی مرتضوی (رئیس هیئت مدیره) ۲ـ آقای حسین مدرس (نایب‌رئیس) ۳ـ آقای مهندس نادر ثروت شرمینی (مدیرعامل) ۴ـ آقای جواد مکارمچیان همدانی (عضو اصلی) ۵ـ آقای محمد تقی علمشاهی (عضو اصلی) و آقایان مهندس احمد قطبی وعزیزاله عربزاده به‌سمت اعضاء علی‌البدل هیئت مدیره برای مدت دو سال انتخاب شده‌اند.

۱۰ـ اختیارات مدیر عامل . آقای مهندس نادر ثروت شرمینی بسمت مدیر عامل برای مدت دو سال انتخاب واختیارات ایشان برابر ماده۳۵اساسنامه اداره کلیه امور شرکت و اجرای مصوبات هیئت مدیره است .

۱۱ـ روزنامه کثیرالانتشاراطلاعات جهت‌درج آگهی شرکت تعیین شده است.

۱۲ـ دارندگان حق امضاء در شرکت . کلیه اوراق واسناد تعهدآور از قبیل چک و سفته و برات باامضاء آقای مهندس نادر ثروت شرمینی (مدیرعامل) باتفاق یک نفر از اعضاء هیئت مدیره وبامهر شرکت معتبر است .

۱۳ـ اولین بازرسان‌اصلی علی‌البدل شرکت ـ آقایان فتح‌اله خلیلی وشاهرخ بهنام بازرسان‌اصلی واحمد سلطانی وهادی اعتماد بازرسان علی‌البدل‌برای مدت یک سال انتخاب شده‌اند.

۱۴ـ انحلال شرکت طبق ماده ۱۹۹ اصلاحی‌قانون تجارت است.

آ ـ ۱۴۲۳۳ رئیس اداره ثبت اسناد همدان ـ جعفرصنعرفی

دانشگاه تهران
دانشکده پزشکی رازی
آگهی پذیرش دانشجوی مامائی

آموزشگاه عالی مامائی دانشگاه تهران برای دوره (۳۱) تعدادی فارغ ـ التحصیل پرستاری (که خدمت‌تعهدی خودرا انجام داده باشند)ازطریق مسابقه می‌پذیرد

ثبت نام از تاریخ شنبه ۲۸تیرماه ۵۴ـتا۲۸ ،امردادماه ۵۴ (تاریخ انجام مسابقه هنگام ثبت‌نام آگاهی‌خواهدشد) داوطلبان برای کسب هرگونه اطلاع به آموزشگاه واقع درخیابان شاهرضا اول خیابان درختی یاتلفن ۷۶۰۰۰۳ مراجعه فرمایند م‌الف ۲۷۱

آموزشگاه عالی مامائی دانشگاه تهران

آگهی مناقصه شماره ۱۲۶ر۵۴

راه‌آهن دولتی ایران تعداد هشت هزار پیراهن خاکستری روشن و چهار هزار عدد کراوات خاکستری تیره مورد نیاز را برطبق شرایط و مشخصات مربوطه از طریق مناقصه تحویل تهران انبار مرکزی الف خریداری مینماید.

داوطلبان شرکت در مناقصه می‌توانند در ساعت‌اداری جهت دریافت اسناد مناقصه بادارمکل کارپردازی مراجعه فرمایند شرکت کنندگان در مناقصه باید مبلغ ۱۸۰۰۰۰ ریال بعنوان سپرده شرکت‌در مناقصه به‌حساب ۱۰۹۵ راه‌آهن نزد بانک مرکزی ایران پرداخت نموده و فیش آن یامعادل همان مبلغ ضمانت‌نامه بانکی صادر یکی از بانکهای مجازایران که لااقل یکماه اعتبار داشته باشد بضمیمه پیشنهاد خود تا ساعت ۹ صبح روز ۱۲ر۳ر۵۴ درصندوق پیشنهادها واقع در اداره کل کارپردازی بیاندازند.پیشنهادهای واصله‌ساعت‌ده‌روز مزبور باز وقرائت خواهد شد. حضور پیشنهاد دهندگان یا نمایندگان مجاز آنها در جلسه مناقصه آزاداست و راه‌آهن در رد ویا قبول هریک یاتمام پیشنهادها مادامی که قرارداد مبادله نشده است جزا وکلا مختار میباشد بپیشنهاد فاقد سپرده و مشروط ومبهم و پیشنهادی که‌بعدازموعد مقرربرسد ترتیب اثر داده نخواهد شد سپرده برنده اول ونفر دوم مناقصه نگهداری و در صورت‌استنکاف از انجام معامله بدون‌تشریفات بنفع راه‌آهن ضبط خواهدشد. مالیات‌متعلقه وهرگونه‌عوارض دیگر بعهده برنده مناقصه میباشد. راه‌آهن میتواند تاصدی بیست‌وپنج از میزان معامله کسر یا اضافه نماید.

ضمنا اسناد مناقصه در مقابل فیش بانکی به‌مبلغ ۲۰۰ ریال که بحساب۱۰۳۹ راه‌آهن نزد بانک مرکزی پرداخت شده تسلیم خواهد شد.

راه‌آهن دولتی ایران
م‌الف ۲۴۱۷
آ ـ ۱۴۰۱۱

آگهی مناقصه شماره ۳۰ر۵۴

راه‌آهن دولتی ایران دوقلم سیم تلفن وزنگ اخباری مورد نیاز را برطبق مشخصات و مقادیر و شرایط مربوطه از طریق مناقصه تحویل تهران انبار مرکزی ط خریداری مینماید.

داوطلبان شرکت در مناقصه می‌توانند در ساعت‌اداری جهت دریافت اسناد مناقصه بادارمکل کارپردازی مراجعه فرمایند شرکت کنندگان در مناقصه باید مبلغ ۲۵۰۰۰۰ ریال بعنوان سپرده شرکت‌در مناقصه به‌حساب ۱۰۹۵ راه‌آهن نزد بانک مرکزی ایران پرداخت نموده و فیش آن یامعادل همان مبلغ ضمانت‌نامه بانکی صادر یکی از بانکهای مجازایران که لااقل یکماه اعتبار داشته باشد بضمیمه پیشنهاد خود تا ساعت ۹ صبح روز ۱۴ر۳ر۵۴ در صندوق پیشنهادها واقع‌در اداره کل کارپردازی بیاندازند.پیشنهادهای واصله‌ساعت‌ده‌روز مزبور باز وقرائت خواهد شد. حضور پیشنهاد دهندگان یا نمایندگان مجاز آنها در جلسه مناقصه آزاداست و راه‌آهن در رد ویا قبول هریک یاتمام پیشنهادها مادامی که قرارداد مبادله نشده است جزا وکلا مختار میباشد بپیشنهاد فاقد سپرده و مشروط ومبهم و پیشنهادی که‌بعدازموعد مقرربرسد ترتیب اثر داده نخواهد شد سپرده برنده اول ونفر دوم مناقصه نگهداری و در صورت‌استنکاف از انجام معامله بدون‌تشریفات بنفع راه‌آهن ضبط خواهدشد. مالیات‌متعلقه وهرگونه‌عوارض دیگر بعهده برنده مناقصه میباشد. راه‌آهن میتواند تاصدی بیست‌وپنج از میزان معامله کسر یا اضافه نماید.

ضمنا اسناد مناقصه در مقابل فیش بانکی به‌مبلغ ۲۰۰ ریال که بحساب۱۰۳۹ راه‌آهن نزد بانک مرکزی پرداخت شده تسلیم خواهد شد.

راه‌آهن دولتی ایران
آ ـ ۱۴۰۰۹

آگهی تغییرات در شرکت سهامی خاص ایران‌سویس ثبت شده بشماره ۲۶۷۲

طبق صورتجلسه مورخ ۵۳ر۳ر۵ مجمع عمومی فوق‌العاده شرکت سهامی خاص ایران سویس تغییرات زیر در شرکت مزبور بعمل آمده است :

۱ـ آقای حسن هفت‌برادران بسمت بازرس اصلی وعین‌اله برکشلی منصوری بسمت بازرس علی‌البدل شرکت برای مدت یکسال انتخاب شدند . ۲ـ ماده ۹ اساسنامه بشرح مندرج در صورت جلسه اصلاح شد . م‌الف ۲۶۸۸

اداره کل ثبت شرکتها و مالکیت صنعتی
آ ـ ۱۴۲۶۱

آگهی تغییرات در شرکت لپتی ایران سهامی خاص‌ثبت شده به شماره ۸۳۲۱

طبق صورتجلسه مجمع عمومی عادی سالیانه مورخ۲۶ فروردین ۱۳۵۴ تغییرات زیر در شرکت فوق به‌عمل آمد ۱ـ ترازنامه و حساب سود وزیان‌شرکت تاتاریخ۳۰آذرماه ۱۳۵۳ تصویب گردید ۲ـ اعضاء هیئت مدیره برای مدت یکسال‌به شرح زیر انتخاب گردیدند الف ـ دکتر امپلیو لپتی ب ـ آقای امین‌اله سمیعی اصفهانی ج ـ آقای دکتر اندرابیشیتلی د ـ شرکت گروپو لپتی میلان هـ ـ آقای دکترمحمد طبی. همچنین آقایان دکتر کارلو پیشیچلی تاجی و دکتر دیگومارتینی‌بعنوان مدیران علی‌البدل انتخاب شدند ۳ـ موسسه حسابداران دیلویت هسکینزاندسلز بسمت بازرس و آقای پرویز افتخاری جواهری بسمت بازرس علی‌البدل برای سال مالی جاری‌انتخاب گردیدند ۴ـ روزنامه اطلاعات جهت انتشار آگهی‌های شرکت تعیین شد و طبق صورتجلسه هیئت مدیره مورخ ۲۶فروردین ۱۳۵۴ تغییرات زیر به‌عمل آمد ۱ـ آقای دکتر امپلیو لپتی‌به‌سمت رئیس هیئت مدیره با حق توکیل غیر انتخاب گردید ۲ـ آقای امین‌اله سمیعی اصفهانی به‌عنوان نائب رئیس هیئت مدیره انتخاب گردید ۳ـ آقای دکتر آپیشیتلی برای تمام دوره تصدی هیئت مدیره به سمت مدیر عامل انتخاب شد و هرگونه اسناد و مدارک ومکاتبات وچکها و سفته‌ها و بروات وقراردادها وهرگونه اسناد تعهدآور و هرنوع مفاصاحساب بنام شرکت توسط مدیر عامل باحق توکیل غیر متفقا بایکی از دونفر نمایندگان مختار آقای دکتر دیگومارتینی و آقای موسس‌مول موول امضاء خواهد گردید. اداره امور عادی شرکت راآقای دکتر دیگومارتینی و آقای موسس مول‌موول هرکدام باحق توکیل غیر به‌ترتیب زیر به‌عهده خواهند داشت . الف ـ با امضاء یکی از آنان متفقا با مدیر عامل و در غیاب مدیر عامل باامضاء بالاتفاق دونفر نماینده مختار فوق ب ـ در غیاب مدیرعامل ویکی از نمایندگان فوق بامضاء شخصی که ازطرف مدیر عامل تعیین خواهد شدمتفقا بایکی‌از نمایندگان‌مختارفوق.

گفیل اداره کل ثبت شرکتها و مالکیت صنعتی
م‌الف ۲۶۸۷ سجادی نائینی

ولی‌الله واشیانی ۱۷ ساله‌هرکجا هستی مادرت را ازنگرانی نجات بده ضمنا هرکس از نامبرده اطلاعی دارد خواهشمند است به خیابان کاخ‌چهارراه حشمت‌الدوله کاخ نخست‌وزیری تلفن ۶۱۶۵۰۷ اطلاع دهد.

آ ـ ۱۴۱۹۸

آگهی دعوت مجمع عمومی عادی شرکت سهامی خاص کوره

مجمع‌عمومی‌عادی شرکت‌سهامی خاص کوره درروز پنجشنبه هشتم خردادماه ۱۳۵۴ ساعت هفت بعدازظهر دردفتر شرکت واقع درخیابان تخت‌جمشید شماره ۳۸۱ تشکیل میگردد.

از عموم‌سهامداران محترم تقاضا میشود روز وساعت مقرربرای شرکت در مجمع‌عمومی‌عادی حضور بهمرسانند.

دستور جلسه :

۱ـ رسیدگی‌و تصویب ترازنامه وحساب سودوزیان سال ۱۳۵۳ وهمچنین رسیدگی بصورت‌دارائی و مطالبات دیون شرکت‌و رسیدگی به گزارش هیئت مدیره وبازرسان وسایر امور مربوط به حساب های سال ۱۳۵۳.

۲ـ انتخاب هیئت مدیره.

۳ـ انتخاب بازرسان.

آ ـ ۲۳۷۳

آگهی دعوت مجمع عمومی عادی شرکت سهامی خاص مایار

مجمع‌عمومی عادی‌شرکت سهامی خاص مایار درروز شنبه دهم خردادماه ۱۳۵۴ ساعت‌پنج بعدازظهر دردفتر شرکت واقع درخیابان تخت‌جمشید شماره ۳۸۱ تشکیل میگردد .

از عموم‌سهامداران محترم تقاضا میشود روز وساعت مقرربرای شرکت در مجمع‌عمومی‌عادی حضور بهمرسانند.

دستور جلسه :

۱ـ رسیدگی‌و تصویب ترازنامه وحساب سودوزیان سال ۱۳۵۳ وهمچنین رسیدگی بصورت‌دارائی و مطالبات دیون شرکت‌و رسیدگی به گزارش هیئت مدیره وبازرسان وسایر امور مربوط به حساب های سال ۱۳۵۳.

۲ـ انتخاب هیئت مدیره.

۳ـ انتخاب بازرسان.

آ ـ ۲۳۷۱

صاحب اختراع مربوط به «ایمیدازولین و نمکهای اسید»

که در ایران تحت شماره ۵۲۵۳ به ثبت رسیده بهره برداری آنرا پیشنهاد مینماید اشخاص ذینفع مراجعه نمایند به :

E. Merck, Postfach 4119,
61 Darmstadt, West Germany.

آ ـ ۲۳۸۱

آگهی دعوت اعضای هیئت مدیره

از اعضای هیئت مدیره شرکت اتحاد سیروس فر(سهامی خاص) دعوت میشود که در روز پنجشنبه ۲۲خرداد ۱۳۵۴ ساعت پنج بعد از ظهر در مرکز اصلی شرکت دبیرستان اتحاد خیابان ژاله حضور بهمرسانند .

مدیرعامل ـ آندره کوئنکا

آگهی دعوت مجمع عمومی عادی شرکت سهامی خاص کنیسکو

مجمع عمومی عادی شرکت سهامی خاص‌نیسکو درروز شنبه دهم خردادماه ۱۳۵۴ ساعت هفت بعدازظهر دردفتر شرکت واقع درخیابان تخت‌جمشید شماره ۳۸۱ تشکیل میگردد .

از عموم‌سهامداران محترم تقاضا میشود روز وساعت مقرربرای شرکت در مجمع‌عمومی‌عادی حضور بهمرسانند.

دستور جلسه :

۱ـ رسیدگی‌و تصویب ترازنامه وحساب سودوزیان سال ۱۳۵۳ وهمچنین رسیدگی بصورت‌دارائی و مطالبات دیون شرکت‌و رسیدگی به گزارش هیئت مدیره وبازرسان وسایر امور مربوط به حساب های سال ۱۳۵۳.

۲ـ انتخاب هیئت مدیره.

۳ـ انتخاب بازرسان.

آ ـ ۲۳۷۵

سینما

پرین، افسانه ستارگان بزرگ هالیوود را زنده میکند

پرین، رقاصه گمنامی که اکنون هنرپیشه‌یی مشهور است.

کمپانی «یونیورسال» با امضای یک قرارداد هفت ساله با «والری پرین» به تجدید یکی از قدیمی ترین سنتهای «هالیوود» که ظرف سالهای اخیر بدست فراموشی سپرده شده بود پرداخت مدیران این موسسه باور دارند که این رقاصه ۲۸ ساله و زیبا افسانه ستارگان بزرگ عالم سینما را زنده خواهد کرد.

از وقتی که والری پرین در فیلم «لنی» اثر «باب فاس» ظاهر شد هر روز بر هوا خواهان او افزوده شده است. مردان جاذبه او را ستوده‌اند و زنها متانت و «نجابت» او را حال آنکه والری سابقا در کاباره ها به «استریپ تیز» (رقص برهنه) اشتغال داشته است و این خود یکی از شگفتی های زندگی این زن زیباست.

او خود علت این موفقیت را چنین تشریح میکند:

ایرادی ندارد که دیگران مرا مظهر تمایلات جنسی بدانند اما توقع دارم که مرا بعنوان هنرمند بپذیرند.

در فیلم «لنی» والری نقش زنی را داشت که از اوج ثروت و افتخار به پستی و مواد مخدر گرائید و سرانجام بزندان افتاد. او بازی خود را چنان طبیعی ارائه کرد که همه را به ستایش واداشت. باید گفت که چهره زیبا و حالت و اندام متناسب او نیز در این موفقیت بی تاثیر نبود.

والری بلند بالا و خوش اندام است. مژگان بلند و دندانهای قشنگ و مرتب دارد و زیبائی او جذابیت لورین باکال و «راکول ولش» را با هم دارد.

ابتذال، آواز ایرانی را احاطه کرده

خوانندگانی که حرمت صدای خود را حفظ کرده اند

رسمی رایج شده است که خوانندگان خوش صدا در آغاز به رادیو و تلویزیون رومی آورند و پس از آنکه شهرتی بهم زدند و محبوبیتی یافتند راهی کاباره ها میشوند و با دستمزد های شبی پنج تا ده هزار تومان در آنجا خلق‌الله را مشعوف می کنند.

پیش از این پاره‌یی از هنرمندان خوش صدا مثل بنان، مرضیه، الهه و خوانساری، بارفتار متین و والای خود برای جماعت خواننده اعتباری کسب کرده بودند، اما وسوسه‌ی پول بالاخره هنرمندان خوش آواز را فریفت. رفتن به کاباره با دستمزد های کلان، ظاهرا از گلپایگانی شروع شد و حالا خوانندگان خوبی چون هایده و حمیرا نیز سرقفلی تبلیغاتی کاباره ها هستند.

حرف آنها شنیدنی است: «میگویند ما به در آمد مختصر ماهیانه‌یی که رادیو و تلویزیون میدهد نمی توانیم قانع باشیم، صدای ما عمر کوتاهی دارد باید از این سرمایه خدا داد استفاده کرد تازه مگر درکاباره، برای چه کسانی میخوانیم؟ معلوم است برای مردم. چه فرقی میکند که در کجا برای مردم برنامه اجرا کنیم؟

این حرف ظاهرا معقول بنظر میرسد چرا که هنرمند باید زندگی مرفهی داشته باشد و هیچکس از درآمد سرشار بدش نمی آید، اما خواندن درکاباره دوزیان بزرگ برای خواننده دارد. نخست اینکه بتدریج نوعی ذوق کاباره‌یی بر خواننده تحمیل میشود، ترانه های سبک و جلفی باید اجرا کرد که آدم های مست و خمار را بهیجان بیاورد و هر کسی را از هر طبقه‌یی خوشنود کند. چون پای مشتری در میان است سطح کار را باید انقدر پائین بیاورد که سقط فروش پولدار محل نیز خوشحال و راضی شود و صورتحساب چند هزار تومانی میزش را بپردازد.

دوم اینکه خواندن ترانه های جلف و سبکسرانه و عامیانه بتدریج برای خواننده های خوش صدا بصورت عادت در می آید برای همینست که سالی، ماهی یک ترانه خوب نمی شنویم. از خانم هایده یا صدای درخشان و رسایش چند ترانه مثل «آزاده ام» شنیده اید؟ خواننده‌یی که واقعا جا دارد موسیقی ایرانی را در جاهایی چون تالار رودکی اجرا کند و پاسدار سنت اصیل آواز و تصنیف ایرانی باشد. ذوق کاباره‌یی، خوانندگان خوب را به آسان پسندی می کشاند، آنها هم از آهنگساز و ترانه سرای خود میخواهند که ترانه سبک باب روز بسازند و آهنگ را هر چه شوخ و شنگ تر ساختند بهتر.

این سهل انگاری و عوام پسند بودن خطر بزرگی است که آواز خوانهای خوب ما را تهدید میکند و چه کسی میتواند در برابر وسوسه دستمزد های کلان مقاومت کند و به کاباره ها نرود. اما هنوز تک و توکی خواننده خوب وجوان هستند که تاکنون بوسیله کاباره ها شکار نشده اند ـ آینده را چه کسی میداند؟

ـ نخست از محمودی خوانساری سپس از منتشری و شجریان باید نام ببریم. این خوانندگان خوش آواز و مسلط که خوب تعلیم دیده اند و عاشق موسیقی ایرانی هستند خوشبختانه بعنوان یک خواننده سنتی چون اسلاف خود: قوامی، عبدالوهاب شهیدی، بنان و مانند آنان حرمت آواز خویش را دارند و صدای خود را به سکه‌ی بیشتر نفروخته اند.

حرف عبدالوهاب شهیدی بیادم می آید که گفته بود: روزی میرسد که آنقدر خواننده ها پول پرست شده باشند که مشتری بگوید: باندازه صد تومان ابوعطا بخوان و بخواند.

آنچه پشتوانه‌ی همت کسانی چون شجریان، منتشری و سیما بینا و خوانندگان جوان و خوش صدائی چون آنهاست حمایت بیدریغ رادیو تلویزیون باید باشد که رفاهی نسبی برای آنان بوجود آورد که آنها ناگزیر نشوند راهی ویترین های رقص و آواز و شوهای عجیب و غریب شوند.

ناستین

آگهی مزایده فروش اتومبیل

سازمان رادیوتلویزیون ملی ایران تعداد ۱۵ دستگاه وسائط نقلیه بشرح زیر:

یکدستگاه جیپ استیشن ۱۴ دستگاه ژیان از طریق مزایده بفروش میرساند.

۱ـ علاقمندان میتوانند از تاریخ شنبه ۲۰ر۲ر۵۴ لغایت چهار شنبه ۲۴ر۲ر۵۴ باتفاق نماینده این سازمان از نزدیک خودروهای مورد فروش را بازدید نمایند.

۲ـ شرکت‌کنندگان درمزایده قبلا مبلغ پنجاه هزار ریال بعنوان سپرده به‌صندوق سازمان پرداخت وفیش آنرا ضمیمه پیشنهاد نمایند. بدیهی است پیشنهاد فاقد سپرده درکمیسیون مزایده مطرح نخواهد گردید.

۳ـ کمیسیون مزایده درساعت ۹ صبح روزشنبه ۳ر۳ر۵۴ در امور مالی سازمان واقع درتهران خیابان تخت‌طاووس خیابان میرعماد ساختمان امور اداری و مالی تشکیل میشود.

۴ـ تنظیم پیشنهاد بمنزله اطلاع کامل پیشنهاد دهنده ازخصوصیات وکیفیات خودروهای مورد مزایده ونیز قبول کلیه مقررات و آئین‌نامه معاملات این سازمان می باشد.

۵ـ سازمان در ردیاقبول یک یا کلیه پیشنهادها بدون اینکه احتیاج بذکر دلیل باشد، مختاراست.

۶ـ پرداخت هرگونه عوارض و مالیات متعلقه به‌عهده خریداری خواهد بود.

۷ـ درصورتیکه برنده مزایده ظرف ده روز ازاعلام ختم مزایده حاضر بانجام معامله نگردد سپرده ازبه‌نفع سازمان ضبط خواهد شد.

آگهی قبول کارآموز

شرکت سهامی خاص ذغال سنگ کرمان جهت آموزشگاه معدنی خود تعدادی کارآموز باشرایط ذیل در سال جاری میپذیرد:

۱ـ تابعیت دولت شاهنشاهی ایران

۲ـ دارا بودن حداقل مدرک تحصیلی دوره اول دبیرستان

۳ـ دارابودن دفترچه پایان خدمت یا برگ معافیت دائم.

۴ـ شاغل نبودن و نداشتن تعهد خدمت در موسسات دولتی و وابسته بدولت.

۵ـ حداکثر سن ۳۰ سال

۶ـ داشتن صحت مزاج و قدرت انجام کارهای فنی.

۷ـ نداشتن پیشینه بد.

۸ـ سپردن تعهد در قسمت تونل یکی از معادن شرکت به مدت ۳ سال.

دوره کارآموزی در آموزشگاه یک سال میباشد و در این مدت ماهیانه مبلغ ۶۸۰۰ ریال به‌عنوان کمک هزینه تحصیلی به کارآموزان پرداخت و یک وعده غذای گرم نیز داده میشود

کارآموزان باید قبل از ورود به آموزشگاه حداقل سه ماه در یکی از مناطق معدنی شرکت کار نمایند.

داوطلبین جهت ثبت نام و کسب اطلاعات بیشتر میتوانند با در دست داشتن مدارک زیر:

۱ـ آخرین مدرک تحصیلی با دوبرگ فتوکپی

۲ـ دفترچه پایان خدمت یا برگ معافیت دائم با دوبرگ فتوکپی.

۳ـ عین شناسنامه عکسدار با دو برگ فتوکپی

۴ـ عکس ۴×۶، ۱۸ قطعه

۵ـ برگ عدم سوء پیشینه.

درکرمان به‌آموزشگاه معدنی واقع در کوی ذوب آهن مراجعه نمایند.

شرکت سهامی خاص ذغال سنگ کرمان

آگهی شرکت ایران اورگانون (سهامی خاص) ثبت‌شده بشماره ۹۲۴۴

برابر صورتجلسه مجمع‌عمومی عادی سالیانه شرکت ایران اورگانون «سهامی خاص» مورخ ۳۱ فروردین‌ماه ۱۳۵۴ ضمن تصویب ترازنامه‌وحساب سودوزیان سال ۱۹۷۴ شرکت آقایان دکتر ذکریا یحیی‌زاده وفیروز سلیمی برای مدت یك سال بترتیب بعنوان بازرسان اصلی وعلی‌البدل شرکت انتخاب شدند. ضمنا آگهی های شرکت درروزنامه اطلاعات منتشر خواهدشد. م‌الف ۲۶۹۲

رئیس اداره ثبت شرکتها و مالکیت صنعتی

آگهی تغییرات در شرکت صنعتی هیدرولیك (سهامی خاص) ثبت شده بشماره ۱۵۰۶۷

برابر صورتجلسه مجمع‌عمومی مورخ ۱۶ر۹ر۵۳ تغییرات زیر در شرکت مزبور بعمل‌آمده‌است ۱ـ آقایان مهندس ویگن گورکیان، مهندس منوچهر مصباحی وبانو مهین کمیلی به سمت اعضاء اصلی هیئت‌مدیره و بانو لوئیز ماناواز بسمت عضو علی‌البدل هیئت‌مدیره برای‌مدت دوسال انتخاب شدند ۲ـ ترازنامه‌سال ۱۳۵۲ تصویب گردید ۳ـ آقایان ناصرالدین‌وحدتی بسمت بازرس‌اصلی ومهربان ورجاوند بسمت‌بازرس علی‌البدل برای مدت یکسال انتخاب گردیدند ۴ـ روزنامه اطلاعات برای درج آگهی های شرکت‌تعیین گردید ۵ـ برابر صورت جلسه هیئت‌مدیره مورخ ۱۶ر۹ر۵۳ آقای مهندس ویگن گورکیان بسمت رئیس هیئت مدیره‌وبانو مهین کمیلی بسمت نایب رئیس هیئت‌مدیره ومهندس منوچهر مصباحی بسمت مدیر عامل تعیین واختیارات مندرج درماده ۲۸ اساسنامه بمدیر عامل تفویض گردیدو امضاء اسنادو اوراق بهادار وچك‌بانك هاو بروات وسفته‌هاو اوراق تجاری وقرارداد هاو اوراق قرضه و مکاتبات ومراسلات وخلاصه هر نوشته‌ای که شرکت را درنزد هرشخص اعم از حقیقی‌یاحقوقی بدهکار یابستانکار نماید باآقای مهندس ویگن گورکیان رئیس هیئت‌مدیره‌و آقای مهندس منوچهر مصباحی مدیرعامل شرکت متفقا وبا مهرشرکت میباشد. م‌الف ۲۶۸۶

اداره کل ثبت‌شرکتهاومالکیت صنعتی

اژدها می‌پرد ...

برای آنهائیکه حتی در میان فیلم های کاراته‌ای طالب آثار استثنائی هستند برای آنهائیکه دوست دارند پدیده های پرهیجان روی‌پرده سینما ببینند برای آنهائیکه قدر پول خود را میدانند و فیلم خوب میخواهند

ازامشب درگروه سینمائی

رویال ـ سانترال ـ متروپل

توجه

دانشکده افسری نیروی زمینی شاهنشاهی

از جوانان بااستعداد وممتاز دیپلم‌ریاضی وطبیعی برای نیل بمقام شامخ افسری وپیوستن به‌ارتش‌شاهنشاهی ثبت‌نام مینماید. بداوطلبان توصیه میشود قبل‌ازثبت‌نام درهردانشکده‌ای مزایای دانشکده افسری‌را دقیقا مورد توجه قرار دهند.

آگهی پذیرش دانشجو در دانشکده افسری نیروی زمینی شاهنشاهی

دانشکده افسری نیروی زمینی شاهنشاهی درسال تحصیلی ۵۵ـ۵۴ برای نیروهای سه‌گانه ارتش شاهنشاهی باشرایط ومزایای زیر دانشجو می‌پذیرد.

الف ـ شرایط:

۱ـ تابعیت کشور شاهنشاهی ایران

۲ـ متدین بودن به‌یکی از ادیان (اسلام ـ مسیحی ـ کلیمی ـ زرتشتی)

۳ـ داشتن مدرك قبولی ششم متوسطه (ریاضی ـ طبیعی)

۴ـ سن کمتر از ۱۷ سال تمام و بیش از ۲۴ سال تمام نباشد (متولدین ۱ر۷ر۳۰ به‌بعد)

ضمنا بستگان درجه ۱ و ۲ افسران ودرجه داران که از نظر جسمی ومعدل تست روانسنجی در حد مناسب بوده ومعدل دیپلم آنها از ۱۴ به‌بالا باشد باتوجه بشرایط سنی تا ۲ سال بالاتر در دانشکده افسری پذیرفته خواهند شد).

آگهی:

اشخاصیکه خدمت زیر پرچم را انجام داده باشند تاسن ۲۶ سالگی تمام در دانشکده افسری پذیرفته خواهند شد (متولدین ۱ر۷ر۲۸ به‌بعد).

۵ ـ نداشتن سوء پیشینه طبق گواهی مراجع رسمی دادگستری.

۶ـ داشتن تندرستی کامل بگواهی پزشکان ارتش شاهنشاهی، ضمنا قداز ۱۶۰ سانتیمتر کمتر نباشد.

۷ـ نداشتن همسر و فرزند و سپردن تعهد دایر براینکه تا ۴ سال بعد ازاستخدام ازدواج ننمایند.

۸ـ موفقیت در آزمایش ورزش و آزمایش ورودی.

۹ـ سپردن تعهد خدمت برابر مقررات قانون استخدام نیروهای مسلح شاهنشاهی

ب ـ امتیازات:

۱ـ دوره تحصیل دانشکده افسری سه سال و دانشجویان درتمام مدت تحصیل شبانه روزی بوده و کلیه هزینه دانشجویان ووسائل تحصیل بوسیله دانشکده افسری تامین میگردد.

۲ـ بدانشجویان درمدت تحصیل ماهیانه بترتیب سال یکم ۹۰۰۰ ریال سال دوم ۱۰۰۰۰ ریال وسال سوم ۱۱۰۰۰ ریال کمك هزینه پرداخت میشود.

۳ـ تعدادی از دانشجویان دیپلم ریاضی پس از موفقیت درآزمایش ورودی از طریق آزمایش ومصاحبه حضوری برای طی دوره رشته الکترونیك بدانشگاه پهلوی اعزام خواهند شد.

۴ـ تعدادی از دانشجویان دیپلم ریاضی پس از موفقیت درآزمایش ورودی از طریق آزمایش ومصاحبه حضوری جهت طی دوره مهندسی بکشور آلمان غربی اعزام خواهند شد.

۵ـ تعدادی از دانشجویان از طریق آزمایش و مصاحبه حضوری جهت طی دوره دانشکده افسری به کشورهای انگلستان ـ فرانسه ـ آلمان غربی اعزام خواهند شد.

۶ـ دانشجویان پس از پایان دوره دانشکده‌افسری وموفقیت درآزمایش نهائی بدرجه ستواندومی مفتخر واز حقوق ومزایای مربوطه استفاده خواهند نمود.

۷ـ فارغ‌التحصیلان دانشکده افسری‌پس از خاتمه سه سال تحصیل باخذ دانشنامه لیسانس علوم نائل میگردند.

پ ـ ترتیب نام نویسی:

ثبت‌نام مطلقا بوسیله پست انجام و داوطلبان حائز شرایط میتوانند حداکثر تاتاریخ ۱۵ر۴ر۵۴ مدارك زیر را بوسیله پست بنشانی دانشکده افسری صندوق پستی شماره ۴۳۱۰۸ بفرستند رسید مدارك بنشانی آنها فرستاده خواهدشد.

۱ـ تقاضای کتبی طبق نمونه زیر:

۲ـ رونوشت مصدق شناسنامه یا فتوکپی تمام صفحات آن ۲ برك (جمعا ۸ برك)

۳ـ برك حسن‌اخلاق از آخرین دبیرستان مربوطه (دیپلمه هائیکه درسربازخانه ها مشغول‌خدمت‌می‌باشند میتوانند بجای گواهی حسن اخلاق از رکن یکم قسمت معرفی نامه ملصق بعکس‌ارائه نمایند).

۴ـ فتوکپی مدرك تحصیلی (برای دانش‌آموزانی که درسال ششم رشته ریاضی‌یاطبیعی تحصیل‌مینمایند گواهی اشتغال بتحصیل از دبیرستان

آگهی

دانش‌آموزان‌سال ششم در صورتی میتوانند در کنکور شرکت نمایندکه درموقع دریافت کارت‌گواهی قبولی ارائه نمایند.

۵ـ عکس ۴×۶ بادرج مشخصات درپشت عکس ۸ قطعه

۶ـ تاریخ آزمایش ورودی داوطلبانیکه کلیه‌مدارك خودرا بدانشکده افسری فرستاده ووصول آن به‌اطلاع آنان رسیده باشد بعدا بوسیله جرایدورادیوتلویزیون آگهی خواهد شد.

برك تقاضای شرکت درآزمایش ورودی دانشکده افسری

من‌نام — نشان — نام پدر — شماره شناسنامه ومحل صدور

تاریخ صدور — تاریخ تولد — روز — ماه — سال

باقبول شرایط دانشکده افسری داوطلب ورود به‌دانشکده افسری بوده و درتاریخیکه بعداآگهی خواهد شد برای دریافت کارت ورودی در محل معینه درآگهی حاضرخواهم شد

محل امضاء — م‌الف ۲۴۳۳ — آ ـ ۱۳۷۲۹

آگهی

آقای موسی‌اعلمی رادفرزندجواد جنگلدار، سابق نوشهر اهل کرج صاحب عکس فوق بموجب‌دادنامه شماره ۱۵۴۱ ـ ۱۴ر۸ر۵۳ شعبه اول دادگاه دیوان کیفر که لازم الاجراء گردیده از جهت سرقت اوراق دولتی و اخذ رشوه بدو سال حبس جنائی درجه ۲ محکوم گردیده و چون تاحال دستگیر نشده مراتب برای‌اطلاع‌کلیه‌مراجع انتظامی و همگان درج میگردد در صورتیکه از محل سکونت و یا اشتغال و یا اقامت وی اطلاعی داشته باشندفورانزدیکترین مرجع انتظامی و دادسرای محل و این دادسرا اطلاع فرمایند.

دادستان دیوان کیفر ـ گویا

۴

تفسیر اقتصادی

نقش «حق برداشت مخصوص» در روابط پولی بین‌المللی

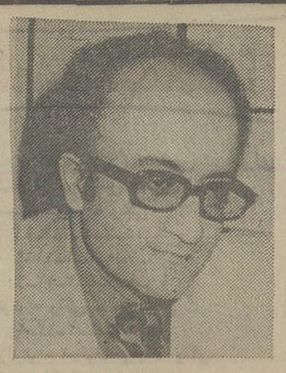

نوشته : دکتر علی رشیدی
استاد دانشگاه و دبیر انجمن اقتصاددانان ایران

در دهه ۱۹۶۰ که کمبود نقدینه بین‌المللی موضوع اصلی بحث متخصصین درباره مسائل پول بین‌المللی بود ، ممالک صنعتی عضو صندوق بین‌المللی پول بفکرایجاد نقدینه جدید بین‌المللی از راه توافق دسته‌جمعی به دادن اعتبار متقابل افتادند وباتصویب طرح حق برداشت مخصوص در اجلاسیه سالانه صندوق در سال ۱۹۶۸ در استکهلم ، به صندوق بین‌المللی پول نقش یک بانک مرکزی ناشر اسکناس رابطور محدود اعطا کردند. طبق این تصمیم ارزش حق برداشت مخصوص معادل یک دلار ایالت متحده مساوی با یک سی‌وپنجم یک اونس طلا تعیین شد.

حق برداشت مخصوص اعطای اعتبار متقابل کشورها بیکدیگر از طریق صندوق بین‌المللی پول و طبق ضوابط تعیین شده میباشد . طرز ایجاد و استفاده از حق‌برداشت مخصوص باین صورت هست که ممالک‌شرکت کننده در طرح که فعلا ۱۱۷ کشور هستند، باتوجه به‌احتیاج به نقدینه جهانی موافقت میکنند که مثلا طی یک دوره سه ساله ۱۰ میلیارد دلار حق برداشت مخصوص وهرسال بمقدار معین ایجاد شود، و بهرکشور شرکت کننده به نسبت سهم نسبی آن در کل‌سهمیه های صندوق ، مقدار معینی حق برداشت مخصوص داده شود (این طرز توزیع حق برداشت مخصوص مورد اعتراض ممالک درحال توسعه است) هرکشوری که مقداری حق برداشت مخصوص به‌آن تخصیص داده میشود (اعتباری که‌میگیرد) متعهد است که تا دو برابر آن مقدار حق برداشت مخصوص از دیگران قبول کند (اعتبار ببول محلی‌خود بدهد). هر کشور میتواند فورا تمام حق برداشت مخصوص خود را ازطریق صندوق به هرارزی که‌بخواهد (باتوافق کشورصاحب ارز) تبدیل کند و مورد استفاده قرار دهد ، ولی هر کشور متعهد است که متوسط استفاده‌اش ازحق برداشت مخصوص طی‌یک دوره پنج‌ساله ، از ۷۰ درصد حق برداشت تخصیص داده شده به آن تجاوز نکند و درصورت استفاده بیشتر کشورها بطور داوطلبانه، ویا انتخاب شدن ازطرف‌صندوق، مکلفند مقداری حق برداشت که اصطلاحا «اس ـ دی ـ آر» نامیده میشود خود را در حد ۳۰٪ نگاهدارند. نرخ بهره استفاده از حق برداشت مخصوص حدود ۱٫۵ درصد بوده است و کشوری که درمبادلات بین‌المللی حق برداشت مخصوص دریافت کرده متقابلا ۱٫۵ درصد بهره دریافت میکند .

علاوه بر استفاده از «اس ـ دی ـ آر» برای پرداخت، اعضاء صندوق کشورها میتوانند بحساب عمومی صندوق برای بازپرداخت بدهی خود بابت بهره و اجرت دادوستدها «اس ـ دی ـ آر» بپردازند و نیز از این حساب بابت بهره «اس ـ دی ـ آر» دریافت دارند همچنین‌اعضاء برای حفظ موجودی ضروری «اس ـ دی ـ آر» از همین حساب میتوانند «اس ـ دی ـ آر» خریداری کنند.

در ۲۱ ژانویه ۱۹۷۴ هیئت مدیره صندوق بین‌المللی پول اجازه‌داد که بانک تسویه‌های‌بین‌المللی نیز حق نگاهداری «اس ـ دی ـ آر» رادارد. کشورهای شرکت‌کننده در طرح حق برداشت مخصوص میتوانند با «اس ـ دی ـ آر» ازبانک مذکور ارز دریافت دارند و بانک مکلف است ظرف ششماه با دادن «اس ـ دی ـ آر» به کشور مربوطه ارز دریافت دارد . ضمنا در مارس ۱۹۷۳ کشورهای عضو بازارمشترک نیزموافقت کردند که کشورهای عضوشرکت کننده که در حفظ حد نوسان محدود ارزهای بازار مشترک از «اس ـ دی ـ آر» بعنوان یکی از وسائل تسویه تعهدات ناشی از دخالت در بازار بمنظور حفظ حد نوسان توافق شده، استفاده کنند.

در اول ژانویه ۱۹۷۵ کل موجودی «اس ـ دی ـ آر» در جهان ۱۰۸۴۵ میلیون دلار بوده است که ۱۹۰۴ میلیون‌دلار آن در اختیار ممالک درحال توسعه وبقیه دراختیار ممالک صنعتی بوده است . میزان استفاده از «اس ـ دی ـ آر» در پرداخت‌های بین‌المللی در سال مالی ۷۲ـ۱۹۷۱ حدود ۳۰۳میلیون دلار و در سال مالی ۷۳ـ۷۲ حدود ۳۸۰ میلیون‌دلار و در سال مالی ۷۴ـ۱۹۷۳ حدود ۱۱۲۳ میلیون دلار بوده است که در سال اخیرالذکر ۹۹ میلیون دلار آن بطور داوطلبانه بین کشورها مبادله شده است. بواسطه ایجاد شکاف بین ارزش دلار و طلا کم‌کم این فکر ایجاد شد که باید به حق برداشت مخصوص استقلال بیشتری داد و ازارتباط کامل آن به دلار یا طلا جلوگیری کرد و ضمنا برای جالبترکردن آن بعنوان یک دارائی ذخیره بین‌المللی باید در نرخ بهره آن تغییراتی داد.

در تعقیب این فکر مدیران اجرائی صندوق در ۱۳ژوئن ۱۹۷۴ طبق توصیه کمیته ۲۰ طرز ارزیابی «اس،دی ،آر» را از مبنای طلابه مبنای مجموعه‌ای از ارز ها تغییر دادند. باین صورت که برای‌سنجش نرخ ارزها برحسب «اس، دی،ار » یك « اس، دی، ار» معادل مجموعه‌ای ازارزها باترکیب زیر برحسب درصد تعیین گردید.

دلار امریکا	۳۳
مارك آلمان	۱۲٫۵
پوند انگلیس	۹
فرانك فرانسه	۲٫۵
ین ژاپن	۷٫۵
دلار کانادا	۶
لیر ایتالیا	۶
گیلدر هلند	۴٫۵
فرانك بلژیك	۳٫۵
کرون سوئد	۲٫۵
دلار استرالیا	۱٫۵
پستا اسپانیا	۱٫۵
کرون‌دانمارك	۱٫۵
شلینك اطریش	۱
رند افریقای جنوبی	۱

۱۶ ارزی که‌درمجموعه «اس، دی،آر» گنجانده شده‌اند ارز کشور هائی هستند که طی ۵ سال «۱۹۷۳ـ۱۹۶۸» بطور متوسط‌صادرات کالاو خدمات آنها بیش‌از ۱ درصد کل‌صادرات جهان‌بوده‌است. ضریب هریك از ارز های۱۶ گانه تقریبا وکلا متناسب باسهم این ارزها در مبادلات بین‌المللی انتخاب شده است و مبنای سنجش نیزصادرات‌کالا و خدمات این کشور در صادرات کالاو خدمات واقعا معرف رواج جهانی دلارو ضریب آن در اقتصادجهانی نیست به‌دلار وزن بیشتری داده شده‌و سهم سایر ارز ها تعدیل شده است. صندوق بین‌المللی پول نرخ‌ارزهای‌ذکر شده درمجموعه «اس، دی آر» را روزانه دریافت و نرخ‌روزانه «اس، دی،آر» رابر حسب هریك از ۱۶ارز ذکر شده در مجموعه تعیین می‌کند.

مدیران اجرائی صندوق همچنین نرخ بهره «اس، دی ،آر» را از ۱٫۵ درصد به ۵ درصد افزایش دادند. این نرخ معادل نرخ بازده حصه طلای کشورها در صندوق خواهد بود. این‌نرخ‌ها پس‌از ششماه باتوجه‌به‌متوسط موزون نرخ‌بهره کوتاه مدت در ایالات‌متحده، انگلستان ،آلمان ،فرانسه وژاپن تعدیل‌خواهد شد. اگر متوسط موزون نرخ‌بهره کوتاه مدت دراین بازار کمتراز ۹ درصد باشد. نرخ‌بهره «اس، دی، آر» باندازه سه پنجم اختلاف‌بین نرخ بهره بدست آمده و نرخ بهره ۹درصد تقلیل داده خواهدشد. اگر متوسط نرخ‌بهره موزون از ۱۱ درصد بالاتر شود نرخ بهره «اس،دی،آر» باندازه سه‌پنجم اختلاف بین نرخ بدست آمده و نرخ ۱۱ درصد افزایش داده خواهدشد

غیر از تغییرات فوق‌که بنابه توصیه گروه ۲۰ صورت گرفته‌است این گروه‌نظرات خودرا درباره آینده حق برداشت مخصوص بشرح زیر دراولین طرح اصلاح سیستم پولی بین‌المللی بیان داشته است.

۱ـ حق‌برداشت مخصوص دارائی ذخیره‌ایی‌اصلی خواهدشدو نقش طلا وارزهای ذخیره تقلیل خواهد یافت. حق‌برداشت مخصوص همچنین واحد حساب خواهد بودکه برحسب‌آن ارزش برابری پولها ذکر خواهدشد.

۲ـ تخصیص حق‌برداشت مخصوص آنچنان‌خواهد بودکه حجم کل ذخایر جهانی کافی بوده‌و باسیستم تعدیل‌و سیستم تسویه مطابقت داشته باشد. بحث‌و بررسی درباره‌طرز کار مناسب برای اتخاذ تصمیم در باره احتیاجات جهانی به‌ذخایر و طرز تصمیم گیری در باره تخصیص وحذف حق‌برداشت مخصوص ادامه خواهدیافت.

۳ـ بازده‌موثرحق برداشت مخصوص باید آنقدر بالاباشد که جمع کردن ونگاه‌داری آن‌را تشویق کند ولی ضمنا این نرخ نباید اینقدر زیادباشدکه کشور ها درزمان کسری علاقه‌ای به‌استفاده ازآن نداشته باشند. برای این منظوربیشنهاد شده‌است که ارزش حق‌برداشت مخصوص در دادوستد باپولهای مختلف باید مساوی با متوسط ارزش دسته‌ای از ارزها حفظ شودو نرخ بهره« اس، دی،آر» باید مساوی متوسط نرخ‌بهره دربازار باشد. پیشنهاد دیگراین است که ارزش اس،دی،آر در مقابل ارزها باید مساوی با متوسط ارزش‌دسته‌ای از ارز های قوی حفظ شود ونرخ بهره «اس،دی،آر» کمتراز‌متوسط نرخ‌بهره بازارباشد. پیشنهاد جانشین دیگراین‌است که ارزش «اس، دی آر» در مقابل ارزها باید درحد نتیجه شده ازافزایش ارزش‌های برابری وکاهش ارزش‌های برابری بطور کلی حفظ شودو نرخ بهره حق برداشت مخصوص‌یا باید صفر ویاخیلی پائین تعیین شود.

۴ـ توجه بیشتری به موضوع وضع مقرراتی خواهد شدکه به صندوق اجازه دهدکه‌ارزش «اس، دی،آر» را در مبادلات با ارزش‌ها بطور یکنواخت‌نه نحوی تغییر دهدکه مناسب باراه‌حلی که‌در بالاقبول میشود باشد.

۵ـ باتوجه به‌هدف توافق شده که«اس، دی،آر» باید دارائی ذخیره‌ایی اصلی بشود، به موضوع تجدیدنظر در مقررات حاکم بر استفاده از آن توجه‌خواهد شدو منظور این است که قیدهاومحدودیت های فعلی‌حتی‌المقدور برداشته شود. پیشنهاداتی‌که درباره رفع محدودیت هاشده عبارتند از:

«یك» حذف محدودیت ها در مورد‌تعهدات کشورها برای قبول وبازپرداخت« اس، دی ، آر».

«دو»آزادتر کردن شرط لزوم وجوداحتیاج برای استفاده از «اس،دی، آر» .

«سه» اعطاء اختیار به شرکت کنندگان در طرح که‌مایل به دادوستد «اس، دی، آر» هستند. بدون این‌که توسط صندوق برای‌انجام چنین دادوستدی کاندید شده باشند.

«چهار» اجازه داده شود که درحساب عمومی‌کشورها در صندوق کلیه دادو ستدها وعملیاتی که فعلا بصورت قبول ویا مصرف‌طلا وارز صورت میگیرد درآینده از «اس، دی ، آر» نیز استفاده شود.

(پنج) به‌صندوق اجازه داده شود که حق نگاهداری واستفاده از «اس‌دی‌آر» را به‌هر موسسه بین‌المللی یا منطقه‌ای که جنبه رسمی ومالی دارد بدهد .

(شش) صندوق مجاز گردد که داد وستدها وعملیات اضافی و جدیدی را قابل انجام به «اس‌ـ دی‌ـآر) اعلان نماید .

(هفت) صندوق مجاز گردد که درمقررات مربوط به خودداری از اجراء تصمیمات مربوط به تخصیص «اس‌دی‌ـآر» تجدید نظر بعمل آورد.

به سایر جنبه‌ها ومسائل مربوط به «اس‌ـ دی‌ـآر» از جمله اسم آن نیز توجه خواهد شد و هدف این است که فهم و درک عمومی نسبت به‌آن افزایش یابد.

۶ـ در سپتامبر اصلاح شده ترتیبات خاصی درباره طلا برقرار خواهد شد که با هدف توافق شده که «اس‌ـ دی‌ـآر» دارائی ذخیره‌ای اصلی باشد مطابقت نماید. طبق یک پیشنهاد مقامات پولی وصندوق‌مجاز خواهند بود که طلای خود را در بازار آزادبقیمت بازار بفروش برسانند ولی نمی‌توانند طلا خریداری کنند. در دادوستدهای بین خود مقامات پولی و صندوق طلا را بنرخ رسمی حساب خواهند کرد که این نرخ بقوت خودباقی خواهدماندوبطور یکنواخت افزایش نخواهد یافت . طبق پیشنهاد دیگر قیمت‌رسمی طلا برداشته می‌شود و مقامات پولی کشورها و صندوق حق دارند که بین خود طلا را بقیمت‌تزدیک بقیمت بازار معامله کنند و ضمنا در بازار طلابفروش رسانند. پیشنهاد دیگر، شبیه پیشنهاد اخیرالذکراست بااین تفاوت که بمقامات پولی اجازه داده می‌شودکه در بازار طلا نیز خریداری کنند.

یک پارچه کردن واداره ذخایر ارزی

۷ـ بمنظور تسهیل آغاز قابلیت تبدیل عمومی ارزها در ابتدای کار بشرط پیدا کردن شرایط قابل قبول مقرراتی بمنظور یک پارچه کردن کلیه‌موجودی های ذخیره‌ای ارزی وضع خواهد شد . این یک پارچه کردن میتواند بشکل :

(الف) تامین مالی دوجانبه بمقادیر وشرایطی که بین دارنده ارز وکشور صاحب آن ارزتوافق‌بعمل آید و یا

(ب) تبدیل ارزهای موجود به «اس‌ـ دی‌ـآر» از طریق تسهیلاتی که در صندوق ایجاد میشود وطبق شرایطی که بعدا مورد مذاکره قرار خواهد گرفت باشد.

میتوان همچنین مقرراتی برای ادامه داوطلبانه تبدیل موجودیهای ذخیره ارزی از طریق تسهیلات ایجاد شده در صندوق ونیز تعیین سررسید برای‌پس گرفتن این موجودیهای ارزی توسط کشور صاحب ارز از تسهیلات ذکر شده طبق مقررات مورد قبول وضع کرد.

۸ـ توجه بیشتری به‌مسئله پیدا شدن سود یا زیان ناشی از ایجاد تسهیلات جانشین کردن ارزها بصورتی که در بالا ذکر شد بعمل خواهد آمد و این نکته بررسی میشود که آیا این سود ویا زیان باید بکشور صاحب ارز تعلق گیرد ویا به‌صندوق‌بین‌المللی پول تحمیل گردد.

۹ـ کشورها در اداره ذخایر ارزی خود بمنظور اجتناب از نقل و انتقالات نامتعادل کننده‌ذخایر رسمی بایکدیگر همکاری خواهند کرد. دربین مقررات قابل تصوری که بمرسیدن باین هدف کمک میکند پیشنهاد شده است.

(یگ) کشوری که ارز آن بصورت ذخیره رسمی سایر ممالک نگاه‌داری میشود بتواند از سایر کشور ها بخواهد که میزان موجودی خود از آن ارزرا محدود کنند ویاهر میزان افزایش در موجودیهای خود از آن ارز را به‌دارائیهای ذخیره‌ای تبدیل نماید.

(دو) کشورها هرچند وقت یکبار ترکیب ذخایر خود را انتخاب نمایند و متعهد شوند که آن رابدون مشورت قبلی با صندوق تغییر ندهند.

(سه) کشورها به عرضه ذخایر ارزی خود در بازارهای خارج از کشور صاحب پول جز درحدود توافق شده قبلی با صندوق بین‌المللی پول اضافه نکنند.

۱۰ـ باتوجه به‌هدفهای توافق شده در باره تشویق توسعه اقتصادی ، سیستم پولی اصلاح شده محتوی ترتیباتی خواهد بود که انتقال بیشتر منابع واقعی از کشورهای پیشرفته به کشورهای در حال توسعه را تشویق کند . اگر این ترتیبات بشکل‌ایجاد ارتباط‌بین‌کمک‌های‌توسعه‌ای‌و تخصیص«اس‌دی‌ـآر» مورد قبول قرار گیرد این ارتباط میتواند بصورت زیر درآید.

(الف) ارتباطی بین تامین مالی توسعه اقتصادی و تخصیص «اس‌دی‌ـآر» برقرار خواهد شد که کل مقدار آن صرفا برمبنای کل احتیاجات جهانی به‌نقدینه تعیین خواهد شد. این ارتباط بشکل توزیع‌مستقیم مقداری بیشتری «اس ـ دی‌ـآر» از آنچه که‌کشور های درحال توسعه برمبنای سهمیه خود در صندوق میتوانند دریافت دارند خواهد بود. منابع تازه‌ناشی از ایجاد ارتباط، بین کلیه کشورهای در حال‌توسعه بنحوی تقسیم خواهد شد که نسبتا بیشتر بنفع کشورهای کمتر توسعه یافته در بین ممالک در حال توسعه باشد.

(ب) ارتباطی بین تامین مالی توسعه اقتصادی و تخصیص «اس‌دی‌ـآر» ایجاد خواهد شد که‌کل مقدار آن صرفا برمبنای کل احتیاجات جهانی به‌نقدینه تعیین خواهد شد . این ارتباط بشکل تخصیص‌مستقیم قسمت قبلا تعیین شده‌ای از «اس‌دی‌ـآر» تخصیص یافته به موسسات تامین مالی بین‌المللی ومنطقه‌ای خواهد بود. منابع حاصل از ایجاد ارتباط که بین موسسات تامین مالی توسعه اقتصادی توزیع‌میگردد، بین ممالک در حال توسعه برمبنای‌احتیاجات توسعه‌ای آنها بنحوی تقسیم خواهد شد که نسبتا سهم بیشتری به کشورهای کمتر توسعه یافته دربین کشورهای درحال توسعه برسد. طرز استفاده موسسات تامین مالی توسعه اقتصادی از منابع حاصل از ایجاد ارتباط‌از جمله طرز توزیع و شرایط آن منعکس کننده طبیعت این منابع و هدف آن خواهد بود.

شهرستانی

ادامه بحران پولی بین‌المللی‌که‌باسقوط تدریجی دلار همراه بوده است برای غالب کشور های در حال توسعه که طبق سیستم «برتون وودز» همچنان دلار را بعنوان واحد حساب‌و پول ذخیره بین‌المللی‌محسوب میداشتند اشکالات زیادی از جمله کاهش ارزش پول داخلی در مقابل ارزهای عمده و انعکاس افزایش‌ارزش ارزهای‌دیگر بصورت افزایش‌قیمت کالاهای وارداتی، بوجود آورده است .

در بین ممالک در حال توسعه ،ممالک صادر کننده نفت که ضمنا دارای ذخایر عمده دلاری نیز هستند ، تدریجا ارتباط بین پول خودودلارراسست‌کرده‌اند، وناگنون‌چهارکشور ایران ، عربستان سعودی ، قطر و کویت«اس‌ـ دی ـ آر» را بعنوان واحد حساب اختیار کرده‌اند و نرخ دلار و پول خود را با توجه به تغییرات دلار نسبت به «اس ـ دی ـ آر» تغییر میدهند . البته باید توجه داشت که در این ممالک دلار هنوز به عنوان ارز مداخله در بازارو وسیله نگاهداری نقدینه بین‌المللی میباشد .

توجه بعضی از ممالک صادرکننده نفت‌به «اس ـ دی ـ آر» بعنوان واحد حساب این ظن را بوجود آورده است که ممالک اوپک ممکن است از «اس ـدی ـ آر» بعنوان واحد قیمتگذاری نفت استفاده کنند و با این کار منافع خود را علیه تقلیل تدریجی دلار حفظ نمایند .

طبق محاسبات انجام شده ، اگر کشور های صادرکننده نفت در اکتبر ۱۹۷۴ قیمت‌نفت خود را به «اس ـدی ـآر» تعیین میکردند،تنها در سه ماهه اول‌سال۱۹۷۵ حداقل ۱٫۱میلیارد دلار از کاهش ارزش دلار زیان نمی‌دیدند .اما باید در نظر داشت که حتی با استفاده از «اس ـ دی ـ آر» با ترکیب فعلی ارزهای مربوطه آن ، منافع کشور های صادرکننده نفت لزوما حفظ نخواهد شد . زیرا هر کشور دارای ترکیب واردات خاصی است که از یک یا چند کشور خاص خریداری میکند و بنابراین اهمیت همه ۱۶ کشوری که ارز آنها برای همه کشور های اوپک یکسان نیست‌و در ثانی ذخایر ممالک اوپک در یک یا چند کشور خاص سرمایه گزاری شده است که‌مسئله حفظ ارزش و قدرت خرید آنها بوضع یک یا چند ارز خاص ارتباط دارد

ولی در هر حال با توجه باشکالات استفاده از شاخص های دیگر و مخصوصا نبودن اطلاعات آماری دقیق بنظر میرسد استفاده از «اس ـ دی ـ آر» موقتا راه حل مناسبی برای جلوگیری از کاهش قدرت خرید واقعی دریافتی بابت هر بشکه نفت صادر شده فراهم کند .

نکته دیگری که باید در نظر داشت این است که آیا «اس ، دی ،آر» میتواند علاوه‌بر واحد حساب بودن ، دارائی ذخایر ممالک صادر کننده نفت نیز باشد ؟ این مطلب با مسئله ایجاد «اس ، دی ،آر» بمیزان بسیار زیاد و قابلیت قبول جهانی آن ارتباط دارد که تنها در دراز مدت (مثلا طی ۱۰ سال) و زمانی که «اس ـدی ـآر» جای دلارهای‌موجود را (حدود ۱۶۰ میلیارد دلار) را بگیرد قابل بحث وبررسی است ونیزبنظرنمیرسد ممالک صادر کننده نفت خواستار دریافت «اس ـ دی ـ آر» بابت بهای نفت خود باشند زیرااین عمل اولا ارزش موجودیهای دلاری فعلی‌آنها بشدت تنزل خواهد داد و ثانیا درجه نقدبودن «اس ـ دی ـآر» و رواج جهانی آن فعلا محدود است .

با توجه به مراتب بالا درک میشود که طی دو سال اخیر «اس ـ دی ـ آر» تدریجا از حالت نقدینه مکمل و درجه ۲ خارج گردیده است و با توجه به وسعت موسسات دارنده «اس‌دی ـآر» ونیز افزایش نرخ بهره و نیز استفاده از آن بعنوان واحد حساب توسط صندوق بین‌المللی پول و کشور ها نقش‌تازه‌ای در روابط پولی بین‌المللی یافته است‌وبنظر میرسد که در صورت انتکاب اشکالات زیادی از جمله کاهش ارزش پول داخلی در مقابل ارزهای عمده و انعکاس افزایش‌ارزش ارزهای‌دیگر بصورت افزایش‌قیمت کالاهای وارداتی، بوجود آورده است .

نبض بازار

بازار قماش: مصرف افزون‌تر از عرضه!

معاملات قماش همچنان گرم‌است‌ودادوستد روی تمام اقلام قماش نخی، بویژه پارچه های زنانه ، رونق‌دارد . باوجودی که موجودی های کارخانجات نساجی و نیز خرید های قبلی بنکدارها سرازیر بازارشده معهذا ، نکافوی تقاضا را نمیکند . خریدهای بیرون‌برها برای‌تامین‌مصارف‌بازارشهرستانها به اوج رسیده است آزادی‌واردات بعضی انواع پارچه ها که چند روز قبل اعلام‌شد، تاثیر آن کم و بیش روی معاملات پیدا شده است . معاملات انواع مخمل با توجه به آزادی واردات آن ، رواج کامل دارد و قیمتها دائما در حال نوسان افزایش است. عطش بازار منسوجات بعلت ازدیاد مصرف و کشش که‌درسطوح مختلف وجود دارد، روزافزون شده است . آزادی واردات چند قلم نخ نیز آثار مطلوبی دربازار قماش بجای گذاشته و نوسانات افزایشی اقلام نخ را که تا هفته قبل بقچه‌ای ده تا ۳۰ ریال بود ، متوقف‌کرده است.اما قیمت هاهمچنان در سطح بالا قرار دارد و گران‌است ،دادو ستد روی نخ قبلا به بورس بازی تبدیل شده و قسمت عمده‌ای از پول در گردش بازار قماش بدون نتیجه روی معاملات این کالا متمرکز بود .

در بازار گفته میشود کرپ وکرپدوشین و ساتن از جمله اقلام پر مصرف قماش نخی زنانه هستند که صنایع‌نساجی مادر شرایط موجود ، قادر به تهیه این اقلام ظریف نیستند ولی به آسانی میتوان جبران این کمبود را باواردات منقال و چاپ و رنگ آن جبران کرد زیرا بمقیده این گروه ، کارخانجات چاپ و رنگ که کار آنها فقط چاپ زدن و رنگ کردن و سفید کردن پارچه‌ها میباشد ، میتوانند منقال و پارچه های ظریف زنانه و پارچه های‌نخی را از کشور هائی که در زمینه نخریسی و بافت تخصص و مهارت دارند وارد کنندوباتوجه به ذوق و سلیقه ایرانی آنرا طراحی و روانه بازار سازند .

قیمت چند قلم قماش پر مصرف امروز در بازار بشرح زیر بود :

چلوار ۹۰ و ۱۴۰ متری ۲۵ تا ۳۸ ریال . جیت ۹۰ متری ۲۳ ریال تا ۳۰ریال کودری گلدار ۹۰ متری ۳۲ و ساده آن متری ۳۰ ریال . پاتیس ۹۰ متری ۲۸٫۵ ریال . کودری چادری ۹۰ متری ۳۹ ریال، کرپ متری ۱۰۰ تا ۱۵۰ ریال کرپ زنانه متری ۴۴۰ تا ۵۰۰ ریال . شال زنانه متری ۳۸۰ ریال .

اقتصاد جهان

بدترین روزهای صنعت اتومبیل

صنعت اتومبیل دراروپا،به بدترین دوران کسادی سی‌ساله اخیر رسیده است .

ازچهارموسسه بزرگ اتومبیل‌سازی فقط پنج موسسه درسال ۱۹۷۴ منفعت‌کرده‌اند ، ورقم‌زیان‌بقیه بالغ بر ۵۰۰ میلیون دلاربوده است . این وضع درسال ۱۹۷۵بدترهم‌شده است امسال میزان تولید اتومبیل دراروپا به حدود ۷٫۲ میلیون دستگاه بالغ‌میشود درحالی که درسال۱۹۷۴ این رقم ۱۱٫۳ میلیون دستگاه بود.

یک علت عمده این کاهش ، رقابت‌سنگین کارخانه های اتومبیل‌سازی غرب اروپا ، درشرق اروپاست فیات مدل قدیمی که با پروانه کارخانه اصلی دراروپای شرقی و اتحاد شوروی ساخته شده ، ۲۰درصد ارزان‌تر از مدل های اخیر فیات به‌بازار عرضه میشود . همچنین است درمورد اتومبیل‌های ژاپنی که در اروپا خاصه در انگلیس ، بازار معاملات‌اتومبیل‌های‌اروپایی را متزلزل کرده است .

رکورد مازادصادرات بر واردات

امروز میزان واردات موادنفتی امریکا حتی از زمان تحریم‌نفتی اعراب نیز کمتر شده است و همین موضوع باعث شده که صادرات امریکا نسبت‌بواردات‌یک‌افزایش «رکورد» نشان دهد .

درماه مارس گذشته صادرات امریکابمبلغ ۱٫۴ میلیارد دلار از میزان واردات بیشتر بوده است درحالیکه این تفاوت درماه قبل (فوریه ۱۹۷۵) فقط ۹۱۷ میلیون دلار بوده است .

بطور کلی درسه ماهه اول سال ۱۹۷۵ صادرات امریکا متجاوز از دومیلیارد دلار بیشتر از واردات این کشور بوده است ، بطوریکه این رقم ظرف سالهای اخیر سابقه نداشته است .

واردات نفتی امریکا درماه مارس گذشته بازهم کاهش بیشتری را نشان میدهد . امریکا در این ماه ۵۷۱ میلیون دلار کمتر مواد نفتی وارد کرده است و بدین‌ترتیب بیش‌ازپیش به خودکفائی نزدیک میشود . درشدیدترین دوران بحران انرژی‌وتحریم نفتی اعراب میزان واردات مواد نفتی در امریکا درماه ۱۶۱٫۳ میلیون بشکه‌بوده است درحالیکه در ماه مارس گذشته این واردات تا ۱۱۸٫۷ میلیون بشکه تنزل کرده بود .

نمایشگاه هند در دوبی

یک نمایشگاه صنعتی ـ بازرگانی هندی ، هم‌اکنون دردوبی دایر است . این نمایشگاه که درزمینی بمساحت ۴۰٫۰۰۰ متر مربع دایر شده ، بوسیله شیخ‌راشدبن سعیدال مکتوم معاون ریاست جمهوری‌امارات‌متحده عربی گشوده‌شد.وهدف ان بسط مناسبات بازرگانی بین این امارت نشین و هنداست. بهای کل کالاهای هندی وارد به‌امارات متحده عربی درسال گذشته بالغ بر ۱۹ میلیون لیره بوده که هندرا پس از ژاپن ، امریکا ، بریتانیا ، ایران ، والمان‌غربی دررديف ششم قرارمی‌داد .

آگهی دعوت

به‌مجمع عمومی عادی سالیانه

بانک کار

شرکت سهامی عام

مجمع عمومی عادی سالیانه بانك كار روز سه‌شنبه ۲۰ خرداد ماه ۱۳۵۴ ساعت‌چهارونیم بعداز ظهر در محل اداره مرکزی واقع درخیابان حافظ تشکیل میگردد .

دستور جلسه‌عبارت‌است‌از:

۱ـ طرح و تصویب گزارش‌هیئت مدیره و بازرسان قانونی
۲ـ تصویب ترازنامه وصورت سود وزیان و عملیات سال ۱۳۵۳
۳ـ تصویب تقسیم سودسال ۱۳۵۳
۴ـ تصویب بودجه بانك برای سال ۱۳۵۴
۵ـ انتخاب مدیران اصلی و علی‌البدل برای سالهای ۱۳۵۴ و۱۳۵۵
۶ـ انتخاب دونفر بازرس‌اصلی ویك‌بازرس علی‌البدل برای سال ۱۳۵۴
۷ـ تعیین روزنامه کثیرالانتشار مخصوص نشرآگهی های بانك برای سال ۱۳۵۴ ازسهامداران محترم بانك تقاضا میشود در روز وساعت مقرر شخصا و یا بوسیله وکیل تام الاختیارخود در جلسه مزبورشرکت فرمایند .

هیئت مدیره بانك کار

آگهی مناقصه شماره ۲۶ـ ۲۴۰ر۵۴

راه‌آهن دولتی ایران سه قلم‌لوله‌گالوانیزه و بی‌درزمورد نیاز را برطبق شرایط و مشخصات مربوطه از طریق مناقصه تحویل تهران انبار مرکزی (د) خریداری مینماید .

داوطلبان شرکت در مناقصه میتوانند در ساعت اداری جهت دریافت اسناد مناقصه باداره کل کارپردازی مراجعه فرمایند شرکت کنندگان در مناقصه باید مبلغ ۱۴۷۵۰۰۰ ریال بعنوان سپرده شرکت در مناقصه به حساب ۱۰۹۵ راه‌آهن نزد بانک مرکزی ایران پرداخت نموده و فیش آن یا معادل همان مبلغ ضمانت‌نامه‌بانکی صادر یکی از بانکهای مجاز ایران که‌لااقل یکماه اعتبار داشته باشد ضمیمه پیشنهاد خود تا ساعت ۹ صبح روز ۵۴٫۳٫۱۷ در صندوق پیشنهاد واقع در اداره‌کل کارپردازی بیاندازند .پیشنهاد های‌واصله‌ساعت دهروز مزبور بازوقرائت خواهد شد . حضور پیشنهاد دهندگان یا نمایندگان مجاز آنها در جلسه مناقصه آزاداست وراه‌آهن‌درد و یانقبول هریک یا تمام پیشنهادها مادامی که قرارداد مبادله نشده است جز اوکلا مختار میباشد به پیشنهاد فاقد سپرده و مشروط و مبهم و پیشنهادی‌که‌بعداز موعد مقرربرسدترتیب اثر داده نخواهد شد سپرده برنده اول و نفر دوم مناقصه نگهداری و در صورت استنکاف از انجام معامله‌بدون تشریفات بنفع‌راه‌آهن ضبط خواهد شد .مالیات متعلقه‌وهرگونه عوارض دیگر بعهده برنده مناقصه میباشد . راه‌آهن میتواند تاصدی بیست و پنج ازمیز ان معامله کسر یا اضافه نماید .

ضمنا اسناد مناقصه در مقابل فیش بانکی بمبلغ ۲۰۰ ریال که به حساب ۱۰۲۹ راه‌آهن نزد بانک مرکزی‌پرداخت شد ه تسلیم خواهد شد .

راه‌آهن دولتی ایران

آگهی

چون‌قرار است در وضع‌انبار های‌توشه راه‌آهن ازلحاظ پرسنل وتجهیزات ساختمان تجدیدنظر شودو درحال حاضر قبول‌وحمل بارهائی‌که جنبه تجارتی‌دارد بصورت خرده بار عرضه میشود باواگن‌های مخصوص توشه‌و کمك توشه‌امکان پذیر نیست .لذا ازتاریخ ۵۴٫۲٫۱۵ تا اطلاع ثانوی انبارهای توشه فقط وسائلی‌راکه در طی‌مسافرت موردنیاز مسافرین است«از قبیل‌جامه‌دان وبسته های محتوی‌لوازم سفر» درمقابل ارائه بلیط مسافرت قبول‌وحمل خواهندنمود . ضمنا برای حمل خرده‌بار صاحبان محمولات میتوانند بانبار های کالا مراجعه تامحمول آنها براساس مقررات تعرفه وامکانات‌راه‌آهن حمل شود.

م‌الف ۲۶۲۷
راه آهن دولتی ایران

آگهی تغییرات شرکت لوله و ماشین سازی ایران (سهامی خاص) ثبت شده بشماره۸۹۲۶

طبق صورت‌جلسه مورخ۵۳٫۴٫۲۵ مجمع‌عمومی شرکت لوله‌وماشین سازی ایران «سهامی خاص» اولا ترازنامه مالی سال ۱۳۵۲شرکت بتصویب رسید ثانیا آقای‌مهندس مصطفی امین‌پور بسمت بازرس اصلی وآقای حبیب‌اله روحانی بسمت بازرس علی‌البدل شرکت برای مدت یکسال انتخاب شدند.

مدیر کل ثبت‌شرکتها و مالکیت صنعتی
م‌الف ۲۶۹۰

آگهی اعلام نتیجه ممیزی‌مجدداملاك واقع‌بین‌محدوده‌پنج ساله‌ومحدوده قانونی پایتخت

بدین‌وسیله به‌اطلاع کلیه مالکین مستحدثات و صاحبان کارخانه ها وکارگاههای واقع بین محدوده پنج ساله خدمات شهری ومحدوده‌قانونی پایتخت میرساند

بموجب مفاد ماده ۹ قانون نوسازی‌وعمران شهری ممیزی اینگونه املاك و مستغلات‌وکارخانه ها وکارگاهها درسال پنجاه وسه تجدید ونتیجه ممیزی تعیین ودراداره کل درآمد ـ اداره ممیزی واقع درخیابان ایرانشهر شمالی ساختمان‌شماره ۲ شهرداری پایتخت (طبقه دوم) الصاق شده اشخاص ذینفع میتوانند بامراجعه باداره مذکور واطلاع از نتیجه ممیزی املاك خود نسبت بپرداخت عوارض متعلقه طبق مقررات اقدام نمایند .

شهردار پایتخت

تازه چه خبر؟!

شب شعر در تالار عربی

ساعت ۶ و نیم روز پنجشنبه شب شعر شاعر معاصر صالحی سمنانی در کاخ غربی جوانان برگزار میشود . این هنرمند تازه‌ترین اثار خود را برای دوستداران شعرش خواهد خواند .

همچنین مجموعه شعر او بنام « سرودناتمام » همین روزها منتشر میشود.

ورود آزاد ـ نشانی : خیابان نواب بین بابائیان و سینا کوی کاخ جوانان .

قمر در عقرب

نمایش قمر درعقرب که نویسنده و کارگردان ان اسمعیل خلج است روزهای پنج‌شنبه، آدینه و شنبه درکارگاه‌نمایش بروی صحنه می اید شروع نمایش ساعت ۸ بعدازظهر ـ خیابان شاه کوچه کلانتری .

نمایش سرباز ها

گروه تئاتر پویا کمبازیگران ان دانشجو یا فارغ‌التحصیل رشته تئاتر هستند نمایش سربازها اثر ارنولد وسکر را در تالار دانشکده هنر های زیبای دانشگاه تهران بروی صحنه آورده‌اند .

کارگردان این نمایش هرمز هدایت که درماه اخیر نمایش « وقتی سیاه‌مست‌بیدارمیشود» را در مدرسه عالی شمیران کارگردانی و سرپرستی کرده بود .

دراین صحنه چندتن از بازیگران نمایش سربازها را می‌بینید .

نمایشگاه آثار ۹ نقاش در تالار قندریز

چشم انداز هنر معاصر تاریک نیست

جواد مجابی

چندتن از نقاشان معاصر آثار خود را در تالار قندریز عرضه کرده‌اند:

خانم پروانه اعتمادی وآقایان روئین پاکباز علیرضا اسپهبد، گارنیک درهاکوپیان ، ناژفر ، واحد خاکدان ، بهرام‌عالیوندی علی اکبر صفائیان و مهدی حسینی.

دراین نمایشگاه برخلاف‌بیشتر نمایشگاه های دسته جمعی این تالار، توجیه آنهمه پراکندگی در شیوه‌کارو دیدگاه های هنری هنرمندان شرکت کننده مشکل مینمود ، چرا که بیش‌از این در این تالار معمولا یك تجربه‌هماهنك راچند نقاش باآثار خود عرضه میکردند . ازاین نقیصه که بگذریم میتوان به چند اثرخوب دراین نمایشگاه پرداخت.

نخست باید به آثار « پروانه اعتمادی» اشاره کنم که برغم جوانیش ، پویائی وپختگی و یقین در آثار اوبچشم میخورد.طراحیش پرصلابت ، مشخص وقاطع‌است، تردید نمی‌کند ، خطش را با اطمینان بروی بوم میکشد،ترکیب

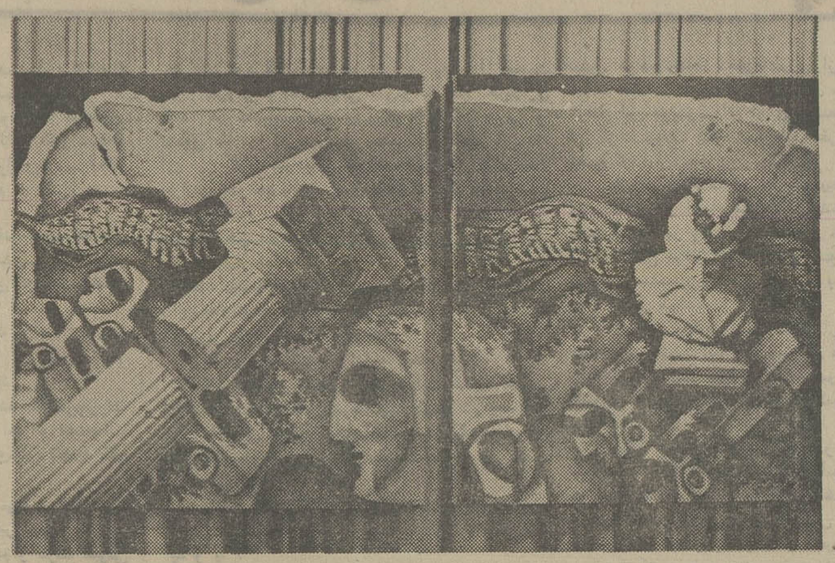

نمونه‌یی از آثار واحد خاکدان در تالار قندریز

های استوار و زیبائی را که در ذهن دارد بایقین به زیبائی‌وکمال آنها ، بر پرده می‌آورد، رنك گذاریش با همین شهامت توام است و «طبیعت بیجان » هائی که ساخته چنان شکل گرفته و خلقی مجدد یافته‌اند که‌جاندارتر از آن کمتر می‌توان یافت . «روئین پاکباز» نقاش جستجوگر که ذهنی منطقی و دستی چالاك دارد این بار پس‌از آنهمه شکل های تجریدی ساده به یك مساله جالب پرداخته‌است :

بازیهای دست بشر با آنچه بشر ساخته است. در این بازی متقابل یك شیئی مرده ویك‌جسم زنده ، ترکیب هائی نوئی پدید آمده که به شیوه‌ی « منوتایپ» چاپ شده است پاکباز برخوردار از پشتوانه سالها تجربه ومطالعه اکنون باآرامشی ظاهری به‌تصویر وسوسه های اضطراب آمیزذهن بشر پرداخته است.

من کار مهدی حسینی‌رادوست ندارم که نوعی «رسم فنی »رنگی است وبرای یکساعت کار فنی از خریدار پنجهزار تومان پول طلب میکند . البته بیشترنقاشان این نمایشگاه قیمت های کلان بر تابلو های خود نهاده‌اندغمی نیست ، کو خریدار ؟کار های علیرضا اسپهبد تصویر کردن فضا های شعری است با رنك های ساده .آثار او را میتوان زیر عنوان « هنر معصوم »آورد. آدمهای سر بهوا و کلاغها ، مردان بی چهره وبی نقاب آثار اسپهبد گرچه از مضمونی غنائی و اجرائی پاکیزه برخوردااست اما بنظر میرسد که اندازه های تابلو ۲×۳ متر بـرای موضوع آدم‌و درخت ها یاکلاغها بسیار بزرك است آن محتوا، قالب کوچکتری میخواهد تابه خلاء دچار نشود.

میراث‌خوار عصر سلجوقی

تابلو های سیمانی درهاکوپیان بالعاب درخشانش مرا به‌خاطره های دور و دراز میکشاند بـه گچبری های عصر سلجوقی و نقش سفالینه های عصر مغول ، گارنیك آنها رابه شیوه‌ماهرانه‌یی بازسازی کرده‌است

اما این شیوه کار را آیا او بنیاد نهاده یاآن مضامین را او اندیشیده ؟ میتوان این کمبود ها رابخاطر زیبائی و سلامت‌کارش براو بخشود .

دواثر نه‌چندان تازه صفائیان ویك‌اثر ازعالیوندی دراین‌مجموعه شیوه کار این دو نقاش‌رامشخص نمیکند این هردو نقاش از پویندگان پرتوان هنر معاصرند و تنوع کارهایشان در این نمایشگاه آنچنان که باید برای یك‌تماشاگر محسوس‌نخواهدبود.

کار واحد خاکدان ـزلزله‌یی در ارکان یك‌ترکیب پوسیده ـ خوشایند بود. کار متوازنی بود گرچه باید منتظر کار های دیگر این نقاش که پیش از این ازاو کاری ندیده‌ایم بمانیم .

اشقیاء دربرابر اولیاء

این یادداشت باذکر خبری‌از آثار ناژفر پایان میگیرد.

ناژفر باالتقاط چند رشته کار مینیاتور ،نقاشیهای چاپ سنگی ونقاشیهای مذهبی به شیوه‌یی ترکیبی دست یافته که آثارش را از همنسلانش ممتاز می کند. او مضامین مذهبی چون معراج ، نبرد اشقیاء و اولیاء ،شبانان و رمه های خلق ماهی و مرغ‌وجن وانس را بیاری می طلبد تا از آن حماسه های امروزی بسازد.

گرچه هنوز بیشتر قصه پرداز افسانه های خوش وشاید خوش‌باورانه است اما با طنزی که‌در کار او میتوان دید، در کار این عکاسباشی افسانه های دیروزی، میتوان امیدوار بود که در آینده مزو شما هم چهره خودرا در «عجائب المخلوقات» ناژفر ببینیم.

۲۵ و ۲۷ اردیبهشت در تالار رودکی

کنسرت مرضیه در شب رهی معیری

بعلت استقبال دوستداران موسیقی ایرانی ، شب‌بیست‌و پنجم برنامه‌یی‌بیاد رهی معیری ترتیب می‌یابد . این برنامه قرار بود فقط‌یکشب بیست‌و هفتم اردیبهشت ـ درتالار رودکی اجرا شود‌امابعلت‌تمام شدن بیت‌ها و مراجعات مکرر علاقه‌مندان موسیقی ، شب بیست و پنجم‌نیز به‌اجرای‌این برنامه اختصاص یافت .

دراین برنامه مرضیه دوست وهمکار شادروان رهی‌معیری شاعر و ترانه‌سرای معروف کنسرتی ازترانه‌ها و شعرهای رهی را اجرا میکند . حضور مرضیه دراین‌برنامه‌دوستداران اورا درصفی طولانی به پشت گیشه تالار کشانده که بلیت های آن خیلی زود تمام‌شده است این استقبال بی‌سابقه ازیک خواننده اوازهای‌اصیل، نشانه خوبی برای تالاررودکی

مرضیه ـ رهی‌معیری

است که برنامه های ایرانی بیشتری باشرکت خوانندگانی چون بنان ، قوامی ، هایده وشجریان عرضه کند .

قرار است‌که‌مرضیه‌پنجشنبه آینده نیز برای نخستین‌بار کنسرتی در تلویزیون داشته باشد.

جدول های اطلاعات

جدول عادی — شماره ۹۰۳۰

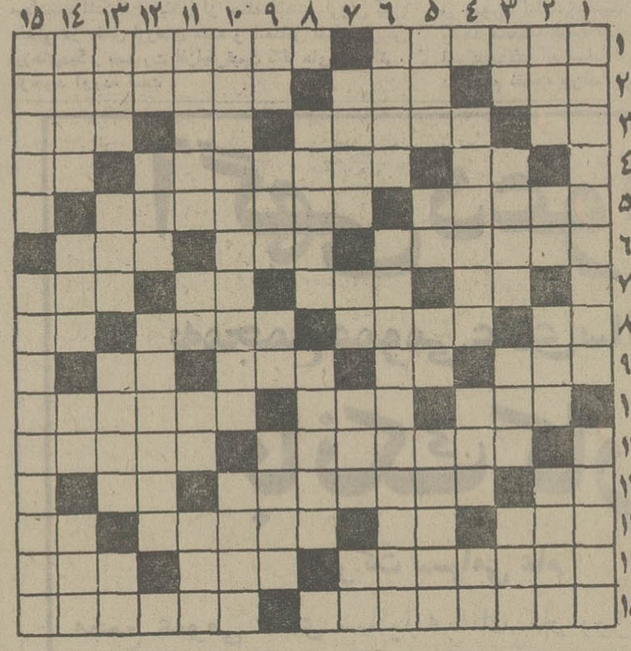

افقی :

۱ـ عمده فروش ـ به آرزوی دل رسیدگان ۲ـ آزاد شده از قید و بند ـ حرفی‌در زبان فارسی ـ آنچه مربوط به مردم باشد ۳ـ برای رفع دلخوری میزنند ـ دنیادار پیشه میکند ـ مثل‌و مانند ـ زمین ٤ـ یکی از فلزات ـ از مردان معروف آفریقائی که برای آزادی وطنش مجاهدت کردو کشته شد ـ یازده ٥ـ یکی از حرفه‌ها که عریان بکار مشغول میشوند ـ شتر چنین است ٦ـ قاعدتا همیشه باید جلوجلو برود ـشهری نرمازندران ـدرخشان و نورانی ۷ـ بلی بزبان آلمانی ـ لبه دیوار ـطرف و جهت ـ خالص ۸ـ حرارت افزون بدن ـ بی‌عیب ازچهار ستون بدن ـ هنوز هم حبیب خداست ـ بلی در لفظ روسی ۹ـ شهر شلوغ و پلوغ ـ عدد ماه ـ در معامله باید برد ـ حرف دلتنگی ۱۰ـ حیرت زده ـ جرقه آتش ـ هیچگاه از ضمیر مومن‌نرود ۱۱ـ یکی از شناگران دریای خزر ـ پرنده ایست واز هنرپیشگان تئاتر وطن بود۱۲ـ اثر ـ دورانش‌نه ماه واندی است ـ ضمیرمفرد ۱۳ـراهنما ـ علامت مفعول بیواسطه ـ زخم دستکاری شده ـ بدی و فساد ۱٤ـ از بلاهای ناگهانی است و گاهی رعد و برق‌باعث آن میشود ـ یکی از وزراء ـ زودگذر ۱٥ـ قبل از اسلام به ایران حکومت میکردندوافتخار می‌آفریدند ـبرحرفش اطمینان کنید .

عمودی :

۱ـ اثر معروف مارگـارت میچل که از آن فیلمی فراهم آورده‌اند ـ از پارچه هـای کهنها ۲ـ جوی آب ـ نفی‌عربی ـ خاصیتی شبیه یدوکلر دارد ـ حرفی در زبان یونانی ۳ـ ویتامینی است ـ شناگر معروف ـ تمام است اما تمام نیست !ـ لقبی مخصوص خانمها درآروپا ٤ـ هر روز در دست کسی است ـ تحمل و توان ـ پسوند مانند ٥ـ پدر همه جهانیان ـ دریای تازی ـ تکخال ورق ـ برادر موسی نبی ٦ـ نویسنده آزادیخواه انگلیسی ـ ازشعرای معروف دربار صفویه‌که رباعی مشهوری درباره غلیان دارد ۷ـ تغار خمیرگیری ـ پایتختی در اروپا ـ واحد پیشاهنگی ـ آخرین حرف ۸ـ کم ارزش ـ ازافسران ارتش ۹ـ تکراریکحرف ـ ناحیه‌ای در شمال تهران ـ کجاست ؟ـ لباس رسمی ۱۰ـ مظهر دموکراسی امریکائیهادر نیویورک است ـ سمت چـپ ۱۱ـ نویسندگی ـ انگـلیسی میگویدبله ـ برگ برنده ـآنسو ۱۲ـ مادر ـ اشاره به دور در لفظ خودمانی ـ پولی که وفا نمیکند و زود از دست میرود ۱۳ـ احتیاج به قلاده ندارد ـ جای نشستن ـ نامی بـرای خانمها ـ گوشت ترکـی ۱٤ـ جنسی که خوب باشد ـجوانمرد ـ رودآرام ـ گیاه قندرون ۱٥ـ حتما جایشان دربهشت است ـ از آثار بسیار مشهور بالزاك.

حل جدول شماره ۹۰۲۹

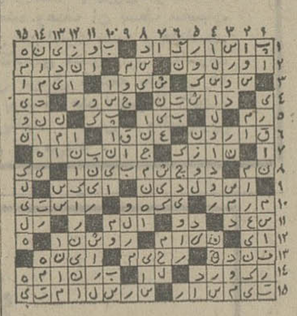

جدول ویژه — شماره ۳۹۰

افقی :

۱ـ مرداب کوچک ـ از نویسندگان انگلیسی که در سفری به فرانسه کتاب «سرگذشت» را نوشت و به فرانسویان تقدیم کرد ۲ـ نیم جارو کردن ـ ایستگاه راه‌آهن ـ پایتخت کشور اوگاندا ۳ـ زمین ـ دردریا که پیش آید خطر حتمی است ـ مثل‌و مانند ـ در پائیز سمج‌تر میشود!٤ـ صفت‌عدد ـ از گلهای بهاری ـ دریا ٥ـ به مستی نمی‌ارزد ـ زمانی در اروپا یکه تازی میکرد ٦ـ عیالوار ـ گاهی به جای شانه به کار می‌آید ـ پیروفرتوت ۷ـ ترش و شیرین ـ کم‌وکاست ـ عاقل و دانا ـ همیشه لباس جنگجویان بود ۸ـ از ورجیدنیها ـ نقاش‌معاصر ومعروف اروپائی ـ طولانی شده ـ از کلمات تصدیق ـ ۹ـ چین و چروك بر پوست ـ آش ـ دیوار بلند و محکم ـ اصل هرچیز ۱۰ـ شب گذشته ـ از انواع نسبیح که از چوب درختی فراهم می‌آید ـ بلند آوازه ۱۱ـامور ساختمانهای‌بزرگ‌با اوست‌ـپوست‌دباغی شده ۱۲ـنفس ـ کاخش‌دوگیسوی طلائی‌دارد ـ اثرطوطوت ۱۳ـ مرکز اوکراین ـ خدای خورشید ـ یکی از گرفتاریهای اجتماعی شده ـ سنگ گرانبها ۱٤ـ بدسگال همیشه از آن دور بوده ـ لطیف ـ حرف تصدیق۱٥ـ پرقدرت ترین فرمانروای فرون وسطی که برفرانسه حکومت میکرد ـ گوسپند خوش پشم .

عمودی :

۱ـ اثری مشهور از مولیر ـ کرداری زشت دارد ۲ـ واحد انسان ـ ضمیریست ـ سرما ـ سنگ‌طلق ۳ـ از پرندگان آهنین بال ـ دردمند شدن ـ از طوایف تازی ـ میزنند و نشئه میشوند!

حل جدول شماره ۳۸۹

۴ـ پولی که برای انجام کاری میگیرند ـ عرقی که خجالت‌زده برپیشانی دارد !ـ برج قدیمی فرانسه ٥ـ فاضلاب ـ واحد پول ژاپن ـ رخشندگی ـ سنگهای آسمانی‌را گویند٦ـ سربلند کنید وببینید ـ پیشوای روحانی تبتی‌ها ۷ـ زنجبیل شامی ـ داخل و درون ـ یک ششم ـ از واحد های پول ۸ـ نویسندگی ـ نبض معاملات بزرگ دردست‌آنهاست ۹ـ عیب‌وعار ـ از انواع خانه کمبها ـ تلخ ـ از دانشمندان قرن نوزدهم فرانسه که «آینده علوم» یکی از کتابهای اوست ۱۰ـ قسمتی از منطقةالبروج در اصطلاح علم هیئت مطابق اول تابستان است ـ گرامی‌تر ۱۱ـ بردش معروف است ـ عددیست ـ پایه ـ قصه و افسانـه ۱۲ـ شیشه شکم گنده ـ از دردندگانی که برای شکار تربیت میشود ـ هرزه‌گوئی و چاپلوسی ۱۳ـ فرشته‌یی در دیـن زرتشت ـ معشوقه دارد ـ حرفی که در حرف دیگر آمده و یکی شده باشد ـ پایتختی در اروپا ۱٤ـ پرستاری بچه ـ لقبی در اروپا ـ واحدی در سطح ـ یکی از برجها ۱٥ـ گلی است ـ وضع کننده لگاریتم .

تلویزیون

چهارشنبه

برنامه اول — کانال ۷

۱۷ـ۳۰ اخبار
۱۷ـ۳۷ برنامه روستائیان
۱۸ـ۰۰ برنامه آموزشی
۱۸ـ۳۰ نقالی
۱۸ـ٤٥ برادران آزموند
۱۹ـ۱٥ یکی‌بود یکی‌نبود
۱۹ـ۳۰ همسر محبوب من
۲۰ـ۰۰ مشروح اخبار
۲۰ـ۳٥ دلیران تنگستانی
۲۱ـ۳٥ روزهای زندگی
۲۲ـ۰۰ ایران‌زمین
۲۲ـ۳۰ آقای مربوطه
۲۲ـ۳۳ در راه
۲۲ـ٥۰ موسیقی ایرانی

نیمروز پنجشنبه

۱۲ـ۰۰ اخبار
۱۲ـ۰٥ پیشتازان و ماجراها
۱۲ـ٤٥ شعبده‌باز
۱۳ـ٤۰ موسیقی محلی
۱٤ـ۰۰ اخبار
۱٤ـ۳۰ خیابان سمسامی
۱٥ـ۳۰ فیلم آموزشی

برنامه دوم — کانال ۹

چهارشنبه

۱۹ـ۰۰ موسیقی و تصویر
۱۹ـ۳۰ اتاق اخبار
۱۹ـ۳٥ سریال سینمائی «فرشته»
۲۰ـ۱٥ مرزهای‌دانش: فتوستنز
۲۱ـ۰۰ اخبار از برنامه دوم
۲۱ـ۳۰ موسیقی کلاسیک
۲۲ـ۱٥ سریال سینمائی مکمیلان و همسرش

تلویزیون آموزشی

برنامه صبح پنجشنبه
۸ـ۱٥ انگلیسی ۲
۸ـ٤۰ انگلیسی ۱
۹ـ۰٥ تاریخ ۲
۹ـ۳۰ تاریخ ۱
۹ـ٥٥ زنگ تفریح
۱۰ـ۱٥ علوم ۱
۱۰ـ٤۰ علوم ۲
۱۱ـ۰٥ مسابقه دانش و کوشش

توضیح
عددهای ۱ مربوط به دوره اول راهنمائی
عدد های ۲ مربوط به دوره دوم راهنمائی

تلویزیون امریکا

۱٦ـ۰٥ خیابان سسام
۱٦ـ٥٥ اداره برق
۱۷ـ۲٥ تئاتر
۱۷ـ٥۰ کابینان فاتوم
۱۷ـ٥٥ آگهی
۱۸ـ۰۰ اخبار
۱۸ـ۳۰ یادداشت برنامه‌ها
۱۸ـ۳٥ خانه کوچک
۲۰ـ۱٥ واریته مخصوص
۲۱ـ٥٥ آگهی
۲۱ـ۰٥ تئاتر تلویزیونی
۲۲ـ۰۰ آخرین اخبار
۲۲ـ۱٥ فیلم سینمائی
۲۳ـ۲٥ ساعت فولادی

ستاره بخت شما

فروردین : تغییری خوشفرجام در اطراف شما پدید می‌آید.
اردیبهشت : در انجام یککار خیر پشقدم می شوید .
خرداد : از مخارج بیهوده و ولخرجی چشمپوشی کنید.
تیر : یک خبر هیجان‌انگیز شما را خوشحال می‌کند .
مرداد : خونسردی خود را از دست میدهید .
شهریور: اطرافیان نسبت به شما تغییر عقیده میدهند .
مهر : از بیان اسرار خودنزد دیگران خودداری کنید .
ابان : ساعات لفتبخشی را انتظار داشته باشید .
آذر : بایک شخصیت مهم گفتوگو می‌کنید .
دی : باافراد خانواده‌ممهربانتر باشید .
بهمن : باتجربه‌ای که دارید یکبار دیگر فریبمی‌خورید.
اسفند : نگرانی شما درباره شخص بیمار بـرطرف می‌شود .

ارکستر مجلسی رادیو تلویزیون ملی ایران

رهبر : رابرت‌فایست
آثاری از : بویس ، دوژراك ، رسپیگی ، بلوخ وشومان
۲۳و۲٤ اردیبهشت‌ماه ۱۳٥٤ ساعت ۸ بعدازظهر تاترشهر .
محل فروش بلیت : گیشه تاترشهر
روابط عمومی رادیو تلویزیون ملی ایران، خیابان تخت طاووس خیابان میرعماد
دانشکده هنرهای زیبا ، دانشگاه تهران
م‌الف ۲٦٦٥

کارگاه‌موسیقی کودکان‌ونوجوانان سازمان رادیو تلویزیون ملی‌ایران

تعدادی هنرجوی‌دختروپسر ۱۰تا۱٦ساله‌را برای کلاسهای : کمانچه ، فلوت ، کلارینت ، اوبوا وفاگوت از طریق آزمایش می‌پذیرد .
کلاسها هفته‌ای دوبار از ساعت ۱۷به‌بعد تشکیل میشود
داوطلبان میتوانند جهت کسب اطلاعات بیشتر و ثبت‌نام همه روزه به‌استثنای روزهای تعطیل ازساعت ۱٥الی ۱۹به‌محل کارگاه واقع درخیابان تخت‌طاووس ـ خیابان دریای‌نورخیابان هفتم ـشماره ۲و٤۱مراجعه نمایند
م‌الف ۲٦٦۳

کاشی سعدی
پیشرو صنعت سرامیک ایران

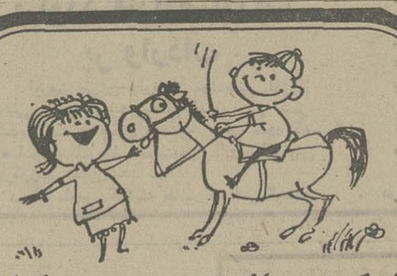

شرکت مسافرتی سیروس تراول
با همکاری سوئیس ایر

برنامه‌های تابستانی کوتاه مدت مخصوص کودکان و نوجوانان (بین ۸ تا ۱۹ سال)

شامل: فراگیری زبان‌های انگلیسی. فرانسه. یاآلمانی ○ورزش، تفریحات سالم و گردشهای علمی در زیباترین نقاط کشورهای سوئیس وانگلیس○بهمراه سرپرست ایرانی و تحت سرپرستی شبانه‌روزی مربیان خارجی را باطلاع میرساند.

برای دریافت بروشور و هرگونه اطلاعات لازم وذخیره جا لطفاً باشرکت مسافرتی‌سیروس تراول‌خیابان سنائی. شماره ۲۳و۳ وتلفنهای ۸۳۸۹۹٤ ـ ۸۳۰٦٥٤ ـ ۸۳۰٦٥۳ و۸۳٥٦۰۳ تماس حاصل بفرمائید.

Cyrus travel — SWISSAIR

شرکت مسافرتی سیروس تراول
با همکاری سوئیس ایر

برنامه‌های تابستانی کوتاه مدت مخصوص کودکان و نوجوانان (بین ۸ تا ۱۹ سال)

شامل: فراگیری زبان‌های انگلیسی. فرانسه. یاآلمانی ○ورزش، تفریحات سالم و گردشهای علمی در زیباترین نقاط کشورهای سوئیس وانگلیس○بهمراه سرپرست ایرانی و تحت سرپرستی شبانه‌روزی مربیان خارجی را باطلاع میرساند.

برای دریافت بروشور و هرگونه اطلاعات لازم وذخیره جا لطفاً باشرکت مسافرتی‌سیروس تراول‌خیابان سنائی. شماره ۲۳و۳ وتلفنهای ۸۳۸۹۹٤ ـ ۸۳۰٦٥٤ ـ ۸۳۰٦٥۳ و۸۳٥٦۰۳ تماس حاصل بفرمائید.

Cyrus travel — SWISSAIR

آگهی

شهرداری‌پایتخت باستنادقانون نوسازی و برطبق‌مصوبه شماره ٤٥ مورخ ۲٦ر۱ر٥٤ انجمن‌شهر پایتخت درنظر دارد طرح‌ایجاد فضای سبز درزمین واقع دردو راهی قلهك متقاطع خیابان‌های کورش‌کبیر و محمد حجازی ، رابمرحله اجرابگذارد. لذامراتب باستناد ماده۱۷و ماده ٥آئین‌نامه طرز اعلام طرحهای‌مصوب‌قانون نوسازی باطلاع مالکین‌و اقع در مسیر میرسد کمبامراجعه‌بقسمت املاك واقع درخیابان ایرانشهر شمالی‌ساختمان‌شماره٤٠ شهرداری پایتخت‌نقشه وسیاهه‌ارزیابی را ملاحظه و چنانچه به ارزیابی شهرداری اعتراض دارند ظرف مدت دوماه ازتاریخ نشر اولین آگهی اعتراض‌کتبی خودرامنضم به‌فتوکپی سندمالکیت وقیدنشانی کامل به‌اداره‌مذکور تسلیم ورسید دریافت دارند.

شهرداری پایتخت
آ ـ ۱۳۹۱٦

سینما کسری : اژدها وارد میشود

برنامه سینماها

تماشای فیلم‌هائی که با علامت (X) مشخص شده برای اشخاص کمتر از ۱۸ سال ممنوع است

★ **اژدها میرود ـ سینماسکوپ ـ رنگی**
سانترال (۹۲۸٦٦) ۱۱ـ۱ـ۳ـ٥ـ۷ـ۱٥ر۹
متروپل (۳۱۹٤۱۰) ۹ـ۱۱ـ۱ـ۳ـ٥ـ۷ـ۹
رویال (۸۲۹۷۸٥) ۱۰ـ۱۲ـ۲ـ٤ـ٦ـ۸ـ۱۰
★ **اژدها وارد میشود ـ رنگی ـ بروس‌لی**
کسری (۸۲٦۹۳۹) ۱۰ـ۱۲ـ۲ـ٤ـ٦ـ۸ـ۱۰
★ **اسارت بخاطر آزادی ـ سینماسکوپ ـ رنگی**
تخت‌جمشید (٦٥۲٥٥۰) ۱۱ـ۲ـ٤ـ٦ـ۸ـ۱۰
★ **با من پرواز کن ـ رنگی ـ اسکوپ**
پارك (۳۱۹٦۳۷) ۹ـ ۱۱ـ ۱ـ ۳ـ ٥ـ ۷ـ ۹
★ **بستر گناه ـ سینماسکوپ ـ رنگی**
مازسنیك (٦٦۸٤٦۱) ۱۱ـ۱ـ۳ـ٥ـ۱٥ر۷ـ۱٥ر۹
★ **پلنگ سیاه ـ آرزو**
آسمان آبی (۳٤۱٦٦۸) ۹ـ۱۱ـ۱ـ۳ـ٥ـ۷ـ۹
★ **پدرخوانده هنگکنگ ـ سینماسکو پـ رنگی**
خورشیدنو (۲۹۳٥۷۸) ۳۰ر۱۰ـ۳۰ر۲ـ۲۰ر٤ـ۳۰ر٦ـ۳۰ر۸
★ **تعقیب مرگبار ـ رنگی ریچارد هریس**
شهرتماشا (۹۲۸٦۸٦) ۱٥ر۱۱ـ ۳۰ر۳ـ ۳۰ر٥ـ ۷ر۳۰ ـ ۹ر۳۰
★ **جذر و مد ـ رنگی ـ درمندرا ـ سارابانو**
ایفل (۳۱۱٤۷۷) ۱۰ـ۱۲ـ۲ـ٤ـ٦ـ۸ـ۱۰
★ **خاکسترهای چهارشنبه ـ رنگی الیزابت‌تیلور**
دیاموند(۸۲۸٤۰۰) ۱٥ر۱۱ـ٤٥ر۱ـ۳۰ر۳ـ۲۰ر٥ـ۳۰ر۷ـ٤٥ر۹
★ **دزد سوم ـ سعید راد ـ فریبا خاتمی**
نیاگارا (٦٦٥۳۰۷) ۱۱ـ۳ـ٥ـ۳۰ر۷ـ٤٥ر۹
رکس (۳۱٥۲۹۳) ۳۰ر۱۰ـ۳۰ر۲ـ۳۰ر٤ـ۳۰ر٦ـ۸ر۳۰
میامی (۷٥٤۳۲۹) ۱۱ـ۱ـ۳ـ٥ـ۷ـ۹
الوند (۳٥٦٥۳۸) ۱۰ـ۱۲ـ۲ـ٤ـ٦ـ۸
کیهان (٥٤٦۳٦۰) ۹ـ۱۱ـ۱ـ۳ـ٥ـ۷ـ۹
ماریلیک (۹٦۳٦۱٦) ۹ـ۱۱ـ۱ـ۳ـ٥ـ۷ـ۹
اسکار (۹۲۰۸۸۸) ۱۰ـ۱۲ـ۲ـ٤ـ٦ـ۸
ارانوس (۲۷۹۷۱) ۳۰ر۱۰ـ۳۰ر۲ـ۳۰ر٤ـ۳۰ر٦ـ۸ر۳۰
شهرام (۸٤٤٥٤۹) ۹ـ۱۱ـ۱ـ۳ـ٥ـ۷ـ۹
سیلوانا (۳٦۳۷۳۷) ۳۰ر۱۰ـ۳۰ر۲ـ۳۰ر٤ـ۳۰ر٦ـ۸ر۳۰
سیلورسیتی (۸٦۱۲۰٥) ۱۰ـ۲۰ر۲ـ۳۰ر٤ـ۲۰ر٦ـ۸ر۳۰
★ **دانه‌های وحشی ـ عمرشریف ـ جولی‌آندروز**
امپایر (٦۲۳۹٤۲) ۱٥ر۱۱ـ۳۰ر۱ـ۳۰ر۳ـ۲۰ر٥ـ۳۰ر۷ـ۱ر٤٥
★ **دسته وروجک‌ها ـ رنگی ـ لوکه‌رندا**
سهیلا (۳۱٦٤۲٤) ۳۰ر۱۰ـ۳۰ر۲ـ۳۰ر٤ـ۳۰ر٦ـ۸ر۳۰
مراد (۷٥۳۳۸۲) ۱۱ـ۱ـ۳ـ٥ـ۷ـ۹
پلازا (٤٤۲٥٥) ۱۱ر۱۱ـ۱٥ر۳ـ۱٥ر٥ـ۱٥ر۷ـ۱٥ر۹
ناهید (۳٤۹٥۰۹) ۱۰ـ۱۲ـ۲ـ٤ـ٦ـ۸
ری (٥۲۲۰۷۸) ۹ـ۱۱ـ۱ـ۳ـ٥ـ۷ـ۹
داریوش (٥۲٦۲٦٥) ۳۰ر۱۰ـ۳۰ر۲ـ۳۰ر٤ـ۳۰ر٦ـ۸ر۳۰
★ **دنیای دیوانه، دیوانه، دیوانه ـ اسپنسرتریسی**
برلیان (۳۹۳٥۳٥) ۱۰ـ۲۰ر۱۲ـ۳ـ۲۰ر٥ـ۸
★ **دیوارهای گناه ـ رنگی ـ پیترلافورد**
آریا (۳۱۹۸۸٤) ۹ـ۱۱ـ۱ـ۳ـ٥ـ۷ـ۹
★ **زیباتراز ونوس ـ رنگی ـ زعودی‌آرایا**
آتلانتیک (٦۲۷۱۷۱) ۱٥ر۱۱ـ۱٥ر۱ـ۳۰ر۳ـ۳۰ر٥ـ۳۰ر۷ـ ۹ر۳۰
★ **سپیددندان ـ رنگی ـ فرانکونرو**
گلدن‌سینی (٦٦۳۲٦۹) ۳۰ر۱۱ـ۳۰ر۱ـ۲۰ر۳ـ۲۰ر٥ـ۳۰ر۷ـ ۹ر٤٥
★ **سرسختان ـ رنگی ـ لینوونتورا**
ریولی (۷٥۷۷۷۷) ۱۱ـ۳۰ر۳ـ۲۰ر٥ـ۳۰ر۷ـ۳۰ر۹
★ **ساندرا ـ رنگی ـ سیسلی‌تایسون**
شهرقصه (٦۲۷۲۹۰) ۱۱ـ۲ـ٤ـ٦ـ۸ـ۱۰
★ **شکارتبهکاران ـ رنگی ـ چارلزبرونسون**
گلدیس (٦۲۸۷۱۳) ۳۰ر۱ـ۳۰ر۲ـ۳۰ر٥ـ۳۰ر۷ـ۸
★ **علفهای سوخته ـ رنگی ـ آن‌دالون**
پولیدور(٤۲٦۳۱) ۳۰ر۱۱ـ۳۰ر۱ـ۳۰ر۳ـ۳۰ر٥ـ۳۰ر۷ـ۹ر٤٥
★ **عقرب ـ آن‌دالون ـ برت‌لنکستر**
شهر فرنگ (٦۲۷٦۲۸) ۳۰ر۱۱ـ۳ـ۱٥ر٥ـ۳۰ر۷ـ۹ر٤٥
★ **غریبه و مه ـ منوچهر فرید ـ پروانه معصومی**
کاپری (۹۲۸٤۰۱) ۳۰ر۱۰ـ۱٥ر۱ـ٤ـ٤٥ر٦ـ۹ر۳۰
★ **کالسکه ۲۰۳ ـ رنگی ـ آشوکه‌کومار**
حافظ (۳۹۰۷٤) ۳۰ر۱۰ـ۳۰ر۲ـ۲۰ر٤ـ۲۰ر٦ـ۸ر۳۰
★ **کنیز من ـ رنگی ـ لاندوبوزانکا**
فلور (٥۲۸۰۹٦) ۹ـ۱۱ـ۱ـ۳ـ٥ـ۷ـ۹
★ **مستخدم ـ رنگی ـ لاندوبوزانکا**
ونک (٦۸٤۱۱٦) ۱۱ـ۲ـ٤ـ٦ـ۸ـ۱۰
★ **ماری‌شیطونه ـ لاری‌دیوونه ـ رنگی ـ پیترفاندا**
پارامونت (٤۸۳۲۱) ۱٥ر۱۱ـ۳۰ر۳ـ۳۰ر٥ـ۲۰ر۷ـ۳۰ر۹
★ **مبارزات وانگو ـ سینماسکوپ ـ رنگی**
اونیورسال (۹۲٦۹٥۳) ۱۱ـ۱ـ۳ـ٥ـ۱٥ر۷ـ۳۰ر۹
پاسیفیك (۷٥۳۳۱۱) ۳۰ر۱۱ـ۳۰ر۳ـ۲۰ر٥ـ۳۰ر۷ـ۳۰ر۹
ایران (۳٦٦۳٥٤) ۳۰ر۱۰ـ۳۰ر۲ـ۳۰ر٤ـ۳۰ر٦ـ۸ر۳۰
سانیا (۳٥۲٤٤۲) ۱۰ـ۱۲ـ۲ـ٤ـ٦ـ۸
تیسفون (۹٥۸۸۸۲) ۳۰ر۱۰ـ۳۰ر۲ـ۳۰ر٤ـ۳۰ر٦ـ۸ر۳۰
دریا (۳٤۱۷٤٦) ۹ـ۱۱ـ۱ـ۳ـ٥ـ۷ـ۹
★ **مشعل وکمان ـ رنگی ـ برت‌لنکستر**
سینموند (٤۸۳۲۲) ۱۱ـ۳ـ٥ـ۷ـ۹
★ **من بدکاره نیستم ـ رنگی ـ آشوکه‌کومار**
همای (۳۱۱٦٦۹) ۳۰ر۱۰ـ۳۰ر۲ـ۳۰ر٤ـ۳۰ر٦ـ۸ر۳۰
★ **ماموربن علیه مزدوران ـ سینماسکوپ ـ رنگی**
رنگین‌کمان (۷٥٦۷٦۰) ۹ـ۱۱ـ۱ـ۳ـ٥ـ۷ـ۹
مونا‌کو (۷۹٥٥۹٦) ۹ـ۱۱ـ۱ـ۳ـ٥ـ۷ـ۹
پرسپولیس (٥۳۸۰۸۱) ۱۰ـ۱۲ـ۲ـ٤ـ٦ـ۸
کارون (۹٥٥۱٦٥) ۳۰ر۱۰ـ۳۰ر۲ـ۲۰ر٤ـ۳۰ر٦ـ۸ر۳۰
آستارا (۸۷٤۰۲۲) ۳۰ر۱۰ـ۳۰ر۲ـ۲۰ر٤ـ۳۰ر٦ـ۸ر۳۰
★ **مردهای بدگمان و زنهای خوشگل ـ رنگی**
درو ازمطلاتی (۳٥۲۱٦۰) ۹ـ۱۱ـ۱ـ۳ـ٥ـ۷ـ۹
★ **نمی‌خواهم بمیرم ـ رنگی ـ اگوستینابلی**
ب.ب (۸۲۹٦٤۱) ۱۰ـ۱۲ـ۲ـ٤ـ٦ـ۸ـ۱۰
★ **ناموس ـ پیمان ـ آرام ـ رضیانی**
آسیا (٤۲۹۰۹) ۱۱ـ۱ـ۳ـ٥ـ۱٥ر۷ـ۹ر۳۰
اروپا (۳۰۳۱۷۹) ۳۰ر۱۰ـ۳۰ر۲ـ۳۰ر٤ـ۳۰ر٦ـ۸ر۳۰
مولن‌روژ (۷٥۲۹۲۹) ۱۱ـ۱ـ۳ـ٥ـ۷ـ۹
شهوند (۳٥٤٠٤۰) ۳۰ر۱۰ـ۳۰ر۲ـ۳۰ر٤ـ۳۰ر٦ـ۸ر۳۰
لیدو (۹٥۱۲۸۲) ۱۰ـ۱۲ـ۲ـ٤ـ٦ـ۸
نپتون (۷٦۰۱۳٦) ۹ـ۱۱ـ۱ـ۳ـ٥ـ۷ـ۹
ژاله (۳٠٤۱۲۰) ۳۰ر۱۰ـ۳۰ر۲ـ۳۰ر٤ـ۳۰ر٦ـ۸ر۳۰
توس

در جلسه امروز سنا گفته شد

عیب‌های «پارک‌وی» تصادف ایجاد می‌کند

مجلس سنا بامداد امروز جلسه علنی‌داشت. دراین‌جلسه که‌بریاست آقای مهندس جعفر شریف امامی تشکیل شد، سه لایحه دولت پس از بحث و بررسی و بدنبال توضیحات مسئولان مربوط، از تصویب نهائی گذشت و بدولت فرستاده شد تا پس از طی‌تشریفات لازم، بمرحله اجرا درآید.

● در همین جلسه لایحه‌تاسیس سازمان‌نو سازی و تجهیز‌مدارس کشور، لایحه تشکیل صندوق مشترک شهرداریها، برای شور دوم بررسی و به تصویب رسید وبه مجلس شورای ملی‌فرستاده شد تا پس از تصویب این‌مجلس، بدولت ابلاغ گردد.

★ لوایحی که‌درجلسه امروز سنا از تصویب گذشت وبدولت ابلاغ گردید عبارتست از: لایحه اجازه الحاق دولت شاهنشاهی ایران به میثاق بین‌المللی حقوق اقتصادی، اجتماعی و فرهنگی، لایحه‌اجرا و الحاق‌دولت‌شاهنشاهی ایران به میثاق بین‌المللی حقوق مدنی و سیاسی، لایحه انتخاب هنرجویان‌آموزشگاههای حرفه‌ای و هنرستانهای‌کشور بمنظور خدمت در ارتش شاهنشاهی.

● شور اول لوایح مربوط به شمول قانون مجازات اخلال کنندگان در عرضه دام و توزیع گوشت در باره اخلال کنندگان در عرضه و توزیع گندم، آرد، قند، شکر، برنج و روغن ـ اصلاح پاره‌ای از مواد قانون دادرسی و کیفر ارتش و نسخ بعضی ازمواد قانون مذکور و عناوین و مواد قانون مجازات عمومی ـ الحاق یک ماده و یک تبصره بقانون تشکیل شورای آموزش‌وپرورش منطقه‌ای مصوب سال ۱۳۴۸ نیز در جلسه‌علنی‌امروز سنا به‌تصویب رسید و برای بحث شور دوم به کمیسیونها ارسال شد.

★ حادثه در پارک‌وی

● سناتور مهندس جمال گنجی در نطق قبل ازدستور خود ضمن اشاره به سفر شاهنشاه به کشورهای‌نوزئلا و مکزیک و ممالک متحده آمریکا، یادآور شد این سفرها مانند سفر های قبلی متضمن خیر و برکت برای ملت ایران است و دعای خیر سی و سه میلیون اهالی این کشور بدرقه راه اعلیحضرتین میباشد.

● سناتور مهندس گنجی آنگاه ضمن اشاره به حوادث رانندگی در جاده پارک وی که در چند روز اخیر باعث مرگ چند کودک و سرپرستان خانواده‌هائی گردیده‌طی‌سخنانی اظهار داشت جاده«پارک‌وی» چند سال قبل از طرف وزارت راه ساخته شد و درساختمان آن از لحاظ شیبهای عرضی و طولی و شعاع پیچها نکات فنی برای حرکت سریع‌و سائط نقلیه منظور شده و بدین‌جهت سرعت وسائط نقلیه اغلب بیش از حداکثر هشتادکیلومتر در ساعت است. متاسفانه چند عیب در ساختمان «پارک‌وی» وجود داردکه علت اصلی این تصادفات‌ناگوار بوده و ارزش فنی این جاده را فوق‌العاده تقلیل میدهدزیرا وقتی جاده‌ای با این مشخصات فنی و برای حرکت وسائط نقلیه سریع‌السیر ساخته‌میشود تمام نکات فنی نیز بایدرعایت شود.

★ سناتور مهندس جمال گنجی در بیان‌نقائص فنی‌جاده پارک‌وی طی سخنانی گفت قسمتی از ضلع شرقی این جاده بوسیله نرده های فلزی محصور گردیده و قسمت‌زیادی از ضلع شرقی و تمام ضلع غربی آن بدون حفاظ است که باید تکمیل شود و اصولا عبور عابر پیاده باید در این جاده ممنوع گردد و برای عبور از عرض خیابان باید در نقاط مناسب پلهای هوائی ساخته شود تا عابرین ناچار نشوند از سطح جاده عبور کنند.

● ناطق افزود: آب دادن گلها و درختهای قسمت وسط و طرفین جاده پارک‌وی‌بوسیله تانکر های متعدد و بزرگ‌که با سرعت بسیار قلیل حرکت میکنند صورت میگیرد و این عمل علاوه برصرف هزینه زیاد موجب‌تقلیل سرعت‌وسائط نقلیه و مزاحمت رانندگان و احیانا تصادفات میگردد و حتما عمل آبیاری باید بطور خودکار صورت‌گیرد. درخت های‌کاج وسط جاده، «دید» رانندگان را بکلی از بین برده است و چون این جاده در شب بوسیله چراغهای متعددی بخوبی روشن است و وسائط نقلیه با نور کوچک عبور می‌کنند بایستی در حدود یک متر از سطح زمین شاخه‌های این درختها بریده شود تا چنانچه عابر بی‌احتیاطی خواست از عرض جاده عبور کند، رانندگان وسائط‌نقلیه با دیدن او بتوانند بموقع از تصادفات ناگوار جلوگیری نمایند.

پرویز دهداری به ایران بازگشت

دیشب پرویز دهداری‌مدیرآوازه فوتبال ایران سلامت و پرازشور زندگی و در میان استقبال‌امید‌دهندگروه‌انبوهی‌ازدوستدارانش بموطن بازگشت. دهداری کاپیتن و مربی سابق تیم ملی فوتبال سال پیش زمانی تهران را به قصد لندن ترک گفت که بجهت از کار افتادن هردو کلیه‌اش سخت‌تهدید میشد. اما خوشبختانه باتلاش بی‌گیرپزشکان عمل پیوند یکی از کلیه‌های «دیدار» برادر پرویز دهداری به بدن او با موفقیت‌انجام گرفت‌و پرویزباتنی سالم به تهران بازگشت.

دیشب پرویز دهداری‌درحالی به تهران بازگشت که تیم ها که همگی یاران این تیم بچه‌ها و شاگردانش هستند برای شرکت در مسابقات جام رئیس جمهوری کره به سئول رفته بودند.

پرویز دهداری‌درفرودگامهرآباد مورد استقبال دوستداران و آشنایان خود قرار گرفته است

مشکل بازارروز بهجت‌آباد لاینحل مانده است

مشکل بازار روز بهجت‌آبادکه قرار است به پارکینگ تبدیل شود، همچنان لاینحل باقی‌مانده است، زیرا مالک یک قطعه زمین هزار متری واقع در آبان شمالی که شهرداری برای انتقال بساط دکه‌داران بازار روز بهجت‌آباد در نظر گرفته بود، بااستقرار بساط این کسبه مخالفت‌کرد. او حتی باتوسل بمامورین انتظامی عده‌ای را که بساط کسب خود را بزمین او منتقل کرده بودند، بیرون راند.

اکنون کسبه این بازار شبانه روز درآن‌میمانند تامبادا شهرداری شبانه اقدام به تخریب بازارکند. عده‌ای از آن ها حتی زن و فرزندانشان را در بازار اسکان داده‌اند.

۲ هزار تاکسی گازسوز در تهران بکار می‌افتد

شرکت ملی گاز اعلام کرد تا شهریور ماه مقدمات تبدیل ۲هزار تاکسی گازوئیل سوزبر گاز سوز فراهم‌میشود. این‌برنامه بعد ادامه خواهد یافت تا کلیه اتومبیل های شهری گازوئیل سوز مبدل به گاز سوز گردد.

برای تامین‌گاز دو جایگاه فروش گاز مایع تاسیس میشود و قیمت گاز مایع لیتری ۴ر۰ ریال خواهد بود.

آقای تقی‌مصدقی مدیر عامل‌گاز اعلام داشت تبدیل تاکسی های گازوئیلی‌و بنزینی به تاکسی‌گازی مجانا از طرف شرکت ملی گاز انجام میگیرد. در این اتومبیل‌ها دوسیلندر، (رگولاتورو کاربراتور) سوار خواهد شد و اتومبیل با مختصری‌کارفنی آماده‌بهره‌برداری خواهد گردید. تغییرات فنی فوق درسرعت و مصرف‌اتومبیل تاثیری نخواهد گذارد. وی توضیح داد این‌کاردر نقاط دیگرجهان آزمایش شده وهم اکنون هزاران وسایل نقلیه باسوخت گازمایع مشغول کار می‌باشند ودر پاکسازی‌محیط اثر فوق‌العاده دارند.

خبرهای تلفنی شهرستانها

احداث ۵۰۰ سالن‌ورزشی

رضائیه ـ «دربرنامه پنجم عمرانی کشور پانصد سالن سرپوشیده ورزشی در نقاط کشور ایجاد میشود»، تیمسار سپهبد حجت‌کاشانی سرپرست سازمان تربیت‌بدنی و معاون نخست‌وزیر که دیروز وارد رضائیه شده‌بود ضمن اعلام این مطلب گفت در آذربایجان غربی یک باشگاه مجهز ورزشهای زمستانی بوجود خواهد آمد.

ایجاد ۵۰۰ خانه

مشهد ـ پانصد دستگاه خانه ارزانقیمت کوی نهم‌آبان مشهد که باهزینه‌ئی معادل ۳۶۰ میلیون ریال بنا میشود پیش از پایان ششماه اول سال جاری بین گروههای‌کم درآمد تقسیم میشود. اقساط خانه ها بمدت ۲۰ سال از صاحبان آن دریافت میشود دیروز دکتر ولیان استاندار خراسان در این طرح مسکونی که در ابتدای جاده سرخس اجراء میشود بمدت یک ساعت دیدن کرد.

کوره زباله‌سوزی

اصفهان ـ زباله‌های‌بیمارستان های اصفهان بوسیله دستگاه «انسنیراتور» معدوم میشود. این دستگاه در حقیقت کوره بزرگی است که بدون ایجاد دود زیاد، زباله را کاملا معدوم میکند. قبلا باند هاو پنبه های آلوده بیمارستانها جزو زباله‌های‌معمولی‌درشهر پراکنده میشد که از نظر بهداشت عمومی زیانبخش بود.

ریزش کوه

تبریز ـ ریزش کوه «فیل» در چند نقطه راه مشکین‌شهر ـ اهر را بست.

زمین کوه، که براثر بارندگی پوک و فرسوده شده بود، دیشب به وسط جاده و سپس به دره‌ای که کنار جاده‌قرار دارد، ریخت و قسمتی از زمینهای‌کشاورزی و درختان میوه را زیر خاک و سنگ پوشاند.

۴ نفر کشته شدند

شیراز ـ طی ۳ حادثه مختلف درشیراز ۴ نفرکشته شدند.

جیپ ۶۲۱۸۵۲ ـ تهران‌با ۳سرنشین در رودخانه سد داریوش کبیر سقوط کرد. صمدتشکر ۲۲ ساله‌ونصراله همتی ۲۴ ساله کشته شدند وحسن سالم سرنشین دیگر جیپ دربیمارستان سعدی بستری شد.

کامیون ۳۱۹۶۵ ـ شیراز براثر بی‌احتیاطی محمدرضا انصاری با موتورسواری بنام محمد علی‌رنجبر درجاده فروشگاه تصادف کرد واورا کشت. محمدعلی برای دیدن‌نامزدش بشیراز آمده وقرار بود ۲ روز دیگر ازدواج کند.

موتورسواری در خیابان احمدی شیراز جمع یک خانواده ۴ نفری راکه‌بانتظار تاکسی ایستاده بودند ازهم پاشید و یکی از آنها بنام محسن بمانی ۵ ساله راکشت‌ومامورین هم اکنون درتعقیب موتور سوار فراری هستند.

باتبدیل قرار بازداشت

همدانیان اززندان آزادشد

قضات شعبه سوم دادگاه دیوان کیفر، دستور آزادی حسین‌همدانیان ثروتمند معروف اصفهانی را صادر کردند.

طبق گزارش خبرنگار قضائی ما، از آنجائیکه طبق اعلام پزشکان معالج و نیز تایید پزشکان قانونی وضع مزاجی حسین همدانیان، روبه وخامت گذاشته بود، شعبه سوم‌دادگاه دیوان کیفر، با تبدیل قرار نامبرده به ۶۰ میلیون ریال کفیل، موافقت کرد، تاهمدانیان بتواند‌درخارج اززندان بستری شده‌وبه معالجه خود ادامه‌دهد.

حسین همدانیان، ثروتمند اصفهانی بدنبال کشف پاره‌ای سوء استفاده در کارخانه قند اصفهان، همراه عده‌یی دیگر در بازداشت بسر میبرد.

همدانیان از اولین روز های بازداشتش در بیمارستان اصفهان بسر میبرد و در این مدت چندین‌بار حالش وخیم شد، تاآنکه‌از دوروز پیش‌وضع مزاجی وی دوباره دگرگون‌شد و پزشکان معالج او نظر خودرا که حاکی از اعلام خطر درباره سلامتش بود، تسلیم وکلای مدافعش کردند.

اعلام نظر پزشکان قانونی تسلیم دادگاه دیوان کیفر شد و بدنبال آن قضات دیوان کیفر دستورآزادی همدانیان راصادر کردند وامروز همدانیان اززندان اصفهان آزاد شد.

سرایدار مسجد را کشتند و ۱۰۰ هزارتومان‌قالی‌دزدیدند

سارقین شبانه وارد مسجد «سردرود» تبریز شدند و پس از کشتن سرایدار مسجد، ۹ تخته‌قالی به ارزش یکصد هزار تومان را ربودند و متواری شدند.

سارقین با سوراخ کردن قسمتی از دیوار مسجد به سراغ‌مهدی ابراهیم‌آهنگرپور ۵۰ ساله ـ سرایدار مسجد ـ رفتند و پس از بستن دست و پایش وی را زیر کرسی خفه کردند و با قالیهای مسروقه از محل گریختند.

بنابه گزارش خبرنگار ما در تبریز هنگامیکه سارقین وارد مسجدشدند‌مهدی‌در زیر کرسی مشغول‌استراحت بود. سارقین پس از غافلگیری او شروع به جمع‌آوری قالیهای گرانقیمت مسجد کردند.

گزارش‌خبرنگارما حاکیست: سارقین قبلا نیز دو بار برای ربودن فرشهای مسجد اقدام کرده بودند. دو ماه پیش که سارقین برای بار دوم شبانه واردمسجدشده بودند، سرایدار از خواب بیدار شد و پس از روشن کردن بلندگوی مسجد با صدای بلند اهالی را به کمک طلبید.

سرانجام سارقین، شب گذشته در سومین تلاش خود برای‌ربودن فرشهای‌مسجدموفق شدند. آن ها بدون اینکه ردپائی ازخودباقی بگذارند با اتومبیلی که در اختیار داشتند متواری شدند.

این حادثه‌دربازبرسی شعبه یکدادسرای‌تبریزتحت رسیدگی است.

جوانی بخاطر سکونت در تعمیرگاه بقتل رسید

روز گذشته جوان ۲۱ ساله‌یی براثر ضربات‌مشت و لگدسرایدار تعمیرگاه شماره ۵ پژو (واقع در جاده قدیم شمیران) به قتل رسید.

قلیچ کاظمی ـ مقتول ـ از چند روز قبل بخاطر اسباب کشی و مسکونت در تعمیرگاه مزبور باعلی‌رضاپور ۳۵ ساله ـ سرایدار تعمیرگاه ـ اختلاف پیدا کرد و چند بارکارشان به زدو خورد کشید که‌باوساطت‌سایر کارگران تعمیرگاه آشتی‌کردند.

سرانجام، روز گذشته‌اختلاف قلیچ‌وعلی‌بالا گرفت و مقتول که میل داشت در تعمیرگاه بسکونت کند بار «پیچ‌گوشتی» به متهم حمله کرد و علی نیز با ضربات مشت و لگد او را از پای درآورد.

«قلیچ» در اثراین‌حادثه‌مجروح شد وبه بیمارستان نصرت‌انتقال یافت.

قلیچ، ساعت ۷ بعد از ظهر دیروز در بیمارستان جان سپردو مامورین کلانتری ۵ علی را به اتهام قتل او دستگیرکردند.

پدرسر دختر زیبایش رابرید!

بقیه از صفحه حوادث

«دادعلی» سراسیمه بسوی‌خانه آمد، کلید به قفل در انداخت و به‌آرامی وارد حیاط خانه شد. او یک یک اتاقها را از پشت شیشه از نظر گذراند. تااینکه به اتاق خواب خود وهمسرش رسید. او باچشمهای خود دیدکه، «جمعه» و «معصومه» در بستر گناه، به‌عشق بازی مشغولند.

★ جمعه فرار کرد ...

خون چشم‌های «دادعلی» راپر کرد، امابا‌خونسردی به‌آشپزخانه رفت کارد بزرگ آشپزخانه را برداشت و به‌سروقت «معصومه» و «جمعه» آمد وبه سوی آنها یورش برد وباکارد، به عاشق و معشوق جوان حمله‌ور شد. در این اثناء «جمعه» معشوقه خود را رها کرد واز پنجره با بفرار گذاشت.

اینک «معصومه» تنها مانده و اسیر خشم‌پدر شده‌بود. «دادعلی» کارد برگردن ظریف و سپید معصومه گذاشت و سر او را از بدنش جدا کرد!

او سپس همه چیز را رهاکرد و متواری شد.

اکنون روستای «عنبرآباد» از این واقعه درخشم و نفرت و اندوه فرو رفته است. ماموران بجستجوی خود برای یافتن «دادعلی» پدر معصومه و «جمعه» معشوق بی‌وفای وی ادامه‌می‌دهند.

تشرف بدین اسلام

این‌جانب جیم‌کریل تبعه دولت امریکا به لطف الهی درنتیجه تحصیلات و تحقیقات به حقانیت دیانت اسلام و مذهب شیعه واقف شدم برای مزید اطمینان در محضر جناب آیة‌الله آقای حاج شیخ بهاءالدین نوری مشرف و تجدید اقرار به شهادتین و مقررات اسلامی نموده برای افتخار مراتب را اعلام می‌نمایم.

جیم کریل

آگهی

سازمان مرکزی تعاون روستائی ایران ساخت ونصب ده دستگاه اطاق بارچوبی کامیونهای بنز بشرح زیر:

۱ـ مدل ۶۰۸ر۳۶ ال پی چهار دستگاه
۲ـ مدل ۹۱۱ر۴۲ تیپال دو دستگاه
۳ـ مدل ۱۹۲۱ر۰۲ تیپال چهار دستگاه

بمناقصه واگذار مینماید. داوطلبین بایستی برای دریافت شرایط شرکت در مناقصه و مشخصات و نمونه قرارداد و نمونه ضمانت‌نامه باداره کاربردازی سازمان مرکزی‌تعاون روستائی واقع در خیابان پهلوی نبش شاهپور علیرضا مراجعه و پیشنهادات خودرا مطابق مشخصاتی که امضاء خواهند نمود حداکثر تاساعت ۱۱ صبح روز شنبه ۲۷ اردیبهشت ماه ۱۳۵۴ باداره دبیرخانه سازمان تحویل و رسید دریافت دارند.

م‌الف ۲۶۶۶

سازمان مرکزی تعاون روستائی ایران

ایران از فرانسه اتوبوس هوائی میخرد

صبح امروز قرارداد هائی به ارزش ۱۰ میلیارد فرانک فرانسه در تهران امضاء شد. عکس آقایان هوشنگ انصاری وزیر امور اقتصادی و دارائی ایران و «ژان‌پیرفورکاد» وزیر اقتصاد فرانسه را پس از امضاء وهنگام مبادله اسناد نشان میدهد.

ایران و فرانسه امروز چند قرارداد مهم اقتصادی به مبلغ ده میلیارد فرانک‌فرانسه (۱۶۵ میلیارد ریال) امضاء کردند.

در پایان مذاکرات اقتصادی ایران و فرانسه صبح امروز پروتکلی بین هوشنگ انصاری وزیر امور اقتصادی و دارائی و ژان پیرفورکادوزیر اقتصاد و دارائی فرانسه امضاء شد که بر اساس آن ایران و فرانسه یک شرکت مشترک سرمایه‌گذاری با سرمایه یکصد میلیون دلار تاسیس میکنند. فرانسه مجددا پشتیبانی خود را از ایران برای انعقاد یک قرارداد ترجیحی با بازار مشترک اروپا اعلام نمود. برای حمل کالا بین ایران و فرانسه از کشتی های دو کشور استفاده متعادل بعمل خواهد آمد. فرانسه در برنامه‌های کمک و همکاری های اقتصادی ایران با کشور های درحال توسعه برای افزایش صادرات کالا ها و خدمات از ایران به آن کشورها تشریک مساعی خواهد نمود.

ضمنا فرانسه آمادگی خودرا برای همکاری با برنامه های آموزش حرفه‌ای ایران اعلام کرد. کمیسیون مشترک وزیران ایران و فرانسه صبح امروز با امضای یک‌پروتکل‌مهم‌بکار خود در تهران پایان داد. براساس این پروتکل دوکشور درچهار چوب کمیسیون‌مشترک‌وزیران‌تصمیمات مهمی‌در مورد همکاری های اقتصادی بین خود و در کشور های ثالث و دربازار مشترک اروپا اتخاذکردند.

با توجه به مذاکراتی که‌قریبا برای انعقاد یک قرارداد‌ترجیحی بین ایران و بازار مشترک آغاز خواهد شد فرانسه اعلام داشت که مجددا‌ازایران دراین‌مذاکرات با بازار مشترک بطور کامل پشتیبانی خواهد کرد.

یکی دیگر از توافقهای مهم اجلاسیه کمیسیون‌مشترک‌وزیران ایران و فرانسه تاسیس یک شرکت‌سرمایه‌گذاری‌مشترک‌باسرمایه یکصد میلیون دلار میباشد این شرکت که با همکاری بخش های خصوصی و دولتی دو کشور تاسیس میشوددرایران وفرانسه و همچنین در کشور های ثالث سرمایه‌گذاری خواهد کرد. براساس توافقهای حاصل‌ارزش کل قراردادهائی که امروز بین دوکشور امضاء شد بالغ بر ده میلیارد فرانک فرانسه میشود.

در زمینه همکاریهای‌بین‌المللی فرانسه همچنین اعلام داشت که همکاری های وسیع ایران با کشور های درحال‌توسعه‌امکانات بسیاری برای موسسات مشترک ایران و فرانسه جهت صادرات کالا ها و خدمات از ایران به آن کشور ها بوجود آورده است و موسسات‌فرانسوی‌آماده هستند برای اجرای این طرح بطور فعال و موثر مشارکت نمایند. ایران توافق نمود که نمایندگان دو کشور برای‌مذاکره در مورد جزئیات این طرح به فاصله شش ماه از امضای این پروتکل در پاریس ملاقات‌نمایند.

★ مترو تهران

طرفین در مورد اصول کلی طرح مترو تهران به توافق رسیده‌اند و قرارداد نهائی قریبا برای امضاء آماده‌خواهد شد.

مذاکرات فنی بین موسسات مربوط دو کشور در مورد هواپیمای کنکورد در جریان است و بزودی نمایندگان کنکورد برای توضیحات بیشتر فنی با مقامات صلاحیتدار ایرانی ملاقات‌خواهند داشت. در مورد خریداری احتمالی اتوبوس هوائی از طرف ایران نیز اطلاعات فنی تهیه و مذاکرات مربوطه در آینده بعمل خواهد آمد.

با توجه باینکه دو فروند توربوترن خریداری از فرانسه هم‌اکنون در ایران مشغول بکار میباشد و دو فروند دیگر نیز بزودی تحویل خواهد شد طرف فرانسوی اعلام‌داشت که تجهیزات مشابه که حق تقدم خریداری آنها از طرف ایران احراز شده است در صورت درخواست ایران بلافاصله در مدت زمان کوتاه آماده تحویل خواهد بود. ضمنا در مورد همکاری‌برای ساختمان راه و برقی کردن راه‌آهن تهران ـ خرمشهر تبادل نظر گردید.

★ قرارداد همکاری هسته‌ای

همکاری دو کشور در رشته انرژی هسته‌ای شامل ایجاد طرحهای مشترک برای اکتشاف و بهره برداری‌ازمنابع‌اورانیوم در کشور های ثالث خواهد شد. ضمنا اقدامات لازم‌برای تشکیل دو شرکت مختلط‌برای غنی کردن اورانیوم بعمل آمده‌و دو شرکت «دوردیف» و «سوفیدیف» قبل از خاتمه‌ماه مه تشکیل خواهد شد.

همچنین‌بفاصله یک هفته از امضای این پروتکل بین‌سازمان انرژی اتمی‌ایران و تکنی‌کاتوم قراردادی برای کمک و همکاری هسته‌ای جهت ایجاد مراکز و تحقیقات و بررسیهای اتمی در ایران بامضاء خواهد رسید.

در مورد خانه سازی علاوه برتوافقهای قبلی کمیسیون تصمیم گرفت که دو کشور برای ایجاد صنایع وابسته به خانه سازی همکاریهای‌لازم را بعمل آورند. همچنین درباره تربیت کادر فنی و حرفه‌مورد لزوم صنعت ساختمانی و صنایع وابسته تصمیماتی گرفته شد.

در مورد انعقاد یادداشت تفاهمی بین‌شرکت‌ملی‌پتروشیمی ایران و گاردینه فرانسه برای تولیدروزانه ۱۲۰۰ تن‌آمونیاک و همچنین تاسیس یک‌شرکت مشترک‌جهت حمل محصولات پتروشیمی، کمیسیون اظهار رضایت نمود. در مورد ساختمان بیمارستانهائی در بعضی از شهرستانهای ایران بظرفیت کل دو هزار تخت مذاکراتی بین وزارت بهداری و طرف فرانسوی بعمل آمده است.

★ اتومبیل سازی

در مورد همکاریهای صنعتی اعلام شد که اولین سری‌ماشین آلات و تجهیزات کارخانه اتومبیل سازی رنو در ژوئیه امسال‌تحویل ایران میشود و کارخانه مزبور شش ماه بعد از امضای پروتکل شروع به تولید می‌نماید. در اولین مرحله تولید کارخانه مزبور سالانه یکصد هزار اتومبیل خواهد ساخت. مذاکراتی نیزدر مورد همکاریهای‌مربوط به استخراج گاز طبیعی و صدور گاز مایع بعمل آمد. سایر رشته هائی که مورد توافق قبلی طرفین‌جهت‌همکاری و طرحهای مشترک گرفته عبارتند‌از تولید مواد کشاورزی مخصوصا محصولات دامی‌و کشت و صنعت صنایع غذائی ضمنا یک شرکت فرانسوی آمادگی خود را برای‌ساختمان ۱۸ هتل با دو هزار اتاق‌اعلام کرده است.

توضیح درباره رنگ‌موی رسیتال

در شماره ۱۴۶۵۰ مورخه ۱۳ر۱۲ر۵۳ و شماره ۱۴۶۸۱ مورخه ۲۶ر۱ر۵۴ روزنامه اطلاعات ازقول آقای‌ناظم‌پور معاون‌دادسرای تهران مطالبی در باره «رنگ موی رسیتال» نوشته شده از این‌قبیل «رنگ موی معروف ۱۵ زن‌تهرانی را در خطر کوری قرارداد» ـ «رنگ موی رسیتال چند زن راتا مرحله کوری مطلق پیش برد» ـ «در شکایاتی که طی چند ماه اخیر از طرف خانمهای تهرانی بدادسرارسیده شکایت‌کنندگان متذکر شده‌اند که پس‌از مصرف رنگ موی مورد بحث دچار ریزش موی‌سرشده‌اند».

در تماسی که از طرف این شرکت با آقای ناظم‌پور معاون دادسرای تهران گرفته شد آقای ناظم‌پور کتبا ضمن نامه شماره ۱۰۴۱ـ ۱۴ر۱۱ر۵۳ و ۱۱۲۹ ـ ۱۴ر۱۱ر۵۳ اینک فتوکپی نامه شماره ۱ر۳۲۲۲۸ ـ ۱۷ر۱۱ر۵۳ ارسال نمونه‌به آزمایشگاه‌فتوکپی نامه شماره ۳ر۹۵۰۳ـ ۱۸ر۱۲ر۵۳ وفتوکپی‌ریزآزمایش شماره ۲۸۶۷۰ ـ ۱۷ر۱۲ر۵۳ و یک برگ‌صورت جلسه بازرسی و نمونه برداری از رنگ موی رسیتال در محل تولید و یکبرگ‌فتوکپی نامه‌شماره ۱۴۸۶ ـ ۲۱ر۱۱ر۵۳ ارسال‌نمونه به آزمایشگاه و یکبرگ فتوکپی نامه شماره ۳ر۹۵۰۹ـ ۱۸ر۱۲ر۵۳ وفتوکپی ریز آزمایش شماره ۲۸۲۲ـ ۱۷ر۱۲ر۵۳ مبنی برقابلیت مصرف رنگ موی رستیال جهت اطلاع ارسال میگردد.

دکتر امیر شاهی مدیر کل بهداری استان مرکزی

کشور های مختلف به مصرف میرسد.

رسیتال در ایران تحت نظر کمپانی اورال‌پاریس ساخته می‌شود و پس از هر بار تولید و آزمایش در تهران نمونه محصول جهت آزمایش به لابراتوار های اورال پاریس ارسال میگردد و جنس فقط پس از رسید نتایج آزمایشهای انجام شده در پاریس به معرض فروش گذاشته می‌شود.

نامه بهداری

ناحیه محترم ویژه رسیدگی‌به جرائم مواد خوراکی و بهداشتی و دارویی و پزشکی

بازگشت بنامه های شماره ۱۰۴۱ـ ۱۴ر۱۱ر۵۳ و ۱۱۲۹ ـ ۱۴ر۱۱ر۵۳ اینک فتوکپی نامه شماره ۱ر۳۲۲۲۸ ـ ۱۷ر۱۱ر۵۳ ارسال نمونه‌به آزمایشگاه‌فتوکپی نامه شماره ۳ر۹۵۰۳ـ ۱۸ر۱۲ر۵۳ وفتوکپی‌ریزآزمایش شماره ۲۸۶۷۰ ـ ۱۷ر۱۲ر۵۳ و یک برگ‌صورت جلسه بازرسی و نمونه برداری از رنگ موی رسیتال در محل تولید و یکبرگ‌فتوکپی نامه‌شماره ۱۴۸۶ ـ ۲۱ر۱۱ر۵۳ ارسال‌نمونه به آزمایشگاه و یکبرگ فتوکپی نامه شماره ۳ر۹۵۰۹ـ ۱۸ر۱۲ر۵۳ وفتوکپی ریز آزمایش شماره ۲۸۲۲ـ ۱۷ر۱۲ر۵۳ مبنی برقابلیت مصرف رنگ موی رستیال جهت اطلاع ارسال میگردد.

دکتر امیر شاهی مدیر کل بهداری استان مرکزی

اعلامیه مشترک ایران و گینه

ایران از گینه اورانیوم میخرد

ایران وجمهوری گینه، روابط اقتصادی‌خودرا توسعه میدهند. آهن، اورانیوم، و اجرای طرحهای‌کشاورزی، از جمله هدف های دوکشور است که برای فراهم شدن مقدمات آن، بزودی هیاتی‌از ایران رهسپار جمهوری گینه میشود

«الوئی‌لانسانابیووگی»، نخست وزیر جمهوری گینه ـ میهمان هویدا ـ دیشب‌باتفاق‌همراهان خود، باهواپیمائتهران راترک کرد. وی روزشنبه این هفته به‌ایران‌سفر کرده‌بود. «بیووگی» نخست وزیر جمهوری گینه پیش‌از پایان سفر خود به تهران «اعلامیه مشترکی‌را با نخست وزیرایران امضاء کرد. دراین اعلامیه آمده‌است که:

نخست‌وزیر جمهوری گینه ـ نسبت‌به اعلیحضرت همایون شاهنشاه‌آریامهر احترام‌خاصی قائل هستند وسیاست‌معظمله را درایجاد امنیت وثبات درمنطقه خلیج فارس می‌ستایند.

نخست‌وزیران دو کشور معتقدند که امنیت خلیج‌فارس، باید توسط‌کشور های‌ساحلی وبدون دخالت کشور های خارجی تامین شود. در اعلامیه مشترک، دولت ایران، علاقه خود را برای‌اجرای چندطرح اقتصادی (اورانیوم بوکسیت آهن وطرحهای کشاورزی)، ابراز کرده‌است.

«بیووگی»، نخست وزیر جمهوری گینه، رسما از امیر عباس هویدا دعوت کرده‌تااز کشوروی بازدیدکند.

مارک هارد ارپال سورویس اینک مالک اختراع شماره ۷۴۰۳ مربوط به:

نصب کردن دوربین عکاسی در هواپیما

میل دارد با صاحبان صنایع در ایران برای بهره‌برداری از اختراع خود وارد مذاکره شود برای اطلاع بیشتر به دفتر حقوقی دکتر آقایان و همکاران خیابان سوم اسفند ۱۴۹ مراجعه فرمائید.

آ ـ ۲۳۵۵

توبو اینجینیرینگ کرپوریشن اند میتسوئی توانسوشمیکالز اینک مالک اختراع شماره ۸۶۲۵ مربوط به: طریقه برطرف کردن کاربن دی‌اکسید برای تهیه آمونیاک و اوره

میل دارد با صاحبان صنایع در ایران برای بهره‌برداری از اختراع خود وارد مذاکره شود برای اطلاع بیشتر به دفتر حقوقی دکتر آقایان‌وهمکاران خیابان سوم اسفند ۱۴۹ مراجعه فرمائید.

آ ـ ۲۳۵۵

کلوت‌بی‌بادی‌اند کمپانی اینک مالک اختراع شماره ۸۶۲۲ مربوط به دستگاه برای نم دادن پارچه.

میل دارد با صاحبان صنایع در ایران برای بهره‌برداری از اختراع خود وارد مذاکره شود برای اطلاع بیشتر به دفتر حقوقی دکترآقایان و همکاران خیابان سوم اسفند ۱۴۹ مراجعه فرمائید.

آ ـ ۲۳۵۵

مرک‌اندکمپانی اینک مالک اختراع شماره ۶۵۱۱ مربوط به: طرق شیمیائی.

میل دارد با صاحبان صنایع در ایران برای بهره‌برداری از اختراع خود وارد مذاکره شود برای اطلاع بیشتر به دفتر حقوقی دکتر آقایان و همکاران خیابان سوم اسفند ۱۴۹ مراجعه فرمائید.

آ ـ ۲۳۵۵

لابراتوار ریونیتی استودی ریسرچ مالک اختراع شماره ۴۰۷۷ مربوط به (طریقه برای تهیه ترکیبات اصلاح شده گریس های روغن کاری)

میل دارد باصاحبان صنایع در ایران برای بهره‌برداری از اختراع خود وارد مذاکره شود برای اطلاع بیشتر به دفتر حقوقی‌دکتر آقایان و همکاران خیابان سوم اسفند ۱۴۹ مراجعه فرمائید.

آ ـ ۲۳۵۵

صاحبان صنایع وبازرگانان کشور

الاخاء

تنها مجله عربی زبان ایران از گروه نشریات موسسه اطلاعات با داشتن نمایندگی در ۱۲ کشور عربی، روزهای شنبه منتشر میشود

دانشگاه پهلوی

اطلاعیه

قابل توجه داوطلبان ورود به دانشگاه پهلوی

بدینوسیله به اطلاع داوطلبان ورود‌بدانشگاه پهلوی درسال تحصیلی ۵۴ـ۵۵ میرساند که دانشگاه پهلوی علاوه برضوابط اعلام شده در آگهی قبلی پذیرش دانشجو به نتایج امتحانات هوش و استعداد تحصیلی، زبان فارسی، شناخت فرهنگ ملی و مسائل ایران، وزبان‌انگلیسی که توسط سازمان سنجش آموزش کشور برگزار خواهد شد نیز توجه خواهد نمود.

بنابر این داوطلبان باید در این امتحانات‌نیز ثبت‌نام و شرکت نمایند.

ترتیب استفاده از این نمرات بدین صورت خواهدبود که فقط‌درخواست آنعده‌از داوطلبان ورود بدانشگاه پهلوی مورد رسیدگی قرارخواهد گرفت که نمرات آنان در هریک از این سه ماده امتحانی از نمرات ۵۰ درصد اول‌شرکت‌کنندگان کمتر نباشد.

همانطور که قبلا هم به‌اطلاع رسیده است داوطلبان ورود به دانشگاه پهلوی موظف‌اند تا روز دهم اردیبهشت مدارک لازم‌را به اداره کل پذیرش دانشگاه پهلوی ارسال دارند.

دانشگاه پهلوی

شماره: ۱۵۱۱ تاریخ: ۱۷ر۲ر۵۴

آگهی نوبت دوم دعوت مجمع عمومی عادی سالانه

پیرو دعوتنامه شماره ۷۶۸ مورخ ۳۱ر۱ر۵۴ چون در تاریخ ۱۶ر۲ر۵۴ بعلت عدم حصول حدنصاب، جلسه مجمع عمومی عادی سالانه رسمیت نیافته و تشکیل‌نگردیده لذا بموجب مدلول تبصره‌ماده ۲۱ اساسنامه، بدینوسیله از عموم اعضاء محترم شرکت تعاونی نانوایان تهران دعوت میگردد در جلسه مجمع عمومی عادی سالانه که درساعت چهار بعداز ظهرروز شنبه ۳ر۳ر۵۴ در محل‌سالن‌اجتماعات اتاق اصناف پایتخت واقع در خیابان روزولت نبش ثریا، برابر مفاد قسمت اخیر ماده ۳۲ اسا

تلفن سرویس حوادث ۳۱۱۲۱۲

قتل ، بخاطر واژگون شدن یك‌لیوان‌آبجو

جوان امریکایی، باضربات چاقوی جوان ایرانی کشته‌شد

یک‌جوان ۱۸ ساله آمریکایی بنام «توماس» برسر واژگون شدن لیوان آبجو ، با ضربات چاقوی یک جوان ایرانی به قتل رسید .

این‌حادثه ، ساعت ۱۰دیشب دررستوران«شانو» ـ در سلطنت آباد ـ اتفاق افتاد .

کاوس کاوسی و سیاوش اسدزاده ، دو دوست جوان ، دیشب برای آبجوخوری به رستوران«شانو» رفتند . هنگامی که این دو ، از کنار میز های مشتریان دیگر رستوران عبور میکردندتاجایی برای خود پیدا کنند ، دست یکی از آنها به لیوان‌آبجوی «توماس» ـ جوان آمریکایی که با دوست خود مشغول آبجو خوری بود ـ برخورد کرد و لیوان آبجو واژگون شد .

با فحاشی شروع شد ..

توماس ، که از این‌پیشامد برآشفته بود ، شروع به‌فحاشی کرد ، اما کاوس و سیاوش از جوان آمریکایی و دوستش عذر خواهی کردند و درگوشه‌یی نشستندومشغول نوشیدن آبجو شدند .

چند لحظه بعد ، توماس و دوستش‌که‌هنوز آتش خشمشان فرونشسته بود ، باردیگرشروع به فحاشی کردند و این بار ، دو جوان ایرانی نیز عصبانی شدند و بدنبال این عصبانیت ، هر چهار نفر از کافه بیرون رفتند تا دنباله مشاجره خودرا در خیابان بگیرند .

با چاقو حمله‌ور شد

باخروج‌چهار جوان از کافه، کار مشاجره لفظی ، به نزاع کشید و در این هنگام ، کاوس کاوسی ، با چاقو به دو جوان آمریکایی حمله‌ور شد و توماس ۱۸ ساله‌رابسختی مجروح‌کرد.

با اطلاع از این حادثه ، ماموران کلانتری ۲ در محل حادثه حاضر شدند و همزمان با انتقال جوان مجروح به بیمارستان ، سه جوان دیگر را دستگیر کردند .

پزشکان بیمارستان ، بیدرنگ توماس را تحت معالجه قرار دادند ، لیکن شدت ضربات چاقو ، به حدی بود که‌جوان آمریکایی ، ساعتی بعد در بیمارستان جان سپرد .

جریان‌این‌حادثه ، به دادسرای تهران اطلاع داده شد و آقای سلامت،معاون دادسرای‌تهران، آقای گیلانی بازپرس شعبه ۱۳ را مامور رسیدگی به این حادثه کرد و بازپرس صبح امروزبرای انجام تحقیقات به محل حادثه رفت .

تریلر معلق خوردورانده‌اش کشته شد..

تریلر حامل جعبه شیشه‌خالی نوشابه غیرالکلی ، به رانندگی معصومعلی روحی جهرمی که از کرمان‌عازم اصفهان بود ،در چهل کیلومتری رفسنجان از جاده خارج شد ،معلق خوردو بکناری افتاد.

خبرنگار مادر رفسنجان مینویسد : راننده تریلر در لحظه‌های اول این حادثه جانسپردو محموله تریلر (بطری های خالی) بکلی شکست و از میان رفت .

جنایت تکان دهنده ، در بستر گناه ...

پدر،سردخترزیبایش رابرید!

دختر جوان ، با معشوق خود خلوت کرده بود که ناگهان پدرش با چاقوی آشپزخانه بالای سر آنها ایستاد ....

مردی سر دختر ۲۰ ساله‌خود را که با مرد بیگانه‌ای همبستر شده بود ، گوش تاگوش برید و متواری شد.

این‌حادثه دیروز در روستای عنبرآباد (جیرفت) روی داد .

خبرنگار ما در «عنبرآباد» می‌نویسد: «معصومه» ۲۰ ساله تنها دختر زیبای قریه کوچک عنبرآباد مدتها دل در گرو عشق «جمعه» یکی ازجوانان روستا نهادهبود.

از چندی قبل نیز در روستا شایع شده بود که «معصومه» و «جمعه» یکدیگر رادوستدارند ، بهمین جهت همه در انتظار خواستگاری قریب‌الوقوع «جمعه» از «معصومه» بودند .

اما این خواستگاری هرگز صورت نگرفت زیرا اینطور بنظر میرسید که پدر و مادر معصومه و «جمعه» بااین وصلت مخالفند.

ماجرای این عشق در گوشه‌و کنار برسر زبانها بود تااینکه دیروز بامرگ‌دلخراش «معصومه» همه چیز خاتمه یافت .

★ در کمین دختر جوان

«دادعلی» پدر معصومه بارها درباره روابط دخترش با«جمعه» مطالبی شنیده بود ولی دایمادر کمین بود تابداندآیاو اقعادخترش بااین مردبیگانه رابطه دارد یانه.

دیروز «دادعلی» و همسرش بقصد میهمانی به خانه یکی از بستگانش رفتند و «معصومه» در خانه ماندگار شد.

همین فرصت مناسبی بود که «معصومه» و «جمعه» همدیگر را ملاقات کنند ـ آنها در خانه «معصومه» وعده دیدار گذاشتند و «جمعه» به‌خانه «معصومه»آمد.

در نیمه های میهمانی ناگهان از فکر دادعلی ، پدر معصومه گذشت که اینک دخترش درخانه تنهاست و چه‌بسا که «جمعه» از این فرصت برای‌دیدار او استفاده کرده باشد .

پدر «معصومه» باشتاب خانه میزبان راترک و از همسرش خواست تا هنگام بازگشت او همانجا بماند .

بقیه در صفحه ۲۱

مرد «زن‌کش» به اعدام محکوم شد

زنم‌راکشتم ،دستهایم‌راشستم‌وبه‌کلانتری‌رفتم

یک مرد «زن‌کش» برای‌قضات دادگاه جنائی به اعدام محکوم شد .

این مرد ـ غلامحسین علی‌نژاد ـ متهم بود که در شب بیست و چهارم شهریور ماه گذشته همسر خود کفایت طالبی رادر خواب به‌قتل رسانده است .

غلامحسین که در شعبه چهارم دادگاه جنائی مرکز ـ به ریاست آقای حسین سعیدی ـ محاکمه میشد ، در پاسخ به سئوال‌رئیس دادگاه که از او خواسته بود چگونگی وقوع جنایت را شرح دهد گفت :

«... آقایان ،من قاتل نیستم . باور کنید الکل ،حشیش وتریاک ازمن یک قاتل ساختند !»

«من در سال ۴۸ باکفایت طالبی ازدواج کردم . آنموقع بیشتر از ۱۶ سال نداشتم و همسرم از من بزرگتر بود . میدانید پدر و مادرم علیرغم میلم مجبورم کردند پااو ازدواج کنم ... کفایت از همان ابتدای زندگیمان سر ناسازگاری گذاشت ، مرتب ازمن میخواست که خانه وزندگیمان‌را از پدر و مادرم جدا کنم . امامن توانائی خرید خانه مستقل یا پرداخت اجاره خانه رانداشتم ..

آنروز هم ۲۴ شهریور ماه گذشته ـ کفایت خیلی اذیتم‌کرد.

ازفرط ناراحتی مقدار زیادی مشروب خوردم ومقداری تریاک وکمی حشیش هم کشیدم که شاید مخلوط این مواد مرا بکشد واز دست اوراحت شوم .ولی این مواد بامن کاری نکرد جزاینکه عصبانی و برافروخته به خانه برگشتم ...

کفایت درخواب بود . فرزند خردسالمان هم درکناری خوابیده بود. روی کفایت را برگرداندم و سرش را روی‌متکا گذاشتم ... دیگر همه چیز جلوی چشمهایم سیاه شده بود ... گردنش را فشار میدادم ... آنقدر گردنش‌را فشردم تادیگر حرکتی نکردآنوقت ملحفه سفیدی را برویش کشیدم، دستهایم را شستم و خودم رابه کلانتری معرفی کردم...»

«می‌بینید آقایان ، من قاتل نیستم ، چون اگر قاتل بودم خودم را معرفی نمیکردم . من فقط از فرط ناراحتی همسرم را کشتم...»

این مرد علیرغم این اظهارات ، دلایل پرونده و اعترافات غلامحسین علی‌نژاد ، کافی بود تا دادرسان دادگاه ، وی‌را به‌اعدام محکوم کنند.

دوزندگی اوستا

باطلاع مشتریان محترم میرساند

که دوزندگی اوستا واقع در خیابان شاهرضا چهارراه کالج پلاك ۱۹۵ کمافی‌السابق با کادر ورزیده و مدیریت خانم اوستا دائر و آماده انجام سفارشات میباشد .

تلفن ۴۸۵۷۶

زعودی آرایا

ملکه زیبائی جهان وسکسی ترین ستاره سینمای عصر ما

در آخرین شاهکار عشقی و سکسی خود جلوه های تازه‌ای از زیبائی و فریبندگی در مقابل چشمان شما قرار میدهد

از امشب فقط در

سینما آتلانتیک

گیشه سینما آتلانتیك همه روزه بلیط رزرو میکند

در جاده کمربندی شاهی

۴مسافر اتوبوس قربانی لغزندگی جاده شدند

اتوبوسی که با چهل مسافر در جاده کمربندی شاهی حرکت میکرد بعلت‌لغزندگی‌جاده واژگون شد و ٤ نفرازمسافران آن کشته شدند .

خبرنگارمادر شاهی‌مینویسد: اتوبوس میهن‌نورد ۷۸۸۵۷ ـ تهران براندگی سیدجمال میراسکندری هنگام عبور درجاده کمربندی شاهی ناگهان از مسیر خود منحرف شد و واژگون گردید .

٤ نفر از مسافران اتوبوس باسامی ربابه نوروزی ، جهان ٦۰ ساله ، بی‌بی لیاقت ۵۵ ساله و علی ۳۵ ساله که از اهالی روستای « همایونشهر» اصفهان بودند کشته شدند و بقیه سرنشینان اتوبوس‌باکمک اهالی و صاحبان وسایل نقلیه عبوری به بیمارستان شیر و خورشید سرخ شاهی و بیمارستان ساری انتقال یافت

حال ٤ تن از مجروحین باسامی حسن قوامی ، شکراله جعفرزاده ، جمال‌لیاقت و احمد دانائی بشدت وخیم است . .

راننده‌اتوبوس‌توسط‌مامورین دستگیر شد .

جوان‌هوسباز،دوخواهر رافریب‌داد!

پدر دو خواهر فریب‌خورده، دختران خود را تعقیب کرد و مرد مورد علاقه دو خواهر را که رقیب عشقی یکدیگرشده بودند به دام انداخت .

ابراهیم ـ جوان ۱۹ ساله‌یی که دوستان دخترش اتفاقا دو خواهر از آب درآمدند ـ با اعظم خواهر کوچکتر در یک کافه تریا واقع در بلوار آشنا شد . چند روزی از آشنائی او با اعظم‌۱۵ ساله ـ نگذشته بود که خواهر بزرگتر ـ اشرف۱۸ ساله ـ سرراه‌ابراهیم قرار گرفت و جوان‌هوسباز بدون آنکه اعظم از ماجرا خبردار شود با اشرف نیز روابطی برقرار کرد ، تا آنکه پس از مدتی هردو آنها را فریب داد .

از این جریان مدتی نگذشته بود که اعظم ـ خواهر کوچکتر ـ خواهر خود را دست در دست جوان مورد علاقه‌اش در خیابان دید و از این صحنه چنان برآشفت که با خواهرش ـ اشرف ـ به کتک‌کاری پرداخت .

پدر دخترها که از ماجری باخبر شده‌بود ، دختران‌فریب خورده خود را تعقیب کرد و سرانجام آنها را در خیابان پشت دانشگاه تهران با مرد مورد علاقه‌شان به‌دام انداخت.

وی شکایتی به کلانتری ۵ تسلیم کرد و براساس شکایت او ابراهیم دستگیر شد و با تحقیقات اولیه روشن شد که وی‌هردو دختر را فریب داده است .

بدنبال‌آن‌بازپرس برای‌ابراهیم قرار صادر کردو وی رارو انه زندان ساخت . از سوی‌دیگر دو خواهر شکست خورده هنوز یکدیگر را رقیب عشقی میدانند و برسر عشق ابراهیم به نزاع و کتک‌کاری‌میپردازند!

در مغازه آهنگری دست مشتری ، قطع شد !

دست چپ مرد جوان ، براثرانفجار کپسول اکسیژن در یک کارگاه آهنگری‌واقع در « اوین » قطع شد.

موسی ـ مصدوم حادثه ـ برای نصب « شیر » به بدنه یك بشکه آب به آهنگری رفته بود که دچار این حادثه شد .

بنا به گزارش خبرنگار ما در شمیران : هنگامیکه آهنگر با دستگاه جوشکاری مشغول‌نصب شیر روی‌بدنه بشکه بود ، براثر اصابت جرقه به کپسول اکسیژن ، انفجاری روی داد که طی آن مشتری جوان از ناحیه شکم به شدت صدمه دید و یک دستش نیز قطع شد.

موسی به بیمارستان رضا پهلوی تجریش انتقال یافت و تحت درمان قرارگرفت.

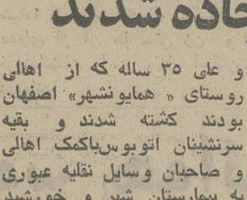

آگهی استخدام حسابدار

کارخانه تراکتور سازی ایران بچند نفر حسابدار با تجربه که‌حائز شرایط عمومی استخدام باشند احتیاج دارد ،داوطلبین جهت کسب اطلاع بیشتر به کارگزینی کارخانه در تبریز مراجعه و یا با صندوق پستی ۳۱۰ تبریز مکاتبه نمایند .

کارخانه تراکتور سازی ایران ـ تبریز

قابل توجه

شرکت سهامی خاص دیزل الکتریک

نماینده انحصاری محصولات بوش آلمان

بمنظور رفاه مصرف کنندگان نمایندگان توزیع‌خود را در شهرستانها معرفی مینماید .

برای خرید کولرهای اصلی مرسدس بنز و بی ام و ۲۰۰۲

در تهران به‌خیابان امیرکبیر پلاك ۱۸۰ تلفن ۳۰۸۱۱ـ۲۰ و در شهرستانها به نمایندگان زیر مراجعه فرمائید

شهرستان	نام و نام خانوادگی	آدرس	تلفن
۱ ـ آبادان	آقای بهاءالدین هادوی	خیابان امیرکبیر	۲۵۴۰
۲ ـ اراک	« عباس غفاری	میدان پهلوی	۲۷۵۵
۳ ـ اردبیل	« علی نجفزاده	خیابان پهلوی	۳۵۵۱
٤ ـ اصفهان	« علی‌اکبر صرافان	خیابان عباس‌آباد پلاك ۲۷۱	۳٤٦٤٦
۵ ـ الیگودرز	« یدالله صادقی	خیابان پهلوی پلاك ٤۲۷	۱۲۷
٦ ـ اهواز	« سید علی عالمپور	خیابان ششم بهمن	٤۱٦۷
۷ ـ بابل	« عبدالمجید تصدیقی	خیابان شاهپور	۲۹۱۰ ـ ۳۹۰۳
۸ ـ بجنورد	« علی اسکندری	خیابان پهلوی پك ۸۱ تا ۸۷	٤۱
۹ ـ بروجرد	« عبدالعلی مهدیزاده	خیابان شاهپور	۳٦۰۱
۱۰ ـ بندرعباس	« حسین خیراندیش		۲۳۰۴ـ ۲٤٦٤ـ
۱۱ ـ بهبهان	« سیدناصر نورافشان	خیابان حافظ نمایندگی بنز	۲۷۳۳
۱۲ ـ بیرجند	« محمدحسن شاه‌بیگی	خیابان رضا پهلوی جنب بنگاه مسافربری سریع‌السیر	۳۱۹ ، ۱۵۱۵
۱۳ ـ تبریز	« حاج رحیم چاروقچی	خیابان چهارم اردیبهشت جنب تعمیرگاه مرسدس بنز	٤۲۵۲۵
۱٤ ـ تربت‌حیدریه	« حسن بلیل‌تربتی	خیابان فردوسی مقابل باربری توکلی	٦۲۷
۱۵ ـ جیرفت	« سید ضیاءآله سیاح	فلکه ششم بهمن	ـ
۱٦ ـ چالوس	« علی عبدالحسینی	شرکت اتحاد	۲٦۸۹
۱۷ ـ خرم‌آباد	« علی‌اکبر جلائی	خیابان شمشیرآباد	۲٦۵۳
۱۸ ـ خوی	« محمدعلی نعیمی	انتهای خیابان شاهپور	۳۳
۱۹ ـ دزفول	« نعمت‌اله ایزدی	خیابان ششم بهمن فروشگاه ایزدی	۲۹۱۱
۲۰ ـ رشت	« محمدعلی موسوی	خیابان پهلوی روبروی کاخ دارائی	٦۱۱٦
۲۱ ـ رضائیه	« اکبر اسماعیل‌زاده بلندی	خیابان داریوش فلکه مهاباد	۸۲۹۳
۲۲ ـ زاهدان	« ناصر رحیمیان		۲٤۹۳
۲۳ ـ ساری	« محمد معادی	خیابان فردوسی جنب بانک ملی	۲۵۷۷
۲٤ ـ سنندج	« عارف کمانگر و فتح‌اله رعدی	خیابان ولیعهد فروشگاه برادران عارف و فتح‌الله	٤۰٤۲
۲۵ ـ سبزوار	« عبدالحسین نجفی حکم‌آبادی	خیابان پهلوی فروشگاه نجفی	۳۲۰۳
۲٦ ـ سیرجان	« احمد میرزاده	مقابل شرکت نفت خیابان جابری	۲۸۷۱
۲۷ ـ شاه‌پسند	« محمدعلی بهشتی	فلکه مرکزی شهر جنب مسجد جامع	۵۱۱
۲۸ ـ شاهپور	« هاشم هاشمی	فلکه ششم بهمن مقابل فرمانداری	۷۸
۲۹ ـ شاهرود	« احمد کامرانی	خیابان تهران	ـ
۳۰ ـ شهسوار	« حجت جعفرنژاد	خیابان محمد رضا شاه	۲۸۹٤
۳۱ ـ شیراز	« علیرضا پریاوی (ولتاژ)	دروازه اصفهان اول خیابان شهناز	۲۳۸۵۸
		ساختمان نیرو	۷۰۰
۳۲ ـ شهرکرد	« مجید عایدپور	خیابان فردوسی جنب لوان‌تور	
۳۳ ـ قزوین	« محمد تقی حاج فتحعلی	میدان ششم بهمن	۳۲٤۳
۳٤ ـ قم	« حاج اسدالله نمازیخواه	خیابان ایستگاه	۱۸٤
۳۵ ـ کازرون	« سید جواد زهرائی	خیابان پهلوی	۱۸۵
۳٦ ـ کرمان	« محمود سیستانی‌پور	خیابان تهران	۲۱۲۵
۳۷ ـ کرمانشاه	« احمد قبائیان	اول جاده سنجابی	۳۸۸٦ ـ ۳٦۲۹
۳۸ ـ گرگان	« بابگن هاراطونیان	خیابان شاهرود فلکه کریمی	٤٦۲۹
۳۹ ـ گنبدکاووس	« مراد تورانی	خیابان گلشن شرقی فروشگاه هانو ماگ	۲۷٦۷
٤۰ ـ لاهیجان	« یوسف قاری‌پوز	خیابان حافظ شمالی	ـ
٤۱ ـ مشهد	« محمد صادق یعقوبی	خیابان ۲۸ مرداد	۲٤٤۳۸
٤۲ ـ ملایر	« عبداله حق‌پناه	خیابان پهلوی	ـ
٤۳ ـ همدان	« حسین ابراهیمی	خیابان پهلوی بنگاه اتحاد	۲۹۹٦
٤٤ ـ یزد	« علی مروستی و علی بهادری	خیابان تهران	٤۵۸۰ ـ ۲۵۲۰

شرکت توزیع تندر سهامی خاص نماینده انحصاری کارخانجات

لوکاس ـ سی‌ای‌وی ـ سیمس ـ برایس ـ روزاماستر ـ هارتریج

گرلینک انگلستان درایران

بمنظور رفاه مصرف کنندگان نمایندگان توزیع خود را در شهرستانها معرفی مینماید

شهرستان	نام و نام خانوادگی	آدرس	تلفن
۱ ـ آبادان	آقای هاشم فولادگر	خیابان پهلوی	۲۳۸۳۳
۲ ـ اردبیل	« علی نجفزاده	خیابان پهلوی	۳۵۵۱
۳ ـ اصفهان	« احمد صرافان	خیابان عباس‌آباد	۳۱۱۲۱
٤ ـ الیگودرز	« یدالله صادقی	خیابان پهلوی پلاك ٤۲۷	۱۲۷
۵ ـ اهواز	« سیدعلی موسوی	خیابان ۲٤ متری	۲۳۸٦۳
٦ ـ بابل	« عبدالمجید تصدیقی	خیابان شاهپور	۲۹۱۰ ـ ۳۹۰۳
۷ ـ بجنورد	« محمد یزدانی	خیابان پهلوی	۱۹۱
۸ ـ بروجرد	« عباس ترمه‌چی	خیابان شهناز	ـ
۹ ـ تبریز	« محسن شریف‌پور	خیابان چهارم اردیبهشت	٤۰۹۵۸
۱۰ ـ چالوس	« علی عبدالحسینی	شرکت اتحاد	۲٦۸۹
۱۱ ـ خرم‌آباد	« علی‌اکبر جلائی	خیابان شمشیرآباد	۲٦۵۳
۱۲ ـ دزفول	« نعمت‌اله ایزدی	خیابان ششم بهمن فروشگاه ایزدی	۲۹۱۱
۱۳ ـ رضائیه	« اسدالله توتونچی افشار	بلوار داریوش	۲۹۹۱
۱٤ ـ زابل	« عباسعلی خراشادی	خیابان فردوسی	۸۷
۱۵ ـ زاهدان	« سردار آمریک سنگه		۲٤۹۳
۱٦ ـ زنجان	« صادق امیدوار	خیابان پهلوی	٤۵۱۵۹
۱۷ ـ ساری	« رضا فهیمیان	خیابان رازی	۲۷۷۸
۱۸ ـ سبزوار	« عبدالحسین نجفی حکم‌آبادی	خیابان پهلوی فروشگاه نجفی	۳۲۰۳
۱۹ ـ سیرجان	« احمد میرزاده	مقابل شرکت نفت خیابان جابری	۲۸۷۱
۲۰ ـ شاه‌پسند	« محمدعلی بهشتی	فلکه مرکزی شهر جنب مسجد جامع	۵۱۱
۲۱ ـ شاهپور	« هاشم هاشمی	فلکه ششم بهمن مقابل فرمانداری	۷۸
۲۲ ـ شاهرود	« محمود کامرانی	خیابان تهران	ـ
۲۳ ـ شهسوار	« حجت جعفرنژاد	خیابان محمد رضا شاه	۲۸۹٤
۲٤ ـ شیراز	« علیرضا پریاوی (ولتاژ)	خیابان محمد رضا شاه	۲۳۸۵۸
		دروازه اصفهان اول خیابان شهناز	۷۰۰
۲۵ ـ قزوین	« محمد باقر صداقت	ساختمان نیرو	٤٤٦٤
۲٦ ـ قم	« جواد تقی‌پناهی	میدان سپه	۵۰۲۹
۲۷ ـ کرمان	« محمود سیستانی‌پور	ایستگاه کوروش	۲۱۲۵
۲۸ ـ کرمانشاه	« احمد قبائیان شرکت ایران ویلیز	خیابان تهران	۳۸۸٦ ـ ۳٦۲۹
۲۹ ـ گرگان	« بابگن هاراطونیان	اول جاده سنجابی	٤٦۲۹
۳۰ ـ گنبدکاوس	« سلطان محمد محمدی	خیابان شاهرود فلکه کریمی	۲۷٤۳
۳۱ ـ لاهیجان	« یوسف قاری‌پور	خیابان پهلوی	ـ
۳۲ ـ مشهد	« محمد و محمود امین	خیابان حافظ شمالی	۲۷۵۵
۳۳ ـ ملایر	« عبداله حق‌پناه	خیابان تهران	ـ
۳٤ ـ همدان	« حسین ابراهیمی	خیابان پهلوی	۲۹۹٦
۳۵ ـ یزد	« علی بهادری و علی مروستی	خیابان پهلوی بنگاه اتحاد	٤۵۸۰ ـ ۲۵۲۰
		خیابان تهران	

تهران ـ فروشگاه و تعمیرگاه مرکزی‌خیابان قزوین ترسیده به‌سه‌راه‌آذری تلفن ۸۹ر۵٤۷٦۸۸

و ۵٤۰۱۳۲ فروشگاه شماره۱ خیابان امیرکبیر تلفن ۷۱ر۳۱۰۲۷۰

مجالس ترحیم

درگذشت اسفبار یگانه برادر عزیزم سید علی اکبر صادقی موجبات تالم خاطر وتاثرات روحی غیرقابل وصف گردیده‌است شرکت‌حضرات‌آیات‌عظام وعلمای اعلام و دوستان و همشهری های گرامی در مجلس ختم آن مرحوم انشاءالله موجب‌تسکین آلام و تخفیف تاثرات روحی خواهد شد .

الاحقر سیدعلی اصغر خوئی

بمناسبت فوت آقای **سیدعلی اکبر صادقی** طاب رمسه برادر ارجمند حضرت آیت‌الله آقای حاجی سیدعلی اصغرآقا خوئی‌دامت برکاته،مجلس ترحیم روز پنجشنبه ۱۸ اردیبهشت از ٤ الی ٦ بعد از ظهر در مسجد ارک منعقد خواهد بود. انشاء الله سلسله جلیله روحانیت و حضرات مومنین در این مجلس شرکت خواهند فرمود .

علینقی الموسوی الطهرانی . الاحقر سید مهدی‌کماری. باقرقمی . الاحقر حاج سیدهادی خسروشاهی ، الاحقر حاج سید مرتضی ایروانی . العبدسید ابراهیم علوی ، سید رضی شیرازی . الاحقر عبدالحمید موسوی ماکوئی . الاحقر سید مهدی خلخالی . الاحقرحاج میرمحمد حسین کبیری . الاحقر شیخ‌عبدالصمد خوئی ، الاحقر سیدعلی انگجی ، الاحقرمحمد علی‌چراندابی . الاحقرحاج‌شیخ حسن تفسیری ، الاحقر سید حسن‌میرزائی . سید مهدی دروازه‌ای . الاحقر خلیل قبله ، الاحقر ابوطالب فاضلی . الاحقر حاج میر خلیل علـوی . الاحقر غلامحسین امام جمعه . الاحقر محمد مرندی . الاحقر محمد حسن بکائی . الاحقر حاج سید جعفر میرقائی .

درگذشت تاسف انگیز دوست گرامی خود **جناب آقای سید علی اکبرصادقی خوئی** وکیل پایه‌یک دادگستری‌راکه‌از ناخر و خادمین صدیق آذربایجان بودند باعث‌تاثر وتالم بوده من تسلیت‌به‌محضر حضرت آیت‌الله حاجی سید علی‌اصغر آقای خوئی ادام‌اله بقائه‌ومغفرزند برومند آنمرحوم آقای میرآقا صادقی نماینده محترم مجلس شورای ملی از دوستان و آشنایان انتظاردارد‌که‌درمجلس ختم آنمرحوم که روزپنجشنبه ۱۸ اردیبهشت از ساعت ٤ تا ٦ بعد از ظهر در مسجد ارک منعقد خواهد بود شرکت فرمایند .

سپهبد ورهرام . نورالدین امامی خوئی . احمدبهادری. دکتر عبدالعلی امامی . ابوالقاسم مجتهدی . یوسف هاشمی . هادی مرشد امامی .

سناتور ها و نمایندگان استان آذربایجان در مجلسین با کمال تاسف فوت شادروان **سیدعلی اکبر صادقی** پدرارجمند آقای صادقی همکار گرامی خود را که از شخصیتهای‌محترم و از خدمتگزاران صدیق اجتماع بودند باستحضار همشهری های محترم می‌رساند و انتظار دارد با حضور خود در این مجلس موجبات تسلی بازماندگان را فراهم فرمایند .

محمد ذوالفقاری ـ احمد بهادری ـ دکتر مجیرمولوی ـ دکترعلی‌اکبربینا ـ ابوالحسن احتشامی ـ دکترعبدالعلی‌امامی خوئی ـ دکترسلیمان‌انوشیروانی ـ حبیب‌الله‌خانقاهی ـ دکتر مصطفی راد ـ رحیم عزیز مرادی ـ یحیی فتوحی ـ دکتر علی مدنی ـ اسدالله موسوی ماکوئی ـ مهندس عبدالعلی‌نظمی ـ دکتر کاظم وزیری ـ دکتر محمد شفیع‌امین ـ کریم اهری ـ دکتر سعید بهادری ـ سعید پدرامی ـ منوچهر پزشکی ـ نجفقلی‌پسیان ـ دکترحمید علی‌پناهی ـ دکترولی‌الله بیر ـ ابوالفتح جهانشاهی ـ احمد حق‌شناس ـ دکتر سعید حکمت ـ سرتیپ دکتر غلامعلی خطیب شهیدی ـ دکترحبیب دادفر ـ محمد دیهیم ـ رحیم زهتاب فرد ـ کاظم صدقیانی زاده ـ منوچهر طباطبائی دیبا ـ محمود طلوعی ـ دکتر غلامرضا عدل ـ مهندس فیروز عدل ـ جمشید فریدونفر ـ رضا کورانلو ـ دکتر علیقلی لقمان ادهم ـ علی مرندی ـ دکتر محمد حسین موسوی امین ـ دکتر احمد نایبی .

باکمال تاسف و تاثر فوت مرحوم خلدآشیان سید علی اکبر صادقی خوئی را در خوی باستحضار دوستان وبستگان وهمشهریهای‌گرامی میرساند،مجلس ختم مردانه روزپنجشنبه ۱۸ اردیبهشت از ساعت٤الی٦بعد از ظهردرمسجد ارک منعقد خواهد شد و مجلس ختم زنانه در همان روز و همان ساعت در منزل حضرت آیت‌الله خوئی واقع در خیابان شاهپور بازارچه‌نو جنب مدرسه جعفری برگزار خواهد گردید .

خاندانهای رحیم‌زاده خوئی ، خوئیلر ، خوئی ، طسوجی، امامی‌خوئی . بیات ماکو ، امجدی ، مهاجر ، نصرت‌ماکوئی . موسوی‌ماکوئی . رسولی . فروتن . اهرنجانی، پیامیار، حبیبی. روشنی ، وزیری . مجیدیه . سلامت . مقبره . بنی‌رباح . امیری. انصاریان . حقیری. علی‌اکبرخوئی. عنبری . مومنی ، سلطانی. جوانشیر،سیستانی ، شهیدی،ریاضی ،حسنی . محدث. مجلسی ریاحی. سینا ، مولانا،تاج‌الدینی ، پارسا ، قلی‌زاده ،محمدزاده، محبوبیان . قلعه‌بیگی ، شریف ، شریفی. فتحی . مویدماکوئی. خان‌نخجوان ، پسیان ،احمدی ، رزاقی ، مرجعی ، آیت‌الهی. انتظامی. ترابزاده. لک . وثوقی. امینی‌خوئی. افخمی . جهانگیر، نیک‌خو ، راستانی ،نبوی ، امیرحسینی ،سعیدی ، مهدیزاده، شهانقی . پشمینی . پژوه افسر ، امیر برقی ، هاشمی. دبیر ، اسحقی ، دنبلی ، پاسبانی ، امیرلک ، معزی ، معیری . همدانی. واعظ زاده پیمائی دانش ، بصیری، کاتبی ، خلیلی ، صفی‌زاده . صادقی .

۲ـ۲ آ ـ ۱٤۲٤۰

بسمه‌تعالی

باتهایت تاسف و تاثر فوت ناگهانی شادروان **بانو لطیفه حسین خانلی** را در شهرستان نمین باطلاع فامیل و دوستان و آشنایان میرساند.

مجلس ترحیم مردانه و زنانه آنمرحومه روز جمعه ۱۹ر۲ر۵٤ از ساعت ۲تا٤ بعدازظهر در مسجد ولی عصر واقع در تهران خیابان حشمت‌الدوله غربی نرسیده به سی متری منعقد میباشد .

خانواده های: **حسین خانلی. یاداش . محمد زاده.کاظمی. خانقاهی. شکارچی. عمیدی. عدل. دکتر ابراهیمی. دکتر کهنه شهری. اسدی.رحمت‌اللهی. غفاری. اسبقی. درخشنده. عبداللهی. میرمحسنی. گلابی. صادقی. فتحی. طلوعی. شهلائی.**

۲٤٤۱ آ

روزنامه اطلاعات ـ بعموم خانواده های عزادار تسلیت عزادار تسلیت میدهیم

پوران جلالی. علی محمد جلالی. محمد رضا جلالی .بهمن جلالی. بهرام جلالی. خسرو میثمی. شیرین میثمی.

باقلبی اکنده از اندوه فوت ناگهانی شادروان سید **عبداله جلالی** صاحب منصب اسبق وزارت کشورو بزرگ خاندان‌جلالی برادر ، عمو ودائی عزیزمان را باطلاع دوستان و آشنایان میرسانند .

مجلس ترحیم آنمرحوم روز جمعه ۱۹ر۲ر۵٤ از ساعت ٤ الی ٦ بعد از ظهر در خانقاه صفی علیشاه برگزار میگردد .

خانواده های : **جلالی . میثمی. قوانلو صمصامی .ملکزاده. میرسعید. رزم‌آور. عظیما. فتورچی. زریاک. رضوانیه. اسدی. ابوالقاسمی کاشف.امانی. اخوی. خالقی شکوهی.عبداللهی. دولتی. نجاتی. محسنی‌نسب. صباحی. دارالشفاء . قمصری . تجریشی. زنبورکچی. آکه. حـاج رضائی. معدلی. بیداد . عبدالمجیدی. حاج‌کاظم همدانی. رزاقی. ملکوتی . بهروز.پیشوا. سرپولکی. خراسانیان. عمادی.برمکی.**

۲٤٤٥ آ

روزنامه اطلاعات ـ بعموم خانواده های عزادار تسلیت میدهیم

بانهایت تاسف و تاثر فوت ناگهانی شادروان **محمد رشید را** باطلاع بستگان و آشنایان میرساند .

مجلس ترحیم زنانه و مردانه آن مرحوم روز پنجشنبه هیجدهم اردیبهشت ماه جاری از ساعت ٥ تا ۷ بعد از ظهر در مسجد مجد منعقد خواهد شد .

خانواده های **رشید ، رشیدی تبار ، کاظمیان ، یمنی ، مهدی‌زاده جواهری ، فاطمیان ، اسفندیاری ، موثقی ، بهار، ثقفی ، طباطبائی محمدی ، عتیرقلمی ، بابائی رحیم آبادی ، بیک ، یاونگی ، پیرمیار ، رحمانی ،**

۱٤۳٥۱ آ

روزنامه اطلاعات ـ بخانواده‌های عزادار تسلیت‌میدهیم.

بانهایت تاسف و تالم درگذشت مادر بزگوارمان **بانوقیه خلیلی** را باطلاع بستگان و آشنایان میرساند مجلس ترحیم آن شادروان روز پنجشنبه ۱۸ اردیبهشت ۱۳٥٤ از ساعت ٤ الی ٦ بعد از ظهر در کنیسای اتفاق خیابان اناتول فرانس منعقد میباشد .

یوسف حیم . صیون . داود سامسون . یهوداحیم ، یعقوب و سلطان ، طوبی . توران . اقدس . ملوک . پروین خلیلی .

و خانواده های عراقی . اسرائیلی . لاویان ، یروشلمی اوخایون . پورات ، یعقوبیان . فلسطیان . برادران ، حکیمی. رستگار . یادگار . ویکتوری . داروور . حزانی .

۲٤۲۳ آ

باکمال تاسف درگذشت ناگهانی شادروان حاج علی **اکبر صانع‌پور** را باطلاع دوستان و بستگان‌میرساند. مجلس ترحیم مردانه و زنانه روز پنجشنبه هیجدهم اردیبهشت ماه (فردا) از ساعت ۳تا٤ بعدازظهر در مسجد ولی عصر (ع) واقع در خیابان حشمت‌الدوله چهارراه کیوان برگزارمیشود.

خانواده‌های **صانع‌پور. محمدی. فرخمند. معصومی خدابنده. صفی آریان. رازقی. تویسرکانی .**

۱٤۳۰۳ آ

روزنامه اطلاعات: مصیبت واردهرابعموم خانواده‌های عزادار بویژه بخانواده‌های خدابنده و صانع‌پور تسلیت میگوئیم.

باندوه فراوان بدینوسیله واقعه مولمه درگذشت نابهنگام دوست عزیزمان شادروان **هوشنگ هادیان** رئیس کل دادگاه های پخش تهران را در حین انجام وظیفه باطلاع کلیه دوستان و آشنایان میرسانیم،مجلس ترحیم آنمرحوم روز پنجشنبه‌هیجدهم اردیبهشت ماه از ساعت ٥تا۷ بعد ازظهر در مسجد الجواد برگزار خواهد شد .

نورالدین حکمتی . پرویز اعتصامی . عباس تیموری .امیر مجید فیوضاتی. احسان رشیدی. سید محمد طباطبائی . دکتر احمد صرافی. منصور یاسینی. محمد فولادی . نصرالله اردلان. حسن ایزدی . علی‌یاوفا. حاج عبدالرحیم درافشان . سرهنگ احمد شاتقی. محسن فتحی.

۱٤۲۷۸ آ

بانهایت تاسف و تالم درگذشت نابهنگام دوست بسیار عزیز و صدیق خودمان شادروان **هوشنگ هادیان** رئیس کل داگاههای بخش تهران را در حین انجام وظیفه به اطلاع دوستان عزیز و همکاران او میرسانیم . مجلس یادبود آن بزرگوار ازدست رفته روز پنجشنبه ۱۸ اردیبهشت ماه ازساعت ٥تا۷ بعدازظهر در مسجد الجواد برگزار خواهد شد .

پروفسور اسمعیل فیلسوفی. دکتر عباس معتمدی. مهدی فرهودی. حسابی. مهدی کمالیان. عیسی بهزادی . امیر حسین ملک منصور. مهندس بهمن بهزادی . علامحسین صارمی . علی اصغر سلسبیلی. دکتر بابک هدایتی. حاج سید محمد امیری احمد اعظم زنگنه. دکتر احمد دارائی. مهندس جلیل‌زادرز. دکتر رضا مجتهدزاده. مهندس علاءالدین روحانی . سیدجلال عدیلی. سعید کمالیان . مهندس طلعت آلیانوتی . محمد تقی گلچینی. دکتر سعید خطیبلو. دکتر جلال مصطفوی . علی گرکانی. محمد تقی معزی. یوسف رئیس سمیعی .

۲٤٦۷ آ

بانهایت تاسف و تاثر درگذشت همسر و پدر ارجمندمان شادروان **هوشنگ هادیان** را به آگاهی عموم میرسانیم. مجلس ترحیم آن عزیز از دست رفته از ساعت ٥ تا۷ بعداز ظهر روز پنجشنبه ۱۸ر۲ر٥٤ در مسجد الجواد میدان ۲٥ شهریوربرگزار خواهد بود.

گیتی هادیان . سهراب . سهیلا . سیرا و سپیده هادیان .

۲٤٦٥ آ

باتاسف فراوان و اندوه بی پایان درگذشت جانگداز و نابهنگام دوست عزیزمان **هوشنگ هادیان** را که از قضات شرافتمند،محبوب و خدمتگزار بودند و بحق جزومفاخر قوه قضائی کشور محسوب می شد باطلاع تمامی دوستان و آشنایان میرسانیم.

مجلس ترحیم آنمرحوم روز پنجشنبه ۱۸ر۲ر٥٤ ازساعت ٥تا۷ بعد ازظهر در مسجد الجواد برگزار می گردد.

سید محسن انوری‌پور . ایوب اشتهاردی . منوچهراشتهاردی. علی سرمستی.

۲٤٥۳ آ

هوشنگ عزیز ازمیان ما رفت ولی خاطره‌اش را دوستان دوره تحصیلی او هیچگاه‌ازیاد نخواهند برد . بادلهائی سوخته به آگاهی دوستان میرساند که مجلس ختم آن یار نازنین وقاضی بافضیلت و عالیقدر از ساعت ٥ تا۷ بعد ازظهر روز پنجشنبه ۱۸ر۲ر٥٤ در مسجد الجواد واقع در میدان ۲٥ شهریوربرگزار میشود .

مصطفی ارباب. حسن آگاه. دکتر محمد علی‌امینی .محمد بازرگان .کریم شایسته . دکتر منوچهر حقیقی. جواد جویان. خلیل‌الهی. دکتر بهروز ذکاء. دکتر شاپور زندنیا. دکتر ضیاء مدرس. دکتر احمد عسگری. علی فتحی‌پور. حسن میرزائی.دکتر رضا هاشمیان. حسین هاشمی.

۲٤٥۳ آ

بانهایت اندوه درگذشت ناگهانی دوست عزیز دبیرستانی خود **هوشنگ هادیان** را باطلاع دوستان و آشنایان میرساند. مجلس ترحیم آن شادروان روز پنجشنبه هیجدهم اردیبهشت‌ماه از ساعت ٥تا۷ بعد ازظهر در مسجد الجواد منعقد خواهد بود .

حسن آگاه. منوچهر محامدی. علیرضا رادیی. حسن شهمیرزادی . کریم شایسته . هوشنگ منصور موید . عبداله طریقتی. عماد وقار.منوچهر آیرم. مهدی فلاسکی. ایرج سپهپور. محمد قادسی .عبدالحسین پرویز نوائی. علاءالدین خطیر.پرویز بیات .

۲۳۸۷ آ

دوستان مرحوم **هوشنگ هادیان** بر مرگ عزیز از دست رفته خود سوگوارند وازهمه دوستان تمنی دارند روزپنجشنبه ۱۸ر۲ر٥٤ از ساعت٥ تا۷ بعد ازظهر در مجلس‌ترحیم آنمرحوم در مسجدالجواد شرکت فرمایند.

نصرالله و حسین اردلان. حکمت یزدی . رستم زرتشتی . دکتر شهریاری.عنایت‌الله و منوچهر شاهنده فزونی.میرغفوری.

۲۳٦۱ آ

دوستان و همکاران آقای اکبر هادیان در هیئت مدیره بانک عمران ازطرف خود وکلیه کارمندان بانک درگذشت ناگهانی‌آقای **هوشنگ هادیان** برادر زاده و دامادایشان را صمیمانه تسلیت می گویند .

مجلس ترحیم آن شادروان از ساعت ٥تا۷ بعد ازظهرروز پنجشنبه ۱۸ر۲ر٥٤ در مسجدالجواد منعقد میگردد.

دکتر عبدالعلی میرمطهری. نصرت‌الله نادری. محمد حسن مساوات. علیرضا زرین‌کفش. ایرج آزرمی.

۲٤٦٥ آ

بدینوسیله درگذشت ناگهانی و تاسف‌انگیز شادروان‌هوشنگ **هادیان** دوست بسیار عزیز وارجمندمان‌راکه از افتخارات‌دستگاه قضائی کشور بود باطلاع همگان میرسانیم.

مجلس ترحیم آن بزرگوار از ساعت ٥تا۷ بعد از ظهر روز پنجشنبه ۱۸ر۲ر٥٤ در مسجد الجواد میدان ۲٥ شهریور برقرار خواهد بود .

کریم شایسته.برومند حمیدی. صمد چوبک . محمد سپهرداد. محمدقلی فرازمند . کاوس صاحب.

بانهایت تاسف درگذشت‌نابهنگام شادروان **هوشنگ هادیان** رئیس کل دادگاههای بخش تهران را باطلاع دوستان و آشنایان میرساند .

مجلس ترحیم مردانه و زنانه آن فقید سعید از ساعت ٥تا۷ بعد ازظهر روز پنجشنبه ۱۸ر۲ر٥٤ در مسجد الجواد میدان۲٥ شهریور برگزار خواهد بود.

خانواده های : **هادیان . بقراطی. دادگر. شریف . تجلی. سادات اخوی. گوهری. بهزادی. انور تهرانچی. خوشنویسان. صبا. سجادی لاریجانی. کیائی.زندی. آریاپور. ابراهیمی قاجار. عمادی. صفار زاده. دادور. سازگار. دکتر قاسمی . منصوری. تهرانی مقدم. امیدوار. کحال زاده. وسایر وابستگان.**

روزنامه اطلاعات ـ مصیبت وارده را بعموم خانواده‌های عزادار تسلیت میدهیم

خانواده های:مقدم . غنیمتی. سروری. جعفری. محمد زاده. طبقیان. ملکفام. پیشه‌ور. آذری.

بانهایت تاثر در گذشت مرحوم مغفور صفر مقدم بزرگ خاندان مقدم ابوی گرامی آقایان یعقوب و علاء الدین مقدم‌را باطلاع دوستان و آشنایان میرسانند.

مجلس ختم فقید سعید روز جمعه ۱۹ر۲ر٥٤ از ساعت ٤تا ٦بعد از ظهر در مسجد ارک و مجلس ختم زنانه همان روز از ساعت ٤تا٦ بعد از ظهر در منزل شخصی آنمرحوم واقع در نارمک بالاتر از سرسبز خیابان مینوشهرت جنوبی کوی صالحی شماره ۹ منعقد خواهد بود.

روزنامه اطلاعات ـ بعموم خانواده های عزادار تسلیت میدهیم .

خانواده‌های : خسروی افشار . طباطبائی . اشرفی . مظهری. منوچهری. معصومی. نصیراغلی . خطیر. اقبالی . دربانی. عدل. ظفربختیار. پناهی. صدوقی. آقاخانی. جهانگیری افشار. فتحی. دکتر گرمان. علی قهرمانی .

بدینوسیله درگذشت شادروان **عباسقلی خسروی افشار** (نصرالدوله) را باطلاع اقوام و دوستان خود میرسانند .

مجلس ترحیم آن بزرگوار از ساعت ٤تا٦ بعدازظهر شنبه بیستم اردیبهشت در رضائیه و مجلس ترحیم زنانه در همان ساعت در منزل آقای منوچهری ساکن رضائیه برگزار خواهد شد .

روزنامه اطلاعات ـ بخانواده‌های عزادار تسلیت میدهیم

انجمن زارچیهای یزد مقیم مرکز باکمال تاسف درگذشت‌یکی از اعضاء متقی و پرهیزکار خود آقای **حاج حسن امامی** را باطلاع میرساند . مجلس ترحیم آنمرحوم از طرف این انجمن از ساعت ۹ تا۱۱ روز جمعه ۱۹ر۲ر٥٤ در مسجد سبحان خیابان چهارده متری حسینی منشعب از خیابان تهران نو منعقد می باشد .

رئیس انجمن زارچیهای یزد مقیم مرکز ـ محمود احمدیان

۲٤۹۳ آ

بانهایت تاسف درگذشت حاجی **علی خدامزاده** را باطلاع عموم فامیل و آشنایان میرساند مجلس ترحیم مردانه وزنانه آنمرحوم روز جمعه ۱۹ر۲ر٥٤ ازساعت ۳ الی ٥بعدازظهر در مسجد الله واقع در امامزاده حسن منعقد میباشد .

خانواده‌های **خدامزاده. ملاغلامعلی. حاجیان . معتمد سادات شیرازی. حاج حمزه. سید جوادی. حریری. سهرابی. صفاری. چیت‌سازان .**

روزنامه اطلاعات ـ مصیبت واردهرابعموم خانواده‌های عزادار آنمرحوم تسلیت میدهیم .

باکمال تاثر و تالم درگذشت جانگاه **حاج ابوالفضل فتوحی** (معروف به سرشار) راکه در اثر سانحه اتومبیل دارفانی را وداع گفته‌اند باطلاع بستگان و دوستان و آشنایان گرامی‌می رساند . مجلس ترحیم مردانه و زنانه آن عزیز از دست رفته از ساعت ۹تا۱۱ صبح روز جمعه ۱۹ اردیبهشت در مسجد ولی عصرواقع در خیابان حشمت‌الدوله چهارراه کیوان منعقد خواهد بود.

خانواده های : **فتوحی. خدمه . مجیدی .هوشانفر. دانشور نژاد. میرزائی بهارمست. اوزار. فخیمی. طاهری. فیروزی . علی بابائی صدوقی نژاد. صادقی‌نژاد. عرب. حیدرپور . آزادی .**

روزنامه اطلاعات ـ بعموم خانواده های عزادار بویژه بازماندگان آنمرحوم مصیبت واردره را تسلیت‌میدهیم.

التعزیة تورث‌الجنه

بمناسبت درگذشت شادروان **میرزاعلی اکبر گلابچی** که شخص نیکوکار و پسندیده رفتار بود مجلس تذکری عصر پنجشنبه در مسجد ارک منعقد میگردد .

الاحقر محمد غروی

بانهایت تاسف درگذشت مرحوم **میرزا علی اکبر گلابچی** را باطلاع عموم میرساند مجلس ترحیم آن مرحوم‌روزپنجشنبه ۱۸ر۲ر٥٤ از ساعت ۱ر۲۰ الی ۳ر۳۰ بعداز ظهر در مسجد ارک برگزار میگردد .

خانواده : **آیت‌اله کاشانی . حاج سید عباس گلابچی . حاج اسداله توسلی .**

با نهایت تاسف درگذشت مرحوم **میرزاعلی اکبر گلابچی** بزرگ خاندان را باطلاع عموم خویشاوندان و دوستان و همشهریان محترم میرساند مجلس‌ترحیم آنمرحوم‌روزپنجشنبه ۱۸ر۲ر٥٤ از ساعت ۱ر۲۰ الی ۳ر۳۰ بعداز ظهر در مسجد ارک منعقد میباشد .

فرزندان آن مرحوم : **محمد. اسداله. احمد . حسین‌گلابچی. خانواده‌های : گلابچی. غفاریان. گلابچیان. فروید. مستغنی. نوابی. زرگرزاده . دکتر مدنی کرمانی . رشیدی . سلامی . حاجی علی. حیرانی .**

روزنامه اطلاعات ـ بعموم خانواده‌های عزادار مصیبت وارده را تسلیت میدهیم .

بانهایت تاثر درگذشت مادر عزیزمان **بانو محترم باغستانی** بزرگ خاندان را باطلاع بستگان و دوستان میرساند . مجلس ترحیم مردانه و زنانه آن مرحومه روز پنجشنبه ۱۸ اردیبهشت ماه ٥٤ از ساعت ۳تا٤ بعد از ظهر در مسجد الجواد واقع در میدان ۲٥ شهریور منعقد میباشد.

حاج اسمعیل باغستانی . مهدی باغستانی . مهندس رضا باغستانی . نصرالله باغستانی. حبیب‌اله باغستانی . عصمت و نصرت و حشمت و معصومه و ایران باغستانی .

بدینوسیله ضمن عرض تسلیت به پدر و عمو های عزیز درگذشت مادر بزرگ خود **بانو محترم باغستانی** بزرگ خاندان باغستانی راباطلاع دوستان وبستگان محترم میرساند.

مجلس ترحیم مردانه و زنانه آن مرحومه روز پنج شنبه ۱۸ر۲ر٥٤ از ساعت ۳تا٤ بعد ازظهر در مسجدالجواد واقع در میدان ۲٥ شهریور منعقد میباشد.

محسن باغستانی . منصور باغستانی. ناصر باغستانی . حاجیه مهین‌بانو باغستانی . پروین باغستانی. شهین باغستانی. وسیمین باغستانی.

خانواده های : **باغستانی . احمری. عضدی . مهرآبی میری. قائمی . نبوی تویسرکانی . شاهرخی کهنموئی . لاجوردی . تجلی. فصیحی. منوچهری‌راد .امین محبی . سمیعی. فنائی. طاهری . ذاکری . شکـروی فرد، کارائی . عاشوری .حسامی. غفاری . غضنفری.سرهنگ شیرخانیگ .عابدی . مساح میرزائی وخانواده های وابسته.**

درگذشت **بانو محترم باغستانی** بزرگ خاندان را باطلاع بستگان و دوستان میرساند . مجلس ترحیم مردانه و زنانه‌آن مرحومه روز پنجشنبه ۱۸ر۲ر٥٤ از ساعت ۳تا٤ بعد از ظهر در مسجد الجواد واقع در میدان ۲٥ شهریور منعقد میباشد. حضور سروران عزیز موجب تسلی دل بازماندگان خواهد شد .

همکاران و دوستان آقای **حسین سالکی** در موسسه‌کار و تامین اجتماعی فوت مـرحومه شادروان **نرجس سالکی** خواهر همسر ایشان را تسلیت گفته و بقای سایر اعضای آن خانواده را از خداوند خواستارند مجلس ختم آنمرحومه پنجشنبه ۱۸ر۲ر٥٤ از ساعت ۳تا٤ بعد از ظهر در مسجد مجد منعقد خواهد بود .

علی‌الله همدانی

باکمال تاسف درگذشت **بانوی بافضیلت و نیکوکار نرجس سالکی** (خاوری نژاد) راباطلاع دوستان و آشنایان گرامی‌می رساند . مجلس ترحیم مردانه و زنانه آن مرحومه روز پنجشنبه ۱۸ر۲ر٥٤ از ساعت ۳تا٤ بعد از ظهر در مسجد مجد برگزار خواهد شد .

سکینه سالکی. محمود خاوری‌نژاد و برادران دکترپروین خاوری نژاد. دکتر علی خاوری نژاد. آسیه خاوری نژاد . زیبا خاوری نژاد. خدیجه سالکی. عالیه سالکی. بتول سالکی. حکیمه سالکی. دکتررضا خرازیان. احمد علی سلطانی . صادقی. حریری. اشراق . سلمان سالکی. حسین سالکی. دکتر محمود سالکی. ابراهیم سالکی.رضا سالکی. فضل‌اله سالکی. عبدالحسین سالکی. حمید سالکی. دکتر ناصر سالکی. دکتر احترام سالکی . کریمی. حاج علی اکبر نادری. احمد نادری . رضائی . حسن ذوالفقاری طلعت ذوالفقاری. دکتر محمد ذوالفقاری . جواد تبریزی.

۲٤٦۳ آ

روزنامه اطلاعات ـ بعموم خانواده‌های عزادار مصیبت وارده را تسلیت میدهیم

دلهای دردمند مارا دیدار دوستان همسر عزیز و پدر مهربان‌مان **روحی ارباب** که اینک در میان ما نیست‌درمجلس تذکر او آرام میبخشد .

فروغ ارباب . دکتر فرزام ارباب . فریمهر ارباب . هاله ارباب .

۱٤۳٥٦ آ

درگذشت ناگهانی **روحی ارباب** دلها را داغدار و دیده‌ها را اشکبار ساخت. دوستان آن شادروان همه آشنایان و نزدیکان و همکاران را از موعد و محل انعقاد مجلس تذکر آگاه میسازند .

مجلس‌تذکر در روزهای پنجشنبه و جمعه ۱۸ و ۱۹ اردیبهشت از ساعت ٤تا۸ بعدازظهر در خانقاه شماره ۷٦ خیابان‌ایطالیا انعقاد خواهد یافت .

پروفسور منوچهر حکیم. دکتر حسین نجی . منوچهر قائم‌مقامی. دکتر سیروس علائی. سرتیپ عطاءاله مقربی. دکتر علی‌مرادداودی بهبه نادری. یوشف قدیمی. دکتر محمد افنان ، دکتر محمود مجذوب. روحی قدیمی. اسمعیل تائیدی. روحی روشنی. دکتر عارف خادم. دکتر عزیزاله راسخ .

تصحیح

در آگهی روز گذشته متاسفانه نام **بانو فروغ ارباب** و آقایان روحی روشنی وروحی قدیمی اشتباها بانو فرح ارباب، روحیه روشنی و روحیه قدیمی درج شده بود که بدینوسیله تصحیح میگردد .

خانواده‌های : **مرعشی . صمدیان. میرعرب . هاشمی . فرزام. خواجه نوری. وثوقزاده. رمضانخانی. رضائی. افشار بکشلو . قیاسی. صیرفی.جلالی. آقاجانی و خانواده‌های وابسته.**

باکمال تاسف درگذشت **بانو** امین مرعشی را باطلاع خویشاوندان و آشنایان می‌رسانند .

مجلس ترحیم مردانه و زنانه روز جمعه **۱۹ر۲ر٥٤** از ساعت ۲تا٤ بعدازظهر در خانقاه صفی علیشاه برقرار وضمنا مراسم شب هفت روز یکشنبه ۲۱ ماه جاری از ساعت ۳تا٤ بعدازظهر برمزار آنمرحومه واقع در حضرت عبدالعظیم‌باغچه علیجان منعقد میباشد .

روزنامه اطلاعات ـ مصیبت وارده را بعموم بازماندگان آنمرحوم تسلیت میدهیم .

بانهایت تاسف فوت مرحوم **حاج صادق سیاحت‌گرجدید** را باطلاع دوستان و آشنایان میرساند مجلس ترحیم آن مرحوم روز جمعه ۱۹ر۲ر٥٤ از ساعت ۳تا٤ در مسجد مجد منعقد میگردد .

خانواده‌های : **سیاحت‌گر جدید . ممتحن . علی‌بیک . همایور. برزگر. جلوخانی. احمدزاده. قدس. فرخی.احمدی. تفرج. غلامی‌پور. سلیمان‌پور. نیکنام .**

روزنامه اطلاعات ـ بخانواده‌های عزادار تسلیت میدهیم

تسلیت

جناب آقای عطاءاله صداقت‌پور و
آقای پرویز صداقت‌پور

مصیبت وارده را از صمیم قلب بشما و خانواده محترمتان تسلیت می‌گوئیم .

محمد حسین حمیدی
حسن مواسات
احمد انصاری
مسیح پوراحمد
حسن احمدی
روح‌الله میریان
داود مختاری
سید اشرف کامران
حسین آغمیان

جناب سرهنگ مشیرفر

بانهایت تاسف مصیبت واردهرا تسلیت عرض میکنم .

منوچهر حسامی افشار

جناب سرهنگ مشیرفر

بانهایت تاسف مصیبت وارده را تسلیت عرض میکنم .

سیروس شادمان

آقایان شکراله مشیرفر . امین‌اله مشیرفر و مهندس فرج‌اله مشیرفر

مصیبت وارده را تسلیت عرض می‌کنیم .

سیروس شادمان ـ منوچهر حسامی افشار

۲۳۹٥ آ

جناب سرهنگ رحمت‌اله مشیرفر دوست عزیزم

با تاسف فراوان مصیبت وارده بجنابعالی را صمیمانه تسلیت گفته دوام و بقای عمر جنابعالی و سایر خانواده‌های وابسته را از خداوند متعال مسئلت دارم .

مظفر پناهپور

دوست و همکار عزیزم آقای سعداله ملک

مصیبت جانگداز را بتو و خانواده‌ات تسلیت میگویم واز خداوند بقای عمر شما را خواستارم .

نادر رازدان

درگذشت جانکاه دوست عزیز سرکار سرهنگ محمودمسعودی را به عموم بازماندگان محترم آنمرحوم بویژه همسر و فرزندان گرامش تسلیت میگوید.

سراشگر مصطفی نعیمی مرادخانی

جناب آقای رضاهاشمی

مصیبت وارده را بشما و خانواده نادریان تسلیت عرض نموده امید است مارادرغم خود شریک بدانید.

جواد سلیمی

جناب سرهنگ مشیرفر

بانهایت تاسف درگذشت‌پدر گرامیتان را بجنابعالی و فامیل محترم تسلیت عرض نموده و بقای عمر بازماندگان را ازدرگاه احدیت خواستاریم .

حکمت حکیمیان ـ حسین صفوی فرد

باتاسف و اندوه درگذشت دوست عزیز سرکار سرهنگ محمود مسعودی را به خانواده محترم مسعودی تسلیت گفته و سلامتی و بهروزی برایشان آرزو دارم.

هوشنگ رضائیان

جناب سرهنگ مهندس رحمت‌اله مشیرفر

باکمال تاسف وتاثر درگذشت پدر بزرگوارتان‌راصمیمانه تسلیت گفته وخودرا درغم شما شریک میدانیم .

شرکت نتکو (سهامی خاص)

جناب سرهنگ رحمت‌اله مشیرفر

با کمال تاسف درگذشت پدر گرامیتان را تسلیت گفته خودرا دراین غم باشما شریک میدانیم .

محمد تقی علمشاهی ـ محمد حسین بافقی

جناب سرهنگ مهندس رحمت‌اله مشیرفر

باکمال تاسف مصیبت واردره را تسلیت عرض نموده سلامت شما و خانواده محترم را از درگاه خداوند متعال خواستارم.

مهندس عباس ملکوتیان

جناب سرهنگ مهندس رحمت‌اله مشیرفر

مصیبت واردره را تسلیت عرض نموده بقاء عمر شما و خانواده محترم را از درگاه خداوند متعال مسئلت دارم.

مهندس بهمن طاهری لطفی

جناب آقای هادی غنیمی‌فرد

با اندوه فراوان فقدان دردناک خواهر عزیزتان را به شما و خانواده محترم صمیمانه تسلیت عرض مینمایم .

رحمت‌اله حسنعلی. محمود حسنعلی. احمد حسنعلی.

جناب آقای شکراله مشیرفر وجناب آقای امین‌اله‌مشیرفر و جناب آقای فرج‌اله مشیرفر

بانهایت تاسف درگذشت پدر گرامیتان را تسلیت عرض‌میکنم.

کمال فروغی

جناب سرهنگ مشیرفر

بانهایت تاسف درگذشت پدر گرامی را صمیمانه تسلیت‌میگویم.

کمال فروغی

سرکار سرهنگ مهندس مشیرفر

مصیبت وارده را بجنابعالی و خانواده محترم صمیمانه تسلیت عرض مینماید .

شرکت ساختمانی نیکنام

جناب سرهنگ مشیرفر

درگذشت پدر ارجمند را تسلیت میگوید .

شرکت فنی و ساختمانی رانوی

جناب آقای محمد حسین حسن یزدی

بانهایت تاسف درگذشت شادروان حاج اصغر مشگین‌را بشما و خانواده محترمتان تسلیت عرض نموده بقاء عمر بازماندگان را ازدرگاه خداوند مسئلت مینماید .

شرکت پنوماتیک ـ فولادوری ـ مرکزی

جناب سرهنگ رحمت‌اله مشیرفر

کارمندان و کارکنان شرکت فرباز مصیبت واردره‌را به جنابعالی و خانواده محترم مشیرفر تسلیت عرض نموده بقاء عمر و سلامتی برای آن خانواده ازخداوند خواهانیم .

**سرهنگ آزرم

سال چهل و نهم ـ شماره ۱۴۷۰۰

اطلاعات ۱۳۰۴

چهارشنبه ـ هفدهم اردیبهشت ماه ۱۳۵۴
بیست و پنجم ربیع‌الثانی ۱۳۹۵ ـ هفتم مه ۱۹۷۵

ساعات شرعی

استخراج دکتر ریاضی کرمانی

اذان مغرب . . . . . ساعت ۷ و ۱۵ دقیقه
اذان صبح (فردا) . . . . ساعت ۳ و ۳۱ دقیقه
طلوع آفتاب (فردا) . . . ساعت ۵ و ۱۲ دقیقه
ظهر شرعی (فردا) . . . ساعت ۱۲ و ۳ دقیقه
اذان مغرب (فردا) . . . ساعت ۷ و ۱۷ دقیقه

امتحانات ششم متوسطه شدیداً کنترل میشود

وزیر آموزش و پرورش در آستانه امتحانات نهائی ششم متوسطه، ضمن‌صدور دستور‌العملی تاکید کرده است‌که در آئین‌نامه و مقررات امتحانات نهائی هیچگونه تغییری داده نشده است .

آقای دکتر شریفی در دستور‌العمل خود مسئولیت امتحانات را برعهده مدیران کل گذارده است و باتوجه به اینکه نمرات کتبی امتحانات‌نهائی ملاک ورود دیپلمه‌ها به‌دانشگاهها ومدارس عالی است ، تاکید کرده‌مراقبت کامل بعمل آید و تصحیح ـ کنندگان اوراق مطلقا ازشایسته ترین دبیران‌رسمی شاغل‌تدریس در کلاسهای ششم انتخاب شوند .

در این دستور‌العمل تاکید شده که قبل از شروع امتحانات یک کمیسیون برای رسیدگی به تخلفات امتحانی تشکیل میشود تا شرکت کنندگان در امتحانات قبلا از مجازاتهای تخلفات امتحانی آگاه شوند .

وزیرآموزش و پرورش‌خواسته است که بلافاصله پس از اعلام نتایج امتحانات مشخصات شاگردان اول همراه عکس‌هاو نشانی آنها بتهران ارسال‌شود. موارد متعددی همچنین‌درمورد کنترل کارتهای شرکت کنندگان در امتحانات و تطبیق آنها با شناسنامه داوطلبان و چگونگی تکثیر سئوالات و توزیع پاکات و لاک و مهر پاکات حاوی سئوالات یادآوری شده استو از جمله تصریح شده است که لاشه پاکات حاوی سئوالات به دفتر مدیران کل ارسال‌شود و تا مدت ۳ سال برای بررسی های ضروری محفوظ بماند .

اعلام نتایج امتحانات

طبق دستور جدید وزیرآموزش و پرورش نتایج امتحانات‌نهائی ششم متوسطه حداکثر تا دهم تیرماه باید آماده شود وسپس فهرست قبولشدگان به اداره‌کل امتحانات ارسال‌گردد تادراختیار سازمان سنجش آموزش‌کشور برای گزینش دانشجو گذارده شود .

ارسال فهرستها بوسیله نماینده صورت خواهد گرفت سپس دستورالعمل به ستونهائی که‌در این فهرست است ازجمله‌نمرات کتبی و معدل کتبی اشاره کرد و تصریح کرده است که از داوطلبان آزاد امتحان ورزش بعمل آید .

از جمله نکات دیگری که‌برای نخستین‌بار در این دستور ذکر شده است جمع‌آوری اوراق امتحانی بدون قید شماره رمز و بدون جدا کردن سربرگها از اوراق و بسته‌بندی اوراق امتحانی است که همراه با صورتمجلس به مرکز تصحیح اوراق ارسال می شود وباین ترتیب‌مسئولیت برگزاری‌امتحانات کتبی و شفاهی بعهده هیات های ممتحنه ومسئولیت‌تصحیح اوراق امتحانی و اتصال‌سربرگها و تعیین نتیجه امتحانات کتبی برعهده هیاتهای ممتحنه مراکز تصحیح اوراق است .

درسنندج وایلام دانشکده تأسیس میشود

بعد از ظهر دیروز نخستین جلسه‌هیات‌امنای‌دانشگاه‌کرمانشاه «دانشگاه رازی» تشکیل شد .

در این جلسه رئیس دانشگاه گزارشی‌درزمینه سیاست‌آموزش و خط‌مشی کلی فعالیت های‌آینده این دانشگاه باستحضار رسانید و و اظهارداشت . هدف از ایجاد دانشگاه رازی‌در کرمانشاهان‌تامین نیازمندیهای ملی بویژه منطقه‌ای از لحاظ نیروی انسانی بمنظور اجرای هرچه بهتر برنامه های عمرانی مملکت بوده است .

والاحضرت‌شاهدخت‌اشرف‌پهلوی ریاست هیات امنای دانشگاه رازی کرمانشاه پس از استماع گزارش رئیس‌این‌دانشگاه در زمینه توسعه فعالیت های علمی این دانشگاه دستوراتی صادر کردند و مقرر داشتند دانشگاه رازی در مرحله نخست فعالیت های خود را با توجه بنیازها و امکانات موجود در سطح سه استان بصورت گسترده بمورد اجرا گذارد براین اساس تعدادی از دانشکده های دانشگاه رازی در مرکز استان کرمانشاه یک دانشکده در سنندج ویکیادو دانشکده‌در ایلام‌تاسیس گردد و در سایر نقاط نیز بتدریج دانشکده های مورد نیاز ایجاد شود . رئیس دانشگاه رازی کرمانشاه باستحضار رسانید که دانشگاه رازی در ابتدافعالیت‌خود را با یک کادر علمی پانصد نفری مرکب از استادان‌مجرب رشته‌های مختلف آغاز خواهد کرد و از سال تحصیلی جاری ۵۰ داوطلب در رشته علوم خواهد پذیرفت

در پارلمان ایران

تأمین رفاه طبقه‌معلم

از مسئولیت‌های مهم آموزش و پرورش است

★لایحه ورود داوطلبان به تحصیل معلمی اصلاح شد

علیرضا شفائی

در کمیسیونهای استخدام و سازمانهای اداری، آموزش و پرورش، دارائی و امور اقتصادی مجلس ماده هیجدهم پیشنهادی وزارت آموزش و پرورش برای الحاق به قانون اجازه تاسیس دانشسراهای مقدماتی و عالی مصوب سال ۱۳۱۲، اصلاح شدو بصورتی درآمد که وزارت آموزش و پرورش میتواند داوطلبانی را که در امتحانات ورودی مراکز آموزشی تربیت معلم از قبیل مراکز تربیت مربی کودک، دانشسراهای عشایری ـ مقدماتی ـ راهنمائی تحصیلی و دانشسراهای عالی و هنرسراهای مقدماتی و مراکز تربیت دبیر حرفه‌ای قبول میشوند ویا هر موسسه علمی که وزارت آموزش و پرورش برای تربیت معلم دانشجو معرفی کند، از تاریخ اشتغال به تحصیل بعنوان کارآموز در رشته‌ای‌که تحصیل میکند بپذیرد و به‌آنان حقوقی برابر پایه یک گروه مربوط بمدرک تحصیلی لازم جهت ورود برشته مورد نظر بپردازد، مشروط براینکه سن داوطلب در موقع ثبت‌نام با احتساب‌دوران رسمی تحصیل از ۱۸ سال کمتر نباشد .

★ اتومبیل برای معلم با اقساط ۲۰ ساله

● هنگام بررسی این لایحه در مجلس گفته شد با دستورات و قوانینی که شاهنشاه آریامهر در سطح گسترده و عمیق برای مشارکت مردم در تمام صنایع و ایجاد مسائل رفاهی صادر می فرمایند تاجامعه ما به جامعه رفاهی تبدیل شود، مسئولان وزارت آموزش و پرورش باید تمام وسایل رفاهی را برای طبقه‌معلم‌فراهم کنند تااین طبقه شریف بتواندازیک رفاه واقعی وکامل‌برخوردار شود واندیشه‌اش را مشکلات معیشت اشغال نکند، در تامین‌آبرو و حیثیت و برکرسی نشاندن احترام و افتخار معلم، مقامات‌مسئول وزارت آموزش‌وپرورش در هر وزارتخانه و هر اداره‌ای‌مسئولیت دارند، باید نیازمندیهای معلم بدون منت گذاشتن و بدون‌دسته‌بندی با اتخاذ تدابیر متناسب تامین بشود تا خودبخود این شغل جاذبه پیدا کند. وسیله رفت و برگشت معلم بهرطریقی شده منجمله از طریق دادن اتومبیل و کسر بهای آن به اقساط ۲۰ ساله، فراهم شود و اصولا برای جلوگیری از اتلاف وقت معلمین در کنار محل هائی که به‌ساختن مدارس تخصیص میابد، آپارتمانهای دوسه اطاقه برای معلمین آن منطقه ساخته شود .

★ توجه به معلمان قدیمی

● یکی از نمایندگان گفت توجه به مسئله «مقام معنوی معلم» کافی نیست و نباید تنها آنرا در نظر گرفت . اینکه نمیشود بچه همسایه معلم در بهترین ساختمان زندگی کند ، با ماشین آخرین سیستم بمدرسه برود و زندگیش در کمال رفاه باشد ولی بچه‌ی معلم نتواند سرموقع در کلاس حاضر بشود و حتی خود معلم بعلت نداشتن وسیله نقلیه که خودش مساله مهمی است نتواند سرموقع در کلاس حاضر باشد . باید برای‌مغز های سازنده و نیرو های کار آمد و خدمت معلم ، ارج گذاشت و اگر کتابی مینویسد و ترجمه‌ای میکند ، باو مدال و نشان داد .. بزرگترین نمونه ، یکصد و پنجاه صاحب‌منصبان قدیمی هستند که مدتها معلم و مدیر بوده‌اند و حالا که از هفت خوان گذشته‌اند تازه با شاگردانشان «همگروه» شده‌اند و در گروه نهم قرار گرفته‌اند .. خوب وقتی دیگران این وضع را می‌بینند چرا بیایند معلم بشوند ؟! چرا وضع اینها را روشن نمی‌کنید و چرا این بند ها را از پای معلمین قدیمی باز نمی‌کنید ؟ ... اینها مثال های زنده است که نمی‌گذارد نسل ما بسوی‌معلمی روی بیاورد .

درمجلس گفته شد : این کتابهای راهنمائی را که‌نوشته‌اند، حتی متخصصین آن هم نمی‌توانند درس بدهند . زیرا معلمی که با یک شتابزدگی استخدام میشود ، چطور میتواند این اشتغال صحیح و علمی را انجام دهد ؟ باید وزارت آموزش و پرورش به‌وظیفه‌اش که بالاترین آن تربیت معلم است عمل کند . ما امروز پول داریم و مشکل مملکت ما ، مشکل اقتصادی نیست ، بلکه بزرگترین مشکل ما مسئله آموزش است چون با پول نمی‌توانیم از کوچه و بازار ، معلم بخریم بلکه باید معلم تربیت کنیم و این کاربرنامه صحیح میخواهد و با برنامه صحیح ، «مدت» لازم دارد تا آدم بافضیلت وارد بازار کار شود و عنوان شریف‌معلم‌را بدست آورد .

نخست‌وزیر در اجتماع نمایندگان دانشجویان و ایرانیان مقیم خارج گفت

برای کسانیکه نمیخواهند بایران بازگردند اشک نمیریزیم

آقای هویدا نخست وزیر در ضیافت بافتخار دانشجویان و ایرانیان مقیم خارج در باره نیاز کشور به نیرو های جوان و تحصیلکرده صحبت میکند.

امیرعباس هویدا نخست‌وزیر و دبیر کل حزب رستاخیزعصر دیروز اعلام کرد بزودی پس از پیاده کردن تشکیلات‌حزب، سازمانی هم برای برقراری ارتباط با ایرانیان مقیم‌خارج تشکیل خواهد شد وکوشش میکنیم که برای امور هرقاره یک مسئول انتخاب کنیم .

هویدا که برای دانشجویان و ایرانیان مقیم خارج صحبت میکرد گفت: شما نمایندگان اصیل ایران در خارج هستید. کشور ما آنقدر پیشرفت و ترقی‌کرده‌که میتوانید درخارج با افتخار از آن نام ببرید

نخست وزیر به نمایندگان مذکور اطمینان داد که درآینده ترتیبی فراهم خواهد شد تا ایرانیان مقیم خارج مرتب با کشور خود در ارتباط باشند و از دگرگونیهای آن‌بطور کامل مطلع گردند .

در این موقع نخست وزیر خطاب به دانشجویان گفت : شما دانشجویان‌سربازان‌امروز و مدیران‌فردای مملکت‌هستید. مملکت علاقه دارد فرزندانش بکشور مراجعت نمایند و در آب و خاک خود خدمت کنند آنهائی که مراجعت می‌کنند هیچ منتی برسر ملت ایران ندارند . ما نه تنها به شمانیاز داریم بلکه پیشنهاد می‌دهیم‌پس از تحصیل به‌میهن‌خود برگردید و در سنگرهای مختلف برای پیشرفت‌مملکت فعالیت نمائید .

اما اگر عده‌ای هستند که نمی‌خواهند بکشور باز گردند انتظار نداشته باشند که اشکی برای آنها نثار شود چون ایران به حرکت موفقیت‌آمیز خود ادامه میدهد و بمقام شامخ و عظیمی که رهبر گرانقدرش ترسیم کرده است خواهد رسید . اینجا در کشوری که در پرتو انقلاب شاه و ملت غرق شور وفعالیت و افتخار است آقا خواهید بود . ولی اگر کسی بخواهد در خارج نوکر باشد ما حرفی نداریم . نکته مهم برای مملکت فرا گرفتن علوم جدید است .

شما با فراگرفتن علوم بکشور بازگردید و آنها را به‌برادران و خواهران خود بیاموزید تا سهم بسزائی در ساختن‌ایران داشته باشید .

آقای نخست وزیر افزود : شاهنشاه ما با فعالیت های پیگیر و شبانه روزیشان‌جاده ترقی و تعالی را برای مردم ایران هموار کرده‌اند . تمام افراد مملکت با یک‌اتحاد تزلزل ناپذیر و ناگسستنی تلاش نموده‌اند تا بموضع قدرت و پایگاه فعلی سعادت رسیده‌ایم .

ما بهیچ وجه منکی به‌اجنبی نبوده و منکی به اجنبی هم نخواهیم‌بود . شما می‌دانیدکه ایران در کشور های خارج سرمایه‌گذاری کرده است‌هدف از این کار کسب سود و منفعت نیست . منظور ایران بدست آوردن تکنیکی است که آن تکنیک‌ایرانی شود و درایران توسعه پیدا کند .

بوسیله شرکت نوسازی تهران ، طراح شهرک اکباتان

مطالعه برای ایجادشهرک‌های تازه شروع شد

در اجرای سیاست دولت آپارتمانهای لوکس بابهای ارزان در اختیار مردم قرار گرفت

درحالیکه پانزده روز قبل شرکت نوسازی تهران، طراح و سازنده شهرک اکباتان در غرب تهران ، رسماً اعلام‌داشت کلیه آپارتمانهای این شهرک بیست هزار متری بفروش‌رفته است، معهذا هر روز گروه کثیری‌ازداوطلبان خرید‌آپارتمان با مراجعه به دفتر شرکت نو سازی تهران تقاضای خرید آپارتمان دارند .

صبح امروز یکی از مسئولین نوسازی تهران ، ضمن یک گفتگوی تلفنی با خبرنگار ما علل استقبال مردم از آپارتمانهای شهرک اکباتان را بررسی‌کرد و گفت :

ـ ما با الهام از نیات رهبر خردمند ایران و در اجرای سیاست دولت و با راهنمائی های بیدریغ وزیرمسکن وشهر سازی آقای جابر انصاری موفق شدیم آپارتمانهای لوکس و نمونه شهرک اکباتان را به‌بهای ارزان در اختیار مردم قرار دهیم . هدف ما اثبات این‌مسئله بود که در دوران رستاخیز و عصر انقلاب سازنده ایران‌باید بمردم خدمت کرد و در حال حاضر که مردم به مسکن‌احتیاج دارند، میتوان آپارتمانهای‌مجهز را با بهای ارزان در اختیار عموم قرار داد .

مقام مذکور سپس ضمن سپاسگزاری از حمایت‌های‌دولت و استقبال مردم اضافه کرد:

ـ هماهنگ با سیاست دولت، در راه ایجاد شهرک‌های‌جدید، مطالعاتی در دست اجراست که بموقع اعلام خواهد شد .

سکرتر ـ ماشین تحریر ـ تلفن چی کم دارید؟

یک دستگاه فتوکپی خشک ۳M

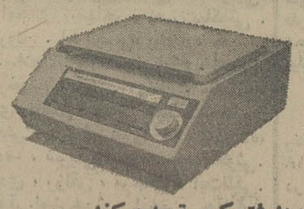

۳M

۳M از آنچه شما نیاز دارید فتوکپی تهیه میکند

GM2

دفتر تهران شرکت ۳ـ۳م خاورمیانه
صندوق پستی ۲۸۷۸ ـ تهران ـ ایران

نماینده پخش فتوکپی ۳ م درایران **شرکت شبرنگ**
تخت جمشید مقابل سفارت آمریکا ـ تلفن ۹ ـ ۸۲۸۰۴۵ ـ تهران

وصول ورودیه اتوبان کرج ماشینی شد

دریافت‌ورودیه اتوبان‌تهران‌ـ کرج اتوماتیک شد و ازدیروز دستگاهی درورودی این اتوبان نصب گردید که این‌دستگاه‌پس از اخذ یک سکه ده ریالی به اتومبیلها اجازه عبور میدهد .

دستگاه‌های‌اتوماتیک وصول ورودیه اتوبان تهران ـ کرج بطور آزمایشی بکار افتاده است و ماموران دارائی بر کار این دستگاه نظارت خواهند داشت .

برای نصب بیشتر این دستگاه‌ها در ورودی و خروجی اتوبان تهران ـ کرج چهار دستگاه مشابه سفارش داده شده که بتدریج نصب خواهد شد .

کمیته ملی حمایت از مصرف‌کننده :

اتوبوس دراکثر خطوط شهری کم است

★ پیاز را از کیلوئی ۱۰ ریال بیشتر نخرید و درصورت مشاهده گرانفروشی، آنرا به کمیته ملی اطلاع دهید

کمیته ملی حمایت از مصرف کننده از طرز کار شرکت‌واحد وکمبود اتوبوس اکثر خطوط‌انتقاد کرد وازمسئولان شرکت‌خواست برای رفاه حال‌مردم، بوضع کنونی اتوبوسرانی سروسامانی دهند .

در جلسه کمیته فرعی مبارزه با گرانفروشی کمیته ملی که‌به ریاست آقای اوزارتشکیل گردید، گفته شد: باید وزن و قیمت کلیه اجناس که از جانب کارخانه ها، بسته‌بندی و عرضه میشود ،روی هر بسته‌مشخص‌شودتافروشندگان نتوانندازاین طریق بمصرف‌کننده اجحاف کنند .

کمیته ملی از مقامات مسئول خواست تا خیاطها را وادارسازند با نصب تابلوئی‌در محل‌کارشان، درجه‌بندی و مبلغی را که باید بابت دستمزد دریافت دارند،معلوم کنند .

کمیته همچنین از اینکه با تصویب مرکز بررسی قیمت ها تا سی در صد به قیمت باطری‌افزوده شده است اعتراض کردوبرگشت قیمت رابه‌قیمت‌های‌قبلی‌درخواست کرده. ضمنا به‌افزایش قیمت‌نوشابه های غیرالکلی تا ۲۵ در صدیک بار دیگر اعتراض شد .

کمیته از مردم خواست قابیاز را از کیلوئی ۱۰ ریال بیشتر خریداری نکنند و در صورت مشاهده گرانفروشی پیاز های وارداتی از کیلوئی ۱۰ ریال ، مراتب را برای تعقیب متخلفین به‌کمیته ملی اعلام دارند .

کار در محیطی مناسب و مدرن
برخورداری از حقوق و مزایای عالی

بانک تجارتی ایران و هلند

برای تکمیل کادر سازمانی خود تعدادی کارمند واجد شرایط به شرح زیر استخدام مینماید .

۱ـ متخصص تشکیلات و روشها O & M باسابقه کار مدیریت اداری برای تصدی پست ریاست دایره با حداقل تحصیلات لیسانس وآشنائی کامل بزبان انگلیسی .

۲ـ چند نفر متخصص تعلیم و تربیت، آشنا به روشهای مدیریت برای کار در دایره‌تعلیمات باحداقل تحصیل لیسانس وآشنائی کامل بزبان‌انگلیسی .

۳ـ ماشین نویس دوزبانه فارسی ـ انگلیسی با تجربه ده نفر

۴ـ دیپلمه ریاضی ـ طبیعی بیست نفر

(حداقل حقوق استخدامی برای دیپلمه‌های بدون تجربه‌کار بانکی پس ازطی‌دوران کارآموزی ۱۲٫۶۰۰ ریال خواهد بود . دوره‌کارآموزی ۳ ماه است و حقوق آن برابر ۹٫۰۰۰ ریال درماه میباشد .)

از کلیه داوطلبین‌امتحانات هوش‌ومعلومات‌عمومی و معلومات اختصاصی بعمل خواهد آمد و قبول‌شدگان در صورت پذیرفته شدن درمصاحبه و طی دوران کارآموزی به خدمت رسمی بانک درخواهند آمد .

داوطلبین استخدامی میتوانند هر روز بین ساعت ۹ تا ۱۲ به کارگزینی بانک واقع در خیابان سعدی شمالی شماره ۱۷۰ مراجعه نمایند و یا در صورت تمایل توسط صندوق پستی ۱۵۲۲ مشخصات‌شخصی وپیشنهادات‌خود را ارسال‌نمایند.

شکوفه نو

تنها کاباره ایرانی که گلچینی از بهترین برنامه‌های ایرانی وخارجی راتقدیم میکند

تلفن‌های رزرو
۵۴۳۰۳۳
۵۴۴۰۴۴

منوچهر
خواننده پرشور صحنه‌ها

فیروزه
خواننده خاکی‌مردم

هلا صفی
رقاصه ملکه‌ها
پس‌از برنامه موفقیت‌آمیزش در مقابل ملکه دانمارک

نمایش عروسکی
(تاتر سیاه)
انتخابی ازگروه تئاتر پراگ
دیدن این برنامه برای تمام بچه‌ها لازم است

بالت دختران کره‌ای
نمایشی ازسکس وهنر

بالت اسپانیولی بدرومارتی
با رقص‌ها و آوازهای فولکلوریک اسپانیا

دوئو آلفرو
زیباترین عملیات ژانگولر و آکروبات

همه‌نیهای‌محبوب برادران رسولی و... کارلوتاس (برنامه‌حیوانات تربیت شده
تقدیم بتمام‌افراد خانواده‌از کودکان ۵ ساله تا افراد ۹۰ ساله)

آگهی

(قابل توجه مبتلایان به‌بیماری قند)

روز پنجشنبه ۱۸ اردیبهشت ماه جاری از ساعت ۱۰ تا ۱۲ جلسه‌سخنرانی پیرامون «بیماری قند » دایر و شرکت علاقمندان آزاد است .

نشانی : خیابان پهلوی . مقابل هتل‌هیلتون. ساختمان انستیتو خواربار و تغذیه ایران .

انجمن دیابت ایران

اطلاعیه سازمان آتش نشانی و خدمات ایمنی شهرداری پایتخت

چون دربازدید های‌مکرر که وسیله کارشناسان این سازمان ازاماکن و مغازه‌های مختلف بعمل‌آمده مشاهده گردیده که اغلب محلهای مذکور بعلت‌عدم آشنائی متصدیان مربوط به‌امور ایمنی ونداشتن وسائل اطفائی مواجه باخطر آتش‌سوزی میباشد لذاسازمان آتش نشانی و خدمات ایمنی شهرداری پایتخت بمنظور آشناساختن کسبه محترم پایتخت بامور اطفائی‌اقدام‌به‌اعزام کارشناسان به‌دکاکین با ارائه‌کارت شناسائی نموده‌است علاوه برآن تلفن شماره ۶۶۲۷۹۱ درتمام ساعات اداری پاسخگوی سئوالات ایمنی واطفائی اهالی محترم پایتخت میباشد از صاحبان و متصدیان محلهای مزبورتقاضا داردبا کارشناسان اعزامی نهایت‌همکاری رانموده تابتوان میزان آتش‌سوزیها و خسارات احتمالی راتقلیل دادمو باعث تعطیل کسب‌خودنگردند.

جناب زاده

مدیرعامل سازمان آتش نشانی‌و خدمات ایمنی

توضیح

روز دوشنبه ۱۵٫۲٫۵۴ بالای آگهی تغییر ساعات کار بانک بیمه ایران در صفحه‌بندی‌بجای آرم بانک مربوطه آرم دانشگاه ملی ایران قرار گرفته بود که خوشبختانه فورا متوجه و بعد از چاپ تعداد کمی آرم راحذف و بقیه آگهی بدون آرم چاپ شده لذا بدینوسیله با پوزش از این اشتباه مراتب توضیح داده میشود .