

291.5
3

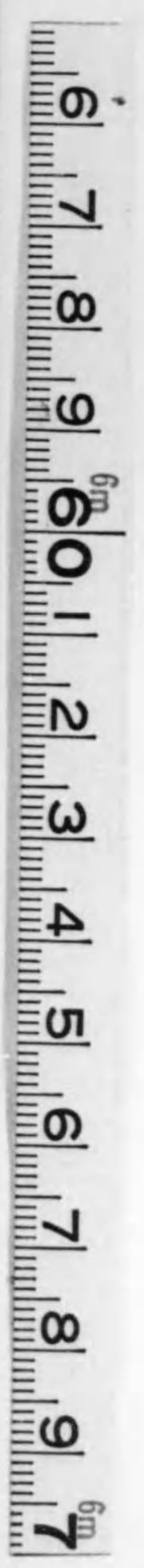

始



2915

3

大正十五年三月

福島縣立蠶業學校年報

【第二十七回】

福島縣立蠶業學校

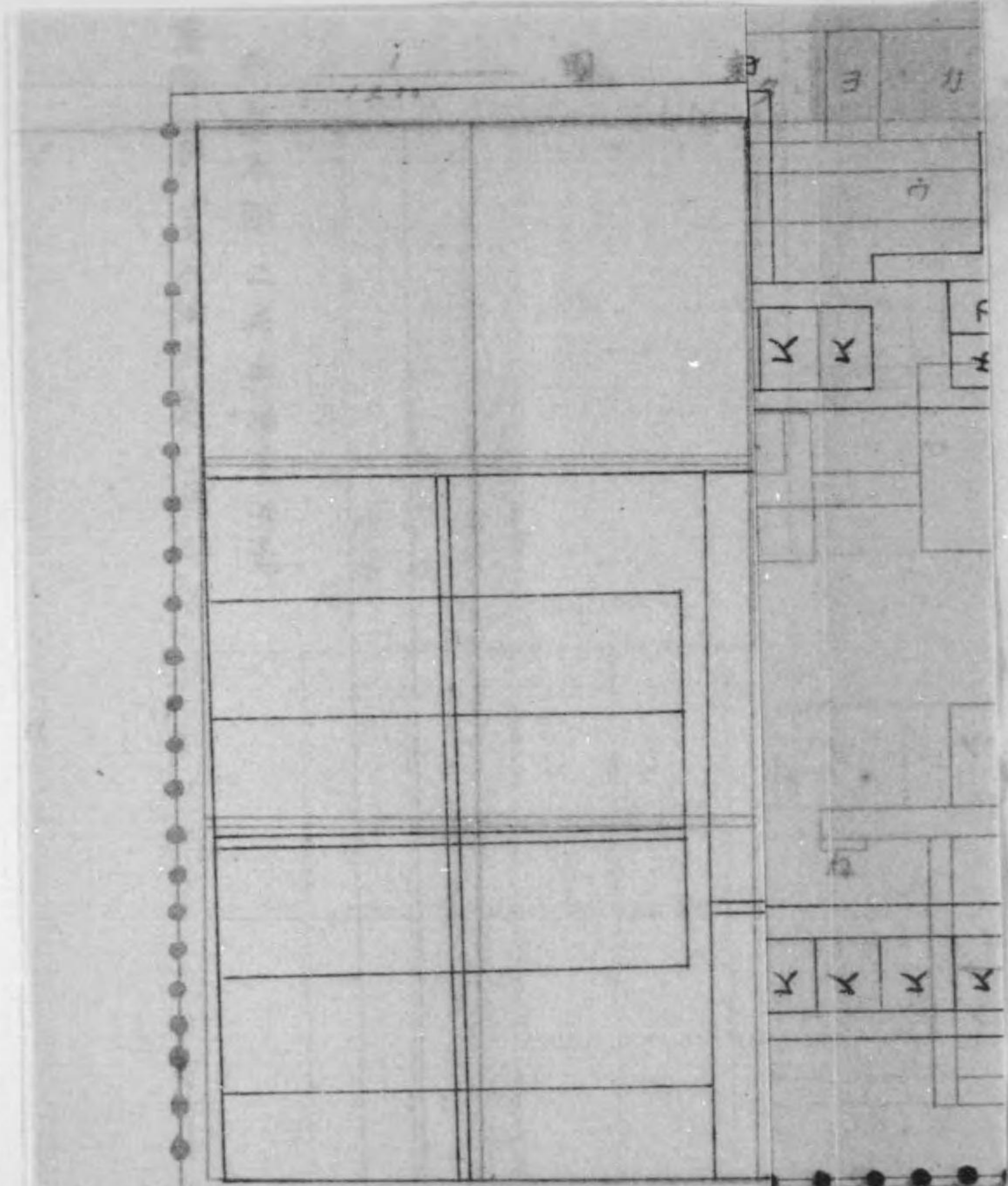

1500

圖

購費室
 洗面所
 浴室
 水戸
 井戸
 便所
 事務用倉庫
 支庫
 倉庫
 洗面所
 浴室
 水戸
 井戸
 便所
 事務用倉庫
 支庫

福島縣立蚕業學校平百略圖

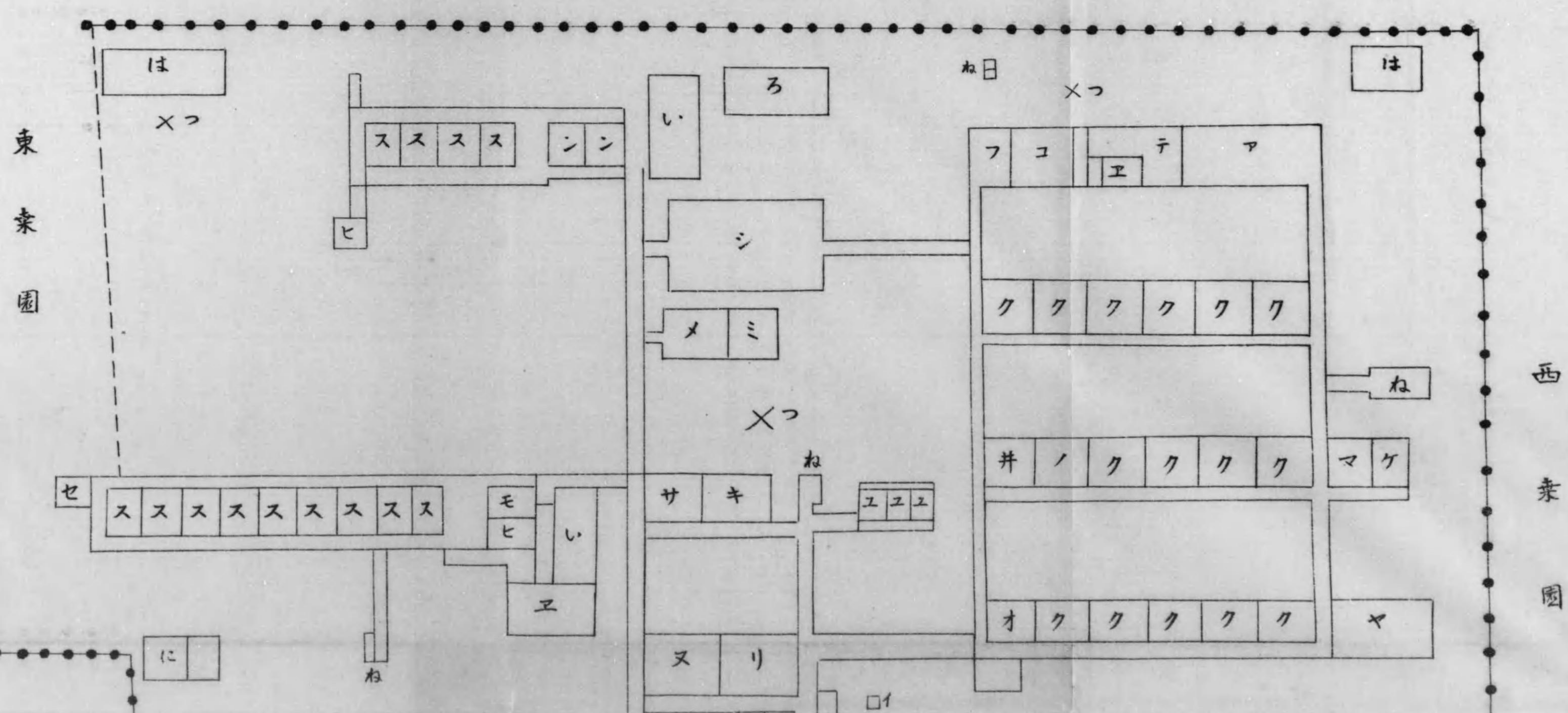

東菜園
西

西菜園

圖略百平校學業蚕立縣

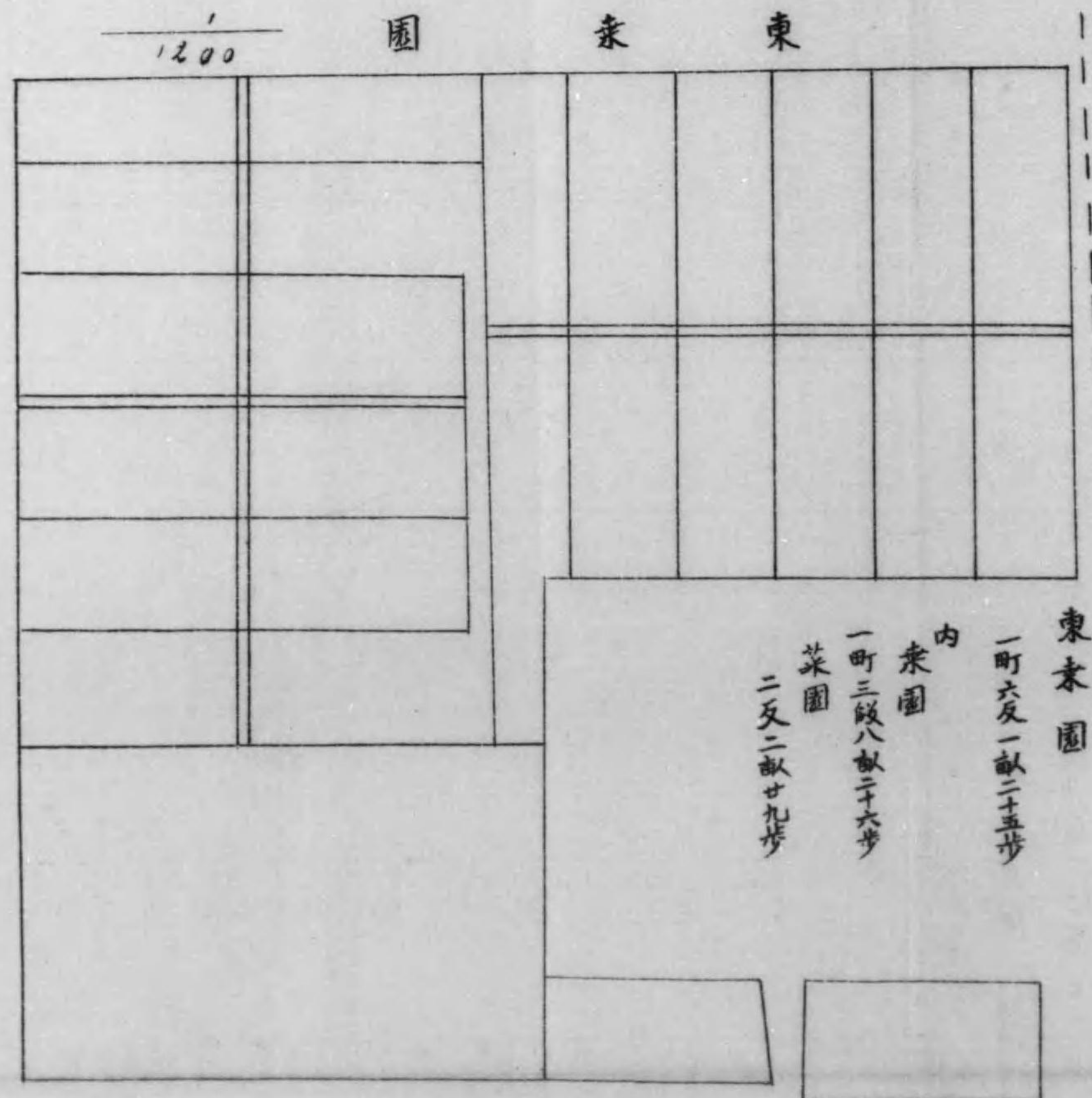

東桑園

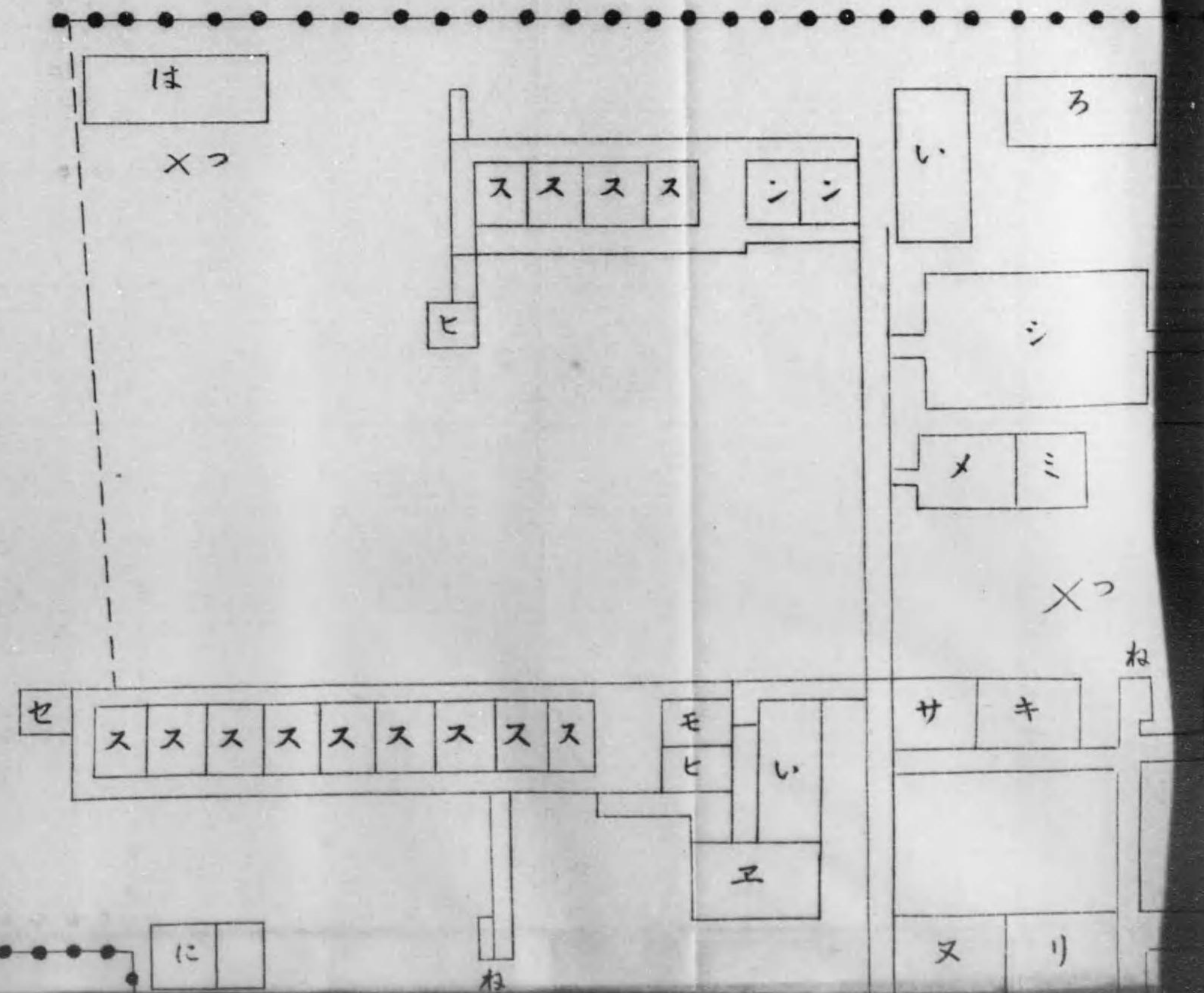

乗園

校舍敷地 二町五畝十歩
校地總面積 一萬六千五百十二坪

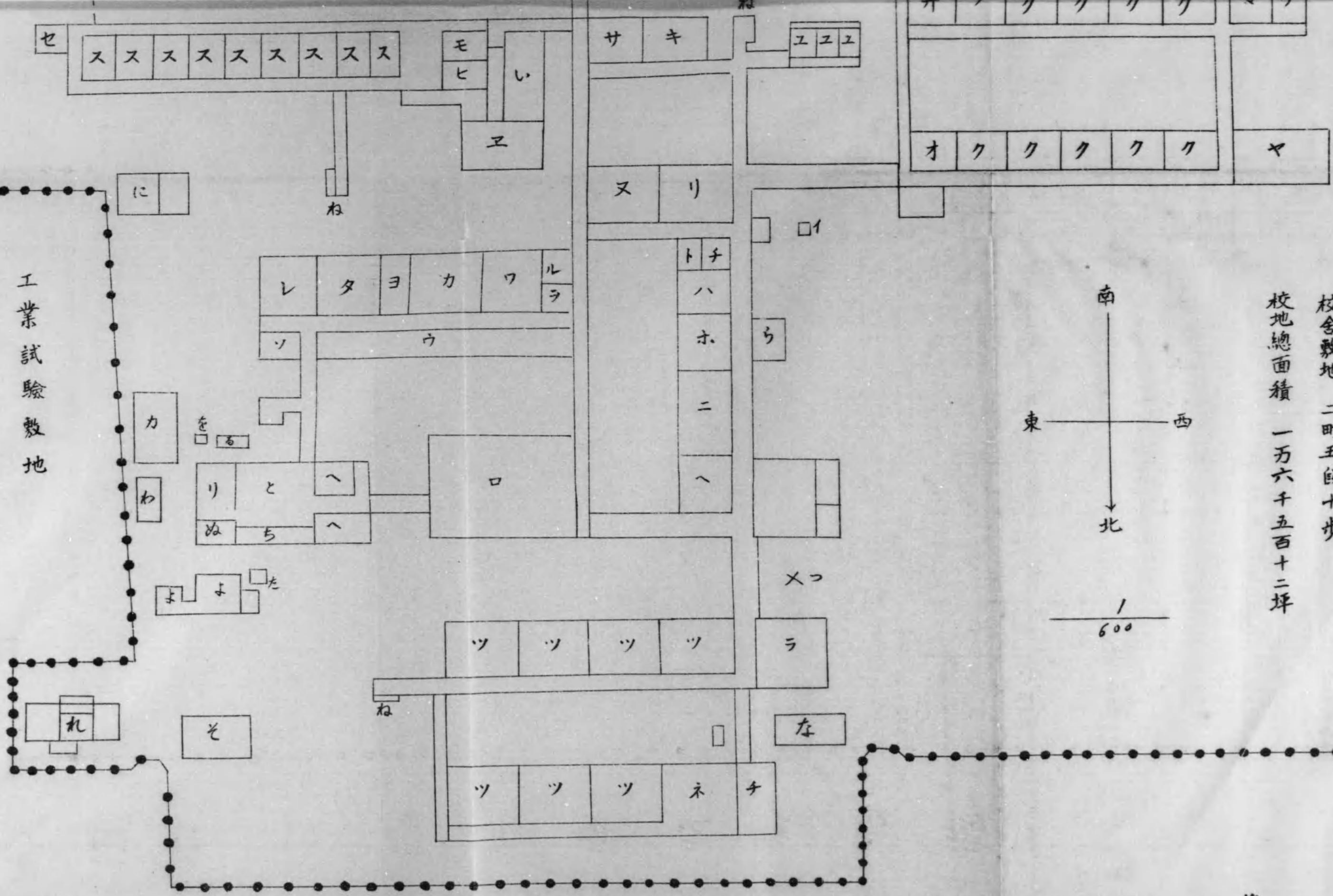
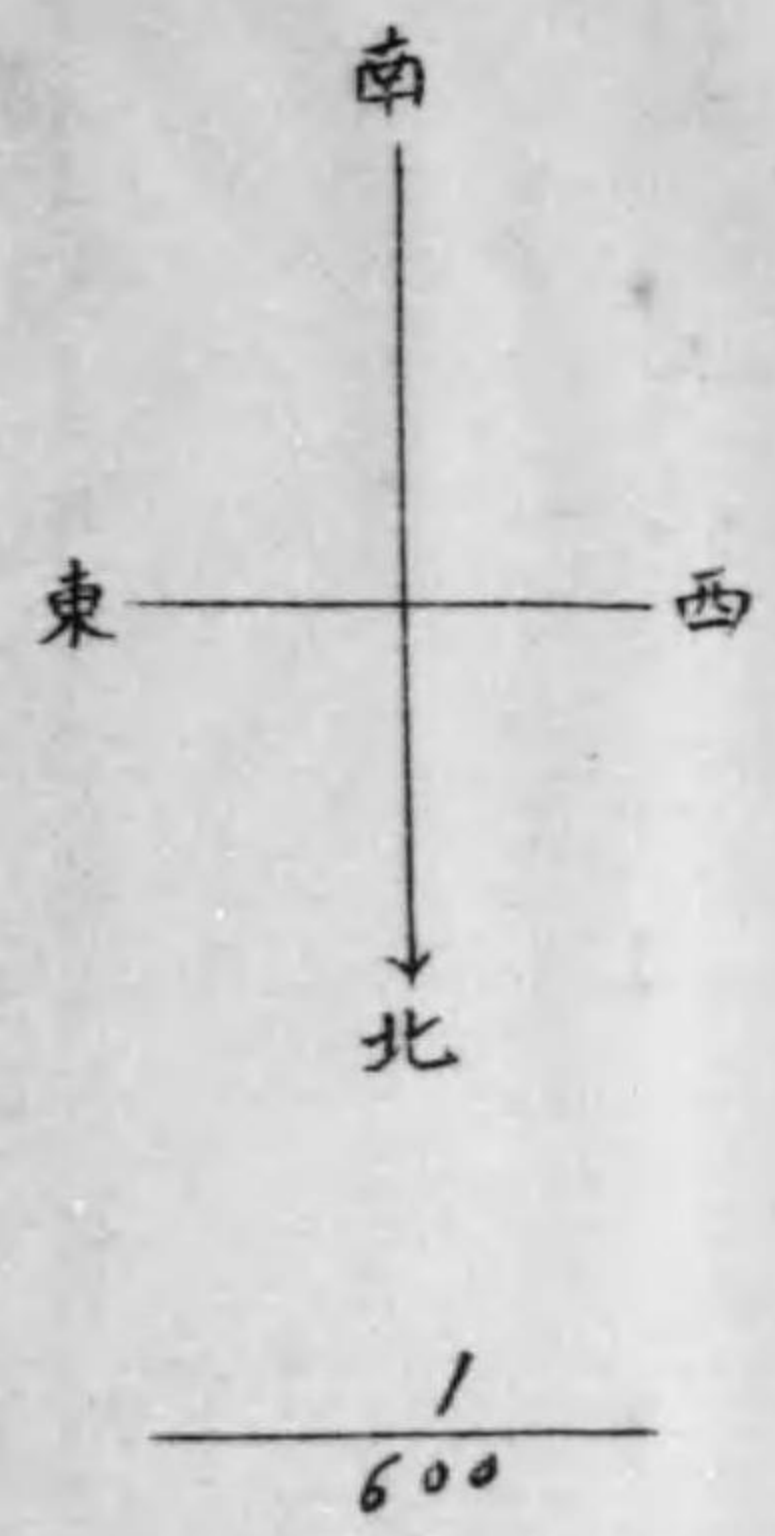

工業試驗敷地

西乗園一町七反八畝十歩
内見本園二反三畝十二歩

符號說明

- イ、御眞影奉安庫
- ロ、講堂
- ハ、校長室
- ニ、教員室
- ホ、書記室
- ヘ、掛圖室應接室
- ト、宿直室
- チ、電話室
- リ、博物標本室
- ヌ、蠶絲標本室
- ル、暗室
- ヲ、秤量室
- ワ、分析室
- カ、化學實驗室
- ヨ、理化標本室
- タ、特別教室
- レ、病理室
- ソ、細菌培養室
- ツ、普通教室
- ネ、生徒控室
- ナ、通學生昇降口
- ラ、小使室
- ム、唧筒置場
- ウ、顯微鏡實驗室
- キ、含蠶室
- ノ、同宿直室
- オ、圖書室
- ク、舍生室
- ヤ、集會所
- マ、購買室
- ケ、病室
- フ、洗面所
- コ、浴室
- エ、炊夫室
- テ、炊事場
- ア、食堂
- サ、農場監理室
- キ、農具作物標本室
- ユ、蚕病試驗室
- メ、收納庫
- ミ、農具室
- シ、體操場
- エ、貯桑庫
- ヒ、養蠶職員宿直室
- モ、同事務室
- セ、監督室
- ス、養蠶室
- ン、飼育試驗室
- イ、蠶具納庫
- ろ、糞小屋
- は、堆肥舍
- に、昆虫飼育室
- は、寄宿舍物置
- へ、生絲検査室
- と、燥糸室
- ち、揚返室

五歩 六歩 七歩

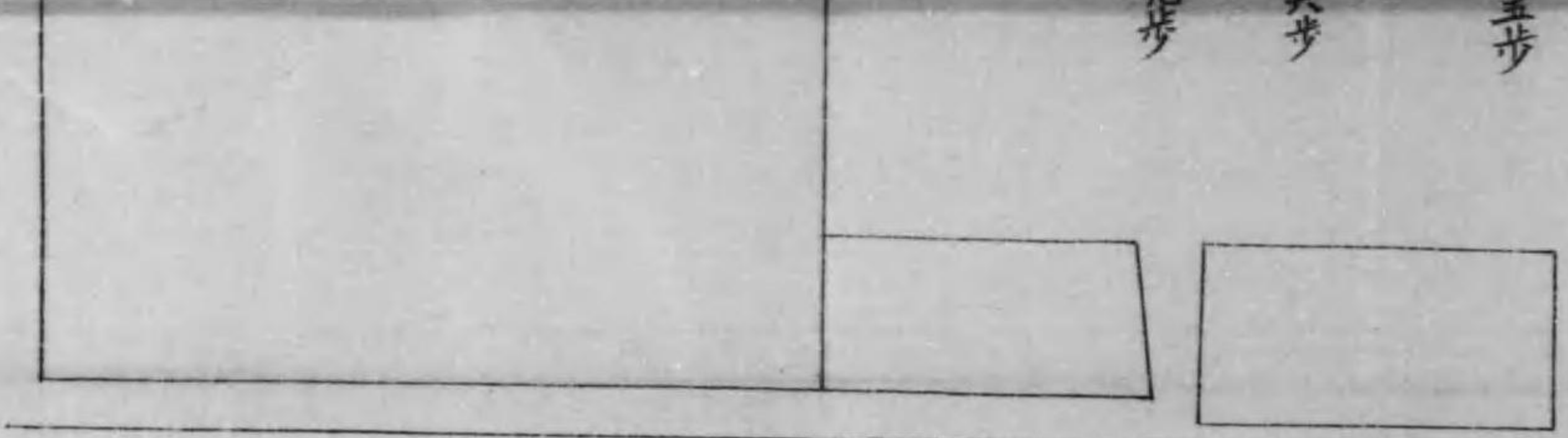

西 桑 園 1/200

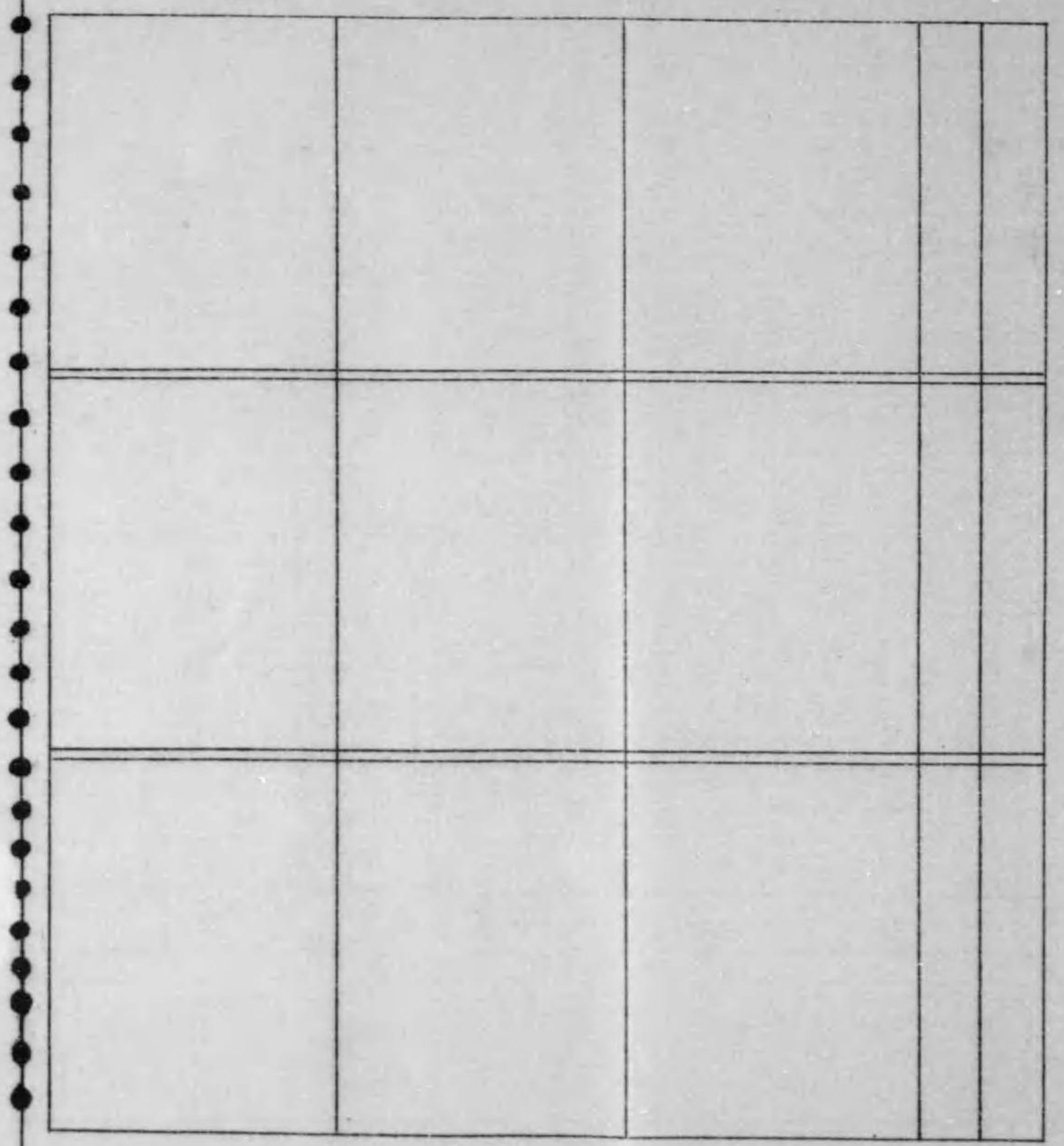

西桑園一町七反八畝十歩
内見本園二反三畝十二歩

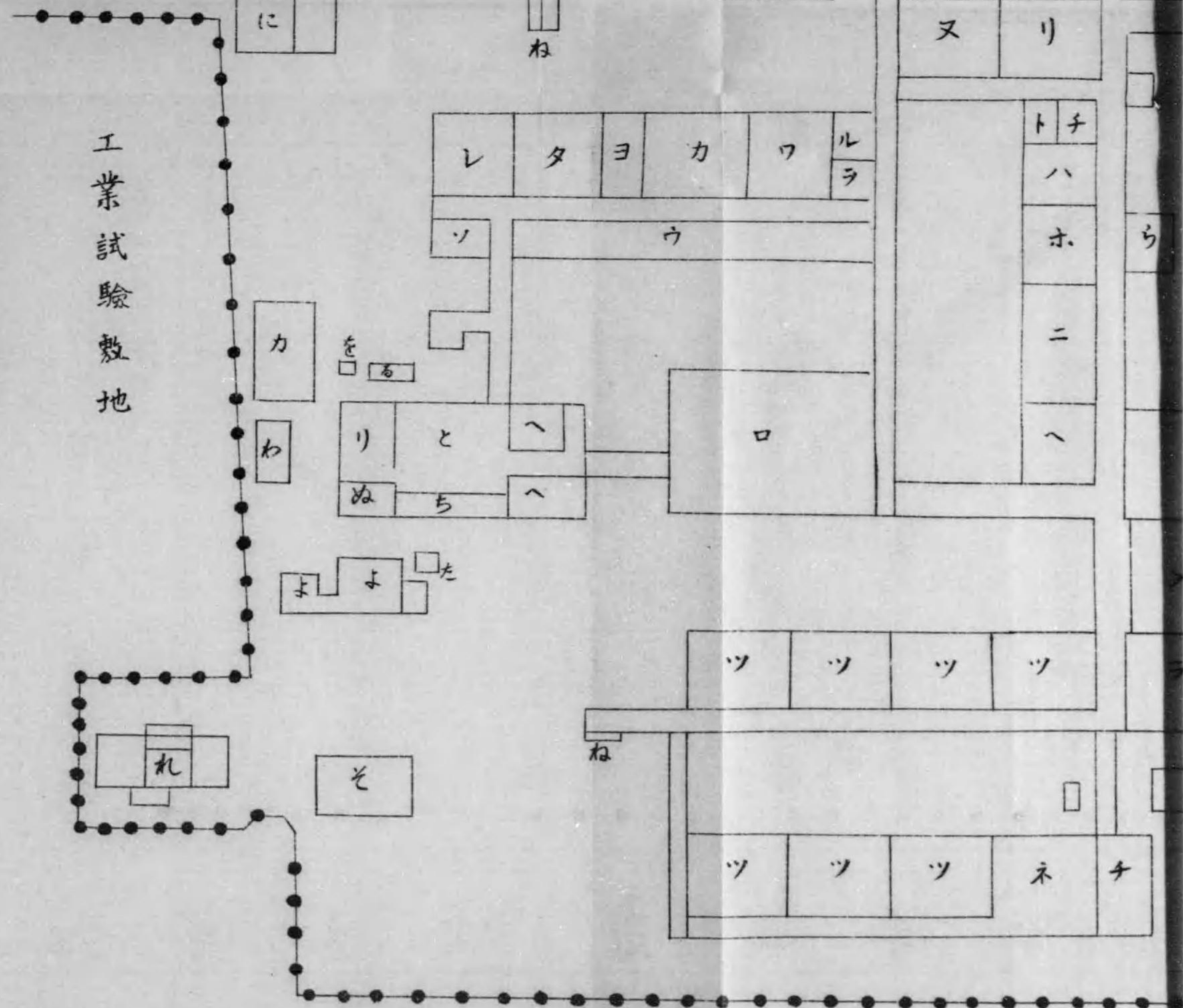
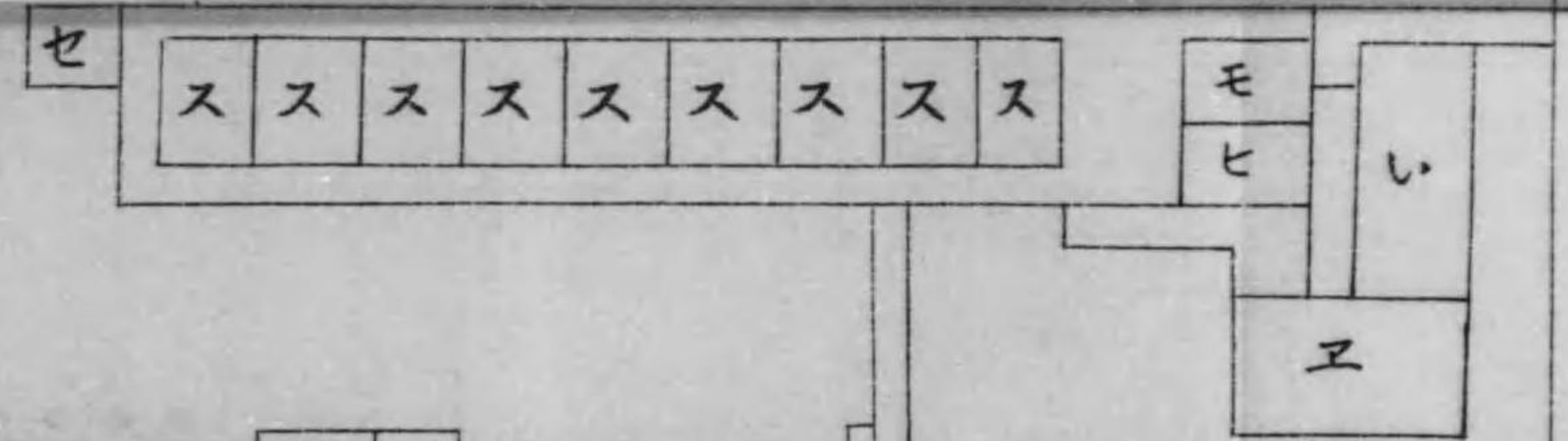

工業試験敷地

- ソ、細菌培養室
- ツ、普通教室
- ネ、生徒控室
- ナ、通學生昇降口
- ラ、小使室
- ム、唧筒置場
- ウ、顕微鏡實驗室
- キ、舎監室
- ノ、同宿直室
- オ、圖書室
- ク、舎生室
- ヤ、集會所
- マ、購買室
- ケ、病室
- フ、洗面所
- コ、浴室
- エ、炊夫室
- テ、炊事場
- ア、食堂
- サ、農場監理室
- キ、農具作物標本室
- ユ、蚕病試驗室
- メ、收納庫
- ミ、農具室
- シ、體操場
- エ、貯桑庫
- ヒ、養蠶職員宿直室
- モ、同事務室
- セ、監督室
- ス、養蠶室
- ン、飼育試驗室
- イ、蠶具納庫
- ろ、藁小屋
- は、堆肥舎
- に、昆虫飼育室
- は、寄宿舎物置
- へ、生絲検査室
- と、燥糸室
- ち、揚返室
- り、機關室
- ぬ、工女控室
- る、水槽
- を、煙筒
- わ、石炭庫
- か、製絲物置
- よ、繭乾機室
- た、蒸氣消毒室
- れ、舎監住宅
- そ、水藏
- つ、井戸
- ね、便所
- な、事務用倉庫
- ら、玄関

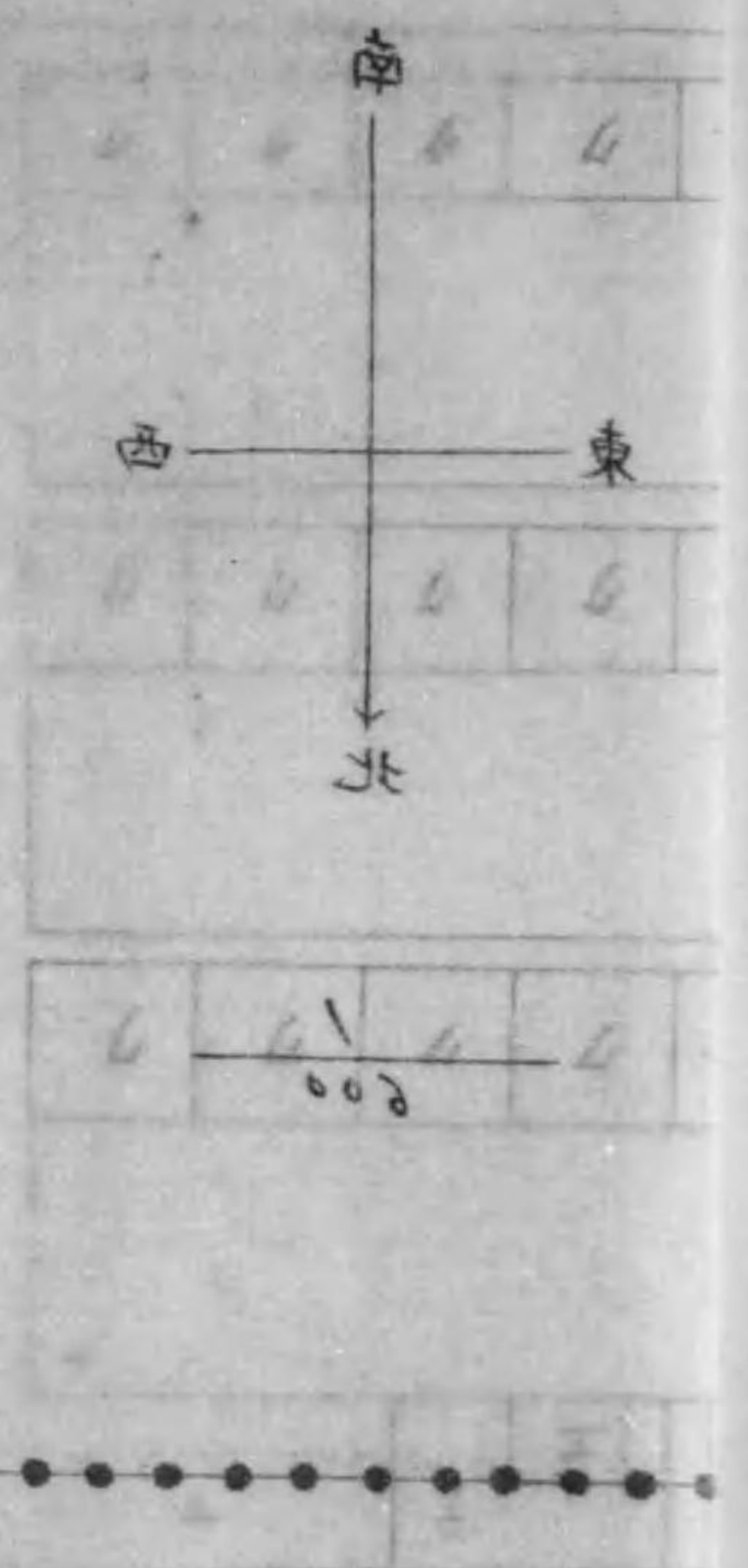

敷地面積 一五八五五平方尺
 校舍棟数 二四五棟十坪

- イ 事務室
- ロ 図書室
- ハ 体育室
- ニ 国語室
- ホ 音楽室
- ヘ 算術室
- ニ 理科室
- ハ 職員室
- ロ 講堂
- ト 職員退避室
- チ 雑用室

緒言

本報ハ本校ノ沿革組織及ヒ施設並ニ大正十四年度
 ニ於ケル校務ノ概況生徒ノ教養及ヒ蠶業試験ノ成
 績等ヲ示セル者ナリ未タ盡サ、ル處甚タ多カル
 シト雖モ多少ナリトモ斯業ノ参考ニ資スル所ア
 ハ幸ヒニ本校設立ノ目的ノ幾分ヲ達シ得タル者
 謂フヘキカ

大正十五年三月

福島縣立蠶業學校

(福島縣信夫郡渡利村)

15. 3. 9
 内交

291.5-3

福島縣立蠶業學校



辭言

本學堂之設立、其目的、在於培養蠶業人才、以資國用、...

目次

Table with 2 columns: Item Name and Page Number. Includes sections like '本校史', '沿革ノ大要', '創立及目的', '校地及校舍', '開校記念日', '學則ノ制定及改正等', '博覽會又ハ共進會ノ出品', '貴賓ノ來校', '御養蠶所奉仕者', '諸規則', '縣立學校學則', '福島縣立蠶業學校舊學則(削除)', '生徒心得', '寄宿舎規則', '絲質製絲並生繭殺蛹及乾燥試驗規則', '蠶種配布規定', '福島縣立學校職員及雇員服務心得', '福島縣立學校長處務規定', '本校職員執務細則', '福島縣立蠶業學校同窓會會則', '設備及財產', '教授ノ要項', '各學科及實習教授要項', '各學科教科用圖書', '職員及生徒', '本校創立以來學校長異動一覽', '本校創立以來職員異動調', '職員及擔任', '現在生徒', '諸統計', '本校經費豫算', '教務統計', '學級數及人員', '生徒出身別', '生徒保護者職業調', '本科入學者從前ノ教育', '入學狀況', '卒業生ノ狀況'. Page numbers range from 1 to 29.

29 28 27 26 25 24 23 22 21 20 19 18 17 16 15 14 13 12 11 10 9 8 7 6 5 4 3 2 1

第八、生徒實習ノ狀況

一、生徒養蠶實習及試驗

- (一) 蠶種製造實習
 - (二) 經濟育實習
 - (三) 本科第三學年春蠶飼育實習
 - (四) 品種保存育
 - (五) 特殊飼育
- 一、蠶種製造實習
- 甲、一化性(春蠶)蠶種製造實習
 - イ、原蠶飼育擔當者氏名
 - ロ、原蠶部春蠶着手及經過豫定
 - ハ、製造豫定蠶種
 - ニ、催青中溫度表
 - ホ、飼育中溫度表
 - ヘ、上簇中溫度表
 - ト、保繭中溫度表
 - チ、原蠶經過一覽表
 - リ、原蠶飼育經過表
 - ヌ、原蠶部春期收繭表(其一)

三 三

同上 (其二)

- ル、原蠶部春期種繭量調
 - 春製種檢查成績
 - 原蠶種普通蠶種
 - 原蠶各種一粒繰試驗成績
 - 原蠶種一粒繰試驗成績
- 乙、二化性(初秋)蠶種製造實習
- イ、初秋蠶經過豫定
 - ロ、掃立品種及飼育擔當者氏名
 - ハ、初秋原蠶飼育經過表
 - ニ、收繭表(其一)
 - 收繭表(其二)
 - ホ、初秋蠶種繭量
 - 初秋蠶種檢查成績
 - 原蠶種
 - 普通蠶種
- 二、經濟育實習
- 丙、春蠶經濟飼育法試驗
 - イ、催青中觀測表

三 三

ロ、催青表

- ハ、飼育中觀測表(室内)普通育
- ニ、飼育中觀測表(室内)全芽育イ
- ホ、飼育中觀測表(室内)全芽育ロ
- ヘ、飼育中觀測表(室内)條桑育イ
- ト、飼育中觀測表(室内)條桑育ロ
- チ、飼育中觀測表(室内)條桑育ハ
- リ、蠶兒各齡經過表(普通育)
- ヌ、同 (全芽育イ)
- ル、同 (全芽育ロ)
- ヲ、同 (條桑育イ)
- ワ、同 (條桑育ロ)
- カ、同 (條桑育ハ)
- ヨ、結繭數調查表
- タ、收繭調查表
- 蠶兒體量調查表(各區平均)
- 繭層量調查表對十粒(各區平均)
- 繭長繭幅調查(單位寸)
- 繰絲試驗對生繭二百枚

三 三

一粒繰絲試驗

- 丁、初秋蠶經濟飼育實習
- 催青中ノ觀測表
- 催青表
- 飼育中觀測表 A
- 同 B
- 同 C
- 稚蠶期箱内飼育
- 飼育中觀測表
- 蠶兒各齡經過表
- 稚蠶期箱内飼育區
- 全葉育區
- 條桑育區
- 收繭調查表對蠶量二瓦
- 繰絲試驗對生繭百枚
- 一粒繰絲成績對二十粒
- 四、品種保存育
- 戊、春蠶之部
- 一、春蠶飼育擔當者氏名

三 三

二、春蠶經過一覽表(第一表)	八〇	一、飼育擔當者	一〇〇
三、同 (第二表)	八〇	二、供試品種	一〇一
己、初秋蠶之部	八〇	三、飼育區別並掃立蟻量	一〇一
一、初秋蠶飼育擔當者及品種名	八〇	四、給桑ノ方法	一〇一
二、初秋蠶經過一覽表(第一表)	八〇	五、飼育中ノ氣象及蠶兒ノ經過	一〇一
三、同 (第二表)	八〇	飼育中氣象觀測表	一〇一
本科第三學年春蠶飼育實習	八二	第一齡經過表	一〇一
第三學年飼育中氣象觀測表	八三	第二齡經過表	一〇一
上簇中氣象觀測表	八五	第三齡經過表	一〇一
第三學年飼育經過表(歐七號×支七號)	八六	第四齡經過表	一〇一
飼育經過表(日一號×支四號)	八七	第五齡經過表	一〇三
一、春蠶收繭表(日一×支四蟻量十匁四分)	八七	全齡經過表	一〇三
二、同上(歐七×支七蟻量四匁)	八六	收繭調查表	一〇三
三、總收繭量	八六	繭質調查表	一〇四
同上收繭表(日一×支四)	八九	一粒繰調查表	一〇四
同上收繭表(歐七×支七)	九〇	繰絲調查表	一〇四
五、特殊飼育	九〇	第二、秋蠶期	一〇五
第一、春蠶期	九〇	一、飼育擔當者	一〇五
		二、供試品種	一〇五

三、飼育ノ區別掃立蟻量	一〇五	二、圃場	一〇〇
四、給桑取扱	一〇五	イ、大正十四年度普通蔬菜園作付狀況	一一一
五、飼育中ノ氣象蠶兒ノ經過	一〇五	甲、春作	一一一
飼育中ノ氣象觀測表	一〇六	乙、夏作	一一一
第一齡經過表	一〇六	丙、秋冬作	一一四
第二齡經過表	一〇六	イ、大正十四年度作物見本園作付狀況	一一五
第三齡經過表	一〇七	大正十四年度見本園作付種類	一一五
第四齡經過表	一〇七	桑園	一一八
第五齡經過表	一〇七	(一)西桑園	一一八
全齡經過表	一〇八	(二)東桑園	一一八
收繭調查表	一〇八	一、栽培面積及品種其他	一二一
一粒繰調查	一〇八	(三)新設桑園	一二一
繰絲調查表	一〇八	二、耕耘及除草	一二三
第三、上簇蠶ノ「ニコチン」中毒試驗	一〇九	1、春期耕耘	一二三
イ、ニコチン區	一〇九	2、晚秋耕耘	一二三
ロ、對照區	一〇九	3、除草	一二三
ハ、上簇後ノ經過	一一〇	三、施肥	一二三
圃場實習	一一〇	1、肥料ノ種類及施料	一二三
一、實習ノ要領	一一〇	2、施用方法	一二四

- 四、間作物
 - 1、種類
 - 2、栽培要項
 - 3、間作物ノ桑樹ニ及ボス影響
- 五、結束及解束
- 六、病虫害
 - 1、病害
 - 2、虫害
- 七、霜害豫防
 - 1、準備
 - 2、豫防策實施
 - 3、備考
- 魯桑實苗育成ニ就テ
 - 一、種子
 - 二、土地
 - 三、苗床
 - 四、播種
 - 五、發育後ノ管理
 - 六、發育及數量調査

二五
二五
二五
二五
二五
二五
二五
二五
二五
二五
二五
二五
二五
二五
二五
二五
二五
二五
二五
二五
二五
二五

- 七、病虫害調査
 - イ、根切蟲
 - ロ、鼯鼠
 - ハ、クハノメイガ
 - ニ、尺蠖
 - ホ、貝殻蟲
- 桑樹採苗法實習
 - 一、千葉式曲取法
 - イ、供試品種
 - ロ、作業ノ狀況
 - 一、曲込前ノ手入
 - 二、曲込後ノ手入
 - 二、盛取法
 - 三、芽接法
- 製絲實習
 - 一、設備
 - 二、原料繭
 - 三、職員
 - 四、實習作業

二九
二九
二九
二九
二九
二九
二九
二九
二九
二九
二九
二九
二九
二九
二九
二九
二九
二九
二九
二九
二九
二九

- A 本科第三年
- B 本科第四年
- C 本科第五年
- D 専修科
- 五、製絲試験
- 六、使用繭及生産調査

二五
二五
二五
二五
二五
二五
二五
二五
二五
二五
二五
二五
二五
二五
二五
二五
二五
二五
二五
二五
二五

六、 浦田町及土佐郡
 正、 浦田町
 D、 本村正平
 C、 本村正平
 B、 本村正平
 A、 本村正平

一、 浦田町
 二、 浦田町
 三、 浦田町

第一、本校史

一、沿革ノ大要

イ、創立及目的

明治二十八年十一月通常縣會ノ決議ヲ以テ實業學校ヲ設クルノ件建議アリ、其趣旨タルヤ縣立實業學校ニ於テ養蠶科、機械科及農業傳習科ヲ置キ尋常小學校卒業年齡滿十六歲以上ノ志願者ヲ入學セシメ修學期ヲ一ケ年トシ總テ簡易ニ速成セシメントスルニアリ、然ルニ偶々縣廳ニ於テモ本縣ノ蠶業ハ夙ニ本邦ノ先達ヲ以テ目セラレ繭絲ハ縣下ノ重要物産中第一位ヲ占ムル者ニシテ、改良發達セシムルノ必要アルヲ察シ縣立蠶業學校ヲ設ケ大ニ改良進歩ヲ圖ラントスルノ議アリテ、本校設置ノ調査ヲナシ、明治二十九年一月之レヲ勸業諮問會ノ議ニ附シ贊同ノ答申アリ而シテ其趣旨ハ、前ノ建議ト少シク見地ヲ異ニシテ蠶業ノ改良ヲナサンニハ學科程度ノ如キハ寧ロ高キヲ可トスト云フニアリ、依テ其趣旨ヲ以テ設計シ、同年二月之レヲ臨時縣會ニ附議シ可決セシメ以テ、同年三月本校ノ設置並ニ經費ニ對シ國庫金ノ補助ヲ文部大臣ニ申請シタルニ同年其設置ヲ許可シ並ニ國庫補助法ニヨリ向五ケ年間一ケ年金壹千五百圓（其後明治三十四年度ニ至リ増額シテ貳千五百圓トナリ更ニ明治四十四年度ニ至リ減シテ貳千圓トナル）交付ノ旨指令セラレ是ニ於テ明治二十九年四月假事務所ヲ縣廳內第三課ニ設ケ創立事務ヲ開始シ校舍ノ新築器械器具ノ整備等ニ着手セリ

ロ、校地及校舍

本校ノ校地ハ縣廳所在地ナル福島市ト僅カニ阿武隈川ヲ隔テタル對岸信夫郡渡利村ノ縣有地ニシテ

山ヲ負ヒ川ニ臨ミ桑園ヲ以テ圍繞セラルル長方形ノ土地ナリ地勢及ヒ土質ハ桑園ニ適シ、水質亦タ佳良ニシテ本校ノ如キ種類ノ學校建設地ニハ他ニ求メ易カラサル恰好ノ場所ト稱スヘシ其面積ハ初メ約四町歩ナリシモ後チ種々ノ變遷ヲ經テ遂ニ現今ノ約五町三反歩餘トナレリ

本校ノ校地ニ供シタル校有地ハモト本縣勸業試驗場ノ用ニ供シタル者ニシテ八十坪ノ建物アリ依テ之ヲ修繕シ事務所陳列室、圖書室及ヒ小使室ニ使用シ其他ハ二十九年度ニ教室寄宿舎、蠶室及ヒ農具置場等ヲ、三十年度ニ教室、蠶室、飼育試驗室、蠶病試驗室及ヒ貯桑庫ヲ、三十一年度ニ製絲場及ヒ乾繭室等ヲ三十三年度ニハ舎監室及ヒ養蠶宿直室ヲ、三十四年度ニハ雨中體操場、蠶具消毒室及ヒ堆肥場ヲ新設又ハ増設シテ稍々體裁ヲナシ授業及ヒ勉學上大ナル便宜ヲ得ルニ至リシモ不幸ニシテ、明治四十年五月二十八日午後三時半頃不意ノ出火ニヨリ校舎ノ大半ヲ烏有ニ歸セシメタルハ實ニ遺憾トスル所ナリ

茲ニ於テ縣當局ハ一方ニ復舊ノ策ヲ講シ他方ニハ應急手段トシテ授業ヲ繼續シ四十一年度ニ御眞影奉安所、事務室、特別教室、寄宿舎、陳列室、昆蟲飼育室、小使室、物置及ヒ井戸等ヲ、四十二年度ニ講堂、普通教室及ヒ製絲室等ヲ建築シ以テ漸ク授業上差支ナキヲ得校舎ノ外觀及ヒ規模亦從前ニ優ルニ至レリ、大正九年養蠶室新築ニ着手シ、翌年竣工シ面目ヲ一新セリ、大正十年六月十五日寄宿舎第二舎不慮ノ出火ニテ燒失シタルヲ以テ當局ハ同年十月起工大正十一年四月竣工スルヲ得而シテ此機會ニ於テ寄宿舎室内部ニ改善ヲ加ヘ更ニ購買室及病室ヲ増築シタリ又大正十二年隣接ノ民有地一反三畝十七步ヲ買收シ教室三箇及控所昇降口ヲ増築シタリ

ハ、開校記念日

明治二十九年本校新築ニ着手スルニ先タチ五月及七月ノ二回本校評議員會ヲ開キ校舎及蠶室ノ設

計並ニ諸規則ノ制定等ノ件ニ就キ調査シ其決議ニ基キテ諸般ノ設備ヲナセルカ歲偶々非常ナル大結霜ニ會シ桑園ハ近來未曾有ノ損害ヲ蒙リ加之同年七月阿武隈川洪水ノタメ處々ニ大損害アリテ縣下甚タ多事ナリシニ係ハラス蠶室ヲ除キ其他ノ設備ハ九月下旬ニ至リ略々終リヲ告ク本科豫定ノ人員ヲ募集シ十月十六日ヨリ授業ヲ開始シ十一月七日ニ始業式ヲ舉行スルニ至レリ仍テ其日ヲ以テ本校ノ開校記念日ト定メタリ

ニ、學則ノ制定及ヒ改正等

明治二十九年九月六日福島縣告示第二百二十號ヲ以テ公布セラレタル學則ニヨリ創立當時ハ分ツテ本科及研究科ノ二科トナシ修業期限ハ本科ヲ二ケ年研究科ヲ六ケ月以上一ケ年以内ト定メ生徒定員ハ兩科共ニ五十名トシ専ラ蠶業ニ關スル學理ト實習トヲ兼ネテ蠶業ニ關スル攻究ヲナセリ

明治三十年八月評議員會ヲ開キ其決議ニヨリ學則ヲ改正シ、分テテ本科夏期講習科及ヒ冬期講習科ノ三トナシ修業期限ハ本科三ケ年講習科四ケ月トシ生徒定員ハ本科九十名講習科各三十名トシ明治三十一年三月六日日本縣告示第八十七號ヲ以テ公布シ文部省ハ同年告示第六號及第七號ヲ以テ官公立中學校ト同等以上ノ者ト認定セリ

明治三十三年四月實業學校令ニ基ツキ評議員會ノ決議ニヨリ學則ノ一部ヲ改正シ甲種程度トナシ三十四年四月福島縣蠶業學校ヲ福島縣立蠶業學校ト改稱シ次テ明治三十八年縣令第十六號ヲ以テ學則改正ノ件ヲ令達シ本科ヲ三年四ケ月トシ夏期及ヒ冬期ノ講習科ヲ廢シテ別科ヲ置キ其修業期限ヲ六ケ月トセリ而シテ生徒定員ハ本校火災後ノ復舊工事成ルト共ニ本科ハ各學年四十名ツ、トシ四十五年三月改正ニヨリ別科ノ定員ヲ七十二名ニ増加セリ、更ニ大正十一年三月二十九日縣令第十八號ヲ以テ學則ヲ改正シテ修業年限ヲ五學年トシ校外實習ノ制ヲ廢止シ福島縣立農業學校則中ニ包含セ

シマラレ同時ニ別科ノ名稱ヲ改メテ專修科トナセリ
本校設立當時ニ在リテハ入學志願者獎勵ノタメ本科生ニシテ、本縣内ニ本籍ヲ有スルモノニハ縣費ヲ以テ其在學中一ヶ月金貳圓ヲ支給シタルモ入學志願者ノ數漸ク多キヲ加フルニ至リタルカ故ニ三十四年度ヨリ之ヲ廢止セリ

本校創立ノ當時ニ在テハ評議員ナル者ヲ置キ、縣内務部第三課長、第四課長、本校長及ヒ知事ノ指名シタルモノヲ以テ之レヲ組織シ校務執行上ニ關シ知事ノ諮問ニ答ヘ、又ハ意見ヲ開申シタリシモ漸次校運隆盛ニ赴キ基礎亦確立スルニ至リタルカ故ニ明治三十八年ノ學則改正ト同時ニ之レヲ廢止セリ

ホ、博覽會又ハ共進會ヘノ出品

明治三十六年第五回勸業博覽會ノ大阪市ニ開催セラルルニ際シ、本校ノ試験ニ係カル繭ノ種類、生絲及ヒ織物トノ關係並ニ染色比較試驗ヲ出品シ第二等賞ヲ授與セラレタリ

明治四十一年四月與羽六縣聯合共進會ノ福島市ニ開催セラルルニ際シ參考品トシテ本校職員並ニ生徒ノ考案ニ成レル、各種ノ蠶業ニ關スル模型ヲ同共進會及ヒ同時ニ開カレタル教育品展覽會ニ出品シ、大ニ參觀者ノ注目ヲ惹ケリ、大正十二年十月二十四日ヨリ同二十八日ニ至ル五日間福島縣伊達郡梁川町ニ於テ、大日本蠶糸會福島支會ノ蠶糸類大品評會ノ開催セラルルヤ本校ヨリ參考品トシテ生徒實習ノ繭及絲類ヲ出品シ且多數ノ統計圖ヲ掲ケ江湖ノ賞讃ヲ得タリ、大正十四年十二月郡山市ニ於テ桑苗共進會ノ開催セラルルニ際シ本校實生苗ヲ出品シテ二等賞ヲ受領セリ

明治三十八年六月八日時ノ文部大臣久保田讓閣下ニハ針塚文部視學官有田本縣知事以下數名ノ隨

員ヲ率ヒテ審サニ本校々内ノ狀況ヲ視察サレタリ

明治四十二年九月十三日我カ今上陛下ニハ東北地方行啓ノ途ニ鶴岡ヲ本校ニ寄セ賜ハリ多數ノ隨員ト共ニ親シク生徒ノ製作品及實習ヲ御覽アリ殊ニ玉手ヲ生徒堀内敏使用ノ顯微鏡ニ觸レサセ賜セ蠶體ノ組織ヲ御覽遊ハサレ御喜悅斜ナラサリシヲ拜承セリ

明治四十二年六月二十二日時ノ農商務大臣大浦男爵ニハ下岡農商局長西澤本縣知事以下數名ノ隨員ヲ率ヒテ來校詳カニ本校ヲ視察セララル

明治四十二年八月九日有栖川宮殿下ニハ當時御滯在中ノ翁島御別荘ヨリ突如本校ニ成ラセラレ西澤本縣知事ト共ニ生徒ノ採種實習ヲ御覽アリタリ

明治四十二年八月二十一日韓國太子ニハ伊藤公爵ト共ニ西澤本縣知事ヲ隨ヘ本校ニ成ラセラレ各種ノ參考品及ヒ生徒ノ製作品ヲ御覽アリタリ

大正四年三月十四日ニハ農商務大臣河野廣中閣下ニハ太田本縣知事以下數名ノ隨員ヲ率ヒテ來校詳カニ本校ヲ視察セララル

大正四年九月五日前大藏大臣若槻禮次郎閣下ニハ財部内務部長ノ案内ニ依リ縣官及ヒ地方有志知名ノ士數名ト共ニ本校ヲ詳ニ視察セラレタリ

大正四年九月十三日前外務大臣加藤高明閣下、前文部參政官濱口雄幸兩氏ニハ本縣知事ノ案内ニヨリ數名ノ地方知名ノ士ト共ニ詳ニ本校ヲ視察セララル

大正十四年七月一日岡田文部大臣閣下ニハ香坂本縣知事ノ案内ノ下ニ詳ニ本校ヲ視察セラレタリ

御養蠶所奉仕者
本校卒業生ニシテ青山御所並ニ皇后宮御養蠶所奉仕ノ光榮ヲ得タルハ本校ノ名譽トスル所ナリ

青山御養蠶所奉仕者

明治四十三年度別科(第二十二回卒業生)

明治四十四年度本科(第十一回卒業生)

明治四十五年本科卒業生(第十一回卒業生)

大正二年本科第十五回卒業生

宮城内御養蠶所奉仕者

大正三年度本科(第十五回卒業生)

大正四年度本科(第十六回卒業生)

大正四年度本科(第十七回卒業生)

大正六年度本科(第十七回卒業生)

大正七年度本科(第十九回卒業生)

大正八年度本科(第十八回卒業生)

大正九年度本科(第二十回卒業生)

大正十年度本科(第二十一回卒業生)

大正十一年度本科(第二十二回卒業生)

大正十二年度本科(第二十三回卒業生)

大正十三年度本科(第二十四回卒業生)

大正十四年度本科(第二十五回卒業生)

吉田 與三郎

佐藤 義美

沼澤 理助

國分 保

船山 直松

八卷 源一

秋山 善治

加藤 雄治郎

大塚 久嗣

湯座 一男

柳沼 恒一

大庄司 貞雄

坂内 宗平

大平 要

折笠 千吉

石幡 新八

福島縣令第十八號
大正十年四月縣令第五十三號福島縣立農業學校學則左ノ通り改正ス
大正十一年三月二十九日
福島縣知事 宮田 光雄

福島縣立農業學校學則 (縣令第十八號(大正十一年三月二十九日))

第一章 總則
第一條 本縣立農業學校ハ農業學校規程ニ依リ農蠶業ニ從事セントスル者ニ須要ナル智識技能ヲ授ケ兼テ徳性ヲ涵養スルヲ以テ目的トス
第二條 本縣立農業學校ハ左ノ六校トス
福島縣立蠶業學校、福島縣立岩瀨農學校、福島縣立會津農林學校、福島縣立相馬農蠶學校、福島縣立信夫農學校、福島縣立東白川農蠶學校
第三條 蠶業學校及岩瀨農學校ニ專修科ヲ置ク蠶業學校ノ專修科ヲ分チ第一種第二種トス
第四條 本縣立農業學校ノ修業年限並ニ生徒定員ヲ定ムルコト左ノ如シ

學 校 名	科 別	修 業 年 限	生 徒 定 員
福島縣立蠶業學校	本 科	五 箇 年	二百五十人
福島縣立岩瀨農學校	本 科	六箇月(各種)	七十五人
福島縣立會津農林學校	專 修 科	三 箇 年	三百五十人
	專 修 科	三 箇 年	百五十人
		三 箇 年	百五十人

福島縣立相馬農蠶學校	三	箇年	百五十八
福島縣立信夫農學校	三	箇年	百五十八
福島縣立東白川農蠶學校	三	箇年	百五十八

第二章 學年學期式日及休業日

第五條 學年ハ四月一日ニ始リ翌年三月三十一日ニ終ル學年ヲ分チテ三學期トシ第一學期ハ四月一日ヨリ八月三十一日マテ、第二學期ハ九月一日ヨリ十二月三十一日マテ、第三學期ハ翌年一月一日ヨリ三月三十一日迄トス、蠶業學校専修科ノ學期ハ第一種ハ十月一日ヨリ翌年三月三十一日マテトシ第二種ハ四月一日ヨリ九月三十日迄トス

第六條 紀元節、天長節、祝日及一月一日ニハ職員生徒學校ニ參集シテ祝賀式ヲ行フ

第七條 休業日ハ左ノ如シ

- 一、日曜日
- 二、祝日、祭日
- 三、學校創立記念日
- 四、春季休業 三月二十六日ヨリ四月二日マテ
- 五、夏季休業 七月二十一日ヨリ八月三十日マテ
- 六、冬季休業 十二月二十五日ヨリ翌年一月七日マテ

第三章 學科目學科課程及每週教授時數

第八條 學科目學科課程及每週教授時數別表ノ如シ

但シ實習ノ時數ハ其繁簡ニ應ジテ學校長適宜之ヲ定ム

第四章 生徒ノ入學在學及退學

第九條 生徒入學ノ期ハ學年ノ始トス

第十條 岩瀨農學校、會津農林學校、相馬農蠶學校ノ第一學年ニ入學スルコトヲ得ル者ハ年齢十四年以上ノ男子ニシテ修業年限ニテ高等小學校卒業程度以上ノ學力ヲ有スル者タルヘシ

第十一條 蠶業學校、信夫農學校、東白川農蠶學校及岩瀨農學校専修科ノ第一學年ニ入學スルコトヲ得ル者ハ年齢十二年以上ノ男子ニシテ尋常小學校卒業程度以上ノ學力ヲ有スル者タルヘシ

蠶業學校専修科第一種ニ入學スルコトヲ得ル者ハ年齢十九年以上ノ男子ニシテ前項ノ資格ヲ有シ三ヶ年以上養蠶ニ従事シタル者タルヘシ

前項第二種ニ入學スルコトヲ得ル者ハ同科第一種ノ課程ヲ修了シタル者又ハ之ト同等以上ノ學力ヲ有スル者タルヘシ

第十二條 入學セントスル者ハ入學願書(書式第一號)ニ履歷書(書式第二號)及戶籍抄本ヲ添ヘ學校長ニ差出スヘシ

第十三條 第一學年入學志願者ノ數募集人員ヲ超過スルトキハ國語算術及理科ニ就キ選抜試験ヲ行フ

第十四條 相當年齢ニ達シ他ノ學校ニ於テ前各學年ノ課程ト同程度ト認ムヘキ課程ヲ卒リタル者又ハ試験ニ依リ相當ノ學力アリト認メタル者ハ第二學年以上ニ入學ヲ許スコトヲ得

第十五條 他ノ農業學校ノ生徒ニシテ轉學ヲ志願スル者アルトキハ試驗ヲ行ハスシテ相當學年ニ編入スルコトヲ得

第十六條 他ノ農業學校ヲ卒業シタル者ニシテ入學ヲ志願スル者アルトキハ試驗ヲ行ハスシテ相當ノ學年ニ編入スルコトヲ得

第十七條 退學シタル生徒ニシテ退學シタル日ヨリ一箇年以内ニ再入學ヲ志願スルトキハ同一學年以下ノ學年ニ限リ入學ヲ許スコトヲ得

第十八條 入學ヲ許可セラレタル者ハ保證人ヲ定メ在學證書(書式第三號)ヲ學校長ニ差出スヘシ保證人ハ本校所在地ヨリ一里以内ニ居住スル成年ノ男子ニシテ一家計ヲ立ツル者ニ限ル保證人死

亡又ハ前項ノ資格ヲ失ヒタル時ハ更ニ保證人ヲ定メ在學證書ヲ差出サシム

第十九條 學校長ニ於テ保證人ヲ不適當ト認ムルトキハ之ヲ變更セシメ更ニ在學證書ヲ差出サシム

第二十條 保護者又ハ保證人住所ヲ移轉シ或ハ氏名ヲ改メ又ハ改印シタルトキハ其事由ヲ具シ保護者保證人連署ノ上學校長ニ届出ツヘシ

第二十一條 在學中徵兵事故發生シタルトキハ其都度學校長ニ届出ツヘシ

第二十二條 退學セントスルトキハ其事由ヲ具シ保護者保證人連署ノ上學校長ニ願出ツヘシ但疾病ノ爲メナルトキハ醫師ノ診斷書ヲ添フルヲ要ス

第二十三條 學校長ニ於テ左ノ各項ノ一ニ該當スル者ト認メタルトキハ退學ヲ命ス

一、性行不良ニシテ改悛ノ見込ナキ者

二、學業ノ成績劣等ニシテ成業ノ見込ナキ者

三、正當ノ理由ナクシテ引續キ一ヶ月以上缺席シタル者

四、引續キ一箇年以上缺席シタル者

五、出席常ナラサル者

第二十四條 本章ニ於テ保護者ト稱スルハ生徒ニ對シ戸主權若ハ親權ヲ行フ者ヲ云フ但生徒カ戸主ニシテ親權ヲ行フ者ナキトキハ其ノ後見人ヲ云フ

第五章 課程ノ修了及卒業ノ認定

第二十五條 各學年課程ノ修了及卒業ヲ認ムルニハ平素ノ成績操行及試驗ノ成績ヲ考查シテ之ヲ定ム

第二十六條 平素ノ成績ヲ考查スルニハ日課評點ニ依ル

第二十七條 試驗ヲ分チテ臨時試驗及學期試驗トス

臨時試驗ハ各學期ニ於テ隨時之ヲ行フ

學期試驗ハ各學期末ニ於テ其學期ニ履修シタル事項ニツキ之ヲ行フ

但學科ニ依リ學期試驗ヲ行ハサルコトヲ得

第二十八條 試驗ニ缺席シタル者ニ對シテハ特ニ追試驗ヲ行フコトヲ得

第二十九條 各學科目ノ學期成績ハ學期試驗臨時試驗ノ評點ト日課評點トニヨリテ定ム

但試驗ヲ行ハサル學科ニアリテハ日課評點ノミヲ以テ其ノ成績トス

各學科目ノ學年成績ハ各學期ノ成績評點ヲ平均シタルモノトス

一學科目ヲ數學科目ニ分チ各評點ヲ附スルコトアルヘシ此ノ場合ニ於テハ各科目ヲ一學科ト見做ス

前項ノ分科ハ學校長之ヲ定ム

第三十條 評點ハ一科目百點ヲ以テ滿點トス

第三十一條 各學科目學年ノ成績評點四十點以上學科平均六十點以上實習ノ成績評點六十點以上ヲ得タル者ハ進級又ハ卒業セシムルヲ得ス但平素學業及操行ヲ考查シ特ニ此ノ例ニ依ラサル事ヲ得

第三十二條 學校長ハ本校ヲ卒業セリト認メタル者ニ卒業證書(書式第四號)ヲ授與ス

第六章 授業料

第三十三條 授業料ハ一箇月金貳圓八拾錢トス
但信夫農學校及東白川農蠶學校並岩瀨農學校及蠶業學校專修科生徒ハ一箇月金貳圓トス
學校ニ於テ休業セシムルコト全月ニ涉ル時ハ其月分及八月分ハ之ヲ徵收セス

第三十四條 授業料ハ學校長ノ交付スル納入告知書ニ依リ之ヲ納ムヘシ

第三十五條 授業料ノ納期ハ毎月五日ヨリ十日迄トス

但其間休業日アルトキハ順延トス前項ノ納期後入學セシメタル者ハ入學ノ日ヨリ五日以内ニ納期前退學スル者ハ其際之ヲ納ムヘシ

第三十六條 納入告知書ニ指定セル期限内ニ授業料ヲ納付シ能ハサル者アルトキハ其情狀ニ依リ十日以内延期スルコトヲ得

前項ニヨリ延期シタル納期ヲ過キ仍授業料ヲ納付セサルトキハ其出席ヲ停止スルコトアルヘシ
前項ニ依リ出席ヲ停止シタルトキハ學校長ハ之ヲ保護者又ハ保證人ニ通知ス

第三十七條 前條ニ依リ出席ヲ停止セラレタル者其翌月ノ納期ヲ過キ尙授業料ヲ納メサルトキハ退學ヲ命スルコトアルヘシ

此ノ場合ニ於テハ其滞納ニ係ル授業料ハ之ヲ徵收セス

第七章 褒賞及懲戒

第三十八條 在學中學業操行共ニ優良ナル者ハ學校長之ヲ表彰スルコトヲ得

第三十九條 學校長ハ生徒ノ本分ヲ誤リ學校ノ風紀ヲ紊ルノ行爲アル者ニ對シ其ノ情狀ニ依リ左ノ懲戒ヲ行フ

- 一、謹慎
- 二、停學
- 三、放校

謹慎ノ期間ハ十四日以内停學ノ期間ハ六十日以内トス

第八章 寄宿舎

第四十條 寄宿舎ノ入舎又ハ退舎ハ學校長ノ指揮ニ依ルヘシ

第四十一條 寄宿舎ニ於ケル炊事其ノ他ノ方法ハ學校長之ヲ定ム

第九章 職員ノ職務

第四十二條 學校長ハ知事ノ命ヲ受ケ校務ヲ掌理シ所屬職員ヲ指揮監督ス

第四十三條 教諭ハ學校長ノ命ヲ受ケ生徒ノ教育ヲ掌リ又校務ヲ分掌ス

第四十四條 助教諭ハ學校長ノ命ヲ受ケ教諭ノ職掌ヲ助ク

第四十五條 舍監ハ學校長ノ命ヲ受ケ寄宿舎ニ於ケル訓育ヲ掌リ及寄宿舎ニ關スル事務ニ從事ス

第四十六條 書記ハ學校長ノ命ヲ受ケ庶務ニ從事ス

附則

第四十七條 本令ハ大正十一年四月一日ヨリ施行ス

第四十八條 本令施行ノ際現ニ蠶業學校ニ在學スル生徒ハ之ヲ相當學年ニ編入シ其ノ修業年限及學

科課程ニ關シテハ仍從前ノ規定ニ依ル
大正十一年四月入學ヲ許可シタル第三學年ノ修業年限及學科課程亦同シ

福島縣立蠶業學校學科課程及每週教授時數
本科各學年學科目每週教授時數及課程表

科目	學年				
	第一學年	第二學年	第三學年	第四學年	第五學年
修身	一人倫道德要旨	一同上	一同上	一同上	一同上
國語	七普通ノ讀方 作文習字	五同上	四國語漢文 作文法	三國語、漢文 作文	二同上
數學及測量	五算術	四代數、幾何	三同上	三幾何	三幾何、三角 測量
地理	三日本地理	二外國地理			
歷史	三日本歷史	一外國歷史			
體操	二體操教練	二同上	二同上	二同上	二同上
外國語	四英語	三同上	三同上	二同上	二同上
物理及氣象		二物理	二同上	一氣象	

化學			二無機	二有機	二有機分析
博物學	三動物植物 人身生理	三動物、植物	二昆蟲		二植物病理
圖畫	一寫生 一臨畫	一同上	一用器畫		
法制及經濟				一一般經濟	二法制
農業經濟					二農業經濟
蠶體解剖及生理			二蠶體解剖	二蠶體生理	
蠶體病理			一病理各論	一同上	二同汎論
養蠶及採種法		二養蠶大意	二養蠶	四同上採種	三採種、品種改良
製絲法				二製絲法	四同上 織維論
栽桑法			一桑樹栽培	二同上桑樹病 虫害	
農學	一作物大意	四作物栽培	二園藝	二同上	三畜產、農產 製造
土壤肥料			二土壤	二肥料	
計	三〇	三〇	三〇	三〇	三〇
			養蠶	同上及採種	同上測量 同上層物整

實習及實驗	不	農場實習等	同	植物實驗等	同	作物栽培 桑樹栽培 害虫驅除 蠶體解剖實 蠶具修理等	同	同上 同上 蠶種鑑定 殺蛹乾繭 綠絲 同上	同	同上 同上 同上 同上 同上
	時		上		上		上		同	

福島縣立蠶業學校專修科學科課程及教授時數表

(大正十四年八月二十六日
福島縣令第四十八號ヲ以テ左ノ通り改正)

學科	科目	身	期前	期後	期	學科										
						蠶體生理	蠶體解剖生理	製絲法	栽桑法	蠶種製造法	養蠶法	理蠶法	修蠶法			
						二	三	三	四	二	五	四	二			
						三	二	三	四	二	五	四	二			

科	實	計	農學大意		經濟大意		蠶體解剖及生理		製絲法	
			三	二	一	一	一	一	一	一
			三	二	一	一	一	一	一	一
			三	二	一	一	一	一	一	一

實習ノ時數ハ學校長之ヲ定ム
專修科第二種ハ養蠶及採種ノ實習ノミヲ課ス
但前項ノ實習ハ校長ノ指定スル場所ニ委託シ之ヲナサシムルコトアルヘシ
同書式

(第一號) 用紙半紙
入學願
本籍族稱戸主ト入續柄
現住所
氏
年月日生
右御校第何學年々入學御許可相成度別紙履歷書相添へ此段相願候也
右
年 月 日

學校長宛
(第二號) 用紙半紙

履 歷 書

右保護者 氏

名印

本籍族稱戸主トノ續柄 氏

年 月 日 生 名

(一、學) 業

何年何月何日ヨリ何學校ニ入り何學年又ハ何學科修業等

(一、職) 業

何年何月何日ヨリ何年何月何日マテ何業ヲ營ミ何職ニ就ク等

(一、賞) 罰

何年何月何日何所ニ於テ何賞ヲ受ケ又何罰ヲ受ク等

(一、家) 業

何 々

右之通ニ候也

右 氏

名印

(第三號) 用紙半紙

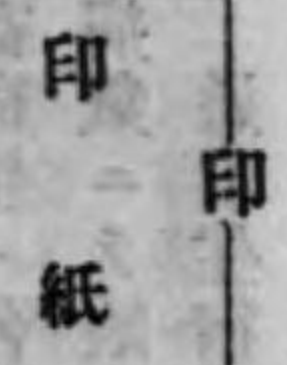

在 學 證 書

私儀今般御校へ入學許可相成候ニ付テハ御規則命令堅ク相守リ一意勉勵可致候仍テ證書如斯候也

本籍族稱戸主トノ續柄 氏

名印

前書ノ通り堅ク相守ラセ監督保護ノ責ニ任スルハ勿論本人ニ係ル一切ノ事件ハ拙者ニ於テ引受可申候仍テ連署致候也

年 月 日

右保護者(本人ト)ノ續柄 氏

名印

本籍族稱職業

現住所 保證人 氏

年 月 日 生 名印

學校長宛
(第四號)

卒業證書

（印） 學校印

本 業 籍 隴府縣族稱

氏

年 月 日 生 名

本校ノ課程ヲ卒業セリ仍テ之ヲ證ス

年 月 日

學 務 長 氏

各 印

番 號

三、生徒心得

第一條 教育ニ關スル勅語ノ聖旨ヲ奉體シ校則示達ヲ遵奉シ務メテ尊皇愛國順良信愛ノ氣質ヲ修養スヘシ

第二條 勤儉實業ヲ旨トシ總テ實業家タルノ本分ヲ忘ルヘカラス

第三條 本校ノ目的ニ從ヒ務メテ學理ヲ實習トシ併修スヘシ

第四條 本科生ハ外出其他指定ノ場所ニハ制服制帽ヲ着用スヘシ

第五條 授業時間中病氣又ハ止ムヲ得サル事故ニ依リ退場セントスルトキハ受持教員ノ許可ヲ受ク

第六條 病氣又ハ事故ノ爲メ一二科若クハ全科ノ授業ヲ缺カントスルトキハ時間前ニ通學生ハ監督

教員寄宿生ハ舍監ノ許可ヲ受クヘシ

但シ病氣ニテ缺席三日以上ニ及フトキハ醫師ノ診斷書ヲ添フヘシ

第七條 通學生宿所ヲ轉シタルトキハ其旨届出ツヘシ

第八條 届書類ニハ氏名ノ肩書ニ何科何年何ト記載シ捺印シテ差出スヘシ

第九條 學校ノ内外ヲ問ハズ猥褻喧嘩ノ舉動アル可ラザルハ勿論教室ニ在リテハ靜肅謹慎ヲ旨トシ

教員ノ指揮訓誡ニ違フ可ラス

第十條 備付又ハ貸付ノ器具ヲ破損若クハ遺失セシモノニハ現品又ハ代價ヲ辨償セシメ且ツ相當ノ

罰ニ處スルコトアルヘシ

第十一條 許可ヲ得スシテ小使ヲ使役スルヲ禁ス

第十二條 出火近火其他非常ノ際ハ在學生ハ勿論外泊及通學生ニシテ本校附近ニ在ル者ハ速ニ參集

シテ舍監ノ指揮ニ從フ可シ

四、寄宿舎規則

第一章 總 則

第一條 本科生ニシテ自宅通學者ノ外ハ總テ寄宿舎ニ入ルモノトス

但特別ノ事情アルモノハ一時通學ヲ許スコトアルヘシ

第二條 寄宿生ハ常ニ舍監ノ命令訓誨ヲ守リ規律ヲ重ンシ自他ノ爲ニ衛生ニ注意ス可キコトヲ忘ル

ヘカラス

第三條 學校ノ内外ヲ問ハズ金錢物品ノ貸借ヲ禁ス

第四條 起床門限就寢等ノ時間ハ能ク之ヲ守リ冬期ハ殊ニ火ノ元ニ注意スヘシ

第五條 貸付品給與品及ヒ自品共常ニ清潔ニシ且ツ整頓スヘシ

第六條 願書及届書ハ總テ舍監ヲ經テ差出スヘシ

第七條 臨時號鐘ニハ各自ノ室ニ速着スヘク集合鈴ニハ豫定ノ場所ニ速集シテ命ヲ待ツヘシ
第八條 重症若クハ傳染病ニ罹リタルトキハ一時退舍ヲ命スルコトアルヘシ
第九條 食費其他舍生トシテ納付スヘキ費用ハ必ス指定期限内ニ納付スヘシ

第二章 食堂及浴室

第十條 食堂ハ定時ノ外猥リニ出入スルヲ許サス但定時外喫飯ヲ要スル者ハ舍監ノ許可ヲ受クヘシ
第十一條 食堂ニ在リテハ各自靜肅ヲ旨トシ其座次ヲ亂スヘカラス
第十二條 入浴ハ定時間ニ於テナスヘシ食事及ヒ入浴時間ハ舍監之ヲ定ム
第十三條 浴中ハ靜肅ニシテ喧噪ノ舉動アルヘカラス且ツ衣服ノ着脱ハ必ス所定ノ場所ニ於テナスヘシ

第十四條 入浴ハ交互順番ヲ以テナスヘシ

第三章 外出及歸省

第十五條 所要及ヒ遊歩ノ爲メ外出ヲ要スルトキハ外出時間ニ於テスヘシ若シ止ムヲ得サル事故ニ依リ此時間外ニ外出ヲ要スルモノハ其事由及ヒ時間ヲ記シタル願書ヲ舍監ニ差出スヘシ
前項ノ外出時間ハ季節ニ準シ舍監之ヲ定ム

第十六條 日課時間ニ缺席シタルモノハ其ノ日ニ於テ外出ヲ許可セス但シ特別ノ事情アルモノハ舍監ニ於テ許可スルコトアルヘシ

第十七條 父母又ハ自己ノ病氣其ノ他事故ノ爲メ外泊又ハ歸郷セントスル者ハ保護者又ハ保證人連署ノ願書ヲ差出スヘシ但病氣ノトキハ醫師ノ診斷書ヲ添フルコトヲ要ス

第十八條 歸郷中前條ノ事由出來セシトキハ前條ニ準シ即日願書ヲ差出スヘシ

第十九條 外出中臨時急用生シ門限時間ニ遅レタルトキ又ハ歸郷中ノ者ニシテ歸舍シタルトキハ證明書ヲ舍監ニ差出スヘシ

第四章 寢

第二十條 寄宿生ハ毎朝起床號鐘ニテ速ニ起床ス可シ但病氣ノ爲メ定時ニ起床スル能ハサル者ハ舍監ニ届出スヘシ

第二十一條 消燈時以後ハ談話發聲其他安眠ヲ妨害スルノ行爲ヲ禁ス

第二十二條 就寢後ハ點燈スルヲ許サス但特別ノ事情アルモノハ舍監ノ許可ヲ受クヘシ

第五章 人員檢査

第二十三條 人員檢査ハ定時及ヒ臨時ノ二種トス

第二十四條 定時檢査ハ朝夕二回舍監之ヲ施行スルモノトス

第二十五條 臨時檢査ハ臨時ニ舍監之ヲ施行ス

第二十六條 人員檢査ノ際ハ各自一定ノ場所ニ速集シ姿勢ヲ正フシテ檢査ヲ受クヘシ

附 則

第二十七條 本規則ニ違反スル者ハ退舍ヲ命シ若クハ本校規則ニ準據シ處罰スルコトアルヘシ

第二十八條 寄宿舍取締ニ關シ尙必要アルトキハ舍監ハ細則ヲ定メ校長ニ報告スルモノトス

五、絲質製絲並生繭殺蛹及乾燥試驗規則

(告示第一一三號明治三十二年四月五日大正七年六月告示第二七四號改正)

第一條 本校ハ養蠶若クハ製絲ノ當業者ヨリ請求アルトキハ左ノ試驗ヲ行フ

但校務ノ都合ニ依リ謝絶スルコトアルヘシ

一 絲 質

一 製 絲

三 殺蛹及乾燥(半乾燥又ハ全乾燥)

第二條 前條ノ試験ハ左ノ各號ニ依ル

一 絲質ノ試験ハ繭ノ種類毎ニ二合乃至五合ヲ差出スヘシ

但請求者ノ望ニヨリ肉眼審査ヲ附帶シテ行フコトアルヘシ此場合ニ於テハ繭ノ種類毎ニ五合

乃至一升ヲ要ス

二 製絲並生繭殺蛹及乾燥試験ハ試験ノ上之ヲ數回ニ返附スルコトアルヘシ試験ニ關スル副産物

ハ總テ之ヲ返附セズ

第三條 請求者ハ左ノ區別ニ依リ手数料ヲ納付スヘシ

一 絲質試験ハ一點ニ付金拾錢

一 製絲試験ハ百匁ニ付金八拾錢

一 生繭殺蛹試験ハ一石ニ付金五拾錢

一 生繭半乾燥試験ハ一石ニ付金八拾錢

一 生繭全乾燥試験ハ一石ニ付金壹圓五拾錢

但特ニ手数料要スル試験ハ一點毎一升ニ付金五錢トシ一升ヲ増ス毎ニ金參錢ヲ加フ一升未滿

ノモノハ一升ノ手数料ヲ徴ス

第四條 請求者ハ左ノ書式ノ願書ヲ差出スヘシ

絲 質 試 驗 願 書

一 小石丸

一 何 點

一 何 點

計 此手数料金何程

右手數料相添絲質試験相願候也

年 月 日

福島縣立蠶業學校長 誰 殿

製 絲 試 驗 願 書

一 生繭又ハ乾燥何程 何石斗升(目的デニール)

一 何石何斗何升

計

此手数料金何程

右手數料相添製絲試験相願候也

年 月 日

福島縣立蠶業學校長 誰 殿

生繭殺蛹(乾繭)願書

一 何種何石何斗升 乾燥(半乾燥又ハ全乾燥)

一 何種何石何斗升

計

此手数料金何程

右手數料相添殺蛹及乾燥(半乾燥又ハ全乾燥)相願候也

年 月 日

福島縣立蠶業學校長 誰 殿

住 所 何

某印

何石斗升

六、蠶種配付規程 (告示第四四四號 大正二年六月十一日)

第一條 福島縣立蠶業學校同農學校ニ於テ製造シタル蠶種中原蠶種及普通蠶種ハ希望者ノ請求ニヨリ之ヲ配付スルコトアルヘシ

第二條 蠶種ノ配付ヲ請求セントスルモノハ毎年五月三十一日迄ニ左式ノ請求書ヲ其ノ希望ノ學校ニ差出スヘシ

第三條 配付スヘキ蠶種ハ請求者一名ニ付框製一枚以上六枚以下トス

第四條 配付スヘキ蠶種ハ一枚ニ付原蠶種金貳圓普通蠶種金壹圓五拾錢ヲ徴收ス
但シ運賃荷造費等配付ニ要スル費用ハ請求者ノ負擔トス

第五條 蠶種ノ配付ハ請求書到達ノ順序ニ由リテ之ヲ定ム

第六條 學校、講習所、試験場等ヨリ試験ノ爲メ蠶種ノ配付ヲ請求セシ場合ニハ第一條ノ種類ニ拘ハラズ第三條及ヒ第四條本文規程ヲ適用セサルコトアルヘシ

様式 (用紙半紙)

蠶種配付請求書

化 性

種 類

枚 數

右御配付相成度請求候也

年 月 日

住 所 氏 名

名 印

福島縣立蠶業學校長誰殿

七、福島縣立學校職員及雇員服務心得

第一條 疾病又ハ事故ニ依リ出勤シ難キトキハ執務時間前學校長ニ届出ツヘシ但疾病ノ爲メ七日以上缺勤セントスルトキハ醫師ノ診断書ヲ添ヘ爾後七日ヲ經ル毎ニ同様ノ手續ヲ爲スヘシ

學校長缺勤十日以上ニ涉ルトキハ知事ニ届出ツヘシ其出勤シタルトキモ亦同シ但疾病缺勤ノ場合ニアリテハ醫師ノ診断書ヲ添付スヘシ

第二條 父母ノ祭日ニ依リ休暇スルトキハ其前日學校長ニ届出ツヘシ

第三條 忌服ヲ受クルトキハ其死亡者ノ續柄氏名忌日數ヲ詳記シ奏任文官ト同一ノ待遇ヲ受クル職員ハ本縣知事ニ其他ハ學校長ニ届出ツヘシ

第四條 任地ヲ離レントスルトキハ其事由日限及滯留ノ地名ヲ詳記シ學校長ハ本縣知事其他ハ學校長ノ認可ヲ受クヘシ但疾病療養ノ爲メナルトキハ醫師ノ診断書ヲ添フルコトヲ要ス、紀元節、天

長節、一月一日及春季休業以外ノ休業中任地ヲ離レムトスルトキハ其事由日限及滯留ノ地名ヲ詳記シ學校長ハ本縣知事ニ其他ハ學校長ニ届出ツヘシ

第五條 公務ノ都合ニ依リ執務時間外若クハ休業日ト雖モ服務セシムルコトアルヘシ

第六條 身分ニ異動アリタルトキハ本縣知事ニ届出ツヘシ

第七條 出張又ハ巡回ノ事ヲ了シ歸校シタルトキハ復命書ヲ差出スヘシ
第八條 本心得ニ依リ願届書ヲ本縣知事ニ差出ストキハ學校長ヲ經由スヘシ

八、福島縣立學校長處務規程

- 第一條 學校長ハ別段ノ規定アル場合ヲ除ク外本規定ニ依リ校務ヲ掌理スヘシ
- 第二條 學校長事故アルトキハ上席教諭其職務ヲ代理ス
- 第三條 學校長ハ所屬教員並書記ノ功過及進退ヲ知事ニ具狀スヘシ
- 第四條 學校長ハ奏任官ノ待遇ヲ受クル職員忌服中出仕ノ必要アリト認メタルトキハ知事ニ具申スヘシ
- 第五條 學校長ハ學則其ノ他當該學校ニ關スル諸規定ノ制定改廢ニ關シ意見アルトキハ知事ニ具申スヘシ
- 第六條 學校長ハ左ノ事項ニ關シテハ知事ノ認可ヲ受ケ施行スヘシ
 - 一 學校ノ細則内規等ノ制定改廢ノコト
 - 二 雇員(教員及雇教師ヲ除ク)ノ賞與及懲戒ノコト
 - 三 四泊以上ニ渉ル學校長縣内出張ノコト
 - 四 學校長縣外出張ノコト
 - 五 一日以上臨時授業ヲ休業スルコト但シ非常急遽ノ場合ニ於テハ專行スルコトヲ得
 - 六 生徒ヲ引率シテ宿泊ヲ要スル旅行ヲ爲スコト
 - 七 生徒ヲ放校ニ處スルコト

八 中學校ニ於テハ各學年ノ課程ノ終了及卒業ヲ認定スル方法ヲ定ムルコト
九 右ノ外常例ナキ事件ヲ處理スルコト

前項第三號及第四號ノ場合ニ於テハ出張用務個所發著月日ヲ具スヘク第五號但書ノ場合ニ於テハ事由ヲ具シテ知事ニ即報スヘク第六號ノ場合ニ於テハ旅行ノ目的場所發着月日學年員數及引率者ノ職氏名ヲ具スヘク第七號ノ場合ニ於テハ事由學年本籍氏名ヲ具スヘシ但シ師範學校長ニ於テ生徒ヲ放校ニ處セムトスルトキハ學資ノ償還ニ關スル意見及戶主保證人ノ住所氏名ヲ併セ具スヘシ

第七條 學校長ハ左ノ事項ニ關シテハ專行スヘシ

- 一 生徒募集ノコト
 - 二 生徒ノ入學退學ヲ許可スルコト
 - 三 始業終業ノ時刻ヲ定ムルコト
 - 四 四泊以上ニ渉ラサル學校長縣内出張ノコト
 - 五 所屬職員以下出張ノコト
 - 六 奏任官ノ待遇ヲ受ケサル職員以下除服出仕ノコト
 - 七 定額豫算内ニ於テ雇員(教員及雇教師ヲ除ク)進退ノコト
 - 八 前條同一項第七號ニ掲クルモノノ外生徒ノ懲戒處分ヲ行フコト及生徒ニ退學ヲ命シ又ハ生徒ヲ褒賞スルコト
- 前項第四號ノ場合ニ於テハ施行前出張用務個所發著月日ヲ知事ニ届出ツヘク第七號ノ採用ノ場合ニ於テハ其ノ月日給料額學歷ノ大要本籍生年月氏名解職ノ場合ニ在リテハ其ノ月日給料額ヲ増減シタル場合ニ在リテハ其月日給料額ヲ知事ニ報告スヘク第八號ノ場合ニ於テハ事由學年本籍氏名

ヲ知事ニ即報スヘシ

師範學校長ニ於テ生徒ノ退學ヲ許可シタルトキハ學資ノ償還ニ關スル意見ヲ具シ退學ノ事由學年並本人戸主及保證人ノ住所氏名ヲ知事ニ申報スヘシ

第八條 學校長ハ左ノ事項ニ關シテハ知事ニ申報スヘシ

一 學校及其附近ニ於ケル災變及異狀事件アリタルトキ

二 卒業證書授與式及運動會ヲ舉行スルトキ

三 認可ヲ經テ施行スル場合ノ外修學旅行遠足等生徒ヲ引率シテ學校ヲ離ルルトキ

四 生徒ノ授業料ヲ免除シタルトキ及免除ノ事故止ミタルトキ

前項第二號ノ場合ニ於テハ其期日第三號ノ場合ニ於テハ其目的場所期日學年員數及引率者ノ職氏名ヲ豫報スヘク第四號ノ場合ニ於テハ其ノ事由學年及氏名ヲ具スヘシ

第九條 學校長ハ校地校舍校具ヲ保管スヘシ之カ爲メ所屬職員以下ニ宿直ヲナサシムル等適當ノ措置ヲ爲スヲ要ス

第十條 非常ノ事變アルトキハ學校長ハ臨機ノ措置ヲ爲シ直ニ知事ニ具狀シ指揮ヲ請フヘシ

第十一條 學校長ハ職員其他ヨリ知事ニ提出スル書類ヲ進達スルトキハ意見ヲ副申スヘシ但シ輕易ニシテ副申ヲ要セサルモノハ該書類ノ餘白ニ受付及進達ノ年月日並學校名ヲ記載シ學校長之ニ捺印シテ進達スルコトヲ得

第十二條 學校長ハ校務ニ關シ官公私立學校郡市町村長ニ照會應答スルコトヲ得

附 則

本令ハ大正六年三月一日ヨリ施行ス

九、本校職員執務細則

第一章 職員及雇員心得

第一條 職員及雇員ハ本縣立學校職員及雇員服務心得ヲ遵守シ本校教育ノ趣旨ヲ體シ各自其任務ヲ盡スヘシ

第二條 職員及雇員ハ各自分擔ノ事務ニカムルハ勿論タトヒ分擔外ノ事務ト雖モ互ニ協力以テ其進捗ヲ圖ルヘシ

第三條 職員及雇員ハ執務時間ヲ嚴守スヘシ但シ執務時間ハ時期ニヨリ之ヲ定ム

第四條 職員ハ所屬雇員ヲ監督シ其進退及賞罰ニ關シ意見ヲ校長ニ具申スルコトヲ得

第五條 職員及雇員ハ所要ニヨリ任地ヲ離レントスルトキハ其事由及行先等ヲ記シ願出ツヘシ

第六條 校務ノタメ出張ヲ命セラレタル時ハ歸校後五日以内ニ其要領ヲ復命スヘシ

第七條 改印改氏名及轉居等其他身分ニ異動アリタルトキハ速カニ届出ツヘシ

第八條 校內ハ勿論學校附近ニ火災其他ノ非常ノ事變アル時ハ速カニ登校スヘシ

第九條 新任者ハ十日以内ニ履歷書印鑑届及住所届ヲ庶務係ニ差出スヘシ

第十條 轉任休職及退職ノ場合ニハ校長ヨリノ指定者ニ事務ノ引繼ヲナスヘシ

第二章 校務分掌

第十一條 校務ヲ分掌センカタメ教務舍務及庶務ノ三部ヲ置ク各部ノ上席者ハ其部内ノ事務ニ付キ監督及整理ノ責ニ任ス

第十二條 教務部ハ教諭及助教諭ヲ以テ組織シ左記ノ事務ヲ掌トル

- イ 生徒ノ入退學ニ關スルコト
 - ロ 生徒ノ氣質操行及ヒ學業等ニ注意シ之レニ適應スル教育ヲナスコト
 - ハ 各自擔任ノ科目ニ付テハ生徒ヲシテ規定ノ程度ヲ修了セシムルノ責ニ任スルコト
 - ニ 生徒ノ學力認定及檢定ニ關スルコト
 - ホ 各自分擔ノ建物備品及ヒ消耗品ニ付テハ之レカ保管及整理ノ責ニ任スルコト
 - ヘ 各自分擔ノ科目ニ付キ教授豫定表授業功程表及ヒ諸報告類ヲ調製スルコト
 - ト 質問應答ニ關スルコト
 - チ 其他生徒ノ教育ニ關スル諸般ノ事項
- 第十三條 教務部ニ左ノ係ヲ置キ其事務ヲ分擔セシム
 教務主幹、養蠶係、製絲係、桑園係、普通農場係、學級監督、圖書係、生徒係
- 第十四條 教務主幹ハ首席教諭ヲ以テ之ニ任シ教員ヲ統括シ左ノ事務ヲ掌トル但シ時宜ニヨリ教員中ノ一人ヲ以テ其補助トナスコトヲ得
- イ 各教員ヨリノ發議ニ對シ意見ヲ述フルコト
 - ロ 教室實驗室等ノ配當及ヒ使用ニ關スルコト
 - ハ 各種時間割ノ制定ニ關スルコト
 - ニ 教科書及ヒ參考書ニ關スルコト
 - ホ 授業ノ進行及ヒ整理ニ關スルコト
 - ヘ 教務上ノ諸表簿及報告ニ關スルコト
 - ト 其他教務ニ關スル一切ノ事項

- 第十五條 養蠶係製絲係桑園係普通農場係ハ各當該科目擔當教員ニ以テ組織シ左ノ學務ヲ掌トル但各係ノ上席者ヲ以テ主任トシ其係ノ事務ニ付整理ノ責ニ任ス
- イ 各關係學科及實習實驗等ノ連絡ヲ圖ルコト
 - ロ 各當該實習及實驗ニ關スルコト
 - ハ 各當該學科及實習等ニ要スル器械器具類ノ保管並ニ整理ニ關スルコト
 - ニ 各生産物ノ取扱ニ關スルコト
 - ホ 各實習及實驗等ノ成績調査ニ關スルコト
 - ヘ 各專屬雇員ノ監督ニ關スルコト
- 第十六條 學級監督ハ學級毎ニ正副各一名宛ノ教員ヲ以テ之レニ任シ左ノ事務ヲ掌トル
- イ 各擔任學級生徒ノ監督及ヒ指導ニ任スルコト
 - ロ 擔任學級專用教室整理ニ關スルコト
 - ハ 擔任學級ノ級長及副級長ノ推選ニ關スルコト
 - ニ 擔任學級生徒ノ出席及ヒ試驗成績ノ調査ニ關スルコト
 - ホ 擔任學級生徒ノ賞罰ニ關シ意見ヲ具申スルコト
 - ヘ 擔任學級生徒ノ願屆書ノ取扱ニ關スルコト
- 第十七條 圖書係ハ教員中ノ一名ヲ以テ之レニ任シ左ノ事務ヲ掌トル
- イ 圖書類ノ保管及ヒ整理ニ關スルコト
 - ロ 圖書類ノ閱覽貸與返納ニ關スルコト
 - ハ 圖書室ノ整理ニ關スルコト

第十八條 生徒係ハ左ノ事務ヲ掌トル

- イ 生徒ノ引率又ハ之レニ類似ノ事項
- ロ 生徒ノ規律及ヒ服裝ニ關スルコト
- ハ 生徒控室ノ整備ニ關スルコト
- ニ 學級監督ヲ補助スルコト

第十九條 舍務部ハ舍監ヲ以テ組織シ左ノ事務ヲ掌トル

- イ 寄宿舎ノ整備ニ關スルコト
- ロ 寄宿ニ要スル備品ノ保管及整理ニ關スルコト
- ハ 生徒ノ入退舎ニ關スルコト
- ニ 寄宿生ノ監督取締及指導ニ關スルコト
- ホ 監督及ヒ室長ノ推選ニ關スルコト
- ヘ 寄宿生ノ學資金ニ關スルコト
- ト 寄宿生ノ願届書ノ取扱ニ關スルコト
- チ 寄宿舎ニ於ケル炊事ノ監督ニ關スルコト
- リ 寄宿舎ニ於ケル雇人ノ監督ニ關スルコト
- ス 其他寄宿舎ニ關スル一切ノ事項

第二十條 庶務部ハ書記ヲ以テ組織シ他部ニ屬セサル總テノ校務ヲ掌トリ分チテ會計及庶務ノ二係トス

第二十一條 會計係ハ左ノ事務ヲ掌トル

- イ 豫算及決算ニ關スルコト
- ロ 物品ノ購入修繕及ヒ賣却ニ關スルコト
- ハ 物品ノ出納及保管ニ關スルコト
- ニ 會計ニ關スル文書ノ起案編纂及保管ニ關スルコト
- ホ 會計ニ關スル諸帳簿類ノ調製整理及ヒ保管ニ關スルコト
- ヘ 生徒ノ授業料取扱ニ關スルコト
- ト 臨時人夫ノ雇入ニ關スルコト
- チ 土地及建物ノ保管及ヒ修理ニ關スルコト
- リ 使丁及雇員等ノ勤怠監督ニ關スルコト
- ス 其他會計ニ關スル一切ノ事項

第二十二條 庶務係ハ左ノ事項ヲ掌ル

- イ 校印保管ニ關スルコト
- ロ 官報縣報其他一切ノ公達書類ノ保管ニ關スルコト
- ハ 公文書類ノ收受發送及起案淨書等ニ關スルコト
- ニ 諸統計學事年報及ヒ一覽表ノ編纂ニ關スルコト
- ホ 職員ノ願届其他身分ニ關スル書類ノ取扱ニ關スルコト
- ヘ 日誌ノ記録及保管ニ關スルコト
- ト 職員ノ當宿直ニ關スルコト
- チ 諸格式及會議ニ關スルコト

リ 生徒ノ入學及卒業ニ關スルコト
又 生徒ノ學籍及證明ニ關スルコト
ル 校舎内外ノ警備並ニ清潔ニ關スルコト
ヲ 參觀人ノ取扱ニ關スルコト

第三章 校務處理

第二十三條 總テ校務ハ學校長ノ裁決ヲ經テ之ヲ施行ス
第二十四條 校務ハ各自分擔スト雖モ同一部内ノ者ハ相互ニ協力補佐スヘシ
第二十五條 性質上二部以上ノ擔任ニ亘ル事務ハ互ニ合議ノ上學校長ノ裁決ヲ請フヘシ
第二十六條 本校ニ到達スル一切ノ公文書類ハ庶務係ニ於テ收受シ收受簿ニ記入シ主任ヲ經テ校長ノ檢閲ヲ受ケ當該擔任者ニ交付スヘシ

第二十七條 文書ノ交付ヲ受ケタル者ハ速ニ之レカ處理ヲナスヘシ
第二十八條 文書ノ處理ヲ完了シタル時ハ相當分類ノ上之レカ編纂保存ヲナスヘシ

第四章 物品ノ整理

第二十九條 本章ニ於テ物品トハ備品消耗品及ヒ生産物ヲ總稱ス
第三十條 職員ハ各自ノ取扱ニ係ル物品ノ受拂ニ付テハ其都度年月日及ヒ品目數量ヲ記帳スヘシ
第三十一條 備品ハ使用ノ外ハ常ニ之ヲ一定ノ箇所ニ備付クヘシ
第三十二條 總テ物品ハ保管者ノ承諾ナクシテ之ヲ使用シ又ハ携出スヘカラス
第三十三條 物品中貴重ナル者又ハ危險ナルモノニ付テハ特ニ其取扱ニ注意スヘシ
第三十四條 物品ノ各保管者ハ毎年一回帳簿ト對照ノ上現品ノ檢査ヲ行フヘシ

第五章 課業ノ整理

第三十五條 教員ハ毎學年ノ初ニ於テ其學年ニ教授セントスル學科及ヒ實習ノ豫定要項時數及ヒ教科用書等ヲ詳記シ教務主幹ヲ經テ學校長ニ報告スヘシ
第三十六條 教員ハ每週火曜日マテニ前週ニ於テ教授シタル者ノ要項及ヒ時數等ヲ記シ教務主幹ヲ經テ學校長ニ報告スヘシ

第三十七條 教務主幹ハ授業上各學科及ヒ實習ノ連絡統一ヲ圖ランカ爲メ時々一部若クハ全部ノ教員ヲ會シ協議研究ヲナスヘシ

第三十八條 教員ハ時々自己擔當以外ノ授業ヲ觀察シ以テ授業上ノ連絡改良ニカムヘシ

第六章 職員會議

第三十九條 職員會議ハ學校長ノ諮問案又ハ職員ノ發案ニ就キ協議シ校務ノ改良統一ヲ圖ルヲ目的トス

第四十條 職員會議ハ毎月一回之ヲ開クモノトス

必要ノ場合ニハ臨時ニ之ヲ開クコトアルヘシ又一部ノ職員ノミヲ以テ之ヲ開クコトアルヘシ

第四十一條 會議ハ學校長之ヲ整理ス

第四十二條 會議ノ要領ハ其協議ノ事項ニヨリ各主任者ニ於テ記錄スルモノトス

第七章 當宿直規程

第四十三條 職員一名ツツ輪番ニ當直又ハ宿直ヲナスモノトス

第四十四條 學校長首席教諭舍監兼及ヒ養蠶期中之ニ從事スル職員ハ當宿直ヲ免ス
新任者ハ赴任七日後ヨリ之レニ加ハルヘシ

第四十五條 當直ハ休日ハ午前八時三十分ヨリ午後四時マテトシ宿直ハ毎日午後四時ヨリ翌日午前八時三十分マテトス

第四十六條 職員ハ左ノ各項ニ當該スル時ハ當宿直ヲ除番スヘシ

イ 公務ノタメ出張中

ロ 一週間以上病氣引籠中

ハ 父母看護ノタメ引籠中

ニ 忌引中

第四十七條 當宿直ニ當タル者ニシテ便宜上他番ノ者ト交迭セントスル時ハ豫メ代勤者ヲ定メ庶務係ニ申出スヘシ

第四十八條 當宿直員ハ御眞影ノ奉護ニ當ルハ勿論殊ニ火災盜難等ノ患ナキ様ニ注意シ時々校内諸所ヲ巡檢シ以テ警備ノ任ヲ全フスヘシ

第四十九條 當宿直員ハ非常災難ノ場合ニハ當番舍監ト協同臨機便宜ノ處置ヲナスヘシ

第五十條 當宿直員ハ已ムヲ得サル場合ニ當番舍監又ハ他ノ職員ニ其任務ヲ委託シ一時外出スルコトヲ得但シ其不在中ニ起リタル事件ニ付テハ自ら責ヲ負フヘキモノトス

第五十一條 當宿直員ハ其當日先番者又ハ庶務係ヨリ必要物件ヲ受取り翌日次番者又ハ庶務係ニ之ヲ引繼クヘシ

第五十二條 當宿直員ハ其當番中ニ受取タル書類中急ヲ要スル者アル時ハ臨時之ヲ處理スヘシ

第五十三條 當宿直ハ當日ノ事項及ヒ受授書類等ヲ日誌ニ詳記シ學校長ノ檢閲ヲ受クヘシ

第五十四條 當番舍監ノ任務ハ前諸條ヲ準用ス

第八章 學校成績査定

第五十五條 學年修了ノ完否又ハ卒業ノ適否ハ該學年末ニ於テ學業成績表ヲ考查シ教員會議ヲ經テ學校長之レヲ決定スルモノトス

第五十六條 學年末ノ成績ハ左ノ評點ヲ以テ之レヲ四等ニ分チ公表スルモノトス

甲、八十點以上 乙、六十點以上 丙、四十點以上 丁、四十點未満

第五十七條 試驗成績ノ計算ハ各學級監督ノ任トス

第五十八條 各教員ハ其擔當科目ノ成績調査ヲ教務主幹ノ檢閲ヲ經テ各學期末ニ學級監督ニ交付スヘシ

第五十九條 進級ノ順序ハ學科ノ平均評點ト實習ノ平均評點トニ由ルモノトス

第六十條 卒業ノ順序ハ前四學年ノ平均成績ノ二倍ニ第五學年ノ成績ヲ加ヘ三除シタル者ヲ以テ之レヲ定ム

第六十一條 専修科ノ卒業ハ試驗成績ニヨリ第二種ノ卒業ハ生徒ヨリ提出シタル養蠶日誌、蠶業調査及見習場主任ノ意見ヲ參考トシテ之レヲ定ム

第九章 清潔及ヒ警備

第六十二條 本校ノ清潔法ハ日常定期及ヒ臨時ノ三種トス日常清潔法ハ休日ノ外毎日終業後ニ定期清潔法ハ夏期、冬期及ヒ學年末休業前ニ臨時清潔法ハ必要ニ應シ臨時ニ之ヲ行フモノトス

第六十三條 各所清潔法ノ擔當及ヒ其監督者左ノ如シ

御眞影室	所	擔當者	監督者
		書記給仕	學校長

講堂	生	教務主幹
職員用各室	小使助手給仕	教務係
普通教室	生	學級監督
特別教室及實驗室	生	理科擔任者養蠶係
器械標本室	生	各擔任教員
蠶業試驗室	生	養蠶係
實習用蠶室及附屬室	生	同上
製絲場各室	小使、火夫、工女、生徒	製絲係
圃場所屬各室	農夫、生徒	農場係
雨中體操場	生	體操科擔任者
通學生控室	生	生徒係
寄宿舍各室	舍生、炊夫、小使	舍生係
ボンプ置場	小	體操科擔任者
小使室	小	書記
各種物置	小	書記
各所廊下	小	書記
校舍周邊	生徒、炊夫	舍生係
寄宿舍周邊	生徒、炊夫	農場係
農舍周邊	農夫	

各便所 小使、炊夫、農夫、炊夫、書記、級監督

水溜下水塵棄場 農夫、炊夫

校舍外空地 生徒

第六十四條 各所清潔施行ノ期日順序及ヒ方法等ハ凡テ監督者ニ於テ之ヲ定ム可シ但シ時宜ニヨリ各監督協議ノ上協同ニテ之ヲ行フコトヲ得

警備部 規定

第六十五條 本部ハ本校職員雇員及生徒ヲ以テ組織ス

第六十六條 本部長ハ本校又ハ其附近(約三丁以内)ニ火災其他ノ非常事變アリタル場合ニハ同心協力警備ノ任ニ當ルモノトス

第六十七條 本部ニ左ノ役員ヲ設ケ各々其任務ヲ定メ置クモノトス

但シ係長ハ二名トス

一 部長(學校長) 全般ヲ統括ス

二 副部長(教頭) 部長ヲ補佐シ各係ヲ指揮ス

三 御眞影係 最モ周到ナル警備ヲナスモノトス

四 消防係 ボンプ消火器等ノ運用ヲナスモノトス

五 搬出係 貴重品、主要書類等ヲ安全ナル場所ニ搬出スルモノトス

六 守衛係 搬出物ヲ紛失セサル様警戒スルモノトス

七 救護係 幼老病負傷者等ノ看護ヲナスモノトス

八 警備係(當直舍監及職員) 當日ノ警備ヲナシ火防ニ注意シ非常時ニハ關係方面ニ報告ス

第六十八條 非常事ノ發生ヲ知リタル時ハ、晝間ニアリテハ、部長或ハ、係長ニ夜間ニアリテハ、警備係長ニ報告スヘシ

第六十九條 前條ノ報告ヲ受ケタル時ハ、各係ハ直ニ、其部署ニツキ係長ノ指揮ヲ仰キ、迅速機敏ニ其任務ヲ果スヘシ

但シ夜間火急ノ場合ハ警備係ニ置テ臨機ノ處置ヲ採ルヘシ

第七十條 各係ハ時々警備ニ關スル豫行演習ヲ行ナヒ以テ非常時ノ際、遺漏ナカラム事ヲ期スヘシ

第七十一條 各係員ハ毎學年ノ始メニ於テ、之レヲ定メ揭示スルモノトス

第七十二條 寄宿宿生ヲ警備係員トシ各係ニ配屬セシムルモノトス

第十章 生徒取縮

第七十三條 生徒ノ取縮ニ任スルタメ學級監督及ヒ生徒係ノ外向ホ級長副級長監生及ヒ室長ヲ置ク

第七十四條 級長及ヒ副級長ハ每學級ニ各一名トシ其學級生徒中ヨリ學級監督ノ推選ニヨリ學校長之レヲ命シ左ノ任務ヲ掌ル

イ 學校並ニ教員ノ命令ヲ傳達シ並ニ該學級生ヨリノ願届書ヲ進達ヲナスコト

ロ 校外ニ於ケル運動集會等ニハ特ニ監督ノ任ニ當ルコト

ハ 該學級ノ風紀取締ニ關スルコト

ニ 教室内ニ於ケル器具器械整理ニ關スルコト

ホ 教室ノ清潔ニ關スルコト

第七十五條 級長及副級長ノ任期ハ一學年トス但第一學年第一學期ハ假級長及ヒ假副級長ヲ置ク

第七十六條 監生ハ五名以内トシ寄宿生ヨリ舍監ノ推選ニヨリ學校長之レヲ命シ左ノ任務ヲ掌トル

イ 諸命令ヲ傳達シ及ヒ舍生ノ申請ヲ進達スルコト

ロ 舍生ノ願届書ヲ監督シ舍監ニ取次クコト

ハ 舍生有ノ校有品ノ受渡ヲナスコト

ニ 舍内ノ清潔ニ警備ニカム可キコト

第七十七條 室長ハ寄宿舍各室ニ付キ各一名トシ其室生中ヨリ舍監ノ推選ニヨリ學校長之ヲ命シ左ノ任務ヲ掌トル

イ 室内ニ於ケル諸般事務ノ整理ニ從フコト

ロ 室内ニ於ケル舍生ノ動靜ニ留意スルコト

第七十八條 監生及室長ノ任期ハ一學年トス但シ寄宿生ノ異動ニヨリ臨時ニ變更スルコトアルヘシ

第七十九條 級長副級長監生及室長ハ職員ト生徒トノ間ニ立チテ諸般ノ事務ニ從ヒ相互ノ調和ヲ圖ルモノナレハ學業及ヒ操行ニ於テ衆生ノ模範タルヲ期スヘシ

附則

本細則施行ト同時ニ從來施行シ來ル當宿直學級監督級長及副級長監生及ヒ室長ニ關スル規程ハ之ヲ廢止ス

大正十五年一月八日

十、福島縣立蠶業學校同窓會會則 (大正十四年十一月七日改正)

名稱及所在

十、福島縣立蠶業學校同窓會會則 (大正十四年十一月七日改正)

名稱及所在

十、福島縣立蠶業學校同窓會會則 (大正十四年十一月七日改正)

名稱及所在

十、福島縣立蠶業學校同窓會會則 (大正十四年十一月七日改正)

名稱及所在

十、福島縣立蠶業學校同窓會會則 (大正十四年十一月七日改正)

第一條 本會ハ福島縣立蠶業學校同窓會ト稱ス
第二條 本會ハ事務所ヲ福島縣立蠶業學校内ニ設ク

目的

第三條 本會ハ會員相互ノ交誼ヲ厚クシ互ニ裨補誘掖シ本校ノ趣旨ニ基キ蠶業ノ改善發達ヲ計リ兼テ本校ノ校風ヲ振作スルヲ以テ目的トス

組織

第四條 本會ハ本校出身者本校在學者本校職員ヲ以テ組織ス

第五條 本校出身者並ニ本校在學者ヲ通常會員トナス

第六條 本校職員ヲ特別會員トス

第七條 名望アル人ニシテ本會ノ事業ヲ贊助スル者ヲ客員ニ推選ス

事業

第八條 本會ハ第三條ノ目的ヲ達センカ爲メ左ノ三部ヲ設ク

一、運動部 二、文藝部 三、庶務部

第九條 運動部ニ於テハ野球庭球擊劍柔道競技水泳及運動會等ヲ行フ

第十條 文藝部ニ於テハ談話會ヲ開催シ又ハ會報編輯等ノ事ヲ行フ

第十一條 庶務部ニ於テハ庶務及會計並ニ總集會等ニ關スル事務ヲ行フ

役員

第十二條 本會ニ左ノ役員ヲ置ク

會頭 一名 本校々長ヲ推戴ス

副會頭 二名 一名ハ本校首席教諭ヲ推戴シ、一名ハ會員中ヨリ互選ス但シ任期ハ二ケ年トス

部長 各部ニ一名 本校職員中ヨリ會頭之レヲ囑託ス

副部長 各部ニ一名 右 同

評議員 若干名 會員中ヨリ互選シ任期ヲ二ケ年トス

委員 各部ニ若干名 本校在學ノ會員中ヨリ互選シ任期ヲ一ケ年トス

書記 一名 會頭之ヲ囑託ス但シ手當ヲ給スルヲ得

第十三條 會頭ハ本會ヲ統理シ之ヲ代表ス

第十四條 副會頭ハ會頭ヲ補佐ス會頭不在ノ時ハ之カ代理ヲナス

第十五條 部長ハ各部ノ事務ヲ監督處理ス

第十六條 副部長ハ部長ヲ補佐ス

第十七條 評議員ハ本會ノ事業ニ關シ又ハ會頭ノ諮問ニ對シ意見ヲ具申スルコトヲ得

第十八條 委員ハ所屬各部ノ事業ニ從ヒ且ツ其部ニ屬スル器具ヲ管理ス

第十九條 書記ハ庶務ニ從事ス

第二十條 第十二條ノ役員ヲ以テ役員會ヲ組織シ會務ニ關スル重要ノ事件ニ對シ又ハ緊急ヲ要スル事項ニシテ總集會ニ附議スル暇アラサル時ハ總集會ニ代之レカ議決ナス事ヲ得

集會

第二十一條 本會ハ毎年一回總集會ヲ開ク但シ其日時等ハ役員會ニ於テ之レヲ定ム

會計及會費

第二十二條 本會ハ會計及會費

第廿二條 本會ノ會費ハ會員ノ負擔トス
 第廿三條 會費ハ左ノ諸項ニヨリ納付スヘシ
 一 本科専修科在學者ハ在學中毎月五拾錢ヲ納ムヘシ
 一 本科専修科在學者ハ前項ノ外金五圓ヲ在學中ニ分納スヘシ
 第廿四條 本會々計ハ別ニ之ヲ定ム
 支會
 第廿五條 一郡或ハ本縣以外ノ縣ヲ區域トシ會頭ノ許可ヲ得テ支會ヲ設クル事ヲ得
 雜則
 第廿六條 本會ヲ退會セント欲スルモノハ會頭ノ承諾ヲ受クヘシ
 第廿七條 會費滯納者若クハ本會ノ體面ヲ毀損スル行爲アリタルモノハ役員會ノ決議ニヨリ除名スル事アルヘシ
 第廿八條 本會々則ハ會頭ノ提案若クハ會員五名以上ノ建議ニヨリ總集會ヲ經テ之ヲ變更スル事ヲ得

第三、設備及財産

(大正十四年度)

備品	品價	備品	品價
圖書	四、三〇八、五〇〇	機械標本器	六、〇〇〇、〇〇〇
器具	二、〇〇〇、〇〇〇	計	三、三〇八、五〇〇

(十四年二月現在)

校舎敷地		東桑園	
土校舎敷地	二町五反十步	東桑園	一町三反三畝二十三步
西桑園	一町五反四畝二十八步	桑品種見本園	二反三畝十二步
地蔬菜園	二反二畝二十九步	計	五町九反十二步
(十五年一月現在)			
奉安所	一坪	普通教室	八〇、〇〇〇
講堂	七〇、〇〇〇	同	六〇、〇〇〇
校長室	一二、〇〇〇	圖書室	二五、〇〇〇
教員室	二四、〇〇〇	生徒控室	二五、〇〇〇
事務室	一六、〇〇〇	臨時昇降口	六、〇〇〇
應接室	一六、〇〇〇	昇降口	一〇、〇〇〇
宿直室	四、〇〇〇	第一特別教室	二〇、〇〇〇
電話室	四、〇〇〇	實驗室	二〇、〇〇〇

天秤室	四	口、揚返場	一四
暗室	四	ハ、粹置場	二、五
第二特別教室	三六	ニ、事務室	一五
物理機械室	八	ホ、貯蔵室(二階)	五
試驗室	二六	ヘ、生絲整理室	二八
細菌培養室	六	ト、生絲検査室	二八
分拆室	二〇	チ、廊下	一一
動物植物標本室	二〇	リ、機關室	八、七五
陳列室	二〇	ス、工女控室	三、七五
農事監理室	一二	ハ、乾繭場	二〇
作業室	一二	蠶具蒸汽消毒庫	一、五
物置室	一七、五	新蠶室	一六〇、五
製絲場	九七	貯桑室	一八、
イ、繰絲場	二二	舊蠶室	八八、

昆蟲室	一五、	雨中體操場	六〇
第一倉庫 (事務所用具納)	一〇	舍監住宅	一九
第二倉庫 (炭庫)	六	玄關	六
第三倉庫 (貯桑庫)	二二	唧筒置場	四
第四倉庫 (製絲用具納)	一五	小使室及湯吞所	二二、五
第五倉庫 (蠶具納)	二一	寄宿舍及附屬倉庫	四七五
菓小屋	二一	便所廊下	二二〇、七五
農具及收納庫	二四	計	一、八八七、七五
肥料小屋	二四		

第四、教授ノ要綱

一、各學科及實習教授要項

イ 本 科
 修身 ハ教育ニ關スル勸語及成申詔書ノ趣旨ニ基キ道德上ノ思想及情操ヲ養成シ兼ネテ順良ノ公

民タルヘキ智識ヲ授ケ中等以上ノ社會ニ於ケル實業家ニ必要ナル品格ヲ具ヘシメンコトヲ期シ實踐躬行ヲ勸奨スルヲ以テ要旨トス

讀書 作文ハ普通ノ文句文章ヲ講讀了解セシメ又實業上日用適切ナル文ヲ作ラシメ文法ノ大要ヲ授ケ正確且自由ニ思想ヲ發表スルノ能ヲ得セシメ兼テ道德ノ啓發ニ資スルヲ以テ要旨トス

外國語 ハ普通ノ英語ヲ了解シ且ツ之ヲ運用スルノ能ヲ得セシメ兼テ實業上必要ナル智識ノ増進ニ資スルヲ以テ要旨トス

算術 ハ其全般ニ涉リ數理算法ヲ習得セシメ殊ニ實用問題ノ演習ニ慣レシメ日常所用ノ計算ヲ迅速且正確ニナシ得ル素養ヲ作ルヲ以テ要旨トス

代數 ハ整式、分數式、方程式ヨリ級數對數マテ平易ニ其大要ヲ授ケ常ニ算術ヲ回顧シテ應用上ノ問題ヲ明透周密ニ處理セシメントスルヲ以テ要旨トス

幾何 ハ諸定義ヨリ直線、圓比例ノ諸定理及作圖題マテ平面幾何ノ一般ヲ授ケ更ニ立體幾何ノ概念ヲ與ヘ思考ヲ精緻ナラシメ運用ノ力ヲ養成スルヲ以テ要旨トス

三角法 ハ單ニ其初歩ヲ授ケテ測量術ニ入り易カラシムルヲ以テ要旨トス

測量術 ハ器械ノ名稱、用法及平面測量、高低測量並ニ製圖、求積ノ方法等ヲ實地ニ示教シ圖場經營ニ必要ナル智識ヲ與フルヲ以テ要旨トス

用器畫 ハ平面幾何圖法、投影圖法、透視圖法ヲ授ケ以テ、諸種ノ形體ヲ一紙面ニ畫ク術ヲ修得セシムルノミナラス一般ノ設計製圖ノ見解ヤ器物ニ置ケル寸法ノ觀念ヲ得セシムルニアリ、更ニ之ハ各種圖案ノ基礎タルモノナレハ、自在畫ト聯絡ヲ計リ、之レカ要旨ヲ徹底セシムルニアリ

物理 ハ其大綱ヲ授ケ殊ニ日常目撃スルトコロノ事實及軌近ノ發見ニ係ル著大ナル諸般ノ事項ヲ

理解セシメ兼テ専門事業ニ關スル豫備的智識ヲ與フルヲ以テ要旨トス

化學 ハ主要ナル原素及化合物ノ所在製法性質ヲ知ラシメ殊ニ肥料及消毒劑及驅蟲劑ノ原料並ニ有機化合物ニ關スル事項ヲ詳ニシ専門的智識ノ啓發ニ資スルヲ以テ要旨トス

分析 ハ主要ナル無機及有機化合物ノ反應ヲ知ラシメ以テ土壤ノ實驗及肥料成分消毒劑水質等ノ簡易ナル鑑識ヲ行ハシムルヲ以テ要旨トス

植物 ハ植物界ノ現象全般ニ涉リ主要ナル事項ヲ授ケ植物ニ關スル一班ノ智識ヲ與ヘ兼テ形態、生理、生態及分類ニ重キヲ置キ農作物ニ對スル觀念ヲ正確ナラシムルヲ以テ要旨トス

動物 ハ實業ニ關スル事項ニハ特ニ注意ヲ促シ動物界ノ現象ニ就キ一般ノ智識ヲ授クルヲ以テ要旨トス

生理及衛生 ハ人體各器官系統ノ構造作用及衛生ノ大要ヲ授ケ且自然ノ人生ニ對スル關係ヲ理解セシメ兼テ自愛心及公德ヲ向フノ念ヲ涵養スルヲ以テ要旨トス

經濟 ハ國民經濟ノ概念ヲ與ヘ更ニ農蠶業經營上出來スヘキ事實ヲ基礎トシテ正確ナル經濟的思惟ヲ養成スルヲ以テ要旨トス

法制 ハ帝國憲法及ヒ自治制ノ大要並ニ日常生活ニ適切ナル法制上ノ事項ヲ知ラシメ兼テ蠶業ニ關スル法規ヲ主トシテ現行農業法令ノ梗概ヲ理解セシムルヲ以テ要旨トス

體操 ハ普通體操ハ當分ノ缺キ教練ニ於テ各個教練、部隊教練、射擊指揮法、陣中、勤務旗信號距離測量測圖、軍事講話、其他ヲ授ケ心身ヲ鍛練シ團體的觀念ヲ養成シ以テ國民ノ中堅タルヘキ者ノ資質ヲ向上シ併セテ國防能力ヲ増進スルヲ要旨トス

蠶體解剖 ハ幼蟲、蛹、蛾及卵子ノ各器官ノ外部及內部形態、排列並ニ其組織的構造ヲモ知得セシ

ム且廓大鏡顯微鏡及其他解剖ニ要スル器具ノ使用法ヲ會得セシメ之レカ實驗ヲ爲サシメ蠶體ノ構成ニ關スル觀念ヲ得シメ兼テ蠶體生理及病理ヲ理解スルニ必要ナル智識ヲ與フルヲ以テ要旨トス

蠶體生理 ハ胚子ノ發達、蠶卵ノ呼吸、卵質ノ消耗等及蠶體ノ發育、營養、感覺、脫皮、成繭、變態、生殖等ノ諸機能ヲ知ラシメ傍ラ蠶體ト外界ノ刺戟トノ關係ヲ理解セシメ病理ト相俟テ養蠶法修得ノ智識ヲ正確ナラシムルヲ以テ要旨トス

蠶體病理 ハ疾病發動ノ原理、病原微生物ノ分類、形態及性狀並ニ微生物ノ顯微鏡的檢査法、人工培養等ノ概念ヲ授ケ更ニ各種蠶病ノ病徵病原及經過驅除豫防ノ方法ト蠶病消毒ニ關スル事項トヲ知ラシメ且實驗ヲ課シ之ヲ實地ニ研究セシメ具體的ニ蠶病ノ豫防撲滅ノ方法ヲ會得セシムルヲ以テ要旨トス

養蠶法 ハ我邦蠶業ノ由來家蠶ノ品種及其性狀ヲ知ラシメ更ニ蠶種ノ保護及催青、育蠶ノ設備、蠶兒ノ飼育法上簇及收繭ニ關スル事項等ヲ授ケ一般斯業ニ從事スルモノニ必要ナル智識技能ヲ得シムルヲ以テ要旨トス

採種法 ハ採種ノ目的特別ナル飼育法、種繭ノ選別及保護、選蛾、種着ク方法並ニ蠶種ノ肉眼鑑定及器械檢査等採種ニ關スル智識ヲ授ケ兼テ新品種ノ育成法ヲ授ケルヲ以テ要旨トス

製絲法 ハ製絲工場ノ沿革、繭ニ關スル事項、製絲工場及機械、製絲用水、繰絲法、生絲整理法、生絲販賣手續、審査法、製絲業經濟並ニ各種纖維ノ性質ニ關スル事項等ノ概要ヲ授ケ製絲業ニ關スル智識及技能ヲ得セシムルヲ以テ要旨トス

栽桑法 ハ栽桑ノ沿革、桑樹ノ種類、繁殖法、栽植法、仕立法、培養法收穫ニ關スル事項及主ナル病蟲害等ヲ知ラシメ桑樹栽培上必要ナル智識ヲ與ヘ兼テ桑園ノ整理設計ヲナシ得ル素養ヲ得セシムルヲ以テ要旨トス

ムルヲ以テ要旨トス

氣象 ハ氣中現象ノ性質及之レカ變化ノ法則ト觀測法ノ概要ヲ授ケ殊ニ氣象ト農事トノ關係ヲ理解セシムルヲ以テ要旨トス

土壤 ハ土壤ノ由來、組成種類及性質並ニ土壤改良ノ方法等ヲ理解セシメ栽培上ニ資スルヲ以テ要旨トス

肥料 ハ各種ノ組成、品質、効能、製造法、貯藏及施肥上ノ方法、施肥上ノ注意並ニ肥料ノ購買肥料ノ評價、肥料ノ配合等肥料ニ關スル一般ノ智識ヲ授ケ兼テ肥料學ノ原理ヲ農作上ニ應用スル方法ヲ會得セシムルヲ以テ要旨トス

栽培 ハ主要ナル農作物ノ品種、栽培法、採種法及利用法ヲ知ラシメ耕種ニ關スル智識技能ヲ得セシムルヲ以テ要旨トス

病蟲害 ハ蟲害ニ於テ昆蟲ノ形態、解剖、生理、發育、分類、習性等ノ大要ヲ授ケ害蟲ノ驅除撲滅及益蟲ノ保護増殖ノ方法ヲ會得セシメ病害ニ於テ主要ナル農作物ノ病害中最モ普通ナルモノニ就キ其病徵、病原、蔓延ノ狀況、豫防及驅除法並ニ殺菌劑ノ製法及使用法ヲ知ラシメ以テ桑樹及栽培農作上ノ實益ヲ擧ケ得ル素養ヲ作クルヲ以テ要旨トス

養蠶實習 ハ蠶種ノ洗滌、貯藏、催青、蠶室、蠶具ノ消毒及其他一切ノ育蠶準備、春蠶及夏秋蠶ノ飼育、上簇、收繭並ニ採種等苟クモ養蠶ニ關スル事項ニ就テハ總テ實地ニ之ヲ練習シ技術ニ熟達セシメ且常ニ學理ト對照會得セシメテ應用ノ材ヲ養ハン事ヲ期ス

製絲實習 ハ機械ノ運轉、生絲製作、生絲及ヒ屑物ノ整理、審査及乾繭、貯藏等ヲ練習セシメ技術ノ養成ニ努メ且實驗ヲ基礎トシテ學理ノ修得ヲ確實ナラシメン事ヲ期ス

圃場實習 ハ學科ニ於テ修得セル桑樹及其他主要ナル作物ノ栽培ニ關スル整理、播種、移植、施肥
手入、病蟲害ノ驅除豫防、採種、收穫、調製貯藏等ノ事項ヲ實習セシメ正確ナル智識技能ヲ得セ
シメ兼テ農作上ノ趣味ヲ解シ勤勞ヲ好ム習慣ヲ養成セン事ヲ期ス

ロ 專 修 科

修身 ハ教育ニ關スル勅語及成申詔書ノ趣旨ニ基キ道德上ノ思想及情操ヲ養成シ兼テ順良ノ公
民タルヘキ智識ヲ授ケ又農村問題ニ論及シ實業家ニ必要ナル品格ヲ具ヘシメン事ヲ期シ實踐躬行
ヲ勸奨スルヲ要旨トス

理科 ハ理化學ノ一班ヲ授ケ日常目撃スル所ノ事實ヲ理解セシメ殊ニ蠶業上使用スル材料ノ理化
學的性質ヲ知ラシムルヲ以テ要旨トス

經濟 ハ經濟ニ關スル事項ニ就キ蠶業家トシテ生活上必須ナル智識ヲ得セシムルヲ以テ目的トス
蠶體解剖 ハ幼蟲、成蟲、蛹卵等ノ内外各部ノ形態ニツキ、概念ヲ與ヘ、之ヲ實地ニ鏡檢セシメ蠶
體生理及蠶體病理ヲ理解シ得ル素養ヲ作ルヲ以テ要旨トス

蠶體生理 ハ蠶體ヲ構成スル各器官ノ機能、相互ノ關係、溫熱濕氣及光線ノ影響等蠶體生理ニ關ス
ル一般ノ智識ヲ授ケ蠶體病理並ニ育蠶術トノ關係ヲ理解セシムルヲ以テ要旨トス

蠶體病理 ハ各種蠶病ノ病微病原物ノ生態、形狀等ヲ知ラシ且實驗セシメテ正確ナル知識ヲ與ヘ更
ニ疾病發動ノ原理ヲ授ケ、具體的ニ之レカ驅除豫防ノ方法ヲ會得セシムルヲ以テ要旨トス

養蠶法 ハ蠶種ノ取扱、育蠶ノ設備ヨリ春蠶及夏秋蠶ノ飼育法、上簇及收穫ニ關スル事項ニ及ヒ更
ニ採種法ニ至リ一般斯業ニ從事スルモノニ必要ナル智識ヲ授ケ兼テ多年ノ經驗ヲ學理ト對照シ理
解スル所アラシメ自ラ實地ニ應用研究ヲナシ得ル素養ヲ作クルヲ以テ要旨トス

製絲法 ハ製絲工業ニ關スル事項製絲用繭ノ取扱、繰絲法、束裝及荷造、生絲販賣手續、審査法並
ニ經濟事情等製絲業ニ關スル一般ノ智識ヲ授ケ且機械ノ運轉、生絲ノ製作、整理及審査等實地ニ
練習セシメテ技術ヲ養成シ兼テ斯業上ノ改良ニ資スルヲ以テ要旨トス
栽桑法 ハ桑樹ノ種類、栽培及收穫ニ關スル事項並ニ主ナル病蟲害ノ名稱、被害ノ徵候、原因及豫
防驅除ノ方法等ヲ知ラシメ栽培ニ關スル智識ヲ與ヘ兼テ桑園ノ整理ニ對スル觀念ヲ得セシムルヲ
以テ要旨トス
農業大意 ハ重要ナル農作物ニ就キ其栽培法、利用法及病蟲害ノ大要ヲ授ケ傍ラ土壤、肥料、農具
水利氣候等ニ關スル概念ヲ與ヘ農業ニ關スル智識ト技能トヲ得セシムルヲ以テ要旨トス

一一、各學科教科用圖書

本科第四學年

教科書名	著者	發行所	年	版	定	價
新制實業修身教科書四	湯原元一	開成館				、五
實業學校國語教科書六	保科孝一	光風館				、五
改修新編漢文讀本二	明治書院	同上				、二
新式實用幾何學教科書	林治鶴	成一館				、二
ニユウクラウンリーダー四	神田乃武	三省堂				、九
農學校用氣象教科書	稻垣乙丙	博文館				、七

教科書名	著者	發行所	年	版	定	價
實業新代數學教科書	長澤龜之助	開成館				一、二六
新式實用幾何學教科書	林田乃武	同前				一、二六
ニユークラウンリーダー	神田真	同前				一、二〇
實業教育物理學教科書	野田高平	同前				一、二〇
實業教育化學教科書	龜田高平	同前				一、二〇
最新作物蟲害教科書	前田藤次	同前				一、三〇
實業學校圖法教科書一、二	西原最藏	同前				一、二〇
蠶體解剖教科書	石渡繁胤	同前				一、二六
蠶體病理教科書	岩淵平介	同前				一、二六
養蠶教科書	土屋泰	同前				一、〇八
最新桑樹栽培教科書	遠藤保太郎	同前				一、四
改訂蔬菜教科書	佐々木祐太郎	同前				一、二五
最新土壤學教科書	吉村清尚	同前				一、〇〇
參考書ニユースクールプログラムマー	鹽谷榮	同前				一、三
本科第二學年						
新制實業修身教本二	湯原元一	富山成房館				一、五
實業帝國讀本三、四	芳賀矢一	同前				一、六七

教科書名	著者	發行所	年	版	定	價
實業教育化學教科書	龜高平	開成館				一、四〇
改訂農業經濟新教科書	橫井時敬	成美堂				一、〇八
蠶體生理教科書	佐藤義麿	同前				一、二六
蠶體病理教科書	田中義麿	同前				一、二六
蠶種學教科書	岩淵平介	同前				一、四四
養蠶教科書	高橋伊勢次郎	同前				一、四四
製絲法教科書	土屋泰	同前				一、四四
栽桑新教科書	三谷徹	同前				一、八六
改訂果樹教科書	遠藤保太郎	同前				一、〇五
最新肥料學教科書	佐々木祐太郎	同前				一、四六
參考書ニユースクールプログラムマー	古川榮藏	同前				一、四六
本科第三學年						
新制實業修身教本三	湯原元一	開成館				一、五〇
實業學校國語教科書五	保科孝一	光明館				一、五〇
國文法綱要	明治書院	同前				一、六七
改修新編漢文讀本一	同前	同前				一、五〇

毛筆ペン統合教科書
 實業教育新代數
 實業教育新幾何
 實業學校世界地理
 開成館模範世界地圖
 統合外國史新教科書
 ニュークラウン、リーダー二
 ペンマン、シツプ二
 實業教育物理學教科書
 最新植物教科書
 輓近動物學教科書
 中學礦物教科書
 實業學校用現代圖畫二
 蠶業汎論教科書
 作物各論新教科書(食用作物)
 改修特用作物教科書
 參考書イージークース二

第一學年

湯原元一	芳賀矢一	黒柳正造	園正造	同前	開成館編輯所	同前	大阪屋號書店	一、五七
湯原元一	芳賀矢一	黒柳正造	園正造	同前	開成館編輯所	同前	大阪屋號書店	一、五七
湯原元一	芳賀矢一	黒柳正造	園正造	同前	開成館編輯所	同前	大阪屋號書店	一、五七
湯原元一	芳賀矢一	黒柳正造	園正造	同前	開成館編輯所	同前	大阪屋號書店	一、五七
湯原元一	芳賀矢一	黒柳正造	園正造	同前	開成館編輯所	同前	大阪屋號書店	一、五七
湯原元一	芳賀矢一	黒柳正造	園正造	同前	開成館編輯所	同前	大阪屋號書店	一、五七
湯原元一	芳賀矢一	黒柳正造	園正造	同前	開成館編輯所	同前	大阪屋號書店	一、五七
湯原元一	芳賀矢一	黒柳正造	園正造	同前	開成館編輯所	同前	大阪屋號書店	一、五七
湯原元一	芳賀矢一	黒柳正造	園正造	同前	開成館編輯所	同前	大阪屋號書店	一、五七
湯原元一	芳賀矢一	黒柳正造	園正造	同前	開成館編輯所	同前	大阪屋號書店	一、五七

湯原元一	芳賀矢一	黒柳正造	園正造	同前	開成館編輯所	同前	大阪屋號書店	一、五七
湯原元一	芳賀矢一	黒柳正造	園正造	同前	開成館編輯所	同前	大阪屋號書店	一、五七
湯原元一	芳賀矢一	黒柳正造	園正造	同前	開成館編輯所	同前	大阪屋號書店	一、五七
湯原元一	芳賀矢一	黒柳正造	園正造	同前	開成館編輯所	同前	大阪屋號書店	一、五七
湯原元一	芳賀矢一	黒柳正造	園正造	同前	開成館編輯所	同前	大阪屋號書店	一、五七
湯原元一	芳賀矢一	黒柳正造	園正造	同前	開成館編輯所	同前	大阪屋號書店	一、五七
湯原元一	芳賀矢一	黒柳正造	園正造	同前	開成館編輯所	同前	大阪屋號書店	一、五七
湯原元一	芳賀矢一	黒柳正造	園正造	同前	開成館編輯所	同前	大阪屋號書店	一、五七
湯原元一	芳賀矢一	黒柳正造	園正造	同前	開成館編輯所	同前	大阪屋號書店	一、五七
湯原元一	芳賀矢一	黒柳正造	園正造	同前	開成館編輯所	同前	大阪屋號書店	一、五七

修身 (口述)
理科 (口述)
養蠶教科書
蠶種學教科書
栽桑新教科書
最新製絲教科書
蠶體解剖生理教科書
蠶病教科書
農學大意 (口述)
經濟 (口述)

伊藤宏雄	弘道館	一、五〇
高橋伊勢次郎	明道館	一、四〇
遠藤保太郎	同前	一、四〇
三室戸善光	弘道館	一、二五
石波繁胤	明道館	一、八二
岩淵平介	同前	一、三六

第五、職員及生徒

一、本校創立以來學校長異動一覽

任命年月日	轉免年月日	勤績年數	學歷氏名
明治二十九年四月十日	明治三十二年十月二十五日依願退職	三年七ヶ月	農學博士 外山龜太郎
明治三十二年十二月十三日	同 三十六年十二月十八日依願退職	四ヶ年	農學士 宮原忠正

明治三十六年十二月十八日	同 三十九年八月二十三日熊本縣立農學校長ニ轉任	二年八ヶ月	農學士 十時雄次郎
明治三十九年九月二十八日	大正二年十月一日依願退職	七ヶ年	農學士 藤本春二
大正二年十一月一日	大正十四年三月二十五日依願退職	十一年五ヶ月	農學士 田中正夫
大正十四年三月二十五日			農學士 原澄次

二、本校創立以來職員異動調

任命年月日	轉免年月日	職名氏名
明治二十九年四月十三日	明治卅年四月十二日福島地方裁判所書記ニ轉任ス	書記兼助教諭心 奧村 胖三郎
明治二十九年九月三日	明治三十年十月七日高知縣簡易學校長ニ轉任ス	教諭 前野長成
明治二十九年九月十八日	明治三十年六月十四日茨城縣簡易學校教諭ニ轉任ス	尋常師範學校蠶業學校教諭 小島銀吉
明治廿九年十月七日	明治卅四年四月十四日休職ヲ命セラレ同日信夫郡農事巡回教師ニ任セララル	教諭 橋本周輔
明治廿九年十一月廿五日	明治卅一年四月二十七日依願解職	囑託教授 桃井與五右衛門
明治卅年三月十六日	明治卅五年四月廿九日願ニ依リ本職ヲ免セララル	書記 小貫吉馬
明治卅年三月卅一日	明治卅一年一月十九日願ニ依リ職務ヲ免セララル	教諭 橋本平之助

明治卅一年四月五日	明治卅一年四月二日願ニ依リ職務ヲ免セラル	助教諭兼舎監	上島齊
明治卅一年四月十日	明治卅一年四月廿七日囑託ヲ解ク	學校醫	水野欽
明治卅一年五月十日	明治卅二年十二月六日大阪府農學校教諭ニ轉任ス	助教諭	富田三津義
明治卅一年六月十六日	明治卅三年三月六日休職ヲ命セラル	教諭	子安雅雄
明治卅一年九月三十日	明治卅二年五月三十日大阪府立農學校教諭ニ轉任	教諭	山崎延吉
明治卅一年四月一日	明治三十一年六月廿九日願ニ依リ本職及兼職ヲ免セラル	舎監兼助教諭	大澤猪之助
明治卅一年四月八日	明治卅二年九月八日願ニ依リ本職ヲ免セラル	助教諭兼舎監	鎮目定太郎
明治卅一年四月十二日	明治卅七年五月四日福島縣農事試驗場書記ニ任セラル	書記	阿部敏政
明治卅一年四月十四日	明治卅二年三月廿日願ニ依リ本職ヲ免セラル	教諭	山口三吉
明治卅一年四月二十日	明治卅一年四月廿四日解職	助教諭心得	粕谷由松
明治卅一年六月十八日	明治卅二年五月二十四日願ニ依リ本職ヲ免セラル	教諭	池田銀次郎
明治卅一年八月四日	明治卅二年四月廿二日願ニ依リ本職及兼職ヲ免セラル	教諭兼舎監	樋口五六
明治卅一年十月七日	明治卅四年四月四日願ニ依リ解職	學校醫	大原一
明治卅二年三月廿二日	明治卅二年四月十四日願ニ依リ職ヲ免ス	助教諭心得	加藤逸次

明治卅二年五月六日	明治卅三年五月廿六日山形縣飽海郡高等女學校長兼教諭ニ轉任	教諭兼舎監	折田重任
明治卅二年五月卅一日	明治卅四年三月廿二日休職ヲ命セラル	教諭	上西茂吉
明治卅二年七月十四日	明治卅六年五月二日願ニ依リ本職ヲ免セラル	教諭	足達眞澄
明治卅二年九月十一日	明治卅五年五月六日兵庫縣立蠶業學校長ニ轉任	教諭	川添鶴之助
明治卅二年九月十五日	明治卅二年十月三十日願ニ依リ教授囑託ヲ解ク	教授囑託	瀬上左門
明治卅二年九月廿五日	明治卅四年四月五日香川縣へ出向ヲ命セラル	教諭	中塚庄藏
明治卅三年二月廿八日	明治卅八年三月三十日願ニ依リ本職ヲ免セラル	教諭	箭内武貞
明治卅三年三月十七日	明治卅六年四月九日休職ヲ命セラル	教諭	森正恒
明治卅三年六月十四日	明治卅四年三月二日休職ヲ命セラル	教諭	高橋國憲
明治卅三年六月卅日	明治卅五年五月廿日栃木縣へ出向ヲ命セラル	助教諭	北畠尙治
明治卅三年十一月二日	明治卅七年十二月五日充員召集ニツキ休職	助教諭兼舎監	中村信夫
明治卅四年四月十二日	明治卅九年五月廿三日願ニ依リ本職並兼職ヲ免セラル	教諭兼舎監	永井宮次
明治卅四年四月十六日	明治卅七年二月六日動員令ニ依リ召集ニツキ休職	教諭兼舎監	板垣要次郎
明治卅四年四月十八日	明治四十一年四月七日休職ヲ命セラル	教諭	天野又雄

明治卅四年四月廿三日	明治卅四年七月廿三日	明治卅五年四月十九日	明治卅五年五月五日	明治卅五年五月十日	明治卅五年七月廿五日	明治卅五年九月十三日	明治卅五年十二月六日	明治卅六年四月九日	明治卅六年七月十四日	明治卅六年七月十四日	明治卅六年十月六日	明治卅六年十月十九日	明治卅六年十一月卅日
明治卅六年十月十日新潟縣へ出向ヲ命セラル	明治卅五年四月廿一日休職ヲ命セラル	明治卅五年六月十八日願ニ依リ解職	明治卅五年九月十一日願ニ依リ本職ヲ免セラル	明治卅八年二月十三日奈良縣立農林學校教諭ニ轉任	明治卅五年十一月廿一日願ニ依リ解職	明治卅六年五月十五日願ニ依リ本職ヲ免セラル	明治卅七年十二月十日休職ヲ命セラル	明治卅七年四月十一日願ニ依リ本職ヲ免セラル	明治卅六年十一月九日願ニ依リ本職ヲ免セラル	明治卅六年十一月卅日願ニ依リ本職ヲ免セラル	明治卅七年十月廿九日休職ヲ命セラル	明治四十一年四月一日富山縣立蠶業學校長兼教諭ニ任セラル	明治四十年七月廿二日石城郡農業技手ニ任セラル
教諭	教諭	書記心得	教諭	教諭	書記心得	助教	書記	教諭	助教	助教	教諭	教諭	助教
園田 國三郎	田口 欣一	小林 三男藏	村元 淺春	末田 新松	松田 通馬	引地 佐	高玉 義亥	服部 柳太郎	清家 慶次	菅野 福藏	寺田 六郎	窪田 賴次郎	柳田 三郎

明治卅六年十二月十七日	明治卅七年三月十一日	明治卅七年四月卅日	明治卅七年五月四日	明治卅七年十二月廿六日	明治卅八年一月十五日	明治卅八年二月廿八日	明治卅八年三月十三日	明治卅八年三月廿八日	明治卅八年四月十日	明治卅八年九月十一日	明治卅九年五月廿三日	明治卅九年七月廿八日	明治四十年四月十七日
明治卅八年八月十日願ニ依リ本職並兼職ヲ免セラル	明治四十四年四月六日福島縣信夫郡立農學校教諭ニ轉任	明治卅八年十月二日休職ヲ命セラル	大正九年十二月二十五日願ニ依リ本職ヲ免ス	明治卅九年六月廿三日願ニ依リ本職ヲ免セラル	大正十年四月廿二日退職	明治卅八年八月廿二日體操科囑託ヲ解ク	明治四十一年一月十七日休職ヲ命セラル	大正二年二月六日疾病ニ依リ職ヲ免ス	明治四十年四月二日神奈川縣へ出向ヲ命セラル	明治四十一年十二月五日願ニ依リ本職ヲ免セラル	明治四十年四月六日願ニ依リ本職ヲ免セラル	明治四十二年八月四日福島縣水産試驗場書記ニ任セラル	明治四十一年四月廿二日京都府へ出向ヲ命セラル
教諭兼舍監	教諭	教諭	書記	書記	教諭	臨時體操囑託	教諭	教諭兼舍監	教諭	教諭	教諭	書記	教諭
小山 十一郎	坂内 彌榮吉	岡村 龍七郎	渡邊 明義	八木澤 憲正	池 義信	横山 義人	豊田 熊次郎	沓澤 雄太郎	野田 松平	高橋 源太郎	堀尾 揆一	小林 三郎	高見 鹿之助

明治四十四年四月廿日	明治四十四年二月十一日死亡	教諭	大原清
明治四十五年八月廿七日	明治四十五年四月一日西白河郡農業技手ニ任セラシ	助教	影山佐藏
明治四十一年 月十日	明治四十三年八月廿七日願ニ依リ本職ヲ免セラシ	教諭	小島壽
明治四十一年四月七日	明治四十三年十一月五日福島縣師範學校教諭ニ任ス	教諭兼舎監	大越勝治
明治四十一年五月廿七日	大正十二年三月十日盛岡高等農林學校教授ニ任ス	教諭	定盛兼助
明治四十一年七月廿一日	大正五年六月七日岩手縣へ出向ヲ命ス	教諭	佐藤源八
明治四十二年二月廿四日	明治四十四年四月十日願ニ依リ本職ヲ免セラシ	助教	佐久間 佐一郎
明治四十二年五月廿九日	大正七年五月二十日願ニ依リ本職ヲ免ス	書記	武田榮太郎
明治四十二年九月廿八日	明治四十二年十一月廿四日願ニ依リ職ヲ解ク	書記心得	星 養之助
明治四十三年九月八日	大正四年二月廿四日願ニ依リ本職ヲ免ス	教諭	關野謙三
明治四十三年十二月七日	大正七年五月三日佐賀縣神崎郡立農學校長兼教諭ニ轉任	教諭	針谷瀨平
明治四十四年四月十四日	大正二年四月廿六日宮崎縣高鍋實科高等女學校教諭ニ轉任	教諭	石川守雄
明治四十四年五月十八日	大正七年三月卅一日願ニ依リ本職並ニ兼職ヲ免ス	教諭兼舎監	板垣要次郎
明治四十四年六月廿八日	大正四年四月卅日願ニ依リ囑託ヲ解ク	學校醫	尾中守三

六六

明治四十四年六月廿九日	大正二年三月卅一日願ニ依リ本職ヲ免ス	助教	高田義美
明治四十五年四月廿九日	大正三年七月十七日福島縣立農學校書記ニ轉任	書記	須藤藤吉
明治四十五年六月卅日	大正二年九月四日願ニ依リ本職ヲ解ク	助教諭心得	影山萬治
大正元年八月三日	大正三年五月十四日願ニ依リ本職ヲ免ス	教諭	大村尙三
大正二年九月廿六日	大正三年七月廿日南會津郡田島町立實業補習學校訓導ニ任ス	助教諭心得	高橋淳四郎
大正三年五月八日	大正六年五月十六日岩瀨郡立農學校ニ轉任	助教諭	安倍一之助
大正三年五月廿日	大正五年四月廿日願ニ依リ本職ヲ免ス	教諭	小山庸人
大正三年九月三日	大正五年五月卅日願ニ依リ本職ヲ解ク	助教諭心得	菅野定吉
大正四年五月廿四日	大正五年四月卅日願ニ依リ囑託ヲ解ク	學校醫	松永琢麿
大正四年六月廿六日	大正八年四月廿二日補福島縣立農學校校長	教諭	藤田 豊
大正四年九月十一日	大正七年三月卅一日福島市商業學校書記ニ任ス	書記	大堀清次郎
大正五年二月廿五日	大正九年八月卅日奈良縣添上郡立第一農林學校校長兼教諭ニ轉任ス	教諭	世間瀬 信次
大正五年四月廿一日	大正九年三月卅一日廣島縣へ轉任ス	教諭	芝 荒雄
大正五年五月七日	大正九年五月六日福島縣師範學校教諭ニ轉任	教諭	高北六郎

六七

大正五年七月廿七日	大正七年二月二日京都府農事試驗場技師 =轉任	教諭	高橋隆道
大正五年十月廿五日	大正六年八月九日願ニ依リ本職ヲ解ク	助教諭心得	遠藤司
大正六年八月廿五日	大正七年四月十九日願ニ依リ本職ヲ解ク	助教諭心得	上妻金三郎
大正六年八月卅日	大正八年三月二十一日願ニ依リ本職ヲ免 ス	助教諭心得	玉木萬次
大正七年四月一日	大正七年十月二十一日願ニ依リ本職ヲ免 ス	書記	武藤濱次郎
大正七年五月卅日	大正八年一月廿四日退職	書記	庄司三郎
大正七年九月廿九日	大正八年四月卅日依願心得ヲ解ク	助教諭心得	丹治儀兵衛
大正八年二月九日	大正八年四月卅日長野縣伊那郡高等女學 校教諭ニ轉任	教諭	横山巖
大正八年三月三日	大正十一年十二月二十二日依願退職	書記	譽田卯八
大正八年四月卅日	大正八年七月廿三日願ニ依リ書記ヲ免ス	書記	阿達岩吉
大正八年七月廿六日	大正八年九月卅日依願心得ヲ解ク	書記心得	野村茂男
大正八年七月廿六日	大正八年七月廿六日書記心得ヲ解ク	書記心得	菅野喜七
大正八年九月卅日	大正十年十二月三日依願退職	助教諭心得	松岡鐵太郎
大正八年十一月十一日	大正十年九月十三日願ニ依リ退職	書記	渡邊熊太郎

大正九年九月卅日	大正九年十月卅日願ニ依リ本職ヲ免ス	教諭	西村資治
大正九年十一月二十日	大正十三年七月十八日大阪府立農學校教 諭ニ補ス	教諭兼舎監	正井謙太郎
大正九年十二月二十七日	大正十三年二月二十九日退職	書記	村松久衛
大正十年九月二十日	大正十四年三月三十日福島縣立福島中學 校書記ニ轉任	書記	坂内萬
大正十一年一月卅一日	大正十一年五月二十六日退職	教諭	東野正次
大正十一年五月二日	大正十三年六月卅日東京府立農林學校教 諭ニ任ス	教諭	山口守三
大正十一年五月十八日	大正十二年五月三日依願退職	教諭	武田熊吉
大正十一年五月廿六日	大正十三年九月十一日東京私立大成中學 校ニ轉職	教諭	助川良夫
大正十一年九月四日	大正十一年六月五日退職	教諭	中村鐵夫
大正十二年三月卅一日	大正十三年四月四日退職京都帝大入學	教諭	安部卓爾
大正十三年十一月卅日	大正十四年四月七日退職盛岡高農入學	助教諭	大河内伸張

職員及擔任 (大正十五年一月現在)

受持學科	就職年月	卒業學校	職名	氏名	澄次	族	籍
修身	大正十四年三月	帝大農科農學士	校長兼教諭	原澄次	鳥取縣平民		

經濟、昆蟲、動物	大正十一年七月	同	(奏待)教諭	田中實	岐阜縣平民
養蠶、蠶種、同上、實習	大正七年五月	福島縣立蠶業學校	(同)教諭	三浦信道	福島縣平民
土壤、肥料、化學、地理	大正十三年七月	帝大農學士	(判待)教諭	手島胤巳	宮城縣士族
蠶病、人身生理、蠶病實驗、實習	大正七年十一月	上田蠶絲專門學校	同	田附卯一郎	滋賀縣平民
物理、數學	明治卅八年十月	宮城縣中學校	同	目黒宗英	福島縣平民
製絲、同實習、用器	大正十一年五月	東京高等蠶絲學校	同	荒木省三	山形縣平民
國語	大正九年七月	元東京專門學校	同	樋渡清義	鹿兒島縣士族
歷史、習字、數學、圖場、實習	大正十二年六月	農業教員養成所	同	芥川政信	栃木縣士族
園藝、農業大意、作物、測量、圃場實習	大正十三年五月	盛岡高等農林學校	同	高橋昇	宮城縣平民
英語、礦物	大正十三年五月	帝大工學士	同	佐藤七兵衛	宮城縣平民
栽桑、蠶種、養蠶、圃場實習	大正八年七月	福島縣立蠶業學校	同	鈴木隆晴	福島縣平民
動物、生理解剖	大正九年五月	上田蠶絲專門學校	同	岸田繁雄	埼玉縣平民
畜產、栽桑、作物、氣象、植物、農大、圃場實習	大正十三年五月	帝大農學部實科	同	赤羽三田四郎	長野縣平民
體操	大正十四年十一月	福島縣立蠶業學校	教諭心得	長島信男	福島縣平民

會計主任	大正十三年三月		書記	長谷川武	福島縣平民
庶務	大正十二年二月		同	佐野五一	福島縣平民
養蠶	大正十四年十月	福島縣立蠶業學校	教師	富永修司	新潟縣平民
製絲	大正七年二月		同	山田トシ	福島縣平民
劍道	大正九年一月		同	島田兵記	宮城縣平民
柔道	明治四十二年五月		同	渡邊峰松	福島縣平民
學校衛生	大正十三年二月	醫學博士	校醫	岡田増右衛門	愛知縣平民
	大正十四年三月	盛岡高等農林學校	教授囑託	潮田豊	茨城縣平民
圖畫	大正十四年十月	東京高等師範圖畫手工專修科	同	福政介介	廣島縣平民
軍事教練	大正十四年七月	陸軍步兵中尉	步兵第廿九聯隊附	宮崎忠雄	東京府士族
配屬軍事教官					

伊達郡長岡村	伊達郡立子山村	丹治宥順
伊達郡中田村	伊達郡立子山村	高橋直二
田村郡飯豊村	石城郡田人村	渡邊正雄
信夫郡飯田村	伊達郡小坂村	綠川真美
安達郡小濱町	同 伏黒村	仲野周郎
信夫郡水原村	信夫郡平田村	羽田周榮
雙葉郡幾世橋村	伊達郡長岡村	難波松雄
石城郡川部村	同 上保原村	村上真盛
信夫郡水原村	信夫郡渡利村	松田熊一
安達郡旭村	同 杉妻村	持地熊一
信夫郡平野村	同 吉井田村	鈴木一郎
安達郡旭村	伊達郡東湯野村	名村銳二
信夫郡餘目村	西白河郡中畑村	黒須忠一
信夫郡清水村	計 三十三名	姪田林平
安達郡小濱町	◎本科第三學年	
伊達郡大田村	信夫郡松川村	植木九二吉
伊達郡小國村	田村郡夏井村	宗像四寶
信夫郡清水村	東白川郡宮本村	鎌田四郎
安達郡濠川村	安達郡新殿村	菊地善一

四、現在生徒

大正十五年一月現在

◎本校第四學年

伊達郡長岡村
伊達郡中田村
田村郡飯豊村
信夫郡飯田村
安達郡小濱町
信夫郡水原村
雙葉郡幾世橋村
石城郡川部村
信夫郡水原村
安達郡旭村
信夫郡平野村
安達郡旭村
信夫郡餘目村
信夫郡清水村
安達郡小濱町
伊達郡大田村
伊達郡小國村
信夫郡清水村
安達郡濠川村

菊田節雄
吉田秀穂
村上和二郎
佐久間慶一
移川六郎
服部善吾
天野直
鈴木雙
鈴木眞
渡邊丈夫
中村信義
遠藤元一
村松三郎
山岸貞治
渡邊孝正
木戸傳八郎
狗飼徳治
渡邊定一郎
黒森松壽

信夫郡松川村
伊達郡立子山村
伊達郡立子山村
石城郡田人村
伊達郡小坂村
同 伏黒村
信夫郡平田村
伊達郡長岡村
同 上保原村
信夫郡渡利村
同 杉妻村
同 吉井田村
伊達郡東湯野村
西白河郡中畑村

◎本科第三學年

丹治宥順
高橋直二
渡邊正雄
綠川真美
仲野周郎
羽田周榮
難波松雄
村上真盛
松田熊一
持地熊一
鈴木一郎
名村銳二
黒須忠一
姪田林平
植木九二吉
宗像四寶
鎌田四郎
菊地善一

安積郡福其村
 南會津郡朝日村
 田村郡夏井村
 安達郡大平村
 青森縣三戸郡三戸町
 伊達郡長岡村
 新潟縣中蒲原郡島屋野村
 信夫郡岡山村
 同
 安積郡山野井村
 信夫郡水保村
 同 餘目村
 同 笹谷村
 伊達郡桂澤村
 同 小坂村
 同 東湯野村
 安達郡和木澤村
 石城郡上遠野村
 伊達郡小坂村
 信夫郡餘目村
 三重縣宇治山田市
 信夫郡島川村
 安達郡岳下村

佐藤 一壽
 吉津 博
 吉田 久恭
 渡邊 卯作
 松尾 德藏
 小野 鶴雄
 水野 數彌
 和合 庄二
 大槻 清五郎
 水野 一汪
 梅津 守衛
 福地 佐太郎
 遊佐 政雄
 大戸 多須久
 佐藤 文治
 鈴木 健七
 國分 義明
 山野 義亮
 佐藤 貞貞
 福地 庄吾
 小野 誠
 佐藤 善彌
 大内 慶治

信夫郡岡山村
 伊達郡大枝村
 同 小坂村
 信夫郡餘目村
 安積郡三代村
 河沼郡片門村
 福島市豊田町
 雙葉郡熊町村
 茨城縣北相馬郡稻戸井村
 計 三十六名
 ◎本科第二學年
 安達郡和木澤村
 信夫郡餘目村
 同 水原村
 雙葉郡久之濱町
 信夫郡水保村
 耶麻郡關柴村
 同 熱塩村
 東白川郡宮本村
 信夫郡岡山村
 伊達郡石月村
 耶麻郡岩月村
 信夫郡金谷川村

篠木 定十郎
 小林 一郎
 仲野 周六
 久間 木又治
 小椋 房太郎
 山ノ内 一瓦
 紺野 正夫
 三川 詮
 海老原 勇
 日向 直高
 安瀆 兵太郎
 加藤 政平
 遠藤 信之介
 佐々木 定一
 小田切 盈
 遠藤 大助
 我妻 孝一
 須田 繁雄
 菅野 正雄
 高橋 喜進
 尾形 惠藏

伊達郡青木村
 同 小手村
 信夫郡野田村
 伊達郡保原町
 同 伊達崎村
 同 東湯野村
 同 長岡村
 同 大枝村
 東白川郡高城村
 伊達郡富成村
 東白川郡常盤村
 信夫郡野田村
 石城郡平町
 伊達郡伏黒村
 信夫郡清水村
 同 庭塚村
 同 野田村
 雙葉郡上岡村
 伊達郡小國村
 信夫郡平田村
 伊達郡湯野村
 山形縣東置賜郡漆山村
 伊達郡大枝村

菅野 信夫
 太田 義雄
 波邊 吉彌
 伊藤 哲二
 大槻 太七
 鈴木 純七
 菊田 貞助
 玉手 壽郎
 鈴木 秋久
 井上 賴良
 荒川 英太郎
 近野 宇助
 端山 敏三
 八城 武衛
 安齋 茂
 佐藤 周三郎
 吉野 一郎
 三瓶 正雄
 渡邊 正定
 渡邊 彦
 楠 正雄
 黒澤 正雄
 小林 定雄

同
 西白河郡釜子村
 石城郡草野村
 安積郡丸守村
 伊達郡森江野村
 相馬郡福田村
 安達郡玉井村
 計 四十二名
 ◎本科第一學年
 信夫郡水原村
 田村郡宮城村
 伊達郡立子山村
 耶麻郡姥堂村
 西白河郡中畑村
 伊達郡長岡村
 東白川郡竹貫村
 安達郡新殿村
 福島市置賜町
 伊達郡伊達崎村
 信夫郡鎌田村
 同 平田村
 同 野田村
 同 平田村

鈴木 久男
 藤田 重雄
 松田 伊和美
 添田 正雄
 尖戸 義英
 目黒 己吉
 伊藤 義吉
 渡邊 壽平
 熊田 介三
 佐藤 行雄
 花見 惺
 後藤 正
 菅野 正
 矢内 鐵太郎
 菊地 丈齊
 新井 英三
 龜岡 久吾
 早川 金市
 渡邊 太郎
 船山 佳雄
 尾形 四郎

同 渡利村
 伊達郡長岡村
 福島市五十邊
 信夫郡吉井田村
 石川郡小平村
 伊達郡森江野村
 信夫郡水保村
 信夫郡岡山村
 安達郡戸澤村
 伊達郡伏黒村
 信夫郡水保村
 伊達郡長岡村
 耶麻郡鹽川村
 福島市曾根田
 計 二十八名
 ◎専修科第一種

長澤正夫
 阿部正利
 村上三郎
 片平傳作
 鈴木安則
 武田久夫
 龜岡宇太郎
 菊田武夫
 紺野孫平
 八城權七
 佐々木安吉
 佐藤直治
 北村盛之助
 宇津木信夫
 石井四郎
 酒井貞治
 小林健治
 新藤宇吉
 原田榮太郎
 伊達郡伊達野村
 伊達郡五十澤村
 信夫郡岡山村

伊達郡伏黒村
 田村郡大越村
 信夫郡瀬上町
 安達郡岳下村
 信夫郡大笹生村
 山形縣東村山郡高柳村
 伊達郡栗野村
 耶麻郡新郷村
 伊達郡大木戸村
 伊達郡富成村
 信夫郡岡山村
 安達郡嶽下村
 同 和水澤村
 雙葉郡富岡町
 信夫郡渡利村
 伊達郡石戸村
 同 睦合村
 同 上保原村
 田村郡瀬根村
 伊達郡湯野村
 耶麻郡山都村
 安達郡小濱町
 伊達郡伊達野村

鳴原榮
 宗像徳修
 阿部淺次郎
 本田慶一
 佐々木安二
 山本賢吉
 須田亮一
 上野信男
 齋藤俊烈
 菅野俊衛
 大槻重雄
 渡邊興次郎
 渡邊平治
 渡邊音信
 木田市左衛門
 菅野彦市
 阿部忠男
 片平忠末
 會田三郎
 古瀬源吉
 小澤源吉
 三木重吉
 龍岡重吉

同 睦合村
 相馬郡眞野村
 田村郡瀬根村
 伊達郡小國村
 同 太田村
 同 伏黒村
 南津郡楡原村
 伊達郡湯野村
 同 伏黒村
 同 柱澤村
 伊達郡小島村
 同 湯野村
 郡山市柳町
 雙葉郡廣野村
 信夫郡岡山村
 岩瀬郡大屋村
 相馬郡石神村
 田村郡中郷村
 信夫郡岡山村
 安達郡鹽澤村
 岩瀬郡濱田村
 相馬郡上眞野村
 相馬郡金房村

佐藤徳治
 木幡清治
 吉田哲雄
 加藤久彌
 舟山辰雄
 安齋一三
 湯田幸亨
 平井幸三
 鈴木留蔵
 宮口武司
 菅野善四郎
 木村義三郎
 高木徳三郎
 猪狩義孝
 大槻六助
 瀧見新榮
 齋藤清春
 山崎久
 高橋谷五郎
 齊藤市雄
 佐藤貞治
 坂地利雄
 志賀政恵

伊達郡柱澤村
 西白河郡四郷村
 山形縣北村山郡東根町
 信夫郡平野村
 福島市中町
 安齋郡石井村
 同 旭村
 相馬郡石神村
 伊達郡睦合村
 同 太田村
 同 長岡村
 伊達郡宮成村
 雙葉郡富岡町
 伊達郡富野村
 耶麻郡新郷村
 新潟縣刈羽郡高柳村
 信夫郡清水村
 安達郡嶽下村
 雙葉郡大畑村
 山形縣南村山郡畑田村
 伊達郡大木戸村
 石城郡磐崎村
 南會津郡旭田村

清野寛治
 高久良次
 岡崎清一
 淺木八十吉
 宮田幸松
 三島正史
 渡邊真三
 錦織好清
 佐藤竹治
 瀬戸喜義
 田中貢治
 佐藤政義
 關根政男
 佐藤政悟
 高橋正悟
 石塚建二
 齊藤大八
 菅野嘉根治
 菅野荒衛
 仁田芳雄
 新波芳雄
 酒谷貞一
 玉川義春

五、卒業生

大正十五年二月現在

1、本科卒業生
 本科第一回卒業生 (明治三十一年九月十五日)
 實業 岩瀨郡西袋村 箭内武貞
 福島縣農林技師 伊達郡掛田町 引地佐六
 福島縣農林主事 同 半田村 吉田吉郎右衛門
 縣是製絲支配人 步兵中尉 信夫郡鎌田村 坂垣要次郎
 福島農具株式會社取締役步兵中尉福島市本町 長澤鹿多
 實業 伊達郡柔折町 油井敬六
 商業 東京本郷駒込千駄木五八(石城郡錦村) 荒井寛司
 實業 村長 和馬郡八澤村 高野與祖次郎
 福島縣立蠶業學後教諭(委任) 田村郡常葉町 三浦信道
 養蠶教師 石城郡下小川 松本健吾
 實業 石城郡下小川 吉田清長
 縣會議員 村長 南會津郡旭田村 玉川清美
 實業 安積郡中野村 石田龍重
 耶麻郡小幡村 折笠豊彦
 東白川郡高城村 青砥鶴治
 伊達郡粟野村 大内安俊

在北海道空知 實業 相馬郡中村町 岡英藏
 實業 西白河郡信夫村 佐藤尚治
 實業 西白河郡關平村 田崎武兵衛
 臺灣新竹 信夫郡餘目村 中村辰治
 大沼郡川路村 初瀬川健治
 安達郡荒井村 佐藤健治
 死亡 西白河郡信夫村 岡谷八十吉
 死亡 石城郡湯本好間電氣株式會社支配人 龜岡彦衛
 福島縣商品陳列館 伊達郡伊達崎村
 計二十四名
 ◎本科第二回卒業生 (明治三十二年十月二十六日)
 前出 岩瀨郡西袋村 箭内武貞
 伊達郡掛田町 引地佐六
 信夫郡鎌田村 坂垣要次郎
 伊達郡半田村 吉田吉郎右衛門
 福島市荒町 長澤鹿多
 相馬郡八澤村 高野與祖次郎
 田村郡常葉町 三浦信道

同 伊達郡桑折町 油井敬六
 同 安積郡中野村 石田龍重
 同 石城郡下小川村 吉田清長
 同 西白河郡信夫村 佐藤尚治
 同 西白河郡關平村 田崎武兵衛
 同 東白川郡高城村 青砥鶴治
 同 相馬郡中村町 岡英藏
 同 信夫郡餘目村 中村辰治
 同 伊達郡粟野村 大内安俊
 同 大沼郡川路村 初瀬川健治
 計十七名
 ◎本科第三回卒業生 (明治三十三年八月十日)
 南會津郡伊北村 長谷部大作
 田村郡美山村 松崎倉左右
 伊達郡小手村 石川權作
 若松市一ノ町 坂内彌吉
 伊達郡伊達崎村 龜岡長四郎
 福井市興東公司代理店 步兵中尉 同桑折町 佐藤久太郎
 安積郡三和村 橋本嘉四郎
 伊達郡小幡村 石上憲一郎
 伊達郡伊達崎村 石幡益助
 安積郡福真村 高橋誠二郎
 伊達郡粟川町 佐藤榮八

死亡 雙葉郡刈野村 刈宿三郎
 原町機業株式會社事務取締役 相馬郡太田村 木幡清
 養蠶教師(在福) 大沼郡沼澤村 横山新
 實業 安積郡產馬組合長 安積郡穗積村 大野三郎
 實業 伊達郡太田村 木戸順一
 岩瀨郡白方村 矢部登代馬之丞
 南會津郡檜枝岐村 星賀三郎
 計十八名
 ◎本科第四回卒業生 (明治三十四年八月十日)
 山形縣蠶業試驗場技師 山形市山形市鐵砲町 尾關謙一郎
 茨城縣土浦支所長 農林技師岩瀨郡仁井田村 菊地平衛
 實業 宮崎縣北諸郡庄内村 大河内助左衛門
 伊具郡蠶業同業組合長 宮城縣伊具郡丸守町 加川正
 死亡 河沼郡勝常村 白岩久八
 實業 步兵中尉 新潟縣南魚沼郡浦佐村 羽賀哲治
 死亡 田村郡御館村 宗儀忠作
 實業 伊達郡石戸村 丹治梅吉
 相馬郡農林技師 安積郡三代村 二瓶兵太郎
 死亡 信夫郡吉井田村 渡邊直吉
 在北海道大樽 實業 大沼郡旭村 大嶺幸五郎
 岩瀨農學校教諭 步兵中尉 伊達郡小坂村 市川孫重郎
 鹿兒島市燃糸會社支配人 安積郡三代村 後藤常次郎
 南會津郡旭田村桑園指導員 同 掛田町 引地佐

死亡 河沼郡若宮村 菊地久三
 實業 伊達郡保原町 加藤達二
 實業 耶麻郡奥川村實補教諭 安達郡二本松町 高頭敏之助
 實業 伊達郡石戸村 丹治元
 栃木縣那須蠶種株式會社支配人步兵少尉 雙葉郡熊町村 根本忠志
 戰死 安積郡永盛村 富塚正穆
 死亡 伊達郡小手村 長谷部與次右衛門
 相馬郡役所 伊達郡石戸村 佐々木喜一郎
 實業 會津郡荒海村 渡部益三
 實業 耶麻郡加納村 三浦九萬雄
 養蠶教師 岩沼郡須賀川町 橋本長護
 實業 河沼郡勝常村 兼子初太郎
 計 二十六名
 ◎本科第五回卒業生 (明治三十五年九月六日)
 蠶絲中央會議員 岐阜縣惠那郡坂下村 田口芳太郎
 死亡 安積郡赤津村 古川與一
 同 河沼郡金上村 名倉勝衛
 實業 河沼郡柳津村 爲田正之助
 死亡 相馬郡高平村 鈴木真輔
 戰死 安達郡新殿村 安齋三郎
 實業 田村郡御館村 吉田今朝五郎
 死亡 伊達郡伊達崎村 八卷吉之丞

實業 長野縣下伊那郡松尾村 鋤柄伍作
 實業 米國ワシントン州シヤトル 實業 齋藤五郎八
 實業 齋藤五郎八
 實業 相馬郡原ノ町 堀川一正
 死亡 石川郡小平村 阿部一郎
 實業 伊達郡大木戸村 佐藤德助
 商業 (在福) 伊達郡大木戸村 高橋久彌
 縣農會議員 郡產馬組合長 安積郡富久山村 五十嵐理橋
 瀨上町玉糸會社役員 信夫郡瀨上町 滿田忠三
 實業 河沼郡東松村 村松愛之助
 實業 岩手縣柴波郡不動村
 宮城縣蠶業取締所白石支所長
 實業 宮城縣巨理郡山下村 太田清吉
 死亡 大沼郡旭村 馬場文之助
 實業 伊達郡富田村 菅野福藏
 死亡 青森縣農林技手弘前支所長 安積郡山野井村 伊藤留三郎
 實業 雙葉郡上岡村 坂本久米治
 死亡 南會津郡荒海村 渡邊久八
 實業 伊達郡野野村 池田清七
 實業 西白河郡矢吹町 仲西正雄
 計 二十五名
 ◎本科第六回卒業生 (明治三十六年十月三日)
 宇都宮市上河原町農蠶具株式會社 齋藤五郎八
 大沼郡水井野村

實業 河沼郡廣瀬村 佐藤勤七
 實業 茨城縣立笠間農學校長 安積郡河内村 柳田三郎
 實業 步兵少尉 耶麻郡上三宮村 大塚久馬
 助役 步兵少尉 安達郡小濱町 渡邊儀太郎
 實業 田村郡高瀬村 田村武芳
 安達郡農林技手 伊達郡掛田町 紺野新一
 東白川學農校教諭 步兵少尉東白川郡棚倉町 山崎芳昌
 宮城縣技手 宮城縣桃生郡大川村 佐々木義政
 安積郡農林主事補 步兵少尉 雙葉郡葛尾村 石井保
 實業 伊達郡伊達崎村 八卷恒次郎
 實業 伊達郡桑折町 細貝順一
 朝鮮全羅南道海南太田 恩賜産業講習所技手 步兵少尉 錦織廣治
 實業 相馬郡石神村 橋本藤作
 死亡 安達郡片平村 高橋冬作
 同 河沼郡芹草越村 高橋冬作
 同 伊達郡長岡村 葦澤良平
 實業 石城郡四倉町 長谷川林平
 在北海道網走町嘉多山農場 實業 步兵中尉 嘉多山 寬
 實業 大沼郡旭村 大沼 信
 死亡 宮城縣巨理郡山下村 菅野勇吉
 同 安積郡新殿村 鹿又保美
 實業 石城郡上遠野村 山野義一

實業 和馬郡鹿島町 高田淺吉
 實業 相馬郡真野村 小林吉祐
 死亡 伊達郡掛田町 渡邊徳作
 桑園指導員 田村郡郡路村 吉田熊治
 計 二十六名
 ◎本科第七回卒業生 (明治三十七年九月一日)
 死亡 田村郡中妻村 影山佐藏
 福島縣技手砲兵少尉 田村郡中妻村 影山眞藏
 死亡 石川郡石川町 久野盈藏
 實業 田村郡片曾根村 清水正義
 實業 山形縣飽海郡遊佐村 佐藤藤藏
 實業 步兵少尉 石城郡平町 矢吹一
 實業 步兵少尉 安達郡荒井村
 山形縣東田川郡農林技手 山形縣南村山郡上ノ山町 吾妻藤三郎
 山形縣南村山郡柏倉門傳村 澁谷啓太
 朝鮮全羅南道金州私立東山農場技手 山形縣東田川郡横山村 榊津岩治
 死亡 石川郡母畑村 鹽田庄助
 富山縣東礪波郡蠶業取締支所長 步兵少尉

實業 同山白石村 田中新一郎
 實業 相馬郡石神村 伊賀村勝彦
 死亡 田村郡高野村 桑原金吾
 死亡 安達郡小濱町 大槻久米三郎
 宮城縣志田郡農林技手 步兵少尉 關根勝見
 實業 宮城伊縣具那角田町 丹内房二
 實業 石川郡小平村 寺山佐治郎
 實業 石川郡中谷村 高野喜助
 實業 朝鮮東萊郡四面釜田里釜山銃砲火藥取締役 安積郡喜久田村 石谷廣見
 實業 相馬郡石神村 相馬郡真野村 高野喜助
 計 二十三名
 ◎本科第八回卒業生 (明治三十八年九月一日)
 死亡 田村郡瀨川村 橋本四郎
 東洋拓殖株式會社水原出張所 步兵少尉 佐藤安藏
 死亡 相馬郡石神村 佐藤清治
 死亡 步兵少尉 大沼郡新鶴村 加藤虎太
 實業 河沼郡坂下町 金田米太郎
 死亡 西白河郡白河町 鈴木隆晴
 死亡 福島縣立蠶業學校教諭步兵少尉大沼郡原谷村 伊達郡靈山村 廣田康平
 實業 岩瀨郡梓衝村

會津縣農林學校教諭 步兵中尉 田村郡夏井村 岩塚喜博
 實業 山形縣東田川郡鶴岡町 中村喜四郎
 實業 岩瀨郡大屋村 瀧田喜次
 實業 田村郡大越村 宇佐美盛重
 實業 石川郡石川町 西牧直親
 養蠶教師 本名武雄
 臺灣南州嘉義郡大林局溪口會津郡大宮村 安達郡太田村 佐藤小市
 朝鮮平安北道寧邊公立農學校教諭 北會津郡神指村 岩澤利右衛門
 死亡 山形縣立置賜農學校教諭步兵少尉 田村郡殿江 新田義隆
 實業 山形縣南村山郡元村 江口喜平
 實業 伊達郡宮野村 齊藤清弘
 實業 耶麻郡駒形村 東條清司
 實業 田村郡常葉町 石井正盛
 計 二十一名
 ◎本科第九回卒業生 (明治三十九年十月廿三日)
 信夫郡蠶種同業組合長步兵少尉信夫郡鎌田村 佐久間 佐一郎
 實業 步兵中尉 伊達郡長岡村 吉田 政治
 同 信夫郡荒井村 阿部 忠藏
 實業 鹿兒島縣贈於郡農林技手山形縣南村山郡宮生村佐竹 金七
 實業 山形縣西町山郡西山村 最上 眞澄
 實業 岩手縣神宮郡花卷川口町 名須川 甲子郎

縣會議員 伊達郡福田村 菅野善右衛門
 實業 靜岡縣庵原村 牧田康吉
 教員 岩瀨郡梓衝村 上野 玉三郎
 長野縣農林技手伊那支所 田村郡瀨川村 面川 實之助
 同 輜重兵少將 西白河郡古關村 鈴木 貞次郎
 實業 岩瀨郡梓衝村 廣田 磯一郎
 桑園指導員 同 小野田村 芳賀 直治
 收入役 同 社村 和知 傳吉
 死亡 安積郡郡山市 岩瀨 成美
 實業 田村郡要田村 佐藤 延藏
 死亡 大沼郡高田町 大名 延藏
 新潟縣津川農林學校教諭 步兵少尉 佐藤 留次
 福島蠶種相互會社社長 福島市上町 長島 修祐
 死亡 石城郡磐崎村 高木 俊平
 桑園指導員 安積郡丸守村 矢吹 勇壽
 計 二十一名
 ◎本科第十回卒業生 (明治四十年九月三十日)
 朝鮮江原道蠶業取締所江陵支所長 田村郡飯豊村 村上 佐七
 實業 步兵少尉 石川郡小平村 中井 貞吉
 工兵少尉 村長 田村郡御宿村 宗像 宗重
 實業 同 移村 小沼 今朝治

死亡 伊達郡睦合村 片平 角治
 實業 大沼郡高田町 荒井 長八
 同 南會津郡大宮村 橋 庄太
 同 同東京市小石川區江戸川町二九安藤常十郎方 平 問喜一
 同 信夫郡野田村 渡邊 喜滿
 同 相馬郡金房村 吉田 政己
 同 石川郡須釜村 大野 梅吉
 實業 郡山市三龍社出張所主任 安積郡喜久田村 佐久間 興七
 蠶業取締若松支所長福島縣技師 耶麻郡木幡村 板橋 倉己
 伊達郡農林主事補 大沼郡高田町 大名 昇
 實業 若松市當麻中町 皆川 英記
 大沼郡新鶴村 森川 宥長
 朝鮮私立漢城蠶業傳習所長 伊達郡伊達崎村 石幡 親雄
 農林技手梁川支所 伊達郡小坂村 佐藤 金太郎
 死亡 安達郡小濱町 松本 敬治
 實業 相馬郡石神村 相馬郡山根村 佐藤 盛藏
 同 田村郡山根村 鈴木 照宮
 同 雙葉郡河野村 相馬 眞猛
 養蠶教師 河沼郡片門村 赤城 藤太
 實業 北會津郡川南村 大竹 重三郎
 計 二十四名
 ◎本科第十一回卒業生 (明治四十一年八月十三日)

實業 步兵少尉 伊達郡梁川町 石井佳平
 死亡 實業 安達郡本宮町 星野保藏
 同 實業 南會津郡伊南村 佐藤榮一
 實業 安達郡針道村 木口庄兵衛
 同 步兵少尉 伊達郡小坂村 佐藤義美
 實業 同 西白河郡三神村 丹内直吉
 長野縣松本市片倉製糸場技手 同白河町 小針喜三郎
 實業 相馬郡大野村 松本重成
 同 岩瀬郡鏡石村 添田重義
 安達郡小濱町實補教諭步兵少尉信夫郡岡山村 安倍一之助
 死亡 伊達郡伏黒村 八城富一
 同 伊達郡崎村 後藤貞三
 雙葉郡農林技手 步兵少尉 相馬郡太田村 酒井喜三郎
 大沼郡高田町蠶業會社支配人 大沼郡永井野村 福田重雄
 横濱生糸検査所 同 沼澤村 長谷川保
 愛知郡農林技手蠶業取締所安城支所石城泉村 木村元文
 補習學校教員 岩瀬郡須賀川町 石橋巨
 實業 河沼郡柳津村 長谷川弘文
 蠶業試驗所福島出張所技手 砲兵少尉 伊達郡伏黒村 松浦伊勢松
 計 十九名 伊達郡熱磯村 上杉重一
 ◎本科第十二回卒業生 (明治四十二年七月三十一日)

死亡 雙葉郡川内村 渡邊登
 實業 大沼郡旭村 元木伊佐美
 死亡 田村郡七郷村 桑原千代治
 本縣蠶業試驗場技手小野新町支場安達郡本宮町永井德松
 實業 南會津郡旭田村 玉川長右衛門
 同 伊達郡伊達崎村 石幡新作
 同 石川郡蓬田村 宗像重雄
 死亡 安達郡小濱町 橋本修
 蠶業取締所郡山支所 安積郡大槻村 前林一男
 愛知縣南設樂郡技手 田村郡宮城村 今泉龜次郎
 死亡 西白河郡釜子村 有賀廣
 愛知縣北設樂郡技手 伊達郡靈山村 齊藤四郎
 死亡 安積郡三和村 高橋仁右衛門
 同 安積郡玉ノ井村 渡邊長松
 實業 步兵少尉 大沼郡永井野村 眞鍋才七
 北海道的檜山支廳屬 北海道渡島國釧路郡乙部村 西里清一
 計 十七名
 ◎本科第十三回卒業生 (明治四十三年七月廿九日)
 法學士 住友製鋼所 西白河郡三神村 坂路進
 新潟縣古志郡農林技手 南會津郡宮田村 坂内菊佐
 死亡 田村郡中妻村 影山萬治
 石城郡技手 大沼郡川西村 堀内敏

實業 田村郡常葉町 佐藤平内
 新潟縣南魚沼郡技手 南會津郡旭村 五十嵐岩吉
 宮城縣黒川農林技手 岩瀬郡濱田町 秋山次三郎
 報知新聞社 千葉縣香取郡佐原町 櫻井惣三
 岩手縣和賀郡農會技手 安達郡小濱町 日下宗吉
 實業 同 安達郡小濱町 國分眞一
 信夫農學校教諭 田村郡宮城村 橋本勝吉
 實業 步兵少尉 伊達郡粟野村 菊地嘉吉
 同 東白川郡社川村 柿沼一壽
 福島縣請戸川電氣會社員 信夫郡吉井田村 鈴木宗次郎
 死亡 伊達郡靈山村 菅野信正
 東京蠶業試驗場技手 信夫郡平田村 丹治龜七
 愛知縣碧海郡技手 千葉縣 香取意織
 實業 安達郡太田村 小林昌雄
 宮城縣牡鹿郡農林技手 信夫郡大笹生村 小谷周作
 實業 河沼郡氣多宮村 遠藤清記
 福島紡績會社員 步兵少尉 信夫郡杉妻村 尾形庄吉
 實業 相馬郡大蘆村 渡邊武
 同 大河郡高田町 田中千代次
 同 石川郡大森田村 鈴木龜治
 計 二十四名
 ◎本科第十四回卒業生 (明治四十四年七月卅一日)
 養蠶教師 步兵少尉 安達郡石井村 保住子之吉

實業 安積郡桑野村 國分貞次
 同 信夫大森村 渡邊友之助
 福島共同荷造所原料部長 伊達郡飯野村 菅野定吉
 實業 南會津郡大宮村 木名榮彦
 山形縣蠶業取締所農林技手 山形縣最上郡新庄町 沼澤理助
 實業 信夫郡餘目村 沼澤利一
 福電會社員 步兵少尉 同 野田村 岸波正十郎
 實業 雙葉郡大野村 石田俊盛
 同 大沼郡川口村 佐々木清規
 朝鮮 實業 安積郡片平村 上野享
 山形縣農林技手 山形縣西村山郡左澤町 阿部忠二郎
 實業 信夫郡庭坂村 伊藤健之助
 同 伊達郡宮野村 齋藤哲也
 同 同掛田町 大戸彌藏
 同 安積郡大槻村 大田定江
 岩瀬郡農林技手 宮城縣伊具郡角田町 菊田芳吉
 實業 北會津郡湊村 齋藤保
 死亡 田村郡二瀬村 井上米七
 實業 騎兵少尉 伊達郡富成村 古田部健一
 同 安達郡和木澤村

臺北州文山郡役所

計 二十三名

◎本科第十五回卒業生 (大正元年七月卅一日)

南米	雙葉郡川内村	佐久間 德衛
北米	安達郡小濱町	伊藤 未學
實業	耶麻郡朝倉村	唐橋 重政
死亡	岩瀬郡西袋村	鈴木 八良
秋田縣雄勝郡技手	安達郡白根村	藤田 忠衛
千葉縣聖陀農學校教諭	田村郡三春町	國分 健二
實業	耶麻郡木幡村	宮城 辰之助
死亡	伊達郡白根村	三浦 直松
實業	信夫郡野田村	船山 太郎
死亡	同 餘目村	佐藤 太郎
同	伊達郡長岡村	佐藤 源吾
死亡	同 陸合村	氏家 正利
實業	信夫郡餘目村	片平 一郎
同	大沼郡川西村	五十嵐 一鼎
同	安積郡片平村	細田 喜一
同	山形縣西村山郡左澤町	佐竹 喜一郎
同	同縣北村山郡玉野村	藤田 芳松
同	同縣北村山郡玉野村	谷澤 貞一
同	大沼郡旭村	村越 秀治
新潟縣東頸城郡安塚農學校教諭	石川郡川東村	村越 秀治

耶麻郡熊倉村

中川 源英

銀行員

岩瀬郡仁井田村

藤田 誠

河沼郡農林技手

山形縣最上郡豊田町

岩瀬 周治

實業

大沼郡石神村

岩瀬 勝吾

安積郡農林技手

相馬郡石神村

武山 健藏

實業

伊達郡藤田町

内村 博右

同

安達郡白岩村

渡邊 衛門

同

埼玉縣兒玉郡玉賀美村

高橋 作太郎

計 二十六名

◎本科第十六回卒業生 (大正二年七月卅一日)

私田縣山本郡農林技手	私田縣仙北郡清水村	寺田 功
山形縣最上郡農會技手	山形縣飽海郡大澤村	後藤 春吉
宮城縣本吉郡農林技手	宮城縣加美郡加美石村	澁谷 與左衛門
信夫郡農林技手	伊達郡立子山村	高橋 淳四郎
河邊郡農林技手	秋田縣河邊郡豊島村	榑 東吾
實業	田村郡谷田川村	鈴木 純
群馬縣前橋交水社	仙臺市蓮坊小路	矢代 三郎
實業	信夫郡岡山村	藤木 清三
岐阜縣武儀郡關尾町農會種株株式會社技手	廣島縣神石郡永村	森 秀雄
同	信夫郡清水村	佐藤 友之助
同	安積郡宮田村	長尾 多助
同	伊達郡山舟生村	八卷 源一

同 南會津郡田島町

星 量平

安達郡養蠶同業組合技手

安達郡二本松町

二階堂 信太

實業

信夫郡小野村

中村 孝三

桑折公民學校教員

伊達郡藤田町

菊地 二三

死亡

石城郡海渡村

阿部 三郎

實業

信夫郡杉妻村

鈴木 三郎

死亡

信夫郡渡利村

丹治 正二

實業

耶麻郡長瀬村

神七 要

同

河沼郡尾野村

五十嵐 要

同

長野縣上高井郡山丸製糸場製糸部技手

橋本 惣市郎

實業

安積郡宮田村

金子 源太郎

實業

信夫郡鳥川村

加藤 英一

同

同郡同村

谷田 忠勝

同

雙葉郡大畑村

播澤 三郎

同

仙臺市小田原山本町

播澤 三郎

計 二十六名

◎本科第十七回卒業生 (大正三年七月二十九日)

農林技手原町支所	相馬郡高平村	成田 義昌
福島丸共共同荷造所技手	福島市置賜町	磯村 榮作
實業	伊達郡伏黒村	金子 源藏
同	秋田縣北秋田郡上小阿仁村	齊藤 泰治
山形縣飽海郡技手	秋田縣鹿角郡毛馬内町	虎渡 敬治
實業	信夫郡平田村	渡邊 久二郎

石川郡技手

伊達郡半田村

吉田 幸左衛門

信夫、野田補學教員

郡山市

佐久間 勝之

宮城縣蠶業取締所農林技手

宮城縣柴田郡船岡村

石田 善治

死亡

安積郡喜久田村

秋山 善治

實業

廣島縣深安郡加茂村

先城 五六

同

雙葉郡新山村

富澤 理七

同

南會津郡旭田村

佐藤 翠

同

安達郡和水澤村

日向 實夫

同

耶麻郡奧川村

玉木 萬次

同

河沼郡若宮村

板橋 三司

實業試驗場本場技手

信夫郡渡利村

齋藤 金兵衛

同

安達郡二本松町

大山 仙次

同

郡山市

古宮 國喜

同

相馬郡新地村

加藤 雄次郎

同

岡山縣久米郡佐良山村

山本 道徳

同

安積郡福良村

小山 義人

同

秋田縣平鹿郡船合村

士田 英吉

同

信夫郡杉妻村

丹治 藤吉

同

田村郡飯豊村

藤井 武助

同

信夫郡庭塚村

後藤 畫一

同

岩瀬郡濱田村

村越 義佑

同

大沼郡尾岐村

金田 勇

一五

一四

同 安達郡仁井田村 渡邊 三之丞
 同 東白川郡近津村 金澤 武雄
 本縣農林技手若松支所 伊達郡伏黒村 松浦 盛次
 實業 相馬郡福田村 渡邊 文雄

計 卅二名

◎本科第十八回卒業生 (大正四年七月卅一日)

千葉縣印幡郡八生農學校教諭步兵少尉 安部 美登理
 死亡 耶麻郡早稻谷村 遠藤 司
 實業 步兵中尉 同郡熱塩村 菅野 忠衛
 實業 取締吏員 伊達郡月館村 田崎 武
 實業 取締吏員 雙葉郡津島村 菅家 登
 南會津郡技手 步兵少尉 南會津郡朝日村 川俣 憲治
 實業 栃木縣安蘇郡田沼町 二瓶 正男
 同 步兵少尉 信夫郡大森村 工藤 金三郎
 實業 山形縣南村山郡中川村 山田 貞三
 同 秋田縣北秋田郡上阿仁村 林 智
 同 相馬郡石神村 湯座 一男
 東白川郡技手 步兵少尉 東白川郡鮫川村 高橋 謙士郎
 實業 安積郡福良村 櫻庭 太左衛門
 同 秋田縣北秋田郡坊澤村 安藤 貞治
 南米ヘル 信夫郡大森村 石橋 貞市
 實業 伊達郡伊達崎村 氏家 武
 南會津郡農補教員 雙葉郡津島村

秋田縣農林試驗場技手 秋田縣山本郡金剛村 藤江 三郎
 死亡 信夫郡渡利村 佐藤 嘉市
 同 伊達郡伏黒村 羽田 作太郎
 實業 大沼郡旭村 谷澤 貞二
 養蠶教師 安達郡仁井田村 遠藤 金治
 同 耶麻郡小川村 眞部 政力
 同 相馬郡八澤村 愛宕 賢
 實業 石城郡上遠野村 志賀 久壽
 同 相馬郡飯豊村 酒井 齊
 同 同郡福田村 鈴木 辰雄
 同 耶麻郡奥川村 長谷川 貞喜
 朝鮮江原道農林技手 山形縣西村山郡白岩村 佐藤 豊造
 實業 信夫郡渡利村 佐藤 徳市
 同 步兵少尉 伊達郡石月村 丹治 雅雄
 實業 雙葉郡廣野村 鈴木 廣近
 計 卅一名

◎本科第十九回卒業生 (大正五年七月二十九日)

實業 農林技手郡山支所 耶麻郡上三宮村 大塚 久嗣
 同 步兵少尉 相馬郡福田村 目黒 誠之
 實業 石川郡須釜村 相樂 角重
 同 田村郡瀧根村 蒲生 源四郎
 福島縣農林試驗場技手 步兵少尉 安積郡富久山村 相樂 佐代吉

本縣蠶業試驗場小野新町支場技手 田村郡美山村 滴草 政記
 實業 伊達郡伏黒村 鳴原 宇内
 耶麻郡慶徳村桑園指導員 河沼郡片門村 田部 恒雄
 蠶業試驗場助手熊本支場在勤 鹿兒島縣薩摩郡水引村 清家 忠男
 愛知縣田口町技手 藥劑士 田村郡殿江村 薄井 哲二
 死亡 相馬郡金房村 郡 甲克己
 實業 伊達郡掛田町 安田 金作
 朝鮮江原道平康郡養蠶組合聯合會技手 田村郡御宿村 白石 長吉
 實業 伊達郡伏黒村 富田 繁藏
 同 安達郡針道村 小野崎 寛藏
 同 大沼郡本名村 栗田 茂忠
 實業 雙葉郡木戸村 永山 茂樹
 同 安積郡三和村 橋本 政衛
 實業 伊達郡山丹生村 八卷 松尾
 同 山形縣米澤市山上通町 廣居 享
 同 石城郡三坂村 佐藤 保
 同 信夫郡岡山村 羽田 久八
 同 伊達郡伏黒村 八城 一治
 朝鮮京畿農林技手 同 小島村 新關 喜枝
 計 二十四名

◎本科第二十回卒業生 (大正六年七月二十八日)

死亡 福島市仲間町 長島 正男
 實業 秋田縣平鹿郡睦合村 土谷 龜治
 福島縣農林技手若松支所 田村郡御宿村 宗像 龜松
 實業 山形縣飽海郡鶴渡川原村 渡邊 綱三
 朝鮮京畿道農林技手 廣州郡駐在 伊達郡青木村 齋藤 清
 蠶業試驗場福島出張所助手 信夫郡杉妻村 酒井 興吉
 實業 同 鎌田村 梅宮 清武
 同 安達郡大平村 松本 邦治
 死亡 伊達郡湊川町 大竹 新司
 實業 同 石月村 佐藤 秀一
 同 郡山市 柳沼 恒一
 同 安達郡針道村 宗形 源太
 同 宮城縣亙理郡山下村 菅野 廣運
 實業 伊達郡伏黒村 八城 富三
 同 同 大田村 脇屋 潤二
 同 西白河郡信夫村 大竹 精實
 同 田村郡殿江村 橋本 智記
 同 信夫郡杉妻村 佐藤 與兵衛
 同 田村郡中郷村 武田 正美
 同 耶麻郡勢柿村 小野 信一
 同 伊達郡伏黒村 小野 正治

同	岩瀬郡白江村	小山忠治
同	石川郡澤田村	野崎謙一
計 廿三名		
◎本科廿一回卒業生 (大正七年七月廿一日)		
在京學生	信夫郡杉妻村	尾形亮治
實業	同 餘目村	渡邊渡治
實業	山形縣西村山郡西五百川村	阿部達三郎
實業	相馬郡太田村	佐藤馨
學生	伊達郡森江野村	武田正平
信州須坂町山丸組總務部	岩瀬郡須賀川町	古旗亥之助
實業	安達郡石井村	丹野誠榮
同	田村郡七郷村	野口盛吉
田島銀行員	南會津郡田島町	猪股八喜吉
東京農業大學生	田村郡二瀬村	大越忠男
實業	伊達郡富田村	齋藤嘉幸
實業	相馬郡石神村	林貞雄
在布哇	安達郡上川崎村	安田民吉
實業	田村郡守山町	石井正真
同	耶麻郡加納村	長谷川善助
同	信夫郡島川村	大越恒藏
新潟縣古志郡農會技手	步兵少尉 耶麻郡長瀬村	佐藤一雄
實業	田村郡夏井村	西牧虎之助

同	石城郡上遠野村	吉田太郎
同	同 内郷村	廣井將之
同	南會津郡田島町	湯田軍藏
同	耶麻郡熱鹽村	遠藤丑男
同	伊達郡五十澤村	岡崎誠一
計 二十三名		
◎本科第二十二回卒業生 (大正八年七月廿一日)		
東京市役所文書課	宮城縣亙理郡山下村	清野浩
秋田縣立農林學校	秋田縣北秋田郡榮村	松岡鐵太郎
死亡	田村郡中妻村	渡邊實
同	伊達郡桑折町	三木五郎
東京農業大學生	秋田縣北秋田郡大館町	高島德三郎
實業	相馬郡大田村	大平要
同	信夫郡清水村	鈴木孝七
宮城縣桃生郡農事講習所技手	雙葉郡久之濱町	新妻定光
實業	信夫郡吉井田村	渡邊利重
本縣蠶業取締吏員郡山支所	田村郡常葉町	三浦政衛
實業	伊達郡福田村	三浦三四三
北海道虻田郡辨邊村	雙葉郡大野村	松原無加之
實業	耶麻郡掛田町	柳沼眞二
同	伊達郡掛田町	高野榮治
東京農業大學生	同 靈山村	日下金三郎

實業	同 伊達崎村	龜岡金一
實業	田村郡小泉村	後藤龍夫
同	伊達郡富田村	菅野實
東京蠶業試驗場	同 伏黒村	富田準次郎
實業	田村郡常葉町	今泉格司
同	伊達郡小手川村	田代忠治
接骨醫	河沼郡新郷村	高久利一郎
實業	山形縣西村山郡東五百川村	高田孝一郎
同	雙葉郡大畑村	常盤茂喬
實業	耕農社主幹安達郡旭村	齋藤寅誠
同	信夫郡瀬ノ上町	山田榮漆
同	伊達郡伊達崎村	幕田利一
同	信夫郡杉妻村	仲村徳藤
同	同	南代英一
同	伊達郡小手川村	田代英一
同	同 小坂村	佐藤善右衛門
村長	石城郡上遠野村	山野義三
小野新町蠶業試驗場助手	石城郡須賀川村	渡邊仁
實業	伊達郡大網木村	齋藤市郎
計 三十五名		
◎本校第二十三回卒業生 (大正九年七月二十九日)		
伊達郡梁川町蠶業講習所技手步兵少尉		
大沼郡川口村	坂内宗平	

耶麻郡堂島村桑指	步兵少尉 田村郡宮城村	三部廣惠
京都郡是製糸會社	伊達郡柱澤村	菅野達也
東京農業大學生	田村郡大越村	石井壽助
死亡	伊達郡石月村	丹治恒雄
實業	田村郡小泉村	柳沼正二
同	雙葉郡新山町	中里義親
同	伊達郡大田村	脇屋亮
教員養成所	岩瀬郡大屋村	大越光義
宮城縣大川原農學校教員	東白川郡竹貫村	赤坂五郎
東京蠶業試驗場助手	伊達郡梁川町	淺野修三
實業	同 粟野村	土屋常之助
東京高蠶助手	同 小國村	菅野芳衛
實業	同 福田村	作田善枝
死亡	同 粟野村	桃井常三
實業	南會津郡大宮村	馬場傳藏
同	伊達郡飯野村	阿部守典
同	信夫郡吉井田村	紺野重
同	信夫郡宮本村	岡部利久
同	東白川郡宮本村	岡部利久
北海道蠶業取締所	相馬郡山上村	渡邊虎雄
同	伊達郡森江野村	武田武夫
同	信夫郡佐倉村	佐久間太正
福島高商生	耶麻郡熱鹽村	遠藤敏彦
同	福島市上町	黒澤松英

死亡	西白河郡三神村	酒井喜久一	折笠千吉
實業	伊達郡伏黒村	松浦雅美	大河内伸張
在東京	田村郡常葉町	石井信榮	氏家忠次
福島縣農商課屬	伊達郡伊達崎村	龜岡彦敏	齋藤寅三
實業	安藤郡針道村	鳴原省一	鎌田寅八
死亡	福島市大字五十邊	高坂博	赤松佐善
安達郡和木澤村桑指	伊達郡栗野村	須田敬三	菅野直次
實業	安信郡澁川村	佐藤正男	野村隆一
同	伊達郡保原町	土肥徳兵衛	野村周太郎
東京高等蠶絲學生	伊達郡福田村	菅野賢一	須藤正憲
實業	同 小手川村	高橋直次郎	安部孝和
計 三十五名			
◎本科第二十四回卒業生 (大正十年七月廿九日)			
三重縣飯南農學校教諭	山形縣西村山郡川土居村	荒木益次郎	佐藤孝信
實業	步兵少尉	大槻太郎	古野重也
同	信夫郡岡山村	橋本貞雄	猪狩政衛
死亡	西白河郡釜子村	矢内專吉	吉田正武
實業	東白川郡竹貫村	大槻太郎	佐々木信太郎
同	信夫郡岡山村	永山直猪	旗野陸郎
宮城縣立伊具農蠶學校教諭	岩瀨郡樽衝村	服部政一	湯田寅之助
北海道帝大農化研究室	秋田縣秋田市布積山本新町	渡邊修吉	小野金雄
			阿部慶太郎
			渡邊伊之吉
			蓬田喜一

小野新町試驗場助手	田村郡飯豊村	折笠千吉
盛岡高農學生	田村郡二瀬村	大河内伸張
上田蠶糸専門學校助手	伊達郡富野村	氏家忠次
松本市普及團	安達郡針道村	齋藤寅三
京都高等蠶業學校學生	田村郡移村	鎌田寅八
大沼郡高田町桑指員	大沼郡新嶋村	赤松佐善
實業	伊達郡石戸村	菅野直次
技手	靜岡縣田方郡田中村	野村隆一
實業	伊達郡小坂村	野村周太郎
京都高蠶學生	伊達郡小坂村	須藤正憲
實業	田村郡二瀬村	安部孝和
上田蠶絲専門學校生	安達郡鹽澤村	佐藤孝信
實業	相馬郡石神村	古野重也
教員	福島縣鞍手郡中村	猪狩政衛
實業	雙葉郡瀧田村	吉田正武
同	西白河郡滑津村	伊達郡石戸村
東京高蠶本科生	伊達郡保原町	旗野陸郎
相馬郡新地桑指員	南會津郡原村	湯田寅之助
實業	伊達郡伏黒村	小野金雄
同	宮城縣刈田郡越河村	阿部慶太郎
實業	南會津郡田島町	渡邊伊之吉
安達郡白岩村桑指員	伊達郡森江野村	蓬田喜一

豫備見習士官	伊達郡栗野村	池田三五郎	菅野松元
實業	信夫郡平野村	中村善門	佐藤秀王
朝日新聞記者	石城郡三坂村	永久保照男	矢戸三郎
實業	石川郡小平村	吉田一郎丸	石幡新八
實業	伊達郡小網木村	村上伊三郎	古市真調
安達郡木幡針道桑指員	青森三戸郡平貝崎村	赤石克巳	佐藤太右衛門
實業	山形縣南村山郡樺澤村	岡崎榮助	松本三八夫
同	伊達郡保原町	齋藤徳太郎	長島信男
同	伊達郡伏黒村	小野勇	松野緑
千葉縣館山小學校教員	耶麻郡早稻谷村	安部榮一	佐久間徳光
計 四十一名			日向一村
◎本科第二十五回卒業生 (大正十一年七月廿五日)			尖戸武雄
京都高等蠶業學校生	河沼郡氣多宮村	佐藤力	高橋義茂
福島縣蠶業取締所技手	福島市五十邊	清野善雄	樋口義市
帝大農業教員養成所生	南會津郡富田村	五十嵐梧樓	林照一
東京高等蠶業學校生	雙葉郡大畑村	松本介	佐藤喜一郎
盛岡高農生	安達郡玉井村	渡邊忠雄	久米田徳好
東京中央大學生	南會津郡田島町	猪股峰三	佐藤修
盛岡高等農林學校生	信夫郡杉妻村	丹治覺	白坂藤助
京都高等蠶業學校生	秋田縣河邊郡岩見三内村	石塚富太郎	高橋定茂
實業	伊達郡伊達崎村	幕田利興二	藤川定
同	安達郡高川村	古川明學	大越憲藏
			佐久間謙二

同	若松蠶業取締支所吏員	信夫郡金谷川村	菅野松元
本縣蠶糸製糸會社員	伊達郡五十邊村	大沼郡川西村	佐藤秀王
實業	伊達郡伊達崎村	伊達郡伊達崎村	矢戸三郎
社川村桑指員	東白川郡近津村	信夫郡水保村	石幡新八
實業	伊達郡上保原村	福島市仲間町	古市真調
本校教諭心得	伊達郡伏黒村	伊達郡上保原村	佐藤太右衛門
實業	神奈川縣愛甲郡下川入村	田村郡二瀬村	松野緑
京都高蠶學生	安達郡大山村	伊達郡森江野村	佐久間徳光
實業	信夫郡金谷川村(信)	同 野田村	日向一村
盛岡高等農林學生	雙葉郡神岡村	雙葉郡一ノ木村	尖戸武雄
同	雙葉郡大畑村	宮城縣牡鹿郡蛇田村	高橋義茂
同	信夫郡滑水村	相馬郡福田村(相)	樋口義市
同	伊達郡飯野村	信夫郡飯野村	林照一
東京蠶業試驗場	信夫郡島渡村	伊達郡森江野村	佐藤喜一郎
同	伊達郡森江野村		久米田徳好
			佐藤修
			白坂藤助
			高橋定茂
			藤川定
			大越憲藏
			佐久間謙二

本縣測候所十名演出張所書記 同 長岡村 吉田達吉
 實業 田村那片會根村 橋本朋文
 宮城縣志田郡鹿島村 佐藤義忠
 計 三十六名
 ◎本科第二十六回卒業生 (大正十二年七月廿五日)
 實業 伊達伊那邊崎村 石橋吉左衛門
 雙葉郡津島村 佐々木義綱
 伊達郡長岡村 阿部新吉
 安達郡木橋村 安部達雄
 耶麻郡早稻谷村 大森久三郎
 福靈試小野新町支場助手 東白川郡鮫川村 四井輝彌
 實業 信夫郡野田村 遠達仁助
 補習學校教員 田村那御館村 瀧田捨雄
 上田蠶絲專門學校學生 信夫郡大森村 齋藤孝道
 實業 河沼郡尾野本村 須藤和代吉
 信夫郡水保村 富田啓重郎
 伊達郡伏黒村 同 長岡村 六戸久男
 東京高靈本科 同 長岡村 遠藤甚吾
 近歩二 石川郡川東村 渡邊英
 實業 安達郡高川村 石見勝英
 補習學校教員 河沼郡高寺村 安齊五六
 實業 伊達郡伏黒村 伊達郡大木戸村 佐藤新作

西白河郡吉子川村 小林一郎
 信夫郡餘目村 赤井四郎
 安積郡片平村 橋本秀衛
 相馬郡福浦村 泉田七郎
 伊達郡牛田村 松原七郎
 同 保原町 三瓶實
 耶麻郡加納村 大野角治
 田村郡移村 石井金孝
 福島市五老内 尾形龍八
 雙葉郡長塚村 志賀武夫
 信夫郡大森村 丹治九十郎
 雙葉郡刈野村 原忠義
 南會津郡長江村 長沼正雄
 朝鮮釜山鎮南鮮中共同移出組合 同 同 同
 安達郡針道村 小野崎支次
 伊達郡小手村 佐藤正太郎
 東白川郡近津村 渡邊久
 計 三十四名
 ◎本科第二十七回卒業生 (大正十三年七月廿五日)
 福島縣蠶業試驗場助手 耶麻郡喜多方町 鈴木四郎
 安達郡本宮町 佐藤忠一
 宮城縣亘理郡山下村 野地茂男
 伊達郡小坂村 佐藤元一

伊達郡大久保村 古關健吉
 岩瀬郡收本村 關原健吉
 信夫郡清水村 齋藤榮
 信天郡平野村 細野善三郎
 伊達郡伏黒村 齋藤五郎
 田村郡常葉町 三浦信一
 山形三二聯隊一年志願兵 同 同 同
 山形縣東村山郡作谷澤村 樋口廣
 信夫郡杉妻村 丹治清哉
 雙葉郡刈野村 笠井勇
 田村郡常葉町 三本杉吉松
 伊達郡富田村 菅野藤衛
 信夫郡清水村 齋藤方
 アメリカカキヲナルニテ實業 同 同 同
 南會津郡檜澤村 芳賀沼滿
 安積郡片平村 笠間覺三郎
 信夫郡平野村 中村正直
 耶麻郡加納村 横山昇
 安達郡杉田村 村田七之助
 伊達郡伏黒村 鳴原長之
 伊達郡小國村 齋藤一夫
 伊達郡小國村 石上常雄
 雙葉郡刈野村 前司新作

伊達郡栗野村 池田修一
 同 郡伏黒村 小野光雄
 信夫郡杉妻村 丹治利喜夫
 安達郡鐵下村 菊地小兵衛
 伊達郡伏黒村 鈴木善義
 伊達郡小坂村 野村隆二
 信夫郡清水村 齋藤源助
 福島市上町 渡邊治郎
 信夫郡杉妻村 鈴木和兵衛
 計 三十四名
 ◎本科第二十八回卒業生 (大正十四年七月廿五日)
 山形縣南村山郡元山村 大宮新左衛門
 信夫郡松川村 植本文右衛門
 相馬郡小高町 三澤楓藏
 宮城縣本吉郡新月村 西城岩雄
 伊達郡伏黒村 鈴木榮壽
 石城郡川邊村 芳賀誠
 伊達郡茂庭村 畑中正人
 信夫郡中野村 阿部忠吉
 信夫郡山田村 大槻十郎
 山形縣東村山郡大郷村 秋葉清
 伊達郡掛田町 佐藤清壽
 伊達郡小國村 大河原直衛

宮城縣本吉郡小泉村 及川庄一
 伊達郡保原町 三瓶信吉
 伊達郡東湯野村 鈴木良七
 東白川郡棚倉町 青戸睦明
 田村郡飯豊村 長窪正尙
 信夫郡杉妻村 丹治誠一
 信夫郡清水村 齊藤實
 青森縣三戸郡三戸町 松坂吉十郎
 安達郡仁井田村 遠藤幸
 雙葉郡浪江町 植田秀藏
 南會津郡朝日村 五十嵐武雄
 伊達郡長岡村 田中保
 同 東湯野村 鈴木武左衛門
 同 伏黒村 金子正男
 本校養蠶教師 新潟縣北蒲原郡新發田町 富永修司
 實業 伊達郡小手川村 齊藤萬五郎
 同 東湯野村 鈴木周七
 同 東白川郡高城村 鈴木一美
 同 信夫郡餘日村 渡邊金五郎
 同 伊達郡伏黒村 佐藤源雄
 同 栗野村 菊地進
 同 西白河郡金山村 關田丑之助
 同 伊達郡小坂村 佐藤進

計 三十五名
 ◎別科第一回修業生 (明治三十年三月廿一日)
 福電專務取締役 信夫郡死井村 加藤逸次
 實業 石城郡磐崎村 白石信愛
 死亡 信夫郡平田村 齋藤政平
 同 吉井田村 澁谷計藏
 福島市役所 同 水保村 佐々木太吉
 死亡 田村郡芹澤村 橋本石松
 實業 同 美山村 松崎省左右
 死亡 信夫郡水保村 佐々木彦太郎
 實業 東白川郡高城村 青砥鶴治
 本科卒業ノ部ニ登録ス 信夫郡大森村 渡邊國治
 實業 安積郡郡山市 影山與七郎
 戰死 信夫郡岡山村 大槻重次郎
 死亡 同 大森村 丹治房重
 實業 同 鳥川村 藤原市作
 同 西白河郡川崎村 波邊正平
 死亡 信夫郡大森村 齋藤猪平
 同 平田村 同 佐藤卯之助
 同 杉妻村 同 梅津長作
 同 水保村 同 二階堂織治
 同 鳥川村 同 阿部孔三
 同 郡山市

信夫郡清水村 (元梅津) 安齋伴四郎
 ◎第二回講習科修業生(實地) (明治三十年九月)
 前出實業 東白川郡高城村 青砥鶴治
 同 西白河郡川崎村 藤原市作
 死亡 伊達郡梁川町 佐藤榮八
 同 堀野村 池田清七
 計 四名
 ◎三回講習科修業生(學理)(明治卅一年三月二十六日)
 養蠶教師 石川郡中谷村 丹内周助
 北海道十勝國川合村長 伊達郡掛田町 佐藤長次郎
 實業 安積郡永盛村(元松之助) 瀧田忠左衛門
 同 信夫郡野田村 菊田市五郎
 實業 田村郡瀧根村 佐藤駒吉
 同 信夫郡大森村(舊齋藤) 安藤政隆
 郵便局長 伊達郡掛田町(舊仙太郎) 酒井字左衛門
 死亡 相馬郡石神村 林庄太郎
 實業 郡山市 増子重太
 實業 田村郡常葉町 本田平治
 同 安積郡山ノ井村 佐藤岩藏
 同 郡山市 國分仁五郎
 同 田村郡御館村 白石傳吉
 死亡 信夫郡大森村 丹治保之助
 實業

伊達郡伊達崎村 龜岡吉五郎
 信夫郡清水村 安齋伴四郎
 郡山市 高山三次郎
 福島市曾根田 丹治喜一郎
 伊達郡掛田町 清水福次郎
 信夫郡水保村 尾彦信
 田村郡常葉町 渡邊文吾
 信夫郡波利村 丹治源四郎
 伊達郡川俣町 氏家守
 計 二十三名
 ◎第四回講習科修業生(實地) (明治卅一年七月)
 死亡 信夫郡野田村 丹治圭一
 計 一名
 ◎第五回講習科修業生(學理)(明治卅二年二月二十七日)
 實業 伊達郡長岡村 阿部清
 同 北海道渡島國磯田郡龜田村 吉村真藏
 同 熊本縣菊池郡清泉村 山本龜喜
 同 安積郡大槻村 七海徳三郎
 同 西白河郡白河町(舊清一) 清水清助
 實業 安積郡小原田村 長橋仁五郎
 同 同 堀田藤吉
 同 信夫郡鎌田村 板垣寛
 同 田村郡御館村 三瓶豊治

安積郡三和村 二瓶爲吉
 伊達郡石戸村 平井昇山
 宮崎縣北諸郡高城村 瀬戸山綱武
 信天郡平田村 尾形千代藏
 安達郡玉ノ井村 大内一次
 伊達郡小國村 佐藤政助
 同 石戸村 佐藤吉之助
 在米實業 同 石戸村 加藤善重
 實業 信夫郡荒井村 久保計馬
 高知縣吾川郡弘岡上ノ村 菅野十次郎
 伊達郡富田村 同 長岡村 佐藤儀四郎
 同 伊達崎村 同 伊達崎村 蓬田庄七
 實業 石城郡大浦村桑指員 安達郡小濱町 松本章次
 實業 同 伊達郡二瀬村 田村郡二瀬村 吉成善之助
 同 安積郡福良村 安積郡福久山村 鈴木喜一
 農林技手二本松支所 同 安積郡宮久山村 佐々木吉兵衛
 計二十五名
 ◎第六回講習科修業生(實地)(明治卅二年七月廿九日)
 實業 安積郡富久山村 伊藤平次郎
 同 伊達郡石戸村 渡邊幸作
 同 栃木縣那須郡高林村 小沼丑松
 同 安積郡山野井村 伊藤留三郎
 實業 安達郡大平村 齋藤喜平

死亡 安積郡多田野村 齋藤貞治
 實業 安積郡丸守村 佐藤平治郎
 計七名
 ◎第七回講習科修業生(學理)(明治卅三年二月廿八日)
 梁川講習所長 伊達郡伏黒村 富田勲之丞
 實業 三車縣飯沼郡茅原村 鈴木春吉
 雙葉郡上岡羽二重會社取締役 縣會議員
 雙葉郡上岡村(舊宗像) 山田六郎
 梁川蠶種株式會社技師兼支配人
 伊達郡梁川町 脇屋隆古
 宮城縣亙理郡山下村 岩佐清平
 伊達郡梁川町 中村佐平次
 同 石城郡下小川村 草野倉治
 同 南會津郡伊北村 三瓶富作
 同 安達郡白岩村 鈴木茂輔
 同 伊達郡湯野村 後藤玉之助
 同 信夫郡中野村 木村良平
 實業 耶麻郡堂島村 大塚喜市
 伊達郡伏黒村 八城大次右衛門
 同 田村郡移村 小沼音松
 同 伊達郡伏黒村 安齋與重郎
 日本特報通信社理事 同 保原町 佐藤其兵衛
 實業 萬壽商會員 東京府下目黒(舊大槻) 市瀬勇次郎

實業 伊達郡長岡村 菊田宅藏
 同 安積郡小原田村 高松又兵衛
 同 田村郡美山村 石井忠正
 死亡 伊達郡靈山村 菅野宇兵衛
 實業 山形縣西村山郡東五百川村 高田幸太郎
 在米國 實業 伊達郡伏黒村 菊田彌作
 實業 安積郡三代村 古川友次郎
 朝鮮慶尙北道尙州郡 農林技手
 千葉縣印幡部六合村 岩井岩太郎
 田村郡瀨川村 橋本今朝太郎
 安達郡新殿村 安齋七三郎
 死亡 伊達郡掛田町 大波儀平
 群馬縣蠶業取締吏員 信夫郡中野村 橋正鑑
 梁川信用組合書記 同 餘目村 中村新右衛門
 實業 耶麻郡慶徳村 佐藤千代吉
 同 岩手縣西磐井郡金澤村 佐藤眞一郎
 同 田村郡二瀬村 佐久間留七
 同 信夫郡庭坂村 加藤喜三郎
 同 伊達郡長岡村 田中太一
 保原支所農林技手 田村郡三春町 宗像光太
 蠶業技師 伊達郡伏黒村 松浦健次郎
 死亡 安積郡疊田村 小山政行
 大沼郡橋田村技手 信夫郡島川村 尖戸良藏
 實業

長野縣蠶業取締所技手 高井郡保秘村支所技手 黒須榮三郎
 信夫郡岡山村 相馬郡金房村 木幡友衛
 實業 田村郡三春町 橋本要作
 養蠶教師 伊達郡靈山村 齊藤芳松
 死亡 田村郡瀨川村 橋本春吉
 養蠶教師 伊達郡宮田村 安齋傳兵衛
 實業 安積郡小原田村 鈴木喜傳治
 計四十七名
 第八回講習科修業生(實地)(明治卅三年八月十日)
 實業 安達郡小濱町 橋本成治
 同 相馬郡上眞野村 持館春藏
 同 田村郡中郷村 橋本要作
 同 山形縣北村山郡東郷村 奥山三藏
 同 田村郡常葉町 渡邊賢治
 同 安積郡疊田村 小山政行
 同 宮城縣加美郡鳴瀬村 工藤清七
 計七名
 ◎第九回講習科修業生(學理)(明治卅四年二月廿八日)
 實業 山形縣西村山郡東五百川村 大竹國治
 養蠶教師 安達郡本宮町 鈴木茂右衛門
 實業 伊達郡栗野村 桃井與五兵衛
 同前出 相馬郡上眞野村 特館春藏

實業 信夫郡瀨上町 矢野 宇藏
 同 相馬郡眞野村 石井 善喜
 同 宮城縣伊具郡箱矢間村 岡崎 精次郎
 同 石川郡大森田村 關根 峰藏
 同 新潟縣西蒲原郡越前濱村 鈴木 庄作
 同 相馬郡高手村 紺野 作衛
 同 伊達郡富成村 西戸 乙止郎
 同 石川郡川東村 遠藤 長藏
 同 伊達郡半田町 松原 藤八郎
 同 雙葉郡大野村 渡邊 繼綱
 同 田村郡瀧根村 吉田 彌次郎
 同 安積郡赤津村 櫻井 兵吉
 同 田村郡宮城村 橋本 元助
 同 石城郡鮫川村 小宅 廣喜知
 同 秋田縣北秋田郡米内澤村 金子 熊之助
 同 田村郡大越村 大橋 藤吾
 同 安積郡富久山村 今泉 米藏
 同 信夫郡庭坂村 國井 富治
 同 伊達郡伊達崎村 朽木 久之助
 同 信夫郡渡利村(元文吾) 菅野 文吉
 同 伊達郡掛田町 佐藤 深藏
 同 伏黒村 佐藤 國吉
 同 伊達崎村 伊達 忠三郎

計二十七名
 ◎十回別科修業生(實地) (明治卅四年八月十日)
 本科卒業ノ部ニ登記ス
 山形縣東田川郡鶴岡町 中村 喜四郎
 伊達郡半田村 松原 三郎
 相馬郡石神村 佐藤 喜兵衛
 同 高平村 紺野 作衛
 同 石神村 佐藤 龜次郎
 同 歩兵少尉 石川郡淺川村 本多米右衛門
 鹿兒島縣鹿兒島市山ノ口町 池田 直之丞
 計七名
 ◎第十一回別科修業生(學理) (明治卅五年二月廿八日)
 伊達郡梁川町(舊忠三郎) 齋藤 惣衛
 田村郡御館村 瀧田 孫六郎
 信夫郡餘目村 島貫 彦右衛門
 伊達郡小島村 田代 定藏
 同 長岡村 芳賀 真平
 本科卒業ノ部ニ登記ス 實業 信夫郡鎌田村 佐久間 佐一郎
 山形縣西置賜郡砥石村 高橋 利八郎
 同 東置賜郡糠ノ目村 波邊 文吉
 同 信夫郡餘目村 片平 善作
 山形縣西村山郡五百川村 海野 惣壽
 信夫郡水保村 茂木 善四郎

同 田村郡瀧川村 伊藤 宗三
 同 宮城縣亙理郡山下村 鈴木 市四郎
 同 伊達郡半田村 佐久間 德三郎
 同 田村郡瀧根村 石井 康重
 同 伊達郡栗野村 池田 伊三郎
 同 石川郡澤田村 根本 富三郎
 同 栃木縣那須郡高林村 小沼 丑松
 同 伊達郡小國村 高橋 宇一
 同 田村郡瀧川村 佐藤 常七
 同 御館村 降矢 春治
 實業 信夫郡野田村 渡邊 德七
 本科卒業ノ部ニ登記ス 實業 田村郡山根村 鈴木 照宮
 石川郡蓬田村 山名 嘉兵
 同 同川東村 吉野 終一
 同 安積郡小原田村 橋本 善吉
 同 伊達郡長岡村 菊田 元助
 同 田村郡文珠村 富塚 信次郎
 同 安積郡小原田村 橋本 平太郎
 同 耶麻郡長瀨村 佐藤 寅衛
 計三十名
 ◎第十二回別科修業生(實地) (明治卅五年九月六日)
 山形縣東置賜郡糠ノ目村 渡邊 文吉
 前出實業 岐阜郡可兒郡平秋村 奥村 信之助

同 山形縣飽海郡松嶺村 阿部 鎮七
 同 岩瀨郡稻田村 深谷 佐市
 同 佐賀縣神郡東背根村 大石 敬之
 同 田村郡山根村 鈴木 照宮
 同 本縣農林技手保原文所 栗田村 市川 善太郎
 實業 新潟縣北蒲原郡京ノ瀨村 米山 慎吾
 計八名
 ◎第十三回別科修業生(學理) (明治卅六年二月廿八日)
 伊達郡五十瀨村 佐藤 喜代藏
 同 大綱木村 寺島 忠吉
 山形縣西村山郡大谷村 志藤 熊太郎
 山形縣西村山郡本郷村 渡邊 忠藏
 伊達郡小坂村 佐藤 德治
 岩瀨郡牧本村 水沼 大介
 伊達郡栗野村 佐藤 忠助
 耶麻郡小川村 齋藤 善四郎
 山形縣南村山郡本莊村 大場 庄次郎
 山形縣南秋田郡飯田川村 高橋 吉之助
 秋田縣南秋田郡飯田川村 遠藤 篤美
 田村郡小野町 齋藤 清一郎
 山形縣置賜郡吉島村 齋藤 清一郎
 信夫郡餘目村 佐藤 金治
 田村郡中郷村 大内 運吉
 伊達郡栗野村 加藤 喜市郎

石城郡淺川製絲場員 西白河町
 實業 田村郡瀨川村 伊藤寅治
 死亡 伊達郡梁町 中村惣次郎
 本科卒業ノ部ニ登記ス 西白河郡社村 和知傳吉
 實業 田村郡中妻村 田村龜元
 同 福島市曾根田 丹治喜助
 鑛山業 伊達郡小手川村 半澤金司郎
 實業 同 亞野村 加藤源太郎
 同 信夫郡水原村 加藤平松
 同 伊達郡睦合村 佐藤隆視
 同 田村郡中郷村 山口傳吉
 同 信夫郡瀨上町 片平義次
 宮城縣宮城郡 農林技手 同飯坂町 渡邊與次郎

計 二十八名

◎第十四回別科修業生(實地) (明治卅六年十月三日)
 實業 河沼郡若宮村 遠藤藤三郎
 養蠶教師 東白川郡鹽村 佐久間長
 實業 同 前司平七
 同村書記 安達郡大山村 齊藤傳作
 實業 田村郡片曾根村 船田清太郎
 同 石城郡三坂村 内藤忠治
 同 宮城縣名取郡増田村 高橋勇次郎
 同 山形縣南置賜郡窪田村 小野宮藏

計 五名

◎第十五回冬季別科修業生(明治三十七年二月二十七日)
 鑛山業 伊達郡小坂村 本田恒吉
 實業 岩瀨郡白江村 本田武平
 三春製糸三盛社員 田村郡芦澤村 坂本悦藏
 死亡 同 小野新町 鈴木松吉
 實業 伊達郡栗野村 土屋甚助
 同 石城郡葦輪村 高萩正一
 同 伊達郡伏黒村 小野宇太郎
 同 山形縣西置賜郡蠶桑村 丸川秀藏
 同 相馬郡相神村 渡邊耕治
 同 山形縣西置賜郡土玉村 西村惣次郎
 同 栃木縣那須郡馬頭町 車淵平
 同 伊達郡白根村 三浦隆助
 同 耶麻郡長瀨村 阿部丑藏
 同 伊達郡掛田町 渡邊藤五郎
 同 岩瀨郡大屋村 原島先造
 同 安積郡山野井村 羽田金之助
 同 伊達郡伏黒村 羽田金之助
 同 宮城縣加美郡鳴瀨村 工藤清七
 同 石川郡須釜村 小原與二郎
 同 信夫郡佐倉村 高橋延之助
 同 田村郡瀨川村 田村宗秋

東京日々新聞記者郡山支局長福島市豊田町
 前出 安達郡新殿村 伊藤龜太郎
 實業 石川郡母畑村 鹽田庄松
 同 岩瀨郡濱田村 有我幸次郎
 同 伊達郡伏黒村 尖戸藤作
 同 同 小野文治
 同 雙葉郡熊町村 中野爲重
 同 田村郡飯豊村 鈴木善作
 同 伊達郡栗野村 池田藤二

計 三十名

内鹽田庄松、中野爲重、勳員下命召集ニ應シ規定ノ試験ヲ經サル者ニ付假證書ヲ附與スル

◎十六回夏期別科修業生 (明治卅七年九月一日)
 實業 田村郡瀨川村 佐久間傳
 同 村役場助役 信夫郡野田村 本田新三郎
 農林技手 久之濱出張所 田村郡宮城村 熊田保治
 養蠶教師 山形縣東置賜郡大塚村 高橋佐與吉
 實業 宮城縣柴田郡大河原町 日下莊五郎
 蠶業取締所若松支所農林技手 田村郡飯豊村 長窪專吉
 實業 伊達郡福田村 作田多作

計 七名

◎第十七回別科修業生冬季(明治三十八年二月廿八日)
 實業 伊達郡五十澤村 小野常藏

同 步兵中尉 安達郡針道村(元貞吉) 鳴原傳之丞
 實業 山形縣山形市地藏町 中村久太郎
 同 信夫郡鎌田村 高野頼吉
 同 大沼郡新鶴村 坂内伊左吉
 同 伊達郡大久保村 古關善太郎
 同 養業新聞社支配人 安積郡山野井村 水野仙次郎
 實業 大沼郡旭村 上田宗意
 同 北海道德室稅務署屬 南會津郡田島町(舊星) 舟木龜藏
 同 安達郡白岩村 渡邊亥之吉
 同 山形縣北村山郡東郷村 瀧口源吾
 同 伊達郡掛田町 佐藤和兵衛
 同 同 小國村 大河原義鏡
 實業 田村郡二瀨村 安藤今朝藏
 同 信夫郡杉妻村 尖戸岩次郎
 同 伊達郡石戸村 難波藤八
 同 山形縣北村山郡小田島村 本間五八
 同 田村郡飯豊村 石井福太郎
 同 山形縣東置賜郡伊佐澤村 石上常三
 前出 山形縣東置賜郡伊佐澤村 高橋佐與吉
 福島驛技手 信夫郡波利村 丹治末吾
 死亡 安達郡二本松町 島居喜市
 實業 信夫郡中野村 篠木五三郎
 養蠶教師 大沼郡沼澤村 五ノ井文四郎

同 郡山市 片田龜吉
死亡 田村郡二瀬村 安藤 磨睦吉

計 二十六名

◎十八回別科修業生 (明治廿九年三月廿一日)

實業 伊達郡掛田町 引地 佐平
日本正準製絲會社員 同 石磯村 酒井 金四郎
實業 田村郡逢隈村 渡邊 貞四郎
養蠶教師 石川郡中谷村 赤坂 坂男
同 伊達郡掛田町 渡邊 重七
實業 山形縣南村山郡中川村 加藤 勝藏
同 縣西村山郡西五百川村 鈴木 興三郎
同 田村郡澁根村 會田 定藏
同 山形縣西村山郡佐澤村 菊地 重藏
死亡 伊達郡伏黒村 八城 平四郎
死亡 田村郡中妻村 橋本 政年
實業 宮城縣刈田郡福院村 八島 喜三郎
死亡 伊達郡宮田村 武藏 莊藏
實業 同 郡半田村 松野 臣平
北海道小樽警察防疫 安達郡和木澤村(元卯一)
花園病院長 信夫郡荒井村 北山 惠康
實業 田村郡荒井村 尖戸 克治
死亡 同 坂登村 岩塚 運平
實業 同 館川 一耶

同 伊達郡伏黒村 小野 繁吉
同 埼玉郡熊谷町 石川郡小平村 鈴木 重七
養蠶教師 田村郡山根村 渡邊 知男
實業 山形縣東村山郡高橋村 神尾 久五郎
農林技手 福島支所 田村郡二瀬村 大越 樂章
實業 石城郡草野村 松崎 豊次郎
養蠶教師 伊達郡長岡村 阿部 平左衛門

計 二十六名

◎十九回別科修業生 (明治四十年二月九日)

實業 山形縣東置賜郡中川村 鈴木 茂左衛門
同 伊達郡五十澤村 曳地 政治
同 山形縣東置賜郡上郷村 小林 龜之助
同 伊達郡掛田町 菅野 善正
同 伊達郡岩村 朽木 國之助
同 田村郡文珠村 橋本 寅之助
町長收入役 信夫郡瀬上町(元久) 伊藤 壽
山形縣神山長谷川製場 山形縣東置賜郡宮内町 和賀 優作
實業 大沼郡川口村 加藤 清吾
同 東白川郡本宮村 水野 定五郎
同 山形縣東置賜郡宮内町 菅野 禮吉
同 石川郡蓬田村 吉田 徳治
同 田村郡七郷村 佐久間 龜左衛門

朝鮮全羅南道技手麗水港東町 同 御領村 宗像 熊次
實業 山形縣東村山郡津山村 山口 榮吉
同 伊達郡伏黒村 羽田 藤四郎
同 岩瀬郡戸村 後藤 博
同 田村郡澁根村 櫻田 今朝吉
同 相馬郡眞野村 但野 正
同 同 村收入役 山形縣西村山郡東五百川村 鈴木 文次郎
同 同 村書記 同 縣東村山郡豊田村(元鬼尾太) 西塔 幸右衛門
實業 信夫郡桑指員 伊達郡栗野村 鶴巻 孝一
同 同 實業 同 佐藤 榮
同 農林技手 若松支所 南會津郡伊北村 五十嵐 進
死亡 河沼郡登世島村 齋藤 丑治
實業 田村郡七郷村 柳沼 作藏
同 西白河郡小田川村 大越 善之助
計 二十七名

◎二十回別科修業生 (明治四十一年三月二十七日)

實業 相馬郡眞野村 伏見 敬雄
同 安達郡仁井田村 橋本 伊吉
同 田村郡中郷村 橋本 政藏
同 西白河郡關平村 菊地 欽二
死亡 安積郡片平村 吉川 久作
同 大沼郡沼澤村 目黒 謙志
農林技手原町支所 田村郡三春町 佐藤 三郎

實業 石川郡小平村 熊谷 清
同 信夫郡大森村 熊坂 佐
同 山形縣西置賜郡高畑町 菅家 留藏
同 大沼郡本名村(元目黒) 菅家 留藏
同 山形縣南村山郡根澤村 西尾 虎力
同 岩瀬郡白方村 深澤 一二
同 新潟縣南魚沼郡石打村 岡村 昇平
實業 河沼郡尾野本村 長谷川 常八
養蠶教師 田村郡巖江村 新田 寅四郎
蠶業取締所原支所長 南會津郡八幡村 星 重次郎
農林技手郡山支所 安達郡小濱町 榎 吉藏
實業 山形縣東置賜郡糠之目村 近野 又清
同 耶麻郡上三宮村 渡邊 常作
同 相馬郡眞野村 石井 隆
同 大沼郡川西村 渡邊 重太郎
死亡 信夫郡金谷川村 渡邊 芳太郎
同 同 渡利村 持地 平太郎
同 山形縣最上郡八向村 矢口 徳之助
同 同 大沼郡原谷村 鈴木 隆次
養蠶教師 田村郡逢隈村 橋本 藤吉
計 二十九名

同	養蠶教師	耶麻郡新郷村	高橋	勇
同	養蠶教師	石城郡夏井村	鈴木	亥之吉
同	養蠶教師	同 郡神谷村	佐藤	久香
同	養蠶教師	石川郡蓬田村	久保木	德芳
同	養蠶教師	山梨縣北巨摩郡小笠原村	小泉	真琴
同	養蠶教師	伊達郡長岡村	吉田	次郎
同	養蠶教師	相馬郡福浦村	渡邊	安助
同	養蠶教師	岩瀬郡大屋村	大野	重五郎
同	養蠶教師	田村郡澤石村	安村	富一
同	養蠶教師	栃木縣芳賀郡茂木町	志賀	明
同	養蠶教師	田村郡澁根村(元大和田)	阿部	憲行
同	養蠶教師	岩手縣膽澤郡前澤町	熊井	岩雄
同	養蠶教師	西白河郡川崎村	鈴木	光暎
同	養蠶教師	伊達郡伏黒村	影山	常次
同	養蠶教師	田村郡三春町	近内	政男
同	養蠶教師	郡山市宇立中場	石井	三彌
同	養蠶教師	雙葉郡菊野村	佐藤	貞貞
同	養蠶教師	岩瀬郡湯本町	本田	市之助
同	養蠶教師	信夫郡渡利村	關根	繁
同	養蠶教師	石川郡大森田村	戸島	長治
同	養蠶教師	秋田縣仙北郡長野村	鈴木	藤五郎
同	養蠶教師	伊達郡伏黒村(元藤橋)	鈴木	藤五郎
同	養蠶教師	東白川郡近津村	佐川	萬吾

同 山形縣蠶業取締技手

同	雙葉郡菊野村	遠山	松衛
同	山形縣南村山郡畑田村	新開	惣次郎
同	田村郡夏井村	根本	秀俊
同	石城郡川前村	根本	三郎次
同	田村郡御箱村	宗像	宰一
同	同 山根村	吉田	千代吉
同	安積郡三和村	佐藤	儀作

計 六十四名

◎第二十七回別科修業生 (大正四年三月二十一日)

死亡	安積郡澁川村	佐藤	東四郎
死亡	安積郡富久山村	高橋	晴彌
死亡	田村郡二瀬村	壁谷	一三
死亡	栃木縣芳賀郡茂木町	堀江	成信
死亡	東白川郡野川村	菊地	幸七
死亡	田村郡二瀬村	鈴木	己則
死亡	岩瀬郡廣戸村	長谷川	貞強
死亡	河下郡下谷村	齊藤	吉雄
死亡	大沼郡西川村	牧野	光雄
死亡	岩瀬郡廣戸村	宗像	龜佐
死亡	田村郡御箱村	松田	作三
死亡	埼玉縣入間郡高麗村	金子	義二
死亡	石城郡錦村	松本	一
死亡	田村郡移村	鈴木	義一

同	蠶業教師	同 飯巻村	先崎	弘義
同	蠶業教師	南會津郡旭山村	玉川	典四郎
同	蠶業教師	茨城縣那珂郡瓜運村	小坪	治平
同	蠶業教師	群馬縣勢多郡富士見村	高山	辰平
同	蠶業教師	岩瀬郡大屋村	佐藤	友雄
同	蠶業教師	西白河郡中畑村	延田	亥之助
同	蠶業教師	耶麻郡早稻谷村	五十嵐	肇
同	蠶業教師	田村郡移村	石井	祝藏
同	蠶業教師	安達郡大平村	佐藤	彦三郎
同	蠶業教師	山形縣西村山郡寒河江	片桐	文造
同	蠶業教師	石城郡澤渡村	佐藤	知行
同	蠶業教師	田村郡澁根村	佐藤	壽
同	蠶業教師	朝鮮全羅南道康津郡廳技手	野本	平四郎
同	蠶業教師	信夫郡瀬上町	倉島	長之助
同	蠶業教師	蠶業傳習所長山形縣北村山郡橋岡町(元後藤)	松田	七之助
同	蠶業教師	南會津郡二川村	玉川	直衛
同	蠶業教師	秋田縣山本郡檜山町	三澤	重次郎
同	蠶業教師	雙葉郡廣野村	北郷	清之助
同	蠶業教師	石城郡澤渡村	小泉	松雄
同	蠶業教師	信夫郡大笹生村	清水	清見
同	蠶業教師	茨城縣眞壁郡勝波ノ江村	高野	慶次郎
同	蠶業教師	石城郡澤渡村	阿部	喜男
同	蠶業教師	伊達郡伏黒村	小野	虎之助

北海道三萬郡農會技手

同	北海道三石郡	野邊地	藤三郎
同	大沼郡沼澤村	若林	清龜
同	耶麻郡小川村	小澤	久治
同	安達郡富久山村	高橋	重次郎
同	田村郡御箱村	鈴木	修實
同	信夫郡岡山村	尖戸	司庄
同	相馬郡八澤村	森	幸義
同	安達郡澁川村	大内	龍助
同	大沼郡大瀧村	波邊	榮
同	田村郡御箱村	村上	耕吉
同	安積郡穗積村	大野	啓三
同	田村郡二瀬村	橋	高代
同	安積郡丸守村	伊藤	真
同	伊達郡伏黒村	羽田	藤助
同	岩手縣上閉伊郡遠曾部村	佐々木	留三郎

計 五十二名

◎第二十八回別科修業生 (大正五年三月二十一日)

同	田村郡小野新町(元佐久間)	郡司	作左衛門
同	雙葉郡新山村	中里	義範
同	田村郡瀬川村	中原	義博
同	同 移村	安田	敬一
同	大沼郡西川村	渡邊	讓
同	宮城縣登米郡淺水村	小野寺	壽治

同	山形縣南村山郡畑田村	佐藤甚作	實業	宮城縣牡鹿郡金華山	石井恒雄
同	伊達郡伏黒村	矢吹善伍	同	山形縣北村山郡山口村	森谷源之助
同	耶麻郡松山村(元佐藤)	佐藤源太郎	同	田村郡中郷村	上石猶助
同	田村郡菅澤村	角田保次郎	養蠶教師	石川郡小平村	芳賀宗吾
同	茨城縣眞壁郡大國村	佐藤傳治	實業	田村郡文珠村	壁谷千鶴
同	石城郡磐崎村	菅野宏一	同	南會津郡大宮村	酒井喜一
同	田村郡移村	谷中哲	山形縣楡岡蠶業取締所		
同	茨城縣眞壁郡河間村	橋本留次	山形縣北村山郡大高根村	青柳菊麿	
同	田村郡妻田村	三浦正壽	伊達郡睦合村(元片平)	齋藤榮太郎	
同	同 移村	松浦林左衛門	同 伏黒村	羽田嘉作	
同	伊達郡伏黒村	山田友二	同 田村郡文珠村	大川原享	
同	群馬縣澁川蠶種製造會社	山崎忠兵衛	同 伏黒村	渡邊康三	
實業	伊達郡掛田町	高橋通次	同 田村郡文珠村	大樽百彌	
同	同 長崎村	上遠野久藏	同 田村郡飯豊村	長篠一治	
同	同 富成村	吉田武雄	同 田村郡飯豊村	佐藤勇	
同	石川郡小平村	佐藤米次郎	同 田村郡飯豊村	柴山孝次	
同	田村郡御館村	齊藤米次郎	同 田村郡飯豊村	木戸孝次	
同	伊達郡伏黒村	遠藤嘉市	同 田村郡飯豊村	橋本三郎	
同	信夫郡渡利村	長谷川文喜	同 田村郡飯豊村	富木三郎	
同	耶麻郡上三宮村	古宮哲次	同 田村郡飯豊村	伊藤伊平	
同	大沼郡原各村	栗城功	同 田村郡飯豊村	吉田善正	
同	田村郡蓬隈村		同 田村郡飯豊村		
同	大沼郡川口村		同 田村郡飯豊村		

同	山形縣西那須村大和組製絲場在勤製絲場技手	松浦留藏	同	伊達郡伏黒村	小野善作
同	北海道瀨棚郡	兒山平八	同	大沼郡川口村	押部一虫
同	玉川小學校教員	佐藤四郎	同	田村郡大越村	渡邊茂
實業	安達郡小濱町	國分彦治	同	石城郡草野村	湯座敬義
死亡	田村郡夏井村	吉田良廣	同	伊達郡宮野村	大平慎三郎
實業	信夫郡鎌田村	秦禎治	同	田村郡小泉村	齋藤芳吉
死亡	石川郡蓬田村	荒川充親	同	信夫郡水原村	水野尙武
實業	田村郡瀧川村	渡邊好	同	耶麻郡山都村	茂木敬藏
同	南會津郡田島警察署	先崎廣喜	同	伊達郡伏黒村	齋藤國平
同	安積郡日和田町(元遠藤)	小柳明彌	同	同 長岡村	鈴木仙助
同	雙葉郡廣野村	北郷邦滿	同	山形縣東置賜郡吉島村	村上兼次郎
同	信夫郡岡山村	菅野卯一	同	石城郡鹿島町	箱崎弘之
同	同 杉妻村	鈴木與惣治	同	石川郡大森田村	關根清勝
同	山形縣東置賜郡吉野村	江口銀次	同	廣島縣葦品郡大正村	平田伊市
計 六十五名			同	南會津郡旭田村	佐藤義雄
◎第廿九回別科修業生 (大正六年三月廿一日)			同	田村郡常葉町	箭内眞次郎
實業	南會津郡田島町	高橋平吾	同	伊達郡睦合村	淺尾貞四郎
農林技手郡山支所	大沼郡川口村	小林一三	同	石城郡澤渡村	加藤要
實業	靜岡縣庵原郡蒲原村(元入月)	中西豊作	同	西白河郡川崎村	小山田吉雄
同	伊達郡掛田町	齋藤武雄	同	伊達郡小手川村	高原壽三
同	信夫郡佐倉村	佐久間賢	同	耶麻郡上三宮村	遠藤常藏
同	同 松川村	櫻内忠四郎			

同	石城郡上小川村	兼本三男也	養蠶教師	安達郡玉井村	佐藤春治
新聞記者	伊達郡伏黒村	宮口慶富	耶麻郡喜多方町會陽製糸社員	石城郡磐崎村	岩並隆
同	掛田町	菅野慶彌	實業	伊達郡伏黒村	八代富二
茨城縣結城町製糸會社員	田村郡移村	本田八十二	同	信夫郡笹谷村	遊佐銀一
宮城縣桃生郡穀物検査員	同 文珠村	壁谷通雄	同	田村郡常葉町	矢吹義一
實業	大沼郡旭村	馬場勝江	同	伊達郡桑折町	佐藤啓助
同	西白河郡滑津村	水野谷友次郎	同	大沼郡中ノ川村	鈴木重郎
同	田村郡飯豊村	國分國太	同	同 原谷村	片山喜一
同	山形縣東置賜郡沖郷村	齋藤豊吉	養蠶教師	安達郡河内村	星喜一郎
同	伊達郡五十澤村	岡崎信助	實業	群馬縣北甘樂郡一ノ宮町	田島團平
同	田村郡御館村	七海喜久次	同	信夫郡大笹生村	清水清龍
同	同 瀧根村	遠藤政右衛門	同	相馬郡石神村大字柴野(元門馬)	鹿山重吾
同	信夫郡渡利村	持地徳太郎	計 六十三名	同	同
同	山形市外小白川長谷川製絲場	齊藤民次郎	◎第三十回別科修業生 (大正七年三月廿一日)	同	同
實業	山形縣東村山郡津山村	古川今朝吾	南會津郡館岩村補習學校教諭	大沼郡大瀧村	奧嘉市
同	田村郡御館村	西戸武雄	山形縣南村山郡畑田村	石城草野村	鈴木七郎
同	伊達郡富成村	關根雄治	同 錦村	同 田村郡大越村	芳賀義一
同	石川郡川東村	加藤今朝吉	同	北會津郡湊村	波邊輔樹
同	信夫郡水原村	菊地武夫	同	信夫郡平野村	加藤榮一
養蠶教師	伊達郡栗野村	目黒文吉	同	田村郡移村	佐藤榮治
實業	大沼郡川口村(元諏佐)	坪井萬三	同	西白河郡西郷村	荒金三治
信達軌道會社支配人	田村郡常葉町	横田長重	同	同	若林彦左衛門
掛田支所 農林技手	同 瀧根村				

同	田村郡瀧川村	佐久間虎保	實業	相馬郡高平村	渡邊正衛
同	信夫郡鎌田村	高野長吉	死亡	大沼郡横田村	小磯新左
同	伊達郡小國村	佐藤昇	長野縣農林技手豊科支所	田村郡瀧根村	櫻田松吉
農林技手 掛田支所	同 櫻川町	關根伊勢吉	養蠶教師	東白川郡宮本村	我妻政七
桑指員	同 保原町	本田茂四郎	同	田村郡文珠村	折笠正信
農林技手 只見出張所	大沼郡川口村	栗城岩記	同	同 谷田川村	佐藤弟藏
栃木縣那須製業株式會社在勤	安達郡大山村	菊地今朝治	同	同 瀧根村	關戸清太郎
石城郡好間水電第二	大沼四川村	齋藤兵衛	實業	伊達郡五十澤村	岡崎伴三
同	伊達郡飯坂村	佐藤源	同	安達郡木幡村	藤原正光
蠶業取締吏員郡山支所	耶麻郡岩月村	渡邊光衛	同	岩手縣二戸郡福岡町	松尾多佳夫
同	山形縣西村山郡寒河江町	石山長右衛門	同	大沼郡川口村	黒田基
同	伊達郡富成村	井上頼三郎	同	宮城縣遠田郡涌谷町(元小泉)	長沼欽哉
死亡	田村郡御館村	宗像信光	同	南會津郡伊北村	目黒傳三郎
小野新町蠶業試驗場助手	同 中郷村	橋本益衛	同	田村郡移村	松本留喜
實業	南會津郡旭田村	室井富八	實業	同 夏井村	横田素茂
同	同 田島町	大竹泰三	同	東白郡宮本村	岡部八吾
農林技手 二本松支所	伊達郡上保原村	佐藤七五郎	實業	河沼郡千咲村	國分兵衛
實業	河沼片門村	田部潔	同	廣島縣芦品郡栗生村	長岡禎一
同	伊達郡長岡村	菊田佐助	死亡	山形縣南村山郡本澤村	片桐卯吉
同	田村郡二瀬村	田母神榮藏	同	東白川郡竹貫村	常盤勇
豐川蠶種會社在勤	同 瀧川村	松本壽治	同	安達郡白岩村	安藤正義
實業	同 御館村	宗像儀晴	同	伊達郡長岡村	佐藤元吉
養蠶教師	同 山根村	石井長十郎			

同	南會津郡朝日村	山崎安記
同	伊達郡伊達崎村	蓬田武雄
實業	石城郡上遠野村	山野義二
同	安達郡小濱町	小池敬治
同	伊達郡上保原町	片平賢吉
養蠶教師	同 小國村	石上平雄
實業	信夫郡大笹生村	清水吟龍
死亡	青森縣三戸郡斗川村	一ノ波長治
同	相馬郡八澤村	佐藤照正
實業	宮城縣亘理郡山下村	岩佐芳雄
同	大沼郡川口村	宮崎寬
死亡	田村郡瀨川村	佐久間貞吉
計 六十七名		
◎第卅一回別科修業生 (大正八年三月廿一日)		
步兵現役兵	伊達郡九十澤村	岡崎寅助
村技手	東白川郡鮫川村	阿久津和男
養蠶教師	河沼郡勝常村(元二瓶)	渡邊定四郎
同	安達郡仁井田村	遠藤秀男
石川蠶種會社事務取締役	石川郡小鹽江村	佐久間福次
東京府西多摩郡霞公民學校教諭	東白川郡竹貫村	有賀三二
實業	安達郡木崎村	武藤勇治
同	伊達郡湯野村	菱沼佐七
同	兵庫縣夙川郡縣是製糸會社員	
同	岐阜縣稻葉郡加納町	宮本文甫
實業	石川郡小鹽江村	安藤豊康
同	伊達郡保原町	三瓶周吉
同	東白川郡鮫川村	矢吹健一郎
同	信夫郡中野村	二階堂守吉
同	安積郡小原田村	吉田泰三
同	安達郡大山村	齊藤春一
實業	伊達郡小國村	菅野喜美
同	伊達郡川俣町實業補習學校教諭	
同	栗野村	渡邊源重郎
實業	田村郡移村	紺野四郎
同	相馬郡石神村	西源助
實業	愛知縣養蠶組合聯合會技手	藤田虎壽
養蠶教師	山形縣西村山郡寒河江町	安孫子幸七
村農會技手	山形縣上川郡宇治村	藤本昭
同	大沼郡四方村	五十嵐正人
同	田村郡山根村	渡邊武雄
同	群馬縣勢多郡南橋村	大澤博
實業	伊達郡伏黒村	小野政吉
同	田村郡御館村	桑島哲雄
同	本縣實業試驗場助手	大竹龜義
同	伊達郡太田村	菅野甚吉

實業	大沼郡四方村(元雪下)	小柴芳吉
同	伊達郡伏黒村	鈴木信一
實業	田村郡御館村	郡司長重良
實業	石城郡草野村	鈴木喜三郎
同	伊達郡富成村	菅野萬次郎
同	安積郡富久山村	高橋久吾
同	大沼郡川口村	菅家士郎
養蠶教師	西白河郡四郷村(元三浦)	兼子好美
同	伊達郡長岡村	村上保
實業	秋田縣平鹿郡八澤木村(元小針)	大友義次
死亡	西白河郡大沼村	深谷清兵衛
同	田村郡瀨根村	渡邊信
同	石川郡山橋村	高原庄勝
同	同 中谷村	瀨谷良知
同	大沼郡沼澤村	大竹太一郎
同	伊達郡伊達崎村	石幡倉之助
同	雙葉郡木戸村	三浦保助
同	鳥取縣日野郡宮内村	絹谷朝義
實業	栃木縣那須郡那須村	渡邊熊太郎
同	安達郡新殿村	安齋新治
同	伊達郡掛田町(元佐藤)	大槻惣盛
同	田村郡路村	吉田眞雄
同	雙葉郡長塚村	黒木義市
同	石城郡草野村	古市富繁
同	大沼郡沼澤村	中丸真雄
同	鹿兒島高等農林學校助手	
同	須賀川郡便局員	須釜正幸
實業	石川郡大森田村	大塚喜代志
同	石川郡中谷村	瀨谷英吉
同	相馬郡高平村	遠藤綱記
同	大沼郡西川村	栗城清
養蠶教師	雙葉郡熊町村	中野幸太郎
實業	安積郡月形村技手	村岡末市
同	石城郡草野村	猪狩正男
實業	信夫郡中野村	紺野安治
計 六十四名		
◎別科第卅二回修業生 (大正九年三月)		
死亡	山形縣東置賜郡中川村	富樫三作
養蠶教師	信夫郡伊倉村	阿部喜七
實業	伊達郡保原町	後藤久作
同	信夫郡清水村	佐藤太一郎
同	伊達郡伊達崎村	朽木久一
同	同 堰本村	齋藤要助
同	同 栗野村(元佐藤)	田丸又治
同	同 栗野村	池田幸次郎

技術員	南會津郡朝日村	橫山竹次
實業	伊達郡伊達崎村	大槻眞治
同	三重縣一志郡入知村	山本專勝
同	伊達郡伏黒村	鈴木實
同	雙葉郡浪江町	鈴木益雄
技術員	山形縣南置賜郡廣幡村	金谷力
蠶業取締吏員保原支所	伊達郡掛田町	大橋濟
同	同 杉田村	伊藤熊次
東京修養園	耶麻郡岩月村	原勇
實業	田村郡移村	本田善五郎
同	同 郡山根村	中谷留治
同	安達郡油井村	安田末吉
養蠶教師	長野縣北佐久郡高瀬村	花里儀作
新設小學校訓導	安達郡新殿村	佐藤克己
實業	信夫郡中野村	齊藤利一
山形縣蠶業試驗場本場助手	田村郡御館村	宗像利一
實業	山形縣南沼原村	伊藤主税
同	田村郡飯豊村	郡司源太郎
同	伊達郡小手村	伊藤民五郎
同	同 伏黒村	富田以孝
同	南會津郡旭田村	佐藤榮松
實業	山形縣西村山郡谷地町	安部新三郎
實業	伊達郡宮成村	佐藤了壽
清水村小學校訓導	信夫郡開山村	阿部雄維之助
郵便局長	愛知縣丹羽郡築田村	小林三六
同	伊達郡伊達崎村	石橋信男
同	同 富田村	高橋徳一
同	田村郡中郷村	佐藤利四郎
東京蠶業新報社廣島縣青島郡大正村(元兼市)	山形縣西村山郡西山村	平田博史
同	伊達郡飯坂村	最上國男
同	石城郡澤渡村	黒江豊
同	伊達郡大木戸村	大竹豊太
同	田村郡瀨川村	齊藤辰武
同	安達郡上川崎村	三浦辰智
死亡	田村郡御館村	武藤長次
技術員	田村郡御館村	吉田清隆
實業	信夫郡野田村	吉野清隆
桑指員	大沼郡本名村	菅野時一
死亡	信夫郡開山村	和合久太郎
實業	伊達郡福田村	齊藤理吉
同	山形縣東置賜郡宮内町	大宮利三郎
同	大沼郡横田村	中丸武雄
長野縣上高井役役所	山形縣最上郡大藏村	安彦八郎
實業	現住栃木縣安蘇郡佐野町相生町二四	鈴木英利
實業	大沼郡野尻村	鈴木大四郎
實業	伊達郡榮川町	中木大四郎

同	山形縣東置賜郡和田村	高橋力備
同	伊達郡宮成村	佐藤政治
同	安達郡石井村	大内勝嘉
同	雙葉郡大畑村	今村政秋
桑園指導員	群馬縣勢多郡新里村	船川龜雄
實業	岩瀬郡梓衝村	室田勝吉
同	伊達郡田黒村	松浦省三
同	東白川郡鮫川村	前田信男
同	安達郡和新澤村	三瓶彌造
同	伊達郡伏黒村	矢戸泰三
同	同	江口信重
同	大沼郡本名村	雪下一美
同	同 川口村	黒田勳清
同	信夫郡開山村	羽田喜平次
同	安達郡大平村	杉内久吉
計 六十八名		
◎別科廿三回修業生 (大正十年三月) 順序不整		
梁川町小學校訓導	大沼郡沼澤村	五ノ井泰造
實業	信夫郡清水村	佐藤義美
同	山形縣西村山郡寒河江町	佐藤圓造
同	南會津郡布澤村	齋藤勇
同	伊達郡伏黒村	松浦史郎
同	安達郡新殿村	赤沼次良
同	田村郡瀨川村	菅野三郎
同	伊達郡小園村	菅野三郎
同	岩瀬郡長沼町	矢部八郎
同	田村郡御館村	相其善春
同	田村郡小野新町萬日原(元白岩)	阿部基作
同	岐阜縣加茂郡川邊町	桑畑普
同	相馬郡八幡村	佐藤普
同	田村郡紫葉町	石井顯彦
同	田村郡瀨川村	菅野三郎
同	伊達郡小園村	菅野三郎
同	岩瀬郡長沼町	矢部八郎
同	田村郡御館村	相其善春
同	田村郡小野新町萬日原(元白岩)	阿部基作
同	岐阜縣加茂郡川邊町	桑畑普
同	相馬郡八幡村	佐藤普
同	田村郡紫葉町	石井顯彦
同	田村郡瀨川村	菅野三郎
同	伊達郡小園村	菅野三郎
同	岩瀬郡長沼町	矢部八郎
同	田村郡御館村	相其善春
同	田村郡小野新町萬日原(元白岩)	阿部基作
同	岐阜縣加茂郡川邊町	桑畑普
同	相馬郡八幡村	佐藤普
同	田村郡紫葉町	石井顯彦

同	信夫郡大甕生村	油井
同	田村郡寺村	松崎精吉
同	伊達郡伏黒村	鈴木進
同	信夫郡中野村	佐藤敬助
同	安達郡遠川村	古川源吉
死亡	信夫郡杉妻村	南川文吉
實業	石川郡中谷村	鈴木武好
同	伊達郡長岡村	佐藤榮十郎
同	安達郡針道村	菅野榮十郎
同	伊達郡長岡村	阿部國英
同	安達郡白岩村	佐藤秀治
同	伊達郡石戸村	佐々木利夫
同	同 長岡村	吉田和吉
桑指員	田村郡常葉町	石井正貴
實業	大沼郡西川村	長谷川萬五郎
同村技術員	伊達郡桑折町	須賀清左衛門
實業	田村郡中妻村	松崎多利二
同	石城郡飯野村	佐藤榮次
同	安達郡遠川村	渡邊正路
死亡	石城郡不遠野村(元馬上)	鈴木勝世
近歩三	大沼郡沼澤村	今田幸志
實業	信夫郡中野村	佐藤傳造
同	伊達郡梁川町	菊地武太郎

同 技術員 石城郡澤渡村 阿部勇藏

同 實業 大沼郡横田村 横田寛

同 實業 伊達郡富我村 西戸和人

同 農林技手 保原支所 菅野茂太郎

同 南米 大沼郡川口村 栗城榮助

同 實業 石城郡澤渡村 佐川義信

同 京都高等蠶業學校助手 伊達郡保原町 石井誠次

死亡 田村郡飯巻村 先崎源谷

實業 北會津郡川西村 小池登

同 信夫郡岡山村 鈴木忠兵衛

同 伊達郡伊達崎村 相原源作

同 同 伏黒村 富田卯一

同 田村郡片曾根村 安瀨義井

同 石城郡大野村 村上喜文

同 田村郡常葉町 渡邊六彌

計 六十五名

◎別科第一種第卅四回卒業生(大正十一年三月十八日)不同

實業 東白川郡石井村 鈴木幸一

同 靜岡縣蠶業取締所濱松支所農林技手 田村郡夏井村 箭内三郎

同 信夫郡岡山村 齋藤市郎

同 石城郡貝泊村 岡根和太郎

同 雙葉郡富岡町 關根和太郎

同	山形縣東村山郡山寺村	武田徳太郎
同	大沼郡西川村	馬場幸衛
同	田村郡要田村	伊藤七五三
同	伊達郡五十澤村	岡崎五力
同	宮城縣亘理郡山下村	清野真策
實業	安達郡遠川村	服部末藏
同	信夫郡渡利村	丹治菊治
同	田村郡大越村	村上男庫
同	伊達郡富成村	菅野勇象
同	大沼郡野尻村	本名覺之丞
同	信夫郡水保村	佐藤豊雄
同	安達郡遠川村	佐藤豊雄
同	伊達郡伏黒村	鳴原正雄
同	田村郡七郷村	猪狩政夫
同	伊達郡森江野村	武田忠貞
同	高知縣安藝郡中山村	中島守重
同	伊達郡大枝村	佐藤英雄
同	伊達郡小國村	佐藤謙次
同	山形縣西置賜郡長井村	飯澤徳太郎
同	田村郡瀬川村	伊藤宗一
同	岐阜縣加茂郡川邊村	長島榮一
同	安達郡新殿村	安齋新吉
同	雙葉郡木戸村	松木利男

同	本縣蠶業試驗場助手	伊達郡伏黒村 鈴木賢次郎
同	伊達郡五十澤村	岡崎義雄
同	石城郡三坂村	永久保俊策
同	河沼郡睦合村	長谷川正
同	伊達郡伏黒村	羽田藤藏
同	大沼郡横田村	須佐正
同	安達郡小濱町	國分修
同	田村郡禮村	荒金長藏
同	信夫郡岡山村	菊田清吾
同	同 野田村	菊田卯三郎
同	三重縣北牟婁郡相賀村	波邊仁
同	田村郡御宿村	川端貞次郎
同	伊達郡掛田町	大和田義榮
同	同 伏黒村	佐藤吉藏
同	同 大枝村	梅津彌五八
同	秋田縣北秋田郡西館村	玉手孝
同	信夫郡金谷川村	菅原政助
同	伊達郡長岡村	渡邊善勝
同	同 青木村	佐藤庄一
同	相馬郡上真野村	須田保雄
同	河沼郡氣多宮村	天野根之吉
同	同 河沼郡氣多宮村	平野新平
同	岡山縣上房郡中津井村	中山卓太郎

同	相馬郡石神村	鈴木定治	同	靈試場助手	同	小野
同	伊達郡東湯野村	佐藤喜一	同	同	同	高橋
朝鮮歩七八聯隊第一中隊	大沼郡西方村	五十嵐善雄	同	同	同	本田
實業	信夫郡水原村	丹治彦作	同	山形縣東村山郡橋岡町(元榮作)	同	高橋淳榮
死亡	相馬郡石神村	星京三	同	伊達郡伏黒村	同	末戸公平
同	安達郡針道村	水口庄次兵衛	同	同	同	波邊清
同	山形縣東村山郡千布町	今野義太郎	同	山形縣南村山郡西郷村	同	小池清一
同	田村郡御館村	高橋清春	同	田村郡移村	同	橋本留治
郡山市吉田養蠶所	信夫郡鎌田村	佐藤七兵衛	同	伊達郡小國村	同	遠藤三
同	伊達郡陸合村	木村金之丞	同	同	同	畑三
同	山形縣西村山郡五百川村	鈴木圓次郎	同	山形縣西村山郡五百川村	同	長岡備
同	田村郡夏井村	吉田内藏之助	同	山形縣最上郡形村	同	伊藤銀治
計 六十四名			同	西白河郡西郷村	同	室井久治
◎専修科第一種第一回卒業生(大正十二年三月二十一日)			同	安達郡澁川村	同	尾形榮
現役兵	信夫郡金谷川村	渡邊芳江	同	伊達郡宮成村	同	井上佐平治
同	山形縣東村山郡高柳村	鳥里美	同	山形縣東置賜郡金山村	同	原忠兵衛
同	伊達郡太田村	瀬戸庄助	同	伊達郡太田村	同	三瓶多右衛門
東京高置助手	田村郡瀨川村	松本五郎	同	田村郡瀨川村	同	小野喜藏
同	田村郡流根村	會田常重	同	伊達郡大枝村	同	鈴木兵太郎
同	伊達郡保原町	大木正一	同	同	同	我妻與一
同	田村郡飯豊村	先崎四郎	同	西白河郡釜子村	同	藤家角馬
同	信夫郡大笹生村	服部勝海	同	大沼郡横田村	同	佐藤里治
同	伊達郡伏黒村	小野誠吉	同	伊達郡立子山村	同	

同	安達郡戸澤村	菅野津右衛門	同	伊達郡石戸村	同	高橋峯吉
同	伊達郡栗村	池田昌司	同	同	同	市川金治
同	新瀉縣北蒲原郡築地村	石田廣治	同	鹿兒島縣伊佐郡養刈村	同	榎園義豊
同	岩手郡廣戸村	鈴木日郎	同	石城郡錦村	同	古關一
同	山形縣南村山郡山元村	川合長助	同	伊達郡青木村	同	關根孫一
同	田村郡青澤村	村上辰美	同	石川郡湯野村	同	櫻井昇右
同	石城郡入道野村	折笠豊春	同	同	同	池田竹男
同	石城郡出入村	小林巳義	同	同	同	堀田實
同	岩手郡白方村	石崎憲	同	石城郡山田村	同	折笠五
計 四十一名			同	田村郡谷田川村	同	青田一
◎専修科第一種第二回卒業生(大正十三年三月十八日)			同	相馬郡石神村	同	渡邊正治
實業	西白河郡矢吹町	矢吹義武	同	安達郡石井村	同	深谷亥次
同	伊達郡小手川村	阿部謙一	同	岩手郡大屋村	同	羽田運吉
同	伊達郡梁川町	脇屋武夫	同	伊達郡伏黒村	同	宮口清兵衛
同	大沼郡木名村	菅家義男	同	同	同	大間金治
大沼郡桑指員	同	押部秀次	同	石城郡大野村	同	吉田三
同	同	仁志田昇	同	石城郡御館村	同	石井一
同	石川郡蓬田村	宗像光重	同	同	同	橋本静
同	宮城縣登米郡浅水村	小野守軍平	同	同	同	中野繁
同	雙葉郡久之濱町	遠藤登	同	同	同	安部源二
同	東白河郡殿川村	矢吹勝男	同	山形縣東置賜郡中郡村	同	佐藤總藏
同	安達郡石井村	桑原政信	同	田村郡飯豊村	同	鈴木太
同	大沼郡川口村	谷城與左衛門	同	雙葉郡久之濱町	同	

伊達郡小國村 狗飼 治兵衛
 同 郡伏黒村 尖戸 三郎
 山形縣西置賜郡東根村 新野 圭文
 伊達郡湯野村 菱沼 文七
 同 郡飯野村 高橋 正明
 同 郡睦合村 淺野 治平
 長野縣東筑摩郡里山邊村 小岩井 音藏
 伊達郡大木戸村 村上 與惣平

計 四十三名

◎專修科第一種第三回卒業生(大正十四年三月十八日)

伊達郡大木戸村 松浦 金五
 同 郡小國村 栗原 滿義
 同 郡睦合村 八木沼 與三
 信夫郡水原村 加藤 八右衛門
 雙葉郡上岡村 飯高 一
 同 郡熊町村 猪狩 周造
 信夫郡渡利村 菅野 喜市
 福島市柳町 長澤 信雄
 南會津郡大宮村 五十嵐 進
 南會津郡伊北村 新國 愛壽
 新潟縣 春川 武雄
 耶麻郡松山村 京野 左久馬
 石川郡蓬田村 宗像 一郎

耶麻郡幡川村 北村 寧平
 伊達郡睦合村 佐藤 賢司
 河沼郡東松村 伊藤 進政
 伊達郡小手村 佐藤 治
 耶麻郡早稻谷村 五十嵐 安
 伊達郡湯野村 櫻井 一郎
 雙葉郡廣野村 小磯 光助
 同 郡久之濱町 遠藤 寛
 伊達郡睦合村 木村 重雄
 信夫郡金谷川村 齋藤 三郎
 山形縣東置賜郡屋代村 佐藤 久吉
 信夫郡瀬上町 齋藤 久吉
 伊達郡睦合村 木村 武平
 田村郡御宿村 大和田 集
 伊達郡湯野村 菱沼 喜一
 田村郡片曾根村 根本 貞藏
 伊達郡湯野村 菅野 文也
 耶麻郡熱塩村 遠藤 巽
 耶麻郡高石 吉田 三茂
 信夫郡平田村 尾形 庄作
 安達郡下川崎村 野地 留通
 田村郡移村 菊地 留義
 北會津郡湊村 齊藤 助

秋田縣平鹿郡八澤木村 佐々木 三次郎
 ◎別科第二種第一回卒業生(大正八年九月廿二日)
 新潟縣中魚沼郡中條村 佐藤 正司
 伊達郡小國村 菅野 美芳
 同 郡伏黒村 小野 克己
 山形縣東置賜郡置代村 中川 圓作
 伊達郡長岡村 山崎 芳郎
 同 郡富成村 西戸 常光
 同 郡大笹生村 菅野 正雄
 信夫郡大笹生村 紺野 一郎
 同 郡笹谷村 本間 民之助
 同 郡大笹生村 栗原 金悟
 耶麻郡北山村 丸山 六郎
 山形縣西置賜郡寒河江町 石山 麻藏
 相馬郡日立木村 山田 定義
 北海道室蘭市母戀南町 山田 長吉
 大沼郡原谷村 鈴木 公
 伊達郡靈山村 大橋 達美

計 五十三名

◎別科第二種第一回卒業生(大正八年九月廿二日)

前出
 東白川郡鮫川村 阿久津 和男
 田村郡文珠村 佐久間 善平
 栃木縣那須郡芦野町 松浦 清
 伊達郡梁川町 關根 伊勢吉

大沼郡川口村 黒田 基
 河沼郡勝常村 渡邊 定四郎
 田村郡移村 紺野 四郎
 大沼郡西川村 栗坂 清
 田村郡御宿村 大竹 龜義
 耶麻郡岩月村 大塚 喜代志
 秋田縣平鹿郡八澤木村 大友 義次
 伊達郡栗野村 渡邊 源重郎
 同 中野村 二階堂 守吉
 鳥取縣田吉郡宮内村 緝谷 朝義
 東白川郡高城村 藤田 虎壽
 伊達郡伏黒村 鈴木 信一
 耶麻郡岩月村 村岡 末市
 田村郡中郷村 橋本 益衛
 石川郡山崎村 高原 庄勝
 相馬郡高平村 遠藤 綱記
 田村郡谷田川村 折笠 正信
 岐阜縣稲葉郡加納町 宮本 文甫
 雙葉郡熊町村 中野 幸太郎
 大沼郡沼澤村 大竹 太一郎
 相馬郡高平村 渡邊 正衛

計 二十五名

◎別科第二種第二回卒業生(大正九年九月廿二日)順序不同

實業

大沼郡四川村	齋藤吉雄
伊達郡大木戸村	齋藤武
耶麻郡岩月村	原勇
岩瀬郡鉾衝村	室田勝吉
南備津郡旭田村	佐藤榮松
山形縣南村山郡沼原村	伊藤主税
同 東置賜郡中川村	富樫三作
伊達郡保原町	三瓶周吉
東白川郡殿川村	前田信男
田村郡山根村	中谷留治
伊達郡伊達崎村	石幡信雄
安達郡和木澤村	三瓶彌造
大沼郡本名村	菅野時司
愛知縣丹羽郡柴田村	小林三六
大沼郡横田村	申丸武雄
安達郡新殿村	佐藤一
伊達郡桑川町	中木太四郎
雙葉郡浪江町	鈴木益雄
伊達郡栗野村	田丸又治
群馬縣勢多郡新里村	粕川龜雄
伊達郡小國村	菅野彌三郎

死亡

計二十名

◎別科第二種第三回修業生(大正十年九月廿二日)順序不同

田村郡達限村	黒田源治
同 移村	松崎精吉
河沼郡東松村	伊藤政郎
石城郡澤渡村	佐川義信
田村郡移村	荒金康雄
伊達郡伊達崎村	相原源作
同 梁川町	菊地武太郎
田村郡移村	安達實平
伊達郡堰本村	齋藤要助
東白川郡殿川村	中川西榮作
田村郡中妻村	松崎多利二
伊達郡長岡村	阿部國英
南會津郡布澤村	齋藤勇
東置賜郡屋代村	西登徳一郎
安達郡新殿村	赤沼次良
北海道移住	平一
石城郡三坂村	安部一成
同 大野村	村上喜文
田村郡止管根村	安瀬義井
安達郡白岩村	佐藤秀清
石城郡飯野村	佐藤榮夫
田村郡谷田川村	方丸喜久彌
刈田郡越河村	半澤盛

大沼郡野尻村	鈴木英利
石城郡窪田村	仁田彦四郎
田村郡瀧根村	吉田政喜
信夫郡清水村	佐藤義美
加茂郡川邊町	桑原貢
田村郡常葉村	石井顯廣
石城郡上遠野村	山野義二
伊達郡保原町	石井誠次
大沼郡沼澤村	五ノ井泰造
田村郡常葉町	石井正貴
同 郡御館村	宗像利一
同	渡邊六彌
石城郡澤渡村	阿部勇藏
田村郡小新町	阿部甚作
伊達郡伏黒村	鈴木賢次郎
雙葉郡富岡町	關根和太郎
安達郡池川村	服部未藏
田村郡移村	荒金長藏
伊達郡森江野村	武田忠良
安達郡濫川村	佐藤一浩
伊達郡小國村	大槻惣盛

計四十名

◎專修科第二種第一回卒業生(大正十一年九月二十二日)

岐阜縣加茂郡川邊村	長島榮一
伊達郡大枝村	玉手孝
高知縣安藝郡中山村	中島守重
田村郡大越村	村上文庫
山形縣四村山郡西五百川村	鈴木圓次郎
石城郡三坂村	永久保俊策
南會津郡旭田村	佐藤忠治
伊達郡長岡村	佐藤庄一
安達郡針道村	木口庄次兵衛
伊達郡睦合村	木村金之丞
長野縣佐久郡高瀬村	花里備作
田村郡七郷村	猪俣政夫
秋田縣秋田郡四箇村	菅原政助
三重縣北牟婁郡相賀村	川端貞次郎
信夫郡岡山村	菊田清吾
相馬郡石神村	星京三
宮城縣亙理郡山下村	清野真策
信信郡野田村	渡邊仁
安達郡小濱町	國分修
岡山縣上房郡中津村	中山卓太郎
河沼郡睦村	長谷川正同
同 氣多宮村	平野新平
伊達郡掛田町	佐藤吉藏

計 三十名

◎專修科第二種第二回卒業生(大正十二年九月廿二日)

田村郡飯登村	先崎 四郎
伊達郡上保原村	佐藤 進
大瀧郡横田村	藤家 角馬
西白河郡西郷村	室井 久治
伊達郡伏黒村	小野 篁
田村郡移村	本田 寅記
山形縣西村山郡西五百川村	長岡 備
安達郡逢川村	尾形 榮
西白河郡釜ノ子村	我妻 典一
田村郡瀧川村	三瓶 多右衛門
石城郡入道野村	折笠 登春
田村郡移村	橋本 留治
伊達郡大枝村	鈴木 兵太郎
同 保原町	大木 正一
同 大田村	原 忠兵衛
新潟縣北蒲原郡築地村	石田 廣治

計 十六名

◎專修科第二種第三回卒業生(大正十三年九月二十二日)

右川郡母畑村	關根 保一郎
伊達郡栗野村	池田 竹男
同 郡小手川村	同 郡謙一

計 十三名

◎專修科第二種第四回卒業生(大正十四年九月二十二日)

東白河郡殿川村	矢吹 勝男
石川郡蓬田村	宗俣 光重
伊達郡柱澤村	宮口 清兵衛
相馬郡石神村	青田 一
山形縣東置賜郡金山村	渡邊 榮
安達郡石井村	桑原 政信
雙葉郡久之濱町	鈴木 大十
伊達郡大木戸村	村上 與惣平
田村郡殿江村	橋本 壽
長野縣東筑摩郡里山邊村	小岩 升音藏
伊達郡大木戸村	松浦 金吾
同 郡藤田町	市川 金治
雙葉郡上岡村	飯高 一
田村郡硬村	菊地 留義
信夫郡中野村	中野 武繁
伊達郡睦合村	木村 武平
雙葉郡久之濱町	遠藤 寛
伊達郡湯野村	菱沼 文七
信夫郡水原村	加藤 八右衛門
伊達郡小手村	佐藤 治
郡屬郡熱鹽村	遠藤 武

計 二十一名

信夫郡金谷川村	齋藤 美實
伊達郡鹽山村	大橋 達美
雙葉郡熊町村	猪狩 周造
伊達郡小國村	菅野 美芳
雙葉郡廣野村	小磯 光助
伊達郡睦合村	佐藤 正司
秋田縣平鹿郡八澤木村	佐々木 三次郎
伊達郡長岡村	山崎 芳郎
山形縣西村山郡寒河江村	石山 庭藏
北會津郡澁村	齋藤 助

第六、諸統計

一、本校經費豫算

イ、經常費

年 度	俸 給	雜 給	校 費	國庫納金	修繕費	合 計
明治二十九年 度	一、六九九、〇〇〇	七二一、三〇〇	四、一六三、〇四三	—	三七七、五四三	六、九三〇、八八六
明治三十年 度	二、七五、〇〇〇	一、八九七、七八〇	五、七三四、三二一	二九、〇〇〇	四二、三〇〇	一〇、九三七、三九一
明治三十一年 度	四、九四、〇〇〇	三、八五八、八七五	六、四三二、〇八二	四五、七〇〇	一〇六、二七	一五、三九一、九二五
明治三十二年 度	五、三六、〇〇〇	四、四一、四二〇	五、五二、六〇四	四八、七八〇	一〇三、一〇六	一五、〇三二、八二〇
明治三十三年 度	六、三六、〇〇〇	四、一〇九、九八〇	四、二八一、五四六	五八、九六〇	一五二、四〇〇	一四、一三七、九四六
明治三十四年 度	六、五四、〇〇〇	三、七三一、一〇七	三、六八一、五四一	五五、二四〇	一九五、九六六	一四、一九〇、八七三
明治三十五年 度	六、八〇、〇〇〇	二、五七七、二八〇	三、五七六、六〇〇	六八、〇〇〇	二七八、六〇〇	一三、二〇〇、四九〇
明治三十六年 度	六、八〇、〇〇〇	二、四五、〇〇〇	三、七三、〇〇〇	六八、〇〇〇	三五〇、六二二	一三、三九一、六二二
明治三十七年 度	六、八五〇、〇〇〇	二、四四七、八三〇	三、二四四、〇五〇	六八、五〇〇	一七五、二四六	一三、八三五、六二六
明治三十八年 度	六、九八、一五〇	二、二〇、七二〇	二、一九九、三四〇	六七、五四二	一一九、二二〇	一三、六三二、八六二

年度	校	費	桑園栽培費	備品修繕費	建築費	合計
明治三十九年度	七、一五、〇〇〇	二、三二、〇〇〇	三、七九、〇〇〇	七、一、〇〇〇	一、九三、九一〇	二、五五、九一〇
明治四十年度	七、四九〇、〇〇〇	二、四八二、〇〇〇	三、七九、〇〇〇	七、五、〇〇〇	三、三三、三〇〇	一四、一六六、三〇〇
明治四十一年度	七、四九〇、〇〇〇	二、四九一、〇〇〇	三、八〇〇、〇〇〇	七、五、〇〇〇	一〇一、〇〇〇	一四、八六六、〇〇〇
明治四十二年度	七、三七六、九七〇	二、三〇二、八五〇	三、七九七、六九〇	七、〇一九〇	七、一、五六〇	一三、六〇〇、二六〇
明治四十三年度	七、四二四、三九〇	二、四二六、一七〇	三、九二四、三三〇	七、一、六二〇	二〇〇、五八〇	一四、〇四七、二八〇
明治四十四年度	七、五四二、六〇〇	二、五二六、六八一	三、六五〇、一八〇	七、二、九七〇	三〇六、九二〇	一四、〇八九、三七〇
大正元年度	八、〇〇五、六三〇	二、五〇一、〇三〇	四、〇七八、二二〇	七、六、四二〇	七四八、九七〇	一五、四〇九、五七〇
大正二年度	八、三五九、五五〇	二、四〇四、三三〇	三、七五七、三〇〇	八〇、六六〇	三九三、七五〇	一四、六一三、四四〇
大正三年度	八、一九二、一六〇	二、三〇七、一六〇	三、一三五、〇三〇	七、七、七三〇	五〇五、六七〇	一四、二七、五七〇
大正四年度	八、二四、六七〇	二、二二一、九三〇	二、八二七、四七〇	七、八、五二〇	六一〇、九二〇	一四、一四四、四九〇
大正五年度	八、五八、四七〇	二、四五三、二二〇	二、八六九、三三〇	八、一、〇八〇	一、二九九、五四〇	一五、三二一、六三〇
大正六年度	八、八九六、〇〇〇	二、四七八、〇〇〇	三、〇六五、〇〇〇	八、九、〇〇〇	四四五、〇〇〇	一四、九七三、〇〇〇
大正七年度	八、九二〇、〇〇〇	二、五五九、〇〇〇	三、〇七〇、〇〇〇	八、一、三六〇	四七七、九五〇	一五、一〇五、三三〇
大正八年度	一〇、〇四、五五〇	三、一八〇、五五〇	五、五三四、四八〇	九、七、四八〇	一、〇八四、八一〇	一九、九七一、八七〇

年度	校	費	桑園栽培費	備品修繕費	建築費	合計
大正九年度	一六、六一、〇〇〇	六、二九、〇〇〇	五、三六〇、六五〇	一、五八、〇〇〇	一、五八、五五〇	二八、四一七、二〇〇
大正十年度	二一、一五、〇〇〇	七、四八一、〇〇〇	六、五四四、〇〇〇	二〇九、〇〇〇	二、二六、八四〇	三七、五二八、八四〇
大正十一年度	三一、九八、〇〇〇	七、四九四、五五〇	六、五九四、九八〇	二、三七、〇〇〇	三、三〇三、〇〇〇	四九、五四七、五三〇
大正十二年度	二二、九八、〇〇〇	七、五四、六〇〇	八、七二一、二五〇	二、五五、〇〇〇	二、四五、一八〇	四二、八六〇、六五〇
大正十三年度	二二、九八、〇〇〇	七、四四〇、六〇〇	八、〇二二、六五〇	二、五五、〇〇〇	二、一七九、〇〇〇	四一、八一四、二五〇
大正十四年度	二四、一四二、〇〇〇	七、四四〇、六〇〇	八、一四一、六五〇	二、六一、〇〇〇	一、七三三、〇〇〇	四一、七二〇、二五〇
明治二十九年度	—	—	—	—	六、四〇四、三〇四	六、四〇四、三〇四
明治三十年度	—	—	—	—	三、三八七、五二〇	三、三八七、五二〇
明治三十一年度	二、三三八、〇〇〇	—	—	—	三、六八一、八二二	六、〇〇九、八二二
明治三十二年度	—	一、五四、七五〇	—	—	六六四、八一四	九六八、九三九
明治三十三年度	—	—	—	一、一八七、六	二、〇三六、一五三	二、〇四八、〇二九
明治三十四年度	—	—	—	—	一八五、〇〇〇	一八五、〇〇〇

明治三十五年度						二、六三九、七九一	二、六三九、七九一
明治三十六年度						九六、六七三	九六、六七三
明治三十七年度							
明治三十八年度							
明治三十九年度					五、一八九、〇〇〇		
明治四十年度					二三、〇四〇	一、五五七、七二〇	六、七六六、七二〇
明治四十一年度					一〇六、四六〇		二三、〇四一
明治四十二年度					八三、一九〇		一〇六、四六〇
明治四十三年度							八四、一九〇
明治四十四年度						二六、六一〇	二六、六一〇
大正元年度						五四、六七〇	五四、六七〇
大正二年度							
大正三年度						一〇一、〇九〇	一〇一、〇九〇
大正四年度						八四、五七〇	八四、五七〇

大正五年度							一一〇、〇〇〇
大正六年度							
大正七年度						一四四、二九〇	
大正八年度							

青 森 縣	長 野 縣	北 海 道	新 瀧 縣	山 形 縣	郡 山	石 城	雙 葉	相 馬	耶 麻	河 沼	大 沼	北 會 津	南 會 津
-------------	-------------	-------------	-------------	-------------	--------	--------	--------	--------	--------	--------	--------	-------------	-------------

西 白 河	東 白 川	石 川	田 村	岩
-------------	-------------	--------	--------	---

職業學級	生徒保護者職業調 (大正十四年十二月現在)					計
	一學年	二學年	三學年	四學年	專修科	
茨城縣				一		一
三重縣						
宮城縣						
計	二六	四三	三五	三三	七七	二二五
農業	三三	二六	二四	二三	五八	一五三
養蠶業	一	一	四	二	一〇	一八
蠶種製造業	三	二	五	七	六	二三
商工業	一	一	一		三	六
官吏				二		五
教員		一	一	一		三
神官僧侶				一		二
計	二六	四三	三五	三五	七七	二二八

備考 農業ノ傍養蠶ヲナス者ハ農業ノ中ニ包含シ第二項ノモノハ養蠶ヲ專業トスルモノノミトス

四、本科入學者從前ノ教育

從前ノ教育	大正九年度	大正十年度	大正十一年度	大正十二年度	大正十三年度	大正十四年度
甲種農業學校卒業		〇	〇	〇	〇	〇
乙種農業學校卒業	五	一	六	〇	〇	〇
乙種農業學校二年修了者	三	一	二	一	〇	〇
常設實業補習學校卒業者	一	二	一	〇	〇	〇
尋常卒業	〇	〇	二九	一九	二三	一七
高等一年修了	〇	〇	〇	一三	六	五
高等二年卒業補習學校卒業者	一	〇	〇	二	〇	六
高等小學卒業後中等一年修了者	一	〇	〇	二	〇	〇
高等二年卒業後私立豫備校修了者	二	一	〇	〇	一	〇
高等二年卒業後蠶講習所修了者	二	三	五	〇	〇	〇
高等三年卒業者	七	二	四	一	一	〇

高等二年卒業(修了者)	三	二	三	六	一〇	〇
中學二年修了者	一	〇	〇	〇	〇	〇
計	四	二	三	六	一〇	〇

五、入學狀況

年 度	本 科		專 科		修 科	
	募集人員	志願人員	募集人員	志願人員	募集人員	志願人員
大正五年度	約四〇	五九	一、四八	七	九六	七
同 六年度	同 四〇	六八	一、七〇	七	一四七	七
同 七年度	同 四〇	七三	一、八〇	七	一五〇	七
同 八年度	同 四〇	八九	二、二三	七	一三四	七
同 九年度	同 四〇	九二	二、三〇	七	一三三	六
同 十年度	同 四〇	八二	二、〇五	七	八九	六
同 十一年度	同 一〇〇	一四	一、四四	七	五六	四
同 十二年度	同 五〇	五	一、三	七	六一	四

六、卒業生ノ狀況 (大正十四年十二月末調)

業 種	本 科 卒 業 生		別 科 (現 專 修 科) 卒 業 生	
	十三年度	十四年度	十三年度	十四年度
實業ニ従事スルモノ	同 五	同 五	一、一四	一、四
技術官及官公吏	同 五	同 五	七〇	一〇一
實業學校職員			二九	七九
養蠶教師			九	一
會社員			三七	四九
専門學校其他上級學校在學			官一〇私八	私一、官三
縣會議員			二	二
小學校教員			九	七
兵 役			四	五
外國行			七	九

戰死	七
病死	六
計	一三

生徒養蠶實習及試験

一、蠶種製造實習	
甲 一化性(春蠶)	
乙 二化性(初秋蠶)	
二、經濟育實習	
丙 春蠶經濟育	
丁 初秋蠶經濟育	
三、本科第三學年春蠶飼育實習	
四、品種保存育	
戊 春蠶ノ部	
己 初秋蠶ノ部	
五、特殊飼育	
第一 春蠶期	
第二 秋蠶期	

第三 上簇蠶ノ「ニコチン」中毒實驗

一、蠶種製造實習	教諭 三浦信道
	助手 五十嵐武雄

(甲) 一化性(春蠶)蠶種製造實習
 大正十四年度ノ蠶種製造實習ハ第一蠶室ニテ催青飼育ヨリ收繭後ノ處理及採種ヲ行フ主トシテ本科第四學年生徒左記十名之レニ當リ收繭後ノ處理及採種ノ場合ハ同四學年生徒全部ニ行ハシメ擔當教諭之ヲ指揮監督セリ

- イ、原蠶飼育擔當者氏名
 本 四 村上知二郎、渡邊孝正、羽田榮、村松三郎、持地熊一郎、佐久間慶一、移川六郎
 黒森松壽、村上良盛、綠川良美
 ロ、原蠶部 春蠶着手及經過豫定

掃立品種	掃立蛾數	催青着手月日	掃立豫定月日	上簇豫定月日	發蛾豫定月日
國蠶日一號	三	四月二十四日	五月四日	六月六日	六月二十六日
國蠶支四號	三	五月一日	五月九日	六月九日	六月二十六日
國蠶歐七號	三	四月二十四日	五月七日	六月六日	六月二十七日
國蠶支七號	三	四月二十九日	五月八日	六月八日	六月二十七日

八、製造豫定蠶種
 A 原種 各種
 B 交雜種 國蠶日一號×國蠶支四號
 國蠶支四號×國蠶日一號 國蠶支七號×國蠶歐七號 國蠶歐七號×國蠶支七號
 二、催青中溫度表

月日	天候	室			內			室			外		
		最高	最低	平均	最高	最低	平均	最高	最低	平均	最高	最低	平均
五月一日	⊕	七二	六四	七〇、二	七三	六〇	六八、六	六七	五〇	五七、五	九二	三〇	六、七
四月三十日	⊕	七〇	六八	六八、八	八八	六三	六二	四三	五三、五	五二、五	八三	四八	六、六
四月廿九日	⊕	七〇	六七	六八、二	八八	四九	六六	三九	五九、三	五九、三	七七	三九	五、七
四月廿八日	〇	七二	六七	六九、一	八二	三三	六八	四六	五五、五	五五、五	七六	三七	四、五
四月廿七日	⊕	七四	六六	六八、六	九四	六八	六八	五〇	五七	五七	八八	四七	五、九
四月廿六日	●	七四	六七	七一	八八	七〇	六〇	五三	五六	五六	八六	六六	七、三
四月廿五日	⊕	七〇	六四	六八	八八	七二	七〇	四四	五六、七	五六、七	八三	五〇	六、九、一
四月廿四日	⊕	七二	六八	六九、六	八九	八二	八三	五〇	五七、二	五七、二	八五	五三	六、七、六

ホ、飼育中溫度表

月日	天候	室			內			室			外		
		最高	最低	平均	最高	最低	平均	最高	最低	平均	最高	最低	平均
五月二日	⊕	七三	六九	七一、八	六八	六二	七一、六	七五	三九	五七、五	七四	二七	四八、六
五月三日	●	七三	六九	七〇、五	八八	六八	七七、八	六七	五二	五九、三	八七	四八	六九、六
五月四日	⊕	七三	六八	七一、五	八三	六八	七六、八	六七	五七	六〇	一〇〇	四八	七一、一
五月五日	〇	七五	六四	七二	七九	五二	七三	七五	五四	七四	七四	三五	五、六
五月六日	⊕	七六	七二	七三、六	八四	六四	七四、五	七八	四七	五七、五	八四	二五	五八、五
五月七日	⊕	七五	六五	七二、七	七九	六〇	七二、六	六六	五一	五八、五	九三	三七	六三、六
五月八日	●	七五	七二	七三、六	八三	六〇	七六、一	五五	四八	五四	九三	五四	七九、三
五月九日	⊕	七四	七二	七三	八三	七三	七六	六〇	四四	四八、六	八三	五五	七〇、六
五月十日	〇	七五	七〇	七三	八三	七三	七四、七	六九	三五	五二、六	八〇	六〇	七、一
五月十一日	〇	七五	七二	七三	七九	七三	七六	六七	五〇	五八、五	八五	七〇	七、五

五月廿一日	五月廿二日	五月廿三日	五月廿四日	五月廿五日	五月廿六日	五月廿七日	五月廿八日	五月廿九日	五月三十日	五月卅一日	六月一日	六月二日	六月三日
⊕	○	○	⊖	○	○	○	⊕	⊕	⊕	⊖	⊕	⊕	○
五	五	六	六	七	七	七	七	七	七	七	七	七	七
七	六	七	七	七	七	七	七	七	七	七	七	七	七
七	七	七	七	七	七	七	七	七	七	七	七	七	七
七	七	七	七	七	七	七	七	七	七	七	七	七	七
七	七	七	七	七	七	七	七	七	七	七	七	七	七
七	七	七	七	七	七	七	七	七	七	七	七	七	七
七	七	七	七	七	七	七	七	七	七	七	七	七	七
七	七	七	七	七	七	七	七	七	七	七	七	七	七
七	七	七	七	七	七	七	七	七	七	七	七	七	七
七	七	七	七	七	七	七	七	七	七	七	七	七	七
七	七	七	七	七	七	七	七	七	七	七	七	七	七
七	七	七	七	七	七	七	七	七	七	七	七	七	七

五月七	五月八	五月九	五月十	五月十一	五月十二	五月十三	五月十四	五月十五	五月十六	五月十七	五月十八	五月十九	五月二十
⊖	●	○	○	○	⊕	○	○	○	⊖	⊕	⊕	⊖	○
五	六	七	七	七	七	七	七	七	七	七	七	七	七
七	七	七	七	七	七	七	七	七	七	七	七	七	七
七	七	七	七	七	七	七	七	七	七	七	七	七	七
七	七	七	七	七	七	七	七	七	七	七	七	七	七
七	七	七	七	七	七	七	七	七	七	七	七	七	七
七	七	七	七	七	七	七	七	七	七	七	七	七	七
七	七	七	七	七	七	七	七	七	七	七	七	七	七
七	七	七	七	七	七	七	七	七	七	七	七	七	七
七	七	七	七	七	七	七	七	七	七	七	七	七	七
七	七	七	七	七	七	七	七	七	七	七	七	七	七
七	七	七	七	七	七	七	七	七	七	七	七	七	七
七	七	七	七	七	七	七	七	七	七	七	七	七	七

下、保商中温湿度表

月 日	天候	室内			室内			室外					
		最高温	最低温	平均度	最高湿	最低湿	平均度	最高温	最低温	平均度			
六月十二日	⊕	八四	八二	八二、六	六〇	五三	五、八	六八	五五	六四、二	九二	六二	七八
六月十三日	●	八三	七七	八〇、二	七六	五五	六七、八	八一	六二	七〇、四	八八	五五	七六
六月十四日	⊕	八二	七五	七八、六	七四	六七	七〇	八〇	六三	七三	七七	五五	六五、八
六月十五日	●	七五	七〇	七二、四	八八	七三	八〇、四	七〇	六三	六五、二	八八	七三	八一
六月十六日	⊕	七六	六七	七二、四	六七	六〇	六、八	八一	五六	七、四	九二	五三	七四、二
六月十七日	○	七五	七〇	七二、五	六二	五八	五九、五	七四	五八	六六	九二	六九	八〇、五
六月十七日	○	八三	七四	七六、七	七四	五三	六四、二	八五	六七	七、七	六九	四三	五六、二
六月十八日	⊕	八二	七三	七五、六	六五	五六	六、四	八三	六四	七、八	七七	五五	六五、四
六月十九日	⊕	七六	六九	七二、四	七二	五六	六、六	七九	六四	七、八	八一	六三	七二、八
六月二十日	⊕	七七	七三	七四、八	七四	五二	六、六	七七	六四	七〇	八八	五八	七、四
六月廿一日	●	七七	六七	七二、六	八九	六二	七九、六	七二	六四	六四、六	七三	七三	八五、六

上、上簇中温湿度表

月 日	天候	室内			室内			室外					
		最高温	最低温	平均度	最高湿	最低湿	平均度	最高温	最低温	平均度			
六月四日	⊕	七六	七三	七五、五	八九	八四	八六、五	七五	六〇	六六	九三	七〇	七八、五
六月五日	○	七六	七四	七五	八八	八四	八七	七九	六〇	六七、二	九三	七〇	八〇、七
六月六日	●	七五	七四	七四、三	八八	七九	八五、七	六八	五九	六三	九三	六五	八四、五
六月七日	○	七九	七三	七六、二	八九	八〇	八三	七三	五二	六二	九二	六三	七二、二
六月八日	⊕	七三	六六	六九、七	八二	五五	六七、五	七六	五五	六四、二	八六	六四	六五、七
六月九日	⊕	六八	六二	六四、七	八二	七七	八〇	六七	五二	六〇、一	九二	六七	七八
六月十日	⊕	六九	六四	六六、七	九七	六七	七五、五	六七	五七	六三	八七	六三	七五、二
六月十一日	⊕	七九	七三	七六、五	七五	五八	六〇、五	六二	五六	五〇、九	九二	六四	七九、五
六月十二日	⊕	八六	八〇	八三	六〇	五二	五七	六二	五六	五九、八	九二	六四	八〇、八
六月十日	⊕	八七	八〇	八二、六	八四	五五	八、六	七五	五九	六六、八	八七	六二	七三、六
六月九日	⊕	八四	八〇	八二	七二	六四	六六	六七	五二	六三	九二	六七	八二、四

歐蠶國			號四支蠶國					號一日蠶					
3	2	1	全	5	4	3	2	1	全	5	4	3	2
午後五月十九日九時	午後五月十四日半	午後五月十一日半		午後六月三日八時	午後五月廿八日半	午前五月廿三日	午後五月十八日	午後五月十二日		午後六月九日	午前五月廿六日	午後五月十九日	午後五月十三日
午前五月廿四日四時	午後五月十八日三時	午前五月十三日		午後六月十一日九時	午後六月九日	午後五月廿六日	午前五月廿二日	午後五月十七日		午後六月八日八時	午前五月廿四日	午前五月廿四日	午後五月十七日
七時九	廿四時九	廿四時八	三廿四時八	二八時	四時	三時	六時	五時	十六時六	七時	〇五時	十二時	八時
時九	時五	時七	時八	時二	時三	時四	時七	時五	時七	時七	時六	時六	時六
時六	時五	時五	時八	時二	時四	時五	時十三	時八	時七	時七	時六	時十二	時二
七三、一	七四、五	七七、五	七四、三	七〇、六	七四、二	七五、六	七五、七	七五、四	七四、四	七五、四	七六	七四、七	七三、八
五七、二	六〇、五	四三、五	六二、二	七二、四	七二、四	五九、二	五五、八	五四、八	六一、八	八一	六六	五八	五二、八
六	二二	三二	二二	三二	一八	二二	二〇	三〇	三三	二九	二一	二七	二五

國	品種	飼食月	日	飼食月	日	食桑中	停食中	計	室	濕度	內	給桑	飼食	備	考	チ、原蠶經過一覽表					
																着手月	日	日數	掃立月	日	日數
蠶國	支七號	三六	三六	三六	三六	三六	三六	三六	三六	三六	三六	三六	三六	三六		六月廿六日	六月廿五日	六月廿四日	六月廿三日	六月廿二日	
蠶國	支七號	三六	三六	三六	三六	三六	三六	三六	三六	三六	三六	三六	三六	三六		〇	〇	〇	〇	〇	
蠶國	支四號	三二	三二	三二	三二	三二	三二	三二	三二	三二	三二	三二	三二	三二		〇	〇	〇	〇	〇	
蠶國	支一號	七二	七二	七二	七二	七二	七二	七二	七二	七二	七二	七二	七二	七二		〇	〇	〇	〇	〇	

計	國蠶支七號	國蠶支七號	國蠶支七號	國蠶支四號	國蠶支一號
1					
2					
3					
4					
5					
6					
7					
8					
9					
10					
11					
12					
13					
14					
15					
16					
17					
18					
19					
20					
合計	四四二	六〇八	四四二	一七五	一七五
	四四二	六〇八	四四二	一七五	一七五
	五	〇	〇	三	〇.14
	〇.11	〇	〇		

原蠶種	品種名稱	檢查蛾數	無毒蛾數	有毒蛾數	有毒百分率
國蠶支四號	普通蠶種	一六四	一四一	二三	〇.14
國蠶支七號		三三	三三	〇	〇
國蠶支四號		二七	二七	〇	〇
國蠶日一號		二九	二九	〇	〇
國蠶日一號		二八	二八	〇	〇
合計		一〇一	九二	九	〇.09
合計		三,二〇〇	一四,〇〇〇	一七,二〇〇	
國蠶支七號		八〇〇	二,二四〇	三,〇四〇	同
國蠶歐七號		八〇〇	二,二四〇	三,〇四〇	黃繭
國蠶支四號		八〇〇	四,八〇〇	五,六〇〇	同
合計		三,二〇〇	一四,〇〇〇	一七,二〇〇	

國蠶支四號					國蠶日一號					番 號 種 別
切 斷	類 節	絲 量	織 度	絲 長	切 斷	類 節	絲 量	織 度	絲 長	項 目
		0.26	3.88	730		3	0.25	2.53	790	1
		0.24	2.61	720	1	2	0.30	4.14	580	2
	1	0.25	2.89	690	2	2	0.28	4.15	530	3
2	3	0.24	2.44	780	2	1	0.29	4.04	570	4
	2	0.34	3.42	790		3	0.30	3.29	730	5
		0.26	3.09	680	3	1	0.26	3.13	570	6
	6	0.31	3.85	650	1	2	0.25	3.73	640	7
		0.33	2.95	880		2	0.25	3.85	520	8
	2	0.39	3.43	670	2		0.30	3.64	660	9
	5	0.39	3.48	660	2	1	0.26	3.73	590	10
										11
										12
										13
										14
										15
										16
										17
										18
										19
										20
										合計
二〇	一九	〇二八	三、一一	七五	一、三	一、七	〇二七	三、五	六八	平均

原蠶各種一粒線試驗成績

國蠶歐七號					國蠶支七號					番 號 種 別
切 斷	類 節	絲 量	織 度	絲 長	切 斷	類 節	絲 量	織 度	絲 長	項 目
	1	0.29	2.58	890		1	0.26	2.88	730	1
	2	0.26	2.73	770		2	0.28	2.78	790	2
	3	0.21	2.21	480	2		0.24	2.77	770	3
		0.25	2.78	720		2	0.26	2.63	800	4
		0.25	2.50	800			0.25	2.60	770	5
		0.24	3.17	600		1	0.25	2.89	690	6
	1	0.21	2.50	680			0.29	3.14	730	7
	1	0.31	3.33	750	1	4	0.28	2.89	760	8
		0.28	2.68	820			0.30	3.20	730	9
	2	0.30	3.08	780		3	0.25	2.33	900	10
										11
										12
										13
										14
										15
										16
										17
										18
										19
										20
										合計
〇	一〇	〇二六	二、六	七九	〇三	一、三	〇二七	二、九	七五	平均

原蠶各種一粒線試驗成績

計 一三一蛾

八、初秋蠶原蠶飼育經過表

七〇一日蠶國					熟					青					品	
5	4	3	2	1	全	5	4	3	2	1	5	4	3	2	1	種
午前 七月 二十二 八時	午後 七月 十七 一時	午後 七月 十二 五時	午後 七月 八 三時	午前 七月 十三 三時		午後 七月 二十二 二時	午後 七月 十七 七時	午後 七月 十二 十時	午後 七月 八 三時	午前 七月 十三 三時	午前 七月 二十二 八時	午前 七月 二十一 九時	午後 七月 十六 六時	午後 七月 十一 五時	午後 七月 七 五時	掃 食 月 日
午前 七月 二十七 四時	午後 七月 二十 七時	午前 七月 十六 八時	午後 七月 十一 八時	午前 七月 十七 五時		午前 七月 二十八 八時	午前 七月 二十一 九時	午後 七月 十六 六時	午後 七月 十一 五時	午後 七月 七 五時	午後 七月 二十六 八時	午後 七月 二十一 九時	午後 七月 十六 六時	午後 七月 十一 五時	午後 七月 七 五時	停 食 月 日
二五 十二 時	六時 半	三時 半	三時	六時	九時	五時	三時	三時	三時	六時	四時	四時	四時	四時	四時	食 桑 中
	十一 三時 半	一時 半	二時	二時	四時	四時	三時	二時	四時	二時	四時	三時	四時	四時	二時	停 食 中
二五 十二 時	二四 十時	二四 十時	二四 時	四五 時	四二 五時	四五 時	三三 時	二四 時	七四 時	六五 時	四五 時	四五 時	四五 時	四五 時	四五 時	間 計
七七、 七	八一、 三	七八、 五	七七	七六、 六	七八、 三	七八、 二	八一、 三	七八、 五	七七	七六、 六	七八、 三	七八、 二	八一、 三	七七、 七	七六、 六	室 溫
八六、 六	八五、 一	七一、 二	七九、 八	七八、 一	八〇、 八	九〇	八五、 一	七一、 三	七九、 八	七八、 一	八〇、 八	八〇、 八	八五、 一	七九、 八	七八、 一	濕 度
三三	二四	二七	二一	三〇	二九	三五	二五	二八	二二	三〇	二九	三五	二五	二八	二二	給 桑 回 數

(乙)二化性(初秋蠶)蠶種製造實習

イ、初秋蠶經過豫定

蠶種出穴 六月二十一日

掃 立 七月二、三日

上 簇 七月二十四、五日

收 繭 七月二十九日

殺蛹乾繭 八月一、二日

採 種 自八月八日 至八月十日

ロ、掃立品種及飼育擔當者氏名

掃 立 品 種	掃 立 蠶 數	飼 育 擔 當 者 氏 名
國蠶日一〇七號	二五	菊田節雄、渡邊定一郎
青 熟	二六	服部善吾、遠藤元一
國蠶支四號	一六	中村信義、黒須忠一
國蠶支一〇一號	一三	仲野周郎
國蠶日一〇七號×國蠶支四號	二五	茂木貢、鈴木一郎
國蠶日一〇七號×國蠶支一〇一號	二六	狗飼徳次、丹治宥順

國蠶日一〇七號	品種名	二、收繭表 其ノ一									
		號七〇一日蠶國					號七〇一日蠶國				
		全	5	4	3	2	1	全	5	4	3
三斗十升一合	繭中	午七 後月 二十 三日	午七 前月 十七 四時	午七 後月 十二 五時	午七 前月 八日 四時	午七 前月 十三 一時	午七 後月 二十 七日	午七 前月 十七 四時	午七 後月 十二 五時	午七 前月 八日 四時	午七 前月 十三 一時
		午七 後月 二十 六時	午七 前月 十七 四時	午七 前月 十六 四時	午七 前月 十七 四時	午七 前月 十七 四時	午七 後月 二十 七時	午七 前月 十七 四時	午七 前月 十六 四時	午七 前月 十七 四時	午七 前月 十七 四時
一合五勺	繭下	十 六時	三 五時	二 三時	三 一時	三 三時	十 九時	十 五時	七 三時	十 三時	二 十三時
		九 四時	四 一時	一 時	九 一時	二 十時	九 四時	八 一時	一 時	七 一時	七 一時
四勺	繭同	一 二時	三 五時	六 四時	十 四時	十 四時	三 二時	十 五時	十 四時	十 四時	六 四時
		七 六、三	七 七、九	八 一、九	七 五、一	七 二、二	七 四、七	七 五、九	七 七、一	八 一、二	七 五、一
三升三合四勺	巧繭	七 八、三	八 五	八 二、一	七 四、九	七 六、六	七 八、一	八 四、一	八 一、七	七 四、九	七 六、五
		八 一、二七	三 一	二 四	二 四	二 一	二 七	一 三、四	三 六	二 四	二 〇
四斗六合九勺		計									

國蠶日一〇七號	品種名	二、收繭表 其ノ一									
		號七〇一日蠶國					號七〇一日蠶國				
		全	5	4	3	2	1	全	5	4	3
三斗十升一合	繭中	午七 後月 二十 三日	午七 前月 十七 四時	午七 後月 十二 五時	午七 前月 八日 四時	午七 前月 十三 一時	午七 後月 二十 七日	午七 前月 十七 四時	午七 後月 十二 五時	午七 前月 八日 四時	午七 前月 十三 一時
		午七 後月 二十 六時	午七 前月 十七 四時	午七 前月 十六 四時	午七 前月 十七 四時	午七 前月 十七 四時	午七 後月 二十 七時	午七 前月 十七 四時	午七 前月 十六 四時	午七 前月 十七 四時	午七 前月 十七 四時
一合五勺	繭下	十 六時	三 五時	二 三時	三 一時	三 三時	十 九時	十 五時	七 三時	十 三時	二 十三時
		九 四時	四 一時	一 時	九 一時	二 十時	九 四時	八 一時	一 時	七 一時	七 一時
四勺	繭同	一 二時	三 五時	六 四時	十 四時	十 四時	三 二時	十 五時	十 四時	十 四時	六 四時
		七 六、三	七 七、九	八 一、九	七 五、一	七 二、二	七 四、七	七 五、九	七 七、一	八 一、二	七 五、一
三升三合四勺	巧繭	七 八、三	八 五	八 二、一	七 四、九	七 六、六	七 八、一	八 四、一	八 一、七	七 四、九	七 六、五
		八 一、二七	三 一	二 四	二 四	二 一	二 七	一 三、四	三 六	二 四	二 〇
四斗六合九勺		計									

青	熟	二斗四合	七合	一升二合六勺	二斗二升三合六勺
國蠶支四號	一斗六升二合五勺	一合二勺	六合二勺	一斗六升九合九勺	
國蠶日一〇七號	一斗八升五合	五合六勺	八合三勺	一斗九升八合九勺	
國蠶日一〇七號 ×國蠶支四號	四斗五升八合一勺	三合	八升七合八勺	五斗四升八合九勺	
國蠶日一〇七號 ×國蠶支二〇二號	四斗八升	五合二勺	五升八合五勺	五斗四升四合二勺	
合計	一石八斗六升一合一勺	二升三合五勺	一合五勺	二斗六升八勺	二石九升三合四勺
外ニ混合育 (後ニ記ス)					
收 繭 表 其ノ二					
品 種 名	上	繭 中	繭 下	同 巧 繭	計
國蠶日一〇七號	二貫九一九匁	十七匁	六匁	三三四匁	三貫二六六匁
青 熟	一貫七三九匁	八三匁		一七三匁	一貫九九五匁
國蠶支四號	一貫二二七匁	八匁		五二匁	一貫二八七匁
國蠶支一〇一號	一貫二〇二匁	五二匁	九匁	七〇匁	一貫三三三匁
國蠶日一〇七號 ×國蠶支四號	三貫八四四匁	三〇匁		七百八十八匁	四貫三六二匁

外ニ混合育	後ニ記ス	計	考
國蠶日一〇七號 ×國蠶支二〇二號	三貫六〇六匁	九五匁	四貫二五四匁
合計	十四貫五百三十七匁	二百八十五匁	十六貫四九五匁

未、初秋蠶種繭量

品 種 名	種 繭 量	備 考
國蠶日一〇七號	二貫百匁	
青 熟	五百匁	
國蠶支四號	六百匁	
國蠶支一〇一號	五百匁	
國蠶日一〇七號×國蠶支四號	七百匁	
國蠶日一〇七號×國蠶支一〇一號	五百匁	
計	四貫九百匁	
初秋蠶種検査成績		
原 蠶 種		

品 種 名	檢 査 蛾 數	無 毒 蛾 數	有 毒 蛾 數	有 毒 百 分 率
國蠶日一〇七號	一九四	一九四	〇	〇
國蠶支一〇一號	八三	八三	〇	〇
國蠶支四號	八二	八二	〇	〇
青	八二	八二	〇	〇
計	四二	四二	〇	〇
普通蠶種				
國蠶日一〇七號	六九五	六九二	三	〇、四二
國蠶支一〇七號、國蠶支四號、國蠶日一〇七號	六九八	六九五	三	〇、四二
國蠶日一〇七號	二四七	二四七	〇	〇
國蠶支一〇七號	二四七	二四七	〇	〇
國蠶日一七號、國蠶支一〇一號、國蠶支四號	三二四	三二四	〇	〇
國蠶支一〇一號	九九	九九	〇	〇
國蠶支四號	九九	九九	〇	〇
計	二〇五三	二〇四七	六	〇、二八八

二、經濟育實習

教 諭 岸 田 繁 雄
助 手 植 木 文 右 衛 門

(丙)春蠶經濟飼育法試驗

- 一、供試品種 國蠶日一號×國蠶支四號(本校產)
- 一、蟻量一區 〇、七匁
- 一、試驗法 一飼育法サラニ二區トシ試驗ノ正確ヲ期シ一人一區トス
- 一、飼育法別
 - A、普通育 對照區トシテ普通飼養ヲ給與ス
 - B、全芽育
 - イ、一令中飼芽二令ヨリ上簇ニ至ル迄全芽ヲ給與ス
 - ロ、掃立ヨリ上簇ニ至ル迄全芽ヲ給與ス
 - C、條桑育
 - イ、一令ヨリ三令終リ迄全芽ヲ給與シ四令ヨリ上簇ニ至ル迄條桑ヲ給與ス
 - ロ、一令ヨリ四令終リ迄全芽ヲ給與シ五令中條桑ヲ給與ス
 - ハ、一令ヨリ三令終リ迄ボール函内ニテ飼育シ四令中ハ普通育トシ五令ノ始メヨリ屋外天幕ノ下ニテ條桑ヲ給與ス
- 一、試驗擔當生徒

菊田節雄 木戸傳八郎 丹治宥順 名村銳二 服部善吾 渡邊丈夫 難波松雄 鈴木一郎
 天野直 遠藤元一 渡邊定一郎 黒須忠一
 イ、催青中観測表 (蠶種製造實習ノ(二)ト同様ニツキ略ス)
 ロ、催青表

種別 催青着手日 掃日 立日 催日 青数 最高湿度 最低湿度 平均湿度 最高湿度 最低湿度 平均湿度
 國蠶 日一號×國蠶 四月廿四日 五月九日 十六日 最高湿度 最低湿度 平均湿度
 支四號 午前十時 午前十一時

ハ、飼育中観測表(室内)普通育

月日	項目	温度			湿度		
		最高	最低	平均	最高	最低	平均
五月十四日	天氣	七	七	七	五	五	三
五月十三日	天氣	七	七	七	五	五	三
五月十二日	天氣	七	七	七	九	四	四
五月十一日	天氣	七	七	七	六	二	五
五月十日	天氣	七	七	七	六	五	六
五月九日	天氣	七	七	七	六	九	六
五月八日	天氣	七	七	七	六	三	四
五月七日	天氣	七	七	七	六	三	四
五月六日	天氣	七	七	七	六	四	四
五月五日	天氣	七	七	七	六	九	三
五月四日	天氣	七	七	七	六	五	四
五月三日	天氣	七	七	七	六	五	四
五月二日	天氣	七	七	七	六	九	四
五月一日	天氣	七	七	七	六	九	四
五月二十日	天氣	八	七	七	五	七	四
五月十九日	天氣	八	七	七	五	九	五
五月十八日	天氣	七	七	七	六	九	四
五月十七日	天氣	七	七	七	六	三	四
五月十六日	天氣	七	七	七	六	三	四
五月十五日	天氣	七	七	七	六	九	三

月日	項目	温度			湿度		
		最高	最低	平均	最高	最低	平均
五月廿八日	天氣	七	七	七	五	五	三
五月廿七日	天氣	七	七	七	五	五	三
五月廿六日	天氣	七	七	七	五	五	三
五月廿五日	天氣	七	七	七	五	五	三
五月廿四日	天氣	七	七	七	五	五	三
五月廿三日	天氣	八	七	七	六	六	四
五月廿二日	天氣	七	七	七	六	五	四
五月廿一日	天氣	七	七	七	六	九	四
五月二十日	天氣	八	七	七	五	七	四
五月十九日	天氣	八	七	七	五	九	五
五月十八日	天氣	七	七	七	六	九	四
五月十七日	天氣	七	七	七	六	三	四
五月十六日	天氣	七	七	七	六	三	四
五月十五日	天氣	七	七	七	六	九	三

日期	天气	最高	最低	平均	最高	最低	平均
五月廿四日	⊕	七六	七四	七六	五四	四八	五一、五
五月廿三日	○	七九	七五	七六、五	五三	四二	四七
五月廿二日	○	七六	七四	七四、七	六五	四三	五九、五
五月廿一日	⊕	七五	七三	七四、二	六四	四九	五八、五
五月二十日	○	八〇	七三	七六、五	五一	四六	七八
五月十九日	○	七五	七三	七三、六	六九	四九	五六、六
五月十八日	○	七六	七三	七五	六五	四七	五九
五月十七日	●	七六	七五	七五、一	四九	四四	四八、二
五月十六日	○	七六	七〇	七二	六四	五三	五六
五月十五日	⊕	七七	七四	七四、六	六九	五一	五八、六
五月十四日	○	八〇	七四	七六、五	五〇	四二	四四、五
五月十三日	○	七六	七五	七五、七	五〇	四三	四七、二五
五月十二日	⊕	七九	七四	七六、八	七〇	四八	五三、二
五月十一日	○	七六	七四	七六、七	六八	五〇	五〇、四

ニ、飼育中観測表(室内)全芽育イ

日期	天气	最高	最低	平均	最高	最低	平均
五月廿九日	⊕	七五	七〇	七三	七四	五三	六八
五月三十日	⊕	七七	七五	七六	七〇	六六	六九
五月卅一日	⊖	七六	七四	七五、五	七二	五三	六四、二五
六月一日	○	七六	七三	七五	七三	六〇	六四、五
六月二日	⊕	七六	七三	七四	七九	六九	七二、七
六月三日	●	七五	七三	六九	七九	七〇	七二、七
六月四日	⊕	七五	七〇	七二、五	七六	六〇	七二、二五
六月五日	⊕	七三	六九	七〇、五	七六	六九	七三
六月六日	⊕	七三	六八	七〇	七七	六八	七二、三
六月七日	○	七六	七二	七四	七五	六四	六四、五

六月三日、飼育中観測表(室内)全芽育口

月日	項目	天氣	最 温		最 低		度 均	最 濕		最 低		度 均
			高	最	低	平		高	最	低	平	
五月九日		○	七三		七三		七三	六九		六〇		六四、五
五月十日		⊕	七四		七〇		七三、八	六〇		五九		六〇
五月十一日		○	七六		七四		七六、五	五八		五〇		五四、五
五月十二日		⊕	七九		七五		七四、七	五八		五〇		五一、二
五月十三日		⊕	七七		七六		七六、二	五〇		四八		五一、二
五月十四日		○	八〇		七六		七六、五	五〇		四八		五一、二
五月十五日		●	七七		七四		七四、五	五〇		四八		五一、二
五月十六日		⊕	七六		七〇		七二、七	六四		五二		五八、七
五月十七日		●	七六		七五		七五、六	五三		五二		五八、七
五月十八日		⊕	七六		七二		七五	六五		四七		五八、二
五月十九日		○	七六		七三		七五、三	六九		四九		五二、三
五月二十日		○	八〇		七四		七七	四九		四八		四七

六月三日、飼育中観測表(室内)全芽育口

月日	項目	天氣	最 温		最 低		度 均	最 濕		最 低		度 均
			高	最	低	平		高	最	低	平	
五月廿五日		○	七九		七三		七九	六九		五五		五二
五月廿六日		⊕	七七		七〇		七四、二	六九		五四		六〇
五月廿七日		⊕	七三		六九		七二、五	六三		四二		五一、五
五月廿八日		⊕	七七		七二		七四、五	六〇		四一		五一、五
五月廿九日		⊕	七七		七五		七五、五	六〇		四一		五一、五
五月三十日		○	八二		七八		八〇	六二		四一		六一
五月卅一日		○	七六		七四		七六、五	六二		四一		六一
六月一日		○	七六		七二		七五	六二		四一		六一
六月二日		⊕	七七		七三		七五、二	六九		四二		六一
六月三日		⊕	七七		七三		七五	六九		四二		六一
六月四日		⊕	七六		七二		七三、六	七四		四〇		六一
六月五日		⊕	七三		六九		七五	六八		四〇		六一
六月六日		⊕	七二		七〇		七〇、五	六八		四〇		六一
六月七日		○	七六		七三		七五	六五		四〇		六一

月日	項目	天氣	最高	最低	平均	最高濕	最低濕	平均
五月廿一日		⊕	壹	壹	壹、二	六	四	五〇、二
五月廿二日		⊕	壹	壹	壹、五	六	四	五、五
五月廿三日		○	壹	壹	壹	壹	五	六二
五月廿四日		○	壹	壹	壹、三	六〇	五	五、七
五月廿五日		○	壹	壹	壹	六二	四	五、七
五月廿六日		○	壹	壹	壹、七	六五	五	五、七
五月廿七日		⊕	壹	壹	壹	六三	五	五〇、五
五月廿八日		●	壹	壹	壹	六三	五	六四、五
五月廿九日		⊖	壹	壹	壹、五	六〇	五	六三、五
五月三十日		⊕	壹	壹	壹、六	六〇	五	六六
五月卅一日		○	壹	壹	壹、五	六二	五	五七、五
六月一日		⊖	壹	壹	壹、六	六二	五	五八、六
六月二日		⊕	壹	壹	壹	六二	五	七
六月三日		●	壹	壹	壹、二	六二	五	六五

月日	項目	天氣	最高	最低	平均	最高濕	最低濕	平均
六月四日		⊕	壹	壹	壹、二	六	四	六
六月五日		⊕	壹	壹	壹	六	四	七、五
六月六日		⊕	壹	壹	壹	六	四	六
六月七日		○	壹	壹	壹	六	四	六六、六
五月九日		○	壹	壹	壹	六九	六〇	六四、五
五月十日		○	壹	壹	壹、六	六〇	五九	六〇
五月十一日		○	壹	壹	壹、五	五八	五〇	五四、五
五月十二日		⊕	壹	壹	壹、七	五八	四八	五一、二
五月十三日		⊖	壹	壹	壹、五	五〇	四六	四八、二五
五月十四日		○	八〇	七四	七六、七	五〇	四二	四五、二五
五月十五日		⊕	七	七	七四、六	六九	五一	五八、六
五月十六日		⊕	七	七〇	七二、三	六四	五三	五八、三

ト、飼育中観測表 (室内) 條桑育イ