

14.4
57.8

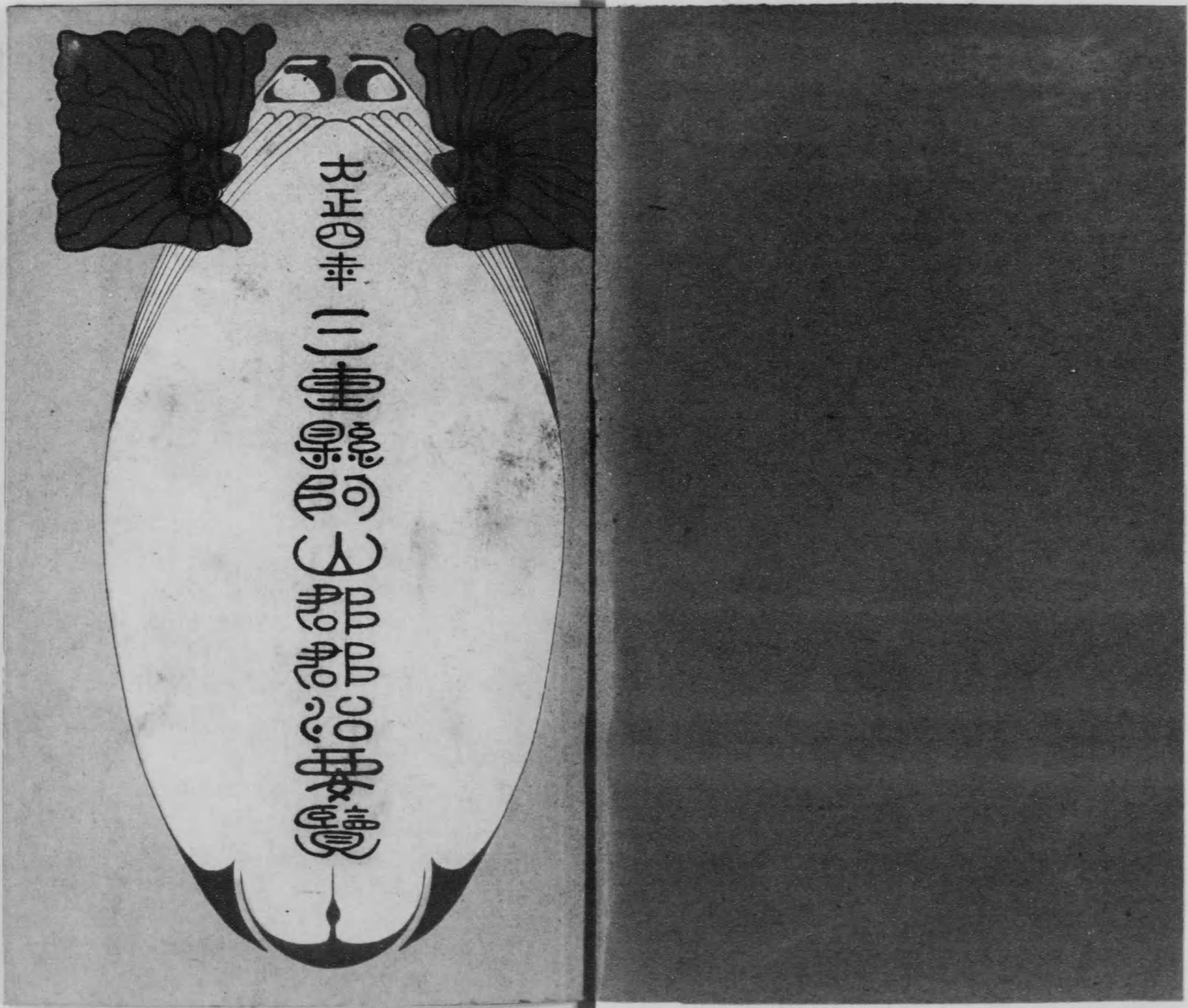

始





14.4-57

大正四年三重縣阿山郡治要覽

例言

- 一、本編ハ阿山郡内ニ於ケル庶政ノ現象中重要事項ヲ網羅シ以テ郡勢ノ一斑ヲ覽ルニ便ス但特ニ町村別ノ事實ヲ知ルノ要アルモノハ之ヲ各區分シテ載録セリ
- 一、本編ハ資料ヲ地誌歴史等ノ成書並ニ諸官公署、役場、學校、會社等ノ調査ニ採レリ
- 一、本編中建置、名稱、管治等ノ事古來諸說區々ニシテ定マラス仍テ姑ク書史ノ載スル所ヲ附録シテ參考ニ資ス
- 一、本編ハ主トシテ大正四年中ノ事實ヲ錄ス而シテ毎五年目ノ盛衰ヲ比較センタメ其ノ表ヲ得ラ
- 一、ノニ限リ明治四十三年及同三十八年ニ溯リテ其計數ヲ表章セリ
- 一、諸表中年末、年度ノ記入ハ該統計調査ノ區別ヲ明ニセルナリ、即チ其年末トアルハ十二月三十一日現在、年度トアルハ一會計年度ノ事實ナリ
- 一、本編數位ハ概四捨五入法ニヨリ圓、石、反等ノ一位ニ止ムト雖須要ノ事實、比例歩合、又ハ計數ノ甚少ナキモノ、如キハ必シモ之レニ據ラス、而シテ往々總計ト内譯キノ符合セサルモノアルハ四捨五入ノ結果ナリ

正 附録シテ
表ヲ得ラ
2. 内
5.

一、本編中「」ヲ填セルハ其ノ事實ナキモノ、「○」ヲ填セルハ少數ニシテ掲記スルニ足ラサルモノ、「？」ヲ填セルハ調査ノ缺如セルモノ若クハ充分ナラサルモノナルコトヲ示セリ

一、本編中「」ヲ填セルハ其ノ事實ナキモノ、「○」ヲ填セルハ少數ニシテ掲記スルニ足ラサルモノ、「？」ヲ填セルハ調査ノ缺如セルモノ若クハ充分ナラサルモノナルコトヲ示セリ

一、本編中「」ヲ填セルハ其ノ事實ナキモノ、「○」ヲ填セルハ少數ニシテ掲記スルニ足ラサルモノ、「？」ヲ填セルハ調査ノ缺如セルモノ若クハ充分ナラサルモノナルコトヲ示セリ

一、本編中「」ヲ填セルハ其ノ事實ナキモノ、「○」ヲ填セルハ少數ニシテ掲記スルニ足ラサルモノ、「？」ヲ填セルハ調査ノ缺如セルモノ若クハ充分ナラサルモノナルコトヲ示セリ

一、本編中「」ヲ填セルハ其ノ事實ナキモノ、「○」ヲ填セルハ少數ニシテ掲記スルニ足ラサルモノ、「？」ヲ填セルハ調査ノ缺如セルモノ若クハ充分ナラサルモノナルコトヲ示セリ

大正四年三月三十一日 山形縣 山形市 山形市 山形市

目次

一、位置 一頁

二、地勢 一頁

三、氣候 一頁

四、沿革 一頁

五、山岳 一頁

六、河川 一頁

七、池沼 一頁

八、風土 一頁

九、人口 一頁

十、産業 一頁

十一、交通 一頁

十二、教育 一頁

十三、衛生 一頁

十四、警察 一頁

十五、消防 一頁

十六、慈善 一頁

十七、其他 一頁

一、總覽 一頁

二、統計摘要 一頁

三、氣象 一頁

四、溫度及雨量 一頁

五、名所古蹟 一頁

六、邑名 一頁

七、所管區別 一頁

八、官公署役場學校等 一頁

□土地

官有地 其一
官有地 其二
民有地反別地價

□戶口

現住戶口並本籍人口
本籍人口族稱別
現住人口年齡別
現住人口動態
人口出入

□農業

農業戶數
農業人口
耕作地反別

天 老 至 至 至 至 三 二 二 二 二

二

毛作別田反別

農產物價額

米
米作付反別及收穫

麥作付反別及收穫

各種農產物

綠肥用作物

果實產額

養蠶
桑園反別及收穫量

養蠶戶數及掃立枚數

收繭額

製茶其一
製茶其二

□工業

天 老 至 至 至 至 三 二 二 二 二

工業戶數及人口

工業物價額其一

工業物價額其二

釀造物

織物

陶磁器

製絲

各種工業物

各種工業物

各種工場

水車

工業人員(縣稅)

□商業及金融

商業戶數及人口

天 老 至 至 至 至 三 二 二 二 二

銀行

會社

市場

質店

商業戶數(縣稅)

國稅營業者

縣稅營業者

貯金組合貯蓄高

郵便貯金振替貯金並郵便爲替

畜牧

家禽

家禽產卵其一

家禽產卵其二

養雞場

三

天 老 至 至 至 至 三 二 二 二 二

□漁業	漁獲物	水産養殖	山林反別種別	林野面積	森林面積	民有林野植栽面積	民有林伐採	竹林伐採	木炭	加工用材類	林野産物	狩獵人員
	〇	〇	〇	〇	〇	〇	〇	〇	〇	〇	〇	〇

〇 〇 〇 〇 〇 〇 〇 〇 〇 〇 〇 〇 〇

□礦業	礦産物採掘	□交通	縣支辨道路	橋梁	里程	郵便	電信	鐵道	陸運	車輜	□教育	學齡兒童
	〇		〇	〇	〇	〇	〇	〇	〇	〇		〇

〇 〇 〇 〇 〇 〇 〇 〇 〇 〇 〇 〇 〇

小學校數	小學校兒童	小學校教員	授業料ヲ徴收スル小學校	小學校醫	小學校以外ノ諸學校	圖書館	幼稚園	學校基本財産	□社寺	神社及神職	寺院及僧侶	教會及説教所	國費
二〇九	二〇〇	二〇〇	二〇〇	二〇〇	二〇〇	二〇〇	二〇〇	二〇〇	二〇〇	二〇〇	二〇〇	二〇〇	二〇〇

二〇九 二〇〇 二〇〇 二〇〇 二〇〇 二〇〇 二〇〇 二〇〇 二〇〇 二〇〇 二〇〇 二〇〇 二〇〇

特別保護建造物	□衛生	醫師其他	賣藥	死亡者職業病性別	傳染病患者	種痘	娼妓毒検査	病院	傳染病院並隔離病舎	埋火葬	トヲホーム患者	□警察	犯罪
二〇〇	二〇〇	二〇〇	二〇〇	二〇〇	二〇〇	二〇〇	二〇〇	二〇〇	二〇〇	二〇〇	二〇〇	二〇〇	二〇〇

二〇〇 二〇〇 二〇〇 二〇〇 二〇〇 二〇〇 二〇〇 二〇〇 二〇〇 二〇〇 二〇〇 二〇〇 二〇〇 二〇〇

警備 二五

□恩給褒賞恤救

恩給 三三

□財政

國稅 三三

縣稅 三三

町村稅 三三

諸稅負擔町村別 三三

滯納 三三

郡役所費 三三

郡費 三三

町村費 三三

町村基本財産 三三

罹災救助資金 二二

□議會

議 會 二二

□官公吏文書

郡役所吏員 二四七

町村吏員 二四七

郡役所文書 二四八

□附錄

建置 二四九

名稱 二四九

管治 二五〇

各種團體 二五〇

產業組合 二五〇

青年團 二五〇

二二 二四七 二四七 二四八 二四九 二四九 二五〇 二五〇 二五〇 二五〇 二五〇

婦女會 二五

赤十字社員 二五

海員救濟會員 二五

愛國婦人會員 二五

新聞雜誌 二五

二五 二五 二五 二五 二五

圖
表

1945年
1月
2月
3月

1945年

本籍人口 現住人口 比較

▲ 本籍人口 ▲ 現住人口

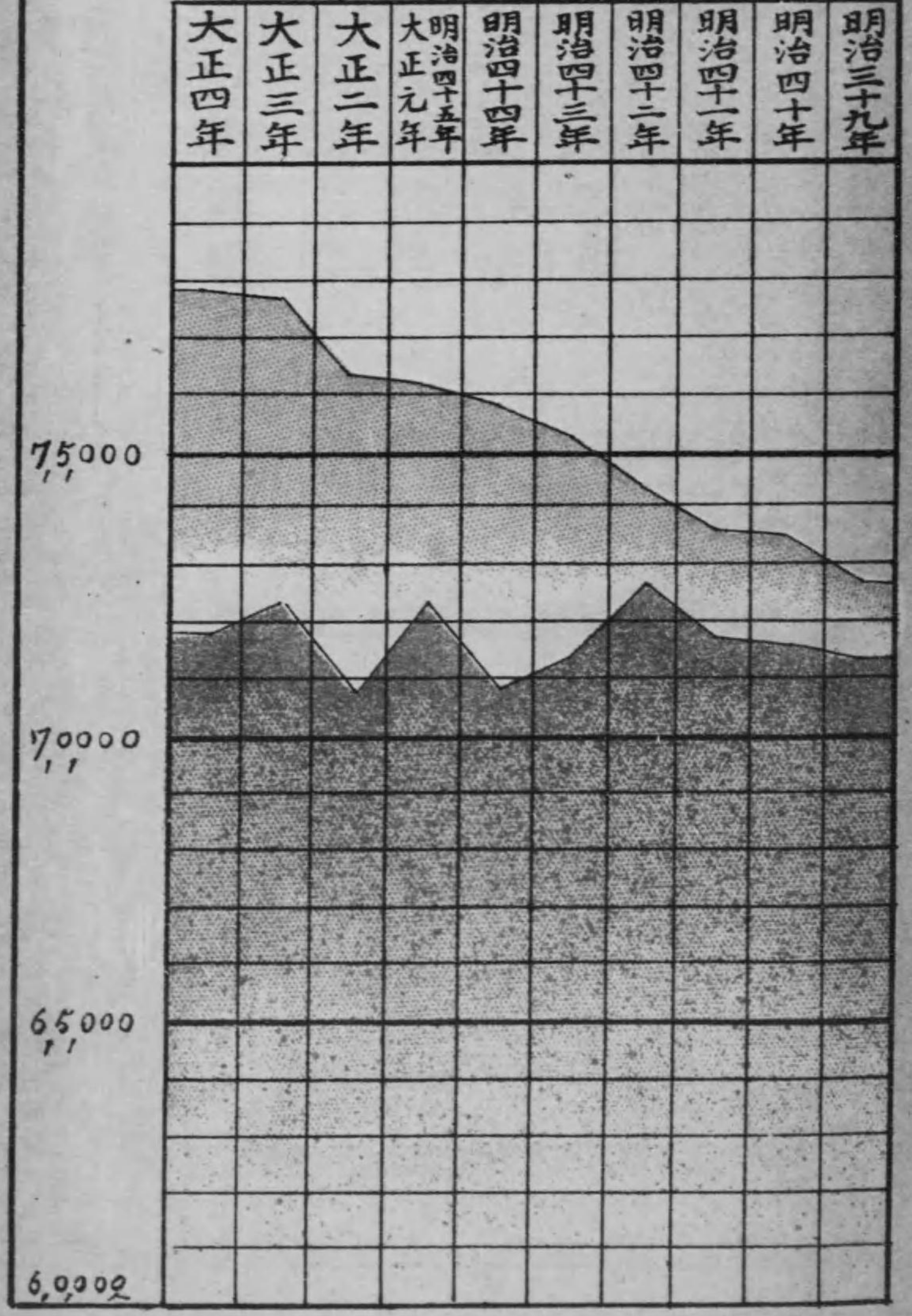

大正四年

生產價值種類別

畜產 水產 礦產 林產 工業 農產

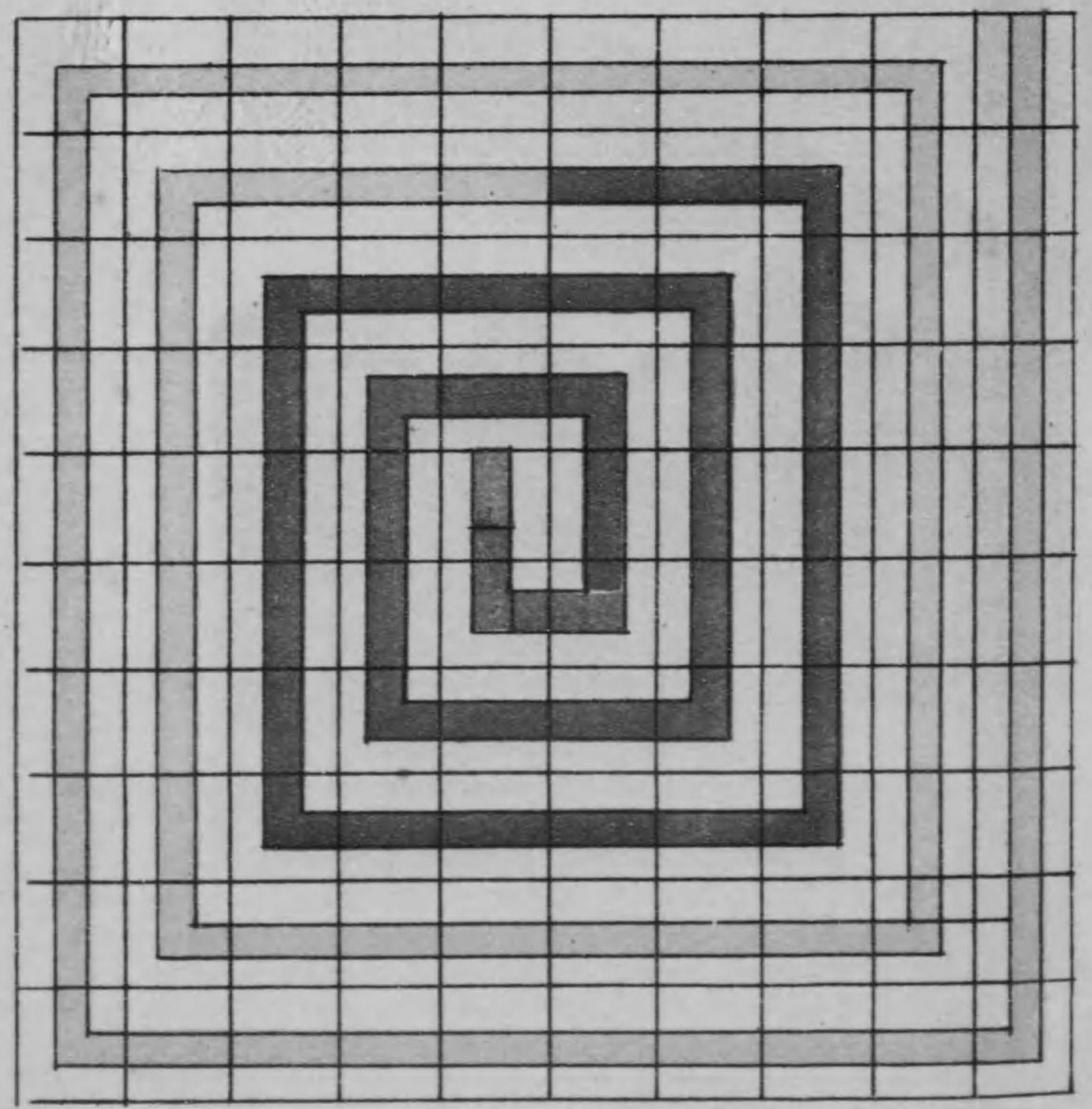

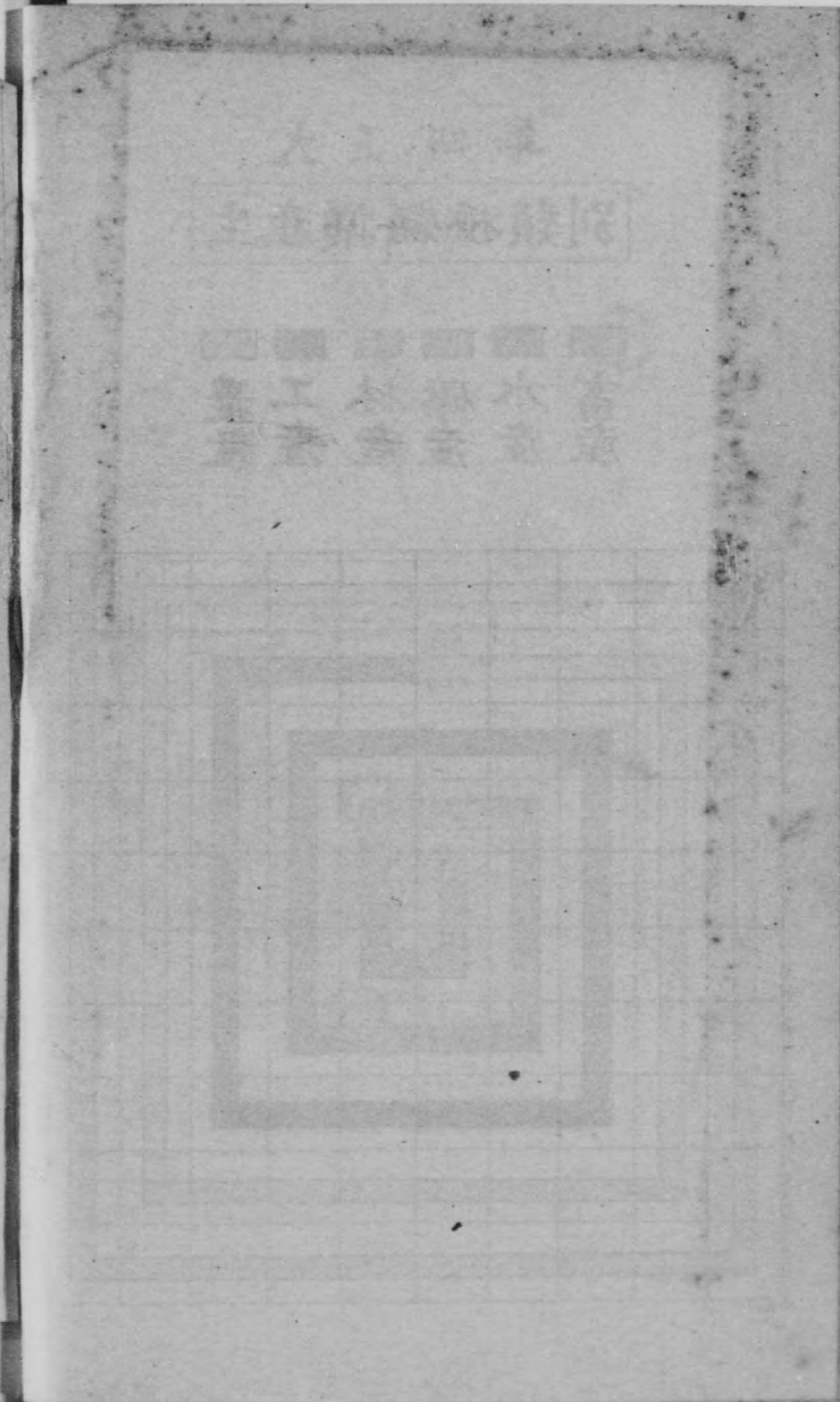
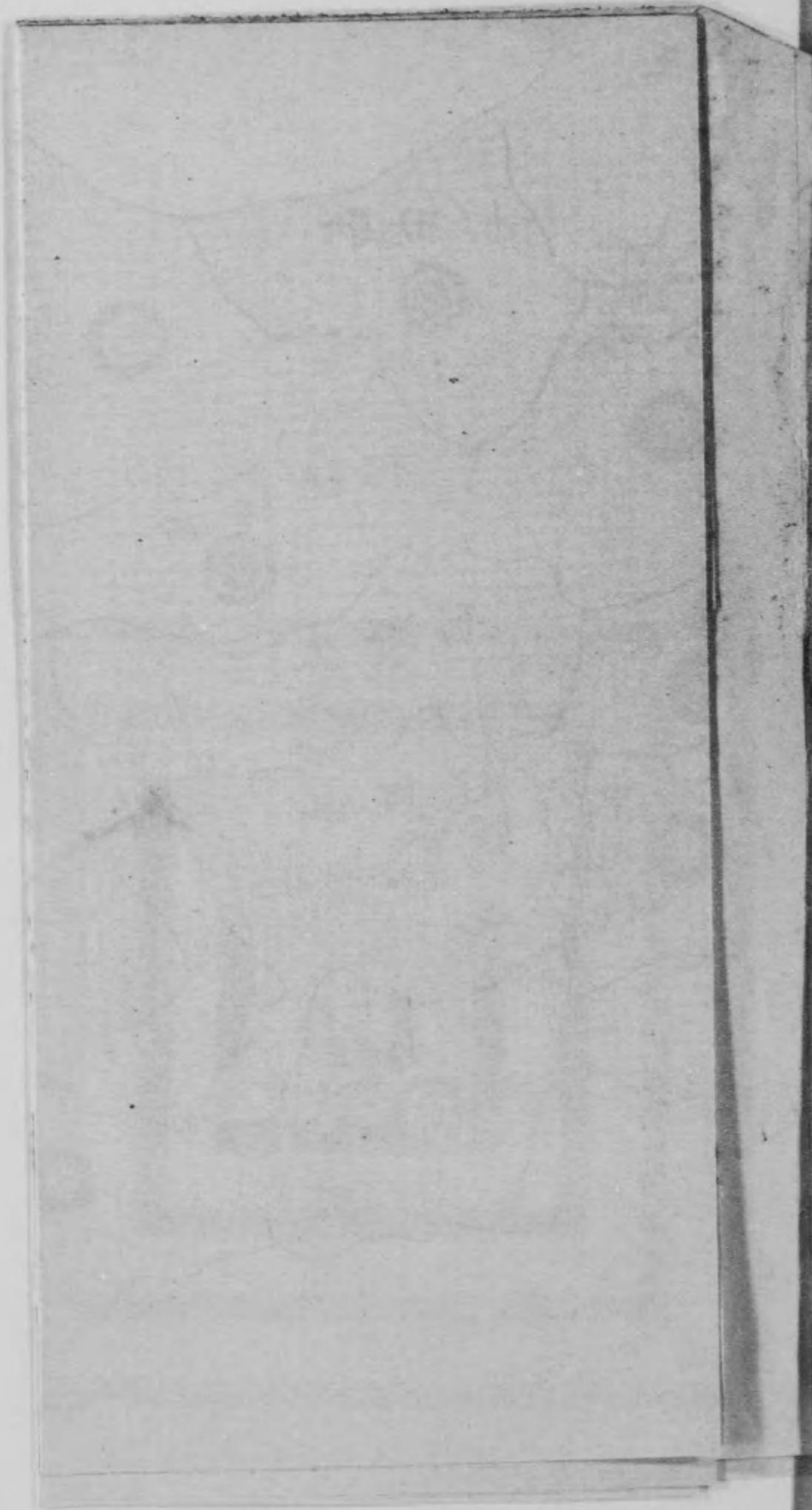

米

高 獲 收 總

一石四 千石	一石三 千石	一石二 千石	一石一 千石	一石	一石	一石	一石
以上	以上	以上	以上	以上	以上	以上	以上
一萬三 千石	一萬二 千石	一萬一 千石	一萬	一萬	一萬	一萬	一萬
以上	以上	以上	以上	以上	以上	以上	以上
七千石	七千石	七千石	七千石	七千石	七千石	七千石	七千石
以上	以上	以上	以上	以上	以上	以上	以上
五千石	五千石	五千石	五千石	五千石	五千石	五千石	五千石
以上	以上	以上	以上	以上	以上	以上	以上
三千石	三千石	三千石	三千石	三千石	三千石	三千石	三千石
以上	以上	以上	以上	以上	以上	以上	以上
二千石	二千石	二千石	二千石	二千石	二千石	二千石	二千石
以上	以上	以上	以上	以上	以上	以上	以上

高 獲 收 當 反

◎	◎	◎	◎	◎	◎	◎
一石八 斗以上	一石九 斗以上	二石	二石以上 二石	一斗未 滿	二石斗 以上二	二石斗 以上二
二石三 斗以上	二石四 斗未滿	二石三 斗未滿	二石二 斗未滿	二石一 斗未滿	二石	二石

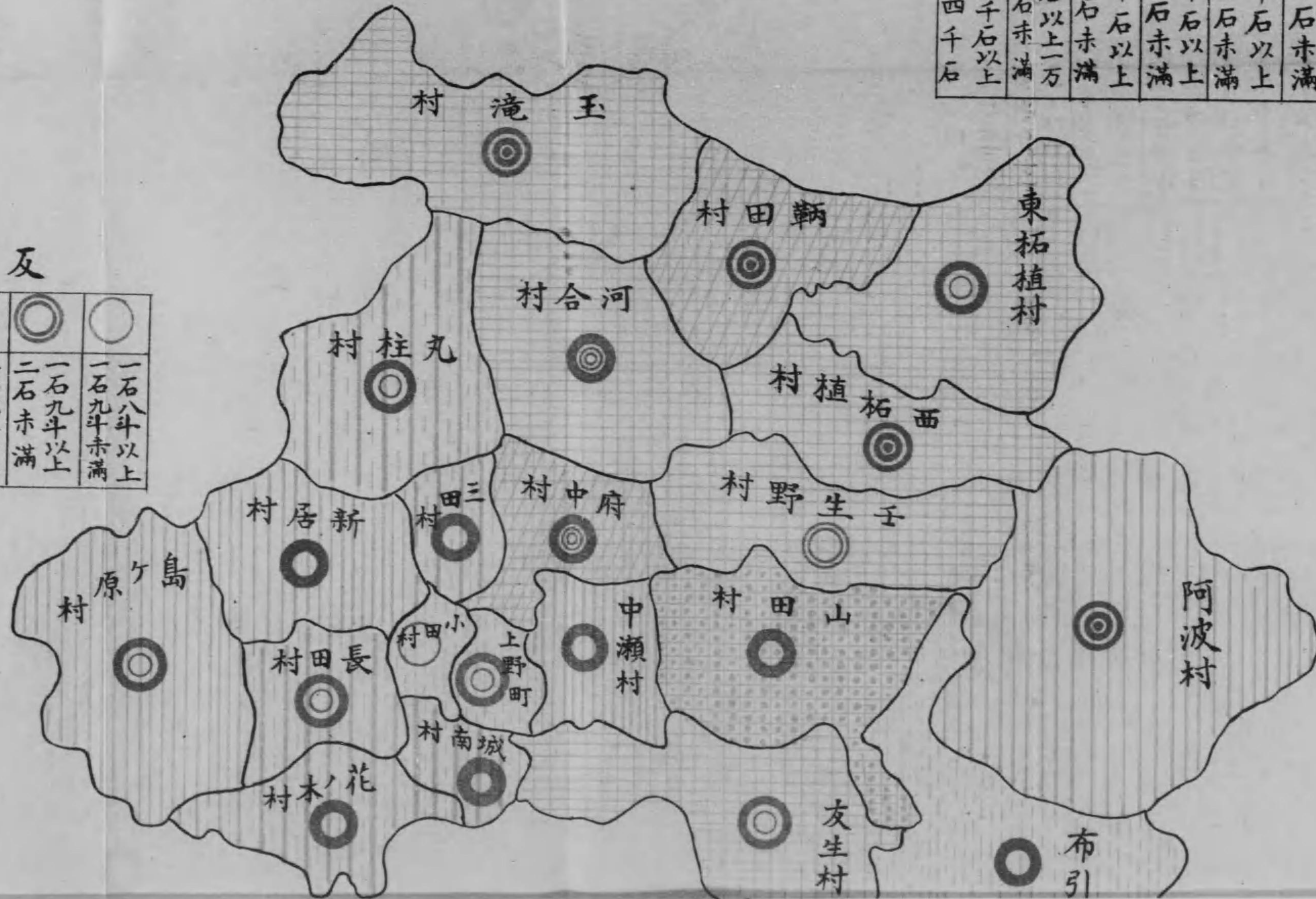

崩

量 繭 收 總

七百石未滿	千五百石以上千	二百石未滿	千石以上千	千石未滿	八百石以上	六百石未滿	六百石以上	四百石未滿	四百石以上	二百石未滿	二百石以上	百石以上

量 繭 收 當 戶 一

●	◎	⊙	⊕	⊖	⊗	⊘	○					
八石未滿	七石以上	六石未滿	六石以上	五石未滿	五石以上	四石未滿	四石以上	三石未滿	三石以上	二石未滿	二石以上	一石四斗以上

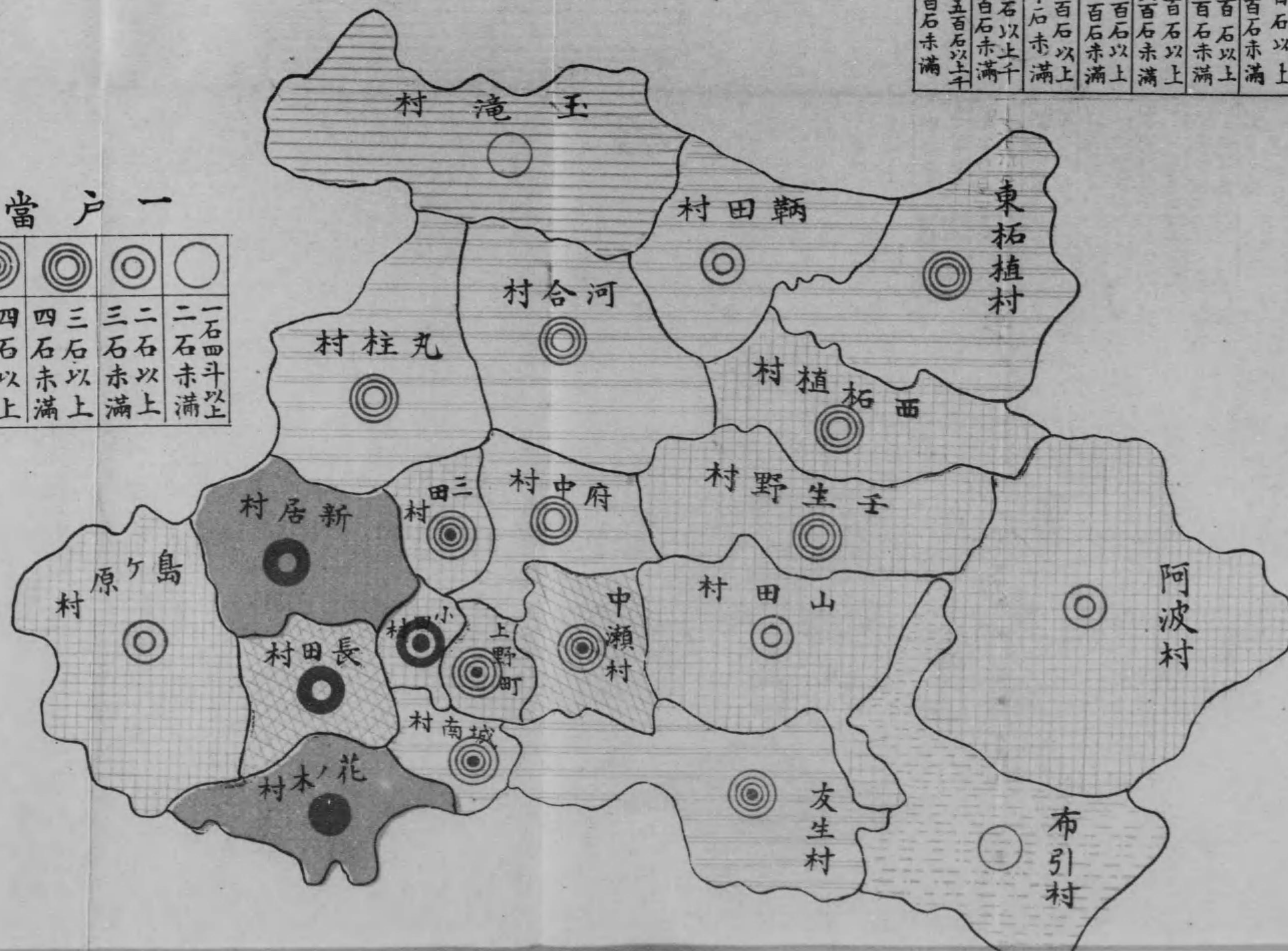

肅

量 繭 收 總

七百石未滿	千五百石以上千	千石以上千	八百石以上	六百石以上	四百石以上	二百石以上

量 繭 收 當 戶 一

八石未滿	七石以上	六石以上	五石以上	四石以上	三石以上	二石以上	一石四斗以上



諸 税

● 縣 税
 ● 國 税
 ○ 町 村 税

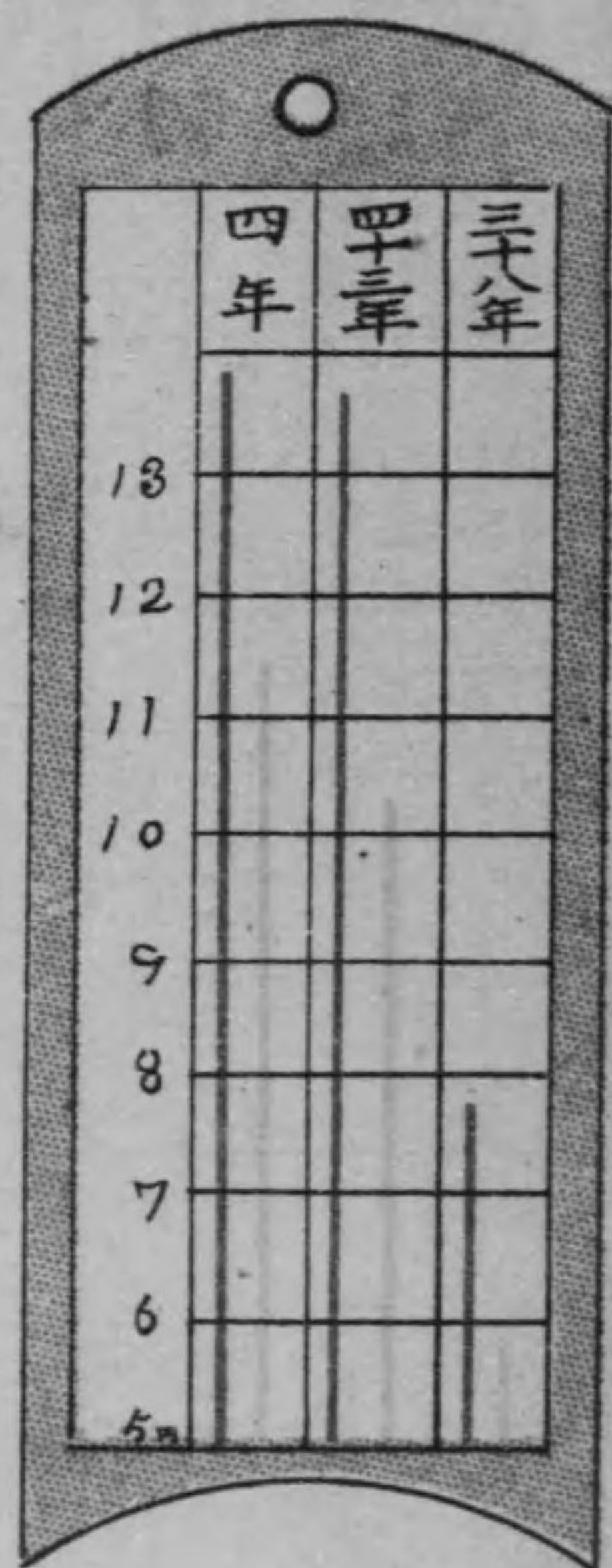
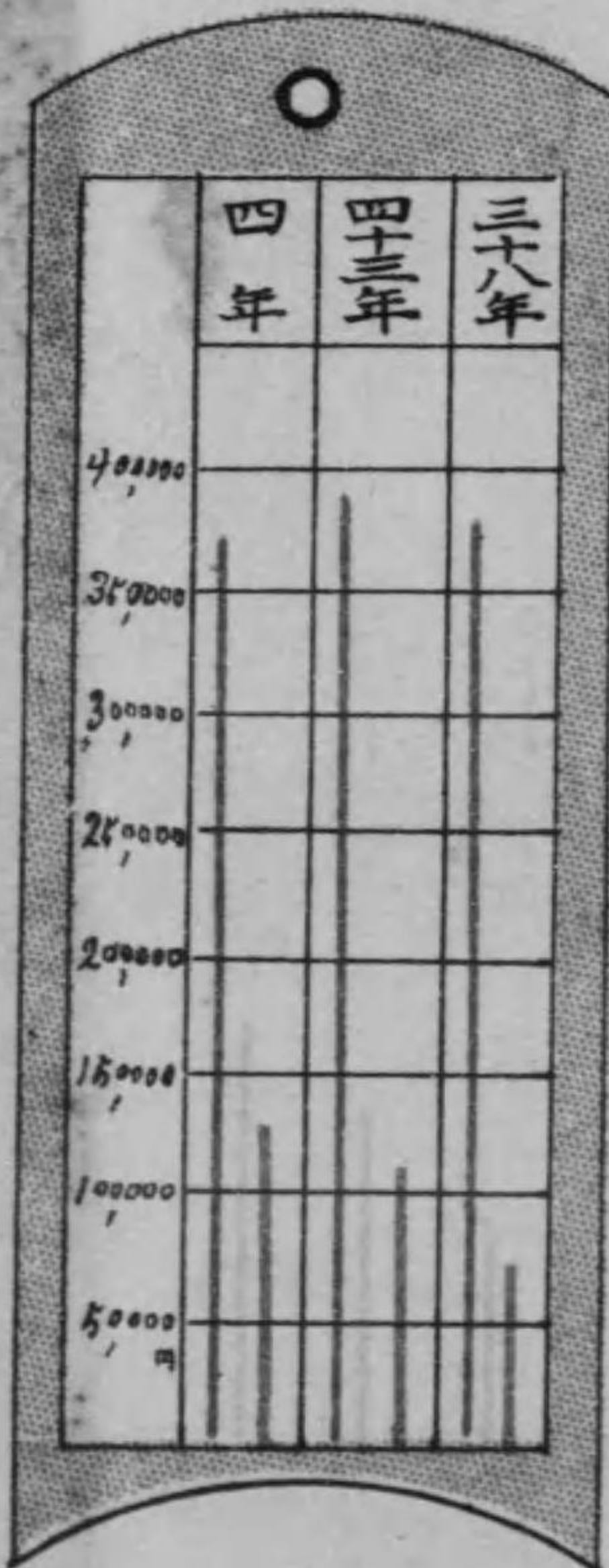

町 村 税 及
 町 村 費
 一 户 當

■ 町 村 費
 □ 町 村 税

貯金累年比較

●町村組合 ●青年團 ●町村及學校職員

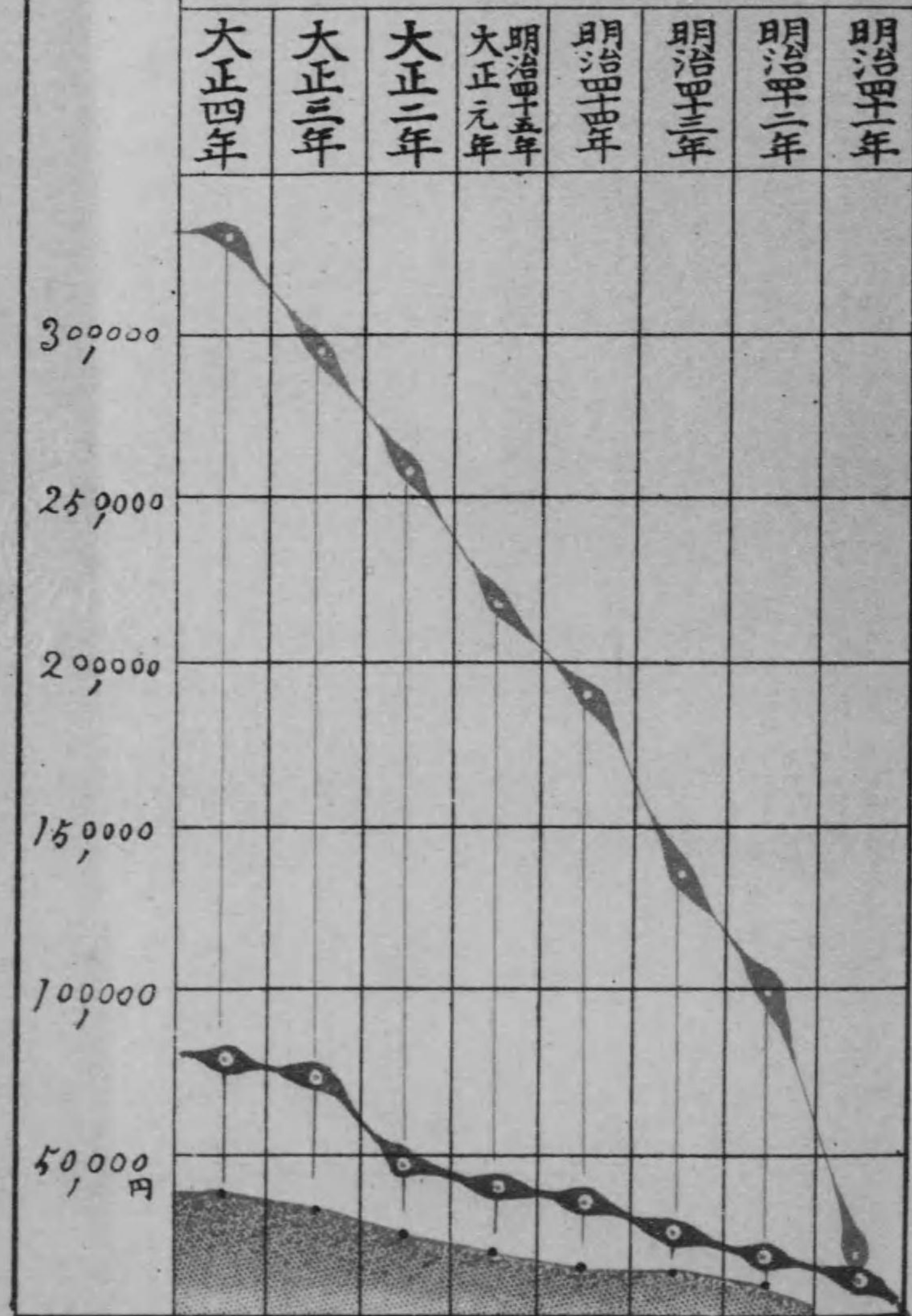

風
土
之
部

○位 置

阿山郡ハ三重縣西々北ノ一隅ニシテ京都府ノ東滋賀縣ノ南ニ位シ東經百三十六度北緯三十四度四十六分(原

基阿山郡上野町大字丸之内)ニ當リ

東ハ加太長野ノ二嶺並登取布引ノ二山ヲ以テ伊勢國鈴鹿、安濃、一志ノ三郡ニ接シ西ハ伊賀山ヲ劃リテ山城國相樂郡ニ界シ南ハ概ネ丘陵ニ倚リ名賀ニ隣リシ北ハ連峯一帯ヲ限リテ近江國甲賀郡ニ境ス

○地 勢

峯巒東北西三面ニ並列シ丘阜内部處々ニ起伏ス就中東部ハ疊嶂連亘シ其名賀郡ニ接スル處ハ阪坡極メテ多ク漸ク西スルニ及ンテ低下セリ而シテ河口ニ沿フノ地ハ概ネ平衍ニシテ田圃大ニ開ケ村落相望ム其最モ廣坦ナルヲ上野近傍トシ山田村大字平田附近之ニ亞グ諸水皆西ニ流レテ山城ノ木津川トナル

○廣 袤

東西六里二十七町餘南北四里二十四町餘周圍二十九里二十九町餘面積二十二方里

(風 土)

○氣候

本郡ノ氣候ハ伊勢地方ニ比シ概シテ寒冷ナリ殊ニ餘寒甚シク其融々溫暖ヲ感スルハ四月上旬若クハ中旬ニアリ寒キ時氷點下六度一分(攝氏)ニ降り暑キ時三十七度七分(攝氏)ニ昇ル(大正四年)霜ハ十月下旬ニ始リ翌三、四月頃ニ終ル又曉霧ハ五、六月頃ヨリ十二月ニ至ル間ニ於テ甚シク時ニ濛々咫尺ヲ辨セザルコトアリ雪ハ五六回乃至十數回アリト雖積ムコト三四寸ヲ越ヘズ雨ハ大約百五六十日内外ニシテ風位ハ南西又ハ西ヨリスルモノ年ノ六、七分ヲ占ム

○沿革

明治二年六月藤堂氏版籍ヲ奉還シ直ニ津藩ニ屬ス四年七月藩ヲ廢シ縣トシ更ニ之ニ屬ス同年十一月津縣ヲ安濃津縣ト改メ五年三月又三重縣ト改稱ス先是四年十一月行政區劃ヲ定メラシ本郡ハ第九大區トナリ大區扱所及之ニ屬スル小區扱所六ヶ所ヲ設ケタリ十二年二月郡區改正ニヨリ大區ヲ廢シ郡役所ヲ置キ阿拜山田二郡ヲ管轄ス管下又四十二ニ區分シ、每區戶長役場ヲ設ケ十五年其數ヲ改メ七十四トナシ十七年十月復タ改メテ二十八トセリ二十二年四月町村制實施ノ際一町十九ヶ村トナリ二十年二月一個分村ノ爲メ一村ヲ増加シタリ二十九年三月郡廢置法律第四十六號ニヨリ二郡ヲ廢シ其區域ヲ以テ阿山郡ヲ置カル

○山岳

山岳到ル處ニ參差逶迤シ其數枚舉ニ違アラズ然レトモ唯巖嶮嶮ノモノニ乏シク又秀山諸峯少ナシ杉檜陸ナキ處雜木茂リ雜木疎ナル處野草滿ツ故ニ肥料、薪炭、材木、菌類ヲ出スコト多シ今山頂ヘ十町以上ノモノヲ記セバ左ノ如シ

名	稱	所屬地名	海面ヨリノ高さ	登山口ノ地名	山頂ヘノ里程
高旗	山	新居村	三、六〇〇尺	大字西山	三
御齊	山	同上	二、八〇〇	同上	八
靈	山	西柘植村	二、八八〇	大字下柘植	八
旗	山	東柘植村	二、二〇〇	大字上柘植	八
笠取	山	布引村	一、七四〇	大字廣瀬	毛
西教	山	同上	一、五六〇	大字川北	六

○原野

原野ト稱スベキモノ多カラズ其面積十町歩以上ノモノヲ舉グレバ左ノ如シ

名	稱	所屬地名	面積	高低	水利ノ便否
長者屋敷野	野	中瀬村大字(荒木西明寺)	三〇〇	平原	否

(風土)

名	稱	所屬地名	廣	袤	面積	高低	水利ノ便否
余野	一名倉部野	東柘植村大字上柘植	九〇	三〇〇	三〇〇	同	便
靈山	野	西柘植村大字下柘植	一〇〇	三〇〇	三〇〇	同	便
丸澤野	一名山畑野	壬生野村大字山畑	六〇	一八〇	一〇八	高原	否
壬生	野	同村大字一西ノ澤	一五	三〇	三〇	平原	同

○河川

川皆淺クシテ水概ネ急激ナリ且大雨至レバ忽漲溢シテ田野ヲ浸スコトアリ而シテ舟楫ノ便ナク流利亦甚多カラズ乃産スル處ノモノ僅ニ鯉鮒鮎鰻其他數種ノ小魚ニ過ギズ然レモ沿岸田圃ノ養水ハ盡ク是ノ河川ニ仰ケリ

川名	水	源	郡内經過	里程	流末
長田川	名賀郡上津村大字瀧村勝地村	花ノ木村、長田村、新居村、島ヶ原村	四、三	山城國相樂郡大川村ニテ水津川トナル	
服部川	阿山郡阿波村大字上阿波字黒岩	布引村、山田村、中瀬村、府中村、小田村、三田村	六、〇	阿山郡新居村ニテ長田川ニ合ス	
柘植川	同郡東柘植村大字上柘植字寒風	西柘植村、壬生野村、河合村、府中村	六、〇	阿山郡三田村ニテ服部川ニ合ス	

河合川	滋賀縣甲賀郡雲井村大字勅旨界	玉瀧村	四、三〇	阿山郡河合村ニテ柘植川ニ合ス
久米川	阿山郡友生村大字喰代字具足山		三、三〇	阿山郡城南村ニテ長田川ニ合ス
瀧川	同郡壬生野村大字山畑字瀧ヶ口		一、三〇	柘植川ニ合ス
馬野川	同郡布引村大字奥馬野字奥		一、〇五	服部川ニ合ス
倉部川	同郡東柘植村大字上柘植字北打山		一、三〇	阿山郡西柘植村ニテ柘植川ニ合ス
鞆田川	同郡鞆田村大字小杉字松ヶ本		三、三	阿山郡河合村ニテ河合川ニ合ス

○池沼

大池小池所々ニ散在シ概ネ人爲ノモノタリ十中八九ハ田ノ養水ニシテ傍ラ魚類ヲ蓄育セリ其一町歩以上ノモノヲ舉ケレバ左ノ如シ

所在地	名	稱	反別	所在地	名	稱	反別
上野町	根本坊	池	一、三	城南村	菩薩	池	三、四
城南村	木興	池	三、一	花之木村	大	池	三、三

(風土)

壬生野村	西柘植村	同	同	同	同	同	東柘植村	中瀬村	府中村	三田村	島ヶ原村	同	花之木村	所在地
鶴喰池	蛇喰池	黒杭池	中山池	水落池	大楠池	馬場谷池	石ヶ畑池	明治池	千代鶴池	西澤池	大澤池	葛蒲谷池	西光寺池	名稱
四、四	一、一	二、七	三、一	一、三	三、四	二、七	一、二	一、三	四、〇	一、二	一、〇	一、五	一、二	反別
同	同	同	同	同	同	同	同	同	同	同	同	同	壬生野村	所在地
田代池	大堀池	中之池	通之池	平之池	古池	新池(大字山畑)	山之田池	栗之池	若狹池	千石谷池	西谷池	新池(大字川西)	新池(大字川西)	名稱
七、〇	一、七	一、〇	一、七	一、九	二、〇	一、四	一、〇	二、〇	二、三	一、〇	二、八	一、二	一、二	反別

六

同	同	同	同	同	同	同	同	同	同	同	同	同	同	同
増尾池	横尾池	鴉谷池	辨天池	下井池	龜井池	山田村	湯舟ヶ池	岩井谷池	波村大池	狹間池	双金池	大池	大池	大池
三、八	三、七	一、九	二、〇	二、四	四、一	同	一、五	一、二	一、八	一、三	一、五	一、四	一、四	一、五
同	同	阿生村	友生村	同	同	山田村	湯舟ヶ池	岩井谷池	波村大池	狹間池	双金池	大池	大池	大池
一、五	一、二	一、八	一、三	一、五	一、四	一、五	一、五	一、二	一、八	一、三	一、五	一、四	一、四	一、五

○濕布

白藤ノ瀧 壬生野村大字山畑ニアリ高十丈
不動ノ瀧 新居村大字西村ニアリ高二丈餘

○名所古蹟

本郡ハ壤ヲ幾内ニ接シ古墳墓、古戰場及諸種ノ遺蹟今猶存スルモノ多シ從テ古來名城勝區トシテ時ニ雲郷月客ノ嘯咏ニ上リ或ハ騷人韻士ノ來往シタル場所甚ダ少カラズト雖モ舊記概々湮滅シテ傳ラズ書史ノ載スル所往々其趣ヲ異ニスルモノアリ今三國地誌伊賀名所記及其他ノ諸書ニ就キ其梗概ヲ左ニ掲グ亦十一ナ千百ニ存セントスルノミ

(風土)

七

但阿辨忌寸墓以下單ニ名稱及所在地ヲ列記ス

白鳳城墟 上野公園

白鳳城墟ハ藤堂氏ノ城趾ニシテ素ト少將高虎ノ經營ニ係リ上野町大字丸之内ニアリ東西三百間南北二百間北ハ山ヲ負ヒ三面ハ外堀ノ内西大手門以四ハ明治七年ヨリ之ヲ埋メ今ノ馬苦町幸坂町トナルヲ以テ限ル本丸ハ地高クシテ北部ニ位シ廻スニ内堀ヲ以テス東ニ二ノ丸アリ西ニ西ノ丸アリ而シテ中央ヲ天主臺トス今ノ上野公園是ナリ

上野公園ハ明治十七年四月ノ創設ニシテ反別五町八反三畝十四歩(城外官林ヲ除キ)アリ土地高燥ニシテ上野市街ニ望ミ伊賀國四周ノ山色長田服部久米諸川ノ水先俱ニ一望スベク巨樹蔚蒼奇石磊魄自ラ閑雅幽邃ヲ覺ユ而シテ城礎ノ儼乎タル回濠ノ湛々タル遠ク當年ノ偉業ヲ追想スベシ
健屋ノ辻

上野町ノ西北端字壽町大和街道ノ通路ニアリ寛文十一年十一月備前國岡山ノ藩主池田氏ノ臣渡邊數馬ヲ始メ荒木又右衛門(當郡中瀬村大字荒木ノ産ニシテ數馬ガ姉贅)川合武右衛門岩本孫右衛門等ガ數馬ノ爲ニ其ノ仇河合又五郎外三人ヲ討チシ處ニシテ世ニ伊賀越ノ敵討ト云フモノ是ナリ
仁木義視宅跡

上野町大字西之丸ニアリ舊形ヲ知ル能ハズト雖モ字藏王町ト云フ處ヲ今尙仁木屋敷ト云フ

芭蕉塚

松尾桃青ノ故郷塚ニシテ上野町大字農人町愛染院ノ境内ニアリ

蓑虫庵

桃青五庵ノ一ニシテ風致最モ古雅ナリ上野町大字西日南町ニアリテ舊形ヲ現存ス

比自山

長田村大字長田ニアリテ天正年間當國武勇ノ士此ニ據リ織田信長ノ軍ト戰ヒ終ニ敗北シ同山ノ大伽藍ハ悉ク兵燹ニ罹リ烏有ニ歸セシト云フ

西蓮寺

長田村大字長田ノ地域ニシテ比自山ノ半腹ニアリ三國地誌ニ據レバ延暦二十四年傳教大師ノ創造ニ係リ明應年間僧眞盛ノ中興スルトコロナリト云フ堂宇壯麗ニシテ頗ル風景ニ富ミ山内亦眞盛上人ノ墓アリ

正月堂

島ヶ原村觀菩提寺是ナリ南京二月堂ノ別院ニシテ天平二年聖武帝ノ創建シ玉フ所僧實忠ヲ開祖トス本尊十一面觀世音ハ名工春日ノ作ニ係リ堂宇ト共ニ天正ノ兵火ヲ免レ今猶存スル事ハ三國地誌ニ詳ナリ寺域ハ字二ノ井ニアリ一面ノ山坡甚タ廣カラスト雖處々ニ老松古木ヲ點綴シ人烟稀疎風色閑放ニシテ後ロニ一帶ノ山ヲ負ヒ前ハ則チ岡陵起伏ノ間仄徑透迤トシテ遙ニ本村ノ南部ヲ瞰下ス誠ニ近郷ノ靈區タリ

陶窯故趾

丸柱村大字丸柱字寺谷ニ往古ノ陶窯アリ伊賀焼ト稱スルモノ是ナラント云フ

服部里

府中村服部ニシテ服部川兩岸ノ地是ナリ往古久禮渡登利又ハ俱禮羽ト唱ヘ天平風土記准后記等ニ其名著ハル蓋服部ハ機織ノ轉訛ニシテ應神帝ノトキ歸化ノ工人此地ニ衣ヲ濯ヒ帛ヲ晒セシ故事アリト云フ堤上數株古松鬱然トシテ天ニ朝シ風物甚ダ佳ナリ

敢國神社

府中村大字一之宮ニアリ國幣中社兼郷社ニシテ社域三千餘坪ヲ有シ規模宏壯ニシテ郡内ノ名區ナリ長者屋敷

中瀬村大字西明寺ノ南部ニアリ反別凡一町餘歩土地平坦ニシテ青松林ヲ成ス四方ニ高四尺餘ノ土手形今尙存ス

靈山寺

西柘植村大字下柘植ニ屬シ靈山ノ麓ニアリ寺傳ニ據レハ傳教大師ノ創立ニシテ天正中兵火ニ罹リ僧坊悉ク烏有ニ歸セシガ延寶ノ頃今ノ地ニ再建ストアリ今靈山ノ絶頂ニ七堂伽藍ノ遺跡猶存ス又山中ニ櫻地蔵、六地蔵、國見地蔵及北畠准后手栽櫻ト稱スル古木アリ好古ノ士往々杖ヲ曳クト云フ

平田城

山田村大字平田字古城ニアリテ東堀西堀ノ名稱アリ(今皆田圃トナリテ形跡ヲ止メス)源平盛衰記ニ壽永三年山田郡住人平田四郎貞繼法師ト云フモノ伊賀伊勢ノ勇士ヲ平田城ニ集會シテ謀叛ヲ起ス云々トアリ

宮人伊賀宅子父郡司某ノ第趾
山田村大字風風寺ニアリ當國郡司某ノ女初メ采女トナリ後チ宮ニ入り天智帝ニ仕ヘ奉リテ大友皇子(弘文天皇)阿閉阿雅ノ皇女ヲ生ムト云フ

新大佛寺

阿波村大字富永ニアリテ郡内有數ノ巨刹タリ鎌倉實記ノ載スル所ニ據レハ本寺ハ建久年間源右府頼朝ノ創立ニシテ俊乘坊重源ヲ開祖トス天正中伊賀騷亂ニ當リ堂宇塔伽藍悉ク兵燹ニ罹ルト雖モ享保ノ頃再建シ今尙ホ寺中ニ奇什逸品ヲ藏ス其境域ハ前面笠取山ヲ隔テ名賀郡ニ對シ後ハ長野加太ノ群嶺斜メニ東北ニ聳ヘ南西一帶ノ岡巒ハ一條ノ清泉ヲ挾テ遠ク西ニ延ク滿目ノ風勝一望眼底ニ落チ四時山水ノ美、人ヲシテ陶然仙境ニ入ルノ想アラシム

名	阿辨忌寸墓	所	上野町大字馬苦勞町
僧	敬叟墓	城	南村大字久米

名	新家廢驛	所	新居村大字東村
宅跡	阿庵趾、仁木淺子井	三田村	大字三田

(風土)

名稱	所在地	名稱	所在地
大野木郷	花ノ木村大字大野木	國分寺	府中村大字坂ノ下
大和國前司頼正	長田村大字長田	三ノ宮、戀港	同 村大字土橋
石塔射手里	同 村大字朝屋	御墓山	同 村大字佐那具
朝屋郷	同 村大字朝屋	鍛工國綱ノ宅趾	同 村大字服部
三條宗近宅跡	島ヶ原村 一説ニ丸柱 村大字音羽	國府	同 村大字西條
島ヶ原	島ヶ原村	荒木里	同 村大字荒木
伊登内親王塚鑑塚	新居村大字波野田	馬野村、酒解里	布引村
佐々木秀義墓	阿波村大字富永	若村御園	壬生野村
河合里	河合村大字川合	山田山	山田村
天津社	同村大字石川	信太義廣墓	山田村大字千戸
陽夫多神社	河合村大字馬場	鳴塚、大友王城	同 村大字鳳凰寺
田中森	同	鳥坂明神	同村大字甲野、平田、出後
玉瀧寺、一藏	玉瀧村大字玉瀧	井塞山	布引村大字廣瀬
幡岡峯、戰場	幡岡村大字小杉	左妻岩窟	同 村大字中馬野
平田戰場、倉部	東栢植村大字上栢植		
山、栢植			

西 森 同 村大字上村
平宗 清 堡 西栢植村大字下栢植

横塚、式部塚 友生村大字喰代

○ 邑 里

上野 阿山郡ノ南部ニ位シ大和伊賀名張ノ各縣道其他各里道ノ要衝ニ當リ當伊賀國ノ首邑タリ戸數三千七百三十三戸(農三百八十一戸商一千四百四十戸工五百八十七戸其他一千三百二十五戸)人口一萬五千五百九十八人アリ古へ上野ハ服部郷ニ屬シ後テ上野驛ト改稱ス慶長ノ頃上野驛ハ只農人町ノ一町ナリシガ藤堂低ノ之ヲ領スルト共ニ今ノ市街ヲ形レリト云フ鐵道院上野停車場ハ北方約一里ナル三田村大字三田ニアリ

島ヶ原 阿山郡島ヶ原村字町小場ニシテ上野ヲ距ル西々北二里十町大和街道ニ當リ鐵道院島ヶ原停車場ハ驛ノ北背ニアリ戸數一百二十九戸(農五十三戸商十一戸工二十戸其他四十五戸)人口六百三十七人アリ

佐那具 阿山郡府中村大字佐那具ニシテ上野ヨリ東北方一里二十町大和街道ニ沿ヒテ橋ヲ連ヌ、川ヲ隔テ北ニ當リ鐵道院佐那具停車場アリ戸數一百六十九戸(農四十一戸商八十五戸工二十戸其他二十三戸)人口一千五百五十五人アリ

栢植 阿山郡東栢植村大字上栢植ニシテ上野ノ東々北ニ當リ四里五丁大和街道ニ沿フ驛ノ東北數丁ヲ間

(風土)

ダテ鉄道院柘植停車場アリ戸數五百二十九戸(農三百二十七戸商九十七戸工十二戸其他九十三戸)人口二千九百十二人アリ

山田(又云) 阿山郡山田村大字平田ニシテ上野ノ東二里十丁伊賀街道ニ沿フ戸數九十戸(農六十八戸商八月工三月其他十一月)人口四百八十七人アリ

平松 阿山郡阿波村大字上阿波ニシテ上野ヲ距ル東方四里二十八丁伊賀街道ニ當ル戸數七十五戸(農五十一月商十三月工三月其他八月)人口四百六十五人アリ

○所管區別

陸軍 第十六師團管(深草) 吳鎮守府 安濃津地方裁判所 名古屋控訴院 名古屋遞信管理局
海軍 吳鎮守府 安濃津地方裁判所 名古屋控訴院 名古屋遞信管理局
司法 安濃津地方裁判所 名古屋控訴院 名古屋遞信管理局
逓信 名古屋遞信管理局

○官公署役場學校等

阿山郡役所 上野町大字丸之内
上野警察署 同上
上野警察署柘植分署 東柘植村大字上柘植
三重縣米穀検査所上野出張所 上野町大字丸之内

三重縣蠶業取締所上野支所	同上	中瀬村役場	中瀬村大字西明寺
三重縣第三工區事務所	同上	河合村役場	河合村大字馬場
上野區裁判所	同上	玉瀧村役場	玉瀧村大字玉瀧
上野區裁判所西柘植出張所	上野町大字中町	榎田村役場	榎田村大字上友田
上野町役場	西柘植村大字新堂	東柘植村役場	東柘植村大字上柘植
小田村役場	上野町大字寺町	西柘植村役場	西柘植村大字下柘植
城南村役場	小田村	壬生野村役場	壬生野村大字川東
花之木村役場	城南村大字久米	山田村役場	山田村大字平田
長田村役場	花之木村大字大野木	布引村役場	布引村大字廣瀬
島ヶ原村役場	長田村大字長田	阿波村役場	阿波村大字猿野
新居村役場	島ヶ原村	友生村役場	友生村大字上友生
丸柱村役場	新居村大字西村	上野郵便局	上野町大字東町
三田村役場	丸柱村大字比曾河内	島ヶ原郵便局	島ヶ原村
府中村役場	三田村大字三田	新居郵便局	新居村大字波野田
	府中村大字印代	丸柱郵便局	丸柱村大字丸柱

(風土)

佐那具郵便局
河合郵便局
玉瀧郵便局
新田郵便局
新堂郵便局
平田郵便局
阿波郵便局
三重縣立第三中學校
阿山郡立伊賀實科高等女學校
上野町立實業補習學校
花ノ木村立農業補習學校
布引村立農業補習學校
東柘植村立裁縫補習學校
新田村立裁縫補習學校

府中村大字佐那具
河合村大字馬場
玉瀧村大字玉瀧
新田村大字中友田
東柘植村大字上柘植
西柘植村大字新堂
山田村大字平田
阿波村大字上阿波
上野町大字丸之内
同上
同上
花ノ木村大字大野木
布引村大字奧馬野
東柘植村大字上柘植
新田村大字上友田

壬生野村立裁縫學校
西柘植村立裁縫學校
山田村立裁縫女學校
阿波村立裁縫學校
小田尋常小學校
上野町立男子尋常高等小學校
上野町立女子尋常高等小學校
城南尋常高等小學校
花之木尋常高等小學校
長田尋常高等小學校
島ノ原尋常高等小學校
新居尋常高等小學校
同 西山分教場
丸柱尋常高等小學校
三田尋常高等小學校

壬生野村大字川東
西柘植村大字新堂
山田村大字平田
阿波村大字猿野
小田村
上野町大字丸之内
同
城南村大字久米
花之木村大字大野木
長田村大字長田
島ノ原村
新居村大字西村
同 大字西山
丸柱村大字比曾河内
三田村大字三田

府中尋常高等小學校
中瀨尋常小學校
河合尋常高等小學校
玉瀧尋常高等小學校
新田尋常高等小學校
東柘植尋常高等小學校
西柘植尋常高等小學校

府中村大字西條
中瀨村大字西明寺
河合村大字馬場
玉瀧村大字玉瀧
新田村大字上友田
東柘植村大字上柘植
西柘植村大字新堂

壬生野尋常高等小學校
山田尋常高等小學校
布引尋常高等小學校
阿波尋常高等小學校
友生尋常高等小學校
同 喰代分校
私立聖光幼稚園

壬生野村大字川東
山田村大字平田
布引村大字奧馬野
阿波村大字猿野
友生村大字上友生
友生村大字喰代
上野町大字中町

統計之部

○
總
覽

統計摘要

年次	土地	現住戸數	現住人口	生産價額	諸稅	現住一戸ニ付 生産額	現住一戸ニ付 諸稅負擔	農家一 戸平均 耕作地
明治三十八年	三〇,七三町	二,一三三	七〇,九九人	三,五七,三〇五	四九〇,二五	二七元	三七,三〇	九畝
同 四十三年	三三,八三	二,二九三	七,四〇五	四,八四,二九九	六四四,八八七	三六元	四八,五三	九畝
大正四年	三三,八三	二,二九三	七,四〇五	五,三四,八〇三	六三三,六二九	四六元	四八,六〇八	六畝

(統計)

○
氣

象

温度及雨量

	温 度			雨 量	
	最高 度	最低 度	平均 度	降水日 數	降水 量
明治三十八年	三三・四	七・三	一四・五	一五	二四三・七
同 四十三年	三三・五	六・四	一四・五	一六	一三四・八
大正四年	三三・七	六・一	一五・八〇	一五	一六二・三

(一)ハ氷点以下ナルコトヲ示セリ

(氣象)

○ 土 地

町村名
 上野町
 小田村
 城南村
 花之木村
 長田村
 島々原村
 新居村
 丸柱村
 三田村
 府中村
 中瀬村
 河合村
 玉瀧村

(土地)

官有地
 第一種(神社地)

八反

第二種(官有地)

七反

第三種

壹一反
 二九三
 五二五
 一、二八五
 二、四九三
 三、九七五
 八七六
 五、七三〇
 六三四
 一、五五四
 七四八
 三、五九七
 二、四四四

第四種(寺院病院地)

五反

年
末

計

四二五反
 三九三
 五二二
 一、一九〇
 二、五〇二
 三、九七六
 八八四
 五、七三四
 六三六
 一、五八八
 七四八
 三、六二二
 二、四四四

二四

町村名	第一種(神社地)	第二種(官有地)	第三種	第四種(寺院病院地)	計
町村名	四反	一反	八九反	三反	九〇一反
新田村	四反	一反	八九反	三反	九〇一反
東柘植村	六反		五六一	五反	五九二
西柘植村	七		七四	四	七五
壬生野村	三		一、二六三	四	一、二七〇
山田村	三		一、七九六	四	一、八〇一
布引村	一		五二六	一	五二七
阿波村	四		八二四	一	八二八
友生村	三		一、三三三	一	一、三四〇
總計	三三	一	四、〇〇三	八	四、一四四
明治四十三年	二四三	七	四〇、七二八	六	四〇、九五五
同三十八年	三九	七	三、〇九六	六	三、八五三

官有地
山林
道路
河川
田畑宅地
其他
年未

其二

(第三種地内譯)

町村名	山林	道路	河川	田畑宅地	其他	年未
上野町	一七反	一八反	二反	一三反	一三反	三三反
小田村	一	五	一〇一	一四	一四	三九
城南村	三	八	三	一六	一六	五二
花之木村	八七	二四	二五	七	七	一二八
長田村	二、二六	一〇九	一九六	二	二	二、四九三
島ヶ原村	三、一五	二九二	三八二	一	一	三、九七五
新居村	一、九	三三	二七四	一	一	八七
丸柱村	五、三五	三六	四七	一	一	五、七三〇
三田村	七	七	三三	一四	一四	三三
府中村	一	三	九六	一〇	一〇	一、五三
中瀬村	一、一	一五	二八四	一七	一七	七四八
河合村	一、七三	三三	三九〇	一三	一三	一、五九七
玉瀧村	一、八〇	三三	一五	一三	一三	二、四三
新田村	四六	三七	六	三	三	八九
東柘植村	一八	三三	二五	一	一	五八

(土地)

(土地)

町村名	種別	地反別	地反別	地反別	地反別	地反別	地反別	地反別	地反別	地反別	計	現住一月 二付價額
小田村	山林	二四七	一四七	一四七	一四七	一四七	一四七	一四七	一四七	一四七	一四七	一四七
城南村	山林	二八七	一八七	一八七	一八七	一八七	一八七	一八七	一八七	一八七	一八七	一八七
花之木村	山林	二四八	一四八	一四八	一四八	一四八	一四八	一四八	一四八	一四八	一四八	一四八
長田村	山林	二〇八	一〇八	一〇八	一〇八	一〇八	一〇八	一〇八	一〇八	一〇八	一〇八	一〇八
島ヶ原村	山林	二七七	一七七	一七七	一七七	一七七	一七七	一七七	一七七	一七七	一七七	一七七
新居村	山林	二五七	一五七	一五七	一五七	一五七	一五七	一五七	一五七	一五七	一五七	一五七
丸柱村	山林	一九五	九五	九五	九五	九五	九五	九五	九五	九五	九五	九五
三田村	山林	二五七	一五七	一五七	一五七	一五七	一五七	一五七	一五七	一五七	一五七	一五七
府中村	山林	二四七	一四七	一四七	一四七	一四七	一四七	一四七	一四七	一四七	一四七	一四七
計		二四七	一四七	一四七	一四七	一四七	一四七	一四七	一四七	一四七	一四七	一四七

二七

民有地反別地價

町村名	種別	地反別	地反別	地反別	地反別	地反別	地反別	地反別	地反別	計	現住一月 二付價額
町村名	山林	二〇七	一〇七	一〇七	一〇七	一〇七	一〇七	一〇七	一〇七	一〇七	一〇七
西柘植村	山林	二〇七	一〇七	一〇七	一〇七	一〇七	一〇七	一〇七	一〇七	一〇七	一〇七
壬生野村	山林	二〇七	一〇七	一〇七	一〇七	一〇七	一〇七	一〇七	一〇七	一〇七	一〇七
山田村	山林	二〇七	一〇七	一〇七	一〇七	一〇七	一〇七	一〇七	一〇七	一〇七	一〇七
布引村	山林	二〇七	一〇七	一〇七	一〇七	一〇七	一〇七	一〇七	一〇七	一〇七	一〇七
阿波村	山林	二〇七	一〇七	一〇七	一〇七	一〇七	一〇七	一〇七	一〇七	一〇七	一〇七
友生村	山林	二〇七	一〇七	一〇七	一〇七	一〇七	一〇七	一〇七	一〇七	一〇七	一〇七
總計		二〇七	一〇七	一〇七	一〇七	一〇七	一〇七	一〇七	一〇七	一〇七	一〇七
明治四十三年		二〇七	一〇七	一〇七	一〇七	一〇七	一〇七	一〇七	一〇七	一〇七	一〇七
同三十八年		二〇七	一〇七	一〇七	一〇七	一〇七	一〇七	一〇七	一〇七	一〇七	一〇七
計		二〇七	一〇七	一〇七	一〇七	一〇七	一〇七	一〇七	一〇七	一〇七	一〇七

大正四年

計

二六

二六

町村名	種別	田	畑	宅地	山林	其他	第二種	計	現住一月 二付價格
町村名	種別	田	畑	宅地	山林	其他	第二種	計	現住一月 二付價格
中瀬村	反別地價	二四三、一四四	一四、三七七	五九、二一〇	三、一六九	三〇五	三〇一	六六〇	四七三
河合村	反別地價	一七、五五九	五、三三六	九六、九四三	一、七四〇	三、八七	三〇四	一三〇、八〇〇	三六七
玉瀧村	反別地價	三三、〇七三	六、五七	一〇四、八八七	七、六五八	七、六	二八六	一、二八八	三〇四
新田村	反別地價	一七、九七〇	三、八六	二九、五八〇	三、三六三	一、五	三二八	九〇〇	三六七
東柘植村	反別地價	一六、八九七	二、七五	四、四三三	一、四八二	七	三七六	一、六八五	二九四
西柘植村	反別地價	一五、〇三	九、五五	三、九〇七	一、二八二	一九	三七	一、二九八	三六八
壬生野村	反別地價	一六、一三三	一〇、三三	九、一七五	一、四三三	三六	七	一四、八八八	四〇〇
山田村	反別地價	三〇、〇七	一八、二六	一三、四七六	七、八一六	二八七	二四六	一、六二四	四七三
計		二四三、一四四	一四、三七七	五九、二一〇	三、一六九	三〇五	三〇一	六六〇	四七三

二八

町村名	種別	田	畑	宅地	山林	其他	第二種	計	現住一月 二付價格
布引村	反別地價	一五、一四四	三、四〇五	八、八二八	九、二九〇	二、三三	二五	一、〇四	三五八
阿波村	反別地價	一〇、四〇六	九、九八	三、五八	一、九一	二	一〇一	一、八四七	三五
友生村	反別地價	一五、八三六	一〇、一九九	六、〇二二	一、五五九	三三	一九五	二、八七	五二
總計		六、四二八	一、五〇七	九、七七八	二、一六四	四、三	五、八一五	二、七〇八	二九二
明治四十三年	反別地價	六、五三九	一、五三〇	九、八〇一	二、一三三	四、七	五、〇〇〇	二、七三〇	二五二
同三十八年	反別地價	六、四七三	一、五〇三	九、七〇〇	二、一三〇	四、九	五、六四一	二、七三七	二五二
備考		二、八三、八二九	三、〇、〇三八	二、五、五八五	二、四、七三〇	九、九	五、六四一	三、三、五八八	二五二

(土地)

二九

○
戸
口

現住人口並本籍人口

町村名	戸數	現住人口		計	一月平均人口	本籍人口		計
		男	女			男	女	
上野町	三、七三	七、五〇	八、〇五	一五、五八	四、二	七、八七	八、〇七	一五、九四
小田村	一、九	四、九	四、五	九、四	五、四	五、九〇	五、九〇	一、一四九
城南村	五、〇	一、三	一、四	二、七	五、五	一、四三	一、四六	二、八九
花之木村	三、〇	六、六	八、三	一、五九	七、八	八、九二	九、九	一、八一
長田村	二、五	七、六	七、五	一、五三	五、五	八、六	八、五	一、七二
島ヶ原村	五、三	一、七	一、六	三、三	五、九	一、七	一、六	三、三
新居村	七、〇	二、二	二、一	四、三	六、〇	二、三	二、二	四、五
丸柱村	四、四	一、〇	一、三	二、三	五、六	一、五	一、四	二、九
三田村	二、九	七、〇	六、五	一、五五	五、三	七、三	七、五	一、五七
府中村	七、〇	二、三	二、〇	四、三	六、〇	二、八	二、四	四、二

(戸口)

三三

年末

町村名	戸數	現住人口		一月平均人口	本籍人口	
		男	女		男	女
中瀬村	一、九一〇	九一〇	九一〇	一、九一〇	一、九一〇	
河合村	一、七六九	一、七六九	一、七六九	一、七六九	一、七六九	
玉瀧村	一、五七四	一、五七四	一、五七四	一、五七四	一、五七四	
頼田村	一、七四五	一、七四五	一、七四五	一、七四五	一、七四五	
東柘植村	一、〇七二	一、〇七二	一、〇七二	一、〇七二	一、〇七二	
西柘植村	一、七五五	一、七五五	一、七五五	一、七五五	一、七五五	
壬生野村	一、三三七	一、三三七	一、三三七	一、三三七	一、三三七	
山田村	一、三三五	一、三三五	一、三三五	一、三三五	一、三三五	
布引村	一、一五一	一、一五一	一、一五一	一、一五一	一、一五一	
阿波村	一、一五二	一、一五二	一、一五二	一、一五二	一、一五二	
友生村	一、一三三	一、一三三	一、一三三	一、一三三	一、一三三	
總計	一三、五七三	一三、五七三	一三、五七三	一三、五七三	一三、五七三	

現住人口 一月平均人口 本籍人口

年	明治四十三年	明治三十八年	同三十八年
主	三、七九	三、七九	三、七九
家	七、四〇五	七、四〇五	七、四〇五
族	五、四	五、四	五、四
合	八、一〇五	八、一〇五	八、一〇五
計	七、三六八	七、三六八	七、三六八

本籍人口族稱別

年	明治三十八年		同四十四年		大正四年	
	士	族	士	族	士	族
主	一、三三五	一、三三五	一、三三五	一、三三五	一、三三五	一、三三五
家	三、〇六一	三、〇六一	三、〇六一	三、〇六一	三、〇六一	三、〇六一
族	三、四二六	三、四二六	三、四二六	三、四二六	三、四二六	三、四二六
合	一、一六〇	一、一六〇	一、一六〇	一、一六〇	一、一六〇	一、一六〇
計	一、二〇七	一、二〇七	一、二〇七	一、二〇七	一、二〇七	一、二〇七

現住人年齢別

(月口)

明治三十八年
同 四十三年
大正四年
計
女男

現住人口動態

未滿才	一四、七〇一
以十才上	一三、五〇〇
以二十才上	一〇、〇九〇
以三十才上	九、〇四七
以四十才上	八、五八七
以五十才上	七、三〇六
以六十才上	四、六三五
以七十才上	二、四四五
以八十才上	五八九

明治三十八年
同 四十三年
大正四年
計
女男

出生	一、八八四	私生	一、八八四	公生	二、二八三	死亡	一、三〇九	婚姻	六、六八八	離婚	二、二七五	現在夫婦	一三、九六〇
出生	二、二八三	私生	二、二八三	公生	二、二八三	死亡	一、三〇九	婚姻	六、六八八	離婚	二、二七五	現在夫婦	一四、四〇六
出生	二、二八三	私生	二、二八三	公生	二、二八三	死亡	一、三〇九	婚姻	六、六八八	離婚	二、二七五	現在夫婦	一四、四〇六

人口出入

他 出 年 末

出寄留	五、三三三	陸海軍在營艦者	三、三三三	囚人及懲治人	八二	在台灣	二五	在樺太	四	在朝鮮	四二	在外國	三	計	六、三三三	入寄留	四、三三三
出寄留	八、三三五	陸海軍在營艦者	三、三三三	囚人及懲治人	八二	在台灣	二五	在樺太	四	在朝鮮	四二	在外國	三	計	八、九六〇	入寄留	二、五二五
出寄留	一〇、九六六	陸海軍在營艦者	三、三三三	囚人及懲治人	八二	在台灣	二五	在樺太	四	在朝鮮	四二	在外國	三	計	一、六六七	入寄留	五、四三九

(月口)

三五

三四

○ 農 業

農業戶數

本業

副業

明治三十八年	同四十二年	大正四年
自作 ? 戶	自作 ? 戶	自作 ? 戶
小作 ? 戶	小作 ? 戶	小作 ? 戶
自作兼小作 ? 戶	自作兼小作 ? 戶	自作兼小作 ? 戶
計 八、五八	計 八、四二	計 八、〇八

農業人口

自小作區別農業人口

明治三十八年	同四十二年	大正四年
自作 ? 人	自作 ? 人	自作 ? 人
小作 ? 人	小作 ? 人	小作 ? 人
自作兼小作 ? 人	自作兼小作 ? 人	自作兼小作 ? 人
計 四七、〇四	計 四六、一五	計 四七、三五

年末

年末

自作 ? 戶	自作 ? 戶	自作 ? 戶
小作 ? 戶	小作 ? 戶	小作 ? 戶
自作兼小作 ? 戶	自作兼小作 ? 戶	自作兼小作 ? 戶
計 一、〇三	計 一、〇三	計 一、〇三

本副業別農業人口

執業者 ? 人	執業者 ? 人	執業者 ? 人
不執業者 ? 人	不執業者 ? 人	不執業者 ? 人
計 四七、〇四	計 四六、一五	計 四七、三五
執業者 ? 人	執業者 ? 人	執業者 ? 人
計 二、九八	計 二、九八	計 二、九八

三七

(農業)

備考

一、本業中ニハ農専業者ハ勿論農業ヲ主トシ傍ラ他ノ業務ヲ營ム者(兼業者)包含セルモノナリ
一、副業トハ主トシテ農以外ノ業務ニ從事シ傍ラ農業ヲ營ムモノナイフ

耕作地反別

自作地

小作地

計

農家一月當

年	田	畑	計	田	畑	計	田	畑	計
明治三十八年	三、六〇五	九、九六四	一三、五七〇	二、七五三	六、五七三	九、三二六	六、四四三	一、五〇九	七、九五二
同 四十三年	三、八〇六	一〇、六一二	一三、八一八	二、六〇〇	七、三三〇	九、九三〇	六、四八〇	一、五七九	八、〇五九
大正四年	三、九六九	一〇、〇三三	一四、〇〇二	二、六一九	七、三二七	一〇、〇四六	六、五五〇	一、五三九	八、〇八八

毛作別田反別

一毛作地

二毛作地

計

不作付地

年	田	畑	計	田	畑	計	田	畑	計
明治三十八年	二、九四六	六、四六六	九、四一二	三、四九六	六、四四三	九九九	三、〇〇〇	九、〇〇〇	一二、〇〇〇
同 四十三年	二、九六三	六、四三三	九、三九六	三、五七三	六、四八〇	一〇、〇五三	三、〇〇〇	九、〇〇〇	一二、〇〇〇
大正四年	三、〇八五	六、四八〇	九、五六五	三、四五六	六、五三〇	九九九	三、〇〇〇	九、〇〇〇	一二、〇〇〇

農産物價額

年中

米 麥 菜種 繭 製茶 桑葉 生茶 綠肥 其他 計 農家戸數 一月當

年	米	麥	菜種	繭	製茶	桑葉	生茶	綠肥	其他	計	農家戸數	一月當
明治三十八年	一、六四四	五、四〇四	八、一八一	七、七九二	二、七五五	四、七九一	五、九二二	四、五七七	?	一、一三〇	四、八二二	二、六五五
同 四十三年	一、〇五五	三、五八六	六、六〇九	三、八三三	三、六九一	五、〇六一	三、二〇四	一、六四八	三、二五二	一、〇二二	三、一四九	二、六九七
大正二年	一、八七三	三、三一一	七、七九二	九、八〇五	五、六七三	八、七四三	五、〇〇〇	二、〇〇〇	二、〇〇〇	二、〇〇〇	三、三三三	五、〇〇〇
同 三年	一、五六一	三、〇四九	七、〇九二	九、〇九二	五、〇九二	七、四三三	二、五〇〇	二、八六三	三、九三〇	二、五〇〇	三、二六〇	一、八八八
同 四年	一、八六〇	三、九一一	七、二七六	九、一五五	五、二四七	七、〇三九	二、八二二	三、九四二	三、九四二	二、三二七	三、二八二	一、八九八

米

作付反別

收

穫

高

一一反歩

年	作付反	收	穫	高	一一反歩
明治二十八年	?	?	?	?	?
同 三十三年	五、八六八	四、五七五	一、六〇九	六、三四五	一、八三六
同 三十八年	六、〇三二	三、八五三	七、三三三	六、四三七	二、〇四三

(農業)

町村名	作付反別			收穫高			收穫價額			一反歩收穫高
	粳	糯	計	粳	糯	計	粳	糯	計	
同 四十二年	五、八八九	五、四四五	一一、三四四	二、四	六、四三三	八、八七六	一一、九二三	四、四	一四、三三九	二、三三三
大正三十二年	五、九六六	五、三三八	一一、三五五	八、四	六、四八八	一四、九二二	一二、九二三	四、〇	一四、三三九	二、三三三
同 三年	五、九二六	五、〇〇五	一一、〇三三	六、一	六、四三六	一二、六〇二	一二、九二三	五、〇	一四、三三九	二、三三三
同 四年	五、八八七	五、四二二	一一、三〇九	二、六	六、四三三	八、八二〇	一二、九二三	五、〇	一四、三三九	二、三三三
島ヶ原村	二五、一七	二八、〇〇	五三、一七	五、四〇七	五九、〇	一、一四七	七〇、二九一	九、一四五	七九、四三六	二、一四四
新居村	二二、三五	一九、〇〇	四一、三五	四、七九八	三五、三	五、一五一	六二、三七四	五、二一九	六七、四九三	二、〇四〇
丸柱村	一七、一一	一五、三三	三二、四四	三、六八三	三五、六	四、〇三九	四七、八七九	五、三三〇	五〇、二一九	二、一六六
三田村	一四、一〇	八、八	二二、九〇	二、八四六	一六、三	三、〇〇九	三七、八五一	二、三三四	四〇、二二六	二、〇〇九
府中村	三六、五九	七七、三三	七三、九二	八、七八九	一、七〇四	一〇、四九三	一五、三六〇	二、五〇六	一四、〇九〇	二、二六五
中瀬村	二五、七五	二五、五	五一、二五	五、四三六	四、一	五、八九七	七五、九三〇	六、九一五	八〇、八四五	二、〇八四
河合村	三八、〇〇	三〇、〇	六八、〇〇	八、八八三	六、七五	九、五五八	二四、三六一	一〇、四六三	三三、八二一	二、二八七
玉瀧村	三五、〇七	三〇、一	六五、一七	八、三六〇	七、五二	九、〇二二	一七、四九三	一〇、六八	二八、一一一	二、三三六
新田村	四三、一八	三七、二	八〇、四〇	一〇、二二八	八、四	一〇、九四三	一九、二六〇	一〇、〇九三	二九、三五三	二、三三八
東柘植村	三六、五五	三三、七	七〇、二二	七、八四〇	六、七〇	八、五〇〇	一〇、八七四	一〇、一二七	二一、八九八	二、二二七
西柘植村	三八、二八	三三、二	七一、五〇	九、〇六九	七、五〇	八、八一九	一〇、七五〇	九、三九五	二〇、九四五	二、三三三
壬生野村	三五、二六	三三、九	六九、一五	六、七二二	六、七一	七、三三三	一〇、二五三	九、三九七	一九、六五〇	二、一九〇
山田村	五九、四一	五〇、二	一〇九、六三	一、〇三三	一、〇三三	二、〇六六	一六、〇一八	一四、七八八	一七、八〇六	二、〇三四
布引村	一〇四、四	八、七	一一三、一	二、一六〇	一三八	二、二九八	二八、〇八〇	二、〇七〇	三〇、一五〇	二、〇三一
阿波村	二四〇、八	一七、〇	二五七、八	五、五五八	三八八	五、九四六	六六、六九六	五、〇四四	七二、七四〇	二、三〇六

(農業)

四一

米作付反別及收穫

四〇

町村名	作付反別		收穫高		收穫價額		一反歩收穫高
	粳	糯	計	計	糯	計	
友生村	四〇八・五	三三・五	四四二・〇	八、七八六	七六八	九、五五四	二四、二八
總計	五、八八七	五六、八六	四、四四五・五	二、八〇三・四	二、六七二	三、九七〇・六	一〇、五三二
昭和四十三年	五、八八九	五六、八六	四、四四五・五	二、八〇三・四	二、六七二	三、九七〇・六	一〇、五三二
昭和四十三年	五、八八九	五六、八六	四、四四五・五	二、八〇三・四	二、六七二	三、九七〇・六	一〇、五三二
同三十八年	六、〇五二	三五、〇〇	六、四四八・二	二、三三、九六	七、三三六	一、三三、二七四	一、五六一、二七八
備考	一、陸米八糶ノ部へ合算セリ						

麥作付反別及收穫

年中

町村名	作付反別		收穫高		收穫價額		一反歩收穫高
	大麥	小麥	計	計	大麥	小麥	
上野町	一、六六〇	一、五五六	三、二一六	八、九七	一、五二一	一、〇四九	五、一三三
小田村	六、一八三	三、三三三	九、五一六	二、八八	二、五五	四、八七五	二、〇六七
城南村	七、二九九	四、四二八	一一、七二七	一、三三	五、五五	四、九六五	三、三三三
花之木村	三、五六一	三、七三四	七、二九四	一、五六	四、三〇	一、一七三	六、四七

長田村	八、三四〇	一、一七	六〇〇	一三三	四九九	一三三	七六六	六九九	三、三四四	九八四	四、八二七	一、六〇一	三、四八一	一、〇〇一
島ヶ原村	一、四七六	三、七〇四	八五〇	一	五三三	三六五	九〇七	一	四、一七六	三、四六五	七、六四一	一	一、〇九七	一、〇三九
新居村	一、六三三	三、三三六	九〇九	一	八五	一八〇	九九五	一	五、二九八	一、五三〇	六、八二八	一	一、一九三	七、九六
丸柱村	五、二六六	二、〇〇一	九・一	五	二五五	一五	二七五	三五	二、〇四〇	一、六二	二、三二七	一、〇〇〇	九、九九	七、五〇
三田村	一、三九九	一、〇〇一	三〇一	一	二〇〇	八〇	二八〇	一	一、三〇〇	六四〇	一、九四〇	一	八、三六	七、九六
府中村	一、九九一	一、八九	二〇八・〇	一	一、四二二	八〇	一、五〇一	一	八、八二〇	六〇〇	九、四二〇	一	一、四三四	八、九
中瀬村	一、五五六	八、五	六、一	一	四九一	三	五五四	一	二、九四六	五〇四	三、四五〇	一	八、八三	七、四一
河合村	一、六九〇	六、〇	七、五〇	一	七五六	七	八三三	一	四、九一四	六三三	五、五二七	一	一、〇九六	一、二一七
玉瀧村	三、〇一六	二、三八	三三・〇	一	二四七	四〇	五八二	一、一七〇	二、二〇五	三五二	三、七二七	一、九〇〇	一、八二二	一、〇三三
柳田村	三、〇一五	七、五七	二四・三	一	二九五	四〇	三八〇	二、八五	一、八六九	四九三	二、六四七	一、八〇〇	七〇一	一、〇〇〇
東柘植村	二、五二〇	五、五	三、八〇	一	一九八	六	七五二	二、二〇四	一、三六六	五	三、五四三	一、九六四	一、六五〇	一、二〇〇
西柘植村	二、四三〇	四、一	五、八・五	一	四三三	三六	五九三	七三	二、八七〇	三〇四	三、九〇六	一、二六六	九、九	九、二六
壬生野村	一、八八八	一、三二	一、〇〇	一	一、三三五	九	一、三四	一	六、二二〇	七四三	六、九六三	一	一、一九一	七、五〇
山田村	五、六八二	七、七八	一〇五・一	一	九五六	九	一、三四	一	六、三三二	二、三三六	八、四九七	一、二〇〇	一、三四七	一、〇〇〇
布引村	一、七八	一、五	一九・三	一	一九九	九	二〇八	一	一、〇九五	七四	一、二六九	一	一、二八	六、〇〇

(農業)

町村名	作付反別		收穫高		收穫價額		一反步收穫高
	大麥	小麥	大麥	小麥	大麥	小麥	
阿波村	三三二	六八	四三五	六	二二、九五	五三六	三、五三
友生村	三五、四一	二五	四八	一三	二、七五	一、〇三五	一、二〇九
總計	八三、七九六	〇二五	五〇一、二七四	一、三六七	二、五二	六、一四七	七、三三二
四十三年	九七、六六七	二七六	九八	八、六四三	二、六〇八	三、一六九	八、六〇六
三十八年	八、九三五	二九八	八、二九四	二、二八〇	二、六二三	七、四八	八、二一〇

各種農產物

大	小	菜	豌豆	蠶豆
作付反別	一七四、九	七四、四	三、六	二、六
收穫高	一、九八七	六三四	六三	一四三
收穫價格	一八、九七〇	九、一五	六三	一、四〇一

粟	稗	黍	蕎麥	蜀黍	胡麻	大豆	甘藷	馬鈴薯	青芋	蒟蒻
作付反別	三三、五	一	四三	九、二	七、〇	二、一	一〇、一	九、五	二、一	二、一
收穫高	三、九	三	六〇	一一	二九	九	八〇	一〇〇	三、九四六	一〇三石
收穫價格	三、五九二	九	四二四	六八七	六四一	一七六	一、一〇〇	一、〇三三	九、五九	五三三

(農業)

南胡筍慈蓮牛葱慈野蕪胡蘿漬薯

蜀 蘿

瓜瓜 姑根勞頭 葵菁葡萄菜預

作付反別

三〇一 五〇四 三三九 一〇四 六 一〇〇 三 一七七 二 一七一 三七 七八二 四六二 六九

收穫高

一三、二九七 二八、一八四 三三、三七三 一、二四七 二、三九〇 三九、一三四 一、三三六 五、五六六 六四〇 六一、四五一 一一、七八四 六二、六九三 四六、六九三 一五、三三三

四六

收穫價格

八、八六四 二、六二八 一、八五一 四〇〇 四三九 五、三三三 四、四五一 二、四七一 一、六七五 一八、九四四 七、二六六 五、八五〇

葉芋大實花生茄蕃生落獨千冬白西

百 百

藍麻麻綿合合子椒薑 活瓢瓜瓜瓜

(農業)

一五〇〇 ? 六 一三 一 五七 二九、八 一五 四〇、六 三、一 四 二八 二一 六四 八

四、三〇〇 二七、一六六 一一、三三八 七三 一、三六七 二、九八二 三、九二八 二〇一 三三、三三〇 八、〇三六 四、〇〇〇 二五、五五 七五 三七九 一〇、〇三四

四七

三、四九九 三、四六九 六〇五 八三 三四九 一、四八三 二、九四一 六三 三、九三三 三、〇三〇 三、〇三〇 三〇 三三〇 二五五 二二 三、五三〇

種類	明治四十三年	明治三十八年	同	計
子アラルオレンジ	作付反別 三〇	二〇	二〇	五〇
夏 橙	二六	二六	二六	九一
其他柑橘類	六三	六三	六三	二二〇
李	二〇	二〇	二〇	二、五五七
梅	五七	五七	五七	五六三
栗	二八	二八	二八	一、六〇六
計	五、五	五、五	五、五	一、〇三九
明治四十三年	二一、八	二一、八	二一、八	二七、三三三
同 三十八年	?	?	?	三、〇八〇
同	一七、五三四

一、作付反別ハ果樹園及果樹園体ヲナセルモノ、ミヲ計上シ收穫高及價額ハ散在セルモノヲモ合算計上セ

養 蠶

年 中

年	桑園反別	養蠶戸數	掃立枚數	收 穫 量	價 額	掃立蠶種一 枚ニ對スル 收 穫 量
明治三十三年	三九七・一 ^反	六、七二 ^戸	五、三三 ^枚	四、九九七 ^石	一九四、一五六 ^円	九、五三 ^合
同 三十八年	四三三・三	五、四五〇	五、二二	三、五四九	一二七、二九五	六、九三
同 四十三年	五六四・一	五、八〇六	六、四六一	八、一七四	三三三、八三一	一、二五五
大正二年	七七一・一	六、九〇八	九、四八八	一一、八八一	五六七、八七四	一、二五六
同 三年	七四八・一	七、一五六	九、四八一	一〇、七三四	四九六、九〇九	一、一三二
同 四年	七七三・三	三、八〇三	一一、〇一一	一四、五五 ^六	五三三、二四七	一、三三九

一、本表ハ凡テ春、夏、秋蠶ノ合計ヲ示ス而シテ桑園反別ハ六月末日現在ナリ
 一、養蠶戸數ハ大正三年分迄ハ春、夏、秋各期ヲ通シタル延戸數ナルモ大正四年分ハ年内ヲ通シテ養蠶ニ
 從事シタル眞ノ養蠶戸數ナリ
 一、掃立枚數ハ百蛾ヲ以テ一枚トシ計上セリ

桑園反別及收葉量

(農業)

五二 年 中

町村名	桑園反別	桑葉收穫量			一反步收穫量		
		春期	夏秋期	計	春期	夏秋期	計
上野町	100.2反	1,330,000	500,000	1,830,000	1,330	500	1,830
小田村	25.7	53,500	48,400	101,900	2,078	1,914	3,992
城南村	25.7	53,500	48,400	101,900	2,078	1,914	3,992
花之木村	25.7	53,500	48,400	101,900	2,078	1,914	3,992
長田村	25.7	53,500	48,400	101,900	2,078	1,914	3,992
島ヶ原村	25.7	53,500	48,400	101,900	2,078	1,914	3,992
新居村	25.7	53,500	48,400	101,900	2,078	1,914	3,992
丸柱村	25.7	53,500	48,400	101,900	2,078	1,914	3,992
三田村	25.7	53,500	48,400	101,900	2,078	1,914	3,992
府中村	25.7	53,500	48,400	101,900	2,078	1,914	3,992
中瀬村	25.7	53,500	48,400	101,900	2,078	1,914	3,992
河合村	25.7	53,500	48,400	101,900	2,078	1,914	3,992
玉瀧村	25.7	53,500	48,400	101,900	2,078	1,914	3,992

町村名	桑園反別	桑葉收穫量			一反步收穫量		
		春期	夏秋期	計	春期	夏秋期	計
榎田村	20.0	45,500	36,000	81,500	2,275	1,800	4,075
東柘植村	25.5	57,800	35,200	93,000	3,718	1,377	5,095
西柘植村	23.4	51,400	30,250	81,650	3,479	1,310	4,789
壬生野村	33.3	33,000	35,600	68,600	2,042	1,072	3,114
山田村	39.5	31,700	48,000	79,700	2,018	1,215	3,233
布引村	8.7	7,600	10,900	18,500	2,138	1,243	3,381
阿波村	27.5	29,300	50,000	79,300	2,880	1,818	4,698
友生村	27.1	33,600	37,100	70,700	2,591	1,370	3,961
總計	771.3	1,107,822	858,892	1,966,714	2,591	1,370	3,961
明治四十三年	564.1	779,740	499,500	1,279,240	2,189	1,304	3,493
同三十八年	433.2	?	?	588,200	?	?	?

一、桑園反別八六月末日現在ナリ

養蠶戸數及掃立枚數

(農業)

年中

町村名	養蠶戸數			掃立枚數		
	春蠶	夏蠶	秋蠶	春蠶	夏蠶	秋蠶
上野町	150	150	150	300	300	300
小田村	107	107	107	214	214	214
城南村	101	101	101	202	202	202
花之本村	110	110	110	220	220	220
長田村	107	107	107	214	214	214
島ヶ原村	102	102	102	204	204	204
新居村	103	103	103	206	206	206
丸柱村	109	109	109	218	218	218
三田村	108	108	108	216	216	216
府中村	103	103	103	206	206	206
中瀬村	105	105	105	210	210	210
河合村	111	111	111	222	222	222
玉瀧村	103	103	103	206	206	206
計	1,159	1,159	1,159	2,318	2,318	2,318

五四

町村名	養蠶戸數			掃立枚數		
	春蠶	夏蠶	秋蠶	春蠶	夏蠶	秋蠶
駒田村	122	122	122	244	244	244
東柘植村	102	102	102	204	204	204
西柘植村	140	140	140	280	280	280
壬生野村	107	107	107	214	214	214
山田村	103	103	103	206	206	206
布引村	103	103	103	206	206	206
阿波村	108	108	108	216	216	216
友生村	105	105	105	210	210	210
總計	1,173	1,173	1,173	2,346	2,346	2,346
明治四十三年	2,765	847	2,174	5,806	3,555	779
同三十八年	2,756	1,634	1,060	5,450	3,048	1,416

一、本年ニ於ケル戸數ノ合計ハ年内ヲ通シテ養蠶ニ從事シタル戸數ニシテ春、夏、秋蠶期ノ延戸數ニアラ
 ス從テ各期ノ合計ト符合セス但シ四十二年及三十八年ニ於ケルモノハ其ノ延戸數ヲ示ス

收繭額

(農業)

五五

年中

町村名	春		夏		秋		計	春	夏	秋	
	收購量	價額	收購量	價額	收購量	價額					
上野町	三五七	二,五三一	八	二,七九四	一九八	七,五九一	六〇一	三,九三七	一,六七六	一,〇六〇	一,一七一
小田村	三九七	一五,六〇七	三五	七,八二	三五	八,七三五	六七五	三五,一四	一,九〇七	一,三二六	一,一三五
城南村	二六一	九,七九	三三	三七一	一五九	五,五三三	四三三	一五,六八三	一,五六九	八二二	〇九八
花之木村	七四	二六,七〇三	三	一,〇六八	八三九	三,〇〇四	一,五八五	五八,七七五	一,七四一	九六九	一,二五九
長田村	六四七	二四,二二七	一六	五五五	三三三	一三,二四五	一,〇五五	三七,九九八	一,九六〇	八〇〇	八九七
島ヶ原村	四四一	一五,二八四	一五	四,八九一	一一	四,六七〇	六九一	二四,八四五	一,三九四	一,〇八六	八九一
新居村	八四七	二九,一三三	二五	九,五五五	五三四	一八,一七〇	一,六七三	五六,八三七	一,二八五	一,一三三	九二一
丸柱村	二九	四,九五八	七	二,三六四	二五九	九,五五〇	四六五	一六,七七三	一,一六八	一,一三五	一,二九九
三田村	三〇〇	一〇,四八五	二八	四,六三三	三三四	八,三二八	六五三	三三,三六	一,四二六	一,四〇六	一,〇一八
府中村	三六七	一〇,五〇四	一五一	五,一八九	一七七	六,九八八	五九五	三三,六五一	一,七四六	一,三五六	一,一九六
中瀬村	四四	一五,九三三	八六	三,七五九	三八三	二,九三〇	九三	三,六一	三,九七五	一,三〇三	一,二〇四
河合村	二〇一	六,八四一	二七	九六五	二七五	一〇,三三七	五〇一	一八,一三三	一,四八九	一,三五〇	一,三〇〇

掃立蠶種一枚ニ
對スル收購量

製茶ノ一

玉瀧村	二四	四,六三八	四一	一,四二二	三八	一,四五七	二〇三	七,四八七	一,四五三	一,三三二	一,一一七
輦田村	二六六	一〇,四八二	九三	三,一四一	一八〇	六,三六一	五三八	一九,九八四	一,四三三	一,二二	二,五二二
東柘植村	二三四	八,三三五	一四〇	五,一三六	一八六	七,〇〇五	五六〇	二〇,四八六	一,四三六	一,三〇〇	一,〇〇〇
西柘植村	二七二	九,三〇四	七	二,七四二	二五八	九,三九〇	六〇七	二二,四三六	一,六六七	一,三五七	一,三五二
壬生野村	二八二	一〇,六四三	一〇九	三,九七三	二六	七,四三七	六〇七	三三,〇三三	一,五七四	一,〇一八	一,一四八
山田村	二九〇	一〇,七〇五	一五六	五,七五六	三九	三,三九九	七九五	三九,七六〇	一,四〇二	一,三三八	一,〇七
布引村	五〇	一,九三六	二八	一,一三	五六	二,二九二	一三四	五,三四一	一,〇二七	一,二二七	一,二七四
阿波村	三五	八,三三三	二七四	九,三四七	一四七	五,四九二	六四六	三三,〇七二	一,三六一	一,四三四	一,〇八一
友生村	三六〇	九,九七一	一〇	三六七	二九七	一〇,六三九	五七	二〇,九六七	一,八四一	一,一一一	一,三六九
總計	七,〇三六	三五,二四一	一,九一一	六,七三三	五,五〇九	二〇,〇二七	一四,五三六	五五,二四七	一,五七三	一,二二三	一,二二三
明治四十三年	四,八〇一	二〇,六一八	八四一	二八,八二〇	二,五三三	八,八三五	八,一七四	三三,八三一	一,三五八	一,二六九	一,二四七
同三十八年	二,四七一	八四,六八八	五一一	三,三二七	四八七	一九,七八〇	三,五四九	二七,二九五	八二一	四二七	七九

年中

露光量違いの為重複撮影

○工業業

年	製茶ノ一		製茶ノ二		煎茶		番茶		煎茶粉		製茶戸數
	數量	價額	數量	價額	數量	價額	數量	價額	數量	價額	
明治三十八年	七三	三五七	三五	四六三	四六	六〇七	九	五六二	?	?	三五、二六八
同四十二年	三四	一、七五五	三〇	二九九	六五	五四四	五	七三三	二、三三二	九六七	三五、四五六
大正四年	二二	一、六九四	二四	五五一	五六	三六四	五	一〇〇	一、六四〇	八四八	三二、五〇三

生茶採取量

一番茶	二、三番茶	計
七、四九七	三六、五九九	一六、〇七六
六、三三七	五、一九〇	一五四、四一七
三、三六〇	三七、三六四	一〇四、七二四

一反歩採取量

六	一三	九八
---	----	----

露光量違いの為重複撮影

○工業

茶園反別	生茶採取量		製茶戸数
	一番茶	二、三番茶	
明治三十八年 同 四十三年 大正四年	一、六〇六 一、三〇五 一、〇七〇	九、〇〇〇 六、一〇〇 三、七〇〇	一、〇〇〇 一、〇〇〇 一、〇〇〇
製茶ノ二	一、〇〇〇	一、〇〇〇	一、〇〇〇
玉露煎茶番茶煎茶粉計	数量		計
	数量	数量	
明治三十八年 同 四十三年 大正四年	七三 七三 二二	三、五〇〇 三、五〇〇 一、〇〇〇	一、〇〇〇 一、〇〇〇 一、〇〇〇
数量		数量	数量
明治三十八年 同 四十三年 大正四年	七三 七三 二二	三、五〇〇 三、五〇〇 一、〇〇〇	一、〇〇〇 一、〇〇〇 一、〇〇〇
数量		数量	数量
明治三十八年 同 四十三年 大正四年	七三 七三 二二	三、五〇〇 三、五〇〇 一、〇〇〇	一、〇〇〇 一、〇〇〇 一、〇〇〇

工業戶數及人口

戶數

人

年 末

口

本業	副業	計	本業	副業	計
1,011	404	1,415	5,131	800	5,931

明治三十八年及同四十三年ハ調査ノ方法ヲ異ニセルヲ以テ對照チ省ク

工業物價額ノ一

明治三十八年	同 四十三年	大正四年	蠶絲	清酒	傘	陶器	菓子	蔴及吹	醬油及溜	瓦、煉瓦、土器
一四三,六〇九	二六六,五六一	四四六,八五五	三三二,〇六六	二七四,三三六	三三八,三七七	九〇,〇九九	五九,五五〇	六二,〇八四	三三,九一六	一八,〇六四
二七〇,三三〇	二七三,三三三	二二一,三三四	三三六,一八〇	二七三,三三三	二二一,三三四	九四,六六〇	七五,三三四	四四,五〇九	七〇,六六〇	四一,八四八

工業物價額ノ二

明治三十八年	同 四十三年	石灰	染物類	織物	菜種油及油粕	賣藥	紙捻及經木帽子	其他	合計
?	二九,〇〇一	六六,八六一	二七,三五五	七〇,五三三	三,四四七	?	三三,三三三	一,〇八九,五三七	一,〇八九,五三七
二七,三三三	二九,〇〇一	六六,八六一	二七,三五五	七〇,五三三	三,四四七	?	二五,九九〇	一,四六七,三六六	一,四六七,三六六

(工業)

大正四年	三七,三〇〇	三三,〇七	三三,〇七	三三,九四三	三三,六五	七七,五五	三六,五〇	一,九一〇,八〇〇
	石灰	染物類	織物	菜種油及油粕	賣藥	紙捻及經木帽子	其他	合計

一、明治三十八年及同四十三年分中ニハ自家用ニ係ルモノヲモ合算掲記セリ

釀造物

清酒	味淋酒	燒酎	其他酒類	醬油	明治三十八年		同四十三年		大正四年		
					製造月數	數量價額	製造月數	數量價額	製造月數	數量價額	
三	九、六三五	三、〇六	三	九、六三五	三、〇六	三	六、八八	三、〇六	三	六、八八	
三	一、〇一一	一、〇一一	三	一、〇一一	一、〇一一	三	二、五五	一、〇一一	二	二、九四	
一	一	一	一	一	一	一	一、八五	一	一	一、八五	
三、三三	三、八七七	三、八七七	三、三三	三、三三	三、三三	二	五、八〇	二	五、八〇	二	五、八〇
一	一	一	一	一	一	一	五、八〇	一	五、八〇	一	五、八〇
二	二	二	二	二	二	二	五、八〇	二	五、八〇	二	五、八〇

計	五、二二六	七、〇九五	一六、三四〇	五、八七六	八四、三五九	一九、六〇三	八、八七、八五	三、五九九	
味	三三	三三三	三、九〇八	二六	二、七四	四、一九	二〇	二、二八	五、〇一五
麵	八、六六	三、四八	三、九四〇	七、九四	九六、七〇	三、九七七	九、一一	二、七四	三、〇六〇

一、明治三十八年及同四十三年分中ニハ自家用ニ係ルモノヲモ合算掲記セリ

織物

機械	職工	絹織物		絹綉交織物		綿織物		其他		價額合計
		數量	價額	數量	價額	數量	價額	數量	價額	
三、三〇	七、七	一	一	七	二、五	六〇、〇	二、七、一〇	?	?	二、七、一〇
三、三〇	七、七	一	一	七	二、五	六〇、〇	二、七、一〇	?	?	二、七、一〇
三、三〇	七、七	一	一	七	二、五	六〇、〇	二、七、一〇	?	?	二、七、一〇
三、三〇	七、七	一	一	七	二、五	六〇、〇	二、七、一〇	?	?	二、七、一〇
三、三〇	七、七	一	一	七	二、五	六〇、〇	二、七、一〇	?	?	二、七、一〇
三、三〇	七、七	一	一	七	二、五	六〇、〇	二、七、一〇	?	?	二、七、一〇
三、三〇	七、七	一	一	七	二、五	六〇、〇	二、七、一〇	?	?	二、七、一〇

一、明治三十八年及同四十三年分中ニハ自家用ニ係ルモノヲモ合算掲記セリ

陶磁器

(工業)

明治三十八年
同四十二年
大正四年

製造戸數	登	筋	間	其他	職工數	製品價額
11	1	1	1	1	?	3,550
11	1	1	1	1	?	5,180
11	1	1	1	1	?	9,570

明治三十八年
同四十二年
大正四年

製造戸數	釜數	數量	價額	數量	價額	數量	價額	價額合計
11	?	2,500	1,700	69	4,033	95	1,318	1,318
11	?	2,500	1,700	69	4,033	95	1,318	1,318
11	?	2,500	1,700	69	4,033	95	1,318	1,318

各種工產物

一、大正四年分生皮等產額中ニハ、熨斗絲四百二十六貫三千六百七十二圓ヲ包含セリ

年中

明治三十八年

同四十二年

大正四年

製造戸數	數量	價額	製造戸數	數量	價額	製造戸數	數量	價額
11	?	6,610	11	?	3,001	11	?	3,001
11	?	6,610	11	?	3,001	11	?	3,001
11	?	6,610	11	?	3,001	11	?	3,001

(工業)

六三

(工業)

雙物類	鑄物類	亞鉛及鐵力細工	建築具類	草蓆類	其他指物類	機織細工類	木製箱類	桶類	樽類	荷積車類	其他木製品類	置座類	其他籠類	廉類
三	七	六	七	七	七	二	二	二	二	二	二	二	二	二
?	?	?	?	?	?	?	?	?	?	?	?	?	?	?
四、〇五	一、〇九	三、一四	四、二九	九、七六	二、九四	五、三五〇	?	?	?	?	?	?	?	?
三	七	六	七	三	三	二	二	二	二	二	二	二	二	二
?	?	?	?	?	?	?	?	?	?	?	?	?	?	?
六、四七	六、三五	一〇、六七	九、〇三	五、三三	一、四九	二、四三	?	?	?	?	?	?	?	?
六五	二八	二〇	七九	一	一	三	三	三	三	三	三	三	三	三
?	?	?	?	?	?	?	?	?	?	?	?	?	?	?
三、九七	二、八八	九、九五	三、八四	三、二八	五、二六	九、五七	二、二七	三、八四	三、八四	二、九〇	二、二八	二、二八	二、二八	二、二八

麻田	紙捻	紙子	經木	貝子	傘	屏風	紙箱	提燈	圓扇	提斗	其他紙製品	鍋釜及鐵瓶類
一	一	一	一	一	一	一	一	一	一	一	一	一
?	?	?	?	?	?	?	?	?	?	?	?	?
八、〇〇〇	六、六八	四、〇〇	二、五八	四、一八	五、五〇	三、七	七、七	二、八	二、八	二、八	二、八	二、八
六四	同四十三	同四十三	同四十三	同四十三	同四十三	同四十三	同四十三	同四十三	同四十三	同四十三	同四十三	同四十三
?	?	?	?	?	?	?	?	?	?	?	?	?
五、三三	八、〇〇	七、七	六、六八	四、〇〇	二、五八	二、五八	二、五八	二、五八	二、五八	二、五八	二、五八	二、五八

明治三十八年

同四十三

大正四年

(工業)

流網地	芋粕	薯車	乳母	其他細工	棕櫚細工	素麵	乾餛	扶麵	食麵	菓子	同種粉	鉛種	ラム	其他飲料水
製造月數	?	?	?	?	?	?	?	?	?	?	?	?	?	?
數量	六三	六三	六三	六三	六三	六三	六三	六三	六三	六三	六三	六三	六三	六三
價額	四、五九	四、五九	四、五九	四、五九	四、五九	四、五九	四、五九	四、五九	四、五九	四、五九	四、五九	四、五九	四、五九	四、五九
製造月數	?	?	?	?	?	?	?	?	?	?	?	?	?	?
數量	三三	三三	三三	三三	三三	三三	三三	三三	三三	三三	三三	三三	三三	三三
價額	四、七五	四、七五	四、七五	四、七五	四、七五	四、七五	四、七五	四、七五	四、七五	四、七五	四、七五	四、七五	四、七五	四、七五
製造月數	?	?	?	?	?	?	?	?	?	?	?	?	?	?
數量	二	二	二	二	二	二	二	二	二	二	二	二	二	二
價額	二、一八	二、一八	二、一八	二、一八	二、一八	二、一八	二、一八	二、一八	二、一八	二、一八	二、一八	二、一八	二、一八	二、一八

六七

炭	万斛通	粉摺	糖	餅	石工	石工	煉炭	玩具(陶磁器製ヲ除ク)	其他皮革製品	靴	其他竹細工	其他柳細工
製造月數	?	?	?	?	?	?	?	?	?	?	?	?
數量	?	?	?	?	?	?	?	?	?	?	?	?
價額	?	?	?	?	?	?	?	?	?	?	?	?
製造月數	?	?	?	?	?	?	?	?	?	?	?	?
數量	?	?	?	?	?	?	?	?	?	?	?	?
價額	?	?	?	?	?	?	?	?	?	?	?	?
製造月數	?	?	?	?	?	?	?	?	?	?	?	?
數量	?	?	?	?	?	?	?	?	?	?	?	?
價額	?	?	?	?	?	?	?	?	?	?	?	?

明治三十八年

同四十二年

大正四年

六六

製造月數	數量	價額	明治三十八年			同四十三年			大正四年		
			製造月數	數量	價額	製造月數	數量	價額	製造月數	數量	價額
瓜	漬	三六	五	?	四三	四〇	一	九〇	一	九〇	
味	漬	九	?	?	?	?	一	?	一	?	
鮭	漬	九	?	?	?	?	一	?	一	?	
摺	物	?	?	?	?	?	一	?	一	?	
下	臺	?	?	?	?	?	一	?	一	?	
麻	草	九、八二	二	?	一四一、七二〇	二、五七	三	七、五〇〇	三	七、五〇〇	
雪	駄	一、八〇〇	二	?	七、三三	七	三、〇八〇	三	三、〇八〇		
足	駄	三、三〇〇	二	?	五、〇〇〇	一、二五〇	七	七、三	七	七、三	
脚	袋	一、二四二	二	?	一〇、九九九	二	五、五三〇	二	五、五三〇		
蓮	胖	三、三〇〇	二	?	九、〇〇〇	一、五五	二	二、〇九	二	二、〇九	
薦	?	六、七、九〇〇	二	?	九四一、一〇五	六三、六六	二、〇九	七、八、八九	二	四、五九	
馬	?	一、四、二八	二	?	三、七三、二五〇	九、九四八	五〇	三〇、〇八〇	三	三三	
吹	?	二、四、五八	二	?	四〇、三二〇	二、八三	三	九、七〇〇	三	六八	
繩	?	七、三〇	二	?	三、三、三三	一、六、〇八一	七	一、八、七三	三	三、九〇三	

明治三十八年

同四十三年

大正四年

六八

草履、草鞋	賣藥	檢類	漁網	合計
三五、五三	?	一、七、五三	七	五七、三三
五、九八八	?	一、九五	三〇	三〇
五〇〇	?	?	?	?
五三、四八四	?	三、五〇〇	三三	六四、七、八二〇
五、七五	?	一、五七五	九一	六四、七、八二〇
四八	見	?	?	?
二、八、三三〇	?	二、八、四九〇	?	六八、一、六二〇
三、一、七	三、一、七	三、一、七	三、一、七	三、一、七

一、本表ノ外三十八年ニ蠟燭製造戸數一月數量六千五百斤價額千四百一圓及煉油製造戸數二十月數量二千七百五十斤價額千三百七十五圓、下駄表製造戸數七月數量千四百足價額七十圓アリ、又四十三年ニ蠟燭製造戸數二月數量六千三百五十五斤價額千五百二十五圓及煉油製造戸數十八月數量千九百三十五斤價額七百十六圓並塗器製造戸數十三月價額五千三百二十八圓下駄表製造戸數二十月數量五千足價額百十一圓アリ

一、三十八年及四十三年ニ於ケル經本眞田中ニハ麥稈眞田ヲ包含セリ
 一、三十八年及四十三年分ハ自家用ヲモ調査計上セリ

(工業)

蠶種

六九

年中

工場名稱	所在地	主要製品	職工數	製造				年中	製產高
				戶數	數量	價額	數量		
押阪製糸工場	上野町	生絲	三人	明治三十八年	一五四	五七、二二	五、〇〇六	五七、二二	二、三八四
				同 四十二年	三五	一、〇一九、一〇〇	三〇、八三七	一五、八六	三、一七三
大正四年	二二	一、〇三二、二九六	一八、五七三	明治三十八年	二	三六、七五三	六、九六三	九六、五三〇	一七、九七
				同 四十二年	二二	一、〇三二、二九六	一八、五七三	三六、七五三	六、九六三

一、明治三十八年ニ於ケル製造戸數ノ著シク多キハ自家用戸數ヲ包含セルニ因レリ
 一、框製ハ蛾數ヲ以テ平付ハ枚數ヲ以テ示ス
 一、大正四年ノ價額ハ一蛾平均一錢八厘ト推定シテ計上セリ

各種工場

工場名稱	所在地	主要製品	職工數	製造	製產高
喜多製糸工場	同	玉	三	三五三	六、八〇四
玉置製糸工場	同	同	同	二四五	六、六一五
前川製糸工場	同	生絲	三〇	五七	一五、〇〇九
辻製糸工場	同	同	一〇	一四〇	七、九〇四
西山製糸工場	同	同	二	一六	八、五〇四
寺本製糸工場	同	玉	二	三五	六、八三一
其道製糸工場	同	同	一〇	二八一	四、八六七
扶桑兄弟製糸工場	同	同	四〇	七六四	三、二六八
吉川製糸工場	同	同	二	二九	五、二二
栗本製糸工場	同	同	一八	三五三	九、三三一
里田製糸工場	同	同	一〇	二九	五、一〇三
福永製糸工場	同	生絲	七	九三	三、七五〇
山本製糸工場	城南村	玉	五	三五	六、四〇〇
西澤製糸工場	同	同	同	二六	六、五三五
山口製糸工場	同	生絲	一〇	一五	三、八〇〇

(工業)

七一

七〇

工場名稱	所在地	主要製品	職工數	數量	價額
谷本製糸工場	同	同	20人	3,200	3,200
新居製糸工場	新居村	同	7	960	5,280
西山製糸工場	同	同	3	4	2,400
東村製糸工場	同	同	3	100	3,000
井岡製糸工場	丸柱村	同	4	180	9,600
井岡製糸工場	同	同	5	700	4,600
山中製糸工場	同	同	3	36	8,000
坂本製糸工場	同	同	2	30	7,250
野間産業組合	三田村	同	2	285	5,818
川口アレード工場	上野町	マニラ麻眞田	7	40,000斤	8,000
吉田水引製作所	同	水引、紙燃帽子	10	300斤	3,000
筒井酒造場	同	清酒	2	55石	3,100
安岡織工場	同	木綿	5	3,750	13,100

七二

工場名稱	所在地	主要製品	職工數	數量	價額
長谷製陶場	丸柱村	陶器	7	38,000個	11,000
木津撰茶工場	上野町	撰茶	5	120,000斤	5,500
樽井撰茶工場	同	撰茶	5	20,000斤	11,200
計	三ヶ所	17	27,700
明治四十三年	二三	16	30,700
同三十八年	二二	16	30,700
同三十八年	二二	16	19,000

一、本表ハ職工十人以上ヲ使役スルモノニ限リ調査セリ

水車 個 年末 數

年	春白	挽白	機械白	計
明治三十八年	?	?	?	?
同四十三年	一、二五	四二	三	一、七〇
大正四年	一、五二	三	三	一、三〇

一、本表ノ外本年分水力電氣水車百馬力及製糸用十八個、製材用四個アリ

(工業)

七三

露光量違いの為重複撮影

○商業及金融

年	工業人員	(縣稅)	計
明治三十八年	一 等 六元	三 等 三元	一、三三三
同 四十二年	二 等 五元	四 等 四元	一、三三三
大正四年	三 等 二元	五 等 二元	一、三三三
	四 等 一元		一、三三三
	五 等 四角		一、三三三
			一、三三三

露光量違いの為重複撮影

○ 商業及金融

年	一等	二等	三等	四等	五等	計
明治三十八年	六八	五〇	三八	三二	六	一三三
同 四十三年	七〇	五九	四〇	三二	六	一三九
大正四年	二〇	五二	六二	三三	六	一六三
						七四

工業人員

(縣稅)

年 末

商業戶數及人口

本業 副業 計

人

口

三、四三

四、〇〇

二、六〇一

一〇、三三九

九八

二、三三〇

一、明治三十八年及同四十四年ノ調査ノ方法ヲ異ニセルヲ以テ對照ヲ省ク

銀行

年 末

行 名 所 在 地

資 本 金

創 業 年 月 積 立 金

株式會社	八十三銀行	上野町	五〇〇、〇〇〇	明治三十年十二月	一三〇、〇〇〇
同	伊賀上野銀行	同	三〇〇、〇〇〇	同 四十年十二月	三〇、三〇〇
同	玉瀧銀行	玉瀧村	五〇、〇〇〇	同 三十年八月	一九、〇〇〇
同	伊山銀行	山田村	九〇、〇〇〇	同 三十年九月	一七、五〇〇
同	八十三銀行柘植支店	東柘植村	—	同 四十年二月	—

(商業及金融)

行名	所在地	資本額	拂込額	積立金	創業年月	積立金
伊賀上野銀行	上野町	10,000	10,000	300	同 四十年十二月	10,000
玉瀧銀行	河合村	10,000	10,000	300	同 三十四年五月	10,000
同上	西柘植村	10,000	10,000	300	同 四十年一月	10,000
同上	東華銀行伊賀代理店	10,000	10,000	300	同 四十五年三月	10,000
同上	公業貯金銀行上野代理店	10,000	10,000	300	大正四年九月	10,000
同上	同本所銀行津代理店上野出張所	10,000	10,000	300	同 三年五月	10,000
計		74,000	74,000	2,100		210,000
明治四十三年	本支店、出張店	60,000	60,000	1,500		110,000
同 三十八年	本支店、出張店	14,000	14,000	600		100,000

七六

名	稱	所在地	資本額	拂込額	積立金	營業種目
東海製絲株式會社		上野町	10,000	10,000	300	生絲製造販賣
上野融通合資會社		同	3,000	3,000	100	金 錢 貸 付
上野共融合資會社		同	3,700	3,700	2,900	同
巖倉水電株式會社		同	150,000	150,000	23,100	電燈及電力、供給
株式會社伊賀製油場		同	10,000	10,000	100	菜種油ノ製造販賣、肥料製造販賣
伊賀軌道株式會社		同	150,000	150,000	100	荷 客 運 輸
丸糸肥料合名會社上野支店		同	10,000	10,000	100	肥 料 販 賣
株式會社伊賀常設家畜市場		同	10,000	10,000	100	家畜賣買交換ノ取扱
同 伊賀上野魚市場		同	150,000	150,000	2,200	海產物委託販賣
教育標本整作合資會社		同	2,500	2,500	100	熨斗折方標本製作販賣
合資會社松山商店		同	5,000	5,000	100	繭生絲及屑物賣買ノ周旋
同 石橋製材所		同	3,000	3,000	100	木 材 製 造 販 賣

(商業及金融)

七七

名	稱	所在地	資本金	總額拂込額	積立金	營業種目
同	三友商會	同	一,五〇〇	一,五〇〇	—	耐火煉瓦陶器用粘土農產種子苗木蠶種等ノ賣買
株式會社	阿山海產市場	同	三,〇〇〇	六,三〇〇	—	海產物委託販賣
寺田	合資會社	中瀬村	四,〇〇〇	二,〇〇〇	七〇〇	金錢貸付、肥料賣買
上野貨物運送株式會社		三田村	五,〇〇〇	五,〇〇〇	五〇	貨物運
伊賀耐火煉瓦株式會社		島ノ原村	三,〇〇〇	三,〇〇〇	—	煉瓦陶器採取販賣
伊賀信託株式會社		上野町	一〇,〇〇〇	二,五〇〇	—	信託
丸一	合名會社	東柘植村	—	—	—	吳服、肥料、雜貨販賣
計			七九,七〇〇	四九,八五〇	一八,二九〇	
明治四十三年			一三,一〇〇	一〇,八七二	四,四三〇	
明治三十八年			?	?	?	

名	稱	賣買品目	一々年取引高	所在地	開市日	創業年月
出口	市場	繭、生絲、屑物	二五〇,〇〇〇	上野町	不定	明治四十年六月
合資會社	松山商店	同	二五〇,〇〇〇	同	同	大正三年六月
吉村	市場	繭、屑物、茶	一〇,〇〇〇	同	同	明治四十三年六月
株式會社	伊賀上野市場	海產物	二九〇,〇〇〇	同	每日	大正三年九月
同	名魚市場	同	四〇,〇〇〇	同	同	同 四年二月
馬勇商會	同	同	五,〇〇〇	城南村	自六月一日至十月十日	明治四十二年六月
進榮舍	同	同	—	東柘植村	—	同 三十六年
計			七ヶ所 六二〇,〇〇〇			
明治四十三年			一八三,四〇一			
明治三十八年			?			

(商業及金融)

質

店

年中

店數	年未現在		一ヶ年間		一ヶ年間		一ヶ年間		最高		最低	
	實	金高	入	資金高	出	資金高	流	資金高	最高	最低	最高	最低
明治三十八年	三、三〇	三、三〇	六三、三三	五九、五三	七、〇八七	六、二二五	三、〇〇	三、〇〇	三、〇〇	三、〇〇	三、〇〇	三、〇〇
同 四十三年	三、三〇	三、三〇	六三、三三	五九、五三	七、〇八七	六、二二五	三、〇〇	三、〇〇	三、〇〇	三、〇〇	三、〇〇	三、〇〇
大正四年	三、三〇	三、三〇	六三、三三	五九、五三	七、〇八七	六、二二五	三、〇〇	三、〇〇	三、〇〇	三、〇〇	三、〇〇	三、〇〇

商業戶數

(縣稅)

年度末

國稅營業者	年 中		年 度 末	
	計	計	計	計
明治三十八年	一、二八	一、二八	一、二八	一、二八
同 四十三年	一、二八	一、二八	一、二八	一、二八
大正四年	一、二八	一、二八	一、二八	一、二八

國 四十三	大正四	國 四十三	大正四
六〇	六	七五	一七五
三九	四	五	九
		八	八
		二	九
		三	一
		一	二
			五

縣稅營業者

年度末

料 理 店 飲 食 店	湯 屋	理 髮 業	藝 妓	遊 藝 師 匠	遊 藝 稼 人	遊 技 場	計
明治三十八年	一七	六	一七	三	一	一	三九
同 四十三年	一五	三	一五	一	一	一	三三
大正四年	一八	七	一五	一	二	一	三三

貯金組合貯蓄高

年 末

町 村 名	組 合 數	貯 金 人 員	貯 金 總 額	一 人 平 均 額	前 年 末 現 在 貯 蓄 高
上野町	二	二、八四七	三、三三、九二〇	四、二九四	二、〇七、〇三二
小田村	三	二九三	九、八七六、四四五	三三、七〇九	八、五九、四三六
城南村	三	五〇一	一一、四三九、二七	二二、三三五	九、五八三、三九七
花之水村	三	四〇八	一一、四五九、九三三	二八、一四六	九、七三三、六七三

(商業及金融)

町村名	組合數	貯金人員	貯金總額	一人平均額	前年末現在貯蓄高
町村名					
長田村	三	三七五	七、〇二九、三三九	一八、七四四	六、〇三八、三一九
島ヶ原村	三	八五二	一一、一九四、三六四	一三、一三八	八、八〇八、七二〇
新居村	三	一、二一〇	三、六〇八、一五八	二八、四七五	三、一〇八、一五三
丸柱村	三	五三三	一一、五五六、九九二	三三、四六九	一〇、〇一八、〇五二
三田村	三	三四	一〇、〇〇六、三九一	二六、〇五八	八、五八八、〇八六
府中村	三	九二	三、六六三、六八〇	三九、六九三	二〇、四四〇、〇五九
中瀬村	三	五三	一〇、三〇三、三九五	二〇、四八三	八、八六九、九五五
河合村	三	七五六	二、二二九、八四五	二八、〇六八	一八、八五六、六九五
玉瀧村	三	七五〇	七、七五九、九九一	九五、六七九	六、七六七、七四一
榎田村	三	七九九	四七、四四九、〇六七	六〇、九一〇	四四、四五〇、〇七七
東栢植村	三	九五〇	二六、五八八、四四八	二七、九八七	二三、〇四四、九三四
西栢植村	三	八四五	三、二二九、七五〇	二六、二五九	一八、九六五、三五〇
壬生野村	三	六三四	一七、六六二、八九三	二七、八五九	一四、九一三、四三五
山田村	三	一、〇三二	三、七三三、四三一	二七、四〇九	三、三三三、七七一

町村名	組合數	貯金人員	貯金總額	一人平均額	前年末現在貯蓄高
布引村	三	三三八	一〇、三九九、九一〇	三〇、六八〇	八、八七七、六二〇
阿波村	三	六八四	一七、六八六、三三四	二五、八五七	一五、五〇二、四三三
友生村	三	五六六	一四、五八二、七九四	二四、八八五	一三、七三九、二三四
總計	三	一六、〇八一	四七、五九八、七七七	二六、五九〇	三七、六、二五一、〇四二
明治四十三年	三	一三、四六三	一七、〇六六、五〇四	一三、六七三	一七、七六八、九五五
同三十八年	三	?	二八、五三三、〇〇〇	?	二〇、七〇六、〇〇〇

郵便貯金振替貯金並郵便爲替

口數	金額	振込額	拂戻額	振出額	拂渡額
上野郵便局	二六、一八七	六〇、六九四、七九八	一五、一六〇、六六一	一八、一五一、一五三	二二、〇五五、〇一〇
島ヶ原郵便局	三、三三三	四、四三四、二一六	九、八六六、四九一	五、四三〇、四三九	四、六三三、一六〇
新居郵便局	六、三三三	一六、四六二、九八六	二、八四二、五五四	一、二二九、一三五	三、六六六、八八〇
丸柱郵便局	二、九〇九	二、三九六、七三二	四、八三四、四一六	四、二八三、六三三	一、八八四、五七〇
佐那具郵便局	一、三九四	五、三三三、二六〇	一六、九五八、四一〇	二、〇三二、四九〇	一四、二〇三、六三〇

(商業及金融)

露光量違いの為重複撮影

郵便局名	郵便貯金		振替貯金		郵便為替	
	口数	金額	振込額	拂戻額	振出額	拂渡額
河合郵便局	八〇二	一、七四、四六〇	五、三二、五五五	三二、二二〇	四、九四、一八〇	一、八四、六八〇
玉瀧郵便局	二、三三二	二、二九、六三〇	八、〇九一、五三三	四七三、三七〇	一〇、三七一、七四〇	四、四〇一、七六〇
瓶田郵便局	二、九六一	二、一九八、二二七	二、〇七三、四三三	八九三、八九〇	五、六〇〇、八九〇	二、九六八、一四〇
柘植郵便局	六、五三三	一四、〇九、九八五	九、八八八、三四一	二、九〇八、六九五	一六、五三三、四三〇	六、一九五、七二〇
新堂郵便局	四、六六八	四、〇四八、九九六	一四、五〇六、四九七	四三三、一七〇	三、八三〇、八三〇	二、一五三、〇三〇
平田郵便局	六、四九九	六、六六〇、七九二	三、七四九、〇九五	二、三四七、三三五	五、八三二、七九〇	四、五三七、〇三〇
阿波郵便局	四、五五一	三、七三九、一三四	九、一五五、七三〇	八五、七四七	五、八〇七、八三〇	一、一五三、八二〇
合計	六七、三〇〇	一三三、九三三、一〇六	二七四、二五、六九六	五九、二八八、一八七	一九七、八五六、〇三〇	一三四、七六六、七八〇
明治四十三年	九四、三〇	一三四、二四七、四五四	二四八、一七、三三〇	二六、二五、七六九	一六六、三三、八四〇	一三三、七四、三四五
同三十八年	一、五七	二四、五五〇、〇〇〇	?	?	三三、八四、〇〇〇	一〇三、三九、〇〇〇

八四

○ 牧 畜

露光量違いの為重複撮影

○牧畜

郵便局名	日数	郵便貯金額	振込額	郵便貯金額	振出額	郵便為替額
河合郵便局	八三三	一、七四九、四六〇	五、三二一、五五九	三二一、二〇〇	四、九五四、三六〇	一、五八四、六八〇
玉瀧郵便局	二、三三二	二、三五四、六〇〇	八、〇九一、五三三	四七三、三三〇	一〇、三七一、七四〇	四、四〇一、七六〇
瀬田郵便局	三、九六一	一、一九八、二二七	二、〇七三、四六三	八九三、八九〇	五、六〇〇、八九〇	二、九六八、二四〇
植植郵便局	六、五三三	一四、三二九、九八五	九、八〇八、三四一	二、九〇八、六九五	一六、五三三、四三〇	六、一九九、七二〇
新堂郵便局	四、六六八	四、四八、九五六	一四、五〇六、四九七	四三三、一七〇	三、八三三、八三〇	三、一〇九、〇〇〇
平田郵便局	六、四一九	六、六六〇、七九二	三三、七四九、一九五	三、二四七、三三五	五、八三二、七九〇	四、五七〇、〇〇〇
阿波郵便局	四、五五一	三、七三九、三四	九、一五四、七三〇	八三五、七四七	五、八〇七、八三〇	一、一五二、八一〇
合 計	六七、三三〇	三三、六三三、一〇六	三三〇、二五五、六九六	三九、二八八、一八七	一七七、八五六、〇三〇	一三四、七八六、七六〇
明治四十三年	三、三二二	三、四七、四五四	三、四八、一七六	三、三二、三五二	三、三六、三八、八四〇	三、三二、七〇一、三四五
同 三十八年	一、五五七	三、五八、〇〇〇	三、五八、〇〇〇	三、五八、〇〇〇	三、五八、〇〇〇	三、五八、〇〇〇

家畜

明治三十八年 同 四十二年 大正四年

兔	山羊		馬		牛		現在 年內出產 年內斃死
	計	牝牝	計	牝牝	計	牝牝	
三			三	三	?	二、 三	二、 三、 四、 六
三						三、 〇	?
五			三	三		一	一
三	三	四	二	元	元		二、 三、 〇
三	四	三	一				一、 四
三			二	二		四	三
四			三	三		二、 九	三、 四
三						三	一、 二
三			三	三		五	五

家禽産卵ノ一

(雞)

八五

六月末

飼養戸數	成禽數	計價額	產卵數	價額	養雞場			
					未滿十羽	十羽以上		
明治三十八年	三、六九	一	三、六九	九、八六	四、七〇	五、一九	五〇五、一〇五	九、五二
同 四十三年	三、七六	三	四、一九	三、〇九	三、七〇	三、六三	九二六、一七六	一八、五四
大正四年	三、四二	三	三、六六	三、一四	七、七三	二、〇八	八二、三七〇	一八、四二

八六

家禽産卵ノ二 (鷲)

六月末

飼養戸數	成禽數	計價額	產卵數	價額
明治三十八年	三、六九	一	三、六九	九、八六
同 四十三年	三、七六	三	四、一九	三、〇九
大正四年	三、四二	三	三、六六	三、一四

年 末

名稱	所在地	成禽數	計價額	産卵數	價額
澤田養雞場	上野町寺町	三〇	八〇	一、〇〇〇	三、〇〇〇
廣岡養雞場	上野村	二〇	六〇	二、〇〇〇	六、〇〇〇
伊藤養雞場	丸之内	一〇	三〇	一、〇〇〇	三、〇〇〇
梅原養雞場	上	一〇	三〇	一、〇〇〇	三、〇〇〇
田日養雞場	上	一〇	三〇	一、〇〇〇	三、〇〇〇
伊藤養雞場	馬若勢町	一〇	三〇	一、〇〇〇	三、〇〇〇
堀江養雞場	忍町	一〇	三〇	一、〇〇〇	三、〇〇〇
中林養雞場	萬町	一〇	三〇	一、〇〇〇	三、〇〇〇
清水養雞場	愛宕町	一〇	三〇	一、〇〇〇	三、〇〇〇
八賀養雞場	忍町	一〇	三〇	一、〇〇〇	三、〇〇〇
八尾養雞場	農人町	一〇	三〇	一、〇〇〇	三、〇〇〇
清水養雞場	鐵砲町	一〇	三〇	一、〇〇〇	三、〇〇〇
北森養雞場	小田村小田	一〇	三〇	一、〇〇〇	三、〇〇〇

(牧畜)

八七

○ 漁 業

名 稱	所 在 地	成 鳥 雛 計 價 額	雛 死 潰 鳥 計	價 額 以 上	年 中 計	産 卵 數 價 額	産 額 價 額	産 額 價 額	産 額 價 額	産 額 價 額
松永養雞場	新居村波野田	一、〇四五	一	三、〇〇〇	三、〇〇〇	一、八四〇	三三、〇〇〇	一三、〇〇〇	一三、〇〇〇	一八、四〇〇
中林養雞場	玉瀧村玉瀧	一、〇〇〇	五	三、〇〇〇	三、〇〇〇	二、八〇〇	九〇、八〇〇	九〇、八〇〇	二八六、九〇〇	二八六、九〇〇
稻増養雞場	新田村下友田	一、〇〇〇	九	三、〇〇〇	三、〇〇〇	三、〇〇〇	三四五、五八〇	三四五、五八〇	七〇一、三九〇	七〇一、三九〇
計	一六ヶ所	一、九四一、五五五	一五	九、〇〇〇	九、〇〇〇	七、八四〇	三四五、五八〇	三四五、五八〇	七〇一、三九〇	七〇一、三九〇
明治四十三年	二九	二、八六一、〇三三	六六	八、六六〇	八、六六〇	五、五八〇	三四五、五八〇	三四五、五八〇	七〇一、三九〇	七〇一、三九〇
同 三十八年	三	三、〇〇〇	一	三、〇〇〇	三、〇〇〇	二、八〇〇	九〇、八〇〇	九〇、八〇〇	二八六、九〇〇	二八六、九〇〇
明治三十八年	六	三、〇〇〇	三	三、〇〇〇	三、〇〇〇	二、八〇〇	九〇、八〇〇	九〇、八〇〇	二八六、九〇〇	二八六、九〇〇
同 四十二年	六	三、〇〇〇	三	三、〇〇〇	三、〇〇〇	二、八〇〇	九〇、八〇〇	九〇、八〇〇	二八六、九〇〇	二八六、九〇〇
大正四年	六	三、〇〇〇	三	三、〇〇〇	三、〇〇〇	二、八〇〇	九〇、八〇〇	九〇、八〇〇	二八六、九〇〇	二八六、九〇〇
一、本表ハ三十羽以上ノ飼養スルモノニ就キ調査セリ										

(漁業)

類介類魚
計規田計鮫鮓鮓鮓鮓鮓鮓鮓鮓鮓鮓

螺

漁獲物

數	價	額
1 ? ?	4,939	4,939
6,633	306	2,009
496	990	495
467	804	377
2,994	283	848
466	388	181
37	1,606	60
1,576	55	86
25	?	?

明治三十八年

數	價	額
3,465	86	299
?	3,688	3,688
3,465	283	980
370	2,756	1,021
1,339	1,707	2,283
4,743	443	2,109
699	659	460
1,156	1,709	1,970
1,035	35	36
17	35	600
2,356	?	?

同四十二年

八九

數	價	額
4,715	89	420
5	3,943	19
4,710	297	1,400
1,099	3,336	3,674
373	1,307	488
1,148	87	99
2,903	3,307	9,611
1,189	27	32
692	1,635	1,122
3,344	51	170
21	21	441
30	51	1,530

大正四年

合 計	面 水 有 私			其 他 池 沼 稻 田	
	計	鰻	鮪		鯉
計	一八	?	?	?	一八
八五	八五	?	?	?	八五
八九二	八九二	?	?	?	八九二
三、三一	三、三一	?	?	?	三、三一
三、五〇	三、五〇	?	?	?	三、五〇
九五	九三		:		三七
二二、八四六	一三、八五三		:		五、三六
一四、九四〇	八、五二		八〇〇		五、五五
一八、九六	二、四六		一、六〇〇		七、二二
八九	八七	:	:	:	五二
一七、五三	九七、二九四	:	:	:	一、九〇〇
一六、九四	八、〇九二	100	七〇〇	三	五、三四八
三、六九〇	一三、四一四	100	一、九〇〇	110	七、〇〇六

面水有公

合 計	面 水 有 公			
	計	鰻	鮪	鯉
場數				
積				
同上面				
收穫高價額				
場數	三	:	:	三
積	八〇、九四	:	:	八〇、九四
同上面	六、二八九	二〇七	:	六、〇八二
收穫高價額	七、五〇〇	四四	:	七、〇八六
場數	二〇	:	:	二〇
積	九、二五九	:	:	九、二五九
同上面	八、八三三	一七	:	八、一五五
收穫高價額	一〇、二七六	四〇	六六一	九、七五

合 他ノ其
物動産水
計蝦蟹

水産養殖

計	其 水		
	計	他 物	動 産
計	四、九二		
...	?		
...	?		
...	三、七三		
...	100		100
...	二、〇〇〇		二、〇〇〇
...	二五、〇三		

明治三十八年

同 四十三 年

大 正 四 年

明治三十八年

同 四十三 年

大 正 三 年

○
林

業

山林反別種別

年 末

官 保 安 林 有

民 有 合 計

明治三十八年
同 四十三年
大正四年

供用林 風致林 土砂并止林

計

年 末

合 計

公 有 計

社寺有 私有 合計

郡 町村有 其他團體有

計

明治四十三年
原野 森林

計

1,033.3 3,377.9 4,411.2

1,260.0 7,890.0 9,150.0

大正四年
原野 森林

計

100.0 1,033.3 1,133.3

1,260.0 7,890.0 9,150.0

(林業)

九三

九,064.7 九,150.5

一、明治三十八年ハ調査ノ方法ヲ異ニセルヲ以テ對照ヲ省ク

森林面積 (見込面積)

地木立有	郡有		町村有		其他團體有		計	社寺有	私有	合計
	計	面積	計	面積	計	面積				
針葉樹	100.0	1,116.2	100.0	1,116.2	100.0	1,116.2	100.0	1,116.2	100.0	1,116.2
闊葉樹	100.0	38.5	100.0	38.5	100.0	38.5	100.0	38.5	100.0	38.5
針闊混淆	100.0	64.6	100.0	64.6	100.0	64.6	100.0	64.6	100.0	64.6
無立木地	100.0	78.1	100.0	78.1	100.0	78.1	100.0	78.1	100.0	78.1
竹	100.0	1.7	100.0	1.7	100.0	1.7	100.0	1.7	100.0	1.7
合計	100.0	2,900.9	100.0	2,900.9	100.0	2,900.9	100.0	2,900.9	100.0	2,900.9

民有林野植栽面積 (人工造林)

明治三十八年及同四十三年ハ調査ノ方法ヲ異ニセルヲ以テ對照ヲ省ク

種類	明治四十三年		大正四年		計
	公有	社寺有	公有	社寺有	
杉	29.9	1.2	41.3	1.0	72.4
扁柏	8.8	0.0	55.8	0.0	64.6
赤松	3.7	0.0	3.5	0.0	7.2
黒松	8.1	0.0	1.7	0.0	9.8
榎	0.0	0.0	0.0	0.0	0.0
其他	0.0	0.0	0.0	0.0	0.0
計	46.5	1.2	101.6	1.0	149.3

明治三十八年ハ調査ノ方法ヲ異ニセルヲ以テ對照ヲ省ク

民有林伐採

種類	明治三十八年		大正四年		計
	材積	價額	材積	價額	
材	7,700	3,700	4,100	1,500	11,800
薪炭	2,300	1,100	1,400	600	3,700
合計	10,000	4,800	5,500	2,100	15,500

(林業)

九五

九四

種目	明治四十三年		大正四年		製造月數	炭	窯	數	年	中	價	額
	數量	價額	數量	價額								
種丸及角材	四、六七二	三、三六〇	四、六七二	三、三六〇	?			一八九、七四五			三、三八	四、〇七
板類	一六、〇四七	一四、九四七	一六、〇四七	一四、九四七	?			一七四、二五			一、〇五	一、〇五
其他挽割物	三、九五三	一、九〇一	三、九五三	一、九〇一	?			八、二五			九、四六	三
車輛用材	七	三三〇	七	三三〇	?			一、〇五			二、一〇八	一、〇五
農具用材	七	五九	七	五九	?			九、八元			二、一〇八	一、〇五
屋根板	一、三三三	一、〇七〇	一、三三三	一、〇七〇	?			九、八元			二、一〇八	一、〇五
箱用材	一、三五二	七三	一、三五二	七三	?			九、八元			二、一〇八	一、〇五
下駄材	七	三二	七	三二	?			九、八元			二、一〇八	一、〇五
(林業)								九七				

明治四十三年
大正四年
一、明治三十八年分ハ調査ノ方法ヲ異ニセルヲ以テ對照ナシク

種目	明治四十三年		大正四年		製造月數	炭	窯	數	年	中	價	額
	數量	價額	數量	價額								
苦竹	五	一三	五	一三	?			五、三八			二、六六	五、〇
淡竹	一	一	一	一	?			一、〇九〇			一、〇九〇	一、〇九〇
江南竹	一	一	一	一	?			五、三二八			二、五六	五、三二八
合計	七	一五	七	一五	?			一、〇三三			三、一五三	一、〇三三
同三十八年	?	?	?	?	?			六、四一五			三、〇三三	六、四一五
明治四十三年	?	?	?	?	?			四、四〇九			二、〇七	四、四〇九
竹林伐採								六、四一五			三、一五三	六、四一五
公有								二、二二七			二、二二七	二、二二七
社寺有								二、〇七			二、〇七	二、〇七
私有								三、一五三			三、一五三	三、一五三
計								七、八八七			七、八八七	七、八八七

一、明治四十三年及同三十八年分ハ調査ノ方法ヲ異ニセルヲ以テ對照ナシク

露光量違いの為重複撮影

○ 礦 業

年 中 種	狩 獵 人 員		林 野 產 物				
	數	價	種 目	數	價	種 目	
明治三十八年	111	3,321	五種	1,250	3,321	種 目	
同 四十二年	111	3,321	五種	1,250	3,321	種 目	
同 四十四年	111	3,321	五種	1,250	3,321	種 目	
同 四十六年	111	3,321	五種	1,250	3,321	種 目	
同 四十八年	111	3,321	五種	1,250	3,321	種 目	
同 五十年	111	3,321	五種	1,250	3,321	種 目	
同 五十二年	111	3,321	五種	1,250	3,321	種 目	
同 五十四年	111	3,321	五種	1,250	3,321	種 目	
同 五十六年	111	3,321	五種	1,250	3,321	種 目	
同 五十八年	111	3,321	五種	1,250	3,321	種 目	
同 六十年	111	3,321	五種	1,250	3,321	種 目	
同 六十二年	111	3,321	五種	1,250	3,321	種 目	
同 六十四年	111	3,321	五種	1,250	3,321	種 目	
同 六十六年	111	3,321	五種	1,250	3,321	種 目	
同 六十八年	111	3,321	五種	1,250	3,321	種 目	
同 七十年	111	3,321	五種	1,250	3,321	種 目	
同 七十二年	111	3,321	五種	1,250	3,321	種 目	
同 七十四年	111	3,321	五種	1,250	3,321	種 目	
同 七十六年	111	3,321	五種	1,250	3,321	種 目	
同 七十八年	111	3,321	五種	1,250	3,321	種 目	
同 八十年	111	3,321	五種	1,250	3,321	種 目	
同 八十二年	111	3,321	五種	1,250	3,321	種 目	
同 八十四年	111	3,321	五種	1,250	3,321	種 目	
同 八十六年	111	3,321	五種	1,250	3,321	種 目	
同 八十八年	111	3,321	五種	1,250	3,321	種 目	
同 九十年	111	3,321	五種	1,250	3,321	種 目	
同 九十二年	111	3,321	五種	1,250	3,321	種 目	
同 九十四年	111	3,321	五種	1,250	3,321	種 目	
同 九十六年	111	3,321	五種	1,250	3,321	種 目	
同 九十八年	111	3,321	五種	1,250	3,321	種 目	
同 九十年計	111	3,321	五種	1,250	3,321	種 目	

露光量違いの為重複撮影

○ 礦 業

年 次	狩 獵 人 員		林 野 產 物 價	
	一 等	二 等	數 量	價 額
明治三十八年	111	111	種目	價額
同 四十二年	111	111	種目	價額
同 四十四年	111	111	種目	價額
大 正 四年	111	111	種目	價額
計	506	506	種目	價額

年 次	狩 獵 人 員		林 野 產 物 價	
	一 等	二 等	數 量	價 額
明治三十八年	111	111	種目	價額
同 四十二年	111	111	種目	價額
同 四十四年	111	111	種目	價額
大 正 四年	111	111	種目	價額
計	506	506	種目	價額

年 次	狩 獵 人 員		林 野 產 物 價	
	一 等	二 等	數 量	價 額
明治三十八年	111	111	種目	價額
同 四十二年	111	111	種目	價額
同 四十四年	111	111	種目	價額
大 正 四年	111	111	種目	價額
計	506	506	種目	價額

亞 炭

町村名	鑛區位置	鑛區坪數	採 鑛		平均一日ノ就業人員
			數量	價額	
町村名	鑛區位置	鑛區坪數	數量	價額	平均一日ノ就業人員
新居・村	阿山郡新居村大字西山	二萬、五七〇坪	四八、三〇〇	三、三〇〇	八人
島ヶ原村	阿山郡島ヶ原村	四七、一四〇	三九三、五〇〇	三、一四〇	八人
友生村	阿山郡友生村大字中友生 同郡同村大字上友生 名賀郡依那古村大字市部	五、六、五六一	五〇一、七八	六、〇三六	二
計		一、三六、二四八	九四三、八四八	九、四七九	四〇
明治四十三年		三三、九〇一	三三、七〇〇	四、一〇〇	一四
同三十八年		五七九、六三〇	四三〇、〇〇〇	四、三〇〇	五

礦產物雜類

(礦業)

九九年

年中

年中

露光量違いの為重複撮影

(礦業)

年次	石材		陶土		耐火粘土		石灰原石		合計額
	數量	價額	數量	價額	數量	價額	數量	價額	
明治三十八年	?	四、五〇〇	三、〇八〇	三、三三〇	?	?	一、六〇〇	一、七六〇	四、五八〇
同 四十三年	?	五〇、七七七	五〇、〇〇〇	一九、八八〇	?	?	二、二六〇	三、二七〇	七、七六〇
大正四年	三、四〇〇	三、七五二	一、三〇〇	一、七六二	一、九七〇	一、八七五	三、一三〇	三、二五八	五、四七一

一、明治三十八年及同四十三年に於ケル陶土欄に耐火粘土ト陶土トノ合計額ヲ示ス

100

○ 交 通

露光量違いの為重複撮影

○交 通

(礦業)

100

年次	石 材		陶 土		耐火粘土		石灰原石		合 計 額
	數量	價 額	數量	價 額	數量	價 額	數量	價 額	
明治三十八年	?	四、五〇〇	二、〇三、八〇〇	三、三六三	?	?	一、六〇四、五〇〇	一、七六六	四、五〇〇
同 四十二年	?	五〇、七六七	七、五〇〇、〇〇〇	一九、八六六	?	?	二、二二六、八〇〇	二、一四〇	七、三六六
大 正 四年	二四、二四〇	二七、七五三	一、一三〇、〇〇〇	一、七六六	一九七〇	一八、七五五	三、一三三、二〇〇	三、二二五	五、四七二

一、明治三十八年及同四十二年ニ於ケル陶土欄ハ耐火粘土ト陶土トノ合計額ヲ示ス

縣支辨道路

道路名	經	過	線	路	年	末	全	延	長
天和街道	鈴鹿郡關町ヨリ	阿山郡東栢植西栢植府中村上野町島ヶ原村ヲ經テ	京都府				一六、八七〇		
名張街道	相樂郡ニ至ル						九、四四六		
伊賀街道	阿山郡上野町ヨリ	名賀郡名張町ニ至ル					一五、八七〇		
新海街道	阿山郡阿波山田村ヲ經テ	上野町ニテ大和街道ニ接ス					一、三〇八		
栢植停車場道	阿山郡東栢植村大字上栢植ニテ	大和街道ヨリ分岐シ	滋賀縣甲賀郡ニ至ル				一、三〇八		
上野停車場道	阿山郡東栢植河大字上栢植ヨリ	同停車場ニ至ル					一、三〇八		
佐那具停車場道	阿山郡上野町大字東町ニテ	大和街道ヨリ分岐シ	同停車場(三田村)ニ至ル				一、五〇一		
水口街道	阿山郡府中村大字佐那具ヨリ	同停車場ニ至ル					一、二六〇		
信樂街道	阿山郡府中村大字佐那具ヨリ	河合鞆田玉瀧村ヲ經テ	滋賀縣甲賀郡ニ至ル				六、九六三		
月瀬街道	阿山郡河合村大字馬場ニテ	水口街道ヨリ分岐シ	丸柱村ヲ經テ	滋賀縣甲賀郡ニ至ル			四、五三三		
	阿山郡城南村大字久米ニテ	名張街道ヨリ分岐シ	花之木村ヲ經テ	名賀郡花垣村大字白樫ニ至ル			二、一〇八		

(交通)

(交通)

同	三	府	東	城	花	城	城	花	城	同	同	同	河	中	同	同
	田	中	柘	之	之	之	之	之	南	南	南	南	合	瀬		
	村	村	村	村	村	村	村	村	村	村	村	村	村	村		

同	上	佐	新	上	同	月	同	名	水	同	同	信	同	同	同	同
	野	那	野	野	瀬	瀬	張	口	口	樂	樂	樂	樂	樂	樂	樂
	停	具	海	街	街	街	街	街	街	街	街	街	街	街	街	街
	車	車	道	道	道	道	道	道	道	道	道	道	道	道	道	道
	場	場														
	道	道														

服	柘	倉	久	長	久	長	久	同	同	同	河	同	同	服
部	植	部	米	田	米	田	米	合	部	部	川	同	同	部
	川	川	川	川	川	川	川	川	川	川	川	川	川	川

陸	野	佐	天	桑	大	芝	大	久	高	阿	北	芝	寺	不	大
	間	那	神	町	之	床	內	米	松	保	出	出	田	動	
	具	具	橋	橋	橋	橋	橋	橋	橋	橋	橋	橋	橋	橋	橋

橋	橋	橋	橋	橋	橋	橋	橋	橋	橋	橋	橋	橋	橋	橋	橋
土	土	土	土	土	土	土	土	土	土	土	土	土	土	土	土
三	三	三	三	三	三	三	三	三	三	三	三	三	三	三	三
三	三	三	三	三	三	三	三	三	三	三	三	三	三	三	三

1011

同	同	阿	同	同	東	河	府	長	島	所	上
		波			柘	合	中	田	夕	在	道
		村			植	村	村	村	原	地	野
					村	村	村	村	村	地	街
											道
											名

同	同	伊	同	同	同	同	同	同	大	道	橋
		賀							和	路	道
		街							街	名	梁
		道							道	名	

谷	高	小	玉	倉	小	柘	服	同	長	河
川	川	川	川	川	川	川	川	川	川	川
川	川	川	川	川	川	川	川	川	川	川

出	高	天	力	倉	寒	圓	服	長	島	橋
走	城	王	尾	部	風	德	部	田	ヶ	梁
橋	橋	橋	橋	橋	橋	橋	橋	橋	橋	橋

土	土	土	土	土	土	土	土	土	土	土
三	三	三	三	三	三	三	三	三	三	三
三	三	三	三	三	三	三	三	三	三	三
三	三	三	三	三	三	三	三	三	三	三

阿山郡上野町大字東町ニテ大和街道ヨリ分岐シ城南村ヲ經テ名賀郡依那古村ニ至ル

1011

全延長

年中

1011

一、橋梁ハ十坪以上ノモノノミチ掲ケタリ

(阿山郡上野町元標ヨリ各郡市役所所在地ニ至ル)

地名	里程	地名	里程	地名	里程
津	13.00	鈴鹿郡龜山町	10.00	度會郡宇治山田市	20.00
四日市	16.00	河藝郡白子町	13.00	志摩郡鳥羽町	25.00
宇治山田	20.00	安濃郡新町	3.00	名賀郡名張町	6.00
桑名郡大山田村	20.00	一志郡久居町	2.00	南牟婁郡木本町	5.00
真辨郡大泉原村	22.00	飯南郡松阪町	15.00	北牟婁郡尾鷲町	41.00
三重郡海蔵村	16.00	多氣郡相可村	17.00		

年中

局名	郵便切手 費捌金額	通常郵便 取集數	配達數	小包郵便 引受數	配達數
上野郵便局	28,833,166	1,181,350	1,203,598	6,090	3,098

局名	郵便切手 費捌金額	通常郵便 取集數	配達數	小包郵便 引受數	配達數
島ヶ原郵便局	1,141,810	6,485	6,733	899	721
新居郵便局	258,000	—	—	399	—
丸柱郵便局	209,250	33,517	50,197	226	369
佐那具郵便局	2,556,910	133,356	189,418	566	1,734
河合郵便局	224,850	39	—	37	—
玉瀧郵便局	2,330,000	60,081	15,873	1,27	1,574
幡田郵便局	936,550	510	—	33	35
柘植郵便局	3,035,510	66,461	123,697	1,388	1,820
新堂郵便局	107,500	366	—	180	—
平田郵便局	1,089,180	57,783	96,823	368	1,257
阿波郵便局	624,400	27,667	45,933	299	563
計	41,766,650	1,601,735	2,126,330	21,930	310,067
明治四十三年	37,244,540	1,368,218	1,830,738	14,441	22,825
同 三十八年	33,833,000	1,324,588	1,440,050	9,740	13,484

(交通)

電信

年中

局名	發電數	着電數	局名	發電數	着電數
上野郵便局	30,762	3,348	島ヶ原驛公衆電報取扱所	9,990	1,284
佐那具郵便局	1,926	3,236	佐那具驛公衆電報取扱所	4,910	62
玉瀧郵便局	5,990	5,990	柘植驛公衆電報取扱所	1,908	1,570
新田郵便局	4,211	8,280	計	33,193	33,089
平田郵便局	4,333	9,070	明治四十三年	70,899	40,047
柘植郵便局	2,000	1,907	同三十八年	33,699	17,107
上野驛公衆電報取扱所	1,877	1,233			

驛名	乗客		貨物	
	乗車人員	降車人員	積立噸數	到着噸數
上野驛	99,432	100,503	26,619	28,436
島ヶ原驛	17,750	18,276	17,882	4,355
佐那具驛	19,858	18,722	9,908	4,068

平均一日	乗客		貨物	
	乗車人員	降車人員	噸數	噸數
平均一日	372	371	26,619	28,436
平均一日	48	50	17,882	4,355
平均一日	51	51	9,908	4,068

柘植驛	計	明治四十三年	同三十八年
乗車人員	166,182	338,740	210,621
降車人員	167,781	350,511	212,430
積立噸數	44,499	37,808	22,375
到着噸數	5,149	5,558	3,521

陸運

町村名	營業月數	貨物積出斤數	平均一月一日積出	貨物到着斤數	平均一月一日到着
上野町	3	8,441,100	2,814,033	13,094,780	4,368,934
島ヶ原村	2	4,107,753	2,053,877	1,522,244	660,633
三田村	6	28,752,491	4,792,115	24,874,968	4,145,836
府中村	5	16,798,330	3,359,666	6,803,330	1,360,666
玉瀧村	2	1,110,800	555,400	1,97,700	98,850
東柘植村	2	7,447,670	3,723,835	8,565,700	4,282,850
計	20	103,591,136	5,178,557	79,931,680	3,996,584
明治四十三年	33	80,778,228	3,671,737	8,485,100	3,856,681
同三十八年	25	35,909,888	1,436,395	35,688,947	1,427,557

(交通)

露光量違いの為重複撮影

○ 教 育

年度末	車 輛		馬 車		牛 車		計
	人力車	自轉車	乘用	荷積用	牛車	荷車	
明治三十八年	三五	三	一	三	八〇	五、九三二	六、二七三
同 四十三年	一七	四五	六	五	一五	六、一三二	七、二六
大正四年	一三	一、六六	五	一	一〇	七、一〇八	九、一七

一〇八

學齡兒童	男女別			總數	既ニ就學ノ始期ニ達シタル者			不就學	未達就學始期者			年度末	就學歩合
	女	男	女		女	男	女		女	男	女		
明治三十八年	7	1	1	9	7	1	1	1	1	1	3	33.3%	
同四十二年	8	1	1	10	8	1	1	1	1	1	3	30.0%	
大正四年	1	1	1	3	1	1	1	1	1	1	3	100.0%	
小學校數	尋常	尋常高等	高等	計	尋常	尋常高等	高等	計	尋常	尋常高等	高等	計	
本校	7	7	7	21	7	7	7	21	7	7	7	21	
分校	1	1	1	3	1	1	1	3	1	1	1	3	
分教場	1	1	1	3	1	1	1	3	1	1	1	3	
本校	1	1	1	3	1	1	1	3	1	1	1	3	
分校	1	1	1	3	1	1	1	3	1	1	1	3	
分教場	1	1	1	3	1	1	1	3	1	1	1	3	
本校	1	1	1	3	1	1	1	3	1	1	1	3	
分校	1	1	1	3	1	1	1	3	1	1	1	3	
分教場	1	1	1	3	1	1	1	3	1	1	1	3	

(教育)

尋常小學校兒童

年度	明治三十八年	同四十三年	大正四年
學級	二三	一七	一六
兒童	五、八七	八、九四	八、七七
出席歩合	九四・九	九四・九	九三・七
學級	三	二	二
兒童	二、二五	一、一〇八	一、四六一
出席歩合	九六・三	九六・三	九六・三
學級	一五	二五	二四
兒童	八、二五	一〇、〇三	一〇、二八

小學校教員

年度	明治三十八年	同四十三年	大正四年
正	二〇人	二四	二六
准	三	一〇	一〇
專	一〇人	五	七
代	三	一	一
用	三	一	一
計	三六	四〇	四四
平均	三、〇〇〇	三、〇〇〇	三、〇〇〇
月俸	七、二九〇	八、〇〇〇	八、〇〇〇
額	四、七〇〇	七、〇〇〇	八、〇〇〇
代	六、五〇〇	八、〇〇〇	九、七〇〇
用	七、〇〇〇	八、〇〇〇	九、七〇〇

授業料ヲ徴收スル小學校

年度	明治三十八年	同四十三年	大正四年
學校數	一	三	二
最多	一	三	二
最少	一	三	二
平均	一	三	二
授業料	三〇〇	三〇〇	三〇〇
最多	三〇〇	三〇〇	三〇〇
最少	三〇〇	三〇〇	三〇〇
平均	三〇〇	三〇〇	三〇〇

小學校校醫

年度	明治三十八年	同四十三年	大正四年
擔任學校	一校	二校	三校以上
擔任兒童	五八	五二	四
以五百人以下	八	八	五
以五百人以上	六	六	五
千人以上	一	一	一
千五百人以上	一	一	一
校醫實	二	五	六

(教育)

小學校以外ノ諸學校

年度	實業補習學校			小學校ニ類スル各種學校			以上ニ屬セサル諸學校		
	校員數	生徒數	卒業者數	校員數	生徒數	卒業者數	校員數	生徒數	卒業者數
明治三十八年	二	三	一	一	三	一	一	一	一
同四十三年	二	五	三	三	七	五	一	三	一
大正四年	三	七	三	六	五	三	一	三	一

年度	校員數	生徒數	卒業者數	經費	
				校員	生徒
明治三十八年	二	三	一	一〇	二五〇
同四十三年	二	五	三	二七	二六
大正四年	三	七	三	三〇	七六

年度	館數	書籍冊數		閱覽人員
		和漢書	洋書	
明治三十八年	一	一三、八〇	一五	最多 三、三三 最少 三、三三
同四十三年	三	三七、四三	三〇	最多 六、八〇 最少 一、四〇
大正四年	三	三三、二四	三三	最多 三、三三 最少 一、四〇

幼稚園

學校基本財産

町村名	山林價格	國債證券價格	債券	貸付預入	現金保管	合計	園數		保母		幼兒		保育滿期		一人月額總額	經費
							男	女	男	女	男	女	男	女		
町村名	山林價格	國債證券價格	債券	貸付預入	現金保管	合計										
上野町	一	七、一三五〇	三九、八〇〇	二四、二五〇	二二七	一、〇五五、六一七	一	一	一	一	一	一	一	一	一	一
小田村	一	一、〇四八、〇〇〇	一	九、三九〇	一	一、一八六、三九〇	一	一	一	一	一	一	一	一	一	一
城南村	一	一	一	一七、一七〇	一	一七、一七〇	一	一	一	一	一	一	一	一	一	一
花之本村	一	一	五〇〇、〇〇〇	一	一	五〇〇、〇〇〇	一	一	一	一	一	一	一	一	一	一
長田村	一	一	一	二五、三二八	一	二五、三二八	一	一	一	一	一	一	一	一	一	一
年度							二	三	三	七	三	七	三	三	三	六

町村名	山林價格	國債證券價格	債券	貸付預入	現金保管	合計
島ヶ原村	—	—	202,000	77,677	11,000	290,677
新居村	—	—	224,000	156,363	—	380,363
丸柱村	—	—	1,235,000	222,260	—	1,457,260
三田村	—	—	—	701,224	—	701,224
府中村	—	—	—	—	—	—
中瀬村	—	—	—	—	—	—
河合村	—	—	48,000	—	—	48,000
玉瀧村	733,000	910,000	—	189,490	33,800	1,865,290
幡田村	—	1,123,000	2,200,000	6,654,333	—	10,000,333
東柘植村	3,200,000	—	321,000	592,560	571,895	4,685,455
西柘植村	—	—	—	332,910	—	332,910
壬生野村	—	—	—	120,231	—	120,231
山田村	—	—	—	80,240	—	80,240
布引村	—	—	—	33,540	—	33,540

一一四

阿波村	1,100,000	—	100,000	2,290	—	1,202,290
友生村	—	—	—	332,475	50,000	382,475
總計	5,533,000	3,889,350	5,533,000	10,152,841	656,609	15,774,800
明治四十三年	900,000	1,150,000	185,000	7,776,748	850	10,033,598

(教育)

一一五

○社
寺

神社及神職

國	縣	鄉	村	無	計	幣	社	社	社	社	社	社	社	社	幣
明治三十八年	1	1	4	15	53	67	1	1	1	1	1	1	1	1	1
同四十二年	1	1	5	3	11	11	1	1	1	1	1	1	1	1	1
大正四年	1	1	5	3	11	11	1	1	1	1	1	1	1	1	1

一、三十八年ニ比シ四十二年ノ社數著シク減少セルハ合祀ノ結果ニヨル
 一、神職數中△印ヲ附セルハ兼務ノ神職ヲ示ス

寺院及僧侶

(社寺)

一一七
 年 末

宗	天台派	真盛派	寺數	三	僧侶數	△二	宗	妙心寺派	寺數	一	僧侶數	△一
天	台	宗	三	△二	同	曹洞宗	三	曹洞宗	一	△三	同	△三
新	真言宗	豐山派	七	△二	真	宗	本願寺派	五	△三	同	△三	同
同	大覺寺派	二	△二	同	同	大谷派	三	△二	同	△二	同	△二
真	言宗	醍醐派	一	△一	同	高田派	二	△一	同	△一	同	△一
同	古義派	二	△一	同	同	佛光寺派	二	△一	同	△一	同	△一
淨	土	宗	四	△七	日	蓮宗	二	△二	同	△二	同	△二
臨	濟宗	東福寺派	八	△一	同	八品派	二	△一	同	△一	同	△一
同	大德寺派	四	△一	同	本	門法華宗	三	△一	同	△一	同	△一
總	計	一三	△一	同	總	計	一〇	△一	同	△一	同	△一

明治四十三年 三一
 備考 △印ヲ附セルハ兼務住職ヲ示ス
 △一六
 △三
 同 三十八年 一五
 △一七

教會及說教所

明治三十八年	神宮	金光	基督	神道	神道	神道	淨土宗	本門法華	年	末	計
同	會	教	教	住	教	教	教	教	一	一	三
同	一	一	一	一	一	一	一	一	一	一	三
同	一	一	一	一	一	一	一	一	一	一	三
大正四年	一	二	二	一	一	一	一	一	一	一	三

寺級	種類	國	寶	目	所	有	者	指	定	年	月	日
丙種	彫刻	木造	十一面觀音立像	島原村	觀菩提寺	明治卅七年八月廿九日						
丙種	繪畫	絹本着色	藤堂高虎畫像	長田村	西蓮寺	同 卅九年四月十四日						
丙種	金石文	板彫	五輪塔	阿波村	新大佛寺	同 四十五年二月八日						
丙種	彫刻	木造	俊乘上人坐像	同	同	同						
丙種	繪畫	絹本着色	興正菩薩畫像	同	同	同						
甲種四等	彫刻	木造	僧形坐像	寺傳	資頭盧尊	大正二年四月十四日						

(社寺)