

17 SEP 1934

# 民 衆 教 育

季 刊

第 二 卷 第 四 期

二 年 來 之 本 館 工 作 專 號



江 蘇 省 立 南 京 民 衆 教 育 館 編 印  
( 國 民 二 十 三 年 七 月 )



# 浙江教育行政週刊

## 第二二四五期要目

近今小學教育的危機與挽救的方法……邱康池

談談高中應用教學……胡才甫

小學社會科教學實例……省立台州  
初中附小

小學高年級錯字的研究報告……王湖盛

爲什麼要舉行小學校長訓練……羅迪先

關於中等農業學校進行的商榷……吳貽勳

音樂與國音符號……孫杏叔

小學算術應用問題教學的研究……省立紹興  
初中附小

浙江省立嘉興初級中學校務進行概況……張印通

修正浙江省中等學校招生規程

定價：全年三元計五十二本

發行：杭州平海路教育廳第四科

# 江蘇月刊 第一卷 第二期

## 行政督察制度研究

現行之行政督察制度……馬元放

地方行政制度改革之中心問題……邱有珍

江蘇地方行政制度之商榷……趙如珩

蘇省行政督察專員分區問題……論壇

行政督察專員制度問題……論壇

行政督察專員暫行條例……附錄

江蘇省各區行政督察專員公署農事規程……附錄

最近之江蘇財政(二)……王振先

河史述要……武同舉

改進縣政的幾個重要原則……虞清楠

江蘇農村經濟現狀之鳥瞰……吳遵義

江蘇江北各縣的沒落其原因及其救濟辦法……駱美奐

舉辦江蘇省社會調查事業之芻議……雷澄林

定價 每冊二角 全年二元四角

發行 鎮江大八叉巷十七號江蘇日報社

增訂再版  
民衆圖書館設法

徵求預約

本館俞少緯先生編著之民衆圖書館設法，出書以來，風行海內。初版早已售罄。茲由原著者增補修訂，並經顧仁錫先生校閱，再版行世。內容較初版增加一倍有餘。凡關於民衆圖書館之各項設施，靡不詳述辦法。材料豐富，論敘精當，洵屬參考佳品。民教實際工作人員及有志民衆圖書館事業者，宜各人手一編。

目錄

- 第一節 引言
- 第二節 組織與分工
- 第三節 建築與設備
- 第四節 圖書之收受
- 第五節 圖書之分類
- 第六節 圖書之編目
- 第七節 書籍和目片之排列
- 第八節 圖書之管理
- 第九節 圖書之流通
- 第十節 圖書教育

再版九月底  
出書。定價  
每册四角。  
自即日起，  
徵求預約。  
預約價目，  
每册三角。  
預約時期，  
限至九月二  
十爲止。

## 本刊停刊啓事

本刊遵照廳頒全省教育機關刊物統一暫行辦法規定，自本期出後，即行停刊。對定閱未滿期各戶，現定結束辦法兩項，聽由採擇：

- (1)照數找還現款；
- (2)照數以本館他種刊物折代。

此希

公鑒。

# 本館出版刊物一覽

民

## 民衆教育叢書

怎樣做好市民 每册五分

中國農人地位與農業改良 每册五分

中國商業衰落原因與如何發展 每册五分

理化常識 每册一角

自然現象 每册一角

衣食住行 每册一角

## 民衆文藝叢書

小說集 每册一角

戲曲集 每册二角

## 民衆教育小叢書

黨義小叢書 八種 每册二分

民治小叢書 十種 每册二分

衛生小叢書 十一種 每册二分

民俗小叢書 六種 每册二分

設施小叢書 五種 每册二分

民衆警惕畫冊 每册二分  
常識畫報 每份三分

## 參考書籍

民衆教育季刊 全年一元 郵費在內

民衆教育設施叢刊

衛生運動的辦法 一角

合作社淺說 八分

民衆學校各科測驗標準 一角

民衆教育館設施網要 一角

本館規程彙編 三角

本館概況 非賣品

本館工作計劃 非賣品

編結手工 每册一角

陋俗諷刺畫集 每册一角

抗日救國小叢書 七種 每册二分

科學小叢書 四種 每册二分

交通小叢書 六種 每册二分

生活小叢書 三種 每册二分

農業小叢書 一種 每册二分

科學小故事 四種 每册二分

農藝小叢書 每册二分

農作物病害的預防和驅除 每册二分

農作物蟲害的預防和驅除 每册二分

養蜂小叢書 每册二分

養蜂淺說 每册二分

育王和分封 每册二分

採蜜管理法 每册二分

中國蜂的改良飼養 每册二分

價

衆

物

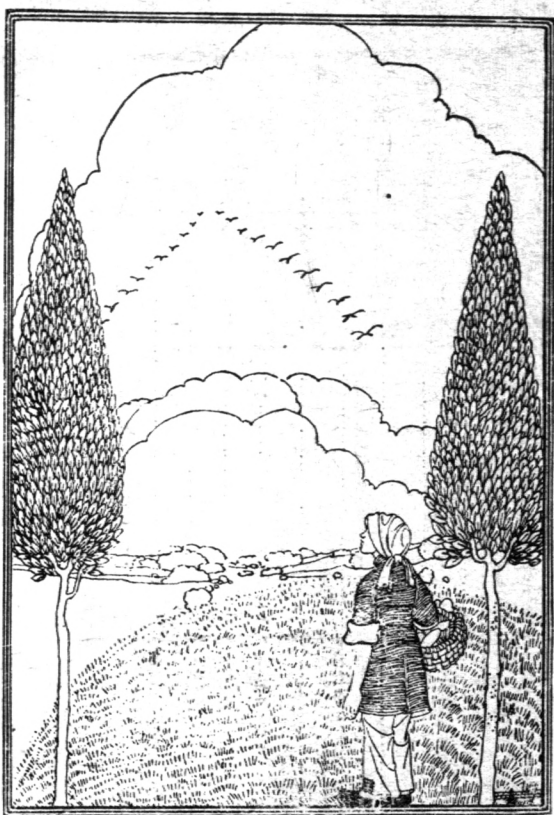

卷二第 期四第 刊季育教衆民

號專作工館本之來年二

# 民衆教育

刊季

## 第二卷第四期

### 二年來之本館工作專號目錄

編輯凡例

插圖



- |                         |           |
|-------------------------|-----------|
| (一)現任館長朱堅白小影.....       | (六)幅      |
| (二)全體職員攝影.....          | (三)幅      |
| (三)輔導區全圖.....           | (三)幅      |
| (四)基本施教區略圖.....         | (一)幅      |
| (五)西港橋實驗區全圖——辦事處全景..... | (四)幅      |
| (六)下郭實驗區全圖——區公所門前.....  | (三)幅      |
| (七)團景.....              | (七)幅      |
| (八)辦公室內景.....           | (八)幅      |
| (九)圖書館內景.....           | (九)幅      |
| (十)藝術館內景.....           | (十)幅      |
| (十一)科學館內景.....          | (十一)幅     |
| (十二)綠園——農場——鷄場.....     | (十二)幅     |
| 二年來之路線.....             | 朱堅白 (一) 幅 |
| 二年來組織行政概要.....          | (九) 幅     |
| 二年來之教導事業.....           | (二一) 幅    |
| 二年來之生計教育.....           | (五九) 幅    |
| 二年來之社會活動.....           | (八三) 幅    |
| 二年來之三館活動.....           | (一一七) 幅   |
| 圖書館.....                | (一二七) 幅   |
| 科學館.....                | (一四五) 幅   |
| 藝術館.....                | (一五五) 幅   |
| 二年來之研究工作.....           | (一六七) 幅   |



# 育季刊

二年來之實驗事業

大中實驗區

西善橋實驗區

下蜀自治實驗區

二年來之輔導事業

二年來之總務工作

基本施教區首次社會調查

附錄

會議錄

二年來職員進退表

最近職員錄

本期索引

本卷總目錄

編後記

(一七九)

(一八三)

(二二一)

(二六三)

(二九三)

(三〇五)

(三一—)

(三二九)

(三三四)

補

白

民衆學校規程

本館現出民衆讀物一覽

介紹「實際的小學各科教學法」

教育戲劇運動

改善民俗運動大綱

江蘇省社教機關推行新生活要項

現有各種檢字法

八

五八

八二

一五六

一五四

一七八

二九二

## 編輯凡例

(一)本編報告所及時間，大致自二十一年八月爲始，以迄二十三年六月爲止。

(二)本編雖執筆者多至數十人，散屬各部分，而敘述口吻，悉以館爲主體。

(三)本編共包含報告文字十五篇。分篇標準，事業性質與行政系統兩兼取之。(「教導事業」所載工作多屬教導部，「生計教育」多屬生計部，「社會活動」多屬社會部。)分別門類，原爲圖個方便，章目羅列，亦祇提綱挈領耳。

(四)各項工作，均由各負責人或相關人員担任撰述，寫稿者多至二十餘人，故篇中筆調不一，而體例亦未能盡同，編輯者惟於大節之處，嚴事統一而已。

(五)敘述重辦法與結果，儘量避免議論。

(六)本編以經濟所限，編製時力圖節省篇幅：(1)凡已載本館規程彙編之規程，非十分重要者不錄；(2)圖表攝影非關重要者，不用；(3)文體用淺近文言文；記述以簡明爲主；不必要之說明，不載；(4)心得感想之類，所在多有，除關於實驗事業者或價值較大者，不列。

(七)卷末附有索引，以便檢查。



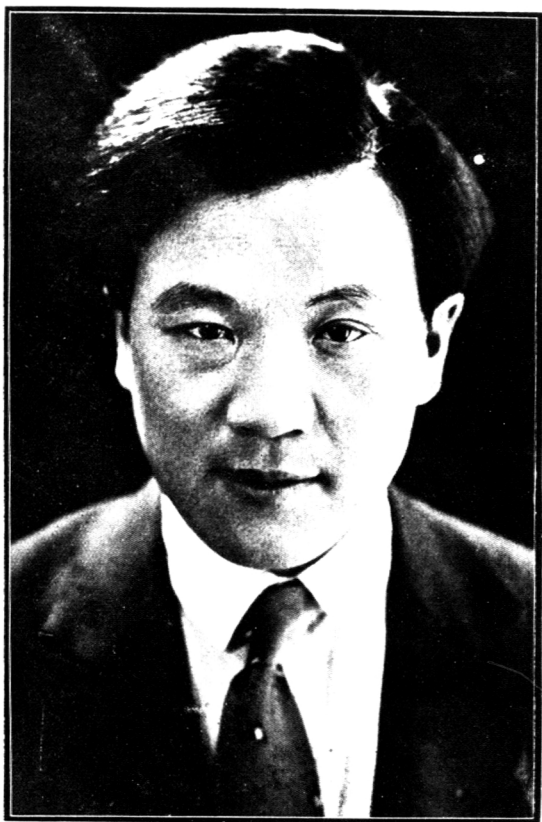

現任館長朱堅白

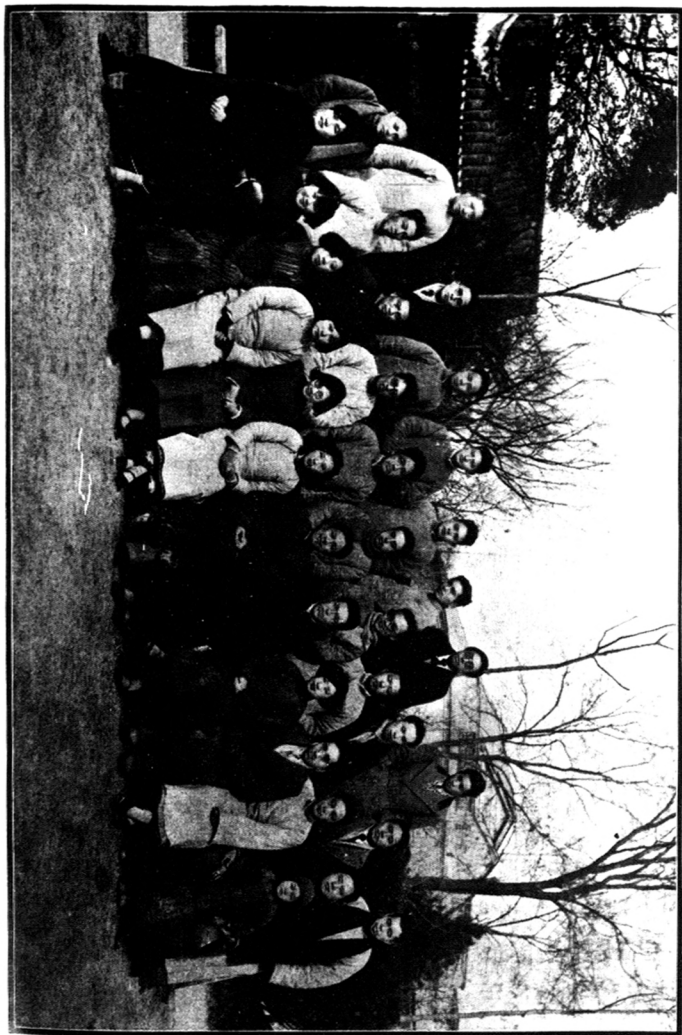

本館全體職員攝影 二十三年二月攝

輔導區一第二民衆教育區全圖 二十三年六月繪

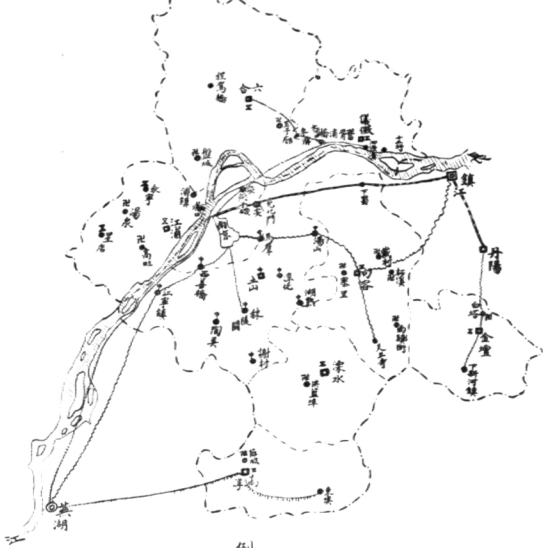

圖例

鐵路  
 水道  
 汽車路  
 縣治  
 鎮治  
 鄉治  
 區界  
 縣界  
 長江  
 區農民教育館  
 區民衆教育館  
 區中心小學  
 區實驗小學

說明

交通路線，僅示  
 可通之法，經過  
 非不準確。

基本施教區略圖

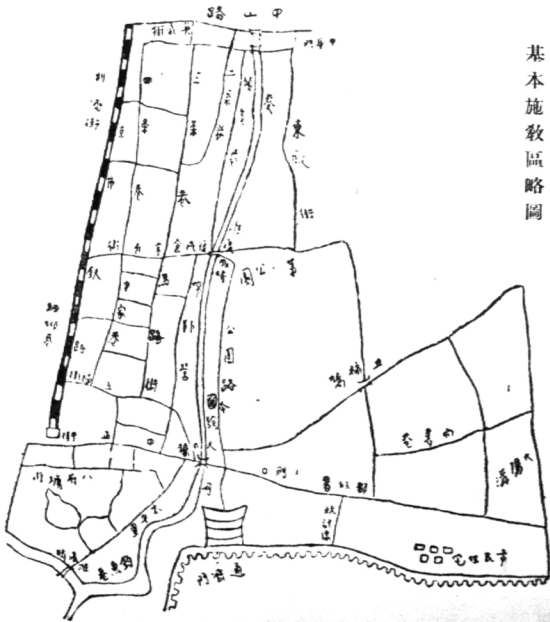

西善橋實驗區全圖

例 圖

區界	山脉	縣政府	河流	公路	地方小學	分辦事處

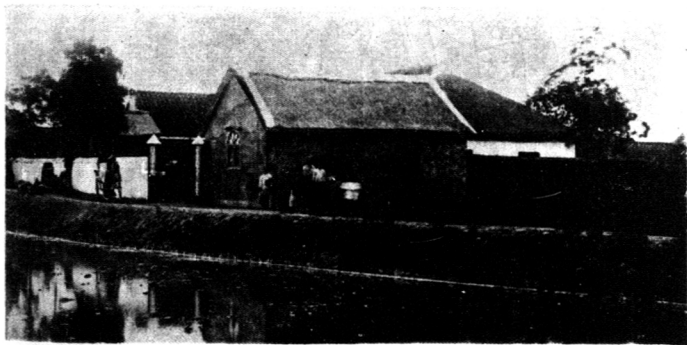
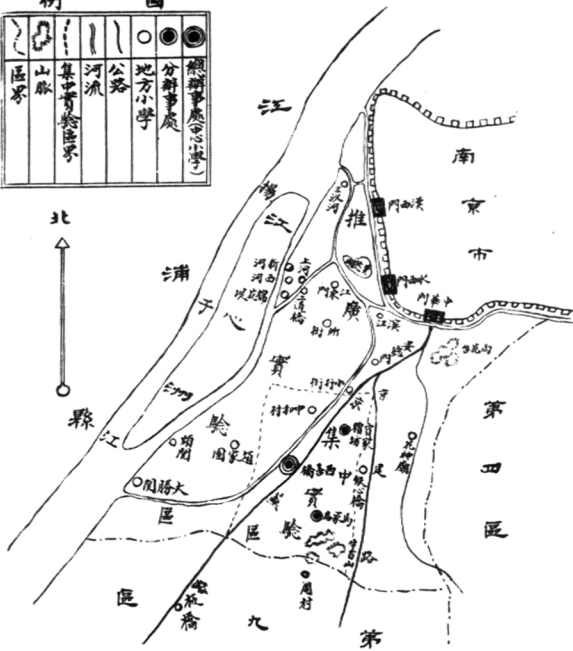

西善橋實驗區辦事處全景



園 景

國 恥 亭 畔

南 北 大 路

農 場 一 角

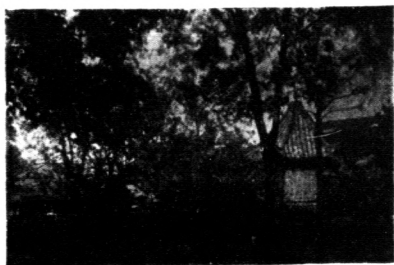
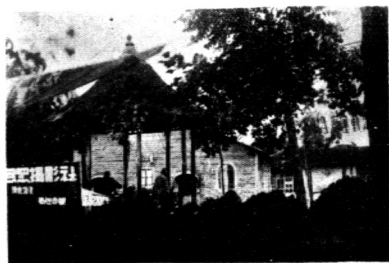

大 門

遠 望 藝 術 館

民 衆 會 堂 之 前

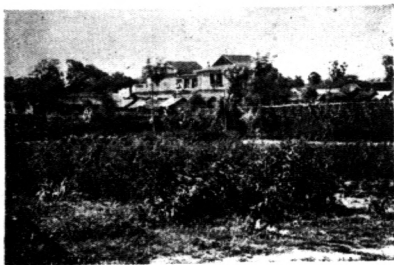

園 景

教導部辦公室一角  
 生計部辦公室一角  
 社會部辦公室一角

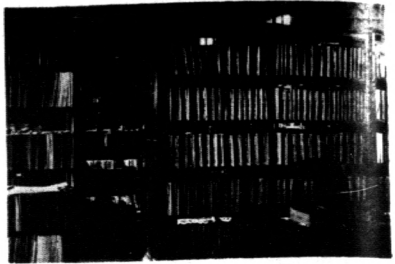
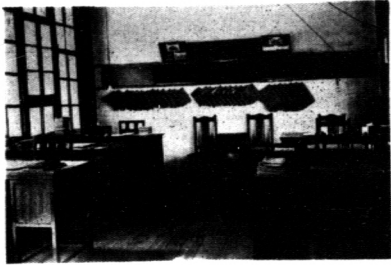

圖書館藏書庫  
 圖書館普通閱覽室  
 圖書館兒童閱覽室  
 藝術館美術陳列室





科學館之內景



社會科學展覽區  
 衛生展覽區  
 農業展覽區  
 博物展覽區

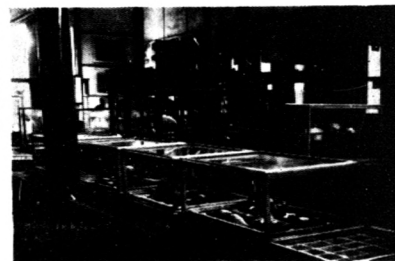
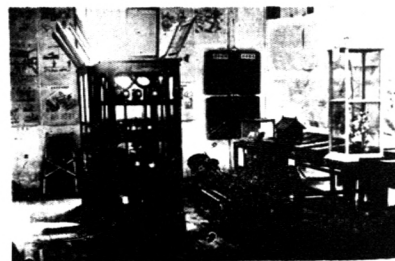
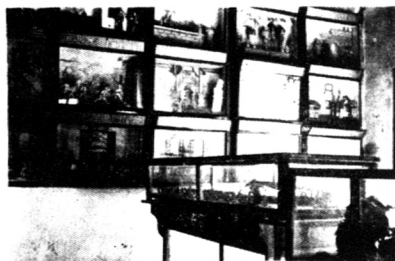

蜂園  
 農場  
 雞場





二  
年  
來  
之  
路  
線

朱  
堅  
白

歲月如流，吾人辦理本館，忽忽已二年餘矣。二年來之工作，成績如何，原未敢妄自表揚，然民衆教育爲新興事業，而吾人之辦理民衆教育，又輒本嘗試錯誤之態度，日日在工作中，即日日在錯誤中，日日在錯誤中，即日日在求進步中。「嘗試成功自古無」，「自古成功在嘗試」，吾人之嘗試，究爲成功，抑爲失敗，未可臆斷，而二年來不斷嘗試，不斷錯誤，不斷前進，則爲事實。而此種嘗試錯誤之過程，無論爲全部計劃，或一事之方案，吾人無不統自己之腦汁以抉擇自己之道路，因此二年來之工作，幾全在黑暗中摸索，其事實上所受之艱阻，精神上所感之苦悶，較一味仿效抄襲者，殆尤甚焉。故二年來之工作報告，不啻二年來之嘗試錯誤小史；在他人或視爲無足輕重，無甚價值，在吾人則追撫陳迹，不勝依依低徊之感。

二年來之工作，非散漫進行者，大都先定方針，次決原則，再訂計劃，然後依照計劃，次第推進；故二年來之工作，均有路線可循焉。

二十一年四月間，余參加本館第一次總理紀念週，會對同仁有下列之說明：

此後工作，在原則上應注意五點——

- 一、吾人不獨須吸引民衆來，更當跑進民衆隊伍裏去。
- 二、吾人須向需要教育最切迫的方面去努力。

三、吾人須以一切設備爲活動的工具，不徒爲裝飾之用。

四、吾人須注意實驗工作，以求理論的建設與方法的改進。

五、在精神上應抱只問耕耘不問收穫的態度，在方法上應以最少經濟獲得最大效率爲原則。

上述五點，確爲本館二十一年四月至七月之工作方針。如大中實驗區之在館外設辦事處，流動衛生展覽之舉行，以及西善橋鄉村實驗區之籌設，皆爲適應此項方針之較著工作。然上述五點，雖足以改正保守物品裝璜門楣諸弊端，究限於局部方法之改進。及二十一年度開始，吾人對於當時辦理民教者之積弊，觀察較深，故釐訂工作計劃時，亦能以掃除積弊，改正錯誤爲任務。茲擇錄余著本館二十一年度工作計劃說明一文要義，以見本館二十一年度之工作路線：

本館二十一年度工作計劃，乃以下列三點作根據而擬訂者——

- 一、過去經驗
- 二、環境需要
- 三、本身力量

吾人希望此一年度之工作，能將過去之錯誤改正。以

吾人所有力量，供給民衆最需要之教育。

吾人總覺過去工作最大缺點，是廣泛，是浮動，是偏隘，是浪費。

本館二十一年度之工作，首先須改正過去錯誤，所以吾人必須：

確立中心工作，以免廣泛；

側重組織民衆，固定教育對象，以免浮動；

努力流動到勞苦民衆的隊伍裏去，以免偏隘；

注意研究協動，以免浪費。

吾人之工作除糾正過去錯誤外，猶須適應環境需要。

環境之意義有二。一爲大環境的中國：應注意增加農民生產，穩定農村經濟，改良農村組織。一爲小環境的南京：應注意如何挽救墮落，救濟貧困，導化愚昧。

二十一年度工作，大體本原有事業而更謀充實，其所以注意之點，仍多爲方法之改進；惟有兩點，則似爲新的啓發。

第一，對於公民教育，主張普遍的設施。「我們認定每個民衆，應該努力做一個健全的公民；每個個人，應該於求民族解放運動中，謀個人生存問題之解決。我們的教育目標，是以健全個人，達到民族復興的目的；復以民族

復興，達到解決個人生存的目的。」

第二，注意輔導各縣，組織輔導委員會，辦理左列各事：

一、藉電影幻燈之力量，運用流動的方式，至各縣舉行農事展覽。

二、藉民教通訊社以溝通民教消息，解決困難問題，并代擬各種事業計劃。

三、在可能範圍內，借用本館已有之教育工具。

四、代製教育工具。

（詳見本刊一卷二期本館二十一年度工作計劃）

二十一年度之工作，在精神上事實上均受歷史的限制，故計劃以改進原有工作爲主。及至二十二年度，乃順應時代潮流，謀合社會需要，解除一切束縛，澈底轉換態度，故二十二年爲本館之一大轉變時期，事業之變更，組織之裁併，一本合理態度，少受事實牽掣。本年度工作方針之值得敘述者，有左列各點：

一、確定省立民教館之職責，爲直接施教，研究實驗，輔導各縣三大項。

二、努力集中訓練，劃定基本施教區。

三、推廣社會式施教，并以轉移習俗，鼓鑄風氣爲社會式教育之責任。

四、努力全民教育制度之實驗。

五、努力政教合一之實驗。

六、確定研究問題與實際工作並重之精神，以於工作中研究問題，於研究中解決問題爲研究及工作之原則。

七、以公民訓練及生計教育爲現階段之民教中心目標。

爲適應上述方針計，本館組織，亦澈底改變：圖書、科學、藝術各部，一律取消，全部組織，改分總務、教導、社會、生計四部，研究、輔導兩委員會，西善橋、下蜀兩實驗區。以教導部辦理集中訓練，兼管圖書館活動；以社會部掌理社會式教育，兼管藝術館活動；以生計部掌理生計教育，兼管科學館活動；研究委員會分公民、生計、語文、衛生、家事、藝術、社會調查及編輯八組，全體幹事，參加研究工作；輔導各縣，應以實際工作及研究心得爲根據，故由各部會區主任及研究委員會各組組長組織輔導委員會，以爲聯絡各縣及本館各部會區之樞紐，并設總幹事，料理常務。

本年度除上述各點外，并擬訂工作原則，以爲工作之準繩，茲錄如下：

- 一、確定施教範圍，厘定工作重心。
- 二、集中施教項目，擴大推行範圍。

三、各項工作，須有預定計劃，不作衝動式之施教。

四、儘量推動社會力量，共謀民衆教育之普及。

五、聯絡民衆領袖，培植自動能力。

六、基本教育之設施，以民衆能接辦爲原則。

七、各項教育，各部工作，連鎖進行，力避分割瑣碎之弊。

八、職員工作，應注意聯絡；問題研究，應注意分工。

。幹事以上之職員，每人必須負責研究一個問題。

九、輔導事業之實施，須注意各地之實際環境，以及各該地社教機關之人力與財力，以期增進實際效率，而免蹣跚等蹈空之弊。

十、經費之支配，物品之購置、分配與保管，採取嚴密科學方法，期以最少經費，獲得最大效率。

工作範圍及側重之點，亦有所規訂：

一、直接施教

(一)以基本施教區爲範圍——

1. 集中力量，謀最低標準教育之普及。

2. 儘量推行學校式教育，注意組織民衆，以期固定教育對象，達到集中訓練之目標。

(二)以南京市爲範圍——

1. 儘量推廣社會式教育，使全市民衆，能普遍享有受教育之機會。

2. 擴充研究會，增設講習班，爲失學青年成人謀補習教育之機會。

3. 在經濟可能範圍內，逐漸增設圖書儀器，予自修者獲得工具之便利。

## 二、研究實驗

(一) 研究民教之理論及方法，並出版民教刊物。

(二) 改進西善橋實驗區，專門從事民衆教育與學校教育打成一片之實驗。

(三) 與句容縣政府合設下蜀實驗區，從事民衆教育與地方自治聯合進行之實驗。

## 三、輔導各縣

(一) 以本省第二民衆教育區爲活動範圍。

(二) 以通訊或集會方法，與各縣社教機關討論民教實際問題，並協助其解除工作上之困難。

(三) 舉行本區內之社教調查，並酌辦中心活動，在本區內巡迴施教。

(四) 接受教廳或各縣之委託，辦理民教人才之訓練及實習事宜。

(詳見本刊二卷一期本館二十二年度工作計劃)

綜觀本館之工作路線，由局部方法之改進，進而至於

全部積弊之改正；由原有事業之充實，進而至於整個動向之轉變；此或爲兩年嘗試錯誤之進步歟？就中猶有數點，似應特加說明，以請教於社會者：

## 一、吾人對於民衆教育之認識

教育爲社會活動之一

部，民衆教育又爲整個教育活動之一部。故社會視民衆教育爲渺乎其小之一種社會事業。而辦理教育者，又往往抱超社會超政治之態度。於是辦理民教者，自視爲專家，視民教爲專業；而世之輕視民教者，認民教不過爲翻花樣，燙熱鬧，甚至拿錢養老之工作而已。夫社會既爲整體，教育既爲其部份，則其間之關聯，有如耳目手足之於全身，離身則耳目手足無以附存，失耳目手足則身亦殘廢，或竟不能存在。故世間祇有整個的部份，絕無超整個的部份。

教育固不能離社會，社會亦不能離教育。教育而離社會，則爲死教育，爲非人生的教育。社會而無教育，則失其擴展進化之活力。社會之改造與進化，其途徑雖多，然因社會爲整個的，常可從某一途徑入手，以聯合其他方面；故或從政治入手，以聯絡經濟與教育；或從經濟入手，以聯絡政治與教育；或從教育入手，以聯絡政治與經濟；要皆不失爲促進社會改造之一途徑。故教育必盡其改造社會之責任，而後爲真教育。基於以上所述之理，吾人二年來絕未嘗爲民衆教育而辦民衆教育，吾人認民衆教育爲教育改

造及社會改造之一種動力，一種途徑，由此入手，可以達到教育改造與社會改造之目的。西善橋下蜀兩實驗區之設立，科學館圖書館藝術館等活動之擴充，皆本此種認識，而求有助於教育改造與社會改造者也。

## 二、確定民衆教育之動向

第一注意鄉村——鄉村問題爲中國問題之根源，爲中國社會改造之基點，民衆教育必須向鄉村發展，始能盡其改造社會之能事。本館有見及此，特於二十一年度設立西善橋實驗區，於二十二年度設立下蜀實驗區。

第二以勞苦大衆爲主要之施教對象——教育之對象，本不應有所限制，惟教育之動向，應急其所迫切者。勞苦大衆，在生活上爲需要教育最迫切之對象，而過去各地施教之方法，大都聽民衆自由來去，未嘗集中力量，參加其隊伍中去，是以因限於經濟精力與時間，勞苦民衆往往反被擯於教育範圍以外，而能受教育者，大半仍爲經濟比較優裕之有產階級。本館有見及此，二年來之施教，特別注意勞苦大衆：在鄉村爲農民，在城市爲工人。如尙書巷午朝門兩施教區之施教，以全部貧苦旗民及農民爲對象。其他如民衆學校招生，特別注意工廠之工人；貸款特別注意車夫及小販；衛生運動特別注意蓬戶；皆其例也。

## 第三以公民訓練生計指導爲中心教育目標——訓練健

全之公民，乃教育之首要目的；解決民衆生計，乃民衆迫切之需要。兩者應同爲中心目標。本館於公民訓練，主張爲普遍之設施，一切活動均施以公民訓練，曾訂有救國教育方案（見本刊二卷二期），明訂各種活動實施公民訓練之辦法。對於生計教育之設施，特設生計部以專管之，二年來設立工藝訓練班，開闢農場，舉行養蜂養雞，以及蔬菜園藝之推廣，辦理小販貸款及車夫貸款等，於民衆生計，自信均有相當補益；而舉辦合作講習會，推行合作社，尤爲生計教育之重要工作。

## 三、確定省立民衆教育館之職能 吾人確信省立民衆

教育館應兼負直接施教、研究實驗及輔導各縣三種責任。倘省民教館所負之責，所行之事，與縣立或區立民教館無所差異，則省館之設立爲浪費！省立民教館之設立，應有其意義，有其職能：必須能表現其意義，發揮其職能，多用金錢，方不爲浪費。民衆教育上有許多問題，需多量金錢，多量人才，方能從事研究實驗，以謀解決，此則不能希望於縣立民教館，而必須於省內相當範圍設立省館以担負其責任。又各縣民教工作之策進與贊助，困難問題之解決，以及縣與縣間工作之聯絡，又必須省館居間負責，以謀全省民教事業之進展。所以省民教館應於直接施教之外，多收若干代價，始不爲浪費，始符合設立之本意。

四、事業力求系統化 今之辦理民衆教育，住往事業項目太多，系統混淆，每舉一事，非僅他人不識其目的何在，即自己亦常誤認手段爲目的。且教育卽生活，生活爲整個的，適應生活改進生活之教育，設施之項目雖多，其間之系統則必須整然有序。故本館每舉一事，必考慮其意義，考慮其在整個事業中之地位，考慮其與別種事業之關聯。集中施教項目，擴大推行範圍，爲求事業系統化之中心原則。二年來各種混亂不切實際之事業項目，在本館中，已逐漸減少，此實爲力求事業系統化之必然結果也。

五、方法力求科學化 本館每值年度開始，必訂全年計劃，以作總預算。每月每週，有行事曆。每事有方案，以作行事之準繩。此爲本館二年來工作之總程序。以往吾人常感覺今天不知明天事，時而興奮，同夥均忙得夜以繼日；時而閒散，又復終日無所事事。每舉一事，又常牽動全局。人力財力，既集中以趨赴之，別項事業，因以停止。此種衝動式之施教，爲民衆教育界最普遍之毛病。本館有鑒於此，二年來無時不求改正。全年既有計劃，月週又有行事曆，則工作之進行已有定序，不待臨時準備；各事負責有專部，不至牽動其他而影響全局。且事之舉辦，雖負責有專人，而方案之製訂，必須會議決定，亦可收集思廣益之效。本館二年來事業之能過度增多，每人所任之工

作，比之以前有多至兩三倍以上者，要爲方法漸近科學化之效果也。

六、經費力求經濟化 以最少經濟獲得最大效果，原爲辦理一般事業之原則。本館二年來之經費，一仍舊預算，而事業之擴展，則幾與日而俱進。如西善橋下蜀兩實驗區之創設，輔導事業之增加，生計教育——工藝訓練、農場、農事推廣——之推行，以及學校式教育與社會式教育——電影、展覽、表演——之過度擴展，事實上均需就原有經費，節省開支，因之對於經費之支配，物品之購置、分配與保管，不得不力求科學化，以期達到以最少經費獲得最大效果之目的。

吾人辦理民衆教育之途徑，既略如上述，而二年來工作中所遇之困難，自亦難於枚舉。惟吾人感覺最苦悶者，則因整個社會問題，無法解決，致使吾輩辦教育者，有徒費精力永無效果之感。吾人觀察社會愈深，努力程度愈切，則愈感覺前途之希望黯淡，而不免心灰意冷，無復再接再勵之勇氣。民衆教育既爲社會活動之一部，如整個社會問題無法解決，則民衆教育亦永無出路。至民衆教育既爲社會改造之一種途徑，則民衆教育究應如何辦理，方能盡其改造社會之能事，此則吾人徬徨歧路，無所適從，而有待於關心中國問題之教育家及社會改造家之指教者也。

## 民衆學校規程

教育部最近頒佈

- 第一條 民衆學校遵照中華民國教育宗旨及其實施方針，授與年長失學者以簡易之知識與技能。民衆學校得與事實需要，設高級班。
- 第二條 民衆學校，由鄉鎮坊及各教育機關、民衆團體、工廠、商店，分別設立之，省市縣政府區公所及私人，均得設立民衆學校。
- 第三條 民衆學校之設立變更及停辦，應呈報主管教育行政機關核准備案。
- 第四條 民衆學校須按年造具預算書計算書及進行計劃書，呈報主管教育行政機關查核備案。
- 第五條 民衆學校須於每班學生開始教學一個月內，造具教職員履歷表給表，連同學生名冊，教學時間表，教學用書表等，呈報主管教育行政機關備案。
- 第六條 凡年齡在十六歲以上之失學者，均應入民衆學校。修畢民衆學校課程，或具相當程度者，得入高級班。未辦短期義務教育地方，年在十歲以上之失學者，亦得入民衆學校。
- 第七條 民衆學校學級之編制，以學習能力為標準，但遇必要時，得依年齡及性別分班教學。
- 第八條 民衆學校不收學費及其他費用，經費充裕時，並得供給貧寒學生所用之書籍及文具。
- 第九條 民衆學校學生受課總時數，不得少於二百小時。高級班學生，以修完規定之課程為限。民衆

## 第十條

## 第十一條

## 第十二條

## 第十三條

## 第十四條

## 第十五條

## 第十六條

## 第十七條

## 第十八條

- 學校每日教學時間，以二小時為原則，並得在假期或夜間行之。
- 民衆學校學生修業終了成績及格者，由學校給予學業成績證明書。
- 民衆學校須於學生修業終了後，將各生姓名、性別、年齡、籍貫及學業成績等，造冊呈報主管教育行政機關備案。
- 民衆學校學科為國語（包括公民及常識等），算術，樂歌，體育及關於職業之科目。
- 民衆學校教科書，應採用教育部編輯或審定者。
- 民衆學校為適應環境之需要，得另編補充課本。
- 民衆學校應提倡並實施課外作業，由各校按照當地環境及需要情形酌定之。
- 民衆學校設校長一人，教員若干人，以有小學教員資格及曾受民衆教育師資訓練者充任之。
- 省市縣立之民衆學校校長，由省市縣教育行政機關任用之，各級自治機關，教育機關，民衆團體，工廠，商店，及私人設立之民衆學校校長，由設立者任用之，呈報主管教育行政機關備案。民衆學校教員，由校長聘任之。
- 本規程于必要時，由教育部修正之。
- 本規程自公布日施行。



# 二 年 來 組 織 行 政 概 要

- 一、導言
- 二、組織變遷
- 三、行政系統
- 四、三種區域
- 五、特種行政
- 六、尾語

## 一、導言

二年來本館組織情形，變更頗多。然此變更並非以遷就之態度出之，乃以二種要求爲其動因，(一)教育方針之實踐，(二)行政效率之增加是也。而一種事業之現狀，必由其過往一切進展而來，易言之即此現狀中乃含有歷史的因素在內。本館成立至今，已近二十年，目前規模，非成於旦夕，組織變遷，以須顧全原有事業，決不能盡改舊觀。故不論何一時期，本館組織狀況之構成，皆基於下列三點：

- (一) 整個工作之趨向；
- (二) 實際情形之需要；
- (三) 已往歷史之影響。

以下即擬就變遷情形，作有系統之敘述。

然組織者，行政之一種範疇也。論行政，除組織而外，尚有方針之決定，計劃之擬訂，設備之籌劃，經費之支配計算，成績之記錄考查等等，組織不過爲最重要者，蓋缺此無以言效率，故特爲重視。組織之後，再述行政系統及他項行政，惟總務工作則另有專文詳說，茲不列入。

## 二、組織變遷

二十一年八月以前，本館在館長館務會議之下，分設總務、教學、藝術、圖書、科學五部，編輯、稽核二委員會，一城市實驗區。八月以後，大致仍舊，惟教學部以工作範圍推廣，改稱教導部；並以研究工作之重要，乃專設研究一部，由館長兼部主任，下分研究、實驗、編輯三組，以編輯委員會及大中實驗區歸其管轄。是年十一月，爲實驗鄉村民衆教育起見，在江寧縣西善橋及化林茂林兩鄉設立實驗區，亦設總幹事一人主其事。十二月，劃定基本施教區，以便易於把握對象。廿二年二月，組織推廣委員會，主持基本施教區各項重要工作及其他推廣事宜，以館長及由全體職員中選定之十人爲委員，以館長爲主席，設總幹事一人負總攬之責。同時設輔導委員會，委員十一人，由館長、各部會區主任及另選之職員三人担任之，設常務委員一人。

廿二年八月，學年更始，大中實驗區停辦。館內各部，以劃分標準不一，致於行政上有凌亂散漫之弊，爲集中力量增進效率計，乃將圖書部改圖書館併入教導部，藝術部改社會部，科學部改生計部，一部份事業劃歸社會部。推廣委員會取消，其所有各項事業，分入上列各部。研究部以空洞之故，改爲研究委員會。原屬之鄉村實驗區獨立自成系統。研究委員會以專顧研究工作爲重，凡幹事以上

## 二 年 來 組 織 變 遷 表

二十一年八月以前	二十一年度		二十二年 度	
	上 學 期	下 學 期	上 學 期	下 學 期
總 務 部	總 務 部	總 務 部	總 務 部	總 務 部
教 學 部	教 導 部	教 導 部	教 導 部	教 導 部
圖 書 部	圖 書 部	圖 書 部		生 計 部
科 學 部	科 學 部	科 學 部	社 會 部	社 會 部
藝 術 部	藝 術 部	藝 術 部	研 究 委 員 會	研 究 委 員 會
編 輯 委 員 會	研 究 部	研 究 部	西 善 橋 實 驗 區	西 善 橋 實 驗 區
大 中 實 驗 區			下 蜀 實 驗 區	下 蜀 實 驗 區
			推 廣 委 員 會	
			輔 導 委 員 會	輔 導 委 員 會
積 核 委 員 會	積 核 委 員 會	積 核 委 員 會	積 核 委 員 會	積 核 委 員 會
大 中 實 驗 區	西 善 橋 實 驗 區 基 本 施 教 區		下 蜀 實 驗 區 輔 導 區	

之職員，均須參加，以館長為主席，設總幹事一人主持日常事務。會下分設公民教育、生計教育、語文教育、家事教育、藝術教育、社會調查、編輯八組，每組設組長一人。原編輯委員會取消，編輯事務，由研究委員會編輯組負責。輔導委員會重行改組，以館長各部會區主任總幹事及研究委員會各組組長為委員，以館長為主席，設總幹事一人主持日常事務。西善橋鄉村實驗區，復與江寧縣政府合作，進行小學教育與民衆教育打成一片之實驗，該縣原設西善橋小學改為中心小學，由實驗區總幹事兼任校長，實驗區址亦擴大為一教育行政區。十二月與句容縣政府在下蜀鎮合設自治實驗區，實驗民衆教育與地方建設連鎖進行之方法，以一自治區為範圍。總計本館此時共設四部二委員會（積核委員會除外）二實驗區。是年八月，廳頒輔導辦法，本館與湯山農教館共負第二區輔導之責。

（附錄）組織大綱 組織屢有變更，組織大綱因之亦經一三二次修改，今將最近訂定者（廿二年八月一日館務會議通過呈廳備案），附錄如後。

江蘇省立南京民衆教育館組織大綱

第一條 本館設館長一人，綜理館務，由教育廳提請省政府委員會委派之。

第二條 本館設總務、教導、生計、社會四部，研究、輔導兩委員會，西善橋、下蜀兩實驗區，分別負責進行館務，遇必要時，得變更之。

第三條 各部會區，應事務之繁簡，得分股辦事。每部會區，各設主任或總幹事一人，幹事及助理幹事各若干人。

第四條 各部會區主任總幹事，幹事，及助理幹事，統由館長聘任，呈報教育廳備案。

第五條 本館應事實上之需要，得增設各種委員會，其組織規程，由館務會議通過施行。

第六條 本館設館務會議，由館長，各部會區主任總幹事，及全體職教員推選之代表三人組織之。每月舉行一次，由館長召集。其會議規程另訂之。

第七條 各部會區，得舉行部會區務會議。其會議規則另訂之。

第八條 本館辦事細則另訂之。

第九條 本大綱經教育廳核准施行。

### 三、行政系統

#### 行政會議

本館行政會議，最重要者約有三種：  
 (一)館務會議，(二)各部會區會議，(三)實驗設計會議。除第三種將於實驗事業篇中敘述外，其餘二種會議，大略如下。

#### 館務會議

館務會議為本館最高行政會議，由館長、各部會區主任總幹事及職教員代表組成之，每月舉行一次，以館長為主席。職教員代表之出席，根據於廿二年三月修改後之組織大綱，出席時間，以是年四月六十次會為始。首屆當選代表為顧壽恩，李滿功，戴行鎰三人，十一月改選，當選者李滿功，周濬君，王育誠三人。

館務會議二年來(至本年六月止)共開正式會議二十次，議決案件一百五十五件。

館務會議規程如下：

江蘇省立南京民衆教育館館務會議規程

一、本會議依據本館組織大綱第七條、及辦事細則第十七條之規定，由館長召集各部會區主任總幹事及職教員代表組成之。

二、本會議以館長為主席，館長請假時，由其代理人為主席。

三、本會議須有應出席人過半數以上之出席，方得開會。

四、本會議每月舉行一次，遇必要時，得開臨時會議。

五、本會議討論事項範圍如左：

1. 館長交議事項，

2. 各部會區及各種委員會提交事項，

3. 審查未決事項，

4. 臨時動議事項。

六、本會議全部提議案件，應於開會前一日，送由館長核定，發總務部編印分散，惟臨時動議者，不在此限。

七、本會議議案，如與各股事務有特殊關係者，得請各該股職員列席。

八、本會開會，遇有重大議案，不能即時解決者，得由主席派員審查，提交下次館務會議討論之。

九、本會決議案，由館長核准施行。

十、本規程如有未盡事宜，得經館務會議修改之。

十一、本規程經館務會議通過後，呈請教育廳備案。

#### 各部會區會議

各部會區各設部會區務會議，由各

部會區職員組織之，其會議通則如下：

#### 江蘇省立南京民衆教育館各部會務會議通則

部部  
區區

一、本會議依據本館組織大綱第七條及辦事細則第十八

條之規定，由各部、會、區主任總幹事召集各該部、會、區職員組成之。

二、本會議開會時，除輔導研究兩委員會規定由館長主席外，餘均以各部區主任或總幹事爲主席。

三、本會議開會時，館長得隨時列席。

四、本會議須有應列席人過半數以上之出席方得開議。

五、本會議除研究委員會另有規定外，其餘至少每月舉行一次。

六、本會議討論事項範圍如左：

1. 館長主任總幹事交議事項；

2. 各部、會、區職員提議事項；

3. 臨時動議事項。

七、本會議議案，應於開會前交主任或總幹事，編列議程；惟臨時動議不在此限。

八、本會議議案有不能即時解決者，得提交館務會議討論之。

九、本會議議決事件，須詳載於議事錄，以備查考。

十、本會議議決案，由主任或總幹事交由館長酌核辦理。

十一、本通則經館務會議通過後施行，如有未盡事宜，得隨時提請修改之。

## 辦事細則

本館各部及各實驗區，為求行事便利起見，均分股辦事。其分股辦法，以

及各部會區間之關係，各項大政之劃行等等，均經規定於辦事細則之內。茲錄該細則如下：

## 江蘇省立南京民衆教育館辦事細則

第一條 本辦事細則根據組織大綱第八條之規定訂定之。

第二條 本館設總務、教導、生計、社會四部，研究、輔導兩委員會，西善橋、下蜀兩實驗區，分別進行館務。

第三條 總務部設左列五股，分掌各項事宜：

1. 文書股 文件之撰擬、收發、保管，及印信之典藏等屬之。

2. 會計股 經費之出納，及預算決算之編造等屬之。

3. 事務股 物品之購置保管，房舍之修葺，工友之支配及衛生警備等屬之。

4. 交際股 招待來賓及與外界接洽等屬之。

5. 發行股 刊物之發行等屬之。

第四條 教導部設左列四股，分掌各項事宜：

1. 學校股 民衆學校、講習班及其活動屬之。

第五條

生計部設左列四股，分掌各項事宜：

1. 科學股 科學館及其活動屬之。

2. 農事股 農事實驗與推廣，農民訓練等屬之。

3. 工藝股 工藝訓練及指導等屬之。

4. 經濟股 合作指導與訓練及平民貸款等屬之。

第六條

社會部設左列五股，分掌各項事宜：

1. 藝術股 藝術館及其活動屬之。

2. 公民股 公民訓練等屬之。

3. 衛生股 衛生館及其活動屬之。

4. 展覽股 活動展覽之設計佈置及物品之製作等屬之。

5. 表演股 紀念節活動及各種中心活動等屬之。

第七條 研究、輔導兩委員會，西善橋、下蜀兩實驗區之組織規程另訂之。

第八條 各部會區，各設主任或總幹事一人，秉承館長處理各該部會區事務。

第九條 各部會區，依事務之繁簡，設幹事助理幹事各若干人，秉承館長及主任或總幹事辦理各項事務。

第十條 本館事務，遇有兩部會區以上互相關聯者，由各關係部會區商辦理。

第十一條 本館各項文件，概由館長核行；館長離館時，由總務部主任代之。

第十二條 外來文件，由總務部摘由、編號、登記，呈由館長批閱後，分送各部辦理。

第十三條 各部承辦文件，經館長劃行後，應繕寫校正，送由總務部用印、編號、登記、封發。

第十四條 各部需用物品，統由總務部購置，分送各部應用。

第十五條 本館職員，均須按時到館辦公，並須至辦公室簽到。辦公時間，由館務會議規定之。

第十六條 本館職員，因故請假在一年以上者，須請館內同事代理其職務，並填具請假單，送由主

任或總幹事轉呈館長核准。如請假在半月以上者，須請專人代理之。但有特殊情形者，得予變通。

#### 第十七條

本館每月由館長召集各部會區主任總幹事及職教員代表，舉行館務會議一次，以館長為主席，其會議規程另訂之。

#### 第十八條

各部、會、區得舉行部、會、區務會議，開會時以主任或總幹事為主席，其時間由各部會區另訂之。

#### 第十九條

本細則經呈奉江蘇省教育廳核准施行。如有未盡事宜，得隨時呈請修改之。

（按細則訂定當時，擬劃衛生展覽區為衛生館，未實行，名稱仍舊。）

### 組織系統

本館組織行政狀況，略如上述。研究、輔導二委員會之組織辦法，亦經於上章說明。實驗區在行政系統上，與普通部分略有不同，西善橋實驗區在學校教育一方面，屬江寧縣政府管轄；下蜀實驗區分屬本館及句容縣政府，並有區政實驗委員會監督指揮一切大政。二實驗區亦分股辦事。詳細當於「實驗事業」篇中述之。茲以本館立場就現在情形作組織系統表如下：

表統系織組館育教衆民京南立省蘇江

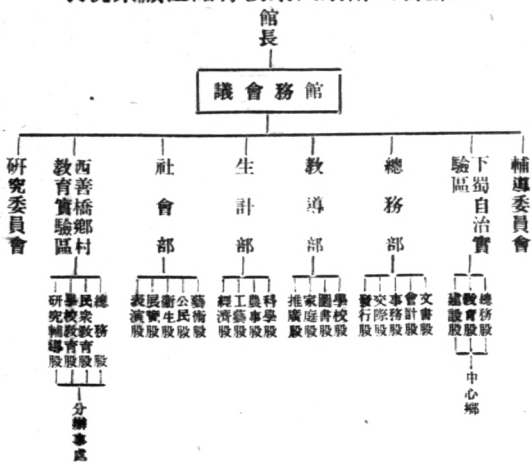

四、三種區域

三種區域，(一)基本施教區，(二)輔導區，(三)實驗區。以其關係本館工作甚為重大，故特提述之。

基本施教區

基本施教區劃定於廿一年十二月，其用意蓋在把握對象集中力量以期

獲得切實效果。區址如下：

「北以中山路為界；西以鐵路為界，並由鐵路經西八府塘，致和街，至淮清橋；南自淮清橋起以秦淮河為界，

至大中橋與大中實驗區界相接；東以原實驗區東界為界，並由第一公園經東廠街，西華門，而抵中山路。」

公安方面屬第二警察局，行政屬第二自治區，教育行政區為東區。人口總數三七九八〇，未受教育者約佔百分之六十。第一次社會調查開始於廿二年三月，至七月完竣。有調查報告發表於季刊二卷二期。(本期亦有荷略報告。)

對於基本施教區之工作，最初以推廣委員會為中心，在社會調查未完成前，可稱準備時期，一切均甚另碎，廿二年七月以後，乃作有秩序有規劃之進行。就重要地點，劃為施教分區，分設民衆學校，以為一切活動之中心。此種施教分區，現有向書里，午朝門，淮清橋，頭條巷四處。並有設立分區辦事處之計議，其辦法已經規定，茲錄如下：

江蘇省立南京民衆教育館基本施教區設立分區辦事處辦法

一、本館為切實推進基本施教區內之工作，得擇適當場地點，設立分區辦事處。

二、分區辦事處設主任一人，秉承館長受各部主任之指導，負責推行各該區內之民教工作。



三、分區辦事處設幹事或助幹一人，協助主幹辦理區務。

四、基本施教區內之工作，凡有全區性質而非分區辦事處所能負責者，仍由各部分別辦理。

五、分區辦事處工作之進行，按其性質分別由各部輔導並考核之。

六、各部主任得按事業之性質，招集各區各該事業之負責人舉行會議，討論工作之推行與改進。（如教導部之於民衆學校，生計部之於合作社，社會部之於衛生教育。）

七、各分區辦事處之工作標準另訂之。

八、各分區辦事處工作之進行，除依照標準外，得由該區主幹斟酌需要，商同有關係部主任辦理之；各部主任如認某項工作有進行必要時，亦得商由各分區辦事處主幹辦理之。

九、本辦法得隨時提請館務會議補充或修改之。

### 輔導區

廿二年八月，教育廳頒佈江蘇省立社會教育機關輔導各縣社會教育辦法，規

定本館與湯山農教館共同負責輔導第二民教區，全區包括

下列八縣：

江寧

江浦

六合

儀徵

句容

金壇

溧水

高淳

在輔導範圍之社教機關，共計三十有五。本館之輔導工作，由輔導委員會主持。

### 實驗區

二年來本館共有實驗區三處，各以不同目標進行實驗工作，其中大中實驗區於廿二年八月停辦；西善橋實驗區成立於廿一年十一月，下蜀實驗區成立於廿二年十二月。各區一切情形，除見於上文者外，另有實驗事業專篇，詳為記載，茲姑從略。

### 五、特種行政

凡關於全館之行政事項，除總務事項而外，如職員服務規約，工作計劃及報告辦法，招待參觀規則等，均擬於本章內逐一敘述。

#### 職員服務規約

關於職員服務應遵守之事項，大概規定於聘請職員規約之內，茲錄該項規約如下：

江蘇省立南京民衆教育館聘請職員規約

一、本館職員，皆須服膺黨義，遵照本館宗旨，熱心教育，以謀館務之發展。

二、本館職員，未得館長同意，不得兼任館外其他職務。

三、各部職員，除本部職務外，館內臨時分配之工作，亦有擔任之責。（如民衆學校之功課，出版物之編

輯及撰稿等。）

四、各部職員，對管理範圍內陳列之書籍物品，負有保護之責，如有損失，須自賠償。

五、各部職員，應遵守本館所訂現行各項規約。

六、因事請假者，須先用書面向館長聲明，經其允許。

七、請假在十日以上者，所擔職務，須自請人代理。

八、除親喪疾病外，如請假逾一月以上者，得由館長聘人接充之。

九、本館對職員，除宿舍茶水及辦公應用文具外，其餘概不供給。

十、職員中途辭職者，其薪俸於停止職務之日為止。

此外關於請假者，另有請假規約一種。

江蘇省立南京民衆教育館職員請假規約

一、本館職員，不論因事因病，離開職守，均須向館長請假，經館長核准。

二、凡請假在一日以上者，須請館內同事代理其職務，並填具請假單送由主任或總幹事轉呈館長核准。如請假在半月以上者，須請專人代理之。

三、除親喪疾病外，如請假逾一月者，得由館長聘人接充之。

四、職員請假單訂定如下：

江蘇省立南京民衆教育館職員請假單

姓名	事由	自 月 月	至 月 日	代理人 簽字	部別	日	時起	時止
中華民國 年 月 日								

### 工作計劃

本館各項工作，均於每年年度開始時決定綱目，即每年工作計劃是也。計劃係由各部擬訂，經館長審算而由館務會議通過施行者。（下蜀實驗區須通過區政實驗委員會。）平時各項事業之重要者，則由各負責部分依原定方針草具計劃方案或辦法，提館務會議通過施行。普通事項則由部會區務會議或由主任總幹事商水館長決定之。

### 工作考查

工作考查除隨時直接觀察外，復有各種報告以資憑藉。報告大別之有二類，一為日常報告，一為分項報告。

### 日常報告

日常報告又可分為二種：（一）個人工作



受教人數統計	
教學計畫	
困難及果心得	
擔任部分及人員	
備註	
填表者	填表日期
	月 日

- 各項請詳細填寫
- 如活動係分地舉行者請分別各作報告
- 本表由主辦部份主任人員負責於活動結束後一週內填妥前具交
- 活動如係二部會區以上聯合舉行者應由該部會區主任人員會同填寫
- 活動範圍請分等處分別記述

(四) 研究報告 研究委員會各組專題研究，每一題目均須有一報告，二十二年並限定須用書面。自二十三年五月起，並由各組輪流在紀念週中報告。

**招待參觀** 招待參觀，二十三年三月以前，多由館長臨時指定招待人，三月以後，規定由各部會主任總幹事輪流担任。有招待參觀規則如下：

江蘇省立南京民衆教育館招待參觀規則

- 本館為招待參觀便利起見，特訂定本規則。
- 參觀人來館請求陪同參觀時，由館長室輪流指派各

部負責人員出任招待；其參觀對象限於一部或某項特種活動者，由各該部或該項活動主持人招待之。

三、招待人對參觀人須依次說明本館沿革、組織、經費及事業概況。

四、招待人陪同參觀者參觀時，應注意下列數點：

- 態度宜謙和；
- 說明宜詳盡；
- 參觀人有問題提出時，須善為解答。
- 參觀人提出問題，如屬專門性質，招待人得介紹相關部分負責者詳為說明。
- 本館各項刊物，除非賣品得應參觀人之請酌量贈送外，其餘應由招待人介紹至消費合作社購買。
- 西善橋下蜀兩實驗區招待參觀規則另訂之。
- 本規則經館務會議通過施行，如有未盡事宜，得隨時修改之。

## 六、尾語

以上所述之組織行政狀況，可約略表明本館二年來所取之途徑，欲知本館全部工作情形者，讀此可得眉目焉。組織之作用及其構成之原因既如「導言」所言，是則現存制度亦僅「因地制宜」而然，且不敢必其為最恰適者，將來變遷，更在意中，故非敢奉世以為標準，不過於說明本館一切外，並資民教同人參考耳。

# 二年來之

20190617 01J005202		林鉄縄
20190617 01J005203		林鉄縄
20190617 01J005204		林鉄縄

# 導事業

- 一、導言
- 二、實驗民校
- 三、普通民校
- 四、會社組織
- 五、特殊教導

## 一、導言

教導事業，範圍甚廣，此處所言，乃指採用集中方式者，曰集中訓練，亦可。舉凡本館集中訓練之工作，除屬於實驗區及三館（圖書館，科學館，藝術館）者外，大都均將於本篇敘述之。

集中訓練之事業，在先頗形分散，至廿二年度以後，工作分配，改變前制，以教導部負集中訓練之責，故本篇所列，多數為教導部之事業；亦有一二項不屬於教導部者，如午朝門流動教學由生計部負責辦理，此則為權宜之變，因午朝門為本館辦理農業推廣之處，為工作方便故爾。

教導事業以民衆學校為重，其次為流動教導及會社組織。論教育目標，則偏于語文教育，然不限於語文教育，如少女會主婦會之組織，以公民教育家事教育為重，地方事業改進會與青年勵志團，復以公民教育為主要目標，民校同學會亦然；而討究實際，則民衆學校教導之事，決非限於識字也。

茲將本館二年來之教導事業，分實驗民校，普通民校，會社組織，特殊教導四部分敘述如后。

## 二、實驗民校

本館民衆學校，成立於于民十六，迄今已七歷寒暑矣

。在廿一年度之始，計有六班，即兒童婦女成人各兩班，學生共二百餘人，一切設施，與普通民校無異；廿一年度下學期，改成人班甲組及婦女班乙組為實驗班，實驗招生、留生、訓育、課程等問題；至廿二年度之始，復將館內各班，全部改為實驗民校，并擬訂實驗民校簡章及實驗方案如後。

## 江蘇省立南京民衆教育館實驗民衆學校簡章

一、本校定名為江蘇省立南京民衆教育館實驗民衆學校  
二、本校以根據中華民國教育宗旨，實驗辦理民衆學校最經濟最有效力之方法為宗旨。

三、本校分短期義務小學、婦女、男子三部，每部分高初兩級。

四、本校各部高初級入學資格規定如左：

(1) 凡不識字或粗識文字之兒童及成年男女，均得入初級。

(2) 凡在初級畢業或具有同等程度之兒童及成年男女，均得入高級。

五、本校各部年齡，規定如下：

(1) 短期義務小學部——十三歲至其歲之年長兒童。

(2) 婦女部——十六歲以上之女子。

(3) 男子部——十六歲以上之男子。

六、本校各科目，暫定如後：

(1) 短期小學部——紀念週、國語、算術、唱遊、談話、工作、自由活動。

(2) 婦女部——紀念週、國語、算術、常識、音樂、生活指導。

(3) 男子部——紀念週、國語、算術、常識、音樂、生活指導。

七、本校各部授課時間暫定如下：(得依時令變更之)

(1) 短期小學部 上午九時至十一時

(2) 婦女部 下午二時至四時半

(3) 男子部 晚間七時至九時

八、本校學生免收一切費用，書籍及課業用品，由校供給。

九、本校各級畢業期限，規定短期義務小學部為一年，

婦女男子兩部均為五月。

十、本校實施大綱另訂之。

十一、本校校址，設在本館。

十二、本館章程務會議通過後施行，如有未盡善處，得提請修改之。

### 三 實驗民衆學校實驗方案

實驗要旨

根據本館計劃綱要及民衆學校現行一切辦法，作招生、留生、課程、教材、訓育等問題之實地試驗，期求得結果，以作輔導各縣推行民校之準則。

實驗範圍

一、關於招生問題：

1. 適應各種環境應用招生方法的研究。

2. 利用地方行政力量招生方法的研究。

3. 利用地方各機關團體招生方法的研究。

4. 利用民校校董會招生方法的研究。

5. 利用民校畢業生招生方法的研究。

6. 利用民校各種宣傳活動招生方法的研究。

7. 其他可能方法的實驗。

二、關於留生問題：

1. 利用娛樂集會留生方法的實驗。

2. 利用團體聯保留生方法的實驗。

3. 利用獎勵懲戒留生方法的實驗。

4. 利用家庭訪問留生方法的實驗。

5. 天時氣節與留生問題關係的研究。

6. 教學興趣與留生問題關係的研究。

7. 教學環境與留生問題關係的研究。

8. 學生職業與留生問題關係的研究。

9. 其他可能留生方法的研究和實驗。

### 三、關於訓育問題：

1. 各種民校應具訓育目標的研究。

2. 以抗日救國為中心訓練的實驗。

3. 集團生活訓練的實驗。

4. 社會活動訓練的實驗。

5. 其他普通學校應用之訓育方法——獎懲的、感化的、陶冶的——的實驗。

### 四、關於課程問題：

1. 民衆生活目標的分析和估定的研究。

2. 根據教育目標編制課程的實驗。

3. 集中課程大單元的實驗。

4. 設計教學課程的實驗。

5. 其他課程應用問題的研究和實驗。

### 五、關於教材問題：

1. 民衆學校必需應用教材的實驗。

2. 各科教材內容及教授時間的實驗。

3. 民校學生學習能力的實驗。

4. 教材與生活活動聯絡的實驗。

5. 鄉土史地與民間故事歌謠等在民校教材上佔有價值的實驗。

6. 實用補充教材的研究。

### 實驗班級

一 關於招生問題——各班實驗。

二 關於留生問題——各班實驗。

三 關於訓育問題——各班實驗。

四 關於課程問題——高級男子班及高級婦女班實驗。

五 關於教材問題——初級女子班及男子班實驗。

實驗以來，一載於茲，各問題中較有結果者，為招生與留生，小有結果，而不敢自信為圓滿，仍須繼續努力者為課程與訓育。茲報告兩年來之工作狀況，為免割裂得系統計，將成立實驗名義前一年之情形，一併敘述如左。

### 成人部

自廿一年度起，本館所辦之成人班，僅有甲乙兩組，學生共計八十餘人，一切設施，無異普通民校。自廿二年度起，本館基本施教區內，創設數所普通民校，改館內民校為實驗民校，改班曰部，并確定成人部以招生留生兩問題為中心實驗工作，故於平時，對於以上兩項，較為注意，草擬報告，亦當偏重於此兩問題之探討。自廿二年度起，成人部由甲乙兩組改為高初兩級，高級學生之學歷，已超過民校學生限度，故其教學課程以及其他一切問題，均難與一般民校比擬，實驗所得，尤難作為一般民校之參考，故在本報告中亦只得略



而不詳，此均須爲預聲明者。



(成 人 部 畢 業 學 生 攝 影)

### 招生

本館民校招

生，在廿一年度，以家庭訪問爲主要方法，但極感困難，所招學生，每期不過八十餘人，分甲乙兩班教學，以故教導部同人，無日不在設法以謀解決之中。二十二年

察院審計部第一公園之工人，東路清道隊之清道夫，於每一工人集團中，除與其主管人接洽，請其協助外，並親與工人接洽，以誠實而和藹之態度向其勸導，說明不識字之痛苦，勉其入學求知。計自八月十五日起至九月二日止，共招到或入部學生一百二十名，其年齡平均約在二十三歲以上。九月一日舉行開學典禮，五日開始上課，實到學生一百十七人，尚有額滿見遺者。此二十二年度第一學期之招生大概情形也。第一學期畢業之後，畢業生同學會，早已組織成立，第二學期招生問題，實交該會辦理，由該會決定幫助母校招生辦法，除由各會員設法介紹外，該會各委員每人負責招收五人至十人，並舉行遊藝會，此一簡單辦法，竟獲得滿意之結果，未屆限期，學生數業已足額。此成人部招生之經過也。

### 編制

本館職員分別親往各處勸導招收，並請地方上熱心教育人士予以協助，同時又舉行識字運動宣傳週，貼標語，散傳單，舉行遊藝會及化裝

開學以後，上課以前，舉行編級試驗，依其學力高下，分爲高初兩級，高級學生程度較高，已超過民校學生限度，且各個人之學歷相差不遠，故未分組。初級班，則採用分團教學法，計分甲乙兩組，此學級編制之大概也。在廿二年度第二學期開始之時，其編制方法，較前無大差異，惟以高級學生程度較高之故，其教材之選擇與教法，均難與民校比擬，故改爲補習班。

演講 普遍宣傳以吸收對象。而爲吾人所極端注意者，則爲附近各工人集團，如三條巷被服廠，工務局第七隊及監

### 教導

課程標準如下：

## 科 目

## 進 度

(第一期) 日本文字之音義，臨摹大小楷，寫便條。

(第二期) 選讀短篇故事及信件文契之格式。

(第三期) 選讀敘事說理文字，使其能造句聯句，練習短淺作法。

(第一期) 阿拉伯字母之認識與排列法。

(第二期) 加減法之練習。

(第三期) 乘除法之練習。

(第一期) 人生生活之方法與迷信之破除。

(第二期) 疫病之預防法，人民與國家社會之關係，自然現狀之了解。

(第三期) 有益動植物與有害動植物之分別。

(第一期) 衛生與生計方面之指導。

(第二期) 合作與自衛方面之指導。

(第三期) 普通集會與社會活動之指導。

(第一期) 集會儀式之練習。

(第二期) 民權初步之了解。

(第三期) 三民主義及五權憲法之講解。

(第一期) 歌唱發揚民性歌調。

(第二期) 歌唱發揚民性之歌曲。

(第三期) 普通樂器之性質之了解與練習。

(補習班課程項目，與此相仿，惟國語算術兩科教材與普通中學程度相近。)

**訓育目標**

1. 關於紀律方面：

能有遵守紀律的習慣；

能有愛護團體的精神。

能有服從公意的習慣

2. 關於黨化方面：

有革命思想；

有幫助他人之熱心；

有犧牲耐勞精神；

有見義勇為的果敢。

3. 關於生活方面：

能改良一切不良習慣；

能有勤儉誠實的德性；

能有應付環境的能力；

能戒除一切不良嗜好。

4. 關於科學方面：

有科學的頭腦；

有先計劃後實行的習慣；

有破除迷信的決心；

**課外活動**

成人部以環境關係，各種娛樂，俯拾即

是，故學生於課前課後，得以從事於檯球，圍棋，象棋，

絲竹之類之遊戲，每一學期中，舉行遊戲會三四次，遠足

一兩次，各種競賽二三次(如習字演說之類)，自廿二年度

第二學期起，每半月復以電影招待一次(大半教育影片)，

## 紀 念 週

## 生 活 指 導

## 常 識

## 算 術

## 國 語

## 娛 樂

于精神上殊有調濟，無枯燥單調之苦，此於留生問題，較有關係者也。

留生

成人部學生缺席退學原因大概如下二表

所示：

(1) 成人部學生缺席原因統計表

原因	病	雨	家應酬	無故	工作牽制	總計
百分比	5%	7%	20%	26%	42%	100%

(2) 成人部學生退學原因統計表

原因	經商	病	工作牽制	遷住址	其他	總計
百分比	6%	16%	21%	47%	10%	100%

根據上項統計，缺席原因，大半繫於工作之牽制，應付此項問題，祇得婉商於各該廠主或其隸屬機關之主管人員，改訂工作時間，予各該學生以相當之便利，同時於訂定上

課時間表上，亦復略予遷就；對於無故缺席者，或去函勸戒，或舉行家庭訪問，或囑其附近同學代邀，均有相當效果，其他雨、病及家事應酬等項，或勸其購置雨具，或囑其到民衆診療所免費診治，比率尙少，尙不感覺十分嚴重也。根據第二項統計，學生退學原因，大半繫於遷移住址，在都市方面，此種情形，實屬無法避免，南京爲首都所在，居民之流動性比率更高，應付此項問題，實極困難，誠以民校學生家庭及其個人之背景，實不能與普通學生倫比，欲以求學處所之所在，限制其住址之變遷，實爲事實上所極難，積過去之經驗，深知欲避免此項問題之發生，惟有於招生時予以縝密之注意。至於因工作之牽制及患病而退者，亦得以上項解決缺席辦法以解決之。

畢業學生

每學期開始之時，每班學生名額，均在五十左右，而其畢業人數，僅及十分之七，其餘或因中途退學，或以成績太差，或爲缺席次數過多而未能參加畢業試驗，所謂開花多而結果少者也。計廿一年度第一學期甲乙兩班共計畢業生五十七人，第二學期六十一人，二十二年度第一期高初兩級共計六十五人，第二期成人班二十二二人，補習班三十三人，合共二年爲二百三十八人。

結語

實驗民校成人部實施情形，略如上述。惟本館辦理民衆學校，業有數年歷史，前已言之，歷屆畢

業學生，即以成人班言，確已不在少數，雖以附近居民衆多，文官之肅清有待，而二三年來，每屆招生，均感困難，二十二年度第一學期所應用之招生辦法，雖不敢以妥善自詡，但已獲得相當滿意之結果，却爲事實。尤以都市方面，應用此法，較爲相宜。第二學期利用畢業同學分頭招收，且略加限額，雖其辦法有斟酌改善之必要，但在本校則不能不認爲初步試驗之成功。根據上述招生經驗，在城市方面辦理民校，事先對於文官之住址及其集團之調查，不能不予以十分之注意；各該隸屬廠主或機關主管人員及當地較有聲望人士，不能不有充分之接洽；各對象以及各對象集團中之領袖，不能不有充分之聯絡與親近；而於已經畢業同學，尤不能與之斷絕關係，應輔導其繼續進修，健全其組織，夫如是豈特招生方面可以獲得相當之幫助而已哉。

關於留生問題，殊難獲得滿意之解決辦法。近來各社教機關，對此問題之探討，不遺餘力，均各有其特殊之理論，顯於實施方面，多未能獲得滿意之效果，誠以此一問題，原因複雜，關連太多。就學校本身言，舉凡師資優劣，服務勤惰，以及環境佈置，教室設備，課程支配是否合理，訓導方式是否適合，在在均與留生問題有關。就學生本身言，問題更多，殊難枚舉，而本校過去應付此項問題

，多着重於學生自身困難之解決（見退學及缺席兩統計表後幅說明茲不贅述）。要而言之，關於學校本身有須改善之處，理由簡單，事非甚難，關於學生自身問題，要在時時加以考察，隨時予以適當之解決，初無一定之規範也。

## 婦女部

本館成立婦女班，已歷有年所，但因一般婦女，累於家事，迷於習俗，致辦理

多年，不能有突飛猛進之現象。近二年來，以同人等之努力，雖不能自翊有極大之成功，但於招生留生等問題，已有相當解決，茲將二年來之經過，略述如次。

### 招生

二十一年八

月，民校招生，方法簡單，效果極微，故報名者甚少，且年齡均幼，八月十九日開學，分甲乙兩組教學。

感覺二十一年之招生方

法不妥，在二十二年招生時，改變方法如下：

(一) 利用本館各種集會



，推行識字運動，

(二)舉行家庭訪問，以「識字」為中心，挨戶勸導。

(三)張貼簡單而驚醒之招生廣告。

(四)勸導畢業同學及主婦會會員介紹。

以上四種方法，以二四兩種之效果為大，年長學生，十之八九由勸導而來。嗣後每期招生，均依此方法，每期報名者均極踴躍。

### 教學

(一)學級編制 分高初兩級，每級程度不齊，又分甲乙兩組，複式教學。

(二)教材選擇 國語教材，試用坊間出版之各種讀本。筆算，用中華民衆算術課本。常識，珠算，音樂，家事，由教師編選。

(三)教學法 民衆學校既無充分時間，可以使學生充分自發，故教學方式，與普通學校不同。高級用自學輔導法，初級前三月多用啓發式，後三月亦採用自學輔導法，課外教學，試用設計。

(四)成績考查 分平時、學月、畢業三種測驗，高級學生，並須按日作日記，以考查學生思想學力之進度。

### 訓育

(一)訓導實施 根據生活指導實施大綱，予學生以知

行之指導。

(二)課外活動 在上課前後，指導學生集會、旅行、烹飪、以及各種競賽等等。

(三)值日生 養成學生整潔觀念，勤勞習慣，另備值日生輪值表，全體學生須按照次序輪流担任。

(四)宿舍公約 由全體學生及級任教師共同訂立，公約內容，大致為遵守秩序，養成善良習慣等。

(五)總理紀念週 開會儀式之練習，公共秩序之遵守，報告時事，講讀總理遺教，全體訓話，均借紀念週為訓練之機會。

(六)各種紀念日 各種紀念日，本館每次均召集民衆，在民衆會堂舉行儀式，民校學生亦同時參加。學生借此可與民衆聯絡，並可使學生明瞭紀念日之歷史和意義。

(七)家庭訪問 家庭訪問，亦由級任教師担任，以調查學生之家庭環境及生活概況，作為訓導上之根據，藉以解決留生缺席等問題。

### 人數統計

(一)四學期內高初級學生人數統計

學期	人	數	百	分	比

總計	二八一	一〇〇・〇〇%
一	五一	一八・一四%
二	八六	三〇・六一%
三	九二	三二・七四%
四		

(二)四學期內高初級畢業生人數統計

學期	數	百分比
一	九	八・三三%
二	二八	二五・九三%
三	三三	三〇・五六%
四	三八	三五・一八%
共計	一〇八	一〇〇・〇〇%

### 短期義務小學部

本館以附近學齡兒童頗多，市立小學不敷容納，故早有

兒童班之設立。廿一年度開始，擴充學額，設高初兩級，每級各分甲乙兩組；定每日上午為教學時間，兩年畢業。廿二年度，復有改兒童班為短期義務小學部，教學時間不



用普通初小教材書，旋改用短期義務小學課本及自行編選之教材。茲將最近狀況，列表以明之。

(短期義務小學部全部) 該部以實驗所得，對於教學方面，如課程、科目、教材、教法等項，時有變更。如於科目，初有黨義，算術，常識，國語，寫字，注音符號，工藝，形藝，唱遊，談話等，旋變更為國語，算術，工作，唱遊，談話五種；教材前多采

#### 教學

該部以實驗

變，而時期則縮為一年畢業之計劃；至廿二年度下學期開始時，將舊有學生，予以編級測驗，一部分成績優良者，編入高級，期於半年內結束之；一部分成績較差者，與新招學生編入初級，擬於下年度第一學期結束時結束之。

茲將該部兩年來之教導概況，略述如次，至招生留生問題，以困難較少，故不及之。

術 算	國 語			科 目
	字 寫	文 作	書 讀	
50分	90分	45分	300分	時間 每週
一、能運用算術解決日常生活中 的數量問題； 二、運算時能熟、速、確。	能寫中小字， 整潔，正確，迅速。	能寫作日常應用文件。	一、能辨寫注音符號； 二、能認識并了解日常生活必需 之文字； 三、能閱讀淺易之文件或文藝讀 物； 四、從讀書中獲得公民必備之常 識； 五、能使用一種字典。	教 學 目 標
採用中華民衆算 術課本另自編補 充教材。	(自編 採自讀書教材)	自編	用教育部編輯之 短期義務小學課 本，并自編或自 選補充教材。	教 材
一、引起動機 二、決定目的 三、討論方法 四、共同演算 五、個別訂正 六、集體訂正 七、收集	一、引起動機 二、揭示目的 三、各自練習 四、各集批評	一、引起動機 二、討論要點 三、個別寫作 四、收集訂正	一、引起動機 二、討論內容 三、認識新文字 四、概覽課文 五、講述大意 六、請深究 七、練習應用	教 學 過 程
一、高級酌加珠算時間 ，但與筆算混合教 學。 二、注重心算練習。	初級注重鉛筆寫字，高 級注重毛筆寫字。	一、由口頭發表至符號 發表。 二、由圖畫發表，至文 字發表。 三、由聯字綴句至便條 之寫作。	一、常識併入本科教學 。 二、關於識字，特重閃 爍練習及生字默寫。	備 註

紀念週	談話	工作	歌唱
45分	30分	30分	60分
公民訓練		一、培養勞作興趣與創造個性； 二、能欣賞藝術美與自然美； 三、能創作簡單畫稿與工藝品。	一、養成活潑快樂的精神； 二、能欣賞優美高尚的音樂； 三、能歌唱簡單的歌曲。
		自編或自選	自編或自選
		一、引起動機 二、決定目的 三、計劃實行 四、準備用具 五、實行練習 六、欣賞批評	(唱) 一、發音練習， 二、談話，三、詞譜， 四、範唱，五、 說明，六、訂正， 七、欣賞。 (遊) 一、引起動機， 二、決定目的，三、 討論，四、實行， 五、批評。
		詳訓導節	
		一、工作係包括勞作與 二、美術兩科。 於課外繼續之。	

各科成績考查，分平時、學月、學期、畢業四種測驗，測驗材料，均係自編，配分用百分法及常態配分法。

訓導

一、訓導方針：

(一) 灌輸現代生活必需的知識；

(二) 培養優良的習慣與高尚的理想。

項訓導總目：

參照部頒小學公民訓練標準，斟酌損益，定下列十八

(1) 衛生 (2) 勤勞 (3) 禮貌 (4) 義勇

(5) 忠實 (6) 節儉 (7) 生產 (8) 公正

(9) 知恥 (10) 互助 (11) 公正 (12) 自治

二、訓導標準：



## 三、訓導方法：

- (13) 服務 (14) 進取 (15) 堅忍 (16) 敏捷  
 (17) 守規律 (18) 愛國愛羣

(一) 中心訓導 根據大多數學生之缺點，或當前之需要，臨時從上列德目中，選定某一德目，作為訓導中心，并時時設法與教學聯絡，務使教訓合一，每一中心，大概實施一週至二週。

(二) 總理紀念週 於每週開始時舉行之，作為集合的訓練，并為每一中心訓導之開始。

(三) 課前訓話 於每日課前舉行之，略同普通小學中之晨會。

(四) 談話 談話課時，注意於中心訓導之討論，與實踐指導。

(五) 各種紀念會 每週紀念日，本館例有紀念會之舉行，在紀念會中，有演講、表演等項，足以增加學生常識，引起學生觀感，故義小班學生，每次均參加舉行。

(六) 服務團 高初兩級合併組織服務團，設幹事會，分清潔，巡察，體育，新聞，演講五組，以練習自治及為公服務。

(七) 個別指導 由級任教師考查各個學生之個性，及家庭環境，予以個別指導或補助，同時舉行不定期的家庭訪問，俾與家庭合作。

(八) 競賽活動 時常舉行各種競賽活動，如盤潔比賽，秩序比賽，勤學比賽，演說比賽，大掃除，遠足等，利用學生之競心與好動本能，以達到訓導上之目的。

至於成績考查，則分學生反省記載，與教師觀察記載兩種，每週一小計，每月一總計，成績優良者，予以獎勵，成績較差者，指示改進。

附反省記載表與觀察記載表式樣如次：

中心訓導反省記載表

自 月 日 至 月 日

我姓 叫 年 歲，在 級短期義務小學班		總計	
星期	要做的	做到次數	沒有做到次數
		二	
三			
日			
總計	做到次數		
	沒有做到次數		
附註	1. 要天天記。2. 做到的記十，沒有做到的記一。3. 在星期日交給級長，由級長收齊了繳給級任老師。		

## 中心訓導教師觀察記載表 記載者

自 月 日 至 月 日

姓名	訓導要點											總計	
總計													
附註		如某學生做到某要點時，便於某學生姓名後，某要點下劃一記號如											

年度		廿一年度		廿二年度	
項	目				
學級	數	2		2	
學生	數	88		98	
學生 年 齡	6—7	4	4.55%		
	8—9	20	22.74%		
	10—11	29	32.96%	30	30.61%
	12—13	25	28.38%	42	42.86%
	14—15	10	11.37%	21	21.43%
	16—				5
學性	男	35	40%	51	52%
生別	女	53	60%	47	48%
畢業人數		15		31	

人數統計

三、普通民校

本館於二十二年度之始，乃有增設普通民校，以教導基本施教區內失學成人之計劃，并就基本施教區內劃定數分區，俾各於分區內適中地點，設立民校。分區劃分情形如次：

一、頭條巷分區

東至西華門街，東廠街，西至鐵路，南至復成橋，北至逸仙橋中山路，（包括頭條巷二條巷三條巷四條巷。）

二、午朝門分區

東至午朝門，西至西華門街東廠街，南至寶前街東段，北至中山路，（包括午朝門，西長安門，飛機場，白虎橋，五馬橋，五福橋。）

三、淮清橋分區

東至秦淮河南段，西至西八府塘，南至釣魚巷，北至白下路東段，（包括建康路，東西兩釣魚巷，東西八府塘，中正街。）

四、尙書里分區

區域限在尙書里一區。

（註）基本施教區內除上述四區外，餘為本館區。

二十二年九月，尙書里及午朝門民校成立，十月，頭

條巷民校成立，二十三年三月，淮清橋民校成立，至各校辦理經過，容分述於下。

頭條巷民校

該校成立於二十二年十月，設立於頭條巷中央商務館武備小學內，電燈暨課桌椅等，均由該館供給，此吾人不得不銘感於該館也。茲將辦理經過，謹述於后：

招生 招生廣告張

貼後，數日，報名者僅三四人，無已，乃分赴工務局，婉包車行，及工人隊伍中，婉言勸導，竭誠曉諭，雖屢遭白眼之辱，而效果究屬較大，時隔十餘日，遂招得學生五十二人。其中以年齡分，最幼者十五歲，最長者，四十歲，而以二十五歲左右，為最多數；以職業分，工人最多，小商次之，賦閒最少



；以籍貫分，江蘇最多，山東次之，京市又次之。

## 教學

學生足額後，於十月一日，開始上課，爲

便利教學起見，乃按學生之程度——稍識字與全不識字！

一分爲甲乙二組，其中甲組有十五人，乙組有三十七人。

翌日，即開始教學。茲將教學科目，時數，及教材，教法

，分條述之。

## 1. 教學科目及教學時間

a. 國語 每週二七〇分 b. 寫字 每週四五分 c.

生活指導 每週九〇分 d. 算術 每週九〇分 e.

娛樂 每週四五分

## 2. 教材

a. 國語 三民主義千字課 (教部編印) 編選應用文

補充 b. 算術 民衆算術課本 (中華書局) c. 其他

各科 均自編選

## 3. 教法 民校教學，關係留生問題至鉅，該校教法，

視各科之性質，而採用自學輔導，講演式，啓發式

諸法，並注意下列各原則：

a. 鼓勵學習興趣；b. 激發學習需要；c. 養成自學習

慣；d. 適應學生個性；e. 注意教學經濟；f. 注意學

習效率；g. 注意反覆練習；h. 利用學生統覺。

## 4. 成績考查

a. 平時問答；b. 學月測驗；c. 學期測驗。

## 訓導

訓導實施，根據本館民衆學校生活指導書

施行細則，擬訂綱要，予學生以知識之獲得，行爲之糾正，

習慣之養成。其訓導綱要如下：1. 依會指導，2. 衛生指導

，3. 生計指導，4. 合作指導，5. 自衛指導，6. 社會活動指

導。

## (甲) 訓導方法

勺、知的方面：

a. 搜集資料，b. 討論內容，c. 提出問題，d. 共同

解答。

勺、行的方面：

a. 討論方法，b. 指導活動，c. 各自實踐。

## (乙) 成績考查：

勺、生活常識之測驗，勺、生活行動之觀察。

上列生活指導課程綱要，分六個指導中心，於四個月

內，分期實施完畢，教者不特注意知的傳授，尤注意行的

指導。

## 留生

該校學生，多數係貧苦勞工及小商，伊等

爲生活之壓迫，工作之牽羈，每多遲到缺席或退學者，茲

歸納其原因如左：1. 收工過遲；2. 作夜工；3. 晚間營業；

4. 氣候影響；5. 住址遷移；6. 學習無恆心。

留生方法：上述遲到缺席或退學原因，除第五項無法

防免外，益皆以下列各法補救之：1.課前課後，爲缺席或遲到學生補習；2.家庭訪問；3.教者親筆函召；4.選編有興趣之教材補充；5.常時和學生誠摯的談話；6.請同伴學生邀約。

### 結語

該校因去年開學過遲，當中又以國術國考，中央國術館將教室收回自用，故不得不停課一月，寒假期屆，無法結束。今春開學，舊生報到者不足半數，又設法續招足額，及至暑假，合畢業程度者，有二十六人，因缺課過多，尚須繼續學習者，有十一人。因初次辦理，對社會情形，不甚熟悉，招生留生之問題，當然在所難免，以後當不至如是之難也。

### 淮清橋民校

該校成立於二十二年度下學期，初於淮清橋附近，逼覓相當校址而不可得，二月中旬，就商於國貨陳列館彭館長，獲允以該館禮堂相假；該禮堂左、右、後三面爲牆，前爲該館陳列室及商場之出入口，無門窗，洞敞可望大街，人雜，聲雜，本亦非課室所宜，顧於無法可設中，得此已云幸事。課室既定，乃於二月下旬，開始招生，三月一日，即行上課，至招生經過，及上課後之情形，容於下節縷述之。

### 招生

該校施教之對象，爲十六歲以上，四十八歲以下，不識字或相識字之男子。故招生時，即以此爲

準則。初於施教區內張貼招生廣告，越三日，報名者止五人，繼之以家庭訪問，并利用茶園，工廠，小飯館，停車處，說書場，作爲口頭宣傳，但一般民衆，率以「小孩有空，大人沒功夫」爲辭。如是者凡一週，結果祇得學生二十人，而二十人中，不識字者尙不足三分之一，年齡又多半爲十六七歲者，不得已，乃於三月一日先行開學，開學後，利用學生襄助招生，并專招不識字者，越一週，學生增至三十五人。更以課室逼近大街，且爲國貨商場之出入口，故每晚上課時，常



(淮清橋民校學生)

生有一班民衆，佇足以觀者，乃延之入座，并偷閑談，勸其入學，以是而欣然加入者，日必數起，迄

至三月中旬，學額竟滿。但後至者仍不缺，無已，借國貨館板凳爲特別座，旋慮人數過多，或有礙於教學進行也，乃於三月十八日，截止報名。總計粗識字者十七人，不識

字者三十四人，業工者十之九，經商，務農及賦閒者十之一，年齡最大者四十，最小者十六，中數為二十五歲，籍南京者較多，江都，淮安，徐州者次之，外省者最少。

### 教學

一、科目及時間支配 每週教學總時間，照規定為五百四十分鐘，但實際上往往超出。各科時間支配，大概國語（包括看、讀、寫、作）占總時間百分之五十，算術占百分之二十，生活指導（包括紀念週）占百分之二十，娛樂占百分之十。

二、學級編制 國語、算術兩科，各依學生程度高下，分甲乙兩組，每組更分兩團或三團，故國算教學時，有如複式或單級編制，生活指導及娛樂教學時，則類似單式編制。

三、教材 國語——乙組用市民千字課，甲組用人人讀，并自編應用文，作為補充；算術，用中華民衆算術課本；其他兩科教材，係自編或自選。

四、教法 該校原定每晚七時至八時三刻為上課時間，但各學生為業務所累，常有遲到缺席情事，因此教學進行，殊感困難，後乃變更辦法，定每晚七時半至八時半為團體作業、或集中教學時間，七時半以前，八時半以後，為自由作業、及個別指導時間，在團體作業、或集中教學時，所注意者為大多數之中材生，在自由作業及個別指導

時，則注意於優等生之進修，與劣等生或缺席者之補習；以故該校無作息信號，學生到校，即開始工作，學習，工作完了，所學已明，即行退課，但常有延至九時半者。至於教學方法，則有時採用自學輔導，有時用啓發式，有時亦兼採演講式，要皆以引起及維持學習興趣為第一原則。

### 訓導

該校學生，多半為年長之工人，對社會已有相當之認識，對自身已有深切之覺悟，且有「餘學生，經生活環境之磨鍊，已具有正直、負責、勇敢、守規律、刻苦、儉樸、愛國等善良德性者，故於訓導實施，頗少困難，茲條述實施原則與辦法，以見其概略。

一、以本館擬訂之民衆學校生活指導綱要，作為訓導之準則。

二、探索各個學生之個性，予以個別指導與輔助。

三、根據當前環境與需要，予以團體訓練。

四、以實哲言行示範，養成學生道德的情操。

五、獎勵善良行為，養成見善勇為之習慣。

六、教師事以身作則，以收入格感化之功。

七、以真誠同情之態度，指示偶發之錯誤，促成學生反省與自範。

八、以互相幫助，互相監督，養成團體協進，團體制裁之能力。

九、以訓導中心與教學中心相聯絡，使教訓相輔而並施。

十、時時舉行活動競賽，使知行並重，并知行得以相互印證。

### 留生

該校學生，因業務羈纏，平日遲到或請假缺席者，往往有之。因遷居、工作、疾病而半途告退者有六人，無故缺席或一去杳然者止二人。自三月中旬，至四月中旬，無論風雨晦明，每日出席人數，常在四十人左右，故留生問題，似不見於該校也。四月底，國貨陳列館舉行國貨展覽會，需用禮堂，乃另覓臨時課室，顧弗可得，遂於四月二十八日起，併入本館實驗民校成人班及補習班上課，初一週，學生和者尚多，嗣後則多以路途太遠，請暫輟學。六月初，國貨展覽會閉幕，預料經此波折，學生數當為之銳減，詎遷回國貨館以後才三日，而躑躅一堂，重複舊觀矣！但一波甫平，一波繼起，舊歷端節已踵至，大半學生，為業務，為生計，為人事所迫，紛紛來校請假，勸說無效，良以求學重要，求生更重要也，端節既過，學生又漸多，但結束之期至矣。

### 結語

該校創辦伊始，一切全在摸索與試探中，招生問題，以見助於學生與課室情形之特殊，而得以解決，但迭經人事之波折，致一學期中，正式上課時間，不過

兩月，因此學期雖結束，而學生課業均未能如期結束。除甲組八人，因平日之努力，成績特優，准予畢業外，餘均有待於下期之繼續，殊為憾事。至困難問題，則以辦理時期太短，有已發現而未獲解決者，如缺席、設備等是，有發現、解決，而未經泯汰證驗者，如招生、分組教學、教材適應等是。至於心得，所敢確信無疑者，一為教師之人格感化，其影響於招生、留生、教學、訓導各方面者極大！一為民校問題確多，果能本研究精神，處處留心，則以阻為助，化險為夷，大有可能性在！

### 尚書里民校

尚書里乃旗民區域，其中居民有二千餘人，統計識字人數不及百分之三；其生計之艱窘，文化之幼稚，習俗之愚頑，以及其他種種，均有積極救濟之必要，故於二十二午八月在該里內籌辦民校一所，分婦女成人兩班。茲將大概情形分別誌後：

### 籌備

1. 校舍——租賃民房兩間，加以改造修理，光線尚可，推尾稍低矮，空氣不甚通暢，至多能容學生三十餘人。

2. 設備——先佈置教室，張貼各種常識掛圖標語等，次置辦教具，及一切應用物品，以作開學之準備。

3. 招生——聯絡該里領袖，舉行家庭訪問，逐戶勸導



(班女婦校民里書向)

，并貼招生廣告於通衢要道，使一般民衆知讀書識字之重

要，如此做去，陸續來報名入學者頗多，第一期招收女生三十二名，男生三十五名，第二期招收女生三十八名，男生四十名。

乙組，粗識字句者編入甲組。

2. 選擇教材——初選購市民千字課及民衆識字課兩種，後因市民千字課內容稍覺陳腐，第二期改用民衆讀本。其餘筆算珠算常識等，兩期均自編講義，以適合學生日常應用爲標準。

3. 排列課程——日課表如下：

(1) 婦女班日課表

星期 時間	星期					
	二	三	四	五	六	日
2.00   2.20	紀念週	書法	書法	書法	書法	書法
2.20   3.05	閱讀	閱讀	閱讀	閱讀	閱讀	閱讀
3.15   4.00	算術	常識	娛樂	珠算	常識	娛樂

### 教導

學生程度不齊，優劣懸殊，故採用複式編制，不識字者編入

### 1. 學級編制



(班人成校民里書向)



(2) 成人班日課表

星期 時間	二	三	四	五	日
7.00   7.45	紀念週 閱讀	閱 讀	閱 讀	閱 讀	閱 讀
7.55   8.40	書 法	算 術	常 識	書 法	娛 樂

4. 上課規約——上課前須將課業用品預備齊整；要遵守上課時間；勿高聲喧嘩；勿無故脫離坐位；如發問先要舉手；字紙要拋入字紙簍；要戒絕煙酒；勿隨地吐痰；要愛護公物；要有禮節；不要譏笑同學；勿打瞌睡；要遵守公約。

5. 課外活動——(一)組織同學會，(二)演說競賽會，(三)練習國術，(四)各種紀念日舉行紀念式。

6. 授課時期——第一期——自二十二年九月八日開學起至二十三年一月八日止；第二期——自本年二月十八日起至六月二十四日結束。

7. 留生問題——學生以工作時間之延長，家事之牽累，親朋間之應酬，住址之變遷，以及急待解決生活諸問題，故中途輟學者，往往有之，至缺席處置，則凡三日未到校者，即令級長走訪，或親往勸勉來學，并予以補習機會。缺席原因約如下表：

一二兩屆學生缺席原因統計表

總計	無故	因病	因事	命 期	
				第一屆	第二屆
31	1	1	20	9月	
37	3	2	22	10	
40	2	4	23	11	
39	6	3	18	12	
22	7	4	10	1	
20	2	1	15	2	
21	5	3	10	3	
17	3	2	8	4	
35	8	2	20	5	
29	6	1	22	6	

8. 成績考查——分平時、學月、畢業三種測驗，測驗材料，均係自編，記分用百分法，最後總平均在六十分以上者准予畢業。

人數統計

(二)一二兩屆學生年齡統計表

年齡	13   16	17   20	21   30	31   40	41   50	總計
人數	二八	三一	二四	一六	八	一〇七

(三)一二兩屆學生職業統計表

職業	農	工	商	軍警	無業	其他	總計
人數	二二	二四	二一	七	一三	二〇	一〇七

總計	乙組	甲組	組別		時期
			女	男	
32	20	12	女	入學生	第一屆
35	22	13	男	入學生	
67	42	25	計合	畢業生	
20	12	8	女	入學生	第二屆
30	20	10	男	入學生	
50	32	18	計合	畢業生	
38	27	11	女	入學生	第一屆
40	20	20	男	入學生	
78	47	31	計合	畢業生	
24	14	10	女	入學生	第二屆
33	19	14	男	入學生	
57	33	24	計合	畢業生	

(一)一二兩屆入學生與畢業生統計表

### 午朝門民校

二十二年九月，本館借午朝門義務小學，辦理民校一級，招收附近成

人四十名。定每日下午七時至九時為教學時間。課程、教材等項，同前普通民校，惟各科教學時，側重於農業常識之指導，以午朝門雖在首都，實則為農村社會。平日所極感困難者，為學生之缺席問題，以該區地極遼闊，居民住址極散漫，風雪之夕，學生殊難來校。二十三年一月，該級學生畢業，計二十七人，其他以閩變開往作戰，致未結束。第一屆學生結束後，以集中教學不易辦理，乃改流動教學，(詳特殊教導章)同時，指導第一屆畢業生，組織同學會，俾能繼續研究學識，並共謀地方之福利。該會於二十三年一月六日組織成立，當選舉劉金友，王名春，王賈山等五人為執行委員，楊金玉等三人為監察委員。

### 三、會社組織

#### 民校同學會

民校同學會，原為民校畢業同學繼續進修、團結意志、服務社會而組

織，本館過去屢有此項擬議，而卒未獲行。廿二年六月，實驗民校婦女部同學會，首先組織，九月，成人部同學會，亦告成立，從此同學會組織漸趨健全，事業亦漸趨活躍，廿三年六月，復聯合本館所設館內外各班民校畢業生組

織民校同學會總會，以期擴大組織，統一步趨，作更有力量更有意義之活動。但組織成立，尙未彌月，一切均有待於今後之努力。茲爲明瞭過去民校同學會情形起見，特將成人部與婦女部同學會組織經過，及活動概況，略述如次：



(表代體全會學同校民)

### 成人部同學會

成立經過 廿二年九月，決定成立成人部同學會，初由成人部級任教員，召集該部畢業同學戴賢忠，蕭樹清，柏星榮等十餘人舉行談話會，商討進行方法，旋即成立籌備委員會，負責籌備，並先期擬定簡章，由各籌備委員，向各畢業同學分別接洽，徵求同意。於九月廿五日下午七時，召開第一次會員大會於民衆會堂，計出席同學宗有才任選

生張振貴等五十餘人，由籌備委員張國才主席，于振育焦明亮紀錄。行禮如儀，主席報告開會宗旨。嗣由籌備委員

戴賢忠報告籌備經過。次即討論會章，修正通過後，即開始選舉執監委員，選舉結果，計張國才蕭樹清等五人當選爲執行委員，曹永孝等三人當選爲監察委員。

### 活動概要

正式執行委員會成立之後，先後共開會十五次。所有該會一切活動，均由執委會之發動而實施。即有關於在校同學之各種活動事項，亦多由該執行委員會之籌劃與協助。一年以來，較爲引人注意者，則爲救國宣誓之籌備，演說競賽之籌備，服用國貨團之成立，節約運動之實行，健身團之組織，話劇研究會之組織，同學通詢之刊行，歷次同樂會之主持，與夫幫助母校解決招生留生等問題。以上各項，均經決議而見諸施行者也，其實施情形，大多數均由該會執行委員製成單元報告，本文不及備錄。其已決議現正設法推進者，則有會員消費合作社之籌備，會員儲蓄會之籌備，掃除文盲團之籌備，或已擬定計劃，或已將近實現；要而言之，暑假以後，苟無其他特殊阻礙，定有相當進展也。茲將該會歷次會議概要，列表於次

會議名稱	出席人數	重要決議案
第一次會員大會	五十人	選舉執監委員
第二次會員大會	三十人	1. 製發會員證章 2. 限期調查會員最近通信地址

第一次執 行委員會	五人	1. 推定常務委員 2. 定期舉行同樂會
第二次執 行委員會	五人	1. 定期舉行演說競賽會並推員負責籌備 2. 指定同樂會會場職員
第三次執 行委員會	五人	1. 出刊同學通詢並定負責籌備人員
第四次執 行委員會	四人	組織服用國貨團並限制本會委員為基本團員
第五次執 行委員會	五人	組織話劇研究會
第六次執 行委員會	五人	定期舉行第二次同樂會
第七次執 行委員會	五人	決定服用國貨團基本團員服裝式樣及費用之籌措辦法
第八次執 行委員會	四人	決定幫助母校解決留生問題的辦法
第三次會 員大會	四十 九人	組織健身團並推員草擬計劃由執委會決定執行
第四次會 員大會	五十 六人	籌備會員儲蓄會
第一次執 行委員會	五十 五人	1. 改選執監委員 2. 定期舉行第二次演說競賽會
第二次執 行委員會	五十 五人	定期舉行第三次同樂會
行委員會	五十 五人	組織掃除文盲團並推員草擬實施辦法

## 婦女部同學會

## 一、活動綱要

## A. 關於繼續進修者：

- (1) 指導閱讀書籍——每月至少須閱讀指定書籍二  
並作讀書劄記及填寫讀書報告。

## C. 關於服務社會者：

- (1) 指導聯絡地方民衆。  
(2) 指導聯絡自治機關，舉行各種地方自治活動。

## B. 關於團結意志者：

- (1) 舉行激發民族意識之活動。  
(2) 指導組織節約、戒煙、戒賭、家事、及愛用國貨  
等等之組織。  
(3) 舉行各種交誼集會——如遊藝會，遠足，遊覽團  
等等之組織。

- (2) 應用文字練習——每月至少須練習應用文字二篇  
，交同學會負責轉送各教師——顧問委員會——  
予以評判。

- (3) 固定學術演講——每月須舉行一次，由總會及顧  
問委員會，共同負責籌劃，作各種專門學術有系  
統之介紹。

- (4) 介紹參加本館各種學術集會——由總會調查各會  
員學識能力及志願，分別介紹參加本館各種學術  
集會。

- (5) 定期徵文——每月舉行徵文一次，擇其最優者與  
以獎品，並代投登相當刊物，以鼓勵其好學興趣。

(8) 指導參加本館舉行之各種宣傳集會活動。

二、經過情形 二十二年六月婦女部同學會組織成立，會員陶文俊王月秋等五人當選為執委。陶文俊為本會最熱心之會員，不幸於秋間患傷寒疾病故，全體會員不勝哀悼。由候補委員張桂蘭遞補，會務尚無妨害。十一月因各執委任期已滿，實行改組。結果劉桂馨朱筱翠等五人當選。改組以後之同學會，以各執委均極努力，故會務較前緊張，同時成人部同學會亦已成立，因此各種事業，往往聯合進行，殊感順利。茲將一年來之重要決議案錄後，以見其活動之大概。

會員大會

執行委員會

1. 通過簡章
2. 選舉執行委員
3. 協助母校招生
4. 招待新同學
5. 改選執行委員
6. 組織國貨運動宣傳隊
7. 舉行總理誕辰紀念
8. 母校第一次同樂會表演新劇

1. 分配各股職務
2. 聘請各股幹事
3. 參加本館國貨運動週
4. 組織文藝研究會
5. 分配各股職務
6. 聘請各股幹事
7. 協助母校招生
8. 分配各股幹事
9. 聘請幹事

9. 協助母校招生組織招生隊
- 10 介紹新同學入學
- 11 母校第二次同樂會表演新劇
- 12 母校第三次同樂會表演新劇。

- 10 組織服用國貨委員會
- 11 與成人部同學會共同組織話劇研究會
- 12 與成人部同學會共同組織掃除文盲團

尚書里民校同學會

二十三年二月十一日，召集尚書里民校畢業學生，舉行談話會，籌備組織同學會。至二月十五日同學會即成立，當選出執監委員十一人，組織委員會，並於第一次執監聯席會議決推魯武成爲常務委員。茲將歷次會議情形列表於下：

日期	會別	出席人數	重要議案
二月十五日	成立大會	三十八人	1. 通過會章 2. 選舉執監委員 3. 組織宣傳隊協助母校招生
二月二十日	執監聯席會議	十一人	1. 推舉常務委員 2. 分股進行會務 3. 各股職務推員負責
三月十五日	第二次會員大會	三十一人	1. 組織春季遠足隊 2. 推員籌備同樂會
四月一日	臨時會員大會	二十七人	1. 推員參加放風箏比賽會 2. 推舉盧勇爲國貨指導員

四月	第二次執 行委員會	九人	1. 通知各會員於五月一日參加本市清潔運動會 2. 通知各會員參加本市新生活促進會 3. 通知各會員速戒絕煙酒賭害
五月 二十六日	第三次會員大會	二十八人	1. 勸導在校同學勿無故缺席 2. 推舉魯武成王芝林陳明華三人參加演說競賽會
六月 二十六日	第四次會員大會	二十九人	推派代表出席本館所屬民校畢業生同學總會

### 主婦會

改良家庭，為促進地方自治之基本工作，本館因有組織主婦會之計劃。最初擬在本館組織一團體，嗣又感覺基本施教區範圍太大，吸收會員，亦不易普遍，乃依本館基本施教區所劃之四分區，每區各組織一會，迄今業已成立者，有本館，午朝門，向書里三處。茲略述其活動情形如次。

#### 每月會議

各主婦會，每月舉行執行委員會、會員大會各一次。各種活動，在執行委員會中討論預定，逐步進行。

#### 考查成績

每次舉行大會以後，須增加家庭訪問次數，考查各會員有否改進；對於有進步之家庭，則獎勵之；無進步者，則隨時勸勉之。

#### 開會方式

用談話式，遊戲式，或利用幻燈掛圖，

每次變換方式，不尼守死法，俾免引起會員之倦怠。

#### 工作舉例



- (一) 經濟方面：(1) 提倡家庭手工業；(2) 指導家庭預算與決算；(3) 編輯並推行家庭簿記；(4) 提倡節儉儲蓄。
- (二) 衛生方面：(1) 舉行家庭衛生演講；(2) 舉行家庭衛生比賽；(3) 舉行嬰兒健康比賽。
- (三) 教育方面：(1) 不分男女使其能識字讀書；(2) 造成良好之家庭環境；(3) 防止兒童不良習慣；(4) 組織兒童幸福會。

(四) 道德方面：(1) 婆媳相對錯誤心理之改正；(2) 夫婦相對平等互助觀念之澈底明瞭；(3) 鄰里和睦之了解；(4) 禁絕一切不良嗜好；(5) 使家中人人能熱心地方公益。

#### 集會經過

廿二年十月一日至四日為主婦會第一次

尚書里主 婦會 人	本館主 婦會 六人	名 稱	會 員 人 數	成 立 日 期	現 任 執 行 委 員	候 補 委 員	會 址	備 註
三十二 年 十 月 廿 八 日	二十二年 十月十四 日		三十三 人		楊秀清 周秀英 等五人	傅榮華 吳秀珍 等三人	尚書里民 衆	

各會概況



(尚書里主婦會)

家庭訪問，注意個別談話，留心基本份子。

廿二年十月八日召集

基本份子舉行第一次談話會在本館民衆茶社。

十月初開始籌備。

十月十四日本館主婦會舉行成立大會。會員共三十九人，參加人數約二百餘人，頗極一時之盛。

其後尚書里午朝門各主婦會亦次第成立。

午朝門三十二年  
主婦會五人十二月三十日  
林王氏劉劉氏午朝門義務  
五人等三人小學

重要決議

名	稱	會	員	大	會	執	行	委	員	會
本館主 婦會		1.通過會章 2.選舉執行委員 3.聘請衛生專家 4.調查家庭衛生 5.推員起草家庭 6.法整潔比賽會 會介紹新會員入				1.分配本會職務 2.實施衛生教育各項 3.活動核算家庭整潔 4.比賽分數 5.聘請專家講演育兒 6.常識				
尚書里主 婦會		1.通過簡章 2.推舉執行委員 3.調查家庭衛生 4.舉行家庭訪問 5.散發免費種痘 6.率領會員子女 參加兒童節				1.分配職務 2.聘請幹事 3.健康股負責勸導 4.嬰主使嬰兒參加 5.兒比賽				
午朝門主 婦會		1.通過會章 2.推舉執行委員 3.聘請專家講演 4.聘請種痘運動				1.分配職務 2.聘請幹事 3.參加館內主婦會 4.家庭整潔比賽運動				

## 少女會

少女會以推行家事教育之各項活動爲中心訓練，藉以發揮少女創作天才，養成其組織能力，並陶鑄民族意志，參加救國工作。



(員會體全會女少)

工作舉例 (一) 研究家事；(二) 舉行競賽會，娛樂會，講演會；(三) 組織參觀團遠足隊；(四) 其他一切有益身心之集會。

## 訓練方針

少女會

## 訓練方法

使會員

之會員均須服從團體規律，並尊重團體利益。

十分瞭解團體之章程與規律，而樂於遵守，並使會員注重公益事業之參加，以及體園遊戲競賽，遠足，旅行等。更使會員多讀，多聽，多講婦女問題。

## 經過概況

廿一年十月八日，由趙顏如擬訂簡章。至十二月中旬經館務會議修正通過。廿一年十二月十九日

開始籌備。趙顏如主其事，民校各班學生，負介紹會員之責。十二月二十二日舉行成立大會，參加人數共七十六人。

## 重要決議案

## 會員大會

1. 通過會章
2. 選舉執行委員
3. 舉行家庭工藝成績展覽會
4. 舉行書法比賽
5. 民校同樂會參加表演
6. 改選執行委員
7. 整理會員錄
8. 舉行烹飪比賽
9. 舉行衛生演講

## 執行委員會會議

1. 分配本會職務
2. 聘請本會幹事
3. 聘請本會顧問
4. 參觀全國運動會
5. 分配本會職務及聘請幹事
6. 遠足五州公園
7. 參觀國產展覽會
8. 舉行烹飪比賽

## 地方事業改進會

地方事業改進會，在本館爲舊有事業，屬於政治教育之一種，欲藉此以爲一切社教事業之樞紐；換言之，即在指導民衆，以團體力量，促進地方事業，同時訓練其合



作精神，養成自治能力，俾成爲現代之良好公民。過去，本館大中實驗區，曾有此種組織，但爲時不久，即隨大中實驗區辦事處之結束而中輟，現有者計向書里與午朝門兩處。茲述其成立經過，及活動概況如次。

#### 向書里地方事業改進會

向書里共有二百七十餘家，一千餘人口，居民十分之九爲滿人，比櫛而居，屋舍相連，週圍短牆，別成境界。其文化之低落，經濟之衰敗，居民生活之艱苦，實出於一般料想之外，而其環境之特殊，在他處固不易見，在首都尤不應有。一般居民，暮氣沉沉，不思振作，而尤以環境衛生之不講求，公共秩序之不遵守，實爲極大之憾事。烟館賭局，所在多有，每次時疫流行，死亡率之比較，均以此處爲最，似此情形，向書里有須於教育力量，改善環境者至多且迫。但欲藉教育力量，斬收巨大之功效，其勢有所不能，且於此百廢待興之處，各種急需事業，欲同時並舉，則人力財力諸問題，有不能解決者在，故吾人在此推行社教事業，自始即無奢望。設置民衆學校，以化除文盲，輔導全里居民，改善環境衛生，即爲吾人初步之計劃，以上兩端，如能推行較有成效，方能言及其他。

#### 成立經過

去年十一月由本館推派職員，前往開始組織，先召集當地較有聲望人士，集議多次，討論進行辦法

；並於第一次談話時，確定發起人，擬定簡章，徵求會員，遂於同月卅日下午，在本館之向書里民校教室舉行第一次會員大會。出席者有劉顯如等二十九人，公推李守謙主席，行禮如儀，主席報告開會宗旨暨籌備經過，並宣讀簡章，經修正通過後，遂開始選舉執行委員，選舉結果，計劉生臣等七人爲執行委員。

#### 活動概況

初步組織完成之後，即開始活動，一切舉措，均經執委會之決議而後推行。計自去年十二月起以迄現在止，其所活動事項，較有意義者，提要分述如下：

#### 改善環境衛生——此事經去年十二月執委會之決議，當時決定辦法四種：

(一)定期舉行大掃除，(二)整頓廁所，(三)修補道路，(四)全里居民佈種牛痘。關於第一項，由全體執行委員向全里居民及東路清道隊分別接洽，住宅內外，由各該居民自行掃除，其他由清道隊負責。於十二月廿八日上午實行，由全體執行委員，會同東路清道隊分隊長逐排檢查，檢完結果，以第二門第四五六排成績較好。關於第二項，由執委會同各排排長共同設法進行，以各廁所每期所出糞價，作爲修理或改建廁所之用。現已按照此項計劃，辦理完竣，較之以前，已覺煥然一新。關於第三項修補道路事，本非該里居民能力所能及，經向市工務局接洽，該局以向書里現已劃歸新住宅區，對於道路

之修築，不久即將實行，未便零碎修理。關於第四項經執委會向各居民口頭勸導，並張貼標語，期其普遍佈種，並由衛生事務所及本館民衆診所，先發免費種痘，囑其分期前往各所院佈種，結果以兒童前往佈種者較多，成人僅十分之一。

以上各項實施之後，續有垃圾池之建置，春季大掃除之舉行，與夫家庭清潔比賽之實施。第二項之辦法與實施概況，與前略同，毋庸贅述。家庭清潔比賽，現正逐漸向前推行，尚未完全結束，容後再作單元報告。惟垃圾池之建置，有關於全里清潔衛生者至為重要，緣清道隊向不至該里掃除，自無此種設置，以致垃圾無所歸宿，遂使全里污穢，無法免除，該會有見及此，遂向全里民衆募集款項，以資建置，勸募結果，共得錢十五千文，以最經濟之方法，建就四所，囑令各居戶將垃圾向此傾注，由清道隊按時運出。

舉辦連環教導——里中文官衆多，僅憑民校力量以化除之，其勢有所不能，故特舉行連環教導，以資補救，經由第二次執行委員會之決議，由該會全體委員，先行試辦，俟有成效，再逐漸推行。其辦法由執委會擬訂教材，於每次會員大會時分發，對各會員作詳細之講解，然後再由各會員教其家屬。每次教七課至八課，至現在止，已教至

三十課，字數約在五百以上。

推行新生活運動——由執委會印發新生活運動綱要，張貼新生活運動標語，並另集會員大會，講述新生活運動意義，更決定由本會全體會員以身作則，以為全里民衆倡

免利借貸所——成立之後，迄已三月。原定資本壹百元至二百元，由該會設法籌措，此點現向未能做到，暫由本館川墊四十元，先行試辦。

籌備食糧合作社——已由該會推定籌備委員七人負責籌備，擬請本館生計部指導進行，現在擬訂計劃中。

其他一切臨時應付之件，幫助該里民校解決一切疑難之處，為篇幅所限，不復贅述。

#### 午朝門地方事業改進會

午朝門地甚荒僻，文化低落，改進會之組織，甚屬需要，爰於二十二年十一月二十二日着手聯絡地方人士，開始籌備。

#### 一、籌備情形

先向午朝門民衆學校學生宣講改進會之宗旨，旋至附近農家及各團體機關訪問，又致函公安局請派員監視。一面草擬簡章，徵求會員。最後組織籌備會，(簡章與規程彙編所載「通則」彷彿。)

#### 二、成立大會

入會者，計數十人等廿九人。於十二月二日下午二時，借午朝門小學舉行成立大會，出席全體

會員，公推孫希復爲臨時主席，由孫報告籌備經過，次有林趙兩委員相繼演說，演說畢，討論會章，選舉執委，當選者爲林慶隆等十一人，歷三小時許，始攝影散。

三、執行委員會 執行委員會於十二月十七日，開首次會，推舉林慶隆朱芳啓趙佑民三人爲常務委員。每月會議一次。截至二十三年六月，議案共十四件（案繁不錄），各案亦均能實行。

四、事業概略 該會成立時間不久，所辦事業，未能有顯著成績，茲擇榮華大者摘錄如后：

- 一、向社會局請求備案；
- 二、全體會員立不買外貨；
- 三、全體會員一致防除植物蟲害；
- 四、籌備共同購買抽水機；
- 五、計畫修築村間道路；
- 六、籌備夏日救急藥水。

### 私塾改進會

中國教育不普及，盡人皆知，故辦理教育行政者，無時不在設法擴充，儘量推廣，然國庫如洗，有願難達，爲權宜計，各省對於私塾問題，在昔明令取締者，今則改鑄方針，加以改良，准予設立，誠以善良之私塾，大可補助義務教育之不及也。

京市私塾，爲教約有五百餘，爲塾師者，大抵頭腦多烘，不知教育爲何物，教材、教法、管理、設備，一切均陳腐惡劣以至於極，因此入塾四五年之兒童，鮮有不遺其貽誤者。本館早有改良之決心，無如各塾師各家長多不表同情，以致牽延時日，後經多方接洽解釋，始得於二十三年二月成立私塾改進會，茲將經過情形，略述於後。



(影攝) 會進改塾私

京市面積遼闊，塾師四處分散，若欲悉數勸其入會，予以改良，則事實上有所難能，故本館於二十二年度內，決先在基本施教區內成立一私塾改進會。區內私塾，約有五十餘所，願意加入本會者，共三十二人。二十三年二月二十五日在本館民衆會堂舉行成立大會，並選舉執行委員，辦理會務，指導員由本館教導部職員担任。

成立迄今，爲時不過四月，其間會員大會及執行委員會各舉行四次，依照預定計

劃，應行改進之事甚多，然因成立伊始，若驟然予以澈底改革，則不特塾師不願照辦，即各家長亦必羣起反對，故祇能逐漸改進，使于不知不覺中到達最後之目的。茲將已行之事略述於後。

1. 改善設備 各私塾已實行者，如黨國旗及總理遺像之懸掛，窗戶之開關，桌椅之整理，教具之添置。各種兒童書籍，亦在設法購置中。

2. 改進教材 私塾教材，多不適用，該會成立以後，各會員均須按照學童程度，採用小學教科書，原授之四書五經，暫時改作補充讀物。

3. 星期休假 該會成立以後，即決定在星期日下午各塾一律休假，每日下午較小兒童，提前放學。

4. 添授常識音樂等科 私塾中除國語及珠算外，別無其他科目，本館為灌輸常識陶冶性情起見，遂將各塾學童分成四組，每星期日上午由本館派員教授常識及音樂各一節。

以上四事雖行之未久，然各塾均能切實進行，下年度除照已定計劃按序進行，並在京市其他各處同樣設立外，擬於塾師本身，予以進修，如舉行塾師講習班，塾師講演會等。



(影 攝 團 志 勵 青)

之組織。  
略歷 二十二年一月八日，青年勵志團開成立大會，通過簡章，選舉幹事，團員四十餘人。隸屬教導部，推周濬君為團長。嗣本館新組推廣委員會，主持基本施教區之

### 青年勵志團

青年之良

民教推廣工作，遂改屬推廣委員會，團長亦改由顧恩壽担任。廿二年七月，大中實驗區辦事處撤消，所遺事業，皆由推廣委員會接收，其所主持之勵志會，遂亦併入青年勵志團，團員以是激增至六十人，因有屢次不出席會議者，經開除團籍者十餘人，至二十二年六月尚餘團員四十三人。二十二年度上學期，推廣委員會結束，青年勵志團改

隸社會部，團長改由顧成希担任，同年度下學期，團長又改由喬丙華担任，因新團員加入者少，而舊團員每因遷離本館太遠而退出，故最近團員只十三人而已。

### 活動紀要

青年勵志集會，初採用講演方式，以

團長爲主席，幹事輪值紀錄。後覺此種方式，全由一人爲注射式之講演，不能引起團員之興趣，乃改用討論方式，即由前次會議決定題目，由主席與紀錄担任研究，於下次會議提出討論。題目性質，以關於勵志救國者爲多。有時並請名人担任講演。討論題目，重要者有：1. 日本侵略滿蒙政策；2. 暴日威逼下之中國出路；3. 各國軍備概況；4. 中國軍備；5. 五月的幾個國恥紀念；6. 國難期中青年應有之工作；7. 生產過剩與生產落後等，就中有一次討論不能終結，於下次繼續討論者。廿二年三月十九日，曾請陳禮江甘豫源兩先生演講「滬戰教訓」。此外又舉行演說競賽，及全體團員參加時事宣傳會多次，其他瑣碎之活動尚多。因限於篇幅，不多述。

### 困難及心得

該團活動經過，已略如上述，其最困難之點，厥在館內開會討論談話外，他種關於體力及社會

活動之訓練，或因團員之散居，或因禁令之牽制，不能有集合式的長期間之訓練，故與原定計劃之「以鍛鍊體格鼓舞精神陶鑄民族意志參加救國工作爲中心訓練」，相距

仍遠。且即就討論談話而言，所講述或討論之題目，以團員分子之龐雜，亦未必人人或有興味，其不感興趣者，則勢難貢獻其個人之力量於整體，而有離散之危險。據此，吾人今後之計劃，正宜力祛此困難，施以改進。其具體方法即在一方面擇選團員組織各種球隊按時練習，並參加本館舉行之時事宣傳會化裝講演會，以作技能之增進，另一方面，應注重青年一般的切身問題，如讀書問題，職業問題，婚姻問題，健康問題等，而予以有系統之討論或講述，分之各成一段落，合之亦自成一聯繫，印爲講義，且成爲青年之良好讀物，如此或較過去爲更有效力更有意義歟。

## 五、特殊教導

### 茶園識字

本館爲輔助民校活動，掃除文盲，救濟失學農工起見，特於民國二十一年九月

，成立茶園識字處，使無暇入民校之勞苦農工，得有受教之機會。茲將實施經過，述之於次：

### 茶園之選擇

選擇標準如下：

1. 有固定茶客者；
2. 茶客大都文盲而無暇入民校者；
3. 便於做其他活動事業者。

根據上列標準，乃從事調查，實地訪問，並召集附近各茶園主人談話，說明本館設立識字處之意義，結果以大中橋下茗香得意二茶園較爲適宜，經商得該園主人同意，即着手準備，定期施教。

#### 識字處規約之訂定

爲便利茶客受教，維持教學時秩序起見，特訂定如下之簡約一份，使茶客遵守：

#### 江蘇省立南京民衆教育館民衆識字處簡約

1. 本館爲減少文盲增進民衆福利起見特設民衆識字處。
2. 本館爲便利民衆受教起見特將識字處附設於本茶社。
3. 本處教學時間，除例假外，暫訂每日上午七時起至八時半止。
4. 認字民衆，應於教學時，嚴守秩序，端坐聽講，不得喧嘩或吸煙，以免妨礙教學之進行。
5. 認字民衆，如有疑問，可隨時提出討論。
6. 認字民衆，如有特殊字句或有關於識字方面之問題，須經研究者，得另約時間答覆。
7. 認字民衆，如無特殊事故，不得於教學時退出。
8. 認字民衆，應將本處所發有關於識字方面之一切應用品，切實愛護。
9. 認字民衆，如有違反本簡約所載之各條連續三次以上者，得不予教授。

10 本簡約如有未盡事宜得由本館隨時修正之。

#### 茶園之佈置

過去區內各茶園，對於清潔美觀，類皆漠視，本館爲改善茶園衛生計，在施教之前，乃與該茶園主人接洽於茶園內部，加以整飭，如牆壁之粉刷，桌椅之洗滌，地面之掃除……等，由該茶園主人負責，其他如標語之張貼，空間之佈置，報紙書籍之陳列……等，則由本館負責。既經整飭後，非特茶客對於本館是項實施，有相當了解，即該茶園之營業，亦較前發達矣。

#### 施教之經過

施教以來，二年於茲，前一年由大中實驗區主持，後一年因大中實驗區停辦，即由教導部承辦。二年之中共計授課凡四百餘，生字約二千個，惟是項教學，對象雖固定，而以受教者年長年老之故，成見既深，思想又極頑固，對於教材教法，若不審慎選擇與考慮，則難免伊等「今不如古」之嘆。茲將編選教材，與教學方法，分述於后：

1. 教材 識字處之對象雖固定，然都市之茶園，終不免有少數流動之茶客，故教材採用活葉，每日印發，至選材標準，與編選方法，則在下面分述：

#### 一、選材標準：

- a. 適合民衆心理者；
- b. 適於民衆生活需要者；



(茶社識字處施教時之情形)

- c. 適合時代潮流者；
- d. 合於時令者；
- e. 足以發揚民族固有之道德精神者，
- f. 課文係常用字者。

文、編選方法：

- a. 採自各種教科書或其他讀物；
- b. 搜集民間或鄉土流傳之格言諺語；
- c. 根據上列標準自編；
- d. 修正有意義之歌謠。

二、編選程序：

形式方面——

- a. 由字而詞；b. 由詞而句；c. 由句而義。

實質方面——

- a. 由實詞而虛詞；b. 由具體而抽象；c. 由已知而未知；d. 由簡易而繁難。

2. 教法 茶園之中，要皆喧嚷不寧，欲使數十受教者同時安坐靜聽殊不可能，故本館施教，乃用分團教學方式，茶客每桌團聚四五人或六七人，教者將教材散發後，按桌與受教者討論或講解，至受教者完全明瞭為止。
3. 教學時間 該處施教時間，因氣候之轉移，時有變更，大抵在春秋二季，每日由早晨七時起，夏季在早晨六時起，冬季則在早晨八時起，而以茗香茶園多工人，得意茶園多農人，故施教時間，茗香在先，得意在後，因工人茶後上工，適農人進茶園之時。

4. 成績考查 每教五課後，便將所教之生字，編成有

意義之課文，散發以後，由受教者自行閱讀，考查結果，能領受者約有十之六七。

### 5. 其他活動

勺、講述時事 茶園中雖陳列中央日報一份，然僅

可供識字者閱讀，一般文盲，對於時事，仍屬茫然，故教者於施教後，將日昨國外大事，用談話式加以講述，而聽者興趣，亦頗為濃厚。

父、國恥宣傳 每逢國恥紀念日，於施教後，亦如

講述時事之方式，作國恥之宣傳。

一、茶客代筆 茶客之中，常多信件契約之書寫，每感無人代筆之苦，教者此時如遇此等事故，莫不有求必應，此亦聯絡民衆之良好機會也。

### 結語

識字處二年來之設施經過，略如上述，茲以教者經驗所得之三語結之，然乎否乎，尚祈專家指正：

1. 誠懇和藹之態度，是接近民衆之好方法。

2. 爲民衆解除困難，是聯絡民衆之好手段。

3. 接近民衆，聯絡民衆，茶園是良好之介紹所。

### 流動教學

午朝門農村之組織，爲散村制，農家散居，絕無規律，道路崎嶇曲折，交通不

便，前在該區設立民衆學校時，有感不便之處：(一)遠道農人不願來校，(二)月暗期間行走不便，(三)農人經濟



(形) 情學教動流處四第

時間，不願耗費光陰於路途，(四)婦女不願夜間外出。本館有鑒於此，因於廿二年度下學期採用流動方式，以救濟之。且流動教學，日至農家，易與農民接近，農家長幼老小，男女婦孺，均可相熟，對於農業推廣，裨益匪淺。其進行狀況，分述於后。

### 行走路線

五馬橋——白虎橋——回館。

### 中心農家

根據下列標準，選定四個中心農家，以爲流動教學場所：(一)堂屋寬敞堪爲教學處所；(二)地點適中交通便利；(三)與隣近農家和睦絕無惡感者。

中心農家 家主 住

住

址 學生數 備

注



第一處	魯王昇	八寶前街廿七號	十三	一、第三處中心農家因遷居故，該處學生併入第二處教學。 二、每中心農家，每月由本館津貼茶水費半元。
第二處	龐王氏	五馬橋	十二	
第三處	陶瑞蘭	五馬橋		
第四處	吉順卿	白馬橋五號	廿一	

教學情形

教學情形略如下表：

教學科目	教	材	教法	教學時間
國語	包括	農民千字課	自學輔導	每日下午一時半至五時
算術	包括	珠算		
生活指導	自編			

本館出版民衆教育參考書籍

民衆教育季刊  
 民衆圖書館設施法  
 衛生運動的辦法  
 合作社淺說

一卷 合購一元二角  
 二卷 合購一元

在印刷中  
 一角  
 八分

民衆學校各科測驗標準  
 民衆教育館設施綱要  
 本館規程彙編  
 本館概況  
 本館工作計劃

一角  
 一角  
 三角  
 非賣品  
 非賣品

畢業期間

四個月畢業，六月廿六日舉行總測驗，

廿八日畢業發給畢業證書。

注音符號講習班

本館爲傳授注音符號統一語音起見，曾在二十一年度辦理注音符

號講習班兩屆，第一屆在二十一年十一月六日開學，翌年二月八日結束，第二屆在三月十六日開學，六月二十日結束。學員第一期五十四人，畢業者四十三人。第二期五十人（內有女性六人），畢業者四十一人。授課時間，在星期日上午九時至十一時，教材由講師自編。學員大抵係機關職員，而尤以首都警察廳長警爲多。

## 覽一物讀衆民出現館本

## 民衆教育叢書

怎樣做好市民

每冊五分

中國農人地位與農業改良

每冊五分

中國商業衰落原因與如何發展

每冊五分

理化常識

每冊一角

自然現象

每冊一角

衣食住行

每冊一角

## 民衆文藝叢書

小說集

每冊一角

戲曲集

每冊二角

## 民衆教育小叢書

黨義小叢書

八種每冊二分

民治小叢書

十種每冊二分

衛生小叢書

十一種每冊二分

民俗小叢書

六種每冊二分

設施小叢書

五種每冊二分

抗日救國小叢書

七種每冊二分

科學小叢書

四種每冊二分

交通小叢書

六種每冊二分

生活小叢書

三種每冊二分

農業小叢書

一種每冊二分

科學小故事

四種每冊二分

## 農藝小叢書

農作物病害的預防和驅除

每冊二分

農作物蟲害的預防和驅除

每冊二分

## 養蜂小叢書

養蜂淺說

每冊二分

育王和分封

每冊二分

採蜜管理法

每冊二分

中國蜂的改良飼養

每冊二分

## 民衆教育畫冊

民衆警惕畫冊

每冊二角

常識畫報

每份三分

陋俗諷刺畫集

每冊一角

編結手工

每冊一角

# 二年來之生計教育

- 一、導言
- 二、農業推廣
- 三、農事試驗
- 四、工藝訓練
- 五、合作事業

## 一、導言

生計教育爲今日民衆教育重心所繫，其重要自無待言。本館主辦生計教育者，廿二年度之前，爲科學部，廿二年度起，將科學部改生計部，專任生計教育方面之工作。

生計教育工作之在本館者，約可分爲四大部份，即（一）農業推廣，（二）農事試驗，（三）工藝訓練，（四）合作事業是。今卽以此爲綱，分項敘述二年來之設施情形如后。

## 二、農業推廣

### 農業推廣之進行

本館基本施教區所在地，雖在首都，但午朝門一隅，仍爲農村社會，農民以都市需要大量蔬菜，故泰半經營園藝。若一考該處農民經營農業方法，則甚屬陳腐，其社會窳敗，智識幼稚，較內地尤甚。本館有鑒於此，因劃午朝門區測重於農業推廣。一般農民，因囿於陳法，困於經濟，對於農事之改良，殊鮮注意與實行，故本館對於農業推廣，首先在物質方面，予農民以幫助，如優良種苗之介紹，並從而指導其栽培，使於栽培，收穫實際經驗中，覺悟改良之必要。其次於智識方面，用種種方法，灌輸農事

常識，以助進行。又如民衆學校，流動教學之舉辦，亦有推廣意義在內，唯關於此一部份，已詳教導事業篇，茲不贅。

### 園藝調查

欲求改善園藝方法，固非徒託空言所能收效，必須先調查其內容，而予以合理之指導與改進。

一、調查經過 二十二年五月十三日起，由生計部與推廣委員會逐日輪派職員，前赴該區園地調查，初因人地不熟，且農人不明調查意義，雖經勸導，終不願以實言相告，其後聯絡該區農會，並請會長林覺隆君同往勸導，農民方能漸漸覺悟，調查較前爲順利，至五月廿六日調查完竣。

二、調查結果 該區園地面積計百七十餘畝，園主五十三人，從事園藝之農人有百九十餘，所用種子，大都係上年所留之種，或購自鄰家。普通蟲害，以瓜守地蠶爲最普通，農人無法防制。各種蔬菜，獲利最多爲胡椒，韭菜兩種，故種植者亦多。就整個的觀察，農人每年之收穫，如屬豐年，生活尙可維持，一遇歉歲，便形艱窘。

三、招待農友 調查結束後於二十八日下午八時，在本館民衆會堂放映農事影片並舉行化裝講演，招待該區全體農民，事前印發招待證四百張，請該區領袖林慶隆林彭

爲招待，屆時農友參加者計五百餘人；扶老攜幼，頗極一時之盛。

### 介紹優良種苗

二十二年度方開始進行，前一年先

由本館試作確有優良成績者，方行推廣。且一苗之育成，動輒數月，故二十一年度未能實際推廣，僅爲預備之工作。本館爲適合農民需要起見，所介紹之種苗，蔬菜種苗居其泰半。茲統計如下：

種苗名稱	數量	種苗名稱	數量
平頂甘藍	二千〇六十科	洋槐	一百七十五科
珠莖甘藍	三百十科	杞柳	九十科
牛心甘藍	三百科	法國梧桐	四十五科
黑菜	一百科	桃苗	七株
美國茄	一百七十七科	冬青	六十株
花椰菜	二十科	樟苗	二百株
番茄	十六科	烏柏	一百株
胡椒	八十科	李苗	十株

玉蜀黍 十五穗

改良小麥

三斗

側柏 一百株

馬尾松 一百株

秋季甘藍

二百十株

### 特約農田

廣泛之農業推廣，恐易遭失敗，乃先與少數農家訂立條約，所有耕種方法，悉受本館指導，所有種子由本館供給，其收穫如能優良，鄰近農家必羣起而仿效。本館現設特約農田一所。田主林彭年，五十二歲，住御道街二十七號。特約農田面積三畝五分，田址在午朝門東南。試種作物爲金陵大學二十六號小麥。種植方法，採用開條播方。防除病害，採用溫湯浸種法。特約農田規約如下。

江蘇省立南京民衆教育館特約農田規約

- 一、本館爲改良農業主要作物，得與基本施教區內農戶，依照本規約，設立特約農田。
- 二、特約農田有向本館領取推廣種子及借用特種農具之權利。
- 三、本館得酌量供給特約農田防治病蟲害等藥品。
- 四、本館除派員按週指導外，各農田如發生特殊問題，農戶得隨時商請本館設法解決。

五、農戶種植主要作物，須遵照本館指示之方法實行。

六、本館所供給之種子，農戶依法種植後，其收穫量經本館考查，確較普通品種收穫量減少者，本館可酌予津貼；如較普通品種收穫量為多者，須照原供給數量償還。

七、特約農田收穫之農產物，本館有照市價購買之優先權。

八、農戶不得以領取之種子藥品轉讓他人；如有出賣交換或作其他用途時，本館得向其追繳原物二倍之代價。

九、農戶借用農具，如有損壞時，須照價賠償。

十、本館舉行農產品展覽會時，特約農田有出品陳列之義務。

十一、本規約經館務會議通過後施行，如有未盡事宜，得提請館務會議修改之。

#### 特約菜園

本館基本施教區于朝門區農家，多經營蔬菜已如上述，故推廣改良蔬菜為本館改良農業首要事業。本館農場多植優良蔬菜種苗，或外國果種，先作比較試驗，確能增益農業經濟者，即從事推廣。唯不能作普遍之推廣，先與農戶接洽成立特約菜園，接受本館指導與種苗

，如確較普通為優者，隣近農家必能從事仿效，與特約農田之旨相同。其優良種苗，逐漸孳乳，其改良之價值，亦必漸增高也。特約菜園先設立四所，概況如下：

第	特約菜園號次	田主姓名住	址田	址特約畝數
第	一	賀開然	御道街西第四同	上二畝
第	二	張鳳召	白虎橋七號	御道街西二畝
第	三	吉順卿	白虎橋第五號同	上五分
第	四	李良仁	舊將軍署七號同	上一畝

特約園菜亦有規約，與特約農田規約彷彿，本館規程彙編已錄之，茲不另載。凡願接受本館指導成立特約菜園者，須具志願書。各特約菜園均由本館給予標幟，安插四角，以引起行人注意。

試驗事項有a.各種甘藍栽培試驗；b.促成栽培試驗；c.溫床試驗；d.防治病蟲害試驗；e.美國茄之栽培。

#### 防除病蟲害

午朝門農家所發生植物病蟲害，在主要作物方面，麥多黑穗病，稻多螟害；園藝方面，瓜守



(一 之 園 菜 約 特)

地質俱多，蚜蟲蠅幼蟲次之。本館對於麥作黑穗病，指導每月農藥銅粉與溫湯，則提倡與誘殺法。害，多勸用波多液，並使其共同，以免產生幼蟲，其孳乳。

## 蔬菜園藝研究會

農民平日對於經營蔬菜，諸如病蟲害，以及灌

溉問題，均仰天待命，不加研究，以防除其災害。又如販賣方面，均聽商人牙脣割宰，不加組織，以為抵制，避免其剝削。本館有鑒於此，因指導組織蔬菜園藝研究會。擬訂簡章如下：

## 江蘇省立南京民衆教育館蔬菜園藝研究會簡章

一、本會定名為江蘇省立南京民衆教育館蔬菜園藝研

究會。

二、本會以增進農民經營蔬菜園藝之智識及技能為宗旨。

三、本會研究項目暫定下列數端：(一)育種法，(二)栽培法，(三)灌溉法，(四)施肥法，(五)時藏法，(六)防除病蟲災害法，(七)管理法。

四、本會會員，不限性別，凡具有經營蔬菜園藝之志趣者，均得入會。

五、本會研究時間，暫定每月舉行兩次，日期隨時通知。

六、本會每屆研究期限，暫定半年。

七、本會會員實習時，對於本館蔬菜園田及各種農具，須加意保護，倘有損壞，須照價賠償。

九、本會指導員除由本館生計部職員充任外，必要時得延聘專家充任之。

十、本會會員，有領種本館優良種苗之優先權。

十一、本會會員無故缺席至三次者，取消其會員資格，並追償所領種苗費。

十二、本會簡章由館務會議通過施行。

會員人數共廿九人。本館指定孫辛白孫希復二人為指導員。廿三年二月二十日下午二時，在本館民校教室舉行



成立大會，到會員十一人，主席孫辛白麟組織宗旨，并由孫希復報告籌備經過。次討論灌溉合作，蔬菜運銷，防除病虫害等問題，并選舉林影，吉順順，張德山三人爲幹事。五時許，茶點攝影而散。



(員會 會 究 研 藝 園 菜 蔬)

成立以來，至學期結

束，計開會五次，其研究綱要如下：a. 蔬菜與他種作物經營之比較，b. 蚜蟲防治法及石油乳劑製法；c. 溫床之建築法及效力；d. 育種法；e. 人造肥料與天然肥料；f. 蔬菜栽培法；g. 甘藍栽培法；h. 蔬菜灌溉法；i. 波多液製法。

蔬菜園藝品評會

二十三年六月十四日舉行。事先向農家宣傳，徵求出品。計結果參加農家十六家，參加蔬菜甘藍，茄

椒，黃豆，四季豆，瓠子，黃瓜七種。每家至少一種

，最多者四五種。而每種每家亦有重複者，至少一件，至多六件，總計九十八件。是日下午展覽，晚八時，就民衆會堂開會，除參加品評者十六家外，餘有農友六十八人列席。由本部孫辛白率領行禮後。繼由孫辛白孫希復洪葉分別品評，最後給獎攝影散會。



養蜂研究會

本館對於養蜂事業，除設園飼養以資提倡外(見後)，并成立養蜂研究會，訓練養蜂人才，研究改良養蜂方法，以資推廣。自廿二年二月起至本年七月止，前後舉辦共三屆。其研究方法，概分講授，實習，問題討論三方面。研究要項，則有概論，蜂種，蜂羣組織，蜂之生理，育王，分封，採蜜，越冬，蜂病與蜂之害敵，管理法，蜜源，蜂具，始業概算等。茲將

種，蜂羣組織，蜂之生理，育王，分封，採蜜，越冬，蜂病與蜂之害敵，管理法，蜜源，蜂具，始業概算等。茲將



開會次數	籍貫分佈	程度			職業					年齡		性別		時 間
		大學	中學	小學	學	農	工	政	軍	三十以上	二十至卅	女	男	
										三	三			
二十二	九省	四	十一	無	六	無	二	三	四	二	十三	三	十二	第一期 廿二年三月廿七至七月二日
十九	四省	一	六	三	三	一	二	二	二	四	六	一	九	第二期 廿二年九月廿四日至廿三年一月七日
十八	四省	一	五	四	五	四	無	一	無	一	九	無	十	第三期 廿三年三月八日至七月八日

三屆舉辦情形，列表以明其大概。

提案，至十二時攝影散會。



(影攝) 結養蜂同志，增進養蜂學識，推廣養蜂事業計，特以養蜂研究會畢業會員為基本社員，組織養蜂通信社，廿二年七月九日，開籌備會，公推孫辛白孫仲盤二人起草社章，七月十六日開成立會。社員共十八人。當時通過社章。廿三年七月一日，在本館舉行年會，因會員大多不在京，且天氣奇熱，故到會社員，僅十人。開會首由主席報告一年來社務進行之狀況，繼由各社員自由報告一年來對養蜂學術上之心得，次討論

#### 養蜂通信社

本館為聯

附注	結	
	中途退出	畢業
三屆會員共三十二人，其中有五人，已各回廣東，廣西，雲南，湖南，福建，經營蜂業，其餘十數人在京工作者，則均以養蜂為副業。	二	十三
	三	七
		八

## 注意農家疾病

教士往往借醫病以傳道，農業推廣

亦可借醫病而聯絡農民情感。彼有疾病，今得回春，必感激信仰不置。平日本館對於農家均贈予免費診病證，可以隨時到館診療，復於夏日贈送救急藥水，以應不時之需。農民對此，甚表感謝之意，於農業推廣之進行，裨益實非淺鮮也。

## 改良農業運動

二十三年四月有改良農業運動之舉

行，詳見社會活動篇。

## 農業推廣之結果

本館農業推廣事業，除養蜂研

究會外，均於二十二年度，方實際進行，一年來所辦之事務，已如上述。若一考其結果，則雖不能自詡有多大成功，然亦不能謂為失敗，如普通農田每畝所種蔬菜，盈利不過數十元，今所推廣之甘藍，盈利則較增倍蓰。雖無數字比較之記載，而其利已甚顯著，普通青菜每斤僅十文或二十文，甘藍每斤獲價八十文至一百二十文，青菜每科重量多不過斤許，甘藍每科重量輒五六斤，農民以獲利厚，故對於本館農業推廣，殊為欣喜。於本館舉行蔬菜園藝品評會時，農民對於本館所推廣之品種，均表示滿意，有以禮物為答謝者，如桃杏十數枚之愧送，胡椒二三斤之惠贈，物雖微賤，其意乃出於至誠，此固足以表示農業推廣之圓滿結果也。

## 三、農事試驗

農事試驗，乃農事推廣之準備工作也。本館自舉辦農業推廣以來，對於農事上之各項試驗工作，即銳力進行。在農作物方面，有表證農場之設立；在農家副業方面，有養蜂，養雞，養兔等事業之興辦。就中養蜂園成立較早；養蜂養雞二事規模較大。養蜂並設立研究會及通訊社，以資訓練（見前）。茲將此二者並表證農場情形分述如后。

## 養蜂事業

本館鑒於提倡養蜂事業之重要，故於民國二十年六月，向受讓。蜂園

購五框羣意大利種蜂二箱，養於本館，藉供民衆觀摹，并資提倡。至晚秋，舉行越冬裝置。兩箱均繁殖至八框，乃裝入單箱越冬。至次春，移出單箱檢查，知越冬成績甚好，僅九折。至半月中，用人工育王及分封法又分出四箱，共六箱。同年十月，本省各民教館在徐舉行民衆教育宣傳週，展覽農事，本館因有一養蜂單元指等室，故帶蜂一箱，加入展覽，展覽畢，應徐州民教館之請贈送該館，越冬時僅餘五箱。仍用單箱越冬。至二十二年五月春，起箱檢視，約七八折。去春天氣溫和，雨水平均，蜜源頗好，雖未多喂飼，而羣勢之增進甚速，至四月初，每羣已達十框，此時養蜂研究會已成立多日，乃指導會員實習，至五月初，實行無王羣及繼箱等法育王，兼實行人工分封，隨將

五箱原羣分爲十七羣。不幸因購買巢脾不慎，傳染腐蛆病，一時醫治不及，損失六羣。至晚秋，有三羣太弱，不能獨立越冬，又併入他羣，結果僅餘八羣。因供會員實習關係，越多用雙連箱，單箱，重壁箱，及稻草包紮等多種方法。至今春檢查，以雙連箱之成績最好，單箱次之，重壁箱又次之，稻草包紮成績雖下，但用費最省，在江南用此法比較合算。本年春，較之去年雨水更爲調和，至四月底，各箱皆滿，隨選三箱滿十二框者，換十框一箱，加繼箱試驗採蜜。其餘五箱，分分出十七羣，連老羣八箱，共廿五箱。現在新分封十箱，已有五框羣，其餘皆四框老羣，有三羣十三框，其餘七八框不等。本年之採蜜羣，若將儲蜜全採，可採四十斤，但因夏季蜜源太缺，留十餘框待夏季補助弱羣，以免喂飼之勞，故僅採十餘磅。此本館二年來養蜂之大概情形也。

### 養鷄事業

本館興辦養雞事業之動機，起於二十一年度上學期，當時因鑒於本地土產鷄種之日漸衰弱，卵用肉用之效能日就減少，影響農民國副業，至爲鉅大，爲提倡改良計，擬訂養雞方法，分爲養雞示範、養雞實驗、養雞推廣三種，承湯山農教館附送意大利力行鷄一對，又向金陵大學選購力行雞雌雄雞一對，另購本地較好之雌雞四隻，構造雞場，實地試驗。廿二

年春間，力行鷄已產卵數十枚，乃採用自然孵化法，孵出雛雞十六隻，未及半月，適逢市上鷄疫流行，鷄場各雞概被沾染，設法醫治，僅力行鷄苟全，其餘土產鷄及力行雞，均遭病斃；在開始創辦之事業，經此次重大打擊，影響甚大。但本館仍繼續研究，預備秋間再事孵化。廿二年度上學期，復遭竊賊之光顧，將力行母雞盡數偷去，僅餘兩隻雄雞，雖經向各方採購，因一時無佳種，致孵化事業停頓。本年春間，復承湯山農教館員贈純種力行母雞兩隻，又金陵大學購來力行母雞一隻，南通產肉用種黑狼山鷄一對，復向上海民牛農業公司辦到小號孵化機一具，產卵，繁殖，經三次之人工孵化，共育成力行雛雞廿七個，第一代雜種鷄廿一隻，取名爲「力土一代雜種鷄」，繼續育養。茲將示範實驗推廣三項工作經過情形，略敘於后。

#### 示 範

1. 雞種：a. 養育意大利卵用種力行鷄，說明其每年產卵之平均量較土產鷄產卵之倍數，以倡導育養。b. 養育純種肉用黑狼山鷄，使觀衆明見其高大肥碩狀貌，以提倡國產佳種之養育。

2. 雞場——館之北部，建造長六丈寬二丈之長方形鷄場一所，圍以八尺高之鉛絲網，中分三格，格可置鷄舍一座或二座，除鷄舍外，餘爲鷄之運動場，分植桃李等樹以蔽蔭，鉛絲網外圍，在夏季時，栽種薔薇，風傳葛，牽牛

，葫蘆等，以增風景。

3. 雞舍及用具——a. 雞舍之製造，採用金陵大學式樣，對於防寒，清潔，及流通空氣之設備，均甚良好，中設鷄埕，於育養力行鷄尤為相宜，每具可容鷄二十餘隻。b. 用具：餌器，飲具，均用新法製成，清潔耐用；在食餌時，可增加鷄之運動，飲具可免髒物之流入。

實 驗

1. 人工孵化之實驗——本年三月間，向上海民生農業公司購來小號孵化機一具，在校對溫度時，因伸漲器裝反方向，經修理後雖可勉強應用，終覺調溫效能不甚十分準確。至四月五日，開始為第一次孵化，四月廿八日，為第二次孵化，五月廿三日，為第三次孵化，共育出雛鷄四十八個，計力行雛鷄廿七個，力士第一代雜種鷄廿一個。茲將第一二次孵化時期之統計，列表於後。

化 孵 工 人 次 一 第					次 第
總 數	四 週 者	三 週 者	二 週 者	一 週 者	生 種
					蛋 數
49	8	9	15	17	無精蛋未出蛋
11	2	3	3	3	雛 數
22	4	4	10	4	日期
16	2	2	2	10	日期
日 五 月 四					出 雛
六 廿 至 午 上 日 五 廿 月 四					日 期
日 五 月 四					日 期
六 廿 至 午 上 日 五 廿 月 四					日 期

化 孵 工 人 次 二 第				
總 數	四 週 者	三 週 者	二 週 者	一 週 者
11	5	2	2	2
33		14	9	10
21		3	7	11
日 八 廿 月 四				
八 十 至 午 日 七 十 月 五				
出 晚 日				

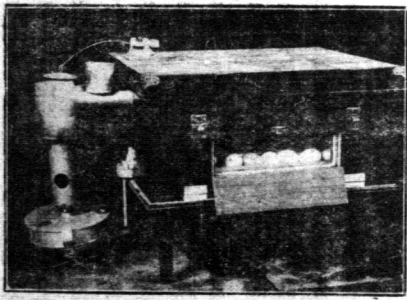

( 器 卵 孵 工 人 )

實 驗——a. 育 雛 箱  
：利用裝香煙之  
大木箱，用活動而  
不透風之布簾，隔  
為兩間，內間置一  
有溫育雛器，下鋪  
二三寸碎之稻草  
，為雛鷄取暖休息  
之地，外間鋪蘆蓆  
二三層以為運動場  
，場上蓋以鉛絲置  
成之蓋，以防動物  
侵害。在天氣較暖  
時，則撤去育雛器，推動布簾，縮小雛鷄棲息地點，以便利用雛之自溫以取暖。此箱可容二禮拜之雛四五十枚，製

時，則撤去育雛器，推動布簾，縮小雛鷄棲息地點，以便利用雛之自溫以取暖。此箱可容二禮拜之雛四五十枚，製

作便利，需費極廉，在育雛後，仍可作其他用途。

b. 雛之管理：初生之雛，在三週內者，採用閉關飼法，即置食料於育雛箱之外間蘆席上，雛雞可由內間布幕之小圓門走出啄食，食後仍可由原門回到保溫器取暖，在管理上甚為便利；三週外者，日間移至雞場內放飼，以便其啄食野食，及增加運動，晚間仍放入箱內。

c. 雛之飼養：雛出箱後，先給以炭末和沙，以助其卵黃之消化，次給小量之清水，隔半日始給以粉質食餌，及碎米青菜等，校配成分，更番餵飼，以增進其食慾，促成生長。

### 推廣

1. 介紹學識——已訂定養雞研究會簡章

，定於下年度開始時，徵求有志養雞事業之民衆組織養雞研究會，從事於養雞知識之研究，技能之改良，以提倡養雞事業，并以館內雞場及孵化機育雛器等，為實驗實習觀摩之用。

2. 推廣良種——規劃本館施教區為五小區，下年度開始分散本館改良種之力主第一代雜種雄雞，使每區為一種血統，共五種血統，以後逐年更換，五年後全區內之雞種，即盡為純雜種之力行雞。

### 表證農場

二十一年八月，本館開館北空地為蔬菜園，試種蔬菜，俾資推廣。廿二年



度開始，本館農業推廣計劃確定，乃改蔬菜園為表證農場，使區內農民有觀摩之地，并從事於新品種栽培之實驗，以及適於本地之優良種之育成。茲將二年來之經過情形，略述於後：

( 雞行 ) 廿一年度試驗者

生菜（與本地氣候土壤均合，價值甚貴，惟銷路不大，故不能大批推廣。）甘藍（與本地氣候土壤均合，價值甚貴，銷路亦廣。）杞柳（可利用荒地種植，與本地土質天氣皆合，大可推廣。）金針菜（可利用荒地種植，收入甚豐，本地土質天氣亦合，可以推廣。）

### 廿一年度所種之普通蔬菜

尖胡椒 圓胡椒 楊籬

花菊 茼蒿 青莢 四季豆 黃瓜 絲瓜 抽梗豇豆 豇

豆 菠菜 青菜 萵苣 蒜（以上乃本地蔬菜，不預備

推廣於農家，僅借以試驗改良種植，施肥，灌溉，防除疾

虫害諸法。( )

廿二年度試驗者

美國芥菜 (葉肥嫩而大，產量多，價值貴，可推廣。) 英國芥菜 (比美國芥菜稍次。)

荷芍 (易繁殖，銷售故大，可推廣。苦菊 (銷路小，不能推廣。)

中國芥菜 (葉雖瘦小，口味頗佳，本地種植此種者不多，亦可推廣。) 天津萊服 (北平花心菜

蕪 黃芽菜 紫菜臺 (消路廣，價值頗貴。) 草莓 (銷路雖不甚大，但在早春其他水菓之先，可以推廣。)

石刁柏 菠羅門參 花椰菜 瓔菜 紅菜頭 馬鈴薯 除虫菊 春萊服 蕃茄 美國茄 黑菜

廿二年度育苗推廣者

球莖甘藍 (半畦) 牛心甘藍 (一畦) 春 秋平頂甘藍 (二畦) 除蟲菊 (一畦) 杞柳 蕃茄 (半畦) 美國茄 (一畦) 花椰菜 (一畦)

廿二年度育種預備推廣者

黑菜種 (柒斤十兩) 天津萊服種 (貳斤十兩) 北平花心菜服種 (五兩) 美國芥菜

(三兩) 英國芥菜 (五兩) 紫菜臺 (一斤半) 荷芍 (三兩)

菠羅門參 (二斤) 甘藍 (二兩) 花椰菜 (半兩) 中國芥

(一斤十三兩) 兩白玉蜀黍 (五十斤) 杞柳 (三十斤)

廿二年度所收普通之菜種 菠菜種 六斤二兩、青

菜種 四斤半、雪裏紅 四斤、醃菜種 十四兩、瓢兒菜

五兩、香蔥苗 一斤四兩、臭蔥苗 二斤、紫蔥苗 二兩、

廿二年度蔬菜之收穫

醃菜 壹千二百壹拾三斤、青菜 壹千四百五十斤、菜臺 五百卅四斤、雪裏紅 四

百四十六斤、菠菜 貳百六十一斤、芥菜 四十九斤、蕪

菜四十一斤、葛苞 叁千四百柒十二根、茼蒿 一百零柒

斤、甘藍 一九百廿二斤、蒜臺 二十斤、蒜頭 六十斤

、菜蕪 六斤、花椰菜 二十九球、生菜 九斤、莧菜

三十斤、黃瓜 百四十四條、草莓 五斤、四季豆 八斤

半、

溫 床

本館今年建築土溫床數個，以便促成菜苗推廣於農家，更為便於仿效計，溫床後及兩面皆用土堆

成牆，以代木框，前用蘆柴紮成活牆，可以隨時取下，上

以厚草簾覆蓋，如此用材料無幾，僅用人工時間，農民皆

可仿造，另一床之周圍與前同，上則用木玻璃框，效力較

前為大，所費不多，仿效亦易。

#### 四、工藝訓練

南京自奠都以還，物價指數，日漸高漲，以致民衆生

計，日以蹙蹙，益以年來不景氣之毒焰，瀰漫全國，京市

惟一生產事業之緞業，亦失敗無餘。產業驟減，失業者愈多

，於是京市民衆之生計問題，更形嚴重。本館處此環境，

在積極方面，推行生計教育之職責，既不容辭，在消極方



面，對失業及無業民衆，尤有立謀救濟之必要。惟救濟之途徑不一，究以何者爲最有效，何者爲最便捷，經詳加考慮，認爲集合失業及無業民衆，施以工藝訓練，俾各得謀生技能，實爲上策，是以於廿年度終了時，本館卽有藤工藝所之設立，迨廿一年度開始時，覺該所範圍過狹，目標單純，有擴大之必要，遂改名工藝傳習所，內分藤工繡工兩訓練班，而以辦理全權，昇之教習部。及至廿二年度開始，本館組織變更，將此項事業改隸生計部。生計部接辦之初，復另訂章則，將前藤工訓練班，更名「藤工組」，與擬設之「竹工」「草工」「綫工」等組，同隸於「編結工藝訓練班」名稱之下，而擴大其訓練範圍與訓練目標。同時，并另設「縫紉補習班」，羅致前藤工訓練班畢業學生，及區內具有相當縫紉技能之婦女，加以進一步之訓練，以養成其完全獨立生活之技能。此外，除計劃中之「機械工藝訓練班」，已呈准教廳，着手籌設外，「編結工藝訓練班」中之「竹工草工繡工三組」，亦當於下年度內，次第促其成立。茲將二年來藤工繡工二項工藝訓練之辦理經過，及實施狀況，分述於后。

### 藤工訓練

藤工訓練以訓練藤器之編製技能爲主要目標，但除技巧訓練以外，亦施以語文教育，使認識普通文字，粗具應世常識，並利用團體

形式，施行公民訓練。

#### 設備與職員

此項訓練之設備，除教室因館中支配房屋關係，曾更換一次外，其餘如教學工具製作工具，及製作材料等等，均按實際需要而添置。至教室內之牆上，則懸掛總理遺像遺囑，工作須知，及關於工藝方面之各項標語等。

職員設主任及技師各一人。主任爲綜理此項訓練之全權者。舉凡材料之購進，工具之添置，出品之登記與推銷，以及學生行動之訓管與技師勤惰之監督等等，主任實負其全責。迨生計部接辦後，將此項訓練之資本，改爲流動資本，於是此時之主任，於上列各項責任外，復負經濟全責矣。此項訓練隸屬於教習部時，主任一席，由該部主任顧子明兼任，生計部接辦後，則由周謙君擔任。技師一人，原爲過去民校成人班藤工兼任技師，後藤工設訓練班，乃改專任，至今迄未更換。

#### 學生人數

此項訓練事業創辦以來，前後計招生二次，入學者凡五十六人。但每至中途，學生或以力氣薄弱（女生），不勝辛勞，或以生計窘迫，另謀捷徑，或以意志不堅，不願受訓，以致陸續退學者，每佔入學時總數之半。是以第一次——藤工訓練班入學者卅人訓練終結時存十五人，第二次——藤工組入學者廿六人，訓練終結時，存

十四人。其中經考查成績及格，而得畢業者，第一次僅十二人，第二次僅七人。



### 實施狀況

### 工藝訓練

(藤班簡章第二條規定：「以灌輸普通常識，培養工藝技能，推行生計教育為宗旨。」其實施狀況，即可分為語文訓練與技能訓練兩項，此外則為體育事項。

語文方面 當教導部辦理時，語文課程，為每週四小時，科目為國語，常

識，珠算，筆算四項。生計部接辦後，時間改為每週六小時，而其科目，除

國語，珠算，筆算外，復設簿記一門，蓋使學生畢業後，能獨立司帳也。至此時授課時間之支配，在上學期為每週國語四小時，珠算、筆算各一小時。下學期除珠算、筆算仍舊外，國語改為三小時，而以一小時授簿記。教學方法，因學生程度不齊，歷來均分班教授。在藤班時，分學生

於高級初級兩班，高級班國語於博完三民主義字課本甲編第四冊後，復授普通應用文——如尺牘，契約，啓事，便條——四十七課。其他如算術則授至小數四則，簿記除羽異商業簿記概要外，並授以家計簿記之概要。至初級班之國語，因學生國語之根基過差，進度極低，是以一學年來，僅習畢三民主義字課本甲編第一二三冊。筆算珠算亦以同樣原因，僅僅授至整數除法而已。惟學生習畢之功課，數量雖少，但能解答演繹者，數居什九。

技能訓練 藤工之技能訓練，每日為七小時，其訓練之方法，在藤班訓練時代，均係單級訓練，且僅授編製，而不教構架，至改為藤班後，按學生天資之優劣，力氣之強弱，及年齡之大小等，亦分為高初兩級訓練。其訓練之步驟，在高級班：第一，使出能獨立編製複藤器，第二，期其由實習製架，而達於獨立製架，並使其能熟記及融通各種製架之尺度。在初級班：則按製作手續之繁簡，分為藤包，藤箱，藤椅，藤床等階段而逐漸訓練。綜計二年來訓練之結果，計畢業學生中能獨立編製複雜藤器者，凡十三人；能獨立製架者，凡六人。

訓育大槪 關於學生方面之管理，歷年均由主事人負責。主事人除每日對於學生之勤惰隨時加以監督外，並於每週開始時，對學生之思想行動，作懇切之啓發與規戒。



學生中如有無故缺席者，或函詢其家長，或分別舉行缺席學生之家庭訪問。

### 業務管理

業務管理可分資本與出品二方面。

**資本方面** 賺工訓練隸屬於教導部時，所需原料，均由總務部代為購辦，其資本并無定額，故無所謂管理也。及改隸生計部後，該部覺資本如無定額，則此項事業經濟盈虧，即無由考究，是一面商請館長決定賺工訓練之資本為二百元，一面訂定左列管理之辦法：

江蘇省立南京民衆教育館生計部工藝訓練班應用流動

### 資本辦法

一、本部爲工藝訓練班應用流動資本起見，特訂定本辦法。

二、流動資本數額按工藝訓練班性質由本部商請館長決定之。

三、流動資本之管理方法如左：

1. 原料之購進，貨物之製成與售出，均分別登記之。
2. 貨物之成本，于製架及成器後，按其所用原料長短輕重以定之。
3. 貨物之售價，按成本另加四成計算之。
4. 售物款項，其帳目由本部指定人員掌理之，現款積至拾元時，送交會計室代爲保管。

5. 每學期終了，應舉行資本總結一次。

四、貨物出售之盈利，依左列標準分配之——

1. 工資佔十之五；
  2. 獎金佔十之二；
  3. 消耗費佔十之三。
- 五、貨物出售之盈利，除工資部分按月結算分發外，餘至學期終了時，分別總結提出之。
- 六、資本總結後，如有盈餘，作爲本館收入，不足在本館節餘項下開支。

生計部并根據上項辦法，訂定下列簿冊三種：(一)原料購進登記簿——內分日期，品名，數量，價值，總值，購辦人及備註等項，(二)成貨登記簿——內分號數，品名，成本，擬定售價，製作人，及備註等項，(三)銷貨登記簿——內分號數，品名，成本，售價，盈利分配(復分工資獎金消耗費三項)，製作人，售出日期，及備註等項。

生計部一年來對於賺工訓練之資本，悉按前項辦法管理，而分別登記入簿，檢查稱便，茲將一年來之資本總結表錄之於后：

編結工藝訓練班賺工組流動資本總結表

支		方		入		方	
摘要	金額	摘要	金額	摘要	金額	摘要	金額
原料總值	一〇·三五	售貨之成本	一〇·三五				

場所——如茶園浴室等；(二)特約寄售商店兩處——爲

改爲藤工組後，主事人爲使資本得以流動起見，除門市隨時推銷外，并用下列三種方法，以廣銷路：(一)接洽需要

類別	種類	數量	單位
籐包	和方對飛炸鋼	1	箱
	小大牛花單小梳滿搖馬臥書花酒	1	箱
玩具	五其小大	1	箱
	角旗屏孩面藤籃	1	箱
籐箱	椅	1	箱
	椅	1	箱
籐椅	椅	1	箱
	椅	1	箱
籐床	床	1	箱
	床	1	箱
籐架	架	1	箱
	架	1	箱
籐籃	籃	1	箱
	籃	1	箱
籐爐	爐	1	箱
	爐	1	箱

種，茲列表如下：

籐工出品種類表

出品方面 籐工出品，大別之有六類，細分之凡廿三

合計	存貨成本	存貨如售出應收回之消耗費	售貨之消耗費
一五·三五	六·〇三	八·三三	二·九二
合計	餘料總值	計	
二二·〇二	二五·六四	三三·四四	
結餘·額			二二·〇二

表如左：

練班時代之出品，及改爲藤工組以後之出品，分別列統計

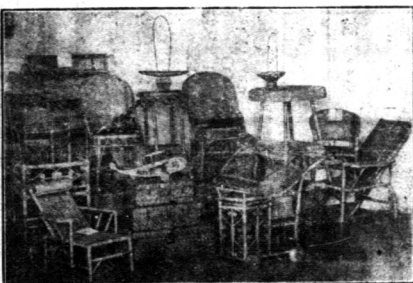

(一)藤工訓練班出品概況統計表

類別	項目	總數	價格	備註
存貨	一四四	五四·四二〇	照本計	
銷售	二八五	二七八·七四五	照本計	
出品	四二九	二九〇·七八〇	照本計	

(部 一 之 續 成 組 工 籐 )

英威街之吳震泰號，一爲民衆消費合作社，(三)利用展覽，利用本館活動機會，將所有出品，集中一處，標明售價，一面展覽，一面推銷。因前後管理方法不同，故出品售價之規定及盈利分配之辦法等等，亦各異殊。茲爲明瞭計將藤工訓練班時代之出品，及改爲藤工組以後之出品，分別列統計

備註 出品中五分之四為小件

(二) 藤工組出品概狀統計表

項目	盈利分配		
	總數	成本	售價
類別	一五〇.七六〇	三三〇.二〇〇	四〇〇.六〇〇
出品	二〇七.七五〇	一四〇.四九〇	二〇〇.三三〇
銷售	〇.〇〇〇	一七.七六二	一三.五六一
存貨	〇.〇〇〇	〇.〇〇〇	五.四三三
備註	一、銷售額之工資及獎金，均經分別發給學生矣。 二、出品中五分之三為大件，故數量少。		

縫級訓練

先後有縫工訓練班及縫級補習班，其宗旨與藤工訓練班相若，惟此則以成年婦女為施教對象。補習班並另有目標，期即學生訓練終了後，能組織縫級合作社是也。

設備與職員

在縫工訓練班時，教室為現時民校南首一教室，容積較大，故設備亦較充實，及改為縫級補習班後，教室遷至本館西南，鄰近職員宿舍之小屋內，該屋名為雨間，實則面積僅二方丈而已，狹隘如此，故室內設備，除縫級機四架，較訓練班時增加一架外，餘僅設置大長方桌三，板凳十三，方凳十六，剪刀七，尺四，并裝

璃衣櫃兩座備置用品與成績而已，此外壁上計懸掛時裝式樣及裁剪掛圖十二件，以資觀摩。

此項事業之直接管理者，有主任技師各一人。主任前更迭凡三次，在訓練班時先為沈重如，次為吳敏，至



補習班時，則為周謙君。縫級補習班，亦採用流動資本。主任且掌握原料之傾發，出品之登記，推銷等事。次為技師。技師負教授學生技能之全責，習為事業成敗之所繫，故本班館對於技師之選擇，極為注意。二年來技師因不善教導，或技術欠精而被更換者，前後凡四人。

學生人數

此項訓練班自創辦以來，前後入

學者，凡六十人，但至中途，學生往往因遷居，出閣，或其他關係退學者頗多，是以縫工班至終結時，學生僅有十六人，補習班終結時，僅有十七人，經考查成績及格而得畢業者，前屆計十六人；後屆計十一人。

## 實施狀況

訓練之期間按前後兩種簡章所規定均爲六月，嗣因時間太促，教者既不能充分教授，學者尤感所學之不足，遂各延長二三月不等。訓練範圍，亦如藤工訓練班，於技術之外，兼及語文教育，惟時間每日僅半天。

**語文訓練** 縫工班補習班語文課程均爲每週六小時，惟科目則稍異。前者計分國語，珠算，衣服概論三項，後者則分爲國語，珠算，筆算，及簿記四項。蓋後者訓練目的，在能組織縫紉合作社，故於算帳記帳方法，特別注重。至時間分配，前者每週爲國語四小時，衣服概論珠算各一小時；後者每週爲國語三小時，珠算，筆算，簿記各一小時，補習班因學生程度參差不齊，亦分高初兩級教授，高級國語，除三民主義千字課本甲種第四冊早經授完外，並選授應用文（與藤工組所授者同）卅八課。其餘算術則教至小數四則，簿記習畢商業與家計簿記之概要，珠算則授至整數除法。初級國語，則三民主義千字課本甲種第二冊，業已習完，珠算筆算僅授至整數除法而已。

**技能訓練** 技能訓練之範圍，在縫工班時，計分中式及西式裁縫法，與造花邊，編織，刺綉五種。至改爲縫紉補習班後，專重於中西裁縫，而不及其他，蓋以與其博而不精，毋寧專一爲得也。至於訓練之步驟，在補習班時，悉按原定方案（見本刊二卷二期）進行，即起首二月，爲實

習期，在此期內，對學生之訓練，爲機器之使用與其構造之了解，直曲線之練習，中西服之試裁試縫等。其所用之材料，以牛皮紙爲主，而佐之以次布。又在此期內，承製之衣服，除成本外，不取盈利。至最後數月則爲實地製作期，此期內對於學生之訓練，爲中西服之獨立裁縫，及裁縫法之應用，與尺度之決定機器之修理等。此時所用之材料，均爲較好之布帛，而承製之衣服，亦照章——應用流動資本辦法——收取盈利矣。訓練結果，縫工班畢業之學生，對於小兒衣服中西式襯衫及簡單之花邊與刺繡，均能縫製編造；補習班畢業之學生，對於各式之中西襯衫，及女西服，海軍服，學生服，中山服等之裁縫，固極純熟；對於繁複雜之西服，亦有有相當之製作能力。

**訓育事項** 此項訓練之學生，多爲成人婦女，且已受過相當教育，故管理方面，尙無困難，惟每週日，須隨時加以監督。

## 業務管理

**資本方面** 當此事業隸屬於教導部時，亦無固定資本，故平時除出品與銷售之登記外，無所謂管理。及改歸生計部後，該部即以二百元爲流動資本，并以管理藤工組流動資本之方法管理之，（管理方法參考上文。）茲將縫紉補習班一年來之資本總結表錄之於左。

表結總本資動流班習補級縫

支	摘要金額	方	入	摘要金額	方								
						原料總值	三·三六	售貨之成本	三·七〇	售貨之消耗費	三·三〇	存貨成本	三·二六
合計	三·三六		合計	三·八七									
欠			欠										

附註：原料總值，包含五十元之實習費在內，故虧。

出品方面 前後出品共二百七十九件，若以名稱而分，可得下列十一種：一、枕套，二、圍嘴，三、花邊，四、中式襯衫，五、西式襯衫，六、長衫，七、旗袍，八、西褲，九、學生服，十、中山服，十一、海軍服，十二、女西服。至於推銷方法，縫工班時，所有出品，因被竊四次，甚少餘存，故亦無所謂推銷。至補習班時，爲使資本得以流動起見，除門市外，并以下列方法推銷之：（一）寄售於民衆消費合作社，（二）展覽——乘本館盛大活動時，

將出品集中一處，標明售價，一面展覽，一面推銷。出品概況統計如下：

(一)工訓練班出品概況統計表

項目	類別	總數	價值	備註
出品	一九六	一二八·九八	照本計	
銷售	五七	三六·二二	照本計	
代製	八五	四一·一六	照本計	
存貨	五四	四一·六二八	照本計	存貨已被竊無餘
備註				

(二)級補習班出品概況統計表

項目	總數	成本	售價	盈、利、分、配		
				工資	獎金	消耗費
出品	六三	四·九六	五·五三	一〇·三八	四·〇七	六·六一
銷售	元	三·七〇	三·三六	四·三五	一·六三	二·三四
存貨	三·二六	四·〇二	五·九三	二·四五	三·九七	
備註						

銷售欄內之工資，獎金，消耗費，均已發給學生矣。

## 五、合作事業

合作爲改進社會經濟最合理之一方法。本館本部二年來之生計教育固定設施，具有合作性質者，計有（一）民衆消費合作社，爲消費合作之示範組織，（二）合作事業顧問處，爲合作事業指導設施，（三）黃包車夫借款，爲同業生計救濟之試行事業。茲分別敘述於后。

### 民衆消費合作社

民衆消費合作社，以提倡合作事業，用最經濟之方法，販賣普通日用品，以供應社員之需要，並使一般民衆能起而做效組織爲宗旨。以前早有此項設施，惟在廿一年春，因故一度停頓。廿一年十一月，重行組織。社址在本館東南臨馬路之小屋，社員以本館職員工友爲主。

#### 組織概況

民衆消費合作社以社員大會爲最高機關。設理事會，由主席一人，理事三人，司庫一人組織之，處理社中事務。又設監事會，由主席一人，監事二人組織之，監察理事會各員之職務。各職員皆爲義務職，任期一年。另雇營業人一人，管理日常營業。

現設合作社於廿一年十一月九日舉行第一次社員大會，當時選舉監事。計理事當選者，季可宗，顧子明，顧一天，周濂君，顧安蒲；監事朱堅白，顧仁鑄，杜懷榮。

十日召集第一次理事會，推定顧子明爲主席，周濂君爲司庫，推顧子明顧一天季可宗三位負責採辦貨物佈置社所；並推季可宗擬定股票式樣。十一月二十六日正式開幕。至廿三年五月八日舉行第四次社員大會，改選理監事，結果孫辛白，周濂君，李滿功，戴行鎬，季可宗當選爲理事，朱堅白，顧仁鑄，杜懷榮當選爲監事。二屆理事會舉行會議三次，先後決定孫辛白爲主席兼營業主任，周濂君爲司庫兼辦法，並推定孫辛白爲主席兼營業主任，周濂君爲司庫兼會計，戴行鎬協辦營業，季可宗李滿功辦理進貨。

#### 辦理情形

社股原定五百股，每股二元。招股方法，館內經館務會議決定職員薪額在四十元以下者，認二股，四十元至六十元三股，六十元至八十元四股，以下依此遞加，工友每兩人認一股。館外推人招致。實收股款，最多時爲一百六十八元。股息年厘五厘，廿二年冬曾結發一次。盈餘之分配，不以社員出資多寡爲比例，而以社員購買力之大小爲比例，其用途除付股息外，三成充公積金，七成分給社員。（社章見本館規程彙編）

廿三年五月，理事會爲改進一切設施以圖發展起見，乃訂定整理辦法積極整理。辦法如下：

#### 民衆消費合作社整理辦法

一、本館爲謀民衆消費合作社業務之發展，與組織之完

備，特訂定本辦法。

二、社內舊貨，按其種類，數量（或重量），成本，售價等，分別登記之。

三、舊貨中之未變質色，而其成本較現時市價高昂者，減至市價出售之；其已陳腐者，按其陳腐程度，分別貶價出售之。

四、社中原有簿冊，概行封存，另訂合於簿記之簿冊，其種類如左：

1. 進類簿
2. 銷貨簿
3. 進貨退出簿
4. 銷貨退回簿
5. 現金出納簿
6. 社員分戶總賬
7. 存貨簿
8. 賒賣賬簿
9. 發票
10. 繳款單
11. 賒賬通知單
12. 營業月報表

五、加征社員，以厚集股金，其方法如左：

1. 邀請本館（兩實驗區在內）新職員入股；
  2. 分別勸導本館施教區內之直接或間接對象加入。
- 六、就京間各大商店中，選擇數家，請其按批發價值，供給本社貨物，并與之商訂種種條件（如退貨，折扣）以減輕成本。

七、購進之貨物，按其用途，分左列各類，并編製分類號碼：

1. 食品類——糖果，罐頭等屬之——1號。

2. 衣着類——鞋襪，襯衫等屬之——2號

3. 廣貨類——面盆，水瓶等屬之——3號

4. 消耗類——香煙等屬之——4號

八、售價以市價為標準，售價定後，非經理事會之認可，營業人不得隨意增減之。

九、貨物之售款，須按類分別納櫃，營業人於每晚八時前，分別取出，填具繳款單送陳司庫核存。

十、購貨滿銅元三枚者，須給予發票，其不滿銅元三枚之零星售款須另置額櫃內，以便晚間彙補發票。

十一、每月月終，營業人應將該月營業狀況，填具營業月報表，送陳監事會考核。

十二、營業時間，為每日上午八時至十二時，下午一時至八時，平時除星期一例假外，其他紀念日及假期，概不停業

十三、營業人在營業時間內，不得擅行離開，或暫閉社門。

十四、營業人對於社員臨時之川借，不得以社內現金與之。

十五、營業人因業務繁重，除兼任刊物發行外，不再任其他一切雜役

以後即依辦法所定實行，管理視前更形嚴密，進貨亦



能適合需要，成本竭力求減輕之途，售價亦由此設法減低，營業得日見起色。

### 合作事業顧問處

本館以民衆欲辦或已辦合作事業者，常苦無正當諮詢之處，

以前來館詢問合作社組織方法等事者，往往有之，故特由生計部設立顧問處，以指導民衆辦理合作事業，增進民衆合作智識爲宗旨。於廿二年二月成立。半年來，民衆親自來處詢問者凡九人，由處隨時解答者四人，約期解答者五人。以書面詢答者四人。

茲錄顧問處規約如左：

#### 江蘇省立南京民衆教育館合作事業顧問處規約

一、本館爲指導民衆辦理合作事業及增進民衆合作智識起見，特設立合作事業顧問處。

二、顧問時間，除書面方式以外，規定每日上午十時至十二時。

三、本處解答之方法如左：

甲、口頭解答

1. 隨時解答

問題簡易者屬之

2. 約期解答

問題繁複者屬之

乙、書面解答

四、凡來處詢問者，須先填具登記表，俾便考查。

五、本處解答之次序，以登記先後定之。  
六、本規約經館務會議通過後施行。

附登記表式如左：

合作顧問處登記表

姓名	年齡	籍貫	性別
職業	通訊處	永久 暫	時
詢問事項			
解答要旨 (由解答者填)			
中華民國 年 月 日 解答人			

### 黃包車夫借款

本館爲扶助基本施教區黃包車夫，使脫車主剝削，並試行以小資



本之救劑進而至於同業民衆合作互助起見，於廿三年春，有「黃包車夫借款」之籌議。借款以本館發款助購車輛爲始，而終至於以車夫儲金爲借本。於三月二十三日六月十六日先後召集車夫談話會二次，調查車夫生活情形，並說明借款意義及辦法。五月間，由館務會議通過借款辦法，經呈送教育廳批准。辦法如下：

江蘇省立南京民衆教育館基本施設區黃包車夫借款辦法

- 一、凡本館基本施設區之黃包車夫，欲自備車輛，獨立謀生者，均可依本辦法借款。
- 二、貸款總額暫定五百元。每人借款，以五拾元爲限，利息按月一分。
- 三、凡欲借款者，須先填寫申請書，經本館調查認爲合格者，即通知借款人，來館履行手續，不合者，即將申請書退回。
- 四、借款者須有經本館認可之確實鋪保填寫證書，負責保證。
- 五、凡借款者須將所買之車，拉到本館驗看，經認可並作標誌後，方可付款。
- 六、借款人所借之款，限作購買黃包車之用。如移作別用，一經查出，除由保人負責將本利追還外，並免

除其借款資格。

七、借款者所買之車，非有本館認許之特別原因，不得轉租與他人。

八、借款者須於一百五十日內還清本利，逐日隨車來館平均分繳，不得拖欠。如過三日不繳，即請保人負責追還本利。

九、借款者每人須向本館隨借款本利分日交足儲金三元，以便轉貸其他黃包車人。一年後，由本館照數歸還。

十、借款者如有逃亡或拐騙等情，其借款本利，概由保人負責歸還。

十一、凡借款者，每日至少須來本館受教一小時，以五個月爲限，否則不能借款。

十二、凡貸款者得享本館固定對象之一切利益。

十三、本辦法經館務會議通過呈准教育廳後施行。

一般車夫，聞此種辦法，欣喜非常。惟皆認六個月時間太短，要求延長，然延長與本館原定計劃，有所抵觸，故在考慮中。此事大約不久即可實現。

借款者須填寫借款申請書及履歷表，保證人須具保證書；調查鋪保，則有鋪保調查表。申請書及保證書式樣如下：

(一)申請書

江蘇省立南京民衆教育館

基本施教區黃包車夫借款申請書 第 號

申請借款人 今因無力自備車輛特遵照

貴館貸款辦法懇借大洋 元 角以作購車之資理

合填具本人履歷表及鋪保待查表各一紙送請調查核借

謹上

江蘇省立南京民衆教育館

申請借款人 (簽名蓋章)

中華民國 年 月 日

(二)保證書

江蘇省立南京民衆教育館

黃包車夫借款保證書 第 號

立保證書 號代表人 今保到 因無

力自備車輛遵照 貴館黃包車夫貸款辦法借得大洋 元 角以作購

車之資嗣後該民倘有將借款不遵照 貴館指定之用途或不能逐日繳納規定之本利或有逃亡

拐騙等情敝號願負全責消償絕無異言特立保證書為證

謹上

江蘇省立南京民衆教育館

民國 年 月 日立保證書 號

代表人 (簽名蓋章)

介紹「實際的小學各科教學法」

「實際的小學各科教學法」一書，為徐階平先生所編輯，分撰者有朱智賢、劉百川、陰景曙、楊駿如、宋  
菊齋、吳澍南等二十餘人。對於各科教學之實際問題，均有詳細之討論，並將教學的重要法則及教學實際  
問題研究法等分別加以指示，可供師範生研究各科教學法之參考，更可作小學教師實地教學時之依據。全  
書一冊，計三百餘頁，實價大洋八角，上海開華書局出版，中學生書局總經售。

# 二年來之社會活動

- 一、導言
- 二、單元活動
- 三、中心展覽
- 四、表演教學
- 五、講演

## 一、導言

社會教育之施教方式，概言之有三：曰學校式，曰家庭式，曰社會式。三者之中，以社會式最為廣泛，蓋其施教對象，為最流動之廣大羣衆也。社會活動，即含有社會式施教之意。因其對象流動，不克長久集之於一堂，予以有系統之教導；則不得不利用活動方式，召散漫之民衆，予以訓練矣。

社會活動之內容，可分四種，即單元活動，中心展覽，表演教學，與講演是也。茲將二年以來本館之社會活動事項，摘要述之。

## 二、單元活動

**雪恥運動** 二年以來，本館關於國恥之宣傳，不遺餘力。若一一敘述，所佔篇幅太多，茲

擇要述之：

廿二年五月國恥宣傳週

「國恥宣傳週」於二十二年五月舉行，其活動經過分誌如后

籌備 事先擬有活動方案一種，錄之於后：

## 1. 展覽方面

a. 地點——如可在露天佈置即利用露天，否則在科學

部。

b. 籌備事宜推顧仁鑄、孫辛白、琴琴三先生負責。

c. 材料——着重最近之國恥歷史。

## 2. 宣傳方面

a. 館內——舉行下列各事：

化裝講演

平劇

電影(兩天)

演講(六日)

演說比賽

b. 館外——舉行下列各事：

茶社講演

張貼小標語

## 3. 其他

a. 民校及各研究會教課及研究，增加國恥材料。

b. 國恥測驗——由推委會及教導部負責辦理。

展覽 宣傳週於二十二年五月三日開幕。在展覽一方面，採取露天佈置方式，用百餘幅大小圖表，將庭園造成一個予人警惕之環境。其中五十方尺以上之大畫計有十餘幅，均為警惕畫；十二方尺上下之小畫幅五六十幅，均係歷史畫，如五三慘案史畫，九一八國恥史畫等，分組張掛

在路旁牆壁上及國恥紀念區。此外，尚有統計表及裝框之國恥事蹟攝影數十幅，張掛在國恥紀念區。

宣傳 宣傳方面之活動情形，分日記述於次：



(國恥宣傳週家庭園布置之一斑)

三日 下午舉行國

恥演講會，

到會者三百

餘人。主席

朱館長報告

宣傳週意義

後，便由范

永祥講濟南

慘案經過，

顧壽恩講「

日本侵略我

國之總算帳

」。一方面

由推廣委員

會派人在基本

區各特約茶社

演講五三慘案

之歷史。  
四日 下午二時在民衆會堂舉行五四運動紀念會，到民衆百餘人，由顧壽恩講「五四運動之價值」

，范永祥講五四運動之經過。晚間放映中央宣傳委員會在前方攝製之「國難」影片，來場民衆，約在六百以上。

五日 此日爲革命政府成立紀念日。下午舉行紀念會

，由范永祥講革命政府成立經過，顧壽恩講革命政府成立之意義與影響。晚上按預定程序放

映戰事宣傳片「還我河山」。

六日 下午三時起，舉行學術演講，到場民衆，約計

四百餘。講演有魏應怡之「中日兩國前途之觀察」及許本震之「國難期中民衆應有之覺悟」。

七日 上午舉行民衆演說競賽會，分青年兒童兩組，

參加者近二十人。由本館職員范永祥等担任評判。講畢，便宣佈評判結果，給獎而散。下午

表演抗日平劇「鐵血英雄」。觀衆約五百人。

(八日例假)

九日 下午舉行紀念會，顧壽恩報告日本無理要求簽

訂二十一條經過，並指明我國民衆今後應有之覺悟。講畢，舉行化裝演講，劇名曰「唐將軍」。

民衆學校各班於九日舉行國恥測驗。十日，宣傳週閉

幕。

廿三年五月國恥宣傳

去年五月曾舉行國恥宣傳週

今年五月則採取按時宣傳辦法，即除於五月內佈置國恥環境而外，每當一紀念日，即舉行一次紀念會。

籌備 茲將預定之方案錄後：

## 1. 展覽方面

a. 展覽地點：決定

在藝術館內佈置

國恥展覽室。

b. 展覽材料取捨之

原則如左：

一、着重歷次國

恥案件之有

系統的介紹

二、着重激發民

衆同仇敵愾

的精神，喚

起其民族意識。

c. 展覽品之製作以多用圖畫模型照片為原則，非不

得已時不用文字敘述。



(角一之室'覽展恥國)

a. 集會 每逢國恥紀念日——如五三，五九，五卅

舉行紀念會報告各該紀念日之意義。

b. 講演 每逢國恥紀念日舉行通俗講演。

c. 表演 每逢國恥紀念日舉行化裝講演。

d. 組織宣傳隊 將全體職員分成四隊，每隊担任一

區，出發講演，以期擴大反帝宣傳。

e. 散發宣傳品 當講演時張貼抗日畫報及散發國恥

小叢書。

展覽 展覽室在藝術館之中部，按各紀念日之事實，

分區陳列，計分五三區，五九區，五卅區，東北區，淞滬

區，國恥研究區，籌賑自救區等七區。

宣傳 國恥展覽室於廿三年五月三日上午開幕，繼續

展覽至五月卅一日。在此一月之中，每逢國恥紀念日，即

舉行紀念儀式，並加入化裝表演，歷次之結果，均尚圓滿

，茲將其經過，分述於后：

1. 濟南慘案六週年紀念會 本年五月三日，為濟南慘

案六週年紀念。是日下午舉行紀念儀式，到民衆四百餘人

，首由顧仁鑄報告開會意義，並講「五三慘案之經過及國

民應有之努力」。次即舉行化裝講演，題為「犧牲」，以蔡

公時先生殉國事件為題材，觀衆深為激動。

2. 國恥紀念宣傳大會 九日為國定之國恥紀念日，午

後舉行紀念儀式，到民衆五百餘人。行禮後由館長朱堅白講演「五九之回憶及國民今後之責任」，對於廿一條件簽定之經過，及日人最近侵略之狀況，講說極詳。次即舉行化裝講演，題爲「復仇」，以日人侵略東北爲題材，其主旨在喚起民衆抗敵之勇氣，在行將閉幕之時，觀衆與舞台人之情感，幾融成一片，效果極佳。

8. 五卅慘案九週年紀念會 是日午後舉行紀念儀式，到民衆四百餘人，首由顧仁鑄報告開會意義並講演「九年前及九年以來」，敘述九年以前日紗廠槍殺工人顧正紅之經過，及九年以來，日人侵略東北之事實，以此解釋日本大陸政策危害中國之意義。次即舉行化裝講演，題爲「以槍還槍」，以日紗廠壓迫華工之實況爲題材，表示唯有以武力對抗武力，方爲中華民族真正之出路；徒然呼號哀鳴，仍屬無濟於事。

4. 館外宣傳 爲擴大反帝國主義的宣傳，喚起民衆抗日精神起見，特組織宣傳隊，出發全市，分區宣傳，茲分別述之如下：

a. 宣傳隊組織：本館職員全體動員，分爲四隊，劃全市爲四個宣傳區：（一）基本施教區（城東南），以夫子廟爲中心，第一隊任之，（二）城中區，以新街口爲中心，第二隊任之，（三）城西區，以漢西門爲

中心，第三隊任之，（四）城北區，以下關爲中心，第四隊任之。

b. 宣傳要點：爲統一宣傳起見，訂定宣傳要點如次：  
（一）講演廢除不平等條約，（二）關於暴日在濟兇殘事件之講述，（三）關於袁世凱賣國訂定二十一條之講述，（四）關於五卅慘案始末之講述，（五）最近上海東北暴日屠殺事件之講述，（六）我軍奮勇抗日經過之講述，（七）講述民族主義及吾民族抗日應有之認識和努力。

#### 廿一年九一八紀念

本館廿一年「九一八國恥紀念」活動，可以分爲三方面：一，紀念式，二，中心展覽，三，宣傳與募捐。

紀念式 九月十八日上午九時，在民衆茶園舉行紀念式，主席朱館長演說紀念九一八意義及今後努力方針，極痛切中肯。十時餘散會。

中心展覽 展覽室在本館民衆會堂，於九一八日開幕，二十六日閉幕。內容計有

甲、九一八暴舉之背景

（一）日本侵略東北之原因

（二）日本侵略東北之實況

（三）東北與日本歷來之糾紛



## 乙、九一八事件之爆發

(一)原因

(二)九一八之前夜

(三)暴行一斑

(四)我國之損失

## 丙、九一八事變以後

(一)日人卵翼下之傀儡組織

(二)國聯調查團來華

(三)我國軍隊及義勇軍之活動

(四)日本侵略我國所用之軍費

## 丁、滬戰之爆發

(一)一二八事變之原因

(二)淞滬戰事之經過

(三)停戰後之種種

(四)淞滬戰區內我國之損失

展覽物品，爲表格，照片，圖書等數種，共計一百餘幅，以自製大幅圖畫爲最驚心動魄，予觀衆印象當以此爲最深。

宣傳與募捐 預定本館職員，組織講演隊四隊，在九一八日分往各熱鬧地方宣傳，地點一是下關，二是夫子廟，三是新街口，四是漢西門。後來因有一部份職員担任募

捐隊事宜，誠爲三隊。是日紀念式舉行後，各隊分頭出發，但不久便被阻折回，所以毫無結果。

原擬借用本館對面之公共體育場，舉行一次化裝講演，除表演抗日短篇話劇外，加入說劇研究會指導周麟圖先生編製並導演之改良平劇「熱血青年」。但因是日禁止集會，未克舉行。

民衆教育週報第二十期，出版「九一八國恥紀念專號」，文字有羅以之「九一八週年日島民教同志」，壽恩之「怎樣紀念九一八」，阿紅之「九一八之斷面的觀察」，介溪之「九一八國恥展覽會之目的」，以及「熱血青年」脚本。常識畫報，在九一八紀念日前，亦出特刊一種，題爲「九一八週年紀念」，隨週報分發各地。

「抗日救國小叢書」，添出一種，書名叫「九一八事件」，由壽恩執筆。

援助東北義勇軍募捐 九一八日挑民衆學校學生年齡較大者，組織募捐隊四隊，由本館一部份職員率領，與講演隊同時出發。有兩隊被阻折回，有兩隊走得頗遠，一隊直募至下關。共計募得三十餘元。

## 廿二年九一八紀念

廿二年九月份，按工作計劃中之規定，中心運動爲雪恥運動，其本意在以九一八事變爲核心，喚起民衆同仇敵愾之精神。此項運動，自九月十六



日起開始，至十九日爲止。由社會部主持。現在將經過情形，分籌備，展覽，宣傳三項，誌之如下。

籌備 事先擬有活動方案一種：

#### 甲、國難展覽

##### 一、內容摘要 以抗日爲中心，內分——

1. 日本侵略中國之往事一瞥。
2. 九一八事變之經過，及二年來之東北概況。
3. 一二八事變之經過及我軍戰蹟。
- 二、製作 分布畫、布表、照片及模型四種。
1. 布畫 「一二八」「九一八」畫史，及其他大小布畫共七十餘幅。

2. 布表 中日糾紛經過及日人佔領東北後之概況共八十幅。

3. 照片 松滬抗日戰蹟寫真約五十幀。

三、佈置 本館內展覽後，攜往各縣作流動展覽。

1. 館內 關一國難展覽至陳列之。另園庭及茅亭內，懸掛大幅警惕布畫及標語。

2. 館外 在本省第二民衆教育區各縣巡迴展覽。

#### 乙、宣傳方法

##### 一、集會 分左列三種：

1. 通俗講演會。

2. 化裝講演會。

3. 九一八紀念會。

##### 二、表演

1. 戲劇(話劇及平劇) 2. 雙簧 3. 電影 4. 幻術

##### 三、宣傳品

1. 畫報 2. 小傳單

##### 丙、宣傳地點

一、本館 館內及基本施教區內。

二、各縣 本省第二民衆教育區各縣。

##### 丁、宣傳要點

一、日本侵略中國之背景。

二、「九一八」「一二八」發生之經過。

三、兩年來之東北實況。

四、中央抗日方針及國際公論。

五、今後應有之努力。

方案定後，籌備工作中最喫重者，爲展覽物品之製作及宣傳表演之預備，經數星期之努力，大致始告就緒，館內活動，遂于九月十六日開幕。至于館外巡迴活動，以輔導計劃中規定者，方案中亦經籌劃，後因輔導工作之計劃，根本改變，以電影替代中心展覽，故原方案中之巡迴展覽一項，未克實現。下面所述，只是館內活動之情形

## 展覽 展覽可分三方面：

(一)庭園佈置：庭園中有白鉛皮標語二種，大字布製標語二幅，警傷畫類一幅，五十方尺大幅警傷布畫六幅，及畫報多份。佈置方法，與五月國恥宣傳週時相仿，即是擇要道及大路旁張掛展覽品。

(二)國恥展覽亭：館舍東首有一八角茅亭，地當要衝，平時遊人多歇息於此，此次即在此張掛國恥圖表，成爲「國恥展覽亭」。展覽狀況：中心懸大幅警傷畫一，左右懸小幅圖表共二十四組。每組圖一表一，寫日本侵略我國之事蹟一種。

(三)國恥紀念區新布置：科學館東首之國恥紀念區及國恥亭，原布置有九一八國恥圖表，因爲時日已久，紙張粉彩，均現老舊之色。亦由社會部另繪國恥圖表一大套，並彙集寫真片多種，重行布置，亭中張掛對日國恥事件彩圖二十幅，說明表十二幅。廊壁掛圖表十一組，每組圖一表一，寫對外交涉失敗事蹟一種。圖表之下，掛一排抵抗戰蹟等寫真片，共十六框，一百數十種。

(四)國難展覽室：地點在藝術館彫塑陳列區。展覽品有大幅警傷畫四，地圖一，統計表二，「九一八」及「二八」畫史與說明統計表兩組，共九十八幅（皆爲新製），



（化裝講演時之聽衆）

抵抗戰蹟寫真片四十幀，分裝十框。圖表懸于四週壁上，寫真片則置于中部。

**宣傳** 宣傳分三日舉行，除播音外，地點均在本館俱樂部。

第一日——十六 下午舉行通俗講演，講題曰「二年來日人對華侵略的情形」，聽衆約四百人。

第二日——十七 下午舉行通俗講演及化裝講演。通俗講演題目曰「雪恥救國的途徑」，化裝講演，劇名曰「熱血青年」，爲自編平劇。聽衆約六百人，

第三日——十八 上午舉行紀念會，到本館全體職員民校全體學生及外來民衆共約四百人。朱館長講演

「九一八事件經過及目前的國勢」。下午舉行化裝講演，劇名「保全版圖」，聽衆五百人。晚上，應中央

廣播無線電台邀請，往廣播白天所演之劇本。

**抗日遊藝會**

本館爲鼓起一般民衆抗日情緒及舉行援助東北義勇軍募捐起見，在廿二年一月十五日及二十六日午後，先後舉行二次「抗日遊藝會」，民衆得自由參觀。

。籌募捐箱於會場門口，聽來者自由投錢。十五日到場民衆，凡五六百人。遊藝自二點鐘開始。

節目是(一)報告，(二)抗日詞——雙簧(范雲史宋心如)，(三)熱血青年——抗日平劇(戲劇研究會會員)，(四)抗日歌(南京女中實小)，(五)魔術(李德輔)，(六)共赴國難

——抗日化裝講演(本館同人)。每一節目，都以抗日爲主旨。會場空氣，極其熱烈。後因時間及他種關係，演出預定節目中未後一項之「共赴國難」，即宣告散會。募捐箱中，募得五元有餘。

第二次剛在大雪之後，天氣極冷，觀衆比上次稍減，約有四五百人。此次節目是(一)報告，(二)殺敵歌，(三)雙簧，(四)獨脚戲，(五)抗日平調新辭，(六)樵夫投彈

——抗日新劇，(七)還我河山——化裝講演。至五時餘方完。募捐所得，約三元許。

**國恥化裝講演** 本館二年來之化裝講演，以國恥宣傳爲多數，廿二年三月起，更舉行每週化裝講演。茲將表演情形，列表於下：

完。募捐所得，約三元許。

**國恥化裝講演**

本館二年來之化裝講演，以國恥宣傳爲多數，廿二年三月起，更舉行每週化裝講演。茲將表演情形，列表於下：

時 期	地 址	劇 名	大 意	表 演 人 數	觀 衆 人 數	效 果	備 註
二十二年三月十九	民衆會堂	捉漢奸	述漢奸潛藏民間，終於被捕三人，雖悔過但已遲矣。	三人	三百餘人	觀衆看後，痛罵漢奸不止。	

三月廿六	同	上	我軍大勝	我國善甲海攻口軍，牛述口五人	四百餘人	民衆犧牲之義	
四月廿三	同	上	還我河山	述俄國受日本指示反受其辱七人	三百餘人	演新法鎗斃時，衆皆鼓掌。	
四月卅日	同	上	共赴國難	用全民族的力量反對帝國主義六人	四百餘人	所有觀衆皆爲之動容。	
五月九日	同	上	「唐將軍」	取材於「遼東義軍血戰之經過」五人	一百餘人	因劇時激昂觀衆異常興奮。	此劇在國恥宣傳週中演出
五月廿八日	同	上	遭奸的結局	以前平市發生之遭奸謀亂事五人	近四百人	遭奸之醜惡描寫深得觀衆讚許。	
九月十八日	同	上	保全版圖	描寫不抵抗軍官之可惡及士兵之抗日精神。四人	三百餘人	民衆恨極不抵抗之軍人，是以掌聲雷動。	是日晚並往中央廣播電台播音，
廿三年一月廿八日	同	上	反抗	述偽國之當道，甘爲日本奴隸，民衆反抗。三人	三百餘人	觀此劇後，民衆有了新認識，即「團結一致」。	
五月三日	同	上	犧牲	寫五三濟南慘案，蔡公時被辱經過。四人	近三百人	蔡公時之精神爲衆所欽佩。	
五月九日	同	上	復仇	此劇述日帝國中政黨及軍人聯合起來進攻中國，用賄賂買通中國官吏，然結果終不成。三人	二百人	日本之陰謀深入人腦海中。	
五月卅日	同	上	以鎗還鎗	此爲反帝劇本。打破不抵抗四人	四百餘人	民衆覺悟得救國唯一的出路。	

**識字運動**

二十二年八月學期開始，當民衆學校正待招生之時，爲使一般民衆明瞭識字之

重要而便利招生起見，自八月二十五日起，舉行識字運動

三天。

**籌備**

事先定有運動方案，以作準繩。茲錄於后：

1. 日期 自八月二十五日起至二十七日止。
2. 地址 本館及基本施教區內之茶社。
3. 活動日程 二十五日普通講演(館內及茶社)。二十六日幻燈及電影。二十七日化妝講演。

甲、宣傳

乙、招待

4. 環境佈置 館內懸掛識字運動布畫。館外張貼標語。

1. 二十六日召集民校畢業生同學會
2. 二十七日召集地方事業改進會
3. 二十八日招待警察

請其協同介紹不識字民衆入學。

### 丙、訪問

1. 日期 自八月二十三日起至三十一日止。
2. 地點 擇定基本施教區內貧民集居之處如東關頭，尚書巷，棉鞋營，復成橋，按戶訪問，每日以訪問十五家爲原則。

### 3. 範圍

- (一) 家庭訪問之意義，(二) 本館最近的設施概況，(三) 不識字之苦楚，(四) 進民校讀書後之利益。

### 宣傳

宣傳方面，由社會部主持，除佈置環境之外，其活動情形，分日記之如下。

二十五日 上午特約茶社講演。

下午普通講演，參加雙簧，鋼琴合奏等數項遊藝節目。聽衆五百五十人。

二十六日 晚間映放宣傳識字之幻燈及影片，到場者約六百人。

二十七日 下午舉行化裝講演，劇名爲「出路」。表演時間約二小時。觀衆六百餘人。

### 招待

招待方面，由教導部主持。日期及招待對象，與辦法所載略有不同，茲述之如下：

二十五日 下午招待滕工班學生。

二十六日 下午招待民校婦女部學生，晚間招待成人部學生。

二十七日 下午招待警察，招待地方事業改進會。

(在招待之時，請其儘力介紹不識字者入民衆學校讀書。)

### 訪問

訪問之工作，由教導部趙顯如吳敏二先生負責，從二十三日起，至二十九日止，一共訪問一七七戶。事先備有一種「家庭訪問紀錄表」，內分家主姓名、住址、中心問題、指導事項、家人反應、困難問題、心得等欄，隨訪隨填。此次中心問題是識字與否，而訪問之目的在勸導不識字者入學，所以逢不識字者，便告以識字之益，勸其進民校。

### 農事改良運動

農事改良運動，亦爲二十年度每月中心運動之一，由生計部及社會部會同辦理。

### 籌備

在舉行之先，曾定有農事改良運動方案一種，茲錄之於后。

甲、展覽

## 一、內容

1. 農林——農林栽培法等。
2. 蠶桑——蠶之飼養法及桑之栽培法等。
3. 畜牧——即農家副業，如養鷄養豬等。

## 二、製作

1. 圖畫——繪畜牧類各種布畫。
2. 表格——製農林蠶桑兩類各種統計表。
3. 模型——製豬種雞種等模型。
4. 標本——採集農林蠶桑標本。

## 三、佈置

1. 展覽室——於科學館中開一專室陳列農事改良展覽品。
2. 實驗處——於本館表附農場中試驗新式農具。

## 乙、宣傳

## 一、集會

1. 通俗講演會。
2. 化裝講演會。
3. 蔬菜園藝討論會。

## 二、表演

1. 話劇
2. 雙賽

## 3. 新式農具實驗

以上各種表演材料均以農事改良為中心。

## 三、活動日程

1. 第一日——上午農事展覽室開幕。  
下午通俗講演及新式農具表演。
2. 第二日——上午蔬菜園藝討論會。  
下午化裝講演會。

方案確定以後，即由生計部社會部分別籌備，生計部

担任展覽材料之搜集及表格之繕製，社會部担任圖畫模型之繪作及活動事項之籌備。除由本館自製展覽品外，並向中央大學農學院及金陵大學農學院，商借新式農具及其他展覽品多種，與本館自製之展覽品，共同陳列。

農事改良運動，原定於廿三年四月間舉行，旋以籌備不及，延至五月一日，方佈置完竣。

## 展覽

此次展覽內容，依其性質分，共有三大類：

第一為農林類，內中分栽培法，土壤，肥料，農具，病虫害，農林產品製造及保藏；第二為蠶桑類，內中分蠶種，飼育法，蠶具，病害，桑之栽培法；第三為畜牧類，內中分養豬，養雞，養牛，養蜂等。依展覽品之形式分，有實物，模型，標本，圖，表，及照片等。佈置方法，係依其性質，分類陳列，以清眉目。

農事改良中心展覽室，於廿三年五月一日開幕，繼續展覽一週，至五月八日開幕。

**宣傳** 農事改良運動之宣傳會，規定為兩日，即五月一日至二日。茲將各日情形，分別述之：

**第一日(五月一日)** 是日上午農事改良展覽室開幕。午後三時舉行第一次宣傳大會，地點在本館內民衆會堂，到民衆四百餘人，是日爲通俗講演會，講題爲「新式農具與舊式農具之比較」，以中心展覽室中之新式農具爲材料，其目的在活用展覽品，使觀衆得進一步之了解。除在本館舉行通俗講演外，並由生計部孫希復於午朝門農家，舉行流動教學時，接戶宣傳，期其來館參觀農事改良展覽室。

**第二日(五月二日)** 是日上午生計部召集蔬菜園藝討論會，到會員林彭張德山等二十一人，首由孫辛白報告接洽購置抽水機情形，並講演農事改良之意義。次即討論，決定提案多件。會後即率領會員參觀農事改良展覽室參觀，並隨時加以說明。各會員對於新式農具，最爲欣羨。是日下午舉行第二次宣傳大會，地址仍在民衆會堂，到民衆五百餘人。首爲普通講演，題爲「病虫害之排除法」，對於農作物病虫害的新式排除法，詳加介紹。次爲化裝宣傳劇，題爲「新農家」，其主旨在破除有關農事之迷信行爲

，如求神拜佛等，並灌輸科學方法，如利用機器及用藥水驅除虫害等。觀衆甚感興趣，至六時餘方散會。

### 提倡國貨運動

提倡國貨運動，工作計劃中規定在廿三年十月舉行，同時因籌備國仇貨展覽室，向首都各界抗日會徵集物品，而抗日會亦有是項展覽之意，遂聯合籌備國仇貨對照展覽室。因時間關係，是項運動，延至十二月十日舉行。

#### 籌備

事先擬定運動方案一種，錄之於下：

#### 甲、展覽

##### 一、內容

1. 外貨侵入中國後，我國之損失。

2. 國貨日貨標本對照展覽。

##### 二、徵集

1. 向首都抗日會徵集日貨標本。

2. 向國貨陳列館及國貨樣品陳列所徵集國貨標本。

標本。

##### 三、製作

1. 實物 國貨仇貨樣品編製說明，并製陳列時所用之櫥櫃。

2. 布畫 繪提倡國貨之警惕布畫。

3. 布表 製外貨侵入中國之概況及我國每年之損失。

#### 四、佈置

1. 館內 專闢一室陳列之，另於園庭中及茅亭內懸掛大幅警惕布畫及標語。

2. 館外 館內陳列後，移往下關陳列以廣宣傳。

#### 乙、宣傳

##### 一、宣傳方法

1. 講演

2. 表演

3. 宣傳品

##### 二、宣傳地點

1. 本館及基本施教區內，2. 下關。

##### 三、宣傳要點

1. 服用外貨我國每年之漏卮。

2. 我國工商業不振之原因。

3. 世界經濟恐慌，各國貨物在中國傾銷之概況。

4. 服用國貨既可免金錢外溢，又可振興工商業。

5. 對日經濟絕交與日本社會經濟之關係，及每次抵貨之成績。

6. 抵制日貨在抗日禦侮上之意義。

#### 展覽

國仇貨對照展覽室之展覽品：仇貨方面抗日會已有甚多，國貨方面，係向各國貨公司工廠徵集樣品，此外本館製有圖表多種，經兩三月之時間，方籌備成功，展覽室內容，計分布類，日用品類，服飾類，化妝品類，文具類，玩具類，藥品類，其他等——展覽室地址在本館生計部文物陳列室。館內庭園，亦佈置各種警惕圖畫，標語等，

#### 宣傳

展覽品之整理，製作，佈置等完成後，即於十二月十日舉行提倡國貨宣傳大會，是日上午並舉行國仇貨對照展覽室開幕典禮，到各機關代表數十人。又於本館基本施教區內各茶社作巡迴講演，下午二時舉行提倡國貨宣傳大會，首由館長報告宣傳大會意義，次有中華自然科學社社長杜長明博士講演，講題為「毒氣預防」。講演完畢，即開始表演，節目有雙簧及化裝講演題為「提倡國貨」，觀衆達五百餘人。

#### 衛生運動

每屆夏令，時疫最易流行，公共衛生，急須提倡。本館每年均舉行衛生運動一次。茲將近二年之衛生運動概況，略述於后：



## 廿二年衛生運動

本館於廿二年六月十八日起至二十

十五日止，舉行夏令衛生運動，以促起民衆注意衛生，灌輸防疫常識及夏令疾病治療方法。茲將經過先後，略述如下。

籌備經過 (一)運動大綱 科學部擬有夏令衛生運動大綱，提出第六十一次館務會議，當經修正通過。大綱如下：

## (一)衛生展覽

1. 展覽地址——在本館，一部份強文物陳列室，一部份利用本館庭園空間。
2. 展覽日期——自六月十八日起，至十五日止。
3. 內容準備——除本館現有關於夏令衛生模型圖表外，另製有系統之畫圖六套及大幅掛圖六張，此外再向館外各衛生機關商借之。

## (二)宣傳

1. 普通講演
2. 名人講演
3. 化裝講演
4. 開映電影
5. 宣傳品

## (三)施行防疫注射

1. 施行注射者——由館方函請衛生事務所。

2. 日期——十八日起至廿五日止。

3. 時間——與本館開放時間同。

大綱通過後，便積極進行各項工作，衛生展覽方面，略如大綱所定；活動方面，有表演，講演，注射等，宣傳品方面：擬就小標語十種，另擬大標語一種。

開幕以後 (一)開幕之日 六月十八日，衛生運動開幕。是日來館參觀者，約四千人左右。在展覽時間，由科學部同人將各種模型對參觀者詳細指導說明。

(二)防疫注射 自開幕日起，即對參觀者施以防疫注射。注射處設在科學部出口處。醫師由衛生事務所聘來。

本館特派專人勸導民衆打針，每天注射的平均約六七十人。

(三)普通講演 廿一廿二兩天，舉行普通講演，地點

館內在民衆會室，館外在各特約茶社。館內廿一日由推廣委員會負責，廿二日由科學部負責，每次到會約有二百餘人。館外則由推委負責。講題是夏令疾病的療治和預防方法及驅除蚊蠅方法等。

(四)名人講演與化裝講演 名人講演及化裝講演，分十八日和二十五日兩次，均二者接續舉行，茲表述如下



(形情之演講裝化動運生衛)

管理電影機技士他  
住及其他原因，不

天原擬照計劃再映  
，後來因爲衛生署

約有千餘人。第二  
時餘方映完。觀衆

會情形」，(二)「  
瘧疾之預防」，(

衛生影片。影片從  
衛生署借來，計有

(五)映放影片 廿三日晚八時起，假公共體育場映放

廿五日	十八日	日期
徑康之途	預防瘧疾之	名人
衛生署	衛生署	講演者
傅和平	朱章廣	講演者
一盃嘔水	蠶妻	腳本
本館同人	本館同人	講演者
四百餘人	四百餘人	聽衆

再映演。

廿二年衛生運動

爲廿三年之衛生運動，展覽及寬  
傳方面均較前尤盛。且此次與新生活運動聯合舉行，規模  
較大。

籌備 未舉行之先，擬有活動方案一種，錄之如下：

一 時間：民國廿三年六月廿三廿四兩日。

二 地點：館內館外。

三 運動方式。

(一)展覽

I 場所

I 固定展覽一分三處：

A. 原有衛生展覽室。

B. 農業展覽室。

C. 本館庭園。

II 活動展覽一分入處：

A. 公園路後八寶街之間之貧民住所。

B. 通濟門外附近貧民住所。

D. 皇城附近貧民住所。

C. 東關頭附近貧民住所。

E. 八府塘貧民住所。

F. 鍋底塘貧民住所。

G. 中 F 街車站後面貧民住所。  
H. 三條巷貧民住所。

I. 英威街後面貧民住所。

(2) 內容

I 圖，II 表，III 模型。

(二) 宣傳

(1) 講演。

(2) 表演。

(3) 衛生調查。

展覽 在科學館中，開一夏令衛生展覽室，布置圖表

模型，內容計分：(1) 九大傳染病，(2) 個人衛生，(3)

公共衛生，(4) 婦孺衛生等。

活動 此次宣傳會與新生活運動聯合舉行，宣傳會自

六月廿三日開始，舉行兩天。茲分述之：

第一日請衛生署郭佑國醫師來館講「夏令衛生」。侃

侃言來，頭頭是道。講後表演化裝講演「原來如此」，述

一守舊之老人不講衛生，致其子病，一家陷于窘境，末後

有查清潔者上，向其解勸。于是老人大悟，歡呼「原來如

此」。觀衆二百餘人。無一中途退席者。

第二日由衛生事務所楊先生講「個人衛生」。語詞淺

顯，頗合民衆口味。是日聽衆七八百人。

種痘運動

每屆春令，天花流行，本館均於此時舉行種痘運動。茲將近二年之概況略述之：

廿二年種痘運動種痘運動辦法錄后：

(甲) 關於宣傳

一、宣傳時間——自三月一日起至二日。

二、宣傳者——四人。

三、宣傳區域——在本館基本施教區內宣傳之。

四、講演地址——在本館基本施教區內茶館，浴室，及

其他居民叢密處講演之。

五、宣傳品——當講演時，陳列出患天花病之模型，及

種痘模型，使一般民衆明白利害，而得同情，此外

並粘貼及散發種痘常識畫報，標語，說明書等。

(乙) 關於調查

一、調查日期——與衛生事務所及警察廳接洽後決定。

二、調查方式——分二組。

(丙) 關於發給種痘證

一、待調查每戶詳密後，即統計種痘人總數。

二、將種痘人總數統計後，以十六日平均之，可免使本

館診病所有一時人滿之患。

三、平均後，按每一種者發給種痘免費證一張。

(丁)關於施種

一、施種日期——自三月十四日起至三十日。

二、施種地址——在本館民衆診所。

三、施種者——請民衆診所諸先生担任外，科學部同人隨時幫助之。

四、施種時間——每日以診病時間為準。

五、購痘苗數目——待調查種痘人數總計後，規定之。

(由科學部和推廣委員會負責辦理。)

自三月一日起，按照預定計劃，積極進行。一面宣傳

，一面調查：由推委會范永祥、馬佐基及科學部孫辛白、宋心

如四人分頭訪問基本施教區內各居戶，勸種牛痘，分發種

痘證；並隨帶畫報標語往各茶園張貼宣傳，此時因民衆求

種者多，所以除本館民衆診所外，又商借國術館與國貨

陳列館為種痘處。並與市衛生事務所接洽派醫協助。

十四日起，開始施種。十四十五兩天，在國術館，受

種者一百七十人。十六十七在國貨陳列館，受種者一百三

十餘人。以上四日，都由衛生事務所派醫生施種。二十一

日起種在本館施種，每天種二十餘人，因限於時間（每天

二小時）而求種人多，所以延至四月初方結束。統計種痘

六百八十九人。

廿二年種痘運動

廿三年種痘運動

廿三年種痘運動，於三月八日開始舉行，由社會部負責辦理，事先擬定運動方案如下：

一、種痘運動方案

(甲)宣傳

1. 宣傳日期——自三月八日至十日。

2. 講演地址——在本館基本施教區內各茶社，貧民住所，及其他民衆稠密處宣傳之。

3. 講演方式——(一)在未講演前，張貼標語並先發

天花與種痘說明書，(二)當講演時，用患天花之模

型或繪製天花病圖一幅陳列於大衆眼前，使大衆明

白天花之利害。

(乙)勸導種痘及散發種痘證

1. 勸導日期——自三月十一日至十三日。

2. 勸導及發證——於挨戶勸導時，如願意接受種痘者即發免費種痘證。

(丙)施種

1. 施種日期——自三月十四日至十七日四天。

2. 施種地址——臨時確定。

3. 施種者——聯合衛生事務所及本館診所共同施種。

。

。

。

4. 施種時間——下午二時起  
運動經過



(形 情 痘 種 館 術 國 假)

至十七日四天 爲種痘期間，事前請衛生事務所派員前來獻種，施種地點，仍舊假國術館國貨陳列館兩

(甲) 講演情形 八日赴龍廣

門、大中橋附近各茶社開始講演，九日赴光華街英威街各茶團講演，十日赴各貧民住所講演，講題爲：「天花之可怕」——「種痘可以防天花」……等。在每處講演時，聽衆約三四十人。

(乙) 勸導情形 在過去舉行種痘運動勸導時，係挨戶勸導，後以時間太不經濟，遂改變方式，側重於窮苦棚戶。當勸導之時，困難叢生，多以已種牛痘爲託詞，幾經解勸，方示接受。

(丙) 施種情形 三月十四日

至十七日四天 爲種痘期間，事前請衛生事務所派員前來獻種，施種地點，仍舊假國術館國貨陳列館兩

處。在施種之前，復粘貼佈告種痘的日期及時間廣告，在種痘之數日內，天氣驟然轉變，氣候轉涼，然已傾種痘證者，仍能於大風之下，准時攜兒帶女前來種痘，熱是難得。至十八日在本館民衆診所開始施種，延至四月中旬，方告結束，統計種痘者七百七十人。

### 風俗改良運動

在廿二年十二月間，本館中心事業爲風俗改良運動，因爲正當國歷新年之時，藉此作提倡國歷之宣傳。同時對於社會之惡劣習慣，加以矯正。

#### 籌備

此項運動，由社會部主持，事先定有活動方案，以作準繩。茲將該方案全文，錄之於后：

甲、展覽

一、內容——展覽內容，以左列各項爲原則：

1. 提倡國歷及年俗之改革。
2. 婚喪禮俗之改革。
3. 有礙衛生的風俗習慣之改良。
4. 有違人道的習俗之廢除。
5. 迷信事項之破除。

二、製作

1. 布畫——繪有調風俗改革之警惕畫。

2. 布表——製因陋俗而生之浪費統計圖表。

1. 展覽室——在藝術館開中心展覽室。

2. ……庭——園庭中佈置大幅布畫。

### 乙、宣傳

一、宣傳方法

1. 講演。

2. 表演。

二、宣傳地點

1. 本館。

2. 基本施教區。

三、宣傳要點

1. 不良風俗影響物質上之損失。

2. 不良風俗對於心理上之影響。

3. 不良風俗對於生理上之傷害。

4. 不良風俗與民族前途之關係。

5. 改革不良風俗之方法。

6. 新習尚之養成。

方案確定以後，即着手搜集材料。在此發生一問題，即對於舊式之婚喪禮俗，人人皆知其不當；然而新式之適當辦法，內政部迄未公佈。因此對於此方面之改進辦法，

無所依據，僅憑吾人之理想，假擬改良之意見。其他關於蓄髮蓄婢及纏足等項，皆根據內政部之禁止法令，編製圖

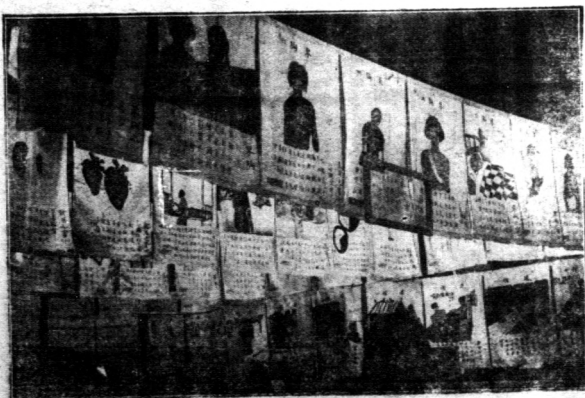

(角一之室覽展心中俗風良改)

表，以期與政府之法令吻合，而令民衆有所警悟。

展覽

展覽品之種類，有布圖布表連環畫及大幅畫

傷賽等四種。以其內容所關事項分之，計關於婚姻者二十七件，關於喪葬者二十三件，關於年俗者十一件，關於蓄奴婢者十二件，關於蓄髮者六件，關於纏足者九件，關於束胸者九件，關於酗酒者二件，關於迷信者十七件。至於運環圖畫，總數共有九十件，內中有賭博煙酒財色迷信等類。每類圖表，均自成系統，力避零亂瑣碎之弊。以上各種展覽品，均陳列於中心展覽室中，另有大幅布畫四幅，佈置於庭園中之要道，以期引起民衆之注意。展覽室於廿二年除夕開幕，繼續展覽兩週，每日觀衆甚多，因適當新年期間，各機關及學校均放假故也。

### 宣傳

改良風俗展覽品製成以後，宣傳大會即定於廿二年除夕開始舉行，計分兩日，茲分別述之：

第一日(廿二年除夕) 是日上午中心展覽室開幕，午後三時舉行第一次宣傳大會，到民衆三百餘人，首由顧仁鑄報告開會之意義，並述不良風俗對於吾人心理上生理上及物質上之影響。繼由民校學生張國才張俊山表演滑稽雙簧，目的在勸人節儉。最後即表演化裝宣傳劇，劇名「爸爸死的好苦」，其主旨在破除迷信，如有疾病，應延醫診治，不能妄信鬼神，遺誤病人。至六時餘方散會。

第二日(廿三年元旦) 是日爲民國成立紀念日，上午舉行紀念儀式，由顧仁鑄報告「民國成立之經過及目前之

狀況」。午後三時舉行第二次宣傳大會，到觀衆五百餘人，節目有普通講演及化裝宣傳劇，普通講演題爲「國歷與舊歷之比較」，從理論上及應用上證明國歷優於舊歷。化裝宣傳劇爲「提倡國歷」，亦以宣傳國歷爲主旨，蓋因是日爲國歷元旦也。至午後六時許散會。此兩日上午，除在館內集會外，並由社會部派員分往基本施教區內各茶社及娛樂場所，作巡迴講演。

### 節約運動

本館廿二年度工作計劃中，規定於廿三年二月間舉行節約運動。

### 籌備

此項事業，由社會部負責辦理，在未着手之先，決定宣傳方案如左：

- 一、日期——民國廿三年二月
- 二、地點——分館內館外：
  1. 館內——民衆會堂及各集團開會時。
  2. 館外——基本施教區各茶園及娛樂場所。
- 三、宣傳方法——分左列三種：
  1. 展覽——搜集關於節約方面之材料，製成展覽圖表，懸掛俾衆閱覽。
  2. 講演。
  3. 表演。
- 四、宣傳要點——約分如左：



1. 節約之意義。

2. 中國貧弱之現狀。

3. 節約對於個人之關係。

4. 節約對於國家之關係。

F. 節約救國是國民之責任。

方案確定以後，社會部即着手籌備，搜集材料，編製展覽品。至二月底籌備就緒。節約宣傳大會，即於廿二年二月廿八在本館舉行。

### 展覽

就本館入口之茅亭，佈置展覽亭一所，內懸有關節約之布畫，按其性質，分爲兩大類：一爲節約運動之目的，二爲政府節約之方法，三爲民衆節約之方法。此外並有大幅布畫一種，題爲「節流」，懸於亭之正中。

### 宣傳

廿三年二月廿八日，正當農曆新年之元宵節，按之舊俗，於新年之中，浪費特多，故本館定於此時舉行節約運動，所謂因時制宜是也。是日上午，節約展覽亭開幕，公開展覽，並由宋心如往基本施教區內各茶社，作巡迴講演，攜帶節約布畫數幅，就圖講解，藉以引起聽衆之興趣。

是日下午三時，本館內民衆會堂，舉行節約宣傳大會，到聽衆四百餘人。首由顧仁鑄講演「節約的意義及方法」，即將展覽亭中之展覽材料，逐項加以解釋，以期民衆

於觀覽之後，得進一步之認識，而將展覽與講演打成一片，次爲滑稽健舞，題爲「勸節省」，以矯正奢多陋俗爲主旨。

雙簧以後，即爲化妝講演，題爲「厲行節約」，其實的在指示浪費之害，勸導儉省，兼及提倡國貨之意。講演情節緊張，尙能獲得觀衆之同情。宣傳會至下午六時許方散。

### 兒童幸福運動

自四月四日規定爲兒童節後，每年此時，均舉行兒童幸福運動，以期引起社會對於兒童教育之注意。

### 廿二年兒童幸福運動

本館爲喚起一般民衆重視兒童教育起見，特舉行兒童幸福運動，活動方式，計分宣傳，競賽，展覽三種，茲分述如下：

### 宣傳

文字方面，有兒童節標語，分貼基本施教區內各處。民衆教育週報並出版兒童節專號。口頭方面，於四月四日在民衆會堂舉行慶祝會，由顧仁鑄講演兒童節意義，衛生宣傳和平演講兒童健康問題，對於兒童之飲食睡眠等事項，頗多提示。並由俞少韓、孫辛白、范水祥等相繼演說兒童讀書玩具等問題，於每節講演後，雜以民校學生之唱歌及跳舞，頗極一時之盛。

### 競賽

四日下午，舉行兒童遊戲競賽會，參加者二百



人，分乒乓，踢毬，投環，射擊，弈棋五組比賽。由本館同人分任評判員。茲將其辦法錄後：

一、凡年齡未滿十六歲之兒童，不分性別，均可到本

(者勝優賽競戲遊節童兒)



二、競賽種類分左列五組：  
館科學部報名與賽。

一、乒乓組，二、踢毬組，三、打靶組，四、投環組，五、弈棋組，(弈棋組內分蟋蟀棋，將軍棋，搏虎棋，軍棋四種。)

三、與賽員報名領取與賽證後，方得與賽，無與賽證者，得加入表演，但無得獎權。

四、每人只限參加兩組。

五、與賽員應絕對遵守規約，並服從評判員之指導。

六、每組有評判員二人(由本館聘定)，評判優劣。

七、每組成績最優之五名，均由本館給予獎品以示獎勵。

八、競賽員應先期報到，由評判員唱名後入場表演，如三次點名不到，評判員得取消其競賽資格。

九、每組以五十人為限，不滿二十人，得停止比賽。

十、競賽地點在本館。

十一、競賽時間四月四日下午二時起。

十二、各組競賽規約另訂臨時公佈競賽場內。

比賽結果，得獎者(前五名)為：

踢毬組 賈瑛，洪立志，吳祖厚，楊秉煒，熊洪銘。

射擊組 孫榮華，張一真，程培東，盧勇，謝道生。

投環組 胡光燾，盧勇，孫榮華，郭金生，季有亮。

象棋組 袁善謀，劉德生，王孔揚。

軍棋組 張棠，馬競波，何應貴。

兵兵組 洪立志，謝道生，俞元開，羅道鑑，張璇。

展覽 展覽地點在科學部原本省文物物產陳列區。本館所有適合兒童身心之物品，原頗不少，此次更向本京各機關徵求，徵得約百許件。計共三百餘件。分兒童讀物，兒童玩具，兒童，生等系陳列展覽。

#### 廿三年兒童幸福運動

廿三年度之兒童幸福運動，在兒童節舉行。此次兒童節紀念由南京市黨部發起，籌備團體有市政府社會局警察廳……等等。本館以合作較獨力爲更有成效，是以不另舉行紀念會。

先由本館社會部洪葉出席市黨部所招集之廿三年兒童節紀念籌備會，參加籌備。所任工作爲佈置一項。幫同設計主席台，表演台之地位及行列路線……等等。

此次兒童節遊藝節目頗多，分三場舉行。本館民衆會堂爲表演場所之一，參加者均爲各校幼稚生及一二年級生。表演多半係歌舞，及表情唱歌，天真爛漫，自然動人。是日觀衆之擁擠，爲從來所未曾有，竟達六百人左右。是以來來往往，裏裏外外，皆爲人衆。

本館民衆學校，兒童班學生及各施教區私塾學生均一體參加，遊藝完畢，並分配糖果及玩具，所有兒童均在幸福之氛圍中，享受一日快樂之光陰。

尤有可以提出者，本年度兒童節所異於去年，有失學

兒童(由當地區公所帶領)及私塾兒童(由塾師帶領)之參加，是以一班野孩子亦知兒童節爲兒童幸福的日子，亦兒童幸福運動之開端焉。

#### 新生活運動

廿三年中除規定之各項運動外，臨時加增亦復不少，新生活運動即其一

也。

#### 籌備

本館爲使民衆共同實行新生活起見，特舉行新生活之擴大宣傳。原擬於六月初舉行，後以天雨未果，改於六月廿三日舉行。茲將宣傳方案列後：

一、日期——民國廿三年六月廿三、四兩日。

二、地點

1. 庭園。

2. 民衆會堂。

三、宣傳方法

1. 展覽。

2. 講演。

3. 表演。

四、宣傳要點

1. 何謂新生活運動。

2. 新生活運動之意義。

3. 新生活運動與復興民族的關係。

4. 個人與新生活運動。

5. 如何實行新生活運動。

6. 實行新生活注意點。

7. 禮義廉恥詳解。

### 展覽

根據以上宣傳原則，事先積極籌備，至六月廿三日籌備完竣。展覽方面，在本館庭園內佈置一新生活之環境，館內要道及注目處均黏貼標語。在入口處有驚人之一大標語一面，上書「禮義廉恥為新生活之真精神」字樣。並以鐵皮製新生活標語一幅，懸於要道口，使來館民衆，觸目驚心，而得較深之印象。

復在庭園豎樹間懸新生活畫一大幅，其內容在說明提倡新生活之重要。

民衆會堂中更佈置新生活之信條及圖表，標語以硬馬糞紙爲之，剪新生活信條十條，釘於舞台二面。圖表六種，裝以鏡框，懸於壁上，計有：工學生要實行新生活，工工人要實行新生活，軍官吏要實行新生活，軍商人要實行新生活，軍農人要實行新生活，軍軍人要實行新生活。

### 宣傳

宣傳分兩日——六月二十三日及二十四日——茲將各日情形，分誌於后：

第一日——是日新生活運動宣傳大會正式開幕，下午

值陰雨，惟民衆前來參加者仍然絡繹不絕。宣傳節目爲：一、報告，二、新生活講演，三、衛生講演，四、魔術，五、化裝講演。

報告完畢後，由社會部講演「民衆如何實行新生活」，講詞極爲慷慨，觀衆動容。其後衛生講演（詳衛生運動），亦極能適合時令之需要。至於魔術一項，則在空箱中變出新「生活運動是救國的運動」小旗一方，引得台下掌聲雷動。末爲化裝講演，題名「原來如此」。述新生活運動中衛生之重要（詳見衛生運動）。

第二日——是日天晴，又值星期，民衆參加者達六七百人。宣傳大會之節目爲：一、報告，二、新生活講演，三、衛生講演，四、唱新生活歌，五、雙簧，六、話劇。本日担任新生活講演者爲朱館長，題名「新生活運動之意義」。對於新生活意義，發揮至詳。次爲衛生講演，再次由本館實驗民校學生唱新生活歌，繼則表演雙簧，亦以勸人實行新生活爲主旨。最後爲話劇，名「禮義廉恥」，勸人以重禮儀爲生活之準則。

### 徵求會員大會

在學期開始之時，例有識字運動之舉行，爲民校招生之助力；同時，每學年中，各種集團——各讀書會研究會等——亦舉行大規模之徵求會員大會，並佐以遊戲，以期吸引觀衆，

勸其加入，以便施行有系統之訓練。

### 籌 籌

本館廿二年度之工作計劃中，亦有此項規定，原定在廿三年二月間舉行。後以在學年度開始之時，各團體均須招收新份子，故經館務會議決定，改於廿二年十月間舉行。此會由社會部主持，亦為中心運動之一。事先由該部搜集各種團簡章，加以整理，並將各集團之概況，製成統計圖表，以備屆時應用，大會原定於十月一日舉行，後因天雨，改於十月八日開會。

### 大會經過

是日上午該部繪一招收會員之大幅布畫，上列各種集團之名稱及性質，掛於大門入口處，以期引起民衆之注意，並於館內要道，佈置各集團之簡章及概況，俾觀衆隨時閱覽，而悉各團體之內容，可以按其性質，選擇入會。另於社會部辦公室設一總報名處，存儲各團體之簡章，以便民衆諮詢，隨時索閱，同時統一報名地點，以免民衆分向各部報名，發生困難。但各團體加入之手續，應事實上之需要，繁簡不一，在總報名處僅填一「臨時報名單」，事後由社會部按其隸屬關係，分發於各部會處，然後再由各部會處直接通知參加者，來館補具入會手續。

十月八日天氣晴朗，到館遊覽者，為數甚衆，來總報名處索取簡章者，絡繹不絕，報名入會者亦多。是日下

午三時，遊藝大會於民衆會堂開始，到觀衆五百餘人，室內幾無立足之地，首由顧仁鑄報告開會意義，並解釋本館對於各集團份子，優待辦法。次即由各部主任相繼報告各種團體之概況及入會後之學習方法。再次即為遊藝，節目有鋼琴合奏，鋼琴獨奏，幻術，話劇（劇名「月亮上升」）等，大會延至下午六時餘方散。

### 結 果

統計是日效果，報名入會者六十餘人，其中以參加文藝研究會者為最多，其次即為讀書會，及關於藝術方面之研究會。

### 紀念日活動

紀念日活動之目的，在利用時機，實施廣泛之公民訓練。紀念日之種類，依中央黨部所頒等「革命紀念日一覽表」，分國定紀念日及本黨紀念日兩種。國定紀念日，如民國成立紀念及國恥紀念等；本黨紀念日，如廖仲愷殉難紀念及總理蒙難紀念等。本館紀念日之活動範圍，較為廣泛，除國定及本黨紀念日而外，凡其他紀念日，如婦女節及兒童節等，亦按時舉行紀念。

紀念日之活動辦法，大概分為兩種。一是簡單的紀念儀式，即召集基本施教區民衆，舉行紀念會，報告經過。一是大規模的紀念，即將其列入中心運動中，作擴大宣傳，如兒童幸福運動，即為紀念兒童節，五月國恥宣傳，即

爲紀念「五九」等是也。  
茲將兩年來各紀念日之活動情形，摘要列表於後：  
兩年來紀念日活動一覽

紀念日名稱	日期	二十一年度	二十二年度
紀念日名稱	日期	二十一年度	二十二年度
廖仲愷先生 殉國紀念	八月廿	1. 下午二時舉行紀念會報告廖先生之犧牲精神 2. 張貼廖先生遺像及事略	1. 下午三時舉行紀念會報告廖先生殉國之前因後果及其精神 2. 懸掛遺像及事略
總理第一次 起義紀念	九月九日	1. 舉行紀念會講談本黨革命之起源	1. 舉行紀念會報告總理迭次失敗而不灰心之毅力
瀋陽事變紀念	九月十八日	1. 舉行中心運動詳情另見報告	1. 舉行中心運動詳情另見報告
國慶紀念	十月十日	1. 舉行紀念會到民校學生及民衆見百餘人報告武昌首義情形	1. 舉行紀念會報告民國廿二年來之艱難及國人應有之努力 2. 懸掛國慶紀念大幅布畫
總理倫敦蒙 難紀念	十月十一日	1. 舉行紀念會報告總理初次革命失敗後中國之環境及革命勢力	1. 舉行紀念會報告總理任倫敦蒙難之經過 2. 懸掛總理倫敦蒙難圖
總理誕辰紀念	十一月十二日	1. 舉行紀念會講談總理建立民國之艱難	1. 舉行紀念會講談孫文學說 2. 實物講演用本館自製之總理事蹟模型講述其生平事略

雲南起義紀念	十二月廿五日	1. 舉行紀念會報告雲南起義之經過	1. 舉行紀念會講談建專制與民主政治之比較 2. 懸掛遺像及其事略
中華民國成立紀念	一月一日	1. 舉行紀念會報告辛亥革命之前因後果	1. 舉行紀念會講談民族復興之方針 2. 懸掛遺像及事略
淞滬抗日戰爭紀念	一月廿八日	1. 懸掛一二八畫史 2. 舉行紀念會講談日本大陸政策之內容	1. 舉行紀念會報告我軍抗日之經過 2. 舉行化裝講演 3. 懸掛一二八畫史
本館成立紀念	二月六日		1. 本年爲十八週年紀念到各機關及基本五百餘人 2. 代表五百餘人本館各研究會會員表演
婦女節	三月八日	1. 舉行紀念會報告婦女節之意義 2. 講國難期間我國婦女應有之認識	1. 舉行紀念會講談婦女職業之重要 2. 基本施教區內張貼標語
總理逝世紀念	三月十日	1. 舉行紀念會講談中國情況及吾人應有之努力 3. 民校學生踴躍	1. 舉行紀念會講談總理逝世後之中國與本黨
北平革命紀念	三月十八日	1. 舉行紀念會報告過三一八慘案之經過	1. 舉行紀念會講談日本勾結軍閥殘害中國之情形與辛丑條約所與吾人

殉國紀念	陳英士先生	立紀念	革命政府成立紀念	五四紀念	濟南慘案紀念	清黨紀念	兒童節	難紀念	革命先烈殉國紀念
八日	五月十日	日	五月五日	五月四日	五月三日	四月十日	四月四日	九日	三月廿日
1. 舉行紀念會報告 陳先牛殉難經過	1. 舉行紀念會報告 陳英士先生之 死一問陳英士先生之 爲一問陳英士先生之	1. 舉行紀念會報告 義政府成立之意 2. 放映電影(還我 河山一影片)	1. 舉行紀念會報告 義政府成立之意 2. 放映電影(還我 河山一影片)	1. 舉行紀念會報告 五四運動之經過 2. 放映電影(國難 影片)	1. 舉行紀念會報告 濟南慘案之經過	1. 舉行紀念會報告 共產黨之罪惡	1. 舉行中心運動詳 情另見	1. 舉行紀念會報告 烈士殉難之經過 2. 烈士殉難之經過	1. 遺貼黃花崗烈士 殉難畫報及標語 2. 舉行紀念會報告 烈士殉難之經過
1. 舉行中心運動詳 情另見	1. 舉行中心運動詳 情另見	1. 舉行中心運動詳 情另見	1. 舉行中心運動詳 情另見	1. 舉行中心運動詳 情另見	1. 舉行中心運動詳 情另見	1. 舉行中心運動詳 情另見	1. 舉行中心運動詳 情另見	1. 舉行中心運動詳 情另見	1. 舉行中心運動詳 情另見

類	名	數	量
日本侵略中國之往事圖		十二張	

本館每月定有中心運動，有時同時舉行中心展覽，茲將歷次展覽之概況述后：

### 國難展覽

在廿二年九月份，按工作計劃規定，中心展覽，爲國難展覽，由社會部負責辦理。展覽會於九月十六日開幕，地址在藝術館之雕塑陳列區，室內懸掛國表照片，室外懸大幅警惕畫，以及鐵皮製成之標語畫。茲將覽品分類統計如左：

國難展覽會展覽品一覽

### 三、中心展覽

國民革命軍七月初九日	總理廣州蒙六月十日	五卅慘案紀五月卅日	難紀念	革命先烈殉國紀念
1. 舉行紀念會報告 北伐後過及其意	1. 舉行紀念會報告 陳炯明叛變之經過	1. 舉行紀念會報告 五卅慘案之經過 2. 張貼標語	1. 舉行紀念會報告 烈士殉難之經過 2. 烈士殉難之經過	1. 遺貼黃花崗烈士 殉難畫報及標語 2. 舉行紀念會報告 烈士殉難之經過
1. 舉行紀念會報告 北伐後之中國形勢	1. 舉行紀念會報告 理大無畏之精神	1. 舉行紀念會報告 五卅慘案之經過 2. 張貼標語	1. 舉行紀念會報告 烈士殉難之經過 2. 烈士殉難之經過	1. 遺貼黃花崗烈士 殉難畫報及標語 2. 舉行紀念會報告 烈士殉難之經過

九一八畫史圖	十九張
一二八畫史圖	十九張
日本侵略中國往事之一瞥表	十二張
九一八之背景表	十二張
九一八事變之原因表	二張
九一八經過表	十三張
九一八後我國之損失表	六張
一二八事變之原因及計劃表	二張
一二八經過表	八張
一二八事變我國之損失表	十三張
抵抗戰績字真畫片	卅九張
國恥驚惕畫	十一張
愛國歷史故事模型	十八套

### 農事改良展覽

農事改良展覽，原定於本年四月間舉行，後因籌備不及，至五月一日

開幕，地址用科學館中之農事展覽室及衛生展覽室。展覽品有實物，模型標本及圖表等。茲將展覽品分類統計如下

類 收 畜				類 桑 蠶					類 林 農					類 別
養 蜂	養 牛	養 雞	養 豬	桑之栽培法	病 害	蠶 具	飼 育 法	蠶	農 林 產 品	病 蟲 害	農 具	肥 料	土 壤	
46	21	18	45	8	13	20	10	30		48	20		20	95
		8	11			15		1			19			
	2	5	2	4	4			18	75	159		15		114
89		4								8	7			
										14				
251				123					594					計小

農事改良展覽室展覽品一覽



總計

968

**國仇貨展覽**

本館爲使民衆辨別國仇貨起見，特聯合首都各界抗日會，設立國仇貨

對照展覽室，各認經費四百元。日貨係由抗日會供給，國貨則向各國貨工廠徵集，經兩月之籌備，方告完成。展覽室於廿二年十二月十日開幕，地址在科學館之中部。茲將展覽品分類統計如下：

國貨仇貨對照展覽室展覽品數量表

類別	國貨數	仇貨類
布疋	七十件	七十件
日用品	八十一件	四十五件
服飾	四十三件	三十三件
化妝品	十八件	十二件
文具	廿八件	二十四件
玩具	十八件	二十一件
藥品	六十件	二百八十件
其他	五十件	二十五件
總計	八百七十八件	

另有圖表——

1. 國貨不振之原因圖 四幅
2. 提倡國貨政府應有之設施圖 七幅
3. 提倡國貨國民應有之努力圖 九幅
4. 國貨工業對外貿易統計表 五幅
5. 洋貨在華傾銷統計表 九幅

總計三十四幅



(國仇貨對照展覽室之一角)



(影攝禮典幕開室覽展照對仇國)



理病生	名室		
理生	別類		
44	圖表	品	別
20	模型		
	實物		
60	標本	合	
	藥品		
124	計		

衛生展覽會展覽品分類統計表

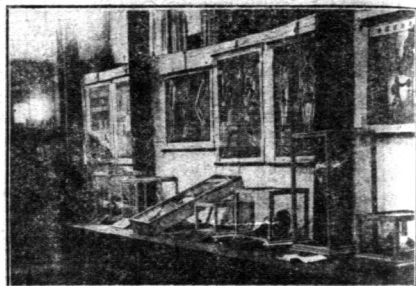

(角一之室覽展理病生)

廿三年六月間本館舉行夏令衛生展覽會，由社會部負責辦理。展覽會於六月廿三日開幕，地址用科學館中之農事展覽區及衛生展覽區。展覽品除一部分為原有者外，大都新製，茲分類統計如下：

## 衛生展覽

## 改良風俗展覽

改良風俗展覽會在廿二年十二月間舉行，此項事業，由社會部負責辦

總計	室覽展病染傳大九公		室覽展生衛嬰育與女婦		室覽展生衛
	生衛共公	病染傳大九	生衛兒嬰	生衛女婦	理病
四百五十四件	16	60	15	35	22
	30	10	7	26	23
				1	
				1	1
	83				
	129	70	22	63	46

理。展覽會於廿二年除夕開幕，所有展覽品，均係新製。  
茲分類統計如下：

改良風俗展覽會展覽品統計表

類別	品		別	合計
	圖	表		
類				
婚姻類	13	14		27
喪葬類	16	7		23
年俗類	10	1		11
蓄奴類	10	2		12
蓄婢類	5	1		6
纏足類	8	1		9
束胸類	8	1		9
酗酒類	10	2		12
迷信類	12	2		14
驚揚連環畫 (煙迷)			4	4
驚揚連環畫 (賭博)			4	4
驚揚連環畫 (財迷)			8	8
				8

總計	驚揚畫	陋俗諷刺類 (色迷)	驚揚連環畫 (色迷)
一百五十六件	2	11	4
	2	11	4

### 三、表演教學

#### 教育電影

本館廿二年度有一新事業，即電影教育。電影之在中國，年來頗有一日千里之概，電影教育之呼聲，亦甚囂塵上，且漸由理論見諸實際，本館則於二十二年度下學期開始，增加電影教育之設備。

#### 教育電影之設備

教育影片，在吾國向未有攝製者，是以放映教育電影則不得不求助於歐美。上海有全國教育電影推廣處之組織。該處購得教育片甚夥，轉租開映。本館與之訂立合同租用其影片，每月換片兩次。

在本館中，開民衆會堂爲星期日教育電影場，增設銀幕，黑幕，放映台及太平門等。每週星期日開映教育電影三場。在開映之時，由社會部同人輪流講解，冀使民衆明瞭影片之內容。

在本館開映，對於觀衆，原擬不加限制，後以場所狹

小，恐有擁擠之弊，為便於維持秩序計，改售門票，每人五分，以資限制。茲將本館教育電影場規約列後：

**江蘇省立南京民衆教育館教育電影場規約**

一、本館為推廣電影教育灌輸民衆知識起見，特設教育電影場。

二、本場每逢星期日開映，其時間暫定如下：

第一次 下午二時半

第二次 下午四時半

第三次 下午七時半

星期日以外之開映日期臨時公佈之。

三、本場為限制觀衆便於維持秩序起見，每人暫收票資大洋五分。

四、場內概不出售茶水食物。

五、觀衆在場須遵守下列各項規則：

1. 不得拋棄雜物。

2. 不得隨意吐唾。

3. 不得高聲談笑。

4. 不得抽吃烟捲。

六、觀衆如不遵守規約，得令其退出，並不退還票價。

七、觀衆如損壞場內物品須照價賠償。

八、本規約經本館務會議通過施行，如有未盡事宜，得提請修正之。

巡迴施教 除每星期日在館內映放外，並在本京巡迴放映，訂有巡迴辦法如下：

**江蘇省立南京民衆教育館京市教育電影巡迴施教辦法**

一、本館為推廣電影教育灌輸民衆知識起見，特訂定本辦法。

二、本辦法適用之範圍，暫以京市各學校工廠團體及機關為限。

三、本京各學校工廠團體及機關，如欲放映此項教育電影時，可依左列辦法向本館接洽。

甲、長期放映 每月放映二次，以一學期為最低限度，由本館排定日程，事先通知，按時前往映放。

乙、臨時映放 每次新片到京時，由本館於報端公布之；各處如欲映放，可以指定時間於先二日通知本館；惟本館遇有事實上之困難時，得謝絕之。

四、教育電影之巡迴施教時間，除星期日外，每日定上午九時起至下午九時止。

五、每處每次映放教育片兩卷，滑稽片一卷，其映放時間以一小時至二小時為限。

六、本館赴各處映放教育電影時，凡長期映放者，每次收補助費大洋二元四角；臨時映放者，每次收補助費大洋五元。

七、映放地點之一切設備，除機片及銀幕由本館攜帶外

其餘均由各處自備。

八、開放地點秩序之維持，由各處自行負責。

九、本辦法經本館館務會議通過施行，如有未盡事宜，

得提請修改之。

此項巡迴辦法，乃專用於京市者。實行之先由社會部職員，分往京市各私立學校——市立學校已由社會局辦理——接洽放映事宜。接洽結果，贊同者計有廿四處，遂編定放映時間，按時前往開映。茲將巡迴場所，開列於后：

- (1) 東方中學
  - (2) 首都女子法政講習所
  - (3) 鍾英中學
  - (4) 國難小學
  - (5) 省立女中
  - (6) 兩廣中學
  - (7) 女青年會
  - (8) 中央政治學校
  - (9) 樂風學校
  - (10) 道勝學校
  - (11) 浦鎮扶輪學校
  - (12) 清源小學
  - (13) 育羣中學
  - (14) 京華中學
  - (15) 治城中學
  - (16) 交通職工子弟學校
  - (17) 省立女中實小
  - (18) 京市婦女會
  - (19) 省立南中實小
  - (20) 浦鎮職工學校
  - (21) 首都實驗民教館
  - (22) 遺族女校
  - (23) 中大育校
  - (24) 京市救濟院
- 關於支配時間曾感極大之困難，平均每天三次，兩場

白天，一場夜晚，但每處均要求夜晚開映，因而常有調動。

赴各校放映，由本館機司及助手二人，隨帶放映機銀幕黑布等按表輪流。

幕黑布等按表輪流。

教育影片

自民國廿三年三月起開始實施電影教育以來，迄六月十五止，計共經過七期：所映影片廿餘種，每期均印說明書分散觀衆，一以解釋劇中大意，一以補助識字教育也。茲將歷次影片名稱列表於后：

第四期	第三期	第二期	第一期	期數	
				片名	性質
水之澄清法	絲	煉油	血液的循環	棉花的生長	衛生教育
衛生教育	皮膚	東印度羣島	細菌	生計教育	衛生教育
生計教育	衛生教育	公民教育	衛生教育	偵探大王	偵探大王
生計教育	生計教育	偵探大王	頑皮	滑稽片	滑稽片
巡捕	洪荒				

巡京本 關機	館本	地月
		點份
3100	3800	三月
42	2750	四月
700	1350	五月
	800	六月
4742	8100	共計

(一)教育電影觀衆統計表

統計 本館製有報告表一種，於每場映畢後填寫。根據該表，分別編製各種統計，以爲此後實施電影教育之參考。茲擇錄統計結果兩種如下：

第七期		第六期		第五期		
金	消化	鳥巢	洗澡	新聞片	齒之保護	日光的力量
生計教育	衛生教育	科學教育	衛生教育		衛生教育	科學教育
猴中英雄		愛情與怒聲		逃妻		

京本					館本				總名 月 份
道勝小學	京華中學	省立女中	東方中學	女子法政學校	招待農民	招待私塾學生	學生	招待民校訓練班	
2	2	1	1	1		1	2	12	三月份
1	2	1		1	1		2	15	四月份
1		1		1			2	9	五月份
		1		1			1	6	六月份
4	4	4	1	4	1	1	7	42	共計

(二)教育電影開映次數統計表

共計	區導輔 教施週巡	教施週 校學
22220	2000	13320
14442	1800	8950
13585	3350	8185
4600	600	3200
54847	7750	33755

教		施							週			巡				
女青年會	首都民教館	南京市救濟院	清源小學	遺族女校	中大實校	育羣中學	女中實小	兩廣中學	國難小學	南京婦女會	中央政校	治城中學	省立南中實小	鍾英中學	交通第一子弟學校	景風小學
	2	4	1	2	1	2	2	2	2	2	2	1	2	2	2	2
1	1	4		2	2	2		2	2		2	1	2	2	1	1
		2	1	2	2	2	2	2	2		1	1	2	1	1	1
				1	1	1	1	1	1		1		1			
1	3	10	2	7	6	7	7	7	7	2	6	3	7	5	4	4

時間	地點	劇名	大意	主演者	觀眾人數	效果	備註
廿一年十一月十日	中央廣播電台	農夫一家	農三子為福利會	戲劇研		據聞者播音云甚了	
廿二年六月四日	才館	母親	革命的母親	大眾劇社	第一場五百人	觀衆極爲感動	此爲第一次公演

**話劇**  
 本館宣傳工作，除電影外，即在化裝講演與話劇。話劇：異于化裝講演者，爲其非正面的注入式的說教，而具有藝術性也。  
 將話劇之表演教學情形，列表於后：

共	館外					計
	儀徵縣民教館	句容縣民教館	浦鎮職工校	湯山農教館	金壇縣民教館	
56					3	
57	3		2	1		1
47		9	2			
18			1			
178	3	9	5	1	3	1



共計

廿七次  
十四劇

大衆劇社  
七次  
戲劇研究會  
三次  
民校  
萬餘人

### 平劇

平劇即京劇，在中國民衆之間，實具有極大的魔力。本館戲劇研究會研究戲劇之各種理論，並實地演習，平劇常爲封建勢力之表現，是以該會注重改良平劇一途，冀中國戲劇可以走上一解放之路。



(員演之米稻香演公)

平劇之出演有  
下列數次：  
廿一年十月九日，本館舉行徵求各研究會讀書會

員遊藝大會。除音樂外，參加平劇有：

(一)熱血青年 此劇爲改良平劇，用皮簧原調而裝入新的詞白者，頗合民衆脾胃。內容係述一做官人家，子女

忿國事之蝸蝕出而投軍，爲父所阻，後爲母放出。他日日軍攻城爲義軍戰敗，兒女在內也。兒女歸，父羞見，結果由母解釋，終乃各呼中華民國萬歲而完。



(衆觀之時演講裝化)

研究會平劇組會員彩排演習。

(二)空城計 由戲劇  
(三)汾河灣 同前。  
(四)拾黃金 同前。  
以上四劇，每劇均有相當意義。或爲抗日宣傳，或爲歷史表徵，或爲演習，且皆使民衆對平劇有所了解也。

一月十五日抗日遊藝會中又上演「熱血青年」，觀衆極爲動容。

二十二年五月七日在國恥官傳週中，又表演改良平劇，題名「鐵血英雄

」，此爲新撰者，述上海之戰中民衆之英威的姿態，獲得效果甚大。



是年六月，此「鐵血英雄」又演出于中央大學之獻送畢業同學遊藝會。

同年九月十七日在雪恥運動中又彩排「熱血青年」。以上數次彩排，均以改良平劇爲重，因此可以教育民衆感化民衆也。

### 化裝講演

表演教學中，化裝講演，至爲重要，因其最接近民衆，易收教育之功，在廿一年度有每週化裝講演會，廿二年度起則每月有中心運動，平均計算，約每半月一次。

化裝講演，所用之台本，有爲其他社教機關編著者，但多半爲社會部同人所編作。茲將二年來之化裝講演，列表于下。

時間	地址	劇名	大意	表演人數	觀衆人數	備註
廿二年六月四日	興中門	覺悟	述守舊老人之覺悟	四人	五百人	在流動衛生展覽會中演出
廿一年十月廿五日	徐州	老	述農村崩潰須看醫生以後就死去	五人	七百人	參加全省教育館年會
廿二年五月十九日	本館民衆會堂	「老路」	述新路不可走	五人	四百餘人	見國恥宣傳表

時間	地址	劇名	大意	表演人數	觀衆人數	備註
三月廿六						我軍大勝
四月廿三						還我河山
四月卅日						共赴國難
五月九日						唐將
五月廿一日	民衆會堂	識字	述一測字先生自以爲識字欺鄉下人	六人	四百餘人	識字運動
五月廿八日	同	漢奸的結局	鄉下人不得教			見國恥化裝講演表
六月十四日	同	誰用着誰	見前	五百人		招待皇城區農民
六月十八日	民衆會堂	妻不離夫	內容保述一夫一妻不離終乃提	三人	二百餘人	在衛生運動中演出
六月廿五日	同	一杯水	述一小販用生	三人	二百五十餘人	同
八月廿七日	同	出路	述一不識字者	五人	四百餘人	識字運動

九月十八日	右保全版圖	見前國恥	宣講表裝
十月十二日	清江	兩個個人實行衛	二人八百餘
十一月	西善橋老學	勸動鄉人讀書進	二人二百餘
十一月十日	民衆會覺悟	內容爲一實業	四人五百餘
十二月	下蜀實驗區	與雪生與救國	三人六百餘
十二月廿二日	民衆會	一爸述舊式家庭致	五人五百餘
十二月廿三日	民衆會	一爸述舊式家庭致	五人五百餘
一月廿六日	右反抗	見國恥宣	傳化裝講
二月廿八日	右厲行	述奢華足以敗	四人四百餘
三月廿九日	右悲壯	述黃花崗七十	五人三百餘
五月二日	右新農	借題介紹新式	四人三百餘

觀上表可知大概。總計如下：

五月三日	同	右犧牲	見前國恥
五月九日	同	右復仇	宣講表裝
五月十日	同	買家村合作	宣傳合作不合
五月十八日	同	分辦事	作則農人不能
五月廿日	同	處	有好日子過
五月廿三日	同	堂	述間牌之爲狗
五月廿四日	同	上	述中國唯一出
六月廿三日	同	上	還槍路即反帝
六月廿四日	同	上	如此老之覺悟
共計	卅三次	萬餘人	備註

**雙簧與幻術**

雙簧與幻術，用之於民衆教育，以補助，多參加雙簧，藉以引起民衆興味，而寓教育於遊戲之中也。至於幻術，則意義較爲單純，僅供講演時之穿插而已。

茲將過去歷次之表演，列表於下：

術		魔		黃		雙		類別
廿二年		廿一年		廿三年		廿二年		年
廿一 五月	九月 十六 廿三	九月 十三 廿三	一月 廿六 廿九	九月 廿六 廿九	八月 廿二 廿六	七月 廿二 廿六	五月 廿八 卅一	廿一 月
日	日	日	日	日	日	日	日	日
		觀者動容	觀衆頗感興味	抗日遊藝會	觀衆沉痛		觀衆樂極	觀衆感動
西善橋週年紀念	雪恥運動演會	演會	西善橋同樂會	徵求會員大會	黃花園紀念	節約運動	十八週紀念	抗日遊藝會
	演	演		先生表演	同	右	民校學生	
		演						
		演						
		演						
		演						
		演						
		演						
		演						
		演						

## 音樂

欲使音樂普遍化，必須使音樂時常接近民衆，於不知不覺間，民衆認識音樂，進而

需要音樂，則音樂普遍化之目的，自易實現。本館二年來使音樂接近民衆，計有二種辦法。一爲零碎教學，於社會部各種集會中，參加音樂節目，內容多爲唱歌與二胡獨奏，間有口琴表演，及其他樂器獨奏或合奏。二爲整個演奏，即舉行音樂演奏會。本館因經濟所限，不能每學期舉行一次，暫定每學年一次。第一次廿一年六月八日舉行，第二次在廿三年七月廿日舉行，茲分述之：

## 第一次音樂演奏會

籌備事宜，由韻勁吾孫青羊張

薰南等負責，接洽京中音樂專家及音樂團體，佈置會場，並於民衆教育週報，出版音樂演奏會專號，以資文字上之宣傳。演奏會於六月八日下午八時起，到聽衆四百餘人，秩序極佳，首由館長報告後，即開始演奏。每一節目，均能鼓舞聽衆之情緒。節目計分二部，長約二小時。茲將節目內容略述如下：

1. 團體參加者：中央大學音樂系之口琴合奏，省立南京女子中學之崑曲，中大實驗學校，南京女子中學實驗學校之合唱等。

2. 個人參加者：梅經香，何作良，張羽儀之獨唱，周善同之提琴獨奏，洪安欽，洪達琪，劉桂真，尤端，王

霞飛，馬宗符之鋼琴獨奏，王孝存，蔣樹煥之口琴二部合奏，洪安欽，張羽儀之鋼琴合奏，何作良，張羽儀之二部合唱，王孝存之口琴獨奏，史仲平，湯仲謀之崑曲，夏同光之二胡獨奏等。

### 第二次音樂演奏會

上次音樂會之演奏者，全係館

外人，本館音樂研究會會員，無一人參加。因此此屆演奏會籌備會議決音樂研究會會員，必須參加節目，預先演習，由何作良負責指導。演奏會於七月十九日八時半起，時當盛夏，熱悶不堪，然來會聽衆，仍甚踴躍。節目十餘項，中西俱備，時長約一時半，每一節目，均甚精采。茲錄此屆節目如下：

管絃樂合奏曲四節，男聲合唱曲二節，獨唱兩節，鋼琴合奏兩節，鋼琴獨奏兩節，提琴獨奏，二胡獨奏，粵胡獨奏各一節，除會員五人參加管絃樂隊外，另有二人鋼琴獨奏及提琴獨奏。

## 五、講演

### 通俗講演

應事實環境之需要，常舉行通俗講演，其講演者，大半爲本館職員，有時亦請

名人擔任之。茲將講演之時間，講題，講者，列表於下：

演講時間	講者	講題
廿二年五月三日	朱堅白	國恥宣傳週之意義
廿二年五月三日	顧壽恩	日本侵略我國之總算賬
廿二年五月三日	范永祥	濟南慘案之經過
廿二年五月四日	顧壽恩	五四運動的價值
廿二年五月四日	范永祥	五四運動的經過
廿二年五月五日	范永祥	革命政府成立經過
廿二年五月五日	顧壽恩	革命政府成立之意義及影響
廿二年五月六日	龔德柏	中日兩國前途之觀察
廿二年五月六日	許本震	國難期中民衆應有之覺悟
廿二年五月九日	顧壽恩	日本迫害廿一條之經過
廿二年九月十六	朱堅白	二年來日人對華侵略之情形
廿二年九月十七	洪業	雪恥救國途徑
廿三年一月一日	顧仁鑄	國歷與陰歷之比較
廿三年二月廿八日	同右	節約的意義及方法
廿二年五月一日	同右	新式農具與舊式農具之比較
廿二年五月三日	同右	五三慘案之經過及國民應有的努力

廿三年五月卅日	同上	九年前及九年以來
廿三年六月廿三日	郭邦國	夏令衛生
廿三年六月廿四日	楊先生	個人衛生

**茶社講演**

茶社講演，以基本施教區內之特約茶社為範圍，講演時間，未有固定之規定，

依事實及環境之需要而行之。茲將歷次講演列表於后：

**茶社講演統計表**

名 稱	項 別	次 數	講 題	聽 眾		聽 眾 反 應
				男	女	
楊 鴻 園		18	20	329	17	12次 4
王 順 興		18	22	276	29	10 4
順 興 園		16	18	304	21	11 3
湧 興 園		17	21	232	35	9 5
合 計		69	81	1141	102	42 16 11

附註：○表示完全接受；☆表示接受與不接受者各半；×表示大部分不接受。

**巡迴講演**

巡迴講演，在二十三工作計劃中，有明白規定，每月舉行一次。巡迴場所，注

重於貧民住宅區域。茲將巡迴日期，講題，地點，列表於后：

年三十二 日十月四	年三十二 日八月三	年三十二 日廿月二	日一月一年三十二	講演 日期	講演 講者	講演 總題	演 內 容	巡迴 地點
宋心如	宋心如	宋心如	宋心如					
運動	痘種	約節倡提	俗風良改					
運動之方法	種痘之利益	節約對於國家之責任	不良風俗對於民族前途之關係					
民族衰弱之原因	預防天花	中國貧弱之現狀	不良風俗對於生理上之影響					
運動對於個人身體之關係	不種痘之害處	節約對於個人之關係	不良風俗對於心理上之影響					
體弱之危險	破除迷信	節約對於國家之關係	不良風俗對於生理上之影響					
八府塘棚戶住所	英威街後面棚戶住所	中正街菜市	不良風俗對於生理上之影響					
通濟門	三條巷棚戶住所	車站後面棚戶住所	不良風俗對於生理上之影響					
八府塘棚戶住所	八府塘棚戶住所	八府塘棚戶住所	不良風俗對於生理上之影響					
鍋底塘棚戶住所	鍋底塘棚戶住所	英威街後面棚戶住所	不良風俗對於生理上之影響					
鍋底塘棚戶住所	鍋底塘棚戶住所	英威街後面棚戶住所	不良風俗對於生理上之影響					

年三十二  
日二十月五

宋心如

夏令預防疾病

疾病之來源  
患病之痛苦及危險  
預防疾病的方法

西門  
二門  
英威街  
棚戶住所

### 教育戲劇運動

述：教育戲劇，其意義及其與化妝講演差異之處，略如下

山東省民教館最近有教育戲劇運動之發起。所謂教育戲劇，其意義及其與化妝講演差異之處，略如下

甲、相異之點

乙、同以演員表演一段故事（無論誇張的與合理的）開明一個問題為手段。輔導工具。

丙、同以舞台化妝及舞台裝置等為輔導工具。

丁、與究一化裝屬於價值之純式，化裝之點

乙、化裝之點

丙、化裝之點

丁、化裝之點

（見闡折悟教育戲劇運動發端）

年三十二  
日三十月六

宋心如

夏令衛生

飲食衛生  
飲水衛生  
除穢防蚊  
注射疫苗  
針法

公園  
八府塘  
棚戶住所

# 二年來之三館活動

一、圖書館

二、科學館

三、藝術館

教育戲劇運動

山東省民教館最近有教育戲劇運動之發起。所謂教育戲劇，其意義及其與化妝講演差異之處，略如下述：

「什麼叫做教育戲劇？及教學之一種方式！他在戲劇中之系統，也是民衆教育上宣傳之價值！他在一方面！他在民衆教育方面，藝術方面，承認其教育效果之獨立！他在一方面！他在民衆教育方面，藝術方面，承認其教育效果之獨立！他在一方面！他在民衆教育方面，藝術方面，承認其教育效果之獨立！」

一、相同之點  
甲、同以啓發民智，宣傳民教爲目標。

年三十二 日二十月五
宋心如
夏令預防疾病
疾病之來源及危險
英二西 威門街 棚棚戶住 所

年三十二 日三十月六
宋心如
夏令衛生
飲食衛生
八公 府園 塘棚 戶住 所

- 乙、同以演員表演一段故事（無論誇張的與合理的）
- 甲、異之點
- 丙、同以舞台裝及舞台裝置等爲輔導工具。
- 乙、同以演員表演一段故事（無論誇張的與合理的）
- 甲、異之點
- 丙、同以舞台裝及舞台裝置等爲輔導工具。
- 乙、同以演員表演一段故事（無論誇張的與合理的）
- 甲、異之點
- 丙、同以舞台裝及舞台裝置等爲輔導工具。

（見闡析教育戲劇運動發端）



# 二年來之三館活動

一、圖書館

二、科學館

三、藝術館

年三十二  
日二十月五

宋心如

令夏防預  
病疾之來  
患病之痛苦及危險  
預防疾病的方法

英二西  
威門華  
街欄三門  
欄戶住住  
所所

年三十二  
日三十月六

宋心如

生衛令夏  
注滅飲飲  
射除食水  
防疫衛生  
蚊蠅針

八公  
府蘭  
塘略  
欄戶住  
所

### 教育戲劇運動

山東省民教館最近有教育戲劇運動之發起。所謂教育戲劇，其意義及其與化裝講演差異之處，略如下述：

一、什麼叫做教育戲劇？  
教育戲劇是戲劇中之一系，也是民衆教育上宣傳及立學之價值。其形式，與化裝講演無異。其目的，在於教育民衆，使其具有社會生活之常識。其內容，則以社會生活之實際問題為對象。其方法，則以戲劇之形式，使民衆在觀劇中，獲得教育之效果。其特點，在於其具有社會教育之意義，且能引起民衆之興趣。其優點，在於其能使民衆在觀劇中，獲得教育之效果。其缺點，在於其需要一定的經費，且需要一定的組織。其發展，在於其應與社會教育相結合，使民衆在觀劇中，獲得教育之效果。其未來，在於其應進一步發展，使民衆在觀劇中，獲得教育之效果。

### 前

甲、相異之點  
乙、同以演員表演一段故事（無論誇張的與合理的）  
丙、同一個題目為手段。輔導工具。  
丁、化裝講演純以講演為目的，利用化裝講演之形式，使民衆在觀劇中，獲得教育之效果。其特點，在於其具有社會教育之意義，且能引起民衆之興趣。其優點，在於其能使民衆在觀劇中，獲得教育之效果。其缺點，在於其需要一定的經費，且需要一定的組織。其發展，在於其應與社會教育相結合，使民衆在觀劇中，獲得教育之效果。其未來，在於其應進一步發展，使民衆在觀劇中，獲得教育之效果。

（見開折格教育戲劇運動發端）

圖

書

館

- 一、導言
- 二、編藏管理
- 三、圖書流通
- 四、讀書指導
- 五、調查編著

## 一、導言

民衆教育館，爲教導民衆訓練民衆一實施場所，而民衆館之圖書，卽是實施民衆教育之一利器。然此種利器，要在能儘量活用，能發揮其最大之功能。二年來本館圖書之組織行政，雖有變遷，而於本身之事業無時不以此爲鵠的而力謀向上。

### 工作原則

二年來圖書館工作進行之原則，可分三方面言之：

- 一、在固定的方面，努力於經常事業之整理，俾圖書之管理科學化。
- 二、在活動的方面，積極的活用圖書，儘量推廣到民間，使圖書的性質社會化。
- 三、在研究的方面，就民衆實施之過程中，精密探討民衆圖書利用之方法，以求得民衆真確的路線，使圖書的利用合理化。

### 工作範圍

工作範圍，可分編藏管理，圖書流通，讀書指導，以及調查研究等四方面。編藏管理包括讀物之選購分類編目典藏，雜誌公報及其他著作之調查徵集，破書雜誌之裝訂，圖書之整理，書名卡片之鑄製，參考資料之剪貼等事項，圖書流通包括圖書之出

納及其統計，巡迴文庫之管理，巡迴書車之巡行，茶社書報陳列，書報介紹等事項；讀書指導包括讀書會研究會之組織與指導，圖書索引之編製等事項；調查研究包括各地圖書館概況調查，專題研究，圖書動態之統計研究，各種關於圖書事業文字之撰著等事項。

### 組織狀況

圖書館原爲圖書部，爲本館館長以下行政部分之一，設立於民國五年，迄今有十八年之歷史。民國二十二年秋，改隸教導部，始易今名。圖書館內部之組織，完全以事業之性質，爲分股標準。民國十六年本館改組後，分總務，選購，編目，收發，典藏五股。至民國廿一年秋，以分工合作爲原則，改爲編藏，閱覽，指導三股。分配各股職掌大要如下：

- A. 編藏股 關於圖書之選購編目保管等事屬之。
- B. 閱覽股 關於圖書之出納登記陳列管理等等事屬之。
- C. 指導股 關於圖書之巡迴，新書介紹，詢問答覆，及各種集會等事屬之。

社會科學展覽，於民國二十一年上學期，由圖書館兼辦，民國二十二年上學期，社會部成立，改歸社會部辦理，而展覽材料，仍由圖書館供給之。

### 實施大綱

綜觀圖書館實施狀況，可分三方面言之。

一、按事業性分系工作：圖書館事業，按其性質，分上述三股工作，分任圖書之選擇，購置，分類，編目，出納，典藏，及閱覽指導等事項。

二、按活動性分別推廣：圖書推廣活動，可別為定期的與不定期的二種。其事項之屬於定期活動者，如各種讀書會研究會，流動書車，巡迴文庫等，均按週按月召集或舉行。其事項之屬於不定期活動者，如各省市縣圖書館之聯絡，及圖書館協會之參加，圖書館文字之編述，圖書動態之研究等是。

三、按進度率分門考核：圖書館事業範圍頗大為便利改進計，各項工作都有按其進度而分門考核之必要。在固定的方面考核圖書購置出納典藏實況及是項管理是否合乎科學原則，在活動的方面考核圖書的利用是否合理，圖書館主持之各種集會，按時分別舉行測驗，其測驗方式分書面口頭或集團個別等等。

## 二、編藏管理

### 分類編目

分類編目為圖書保藏及檢取之要論，從事圖書事業者，莫不深加注意。編目以

便檢為唯一原則，近來專門學者，對於此一方面貢獻方法者頗多。本館圖書館現所用者，除普通書籍為採用現成編

目法外，兒童書籍及雜誌公報等，均參考已有方法自加編訂而成，茲分述如下。

### 普通書籍

普通書籍係採用劉國鈞氏編目法，有目錄橫列置卡片，以備檢查。

### 兒童讀物

兒童讀物另儲於兒童閱覽室，採用開架管理法，最初為管理便利計，與普通書籍用同一分類法，使管理者易於記憶，易於檢尋，然行之未久即行停止。因兒童讀物多屬於史地和文學兩類，文學方面包含種類亦甚夥，如童話，神話，故事，小說，謎語，笑話，詩歌等類，普通分類法中，只列有兒童文學一項，屬於文學書籍，書數自數十本至百餘本不等，管理兒童閱覽室者，覺管理與檢尋兩方面均有困難，於是知兒童讀物在實際上不能採用普通分類法。乃根據兒童閱覽室現有兒童讀物，自編一種兒童用書分類法，計分七大類，每類下分節，以九節為最多。故事與童話兩種書，數量頗多，更為求明瞭起見，於每節下再詳分目。

七大類為普通類，自然科學類，應用科學類，社會科學類，史地類，語文類，及美術類。

### 雜誌公報

雜誌公報之分類，最初係用十分法，曾於民國二十年七月間刊印雜誌目錄一本。近則以雜誌數量遽增，管理方法亦略有增補，為便於檢尋起見，改用展開

年國民

書名	著者或譯者	登錄號數

書籍登記  
圖書館從二十二年度起，舉辦藏書總登記，表式如左：

法，按雜誌性質，分爲雜誌部，學校刊物部，公報部三部。每部貫一羅馬字母，是爲類母，類母之後，復加以雜誌名字的四角號碼四位數以區別之。其名爲一字者，則取其四角；二字者則取每字之一二兩角；三字則取第一字之一二兩角，除二字之第一角；四字則每字之第一角。其名過四字以上者，亦祇以前四字爲限，餘概不計；如申報月刊爲A.1047 又如時事月報爲A.36450。

民教刊物  
民衆教育在吾國雖爲新興事業，但是各地出版關於民衆教育之刊物，已經頗多。本館圖書館爲便利從事民衆教育者之參考起見，擬設民衆教育參考室，現正在籌劃中，凡所儲藏期刊及不定期刊，其分類法另行仿教育部社會教育司分類法規訂。計分專刊，期刊二大類，專刊復分民教總論，民校課本，民衆讀物，宣傳刊物四種，期刊復分研究刊物與民衆讀物二種。

簿錄登總書圖

備註	分類號	板刻	出版年	出版處	價值	冊數	卷數

置閱覽室中，然後再行編卡入目錄櫃。凡圖書購來後，即依分類法編輯，油印書本目錄，放置閱覽室中，然後再行編卡入目錄櫃。

藏書統計

圖書館現藏書籍，公報，雜誌之數量，統計如左。

A. 普通書籍類

項別	種	數冊
革命文庫	三二六	四〇一
總部	三五六	七、七五六
哲學部	三〇四	八九六
宗教部	八三	二九一
自然科學部	二九八	四六三

項 別	種 數	冊 數	備 註
普通類	五九	四三八	其中有破損和 複本不在其內
自然科學類	四三	二三五	
應用科學類	四五	一二四	
社會科學類	二二	七一	
史地類	三四	一五二	
語文類	一三〇	四七二	
美術類	四〇	五〇	
合計	三七三	一、五四二	

## B. 兒童書籍類

應用科學部	六八〇	一、四三一
社會科學部	一、三九五	三、三四〇
史地部	七四二	三、六六八
語文部	一、五六五	五、七八八
美術部	二六三	四三五
合計	六、〇一二	二四、四七二

## D. 雜誌刊物類

項 別	種 數	已合訂冊數	備 註
雜誌刊物	五四七	五四三	尚有未裝訂者
學校刊物	二〇七	一二	同 前
社教機關刊物	三七四	二四	同 前
市屬機關刊物	一六	六	同 前
縣屬機關刊物	三七	一一	同 前
合計	二八一	五九六	未裝訂者未統計

(報紙存藏者統計見後)

## C. 公報類

項 別	種 數	合訂冊數	備 註
中央公報	二三	一四四	尚有未裝訂者
省公報	一一	一三二	同 前
廳公報	三六	九六	同 前
市公報	一一	三七	同 前
縣公報	四三	一一	同 前
合計	一二四	四二〇	未裝訂者未統計

### 三、圖書流通

圖書欲其有用，必須設法使之流通。本館圖書館圖書流通之設施，約言之有館內閱覽，館外貸出，推廣事業及圖書展覽四種。(閱覽統計專立一節，見後。)

#### 館內閱覽

館內閱覽之設施，有普通閱覽室，兒童閱覽室，及閱報室三種。

普通閱覽室設桌椅十二座，門口設簽名處，後方及桌上設雜誌架，左方設雜誌櫥，新書櫥及字典台，右前方為目錄櫃及出納處，中間設報架及民衆讀物陳列架。書籍除陳列在架上櫥中者外，取閱時均須經填寫索書單之手續。新到雜誌公報等，均用開架式管理法管理。

兒童閱覽室在普通閱覽室之前，後方置書架，左右置書櫥，前方設簽名處，書籍管理概用開架式管理法。

閱報室在傳達室旁，兩旁設架，置本外埠大小報共十二種。

(附本館現有報紙——包括普通閱覽室閱報室及各辦公室所有——統計如左：

本館現有報紙統計表

名稱數量 裝訂起迄 冊數備註

婦女日報	朝報	大風報	民生報	蘇報	北平晨報	新京日報	新江蘇報	杭州民國日報	大公報	武漢日報	時報	民國日報	時事新報	新開報	中央日報	申報
二	二	三	一	一	一	一	二	一	一	一	一	一	一	一	二	一
			自二十年四月一	自二十三年六月二〇	自二十三年五月二一	自二十一年四月一四	自二十一年一月三三	自二十一年二月三五	自二十一年二月三三	自二十一年二月一五	自二十一年四月一八	自二十一年九月一七	自二十二年十二月四五	自二十一年三月一九	自二十一年二月六六	自二十三年二月七二
			後不保留	•	•	後不保留	•	二十三年六月去改名「東南日報」	•	•	後不保留	後不保留	•	後不保留		•



青白日報	三			
救國日報	一			
俠牒日報	一			
上海中華日報	一	自二二年五月	九	
上海晨報	一	自二二年五月	一〇	
計	三〇			四元

(有奉號者最近置在普通閱覽室)

### 館外貸出

館外貸書一事，其屬於普通貸出者（即推廣事業以外者），如一般圖書館，亦

採用卡片法以管理之。卡片法有下列幾種要素：

一、書片 每本書置一書片，每個借閱者有一覽者片，或稱為借書證，書片所載為著者，書名，書號，登記號及借者格與日期格。

二、書袋 於每本圖書封面之後，黏貼一定之紙袋，將每本書之書片置此袋內，以備借書時之應用。

三、借書證 借書證者即借者憑此證以借書之卡片也。本館圖書館對卡片法之活用，略加變更，因卡片法之

優點有二，書籍之借出收入，手續簡便一也，借書者館內有確切之記載二也，然亦有二種流弊，（一）書籍之遺失，

排列錯誤或借出，不能立辨，緣借出之書片，其通行法按照借出日期排列，若不知其書借出之日期，則無法檢得該書之書片，書片無法檢得，則書籍之借出，遺失或錯列，無由得知；（二）一部數冊之書借出去時填寫書片，費時頗多，我國舊書，往往一部數十冊，或數百冊，每次借出時，雖不能全數借，然有五冊十冊之規定，每次既能借出五冊十冊，書片之填寫，亦必五張十張，填寫此五張十張之書片，費時頗多，還書之時，亦有同樣之困難，似有違反書籍出納簡便之原則，因之此種方法，頗有改定之必要。

圖書館即依事實需要而改訂辦法，關於現行貸出之範圍，及其手續等，大略如下：

#### 貸出之範圍

公開借書範圍如左：

一、特許借閱（1）本館基本施教區居家店肆民衆，得來館領填借書聲請片，（或稱為借書保證單），經審查後，則發借書證借閱書籍。（2）凡本館主辦之各校訓練班學生團體會員，得發借書證借書。（3）若有相當熟人介紹經本館認為可以出借者，亦得借閱書籍。（但臨時借閱，憑介紹函允借，倘欲長期借閱，則須領填借書聲請片，填畢經詢問介紹者無訛，發給借書證。）

二、證金借閱 如無熟人介紹，要借出室外閱覽者，可放押金借書，閱畢，書還錢還。



借書聲請填，依法填就後，經詢問保證者無訛，則填發借

(反 面)

允 給 借 書 證 存 根			
號數	_____		
姓名	_____		
住址及門牌號數	_____		
借書證費給月日	_____	_____	_____
第一次於	年	月	日
第二次於	年	月	日
第三次於	年	月	日
第四次於	年	月	日
第五次於	年	月	日
備	考		

(正 面)

江蘇省立南京民衆教育館			
借 書 聲 請 片			
聲 請 借 閱 書 籍			
誓 願 遵 守 規 約			
借書人姓名	_____		
籍貫	年	職業	_____
保人姓名	_____		
保人住址	_____		
與保人關係	_____		
民國	年	月	日

借書之時，借者檢查目錄，尋得所欲借之書，將目錄櫃抽板上抄錄於索書券，連借書證交出納處管理員依券取書。所借書係一冊者，管理員即將書袋中取出書片，交借書人在借者格內簽名，然後在借者之借書證上，填寫所欲借書之書號，冊數，借期等，填寫完畢，將借書證與所借之書一併交付借書人，書片則留館中，作借書之佐證。若係數冊書分借者，則依所欲借書之分類號數，在書片櫃中將書片取出，在卷數格中，填寫所欲借之卷數，在冊數格中，

江蘇省立南京民衆教育館圖書館			
借 書 證			
借者	_____		
住址及門牌號數	_____	借證號	_____
發證月日	_____	主任簽字	_____
注意：(1)憑證借還切勿遺失(2)補冊納金小洋二角(3)書滿借期應即歸還不另通知(4)書有污損照章辦理(5)本證最多以用半年為限過期作費			
書號	冊數	借期	還期

限，借書證之之樣式如下：  
書證，此後借者可持此證向館借書。此證有效期以半年為







(三)二年來兒童閱覽室閱覽人數統計表

月份	年度	
	二十一年度	二十二年度
八月份	九八〇	八五六
九月份	一八〇二	一五一六
十月份	一三三四	一八五一
十一月份	一九八九	一四二八
十二月份	二四八〇	二九六八
一月份	二二〇〇	一五六七
二月份	一七一—	九九九
三月份	二四六八	二四五〇
四月份	一七二六	九八七
五月份	八五六	二四〇〇
六月份	一五六八	一二五〇
七月份	一六八四	
總計	一八六九八	一一二七二

## 推廣事業

推廣事業之屬於圖書流通範圍者，有週文庫五處，流動書車二具，圖書閱覽所二處。茲分述如下。

## 週文庫

週文庫，城市中原有私塾二處，又三牌樓市立實驗民教館一處，於民國二十一年上學期，增添大中橋小學一處，二十二年上學期增添午朝門小學一處。

## 流動書車

流動書車共二具，一具置館內茶社，一具在街市公共場所巡迴着重於苦力集衆之地，俾其利用短少時間，隨意取閱。有圖書館職員隨車出發，隨時予以指導，因此吸引民衆來館閱書者又復不少。

## 圖書閱覽所

圖書閱覽所與週文庫，性質相同，惟辦法稍異。週文庫之所在地，並不限規定，大概與本館距離較近書籍較少，更換時間較短。而圖書閱覽所之所在地，皆為本館分設機關，其所有書籍一部分為固定的，一部分為巡迴的，儼然有小規模圖書館之概。本館於民國二十二年春在西善橋實驗區辦事處成立農業圖書閱覽所，因為該地居民，多務農業，故將圖書館複本書籍，及關於農業方面淺近圖書，移至該處，長期陳列。同時在本館大實驗區辦事處設商業圖書閱覽所，因為該區以內，商店頗多，故將關於商業淺近圖書，移至該處陳列。但大中實驗區辦事處於民國二十二年秋取消，因而商業圖書閱覽所



亦即中斷。圖書閱覽所設立辦法如下：

#### 江蘇省立南京民衆教育館分設圖書閱覽所辦法

一、本館爲增加民衆閱讀機會起見，得於本館之分設機關，設立圖書閱覽所。

二、圖書閱覽所圖書，由本館圖書館供給。

三、圖書閱覽所圖書分左列兩種：

甲、基本圖書 由本館圖書館斟酌實際需要，選定圖書若干種，長期留所，爲基本圖書。

乙、巡迴圖書 基本圖書以外之書採用巡迴辦法，按時更換。

四、圖書閱覽所之基本圖書，於每學期終結時由本館圖書館收回整理，至下學期開始時送還，巡迴圖書，每月更換一次。

五、圖書閱覽所圖書之保管，出納，及各項統計等事宜，由所在機關負責辦理。

六、圖書閱覽所閱書規約，由所在機關自訂之。

七、本辦法由本館館務會議通過施行，如有未盡事宜，得提請修改之。

#### 圖書展覽

遇有各種紀念日或含有專門性質之集會時，圖書館將關於各該項活動之圖書，悉數檢出陳列，俾觀衆隨意取閱。二十年來已舉行九次。

#### 四、讀書指導

關於讀書指導方面，圖書館設有以年齡性別區分之三讀書會，以研究對象區分之二研究會，大抵讀書會程度較淺，研究會程度較深，讀書會分子多小工軍警店員家庭婦女民校畢業生及小學生，研究會分子多中學學生。另有圖書詢問通訊社專爲介紹書籍與一般民衆而設。有讀書儲蓄會爲提倡儲蓄鼓勵讀書之組織。各讀書會研究會皆有指導方案研究辦法或研究綱要之訂定，有固定指導員一人專司指導之責。

此外，有學術研究通訊社，除一般民衆解答對關於普通學術上各項問題外，並與各縣圖書館討論圖書管理等問題。

#### 兒童讀書會

兒童讀書會，成立最早。二十一年八月，會員有七十餘人，但其中有久不出席會議者，有借書多冊逾期不還者，並有地址更改不報，因此無從通訊者，指導員爲謀會務發展起見，遂大加整理，嚴格剔除，結果僅存四十三人。九月中旬，徵求新會員，一星期增加二十五人。此會兩星期召集一次，廿一年度共舉行十九次，出席人數平均每次約四十人。廿二年度開始，前屆宣告結束，重行徵求新會員，並函





(影 攝 會 讀 婦 兒)

請京市各小學負責介紹，旬日之間，竟得會員五十七人。一年內共舉行會議十八次，出席人數平均每次亦有四十人左右。指導有指導方案，規定指導事項為閱讀，演講，寫作，研究，會議五項。開會時，有中心問題之討論。中心問題分關於國恥，衛生，及生活三方面，二年來共討論十一題。為致起興趣起見，隨時有競賽會之舉行，二年來競賽項目有閱讀競賽，國語演說競賽，書法比賽及作法比賽。每年春秋

二季 各舉行遠足會一次，以開胸懷，並長見聞。

### 婦女讀書會

本館為謀一般勞作婦女有讀書機會起見，乃有婦女讀書會之設立，以輔導

婦女讀書，增進常識並養成自修之能力與習慣。凡成年婦女，具有讀書之興趣者，均得報名入會。會設會長一人，由本館職員兼任之，幹事二人，由會員中互選之。現有會

員六十五人，對於會員訓練之目標，約有四點：(一)自動讀書之能力；(二)口頭發表之能力；(三)寫作之能力；(四)集會時應具之智識與技能。依據上列目標指導各會員



(影 攝 會 讀 婦 女)

閱書演講寫作研究等事項。二年以來，舉行會議凡三十次。(每月舉行二次。)集會時除解決會員疑難外，並常並討論一中心問題，此問題皆與婦女生活有關，且合乎時代需要者。問題由指導員編製綱要，詳為解釋，會員就綱要自由研究，於下次會議時陳述意見。已討論之問題有下列數種：(一)婦女對於家庭應負之責任；(二)讀書之方法；(三)女子教育之重要；(四)自修之方法；(五)女子無才便是德一語之產生；(六)演說要訣；(

七) 集會常識。

上列各問題，於學期中或結束時分別舉行競賽一次，

兩年以來曾舉行國語演說日記讀書筆記各項競賽凡八次，優勝者略給獎品，以資鼓勵。學期終並舉行測驗一次，考查會員勤惰。

### 成人讀書會

民衆，授以基本知識并養成其閱讀習慣，俾能達到自修之目的爲宗旨。設會長一人，由圖書

館指導員兼任之，幹事四人，由會員中互選之。於民國二十一年九月成立。其會員

大都爲民校畢業生及各機關之職工，或有因經濟關係無力升學之青年；均因服務社會，深感知識之不足，購書又乏財力，故欣然與會。年齡均在十六歲以上二十歲以下。

(影攝)

指導範圍，分閱書，寫作，研究三項。指導會員方法，規定每兩週開會共同討論一次，於每月第一三星期日舉行之。其每月第二四星期日

期，由會中發信通知下週開會討論中心問題題目，并說明題中要項，使會員就項目逐條充分研究，待開會時，陳述意見，由指導員綜合批評，並補充之。開會記錄，由會員輪流擔任，閉會後呈指導員修改編成講義，分發各會員。開會時同時交閱筆記。如有優良作品，取付文藝研究會會刊發表。有時舉行個別談話，閱讀演講，或發閱讀指導印刷品等。其會員之勤惰，備考查勤惰簿登記之。對於工作怠惰之會員，時常催促，依不履行工作之次序多寡，對以停止借書權，或令其出會。

成人讀書會自成立以來，對於中心問題研究一項，每於學期之先，規定研究目標，依目標舉出研究綱要，再依開會研究時間，規劃進度，作有系統之研究，一學期爲段落。二年來共計開會四十一一次。中心問題分四方面：(一)讀書方法，(二)商界通用文件，(三)職業應用文字，(四)服務問題。會員人數有始多終少之現象，徵求會員時候，報名參加者，多至五六十人，入會以後，常不能按期履行工作，或有目的僅在獲得借書證者，故二十一年度結束時，會員人數三十二人；二十二年度結束時，爲四十二人。

### 文藝研究會

文藝研究會於二十一年十月由學術研究會分化而成；以「研究文藝

理論練習文藝創作」爲宗旨。組織設正副會長各一人，幹



事若干人，正會長由本館指導員兼任，副會長及幹事則由會員互選之。

文藝研究會自成立以來，至二十二年七月爲第一屆，以下至二十三年七月爲第二屆；先後入會會員共九十五人，年齡大概在十七至二十四之間，以中學學生爲最多，次之則商店店員及工廠職員。

研究分二部分，一爲理論研究，二創作練習。理論研究又分二種：一由會長個別指定書籍按期閱讀，一則於開會時提出中心問題共同討論。創作練習則由會員將作品隨時送交指導員修改批評。本館對於此會，訂有研究綱要（第一屆）及指導方案（第二屆）以資進行，中心問題及其討論程序，即預先規定於綱要或方案內。

第一屆自二十一年十月二十三日起，舉行會議十七次；第二屆自二十二年九月二十四起，舉行會議十六次。每次出席人數，平均約二十人。

該會自二十一年十二月起，曾假大風日報出版南花週刊五十期發表會員作品，以後改名「江風」，另覓出版處所，已編首次兩期，因接洽數處不獲結果，故至今未出。

### 社會科學研究會

社會科學研究會與文藝研究會相似，亦由昔日之學術研究會分化而成，其目的在探討社會科學之基礎知識，以期

得一基本概念，爲他日深造之準備。新會成立於民國二十一年十月十六日，迄今凡二十閱月，其組織設正副會長各一人，主持一切進行事宜，幹事二人，襄助正副會長，處理會務。除正會長，例由圖書館職員兼任外，副會長及幹事，均由會員推選之。

該會會員，原僅八人。自正式成立以後，陸續增加，截至二十三年六月止，會員已達三十二人。以齡年計，大都在十七歲至二十九歲之間，以職業計，學界最多，警界次之。

研究辦法，係採用個人研究及團體研究兩種方式。個人研究辦法，分（一）自定問題之研究，每人每學期，至少須自定研究題一種。於學期終了時，以書面報告。（二）指定問題之研究，由會長指定研究題，交會員自行研究，於各次開會時，口頭報告。至於團體研究，則分（一）討論會，每兩週舉行討論會一次，（二）辯論會，每學期中至少舉行一次。

該會之研究題，爲避免散漫起見，特預定研究綱要，對於社會科學之各部門，皆擇要列入，每次開會時，依次討論，以期對於社會科學，得一基本概念。

社會科學研究會自民國二十一年十月十六日正式成立以後，迄今凡二十閱月，其間除寒暑假休息，停開數次而

外，均每兩週開會一次，先後共計開會二十四次，每次開會，均依照預定綱要，逐項討論。

### 讀書儲蓄會

成立於民國廿一年度下學期，以提倡節儉，鼓勵讀書為宗旨。設會長一人，由本館職員兼任之。入會不限年齡性別，凡欲加入者，向會索取履歷表，按式填寫，由會發給印鑑卡片，持往指定儲蓄機關之上海商業儲蓄銀行辦理儲款手續，然後持摺來會登記，領取借書證。讀書儲蓄會自成立以來，會員統計，先後共有二十三人。其職業多軍政兩界。年齡概屬二十以上一十以下。會務進行：每月按章舉行會員大會一次，以會長為主席，會員輪流擔任紀錄。開會時由會員報告各人閱讀心得及困難問題，提出共同研討。共計開會十五次。因各會員均有職務牽掣，故歷屆開會時，缺席頗多，常致流會。會務進行，其受影響。然各會員閱讀興趣，甚為濃厚，求知慾甚顯旺盛。

### 圖書詢問通訊社

一般民衆，每感欲閱各類書籍，苦不得適當之書，或知其書名而未悉其售價及出版處，因此無從購買。本館圖書館因此就原有之詢問處，擴大組織，以便遠地民衆來函詢問。於民國二十一年下學期成立。當舉辦之初，搜集各書局圖書目錄，加以整理分類，用為根據。惟寄來書目不多

，且多失時間性，擬下學年再廣為徵求。

### 學術研究通訊社

遠地民衆，關於學術上如有問題，不能解答時，可以來函詢問，由社盡所知以答覆。並可代請專家解答。各縣民衆圖書館；如對於管理法或其他方面，遇有困難時，來函詢問，亦可由社答覆。二年來答覆前項問題計二十餘件，答覆後項問題書牘僅十許件，而答較多。

### 五、調查編著

屬於研究性質之工作，除改進館務之設計，及關於圖書館方面之專題研究（見研究工作篇）外，有各縣教育館概況之調查，及民衆圖書館設施法之增訂二事。

#### 江蘇各縣圖書館調查

本館為明瞭各縣圖書館狀況而定聯絡方法起見

於二十三年三月間，製訂一種表格，分寄各縣教育局，託其轉各圖書館填寄。除得興化，金壇，淮安三縣教育局函覆該縣現向無圖書館外，計收到調查表有溧水縣民教館圖書部，高淳縣民教館圖書室，青浦民教館圖書部等十七處

#### 民衆圖書館設施法之增訂

民衆圖書館設施法一書，乃本館

職員俞少韓氏根據本館圖書館設施狀況所編著者，初版已於年前售罄，最近重加增編，歷年餘而歲事。詳於研究工作篇刊物編輯章，茲不贅。

科

學

館

- 一、導言
- 二、展覽事業
- 三、推廣活動
- 四、庭園管理

## 一、導言

科學館原爲科學部之展覽室。廿二年秋，科學部改生計部，專辦生計教育方面之事業，原展覽室乃改爲科學館，如舊分區展覽，在行政系統上仍屬生計部，惟其中社會科學及衛生二展覽區，與廿二年十二月成立之國仇貨對照展覽室由社會部管轄。

科學館在稱館之前，原分下列數處：(一)理化展覽區，(二)博物展覽區，(三)衛生展覽區，(四)社會科學展覽區，(五)江蘇文物物產展覽區，(六)兒童科學遊戲處，(七)養蜂單元指導室。(社會科學與文物二方面，由圖書館管理，餘屬科學部。)至廿二年改館以後，重行劃分展覽區，並因實際需要而多有增減，兒童科學遊戲處，養蜂單元指導室，文物物產展覽區取消，文物部分併入圖書館，兒童玩具分入社學科學展覽區及民衆俱樂部，另成立農業展覽區。廿二年十二月，在原文物物產展覽區及兒童科學遊戲處與首都抗日會合設國仇貨對照展覽室。屋內路線，亦由多線改爲單線。

展覽設施，貴能活用。故二年來在此一方面之工作，即依下列三原則進行：(一)材料方面，由純粹科學的改爲應用科學的；(二)運用方面，改革從前機械式的陳列而爲活動流通的展覽；(三)指導方面，由單純的而變爲有程序的有組織的。

展覽之外，科學館屬下之事業，尙有庭園管理及各種推廣活動。茲即將二年來科學部展覽室及科學館之事業分項述之如左。

## 二、展覽事業

關於展覽方面，凡陳列方式之設計，陳列品之徵集與製作，指導說明之進行，遊覽人數之統計，均將於本章內述及之。

### 佈置與陳列

科學館分區情形，略如上述。各區復自成一系統。茲將展覽大綱，佈置形式，及展覽物品數量作圖表如下：

#### (一)科學館佈置圖

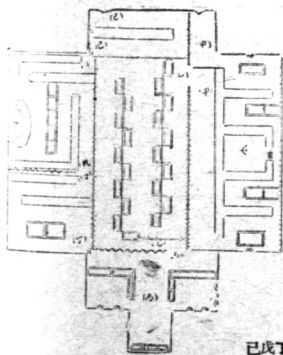

說明

甲、博物展覽區  
乙、國仇貨對照展覽區  
丙、農業展覽區  
丁、衛生展覽區  
戊、社會科學展覽區

符號

陳列品  
說明牌  
燈  
門  
山門

(二)科學館展覽大綱

科學館

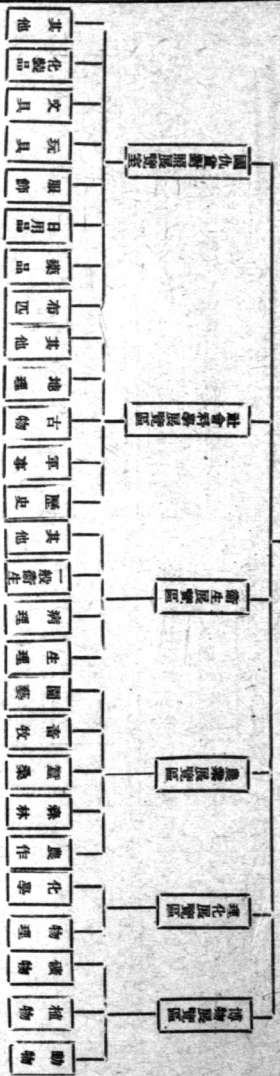

(三)各展覽區陳列物品數量表

型模	種件	本種	標件	品名區別	
				博	物
16	16	136	154	動物	博物區
90	15	12	12	植物	博物區
5	5	273	16	礦物	博物區
	19		15	農	農業區
			6	林	農業區
	18			畜牧	農業區
	1			園藝	農業區
	1		5	蠶桑	農業區
				物理	理化區
				化學	理化區
	13		1	生理	衛生區
	45			病理	衛生區
	22			一般	衛生區
				其他	衛生區
	51			歷史	社會科學區
	65			軍事	社會科學區
				古物	社會科學區
	3			地理	社會科學區
				其他	社會科學區

片 照		品 藥		器 儀		物 實		表 圖	
張	組	種	件	種	件	種	件	張	組
						10		41	10
								32	2
								17	3
							98	90	
								3	
						89		114	
								7	
								2	
					41			60	
			175		142			21	
56								35	
64								25	
18								44	
							4		
21								8	
								18	
							3		
								10	
								33	

國仇貨科照展覽會陳列品數量，共九百十二件，實物八百七十八件，圖表三十四件，已見社會活動篇中心展覽章。

### 徵集與裝作

二年來對於展覽事業，雖未十分注力，然增添之處，頗不在少，有增添，即有徵集與製作。徵集與製作之專為科學館展覽應用者，多由社會生計二部（在先為科學藝術二部）共任之，

其大概狀況如下。

### 展覽品之徵集

展覽品之徵集，以國仇貨對照展覽室為最多。其中仇貨部分，皆由抗日會就沒收日貨中選用，國貨部分，則由本館向出品廠家徵集。此外為關於農事方面之物品及標本，有新式肥料五種，肥料藥品二種，養鷄標本一種。

### 展覽品之製作

二年來新製展覽品統計如下：



類目	圖	表	模型
動物系統		—	
植物分類		—	
礦物系統		—	
動物分類特徵		—	
農具	二〇		
養雞		—	八
養豬	四	八	一一
養牛	六	一三	
衛生			三三
歷史故事			二〇

**指導說明**

民衆閱覽物品之後，常有不了解之處，需要解釋，同時在爲教育者方面，應藉此以使民衆有更深一步之知識，故指導與說明爲不可少也。茲將此一方面工作略述如后。

**答覆諮詢**

參觀者對於陳列物品有所詢問，當據實解答；如遇問題較難者，即爲考查參考書籍；或即時解答，或予函答。

**編製說明**

科學館標本、模型、器械等陳列品，數目繁多，效用尤廣，參觀人多有疑問，指導人無暇一一答復，爰將各項陳列品之性質，用途，門類，效用，用簡單說明書說明之。

**兒童科學遊戲**

此項設施，目的在供給兒童正當娛樂，增加其科學常識。遊戲物品分棋類玩具兩種。棋類部分，全日開放，兒童可以隨時參加。玩具部分，每日下午開放二小時，由指導者在旁監視，指導其遊玩並解釋原理，以啓發兒童之思想。棋類共十六種，玩具共一百三十餘種。此項設施在科學部時代有之，及後國仇貨對照展覽室成立，即由社會部移歸民衆俱樂部及社會科學展覽區。

**養蜂單元指導**

將每項事業分爲若干小單元，聯合爲一大單元，用科學的合理的分析與循週講解，使研究者容易明瞭，此種指導稱曰單元指導。廿一年度開始，成立養蜂單元指導室，分爲七個小單元，1. 蜂種與蜂之生理，2. 育王，3. 分封，4. 採蜜，5. 越冬，6. 蜂病與蜂之敵害，7. 蜜源植物。指導方法，在初辦時，每日爲一個小單元活動，一週爲一大單元活動。舉行數月，參觀者印象甚佳，嗣以指導者之人力及時間不敷分配，遂改爲星期日遊人最多時舉行之。遇有對養蜂有興趣者，即介紹其入養蜂研究會。本年度創開農業展覽區，將該項指導用具，劃歸畜牧

部分，繼續活動。并準備養鷄、養牛、養豬各單元指導用具，以便於下年度開始時實行指導。

科學揭示

分二種：(一)氣象揭示——根據中央氣象台報告，於每日上午十時揭示一次，遇有氣象驟變之報告，則隨時揭示之。意在使民衆明瞭氣象之變化情形，及預知風雨寒暖之氣候，並以其研究興趣。(二)科學新聞

：採集「科學的中國」旬刊所做科學新聞，及中央無線電台所報告關於科學新聞一類事實，依新聞體裁，繕寫揭示；每月至少兩次，每次新聞約三四條，計共揭示三十五次，共新聞一三四條。目的在介紹科學智識，引起研究科學之興趣。

參觀人數

二年來科學館參觀人數統計如下

月份	廿一年度		廿二年度	
	開放日數	遊覽人數 平均數	開放日數	遊覽人數 平均數
八月	廿	九三〇	廿	一〇三三
九月	二四	二四六	二五	二五〇
十月	二五	二四〇	二二	二四五
十一月	二五	二四〇	二四	二五〇
十二月	二天	八三五	二天	九四二
		三〇七		三五六

三、推廣活動

理化實驗

目的在使民衆明瞭理化常識，以破除其迷信觀念，增加研究興趣。進行方式分定期、特約兩種。定期的定於每星期舉行兩次，每次二小時。關於實驗種類，由指導者自行擬定後，先期通告。特約的分爲團體請求及個人請求兩種。關於實驗之種類及時間，由請求人酌定，商得指導者同意，隨時舉行實驗。計兩年內定期實驗共舉行一百二十次，因團體請求而舉行者計十三次，因個人請求而舉行者計五次。在試驗時間，觀察觀衆心理，對於變化奇異者，頗感興趣，至講解

總計	一月	二月	三月	四月	五月	六月	七月
二九二二三四	三五六	三三四	三五三	二四三	三三四	二九三	二四
	二二三	二四二	四七	五七	五四	二九五	二四
三二五二六七	三	三	二四	三五	三	二五	
	六六	七五	一四九	一四〇	二五〇	二四八	
	二八	三四	五三	六七	一〇三	九三	

理時，多不能聆悟。有時指導者故意提出討論問題詢問見解，觀衆即漸走散，不過以看戲法之心理作一時之消遣而已，無絲毫研究興味，同人等鑒於此種狀態，遂於本年度開始時，將定期實驗工作暫行停止，以節省時間人力，其團體個人特約實驗者現尙繼續舉行。

### 科學講演

旨趣在增進科學智識，促進民衆之研究興趣。分普通及特別兩種。普通講演

每月舉行一次，由職員擔任講演，材料限於普通應用科學。特別講演，共舉行兩次，敦請科學名家擔任，每次聽衆三百餘人。（參見社會活動篇）

### 民衆診所

民衆診所二年以來，工作日漸繁張，除診病外，並隨時與病人談話，灌輸衛生常識。此外又於每年種痘時期，施種牛痘，夏



人數列表如下：

年份	八月	九月	十月	十一月	十二月	一月	二月	三月	四月	五月	六月	七月	合計
廿一年	五四三	六一二	七〇四	七八三	四九二	二六八	六一〇	七七〇	六四七	七三九	七一〇	六一三	七四九二
廿二年	三一六	四六二	五二七	三三七	三〇八	三三九	四〇六	二五四	五八一	五五一			四一六一

### 理化研究會

目的在增進民衆理化智識及研究興趣。原分日班及星期日班兩種。副

以日班會員不易徵收，遂專辦星期日班。自民十七年度開

始至本學期止前後共辦六期，計會員達一百十三人。在教材方面，採取中小學應修學程編撰講義頒發。其實驗時所需之各種器械，藥品，由本館購製，在辦理過程中，所感

### (一) 民衆診所病所療攝影之一

季舉行防疫注射，深得一般民衆之信仰。自廿二年起，並改訂收費辦法，提高普通號金，以杜隨意求診者，一面廣發免費證，俾貧苦民衆，得不收費而受診療。茲將二年來診病

覺困難者，即每班少有完全結束者，原因由於會員以學生佔最多數，公務員次之，春季開始之研究會至秋季時會員多已入學，不能再來，至公務員多有因服務地點之更動遂致中輟者。茲將二年來該會會員統計附列於左：

研究目的			職業					性別		年齡		項別	期別
求實用	求常識	求升學	商	學	工	政	軍	女	男	以三十歲以下	以二十歲以下		
無	二十二 人	無	無	無	無	無	三十二 人	無	三十二 人	十四 人	十八 人	第五期 乙組	第六 期
無	一 人	六 人	無	六 人	無	一 人	無	一 人	六 人	二 人	五 人		

明說	研究時期	
	起	迄
1. 本年度因指導者指導時間與養蜂研究會發生衝突致未舉辦 2. 下年度擬改爲工藝化學研究會	廿一年八月	廿二年二月
	廿一日	十七日

### 菊花展覽

二年來先後舉行菊花展覽會兩次。第一次時間在廿一年上旬，展覽二星期。有本館自蒔菊花一千餘盆，又有長春花社二千餘株參加展覽。第二次在廿二年十月下旬，展覽之菊花有二千盆。同時在藝術館陳列畫菊專家翁占秋氏菊譜五十餘種。

### 展覽品之流通

本館自本年度起對於展覽用品主張儘量流通，與本館有相當關係之社教機關及小學校需用標本圖表模型器械爲本館所具備者，均可具相當手續向本館借用，以資流通。如三條巷小學，西善橋實驗區，下蜀實驗區，溧水縣農教館均經借用大批試驗用具或展覽用品。惟在流通時常感覺有兩種困難：(一)液製標本經過幾流通常有損壞，(二)借用機關未能依照所借日期送還，致第二處來借時有週轉不靈之困難。本館主動之流動展覽及輔導性質之展覽品借用，詳見社會活動及輔導專業篇，茲不贅。

## 四、庭園管理

## 植物園

植物園在館之東首者，為花卉區，北部為蔬菜區（廿二年改為表證農場），

南部為菓樹區。在二十一年以前，花卉菓樹兩區，略有可觀；蔬菜區因開墾未久，作物極少。自劃歸科學部經營後，擬訂整理辦法：（一）蔬菜區增加種植種類改良種植為農業示範之基礎；（二）花卉區除增植木本外，添種草本；（三）補充菓樹區；（四）增置有行列之風景樹；（五）開闢荒蕪之地。經二年之培植經營，園內漸增美觀，各項產品出售之數較前增加甚鉅。

## 花卉區

有木本花三十餘種，除隨時淘汰劣種另植佳品外，並於花畦隙地及四週隨時種植草花，每次二十餘種，以資點綴。更盡量收穫花種，以便贈送。

## 菓樹區

有菓樹十餘種，間有因時代過久及被遊人殘害者，均經挖去，另行補植；復於園後路線上栽種葡萄十二株，搭造葡萄棚三架，以備遊人炎暑時乘涼之用。

## 添植風景樹

園內高幹大樹，雖有數十株，因栽培時無全盤計劃，行列既不整齊，種類亦甚繁雜，減少美觀不少，爰設計整理添植法國梧桐龍爪柳等六十餘株，行列高低及每株距離，均有規定，以資一律；現多已長成，擬

於明年將以前不整齊之樹斫去。

## 開闢荒蕪土地

（a）園北沿秦淮河一帶之地，稍形低窪，夏季常被河水灌入，成一片汪洋，植物即遭淹沒，原擬整理方法欲鑿池引水養魚蝦，並於上面蓋亭，以為遊人休息之地，因限於經濟，未能舉辦，暫時此片荒地種植秋後下種可在春季收穫之植物，如油菜、蕪菁、蠶豆等，夏季任其荒廢，留為放置盆花之場地。其河邊離外，種植垂柳一排，以增風景。向內地勢稍高之處築成土墩，上植女貞一行，約百餘株。

（b）藝術館門前原為一大片不整齊之草地，經劃為大小相等之摺扇形草地四塊，中間以磚砌成圓形花壇。道旁復植黃楊數「株，築成迂迴曲折之路線。花壇上種植草花十餘種，每季更換，燦爛可觀。嗣以遊人不加愛護，踐踏草地，將所植黃楊及砌磚踏毀，現在只得利用盆花擺列於草地邊緣，阻成路線，保護草地。

（蔬菜區劃為農場，其情形見生計教育篇，茲不再述。

## 動物園

園內有動物籠棚十餘處，畜有樟、鶴、鴿、鴛鴦、貓頭鷹、野鷄、法國雞、捲毛兔、家兔等，以供遊人玩賞。（又有雞場及蜂園，已見生計教育篇。）

## 改善民俗運動大綱

—中央黨部最近製訂—

## 第一，原則：

- 一、以科學常識破除迷信；
- 二、以正當娛樂代替惡習；
- 三、以簡儉宗旨改善禮節；
- 四、以軍事訓練改善行動。

## 第二，辦法：

- 一、由黨部會同當地中等以上學校當局協商民俗改善運動決定具體方法，為指導之綱領。
- 二、學校當局應於紀念週及訓育時間講述不良習俗之錯誤，與矯正之方法，並勉為民衆表率，推己及人。
- 三、在星期及例假期間，由教職員率領學生分赴附近，以誠懇和善態度糾正民衆不良習俗，並指導其趨於正軌。
- 四、黨部在各種迎神賽會及其他迷信集會之前，應召集該會負責人加以勸導，使其停止舉行或乘機改變其集會之意義。
- 五、凡遇民間各項集會，黨部應派員參加演講改善要點，並指導其組織善俗運動會，平時由會員互相監督勸戒，得製定合法之罰則，使會員知所警惕，如有違犯者由會懲戒，紀錄其違犯程度次數，於下次集會時公布之。
- 六、利用學校遊藝會表演改善風俗之戲劇，於可能範圍內多放映教育電影，或搜集各地優良風俗照片開會展覽。
- 七、多製改善民俗之標語圖畫歌謠於適當地點張貼，或用竹木泥土製成各種模型懸掛於公共場所表示不良習俗之鄙陋。
- 八、提倡音樂戲劇國術及各種設備簡易之運動。
- 九、舉行遠足賽跑挑担拉車舉重踢子養牲畜及其他民衆化之競賽。
- 十、由黨部召集各地公私團體代表議定婚喪禮節，除政府有規定者外，應以簡易整肅為標準，黨部並得酌量情形實地助導之。
- 十一、黨部得應民衆之請求派員為新禮節之指導，並隨時對於不遵公衆決議之民衆，予以適當之勸告，促其改正。
- 十二、各種公私集會（包括宴會約會），必須依規定時間舉行，參加人應按時赴會，視守時間為一種美德。
- 十三、應由民衆團體訓練其組合之民衆，遵守會場秩序，遊行不可散亂錯落中途脫退，於公共場所之進出及各種舟車之上下，應以先後為序，不可爭先恐後，對於婦孺尤應謙讓。
- 十四、各種公私團體，應隨時監督並指導民衆愛護公共物產公園花木，保持公共衛生，不可任意吐痰，亂倒垃圾。
- 十五、凡為本辦法所不備者，各地黨部得斟酌行之。

藝

術

館

一、導言

二、藝術展覽

三、展覽品之製作

四、會社組織

## 一、導言

廿一年度本館設藝術部，其目的在以藝術爲施教之工具，而以藝術品陳列室爲活動之中心。廿二年度始，組織改變，爲擴大工作範圍計，改藝術部爲社會部，陳列室仍然存在，卽由社會部管理，名之曰藝術館，性質依舊，蓋藝術部之名稱雖去，而其實質仍存在也。

藝術館除辦理藝術展覽而外，並負有製造展覽品及指導會社組織之使命，茲將其二年來活動之概況，分別述之於后。

## 二、藝術展覽

## 固定展覽

藝術館爲板製之木屋，昔日爲民衆電影場，故對於展覽方面，未盡適宜。惟以館舍狹小，捨此更無適當場所矣。

展覽品之來源有三：一爲購置，二爲研究會會員之出品，三爲當代名家之捐贈。每年均有增加，總數已在千件以上。

展覽室中之佈置，依展覽品之種類，分區陳列，以醒眉目，茲將各區名稱列後：

1. 繪畫陳列區——內中分

(一) 中國書畫部，陳列山水，人物，花草，書法等

(二) 西畫部，陳列油畫，粉畫，水彩，木刻，木炭，圖案等。

2. 雕塑陳列區——內分立體與浮雕。  
3. 美術工藝陳列區——內分藤製，銅製，泥製，及竹製。

4. 刺繡工藝陳列區

5. 攝影陳列區

6. 藝術圖書閱覽區

藝術館中之展覽品，每學期更換兩次，因場所狹小，所有展覽品，不能同時陳列，惟有更番交換耳。茲將展覽室中所陳列者，分類統計如次：

件數	統 計	
	名稱	名目
84	繪畫區	美術工藝
31	雕塑區	美術工藝
59	美術工藝區	美術工藝
8	刺繡區	攝影區
4	攝影區	藝術圖書
40	藝術圖書區	藝術圖書
846	總計	總計

藝術館之佈置，分內外兩層，壁間懸掛書畫，空間陳列雕塑及美術工藝品，其平面圖如左；



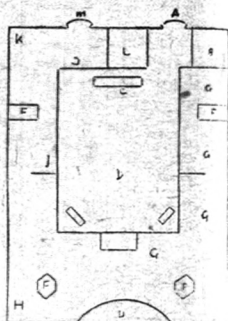

此圖為展覽會場之平面圖，各室之名稱如下：  
 A 總入口  
 B 中國書畫及西畫兩種  
 C 中央大廳  
 D 中國書畫及西畫兩種  
 E 中國書畫及西畫兩種  
 F 中國書畫及西畫兩種  
 G 中國書畫及西畫兩種  
 H 中國書畫及西畫兩種  
 I 中國書畫及西畫兩種  
 J 中國書畫及西畫兩種  
 K 中國書畫及西畫兩種  
 L 中國書畫及西畫兩種  
 M 中國書畫及西畫兩種  
 N 中國書畫及西畫兩種  
 O 中國書畫及西畫兩種  
 P 中國書畫及西畫兩種  
 Q 中國書畫及西畫兩種  
 R 中國書畫及西畫兩種  
 S 中國書畫及西畫兩種  
 T 中國書畫及西畫兩種  
 U 中國書畫及西畫兩種

### 援義書畫展覽會

廿二年春，東北抗日義軍，待援正亟，本館特舉行援義書畫

展覽會，籌款接濟。二月初開始籌備，東請當代書畫作家，捐贈作品。名作家成義憤填膺，踴躍捐贈，截至三月廿日為止，收到作品二百餘件，分類統計於次：

七六	家	作		
六五	軸立	書	中	作
六二	聯對			
一	屏			
二	幀橫	畫	國	書
三	箴扇			
二二一	軸立			
一	屏	畫	畫	品
二	幀橫			
二	片照			
四	畫	油	西	畫
六	彩	水	畫	
五三二	計			總

作品集成後，即分類編目，出售辦法，為求普通起見

，每券售價五元，其抽籤辦法如下：

(一)書畫券價，充援助東北義勇軍之用。

(二)券分中國書畫及西畫兩種。

(三)券價訂每張伍圓，每券籤取或書或畫只一幅，開

有一券抽得兩幅者。

(四)按書畫件數編號，照印目錄，西畫另編號。

(五)開籤日期：訂於展覽期之後一日，在五月七日下午

午三時；如展覽日期延長時，則開籤日期亦隨順

延。

(六)籤用竹質，上只寫號數。一籤能得兩件者，則籤

書明某某兩號。

(七)開籤時，由公正人當衆檢查籤號。

(八)開籤時，由持券人憑券上號數次第向籤筒抽出。

(九)抽出何號，即對目錄，取何號簽名領去。

(十)購券人不到時，由公正人代抽，畫件存館，憑券

補領。

(十一)公正人由本館函聘三人至五人担任之。

(十二)開籤會場，在本館民衆會堂。

展覽會自四月十六日開幕，至五月十二日閉幕。閉幕

以後，即於十四日下午三時，在本館民衆會堂，舉行抽籤

儀式，並請柳貽徵潘玉良及李清懷等三先生爲公證人，辦

法如左：

(1) 公證人按券號填名，請抽籤人驗券抽籤。

(2) 抽籤後向書畫交換處交換書畫。

(3) 購券人未到時，由公證人代抽籤書畫存館憑券補發。

(4) 當時購券抽籤者，請先向臨時收費處繳費，領取收據持券抽籤。

抽籤結果，計售出券資洋四百六十五元，除扣除裝裱費六十三元外，其餘四百餘元，悉數移充慰勞抗日將士之用。

### 攝影展覽會

攝影為新興藝術，對於文化之貢獻至鉅。本館為提倡起見，特於廿一年五月舉行攝影展覽會。事先分函各攝影家，徵求作品，截至開幕以前為止，應征作家十七人，作品一百四十三件，茲分類統計如左：

類別	數量	百分者
人物	二三	一六·一
風景	九七	六七·八
動物	一五	一〇·五
靜物	八	五·六

展覽會於五月廿一日開幕，至同月卅一日閉幕，參觀者甚衆，閉幕以後，本京報紙多將出品製板刊載，足見社會人士注意之一斑。

### 繪畫研究會習作展覽會

繪畫研究會，會員達數百人，過去曾舉行

會員習作展覽會兩次。今所述為第三次習作畫展，將會員作品挑選國畫西畫共八十餘幅，裝框完竣；本擬訂廿二年八月五日舉行，後以天氣酷熱，故遲未開幕。九月二十日起開始將上項作品公開展覽，此種習作展覽會，在內容方面，雖無出色之處，但在意義方面却甚巨大。因一般會員，經公開展覽後，對於繪畫興趣增濃，且可由此獲得各方之批評，作為會員今後努力之參考也。

本屆習作畫展，以木炭畫，鉛筆畫為多，水彩畫次之，國畫佔有四分之一，其中並有城市工人之出品，可謂藝術與民衆熔於一爐矣。

### 畫片展覽

畫片展覽會，以提高民衆欣賞藝術之能力，使藝術到民間去為鵠的，故內容甚為豐富，足供一班人仕之參考。

該會於二十一年六月十八日開幕，內容計分中國畫片與西洋畫片兩種，前者皆本館所收藏，計名家作品複本百數十幅，後者一部分為館藏，一部分徵自收藏家徐悲鴻贈

王良汪秋浪諸先生，皆係西洋名貴之作。統計大小共約二百幀。因畫片量多，所有鏡框，不敷分配，乃輪流裝框，輪流展覽，以全部出品饗參觀民衆。

展覽會開幕後，前來參觀者絡繹不絕，頗得外界好評。京中研究藝術者均前來觀摩。至六月底始閉幕。

### 三、展覽品之製作

本館展覽品大都自製，有布製圖表，板製模型，粘土塑型，活動畫塔，鉛板剪形網等多種，其製造方法分述如左。

#### 布製圖表

本館布製圖表係用漂白竹布製成，有大幅圖尺幅宣傳畫與普通圖表兩種。大幅圖尺尺寸不定，視需要而決定，有面積大至數丈者。全幅用青布鑲邊，闊約三四分，上下縫管，以備用鉛絲或繩類懸掛。畫時懸釘壁間，用普通廣告畫色繪之。以強有力之筆調，刺激之色調為佳。畫成後題以短勁易識之字句，俾予觀衆以深刻之印象。普通圖表製法同上，惟面積大小一律，闊約三十英寸，長益三分之一。畫時上下空白若干，以題標題及填寫最簡短之說明。

#### 板製平面模型

板製模型，係用三夾板製成之平面模型，裝置法有兩種：

#### 1. 有背景裝置之模型

製時先量鋸底板，與背景板各一套。底板作長方形，闊約八英寸半，長倍之，一邊鑿一分闊一吋長之長槽八（如圖A），以裝背景之齒棒。背景

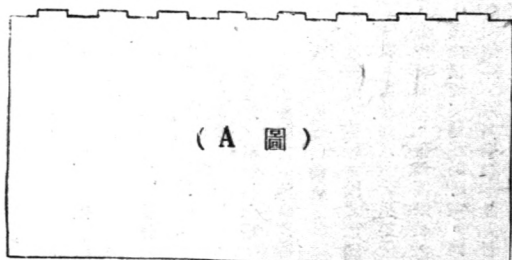

(A 圖)

板高約九吋，闊十七吋，下緣鑿齒棒，以投底板之長槽（如圖B）。底板與背景板既成，另以零碎之三夾板，依鉛筆線畫成之人物傢具等物之輪廓，鋸成平面模型，脚下酌量鑿若干齒棒，以備後來裝投底板樹立時之用。粗型既成，乃用砂皮將全部磨光，然後在模型之正面及邊緣，用廣告畫顏料，作工細之塗繪。畫時當極注意光線與透視，務以逼真為佳。塗繪事畢，即在底板上鑿槽，試裝一次，再稍作修改，用凡立水塗之，全部即告工竣。平時收藏，可用厚木夾板夾之，至展覽陳列時，隨時裝投，非常便利。惟

收藏時，每付底板，背景板，人物零件，必須註明號碼，疊放一起，每付零件，夾在底板與背景板之間，以免混亂。

### 2. 無背景裝置之兩面模型

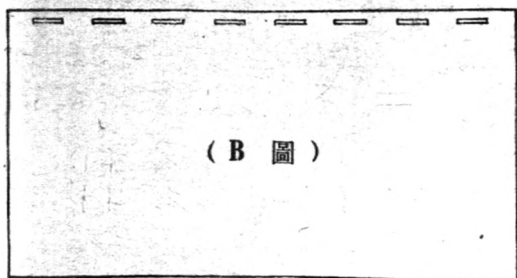

(B 圖)

製法略同上，惟無背景板及底板，每付模型，僅有正副板兩片，正片即所鑿之景物，副片則係扶助正片站立所用，愈小愈佳，以不遮及正片之主要景物而能維持重心使正片樹立為原則。接榫處，槽略斜，裝設時如X式，斜度宜使貼近正片，較為美觀。一切繪畫手續同上，所不同者，此種模型，兩面均須塗繪耳。收藏時，可將全套模型，各記號碼，疊放木盒中。陳列時，臨時將正副片裱

### 粘土立體塑型

粘土模型為普通粘土所製，其法非常簡便，製時用長方木板一塊，正面釘小釘若干，然後就其上用粘土作平地或山丘等，再加塑建築物或人物，待其陰乾後，塗以各種油彩即成，非常美觀動人。此種模型，極受一般民衆之愛好，且常欲手撫而玩之，故須用美觀而耐久之玻璃盒藏之。如此不但可以保持安全，且不易受潮氣，可以持久。

### 活動畫塔

上述模型，備受一般觀衆之歡迎，然最好。活動畫塔，狀如紀念塔，以木製成，外塗油漆。一面空一方框，配玻璃一塊，內貯機械。此種機械，一如鐘表，由發條及齒輪所構成，其一端用線帶畫軸，開足發條，則齒輪轉動，畫軸亦隨之而週轉。畫為長絹所製，分段畫若干張，大小如塔上之玻璃，張張相銜，全張兩端相環接，套置畫軸上。發條開動後，畫軸轉動，絹畫亦之週週轉，週而復始，頗生動可觀。觀者從塔前方展望之，直如活動幻燈片，每多懸戀不舍者。

### 鉛板剪形網

以上各種，大率為室內展覽所用，室外尚有鉛板剪形網。蓋本館園中頗多樹木，普通一般標語板無從樹製，特用鉛絲網繫於兩樹之間，以鉛板剪成各種圖畫標語字，漆以極鮮明之色彩，繫

槽互投，非常便利。

其上，遠望之，若字畫在空中然。故觀衆頗多駐足望之，往往低讀標語字句，會意相笑而去。

### 流動展覽用具

此項用具，乃為流動展覽應用而設計製作者。因鑒於以前展覽品

受陳列用具（如陳列台鏡框等）或展覽室之限制，致效能減少，乃設計創製流動展覽用具，便利運往他處展覽。其設計原則，（一）體積小分量輕，一物可兼二用，（二）不受限制隨時可以變更，（三）堅固耐用。茲將造成之用具名稱效用略述於左。

#### （1）台箱——台箱之效用及內容如次：

A. 效用——在運物輸品時，可代木箱裝盛展覽品，至展覽時，可分開拼成方桌或二十三呎八吋之陳列長枱，分量極輕，便於搬運。

#### B. 製作內容——分箱蓋箱身箱底說明之。

（1）箱蓋——為兩塊三呎長一呎半寬一吋厚之木框所組成，各框之寬邊厚面兩端三吋六分處，向內各開一吋之拼孔，在作陳列台時，插門為聯絡陳列台面之用；加以長邊厚面一端三吋六分及一吋一吋一分處，向內各開一吋之拼孔，一端三吋六分處，向內各開一吋之拼孔，復於框之長邊內面兩端二吋半處，向內各開裝腿孔一個，以為作陳列台時裝腿之用；更於框之外長邊內面兩端七吋處，各裝

槽鈎一個，為與箱身連接之用；內長邊內面之兩端交互裝鐵鎖門一個，以為蓋上箱身關鎖全箱之用；框之外面裝釘白鐵。

（2）箱身——為厚一吋寬一呎半長二呎十吋及三呎之木框各二塊所組合而成。各框之寬邊厚面兩端三吋六分處，向內各開一吋之拼孔，長邊厚面一端三吋六分一吋一分處，向內各開一吋之拼孔；一端三吋六分處，向內各開一吋之拼孔；短框上長邊厚面之中央，各裝鎖一把，為聯絡箱蓋之用；長框之上下厚面七吋處，各裝槽鈎門一個，亦為連接底蓋之用；復於框之長邊內面兩端二吋半處，向內各開裝腿孔一個；更於長框之長邊內面兩端一吋一分處，各裝螺絲圈一個，短框之長邊內面兩端三吋處，各裝螺絲圈一個，用戴帽螺絲聯絡長短框上之螺絲圈，即合成方形之箱身。長框之長邊內面作溝為收藏十二根陳列台膠撐之用。短框之下長邊內面中心，裝有戴帽螺絲釘一個，為聯絡箱底上掛釘之用。框之外面裝釘白鐵。

（3）箱底——為兩塊三呎長一呎半寬一吋厚之木框所組合而成。各框之框邊厚面兩端三吋六分處，向內各開一吋之拼孔；長邊厚面一端三吋六分及一吋一吋一分處，向內各開一吋之拼孔；一端三吋六分處，向內各開一吋之拼孔；框之長邊內面兩端二吋半處，向內各開裝腿孔一個，

而作為陳列台時裝懸之用；更於框之外長邊內面兩端七吋處，各裝槽鈎一個，為與箱身連接之用；內長邊厚面之兩端，各穿圓洞一個，夾裝掛鈎，與箱身短框下面中心戴帽螺絲釘相連接，作用與槽鈎相同。框之外裝釘白鐵。箱底下面，放置台腿二十四根，作為箱之底板。

### (2) 圖表框

圖表框之效用及內容如次：

A. 效用 此項特置布質圖表，無論在室內室外，均稱便利。在室外時，祇須用一根鉛絲或粗線，憑空橫梗，即可將圖表掛上。需要如何式樣，可隨意所欲。攜帶懸掛，多稱便利。

B. 內容 將布置圖表上下端，各作一管，管之兩端二吋處，各開一孔，上下管中插較長一寸（厚二分寬六分）之木條一根，木條兩端二分處及二吋處，各穿圓孔一個，在懸掛時，用S形鐵鈎，橫直連接之即得。

本館除製造前述各種展覽品及展覽用具外，尚有數種設計在計劃中者，如幻燈片，各種科學攝影，走馬燈，通電機械活動畫等，不日當一一研究自造之。

### 【附】自製展覽品統計表

茲將最近一年來自製之展覽品，統計於左：

大 國難宣傳大布畫

廿二幅

型	模	布 表	布 畫	布 畫
雞種模型	豬種模型	總理事蹟模型	國難宣傳圖表說明	國恥宣傳圖畫
婦女與育嬰模型	衛生模型	衛生宣傳圖表說明	衛生宣傳圖畫	改良風俗宣傳畫
十二套	廿套	八十一幅	農事展覽宣傳圖	衛生運動宣傳大畫
二十三套	十套	四十幅		國難宣傳圖畫
十一套	八套			國恥宣傳圖畫
				改良風俗宣傳畫
				衛生運動宣傳大畫
				國難宣傳圖畫
				國恥宣傳圖畫
				改良風俗宣傳畫
				衛生宣傳圖畫
				農事展覽宣傳圖
				總理事蹟模型
				衛生模型
				衛生宣傳圖表說明
				國難宣傳圖表說明
				國恥宣傳圖畫
				改良風俗宣傳畫
				衛生宣傳圖畫
				農事展覽宣傳圖
				總理事蹟模型
				衛生模型
				衛生宣傳圖表說明
				國難宣傳圖表說明
				國恥宣傳圖畫
				改良風俗宣傳畫
				衛生宣傳圖畫
				農事展覽宣傳圖
				總理事蹟模型
				衛生模型
				衛生宣傳圖表說明
				國難宣傳圖表說明
				國恥宣傳圖畫
				改良風俗宣傳畫
				衛生宣傳圖畫
				農事展覽宣傳圖
				總理事蹟模型
				衛生模型
				衛生宣傳圖表說明
				國難宣傳圖表說明
				國恥宣傳圖畫
				改良風俗宣傳畫
				衛生宣傳圖畫
				農事展覽宣傳圖
				總理事蹟模型
				衛生模型
				衛生宣傳圖表說明
				國難宣傳圖表說明
				國恥宣傳圖畫
				改良風俗宣傳畫
				衛生宣傳圖畫
				農事展覽宣傳圖
				總理事蹟模型
				衛生模型
				衛生宣傳圖表說明
				國難宣傳圖表說明
				國恥宣傳圖畫
				改良風俗宣傳畫
				衛生宣傳圖畫
				農事展覽宣傳圖
				總理事蹟模型
				衛生模型
				衛生宣傳圖表說明
				國難宣傳圖表說明
				國恥宣傳圖畫
				改良風俗宣傳畫
				衛生宣傳圖畫
				農事展覽宣傳圖
				總理事蹟模型
				衛生模型
				衛生宣傳圖表說明
				國難宣傳圖表說明
				國恥宣傳圖畫
				改良風俗宣傳畫
				衛生宣傳圖畫
				農事展覽宣傳圖
				總理事蹟模型
				衛生模型
				衛生宣傳圖表說明
				國難宣傳圖表說明
				國恥宣傳圖畫
				改良風俗宣傳畫
				衛生宣傳圖畫
				農事展覽宣傳圖
				總理事蹟模型
				衛生模型
				衛生宣傳圖表說明
				國難宣傳圖表說明
				國恥宣傳圖畫
				改良風俗宣傳畫
				衛生宣傳圖畫
				農事展覽宣傳圖
				總理事蹟模型
				衛生模型
				衛生宣傳圖表說明
				國難宣傳圖表說明
				國恥宣傳圖畫
				改良風俗宣傳畫
				衛生宣傳圖畫
				農事展覽宣傳圖
				總理事蹟模型
				衛生模型
				衛生宣傳圖表說明
				國難宣傳圖表說明
				國恥宣傳圖畫
				改良風俗宣傳畫
				衛生宣傳圖畫
				農事展覽宣傳圖
				總理事蹟模型
				衛生模型
				衛生宣傳圖表說明
				國難宣傳圖表說明
				國恥宣傳圖畫
				改良風俗宣傳畫
				衛生宣傳圖畫
				農事展覽宣傳圖
				總理事蹟模型
				衛生模型
				衛生宣傳圖表說明
				國難宣傳圖表說明
				國恥宣傳圖畫
				改良風俗宣傳畫
				衛生宣傳圖畫
				農事展覽宣傳圖
				總理事蹟模型
				衛生模型
				衛生宣傳圖表說明
				國難宣傳圖表說明
				國恥宣傳圖畫
				改良風俗宣傳畫
				衛生宣傳圖畫
				農事展覽宣傳圖
				總理事蹟模型
				衛生模型
				衛生宣傳圖表說明
				國難宣傳圖表說明
				國恥宣傳圖畫
				改良風俗宣傳畫
				衛生宣傳圖畫
				農事展覽宣傳圖
				總理事蹟模型
				衛生模型
				衛生宣傳圖表說明
				國難宣傳圖表說明
				國恥宣傳圖畫
				改良風俗宣傳畫
				衛生宣傳圖畫
				農事展覽宣傳圖
				總理事蹟模型
				衛生模型
				衛生宣傳圖表說明
				國難宣傳圖表說明
				國恥宣傳圖畫
				改良風俗宣傳畫
				衛生宣傳圖畫
				農事展覽宣傳圖
				總理事蹟模型
				衛生模型
				衛生宣傳圖表說明
				國難宣傳圖表說明
				國恥宣傳圖畫
				改良風俗宣傳畫
				衛生宣傳圖畫
				農事展覽宣傳圖
				總理事蹟模型
				衛生模型
				衛生宣傳圖表說明
				國難宣傳圖表說明
				國恥宣傳圖畫
				改良風俗宣傳畫
				衛生宣傳圖畫
				農事展覽宣傳圖
				總理事蹟模型
				衛生模型
				衛生宣傳圖表說明
				國難宣傳圖表說明
				國恥宣傳圖畫
				改良風俗宣傳畫
				衛生宣傳圖畫
				農事展覽宣傳圖
				總理事蹟模型
				衛生模型
				衛生宣傳圖表說明
				國難宣傳圖表說明
				國恥宣傳圖畫
				改良風俗宣傳畫
				衛生宣傳圖畫
				農事展覽宣傳圖
				總理事蹟模型
				衛生模型
				衛生宣傳圖表說明
				國難宣傳圖表說明
				國恥宣傳圖畫
				改良風俗宣傳畫
				衛生宣傳圖畫
				農事展覽宣傳圖
				總理事蹟模型
				衛生模型
				衛生宣傳圖表說明
				國難宣傳圖表說明
				國恥宣傳圖畫
				改良風俗宣傳畫
				衛生宣傳圖畫
				農事展覽宣傳圖
				總理事蹟模型
				衛生模型
				衛生宣傳圖表說明
				國難宣傳圖表說明
				國恥宣傳圖畫
				改良風俗宣傳畫
				衛生宣傳圖畫
				農事展覽宣傳圖
				總理事蹟模型
				衛生模型
				衛生宣傳圖表說明
				國難宣傳圖表說明
				國恥宣傳圖畫
				改良風俗宣傳畫
				衛生宣傳圖畫
				農事展覽宣傳圖
				總理事蹟模型
				衛生模型
				衛生宣傳圖表說明
				國難宣傳圖表說明
				國恥宣傳圖畫
				改良風俗宣傳畫
				衛生宣傳圖畫
				農事展覽宣傳圖
				總理事蹟模型
				衛生模型
				衛生宣傳圖表說明
				國難宣傳圖表說明
				國恥宣傳圖畫
				改良風俗宣傳畫
				衛生宣傳圖畫
				農事展覽宣傳圖
				總理事蹟模型
				衛生模型
				衛生宣傳圖表說明
				國難宣傳圖表說明
				國恥宣傳圖畫
				改良風俗宣傳畫
				衛生宣傳圖畫
				農事展覽宣傳圖
				總理事蹟模型
				衛生模型
				衛生宣傳圖表說明
				國難宣傳圖表說明
				國恥宣傳圖畫
				改良風俗宣傳畫
				衛生宣傳圖畫
				農事展覽宣傳圖
				總理事蹟模型
				衛生模型
				衛生宣傳圖表說明
				國難宣傳圖表說明
				國恥宣傳圖畫
				改良風俗宣傳畫
				衛生宣傳圖畫
				農事展覽宣傳圖
				總理事蹟模型
				衛生模型
				衛生宣傳圖表說明
				國難宣傳圖表說明
				國恥宣傳圖畫
				改良風俗宣傳畫
				衛生宣傳圖畫
				農事展覽宣傳圖
				總理事蹟模型
				衛生模型
				衛生宣傳圖表說明
				國難宣傳圖表說明
				國恥宣傳圖畫
				改良風俗宣傳畫
				衛生宣傳圖畫
				農事展覽宣傳圖
				總理事蹟模型
				衛生模型
				衛生宣傳圖表說明
				國難宣傳圖表說明
				國恥宣傳圖畫
				改良風俗宣傳畫
				衛生宣傳圖畫
				農事展覽宣傳圖
				總理事蹟模型
				衛生模型
				衛生宣傳圖表說明
				國難宣傳圖表說明
				國恥宣傳圖畫
				改良風俗宣傳畫
				衛生宣傳圖畫
				農事展覽宣傳圖
				總理事蹟模型
				衛生模型
				衛生宣傳圖表說明
				國難宣傳圖表說明
				國恥宣傳圖畫
				改良風俗宣傳畫
				衛生宣傳圖畫
				農事展覽宣傳圖
				總理事蹟模型
				衛生模型
				衛生宣傳圖表說明

活動 畫塔	雪恥畫塔	一座
剪形	奮鬥救中國 提倡國貨	一件
網形	新生活	一件

#### 四、會社組織

##### 繪畫研究會

本館以繪畫為藝術上之一大部門，對於藝術教育有極大之幫助，故特設研究會，廣招會員研究之。自十九年成立以來，已經三年餘，屢次改進，漸臻完善。研究辦法，分(1)集體討論，每星期日，開常會一次，依照研究大綱，共同討論；(2)個人談話，平時研究員有特別困難，可與指導者作個人談話。

繪畫重在技術之訓練，故實習辦法分(1)畫室工作，

在本館開放時間，研究員皆得入畫室工作；(2)遠足寫生，每星期六，攜帶個人畫具，遠足寫生一次；(3)命題創作，每月每人由本會指導員命題創作四種，於每月之最後一天繳送；(4)自由創作，平時會員在研究時間以外，可以隨時自由創作，如速寫，畫像，構圖之類，每星期日送

交指導員或提常會批評之。

近數年來之研究概況，略述如下：繪畫研究會，完全依照預定之研究綱目與辦法進行會務，雖一切理想計劃，尚不能完全實現，但至少研究員之優秀份子，皆能得相當之進步，即一部分之研究員以時間之困難，不能順序工作者，亦皆能從不規則之片段努力中，窺得門徑。惟一般研究員，對於理論，尚不能發生濃厚興趣，創作力亦薄弱，直至最近方稍有進步。故在成績方面，大多為初步習作，所有作品，曾在本館先後公開展覽三次。但因作品不多，未能得民衆之深切注意，故最近研究會決定努力創作，限期產生若干作品，於最近期間，定期展覽，並擬成立畫會，徵集作家，提高水準，作精深之研究，並開始專門作藝術教育之理論探討，使繪畫藝術，深入民間。二年來會員共百餘人。

##### 音樂研究會

此會以提倡藝術教育，增進生活興趣為宗旨。成立數載，近有會員三十餘人，男女各半。會內分國樂西樂兩科，國樂科又分管樂與絃樂兩組，西樂科又分鋼琴提琴風琴唱歌等組。會員入會，任擇一組學習。

學習方法，採用個別研究法，由指導員個別教導。每人每週受教一次，練習時間不定，每日均可來會練習。每



兩週舉行會員練習曲演奏會一次，藉作總複習。如遇有音樂家或音樂團體來京時，由會請其來館表演，以作借鏡。教材方面，事先編有研究綱要，依次教導，以期會員能獲得有系統之知識。

### 攝影研究會

本館以攝影在現代文化與藝術上，頗有重要性，且對宣傳方面，亦具偉大功效，故特設此種研究會。成立以來，已經三載。研究辦法，分(1)遠足攝影，每隔兩週，由指導員率領，往風景優美處攝影；(2)黑房工作，由指導員教授沖洗等技術；(3)星期談話，每星期日召集全體會員，討論實際問題；(4)圖書流通，指導介紹攝影書籍，各會員輪流閱讀。

攝影研究會定有研究綱要，除少數計劃因時間與其他集會衝突而有所改變外，悉照預定計劃實行，每年結束一次，並舉行放大展覽會。會員人數甚多，惟能備機械者甚少。故平時實習攝影，不無困難，因此關於理論研究亦受影響。惟會員在不甚完備之設備中，能興高彩烈，努力從事，尤以黑房工作，特富興趣，亦難能可貴也。

### 大眾劇社

大眾劇社，成立於廿一年十二月，已歷二載。在先本館曾有民衆劇社之組織，後因組織變更，乃無形消滅。九一八國難發生後，本館每

舉行化裝宣傳劇，收效至宏，於是本館同人發起組織劇社，其一切籌備事宜均由藝術部負責。經一月之籌備，于廿一年十二月十八日正式成立。

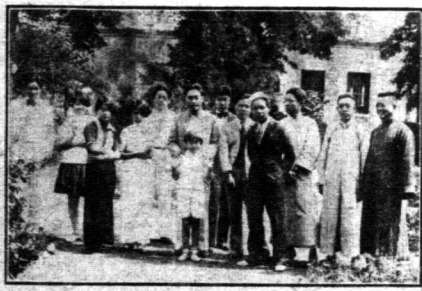

(員演與員職演公次一第社劇衆大)

劇社正式成立後，除平日作理論與技術之研究外，並定於廿二年六月，舉行第一次公演，決定劇本三種，爲「母親」，「他的兒子」及「咖啡店之一夜」。經一月籌備及演習，於六月四日正式公演，觀衆甚爲踴躍。在公演期間，假新京

日報出版特刊兩期。

公演以後，批評散見各報，均評以「咖啡店之一夜」爲最佳，獲得成功者是飾侍女之包女士，而「母親」亦能動人。此次演員多爲會員，藉此實習也。

自第一次公演以後，外間對「大眾劇社」有相當之認



識，會員由三十餘人增到五十餘人。此後，平時演習更形熱烈，有在館內者，有在館外者，記之如次：

廿二年十月十三日參加全運會遊藝會，表演「月亮上升」，觀者甚為感動。

廿二年十一月廿日應勵志社聘請表演「小偷」及「月亮上升」二劇。

同年同月廿六日去本館西善橋實驗區上演「江村小景」。

十二月一日本館舉行歡迎社教研究會會員大會，上演「戰友」一劇。是日來賓極多，對此劇之表演極表滿意。

年末又有助賑會中上演「壓迫」，「助賑」二劇，演後觀衆極為贊許。

以上計五次，劇本六。有此平時演習，鼓起演員興趣不少。

廿三年以來，大衆劇社即籌備第二次公演，此次依社員大會之議決，決定上演大劇本，原定村山知義之「最初的歐羅巴之旗」，後改爲洪深氏著之「香稻米」。按「香稻米」爲洪深氏繼「五奎橋」寫農民劇第二部曲，含有甚深的教育意味。

公演之先，組織公演委員會，負責籌備之責。其間困難叢生，如劇本之審查，外界之嫉視，道具之製作等，均費盡九牛二虎之力以解決之。至四月末，方完全就緒，遂於



以爲他日演劇之參考。

此會決定今後努力方針，定每二週演習一次，各部門由專人負責，起草研究綱領。負責人如下：導演爲洪深，編譯爲許之喬，言語爲呂復，照相爲王一，裝置爲施春瘦，化裝爲謝螢民，效爲王問奇，理論爲龔白音。並由第二次公演委員會籌備第三次之公演，使在廿三年秋實現。

(一) 香稻米舞台之面

五月四五六三日，正式公演五場，每場均告客滿。前後台秩序，井井有條，爲歷次公演所不及。在公演期間，假本京各大報——新報，新民，中央，三民，導報，華報等——出公演特刊十九種。公演以後，外界極爲重視，評文遍京滬各報，譽爲成功之演出。

公演以後，曾舉行一批判會，對此次公演「香稻米」，作自我之批判，

### 民衆攝影社

本館民衆攝影社，成立已久。由本館供給房屋，招商營業，惟社內之行政事宜及售價之規定等，本館均負有監督之責。就本館之立場言之，設立此社之最大目的，在便於攝影研究會會員實習之用。攝影研究會，雖有專人負責指導，然所需之實習設備，苟一一購辦，所費至鉅，如此則可假攝影社爲實習場所，僅須備少數藥品及原料，即可從事矣。

### 民衆俱樂部

本館爲提倡高尚娛樂起見，特設民衆俱樂部，其開放時間，與本館開放時間相同。部內設備，計分兩門，(1)樂器及(2)遊戲。樂器中西俱備，共百餘件，任民衆練習，不收費用。如有關於樂器上之疑問時，有專員負責指導。遊戲有棋類及乒乓球，供民衆消遣，亦不收費。

該部爲提倡正當娛樂起見，曾於二十三年四月十七日，舉行民衆乒乓球比賽，茲摘錄其辦法如下：

- (一)參加者不限年齡，不分性別。
- (二)參加者必須履行報名手續，由本部給發比賽證，憑證入場比賽。

(三)優勝前三名，由本館給予獎品。

(四)參加者在比賽時，對於一切規約，悉依評判人意旨，不得違背，否則取消其比賽權。



### 民衆茶社

民衆茶社在館之西部，面臨秦淮，每屆夏秋兩季營業，茶客甚衆，蓋以其幽深雅潔也。社中設書車一架，上列普通書籍，報紙數份，棋類娛樂品數種，以供茶客消遣之用，其意在提倡正當娛樂，寓教育於消遣之中也。該社之最大之作用，在以此爲聯合館外茶社之媒介。蓋本館基本施教區內，茶社甚多，而一切設施，又未合衛生條件，本館對之擬加以改進。惟無組織，不易發生效力。故利用館內之民衆茶社，以同行資格，與之聯絡，以免格格不入之弊。曾由民衆茶社發起，組織基本施教區內茶團聯合會，討論改進茶社設備及衛生事宜，事半功倍，洵一良好媒介也。

四月十七日，在民衆會堂舉行比賽，計參加比賽者百餘人，到觀衆近百人。比賽採用淘汰制及單循環制，優評判員爲江良規、朱守訓，比賽兩日，始告終結。優勝者爲程銘盤等三人。

# 二 年 來 之 研 究 工 作

一、導言

二、專題研究

三、刊物編輯

四、調查編審

## 一、導言

本館二十一年工作計劃說明中，有言曰省民教館之任務，絕非僅在直接教育民衆，而須用間接方法，以增進教育之功能。此間接方法爲何？大概言之，研究實驗與輔導是已。研究工作之在本館者，約可分爲兩種。第一，各部分一般工作，以並無一定規矩可循，故無時無地不在試驗與改進之過程中，易言之，即於實際活動之際，含有研究性質在內，不過不立確定目標，不作特殊設計，可名之曰普通者。然以省民教館之地位，以其財力與人力，僅有普通研究，以偶然之結果爲他人示範，決非已足。以是乃有專題研究之進行。所謂專題研究者，乃就各種重要問題中擇定若干問題，分配于相關各部分，或由各部分自定若干最感迫切而力能貢獻幾許解決意見之問題，分成系統，各各確立目標，預定程序，期於限期終了時，得有一種答案之研究工作也。

此種制度，自二十一年度起開始試行。是年設研究部，總辦研究實驗諸務，由館長兼部主任。研究部之事業，包含研究，實驗，編輯三部分。研究方面即前述專題研究。實驗方面最大計有三項：（一）大中實驗區——以減少文盲推行地方自治爲主要工作；（二）西善橋實驗區——以訓

練鄉村建設之中堅分子，創立各項教育之基礎爲工作中心；（三）實驗民衆讀本。編輯方面之工作，有期刊，叢書，民衆讀本，民衆畫冊及應用文件等。除實驗工作另有專文報告外，餘均將於下文詳述之。

研究部成立以來，以組織之空洞偏畸，於行政上頗感散漫零亂，爲求增進行政效率，並集中力量起見，乃於二十二年八月，改爲研究委員會，由全體幹事以上之職員組織之，設總幹事一人處理日常事務，會分八組，各組設一組長，負主持各該組之專題研究工作之責。而實驗事業，則搬出自成系統矣。

研究委員會之事業，主要者爲專題研究，其次爲刊物編輯。編輯一項，過去本館頗爲重視，二十一年四月前，設有編輯一部專司其事。旋改爲編輯委員會。原「編輯」之內容，不外論述，探討，介紹，報告及應用讀物之撰作，凡此皆有研究性質在內，稱編輯曰研究之表現研究之媒介亦可。是以將編輯一項，歸入研究門下。編輯委員會至二十一年八月，歸隸研究部，二十二年八月，改爲研究委員會編輯組。此組在組織系統上，與他組處同樣地位，同負專題研究之責，然與他組不同者，另有刊物編輯一事，由此組主持，而刊物編輯，在工作上亦爲研究部門一大項目也。

此外，關於民衆讀物之調查編審工作，亦將於本文附記及之。

## 二、專題研究

專題研究之旨趣既如上述，茲略述其進行情形如後。

### 第一屆

按此種事業始行以來，至今二年，論段落，適可分成二屆。第一屆（即二十一年度者）計劃決定之時，曾擬定進行此項工作辦法數項：

#### (一)方法：

1. 參考他處類似之設施及他人研究已得之結果。
2. 搜集必要材料分析研究之。
3. 設計特殊環境以實驗之。
4. 歸納研究實驗之結果。

#### (二)時間：各題以一學年爲限。

(三)考成：各部研究工作進行狀況，每月由研究部於其工作報告中彙輯之，該題研究時間如爲一年者，須於上學期終作一小結束。

(四)結束：至研究限期終了時，由各部將研究結果提出報告。報告分口頭及書面兩種，由研究部負責彙集之。

總計五部共研究問題一十一題。各部詳細進行程序及

方法，由各部負責者自定。以上所列，僅爲整個辦法之大概。各個題目之研究狀況，此間爲篇幅所限，不能一一項紀，大致所謂研究者，均於實際工作中求答案之線索。負責者之日常工作，恆即爲彼之研究工作也。

第一屆於二十二年七月宣告結束。各項題目，因研究者個人缺乏充分時間及材料難得搜羅盡致關係，故結果未能一如預期。茲將各部研究題目及研究概況與結果列表如下：

部別	研究題目	研究概況與結果
部別	研究題目	研究概況與結果
部	民衆學校招生問題的研究	就民校試驗可能方法擬有報告
部	民衆學校留生問題的研究	就民校各班試驗可能方法擬有報告
部	民衆公民訓練實施的研究	就青年勵志團民校同學會等施行實驗
部	開架式管理法之研究	就兒童閱覽室施行實驗擬有報告
部	流動圖書實施法之研究	就巡迴書車巡迴文庫分設圖書閱覽所施行實驗
部	單元指導的研究	就養蜂單元指導室施行實驗擬有報告
部	流動展覽工具的研究	製有兩種流動展覽工具幾經改良已付應用並擬有報告
部	藝術教育如何推廣到民間去	就各種社會式活動施行實驗
部	改良戲劇的方法和步驟	

民間流行的歌詞小調研究  
 民衆基本字彙的研究

研究濼黃一部分撰有報告  
 統計比較現行教科書及現出  
 字彙書所有文字有統計表

## 第二屆

二十二度以後，對於研究工作，依據過去經驗，多有改進之處。茲舉其大者如

次：

(一)按教育目標分爲六分組，六組之外，並設社會調查及編輯二組。各組題目，於可能範圍內，自成系統。如是在形式上，得有整齊嚴密之觀感。

(二)工作之分配，以人爲單位，不以部爲單位，可免責任偏重之弊。統計參加研究工作幹事以上職員卅三人，每人參加一組，亦有兼任兩組工作者。論各組人數，計語文教育組八人，公民教育組四人，生計教育組五人，家事教育組四人，藝術教育組四人，衛生教育組四人，社會調查組四人，編輯組五人。

(三)厘訂專題研究辦法。此種辦法，對外可表明工作概要，對內可用爲實行上之指南。辦法如下：

### 研究委員會專題研究辦法

#### 甲、原則

(1) 研究對象必與本身工作有關。

(2) 研究工作之進行，須以實驗爲基礎。

(3) 各項工作，須儘量採用分工合作制度。

#### 乙、分工

(1) 本會爲研究便利起見，分公民教育、生計教育、語文教育、衛生教育、家事教育、藝術教育、社會調查、編輯八組。各組設組長一人，負責處理題目決定、工作分配、結案報告等事務。

(2) 凡本館幹事以上之職員(事務人員除外)，每人必須參加一組至二組；認定一種以上之研究題目。

(3) 各組研究工作，最好自成系統，由組長負排列支配之責。

#### 丙、步驟

研究步驟，約略如下：

(1) 決定題目。

(2) 提出假設。

(3) 尋覓佐證：

1. 搜求材料，2. 施行實驗，3. 參考他人。

(4) 確定結論。

(5) 製作報告。

#### 丁、題目

(1) 各組由組長商同組員，預定研究題目若干項；題數以人數爲比列，至少每人一題。

(2) 各組題目，以有聯貫性為原則。

(3) 各組各題，須由組長確定主持人。至進行時如何協作，由各組視情形而定。

(4) 題目決定之後，須送交館長審閱，由館長交總幹事編列入冊。以後如欲更改，須詳具理由，並經館長批准。

(5) 題目有與二組以上相關者，由出題組商全相關組協助進行。

戊、實驗

(1) 實驗工作之進行，即以本館原有之設備為設備；如欲另作佈置，須詳具計劃，請館長核准。

(2) 各組實驗工具及各種材料之費用，應先時預算，送經館長核准後，由會計室按時支付，交事務室採辦。

(3) 進行實驗，預隨時詳作記錄。

己、參攷

(1) 各組須用參考書籍，均由圖書館供給。

(2) 各組遇有參觀必要時，得組織參觀團或由組長委派參觀人，往指定地點參觀，然事先須詳具計劃，經館長核准。

庚、時間

(1) 本會全部研究工作，以一學年為期，至學年終了時，舉行總結。

(2) 各組至學期終了時，須將學期內全部研究事業作一小結束。

(3) 各組各題研究時間之長短，由各組自行決定，惟至少須過三月，至長不得過一年，並預為估計，編定進行程序。

(4) 平日研究時間，因題目與工作有關，亦致即隨工作而定，不立限制；惟以不得妨礙其他工作為標準。

辛、編輯

(1) 編輯組除各組員担任研究題目外，並負編輯及刊行研究結果之責。

(2) 編輯組除編印研究刊物外，並須協助輔導委員會辦理與外界討論問題等事宜。

(3) 各項編輯事宜另訂詳細辦法。

壬、結束

(1) 每一類目研究結束時，均須草具報告，以留成績。

(2) 至學年終了時，各組彙編各項結果，送交館長，(正主席)。



(3) 各種研究報告之編列及保存，由總幹事及編輯組負責。至於刊登季刊或印行單行本，則由總幹事及編輯組商承館長辦理之。

(4) 報告方法之改進。按辦法規定，各題於結束時，須將研究狀況與結果，草具報告，以留成績。至二十三年五月，又決定將研究結果，由各組輪流在紀念週作報告，一方面藉以使紀念週不感空虛，另一方面研究工作本身亦得有交換意見之機會。自五月八日起，先後由各組輪流報告，報告之研究題，或一個或數個，時間自一小時至二小時。負責者講述完後，即由主席徵求出席各人對報告各項有何批評或補充意見。

茲將各組題目及研究概況與結果列表如下：

組別	研究題目	研究概況與結果
公民教育	民校公民教材之研究	因時試編公民教材，就本部及實驗區民衆學校試用。
公民教育	農村中公民教育之設施	由西華橋實驗區各種民衆組織及社會式活動試驗設施方法。
公民教育	紀念日設施法之設施	就本館各種紀念日活動，隨時加以研究其結。將於「社會式施教法」一書中見之。
最低限度公民教育展覽		

組別	研究題目	研究概況與結果
衛生教育	公共衛生設施	研究一般社會情形，比較各地改良設施，擬有設施項目。
衛生教育	家庭衛生設施	(與家事教育組合)
衛生教育	民校國語教材	着重於讀書指導。依指導經驗，並參考他處同類設施，作研究結論。草有報告，並提出紀念週。草有報告，提出紀念週。
衛生教育	讀書會指導方法之研究	着重於讀書指導。依指導經驗，並參考他處同類設施，作研究結論。草有報告，並提出紀念週。草有報告，提出紀念週。
衛生教育	圖書流通方法之研究	就本館現行各種流通方法作實驗研究，並比較他處同類設施。草有報告，提出紀念週。
衛生教育	茶園識字教材之研究	根據施教經驗，試編教材一種，隨用隨改進；有研究報告。
衛生教育	流動教學施教方式及教材之研究	將民校實驗結，參考他處所用方法加以研究，草擬報告，宜鑒於紀念週。加研究。草有研究報告，宜鑒於紀念週。
衛生教育	民校招生留生問題之研究	將民校實驗結，參考他處所用方法加以研究，草擬報告，宜鑒於紀念週。加研究。草有研究報告，宜鑒於紀念週。
衛生教育	適合本地社會情形之手工業之研究	調查本京手工業狀況，比較需要，提出結論。
衛生教育	合作社推行方法之研究	就本身經驗，參考他處推行情形，草有報告。
衛生教育	農作物病蟲害之研究	由本館農場及各特約菜園試行防各種除方法，擬有報告。
衛生教育	以精經濟最有效之方法防除農作物病蟲害之研究	由本館農場及各特約菜園試行防各種除方法，擬有報告。
衛生教育	改良藤器式樣編法與用途之研究	由藤工組技師設計改良編法及新式器具，草有報告，曾提出紀念週。
衛生教育	改良養雞方法之研究	以本館養雞場為實驗場所，試驗新式孵卵、飼養等方法，有紀錄及報告，報告並提出紀念週。



組 輯 編		組 查 調 會 社		組 育 教 術 藝			組 育 教 事 家				
表現民間疾苦的歌謠研究	小唱本研究	應有幾項重要項目	普通社會調查之方法	怎樣增加社會調查的真實性	鄉村社會調查	展覽事業之研究	電影與民衆教育	民衆戲劇的研究	家庭衛生設施研究	家庭經濟支配方法的研究	理家的時間經濟法
搜集各地歌謠，加以分析，以與農村社會狀況相印證。草有報告。	研究時調小曲一類。搜羅唱本百數十種，細加分析，對時調小曲作多方面之探究。有書面報告。並經口頭報告於紀念週。	依工作經驗擬製表格並作報告。	就實際工作進行研究，擬有報告。	憑工作經驗參考他人心得製有報告。	研究民歌小調，使中國民衆音樂有效的發展。	羅列各種展覽方法，並改良之，求最佳方法之獲得。	係作一開端，次詳述各國教育電影及中國教育電影實施概況。	草有報告。先就電影與民衆教育之關係作一開端，次詳述各國教育電影及中國教育電影實施概況。	庭衛生綱要。	參考各種衛生書籍及各地實驗設施，並就一般民衆家庭實際情形，草有家庭衛生綱要。	依據經驗，並調查普通民衆生活狀況，決定結論。草有報告，並經報告於紀念週。

三、刊物編輯

二年來所出刊物，數量視前爲少，蓋以二年來所持工作方針，有移編輯方面人力經濟以發展他項事業之傾向，編輯方面之工作，遂亦力求集中化。一方面編輯之責任，以全館共同擔負爲原則，另一方面出版之決定，以切實需要爲標準。論刊物性質，則研究刊物與民衆讀物同等重視，一如舊日。研究刊物可分爲定期刊與叢書二類，民衆讀物除畫報平均月出一期外，其餘均爲無定期之小冊子。茲將二年來各種刊物編輯與出版情形略述如下。

1. 研究刊物

(甲) 定期刊物

定期刊物有民衆教育季刊及民衆教育週報兩種。前者着重理論文字，後者着重實際消息。然自二十二年五月週報停刊後，季刊亦有着重實際消息之傾向。

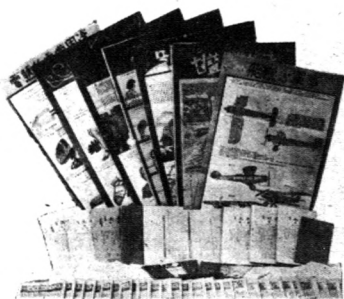

(二) 年來出版刊物

(一) 民衆教育季刊 爲前民衆教育月刊改變而成。創刊於二十一年七月。內容包含插圖、論評、研究、介紹、

調查、報告、計劃、文藝、雜俎等類；尤着重於介紹及研究。已出版至二卷三期（本期爲二卷四期）。自二卷二期起，添『民教雜誌』專欄，專刊小品文字。普通號每期一五〇至一六〇面，字數約十三萬至十四萬，創刊號爲特大號，篇幅爲二五四面，字數約二十二萬餘。論篇數，總計七期中除『三月來之本館』報告文外，其他共一〇九篇，四九篇爲外稿，餘均爲本館同人所撰著。印數每期千五百份，後減至一千份。

(二)民衆教育週報 創刊於二十一年五月。內容以事業報告及實際問題討論爲主。在此刊之前，本館曾有供民衆閱讀之民衆週報一種，出版至二一六期，以對象不能把握，材料選擇爲難，論成效，亦不能有十分自信；另一方面關於各項實際問題及活動消息，有商討介紹之必要，而季刊三月一冊，相隔時間太長，性質又稍有不合，故將編印民衆週報一部分力量，移出此刊。此刊每期字數一萬三千至一萬五千，平均篇數約七篇，撰稿者十分之九爲本館職員。先後發刊專號九次。出版至五十期，因關於實際工作方面之稿件，常感缺乏，論評文字過多，與季刊有重複之象，乃遂停刊。

(乙)設施叢刊 本館過去曾出版民衆教育設施叢刊八種，銷行頗廣，二年來曾計劃續出數種，以供從事實際工

作者參考。二十一年春，經編輯委員會決定出版民衆圖書館設施法增訂本，另編民衆學校設施法及社會調查綱要二種，當時略有準備，旋江蘇社教機關聯合會聯合編印輔導刊物之議，本館被推担任民衆圖書館設施法，社會式施設法，及民校同學會設施法三種之編輯責任，乃改變原定計劃，依聯合會之決議進行。除後一種尙未着手外，除二種均已自相當結果。

(一)民衆圖書館設施法增訂本 原書出版於十八年二月，在叢刊各書中，銷數最多。二十一年秋，初版售罄，計劃再版。旋由編輯委員會決定，請原著者俞少韓先生增訂，然後再版；並請顧仁鑄先生校訂。增訂本初稿業於二十二年冬季完工，幾經校改增修，至二十三年五月方獲定稿。增訂本字數約六萬，超出初版一倍。約二十三年七八月可出版。

(二)社會式施設法 此書自二十二年冬季起，即着手搜集材料，祇以範圍太廣，材料太多，故一時未能就緒。二十三年夏，規劃漸有眉目，因包含過多，乃決定分爲上下二冊，上册暫名曰『電化教育』，凡利用無線電，電影，幻燈等電器之教育設施皆屬之，下册暫名曰『戲劇與講演』，凡化裝講演，巡迴講演等均屬之，並附展覽一項。書由社會部同人主編。上册已完稿一部分，下册材料，亦

已大致齊全，全書出版之日，約在二十三年度下學期。

## 2. 民衆讀物

出版原則與試讀工作——本館出版民衆讀物，輒自以下列二事爲原則，(一)適應社會需要，(二)適合民衆閱讀能力。雖事實或未能盡如理想，而求美善之志，無時或失。二十二年出版之抗日小叢書、農藝小叢書及畫報等，爲當時適應社會活動所需而編，二十二年度之國恥故事小叢書，第一套以對日國恥歷史爲題材，其宗旨亦不外喚起國人敵愾之心，共赴國難。且以凡所撰述，恐不能盡合民衆興趣與程度，爲求利於銷行，乃自二十二年春季起，實行試讀方法。所謂試讀者，即將編定書籍之初稿，交相當程度之民衆閱讀，隨讀隨將不明瞭或認爲不妥善之處就預發表格一一記載；另覓民衆閱書之直接指導者詳爲批評。依試讀批評之結果，一一修改，然後付印。試讀有『試讀表』，由試讀者填寫，內分『不好的地方』與『不好的原因』二大欄，『不好的原因』又分『看不懂』，『不好讀』，『沒意思』三項。批評有批評表，分取材，結構，描寫，形式，文辭，讀者觀察，其他等七欄，欄下又分批評問題三十項。已試讀及方進行試讀者，有國恥故事小叢書二種。試讀者爲民校高級班學生及讀書會會員。

二年來出版之全部民衆讀物，約略可分爲文字刊物與

圖畫刊物二大類。

### (甲) 文字刊物

(一) 抗日救國小叢書第七種九一八 爲二十一年九月『九一八國恥紀念』宣傳需用而編。執筆者顧壽恩。形式同前抗日救國小叢書。全書共六千餘字。

(二) 農藝小叢書及養蜂小叢書 此二種叢書之編印散發，爲二十一年十月在徐州舉行農事展覽會大單元活動之一部分，茲將各書書目編者及內容大概列表如下：

書名	內容大概	字數	撰稿者
農書	分章略述穀豆瓜果各類農作物之病害及其防除方法	七五〇〇	顧一天
小叢書	農作物病害的預防和驅除	六〇〇〇	李滿功
養蜂小叢書	概述養蜂之利益及蜂之生育食料管理要點等	六〇〇〇	范永祥
小叢書	育王和分封	六五〇〇	顧仁鑄
養蜂小叢書	採蜜管理法	二四〇〇	顧壽恩
書	中國土蜂的改良飼養	四五〇〇	戴行鎬

(三) 國恥故事小叢書 二十二年三月，本館計劃編印

『民族復興小叢書』一套，寫述歷史上民族英雄之事蹟，以

發揚民族精神，鞏固民族自信力為宗旨。旋以如此範圍太廣，且為使民衆更感親切起見，覺古事不如近事，因改為『國恥故事叢書』，並計劃於二十二年度內，出版關於中日交涉者七種。當時擬有編輯計劃，叢書七種各種代表一種史實。編印方法，依計劃規定如后：

### 1. 體裁

a. 以每項國恥事實之中心人物為線索，用故事小說體裁表現之。

b. 措詞力求淺近通俗，用字以三民主義千字課之生字為主，遇必需用生字時，須加注音及解釋。

c. 每種字數，以三千至一萬為度。

d. 書名以用中心人物之姓名為原則。

### 2. 形式

a. 大小用新聞紙三十二開本。

b. 封面用顏色書面紙。

七種之中，已編竣者有下列五種：

別種	代表史實	書名	撰稿人	編後進行狀況
3	五卅慘案	顧正洪	華延昌	稿本待印
4	五三慘案	蔡公時殉難記	顧仁鑄	試讀完竣待印
5	九一八事變	老張	顧壽恩	稿本待印

6	一二八事變	胡阿毛	戴行鑄	稿本待印
7	熱河陷落	王老二從軍	洪為濟	正在試讀中

### (乙) 圖畫刊物

(一) 陋俗諷刺畫集第一集 此集乃合發表於民教週報之陋俗諷刺畫而成者，於二十二年五月間出版，書名曰『我不過年』。總共包有諷刺畫十種，曰一、我不過年，二、死風光，三、琪官娶媳婦，四、相宅，五、毛瞎子算命，六、節，七、求籤，八、花會毒，九、小三子不愛金耳環，十、富翁的家庭。每種四幅。執筆者孫青羊。

(二) 常識畫報 乃廢續以前而出版者，仍分甲乙丙丁四類，四開道林紙，二色套印。二年來給印有：

九一八紀念

甘蔗的栽培法

灌溉器具之比較

共救危亡

痧子

飛機與軍事

電熱的家常用途

凍瘡

空間內電與避電的方法

二十一年度時，除寒暑假及其他特殊原因限制不能繪印外，大概隔月出版一次。以前每種雖有分類，實自成單位。二十二年八月以後，原擬改變辦法，預擬一繪製計劃，將一種題材，分繪數幅，出齊之後，便成大套。且不限定若干時日出一。後以經濟及印刷等種種困難關係，不果行，十月以後，亦無前式之畫報續出。

### 3. 參攷資料

參考資料者，乃就他人而言，若由本館言之，則對外『應用文件』及類似之印品是也。此項刊物，可分計劃，概況，規程，報告四種。

(一) 計劃 印成單印本者，有二十一年二十二年工作計劃各一種，實驗區計劃及重要規程附刊其後。

(二) 概況 先後共編印二次，第一次在二十一年九月出版，第二次在二十二年十月出版，皆單張。內容項目為館史，經費，工作範圍，事業一覽等。

(三) 規程 二十二年十一月，出版規程彙編，刊有本館現行規程九十二種，印刷採活葉式，留一部分不裝訂，以便取用。

(四) 報告 普通工作報告每三月編述一次，揭載于『民教季刊』，特殊事項有專文報告，亦隨時於季刊上發表，單行者僅二十三年二月出版之『第二區社教研究會第一屆年

會報告』一種。

### ※ ※ ※ ※ ※

「附」發行概況 各種刊物之印數及銷售狀況，大致如下：民教季刊初印一千五百份，旋減至一千份，每期出版後一次寄銷六百餘份，其中訂閱約佔百分之十五，交換百分之四十五，贈送百分之四十。日常贈出售出每期約一百份。民教週報印一千份，寄銷與季刊彷彿，惟平時售出較少。畫報及其他民衆讀物印數大概為一千份至千五百份，銷路以贈閱為多，直接贈閱與寄往外埠民教機關約為六與四之比。計劃概況為非賣品，印數千五百份至二千份。原有刊物之銷行，設施叢刊以售賣為多，民衆讀物以贈閱為多。至于發行管理詳之情當入于「總務工作」部分，茲不贅。

## 四、調查編審

研究委員會除研究本身附帶進行之調查詢問工作外，並曾舉行下列二種調查訪問事項：

一、南京市書攤訪問：計訪問八處，對攤主生活狀況，銷售書籍種類數量，略事調查，撰有訪問記。

二、舊有民衆讀物初次調查：廿二年冬間，搜集銷行於京市之七字書、准戲、時調、鼓詞、舊式教本等三百二

十餘種，加以分類編目。（演義小說，連環畫等尚未搜羅）

此外籌劃進行者，有民教機關出版民衆讀物調查一項

編審方面，應教育廳改良民衆讀物委員會之囑，由編

輯組同人審查現行小曲，計已經審查者七十種，又改編舊有三種雜字書爲日用雜字一種。

原研究部尚有民衆教育通訊社一事業，以傳播民教消息爲主要任務，二十二年劃歸輔導委員會，其工作狀況，亦列入輔導事業報告中。

## 江蘇省社教機關推行新生活要項

（江蘇省教育廳最近頒佈「江蘇省社會教育機關推行新生活辦法大綱」，計共十條，其中五六兩條規定工作要項，茲錄如下。）

如左：

各社會教育機關推行新生活應舉辦之重要事項，規定

- 一、舉行家庭訪問，並切實指導其實行新生活。
- 二、定期召集新生活運動大會，切實宣傳新生活之意義及推行之方法。
- 三、利用電影、標語、喚起民衆對於新生活之注意。
- 四、舉行各種集會時，於會前或會後宜讀新生活須知，並講演其意義。
- 五、民衆學校及各種訓練班之學生，應切實訓練其實行新生活，並令其間接指導家屬及親友實行新生活。
- 六、舉辦流動教學及其他調查工作時，應切實指導新生活。
- 七、徵集對於新生活已能實踐或願意實踐之民衆，組織新生活同志會，宣誓永久實行新生活。
- 八、平時民衆來館閱覽書報或參加其他活動時，應隨時予以新生活之指導。
- 九、設置作息鐘，舉行衛生運動等，協助新生活之推

行。

十、其他有關推行新生活事項。

各社會教育機關推行新生活時，除遵照前條所規定各項辦理外，須注意左列各點：

- 一、主任人員及職員須一律實行新生活，以爲民衆之模範。
- 二、各職員之家屬，須一律實行新生活，以爲其他家庭之模範。
- 三、主任人員及職員，須隨時注意民衆對於新生活實踐之情形，如發現民衆有違反新生活須知情形者，應予查究，並施以個別談話。
- 四、指導民衆實行新生活，須以誠懇之態度，持久之精神，務使民衆樂於接受。
- 五、對於已能實行新生活之民衆，須予以相當之鼓勵或表揚。
- 六、對於懷疑或反對新生活之民衆，須特別加以勸導，務使其能澈底悔悟。

# 二年來之實驗專業

一、大中實驗區

二、西善橋實驗區

三、下蜀實驗區



研究 民間流行的歌詞小調研究  
民衆基本字彙的研究

研究 濠黃一部分撰有報告  
統計比較現行教科書及現出  
字彙書所有文字有統計表

## 第二屆

二十二度以後，對於研究工作，依據過去經驗，多有改進之處。茲舉其大者如

次：

(一)按教育目標分為六分組，六組之外，並設社會調查及編輯二組。各組題目，於可能範圍內，自成系統。如是在形式上，得有整齊嚴密之觀感。

(二)工作之分配，以人為單位，不以部為單位，可免責任偏重之弊。統計參加研究工作幹事以上職員卅三人，每人參加一組，亦有兼任兩組工作者。論各組人數，計語文教育組八人，公民教育組四人，生計教育組五人，家事教育組四人，藝術教育組四人，衛生教育組四人，社會調查組四人，編輯組五人。

(三)厘訂專題研究辦法。此種辦法，對外可表明工作概要，對內可用為實行上之指南。辦法如下：

### 研究委員會專題研究辦法

#### 甲、原則

- (1) 研究對象必與本身工作有關。
- (2) 研究工作之進行，須以實驗為基礎。

(3) 各項工作，須儘量採用分工合作制度。

#### 乙、分工

(1) 本會為研究便利起見，分公民教育、生計教育、語文教育、衛生教育、家事教育、藝術教育、社會調查、編輯八組。各組設組長一人，負責處理題目決定、工作分配、結報等事務。

(2) 凡本館幹事以上之職員(事務人員除外)，每人必須參加一組至二組；認定一種以上之研究題目。

(3) 各組研究工作，最好自成系統，由組長負排列支配之責。

#### 丙、步驟

研究步驟，約略如下：

(1) 決定題目。

(2) 提出假設。

(3) 尋覓佐證：

1. 搜求材料，2. 施行實驗，3. 參考他人。

(4) 確定結論。

(5) 製作報告。

#### 丁、題目

(1) 各組由組長商同組員，預定研究題目若干項；題數以人數為比例，至少每人一題。



(2) 各組題目，以有聯貫性為原則。

(3) 各組各題，須由組長確定主持人。至進行時如何協作，由各組視情形而定。

(4) 題目決定之後，須送交館長審閱，由館長交總幹事編列入冊。以後如欲更改，須詳具理由，並經館長批准。

(5) 題目有與二組以上相關者，由出題組商全相關組協助進行。

戊、實驗

(1) 實驗工作之進行，即以本館原有之設備為設備；如欲另作佈置，須詳具計劃，請館長核准。

(2) 各組實驗工具及各種材料之費用，應先時預算，送經館長核准後，由會計室按時支付，交事務室採辦。

(3) 進行實驗，預隨時詳作記錄。

己、參攷

(1) 各組須用參考書籍，均由圖書館供給。

(2) 各組遇有參攷必要時，得組織參攷團或由組長委派參攷人，往指定地點參攷，然事先須詳具計劃，經館長核准。

庚、時間

(1) 本會全部研究工作，以一學年為期，至學年終了時，舉行總結束。

(2) 各組至學期終了時，須將學期內全部研究事業作一小結束。

(3) 各組各題研究時間之長短，由各組自行決定，惟至少須過三月，至長不得過一年，並預為估計，編定進行程序。

(4) 平日研究時間，因題目與工作有關，亦致即隨工作而定，不立限制；惟以不得妨礙其他工作為標準。

辛、編輯

(1) 編輯組除各組員担任研究題目外，並負編輯及刊行研究結果之責。

(2) 編輯組除編印研究刊物外，並須協助輔導委員會辦理與外界討論問題等事宜。

(3) 各項編輯事宜另訂詳細辦法。

壬、結束

(1) 每一題目研究結束時，均須草具報告，以留成績。

(2) 至學年終了時，各組彙彙編各項結果，送交館長，

(正主席)。

(3) 各種研究報告之編列及保存，由總幹事及編輯組負責。至於刊登季刊或印行單行本，則由總幹事及編輯組商水館長辦理之。

(4) 報告方法之改進。按辦法規定，各題於結束時，須將研究狀況與結果，草具報告，以留成績。至二十三年五月，又決定將研究結果，由各組輪流在紀念週作報告，一方面藉以使紀念週不感空虛，另一方面研究工作本身亦得有交換意見之機會。自五月八日起，先後由各組輪流報告，報告之研究題，或一個或數個，時間自一小時至二小時。負責者講述完後，即由主席徵求出席各人對報告各項有何批評或補充意見。

茲將各組題目及研究概況與結果列表如下：

組別	研究題目	研究概況	與結果
公民教育	民校公民教材之研究	因時試編公民教材，就本部及實驗區民衆學校試用。	
農村教育	農村中公民教育之設施	由西善橋實驗區各種民衆組織及社會式活動試驗設施方法。	
紀念日	紀念日之設施	就本館各種紀念日活動，隨時加以研究其結。將於「社會式」一書中見之。	
最低限度之設施	最低限度之設施		

衛生教育	語文教育	計生教育
<p>公共衛生設施</p> <p>家庭衛生設施</p> <p>民校衛生設施</p> <p>法的研究</p> <p>讀書會指導方法</p> <p>圖書流通方法</p> <p>茶園識字教材</p> <p>研究</p> <p>流動教學施教方式及教材的研究</p> <p>民校招生留生問題之研究</p> <p>適合本地社會之研究</p> <p>合作推行方法之研究</p> <p>農作物病蟲害之研究</p> <p>效之方法防除</p> <p>以扇經濟最有用途之研究</p> <p>改良藤器式樣編法與用具</p> <p>改良養雞方法之研究</p>	<p>民校招生留生問題之研究</p> <p>流動教學施教方式及教材的研究</p> <p>茶園識字教材</p> <p>圖書流通方法</p> <p>讀書會指導方法</p> <p>法的研究</p> <p>民校衛生設施</p> <p>家庭衛生設施</p> <p>公共衛生設施</p> <p>適合本地社會之研究</p> <p>合作推行方法之研究</p> <p>農作物病蟲害之研究</p> <p>效之方法防除</p> <p>以扇經濟最有用途之研究</p> <p>改良藤器式樣編法與用具</p> <p>改良養雞方法之研究</p>	<p>改良藤器式樣編法與用具</p> <p>改良養雞方法之研究</p> <p>以本館養雞場為實驗場所，試驗新式野卵、飼養等方法，有紀錄及報告，報告並提出紀念週。</p> <p>由藤工組技師設計改良編法及新式器具，草有報告，曾提出紀念週。</p> <p>由本館農場及各特約茶園試行防各種除方法，擬有報告。</p> <p>就本身經驗，參考他處推行情形，草有報告。</p> <p>調查本京手工業狀況，比較需要，提出結論。</p> <p>將民校實驗結，參考他處所用方法加以研究，草擬報告，宜讀於紀念週。</p> <p>依據教學經驗，參考他處所行方法；詳加研究。草有研究報告，宜讀於紀念週。</p> <p>根據施教經驗，試編教材一種，隨用隨改進；有研究報告。</p> <p>就本館現行各種流通方法作實驗研究，並比較他處同類設施。草有報告，提出紀念週。</p> <p>着重於讀書指導。依指導經驗，並參着他處同類設施，作研究結論。草有報告，並提出紀念週。</p> <p>比較現有教材，並就民校實驗所得，草有報告，提出紀念週。</p>

就一般社會情形，比較各地改良設施，擬有設施項目。

(與家事教育組合)



調查、報告、計劃、文藝、雜俎等類；尤着重於介紹及研究。已出版至二卷三期（本期爲二卷四期）。自二卷二期起，添「民教雜誌」專欄，專刊小品文字。普通號每期一五〇至一六〇面，字數約十三萬至十四萬，創刊號爲特大號，篇幅爲二五四面，字數約二十二萬餘。論篇數，總計七期中除「三月來之本館」報告文外，其他共一〇九篇，四九篇爲外稿，餘均爲本館同人所撰著。印數每期千五百份，後減至一千份。

(二)民衆教育週報 創刊於二十一年五月。內容以事業報告及實際問題討論爲主。在此刊之前，本館曾有供民衆閱讀之民衆週報一種，出版至二一六期，以對象不能把握，材料選擇爲難，論成效，亦不能有十分自信；另一方面關於各項實際問題及活動消息，有商討介紹之必要，而季刊三月一冊，相隔時間太長，性質又稍有不合，故將編印民衆週報一部分力量，移出此刊。此刊每期字數一萬三千至一萬五千，平均篇數約七篇，撰稿者十分之九爲本館職員。先後發刊專號九次。出版至五十期，因關於實際工作方面之稿件，常感缺乏，論評文字過多，與季刊有重複之象，乃遂停刊。

(乙)設施叢刊 本館過去曾出版民衆教育設施叢刊八種，銷行頗廣，二年來曾計劃續出數種，以供從事實際工

作者參考。二十一年春，經編輯委員會決定出版民衆圖書設施法增訂本，另編民衆學校設施法及社會調查綱要二種，當時略有準備，旋江蘇社教機關聯合會有聯合編印輔導刊物之議，本館被推担任民衆圖書設施法，社會式施教法，及民校同學會設施法三種之編輯責任，乃改變原定計劃，依聯合會之決議進行。除後一種尚未着手外，除二種均已自相當結果。

(一)民衆圖書設施法增訂本 原書出版於十八年二月，在叢刊各書中，銷數最多。二十一年秋，初版售罄，計劃再版。旋由編輯委員會決定，請原著者俞少韓先生增訂，然後再版；並請顧仁鑄先生校訂。增訂本初稿業於二十二年冬季完工，幾經校改增修，至二十三年五月方獲定稿。增訂本字數約六萬，超出初版一倍。約二十三年七八月可出版。

(二)社會式施教法 此書自二十二年冬季起，即着手搜集材料，祇以範圍太廣，材料太多，故一時未能就緒。二十三年夏，規劃漸有眉目，因包含過多，乃決定分爲上下二冊，上册暫名曰「電化教育」，凡利用無線電，電影，幻燈等電器之教育設施皆屬之，下册暫名曰「戲劇與講演」，凡化裝講演，巡迴講演等均屬之，並附展覽一項。書由社會部同人主編。上册已完稿一部分，下册材料，亦

已大致齊全，全書出版之日，約在二十三年度下學期。

## 2. 民衆讀物

出版原則與試讀工作——本館出版民衆讀物，輒自以下列二事爲原則，(一)適應社會需要，(二)適合民衆閱讀能力。雖事實或未能盡如理想，而求美善之志，無時或失。二十二年出版之抗日小叢書、農藝小叢書及書報等，爲當時適應社會活動所需而編，二十二年度之國恥故事小叢書，第一套以對日國恥歷史爲題材，其宗旨亦不外喚起國人敵愾之心，共赴國難。且以凡所撰述，恐不能盡合民衆興趣與程度，爲求利於銷行，乃自二十二年春季起，實行試讀方法。所謂試讀者，即將編定書籍之初稿，交相當程度之民衆閱讀，隨讀隨將不明瞭或認爲不妥善之處就預發表格一一記載；另覓民衆閱書之直接指導者詳爲批評。依試讀批評之結果，一一修改，然後付印。試讀有『試讀表』，由試讀者填寫，內分『不好的地方』與『不好的原因』二大欄，『不好的原因』又分『看不懂』，『不好讀』，『沒意思』三項。批評有批評表，分取材，結構，描寫，形式，文辭，讀者觀察，其他等七欄，欄下又分批評問題三十項。已試讀及方進行試讀者，有國恥故事小叢書二種。試讀者爲民校高級班學生及讀書會會員。

二年來出版之全部民衆讀物，約略可分爲文字刊物與

圖畫刊物二大類。

### (甲) 文字刊物

(一) 抗日救國小叢書第七種九一八 爲二十二年九月九一八國恥紀念宣傳需用而編。執筆者顧壽恩。形式同前抗日救國小叢書。全書共六千餘字。

(二) 農藝小叢書及養蜂小叢書 此二種叢書之編印發，爲二十一年十月在徐州舉行農事展覽會大單元活動之一部分，茲將各書書目編者及內容大概列表如下：

書名	內容大概	字數	撰稿者
農書	分章略述穀豆瓜果各類農作物之病害及其防除方法	七五〇〇	顧一天
小叢書	預防和驅除農作物蟲害的劑的三種防除法	六〇〇〇	李滿功
養蜂小叢書	概述養蜂之利益及蜂之生育食料管理要點等	六〇〇〇	范永祥
養蜂小叢書	育王和分封	六五〇〇	顧仁鈞
養蜂小叢書	採蜜管理法	二四〇〇	顧壽恩
養蜂小叢書	中國土蜂的改良飼養	四五〇〇	戴行鎰

(三) 國恥故事小叢書 二十二年三月，本館計劃編印

『民族復興小叢書』一套，寫述歷史上民族英雄之事實，以

發揚民族精神，鞏固民族自信心為宗旨。旋以如此範圍太廣，且為使民衆更感親切起見，覺古事不如近事，因改為「國恥故事叢書」，並計劃於二十二年度內，出版關於中日交涉者七種。當時擬有編輯計劃，叢書七種各種代表一種史實。編印方法，依計劃規定如后：

## 1. 體裁

a. 以每項國恥事實之中心人物為線索，用故事小說體裁表現之。

b. 措詞力求淺近通俗，用字以三民主義千字課之生字為主，遇必需用生字時，須加注音及解釋。

c. 每種字數，以三千至一萬為度。

d. 書名以用中心人物之姓名為原則。

## 2. 形式

a. 大小用新聞紙三十二開本。

b. 封面用顏色書面紙。

七種之中，已編竣者有下列五種：

5	4	3	別稱
九一八事變	五卅慘案	五卅慘案	代表史實
老張	蔡公時殉難記	顧正洪	書名
顧壽恩	顧仁鑄	華延昌	撰稿人
稿本待印	試讀完竣待印	稿本待印	編後進行狀況

6	一二八事變	胡阿毛	戴行鑄	稿本待印
7	熱河陷落	王老二從軍	洪為濟	正在試讀中

## (乙) 圖畫刊物

(一) 陋俗諷刺畫集第一集 此集乃合發表於民教週報之陋俗諷刺畫而成者，於二十二年五月間出版，書名曰「我不過年」。總共包有諷刺畫十種，曰一、我不過年，二、死風光，三、琪官娶媳婦，四、相宅，五、毛瞎子算命，六、節，七、求籤，八、花會毒，九、小三子不愛金耳環，十、富翁的家庭。每種四幅。執筆者孫青羊。

(二) 常識畫報 乃陸續以前而出版者，仍分甲乙丙丁四類，四開道林紙，二色套印。二年來給印有：

九一八紀念

甘蔗的栽培法

灌溉器具之比較

共救危亡

痧子

飛機與軍事

電熱的家常用途

凍瘡

空間內電與避電的方法

二十一年度時，除寒暑假及其他特殊原因限制不能繪印外，大概隔月出版一次。以前每種雖有分類，實自成單位。二十二年八月以後，原擬改變辦法，預擬一繪製計劃，將一種題材，分繪數幅，出齊之後，便成大套。且不限定若干時日出一。後以經濟及印刷等種種困難關係，不果行，十月以後，亦無前式之畫報續出。

### 3. 參攷資料

參考資料者，乃就他人而言，若由本館言之，則對外『應用文件』及類似之印品是也。此項刊物，可分計劃，概況，規程，報告四種。

(一) 計劃 印成單印本者，有二十一年二十二年工作計劃各一種，實驗區計劃及重要規程附刊其後。

(二) 概況 先後共編印二次，第一次在二十一年九月出版，第二次在二十二年十月出版，皆單張。內容項目為館史，經費，工作範圍，事業一覽等。

(三) 規程 二十二年十一月，出版規程彙編，刊有本館現行規程九十二種，印刷採活葉式，留一部分不裝訂，以便取用。

(四) 報告 普通工作報告每三月編述一次，揭載于民教季刊，特殊事項有專文報告，亦隨時於季刊上發表，單行者僅二十三年二月出版之『第二區社教研究會第一屆年

會報告』一種。

### ※ ※ ※ ※ ※

「附」發行概況 各種刊物之印數及銷售狀況，大致如下：民教季刊初印一千五百份，旋減至一千份，每期出版後一次寄銷六百餘份，其中訂閱約佔百分之十五，交換百分之四十五，贈送百分之四十。日常贈出售出每期約一百份。民教週報印一千份，寄銷與季刊彷彿，惟平時售出較少。畫報及其他民衆讀物印數大概為一千份至千五百份，銷路以贈閱為多，直接贈閱與寄往外埠民教機關約為六與四之比。計劃概況為非賣品，印數千五百份至二千份。原有刊物之銷行，設施叢刊以售賣為多，民衆讀物以贈閱為多。至于發行管理詳之情當入于「總務工作」部分，茲不贅。

## 四、調查編審

研究委員會除研究本身附帶進行之調查詢問工作外，並曾舉行下列二種調查訪問事項：

一、南京市書攤訪問：計訪問八處，對攤主生活狀況，銷售書籍種類數量，略事調查，撰有訪問記。

二、舊有民衆讀物初次調查：廿二年冬間，搜集銷行於京市之七字書、准戲、時調、鼓詞、舊式教本等三百二



十餘種，加以分類編目。(演義小說，連環畫等尙未搜羅)

此外籌劃進行者，有民教機關出版民衆讀物調查一項

編審方面，應教育廳改良民衆讀物委員會之囑，由編

輯組同人審查現行小曲，計已經審查者七十種，又改編舊  
有三種雜字書爲日用雜字一種。

原研究部尙有民衆教育通訊社一事業，以傳播民教消  
息爲主要任務，二十二年劃歸輔導委員會，其工作狀況，  
亦列入輔導專業報告中。

## 江蘇省社教機關推行新生活要項

(江蘇省教育廳最近頒佈「江蘇省社會教育機關推行新生活辦法

法大綱」，計共十條，其中五六兩條規定工作要項，茲錄如下。

如左：

- 一、舉行家庭訪問，並切實指導其實行新生活。
- 二、定期召集新生活運動大會，切實宣傳新生活之意義及推行之方法。
- 三、利用電影、標語、喚起民衆對於新生活之注意。
- 四、舉行各種集會時，於會前或會後宜讀新生活須知，並講演其意義。
- 五、民衆學校及各種訓練班之學生，應切實訓練其實行新生活，並令其間接指導家屬及親友實行新生活。
- 六、舉辦流動教學及其他調查工作時，應切實指導新生活。
- 七、徵集對於新生活已能實踐或願意實踐之民衆，組織新生活同志會，宣誓永久實行新生活。
- 八、平時民衆來館閱覽書報或參加其他活動時，應隨時予以新生活之指導。
- 九、設置作息鐘，舉行衛生運動等，協助新生活之推

行。

十、其他有關推行新生活事項，除遵照前條所規定各項辦理外，須注意左列各點：

- 一、主任人員及職員須一律實行新生活，以爲民衆之模範。
- 二、各職員之家屬，須一律實行新生活，以爲其他家庭之模範。
- 三、主任人員及職員，須隨時注意民衆對於新生活實踐之情形，如發現民衆有違反新生活須知情形者，應考查其情形，並施以個別談話。
- 四、指導民衆實行新生活，須以誠懇之態度，持久之精神，務使民衆樂於接受。
- 五、對於已能實行新生活之民衆，須予以相當之鼓勵或表揚。
- 六、對於懷疑或反對新生活之民衆，須特別加以勸導，務使其能澈底悔悟。



# 二年來之實驗事業

一、大中實驗區

二、西善橋實驗區

三、下蜀實驗區

十餘種，加以分類編目。(演義小說，連環畫等尚未搜羅)

此外當對進行者，有民教機關出版民衆讀物調查一項

編審方面，應教育廳改良民衆讀物委員會之職，由編

輯相同人審查現行小曲，計已經審查者七十種，又改編舊

有三種雜字書爲日用雜字一種。

原研究部尙有民衆教育通訊社一事業，以傳播民教消  
息爲主要任務，二十二年劃歸輔導委員會，其工作狀況，  
亦列入輔導事業報告中。

### 江蘇省社教機關推行新生活要項

(江蘇省教育廳最近頒佈「江蘇省社會教育機關推行新生活要項」)

「大綱」，計共十條，其中五六兩條規定工作要項，茲錄如下三、不實實錄圖

如左：

各社會教育機關推行新生活應舉辦之重要事項，規定

## 一、二、三、四、五、六、七、八、九、十、

- 一、舉行各種生活運動，並切實推行新生活運動。
- 二、利用電影、標語、喚起民衆對於新生活之注意。
- 三、舉行各種集會時，於會前或會後宣讀新生活須知，並講演其意義。
- 四、民衆學校及各種訓練班之學生，應切實訓練其實行新生活，並令其間接指導家屬及親友實行新生活。
- 五、舉辦流動教學及其他調查工作時，應切實指導新生活。
- 六、徵集對於新生活已能實踐或願意實踐之民衆，組織新生活同志會，宣讀永久實行新生活。
- 七、平時民衆來館閱覽書報或參加其他活動時，應隨時予以新生活之指導。
- 八、設置作息鐘，舉行衛生運動等，協助新生活之推

十、其他有關推行新生活事項。除遵照前條所規定各

項外，應切實推行新生活。除遵照前條所規定各

項外，應切實推行新生活。除遵照前條所規定各

項外，應切實推行新生活。除遵照前條所規定各

項外，應切實推行新生活。除遵照前條所規定各

項外，應切實推行新生活。除遵照前條所規定各

項外，應切實推行新生活。除遵照前條所規定各

項外，應切實推行新生活。除遵照前條所規定各

大  
中  
實  
驗  
區

本館設立大中實驗區，在設計實驗推行城市民衆教育之方法。於民國二十一年四月成立辦事處以主持之。決以民衆實際生活爲出發點，以社會公同幸福爲目的，運用組織方法，吸收教育對象，以完成實施教育之任務，并以推廣文字教育，指導地方自治，改進民衆生活爲主要工作，而旁及於康樂，家事諸端。區內凡百新興事業，由辦事處倡導，經與區民合作，以達於區民完全自立爲目的。及廿二年五月，因本館之組織變更，將該區劃入基本施教區內，一切重要事業，分別歸併於本館各部會辦理，所謂大中實驗區者，現已成爲本館事業中之歷史上名詞而已。茲以本館檢查過去工作，編製二年來之工作概況，爰將該區過去情形及工作經過略述於次。

### 區域人口

該區偏處南京城之東南隅，爲舊皇城區，東起菜市口，西至大中橋，南自通濟門，北達第一公園。東西約一華里，南至北稍近，內包十五段街名，全面積約一平方里，一千三百一十三戶，總人口爲五千四百零八名。土著多滿人，此外以山東江蘇徐淮屬及安徽移居者較多。

### 經濟及文化

該區居民多半憑勞力以謀生，如拉人力車，推手車，拖驛車及墾荒地等工

作，經商及公務員很少。一日所得，僅夠維持其極簡單之生活而已。能有盈餘者，真屬寥寥無幾。故其教育程度，十分低落，就中以成年婦女不識字者爲多。區內文化機關，有小學二，民衆學校二，社教機關一。辦事處自始即以全力使區內文化機關，與區民發生關係，以增高區民文化程度。（二十一年五月，曾舉行社會調查一次，詳見民教週報第九期。）

### 組織

實驗區辦事處，隸屬於本館研究部（現改爲研究委員會），計分組織，訓導，推廣三組，分工合作。每週舉行談話會一次，交換各項實施意見。另有處務會議，以商決重要事件。

### 實驗計劃

辦事處成立之始，即以文字教育及公民識字教育，竭力化除文盲，爲便於清晨有暇者識字，特設識字處，便於晚間有暇者識字，特設民衆夜校；便於休閒時間不定者識字，特舉辦流動教導。關於公民教育方面，努力組織會社，使多數區民，參加團體活動，故有兒童幸福會，青年勵志會，地方事改進會等之組織，以固定區民，施以相當訓練。此外如繕寫壁報，編印大中週刊，設立閱報處及代筆詢問處，以增進區民智識，而聯絡區民感

情等事業，尤屬不勝枚舉。

### 實施概況

七列各項事業中，業經分別緩急，先後舉辦，茲將實施概況，略述於左：

#### 青年勵志會

在廿一年十月間，函約區內青年開談

話會，交換意見，起草章程，旋即正式成立，共有會員三十二人，產生幹事五人，主持會務，以健身雪恥救國為訓練目標。每兩週開會一次，或由辦事處派員出席講述國恥紀念之經過與感想，或先期出題，交各會員預先準備，提出下次會議報告，並商討滄雪辦法。先後開會共七次，關於「五九」、「五三」、「五卅」、「九一八」、「一二八」，鴉片戰事，庚子之役等國恥紀念，均作詳細之說明。至健身方面，有台球隊及網球隊之組織，每星期團體練習一次。

#### 兒童幸福會

先分區精選幹練兒童二十七人，負召

集區內兒童責任，並定先從檢查兒童體格，注意兒童健康入手。由辦事處商請京市衛生事務所共同辦理上項事務。

#### 地方事業改進會

事先召集地方上較有聲望人士，

舉行談話會，商討進行辦法，組織籌備委員會，共有基本會員五十餘人，後成立執行委員會，對外代表一切，先後共開會六次，關於修築區內道路，裝置區內電燈，清查區內戶口，籌辦消防等事宜，直接間接，均由該會發動主持



#### 民衆夜校

附設

在辦事處內，課務由辦事處同人分担，以識字珠算為主要學科，常識副之，先後畢業兩班，計畢業學生五十餘人。

#### 識字處

先行調

查文盲聚集之處，以為施教地點，後經覺得若香得意兩茶社，於是決定每日清晨活動，分任該屬施教。先後共有固

定受教民衆壹百七十餘人，每人識字均在五百以上。

(以上各種事業，均有單元報告，登載於本館民衆教育

週報第三十七期)

#### 編印大中週刊

每週編印一期，油印兩張，內分小

評，常識，要聞，雜藝，通訊五欄，目的在報告重要新聞，增加區民普通常識，傳達區內消息，披露區民意見。

#### 閱書報處

設於辦事處，備有本外埠報紙五份，常

圖書籍六十餘種，全天開放，使人閱覽。

### 詢問代筆處

由辦事處同人，共同負責，隨時爲區民決疑難問題，並代寫文件，每日代寫文件，平均在二十以上。

### 編寫壁報

每日擇取重要消息，繕寫十張，張貼於區內固定處所。

### 舉行衛生比賽

除在區內各街巷口不時與警局協同舉行大掃除外，並於區內各茶社及理髮館舉行衛生比賽，由辦事處派員調查，分別優劣，予以獎勵與勸導，行之半年，尙有成效。

### 指導區民娛樂

爲提倡正當娛樂起見，不時舉行區民同樂會，或放電影，或演話劇，或舉行其他足資欣賞之遊藝，分別招待區內兒童，婦女，成人，同時並灌輸集會常識，每值舉行之時，濟濟一堂，融融如也。

### 舉行戶主談話

辦事處爲欲明瞭區民實際生活狀況，時常與區內各戶主談話，分期約定戶主，或來談與訪問，或前往訪問。

### 結語

大中實驗區結束之後，迄已一年有餘，所有該區各項事業，有隨辦事處之結束而中止者，有歸併於本館各部會而仍在繼續進行者，前者如閱書報處，詢問代筆處，以及臨時應付事項是，後者如流動教導，識

字處，青年勵志會等均是。積一年來之經驗，深知辦理城市民衆教育之不易，尤以首都所在，情形特殊，推行各種事業，似易而實難，似簡單而實繁複，所謂進入民間，連絡民衆，接近民衆，本爲辦理民衆教育之初步工作，獨在此環境中，深感談何容易。誠以首都所在，五方雜處，居民之背景不同，流動性質太大。鄉村之塾師，堪爲鄉民表率，言語舉動，影響殊大。鄉村學校，卽爲當地之最高機關，其尊嚴爲不可犯，而居民士著，背景簡單，凡有興作，居民類能望風景從。反顧城市則何如乎？反顧首都則何如乎？因此之故，大中實驗區，雖有二三年之歷史，其成效未能顯著者，未必皆屬工作人員之低能與不努力，與其所走之道塗之不當，而本身地位，不能如在鄉間之尊重，所謂進入民間，連絡民衆，接近民衆之工作，斷非最短期間所能奏效，連絡接近之功夫未成熟，而欲組織民衆，領導民衆，其難蓋可知矣。故吾人認爲過去大中實驗區以文字教育與公民教育爲主要工作，其實施方式，容有先後緩急斟酌改善之必要，而此種計劃，未必盡錯。現在該區既經劃入基本施教區內，範圍擴充，事業更繁，而所處環境，自與從前無大差異，對於連絡民衆，接近民衆之處，尙能痛下功夫，或於事業前途，較有裨益也。

# 西善橋實驗區

一、導言

二、民衆教育

三、學校教育

## 一、導言

## 設立經過

本館設立實驗區，從事鄉村全民教育之實驗，發動於二十一年四月，決定設立，乃在是年六月。至八月，得教育部與江寧縣政府之協助，勸定江寧縣屬第十區內西善橋及化林茂林兩鄉爲實驗區域，設總辦事處於西善橋本鎮。呈准教育部撥發開辦費八百元進行開辦。

八月二十三日由戴集民王育誠前往籌備，當時區境內承大水與匪患之後，地方凋敝不堪，人民生活極苦。籌備期間三月，做完第一期社會調查，作一切設施之根據；擬訂工作計劃章程等，爲辦事之準則；至修建施教場所，購置教育用具等各項事務，大體亦告完成，於十一月二十五日舉行開幕禮。

實驗區除由本館直接指導外，並設一設計委員會，設計各種實驗事項，並評其結果，除以教育部派彭百川鍾靈秀教育廳相菊潭三先生及本館館長爲當然委員外，復延聘徐澄丁超紀榮沂三先生爲委員，於開幕日舉行第一次會議，通過實驗區組織計劃經費等各種重要案件。

實驗區正式成立後，受教育部按月津貼經費一百元，並直接受其指導，此項津貼嗣因教育部政費艱窘，二十二年

二月停止。

實驗區總辦事處所在地，原有江寧縣立西善橋初級小學一所（單級）。本館爲實驗全民教育起見，二十一年十月與江寧教育局訂立「發展實驗區教育合作辦法」，將西善橋小學移歸區辦，由縣委實驗區主任爲校長。學校教育與民衆教育打成一片之理想，乃得有進一步實驗之機會。其合作辦法如后：

1. 西善橋小學，仍稱爲「江寧縣西善橋小學校」，由江蘇省立南京民衆教育館酌貼經費，以取密切合作之精神。
2. 西善橋小學校長由教育局委派實驗區主任兼任之；其原有校長，改爲教員，並由實驗區加委爲實驗區職員，以收聯絡之效。
3. 西善橋小學校經費，由教育局按照全體發放經費之標準，與他校同時同等發放，並負責償還其以前之積欠。
4. 實驗區經費由實驗區擔任。
5. 小學一切行政，校長須秉承教育局施政大綱辦理，實驗區職員，須秉承實驗區主任意旨，辦理一切。
6. 小學校長之任免，須得雙方同意任免之。
7. 西善橋民衆茶園，教育局根本停辦，統交實驗區接收辦理。
8. 民衆茶園之一切設備，由教育局收回，成由實驗區充



價收買。

9. 民衆茶園經費，統由實驗區担任。

10. 民衆茶園之以前積欠，統由教育局負責清償。

11. 實驗區每年補助小學經費，應有一定數目，應通知教

育局備案，並列入預算。

12. 本辦法經雙方同意後，即負遵守之義務。

當年之實驗目標有三：一、為獲得全區民衆信仰；二、為物色並訓練鄉村建設分子；三、為西善橋區境內各項教育有初步之基礎。實驗結果甚好，益感民衆教育與學校教育有聯合進行之切要，復於二十二年七月商得江寧自治實驗縣政府之同意，將西善橋小學改為第十區中心小學，本館亦改以江寧第十自治區為西善橋實驗區範圍，劃原有西善鎮及化林茂林兩鄉為集中區，其餘各鄉鎮為推廣區。集中區民衆教育經費完全由本館負擔，推廣區內各小學所辦之民衆學校及書報等費亦統由本館撥給，並負視導全區教育之責。茲將與江寧縣合作辦法列下：

一、江寧自治實驗縣政府自二十二年起將西善橋小學改為中心小學，並委派江蘇省立南京民衆教育館西善橋鄉村實驗區主任兼校長（由南京民衆教育館開具履歷函請核委），俾便集中經濟，統籌計劃。

二、中心小學以下各小學，一切行政計劃，悉受江寧

自治實驗縣政府監督指揮。

三、中心小學以下各小學經費，由江寧自治實驗縣縣政府按照學校教育經費標準撥給；社會教育經費，酌量

撥給之。

四、關於全區社會教育實驗事宜，統由江蘇省立南京民衆教育館計劃進行，并担負其經費。

五、本辦法經雙方同意，負遵守義務。

集中區於二十二年九月兩月添設馬家店買家村兩分辦事處，教育力量，方始普及。買家村辦事處作單級小學兼辦民衆教育之實驗，馬家店分辦事處作一人辦理短期義務教育班，民校成人班，及各種社會活動之實驗。

西善橋中心小學校長，江寧縣政府依照商訂之合作辦法，仍委派實驗區主任兼充，不另支薪，俾得節省經濟，統籌計劃也。民衆教育與學校教育打成一片之理想，至此遂得更進一步之實驗。

承各方之關注與指導，及全體工作人員本此方針二年來寒暑無間每日工作十小時以上之努力，實驗事業雖無若大成就，但已建立相當基礎，此後經費如稍有寬裕，當力謀內容之充實，以慰關心此項新興事業之人士。

### 社會背景

在未從事實際工作之先，對於施教區域，應有澈底之認識，以作施教之準備，

曾作一度調查，結果得其略況如下：

### 境界

該區位於南京市西南，東起四方山，西界大江，南迄牛首山，北至下關，縱約三十五里，橫約二十五里。全區共九鄉鎮，——未合併前，爲二十二鄉鎮。

### 交通

陸路有京蕪，京建兩路縱貫全境；水路有大江，南河，船車往返，均稱便利。

### 地勢及土質

京蕪路東，多屬丘陵地，亦即所謂山地，讀書台之西南，爲沙土地，南河之西，爲沖積地，地勢低窪，多植稻，常遭水患。

### 出產

全區以稻麥豆蔬菜爲大宗，山芋，菱藕，產量亦不少，東南部荒山出柴貨，運售京市。磚瓦產量甚大，京市建築材料，多取於此。

### 教育

全區有縣立小學十二所，鄉鎮小學六所，共三十級，改良私塾三十七所，入學兒童共二千一百七十五名。

### 人口

全區共六六五一六人，男一二六二七人，女三〇三八九人。

### 教育程度

全區識字人數爲八四九一人，（男七八八八人，女六四三人），不識字人數爲五八〇二五人（男二八二七九人，女二九七四六人），識字人數僅佔百分之八，而不識字人數竟佔百分之九十二，由此可知區內人民

貧愚苦困之一斑。

### 地方自治

鄉鎮合併後，區公所已裁撤，另設地方自治指導員，代表縣政府指導各鄉鎮公所，辦理地方自治事宜。鄉鎮公所經費分甲乙丙三級，每月經費甲等三十二元，乙等二十八元，丙等二十四元。因有經費關係，縣府對各鄉鎮辦理自治事宜，行政權力甚高。

（附）西善橋實驗區組織系統表

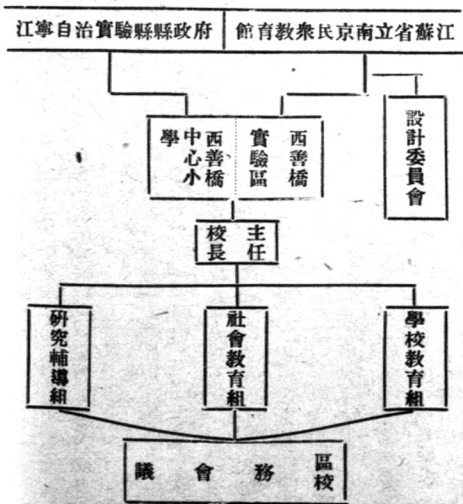

## 二、民衆教育

## 語文教育

語文教育之設施，分集團訓練與個別訓練兩項。如民衆學校及民校同學會等，

屬於前者，識字處及閱書報處，屬於後者，茲就事業本身分述之。

民衆學校一廿一年度

西善橋實驗區，於二十一年

度舉辦民衆學校一班，十二月二十二日開學，當時有學生四十八人。至二十三年五月課程結束，計畢業三十九人。該班情形，略述如後：

## 學生職業統計

數人	類	種	業	職
1	工	木		
3	器	機		
1	店	肉		
7		農		
8	地	種		
6	工	織		
8		商		
1	匠	扎		
2	店	腐		
3	店	飯		
2	館	茶		
2	店	麵		
1	店	糖		
2	匠	髮		
1	坊	精		

## 學生年齡統計

數人	年	齡
20	一六	二〇
19	二一	二五
5	二六	三〇
2	三一	三五
1	三六	四〇
1	四一	四五

課程編制 該校課程編制以適應環境需要及學者學習能力為原則，其各月每週時間表如下：

科目	每週時間			
	第一學月	第二學月	第三學月	第四學月
紀念週	三〇分	三〇分	三〇分	三〇分
識字課	三〇〇分	三〇〇分	二四〇分	二四〇分
筆算	一二〇分	九〇分	九〇分	九〇分
常識	九〇分	九〇分	九〇分	六〇分
娛樂	三〇分	三〇分	三〇分	三〇分
習字	六〇分	三〇分		
音樂	三〇分	三〇分	三〇分	三〇分
珠算	六〇分	六〇分	六〇分	六〇分
綴法			六〇分	六〇分
公民				六〇分

教材選擇 各科所用之教材，一部分為自編，一部分採用坊間出版之課本，各科用書如下：

科目	教材	編輯處	教者意見
識字課	三民主義千字課(乙種)	教育部	入首生字太多課文深奧讀者難領會

筆算	民衆算術課本	中華書局	習題太多學者無暇演算
珠算	珠算課本	本館	
習字	民衆習字帖	教育學院	
音樂	講義	選印	
常識談話	講義	自編	
公民訓練	講義	自編	

**教學方法** 民衆學校之教學方法宜用直接灌輸式，以集中學生之注意力，並使之有反復練習機會。若能注意到思想訓練與筋肉運用之聯絡，則尤能加強其學習能力。教者須聯合高材生，對天資拙劣者施行個別教學，然後劣等生方可追隨上進。該班成立後一星期，即舉行第一次智力測驗，以知識程度及天資為標準，分為甲乙二團，施用分團教學法。先將甲團教熟，再使高材生幫助教者個別教授乙團學生，結果收互助之效頗大。

該校授課時間共四月又二日，全部教材授畢，測驗結果，除缺課太多者外，其餘均能及格。五月二十日舉行畢業禮，計畢業學生三十九人，除發給證書外，且對成績優良者，略發獎品，以資鼓勵。

**訓育** 鄉村成人，知識簡陋，財派之見尤深。該校開

學後，第一月內，時有爭執事件發生，教者首感以誠，復輸以辨是非，從公意，及為人羣服務，愛國愛鄉之思想。結果頗好。每遇公共活動，均願參加。畢業以後，因有同學會之組織，已能參加地方自治活動。

**留生問題** 留生方面，並不感到如何困難，其原因最重要約有三端：一為招生時不濫收，二為學生程度之差異，不使過遠；三為以友愛精神相維繫。

**困難與心得** 教學者根據經驗，對於辦理鄉村民校有下列之貢獻：（一）學不夠用：民校學生修業期間為四個月，所得甚微，實際上不敷應用，為求實用起見，似有延長之必要。（二）學期起訖：鄉村民校開辦時間，農閑之時，為最適當，自秋後至春初，可儘量舉辦民校。（三）授課間：普通均為晚七時，天黑路狹，農民來往不便，若改自下午四五時開始，或較便利。

**民衆學校一廿二年度** 該區自二十二年度起，與江寧縣訂立「實驗普及鄉村教育合作辦法」，依該區計劃舉辦民校十五班，總分辦事處計七班，區內八所小學，各辦一班。至去年十二月底，先後開學十二班。茲將各民校概況，列表於後：

校名	級別	學生數	開學日期	停課日期	停課原因
西善橋民校	婦女班	四十名	十七日		課程結束

馬家店民校	初級班	二十九名	七月十一日	七月五日	農事忙
兒童班	三十三名	十一月十一日	六月廿一日	忙假	
賈家村民校	初級班	二十八名	十二月二十五日	五月十一日	農忙
所街民校	初級班	三十四名	十一月十四日	十二月十二日	疏濬南河
小行街民校	初級班	四十七名	十一月廿一日	十二月二十日	疏濬南河
趙家園民校	初級班	四十七名	十一月廿九日	十二月廿四日	疏濬南河
鐵心橋民校	初級班	五十八名	十二月五日	十一月二十日	
上新河民校	婦女班	四十八名	十二月十二日	六月廿九日	課程結束
頭關民校	初級班	四十九名	十一月廿五日	四月廿七日	無學生
三汊河民校	初級班	三十八名	四月十五日		

凡上各小學附設之民校，或因農忙，或因特殊事故，多無完滿結果，惟總辦事處所辦之三級——高級初級婦女各一班——均於本年五月先後結束，茲將經過情形，略述於後：

畢業生職業及年齡統計 此屆各班畢業生，共計八十九人，其職業及年齡之統計如左：

(一) 職業統計

合計	商	工	農	婦女班	初級班	高級班	合計
二三八	一六人	三人	四人	四人	七人	六人	一七人
三二八	一人	二四人	九人	九人	三六人	三六人	三六人
三四人	一九人	三六人	三六人	三六人	三六人	三六人	三六人
八九人							

(二) 年齡統計

合計	一五—二〇	二一—二五	二六—三〇	三一—三五	合計
二三八	二三人	十七人	十三人	五三人	五三人
三二八	九人	十四人	二三人	二三人	二三人
三四人	五人	四人	九人	九人	九人
八九人	一人	三人	四人	四人	四人

教材

識字讀本	民校高級讀本(高級班)三民主義千字課丙種(初級班)甲種(婦女班甲組)	無錫教育學院教育處
科目	教材	編輯處

筆算	講義	自編
珠算	講義	自編
習字	課文生字	選寫
農事	講義	自編
常識	講義	自編
生活指導	講義	自編
唱歌	講義	選印
公民訓練	談話	選
應用文	民衆應用文(高級班) 講義(初級班)	教育學院 選錄

**教學方法** 照規定民校授課時間僅四個月，在此短促時間中，欲使一字不識之民衆，認識千字，並能運用，此乃理想之事。從事民校教學者，當知其不易也，因之不能不注意畢業以後繼續學習能力的訓練，該區民校之教學採取以下補救方法。

班級	第一二學月	第三四學月
初級班	1. 注入式	漸及於自學輔導

## 2. 啓發式

高級班

漸及於自學輔導

自學輔導

**成續考查** 該校每月舉行測驗一次，除初級班第一學月用口試外，餘均用筆試。

**訓育** 關於訓育方面仍沿用前屆訓育方法，對於團體組織訓練方面，更特別注意，期其畢業後，真實的負起建設社會之責任。

**留生** 此屆之留生方法，大致有下列兩種：(一)情感之聯絡(學生與學生間感情之聯絡，教者與學生感情之聯絡等)，(二)困難之解決(學生有困難，隨時注意並設法代爲解決)。該校用以上兩種留生方法，自始至終，成效顯著，中途退學者頗少，惟對困於生計而欲退學之學生，尙無妥善救濟辦法。

**結東** 高初兩班自去年十月十九日開學，至今年四月二十日，將預定教材教完，婦女班因環境關係，自去十月十七日開學，至今年五月初方始結束，計畢業人數初級班三十二人，高級班三十四人，婦女班二十三人，因成績太差不能畢業者，計共十四人。中途退學未能修完課程者，計共有二十六人。其退學原因：由工作遷移地點或停工者，計共十九人，因家庭火災無一定住所者三人，

因結婚而停學者一人，因主人禁止而停學者一人；其他二人。

因難與心得 (一)甲種三民主義千字課意義太深，學者難於瞭解。(二)丙種三民主義千字課，詞意淺顯，若教者能善為利導，使學生不存忽視之心，則該項課本在現有之教材中，堪作初級班識字課本之用。(三)無論何項課程，最好能有課本，不然學者無複習之機會，教者搜集教材，時間經濟，兩感困難，常因之發生其他問題。(四)算術方面，前屆用民衆算術課本，以反覆練習太多，難於教完。本屆自編教材，反覆練習，次數減少，學者又多不能領會。為切合實用計，可將方法減少，使之少學而能運用。(五)民校學生常認其來學之目的，完全為識字，識字以外之課程，常存厭惡之心，此後對於科目之決定，宜酌斟環境情形，慎重將事。

#### 民校同學會

民校學生畢業後，即組織民校同學會

其動機有二：

一、繼續進修——民校學生在校僅受四個月之訓練，所學不敷應用，為便於彼輩畢業後有繼續進修機會起見，故有民校同學會之組織。

二、促進地方事業——民校學生均係成年人，受過四個月之訓練後，其認識在鄉村自較他人為深，應有建設能

力，若善於指導，使參加地方事業，則地方事業，必得一種有力之推動。故組織民校同學會，以為促進地方事業之總樞紐。

根據上述原因，民校同學會次第組織，其成立經過如下：

一、第一屆同學會：二十二年五月第一屆民校結束後，即由該區指導組織，於五月十九日組織成立。

二、第二屆同學會：二十二年度開始工作後，該區總辦事處辦理民校三班，人數甚夥，鑒於第一屆同學會工作欠緊張，故重於二十三年一月十五日開成立大會，通過章程，並選出幹事九人。

民校同學會成立後，該區即積極指導其活動，茲將其成立以來各項工作列表於後：

活動時間	活動事項	活動概況
二十二年六月一日	夏令衛生運動	一、參加街道掃除 二、協助宣傳
二十二年八月二十三日	識字運動	分隊出發宣傳
二十二年九月十八日	國難紀念	全體參加
二十二年十月十日	國慶紀念	全體參加
二十二年十一月二十五日	西善橋實驗區一週年紀念	一、全體參加分任招待糾察等事宜 二、參加表演



二十三年三月二十三日	總理逝世紀念	全體參加植樹
二十三年三月二十二日	風俗改良運動	協助宣傳
二十三年三月二十六日	種痘運動	協助宣傳
二十三年五月九日	國恥宣傳	分廠出發宣傳
二十三年五月二十二日	新生活運動	一、參加街道掃除 二、協助宣傳
二十三年六月二十一日	防疫宣傳	協助宣傳

該會並組織救火會合作社等，均有相當成績。將來由該區繼續指導，當能成爲地方建設方面之有力組織也。

#### 塾師訓練班

該區塾師訓練班，原擬利用假期舉辦

，嗣以江寧縣政府希察該區與中心小學合力舉辦，爲節省人力與財力起見，遂與之聯合舉辦，十月底民校開學後，即規劃塾師訓練班一切事宜，於十一月二十九日舉行開學禮，至十二月十三日將預定課程授完，當日行畢業式，計畢業塾師胡修中等二十六人。茲將其辦理經過臚述於後：  
 事務接洽 該班開學日期確定後，遂分別通知檢定合格塾師囑其準期來受訓練，該區一面規劃課程，一面接洽塾師住宿場所。

確定讀目 課目除江寧縣規定之私塾行政、教育概論、教學法、訓育法、常識、算術六項要目外，復添授民衆

教育、國語、音樂、體育等科，各科教材由各担任講師編纂。

開學上課 十一月二十九日上午十時，舉行開學禮，當日午後即上課，全部課程之支配，分教學、參觀、研究、實習四部。

1. 教學 每日晨起早操十五分鐘，午前四節，午後一節，日授課五節。各項科目時間之支配及担任講師列表於後：

師 講	數時	目 科
徐鏡容	4	國語
沈心如	10	算術
華延昌	6	社會
王訓仁	6	自然
張 婷	4	音樂
戴集民	4	私塾行政
鎮 南	6	教育概論
左蔭柱	6	教學法
王訓仁	4	民衆教育
王訓仁	6	體育
左蔭柱	4	訓育法

2. 參觀 午後兒童班上課時，爲塾師參觀時間，關於小學部份各科，均示範教學，使其參觀，尤側重於單級。

3. 研究 研究分自由研究專題研究兩種：

一、自由研究 兒童班課外作業及課外活動時間，爲塾師自由研究時間，凡關於所授各科教材及參觀上遇有疑問時，均於此時提出共同研究，以收集思廣益之效。



文、專題研究 每日晚間七時至九時為專題研究時間，各塾師均踴躍參加，專題有「中國文法研究」，「單級教學之助手問題」，「私塾辦理民教應注意之點」等題。

4. 實習 在短期間內塾師對於教學方法上已有相當明瞭，由小學方面指定國語、算術、社會、自然四科及民校識字一科，予塾師實習，因時間關係，祇能指定幾人實習，未能一一輪到。

臨時講演 十二月六日，本館朱館長蒞臨講演，塾師均到場聽講，講題為「新教育與舊教育之比較」，詞長數千言，歷一時餘始畢。

成績考查 該班訓練期滿後，除音樂、體育外，餘均舉行試驗，用百分法計算成績，試驗方法，因各科性質而異。考查結果，成績在八十分以上者六人，七十分以上者八人，六十分以上者十二人，無不及格者。

畢業盛況 各科試驗完竣後，於十三日舉行畢業典禮，時值該區第三次輔導會議開幕之期，各小學教職員均參加典禮，擠擠一堂，極形熱鬧。畢業塾師計有胡修中等二十六人。各人年齡籍貫分別列表附後：

(一) 塾師年齡比較表

年齡	人數
二五—三〇	七
三一—四〇	七
四一—五〇	六
五一—六〇	六
計合	六廿

(二) 塾師籍貫比較表

籍貫	人數
江蘇	四十
安徽	八
江西	一
河南	一
湖北	一
湖南	一
計合	六廿

感言 自本屆塾師訓練班卒業後，已受訓練各塾師，對於教材方面管訓方面類多銳意改革，一洗昔日惡習，其辦理較為完備者且已改辦鄉鎮立小學，教育效果幾無異於縣立小學。過去一般教界人士，對於私塾多抱一種鄙視態度，認為腐敗的，落伍的，殊不知在偌大之中國，義務教育尚未普及之時，正有待改進後之私塾教育共同完成此掃除文盲之使命也。

讀書會

該區民校結束後，凡有志繼續讀書者，可以加入讀書會。該會於四月二十三日下午七時，舉行成立大會，出席會員二十三人，當通過會章，推選邱燮南為該會主席，李有恆邵石友為幹事。

活動情形

該會成立後，西善橋實驗區特闢讀書室一間，為該會會員讀書場所，會員除星期日外，每日必須到

會讀書，並作讀書報告。至於閱讀書籍，由該區王訓仁担任指導。

閱讀書籍 會員所閱讀之書籍，分必讀和自由選讀兩種：

a. 必讀書籍——莊澤宣編之人人讀，初級班畢業者，自第一册起，高級班畢業者，自第五册起。

b. 選讀書籍——由指導員搜集民衆讀物十餘種，陳列於讀書室內，任會員自由取讀。

### 民衆識字處

二十一年度下學期，該區辦事處與潘家茶館接洽，附設民衆識字處一所，

教導因職業關係不能入校之文盲，接洽妥當，略加佈置，即於三月七日開始施教。其辦理經過，有足述者甚多，茲摘述於後：

時間：每日上午八時至十時止爲教學時間，例假休息，自六月起，因天氣炎熱，提早半小時教學。

教材：係用油印活葉教材，由教者自編，全教材凡一百課，自第一至五十課，採用識字百日通之材料，分單字複字二種，並附繪圖形，以便記憶，五十一課至一百課，先用成語，俗諺及歌謠，復教授記賬、票據、書信等應用文，使於學者日常生活上有所幫助。

測驗：爲考察各個之學習能力及結果起見，於每教完

十課後，即舉行測驗一次。測驗方法，係由教者任指過去所授之字句，令學者讀之。測驗結果，平均記憶者約十之六七。

結束：自三月七日施教以來，初甚熱烈，及至農忙時，多半從事田間工作，實到者甚爲寥寥，至七月十日因已授完一百課，即告一結束。總計四月間，每日有二十人左右前來受教。

困難與心得：教者依據以往之事實，發現下列兩個問題：

一、教學時間之支配：過去識字處教學時間，定於每日上午八時起至十時止，教學二小時。但仍有一部分民衆，忙於生活，無暇前往就教，更有一部分遠道學者因天雨或其他事故：時常中輟，以致影響其學習興趣。依教者之意見，爲解決上項各種困難計，最好舉辦流動教學，教學時間由教者與學者共同討論決定之，此種困難即可解除。

二、應用教材之編纂：關於民衆識字處之教材，現今書坊間尙屬罕見，以致教者無一固定之教材，於是乃自出心裁另編教材以瓜代，教者深覺所編教材宜適合下列三原則：

1. 要顧到學者的學習興趣；

2. 要注意學者日常生活關係的連貫；

3. 要予學者一種無形中潛移默化的力量。  
上面兩大問題，如獲解決，則民衆識字教育自更能一瀉千里而發揚滋長焉。

#### 閱書報處

該區閱書報處自設立以來，書報按時添

購，計有圖書一千三百餘冊，報紙五份。二十二年度起，復爲該鎮居民閱報便利起見，特於趙家茶館附設閱報處一所。至舉辦巡迴圖書情形，將另節述明。

#### ( 景 內 室 報 書 閱 )

**圖書巡迴** 該區爲增進全區民衆智識，並予工作人員進修機會起見，特舉辦圖書巡迴。已自二十二年十一月開始，巡迴辦法摘要錄後：

一、巡迴圖書分列三種：

1. 民衆讀物。
2. 兒童讀物。

3. 各分辦事處工作人員暨各小學教師參考書籍。

二、巡迴圖書，每月更換一次，如第一月在甲地巡迴之圖書，第二月即移至乙地，以後各月，依次遞轉，但發給各小學之基本圖書，由各小學保存，不予巡迴。

三、巡迴圖書之保管登記及各項統計事宜，由所在機關負責辦理，並按月報告本區一次，報告表由本區製定發給之。

#### 詢問處

詢問處係直接爲民衆解答疑問而設立者。

其擬定之詢問範圍爲：1. 常識問答，2. 讀書指導，3. 農事指導，4. 健康指導，5. 家事指導，6. 法律指導，7. 時事解答等七項。自成立以來，詢問以前四項較多，第六項爲最少。

#### 代筆處

代筆處爲協助不識字民衆，解決文字應用

之困難而設。代筆範圍規定爲一、寫書信，二、寫便條，三、寫柬帖，四、寫契約，五、寫對聯五項，兩年來，綜計以代寫書信爲最多，寫對聯次之，寫契約爲最少。

#### 私塾改進會

該區私塾改進會，在二十二年五月間

，即由上新河塾師楊樸等，發起組織，迭經會商，僉因區內塾師散於四方，一時頗感召集之困難，遂暫告停止。迨至同年七月，又經上新河塾師丁幼蘭等會同前發起人楊樸等，重新籌備，推舉負責人員積極進行，然當時入會者祇上新河方面合格塾師二十一人，似又不能包括全區。延至同



年十一月底，該區開辦塾師訓練班，各塾師齊集受短期訓練，遂由丁幼蘭等發起，由該區主任指導組織，當於十二月九日開成立大會，到會員廿六人，除通過該會章程外，並票選朱琛，班鎮藩，曹冠華，丁幼蘭，黃申甲五人為幹事，張振揚，俞葆忱為候補幹事，遂即呈報江寧縣黨政機關備案。

#### 輔導會議

該區自二十二年度起，擴大範圍，除以舊有西善、茂林、化林三鄉鎮，劃為集中實驗區外，並以江寧縣第十自次區為推廣實驗區，對於推廣區內各種社教學業，統由區內各小學兼辦，除每月視導一次外，為便於研究與指導起見，每於學期終始均舉行輔導會議一次。茲將二十二年度內會議經過分述於後：

**會議次數** 輔導會議根據江寧縣政府之規定，每學期舉行二次，一在學期開始後，一在學期結束前，該區除第一次會議於二十一年度下學期莫愁湖小學開會不計外，二十二年度內計召開輔導會議四次，每次時間如下：

學期別	次	數	時	間
第一學期	第二次		九月十八日	
第一學期	第三次		十二月十三日	

第二學期	第四次	四月十三日
第二學期	第五次	六月二十一日

**到會人數** 會員分子，依縣府規定，為區內各小學現任教職員，及合格私塾塾師，歷次參加會議人數如下表：

類別	第二次	第三次	第四次	第五次
教職員	十三人	廿人	三十二人	三十六人
塾師	廿七人	三十人	十二人	二十三人
合計	四十八人	五十人	四十四人	五十九人

**重要議案** 茲將四次會議通過之重要議案摘錄於後：

甲、關於社會教育方面：本區社會教育實施方案案，舉辦輪流婦女工藝班以廣生計教育案，強迫教育中對於受職業及生活羈絆之兒童及成人宜勵行流動教學案，建議縣府審定民校教材以資劃一而便教學案。

乙、關於學校教育方面：各校兒童所用作業簿本形式力求整齊案，劃一各校批改兒童各科簿本符號案，請縣政府規定各校考查兒童成績計分辦法以資劃一案，實施強迫教育程序案，製定頑劣兒童訓練方案案，各校舉行學業成績比賽以資激勵案，各校於學期結束前舉行懇親會並展覽兒童成績以資聯絡而成就案，本區各小學教師互相參觀

教學案，規定各校各級兒童應備簿本案，規定兒童課業每學期之練習次數。

丙、關於私塾教育方面：確定私塾課程標準案，改進私塾訓教方法案，改進私塾教育如與頑固家長意見不同時應由各塾師設法勸導案。

#### 西善半月刊

該區爲提高民校學生閱讀興趣及灌輸初識文字之民衆各種基本知識計，特編印西善半月刊，以供此需要。該刊係用油印印刷；每期四百至六百頁；內容分「談話」，「公民訓練」，「科學講座」，「農事漫談」，「副業指導」，「醫藥顧問」，「生活小常識」及「我們的消息」等欄。二十二年度開始後，該區因實驗區域擴大，鑒於油印刊物既費時間，又不經濟，故自動停刊，另行聯絡區內黨政各機關，設法編印週報，溝通全區消息。後因經費困難，未得實現，殊屬憾事。

#### 壁報

該區壁報，係逐日編輯一次，繕寫五大張，分貼區內各衙要地段。壁報內容包含下列五項：1. 國際消息，2. 國內消息，3. 本省消息，4. 本縣消息，5. 本區消息。

#### 生計教育

該區生計教育之設施，可分農事推廣，副業指導，農事訓練，及合作訓練等四

#### 農事推廣

農事推廣事業，該區之已進行者有：表證農場，特約農田，及荒地利用等，茲分述之：

#### 表證農場

二十二年秋，該區以從事農業推廣事宜，特籌設小規模農場，實驗改良品種及農事技術，以作表證，爲推廣之準備。九月租地六畝，二十三年四月又租地二畝，共有場地八畝，農事用具，亦稍有購置。年來試種之農作物，共有：

1. 小麥 去年秋種小麥六畝，計有四種：即金大之廿六

號，中大之赤殼及江京門，本地之紅丸。試種結果共

收小麥八百九十二斤，以金大二十六號收量較多，赤

殼及紅丸原爲一種品種，其生育狀況相同，收量相差

亦微。江京門係本地之三月黃，成熟較早，收量則較

差。收割後改作稻田，不致延誤插秧期，此其優點也。

2. 棉花 今春租地二畝，種中大愛字棉，生育狀況尚優

，若無意外變化，收成必超出土種。

3. 馬鈴薯 該區農場栽馬鈴薯半畝，收量尚佳，若能將

土質稍事改良，加以沙土，大可種植。

4. 帽子頭稻種 去年推廣帽子頭稻種，結果有優有劣，

農民疑信參半。爲堅定農民信仰起見，本年復栽種二

畝，以作表證。



(形情樹植發出)

八家，其結果每畝收量最少者，三石二斗，最多者，五石一斗。相差甚鉅，因之農民發生兩種態度：一爲歡迎，收量最多者爲衡家窪特約農田，收穫後即有人要求調換，備來年種植。今年該村種帽子頭稻種者有八戶，占地三十餘畝。二爲模稜兩可。收量在三石六斗以下之農戶，認爲此項稻種，並無優點，今年自動種植者不多。十二年秋，推廣金大廿六號小麥種，計特約農戶七處，成績尚好。今

5. 黃豆 年來稻麥價格甚低，惟黃豆價尚好，特種黃豆二畝餘，以資比較。

6. 其他 南瓜，大豆，玉蜀黍等，均略種植少許，爲兒童實習之用。

特約農田 二十二年推廣帽子頭稻種，計有特約農戶

春有棉花特約農戶二十三家，因久旱未雨，棉苗不旺，但枝葉肥大，較之土種幾過一倍。

荒山利用 該區境內，荒山極多，每年三月，集中力量，舉行造林運動，二年來，已有顯著之成績。茲將兩次種植概況，列表於后：

概況	二十二年	二十三年
籌備情形	(1) 三月九日召集各鄉閱長開會討論籌備事宜。 (2) 向江寧縣農事改良場，中央模範林場及蘇省教育林領得樹苗一萬四千株。 (3) 派員至茶社講演，宣傳造林之益。	(1) 三月九日召集校長公安局長及鄉閱長討論籌備事宜。 (2) 向江寧縣農事改良場及中央模範林區管理處領得樹苗一萬九千株。 (3) 三月十二日舉行植樹運動大會，到各機關代表及民校小學學生二百餘人。
種植情形	(1) 由鄉閱長領苗，分發農民。 (2) 三月廿九日聯合地方七各機關學校至英台山植樹千株，至三台日民校學生至太岡植樹千株，計佔面積卅餘畝。	(1) 公共種植地點爲蔣家官山，共植二千株。 (2) 由分辦事處分發農民自由種植，共計一萬七千株。
保護情形	(1) 請江寧縣政府出示保護。 (2) 地方各機關負責保護。 (3) 各自看守。	

副業倡導

農家副業之倡導，目前已實行者有養蠶示範，蠶事指導，及改良豬種等，茲分述之。

養蠶示範 在過去幾年，西善鎮附近之養蠶事業，盡遭失敗，該區為提倡及試育起見，遂決定在辦事處育蠶，以作示範。

此議既定，即着手籌備，購置應用器具，如匾網刀秤之類，復於四月初，向南京城內四象橋務本蠶種製造廠，接洽訂用改良蠶種兩張，其品種名稱一為新桂×華五，一為諸桂×新桂，並請代為催青。四月廿九日移區飼養，並育當地土種蠶蠶一錢作比較。蠶室是由教室開成，且受經濟限制，設備方面，當然不能週到，遇天氣寒冷時，生炭火以增高溫度，自無問題，若天氣過暖時，即無法補救，因此給桑量亦稍有出入。經過情形詳載下表：

第一齡

月日	日順天氣	平均溫度	給桑次數	給桑量(兩)	除沙，擴座
四月二十九日	晴	七一·六	三	一三·六	
四月三十日	晴	七二·一	六	一三·六	擴座
五月一日	晴	七一·五	六	二三·八	除沙
五月二日	晴	七一·三	六	二八·四	

月日	天氣	溫度	給桑	除沙，擴座
五月三日	陰	七二·三	六	三一·二
五月四日	晴	七一·三	六	三四·八
五月五日	陰	七一·七	止桑	除沙

第二齡

月日	天氣	溫度	給桑	除沙，擴座
五月六日	晴	七四·五	四	二〇·〇
五月七日	雨	七六·二	五	五八·〇
五月八日	雨	七二·八	五	八五·二
五月九日	雨	七一·六	止桑	除沙

第三齡

月日	天氣	溫度	給桑	除沙，擴座
五月十日	晴	六八·四	三	四八·〇
五月十一日	晴	七三·〇	五	一二八·
五月十二日	晴	七四·〇	五	三〇〇·
五月十三日	晴	七五·〇	四	二七二·
五月十四日	晴	七四·五	止桑	除沙

第四齡

月日	天氣	溫度	給桑	除沙，擴座
五月十五日	晴	七七·二	五	四三〇·
五月十六日	晴	八一·六	五	五一六·
五月十七日	雨	八一·六	五	除沙



五月十九日	五月十八日	五月十七日
五日	四日	三日
晴	晴	雨晴
七二·五	七七	七七
停桑	一	五
	一一〇	一〇〇〇
		除沙，廣座

第五齡

五月二十日	五月二十一日	五月二十二日	五月二十三日	五月二十四日	五月二十五日	五月二十六日
一日	二日	三日	四日	五日	六日	七日
晴	晴	晴	晴	晴	晴	晴
七二·八	七七·五	七八·二	七六	七七·四	七七	七七
四	四	五	四	五	四	二
一一四〇	一四〇〇	二四四〇	三一二〇	四五二〇	三六八〇	八〇〇
除沙	除沙	除沙	除沙	除沙	除沙	全熟

備註 平均溫度 七五·三 給桑次數 一〇八次 給桑全量 二〇一五〇兩

在二四齡時，均甚活潑，眠起齊一，食慾旺盛，及至四眠以後，土種與改良種，即發生差異。改良種仍舊活潑壯健，土種則眠起不齊，且有皮殼脫不下者，其微粒子病膿病蠅蛆病又齊發生，精神萎靡，皮膚皺縮，環節高

腫，身現黑斑，食慾大減，死亡枕藉，能上簇作繭者，不及十分之一。其繭子極薄，蠶兒多未蛹化，腐爛不堪，此過去蠶業失敗之癥結也。考其病之來源，實由於先天遺傳，統制蠶桑工作，似應普遍施行。

此次消耗設備兩費，計共用洋三元一角一分，其收獲量如下：

品種 蟻蠶量 繭量 絲量 備註  
 新桂×華五 二錢 四九·九斤 八四兩 改良種  
 諸桂×新桂 二·三錢 五三·六斤 一〇四兩 改良種  
 土種 一·〇錢 九·〇斤 二·五兩 本地產

該區農家，飼養之土種，四齡以後，全部死亡者十分之六，死亡過半者十分之二，帶病上簇，繭質綿薄蠶兒不能蛹化者近十分之二，而身體強健，依正常態發育以至上簇結繭者已多年不見矣。而該區辦事處飼養者，活潑健壯，繭質厚硬，該區農民，現以口頭約請代訂蠶種者，已二十三家，預料明年改良蠶種之推廣，必有驚人之發展也。

蠶事指導 今年該區指導之蠶戶有三，計蠶種八張，蠶量約一兩八錢，共收蠶繭二百九十餘斤。土種蠶類，多於四齡後，發生重病棄出，飼養各戶無不失敗，因之改良蠶種，在農家信仰上，益臻堅固，下年度推廣，當無若何困難。



改良豬種 該區擬購買優良豬種，從事推廣，去年十月，向中央大學農學院接洽，購買盤克種豬，該院允於下期產生小豬時，代留兩頭。茲將推廣辦法摘要錄后，以供參考：

1. 本區所飼養之優良種豬，可為區內農家母豬交配之用。

2. 各施教區(即區內學校區域)至少有母豬一頭與本區雄豬交配，其責任交校長負之。

3. 母豬交配之條件：a. 身體無疾病者，b. 生後逾十二月者，c. 不過肥亦不遇瘦者，d. 臀部肥厚，腰部深闊者。

#### 農事訓練

農事訓練之已實行者，為農事討論會，農事展覽會，及種田會等，茲分述之：

**農事討論會** 關於農事討論，該區除民衆學校，列有農事課程外，並舉行個別訓練及團體訓練兩種。個別訓練，隨時隨地，遇機舉行。團體訓練，分蠶事討論會，病蟲害防除方法討論會，改進棉種討論會等。

**農事展覽會** 六月二十一日舉行農事展覽會，其主要陳列品為蠶事標本模型四十二件，病蟲害十二件，棉花標本六件，各種作物種籽二十八件，園藝品八件，農具七件，蜂一箱，養蜂設備一套，織機設備全部。展覽會於六月廿一日開幕，雖在農忙，而參觀者仍甚衆，可見農人對此

之注意。

**種田會** 種田會之目的在利用團體力量，舉辦農業推廣事宜，並為組織各種合作社之初步訓練。茲將種田會組織通則摘要錄後：

一、凡入會者均須經指導機關之考查，考查範圍如下：

(一)入會動機與願望，(二)經濟狀況，(三)社會地位，(四)信用程度。

二、本會會員均有領種優良種籽使用新式農具及享受其他農事改良方面之一切權利。

三、本會會員遇農事上需用款項時，得遵照聯合貸款辦法請求指導機關，轉向農民銀行貸款接濟。

#### 合作訓練

合作訓練，分工藝訓練班及信用合作社

等，茲分述之：

**工藝訓練班** 該區就環境之需要，財力之所能及者，於本學期開始，舉辦鄉村工藝訓練班，招收閒散民衆，授以謀生技能，與工藝知識。該班原分織機部，毛巾部，縫紉部等三部，四月十六日織機部先行開班，計有學生十二人，分為甲乙兩組，學習時間，規定甲組自上午八時起至十二時止，乙組自下午一時起至五時止。各組工作採分工制，計分為四部：一、搖紗，二、搖機，三、縫機頭，四、燙機。依此分配，使全體學生均輪到學習機會。每部工

作時，均先由技師講解製作方法，並作示範，然後再個別教導。該班學生，成績頗佳，至期滿後，除因特殊事故，缺席太多，未得畢業在外，計畢業學生八人，其姓名與出品量，列表如後：

姓名	年齡	性別	住址	出品量(雙)
趙端馨	十六	女	西善橋	四十八
潘秀珍	十六	女	同右	三十六
趙華英	十六	女	同右	五十二
王鳳英	十七	女	同右	三十二
王桂英	十七	女	同右	五十二
李美珍	十七	女	花神廟	三十八
錢秀英	十九	女	西善橋	五十八
王秀珍	二十	女	同右	六十八

該區對於訓練期滿學生，下年度開始時，擬採用合作方式以輔助之，所有機件資本及出品銷售等，由區負責，技術勞力，由學生供給，協作進行。此外並力謀毛巾縫紉兩部早日實現。

信用合作社 該區爲救濟農民經濟起見，提倡組織合

作社。二十二年春，由西善鎮居民王德銘等發起組織，先後開會籌備會兩次，徵求社員廿人，共六十三股。三月二日，召開社員大會，正式成立。當場通過會章，並選得王德銘等五人爲理事，趙春祿等五人爲監事，莫承宏等五人爲信用評定委員。

該社成立後，以份子不十分健全，社務已陷於停頓狀態。該區今後擬多指導組織生產合作社，冀收實效。

### 康樂教育

康樂教育方面之事業，有保健處，清潔運動，種痘運動，民衆運動場等，茲分述之：

#### 保健處

該區保健處(原名施藥處)，成立於二十二年四月一日，迄今計十五月，施藥之人數計共八百四十三人，病症最多者爲腹痛。

現在西善鎮衛生室，由該區協助於本年六月成立，關於保健事宜，此後擬移交衛生室辦理。

#### 整理茶館

西善鎮茶館林立，據二十一年調查，全鎮一百四十五戶中，竟有茶館十六家，設備簡陋，尤不衛生，甚至借茶館之名，作其他勾當者。該區有鑒於此，遂積極整頓，除指導清潔外，並聯合地方團體取締非正當娛樂之設備。該區爲作示範起見，又設特約茶園及民衆茶園。

**特約茶園** 二十二年四月二十六日成立特約民衆茶園，以作改進茶館之中心，並有以下兩種教育活動：(一)時事報告——每天摘錄重要新聞，貼於茶館內，並作簡單報告；(二)常識談話——不定期舉行，材料包括公民，衛生等各項。

**民衆茶園** 該區爲作改進茶館之示範起見，特自設民衆茶園一所，除置茶具及其他茶社必需品外，並備書報樂器棋類等數種。教育活動有：(一)時事報告，(二)常識講演，(三)識字教學，(四)特殊活動，(如舉行各種比賽會)等。



清潔衛生運動

該區於二十一年九月舉行清潔運動

定地點，或垃圾箱內，(三)各衙門前街道，須自己逐日洒

(掃除街道)

- 當與各住戶約定清潔辦法
- 三條：(一)牲畜不得當街亂扣，(二)垃圾須倒至指定

掃，公共場所，概歸清潔隊整理。自此以後，鎮上街道較爲清潔。十二月十五日爲中央規定之掃除日，該區復聯合各機關，舉行大掃除一次。

二十二年六月，又舉行夏令衛生運動，事先與本館科學部接洽移動一部份展覽品至鄉佈置，於開幕日開公展覽。展覽品計圖表三十二幅，模型二十餘件。時間共七日，參觀民衆約共七百餘人。宣傳方面，由辦事處職員率領民校畢業生及小學學生，分三隊至本鎮及各鄉講演，同時分發宣傳品，張貼衛生標語。

建立民衆運動場

該區成立後，向附近農民邢德來，借地約一畝，闢爲民衆運動場。嗣以小學兒童數增加，民衆到場運動者人數日見增多，復於今年四月向西善橋住戶蔣姓借到山頭一座，平面約五畝，由該區辦事人員率領民校學生，小學兒童，共同建築運動場。經十餘日之努力，方始完竣。設備方面，有籃球滑梯鐵槓石鎗鉛球等。

全區運動會

廿三年五月九日，該區與縣府陳科員上新南安德門等七校校長，商定於六月一日，舉行全區運動會，並決定分成兒童兩組。項目方面，除普通運動會常見者外，成人組有擲米，挑水，插秧等比賽，兒童組有滾鐵環，拍皮球，跳繩等比賽。籌備事宜，悉由該區負責，聘請省立南京公共體育場場長張東屏爲裁判長，並征得獎



### ( 禮 典 幕 開 會 動 運 區 )

品銀盾等一二八件。

六月一日運動會開幕，參加團體計縣立小學十一校，鄉鎮立小學二校，人數共計二二五人。大會舉行兩日。優勝者爲賈玉蘭，王長海，何尙志，衛科中等數十人。

此次運動會，對於民衆之影響甚大，事過以後，日常練習者，人數激增，並有籃球隊之組織，可見民衆對此已生興趣矣。

#### 種痘運動

西善橋實驗

區，於二十二年三月七日起，舉行種痘運動，計共七日。在未種以前，由辦事處派員赴各鄉村宣傳，一面請南京衛生事務所楊文成醫師下鄉，先三

日，在西善鎮佈種，第四日赴唐家地，顧家場，夏柵門，京華磚瓦公司等處佈種，第五日在金家莊，五顯廟，賈家井，米家窪等處佈種，第六日沿京蘇路在油坊橋，賈家槽坊等

處佈種，第七日在成家大地等處佈種，當赴各鄉佈種時，因天氣嚴寒，來種者不如本鎮之踴躍，共計七日，佈種七〇六人。至第七日後，醫士回京，由辦事處同人繼續佈種，民衆對於種痘，頗爲信仰。

今年三月二十六日由衛生事務所協同醫士下鄉，先後在該區總辦事處，賈家村，馬家店佈種三日，種痘人數，共計二八一人，男二二九名，女五六名，一般民衆對於種痘之信仰可知矣。

#### 防疫運動

廿三年六月，天氣亢旱，時疫雖未流行

，但爲預防起見，特聯合西善鎮衛生室，舉行防疫運動。該區擔任宣傳工作，藥品及注射等手續，由衛生室擔任。六月廿四五兩日，由該區通知兩分辦事處附近之鄉立小學及私塾等機關，分頭宣傳，廿六七兩日在該區會議室舉行霍亂預防注射



兩日。打預防針之人數，共三三六人，以後尚有直接至衛生室請求注射者。

### 設立民衆俱樂部

西善橋居民，染有不良嗜好者頗多，欲挽此風尚，除消極取締外，在積極方面，應該設立正當娛樂場所，因之該區設立民衆俱樂部一所，備有留聲機全套，樂器六種，棋子五種，此外佈置尚有國恥畫，國恥圖表等八十餘幅，民衆前來娛樂者，每日平均約七十人左右。

二十二年暑假後，該區以事業擴張，房屋不敷，俱樂部活動，遂停止。今年四月承江寧縣直屬第六區分部協助，又在鎮之中心租市房二間，爲民衆讀書看報下棋彈琴等場所，其名稱仍爲「民衆俱樂部」，因地處要衝，上午多鄉人，下午多鎮中人，頗呈擁擠之現象云。

### 中心運動

該區按環境之需要，常舉行中心運動，期以喚起民衆之注意。茲分述之：

#### 新生活運動促進會

該區爲喚醒全區民衆，厲行新生活起見，特由該區主任戴集民，會同本區黨政機關領袖及地方人士，發起組織第十區新生活運動促進會。於五月四日在辦事處開籌備會議，推定籌備委員，並確定五月十二日召開會員成立大會。屆期實到會員四十一人，縣黨政機關均派員指導。當場通過會章並選王慎銘等十三人爲理

事，趙春祿等五人爲監事。

該會成立大會後，即舉行全體大掃除。除該會全員全體參加外，該區民校同學暨小學學生，均分隊担任掃除工作。又該會爲使該區民衆明瞭新生活運動之意義及其使命計，特翻印新生活運動綱要，散發各識字民衆閱讀，並印發新生活運動歌，函送各校教授。

各種紀念節活動一覽 該區對於各種紀念節活動，向極留意，茲將其大概，列表如下：

項別	活動概況	活動後影響
九一八紀念	一、舉行紀念大會，二、張貼標語，三、散發傳單，四、組織宣傳隊出發宣傳。	民衆對於日本侵略之野心均能明瞭無形養成抗日意識。
國慶紀念	一、舉行紀念式，二、小學與民校加講國慶紀念之意義，三、張貼標語。	民衆對國慶之意義有相當了解。
總理誕辰紀念	一、舉行紀念式，二、張貼標語。	明瞭總理一生之事蹟。
總理逝世紀念	一、舉行紀念大會，二、散發宣傳品，三、張貼標語。	民衆均能於紀念總理逝世日參加植樹以示紀念。
革命先烈紀念	一、舉行紀念式，二、張貼標語，三、小學及民校加講革命先烈之奮鬥經過。	明瞭紀念先烈之意義。
兒童節紀念	一、舉行慶祝會，二、赴郊外舉行茶話會。	對於兒童節之意義多能了解。
五月國恥紀念	一、舉行國恥宣傳週，二、組織宣傳隊出發宣傳，三、召開紀念大會，四、散發傳單。	一、大家對於國恥史料有相當明瞭，二、養成雪洗國恥的思想。

## 識字運動

該區爲便於推行識字教育掃除文盲起見，特自二十二年八月廿三日起，舉行識字運動宣傳週，以促民衆注意。先由該區職員及母校學生小學學生善於講演者二十人，組織識字宣傳隊。自廿三日起，攜帶印刷品及標語，分赴各村散發張貼，並舉行化裝講演及茶園講演。經此次宣傳後，小學方面報名入學之兒童紛至沓來。開學後，報名者更形踴躍，有遠在十數里外，而來入學者。民校方面，招生廣告尙未貼出，即有許多民衆，殷殷詢問開學日期。此種現象，實不能不歸功於宣傳也。

## 風俗改良運動

該區於三月十二日起，舉行風俗改良運動。開展覽室爲該區民校教室，展覽品分圖、表、大幅警傷畫三種，以內容分，計有：婚姻二十七件，束胸八件，蓄奴婢十二件，喪葬二十五件，酗酒十件，迷信十七件，纏足九件，年俗十二件，蓄髮辮六件，又警傷畫二件。除在該區總辦事處展覽兩日外，並分赴賈家村馬家店二分辦事處，及區內各小學公開展覽。同時並組織宣傳隊，分赴各茶園及附近村莊講演。

## 分辦事處

該區爲工作進行便利起見，特在賈家村及馬家店兩處，各設分辦事處一所，爲各該區域活動之中心。茲分述之如左。

## 賈家村分辦事處

廿二年十月，西善橋實驗區，於



賈家村設立分辦事處。設立之始，首在聯絡民衆，以期獲得信仰，一切工作，以適應地方之需要爲原則。該處失學兒童甚多

故先辦兒童班，繼即舉辦成人班，藉此親近民衆。地方人士，對於該分辦事處，漸有好感，遂集資爲之建築房屋五間，材料工資概由地方負責。裝修設備由分辦事處辦理。斯屋於十一月底動工，十二月底落成。全部工程，共費一五七·七九元，分辦事處僅用六一·七九元，由此可見該辦事處，已與地方人士，溶成一爐矣。茲將其工作，分述於次：

## 生計教育 生計教育之事業，包括左列數種：

1. 造林運動——今年三月初，該分辦事處舉行造林運動。三月九日，召集全村民衆，舉行談話會，討論造林事宜，議決：樹苗由實驗區供給，由各家前往領取，樹苗之寡多，根據山地之大小分配，計領得樹苗四八四〇株，

分發賈德劍等冊二戶。

2. 森林合作社——造林運動之最大結果，為成立賈家村森林合作社，當三月九日舉行談話會時，討論森林保護問題，遂由賈德劍等發起組織森林合作社，於五月十日舉行成立大會，五月三十日發給許可證，社務進行，至為順利。其概況列表於后：

名 稱	江寧自治實驗縣第十區化林鄉賈家村森林有限合作社	
	以賈家村及離村三里以內為事業區域	
區 域	員 社 三十八人	
社 數	理事七人	
股 額	監事五人	
金 額	三十八元	
地 址	暫設於江蘇省立南京民衆教育館西善橋實驗區賈家村分辦事處	
成 立 日 期	二十三年五月三十日	
登 記 日 期	二十三年五月三十日	
預 定 年 限	三十年	
備 註	建字第貳拾捌號	

3. 農事推廣——該分辦事處於去年介紹南京赤壳小麥一斗與汪啓賢家，種地一畝半，收穫量一石六斗，較本

地種稍勝一籌。今年復介紹愛字棉與帽字頭稻種，並與各農戶訂立規約，成立特約農田。茲將特約農田情形列表於後：

特約農戶	品 種	種 量	種 地	播 種 日 期
賈德劍	脫字棉	五斤		四月二十日
賈德根	脫字棉	二斤		四月二十日
賈守儀	脫字棉	二斤		四月二十日
賈德榮	脫字棉	一斤		四月二十一日
汪啓賢	脫字棉	四斤		四月二十二日
賈守貴	脫字棉	三斤		四月二十二日
賈守亮	脫字棉	四斤		四月二十三日
賈德有	帽字頭稻種	三斗	四畝	四月二十二日

4. 育蠶指導——該分辦事處為謀民衆信仰改良蠶種起見，特訂賈德劍家為特約蠶戶，蠶種由辦事處介紹，方法由處指導，其餘桑葉與飼育，概由賈德劍家負責。結果，養蠶兩張，繅絲壹百伍拾兩，較之土種，增加多多。

公民教育 公民教育之事業，有左列數種：  
1. 地方事業改進會——該會由賈守南賈德有等發起組



織，動機有四：(1)以該會為調解地方糾紛之場所，(2)以該會促進地方自衛，(3)由該會代納田賦，可免他人剝削，(4)由該會保護魚塘，收入充公用。凡此四端，為急須趕辦事宜，他如地方建設，地方教育，亦為該會重要事業。

2. 風俗改良運動——該分辦事處繼總辦事處風俗改良運動之後，於三月十四日舉行風俗改良展覽會，懸掛五彩圖畫，陳列各種模型，指示不良風俗之害，介紹改良風俗途徑，處處觸目驚心，觀者俱為動容。



(演 講 天 露)

運動——民族復興與運動，為實驗區五月份中心工作，該分辦事處亦當隨同舉行。其主要活動，則為宣傳演講，紀念日擴大集會，藉以喚起民族意識，培養國家觀念。

4. 紀念日活動——每逢紀念日，該分辦事處必舉行紀念式，聯合成人與兒童擴大舉行。

語文教育 語文教育之事業，有左列數種：

1. 民校——廿二年十二月二十五日，即行開學，因居民散漫，人口不集中，實到學生僅二十八名，課程內容與西善橋民校同，授課四週，即屆年假。迨至本年春，該校為謀擴充起見，續招男生二名，女生十四名，共計四十四名，學生人數雖少，中途輟學者僅三人。五月間因農忙，放假一月，原冀於一月後，再行召集，以謀結束。詎意天久不雨，農人忙於戽水，不復暇及，該校最為難能者，聚成年男女於一堂，管理上未發生絲毫困難，或云由教者感化之力。

2. 小學分校——所謂「分校」，實係西善橋中心小學之一「分級」，經費由中心小學直接開支，並無獨立學校行政。但其事業進行，却與一單級小學同，該分校之前身，為分辦事處之兒童班，後經江寧縣政府核准，設立中心小學分校，經費由中心小學開支。

該分校成立之初，兒童僅十餘人，後增至三十四人，本學期復增至五十五人。是以該分校下年度或實驗「二部制」，如「二部制」實驗成功，可與社會教育平均發展。

3. 識字調查——該分辦事處所轄區域，雖於二十一年



秋舉行識字調查(社會調查內包括識字調查)，但為時已久，為求精確起見，再度調查，結果列表於后：

115戶識字調查統計表

字 識 不	者 字 識	口 人	類 別		人 數	人 數
			男	女		
100%	38	0%	—	100%	38	童 兒 男 (歲 5—1歲 1)
100%	40	0%	—	100%	40	童 兒 女 (歲 5—1歲 1)
42%	38	58%	53	100%	92	童 兒 男 (歲 16—1歲 6)
79%	67	21%	18	100%	85	童 兒 女 (歲 16—1歲 6)
42%	39	58%	52	100%	91	人 成 男 (歲 35—1歲 17)
96%	73	4%	3	100%	76	人 成 女 (歲 35—1歲 17)
57%	50	43%	38	100%	88	人 成 男 (一歲 36)
100%	103	0%	—	100%	103	人 成 女 (一歲 36)
53%	165	47%	143	100%	308	男
98%	283	7%	21	100%	304	女
73%	448	27%	164	100%	612	計 總

康樂教育 康樂教育之事業，有左列數種：

1. 健身場——今春遷入新舍後，即將屋前傾斜之山坡，由師生合力剷平，(每年由分辦事處津貼地主貳元)，闢為健身場，一切設備，極為簡陋，除供民衆運動外，兼為農民夏季晚間納涼，聚談閒話之場所。

2. 保健處——所謂「保健處」，即施藥處，免費施送藥品，雖極其簡單，但頗合用，且藉此以聯絡感情，獲得民衆信仰。

3. 種痘運動——與總辦事處同時舉行，於三月二十七日在該分辦事處施種，種痘者九十六人。

4. 清潔運動——五月一日舉行清潔運動。除由分辦事處舉行大掃除以資示範外，並分別向各家勸導注意清潔。

5. 民衆運動會——五月九日西善橋實驗區集中區運動會，與六月一二日全區運動會，該分辦事處參加份子，兩次均能獲得較高榮譽。尤為難能者，即成年婦女，亦能參加運動。

馬家店分辦事處

廿二年九月廿七日，馬家店分辦事處成立，設於觀音庵內。全區面積約九方里，共十一村落。茲將該分辦事處之事業，分述於后：

社會調查 該分辦事處曾舉行調查，其結果統計如次

甲、區民識字者與不識字者人數統計

年 齡 組 距	識 字 者		不 識 字 者		合 計
	男	女	男	女	
一 一 七	—	—	七 三	九 三	一 六 七
八 一 五	三 八	二	八 七	一 〇 六	二 三 三

煙	類別		合計
	男	女	
九			二
			一一

丙、區民不良嗜好人數統計

(一)表內「工商」兩欄，一則包括一切手工業，一則包括店舖負販均在內。

註：(一)上項民衆職業，係以從事時間較固定而分，凡在十六歲以上者未列入。

職業類別	人數	
	農	工
	五四七	四九二
	二四	八
	一六	一六二

乙、區民職業統計

註：(一)本表兼作本地人口統計。  
(二)表內識字標準爲已入民校肄業或曾入塾者。

合計	識字		不識字	
	男	女	男	女
九四	二	四七	四九	一〇六
二	三	一	一	一
四七一	三	二〇	五三	一〇五
四九五	一〇六	二	二	二

教材分量及時間，附誌於后：

語文教育 語文教育之事業，有左列數種：  
1. 民衆學校兒童班——該處在開始工作以後，爲聯絡地方民衆，藉以推進各項事業，並爲適應地方需要計，首先開辦兒童班。籌備完竣後，即開始招生，但以地方風氣閉塞，民智淺陋，對於招生問題，頗感困難。除挨戶勸導外，並於十一月六日舉行擴大的識字運動，自此以後，兒童漸有增加，統計前後到校受課兒童，爲三十六名。至本年三月十五日，廣續開學，計到兒童五十四名。茲將各科

註：(一)上項統計純係根據各戶之田地畝數而定。

(二)本表以戶數爲單位。

產值組距	戶數
0元 — 50元	68
50 — 100	42
100 — 150	28
150 — 200	15
200 — 300	18
300 — 400	12
400 — 500	13
500 — 600	8
600 — 700	5
700 — 1000	3
1000以上	2
總計	214

丁、區民不動產分配統計

註：(一)此項統計之人數在十六歲以下者未列入。  
(二)表內之「煙」專指鴉片而言。

酒	二五六	八五	三四〇
---	-----	----	-----

數分	數節	分 目	
		量	目
30	1	週	念 紀
270	7	字	識
110	3	字	寫
180	4	術	算
80	2	術	美
110	3	作	勞
30	1	樂	音
60	2	民	公
30	1	談	話
240	6	動	活 由 自
1120	30	計	合

2. 民衆學校成人班——該校之招生進行，頗受梗阻，經分別勸導，始於十一月七日正式開課。前後計到二十九名。授課一月有餘，旋以天氣漸冷，經一度試驗後，即告一段落。本年三月間，復又召集，計到新舊各生三十六名，於廿五日開學，照常上課，嗣因農忙，經多數之要求，請予給假耕種，遂於五月十二日起放假三週。

3. 詢問代筆處——該處代書的各件，總計如下：呈文二件，函十五件，便單六件，規約，壽聯各一件，筆據十三件。

4. 壁報與書報閱覽室——壁報一項，因地方識字者太少，每期張貼後，無人過問，故出至五十四期，即告停止。書報室前來閱覽者，對於普通書報，亦無其興趣，而於畫圖，則愛不忍釋。今後當盡量置備畫圖，以投所好。

生計教育 生計教育之事業，有左列數種：

1. 特約農田——去年十月中旬，約定戴士臣高田四分

，(第一號)蔣永全高田二分，為特約農田，當由總辦事處發到帽子頭小麥種壹斗，分給兩處播種，所有播種施肥除草方法，悉聽該處指導。到第一號業於六月九日收穫，計得淨麥六斗弱，第二號亦於同月十一日收竣，計得淨麥二斗四升。以此較之於普通種子之收量，似無甚軒輊。本年四月十三日，又經總辦事處發到愛字棉種十八斤，稻種二斗，當又經約定水旱田十一方，照畝給種，分別播種，現除稻苗尚無比較外，其餘棉苗，尚均暢茂，較之普通種子之苗柯，既肥且大，頗受民衆之歡迎。

2. 指導組織養魚合作社——該處境內，池塘頗多，該處乃提倡養魚，組織養魚合作社。五月十六日，召集各村中之優秀份子，舉行臨時談話會，計劃進行。其時出席諸人，無不贊同，當即具呈縣府，旋經訓令許可，並派合作指導員鮑聘三到場指導。刻正積極籌備一切，以期先行開始工作，再行定期舉行成立大會。

3. 指導組織森林合作社——六月七日該區召集山戶中之領袖，舉行談話會一次，籌備組織森林合作社，惟以適當農忙之際，精力不能集中於此，亦未及呈縣許可。此社尚未正式成立。

4. 提倡養蠶——該區住民，原多以養蠶為副業，嗣因

林徑狂跌，遂相率廢棄。故本年特加提倡，並以小範圍之飼養，以期引起動機。在該處育蠶期間，日夕有人前來參觀，對於品種之來源及飼畜之方法，均有詳細之諮詢，預料來年，蠶事當可有復興之望。

5. 提倡造林——本年三月間，為引起民衆努力造林計，除印發栽樹須知外，並率民校兒童，於該處西首荒地，種植松、柏、榆樹數百株，以資示範。

#### 健康教育 健康教育之事業，有左列數種：

1. 施藥處——該處之施藥處，自成立以來，頗得民衆信仰。凡來此求藥者，除對症給藥外，並指導以預防治療之方。

2. 施種牛痘——三月廿九日特請衛生事務所楊興開醫生至該處施種，計種民校學生及民衆共五十一人。

3. 提倡體育——該處開小規模之健身場一處，設置石鎖，砂坑，跳高架等件，使民校學生，不時練習，以資倡導。

#### 公民教育 公民教育事業，有左列二種：

1. 紀念節宣傳——該處對於各種紀念節，均廣為宣傳。其方式或為集會，或為巡迴講演，至取材，則以淺顯而使民衆易於領會者為原則。

2. 鄉鎮改進會——該會正在進行組織中。

#### 休閒教育 休閒教育之事業如左：

1. 設民衆娛樂樂室——該處民衆娛樂室，備有象棋，胡琴，簫，笛等件，尙能引起民衆之興趣。

2. 茶園活動——此種活動，該處規定每週舉行一次，活動範圍為時事報告，農事演說。考察歷次舉行之結果，一般民衆，對於時事，較為關心。

#### 中心運動 該處曾舉行下列二種中心運動：

1. 識字運動——二十二年十一月六日，舉行識字運動，利用該地民衆賽會之機會，於午後三時開始舉行，計到民衆三百餘人，首由主席戴集民報告舉行識字運動意義，次由洪宋兩先生表演魔術及化裝演講，末由王華兩先生合演雙簧一齣，至五時許始散會，觀者無不盡興而返。

2. 風俗改良運動及衛生模型展覽——本年三月卅日，舉行風俗改良運動，衛生模型展覽，亦同時舉行，計陳列畫圖數百幅，衛生模型三十餘種，開放四日，先後前來觀覽者，達三百廿餘人。

### 三、學校教育

#### 接辦學校教育經過

本館為實驗社會教育與學校教育合一起見，二十一年十月與江寧縣教育局議訂合作辦法，由該局委任該區主

任兼西善橋小學校長，二十一年十一月十二日接收完竣，即着手整頓。該校在籍兒童只有八名，接辦後未及三月，入學兒童增至六十八名，其後四鄉來學兒童，仍絡繹不絕，當時以限於校舍與經費，無法容納，婉言辭却者甚多。

**變更校名**

〔西縣改為自治實驗縣後，變更教育計畫，求為學校教育與社會教育之合一實驗，與本館之實驗目標吻合，遂有二次合作辦法之訂立，廿二年度起，改西善橋小學為江寧自治實驗縣西善橋中心小學校，仍由該區主任兼任校長。

**建築校舍及置辦校具**

該校擴充學級，原有房屋，不敷應用，設備亦相差甚遠，縣府允撥發設備費三百元，校舍由兼校長商縣府得同意，貸款建築。茲分述於次：

**建築校舍**

該區主任於七月間召集西善茂林化林三鄉鎮長，及熱心教育人士，開會報告變更校名擴充學級及擬建築校舍經過，各人僉謂農村經濟破產，無法籌募，乃決議呈請標賣永寧學田，為建築基金。在該學田未標賣前，由兼校長以校產為抵押品，向銀行貸款五百元，不足之數由鎮長段德亮籌措。乃租借民地建築東南向新式瓦平房四間，於八月十日興建，月底落成，經濟雅觀，尤稱鄉村小學校舍之模範。

**置辦校具**

本年度縣府撥發之設備費，為數甚微，但

所置備之校具，俱極經濟，現在設備方面，雖未能應有盡有，然亦粗具規模。

**創設分校**

縣府規定中心小學，須試辦二部學級，該校以本部已設三學級，再添辦二部學生教室，頗感困難。乃於距校二里之賈家村分辦事處，創設分校，試辦二部。

**教學**

教學方面，分學級編制，課程支配，教學方法，各科比賽等數項言之。

**學級編制**

該校原為單級小學，改為中心小學後，即擴充為四學級。茲將學級編制情形，分述如左：

**本部第一期**

廿二年度第一學期開學時，新舊生增至一百二十七人，各級人數列表如左：

級別	人數
幼	25
一	29
二	25
三	18
四	20
五	10
六	
合計	127

遵照規定，應編制四年單級一級，惟以一二三四年級兒童，編入單級，則有九十二人之多，教室既難容納，教學又多不便，幼稚生二十五人，高級生十人，均不足法定人數，亦難開班。乃決定將四年級生五年級生合編一級，計三十人；幼稚生與一年級年齡較小學力較差之兒童，合編一級，計四十二人，其年齡較大學力較優之兒童與二三年級生合編一級，計五十五人。



啓發式爲輔。除以上三種方法外，並利用機會施行個別教學，以補救缺課兒童及低能兒童。

### 各科比賽

該校爲鼓勵兒童學習興趣，增進兒童學習效能起見，分期舉行各科比賽，成績優良者除揭示外，並酌予實物獎品，以資鼓勵。

### 指導圖書

該校自改爲中心小學後，以兼校長之薪金爲購辦圖書儀器費用，當已購到兒童讀物如小學生文庫等多種，在每日值日活動及課外作業時，任兒童閱讀，教師相機指導；年級較高之兒童，并作讀書筆記，送教師批閱。

### 成績考查

成績考查之目的，爲診斷兒童學力，該校各科成績考查，訂有考查辦法，摘要錄左：

(一)考查各科成績，用百分法計算之。除音樂體育勞作美術等科注重平時積分外，其他各科成績，依左列辦法計算之。

1. 平時積分——隨時考查口試或筆試，成績佔總分百分之三十。

2. 學月測驗——每月終了時舉行測驗一次，平均成績佔總分之四十。

3. 學期測驗——每學期終了時，舉行測驗一次，成績佔總分百分之三十。

(二)每學年終了時，各科成績評定後，依左列標準以定級之升留。

1. 提級——各科成績總分在九十分以上者，或各科成績總分在八十分以上，而國算常三科成績在九十分以上者。

2. 升級——各科成績總分在六十分以上者。

3. 留級——各科成績總分在六十分以下者。

### 試行彈性制

該校採年級制，一級兒童之智慧年齡，參差不齊，教學多有未便，特試行彈性制，以資救濟，其辦法如下：

(一)合於前節所述第二條第一項之規定者，予以提級。

(二)年齡較大，進度較快者，估量其學習能力，予以提級。

(三)智慧異常，進步迅速者，估量其學習能力，予以提級。

### 訓 導

該校爲使訓導責任專一，易於明瞭兒童個性起見，採取級任導師制度；即每一學級設級任導師一人，負各該級之訓導責任，并担任主要學科之教學；但非級任導師，對日常訓導，亦負監護之責。茲將訓導情形，分別述之：



## 中心訓練

每週定一中心訓練目標，俾教師及兒童，可以集中精神，努力實踐。該校於每週之初，由導師將本週之中心訓練項目，在紀念週時間內加以說明，然後再由各級級任導師，予以分別指導，并考查兒童實踐情形。本學期內實施之中心訓練凡廿有一，其項目列下：禮節，秩序，整潔，服務，遠足，愛物，誠實，勤勉，勞動，雪恥，勇敢，節儉，儲蓄，滅除蚊蠅，防疫，健康，公正，仁愛，反省，選擇模範兒童，暑假作業準備。

## 儀式訓練

該校之儀式訓練可分紀念週，週會，早會，夕會，及各種紀念節活動五項述之：

## 紀念週——於每週月曜集合全校兒童舉行之。首由主

席報告，其演說要點為（一）總理之革命故事，（二）總理一生之歷史，（三）總理遺教之要義，（四）革命烈士故事，（五）中國國民黨之史略，（六）主要時事之報告，（七）本週訓練中心之講述。次由區公所（學生之自治機關）代表報告，其要點為：（一）上週重要活動之結果，及其優劣點，暨改進之方法，（二）區務會議議決要案，（三）本週應舉行之活動及注意點，（四）一週中同學間發生之重要事項及批評。

## 週會 每週舉行一次，其秩序為（一）開會全體肅立，

（二）反省，（三）主席報告，（四）教師談話，（五）鄉鎮公所

代表報告（級機關），（六）演說，（七）討論問題，（八）兒童活動，（九）唱週會歌，（十）散會。教師談話之要點為：（一）一週中值得贊美之事項，（二）一週中應行改進之事項，（三）本週訓練中心之考查結果。

## 朝會——每日清晨舉行，行禮如儀後，即宣讀信條。

（信條係根據我國忠孝仁愛信義和平之固有道德製訂。）次由主席報告，其要點為：（一）重要消息之報告，（二）所希望於同學者。再次為教師談話，根據教部頒發之公民訓練標準，及訓練中心，實施公民訓練。末為檢查清潔，以坐桌之單行直行為一組，每組自第一座起輪流檢查清潔，檢查後隨即記載於清潔檢查表（低級由年齡較長者檢查）。

## 夕會 於每日散學之前舉行之，首由主席報告，其要

點為：（一）一日間之見聞及批評，（二）明日應即進行之事項，（三）本週訓練中心及目標。主席未能報告詳盡者，由教師補充之。

## 假期生活指導

兒童在假期中，最易荒廢學業。該校對於兒童假期生活，極為注意。茲述寒假生活指導辦法，以見一斑：在放假兩週前，該校召集兒童假期生活討論會，決定假期應做之工作，並製定假期生活綱要，分發各兒童。另組巡察團，按日至各兒童家中視察。假期中，各兒童多能依照生活綱要工作。巡察團亦能盡其職責，於開



談話會時，均從實報告，並對於不甚努力之兒童，討論督促方法。寒假以後各兒童均繳出作業報告，開寒假作業成績展覽會時，寒假成績，佈滿一室，甚得社會人士之贊賞。

### 自治指導

在二十二年度下學期以前，純為訓練兒童活動能力及組織機關之時期，及至二十二年度下學期，方指導全校兒童組織全校兒童自治機關。今分訓練，組織，及活動情形三項述之如下：

**訓練** 一為領袖人才之訓練，教師對於年齡較長能力較好者，予以訓練，使其明瞭領袖地位之重要，應取之態度，及處理事務之方法等。二為集會能力之訓練，該校現在除總理紀念週外，每日舉行朝會及夕會，每週有週會，各種紀念日召開紀念會。訓練兒童如何為主席，如何為司儀，如何召集會議，如何討論問題，如何表決，如何謂之通過，如何執行議決案……等。其他關於優良習慣之訓練，有左列數種：

1. 勤學精神——該校製訂表格，由級長每週計載各人出席次數，每月及每學期終了，更各總計一次，懸掛教室內。一日不缺席者，級任導師公佈其姓名，藉資鼓勵。此外并於集會時間，講述勤學兒童之故事，及勤學之利益。

2. 整潔習慣——每日早晨朝會時間，舉行清潔檢查。下午課畢後，舉行整潔活動。並選舉活生團長，負指揮及監督之責。教師於相當時間，講述整潔兒童之可愛，及整潔與人生之關係。

3. 儲蓄習慣——該校組織儲蓄會，製訂儲蓄存款記載表及付款記載表，規定上下午第一課以前，為儲蓄時間；並選舉儲蓄會正副會長各一人，主辦儲蓄事宜。教師除講述儲蓄之利益，并指導記載結算及公佈之方法。

4. 閱書習慣——該校設一閱書館，對於徵集圖書辦法，決定三種：(1)中高級學生，各人繳納書價，請教師選購書籍，暫存閱書館；(2)各人原有之圖書繳存閱書館；(3)由學校購置，以備衆覽，圖書徵集後，并推選閱書館正副館長各一人。以下午第一課以前及課畢以後為借書之時間。(低級則由學校購置相當書籍，供其自由閱覽。)

5. 按時作息——由教師指導兒童訂定自修時間表，按時作息；并由兒童互相監督，隨時考查，俾各人均能養成按時作息之習慣。

6. 勞動身手——築路——該校環校道路，路身狹窄，高低不平，行人不便，雨天尤甚，於是有修築之動機。後由四五年級全體兒童，及三年級年齡較大者，組織一築路隊，選舉正副隊長各一人，一大隊中更分為三小隊，每

小隊亦有正副隊長各一人，日間工作。經一月之時間，率將崎嶇狹窄之道路，築成寬坦之大道矣。

組織 分級會及全校自治機關兩項。

1. 級會——二十二年度上學期第四學月中，各級組織級會，其組織系統大致相同。茲將級會組織系統表列後：



2. 全校兒童自治機關——二十二年度下學期，從事全校兒童自治機關之組織，先由各級推選代表，籌備一切。定名為江甯自治實驗縣第十區區公所，以四五年級為西善鎮，單級為茂林鄉，一二年級為化林鄉。三月卅一日舉行成立大會，到會者一四二人。

活動情形 第十區區公所成立迄今，共計三月，舉行區務會議十次，區民大會二次，各鄉鎮公所舉行鄉鎮務會議十次至十二次，鄉鎮民大會八次至十次，茲將其活動情形摘記於左：

1. 組織消費合作社——二十二年度下學期開始時，該校兒童賈守東等發起組織消費合作社，各級兒童紛紛報名

加入，未旬日即有個人社員廿五，團體社員一，共計股金三十元四角，嗣經請校導師之指導，於四月十四日召開社員大會，計到社員莫秀英等十八人，由趙啓森主席，報告開會宗旨後，即通過章程，並選舉出趙啓森為總經理，賈守東，衛科中為副經理，每日營業則由社員中年齡較大，年級較高者，輪流值日，不另推選。開幕以來，營業頗稱不惡。

2. 慶祝兒童節——該校兒童於四月四日以前，即張貼兒童節標語於通衢，及至四月四日上午八時，除在茂林鄉公所舉行擴大慶祝會外，並在化林鄉公所舉行寒假作業展覽會，下午二時又舉行野餐會於中路五村及賈家糟坊兩處。

3. 舉行大掃除——該區於五月五日舉行大掃除，以學校內部及附近地段為範圍，事先劃定各鄉鎮掃除區域，規定記分標準，請左沈鎮三位老師指導，戴徐王華四位老師檢查成績，至於用具，決定大掃帚向同學借用，小掃帚由學校購置分發，五月五日下午三時舉行大掃除，歷一小時半，各組工作咸已完成。

4. 組織消防隊——由消防隊長劉徵求十歲以上之隊員成立消防隊，自願加入者計四十八人。因人數衆多，又分為三小隊，除由教師講述消防智識外，並定期練習，

本學期來已練習二次。

5. 避災練習——避災練習，以打亂鐘為信號，自分數至排好隊伍止，最快者只需三分鐘，慢者五分鐘，秩序尚佳。結果西善鎮成績最優，茂林化林兩鄉次之。

6. 組織撲滅蚊蠅隊——該校組織撲滅蚊蠅隊，每隊自十人至十四人，自由結合。每隊推選正副隊長各一人。迄今統計共成立十一隊，人數一百二十五人。各隊隊員隨時隨地撲滅，努力非常。并請教師考查其成績，以資比較。

7. 組織防疫宣傳隊——防疫宣傳隊之組織法，與撲滅蚊蠅隊相同，惟人數不定。迄今統計已成立十隊，隊員五十九人。宣傳以後，各地民衆逕往西善鎮衛生室施行防疫針者，絡繹不絕。

8. 農事表演——該校於六月二十一日舉行第五次輔導會議，由四五年級全體兒童，及三年級年齡較大之兒童，實習農事，計分三組：一組屎水，一組棉田除草，一組整理樹林。

9. 舉行同樂會——六月二十四日下午週會時間，在茂林鄉鄉公所舉行同樂大會，各鄉鎮均參加表演。本鎮民衆來校參觀者計三十餘人，是日表演節目有歌舞，表情操，短劇，打拳，京劇等十七節，頗極一時之盛。直至下午

五時一刻，衆人始盡歡而散。

#### 各種比賽

該校常期比賽可以分左列五項述之：  
**早到比賽**——各級每日最先到校之前四名，高中級親自填記於早到簿，低級自寫姓名於黑板，由教師於朝會時填記於早到簿。

**整潔比賽** 本學期自第十區區公所成立以後，即由各級選舉二人為代表，組織整潔檢查隊。由隊員中選舉隊長副各一人，并請除先生指導，於每日下午整潔活動後，出發檢查各級教室之整潔，并隨時記分，每週統計公佈，分數最多之級，於舉行總理紀念週時，將優勝紀念鏡框懸掛教室。

**秩序比賽** 做整潔檢查隊之組織，成立秩序檢查隊，隨時檢查各級秩序，并記分於秩序檢查表，每週統計公佈，分數最多之級，於總理紀念週照獎獎旗一面，懸掛該級教室。

**儲蓄競賽** 各級已組織儲蓄會，級儲蓄會長於每日結算儲蓄款項後，將儲款人數及儲款數目報告儲蓄銀行行長。行長於次日公佈各級儲蓄人數所佔全級人數之百分數及儲款數目。一學月終了，儲蓄人數所佔全級人數之百分數最大者，予以獎勵。

**斷學比賽** 自本學期起，除以個人為比賽單位外，更

以學級爲比賽單位，每週將出席次數最多者公佈其姓名，更將各級各人出席次數相加，以各級人數除之，其平均數卽爲該級兒童之勤學成績，平均數大者成績優良，小者則較差，一學月及一學期終了，無論個人或學級成績優良者，均予獎勵。

#### 家庭聯絡

該校爲謀教道易收效果起見，對於兒童家庭，多方設法聯絡，茲將其聯絡方法列舉如下：

#### 訪問

兒童家長如已在該區民衆學校讀書，卽乘其來校讀書之機會，對兒童在家之情形，詳加訪問，如兒童家長非民校學生，則由教師於課畢後，分別前往各生家庭訪問，並勸導其家長入民校讀書，因是民校學生增加不少。

#### 通訊

該校與兒童家庭之通訊，計有下列四種：(甲)運到通知單，(乙)缺課通知單，(丙)因事請假單，(丁)優

良或惡劣行爲通知單。

親會及成績展覽會 該校於廿三年元旦日，舉行懇親會及成績展覽會，計到兒童家長百餘人，下午二時開會，首由主席戴惠民報告懇親會之意義，次由各級任導師分別報告各級兒童在校成績及其勤惰情形，末卽表演遊戲。

#### 行爲考查

該校訂定訓育標準，循序實施，對於實施情形，嚴加考查，其考查辦法大致如左：

#### 自己考查

每週完了，兒童自己考查一次，將實踐訓育標準情形，詳實記載表內。

#### 教師考查

全體教師依據平時之觀察，認爲某兒童對於應行實踐之階段或已養成習慣，或有違反，逐一填記於訓育標準考查記載表。

#### 獎懲辦法

該校獎勵兒童優良行爲及列正不良行爲，訂有獎懲兒童辦法以資處理。

本館出版

## 陋俗諷刺畫集

第一集 『我不過年』

內容計有『我不過年』，『死風光』，『毛瞎子算命』，『花會毒』，『求籤』，『問卜』等十一題，每題四幅。孫青萍先生執筆。道林紙精印。定價每冊一角。

# 下 蜀 自 治 實 驗 區

- 一、導言
- 二、地方行政
- 三、教育事業
- 四、建設事業
- 五、戶口調查
- 六、地方保衛
- 七、中心鄉
- 八、檢閱與感想

## 一、導言

## 緣起

地方自治，應以教育與建設為實際；捨教育與建設，而談自治，則必流於粉飾舊污以為新治，而教育與建設，又必連銷進行，其效始著。蓋教育乃建設之動力，建設乃教育之實際。捨教育而言建設，則建設為官廳之事，人民不感切要，阻力多而助力少，其範圍難於推廣，其性質難於持久深入。捨建設而言教育，則教育離開實際生活，流弊所至，必使受教育者為寄生分子，教育愈發達，寄生分子愈多，則教育非僅浪費，且足以腐蝕社會，危害社會。我國三十年來教育所種之惡因，今已畢現其惡果。本館與句容縣政府，有見及此，特將句容縣屬第九自治區，改為下蜀自治實驗區，於廿二年秋開始籌備，至十二月正式成立。期以教育培起建設力量，復以建設確定教育途徑，以達到改善組織，增加生產，提高文化，充實生活，完成地方自治之目的。

## 宗旨及時間

故實驗宗旨，規定如下：(一)實驗以教育與建設完成地方自治之途徑

。(二)實驗教育與建設連銷進行之方法。時間定為三年：第一年為研究準備時期，第二三年為推廣完成時期。

## 組織及權限

(一)實驗區在行政系統上，仍隸屬於句容縣政府，受其指揮監督。(二)實驗區設區改實驗委員會，掌理實驗設計考核實驗成績事宜。由句容縣政府及本館會銜聘請委員五人至七人組織之，以本館館長句容縣縣長為常務委員。(三)實驗區區長，由本館遴選，函請句容縣政府呈報民政廳加委。區長如有失職情事，得由句容縣政府，函請本館另行荐人，以保障實驗計劃之進行。區公所下設中心鄉，為各鄉鎮之聯絡。其全部組織系統如下表(見後)。

## 全區概況

實驗區地域人口各方面之情形，略如上述。(本刊卷首有區域圖可資參閱)

(一)四境 南界本縣第八區，東南界第二區，東界丹徒

縣第二區，西界江甯縣，第一區北界長江。

(二)交通 陸運有京滬路直貫全區中部。京鎮公路與鐵路成並引線。縣道有句蜀路，龍湯路。水運有便民河，橫在鐵道以北，再北則有大江。

(三)戶口 全區共分三百五十三間，計九一三二月，男

二二九九二人，女一九七二八人。(二十三年一月

一日調查統計數)

(四)田畝 全區田地共約十二萬畝，山田佔三分之一，

表 統 系 織 組 區 驗 實 治 自 蜀 下

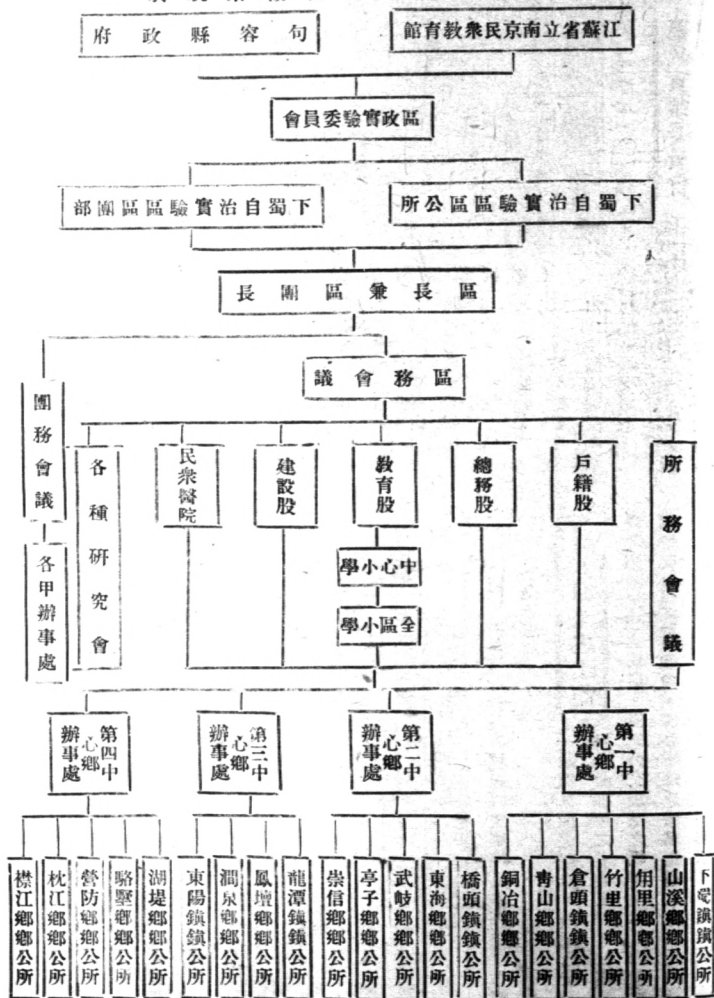

(五)學校 區內有公立中心小學一所，完全小學二所，初級小學十四所，教會設立之三育研究所一所，樓霞鄉師附小一所，私立華潤小學一所，中國水泥廠附設勞工小學一所。

### 籌備經過

二十二年六月，開始籌備：一面察勘區址，籌劃經費，一面即草擬實驗計劃及各項重要規程，分呈



民教二廳備案。十月二十日開始工作，至十二月二十五日正式開幕。經費之籌劃略如下述。(一)開辦費：斟酌需要，由句容縣政府及本館平均分擔之，本館實支五百元。(二)經常費

原有區公所經費外，由句容縣政府及本館按月各出三百元。(三)建設費：以就地籌集為原則。

### 區政實驗委員會

區政實驗委員會，於開幕之日，舉行第一次會議，通過整理

區政計劃等要案。該會委員名單如下：

姓名	別性	現任	職務	備註
嚴錫久	男	句容縣縣長		當然委員
朱堅白	男	江蘇省立南京民衆教育館館長		當然委員
相菊潭	男	江蘇省教育廳科長		教廳指派
劉竹巖	男	江蘇省民政廳主任科員		民廳指派
冷樂秋	男	江蘇省保衛委員		延聘
夏承楓	男	中央大學教授		延聘
邱有珍	男	江蘇省黨部執行委員		延聘
房兆駘	男	句容縣教育局局長		延聘
夏濟雲	男	前句容縣教育局長		延聘

(實驗區實驗計劃及各種組織規程已見本刊以前各期，茲不再錄。)

### 八月來之工作

一般區公所之組織，最近已發現兩個最顯明之共通點：1.區公所非實際工作之機關，僅為公文承轉之場所；2.區以下之鄉鎮間無做事能力，區公所缺乏指導促進之方法及力量。因此，有主張廢區者，以縣下直接鄉鎮。此種組織，誠



然切合實際；不過在目前普通情形之下，鄉鎮公所正值含苞之期，發育尙未健全，處處須人扶植，假使即時無區的指導與督促，必致茫然不知適從，治絲愈紊。實驗區自治實驗之使命，唯一的工作標的，即在補救過去弱點，同時培養鄉鎮能力，對本身之注意點在發展事業，對指導鄉鎮之注意點在促其自立，待至各種事業，有相當基礎，各鄉鎮公所有自動能力，然後將自治責任，整個的交與地方，實驗終的即在此焉。實驗區自籌備迄今，時僅八月，各項事業，均屬草創，且多在進行之中，有辦法而來能斷其妥否，有現狀而無確定結果可言。茲姑就年來所事工作，分項敘述如后。

### 二、地方行政

#### 常務處理

區公所奉令辦理事項，均擬具辦法，切實進行，以期時不虛耗，事獲有濟。已辦各件，暨辦理情形，略如下表：

查 禁 事 項	辦 理 情 形
1. 查禁開場聚賭 2. 查禁陰陽台壓 3. 查禁蓄奴養婢 4. 查禁迎神賽會 5. 查禁放火燒山 6. 查禁盜伐林木 7. 查禁播種烟苗	1. 用簡明佈告張貼禁止。 2. 令鄉鎮長負責查禁或出具切結 3. 派員實地調查隨時勸導。

工 征	項 事 導 宣	項 事 理 辦 助 協	項 事 報 查
1. 募送輸卒 2. 場征工建築飛機	1. 宣傳土地地清丈意義 2. 舉行元旦慶祝及除夕大擺筵 3. 選用新制度量衡 4. 厲行新生活 5. 實行節制婚喪喜慶送禮辦法	1. 協助農倉庫辦理押稻事宜 2. 協助京滬路管龍潭添設蛙線事宜 3. 協助辦理橋頭龍潭蛙線購地由所令鎮公所協助辦理。	1. 查報公司登記 2. 查報秋災情形 3. 查報技術人員 4. 查填茶葉調查表 5. 查填勞資糾紛調查表(按月) 6. 查填中西藥房調查表 7. 查報典買田房表(月報表) 8. 查報京省公路龍東段被征田畝
丁約數比 直容一建千五 接容千五建 招千五建 募百五建 或千五建 由千五建 鄉千五建 鎮千五建 長千五建 募千五建 送千五建 其千五建 廿千五建 餘千五建 人千五建 或千五建 由千五建 所千五建	1. 製發佈告標語及宣傳品。 2. 令鄉鎮長或派員實地勸導。 3. 以身作則。	本區設有第三農倉庫，原由農防會派員主辦，關於修理倉庫押防稻穀及籌設分倉事宜，得由本所協助辦理。 橋頭蛙線購地發款由所派員協助辦理。 龍潭蛙線購地由所令鎮公所協助辦理。	1. 令鄉鎮長查填具報。 2. 派員詳查填報。

收		發	
類	件	類	件
呈	戶	呈	戶
一三四	籍	七九	籍
七	一六	七	一五
七	七	七	五
七	七	七	五
七	七	七	五
七	七	七	五
七	七	七	五

一年來公文處理統計表(區公所部份)

**公文處理**  
 即為化費時間最多之事；區公所承轉文  
 件頗多，為節省時間並謀便捷計，對於承轉公文，訂有幾  
 種簡單辦法：1.轉令知照之公文，提會報告；2.普通令辦  
 公文，集合數件，摘錄內容要點，一次轉令遵照；3.令飭  
 簡要事件，不必正式行文，即用條示行知。現將去年度收  
 發公文統計如下。

項	事	他	其	項	事	
		2. 催糧	1. 查追積穀款項		3. 捕蝗	
句容縣財政，本區稅收不旺，以致 常形拮据，本區區長張君，除用 簡明佈告張貼外，並派員會同鄉 鎮長督率鄉鎮丁鳴鑼示，俟戶 催催，故以盧課一項而論，以前 承辦人催收無法，經區公所嚴催 之後，未三日而收數達三分之二			本區舊有積穀款項散放迄未收回 追繳，因組織清理積穀委員會，實行 追繳，購穀存儲。			與本區營防襟口枕江三鎮接壤 之江寧縣境飛花廬洲，發現跳蟪 溝，由所派員常駐協同撲滅，用掘 溝及鴨食法，工作一星期，減淨 盡。

指導閭長會議

地方自治之基本組織，在乎鄉鎮閭鄰。以往一般辦理自治工作者

對於下層組織，缺乏訓練和指導，以致上面命令，下面不能深切了解，下面意思，不能自由發揮，凡做一事，多賴一時權威或祈請而行，閭鄰長本身，並無做事之意識及辦法。如此以往，自治永無完成之望！實驗區對於此點，決定從推動下層活動做起，特訂定分區指導閭長會議辦法。從前各鄉鎮雖有鄉鎮務會議，然不能按月舉行，不過遇到籌款征伏等事，方召集各閭長談話，因此各閭長覺得每次開會，總是有困難事要做之故，並無裨益民生之處，遂視開會為畏途。現則每月必須舉行閭長會議一次，除由鄉鎮長閭長擬具提案，正式討論外，並由區公所視其需要，每次訂定中心問題，分區派員參加會議，切實研究並使之見諸施行，一方面促成事業之進展，一方面引起鄉鎮閭

合計	其他	令	兩
四五〇	三四	二五三	二九
	其他	令	兩
	其他	令	兩
四五〇	一六三	一四八	四一
二八八	二〇	一四八	四一
	其他	令	兩
二八八	一〇二	一四八	四一

鄉長做事之興趣。茲將分區指導團長會議日期及指導原則等列表如下。

分區指導團長會議表

鄉鎮別	團長人數	開會日期	區指導員	指導原則
營防鎮	一二	每月廿一日	鄭達 韓自明	1. 練習民權初步之應用 2. 訓練四權運用 3. 對鄉村急須興革事項之提起 4. 及進行並扶助 5. 知並詳加解釋 6. 令辦事之督 7. 促並指示辦法
樓江鄉	一七	每月廿一日		
枕江鄉	二四	每月廿二日	華武駟	
橋頭鎮	一五	每月廿二日		
武岐鄉	一三	每月廿三日	季森原	
崇信鄉	一六	每月廿四日		
東陽鎮	一五	每月廿二日	謝聘三	
龍潭鎮	二一	每月廿三日		
鳳壇鄉	一二	每月廿四日		
湖堤鄉	一七	每月廿五日		
略野鄉	二一	每月廿六日		
東海鄉	一五	每月廿二日		
亭子鄉	一三	每月廿三日		

1. 練習民權初步之應用
2. 訓練四權運用
3. 對鄉村急須興革事項之提起
4. 及進行並扶助
5. 知並詳加解釋
6. 令辦事之督
7. 促並指示辦法

，略如下表。

區務會議

實驗區按照規定每月舉行區務會議一次，計已舉行八次。開會情形暨議決事項

鄉鎮	日期	出席人數	列席人數	議決重要事項
下蜀鎮	一九	每月廿二日		王育誠
卮里鄉	一六	每月廿三日		張應權
山溪鄉	二一	每月廿四日		
竹里鄉	一八	每月廿五日		孫立銘
倉頭鎮	一一	每月廿六日		
銅冶鄉	二八	每月廿七日		孫人駿
青山鄉	一六	每月廿八日		
潤泉鄉	一三	每月廿九日		

1. 組織清理積穀款項委員會
2. 規定鄉公所協助小儲
3. 切實禁烟禁賭
4. 製表調查荒山荒地
5. 擬借忙漕抵借券
6. 由所通令各閱長於鄉鎮召集開會時不得無故缺席

第三次	廿三年 十一月 十六日	二二人		1. 通過各鄉鎮公所督催 2. 舊欠考成辦法 3. 確定推行國歷辦法
第四次	二月二 十五日	二二人		1. 通過歸併鄉鎮辦法 2. 分區佈種牛痘並舉行 痘醫登記 3. 確定鄉鎮倉地址
第五次	三月三 十日	二三人 一四人		1. 擬定建築飛機各鄉 鎮應征壯丁人數及率 領人員之分配 2. 各鄉鎮切實辦理人事 登記
第六次	四月十 八日	二一人 二人		1. 撥借建築飛機借款 2. 各鄉鎮長督工建築飛 機場應呈報相當人代 理職務
第七次	五月十 八日	二五人		1. 通過籌備疏浚便民河 辦法 2. 通過各鄉鎮團長會議 分配日期表
第八次	六月二 十日	二二人 九人		1. 通過催辦辦法 2. 通過鄉鎮長補助地方 教育發展辦法 3. 通過各鄉鎮推行夏令 衛生辦法

## 二、教育事業

教育實驗，為實驗區實驗事業之主幹，推行地方自治之基礎。蓋事實昭示吾人，任何建設，須從心理建設做起。另一方面，中國提倡新教育，已有數十年之歷史，結果學校與社會分離，學生為社會分利分子，不能負擔建設新

社會之責任。欲圖教育有利於社會國家，非另闢途徑不可。實驗區之教育工作，即乘此二大需要而定方針。在實驗計劃中，訂定目標三項：

1. 十六歲至卅五歲之成人，一律受畢最低標準之公民教育。
2. 二十歲至四十歲之成年男子一律受畢基本軍事訓練。
3. 自然領袖及新興領袖均受特殊訓練，俾能領導建設。

### 樹立自治基礎。

在方式上，以學校教育社會教育合一進行為原則。第一年度預定為研究準備時期，在教育事業方面之工作，為集中實驗，準備推廣。開始工作以後，為顧及環境急需，並因事實方面之限制，關於訓練領袖人才之工作，不得不稍為遲緩，先集中本身所有力量，以整理區內固有事業，各謀改進，多獲推行之助力。故在第一次區政實驗委員會時，提出整理區政計劃大綱，關於教育方面，有如下之決定。

- (一) 擬將全區小學改稱全民學校，辦理兒童及成人之義務教育。

(二) 擬請仿照嘉定縣辦法，於下屬設立中心學校，校長由區公所教育股主任兼充，秉承教育局，辦理全區教育事宜。

(三)推廣鄉鎮小學，使得每鄉鎮能有學校一所。

(四)擬定全民學校辦理要點，通飭區內學校一律遵行，

其要點為教育對象，須兼顧成人與兒童，施教方式，須兼採社會式與學校式。

(五)舉辦小學教師假期講習會。

(六)整理全區私塾，舉辦私塾登記考試及訓練事宜，并擬訂設立私塾要點通飭遵行。

### 中心小學

為欲使義務教育普及，以學校為地方事業改進之中心，由此以樹立自治之

基礎：各地方原有各小學之指導改進，新制度之實驗，即不容忽視。因此在全區工作十分匆忙，縣教育經費極艱窘狀況之下，以絕大之決心與勇氣，並藉各方之贊助，將中心小學籌備成立。對於中心小學之設施，依計劃所定如下

(摘要)：

#### 行政方面

(一)慎荐教育人員——為澈底整頓全區教育計，一律以事擇人，慎審荐聘手續。各校主事，由中小校長遵照規程荐由局長委任之。各校聘請校員，除中小直接由校長聘任外，均由各校主事遵照規程荐由校長聘任之。

(二)注意視導工作——各校除由縣督學隨時視察外，校長每月須普遍視導公私教育機關一周，並將視察狀況擇

要呈報教育局。

(三)舉行各種研究會議——每月須舉行各種研究會，各校主事及主任教員，均須出席參加，並由局方隨時派員出席指導。

(四)舉行成績展覽會——每學期中，須舉行國語、算術、藝術等成績展覽會，以資比較促進。

(五)編發學校行政歷——依據本區教育情況，編定學校行政歷，呈准縣教育局分發各公私教育機關，俾得充分準備，按期實行，以收統一指揮之實效。

(六)舉行教育參觀——區內各校教職員，每三月須互相輪流參觀一次，如遇特殊問題，得自費組織參觀團，分赴各地參觀，以資改進。

(七)舉行教師進修講習會——於年暑假期間，舉辦各種講習會，作專一問題的研究或理論的探討。

#### 義務教育

(一)整頓原有學校——各校每級學生數，不得少過四十人；事業設備費用，以地方自籌為原則；如遇特殊情形，得由中小校長呈准縣教育局酌予補助，以資鼓勵。

(二)劃定學校教育區——就本區原有各校，依照地理上自然形勢，人口密集之環境，以學校所在地為中心，與學校各方面距離五里之村鎮，為完全小學教育區，三

里內之村鎮，爲初級小學教育區。各教育區內，須舉行教育調查，以便擬具逐年添級普及計劃。教育區內，不得並設私塾。教育區外，得由中小校長，依據地方需要，指定設立改良私塾或簡易小學。

(三) 試辦簡易小學及二部制——本區得就地社會情況，指定地點，試辦簡易小學及二部制教學方法。

(四) 整理及取締私塾——計分四步：

第一步——舉行塾師調查及塾師登記。

第二步——舉行塾師檢定及塾師講習會。

第三步——檢定塾師既經訓練，即責令遵照頒布章程在

非學校教育區內立塾實行改良。

第四步——中小校長暨附近各校主事，得隨時前往視導各改良塾師，並令其出席參加各種研究會或成績展覽會，如成績優良者，得由中小校長呈准縣教育局，改爲簡易小學。

(五) 組織全區義務教育發展委員會——由中小校長延聘全區熱心地方教育人士，暨公私立機關代表，合組義務教育發展委員會，共策全區教育發展計劃。

#### 社會教育

(一) 舉辦民衆學校——完全小學每年度至少舉辦民校二級；初級小學每年於農歇時至少舉辦民校乙級，實現以

小學爲一切社教事業出發中心的入手工作。

(二) 設立閱報處及壁報——完全小學所在地，必須設立民衆閱報處一所，壁報數處；初級小學須設立壁報二處；各級每週均須規定一日晚間，公開報告時事。

(三) 設立問字代筆處——每校均須附屬設立。

(四) 特約改良茶園——完全小學須就所在地原有茶館接洽改良茶園一所，舉行各種定期演講及相當活動。

(五) 推行農事——每校須自關勞作地一方，作學生農事練習地點，並向自治實驗區區公所接洽介紹優良品種試驗及指導特約農田等工作。

(六) 指導組織合作社——每校至少負責組織合作社一所，並指導監督其活動。

(七) 舉行各種宣傳活動——定期聯合各校舉行擴大宣傳活動，如：識字運動、合作運動、造林運動、衛生運動、種痘運動、節約運動、國恥宣傳等。

#### 學校教導方針

(1) 培養兒童本位生活智識和技能；(2) 訓教合一；(3) 注意鄉土教育，發揚愛國觀念；(4) 提倡勞作精神，養成健全身手；(5) 成人教育與兒童教育同樣重要，實現教育機會全民化。

#### 輔導要點

組織輔導會議，每學期至少開會二次。  
(1) 改進教學方法；(2) 充實學校內容；(3) 提高學生

程度；(4)增進教師效能；(5)注意社教事業實際成績；(6)促進教師修養。

### 研究編輯

(1)普及全區義務教育方法的研究；(2)以小學為中心普及社教方法的研究；(3)新興教學法的研究；(4)私塾改良方法的研究；(5)鄉土教材的編輯；(6)小學應用教材的編選。

### 四月來情形略述

中心小學於三月間方接正式籌備

命令，又因以前根基毫無，最初不得不力求本身之健全。然在當前情形之下，校舍發生問題，教員設備發生問題，學生發生問題，經濟方面，更甚困難。幸鎮上各界人士，對於民衆學校印象頗佳，均願意送弟子來校讀書。同時各鄉鎮長頗能了解辦學宗旨，盡力介紹高級學生。所以最初學生由廿餘名激增至七十餘名，改爲中小一月後，學生已招足二百廿餘名。本鎮已往有私塾六七所，本年來，已自動停閉殆盡，此足以證明社會人士對於學校非無信仰，不過要看所做成績如何。校舍就本鎮原有初小校舍六間，整理破敗，粉刷牆壁，增開窗戶，闢作高低兩級教室，另租民房三間，作中級教室，教員宿舍及學生宿舍；另又分租民房應用，校舍問題，勉強得以解決。設備問題，因計劃書及預算未能早得廳方批准，臨時向區公所借用款項，訂定備置學桌教具應用。現一學期已將終了，各種預定事業，

雖受縣教育經費影響，未能一一按照預定步驟實行，然學校之基礎，已臻穩定，下年度起，定可依理想計劃進行。關於輔導事業，外來者皆認爲實驗區地方教育事業，頗有生氣，倘縣教育經費，略有辦法，普及計劃，即易實現。此外關於各學校設備問題，或學校私塾糾紛問題，無不隨時與地方人士聯絡解決。爲求劃一學校動作，並與鄉鎮密切合作起見，在第一次輔導會中，議決聯絡地方人士發展校務辦法及各小學期推進社教事業辦法，以資進行。

### 發展地方教育

教費艱窘，教員生活有渡日如年之苦，目前補救辦法，唯有請地

方人士共同着力，組織一地方義務教育發展委員會，共謀維持與發展。各中心鄉以限制私塾，協助地方小學爲最大使命之一。亭子鄉並籌設亭子小學。實驗區在區務會議時，常提出發展地方教育案件，促醒各鄉鎮長注意學校之發展，予以實際援助。在第一次區務會議時，有如此之決議案：

各鄉鎮公所如何協助地方小學共謀發展案。

決議1. 鄉鎮長應負責辦理事項：

(1) 協助學校宣傳促令兒孩入學。

(2) 整頓私塾。

(3) 協助學校整理設備。

(4) 協助學校教員解決宿舍問題。



2. 由區公所函請縣教育局於本區未有學校之鄉鎮儘先添設，以期普及。

3. 新添學校，以縣教育局負擔經常費，地方負擔設備費為原則。

在第八次區務會議時，更決議二十二年各鄉鎮長補助地方教育發展辦法大綱如下：

二十二年各鄉鎮長補助地方教育發展辦法大綱

一、關於校舍校具方面

1. 整理校舍：(1)修理房屋，(2)開通窗戶，(3)粉刷牆壁，(4)鬆漆門窗，(5)平地。

2. 學桌校具：(1)整置學桌，(2)添置校用器具，(3)監督保管學校用具。

3. 勞作場所：(1)學生運動場地一方，(2)小農場或小花園地一方。

二、關於學生方面

1. 單級小學須設法勸足學生四十名。

2. 會同各兒童家長擬定供膳辦法。

三、關於整理私塾方面

1. 限制私塾與學校並同設立。

2. 輔導非學校區域私塾改良：(1)設備一須開通窗戶，備具鐘鈴黑板總理遺像黨國旗等件。(2)教學一規定課程表，上午教授國語算術常識等科，上午酌授經書

，禁止體罰及跪拜等禮節。

四、關於監督教師方面

1. 注意各教師之教學改進，

2. 注意各教師之缺課時間。

五、關於聯絡組織方面

1. 聯合小學校長熱心地方教育人士，合組地方小學發展委員會，共籌發展小學一切計劃，並執行之。

2. 幫同小學校長調查各種鄉土教材資料，以便提出改進意見。

全區各學校狀況略如下表：

下蜀自治實驗區小學概況一覽表

校名	校長及主事姓名	資格	級數	學生數	月常費	教員數	任事日期
下蜀中心小學	王育誠	省立教育學院畢業	1	28	118	6	廿三年二月
龍潭完全小學	韓良助	南中高中師範科畢業	1	114	58	5	廿三年四月
橋頭完全小學	李義達	鎮中高中師範科畢業	2	157	61	5	廿三年四月
用里塾初級小學	徐正和	縣師畢業	1	34	61	5	廿三年八月
謝家塾初級小學	刁道華	鄉師畢業	1	109	58	5	廿三年八月
油榨初級小學	吳祥瀾	鍾英中學畢業	1	46	18	1	廿三年二月







識字課	二七〇分	二七〇分	二七〇分	二七〇分	二七〇分	二四〇分	二四〇分	二四〇分
筆算	一二〇分	一二〇分	九〇分	九〇分	八〇分	六〇分	八〇分	六〇分
珠算			六〇分	六〇分	八〇分	八〇分	八〇分	八〇分
公民訓練	六〇分	六〇分	六〇分	六〇分	六〇分	三〇分	三〇分	三〇分
生活指導	三〇分	三〇分	三〇分	三〇分	四〇分	四〇分	六〇分	
應用練習					四〇分	四〇分	八〇分	八〇分
音樂	三〇分	三〇分	三〇分	三〇分	三〇分	三〇分	三〇分	三〇分
習字練習	九〇分	九〇分	六〇分	六〇分	三〇分	三〇分	三〇分	三〇分
女工刺繡					九〇分			九〇分

## 教學方法

每課教授時直截告以將學之課程，以集中其注意力，授課時間內，多予反覆練習應用之機會。然後再採用分團個別輔導之法。

## 成績考查

實驗民校預定四學月畢業，對於學月測驗，甚為重視。測驗結果，除少數時常缺課學生外，其餘成績，均能及格。

## 同學組織

在民校同學組織方面，吾人希望其能發揮團體力量，深入社會，成為社會活動之前驅。再則，實驗區民衆學校，負有促進完成地方自治之使命，必須設法

使之與地方自治制度互相呼應。故實驗民校同學會之組織，一律採取地方自治組織法，實行閭隣制，每級學生五十人，計編成十隣二閭，由各人互推隣長，由隣長互推閭長，由閭長互推鎮長，專任同學會活動事宜。學生對地方自治組織之涵義，地方自治活動的途徑，因此得有更深之了解，在社會上即能如所習以實行。

各中心民校亦有同學會之組織，並組聯合會，實驗民校為總會所在，各中心民校則為分會。將來希望統一活動方法，使成為自治活動之中堅。

## 留生方法

留生問題，吾人始終認為事後補救，不如事先預防；故在招生時，即顧慮於此。第一不濫收學生，對於年齡大小及學識程度之差異，均特予注意。第二所招學生，均由各閱長負責介紹，關於彼等生活安定與否，有無求學需要與時間，均有相當之了解。第三入校以後，採取聯保方法，由閱隣長分別負責監督同學之缺課。試行以來，四學月間，即雨雪載道，缺課人數，未有超過二十人以上者。成人班原有學生五十名，畢業者計四十人，婦女班原有三十一人，畢業亦有十九人。學生年齡職業如下各表。

(一) 第一屆成人班畢業學生職業統計表

職業別	人數
種田	8
菜園	3
小販	5
麵店	3
理髮	3
車匠	1
商	5
軍	4
工	5
工友	3

(二) 第一屆成人班畢業生年齡統計表

數人	歲
八	十六歲
七	十七歲
四	十八歲
二	二十二歲
五	二十一歲
三	二十二歲
四	二十三歲
二	二十四歲
二	二十七歲
一	二十三歲
一	三十三歲
一	三十四歲

(三) 第一屆婦女班畢業生家庭職業狀況調查表

職業	人數
種田	3
商	4
布店	3
豬行	1
肉店	1
糧行	1
裁縫	2
麵店	2
理髮	1
工	1

(四) 第一屆婦女班畢業學生年齡統計表

數人	歲
3	十四歲
2	十五歲
3	十六歲
1	十七歲
1	十八歲
3	十九歲
1	二十歲
2	二十一歲
1	二十二歲
1	二十六歲
1	二十八歲

## 一得之獻

(1) 民衆學校之行政組織宜簡單，每校須有一專人負責，教訓最宜合一施行。

(2) 民校課程編制，第一二學月內，宜集中公民訓練，識字，筆算等課程，尤須注意思想訓練與肌肉訓練聯為一氣，以加強其感應結之反應。

(3) 民校招生方法，最好由各閱長負責介紹，由校甄別取捨。

(4) 民校留生問題，須在招生時，即加以注意。如採取公民宣誓，閱隣聯保等辦法，亦有相當功效。

(5) 民校訓育方法，須一律以身作則，貫以友誼精神以感化陶冶之。

(6) 民校教學方法，上課時宜於直截告以要學之課程，使之集中注意。多反復練習之機會。提倡在家自修工作。

。授課時間，成人班宜於每晚七時至九時，婦女班宜於每日午後二時至四時。

(7) 學級編制，最好以年齡性別分之，如兒童成人婦女等班別。每班如以程度差別，可採用分團輔導制。

(8) 民校學生畢業期間，如以識字為準則，採用教部編行之丙種三民主義千字課，以中材學生學習能力言，四學月內，可按照預定時間結束，不生問題。

(9) 學生自治團體的組織，宜與地方自治組織相呼應。  
(10) 學習進度，以學者之學習需要為最大關鍵，努力次之，天資又次之。

### 中心活動

實驗區公所每逢重要節日或其他需要宣傳活動時，領導舉行中心活動，統計八月來共舉行識字運動，大掃除運動等十四次。茲將歷次情形，如下表。

下蜀實驗區公所中心活動紀載表

日期	活動名稱	活動方法	參加者	備註
二十二年十一月十二日	總理誕辰暨識字運動宣傳大會	聯合各機關學校團體舉行擴大紀念會；各團體分組識字運動，勸人入校。	各團體暨民衆約七百餘人	

日期	活動名稱	活動方法	參加者	備註
二十二年一月十日	戶口調查宣傳	劃分全區為十個調查區，由各鄉鎮甲長調查戶口，總調查員四十二人。		
二十二年一月十三日	新年慶祝大會暨國曆宣傳運動	各鄉鎮分途舉行慶祝大會，下午舉行國曆宣傳運動。	代表表學	
二十二年二月二十五日	雲南起義紀念暨保衛宣傳週	全區為七段，共舉行保衛宣傳週，並舉行紀念會，並舉行保衛宣傳週。	各處代表表	
二十二年二月二十日	本區開幕典禮暨國恥衛生展覽會	本區開幕典禮，各鄉鎮長官，同時並舉行國恥衛生展覽會，化裝衛生展覽會，各中心舉	共到來賓三百餘人，參觀者達二千餘人。	
二十二年二月十五日	冬季大掃除運動	本區各鄉鎮，同時舉行大掃除運動，分區進行。	軍警地方自治機關	

四月十日 新生活運動宣傳週	四月四日 兒童節紀念大會	三月十九日 種痘宣傳週	三月十日 總理逝世紀念週
人員外實爲行並經鎮行規定衛生特所舉行，聯絡，由區痘宜小聯。在十約林行遊行紀下約邀 。每，行推區爲並指新辦法新茶園職職郊童行，本爲七人員宣學各。地處；林四植行並並會後蜀本鎮各 人負責清潔區，其他各小學校令運動及兒童演，分赴遊，本區醫大種痘；分區種痘；亦分中各二處，訂立計，土山舉隊學界 青望整齊各鄉爲團爲各運動兒童教育。各。往區全種痘；亦分頭鄉桑園特植餘會參加 授識各力鎮試，組鄉推准。並。全種痘。行所舉園特植餘會共四 字各力鎮試，組鄉推准。並。全種痘。行所舉園特植餘會共四 一除各力鎮試，組鄉推准。並。全種痘。行所舉園特植餘會共四 人條力鎮試，組鄉推准。並。全種痘。行所舉園特植餘會共四	十生共參 餘二計加 人百小集 八學會	十千計 一十九種 人百痘 三	餘會共四 百紀念

五月三日 週 國恥紀念宣傳	五月十日 週 夏季衛生宣傳	六月三日 週 戒除烟賭宣傳	六月十日 週 夏令防疫宣傳
各鄉各所，紀念聯 頭中鄉職員率領，由本 分頭鄉所，在地亦。 各鄉各所，在地亦。 各鄉各所，在地亦。 各鄉各所，在地亦。	分頭鄉所，在地亦。 各鄉各所，在地亦。 各鄉各所，在地亦。 各鄉各所，在地亦。	擬定民衆戒除烟賭 切實進行，各茶館， 切實進行，各茶館， 切實進行，各茶館，	擬定夏令宣傳辦法 擬定夏令宣傳辦法 擬定夏令宣傳辦法 擬定夏令宣傳辦法
人共參 三加 百大會 餘	人共參 三加 百大會 餘	人共參 三加 百大會 餘	人共參 三加 百大會 餘

民衆學校

第二三四中心鄉，各設中心民校一所，共計四班，茲將各校班數，學生數，授

課時間等列表如后。

校別	班級	人數	教學期間	教學時間	備註
----	----	----	------	------	----

第一中心 中心民	成人班 婦女班	四四二二	一月至六月	晚間二小時	成人班專收成年男子分高初級地點在辦公處
第二中心 中心民	成人班	四〇	十二月至五月	全右	初級皆男子地點在龍潭小學
第四中心 中心民	成人班	五〇	十二月至五月	全右	全右畢業者二十五人地點在辦事處

又在距第二中心鄉辦事處五里之袁家巷，設立民衆學校一所，招收學生三十名。

### 書報閱覽與巡迴

各中心鄉辦事處，均有報紙二三種巡迴各鄉鎮之小學校及改良私塾，以便宣傳時事，流通新聞。並作各鄉鎮時事報告之助。第二中心鄉辦事處，設有閱報處置新聞報新旬容平報三種。圖書方面，因限於經濟，尚在籌劃。

### 詢問代筆處

各中心鄉辦事處均設有詢問代筆處，數月來詢問代筆之事，每處平均約二十餘件，其中以代筆爲多。

### 壁報及標語

各中心鄉辦事處，自成立以來，均逐日編寫壁報二張或三張，張貼相當地點。內容分「國際要聞」，「國內要聞」，「本省消息」，「本區消息」等項。

第二中心鄉並於各通衢張貼格言標語，內容分公民、

識字、生計等類。又在民衆茶園於每日午後鄉民聚集時，報告時事。

### 私塾改進

實驗區內私塾頗多，爲圖改進起見，由各中心鄉舉行普遍訪問，同時指點其不妥之處，勸其設法改善。在設備方面，如添置鐘、鈴、黑板，粉筆牆壁，開開窗牖等。在教學方法，如加授國語，常識，算術等課程。其辦理較差者，並請各鄉鎮長協助改進。不過塾師對於一部分科目非所素習，是須待塾師訓練班加以訓練矣。

### 改良風俗與休閒教育

鄉村無正當娛樂，民衆於工作餘暇，每喜集衆賭博，新年尤甚。區方有見及此，特於廢歷年頭發起組織「音樂會」及「禁賭會」。第三中心鄉龍潭鎮於廢歷元旦，將該兩會成立，假孫氏宗祠爲會場，每日到會者約廿餘人。禁賭會員，均道德的立具戒賭志願書。音樂會員則均自備樂器，到會演奏，興趣亦頗不淺。其他如第二中心鄉，亦有音樂會之組織，並於寒假期利用民校地址爲說書場所，說書之外，並有常識講演，聽衆頗不少。

此外橋頭有特約茶園一處，改良其設備，並陳列書報，常舉行時事報告，通俗演講，及各人生活個別訪問。又有兵兵隊一，分成兒童兩組。



### 四、建設事業

總理曰：「建設之首要在民生」。故從事鄉村建設事業者，均以解決人民生計問題爲重。然建設計劃之確定，須以事實需要爲根據。實驗區田地面積，據二十二年春國防設計委員會調查爲八四九三畝；京滬鐵路橫貫於區之中部，路南概屬山田，缺水患旱，秋收常歉，所有山田，在昔多半童禿，現因柴價昂貴，地主稍餘裕者，已知留養林木，供作薪料之用。居民以耕種爲主業，樵採爲副業。復多缸、磚、瓦、石灰等業，依此爲生者達千餘人。路北均係圩田，北臨長江，便民河橫穿其間，溝港分歧，灌溉便利，秋收恆稔。農閒時利用蒲蕩所產之蒲，編織蒲包，年入十二萬元左右，裨益匪淺。橋頭地方設有專場，以

(二)各種農戶農場熟地面積大小分配表

農場面積(畝)	自耕農戶數	佃農戶數	半佃農戶數
—5	920	305	154
5—9	1162	326	579
10—14	790	192	574
15—19	446	110	358
20—24	223	58	204
25—29	132	26	94
30—34	81	16	61
35—39	41	9	33
40—44	26	10	21
45—49	9	1	12
50—54	9	3	6
55—59	7	2	4
60—64	1	—	2
65—69	3	—	3
70—74	1	1	—
75—79	2	—	1
80—84	1	1	—
85—89	—	—	—
90—94	—	1	—
95—99	—	—	—
100以上	3	—	2
計	3857	1061	2106

製蠶種，故附近居民，相率植桑養蠶者甚多，上述爲區內民衆生計之大概情形也。改進生計之工作，亦即從下列各方面着手：

- (1)改良品種——稻、麥、棉
  - (2)利用荒廢山地——造林、植桑、種果樹
  - (3)改善經濟——提倡合作
  - (4)減免農田水旱災——籌疏便民河
  - (5)便利交通——籌築旬蜀路
- 全區農田及農產略如下列各表。
- (一)各種農戶分配表(戶單位)

自耕農戶	佃農戶	半佃農戶	合計
三八五七	一〇六三	二二〇六	七〇二六





(七) 家畜家禽統計表

		畜					禽				
		牛	馬	驢	騾	綿羊	山羊	豬	雞	鴨	鵝
黃牛	水牛	二六	二五三三	一三	八九七	三五	七	一六〇	三八五八一〇	九四六二八五一	一九八

進行步驟，第一年從事試驗，求取得民衆信仰，第二年依試驗結果，從事推廣。築路濟河等事，因時間關係，未及趕辦。餘事正在進行中，現將已着手而稍得有結果之事項，分述如左。

### 試驗與培植

改良農業，欲求農民信仰，必須經過示範一階段，同時推廣必先有試驗與培植，故有麥豆試驗區，苗圃，示範林場等之設。

#### 豆麥試驗

區內農作物以稻爲主，豆麥次之；但其品種不良，以致產量甚少，復以民衆智識低薄，守舊性強，新種推行，一時殊不易易，職此之故，特於區公所附近設立豆麥試驗區，試行種植，令農民實地觀察，使其發生信仰，以減推行困難。麥豆試驗區，去秋由金長友承辦，其小麥種子，由區公所選定用金大二十六號種，播種時並拌以炭酸銅粉。該區至今春，不但無黑穗病發生，且收穫量甚大，平均每畝計收一石九斗三升。現在區內農民，對此品種，已有相當認識，今秋推行必易。該區收麥後

試驗大豆，其種子仍由區公所選定用金大三百三十二號種。

#### 棉作試驗

區內山田高燥，土壤疏鬆，宜於植棉。故與中央大學農學院，再三洽商，派員來區視察，結果允於區內推廣愛字棉。乃租地八畝半，實行試植。就現狀（六月底）觀之，雖天氣乾燥，棉之發育尙屬不惡，將來結果，俟收花後再爲報告。

#### 苗圃

區內荒山甚多，均未利用，因此特設苗圃於區東北隅，以育樹苗，備作造林之用。其面積區劃，及樹苗種類，大略如左：

(1) 面積 約一畝。

(2) 區劃 圃內南北設步道二，南西設步道一，寬約三尺，床間步道及外圍床頭步道，寬約一尺五寸，每床寬四尺長三丈八尺，適合面積約二厘半；至東首之短床，一厘至二厘不等。

(3) 所育樹苗 二十三年春季所播樹種，爲洋槐、烏

柏、扁柏、千頭柏、杉、油桐、銀杏等十種；扦插者爲法國梧桐、白楊二種。但所插樹種中有數種多有陳量，以致發芽數減少；又因五六月間，天氣亢旱，灌溉困難，致使已發育之幼苗，因乾旱而枯萎者，亦復不少。總計本年播種及扦插之幼苗，就現在觀察，約有三萬株；此外另播除蟲菊數小畦於圃之東隅，至現在爲止有幼苗三千餘株。

### 特約與推廣

實驗區對於農業推廣，除自作試驗外，第一步先廣設特約種植處所，以資示範。以農民啓誘農民，較爲容易，故特重此項工作。茲將特約及普通推廣事業，分述如下。

#### 特約林場

區內荒山，土層尚厚，土質尚佳，但均未利用，使其荒廢，洵屬可惜，倘能開闢爲桑園果園或植以樹木，則數年或數十年後，區內不特無曠土，且民生亦可稍爲富裕。故特訂定特約林場規約（附後），接洽設立特約林場，以爲造林之倡。接受特約者須填具志願書。惟實驗區開辦伊始，雖有苗圃樹苗，未能就用，今春乃向各方接洽，商得黑松苗四千株，與下蜀鎮南寺接洽設立特約林場，該場在下蜀鎮南圍門外，面積約本地習慣山畝十五畝左右。

#### 〔附〕下蜀自治實驗區特約林場規約

1. 本區爲提倡區內造林起見，特與區內具有林地者，依

照本規約設立特約林場。

2. 特約林場所用樹苗及補植樹苗，由本區發給。

3. 特約林場領用本區發給之樹苗，須遵本區指導方法栽植。

4. 特約林場不得轉讓本區發給之樹苗，否則本區得追償原價二倍之罰金。

5. 特約林場須絕對服從本區之監督。

6. 特約林場之栽植工費，初年刈草費，次年刈草費，及土地稅……等均由地主負擔。

7. 特約林場之管理，由地主負責。

8. 特約林場施行間伐時，須先通知本區，雙方酌定間伐株數。其間伐收入之分配：地主佔十分之八，本區佔十分之二。

9. 特約林場至相當時期舉行皆伐，事前須先通知本區，酌定日期砍伐。其收入之支配：地主佔百分之八十，本區佔百分之二十。

（附註：右八九兩項收入，仍用於造林事業，不移作他用。）

10 本區開林產品競賽會時，特約林場有出品陳列之義務。（如樹種木材標本等。）

11 本規約自公布後施行，如有未盡事宜，得隨時修正之。

**特約桑園** 區內農民，除稻麥豆等主要農作物外，多未經營副業，倘能使其利用農閒，植桑養蠶，或習學養蜂以爲副業，可稍資農村經濟之改善，因此設立特約桑園，以爲提倡。今春除呈由國防委員會撥下湖桑秧八千株外

，並得鎮江女子初級職業中學贈送湖桑八百株，共八千八百株，與區內各鄉鎮之農戶特約，設立特約桑園十處。特約者之姓名，桑園地點，面積，所植株數，特約年月日，及介紹人姓名等，略如下表：

特約者姓名	特約桑園地點	特約桑園面積(畝)	所植株數	特約年月日	介紹人姓名	備註
羅祝三	倉頭鎮花園山	三〇・〇	四〇〇〇	二十三年三月十九日	王立志	
鍾景波	山溪鄉江家莊	五・〇	六〇〇	二十三年三月二十四日	鍾景遠	
徐兆濱	卮里鄉殷家岩	五・三	八〇〇	二十三年三月二十四日	徐正和	
朱天琳	卮里鄉潤東	五・〇	六一〇	二十三年三月二十六日	朱天瑞	
盧仰超	枕江鄉倪家圩	五・〇	五〇〇	二十三年三月二十七日	鍾景波	
劉聖倫	青山鄉青山圩	〇・五	一二六	二十三年四月二日	徐廷祥	該領種者係青山鄉鄉長代表該鄉農戶領取桑秧分配栽植
華子書	橋頭鎮橋頭	二・〇	一〇四〇	二十三年四月三日	蘇芳芝	
褚克明	橋頭鎮嚴家巷	〇・八	一五〇	二十三年四月十九日	華武驥	
嚴恆德	橋頭鎮東	〇・四	一〇〇	二十三年四月二十日	華武驥	
油榨初級小學	山溪鄉油榨初	二・〇	二〇〇	二十三年三月二十七日		
合計		五六・〇	八一三六			本區計領桑秧八千八百株但運輸損失六七四株故實栽數如上數

(附)下蜀自治實驗區特約桑園規約

- 一、本區爲引起區內農戶養蠶之興趣，並增加農民之收入起見，特先與區內具有可爲桑園土地者，依照本規約設立特約桑園。
- 二、特約桑園所有桑苗及補植苗，由本區發給。
- 三、特約桑園領用本區發給之桑苗，須遵本區指導方法栽植。
- 四、本區發給之桑苗，不得轉讓他人，否則本區得追償原價二倍以上之罰金。
- 五、特約桑園須絕對服從本區之監督。
- 六、特約桑園發生病蟲害時，本區得酌發藥品。
- 七、特約桑園之栽植費，除草費，肥料費及土地稅……等，均由地主負擔。
- 八、特約桑園之管理，由地主負全責。
- 九、特約桑園立約後最初二年中之收入，完全屬地主。
- 十、特約桑園自第三年起，每年收入之分配：地主佔百

分之六十五，本區佔百分之三十五。本項本區收入，仍用於推廣蠶桑事宜，不移作他用。

十一、特約桑園之樹勢衰退時，雙方同意更新，仍得續約，否則須待砍伐後，始得解約。

十二、本區開農產品競賽會時，特約桑園有出品陳列之義務。

十三、本規約自公布後施行，如有未盡事宜，得隨時修正之。

特約農田

區內農作物，以稻爲主，故農民對於農田耕作，勤苦萬分，但因智識關係，既不信新品種，又不知新方法，影響收穫頗鉅，因此實驗區將中央大學農學院試驗結果最優良之帽子頭稻種，依特約農田規約(附後)之規定，設立特約農田。就現狀(六月底)觀之，各特約農田禾苗之發育甚佳，但最後結果，須俟秋後再說。茲錄特約農田之特約者姓名，農田地點，面積，領種量，特約年月日，所屬鄉鎮，及介紹人姓名等如左：

特約者姓名	特約農田地點	特約農田面積(畝)	領種量(升)	特約年月日	所屬鄉鎮	介紹人姓名	備註
蔣聲康	山溪鄉密門	〇・八	六	二十三年二月二日	山溪鄉	韓自明	
周繡山	營防鎮小徐圩	三・〇	二〇	二十三年四月二日	營防鎮	韓自明	
程四聰	枕江鄉棗樹脚	三・〇	二〇	二十三年四月二日	枕江鄉	韓誠齋	

## (附)下蜀自治實驗區特約農田規約

1. 本區爲改良區內農業起見，特與區內農戶依照本規約，設立特約農田。
2. 特約農田所用種子，由本區發給。
3. 特約農戶領用本區發給之種子，須遵本區指導方法實行。
4. 特約農戶得請本區發給或代購防除病蟲害之藥品。
5. 特約農戶領用防除病蟲害之藥品，須遵本區指導方法使用。
6. 特約農戶不得轉讓本區發給之種子或藥品，否則本區得追償原價二倍之罰金。
7. 本區派員指導或稽查時，須絕對服從。
8. 特約農田收穫時，須儘先償還本區發給之種子。

徐本立	祝里鄉官糧圩	一〇〇	七	二十三年四月三日	祝里鄉	朱長凌
羅席珍	襟江鄉羅莊	一〇〇	六	二十三年四月三日	襟江鄉	于禹門
王興富	鳳壇鄉稻草房	一〇八	一四	二十三年四月九日	鳳壇鄉	韓自明
劉聖倫	青山鄉劉家村	二〇〇	一〇	二十三年四月十四日	青山鄉	徐廷詳
楊有成	山溪鄉徐圩	一〇〇	七	二十三年四月十八日	山溪鄉	徐云台
合計		一三〇六	九〇			



(種棉良改植試生學學小心中)

9. 特約農田之收穫物，除償還本區發給種量外，剩餘種子，本區得出相當價值收買，不得拒絕隱瞞。
10. 本區開農產品競賽會時，特約農戶有出品陳列之義務。
11. 本規約自公布後施行，如有未盡事宜得隨時修正之。

推廣棉種

中央

大學農學院派員來區視察後，允在區推廣愛字棉棉種。時區內農民，因該棉牛長期與耕作方法與普通種不同，不能如舊與麥間栽，不願種植。後見實驗區租地實行種植，於是有智識分子十餘人，來區領種，惜其方法，多半仍舊，將來結果，恐難良好。茲將領種人姓名，領種數量，列表如左：

領種人姓名	領種量(斤)	領種人姓名	領種量(斤)
徐兆濱	一〇	羅祝三	五
馬振玉	一	張志高	二
華子書	五	金長友	二
蔣聲康	三	棲霞鄉師附小	二
胡道言	二	王小軒	五
徐載之	六	張慶貴	一
胡殿國	六	徐殿繁	七
周獻清	二	薛金壽	二
朱樹滋	三	郭榮芝	二
蔣自南	二		
合計			六八

**示範林場** 示範林場二處，地點在楊家墳及三角尖。植樹種類為楊、槐及楓，面積，合約十五畝。費用共二百餘元，由橋頭鎮人士分籌。

**合作社** 實驗區對於農業合作事業，甚為注重，合作社已經組織成立者，有下列二處，尙有發魚合作社及亭子東海消費合作社等，正在籌備中。

**油粕供給合作社** 民衆普遍需要之豆油與豆粕，由商人自遠方運銷，運費既繁，剝削亦重；於農民生計，無影響。因在營防鎮商同地方領袖，集議籌設油粕供給合作社。經一月之努力，招得社員十數人，繳足股金五百元，四月間，開始營業。

**生產運銷合作社** 地點在崇信鄉謝家邊，創辦於二十一年十月，爲民衆自動組織，而由實驗區第二中心鄉辦事處指導者。貸款數目爲二千四百元（轉貸自上海銀行）。規定爲活期放款，以發展土產砂紅業爲其用途。社員共二十人。常務理事蔡全璜朱海山。

**保健事業** 鄉村缺乏衛生設施，而衛生設施，於促進民衆健康之外，復可爲其他民教工作之媒介。故實驗區成立之初，即亟謀健身場及診所之設立。

**民衆健身場** 區公所前面，有空場一方，即於此開

一民衆健身場，設備有籃球場、滑梯、沙坑、鐵球、石鎖等。第二中心鄉及第四中心鄉辦事處所在地，亦各有簡易民衆運動場之籌設。第二中心鄉一處與三育研究社合作，已正式成立。設備有籃球場、跳板、滑台、軒板等；各項用具，均爲募捐而得。該場附設有民衆健身會，以爲推廣活動之中心。

#### 民衆診療所

在下蜀區公所設民衆診療所一處，有

醫師一人，逐日應診，並作衛生指導。經費在醫藥方面，列有預算，醫師薪金，預算未入，惟有由區公所辦公費撥節開支。此種設施，最易深入民間，爲接近民衆之媒介，而所聘醫師，能力頗高，故成立不久，民衆信仰甚深，遠道就醫者頗多，統計自一月至六月診治病人六九九人。

#### 特約理髮室

在橋頭設立特約理髮室一所，其設施

注意點：

(1) 佈置須整潔，陽光須充足。

(2) 注意衛生設備，提倡用具消毒，以免傳染。

(3) 陳列教育設備，以備民衆閱覽。

#### 公園

實驗區內缺乏正當娛樂場所，足資民衆消遣，故特於區公所東首，闢一公園爲公共遊覽之所

，一面使區民有正當娛樂場所，得以減少不良嗜好，他方面使之有直接瞭解生物之機會，但該園面積，只有一畝，

同時因時間與經濟之關係，園內花木，草本多而木本少。園地本爲植木空地，地面高低不平，雜草叢生，於廿二年十一月間，開始平地劃區，作花壇，園之東北三面植女貞爲藩籬。園之東西兩花壇上，各設石凳一，以供遊人休息之用。園內花木有(一)木本：杉、棕櫚、千頭柏、銀杏、月季、洋玫瑰、石楠等十餘種。(二)宿根及球根花卉：美人蕉、芭蕉、洋水仙、大麗花、玉簪花等十餘種。(三)草本花：一點紅、千日紅、萬羅、大天人菊、萬壽菊、鵝冠花、草本瑞香，含羞草等二十餘等。

## 五、戶口調查

任何工作，必須認清對象，然後對症下藥，方不致有所貽誤，所以社會總調查，爲實驗區一切進行計劃之根據，關係區政至鉅。惟爲求結果精確與進行順利起見，原擬於年度終了，運用曾經訓練之民衆，一體參加調查工作，故調查一項，編定於年度終了舉行；不意縣政府與衛生署合作舉辦人事登記，事關全縣通案，未能獨後，乃於一月六日從事工作，經一個半月告成，先辦戶口調查，然後舉辦人事登記。茲將經過情形略述如后。

#### 事前準備

此次調查表格，計有三種，即戶口調查表，寺廟調查表，及公共處所調查表，



，當於一月九日召集所務會議，逐欄解釋，又恐各調查員前往各鄉鎮挨戶清查，因人地生疎，結果恐難正確，一面佈告週知，解除誤會，一面令行各鄉鎮長就近協助。當將三種表格及應用文具分發各調查員，自一月十二日起，即行開始工作。

爲全調查工作便利起見，劃全境爲十個調查區。每區

工作人員分配如下表：



### 調查經過

各調查區負責人分頭出發，先訪各該鄉鎮長詢明村落距離，問隣長姓名。凡鄉鎮長有暇者，均樂於協助。開始調查之時，將調查意義詳加解釋，予以各種表格，分頭傳觀，填報頗速。白天前往調查，每因人事關係，成績有限，如戶主多出外採柴取魚

即攜帶行裝，前往坐辦，並限每員每日至少須查六十戶，晚間核閱所填表格，究竟有無錯誤，以免浪費時間。各區騰清統計裝訂等手續，亦由各該調查員自理。在此期間，凡星期日假概不休息，雖風雪載途，亦無不按期結束。燒炭或應酬，婦女在家，常以戶主不在相推託；如先着鄉丁預約各村閭長在晚間調查，屆時前往，均能在家守候，結果必獲完滿。如遇雨雪時，功效尤大。猶憶一月十五日，北風怒吼，大雪紛飛，各調查員均告奮勇，決於冰天雪地中繼續努力，雖寒風澈骨，道路泥濘，而各員調查戶口

數目，無不激增，良以戶主均為風雪阻留，詢問自易，斯時調查者，每過一村，民衆輒着火慰勞，如此接連五日，成績斐然。然因過勞致疾者，亦有三人。當查至東海鄉壓頭村時，調查員方到閩長蔡學南家，居民聞風咸集，大有先查為快之勢。因各調查員之努力，各鄉鎮長之協助，調查二十日而告完結。

**整理統計**

調查完畢，即行整理，整理清楚，核對無訛，即另抄一份，呈繳縣府。（原意

每區清查之後，祇將底冊送繳，手續即稱完備，惟下蜀區既係實驗性質，須用參考之處正多，且調查時各員為便利起見，用墨筆鉛筆鋼筆各有不同，故有重謄必要，乃定每晚增加工作四小時，計趕辦十日，謄清完竣。）

統計工作，最為繁複。而統計類別，又極難明確規定，例如無職業之男女，較有職業者為多，其中並非俱係不事生產者，如成人女子，均操家事，幫助男子生產，雖無直接報酬，間接確有代價，理應稱為有職業者，但操作不甚具體，故未列入。又衛生署所發解釋：「有無職業之統計，應就二十歲以上，六十歲以下之範圍，分別計算，」則二十歲以下，六十歲以上有職業者，反在無業之列，拘守條例，未便獨樹一幟，今後當呈請補救也。此項統計，歷時共十五日。全部工作，合調查繕寫共歷時四十五日，

方告完成。

**人事登記**

戶口調查完竣後，即舉辦人事登記。逐月月初，將七種人事登記表發交各鄉鎮長，由各鄉鎮長於每月五日前將上月份人事登記情形報告於區公所，另訂人事登記主任每月出發抽查表，通知各鄉鎮長，依照抽查日程，準時在家守候，諮詢一切。舉辦以來，已歷六月，尚無阻越之處。

(附)下蜀自治實驗區寺廟統計表

鄉別	鎮別	戶數		人口總數		現住		他往		宗教		疾廢
		男	女	男	女	男	女	男	女	佛	道	
東海鄉	亭子鄉	2	1	14	14					8		
		男	女	男	女	男	女	男	女			
橋頭鎮	崇信鄉	3	2	8	12	7	1	8	3			
		男	女	男	女	男	女	男	女			
下蜀鎮	和里鄉	4	3	10	12	7	1	8	3			
		男	女	男	女	男	女	男	女			
山溪鄉	山溪鄉	3	3	6	6	3		2				
		男	女	男	女	男	女	男	女			









## 六、地方保衛

實驗區南部岡巒起伏，北部接近長江之蘆葦洲，中間錯列工廠礦穴，形勢極其險要，自衛組織，自不得不愈加嚴密。不過自衛目標，不僅在使民衆得到保衛力量，同時更須開發民衆智識，改善民衆生計，然後方能達到「有事則爲兵，無事則爲農」之境地。實驗工作開始即依原定計劃，積極進行，惟以一切現狀，整理需時，保衛制度，常有變更，又受農忙期間之限制，以致未能盡如所期；僅對現狀之維持，多方求其嚴密，訓練方法，略具有端倪。八閱月以來，匪劫案件，幸未一起，受訓壯丁，亦達三百餘人此乃吾人所聊堪自慰者。茲將辦理各項情形，述要如次

## 冬防工作

該區鑒於冬防時期，須集中武力，便於直接指揮調遣，並施以相當訓練，因提出團務會議，組織冬防特務隊，設立守望所，劃區分組巡防。

## 特務隊

辦法由各甲用抽籤法選派壯丁一人，送區團部編練，每人受訓期限定爲半月，三月共派六人，所需三個月伙食及服裝子彈等費，每甲共籌十五元，由各甲自行召集會議決定籌費辦法，呈報區團部，轉縣備案施行。

從二十二年十二月十五日開辦，至二十三年三月十三日解散，共到壯丁三十四人，其中因各甲有始終祇派一人，並未輪調，故實到壯丁如上

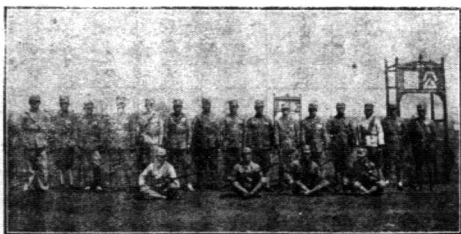

數。壯丁中業農者佔十分之八強，三月間，一切用費共約二百元。該隊任務，在逡巡全區，兼協助區公所辦理調查事項。訓練目標，軍政政治並重。冬防期間，賴以穩度。

## 守望所

各甲於扼要處，設立守望所，至少一所，由壯丁輪流常駐，日夜巡守，備置燈籠火把響器，以資警備，計全區共設有三十餘所，不時由

區團部派員巡視。

## 聯防組

劃全區爲七個聯防組，設聯防辦事處於適中地點，主任由所屬各甲長互推担任，實行聯防。

## 下蜀軍警商聯防委員會

實驗區會同駐下蜀車站國軍，緝私營，下蜀商會，公安分駐所，保衛團，組織聯防

委員會，每日各派軍警若干人，巡查行旅街道，客棧，以防奸宄。

#### 分組巡哨

實驗區於廢歷年底由區團長率領特務隊全體，分期按照聯防組，會同組內各甲壯丁赴各甲巡哨，山區搜查，尤其嚴密，同時舉行保甲運動，所得結果(1)匪類不敢匿迹，(2)引起民衆自衛之意識。

#### 點驗槍枝

各甲規定每年徵調民有槍枝，點驗兩次，本年第一次點驗日期，從一月二十五日起，按照聯防組由各聯防主任，會同各組甲長，調至聯防辦事處點驗並由區團部派員攜帶槍枝登記冊到場檢閱，計全區大小槍枝共約五百餘桿，槍彈三萬餘發。

#### 普遍訓練

實驗區對於自衛訓練計畫，原定在普及民衆訓練項內，期使全區二十歲至四十四歲之成年男子，一律受畢基本軍事訓練。本屆普訓，復經縣令特准繼續舉辦，因即從一月十五日起，實施普訓三月。惟原擬於訓練期限完畢時，再集中各壯丁，施以嚴格訓練，奈已迫農忙時期，只得從緩舉行。茲將辦理普訓經過，略述於後：

#### 受訓人數

該區計二十一甲，本年規定受訓人數，每甲十人，共二百一十人，由各甲長就以前未受訓練之壯丁中抽調。

#### 訓練地點

分全區爲七個訓練區，擇適中及扼要地點爲集合場所，其地點與聯防辦事處同。

#### 訓練日期

訓練期限爲三個月從一月十五日起。

#### 訓練員

(一)軍事訓練員——每訓練區設軍事訓練員一人，其人選係就前訓練班畢業或曾任上屆普訓訓練員，及有軍事智識之人員選充之，本屆訓練員中，訓練班畢業者五人，曾任訓練員者一人，有軍事智識者一人。(二)政治訓練員——每訓練區於軍事訓練員之外，設政治訓練員，由區公所各股主任，中心鄉主任，或軍事訓練員兼任之。

#### 科目時間

軍事訓練分學科，術科，政治訓練，注重識字與生計教育，及公民常識。每日除受軍事訓練外，至少受政治訓練一小時，時間自上午十時半起，至下午四時半正，早晚仍可幹其本身工作，不致有大妨礙，星期日則注重巡哨。

#### 費用

軍事訓練員薪給，由縣府每月撥發六十元，其他特殊費用，由各甲自籌，或壯丁自備。

#### 槍枝

槍枝隨時調用，其征用辦法如左：

#### 各甲普訓期間徵用民槍辦法

一、各甲在普訓期間，壯丁需用槍枝，除應用公槍及有槍壯丁自帶應用者外，凡徵調各戶槍枝，暫交受訓壯丁應用者，悉依本辦法辦理之。



二、本屆受訓壯丁名額，每甲規定十人，即需槍十桿，如甲內所有槍枝，恰爲十桿或不及十桿者，應完全調出，分配應用。

三、如甲內所有槍枝數，超過十桿以上者，由甲長照三個月時間，分期向各戶先後輪流調用。但訓練地點所在地之甲，征調槍枝，應儘訓練地點附近之各閭悉數調出。如感過剩，由甲長分配輪流征用；如感不敷，再就其他各閭依閭之次第先後輪流征用，在各閭中先後從槍枝較多之戶調起。如遇有槍各戶征調次第不能解決時，得適用抽籤法。

四、各閭槍枝，如係調歸本閭壯丁應用，即由閭長直接交與壯丁。

五、各閭槍枝，如係調歸別閭壯丁應用，即交由甲長轉行分配。

六、凡征用槍枝，以當晚歸還爲原則；如不及歸還者，由受訓壯丁負責保管。

七、本辦法由區公所制定公佈施行，如有未盡事宜，得隨時修改之。

**考 核**

由各訓練員按照規定進度，填報每週報告表，送區團部考核，再由區團部派員赴各訓練區巡視，

並會同縣府委員 視察一次。

**團務會議**

區公所每月召集各甲甲長開團務會議一次，計共舉行五次。茲將各次開會情形，及重要議決案，列表記載於下：

開會次第	日期	出席人數	列席人數	議決重要事項
第一次	二十二年二月二十一日	二人	二人	1. 組織冬防特務隊 2. 成立守望所。 3. 舉辦聯保切結。 4. 填報槍枝調查表
第二次	二十三年一月四日	七人		1. 確定普訓訓練地點。 2. 劃設各甲聯防組 3. 規定點驗槍枝辦法。 4. 規定普訓期間征用民槍辦法。
第三次	二十一年一月二十六日	八人		1. 定期舉行全區警備實習。 2. 定期舉行聯防會
第四次	二十三年三月十三日	三人		1. 呈請縣府補助普訓集中訓練經費。 2. 呈請縣府撥給普訓實彈演習所需子彈消耗費。
第五次	二十一年五月十八日	五人	一人	確定輪流抽籤民槍借交保衛第三分隊應用辦法。

## 七、中心鄉

中心鄉一名，似頗新奇。在吾人之意，此種設施之成立，乃因實驗區域廣大，以一個區公所推動一切不易週到。交通便利地勢優良之處，恆因人事結合習慣而成爲一地區經濟文化之中心。如在此等地方，設立一輔導活動機關，在地方行政方面，在事業方面，均得不少便利。中心鄉設立意義，即在於此。故中心鄉者，爲一鄉區活動中心。現共四處，地點大概已見組織系統表中。

實驗區訂有中心鄉第一年度設施綱要，規定各中心鄉第一年工作，以喚起民衆並培養建設技能與推進地方自治興趣，以實現自治實驗區第一年度工作計劃爲終的。工作項目，關於接近民衆者，(一)訪問各鄉鎮領袖人物，認識民衆，藉以聯絡感情增進了解，(二)成立施藥處；(三)向貸款處接洽民衆貸款；(四)接洽設立特約民衆茶園，實施通俗演講及時事報告；(五)舉行各種活動宣傳；(六)舉辦詢問代筆處；(七)其他。三、關於訓練民衆者：(一)舉辦閱隊長訓練班；(二)舉辦中心民衆學校；(三)舉辦民衆閱書報室；(四)聯絡各地方小學，推行民衆事業。四、關於組織民衆者：(一)領導各鄉鎮長，辦理人事登記；(二)成立鄉鎮改進會；(三)成立中心鄉調解委員會；(四)成立民校學生同學會；(五)成立訓練人員同學會；(六)成

立主婦會或少女會；(七)成立救國集團團體；(八)成立節約會或拒毒會；(九)成立各種合作社。五、關於實驗事項者：(一)特約示範農田；(二)特約示範林場；(三)特約養雞；(四)養蜂示範；(五)特約養魚；(六)特約養豬；(七)合作養蠶；(八)舉辦小工藝訓練班。六、關於督促鄉鎮者：(一)督促各鄉鎮長切實遵行區公所一切政令；(二)督促各牌甲長辦理地方自治事項。七、關於協助地方教育者：(一)幫助各該地小學校長，聯絡地方人士，切實整頓小學；(二)考查境內私塾，并督令改良；(三)聯絡鄉鎮公所，及地方人士，合組地方教育發展委員會。八、關於調查計劃者：於區公所舉行總調查時聯合已經訓練之民衆，總動員舉行區總調查，並擬第二三年度工作計劃意見，備區公所採摘。

各中心鄉之工作，大致已見上述，惟爲明瞭計，各作簡表如后。

## 第一中心鄉

在下蜀鎮，辦事處即設于區公所；廿二年十二月成立。現行及已有工作，略如下表。(各項工作詳見上文)

項	目	備	註
指導	閱長會議		
戶口	調查及人事登記		
訓練	民團		
聯絡	鄉鎮領袖		

詢問代筆處  
民校同學會  
麥豆試驗區  
棉作試驗區  
特約林場  
特約桑園  
特約農田  
造林運動  
壁報  
各種紀念節活動  
新生活運動  
戒除煙賭宣傳週  
整頓市容  
民衆診所  
夏令防疫運動  
種痘運動  
其他

六處  
三處

### 第二中心鄉

第二中心鄉設橋頭鎮（為區內五鎮之一）。二十一年秋季，鎮江省立民衆

教育館，在此設鄉村實驗區。二十二年秋季方因劃分輔導區，劃入本館輔導範圍之內，旋又劃入自治實驗區，並擇定該處為第二中心鄉所在地，繼續承辦社教事業。十二月十二日，籌備成立，租定嚴氏宗祠為辦事處處址。廿三年一月一日舉行開幕禮，正式工作。

設施區域，以橋頭為集中試驗地，並劃武岐崇信東海亭子為推廣輔導地。

數月來之工作，略如下表。（各項工作情形詳見前文）

項 目	備 註
派員指導團長會議 聯絡鄉鎮領袖協助解決困難 協助鄉鎮公所辦理公文推 行政令 戶口調查及人事登記訓練 中心民校 書報閱覽 書報巡迴 詢問代筆處 特約農田 特約桑園 示範林場 生產運銷合作社 養魚合作社 壁報 格言標語 時事報告 聯絡鄉鎮公所取締煙賭 整頓市容 各種紀念節活動 新生活運動促進會 種痘運動 夏季衛生談話會 民衆健身場 健身會 伊兵隊 特約民衆茶園 特約理髮室 其他	兩班共六十六人 巡迴四處 一三處 一處 每日三份

**第三中心鄉**

在龍潭鎮。於二十二年十二月二十六日，開始籌備，覓定前鎮長魏敬仁宅兩間為辦事處。六閱月來，一切工作，悉本歷次區所會議決議，及區頒計劃進行。茲列簡表如下。（各項工作情形詳見上文）

項	目	備	註
指導團長會議			
訓練民團			
戶口調查及人事登記			
協助鄉鎮公所辦理公文推			
行政令			
中心民校		一班四十人	
代筆詢問處			
訪問塾師			
巡迴報紙		一處	
特約農田			
租禁賭會		二處	
壁報			
宣傳使用國歷			
各種紀念活動			
新生活運動			
種痘運動			
夏令生運動			
音樂會			
其他			

**第四中心鄉**

在營防鎮。廿二年十一月二十八日，着手籌備。晤鎮長談話後，即先後進行下列各事：（一）賃租辦事處地址，（二）購置必需應用物

品，（三）訪問地方領袖，（四）佈告民衆並函各機關知照。次日凡須地方人士幫助之處，均得有相當幫助。辦事處即告成立。至第一屆民校學生畢業後，即屆農忙。彼時旬容縣決議併自治區，將第八區隣近地域，劃歸實驗區境界，區公所因將第四中心鄉移設亭子鄉，以便事業逐漸向新劃區域發展。

第四中心鄉六月來之工作，略如下表。（各項工作情形詳見前文）

項	目	備	註
指導團長會議			
戶口調查及人事登記			
保衛訓練事項			
協助鄉鎮公所辦理公文推			
行政令			
協辦農業分倉			
中心民校		一班五十人	
普通民校		一班三十人	
指導私塾改良			
協助地方小學發展			
巡迴報紙			
詢問代筆處			
民校同學會			
籌備亭子上小學			
籌備養魚合作社			
組織油糧供給合作社			
籌備亭子東海消費合作社			
壁報			
各項紀念節活動			
國難展覽會			

種痘運動  
衛生展覽會  
指導治病  
其他

## 八、檢閱與感想

實驗區自二十二年十月二十日開始工作，已八閱月於茲矣。八月之中，雖無可觀成績，然心力之費，自謂不少。經驗所至，感想甚多。趁此製作全館報告之機會，容將自身略作檢閱，並述所感如左。

自治實驗區原為實驗以教育與建設完成地方自治之途徑，及教育與建設連鎖進行之方法而設。工作伊始，即積極從此兩方面着手，然因種種限制，未能將計劃一一實現。在教育方面如：

一、訓練民衆領袖之鄉鎮長訓練班，閩鄰長訓練班，保衛團甲牌長訓練班，鄉村建設推廣人員訓練班，或因改選期屆，或因上峯對制度已有變更，或因受訓以後出路艱難，均未得按期舉辦。

二、實驗區成立後，各中心鄉或以物色人選關係，或受經濟影響，未能同時成立，致本年度民校，祇成立五所，舉辦九班，第一屆修業期間，為二十二年十一月至二十二年三月，結束以後，農忙隨至，第二屆即不能繼續舉辦。

，本年度連同保衛團普通訓練及集中訓練，直接受學校式訓練者，僅七百餘人，以全區文盲計算，未免相差太遠。

三、以實驗區公所直接舉辦社教，人力財力，尚感不足，勢非藉重全區小學共同進行，不克有濟，且兒童係將來之社會主人，其訓練目標，更有與實驗區設立主旨相符之必要，爰於第一次區政實驗委員會通過以本區教育股主任兼中心小學校長一案，並本案函請縣教育局使之見諸事實。奈以行政上手續之週轉，於二十三年二月始接教育局委託籌備之通知，於四月份始接中心小學校長之委任令。同時以原訂臨時費九百元，經常費預算每月一百七十餘元，於一學期終了，僅領到縣費二百七十餘元，雖經盡量設法，終以受物價影響太鉅，原有計劃，亦未能一一見諸實現。

在建設方面，依照原訂計劃，係以增進農民生產力量，培養其生產技能，并建築道路，興修水利，流通經濟，提倡合作精神為原則。復以受種種牽掣，不免有不能一一預計之處，如：

一、農事改良，原擬從改良品種入手，去歲實驗區開始工作時，麥之播種期已過，關於麥之品種改良，及黑穗病之預防宣傳，均過時效，僅於區公所就近地方，用金大二十六號小麥種，作小規模之實驗，一、二、三、三個月

正忙戶口調查及統計，對品種改良，亦未能專注推行，致特約農田，僅有十餘所，爲數當屬太少。

二、區內合於種植之田地共十二萬畝，山地佔三分之二，造林植桑與栽植果樹，當不容緩，但此數種事業，非事先有充分準備不可，本年度自身培苗，不能濟用，僅向全國經濟委員會及冷傑秋先生接洽，得有桑苗九千株，向華子書先生接洽，得有樹苗數千株，分佈全區，杯水車薪，以言建設，殊屬淺渺。

三、關於建築道路，興修水利，以工作伊始，未獲得民衆普遍同情及信任，遽爾興工動衆，定爲事實上所不許，現時權成立濬河築路兩籌備委員會，正着手計劃。

四、合作事業，係流通經濟調劑民生之適宜辦法，然多數民衆，未能詳切明瞭，推行自甚滯緩，現僅於襟江鄉成立油粕供給合作社，崇信鄉有民衆自動組織之生產運動合作社，亭子鄉正籌組生產運銷合作社，橋頭鳳壇正籌組養魚合作社，下蜀駱駝正籌組畜牧合作社，成就太少，自保時間有限未能專力宣傳之所致。

上列各點，均係距離預計太遠者，其原因當不僅在時間與經濟之限制；工作人員本身初至一新環境，對工作對象不能立時認識清楚，考察項時，同時自治實驗向少先例，一切工作進行，未能精密分工，使時間上人力上及經濟

上，均不免有所浪費，亦有相當關係。惟在此種種失望之中，亦有幾項足以鼓起餘勇者：

一、戶口總調查，——全區總調查，爲免除障礙並使求得結果精確起見，原規定在第一季度終了時辦理，後以句容縣政府與衛生署聯合舉辦人事登記，事屬全縣一體，實驗區自不能例外。區內住戶計爲九千一百三十二戶，人口四萬二千七百二十口，係全縣自治區中之最大者。自國歷一月六日起至二月十五日止，調查整理統計，一概竣事，所有工作，除鄉鎮長協同訪問外，未嘗假手於人，完全由該區全體職員總動員分區限期完成，其時正值朔風凜冽，積雪沒脛，呵凍乘筆，頗獲得一般民衆之同情。調查完畢，認爲滿意者數項：一、進行順利，並未發現障礙；二、結果尚稱精確；三、充滿合作與勇進的精神；四、進行迅速，未逾定期。

二、派員指導區長會議——自治工作，原應使多數人瞭解自治之需要。吾人因施教範圍太廣，工作人員有限，自難人人直接予以訓練。鄉鎮長雖接觸機會較多，但鎮長多爲職業所限，亦難一一承轉，因鑒於區長所屬居戶不過廿餘家，居民不過數十口，平時望衡對宇，與一般民衆在生活上風習上均有密切關係，互相瞭解最深，若能施以相當訓練，收效必大；乃規定指導各鄉鎮區長會議辦法，分

區定期舉行，討論各地方實際問題，與每一個季節應行舉辦事項。實施以後，成績頗佳。再則此種集會，隨時商論探討，倍饒興趣，較之設立閱長訓練班，終日兀坐聽講，枯燥無味者，其效率誠不可以道里計。

三、民衆訓練，固然須注重智識灌輸，而尤須注意者乃是性行訓練。中國民衆徧現浪漫頹唐及詭詐之病態，此時訓練目標，自應從振刷疲靡，培養奮道德入手。實驗區舉行開幕典禮之前夕，民衆診所醫師，遺失價值十元之自來水筆一枝，民校主事王育誠，當即公開囑託民校同學，注意尋覓。次日午前由學生范家驥之母於開幕典禮鼓樂喧天時，當衆多來賓之前，送到所失之鋼筆，謂：「聞得王先生宣告，留心察看，現從鄰居某小孩手中取來。」范生之母，年近五旬，每於范生來校受課時，輒尾隨側立，靜聽教師講說，自始至終，毫無倦容，其信仰之深，於此可見，而覓送區公所之遺失物，自屬應有之結果。又民校初級班畢業後，隨時成立同學會，凡遇區中籌備盛大紀念式工作煩忙時，同學會各同學，均踴躍參加籌備，得其助力不少。而同學中凡有疾病或發生其他事故時，莫不互為熱烈幫助，其於精神團結方面，已能做到若干。客歲廢歷十二月底，恐治安方面發生意外，特舉行全區總搜查，由區主任率同曾經訓練之特務隊士，會同各地方民團，分區

搜查，連續七日。連日荷槍實彈，逾越崇山峻嶺，各地民團多感力不能逮。曾於某日拂曉由所出發，道經亭子東海兩鄉，繞行至藍青山，時日已西移，人各餓腸轆轤，然爭先邁進；山勢峻險，且積雪未消，稍一不慎，即虞失足，疲敝就地假臥者，竟達半數，檢查均係民團，而經訓練之特務隊士，無一與焉；最先登造山巔者，仍為特務隊士與實驗區主任。又某日由下蜀出發，道經倉頭青山銅冶與駱駝東陽龍潭鳳壇九鄉鎮，自朝至夕，所有特務隊士，均無倦容，且勇氣百倍；此非僅技術上有相當之進步，其平時深得堅忍卓絕耐勞之精神陶冶，已可概見。此為民衆訓練中認為尙屬差強人意者。

四、保健事宜，為鄉村間不可少之工作，因農村經濟破產，較為優秀之醫士，鄉村間已不見，其存留於鄉村間者，多僅一知半解之庸醫，且專以營利為目的，特恐人之不患病，且恐人之患病不重，致鄉村間瘡痍滿目，危機四伏，實驗區有鑒及此，特設立民衆診所，舉凡預防事宜，如分區種痘，及腦膜炎霍亂預防注射等，及夏令衛生運動之推行，均按時努力以行，至來所就診者，六月以來，達六百九十九人，離奇症候挽救不少，於生命決於俄頃之際，救濟良多。醫師季佩西，勇於負責，冒風踏雪，廢寢停餐，至為尋常，此一般民衆均認為滿意者。

五、農事實驗，爲鄉村間農業推廣過程中必有之階段，因生計問題影響民衆本身最切，使各項改良，無顯著之成績，獲得多數人同情，絕不易攻破其墨守成規之習性。區中山田佔三分之二，水田佔三分之一，在農作方面，以稻麥爲最廣。開始工作以後，即從事麥作之實驗，（品種係用金大二十六號，）結果成績頗佳，約比尋常品種增收十分之三強，其耕地施肥，亦如常法。於六月二十日舉行區務會議，報告試驗經過及結果，並憑衆量準耕地，過秤過厚，全場驚贊不已，各願負推廣之責。復將此項結果，提出於各鄉鎮團長會議，羣認爲滿意，并願推廣。因此全區民衆對麥種改良，已一致有深切之信心，此後進行，當無障礙。

六、實驗區所在，交通便利，人事至爲複雜，於連年糾紛之後，成立實驗區，自信處此環境，惟有態度公平，勇於做事，始克有濟，差幸八月以來，自秋徂夏，全體工作同志，尚能及時努力，晦明寒暑，室內外工作未嘗稍懈，得使區人士認識吾人爲努力做事而來。而八月來全區訟事減少，幾至於零，有組織之紛爭，從未發現，此足見吾人公平舉措，祇知對事，已獲得全區人士之諒解。

此外尚有提供商權者及應求諒解數點陳述如后。

一、以區爲實驗單位，其本身權力，至爲渺小，使上

峯不於可能範圍內，假以相當便利，斷難作較近理想之發展。下蜀實驗區係本館與句容縣政府所共設，得省縣予以事實上之種種便利，使一切進行不受外來影響，此吾人應欣喜之事，抑且謂爲區單位實驗不可缺少之先決條件也。

二、近代分工之說倡行，隨在均精密分工，亦恆即隨在均發現分割現象。凡屬地方教育建設以及普通行政，均各守門戶之見，互不爲謀；以致行動欠統一，計劃欠完整，工作效率減損許多。實驗區因此將區保衛團中心小學，集爲一體，與公安局亦取得相當之聯絡，以求事功。或以爲兼辦事業太多，不免有貪多務得涉獵不精之患。然苟能求得組織健全，計劃精密，即不必有此種顧慮。

三、實驗區以社教設施與地方自治設施合爲一體，作政教合一之新實驗，在社教方面，切就數種因地制宜，關切人生活之事業，積極進行。於自治方面亦就必要之務，努力前進，不息不懈。然較專一單行機關，或有欠週之處。此乃希望關心之人予以諒解者。

四、爲欲獲得一般人之同情，得到羣衆的助力，每與一部分人之私人權利相衝突。惟欲排除此不良反響，在社教的立場，宜取緩進的政策，在行政的立場，宜取急進的政策。吾人處此聯立地位，既須不失教育者之氣度，又須保持行政尊嚴。故單純以教育或行政的立場作評衡者，均



爲未能了解實際苦衷之故。

五、政教合一的實驗，在事實上，確有許多便利，然因牽及地方行政範圍，容易促動民衆政治情感，發生許多無謂糾紛。此乃心理上之障礙。再則，往往有許多行政工作，乃上峯命令所定，區中工作人員有限，欲完成功令，

# 民衆教育通訊

## 第四卷 第三期

怎樣才會產生好的民衆讀物..... 盛文浩  
 民衆讀物的研究..... 朱佐庭  
 整理民衆讀物之商榷..... 周濂欽  
 民衆讀物之審查標準與寫作技術..... 展雲  
 整理民衆讀物之一例..... 本館輔導委員會  
 唱片審查目錄..... 本館輔導委員會  
 歷史圖說與速環圖畫..... 陳濤  
 燕京大學編印的通俗讀物(書評)..... 宗秉新

消 息  
 五 月  
 一月來國內各種重要民衆教育消息彙誌  
 一月來江蘇省各種民衆教育之進展  
 一月來第一民衆教區各民衆之進展  
 一月來本館各種重要活動事業進行概觀

啓東民間歌謠..... 啓東農教館  
 本期消息分類索引..... 編者  
 編輯後記..... 編者  
 江蘇省立鎮江民衆教育館出版

不得不展緩各種計劃上之事業。兩面應付，俱感困難。於此吾人謹以至誠，盼望上峯在事業方面，多予以澈底的幫助，地方人士，了解吾人之立場，化阻力爲助力，共同爲地方建設事業而努力，俾實驗有成。

# 山東民衆教育月刊

## 第五卷 第五期

山東推進鄉村教育的實際設施..... 何思源  
 求生教育與純理論的科學..... 何思源  
 評合作社法..... 梁容若  
 語文教育在定縣的實驗..... 袁敬甫  
 從十次教學批評會所認識的民校教學問題..... 屈凌漢  
 民衆教育館業務設施之最低標準..... 朱智賢  
 學校教育與社會教育溝通問題之探討..... 林宗禮  
 民衆圖書館分類法的研討..... 蕭迪忱  
 民衆圖書陳列方法之研究..... 徐旭  
 山東省立滋陽鄉師的推廣事業..... 趙勵齋  
 威斯尼登岸之前後..... 董渭川  
 定價：每冊一角五分，全年十冊，一元五角，郵費在內。

發行：濟南山東省立民衆教育館發行處。

# 二年來之輔導事業

- 一、導言
- 二、社教調查
- 三、輔導集會
- 四、視察指導
- 五、中心運動
- 六、其他

## 一、導言

輔導各縣，省民教館當負之責也。此理於今，衆所共知，然在兩年之前，則少有人道之，當時曾有各種協勤事業之舉辦，如全省教育館聯合會，社會教育協進團之組織，刊物之散佈，消息之傳遞介紹等，胥皆有輔導意義存焉。不過不揭輔導題目，亦無統一計劃。及廿一年秋，本館編訂工作計劃，以輔導一事責無旁貸，乃鄭重提出之，並決定協勤方式四項。廿二年二月，專設輔導委員會以爲中心機關，推朱館長，各部會區主任及俞少韓、王育誠、孫仲盤等十一人爲委員。並推圖書部主任顧仁鑄爲常務委員。惟此時所做工作，皆以各部區爲出發點，對象廣及全省，更以事先無確定目標及具體計劃，故所爲不免零亂瑣碎，不着邊際。廿二年八月，輔導委員會改組，除以館長，各部會區主任總幹事及研究委員會各組組長爲委員外，並設總幹事一人，料理一切日常事務。教育廳於是時頒佈省立社會教育機關輔導各縣社會教育辦法，劃全省爲六民教區，本館與湯山農教館擔任第二區，包括江甯、江浦、六合、儀徵、句容、金壇、溧水、高淳等八縣。並規定輔導事項。本館廿二年度工作計劃，即以「輔導各縣」爲三大工作範圍之一，以第二區全體民農教育館爲對象，細訂工

作項目。自此以後，行政上既實有專成，活動上復獲統一切實之觀，輔導工作，乃上正軌。

第二區八縣中，規定由本館輔導之社教機關共計三十有五，其種類及分佈情形如下表：

機關別	縣別							
	江甯	金壇	句容	高淳	溧水	六合	江浦	儀徵
民教館	—	—	—	—	—	—	四	—
農教館	—	—	四	—	—	二	—	—
民教實驗區	—	—	—	—	—	—	—	—
中心小學	—	—	—	—	—	—	—	—
實驗小學	—	—	—	—	—	—	—	—
合計	一〇	—	—	—	—	—	—	—

江甯縣現行制度，以中心小學實驗小學兼辦社會教育，其工作範圍與民教農教館相似，故亦在輔導之列。

按應頒辦法，設立實驗區以資示範，亦爲輔導事項之一。本館現有西善橋下蜀南實驗區，其所設施，皆於可能

範圍之內，包含輔導之意義，同時更就近與各所在縣分之社教機關密切聯絡，以收合作之效。（西善橋實驗區兼辦中心小學，實驗區主任兼任校長，於輔導活動，更獲許多方便。）

茲將二年來之輔導工作，分項述之如次。

## 二、社教調查

欲輔導事業之進行無阻，必須省縣有密切之聯絡，輔導機關對於各縣社教概況，尤須澈底明瞭。故社教調查，實為輔導事業之基本工作，否則對象尙不認識，云何輔導。本館自以輔導為已任以來，對社教調查，先後已舉行五次，分述於後。

### 各縣教育館概況調查

在應頒輔導辦法以前，本館以江蘇全省為輔導區域；故社教調查，亦即以全省為對象。二十一年十二月，發出江蘇各縣教育館概況調查表一種，內容分館名，成立年月，所在地、組織、經費、事業活動、困難問題等七項。大半機關，皆按表填寫，且甚詳細。根據該表，本館曾分項加以統計。

此次調查，在組織、經費、事業各方面，皆發現許多困難問題，足資教育行政當局及從事民教事業者之參考。

茲披露於下：

(一) 組織方面 無論民教館，或農教館，內部組織皆凌亂紛歧，無一定標準。有從民衆生活分者，有所謂生計，康樂，公民……等；有從活動工具分者，有所謂圖書，藝術，科學……等；有從施教方式分者，有所謂教導，推廣，展覽……等；亦有兩種並用，錯綜疊列，此於民教設施，實有重大妨礙。又各教育館名稱，極其紛歧，有稱某某縣立民衆（或農民）教育館者，有稱縣立某某民衆（或農民）教育館者，亦有稱某某縣第幾民衆教育館或某某縣第幾民衆教育區民衆教育館者，漫無定式，希望教育行政當局訂定標準，俾資遵循。

(二) 經費方面 各教育館經費支配，雖大都依應頒標準，維持薪金，事業費，辦公費為五四一之比，然亦有不遵規定，妄行支配，且薪金有增高百分數之傾向，而事業費竟有低至百分之二十以下者。多數教育館皆感經費太少，或積欠過鉅，有欠至八個月十個月者，其困難情形，概可想見。此實經費方面之最大問題，應為吾人所深切注意者。

(三) 事業方面 各縣教育館對於民教設施，固屬花色繁多，各式俱全，然在事實上是否能切實推行，並有具體成效，殊屬問題。關於各項工具之活用，多未加注意。如

圖書之流動，設立巡迴文庫巡迴書車等即不甚多，尤其關於生計教育方面，甚少有切實設施，教廳頒行之各縣教育館最低工作標準，如職業指導，職業介紹，提倡副業等項，施行者頗不多觀。至於公民教育方面，如對地方自治之促進，救國運動之切實領導，亦為大多數教育館所不注意，而民衆對民教不能有相當之認識與領受，以及民校方面之招生，留生，無適當民衆讀物等種種困難，皆阻滯事業之主要原素，而為吾人所急應予以解決者也。

(一)江蘇第二民衆教育區各縣社教經費統計(廿二年度)

配		支		收		經		費		縣	
數	發	數	算	預	額	預	數	費	元	儀	江
社教經費佔全數之百分數	社教經費	社教經費佔全數之百分數	社教經費	全經費	徵數	算數	數	徵數	浦	六	合
一八·八%	三六四九·二	二〇·四%	一三三六	六五五八	六六二二	六五九〇	五九七·四	一五〇六·二	六	六	六
一九·六	二九六·一五	一七·五	八二九·四二	四九五·二六	六三三·六三	六三三·六三	六三三·六三	六三三·六三	六三三·六三	六三三·六三	六三三·六三
一七·六	八三二	一八·八	二六四九·二	一五〇六·二	六三三·六三	六三三·六三	六三三·六三	六三三·六三	六三三·六三	六三三·六三	六三三·六三
七·〇	二五八二	一九·六	一三三六	四九五·二六	六三三·六三	六三三·六三	六三三·六三	六三三·六三	六三三·六三	六三三·六三	六三三·六三
		一八·四	二〇·四%	一三三六	六六二二	六六二二	六六二二	六六二二	六六二二	六六二二	六六二二
		一八·四	二〇·四%	一三三六	六六二二	六六二二	六六二二	六六二二	六六二二	六六二二	六六二二

社教機關及社教調查

社教機關調查表一種；十一月又製訂江蘇省第二民衆教育區社會教育調查表一種，先後函請各縣教育局或縣政府填寫。前表內容，共分類別，數量，機關名稱，所在地，主管人姓名，經費數，職員數等七項。後表包含組織及人員，經費收入，經費支出，及事業四部份。至本年三月，兩種調查表，始完全收齊。並根據調查，將縣社教經費，及社教機關，分別加以統計，結果列后：

二十二年九月，本館製訂江蘇第二民衆教育區



刊物調查

本館爲明瞭本區各縣社教機關出版刊物之數量與性質起見，曾製訂刊物調查表兩種，分發各縣社教機關填寫。自三月十四日發出後，時逾兩月，填寄者僅八機關。五月十日，再函催促，竟無再應者。茲根據已填報者，統計如次：

江蘇省第二區各縣社教機關出版刊物一覽表

社教機關	不定期		定期
	設施刊物	民衆讀物	
儀徵縣立民教館	民友	民衆讀本	1. 儀徵民鐸 2. 民衆畫報
高淳縣立農教館	兩年來之高淳農民教育館		
溧水縣立農教館	農事淺說	溧水農友	
江寧縣立馬羣中心小學	1. 新馬羣 2. 馬羣好友	馬羣叢報	
句容縣立樂里農教館		農友	
六合縣立盤城農教館		1. 盤城農友月 2. 農民畫報	
六合縣立城中民教館		畫報	
溧水縣立民教館		溧水新民	

社教機關概況調查

社教機關狀況調查，重在調查各機關對於應定標準工作

推行之狀況，故較前述四種社教調查，意義尤爲重大。本年三月，本館製訂社教機關狀況調查表一種，寄發本區各縣填寫，表內側重基本施教區及推廣區之事業概況，所列項目，悉依應頒江蘇省各縣民教中心機關標準工作順序編制，就中生計調查，識字調查，更參照應頒生計識字兩項調查表格訂定。

調查表於三月二十二日發出，原限四月底以前一律填寄，六月底即可統計，乃到期填寄者，寥寥數館而已。五月十日，再函催填，六月十四日，更函各縣政府。教育局轉飭補行填寄，乃截至最近，填來者亦僅十二份，尚不及三分之一，以致原定計劃，未能實現，統計報告，惟有俟之異日。

三、輔導集會

以集會方式進行輔導活動者，過去曾有下列三項：(一)全省教育館聯合會，(二)合作問題討論會，(三)第二區社教研究會。

教育館聯合會

江蘇省教育館聯合會於民國十七年由本館發起，是年冬正式成立，開第一次會於南京，以後每年舉行年會一次，至廿一年十月，舉行第五屆年會於徐州。此次會期凡五日，自十月

廿五日起至廿九日止，本省各地社教機關參加者，計五十有二，代表人員八十餘人。開會情形大略如左：

**開會情形** 開會情形，略如下表：

時間	情形	地點
十月廿五日 上午	開幕禮	銅山縣民教館
下午	預備會（顧子揚講「黨治與民衆教育」）	徐中二院
廿六日 上午	第一次大會	徐中二院
下午	展覽會開幕 名人演講 （徐仲迪講「信用合作與運銷合作」）	銅山縣民教館 徐中二院
廿七日 上午	第二次大會	徐中二院
下午	第三次大會 閉幕式（彭百川講「民族復興與教育基礎」）	徐中二院
廿九日	展覽會閉幕	徐中二院

會議三次，議決案件共五十九件，就中以下列各案最關重要：以全體加入中國社會教育社，並推趙光濤等五人負責籌備本會改組為該社江蘇分社一切事宜；由本會呈請教育廳呈教育部修改社教機關經費支配標準；由本會申述

各館辦理最低標準工作之真實困難，請教廳規定各館最低限度之經費及工作人員額數；呈請教廳通令全省縣立師範學校加授社教課程；劃定全省為四區，徐海區由省徐館負責，通淮揚區由省儀館負責，京鎮區由省京館負責，蘇常淞滬區由本會請省立教育學院負責，分別輔導各區辦理民教；呈請教廳定期召集全省社教機關商榷困難問題確定今後方針；呈請教廳通令各縣教育局切實遵行社教經費應佔全教育經費百分之二十，並保障其獨立。

改組為社教社江蘇分社之議既定，「教育館聯合會」之組織，遂告結束，以後在淮陰舉行七項運動（廿二年十月）雖大致源於此會決議，而名義迥異矣。

**農事展覽會**

聯合會開會之時，同時舉行農事展覽會，自廿六日起，至廿九日止；地點在銅山縣立民教館，參加之機關，計二十有六，展覽品不下四千件。

本館赴會人員，為朱館長，范永祥等八人。展覽方面，設有養蜂單元指導室，病蟲害中心展覽室，及農具中心展覽室。展覽之外，更舉行宣傳活動，計化裝演講及影片放映各一場。又於展覽期中，在黃河橋試驗抽水機。至詳細活動情形，容後再述。（見中心運動章。）

**合作問題討論會**

合作運動為中央規定七項運動之一，其重要自無待論，然宜



傳許久，而成效實夥。本館爲使社教機關工作人員對此有深切之了解，對各種實際困難問題，有互相商討之機會起見，乃利用廿二年暑假期間，與湯山農教館聯合舉辦合作問題討論會。地點在本館。召集對象爲江寧、句容、江浦、六合、高淳、金壇、溧水、溧陽等八縣之民教機關。（徐州鎮江二館同時亦有舉辦。）時間原定七月三日至七月十七日，旋以召集聽講員，公文遞轉需時。各項手續不及趕備，乃展期至十一日開始；討演時間，則因出席聽講員，須返館準備下學期事務，不能久延，故設法縮短，提早於十八日結束。

### 章程與經費

事先本館與湯山農教館會訂簡章一章，經教廳批准，茲錄如下：

#### 暑期合作問題討論會簡章

一、本會以利用暑期，集合各縣社教同志，討論合作問題，藉增工作效能爲宗旨。

二、本會由省立南京民衆教育館省立湯山農教館會同主辦之。

三、本會由主辦機關邀請鄰近南京各縣民衆教育館，農教館，民教館，各派一人，來會聽講。

四、本會以討論實際問題少涉理論爲原則，其課程暫訂

如左：

農村經濟概論

六小時

合作概論

六小時

合作社組織法

十二小時

實際問題討論

二十四小時 題目臨時確定

參觀

時間臨時確定

五、本會會期，暫定兩週，自七月三日起，至七月十七日止。

六、本會講師，由主辦機關聘請之。

七、各縣來會聽講人，須預繳膳費四元，旅費除有特殊情形外，不得超過拾元，由主辦機關呈請教育廳令飭各縣教育局撥給。

八、本會經費，由主辦機關担任之，其分配比例，呈廳備案。

九、各縣聽講員，須於六月底以前，向本會填表報到。

十、各縣聽講員，須自備行李蚊帳等件。

十一、本會會場及聽講人宿舍，均設南京公園路省立南京民教館。

十二、本簡章由主辦機關擬訂，呈請教育廳備案。

（其中課程內容，及會期略有變動。）  
經費預定二百五十元，本館出一百五十元，湯館出一

百元；實支二百六十二元餘，不足之數由本館墊補。

講師與日程

討論會各種課目之講師及導師由會分請京中大學教授合作專家担任，其名單及所任課目列後

姚國棟 上海銀行合作指導員  
 孫枋 湯山農教館館長  
 朱際白 本館館長

實際問題討論  
 合作概論  
 生計教育與合作運動

唐啓宇 中央政治學校計政學院教授

農村經濟概論 實際問題討論

討論會課程，原定每日四節，以時期縮短，乃改爲六節，日程表如後：

徐澄 金陵大學農業經濟系主任

合作社組織法

節，日程表如後：

邵仲香 金陵大學農業推廣部主任

農事推廣 實際問題討論

日期	時間	日		七月十一日	開會式	8 8:50	上
		期	日				
十六日	實際問題討論	姚		開會式		8 8:50	上
十五日	合作社組織法	徐		合作概論	孫	9 9:50	上
十四日	生計教育與合作運動	朱		合作概論	孫	10 10:50	上
十三日	生計教育與合作運動	朱		農村經濟概論	唐	11 11:50	午
十二日	合作概論	孫		農村經濟概論	唐	3 3:50	下
十一日	合作概論	孫		實際問題討論	唐	4 4:50	午
十日	合作社組織法	徐		實際問題討論	唐		
九日	合作社組織法	徐		農事推廣	邵		
八日	農事推廣	邵		農事推廣	邵		
七日	農事推廣	邵		名人講演			
六日	名人講演			名人講演			

開會情形

討論會聽講員徵求對象，第一爲各縣社教機關工作人員；而此時各機關均在結束時期，整理計劃，胥待主管人員主持，難以分身，亦有內部職員甚少，未能派出者，故與會人員未見踴躍，總計正式聽講員僅十人，其中館長二人，主任二人，幹事六人。京中各界來會旁聽者，計十一人。

十一日上午八時在本館民衆會堂舉行開幕式，到來賓講師聽講員共五十餘人。主席朱堅白報告舉行討論會意義，教育部代表張炯司長講師姚國棟相繼演說，至十時餘散會。十一日下午，即正式開始，依日程表講授，祇參觀遊覽停止舉行，民教討論會經改於十五日召開。講堂即在民衆會堂，其各科教材綱要表列如左：

合作概論	孫枋	江蘇農村經濟之變遷情況及其救濟方策。	顧壽恩筆記印作講義
農村經濟概論	唐啓宇	江蘇農村經濟之變遷情況及其救濟方策。	顧壽恩筆記印作講義
合作之意義，沿革，分類，及我國合作運動概況。	孫枋	江蘇農村經濟之變遷情況及其救濟方策。	顧壽恩筆記印作講義

十七日	實際問題討論	姚	實際問題討論	姚	實際問題討論	邵	實際問題討論	邵	民教討論會	民教討論會
十八日	參觀		參觀		遊覽		遊覽		閉會式	

農事推廣	邵仲香	農事推廣的經驗，及其實施方法。	戴子欽筆記
合作社組織法	徐澄	合作社組織方法，及農村合作社，信用合作社，生產運銷合作社諸規程。	印發規程
生計教育與合作運動	朱堅白	生計教育發生之原因，涵義，失敗，及今後從合作人手之推行方法。	編有大綱
名人演講	歐陽崙	提倡農村工藝復興農村經濟上之意義。	自編講演稿
實際問題討論	唐啓宇	關於推進合作事業之步驟及其困難之解除方法等問題十六條。	列舉印發
	邵仲香	關於合作社立案，區域及訓練之問題十一條。	列舉印發
	姚國棟	關於社員，職員，資金，社務等問題作簡單解釋。	自編講義

分區研究會

會畢以後，由輔導委員會撰有報告載季刊二卷一期。分區研究會爲教廳分區輔導辦法規定輔導事項之一。教廳於分區輔導辦法頒佈之後，又頒行社教分區研究會規程，規定每區均須設立社教研究會，由省立社教機關聯合各縣教育行政當局及

縣立社教機關（限受輔導機關）組織之，宗旨在共同討論社會教育各項困難問題，並期互相聯絡，統一步調。第二區社教研究會第一次會經與湯山農教館商定，由本館召集，於廿二年十二月一日舉行，同時宣告該會成立。開會地點，即在本館。

**籌備情形**

日期既定，即分頭進行籌備事宜。對各會員機關先期逕發通知附寄報到表格。並徵求提案及對中心研究問題之意見（按中心研究題爲省立社教機關聯合會所擬）。在館內則籌劃經費，由館務會議決定預算以二百元爲限，暫由本館代墊；組織年會辦事處，分文書、招待、事務三組，聘請同人十二人分別担任各項職務；代表宿舍，由本館供給，住宿假交通江蘇二旅館，膳食由本館廚房承辦（訂有招待辦法）；會場定本館民衆會堂，桌椅向南京市立圖書館借用；一方面由各部會擬中心問題意見；接洽專家講演，經聘定鈕惕生陳劍脩兩先生；臨期將所提案件，細加整理，分全部爲設施、行政、會務三類，設施類又分爲關於民衆學校的，關於鄉鎮改進會的，關於合作事業的，關於農事及副業改良及其他五種，分別繕訂。

**大會情形**

大會時間，爲十二月一二日兩天。各縣出席代表，多於會前一日來會報到。茲將開會情形，分述如后：

**出席代表** 此次到會機關，共計四十，代表四十二人，計江寧十四人，儀徵三人，江浦五人，溧水三人，六合三人，句容七人，金壇四人，高淳一人，湯山農教館及本館各一人，未派代表出席者，有高淳縣政府等六機關。

**大會日程** 大會日程，事先由辦事處排定如左，其中一日上午之預備會，因時間不及未單獨舉行。中心研究問題有一部份移至第三次會討論。



（第二區社教研究會第一屆年會開幕攝影）

十二月一日

上午 九時 開幕禮

十一時 預備會

十二時 午餐

下午一時半 討論會（中心研究問題）

六時 晚餐

七時 名人講演  
（鈕惕生先生）

八時 歡迎會（京民教館遊藝）

十二月二日

上午九時 討論會（提案）

十二時 午餐

下午一時半 討論會 (提案)

五時 閉幕

六時 晚餐

七時 名人講演 (陳劍脩先生)

八時 教育電影 (京民教館)

開幕典禮 十二月一日上午九時舉行開幕典禮，參加

者除出席代表外，有教育廳代表相菊潭科長，來賓彭百川 (教育部) 薛建吾 (省立南京中學) 徐朗秋 (首都實驗民衆教育館) 任應培 (南京市政府社會局) 呂金嗣 (南京市黨部) 毛邦基 (省立南京女子中學) 張作之 (上海申報駐京教育記者) 等五十餘人。主席朱堅白，紀錄顧仁鑄 戴子欽。主席報告開會宗旨。繼由教育廳代表相科長致訓辭。次來賓彭百川、徐朗秋、任應培、薛建吾等相繼演說。次金陵代表陳家鳳致詞。朱主席答詞。攝影散會，時已十二時半矣。

三次會議

1. 第一次會議 開幕典禮後，下午二時即

接開第一次全體大會，出席代表三十七人。主席朱堅白，紀錄顧仁鑄 戴子欽。行禮後，主席報告大會日程及提案分類與討論程序。嗣即開始討論。先由湯山農教館館長孫枋提請推定提案審查委員，經決定由各縣各推代表一人省館互推一人組織審查委員會負責審查。審查委員當推定爲省

館孫枋等九人，當即退出大會，在本館會議室開審查會，大會仍照常進行。首先討論中心問題中之「如何實現標準工作」一項，事先本館已就工作重心及實現步驟編成詳細意見報告，決定照本館研究意見，加以修正通過，時已六句矣。

審查委員會於下午三時開會，主席孫枋，紀錄黃桂觀，將所有提案，逐條討論，分別議決照案成立，或予以合併保留及修正等。

2. 第二次會議 十二月二日上午九時舉行。續到江浦縣代表三人。主席朱堅白，紀錄顧仁鑄 戴子欽。首由孫枋報告提案審查委員會審查結果。次即開始討論，經主席提議改變會議程序，先行討論提案，中心問題移至下午討論。此案通過後，即討論提案，俱係關於設施部分，共議決十五案。

3. 第三次會議

二日下午一時三十分舉行。續到江浦

代表一人。主席朱堅白，紀錄顧仁鑄 戴子欽。仍繼續討論提案，討論時意見較前爲集中，故卒能將預定之全部提案，俱經議完，另並議決臨時動議數案。關於中心研究題，決定祇討論民衆學校一項，就本館擬具之研究意見，加以修正通過。生計教育交下屆大會討論，其餘各項由省館負責與各縣通訊研究。會畢，即舉行閉幕禮。

閉幕禮 二日下午六時半舉行，到代表卅七人。仍由朱堅白主席。行禮後，首由主席致詞，次江寧縣政府及句容民教館代表相繼演說，七時餘散會。

其他活動 大會期間，本館曾假本京新京日報教育版面出版會刊兩天。每晚並舉行名人演講會及其他活動，一晚晚講者為考試院副院長鈕惕生先生，講題為「辦理民衆教育者應注意之兩件事」；講後舉行歡迎會，遊藝有本館大衆劇社及民校學生表演之話劇一致與失戀。二日晚講者為中央大學教授陳劍脩先生，講題為「民衆教育之意義」，講後本館民校學生舉行救國宣誓並放映教育電影。

決議案件

三次討論會計議決案五十二件，其中關於中心研究題者三件；屬於一般提案者：設施類三十件，行政類一件，會務類八件，（就中臨時動議四件；保留或否決者十四件）。其重要者除中心研究題外，有以民衆學校爲中心實施民衆教育；各機關互相交換參觀批評；各機關隨時由省館抽調工作人員至省館實習；舉行生計展覽會巡迴各縣；組織合作事業推廣委員會；請教廳劃區實施強迫教育；組織研究分會等案。同時並決定會章如下：

江蘇省第二區社會教育研究會組織簡章

- 一、本簡章根據江蘇省社會教育分區研究會規程第二條訂定之。

二、本會定名為江蘇省第二區社會教育研究會。  
三、本會以研究社教問題促進本區社教事業之發展爲宗旨。

四、本會由省立南京民衆教育館、省立湯山農民教育館、句容金壇等縣教育局、江寧江浦六合儀徵溧水高淳等縣縣政府，及區內各縣縣立民衆教育館農民教育館民衆教育實驗區等組織之。

五、本會會務之處理，採值年制，由省立南京民衆教育館、省立湯山農民教育館，區內各縣教育局或縣政府輪流担任之。

六、本會研究事項如左：

- (一) 關於輔導各縣社會教育普及事項；
  - (二) 關於促進各縣社會教育發展事項；
  - (三) 關於社會教育改進計劃及實施方法事項；
  - (四) 關於社會教育人員進修及訓練事項；
  - (五) 關於利用假期舉辦討論會及講習會事項；
  - (六) 關於社會教育調查統計報告事項；
  - (七) 關於出版社會教育刊物事項；
  - (八) 關於各縣社會教育實施情形考查事項；
  - (九) 其他關於社會教育研究事項。
- 七、本會每年開大會一次，各參加組織之機關，均須派

施	設	提案類別	提案摘要	提案者	決議	執行情形	執行效果
社教事業頗多屬於專門性質，須延攬專門人才，但經費困難，不易辦到，應如何救濟案。	民教機關應撥定的款為信用合作社或平民貸款所資金案。	確定各縣社教機關與各縣公務或自治機關聯絡方式案。	句容城中民教館。	句容城中民教館。	兩案合併討論，經議決呈請教育廳通令各縣縣政府轉飭所屬機關協助進行。	照案呈廳通令各縣政府轉飭所屬機關協助進行。	
	請積極提倡合作事業案。	社教機關職員宜切實聯絡地方各機關人士，以便推進社教事業案。	省立湯山農教館。	溧水縣政府第三科。	議決三項辦法，其第三項為呈請教育廳規定社教機關主任人員服務年限。	呈廳請予規定。	
	民教機關應撥定的款為信用合作社或平民貸款所資金案。		省立湯山農教館。		呈廳轉令各縣於編製下年度經費預算時，將此款列入社教經費。	呈廳通飭各縣遵照辦理。	奉廳令「應無庸議」。
			句容城中民教館。		呈請教育廳指示救濟辦法。	呈廳請予指示。	

代表一人出席，但於必要時，得呈准教育廳停開，由省立南京民衆教育館省立湯山農教館召集一縣或附近數縣社會教育機關主任人員及職員，分別開會研究各項特殊困難問題。

八、本會每屆大會舉行之地點會期負責召集者，均由先一屆大會決定之。

九、本會每屆大會之研究問題，由值年機關於兩個月前徵集，其中心研究問題，由先一屆大會決定之。

十、本會得舉行通訊研究，其詳細辦法另訂之。

十一、本會經費，由省立南京民衆教育館、省立湯山農

民教育館及區內各縣縣教育局或縣政府平均分担之，每年以十元至十五元為度。

十二、本簡章經本會第一次會員大會議決後，呈請教育廳備案施行。

下屆大會，經定於廿三年十月由湯山農教館在湯山召集，以生計教育為中心研究問題。又通過通訊研究辦法一種。

#### 決議案執行情形

此次大會，由本館召集，本館即為第一年度值年機關，一切常務，均由本館負責處理，茲將議案執行情形附錄如下：—

類	政	行	類						
呈廳通令各縣設立農林補習學校案	各縣社教機關可否設置實習生名額案	實施最低標準工作應將各縣社教機關經費劃一平均案	請廳通飭各縣按月發放社教經費案	各縣社教機關應於本會系統下組織研究分會或支會案	請劃區實施強迫教育擬訂實施辦法請予審查通過案	早廳轉呈省府重申前令通令各縣機關法團舉辦民校並與當地社教機關聯絡進行案	請組織本區合作事業推廣委員會案	舉行牛計展覽會巡迴各縣案	本年度標準工作各社教機關應推行新農具請確定此項新農具之內容案
省立湯山農教館	句容城中民教館	儀徵縣立農教館	江浦永寧民教館	句容城中民教館	省立南京民教館	句容城中民教館	省立湯山農教館	江浦縣立民教館	句容城中民教館
通過	呈請教廳規定辦法	呈請教廳(一)對民教館與農教館同課重視(二)凡民教館兼辦圖書館及體育場者其經費另予劃定	早廳通飭各縣對社教機關經費除薪工與小學一例發放外事業費須按月發放	照原提辦法呈廳通飭施行	呈廳通令本區各縣酌量試辦	通過	通過並規定四項辦法其第一項為由省館及各縣各派代表一人為當然委員另聘名譽委員若干人組織之	請省立湯山農教館籌備舉行	請省立湯山農教館調查研究後通知各縣斟酌推廣
呈廳通令各縣遵照設立	呈廳規定辦法通飭施行	呈廳通令各縣以後對於各社教機關經費之支配注意上列議決兩點	照案呈廳通飭遵辦	呈廳通飭施行	附向原提辦法酌量通令本區各縣早廳試辦	呈廳轉呈省府通飭各縣遵辦	一省立湯山農教館及本區八縣教育科局各推派當然委員一人	兩案一併函請省立湯山農教館分別辦理	
							當然委員各機關已派全		



會務類	呈請教育廳籌設短期工藝傳習所案	江浦縣立民教館	通過案由改爲呈請教育廳籌設農產製造工藝傳習所	呈請教育廳籌設
	擬具本會組織簡章請核議案	省立南京民教館	修正通過	呈廳備案
				奉廳令(簡章)向合應准照行

#### 四、視察指導

教育行政機關所行之視察，普通皆帶有剛性。此在行政上固屬重要，但一味消極的批評獎懲，終感不足；必剛柔兼施，加以積極指導，方能大着成效。省立社教機關，對於縣立社教機關，有輔導之責，故不曰視察而曰視導，蓋於視察之外，又須加以指導焉。本年度來，本區八縣，除江寧實驗縣外，其他七縣，先後經本館視導。視導時備有視導報告表兩種：一以縣爲單位，填寫全縣社教之一般情形與特殊情形及其發展計劃者；一以社教機關爲單位，填寫一機關之普及民教辦法及其事業概況者。茲略述各縣社教概況如左：

#### 江浦

二十三年一月三日，本館館長親至江浦縣，視導該縣社教機關。留浦共五日，被視導之機關凡四。江浦社教機關，據該縣縣政府教育科所填之調查表，計民教館四，農教館二，實際正式成立者，僅縣立民教館，永寧簡易民教館，湯泉農教館，高旺農教館

四機關而已。茲將視導四機關之情形，分述如左：

#### 縣立民衆教育館

館址在縣城之東北，爲舊廟所改造，因限於形式，不其整齊。該縣原有縣立圖書館及縣立公共體育場，現均併入民衆教育館，分設圖書部健身部。經費全年一千六百零八元，據該館館長表示，連生產收入，年有經費約兩千餘元。職員四人，當日到館者僅三人，館長許求己，人尚精幹，對於館務之發展，頗有計劃。惟似尚未切實注意應辦標準工作之推行，以縣城爲基本施教區亦嫌太大。晚間視察民校，未至七時，而已放學。據該館長報告，因教材已完，故提早放學，至實際或爲各縣推行學校式教育困難之一證。

#### 高旺農民教育館

高旺爲江浦之大鎮，館址在鎮後之士邱上。地址偏僻，設備簡陋，平日到館之民衆極少。館長石啓元，教育學院畢業，對於民教，尙有認識。惟精神似欠振作，該館工作，以合作社最有成績，亦甚得民衆信仰。但尙未能完全按照應辦標準工作進行，基本施教區尙未劃定，工作計劃，尙未擬定呈廳，實爲最大缺點。

## 永甯簡易民教館

該館設在永寧鎮之中心，館舍係由地方人士集資建築，經費年僅三百六十元。館長吳近樓，兼任永寧小學校校長，能幹努力，刻苦耐勞，極得地方信仰。幹事王君等待遇雖極低薄，而服務精神，不稍懈怠，故該館經費雖月僅三十元，而工作成績之優，反為全縣之冠。如民衆學校、合作貸款、造林運動等故有顯著之成績，館內書報樂器等，均能充分利用。報紙雜誌，亦能按期訂閱，故館舍雖僅有房屋兩小間，事實上已成為該鎮民衆遊息活動之中心矣。

## 湯泉農民教育館

設在縣境之湯泉鎮，湯泉有溫泉，為江浦之名勝。館舍係新式房屋，內有浴池，園庭幽雅，風景絕佳。館長湯作義係無錫教育學院畢業，尚稱努力，工作亦有計劃。當視察時，於大雪紛飛之際，正會同地方人士建築新式溫泉浴池。該館對於展覽工作，頗為努力，合作社亦尚努力推行，惟於民衆學校及農事推廣，似甚少成績，或由對於廳頒標準工作，未能切實注意所致。

## 改進意見

關於該縣各社教機關應行改進之點，除隨時已分別予以指導外，關於該縣全縣社教事業之改進，亦曾與該縣政府教育科顧來西科長，切實商討。返館并會函顧科長貢獻改進意見，茲錄原函於左：

來西先生：

此次赴浦，得識荆領教，至深快慰！關於貴縣社教改進之意見，在浦與先生及諸館長等談話時，已竭誠陳獻！茲再贅陳鄙見，幸希酌納并煩轉知許，湯，吳，石諸先生採擇為禱。

(一) 貴縣各社教機關，此後似應切實注意廳頒普及辦法及標準工作之遵行。先生謂最近將召開各社教機關主任人員會議，甚盼將廳頒普及辦法及標準工作逐條分項研究。並應令各機關限期完成下列工作：

1. 劃定基本施教區及推廣區；
2. 舉行生計調查及識字調查；
3. 遵照廳頒標準工作擬定進行計劃。

關於劃區、調查、及擬具計劃應注意之點，弟已與各館長分別談過，甚盼先生及朱督學再與詳細籌劃。自本年度起，教廳所屬望於各縣社教機關者，即在實現普及辦法與標準工作，而責望於各縣行政當局及各省立社教機關者則在如何督促各縣社教機關實現普及辦法及標準工作。照廳令基本施教區之工作，須於二年內完成，刻時間已過去四分之一，年半時光，轉瞬即逝，亟望先生能轉囑各館長注意及之也。

(二) 標準工作中所列各項，自應悉照進行，惟農業推廣，職業訓練，副業提倡，合作指導，民衆學校，鄉

鎮改進會，民校校友會等，尤應遵照標準工作廣為推行，不以已辦一點為滿足；蓋此等事業，比較更屬重要，而廳方對之，將為數量及質量兼顧之考成也。

(三)各機關之新預算，既經教廳批准，甚盼早日實行，以利工作。惟事業費之支配，須切實注意標準工作之推行。例如廳令須各機關於二年內，將基本施教區內十六歲至三十五歲之成年男女，有百分之八十受畢初級民校課程。如是則非多設民校不可。若僅規定各機關一級民校之經費，則上項標準，自無法實現。其他各合作社，農業推廣，職業訓練等，均有數量之規定，支配事業費時，統祈顧及之。弟意各機關經費之支配，似可照下列標準：

1. 語文教育約佔三分之一；
  2. 生計教育約佔三分之一；
  3. 公民教育及健康教育約佔六分之一；
  4. 休閒教育家事教育及推廣事業約佔六分之一；
- 未知有當否？

(四)永寧吳館長精幹努力，成績卓著；簡易民教館改辦「永寧民教實驗區」之擬議，甚盼早日實現。將來擬具計劃呈教廳時，請注意下列各點：

1. 劃永寧鎮四面二三里內之鄉村為實驗區，暫以永

寧本鎮為基本施教區，其他區域為推廣區。

2. 事業設施完全遵行廳頒標準工作。

3. 原有簡易民教館經費及民校經費須合併，劃大部份為事業費；最好能酌量增加，以利進行。

4. 以永寧小學為施教機關，並於社教經費中，指定若干，添聘職員一人。小學既為義教社教之總推行機關，則小學教員亦即為實驗區幹事，兼任義教社教雙方工作，不得有所推諉或偏重。

5. 將來報廳時，須說明小學五級，現有教員七人，連添聘一人，共八人；否則廳方或誤會人數太少，兼辦不易不批准也。

(五)新店既有房屋，經費又在四百元以上（連民校），僅在小學附設民校一級，確甚可惜，改辦實驗民校兼辦各項社教事業之計劃，甚盼早日實現。此時打定基礎，將來經費充裕，改辦教育館，當較便利也。

(六)補強以民校經費使小學設社會部，辦理社教事業，兼負教育館籌備之責，此事即希呈廳核示，俾早日觀成。

先生才高學滿，對於社會教育，尤見熱忱，江浦教育，得先生主持，前途實無限量，弟於欽仰之餘，願竭盡芻蕘，以作獻曝之敬，尚祈不吝指教，是幸。

在諸多蒙優待，感無已！  
 尚此佈奉，並伸謝悃。即頌

大安

弟朱堅白上言

## 金壇

廿三年三月，本館派顧仁鑄前往金壇視導。該縣有民教館農教館及民教實驗區各一。教費極感困難，積欠至四個月之久，對於事業進行，無阻礙。茲將該縣各社教機關之概況，略述如次：

### 縣立民衆教育館

館址在城中，原爲一廟，屋宇廣大，設備尚佳。關於廳頒標準工作，亦能依次進行。該館原有一實驗區，在城南之芥字鄉，名曰南邵實驗區，成立已一載有餘。自廳頒民教區辦法後，又劃城內丹陽門鎮爲基本施教區。兩區事業，同時進行，人力財力，均感缺乏，恐在二年以內，難於完成標準工作。經視導後，囑其擇一爲基本施教區，餘爲推廣區，以期集中力量於標準工作之推行。

### 縣立農民教育館

館址在城北之白塔鎮，長途汽車可以直達。該館事業中之最可稱道者爲儲押倉庫，養魚合作社，及地方事業改進會。儲押倉庫成立僅數月，而放款已達八千元之多，庫中糧食堆積，管理甚爲嚴密。養魚合作社，成立未及一年，估計在二年以後，可得純利益萬。將來即擬以此款爲倉庫之基金，不再向農民銀行借款，以

期減少農民負擔。其次爲地方事業改進會，該會在地方上儼然成爲最高權力機關，居民有所爭執而不能解決時，悉請該會處理之，解決以後，當事人並無異言，直類一仲裁機關。惜以財力不起，在地方上尙無積極之建設耳。該館之基本施教區業已劃定，關於生計教育之事業較多，而對於語文教育，似未十分注意。

### 縣立民衆教育實驗區

該區在城南新河鎮，辦事處設於五里廟，距鎮約里許，孤立荒野，人跡罕至，據云因經費困難，不能遷移，工作方面，亦因經費不足而感棘手，無顯著之工作可言也。該區應澈底整理，否則直類虛設耳。

## 儀徵

儀徵六合高淳溧水句容五縣，皆由本館輔導委員會總幹事喬毓鴻前往視導。儀徵民教區凡五，民農教館各一，皆在第一區，與教育廳分區設置之原則不合。每區皆有縣府委託小學代辦之民衆學校一所。視導時，第一屆學生已畢業，正籌辦第二屆。

### 縣立民教館

館址在城中，館長館員，均能勤懇服務；對標準工作，尙能努力推行。館內設備充實，陳列物品，多自製者，展覽部主任林旦心所製之衛生病理模型，尤爲難能可貴。基本施教區，以城內爲範圍，住戶近千，未免過大，欲於二年內完成標準工作，殊非易事。經指導

後，館長熊璧，決將城內劃為兩區，以其一為基本施教區，餘則改為推廣區。

### 縣立農民教育館

館址微嫌偏僻，附近僅有散居農戶，且地屬第一區，與民教館相距不遠，經視導後，已決將推廣區悉數劃入附近之第四民教區。基本施教區又分四區，生計調查與識字調查，僅第四分區調查完竣，編有統計報告，結果亦精確可靠。

### 十二圩民教館

已列入本年度（二十一年度）下仿此預算，卒以開始辦費少，迄未開辦。現已着手籌備，擬移未動用之經常費一部份加入開辦費。俟成立後，即以之為第二民教區之社教中心機關。

## 六合

六合民教區凡八，民教館一，農教館二，大概下年度起，除恢復程駕橋農教館外，又擬將城內書報閱覽處停辦，增添經費再於北鄉第五區添設農教館一。教費積欠六個月，教育界同仁，枵腹從公，無不叫苦。

### 縣立城中民教館

館舍利用萬壽宮舊屋，房屋既少，又不適用，前擬遷至附近孔廟，卒以修理需費，不果實行。館長徐正經忠勤服務，對普及民教，能遵廳頒辦法辦理；對廳頒標準工作，亦能盡力推行。普及民教設計委員會於去年十月組織成立，同月二十九日開第一次會議，有

記錄可憑。所劃基本施教區及推廣區，大小尚合廳定標準；推廣區只有一個，未免太少。本年度雖擬有進行

網，但非即普及民教實施計劃。所辦民衆學校及機械訓練班，教訓有方；因館長與民衆接近，常親赴民家勸學，民校招留生，皆不成問題。

### 盤城樂農教館

此館原為第二民教實驗區，二十二年一月始改農民教育館。館長潘宗柏，能得民衆信仰。基本施教區約二百九十戶，尚合廳定標準，推廣區只一個，未免太少，區內住戶不足百戶，未免太小。對廳頒標準工作尚能量力推行。館舍合用，設備簡陋。館之四週有隙地十六畝，開為運動場，果木場，表證農場，蔬菜試驗區等。

### 王子廟農教館

此館原為第一民教實驗區，二十一年八月改組為農教館。館舍五間，係購地新建。設備尚可，佈置井井有條。農業試驗場約五畝，係領用縣公產；民衆運動場一畝，係向農家借用；此外又購地一畝開作園圃。館長陳為盼，對民教富有興趣，推行廳頒標準工作，尤見努力。普及民教設計委員會，已組織成立。基本施教區，約四百餘戶，推廣區三，各約五百戶左右，範圍大小尚合。所擬本年度普及民教實施計劃及進行程序，大體妥善。

## 溧水

全縣民教區凡六，民農教館各一；下年度起，擬於北鄉第三區添辦簡易民教館一。

縣府於縣屬柘塘鎮柘塘小學辦一民衆茶園。茲將民農兩館概況略述如左。

**縣立民教館**館舍利用孔廟，寬敞合用。陳列品購置頗多，圖書部由舊縣立圖書館歸併，書籍在五千册以上；標本有自製者。基本施教區，以城內爲範圍，人口三千二百餘，未免過大。推廣區只一個，未免過少。標準工作，尙能努力推行。

**縣立農民教育館** 館址在洪藍埠。館舍新建，其基地連所附設之小公園約五畝，簡易運動場二畝，農場三畝。儀器標本農具及普通用具，皆有相當設備。組織分總務教導推廣三部；曾奉廳令裁總務部設生計部；改推廣部爲康樂部。基本施教區，住戶約五百；推廣區二，範圍大小未調查。本年度擬有普及民教實施計劃，標準工作，推行尙力。因基本施教區屬市鎮範圍，故對農事指導，多在推廣區舉辦。

## 高淳

高教民衆區凡八，民農教館各一，皆在第一民教區。下年度起，擬於東壩添設民教館一。教費自現任袁縣長到任後不欠；但舊欠四個月，無法清償。

**縣立民衆教育館** 館舍就孔子廟修改，宏敞合用。設備尙充實，儀器頗有購置，標本有自製者。基本施教區，

居民四百五十七戶；推廣區二，各二百戶以上。因附近居民對館失其信仰，恐事業推行有阻，故基本施教區及推廣區，皆距館較遠。館址在城東學山，而基區則大部在城之西郊。原擬下年度起，於區內擇一中心地點，組設辦事處，就近教育民衆；經視導者勸告，決定提早設立，分三人常川住處。館長魏志信精強能幹，只因接事未久，標準工作多未舉辦。所辦婦女半日學校，頗有精神，手工一科，包含針織刺繡縫紉等，帶職業訓練性質。惟每日授課四節，年齡有小至八歲者，未免不合。

**縣立農民教育館** 館址在薛城（俗稱城上），館舍新建，既不敷用，亦不適宜。租用民地二畝，一畝植蔬菜，一畝輪種其他農作物。基本施教區，住戶三百零五；推廣區二，大小亦合廳定標準。所擬本年度普及民教實施計劃，名實欠符。標準工作推行尙力。基本施教區應有事業，頗多于推廣區舉辦。所辦婦女職業訓練班，地點在第二推廣區，課程分手工，識字，習字，常識等，每日授課五節，幾與普通學校無別。

## 句容

全縣民教區凡八。原擬於第一區辦民教館，其他各區，各辦農教館一。嗣以籌備員坐領乾薪，毫無成績，經停辦者數處。現有城中民教館及塞里、戴亭、柘溪、南濱街四個農教館。

各館皆自辦民校一班，其辦兩班以上者，每多一班，皆由教育局津貼八十元。民校在視導時，多數因農忙留生不住以致停課，有因此提前結學者，聞鄉村小學，亦多如此。

社教經費約佔全教費百分之十一，積欠約三月，事業費較薪工早發一個半月。

#### 城中民教館

館舍十七年新建，整齊合用。利用館後隙地，及中山公園餘地，闢為小農場三，花園二，菜圃一，桑園一，共約十五畝。普及民教設計委員會已組織成立，有簡則及開會記錄可憑。全民教區劃為六個區域，其一為基本施教區，餘為推廣區，預計照應頒標準工作依次普及各區教育。每區二年，計全民教區十二年內完成。基本施教區之生計識字兩調查，已辦理完竣，統計結果，精確可靠。

#### 寨里及南鎮街兩農館

寨里農教館利用宗祠及會堂舊

屋為館舍，南鎮街農教館利用神棚舊屋為館舍，皆與本村小學同門出入。兩館設備，皆因陋就簡，而於應頒標準工作，則能努力推行。寨里農教館基本施教區戶口三百以上，推廣區未劃。對普及民教辦法有設計委員會擬有計劃大綱。基本施教區約八百戶，推廣區各五百戶，皆嫌過大。普及民教設計委員會已組織成立，二十二年度擬有工作

進行計劃綱要，大體尚合。寨里農教館有地五畝（地方公產永久借用），闢為第一第二兩模範農田，此後仍擬繼續向地方商借田畝。南鎮街農教館有地四畝（三茅會田地）闢為花園棉地蔬菜地黃豆地等。

#### 戴亭及柘溪農教館

兩館皆設備簡陋，對應頒標準工

作，十之七八未能舉辦。戴亭基本施教區住民三百六十戶，推廣區未劃。本年度擬有工作計劃，大致尚合。柘溪基本施教區，多至八百五十戶，推廣區二，各約八百戶。普及民教設計委員會，已組織成立，本年度工作計劃，係依照應頒標準工作擬訂，尚無不合。

#### 上述七縣

凡二十一民教中心機關，一一經本館視導。視導員每至一縣，多先與教育局或縣政府接洽，詢問全縣社教概況，然後往各館區視導。視導時特別注意下列兩點：

(一) 所劃基本施教區及推廣區之範圍大小，戶口多少，是否合應定標準。

(二) 基本施教區及推廣區所舉辦之事業，是否遵照應頒標準工作辦理。

儀徵民乘教館深水民教館等，所劃基本施教區，皆失之過大；六合盤城農教館所劃之惟一推廣區，不滿百戶，則又嫌過小。視導時皆隨時加以指導，想現已改劃矣。

多數機關，對應頒標準工作，皆有相當成績表現。普通錯誤，則有下列三點：

(一)對基本施教區及推廣區，每等量齊觀，不分緩急先後，基本施教區應舉辦之事業，有同時於推廣區舉辦，甚有既不在基本施教區又不在推廣區而於區外舉辦者。

(二)對應頒標準工作，雖能依照辦理，各式俱全，但於數量之規定則每多忽視。例如「兩年內不識字之成人至少百分之八十入學」，能到期完成者恐不多觀也。

(三)館內設備雖完實，館內工作雖緊張，而於基本施教區及推廣各區之事業每無甚成績表現；亦有於標準工作，雖有相當成績，而館內設備過差者。

對於應注意之點及普通缺點，視導談話時皆有詳細說明；對各機關特殊優點及特殊缺點，亦隨時指出，俾施教者知所趨避。除談話指導外，亦有於視舉回館後通函指導者。

計朱館長視導江浦費時五日；顧仁鑄視導金壇費時二日；喬鴻視導儀徵等五縣，費時共廿三日；總計卅日。

## 五、中心運動

本館對於各縣輔導工作，原有中心運動之規定，輪流至各縣巡迴施教。施教方式，分展覽，表演及電影等，

或同時舉行，或行其一，悉依當時之各觀條件而定。茲將歷次中心運動之經過，略述於后：

### 巡迴教育電影

教育電影，除在本館教育電影場及京市各學校團體放映外，並在輔導區內各縣巡迴放映。定有巡迴辦法，呈教廳備案，並由教廳轉令各縣知照。茲將該辦法錄后：

江蘇省立南京民衆教育館輔導區教育電影巡迴施教辦法  
一、本館為推廣教育及協助輔導區內各縣社教機關推進民衆教育起見，特訂定本辦法。

二、本辦法適用之範圍，以本省第二民衆教育區為限。  
三、本館教育電影之巡迴時間，由本館規定之，事先通知各縣社教中心機關預為準備。

四、本館教育電影到達各縣時，其開映次數及時間，由本館派出之職員會同各該縣社教中心機關商定之。

五、各縣開映場所之一切設備，除機片及銀幕由本館攜帶外，其餘均由各該縣社教中心機關自備。

六、各縣開映場所秩序之維持，由各該縣社教中心機關負責。

七、各縣社教中心機關開映本館教育電影時，為便於維持秩序起見，得酌售入場券，惟券資每人最多不得超過大洋五分，其所有收入，概歸各該機關自行處理。



八、本館赴各縣開映教育電影時，各該縣社教中心機關須繳納機件材料損失費，以資補助，其收費辦法規定如左：

1. 開映一場者 大洋五元

2. 開映一場以上者 每場大洋三元

九、各縣中心社教機關，除本館自動規定時間前往映放教育電影外，如欲臨時映放時，可以向本館函商，惟本館遇有事實上之困難時，得謝絕之。

十、各縣社教機關如欲臨時映放教育電影，除依本辦法第八項之規定辦理外，並須按路途之遠近繳納往回旅費。

十一、本辦法經本館館務會議通過呈請教育廳核准並通令各縣施行，如有未盡善處得提請修改之。

辦法確定以後，對於各縣電影之供給與場所之設備，曾一度調查。

原擬輪流至各縣各鄉村映放，但以經費關係，發電機尚未購辦。普通映放，為事實所不許，惟有擇有電燈設備之縣份，先往映放，茲將廿三年三四五月等三月來開映之縣份，列表於后：

場所名稱	影片	開映時間	開映場數	觀衆人數
金壇民教館	細菌	廿三年三月	兩場	二千餘人
東印度羣島	偵探大王	卅日		

湯山農教館	儀征縣民教館	句容縣民教館	煉油	洪荒	皮腐	煉油	絲	水之澄清法	巡捕	日光的力量	齒之保護	新聞片	逃妻	沈深	烏巢	愛情與怒聲	金	消化	猴中英雄
同年四月二日	同年四月廿八日	同年五月廿八日至卅日	同年四月廿六日	同年四月廿七日	同年四月十日	同年五月十日	同年五月廿二日	同年六月八日	一場	一場	一場	一場	一場	一場	一場	一場	一場	一場	一場
六百餘人	一千八百餘人	二千五百餘人	六百餘人	六百餘人	六百餘人	六百餘人	六百餘人	六百餘人	六百餘人	六百餘人	七百餘人	六百餘人	六百餘人	六百餘人	六百餘人	六百餘人	六百餘人	六百餘人	六百餘人

### 流動衛生展覽會

廿一年六月，本館舉行第一次流動衛生展覽會，流動地點為夫子廟，下關，上新河。廿二年十月，又舉行第二次衛生展覽會，地點在清江。

第一次衛生展覽會——展覽品，內容計分四組兩處：  
 (一)生理與營養組，(二)婦女與兒童組，(三)公共衛生組

(四)病理組，(五)測驗處，(六)注射處。展覽品總數為模型一二八件，標準三四件，圖表二〇八件，器械五件。除展覽品外，又有衛生小叢書十二種，標語大小各十種，傳單四種。此次流動場所共有三處，即夫子廟，下關，上新河是也。茲分述之：

**在夫子廟** 展覽地點為夫子廟之大成殿，廿一年六月四日正式開始。六月十日閉幕。開放時間，自上午九時起至下午五時半止，初開放時，觀衆每日約四千人。八日為廢歷端午節，參觀者竟達五六萬人之多。會場負責者僅六人，皆一方指導，一方維持秩序。至五時半，來者仍絡繹不絕，乃延長開放時間至七時。

原定每一會場，皆舉行關於衛生之化裝演講及普通演講，後因會場附近，無適當地點，未克舉行化裝演講，只作普通演講。講演題目為：(1)夏令衛生，(2)除蠅方法，(3)滅蚊方法等，每次聽衆達數百人。

為預防霍亂起見，特邀請首都預防霍亂辦事處來會施行注射。醫師初僅一人，後因民衆需注射者衆，又增加二人。一星期中受注射者，平均每日約三百人，以小孩成人爲最多，婦女絕少。

**在興中門** 會場在興中門內安徽中學第二院，六月十四日開始，至同月念三日閉幕。開幕後一兩日內，來參

觀者頗少，後逐漸增多。會場秩序，因小孩與婦女太多，不易維持將閉幕之前二日，來參觀者更多，每至下午大有人滿之患。後應民衆請求，展期三天。

此次會舉行化裝演講，先在會場門前荒地上建一劇臺，於六月十八日開始表演。一般民衆，攜凳帶椅，爭先恐後，雖在烈日之下，而觀衆仍極踴躍，可見其興趣之濃厚。所演劇本，爲：(一)「覺悟」，(二)「生病以後」，(三)「浪漫的末路」。以(二)(三)兩劇本演得最爲動人。化裝演講，復有興中門小學參加京劇，跳舞，國術，話劇，海陵票房參加京劇。共演三次，一二兩次演到六時方止，最後一次演至七時。

此次注射防疫針情形與第一次不同，民衆對注射不信任，經勸導後來者始多。此次受注射者，共二千一百九十九人，婦女，兒童，成人相等。

**在新河** 會場在木匣局舊址，於六月念八日開始，七月四日閉幕。開會後之一二日，觀衆日達六七千人，以後逐漸減少，七日中參觀者約一萬三四千人。該地居民，知識簡陋，對於注射防疫針，望而生畏，謂施行注射，係吸取人血。無論如何，不願注射。適當地發生真性霍亂，一人危在旦夕，經注射後，立時告痊。因此居民大悟，來求注射者，日漸增多，平均每日約百數十人，七日之間

，受注射共約千人。

在清江——本館第二次流動衛生展覽會，於廿二年十月十日，在清江舉行。當時省立清江民教館正式開幕，並舉行民教宣傳週，本館參加關於衛生教育之展覽及活動，茲將經過，分別述之：

九月下旬，本館即開始製作展覽品，並製活動展覽箱兩只，合之可以裝置展覽品，展之可作台桌之用。十月初，展覽品全數完成，運往清江，九日開始佈置，以展覽室狹小，容納不下，唯有擇要佈置，並利用空間，懸掛圖表照片，於入口處懸大幅警惕畫，衛生畫報及標語多種，茲將展覽品列表於下：

系別	類別				共計
	照片	圖表	模型	實物	
生理與營養系	65				65
病理與公共衛生系	31	68	22		121
兒童及婦女衛生系	9	71		23	103
共計	105	139	22	23	289

十月十日展覽室開幕，觀衆擁擠不堪，秩序不易維持。因展覽物品，多半新奇，尤以木製模型，更能引人注意。一般民衆，無不情緒熱烈，歎觀止焉。

(表代之館本及口入之室覽展)



關於活動方面，

本館原擬僅担任有關衛生之表演，後其他省館，要求聯合舉行，十一日參加造林及識字運動。十二日下午爲衛生宣傳大會，由本館担任，節目有一滑稽雙簧，獨腳戲，角化裝宣傳劇「一杯嘴水」。十三日又參加救國教育游藝大會



，出演「月亮上昇」，均得觀衆之讚許。

### 流動國難展覽會——在下蜀

廿二年十二月二十日，本館下蜀自治

實驗區舉行開幕禮，本館社會部派員舉行國難展覽衛生展覽，及游藝會等。茲將展覽經過情形略述于后：

事初二日（十八日），社會部同人即開始準備。展覽品中多通俗而新鮮者，大概以圖畫方面爲多，文字方面則甚少。十九日上午運往下蜀，下午四時即開始佈置，展覽室係借用民校課室。佈置時，有民校學生協助，直至夜深方佈置完竣。二十日上午，國難、衛生兩展覽室同時開放，一般鄉民扶老攜幼前來參觀者，絡繹不絕，各種展覽品，如木製模型，機器活動箱等；鄉民觀之，均以爲新奇而有趣，開放時，社會部同人在旁指導，秩序頗佳。

### 流動農事展覽會——在徐州

江蘇省教育館合會五周年會，自廿一

年十月二十五日起，至二十九日止在徐州開會，同時舉行農事展覽。本館決定以養蜂，病虫害，及農具三者作展覽中心，由科學部負責規劃及備辦，其他各部協同製作展覽品。除展覽之外，並舉行關於農事之化裝講演，編印劇本，養蜂小叢書，及農具小叢書，常識畫報，民衆教育週報，農事展覽會專號等，到場分發。

此次活動大概情形，分展覽與宣傳二方面敘述於下。

#### 展覽方面

展覽分養蜂單元指導室，防除農作物病

虫害中心展覽室，和農具中心展覽室三部分。

#### 養蜂單元指導室

內容分蜂之生理，育王，分封，採

密，越冬，蜜源植物，養蜂書籍及其他七小單元。

展覽品除書籍外，圖表實物，共一百五十餘種，其中

圖表約佔百分之三五，普通管理蜂羣器具約佔百分之三〇

，育王器具約佔百分之三一，採蜜製蠟器具約佔百分之

七，各種蜂箱約佔百分之五。圖表共計五十五張，全係自

製。普通管理蜂羣器具，計四十八種，普通管理用具，大

概應有盡有，其中大部分爲本館蜂場原有用具。

此次展覽，原定一小時換一小單元，一日完成大單元

，但因聽衆過多，室內擁擠，不能按小單元指導，只得依

陳列次序指導。四天來報名要求函授者，近二十人，詢問

方法者，五六十人，求購意大利蜂種者，四五十人。

病蟲害中心展覽室 展覽品可分爲病害防除與虫害防

除兩大類。對於每種預防和驅除方法，均予以實物指示及

說明。統計圖表實物共約一百件。

在病害防除一方面，爲：關於稻的病害圖等六張，關

於麥的病害圖等三張，關於蜀黍粟等的病害圖等四張，關

於水菓病害圖等二張，其他農作物的病害圖等六張。以上

總計圖廿一張，實物十餘件。虫害防除一方面，爲：農業滅除害虫圖等十一張，人工滅除害虫圖等七張，利用植物滅除害虫圖等八張，滅除害虫表等廿四張，有益動物圖十七張，實物有各種藥粉，應用器具等多種。

農具中心展覽室 內容側重在新式農具之介紹與新舊農具之比較。展覽品計圖表十一張，新式農具十數件。

新式農具中，擇其最能引起觀衆興趣者，實地試驗，當衆解說。在室內試驗玉蜀黍脫粒機，打稻麥機，在室外試驗噴霧器，更在黃河橋試驗抽水機，觀衆十分擁擠，問價及要求代購者甚多，後來將抽水機讓與蕭縣政府，農具五件，讓與銅山農教館及省立第二農場。

宣傳方面 重要者有化裝宣傳劇二種：一爲范雲史所作之「出民水火」，一爲洪葉所作「農夫之家」，一爲戴子欽所作「老」。

二十六日晚，在銅山縣民衆教育館空場，演「老」，由洪爲濟，范雲史，宋心如等担任劇中角色。觀衆在三千以上，擁擠不堪，秩序混亂。第一齣演完，便不能繼續再演。「出民水火」「農夫之家」亦因此未與觀衆相見。

二十九日晚，開放農事電影。觀衆之擁擠不減於化裝講演。活動影片計有關於種植，收穫，運輸，製作等方法

多種。電光充足，映來清晰。不料映完兩卷時，電線被觀衆擠壞，一時不及修理，只得宣告停止。

在文字一方面，有（一）養蜂小叢書，（二）農藝小叢書。後者二種：一爲農作物病害的預防和驅除，一爲農作物虫害的預防和驅除。前者四種：爲養蜂淺說，育王和分封，探蜜管理法，中國蜂的改良飼養。共計六種。

畫報應此次展覽會宣傳需用，出版關於農事者一種，題目爲「灌溉器具的比較」，由孫青羊繪製。

民衆教育週報，合二十四五兩期，出版農事展覽會專號，其中所載文字，除民衆教育消息一欄外，全是關於此次農事展覽者，或敘述，或說明，並有表演三脚本之一篇全文及二個提要。

## 六、其他

### 贈送施教材料

贈送施教材料，爲本館六項自動輔導事業之一。各縣社教機關，

缺乏某種施教材料，商請本館贈送者，本館復酌量贈送。惟施教材料種類繁多，贈送範圍，宜有限制；經本館第七十一次館務會議議決，「由各部列舉可贈送之物品酌量辦理」。嗣由輔導委員會製表分送各部調查，結果現有施教材料之可贈送者，有下列各類：

(一)民衆讀物 民衆教育叢書，民衆文藝叢書，民衆教育小叢書，農藝小叢書，養蜂小叢書等 共計四十三種

(二)民教設施參考書籍 有民衆教育設施叢刊計七種

(三)展覽物品 有衛生模型照片二十二套，歷史愛國故事模型照片二十套。

(四)方案規章辦法及其他 計方案七、規章十九、辦法八、其他大綱或綱要數種。

### 被動方面之輔導事項

本館之輔導事業，分自動與被動兩方面：所謂

自動者，即指由本館發動以促進本區內之一般社教事業者，以上所述，皆自動方面事業也。所謂被動者，即指個別由各縣提出問題，分別爲之解決。蓋縣社會教育之設施每因其社會環境之不同而生相異之困難，故必須予以分別之處置。惟其被動，故各縣既少問題提出，本館對之亦覺少事可做。二十二年度計劃，對被動事業，原分通訊研究，代辦事項，容納藝友，出借教育工具，交換教育工具等五項；而代辦事項，又分代製方案，代審規章，代爲實驗，代購教育工具等。茲分述之：

### 代製方案

來函請求者有江浦民教館等，後以編置方案未可閉門造車，凡遇請求代製方案而未將其當地情況相告者，皆檢寄本館性質相近之方案規章，請其按照自身財力及當地實際情形，先自擬定，再行寄請本館供獻意見。

### 代購教育工具

各縣社教機關，需要某種教育工具而本地無法購置或代價昂貴時，恆委托本館代爲採辦。來函委托者，有溧水縣立農教館等，本館亦樂於兜攬，皆於最短期間，爲之辦到。

### 出借教育工具

原意各縣社教機關，如需某種教育工具，而代價之昂非其財力所能購辦者，可以向本館短期借用；但實際際借出者，每爲不值大價而便於運輸之物品。出借次數頗多，恆一方借而未還，他方已來函商借。

### 通信研究

本館前設民衆教育通訊社，(一)傳佈本館消息，(二)介紹各地消息，(三)與各地討論問題，現該社隸輔導委員會，工作仍舊。各縣社教機關，由此與本館交換消息通訊討論。除二十一年度不計外，僅二十二年度，來往討論函件，總計亦在百件以上。

## 現有各類檢字法

檢字法名稱	發明者
羅馬拼音排列法	Giles
日本假名排列法	未詳
注音符母排列法	陸衣言
新韻索引法	蔣兆燮
字音檢字法	林語堂
江山千古法	聽濤
元亨利貞法	流傳
五筆檢字法	同前
姓氏速檢法	陳立夫
漢字檢字和排疊法	同前
漢字檢字目錄	黃希聲
中文著者姓氏號碼表	沈祖榮
德芸檢字法	胡慶生
漢字索引制	桂質柏
漢字母筆排列法	陳德芸
單體檢字法	林語堂
雙部首法	萬國鼎
	何公敢
	Poletti
五段排列法	Rosenberg
末筆索引法	林語堂
半周索引法	周辨明
首筆部首檢字法	林 懌
漢字序次法	蔣一前
首尾面線檢字法	陳 文
電報配號檢字法	儿 君
畫數部首法	未詳
畫數首筆法	未詳
速檢字典	秦禹卿
中央大學圖書館檢字法	未詳
中央黨務學校圖書館檢字法	未詳
漢字排字法	杜定友
號碼檢字法	王雲五
形數檢字法	王雲五
橫直斜檢字法	善 兄
加減檢字法	美 華
四角號碼檢字法	王雲五
瞿氏號碼檢字法	瞿重福
首尾號碼檢字法	姜 成
頭尾號碼檢字法	陸衣言
首尾四筆檢字法	張華穆
五筆檢字法	禪 心
出筆始末檢字法	價 人
四筆計數檢字法	陸費伯鴻
漢字形位排檢法	杜定友
六種筆畫排字法	鄭雲影
部首檢字法	陸衣言
上下號碼檢字法	同 前
點直橫斜檢字法	陳稼軒
四周計頭檢字法	葉心安
看頭檢字法	前 人
直斜彎點檢字法	朱國賓
革命檢字法	田倬之
一寸巾檢字法	中山久四郎
全數頭形檢字法	鄭午昌

# 二年來之總務工作

- 一、經費支用
- 二、物品管理
- 三、各項修繕
- 四、工友管理
- 五、刊物發行
- 六、文書處理
- 七、交際事項



總務工作似甚易為，且多屬人人所能為，按諸實際，未必盡然。本館此二年來總務事項之管理，非特不敢謂如何完善，有何成績，并時時深感不滿，但企圖達到有系統有條理境地之心，未嘗稍懈。本館即根據此種願望，訂定各種管理辦法，隨時試行，隨時改進，以期能達於完善之境。茲將二年來之總務，述其梗概于后。

### 一、經費支出

為求經費支出不致漫無限制，並便於放核起見，訂有經濟支用辦法，事務室收支日報表及會計室日報表三種，逐日依照實行。茲錄經濟支用辦法及兩種日報表如左：

#### 1. 經濟支用辦法

本館經濟之支用，依左列規定辦理之：

(一) 各部購置物品，其價值在五元以上者，須經總務部主任任附酌後，送由館長簽字，方可照辦。

(二) 各部支用專業費，須按照預算送經館長簽字後，會計室方可照發。

(三) 職員借薪，須由總務部主任商得館長同意，或逕由館長簽字後，會計室方可照發。

#### 2. 事務室收支日報表

江蘇省立南京民眾教育館事務室  
收入支出日報表

日 月 年 國 民

收入總數	收入	支出總數	支出	結存總數
計共入洋	本日收入洋	計共支洋	本日支出洋	本日結存洋
	上日結存洋		本日支洋	
			懸支洋	

事務幹事(簽名)

#### 3. 會計室日報表

江蘇省立南京民眾教育館會計室日報表

日 月 年 國 民

收入	支出
昨日結存	
銀行存款	
雜項收入( )	
入管理處 月 月經費	
合計	

支 出	工 務		
薪 工			
事 務			
事 業			
費 用			
暫 存			
送 存			
合 計			
本日現金庫存			
本日銀行實存			
合 計			
本日事務室轉入單據洋			
事務室淨存洋			

會計

至此二年來經臨兩門經費收支概況，大略如左：

(甲)經常門

(一)二十一年度經常費預算

科 目	全 年 額 數	百 分 比
薪 金	二九、四〇〇元	52.5%
辦 公 費	七、六二〇元	18.6%
事 業 費	一八、三六〇元	32.8%
預 備 費	六二〇元	1.1%
總 計	五六、〇〇〇元	

(2)二十一年度經常費決算

科 目	預 算 數	決 算 數	比 較	
			增	減
薪 工	29,400,000	29,546,578		
辦公費	7,620,000	7,289,762		
事業費	18,360,000	17,979,684		
預備費	620,000	808,77		
總 計	56,000,000	55,624,794		375,206

(3)二十一年度經常費預算

科 目	全 年 額 數	百 分 比
薪 工	二七、〇〇〇元	47.62%
辦公費	九、〇〇〇元	15.87%

費	業		事	
	實	驗	部	部
研究輔導	四、八〇〇元		生計部	一、九二〇元
社會部	二、四〇〇元		教導部	三、六〇〇元
實驗	七、四四〇元			
預備費	五四〇元			
總計	五六、七〇〇元			

(4)二十二年定期常費七月至二月八個月決算

科目	預算數	實支數	比較	
			增	減
薪工	18,000,000	18,726,450		
辦公費	6,000,000	6,777,078		
專業費	13,440,000	11,633,413		
預備費	360,000	371,074		
總計	37,800,000	37,508,015		291,985

二十一年度臨時門經費收支概況表

收入	摘要	支出
1215,850	上 年 度 結 存	
799,020	經常門歸還上年度借款	
800,000	應發西善橋實驗區開辦費	800,000
300,000	教育部津貼西善橋實驗區事業費	117,461
	西善橋實驗區開辦費	300,000
	津貼西善橋實驗區開辦費	754,894
	補助西善橋實驗區事業費(教育部津貼)	101,176
	建設園庭整理館舍等費用	179,380
	臨時房修(風災損壞)	2252,931
	工藝傳習所消耗費	5061,308
10314,870	合 計	3010,641
	川墊本年度經常不敷	
10314,870	庫 存 現 金 計	10314,870

(2)臨時費

(1)二十一年度臨時費收支概況

(2)二十二年定期常費七月至二月八個月收支概況

二十二年度七月至二月八個月臨時費收支概況表

	收	入	
3010.641	上 年 度 結 存		
5051.308	經常門歸還上年度借款		
1000.000	救濟救濟廿一年度臨時費		
	支 出		
	康馮山館合辦暑期合作討論會費用(湯山認100元共262,203元)	162,203	
	下蜀實驗區開辦費	500,000	
	館舍館道整理費	1624,310	
	國貨對照展覽室開辦費	505,308	
9061.949	合 計	2791,821	
	現 金 存 庫	6270,128	
9061.949		9061,949	

## 二、物品管理

物品之購置，保管，如得其當，可以節省許多時間與經費。至於支付方法，尤應力求簡捷，並應使其易於查考

，免除種種浪費。茲將本館所定辦法錄載如次：

### 江蘇省立南京民眾教育館物品購置保管及支付辦法

#### 法

#### (1) 購置物品

- 一、本館日常用品，於每月開始時，由總務部事務股開單送總務部主任核閱後，轉送館長核定購辦。
- 二、各部、會、區需購物品，由職員開單說明用途，經各該部、會、區主任或總幹事簽字，送交總務部，其價值在五元以下者，由總務部主任酌定辦理，其價值在五元以上者，須經館長核定，方能購辦。
- 三、各部份臨時需用物品，除特別急需者外，統由總務部事務股於每日下午四時至五時出外購辦。

#### (2) 物品保管

- 一、本館所有物品，應由總務部分類總登記。
- 二、凡屬全館通用物品，由總務部登記，并負責保管。
- 三、凡物品具有專用性質者，按其性質由各部、會、區分別備冊登記，并負責保管。
- 四、物品保管責任有轉移時，應由關係部、會、區於物品登記簿內註明，并通知總務部。

#### (3) 物品支付

- 一、各部、會、區向總務部領取物品，須按其性質，分





### 三、各項修繕

本館館舍，多屬韜園舊屋，此項建築歷時已久，時露破壞之象，加以本館開辦歷史較久，各項用具亦有破舊不堪應用之情形，所以本館歷來各項修繕之支出在整個支出中佔重要地位。際此經費十分困難之時，對於此種支出，當然應力求撙節，但不能因此妨礙觀瞻及影響工作之進展。依據此種原則，此二年來之各項修繕，均係依照左列辦法進行：

#### 江蘇省立南京民衆教育館修繕辦法

(一) 本館館舍，園庭，及各項用具，如需修繕整理者，得由總務部說明緣由，估定修繕費用，送陳館長核定辦理。

(二) 各部需要修繕房屋或物品，由各部說明需要及修理辦法，送交總務部估定費用，陳館長核辦。

(三) 零星非急需之修繕，統由總務部於每週開始時設計辦理。

(四) 其修繕範圍較大，費用較鉅者，於每學年度將終時，招工估價，編造預算，呈請教育廳撥發臨時費用。

至此二年來修建事業之重要者，約有左列數端：

佈置藝術館前後園地  
油漆全館走廊簷柱

修葺茅亭

開闢荒地

新舖水泥走道

油漆粉刷全館牆壁

修繕科學館

改建表門

### 四、工友管理

待遇工友雖不能苛刻，管理則不能不認真，對於工友之管理，設不得當，易滋其怠忽職守之心，影響於工作效率至鉅。本館對於工友之管理，除分配各人固定工作，指揮其臨時勞作，每日督策考勸外，并訂定待遇工友簡則及工友服務細則，俾其有所遵循。茲附錄此簡則及細則在左：

#### 江蘇省立南京民衆教育館待遇工友簡則

一、本館工友之工資，按照事務之繁簡，由總務部支配，館長核定之。

二、工友工作，概由總務部事務股支配。

三、訓導工友，由總務部事務股職員負責，但各部職員

皆得隨時督導之。

四、各部工友除日常固定工作外，如職員個人有事差遣時，須通知總務部事務股，亦可斟酌勸辦。

五、工友服務狀況，本館職員均有考查責權，并可隨時通知總務部事務股，以便考核。

六、考查工友勤惰，可逐日由各部職員將勤惰狀況記入部務日誌，俟月終填寫調查表交總務部，以便執行賞罰。

七、工友在每月中勤勉無間者，由本館酌給五角至二元之賞金，怠惰屢經訓導不改者，或革除或另議處罰，由總務部主任商同有關係之各部主任辦理之。

八、本館則有未盡事宜得隨時提出館務會議修改之。

江蘇省立南京民衆教育館工友服務細則

一、各工友須於每日早晨六時以前起身晚間十時以後就寢，並各依照總務部派定之職務，努力工作，負擔專責。

二、各工友除按照分派之工作，各盡其責外，遇有臨時指派或其他必要情形時，仍應擔負其他工作，不得推諉。

三、各部除每日打掃整潔外，所有門窗板壁，於每週例假日清洗一次。

四、除每週例假或紀念日休假外，平時非經請假後，不得擅離職守。

五、各工友須擔負例假日輪流值日職務。

六、各工友遇有重要事故必須請假者，須填明請假單，經總務部核准後，方得離館，並須覓相當人替理其職務。

七、請假每學期不得過二次，每次不得過一星期。

八、在館內任何處所，拾得遺物，應交總務部招領。

九、館內物品，須說明理由請領，不得擅自取用，更不得任意損壞，違者須照原價賠償。

十、各工友對待館內外人員態度均須和藹；平時尤須遵守嚴肅整齊之紀律，不得羣聚喧鬧，及犯煙酒賭等不良嗜好。

十一、各工友經手事件，均須隨時交代清楚。

十二、攜帶物品出館，須向總務部領取持物外出證，交傳達室檢查。

十三、發放工資，月有定時，非遇特別事故，不得預借。

十四、經手購置物品，及其他本館招人承辦各件，不得

有索取回扣等惡習，違者查出後立即開除。

十五、工友間發生爭端，應報總務部核辦，不得私相抄



聞。

十六、不識字及識事不多者，須入本館民衆學校肄業。

十七、非經總務部許可，不得留親友在館寄宿。

十八、工友服務成績優良，能達左列標準者，得按照待

遇工友簡則第七條之規定，酌予賞金。

(1) 按時作息，未嘗擅離職守者。

(2) 對於固定職務，能努力操作，著有成績者。

(3) 對於臨時指派工作，能奮勇遵辦者。

(4) 對其他事項，能見機辦理，勸導同事通力合作者。

(5) 在一月內從未請假一次，或一學期中請假不滿一

日者。

十九、工友如有左列情形之一者，得由總務部酌量情形

，依照待遇工友第七條之規定，予以懲戒。

(1) 性情懶惰，作事不力者。

(2) 未經請假，擅離職守者。

(3) 性情乖張，態度不遜者。

(4) 有不良嗜好，及其他不正當行為者。

(5) 請假期滿未經續假，仍不到館服務者。

本館對於工友之管理，注意平時訓導與事先之督策，

故兩年來工友因怠忽職務被除名者僅一人，因另有工作自

動請辭者四人；因年老自請退休者一人。

## 五、刊物發行

本館歷來出版刊物，為數不少，發行事宜，悉依左列辦法辦理：

江蘇省立南京民衆教育館刊物發行辦法

一、凡本館出版之叢書，期刊，畫報及其他成帙之印刷物品，其訂售贈送，一概適用本辦法。

二、凡上條各項刊物之發行事宜，統由總務部辦理之。

三、各項刊物之訂售，依照下列各條辦理之：

甲、民衆教育機關或學校之圖書館訂購本館書報，

得按定價八五折付款，以示優待。

乙、一次訂購至十份以上者，九折計價。

丙、代售本館刊物者，本館以所入百分之十五作為

酬勞。詳細代售辦法另訂之。

丁、凡書店或其他商店批發本館書籍，每種至少以

十冊為限，批發者得以八五折付價，其詳細辦法另訂之。

戊、除丙丁兩項外，凡訂購書報，概須付足實款，

然後發貨。

四、各項刊物之贈送，按照下列各條辦理之：

甲、民衆教育設施叢刊及民衆教育季刊之贈閱範圍如左：

1. 與本館有關係之民教專家，
2. 各刊投稿人，
3. 交換刊物機關，
4. 教育部，
5. 本省政府及教育廳，
6. 本省省立社教機關，
7. 本省省立中學，
8. 國立大學圖書館，
9. 各省市教育廳，
10. 本館輔導區域內各縣教育局民教機關，
11. 民教研究會會員。

乙、民衆教育叢書，小叢書，及其他各種民衆讀物之贈閱範圍如左：

1. 各刊撰稿人，
  2. 函索交換者（以兩本爲限），
  3. 本省教育廳，
  4. 本省各縣社教機關（以兩本爲限），
  5. 本館民校學生及讀書會會員。
- 丙、除民衆教育季刊外，各種刊物之贈送以需索者爲限。

五、優待辦法之適用，以直接向本館購買爲限。

江蘇省立南京民衆教育館出版物代售及批發辦法

一、凡代售本館出版物者，以賣得之款百分之十五作爲酬勞。

二、代售分長期臨時兩種：

長期代售之刊物不限種類，每月結帳一次。

臨時代售以某一種或幾種刊物爲限，結帳時期於接洽代售時臨時商定之。

三、凡欲批發本館出版物者，本館照定價減取百分之十五以示優待。

四、批發書籍至少以十冊爲限。

五、批發者應於批發時繳納全部書籍定價三分之一之現款，每三月清帳一次。

六、批發或代售書報之寄費，由批發或代售者負擔。

七、批發以已印刊物爲限。

八、代辦訂閱期刊者，以訂費百分之十爲酬勞。

九、代辦訂閱期刊，須將訂費隨時交納，交納後由本館給與定單。

十、代訂期刊者以書店及教育機關爲限。

十一、代售批發本館刊物或代訂期刊均與本館總務部接洽辦理。

## 六、文書處理

本館外來文書，每日由收發處收集登記，登記後由文書幹事擬定辦法送館長核定分發各部、會、區擬稿，稿件經館長劃行交書記繕成後，由收發處登記，分別封發歸檔。茲繪製處理文書之簡圖如左：

購買一瓶。贈獎學金獎券一條。頭獎二百元	切的前目性織定抱		定價每瓶二角。推銷期間七折。每瓶一角四分
	由書各 藍寫書 變流局 黑利各 色着文 澤紙具 美易店 麗乾均 有經 售	惠  民  科 學 藍 黑  墨  水	
現實的來舶制抵求以			

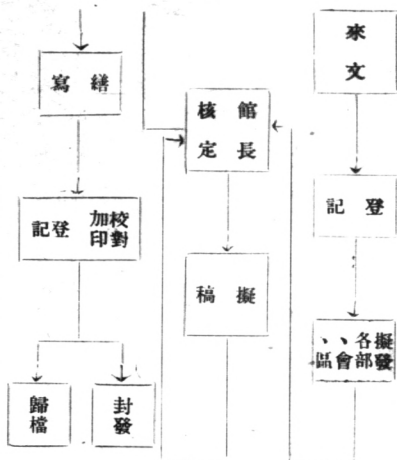

### 七、交際事項

本館對於招待參觀人員，係由駐館各部會主任總幹事輪流負責，計分三組，每組二人，一人担任上半月，一人擔任下半月，如同時參觀者有兩起，或原定負責者有固定工作不能出任招待時，由同組另一人代負招待之責。至其他交際，除少數特別事項，由館長及有關係部、會、區担任外，餘均由總務部派定人員負責。

民衆教育館之總務，較其他機關爲繁，以上所舉僅其舉舉大者，其他如館內警衛衛生事項，以及協助各部、會、區辦理各項事務，頭緒紛繁，茲不一一細述。

# 基本施教區首次社會調查

一、緣起

二、調查經過

三、調查結果

## 一、緣起

基本施教區，區域廣袤，戶口繁衆，何者爲社會內在之病癥，何者爲民衆迫切之需要，錯綜繁複，在未得真相以前，進行工作，難免盲人瞎馬之譏，欲避免此弊，非深入社會，進而認識社會不可。而認識社會惟一之捷徑，舍社會調查，別無他途。廿二年推廣委員會甫經成立，即開宗明義，以社會調查爲第一步工作。蓋期以社會調查之總結，爲改進地方自治，發展民衆生計，普及語文教育，增進民衆健康，改善家庭狀況，以及陶鑄民衆藝術生活之準則也。茲將調查前後之經過情形，及調查之結果，分別述其梗概于后。

## 二、調查經過

(一)確定方式 調查之先決問題，在確定調查之方式與具體方法。推廣委員會對此，曾開數度會議，結果決定分團體調查與住戶調查兩種。團體調查，如區內之行政、教育、商業、工業及其他公共所等屬之。住戶調查，如區民之智識、生計、健康、休閒，及其他專門問題屬之。至調查之具體方法，則全在製訂表格以便親身訪問或寄請填註而已。方式既定，即從事調查表之編製矣。

(二)編製表格 編製調查表，事極不易。其形式應如何設計始經濟而明顯，各項問題，應如何配合始能備列紙內，凡此種種，均經過充分詳密之審議與抉擇。最後決定下列七種表格：

1. 住戶調查表，
2. 工廠調查表，
3. 商店調查表，
4. 政治機關調查表，
5. 學校調查表，
6. 醫院調查表，
7. 休閒場所表調查表。

上列七種表中，最值得注意者，厥爲住戶調查表，因住戶不僅爲調查之大部對象，且於將來施教上，有最大關係，所以對於此表之編製，頗爲詳細，舉凡關於人口、教育、經濟、衛生、休閒、信仰等問題，均有扼要之羅列也。

(三)調查困難 表格製就後，推廣委員會即于三月間推周蘇君，張佐基兩人，逐日實地調查。其中以商店——尤其是理髮店——調查爲最費時力，而困難亦特多，因開明之店主，能了解調查之用意，爲詳盡之解答者，極居少數，大多數缺乏社會常識者，或譏其無聊，而不愿答問，

或以戲謔口吻，擲揄冷態，加諸調查人員。即比較誠篤之店主，因不信任調查者之解釋，亦往往誤認爲增加捐稅之先聲，而掩蔽真象，閃爍其詞。至其他機關之調查，困難亦有，如負責人之不愿出見，不負責者之游移解答，然此種情形，究居少數，故時未一月，團體調查，即告完畢。

團體調查終結，即從事住戶調查。住戶調查表內之項目，極形繁複。經試查三日，覺表內問題，非特愚昧之住戶無從答出，即比較明達者，亦頗覺煩重，而不愿詳細解答，縱如理想而順利進行，有問即答，而調查一戶，亦需一小時左右，衡以全區萬餘戶數而論，即派十人調查，亦非百日所能藏事。在本館人力時間方面，實難辦到。嗣經負責人員之迭次議商，決將經濟，衛生，休閒，信仰等項目，暫行擱置，僅從教育及職業兩方面，加以調查。當時調查者除周滄君，張佐基外，更加入范永祥楊退安兩人，其中由調查以迄統計結果，歷時凡三閱月，直至學期結束時，始告竣事。

### 三、調查結果

(一)團體調查 此項調查，共分商店、工廠、學校、醫院、政治機關、休閒場所等六種，每種皆製有專門表格，在實際調查時，最側重於各團體之職工教育程度，及其教育設施，以作將來施教之依據。茲將各項統計結果，依次表列於后：

### (一)商店統計表

衣 着 類		食 品 類		種 類
合	織 蓆 洗 襪 鞋 成 綢 錦 染 衣 布	合	蛋 糖 養 牛 豆 醬 麵 茶 茶 炒 青 肉 雞 飯 米 蜂 乳 腐 菜 餅 葉 食 貨 貨 鴨	店
計	店 店 廠 廠 舖 店 店	計	坊 社 場 店 店 館 店 店 店 店 店 店	別
59	2 2 7 5 13 43 23	135	1 2 1 1 6 2 38 3 3 4 5 20 11 14 24	數 量
工 藝 製 作 類		住 用 材 料 類		種 類
合	木 香 壽 箬 磁 傘 裱 瓷 修 燭 紙 器 貨 糊 器 表	合	房 磚 水 篷 石 竹 木 旅 產 合 泥 灰 貨	店
計	店 店 店 店 瑯 店 店 店 店	計	社 瓦 店 廠 店 店 行 社	別
47	18 9 3 2 1 2 2 4 6	37	1 1 1 2 2 15 7 8	數 量

營造廠	銅鐵作	煤廠	種別	
			戶數	職
1	5	1		
3	25	5	識字者	不識字者
	3		12	25
7	2	10	26	50
11	30	15	總人數	

(D)工廠統計表

區內商店，總數就有四九四家，但多係規模狹小，經營零售者。

合 計	類 用 雜										
	藥店	汽店	藤店	紙店	白店	油店	香店	煤店	京店	雜店	貨店
139	8	2	4	2	5	4	13	12	21	68	
總計	他					其					
	合	航	報	印	銀	銀	車	理			
	計	空	刷	所	行	樓	行	店			
494	41	1	1	2	2	3	10	22			

合計	其他	小學	中學	專門學校	類別	工 友	
						識字者	不識字者
13	3	6	1	3	校數		
230	20	72	42	96	教職員數		
3289	70	1822	367	400	學生數		
59	8	5	19	27			
70	23	17		30			

(E)學校統計表

區內新興工廠極少，大半爲手工業。其教育設施，除一、二家設有報紙外，餘均缺如。至職工之識字者，合總數百分之五三。三，不識字者，合總數百分之四六。七。

合計	酒廠
8	1
48	15
12	9
30	11
90	35

區內學校共十三所，小學佔其六，中學，僅省立南中初中部一，專門學校，有軍校政訓班，支那內學院等三所。其他特種學校機關，共有三所。各校均有集會場所，惟兼辦社教事業者，則極缺乏。至工友一二九人中，識字者占百分之四五。七，不識字者占百分之五四。三。

(四) 醫院統計表

3	院醫		
79	士醫		
22	識字者	工	
3	12-25歲	不識字者	友
2	26-48歲		
11		未詳	

註：醫士包含看護司藥存內  
(五) 政治機關統計表

28	機關	職工	友	教	育	設	施	有	集
1161	員	識字者	不識字者	文字	公民	休閒	健康	會	場
525		12-25歲	26-48歲						
53									
229									
13									
4									
1									
3									
15									

註：調查表中對於工友識字人數，有未填明者，俱作識字者論。

區內政治機關中之工友，總數為八〇七人，其中不識字者二八二人，佔百分之三四·九，識字者五二五人，佔百分之六五·一。

(六) 休閒場所統計表

館飯	茶社	類別	數目	職工	識字者	不識字者
5	32			12歲-25歲	26歲-50歲	50歲以上
21	115					
8	22					
8	29					
5	58					
	6					

合計	43	2	1	1	2
其他	182	6	21	16	3
公園	48	2	5	10	1
浴室	38				1
麵包館	60	4	16	6	1
	6				

區內休閒場所，雖有四十三所之多，然除第一公園及五家規模較大之茶社外，餘均設備簡陋，不甚整潔。至職工一八二人中，識字者佔百分之二六·四，不識字者佔百分之七三·六。

(二) 住戶調查 本館鑒於語文教育及生計教育之推行，尤較急切，故於此項調查，完全側重於教育程度與職業分配兩方面。茲將統計結果，分別列表於左：

(一) 住戶職業統計表

數戶	別業
14	黨
1004	政
741	軍
181	警
261	學
2584	商
3848	工
222	農
83	醫
43	優
3	師
28	漁
2	新
788	業
194	無
9996	他
	總
	數

觀上表，戶內業者計三八四八戶，占總數百分之三八·五，其中以業手工業及車夫、苦力者為最多。次業者二五八四戶，占總數百分之二五·九，集居於大橋，建康路，英威街一帶。從政者一〇〇四戶，亦占總



數百分之一〇強。因區內政治機關林立故也。再次爲無業者計七八戶，占總數百分之七。九，竟超越於軍學農警之上，是不可不特別加以注意也。

(一)居民教育統計表

年 齡	識 字 者		不 識 字 者		合 計
	男	女	男	女	
一——四	七	三	一六三	一六七	三五〇
五——六	四	七	六三	六四	一三四
七——一二	七三	五七	二五	一三九	三〇三
一三——二五	二九六	二九	二四六	三七四	九六九
二六——四八	六二六	五二	一六元	五四〇	一五〇六
四九——五〇	三六	七	一四七	一五三	七六
五〇 以上	八三	四	八七	一五三	三三九
合 計	一〇三〇	一六四	一七〇三	一七六四	三三九六

綜觀上表，四歲以下者三二五〇人，其識字者與否，無關緊要。五歲至六歲者，計已識字者五七人，未識字者，一二六七人。七歲至十二歲之不識字者，計男一五五人，女一三五九人，共二五一四人，佔總數百分之六六。二，此項人數，即爲本館民校兒童班之對象。十三歲至二五歲之不識字者，計男二四六八人，女三〇七

四人，共五五四二人，佔總數百分之五六。三，此即本館民校青年班之對象。二十六至四十八歲之不識字者，爲本館民校成人班之對象，計男三八二九人，女五三四〇人，共九一六九人，佔總數百分之五八。二〇。至四十九至五十歲之不識字者，男女共三八五八人，五十以上之不識字者，男女共二三六九人，前者雖亦爲成人班之對象，但一二年後，即過五十歲；而五十以上者，已不在本館注意中矣。

至全區戶數，總數爲九九九六家，人數，爲三七九八〇人，其中不識字者，男一〇七〇二人，女一三七八四人，總計二四四八六人，佔全區人數百分之六四。五。已識字者：男一〇八三〇人，女六六六四人，總計一三四九四人，備居總人數百分之三五。五而已。

(二)識字者之教育程度統計

教育程度	人 數		教育程度	人 數	
	男	女		男	女
私塾	4171	479	中學	1984	406
粗識	1725	266	大學	1067	43
程度			留學	131	5
總數	3257	4607	總數	1361	1110
總數	1991	1991			2393

依上項統計，區內識字者之教育程度，以私塾爲最多，小學，中學次之，粗識及大學更次之，而留學則最少也。

附

錄

一、會議錄

二、二年來職員進退表

三、最近職員錄

會

議

錄

第五十三次館務會議

(註：此次時間雖不在二年範圍，然議決諸案與以後事業極有關係，故錄入。)

日期 廿一年七月二十日

出席者 顧子明 俞少韓 孫辛白

顧仁鑄 范永祥 張琴

朱堅白

主席 朱堅白 紀錄 顧仁鑄

行禮如儀

主席報告(略)

討論事項

(一)本館組織應如何變更案。

決議 1.編輯委員會與城市鄉村

兩實驗區合併為研究部

。

2.教學部改稱「教導部」。

(二)確定下年度各部工作原則案。

決議 1.科學部 以生計教育為

主，衛生教育為副。第

一學期以運用流動展覽實施農事教育為中心工作。

作。

2.教導部 以文字教育為

主，公民與職業教育為

副。以推廣婦女識字教

育，增進民衆生活技能

，訓練民衆組織能力為

中心工作。

3.圖書部 以增進民衆讀

書興趣與能力為原則。

以發展讀書會研究會及

製作關於社會科學之展

覽工具為中心工作。

4.藝術部 以運用藝術力

量改進民衆思想及生活

為原則。以改良戲劇增

進貧苦民衆欣賞及創造

藝術之興趣與能力為中

心工作。

5.研究部 城市實驗區以

文字教育為主，生計教

育為副；以普及婦女及

青年文字教育為中心工

作。編輯方面以研究及

編撰民校教材與民衆讀

物並介紹國外民教活動

為中心工作。

(三)組織參加全省民教館年會籌備委

員會案。

決議 推孫辛白、孫仲盤、季可

宗、孫青羊、顧仁鑄、范

永祥、顧子明七先生為籌

備委員，由孫辛白先生召

集。

第五十四次館會務議

日期 九月九日

出席者 孫辛白 范永祥 顧子明

張 翠 顧仁鑄 朱堅白  
列席者 郭祖鑫

主席 朱堅白 紀錄 郭祖鑫

行禮如儀

主席報告(略)

討論事項

(一)擬定本館「二十一年度各部工作

計劃大綱」，請予審查通過案。

決議 各部分別修正通過。

(二)擬定本館「辦事細則」，請予審

查通過案。

決議 修正通過。

(三)擬定本館「館務會議規程」，請

予審查通過案。

決議 修正通過。

(四)九一八週年紀念應如何辦理案。

決議 舉行展覽會一星期。組織

普通宣傳隊四隊，宣傳地

點以下關新街口夫子廟漢

西門四處為中心，時間上

午八時至十一時。舉行化

裝講演，地點暫定公共體

育場，時間暫定十八十九

兩天。

(五)科學部提請確定全省教育館年會

農事展覽會經費，以利進行案。

決議 確定一千一百元撥充為全

省教育館年會農事展覽會

之經費。

(六)科學部提請於每學期開始舉行全

體職員會議，以便集思廣益推行

館務案。

決議 本學期定於本月二十日紀

念過後舉行。

(七)科學部提請撥房屋一間作研究會

會址案。

決議 保留。

(八)教導部提民校晚班學生程度不齊

，年齡相差，應如何設法改組以

利教授案。

決議 交教導部及大中實驗區辦

(九)藝術部提本館職員應一律佩帶證

章以資識別案。

決議 交總務部依照原樣添製。

(十)圖書館提擬定「成人讀書會簡章

」，請予審查通過案。

決議 修正通過。

(十一)科學部提擬定「養蜂研究會簡

章」請予審查通過案。

決議 修正通過。

日期 十一月二日

出席者 顧子明 張 翠 朱堅白

顧仁鑄 李可宗 范永祥

戴輯之

列席者 戴行鎬

主席 朱堅白 紀錄 戴行鎬

行禮如儀

主席報告

(一)教育廳最近來文重要者三件。

(二)各部工作報告請各依本部情形擬

定表式按月填寫。

(三)各部進行概況調查表及各種集會調查表請即填來。

(四)自即日起各部依新訂簽到辦法簽到。

(五)各種集會之文件，送週報發表，非不得已不油印，以資節省。

(六)各部事業費用應先定一限止數。討論事項

(一)本館應如何劃定 本施教區域案  
決議 推張琴范永祥二先生擬劃

基本施教區域地段提交下次館務會議。

(二)擬組織政治訓練委員會，擴大公民教育之實施案。  
決議 保留。

(三)本館應如何改進展覽工作案。  
決議 組織『展覽設計製作委員會』；人選將來由館長指定。

(四)本館應如何輔導各縣案  
決議 (1)加推顧成希先生會同

范孫二先生起草輔導辦法。(2)各部供給輔導意見。

(五)圖書部擬具信用貸書辦法請予審查通過案。  
決議 修正通過。

(六)圖書部擬具文藝研究會簡章請予審查通過案。  
決議 修正通過。

(七)圖書部擬具社會科學研究會簡章請予審查通過案。  
決議 修正通過。

(八)教導部擬具職業指導所簡章及民衆詢問處簡約請審查通過案。  
決議 (1)職業指導所簡章，修正通過。

(2)民衆詢問處簡約，修正通過。

(九)教導部提本館消費合作社應如何恢復案。  
決議 (1)本館職員認股最低標

準如左：  
款金四十元以下者兩股，四十元—六十元三股，六十元—八十元四股，以下依此遞加，每二十元多認一股。

(2)工友每兩人認一股。

(3)館外招股請范永祥先生負責。

(4)籌備事宜由教導部負責。

(十)總務部擬具經費稽核委員會簡章請予審查通過案。  
決議 通過。

(十一)總務部提本館應如何組織膳食委員會以重衛生案。  
決議 由總務部負責籌備組織之

(十二)教導部擬具注音符號講習班簡章請予審查通過案。  
決議 修正通過。

第五十六次館務會議

日期 十二月十五日

出席者 季可宗 孫辛白 張 琴

顧子明 朱堅白 范水祥

列席者 戴行鎔

主席 朱堅白 紀錄 戴行鎔

行禮如儀

主席報告(略)

討論事項

(一)本館基本施教區域業經范限兩先

生擬對，究應如何決定案。

決議 基本施教區域劃定如左：

北以中山路爲界，西以鐵

路爲界，並由鐵路經西八

府塘致和街至淮清橋，南

自淮清橋起以秦淮河爲界

至大中橋與大中實驗區界

相接，東以原實驗區東界

爲界，並由第一公園經東

長街西華門而抵中山路。

(二)本館應如何推進生計教育案。

決議 由教導科學兩部會同起草

推進方案。

(三)藝術部提請審查本館大衆劇社

章案。

決議 修正通過。

(四)研究部提擬具民衆教育研究會簡

章請予審查通過案。

決議 修正通過。

(五)教導部擬具少女會簡章請予審查

通過案。

決議 修正通過。

(六)教導部提擬具青年勵志團簡章請

予審查通過案。

決議 修正通過。

(七)如何製辦幻燈片案。

決議 (1)題材範圍暫定1.抗日

，2.農事，3.識字。

(2)由教導圖書科學三部

及大中實驗區辦事處分

別擬定方案。

第五十七次館務會議

日期 廿二年一月三日

出席者 張 琴 范水祥 顧子明

顧仁鑄 孫辛白 朱堅白

季可宗

主席 朱堅白 紀錄 顧仁鑄

行禮如儀

報告事項(略)

討論事項

(一)本館寒假應如何規定案。

決議 自一月十五日起至三十日

止，輪流休息。其辦法由

各部決定後，送呈館長核

准。

(二)休假期間各部工作應如何維持案

決議 民校停課，各種集會停止

活動，週報停刊兩期，民

衆診所停診一週，圖書

停止借出，其餘工作，仍

照常進行。

(三)各部工作報告應如何編製案。

決議 本學期內各部工作之結束

者，或單元活動已完畢者

，須編製工作報告，於休  
假以前完成。

(四)各種講習班訓練結束時應否發給證書案。

決議 各種講習班訓練班結束時  
由本館發給證書。

第五十八次館務會議

日期 二月十七日

出席者 孫辛白 范永祥 張琴

顧子明 顧仁鎔 戴輯之

朱堅白

列席者 戴行鎔

主席 朱堅白 紀錄 戴行鎔

行禮如儀

報告事項(略)

討論事項

(一)本館擬設「推廣委員會」主持基  
施教區工作及其他推廣事案。

決議 推朱館長及范永祥、張佐

基、顧壽恩、周濂君、趙

頤如、孫辛白、張琴、顧

子明、顧仁鎔、李滿功等  
十一人為委員，並以朱館  
長為主席，范永祥為總幹  
事。

(二)本館應如何進行輔導工作案。

決議 組織輔導委員會，推朱館

長、各部區主任、總幹事

及俞少韓、王育誠、孫仲

盤等十一人為委員，並推

顧仁鎔為常務委員。

(三)擬訂擴充工藝傳習所計劃以推行

生計教育案。

決議 推孫辛白、顧子明、戴輯

之擬訂計劃，由孫辛白召

集。

(四)擬將本館民衆學交之成人班甲組

、婦女班乙組改為實驗民衆學校

並請推舉校務委員主持實驗事宜

案。

決議 推顧子明、陳永齡、趙頤

如、顧仁鎔、范永祥五人

為校務委員，並推顧子明  
為校務委員會主席。

(五)科學部擬製流動展覽用具模型  
，請予審查案。

決議 流動展覽箱加寬六寸，照

所擬式樣先製一具，圖表

架子，由科學部再行研究

改良。

(六)科學部擬具「種痘運動辦法」

，請予審查通過案。

決議 辦法修正通過，交由科學

部及推廣委員會辦理。

(七)科學部擬具「造林運動辦法」

請予審查通過案。

決議 交由科學部斟酌辦理。

(八)范永祥擬具「基本施教區社會

調查大綱」請予審查通過案。

決議 修正通過。

(九)范永祥提請製發本館證書俾便同

人在館外工作案。

決議 由藝術部擬具式樣交總務

部辦理。

(七)藝術部提擬具「民衆業餘俱樂部簡章」請予審查通過多。

決議 修正通過。

第五十九次館務會議

日期 三月二十三日

出席者 季可宗 張琴 孫辛白

顧子明 范永祥 顧仁鎬

戴集民 朱堅白

列席者 戴行鎬

主席 朱堅白 紀錄 戴行鎬

行禮如儀

報告事項

(一)省立社教機關聯合會四次會議，

議案三項。

(二)教育廳指令「件省政府訓令一件

。討論事項

(一)圖書部提擬具「農業圖書閱覽所

辦法」請予審查通過案。

決議 名稱改為「江蘇省立民衆

教育館分設圖書閱覽所辦

法」，修正通過。

(二)圖書部提擬具「讀書儲蓄會簡章

」請予審查通過案。

決議 修正通過。

(三)教導部提兒童節應如何籌備紀念

案。

決議 推顧子明、范永祥、孫辛

白三先生負責籌備，由范

永祥先生召集。

(四)館務會議出席人，除館長各部主

任總幹事外，應否由全體職員推

選代表三人至五人參加案。

決議 (1)由全體職員推選代表

三人參加。

(2)組織大綱第七條修改

如下：

「本館設館務會議，由

館長各部主任總幹事及

全體職員推選代表三

人組織之，每月舉行一

次，由館長召集之。其

會議規程另訂之。」

(3)辦事細則第二十條修

改如下：

「本館每月舉行館務會

議一次，由館長召集各

部主任總幹事及職教員

代表舉行之，以館長爲

主席。其會議規程另訂

之。」

(4)推季可宗先生起草館

務會議規程。

(五)各都部務會議及各種委員會會議

結果應按期向館務會議報告案。

決議 通過。

(六)擬分別成立各種討論會以利工作

改進案。

決議 先成立合作社與民衆學校

二討論會。推顧子明、顧

壽恩、孫辛白、季可宗、

戴集民五先生爲合作社討

論會委員，由孫辛白先生



召集。推王育誠、范永祥、顧子明、李守謙、趙顯如五先生爲民衆學校討論會委員，由顧子明先生召集。

(七)本館應如何進行募捐以助購「江蘇教育號」飛機案。

決議 (1)定期舉行游藝會三天

，由藝術部負責籌備。

(2)組織流動游藝團至各地募捐，由藝術部負責

主持。

(八)藝術部提請訂定「援義書書展」書畫券價及其推銷辦法案。

決議 券價每張五元。推銷辦法

分三種：一、向各機關

售，二、由本館同人向私

人或團體託銷，三、公開

出售。

第六十次館務會議

日期 四月廿九日

出席者 范永祥 顧子明 張琴

顧壽恩 戴行鎬 朱堅白

孫辛白 李滿功 顧仁鎬

主席 朱堅白 紀錄 戴行鎬

行禮如儀

報告事項

(一)主席報告：教育廳頒發救國教育實

施綱領，交由圖書、教導、藝術

三部會商辦法辦理，由顧仁鎬先

生召集。又教育廳頒發實施生計教

育綱領，交由科學部研究實施辦

法。

(二)主席報告：館務會議職員代表選

舉結果，計顧壽恩十八票，李滿

功十二票，戴行鎬十一票當選；

次多數周濂君八票，孫青羊八票

，俞少璋七票。

(三)范永祥先生報告最近社會調查進

行狀況。

討論事項

(一)擬定五月三日至九日爲抗日宣傳

週，附具活動辦法，請公決案。決議 原則通過，辦法要點修正如下：

(1)展覽方面

a. 地點——如可在露天佈

置，即利用露天，否

則在科學部。

d. 籌備事宜——推顧仁鎬

孫辛白張琴三先生負

責。

e. 材料——着重最近之國

恥歷史。

(2)宣傳方面

a. 館內——逐日舉行下列

各事：

化裝講演 范永祥先

生負責

平劇(七日)張琴先生

負責

說書 范永祥先生負

責。名人講演(六日)總務

部負責接洽

電影(二天) 同上

普通講演 推廣委員

會負責

演說比賽 推廣委員

會與教導部負責

時間除平劇名人講演

外餘待商量後再定

b. 館外一舉行下列各事

茶社講演張貼小標語

由推廣委員會負責

(3) 其他

a. 民校及各研究會之教

授及研究增加國恥材

料

b. 國恥測驗一由推廣委

員會及教導部負責辦

理

(二) 擬具本館出版事業整理辦法

請討論案。

決議 通過。附辦法如下：

(1) 民衆教育週報五十期

後停止出版，另於季刊

內開討論欄，以便容納

小品文字。

(2) 常識畫報改不定期刊

(3) 積極編製民衆讀物，

本年度並以公民教育為

中心。

(4) 發行銷售統由總務部

辦理；並由總務部會同

編委會將積存刊物設法

整理。

(5) 由編委會重訂贈閱及

出售辦法。

(三) 擬具「整理本館展覽工作辦法」

請討論案。

決議 通過。附辦法如下：

(1) 暫定科學部為生計、

公民、衛生教育展覽室

，由科學部會同圖書館

重行劃分地段，並商統

一佈置辦法。

(2) 關於各項教育之臨時

展覽，由主持部設計會

同藝術部設計及佈置。

(3) 由科學、藝術、圖書

、總務四部主任組織展

覽事業討論會，討論覽

展事業統一改進事宜，

暫由科學部主任召集。

(四) 各部工作報告應如編製案。

決議 按教育目標分項工作報

告呈廳。本館各部每月按

此分項工作報告一次。每一

活動告段落時作一報告。

五、總務部擬具館務會議規程請予

審查通過案。

決議 修正通過。

(六) 藝術部擬具流動游藝團簡章請

予審查通過案。

決議 修正通過。

(七) 藝術部提請公決戲劇公演募捐用

途及公演日期票價案。

決議 用途決定捐助前方將士，時間定六月三四兩日，券價下次會議決定。

(八)科學部提擬具『養蜂函授班簡章』請予審查通過案。

決議 修正通過。

第六十一次館務會議

日期 五月二十四日

出席者 顧仁鑄 顧壽恩 范永祥

張琴 顧子明 孫辛白

戴行鎬 李滿功 季可宗

朱堅白

主席 朱堅白 紀錄 戴行鎬

行禮如儀

報告事項(略)

討論事項

(一)擬具『整理館內民衆學校辦法』

請討論案。

決議 修正通過。附辦法如下：

(1)館內民校統限七月五

日結束。

(2)自下年度起，兒童班改辦短期義務小學，婦女班辦高初各一級，成人班兩級均辦初級。

(二)擬具『整理工藝傳習所辦法』請

討論案。

決議 修正通過。附辦法如下：

(1)藤工縫紉兩班統限七月五日以前結束。(由

教導部負責。)

(2)指導畢業生組織縫紉

藤工合作社。(由教導

科學兩部會同辦理。)

(3)下年度仍以辦兩種工

藝班為原則，究辦何種

為宜，由科學部負責籌

劃。

(三)擬具整理讀書會研究會辦法請討

論案。

決議 由有關各部分別另草分期

決議 由有關各部分別另草分期

指導研究辦法。

(四)各研會讀書會本學期應否舉行結束式案。

決議 定七月二日下午舉行學年

總結式。

(五)大中實驗區擬自下年起停辦，所

有工作，分別交各部會辦理，是

否可行，請公決案。

決議 通過；並推范永祥李滿功

兩先生草實驗報告。

(六)本館生產事業擬由館一次撥流動

資本若干，於每學期作結束，不

足由經常費彌補，盈餘作為本館

收入報廳備案，是否可行，請公

決案。

(七)藝術部提請公決關於此次戲劇公

演各事案。

決議 六月四日舉行公演一天，

券價五角，收入作慰勞抗

日將士之用。費用最多不

得過一百元。

(八)按義書畫展覽會售券收入四百六

十五元，除扣雜工六十三元外，其餘擬悉充慰勞抗日將士之用，並登報聲明，是否可行，請公決案。

決議 通過。

(九) 藝術部提本學期應否舉行音樂演奏會案。

決議 暫緩舉行。

(十) 教導部提擬具民衆學校同學會章程請予審查通過案。

決議 名稱改「江蘇省立南京民衆教育館民衆學校訓練班講習班同學會組織通則」，修正通過。

(十一) 科學部提擬就「衛生運動計劃大綱」請予通過以便進行案。

決議 修正通過。

第六十二次館務會議

日期 八月一日

出席者 顧子明 季可宗 顧仁鑄  
戴行鎔 戴集民 朱堅白

孫辛白

主席 朱堅白 紀錄 戴行鎔

行禮如儀

報告事項(略)

討論事項

(一) 擬具「二十二年度計劃綱要」請予審查通過案。

決議 修正通過。

(二) 修改本館「組織大綱」請予審查通過案。

決議 修正通過。

(三) 修改本館「辦事細則」請即審查通過案。

決議 修正通過。

(四) 擬具「研究委員會組織規程」請予審查通過案。

決議 修正通過。

(五) 擬具「輔導委員會組織規程」請予審查通過案。

決議 修正通過。

第六十三次館務會議

日期 八月二十二日

出席者 顧壽恩 孫辛白 顧仁鑄

顧子明 朱堅白 戴行鎔

主席 朱堅白 紀錄 戴行鎔

行禮如儀

報告事項

(一) 依據研究委員會組織規程第二、

五條之規定，請

顧仁鑄先生爲副主席兼公民教育組組長；

孫辛白先生爲生計教育組組長；

顧子明先生爲語文教育組組長；

宋心如先生爲衛生教育組組長；

趙顏如先生爲家事教育組組長；

孫青羊先生爲藝術教育組組長；

周濂君先生爲社會調查組組長；

戴行鎔先生爲編輯組組長。

(二) 依據輔導委員會組織規程第二條

之規定，輔導委員會委員應由顧

仁鑄、孫辛白、顧子明、季可宗

、戴輯之、顧壽恩、宋心如、孫

青羊、趙頌如、周蘇君、戴行鎬諸先生担任。

討論事項

(一) 本館組織變更，所有以前已成立之委員會討論會，應否一律取消以便將來重行組織案。

決議 一律取消。

(二) 本館本年度工作應如何編製案。

決議 由各部先按月編製，然後

會商決定。

(三) 教導部提「圖書館借閱圖書規約」業經修改，請予審查通過案。

決議 修正通過。

(四) 社會部提擬具「識字運動辦法」請予審查通過案。

決議 修正通過。

(五) 社會部提擬具「民衆診所規約」請予審查通過案。

決議 修正通過。

(六) 生計部提擬具「編結工藝訓練班簡章」請予審查通過案。

決議 修正通過。

(七) 生計部提擬具「養蜂通訊社簡章」請予審查通過案。

決議 修正通過。

第六十四次館務會議

日期 九月二十二日

出席者 顧仁鑄 顧壽恩 顧子明

孫辛白 朱堅白 戴行鎬

季可宗 (鄭達代)

主席 朱堅白 紀錄 戴行鎬

報告事項(略)

討論事項

(一) 各部會工作歷業經審閱簽註意見，擬交各部會詳細研究，再由各部會主任總幹事會商決定，分別

照行；至本館重要事件工作歷，

擬俟兩實驗區工作歷決定後，再行編製；是否可行，請公決案。

決議 通過；由顧仁鑄先生負責

召集。

(二) 查本年度內明年二月份之中心活

動爲徵求會員大會 擬提早於本月內舉行，明年二月擬舉行節約運動，是否可行，敬希公決案。

決議 節約運動定明年二月舉行

，原定之「徵求會員大會」改於十月一日舉行。

(三) 查本館本年度工作計劃雖經決定，惟各項事業之進行，擬仍由各部會區擬具詳細方案，經部會區務會議討論，送館務會議決定施行，以收集思廣益統一步驟之效案。

決議 通過。

(四) 教導部提擬具「實驗民衆學校簡章」及「實驗民衆學校實施大綱」請予審查通過案。

決議 簡章修正通過，實施大綱

交教導部詳細擬訂。

(五) 教導部提擬具「民衆學校公民訓練實施辦法大綱」及「民衆學校生活指導實施大綱」請予審查通過

案。

決議 交由顧仁鑄顧壽恩戴行鎬

三先生審查，由顧仁鑄先

生召集。

(六)社會部提擬具「提倡國貨運動方案」請予審查通過案。

決議 修正通過。

## 第六十五次館務會議

日期 十月五日

出席者 顧仁鑄 李滿功 孫辛白

顧壽恩 戴行鎬 朱堅白

顧子明

主席 朱堅白 紀錄 戴行鎬

行禮如儀

主席報告

(一)社教機關聯合會關於分區研究會

之決議大概。

(二)對分區研究會中心問題須先作準

備，擬請各部會分別負責如下：

標準工作方面——輔導委員會

農事改進方面——生計部

鄉鎮改進會方面——社會部

民衆學校方面——教導部

討論事項

(一)李滿功戴行鎬顧壽恩提本館職員

宿舍太少，不敷分配，且設備簡

陋，有礙衛生，請設法改進案。

決議 交總務部辦理。

(二)戴行鎬李滿功顧壽恩提查本館消

費合作社依簡章第二十二條規定

每年結算一次，現逾期已久，請

即指令理事會辦理結算案。

決議 由理事會備一月內結算完

畢。

(三)生計部提擬具「工藝訓練班應用

流動資本辦法」請公決案。

決議 修正通過。

(四)生計部提擬具「籌設縫紉補習班

方案」請公決案。

決議 修正通過。

(五)生計部提擬具「縫紉補習班簡章

」請公決案。

決議 修正通過。

(六)教導部提擬具「主婦會簡章」請

公決案。

決議 修正通過。

## 第六十六次館務會議

日期 十一月十五日

出席者 戴輯之 孫辛白 顧子明

顧仁鑄 李滿功 戴行鎬

朱堅白 顧壽恩 王育誠

(顧壽恩代) 季可宗 周

濂君

主席 朱堅白 紀錄 戴行鎬

行禮如儀

報告事項

(一)主席報告：嗣後館務會議開會時

間改定在每月月中，以便鄉間各

位出席。

(二)西善橋實驗區戴總幹事報告該區

最近三四月來設施狀況。

討論事項

(一)第二區社教研究會已定於十二月一日在本館開會，應如何籌備案

決議

1. 關於出席人食宿問題，經費由本館擔負，交總務部負責辦理。

2. 關於招待方面——

a. 招待日期以開會一日至十二月三日上午爲限

b. 招待事務推顧子明、孫辛白、季可宗、戴輯之四先生擔任，由季先生召集。

3. 會場事務(佈置紀錄等)——

推顧戒希顧壽恩戴行鎬三先生擔任，由顧仁鎬先生召集。

4. 出版刊物

a. 與本京日報接洽副刊地位出版二天。

b. 編輯事務推顧仁鎬顧壽恩戴行鎬三先生負責

5. 舉行歡迎會

a. 時間定一日晚上。

b. 由社會部負責辦理。

6. 關於本館設施狀況之文——

a. 概況——趕印。

b. 規程——由戴行鎬先生趕編。

(二) 請定期舉行民校學生讀書會會員救國宣誓案。

決議 交由教導部負責籌備。

(三) 請定期舉行研究會會員同樂會案。

決議 暫緩舉行。

(四) 書畫展覽會捐款應如何確定用途案。

決議 在館內建造紀念物。

(五) 廳令催繳飛機捐，應如何辦理，請公決案。

決議 分三月由職薪中抽取，薪金不滿四十元者不抽，在四十元以上者，月抽百分之一，十元以上者，月

抽百分之一。五、百元以上者，月抽百分之二；本

學期到館新職員不抽。

(六) 本館關於合作指導，頗少進行，擬由生計部成立合作顧問處，並擬定章程及計劃，提會討論，以利進行案。

決議 通過。

(七) 關於考核各部會區工作，究應如何辦理，請公決案。

決議 自本星期起，各部會區均須照前發二種表格切實填

報，以憑考核。

(八) 教導部擬具『國語星期日講習班簡章』，請予審查通過案。

決議 修正通過。

(九) 教導部擬具『實驗民衆學校實施大綱』等三件請予審查案。

決議 推顧仁鎬顧子明顧壽恩三先生審查；由顧仁鎬先生召集。

先生審查；由顧仁鎬先生召集。

召集。

(十) 教導部提擬具「江風文藝社簡章」

「請予審查通過案。」

決議 修正通過。

(十一) 生計部提擬具「特約菜園規約」

「請予審查通過案。」

決議 修正通過。

第六十七次館務會議

日期 十二月廿一日

出席者 朱堅白 周濂君 孫辛白

季可宗 顧壽恩 顧仁鑄

戴行鎬 顧子明 李滿功

主席 朱堅白 紀錄 戴行鎬

行禮如儀

報告事項(略)

(一) 本館十八週年紀念應如何舉行案

決議 於二月六日舉行紀念儀式

，並作小規模之活動，同

時出版紀念冊一種。

(二) 請決定廿二年新年活動及休假辦

法案。

決議 自二日起休假三日，改良

風俗運動之活動工作，定於一日舉行。

(三) 生計部提請添派工友看管庭園花

木名遭損害案。

決議 由總務部責成全體工友注

意。

(四) 生計部提擬請減低膳工組出品價

格俾易銷售案。

決議 定價改照成本加四成

(五) 生計部提擬具「農業運動展覽計

劃大綱」，請予審查通過案。

決議 交生計部與社會部會商辦

理。

(六) 生計部提擬具「合作事業顧問處

規約」，請予審查通過案。

決議 修正通過。

(七) 教導部提「基本施教區協助改良

私塾辦法」，請予審查通過案。

決議 由教導部調查南京市社會

局協理情形後，再行討論

(八) 教導部提擬具「尚書里地方事業

改進會免利借貸所暫行辦法」請予審查通過案。

決議 修正通過。

(九) 輔導委員會提擬具「社教通訊編

輯辦法」請予審查通過案。

決議 修正通過。

(十) 顧仁鑄顧壽恩顧子明提「實驗民

校實施大綱」，「實驗民校實驗

方案」及「指導民校同學會活動

方案」請予討論通過案。

決議 修正通過。

第六十八次館務會議

日期 二十三年一月十二日

出席者 顧子明 顧仁鑄 周濂君

孫辛白 李滿功 朱堅白

戴行鎬

主席 朱堅白 紀錄 戴行鎬

行禮如儀

報告事項(略)

討論事項

(一) 本學期假期應如何規定，放假期



間之工作，應如何進行，請公決案。

決議 由本月十六日起至二十九日止為假期，假期內各職員輪流休息一星期，其先後由各部自行支配。假期中之工作，亦由各部自行規定。

(二)本學期工作總報告應如何編製案  
決議 由各部儘本月內編製完竣。

(三)下學期基本施教區內工作，擬依照所擬辦法以謀改進，是否有當，請公決案。  
決議 通過。附辦法如下：

1. 各分區須一律設立民衆學校，組織改進會主婦會，並酌設閱書報處。  
尚書巷擬增設兒童班。  
頭條巷擬與國術館合作  
試辦城市兒童教育與成

人教育聯合進行之方法

。——由教導部負責。

2. 擬聯合農事機關推行午

朝門區之農事推廣與改

進；基本施教區應儘量

推行合作組織，下學期

至少須成立兩個合作社

；並擬採取合作原則試

辦一種手工業；並酌量

情形設立立小本貸款所

。——由牛計部負責。

3. 擬聯合衛生機關舉辦區

內社會衛生事業，組織

茶園聯合會或改進會，

切實改進區內茶園，並

酌辦活動，推廣普通講

演。淮清橋區，尤應多

做社會式活動。——由

社會部活動。

(四)教導部擬「基本施教區協助改

良私塾辦法」請予審查通案。

決議 修正通過。

第六十九次館務會議

日期 二月九日

出席者 顧子明 季可宗(李春生代)

顧仁鑄 周濬君 李滿功

戴行鑄 朱堅白

主席 朱堅白 紀錄 戴行鑄

行禮如儀

主席報告

教育廳一六七號訓令一件。本館須

依令附「各學校服用國貨通則」之

規定組織服用國貨委員會。

討論事項

(一)組織服用國貨委員會案。

決議 推館長及孫辛白、趙顏如

、洪葉、季可宗諸先生為

委員，並推孫辛白先生為

主任委員。

(二)擬具推進基本施教區內工作要點

請公決案。  
決議 通過。附要點如下：

1. 聯絡各學校各機關各團體組織「民衆學校推廣委員會。」——由教導部負責。

2. 聘請專家並聯絡區內有關人員組織「生計教育設計委員會。」——由生計部負責。

3. 聯絡警察局、衛生事務所、清潔隊組織「民衆衛生改進會。」——由社會部負責。

(三) 本年度生計部計劃原擬添設機械班，茲擬根據合作原則開辦織呢工藝班，以應社會需要，是否有當，請公決案。

決議 交生計部於週內擬具計劃及預算呈廳核示。

(四) 擬改建民衆會堂添置坐椅以應需要案。

決議 由社會部擬具計劃。

(五) 本屆巡迴各縣中心運動應有具體計劃案。

決議 由社會部擬具計劃。

(六) 擬於四月間聯絡京市黨部舉行除毒運動，是否有當，請公決案。

決議 原則通過。時間定於六月間。除京市黨部外，並聯絡社會局市立社教機關及拒毒會共同舉行。

第七十次館務會議

日期 二月二十八日

出席者 顧子明 周濂君 顧仁鑄

戴行鎰 朱堅白 孫辛白

主席 朱堅白 紀錄 戴行鎰

行禮如儀

報告事項(略)

討論事項

(一) 擬具「基本施教區設立分區辦事處辦法」，請予審查通過案。

決議 修正通過。

(二) 社會部擬具「京市教育電影巡迴

施教辦法」請予審查通過案。

決議 修正通過。

(三) 社會部擬具「教育電影場規約」請予審查通過案。

決議 修正通過。

(四) 社會部擬具「基本施教區茶園聯合會簡章」，請予審查通過案。

決議 修正通過。

(五) 教導部擬具「指導主婦會活動方案」請予審查通過案。

決議 修正通過。

(六) 教導部擬具「設立特約民校辦法」請予審查通過案。

決議 修正通過。

第七十一次館務會議

日期 三月十四日

出席者 顧子明 喬丙華 周濂君

顧仁鑄 戴輯之 朱堅白

孫辛白 戴行鎰 鄭達

主席 朱堅白 紀錄 戴行鎰

決議 修正通過。

決議 修正通過。

決議 修正通過。

決議 修正通過。

行禮如儀

報告事項(略)

討論事項

(一)擬具「參觀須知」及「招待參觀規則」各一種，請予審查通過案。

決議 修正通過。

(二)招待參觀者應如何分別負責案。

決議 由館長及各部會主任總幹事輪流担任招待。

(三)生計部擬具「蔬菜園藝研究會簡章」請予審查通過案。

決議 修正通過。

(四)教專部擬具「設立特約家庭辦法」請予審查通過案。

決議 修正通過。

(五)教專部擬具「少女會指導方案」請予審查通過案。

決議 修正通過。

(六)教專部擬具「兒童、婦女讀書會指導方案」請予審查通過案。

決議 通過。

(七)輔導委員會提各縣社教機關目前

應贈送何種施教材料案。

決議 由各部舉說可送及應送物品酌量辦理。

第十二次館務會議

日期 五月一日

出席者 孫辛白 周啓君 戴行鎔

顧子明 顧仁鑄 朱堅白

李滿功 季可宗

主席 朱堅白 紀錄 戴行鎔

報告事項(略)

討論事項

(一)本館應如何推進新生活運動案。

決議 推定顧仁鑄季可宗戴行鎔三先生俟教廳辦法頒到後，即行擬具實施方案，定期進行。由顧仁鑄先生召集。

(二)擬請推員擬訂民衆學校課程標準案。

決議 推定顧子明李滿功孫希復王育誠王訓仁五先生担任

由顧子明先生召集。

(三)擬訂「電影教育改進要點」，請公決案。

決議 修正通過。附要點如下：

1.關於本館教育電影方面

a.每次開演以前，參加有關新生活運動或風俗改良或時事之化裝講演或普通講演，時間以十五分鐘至半點鐘為原則。

b.每次開演以前，應由主席報告秩序，電影教育之意義及影片之內容。

c.於可能範圍內參插標語及圖畫。

2.關於巡迴方面

a.每次新片到時，先約各機關派員來館預看，以便共同討論說明要點。

b.在開演以前應請各機關派員說明影片之內容並報告聽衆應行注意之點。

c.於可能範圍內參插標語圖畫或其他活動。

(四)生計部擬具「民衆消費合作社

擴充計劃大綱」請予審查通過案

決議 暫時不加擴充，由生計部擬定整理辦法，就原有範圍，加以整理；並限下星期內改選理監事會。

(五) 研究委員會擬具「整理推廣本館民衆讀物要點」請公決案。

決議 通過；由總務部及研究委員會編輯共同負責辦理。

附要點如下：

1. 整理

- a. 檢點各書數量，並舉辦儲藏書籍總整理。
- b. 審查各書內容。

2. 推廣

- a. 請民校及各讀書會編製閱讀程序，將各書酌量列入書目表。
- b. 分送本區各縣請廣爲介紹。
- c. 接洽攤販報版推銷。
- d. 單元活動時儘量利用爲宣傳品。

(六) 生計部擬具「基本施教區黃包

車夫借款辦法」請予審查通過案

決議 修正通過。

第七十三次館務會議

日期 六月二日

出席者 顧仁鑄 周濬君 孫辛白

顧子明 朱堅白 戴行鎬

喬丙華

主席 朱堅白 紀錄 戴行鎬

行禮如儀

報告事項(略)

討論事項

- (一) 研究委員會擬具季刊「二年來之本館」專號編輯計劃，請公決案。

決議 修正通過；修正要點如下

(1) 「本館工作概況」下之綱目以專業性質爲區別。

(2) 關於各項事業，由各負責主持者負責撰稿而由各部主任總其成。

(3) 限七月五日以前將稿集

齊。

(4) 稿齊之後，由整理委員會整理付印。整理委員會推顧仁鑄、姜龍章、戴行鎬三先生担任。

(5) 關於大中實驗區由李滿

功先生負責撰述，推廣委員會由周濬君先生負責撰述。

(二) 顧仁鑄季可宗戴行鎬三人擬具

「新生活運動實施方案」請予審查通過案。

決議 修正通過。

(三) 生計部提合作社應如何徵求社員案。

決議 本館本部新到職員及工友按五十五次館務會議所定辦法納款入股，款即日由會計處在薪金項下扣除；館外由理事會負責徵求。

(四) 本館將來工作之改進擬由各部擬定辦法以資進行是否有當請公決案。

決議 通過。













## 最近職員錄

姓名	年齡	性別	籍貫	職務	資歷
何作良	二六	男	江寧	社會部兼任幹事	國立中央大學畢業
楊退安	二七	男	江西	社會部助理幹事	江西省立第二中學畢業
李德浦	二四	男	徐州	社會部戲劇指導員	上海新華藝術大學畢業
宋心如	二八	男	江寧	社會部幹事	成美中學畢業
曹宗煥	三一	男	秦興	醫師	北平陸軍軍醫學校畢業歷任陸軍團部軍醫陸軍醫院中央軍官學校醫官等職
施春瘦	二五	男	南通	同 右	上海美術專門學校畢業
洪爲濟	二二	男	江都	社會部幹事	上海新華藝術大學畢業
顧仁鑄	二九	男	江都	社會部主任	國立武昌師範大學畢業曾任江蘇省立第九中學教員湖北省立二中教員江蘇省立鎮江民衆教育館編輯部主任
朱堅白	三一	男	鹽城	館長	國立東南大學教育學士歷任中學校長教員江蘇省黨部委員廣東博羅縣縣長教育部科長中央軍校政治教官

孫辛白	姜龍章	周玉珍	李滿功	徐紹武	張佑慈	俞家齊	杜懷榮	趙顏如	吳敏	顧子明
三四	二四	二四	二九	二二	二四	四二	二八	三〇	二八	三四
男	男	女	男	男	男	男	女	女	女	男
蕭縣	南通		阜寧	丹陽	湖南 長沙	江寧	江蘇	浙江	江西	武進
生計部主任	教導部幹事	同 右	教導部幹事	同 右	教導部助理幹事	同 右	同 右	同 右	教導部幹事	教導部主任
國立北京工業大學畢業曾任江蘇省立第七師範教員	江蘇省立南通中學師範科畢業曾任國民革命軍遺族學校教員 江蘇省立第二中學附小教導主任	蘇州女中畢業曾任武進縣立厚餘小學鎮海縣立新倉中心小學演進中心小學等校教員江蘇省立南京中學女生指導員兼圖書館管理員	江蘇省立第二中學畢業曾任阜寧縣立圖書館及民衆教育館職員	江蘇省立棲霞鄉村師範畢業	長沙師範畢業曾任小學教員二年	寧屬師範畢業曾任江蘇省立第四師範圖書館主任	上海華僑大學畢業曾任江蘇省黨部幹事四十軍政治部宣傳科員南京社會局社會教育科科員駐日留學生監督處處員中央黨部組訓部調查科調查員	曾任曉莊師範教員江蘇省立湯山農教館教導部主任首領實驗民教館幹事	國立暨南大學畢業	南京高等師範畢業曾任福建省立第十二中學南安中學廈門丕山中學武進女師浙江鎮海中學等校教員吳江縣捲烟統稅局長鎮海縣政府教育科長

喬毓鴻	戴行鎬	鄭建溪	王善三	王達成	季可宗	張正文	童士需	孫希復	周滌君	顧丕丞
三四	二四	四四	四〇	二七	三〇	三〇	三〇	三〇	二八	三五
男	男	男	男	男	男	男	男	男	男	男
江蘇	浙江	江寧	鹽城	鹽城	泰興	浙江	安徽	南通	江蘇	江西
輔導委員會總幹事	研究委員會總幹事	總務部助理幹事	同上	總務部幹事	總務部主任	生計部縫工班技師	生計部技師	同右	同右	生計部幹事
國立中央大學教育學院畢業曾任江蘇省立鹽城中學教員	中國公學文學士	江寧中學畢業曾任江蘇省立第一中學書記五年省立一農書記四年本館書記五年	曾任鹽城縣政府行政委員	鹽城縣中師範部畢業曾任鹽城第五學區太義小學校長五年第十一區區公所助理及會計年半第十一區教育會幹事年半	國立中央大學畢業曾任泰興縣黨部委員省農民協會委員廣東博羅縣政府科長	曾任各處縫紉技師十年	曾任本館藤工技師四年	江蘇省立勞農學院畢業曾任南通縣農民教育館館長	北平中國大學畢業曾任江蘇省黨部幹事	江西省立法政專門畢業曾任江西省立圖書館館員三年半

安寶珍	姜也魯	楊捷之	王萬樓	徐鏡蓉	沈心玉	鑽南	左蔭柱	王訓仁	華延昌	戴輯之
三六	二八	二五	二八	二二	二一	二二	三一	二八	二五	三〇
女	男	男	男	女	女	男	男	男	男	男
安徽	江蘇	江蘇	江蘇	江蘇	江蘇	江蘇	江蘇	江蘇	江蘇	阜寧
班技師	同	西善橋實驗區幹事 兼小學教師	西善橋實驗區助理 幹事兼中心小學導 師	同	同	同	同	同	西善橋鄉村實驗區 幹事兼中心小學導 師	西善橋鄉村實驗區 主任兼中心小學校 長
西善橋實驗區機械	右	江蘇省立教育學院肄業	鹽城私立師範畢業曾任鹽城第五學區苗家莊初小校長鹽城 句容等縣黨部幹事	江蘇省立教育學院畢業	江蘇省立淮陰師範科畢業	江蘇省立南通中學師範科畢業曾任南通西亭小學教員	江蘇省立第六師範畢業曾任阜寧縣東坎小學板湖中心小學 校長等職	江蘇省立教育學院畢業曾任小學校長教員五年	南京五卅中學畢業曾任寶應縣立中學訓育主任黨義教師鹽 水寶應等縣黨部委員	江蘇省立第一師範畢業北平中國大學畢業曾任南京特別市 黨部秘書大同中學教員等職

季森原	華武驥	徐廷祥	季佩西	蔣自北	韓自明	孫立銘	張應權	孫人駿	王育誠	鄭遠
		三〇	三二	二〇	三五	三六	二四	三一	二七	三二
男	男	男	男	男	男	男	男	男	男	男
東台	句容	句容	無錫	句容	句容	江寧	武進	江蘇	江蘇	江蘇
同	下蜀實驗區幹事	下蜀實驗區軍事訓練員	下蜀實驗區醫院醫師	下蜀實驗區助理幹事	下蜀實驗區戶籍幹事	下蜀實驗區建設幹事	下蜀實驗區助理幹事	下蜀實驗區總務股主任幹事	下蜀實驗區教育股主任幹事	下蜀實驗區區長
右										
江蘇省立揚中師範科卒業	無錫教育學院卒業	中央軍官學校北平分校畢業	歷任無錫教育學院鎮江省立醫院前江蘇省立警官學校醫師	句容縣立中學畢業	同	前江蘇第一農業學校畢業	省立常州師範科畢業曾任嘉定縣黨部幹事一年浙江鎮海縣立民衆教育館指導員一年鎮海教育局事務員半年	十區區長共二年半	江蘇省立淮陰中學師範科畢業江蘇省區長訓練所畢業曾任淮陰中學事務員半年鹽城縣政府科員半年鹽城縣第一區第一區區長共二年半	日本東京日大留學生歷任灌雲鹽城等縣黨部委員三年江蘇省黨部訓練部主任一年江蘇省立鹽城中學教員三年

蔣自南	王含光	孟新民	李茂華	蕭啓旆	黃建吾	胡道權	謝聘三
二二	二二	三〇	二六	二三	二三		
男	男	男	男	男	男	男	男
句容	鹽城	阜寧	寶應	鹽城	漣水	句容	鹽城
員	同	同	同	同	下蜀中心小學教員	事	同
下蜀中心小學事務	右	右	右	右		下蜀實驗區助理幹	右
曾任小學教員五年以上	鹽城時化中學師範科畢業曾任常熟福山農教館教導部主任 福山小學級任	江蘇省立南京工業專門畢業曾任阜寧縣黨部監察委員	江蘇省蘇州職業中學畢業曾任鎮江縣立東門小學教員省立 救濟院職員	江蘇省立界首鄉師範畢業曾任龍潭中心小學教員	江蘇省立南通中學高中師範科畢業曾任漣水縣立佃湖小學 教導主任兼教員	南京樂育中學卒業	江蘇省立太倉中學師範科卒業

## 教育與民衆

## 第五卷 第九期目錄

- 新生活運動與民衆教育…………… 涂開興  
民衆教育的兩大危機…………… 林宗禮  
學校擴充教育運動…………… 楊翼心 楊寶恆  
中國大學擴充教育概況…………… 楊寶恆 謝光遷 楊翼心  
中等學校之推廣教育…………… 張文昌  
中等學校擴充教育概況…………… 葉島  
學校推廣事業之功用與範圍…………… 朱化雨  
教育社會化之史的觀察…………… 王政  
鄒平民衆自衛訓練的評價…………… 朱秉國  
從鄒平從前的鄉農學校說到現在的村學鄉學…………… 朱秉國  
一年來民教定期刊物之總檢閱…………… 蔣成堃  
五年來的唯亭山寫真…………… 儲勁  
漕河涇農學團之一瞥…………… 孫月平  
山學工學團之一瞥…………… 孫月平  
黃渡鄉村師範之一瞥…………… 孫月平  
棲霞鄉師印象記…………… 陳劍雲
- (出版處) 無錫江蘇省立教育學院  
(定價) 全年十期定價大洋二元零售每冊二角五分

## 民衆教育季刊

## 第三卷 第四期

- 鄒平工作與民衆教育的關係…………… 梁漱溟  
怎樣解決中國目前最嚴重的兩個問題…………… 許公鑑  
北行觀感…………… 林本  
參觀定縣平教紀實…………… 林本  
鄒平鄉村建設研究院見聞記…………… 周瑩  
戲劇在民衆教育上的重要及其技術的訓練…………… 孫振中  
漢字的數量問題…………… 徐則敏  
凌家橋實驗區文盲的估計…………… 阮性之  
短期小學課本的分析研究…………… 徐則敏  
舊式民衆讀物的研究…………… 實驗部  
浙江省立民衆教育實驗學校紀事……………
- 發行處 杭州新民路浙江省立民衆教育實驗學校  
定價 全年四期定價洋一元另售每期洋三角



# 本期索引 (限正文)

## 二畫至三畫

『二十一年工作計劃』	2,3
『二十二年工作計劃』	5
人工孵卵器	68
人事登記	250
九一八紀念	87,88
十二圩民教館	282
大中實驗區	10,180
大中劇社	164
『大中週刊』	181
大掃除	218,237,238
下蜀實驗區	11,15,221
下蜀中心小學	229
下蜀軍警商聯防委員會	252
工作計劃	18
工作考查	18
工作原則	2,128
工作範圍	128
工藝訓練	70
工藝傳習所	71
『工藝訓練班應用流動資本辦法』	73
工友管理	300
『工友服務細則』	301
夕會	216
『上課規約』	41

## 四畫

公民教育	3,11,207,212
公民訓練	6
公民教育組	170,172

公演	164,165
公園	248
中心訓導	33
中心訓導反省記載表	33
中心訓導視察記載表	34
中心訓練	215
中心農家	56
中心展覽	87
中心運動	84,92,93,95, 96,101,104, 107,205,212, 285
中心問題	141,142,274
中心活動	237
中心鄉	223,255
日常報告	18
『日用雜字』	178
幻燈	92
幻術	128
少女會	48
五月國恥宣傳	86
五卅慘案六週紀念會	87
化裝講演	91,92,93,97, 103,104,107, 121,206,287, 288,290
分校	208,213
分辦事處	185,209
分區辦事處	16
分區研究會	272
『分設圖書閱覽所辦法』	140
文藝研究會	142
文書處理	303

戶口調查	248,259
六合城中民教館	282
王子廟農教館	282

## 五 畫

生計部	10,14,60
生計教育	10,60,197, 206,211
生計教育組	170,172
生產運銷合作社	247
民衆學校,民校	23,35,37,39, 43,187,188, 208,210,230, 238
民校同學會	43,45,191,235
民衆消費合作社	28
民教刊物	130
民衆教育參考室	130
「民衆圖書館設施法」	144,174,291
民衆診所	151,248
民衆攝影社	166
民衆俱樂部	166,205
民衆茶社(團)	166,203
「民衆教育季刊」	173,177
「民衆教育月刊」	173
「民衆教育週報」	174,177,290
「民衆週報」	174
「民衆教育設施叢刊」	174,177
民衆讀物	175,177,291
民衆夜校	181
民衆識字處	194
民族復興運動	208
民衆運動會	203,209
民衆運動場	203
民衆健身會	248

民衆教育通訊社	291
「出版物代售及批發辦法」	303
出借教育工具	291
主婦會	46
卡片法	133
台箱	161
代筆處	195
示範林場	247
刊物調查	268
刊物發行	302
「刊物發行辦法」	302
永甯簡易民教館	279
句容城中民教館	284
代製方案	291
代購教育工具	291
平劇	120

## 六 畫

西善橋實驗區	10,15,183
西善橋小學(中心小學)	184,212
『西善半月刊』	197
行政會議	12
成人部	24
成人班	35,37,39,208 211,234,236
成績放查	29,33,36,41, 55,190,193, 215,233
成人讀書會	142
成績展覽會	220
地方事業改進會	48,49,56,181, 207
地方行政	225
地方保衛	262

合作事業	78
合作事業顧問處	80
『合作事業顧問處規約』	80
合作問題討論會	269
合作訓練	201
乒乓比賽	166
乒乓隊	239
自治指導	217
同樂會	219
早賽比賽	219
守望所	252
各縣教育館概況調查	265
名人講演	97, 275
江浦民教館	278
存儲物品總登記簿	298
存儲物品存查單	299
休閒教育	212

## 七 畫

每週工作報告表	19
私塾改進會	51, 195
技能訓練	72, 76
抗日游藝會	91
抗日救國小叢書	175
巡迴講演	103, 104, 125
巡迴文庫	139
巡迴教育電影	285
改良風俗展覽會	113
改良平劇	120
改良豬種	201
防疫注射	267
防疫宣傳隊	219
防疫運動	204
戒除烟賭宣傳週	238

住戶調查	310
------	-----

## 八 畫

社會部	10, 14, 156
招待參觀	20, 304
『招待參觀規則』	20
招生	23, 25, 28, 35, 38, 233, 239
免利借貸所	51
社會式教育，社會式施教	10, 84
社會科學研究會	143
社會科學展覽區	146, 148
社會調查組	170, 173
『社會式施教法』	174
社會背景	185
社會調查	209, 305
社教調查	265, 266
社教機關調查	266, 268
服務團	33
尙書里民校	39
青年勵志團	52
青年勵志會	181
注音符號講習班	57
表證農場	69, 197
固定展覽	98
兒童節	104, 216, 235
兒童幸福運動	104
兒童游藝競賽會	104
兒童閱覽室	129, 132
兒童讀物	129
兒童讀書會	140
兒童科學遊戲處	149
兒童幸福會	181
兒童班	30, 206, 210

『京市教育電影巡迴施  
教辦法』 115

刺繡工藝陳列區 156

果樹區 163

花卉區 163

定期刊物 173

批評表 175

油粕供給合作社 247

金壇民教館 281

金壇農教館 281

金壇民教實驗區 281

事務室收支日報表 294

物品管理 279

『物品購置保管及支付  
辦法』 297

物品出納統計表 299

取用物品單 298

板製平面模型 159

## 九 畫

研究部 10,168,169

研究委員會 10,168

研究報告 20,172

研究辦法 143

研究綱要 143

研究刊物 173

科學部 10,169

科學館 10,146,147

科學館佈置圖 146

科學館展覽大綱 146

科學講演 151

科學揭示 150

科學新聞 150

活動展覽 98

活動畫塔 160

家庭訪問 29,93

家庭訪問記載表 93

家事教育組 170,173

苗圃 242

紀念節(日)活動 108,205,208

紀念週 216

風俗改良運動 101,206,208,  
212

星期日教育電影場 114

音樂 123

音樂演奏會 123

音樂研究會 163

音樂會 239

施教分區 16,35

施藥處 212

食糧合作社 50

『南花週刊』 143

南鎮街農教館 284

『陋俗諷刺畫集』 176

信用合作社 206

信用貸書 134

馬家店分辦事處 209

建設費 224

建設事業 240

保衛宣傳週 237

保健處 202,209

柘溪農教館 284

『修繕辦法』 300

『待遇工友簡則』 300

美術工藝陳列區 156

## 十 畫

特種事業報告 19

特許借閱 133

特約農田	61,197,207, 211,248
『特約農田規約』	61,246
特約菜園	62
特約林場	243
『特約林場規約』	243
特約桑園	244
『特約桑園規約』	245
特約茶園	239
特約理髮室	248
特務隊	252
訓育、訓導	24,26,32,72, 188,190,215, 236
留生	27,28,36,39, 41,188,190, 236
個別指導	33
茶園識字處	53,181
『茶園識字處簡約』	54
茶社講演	93,125,206
茶園聯合會	166
書片	133,134
書袋	133
借書證	133,135
借書聲請片	135
借書存查片	136
書報閱覽室	211
流動教學	56
流動書車	139
流動衛生展覽會	286
流動國難展覽會	289
流動農事展覽會	289
展覽	94,95,96,97,

	99,101,104, 107,146,156
學術研究通訊社	144
氣象揭示	150
健身場	209,212,247
秩序比賽	219
級會	218
消費合作社	218
消防隊	218
夏季衛生宣傳週	238
夏令防疫宣傳週	238
夏令衛生展覽會	113
時事報告	212,239
高旺農教館	278
高淳民教館	283
高淳農教館	283
病蟲害中心展覽室	289

## 十 一 畫

救國教育方案	6
救國宣誓	275
教學部	10
教導部	10,14,23,169
教法、教學法	29,36,38,55, 72,76,188, 190,214,235, 236
『教室公約』	29
教材	24,29,36,38, 40,54,187, 189,194
教育電影	114
教育電影場	114
『教育電影場規約』	115
教育影片	116

教師進修講習會	229
教育館聯合會	268
推廣委員會	10
推廣區	185
推廣檯	246
組織變遷表	11
『組織大綱』	11
組織系統表	16, 186, 223
基本施教區	16 306
『基本施教區設立分區 辦事處辦法』	16
部會區務會議	12, 13
『部會區務會議通則』	13
婦女部, 婦女班	38
婦女讀書會	141
國恥宣傳	56
國恥宣傳週	84
國恥紀念區	85, 90
國恥展覽室	86, 90, 110
國恥展覽亭	90, 110
國仇貨對照展覽室	95, 96, 112,
	149
『國恥故事小叢書』	175
國恥紀念宣傳週	238
國尊展覽	289
國歷宣傳運動會	238
連環教導	50
淮清橋民校	37
雪恥運動	84
『常識畫報』	176
通俗講演	91, 124
訪問	93
商業圖書閱覽所	13
習作展覽會	158, 163

動物園	154
理化實驗	151
理化研究會	152
理化展覽區	146, 148
剪形網	160
專題研究	168, 169, 193
『專題研究辦法』	170
規程彙編	177
設計委員會	184
造林運動	198, 206, 238
清潔運動	203, 209
康樂教育	202, 209
健康教育	212
假期生活指導	216
麥豆試驗區	242
開辦費	184, 274
第一中心鄉	255
第二中心鄉	256
第三中心鄉	257
第四中心鄉	257
『第二區社教研究會組 織簡章』	275
視導報告表	278

## 十二畫

單元活動	19, 84
單元活動報告	19
單元活動報告表	19
集中訓練	4, 22
集中區	185
短期義務小學部	30
提倡國貨運動會	95
提倡國貨宣傳大會	96
『黃包車夫借款辦法』	81

温床	70
普通民校	35
普通講演	92,97,103
普通訓練	253
普通閱覽室	132
證金借閱	133
證金收據	136
畫片展覽	158
援義書畫展覽會	157
植物園	153
菊花展覽會	152
博物展覽區	146,148

『發展實驗區教育合作辦法』 184,185

鄉村工藝訓練班	201
鄉鎮改進會	212
森林合作社	207,211
朝會	216
棉作試驗	242
週會	216
區政實驗委員會	222,224
區公所	223
區務會議	227
『暑期合作問題討論會簡章』	270
湯泉農教館	279

十三畫

農事推廣	60,197,207
農事改良展覽室	94,95,111
農事改良運動	95
農業圖書閱覽所	139
農業展覽區	146,148
『農藝小叢書』	175

農事訓練	201
農事討論會	201
農事展覽會	201,260
農事電影	290
農具中心展覽室	289
農事表演	219
農事試驗	66
園藝調查	60
新生活運動	50,106
新生活運動宣傳週	238
電影	92,98,290
電化教育	174
話劇	94,107,108,118
試讀表	175
詢問代筆處	182,230,239
詢問處	195
勤學比賽	219
賈家村分辦事處	206
經費	294
經常費	224,295
『經濟支用辦法』	294
義務教育	229
義務教育發展委員會	230,231
會計室日報表	294
禁賭會	239
深水民教館	283
深水農教館	283

十四畫

輔導委員會	3,10,11,264
輔導區	17,264
『補助地方教育發展大綱』	232

輔導事業	263
『輔導區教育電影巡迴 施教辦法』	285
輔導集會	268
輔導會議	196, 230
圖書部	10, 128, 169
圖書館	4, 10, 128, 217
圖書總登錄簿	130
圖書閱覽所	139
圖書詢問通訊社	144
圖書館調查	144
圖表框	162
圖書巡迴	195
圖書展覽	140
圖表	159
語文訓練	73, 76
語文	187, 207, 210
語文教育組	170, 172
種痘運動	99, 100, 106, 203, 209
種田會	20
種痘宣傳週	238
閱報室	132
閱書報處	181, 230
團體調查	307
團務會議	254
塾師訓練班	192
塾師講習會	230
寨里農教館	284
團長會議	226, 259

## 十五 畫

『職員規約』	17
	17

實驗民校	23, 233
實驗計劃	180
『實驗民校簡章』	23
實驗班級	24
課程	24, 25, 72, 76, 187, 192, 214, 234, 236
課外活動	26, 29, 41
養蜂研究會	64
養蜂事業	66
養蜂通訊社	65
養蜂單元指導室	150, 289
『養蜂小叢書』	175
養蠶示範	199
養魚合作社	211
養雞事業	67
編輯委員會	10, 11, 166
編目	129
編輯組	166, 170, 171, 173
編結工藝訓練班	70
蔬菜園藝研究會	63
『蔬菜園藝研究會簡章』	63
蔬菜園藝品評會	64
蔬菜區	153
蔬菜園藝討論會	95
衛生運動	96, 97, 98, 203
衛生教育組	170, 172
衛生展覽區	146, 148
衛生比賽	182
衛生展覽	113, 237, 289
徵求會員大會	107
儀式訓練	216
撲滅蚊蠅隊	219



# 本刊編輯凡例

- 一、本刊定名為民衆教育季刊。
- 二、本刊以研究民衆教育學術爲宗旨。
- 三、本刊內容，包含插圖，論評，研究，介紹，調查，報告，計劃，文藝，雜俎等類，遇必要時得增減之。
- 四、本刊逢二、五、八、十一月，各出一冊。
- 五、本刊於必要時，得發行特刊或專刊。
- 六、本刊稿件，除由本館同人供給及特約專家撰述外，歡迎外稿。投稿簡則另訂之。

# 本刊投稿簡則

- 一、來稿須合本刊宗旨。
- 二、稿件須繕寫清楚，並加新式標點。
- 三、文字以通俗爲主。
- 四、譯稿須附原文，或詳細說明原文出處。
- 五、圖表附件，須另紙墨繪。
- 六、來稿採用與否，事前概不通知。
- 七、來稿得酌量修改；不願修改者，務須於寄稿時聲明。
- 八、來稿無論登載與否，概不檢還；惟未經揭載，預先聲明，並附相當郵票者，不在此限。
- 九、來稿一經刊載，酌酬本刊或現金。
- 十、本刊發表來稿，一概保留作者版權，惟本館編輯變刊或叢書時，得自由採納之。
- 十一、來稿須註明詳細通信地址。
- 十二、投稿寄南京大中橋公園路江蘇省立南京民衆教育館民衆教育季刊社。

# 民衆教育 第一卷 第四號

中華民國二十三年七月二十日出版

編輯者 江蘇省立南京民衆教育館

地址 南京大中橋公園路

發行者 江蘇省立南京民衆教育館

地址 南京大中橋公園路

電話 二一六八〇號

印刷者 南京國華印書館

地址 中山東路臚政牌樓

電話 二二二七二號

## 定價

本期另售大洋四角  
 每季一冊 全年四冊  
 大洋二角五分 大洋一元

國內及日本郵費在內，歐美另加。

廣告 特等普通

全面三十元 全面十八元  
 半面十六元 半面十元