

二十二年

河南省立教育館

教育

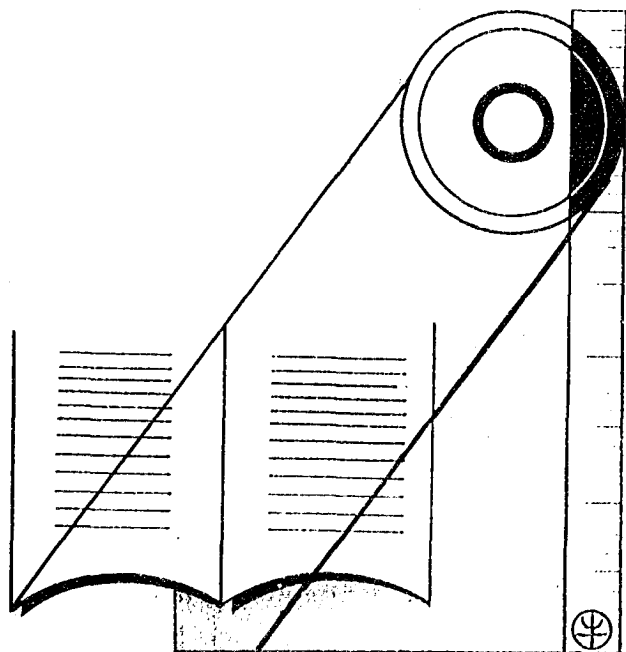

河南省立民眾教育館



二十二年度河南省立民衆教育館工作報告目錄

封面，扉頁

小叔久

插圖

① 河南省教育廳廳長齊真如先生近照

(二幅)

② 本館設施概況之一部

(六幅)

③ 本館館長沈世祺近照

(二幅)

④ 本館館旗證章圖式

(二幅)

⑤ 本館各部主任小影

(三幅)

⑥ 本館館址圖

(一幅)

⑦ 本館全體工作人員合影

(一幅)

前言

沈世祺 (一)

本館略史

(三)

本館組織概況

組織大綱

(四)

組織系統

(六)

工作概況

一年來的教導部

楊曉晴

丁明德
李光亞 (一)

一年來的展覽部.....鄭伯魯(四三)

一年來的總務部.....楊曉晴(六七)

五月來的工商施教區.....楊曉晴(八九)

一年來的中心活動.....鄭伯魯(一三五)

本館各種章則.....(一九五)

(一)職員服務規約

(二)辦事細則

(三)辦事順序

(四)活動事業委員會簡章

(五)到公考察辦法

(六)值日員服務細則

(七)館務會議規則

(八)各部會區會議通則

(九)民衆會場規約

(十)民衆閱字處規約

(十一)民衆代筆處規約

(十二)民衆詢問處規約

(十三)圖書室閱覽規則

(十四)流動書車閱覽規則

(十五)流動書車出發規則

(十六)流動書車借書規則

(十七)成人讀書會簡章

(十八)自然科學館參觀規則

(十九)理化研究會簡章

(二十)美術館參觀規則

(二十一)美術館寄存美術品規則

(二十二)美術館暫行借用規則

(二十三)流動展覽實施暫行辦法

(二十四)同人進修會簡章

(二十五)進修會細則

本館館務會議紀錄.....(二一五)

本館大事記.....(二四五)

附錄

本館二十二年度工作改進計劃綱要……………(二五五)

本館現任工作人員一覽……………(二七三)

本館退任工作人員一覽……………(二七四)

本館二十三年度上期行事歷……………(二七五)

編後……………曉晴(二七九)



河南省政府教育廳廳長齊真如先生



本館館長沈世祺



晴曉楊任主部務總
事幹總區教施兼



魯伯鄭任主部覽展
員委區教施兼



英伯劉任主部導教
員委區教施兼

員 人 作 工 體 全 館 本

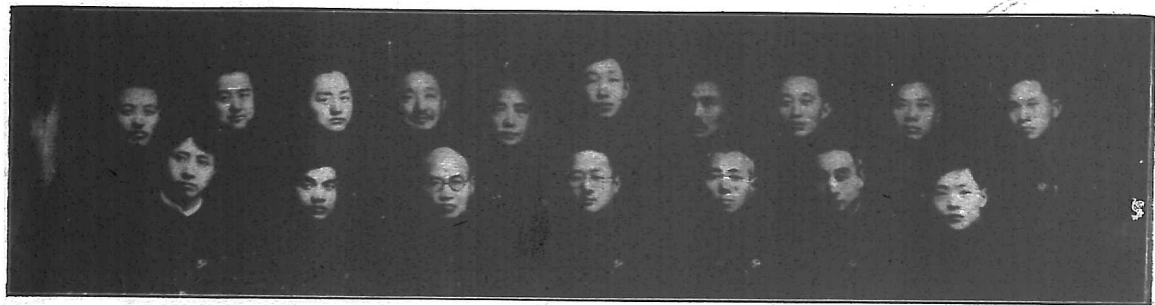

高逸仙

丁明德

孫春荃

朱秋心

杜西峰

李廉岑

傅寬候

安樂之

沈東浦

胡澤生

王壽亭

曹松如

鄭伯碧

李光亞

楊曉晴

李光先

牛叔久

本館概況之一部

本館圖書室內部一瞥

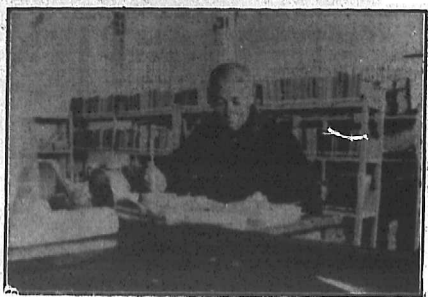

本館圖書室內部一瞥

本館自然科學館外景



本館概況之一部



本館美術部

本館美術部內部之一

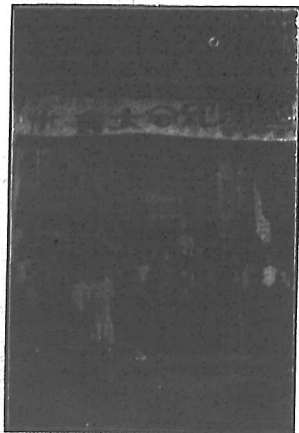

本館美術部



章 證

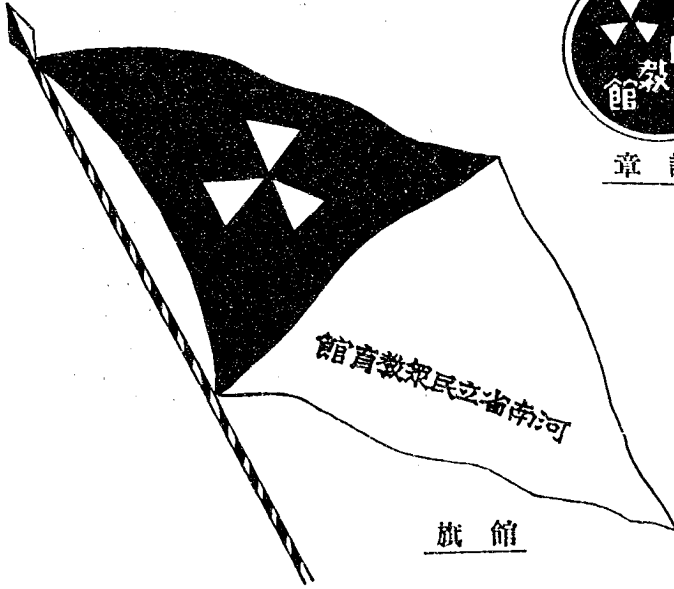

旗 館

△說 明

- 一、館徽以三個向外發展之三角形合成表示本館施教之三大目標及進展
- 二、館色採用綠白二色綠色表示希望白色表示光明
- 三、本館館旗證章均准此製作

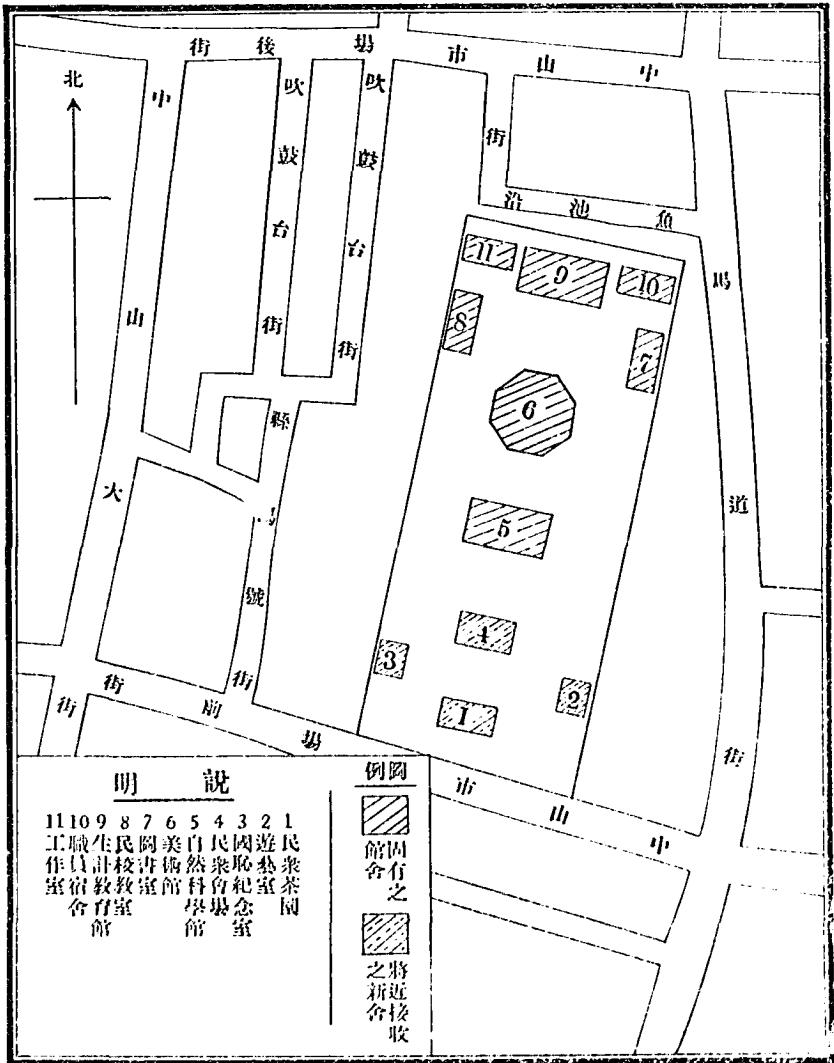

明 說

- | | | | | | | | | | | |
|----|----|----|----|----|----|----|----|----|----|----|
| 11 | 10 | 9 | 8 | 7 | 6 | 5 | 4 | 3 | 2 | 1 |
| 工職 | 生民 | 陶美 | 自然 | 民衆 | 國恥 | 遊藝 | 民衆 | 民衆 | 民衆 | 民衆 |
| 作員 | 計校 | 書館 | 術館 | 會堂 | 紀念 | 室 | 室 | 室 | 室 | 室 |
| 室宿 | 教室 | 室 | 室 | 室 | 室 | 室 | 室 | 室 | 室 | 室 |
| 舍 | 育室 | | | | | | | | | |
| | 館 | | | | | | | | | |

例圖

- 固
有之
館舍
- 將
近接
收
之
館舍

南京館址

這是一個無可否認的歷史的事實，在現社會急劇轉變的過程中，一切社會現象無可避免，也無能避免的要受着這時代的巨流所衝激，所鼓蕩，不是局部的消失，變換了原形；便是全部崩潰，演成另一模式。所以社會上一切現象，無論是暴露的或者是隱匿的，都要受着客觀的環境，而消失而進展。

我國社會教育事業的興起，便反映了這時代的要求。主要的表現，便是各地民衆教育館蓬勃的成立，作爲實施民衆教育的重要工具。河南自然也非例外，在十七年秋已有教育館的設置，十九年更名爲民衆教育館，到現在已有六年的歷史了，可是因爲經費的支絀，組織的欠妥，所以收效較微。二十三年七月世祺奉命來長本館。考察了過去的錯誤，依據了環境的需要，估計了我們的力量，乃擬定了二十二年度的改進計畫和工作綱領作本館動向的指針。

主要的改進可有六點：

1. 施教目標的決定
2. 工作原則的確立
3. 組織系統的變更
4. 中心活動的釐定

5. 職員工作的集中

6. 職員進修的鼓勵

以上不過是有關全體的事項，至各部改進之處尙多，則盡詳於各部的報告裏面。

時光像流水般的逝去，我們負責辦理本館，不覺已是整整一年。回顧一年來工作的成績，實在感覺到莫大的內疚，因為館址的遷移——舊城隍廟原址借用於黃河水利委員會，奉令遷移舊相國寺，房舍窄狹地臨鬧市，影響于工作甚鉅，雖有擴充機會，終因諸種的阻滯，未能實現。經費的支絀，——每月僅有辦公雜費三百元除支付日常開支外所餘無幾——以致未能達到預期的效果。但是在這樣窘迫的經濟和環境下，幸賴全館同人都能一心一德分工合作，依照目標和原則，從事各種民衆教育的實施。我們雖不敢說工作是如何的緊張，事業是如何進展；但我們忠實於事業的結果，總算更變了過去隔離民衆的工作途徑，社會人士漠視本館的心理；而建築起一般民衆對本館的愛護和信仰，引起了社會輿論對本館的贊助和同情。

民衆教育館本爲近年來新興事業，在國外可說是無成例可循，在國內也無前車之鑒，一年來的工作動向和事業設施，大半係暗中摸索，試探着進行，謬誤的地方自然很多，所以雖在經費極端困難中，終於把這本報告編印出來，作爲檢閱過去，策勵現在，計畫將來的依據。並求正於社會人士民教先進。

本館略史

本館始創於民國十七年七月，維時由廳長兼館長，而委王公度爲主任，館址就城隍廟加以修葺，名爲「河南教育館」。十八年王主任調升教育廳三科長，喬作棟繼任，在原有之地，衛生，博物，理化四室外，另增學生成績室，國恥紀念室，閱報室等。六月以事去職，自十八年七月至十九年十月，其間周翠賢趙雄飛周炎光相繼任事，各有擴充，十九年十一月，喬作棟繼充主任，二十年二月省政府會議議決改「教育館」爲「河南省立民衆教育館」，擴大組織，改主任爲館長，下設總務，科學，編輯，講演，體育，藝術，圖書，推廣八部，部設主任一，下輔以館員四，助理三，以細於經費，僅設主任三，分兼各部工作，斯時事業方面，則增加民衆學校，化學工藝班，毛巾訓練班，國術訓練班，貧民借貸所等。二十二年七月沈世祺接充館長，除原有事業積極整頓外，並將美術館，民衆聽講處，特加擴充，添設民衆代筆，詢問，識字，注音處，嗣奉令遷移中山市場內，原有館址，借與黃河水利委員會暫用，各項設備積極擴充，復以組織有欠詳實，遂併部設股，改爲總務，教導，展覽三部，並組織活動事業委員會，編輯委員會，工商施教區委員會，經費稽核委員會等，以促進工作效率，並於中山市場內劃定區域爲基本施教區，以實驗工商教育之設施。

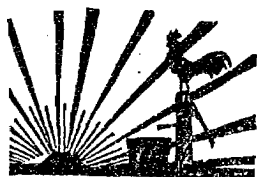

本館組織概況

組織大綱

第一條 本館定名為河南省立民衆教育館

第二條 本館隸屬於河南省教育廳以實施民衆教育啓迪民衆智識改善民衆生活促進社會文化事業之發展爲宗旨

第三條 本館設館長一人總理館務由教育廳提請省政府委員會議決委任之

第四條 本館暫設總務教導展覽三部並在各部共同指導之下設若干基本施教區分別負責進行館務但遇必要時得變更之

第五條 各部區應事務之繁簡得分股辦事每部區各設主任一人或總幹事一人幹事及助理幹事各若干人

第六條 本館各部主任總幹事幹事及助理幹事統由館長聘任呈報教廳備案其各部主任則由館長另請教廳核准委任之

第七條 本館各部區主任或總幹事商承館長處理各本部進行事宜各部幹事及助理幹事承館長及主任之指導辦理各項事宜

第八條 本館應事實之需要得增設各種委員會其組織規程由館務會議通過施行

第九條 本館每兩週舉行館務會議一次各部區每月至少舉行部區務會議一次其會議細則另訂之

第十條 本館作業須於年度開始製造工作計劃及辦事日曆呈報教育廳核准循序進行

第十一條 本館作業應於每月終了及年度終了將各部區工作統計呈報教育廳備查

第十二條 本館經費得造具預算書呈准由河南教育專款項下支領之

第十三條 本館辦事細則另定之

第十四條 本大綱如有未盡事宜得呈請教育廳修改之

第十五條 本大綱經館務會議通過呈請教育廳核准實行

組 織 系 統

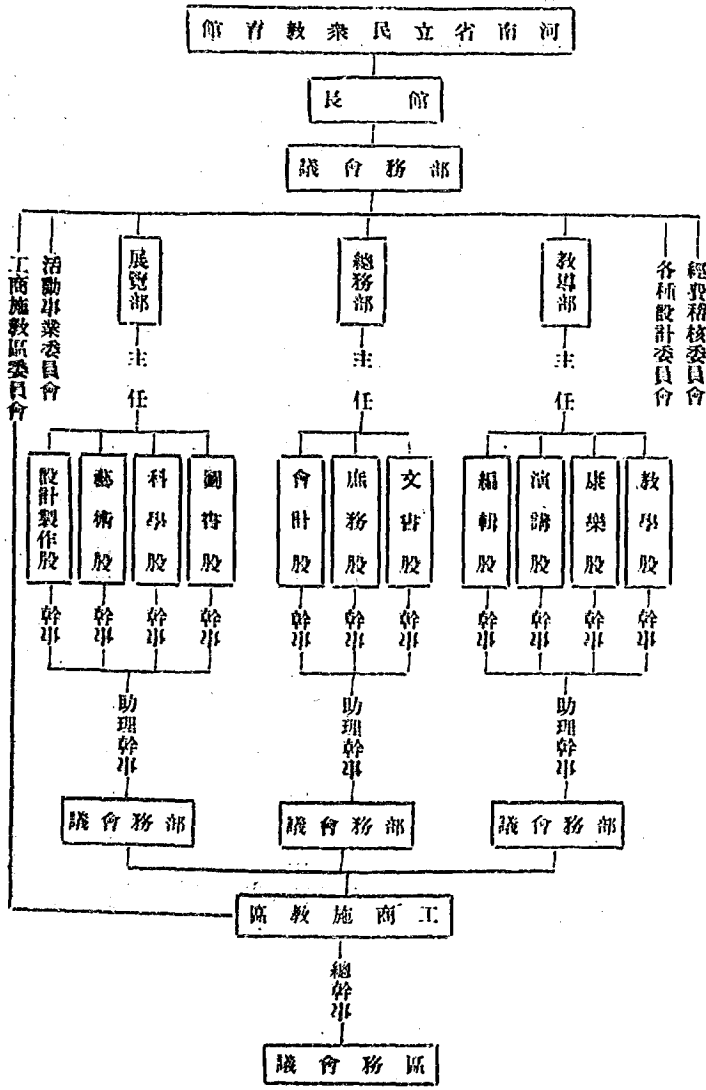

河南省立民眾教育館工作報告

工作概況

一年來的教導部

一年來的展覽部

一年來的總務部

五月來的工商施教區

一年來的中心活動

一年來的教導部

楊曉曉
丁明德
李光亞



一 引言	二 本部的各股及職員	丙 教導部 (一) 民眾學校 1 招生 2 入學手續 3 孕婦福利 4 管理(子)四育標準(丑)請假辦法(寅)上課規約(卯)獎勵條例(辰)懲戒條例 5 教學(子)方法(丑)課輔標準	丁 庶務 (一) 課外活動 7 表揚 (二) 民眾代筆處 (三) 民眾識字處 (四) 民眾詢問處 (五) 星期日同樂會 (六) 氣球研究會 (七) 民眾茶園	
	三 本部工作概況			乙 講演股
	甲 編輯股 (一) 學術參考書籍之編輯 (二) 民眾刊物 1 定期刊物(子)民眾週刊(丑)市民(寅)民眾聲(卯)民眾進程 2 民眾叢書 3 本館概況報告			

一 引言

教導部之正式設立，在本館才算是一個多月的歷史，教導部的事業，在過去由推廣、講演、體育、編輯等部，分別進行，在這本館一年來的工作總報告中，本部工作也祇好變通的來述說。原有的組織，編輯部主任兼理圖書部；推廣部兼理講演體育等部，茲為符合現行組織起見，圖書部工作，由展覽部報告，推廣講演體育事業，歸併本部報告。惟以教導部一年來的

一年來的教導部

工作，由劉主任伯英主持，及至編寫報告時間，適彼以事去職，曉晴奉命調充，于初任事之際，對於本部過去情形，不免多有隔閡，幸本部各同仁均甚負責，各股工作，分別由丁明德李光亞兩同志及予共同編述，如斯集成本部報告，未盡之處，在所難免；只得盡其所知，略述一年來的本部事後：

二 本部的各股及職員

本部計設編輯、講演、教學、康樂四股，編輯講演在舊有

組織中爲部，自現行組織備案實行後，改部設股。民衆學校乃本館施教之一重要事業，原屬推廣部辦理，我們爲確定組織，責任專一起見，特于本部下設教學股，專司其事。然自本館遷移中山市場，民衆學校由施教部主辦，本館以地址窄狹，勢難再爲成立，故本股未設專人，其施教區民校功課，由各同仁分兼，經費節省，事業並未停頓，所以這次關於教學股的報告，是前推廣部所辦理的情形。至康樂股在舊組織中設有體育部，然主持無人，經費有限，更以館址關係，未能充分進行，故於此報告中，甚爲簡略。

本部職員，純係舊組織中其他各部職員調來，主持原任各事，劉伯英先生係前編輯部主任兼圖書部主任，實行新組織後，奉委充教導部主任，丁明德先生任編輯股幹事，李光亞先生任講演股幹事，傅寬侯安樂之兩先生任本部助理幹事，任事以來，各股工作進行順利，故一年來本部職員，無甚變更。

三 本部工作概況

甲 編輯股

本股之前身爲編輯部，至今年五月始奉廳令改稱編輯股，

此後因範圍縮小，事業亦多趨入質量的充實，不過在民衆方面，尚抱儘量適應需要爲宗旨，至於編輯的出版物，可分爲三大類：

- (一) 供給學術參考的；
- (二) 供給民衆閱讀的；
- (三) 屬於本館報告的。

前者專爲各地從事民教者而編輯，次者專爲民衆而編輯，後者則專對社會各界而編輯。

(一) 目標與原則

本股對編輯之目標有三，茲分述之於後：

1. 研究民教理論解答民教實際問題 民衆教育爲我國近年來的一種新興教育，在外國無規可循，在本國缺前車之鑒，故一切理論，一切設施方法，均待繼續體驗與發現。再者我國學者，不偏於理論的研討，即只知設施而置理論於腦後。二者一爲閉門造車，一爲失却根據，而難免誤入歧途之弊，故實施民教者，對於理論固應有進一步探討之決心，而對於實際問題之解答，更不能不予以十二萬分的注意，本館有鑒於此，特以新原則爲目標之首。

2. 實施民衆教育以促進工作效率 實施民衆教育爲本館之

人等所應負之使命，自不待言，而實施之方法為何？此無他，不外語言、文字、實物三項而已，但實物與語言均能受時間空間之限制，惟有文字一項，尚能補二者之不足，故本股編輯書報之第二目標，即以文字的宣傳，而促進本館之施教效率。

3. 謀社會各界的認識與同情 民衆教育爲訓政時期最重要之設施，其所負之使命，比之任何機關，既重且鉅，但考諸社會人士之心理，對於民教事業，尙有不甚解者，對於民教機關，更缺乏同情心與贊助熱忱，爲解決斯項障礙起見，故以此爲本股工作目標之三。

依據上列目標，而擬定三項原則，以作本股從事編輯之根據。

1. 編輯學術參考書報，以謀民教理論與實際之溝通。
2. 編輯民衆閱讀刊物以促進本館施教效率。
3. 編輯本館報告刊物，使社會各界認識本館，同情本館工作，進而協助本館工作。

(一) 學術參考書報之編輯

關於民衆教育參攷資料之編輯，本館的計劃，原分兩種，一種是叢書，一種是月刊，叢書是將本館各種事業的狀況，或本館全人對於民教上某一問題研究的心得，除作各縣民教館的

參攷外，並求諸專家指教。嗣以經濟及時間所限，僅叢書一項，尙能出版，定期刊物現尙在計劃中。

(1) 編輯旨趣分述如左：

子、研討民教問題 現在的民衆教育，還在試探和實驗時期，一切問題解決，都沒有確切的定論，舉個例子來說

吧！民教的定義究竟是什麼？所謂專家者，各爭一端，而欲求一相同的見解，實非易易，因此各地從事民教者，均感困難，本館有鑒於斯，特有此項叢書之編輯，收集各專家對某一問題之意見，及本館全人研究的心得，以便有志民教者之參攷，此本叢書編輯要旨之二也。

丑、報告實施狀況 民衆教育不特爲近年來之一種新產物，且在國內外尙尙少前車之鑒，無成例可循，故實施民教者，均在摸索探求中，每一事業，每一問題，均以難題衆多而無辦法。本館爲河南唯一之省立民教館，對各縣民教館負有輔導之責，故特編輯是項叢書，將本館每一事業，每一活動，均加以詳細記載，此要旨之三也。

(2) 編輯方法 叢書稿件除由本館全人自行撰述外，並容納外方投稿，所有錄用之稿件，因經費所限，僅以本館出版物

河南省立民衆教育館工作報告

致酬。每當稿件集齊，經本股審查合格後，再送呈館長核閱，然後交總務部付印。

(3)編輯經過及內容 爲了印刷費的限制，以致於有許多集齊的稿件都不能付印。現在出版的僅有「年俗展覽會之經過及其內容」一種，正在印刷中者有「國際現勢展覽會報告特刊」及「民衆學校設施法」……等三種，在編輯中者有「從事民教者應有的教育修養」及「民衆茶園設施法」二種，如今後本館印刷費能增加時，所有計劃中之各科叢書，不難一一實現也。

爲使大衆明了本叢書之內容起見，今將「年俗展覽會之經過及內容」及「民衆學校設施法」之要目，錄之於下，於此可見一般。——

年俗展覽會之經過及內容

一、籌備時期：

一、發端；

二、計劃；

三、展覽資料之徵求；

四、應徵情形；

五、展覽品之製作和購買；

六、會前準備。

七、開幕時期：

一、開幕宣言；

二、會場一瞥；

三、散發印刷品；

四、講解說明；

五、講演。

八、內容：

一、年俗展覽品；

二、說明；

三、圖書表格及說明；

四、標語。

九、閉幕後：

一、參觀人數統計；

二、批評；

民衆學校設施法要目。

自序

第一章 什麼是民衆學校。

第二章 民衆學校的使命。

第三章 民衆學校的種類。

第四章 民衆學校的行政組織。

第五章 民衆學校的校舍與設備。

第六章 民衆學校的經費問題。

第七章 民衆學校的招生與留生。

第八章 民衆學校的學級編制法。

第九章 民衆學校的課程與教材。

第十章 民衆學校的教學方法。

第十一章 民衆學校之訓育。

第十二章 民衆學校學生成績考查法。

第十三章 民衆學校之教師問題。

第十四章 結論

附錄

(一) 民衆學校辦法大綱。

(二) 民衆學校課程標準。

(三) 民衆學校應用表冊。

(四) 民衆學校實際問題一束。

(文) 民衆讀物

1. 定期刊物

子、民衆週刊

(甲) 編輯旨趣 這是本館成立後第一個刊物，發刊於民國十九

年春季，原以適應民衆需要爲主旨，但內容時

有太偏之弊，且文字亦不盡適民衆閱讀。

(乙) 編輯方法

斯時尚係編輯部時期，由該部人員負責編輯，其方法要點大致如下：

(一) 編撰 用各種體裁，編成短篇文字，多係民衆常識等

，關於民教理論及實際文字，亦可登載。

(二) 徵稿 除該部人員自行撰稿外，更由館內令人分頭編

輯，稿件集齊後，呈請館長審核，然後再交總

務部付印，外來稿件，亦所歡迎。

(三) 印刷 用新聞紙印四五號字，裝訂成十六開大本，而

繪封面裝，殊覺美觀。

(丙) 經過及內容 本刊自十九年春季創刊以來，時擺時停，屢

行脫期，至二十二年秋共出四十期，且內容

河南省立民衆教育館工作報告

六

文字多不合民衆閱讀我們到館之後，即着手

改良，繼續出三期，於廿二年十二月，因遷

移至中山市場，應環境之需要，遂將此週刊

停刊，改爲市民三日刊。茲將民衆週刊二卷

四十一二期之要目錄之如後：

今後之民衆週報.....白櫻

從民衆教育之演進論及其任務.....曉晴

地方自治與民衆教育.....陳紹琳

黃沁水位退落聲中之感想.....白櫻

航空救國.....曦光

介紹民衆讀字處.....日月

我們的國家.....木嬰

日用常識.....光我

一週間.....編者

本館大事記.....編者

丑、市民

(甲)編輯旨趣 民衆是沒有良好的閱讀習慣，且沒有良好的閱

讀書籍，所以爲民衆所編輯的刊物，既不能高

深，又不能見長，本刊的宗旨，就是將各種的常識，用很淺近的文字，灌輸到民間去。

(乙)編輯方法

(一)編撰用各種體裁，極淺近的文字，不論故事諷刺等，終以適合民衆閱讀程度爲唯一目標，材料之採擇，亦以適合民衆需要爲原則，範圍很大。

(二)徵稿除本館自行編輯外，館中全人亦分工合作，對於外界投稿，以盡量容納，稿件集齊後，呈請館長核閱，然後交由總務部付印。

(三)印刷及排板以新聞紙印以四五號字，裝成十六開本，專號特大號用彩色紙封面，普通號亦繪一封面圖，排板力求藝術化，以引起民衆閱讀之興趣，至於本刊訂裝之靈巧美觀，內容之豐富，以及文字之流暢，素爲外所稱道，非全人等敢自譽者。茲將本刊組織條例及投稿簡則錄下：

市民週報組織條例

1. 本刊定名爲「市民週刊」

2. 本刊以適應民衆閱讀增進民衆常識爲主。

3. 本刊內容暫分下列各欄，遇必要時得隨時增減之：

甲、談話

乙、各種常識

丙、文藝

丁、問答

戊、新聞

己、識字及格言

4. 本刊印刷形式務求藝術化，以便讀者醒目及便於存貯為標準。

標單。

5. 本刊每星期出版一次。

6. 本刊應事實之需要，得發行專號，特大號——等。

7. 本刊由本館教導部編輯股主編，除各部職員按期投稿外，並歡迎外界投稿，其條例另定之。

8. 本館則由教導部事務會議通過後施行之。

市民週刊徵稿簡則

一、本刊宗旨在對於一般民衆培養其閱讀興趣，灌輸生活

必具常識，使完成健全之公民，凡合於此項宗旨之稿

件，均所歡迎。

一年來的教導部

二、來稿請用淺顯通俗白話，加以新式標點，並繕寫清楚。

三、來稿無論刊登與否概不退還，但長篇稿件或預先聲明

並附有郵票者，不在此限。

四、來稿遇必要時，本刊得酌為增刪，不願者請預先聲明。

五、投稿探登後，按下列二項致酬：

甲、本刊

乙、證券

丙、文具

丁、現金

六、來稿請註明真實姓名通訊處，但發表時之具名聽便。

七、來稿請寄「開封省立民衆教育館市民編輯部收」。

(丙) 經過及內容 本刊之前身為民衆週刊，前已言之，自二十

三年元月一日發刊，原為三日刊，至二卷一

期時，因經費關係，不得不改週刊，遂又刷

新內容，大加整頓，採人之所長，補己之所

短，現已出至二卷十八期。

本刊內容之分類情形，在組織簡則中亦曾求及為重覆起見

，恕不多贅，茲將二卷十八期之內容衛生專號(錄之於下)：

七

談話

衛生和救國.....鳴者

公共衛生.....鳴者

個人衛生要則.....茗齋

怎樣撲滅蒼蠅？.....日月

容易中毒的食物.....鳴者

剷除蚊蟲.....明明

水菓的維他命含有量.....茗齋

夏末秋初的三大傳染病.....命者

常識

清潔飲料的鑑別法.....日月

怎樣保護我們的牙齒？.....梅書

家事講座

新家庭主婦應有的衛生常識.....明得

商業指導

商人也需要講衛生麼？.....鳴者

衛生民歌選.....得耕

民衆衛生歌選.....得耕

妨害衛生的遠警附法.....特載

反對蒼蠅歌.....特載

打倒蚊蟲歌.....唐允輝

識字.....名得

脈心膈俯.....名得

本刊自一卷一期至今日所出之專號如下

(一)二八專號.....一月廿八日

(二)年俗專號.....二月十二日

(三)婦女節紀念專號.....三月八日

(四)總理逝世七週紀念專號.....三月十四日

(五)造林運動專號.....三月二十日

(六)革命先烈紀念專號.....三月廿九日

(七)兒童節紀念專號.....四月四日

(八)小學演說競賽會報告專號.....四月廿五日

(九)新生活運動專號.....五月二日

(十)五月革命紀念專號.....五月十一日

(十一)象棋競賽會報告專號.....六月廿一日

(十二)國際現勢特大號.....六月廿八日

寅、民衆叢報

浸洩在「各掃自己門前雪，莫管他人瓦上雪」的人們，時時受到得失不知，理亂不問的薰淘，什麼「免談國事」……都成了金科玉律。我們想想在廿世紀的今日，全世界在搖動着，列強們的鈎心鬥角，以及帝國主義者強暴無理，時時覬覦我們，這是中華民族滅亡的前夕了！大家準備着吧！現在我國一般民衆頹廢的情形，無幾誰是急應糾正了！但這樣去糾正呢？誠然，國內各大報紙街頭上張貼的也不能算少，但是爲了內容的廣泛，以及文字的深奧，是使民衆不能閱讀的。所以我們便決計出了這麼一個刊物——民衆叢報——現在把牠的現狀述之如下……

(甲)宗旨 藉簡單淺顯文字來傳達國內外本埠和本館消息，使識字者能繼續認識和練習日用的文字，並養成民衆注意時事的好習慣。

(乙)內容及經過 本刊自二十三年元月一日出版以來，除值本館放假時間曾停刊數日外，向無缺期，現已出至一百十期，其初內容性質的分類是政治、黨務、外交……，後來覺得這

一年來的教導部

些標題，不易引起民衆注意，於是依將材料的屬地分爲國內、國外、本省、本市、本館……欄，並重要處用彩色加眉批，因材料大部係本館無線電收計機所收之新聞，故較本市各大報紙，消息爲早，一般民衆每於早晨即集揭示板前，爭睹爲快。

(丙)字句 (1)用通俗的語體文，並力求簡短；(2)加顏色標點；(3)重要處加眉批並寫大字。(4)字數平均每期在一百左右。

(丁)將來的改進 民衆叢報自創刊到現在，雖說已覺出了百十期，也曾得到許多大衆的贊許，但是我們自己認爲還有許多不能滿意的地方，所以要改進，現在把我們改進的原則寫在下面，以作本文的收場：

(一)要有教育作用。

(二)不抄電文。

(三)介紹有關某件新聞的常識。

(四)指出某件新聞與民衆切身的利害關係。

卯、民衆叢報

甲 編輯旨趣 在文盲佔百分之八十以上的國家裏，實施民衆教育是多麼的困難啊！用文字的宣傳品，他們是格格不入

，即使稍有幾個認錯字的，他們對於枯燥冗長的民衆讀本，也發生了特別濃厚興趣，所以唯一的補救方法，就是這畫報，把大衆所應該知道的各種常識，用圖畫表示出來，使一般不識字和識字少人們，得有領受民衆教育的機會，這是本館出版民衆畫報的宗旨。

乙 編輯方法 關於編輯方法，可以分爲三方面來說：

(一)編撰 全部用圖畫構成，每張分爲六格至八格不等，體裁以適合時令，及環境需要爲原則，各期自成一小心，以便授以系統的常識，每個圖畫之下，加以簡單淺顯文字藉以說明。

(二)徵稿 所有畫稿由本館人員自行繪製外，對於外方投稿，經審查合格採用後，酌予以畫報文具爲酬。

(三)印刷 普通號均用新聞紙四開單色彩印二百份，分發各處，週專號特大號則用磅紙五彩印刷，份數亦多。

丙 經過及內容 本刊定爲十日出版一次，自去年九月創刊以來，現已出至二十八期，茲將本期之要目及發刊以來之專號，錄之如下，於此可見一般：

民衆畫報第十八期要目：——禁賭專號——

(一) 漸成賭癖	
(二) 因賭誤事	
(三) 繼而失業	
(四) 債台高築	
(五) 破道行乞	
民衆畫報專號一覽：	
專號名稱	期數
九一八專號	2
新年同樂專號	5
改革年俗專號	8
冬季衛生專號	6
春季衛生專號	12
防疫專號	13
戒煙專號	15
戒賭專號	16
戒酒專號	17
戒賭專號	18

2. 民衆叢書

知識爲人生一切活動的基礎，而讀書識字尤爲獲得知識之必要條件，故吾人對於閱讀能力的培養與閱讀資料的審查，自必予以嚴重的注意。

吾人試觀今日之民衆讀物爲何？不是「二十五更」，即是「小土坡」「哭長城」，而真正能使民衆獲得生活常識及必備技能者，尙復缺如。卽有亦正如滄海中之粟而難見也。

以民衆能閱此等書籍論之，非彼無閱讀興趣與能力，所缺者爲正當之讀物也。本館有鑑於此，特有是項叢書之編輯，其製作原則如下：

子、內容方面：

- (甲) 文句淺顯而適合民衆閱讀能力。
- (乙) 切合時代精神。
- (丙) 與民衆實際生活有幫助者。
- (丁) 含有高尚趣味者。

丑、體裁方面：

- (甲) 全用白話文。
- (乙) 文字與圖畫並重。
- (丙) 儘量應用民歌曲調。

「年來的教導部

寅、排版及形式方面：

- 甲、以十六開本爲限。
- 乙、排版用四號字爲主五號爲輔。
- 丙、每本最少不得少於四十頁，多過三百頁。
- 丁、除用宋字外，題目及章名均用漢字正楷排。
- 戊、於題目處加花。

己、封面以磅紙爲原則，應酬給相當圖案。

本館因經費困難，所有計劃及已編出之叢書，未能儘量付印，我們計劃在可能範圍內，將已編出及編輯中之各種叢書逐漸問世矣。

3. 本館概況報告之編輯

報告刊物編輯之要旨，前已言之，「年來所編之是項刊物，僅有兩種，卽本館現況，及一年來工作報告是也。茲將此二種刊物之內容錄之如下：

- (1) 河南省立民衆教育館現況一覽，本年六月間出版，用磅紙三開張摺成書本式樣，其內容目錄：
 - 1. 沿革
 - 2. 經費
 - 3. 組織系統
 - 4. 職員一覽
 - 5. 事業一覽
 - 6. 施教區概況

7. 各種委員會概況

(2) 二十二年度之河南省立民衆教育館印本書。

乙 講演股

演說之在本部地位之重要，乃屬顯然的事實，在本館的舊組織中，係獨立一部，由推廣部主任兼充主任；下設一職員，主持講演事宜，自實行新組織以後，本股歸設教導部之下。至講演計分固定及流動兩項，本館設民衆會場一所（係前民衆聽講處改建）爲固定講演中心地點，茲分述固定講演與流動講演于後：

(一) 固定講演

一個人的思想、計劃、主張，想使他人明白、了解；並引起他人的同情、附和、力行，自然得有良好的發表工具。發表的方法有兩種：(1) 是手；(2) 是口。用我的手寫出來，入於你的眼，你能明白、能了解、能同情，這是文字的效力。出於我的口，入於你的耳，你能明白、能同情、能附和、能力行，這是口的效力。

中國是文盲最多的國家，若不多佔全人類十分之七八，像睜眼睛子的大集團，我們施教的對象就是他們。在他們面前，

文字便失了效力，於是不得、不藉重講演。

一一一

不論作一件甚麼事，計劃是不可少的；因爲有了計劃，進行的步驟，才能有條不紊，達到成功的目的。否則，只徒消費很大的精力，定難作出成績來。講演問題，當然亦不能例外！一年的講演題材要預計，一月的講演題材要預計，即一週一日的講演題材，亦要先經過一番的研究，擬定出口稿來，然後才能條理清楚，不至臨時現想，無軌可循，鬧的亂七八糟。

本館一年來的講演計劃，要分出類來，統共分爲四大類，其類別如下：

1. 黨義類——凡黨義，黨史，先烈小史，各種紀念日，帝國主義侵略中國史……均屬之。

2. 科學類——凡自然界各種現象的解釋，各國發明家的小史……均屬之。

3. 家庭類——家庭衛生，兒童教育，婦女教育，家庭組織和現狀……均屬之。

4. 社會類——社會組織，社會事業，風俗習慣……均屬之。我們的講題的綱目，均不出以上幾類的範圍，例如：春季宣傳植樹及天花的預防，冬季宣傳禦寒的方法。再就偶然而事

來說，如黃河決口，宣傳杜防的方法……等，下面是本館一年的講演類別和題目：

日期	總綱	每日講演題目	臨時講題	聽講人數
七月一日至十五日	夏令四樣害人的東西	1. 夏令四樣害人的東西 2. 兒童衛生水的傳染 3. 瘧疾的傳染及預防方法 4. 霍亂及其預防方法 5. 蚊蟲與疾病的關係 6. 抗毒素是甚麼 7. 蚊蟲的生長 8. 瘧蚊的形態 9. 滅蚊的方法 10. 生疥瘡的原因 11. 疥瘡的治療	九日 是革命軍 習師紀念 日講題： 不要忘了 革命的武裝同志	聽講人數 男女共二千六百五十二人
公共衛生	1. 甚麼叫做公共衛生 2. 公共衛生的方法			

一年來的教導部

日期	講演題目	臨時講題	聽講人數
八月二十日	3. 實行公共衛生的幾個先決問題		
八月二十日至三十日	1. 合作的功效 2. 甚麼叫合作社 3. 農業生產合作 4. 信用合作社的意義和方法	減少疾病	
八月	1. 孫中山先生傳略 2. 廖仲愷先生傳略 3. 朱執信先生傳略 4. 建立北美洲的華盛頓 5. 黃克強先生傳略 6. 朱執信先生傳略	20日 廖仲愷先生 廿九日 不要忘了 我們開始 的國恥	聽講人數 共二千二百六十八人
發明家	1. 發明留聲機的人 2. 發明留聲機的人 3. 發明電話電報的人		

九月		小史
國	難	4. 造字的人 5. 製紙的人
教	國	1. 中村事件的發生 2. 帝國主義下的滿蒙 3. 日本侵略主義與東三省
5. 實業與救國 4. 滄海國恥 3. 航空救國 2. 以熱血收回我們失地 1. 救國的幾種方法	4. 日本爲甚麼侵略中國 5. 列強對華的三種侵略 6. 日本侵略中國的現狀 7. 我們怎樣回國難 8. 國難給我們的覺悟 9. 國難怎樣應付 10. 對於國難的感想	7日 爲辛丑和約紀念日 講題： 辛丑和約後的感想 九日 爲總理第一次起義紀念日 講題： 九九是造先聲 廿一日 我們爲甚麼紀念朱執信先生
		聽講人數 共二千二百六十一人

十月		抗日
本	日	1. 日本是我們的最大仇人
與	北	2. 還回我國山河責任在國人
東	北	3. 大家原一致抗日
日	東	4. 要對日實行經濟絕交
	日	5. 抗日的方法
	日	1. 日本侵略東三省的經過
	日	2. 東北日軍近日的配布狀況
	日	3. 日本在東北的文化侵略
	日	4. 日本在東北的鐵路計劃
	日	5. 日本在東北軍事設施
	日	6. 日本在東北的積極政
	日	10日 是國慶紀念日 講題： 國難中的國慶
	日	11日 總理倫敦蒙難紀念 講題： 總理倫敦蒙難的經過
		聽講人數 共二千七百三十五人

十一月		策	
國貨宣傳	國貨宣傳	識字運動	識字運動
<ol style="list-style-type: none"> 1. 大家要用國貨 2. 國貨不振的原因 3. 國貨與仇貨的區別 4. 不用國貨即是不愛國 5. 列強在華經濟侵略 6. 日本對華的經濟侵略 7. 提倡國貨即是救國 	<ol style="list-style-type: none"> 1. 不識字的痛苦 2. 上了不識字的當 3. 不識字的人是睜眼睛 4. 不識字人的故事 	<ol style="list-style-type: none"> 1. 中日之戰 2. 五九所給我們影響 3. 中俄之戰 4. 中英之戰 	
總理誕辰 紀念日講 題： 總理的一 生		十二月 聽講人數 一千八百 九十七人	

一年來的教導部

十二月		策	
國曆	國曆	國曆	國曆
<ol style="list-style-type: none"> 1. 國曆的由來 2. 國曆的方便 3. 國曆和廢曆的比較 4. 我們爲甚麼要實行國曆 	<ol style="list-style-type: none"> 1. 鬼神的神道 2. 宗教的種類 3. 敬神不如敬父母 4. 買香不如買書 5. 中國的神道 6. 世界的神道 7. 河伯娶親的故事 8. 敬神不能救窮 	<ol style="list-style-type: none"> 1. 我們爲甚麼用國曆 2. 國曆與科學 3. 國曆的歷史 4. 廢曆的歷史 	
爲雲南起 義紀念日 講題： 雲南起義 的經過	二十五日 聽講人數 一千六百 七十九人	一日 爲國民政 府成立紀 念日講題	聽講人數 二千〇九 十一人

一五

		二月	
		痘種傳宣	
9. 種的方法	8. 痘種的害處	7. 痘種的歷史	6. 天花的預防方法
		5. 天花的經過	4. 天花的症狀
		3. 天花的傳染	2. 生天花的原因
		1. 甚麼是天花	
		13 舊歷年劣點	12 舊歷的消空
		11 舊歷與事業	10 舊歷與國民經濟
		9. 舊歷與衛生	8. 舊歷與賭博
		7. 舊歷的迷信	6. 舊歷本身的缺陷
		5. 專制思想與舊歷	國民政府的成立經過
		聽講人數 二千一百 五十六人	

		三月	
狀現際國	樹植傳宣	喉白	業副庭家
3. 列強生產過剩	4. 森林與水患	4. 白喉和個人關係	4. 蠶桑與生計
2. 歐洲的軍備	3. 怎樣造林	3. 白喉及其預防法	3. 紡織與生計
1. 歐洲列強的經濟侵略	2. 爲甚麼要造林	2. 白喉的由來	2. 手工業機器
	1. 森林之利益	1. 可怕的白喉	1. 副業意義
	5. 白喉的症狀		10 種痘的原因
	家	八日	
	婦女與國	爲國際婦女運動節	
	題目：	八十六人	
		聽講人數 二千二百	

		五月						四月									
條	等	平	不	活	生	的	奴	國	亡	傳	宣	童	兒	識	常	嬰	育
4. 中俄條約	3. 中日馬關條約	2. 天津條約	1. 江甯條約	5. 台灣人的生活	4. 埃及人的生活	3. 印度人的生活	2. 安南人的生活	1. 高麗人的生活	4. 兒童教育爲甚麼重要	3. 兒童與國家的關係	2. 教養兒童與救國	1. 兒童是將來的主人翁	5. 危壽兒童的幾件事	4. 嬰兒的疾病	3. 打破重男輕女的惡習	2. 嬰兒的飲食	1. 怎樣作嬰兒的父母
運動	五四學生	慘案	五三濟南											四日	兒童節講	題目： 兒童與國 家的關係	
	五十八人	二千七百	聽講人數												八十五人	二千一百	聽講人數

		六月												約			
主	族	民	立	獨	的	族	民	小	弱	日	念	紀	的	月	五	約	
3. 中華民族的地位	2. 民族獨立	1. 甚麼是民族主義	5. 台灣仇日運動	4. 土耳其的革命	3. 菲律賓的革命	2. 安南的革命	1. 印度的革命	6. 慘痛五卅紀念	5. 五九紀念	4. 五五紀念	3. 五四紀念	2. 五三紀念	1. 五一紀念	8. 二十一條約	7. 中法條約	6. 中英條約	5. 中德條約
三十一人	二千八百	聽講人數															

義 主 權 民	義 主 生 民
4. 民族主義是世界主義的基礎 5. 歐洲民族主義的發達 1. 甚麼是民權 2. 怎樣實行民權主義 3. 民權初步 4. 權與能的分別 5. 民衆有運用四權的能力	1. 甚麼是民生主義 2. 中國的民生 3. 中國農村經濟狀況 4. 怎樣解決中國民生 5. 平均地權的辦法 6. 節制資本的方法 7. 節制資本的目的

(文)流動講演

固定講演是偏枯的，只限於一隅的；因為聽講的人差不多

成了顧主，聽講的利益，祇能達到部份的民衆；又講演員像上課似的天天上堂下堂，所以講演的刺激力漸漸的淡薄了。因爲以上幾種原故，便不得不另變方針，再出奇計——舉行流動講演。孫中山先生遺囑：『達到中國之自由平等，必須喚起民衆。』民衆教育講演員，要負喚起民衆的責任；流動講演，是喚起民衆最普遍最有效的方法。

中國睜眼睛子太多，交通很不便利，報紙又少，民衆們對於國際現勢，國內情形，毫無所知；所以還是抱着：『各人自掃門前雪，那管他人瓦上霜』的心理，像流沙般的不能團聚。一種計劃，一種事業，要想叫民衆行，必先使民衆知，要叫民衆行的努力，必先使他們知道的澈底。所以民衆不能團聚，有沒有愛國的觀念，全視講演和宣傳的努力與否爲斷。

本館流動講演地址，有中山公園……等處，聽講人數全年一萬二千餘人，講演時間，以本館辦公時間爲轉移，講演題目，根據環境變更之。茲將題目略列於下：

1. 和睦——(1)對於兄弟應有的態度(2)對於妯娌應有的態度
 (3)對於族內各個人的態度

2. 家庭——(1)家庭衛生要項(2)兒童衛生(3)顧忌的痛苦

4 打破以小尼爲美的舊思想

3. 飲食——(1)消化管的組織(2)食物的選擇(3)飲食前後應注意之點(4)食物的烹調(5)飲食衛生

4. 衣食——(1)衣服與人生的關係(2)衣料的選擇(3)衣服的清潔方法(4)衣服的保存方法(5)縫製方法

5. 住屋——(1)住屋與人生的關係(2)住室與日光(3)住室與空氣(4)住室的清潔

6. 道路——(1)道路與人生的關係(2)陸道與水道(3)道路的修築法(4)便利交通

7. 生計——(1)經濟與人生的關係(2)儲蓄的方法(3)奢與吝(4)負債的害處(5)應酬的意義和方法(6)預算的必要

8. 婚姻——(1)結婚的意義(2)結婚的年齡(3)結婚的費用

9. 舊曆年——(1)陰曆和陽曆的比較(2)陽曆的好處(3)過年的浪費(4)廢曆年的惡習

10 破除迷信——(1)鬼神的由來(2)宗教的種類(3)求神得書的故事(4)中國的神道

11 民權——(1)甚麼叫選舉權(2)甚麼叫罷免權(3)甚麼叫複

決權(4)甚麼叫創制權

12 外交失敗史——(1)甚麼叫做領事裁判權(2)租借和租界的區別(3)協定關稅(4)列強的商業侵略與文化侵略

13 東北與日本——(1)日本東北的鐵路計劃(2)日本在東北的軍事設施

14 其他——(1)甚麼叫做新生活(2)新生活與舊生活的比較(3)新生活與救國(4)新生活與經濟(5)新生活與教育(6)甚麼叫做國(7)國爲甚麼要救(8)救國的方法(9)洗淨五月的斑痕(10)滿雪國恥要實行新生活的(11)新生活運動是滿雪民衆痛苦拯救國家危亡的

基本工作(12)我們的正當娛樂(13)我國民衆應如何應付世界大戰(14)夏天應預防的幾種時令病(15)清潔是預防疾病的最好方法(16)要捕滅蚊蠅(17)不識字的痛苦(18)上了不識的當(19)不識字人的故事(20)不識字的害處(21)家庭的組織(22)家庭的重要(23)眼冠季戴(24)腳氣病(25)國慶日(26)月亮(27)

(28)國貨和外貨(29)烟酒的危害(29)有生物和無生物

(30)水與人的關係(31)修理河道(32)實行選種的方
法(33)驅除害虫(34)農業的保護(35)水的來源(36)
水的傳染。

丙 教學股

本股原係教學部，直隸館長，後以組織有欠翔實，爲增加
工作效率起見，於二十三年春，裁部設股，隸屬於教導部。

本股之工作目標爲：

1. 定期肅清文盲。
2. 增加民衆常識。
3. 使民衆能應用普通文字。

實施原則爲：

1. 利用民衆休閒時間以實施民衆教育。
2. 應用生活材料爲教材，以適應環境需要爲教學目標。
3. 凡成年未成年的民衆，均應酌予受教育之機會。

本股之工作概況如下：

(丁)民衆學校

一、提起民衆教育就會聯想到民衆學校，這幾乎是一般人
的普通心理了！我們不管民衆學校在民衆教育裏，是不是佔有

「唯一無二」的高尚地位，但是按照實際的情形來說，民衆學
校在現階段的民衆教育裏，確是非常重要的！

年來有許多民衆專家(?)認爲民衆教育目前的唯一工作是
：「生計教育」，「公民教育」，至於「語文教學」，尤其是
民衆學校，遠遠得在千里以外呢！這似乎是很對的「至理名言」
，其實呢？農村的確是在破產，失業的人一批一批的增加，外
侮內患天災人禍，不一而足。但是我們要知道「生計」「公民
」從那裏着手呢？單靠空洞的講演麼？枯燥的宣傳麼？我相信
只要是略有遠大眼光的人，他一定要說這是「癡人說夢」！
實事告辭我們，文盲的肅清，識字教育的普及，在日下，
尤其是在天災人禍內患外患交壓而來的目下，想從死神的懷抱
裏打出一條血路，使民族復興，國家強盛。民衆學校的設立，
幾乎是「舍此莫由」之路啊！

我們，爲了責任的驅使，雖不敢自信能絕對負起國家社會
的期許，但是抱定「爲大衆謀利益」的目的，決意從荆棘遍地中
找出坦途；固然有許多因陋就簡，不盡人意的地方，但是人力
財力的限制，也不能不使我們步入「心有餘而力不足」的境地。

我們不會捏造事實，更不願作虛偽的宣傳，現在把牠——

民衆學校——經過的事實，統統寫在下面，以供諸社會人士的指教！

本館於十九年春，曾辦民衆學校一所，內設成人兒童各一班，嗣因人數減少，遂併爲一班。該班畢業後，相繼又招，至二十二年秋季已至第五屆，後因館址遷移，本校遂行停辦，今將第五屆民校之設施情形，（自二十三年九月至十一月）述之如下，至於遷移後之民衆學校，由工商施教區主辦，詳情參閱該區報告可也。

1. 招生

民衆學校的第一個嚴重問題是「招生」，這是誰都知道誰都承認的事情。但是我們想爲什麼招生會成問題，而切是嚴重問題呢？這種原因不是別的，就是他們——民衆——不知識字讀書的重要，以爲這都是小孩子的事情，我們大人有事做，有飯吃，有錢化，還讀什麼無用的書？在這種情形之下，來辦民衆學校，招生自然要成重大問題了！

我們既然察到這裏，對於招生的方法就不能不有所改良。過去一般民衆學校招生總以爲有學校還沒人來上麼？讀書是好事情，誰不來呢？實際上這就是他們失敗的地方，所以我們這

一年來的教導部

次招生，抱定深入民衆，到民衆隊伍裏去作宣傳。現在把我們所用的幾個方法，分別的寫在下面：

子 口頭的宣傳：

(甲) 講演 由本館推廣部講演員在招生期間每日講解，其題目如「識字的重要」，「爲什麼要入學校」，「民衆學校是什麼」……等。

(乙) 組織宣傳隊 由本館同人分組出發，赴附近各街宣傳。

丑 文字宣傳：

(甲) 印發告民衆書 由本館編輯部編成，共印五百餘份，發散於一般民衆，（原文過長從略）

(乙) 印發民衆學校十大好：原文如下：

請看

民衆學校十大好

請識字的先生們，念給不識字的同胞聽：

- | | |
|-------------|-------------|
| 第一好 不管年輕與年老 | 第二好 奉送書籍不費鈔 |
| 第三好 普通文字認識了 | 第四好 能夠記賬看書報 |
| 第五好 新的知識全知道 | 第六好 商人可有新頭腦 |
| 第七好 生意經絡比人高 | 第八好 工人手藝日日巧 |

河南省立民衆教育館工作報告

第九好 衣食住行都有靠 第十好 一生快樂不煩惱

報名： 自即日起九月十五日止

校址： 河南省立民衆教育館

班次： 婦女班兒童班成人班

欲閱詳章 請來索取

(丙)小傳單 從略

(丁)招生簡章 原文過長從略

實 畢業生的幫助 能深入民衆的，領導民衆的使得民衆信仰的，還是常在民衆中間工作的我們民衆畢業的同學，故此
次招生前，會分別通知他們，請他們幫忙，結果算這種方法最有效果。

用了種種方法的結果，人數還是不很多，原來我們是預備招三班(成人、婦女、兒童)，結果因為婦女成人兩班報名人數過少，沒法開班，所以只有兒童班算是正式成立！

2. 入學手續

瞥見一般大學中學的入學手續非常麻煩，什麼費，什麼書的弄得不清，我們爲了事實的需要，自不能不要入學手續，同時爲免得麻煩起見，所以要求簡便！

我們的入學手續中最重要的是保證書和志願書。我們所以要有這兩種手續的原因，是恐怕犯了「招生難，留生更難」的老毛病。

用這種方法的結果還好，逃學退學的人數減去了不少。茲將志願書，保證書，學生保證辦法，分別列後：

入學志願書

其志願書人 係 省 縣人年 歲現住

自入校後願專心讀書遵守紀律決不隨意缺席違反校規爲此
出其志願書附

省立民衆教育館民衆學校校核

中華民國 年 月 日 謹具

保證書

其保證書人 今保得學生 係 人現年

歲即在

貴校專心讀書遵守校規除由該生自具入校志願書外該生于校
中倘有不法行爲及違反校規情事概由本號完全負責所具保證

是實此致

省立民教館民衆學校

舖保或商號經理

地址

年齡

籍貫

與該生之關係

中華民國

年

月

日具

學生保證辦法

一、本校學生均須預報到，經保證人填具保證書後方得入學。

二、保證人之資格：

1. 學生家長及保證人。2. 學生親友，有相當職業，確實住址，經本校認可者。

三、保證人之責任：

1. 保證學生遵守本校校規。2. 學生如因必要事故須中途退學者，須保證償還本校所發予該生之書籍文具等。

四、保證人之榮譽：

保證人所保學生，具備下列三條之一者，本校得予以榮譽之獎勵。

1. 學生用功讀書，成績列入甲等者。

一年來的教導部

2. 學生不違反校規，操行列入甲等者。

3. 學生入學後，至畢業時，從未無故缺課者。

五、本辦法有未盡事宜，得隨時由校務會議修正。

3. 學級編制

只要是從事過民衆學校教學的人，誰都會相信民衆學校的學生程度，是萬難一律的。有的人不認識一個字，有的人却是「之乎者也」；受過私塾教育的人，更有小學一二年級的人。把這麼複雜的學生，用一種教材去教，自然是不可能的，這就需要着學級編制了！

我們只招了一班學生，四十多個人，當然不能像活動分團那樣的規模宏大了！但是爲教學便利起見，於是就照學生程度的深淺，在一班中分爲「三組」。

「組」並不是不變動的，各門功課可以自行分組，如王生的國語是在甲組，而算術盡可在乙組，常識也可在丙組，我們認爲如此才能使功課的順序進行。

分組的方法當然是開學時有個編級測驗的，隨後每月再測驗一次，決定各生的升降！

4. 管理

子 訓育標準

民衆學校的學生非常複雜，按職業上來分：有做工的，有當農夫的，有當兵的，有……的。按年歲上來分：有老的，有少的，有中年的。按性別上來分：有男的，有女的。這樣包羅萬象，各色各種的人幾乎都有，他們腦中印象的複雜，性情的紛歧，正是我們意料中的事情。所以民衆學校的管理，任何人都知道是不容易的事情。

任何一個困難問題的發生，當得要診察病源，然後對症下藥，才能有藥到病除之效，要是亂發藥劑，結果對於病的本身，是不會有絲毫益處的！

才開學的時候，終天所聽見的全是學生的笑罵聲，打架聲，只見學生隨地吐痰，拋花生皮，甚至上課時還高聲談笑，教員說他，他還不聽，責問是更不通了！

後來我們在「與其訓練有秩序的個人。不如訓練有秩序有組織的團體」的原在下，擬訂了各項規約，要每一個學生都要遵守，要是那一個違反了規約，那一個便要受處罰，這規約公佈以後，却是收到了很大的成功。教室裏秩序好了，運動場上的秩序也好了！同學不到校的人數也幾乎是絕跡了！

現在把這些規則分別書之於下：

1. 要注重整潔。
2. 要有禮貌。
3. 要有強健的體魄。
4. 要愛護公物。
5. 要互相親愛。
6. 要尊敬師長。
7. 要戒除不良嗜好。
8. 要公正誠實。
9. 要盡力做事。
10. 要破除迷信。
11. 要知行合一。
12. 要遵守時間。
13. 要愛護國家。
14. 要有自治能力。

丑 請假辦法

1. 學生如因事故或疾病須請假者，須於事前親自或委託同學及家屬至訓育課報告，否則以無故缺席論。

2. 請假之日期已滿，必不得已而須續假者，應通知訓育課說明理由。

3. 學生請假須由家長至訓育課填寫准假證。

4. 學生假滿到校時須至訓育課銷假。

5. 本辦法如有未盡事宜，得隨時修改之。

請假條

民國	年	月	日
學生	因	請假	日
	月	時起至	月
	日	時止	日
此致			
民衆學校訓育課			
學生	家長	具	

准假證

學生	因	請假	日
自	月	時起至	月
	日	時	日
此准予請假此證			
訓育主任			
民國	年	月	日

一年來的教導部

啓者本校 班學生 自 月 日起，至 月 日止，既不到校，又未請假，除遵照校章處罰外，並請 貴家長嚴予管理是盼！此致

家長

省立民衆學校啓 月 日

宣 上課規約

- 一、於上課前須將課業用品預備齊全。
- 一、要遵守上課信號准時入教室上課。
- 一、不得談笑。
- 一、不要離座位。
- 一、發問先要舉手。
- 一、字紙要拋入字箕。
- 一、吐痰要吐入痰盂。
- 一、不准吸香烟。
- 一、不准吃零食。
- 一、要尊敬師長。
- 一、禮帽不准戴在頭上。
- 一、要服從級長口令。

一、上課時如欲出教室，須得教師許可。

卯、學生獎勵條例

一、學生能做到下列之一者，本校當予以獎勵：

甲、各科成績平均分數列入甲等者。

乙、一學期從不缺課者。

丙、對於公衆服務勤勞者。

丁、操行列入甲等者。

一、勵獎辦法，分下列數種：

甲、留影於學校。

乙、給予獎狀。

丙、記功。

丁、獎以課業用品。

辰、學生懲戒條例

一、本校對於學生操行欠優，或荒怠學業者，除訓誡外，並分別輕重，予以相當之懲戒。

一、懲戒辦法，分下列三種：

甲、警告。

乙、記過。

丙、除名。

一、凡有下列各項之一者，予以警告：

甲、不請假而缺課者。

乙、任意毀壞校具者。

丙、上課時喧擾者。

丁、對同學無禮者。

戊、對師長有失禮情事者。

己、妨礙公衆衛生者。

庚、違犯校規，情節較輕者。

辛、其他相當於右列各項之過失。

一、凡有左列各項之一者，予以記過處分：

甲、受警告後而不悔改。

乙、違犯校規者。

丙、不請假而缺課滿三次以上者。

丁、妨礙學校秩序者。

戊、對師長無禮者。

己、其他相當於右列各項之過失。

一、凡有下列各項之一者，予以除名處分：

甲、記過三次而仍不悔改者。

乙、侮辱師長者。

丙、違抗校令不服懲戒者。

丁、搗亂學校秩序者。

戊、觸害政令危害本校者。

己、操行分數六十分以下者。

庚、其他相當於右列各項之重大過失。

5. 教學

子 方法

實事像鐵一樣的放在那裏，它告訴我們理論是理論，實際

丑 課程標準

科目 教 材 內 容

國語 1. 有趣味故事歌曲等的讀講作。

2. 日常文字的練習與應用。

3. 基本字的書寫練習。

4. 字典檢查法及拼音。

5. 淺易書報之閱讀及指導。

算術 1. 珠算的運珠和記數法。

一年來的教習部

是實際，理論與實際是不可偏一缺一的東西，所謂隔靴搔癢，

納斃不適，都是犯了這種毛病。我們在教學方面，認為離不了

理論做中心，但是有的時候，爲了特殊環境的要求，也要略爲

變通。我們教學的三個大原則是：——

(1) 注意文字的認識和應用，並多方增進其經驗。

(2) 根據杜威博士之「教育卽生活」原理的教育方法，以實

際生活做教育中心。

(3) 充分利用休閒時間，作種種公民活動，以培植其「互

助合作」精神。

畢 業 限 度

1. 有閱讀淺顯書報的能力。

2. 有運用日常文字的能力。

3. 能作表達自己意思的文字。

4. 能檢查字典。

1. 有正確數的觀念。

常識

1. 珠算加減乘除的口訣及應用法。
2. 珠算定位法和九遍九的打法。
3. 筆算加減乘除的速算法。
4. 簡單四則應用練習。
5. 簡易踏等數的算法。
1. 蒸義淺說。
2. 各種紀念日的概述。
3. 普通自然現象的解述。
4. 鄉土地理歷史講述。
5. 古今做人重要事略。
6. 衣食住行問題的研究。
7. 衛生常識的講述。

符號音

1. 注音符號的認識。
2. 注音符號的書寫。
3. 注音符號的應用。

音樂

1. 聲音的區別法。
2. 音節拍子的練習。
3. 各種紀念歌與革命歌的演唱。

2. 有解決日常生活中數量問題之能力。
3. 計算能力的熟習與敏捷。

1. 明瞭中國國民黨與中華民國之關係，有愛敬黨國之精神。

2. 明瞭做人的方法及個人與國家間相互之關係。

3. 培養盡力社會服從公意忠於團體的精神。

4. 能明瞭自然現象。

5. 有日常之衛生常識。

能應用注音符號。

1. 能欣賞音樂。

2. 能唱多種普通歌辭。

實上課時間

表		間		時		課		上	
科	時	來	價	一	二	三	四	五	六
8	1	8.50	9.10	9.	10.20	11.10	2	2.50	3.10
4	1	4.	4.10	5.0					

6. 課外活動

我們認為民衆學校，尤其是目下的民衆學校，如果只靠幾點鐘的正課，就想使學生的知識豐富，達到語文數學的目的，那是辦不到的事。同時認為在目下外患加緊，國難更放的當兒，民衆除了認字以外，還有一種重大責任，就是復興民族。但是想叫他們有民族觀念國家意志，非從事於公民的活動不可，所以我們在課外也定了各種活動：

1. 級會。
2. 演說會。
3. 懇親會。
4. 話劇社。
5. 各種紀念日之儀式。
6. 各種紀念日之宣傳隊。

一年來的教導部

7. 清潔比賽。
9. 看報會。

7. 表冊
報名單

8. 故事比賽
- 10 其他。

姓名	性別	年齡	籍貫	學歷	教育程度	住址	姓名	住址	保證人	家庭或	備

退學原因調查表

姓名	退學日期	退學原因	補救方法	備註

河南省立民衆教育館工作報告

民衆學校學生缺席統計簿

姓名	別	缺席原因	缺席日期	共計	補救方法	家長
			月 日止起			
			月 日止起			
			月 日止起			
			月 日止起			
			月 日止起			
			月 日止起			
			月 日止起			
			月 日止起			

民衆學校教務日誌

中華民國 年 月 日 星期	班次	兒童班				婦女班			成人班				
		1	2	3	4	1	2	3	1	2	3		
氣象	節次												
	科目												
溫度	教師												
	考動												
事	教材綱要												
	出席	人				人			人				
	缺席	人				人			人				
	紀										總學生數	總學生出席	值日教師
	事										人	人	

河南省立民教館民衆學校學生學籍表

一年來的教導部

姓	名	性別	年齡	籍貫	職業	住	址	
入學年月日			入學程度					
學	月次	第一月	第二月	第三月	第四月	第五月	第六月	總計
	科目							
	測分							
	驗數							
業	進							
	退步或步							
考	月	第一月	第二月	第三月	第四月	第五月	第六月	總計
	項							
	遲到	次	次	次	次	次	次	
	事假	次	次	次	次	次	次	
	病假	次	次	次	次	次	次	
	曠課	次	次	次	次	次	次	
勤	總計	次	次	次	次	次	次	
品	公德							
	私德							
性	衛生							
畢業年月日		中華民國		年	月	日證書第		
畢業後進修狀況								
備註								

河南省立民衆教育館工作報告

民衆學校，係九月開始招生，上課。不幸至十一月，本館奉廳令以原址施教不宜，借與黃河水利委員會，本館遷入中山市場。民校遂不得不停辦。

遷往中山市場後，本校由工商施教區主辦，其詳情請參閱施教區報告。

(女)民衆代筆處

爲什麼要設立民衆代筆處呢？這個問題回答起來，非常容易，就是爲了便利民衆。我們認爲民衆代筆處，與民衆非常有利益，所以才有這一種設施。但是與民衆有些什麼利益呢？這更好回答了。有話說不出來，當個啞子是多麼的痛苦，自己的意思，不能表達出來，使人家不能領會，這又是多麼隔閡？我們設立代筆處的原因，固然不是替啞子說話，更不是做留聲機，但是爲了一般不識字的和識字少的人，不會用筆來表達意思，傳遞思想，而替他們解除這種痛苦，所以就有代筆處的設立。

我們有兩個代筆處，一個在本館傳達處左側，另一個在民衆會場。至于代筆處的範圍及辦法，詳代筆處規約，茲將一年來代筆統計附後：

省立民衆教育館代筆處自二十二年八月至二十三年六月工作統計表

事項 件數 月份	信件	對聯	帳款	履歷片	呈文	戳記	布額	匾額	合同	包工單	其他	總計
八月	15	8	6		1	2	3		2	4		41
九月	18	4	10	3			4	1	4		5	49
十月	24	10	5		2	1	5			4	3	54
十一月	17	20	4	4	1		5	1	6	8	6	72
十二月	25	67	10	1			6				7	116
元月	14	10	5			1	4	1			4	39
二月	18	20	7	4			5	2	4	6	2	68
三月	25	8	4	3	1		2		4	4	3	54
四月	23	6	5	4	1	1	4				5	49
五月	20	14	8				5	1	4	4	2	58
六月	22	10	4	8	1		2		2	6	7	62
總計	221	177	68	27	7	5	45	6	26	36	44	662

贈印處年代衆民教育教衆民立省南河

最便利的是：有話寫不出，有筆不會寫，現在解決了

(信紙)

替民衆解決日常困難，才是真的爲民衆謀幸福

新豐市山中封閉批條

一年來的被遊部

請求事項	請求人	性別	年齡	職業	住址	月日
待詢事項	請求人	性別	年齡	職業	住址	月日
困難事項	請求人	性別	年齡	職業	住址	月日
待詢事項	請求人	性別	年齡	職業	住址	月日
摘要	請求事項	摘要	請求事項	摘要	請求事項	摘要
困難事項	請求事項	困難事項	請求事項	困難事項	請求事項	困難事項
待詢事項	請求事項	待詢事項	請求事項	待詢事項	請求事項	待詢事項

敬請協助

下面是代衆廠的統計簿及信紙封樣式：

河南省立民衆教育館工作報告

改進社會文化
滿足生活需要

(信封正面)

河南省立民衆教育館民衆代筆處印贈
館址 附封中市場街
投送日 年 月 日

(信封背面)

你要寫書信麼
你要寫便條麼
你要寫東帖麼
你要寫契約麼
你要寫對麼
請到這裏來！

(一) 民衆識字處

「識字處」顧名思義的，就可以知道這裏是教民衆認識文字的。我想認識文字的重要，大家一定知道得很清楚，用不着我再在這裏嘆舌了，不過識字誠然重要，不是有民衆學校麼？爲什麼還用識字處呢？這是因为我們按照實際情形，知道有許多人很想識字讀書，可惜爲了時間的關係，不能天天到民衆學校裏去，難道這種人就沒有讀書識字的機會了麼？是要當一輩子

睜眼瞎麼？所以我們特意設立了一所識字處，請他們每天幾十分鐘的時間，到那裏去認字。

識字處的設備和本館民衆學校教室差不多，管理也是有人負責，他們所用的教材是民衆千字課中的生字。現在把本處每週識字統計簿式樣附左：

時間	星期	進行程度	識字人數		備考
			男	女	
月 日					
月 日					
月 日					
月 日					
月 日					
月 日					
本週總計					

教導部印

(二) 民衆詢問處

民衆詢問處的主要職責，是解答民衆的質疑，提起民衆的質疑來，真使我們可笑，一般人有了疑惑或不明瞭的事情，不是向菩薩焚香，佛爺叩頭，就是找張鉄嘴，李半仙，算命拆字，我們知道鬼神是假的，拆字算命是江湖的買賣，想教他來解答人們的疑難，那不是一個大大的笑話麼？

我們固然不是專家，沒有精深的學識，人情事故不一定盡通曉，但是我們根據書籍的記載，經驗的獲得，以及專家的研究，所以我們自信自己的一切比之泥菩薩，假神仙，懂得的多。所以就毅然決然的設立民衆詢問處，專答民衆的質疑了！我們一年來工作情況列表如下：

！ 着 記

做 工 要 勤 謹 ，
 若 要 讀 書 要 認 真 。
 鐵 杵 磨 成 針 。

一年來的教導部

省立民教館詢問處自二十二年八月至二十三年六月工作統計表

入 數 類 別	不認識的字	不懂得的事情	算不來的賬	看不懂的書	看不懂的信	總 計
八 月	10	15	2	18	6	51
九 月	13	4		20	7	44
十 月	20	2	3	20	4	49
十一 月	25	5	4	10		44
十二 月	17	2	10	16	10	55
元 月	14	3	5	17	8	47
二 月	15	2	2	20	12	51
三 月	20		1	16	10	47
四 月	17	3		20	15	55
五 月	19	2	3	18	12	44
六 月	15			20	17	52
總 計	185	28	30	195	91	539

河南省立民衆教育館工作報告

下面是我們民衆詢問處統計簿的樣式：

詢問人	性別	年齡	職業	住址	日期
	性別	年齡	職業	住址	日期
待詢事項					
困難事項					
解答實況					
待詢事項					
詢問人	性別	年齡	職業	住址	日期
詢問事項					
解答實況					
困難事項					
待詢事項					

教導部印

丁 康樂股

本館以經費及館址的關係，康樂股的事業，未能充分進行，在前組織中設有體育部，然主持無人，本館在城隍廟時期，雖有一操場，但早被軍隊佔據，體育事項，無實施地點，及至遷入中山市場後，更以房地窄少，無法進行，此乃事實上之困

難。姑就其已住所辦之主要康樂事業，略述於後：

(一) 星期日同樂會

本館備有豉鑼絲竹全套樂器，每於星期日下午，邀請開封票友所組織之康樂社，來館演唱京劇，與各界民衆同樂；每於演唱之際，參加民衆極形踴躍！我們藉之接近民衆，聯絡民衆，及至遷入中山市場後，環境殊異，周圍戲園林立，人烟複雜，雖此演唱數次，發生很多困難，我們深深的感到有停止的必要，遂於三月二十五日第三十二次館務會議決議停辦，同時決定籌辦星期日學橋勝庫佔用此項時間。

(二) 象棋研究會

我們認為象棋，在目前中國社會中，是件正當娛樂之一，所以就在本年五月十五日舉行第一次象棋比賽會，計參加者六十餘人，純係開封著名棋手，一切詳情，列述於一年來的中心活動報告中。比賽以後，我們應事實之需要，就有象棋研究會之組織，茲將簡章及會員一覽列後：

河南省立民衆教育館民衆象棋研究會簡章

- 一、定名 本會定名為河南省立民衆教育館民衆象棋研究會
- 二、宗旨 本會以增進棋藝陶冶心性為宗旨

三、會員 凡本市居民不分性別志趣相近無不良嗜好者均得報名爲本會會員

四、組織 本會由全體會員推舉幹事三人組織幹事會處理本會一切事務其職責如左：

總務幹事 司召集開會對外交際之責

研究幹事 司全體會員研究棋藝之責

事務幹事 司會內庶務會計文牘之責

五、任期 各幹事任期半年屆時改選連選得連任

六、會期 幹事會 每兩週舉行一次商討會內重要事宜

全體會 全體會員每月開大會一次商討改進會務事宜

宜

七、經費 本會經費來源如左：

(一)本館資助

(二)會員捐集

(三)募捐

八、用具 本會各項用具除由會員自備外其必備物品由本館購

置之

九、研究 本會研究及練習象棋方法由研究幹事訂定共同遵守

一年來的教導部

之

十、懲罰 有左列情形之一者分別予以警告或停止會員權利或

除名

(一)不守會規者

(二)無研究興趣者

(三)有不良嗜好者

(四)假本會名義有不法行爲者

十一、獎勵 有左列情形之一者分別予以名譽獎及物質獎

(一)素不缺席者

(二)棋藝進步者

(三)品格德性爲全體會員所欽佩者

(四)有利本會義務者

十二、指導 本會得接受省立民教館教導部之指導

十三、地址 本會暫設河南省立民衆教育館內

十四、本館章如有未盡事宜得隨時修改之

河南省立民衆教育館工作報告

河南省立民衆教育館象棋研究會會員一覽

姓名	年齡	職業	籍貫	住址
潘文源	二八	政	新鄉	鐵塔寺林場
馬超遠	三八	學	開封	法院西街十六號
孫范久	一九	學	開封	河南大學
孫長輪	一八	學	開封	河南大學
李夷山	一八	學	開封	大典街三十五號
汪子和	四三	醫	開封	惠家胡同五十四號
張明齋	二三	農	偃師	小紙坊街五十號
李秀竹	二〇	政	開封	捲棚街六十七號
張玉翹	四三	商	開封	西商場新泰記
王子善	四二	商	開封	河道街天新酒館
卞福田	四八	商	開封	河道街福聚錢店
寶方亭	三八	商	杞縣	河道街福聚錢店
陳清源	四四	商	長葛	河道街福聚錢店
周秉初	三二	商	開封	後河街二十三號

牛崇山	一八	學	洛寧	濟津中學
孫立中	五〇	商	開封	草市街
劉伯勳	四〇	學	安陽	老府門女師附小
張玉良	一七	商	開封	惠家胡同六十二號
文紹武	一九	商	開封	南關隴軍學校門牌四十四號
沈斌昶	三三	商	江蘇	理事廳街十七號
鄭勤傑	一一	學	開封	城隍廟後街二十四號
王用驥	四〇	學	開封	行宮後街二十三號
武畫鈞	二〇	學	偃師	省立開封師範
魏福順	四八	工		中山市場前街金晉齋
范思湛	三三	商		中山市場內三百六十一號
肘星光	一七	學	洛陽	東嶽學校

(一) 民衆茶園

民衆茶園在現社會的需要，乃一般人所公認之事實，無庸贅述。本館以房舍窄少，未能籌劃園址，本年五月間。我們深慮在道市場裏，民衆茶園，爲夏季施教最好的地點，就決定利

用前實業館四周圍廊，興工修理，更以本館經費關係，未能自辦，如是招商承辦，應招者十二人，結果本市場茶商金廣泰承許本館各種條件，遂與訂定合同，籌備一切，於六月廿六日開幕。

本茶園設指導員一人，原定由本部幹事兼任，然以教導事業特繁，本部職員無法分派，更以經費的限制，未能加聘幹事，決由本館值日員輪流負責指導，填寫茶園清潔檢查表及日誌，以備查考。茲將茶園之各項章程及檢查表列後，以明其概況。

河南省立民教館民衆茶園組織規程

一、本園由本館教導部設立以改良民衆休閒生活提倡正當娛樂增進民衆智識爲宗旨

二、本園設指導員一人由教導部幹事兼任商承主任處理全園事務

三、本園買茶事務招商承辦但須遵守本園規約並受指導員之指揮

四、本園陳列書報以供閱覽娛樂器具以供練習

五、本園經費除按月向承辦人酌收最低房租外餘由本館經常費

項下撥給

六、承辦營業之契約另行規定

七、指導員逐日填寫園務日誌每週報告一次

八、本規程如有未適宜處得隨時修改之

民衆茶園規約

一、本茶園開放時間定每日上午八時起至下午六時止但得依氣候寒暖變更之

二、本園茶費暫定爲每人銅元二十枚茶役不准額外索取小費

三、園內陳設之圖書報章民衆取閱須依照本園規定手續辦理

四、民衆對於書報有疑問時得請指導員解釋之

五、民衆演奏樂器應依本園規定手續辦理

六、民衆如有損壞本園物品須照價賠償

七、民衆應特別注意下列各事：

1. 禁止喧嘩

2. 禁止賭博

3. 禁止隨地涕唾

4. 禁止攜帶危險物品

八、民衆攜帶物件歸自己保管如有遺失與本園無涉

- 九、茶役招待疏忽時可通知指導員不得任意辱罵
- 十、茶園民衆如有不遵守本規約者得勒令其退出

民衆茶園閱覽書報規則

- 一、本園備有各種書報以供閱覽
- 二、閱覽書報者須填閱覽書報簿
- 三、閱覽時如遇疑問可詢本園指導員
- 四、閱覽人須守下列規則

- 1. 不高聲朗誦
- 2. 不曲捲書籍
- 3. 不用唾液翻揭
- 4. 不扯破或塗寫書報
- 5. 不隨意携出
- 6. 閱畢仍放原處
- 五、閱覽人如不遵守上列規則得酌量情形加以勸告或令其賠償
- 六、本規約公布後實行

民衆茶園使用娛樂器具規則

- 一、本茶園爲提倡正當娛樂起見備有各種娛樂用具以便民衆業餘消遣

- 二、民衆玩弄娛樂用品須依照本規約施行
- 三、民衆須愛護娛樂用品如有損壞須負賠償之責
- 四、在報告新聞或講演時須停止娛樂
- 五、奏弄樂器時不准唱脫淫穢詞曲
- 六、各物用畢放歸原處
- 七、民衆如有舉行特殊娛樂事項須得指導員之許可
- 八、民衆如有寄存娛樂用品者本園願代爲保管
- 九、各種娛樂用品不准攜出園外
- 十、借用物品時須先知照茶園管理人或茶役
- 十一、本規則如有未盡事宜得隨時修正之

這裏是茶園不分上中下三級請大家
同來入座
民衆茶園開幕紀念
身體力行
二十三年六月
隨處多惡習革除烟酒賭數害願諸君

河南省立民衆教育館民衆茶園日誌 中華民國 年 月 日 星期 氣候 溫度											
民衆茶園清潔檢查表 <small>不滿意者打× 滿意者打○</small>											
檢查者											
年 月 日 星期 氣候 溫度											
檢查時間 上午 下午 時 分											
地 上 是 否 灑 掃			桌 凳 是 否 清 潔			茶 具 是 否 清 潔			手 巾 是 否 清 潔		
茶 葉 應 否 改 良			報 樂 器 是 否 整 齊			四 週 是 否 清 潔			其 他		
檢 查			過 記			號					

原 稿 稿 樣 來 函 號 一

中華民國 年 月 日 星期 氣候 溫度											
識 字 者 人 代 筆 者 人 問 事 者 人 聽 演 講 者 人 聽 時 事 報 告 者 人 害 報 閱 害 者 人 報 閱 報 者 人 娛 樂 棋 子 者 人 飲 茶 者 人 其 他 人											
國 事 紀 要											

一 五

四 尾 聲

本部一年來工作概況，略述如上；教導事業之繁重，在民衆館裏確是明顯的事實，我們因爲本館人力財力的種種關係，教法儘量發展。深知我們的工作力是非常地薄弱，我們的工作時間，又祇有一年。更且，我們工作的遭際，又是極度的困難，所以我們在這種的空間和時間裏，用我們這種非常薄弱的工力來耕種這樣荆棘叢生城市民衆教育園地，那裏會產生豐滿

的佳果呢？

上面所述，不過是我們從事民衆教的發端，教導事業之一段，並且因爲原任本部主任劉伯英先生去職，全部報告，由各同仁分寫，同時以本部目下工作紛忙，編寫時不能妨礙工作時間的工作。因之全文的結構，是非常的散漫和雜亂，文字又是非富的精澀無味，更因爲這本報告急于付印，有好些的材料，都不能插入，這是我們極引以爲憾的，尙希閱者諒之！

本館實施目標

- 一、公民教育：在這個目標下我們要加緊民衆的組織，訓練民衆自治的能力，以鞏固國家的基礎。
- 二、語文教育：在這個目標下我們要提高民衆知識，培養民衆識字能力，以促進社會文化。
- 三、生計教育：在這個目標下我們要增加民衆生產，改良民衆生活，發展社會經濟。

一年來的展覽部

鄭伯魯

<p>三 本部的各股及職員</p> <p>甲 圖書股</p> <p>(一) 一年來的工作概況</p> <p>(二) 一年來的工作情形</p> <p>(三) 一年來的改進事項</p> <p>1. 添購新書</p> <p>2. 添購新報</p> <p>3. 添購新雜誌</p> <p>4. 添購新草</p> <p>5. 添購新書</p> <p>6. 添購新報</p> <p>7. 添購新雜誌</p> <p>8. 添購新草</p> <p>9. 添購新書</p> <p>10. 添購新報</p> <p>11. 添購新雜誌</p> <p>12. 添購新草</p> <p>13. 添購新書</p> <p>14. 添購新報</p> <p>15. 添購新雜誌</p> <p>16. 添購新草</p> <p>17. 添購新書</p> <p>18. 添購新報</p> <p>19. 添購新雜誌</p> <p>20. 添購新草</p>		<p>乙 藝術股</p> <p>(一) 一年來的工作概況</p> <p>(二) 一年來的工作情形</p> <p>(三) 一年來的改進事項</p> <p>1. 添購新書</p> <p>2. 添購新報</p> <p>3. 添購新雜誌</p> <p>4. 添購新草</p> <p>5. 添購新書</p> <p>6. 添購新報</p> <p>7. 添購新雜誌</p> <p>8. 添購新草</p> <p>9. 添購新書</p> <p>10. 添購新報</p> <p>11. 添購新雜誌</p> <p>12. 添購新草</p> <p>13. 添購新書</p> <p>14. 添購新報</p> <p>15. 添購新雜誌</p> <p>16. 添購新草</p> <p>17. 添購新書</p> <p>18. 添購新報</p> <p>19. 添購新雜誌</p> <p>20. 添購新草</p>	
<p>丙 體育股</p> <p>(一) 一年來的工作概況</p> <p>(二) 一年來的工作情形</p> <p>(三) 一年來的改進事項</p> <p>1. 添購新書</p> <p>2. 添購新報</p> <p>3. 添購新雜誌</p> <p>4. 添購新草</p> <p>5. 添購新書</p> <p>6. 添購新報</p> <p>7. 添購新雜誌</p> <p>8. 添購新草</p> <p>9. 添購新書</p> <p>10. 添購新報</p> <p>11. 添購新雜誌</p> <p>12. 添購新草</p> <p>13. 添購新書</p> <p>14. 添購新報</p> <p>15. 添購新雜誌</p> <p>16. 添購新草</p> <p>17. 添購新書</p> <p>18. 添購新報</p> <p>19. 添購新雜誌</p> <p>20. 添購新草</p>		<p>丁 兒童股</p> <p>(一) 一年來的工作概況</p> <p>(二) 一年來的工作情形</p> <p>(三) 一年來的改進事項</p> <p>1. 添購新書</p> <p>2. 添購新報</p> <p>3. 添購新雜誌</p> <p>4. 添購新草</p> <p>5. 添購新書</p> <p>6. 添購新報</p> <p>7. 添購新雜誌</p> <p>8. 添購新草</p> <p>9. 添購新書</p> <p>10. 添購新報</p> <p>11. 添購新雜誌</p> <p>12. 添購新草</p> <p>13. 添購新書</p> <p>14. 添購新報</p> <p>15. 添購新雜誌</p> <p>16. 添購新草</p> <p>17. 添購新書</p> <p>18. 添購新報</p> <p>19. 添購新雜誌</p> <p>20. 添購新草</p>	

一 緒言

本部是從本年五月才遵照新的組織履行展覽部的工作。所以在時間上，這一年裏只有一個多月是展覽部，大半年是推廣部。推廣部在一個民衆教育館裏，地位是如何的重要，工作是如何的繁忙，同時推廣部的主任還兼藝術部講演部體育部的事業，我們知道，一人的精力有限，如何能担任起這許多的事業，所以在這樣的不能全的組織下，館務的推進當然遲慢得很，

一年來的展覽部

沈館長接任後，發現了這種缺點，便準備變更組織，經過了相當時期的討論和商確，便依照了本館經濟人才的限度，把推廣部改爲展覽部，四月底奉令准予改組，才算正式確定本部的成立。

二 本部的各股及職員

展覽部的下面設了四股：圖書股、科學股、藝術股、設計製作股，在展覽部的工作裏，活動事業流動展覽和靜止展覽，

四三

是同時並進的，所以圖書股的靜止事業是圖書室；活動事業很多，主要的是流動書車展覽會等。木股之目的，在增長民衆知識，明瞭世界大勢，指導閱書閱報方法，及民衆謬誤思想之糾正。科學股的靜止事業是自然科學館，內分三部：（一）博物部，（二）理化部，（三）衛生部。活動的事業如科學常識講演，理化實驗，理化研究會等。木股之目的，在灌輸民衆科學常識，明瞭自然現象，領導民衆研究較深科學，藝術股的靜止事業是美術館。活動事業有圖書研究會，音樂研究會，攝影研究會等，木股之目的，在陶冶民衆心性，提起民衆藝術興趣，領導民衆使生活藝術化。設計製作股的性質，却與上面的三股大不相同。這一股的工作是設計和製作全館各部的藝術品，固定的如民衆畫報，市民三日刊封面等，活動的如街市的宣傳圖畫，各種宣傳廣告，及每月中心活動的藝術製作等。

至本部職員，由前推廣部主任鄭伯魯接充本部主任，圖書股幹事爲李廉岑先生，藝術股幹事爲曹松如先生，科學股幹事爲黃厚堯先生，二十三年七月辭職，由李光光先生接充，分別主持各該展覽室事宜，牛叔久先生充設計製作股幹事，專司各項設計製作。本館中心活動中多數品件，均由該股製作，各股

工作概況略述於後：

三 本部工作概況

甲 圖書股

(一) 已往情形

圖書股即以前的圖書部，惟一的事業，便是圖書室，在舊址前院東屋，各種圖書共一千二百餘種，約兩千冊，多是陳腐的書籍，一部資治通鑑，便佔了大半書架。雜誌方面數量也很有限，並且也不適合民衆的需要，除了各省市私縣立社會教育機關贈閱的刊物外，幾乎找不到普通的讀物，在新開紙方面，也是同樣的情形，訂購的報紙不過四份，圖書的管理也欠週全，應有的表冊，多未置備，至於編制的圖書目錄尤其不妥，把紅樓夢會編到社會科學部份裏，關於圖書室的活動事業，除了一個形式拙笨推動不易的巡迴文庫外，什麼也沒有，已往的情形是這種樣子，所以急需改進的事項，也就特別的多。

(二) 一年來的改進事項

圖書室是民衆教育館實施語文教育一個重要工具，如能充分的利用牠，其效力恐怕比普通的展覽室還要大，本館的圖書

室的整理，在已往因為未上軌道，所以第一步是先把內部整理就緒。應添設的東西，應改良的事業，迅速辦理。第二步才能開始活動。可是不如意事常八九，整理圖書館的計劃剛剛擬妥，尚未進行的當兒；不料本館館址根本發生了問題，原址奉令讓國府黃河水利委員會開封辦事處借用，本館移至中山市場。該場係開封民衆惟一聚集場所，嘈雜無比。圖書館在無可奈何中設分在市場東街東屋。因遷移的原因，各部事業停頓了兩個月，圖書館於十一月初正式開幕，才開始依次進行第一步整理計劃現分述於次：

1. 分類編目

圖書的分類編目，是圖書館的根本工作，如分類適當，在出納時，登記時，無形中減少許多麻煩，節省多少時間。本室以前的分類，謬誤百出，所以開幕後積極進行編目，可是編目也不是很容易的事。一個小小的民衆圖書館，和大學中學，規模宏大的圖書館迥不相同。性質既異，書籍又不一樣，在數量上也相差得很遠。所以既不能照杜威氏卡特氏布加氏的圖書分類法，也不能按王雲五氏的圖書編目法，只好，參照着南京民衆圖書館應用的民衆圖書館分類法重訂一個適用本館的圖書分

一年來的展覽部

類系統，所幸本館的圖書有限（原有各種圖書一千二百六十餘種，兩千冊），在最短的時間內，便把新購的原有的統統分類完竣，爲節省篇幅起見，現在只把分類法和圖書目錄格式印在下面，以供各民衆圖書館的參考，其餘的標籤卡片等附件，恕不一一列出！

本館圖書館分類法

〇〇〇	總類	一〇〇	社會類	三〇〇	自然類
〇一〇	圖書學目	一一〇	史地	二一〇	概論
〇二〇	中國經籍	一二〇	黨	三二〇	天文
〇三〇	普通類書	一三〇	政	四三〇	理化
〇四〇	百科全書	一四〇	經	五四〇	地質
〇五〇	普通雜誌	一五〇	社	六五〇	算學
〇六〇	報紙公報	一六〇	宗	七六〇	生物
〇七〇	叢書彙刊	一七〇	法	八七〇	礦物
〇八〇	各種字彙	一八〇	軍	九八〇	動植物
〇九〇	特別叢書	一九〇	哲	九九〇	實用科學

三〇〇	文學類	四〇〇	應用文類	五〇〇	健康類
三一〇	小說	四一〇	尺牘、便條	五一〇	生理及解剖
三二〇	詩詞、歌謠	四二〇	章則	五二〇	衛生
三三〇	戲曲、劇本	四三〇	契約	五三〇	運動
三四〇	童話、寓言	四四〇	簿記	五四〇	拳術
三五〇	笑話、謎語	四五〇	禮帖、古禮	五五〇	體養
三六〇	傳記、遊記	四六〇	聯語	五六〇	遊戲
三七〇	語體文	四七〇	公文、電報	五七〇	中西醫藥
三八〇	國畫、小說	四八〇	標語、廣告	五八〇	樂譜、驗方
三九〇	史證、文學	四九〇	詩文、書文	五九〇	石叢、急救法
六〇〇	職業類	七〇〇	教育類	八〇〇	語言類
六一〇	農業	七一〇	概論	八一〇	國語學
六二〇	工業	七二〇	教育史	八二〇	注音符號
六三〇	商業	七三〇	民衆教育	八三〇	文字學
六四〇	漁業	七四〇	職業教育	八四〇	音韻學

六五〇	蠶桑	七五〇	特殊教育	八五〇	方言考
六六〇	化學工業	七六〇	心理教育	八六〇	演說學
六七〇	建築交通	七七〇	行政統計	八七〇	辯論學
六八〇	製造術	七八〇	課程及教材	八八〇	文法修辭
六九〇	職業指用技	七九〇	教學法	八九〇	外國語
九〇〇	藝術類				
九一〇	國畫藝術				
九二〇	音樂				
九三〇	書帖				
九四〇	攝影				
九五〇	裝飾				
九六〇	印刷				
九七〇	彫刻				
九八〇	娛樂				
九九〇	跳舞				

分類編號	書名冊數	著者	出版者	出版日期		價值	裝訂	備考
				年	月			

2. 添設室內佈置

本室係五間東屋，頂棚牆壁及磚地分別加以修理後，倒也雅潔異常。惟街外攤販木屋，遮住光線，實為美中不足。幸本室離市場嘈雜處所較遠，尚不妨礙民衆之閱讀。在開幕後，雖然屋裏的頂棚較新，牆壁粉白，究竟有些單調，為優良讀書環境，增加閱覽人數起見，非添設室內佈置不可，故在短短的幾天裏，添設了下面的物品：

標語

學問學問要學要問不會就要學不懂就要問
圖書館是由人民供給的，為人民設立的
這裏的書報誰都可以看誰都看得懂

一年來的展覽部

這裏的書的好處是容易懂有趣有用處

看完了了一本再看一本

看懂了一篇再看一篇

圖書館是人的終身學校

圖書館是智慧源泉幸福寶庫

藝術標語

請勿隨地吐痰

請勿吸煙

請勿高聲誦讀

請勿隨意談笑

地圖

在每個地圖上面，我們貼了幾句警惕的話，寫在充滿藝術的紙上，使民衆看了，不覺得厭煩。

最新中華地圖：

這列強騰驕虎視環繞伺中的廣袤的國土，我們應當如何

捍衛保衛它！

最新世界大地圖：

國際風雲緊張中，二次世界大戰爆發時，大家應該明瞭國

際情勢，和世界地理，來一看此圖！

中華民國國恥地圖：

看！破碎殘缺帝國主義所蹂躪的我國疆土，同胞努力！振起民族精神，熱盼雪辱！

東北富源圖：

被日寇擄奪去的東北有下列豐富的出產：

- 1. 豆穀類 年產一二九八一萬石
 - 2. 金銀類 年產值三二七萬元
 - 3. 森林類 面積一四七·七萬畝
 - 4. 煤礦類 合量二十萬萬噸
 - 5. 鐵礦類 合量二十萬五千萬噸
 - 6. 畜產類 共產一七三·四萬頭
 - 7. 野獸類 共產三五〇萬頭 年值一五五二萬元
 - 8. 水產類 年產五十五萬担
 - 9. 鹽類 年產三百萬担
- 看東北富源圖，各種出產的分佈狀況，我們可以明白了，但是；我們用什麼方法來恢復呢？
- 科學名人像

都裝在美麗的鏡框裏，他們可以激勵讀者。

- 瓦特 愛迪生 居利夫 人
- 牛頓 法勒第 加里雷倭
- 卓婁 遠爾文 倍隨留斯
- 分維 拉瓦特 弗蘭克林
- 任默塞 悅爾文 柏利斯力
- 馬可尼 沃力斯 巴斯德
- 里比希 赫胥黎

3. 添購新書

圖書室裏。公佈牌上的新到書籍恐怕最受讀者歡迎了，人們總是喜歡翻閱新書，不高興去翻圖書目錄，除非他們心裏有相當的書，有時他們一進圖書室，便直接向管理員詢問他們所要看的書籍，一個圖書室裏，假使不添購新書，舊書會被讀者慢慢地翻完，閱書人數會逐漸的減少，由此看來，新書非常要緊，但是有一點要特別注意的，便是採購新書的標準。我們的標準有四：一、能引起讀者興趣，二、淺顯易懂，三、適合時代潮流，四、適合民衆需要。有的書籍雖能符合第一個標準，但是違反第三個標準，像關於刺客奇俠一類的書便是這種情形，

雖有一部份讀者，也不在少數，特別愛看這類書籍，可是對於他們反有不良的影響，所以本館力矯此種錯誤。

因為經費

有限，圖書室的每月購置費只二十元，再除了報章雜誌的支出，所剩也就無幾了。雖然困難，我們仍儘量購置，下面的表，便是一年來書籍增加的統計

一年來圖書增加統計表

類別	種類	冊數
總類	一七八	三九〇
社會類	三〇	三八
自然類	六	六
文學類	五五	九〇
應用文類	七	七
健康類	二	二
職業類	四	四
教育類	一五	二七
語言類	五	五
藝術類	八	八
總計	三一〇	五七七

一年來的展覽部

4. 添購雜誌

雜誌是時代刊物，時代裏各種潮流和趨勢，充分的在各種雜誌裏很顯著的表現着。一個人如果不想落伍的話，繼續不斷的閱覽雜誌便是惟一的方法，新到的和贈閱的雜誌刊物都在外面的書架上放着，民衆可以隨意翻閱，無須索取。一年來增加的雜誌長期訂閱者共二十四種茲列表其名稱如左：

- 1 東方雜誌
- 2 科學畫報
- 3 大衆醫藥週刊
- 4 體育月刊
- 5 世影
- 6 現代
- 7 文學
- 8 科學的中國
- 9 現代兒童
- 10 新上海
- 11 中國經濟
- 12 新學生
- 13 老實話
- 14 教育與民衆
- 15 時事月報
- 16 旅行雜誌
- 17 國際現象畫報
- 18 中華月報
- 19 申報月刊
- 20 中央時事週報
- 21 大衆畫報
- 22 社會新聞
- 23 文化
- 24 工商半月刊

一年來各處贈閱刊物統計表

名稱	出版處所	冊數	名稱	出版處所	冊數
文藝月刊	上海文藝月刊社	3	現代父母	上海慈幼協會	10
河南民政月刊	河南民政廳	8	安陽教育半月刊	安陽縣教育局	20
實業公報	南京實業部	48	葉縣教育半月刊	葉縣教育局	10
河南教育月刊	河南教育廳	12	民衆教育	蚌埠民衆教育館	6
河南政治	河南省政府	9	南通民衆	通縣立民衆教育館	18
教育公報	天津市教育局	14	國際貿易導報	實業部國際貿易局	6
民衆教育月刊	山東省立民衆教育館	8	社會教育月刊	永嘉縣立民衆教育館	7
民衆週報	山東省立民衆教育館	34	體育月刊	浙江省立體育場	10
民衆週報	安徽省立第一民衆教育館	28	醫藥導報	上海醫藥導報社	5
新民	江蘇省立教育學院	34	雲南民衆教育	雲南昆明民衆教育館	6
學校之友	河南教育廳	36	新蠶半月刊	南京新蠶文藝社	7
焦作工學院週刊	焦作工學院	44	新農通訊	南京新中國農學會	6
開封	開封教育實驗區	8	生力	南京生力雜誌社	16
民衆教育週報	南京民衆教育館	22	廈門圖書館聲	福建思明市立圖書館	11
教育新路	徐州民衆教育館	20	長沙民衆旬刊	長沙民衆教育館	9
民衆園地	河南省立實驗民衆學校	4	平民月報	青島平民月報社	6
校刊	河南省立實驗民衆學校	13	開封實驗教育	開封教育實驗區	5
河南大學週刊	河南大學	30	鄉民旬刊	河北省立實驗鄉村民衆教育館	24
民衆教育週報	陝西省立第一民衆教育館	12	詩險季刊	上海中華人壽保險協進會	4
河南圖書館刊	河南省圖書館	2	誠光校刊	廣州市立真光女中	4
農民教育	江蘇省立湯山民衆教育館	10	民衆教育季刊	北平市民衆教育館	1
民衆旬刊	廣東民衆教育人員訓練所	4	無線電播音講演集	上海市教育局	4
青島民衆	青島市立民衆教育館	2	新	上海市立民衆教育館	2
建甌民衆	建甌縣立民衆教育館	27	開鄉月刊	河南清鄉督辦公署	9

河南省立民衆教育館工作報告

民衆園地	廣西省立民衆教育館	2
民間月刊	廣西縣立民衆教育館	2
民衆教育	四川萬縣縣立民衆教育館	5
教育叢書	河南大學	1
城市教育月刊	河北省立實驗城市教育館	9
急政	陸軍六十師政訓處	6
鐵路月刊	津浦鐵路特別黨	12
衛生月刊	上海市衛生局	6
民衆叢刊	天津市立民衆教育館	8
時事類編	上海中山文化教育館	1
政治月刊	南京政治月刊	3
平山月刊	廣東新大縣平山小學校	4
民衆教育月刊	廣東省立教育人員訓練所	1
民衆教育月刊	山西民衆教育館	3
機聯會刊	上海機器聯合會	6
民間	北平民間社	2

雜誌刊物到了以後，分別登在下面的目錄簿上，以便查考。
 河南省立民衆教育館各種定期雜誌刊物目錄

國民		年		類別	名稱	出版機關	號	數	備考
卷	期	卷	期						

一年來的展覽部

5. 添購報章

要想知道本省的消息，國內的大事，社會的趨勢和時代的潮流，報紙是不可不看的。因爲是足不出戶，能使世界大事瞭如指掌，是何等的便利呢？所以圖書館每天看報的非常擁擠，本外埠大小各報，每天沒有開的時候，報紙對民衆的需要可見一般了，我們一年來增加的報章由本館定購者十三種贈閱者八種茲分別列舉其名稱如左：

- 河南民報
- 時事新報
- 大公報
- 武漢日報
- 河南教育日報
- 新河南報
- 民國日報
- 中央日報
- 中華日報
- 益世報
- 長報
- 時報
- 世界日報
- 世界日報
- 河南晚報
- 河南通訊
- 北方日報
- 豫南日報
- 社會日報
- 華北日報

每月終了，把各種報章，分別黏訂成冊，登在下面的簿上

(以上係各館社贈閱)

，便於日後查考。

河南省立民衆教育館報章登記簿

名	稱	地址	月	份	備	考

6. 添置流動書車

流動書車是本室活動事業之一，効力甚大，一般的居民和商民因爲家事和營業的牽掣，沒有工夫到外邊去看書，所以爲便利民衆計，書車每日出發街衢，裝載些淺近易懂的讀物，民衆既可就近居住處所閱覽圖書，而本室的書籍也可充分利用。並且還有一位職員，隨同出發，解答讀者疑難，並帶信紙信封，替民衆代筆。因此本市的居民對流動書車，非常歡迎，我們在館址未遷移前，便製竣了兩個，以備輪流使用，以前爲巡迴文庫，形制笨重，推動不易，每次出發，需勤勞二人，故改其

式如左：



流動書車出發前

7. 成立兒童閱書部

天真的兒童，對於故事笑話特別的感覺興趣，看得高興的時候，幾乎廢寢忘食。這時如拿正當的有意義的圖書來令他們閱讀，並養成習慣。這樣一來，無形中他們有了良好的基礎。本想單獨的成立兒童閱書室，因爲館址不敷分配的關係，只好就圖書室內開出一部作爲兒童閱書部，每天來看書的小朋友們，倒很不少呢！

8. 添置圖書室日誌

每天的工作必須有系統的記載下來，日後方便於查考，於是每日誌的添設，格式如左：

河南省立民衆教育館展覽部圖書室日誌

備考									
外埠贈閱本館訂購閱覽統計	雜刊公報報章其	誌物報章他	新種			本本本份			
			種			本本本份			
			種			本本本份			
			種			本本本份			
閱覽統計	閱	男	人	閱	男	人	總計	件	
		女	人		女	人			
	書	冊	報	冊	人	收到			
	總計	冊	報	冊	人	解答			
活動事業	解答疑難介紹書信讀書會	收	到	收	到	購	買	件	件
		收	到	收	到	購	買	件	件
		收	到	收	到	購	買	件	件
		收	到	收	到	購	買	件	件

9. 改良閱書登記簿

以前關於閱書人數的統計，是用散葉式的本子，每個讀者

一年來的展覽部

拆下一張，讀者少的時候，這樣尚可，多的時候，閱書證擁擠一桌，轉檢很不方便，所以改爲下面的格式，既便利，又經濟：

河南省立民衆教育館圖書室閱書登記簿

姓名	性別	年齡	職業	書名	冊數	歸還	備註



民衆圖書室閱覽之一般

一年來閱覽書報人數統計表

月份	閱覽人數	閱報人數	總計	每日平均
七月	181	769	889	29
八月	142	955	1,097	36
九月	156	417	573	32
十月				
十一月	230	225	455	72
十二月	574	2,498	3,072	102
一月	746	2,459	3,205	106
二月	503	1,565	2,068	68
三月	530	1,528	2,058	68
四月	539	1,870	2,409	80
五月	462	1,812	2,274	75
六月	335	1,681	2,016	67
總平均	每月1828			
附註	九月份因奉令遷移閉館十二日 十月份因遷新址後整理費時故未開館 十一月份因於月底正式開館只六日人數			

10 解答疑難

解答讀者疑難，是圖書室應有的活動。可以提起讀者閱書的興趣，增進民衆的知識，並且藉此還可接近他們。質疑單的樣式，和一年來解答疑難統計列在下面：

河南立書館民衆教育圖書室				
閱書質疑單				
1. 單字音義	2. 艱深語句	3. 全篇涵義	4. 作者生平	5. 其他
質疑者姓名				
解答者				
月 日				

一年來解答疑難統計表

項	目	數	量	人	數
單字音義		一八二			一八〇
艱深語句		六五			六五
全篇涵義		九			九

一年來的展覽部

題											明	作者生平
軍	家	法	政	博	娛	算	自	衛	地	歷		
事	事	律	治	物	樂	術	然	生	理	史		
一	八	二	三	五	十三	五	九	十一	七	八	十三	十三
一	八	二	三	五	十三	五	九	十	七	八	十三	十三

11 添置書報介紹單和新書公佈牌

圖書室是爲民衆而設，一切設施，當然根據民衆的需要，不過一般讀者愛看什麼書報刊物和報章，我們無從得知，添置介紹單，便是讓他們發表意見的工具，介紹單的上面，有一介

紹箱，日常鎖住，每週收一次，公佈牌也很重要，因為讀者想
看新書的話，無庸詢問，一看公佈牌便可了然。介紹單樣式如
左：

河南省立民衆教育館民衆圖書室
介紹單

名稱	雜誌	報章	書籍
姓名	著者	編者	編者
數目	或期	或數	冊數
價目			
所	處	出版	處
所	處	寄售	處
姓名	介紹人		
職業	介紹人		

12 成立讀書會

讀書會是圖書室主要活動事業之一，為指導民衆閱讀實施
語文教育惟一的工具，已往的本館，純作靜止的展覽，筆墨的
活動，對於每月中心活動和各種活動事業，均未顧及，故自館
址遷移後，積極進行各種活動，我們深知一般民衆限於經濟不
能儘量購買喜歡閱讀的書籍，或閱讀時遇着困難無法解決，或
想到某種問題不能相互討論，所以我們成立讀書會，來解決上

面種種的困難，不過因為初辦的關係，報名者不很踴躍，現在
經過了相當的宣傳與解釋，會員已逐漸增多，不日即可正式成
立。

(一) 結論

一年來圖書股的工作概況，已略述完竣，我們檢查過去的
成績，未免有點慚愧，在慚愧之中，稍覺滿意的，便是把圖書
室整理得較有頭緒，無論是讀者方面或圖書整理方面，可稱得
起有條不紊，不是從前雜亂無章的樣子了，如果本館的館址能
夠擴充的話，還要另開一個閱報室和兒童閱書室，以利民衆

近年來，國內的圖書雜誌刊物，如雨後春筍，美不勝收
，其中適合民衆閱讀的，亦不在少數，因本館限於經費，未
能儘量購置，故此後除設法增加圖書費外，還要與本市各圖
書館，實行交換流通的辦法，這樣，費錢有限，而效果甚宏

乙 科學股

(一) 已往情形

在舊的組織，科學部是由總務部兼任的，展覽室共兩個；

理化室和博物館，分別在兩個大殿裏。因為館址偏僻的關係，每天的遊人很少，逢着嚴寒大雪之際，幾乎門可羅雀，大部分理化儀器和化學藥品，是靜止着在起養化作用，陳列的方法，是按器具的大小來分，以致聲光化電，融合一爐，使參觀者莫明其妙，博物館裏也是如此，標本的數目，動物標本佔十分之七，礦物標本佔十分之二，植物標本佔十分之一，另外還有科學名人塑像和泥製動物標本。

(五) 一年來的改進事項

1. 添置統計簿

一個展覽室裏，參觀人數統計簿是不可少的，牠除了能統計每天的男女和兒童的數目外，還可比較出來一年中，月份和四季遊人的多少，藉作成績的考察，和工作方法的改善。這是一項新的設置，在過去是沒有的。

2. 指導參觀

博物館和理化室雖相毗連，但理化室的參觀人數沒有博物室的多，原因便是博物館本比理化儀器，能引起民衆興趣，其實普通的民衆，雖看着奇異鳥獸發生興趣，但究竟還不知道所以奇異之故，和詳細的情形。看着理化儀器和化學藥品，毫無

興趣者，他們根本不知爲何物，更不知有何作用，所得的印象完全是莫名其妙。假使趁着他們感覺有趣和莫名其妙的當兒，加以講解和實驗，他們一定很注意的看聽，所得的知識記得非常清楚。

3. 成立自然

科學館

因館址遷移，所有理化室博物室的儀器藥品標本，都一一的包裝起來。搬到現在的館址。等到喘息稍定，便準備佈置開館。惟因此址房屋過少，不敷分配，



自然科學館內之一

故實行合併計劃，幸革命紀念館（係前大雄寶殿）地址甚爲廣闊。如於該處設立自然科學館，將理化室博物館合於一處，雖稍狹隘，尚可遷就，決定後，遂開始將革命紀念館物品，歸併一處，分別保存或呈贈註銷，房屋因年久失修的緣故，從屋裏隨

河南省立民衆教育館工作報告

處可以望到天空，雖一再的很想稍爲修理一下，終因心有餘而款不足的繼續下去。

在未佈置以前，預先必須計劃一下物品怎樣佈置，路線怎樣劃，結果將屋分爲二部，東爲博物部，西爲理化部和衛生部，這樣決定以後，便於十二月中旬佈置起來，整整費了一星期的功夫，才大致就緒，又費了一番最後的整理，如定路線、出入口牌、統計簿、參觀規約等，遂於廿三年元旦正式開館，開館後，每日的遊人擁擠異常，第一日竟把路線完全毀壞，櫃子上的玻璃，也碎了許多，人數之衆，可以想見了，我們不得不增加木欄另定路線。

4. 分類

過去的隨意置放，未加分類的情形，已如前述，所以開館後，即時着手這種工作，分類時，隨時貼換新的標籤，以期劃一，本館分三部，已見上節，計博物部分動物植物礦物三類，理化部分物理化學二類，物理儀器又分力聲光熱電等六類，化學藥品又分酸鹽原素三類，衛生部物品較少，總計不過廿件，同時分類，同時還得開館，只能趁着閉館時加緊工作，所以在前後費了較長的期間才能整理完竣，現在把博物理化衛生的分

類和物品數目列下：

自然科學館物品分類統計表

部	化 理						部	物 博	部 別	別 件	數	備 考
	品 藥 學 化	器 儀 理 物	部	物	博	部						
儀器	原 鹽 酸	電 磁 光	音 熱 力	動 凌 礦	植 物	標 本	標 本	標 本	標 本	四十六		
普通實驗儀器	藥 類 藥 品	學 儀 器	學 儀 器	學 儀 器	標 本	標 本	標 本	標 本	標 本	五十四		
	索	四十二	三	十二	十四	十六	五十四	六十八	一百七十四			
	二十七											
	十四											
	八十											

總計	他	其	衛生部
	名人類像	飛機模型 無線電收音機	衛生模型 胎兒模型
共七百五十二件	五	一一	十三 七

5. 招待各中學實驗

我們除了照舊進行指導民衆的工作，如遊人對館內物品有疑問時，或誤解館內物品時，我們分別的解答和矯正，並且時常按各物品作普通的講解。此外還協助各中學作理化實驗，本市私立中學林立，關於理化實驗物品，多不完備，故如各校來館試驗，極表歡迎，並盡力協助，在這一年中，如東嶽學校，不時來館試驗。

6. 科學常識講演

除了普通講演巡迴講演之外，每週還舉行一次科學常識講演，講解普通自然界的現象，和最淺近的物理化學常識，有時也作簡單的實驗，如風雨雷電的成因，飛機火車的構造，日常

一年來的展覽部

生活和科學的關係等，一般民衆對於這種講演，特別的感興趣，因為可以解決他們的懷疑，對他們的日常生活，還有相當的利益，因此，根據他們的需要，決定從下半年度起，每週舉行科學常識講演三次，理化試驗三次，這樣一來，效果一定大為增加。

7. 籌備理化研究會

自然科學館當然以普通民衆為活動對象，不過有部分稍具理化常識的民衆，便感到淺顯的實驗和講演，不能滿足他們的知識慾，而想得到更高的滿足，像無力升學的中學生，及曾受過相當教育的失業民衆便是，根據這種需要，便籌備一個理化研究會，來補救這種缺憾，使他們利用餘暇，來館內研究，於研究後，親自加以試驗，以增加他們的興趣，所有籌備業經就緒，關於詳細辦法，都載在後面的簡章裏，一俟滿額，即可正式成立開始研究。

8. 參觀人數統計

自然科學館半年來參觀人數統計表

月份	男	女	童	總計

五九

元月	二〇九九一	七〇九三	六九〇〇	三四九八三
二月	七一四五五	二三六〇八	二三八九〇	一一八九五三
三月	四六七一六	一五二三四	一五八二〇	七七七七〇
四月	四六八七八	一五一九〇	一五九〇二	七七九七〇
五月	二九五二二	一一〇六二	九八〇六	五〇三八〇
六月	二一三一四	七二八〇	六八〇六	三五四〇〇

(一) 結論

一年來科學股的工作，略述於上，寫後覺得有一件遺憾的事情，就是在這半年內沒有添置理化儀器或博物標本，換句話說，也就是自然科學館沒有擴充，這不是因為我們沒有想到，而是因為經濟的問題。雖曾幾度的想添置標本儀器。或把最常用而損壞的購買幾件，但是在估價以後，我們便啞然失望了，還有一件相同的事情，就是房子的問題，從自然科學館成立至

今，已有半年，其天花板破爛的樣子，也和成立時一樣。從屋裏不但隨處可以望着天空，而且一遇風雨，泥塊即下墜，這也和木館的其他事情一樣，因經濟所限，不得不擱置了。

在自然科學館的事業方面，從下半年度起要改進的有三：一為改良原有的事業，如民衆遊覽時，矯正他們的誤解，解答他們的疑問，日後要更加切實地施行。實驗和講演要每天舉行；二為增加新的事業，如成立理化研究會，每日報告氣象，每週公佈世界最普通有趣的科學新聞一二則，購置新出版的科學常識掛圖等，我們相信只要經濟上多少有點辦法，各種事業便可繼續的增進，逐漸的實現。

丙 藝術股

(一) 已往情形

河南省教育廳鑒於藝術可以陶冶民衆心性，於民國十七年設河南美術館於開封中山市場舊八角琉璃殿，直轄教育廳，購置古玩絲織品，徵求各名家中西畫品石符像展覽於館內。民國十八年改隸省立民衆教育館，但經我獨立，迄至今日，仍屬原狀。

(二) 一年來的改進事項

1. 整理內部

一個展覽室的清潔和整齊，非常的影響民衆，所以計劃着在七八兩個月裏，是整理內部時期，把各處整理得非井有條，清潔異常，使民衆們看了藝術作品以後，同時引起了他們注意衛生的念頭，聯想到自己屋內的佈置，而知有所修改，這些事情，如添置出入口棹，改訂各種規約，油漆用具、擦玻璃、掃地等等碎得很，沒有敘述的必要，總之，不要因為室內的不清潔而影響到藝術作品，並且要永遠保持得住。

2. 徵求各界藝術作品

美術館的性質，和圖書館自然科學館不同，展覽品不能長久不變，人們是喜新厭舊的，假使裏面有幾張作品數月未嘗更換，那麼，觀衆對這幾張作品一定感到厭倦，因為除了普通的民衆外，很有一部份藝術的嗜好者時常來鑑賞，所以每日暇時，奔走各處，徵求各界藝術作品，時時更換，這樣才可以提倡觀衆欣賞藝術的興趣，不過缺點是徵求的多中畫西畫和字，其他的刺繡雕刻攝影等很少，下面的表，是一年來藝術作品流動的統計和本館藝術品的統計：

一年來美術館藝術作品流動統計表

月份	一	二	三	四	五	六	七	八	九	十	十一	十二	總計
畫	九	一	二	六	一	一三	四	一	二	三	五	二	四六
畫		二		三		一〇				一〇			三五
字											二		四
總計	九	三	二	九	一	一五	四	一	二	三	七	二	八五

本館所有及外界寄存藝術品統計表

名	稱		本館	寄	存	數	總
	件	計					
古	銅	器	一八				一八
			一四				一四
玩	磁	器			一〇		一〇
			三				三
觀	像	像	八				八
			四		一〇		一四
刺	繡	繡					
			五				五
裁	絨	絨	一				一
國	畫	畫	一九				一九
					一二九		一二九
字	畫	畫			二二		二二
西	畫	畫	一				一
					一五四		一五四
總	計	計	七三				七三
					三二五		三二五
						三九八	

3. 活動事業

活動事業不是美術館本身的活動事業，是外界假借地址舉行的活動，該館址圓形，前後各有出入口一，東西各十一間，

周圍有木圍可以隔開觀衆，並且清潔雅靜，用之展覽藝術作品，合適異常，故本市各藝術學校及私人不時來接洽借用，本館方面的中心活動，也多在此處舉行，一看看下面的表，便知道了。

一年來假美術館活動統計表

總計	月份	活動	日期	負責人
總計	八	書畫展覽會	十六—廿五	華北藝術學校
	九	九一八國難展覽會	十八—廿八	本館
	十一	繪畫展覽會	二十一—廿三	牛鼎銘
	一	書畫展覽會	一—三	中原藝術學校
	二	年俗展覽會	十四—廿三	本館
	三	繪畫展覽會	四—十一	光旭畫社
		衛生展覽會	十三—十九	本館
		書畫展覽會	十六—十八	白蘭畫社
	六	繪畫展覽會	二十一—廿六	張仲友
		國際現勢展覽會	廿八—七月底	本館

4. 一年來參觀人數統計

一年來美術館參觀人數統計表

月份	男	女	童	總計
七	二三一二	八一	五二二	三六八五
八	一一二四〇	三三三四	一七二三	一六一七八
九	七五六二	二二七五	一三二七	一一一六四
十	三一一七	九五	四二九	四四九七
十一	一四五一六	三五二四	一九二五	一九九六五
十二	一六三〇五	四二七三	二三一五	二二八九三
一	二九八一三	五七三六	二八一七	三八三六六
二	一〇〇一七五	一四二八九	七八四三	二二三〇六
三	八四六六	三六八五	一一一三	一三三六四
四	三三五〇一	七七九二	二三五六	四三六四九
五	二二〇三〇	五二五四	一九二一	二九二〇五
六	二六一五九	六一二一	二二二四	三四四〇四
總計	二七五一九六	五七九四五	二六四九四	三五九六三五

一年來的展覽部

(一) 結論

關於藝術股此後工作的改進，應有兩點：即固定展覽和活動事業。在固定展覽方面從下年度起要把展覽品的種類極力擴充，這一年來各界寄存的作品，中畫佔十分之六，西畫佔十分之三，書法和篆刻佔十分之一。其他的藝術品很少，以後我們除了照舊徵求國畫書法篆刻外，對於刺繡攝影雕刻等，要特別的設法收集，尤其其攝影在最近其普遍之廣，進步之速，大有一日千里之勢。至於活動的事業，也要設法成立，因為只有固定的展覽，缺乏活動的事業，無法和民衆聯絡，而且效果也差得很遠，像國畫研究會音樂研究會攝影研究會等，我們決定要相繼籌備，於最短期間正式成立。

丁 設計製作股

(一) 設立旨趣

在舊的組織裏，沒有這一股的。如果按工作的性質來講，也可以說和藝術部的工作差不多，所以把藝術部改為設計製作股，又設藝術股的原因，是因為名不實實，照以前藝術部的工作範圍說，簡直和設計製作股一樣，不外製作國畫方面的物品，協助文字及口頭的宣傳，但是關於藝術的活動事業却不歸藝

河南省立民衆教育館工作報告

術部而歸推廣部。這樣有許多之不便，遂改成現在的組織，況且設計製作股除了設計和製作藝術物品外，館內其他的事情，也歸該股設計和製作。

(女) 一年來工作概況

1. 日常工作

一年來的日常工作，零碎異常，只能把較為重要的分月列在下面：

七月份 因為接收的關係，沒有正式工作。

八月份 出版民衆畫報第一二兩期，製作藝術出入口牌

八、展覽室藝術門牌四（學生成績室、圖書室、理化室、博物館），各部及職員住室門牌十。

九月份 民衆教育牌四（九一八國難），本月份因中心活動，日常工作減少。

十月份 民衆教育牌四（衛生），宣傳畫十張，藝術標語二十幅。

十一月 民衆教育牌四（勤儉），本館歷年經費比較表，職員一覽表，設計館徽館旗圖案。

十二月 民衆畫報復刊出版第三四五期

廿三年一月份 民衆畫報第六七八期出版

二月份 民衆畫報第九十一期出版

三月份 民衆畫報第十二三十四期出版

四月份 民衆畫報第十五十六期出版

五月份 民衆閱報第十七十八期出版

六月份 本月份因製作國際現勢展會各種品件，民衆畫報停刊。

本股一年來畫報製作一覽

期數	內容	期數	內容
一	國恥專號	一〇	冬日休閒教育號
二	九一八專號	一一	春光號
三	識字專號	一二	春季衛生專號
四	中山市場調查專號	一三	防疫專號
五	新年同樂專號	一四	兒童節專號
六	誠實專號	一五	飛煙專號
七	整潔號	一六	飛標專號
八	改革年俗專號	一七	戒酒專號
九	冬季衛生專號	一八	戒賭專號

畫報內容舉例：



民衆日報

中山市銅鑼灣考號

星期四

對症下藥

費孝冠張

敬請注意
敬請注意

民衆日報

第七期

海味大藥房

刷牙

洗面

大藥房

2. 活動事業工作

九月份

中心活動——九一八國難展覽會，展覽會藝術標布橫額二幅，日本對華經濟侵略統計表七幅，電影廣告板四塊，藝術標語二十幅，大布畫四幅。

十月份

因遷移館址，除日常工作外，所有各種活動，均奉令暫停。

十一月份

籌備民衆會場開幕，設計並製作統計圖表八種；本館職員一覽表，本館逐年經費比較表，本館半年來各展覽室參觀人數比較表，廿二年度組織系統表，半年來本館美術館參觀人數比較表，本館常年經費分配表，館舍平面圖，本館沿革一覽表，總理遺像。

廿三年一月份

籌備年俗展覽會，製作閉曆地球運行軌道圖，陰曆月繞地球圖，大布屏畫一幅，年俗諷刺畫三張，藝術標語廿張。

二月份

中心活動——年俗展覽會製作大布屏畫一幅，年俗諷刺畫八張，年俗消耗統計表四張，電影

一年來的展覽部

廣告板四塊，年俗展覽會標布橫額一幅，年俗展覽會廣告。

三月份

中心活動——衛生展覽會製作衛生展覽會標布橫額一幅，衛生展覽會廣告，電影廣告板四塊。

四月份

設計並製作兒童節圖畫標語，市民週刊封面，小學演說競賽會藝術製作。

五月份

籌備國際現勢展覽會，製作中外當局名人像二十四張，國際現象諷刺畫三十張，各國地圖二十六張。

六月份

中心活動——國際現勢展覽會完成大布屏畫二幅（全世界弱小民衆聯合起來！怒吼吧中國！），列強陸軍比較模型，列強海軍比較模型，列強空軍比較模型，標布橫額一幅，電影廣告板三塊，大小標題三十五張，藝術標語三十張。

(丁) 結論

看了上面設計製作股的一年工作概況，有點特別的地方，

六五

河南省立民衆教育館工作報告

就是工作多少無定，如四月份的小學演說競賽會，關於設計製作的工作甚少。但國際現勢展覽會，却有十分之五的工作需該股始能完成，故其工作之忙，亦爲向所未有，這是和他股不相同的地方。

四 尾 聲

展覽部一年來的工作，已略述完竣，除了慚愧外，沒有別的話說，只有對今後的工作加倍的努力，河南風氣蔽塞，事事落伍，民衆教育尚未充分引起社會人士的注意，若把唯一的省立民衆教育館，去和江浙魯冀等省相比，因經費差得太遠，各種事業無力發展，各種設備無力添購，雖然在這樣經濟困難之下，我們仍然努力的前進，毫不懈怠，我們要拿少數的金錢，辦多數的事業，一文錢的支出，都要有相當的用處，不擲于無用之地，這便是我們今後工作的原則。

我們深信民衆教育，

應以完成訓政爲目的。

我們深信民衆教育，

應以政治教育爲中心。

我們深信民衆教育，

應以實際生活爲根據。

我們深信民衆教育，

應以簡便經濟爲原則。

一年來的總務部

楊曉晴

一 引言

本部的各股及職員

本部工作概況

甲 館舍的修繕

乙 物品的管理

(一)關於接收者

(二)關於設備者

(三)關於日常用者

丙 工友的訓練

丁 招標印刷

戊 文件的處理

(一)收文

(二)發文

(三)館內文件

己 勤惰考查

庚 經費收支情形

辛 其他

(一)參加傳佈省垣展覽館紀念會

(二)即請本館大布兜

(三)設置電話

(四)籌辦各種中心活動

四 尾聲

一 引言

提到總務部的工作，可以說是最繁雜最零星不過的。而他所負的責任，又比其他各部重要。如果事務方面辦理的完善，事業的發展，一定很迅速。因為事務辦理妥善，事事可依照其計劃，次第實行，工作上絲毫不發生障礙，自然事業發展就迅速了。本部這一年的工作，如接收時的登記，園亭的修理，館址的遷移，重要器具的購置，經費的出納，文件的收發，各種事業的統計，全館職員生活的供應及工友的管理，繁的也有，

一年來的總務部

簡的也有，記不勝記，寫不勝寫，細至一草一芥，大至房宇的建築，一椿一事都要從總務部的手裏經過，就工作的經驗看來，總務方面絲毫不能疏忽，無時可以稍微減輕他的責任；就成績說來，除掉本部應辦事項井然不紊外，對外是無甚成績的表現。不過我們要評判總務部工作成績，就可根據本館一年來整個事業的進展情形。所以在這裏也用不着說些粉飾的話，去掩蓋我們的錯誤，更不願寫一片功績的話，來表彰我們才能。我們只是把一年來的經過，很忠實的寫出，獻給社會上先施及服務於民教事業者，與以客觀的批評與指導。現在僅將比較重

六七

要的事實，略述於後，作一年來本部的工作報告。

二 本部的各股及職員

本館原有組織，計分八部；總務部兼理科學部，所以在初接辦本館的時候，總務部主任由河南大學理學士陳敬策先生充任，關於辦理接收手續，以及內部整理，係陳先生負起全責，庶務則由彼兼任，文書爲郭翠軒先生，書記爲馬月如先生，會計適教廳直接委任胡澤生先生，於是本部職員固定，事務分別處理。至文件收發則由圖書室職員李廉岑先生兼理。及至九月間，全仁均感本館組織有欠詳實，事業進行頗多困難。乃有更改組織之意，適陳主任以事他往，曉晴受託來館代理，館中大致就緒，事務各有專責，並於十月間曉晴始正式奉委就總務部主任職。文書，庶務，會計三股，各設幹事一人及助理幹事一人。會計胡澤生書記馬月如仍舊，文書郭翠軒以事請假，聘沈惜吾先生代理，並添聘高逸仁先生充庶務，如是本部組織健全，責有專一。至二十三年三月馬月如以事去職，聘朱秋心先生繼任。此本年度本部組織之改變及職員更換之大概也。

三 本部工作概況

甲 館舍的修繕

在這一項中，分兩個時期報告，在城隍廟原有館址時，及奉令遷移至中山市場後兩段，茲分述于後：

舊城隍廟院落廣大，房舍亦足敷用，然以年久失修，破壞殊多。自接事後，于各院庭中，栽種花木，妥加佈置。東廂房則原設圖書室，學生成績室，西廂房（除民衆學校教室外）及操場則爲軍隊借用，中大廳爲博物館，後大廳爲理化室，後院東西北各小房則爲職員宿舍及廚房飯廳等。二十二年九月中，深慮過去職員散居工作，效率太小，遂將東後院西屋，改修爲工作室，將該屋之總務部移至同院東屋，飯廳移至西後院西屋；原有之東後院廚房，同時移至西後院西屋，各室院落，均經妥加修葺，尤以新添設之工作室，需費更大，兩週時間，各方已照計劃佈置就緒，本館集中辦公，于是開始。其次擬改修大門，開放後門，並移修圖書室等計劃，不意事未果，忽奉令遷移，一切工程計劃，竟成泡影。

本館原在中山市場內有民衆總講處，及主管美術館房屋兩

庫，並奉令接收革命紀念館、實業館、及東西兩樓、東西廊房六所（即本館現有館舍）。房屋不敷分配，破壞不堪，此乃實際情形。於是擬具館舍擴充計劃，呈廳設法撥給；並經擬訂修繕計劃，分別沾工，繕具沾工單，擇其最低估價，呈廳撥發修繕費，後經派員查看，並由廳核減批定，但始終未能領出，以致工作諸多阻礙。然本館事業，亦未便久停，故就經常費每月節餘，小的工程分別修理，故于遷移後首先修葺東廊房為圖書室，以便開放。次以本館各項活動事業，需要一民衆會所，遂決改修民衆聽講處為民衆會場；適該處房脊倒塌，必須興工，不得已由三個月經常費中，撥洋一百二十元，大加修葺；雖不能說到莊嚴華麗，却是極合理的經濟的改修。更感到房屋分配的困難，決將西廊房作為儲藏室，實業館東樓作為職員臨時宿舍，西樓作為臨時工作室（辦公室），所有不用之傢具及陳列品，概存於實業館正樓（因該館工程浩大，非俟修繕費發下，不能動工），革命紀念館內存品，暫行收藏（俟館舍擴充時另加佈置），將該館略事修理，改為自然科學館，將原有之博物室，理化室，儀器標本，合併陳列。本年五月工商施教區民衆學校開課缺乏教室，遂將西廊房騰出三間，稍加修理，作為民衆教

一年來的總務部

室。六月間以天氣炎熱，應民衆之需要，舉辦民衆茶園，於是將實業館周圍，雇工修理，成立民衆茶園。茲為使閱者明瞭本館工作程序起見，特將各項修繕辦法附後：

河南省立民衆教育館各項修繕辦法

(一)本館館舍、園庭、及各項用具，如需修繕整理者，由總務部說明緣由，估定修繕費用，送陳館長核定辦理。

(二)各部需要修繕房屋或物品，由各部說明需要及修理辦法，送交總務部估定費用，陳館長核辦。

(三)日常零星之修繕，統由總務部設法辦理。

(四)其修繕範圍較大，費用較鉅者，由總務部招工估價，編造預算，呈請教育廳撥發臨時費應用。

(五)本辦法如有未盡事宜，得隨時修改之。

乙 物品的管理

(一)關於接收者

本館原有之傢具陳列品等，由前任照底冊點交。所有物品，東存西拋，毫無秩序，消耗損壞，更乏統計，有的底冊未經註銷，而物品缺如；也有新購物品，而底冊未登記，亂絲般的紛雜，無甚管理之可言。我們於接收點驗時重新整理，按件編

河南省立民衆教育館工作報告

號，分類登記，另造清冊呈廳備案，並分別另填各室存儲物品單，茲將編號條清冊及各室存儲物品單式樣附左：

省立民衆館	
品名	號數

河南省立民衆教育館物品登記簿

類第 頁

物品名稱	編號		購置		數量	保存處所	備註
	字號數	年 月	年 月				

總務部表格之一

物品編號存儲單存根

至	號數	物 品	件數	如有零星物	中華	第	字	號
				品及特別情形列入此欄				

總務部表格之二

物品編號存儲分單

至	號數	物 品	件數	如有零星物	中華	第	字	號
				品及特別情形列入此欄				

總務部表格之二

(文)關於設備者

本館照二十二年度預算，月有六十元之購置費，如書籍雜誌報章及各種陳列遊藝品傢具等添置，由總務部按實際需要之緩急，斟酌分別購置，擬具預算，呈館長核准後，交庶務股照辦。物品購進時，除編號總登記外，並登入設備物品清冊。後再轉發各部、會、區保管，並在登各室存儲物品單。

設備物品清冊式樣如左：

河南省立民衆教育館設備物品清冊

號數	名稱	數量	價值	購置日期	出品處所	備考

河南省立民衆教育館物品購置辦法

第三章 設備品之三

- 一、本館設備物品之購置，每月按實領經費情形，斟酌分配。
- 二、各部、會、區之設備物品，得按需要之緩急，分別擬具計

一年來的總務部

劃，交總務部彙送館長核辦。

三、本館日常用品，於每月開始時，由庶務股開單送總務部主任核閱後，轉送館長核定購辦。

四、各部、會、區臨時需購物品，由幹事開單說明用途，經各該部、會、區主任或總幹事簽字，送交總務部，其價值在五元以下者，由總務部主任酌定辦理，其價值在五元以上者，須經館長核定，方能購辦。

五、各部份臨時需用物品，除特別急需者外，統由總務部庶務股於每日下午四時至六時出外購辦。

(乙)關於日常需用者

本館各部份日常用品，均由本館庶務股按照物品購置辦法第三、四、五各條購辦之，其保管支發，亦由該股負責。物品購入後，由庶務股點驗妥存，並照登入物品購入發出對照簿，按式填清購入日期、品名、數量等，以備查考。各部、會、區由本部發有領物簿各一本，各幹事需用物品時，儘呈各核部主任或總幹事說明用途，經各該部主任或總幹事核閱，會購於領物簿，蓋章簽字後，轉總務部主任批閱簽字，送庶務股照發；庶務股接到領物單後，所存者當發，隨登物品購入發出對照

河南省立民衆教育館工作報告

簿，並將領物單按日妥存，以備查考。無時由庶務股暫記工作備忘錄或另條，按照物品購置辦法第五條購辦並隨時補發，手續全前。

領物單式樣如左：

受情公物 節省公款 總務部表格之四

河南省立民衆教育館領物單

物 品	數 量	用 途	備 註

(此單中夾複寫紙，同時寫出兩張，一送本部領物，一者保存，以便對照查考)

領物者 年 月 日
 簽發者 年 月 日

物品購入發出對照簿式樣如左：

河南省立民衆教育館物品購入發出對照簿

年	月	日	購 入		摘 要	發 出		備 註
			品 名	數 量		品 名	數 量	

總務部表格之五

(附言)這種物品購入發出對照簿，乃參照現金出納簿編造的，所有物品購入發出，分類登記。隨時可以查考現存物品數量；各部份所領取物件，亦易統計。如能應用得法，可以免除事務上一切積弊。我們深信

這種對照簿，雖不是事務上唯一完善的應用表冊，確是事務上較完善表冊之一。

丙 工友的管理

工友的管理和訓練，是本部重要工作之一；因為工友的勤惰與否，影響於工作之效率者甚鉅。所以關於工友的管理和訓練，由本部職員輪流值週，都負直接的責任。工友對於本部職員，亦應接受其管理和訓練。每週第一日晚間，召集全體工友談話，報告上週各人工作勤惰狀況；根據每週工作勤惰報告，每月舉行懲獎一次。茲將本館工友通則及工友請假規則列後：

工友服務通則

一、工友到館任職時，須有殷實商店，出具保單，俟退職時發還。

二、各工友對於派定之職務應切實負責。

三、各工友任職，須誠懇謹慎，遇事不得互相推諉及怠惰。

四、本館各處用具，各工友應負照料之責，不得隨意移動或損壞。

五、本館各處房屋，各工友每日掃除一次，每星期大掃除一次。

擦玻璃一次。

一年來的總務部

六、各工友出館，無論為公為私，均得到總務部說明理由拿取名牌方得外出。

七、工友在工作時間，不得任意告假。

八、不得聚聚喧鬧及犯烟酒賭一切不良嗜好。

九、公家物件須說明理由請領，不得擅自取用，更不得任意損壞。

十、在館內無論何處檢拾遺物，應交總務部招領。

十一、本館購買或招人承辦各件，不得有索取回扣種種惡習，違者查出立即開除。

十二、所有經手事件銀錢衣物，必須隨時交代清楚。

十三、各工友攜帶物品出館，須向總務部領取持物外出證交傳達室檢查。

十四、發放工資月有定期，不得預先支借。

十五、身上衣服必須整潔。

十六、各工友非經總務部許可不得留親友在館寄宿。

十七、本通則如有未盡事宜，由總務部部務會議修改之。

附工友保證書

河南省立民衆教育館工作報告

七四

其保人○○○今證明工友○○○品行端方素無嗜好 願在 貴館謹慎負責遵守一切規則如有意外情事發生保人 願負全責特此具保是實敬祈 河南省立民衆教育館查照 中華民國 年 月 日 舖保 日具
--

工友請假規則

- 一、凡外出者務須至總務部申述理由，余取名牌，方準外出，但回時至多不得超過兩小時。
- 二、因事請假者，務須至總務部申述理由，繕具請假單，一日以下者，須託人彙代，二日以上者，須另找替工。
- 三、凡請時假者，每星期至多兩次，日假每月至多一次。
- 四、凡工友不遵守規則私自出外者，按情由輕重，酌予警告，罰金或除名。
- 五、凡不請假在半年或一年以上者，得酌予獎勵。
- 六、本規則自總務部部務會議通過施行，如有未盡事宜，得隨時修改之。

附工友請假單式樣

存	今因	請假	日	時
自	年	日	時起至	月
本人所有職責由	概由	負責此上	代理人	請假人
主任	審核	請假人	中華民國	年
月	日	時止	代理倘有錯誤	

字第

號

河民 南衆 省教 立育 單	今因	請假	日	時
在此期中本人所有職責委託	錯誤由	負責此上	代理人	請假人
主任	審核	請假人	中華民國	年
月	日	時止	替代倘有	

丁 招標印刷

本館各項印刷費每月估百元左右，雖不算多，但在本館整個預算說來，佔辦公費三分之一。所以說此項印刷事務，確係本館一項重要開支。我們特別注意，力求經濟，想於省垣各印刷所中，找出印刷精良，價格低廉，於此百元預算中，可多印

刷一些東西。二十二年八月，開明印刷局應招，嗣以該局印工稍差，誤期出版，遂改於商務印刷所印刷，至廢曆年終該所工作特忙，本館市民年俗專號急于出版，該所無暇顧及，由其介紹建華印刷所付梓，不意該所係將屆成立，機件不全，印工亦差。於本年三月復與開明印刷局訂定合同，繼續印刷。至七月間該印刷出品，校對上發生很多困難，遂改與中山市場後街新時代訂立合同，印刷本館一切出版物。

戊 文件的處理

關於此項事件，可說是文書股的工作報告；所以關於該股一切事項，統於此略述。

(勺) 收文

各方所來文件，概由本館傳遞檢送，收發編號登記，粘貼卷皮，摘書案由(二十二年十月以前由圖書室職員兼辦，嗣以圖書實行編號分類，並添設質疑處等，事務紛忙，遂改由文書自行辦理。)隨同收文簿，送呈館長批閱後，由文書股分別送存，遇重要文件，即屬於他部、會、區辦理，亦須送總務部主任閱後分發。各部、會、區收到文件後，除特別情形者外，不得過三日，須將原件及覆文送交文書股，如須由文書股起稿，

一年來的總務部

亦須將要意批出。送還文書股分類歸檔。各部調卷時，須寫出案由及來文約期，交文書股檢查，閱畢後仍送還歸檔。自二十二年七月十八日至二十三年七月十七日全年中除印刷品件外，計收文六百六十九件。

收文簿式樣：

第	第	第	第	第
號	號	號	號	號
日	日	日	日	日
月	月	月	月	月
收	收	收	收	收
件	件	件	件	件
類	類	類	類	類
別	別	別	別	別
及	及	及	及	及
事	事	事	事	事
由	由	由	由	由
收	收	收	收	收
辦	辦	辦	辦	辦
處	處	處	處	處
備	備	備	備	備
考	考	考	考	考

(文) 發文

各部、會、區主任或總幹事於接閱來文或自擬辦理事件，須發或覆文件時，自擬稿者逕送館長核閱，交文書股擬稿者，須寫明要意，經該股擬妥後，送各該部、會、區主任或總幹事覆核後，送館長核閱，經簽字畫行，交文書股書記繕寫校對完畢，連同原文，送總務部主任校閱用印，呈文須送館長蓋章，事畢將原文稿件等退歸文書股，登記發文簿送交簿或付郵籍，

七五

河南省立民衆教育館工作報告

然後分別存發，本年度除印刷函件及各部、會、區自行發出外，計外，計發文共七百八十七件。

發文簿式樣：

第 號	第 號	第 號	第 號	第 號	第 號	日 月	發	某處 件類別及 數事	山	附件	備考
日 月	日 月	日 月	日 月	日 月	日 月	發	發	件	件	件	件

(一) 館內文件

除上述收文及發文外，凡館長臨時一切手諭、通知、及不周於其他各部辦理之文件等，均由山本部文書股負責。如本館同仁於工作案上置工作備忘錄，每週更換一次，由文書股按時分發，由各同仁將下週預計工作填入，連同上週工作備忘錄（已竣事各項作一△記號）送交文書股，經檢查後，送館長查考，批閱，復將下週備忘錄分發各同仁應用。各部、股、區工作

情形，分別填寫工作報告表，經各該部主任或總幹事查閱簽字後，於館務會議中報告或送館長查考，然後由文書股收存。

工作備忘錄式樣：

今天應作完的事不要推到明天

每週工作備忘錄	
工作紀要第 週	
偶發事項	
備註	
工作人員	月 日

要用少數的金錢作多數的事情

作有效的事，

刻刻找事作，

便整天作不完。

河南省立民衆教育館總務部每週工作報告表

總務部每週工作報告表式樣：

一年來的總務部

工作概況	工作要項											
	文	收到文件	指令	件	密令	件	繕發文件	呈文	件	其他		
			訓令	件	通令	件		公函	件			
			公函			件		表冊	件			
			其他									
	考	勤	請假人數									
			遲到人數									
			未到人數									
	購	置					發					領取或保管者
			文具	件	文具	件		圖書	件			
圖書			件	儀器	件	儀器		件				
儀器			件	傢具	件	傢具		件				
傢具			件	其他		其他						
印	刷	鉛印	份	鉛印	份	石印	份	價值				
修	繕											
日	止											
備	註											
工作人員												
主任簽名蓋章 民國 年 月 日 填												

七七

河南省立民衆教育館工作報告

教育部編輯股每週工作報告表式樣：

工作概況		行政	
自	至	總解方面	發行
年	月	發行各縣者	
日	日	發出各名者	
止	止	發出本市各機關者	
面	方	發散民衆閱覽者	
		發貼本市街衢者	
		售費者	
		其他	
備註			
工作人員			
主任簽名蓋章			
民國 年 月 日填			

教育部教學股每週工作報告表式樣：

工作概況		行政	
自	至	調查	教學
年	月	新購教學用具	
日	日	新購參考用具	
止	止	購發學生文具	
備註	備註	購發學生書籍	
		本週不生出席總次數	
		每日平均學生出席人數	
		每日平均學生缺席人數	
		其他	
		推廣數	
		流動	
		代辦學	
		代辦分科統計	
		代辦事務和統計	
備註			
工作人員			
主任簽名蓋章			
民國 年 月 日填			

展覽部圖書股每週工作報告表式樣：

河南省立民衆教育館展覽部圖書股每週工作報告表									
行政		工作狀況自 年 月 日起至 年 月 日止							
徵送刊物	種類	冊數							
新購圖書	種類	冊數							
新購雜誌	種類	冊數							
新購報紙	種類								
送贈報章	冊數								
修造	事項								
讀書會									
演講									
流動	次數								
閱覽	閱人數	成人	婦人	兒童					
統計	閱覽人數								
備註	每日平均閱覽人數	統計							
工作人員									
主任簽名蓋章	民國 年 月 日填								

一 米 的 綠 綠 綠

展覽部設計製作股每週工作報告表式樣：

河南省立民衆教育館展覽部設計製作股每週工作報告表									
日常工作		工作概況自 年 月 日起至 年 月 日止							
設計方面									
製作方面									
活動	設計方面								
事業	製作方面								
其他									
備註									
工作人員									
主任簽名蓋章	民國 年 月 日填								

七九

河南省立民衆教育館工作報告

展覽部科學股每週工作報告表式樣：

河南省立民衆教育館展覽部科學股每週工作報告表					
工作概況		自 年 月 日起至 年 月 日止			
行政	備修事項	活動專業	統計		備註
			逆覽人數	總計	
新購陳列品種類及件數			男	總計	
新購器具種類及件數			女		
徵集陳列品種類及件數			童		
			計		
			每日平均人數		
工作人員					
主任簽名蓋章					

民國 年 月 日填

八〇

工商施教區每週工作報告表式樣：

河南省立民衆教育館工商施教區每週工作報告表			
工作概要		自 月 日起至 月 日止	
工作要項	語文教學組	生計指導組	公民訓練組
工作人員			
總幹事簽名蓋章			

民國 年 月 日填

每月終由文書股彙集四週內各部、股、區工作報告表，摘要，統計總數，填入總報告表中，分送各部主任及總幹事，審查後，另備呈文，一併送呈館長核閱畫行，謄清呈廳，手續其要項，統計總數，填入總報告表中，分送各部主任及總幹事，照發文程序辦理。每月工作報告表式樣附後：

河南省立民眾教育館 月份工作報告表

教 導 部	展 覽 部	總 務 部	其 他	備 考
工作要項	工作要項	工作要項		
編輯股	圖書股	收文		
講演股	科學股	信件		
教學股	藝術股	繕錄		
庶務股	設計股	經收		
庶務股	設計股	投交		
下月擬辦事項	下月擬辦事項	下月擬辦事項		

說明
 3. 各種特種委員會之工作應分別於其他欄內
 2. 購置物品應將種類數量價值一一詳列以備查考
 1. 工作要項應將各該部重要行政及活動事項按實填列

河南省立民衆教育館工作報告

己 勤惰考查

本館自實行集中工作後，特設逐日簽到簿，各同仁於每日來館工作時，須按時簽到。每日上午下午於工作時間逾半時，由各該值日員負責統計到公人數，送呈館長查考。每週來複五(星期六日爲本館例假)下午由文書股統計本週內未到遲到請假人數於館務會議中報告或條呈館長查考，茲將簽到簿式樣附後：

河南省立民衆教育館職員逐日簽到簿				
年	月	日	星期	值日員
姓名	上午到公時間	時	分	姓名
	下午到公時間	時	分	
共到	員	未到	員	遲到
遲到	員	請假	員	備考

本館同仁私人遇有要事或疾病，必須請假時，向本館文書股取填請假簿。請時假者得經各該部主任認可，請假在二日以上時，由請假人填寫請假簿，向各該部主任說明理由，經各該部主任許可簽字後，送呈館長批閱。所有請假辦法，詳於本館章則部份，此摺無庸贅述，茲將請假簿式樣附後：

請假	今因	請假	日	時
自	月	日起至	月	日
在此期中所有本人職責暫請	代理			
中華民國	年	月	日	

假字第 號

河南	立	民衆	教育	館
職	員	請	假	條
今因	請假	日	時	
自	月	日起至	月	日
在此期中所有本人職責暫請	代理			
館長	簽核			
中華民國	年	月	日	

庚 經費收支情形

本館會計獨立，會計由教廳直接委任胡澤生先生充任，胡先生作事謹慎，對人誠懇，所以一年來本館經費的收支，沒有絲毫錯誤。本館收入，按月於河南教育款產管理處領取，二十三年三月以前，各月經費均照本年度預算數實領，未致拖延。

三月後以省教費困難，欠成發給，在行政上發生了很多阻礙！因本館施教範圍廣，舉辦事業多，在經常費照領時，活支項下已不敷分配，如再減成支領，事業又未能中止，這點是本部一年來最成困難的事實，茲將本館二十二年預算及主管義務館預算書附後：（此預算數仍係本館組織未變更前者）

河南省立民衆教育館編造民國二十二年 月份支付預算書		支出經常門		目		備		考	
科	目	全年度預算數	本月份預算數	全年度預算數	本月份預算數	備	考	全年度預算數	本月份預算數
第一款河南民衆教育館經費	一、四六〇元	〇〇分	九五五元	〇〇分					
第一項	薪工	七、六八〇	〇〇	六四〇	〇〇				
第一日	俸薪	六、五七六	〇〇	五四八	〇〇	館長一人月支洋八十元 主任三人月各支五十元 員四人月各支洋四十二元 驗員一人月支洋三十元 會計員一人月支洋三十五元 書記二人月支洋二十五元 共計洋一百一十五元 收洋員一人月支洋四十元 共計洋如左數			
第二日	工食	一、一〇四	〇〇	九二	〇〇	花匠一人月支洋十二元 勤務八人月各支洋十元 共計洋如左數			
第二項	辦公雜費	三、七八〇	〇〇	三二五	〇〇	筆墨紙張墨水漿糊圖釘書釘信紙信封稿心紙等 共計洋如左數			
第一日	文具	二四〇	〇〇	二〇	〇〇				
第二日	印刷	一、二〇〇	〇〇	一〇〇	〇〇	各種刊物宣傳品賬簿表冊陳列品說明號簽登記簿等 共計洋如左數			

河南省立民衆教育館工作報告

第三目	電料	二四〇	〇〇	二〇	〇〇	收音機用品電池等共計洋如上數
第四目	郵電	二四〇	〇〇	二〇	〇〇	電報電話郵票共計洋如上數
第五目	消耗	三六〇	〇〇	三〇	〇〇	茶爐用煤水茶葉現因添設民衆學校火爐用煤益多灌花用水洋火燈燈罩洋油乒乓球酒精乾電池以及各種試驗消耗物品等共計洋如上數
第六目	修繕	一八〇	〇〇	一五	〇〇	房舍院路門窗玻璃應用器具各物修理等共計洋如上數
第七目	購置	八四〇	〇〇	七〇	〇〇	書報雜誌報章添置各種陳列物品遊藝器具等共計洋如上數
第八目	雜支	二四〇	〇〇	二〇	〇〇	日常零星開支約需共計洋如上數
第九目	活動事業費	二四〇	〇〇	二〇	〇〇	宣傳旅費及文庫出發等費共計洋如上數
合計	經常費	一一、四六〇	〇〇	九五五	〇〇	

河南省立民衆教育館主管美術館編造中華民國二十一年 月份支付預算書

支出經常門		日	本年度預算數	本月份預算數	備	考
第一款	美術館經費		七六八元〇〇分	六四元〇〇分		
第一項	薪工		五七六	四八		
第一節	薪金		三六〇	三〇		
第一節	管理員		三六〇	三〇	管理員一人月支洋如上數	

第二目 工食	二二六	〇〇	一八	〇〇	
第一節 工食	二二六	〇〇	一八	〇〇	勤務二名月各支洋九元共計如上數
第二項 辦公雜費	一九二	〇〇	一六	〇〇	
第一目 文具	一八	〇〇	一	五〇	
第一節 簿據紙張册	一八	〇〇	一	五〇	
第二目 消耗	四二	〇〇	三	五〇	
第一節 燈油	一八	〇〇	一	五〇	
第二節 煤水	二四	〇〇	二	〇〇	
第三目 雜費	一三二	〇〇	一一	〇〇	
第一節 裝置	一二〇	〇〇	一〇	〇〇	配置鏡框鏡片裱字畫計洋如上數
第二節 雜支	一二	〇〇	一	〇〇	各項雜支計洋如上數
合計 經常費	七六八	〇〇	六四	〇〇	

總上兩項預算數，全年為一萬二千二百二十八元。支出時亦分兩項登賬呈報，茲將一年來經費支出決算統計表分別列後

河南省立民衆教育館工作報告

本館二十二年度經費支出決算統計表

項	日洋		數	百分比	總計	百分比
	薪工	雜費				
薪工	薪金	六、五、六	四	五、五、三	七、五〇〇、四	
薪工	工資	一、〇、五	〇	九、三		五、四、三
辦	文具	四、五	六	四、六		
辦	印刷	九、七	四	八、七		
辦	電料	一、五	六	一、六		
辦	郵電	一、五	〇	一、六		
辦	消耗	六、六	六	六、六		
辦	修繕	二、六	〇	二、六		
辦	購置	六、三	七	五、四		
辦	雜支	一、四	六	一、四		
辦	活動	六	六	六		
辦	事業					
總計		二、三、五	六			

本館主管美術館二十二年度經費支出決算統計表

項	日洋		數	百分比	統計	百分比
	薪工	公辦				
薪工	薪金	三、四	〇	三、九	五〇、〇	七、三
薪工	工資	三、六	〇	二、三		
辦	文具	九、九	二	五		
辦	消耗	四、四	六	三	一、五、〇〇	
辦	雜支	二、五	四	一、六、七		二、五、〇
總計		七、三	〇			

本館經費支出，除館長及本部負全責外，復奉令組織經費稽核委員會，遂於第二十八次館務會議選舉劉伯英鄭伯魯丁明德三人，為本館經費稽核委員，並推定劉伯英任主席委員，每月舉行常會一次，審查各該月份收支賬目。經審查後，由各委員分別蓋章，始得呈報，一切辦法，遵照教廳所頒發之河南省教育機關經費稽核委員會簡章辦理之。此外本館對於經濟支用辦法，亦有規定，附之於後：

河南省立民衆教育館經濟支用辦法

本館經濟之支用，依左列規定辦理之：

(一)本館日常用品，由庶務員單送總務部主任簽准後，始可購買。

(二)各部購置物品其價值在五元以上者須經總務部主任斟酌後，送由館長簽字方可照辦。

(三)各部臨時特別支用事業費時，應由總務部主任商得館長簽字後，會計始可照發。

(四)職員借薪其條逕由館長簽字後，會計方可照借。

辛 其他

(一)參加籌備省垣兒童節紀念會

四月四日爲兒童節，本省教育廳特發起聯合各機關和織省垣兒童節紀念籌備會，參加者省立各小學校社會教育機關教育實驗區等二十餘單位，本館被推爲常務委員之一，籌備手續，尙稱完善，於四月四日上午九時，集省垣兒童於河南體育場，舉行紀念大會。(詳河南教育月刊四卷七期)

(二)紀錄本館大事記

本館逐日各項事業，除由各該日值日員按時記入館務日誌外，本館特設大事記簿，專記載本館逐日重要事項，以備存查。

一年來的總務部

(三)裝置電話

本館乃民教之中心機關，於社會交通，自當使其特別便利。電話實係社會交通最好之工具，本館過去無是項之設備，本年四月省垣電話局改用新機，甚爲靈便。於是函請裝設，即時通話，因之與社會交通而益便焉。

(四)籌辦各種中心活動

本館每月舉辦一中心活動，詳述於本館二十二年度工作進行計劃中。並組織活動事業委員會，專司籌劃各月中心活動，分配各部工作，故本部除日常供給各部、會、區之需要及本部例行事務外，更須於各種中心活動參加籌備，照料等。

四 尾 聲

我們在這一年中，對於一切事務上處理，抱着「經濟化」的原則來試行；應用着「科學化」的方法來實驗，雖然沒有得到圓滿的結果，可是在試驗的過程中，已經摸索了許多關於民教事業上的實際問題。我們所用的方法，就已往的經驗，有許多地方是比較的進步，比較的便利，像購買物品有一定辦法標準，便可節省許多的財力和時間，這不是進步了麼？檢查有根據

，統計有辦法，這不是便利了麼？

本部的事務，是很麻煩而瑣碎的，本館的範圍雖然不大，但是各種事務的手續，却相差不少，譬如說物品收付的手續，怎樣管理方法的得當，不致妨礙整個計劃的進行，是我們事實上所迫切急待解決的問題。我們現在一切物品的出納，都由本部庶務股幹事一人任之，規定辦法，厘訂手續，按時購買，按時支付，管理的既應付得手，各區區復嘖嘖稱便。大家得安心工作，無形中幫助工作效能增加，也實在是不少。

「巧婦難作無米炊」，這是我們無可否認的事實。本館十二年度度的預算，係經前任分配基準，我們接事之後，亦無法變動，更以本省教費困難情形，莫可增加。每月僅有二十元之事業費，在現在社會經濟情況下，能夠辦什麼樣的事體？在過去的本館，僅是開館閉館，日常事務，不過看守館門，所以這二十元的事業費，還不知怎樣能夠支完？社會上也沒有人注意到本館，更談不到批評和督促，我們這一年來的工作情況，已分別述於各區區及中心活動報告中，成績若何？我們不敢自許；但是我們這種窮幹苦幹的精神，確是始終一致。這裏要得聲明的一點，就是每月六十元的購置費，除掉二三十元的書報費

外，所添設的品件，成物較少，由本部購置原料，交展覽部設計股製作，像本年六月所舉行的國際現勢展覽會，內部製作品的原料費，在百元以上。這樣添置的設備，我們相信較之購買成物展覽有意義得多。

對於文件的處理，雖然不是十分精密，但是本館的範圍還小，就這樣已經能夠有條不紊，任何部區或館長閱閱文件，隨時可查出送交。至於各區區的每週工作報告表等，由各區區主任或總幹事商承館長擬訂，本部僅負保管之責。

我們採用科學方法，來處理事物，固然是爲了種種事實的企求。同時我們也想借這種方法，來培養同仁應用科學方法辦事的能力。經過一年來的實驗，同仁對於這種有系統，守條理，科學的處理事物方法，已能相習成性，漸漸的薰陶我們——本部同仁——達到科學化的途徑，這是我們深引爲自慰的一點。我們更願把這種精神，散播到民間，這不又是很好的一種含有教育意味的事麼？

最後，我們要鄭重的聲明一句，就是我們這種處理事物的方法，原也算不得什麼，不過我們所取的材料，都是根據於本館的事實，所以能夠得到一點相當的滿意。

五月來的工商施教區

楊曉晴

三二一 本區成立的經過 本區組織及職員 本區工作概況 甲 公民訓練組 (一) 公民訓練組 (二) 市務公會執事委員及各段代表 (三) 聯合 (四) 市民大會 (五) 商店訪問 (六) 初步調查 (七) 中山市場改選會 (八) 無線電播音 (九) 無線電播音	
乙 (一) 籌備 (二) 籌備 (三) 本區產農展覽會 (四) 公民訓練組 (五) 公民學校 (六) 公民學校	丙 1 教育方針 2 教育方針 3 行政組織 4 經費 5 經費 6 經費 7 經費 8 經費 9 經費 10 經費
四 本區章程一覽 本區會議紀錄 (一) 其他 (二) 其他	五 本區章程一覽 本區會議紀錄 (一) 其他 (二) 其他

中工市場工商施教區，在本館只算是新創事業之一，在本館一年來工作總報告中，這個將近五月的產兒——工商施教區

一 本區成立的經過

，也得抱出來和大家見見面，他經過這短少時光的撫養，自然不會長的很健全的，尤其是在時常缺乏營養——本館經費——受這經驗淺薄的媒母養育着，想這個五月的產兒，成爲一個各方面都很美滿而可愛的，事實上是不可能；不過這種幼稚生活，確是很活潑，日新月異的發育着，將來的希望如何？只看媒母的教養和社會的訓導。現在把他過去的生活，很忠實的寫出來，我們藉之可以檢查過去的工作，探索將來的去向，更願把這撫育五月的產兒，現於社會，予我們以客觀的指導！

五月來的工商施教區

我們自從踏進了民衆教育的途徑，認爲在日下中國的民衆教育，還在極幼稚時期，尤其是在向稱落後的河南，一切民衆的設施，也不過將在萌芽，不但沒有很完美的實驗結果作爲憑依，且少切於實際的理論根據，本館有輔導各縣民教事業之責，各種理論的實驗，實爲極迫切的工作。故於本館在城隍廟——即原有館址——時，即劃定基本施教區，作爲各種理論之實驗；正於籌劃進行間，本館忽奉令遷移，因之此項事業亦行停頓。二十二年十月本館遷移至中山市場內，館中一切，急待整

河南省立民衆教育館工作報告

理，所有研究實驗工作，無暇顧及，直至二十三年二月曉晴始受命着手籌備。當以實驗區域，在本館附近較為適宜，因本館經費有限，不能另立實驗機關，各項的施教工作均由本館同仁兼任，故決就中山市場範圍，劃定工商施教區，一者為施教便利，免得浪費時間，二者工商教育，在目前確有實驗的必要。

工作第一步自然是要調查區內的情形（詳後工作概況，公民訓練初步調查項）明瞭市民的需要，然後才能根據擬訂計劃，按步進行。中山市場工商施教區計劃大綱（附後）草擬訂後，於二月二十五日提交第二十八次黨務會議審查通過，為積極進行工作起見，當經選定沈東浦楊曉晴劉伯英鄭伯魯丁明德等五人，為施教區委員，分別着手進行，一方將計劃大綱呈請備案，至三月十五日始奉令准予備案，十八日舉行第一次施教區委員會議，並決定各組工作程序，於是施教區始得正式成立。

二 本區組織及職員

本區的組織，是按着本區施教的目標來決定的；我們深深的感到許多不切實際需要的組織，虛設名目，毫無意義，所以我們這次因本區選定公民、生計、語文三大教育，為設施的中

統系織組區教施商工場市中

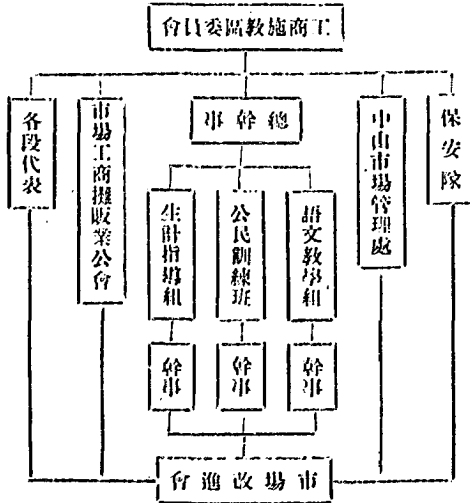

心，就很乾脆的明白規定出公民訓練生計指導語文教學三組上設總幹事一人，統理全區事務。至本區黨務會計文書教學以及其他各種事項，均由本館同仁兼任，所以本區的職員，也就是本館的全體職員。茲以本區組織系統及職員表列後：

中山市場工商施教區職員一覽表

姓名	別號	年歲	籍貫	略歷	任職	本館職務	到區年月
傅寬侯		四六	開封	曾充各縣政府科員	職員	助理幹事	廿三年三月
安樂之		二二	江蘇無錫	河南省立第一中學畢業	職員	助理幹事	廿三年三月
沈惜吾		四七	開封	曾充各縣政府科長	職員	總務部幹事	廿三年五月去職
朱秋心		三一	潯縣	河南省立十二中學畢業	職員	助理幹事	廿三年三月
李紹助	光先	二五	汜水	河南大學理學士	職員	展覽部幹事	廿三年八月
牛葆恆	叔久	三三	唐河	河南留美預校畢業	職員	展覽部幹事	廿三年六月
黃耀坤	厚卷	四二	洛陽	河南優級師範畢業	職員	展覽部幹事	廿三年七月去職
李潔	康岑	四四	開封	皖北客籍中學畢業	職員	展覽部幹事	廿三年三月
李煥祖	光亞	二四	湯陰	河南省立汲縣師範畢業	職員	教導部幹事	廿三年三月
劉宗珏	伯英	二八	獲嘉	河南大學法學士	施教區委員	教導部主任	廿三年三月
沈世祺	東浦	二七	許昌	河南大學文學士	施教區委員	館長	廿三年三月
丁明德		二四	許昌	河南省立開封師範畢業	語文教學組幹事	教導部幹事	廿三年五月
鄭伯魯		二六	汝南	河南大學文學士	生計指導組幹事	展覽部主任	廿三年六月
楊曉晴		二七	商城	河南大學教育學士	總幹事兼公民訓練組幹事	總務部主任	廿三年六月

五月來的工商施教區

三 本區工作概況

本區工作按着各組工作程序，計分四期，三個月爲一期，暫定一年內完成我們的計劃，達到預期的目標，本區自三月正式成立之後，因創辦伊始，各項章程辦法等，均待擬訂，且於此五方雜處及無定游民的中山市場中，情形複雜，民氣惡劣，進行上殊多困難，四月份定爲預備期，五月份才算開始實行，更以本區職員純係本館同仁兼任，六月份本館的中心活動——國際現勢展覽會，乃集全力來籌備的，所以本區工作除必須進行者外，其餘無形因之停頓，所以五月來的工作，實際上不過完成第一期計劃而已，茲將各組工作概況分述於後：

甲 公民訓練組

(夕)市場公會執監委員及各段代表茶話

會

我們爲明瞭市場情形及聯絡市民感情起見，特於四月十日晚七時在本館圖書室邀請市場攤販業公會全體執監委員及各段代表舉行茶話會。茲摘錄初步實施計劃中關於公會委員及各段代表茶話會者於下：

目的——1. 明瞭市場內各方情形。

2. 聯絡市場各領袖感情。

3. 知道他們對於本區的希望。

作法——1. 調查公會各委員及各段代表姓名住址。

2. 分途訪問。

3. 兩請公會定期舉行茶話並發單帖，約請各委員代表。

4. 茶話之間交換意見。

效果——1. 了解市場內大概情形。

2. 我們踏進羣衆裏去教育。

3. 知道他們對於我們的希望。

這次茶話會計到會者公會全體執監委員及各段代表共七十餘人，我們首先報告這次邀請大家的意義及本區今後的計劃，繼則談話茶點，藉之交換意見，最後由公會代主席王潤齋先生代表致答詞，各委員代表盡歡而散。經過了這次聚會，彼此互相了解，化阻力爲助力，是我們主要的目標。

(女)市民大會

我們想施教區的工作進行順利，必須使區內市民歡喜接受

我們的教育，同時我們主張辦民衆教育，不僅要使民衆來受教育而更踏進民衆中去教育民衆；所以我們要訓練民衆，組織民衆，必須先要接近民衆。我們對於本區市民，個別間接近的機會雖多，但是團體集會的訓練却不可少，所以我們就在四月二十日晚七時在本館民衆會場舉行市民大會，計到會者四百七十餘人。報告本區的工作及今後的計劃，最後播放無線電及留聲機以助興。

(二) 舖店訪問

我們決定以整個中山市場，爲施教區範圍以後，第一步要做的工作，當然是調查，我們爲搜集分項調查之資料及明瞭市民的需要，更以聯絡感情交換意見以期增進事業效率起見，不時分赴各舖店訪問，茲將初步實施計劃中關於舖店訪問者摘錄於後：

目的——1. 聯絡感情，不使市場商民，對民教館發生隔閡。

2. 明瞭他們的需要，分別我們事業設施的緩急。
3. 接洽將待辦的事業，交換意見，以期增進事業的效率。

五月來的工商施教區

作法——1. 不時訪問本市場工商業公會委員。

2. 聯絡各段段長。
 3. 拜訪時態度要誠懇，言語要和藹，方法要周密。
- 效果——1. 雙方感情融洽後，可以化阻力爲助力。

2. 根據他們的需要，來作事業設施的標的，可以鞏固其信仰心與愛護心。
3. 儘量採納他們的意見，使他們覺得民教館是來替他們辦事，並引起他們辦事的動機。
4. 各段段長是各段的領袖，爲各該段所仰賴之人，故聯絡他們，可以使多數人發生信仰，與我們接近。
5. 加多工商業公會委員及段長來館談話的興趣。
6. 對於各舖店有較深刻的認識。

(三) 初步調查

目的——1. 明瞭市場內各方面正確情形。

2. 搜集分項調查之資料。
- 作法——1. 記載舖店訪問所得之材料。

河南省立民衆教育館工作報告

九四

2. 編製舖店概況調查表。

3. 招請公會委員及段代表茶話，報告初步調查之意義，並請其轉達與協助。

4. 分派本區職員親到各舖店調查。

效果——1. 了解市場內人口經濟生活等概況。

2. 明瞭他們教育的情形。

3. 知道他們對於本館希望。

我們決定舉行初步調查的時候，就本館同仁組織調查委員會，由館務會議推定沈惜吾、李光亞、黃厚羣、曹松如、傅寬侯、鄭伯魯、安樂之、楊曉晴、胡澤生、李慶芬、高逸仙、馬月如等十二人爲委員，並由楊曉晴任主席委員，擬定初步調查表及調查程序。計開調查委員會四次，商討一切進行計劃及困難問題。茲將初步調查表附後：

本區施教基本原則

- 一 全力注意市場內工商發展，不要使市場民衆跑到館裏來受教育，而我們要在市場裏去教育民衆。
- 二 舉辦任何事業，都要自上而下，不要自下而上，常常使工商友們站在主動的地位，不站在被動的地位。
- 三 要用教育的力量來改進工商業，從工商業裏面推行教育。
- 四 語文教育要擬定整個計劃，限期肅清文盲。
- 五 公民教育應注意組織民衆，訓練民衆，養成他們集團的思想，集團的行動，以及集團的生活習慣。
- 六 生計教育應當注意全市場工商利益，我們要用教育的方法，一面增加他們的收入，一面還要減輕他們的負擔。

說明：我們這次舉行中山市場舖店調查純爲明瞭市場內民衆實際狀況作我們計劃本市場施教區的根據因之我們很誠懇的希望填寫調查表的人要十分明確的把表內所調查的事項逐一填寫得清清楚楚

開封中山市場舖店調查表

五月來的工商施教區

河南省立民衆教育館是爲民衆謀幸福化民成俗，有教無類的施教機關

九五

若要知道用什麼好方法使市場內工商發達必須先明白市場內工商業的狀況

商業種類	字號	地址	段長姓名	開辦年數
資本：	創辦時	現在		
組織：	獨辦	合夥(幾人)	其他	
各種物品銷售之數量及價值：	每月	今年	去年	
賺利百分之幾？	年中以何時銷售最多？		何時銷售最微？	
自何處購貨及購貨手續？	由本號自製者百分之幾？			
舖中人總數：	東家	舖夥	學徒	
本城人多少？	他處人多少？	在本城有家眷者多少？		
每日開門及關門鐘點	夏季	冬季	每日幾餐各在何時？	
休息日數：	端午節	中秋節	新年	星期 每月 其他
舖中每日平均開支洋數：	用途：	每月每人平均伙食費 最常用之食品種類		
每年開支洋數：	薪工	伙食	房租	稅捐 其他
住舖人數：	舖夥	學徒	其他	
本舖房屋總數：(以間計)	住房間數	每間幾人？ 有無床舖設置？		
舖中人受教育程度：	東家	舖夥	學徒	
舖中對學徒等施教方法：	有無其他職業指導？ 舖中訂閱報紙雜誌否？			
對於本館各方面的希望：	設備	施教	其他	
備				
考				

河南省立民衆教育館中山市場調查委員會印 調查者 月 日填

河南省立民衆教育館工作報告

調查事項決定以後，由全體委員分組分區調查，茲將各委員之組別及所調查段數（中山市場原有之組織共分四十八段依此分配）列後：

各組調查區域之分配。

組別	委員姓名	調查段數
一	沈惜吾	一、二、三、四、五、六、七、八、九、十、十一、十二、十三、十四、十五、十六、十七、十八、十九、二十、二十一、二十二、二十三、二十四、二十五、二十六、二十七、二十八、二十九、三十、三十一、三十二、三十三、三十四、三十五、三十六、三十七、三十八、三十九、四十、四十一、四十二、四十三、四十四、四十五、四十六、四十七、四十八
二	李光亞	一、二、三、四、五、六、七、八、九、十、十一、十二、十三、十四、十五、十六、十七、十八、十九、二十、二十一、二十二、二十三、二十四、二十五、二十六、二十七、二十八、二十九、三十、三十一、三十二、三十三、三十四、三十五、三十六、三十七、三十八、三十九、四十、四十一、四十二、四十三、四十四、四十五、四十六、四十七、四十八
三	黃厚飛	一、二、三、四、五、六、七、八、九、十、十一、十二、十三、十四、十五、十六、十七、十八、十九、二十、二十一、二十二、二十三、二十四、二十五、二十六、二十七、二十八、二十九、三十、三十一、三十二、三十三、三十四、三十五、三十六、三十七、三十八、三十九、四十、四十一、四十二、四十三、四十四、四十五、四十六、四十七、四十八
四	曹松如	一、二、三、四、五、六、七、八、九、十、十一、十二、十三、十四、十五、十六、十七、十八、十九、二十、二十一、二十二、二十三、二十四、二十五、二十六、二十七、二十八、二十九、三十、三十一、三十二、三十三、三十四、三十五、三十六、三十七、三十八、三十九、四十、四十一、四十二、四十三、四十四、四十五、四十六、四十七、四十八
五	鄭伯寬	一、二、三、四、五、六、七、八、九、十、十一、十二、十三、十四、十五、十六、十七、十八、十九、二十、二十一、二十二、二十三、二十四、二十五、二十六、二十七、二十八、二十九、三十、三十一、三十二、三十三、三十四、三十五、三十六、三十七、三十八、三十九、四十、四十一、四十二、四十三、四十四、四十五、四十六、四十七、四十八
六	安樂之	一、二、三、四、五、六、七、八、九、十、十一、十二、十三、十四、十五、十六、十七、十八、十九、二十、二十一、二十二、二十三、二十四、二十五、二十六、二十七、二十八、二十九、三十、三十一、三十二、三十三、三十四、三十五、三十六、三十七、三十八、三十九、四十、四十一、四十二、四十三、四十四、四十五、四十六、四十七、四十八
七	楊曉晴	一、二、三、四、五、六、七、八、九、十、十一、十二、十三、十四、十五、十六、十七、十八、十九、二十、二十一、二十二、二十三、二十四、二十五、二十六、二十七、二十八、二十九、三十、三十一、三十二、三十三、三十四、三十五、三十六、三十七、三十八、三十九、四十、四十一、四十二、四十三、四十四、四十五、四十六、四十七、四十八
八	胡澤生	一、二、三、四、五、六、七、八、九、十、十一、十二、十三、十四、十五、十六、十七、十八、十九、二十、二十一、二十二、二十三、二十四、二十五、二十六、二十七、二十八、二十九、三十、三十一、三十二、三十三、三十四、三十五、三十六、三十七、三十八、三十九、四十、四十一、四十二、四十三、四十四、四十五、四十六、四十七、四十八
九	李康岑	一、二、三、四、五、六、七、八、九、十、十一、十二、十三、十四、十五、十六、十七、十八、十九、二十、二十一、二十二、二十三、二十四、二十五、二十六、二十七、二十八、二十九、三十、三十一、三十二、三十三、三十四、三十五、三十六、三十七、三十八、三十九、四十、四十一、四十二、四十三、四十四、四十五、四十六、四十七、四十八
十	馬月如	一、二、三、四、五、六、七、八、九、十、十一、十二、十三、十四、十五、十六、十七、十八、十九、二十、二十一、二十二、二十三、二十四、二十五、二十六、二十七、二十八、二十九、三十、三十一、三十二、三十三、三十四、三十五、三十六、三十七、三十八、三十九、四十、四十一、四十二、四十三、四十四、四十五、四十六、四十七、四十八

調查完畢之後，緊接着自然是統計工作，我們仍然是分工合作，各組負責統計各該組所調查各段，由主席委員擬訂統計辦法並作最後之整理。並承傅寬侯同志特別偏勞。核算總數。因限於篇幅，未能將全部統計列入。計現有人口數一仟四百七十九人，識字者僅佔百分之三，由此可見我們施教之困難情形，茲將市場工商攤販業公會委員及各段代表姓名列後：

中山市場工商攤販業公會主席委員及各段代表一覽

主席 王潤甫 常務委員 賈維欽 苗玉符 鄭子玉 秦豫昌

執行委員 李士林 張香圃 吳宗琳 王志堂 趙永忠

李雲清 韋國鈞 李福明 王乃尊 吳桂新 監察委員

裴茂林 郭世珍 張興廉 李九泉 魏世臣

各段代表 楊木立 杜文明 陳玉山 馬煥德 協太號

楊守仁 費俊生 秦國秀 尹獻甫 岳坤

賴地春 于奎元 牛青山 黨紀庚 吳子安

張得仁 茹廣文 台貫金 張信 王玉順

懸缺 樊榮春 李長慶 謝錫三 唐子仁

趙雅齋 張玉山 楊宗智 秦煥昌 樊春榮

靳青發 傅育德 台景運 梁東來 盛雲祥

薛彭富 玉合長 李長春 施向榮 王義太

李東瀛 汪澄淇 余美齋 李進才 王德山

(九) 中山市場改進會

教育民衆，訓練民衆，組織民衆，是本組重要工作，我們想把本區全體市民組織起來，在同一組織系統之下，作本區各種活動之根據。所以我們就聯絡中山市場管理處保安隊及市場

攤販業公會籌備中山市場改進會，茲摘其緊要會議紀錄如後：

中山市場改進會籌備委員會第一次會議紀錄

時間 三月二十六日下午二時

地點 民教館館長室

出席者 中山市場管理處主任張裕如

省會保安隊隊長賈蔭堂(趙銓福代)

市場攤販業公會主席孔重生

省民教館施教區總幹事楊曉晴

列席者 省立民教館館長沈東浦

主席 張裕如

紀錄 楊曉晴

1. 開會如儀

2. 報告(從略)

3. 討論

a. 籌備委員會簡則修正通過

b. 改進會應辦事項由各委員背而提出意見交下次會議討論

4. 選舉 照章選舉籌備委員會常務二人

選舉結果：張裕如楊曉晴二人當選

五月來的工商施教區

5. 動議 下次開會時間地點

決議：定於三月三十日下午四時仍在民教館館長室集會

6. 散會

中山市場改進會籌備委員會第二次會議紀錄

時間 三月三十日下午四時

地點 民教館館長室

出席者 張裕如 賈蔭堂(黃萬俊代) 黃子幹 沈東浦

孔重生(袁子修代) 楊曉晴

主席 張裕如

紀錄 楊曉晴

1. 開會如儀

2. 報告(從略)

3. 討論

a. 中山市場改進會簡章提交審查案

決議：修正通過交下次大會復決

b. 改進會參加人員如何規定案

決議：據簡章之規定保安隊四人市場管理處四人省立民教

館施教區五六公會六人茲將其各員姓名列左：

河南省立民衆教育館工作報告

九八

賈蔭堂 寇銘福 賈鳳翔 張喜山 張裕如
黃子幹 朱孔章 公濂明 沈東浦 劉伯英
丁明德 鄭伯魯 楊曉晴 孔重生 王潤藩
婁子修 苗玉甫 秦玉章 鄭子玉

c. 成立大會何時招集案

決議：四月三號下午二時

d. 大會地點如何規定案

決議：定爲中山市場管理處辦公廳

報告寫到這裏，我們有了無限的感慨！恰好在這中山市場改進會將成立而未成立的時節，意想不到的市場管理處主任張裕如先生調升公安局會計主任，辦理結束，交代各種手續，復以新任主任，接收，生疏，以及各種關係，因之此項工作無形停頓，這是本項工作一重大打擊，也是本市場的不幸。此後如何進行或改訂計劃？視環境爲斷耳。

(六) 無線電播音

本館備有無線電收音機一座，設於自然科學館內，我們想使民衆對於現時事有相當的明瞭，利用閒暇，獲得正當的娛樂，特將播音機於每日上下午由民衆會場播放時事報告，科學

談話，唱片或特別音樂等，每於放音時間，聽衆極形踴躍！我們相信無線電播音去施教，較之口頭講演生效爲大。

(七) 壁報

本區內多係小資本營業工商，經濟學力時間，不容訂閱各大報紙。我們想引起他們對於時事注意，特按日將國內外要聞及本省市事件，擇錄要點，用最淺顯的文字，編述抄錄，粘貼區內各號報欄內，以便市民閱覽。

(八) 講演

本區講演分爲兩種，一是通俗講演，一是科學講演，均在本館民衆會場舉行，此項工作，乃與本館教導部會同辦理，所有一切詳細辦法，這裏姑不再述。不過本區市民，按日前往聽講者甚衆，對於公民應有之社會及科學常識，多有所獲，故此實爲本館訓練民衆之一重要工作。

乙 生計指導組

本組工作，殊成困難，一則本館經費支絀，各月份中心活動，借款甚多，以致本組計劃，難於逐步實現。二則本區情形複雜，所謂五方雜處，商民游移，非經長期教導，實難改變。故於此期中僅與本館之中心活動合併舉行本區產品展覽會。茲

摘其要點於後：

(一)本區產品展覽會

產品展覽會的通知報名方法是：

(1)口頭宣傳 經驗告訴我們：口頭宣傳收效極大，所以這次決定舉行產品展覽會以後，就請本館的講演員除作產品展覽會之重要，提倡土產之方法……等講演外，並每日在正式講演以後，附帶告訴聽衆本館產品展覽會加入手續展覽方法，展覽地址……等，請其轉告各商號，只要是本區的產品，都可以前來參加，不要錯過了好機會。

還有本區每當舉行店舖訪問，或其民衆學校舉行家庭訪問的時候……，也是要盡力爲產品展覽會作宣傳的。

(2)文字宣傳 文字宣傳的效力，僅及於認識字的人，至於那些「目不識丁的睜眼瞎子」是我們的文字宣傳「鞭長莫及」的，雖是這樣說，產品展覽會參加者的對象，大半是認識文字的，商號經理或工廠廠主，所以在文字宣傳上也費了不少工夫，所用的方法，大致如下：

小傳單(一)

工商友們！

五月來的工商施教區

你們平日不是只覺得自己所經售的土產真正好，可惜一般顧主不知道，不去買麼？還忿忿着外貨的充斥，國人不認識麼？現在好了！我們爲實揚土產提倡國貨起見，特舉行一個「本區產品展覽會」，來替大家作宣傳！只要是本區的產品都可以來參加！

工商友們！這是好機會啊！不要錯過了啊！

展覽會地址——省民教館美術館

展覽時間——自八月十七日至二十二日

簡章至省民教館施教區面索即給

小傳單(二)

本區產品展覽會

並同時出售

日期：本月十七日舉行

地址：中山市場民衆教育館

本會種係爲各商號推銷貨物

並無任何條件

歡迎各商號參加

簡章請來省立民衆教育館索取

河南省立民衆教育館工作報告

一〇〇

啓事

本館爲提倡土貨宣揚省產，藉以增加民衆對土產之認識，及採用之熱烈起見，特定於八月十七起二十二日止，假本館美術館舉行「本區產品展覽會」歡迎各號參加，此啓

簡章請至省立民教館施教區索取

本區產品展覽會與本館一年來之中心活動。同時合併舉行，結果計參加者除學校及機關出品外，共商號二十四家，本區內參加者八家，恰當全體三分之一，茲將其商號及產類列左：

紡織品	毛巾	振	華
毛巾	板帶	興	華
毛巾	板帶	三民工廠	
日用品	電池	華	旗號
日用品	襪子	德	記
日用品	木梳竹篋	王	玉順
日用品	鞋	長	盛永
日用品	刀剪銅器	石	合順

展覽會閉幕之後，將各號出品，分別審察，按等第由本館頒發獎狀，茲將本區各商號所得獎狀列後：

商號	類別	出品	獎狀等第
振華	紡織品	毛巾	優
興華	紡織品	毛巾	優
三民工廠	紡織品	板帶	甲
華旗	日用品	電池	優
德記	日用品	襪子手巾	乙
王玉順	日用品	木梳篋子	甲
長盛永	日用品	鞋	甲
石合順	日用品	刀剪銅器	優

丙 語文教學組

(一) 民衆學校

本組之重要工作，當然甚民重學校；是本組固定事業之一，是我們掃除市場文盲及繼續增高已識字者之學識的必要機關，所以自本區域成立以後，着手籌備設立，茲分述其概況于後：（爲避免重複起見，凡前教導部教學股已報告者，這裏不再述說。）

1. 沿革

河南省立民教館工商施教區委員會，於民國二十三年四月

由語文教學組幹事丁明德着手籌備，計劃進行，五月一日夜班正式開課，聘請李光亞諸先生分司教務訓育事宜，八月為適應

中山市場之需要起見，

添設兒童班，改夜校為

『民衆學校』，仍由該組

丁幹事主持。惟以館中

經費支絀，地址狹小，

現正於百難中掙扎，以

求達到理想之目標。

2. 教育方針

本校之教育方針如

左：



本區民衆學校授課情形

1. 貫徹三民主義的精神以實施學校式的民衆教育。

2. 養成民衆自治的能力，以造就良好的公民。

3. 實驗新教育方法以利本館之輔導事業。

4. 以學校作中心來推動本區之語文教學。

以上四項是我們應負的使命，也就是我們學校設施教育的

五月來的工商施教區

方針。同人等學識經驗，深感缺乏，敬希海內同志加以指導。

3. 行政組織

我們認為行政組織不是隨便定的，應依據事實的需要，所以我們在確定組織以前，先有下列的幾個原則：

1. 經濟的——以最少的时间，經濟，勞力，獲最大的效果
 2. 實際的——行政組織，求適合需要，圖縱橫聯絡。
 3. 合作的——以分工合作的精神，分掌校務而全體負責。
 4. 公開的——校務力求公開，手續務須清徹。
 5. 研究的——以誠懇的進取的精神，力求行政改進。
 6. 紀律的——日常校務，遵照辦事細則，按步進行。
- 有了原則，再確定我們的組織是：

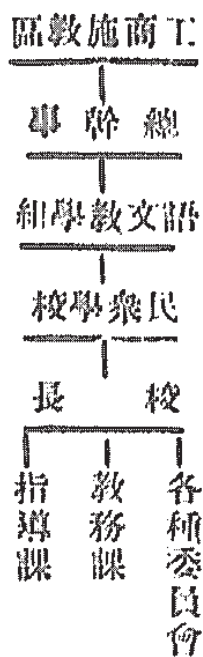

4. 經費

本校無固定之經費，所有之一切費用，均由本館經常項下籌撥。

5. 職教員

河南省立民衆教育館工作報告

本區經費，既完全由本館酌支，故民校之設立，並無確經費，所有職教員，悉由本館全仁分任，茲將姓名及所任職務列表如左：

姓名	本校任務	備註
丁明德	校長兼訓育主任兼綴法公民教員	
李光亞	教務主任兼書法讀法教員	
沈東浦	注音符號教員	
楊曉晴	常識教員	
劉伯英	讀法教員	
沈惜吾	常識教員	二十三年五月去職
黃厚菴	美術教員	二十三年七月去職
牛叔久	藝術教員	
朱秋正	書法教員	
李廉岑	珠算教員	
李光先	算術教員	二十三年八月到校
安樂之	自習指導員	

6. 教務概況

1011

民衆學校的教學和普通學校不同，尤其是本校含有實驗輔導的使命，牠的目的是要從經驗中去探討最經濟，最有效率，而且適應河南社會情形與民衆需要的科目，分量，教材標準，教學方法——等，來推行於河南全省民衆學校，這就是本校教務的唯一職責，本課在半年來的時間裏，就根據着這個目標去做，雖以時間短，人力財力，都有限制，沒有得到確定的結果，但是確切發現了許多問題，值得從事民教者的研究，現在且把一切經過情形，簡單報告於後：

1. 學級編制

民衆學校學生異常複雜，有男有女，有老有少，有知有愚，有識字有不識字……年齡懸殊，性情各異，職業不同，來源不一，教學上剛育上，皆感困難。且民校學生讀書，必須利用工作餘暇，上課時間不得一律，學生程度亦高低不齊，如此複雜之學生，若強制混爲一班，則以者學者，兩受其累，所以我們要有學級編制。

本校共有兩級，以年齡（十五歲以上者爲成人班，十五歲以下者爲兒童班）及授課時間（成人班夜晚，兒童班白日）作爲

分班標準。另於每班中按照程度之高下分為若干組，以便教學訓育之進行。

2. 各科教學

(一) 國語科包括讀法，語法，綴法，書法，注音符號

<p>教學目標：</p> <ol style="list-style-type: none"> 1. 養成閱讀淺顯書報的能力。 2. 運用日常應用文字之能力。 3. 練習寫作文字以達己意。 4. 能當衆演說及講述故事。 	<p>教學要項：</p> <ol style="list-style-type: none"> 1. 有趣味故事歌曲笑話等的讀寫作。 2. 日用文的練習與應用。 3. 注意符號的認識與拼法。 4. 基本字的書寫與練習。 5. 字典之檢査法及拼音。 6. 淺易圖書與報紙之閱讀指導。
---	--

(二) 算術科(包括筆算，珠算)

<p>教學目標：</p> <ol style="list-style-type: none"> 1. 正確數的觀念。 2. 解算日常生活中數量問題之能力。 3. 計算能力的熟習與敏捷。 	<p>教學要項：</p> <ol style="list-style-type: none"> 1. 珠算的運珠和配數法。 2. 珠算加減乘除的口訣及速算法。 3. 珠算定位法和九遍九的打法。 4. 筆算加減乘除的運算法。
---	---

五月來的工商場教區

5. 簡單四則應用練習。
6. 簡易階等算法。

(三) 常識科(包括公民訓練，常識)

<p>教學目標：</p> <ol style="list-style-type: none"> 1. 明瞭中國國民黨與中華民國之關係，以培養愛護黨國之精神。 2. 明瞭做人的方法及個人與國家間相互之關係。 3. 培養盡力社會服從公意忠於團體的精神。 4. 理解自然現象以增進生活上改進之途徑。 5. 增進衛生常識，培養衛生習慣。 	<p>教學要項：</p> <ol style="list-style-type: none"> 1. 黨義淺說。 2. 各種紀念日概述。 3. 普通自然現象之講述。 4. 鄉土地理歷史講述。 5. 古今做人重要事略。 6. 衣食住行重要問題之研究。 7. 日常衛生常識之講述。
---	---

(四) 音樂科

<p>教學目標：</p> <ol style="list-style-type: none"> 1. 培養并增進欣賞音樂之情緒。 2. 培養德性并鼓勵其活潑向 	<p>教學要項：</p> <ol style="list-style-type: none"> 1. 聲音高低強弱的區別法。 2. 音節拍子的練習。 3. 普通樂器的使用與演奏。
---	--

河南省立民衆教育館工作報告

<p>上的精神。</p> <p>3. 練習聽官及發音官能。</p>	<p>4. 各種紀念歌與革命歌的演唱。</p> <p>5. 普通歌謠及小曲的演唱。</p>
-----------------------------------	---

3. 各科教材

(一)國語科

<p>選材標準：</p> <p>1. 發揚民族精神的。</p> <p>2. 含有民族精神的。</p> <p>3. 切合民生問題的。</p> <p>4. 足以代表一時代並有一地方性的。</p> <p>5. 適合時令的。</p>	<p>教材：</p> <p>1. 成人班均係自行編選。</p> <p>2. 兒童班除千字課係購用世界書局所出版者外，其餘均係自行編選。</p>
--	---

(二)算術科

<p>選材標準：</p> <p>1. 與日常生活事實相合的。</p> <p>2. 含有解決方法的。</p> <p>3. 適合地方情形與特殊需要的。</p>	<p>教材：</p> <p>1. 成人班係自行編選。</p> <p>2. 兒童班係用世界書局所出版之「民衆算術課本」。</p>
---	---

(三)常識科

<p>選材標準：</p> <p>1. 能發揚民族精神的。</p> <p>2. 含有民本思想的。</p> <p>3. 切合民生問題的。</p> <p>4. 足以代表一時代並有一地方性的。</p> <p>5. 適合時令的。</p>	<p>教材：</p> <p>1. 成人班係自行編選。</p> <p>2. 兒童班係用世界書局所出版之「民衆常識課本」。</p>
---	---

(四)音樂科

<p>選材標準：</p> <p>1. 含有發揚精神使人努力前進的。</p> <p>2. 音節自然詞句清順而明白的。</p> <p>3. 能擴充想像使人欣賞後能得到一種快慰的。</p> <p>4. 成績考查</p>	<p>教材：</p> <p>均係自編</p>
--	------------------------

本校成績考查之概況如下：

甲、原則：

1. 根據教材大綱。

2. 測驗要包括知識技能習慣態度。

3. 要指示要點勿涉瑣屑。

4. 要力避文字上的障礙。

5. 要便於比較統計。

6. 要有顯明深淺的程度。

乙、類別：

1. 智慧考查。

2. 體格考查。

3. 能力考查。

4. 學業考查。

5. 服務考查。

6. 勤惰考查。

丙、方法：

1. 觀察法。

2. 批評法。

3. 實測法。

4. 口試法。

5. 筆述法。

6. 圖註法。

丁、時期：

平時佔總成績百分之四十。

臨時佔總成績百分之三十。

定期佔總成績百分之三十。

戊、其他：

1. 考試結果除分別予以獎勵外，並函知家長。

2. 各種測驗及成績，因限於篇幅，不克一一登載。

7. 訓育概況

辦理民校，當然不單是使學生領受一些智識，已算盡其能事，還該使學生能維持秩序，服從紀律，適應於羣衆的生活；並能厭惡嗜好，舉止方正，爲社會上良好公民，但以六個學月的短促時間，欲把成見和習染已經很深的學生，霎時改變過來，達到我們所希求的目的，事實一定會告訴：「不易行」；甚至「行不通」，由他去嗎？良心上得不到安慰！那末，祇好秉着「知而必行」的幹，幹的方法和步驟是：訂定訓育標準，爲通常操行考查的依據，施行中心訓練，改善某種事項的心理和行爲

；施行每週中心活動，以收訓教聯絡之效；舉行家庭訪問及個別談話，隨時予以適應個性的訓練；指導學生組織自治團體，養成自治能力和習慣，爲服務社會之基礎，茲更分述於后：

(一) 訓育標準

民校訓育範圍之廣，對於複雜，前無成例，各行其是，何者宜先，何者宜後，輕重之分，緩急之別，頗覺漫無正鵠，正惟其來得複雜，捉摸不到頭腦，所以預定標準這一回事，更是來得重要，至於標準的好壞，未敢必預，祇有做了再說，明知無的放矢，百不一中；與其盲人騎馬，不如先定目標，差堪聊勝於無，精益求精，還在切磋琢磨，屢試屢驗，徐圖後效，茲就中國民族固有道德中，擇其比較切要，簡而易行的，擬定訓育標準，分爲四綱三十二目，俾訓練時有軌可循，考查時有所依據。

在開學時，將訓育標準所列綱目，逐一解釋，使學生進行，並以所列綱目印成操行考查簿，勿別考查和記載，至結束時，統計各個學生實踐次數的多少，評定成績。

訓育標準——操行考查簿

道 德 方 面				體 育 方 面				綱 目	考 查 方 法
一、說話誠實	二、和氣待人	三、廉潔自持	四、愛惜公物	五、敬長慈幼	六、見義必爲	七、勸善規過	一、敬國黨 遺像	一、二、三、四、五、六、七、八、計	考查學生操行的方法是：
							二、鄭重唱黨歌		(一) 考查時間： 上課時
							三、鄭重他人自由		個別談話時
							四、服從團體紀律		家庭訪問時
							五、努力愛國		(二) 考查地點： 校內
							六、盡力公益事業		家內
							七、隨時隨地幫助人家		(三) 考查次數： 每日至少一
							八、擁護公理		次
									(四) 考查方法： 由教師隨時考查，記載於操行考查簿，做到的記以「 \times 」，每

衛生方				業方				學							
七、用品整潔	六、運動適宜	五、娛樂正常	四、操作有時	三、早睡早起	二、烟酒不吃	一、飲食清潔	八、少說多做	七、學長補短	六、留心時事	五、中心於事業	四、言語正常	三、做事敏捷	二、吃苦耐勞	一、靜聽講解	八、排難解紛

五月來的工商師教區

月結算一次，每月三分以得分多少評定優劣，並以二分之一與中心訓練分數和平均，一併登記於學籍簿。
 (五)及格標準：
 第一學月至少須做到每綱中兩目。
 以後每月增加二目

面
八、衣服常洗

(二)中心訓練

依照訓育標準，實施中心訓練，目的在使學生注意集中於某一標準之下，從事改善心理和行爲，特於開學前訂定訓練曆——民校公民，以便按照實施。當擬訂訓練目標之初，因起訖日期不易估計，祇得按照每月四週，每週爲一期編排，但實施時，某一目標，祇有一二日工夫，全體學生對於預定考查事項，已能做到，這時就可另換目標；有的目標，因學生習染已深，一時不易改革，儘可延長時間，不必拘於一週爲單位，總以能夠做到預定考查事項——全體在百分之八十以上——爲止。
 如果臨時發生特殊事項，認爲有普遍性而急需訓練的，就把預定的暫時擱置，而換這臨時目標，從事訓練。

(1)中心訓練項目

民校好公民

目標	考查事項	應用標準
秩	一、上課時，要脫鞋，先舉手。	一、要自由先要守秩序。

自	時	守	序
<p>一、廢除不良嗜好。</p> <p>二、不唱卑劣的歌曲。</p> <p>三、不做不正當的娛樂。</p> <p>四、能控制自己的脾氣。</p>	<p>一、不遲到。</p> <p>二、不早退。</p> <p>三、不失約。</p> <p>四、不隨便曠課。</p>	<p>一、不遲到。</p> <p>二、不早退。</p> <p>三、不失約。</p> <p>四、不隨便曠課。</p>	<p>二、上課時，不隨便談話。</p> <p>三、集會時，要肅靜。</p> <p>四、服從團體的決議。</p>
成	會	級	定
<p>四、不能自治，就不能自由。</p>	<p>三、要社會風氣好，全靠大家能自治。</p>	<p>二、要團體秩序好，全靠大家能自治。</p>	<p>二、守秩序不是犧牲自由。</p> <p>三、隨時隨地要服從領袖合理的指導。</p> <p>四、他不爭，你不吵，我不鬧，秩序自然好。</p> <p>五、盲人維持怕不足，一人破壞確有餘。</p>

誠	潔	整	儉	節	治
<p>一、不說謊話。</p> <p>二、不掩飾自己的過錯。</p>	<p>一、身體，衣服，用品整潔。</p> <p>二、痰，吐在痰盂裏。</p> <p>三、紙屑丟在字紙裏。</p> <p>四、盡力做公共的整潔工作。</p>	<p>一、身體，衣服，用品整潔。</p> <p>二、痰，吐在痰盂裏。</p> <p>三、紙屑丟在字紙裏。</p> <p>四、盡力做公共的整潔工作。</p>	<p>一、愛護日常用品。</p> <p>二、有相當儲蓄。</p> <p>三、服裝樸素。</p> <p>四、不問人借錢。</p>	<p>一、一粥一飯，當思來處不易。</p> <p>二、一日省一錢，千日省一千。</p> <p>三、負債者，是人家的奴隸。</p> <p>四、有錢當思無錢日，莫得無錢想有錢。</p> <p>五、咬得菜根，百事可做。</p>	<p>五、能屏除不良嗜好，就是自治。</p>
個	除	掃	大	儉	節
<p>一、事無不可對人言。</p> <p>二、做錯了事，應該認</p>	<p>五、整潔的人，容易受人家的歡迎。</p>	<p>四、保持公共場所的整潔。</p>	<p>三、保持住處的整潔。</p>	<p>二、注意飲食物的清潔。</p>	<p>一、一粥一飯，當思來處不易。</p> <p>二、一日省一錢，千日省一千。</p> <p>三、負債者，是人家的奴隸。</p> <p>四、有錢當思無錢日，莫得無錢想有錢。</p> <p>五、咬得菜根，百事可做。</p>

實	勤	勞	知
<ul style="list-style-type: none"> 一、有正當職業。 二、專心學習。 三、勤於職務。 四、不輕視勞動事業。 	<ul style="list-style-type: none"> 一、不私用公物。 二、不亂拿別人的物件。 三、愛惜名譽。 四、不甘心忍受別人無理的侮辱。 	<ul style="list-style-type: none"> 一、不播弄事非。 二、說合理的話，做合理的事。 三、一言既出，驕馬難追。 	<ul style="list-style-type: none"> 一、若妻富，半夜起來磨豆腐。 二、勤勞的人，有便宜飯吃。 三、勤勞的人，有便宜的衣裳。 四、勤勞的人，有便宜的居住。 五、三日早起，可抵一工。
性	出	席	比
<ul style="list-style-type: none"> 一、國家的恥辱，就是自己的恥辱。 二、知恥不辱。 三、名譽是第二生命。 四、非義不取。 五、不以平等待我的民族，都是我們的仇敵。 	<ul style="list-style-type: none"> 一、敬重黨國旗。 二、服用國貨。 三、出救國捐款。 四、留心時事。 	<ul style="list-style-type: none"> 一、早起。 二、睡眠有定時。 三、有適當的運動。 四、撲滅蚊蠅。 	<ul style="list-style-type: none"> 一、規勸他人的過失。 二、扶助人家。 三、救護病人。 四、和別人合作。

五月來的工商施教區

聰	健	康	互	助	愛
<ul style="list-style-type: none"> 一、身體好，志氣高。 二、鍊鉄成堅鋼，鍊人成強壯。 三、我年九十九，夜眠不覆首。 四、飯後緩行三百步，年紀好活九十多。 五、蚊蠅是我們的仇敵。 	<ul style="list-style-type: none"> 一、規勸他人的過失。 二、扶助人家。 三、救護病人。 四、和別人合作。 	<ul style="list-style-type: none"> 一、敬重黨國旗。 二、服用國貨。 三、出救國捐款。 四、留心時事。 	<ul style="list-style-type: none"> 一、早起。 二、睡眠有定時。 三、有適當的運動。 四、撲滅蚊蠅。 	<ul style="list-style-type: none"> 一、守留相助，患難相救，疾病相扶持。 二、同舟共濟的精神。 三、勸善規過。 四、提倡合作事業。 五、扶助人家。 	<ul style="list-style-type: none"> 一、愛國的人，不買賣外國貨。 二、愛國的人，熱心公益事業。 三、國家興亡，人人有敵。

和	謙	獨	國
<p>四、待人和氣。</p> <p>三、原諒人家無心的錯處。</p> <p>二、態度謙遜。</p> <p>一、說話和氣。</p>	<p>四、不一意孤行。</p> <p>三、努力學本事。</p> <p>二、不依靠人家。</p> <p>一、有志氣。</p>		<p>實。</p> <p>四、愛國就是愛自身。</p> <p>五、留心公眾的事情。</p>
<p>五、和氣生財。</p> <p>四、度量寬宏，就是謙和。</p> <p>三、謙和不是含糊忍辱。</p> <p>二、謙受益，滿招損。</p> <p>一、謙和的人，終身不辱。</p>	<p>五、人人能獨立，國家也富強。</p> <p>四、靠人家是靠不住的。</p> <p>三、獨立的意思是不要賴，並不是離羣孤立。</p> <p>二、要獨立，一定要有志氣。</p> <p>一、要獨立，一定要有本事。</p>		

愛	親	勇	公
<p>四、誠心待友。</p> <p>三、和睦鄉鄰。</p> <p>二、兄弟姊妹和睦。</p> <p>一、孝順父母家長。</p>	<p>四、想出新方法做事。</p> <p>三、不灰心。</p> <p>二、不屈服。</p> <p>一、做事不怕難。</p>	<p>四、不自從。</p> <p>三、主張公道。</p> <p>二、不做假見證。</p> <p>一、不講私情。</p>	
會	同	驗	道
<p>五、推愛及物。</p> <p>四、親愛是團結的基礎。</p> <p>三、遠親不如近鄰好，急難之中有照料。</p> <p>二、三兄四弟一條心，門前泥土變黃金。</p> <p>一、烏思反哺！人豈不如？</p>	<p>五、勇於進取。</p> <p>四、不畏強暴。</p> <p>三、胆大心小。</p> <p>二、大勇若怯。</p> <p>一、見義勇為。</p>	<p>五、情義和理智應該分析清楚。</p> <p>四、大公無私。</p> <p>三、公理終能戰勝強權。</p> <p>二、日間不做虧心事，半夜敲門心不驚。</p> <p>一、已所不欲，勿施於人。</p>	

(2) 中心訓練考查記載簿

第 號				姓名	
四	三	二	一	考查事項	
				目	標
					1
					2
					3
					4
					臨時

附註：
 1 表內考查事項欄所列一二三四數字係代表考查條文。
 2 表內空格須按條文把做到的記「★」，不做到不記。
 3 姓名號數須與成績總錄學籍簿所填一致。

(3) 訓練方法

勺、揭示，訓練目標，考查事項，應用標語。

勺、報告，由教師於集會或上課前後，報告訓練目標，考查事項，應用標語的意義，並引起學生對於預定活動事項的動機，而後在自治團體裏實踐是項活動。

(4) 考查時間

勺、上課時；

勺、休息時；

五月來的工商施教區

「、家庭訪問時；

「、個別談話時。

(5) 考查地點

勺、校內；

勺、家庭。

(6) 考查次數

不拘次數，但每月至少一次，做到一項，在考查簿上記以「★」，每日全體結算一次。

(7) 核對成績

每一考查事項為一、五分，以得分多少，評定優劣，並以二分之一與通常操行考查分數相平均。

(8) 通過標準

全體學生對於考查事項，已做到百分之八十時，才可另換目標。其未做到的，仍須考查。總以完全做到為止。

(三) 每週中心活動

在開校以後，感覺每天上課時間太少，而無相當活動，實難引起學生學習的興趣！但是每日功課上完以後，時間已經很遲，要再加排其他活動，事實決不允許。處這兩難之間的我們

，最後的解決方法時；規定每週十限第四節爲週會時間，如果任憑一般成見很深，素無訓練的民衆，漫無限制地自由活動着，終難免笑話再出，或荆棘叢生，而失却教育的價值，所以就有試行「中心活動」的決定。

(1) 目標

- 勺、增進各科作業的興趣；
- 文、訓練團體活動的精神；
- 一、指導個人德性的修養；
- 匕、解決教育上的問題。

(2) 實施步驟

勺、訂定活動項目：

1. 秩序比賽。
2. 守時比賽。
3. 整潔比賽。
4. 誠實比賽。
5. 書法比賽。
6. 故事比賽。
7. 日記比賽。

文、準備設施事項

8. 算賬比賽。
9. 國術比賽。
- 10 寫信比賽。
- 11 菊花比賽。
- 12 填字比賽。
- 13 注音比賽。
- 14 時事比賽。
- 15 常識比賽。
- 16 珠算比賽。
- 17 同學會。
- 18 畢業式。
1. 每週紀念週時報告活動項目及範圍。
2. 擬定比賽辦法及材料。
3. 訂定評判的標準。
4. 確定獎品數量及分配。
5. 監視比賽。
6. 評判成績。

7. 報告結果：於下週紀念週時報告。
8. 發給獎品：於報告後按名發給。

(3) 實施後的收穫

1. 學生方面：

1. 對於各項比賽，注意集中，精神緊張。
2. 對平日作業，有深厚的興趣，並有效率的進步。
3. 對於團體活動紀律亦佳。

2. 教師方面：

1. 對於各項比賽，準備從容，指導便利。
2. 對於平日訓教，得到聯絡的幫助。
3. 對於留生問題，亦不發生十分困難。

(4) 家庭聯絡

1. 訪問沒有明瞭學生的個性和處境以前，任你有能使「火腿走」，「白登會游」的神妙方法，也是無補於事，或許會「事倍功半」。舉行家庭訪問及個別談話，就能減少前面的弊病，而補救團體訓練的不足。
2. 通信，於學期開始終結及學生有特別事故時行之。
3. 家長談話會，現正擬舉行。

五月來的工商施教區

為篇幅所限，只得將學生自治，及朝會夕會學生請假規則等一律刪去，訓育概況至此結束。好則，不久的將來，我們的「民衆學校之訓育」就可以出版了，到了那個時候，再請諸位先生們指教吧！

8. 研究實驗

研究實驗為本校使命之一。但研究實驗是件極不容易的事，尤其對於民教毫無研究與經驗的我們，更屬難中之難，然而本校既有此種使命，而且本校的一切設施，招生留生，教材教法，相輔……等問題的逼迫着我們，使我們不得不暗中摸索，冒撞進行，於茲草擬概況之時，願收獲與使命，不覺汗顏拂面，深為歉仄，爰將本校研究實驗之題目分別列後：

1. 民校招生問題之研究。
2. 民校編輯方法之實驗。
3. 民校課本編輯方法之研究。
4. 民校留生問題之研究。
5. 民校教學方法之實驗。
6. 連環教學之實驗。
7. 民校概況之調查。

河南省立民衆教育館工作報告

8. 民校組織問題之研究。

9. 民校學生自治方法之實驗。

這幾個問題，有的是我們正在研究，有的是略有成效。同人等公餘之暇，來作研究實驗工作，效果之低落自是意中之事。

(文) 民衆讀書會

本區爲使區內民衆，不受經濟與時間的限制，而有讀書研究之機會，特有民衆讀書會之組織其目標：

(1) 養成讀書習慣。

(2) 研究讀書方法。

(3) 討論書籍內容。

(4) 訓練寫作能力。

凡係中山市場固定居民，有閱讀淺近書報能力者，均可參加，填具入會志願書，尋其妥實擔保，茲將會員姓名年齡籍貫及住址列表如後：

民衆讀書會會員一覽

姓名	年齡	籍貫	住址
李紀堂	一七	開封	魚池沿街三十五號
高記祥	一六	開封	魚池沿街
喬萬福	三三	孟縣	中山市場
崔金玉	三二	溫縣	中山市場
馬玉振	一四	開封	新豐胡同十六號
趙廷玉	一三	開封	新豐胡同
薛勉明	一二	孟縣	魚池沿街六十八號
喬德昌	一八	汜水	中山市場西角門內
孫學文	一五	濟源	中山市場
郭保柱	一五	開封	中山市場
邢恆章	一九	孟縣	中山市場一〇一號
李明善	二八	河北	中山市場三七四號
王德魁	一九	濟源	中山市場
張安國	二一	濟源	中山市場三六四號
王雲鵬	二九	開封	外馬號街

蕭孝義	一六	開封	中山市場後街三十八號
蕭孝禮	一四	開封	全前
李亞東	一四	陳留	中山市場後院七十六號
陳之民	二三	孟縣	中山市場
李亞民	一七	陳留	中山市場後院
姜錫鵬	二三	直隸 長垣縣	八角殿路北四百號
王翠娥	一五	開封	中山市場
張志端	一四	開封	中山市場西街三號
孔凡信	一三	山東	中山市場西街三十六號
邱子林	一四	鄆陵	中山市場新封胡同二號

(丁)其他

本區設代筆詢問識字等處，並舉行流動教學等，與本館教導部合併辦理，一切辦法及章程，均與教導部之各該項工作大致相同，姑從略。

四 本區章程一束

五月來的工商施教區

工商施教區委員會辦事細則

- 一、本細則依據本會簡則第七條之規定釐訂之
- 二、本會各幹事應依據教區計劃大綱分別舉辦事業
- 三、本會各組得因事務繁簡分股辦事
- 四、本會施教期限暫定一年遇必要時得延長之
- 五、本會總幹事應秉承館長總理全區事宜
- 六、本會總幹事及各組職務列舉如下：
 - 甲、關於總幹事者
 1. 主持本會進行計劃
 2. 招集會議
 3. 辦理本會行政事項
 4. 擬定本會章程
 5. 編製本會預算決算
 6. 分配本會工作
 7. 擬訂本會進行程序
 8. 其他

乙、語文教學組

1. 民衆學校招生留生事項

2. 民衆學校教學訓育事項
 3. 民衆學校學生畢業事項
 4. 流動教學事項
 5. 民校學生家屬談話會事項
 6. 問詢代筆事項
 7. 指導私塾改良事項
 8. 指導書報閱覽事項
 9. 其他關於語文教學事項
- 丙、公民訓練組司
1. 辦理本區社會調查及人事登記
 2. 指導本區自治
 3. 各項集會之招集
 4. 紀念日之宣傳
 5. 實施集團的組織及訓練
 6. 指導民衆戒除不良之嗜好及習慣
 7. 其他關於公民訓練事項
- 丁、生計指導組司
1. 指導合作社事項

2. 職業指導事項
 3. 模範商店及其他商業改進事項
 4. 店員訓練事項
 5. 貧民借貸處事項
 6. 工業出品及國貨展覽事項
 7. 調查統計及其他關於生計指導事項
 8. 本會對外重要文件統由總幹事呈交館長核行
 9. 各組事業遇有互相關聯者由各關係組會商辦理
 10. 本會工作每週應向館務會議報告月終時應隨本館各部工作呈廳
 11. 本細則如有未盡事宜得檢交本委員會議修正之
 12. 本細則經本委員會議通過呈廳備案後施行
- 中山市場改進會籌備委員會簡則
- 第一條 本會定名為中山市場改進會籌備委員會
- 第二條 本會為謀市場之改進工商業之發展籌備中山市場改進會組織之
- 第三條 本會以左列各機關團體組織之
1. 中山市場管理處

2. 河南省會公安局保安隊

3. 中山市場攤販業公會

4. 河南省立民教館工商施教區委員會

第四條 本會由全體委員互推常務二人辦理本會一切事宜

第五條 本會全體會每週舉行一次由常務招集之

第六條 本會會址設于省立民教館

第七條 本會至中山市場改進會正式成立之日解體

第八條 本會辦事細則另訂之

第九條 本簡則自通過之日實行

中山市場改進會簡章

第一條 本會定名為中山市場改進會

第二條 本會以謀市場之改進工商業之發展為宗旨

第三條 本會以左列各機關團體各推代表若干人共同組織之

1. 省會公安局保安隊四人

2. 中山市場管理處四人

3. 省立民教館工商施教區委會五人

4. 中山市場攤販業公會六人

第四條 本會設總務建設公安教育工商五股各股設主任一人幹

事若干人分司各股事宜

第五條 本會各部職員由全體會選舉之其職責如左：

甲、總務股

1. 主持本會一切進行計劃

2. 招集會議

3. 辦理庶務會計事項

4. 辦理文書事項

5. 辦理不屬於其他各股事項

乙、建設股

1. 主持市場一切建設事宜

2. 整理市場秩序

3. 市場馬路之修補

4. 各公共廁所之改修

5. 各水道之整理

6. 其他建設事項

丙、公安股

1. 維持市場治安

2. 辦理衛生事項

3. 協助其他各部事務進行

4. 維持市場風紀

5. 其他公安事項

丁、教育股

1. 主持市場內教育事宜

2. 辦理語文教學事項

3. 組織會社事項

4. 公民訓練事項

5. 生計指導事項

6. 其他教育事項

戊、工商股

1. 關於市場工商之改進

2. 手工業出品之革新

3. 商品陳列之改進

4. 各種合作社之組織

5. 店員之訓練

6. 其他

第六條 本會職員任期均爲半年連選得連任之

第七條 本會會議分各股主任及全體會議兩種

甲、各主任聯席會每兩週一次遇必要時由總務股主任

召集之

乙、全體會議每月一次遇必要時由總務股召集之

第八條 本會經費由參加組織之機關團體分任之

第九條 本會辦事細則另訂之

第十條 本簡章如有未盡事宜得提交全體會議修正之

第十一條 本館則自全體會議通過之日施行

省立民衆教育館
工商施教區民衆學校成人班招生簡則

一、宗旨 本校以授與失學者以簡易之知識技能而能適應社會

生活爲宗旨。

二、名額 暫招一班，以四十人至五十人爲限。

三、學習期限 六個月結束。

四、待遇 學費不收，書籍、文具、概由學校發給。

五、資格 凡市場居民，年在十五歲以上，五十歲以下之不識

字的男女，一律招收。

六、上課時間、每晚六時至九時。

七、報名時間 自十一月一日起至十五日止，每日上午八時至

十二時——下午二時至五時。

八、報名手續 填繳報名單並受簡單考詢。

九、入學手續 填繳入學志願書及保證書。

十、校址 中山市場街省立民教館內。

二十三、十一、一。

省立民教館施教區民衆讀書會簡則

一、定名 本會定名為河南省立民衆教育館工商施教區民衆讀書會。

二、宗旨 本會宗旨在使一般民衆不受經濟時間之限制，而有讀書研究之機會，藉以增進其應有之知識。

三、目標

A 養成讀書習慣。

B 研究讀書方法。

C 討論書籍內容。

D 訓練寫作能力。

四、入會 凡為中山市場固定居民，有閱讀淺近書籍能力者，

皆可入會，其手續如下：

A 填具志願書，保證書。

五月來的工商施教區

B 填入會表。

C 領會員證為正式會員。

D 領作文簿、筆記簿。

五、工作 本會會員每月須完成左列之讀書研究工作，送交指導員考察，認為及格者，在成績簿普通過字樣；惟有特別情形經指導員許可者，亦得暫停此項工作：

甲、閱書 每月至少閱書三百頁，此外可自行選擇，或由指導員介紹。閱後須將該書大意作成日記，交指導員考察。

乙、作文 每日至少作一篇，材料可取自生活記事，或閱書的心得，作成後交指導員考察。

丙、研究 出席研究會議，並提出研究問題。

六、會員權利 會員得享受左列各種權利：

甲、發給特別借閱圖書證，得借閱本館圖書。

乙、享有本館出版刊物。

丙、得向本館刊物發表文字。

丁、得向本館指導員質詢疑意。

戊、得向本館圖書室介紹書報。

一一九

七、會員義務 本會會員應盡左列各項義務：

甲、準期參與讀書會。

乙、勸導親朋來館閱書並加入本會。

丙、切實遵行本會之各種條例。

八、會期 每兩週開會一次。

九、獎懲

工作努力熱心會務者，應酌予下列方法獎勵之：

1. 名譽

2. 物質

工作懈怠，或有其他違反會章情事者，應以下列方法懲戒之：

1. 警告

2. 記過

3. 除名

十、本會應依據需要，分設婦女，兒童，成人各種讀書會。

十一、本會會員滿二十人，方得成立。

十二、會址 暫定民教館應接室。

五 本區會議紀錄

工商施教區委員會第一次常會紀錄

時間：三月十八日下午二時

地點：辦公室

出席者：楊曉晴 鄭伯魯 丁明德 沈東浦 劉伯英

主席：楊曉晴

紀錄：劉伯英

1. 開會如儀

2. 報告

(一) 備案經過

(二) 調查工作狀況

3. 討論

(一) 關於施教區工作計劃大綱如何修正案

決議：遵廳令修正

(二) 關於本區幹事人選案

決議：選舉五人表決三人

(三) 本會兩館館中職員分別担任工作案

決議：送呈館長批准備查

(四)關於調查統計案

決議：由總幹事召集各調查人員於一週內整理完竣彙交本會

備查

(五)關於本會委員任期案

決議：提交館務會議決定

(六)關於施教區工作完成期間案

決議：完成期為一年

(七)關於工作程序案

決議：由總幹事提交下次會討論

(八)關於各組初步工作如何進行案

決議：結束市場調查統計事項組織市民改進會交公民訓練

組計劃合作社擬職業指導計劃交生計指導組籌辦民

衆夜校擬讀書會簡則歸語文教學組積極辦理

(九)關於本會事業與本館如何劃分案

決議：本會擬辦事件本館已作者函請本館會併辦理未作者

由本會辦理

(十)關於下次會期案

五月來的工商施教區

決議：二十五日下午召集之

4. 選舉

楊曉晴為總幹事兼公民訓練組幹事鄭伯魯為生計指導組幹

事丁明德為語文教學組幹事

5. 散會

工商施教區委員會第二次常會紀錄

時間：三月廿五日下午

地點：辦公室

出席者：沈東浦 楊曉晴 丁明德 劉伯英 鄭伯魯

主席：楊曉晴

紀錄：劉伯英

1. 開會如儀

2. 宣讀上次紀錄

3. 報告

(一)總幹事報告委員任期館務會定為一年

(二)語文教學組報告擬民校及讀書會簡則經過

4. 討論

(一)本會辦事細則草案請公決案

河南省立民衆教育館工作報告

一一三

決議：第五條改爲本會總幹事應兼承館長……第六條改爲

本會總幹事及各組……餘修正通過

(二)本會施教程序案

決議：由各幹事負責退爲編製齊備交下次常會決定

(三)關於戶口調查表如何修正案

決議：教育程度欄內加入不識字者一項通過

(四)關於市場改進會籌備委員會案

決議：定三月二十六日下午召集開籌委會地址本館

(五)關於民衆夜校施教計劃草案案

決議：修正通過

(六)關於各租崗章如何製作案

決議：交總幹事起草

5. 臨時動議

無

6. 散會

工商施教區委員會第三次常會紀錄

時間：四月六日上午十時

地點：辦公室

出席者：楊曉晴 沈東浦 丁明德 劉伯英 鄭伯魯

主席：楊曉晴

紀錄：鄭伯魯

1. 開會如儀

2. 宣讀上次紀錄

3. 報告

(一)各租崗章已發

(二)戶口調查將竣

(三)市場改進會成立會改期舉行

(四)語文教學組籌備完竣日內即行招生

4. 討論

(一)生計指導組幹事鄭伯魯函請辭職案

決議：慰留

(二)本會常會時間如何規定案

決議：星期一下午二時

5. 臨時動議

無

6. 散會

工商施教區委員會第四次常會紀錄

時間：四月二十日上午十時

地點：辦公室

出席者：楊曉晴 沈東浦 劉伯英 鄭伯魯 丁明德

主席：楊曉晴

紀錄：劉伯英

1. 開會如儀

2. 宣讀上次紀錄

3. 報告

(一) 民校報名截止

4. 討論

(一) 關於民校組織及職員如何確定案

決議：設主任及教務指導二股職員在本會選舉

(二) 關於民校課程案

決議：分作文、讀法、寫字、常識、唱歌、珠算、筆算、

公民訓練。

(三) 關於民校學生名額如何規定案

決議：暫定為一班(中山市場居民十五歲以上不分性別)交

五月來的工商施教區

語文教學組審查

(四) 關於市場調查統計工作如何分配案

決議：交由傅寬侯負責統計

5. 選舉

黃厚堯任指導，李光強任教務

6. 散會

工商施教區委員會第五次常會紀錄

時間：五月十一日

地點：館長室

出席者：丁明德 鄭伯魯 劉伯英 楊曉晴 沈東浦

主席：楊曉晴

紀錄：劉伯英

1. 開會如儀

2. 宣讀上次紀錄

3. 報告

(一) 會期改期原因

(二) 調查統計結果

(三) 各組工作程序

4. 討論

(一)關於各組工作程序如何審查案

決議：交由各委員對程序草案簽具意見修正

(二)關於本區工作報告表提交修正案

決議：照式通過

(三)關於本區經費如何確定案

決議：提請館務會議確定經常費約數以便開支

(四)關於創辦兒童婦女班次如何招集案

決議：由語文教學組幹事擬定需款數目及辦法交總幹事呈

館長核辦

5. 散會

工商施教區委員會第六次常會紀錄

時間：五月二十八日下午三時

地點：館長室

出席者：丁明德 楊曉晴 劉伯英 鄭伯魯 沈東浦

主席：楊曉晴

紀錄：劉伯英

1. 開會如儀

2. 宣讀上次紀錄

3. 報告

(略)

4. 討論

(一)關於工作程序如何規定案

決議：照審查意見修正通過

(二)關於民校學生缺額如何辦理案

決議：交語文教學組幹事的招插班生

(三)關於民校兒童日班案

決議：下月起開辦

(四)關於市民談話會如何召集案

決議：向公會接洽後再為決定

5. 散會

附一：中山市場工商施教區計劃大綱

一 前言

在從事一件事業之先，照例先有一個計劃，並且這個計劃，要說得天花亂墜，繪形繪色，真是有些「像煞有介事」似的，每月經費不足百元，計劃書中，要將百里區造成爲托邦，然而

，我們却反對這一種烏托邦的計劃書。在辦公室裏憑着主觀的見解，繪形繪色的做個計劃書，算得什麼呢！我們主張要根據當地民衆的生活，要根據當地社會的狀況，再根據了教育的宗旨教育目標擬成計劃，這樣的計劃才是健全的，所以如果要問我們施教區詳盡計劃，我們可以老實的回答，現在還沒有。現在只是一個初步的草案，這個初步的草案，是根據我們初步的觀察市場情形，和辦理民教的經驗以及本館的經費情況。並且我們認牠只不過是一個粗草的圖畫底稿而已，工作的進行，原不是絕對的要依着牠。

二 施教區之組織及經費

本館經常費每月不過九百五十五元，除固定之薪工外，每月僅三百一十五元之活支，本館日常用費及一切活動事業，均于此數中開支，所以對於基本施教的經費，可說是無法節支。因之我們對於施教區的組織，力求簡單！施教區的工作，由現有各同人分任，不過因為要確定職責起見，得組織一特種委員會，以利進行。茲述其簡則於後：

河南省立民教館中山市場工商施教區委員會簡則

第一條 本會定名為河南省立民教館中山市場工商施教區委員

五月來的工商施教區

會

第二條 本會由本館館務會議選舉本館職員五人組織之

第三條 本會設總幹事一人副幹事二人分兼語文教學公民訓練

生計指導各組事宜

第四條 本會庶務會計及其他施教工作由本會分配函請本館職

員分任

第五條 本會經費由本館按月酌撥

第六條 本會每兩週開會一次遇必要時由總幹事招集臨時會議

第七條 本會辦事細則另訂之

第八條 本簡章經館務會議通過呈請教廳備案之日實行

第九條 本簡則如有未盡事宜得隨時提交館務會議修改之

民衆教育是銘治

文字教育

公民教育

生計教育

爲一體的事業。

中山市場工商施教區組織系統

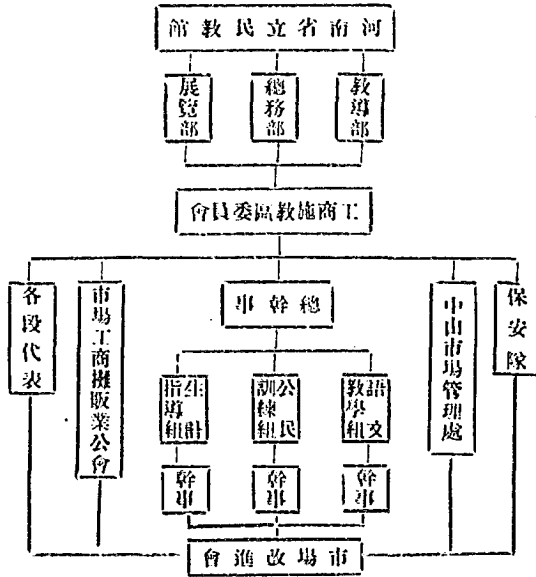

三 施教區的背景

中山市場原係相國寺故址，乃法壇繁華之區，遊人異常複雜，內中居民，均業工商，且多係手工業，及攤販業，所謂機械工業及擁擠巨商，本區域內是沒有的。關於市場的管理，屬

中山市場管理處，市場的治安，由保安隊負責，所以市場民衆雖甚複雜，市場秩序並不十分紊亂。我們這次劃定施教區域，就是以中山市場管理處所轄者為限，本區域內的一切情形，就我們觀察所及與初步調查所得結果，條舉於後：

(一) 區域範圍——市場正院，即本館各展覽室館所在地，西偏院，以及西邊中山市場後街等處，均屬施教範圍，計四百三十六戶。

(二) 固定市民——本場商民大都係攤販業，提籃担挑者甚多，雖屬本市場工商會會員，但是很不固定，或於數時數日數週內，就離開市場。我們這裏所謂固定居民者，即於本區域內租有房屋或每日固定出攤者為限。至隨時玩把戲洋片之類，不在統計中。計固定居民，共一千四百七十九人，為我們基本施教區的對象。

(三) 經濟狀況——本市場內既無機械工業，復乏鉅資富商，故此雖係繁華市場，但市場經濟，並不十分充裕，資本最多者不過千元，最低者竟至數元。營業情形亦甚複雜，貨價各異，欺詐不免，故久住法人士，多不購物於此。本場營業，以其遊人繁多，生意倒不蕭條。

(四)現有組織——本市場內，除中山市場管理處及保安隊，市民自身組織，有中山市場工商業攤販公會，設主席一人，常務四人，執行委員十人，監察委員五人，處理本市場各會員雜務及維護本市場工商友的利益，且有協助改進市場之力量。

(五)教育狀況——本市場市民，以其無鉅商富賈，一舖店中多係一二人經營，眼先也是他，舖夥也是他，所以識字人數倒不算少。

(六)市民生活——本市場市民生活簡單，每因氣候而變閉店門，衣食極其節儉，多數日食兩餐，睡處多就店抬當舖，各號房屋，多至五間，少則一小間，(出攤者在外)由此可見其生活之一般。

四 基本原則

(一)注意力注意市場內工商發展，不要使市場民衆跑到館裏來受教育，而我們要在市場裏去教育民衆。

(二)舉辦任何事業，都要自下而上，不要自上而下，常常使工商友們站在主動的地位，不站在被動的地位。

(三)要用教育的力量來改進工商業，從工商業裏面推行教育。

五月來的工商施教區

(四)語文教育要擬定整個計劃，限期肅清文盲。

(五)公民教育應當注意組織民衆，訓練民衆，養成他們集團的思想，集團的行動，以及集團的生活習慣。

(六)生計教育應當注意全市場工商利益，我們要用教育的方法，一面增加他們的收入，一面還要減輕他們的負擔。

因之在民衆教育事業的本身方面，也確定幾個原則：

甲、實驗與實施打成一片——從實施中間去求實驗，這裏含有兩層涵義：第一，民教係新興教育事業，全部的理論和設施，皆有待於實驗以確證其基礎。所以整個民衆事業，都應充滿實驗的精神，我們這次採取用工商施教區的名稱，是要從實際事業中注意實驗。第二，省立民教館本負有輔導各縣民教機關的責任，處處要顧到我們所要協助的縣立民機關的實際情形，庶幾實驗所得，能夠普遍推行。

乙、施教經費，由本館籌措，市場建設，由市民自辦。本館經費，固然困難，因為按照二十二年度的預算，可說沒有活動事業費，更不用談施教區用費，我們主張，即有餘錢，也不願去代辦民衆的事業。我們相信辦

民衆教育最後的成功，是民衆自己來辦教育。這種主張，將來能否做到很好的成績，自然不敢肯定的回答，可是照這條路走下去，一定會找到如何才能使民衆切實深刻的方法，一定會找到如何由教導民衆做到交給民衆自己辦的方法，也就是普遍持久的方法。也一定會找到在適應客觀需要的原則上，把一切事業都辦得活潑活現，由本場市民的需要，自動的改進市場建設，我們只是從旁邊去輔導。

丙、事業之實施，以社會的現實情況爲出發。我們對於民衆教育的設施，決不願空憑玄想，完全以現實的社會環境爲出發點，對於社會環境中及習俗上固有的時間、空間及種種事物，儘量予以利用。

五 施教目標

我們認爲教育原則，應在現實的政治經濟兩種條件之下來確定，同時應該准此原則，以爲設施的根據，關於市場內的特徵已如前述，我們根據上面的基本原則，依照本館施教方針，遂規定施教區的目标：

(一) 政治方面

(二) 經濟方面

1. 大多數市民有組織能力，並能參與團體活動
 2. 工商人有自治團體之組織並能作致的合理的團體行動
 3. 大多數市民有民族意識及注意時事之習慣與瞭解之能力
 4. 市場裏衛生整潔
 5. 有增進人民健康之設施
 6. 市場內公益事業能及時舉辦
- ### (三) 文化方面
1. 能利用合作社組織
 2. 能利用餘暇學習副業增進生產
 3. 無業遊民能獲得相當工作
 4. 能利用儲蓄方法增進經濟力
 5. 生活費用途支配合宜

1. 限期將市場文盲掃除
2. 已識字之市民能繼續增高其學識
3. 能利用餘暇求得知識
4. 大多數市民能信仰科學
5. 有正當娛樂風俗合理化

6. 多數市民能精神奮發，勤儉耐勞，並有公共道德心

六、施教區的工作

我們有了基本原則，確定下施教的目標，再為實現我們的理想起見，採取實施的三大方式——公民訓練，生計指導，語文教學——以此三種教育去達我們所規定的目標，並分期舉辦各項事業。

(一) 公民訓練

甲、固定事業

1. 市民改進會
2. 無線電收音機
3. 壁報
4. 救火會
5. 星期同樂會
6. 國術團
7. 音樂會
8. 其他

乙、活動事業

1. 社會調查

五月來的工商施教區

2. 市民談話會

3. 公會執監委員及各段代表談話會

4. 紀念日活動

5. 衛生運動

6. 民衆業餘運動會

7. 各種球隊

8. 各種棋類比賽

9. 各種科學演講會

10 其他

(二) 生計指導

甲、固定事業

1. 合作社
2. 店員訓練
3. 貧民借貸處
4. 其他

乙、活動事業

1. 職業指導
2. 工業出品展覽會

河南省立民衆教育館工作報告

一三〇

3. 國貨樣品展覽會
4. 其他

(三) 語文教學

甲、固定事業

1. 民衆學校
2. 流動教學
3. 代筆詢問識字處
4. 圖書室
5. 流動書車
6. 改良私塾
7. 編輯商民讀本
8. 其他

乙、活動事業

1. 民校校友會
2. 讀書會
3. 學生家長談話會
4. 各種比賽會
5. 民衆識字測驗

6. 調查民衆應用文字

7. 調查市場內不識字民衆

8. 識字運動

9. 其他

七 結束的話

這是我們施教的一個草案，實施時每項事業，當另有細則或辦法。我們認清目標，厘定步驟，腳踏實地的幹去，要把我們點滴心血，在民教上換得一些代價，更要竭力之所及，去發展區內工商業。我們認爲教育是改善人民生活的工具，所謂生活，包括精神物質雙方而言。我們一切的設施都本着這個目標去做，不容談理論，不光作文字的宣傳，也不僅使失學的人，認幾個字念幾句書完事，更不作粉飾仿效的無聊舉動。我們這個草案，也不是確不可變的規定，有時因時令的需要，臨時舉行各項事業，或以本館經濟人力之所不及，亦慮因之而有出入，我們相信進行的方式，雖或時有變更，但是我的事業，決不肯半點犧牲，我們施教的去向，更不因受任何阻礙而中斷，這就可表示我們設立施教區的決心，實施民教事業的願望。

附一：本區各組工作程序

公民訓練組

第一期

1. 舖店訪問
2. 分訪市場工商同業公會委員
3. 聯絡各段代表
4. 草訂市民改進會辦法
5. 擬訂市民改進會章則
6. 無線電播音
7. 擬具舖店調查辦法
8. 招請市場公會主席執委談話
9. 擬具國術訓練班辦法
10. 組織市民改進會
11. 舉行公會執監委員及各段代表談話會
12. 象棋比賽
13. 清潔運動
14. 各科常識講演
15. 國術訓練班開始舉辦

五月來的工商施教區

16 統計舖店調查

第二期

1. 指導市民改進會之各項活動
2. 無線電繼續播音
3. 舉行市民談話會
4. 招請公會執監委員及各段代表談話會
5. 國術訓練班繼續辦理
6. 擬具同樂會辦法
7. 衛生運動
8. 各科常識講演
9. 舉行學徒調查
10. 擬具學徒訓練辦法
11. 擬具店員訓練辦法
12. 招集學徒訓練
13. 協商語文教學組辦學徒訓練班
14. 擬具音樂會辦法
15. 協商生計指導組舉行店員訓練

第三期

1. 擬具市場自治會辦法
2. 訓練自治會人材、
3. 結束第一二期未完工作
4. 組織救火會
5. 繼續指導市民改進會之各項活動
6. 無線電繼續播音
7. 舉行市民談話會
8. 冬防組織
9. 舉行同樂會
10. 各科常識講演
11. 舉行市場總檢查
12. 舉行音樂會
13. 乒乓球隊之組織
14. 擬具業餘運動辦法
15. 政治法律討論會

第四期

1. 結束一三三各期未完工作

河南省立民衆教育館工作報告

一三二

2. 指導自治會組織

3. 準備並結束市民改進黨

4. 市民改進黨一切活動自治會接收

5. 招請自治會委員談話會

6. 繼續舉行科學講演會

7. 舉行民衆業餘運動會

8. 編印公民訓練報告

9. 招集全市場市民大會

生計指導組

第一期

1. 舉行工業出品展覽會

①統計市場工業出品

②函公會召集代表談話

③規定舉行日期及各項辦法

④覓定舉行地點

2. 成立職工訓練班

3. 舉行本區產品展覽會

①統計市場國貨樣品種類

①擬展覽會各項章則

②規定地址日期

③徵求樣品

④佈置會場

⑤正式開幕

第二期

1. 成立職業指導所

①擬定指導所各項章則

②擬告市場民衆書及各種宣傳品

③召集各校代表解釋本所意義

第三期

1. 成立貧民借貸處

①籌集基金

②擬定各項章則及借款辦法

2. 成立唐員訓練班

①擬訓練班招生廣告及課程

②規定上課地點

③聘請教員並開始招生

第四期

1. 成立合作社

①擬定合作社組織法及各種章則

②召集各店代表討論合作社事宜

並選舉各種職員

③開始集股募資社址

④合作社正式成立

⑤赴京津滬漢批發貨物

2. 成立工業品改良促進會

語文教學組

第一期

1. 民校開始招生

2. 聘請民校教職員

3. 擬定民校各種表冊規程

4. 民校舉行入學測驗

5. 計劃流動書車出發事宜

6. 民校正式上課
7. 計劃改良私塾事宜
8. 民校舉行秩序比賽
9. 調查應用文字
- 10 流動書車正式出發
- 11 民校舉行整潔比賽
- 12 舉行家長談話會
- 13 舉行家庭訪問
- 14 舉行私塾調查
- 15 民校舉行演說競賽會
- 16 計劃民衆代筆詢問識字處
- 17 計劃民衆圖書館
- 18 實施私塾改良事宜
- 19 出版民衆壁報
- 20 其他
- 21 繼續辦理上期未盡事宜
- 22 民校舉行投法比賽

五月來的工商施教區

第二期

3. 民衆代筆詢問識字處正式成立
4. 民衆圖書館正式開幕
5. 舉行民衆識字測驗
6. 民校舉行珠算比賽
7. 舉行民校家長談話會
8. 計劃民衆讀書會
9. 計劃民校校友會
- 10 計劃舉行民校成績展覽會
- 11 計劃第二期民校事宜
- 12 民校第一期學生畢業並舉行成績展覽會
- 13 辦理第一期民校之一切結束事宜
- 14 民校校友會正式成立
- 15 舉行計劃識字運動
- 16 民衆讀書會正式成立
- 17 計劃商業訓練班職工訓練班出版民衆畫報

第三期

1. 繼續辦理上期未盡事宜
2. 籌備開辦商業補習班之一切事宜
3. 舉行識字運動宣傳週
4. 民校第二期開始招生
5. 辦理民校開課之一切籌備事宜
6. 民校舉行入學測驗
7. 民校正式開課
8. 商業補習班正式開課
9. 籌備第二第三民衆學校
- 10 職工補習學校正式開課
- 11 第二第三民校開始招生
- 12 舉行民校家長談話會
- 13 第二第三民校正式上課
- 14 商業補習班舉行本市第一次參觀
- 15 出版市民選報
- 16 民校舉行整潔比賽
- 17 籌備第二第三民衆讀書會
- 18 作第二次民衆識字調查

河南省立民衆教育館工作報告

一三四

19 民校舉行家長談話會及綴法比賽

2. 民校舉行書法比賽

10 民校結束

會

3. 第二第三民校舉行綴法比賽

11 商業補習班結束

20 第二第三民校舉行比賽潔賽

4. 舉行家長談話會

12 第二第三民校結束

21 第二第三民衆讀書會正式成立

5. 各民校聯合舉行演說競賽會

13 舉行民衆學校成績展覽會

22 編印各種民衆讀物

6. 舉行第二次民衆應用文字調查

14 辦理本組之一切結束事宜

23 其他

7. 編輯並出版應用文字辭典

15 編製本組工作報告

第四期

1. 繼續辦理上期未盡事宜

9. 職工班結束

16 其他

本區設立之宗旨爲實驗以民衆教育的力量

培起民衆組織能力 改善民衆經濟組織

充實民衆知識學問 增進民衆身體健康

改善民衆家事管理 豐富民衆生活意義

一年來的中心活動

鄭伯魯

一	「九一八」國難展覽會 甲 動機與目的 乙 籌備經過 丙 製作方案 丁 展覽情況 戊 民意演說 己 結語
二	甲 文虎謎集 乙 謎底揭曉 丙 年俗展覽會 丁 年俗展覽會
三	甲 籌備經過 乙 閉幕以後 丙 衛生展覽會 丁 衛生展覽會 戊 籌備經過 己 展覽情況 庚 小學演說展覽會 辛 意義
四	甲 籌備經過 乙 展覽情況 丙 籌備經過 丁 展覽情況 戊 小學演說展覽會 己 意義
五	甲 籌備經過 乙 展覽情況 丙 籌備經過 丁 展覽情況 戊 小學演說展覽會 己 意義
六	甲 結束和反省 乙 結束和反省 丙 結束和反省 丁 結束和反省 戊 結束和反省 己 結束和反省
七	甲 結束和反省 乙 結束和反省 丙 結束和反省 丁 結束和反省 戊 結束和反省 己 結束和反省
八	甲 結束和反省 乙 結束和反省 丙 結束和反省 丁 結束和反省 戊 結束和反省 己 結束和反省
九	甲 結束和反省 乙 結束和反省 丙 結束和反省 丁 結束和反省 戊 結束和反省 己 結束和反省
十	甲 結束和反省 乙 結束和反省 丙 結束和反省 丁 結束和反省 戊 結束和反省 己 結束和反省

凡從事民教事業的人，沒有不承認中心活動是很重要的。嚴格的說起來，較之靜止的展覽，有過之無不及，這因為不但可以藉牠能聯絡民衆，使民衆確切明瞭民教館的本身，還能實際地使民衆受到莫大的利益，年俗展覽會便是一例。一般民衆狃於舊習，每當廢曆年節時，將有用之金錢，儘量揮霍於無用之地，無論政府用什麼方法都不能改變，但是用教育的力量，却能夠收得實效，民衆參觀該會後，雖不能立時改革，但他們的心裏受了很大的打擊，對過舊年這件事，根本發生了懷疑，再進而完全廢除，是很容易的事。

中心活動之重要，是無可否認的事實，但是實行起來，却

一年來的中心活動

有一種困難，便是施教的範圍無法測定。民衆教育的對象，在口下我們可以說是偏於年長失學和窮苦無力讀書的民衆，實際說起來，像這樣的民衆太多了，而且知識淺薄，所以想使他們粗具知識，能應付日常生活，非從語文教育着手不可，同時他們因為連年受了兵匪的人患，水災的天災，弄得顛沛流離，十室九空，生活根本發生了問題。所以就目前來說，語文教育還沒有生計教育需要，這以上是鄉下民教的情形。至於城市的民衆却有些不同，語文和生計教育雖對他們重要，但還沒有公民和康樂教育來得迫切，所以在這一年裏，所作的中心活動，多偏到這兩方面，現在便把每個中心活動的意義和籌備情形，分

別敘述於下：

一「九一八」國難展覽會

已往的本館，對於中心活動是不注意的，所以我們在七月底繼任以後，便計劃着創辦中心活動，因為離九一八二週紀念日很近，便想以「九一八」爲材料，舉辦一個展覽會，這樣決定以後，便積極籌備起來。現在回想起來，這展覽第一聲的活動，也着實激動了一大部份民衆的愛國心，同時使市內民衆對本館也有了初步的認識。至於該會的前前後後，現簡要的寫在下面：



一九一八國難展覽會之門前

甲 動機與目的

在東北淪亡的二年當中，國內的民氣，看着似乎是消沉萬

分，間或大都會中有一二次的救國運動，却又告者諄諄，聽者藐藐，誠爲徐州全菊圃先生的話：「存着天下之大，距我尙遠，以及不在其位，不謀其政的念頭。」如果儘這樣下去，不設法把民衆敵愾的精神，給他提起，那真是有點「前途不堪設想」，同時更感到過去的標語，口號，傳單，宣言，……的各種方式，在民衆的心田中，種不下多些根苗，便採用了進一步的展覽會辦法，所以這次的動機，是在喚起民衆敵愾精神，再具體說，當然更有多種，茲條列如下：

1. 使民衆明瞭九一八的發生，不是偶然的，自動的擣亂，而是有計劃的，有一貫政策的侵略。
2. 使民衆明瞭東北寶藏之富，以及與我國國防關係的重要。
3. 使民衆明瞭東北與日本國運的關係。
4. 使民衆瞭解過去我國對國際情勢的漠然，以及對付日本之種種錯誤。
5. 使民衆認識日本的野心龐大，以及其在太平洋上的地位。
6. 使民衆清楚地知道日本對我的策略，和我國現在危險的程度。
7. 激動民衆勿受感情的驅使，要以理智作政府後盾。

乙 籌備經過

勺、設計：這次設計工作，是由丁明德先生親自擬定的，他很詳細的作了一個計劃書，把全部工作詳細擬定了後，便由推廣部方面同人負責搜集了。

久、搜集：關於搜集材料，大部份是借重了徐州民教館的，第二部份的材料，因為比較容易，所以便由同人們分別羅致，可是，因為有些材料，不便于用上去，同時，期限又那麼迫切，便無形中多了許些難題。

□、製作：製作可分三類；（1）平面繪圖；（2）平面剪貼；（3）平面書寫。平面繪圖是由牛叔久關智民二先生負責，平面剪貼是由鄭伯魯傅寬侯二先生負責，平面書寫是由劉伯英黃厚安二先生負責。其他如文書股講演股的先生們，也都有相當幫助，平面書寫與平面繪圖，都用於製大標語上面，因為採用比較醒目的形式，便費了不少的事，但是，結果却給予我們以莫大的安慰呢。

丙 製作方案

這一次的展覽會，是不能不感謝徐州民教館的。

因為時期的匆促，來不及充分籌備，便把徐州民教館的一

些材料，借來應用，於是我們便省了許多氣力，同時，本着徐州民教館的材料，又續製了一些物品。

在末述製作方案前，要鄭重聲明的，便是：徐州方面的材料的製作方案，已由倪錫英先生在教育新路中分得很清楚，用不着再來敘述，這裏，僅在寫我們製作方案之前，把借自徐州的材料，作一簡述，以免疊椽架屋的毛病，並可以使觀者有清醒的認識。

九一八展覽會的製作方案，分兩大部份：第一部份，是甲午戰爭追記，內涵：（1）平面繪畫，a 甲午戰爭始末記，b 甲午戰爭中日當事人寫真。（2）平面剪貼，a 甲午戰爭寫真，b 日本皇族及戰時大將。（3）平面書寫，a 中日天津條約，b 中日停戰條約，c 中日馬關和約摘要，三國干涉遼遼經過書。第二部份，便是九一八事變記了。內涵：（1）平面繪畫，a 展覽會扉畫，b 大幅壁畫，c 九一八事記畫。（2）平面剪貼，a 九一八事變始末記，b 九一八事變與中日政府，c 繼九一八而起之一二八事件。（3）平面書寫，a 國聯盟約十六條，b 凱洛格非戰公約，c 華盛頓九國條約，d 九一八紀念標語。

這目錄中，由我們製作的，是第二部份第一類的 a b 二種

的補充，第二部份第二類。項補充及C項製作，第二部份第三類d項之製作。

全部詳細的製作方案，因為篇幅的關係，不能登載，讀者如想參看，請閱本館民衆週報二卷四十五期，九一八展覽會專號。

丁 展覽情況

1、地點：在本館美術館及民衆會場計屋二十九間。

2、佈置方法：佈置方法是依照事實經過的順序，排列先後，標以年月，更加許多醒目的標語，如「你看見麼？你知道麼？」……更由東嶽藝術學校，河南藝術學校……贈些惕日警心的大布畫張掛其間，莊嚴萬分，使一入室中，便有千丈豪氣，萬種悲腸，油然而生。

3、參觀人數：原定十八日開放，二十四日止，因二十一、二十二、二十三淋雨三日，便又延長一天，仍爲七日（二十二未展覽），參觀人數，除各學校各團體外，計一萬五千二百餘人，茲附統計表如下：

第一展覽室每日參觀人數統計表

童兒	女	男	參觀日別	
			人	別
304	83	1995	日一	第 一
146	54	932	日二	第 二
198	45	1804	日三	第 三
157	74	1357	日四	第 四
143	61	1725	日五	第 五
124	47	1759	日六	第 六
256	114	2834	日七	第 七
1328	478	12406	計	總

第二展覽室每日參觀人數統計表

計總	童兒	女	男	參觀日別	
				人	別
2483	295	74	2114	日一	第 一
1542	165	56	1321	日二	第 二
2190	204	51	1935	日三	第 三
1816	149	83	1584	日四	第 四
1942	127	56	1756	日五	第 五
2183	158	78	1947	日六	第 六
3119	268	63	2788	日七	第 七
15275	1366	461	13448	計	總

計總
2382
1132
2047
1588
1929
1933
3204
14212

這次展覽會參觀人數達一萬五千人以上，效果如何？我們從批評簿中看到一般民衆的感想，可知其概況：

夕、散會後，到展覽會，見多數民衆對於抗日救國測驗，凡各問題答案均屬一致，可見民衆的意見是統一的，就缺少一個好的政府來領導，倘有好政府來領導，我相信失地一定能收復，國恥亦一定能雪，這是我九一八參加開會，及遊覽九一八展覽會的感想。（三十師八十八旅參謀長王桐閣）

文、九一八是我們中國空前絕後的國恥紀念日，亦可以說我們中國生死關頭的紀念日，我們大好山河錦繡燦爛的山河，被抱不抵抗主義寬大爲懷的張學良氏拱手讓于日人，繼又佔我熱河，東北四省淪亡，我當局說是長期抗日，至今竟無明白表示。想我們國家能否恢復失地，全視我民氣死了沒有，今日既如此不景氣，恐我國將要亡了，此政府沒有舉動領導之過歟，亦抑我國人民氣已死歟，吾不敢擅自批評，望今後政府召集全國賢能共收集思廣益之效，確定抗日方針，以挽救我們中國現在的危亡可也。

一年來的中心活動

「、中國因爲什麼緣故，失掉許多領土，就因爲我們民衆們，劣根性未除，純作一時之興奮，結果，才落得失敗。我希望此次民衆們，參觀之九一八展覽會，都作一種努力抗日吧！同胞們！起來幹吧！

劉超疑會商

「、此展覽會頗能提起同胞們的精神給大家一個深刻的刺激，勝過徒在運動場開一個無味的紀念會，這種算一個很好的紀念方法。

吳有商

「、惟希望我國四萬萬同胞齊心努力一致團結總動員，一面堅持到底，經濟絕交，永久抵制仇貨，誓雪國恥，必須達到恢復東北四省而後已。

王濟希督詞工

「、我全國的領袖，祇要和我共濟，不要爭權奪利，大家團結一致，領導全國同胞，一致全體動員，何患不能克復失地，而雪一恥耶。與日經濟絕交，抵制仇貨，不可不堅持到底，倘仍一盤散沙，五分熱度，國無有不亡者矣，願當局勉之，民當隨其後也。

孫名

附言：這是從一百二十一則的感想中，摘出來的，因爲篇幅關係，許許多多的熱血慷慨語都只好割愛，這五六篇中，各個人的職業，是不同的，所以用來代表其餘的一切。

戊 民意測驗

在這個會裏我們還舉行了一次民意測驗。

顧名思義的就可以知道，民意測驗是測驗民衆的意志。但是爲什麼要測驗民衆的意志呢？這却是一個很重要的問題，因爲一個健全的現代國家，是完全建立在全體國民的權利和意志上，民衆就是國家的主人翁。政府不過是一個國家領土內全體國民意志的具體表現和執行的機關而已，任何一個國民對於本國的政府，都可以用合法的方式，來表達自己的意志，和參加政治的活動。民意測驗就是表達民衆意志的一種方法。

說到這裏真是使我們痛心，中國名稱上早已稱爲民國，但是「不識不知，順帝之則。」「勿多言，多言必敗，勿多事，多事必累。」「病從口入，禍從口出。」「不在其位，不謀其政。」的意識依然充滿在多數民衆的腦海中，試想這是多麼危險的現象啊！尤其是在這錦綉山河淪於異族掌握的時候。

本館爲明瞭民衆抗日之意識，以作施教之參考起見，特於「創鉅痛深」的九一八二週紀念，乘着「國難展覽會」的機會，來做這使老百姓說話的民意測驗。測驗如下：

河南省立民衆教育館抗日救國民意測驗

(說明)下邊三項裏面又分好幾項，你看是那一項，就把那「項」圈了，例如你是工人，就把「工」字一項圈了

(一) 性別：男、女

(二) 職業：農、工、商、學、軍、醫、律師、新聞、其他

(三) 年歲：十——二十、二十一——三十、三十一——四十、

四十一——五十、五十一——六十、六十以上

(說明)下面的八個問題，每個問題後面，有幾個答案。你覺得那個答案和你的意見相合，就把他圈了，如果你另有其他意思，就寫在最後的空白上，但是每一題只要一個答案，例如：秋天應該穿(一)單衣(二)夾衣(三)棉衣

(一) 我們應當怎樣對付日本？

(一) 把東北四省讓給日本 (二) 去打日本 (三) 請世

界各國出來調停 (四)

(2) 照道兩年來，對付日本的辦法看，東北失地能收回不能？(一)能收回 (二)不能收回

(3) 你願意那一個領導我們去打日本

(一) 張學良 (二) 何應欽 (三) 蔣介石

(四) 傅玉祥 (五) 劉峙 (六) 吳佩孚

(七) 馬占山 (八) 蔡廷楷 (九) 宋哲元

(十)

(4) 對日作戰時你願意做什麼工作：

(一) 上前線 (二) 宣傳 (三) 破壞動筋 (四)

(5) 你對於抵制日貨的決心是：

(一) 永不買 (二) 日本撤兵後再買 (三) 沒有替代

品就買

(6) 你對於已進口日貨的處置是：

(一) 焚燒 (二) 封存 (三) 拍賣 (四)

(7) 已失去的東北四省我們應當怎樣？

(一) 放棄 (二) 恢復 (三) 分送列強 (四)

(8) 抗日救國的責任你以為是：

(一) 政府的 (二) 軍人的 (三) 全國民衆的

(附註) 上列問題答好後務請送交河南省立民衆教育館、

二二，九，一八，印

關於測驗的結果，每問題答案人職業年齡等統計表，也因

篇幅所限，不能登出，讀者如想參看，請閱本會專號。

一年來的中心活動

己 結語

九一八展覽會的經過，使我們比較自慰的，是觀衆們的守秩序，和一種憤慨的表示，並且有連爲參觀數次的，也有入內詳細，看幾句鐘的，而會場中的嘆！哼！可惡，！東西，噴！……的聲音，使我們知道勞苦的大衆們，正在切齒我們的敵人——日本，所以我們在出這本報告後，更希望忠誠的同胞們，振起民族精神，來挽回這中華民國的關連！

二 文虎競賽

甲 引言

在新年元旦，我們爲了提倡民衆正常娛樂，指導民衆實用國歷，便備了幾隻燈謎，許多贈品，讓民衆來猜。結果，發出了贈品計二百五十餘件，猜中謎條計一百八十五條，每晚上的三個鐘頭內(六點至九點)，簡直人山人海，把民衆會場擠個水洩不通，我們的燈謎，也由三個附加到五個，一般民衆，仍有『猶以爲少』之勢，這一點工作，雖然是渺乎其小，但是輪起效用，却也值得申述一下，所以，便不厭煩瑣的把謎的沿革，我們的製謎方法，編製的謎條及對於民衆的影響，擇要的敘述如

下：

勺、謎的沿革 謎源於隱語，春秋時，河魚庚癸，實其濫觴，厥後，黃絹幼婦，及孔北海之離合體詩，降至鮑照井謎，均爲謎之所沿，宋黃山谷同心詞中之『你共人女字邊干，爭知我們裏挑心。』亦有謎味，文心雕龍曰，『謎者，回互其詞，使昏迷也』，事放其旨，則謎之所本，雖在隱語，然碩鼠狡童之章，香草美人之什，昔者因諷而見志，後遂借體以寓言，迨後好事文人，加以造作，備以體格，遂失去本來之旨，爲文人消遣之品。

文、謎的體格 謎分會息、象形、諧聲、增損、離合、假借六體，大都按六書之旨，巧以陳辭，而皆不離乎會意，後人遂更增爲格，多至數十，如捲簾、折字、錦屏、紅豆、鶴頂、夾雪、迴文、重門、秋千、廬山、牟尼、連環……等。更勾心鬥角，備極屈折，用製造八股之方法，爲殫精竭思之遊戲，雖較質乎博奕，已難期乎普遍矣。

□、謎的改進 昔人製謎，因屬文人士遊戲者多，故體格紛煩，殊難猜中，甚且故用僻典，自矜淹博，人以典富華麗也，名之曰文謎，而另分通俗謎與兒童謎二者。通俗謎如：三人

同日去君花，百友原來是一家，禾火二人對而坐，夕陽橋下一隻瓜，射春夏秋冬四字。兒童謎如大哥與（讀如醒）彈，二哥與捏，三哥屈料，四哥帶皮帽，射西瓜、甜瓜、王瓜、茄子四物是也。通俗謎與兒童謎較之文謎稍爲普遍，但大都寬泛不切，令人難猜，且與文謎同蹈無教育意義之弊，此後謎語，應將三者融爲一爐，將文謎之體格，完全不用，以期普遍，謎面當極力避免用典，而代以時事或科學語句，且引用通俗謎及兒童謎之押韻式。謎底當以實物，花名鳥名、新書名、名詞、時人名、國內外地名……充之，而不用四書五經聊目……之艱澀底，亦指導民衆識字或增加常識之一法也。

乙 謎底揭曉，此次揭曉的謎如下：

- | | | |
|------------|-------|-------|
| 1. 何晏也 | 電影明星一 | 胡珮 |
| 2. 雙雙銜泥歸畫樑 | 同 | 前 陳燕燕 |
| 3. 紅燈花開錦漫天 | 同 | 前 朱飛 |
| 4. 珊瑚其遲 | 同 | 前 徐來 |
| 5. 淡霜梧影落板橋 | 同 | 前 鄭小秋 |
| 6. 翠樓凝望陌頭春 | 同 | 前 楊柳青 |
| 7. 丹楓九日葉斑斑 | 同 | 前 朱秋痕 |

8. 斌	詩經一句	文王在上	26 項羽 (捲簾格)	古人名	王
9. 否	同 前	出語不然	27 國慶節	字	朝
10 牽牛	名伶一	貫大元	28 昏夜	字	多
11 牡丹神	同 前	富花仙	29 雙方報捷	四子	及其成功一也
12 蜀中五常	同 前	馬連良	30 桐岡成要隘	劇目一	鳳鳴關
13 常說隱逸是故交	同 前	言菊朋	31 青星命	劇目一	紅鬃豬
14 春雨零落不忍聽	同 前	段小樓	32 淮南王拔宅飛升	聯目二	劉全成仙
15 折將細柳穿肥飯	同 前	貫大元	33 白樂天	聯目二	風仙花神
16 陌頭少女悉絲桐	同 前	田妙琴	34 僕	聯目一	折樸人
17 秋水含葩欲笑語	同 前	芙蓉聚	35 世界光明	縣名	日照
18 牡丹飛昇	同 前	富花仙	36 火燒赤壁	詞牌	滿江紅
19 娥皇女英	字	媿	37 劉備欣逢諸葛亮	同 前	魚水歡
20 蒙古喇嘛	外名人	胡佛	38 諸臣以當世之事	聯目一	劉亮采
21 全體贊成	縣名	通許	39 淮南福晉	同 前	劉夫人
22 也	詩經	不可爲也	40 殿下履弊寒寒至	字	跪
23 糊塗春秋	左傳句	不知紀年	41 櫻桃	字	嚙
24 括號	左氏句	上下相蒙	42 賣身文契	字	勝
25 省黨部街	四字	大學之道	43 太白絕代工部分居	字	整

一年來的中心活動

44 俄皇女英	字	一	侯	55 寒	同	前	上元
45 只爲帝威大拆散雙	字	一	關	56 國歷元日	同	前	陽朔
46 無面目見江東父老	同	前	習	57 初次見面	同	前	新會
47 金質白章	同	前	敗	58 有莘之野	同	前	伊黎
48 子丑寅卯辰巳午未	同	前	蜀	59 孟德儀容俊偉	國名	一	英吉利
49 甲乙丙丁戊己庚辛	同	前	旱	60 兩人拉擠一人在裏	字	一	德
50 一對金蓮分左右中	同	前	粥	61 子遊之門人	地名	一	偃師
51 潘金蓮此番不見西	同	前	粥	62 收兵	同	前	偃師
52 緣一點	同	前	潤	63 索餅清和卽三番	清人	一	萬斯同
53 古劍	地名	前	萬載	64 烏龍	三國人名	一	關羽
54 主法	同	前	非律賓	65 震驚百里	人名	一	雷同
			龍泉	66 誦仙塚	漢人名	一	李陵
				67 蒙人入中籍	人名	一	胡漢民
				68 若水殉節重兼金	人名	一	李烈鈞
				69 分厘借重	成語	一	絲毫相干
				70 寡人好勇	古人名	一	王莽
				71 出品大都銷後	四字句	一	是造物之無盡也

- | | | | | | | | |
|---------------|-----|---|-----------------|-------------|-----|---|-------|
| 72 長昏顛倒 | 詩經句 | 一 | 俾喪作夜 | 88 辰巳 | 同 | 前 | 一龍一蛇 |
| 73 雅宴 | 六才子 | 一 | 道席而真乃為合 | 89 報捷 | 濟人 | 一 | 白勝 |
| 74 湘蘭成連理 | 名伶 | 一 | 馬韃枝 | 90 八 | 禮記 | 一 | 共食不飽 |
| 75 踏踐天 | 四字句 | | 吾聞其語未見其人也 | 91 死交情 | 古詩 | 一 | 黃泉共為友 |
| 76 離着些兒麻上來 | 四字句 | 二 | 無尺寸之膺不愛焉。 | 92 音 | 同 | 前 | 以此下心意 |
| 77 獅子威 | 四字句 | 一 | 此匹夫之勇也無尺寸之膺不養焉。 | 93 直呼其名 | 詩經 | 一 | 或不知叫號 |
| 78 前途悠悠倍倚心 | | | | 94 太傅 | 書句 | 一 | 總駭師 |
| (大書) | 三國人 | 一 | 程遠志 | 95 共說東鄰肆貪頑 | 同 | 前 | 白日何其冥 |
| 79 穴隙弄兵 | 同 | 上 | 寶武 | 96 閃 (落帽) | 同 | 前 | 新人從門入 |
| 80 致力國民革命凡四十年 | 同 | 上 | 孫堅 | 97 墓道 | 同 | 前 | 故人從此丟 |
| 81 古都無健者 | 古詩 | 一 | 平士人脆弱 | 98 紅袖添香 | 清官名 | 二 | 案首侍讀 |
| 82 佳 | 同 | 前 | 誰肯相為言 | 99 最高法院批示 | 官名 | 一 | 京判 |
| 83 閉門建國號 | 同 | 前 | 絕世而獨立 | 100 外交部副令 | 官名 | 二 | 大使同知 |
| 84 圭圭 | 同 | 前 | 佳人難再得 | 101 帝王本紀 | 官名 | 一 | 主簿 |
| 85 媳 | 古詩 | 一 | 與子結綢繆 | 102 孟子去齊宿於查 | 樂名 | | 王不留行 |
| 86 明歎 | 同 | 前 | 安知非日月 | 103 阿斗 | 同 | 前 | 使君子 |
| 87 虞 | 同 | 前 | 三代之首 | 104 保險套 | 同 | 前 | 合歎皮 |
| | | | | 105 祭聞于天 | 同 | 前 | 莽耳 |

一年來的中心活動

106	白工部	時人	李杜
107	文武政績何處尋	時人	方策
108	齊梁而下天運誰歸	同	陳纘承
109	九折	孟子句	萬取千焉千取百焉
110	論語	四字二句	子說而門人記之也
111	黛色裹眉尖	戲名	翠屏山
112	斗	藥名	百合
113	鈞	俗語	小心
114	席	藥名	廣皮、三七、歸尾、
115	一	俗語	大丟人
116	徐儲下榻	縣名	陳留
117	赤匪竄入巖穴	樹果	山裏紅
118	太山生翼	古人名	抬飛
116	五線譜	禮記篇句	樂記
120	汴垣	市城字號	豫城
121	波浪不興	同	水平
122	十	字號	心義同
123	特等戲院	古人名	班超
			同心長

124	深幸生兒愚且魯	詩經句	樂子之無知
125	我有筆如刀	字	一 斌
126	皇	四字句	二 王曰舍之不自白乎
127	信水	書名	一 女兒經
128	閻	古文句	一 必得其門而入
129	信	四字二(不連)	人有言朋友之道也
130	坏	古文句	一 不及十一

三 年俗展覽會

甲 意義

我們舉行年俗展覽會的意義，有二：一、廢除舊歷，二、改革社會不良禮俗。現在分別述之：

一、廢除廢曆，什麼是廢曆？誰都知道廢曆就是陰曆，爲什麼要剷除它呢？這個理由很長，不過簡單的說起來是：1. 這反時代——社會上無論什麼事情都是根據時代變更的，因爲一個時代有一個時代的環境，有什麼環境就會有什麼需要，有了某種需要才會產生某種事情，我們所用的歷法，當然不能例外，記得漢書上有商正建丑，周正建子，夏正建寅，……等都

是跟着那個時代變更的，要知道我們現在所要剷除的陰曆，它已竟是幾千年的老古董了，它是封建時代，帝王時代的東西，現在已竟幾千年了，環境早已變更，難道它還會合於現在的需要麼？記得總理在二十三年前會說過這樣的話：「陰曆在我國雖然行了很久，但他是數千年帝制的遺跡。革命以後，現改爲民國當在廢除之列，凡是中華民國的國民，應該完全應用民國的新曆，擱掉陰曆」完全廢除陰曆，不特是適應時代，而且是遵循總理遺教。2. 應用不便——陰曆每年每月的日子都沒有一定。這一月是三十天，下一月也許就會二十九天，今年是十二個月，說不定明年就是十三個月，甚至於耕稼視爲準則的氣節，也是不定，我們如何的去應用呢？其他還有，世界各國都不是採用陰曆，只有我國特異，這在外交上又是多麼不方便的！爲了種種的緣故，我們就不得不大聲疾呼的來廢除陰曆年。靠年俗展覽會就是我們宣傳剷除陰曆的一種手段。

文、改革社會不良禮俗——禮俗是一種社會行爲，它是從很長時間生活上，正式的或非正式的，規則模形式積累而成的。有形或無形的來支配着個人生活，社會生活，它的力量，比法律習慣似乎還要偉大，禮俗既有這樣的重要，我們看看目下

社會上所通行的禮俗是什麼樣？單就廢歷年來作例吧！什麼違反時代的磕頭跪拜，迎祖敬神……等等五花八門，不一而足的事實，真是使我們「不能而懷」，年俗展覽會的各種圖表說明，物品陳列都是根據這種不良禮俗而發的，使人由刺激而反響，由反響而生出改造的力量。

乙 籌備經過

在元月五日，第二十二次館務會議裏，決定了：(一)展覽會的目標是：破除民衆迷信，減少無益消耗，糾正社會習俗。(二)舉行的日期定二月十四日起至二十三日止。(三)詳細的計劃由鄭伯魯即着手擬定。從此以後，年俗展覽會才開始的實際籌備起來。

經了相當的參考與全仁的研討，於元月八日便完成了年俗展覽會的計劃綱要，今照錄於下：

年俗展覽會計劃綱要

(一) 目標

1. 破除民衆迷信
2. 減少無益消耗
3. 糾正社會習俗

(女)步驟

1. 調查

子、事項

⊙各縣鄉舊歷年俗概況

⊙各縣鄉舊歷年俗消耗統計

丑、方法

⊙登本省各報徵集年俗展覽資料

⊙函本館特約編輯徵集年俗展覽資料

⊙函本市各電影院請代映徵求廣告

河南大學

⊙函本市省立高中請各校返里學生代為徵集
省立男師 省立女師

⊙函各縣教育局民衆教育館徵集年俗展覽資料

⊙其他

2. 宣傳

子、文字

⊙廣告 ⊙宣傳 ⊙市民三日刊出版年俗專號

⊙標語

丑、口頭

⊙固定講演 ⊙巡迴講演 ⊙特約講演

寅、圖畫

⊙民衆畫報出版專號 ⊙扉畫 ⊙諷刺畫

⊙電影板

(丙)展覽

1. 展覽品種類

子、年俗用品類

- | | | |
|---------|-----------|---------|
| 1 全神 | 2 門神 | 3 財神 |
| 4 灶王 | 5 神碼 | 6 牛王馬王 |
| 7 場神 | 8 扯手 | 9 張仙 |
| 10 龍王 | 11 神對 | 12 大仙 |
| 13 鍾馗 | 14 燭 | 15 紙鏢錫箔 |
| 16 黃表高香 | 17 燒紙 | 18 鞭炮 |
| 19 香爐 | 20 燭台 | 21 蒲團 |
| 22 松柏枝 | 23 樟園 | 24 香哈蟆 |
| 25 供盒供盤 | 26 供花供人 | 27 灶糖 |
| 28 供品 | 29 花糕年糖元符 | 30 供儀 |

31 賭具 32 陞官圖 33 逍遙圖

34 花筒 35 花燈 36 年畫

37 春聯 38 頭花香粉 39 攔財棍

40 壓歲錢 41 兒童玩具

丑、非年俗用品類

㊟各種年俗展覽品說明

㊟各種年俗消耗統計表

㊟藝術標語

㊟年俗風刺畫

2. 展覽品徵集方法

子、由本館設備 丑、由本館徵集 借川 借川

本省本市均由本館登報及發函徵集

寅、由本館製作

㊟複製 ㊟繕寫 ㊟繪畫

3. 展覽品陳列原則

子、依類別陳列 丑、認清目標 寅、引人入勝

4. 會場照料

一年來的中心活動

子、職員 丑、工友

5. 會場用品

子、統計簿 丑、批評簿 寅、鉛筆 卯、圖釘

辰、其他

6. 展覽會日期

二月十四日至二十三日

7. 展覽時間

每日上午十時至下午五時

8. 展覽地址

本館美術館

(七) 報告

展覽會閉幕後將會中一切編製報告分贈社會教育機關

以資提倡

計劃擬好了以後，便開始籌備，為免得臨時特別忙祿計，

另外又定一個每週工作分配表，根據着這個表，分別按期辦理

，第一步的籌備工作，便是各縣民教館或教育局及本市各高級

學校，發函徵求展覽資料，徵求的表格和公函因為篇幅所限，

未能照登，現在只把徵求簡則列下：

河南省立民衆教育館徵求年俗展覽資料簡則

第一條 本館爲破除民衆迷信減少無益銷耗提倡正當娛樂糾正

社會習俗起見特於春節舉行過年禮俗展覽會

第二條 本會年俗展覽資料分類如下：

1. 神像類 如全神、息君之類
 2. 供具類 如香爐、燭台之類
 3. 供品類 如皂糖、乾菓、花糕之類
 4. 賭具類 如押寶、盒骰子之類
 5. 紙馬類 如錫箔、黃表、紙撰之類
 6. 玩具類 如煙火、鞭炮、抖牛之類
 7. 食品類 如餃子、元宵、年糕之類
 8. 人事類 如拜年、上墳之類
 9. 雜類 不屬上列各類之物
- 第三條 本館徵求年俗資料分類如下：
1. 實物類 可以陳列或張貼者(包括前條第二至第六類)
 2. 表格類 各種年俗銷耗統計等
 3. 繪畫類 各種年俗諷刺畫等
 4. 文字類 各地年俗之敘述等

第四條 本館徵求年俗資料分贈與及借用二種其贈與者本館得

酌致贈品其借用者本館除代負保管之責並於閉會後歸

還外並登報鳴謝

第五條 凡應徵者請向本館領取應徵表填寫清楚後連同物品文

字統計表等送交本館推廣部換取收據以便致謝或致酬

第六條 應徵之文字均於本館刊物上發表但本館得酌加修改其

不願者須預先聲明

第七條 應徵期間由元月十五日起至二月十日止

說到應徵情形，實在令人失望，前後發出徵求函件一百五十餘封，報紙上和電影院的廣告還不在內，結果我們所收到的物品共有十八種，寄附者爲陳留、陝縣、葉縣等十二縣民教館或教育局，在本市方面一點東西也沒有，我想，這不是因爲宣傳的不普遍，而是因爲民衆教育還引不起社會人士的注意。

除了各縣寄附和同仁贈借的物品外，不足的統由本館分別製作或購買，所有各種籌備工作都完竣了以後，又將會場應用的器物，準備齊全，便正式開幕了。

丙 展覽情況

開幕的那天，正是舊曆元旦，參觀的人，真是人山人海，

肩摩踵接，我們全仁和工友，大有照應不暇之勢，識字的民衆，都是極力的稱讚這和舉動的非常，不識字的同胞，經我們講解後，也都非常感動當時情形異常令我們滿意，現在便把開幕期間會場的情形，簡略的敘述一下：



般一之衆觀會覽國俗年

(七) 散發印刷品

我們的印刷品因為經費的關係，只有兩種，一種是國歷二十四節氣歌，一種是國歷平閏及月建計算法，會裏各種展覽品說明，多是破除迷信，禁止賭博，減少無益消耗，廢除不準確的陰歷，而關於積極提倡陽曆的東西，尙付闕如，所以兩種印刷品的功效確很大呢。

國歷平閏及月建計算法

一年來的中心活動

國歷每年十二月。大小有定。月大三十一日。月小三十日。惟二月則平年爲二十八日。遇閏年爲二十九日。其各月之大小定序如左：

一月大	三月平 逢閏廿九日	三月大	四月小
五月大	六月小	七月大	八月大
九月小	十月大	十一月小	十二月大

置閏之法。每四年一閏。將西歷紀元年數。以四除之。得整數者。則其年爲閏年。但其年數。若以百除之得整數。再以四除之不得整數者則不置閏。閏年凡三百六十六日。平年爲三百六十五日。



自成凸凹，從食指數起，凸處爲一月，凹處爲二月，至無指凸處爲七月。再從食指凸處起爲九月。依次文去。遇凸爲大建，遇凹爲小建。

又記此月建大小。有一簡便之法以手作拳。(如圖)則指骨一一按起，

國歷二十四節歌

河南省立民衆教育館印

改用新曆真方便。二十四節極好算。每月兩節日期定

年年如此不更變。上半年來六廿一。下半年是八廿三

諸位讀熟這幾句。以後憲書不必看。一月大寒隨小寒

若種早稻須耕田。立春雨水二月到。小麥地裏草除完

三月驚蟄又春分。稻田再耕八寸深。清明穀雨四月過

油菜花黃麥穗青。五月立夏望小滿。割麥插秧莫要晚

芒種夏至六月到。黃梅雨中難睜眼。七月大暑接小暑

紅日如火鋤草苦。立秋處暑八月過。要割高粱玉蜀黍

九月白露又秋分。收稻再把麥田耕。十月寒露霜降來

黃豆白薯都收清。立冬小雪農家閑。拿去米棉換洋錢

只等大雪冬至到。把酒圍爐過新年

(文)講解說明

今年的開封民衆，過舊年的興趣。比前幾年特別的濃厚，

這新年俗展覽會在本地又係初辦，一般觀衆，十之七八是文盲

，尤其是普通婦女和老太婆們，進了會場，看見門神灶爺似乎

特別感覺興趣，敬神祭鬼的心，不覺油然而生，如果這時不給

她們一個意外的打擊，恐怕還增加她們的迷信心，這樣一來，

不但失去了展覽會的意義，而且反有害處，因為展覽會的內容

，除了圖畫方面可以不用解

釋外，餘如文字的說明，若

不隨時加以講解，一般不識

字的觀衆，很容易發生誤會

，所以我們每天分出四位職

員，切實負責講解說明。(

下面的照片便是本館職員講

解時民衆傾聽的情形)

(圖)講演

除了固定展覽之外，口

頭上的宣傳乃是補助展覽的

惟一工具，原計劃有化裝講

演，流動講演，特約講演，普通講演等。本館嗣因經費支絀，

職員不敷分配的原故，化裝和流動講演，只好停止舉行，在年

俗展覽會開幕期間，遊人之多，倍于平時，除了各展覽室的負

責人員和講解說明的職員外，留在工作室的不過三五位，所以

只好作普通講演了。地址是在本館的民衆會場，每日三次，第

一次是十二時，第二次是下午一時半，第三次是下午三時，每



年俗展覽會觀衆聽講情形

次的聽衆擁擠非常，因限於座位，向隅者頗不乏人，每日平均約五百人左右，下圖，便是民衆在民衆會場聽講時攝的。

至於講演大綱和底稿，因限於篇幅無法登載，只好把講演題目列表於下，以供讀者參攷。

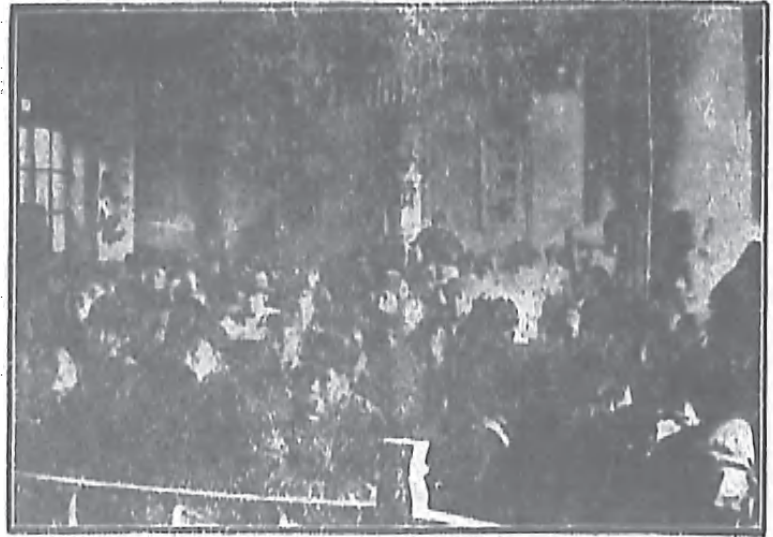

民衆會場聽講情形

講	題目	日期	講演人
爲什麼我們舉行年俗展覽會	二月十四日	楊曉晴	
年俗展覽會的使命	十四日	沈惜吾	
廢歷年的消耗	十四日	劉伯英	
廢歷年的迷信	十五日	楊曉晴	
廢歷年的禮俗	十五日	沈惜吾	

陰陽歷之比較	十六日	沈惜吾
廢歷年中民教館應有之工作	十六日	楊曉晴
說神	十六日	劉伯英
陰歷年和陽歷年	十八日	沈惜吾
今年的陰歷年和開封的民衆	十八日	楊曉晴
從民國成立改用陽歷說到現在	十九日	楊曉晴
說專制皇帝愚弄百姓的陰歷	十九日	沈惜吾
開封民衆和年俗展覽會	二十日	沈惜吾
談談天體常識	二十日	楊曉晴
廢歷年節中的兒童	二十一日	劉伯英
科學與迷信	二十一日	沈惜吾
說歷法	二十二日	楊曉晴
對於陰陽歷不求甚解的民衆	二十二日	沈惜吾
敬神和祭鬼	二十三日	楊曉晴
至誠實行陽歷	二十三日	沈惜吾

(註一)二月十七日係本館例假年俗展覽會照常開幕講演停止
(註二)講題有大同小異者七故略

(一)內容

1. 年俗展覽品

本館徵求和購置年俗用品，數量如下：

- 1 全神 十一張
- 2 門神 四十三對
- 3 財神 九張
- 4 灶王 二十二張
- 5 神碼 五張
- 6 牛王馬王 十二張
- 7 場神 八張
- 8 扯手 三十張
- 9 張仙 三張
- 10 神對 八付
- 11 龍王 二張
- 12 狐仙 二張
- 13 鍾馗 七張
- 14 燭 十對
- 15 紙偶錫箔
- 16 黃表高香 三刀十仔
- 17 燒紙 二斤
- 18 鞭炮 八掛
- 19 香爐 六個
- 20 燭台 七對
- 21 蒲團 二個
- 22 竹松柏枝
- 23 樟團 二個
- 24 香蛤蟆 一對
- 25 供盒供盤 一付
- 26 供花供人 二對五個
- 27 灶糖 三斤
- 28 供品 蠶素供各一份
乾菜供一份
- 29 年糕 蠶素各一斤
- 花糕 六個

元宵 大小各十個

31 賭具

骰子 七付

寶盒 一個

骨牌 三付

32 陞官圖 三張

34 花筒 十五種

36 年畫 十張

37 春聯 十四付
十七張

38 頭花香粉 廿朵
四盒

39 擱財棍 一根

40 壓歲錢制錢銅元

41 兒童玩具等九件

42 神堂 一座

2. 說明

各種年俗展覽品每

個上面都有一張說明，

另外還有兩張特殊說明

30 供饌 七種

麻雀 一桌

籌碼 一付

攤盒 一個

紙牌 二付

33 逍遙圖 二張

35 花燈 八種



總共四十四張，每張字數很多，因限於篇幅，實在不能一一載出，現在只把牛王馬王的說明寫在下面作為例子：

牛王馬王

說明 老哥你何必囉囉嗦嗦跪拜那馬面牛魔，你打聽牲畜

有病牛馬王治好幾個，牲畜沒草料吃，牛馬王也不

會念個咒兒教牠三年不餓，算了吧，你敬牠幹什麼！

統計 每張以三厘計開封需洋二百二十九元全省需洋 萬

七千一百九十三元全國需洋二十七萬元

移作正用 可辦設備良好的獸醫院十五所

3、圖書表格及其說明

關於圖書表格共有八種二十二張，分列於下：

一、陽曆地球運行軌道圖 附說明

二、陰曆月繞地球圖 附說明

三、原畫 兩張

四、年俗諷刺畫 十一張 各附說明一

五、近三年陽曆二十四節氣日期表 附說明

六、近三年陰曆二十四節氣日期表 附說明

七、國曆二十四節氣日期表 附說明

一年來的中心活動

八、年俗消耗統計表 四張

所有各種圖書表格，因篇幅有限，不能印出，現在只採其中的十一張年俗諷刺畫的說明和四張年俗消耗統計表，印在下面，以供讀者參閱：

諷刺畫的說明如下：

(1) 放鞭炮 一聲爆竹響，喻者宜心寒，記否東三省，倭奴擲排彈。

(2) 龍燈 故作蠟神計，賽會舞龍燈，危險本堪慮，消耗實可驚，何如節財力，購槍禦倭兵。

(3) 賭博 佇看敵機已蔽空，猶當年節嗜盤龍，國事蠅蟬渾不解，何人頻擊迷醒鐘。

(4) 拜年 關外炮聲震耳鳴，相逢還作賀年聲，得歡笑時且歡笑，那計國亡與家傾。

(5) 丟卷氣 霧氣昔憑乘，徒見事業荒，何如盡日織，勞作積餘糧。

(6) 祭皂 年開初月二十三，家家備雞送灶官。縱然糖餅多粘嘴，也少福慶降人間。

(7) 堆垃圾 清潔全不講，只作媚神圖，試問病染身，神

仙治得否。

(8) 要賬 年終過舊賬，口角起爭端，端宜早整理，綢繆未雨綢繆。

(9) 押寶買神像 典衣供神靈，願求神默佑，爲何吳禍侵，到處起流寇，復受倭奴欺，同胞作魚肉，莫信土木偶，神多

聞消磨到敬神佞鬼上。

(10) 迎神賽會 迎神賽會，虛糜金錢，爭執易起，更耗財，此種舉動，實在討厭，我們民衆，戒之宜先。

(11) 拜佛 外國人把時間消磨到研究科學上，中國人把時

年俗消耗統計表共有四種：一、各種年俗消耗總統計表。二、一筆過年帳。三、普通家庭過年消耗統計表。四、過年消耗比較表。今一一列下：
各種年俗消耗總統計表

年俗用品	本市消耗	本省消耗	全國消耗	移作正用
全神	七六三三四	五七三一三三	九〇〇〇〇〇元	可購窩窩頭三千萬斤救濟災民一百萬人
門神	三〇五三五六	二二九二五二	三六〇〇〇〇〇元	存銀行生息可養保安隊五百人
財神	七六三三四元	五七三一三〇元	九〇〇〇〇〇〇元	可辦殘廢院九百所
灶王	七六三三四	五七三一三三	九〇〇〇〇〇元	可辦完善工廠九處
神碼	一五二六元八	一一四六二六元	一八〇〇〇〇〇元	可辦完備的民衆學校九百所
馬王	二二九元	一七一九三元	二七〇〇〇〇元	可辦設備良好的獸醫院十五所
場神	一五二元六	一一四六二六元	一八〇〇〇〇元	可購五齒中折機一萬架
扯手	一五二元六	一一四六二六元	一八〇〇〇〇元	可建築很好的公園二百處
張仙	二二九元	一七一九三元九	二七〇〇〇〇元	可辦育嬰堂二十七所

龍王	一五二六元	一一四六二元六	一八〇〇〇〇元	可掘井三千六百口
神對	一五二六元	一一四六二元六	一八〇〇〇〇〇元	可辦完全小學三百六十所
大仙	二二九〇二元	一七一九三九〇元	二七〇〇〇〇〇〇元	可辦像以前的大中火柴公司三百所
鐘魁	三八一元七	二八六五六元	四五〇〇〇〇〇〇元	可購棉衣二百二十五萬套
燭	一五二六八元	一一四六二六〇元	一八〇〇〇〇〇〇元	可辦完善的高中九十處
錫箔	三八一七元	二八六五六元	四五〇〇〇〇〇〇元	賑濟災民可救濟四十五萬人
黃表	一五二六八元	一一四六二六元	一八〇〇〇〇〇〇元	移此款治理黃河定能消除水災
燒紙	五三四三元八	四〇一九一元	六三〇〇〇〇〇元	可建平民住宅九萬間
鞭炮	六一〇七元二	四五八五〇四元	七二〇〇〇〇〇元	可購戰門機七十二架
香爐	七六三四元	五七三二三元	九〇〇〇〇〇〇元	可開大規模磚瓦窯九百處
燭台	一五二六八元	一一四六二六〇元	一八〇〇〇〇〇〇元	可辦百萬資本的銀行十八個
蒲團	七六三四元	五七三二三元	九〇〇〇〇〇〇元	可修柏油馬路九千里
松柏枝	七六三四元	五七三二三元	九〇〇〇〇〇元	可購子彈四百五十萬發
樟園	三八一七〇元	二八六五六一元	四五〇〇〇〇〇〇元	可建築鐵路四百五十里
香蛤蟆	七六三元四	五七三二三元	九〇〇〇〇〇元	可辦防疫醫院九十所
供盤	一一四五一元	八五九六九五元	一三五〇〇〇〇〇元	可購汽車六千七百五十輛

供人花	三八一七元	二八六五六五元	四五〇〇〇〇元	可種桑十萬萬株
灶糖	七六三四元	五七三三三〇元	九〇〇〇〇〇元	可辦完善的中學八百所
供品	七六三四〇元	五七三三三〇三元	九〇〇〇〇〇〇元	可辦造紙公司二百所
花糕	二二九〇二元	一七一九三九〇元	二七〇〇〇〇〇元	購買小米可供十萬人食十五年
供饌	一五二六八元	一一四六二六〇元	一八〇〇〇〇〇元	可辦像南關的天豐公司六十所
賭具	二二九〇二元	一七一九三九〇元	二七〇〇〇〇〇元	可辦自來水公司二百七十所
陸官岡	七六三三元四	五七三三三三元	九〇〇〇〇〇元	可墾荒地九千里
逍遙岡	七六三三元四	五七三三三三元	九〇〇〇〇〇元	可辦農林試驗場九十處
花筒	七六三三元四	五七三三三三元	九〇〇〇〇〇元	可辦農林銀行九十處
花燈	一五二六八元	一一四六二六〇元	一八〇〇〇〇〇元	可辦電燈公司一百所
年畫	二二九〇二元	一七一九三九元	二七〇〇〇〇〇元	可辦設備完善的幼稚園五百所
春聯	七六三三元四	五七三三三三元	九〇〇〇〇〇元	可辦大報館十個
香頭粉花	二二八九九元八	一五〇三八五〇元	二〇〇〇〇〇〇元	可辦女子工廠八百個
編財棍	七六三三元四	五七三三三三元	九〇〇〇〇〇元	沿黃河兩岸栽種柳樹每三尺一株 可從青海栽到黃海
壓歲錢	三八一七〇元	二八六五六五元五	四五〇〇〇〇〇元	可辦平民醫院四百五十所
玩兒具	二五四五元	一九一四三元	一三〇〇〇〇〇元	可辦草帽公司一百三十所

（耗消低最）帳年過筆一

項	消耗量		區	別	每	戶	全	市	全	省	全	國
	目	(以元為單位)										
神像	全神門神社王 神碼扯手神對	一・〇〇〇	〇・二〇	一五二六八	一一四六二六〇	一八〇〇〇〇〇〇	一一四六二六〇	八五九六九五四	一七一九三九〇	二七〇〇〇〇〇〇	六三〇〇〇〇〇〇	四〇一一九一一
		馬紙燭香										
供具	香爐燭台蒲團松柏枝樟圍供盆 供盤供花供人	〇・三〇	〇・三〇	二二九〇二	一七一九三九〇	二七〇〇〇〇〇〇	二二九〇二	一七一九三九〇	一七一九三九〇	二七〇〇〇〇〇〇	六三〇〇〇〇〇〇	四〇一一九一一
		供品										
賭資具	散子紙牌骨牌 麻雀牌官圖	一・〇〇	一・〇〇	七六三四〇	五七三一三〇三	九〇〇〇〇〇〇〇	七六三四〇	五七三一三〇三	五七三一三〇三	九〇〇〇〇〇〇〇	六三〇〇〇〇〇〇	四〇一一九一一
		玩具										
其他	春聯化妝品 照鏡錢下賞	一・五〇	一・五〇	一一四五一〇	八五九六九五四	一一三五〇〇〇〇〇	一一四五一〇	八五九六九五四	一七一九三九〇	二七〇〇〇〇〇〇	六三〇〇〇〇〇〇	四〇一一九一一
		其										

一年來的中心活動

普通家庭過年消耗統計表

元數 品類	一元		二元		三元	
	五角		一元五角		二元五角	
神像紙馬	◐					
賭具玩物	◐	◐			共計十二元	
香燭	◐	◐				
茶食	◐	◐	◐			
賭資下賞	◐	◐	◐			
供具供品	◐	◐	◐			
肉類菜蔬	◐	◐	◐			
年飯食物	◐	◐	◐			

河南省立民衆教育館工作報告

過年消耗比較表

全 國	河 南	開 封 (內在縣四)	一 戶 (平均計算)	區 別 戶 數	消 耗 元 數
20,000,000	5,211,100	2,300			
1,000,000,000	6,755,500	26,000			

丁 閉幕以後

參觀人統計

展覽會共計十日，自二月十四日起至二十三日止，每日參觀人數如下：

日期	男	女	童
14	5145	3030	2055
15	5160	2730	2220
16	6300	3115	3320
17	7000	3400	2700
18	10475	7750	6100
19	4900	2650	3300
20	3900	5000	3205
21	3050	2120	2160
22	2715	1313	2125
23	2807	2113	1007
合計	51472	33851	26280
總計	十日參觀人數 111612		

平均每日參觀人數11161

關於內容項內的標語閉幕項內的批評也因為篇幅的關係從略了。所有這次活動，一切的詳細情形，都載於本館年俗展覽會之經過及其內容一書，請讀者參閱。

四 衛生展覽會

甲 意義

中華民族是世界上開化最早的民族，中華民國是世界上立國最古的國家。我們有五千多年的光榮歷史，燦爛的文化，我們的國土人口在世界上又是首屈一指。但是到了現在，爲什麼竟受小小的東鄰欺侮呢？這不是幾句話可以解答的，一般民衆，總以爲是行政當局的處置不當，不肯探強硬態度，以武力收復失地，其實政府不過是人民的代表，政府無辦法，也就是整個民族無辦法。至於外交手腕，武力抵抗等等，那僅是治標的辦法，而不是根本的救濟。我們知道『人必自侮然後人侮之。』的一句古訓，國家也是如此，我國男子以『文弱』爲好，女子以『弱不禁風』爲美。所以我國有『東亞病夫』的雅名。如果有人以爲這話是故意放大其詞，那麼請看下面的統計：

1. 死亡率

一九一八年，世界各國人口死亡率的比較：

國名	死亡率
澳大利	千分之九·四五

一年來的中心活動

英國	千分之十一·七〇
德國	千分之十二·〇〇
美國	千分之十二·一〇
法國	千分之十六·五〇
日本	千分之十九·八〇
中國	千分之三十·〇〇

從上面看來，我們知道世界各國的普通的死亡率，我國要佔最高峯，再以嬰兒死亡率來講，每千人中，牛西蘭僅四十人，美利堅僅八十七人，而我國佔五百四十人，產婦死亡率每千人中，丹麥僅二人，我國却佔一百七十人。

2. 國民服務年限

評論一個國家的強弱，多以該國人民的服務年限作依據的。因爲一個健全的人，多服務一年，便可替社會多生產一年。我國人因爲病弱，所以多短命而死。據一九一〇年世界各國平均人壽比較是：

澳大利	五十五·二〇歲
英國	四十九·三二歲
美國	四十八·五三歲

一六一

法國

四十五・七四歲

德國

四十四・八二歲

日本

四十三・九三歲

中國

三十・〇歲

一個人除了十五年的家庭教養，才能致力社會生產，漢國人被去十五年的教養年限，還有四十幾年的服務年限。但是我們國人除了教養年限，只有十五年的服務年限，相差三分之一。換言之，漢國前進三步，我們只能進一步，無怪別人已進到二十世紀，我們還過十六世紀的生活呢！

我國的平均死亡率比別國的高，服務年限又比別國的短，這其中惟一的原因，就是不講衛生，人人不講衛生，整個的民族怎會強盛呢？所以我們想挽救危亡，收復失地，非強健我們的體格不可，想強健我們的體格，非人人講求衛生不可，這便是我們舉行衛生展覽會的意義。

乙 籌備經過

1. 會商

這事的起因是中央內政部衛生署，在蘇州無錫各地作衛生展覽，映放電影幻燈以後，函詢開封青年會需否此舉。青年會

四事體較大，恐獨力難成，遂商同本館及公安局共同負責，本館早想舉辦這種活動，不過沒有機會。所以這次我們承賜負擔運費，並由本館籌劃地址。三方商定以後，遂由衛生署起運展覽品。爲使民衆注意衛生起見，我們想擴大舉行，一方舉行衛生展覽會，同時召集一個全市衛生運動大會，並舉行清潔大檢查，大掃除等。決定後便請各機關派代表假本館討論進行的步驟，因爲情形複雜，雖經過了幾次的討論大會，終於沒有舉行。

2. 佈置

在三月十一日那天，內政部衛生署汪羽軍先生，帶十幾箱衛生模型圖表和幻燈到了開封，因爲限期迫切，在次日便佈置起來，地址是本館的美術館，該處是從前的八角殿，前後門都有出入口，裏面有欄杆，欄杆裏佈置衛生模型，後面門上懸掛各種圖表，圖表數量很多又佔地方，所以佈置得毫無隙地，不過模型較少，所以我們又把本館自然科學館的骨格及人體模型，和幾件生理模型，也擺到這裏，整整忙了一天，才算佈置完竣。關於幻燈，我們也接洽好了本市的五個電影院，請他們加早場映放幻燈，每院只輪一次，所以他們也都很慷慨的允許了。

在巴往，雖然也有過衛生運動大會，但具體的衛生模型展覽却沒有，這次還是破題兒第一遭呢。所以我們必須大大的寬傳一下，民衆才能知道，尤其是各中學小學，平常講解生理衛生的時候，恐怕沒有這麼多的模型圖表來幫助他。這次如果領導學生參觀並且同時講解，對於他們實在有莫大的益處。因此我們便印了很多的公函，分發全市各省私立中學小學，請他們前來。此外還印兩種廣告，一請民衆來參觀衛生展覽會，一請各界分日往各電影院免費看幻燈。最後又製了五個電影廣告板，印了許多標語遍貼街市及會場。

丙 展覽情況

自三月十三日起十九日止，共展覽七天，現在把展覽期間的情形，寫在下面：

(一) 內容

關於衛生展覽品，計分圖表及模型兩種，分列於下：

1. 圖表

(一) 人體解剖掛圖

(二) 嬰兒保護法掛圖

一年來的中心活動

2. 模型

子、生理解剖模型

(一) 人體骨骼大模型

(二) 人體解剖大模型

(三) 心臟

(四) 呼吸器

(五) 眼球

(六) 耳

(七) 大腦小腦

(八) 脊椎模型

(九) 脊椎腦髓模型

(十) 皮膚放大模型

(十一) 頭部橫剖面

(十二) 舌放大模型

以上為本館物品

(十三) 牙齒發育之程序

(十四) 健康牙與病牙之比

(十五) 各種病牙之形狀

較

丑、病理模型

(一) 天花

(二) 水痘

(三) 猩紅熱

(四) 傷寒

(五) 霍亂

(六) 赤痢

(七) 白喉

(八) 沙眼

(九) 頭部錢癬

(十) 頭部苦癬

(十一) 結核性淋巴腺炎

(十二) 第一期梅毒(男)

(十三) 第一期梅毒(女)

(十四) 第二期梅毒

(十五) 第三期梅毒

(十六) 淋病性結合膜炎

(十七) 陪拉格拉

寅、害虫模型

(一) 蒼蠅

(女) 講解

在開幕那天的上午，

參觀者還不算多，到了下

午，便異常擁擠了。一傳

十，十傳百的來看，每天

下午還未開館的時候，門

前便聚了許多人在等着候

會的吸引力，由此可見



衛生展覽會圖表一

一般了，我們爲使民衆澈底明瞭，實際收效起見，每日輪流派員在裏面講解，因爲有詳細的圖表，和實在的模型，所以講解的人講得非常起勁，同時聽衆也聽得津津有味，頃刻便圍得水洩不通，幾乎把欄干壓斷。民衆聽了講解，看了實物以後，都互相點頭稱道，似乎他們已知道衛生的重要了。在十八十九兩天規定的是團體參觀，在這兩天裏，各中小學繼續不斷，教職員領導着，一方參觀，一方教員們在裏面很努力的講解，尤其小學生們，看着每件圖表，和每個模型，都要詳細的問一番，因此，講解的先生們大有山陰道上，應接不暇之勢。這時，我們也很熱心的幫助，把他們的問題，一一解答。總計這次來參觀的中學有開封女師，梁苑女中，中山中學，兩河中學等十校。小學有開封十一小四小扶豫小學，等九校。除了在會場講解外，本館民衆的日常講演，也舉行了七天衛生講演。

(二) 幻燈

這次的衛生幻燈，也收了不小的功效。因免費的緣故，每此的觀衆，都是把電影院內外擠得毫無隙地。在開映後，雖然禁止入座，但費九牛二虎之力，也禁止不住。我們沒辦法，只好聽其自然好了，幸映放時，秩序尚佳，所以一方開演，一方

的講解，民衆還聽得清楚，幻燈共一百八十張，成套有連環性的有衛生習慣圖片，健康與經濟圖片，學校衛生圖片等九種。單張的有快滅蒼蠅，飲水要滾開，種牛痘等十二種，每次在上午十時開映時，由本館李光亞、丁明德和衛生署汪羽軍先生輪流担任講解，至於日期和地址的分配，現列在下面：

十五日 大陸電影院
 十六日 華光電影院
 十七日 平安電影院
 十八日 明星電影院
 十九日 廣智院

(二)參觀人數統計

總計七天的參觀人數，列表於下：

日	男	女	童	總數
13	5421	925	1292	7638
14	4982	721	829	6532
15	7521	1102	1493	10086
16	15563	2225	3511	21299
17	8111	1525	1071	10707

一年來的中心活動

18	11203	983	1020	13206
19	8921	1541	1121	11583
合計	61722	9222	10307	81051
平均	每日平均8105			

五 小學演說競賽會

甲 意義

在民主主義潮流澎湃洶湧的時代下，講演這件事，已成了各種集會的要件，為適應社會需要起見，必須人人具有講演的能力，但是我們時常見到許多人，在沒講演以前，把材料準備得非常充足，以為到了台上，一定要滔滔不絕，如生龍活虎的講下去，可是既然到了講演的時候，不惟演詞不能流利，連自己的身體，也不知站到那裏算合適，結果是自認失敗的匆匆下去了，這樣的講演能得到圓滿效果麼？和不講有什麼分別呢？實事告訴我們，這是很難怪的事情，他們過去是深信「守口如瓶」，「多言必敗」，浸潤在「巧言令色鮮矣仁」的墮賢教訓裏，以少說話為美德，那敢任意去發表言論呢？不過要知道，

時代的巨輪，已竟踏入二十世紀言論自由的社會裏了，所謂過去的金科玉律，在現代並不一定能完全適用，爲順應潮流起見，有積極訓練講演之必要，兒童具有偉大的可塑性，有受得充分而良好訓練之可能，同時他們的可塑性不致受本性的束縛，有特闢和獨創的能力。增加他們對於演講的興趣，是舉行演說競賽會的第一要義。

演說和文字雙方對於思想的關係非常密切，因爲演說可以直接發表思想，文字是間接的發表思想，以補助直接發表的不足，使所發表的思想更悠遠而久長，同時演說也可以幫助文字發表，使他更爲清楚透澈，還有善於在演說時表示情意的，往往善用文字表示情意，我們常見雜耕家，演說家，大半都是下筆千言的時論家呵，演說除了可以養成兒童周密而正確的思想外，他若警捷的言語，動人的態度，都是必須的條件，語言和態度可以從練習得來，思想一層非有豐富的講演材料是不能做到的，同時搜集材料，自必多多看書，使兒童知道多看書的重要，並助長他文字發表的能力，這是我們舉行小學演說競賽會的第二要義。

在復興民族的高潮當中，現在又展開了蓬蓬勃勃的新生活

運動，以禮義廉恥整潔而機來掃蕩無形的民族敵人，這的確是挽回狂瀾的一付良劑，但我們想想這種運動，儘管呼聲是「疑天價壓」，不肯實地着想，和國家民族有什麼補益呢？兒童是國家未來的主人翁，新世界新文化的創造者，他們思想是純潔的，他所說的話是負負責任的，在這時候讓他們仔細想想，新生活與兒童的重要，和怎樣講衛生，並大衆把個人的意見發表出來；這樣一來，對於他們各人發生的影響，我敢武斷的說，比發通電散宣言，效果還要來得大；培植新生活運動的實行家，作爲復興民族的基礎，是我們舉行演說競賽會的第二要義。

乙 籌備經過

(一) 通知報名

本館四月份中心活動是兒童節紀念，演說競賽也就是工作要項之一，經過第卅三次館務會議的議決，便由推廣部負責籌辦起來，第一步調查本市各小學的數目，統計的結果共廿八校，爲求普遍起見，連有兒童班的民衆學校也列入了校名如左：

- | | |
|-----------|-----------|
| 省立開封第一小學校 | 省立開封第二小學校 |
| 省立開封第三小學校 | 省立開封第四小學校 |
| 省立開封第五小學校 | 省立開封第六小學校 |

省立開封第七小學校

省立開封第九小學校

省立開封第十一小學校

省立開封師範附屬小學校

江蘇旅汴小學校

鐵道部立扶輪小學校

公安局附設小學校

杏花園教育實驗區實驗小學

吳董教養院

開封縣立第二小學

開封縣立第四小學校

省立開封第八小學校

省立開封第十小學校

省立開封女師附屬小學校

省立實驗民衆學校

私立扶豫小學校

財政廳附設小學校

農工器械製造廠附設小學校

大花園教育實驗區實驗小學校

開封縣立第一小學

開封縣立第三小學

開封縣立第五小學校

調查後即分別發函通知各校小朋友報名參加

(文)徵求獎品

競賽的目標，原是練習參加者的技術，獎品不過是一種助長競賽者的興趣，用作紀念的東西。所以本館僅預備優勝錦標一面信紙一千張信封五百個及本館館長贈送兒童叢書兩套。其他向各機關徵求的函件共發出十三封，收到的有鹽務局等十處，共計十種八十件，依照錄取的名額分配如下：同時爲着鼓勵

一年來的中心活動

小朋友們參加，提高他們的講演興趣起見，凡是來報名參加會登有講演者雖未錄取，我們也一律贈給他們文具作爲紀念，現在把分配的辦法表列如後：

獎品分配表

名次	獎品	數量	備註
第一名	銀盾	一	教育廳長贈
	錦標	一	本館贈
	大墨盒	一	綏靖公署主任贈
	銅尺	一對	綏靖公署主任贈
第二名	中國名人故事叢書	一部	本館館長贈
	銀盾	一	鹽務局長贈
	大墨盒	一	保安處長贈
	銅尺	一對	民政廳贈
第三名	世界勝蹟故事叢書	一部	本館館長贈
	銀盾	一	建設廳長贈
	鏡框	一	杏花園實驗區贈
	墨盒	二	公安局長贈

河南省立民衆教育館工作報告

第四名	錦標	一	省指委會贈
	銅尺	一對	民政廳贈
	墨盒	二	民政廳贈
第五名	錦標	一	財政廳贈
	墨盒	二	民政廳贈
由第一名至第五名各贈	筆	二	公安局長贈
	墨	二	民政廳贈
	信封	廿五	本館製贈
	信紙	五十	本館製贈
其餘各贈	筆	二	民政廳贈
	信封	廿五	本館製贈
	信紙	五十	本館製贈

(一) 評判員計時員計算員

爲求評判的公允起見，我們避免本館的職員以及各小學校的教員担任評判，而聘請第三者參加。

教育廳王科長海涵，趙科長子傑，高中指導主任武英亭先生，縣黨部李相丞，胡維藩先生，便作了我們教聘的對象，至

於計時員、計算員，則由本館同事楊曉晴、李康岑分別担任。

(二) 評判標準及評判表

錄取的名額，是定爲五名，錄取的標準，是以思想言語態度特別價值四項而定，詳表如後：

河南省立民衆教育館第一屆小學演說競賽會評判表

第	號	講	題	備	考
思 想 10% 言 語 30% 姿 態 20% 特 價 別 值 10%	精	構			
	見	解			
	例	證			
	發	揮			
	其	他			
	聲	調			
	國	語			
	修	辭			
	其	他			
	動	作			
情	緒				
其	他				
思	想	周	密		
言	語	流	利		
姿	態	極	合		
其	他				

各項總計 評判人

在評判表上我們須聲明的就是沒有把講演者的學校，年級，姓名列出，以避免先入的成見，而明大公，這樣的辦法，在實行後尚覺滿意。

(三) 競賽地址和時間

競賽地址原定本館民衆會場，後恐地址狹小不敷應用，乃改借縣黨部大禮堂，競賽時間原定四月十五日，通知發出後便接各校來信，多謂：「春假甫過，準備不及，請求展期。」本館爲普及參加起見，決允各校之請，改期於二十二日舉行。

(勿) 講題

因爲新生活運動自從蔣委員長提倡以來，風靡全國，各地推行，不遺餘力，兒童爲社會未來主人，我們爲培植將來新生活基礎起見，必須把新生活的意義，打入兒童的心中，所以題目便擬定了兩個，一是範圍較廣的新生活運動與兒童，一是範圍較狹的我們應當怎樣講究衛生，以便兒童自由發揮，

(六) 演說員

截至會期前一日止報名參加者共九校十七人，今將各校參加學生姓名性別年齡年級及講題詳列如後：

演說員一覽表

校	別	姓名	性別	年齡	年	級	講題
公安局中山小學		郭潤生	男	十三	四下		1
		寇耀先	男	十三	四下		1

一年來的中心活動

縣立二小	徐壽南	男	十三	五	2
省立一小	頓文德	男	十四	五	2
	賈祖姬	女	十一	三	2
	艾民娟	女	十二	六	2
財廳附小	應漢鐸	男	九	五	1
	宋文銘	男	十三	六	2
省立十一小	周雅姑	女			2
省立五小	石尙速	女	十四	六	1
	趙培玉	女	十二	五	2
農工器械附小	張存仁	男	十三		2
	李印懷	男	十四		1
省立七小	李炳燧	男			1
	曹邦彥	男			2
省立六小	劉毓葆	女	十一	六上	1
	韓良桂	男	十二	五上	
	汪雲鳳	女	十一	六上備補	2

劉華 女 十二 六下備補

丙 競賽情形

究竟新生活的提倡不算白費了若干人的氣力，原定九時開會，在八時左右便有講演者參觀者陸續前來，評判員新聞記者也都依時蒞場。先有本館館長主席宣佈開會，並報告舉行本會的意義，(大意見前面)嗣

即報告競賽規則：

1. 講演次序以抽籤法決定。

2. 講演時間以十分鐘為限，至八分鐘，按鈴警告。

3. 講時祇呼號碼，不稱某校某級學生以昭大公。

4. 講完休息十分鐘以便計分發獎。



小學演說競賽會優勝兒童留影

報告畢即開始競賽，每個小朋友登台時均係精神奮發，詞精意警，歷三時許始比賽完竣，即由總評判王海涵先生報告結果，嗣由主席依次發獎，最後並集合全體演說，並攝影以留紀念。茲將前十名競賽員列後：

小學演說競賽會優勝競賽員一覽

評判等第	姓名	總分	平均	時間	校別
第一名	賈祖姬	336	84	8.40,,	省立一小
第二名	趙培玉	330	83	9.0,,	省立五小
第三名	艾民娟	316	79	8.58,,	省立一小
第四名	石青蓮	313	78.2	8.37,,	省立五小
第五名	周雅姑	306	77	3.54,,	省立十一小
第六名	汪雲鳳	304	76	8.45,,	省立六小
第七名	李炳燧	293	73.2	8.19,,	省立七小
第八名	劉毓保	289	72.2	11.55,,	省立六小
第九名	曹邦彥	283	71	8.15,,	省立七小
第十名	宋文銘	235	59	4.15,,	財廳附小

丁 結束和反省

僅憑幾個心有余而力不足的人們，所籌備的小學演說競賽會，已草率閉幕了，許多小朋友們滔滔不絕的精闢言論，慷慨激昂的態度，以致於能使聽衆們歛息靜聽，博得不少的掌聲，實在是我們一個滿意的收穫，同時我們認爲仍有許多地方，是美中不足的，所以在最後，把這次講演會的各方面，來個總檢閱，以作下次舉行時的殷鑒，並作各縣民教館的參考。

(己)關於演說員的

報名的演說員不很多，這是我們認爲競賽會的大缺點，老實的說起來，原因是在於我們事前沒有作詳細的調查；省垣各小學，自舉行兒童節紀念會後，接着就是春假，運動會，童子軍大檢閱……等等讓小朋友們忙的不了，本館的演說競賽會，恰巧就在這個時候舉行，他們自難分身參加了，從這裏我們可以得到一個教訓是：「在辦公室裏做計劃，是不能出門合縱的，必須要深入大衆，才能適應需要，措置裕如」。

浸潤在封建勢力宗法思想下的社會裏，能夠有很多的女子登台講演，同時競賽的結果前五名全是女生，這是多麼可喜的事情。反觀佔參加三分之二強的男生，竟然沒有一個當選，這

確不能不爲男生慚愧了。

(戊)關於聽衆的

中國人向來是沒有社會性的，對於各種集會，大都不願意參加，這是誰都知道，誰都承認的事實。可是這次競賽會有些奇怪了；那天雖說非當「清明」，但是因爲連日陰雨連綿的緣故，以致泥濘載道，在這種情形下，出席的聽衆竟擠滿了禮堂，這種精神也是很值得佩服的。

被外人目爲無組織無秩序的國家裏，那天出席的聽衆，人雖是很多，秩序却非常好，鴉雀無聲，這也是很難得的事。

(己)關於職員的

這次統計結果的迅速，我們不能不感謝李廉琴君；而評判員的大公無私也是使我們十分欽佩的事情，但因時間關係，事前沒有商討，以致各人的觀點不同，這未免是點缺憾！

(庚)希望於下次的

下次本館舉行第二屆競賽會的時候，除採取這次的優點外。對於這次會裏美中不足的地方，要力求避免，同時還希望社會人士的不吝指正！

六 象棋競賽會

甲 意義

々、提倡正當娛樂，實施休閒教育——一個人的生活受支配於社會環境，工作是生活的一部分，人類在維持其生活必需的工作之外，常有剩餘的時間和精力，這一部分時間和精力的消耗，我們便特名之謂娛樂。娛樂和工作表面上一個是實用的，一個是無用的，好像是截然不同，實際上二者同為生活的一種方式，工作爲了娛樂（譬如寫了五六天稿子，得了五六百元的稿費，去遊一次西湖，拉了一星期黃包車，去看一天京戲；……等是）。娛樂爲了工作（如看戲來調節情緒休養精神，以加倍工作……等是）。總之娛樂和工作，是佔在不可「須臾離」的關係上。

但是我們根據觀察的結果，認爲目下社會上一般人的娛樂方法，並沒有做到真正正確的地步，甚至有的人竟然誤解了娛樂的意義，以教失却了娛樂的本來面目，而歸成大錯特錯的不正當娛樂。什麼打麻雀，吸鴉片，抽海落英……以及嫖娼宿妓……等等的東西，都可以十足的表示出頹廢氣象，無怪我們

的民族衰到這步田地了！所以我們要努力打破這種不正當的娛樂方法，而積極提倡正當的，合理的娛樂。

什麼是正當的娛樂方法呢？梁容若先生說得好，他說正當的娛樂方法，應合於以下的幾個條件：

1. 娛樂要不妨害工作，並能與工作相調諧和補助。
2. 娛樂要能普遍，要能喚起集團意志。
3. 娛樂要有趣味。
4. 娛樂要經濟，要合於中國社會的要求。
5. 娛樂要有新教育價值。
6. 娛樂要合乎衛生，要能增進健康。

我們根據梁先生這六個標準來批評中國的娛樂方法，那是正當的，那是不正當的，我相信大家一定要首先承認象棋是最正當的娛樂方法。因爲牠既不妨害工作，尤能普遍，他若引起興趣合於經濟的條件，都是象棋的特長，如再用之得當，自能具有教育之價值。提倡正當娛樂，實施休閒教育，是我們舉行象棋競賽的第一要義。

々、促進交精神，養成團體習慣——提起「社交」兩個字，真令我們傷心，中國人向來是一盤散沙，自小就守着：「各人

自掃門前雪，休管他人瓦上霜」的金科玉律，無論什麼事情都是多數人袖着手，少數人馱着走，什麼「雞犬相聞，老死不相往來。」都是流芳百代的美談，社會利益，國家觀念，民族意志，在一般人的腦海裏，是從來不容易找到的，以致帝國主義者的鐵蹄，接二連三的路向的錦繡河山，賣國文契，屈服條約，不一而足，次殖民地的尊銜，早已安妥穩穩的戴在黃帝子孫的頭上了。

回顧以往，固有令吾人不禁酸鼻者，但絕不能以此次之挫折而灰心喪氣，應由刺激而反擊，由反擊而生出偉大的力量，改正過去的錯誤。而積極建設更生的新途徑，這才是我們當前的一唯一工作。

社交精神，團體習慣是我們最缺乏的要素，象棋競賽，集全省各界選手於一堂，男女老幼，農工商賈熙熙攘攘，除砥礪棋藝之外，對於應酬之禮節，談話之方法，舉止動靜，在在皆有相互之關係，他若服從招待員之指揮，評判員之論斷，及集會常識……等，雖不能完全養成「社交精神，團體習慣。」但最少亦可補缺憾於萬一，這是我們舉行象棋競賽的第二要義。

□、鍛鍊民衆的思想 思想是感觀知覺以外的一種精神作

用，是人生制取環境的一種最有力量的工具，吾人生活，即爲應付環境求得滿足的結果。但是環境很爲複雜，學來的知識，技能，習慣……等，雖也是應付環境的良好工具，然而究屬有限，必須藉一種尋思搜索的作用以濟其窮。所以善於思想的人，觀察、概括、判斷、理解……等的能力都是很高，根據他所有的知識，往往能推陳出新，應付一切，就是這個道理。

思想和我們既然有這樣重要的關係，我們不能不想方法來鍛鍊思想，以增高我們理解，判斷的能力。我們知道俗語說得好，「着棋如用兵」，雙方何隙而動，各乘其不意攻其不備，到了「棋迷對手難藏拙」的時候，要步步留神，倘然一着失慎，則全局受累，必須用全副精神，熟審彼此的虛實。鉤心鬥角，如臨大敵。訓練思想的方法，象棋要算最重要的一種了。舉行象棋比賽會的意義很多，這裏所說的，僅只是較爲重要的幾項而已。

乙 籌備經過

關於舉行象棋競賽的意義，上面已經說過了，接着就是會的本身的問題。我們知道無論做什麼事情，在事前總要有個充

分的準備工作，準備的愈充分，到了時候才能措置裕如，收到良好的效果。象棋競賽會自然也不能例外，必須有相當的籌備工作。現在我就把在籌備時期的幾種重要工作，分別的寫在下面：

(一) 通知報告

社會上的事情大多數都須賴於宣傳，譬如旁人有好貨物，不去宣傳，怎樣能使顧主來買呢？象棋競賽會也是這個樣子，不管我們的會是如何有價值，有意義，但是如果不去通知他們，他們怎樣會知道呢？所以我們當時就用了下列的方法去通知報名。

(一) 口頭宣傳 在將要舉行象棋競賽會的前幾天，我們的講演員每當講演的時候，一定要把舉行象棋競賽會的意義，向民衆解釋，並請他們轉告自己的親友，只要是素來好着棋的，勸他們前來報名，不要錯過了好機會。其餘就是和民衆談話的時候，也隨時隨地的宣傳。

(二) 文字宣傳 應用文字宣傳的方法很多，重要的是：

小傳單

朋友們！

你們平常着棋的技術，真進步得快，可是從沒有正式的與賽過。現在本館定於五月十五日舉行錦標比賽，請會着棋的人，快到本館報名！

廣告牌

本館定於五月十五日舉行象棋競賽會。

報名日期自五月五日起至五月十四日止。

報名地點——省立民衆館

啓事

本館爲提倡民衆正當之娛樂，藉以增進民衆休閒生活的興趣起見，特定於五月十五日，舉行象棋競賽，歡迎各界參加。此啓。

公佈競賽會簡章

第一條 凡對於象棋有興趣的人，都可以參加比賽。

第二條 凡加入比賽的人，須先向本會報名。

第三條 本項比賽在預賽復賽時取淘汰法，在決賽時取輪賽法

第四條 會員比賽程序由評判員支配。

第五條 比賽時應守之秩序如下：

象棋競賽會獎品分配表

等第	獎品	數量	贈送者
第一	銀盾	一	本館
	世界大地圖	一	兒童科學館
	象棋梅花譜	二本	本館
第二	銀盾	一	省立開封師範
	象棋秘訣	一	本館
	橫披	一	本館館長
第三	鏡框	一	大花園教育實驗區
	條幅	一	本館鄭主任伯魯
第四	鏡框	一	博物館
	對聯	一	本館楊主任曉晴
第五	橫披	一	本館劉主任伯英
	陸海空軍棋	一	河南圖書館
由第一名至第五名	各贈象棋	二	中山市場公會 河南圖書館 中華書局
各後五名贈	象棋	一	體育場

A 棋子落盤後不得悔改。

B 任對方悔改者同屬犯規。

C 不得向旁觀者質問。

D 遇和局時得繼續比賽。

E 優勝員由本會贈給物品，以誌紀念。

F 臨賽時點名三次不到者，即以棄權論。

G 比賽時須嚴守紀律。

第六條 棋具由本會製辦。

第七條 本簡章有未盡善處，得由本會隨時修正之。

(文)獎品的徵集與分配

徵集的結果，收到省立開封師範，博物館，圖書館，兒童科學館……等處的獎品十數件。本館所預備的有銀盾一座；館長及各主任贈送對聯橫披等數件。雖不能說是豐富，但很可以給優勝競賽員作紀念了。

至於分配的辦法，我們為求普遍起見，前十名一概給獎，為便於敘述起見，列表於下：——

(一) 競賽地址和時間

我們原來定的地址是民衆會場一個地方，後來因爲參加的人太多了，民衆會場絕對容納不了，所以最後只好把美術館也作爲臨時戰場了。時間原定是五月十五日至十八日兩天，也是因爲人多緣故，就尤延長了一日，至十九日始止。

(二) 評判員和監賽員

評判員和監賽員在全會中是很重要的，大則能以左右會的成敗，小則可以激動會場中秩序的動靜，所以這兩種人員在聘請時，是不能隨隨便便的。我們在聘請的時候，除注意上面的原則以外，更根據本館的實際情形，聘請的評判員有黃庚辰吳和生黃厚安李廉岑傅寬侯曹松如諸位先生，監賽員有李光亞朱秋心楊曉晴安樂之諸位先生。按相分別担任。

(三) 競賽員

這次參加競賽的人很多，以年齡論之，七十歲以上者一人，六十歲以上者三人，五十歲以上者二人，四十歲以上者九人，三十歲以上者二十七人，不及二十歲者二十四人，共計六十六人。以職業論之，則農工商學警政，可以說是合各界老少於一堂，熙和情形，其樂無比！爲了篇幅的限制，競賽員的姓名

詳後。(一七七頁)

丙 競賽情形

「中國人向來是不守時間的」，這似乎已竟是一般人所公認的至理名言了。但是這次象棋競賽會，却大大的不一樣了，我們定的是十五日上午八時開會，記得那天早晨，天剛亮，就有許多人站在民衆會場的前面，不一刻，把個民衆會場已擠得水洩不通了。到了八點鐘的時候，評判員，新聞記者都依時蒞場。先由本館長沈東浦先生主席宣布開會，行禮如儀後，報告舉行本會的意義，要點是：

1. 象棋競賽是提倡正當娛樂，以施實休閒教育。
2. 象棋競賽是訓練民衆社交的能力和養成團體的習慣。
3. 象棋競賽，可以鍛鍊我們的思想能力。
4. 最後希望大家在這個會裏要守秩序。

接着有評判員黃庚辰先生報告競賽規則如下：——

1. 競賽員須憑競賽證依排定次序入局，不得爭執。
2. 競賽員須服從評判員之評判。
3. 開始比賽時紅棋先着以拈圖法決定。
4. 棋子未走前，得自由考慮，但每子考慮時間，不得過三

分鐘。

5. 每盤競賽時間，不得超過六十分鐘，僅以初賽為限，複賽決賽不在此例。

6. 棋子落盤後，不得回着，否則犯規，任對方回着者同（即在同一地位迭次向對方主將進攻之謂）。

7. 連續長將不得過三次，否則犯規。

8. 競賽員須靜默，不得向局外人商酌或示意。

9. 如成和局得作第二次競賽，三次均和作為平手。

10 犯規三次者，取消其競賽資格。

11 與賽決賽勝負，均以一盤為限。

12 決賽取五人，以獲得全勝者為第一，第二，第三等則視

優勝次數之多少定之。

報告畢即開始競賽，每個競賽員都是表示出一種活潑練達

，藹然可親的風範，但是落子猛如虎，走子捷如猿，使山河變色，噓氣成虹。一直到下午六點鐘才把預賽完結了！第二第三

兩天複賽，第四天下午決賽完畢，在掌聲如雷中舉行給獎式

。優勝員歡欣入座，來賓濟濟，滿室春風，由主席報告畢，即分別給獎，盡歡而散。茲將此次報名參加者姓名及分組列

後：

第一組

1. 畢鐵山 包貫一 2. 王振聲 王傑元 3. 王繼科 王克雄

4. 謝同生 戴耀庭 5. 張禮 李仁邦 6. 董正國 米伯儒

7. 孫樹 張萬寅 8. 馮東屏 湯耀宗

第二組

1. 張耀堂 李宜春 2. 楊紫輝 劉伯勳 3. 翟樂泉 蘇青祥

4. 邢振禮 徐丹桂 5. 史松泉 張子餘 6. 柳文海 白公卿

7. 王伯泉 劉近林

第三組

1. 馬斯賢 李大野 2. 于連興 王奕 3. 潘文源 魏榮光

4. 張鴻業 張清泉 5. 馬漢臣 邊厚卷 6. 劉鏞 段慶福

第四組

1. 楊得民 盧華耀 2. 徐觀光 李宜 3. 李春亭 楊培林

4. 楊靜濤 汪子和 5. 全漢章 石金聲 6. 趙捷三 董占魁

第五組

1. 葛保慶 王心臣 2. 常化普 李云峯 3. 李天富 趙魁

4. 高得生 李玉林 5. 張秉乾 楊笑塵 6. 李潤淑 蔡起元

本館第一屆象棋競賽會決賽結果：

選手	勝局數	負局數	共賽局數	評判等第
張耀堂	三	和	四	一
楊得民	二	二	四	二
葛保慶	一	和	四	三
于連興		四	四	四

丁 結束和反

省

莊嚴盛大的第一屆象棋競賽會，已竟閉幕了！

四日以來，集全市各界選手於一堂，作棋藝的總表演，民衆會場，龍爭虎鬥，中山市場，萬人空巷，幾使全城青髮垂髫，口有談，談象棋，耳有聞，聞



象棋競賽會優勝員留影

象棋，各個人贊歎着棋藝靈巧，各個人謳歌着動作迅速。厲行休閒教育，成爲民衆的呼聲，這不祇是開封市的第一次，在河南全省說起來，也是開天闢地的第一遭哩！總之，這次競賽會的優點甚多，如一、人數多成績佳，二、會場的秩序優良，三、觀衆的踴躍和有訓練等等，這是令我們於百忙之中，尙覺滿意的地方。但是同時還有許多缺點，如設備欠妥，場址太小，沒有女競賽員等，這是我們認爲遺憾，也是於下次會中預備設法改進的事情。

七 國際現勢展覽會

甲 引端

世界，這變幻多端的世界，自從歐戰停止以後，幾年來，好像又入了大的熔爐，嶄新的更改了一個局面，各個集團，便如天空中的星雲般，不斷的在閃爍着，如大地上的火山般，不斷的在噴發着，但是，也許因爲不到爐火純青的時候吧！終于還沒有大的火花爆烈了出來，雖然一般人心志志的在懸揣着。

在這不息地變化中，像睡獅般的中國，却仍是在酣然高臥

，故步自封，四萬萬的阿斗，猶然大做其鳳閣龍樓的迷夢，一點的不向前踏步走，這火光灼灼的燔燬中，如何能容下夜郎自大的獅子呢？火山頭的爆發，爲期不遠，龐大的華國，總應該有應付的方策哩。

河南，在中國的行省中，雖是號稱中州，爲古文化的策源地，可是一般的所謂阿斗，却十分的昧於國際間的形勢，並且，也很少受過科學的洗禮，所以「十萬人橫行天下」，「精神可以戰勝物質」許許多多不合邏輯不諳世情的話，仍舊不斷的可以聽到，這種勇氣是值得贊揚的，這種思想是十分危險的。

民衆教育館，洞徹了這樣的心理，爲著要使一般民衆，對國際關係列國概況，世界大勢，國內政治，以及各國對華情形，有深切的認識起見，特費了四個月的精力，集合數十人的力量，來籌備一個國際現勢展覽會，在展覽三十四天之內，許多觀衆，見到了這一些模型、圖表、統計、測驗，都覺得津津有味，便紛紛的來函要求訂印成冊，並有許多入將籌備情形見詢者，民教館本着大衆的意旨，覺得這費盡精力搜集了的材料，僅僅用之於短促的展覽期中，未免可惜，並且在現在的出版界，能摘要鈞玄，提綱挈領敘述國際情勢的叢書也還不多，可惜

本館的經濟，太困難了，未能實現，茲專刊印行本館一年來的工作報告中，對此作一個概略的敘述。

乙 籌備

在活動事業委員會第四次會議之後，便舉了沈東浦、黃厚安、劉北英三人爲起草人，並以劉北英主幹，經了一禮拜，成了一個詳細的草案，便由沈黃二人的修正，經第三十三次館務會議的決定而見之於實行，原定計劃如下：

(一) 國際現勢展覽會綱目

第一 世界列國鳥瞰

1. 世界大勢
 2. 五洲全圖
 3. 世界各國概況
(包括洲別、國名、國體、國都、面積、人口、民族、宗教等)。
 4. 中華民國現況
- #### 第二、列強個別情勢
1. 英國
 2. 美國

3. 日本 各語：國土及領土，人口及民族，重要史實

4. 蘇聯 政體與政黨，財政、軍備、交通、

5. 德國 教育、產業、各項。

6. 意國

7. 法國

共有表已備者：一百十七表

第三 中國與各國關係

1. 不平等條約撮要

中日條約 中英條約 中俄條約

中美條約 中法條約 中德條約

中葡條約 中西(西班牙)條約 中比條約

中荷條約 中意關係 中瑞(瑞典)關係

2. 債務關係與侵略事項

中國歷年賠款一覽表 中國歷年割地一覽表

中國歷年外債一覽表 各國在華租借地一覽表

各國在華勢力圈一覽表

各國在華之特殊勢力(包括領事裁判權與關稅協定制)

第四 各國相互關係與中國

1. 日美關係與中國

一、日美對華之根本政策

二、日美在華之經濟衝突

三、日美戰爭與中國

2. 日俄關係與中國

一、日俄在華之經濟利益

二、日本對俄之對抗與拉攏

三、蘇俄對華政策與日本帝國主義

3. 英日關係與中國

4. 日法關係與中國

5. 英美關係與中國

6. 美俄關係與中國

7. 英法關係與中國

(以上各項細目參照1 2 二項)

第五 世界經濟恐慌與中國

一、經濟恐慌之普遍

二、中國之農村破產

三、中國的失業問題

第六 中國邊境的國際關係

1. 江心坡問題
2. 西沙羣島問題
3. 越邊問題
4. 西藏問題
5. 帕米爾問題
6. 新疆問題
7. 蒙古問題
8. 東三省問題

以上各項，應酌量包括下列諸點：

- ⊖ 當地情形述略
- ⊖ 問題之核心
- ⊖ 關係國侵略情形
- ⊖ 中國政府之對策
- ⊖ 民衆之願望
- ⊖ 將來之趨勢

第七 國際聯盟的組織與活動

1. 產生
2. 組織與效能
3. 國聯調查團

第八

華僑問題

一年來的中心活動

1. 華僑概況

華僑分佈圖

世界華僑一覽表（包括地方，重要聚集地，人數，概況）。

幾處華僑特多的地方

- ⊖ 暹羅
- ⊖ 馬來半島
- ⊖ 荷屬東印度
- ⊖ 菲律賓
- ⊖ 美國
- ⊖ 巴西
- ⊖ 秘魯
- ⊖ 墨西哥
- ⊖ 台灣

（以上各項包括生活狀況，僑民富力，當地政府的

待遇及排外組織等）

2. 華僑的敵人

3. 政府的處理

（包括行政機關的設置，對虐待僑民之交涉等）

4. 華僑與祖國

（包括捐款，參加革命等）

第九 最近的國際事件

1. 軍精會議

2. 賠款與戰債

3. 渥太華會議

4. 美復興運動

5. 法西斯蒂運動

6. 汎美大會

7. 白銀問題

第十

弱小民族奮鬥血蹟

1. 土耳其的復興運動

一、復興運動之前夕

二、復興運動之經過

三、復興以後

2. 波蘭復興的經過

一、波蘭被瓜分之經過

二、復國運動及其經過

3. 朝鮮的反日運動

一、朝鮮滅亡與日本的壓迫

二、朝鮮的革命組織與行動

4. 印度的反英運動

一、印度的滅亡與英國的壓迫

二、甘地領導下的非武力反抗運動

第十一

第二次世界大戰之預測

1. 第二次大戰爆發之必然性

2. 太平洋之局面

3. 列強之個別衝突

4. 第二次世界大戰與中國全章補充意見：

第十二

中國與列強比較觀

1. 軍備比較

2. 經濟比較

3. 產業比較

4. 交通比較

5. 文化比較

(乙) 工作日程

1. 三月二十日至四月一日為計劃期
2. 四月一日至十日為搜集期
3. 四月十日至五月底為製作期
4. 六月一日至七月為檢查期
5. 六月八日至十五日為補充期
6. 六月十六日至二十五日為佈置期
7. 六月二十八日至七月十五日為展覽期

(丙) 工作人員之分配

1. 計劃者：劉北英，黃厚安，沈東浦。
2. 搜集材料者：丁明德，楊曉晴，鄭伯魯，牛叔久。
3. 製作者：
 - 子、平面書寫之部 組長沈東浦負檢查糾正責任。
 - 劉伯英，李光亞，黃厚安，朱秋心。
 - 丑、平面繪畫之部 組長鄭伯魯負檢查糾正責任。
 - 牛叔久，傅寬侯，曹松如，楊曉晴。

一年來的中心活動

寅、立體模型之部 組長沈惜五。

沈惜五，丁明德，高逸仙，安樂之。

卯、製作物數量之彙訂

表格 共計三百九十幅

地圖

共計三十

幅

諷刺畫

共計三十

幅

人物像

共計五十

幅

模型

共計四十

件

屏畫 二幅



(一) 畫屏

(二) 畫屏

河南省立民衆教育館工作報告

一八四

布 標 八幅

廣 告 兩種(二十份)

電影板 四張

標 語 (會場內者五十條，張貼街市者六種)

小傳單 三種

宣 言 一種(五千份)

時事測驗 一種

(C)講演人員之聘定

在展覽期中，更舉行國際現勢講演以引起民衆之興趣，講

演員由本館同人互推五人輪流担任之。

計講演員員李光亞，劉北英，楊曉晴，沈惜五，沈東浦。

(D)材料搜集

在這個計劃經館會通過了以後，便積極的從事搜集材料，

當向河大圖書館，河南圖書館，鼓樓圖書館，去函請予准借參

考材料，原函如下：

逕啓者敝館爲便一般民衆明瞭世界大勢起見特定於六月開

二際現勢展覽會，所有展覽材料即今已着手搜集夙仰

貴館琳瑯滿架中州書府用敢具函申請祈予准予惠借關於國

際政治……等類書籍如荷

承諾即希 賜覆當即隨時派員前往接洽借取也此致

圖書館

這個信件發出後，便承各圖書館的慨諾，於是便由計劃人

劉北英沈東浦分頭向各圖書館借取參考書，計先後取到：

1. 中文參考圖書五七種 共八四冊

2. 中文雜誌九種 共一二五冊

3. 日文雜誌二種 共二四冊

4. 英文參考書二種 共二冊

5. 英文刊物五種 共七六冊

總合 二二七冊

6. 本館中文圖書三四種 共五二冊

7. 中文雜誌八種 共一四七冊

共合 一九九冊

在這參考書搜集的當中，我們便又把詳細計劃印訂成冊，

分頭函送開封政學名流，請予批評。原函云：

敬啓者敝館處於世界情勢之緊張中國處境之危殆爲喚醒民

衆共謀挽救計本館六月份中心活動擬舉行國際現勢展覽會

藉以促同胞之注意國際時事惟茲事體重大決非學問膚淺之
同人等所能勝任夙仰

先生中州泰斗關心社會用敢附呈國際現勢展覽會計劃書一

紙即祈

不吝斧削予以改正爲荷此致

先生

附計劃書一份

在這個兩件送出去的结果，各位名流，均紛紛來附贊助，
惟限于篇幅，未能一一照登，茲僅選錄覆函二紙如左：

1. 民政廳馬科長覆函

逕復者頃准

大雨并荷

附送國際現勢展覽會綱目草案一份瀏覽之餘敬悉

貴館所訂綱舉目張有條不紊足見關心國勢之踴躍振導民族
之興奮作實際之宣傳啓未亡之愚氓將見世界大勢國內危機
得以印入民衆腦海隨頌

宣揚扶掖之功也除將原草案存閱外專此函復敬頌

公綏

馬國琳敬復四，十一。

一年來的中心活動

2. 公安局劉局長覆函

案准

大雨——

附送國際現勢展覽會綱目，囑予指正。——

等由；附綱目一份，准此，仰見

鑒錄頌詞，使民衆於遊息之暇，觀覽圖表，恍目驚心，實
足以振聵發聵，廉頑立懦，

意旨深遠，曷勝欽佩！惟世界風雲，變幻日亟，惟有喚起
民衆愛國心理，發揚固有民族精神，始足以首救亡圖存；
倘能於民衆觀覽國際現勢圖表之餘，而指示其在驚濤駭浪

中應有之努力，則於挽救國難，尤多裨益。辱承、

採及斧非，用資一得之遇，相應函復，即希

查照卓裁爲荷！

此致

河南省立民衆教育館

局長劉濬清

(勿)製作

我們得到這許多盼望和贊美的兩件後，便分組各自加工製
作了起來，本館十幾位同人，除處理日常的事務外，無不踴

顯從事；畫圖的畫圖，寫表的寫表，製型的製型，工作的迅速，使得一般往訪的新聞記者先生們吃驚不小，在製作的期間，一般友人，也盡量的爲本館幫忙，如教育廳的關智民先生，河南大學的董幼安先生，藝術師範學校的劉宗秋先生，均予本館以相當的幫助，我們是十分感謝的。

製作的時期雖定了五十天，但是在這個期間，本館的其他活動也仍舊繼續在舉行，如象棋比賽會，小學生演說比賽會——都相並的舉行起來，一般同人，終日處於碌碌匆忙之中，可是因爲責任關係，便不顧一切艱阻的作起來，最後便互相誠約不許瑣事請假，計得當初計劃是每人一日工作量在平面書寫部者須日成表五張，在平面繪畫部者須日成畫四張，在立體模型者須日成二件，可是中間因爲其他活動之牽涉，不能如預料的恰當，末幾日，却加緊的工作起來，平面書寫有日成表八張至十張的，平面繪畫有日成六張至八張的，模型有日成五件的，致于使展覽會得如期開成，這不能說不是同人努力的結果。

(六) 檢查

雖然我們定檢查爲一個特殊時期，可是在製作期中，各組長都已負責檢查自己一部份的製作品，同時也注意新材料的加

入，我們知道，世界是不息的在變化的，同時，也是不息的在進步的。譬如說，我們根據了一九三四年一月的統計，英國飛機爲二千五百架，可是到了一九三四年的六月便又得到一個新統計成了三千架了，我們既然注重現勢，所以取材一定新穎，因爲這樣，到了檢查時期，便又發現了許多新的材料，那麼過去所統計的便不得不割棄而代以新的了，所以補充期中更是十分的忙碌。

(七) 補充

在這個時期中，已如上節所述，爲著新材料的增多而益形忙碌，可是還有一件事，足以令我們反爲忙迫的，便是宣傳，我們計劃著先在展覽前一週設法使大家注意這個展覽，便先事的將宣傳工具作一準備，如小傳單，標語，宣言，大布標，廣告，電影廣告板，……等都得一律的作出來，一方面忙於材料的補充，一方面忙於宣傳品的製作，這其間的忙碌已經可觀了。可是，佈置會場，編輯測驗，也須趕到這個時期，一時館中同人幾有席不暇暖的忙況，還好，幾日的趕夜工，算是補充的齊了，可是因爲購濟的關係（原定爲民衆會場），不得不把第二因展覽室移到民校教室，雖然君去有點不如民衆會場的方便，

但事實所迫，也只好如此了。

丙 展覽

(五) 表格

全會的內容，計分十二部。因為材料太多，我們不得不分佈兩個展覽室，前九部在美術館為第一展覽室，第十、十一兩部在工商施教區民校教室為第二展覽室。

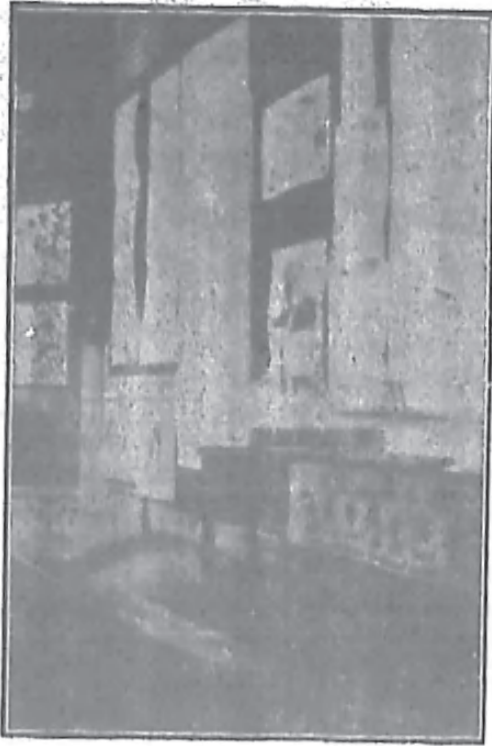

圖一 實際展覽會之一

圖二 實際展覽會之二

，(最後一部全係模型，分別陳列於各有關係之事項中。)各部大小標題，顯明區分，茲將其內容綱要列後：

國際現勢展覽會綱要

- 一、世界列國鳥瞰 1. 世界大勢 2. 列國概況 3. 中華民國
- 二、列強個別情形 1. 英 2. 美 3. 日 4. 法 5. 意 6. 蘇 7. 德
- 三、中國與各國的關係 1. 不平等條約撮要 2. 帝國主義三大侵略
- 四、各國相互關係與中國 1. 日美 2. 日俄 3. 英日 4. 英美 5. 俄美
- 五、世界經濟恐慌與中國 1. 經濟恐慌之普遍 2. 中國之農村破產 3. 中國的失業問題
- 六、中國邊疆的國際關係 1. 西沙羣島 2. 越邊 3. 江心波 4. 西藏 5. 新疆 6. 蒙古 7. 東三省 8. 班洪
- 七、國際聯盟的組織與活動 1. 產生 2. 組織與效能 3. 國聯調查團
- 八、華僑問題 1. 華僑概況 2. 華僑的敵人 3. 政府之處理 4. 華僑與祖國
- 九、最近國際事件 1. 賠款與戰債 2. 軍縮 3. 滬太華會議 4.

美復興運動 5. 法西斯運動 6. 汎美大會 7. 白銀問題

10、弱小民族奮鬥血蹟 1. 土耳其 2. 波蘭 3. 朝鮮 4. 印度 5.

菲律賓 6. 安南 7. 台灣

二、第二次世界大戰之預測 1. 第二次大戰爆發之必然性

2. 太平洋之局面 3. 世界大戰與中國

三、中國與列強比較觀

全會的表格，總共四百三十四張，都是用六十磅的道林紙，劃着紅綫寫的，內容可分三種：統計表，比較表，敘述式，中以敘述式較多，敘述表格的內容是沿革，概況的敘述，其中特點，及未來的情形，如果把每張表都印下來，簡直可以成一本很厚的書，在這裏只好從略了。

2. 諷刺畫。

諷刺畫總共有三十張，全是用各色書皮紙畫的，因為篇幅的關係，只好把每張畫的題目，依次寫在下面：

一、將要沉浮的世界

二、且看羅斯福把大鑰匙

三、這貪殘的魔鬼想把世界都吞到肚子裏

四、玩皮的小倭鬼他先燃着震天動地的爆竹

五、陶爾斐斯正在很鬆馳的繩索上走着艱苦的步

六、法美的交誼

七、戰爭的擁護者

八、德國在狂吹一九一四年的喇叭

九、氣是吹足了，但是無處可去

10、太平洋之輪

二、蘇俄大將在傍冷眼看着美國紳士與日本姑娘握手

三、英俄復交

三、堅壁清野的各國關稅戰

四、一個主顧

五、歐戰後的障礙

六、金元對鎊說：你太重了

七、經濟恐慌

八、別虛的強盜——日本

九、又一齣傀儡戲

十、狡詐的倭奴

三、國聯的真面目

三、不義的美國人

三、德與奧

四、德要求軍備平等

五、世界先生說：我終久要踏送到這兩柄利刃上——戰債和軍縮問題

六、被束縛的戰神說：我快要恢復自由了

七、世界說：快讓我們踏着法西斯足跡前進

八、歐洲又走向一九一四年的途程

九、地球先生說：風勢越括越大，這一點火燭難免不給他

吹滅哩

十、德國對英國的看法

3. 人物像

人物像總計有二十四張，現在分別寫在下面：

一、中華民國國民政府主席林森

二、訂定棉麥借款接洽技術合作的宋子文

三、中國國民黨中央常務委員胡漢民

四、中國外交柱石駐俄大使顏惠慶

五、新生活運動首倡者蔣介石

六、行政院長汪兆銘

一年來的中心活動

七、英國總理大臣工黨領袖麥唐納

八、美國經濟復興的羅斯福

九、日皇裕仁

十、現任日本陸相林銑十郎

二、侵略東北的主要人物日相廣田弘毅

三、標榜協和外交之日外相廣田弘毅

三、意棒噶爾領袖墨索里尼

四、力任時艱之法總理杜邁格

五、蘇維埃聯邦統治者史太林

六、蘇俄軍事人民委員長兼紅軍總司令費羅希洛夫

七、蘇聯中央人民委員會主席加列寧

八、德意志法西斯運動指導者希特勒

九、溥儀

三、軍縮會主席漢德森

三、奧大利總理陶爾斐斯

三、印度抗英運動領袖甘地

三、波蘭的獨裁者畢蘇賓斯基

二、復興土耳其的凱末耳

4. 地圖

除了世界全圖中國全圖和東三省有大張可供懸掛外，如各國及中國邊境的地圖，沒有大幅，所以照着小地圖分別放大加色。計其繪製地圖二十六張，下列各地，每地一張：

- 一、波斯 二、墨西哥 三、希臘
- 四、美 五、英 六、日本
- 七、意 八、法 九、德
- 十、蘇聯亞洲部 二、蘇洲歐洲部 三、江心坡
- 一三、蒙古 一四、新疆 一五、西藏
- 一六、西沙羣島 一七、越邊 一八、班洪
- 一九、日美軍事形勢圖 二〇、台灣 二一、安南
- 三、菲律賓羣島 三、印度 四、朝鮮
- 三、波蘭 三、土耳其

5. 模型

關於模型，分木製及紙製兩種。木製的模型係借自河南省立開封師範附小，共十三種，該模型製造精巧，樣式悅目，使本會生色不少，在這裏要深深地致謝！現在便把每個模型的名

稱列下：

- 一、航空母艦 二、水上飛機 三、旗艦
- 四、炮艦 五、主力艦 六、巡洋艦
- 七、高射炮 八、坦克車 九、山炮
- 十、偵察機 二、煤漿機 三、戰鬥機
- 三、水陸兩用坦克車

紙製的立體模型，是本館用馬糞紙裁製的，計有列強海軍比較，陸軍比較，空軍比較，坦克車比較，高射炮比較五種，每種有六七件，海軍拿戰艦來代表，陸軍拿荷槍兵士來代表，空軍拿飛機來代表，比較表便訂在下面，現在把列強軍力比較寫在下面：

列強海軍比較

英	美	日	俄	德	法	蘇
485艘	608艘	274艘	55艘	270艘	344艘	36艘
1,153,625噸	761,323噸	295,340噸	505,919噸	200,000噸		
	1,122,578噸	200,000噸				

列強陸軍比較

俄 法 意 英 美 德 日 土

402,600人 323,000人
1300,000人 577,000人 347,800人 250,000人 230,000人

列強空軍比較

法 美 日 俄 英 意

3000架 2800架 1639架 1600架 1600架 1500架

列強兵器比較(一)

坦 克 車

蘇聯 法 美 英 日 意

1500 1500 500 220 130 120

列強兵器比較(二)

高 射 炮

美 法 日 蘇聯 意 英

200 160 150 144 140 48

(女)時事測驗

我們為提起民衆注意時事，並測驗其對時事注意之程度，

特於開幕期在第一展覽室舉行民衆時事測驗，共印三千份

，從入口發給觀衆，裏面有鉛筆茶几備用，在出口收集，這

次發出三千份，收回的只有二千餘份。現在把測驗的內容寫

一年來的中心活動

河南省立民衆教育館民衆時事測驗

(說明)下邊三項裏面又分好幾項，你看你自己合乎那

一項就把那一項圈了，例如你是個男子，便把

男字圈了。

(一)性別：男，女。

(二)職業：農、工、商、學、軍、醫、警、新聞、律師、政、

其他。

(三)年歲：十一廿，廿一卅，卅一四十四，四十一五十，

五十一六十，六十以上。

(說明)下面每問題下有答案三個，你覺得那一個答案

是對的，就把他圈了，每題只要一個答案，例

如：舉行國際現勢展覽的是：1. 河南教育廳、

2. 民衆教育館、3. 民衆實驗學校。

1. 國民政府的主席是：

◎汪精衛 ◎蔣介石 ◎林森

2. 日本侵佔瀋陽的日期是：

◎二十一年一月二十八日 ◎二十年九月十八日

◎十七年五月三日。

3. 世界社會主義的國家是：

◎土耳其 ◎俄國 ◎法國

4. 首先倡行法西斯主義的是：

◎墨索里尼 ◎陶爾非斯 ◎希特拉

5. 蔣委員長在南昌提倡的是：

◎曾孔讀經 ◎新生活運動 ◎時輪金剛法會

6. 世界經濟會議舉行的地點是在：

◎日內瓦 ◎紐約 ◎倫敦

7. 日本的現任首相是：

◎齋藤實 ◎犬養毅 ◎宇垣一成

8. 一九三三年九月二十五日在日內瓦開幕的是：

◎世界經濟會議 ◎軍糧會議 ◎國際聯盟大會

9. 洛桑會議中討論的是：

◎白銀問題 ◎遠東問題 ◎戰債問題

10. 推行經濟復興運動的國家是：

◎俄國 ◎美國 ◎日本

丁 閉幕以後

(勺) 批評

從開幕到閉幕，每天批評上，總有很多意見發表，會的本身，觀衆的憤慨，民衆的希望，以及救國的方針，簡直是美不勝收，總計不下千餘條，把這些批評歸納起來，不外兩種：一是關於會的本身，一是觀衆的意見，現在選錄數條於下：

屬於第一種的：

河南民教館此次舉辦之國際現勢展覽會乃是現時提高民族精神最有價值之展覽會將來河南教育前途可得教育救國之先聲余還希望該館搜集陳列之材料依次彙集成冊散發民間俾人民得有國家思想是所盼切

曾繼治

循視一週唯有落淚！我不如人貴展覽會可洞悉無餘

扶溝何振華

此役爲黃河利病而來對於 貴館無真切言語貢獻但叫好而

安徽李拙耘

材料豐富工程浩大可爲貴館成立以來之功績 廉午誌

臚列周詳如能刷印成冊廉價出售予喚醒民衆更有莫大裨益

會九誌

內容充實精美佈置井然有條參觀一週觸目驚心令人無限感

慨不禁嘆爲阻止洵爲喚醒民衆之重要工作尙望專印成冊廣事宣傳藉以增進國民之民族意識與國家觀念則中國前途有厚望焉

黃乘辰敬題

琳瑯滿目揚勵民族精神功不在小

楚濤

斗室不出可知世界大勢誠盛舉也

陳璇

入門縱覽得知世界現狀實不負余此一行為 湖北李青璠

屬於第二種的：

親各國列強侵略我之領土不禁悲恨望我同胞一致努力團結

起來復我疆域

曹銜均

望國人觀此圖表後努力奮鬥急起直追走上富強光明之道與

強鄰並駕齊驅

青年軍人柯昌談

敵人覬覦之餘知各國均在擴張軍備鉤心鬥角世界未來大戰

有一觸即發之勢而我國至今國勢異常危險苟不努力振作恐難存

於世界

錦又學

窮幹硬幹對付我們的敵人

松濤

這裏面充滿了一種很有意思的諷刺

完員

我的意見是世界弱小的國家聯合起來打倒日本 王禮

功在國家民族漸引導民衆明瞭國際地位及列強軍備再想我

一年來的中心活動

國次殖民地地位使一般民衆進于國家民族思想我國前途有厚望焉

中央陸軍軍官學校實習生陳時仔評

我希望我國各界仕女看了貴館所列之圖表後即起救國累卵

之危望思之全國一致同心捐除私人意見服從領袖急起直追則國

不但不亡且有富強之望

柯昌談

(又)統計

從六月二十八日開幕，直至七月底閉幕，會期雖有一個多

月，實際上除了例假紀念日，只開放了二十六天，現在把每日

參觀人數列表於下：

月	日	男	女	童	總計
六	二八	三〇五	四〇四	三二四	三、七五
	二九	三、五〇七	四五一	三八四	四、三三一
七	一	三、四五〇	七二五	五八五	四、七五〇
	二	三、九〇〇	七二五	三〇五	三、九三〇
	三	一、三〇五	八三	四五	一、四八五
	四	二、〇五	五五五	五四五	三、六五

河南省立民衆教育館工作報告

一九	九〇〇	三〇〇	一一〇	一,四一〇
一八	九七三	一〇八	一七三	一,三三四
一七	九一一	一〇三	一七九	一,二五五
一六	一〇三三	一〇八	一六四	一,二六五
一五	一,零七六	一一四	一一一	一,二八八
一三	一,一八七	一〇三	一四四	一,四三四
一二	一,二六六	二三三	一六七	一,零六八
一一	一,三三三	二四九	一四六	一,七四八
九	一,四〇〇	一四〇	九〇〇	一,零〇〇
八	一,四六五	七八〇	六七五	一,四四〇
六	一,五三〇	六七五	五八五	一,四八五
五	一,五九〇	五九〇	四三〇	一,七四〇

二〇	一,〇六六	七八	一一一	一,三三三
二二	一,一五八	二一一	一九五	一,二六四
二三	一,〇〇〇	一三九	一三三	一,一五五
二四	一,一七五	一四〇	二二五	一,四〇〇
二七	一,四〇〇	九五	一五〇	一,六六八
二九	七八九	六三	一一二	九六四
三〇	八二一	一〇八	一九三	一,一三三
三一	八四六	六三	一七八	一,〇八七
合計	四,六七〇	八,三三〇	七,三三三	六,二六三
平均	每日二,三七二			

六月三十,七月七,十四,廿一,廿八
 廿日爲本館例假,廿五,廿六兩日大雨。

本館各種章則

本館職員服務規約

一、應依照本館組織大綱第二條之規定實施民衆教育並隨時研究俾盡職責

二、須按照規定時間到館辦公不得遲到或早退辦公時間上午八時至十一時五十分下午一時三十分至五時二十分但依氣候寒暖得隨時變更

三、職員到館先至工作室簽到

四、職員以住館爲原則供宿不供膳

五、職員無論職務之繁簡與待遇之多寡概爲專任非經館長同意不得兼任館外職務

六、各職員對所任職務及職務內附有事件均須負責辦理

七、對遊覽人負有指導說明或示範實驗之責

本館各種章則

八、職員在辦公時間內不得會客但因公務接洽者不在此限

九、對各本部物品圖書等均負有共同保護之責

十、對於工作實驗每週均須編有系統之報告

十一、應注意各本部之清潔與秩序

十二、各部內限制遊覽人之規約各部職員尤須共同遵守

十三、須輪流值日並記載館務日誌總記各部工作大概及館務重要事項

事項

十四、對館務有興革意見可提交館務會議討論

十五、因事或因病請假須向館長用書面聲明得其同意凡請假在三

日以上者並須自行另請他人代理其待遇及責任問題統由請

假人負責

十六、須輪流分担附設民衆學校教學

十七、均應担负撰述宣傳及其他臨時職務之責

大、各部分股辦事或各職員所辦事務有互相關連者應協商辦理
次、各部職員服務細則另定之

三、星期六及紀念之次日停止辦公星期日及紀念日照常工作惟
哀悼紀念日當日放假有宣傳事業者照常工作次日補假

本館辦事細則

一、本辦事細則依照本館組織大綱第十三條暨本館職員服務規
約第十九條訂定之

二、各部均依本館組織系統之規定組織之

三、本館全體職員除遵照本館組織大綱及服務規約之規定外均
須依照本細則分別工作

四、總務部

(一)主任

1. 佐理館長計劃全館進行事項
2. 與各部協商設備及進行事項
3. 代表館長接洽事項
4. 覆核本部各股事項
5. 致送職員延聘書

(二)文書股

6. 編製本部各種表冊
7. 籌劃建築修理館舍
8. 選購及分配全館物品器具
9. 招待參觀人員
- 10 考核本部各職員工作
- 11 其他

1. 撰擬各項公文及公函

2. 整理並保管各項卷宗

3. 典藏本館印章

4. 會議時紀錄議案

5. 編製每週工作報告

6. 記錄本館大事記

7. 登計並分發文件

8. 文件編號歸檔

9. 每週統計請假缺勤遲到早退人數

10 其他文牘事宜

(三)會計股

1. 編造預算決算書

2. 館款之收入與支付

3. 保存一切契據憑單

4. 登記各項賬目並總計存欠

5. 協同庶務股考察工友勤惰

6. 報告每月經費收入事項

7. 其他

(四) 庶務股

1. 保管並登記全館器具雜物

2. 物品器具之購入及分配

3. 隨時檢查並登記各種物品之消耗及損壞

4. 注意全館衛生與清潔

5. 考察工友勤惰與訓練

6. 工友之進退

7. 館舍修繕事項

8. 庭園之整理

9. 其他庶務事項

五、教導部

本館各種章程

(一) 主任

1. 計劃本部設備及進行事項

2. 支配本部職員工作

3. 率領本部職員共同工作並指導

4. 考核本部職員服務狀況

5. 審查本部各股服務擬定及製作事項

6. 擬具本部對外函件

7. 記錄本部每日工作狀況

8. 輪流担任招待事項

9. 編製本部規約及表簿

10 各部會商事項

11 召集部務會議

12 編製本部工作概況

13 館長交辦事項

14 核閱本部職員稿件

15 參加外界與本部性質有關之集會

16 其他進行事項

(二) 教學股

1. 民衆學校計劃與設立事項
2. 民衆學校招生留生事項
3. 民衆學校教學及訓練事項
4. 教材編配事項
5. 流動教學事項
6. 問詢代筆處事項
7. 其他語文教學事項

(三) 編輯股

1. 徵求民衆參考材料
2. 研究中外民教理論
3. 調查民教實施狀況
4. 介紹各地民教消息
5. 搜集各地民教讀物
6. 編輯本館一切定期刊物
7. 編輯民衆讀物
8. 編輯民衆教育叢書
9. 擬編標語傳單等宣傳品
10. 辦理壁報及逐日報告新聞

(四) 講演股

11. 編製刊物統計
12. 關於刊物收發及登記
13. 刊物之交換及交換之廣告
14. 登記並管理印刷刊物

(五) 康樂股

1. 敘請名人講演
 2. 舉行固定講演
 3. 流動講演事項
 4. 化裝講演事項
 5. 紀錄講稿
 6. 辦理講演工作報告及統計事項
 7. 編擬講詞
1. 時疫之預防事項
 2. 疾病治療事項
 3. 衛生之指導與提倡事項
 4. 運動之指導與提倡事項
 5. 休閒時間娛樂之指導與提倡事項

六、展覽部

6. 其他關於增進健康事項

(一)主任

1. 計劃本部設備及進行事項
2. 支配本部職員工作
3. 率領本部職員共同工作並指導
4. 考核本部職員服務狀況
5. 審定本部各股服務擬定及製作事項
6. 擬具本部對外函件
7. 記錄本部每日工作狀況
8. 輪流担任招待事項
9. 編製本部規約及表簿
10. 各部會商事項
11. 召集部務會議
12. 編製本部工作狀況
13. 館長交辦事項
14. 核閱本部職員稿件
15. 參加外界與本部性質有關之集會

本館各種章則

16. 其他進行事項

(二)圖書股

1. 關於圖書、報章、雜誌之選擇購置徵集寄存保管整理修補裝訂曝曬分類編目登記等事項
2. 關於流動書車之分換分配出發等事項
3. 關於閱書指導新書介紹等事項
4. 關於各種讀書會組織事項
5. 關於閱人數之統計
6. 其他關於圖書事項

(三)科學股

1. 關於陳列品之選購徵集採製登記保管整理等事項
2. 關於審查物品名稱並編製說明及標籤或標牌等事項
3. 關於科學常識實驗及各種測驗等事項
4. 關於隨時指導及詢問答覆事項
5. 關於各種科學研究會組織及指導事項
6. 關於籌備及舉行各種科學展覽會事項

(四)藝術股

1. 關於藝術品之徵集購置製作登記陳列保管整理等事

項

2. 關於藝術品之審查與編擬說明等事項
3. 關於藝術研究之指導與詢問答覆等事項
4. 關於籌備及舉行藝術展覽會事項

(五) 設計製作股

1. 關於各展覽室展覽品之設計製作事項
2. 關於畫冊畫報之編印事項
3. 關於本館各展覽會展覽品之設計製作事項
4. 關於各紀念日及特殊活動之藝術宣傳品製作事項
5. 其他設計製作事項

- 七、各部每週開部務會議一次全部職員均須出席
- 八、各部職員除從事活動事業及因公外出者外均須依照辦公時間在館內辦公

- 九、各部職員均須於每週開始時填寫每週工作備忘錄
- 十、本編則經館務會議通過後施行

本館辦事順序

- 一、各項文件由文書股登入收文簿送交館長核閱後分發

- 二、各部主任或各部幹事將收到文件批註辦法交文書股起稿或自行擬稿後送館長核閱簽行分別繕寫
- 三、繕寫文件經核對後蓋印分發其文稿歸卷
- 四、文件無須答覆者亦由各部主任批註送館長核閱交文書股存卷
- 五、文件必須傳閱者由館長批明分送傳閱後歸卷

- 六、關於書籍報章等收到後登記件數送館長閱後交圖書股
- 七、各部互有關係事件由各部主任互商辦理其事情較大者須報告館長備查

- 八、各部重要事項由館長核定或提交館務會議議決後辦理
- 九、館內建築及重要之佈置等事項經設計委員會設計後交由館長核辦

- 十、臨時發生事項由館長分發各部辦理
- 十一、各部需用物品須經各部主任簽字後送交總務部辦理
- 十二、各部固定工作由各部主任分別執行

本館活動事業委員會簡章

- 第一條 本會簡章依照本館組織規程第八條訂定之

第二條 本會由本館館務會議推定委員三人組織之並選常務

委員一人辦理本會一切日常事項

第三條 本會委員任期為六個月但選舉得連任之

第四條 本會每月舉行常會一次於必要時得由常務委員臨時

召集之

第五條 本會任務如下：

1. 關於館務會議交辦事項

2. 擬具本館中心活動計劃

3. 編製本館中心活動預算案

4. 其他特別活動事業計劃之擬具及指導

第六條 本會擬具活動事業計劃後交由各部分別辦理之

第七條 本會計劃事項其關涉各部者得請各部主任列席共同

商討之

第八條 本簡章如有未盡事宜得提出館務會議修改之

第九條 本簡章經館務會議通過後實行

本館到公考察辦法

第一條 本館為激勵職員工作精神增進工作效率起見特訂定

本館各種章則

本辦法

第二條 職員到公時間之考察由館長依本辦法施行之

第三條 職員應一律遵守規定辦公時間到館辦公並先至工作

室簽到及遲必不得已而遲到或早退時應向館長陳明

理由其呈請給假者不在此限

第四條 職員無故遲到或早退連續二次或在一週內間斷四次

者由館長通知注意

第五條 經館長通知注意後仍無故遲到或早退者由館長書面

警告

第六條 經館長書面警告後仍無故遲到或早退者作曠職論

第七條 經館長通知注意滿兩次者與第六條同

第八條 本辦法自公佈日實行

值日員服務細則

(一) 值日員由本館全體職員輪流充任之

(二) 值日員值公時間自本日八時起次日八時止

(三) 值日員應負本館是日一切交涉事宜及處置偶然發生事件

(四) 詳細記載本館館務日誌

(五)值日員如遇特別事故必得離館時務須請人代理

(六)在固定時間內值日員應負民衆問事處民衆代筆處之書寫答

覆事宜

(七)本規則如有未盡事宜得提交館務會議修改之

(八)本規則自館務會議通過之日實行

本館館務會議規則

第一條 本館館務會議根據組織規程第十九條訂定之

第二條 本會議由館長及全體職員組織之

第三條 本會議為本館最高會議機關其討論範圍如左

1. 館長交議事件

2. 各部主任提交事件

3. 各部職員交議事件

4. 臨時動議事件

第四條 本會議各項議案應於開會前一日提出交由館長彙集

臨時動議者不在此限

第五條 本會議開會時以館長為主席館長缺席時得指定主任

代理之

第六條 本會議每兩週舉行一次遇必要時得臨時召集之

第七條 開會時須由三分之二以上職員出席時方得開會

第八條 本會議會議時間以二小時為限但遇必要時得由主席

宣佈延長之

第九條 開會時如遇重大議案不能解決時得由主席指派委員

審查後交下屆會議討論之

第十條 本會議決案由館長酌核施行

第十一條 本規則如有未盡事宜得提出館務會議修改之

第十二條 本規則經館務會議通過後實行

本館各會務會議通則

部部
區區

一、本會議依據本館組織大綱第九條之規定由各部、會、區主

任或總幹事召集各該部、會、區職員組成之

二、本會議開會時由各該部主任或總幹事為主席

三、本會議開會時館長得隨時列席

四、本會議每月至少舉行一次

五、本會議討論事項範圍如左

1. 館長主任總幹事交議事項

2. 各部、會、區職員提議事項

3. 臨時動議事項

六、本會議案應於開會前交主任或總幹事編列議程惟臨時

動議不在此限

七、本會議案有不能即時解決者得提交館務會議討論之

八、本會議決事件須詳載於會議記錄以備查考

九、本會議決案由主任或總幹事交由館長酌核辦理

十、本通則經館務會議通過後施行如有未盡事宜得隨時提請修

改之

本館民衆會場規約

一、本會場開放時間上午八時至十二時下午二時至五時但得因

氣候寒暖隨時變更之

二、本會場開閉均以振鈴爲號

三、凡入本會場者除受管理員之指導外須遵守下列各點

1. 請勿吸煙

2. 請勿食物

3. 請勿騎臥

本館各種章則

4. 勿拋棄雜物

5. 勿隨地吐痰

6. 勿高聲談笑

7. 請勿站立窗台或靠椅

四、販賣物品者禁止入內

五、不守本規約者管理員得令其退出

六、星期六及紀念之次日休息

民衆識字處規約

一、本館爲便利民衆識字起見特設民衆識字處

二、凡本市民衆均可來處識字

三、識字民衆須於規定時間內來處不得無故缺席遲到或早退

四、有疑問時須俟講解完畢舉手表示依次解答不得任意喧嘩

五、每次識字開始休止均以振鈴爲號

六、本處書籍不得私自攜回但經管理員允可者不在此限

七、識字民衆須受管理員之指揮不得有現外行動否則得令其退

出

民衆代筆處規約

- 一、本館爲便利民衆解決文字困難起見特設民衆代筆處
- 二、一般民衆均可來處請求代筆概不收費
- 三、請求代筆事項均須先行登記
- 四、代筆次序以登記先後爲準不得互相爭先
- 五、令筆範圍暫以左列各項爲限

1. 代寫書信
2. 代寫契約
3. 代寫對聯
4. 代寫便條
5. 代寫柬帖
- 六、代筆完畢向請求人領讀或說明以證有無錯誤
- 七、除筆墨信紙信封奉送外其他用品概由請求人自備
- 八、代筆時間另表訂定之
- 九、本規約如有未盡處得隨時修改之

民衆詢問處規約

- 一、本館爲便利一般民衆增進普通常識起見特設民衆詢問處
- 二、詢問事項均須先行登記
- 三、詢問範圍以普通淺近者爲限規定如下

1. 不認識的字
2. 不懂的事情
3. 算不來的賬
4. 看不懂的書
5. 看不懂的信
- 四、詢問人態度須誠懇問題須正常否則得拒絕答覆
- 五、詢問事項當場不能回答者得另約時間
- 六、詢問時間另表訂定之
- 七、本規約如有未盡處得隨時修改之

本館圖書室閱覽規則

- 一、本室開放時間依氣候之寒暖隨時規定公佈之
- 二、閱覽圖書須填具閱書證向管理員索取
- 三、閱覽圖書以每次一種每種二冊爲限
- 四、閱覽圖書須在室內請勿攜出室外

五、閱覽圖書須加意愛護倘有遺失損壞情事須酌量情形令其賠償

債

六、閱覽人除應注意上列規定外尤應遵守下列各點：

1. 請勿圈點或加批文
 2. 勿帶障礙物品
 3. 請勿高聲翻讀
 4. 請勿談笑喧嘩
 5. 請勿隨地吐痰
 6. 請勿食物
 7. 請勿吸煙
- 七、閱覽人如有疑問可詢管理員或填寫疑單以便定期答覆
- 八、閱覽後請將圖書交還管理員收繳
- 九、本室圖書暫不外借
- 十、星期六及紀念日之次日停止閱覽

流動書車閱覽規則

- 一、本館爲便利民衆閱書起見特製流動書車按日出發
- 二、凡本市居民均有閱書權利

本館各種章則

三、無論取閱何種書籍均須先行登記

四、閱覽人不得同時取閱二書

五、閱覽人須守下列規則：

1. 不高聲朗誦
 2. 不曲捲書籍
 3. 不用唾液翻揭
 4. 不扯破或塗寫書頁
 5. 不圈點字句或加批
 6. 不私自搬走
 7. 閱畢仍放原處
- 六、閱覽人不遵守上列現時得酌量情形加以勸告或令其賠償
- 七、閱覽人如有疑問可詢本館指導員或填寫疑單以便定期答覆
- 八、閱覽人如對於閱讀本館得酌量贈送畫報或文具以示鼓勵
- 九、本車除輸送圖書外並代寫書信文件奉送信紙信封

流動書車出發規則

- 一、本館爲便利民衆閱書起見特製流動書車按日出發以便民衆閱覽

二〇五

二、流動書車由總務部輪派勤務推行

三、出發時間以每日下午開館時間爲出發時間

四、書車第一號於每日下午推往民衆會場第二號按日推往規定

各街市

五、每次出發由教導部派員隨同書車負解決讀者疑難之責

六、遇下列情形得停止出發：

(一)嚴寒

(二)畏夏

(三)狂風

(四)暴雨

(五)特別情形

(六)本館休假日

七、遇有特別情形有出發必要者得臨時出發之

流動書車借書規則

一、本館爲便利民衆閱書起見特定借書規則以便民衆借閱

二、凡本市居民具有左列資格之一者方可借閱

一、居現住地址在一年以上者

文、確知爲本市殷實住戶或商號者

一、勤閱本車圖書求知慾甚盛者

三、借書人須將姓名住址詳細填入統計簿內方能借書

四、每次借閱以一種二册爲限

五、借出書籍須加意愛護不得污點或加批否則得酌量情形令其

賠償

六、借閱時間以七日爲限逾限不交者除追還書籍外並停止其借

閱權

七、未交還借書前不得再借

八、借閱人如有疑難可詢指導員或填寫疑單以便答覆

成人讀書會簡章

第一條 本會定名爲河南省立民衆教育館成人讀書會

第二條 本會以增進民衆知識養成讀書習慣爲宗旨

第三條 凡爲開封固定居民有閱讀淺近書報能力年在十五歲

以上不限資格職業性別皆得報名爲本會會員

第四條 會員入會時須填具入會志願書及保證書交由本館審

核認可後即取得會員資格

第五條 凡本會會員得享下列權利：

1. 發給特別借書證自由借閱本館圖書

2. 享有本館民衆讀物贈與權

3. 有向本館刊物發表文字權

4. 有向圖書室介紹書報權

第六條 凡本會會員須盡下列義務：

1. 準期參與讀書會

2. 服從讀書指導員之指導

3. 愛護圖書

第七條 本會定兩週開會一次由指導員召集之

第八條 本會研究範圍除各人必須閱辭之書籍外每月須舉行

中心問題研究一次其研究方法及範圍由指導員與會

員共同商定之

第九條 本會會務除由指導員負責外會員得推舉二人襄助之

第十條 會員如有行為不端及不受指導事情得取消其會員資

格

第十一條 會員成績優異者本館得酌予獎勵

第十二條 本會會員須滿二十人方得成立

本館各種章程

第十三條 本篇章如有未盡事宜得隨時修改之

自然科學館參觀規則

一、本館開放時間依氣候之寒暖隨時規定公佈之

二、參觀時間之開始停止均以振鈴爲號

三、參觀人請從出口處出入口處入

四、參觀各部請依線前進請勿越線或任意折回

五、陳列品及玻璃等物請勿動手如有損壞照價賠償

六、如有疑問可詢管理員惟不得出展覽品範圍以外

七、參觀人除應注意上列規定外尤應遵守下列各點：

1. 勿帶障礙物品

2. 勿拋棄雜物

3. 請勿食物

4. 請勿吸煙

5. 請勿隨地吐痰

6. 禁止小販

八、參觀人不守規約者得令其退出

九、團體參觀請先一日或三小時通知本館

十、星期六及紀念日之次日停止參觀

理化研究會簡章

- 一、本會定名為河南省立民衆教育館理化研究會
- 二、本會以增進民衆理化常識及實驗興趣為宗旨
- 三、本會研究時間規定為來復日上午九時至十一時
- 四、本會研究範圍以中小學應修課程為標準並特別注重普通常識及應用

- 五、本會係研究性質會員如有意見可隨時陳述以謀改善
- 六、研究期限暫定為一年期滿欲繼續研究者得增高研究之程度
- 七、本會會員不分性別亦不拘資格凡具有研究興趣者均得入會
- 八、本會會員暫定為三十名須滿十人以上方能開班
- 九、本會不收會費其消耗費每人每期定為一元須先期繳納
- 十、本會儀器模型由本會設備倘有損壞須照價賠償
- 十一、本會研究時須受導師之指導
- 十二、本會導師除由本館職員担任外遇必要時得另延聘之
- 十三、凡有志研究者可隨時來本館自然科學館填入會志願書繳費領證入會

十四、凡會員無故不到會四次者取消其會員資格所繳消耗費概不退還

十五、本會簡章如有未盡事宜得隨時修改之

美術館參觀規則

- 一、本館開放時間依氣候之寒暖隨時規定公佈之
- 二、參觀時間之開始停止均以振鈴為號
- 三、參觀人請從出口處出入口處入
- 四、參觀人請循線前進不得任意折回
- 五、本館中西各畫古物石符像等陳列品請勿動手如有損壞照價賠償
- 六、參觀人除應注意上列規定外尤應遵守下列各點：
 1. 勿帶障礙物品
 2. 勿拋棄雜物
 3. 請勿食物
 4. 請勿吸煙
 5. 請勿隨地吐痰
 6. 禁止小販

七、參觀人不守規約者得令其退出

八、團體參觀請先一日或三小時通知本館

九、星期六及紀念日之次日停止參觀

美術館寄存美術品規則

一、本館歡迎各界人士寄存各種美術品

二、本館陳列各種美術品分部如左：

1. 書畫部

勺、書——名人手跡或時人擅聯中堂橫披條山等

文、畫——古人或時人中西名畫等

2. 工藝部

雕刻塑像刺繡等

3. 攝影部

各種風景人物藝術攝影等

三、凡欲將美術品寄存本館陳列者須將物品之類別品名價值及

寄存時期填寫寄存證俟本館登記編號後發給收據

四、寄存期滿後欲領回者須交驗收據無收據者原物概不退回

五、本館收到寄存物品後除將寄存人姓名及物品公佈外並登載

本館各種章則

本館刊物以資宣揚而表謝忱

六、本館對各種寄存美術品負完全責任若有損壞遺失由本館按

價賠償

美術館暫行借用規則

一、凡私人或團體欲假本館美術館舉行藝術作品展覽者均須依

照本規約辦理

二、須將作品種類件數起訖日期正式函知本館如有二團體以上時以收到之公函先後為準

三、展覽品以藝術作品為限地址以美術館為限

四、展覽品須一次送交一次取回

五、展覽日期以三日至七日為限

六、本館陳列品及什物因展覽而生之損害借用人應負修理及賠

償之責

七、借用人須向本館工友拆掛原有物品

八、襄助人須有定數並須佩帶徽章以資識別

九、所有開放時間及其他事項須依照美術館規則辦理

十、展覽期間展覽品如有遺失本館概不負責

河南省立民衆教育館工作報告

二一〇

附言：美術館前直轄教育廳雖早改屬本館社會人士仍多未

知故爲糾正此種錯誤起見凡借用人欲登諸報端或張

貼廣告藉資宣揚者務須標明省立民衆教育館美術館

本館同人進修會簡章

一、定名——本會定名爲河南省立民衆教育館同人進修會

二、宗旨——以砥礪品學陶冶身心共同努力民衆事業爲宗旨

三、會員——凡本館同人皆爲本會會員

四、組織——本會設總務研究康樂三部由全體大會選舉幹事三

人分任各部事務任期半年連選得連任

其職責分配爲下：

1. 總務部 辦理本會文書庶務會計及不屬其他各

部事項

2. 研究部 辦理本會一切研究事項

3. 康樂部 辦理本會運動娛樂等事項

五、會期——本會分幹事會聯歡會全體會三種

1. 全體會 每月開會一次遇必要時臨時招集之

2. 聯歡會 每月舉行一次

3. 幹事會 每兩來復開會一次遇必要時臨時招集

之

全體會 聯歡會 幹事會 均由總務

幹事召集開會時並任主席

六、工作——本會由研究康樂三部依據需要分若干組會員每人

至少須在每部任擇一組

七、會費——本會會員每月應納會費兩角

八、指導員——本會依據工作需要得聘請指導員若干人

九、附則——1. 本會各項細則另定之

2. 本簡章如有不適宜處須由會員二人以上之提議

經全體會議通過修改之

3. 本簡章自全體會議通過後實行之

進修會細則

第一條 本會設總務研究康樂三部分理本會一切事務

第二條 總務部分下列各組：

1. 文書組 其工作如下：

一、關於收發分配撰擬繕校及保管文件事項

二、關於典守印章事項

三、關於記錄會案撰投新聞及通知集會事項

四、關於蒐集札記編製議程及繕寫報告事項

2. 會計組 其工作如下：

一、關於收集會費管理支用事項

二、關於募集臨時捐事項

三、關於登錄賬簿事項

3. 庶務組 其工作如下：

一、關於本會公物之購置及保管事項

二、關於開會時之籌備事項

三、關於其他不屬於各組之雜物事項

三條 研究部分下列各組：

1. 民衆教育組 其工作如下：

一、關於民教理論之探討

二、關於民俗歌謠之搜集

三、關於民教設施之調查

2. 新文字組 其工作如下：

一、關於注音符號及國語羅馬字之研討

本館各種章則

二、關於簡筆字之研求

三、關於其他各種音符之研求

3. 論辨組 其工作如下：

一、關於演說術之研究與練習

二、關於辨論術之研究與練習

三、聽衆心理之吸收法

4. 黨義組 其工作如下：

一、關於三民主義之研究

二、關於帝國主義破壞革命史之研究

三、關於黨義之闡明著作

5. 社會科學組 其工作如下：

一、關於社會學之研究

二、關於政治學之研究

三、關於史地學之研究

6. 自然科學組 其工作如下：

一、關於實用電學之研究

二、關於工藝化學之研究

三、關於應用醫藥之研究

7. 文藝組 其工作如下：

- 一、關於民間文藝之研究
- 二、關於新文藝之研究
- 三、關於國學之研究

8. 時事組 其工作如下：

- 一、關於國際時事之節錄與研究
- 二、關於國內時事之節錄與研究
- 三、關於本省重要事件之節錄

第四條

康樂部分下列各組：

1. 音樂組 其工作如下：

- 一、關於中樂之練習
- 二、關於西樂之練習
- 三、關於中西合樂之練習

2. 奕棋組 其工作如下：

- 一、關於象圍棋之研究與練習
- 二、關於新式棋類之練習與比賽

3. 乒乓球組

- 一、關於乒乓球之規則的研究

4. 攝影組 其工作如下：

- 一、關於攝影法之研究
- 二、關於鏡匣實用法之練習
- 三、關於沖晒之練習

5. 國術組 其工作如下：

- 一、關於國術派別之研究
- 二、關於國術之練習
- 三、關於國術之提倡與普及

6. 京劇組 其工作如下：

- 一、京劇沿革及內容之研究
- 二、京劇之改良與練習
- 三、京劇化裝與佈景問題之研究

7. 話劇組 其工作如下：

- 一、話劇之排演
- 二、劇本之選擇與編著
- 三、話劇之普及問題

8. 繪畫組 其工作如下：

一、中畫之研究與練習

二、西畫之研究與練習

三、寓意及諷刺畫之研究與練習

9. 幻術組 其工作如下：

一、幻術之研究與練習

二、幻術科學化問題之研究

三、幻術與迷信問題之研究

第五條 本會會員每人須就研究康樂二部之各組中各擇一組

但負總務部職責者得任選康樂部中之一組

第六條 本會暫定本館圖書室為研究室職員宿舍為康樂室其

進修時間由各部幹事酌定但以不妨公務時間為原

則

第七條 本會會員選定租別時須先向部幹事報名由幹事發

進修日程及同租會員單按日進行研究康樂工作

第八條 研究康樂二部之各組中凡會員報名不過四人以上

得暫時停設

第九條 幹事會舉行時各部幹事須先期將各部工作進行情況

列表報告其會員之進修成績除負責向大會報告外並

本館各種章程

得報告於幹事會

第十條 本會會員得每來復將進修日記送交各部幹事審查

第十一條 本會會員除有特殊事情長期請假外進修工作不得間

斷

第十二條 會員進修工作有怠惰時得由幹事會提出警告

第十三條 本會進修事項有困難時得由幹事會按筋章第八條之

規定聘請指導員指導之

第十四條 會員對於進修工作有意見時得隨時繕具理由書提交

幹事會討論或於大會前二日交由文書組繕印分送列

入議程以便研究

第十五條 本會會員對一切公物應加意愛護對於公用消耗品類

須力求儉縮不得任意損壞或濫為消耗

第十六條 本會各部細則及進修日程由各部幹事規定之

第十七條 附則

一、本會細則有未盡事宜得由會員二人以上提議由

全體大會隨時修改之

二、本會細則由大會通過日施行之

本館流動展覽實施暫行辦法

- 一、本館爲推廣展覽事業及協助本省各縣民衆教育館進行起見，特訂定本辦法
- 二、此項流動展覽事宜由本館展覽教導兩部會同辦理之
- 三、此項流動展覽之區域範圍暫定如下：
 1. 各縣民衆教育館
 2. 各縣教育局或其他社教機關
 3. 各學校或其他公共機關
- 四、此項流動展覽舉行辦法暫分下列三項：
 1. 本館派員攜運展覽品前往舉行
 2. 各地向本館請求派員前往舉行
 3. 各地向本館商借展覽品自由舉行
- 五、此項流動展覽出發各地舉行以前得商同本館總務部辦理之
- 六、此項流動展覽出發時除攜運展覽方面用品外如無錢電收音機留聲機等娛樂用具亦可酌帶以便展覽時吸引民衆
- 七、此項流動展覽如派員出發各地時所有一切費用在出發之前擬具預算書由館長核准後領取支用
- 八、此項流動展覽如係屬於第四條第三項情節者其一切費用均須由借用者負擔展覽品如有損壞均須照價賠償
- 九、本辦法如有未盡事宜得隨時修改之
- 十、本辦法經館務會議通過後施行

麥立安 (John C. Merriam) 氏說：

「在過去，似乎以爲當成人的繁重生活工作開始以後，其教便應停止；現在呢，我們却認爲增進成人的智識的機會是應享的權利，同時在人民參與政治的情況之下，那也就是一種應盡的義務。」(汝熊譯)



本館館務會議紀錄

自二十二年七月至二十三年六月

第一次館務會議

時間 七月二十二日上午八句鐘

地點 會議室

出席者 沈世祺 黃厚庵 曹壽長

李光亞 陳敬策 丁明德

李 潔 傅寬侯 鄭伯魯

安文偉 郭翠軒 李國幹

主席 沈館長

紀錄 郭翠軒

(甲)開會如儀

(乙)報告

一、主席報告

本館館務會議紀錄

二、總務部報告

三、推廣部報告

四、美術館管理員報告

(丙)討論

一、各部進行計劃分臨時及全年度

請各部主任從速擬定提出下次

常會案

決議 通過

二、規定每星期五午前六時舉行常

會案

決議 通過

三、民衆學校定下星期二正式開課

案

決議 通過

四、本館史地室民衆問事處接待室
等被軍隊借用妨礙工作進行宜
如何處理案

決議 兩請從速遷移

(丁)動議

一、參加省府紀念週每次人數如何

規定案

決議 每次三人

二、本館舊有徽章如何收回

決議 迅速收回其遺失者登報

二二五

河南省立民衆教育館工作報告

聲明作廢

三、展覽各室應如何日開幕

決議 下星期二開幕

(戊)散會

第二次館務會議

日期 七月二十九日上午六句鐘

地點 會議室

出席者 沈世祺 李國幹 傅寬侯

曹壽長 胡賢林 丁明德

陳敬策 黃厚庵 李潔

鄭伯魯

主席 沈世祺

紀錄 李潔

(甲)開會如儀

(乙)報告

一、主席報告

二、總務部報告

三、編輯部報告

四、推廣部報告

五、美術館管理員報告

(丙)討論

(丁)勸議

(戊)散會

第三次館務會議

時間 八月四日上午六時

地點 會議室

出席者 劉宗彥 李光亞 曹壽長

丁明德 李潔 傅寬侯

鄭伯魯 陳敬策 沈世祺

黃厚庵

主席 沈館長

紀錄 劉宗彥

(甲)開會如儀

(乙)報告

一、主席報告

二、總務部報告

三、推廣部報告

四、美術館方面報告

五、圖書室報告

(丙)討論

一、館務會議規則

決議 通過

二、遊覽規約

決議 通過

三、遊覽流通券

決議 暫由各室個別統計關於發行流通券辦法暫緩

(丁)勸議

(戊)散會

第四次館務會議

時間 八月十二日上午六時

地點 會議室

出席者 鄭伯魯 傅寬侯 魏紹周

丁明德 陳敬策 郭翠軒

曹壽長 胡澤生 李光亞

李廉岑 黃厚庵

主席 沈世祺

紀錄 郭翠軒

(甲)開會如儀

(乙)報告

一、主席報告

二、總務部報告

三、推廣部報告

四、編輯部報告

五、美術館報告

(丙)討論

一、值日員服務細則提交修正案改

決議 改正通過

二、周中市請求假美術館舉行展覽

決議 請周中市來本館委商

三、關於民衆茶園設立案

決議 由推廣部擬定詳細計劃

本館館務會議紀錄

後呈請核辦

四、改良圖書室陳列並擬分類編目

案

決議 交圖書部酌量辦理

五、規定購置圖書費案

決議 全年一百八十元按月酌

為分配

六、組織編輯委員會案

決議 由編輯部擬草案交館務會

議討論

七、添設壁報案

決議 由編輯部推廣部負責辦

理

八、勤務服務規則

決議 照原案通過

(丁)動議

一、改當會時間為每星期二下午二

小時舉行

決議 通過

二、設立民衆實驗區案

決議 通過

三、推定實驗區設計委員

決議 推定三部主任魏丁明德

黃厚庵兩同志

(戊)散會

第五次館務會議

時間 八月十五日午後二時

地點 會議室

出席者 丁明德 傅寬侯 劉伯英

李光亞 郭翠軒 鄭伯魯

沈世祺 魏紹周

主席 沈世祺

紀錄 郭翠軒

(甲)開會如儀

(乙)宣讀上次紀錄

(丙)報告

二二七

河南省立民衆教育館工作報告

二一八

一、主席報告 努力各個職責 建

修辦公廳

二、編輯部報告 製定各種簡章圖

書編目

三、推廣部報告 印發畫報並製定

各室標牌

四、美術館報告

(丁)討論

一、編輯委員會簡章提請審查案

決議 修正通過

二、民衆周報暨投稿條例提請審查

案

決議 交編輯委員會審查

三、預備抗日中心活動案

決議 推負責人計劃

(戊)動議

一、推舉抗日中心活動負責人員

決議 推館長總務部推廣部主任

任負責

(己)散會

第六次館務會議

時間 八月二十二日午後二時

地點 會議室

出席人 沈東浦 黃厚安 劉伯英

丁明德 馬月如 李廉岑

傅寬侯 曹松如 胡澤生

魏紹周 李光亞 鄭伯魯

楊曉晴 郭翠軒

主席 沈世祺

紀錄 郭翠軒

(甲)開會如儀

(乙)報告

一、主席報告 本人參加全國社教

會議館務擬請楊曉晴代理

二、總務報告 整理門戶 積極進

行一切

三、編輯部報告 擬定工作計劃製

定稿紙 徵稿 本部日誌 圖

書分類 實驗區設計分配工作

四、圖書部報告

五、推廣部報告 訂定工作計劃

訂民衆學校結束辦法等

六、美術館管理員報告

(丙)討論

一、變更工作時間為每日上午八時

至十二時下午一時至五時案

決議 仍照原定時間工作

二、流動書車出發規則及推廣部各

項規則

決議 由館長推廣部主任審核

推廣部部務會議通過實

行

(丁)動議

一、推舉編輯委員七人

議決 推黃厚庵楊曉晴鄭伯魯

郭翠軒李廉岑劉伯英丁

明德為編輯委員

(戊)散會

第七次館務會議

時間 八月三十日

地點 會議室

出席者 楊曉晴 鄭伯魯 黃厚庵

丁明德 李廉岑 曹松如

傅寬侯 胡澤生 李光亞

劉伯英 馬月如

缺席者 郭翠軒 魏紹周

主席 楊曉晴

紀錄 劉伯英

(甲)開會如儀

(乙)報告

一、總務部 館長行將返汴改常會

期及辦公時間希同仁按時到

本館館務會議紀錄

館 郭翠軒請假由劉伯英代理

各部交到事務已分別辦理 辦

公室落成 民衆代筆處詢問處

已修理完竣 職員勤務名牌已

製就 以後大行李出門必須向

總務部領出門證

二、推廣部 民衆聽講處講演次數

及每次平均人數 流動書車出

發次數及閱書人數 借貸所收

第三期本息

三、編輯部 製定各種表格 開編

委會一次 週刊出版

(丙)討論

九月分抗日中心活動應如何籌備案

決議 週刊出專刊特大號份數增多

劉伯英提議 舉起草人三人 擬定

計劃提出臨時館務會議通過案

決議 通過

鄭伯魯提議人數定三人、

決議 通過

如何選舉案 決議 票選

(丁)選舉

結果劉伯英楊曉晴黃厚庵 當選

(戊)散會

第八次館務會議

時間 九月五日下午三時

地址 辦公室

出席人 沈東浦 楊曉晴 劉伯英

丁明德 馬月如 李廉岑

曹松如 胡澤生 牛叔九

李光亞 鄭伯魯 黃厚庵

沈惜吾

主席 沈東浦

紀錄 沈惜吾

(甲)開會如儀

(乙)主席宣佈此次開會因辦公室組織初

河南省立民衆教育館工作報告

成未能完備未免諸多節略下次開會

當積極籌備完竣

(丙) 宣讀上次紀錄

(丁) 報告

館長報告 赴山東參加中國社會教

育會第二屆年會及參觀濟南徐州兩

處民衆教育館情形 又館員魏紹周

辭職所聘牛叔九繼任職員郭翠軒請

假暫以沈惜吾代理

總務部報告 中山市場民衆代筆識

字詢問處成立明日開始工作 添加

陳列室游人統計表册隨時登記今日

開始 希望游入日益增加籌備開放

後門無線電收音及公用電話現積極

籌備擬本月完成 各室傢俱應造清

册本日重新點驗經此次點驗後各室

貼帖傢俱單圖後不得任意挪動如有

借用隨時繳還

會計報告 本館經費不敷支出

編輯部報告 四十一期週刊因排印

錯誤加以修正出版稍延期現已付印

編輯委員會聘函已繕出待發

閱覽室報告 本週閱書報入數 整

理書報雜誌及改造書架

推廣部報告 民衆聽講人數次數演

題 招收新生入數 收借貸所本金

美術館報告 本週參觀人數 本

館更換陳列品並編號

(戊) 動議

一、九一八紀念應辦各項事務應如

何分配案

決議

一、標語 擬稿 繕寫 交推

廣部支配 張貼交總務部

二、大圖畫 繪製交藝術部

張貼交總務部

三〇

三、宣言 由編輯部擬稿 分

散臨時另定

四、講演 講演交講演部辦理

五、展覽會 地址民衆聽講處

佈置由曹松如傅寬侯牛叔

九負責

六、跨街大布標語 (全一)

七、民意測驗 公推館長負責

辦理最後統計全館合作

八、週刊專號 交編輯部辦理

九、結束報告 由籌備會辦理

二、早起床鈴擬改五時三分爲六時

決議 通過

三、辦公室擬改爲工作室

決議 通過

(己) 散會

第九次館務會議

地點 工作室

時間 九月十二日下午二時

出席 沈東浦 劉伯英 丁明德

曹松如 李廉岑 楊曉晴

馬月如 牛叔久 黃厚安

鄭伯魯 李光亞 沈惜吾

缺席 傅寬侯

主席 沈東浦

紀錄 沈惜吾

(甲)報告

主席報告

一、九一八事件積極籌備

二、辦理文件須簽名以便日後考查

總務部報告

一、籌備九一八

二、清理垃圾

三、修理女廁所

編輯部報告

一、四十二期週刊明日出版

本館館務會議紀錄

二、發聘函二十件

推廣部報告

一、民衆學校開課

二、九一八展覽會籌備標語圖畫

三、講演三次及聽講人數

藝術部報告

一、製統計表

二、製作布畫

圖書部報告

一、本週閱書人數

二、發行四十一期週刊

三、收新到雜誌二十種

識字代筆詢問處報告

一、識字者十七人

二、代寫信六件

三、問事三人

(乙)討論

九一八組織宣傳隊案

決議

一、人數 推舉三人担任演講

二、地址 中山市場 中山公園

開封市公園 各大茶社

三、時間 九月十八日一日

四、選出 李光亞 牛叔久 李廉岑

九一八展覽會招待員

全體職員分期負擔除曹松如傅

寬侯常用在會不計外茲特分配

選派

十八日上午 楊曉晴 丁明德

下午 劉伯英 馬月如

十九日上午 鄭伯魯 沈惜吾

下午 李廉岑 黃厚安

二十日上午 李光亞 楊曉晴

下午 胡澤生 牛叔久

二十一全十八 二十二全十九

二十三全二十

二二二

(丙)散會

第十次館務會議

地點 工作室

時間 九月二十七日下午二時

出席者 沈東浦 劉伯英 丁明德

曹松如 李廉岑 馬月如

黃厚安 李光亞 鄭伯魯

沈惜吾 傅寬侯

請假者 牛叔久 楊曉晴

主席 沈東浦

紀錄 沈惜吾

(甲)報告

主席報告

當常務會期館員均服務六一八地展覽

會未能依期開會是以延至本日補行

各部股報告 本週工作經過

(乙)討論

主席提出改訂本館組織系統

決議 通過

改訂工作室職員工作規約

決議 通過

(丙)散會

臨時會議

地點 工作室

時間 九月三十日上午十時

出席人 沈東浦 劉伯英 傅寬侯

曹松如 丁明德 鄭伯魯

馬月如 牛叔久 黃厚安

李廉岑 李光亞 沈惜吾

楊曉晴(假)

主席 沈東浦

紀錄 沈惜吾

(甲)開會如儀

(乙)主席報告開會宗旨

黃河水利委員會擬占用本館房舍事

廳長諭預備遷移本館工作應如何進

行特開臨時會議解決一切

(丙)討論

一、本館房舍既為黃河水利委員會

占用本館未奉文遷移以前一切

工作如何進行

決議 未奉明令前照舊工作俟

奉令後先將理化室陳列之儀器

遷至學生成續室暫時保管餘博

物室照常開放圖書室再報照常

任人閱讀惟不外借書籍已外借

在收回民衆學校照常上課民衆

聽講處美術館雖屬本館但不在

此間房舍之內照常開放

二、本館既須遷移應覓相當房舍惟

教廳所指在未必合用須由本館

自覓再呈請教廳所指撥

決議 推舉五人為預備遷移委

員 舉出黃厚安李廉岑牛叔久

曹松如 鄭伯香

(丙)散會

第十一次館務會議

地點 工作室

時間 十月三日下午二時

出席者 沈東浦 安樂之 牛叔久

丁明德 李光亞 黃厚安

胡澤生 李廉岑 曹松如

傅寬侯 鄭伯香 劉伯英

高逸仙 沈惜吾 馬月如

主席 沈東浦

紀錄 沈惜吾

(甲)開會如儀

(乙)報告

主席報告

漆聘高逸仙安樂之為本館辦事員

各部報告(從略)

(丙)討論

本館館務會議紀錄

一、本館館址遷移繼續討論案

決議 由各全人切實加緊調查

有無其他適宜地點于三日內報

告總務部呈請館長核示

二、各展覽室物品裝箱工作可否由

全體全人分担案

決議 由總務部斟酌派定

(丁)散會

第十二次館務會議

地點 工作室

時間 十月十七日下午二時

出席者 沈東浦 丁明德 傅寬侯

高逸仙 楊曉晴 鄭伯香

李光亞 李廉岑 沈惜吾

牛叔久 黃厚安 曹松如

馬月如 劉伯英

胡澤生(假)安樂之(缺)

主席 沈東浦

紀錄 沈惜吾

(甲)開會如儀

(乙)報告

主席報告

本館自奉令停止活動一切事業均未

進行每日各全人均籌備遷移今日本

人到廳請撥發遷移費各科長均督當

無問題

接收中山市場革命紀念館等處臨時

委員報告

革命紀念館及圖書室游藝室已於十

五十六兩日接收竣事惟革命紀念館

有銅像一尊石碑三塊仍存管理處

(丙)討論

一、各室品件應如何遷移案

決議 先向黃委會接洽依照該

會請求於十八日將各物品遷至

圖書室暫存俟中山市房屋接收

二二三

河南省立民衆教育館工作報告

二二四

修理完竣後再行移出總務部負責接洽

二、中山市場各房屋如何估計修理

案

決議 交總務部負責辦理

三、美術館是否照常開館案

決議 暫不開館俟總遷移後佈置就緒同時開館

(丁)散會

臨時會議

地點 工作室

時間 十月二十一日下午二時

出席者 全館同人

主席 沈東浦

紀錄 沈惜吾

(甲)開會如儀

(乙)報告

主席報告

黃河水利委員會急於修理房屋教育廳秘書處來函催促遷移今日招集臨時會議係討論一切遷移事項

(丙)討論

一、本館遷移應於何日開始案

決議 即于明日招工準備後日

(二十二)即開始遷移

二、遷移品件程序如何規定案

決議 由總務部酌量分配于三日內搬運完竣

三、搬運時對於運夫點交物品手續

如何規定案

決議 由總務部擬定施行

四、搬運時同人工作如何分配案

決議 由總務部擬訂工作分配

表呈館長核奪

五、遷移費向來核發所有用費如何

開支案

六、中山市場內新接收各室如何分

配案

決議 由三部主任商承館長決

定

七、中山市場內所接收各房修理計

劃已由總務部擬定提交審查案

決議 交館長核辦

(丁)勸諭

二、奉令停止活動今後工作應如何

進行案

決議 仍積極設法儘先恢復已

有各種事業

(戊)散會

第十三次館務會議

地點 館長臨時辦公室

時間 十月三十一日下午二時

出席者 全館職員

安樂之(假) 丁明德(假)

馬月如(缺)

主席 沈東浦

紀錄 沈惜吾

(甲)開會如儀

(乙)報告

館長報告

這是本館遷移後第二次會議值得我們紀念的本館現估的房屋不敷分配業經面陳困難情形於廳長請求再向民廳商請再將東西民樂亭普慶社三科王科長官廳長深知本館為難狀況當極力向民廳接洽再撥房屋

各部報告(略)

(丙)討論

一、館中每日餐數時間及同人願否

本館館務會議紀錄

搭火或半火

決議

餐數 兩餐

時間 上午九時半 下午四時

半

同人願否搭火應其自便惟不得

搭半火

二、辦公時間

決議

辦公時間 自上午八時至下午

四時中間不得休息以符工作八

小時之原則

開館展覽時間 自上午九時至

下午四時中午不閉館

三、中山市場工商會會長屢次到館

接洽似有懷疑應招集工商羣衆

開一工商聯歡會或茶話會融洽

意見或招集全館或由工商會

長推舉幾人

決議

先招集工商會會長接洽後酌定

招集人數開茶話會解釋若輩懷

疑表示本館對於本市場力求繁

榮

由編輯部擬撰告業齊衆交各代

表分給衆衆

本茶話會定名為中山市場工商

代表茶話會

主辦者由館長指派

地點由主辦長擇選

時間隨時再定

三、來復一放假改來復六

決議

改為來復六停止辦公其他例假

仍照舊

關於變更本館各部職員服務通

二二五

則第十八之規定由文書股通知全體職員知照

(丁)散會

第十四次館務會議

地點 臨時館長室

時間 十一月七日上午十時

出席者 全館職員

丁明德(假) 李光亞(假)

主席 沈東浦

紀錄 沈惜吾

(甲)開會如儀

(乙)報告

主席報告

昨天晉見廳長陳述本館現時狀況奉諭比較從前所答本館請求一切確為圓滿如增加房舍廳長亦認為有增加必要云一二日當派三科王科長到館視查會同製一具體計劃以便再向民

廳及公安局接洽再行劃撥房舍庶民教可期充分發展這是廳長最希望的至搬運費一項也可酌量給發

又個人前見省立圖書館主管人彼此

接洽承其善意允每來復將該館之通俗圖書送交本館供一般民展覽其保管權為本館暫為租賃

各部報告(略)

(乙)討論

一、籌備土產館國貨館應先期發函

徵求物品及徵求方法範圍案

黃厚安動議應先訂名稱始檢出方法範圍

提議土產館國貨館實業館生產業

教育館生計教育館等名稱

決議 定名為生計教育館

徵求物品方法及範圍案 保留

俟推定一人計劃後下次常會再

確定

經大會推交展覽部負責計劃

二、本館館旗應否重製案

決議 製新式館旗

(丙)臨時動議

一、藝術股製備樣本應否討論繪製

館旗意義原則

決議 由大會決定原則

二、館旗應用何種意義原則

決議：含本館施教方針(公民生計

語文三大教育)式樣先製五

種交下屆常會選擇

三、常會開會時間如何規定案

決議 不定時間

(丁)散會

第十五次館務會議

地點 館長臨時辦公室

時間 十一月十四日上午十時

出席者 全館職員

李光亞(假) 馬月如(假)

主席 沈東浦

紀錄 沈惜吾

(甲)開會如儀

(乙)宣讀上次紀錄

(丙)報告

主席報告

搬運費已奉 廳令核准撥洋一百元

惟本館此次遷移共用洋一百卅餘元

照原預算已節減數十元現廳中核准

一百元其餘不敷之數仍在經常費項

下彌補只好就此設法

各部報告從略(表另存)

(丁)討論

一、館旗式樣提交審查案

藝術股根據第十四次常會議案

擬具館旗式樣四種提交大會選

本館館務會議紀錄

採

決議 採用第二式

(圖另存) 旗字色彩

採用紅棕紫色旗式橫直

比例尺寸遵照黨國旗比

例擬製

二、展覽部擬就生計教育館徵求物

品計畫書應如何討論案

決議 交原提案人丁明德及展

覽部再加審查俟下次常

會再議

三、本館同人應組織進修會以資進

修案

決議 先推舉三人擬定簡章

(戊)選舉結果黃厚安丁明德劉伯英三人

當選並由主席指定丁明德為主席委

員

(己)散會

第十六次館務會議

地點 臨時工作室

時間 十一月二十一日上午十時

出席者 全館職員 馬月如(假)

主席 沈東浦(假) 楊曉晴(代)

紀錄 沈惜吾

(甲)開會如儀

(乙)宣讀上次紀錄

(丙)報告

主席報告

原擬本館館址南來復籌備確定嗣因

各方困難未能依照預計實現但工作

不能因此停頓只得就現在情形同人

暫移住東樓以西樓為臨時工作室兩

樓下設應接室以備接待來賓

依照前次大會議案於上來復六舉行

本市場工商代表茶話會昨日工商會

借本館圖書室開會歡迎本館館長

河南省立民衆教育館工作報告

二二八

各部股報告 從略(表另存)

出席者 全館職員

開案

(丁)討論

主席 沈東浦

決議 一面派員接洽一面函請

一、生計教育館徵求物品方法簡則

紀錄 沈惜吾

遷移

提交審查案

(甲)開會如儀

(己)補充報告

原提案人丁明德會同展覽部根據第十五次常會決議將計劃書

(乙)宣讀上次紀錄

職員取用物品先具條交各部主任由各該主任再

審查並增擬簡則送會討論

(丙)報告

簽寫領物證向總務部領取

決議 將計劃書及簡則油印交

主席報告

(庚)散會

出席人簽加意見交下次

各部報告從略(表另存)

常會公決

(丁)討論

第十八次館務會議

二、同人進修會簡章提交審查案

一、生計教育館徵求物品方法簡則

地址 臨時工作室

起草員根據第十五次常會決議

提請公決案

時間 十二月五日上午十時

案擬成進修會簡章送會公決

決議 推舉三人將各同人所簽

出席者 全館職員

決議 修正通過

具意見審查後再付會討論

主席 沈東浦

(戊)散會

決議 通過

紀錄 沈惜吾

第十七次館務會議

推舉 楊曉晴鄭伯魯沈東浦為

(甲)開會如儀

地址 臨時工作室

審查委員

(乙)宣讀上次紀錄

時間 十一月二十七日上午十時

(戊)臨時動議

(丙)報告

抗日會借用本館房屋應如何收

主席報告

本館已於五日開始調查本市舖店據
調查人所說調查困難情形本為意中
事先期早經預料及此惟同人應抱以
個人之熱誠運靈敏之手腕於萬分困
難之中得以較精確之狀況

本週國貨運動籌備會函約本館派員
參加當派定總務主任楊曉晴前往參
加據楊主任聲稱此次參加國貨運動
籌備會情形經各機關代表討論決議
數項

一、擴大紀念週(下來復)

二、學生演講

三、商民演講

四、甲長演講

五、民衆演講(臨時提出負責者)

該會另籌國貨展覽原擬徵求各省各
縣工商物品因時間迫促改為徵求本

本館館務會議紀錄

城工商品下來復起展覽一來復地址

借用本館徵求物品由該會與商會接

洽舉辦人即抗日會其各項工作分配

總負責 省政府 抗日會

宣傳 黨部 其他機關

檢查 本館 抗日會 商會

公安局

陳列 本館 商會 公安局

各部報告(略)

(丁) 討論

調查本市舖店應增加工作人員案

決議 通過增加工作人員由館長指

定

(戊) 勸議

一、本館文書股自行提出彈劾案

決議 由館長背而警告

二、進修會總務部幹事去職應請補

選案

決議 通過

(己) 選舉結果 沈東浦十三票當選

(庚) 散會

第十九次館務會議

時間 十二月十二日上午十時

地址 臨時工作室

出席者 全體職員

曹松如(假)

主席 沈東浦

紀錄 沈惜吾

(甲) 開會如儀

(乙) 宣讀上次紀錄

(丙) 報告

主席報告

進修會會員認組均已統計成立共為

十一組希眾同人務須依照進修日程

努力庶可補助本館事業得以長足進

展

河南省立民衆教育館工作報告

各部股報告(略)

(丁)討論

一、本館民衆週刊改爲三日刊請公

決案

決議 通過

二、內容及形式如何規定案

決議 交編輯部擬定計劃呈館

長核辦

(戊)動議

一、進修會名義在本埠各大報社請

關副刊以便登載民教理論案

決議 通過

二、編印季刊案 季刊內容即以副

刊所載文字加以選擇彙集再增

新著作若干

決議 通過

三、本館擬組織活動事業委員會提

請公決案

決議 通過

四、活動事業委員會人數如何規定

案

決議 三人

(己)選舉結果 沈東浦十票劉伯英九票

黃厚安七票當選爲活動事業委

員會委員

(庚)散會

第二十次館務會議

地點 工作室

時間 十二月十九日上午九時

出席者 全館職員

主席 沈東浦

紀錄 沈惜吾

(甲)開會如儀

(乙)宣讀上次紀錄

(丙)報告

主席報告

二二〇

關於新年同樂會上次曾經報告聯合

本市管理處工商會共同進行現因管

處理主任患病未能接洽擬一二日內

與各方開聯席會議再定辦法但聞省

府擬於新年元旦在人民全場舉行大

規模新年同樂會本市參加同樂會人

員想已被省府邀約恐不能再應本館

之約

本館外來文件嗣後分交各部股辦理

後須在來文封面注明再交文書股存

卷以便查考

各部股報告(略)

(丁)討論

一、民衆會場開幕是否舉行儀式案

決議 交總務部酌辦

(戊)動議

一、民衆會場擬於何時開幕案

決議 元旦開幕

二、本館新年同樂游藝應如何舉行

案

決議 保留俟探明省府新年同

樂會如何舉行時再議

(己)散會

第二十二次館務會議

時間 十二月二十六日上午九時

地點 工作室

出席者 全館職員

曹松如(假) 李廉岑(假)

主席 沈東浦

紀錄 沈惜吾

(甲)開會如儀

(乙)宣讀上次紀錄

(丙)報告

主席報告

各部報告從略(表另存)

(丁)動議

本館館務會議紀錄

元旦佳節本館如何慶祝案

決議 交總務部酌量經濟狀況進行

燈謎地點如何規定案

決議 人民會場

(戊)散會

第二十二次館務會議

時間 二十三年元月九日上午九時

地點 工作室

出席者 全館職員

主席 沈東浦

紀錄 沈惜吾

(甲)開會如儀

(乙)宣讀上次紀錄

(丙)報告

主席報告

今天是民國二十三年第一次館務會

議希望同人努力猛進事業與日俱新

最近擬舉行年俗展覽會所有計劃已

由推廣部擬出應由推廣部詳細報告

本館二十二年度事業進行計劃大綱

去年七月本人就職即已草出編因奉

令遷移館址環境既殊自不適用現經

重加釐訂已釐清成冊呈廳鑒核

本館各房舍應加修繕上年十二月招

工估計將估計單呈請臨時修繕費奉

廳令將派員查看

現本館製備一種備忘錄是將每週應

完成工作先於來復擬出登記如臨時

發生事件記入偶發欄庶觸目驚心俾

可充分猛進以免擱置

各部報告(從略)

(丁)動議

1. 年俗展覽會計劃大綱提交審查案

劉主任補充征集物品方法兩項

一、電影院用廣告宣傳一頁

二、致函各校當局請其飭知各生回

稽探寄

原大綱通過

補充征集方法交推廣部酌辦

2. 各展覽室開館時間應行變更案

決議 改為上午十時開館下午五時

閉館中午不休息

3. 館徵式樣提交審查案

決議 由藝術股擬訂交下次常會討論

(戊)散會

第二十三次館務會議

地點 工作室

時間 元月十六日上午九時

出席者 全館職員

楊曉晴(假) 胡澤生(公出)

主席 沈東浦

紀錄 沈惜吾

(甲)開會如儀

(乙)宣讀上次紀錄

(丙)報告

主席報告

關於館務進行現經製定印就兩種表

一為備忘錄業經分送實行但備忘錄

是幫助同人記憶以免遺忘希望同人

將一週題完成事件精簡記載應完成

者務要完成應繼續者繼續幸勿因循

延宕

一為工作報告表現因各部改組不確

定不完備儘先製成六種其未擬就者

隨後再議現已分發與各部主任在本

週會議施行此是將各部股一週的工作

作作有系統之報告以便保存到月終

作一統計呈報教廳及登載刊物另有

三點值得注意者：

一、希望同人遵守時間

二、工作人員對於公物向有不在乎

的習慣本館經費支絀樽節使用

猶慮不給若再浪費何以維持希

望同人愛惜公物

三、會而不議議而不決決而不行此

為人所詬病的三句話希望同人

免除

各部股報告(略)

(丁)討論

本館證章已由藝術股擬定提交審查案

決議 緣地自字用省民教館四字

(戊)散會

第二十四次館務會議

地點 工作室

時間 一月二十三日上午十時

出席者 全館職員

主席 沈東浦

紀錄 沈惜吾

(甲)開會如儀

(乙) 宣讀上次紀錄

(丙) 報告

一、主席報告

昨日教廳派員來館復查前所呈請修繕計劃俟該員回廳報告後可留核撥臨時費若干當可從事修理

備忘錄各同人所登記各事十之八九均已完成間有最少數未完成者希留依照標語今日事不要推延至明日一句話作法報告所填或錯誤或籠統希望再填時加以注意

二、各部股報告(表另存)

(丁) 動議

工作室樓下代筆詢事處應設專員案決議 交推廣部簽呈館長核辦

填造報告登記備忘錄週期一致案

本館館務會議紀錄

決議 會議改為來復日上午八時半報告表及備忘錄均依此為週期填注

登記

(戊) 散會

第二十五次館務會議

地址 辦公室

時間 二月四日上午八時卅分

出席者 全體職員

主席 沈東浦

紀錄 沈惜吾

(甲) 開會如儀

(乙) 宣讀上次紀錄

(丙) 報告

一、主席報告

本館總計劃修繕部份前將估工單呈廳昨日昨廳委員來館復勘報告到廳奉令併案飭知廳俟奉到指令始能進行

農工倡導委員會所有章則省府會議已通過將本館房舍展覽所

有品件事後移交本館保管

二、各部報告(另表存)

(丁) 討論

會前未收到提案無討論

(戊) 散會

第二十六次館務會議

地址 工作室

時間 二月十一日上午八時半

出席者 全體職員

劉伯英(假) 李光亞(假)

安樂之(假)

主席 沈東浦

紀錄 沈惜吾

(甲) 開會如儀

(乙) 宣讀上次紀錄

(丙) 報告

我們應注意舊曆年同人的家庭多係

舊式家庭希望同人破除這個習慣依

照本館規定不過舊曆年的規約照常

來館辦公我們担任民教應以身作則

廢舊曆行新曆劉伯英李光亞等因家

中有特別事件發生請假但頻行時一

再聲明廢年前一定趕回本館同人最

好先勸導自己家庭廢除舊曆才好各

部報告(另有表彙存)

(丁)討論

中山市場施教區計劃大綱提交審查

案

決議 推舉審查委員三人負責審查

(戊)動議

年俗展覽會同時舉行宣傳週案

決議 通過

(己)選舉結果 黃厚菴丁明德曹松如當

選為審查委員

(庚)散會

第二十七次館務會議

時間 二月十八日上午八時三十分

地點 工作室

出席者 全館職員

主席 沈東浦

紀錄 沈惜吾

(甲)開會如儀

(乙)宣讀上次紀錄

(丙)報告

一、主席報告

施教區計劃大綱已由審查委員

審查完竣送交本會討論會表決

俟通過後再呈教廳備案

二、各部報告(表另存)

(丁)討論

中山市場施教區計劃大綱提交審查

案

審查委員根據第二十六次會議審查

加具意見送交大會討論

決議 照修正通過

(戊)散會

第二十八次館務會議

時間 二月廿五日上午八時卅分

地址 工作室

出席者 全館職員 沈東浦(假)

黃厚菴(假) 馬月如(假)

主席 沈東浦(假) 楊曉晴(代)

紀錄 沈惜吾

(甲)開會如儀

(乙)宣讀上次紀錄

(丙)報告

主席報告

館長因丁內艱呈廳請假三來復館務

由本人代行奉令照准

同人黃厚菴請假返里省親

本館擬舉辦衛生展覽會刻開青年會亦擬有是舉並已向中央衛生部商借各種關於衛生陳列之標本模型圖表等件惟由京運汴運費太大該會未能獨辦請本館合作並擬商請公安局參加

本館修繕費經本人請示王科長如何撥發王科長謂刻正在審核本館呈送之全部修繕計畫必待審定後方可決定大約須分期修繕先擇最要一部修理若同時併舉經費不易籌措各部報告(表另在)

(丁) 討論

一、中山市場工商施教區委員會委員應如何選舉案
決議 票選(記名聯選)
選舉結果沈東浦劉伯英楊曉晴鄭伯魯丁明德五人當選為施教

本館館務會議紀錄

區委員

依照前章就委員五人中推舉三人為常務

決議 職務由當選人互推

決議 通過

二、奉令選舉本館經費稽核委員會

委員案

決議 照章本館選定三人

選舉結果 劉伯英丁明德鄭伯

魯三人當選為本館經費稽核委

員會委員

(戊) 散會

第二十九次館務會議

時間 三月四日八時卅分

地址 工作室

出席者 全館職員 沈東浦(假)

黃厚堯(假) 馬月如(假)

主席 沈東浦 楊曉晴(代)

紀錄 沈惜吾

(甲) 開會如儀

(乙) 宣讀上次紀錄

(丙) 報告

主席報告

近因館長請假尚未滿期施教區未能開會討論以致工作尚未開始進行衛生展覽會已借到衛生部模型即由公安局青年會及本館三處主辦時間定為三月十一日開始展覽

昨天教廳王科長海涵致函本人囑本館發起約同河大醫院省立醫院舉辦大規模衛生運動週至經費一節可以臨時呈請補助按指導民衆衛生為本館施教範圍亟應舉辦
各部報告(另有表)

(丁) 討論

一、衛生運動週是否舉行案

決議 通過舉行

二、衛生運動週如何籌備案

決議 邀約本市各機關參加協

商其應邀請機關如下：

省政府 省黨部

教育廳 公安局

青年會 河大醫院

省立醫院 中醫學會

衛生研究會

實驗區衛生委員會

三、本館可否推舉衛生運動週籌備

委員會委員案

決議 推舉五人負責

(戊)選舉結果 劉伯英沈惜吾鄭伯魯楊

曉晴李廉岑等五人當選

並經互選劉伯英為主任委員

第三十次館務會議

時間 三月十一日上午八時三十分

地址 工作室

出席者 全館職員 沈東浦(假)

主席 沈東浦 劉伯英(代)

紀錄 沈惜吾

(甲)開會如儀

(乙)宣讀上次紀錄

(丙)報告

主席報告

衛生運動大會已開籌備會二次第一

次因經費問題竟至未將簡章審查終

了通過 第二次開會因簡章規定各

機關共同組織諸多窒礙改為常務會

由省黨部省醫院青年會公安局本館

五機關組織其他各機關酌量情形推

舉為名譽會長或會員 所有大會職

務本館任總務青年會任宣傳
明日為總理逝世植樹紀念日准建設

廳南開前往中山林植樹並送來宣傳
品多種本館明日全體參加

(丁)散會

第三十一次館務會議

時間 三月十八日上午八時三十分

地址 工作室

出席者 全館職員

主席 沈東浦

紀錄 沈惜吾

(甲)開會如儀

(乙)宣讀上次紀錄

(丙)報告

主席報告

到公考察辦法前經公佈自上一週起

業已實行希望同人於第四五六三條

切加注意

工作時間前因天寒甚短會經改訂現
氣候既暖白晝較長仍照舊日規訂(

時間另印傳知)但展覽時間不能隨

同辦公時間是以稍為變更

二十二年度計劃教廳令飭稍加修正

應俟修正後呈候核示再行施行

各部報告(略另表存)

(丁)討論

展覽時間維持原定時間案

決議 通過

(戊)勸諭

一、同仁于辦公時間內早退應如何

懲罰案

決議 依照遲到規約辦理

二、同人外出於姓名牌下應掛懸時

間牌案

決議 通過

(己)散會

第三十二次館務會議

時間 三月二十五日上午八時卅分

本館館務會議紀錄

地址 工作室

出席者 全館職員

主席 沈東浦

紀錄 沈惜吾

(甲)開會如儀

(乙)宣讀上次紀錄

(丙)報告

主席報告

二十二年組織大綱工作計劃及細則

已遵令修改俟呈廳奉令核准再行實

施

施教區計劃已奉教廳核准委員會已

組織成立開常會一次但施教區工作

即本館工作希望全體全人努力

各部報告(略表另存)

(丁)討論

一、施教區委員任期如何規定案

決議 任期一年

二、本館星期同樂會暫行停止俟遊

藝室成立後再行聘請專家指導

組織民衆同樂會案

決議 通過

三、同樂會停止後來復日特約名人

成立民衆學術講座案

決議 通過

四、編輯委員會任期已滿提交改選

案

決議 遵章改選

五、擬增開遊藝室呈廳撥付專款以

利進行案

決議 通過 交總務部辦理

六、常會時間應請改訂案

決議 常會改為來復日下午二

時

七、五月中心活動應請公決案

決議 舉行國際現勢展覽會

河南省立民衆教育館工作報告

主席 沈東浦

紀錄 沈惜吾

(甲)開會如儀

(乙)宣讀上次紀錄

(丙)報告

一、主席報告

第二十次館務會議曾經報告凡

外來文件交到各部後或即時答

復或掛號答復已辦或未辦多未

注明因之無從考覈至文封而原

為注明辦法而股務須依照實行

辦事順序同人於過去報告後未

經照辦茲再實行宣讀一遍希同

人注意俟修正後再付印分送

館務日志原為記載本館各部區

會重要工作較之大事記尤應詳

記前此值日員於登記日志往往

僅記天氣或本人工作未免疏略

二三八

嗣後務希值日將當日本館辦理

各事一一登記以便考查備忘錄

置于案頭原為補助記憶之不及

日常事件循序進行或不至遺忘

偶發事件一有疏忽難免遺忘過

去所填備忘錄遇偶發事件多未

隨時記入殊失設備忘錄之用意

二、各部報告(從略表另存)

三、活動事業委員會報告

活動事業委員會前雖成立選出

委員三人但簡章仍須修正茲將

簡章送交大會討論

四、編輯委員會報告

前次重選會員以後負責招集開

會委員劉伯英因事未能蒙顧暫

時停頓俟一二日即招集開會進

行

五、施教區委員會報告(從略表另

交活動事業委員會及推廣部擬

就計劃及預算交下次常會討論

八、呈廳增加經費購置衛生模型案

決議 交推廣部擬定預算呈廳

核辦

九、本館如何施行新生活運動案

決議 依照新生活促進會決議

案先以本館做起再普及施教區

(戊)選舉結果 劉伯英十五票指定劉伯

英招集開會楊曉晴十五票鄭伯魯十

五票丁明德十五票沈惜吾十四票黃

厚安十二票沈東浦十一票為本館編

輯委員會

(己)散會

第三十三次館務會議

時間 四月一日上午十時三十分

地址 工作室

出席者 全館職員

存)

六、進修會報告

進修會幹事組長聯席會議決議

自本日起會員依照規時間分組

進修

(丁)討論

一、活動事業委員會簡章提交審查

案

決議 修正通過

二、國際現勢展覽會計劃大綱提交

審查案

決議 修正通過

(戊)散會

第三十四次館務會議

地址 工作室

時間 四月八日下午二時

出席者 全館職員 沈東浦(假)

主席 沈東浦 楊曉暉(代)

本館館務會議紀錄

紀錄 沈惜吾

(甲)開會如儀

(乙)宣讀上次紀錄

(丙)報告

主席報告

各部報告(略表另存)

(丁)動議

國際現勢展覽會籌備工作應如何分

配案

決議 交活動事業委員會就本館全

體職員酌量分配呈請館長核

辦

(戊)散會

第三十五次館務會議

時間 四月十五日下午二時

地址 工作室

出席者 全館職員

主席 沈東浦

紀錄 沈惜吾

(甲)開會如儀

(乙)宣讀上次紀錄

(丙)報告

一、主席報告

1. 國際現勢展覽會積稿籌備

2. 據庶務股報告日常用品過多

希同人本愛惜公物之旨減少

消耗

二、各部報告(略表另存)

三、基本施設區委員會報告

本週開會一次市場改進會因中

山市場管理處更換人員無法進

行調查方面業經齊備但其間有

無錯誤應否復查須俟審核後始

能確定語文教學方面自本館夜

校招生廣告貼出報名者極為踴

躍

河南省立民衆教育館工作報告

運銷合作社刻正擬訂計劃

四、編輯委員會報告

本週開常會一次 市民原定爲三日刊刻以本館經費減成發給勢不得不仍改爲週刊本年度之本館工作報告已通知各部區有限七月底交稿九月出版

五、活動事業委員會報告

國際現勢展覽會製作工作業經分配計分四組每組二人以一人畫表一人背寫但雖經分組而工作仍取活動方式畫圖方面僅一人担任恐時間不許必須另謀補救方法

(丁)討論

國際現勢展覽會繪畫工作太多恐難如期趕齊應如何補救案
如期趕齊應如何補救案
決議 交活動事業委員會酌請館外

人士相助

(戊)散會

第三十六次館務會議

地址 工作室

時間 四月二十三日下午二時

出席者 全館職員牛叔久(假)

主席 沈東浦

紀錄 沈惜吾

(甲)開會如儀

(乙)宣讀上次紀錄

(丙)報告

一、主席報告

今天最重要的報告是自本週起本館依照改進計劃改組此項計劃醞釀已久上年個人就職以後就感到本館組織不妥工作上殊多不便利而不能收良好效果現經教廳批准本館所擬之改進

二四〇

計劃本館即以本週爲實行新計劃之始希望同人本踏新生活原則要迅速簡單過去工作分配不當未免耽誤時間新計劃改八部爲三部系統齊整工作自可增進效率

館務會議改爲每兩週一次

民衆夜校招生業經完竣最近就要開課本館同人均負有教課之責希望同人於接到施教區委員會聘書時幸勿謙讓

二、各部報告(略表另存)

三、施教區委員會報告

上週開會一次夜校招生已竣不日即行開課教員聘任已由本會分別函聘至市場改進會因更易管理處主任暫時停頓昨又向各方接洽本會擬辦市民改進會

四、活動事業委員會報告

連日加緊國際現勢展覽會工作
因時間迫切恐屆期不能十分完
備尚須另謀加速辦法庶免誤事

(丁) 動議

國際現勢展覽會如何再分組工作以
謀迅速完成案

決議

交活動事業委員會同展覽部商
進行

本案動議進修會暫停以進修時間改

為展覽會工作案

決議 提交進修會幹事會商討

(戊) 散會

第三十七次館務會議

地址 工作室

時間 五月七日下午二時

出席者 全館職員 曹松如楊曉晴(公

本館館務會議紀錄

出)

主席 沈東浦

紀錄 沈惜吾

(甲) 開會如儀

(乙) 宣讀上次紀錄

(丙) 報告

一、主席報告

今日是本館改組後第一次會議
亦是新生活風起雲湧開始在開
封勃發之時本館新組織與舊有
職責遞視之似無大出入但新組
織之優點在於主任事權統一系
統清晰工作之運用自較便利則
事業上當然有迅速偉大效率希
望同人依此新組織之職責抱新
生活之精神努力猛進俾本館事
業追隨新生活大闢於開封市並
示範於各縣以盡本館之職責

二、各部股報告(略表另存)

三、施教區委員會報告

四、編輯委員會報告

五、活動事業委員會報告

(丁) 動議

一、進修會因館務工作加緊暫行停

止集合研究提請公決案

決議 交進修會幹事會酌量情

形由各組分別處理

(戊) 散會

第三十八次館務會議

地址 工作室

時間 五月二十一日下午三時

出席者 全館職員 楊曉晴 劉伯英

(缺)

主席 沈東浦

紀錄 沈惜吾

(甲) 開會如儀

二四一

河南省立民衆教育館工作報告

二四二

(乙) 宣讀上次紀錄

(丙) 報告

一、主席報告

本館當會定期為來復日此次因
象棋競賽會繼續決賽未經舉行
故改於今日

本年八月為全國社教社第三次
大會擬在開封舉行民教館為社
教中心本館一切事業應積極行
進以達預定計劃

二、各部報告(略表另存)

(丁) 勸募

一、施教區經費如何撥支案

根據施教區委員第七次常會決
議案提交大會決定

決議 施教區一切支付暫由本

館經常費項下酌量動用

二、同人夏季制服如何製備案

決議 由個人自由製備惟須依

照法定式樣並限本來復

製齊

(戊) 散會

第三十九次館務會議

日期 六月三日下午二時

地址 工作室

出席者 全館職員

主席 沈東浦

紀錄 沈惜吾

(甲) 開會如儀

(乙) 宣讀上次紀錄

(丙) 報告

一、主席報告

最近曾見廳長陳述本館事業因

房舍不敷分配諸感困難廳長諭

擬于最近會同公安局長來館查

看

嗣後各職員奉派出席參加館外

各種會議回館應將開會各種情

形及決議詳細報告

二、各部報告(略表另存)

(丁) 勸募

一、本館應否設立旗案

決議 俟實業館前月台收回後

再行設立

(戊) 散會

第四十次館務會議

日期 六月十七日下午二時

地址 工作室

出席者 全館職員沈惜吾(假)曹松如

(缺)

主席 沈東浦

紀錄 朱秋心(代)

(甲) 開會如儀

(乙) 宣讀上次會議紀錄

(丙) 報告事項

一、主席報告

國際現勢展覽會一切物品多出於各同人手製無不費盡心血方成是舉茲已確定於二十八日開幕並規定工作表請大家在未開會前務須加緊工作將一切手續辦理完竣以免再有延誤在實行新生活中關於時間守約

一項經各處集會多有未切實履

行者惟本館不拘開會或其他工

作均能遵守時間辦理可見大家

工作精神之一班亦為吾人所自

慰者

二、各部報告(略表另存)

(丁) 討論事項

一、本館是否參加中國社會教育社

為團體社日案

決議 參加由總務部辦理入社

手續

(戊) 動議

一、現擬編印本館概況提請公決案

決議 通過交總務部教育兩部會

同辦理

(己) 散會

『關於成人教育的改進，我們只有一個提議，即應該更偏重實際一些，和日常生活發生較密切的關係。即使就現在的中國成人教育觀之，也多半是一種理智的遊戲或消遣 (An intellectual pastime or recreation)，而不是改革社會生活的一種因素。』

——國聯教育考察團報告。

民衆教育應以做爲學與教之重心

『民衆教育爲實現國家事業之澈底的手段，達到施政目標之惟一的途徑；即當知教育上最後之成績在現實的事業，此非空談理論所能奏效，必須在事業上造成之，其惟一之辦法在乎做。惟其辦法在乎做，故所教者不但使之粗識大略而已，必須使之獲得實做之能力。所以民衆教育決不在空論上做工，而必在實做上着力；必須注重事務業務上之技術的訓練，而技術訓練之完成仍必在做上得之，由做而得技術上之知識，由做而得技術上之熟練；且由做而得技術上之精巧，而得技術上之新發明。由此技術上之熟練精巧新發明，即更以增進做之效率；凡此皆可以證明做之必要。故近時談民衆教育者，自始即倡『教學做』三位一體說，現在更進一步改爲『做學教』三位一體，而以做居第一位，因做而學，因學而教。良以做之重要性非但事業上技術上在所必要，且智識不由做則僅窺概略，不能得其精詳；道德不由做而則僅配空泛之格言，而不能明事務業務上有必要之原則與信條。務須嚴守由做而知個體之不如羣力，由做而知人爲之可勝天行。苟不能注重於做，則民衆教育之推行，將徒增善唱高調忌惡勞作之游民，並養成慾望漸高享用漸奢之野性，於社會經濟國家政治上必致滋生問題，囂然不靖，於是未蒙其利，反受其害，此不可不熟察也。』（摘錄江蘇教育民衆教育專號鈕永建先生之民衆教育推行上必要之條件中之一段）

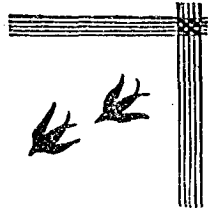

本館大事記

二十二年七月十八日
至二十三年六月三十日

二十二年七月份

- 十八日 河南教育廳委任沈世祺爲本館館長
- 十九日 聘定各部主任及各職員並實行接管一切
- 二十日 正式接收呈報所知各機關館長接事日期
- 廿一日 接收完竣
- 廿二日 舉行第一次館務會議
- 廿三日 整理本館內部
- 廿四日 教廳委任胡澤生爲會計員於今日到館任事
- 廿五日 1. 本館各展覽室正式開館 2. 教育廳周監交委員到館解
決監交時未決事件 3. 民衆學校開始招生
- 廿八日 舉行第二次館務會議
- 廿九日 總務部舉行傢具總檢查

本館大事記

三十日 本館各部職員呈請備案

卅一日 兩省會抗日會請歸還本館民衆聽講處

八月份

- 一日 推廣部籌備民衆茶園
- 二日 1. 整理美術館閱表 2. 編輯部主任李國幹辭職聘劉伯英
繼任
- 四日 1. 新聘編輯主任劉伯英到館任事 2. 舉行第三次館務會
議
- 五日 改發新製徽章
- 八日 會呈本館一切接交情形
- 九日 本館各部趕製各種規程暨各項辦事細則
- 十日 刷新本館各處牆壁暨製定各種標語

十一日 開第四次館務會議

二日 整理工作室並粘貼各室標語

十二日 造報各種清冊

三日 工作室整理就序通知各職員自下來復二一律至工作室

十五日 開第五次館務會議

辦公

十六日 1. 呈報二十一年度概算書 2. 開第一次基本施設教區設計

五日 1. 館員魏紹周辭職改聘牛叔九繼任 2. 舉行基本施設教區委員會會議 3. 舉行九一八紀念會籌備會 4. 舉行第八次館務會議

委員會議

十七日 總務部主任陳敬策請假暫請楊曉暉代理

六日 中山市場民衆代筆詢問識字等處開始工作

十九日 教廳正式委任本館各部主任

七日 1. 函各學校各藝術家徵求國恥紀念品以便九一八紀念

廿二日 1. 籌設工作室以期集中工作 2. 開第二次基本施設教區設計委員會議 3. 舉行第六次館務會議

國難展覽會陳列 2. 本館各部開始籌備九一八紀念國難展覽會各事宜

計委員會議 3. 舉行第六次館務會議

廿三日 館長赴山東參加中國社會教育社第二屆年會

八日 江蘇省立徐州民衆教育館寄來九一八國難展覽會展覽品二百餘件

廿四日 本館工作室籌備完竣

九日 致請平東山關智民先生來館協助籌備九一八國難展覽會陳列品

廿五日 新製流動書車第一次出發

廿六日 會計處趕造二十一年度歲入歲出概算呈報

十日 1. 九一八國難展覽籌備委員會開會討論加急工作及進行方法 2. 延聘王佩珩馬雨軒先生來館整理理化室

三十日 舉行本館第七次館務會議

會陳列品

卅一日 民衆聽講處添設民衆代筆詢問識字等處

十二日 本館編輯委員會函聘黃壽山先生等二十餘位爲特約撰述 2. 籌設電話 3. 開第九次館務會議

九月份

一日 1. 館長由山東回館銷假視事 2. 民衆學校招新生三班計

兒童婦女成人各一班

兒童婦女成人各一班

述 2. 籌設電話 3. 開第九次館務會議

十三日 民衆學校行開學禮

十五日 民衆學校開始授課

十六日 佈置民衆講演處美術館九一八國難展覽會各陳列品

十七日 本館職員一致加緊工作籌備九一八展覽會

十八日 九一八展覽會開幕2.發行民衆週刊九一八紀念專號

廿七日 九一八展覽會閉幕 舉行第十次館務會議館長提出改組系統及辦公室規約經討論通過

廿八日 統計九一八展覽會民意測驗

廿九日 黃河水利委員會擬佔本館房舍致廳令本館移至中山市場

十月份

一日 奉廳令本館館址讓黃河水利委員會辦公一切活動事業暫行停止

三日 舉行第十一次館務會議討論遷移問題

四日 慶祝秋節本館恪遵功令實行國歷照常辦公

六日 奉省府令本館房址全部讓與黃河水利委員會本館遷移

中山市場

十三日 派員接收中山市場房屋物品置中山市場管理處尙未造

本館大事記

清冊無憑接收遂與該處黃主任約定十五日上午接收

十四日 學生成績室各種物品開始裝箱準備遷移

十五日 中山市場管理處來函准今日下午移交革命紀念館請派員接收

十六日 1.黃委會索房甚急先將博物室搬出2.接收中山市場圖書室游藝室3.總務主任楊曉晴回館

十七日 1.開第十二次館務會議2.總務主任楊曉晴與前委會接洽讓房事雙方議定准十八日將博物室物品移至舊圖書室以便黃委會修理

十九日 總務部招匠估計修理中山市場各館舍工程

二十日 派劉伯英李光亞等接收實業館兩旁耳房

廿一日 召集臨時會議接收實業館正樓

廿二日 開始遷移中山市場

廿六日 呈報遷移完竣各職員均已到中山市場分別佈置臨時辦公處

廿七日 佈置圖書館美術館

廿八日 繼續佈置各館 編造搬運費決算書

卅一日 舉行第十三次館務會議

二四七

十一月份

- 一日 修理樓閣圖書室館長臨時辦公室
- 四日 更改來復六爲本館例假本週第一次實行
- 七日 舉行第十四次館務會議
- 九日 廣西教育廳全國社會教育視察團一行三人來館參觀
- 十日 許昌縣立民衆教育館長張惠堂來館參觀
- 十四日 1. 舉行第十五次館務會議決改製新館辦式樣色彩 2. 組織同人進修會推舉丁明德等草擬簡章
- 十六日 教育廳王科長偕同建設廳農工業倡導委員會委員來館視察本館房屋擬借用開全省農工產品展覽會
- 十七日 本館爲增加工作效率擬臨時工作室於西樓
- 十八日 來復六例假下午在岡背館招集中山市場工商舉行茶話會並分散告本市工商羣衆書
- 二十日 整理本館接收之實業館東西兩樓以西樓爲臨時工作室東樓爲職員宿舍中山市場工商同業公會開會歡迎本館館長
- 廿一日 1. 舉行第十六次館務會議 2. 無線電收音機開始播音
- 廿二日 下午中山市場管理處邀請館長聚餐交換意見

- 廿四日 本館添設民衆代筆處詢事處由值日員負責辦理
- 廿八日 開第十七次館務會議通過進修會簡章並舉出幹事三人
- 廿九日 進修會開幹事會議決議十二月一日開成立會並擬工定作細則
- 三十日 岡背館開幕閱書報者甚衆

十二月份

- 一日 1. 舉行本市市場舖店調查委員會會議 2. 舉行進修會成立會
- 二日 例假因加緊舖店調查工作楊主任根據議案赴工商會接洽並分散各工商小傳單以免懷疑晚招集一部工商談話會
- 三日 1. 教育廳文秘書王秘書長等來館參觀 2. 下午七時舉行本市工商談話會
- 四日 1. 派劉伯英等參加討逆擴大紀念週 2. 開始本市市場舖店調查
- 五日 舉行第十八次館務會議
- 十日 進修會各小組推舉組長
- 十一日 開第十九次館務會議決定改週刊爲三日刊
- 十四日 工商會新職員來館訪問本館並提出新年同樂會徵求意見

十八日 舉行本市舖店調查委員談話會

十九日 舉行第二十次館務會議

廿一日 本市工商會管理處保安隊各領袖來館接洽新年同樂事宜

廿五日 整理自然科學館預備元月一日開幕

廿六日 舉行第二十一次館務會議

二十三年一月份

一日 1. 參加元旦慶祝會 2. 本館民衆會場自然科學館開幕 3. 在民衆會場舉行同樂會燈後並設燈謎 4. 市民三日刊元旦專號出版 5. 中原藝術校借美術館開成續展覽會三日

二日 參加新年同樂會繼續燈謎

三日 因前二日自然科學館燈謎參觀人太多致將路線衝破連夜換用鐵絲爲路線並加添謎燈爲四盞

七日 籌備將無線電收音機移至民衆會場播音以便民衆聽

九日 舉行第二十二次館務會議

十日 設置每週工作備忘錄由各部主任分給各職員填注本週應完成工作依次進行俾免遺忘

十一日 移置無線電收音機於民衆會場所有線路已於本日裝設

完竣

十二日 添置各部股工作報告表每週將工作事項登記由文書股呈送館長核閱

呈送館長核閱

十四日 派楊曉晴參加吳景牧濟院大禮堂落成禮

十六日 1. 兩各縣教育局征集年俗展覽會物品文字 2. 舉行第二十三次館務會議

十三次館務會議

十七日 函各省埠大工廠商店征集國產物品

廿二日 教育廳派員來館復查所呈計劃修飾各室泥木油漆工作工程

程

廿三日 舉行第二十四次館務會議決議變更館務會議時間爲來

復日上午八時三十分

廿五日 臨時工作室樓下代筆詢問處依照館務會議決議案派專員負責

員負責

廿六日 本館週刊改爲市民三日刊前呈樣本請廳轉呈中央備案

奉令應依照出版法填表聲請本日遵令填具聲請表呈廳

核轉

廿九日 駐日留學生監督黃霖生來函征求本館刊物由圖書部檢

出數種寄發

河南省立民衆教育館工作報告

二五〇

三十日 發行九一八報告專號

二月份

一日 本館第二十二次館務會議案改換新證章本日分別發給

各職員佩帶舊章收回作廢並登報聲明

四日 舉行第二十五次館務會議

六日 劉主任伯英請假回籍

十一日 舉行第二十六次會議

十三日 劉伯英回館銷假

十四日 年俗展覽會開幕

十六日 綏靖署副官處派劉桂榮來館接洽借用第二路烈士相片

十八日 1. 舉行第二十七次館務會議 2. 通過中山市場施教區計

劃大綱及辦事細則

二十日 館長丁母憂請假三來復館務由楊主任曉晴代行

廿三日 年俗展覽會閉幕

廿五日 舉行第二十八次館務會議

本市施教區施教計劃經大會審查通過進行組織委員會
經選出沈東浦楊曉晴劉伯英鄭伯魯丁明德五人爲施教

區委員會委員

廿七日 青年會總幹事鄭仿僑來館接洽舉行衛生展覽會事宜

廿八日 經費稽核委員互選出主任委員劉伯英呈請加委

三月份

二日 廳委王子芳來館視察

四日 1. 舉行第二十九次館務會議 決議舉辦衛生運動週

推選楊曉晴劉伯英鄭伯魯沈惜吾李康岑五人爲衛生

運動週籌備委員

2. 旭光畫社假本館美術館舉行展覽會

六日 兩約河大醫院省立醫院等八機關團體准於七日在本館

開衛生運動大會籌備會聯席會議

八日 總務部主任楊曉晴編輯部主任劉伯英分赴省府教廳各

機關團體接洽舉行衛生運動大會事宜

九日 衛生運動大會籌委會在館舉行成立會通過修正簡章

及議案多項

十三日 衛生展覽會開幕

十五日 衛生運動大會籌備會在大陸影院放映衛生幻燈

十六日 1. 館長銷假回館視事 2. 在平安影院放映衛生幻燈

十七日 1. 省立一小六小來館參觀衛生展覽會 2. 在明星影院放

映衛生幻燈

十八日 1. 舉行第三十一次館務會議因天氣漸暖公決修正辦公時間
2. 下午舉行施教區第一次會議

十九日 1. 衛生運動委員會在本館開常務會議
2. 省立四小扶豫小學實驗區大花園小學瑛苑女中省立女師等團體前來參觀衛生展覽會

二十日 1. 衛生展覽開幕 2. 楊曉晴參加省垣兒童紀念會備籌會
館長及劉伯英參加新生活運動促進會籌備會

廿一日 省府秘書處函衛生運動大會併入新生活運動大會舉行
更換自然科學館各種儀器樣本模型說明標題

廿二日 1. 舉行第三十二次館務會議 2. 下午舉行施教區委員會
常會

廿六日 進修會幹事組長開聯席會議討論加緊進行事宜

廿八日 進修會新會址成立張掛規約及標語並籌備添購應用物品

三十日 下午在本館舉行第二次中山市場改進會籌備會

四月份

本館大事記

一日 1. 舉行第三十三次館務會議 2. 第三十二次會議決議來
復日停止同樂會特約名人學術講演值春假暫由本館同
人加添講演三小時 3. 楊主任曉晴參加市場公會舉行執
監會及各代表聯席會議

二日 1. 進修會黨義組開會討論進行法 2. 兒童講演競賽會已
函致各小學選擇與賽演講員報名參加並函各機關團體
征求獎品

四日 本日為兒童節本館各展覽室及工作室宿舍一律開放歡
迎兒童參觀並備糖果贈送

五日 1. 民報社記者劉效先來館探詢本館改進計劃 2. 省府令
調本館藝術股員兼充新生活運動促進會藝術幹事

六日 1. 施教區委員會開臨時會議 2. 本館擬舉行國際現勢展
覽會俾一般民衆洞悉現時世界各國情形特擬就計劃大
綱分致本市各名流學者加以研究補充意見庶設備益臻
完善

八日 1. 民衆會場常設講座特約劉伯英講法律常識 2. 教育廳
贈小學演講競賽會獎品銀盾一座 3. 舉行第三十四次館
務會議

務會議

河南省立民衆教育館工作報告

二五二

九日 1. 活動事業委員會發出徵求國際現勢展覽會意見函三

十餘件

2. 民衆夜校張貼招生廣告

十日 下午編輯委員會在工作室開會

十一日 開始製造國際現勢展覽會各項統計表

十三日 建設廳函介紹中華國貨產銷合作會代表來館接洽借房

開展覽會

十五日 1. 舉行第三十五次館務會議 2. 函聘縣黨部李相丞高中

武英亭等爲小學講演競賽會評判員 3. 民衆會場常識講

座楊曉晴担任講演

十八日 館長爲督勵全人努力實行新生活起見特購置新生活徽

章十五枚分贈全人佩帶

十九日 進修會民衆組實行研究注意符號以備民衆學校教授國

語而謀語言統一

二十日 籌備來復日小學演說競賽會各種手續物品及應用施教

區委員會舉行第三次常會

廿二日 1. 假縣黨部舉行小學演說競賽會

2. 本日民衆會場常識講座講演新生活常識俾民衆對於

新生活有明確之認識

廿三日 1. 舉行第三十六次館務會議 2. 自本週起依率廳令核准

改進計劃改組各部股名稱重新分配職權 3. 本館館務會

議改爲每兩來復舉行一次

廿六日 製備新生活運動市民大會提燈遊行特種燈兩個舍裝

潔儉樸禮義廉恥

三十日 1. 省黨部派員及綏靖公署學兵宣傳隊借用本館民衆會

場宣傳新生活運動意義

2. 本館施教區民衆夜班行開學禮

五月份

一日 上午全館職員至體育場參加新生活運動市民大會下午

參加提燈遊行

四日 籌備象棋競賽會致函各機關征求獎品並張貼廣告

五日 本日爲國民政府成立紀念黨部舉行代表紀念會本館朱

秋心傳寬侯前往參加

七日 1. 舉行第三十七次館務會議 2. 楊曉晴赴教育廳參加籌

備河南省會兒童新生活促進會

九日 本日爲五九紀念派安樂之胡澤生參加各界代表紀念會

十日 楊主任曉晴參加本市工商會三週紀念會並致詞

十一日 1. 本館民衆夜校各同人舉行談話會 2. 施教區舉行第五次常會

十三日 1. 館長參加中國文化學會河南分會成立大會 2. 楊主任曉晴任民衆會場常識講座准新生活促進會囑講演新生

活與教育

十七日 第一次象棋競賽會今日預賽

十八日 象棋競賽會決賽

廿一日 舉行第三十八次館務會議

廿二日 象棋競賽會發獎照相

廿三日 體育場職員李容齋等來館交互檢查整齊

廿四日 本館檢查隊由朱秋心安樂之李光亞組織成立

廿八日 1. 楊曉晴等五人參加民捐飛機命名典禮 2. 學術講座開始徵求基本會員 3. 施教區委員會舉行第六次常會

廿九日 本日爲防空大演習本館同人依照公佈臨時出發指導本市場各商號民衆作防空演習

卅一日 大花園實驗區馬主任基五來館參觀

六月份

本館大事記

一日 楊主任參加新生活運動會升降旗席討論大會

三日 舉行第三十九次館務會議

五日 1. 本館依照新生活運動會決議案組織清潔檢查隊隊長李光亞督帶隊員於本日開始檢查範圍爲中山市場

2. 呈送二十二年度經費預算表

六日 教師節放假

八日 民衆茶園承辦人與本館訂立合同一切遵照本館規約進行

九日 館長請假治喪館務由劉主任伯英代行

十一日 呈報五月份工作成績及下月計劃表

十二日 1. 館長銷假視事 2. 本館施教區民衆學校兒童班開始招生

十四日 館長出席社會教育社年會籌備會

十五日 民衆茶園雙方將合同審查同意簽字交換

十六日 1. 總理廣州蒙難紀念會本日上午八時在縣黨部舉行本館派鄭伯魯黃厚安二人參加 2. 山東省府韓主席過津全體職員赴車站歡迎

十七日 1. 國際現勢展覽會之各項製作由館長分配事項與時間

河南省立民衆教育館工作報告

積極趕製2.下午二時舉行第四十次館務會議

仍形踴躍特附本館准借借房三日以便延期

十八日

河南藝術師範白鵝畫社假本館美術館開國畫會展覽三日於今日閉幕

二四日

本日例假因趕辦國際現勢展覽未行休假

十九日

1.新生活運動促進會派何炎周傳經來館舉行清潔檢查

二六日

七日來館茶話藉以報告一切

二十三日

2.杭州國立藝術院學生張仲友假本館美術館開個人展覽會於今日開始佈置

二七日

招待新聞記者報告本館舉行國際現勢展覽會情形

二十八日

杭州國立藝術院學生張仲友個人展覽會期滿因參觀者

二八日

國際現勢展覽會開幕

覽會於今日開始佈置

二八日

國際現勢展覽會開幕

二十九日

杭州國立藝術院學生張仲友個人展覽會期滿因參觀者

二九日

國際現勢展覽會開幕

三十日

杭州國立藝術院學生張仲友個人展覽會期滿因參觀者

三十日

國際現勢展覽會開幕

『中國現在的教育是關門來幹的，只有思想，沒有行動的，教員們教死書，死教書，教書死，學生們讀死書，死讀書，讀書死；所以那種教育是死的教育，不是行動的教育。』

——陶知行語

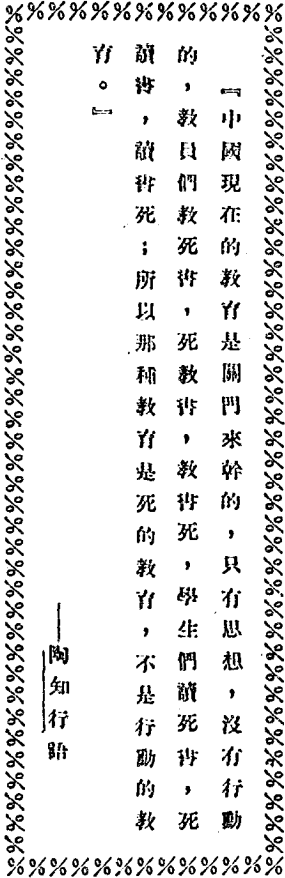



附錄

河南省立民衆教育館二十二年度工作改進計劃綱要

二十二年秋七月世祺奉命來長本館以兩月餘之觀察深感本館組織系統之未盡適宜工作步驟之紛亂無序事業設施多偏於靜止無由接近民衆取得教育的效果乃聚集同事再四協商以環境需要經濟實力爲依據決定變更組織系統訂定工作進行程序作本館今後動向的指針

一 工作目標

民衆教育的事業是異常的繁多凡人類社會的一切幾乎全包括在內而施教對象又是特別的廣大如果不依據客觀環境和事實

的需要厘定一個工作目標則將無所適從因此我們決定下列三點做我們努力的目標

(一)公民教育 在這個目標下我們要加緊民衆的組織訓練民衆自治的能力以鞏固國家的基礎

(二)語文教育 在這個目標下我們要提高民衆知識養成民衆識字能力以促進社會文化

(三)生計教育 在這個目標下我們要增加民衆生產改進民衆生活發展社會經濟

附錄

二 工作原則

- (一) 縮減組織力求符合實際
- (二) 先整理內部後擴充發展
- (三) 根據民衆實際生活需要出發
- (四) 以改良民衆生活習慣爲訓練標準
- (五) 確定施教範圍固定工作重心
- (六) 抱定以少數金錢做多數事業的決心
- (七) 以調查研究實驗入手逐漸推廣以免走入歧途
- (八) 儘量推動社會力量共謀民衆教育之普及

三 組織

我們即刻要首先作的便是縮減組織在過去本館的組織是分為八部而實際只有三部主任負責一個部主任兼兼三部之多館員僅負照料展覽室之責而不參與事業的計劃和進展這種組織可以說是一種外強中乾的空架子而且部別既多頭緒紛繁在行政上不時呈莫衷一是的現象所以預備縮成三部部下設股使都參與事業進行計劃而不僅僅於看守門戶以求合於實際而增進工作的效

能其系統如下：(見前此處姑從略)

四 工作計劃

甲 屬於總務部者

總務部的工作是最繁雜的一件因爲他同時要負兩方面的責任對外要代表本館和社會上接洽對內要供應本館各部會的需要可以說大部的工作是事務上的處理如各部用物的分配和購置館舍的整理和建築工友的管理和訓練牠是與全館任何部分都隨時隨地發生極密切的關係所以本部工作的目標便是在努力使辦事迅速供顧適宜以增進各部事業的發展至於本部的組織在系統表上已有詳列不再重述

(乙) 建築

本館館址原係城隍廟舊址屋宇寬廣約百十餘間之多現奉令遷移中山市場內僅有屋宇三十餘間相差甚鉅展覽物品均堆積一處無法陳列工作室職員住室廚房等均係臨時性質且地臨鬧市嘈雜特甚工作殊感困難是以必須另謀適當辦公地址或覓地從新建築茲將本館需要辦公房屋列下

(一) 工作室 三間

(二) 職員住室 十間

- (三) 研究室 二間
- (四) 接待室 二間
- (五) 傳達室 一間
- (六) 工友住室 四間
- (七) 儲藏室 三間
- (八) 廚 房 二間

建築設計另詳

(文) 修繕

本館新接收中山市場各處房屋均係舊相國寺故宇年久失修不獨有礙觀瞻且有倒毀之虞是以非鳩工修理不能應用茲將改修計劃列後

計劃列後

- (一) 生計教育館 生計教育館為舊實業館所改修樓上下損壞甚多均須修理

(二) 國恥紀念室 本室為舊實業館東耳房所改修

(三) 革命紀念室 本室乃舊實業館西耳房所改修

(四) 自然科學館 將本館原有之理化室博物室合併設於舊革命紀念館牆壁天花板等着色陰暗損壞甚多均須重加

粉刷修葺

(五) 美術館 油漆剝落甚多需重加油漆

(六) 民衆會場 為原民衆聽講處所改修惟該處窗棧天花板均破陋不堪如不整修損失更大

附 錄

列

(七) 社會科學館 擬將現為民租之普慶茶社收回改修本館

(八) 民衆圖書室 改修原有之平民遊藝室為本室

(九) 民衆遊藝室 改修原有之平民圖書館為本室

(十) 衛生館 擬將現租於商民之東民樂亭改建本館

(十一) 兒童玩具陳列室 擬將現租於商民之西民樂亭改建

(十二) 民衆公園 擬將現由市場管理處管理之中山市場小公

園收回改修

(十三) 兒童樂園 擬將民衆會場前之空地二方收回改建本園

附平面圖一幅

修繕計劃價目另詳估工單

以上均屬急待建築和修繕等至施工計劃及經費預算另紙詳

(一) 設備

(一) 牀舖桌椅 本館過去雖有若干但多係殘破不完且不敷

用現擬視需要情形逐漸添置

(二) 展覽用具 以前本館各展覽室設備多不完備擬逐漸添

置桌櫃屏架等以利遊覽而便陳列

(三) 各種器具 如工作室的桌椅招待室的佈置各處的器具

二五七

均需增添以便應用

(七) 工友的管理和訓練

工友從事工作必需支配與訓練得宜方能收事半功倍之效本

館工友率多粗識文字訓練較易茲據分兩項說明

(一) 訓練方面

1. 公共訓練 如開辦工友補習班全體訓練等
2. 個別談話 如工作糾正及個人衛生等要點

(二) 管理方面

1. 製定工友名牌
2. 製定請假規則
3. 製定獎懲規則
4. 服務通則
5. 清潔檢查
6. 工作指導

(八) 治安

本館遷移市場原係遊人聚集之所五方雜處良莠不齊原定展覽部分散漫異常擬與公安局保安隊切實聯絡以求治安之安全

乙 屬於教導部者

本部分編輯教學講演康樂四股每股工作將以下列四項來說

1. 目標
2. 組織及設備的改善

3. 研究工作
4. 實施工作

(九) 教學股

1. 目標

1. 以語文教育掃除文盲提高民衆智識促進社會文化
2. 開辦民衆學校並採用流動教學以收普及之效
3. 成立各種訓練班傳習會補助民校之不足實施特種教學
4. 以教育方法改革民衆之保守惡習及迷信傳說

2. 組織及設備的改善

在以前依本館的組織教學的工作是由推廣部兼辦並沒有專人負責雖設有民衆學校一所但學生僅有兒童一班教師是由館中同人分担任教材是由各人任選教室是空屋一所設備簡單所以這種組織和設備是必需改善的而且在內容和教材方面也需有一個統一的目標所以我們擬定了下列的辦法

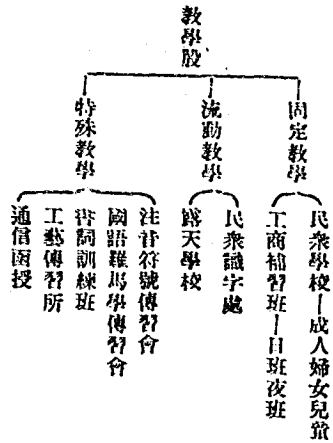

民衆學校的組織預備這樣

民衆學校——校長(簡長兼) 教務股——教導部主任兼

訓育股——教學股幹事兼

在設備方面預備在經費允許的範圍內添購各種參考書籍及

教學工具如地圖陶表油燈及課室桌椅等

3. 研究工作

(甲) 研究

1. 民衆學校招生留生問題
2. 民衆學校授課時間問題
3. 民衆學校課程標準問題

附 錄

(乙) 調查及統計

4. 工商補習班授課時間及課程分配問題
5. 流動教學方法之研究
6. 流動教學教材之研究
7. 民校訓育問題
1. 調查及統計
1. 調查開封市內民衆學校之數量及辦法
2. 調查全省民衆學校之數量及辦法
3. 開封市內私塾調查
4. 中山市場施教區之文盲調查
5. 中山市場施教區識字者教育程序
6. 舉行民智測驗
7. 其他

4. 實施工作

(甲) 辦理民衆學校

1. 結束民衆學校第四期兒童班發給畢業證書舉行畢業
- 式
2. 整理本館民衆學校之組織法
3. 訂定民衆學校各班教學時間課程標準

河南省立民衆教育館工作報告

二六〇

4. 舉行教材編纂會議

5. 騰置民校教室最低限度之教學設備

6. 民校各班開始招生

7. 確定民校每班之經費限度

8. 舉行民校學生演說競賽會

9. 舉行民校學生寫字競賽會

10. 每月舉行月終測驗

11. 舉行民校學生家庭訪問

(乙) 舉行流動教學

1. 編輯流動教學教材

2. 預定成績考察辦法

3. 設立露天學校

4. 設立民衆識字處

(丙) 籌設各種訓練班講習會

1. 書詞訓練班

2. 工藝訓練班

3. 注音符號傳習會

4. 國語羅馬字講習會

5. 辦理民衆函授學社

(戊) 編輯股

1. 目標

1. 以淺顯明瞭的讀物借給民衆閱讀以增進民衆常識提高社

會文化

2. 研究民衆教育之一般的理論及實施方法

3. 討論民衆教育理論與實際上各項問題

4. 報告本館設施狀況及實施結果

2. 組織或設備的改善

以前本館的出版物有定期刊物(如民衆週報)與民衆叢書兩種民衆週報出至二卷四十期叢書出至十種然以編纂未能得體多不適合一般民衆閱讀所以我們現在對於編輯的目標及範圍必需厘定個標準作編輯的方針

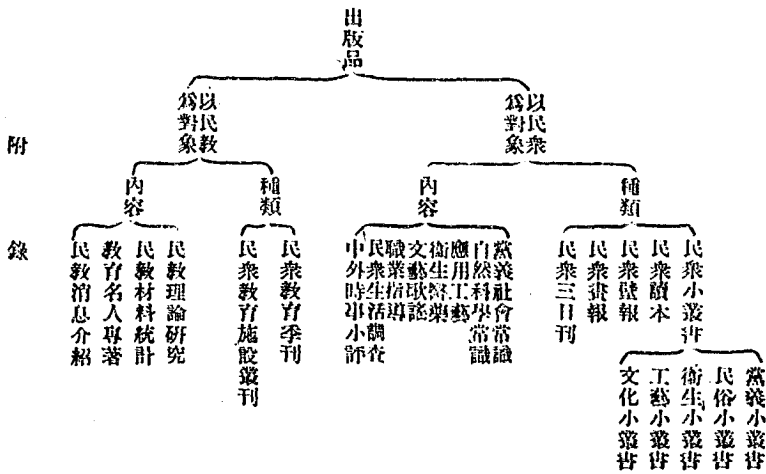

附錄

「工欲善其事必先利其器」依據了這句話來講我們打算在本年內儘着經濟的許可增購下列各種參考書籍

1. 普通類書 如教育辭典、社會科學辭典、中國名人詞典、中外地名辭典等
2. 民教專著 如各地民教刊物、民衆讀物、民教叢書、民衆叢書等
3. 報章雜誌 國外著名雜誌、本國報章雜誌
4. 印刷用具及其他如：膠印油印及無線電收音機等

3. 研究工作

(甲) 研究

1. 民衆讀本編製方法的 研究
2. 民衆畫報的編製方法
3. 民衆三日刊的排版編製的方法
4. 民衆小叢書的編製法

(乙) 調查及統計

1. 本省民間傳說的調查
2. 本省婚喪禮俗的調查
3. 本省民間娛樂的調查
4. 本省民間謎語歌謠的調查
5. 本省歌後語的調查
6. 本省時節習俗的調查

4. 實施工作

(甲) 編印定期刊物

1. 民衆教育週刊
2. 民衆畫報
3. 民衆教育季刊
4. 市民三日刊
5. 民衆畫報

(乙) 編印民衆小叢書

1. 文化小叢書
2. 衛生小叢書
3. 公民常識小叢書
4. 日常生活小叢書
5. 自然小叢書

(丙) 編印民衆讀本

1. 商民讀本
2. 婦女讀本
3. 民衆讀本

(丁) 編印民教設施叢刊

1. 民衆學校設施法
2. 民衆茶園設施法
3. 民校語文教學法
4. 其他

(戊) 整理各種調查表爲專冊

1. 河南民歌集
2. 河南民間傳說故事集
3. 河南民間娛樂集
4. 河南民間謎語歇後語集
5. 河南民間時節習俗調查專集

(丙) 講演股

1. 目標

1. 發揚民族精神
2. 灌輸生活常識
3. 改革不良習慣
4. 提倡公共道德

2. 組織及設備的改善

講演方面之組織在初本無成章僅由講演員一人負責作固定講演其流動講演亦係一人負責題目多係臨時規定至設備方面除話匣一具唱片數張外別無他物此後爲引起民衆興趣增加講演效率起見自備多方改善茲擬如下

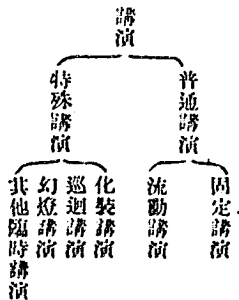

固定講演每日一次在本館民衆會場舉行流動講演隔日一次隨同流動書車出發在街頭舉行化裝講演臨時講演則按特殊事件發生時出動如遇國慶紀念日國恥紀念日等在設備方面擬酌設下

列各物如

1. 幻燈機
2. 幻燈片
3. 手提唱機
4. 揭示牌
5. 號鈴
6. 各種標語畫圖

3. 研究工作

(甲) 研究

1. 講演材料的選擇
2. 講演時的態度及儀容之研究
3. 研究如何引起聽衆之注意力
4. 講演員的修養問題
5. 辯論式講演之研究
6. 評書式講演之研究
7. 連環圖畫講演之研究
8. 獨脚戲講演之研究

(乙) 統計及調查

1. 關於每日講演工作之統計
2. 關於聽衆人數之統計
3. 關於調查各地之講演事項

4. 實施工作

1. 釐定固定講演材料
2. 整理固定講演地址
3. 規定輪流講演人員
4. 舉行留聲機講演
5. 舉行幻燈講演
6. 舉行化裝講演

附 錄

7. 試行評書式講演

8. 試行連環圖畫講演

9. 試行辯論式講演

10. 試行獨脚式講演

(二) 康樂股

1. 目標

1. 提倡正常娛樂
2. 矯正不良習慣
3. 闡釋民衆生活
4. 增進民衆健康

2. 組織及設備的改善

康樂的改善可分運動遊戲兩項說明至關於衛生方面則歸展

覽部工作

1. 運動

A 固定的設備——民衆體育場一所

註 本館原有體育場一處因前址遷移致無設置現擬另

籌新址

B 運動器具 排球 籃球 網球 鐵球 標槍 鐵餅

木馬 秋千 天橋 遊梁 軒輕板 搖船 雙槳等

2. 遊戲

A 固定設備——游藝室一所 民衆會場一所 兒童樂園

一所

B 游藝用具 各種棋類 乒乓球 各種樂器 七巧板

益智圖 五彩方木 彈子

3. 研究工作

1. 民衆衛生習慣養成之方

法

2. 嬰兒健康及保育問題

3. 民衆不正當娛樂的矯

4. 實施工作

(甲) 運動方面

1. 籌設民衆運動場

2. 購置各種運動器具

3. 製定運動規則

4. 舉行民衆業餘運動會

(乙) 游藝方面

1. 修繕民衆游藝室

2. 購置各種游藝用具

正

4. 公共衛生道德之養成問題

5. 鄉土遊戲的研究

6. 其他

5. 組織民衆國術訓練班

6. 舉行民衆各種球類比賽

會

7. 其他

3. 製定游藝規則

4. 指導民衆參加游藝

丙 屬於展覽部者

(一) 說明

民衆教育館之實施工作雖應側重活動事業以便深入民衆獲得實效但靜的展覽亦不可缺雙方同時並進相輔而行可收事半功倍之效如只作活動事業而摒棄各種展覽則民衆不惟對事物確定觀念抑且難於實際受益所以民衆館工作應動靜並重方無顧此失彼之弊而使事業得充分發展現本館移至中山市場後遊人衆多設置展覽室施行觀感教育尤稱適宜故本館組織有展覽部之設置專人負責而本部工作亦依展覽室為根據除任入遊覽外並負責講解實驗及組織各種團體藉以聯絡民衆感情熟悉民衆生活而達本館工作標的

(二) 目標

1. 以展覽室為主施實觀感民衆教育使對各種事物有明確觀

5. 舉行象棋比賽會

6. 舉行乒乓球比賽會

7. 舉行風箏比賽會

8. 舉行科牛比賽會

9. 舉辦新年游藝會

10 舉辦鄉土遊戲比賽會

11 佈置民衆小公園擬將現

已荒蕪不堪之中山市場

公園改修

12 修理並佈置民衆會場

念

2. 以圖書室輔助教學股使民衆養成閱書能力
3. 以流動圖書方法使館內藏書散佈民間增加民衆讀書機會
4. 運用科學儀器標本及各種政治經濟歷史地理掛圖模型等引起民衆之興趣灌輸民衆以科學常識
5. 以藝術館作根據並組織各種研究會使民衆具有藝術興趣以開創民衆生活

6. 展覽國難國恥圖表模型與舊民衆心情使民衆明瞭共同救國責任發奮圖強以雪國恥

7. 以革命紀念館宣示先烈革命的事業和精神及世界弱小民族反帝的史蹟喚起民衆革命情緒

8. 設計製作各種圖表模型展覽品供各部的需要

(一) 實施工作

1. 民衆圖書館

1. 修理井佈置民衆圖書室 本館移至中山市場後房屋狹小乃以原有之遊藝室改爲民衆圖書室但因破舊不堪故需重新修葺另加佈置

2. 清檢圖書及雜誌報章 過去圖書雜亂無章故需大加清檢

3. 擬定借書辦法及各種表冊

4. 計劃擴充購置國內著名刊物報章 以前本館僅訂購雜誌三種報紙六種現擬增購報紙八種雜誌每月增購二種

5. 固定圖書購置費 以前購置圖書向無一定經費致圖書室存藏異常貧乏現由經常費下每月劃出三十元爲圖書購置費

6. 添置民衆圖書 過去所有圖書多不適宜於民衆閱讀如賈治通鑑涵芬樓文鈔等俱係高中學生讀物今擬多購民衆讀物

7. 印製號碼書籤

8. 重新編目分類 過去本館圖書分類係就購到先後陳列且分類時錯誤百出如西廂記紅樓夢列入社會科學類中今擬依照民衆圖書館分類法重加編目分類

9. 編製活頁圖書目錄

10. 印製民衆圖書質疑單

11. 添設閱書介紹箱

12. 設立兒童閱覽部 採用開架式陳列以便兒童閱讀

13. 舉辦活動書車 過去本館之巡迴文庫構造拙笨運用不靈擬改製靈便之活動書車兩個滿置淺近易讀之民衆書報流動公共場所及居民衆多之區使民多得閱讀機會並派員隨車出發負指導

講解之責

14 組織圖書詢問通訊社 現今出版書籍日見浩繁一般有志世與趣的民衆每感無所適從之苦或知其書名而未悉書價及出版處故無法購置茲爲補救此種缺憾特設本社搜集各書局書目錄重加整理用爲根據以應一般自修者之詢問

15 組織讀書會 普通民衆閱讀能力薄弱雖有自修能力而不得讀書方法故進步較遲爲免除此種困難指導民衆閱讀方法起見故依讀者之年齡性別組織成人婦女兒童等讀書會

16 組織社會科學研究會

17 組織文藝研究會

18 組織理化研究會

2. 自然科學館

1. 修理並佈置自然科學館
2. 整理並分類本館理化儀器
3. 添置博物標本模型及理化儀器
4. 添置自然科學基本常識的圖表
5. 更換各物品標籤說明各標本標籤尚係教育館時代所製故應更換

6. 組織理化研究會

7. 組織博物研究會

8. 公開理化實驗

9. 採集動植物標本

10 成立無線電播音處

3. 社會科學館

爲本館地址擬設於普慶茶園

1. 籌設本館館址 過去本館原有史地展覽室一所現擬擴充

2. 整理本館原有模型圖表

3. 購置有關歷史地理的圖表

4. 繪製世界政治經濟各種統計圖表

5. 組織社會科學研究會

6. 舉行國際現勢展覽會

7. 舉行民衆時事測驗

4. 生計教育館

1. 修理並佈置本館 擬將新接收之實業館改修本館內容重加佈置樓上陳列爲國貨樓下陳列本省土產
2. 征求各大國貨廠家出品

3. 征求本省各縣出產

4. 擬定征集辦法

5. 擬定各種表冊

6. 舉行農事展覽會商同大花園教育村共同辦理

7. 舉行農作物比賽會商同大花園教育村共同辦理

8. 辦理信用合作社

9. 辦理民衆借貸所

10 舉行提倡國貨運動

11 舉行農事講演

5. 藝術館

1. 重新佈置本館

2. 擬訂各種表冊

3. 舉行藝術作品展覽會

4. 組織民衆繪畫研究會

5. 組織民衆音樂研究會

6. 組織戲曲研究會

7. 組織攝影研究會

6. 衛生館

1. 籌設本館館址 本館原有衛生展覽室一所現因館址遷移

房宇狹小須另行籌設刻擬在東民樂亭設立本館

2. 添置生理病理衛生各種模型

3. 擬置各種模型說明

4. 舉行衛生講演

5. 施行春季種痘

6. 施行夏季防疫

7. 舉行民衆診所 此項病所純係義務施診性質並酌施藥品於每年春季或疫病盛行時免費種痘或注射防疫針診前時間用

談話方式灌輸醫藥常識

8. 舉行嬰兒健康比賽會

9. 舉行體育檢查

10 購置體格檢查器具 如目力表肺量表身長計體重計握力

器等

7. 國恥紀念館

1. 修理本館館址 據修斃生計教育館之東樓爲本館

2. 購置各種國難國恥圖表

3. 舉行九一八國難會

4. 舉行五月展覽會

5. 舉行軍艦運動週

6. 製作歷次外交失敗史圖表

7. 製作各種標語

8. 革命紀念館

1. 修理并佈置本館擬將生計教育館之西樓改修本館
 2. 征求革命先烈手蹟遺像傳略
 3. 征求有關革命之文獻及紀念物品
 4. 擬製中國歷史上各項革命史蹟圖表
 5. 繪製世界各弱小民族革命史蹟圖表
 6. 舉行國慶紀念展覽會
 7. 舉行總理革命史蹟展覽會
 8. 舉行黃花崗展覽會
 9. 舉行國民革命史蹟展覽會
 10. 舉行民國成立史蹟展覽會
9. 兒童玩具陳列館
1. 籌設本館館址 擬將現歸商民租借之民樂亭收回改修
 2. 購置有教育意義之兒童玩具
 3. 征求各大國貨廠兒童玩具
 4. 購置有益兒童身心之各種圖表
 5. 舉行兒童同樂會

6. 舉行兒童玩具比賽會

(七) 研究工作

1. 研究

1. 如何增進民衆閱讀能力
 2. 如何引起民衆讀書興趣
 3. 民衆圖書館分類法的研究
 4. 流動圖書館實施法的研究
 5. 字典指導法
 6. 公共衛生養成法
 7. 合作社之組織訓練
 8. 小木無息借款之實施及效用
 9. 民衆衛生習慣之養成法
 10. 其他
2. 統計調查
1. 省內外圖書館之調查
 2. 民衆閱覽書報分類統計
 3. 本館各種圖書民衆閱覽次數統計
 4. 失業的調查

5. 生活費用的調查
6. 開封農業及物產的調查
7. 其他

(五) 設計製作

1. 本館各種展覽會展覽品之設計與製作
2. 本館各展覽室展覽品之設計與製作
3. 繪製本館各種表格及標語
4. 編印民衆畫報
5. 編印紀念日之藝術宣傳品
6. 編印民衆畫冊

丁 中心活動

我們要想喚起民衆接近民衆組織民衆改善民衆的生活非深入民衆使一切設施都能所得民衆的信仰使民衆發生求知的興趣同時爲着向社會宣揚本館使民衆都明瞭民衆館的意義以及他所負的使命起見那麼必須每月舉行中心活動方可因爲中心活動內容包括有展覽比賽講演宣傳的方式有文字圖畫並且有統一的集中的目標易于引起民衆的注意和興趣而增加教育的效能所以我們依據了教廳頒發之民衆館活動工作綱領以及本館的力量擬定

了每月的中心活動

一月份 倡導民衆同慶新年

1. 目標 鼓舞民衆對於新年之興趣並提倡高尚娛樂改善社會風俗養成愛羣愛國愛民族之心理

2. 工作要項

- (一) 舉辦民衆新年同樂會
- (二) 編印年歷節氣表革新楹聯等
- (三) 組織游藝團體舉行游藝比賽會
- (四) 調查並指導改良流行戲曲話劇雜耍等
- (五) 編演合於社會思想的戲曲話劇雜耍等
- (六) 舉行科學講演展覽實驗及破除迷信運動
- (七) 宣傳取締卜筮堪輿迎神賽會聚賭搖會不良風尚

二月份 舉行識字運動宣傳週

1. 目標 喚起民衆識字求知的需求使能認識文字並運用文字於日常生活

- (一) 舉行識字運動宣傳大會
- (二) 舉辦識字登記
- (三) 設置識字團問字處識字處等

- (四)舉辦識字競賽會及讀書成績展覽會等
- (五)推行注音符號

三月份 舉行休閒教育宣傳週

- 1. 目標 喚起民衆利用休閒時間作正當的娛樂
- 2. 工作要項

- (一)舉行休閒教育講演會
- (二)舉辦象棋比賽會
- (三)舉行市民談話會
- (四)舉辦音樂戲劇演奏會等
- (五)各種休閒事項之會社組織

四月份 舉行兒童節紀念週

- 1. 目標 鼓舞兒童踴躍發其愛羣愛國愛家庭之心理並促起社會對於兒童之注意
- 2. 工作要項

- (一)舉行兒童節紀念會
- (二)舉行兒童運動會
- (三)舉行嬰兒健康比賽會
- (四)舉辦兒童種痘
- (五)推廣幼稚及兒童教育

五月份 舉行國恥紀念週

- 1. 目標 使民衆瞭解國家情形世界大勢與十一年來喪權辱國之史實以激發其同仇敵愾保國保種之熱情

2. 工作要項

- (一)舉行國恥紀念大會
- (二)舉行五月展覽大會
- (三)舉行國恥講演
- (四)印發國恥小叢書
- 張貼國恥壁畫等

六月份 舉行社會調查

- 1. 目標 調查農村社會情況爲推廣社會教育及改進農村生活之準備
- 2. 工作要項 (社會調查選擇足以代表全縣社會情形之數鎮施行之)

- (一)戶口調查
- (二)農業調查
- (三)農民生活調查
- (四)教育調查
- (五)編製各種調查統計圖表

七月份 舉行合作運動週

- 1. 目標 養成民衆合羣互助之精神及共同經營社會事業之習慣

2. 工作要項

(一)舉行合作運動宣傳

(二)倡導民衆組織各種合作社

(三)指導改良行會制度及積金社等

八月份 舉行清潔衛生運動週

1. 目標 使民衆愛清潔講衛生以增進其健康生活

2. 工作要項

(一)舉行衛生運動宣傳會

(二)舉行捕蠅運動及拒毒運動

(三)舉辦衛生檢查及健康比賽

(四)舉行生產疾病及死亡調查

(五)舉行預防注射及預防接種

九月份 舉行民衆體育運動週

1. 目標 鍛鍊民衆堅實剛勁之體魄養成勇敢耐勞之習慣以

發揚民族之尚武精神

2. 工作要項

(一)舉行業餘運動會

(二)推廣國術運動

(三)舉行體育講演

(四)調查搜集鄉村體育教

材

(五)其他

十月份 舉行政治訓練及保衛運動週

1. 目標 甲、使民衆瞭解國民與政府之關係並能使用四權以

推進地方自治 乙、養成民衆精誠團結之精神奉公守法

之習慣及保衛地方之能力

2. 工作要項

(一)舉行國慶紀念會

(二)組織黨義研究會

(三)報告一年中之國家大

事文字的口頭的二種

十一月份 舉行農產品展覽會

1. 目標 提倡農民對於農作之改良灌輸農事知識以促進農

業之發展

2. 工作要項

(一)舉行農產品展覽

(二)舉行農業副產品展覽

(三)舉行耕畜家畜展覽

十二月份 舉行家事教育及節約運動週

1. 目標 提倡家事教育增進婦女技能改良婦女生活並養成

河南省立民衆教育館工作報告

二七二

其儉樸勤勞之美德以增進家庭幸福促進社會進化

2. 工作要項

甲(一)擴大婦女識字運動

(二)推廣婦女補習學校

(三)組織幼稚會少女會婦女會等

(四)舉行改良風俗禁止纏足運動

乙(一)舉行節約運動

(二)禁止煙酒及奢侈品

(三)剷除婚喪糜費繁文縟禮歸於儉約

(四)提倡服用國貨抵制仇貨

(五)推廣郵政儲金創設儲蓄會及消費合作社等

(六)指導並獎勵土貨改良

戊 輔導工作

我們知道一個省立民衆教育館的職責決不僅在直接施教的方面他同時還負有實驗研究和輔導示範的任務因為各縣之民衆教育受着財力與人力的關係有許多關於民衆教育的問題和事業是不能研究和實施的那麼金錢較多人才較多的省立民衆教育館自然要負起責任來幫助各縣民衆教育解決這些問題同時爲着使全省的

縣館工作上有密切的聯絡羣策羣力共謀進展亦必需省館居間負責以謀全省民衆事業的進步所以我們擬定了本年度的輔導工作如下

一、自發輔導

1. 舉行社教調查 調查各縣社教實施狀況教館之內容及各
地之實際環境以作輔導工作進行之標準
2. 編訂各種輔導刊物 如民衆館活動設施法民衆組織法民
教通訊等供各縣之參考
3. 對各縣隨時貢獻有效之實施方法
4. 舉辦流動展覽 由本館製作展覽之圖表模型供各縣輪流
陳列
5. 舉辦全省民衆展覽會
6. 組織全省民衆館聯合會
7. 舉辦短期講習會
8. 委託輔導
1. 代製方案各縣館在施教時如需各種方案可函請本館代擬
2. 代審規章各縣如對自擬之章程等發生疑問時可由本館代
爲審查參加意見

3. 代購物品各縣社教機關如需用某種教育工具而在本地無

法購置者可函請本館代辦

4. 介紹人才各縣社教機關如需工作人員本館可代為聘請

5. 通訊討論各縣社教機關如發生疑難問題可通函本館討論

解決

6. 其他

餘言

本計畫的初稿原在九月間已經草就嗣因奉令遷移中山市場致不得不暫時擱筆等待遷移後參考市場情形再為設計所以遲至今日始能寫完作成計劃的主旨乃是一方面根據了環境的需要和我們的力量一方面針對着過去的錯誤而加以改善最後我們希望一九三四年歲序的更新也就是本館二十二年度事業更新的先兆

本館現任工作人員

姓 名	別 號	年 齡	籍 貫	略 歷	任 務	到 館 年 月
沈世祺	東浦	二七	許昌	河南大學文學士	館長兼施教區委員	二十二年七月
楊曉晴		二七	商城	河南大學教育學士	總務部主任兼施教區幹事	二十二年九月
劉宗珏	北英	二八	獲嘉	河南大學法學士	教導部主任兼施教區委員	二十二年七月
鄭伯魯		二六	汝南	河南大學文學士	展覽部主任兼施教區委員	二十二年七月
丁明德		二四	許昌	河南省立開封師範畢業	教導部幹事兼施教區委員	二十二年七月
李紹勳	光先	二五	汜水	河南大學理學士	展覽部幹事	二十三年八月
牛叔久		三三	唐河	河南留美預校畢業	展覽部幹事	二十二年九月
李 潔	廉岑	四四	開封	皖北客籍中學畢業	展覽部幹事	十九年七月

郭聚軒		二四	假師	河南大學文學士	總務部幹事	二十二年七月	
李煥祖	光亞	二四	湯陰	河南省立汲縣師範畢業	教導部幹事	二十年元月	
胡賢林	澤生	四六	林縣	會充各縣政府科員	總務部幹事	二十二年七月	
曹壽長	松如	四八	開封	河南高等學校畢業	展覽部幹事	二十二年七月	
高逸仙		四二	開封	會充各縣公安局庶務	總務部幹事	二十二年十月	
安樂之		二二	無錫	江蘇	助理幹事	二十二年九月	
朱秋心		三一	潯縣	河南省立第一中學畢業	助理幹事	二十三年三月	
傅寬侯		四六	開封	會充各縣政府科員	助理幹事	二十二年七月	

本館退任工作人員

姓名	別號	年齡	籍貫	略	歷	任	務	到館年月	去職年月
陳敬策		二七	蔡陽	河南大學理學士		總務部主任		二十二年七月	二十二年九月
李國幹	作藩	二七	商城	清華大學法學士		編輯部主任		二十二年七月	二十二年八月
黃輝坤	厚慈	四二	洛陽	河南優級師範畢業		展覽部幹事		二十年七月	二十三年七月
郭登楷	翠軒	二六	假師	河南大學文學士		總務部幹事		二十二年七月	二十二年九月
沈惜吾		四七	開封	會充各縣政府科長		總務部幹事		二十二年十月	二十三年五月
馬月如		三七	陳留	會充各縣政府科員		助理幹事		二十二年七月	二十三年二月

河南省立民衆教育館二十三年度上期行事歷

符 ○ 表示本月已辦理完竣
 ? 表示留待下月繼續辦理

月份	定	事	業	○	?	活	動	事	業	○	?	工	商	施	教	區	事	業	○	?	
八	月	九	期	出版市民二卷十四期至十								繼續舉辦民衆學校									
				繼續編輯民衆叢報								繼續舉辦連環教學									
				繼續代筆詢問事宜								舉辦本區產品展覽會									
				繼續作各種講演								民衆讀書會第一組成立									
				表演化學幻術								繼續無線電播音									
				科學講演及實驗開始								協助籌備九一八國難宣傳									
				擬定二十三年度行事曆								擬定二十三年行事歷									
九	月	九	期	編寫一年來工作報告								繼續舉辦民衆學校									
				出版市民二卷廿至廿四期								繼續舉辦連環教學									
				編輯市民讀本								舉行九一八紀念會									
				繼續出版民衆叢報								繼續辦理民衆讀書會									

附 錄

月	十
<p>繼續出版民衆畫報 繼續辦理代筆詢問諸事宜 繼續開放無線電 出版科學新聞 流動書車及流動教學繼續舉行</p>	<p>舉辦學術講座 繼續編輯一年來工作報告 繼續舉行民衆總理紀念週 出版市民二卷廿五期至三卷二期 繼續編寫民衆壁報 繼續出版民衆畫報 繼續代筆詢問等事宜 繼續無線電播音</p>
<p>繪製鐵牌新生活標語 籌備圖書總登記之各種事宜 舉行總理第一次起義紀念會 舉行固定講演及流動講演 舉行理化實驗及化學幻術</p>	<p>舉行國慶紀念宣傳週 籌備總理誕辰紀念會 籌備教導市民練習黨歌 流動書車繼續出發並兼施流動教學 舉行固定講演及流動講演</p>
<p>舉行民衆總理紀念週 修訂各組工作程序 舉行科學講演</p>	<p>成立民衆代筆詢問識字處 民校第一屆成人班舉行畢業式第三屆成人班招生 編製五月來之本區工作報告 籌備識字運動宣傳週 籌備民校家長談話會及菊花展覽會 成立職業指導委員會 繼續辦理民衆讀書會</p>

月	十	一	月	十	二
	繼續舉辦學術講座 付印一年來工作報告 出版市民三卷三期至七期 編輯民衆叢書名人生活 繼續編寫民衆叢報 繼續出版民衆叢報 繼續俾固定講演 繼續辦理代筆詢問等事宜 繼續舉辦總理紀念週			繼續舉辦學術講座 出版一年來工作報告 出版市民三卷八期至十一期 完成民衆小叢書名人生活 繼續編寫民衆叢報	
	舉行總理誕辰紀念會 教導市民練習黨歌 繼續舉行流動教學 繼續舉行流動講演 繼續出發流動書車 表演化學幻術 舉行科學講演及實驗 籌備肇和艦舉義紀念會			繼續教導市民練習黨歌 繼續舉行流動教學 繼續舉行流動講演 繼續出發流動書車 表演化學幻術 舉行理化講演及實驗	
	製定中山市場編輯辦法 民衆學校第二屆成人班正式上課 舉行識字運動宣傳週 民衆學校舉行家長談話會 民衆學校舉行菊花展覽會成績展覽會 成立民衆注音處 出版中山市場第一期 編輯民衆叢報 繼續上月各項經常工作			繼續舉辦科學講演 繼續舉辦民衆讀書會並擴大大組織 繼續舉辦運環教學 編輯中山市場第二期 籌備新年活動	

元 月	月
<p>繼續舉辦學術講座 出版市民三卷十二期至十六期 編輯民衆叢書「家庭常識」 繼續編寫民衆叢報 繼續出版民衆叢報 繼續作固定講演 繼續辦理代筆詢問諸事宜 繼續舉行民衆總理紀念週</p>	<p>繼續出版民衆叢報 繼續作固定講演 繼續辦理代筆詢問等事宜 繼續舉辦民衆總理紀念週</p>
<p>舉行新年慶祝大會 舉行文虎競賽 繼續舉行流動教學 繼續舉行流動講演 繼續出發流動書車 表演化學幻術 舉行理化講演及實驗 舉行一二八紀念會 舉行科學講演 無線電繼續播音</p>	<p>舉行豫和舉義紀念會 舉行科學講演 籌備新年活動及文虎競賽 諸事宜 無線電繼續播音</p>
<p>繼續舉辦科學講演 繼續舉辦民衆讀書會並添招第三組 少年團開始徵求團員 繼續舉辦連環教學 出版中山市場第三期 舉辦新年活動及文虎競賽等事宜 第二次市民談話會開會 作私塾及應用文字調查 舉辦一二八紀念會</p>	<p>編譯民衆叢報 作私塾調查 繼續調查應用文字 籌備市民談話會 繼續舉辦代筆詢問注音等事宜</p>

編 後

本報告編校竣事之後，編者謹於此附記數語。

本館於二十二年度之終結，即有編印本報告之計劃，然以經費困難，未克付梓；近以各地之民教館，紛紛來函，索取本館章程及辦法者有之，詢問本館現況及計劃者亦有之，本館同仁竟以經常工作忙迫，未遑一一作覆，故特將本報告印行，以答民教同仁，更願將此獻於社會人士，使對本館有更深刻之認識，予以正確之指導！

本報告內容之編述，係自二十二年七月，截至二十三年六月，其中間有少數事業，以特殊情形，變通報告。各部區所交到之材料甚多，然以篇幅所限，未能盡量插入，編者極引以為憾！

本報告係在編者經常工作以外，百忙中編纂並校對者，因之，行文難免粗疎，結構異常雜亂，各部區所交來稿件，以時間關係，對於所修改及刪去部份，未獲各該部區同意，統希見諒！

關於本館「一年來的中心活動」，係同仁等點滴心血所鑄成，每次的活動，均經編印單行小冊或市民專號，故本報告的編寫，甚為簡略。全文由鄭伯魯先生編述，其中「國際現勢展覽會」，係前教導部主任劉伯英主辦，關於其浩大之籌備工作，他人未能詳盡，故於本報告付印時，特函請劉先生補述，於此應申謝忱！

本報告之編纂、校對、印刷、製版等事，往來遞送，需時甚多，困難之處，難以言狀，以故遲至今日始得出版，有勞讀者廬念，無任愧怍。更以時間與精力之關係，遺誤之處，在所難免，尙希讀者見教！

曉晴識於工作室十月二十日



勸 讀 表

頁	欄	行	字	號	正
一	上	一一	一	3.本館	(一)本館
九	上	一	三	生衛	衛生
九	上	三	一七	上醫	上醫
九	上	一二		下	下
一〇	上	一八	一一	張路	戒賭
一一	下	一一	一	3.本館	(二)本館
一二	上	四	一	「沈王殿詩」	讀說
一二	上	一七	一一	若不多	若不多
一二	上	一七	一七	人類	人數
一四	上	一〇	六	同國	除國
一四	下	三	二	還回	政回
一四	下	五	四	家原	家願
一四	下	一〇	九	的配布	的分佈
一五	下	一二	三	河伯	河北
一六	上	八		舊曆的消悉	舊曆年的消耗
一六	下	三	四	棠棣	棠與棣
三三	上	四	二	蓮花	蓮至
四二	上	四	一	教法	鏡法
四六	上	九	一八	樂譜	樂譜
五六	下	七	二〇	整理	管理

頁	欄	行	字	號	正
六一	下	一三	七	一二	二五
六二	上	一六	一八	東西	東西
六三	下	七	一四	近其替	近替
六四	下	五	六	閱報	直報
全	全	六	一四	議會	展覽會
六八	上	一〇	一三	他住	他往
六八	上	一四	一二	蓮仁	蓮到
七八	下	表內		政行	行政
八八	下	一一	二三	修理	修理
九一		五	末二	五月	三月
九四	精白	三	三	〇地	地〇
九六	上	五	二	組列	組別
九八	上	三	七	習曉	揚曉
一〇二	上	一一	四	美術	美術
一一七	上	一六	末三	會	具
一一八	下	八	一一	地	誌
一一八	下	末	六	自十二月一日 起至十五日正	自〇月〇日 起至〇月〇日止
一一九	上	五		全刪去	
一二一	上	一六	末六	併	同
一二二	下	一五	末六	會定	會議定

一八二	下	一六	末六字	全刪去	
一七七	上	五		0,項下括 弧內之字	應移項下
一七三	上	一一	二	的一嘆	的唯
一七二	下	末二	四	交	社交
一六三	下	一一	末二	推	推
一六二	上	末	六	電影	衛在
一五五	下	一一	末二	迷離	願送
一五五	上	七	末二	萬	一萬
一五一	下	末四	末九	文	駁
一四六	上	末四	五	城	場
一四四	下	一一	二	島	島
一三九	下	六	末七	種	種
一三五	下	五	一五	異	小
一三四	下	三	三	三第	第三
一三一	中	末	末四	比擬潔袋	較潔比袋
一二九	上	一〇	五	聲音機	播音
一二七	下	一三	一三	民機	民教機
一二七	下	八	五	油機	意表
一二七	上	九	末四	府指	櫃台
一二七	上	九	三	門，	門時間，

一八四	上	一一	五	員	員
一八四	上	末三	一	二	國
一八四	下	六	七	符	國
一八五	下	一一	一	遇	恩
一八六	上	一〇	九	計	記
一八六	下	末	一	四	備
一九二	下	一〇	八	粉切	切粉
二〇五	下	一一	一〇	規時	規定時
三〇九	下	六	四	約	則
二二四	上	二	末	起	起見
二二五	中	七	二	會	會討論
二二九	中	一四	三	分	份
二二二	上	一四	一〇	移九一八地	移于九二八
全	下	一五	五	在	者
二二七	中	二	三	探	探
全	全	八	四	東海題	對題
二五八	上	末五	三	分	份
二五九	下	一〇	末	序	度
二六一	上	末五	末三	施戲	戲施
二七四		一	五	四	六
全					三

版出月十年三十二國民華中
館育教衆民立省南河度年二十二

告報作工

編 主

晴 曉 楊

者 輯 編

部導教館育衆民立省南河

者 版 出

部務總館育教衆民立省南河

者 刷 印

局驗印代時新封開

價 定

角五洋大册每

42
1726