4月

湖南日报

HUNAN RIBAO

第3118号 1977年4月1日 星期五

农历丁巳年二月十三 （今日四版）

学大寨、学大庆，就要坚持以阶级斗争为纲，彻底揭发批判“四人帮”

华主席在第二次全国农业学大寨会议上的讲话

在华主席党中央亲切关怀下，全国冶金工业会议在北京召开

抓纲治国 迅速把冶金工业搞上去

党和国家领导人李先念、纪登奎、陈永贵、吴桂贤、王震、谷牧、孙健接见了全体代表

与会代表深揭狠批“四人帮”的罪行，交流了贯彻鞍钢宪法和开展工业学大庆运动的经验，发起社会主义劳动竞赛，决心大鼓革命干劲，坚决完成今年的生产计划

新华社北京一九七七年三月三十一日电 最近在北京召开了全国冶金工业会议。这次会议揭发批判了“四人帮”及其在冶金部的黑干将篡党夺权、破坏冶金工业的罪行，交流了贯彻“鞍钢宪法”和开展工业学大庆运动的经验，讨论了完成今年生产建设计划的措施。会上，首钢发起开展社会主义劳动竞赛的倡议，得到与会各单位的一致的热烈响应。代表们兴奋地说：这次会议是大鼓革命干劲，让“钢铁元帅”尽快升帐的誓师会。

华主席为首的党中央对冶金工业十分关怀。会议期间，党和国家领导人李先念、纪登奎、陈永贵、吴桂贤、王震、谷牧、孙健接见了全体代表。李先念、纪登奎、谷牧副总理在会上作了重要讲话。

出席会议的代表认真学习了毛主席的光辉著作《论十大关系》和华主席在第二次全国农业学大寨会议上的重要讲话，学习了党中央关于揭批“四人帮”的一系列文件和指示。越学越感到毛主席伟大，越学越认识到华主席英明。代表们说，毛主席的旗帜是引导中国革命无往而不胜的旗帜。过去我们在毛主席亲自领导下，夺取了新民主主义革命、社会主义革命和建设的胜利，今天我们要在毛主席的革命路线指引下，去夺取更大的胜利。我们工人阶级从亲身实践中深切地懂得，高举毛主席的伟大旗帜关系到我们党和国家的命运，关系到全国人民和全世界人民的根本利益，因此，我们要和一切违背毛主席革命路线，违反毛泽东思想的言行作坚决的斗争。代表们说，英明领袖华主席继承毛主席的遗志，以无产阶级革命家的伟大气魄，一举粉碎了“四人帮”反党阴谋集团。五个多月来，又采取了一系列革命措施，取得了巨大的胜利。这一切都清楚地表明华主席是毛主席当之无愧的接班人，是工人阶级和全国人民的英明领袖。我们钢铁工人一定要最紧密地团结在华主席为首的党中央周围，把冶金工业搞上去，把国民经济搞上去。

会议期间，代表们联系本地区、本单位的实际，愤怒揭发和批判了“四人帮”及其在冶金部的黑干将篡党夺权、破坏冶金工业的滔天罪行。代表们说，“四人帮”出于篡夺党和国家最高领导权的反革命需要，把冶金工业作为在经济战线上向党进攻的重要突破口，使冶金工业深受其害。他们猖狂反对毛主席、周总理和华主席对钢铁工业的指示，反对党的基本路线和社会主义建设总路线，反对鞍钢宪法和工业学大庆运动，反对抓革命、促生产的方针。他们对重点冶金企业搞重点突破，对中小企业也抓住不放，对冶金生产的指挥机关则千方百计加以控制。从党的十大以来，“四人帮”一伙对冶金工业进行了两次大的破坏：第一次是一九七四年，“四人帮”破坏毛主席的战略部署，批林批孔搞“三箭齐发”，不批林，不批孔，要揪“现代的大儒”，到处抓“孔老二的徒子徒孙”；搞什么“吹氧会”，“让贤”，“二次夺权”等，拉山头，搞分裂，胡说什么“法家造反，儒家生产”，把不少企业搞瘫痪了。代表们说，针对“四人帮”的干扰破坏，一九七五年，党中央发出了毛主席亲自圈阅的关于加快钢铁工业发展的重要文件，使冶金战线出现了全党动员抓钢铁的大好形势。可是，一九七六年，“四人帮”又利用反击右倾翻案风另搞一套，妄图全面篡党夺权，对冶金工业进行了第二次大破坏。他们在冶金战线上全盘否定贯彻党中央关于加快发展钢铁工业这一重要文件所取得的成绩，疯狂进行反攻倒算，攻击整顿企业是“搞复辟”，攻击批判资产阶级派性是打击“新生力量”，污蔑坚持毛主席革命路线的新老干部是“民主派”、“走资派”、“投降派”、“喝了御酒的宋江”，层层揪“代理人”，抓“还乡团”，要搞什么“老中造”的班子，由“小二管大王”。他们攻击工业“以钢为纲”是“多纲论”，鼓吹“少生产几百万吨钢是小事”，公然煽动停工停产。代表们愤怒指出：这一切事实有力地证明“四人帮”是破坏冶金工业的罪魁祸首，是一伙篡党夺权的阴谋家、野心家，是工人阶级不共戴天的敌人。

这次会议认真讨论了如何加快冶金工业发展的问题。代表们指出冶金工业是基础工业，毛主席教导我们发展工业要以钢为纲。目前，国防战备需要钢，加速农业机械化需要钢，工业交通各部门发展需要钢，全国人民都在想钢、盼钢。钢铁“元帅”不升帐，全党不答应，全国人民不答应，必须迅速改变冶金工业不适应国民经济发展的状况。

会议认为，冶金工业要大治快上，首先要紧紧抓住揭批“四人帮”这个纲，把揭批“四人帮”的人民战争进行到底。冶金战线揭批“四人帮”的斗争形势很好，但发展还不平衡。目前特别要注意克服“四人帮”“不批自臭”和批得“差不多了”的错误想法。为了把运动推进一步，各单位有必要把五个多月来的运动情况总结检查一下。要按照华主席为首的党中央的部署，继续深入揭批“四人帮”。联系冶金工业和本单位的实际，从政治上、思想上把“四人帮”的反革命罪行和极右路线批深批透，肃清其流毒和影响。从组织上把“四人帮”搞乱了的阶级阵线搞清楚。这就要求在冶金战线广泛深入开展学、揭、批、查的活动。冶金战线各级领导要立场坚定、旗帜鲜明地投入运动。运动中，要牢牢掌握斗争大方向，严格区分和正确处理两类不同性质的矛盾。要扩大教育面，缩小打击面。要克服资产阶级派性，增强无产阶级党性，团结起来，共同对敌。

会议指出，冶金工业要大治快上，必须深入开展工业学大庆群众运动，贯彻鞍钢宪法，搞好企业整顿。目前，冶金战线上已经涌现出一批大庆式企业，要大张旗鼓地总结推广他们的经验，做到学有榜样，赶有目标，苦战三、五年，普及大庆式企业。关于整顿企业，首先要搞好企业领导班子的整顿。要按照“三要三不要”等原则，首先搞好思想整顿，同时也进行必要的组织调整。其次要加强企业管理。领导干部要敢于抓生产、抓管理。所有企业都要在党委领导下，建立起由领导干部负责的、有权威的生产指挥系统。要坚持政治挂帅、依靠群众，在上半年内把岗位责任制等项制度建立和健全起来；把产量、品种、质量等八项指标抓起来。还要整顿企业秩序，打击阶级敌人的破坏活动和资本主义势力。各级领导要敢于抓现实的阶级斗争，对破坏革命和生产的现行反革命分子要坚决镇压；对资本主义倾向也要批评纠正。要教育广大职工自觉遵守劳动纪律，爱护公共财产，维护企业秩序，同一切不良倾向作斗争。

（下转三版）

评反革命两面派姚文元

上海人民出版社批判组

对于王洪文、张春桥、江青、姚文元结帮篡党，伟大领袖毛主席早有察觉，并多次对他们进行过严厉的批评和教育，向他们指出“不要搞宗派，搞宗派要摔跟斗的。”并尖锐地告诫他们：“要搞马列主义，不要搞修正主义；要团结，不要分裂；要光明正大，不要搞阴谋诡计。不要搞四人帮，你们不要搞了，为什么照样搞呀？为什么不和二百多的中央委员搞团结，搞少数人不好，历来不好。”但是，对待毛主席的批评教育，“四人帮”一直是采取阳奉阴违的两面派态度，当着毛主席的面，他们表示“按照主席的指示办”，背着毛主席，他们仍然抱成一团，继续搞他们的“四人帮”，而且变本加厉地进行篡夺党和国家最高领导权的阴谋活动。认真地查一查，原来搞反革命两面派，是他们的本色，由来已久。就以反动政治文痞姚文元来说，此人长期来乔装打扮成“一贯正确”的“革命左派”，欺世盗名。今天，我们要揭开他的历史，剥去他的伪装，还他一个反革命两面派的本来面目。

一幅自画像

一九六七年一月，姚文元以反周扬的“英雄”的姿态出现，发表了一篇颇为壮观的长文《评反革命两面派周扬》（以下简称《评周扬》）。但是，我们把此文细细读去，老是觉得有一个憧憧的鬼影在周扬身边亦步亦趋，这个鬼影不是别人，就是姚文元！

请看：在《评周扬》中，姚文元批判了周扬的“题材广阔”论，说，题材“‘不应作任何限制’是聚多菲俱乐部的反革命口号”！谁知一查旧刊，正是这个姚文元，也在那里高喊这个“反革命口号”：“我们主张创作的题材不受任何限制”！（《从一个演员的下乡体会谈起》）

在《评周扬》中，姚文元批判了周扬“极力赞美右派分子刘宾雁等从苏修那里搬来的所谓‘干预生活’的一大批毒草”。赞美毒草，应该批判。但是，最早的一篇所谓“干预生活”的毒草——刘宾雁的《在桥梁工地上》，姚文元就曾经在《一点补充》中吹捧过，说它“相当深刻地刻划了人物……复杂的精神面貌和思想动态，……反映了具有深刻的时代意义的重大问题，也应当算在‘重大题材’之内。”这和周扬的“极力赞美”究竟有什么不同？

在《评周扬》中，姚文元批判说：“周扬所痛恨的‘狭隘理解’，就是文艺紧密地为无产阶级的革命斗争服务”。不幸这种“狭隘理解”，姚文元自己也是痛恨过的。他曾经穷凶极恶地叫嚣：“把‘政治意义’理解得实在太狭隘了”！“只懂得机器，只懂得口号，不懂得人”！（《从拒绝放映〈天仙配〉想起的》）

够了，够了。单是这几条，就足以说明，姚文元在《评周扬》中所批判的种种谬论，有许多恰恰是他自己的黑货。

姚文元同周扬为什么观点如此吻合，原来姚文元爬上文坛、步步高升的过程，正是他追随周扬、亦步亦趋的过程。姚文元是大写批胡风的文章起家的。而他的第一篇批胡风的文章，正是受到周扬的启发、以周扬的《我们必须战斗》为蓝本写出来的。他自己就这样写着：“看到……周扬同志的《我们必须战斗》一文以后，我感到非常必要和胡风先生的观点划清界限”。（《分清是非，划清界限！》）姚文元这一“划”，就把自己“划”到了周扬一边。的确，从此以后，姚文元就紧紧追随周扬，不遗余力地鼓吹刘少奇反革命的修正主义文艺路线，甚至不惜用诬蔑鲁迅的办法为周扬张目。

直到一九六五年八月，文化大革命前夕，也就是写出《评周扬》一年多以前，姚文元还把周扬的报告本为经典。他写信给《解放日报》的一位负责人说：如何看待十八、十九世纪欧洲资产阶级文学作品，可看“周扬同志的《我国社会主义文学发展的道路》一文”，这里面有着“最精辟”、“最权威”的论述。

以上事实充分说明，姚文元反周扬是假，捧周扬是真。从某种意义上来说，《评周扬》一文就象是姚文元这个反革命两面派的一幅自画像。

冒牌的“反右先锋”

姚文元以“批胡风”而名噪一时，混进文艺界，一九五七年六月以后，姚文元又大写批判右派的文章，俨然成了一个“反右先锋”。

姚文元真的是一个“反右先锋”吗？否！“假的就是假的，伪装应当剥去。”

一九五七年春季，资产阶级右派乘我们党整风之机，向党向社会主义发动了猖狂进攻。

在这黑云乱翻的日子里，上海的一个右派头面人物王若望，在四月二十六日的《文汇报》上发表了一篇题为《步步设防》的极为恶毒的文章。文章的主旨是：放手让资产阶级进攻，而无产阶级非但不准反击，连防御也不许。王若望这篇黑文发表才十天，姚文元就起而响应，抛出了一篇《一点补充》。他劈头就说：王若望的《步步设防》，“尖锐地批判了”“预先订出若干保留项目”的思想，“我认为是很好的，也是很必要的”，并表示“同意王若望同志的基本看法和不少正确的分析”。那末，他“补充”什么呢？王若望同其他右派先生一样，抡起“反教条主义”的大棒向党攻来，姚文元就接过这根大棒，大反特反所谓的“教条主义”。他叫喊说：“首先是着重反对教条主义”！“我们需要更多的批判教条主义的文章”！他攻击有些人“受了某些庸俗机械论的影响”，“用阶级斗争时期的老眼光来看今天的新问题。”一句话露了馅。原来姚文元认为，现在已经不是“阶级斗争时期”了，阶级斗争已经“熄灭”了。谁如果还要用阶级斗争的眼光看问题，他就是“教条主义”，或曰“庸俗机械论”。在这里，姚文元“首先”和“着重”要反对的“教条主义”，不正是阶级斗争的观点吗？不正是马克思主义的最根本的东西吗？这不是十足的右派言论和右派行径是什么？

顺便指出，“庸俗机械论”是反革命分子胡风攻击马克思主义的习惯用语，姚文元在一九五五年曾经装模作样地“批判”过它。但是时隔两年以后，姚文元把自己的“批判”忘得一干二净，竟然又捡起胡风的烂枪，拿来攻击党的领导，攻击马列主义、毛泽东思想。真是丧心病狂！

《一点补充》只是突出的一例，姚文元的右派言行还多得很。

姚文元就是这样一个不折不扣的右派！

然而反右斗争一开展，他却大写其批判右派的文章，大反那些打着“反教条主义”旗号反党的右派，他自己则以“反右先锋”和“左派英雄”的姿态出现。他甚至写了批判王若望的文章，厚着脸皮，当众撒谎，把他对《步步设防》的赞扬、同意和“补充”，说成是“我同王若望有过一次争论”。他居然还有勇气发出号召：“对于曾经被他（王若望）的理论迷惑过的人，现在是到了清醒的时候了！”难道姚文元自己就不该“清醒”“清醒”吗？真是无耻之尤！特别令人作呕的是，他还把《一点补充》选入了小册子《在革命的烈火中》拿去出版。当然为了掩盖真相，他还是作了“精心”的修改的，删改之处，计有二十一处之多。“我认为是很好的，也是很必要的”这一类赞同王若望反动观点的字句，就统统抹去了。

我们把以上种种录以备考，借以剥出姚文元这个反革命两面派的假左派、真右派的丑恶面目。

墙头草“理论家”

我是一个最优秀的理论家，
什么风浪袭来我都不害怕，
因为我已变成一棵墙头草，
那边风大我就往那边斜，……

这是姚文元在一九五六年七月写的一首歪诗，现在一看，竟是这个反革命两面派的“夫子自道”。他不是自命为“马克思主义文艺理论家”吗？他的“理论”确有一大特色，就是“那边风大我就往那边斜”。或者美其名曰：“我们应当不怕修正已经在生活中过时的论点。”

我们且举一例，看他如何“斜”来“斜”去。

一九五八年，正是全国人民意气风发，社会主义建设大跃进的时候，姚文元在一篇书评中写道：“共产主义理想，共产主义道德品质，是我们生活中的灵魂，一切文学作品只有在培养人民共产主义道德上起作用，才算尽到了自己的责任。”（《水兵的心，水兵的歌》）真是革命得很啊！可是，到了一九六二年上半年，用姚文元自己的话来说，正是“国内资本主义势力和封建势力向社会主义的进攻达到了高潮”，“修正主义逆流泛滥”的时候，姚文元把这篇书评编入《新松集》出版，竟然把这段文字删得一字不剩。文章中原来还有一句“资产阶级法权思想是应当受到深刻批判的”，也一起删去。原来，在当时的政治气候下，什么“共产主义理想”，什么“共产主义道德”，在姚文元看来，都该抛到九霄云外去了；而“资产阶级法权思想”也尽可自由泛滥，无需再“深刻批判”了。请看姚文元这一“斜”，斜到了什么地方！

姚文元长期来披着马列主义的外衣，以反修“英雄”自居。一九五八年，他出版了一本洋洋大观的《论文学上的修正主义思潮》（以下简称《论思潮》），自吹自擂地说：“这些文章执行着批判的、革命的、战斗的任务，全部是为当前彻底粉碎修正主义的斗争服务的”，摆出了一副与修正主义“英勇战斗”的架势。

（下转二版）

湖南日报

领导班子革命化的措施

中国共产党大庆委员会

毛主席关于**“要搞马克思主义，不要搞修正主义；要团结，不要分裂；要光明正大，不要搞阴谋诡计”**三项基本原则和无产阶级革命事业接班人的五条标准，是领导班子建设的基本原则和标准。各级领导班子要以铁人王进喜同志为榜样，在阶级斗争、生产斗争和科学实验三大革命运动中，坚决贯彻，努力实践。具体要求做到以下各条：

一、坚持两论起家基本功，把思想政治路线搞端正

各级领导干部要有计划地学习马列著作和毛主席著作，学习华主席的指示和党中央文件。在群众性的学习运动中，领导干部要先学一步、多学一些、学深一点。要刻苦钻研，从马列主义、毛泽东思想中学立场、学观点、学方法，在**“搞清楚”**上下功夫，在改造主观和客观世界上见效果。

二、坚持党的基本路线，批资批修

领导班子要坚持党的基本路线，发扬同天斗、同地斗、同阶级敌人斗、同修正主义斗的革命精神。凡是毛主席的教导和华主席为首的党中央的指示，要认真学、照着办，凡是违背毛泽东思想的，不符合华主席为首的党中央精神的，修正主义的东西，就坚决批判，坚决斗争。贯彻执行毛主席的教导和华主席为首的党中央的指示，困难再大也要办；批判修正主义，风险再大也不怕；打击阶级敌人，绝不心慈手软。

对于在三大革命运动中涌现的先进人物和先进事迹，要大张旗鼓地表扬；对于歪风邪气、错误倾向，要敢于批判、坚决抵制，使领导班子成为坚强的战斗指挥部。

在斗争中，要严格区分正确处理两类不同性质的矛盾，认真执行党的各项政策，团结百分之九十五以上的干部和群众。

三、坚持搞光明正大，实行“四个公开”

领导班子内要实行“四个公开”：思想公开，有问题摆到桌面上，不隐瞒自己的观点，不搞背后议论；缺点公开，严于解剖自己，不护短，不怕丑，积极开展批评和自我批评；工作公开，及时向党委汇报工作，经常互通情况，有事共同商量，加强集体领导；生活公开，严格要求自己，不搞特殊化，不干见不得群众的事。

四、坚持抓革命促生产的方针，多快好省地完成生产建设任务

遵照毛主席关于**“凡不注重研究生产的人，不算好的领导者”**的教导，各级领导干部都要关心生产，研究生产。要领导编制好生产建设计划和保证完成计划的技术组织措施；要发扬铁人“宁可少活二十年，拚命也要拿下大油田”的革命精神，大干社会主义；要放手发动群众，大搞群众运动，开展社会主义劳动竞赛，充分发挥广大干部和群众的干劲、智慧和创造性；要熟悉生产的全过程，深入第一线，领导和指挥生产；及时解决生产中出现的薄弱环节和各种问题，多快好省地完成各项生产建设任务和各项经济技术指标，为加快发展我国石油工业多作贡献。

五、努力做到又红又专，积极开展科学实验

领导干部不能长期当外行，要为革命学习科学技术知识，拜工人为师，学会一门至几门手艺，努力做到又红又专，为实现我国“四个现代化”的宏伟目标做出贡献。

要有赶超世界先进科学技术水平的雄心壮志，既要有高度的革命精神，又要有严格的科学态度，组织工人和技术人员，搞好三结合，开展技术革新和技术革命。根据生产中的关键技术问题，指方向，定课题。对重大的项目，要亲自组织科研攻关。要为科研工作的开展，创造条件，解决问题。科学试验遇有失败的时候，要主动承担责任，同群众一起总结经验教训，以利再战。

六、遵守党的组织纪律，维护党的集体领导

要遵循**个人服从组织，少数服从多数，下级服从上级，全党服从中央**的党的民主集中制原则，实行大权独揽，小权分散，坚持集体领导下的分工负责制。一切重大问题，必须经由党的委员会充分讨论，作出明确决定，按照党委分工负责组织贯彻实施。在特殊情况下，有关领导可以机断处置，但事后必须报告。

七、深入群众，调查研究，抓好典型，以点带面

领导干部要坚持深入实际，调查研究，从群众中来，到群众中去。党委成员和领导机关干部要实行“三三制”：三分之一蹲点，三分之一调查研究，三分之一抓面上的工作。领导干部要有一个常年联系点，做到下基层蹲点蹲得住，和基层联系不断线。蹲点做到“三不走”：先进经验不总结出来不走，应该解决的问题没解决不走，落后不转变不走。领导要亲自动手，总结经验，在点上下功夫，在面上见效果。

八、发扬革命精神，保持艰苦奋斗作风

领导干部**“要保持过去革命战争时期的那么一股劲，那么一股革命热情，那么一种拚命精神”**。思想上要艰苦；工作上要有高标准；作风上要严格要求，提倡“认真”。

领导干部要认真执行“三大纪律，八项注意”，模范地遵纪守法。要坚持“约法三章”：坚持艰苦奋斗的优良传统，不搞特殊化；坚持干部参加集体生产劳动，不做官当老爷；坚持“三老四严”的作风，不骄傲自满，不说假话。要求群众不做的事情领导首先不做；号召广大群众要做的事情，领导首先要做好。不把职权当特权，不占公家便宜；办公室不摆沙发、不铺地毯；不搞个人突出；领导干部个人名字、照片不上自己办的报纸、展览；不用个人名义上报下发文件；集体外出活动一律坐大车，下基层能步行的就不坐车。

九、坚持参加集体生产劳动，保持劳动人民本色

机关一年三百六十五天办公，一天二十四小时抓革命、促生产。除老弱病残者外，大庆党委、革委会领导成员和机关干部每人每年劳动六十天以上，指挥部领导成员和机关干部一百天以上，大队干部一百五十天以上，基层干部坚持住在队上，跟班劳动，工人三班倒，班班有领导。

十、密切联系群众，自觉接受群众监督

领导干部要同群众保持密切的联系，要时刻想着大多数，不脱离大多数，为大多数人谋利益。在经常深入基层，深入群众的同时，坚持“向工人学习日”的制度，每月到基层班组同工人同劳动一个班，同吃三顿饭，同住一宿。学习推广工人阶级的好思想、好作风、好经验，体验生活，解决存在的实际问题。

要依靠群众管路线，管大事，管企业。坚持经常组织基层干部和工人检查领导机关，讲评工作，欢迎、支持群众对领导实行革命监督。

十一、全面关心群众生活，爱护群众积极性

关心群众生活是为人民服务的一项重要内容。要坚持自力更生的原则，组织职工、家属集体种地、养猪、盖房，办好食堂，管好宿舍，扩大集体福利事业。使职工在可能条件内住好睡好，吃饱吃好，身体健康，精力充沛地为革命工作。搞好劳逸结合，不搞无效果的劳动，不打疲劳战。搞好安全生产，搞好环境保护，解决好职工的劳动保护用品，搞好卫生防病工作，宣传晚婚和计划生育，关心群众疾苦，活跃职工的文化生活，成为广大群众的贴心人。

十二、力戒骄傲，谦虚谨慎

遵照毛主席关于加强互相学习，克服固步自封、骄傲自满的指示，虚心向大寨学习，向人民解放军学习，向全国人民学习。要坚持一分为二地看待自己的工作，经常总结工作，肯定成绩，找出不足，要象铁人王进喜同志说的那样，“成绩是党的、人民的，自己的小本子上，只能记差距”。始终保持谦虚、谨慎、不骄、不躁的作风，保持艰苦奋斗的作风。

以上各条要在斗争中具体贯彻落实，并不断总结提高。每月党的小组会，每年的整党整风，要对照检查。

一九七七年二月修订

（新华社北京一九七七年三月三十一日电）

彻底的革命精神

我们向全国工矿企业的领导同志推荐大庆党委的《领导班子革命化的措施》。这是一个多么好的“十二条”啊！每一个做领导工作的同志认真地读一读，想一想，查一查，一定能受到很大的教育和鼓舞。

大庆为什么能坚持无产阶级专政下的继续革命？大庆红旗为什么永不褪色，永保鲜艳？关键在于有一个坚持毛主席革命路线的革命化的领导班子。广大工人说得好：“企业好不好，关键在领导。”这是至理名言。大庆党委的这个“十二条”，是大庆会战以来十几年成千上万干部革命实践的总结。他们坚持这样做了，赢得了广大工人的赞扬和信赖，带领群众，排除万难，奋勇前进。

这个“十二条”，给领导班子的革命化提出了一个高标准。你要革命，就要有一个革命的样子、革命的精神。毛主席教导说：**“我们共产党人不是要做官，而是要革命，我们人人要有彻底的革命精神”**。在这方面，大庆各级领导干部作出了榜样。全国有一大批大庆式企业的领导班子，已经和正在向着这个高标准攀登，在革命化的大道上阔步前进。随着普及大庆式企业的群众运动蓬勃发展，一定会有更多的企业领导人，把大庆党委的这个“十二条”，变成自己的行动。

学大庆必须见行动。大庆是最讲认真，最讲落实，最讲见行动的。领导人，特别是领导班子的主要成员，首先要做出一个样子来！广大工人群众都在看着我们，期待着我们。我们一定要以铁人王进喜同志为榜样，努力搞好自身的思想革命化。

（载四月一日《人民日报》）

（新华社北京一九七七年三月三十一日电）

评反革命两面派姚文元

（紧接一版）但是当我们读着他这些裹脚布式的长文时，常常不免哑然失笑，因为他的棍子常常打到了自己的头上。

例如他在《序言》中说：“在文艺批评的标准上，修正主义者反对……把政治标准放到第一位”。他大声疾呼：要“用崇高的共产主义理想和社会主义精神去教育人民”。好的。但是不幸的是，读者又记起了隐藏在沾然中下的姚文元的另一张面孔。那也是在一年多以前，姚文元抛出了一篇《从拒绝放映〈天仙配〉想起的》，说是有个烟厂的工会想放映一场《天仙配》，“但（市工联）放映队的同志坚持不同意，理由是：‘《天仙配》缺少政治意义’”。姚文元于是板起面孔教训别人说：“生活中并不是所有的好事情都要摆出一副‘政治面孔’……工人喜欢《天仙配》，也许就因为那里面不是开口生产任务闭口提高觉悟，而有更多的生活和感情吧”。

姚文元在这里公然反对用革命文艺去“提高人民的觉悟”。反对所谓的“摆出一副‘政治面孔’”。他究竟要什么呢？他要的是与生产任务和提高觉悟无关的“更多的生活和感情”，要的是用这种戏“使工人们有优美广阔的精神生活”。这哪里有一丝一毫他自己所标榜的“共产主义理想和社会主义精神”？这和他所批判的在文艺批评标准上的修正主义观点不是毫无二致吗？

若干年来，姚文元大写其作品评论。一个作品，一经这个文痞论定，或褒或贬，即成定论。现在一查，清楚了，姚文元对作品的褒贬，始终随着当时的“风向”“斜”来“斜”去，从来不脱他墙头草的本色。试举一例：一九六〇年八月，周扬在文代会的报告中肯定了《三家巷》。姚文元就在同年十二月所写的《从阿Q到梁生宝》中把《三家巷》归入“优秀的社会主义文学作品”之列。但是到一九六五年四月，文艺界批判“写普通人”的谬论了，姚文元又说《三家巷》是“描绘少爷小姐打情骂俏、吃喝玩乐的‘人情味’‘风俗画’等等，是多么庸俗，多么令人作呕”。这不是自打耳光吗？

姚文元就是这样看风转舵、投机取巧、反复无常、两面三刀，迅速爬上了文艺理论“权威”的宝座。在这里，我们只是稍稍掀起一点他那浩然巾的后摆而已！

在《评“三家村”》的背后

“四人帮”背着中央私下炮制的所谓“党史”，给反动政治文痞姚文元立了一块半碑：说是他的《评“三家村”》一文发表后，“全国人民立即掀起了批判刘少奇一伙复辟资本主义罪行的高潮。”

我们且不去评论这篇文章的作用如何，还是先来揭开姚文元在这篇文章背后的言行，拿来跟他的《评“三家村”》作一对照吧。

大家知道，“三家村”的主将是邓拓。而邓拓，除了参与《三家村札记》的抱御以外，还单独写了一大批反党反社会主义的毒草，总题曰《燕山夜话》。姚文元在《评“三家村”》中这样写道：“《燕山夜话》……很能吸引一部分缺少政治辨别力的人，在新闻、教育、文艺、学术界中，都不乏赞赏者和追随者。……也有一批‘响应’《燕山夜话》某些论点的文章。”可是，在那一批“赞赏者”、“追随者”和“响应者”的队伍中，姚文元自己恰恰是名列前茅的一个。

这里是一封一九六二年五月三十日姚文元给上海人民出版社的信，不妨全文照录如下：

准备把自己这三年来写的杂文、短论，选其在当前现实意义，思想意义较大（即能鼓舞情绪、提高认识的），编一本类似“燕山夜话”那样的杂文集，并取一个有趣而有意义的名字（如“蟹的杂感”）。想把它寄给你们，不知你们是否接受这样的稿件？

难道还不清楚吗？在《燕山夜话》出笼的当时，姚文元对它是拜倒的，并且拿它当作自己的范本。他迫不及待地想步邓拓的后尘，急急忙忙把三年来的文章编排起来，请求出版社给他出一本类似《燕山夜话》那样的东西。

这是姚文元在信里一时写豁了边吗？不，翻一翻姚文元自己所写的文章，确有不少和《燕山夜话》一样“现实意义，思想意义较大”的反党货色在，有的简直象孪生姊妹一样。

例如，《燕山夜话》里有一篇《两则外国寓言》。姚文元在《评“三家村”》中批判说，这篇杂文“攻击所谓‘说大话’”，“同呼唤右倾机会主义者上台完全结合在一起了”。但是，恰恰就是这个姚文元，也写过一篇借用外国寓言攻击党和社会主义的文章。他这样写着：“‘百喻经’里面有一个故事说：有一个大富翁看见另一个大富翁有一座三层大楼，‘心生渴仰’，就想找木匠来造房子。可是他不要第一、第二层楼，要木匠只造第三层，因为那一层最高、最华丽。……”接下去，姚文元居心险恶地说：“这喻言是很深刻的，……令人联想到很多别的事情。”联想到什么别的事情呢？不是咒骂我们的人民公社、大跃进是“不要第一、第二层楼”的“空中楼阁”吗？这和邓拓借外国寓言咒骂我们的大跃进是“说大话”，不是完全一样的货色吗？

邓拓曾经写过一篇借古讽今的黑文《郑板桥和“板桥体”》，讲的是，郑板桥，“完全站在人民的方面，为受灾群众谋利益，而激怒了封建官僚”，因此“罢官而去”。姚文元写的是《关于郑板桥的“狂”》和《郑板桥家庭教育一事》。在这两篇黑文中，姚文元完全和邓拓一个腔调，别有用心地狂热吹捧郑板桥，说他“对黑暗现实”有“尖锐泼辣的批判”，“对人民苦难”有“深厚的同情”，对现实“抱着清醒态度”和“没奈何心理”，等等。他还借郑板桥教训我们党，说什么“不要因自己优裕的地位而作威作福，要对劳动人民疾苦有所了解”，并且公然威胁我们党说：“不要逼得人民去‘造反’”！看，姚文元和邓拓，一南一北，不约而同地请出郑板桥这个历史的亡灵来，他们究竟要干什么，不是一清二楚了吗？

这里还有一个难得的好材料。一九六二年初，姚文元在编排他的《新松集》时，忽然添进了一段吹捧叛徒田汉所作话剧《关汉卿》的文字，说：“《关汉卿》中一曲《蝶双飞》，……是感人至深动人心魄的，使你目不转睛全神贯注地看下去。”《蝶双飞》正是这个打着“为民请命”旗号的毒草剧的点睛之笔。剧中人朱帘秀唱的是：“将碧血、写忠烈，作厉鬼、除逆贼，这血儿啊，化作黄河扬子浪千叠，长与英雄共魂魄！”姚文元如此“贯注”这曲《蝶双飞》，不禁使我们想起“三家村”掌柜邓拓来。邓拓也曾“贯注”过那个化厉鬼报冤仇的毒草剧《李慧娘》。姚文元和邓拓，一个“贯注”着要“作厉鬼”的朱帘秀，一个“贯注”着已“作厉鬼”的李慧娘，又是一南一北，不约而同。这是为什么呢？这不正是同样出于他们对党、对无产阶级专政的极端仇恨吗？

这些数一般的事实说明，姚文元与其说是评“三家村”的好汉，不如说是“三家村”的伙伴。

如此“划清界线”

反革命两面派姚文元的种种恶劣表演，是有他深刻的阶级根源的。

原来，姚文元出身于一个地主资本家的反动家庭。他祖上五代都是地主。他父亲姚莲子，早年投机革命，混进党内。一九三三年十二月被捕后，叛变投敌，成为断了脊梁骨的癞皮狗，而且做了万恶的特务。抗战胜利后，姚莲子已结伪上海警备司令宝健吾，在其卵翼下开设“作家书屋”，从作家和读者两方面吸取血汗，大赚其钱，是个剥削成性的资本家。

姚文元就是这么一个由地主资产阶级家庭养育，靠吮吸劳动人民血汗长大的“飘零子弟”。但是，姚文元在混进革命队伍以后，一直表白自己已经和叛徒、特务、资本家的老子“政治上划清了界线”。“割断了一切经济联系”，背叛了反动家庭。

事实真是这样吗？否！

事实是，姚文元所谓“划清了界线”，只是演出了一幕幕两面三刀的小丑剧。

现在我们把幕布拉开：一九五七年，反右斗争刚刚开始。作协上海分会党组的一位同志，通知姚文元说：组织上获悉，姚莲子最近同北京来的某个头面人物有所接触，要他回家了解情况，向党组织汇报。岂知姚文元一拖再拖，根本不作任何汇报。等到组织上催问此事，他公然声称：“我早已和父亲划清界线，平时也不往来，没法了解。”

好一个“平时也不往来”！就在这个声称后，仅隔两天，有人看到他趁作协机关下班以后，偷偷来到作协，替姚莲子贴出了一张表态性的大字报：“拥护共产党整风！”

到了一九五八年，姚文元要结婚了。他要求作协组织上给他分配房子。理由是，他和老子“划清了界线”，不愿一起住。组织上配给他一处住房，可是结婚以后，他趁老婆分娩之机，丢弃了这所住房，搬进了姚莲子家里，住在三楼。因为他老婆是中共卢湾区委组织部负责人，区委组织上认为他们住在姚莲子家里不妥，一再劝他们搬出，无效。后经区委负责同志亲自下令，他们才不得不搬出另住。但仍把他们的大女儿留给姚莲子抚养，直到文化大革命开始。

无产阶级文化大革命开始了，广大革命群众理所当然地要求审查和批判叛徒、特务姚莲子。姚莲子有恃无恐，借势吓人，扬言：“你们搞我，就是要搞姚文元！”“四人帮”在上海的余党，在张春桥、姚文元授意下，下令各群众组织：不得批斗姚莲子，不得调查和泄露姚莲子的材料，不得成立姚莲子专案组。但是为了抢人耳目，他们自己搞了一个御用的“姚莲子专案组”，把这个叛徒、特务稳稳当当地保护起来，让他逍遥法外。等到一九六九年姚莲子病死以后，姚文元也就心安理得地继承了他叛徒老子遗下的除存款外的全部家产。凡此种种，对于姚文元的所谓“划清了界线”真是绝妙的讽刺！

伪装剥去，真相露出，姚文元始终是一个叛徒、特务的肖子，地主老财的贤孙，混进革命队伍的阶级异己分子！

× × ×

姚文元这个反动政治文痞、阶级异己分子，长期来**“给人以假象，而将真象荫蔽着”**。借用他在《评周扬》中所说的：他的“所谓‘一贯正确’史，就是一部反革命两面派史”。这句话用在姚文元自己头上，真是再恰当也没有了。姚文元始终摆出“一贯正确”的架势，抡起棍子到处打人，从不做半点自我批评。他是一个厚颜无耻、典型的反革命两面派。

（载三月三十一日《人民日报》）

（新华社北京一九七七年三月三十一日电）

零陵县普遍建立农村干部岗位责任制

把被「四人帮」破坏的党的优良作风恢复起来

本报讯　中共零陵县委深入贯彻全国、全省农业学大寨会议精神，狠批“四人帮”破坏党的优良传统和作风的罪行，建立农村干部岗位责任制度，使广大干部任务明确，责任分明，带领群众扎扎实实掀起了春耕生产高潮，把农业学大寨、普及大寨县的群众运动不断引向深入。

无产阶级文化大革命中，零陵县建立了农村干部岗位责任制度，效果很好。但是近几年来，由于“四人帮”的干扰和破坏，建立起来的岗位责任制度不能很好地贯彻执行，致使少数干部组织纪律松弛，作风不深入，工作不扎实。县委认为，合理的岗位责任制度，是保证干部完成党的各项任务的重要措施之一。他们深揭狠批“四人帮”的罪行，把被“四人帮”破坏的干部岗位责任制度恢复起来。这个县建立的农村干部岗位责任制是：以阶级斗争为纲，坚持党的基本路线，用毛泽东思想教育人；贯彻执行党的政策，调动一切积极因素；搞好经营管理，坚持勤俭办队；完成各项生产任务，按照六条标准，建成大寨式单位。由于岗位责任分明，全县下乡的一千九百一十多名干部都坚持蹲在后进队，住在困难户，带领群众扎扎实实抓革命，促生产。

为了保证岗位责任制的贯彻执行，零陵县委采取了三条措施：一是领导带头，做好样板。县委书记彭雪保同志在接里桥公社接里桥大队蹲点，在最近三十二天内，写了批判文章，参加集体生产劳动二十二天，访问贫农二十七户，给二十一户烈军属和五保户解决了生活上的各种困难，带领社员狠抓了积肥、养猪、育秧等七手过硬工夫。三月九日，县委组织各区社党委书记、工作队长来到县委书记的点上，进行验收、评论。同时，明确宣布用同样的方法验收各区社党委书记和工作队长点上的工作。二是有布置，有检查。春节后，各区社都分别进行了一次春耕生产检查，学先进，找差距，开展比学赶帮活动。香花坝公社党委书记王权在春耕生产大检查中，发现自己坚持岗位责任制还有一定差距，便大鼓干劲，不仅白天干，晚上也干，一个星期就积肥一百担。在他的带动下，全社出动三千三百多人大积肥料，现在平均每亩已积肥六十多担。三是抓典型，赏罚分明。县委专门组织一个调查组，考察干部坚持岗位责任制的情况，先后表扬了三百〇六名思想好，作风硬，坚持岗位责任制的优秀干部，批评教育了少数政治责任心不强，工作不深入的干部，树立了正气。　（本报通讯员、本报驻零陵地区记者组）

汨罗县城关镇双塘八队贫下中农，坚持抓纲治国，搞好春耕，不违农时掌握生产环节，坚决把农业生产搞上去。图为社员在播种育秧。　汨文摄

天井公社党委成员深入春耕第一线

遇事同群众商量　依靠群众做好工作

本报讯　在春耕生产中，汨罗县天井公社党委恢复被“四人帮”破坏了的我党的优良作风，坚持深入实际，调查研究，遇事同群众商量，依靠群众做好工作。

这个公社往年一季稻面积较大，影响大幅度增产。今年，公社党委下决心大力扩种双季稻，缩小一季稻。但究竟扩大多少，缩小多少，心里没有底。于是，一十三个党委成员分别深入到全公社九个大队的八十个生产队，和队干部、社员一起逐块逐丘摸底调查。党委一位副书记深入长岭大队重点调查了一个生产队。这个队的条件比较好，但一百六十多亩稻田，以往竞插了将近百分之三十的一季稻。这是为什么？原因是干部对阶级斗争抓得不力，一些资本主义思想严重的人在阶级敌人的煽动下，热心外出搞副业，不愿种双季稻。其他一季稻面积较大的生产队也有类似情况。这就说明，一季稻面积大，主要是资本主义思想造成的。针对这种情况，公社党委分别深入下去，广泛发动群众，在全公社范围内大打一场揭批“四人帮”的人民战争，狠批“四人帮”大搞“三反一砍”，破坏农业学大寨的滔天罪行，并联系实际，狠批劳力自由支配、作物自由种植的资本主义倾向。这样，干部群众提高了扩种双季稻的认识。在这个基础上，公社党委又分别与群众商量扩种双季稻的计划，群众很满意。

不久前，公社党委主要负责人来到车田大队，发现这里没有办农科队，就建议从每个生产队抽几亩田，或者干脆划一个生产队作为农科队。这样做行不行？他下队与干部群众座谈，征求意见。干部群众对建立农科队表示支持，但认为从每个队抽田，不集中，不方便。第二个方案也行不通。怎么办？干部群众一商量，认为靠车田学校那片荒坡土质较好，可以开出来建立农科队。老何便与党支部的同志研究，及时作出了荒坡上造田三十亩，建立农科队的决定。按与群众商量的意见办事，群众干劲就大。全大队集中四百多个劳力，苦战三天，就把原计划十天的任务完成了。荒坡上造田，需要大量肥料，怎么办？群众说，龙家滩有的是污泥，堵住河水取上来。老何积极支持群众的意见，立即组织劳力，大战龙家滩，几天时间就取出上十万担污泥，解决了肥料问题。

这个公社党委的同志们在实践中体会到，与群众商量办事，事情就办得快些，办得好些。党委的同志坚持战斗在春耕第一线，做到：铺开到生产队，办公室搬到生产队，吃住在生产队，积极参加集体生产劳动，与贫下中农实行“三同”，受到了广大干部群众的赞扬。

（汨罗县通讯组）

祁阳县楼梯公社发扬艰苦奋斗的革命精神

依靠群众　战胜困难　搞好春耕

本报讯　最近，祁阳县委在楼梯公社召开了春耕生产现场会，表扬了这个公社艰苦奋斗的精神。

楼梯公社地处湘江沿岸，去年遭受了特大洪水灾害的袭击，冬天又遭受了严寒冰冻，春耕中资金、肥料、农药都很缺乏。在这种情况下，公社党委把立足点放在自己力量的基点上，带领干部群众迎战困难，克服不利因素，使春耕生产出现了崭新的局面。

开始，这个公社少数人对克服春耕中的困难信心不足，存在着依赖思想。公社党委引导大家回顾了前年和去年晚稻生产的经验教训，纠正这种错误思想。前年风调雨顺，干部群众忽视了积土杂肥，把资金花在买化肥、农药上，生产成本高，晚稻亩产只三百五十斤。去年晚稻插秧时，遇到了严重洪水危害，干部群众不等不靠，立足于干，每亩积土杂肥九十担，成本比前年低，亩产达四百零五斤。为什么自然条件好的时候反而比条件差的时候产量低呢？大家通过总结，明白了一个道理：决定的因素是人，有了自力更生、艰苦奋斗的精神，就能化不利条件为有利条件。公社党委还认真总结宣扬了龟山大队自力更生搞好春耕的先进事迹。龟山大队是去年严重受灾的一个大队，各方面的困难都比较大。党支部带领干部群众以大寨为榜样，充分发挥群众的智慧和力量，资金不足自己筹，肥料不足大家积，农药不够以土代洋，春耕生产搞得热气腾腾。这个典型，使大家更加看到了群众的力量，看到了自力更生威力无穷。

通过思想发动，广大干部群众决心大力发扬自力更生、艰苦奋斗的革命精神，千方百计把春耕搞好。公社干部下队坚持一人一担粪筐，白天和社员一起劳动，清早和傍晚捡野粪。在公社干部的带动下，全社在前一段时间就捡回野粪十八万多斤。为了解决肥料不足的问题，他们精培绿肥，大办土杂肥，大造土化肥，积极放养红萍。全社四千六百亩绿肥全部培育了两次，生长良好。还放养了红萍三千亩。各大队发动群众刨草皮，采青苔，搞卫生积肥，换除砖、老灶土、菜园土，平均每亩已积了土杂肥八十多担。龙湖大队党支部组织二十多个劳力，爬山涉水，到四十里路远的石洞源山区攀悬岩，采青苔，掏岩洞，积岩灰，来回八十里积一担肥，为每亩早稻秧田备足了十多担精肥。资金不足，他们采取归还超支欠款、发动社员投资，办好社队企业等办法，自筹资金五万四千多元。为了防治病虫害，全社及时备足了茶枯、烟杆、黄藤根等土农药原料二十多万斤，建立健全了虫情测报网。同时，公社党委还把分散的铁、木、篾匠组织起来，成立农机修造队，深入社队帮助修理农机农具，为春耕生产节约了大量资金。

（祁阳县通讯组）

解放军驻省某医院派出医务人员

送医上门　支援春耕

在第二次全国农业学大寨会议精神的鼓舞下，解放军驻省某医院派出医务人员推广冯天有同志创造的「新医正骨疗法」，热情为社员群众医治慢性颈肩腰腿痛病，以实际行动支援春耕生产，受到人民群众的热情赞扬。

洞庭湖区的汉寿县，关节炎、颈肩腰腿痛病等一些慢性常见病较多，一些群众因病长期不能参加劳动，直接影响了抓革命，促生产。为了解除人民群众的痛苦，把华主席、党中央的亲切关怀带给湖区人民，医院党委派出的「新医正骨疗法」推广治疗小组来到了这个地区。他们在地方党委的领导和卫生部门的帮助下，办起了短期训练班，组织学员认真学习毛主席的光辉著作《论十大关系》和华主席在第二次全国农业学大寨会议上的重要讲话，揭发批判「四人帮」破坏农村卫生革命的罪行，讲授新医正骨疗法、新针疗法的基本知识，耐心进行传、帮、带，使参加学习的同志基本上掌握了几种治疗技术。他们先后办了四期短训班，为地方培训了三百五十多名医务人员和赤脚医生。这批医疗骨干回去后，热情地为贫下中农防病治病，对巩固合作医疗、保障社员群众精力充沛地投入春耕生产都起了积极的作用。

在农村巡回办短训班期间，治疗小组的同志处处以雷锋为榜样，走到那里，就在那里全心全意地为人民群众治病。他们来到坡头公社办短训班时，有一天，前来看病治疗的群众比较多，白天一时治疗不完，他们就点着煤油灯坚持晚上继续治疗。在短短的二十八天中就为群众治病五百四十多人次，适应症有效率达百分之九十五以上，使许多长期受颈肩腰腿痛病折磨的社员群众重返农业学大寨，普及大寨县的战斗行列，为实现华主席提出的抓纲治国的战略决策作出新的贡献。

（报道组）

一心为支农

——记驻省炮兵某部支援春耕的故事

驻守在湘江河畔的炮兵某部的指战员们，想贫下中农所想，急贫下中农所急，为搞好春耕生产作贡献。

日夜巡修

春分已过，在湘江河畔某地的田野上，到处都是忙碌的人群。在这些人群中，有几个肩背工具袋的年轻战士。他们就是被当地贫下中农誉为“热心为农业服务的流动修理组”的解放军战士。

这个修理组通过学习毛主席的光辉著作《论十大关系》和华主席在第二次全国农业学大寨会议上的讲话，决心以自己的实际行动落实华主席抓纲治国的战略决策。他们经常利用节假日和课余时间，巡回在村头田边，就地修理农具，一天下午，生产队的手扶拖拉机在犁田时出了故障，修理组的同志在现场进行检查，并在田头召开“诸葛亮会”，自己动手配制零件，经过一昼夜的抢修，“铁牛”又欢跑了。

就这样，修理组的同志先后为驻地生产队和社员修理农机具和用具三百多件，有效地支援了春耕。

主动献肥

羊水生产队的贫下中农在第二次全国农业学大寨会议的精神鼓舞下，开荒造田，扩大耕地面积，原来准备的春耕用肥就不够了。社员群众四处找肥源。

部队党委了解到这一情况后，一方面发动干部战士为驻地贫下中农积肥制肥，同时还决定把部队小农场备用的四百多斤化肥支援生产队，帮助群众解决春耕用肥。

第二天上午，由领导干部带队，指战员们抬着化肥，挑着土肥，敲锣打鼓地送到田间。贫下中农个个笑逐颜开，无限深情地说：亲人解放军爱民爱得深，我们一定以更大的革命干劲，打好春耕一仗。

百里送煤

入春以来，这个部队驻地的区委遵照毛主席关于“关心群众生活，注意工作方法”的教导，给每户社员解决了五百斤生活用煤。可是，煤在七十公里外的裕民煤矿里。眼下春耕大忙，运输工具和人力都很紧张，区委正为这事着急。

消息传到了这个部队的运输队。指战员们说：群众烧煤问题不解决，春耕生产就要受影响。我们一定要想办法帮助群众把煤运回来，以实际行动支援春耕生产。经请示领导批准，运输队党支部派出了六台车，结合战备训练帮助群众拉煤。只六天时间，把三百多吨煤送到了全区的贫下中农家里。

（吴金钊）

军民携手学大寨

在洞庭湖畔担任军农生产任务的省军区某部，是英明领袖华主席曾经视察过的单位。广大指战员发扬我军光荣传统，在搞好战备生产、军事训练的同时，和驻地社队携手学大寨，为普及大寨县作贡献。

军民携手学

一九七三年，这个部队的某团就同四季红公社挂钩学大寨。在人民子弟兵的帮助下，短短三年时间，四季红公社就把一片荒凉的烂泥滩改造成米粮川，粮食产量跨过了《纲要》，曾受到华国锋同志的表扬，勉励他们说：四季红要季季红。

然而，革命的道路并不是一帆风顺的。去年，在“四害”横行的日子里，什么“学大寨是转移斗争大方向”，什么“大批促大干，大干促大变”是搞“唯生产力论”，一时阴风四起，资本主义思想也有所抬头。团政委黄永富得知这一情况后，立即带领四名领导干部来到四季红公社，和公社党委一道领导社员群众学习华国锋同志在第一次全国农业学大寨会议上的总结报告。大家越学心越明，大批修正主义，大批资本主义，大干社会主义。这一年，全公社粮食比上一年又有所增长，向国家贡献余粮一百二十多万斤。

为了把部队生产基地建成大寨式基地，四季红公社党委经常派出具有丰富生产经验的老农传授技术，教战士们怎样播种、育秧，进行田间管理。老贫农还给战士们讲“三史”，使他们坚定了走五·七道路的决心。几年来，生产基地的粮食产量逐年上升，去年，全团粮食生产超额百分之三十五完成上级交给的任务，每个战士向国家贡献粮食八千八百多斤。

共同齐跃进

去年初，师党委根据上级指示精神，给各团下达了全年战备生产任务。为了调动一切积极因素大干社会主义，团党委组织全体指战员反复学习毛主席的光辉诗词《重上井冈山》，学习华国锋同志在第一次全国农业学大寨会议上的总结报告，并带领全团连以上干部到八十里外的南县南茅运河工地参观学习。指战员们亲眼看到民工们吃在工地，住在工地，冒风雪、顶严寒，平均每天每人手铲肩挑十多方土。这种大干社会主义的跃进场面，对指战员们是很大的教育和鼓舞。回来以后，大家学习贫下中农忘我劳动的革命精神，组织跃进，广泛开展比学赶帮超的革命竞赛活动。去年，他们获得了好收成，比上一年增产百分之四十二。

入春以来，这个团党委成员和他们的对口单位——南县沙港市公社、武圣宫公社的负责同志认真总结了一年来的工作，大家认真学习毛主席的《论十大关系》和华主席在第二次全国农业学大寨会议上的重要讲话，以及陈永贵副总理的报告，深入揭发批判“四人帮”“三反一砍”的罪行，进一步激发了大干社会主义的积极性。为了更好地贯彻落实华主席提出的抓纲治国的战略决策，多打战备粮，团党委反复修改制订了跃进规划，全团在完成原生产计划的基础上，又垦复了耕地二千多亩。他们正在与驻地贫下中农一道，互帮互学，共同打好春耕仗，掀起了春耕生产高潮，决心为实现大治之年大跃进，迅速把国民经济搞上去做出新大成绩。

•报道组•

抓纲治国　迅速把冶金工业搞上去

（上接一版）

会议提出，要放手发动群众，开展社会主义劳动竞赛，大搞增产节约运动。今年冶金战线职工要自力更生，艰苦奋斗，抓住关键，打好几个硬仗。第一，继续大打矿山之仗。搞好精料，保证高炉吃饱吃好。第二，打好降低消耗仗。各项技术经济指标争取在今年内达到本企业历史最好水平，并努力赶超国内和国际先进水平。第三，打好设备整修仗，提高设备完好率。第四，集中力量打好基本建设歼灭战。第五，打好科技攻关仗。科研要走在生产建设前面，科研、设计单位要认真整顿，调动广大科技人员的积极性。科技人员要坚持政治挂帅，努力钻研业务，做到又红又专。会议要求把这次会上发起的冶金战线社会主义劳动竞赛深入持久地开展下去。在所有企业之间，车间、工种之间普遍开展对口赛，比先进，学先进，帮后进。冶金部对竞赛情况，将按行业，做到一月一通报，一季一检查，半年一小结，年终人评比，表扬先进，奖励劳动英雄和模范工作者。要大造革命舆论：大干社会主义有理，大干社会主义有功，大干社会主义光荣，大干了还要大干。

会议认为，冶金工业要大治快上，必须全党动手，大家来办。冶金系统要继续深入批判“外因论”，把工作放在自己力量的基点上。同时其他战线也要保证冶金企业生产所必需的煤、油、电、运等外部条件。会议期间，各行各业都纷纷表示要支持冶金工业，千方百计满足冶金生产所需要的一切外部条件。会议重温了一九七五年中央关于加快钢铁工业发展的重要文件，指出：发展钢铁工业，要注意发挥中央和地方两个积极性，在办好大型企业的同时，要大力发展地方中小钢铁企业。

会议号召冶金战线广大职工，学好文件抓住纲，深入揭批“四人帮”，认真落实华主席抓纲治国的伟大战略决策，抓纲治钢，大治快上，坚决完成今年的生产计划，迅速把冶金工业搞上去，为实现四个现代化作出新的贡献。

湖南日报

中国男队又获得世乒赛团体冠军

继中国女队获得本届世界冠军之后

中国男、女运动员在比赛中打出了风格，打出了水平，赢得了友谊

新华社伯明翰一九七七年三月三十日电 中国男子乒乓球队，继中国女队获得世界冠军之后，在三十日晚上举行的男子团体决赛中，以五比〇战胜日本队，获得世界冠军。

这是中国乒乓球队继第二十八届世界乒乓球锦标赛以来，第三次在世界锦标赛中同时获得男、女团体赛的世界冠军。

男子团体决赛的结果是：

黄亮胜前原正浩二比〇（二十一比十六，二十一比十四）；

梁戈亮胜河野满二比一（二十一比十三，十二比二十一，二十一比十一）；

郭跃华胜高岛规郎二比〇（二十一比八，二十一比七）；

黄亮胜河野满二比〇（二十一比十三，二十一比十五）；

郭跃华胜前原正浩二比〇（二十一比十一，二十三比二十一）。

新华社伯明翰一九七七年三月三十日电 在三十日举行的第三十四届世界乒乓球锦标赛男女团体决赛中，中国女队以三比〇胜南朝鲜女队，中国男队以五比〇胜日本男队，双双获得男女团体冠军。

这是中国女队第三次获得团体冠军，中国男队第六次获得男子团体冠军。在毛泽东思想哺育下的中国乒乓球运动员，在以华主席为首的党中央领导下，打出了风格，打出了水平，取得了新的成就，赢得了友谊。

女子团体决赛结束后，国际乒乓球联合会名誉司库让·梅尔西埃向中国女队发了考比伦杯；男子团体决赛结束后，英格兰乒乓协会主席查尔斯·默顿·怀尔斯向中国男队发了斯韦思林杯。

中国女队曾在三十二届世界乒乓球锦标赛和一九七四年第七届亚洲运动会上同南朝鲜女队两次交锋，各胜一次。在上届世界锦标赛女子团体决赛中，中国女队又一次同南朝鲜女队交锋，并以三比二取胜。

在三十日的女团决赛中，中国队上场的是张立、张德英，南朝鲜队上场的是李艾利萨和郑贤淑。

第一盘，张立对李艾利萨。张立打得主动积极，发球后争取主动，能扣就扣，不能扣就拉长球过渡，伺机起板，失误较少，很快地胜了一局。第二局，李艾利萨注意力争主动，多次抢先拉攻。双方七次打成平局。当打到二十平时，张立果断地接连起板猛扣，连得两分，再胜一局，为中国队赢得了第一分。

接着，张德英在战友胜利的鼓舞下，满怀信心地挥拍上场。这位曾在农村锻炼的二十三岁选手，平时刻苦练习，侧身攻球和发球技术较好。她的对手郑贤淑则是削球手，常以旋转多变的削球，诱使对方抽杀失误而得分。在第二盘比赛中，张德英采用长抽短吊，逼两角，打乱对方步法的战术，连取两局。

第三盘，张立、张德英配合默契好，不断发起进攻，又胜两局，中国最后以三比〇胜。

在三十日中、日两队之间进行的男子团体决赛中，中国队上场的黄亮、梁戈亮和郭跃华都打得很出色，发挥了各自的特长。黄亮在对前原正浩的第一盘和对河野满的第四盘比赛中，发球时力争主动抢攻；对阵时，有时削中伺机起板重扣，连连得分，两盘都以二比零取胜。在第二盘中，梁戈亮以攻削结合的打法赢了河野满。梁戈亮常在稳削中伺机侧身猛攻，河野满也侧身突击，场上不时出现快速对攻的局面。双方的精彩球艺一再博得全场的热烈欢呼。这一盘打满三局才分胜负。郭跃华在第三和第五两盘比赛中以拉攻为主，辅以长拉短吊，先后以二比〇的同样比分战胜了高岛规郎和前原正浩。

比赛结束后，中国乒乓球代表团副团长兼男队教练员李富荣回答各国记者提出的问题时说，中国乒乓球运动所以有今天这样的水平，首先是由于中国的社会主义制度，有以华主席为首的党中央的领导，按照毛主席的革命路线发展人民的体育运动。中国乒乓球运动员们是一个团结友爱的集体。中国乒乓球运动有广泛的群众基础。同时，中国运动员通过和外国的乒乓球运动员的友好往来和友谊比赛，向外国运动员们学到许多自己没有的技术。男运动员郭跃华说，我们有自己的打法，也学习了欧洲的打法。今天获胜了，过些时候又被别人超过去，世界乒乓球运动就是这样不断地向前发展。

中国女队教练员张燮林在女团决赛结束后对各国记者说："取得胜利决不是我们到这里来的唯一目的。更为重要的是，我们希望通过比赛增进同各国运动员之间的友谊，并且交流技术，以求得共同的进步和提高。"女运动员张立也表示，新中国的运动员们决心在以华主席为首的党中央领导下，按照毛主席的教导，不断加强同各国运动员之间的友谊和团结。

观看三十日团体决赛的有国际乒乓球联合会的负责人以及一些国家驻英国的外交使节。英国环境事务部负责体育和文娱事务的国务大臣丹尼斯·豪厄尔和伯明翰市市长哈罗德·鲍威尔也观看了比赛。

男女团体甲级队名次

男子团体：

一、中国，二、日本，三、瑞典，四、匈牙利，五、西德，六、捷克斯洛伐克，七、苏联，八、南斯拉夫，九、法国，十、英格兰，十一、南朝鲜，十二、波兰，十三、罗马尼亚，十四、澳大利亚，十五、丹麦，十六、印度尼西亚。

女子团体：

一、中国，二、南朝鲜，三、朝鲜民主主义人民共和国，四、日本，五、匈牙利，六、苏联，七、英格兰，八、香港，九、瑞典，十、捷克斯洛伐克，十一、西德，十二、法国，十三、罗马尼亚，十四、南斯拉夫，十五、保加利亚，十六、波兰，十七、比利时，十八、印度尼西亚。（新华社）

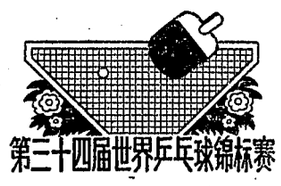

集中力量打歼灭战 充分发挥投资效果

参加全国基本建设会议的代表狠批"四人帮"破坏基建的罪行，决心把基建工作促上去，为早日实现四个现代化作出更大贡献

据新华社北京一九七七年三月三十日电 在最近召开的全国基本建设会议上，来自全国各地的代表，联系本地区、本单位的实际，狠批"四人帮"破坏基本建设的罪行，决心采取措施，把基本建设工作促上去，为我国早日实现四个现代化作出更大的贡献。

建国以来，我国基本建设战线在毛主席的革命路线指引下，在敬爱的周总理的亲切关怀下，取得了巨大的成绩，建成了初具规模的工业化体系，为实现四个现代化打下了良好的基础。但是近几年来，由于"四人帮"的疯狂破坏，我国基本建设战线在贯彻集中力量打歼灭战方面受到了严重的干扰。综合代表们揭发的材料，这些干扰主要有以下几点：

一、"四人帮"在一些地方搞垮基本建设领导班子，搞乱基本建设施工队伍，使基建战线不少单位根本无法集中力量打歼灭战。如，武钢轧机工程是国家急需建成的一个重点项目，由于"四人帮"在冶金部的黑干将和在湖北省的那几个人污蔑参加轧机工程会战的各级党委是"还在走的走资派"，煽动反革命夺权，搞得各级指挥系统瘫痪，使热火朝天的工地变得冷冷清清，使这项工程去年的计划连一半也没有完成。

二、"四人帮"破坏"抓革命、促生产"的方针，把一些基建单位的企业管理搞乱了。"四人帮"到处煽动停工停产，越是重要的建设工程，越是起劲地破坏。他们把广大干部和群众大干社会主义，诬蔑为搞"唯生产力论"，他们把建立、健全合理的规章制度，诬蔑为搞所谓"管、卡、压"；把抓工程进度，诬蔑为"平方米挂帅"；把抓工程质量，诬蔑为"技术第一"；把加强经济核算攻击为"利润挂帅"。代表们十分气愤地说，"四人帮"一手拿大棒，一手拿帽子，闹得大干社会主义"有罪"，不干社会主义"有理"，破坏社会主义"光荣"，怎么还谈得上什么集中力量打歼灭战呢！

要贯彻执行鼓足干劲，力争上游，多快好省地建设社会主义的总路线，必须节约人力、财力和物力。一九七五年八月，国家建委和财政部为了加强施工企业的管理，搞好经济核算，召开了《全国施工企业经济核算经验交流会议》。各地贯彻会议精神，取得了显著效果，一九七五年建工口亏损企业减少了三分之一。可是"四人帮"对这次会议拚命进行攻击。他们在上海的余党和在辽宁的那个死党的同伙，南北夹击，诬蔑这次会议是"右倾翻案风的冒尖"，"是既算账又翻案"，把它列为"经济界的奇谈怪论"。由于"四人帮"的干扰和破坏，一九七六年，施工企业劳动生产率比一九七五年大大下降了，企业亏损大幅度增加，浪费严重。

三、大搞独立王国，肆意拉长基建战线。上海基建组的代表揭发说：在"四人帮"及其余党的心目中，根本没有国家的统一计划，他们想上什么项目就上什么项目，搞什么"王洪文工程"、"江青工程"，辽宁的那个死党和上海的几个余党也要搞自己的工程。对上海体育馆的建设，我们敬爱的周总理曾指示，不要超过北京首都体育馆。可是王洪文竟恶狠狠地说："谁说不能超过北京？"结果上海体育馆在面积、座位等方面都超过首都体育馆，花掉的投资超过原设计三倍多，相当于首都体育馆的两倍。江青为了仿照美国好莱坞搞电影城，非要把一个花了一千五百万元投资刚建成的比较现代化的电影制片厂拆迁新建。代表们指出，近几年来，"四人帮"在上海乱上项目，乱铺摊子，搞了一批计划外项目，挥霍浪费了国家大量投资，严重地破坏了基本建设战线集中力量打歼灭战方针的贯彻。

四、挥舞"洋奴"、"买办"、"卖国"的大棒，干扰破坏引进设备项目的建设。近几年来，中央决定进口一批国外设备。这些项目，都是经过政治局和国务院领导同志审定的，经过伟大领袖毛主席、敬爱的周总理批准同意的。这些项目建成投产后，将有助于提高我国工业的自给能力，加快国民经济的发展，完全符合毛主席**"自力更生为主，争取外援为辅"，"认真学习外国的好经验，也一定研究外国的坏经验——引以为戒"**的指示精神。但是"四人帮"却竭力进行破坏。尽管这些项目"四人帮"曾经是同意的，有些还是他们自己提的方案，却翻脸不认账，恶毒攻击中央和国务院领导同志，胡说"政治局里有买办资产阶级"、"外贸上有一批卖国主义的人"。他们利用所控制的舆论工具，乱扣帽子，乱打棍子，使这些重点工程的建设受到了很大的干扰和破坏。

会上，各省、市、自治区的代表表示，我们基本建设战线的各级领导，一定要按照华主席、党中央抓纲治国的战略部署，在各地党委的统一领导下，放手发动群众，大打一场揭批"四人帮"的人民战争，彻底肃清"四人帮"的流毒和影响。要以党的基本路线为指导，加强调查研究，总结历史的和文化大革命以来的正反两个方面的经验，弄清楚基本建设战线的具体工作路线、方针、政策和方法，使基本建设工作永远沿着毛主席的革命路线前进。代表们还表示：今年，是走向大治的一年。基本建设也要大治。我们要坚决贯彻集中力量打歼灭战的方针，更好地发挥投资效果。国家要求建成投产的大中型项目和单项工程，要力争做到一个不少。国家要求新增的生产能力，要力争如数完成。要力争降低造价百分之五，大力提高工程质量，全面实现多快好省。

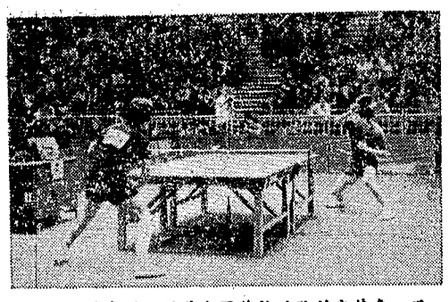

这是中国队的黄亮同英格兰队的安德鲁·巴登比赛的场面。 新华社记者摄

李先念副总理设宴招待英萨利副总理

新华社北京一九七七年三月三十一日电 国务院副总理李先念今天晚上设宴招待民主柬埔寨政府副总理英萨利和由他率领的民主柬埔寨政府代表团。

民主柬埔寨驻中国大使毕姜和夫人应邀出席了宴会。

出席宴会作陪的有外交部长黄华，中联部副部长申健，中国人民解放军副总参谋长王尚荣，以及有关方面负责人梁枫、傅顺和等。

李先念副总理和英萨利副总理先后在宴会上祝酒。宴会自始至终洋溢着中柬两国人民团结友好的热烈气氛。

英萨利副总理和由他率领的民主柬埔寨政府代表团是在访问了亚洲一些国家以后的回国途中，于今天上午乘飞机到达北京的。黄华外长、毕姜大使等到机场迎接。巴基斯坦驻中国大使阿尔维也到机场迎接。代表团将于近日离京回国。

亚乒联盟召开理事会议

据新华社伯明翰一九七七年三月三十日电 亚洲乒乓球联盟理事会三月三十日上午在伯明翰举行会议。中国、朝鲜民主主义人民共和国、伊朗、伊拉克、日本、科威特、黎巴嫩、马来西亚、巴勒斯坦、新加坡和叙利亚的代表出席了这次会议。

会议就下列问题进行了讨论并取得一致意见：

一、会议通过了一九七八年在马来西亚吉隆坡举行第四届亚洲乒乓球锦标赛的竞赛规程；二、为了加强亚乒联盟今后的活动，会议决定在亚乒联盟理事会下设规则、名次、教练和少年四个委员会，并出版《亚乒联盟通讯》；三、会议讨论了第四届亚非拉乒乓球友好邀请赛在亚洲举办的有关问题。

简明新闻

缅甸改组国务委员会和部长会议

缅甸人民议会第七次会议于三月二十九日决定改组国务委员会和部长会议。吴貌貌卡被选为政府总理，吴吞林任交通和运输部长、吴丹盛任计划和财政部长。原总理吴盛温、副总理兼计划和财政部长吴伦辞去了政府职务，被选为国务委员会委员。

巴基斯坦总理布托组成新内阁

由布托总理组成的巴基斯坦政府新内阁于三月三十日宣誓就职。新内阁由二十一名部长和一名总检察长组成。阿齐兹·艾哈迈德任外交部长，阿卜杜勒·哈菲兹·皮尔扎达任财政、计划和省际协调部长。

王震副总理会见尼泊尔国家计委代表团

新华社北京一九七七年三月三十一日电 国务院副总理王震今天晚上会见由尼泊尔国家计委副主席巴·普·施瑞斯塔率领的尼泊尔国家计委代表团，同他们进行了亲切友好的谈话。

尼泊尔驻中国大使拉纳参加了会见。

会见时在座的有国家计委副主任顾明，有关方面负责人沈平、陈耳东、陈宗烈、徐礼章。

中国军事友好代表团访巴后回国

阿齐兹·艾哈迈德外长、齐亚·哈克参谋长等到机场送行

据新华社拉瓦尔品第一九七七年三月三十一日电 以中国人民解放军副总参谋长杨成武为团长的中国军事友好代表团，三月三十一日结束对巴基斯坦的友好访问后乘专机离开拉瓦尔品第回国。

巴基斯坦外交部长阿齐兹·艾哈迈德、陆军参谋长齐亚·哈克上将、海军参谋长穆罕默德·谢里夫上将和其他高级军官到机场送行。

中国驻巴基斯坦大使陆维钊也到机场送行。

陪同代表团到巴基斯坦访问的巴基斯坦驻中国大使馆武官夏菲准将陪同代表团同机离开拉瓦尔品第。

在机场上举行了欢送仪式。杨成武团长检阅了仪仗队。

杨成武于三月三十日晚上在伊斯兰堡举行告别宴会。应邀出席宴会的有：巴基斯坦外交部长阿齐兹·艾哈迈德、陆军参谋长齐亚·哈克上将、海军参谋长穆罕默德·谢里夫上将、国防部秘书长吴拉姆·伊沙克·汗、外交部秘书拉扎、前总理国家安全特别助理蒂卡·汗上将和三军的其他高级军官。

中国驻巴基斯坦大使陆维钊也出席了宴会。

杨成武在讲话中热烈祝贺佐勒菲卡尔·阿里·布托阁下再次荣任巴基斯坦总理。

他说："通过这次访问，我们进一步认识到两国人民和军队之间的友谊是符合两国人民的根本利益的，是非常宝贵的。中国人民和人民解放军将坚定不移地执行伟大领袖毛主席的革命路线和外交政策，并且发展同巴基斯坦人民和军队的友好关系。"

齐亚·哈克在宴会上说，巴基斯坦军队能够接待中国军事友好代表团是一件令人很高兴的事情。他说："在你们访问期间，巴基斯坦官兵和人民出自内心的反应充分地表达了他们对中国人民和军队的热烈情谊和敬意。"他还祝愿中国人民和军队取得新的成就。

四月二（星期六）放映影片

彩色纪录片 华主席、叶剑主席接见全国人防工作等会议代表
工人 12.30 4.25 7.40 烈士公园 3.35 6.50
新华 1.05 5.00 8.15 长沙 2.10 湖南 6.00
燎原 1.35 5.30 8.45 东风 3.00
文化 上午 8.30 10.50 人民 上午 10.05

彩色纪录片 华国锋主席会见挪工人共（马列）主席斯泰根同志
建殿 1.00 文化 1.45 人民 3.30

故事片 大浪淘沙
建殿 1.00 文化 1.45
人民 3.30

故事片 朝阳沟
人民 1.00 紅衛 6.00
湘江 1.40 文化 8.30

雷锋 做雷锋式的战士
工人 12.30 4.25 7.40
新华 1.05 5.00 8.15
燎原 1.35 5.30 8.45
烈士公园 3.35 6.50
长沙 2.10 湖南 6.00
东风 3.00
人民 上午 10.05
文化 上午 8.30 10.50

彩色故事片 连心坝
烈士公园 1.30 建殿 3.50
文化 4.35 紅衛 3.00

彩色纪录片 英明统帅亲切关怀 英雄战震灾
人民 6.25 建殿 7.40
紅衛 8.30

彩色美术片 路边新事 树苗长在屋里的竹笋
紅衛 1.30 文化 7.00
建殿 6.10 人民 8.20

湖南省花鼓戏剧团 在紅色剧院演出 ·向北京学习移植剧目·
万水千山
2、3、6、7、9、10日 晚7.15

湖南省京剧团 在湖南剧院演出
八一风暴
5、6、7、9、10日 晚7.15

本报社址：长沙市建湘路 电话总机：26191 夜班编辑室：26194 订价：每月一元 昨日开印时间：5时44分 印完：10时40分 长沙地区天气预报：白天多云，晚上到明天阴天有雨。南风三级。最高气温二十四度，最低十二度。

湖南日报

HUNAN RIBAO

第3119号 1977年4月2日 星期六

农历丁巳年二月十四 （今日四版）

毛主席树立的大寨、大庆两面红旗，“四人帮”妄想把它们砍倒，我们要把它们高高举起来。

华主席在第二次全国农业学大寨会议上的讲话

省委召开农村工作电话会议，号召全省各级党组织和农村广大群众

落实华主席抓纲治国的战略决策 夺取今年早稻高产丰收

生产与落实抓纲治国的战略决策联系起来，树立人定胜天的思想，立足于抗灾夺丰收

省委负责同志张平化等出席了会议。会议要求各地紧紧抓住揭批「四人帮」这个纲，把搞好农业

本报讯 三月三十日晚上，省委召开了农村工作电话会议。参加会议的有各地、市、州、县委负责同志和相当县一级农林场党委书记，以及省直各有关战线、局、公司负责人。省委负责同志张平化、毛致用、黄炳秀、王治国、石玉珍出席了会议。毛致用同志主持会议并讲了话，王治国同志作了题为《深入揭批“四人帮”，夺取早稻高产丰收》的报告，澧县、双峰县委和自治州委负责同志介绍了他们抓纲治国、誓夺早稻高产丰收的经验和措施。会议号召全省各级党组织和农村广大群众，一定要紧跟华主席为首的党中央，落实华主席提出的抓纲治国的战略决策，坚持以阶级斗争为纲，搞好党的基本路线教育，紧密联系农村实际，深入揭批“四人帮”“三搞一篡”、“三反一砍”的滔天罪行，坚决把农业生产搞上去，首先打好早稻高产丰收一仗，千方百计夺取今年农业的全面丰收。

会议在总结我省农村革命、生产的大好形势后，分析了近几年来我省早稻生产的情况，阐明了早稻生产的重要地位，明确指出：早稻生产是我省粮食生产的大头。近几年，早稻产量在粮食总产量中约占百分之五十左右。可以说，早稻生产对全年粮食生产有着举足轻重的地位。早稻增产了，就为夺取全年粮食丰收争取了主动。早稻丰收了，就能鼓舞干部群众积极地去夺取晚稻赶超早稻的新胜利。我省的早稻生产，总的说来产量水平还不高，不平衡，潜力很大。澧县的情况说明，即使早稻高产的地方，也有潜力可挖；单产低的地方，潜力就更大。总之，早稻不是增产到顶，而是大有潜力可挖，无论是单产或总产，都需要提高，也都可以提高。所以，我们从浸种育秧、插秧、中耕到细打细收，要环环扣紧，切实抓好。

当前，正是早稻播种育秧的关键时刻，这是夺取早稻高产丰收的头一仗。“秧好一半禾”，育秧这一仗一定要打好。我们要紧紧抓住揭批“四人帮”这个纲，联系农村实际，大批修正主义，大批资本主义，狠狠打击阶级敌人的破坏活动，进一步解决发展农业的方向、道路问题，把搞好农业生产与落实抓纲治国的战略决策联系起来，使广大群众充分认识搞好粮食生产的重要性，认识早稻生产在粮食生产上的重要地位，认识夺取今年早稻高产丰收的重要意义，看到早稻生产的巨大潜力，看到夺取今年早稻高产丰收的有利条件，充分估计到可能发生的困难，克服侥幸取胜心理，树立人定胜天的思想，立足于抗灾夺丰收。要千方百计做好抗御低温阴雨、病虫、冰雹等各种自然灾害的准备，力争不烂秧或少烂秧。现在，有的地方出现春旱，要组织群众抗旱育秧、抗旱生产，注意蓄水保水。要坚持科学种田，推广先进的育秧经验。加强育秧工作的技术指导，充分发挥四级农科网的作用。要大力推广温室育秧和通气育秧或草子隔层秧田。要强调稀播壮秧。过去，有的地方片面强调节省秧田，播种量过多，秧苗素质不好，影响高产。今年一定要改变这种旧的习惯，坚持稀播匀播，凡是露地育秧，都要切实搞好泥浆塌谷加覆盖。要建立健全育秧责任制，切实加强秧田管理。认真学习推广双峰县的经验，建立“五定”（定品种、用种量、成秧率、壮秧标准、插秧期）“五包”（包浸种催芽、塌谷压种、覆盖保温、秧田管理和防寒护秧）的岗位责任制度。切实培育好壮秧，为夺取早稻高产丰收打好基础。各有关部门要协同合作，积极支援育秧，努力增产育秧所需化肥、农药、农械，抓紧抓好农机具维修，调运育秧生产资料，搞好气象预报等等，从各方面来保证早稻育秧工作的顺利进行。

会议要求，在抓好早稻播种育秧的同时，各地要统筹兼顾，全面安排，结合做好以下工作：要继续组织劳力大办肥料，抓后进，促平衡。抓紧制肥、沤肥，注意保肥，提高肥料质量，充分发挥肥效。要切实抓好棉花等经济作物的播种和备耕，计划要逐级逐队落实，生产队要落实到丘块，力争主动，积极做好播前的准备工作，坚决完成今年棉花、烤烟、甘蔗、黄麻、红麻和花生的种植任务。要认识早粮在我省粮食生产中占的重要地位，有计划有步骤地改革山区耕作制度，一定要把早粮生产抓上去。要认真抓好春收作物的后期管理。麦子要搞好清沟排水、防治病虫等，力争春粮达到去年的产量水平。油菜的三类苗不要轻易犁掉，应采取措施，加强培育，尽可能地多收一些油菜籽。注意搞好草子留种，把草子当作一个科学种田的项目抓起来。要注意抓好林业工作，切实搞好护林防火，建立健全护林防火组织，严格执行有关护林防火的规章制度。搞好林木育苗，按计划完成今年林木育苗的任务，切实抓好木竹松脂生产。还要注意安排好群众的生活。认真加强农村的粮食管理，坚持计划用粮，节约用粮，组织余缺调剂。对口粮水平低、生活安排确实有困难的，要及时地、主动地帮助解决。

会议最后指出：农村的革命和生产都很繁忙，各级领导干部要坚持深入农业第一线，和群众同学习，同批判，同劳动，有事同群众商量。要种好试验田，真正钻进去，做到又红又专。要及时掌握生产环节，做到环环扣紧，一着不让，扎扎实实地把工作做好。下大决心，花大力气，力争早稻高产丰收，夺取全年粮食高产，夺取今年农业全面丰收，夺取大治之年革命、生产双胜利。

大庆油田举行抓革命促生产先进单位和模范人物代表大会

紧跟英明领袖华主席 更高举起大庆红旗前进

大会在热烈的掌声中，一致通过了给英明领袖华主席、党中央的致敬信

大会总结了大庆对毛主席、华主席和党中央的指示坚决照办，对王张江姚反党集团反革命修正主义路线针锋相对斗争的经验，大力表彰了先进单位和模范人物，讨论了大庆一九七七年到一九八〇年的战斗任务

新华社大庆一九七七年四月一日电 大庆油田一九七六年度抓革命促生产先进单位和模范人物代表大会昨天闭幕。大会总结了大庆以阶级斗争为纲，坚持党的基本路线，对毛主席的教导、华主席和党中央的指示认真学习，坚决照办，对王张江姚反党集团反革命修正主义路线针锋相对斗争的经验，大力表彰了在建设一支反修防修、又红又专、压不倒、摧不垮的铁人式革命化队伍和抓革命、促生产中做出贡献的先进单位和模范人物，讨论了大庆一九七七年到一九八〇年的战斗任务。这是大庆工人阶级更好地学习文件抓好纲，深入揭批“四人帮”的大会，是进一步贯彻毛主席关于调动一切积极因素，建设强大的社会主义国家的基本方针和华主席提出的抓纲治国的战略决策，步调一致，同心同德，夺取更大胜利的誓师动员大会。大会从三月二十六日开幕以来，整个油田呈现一派盛大节日的欢腾气氛。

大会在热烈的掌声中，一致通过了给英明领袖华主席、党中央的致敬信，通过了向全油田的干部、工人、家属和学生发出的向雷锋同志学习、向硬骨头六连学习的倡议书。

大会在热烈的掌声和乐曲声中，向先进单位和模范人物颁发了奖旗、奖状。

国务院副总理余秋里出席大会并讲了话。

大庆党委书记宋振明致开幕词，大庆党委第一副书记陈烈民做了总结报告。

中共黑龙江省委员会书记于洪亮也出席了大会，代表省委热烈祝贺大会胜利闭幕。

会上，宣读了石油化学工业部给大会的贺电。

大庆油田从今年二月中旬以来，在党委统一部署下，广大职工和家属结合“三大讲”，深入揭批“四人帮”，开展了群众性的一九七六年度大总结大评比活动，全油田共评选出先进个人六万四千多名，先进单位八百四十多个，先进班组四千七百多个，从中又评选出模范标兵一百五十五人，标杆单位一百三十八个。这次的评思想、比贡献、选模范、树标兵活动，声势规模之大，评选出来的先进单位、模范人物之多，超过了大庆以往的任何一次。

参加这次大会的三千一百多名模范标兵、标杆单位的代表，济济一堂，畅谈在毛主席的伟大旗帜指引下，在华主席为首的党中央的领导下，全党全军全国人民坚决贯彻抓纲治国的战略决策所出现的大好形势。大家兴奋地说，五个多月来的斗争实践充分证明，以华主席为首的党中央所作的一系列部署和采取的有力措施，非常正确，非常英明。华主席为首的党中央继承毛主席的遗志，高举毛泽东思想伟大红旗，充分发动和依靠广大群众，紧紧抓住阶级斗争这个纲，开展了揭发批判“四人帮”的群众运动，推动了全局的发展，取得了伟大的胜利。华主席不愧为毛主席亲自选定的好接班人，不愧为我们党的英明领袖。我们大庆工人阶级无比热爱和信赖英明领袖华主席，无比热爱和信赖以华主席为首的党中央。

会议代表认真学习毛主席的光辉著作《论十大关系》、华主席的重要讲话，学习中共中央关于召开全国工业学大庆会议的通知等重要文件，联系大庆实际，深入揭批“四人帮”的滔天罪行，并总结了大庆工人阶级坚持毛主席的革命路线，坚决同“四人帮”斗争的经验。他们的主要经验有这样十条：一、同“四人帮”疯狂反对马列主义、毛泽东思想的罪行针锋相对，坚持和发扬了大庆“两论”起家的基本功；二、同“四人帮”颠倒社会主义历史阶段敌我关系的罪行针锋相对，坚持党的基本路线，坚持毛主席关于无产阶级专政下继续革命的伟大理论；三、同“四人帮”破坏党、瓦解党的罪行针锋相对，坚持经常整顿各级党的组织，在斗争中不断加强党的建设；四、同“四人帮”破坏文化大革命的罪行针锋相对，不断巩固和发展文化大革命的胜利成果；五、同“四人帮”妄图搞垮工人阶级队伍的罪行针锋相对，在斗争中狠抓队伍建设；六、同“四人帮”破坏社会主义企业管理的罪行针锋相对，在斗争中不断加强企业管理；七、同“四人帮”破坏抓革命、促生产的罪行针锋相对，坚持大干社会主义，促使工农业生产持续跃进；八、同“四人帮”反对又红又专的罪行针锋相对，坚持为革命学技术、学文化，苦练基本功，在斗争中不断提高技术水平，增强为人民服务的本领；九、同“四人帮”不许关心群众生活、不顾人民死活的罪行针锋相对，各级党委时刻关心群众生活，注意工作方法，职工生活得到很大改善；十、同“四人帮”反大庆、砍大庆红旗、否定大庆基本经验的罪行针锋相对，坚持大庆基本经验，大讲大庆基本经验，在斗争中把大庆红旗更高地举起来。

会议指出，大庆揭批“四人帮”的斗争，出现了千军万马齐上阵，怒火万丈除“四害”的大好形势，关键是认真贯彻执行了华主席为首的党中央关于揭批“四人帮”的部署、方针、政策：一是高举毛泽东思想的伟大红旗，继承毛主席的遗志，认真学习，深刻理解毛主席批判“四人帮”的一系列重要指示，保证了揭批“四人帮”的斗争始终沿着毛泽东思想的轨道胜利前进。二是运动一开始就抓住了“四人帮”的要害，深揭狠批了“四人帮”搞修正主义、搞分裂、搞阴谋诡计，妄图篡夺党和国家最高领导权的罪行，使广大干部和群众清楚地看到“四人帮”是一小撮极右派，他们推行的路线是一条同毛主席革命路线相对抗的路线，是一条颠覆无产阶级专政，复辟资本主义的极右路线。三是牢牢掌握斗争大方向，把斗争的矛头始终指向“四人帮”及其一小撮死党。四是坚定地相信群众的大多数，直接依靠广大革命群众，不断提高对这项斗争的性质和意义的认识，通过“三大讲”的方式，大打揭批“四人帮”的人民战争。五是整个运动在各级党委的一元化领导下进行，坚决粉碎“四人帮”及其余党那一套资产阶级帮派体系，排除资产阶级派性干扰。六是认真注意政策，扩大教育面，缩小打击面。

这次大会表彰的先进单位和模范人物，有油田的老标杆单位、老标兵，也有去年涌现出来的一大批新标杆单位、新标兵。一年多以来，大庆广大干部、工人在同“四人帮”的斗争中，在揭批“四人帮”的伟大群众运动中，勇敢地捍卫毛主席的无产阶级革命路线，进一步提高了阶级斗争、路线斗争和无产阶级政专下继续革命的觉悟，一支反修防修，又红又专，压不倒，摧不垮的铁人式的革命化队伍，更加壮大坚强。参加这次大会的代表，就是这支队伍中的优秀代表。会上，一批代表介绍了他们的先进事迹和经验。大会还组织油田广大职工和家属，对照这些先进事迹和经验谈认识，找差距，修订学习一二〇五钻井队、一二〇二钻井队、油田建设十一中队，学习雷锋、学习“铁人”王进喜的规划，掀起了一个规模空前的学先进、赶先进，比学赶帮的热潮。

参加会议的代表深入学习了中共中央关于召开全国工业学大庆会议的通知，越学越感到责任重大。他们对照通知，大找差距。大家说，一年多来，我们大庆工人阶级同“四人帮”进行针锋相对的斗争，取得了很大胜利。但是，“四人帮”反革命的修正主义路线的流毒和影响，决不可低估。我们只有找出差距，联系实际，深入揭批“四人帮”，从政治上、思想上、组织上彻底肃清其流毒和影响，才能定出高标准，把大庆红旗举得更高。会议经过讨论，提出了新的要求和一九七七年到一九八〇年的发展规划。代表们一致表示，要发挥带头作用、骨干作用和桥梁作用，团结油田广大群众，紧跟以华主席为首的党中央，更高地举起大庆红旗，不断向新的高峰前进，创造优异的成绩，迎接全国工业学大庆会议的召开。

毛里塔尼亚共和国总统达达赫和夫人应邀将于近期对我国进行正式访问

新华社北京一九七七年四月一日电 应中华人民共和国政府邀请，毛里塔尼亚伊斯兰共和国总统莫克塔·乌尔德·达达赫和夫人将于近期对中华人民共和国进行正式访问。

湖南日报

过硬的作风 过硬的思想

访大庆“三老四严”的标杆队——采油一部中一队

同志，你要了解大庆“三老四严”的作风吗？请到大庆标杆队——采油一部中一队来看一看，感受定会很深的。

“他们是一些最讲科学、最讲认真的人！”“真是一些不穿军装的战士！”这样的评语，可真不少！

就拿科学态度来说吧，副指导员张凤喻讲了他亲身经历的一件事：

那是一九七五年，他还在井组工作。一天，他与一位老工人一起清蜡。他扶着清蜡绞车，一圈一圈地松开钢丝，下着刮蜡片，老工人用放大镜一寸一寸地检查钢丝，察看是否有脱皮、沙眼、伤痕。一会儿，老工人因急事离开一下，临走时特意嘱咐：一定要用放大镜一寸一寸地检查！但张凤喻想，钢丝已检查过多遍了，不会有问题，就把放大镜搁在一边，用手摸着钢丝。不到十分钟，就下了几百米，比原来快了几倍。老工人进来一看，非常生气，亲自转动绞车，把几百米钢丝又起上来，重新用放大镜一寸一寸检查，一寸一寸下放。清完蜡，老工人严肃地批评他：“办事要讲个认真，不能心存侥幸，万一钢丝有毛病，刮蜡片和铅锤掉到井下，清不了蜡，出不了油，可是大事故啊！”张凤喻当了副指导员后，经常用老工人这种严细作风教育青年工人。这样的事例举不胜举。有人不小心，让一粒沙子掉进压差计水银里，硬是细心地拣出来；有人在暴风天测气，测了第九个数据，风把房上的电线刮断了，硬是在狂风中接好电线，测完最后一个数据。就凭这种严细作风，十七年来，班班报表准确、完整，全队二十一项动态资料，一千二百二十六万一千多个数据，一个不少，一个不误，全部存案归档。资料是油井的“眼睛”，正是靠这些准确的资料，才取得了油井开采的主动权。十七年来，这个队坚持“两论”起家的基本功，凭着铁人精神和“三老四严”作风，年年超额完成国家生产计划，实现了持续稳产高产。全队十七年原油总产量相当于旧中国四十二年原油产量的十六点六倍。去年以来，油井水井资料、油井水井利用率、井下无落物、设备完好率和利用率等八项生产指标，都达到百分之百的新水平。

再说组织纪律性吧。“四人帮”煽起的无政府主义的妖风，也曾袭击过大庆。但刮到中一队，就象撞到了一堵矗立的南墙上，被挡了回去。这个队，从指导员、队长、井（组）长，到采油工、测试员、资料员、炊事员等，人人有专责，事事有人管，有高度的组织纪律性。在党支部的领导下，大家思想统一，步调一致，坚持抓革命、促生产。没有一个人擅离工作岗位，没有关闭过一口井，没有停过一天产，也没出过任何事故。当有些地方被“四人帮”搞得“乱哄哄”时，这里学习解放军，每周进行两次军事训练，早晚点名，出外整队，严格请假制度。就拿职工宿舍来说吧，窗明几净，被褥、鞋子、牙具、毛巾、脸盆摆成五条线，齐齐整整。走进去，好象到了部队营房。难怪一位部队老首长参观后，那样依依不舍，赞不绝口地说：“在你们这里，老八路的传统作风扎了根！”

中一队“三老四严”的作风是怎么来的？是斗出来的！

“四人帮”恶毒诬蔑大庆“三老四严”的作风，是“提倡奴隶主义”，是“套在工人脖子上的精神枷锁”，等等，恨不得一下子把这种革命作风罚尽铲绝。

这当然是痴心妄想！中一队党支部用“三要三不要”的三项基本原则整风。党员搞“四对照”、“四查”活动：对照入党志愿书，查一查继续革命的觉悟高不高；对照党员的五个必须做到，查一查为人民服务的思想牢不牢；对照毛主席有关教导和党章，查一查党性和组织纪律性强不强；对照铁人王进喜，查一查革命干劲和“三老四严”作风足不足。他们还发动群众围绕“管好社会主义企业，需不需要科学的规章制度，需不需要‘三老四严’的作风”等问题，展开大讨论，狠批“四人帮”散布的种种谬论，分清路线是非，提高政治思想觉悟。全队出现了许多与“四人帮”顶着干的英雄人物，共产党员、老标兵王友金就是突出的一个。

一天，王友金正在井房专心致志地清蜡。一个家伙突然窜了进来，看到墙上醒目地贴着岗位责任制，气冲冲地责问：“这制度是刘少奇订的，为啥还贴在墙上？！”王师傅遵守清蜡规定，不答话，没理睬他。这家伙恶狠狠地骂道：“你是聋，还是哑，干嘛光低头拉车，不抬头看路，头都快撞到修正主义墙上去了！”一清完蜡，王友金愤怒地驳斥说：“大庆的制度是土生土长的，是在生产实践中总结出来的，是同修正主义斗出来的！按制度办事才能采好油，你拚命反对，安的什么心？走的什么路？”这家伙理屈词穷，一把撕下岗位责任制就跑。王友金大声说：“你撕下墙上贴的，撕不掉心里记的，撕不掉我们采油工人的岗位责任心！”

老工人林朗瑶风雪接班的动人事迹，也是对“四人帮”“精神枷锁”谬论的有力批判。

事情发生在一九六九年十一月九日。大庆地区刮起了特大的暴风雪。二十二点，林朗瑶从家里出发，奔向两公里远的井场去接零点的班。风越刮越狂，雪越下越猛，每迈一步都十分艰难。突然，老林陷到了两米多深的管线沟里。沟深且陡，他好不容易爬上一点又滑下来，滑下来又爬。最后，他把棉衣脱下来铺在地上，爬了半个多小时，才爬出了深沟，但鞋子陷进了沟里。是回家穿鞋，还是赶去接班？林朗瑶想到采油工的责任，想到等待接班的战友，毅然冒着零下三四十度的严寒，向值班房走去。没走多远，他的双脚冻麻木了，失去了知觉，又摔倒在雪里。他默念着毛主席“**下定决心，不怕牺牲，排除万难，去争取胜利**”的教导，咬紧牙关，匍匐着往前爬，硬是提前五分钟，爬到了值班房门口。正在值班的高师傅，含着眼泪，把冻僵的老林抱进了值班房。林朗瑶不等暖过身来，就催着交班。高师傅拗不过他，悄悄地把鞋子脱下放在房里，用破毡布把脚裹着，走回了队部。老林接班后，风雪更猛，他怕冻坏了设备，又把棉衣脱下，包在采油树上，把帽子盖在压力表上……。

从老工人王友金、林朗瑶的身上，能看到“奴隶”、“枷锁”的一丝一毫的痕迹吗？看不到！我们看到的只是国家主人翁的高度责任感和大庆工人阶级对毛主席革命路线的无限忠诚。

十七年来，中一队指导员换了十一任，队长换了八任，队员不断更新。目前，参加当年会战的老工人只有七人，去年十月才参加工作的学徒工，约占职工总数的一半。干部换了一茬又一茬，人员换了一批又一批，但“三老四严”的革命作风却在这里传下来，不断发扬光大。“秘诀”在哪里？

作风建设首先是思想建设，作风过硬首先是党支部的思想政治工作过硬。比如说，为了帮助一个受“四人帮”无政府主义思潮影响，目无组织纪律，自称“小老爷”的青年，指导员熊仁定亲自找他交“朋友”，并发动所有的干部、党员和群众，反复做他的思想政治工作。一个月之内谈心达一百四十八次之多。这个青年终于转变过来，成了先进生产者，担任了一个井的副井长。他转变后，带动了全队十二个后进青年有不同程度的转变。真是教育一个人，带动了一大片！

“**要成就一件大事业，必须从小事做起。**”（《列宁选集》第4卷第176页）要培养一个好的作风，也必须从日常的、大量的、细小的事情上抓起。中一队党支部很善于从小事上看到影响作风建设的大问题。抓住这样的“小事”，“小题大作”，收效很大。

有一次，徒工小曹测完气后，没有按照规定拔下电源插头，正赶上雷雨，测气箱被雷电烧毁了，损失了五百多元。这项事故震动了全队。党支部带着大家到现场开事故分析会。有的老工人说：“咱大庆的规章制度，条条都是从经验教训中总结出来的，违反不得！”有的青年工人说：“拔了插头花不了几秒钟的时间，省了几秒钟，浪费几百元，马虎、凑合、不在乎的思想作风，真是一个大祸害。”这次分析会使小曹和其他青年，受到了一次深刻的“三老四严”作风的教育。打这以后，小曹对自己要求可严了。党支部还抓住有人开会时去看电影、上班时打盹、报假资料等问题，及时开展群众性的大学习、大讨论。“**用三大纪律八项注意教育战士，教育干部，教育群众，教育党员和人民**”，要自觉遵守纪律，遵守制度，要老老实实，一是一，二是二，不说谎，不掺假，对革命工作，真正做到“黑夜和白天一个样，坏天气和好天气一个样，领导不在场和领导在场一个样，没有人检查和有人检查一个样”。

最近，为了迎接全国工业学大庆会议，大庆党委在全油田进行了七十三次岗位责任制大检查。中一队党支部，根据检查中暴露出来的问题，连夜开会，找出了许多差距。党支部向全队职工提出，为了落实华主席抓纲治国的战略决策，我们大庆人，思想上要有新的认识，行动上要有新的起点，工作上要有新的标准，出手要有新的水平，队伍要有新的面貌，每个人要有新的贡献，每个班组要做出新的成绩！

现在这个队每个班组，每个职工，都以这几“新”为标准，你追我赶，热气腾腾。过硬的作风，过硬的思想，实在感人，实在值得好好学习！

《人民日报》记者

（新华社北京一九七七年三月三十一日电）

人民日报短评

老老实实办事的作风

伟大领袖和导师毛主席教导说：“**我们应该是老老实实地办事；在世界上要办成几件事，没有老实态度是根本不行的。**”大庆“三老四严”的作风，就是毛主席提倡的老老实实办事的作风，是无产阶级的革命作风。

作风是为路线服务的。大庆“三老四严”的好作风，是贯彻执行毛主席的革命路线，搞好社会主义企业的重要保证。

“四人帮”推行反革命的修正主义路线，极端仇视这种革命作风，诬蔑“三老四严”是“套在工人脖子上的精神枷锁”，是“提倡奴隶主义”，等等。通讯《过硬的作风 过硬的思想》报道的王友金、林朗瑶等大庆工人的英雄事迹，是对这种谬论的有力批驳。事实说明：“三老四严”的作风，不仅不是什么“套在工人脖子上的精神枷锁”，恰恰相反，是工人阶级以“两论”为武器，打碎资产阶级唯心主义、形而上学的“精神枷锁”，解放思想，运用辩证唯物主义的立场、观点、方法，分析问题、处理问题的科学态度；不仅不是什么“奴隶主义”，恰恰相反，是工人阶级完全摆脱“奴隶”地位，以国家主人翁的姿态，自觉管好社会主义企业的表现。

在深入揭批“四人帮”，开展工业学大庆、普及大庆式企业的群众运动中，一定要在彻底肃清“四人帮”流毒和影响的基础上，把大庆“三老四严”的革命作风真正学到手。有了毛泽东思想，有了革命加拚命，拚命干革命的精神，又有了“三老四严”的革命作风，我们就一定能够实现华主席抓纲治国的战略决策。

（载三月三十一日《人民日报》，新华社北京一九七七年三月三十一日电）

“一心为公的好干部”李景荣

——大庆英雄谱之二

一辆卡车在辽阔的松嫩平原上奔驰。狂风卷着雪片漫天飞舞，一切都隐没在茫茫的雪雾里，气温下降到了零下三十多度。

卡车上站着一个中年人，手持一根竹竿，不时地挑起公路上横空而过的电线，好让车上八米多长、四米多高的大型设备安全通过。他的棉工作服上披着一层积雪，抖落掉了，一会儿又落满一层。狗皮帽沿上挂着一串串冰凌。

经过十一个小时的奔驰，卡车赶到了大庆油田。当战友们把这位站在车上挑电线的同志扶下车时，他的腿已经抬不起来，臂也举不动了。

这位同志就是大庆党委、大庆革委会授予“一心为公的好干部”称号的李景荣，现在是大庆石油化工总厂的党委副书记、厂革委会副主任。

李景荣十二岁就给资本家当童工，十六岁下了煤窑。是共产党、毛主席把他从苦海里救了出来。一九六一年他到大庆参加石油会战，从当汽车队长、运输处长到现在，一直以铁人为榜样，坚持学习马列著作和毛主席著作，努力用无产阶级专政下继续革命的理论武装自己，发扬“革命加拚命”的精神，自觉限制资产阶级法权，成为广大干部学习的模范。

“要好好为人民服务，不能搞半点特殊”

李景荣担任石油化工总厂党委副书记之前，是运输处的党委书记兼处长。多年来，他管着大小汽车一百多辆，从没有为私事用过一次车，也没有让司机顺便捎过一样东西。每年储藏冬菜时，他周密安排车辆，把出差在外的干部、工人家的菜，挨门挨户地送去，可他自己家里的一千多斤菜，却总是让孩子们用手推车往家里运。

一九七五年冬天，他母亲患了直肠癌。要动手术的那天，管车的同志安排车子送他母亲去医院，李景荣婉言谢绝了。他说：“我们的权力是人民给的，要好好为人民服务，不能搞半点特殊。现在车少，任务多，车辆首先要用在生产上。”他硬是背着老母亲，步行一里半路，走到医院。

还有一次，运输处的车辆往省城去拉货，李景荣的孩子顺路搭车去看病。事后，李景荣知道了这件事，严肃地批评了孩子，并且在职工大会上，检查自己对孩子教育不够。

在“四人帮”煽起的无政府主义思潮的影响下，汽车运输战线出现过一股不正之风。这股风也一度刮到了大庆。

一次，李景荣参加大庆工人报告团从外地回来，发现特种车队副队长刘金忠和一些工人，正吵着要给运输处党委贴大字报，因为有几个干部请司机从外地捎了些东西。工人群众气冲冲地质问：“你们订的‘三条纪律’还算数不算数？”

自从参加大庆会战以来，油田上一年一度的党的基本路线教育，使李景荣对资产阶级思想的侵蚀一直保持着高度警惕。是他向运输处党委提议，根据大庆领导干部的“约法三章”，制定了运输处领导干部的“三条纪律”：一是“三老四严”，脚踏实地跟群众一起干；二是不搞特殊化，不私自用车；三是不走后门，不让司机从外地给自己捎东西。现在听说有的干部要司机捎东西，他决心要抓住这件事，对大家进行一次教育。

在李景荣的建议下，当天下午运输处党委就召开了党委会。大家回忆大庆会战的革命传统，重温大庆干部的“四个公开”和自己制订的“三条纪律”。李景荣说：我们共产党员是人民的勤务员，每做一件事，都要问问自己，是对革命有好处，还是对自己有好处？是和群众一个样，还是和群众不一样？任何时候我们都要吃苦在前。最后，他说：“搞不正之风，是资产阶级作风。我们要时时记住不脱离群众，防止资产阶级歪风邪气腐蚀我们的队伍。只要我们的队伍不变，我们就能把大庆红旗举得更高。”

“共产党人连杀头都不怕，还怕他们扣这几顶帽子？！”

一九七六年元旦过后，李景荣动完手术出医院刚六天，就带着一个车队，到一千多里外的大兴安岭沾河林区去集运木材。他们到达林区那天，刚好是阴历大年三十。

大年初一早晨，李景荣叫上十来个同志，一道去检查路况。原来昨天汽车上山时，他发现一路上有二十三处险桥和铁路岔口，一场大雪过后，坡陡路滑，更是坎坷难行。他们这支临时修路队，在一处处拐弯的地方撒上炉灰渣，沟边打起树桩，用石头砂子把坑坑洼洼铺平。

这时，一辆汽车正在爬一个三十度的坡，车轮直打滑，马达发出吃力的吼声。眼看车子就要掉进沟里，司机猛地刹住车，跳了出来，正赶上李景荣和战友们送来了一车炉灰渣。老书记一锹一锹填平了路，问司机：“能上得去了吧？”司机看看满头冒汗的李景荣，迸出了一句话：“有党委书记给我们铺路，就没有上不去的坡！”说完，他跳进驾驶室，飞驰而去。

这一年的春节，李景荣就是这样度过的：他不顾自己病后虚弱的身体，带着一批干部和司机战斗在兴安岭的林海雪原，只用五天时间干了十五天的活。

十六年来，李景荣以铁人为榜样，一心扑在党的事业上，哪里最需要，就在那里战斗。装卸器材的时候，他是搬运工，抢着扛；运输紧张的时候，他是驾驶员，跑在前面；车辆检修的时候，他是修理工，一丝不苟；接送上下班职工的时候，他是乘务员，扶老携幼；擦汽车的时候，他又是清洁工，埋头苦干。一年三百六十五天，他总是清晨四、五点钟就到车场、工地，晚上顶着月亮、星星回家，没有休息过一个节日和假日。

一九七三年他生病，头发胀，脸浮肿，嗓子痛得说不出话。党委三次通知他去治疗，他不去。后来，病情重了，上级党委命令他休养治疗，他才不得不休息。但是在这个期间，他从废料堆里找来一个破铁盔，做成掏粪勺，每天起早贪黑，到家属区厕所掏粪，一共积了二百多吨粪肥，群众感动地说：“老李病休三个月，干了九十天活。”

李景荣平时随身有“五件宝”：一个装着毛主席著作的书包，一根扁担，一把扫帚，一把铁锹和一把镐头。油田创业年代是这样，今天依然是这样。一九七五年他住医院时，每天早晨五点钟就起床，帮助服务员拖地板、擦桌子、洗枕巾、洗床单，医护人员都称赞他“是个老雷锋”。

“四人帮”反党集团挥动屠刀，妄想砍倒大庆红旗，咬牙切齿地咒骂大庆干部是“辛辛苦苦的走资派”，污蔑大庆干部、工人大干社会主义是“替错误路线卖命的奴隶”。用毛泽东思想武装起来的大庆油田广大干部，同“四人帮”的修正主义路线顶着干，用自己的行动批驳了“四人帮”的无耻诽谤。有一次，李景荣和一位同志议论起“四人帮”的那些谬论，他说：“咱们都是共产党员，共产党人连杀头都不怕，还怕他们扣几顶帽子？！”

“把心亮给群众，亮给党”

一九七三年春，上级党委派李景荣到石油化工总厂运输大队（运输处的前身）担任领导。那时候，运输大队是个后进单位。李景荣到职后，立即带着党委“一班人”认真学习《党委会的工作方法》，学习毛主席指示的“**要搞马克思主义，不要搞修正主义；要团结，不要分裂；要光明正大，不要搞阴谋诡计**”这三项基本原则。他们联系实际，把前一阶段工作中的问题，领导班子里的问题，一条一条地摆到桌上讨论，分析。李景荣在会上说：“要把心亮给群众，亮给党。”（下转四版）

努力为社队降低生产成本做到增产增收

石门县易市供销社的调查

石门县易市公社供销社排除“四人帮”的干扰破坏，围绕农业办商业，办好商业促农业，在帮助社队努力发展生产的同时，千方百计帮助社队降低生产成本，实现生产队增产，社员收入增加，有效地调动了广大社员群众大干社会主义的积极性。

易市公社主产棉花，过去生产成本较高，很多生产队虽然粮棉年年增产，但集体和个人的收入却增加不多。农业生产成本高，同供销社的工作有什么关系呢？怎样帮助社队降低农业生产成本、使社队和社员增产增收呢？为了弄清这两个问题，这个供销社组织职工，深入生产队，对全公社整个农业生产的直接生产成本进行了调查分析。全公社使用化学农药花的钱占直接生产成本的一半以上，其次是使用化学肥料和修添农具占百分之三十七。通过这样一分析，他们清楚地认识到：农业生产的直接成本，绝大部分用在购买供销社的生产资料上，供销社支援农业的工作做得好不好，对农业的增产增收有着十分密切的关系。供销社的职工有了这个认识后，发动群众想办法，从各个方面帮助社队降低生产成本。过去，他们的生产资料大部分靠从外地调进，价格高，规格不合本地要求，因而增加了生产成本。为了解决这个问题，他们从外地组织原材料，请进一些木匠、篾匠、棕匠，就地加工中小农具，提高了质量，产品规格式样对路，价格合理，受到群众的欢迎。后来，原料从外地组织越来越困难，数量少，质量差，花的力气大。他们就到友助大队办发展竹木生产点，通过几年艰苦奋斗，现在全公社已发展了楠竹、青皮竹一千亩，杉木林两千多亩。全社竹制、木制农具的自给水平不断提高。以前，这个公社每年要花大量的资金和劳力到外公社买石灰。他们便向公社党委建议，自己建了石灰厂，现在实现了石灰自给有余，每担灰的价格比从外地购买降低百分之三十。

减少化学农药，增加土农药，对降低生产成本关系极大。为了发展土农药生产，他们深入生产队宣传土农药的生产、使用方法和治虫防病效果，大力推广土农药。供销社和所属商店办了三个示范厂，为生产队培训了三百多名土农药生产、使用技术员。在供销社示范推动下，全公社二十四个大队，队队办起土农药厂，各生产队也都因地制宜地办起了季节性小厂，积极生产各种土农药。去年全公社购买化学农药的开支比上年减少十多万元，下降百分之四十八。与此同时，他们还注意认真改进服务方法：一是服务上门，广泛开展大宗商品直达供应到队。对生产队所需的数量较大的生产资料，全部下放到门市部和商店供应，氮肥、磷肥实行直达供应。氮肥按分配数量，磷肥先逐队摸清需要量，然后一次直达供应到队。近三年多来，他们为生产队节省劳力六万多个，节约开支六千一百多元。二是坚持送货下乡，收购上门。他们不管晴天雨天，坚持派货郎担下乡。农忙期间，就晚上送货上门。棉花收购高潮期间，他们就深入到队，就地收购，使远离收购站的唐市、毕架、太子、双桥、双溪等大队能够就队交花。三是以卖带修，帮助社队修理农机农械农具。这几年，他们共修各种农机农械和半机械化农具四万多件，修理各种中小农具一十八万多件，为大队、生产队节约了大量生产费用。同时他们采取办学习班、下队个别辅导等办法，为社队培训了四百二十多名农机具修理技术员，做到了打稻机、喷雾器等半机械化农具的一般修理可以不出队。双河大队代购代销员王克纯，四年来坚持包修全大队二百六十八部喷雾器，为全大队节约修理费二千三百五十多元。 ·石门县革委会财贸办通讯组·

千方百计挖潜力　多拉快跑为支农

衡阳铁路分局积极抢运春耕物资

本报讯　衡阳铁路分局广大职工在抓纲治路的高潮中，认真贯彻“以农业为基础、工业为主导”的方针，千方百计做好春耕物资运输工作，努力为普及大寨县当好“先行”。

为了使支农工作做得及时主动，这个分局加强了支农运输的计划性。各级都有一名领导干部抓这项工作，做到有布置，有检查，发现问题及时解决。货运部门的职工经常抽出时间深入各个化肥厂、农机厂和沿线的公社、大队、生产队，了解农用物资的流向和流量，征求贫下中农的意见，合理地安排运输计划。衡西车站的货运人员当了解到拖拉机厂和氮肥厂最近分别有一批拖拉机、化肥出厂时，就把出厂数量以及运往何地都记录下来，迅速作出运输方案。后来，他们发现出厂的数量增加，计划车辆不够用，又立即向上级反映情况，作出补充计划，保证了拖拉机和化肥及时运往春耕生产第一线。最近他们了解到假流公社社员要到衡阳市收集杂肥，便事先做好准备，把便于装车的地方腾出来供贫下中农堆放杂肥，并按照贫下中农的意见安排车辆，订出运输计划，直接把杂肥运到各个生产队指定的地点，受到了贫下中农的好评。

为了不违农时，保证春耕物资及时运送，这个分局的广大职工在运输任务繁重、车辆周转不过来的情况下，千方百计挖掘运输潜力，提高运输效率。他们针对农用物资体积大、重量轻、零担多的特点，采用轻重配装、见缝插针、车种代用等办法，巧装满载，挖掘潜力，既保证支农物资随到随运，又不降低车辆的使用效率和影响其它货物的运输。冷水滩车站在上月中旬的一天，刚刚装完两个车去金州的农机配件和日用百货，又来了四十多吨磷肥，要求尽快运到金州去。可是事先没有计划，站场内又没有空车。车站货运人员打破常规，主动采用轻重配装和见缝插针的办法，把原来已经装好的两个车的货物重新堆码整装，腾出空车来装这批磷肥，使这些货物都及时运走。来阳车站是个三等站，运量很大，车辆不足。全站职工大搞车种代用，经常把回送进厂修理的车辆，修修补补用来临时装货。今年以来，及时运走了支农物资八万六千一百四十多吨，还为国家节省了运用车三百零七辆。

在积极做好支农物资运输工作的过程中，衡阳铁路分局广大职工想贫下中农之所想，急贫下中农之所急，千方百计地保证支农物资优先计划、优先进站、优先装车、优先挂运。向阳桥车站是个小站，但支农运输量较大。有一天，车站职工急忙装完一批化肥和农机零件，让列车正点开出，这时，一个社员又牵来了一头耕牛，要求当天运到谭子山车站去。值班员根据情况，立即报计划，办理零担托运手续，准备把这头耕牛装上即将进站的一趟零担列车，挂到衡阳，再转到谭子山站去。可是，列车进站后，发现零担的车辆都装得满满的，当天无法运走。值班员先安排好社员休息，派人给牛找来饲料，又向领导和有关部门反映情况。经过反复联系，利用一趟小运转列车把这头耕牛运走了。这位社员感动地说：“你们真是我们贫下中农的贴心人，我们一定搞好春耕生产，夺取农业大丰收，为社会主义建设争作贡献。”　（本报通讯员）

益阳县电线厂贯彻执行“以农业为基础、工业为主导”的总方针

群策群力大搞革新挖潜

本报讯　益阳县电线厂认真贯彻执行“以农业为基础、工业为主导”的发展国民经济总方针，大搞技术革新，扩大品种生产，提高产品质量，为加速实现农业机械化争作贡献。

这个厂的党支部成员深入车间、班组，和工人同学习，同劳动，带头揭批“四人帮”。全厂职工紧密联系工厂的实际，愤怒声讨“四人帮”破坏农业机械化的罪行。厂党支部把群众在揭批“四人帮”中激发出来的革命积极性，及时引导到抓革命、促生产上来。软线车间的打扣机经常出毛病，效率低，影响全厂生产大干快上。党支部书记和两名支委深入到机修车间，发动大家想办法，群策群力搞革新，改进了打扣机，工效提高了五倍，同时提高了产品质量。农田基本建设迅速发展，需要的高压输电线越来越多，炼胶车间的炼胶机不能适应生产的发展，机修工人和全厂职工一道，夜以继日，反复试验，对炼胶机进行了革新，大大提高了工效。

益阳县电线厂职工为了加速农业机械化的步伐，发扬自力更生、艰苦奋斗的精神，自制设备，扩大品种。他们深入农村调查，了解到电动打稻机和电犁需要橡套软铜线，可是厂里现有的设备只能加工铝线。为了满足农业机械化的需要，党支部成员和技术革新小组的同志一道研究，自己设计、自己制造了四台橡套软铜线加工机。过去，这个厂的设备只能拉中型丝，为了增加品种支援农业，又制造了四台微型十一模细拉机，现在也能拉细丝了。由于大搞技术革新，使企业的生产潜力不断挖掘出来，为加速实现农业机械化不断作出了新贡献。（益阳县通讯组）

为加速实现农业机械化作出新贡献

支农不怕吃苦　做到不误农时

南县生资公司克服困难加速调运春耕物资

本报讯　在第二次全国农业学大寨会议精神鼓舞下，南县农业生产资料公司干部职工以“只争朝夕”的革命精神，千方百计克服当前枯水困难，用最快的速度把大批支农物资调往春耕生产第一线，为夺取今年农业更大丰收争作贡献。

去冬以来，南县农业生产资料公司职工采取各种有力措施，调进和自筹的化肥、农药、石灰、育秧薄膜、中小农具等春耕物资，都比去年同期有较大幅度的增加。但由于目前全县境内四条主要河流都滩干水浅，给春耕物资的运输带来了很大困难。党支部组织职工认真学习毛主席的光辉著作《论十大关系》和华主席在第二次全国农业学大寨会议上的重要讲话，激发了大家的社会主义积极性，职工们说：“宁愿自己多吃苦，决不耽误农时一分钟。”党支部成员带领工作组，分头深入社队调查研究，同贫下中农商量，迅速解决支农物资调运中的具体问题。他们对不能通航的九都、三仙湖、沙港市等七个公社，密切配合基层供销社，同有关部门协商，组织三十多部汽车、拖拉机和一百多部板车、马车，从陆路运送，直达到点。对明山、新安等三个偏远公社，陆运时隔河渡水不方便，就调集民间小型运输船只，绕道抢运。经过半个月的突击，运往这些公社的春耕物资比去年同期增加一倍多。从茅草街至牧鹿湖的河道，冬季水位很低，过去在安排调运计划时，一度把这段河道看成一条死线，要到水位较高时才能发运，往往贻误农时。今年元月，这个公司派人乘木筏子沿河直上，探洪道，摸水情，访问船民，弄清航道，随时掌握水位变化情况，与沿线各供销社密切配合，组织八十多只民间运输船只，突击抢运化肥、农药、石灰、子篾一千二百多吨，中小农具四万六千六百多件。为了加快春耕物资的中转下放，公司内部加强了通气和协作，做到采购组预报货源及时，中转站安排发运及时，基层社办理手续及时，交通运输部门起卸及时，随着调运的加快，茅草街生资中转站出现了进货多、仓容小的矛盾，影响商品中转和起卸速度，在县委支持下，这个中转站的职工自力更生，因陋就简，很快搭起了四个简易货棚，扩展了一千七百多平方米的堆棚场地。在组织调运春耕支农物资中，这个公司的职工为了方便贫下中农，还打破过去只运到供销点的常规，做到凡有条件的地方，都直接运送到社队。　（本报通讯员）

为了加快山区农业机械化的步伐，城步苗族自治县农机部门开办农机学校，积极为社队培训少数民族农机手。　城步苗族自治县通讯组供稿

努力生产拖拉机配件支援春耕

宁远县农业机械厂为农业机械化当好「配角」

本报讯　宁远县农业机械厂党支部组织全厂职工，认真学习毛主席的光辉著作《论十大关系》和华主席的重要讲话，连续举办了党团员、青年、妇女等各种类型的学习班，召开批判会，联系实际，深揭狠批“四人帮”破坏农业机械化的罪行。“四人帮”胡说什么：“一九八〇年基本上实现农业机械化，能够做到吗？我看做不到。”明目张胆地反对毛主席发出的全党必须为了这个伟大任务的实现而奋斗的伟大号召，反对华国锋同志在第一次全国农业学大寨会议上的总结报告。工人们说，“四人帮”怎样干扰破坏，也阻挡不住我们实现农业机械化的步伐，一九八〇年基本上实现农业机械化，是毛主席的遗志，是全国人民的共同心愿，有了华主席的英明领导，我们一定能够完成这项伟大的事业。全厂职工统一认识，统一步调，坚持为农业生产服务，坚持以修为主的方向，当好配角，努力生产拖拉机配件。

要增产拖拉机配件，常常遇到各种各样的困难。这个厂的职工学习大庆工人的革命精神，千方百计克服困难，充分利用余料废料，做到寸材寸用，小材大用，利用废料生产了三万多件螺杆螺帽，节约了钢材十二吨。过去要用直径十六毫米的钢材加工螺杆，现在改用直径十四毫米的钢材加工螺杆，减少了材料的浪费，质量也达到了标准。厂党支部领导成员在深入车间劳动时，发现许多废铁屑没有利用，他们就和工人们一道，改装了一个炉子，把铁屑收集起来回炉，再加工利用。全厂职工共同克服困难，努力增产节约，一季度配件产量比去年同期增长百分之五十，有力地支援了春耕生产。　（宁远县工交办、县通讯组）

大干快上加速农业机械化

邵东县机械厂提前完成首季生产计划

本报讯　今年来，邵东县机械厂职工，为支农作出了新贡献，提前三天完成一季度生产计划。

毛主席的光辉著作《论十大关系》和华主席在第二次全国农业学大寨会议上的重要讲话，极大地鼓舞了邵东县机械厂职工。大家说，英明领袖华主席向我们提出了大治天下的四项战斗任务，我们一定要坚决完成。农业要大上，我们工人要大干，为农业机械化提供更多更好的机器设备。二车间是产力车的前方车间，他们通过深揭狠批“四人帮”破坏革命和生产的滔天罪行，充分调动了职工大干社会主义的积极性。元月以来班班都超额完成了生产指标，五项产品项项都超额完成了月计划。四车间今年除了完成力车产品外，又承担了175型柴油机的试制任务。这种柴油机可以抽水、打稻，带动小型拖拉机，是农村急需产品，这个厂去年三月就主动承担了试制任务，但是，由于“四人帮”的干扰破坏，试制产品一直被打入了冷宫。粉碎“四人帮”后，工人们自力更生，群策群力，攻克了一道道难关，终于试制成功，从今年一月开始正式成批生产，供应农村社队使用。　（本报通讯员）

办好支农服务部　大力支援农业生产

本报讯　津市土产公司转运站的职工，在搞好农副土产品转运的同时，还办起了支农服务部，大力开展修旧利废，千方百计为农业生产服务。

津市土产公司转运站，担负着澧水流域各县农副产品和土产品物资的转运任务，为了支援农业生产，他们从回收的废品中清理出大批废机器零件、废钢铁和废橡胶、废塑料等，加工成二百五十多种支农产品，由支农服务部销售。一次，王家厂公社幸福大队一台柴油机曲轴坏了，买新的要花二百六十多元，来到支农服务部，发现有这种型号的曲轴，只花了十八块钱，就解决了问题。支农服务部还急农业之所急，想农业之所想，他们将清出来配成套的阀门、老虎钳、螺栓、螺母等，只要农业生产急需，便拆下来为社队配套。滚珠轴承，回收来的废品往往只有内外圈，缺滚珠、支架，他们就到物资部门和外地组织零件自己装配成套，今年来就装配了二百多套，供应社队。支农服务部不仅装配零件出售，还尽可能服务上门，帮助修理。有一次，一个社员拖一车物资回队，在途中轴承支架坏了，服务部的同志知道这一情况后，立即带上支架，同社员一道卸下车轮，配好轴承支架，使这个社员当天赶回了生产队。服务部的同志在搞好废机器零件加工的同时，还将废塑料加工成雨衣、废橡胶加工成雨鞋。他们从废品中清出了数百双废深统胶鞋，经过几天突击，耐心修补，终于将这批胶鞋修好，送到工地、田间，受到了社员群众的欢迎。　（津市供销社通讯组）

“土专家”—周建勋

湘阴县电机厂青年工人周建勋，坚持走又红又专的道路，为革命钻研技术，搞了许多项技术革新，人们称他“土专家”。

一天，小周望着一个黄锈斑斑的旧油缸出神了。

“‘土专家’，你又想搞什么革新呀？”一个青年工人问他。

“我想利用它制一台百吨油压机。”

“不用你费神了，厂里已经花了六千多元订购了一台新的哩！”

小周听到这个消息，思潮翻滚。他想，我们厂过去坚持自力更生、艰苦奋斗的方针，生产了小电机支援农业机械化，现在我们要生产农业排灌机械配套需要的电机，更要发扬干、闯、造的革命精神。他马上找到厂领导，说：一九八〇年基本上实现农业机械化，时间紧迫，我们不能坐等新设备，还是自力更生造土的吧？厂领导积极支持了他的建议，立即组织力量制造百吨油压机。

小周担起自制油压机的重担，白天夜晚都在车间里忙着，水泥地面上用粉笔绘了许多草图，工作台上密密麻麻地写满了计算数据。在同志们的帮助下，经过半个多月的努力，终于利用旧油缸自制成功了一台百吨土油压机，不仅达到了功率要求，而且产品的冲压质量也达到了标准。

土油压机投产了，大家都夸赞小周：“土专家”又为农业机械化立了新功。

·本报通讯员·

紧跟华主席为首的党中央 战胜“四人帮”造成的困难

我国铁路战线大治快上喜传捷报

三月份铁路装车数超过计划，创造历史同期最高水平

据新华社北京一九七七年三月三十一日电 在华主席、党中央的亲切关怀下，我国铁路战线大治快上，传来了振奋人心的捷报：三月份每天的平均装车数比全国铁路工作会议规定的三、四月份的指标超过一千六百多车，其中煤炭装车比计划超过三百多车，都创造了历史同期日装车的最高水平。由于“四人帮”的干扰、破坏一度处于落后状态的我国铁路战线，今天正以“畅通无阻，安全正点，多拉快跑，当好先行”的新面貌呈现在全国人民的面前。

仅仅一个多月以前，“四人帮”干扰、破坏所造成的恶果，还使铁路的运输生产处在很大的困难中，当时有些同志认为，这种局面似乎很难迅速改变。然而，在华主席为首的党中央的关怀下，在全国铁路工作会议精神的鼓舞下，今天铁路的职工还是原来的职工，设备还是原来的设备，运输生产却大踏步地上去了。这个事实雄辩地证明：华主席、党中央对铁路工作的一系列重要指示无比英明、正确；只要高举毛主席的伟大旗帜，紧跟以华主席为首的党中央，就能克服“四人帮”给我们造成的困难，把国民经济迅速搞上去。

英明领袖华主席在第二次全国农业学大寨会议上指出：“我们面前的任务是光荣而艰巨的。尽管在前进的道路上还有种种困难，特别是由于‘四人帮’长期以来在政治、思想、组织、经济等等方面的干扰和破坏所造成的困难，但是，我们有充分的信心战胜一切困难。”铁路战线的广大干部、群众认为，正如华主席指出的那样，看不到我们面前的困难是不对的，但是一定要看到战胜困难的有利条件，对克服困难充满胜利的信心。他们说，华主席为首的党中央一举粉碎“四人帮”，挖出了造成困难的祸根，毛主席的无产阶级革命路线和各项方针政策可以得到全面贯彻执行，我们遭到压制的社会主义积极性可以充分发挥出来；华主席亲自抓铁路、全党动员办铁路，对我们是巨大的支持和有力的鞭策，这些就是有利条件。有了这些有利条件，我们就能把困难踩在脚下，把铁路运输很快搞上去。大家意气风发，斗志昂扬，深感形势喜人，形势逼人，表示一定要为铁路的大治快上贡献力量。

一个多月来，铁路战线各级党组织认真贯彻执行华主席、党中央对铁路工作的指示，从各方面充分调动广大干部、群众抓纲治路的积极性。他们发动群众联系实际深揭狠批“四人帮”，大打一场人民战争，搞清楚了社会主义铁路要不要坚持党的领导、要不要搞生产、要不要全心全意地依靠工人阶级、要不要规章制度和要不要安全正点等路线是非问题。在这一斗争中，他们十分注意严格区分和正确处理两类不同性质的矛盾，努力扩大教育面，缩小打击面，团结一切可以团结的力量，从而组成了一支浩浩荡荡的革命大军。对待所面临的困难，他们从战略上蔑视，从战术上重视，采取有力措施认真对待。整个铁路战线就这样抓纲带目，兢兢业业，扎扎实实，一步一个脚印地把革命和生产不断推向前进。

现在，铁路战线的许多领导干部正深入到祖国漫长的铁路线上，总结、推广先进经验，和群众一起抓革命、促生产，把社会主义劳动竞赛更深入、持久、扎实地开展下去，进一步发展铁路战线革命和生产的大好形势，使铁路运输事业在实现华主席抓纲治国的战略决策，在争取社会主义革命和社会主义建设事业更大胜利的斗争中，作出新的贡献。

日中友好议员联盟在东京举行全体大会

强烈要求早日缔结日中和平友好条约

会上宣读了中日友好协会给大会的贺电

据新华社东京一九七七年三月三十一日电 日中友好议员联盟全体大会三月三十一日在东京举行。大会强烈要求早日缔结日中和平友好条约。

大会通过的一项决议说，日本国会“众参两院在日中邦交正常化后不久曾通过决议，指出应当尽快缔结和平友好条约。政府一有机会也表示要促其实现。但是，这件事由于日中联合声明的第七条‘反霸条款’问题而拖延了下来，而且一直拖延至今，这实在令人遗憾。”

决议说：“我们认为，毫不拖延地实施日中联合声明，是符合国民愿望的，我们根据这一认识，强烈要求政府下决心早日缔结日中和平友好条约。”

这次大会选出了新的领导机构：滨野清吾任会长，小林进、渡边一郎、内海清、田川诚一任副会长。

会上，滨野代表新的领导成员致词。他指出：“现在有人对‘反霸条款’作这样那样的解释，这是错误的。”他说：“我们要团结各界人士，促使日本政府早日下定决心缔结日中和平友好条约。”

日本众议院议长保利茂、日中友好议员联盟前会长藤山爱一郎也在会上讲了话。他们都表示希望日中友好议员联盟继续为促进早日缔结日中和平友好条约而努力。

应邀出席大会的中国驻日本大使馆临时代办肖向前在讲话中说，中国人民在以英明领袖华国锋主席为首的党中央领导下，取得了粉碎“四人帮”反党集团的伟大胜利，全国形势一派大好，而且越来越好。中国人民将一如既往地坚决贯彻伟大领袖和导师毛主席亲自制定、敬爱的周总理贯彻执行的革命外交路线和政策。遵照毛主席的教导，中国永不称霸、永远不作超级大国。中国人民愿同日本人民和全世界人民一道，把反对霸权主义的斗争进行到底。会上还宣读了中日友好协会给这次大会的贺电。

几年来，日中友好议员联盟在前会长藤山爱一郎领导下，为促进日中邦交正常化、为发展日中两国睦邻友好关系作出了贡献。现在参加日中友好议员联盟的有日本自由民主党、社会党、公明党、民社党、新自由俱乐部以及无党派的国会议员共五百多人。

第三十四届世乒赛单项比赛开始

来自世界各国和地区的运动员精神抖擞，挥拍上阵

新华社伯明翰一九七七年四月一日电 第三十四届世界乒乓球锦标赛从四月一日开始进行单项比赛。

男子单打、女子单打、男子双打在这一天开始举行预选赛，女子双打预选赛将于二日开始，混合双打预选赛在三日开始。

经过一天休息以后，比赛场上重新热闹起来。在两个场地的二十张球台上，来自世界各国和地区、特别是第三世界的许多男女运动员们精神抖擞，挥拍上阵。在五个单项比赛中，将有大约三百名男运动员和二百多名女运动员参加。其中有不少是第一次参加世界锦标赛的年轻选手。孟加拉国的女运动员佐贝拉·拉赫曼和芬兰的女运动员默妮卡·格雷夫贝格，都只有十二岁，是本届比赛最年轻的选手。

中国运动员参加男子单打比赛的有：梁戈亮、郭跃华、黄亮、李振恃、王俊、李羽翔、陆元盛、王健强。参加女子单打比赛的有张立、葛新爱、张德英、朱香云、阎桂丽、黄锡萍、郑怀颖。其他中国运动员将只参加双打或混合双打。

根据组织委员会的规定，男子单打第一轮有一百二十八人，分为八个区，女子单打第一轮有六十四人，分为四个区，每区十六人。有些选手直接参加第一轮的比赛，有些选手必须先参加预选赛，在预选赛中淘汰一些对手以后，才能进入第一轮的比赛。参加单打赛的中国运动员中王健强和郑怀颖将参加预选赛。

按规定男女单打每个区里各有两名种子选手。

男子单打种子选手分布的情况是：

第一区：约尼尔（匈牙利）、河野满（日本）；
第二区：本格森（瑞典）、李振恃（中国）；
第三区：舒尔贝克（南斯拉夫）、托塞尔（瑞典）；
第四区：奥洛夫斯基（捷克斯洛伐克）、梁戈亮（中国）；
第五区：塞克雷坦（法国）、黄亮（中国）；
第六区：盖尔盖伊（匈牙利）、约翰森（瑞典）；
第七区：克兰帕尔（匈牙利）、斯蒂潘契奇（南斯拉夫）；
第八区：高岛规郎（日本）、郭跃华（中国）。

（非种子选手的中国运动员李羽翔分在第一区，王俊分在第七区）

女子单打种子选手分布的情况是：

第一区：朴英顺（朝鲜民主主义人民共和国）、朱香云（中国）；
第二区：郑贤淑（南朝鲜）、葛新爱（中国）；
第三区：张德英（中国）、马戈斯（匈牙利）；
第四区：哈默斯利（英格兰）、张立（中国）。

（非种子选手的中国运动员阎桂丽分在第一区，黄锡萍分在第二区）

参加世乒赛的中国乒乓球代表团副团长郑敏之（右二）和其他成员，同罗马尼亚乒乓球队队长埃拉·孔斯坦蒂内斯库亲切交谈，并对罗马尼亚发生强烈地震表示慰问。 新华社记者摄

日本政府决定扩大领海和划定二百浬渔业水域

新华社北京一九七七年四月一日消息 日本政府三月二十九日举行内阁会议，决定把领海从现行的三浬扩大为十二浬。

会议决定，在宗谷、津轻、对马东水道、对马西水道和大隅等五个「国际海峡」仍维持现行的三浬领海。但是，在这些海峡将划定「禁渔区」。

这次内阁会议还决定划定二百浬渔业水域。

日本报纸说，划定「禁渔区」是「因为考虑到苏联等外国渔船有可能蜂拥而至，威胁到日本沿岸渔民的缘故。」日本报纸还说，日本划定「二百浬渔业水域」是「针对苏联的」。

邓颖超同志会见瑞典共产党代表团

新华社北京一九七七年四月一日电 中共中央委员、人大常委会副委员长邓颖超今天上午会见瑞典共产党主席罗兰·彼德松和由他率领的瑞典共产党代表团。在热情友好的气氛中，宾主进行了亲切的交谈。

代表团成员佩尔·阿克塞尔松、克里斯特·隆德格伦、库尔特·奥斯特隆德、微微·勒夫斯太特，参加了会见。

参加会见的，还有中共中央委员、中联部副部长冯铉，中联部有关方面负责人邢竹芳、朱达成等。

李强部长欢宴日本经团联访华代表团

据新华社北京一九七七年四月一日电 外贸部长李强今晚在这里说，日本经团联访华代表团同中方两天来就当前国际形势、发展中日两国睦邻友好和经济贸易关系以及双方共同关心的问题，进行了友好、认真和坦率的会谈，并就两国一些进出口重要商品的长期贸易取得了一致的意见。

李强部长在谈到签订中日和平友好条约时指出，中国政府对和平友好条约的态度是明确的，是积极的。签订中日和平友好条约，必须在联合声明的基础上前进，不能后退。只要双方遵守这一原则，两国人民的共同愿望是不难实现的。

李强部长是在欢迎以土光敏夫为团长的日本经济团体联合会访华团代表团的宴会上讲这些话的。

土光敏夫团长在宴会上也发表了热情友好的讲话。出席宴会作陪的有中日友协会长廖承志、副会长张香山，外贸部副部长柴树藩，中国国际贸易促进委员会主任王耀庭，中国银行董事长乔培新，以及外交部和外贸部有关司局、中国各进出口总公司的负责人。

万斯从莫斯科“空手而归”

美国国务卿万斯于三月二十六日至三十一日到莫斯科同苏联领导人进行第二阶段“限制战略武器”的会谈。会谈在紧张的气氛中开始，以继续处于僵局而结束。合众国际社报道说：“万斯实际上是空手离开莫斯科的”。

这次莫斯科会谈，是美国卡特政府上台后苏美两国举行的第一次高级会谈。会谈一开始，苏联方面就美国一再提出苏联的“人权问题”向美国国务卿发了一通怨气。据美国通讯社报道，在三月二十八日的首次会谈中，勃列日涅夫为此向会谈对手提出了“严厉警告”，指责美国说，这个政策“不符合平等和互不干涉内政的原则”，不遵守这些原则，苏美“两国关系的建设性发展就不可能实现”。

据报道，会谈中，万斯代表美国政府向苏联方面提出了两个方案。第一个方案建议，大大削减两国于一九七四年在海参威初步达成的双方各拥有两千四百枚战略导弹和战略轰炸机这一最高限额。第二个方案规定，批准海参威协议，但把双方长期争执的美国巡航导弹和苏联“逆火式”飞机暂时搁在一边，留待下阶段谈判中解决。这两个方案，都为苏联所拒绝。

目前，苏联战略核武器的数量已有两千六百多件，超过苏美双方原定的限额，而美国还未达到原定限额。在技术水平上，苏联仍居美国下风，巡航导弹的发展，落后于美国好多年。现在美国提出，或者削减数量，或者把巡航导弹置于现阶段限制之外。这当然不合苏联的胃口。

苏联方面主张就海参威协议正式达成协议，而且必须把美国的巡航导弹包括进限额之内，但苏联的“逆火式”飞机则不在限制之列。这个主张遭到了美国方面的反对。这场讨价还价，结果以没有取得实质性进展而散。双方只是决定今年五月就这个问题继续会谈。

核武器是苏美两国争夺世界霸权的命根子，它们是既不会放弃也不会限制的。两国从一九六九年开始核会谈以来，谈谈停停，已有多年。在谈判中，双方都想限制对方，扩张自己。两国核武器的发展，都没有受到什么限制。这次莫斯科会谈，不过是苏美双方又一次讨价还价，勾心斗角，为新的一轮核军备竞赛制造烟幕而已。会谈消息一传到华盛顿，美国总统卡特当天就说，如果下一个月的讨论不大可能达成一致意见，那么美国将以比过去大得多的决心来发展新的战略核武器。

（新华社）

（紧接二版）我们要搞光明正大，要团结，这样，修正主义就钻不了空子。”党委会根据运输大队的特点，订出了“三条纪律”，并把党委会的这个决议告诉全体职工群众，让大家监督。

几年来，李景荣带头执行党委的决议，按照党的原则办事。领导班子里对有的问题有不同的看法时，他们就学习毛主席的有关教导，由党委书记、副书记带头进行调查研究，统一认识，统一行动。李景荣常说：“党委会的‘一班人’，书记和委员之间，要互帮互学，互相支持。”

批林批孔运动开始的时候，李景荣卧病在床，党委的另一位领导成员挑起了抓革命促生产的重担。有一天，一位青年工人去看望李景荣，对李景荣说：“老李，咱们党委有的同志平时学您挺认真，您病了他就照自己的主意办事了。”李景荣听出他的话弦外有音，想到过去资产阶级派性的一些影响和当前阶级斗争的形势，就耐心地告诉这个青年工人，在阶级斗争、路线斗争尖锐的时候，要警惕那些别有用心的人把队伍搞乱。他还再三叮咛说：要是对党委领导同志有什么意见，可以找他当面谈谈。紧接着，李景荣又建议那位领导成员，找这个青年工人谈谈心。党委那位领导成员找这个青年征求了意见，收到了很好的效果。

在李景荣的带动下，运输处党委坚持季季总结，年年开门整风，很快成为一个坚强的战斗指挥部。在深揭猛批“四人帮”的反革命罪行时，运输处的干部、工人回顾本单位的战斗历程时都说，运输处所以能够跨入先进行列，就是因为有李景荣这样的好“班长”，带领党委会坚持贯彻执行毛主席的革命路线，做到一心为公，把心亮给群众，亮给党。

·新华社记者·

（新华社大庆一九七七年四月一日电）

◁四月三日（星期日）放映影片▷

彩色纪录片 华主席、叶副主席接见全国人防工作等会议代表

工人 上午8.20 人民 2.25 5.05 7.45
烈士公园 上午9.10 紅衛 2.55 5.35 8.15
东風 上午9.45 建設 12.30 3.45 6.25
燎原 上午11.10 文化 1.15 4.30 7.10
新华 上午10.35 湘江 1.50

彩色美术片 长在屋里的竹笋 路边新事 树苗 新华 上午9.00 北郊 4.00

彩色纪录片 华国锋主席会见挪工人共（马列）主席斯泰根同志 文化 上午10.15 烈士公园 2.30 新华 1:00 紅衛 上午9.40 工人 3.30 燎原 1.40

原形毕露 湘江 上午10.00 烈士公园 8.00

故事片 朝阳沟 人民 上午9.00 工人 1.00 建設 上午9.50 燎原 4.10

上海西郊公园 水貂养殖 水稻良种提纯复壮 人民 1.00 工人 上午10.50

故事片 雷锋 同映：做雷锋式的战士 工人 上午8.20 人民 2.25 5.05 7.45 烈士公园 上午9.10 紅衛 2.55 5.35 8.15 东風 上午9.45 建設 12.30 3.45 6.25 燎原 上午11.10 文化 1.15 4.30 7.10 新华 上午10.35 湘江 1.50

故事片 大浪淘沙 紅衛 上午9.40 烈士公园 2.30 新华 1.00 文化 上午10.15 工人 3.30 燎原 1.40

彩色故事片 连心坝 长沙 上午9.45 新华 3.30 燎原 上午9.10 湖南 7.00

彩色纪录片 英明统帅亲切关怀 英雄战震灾 烈士公园 6.00 工人 6.50 新华 7.30

湖南省花鼓戏剧团 在紅色剧院演出 向北京学习移植剧目 万水千山 2、4、5、6、9、10日 晚7.15

黄河少年 紅衛 1.00

沙漠的春天 燎原 7.00

湖南省京剧团 在湖南剧院演出 八一风暴 5、6、7、9、10日 晚7.15

长沙市歌剧团 在长沙剧院演出 洪湖赤卫队 2、3、5、6、7、9、10日 晚7.15

本报社址：长沙市建湘路 电话总机：26191 夜班编辑室：26194 订价：每月一元 昨日开印时间：7时45分 印完：13时15分 长沙地区天气预报：今天到明天，阴天有短时阵雨。南风三级。最高气温十六度，最低十度。

湖南日报

HUNAN RIBAO

第3120号 1977年4月3日 星期日

农历丁巳年二月十五 （今日四版）

毛主席语录

我们的朋友遍天下。

华主席会见日本经济团体联合会访华代表团

华主席同日本朋友进行了热情友好的谈话。华主席说，我们是一衣带水的邻国，只要我们共同努力，中日两国的友好关系，不仅在我们这一代，而且要在今后世世代代地友好下去。日本朋友们表示一定要为发展两国的友好关系作出努力。 李先念副总理一起会见日本朋友

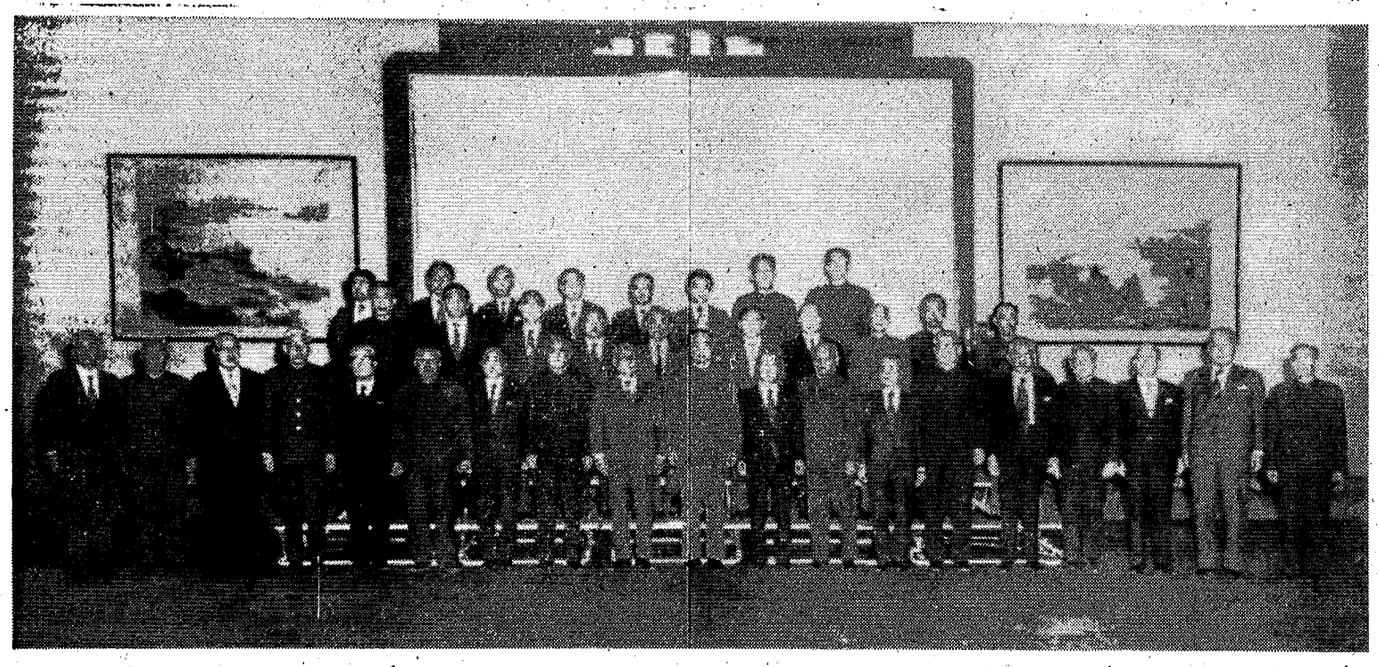

上图：华国锋主席同土光敏夫会长握手。

下图：华国锋主席、李先念副总理同以土光敏夫为团长的日本经济团体联合会访华代表团合影。

新华社记者摄（传真照片）

新华社北京一九七七年四月二日电 华国锋主席、李先念副总理今天下午会见了日本经济团体联合会会长土光敏夫和以他为团长的日本经济团体联合会访华代表团全体团员和随行人员。

参加会见的代表团团员是经团联副会长稻山嘉宽、岩佐凯实、川又克二、安居喜造、佐伯勇、大规文平、长谷川周重、花村仁八郎。

日本驻中国大使小川平四郎、日中经济协会驻京联络员酒井拓夫，也参加了会见。

土光敏夫会长、稻山嘉宽等各位副会长是中国的老朋友，都曾为中日友好和经济贸易的发展作过贡献。土光敏夫会长这次率领代表团访问我国，又取得了积极的成果。今天，当日本朋友们来到人民大会堂会见厅时，华主席、李副总理同他们一一握手，对代表团来访表示热烈欢迎。土光敏夫会长说，我们光荣地见到华主席感到非常高兴和亲切。合影以后，华主席同日本朋友进行了热情友好的谈话。在谈到中日关系时，华主席说，我们是一衣带水的邻国，只要我们共同努力，中日两国的友好关系，不仅在我们这一代，而且要在今后世世代代地友好下去。日本朋友们表示一定要为发展两国的友好关系作出努力。

会见时在座的有外贸部长李强，中日友协会长廖承志、副会长张香山，外贸部副部长柴树藩、刘希文，中国国际贸易促进委员会主任王耀庭等。

为大办农业、普及大寨县服务

我省又一批医务人员下乡开展农村卫生工作

本报讯 在英明领袖华主席提出的抓纲治国的战略决策指引下，我省第十一批共五百五十多人的农村卫生工作队，已于最近分赴沅江、岳阳、汉寿、湘阴、南县及「四病」流行地区，以血防和「四病」防治为重点，全面开展农村卫生工作，为人民的健康服务，为大办农业、普及大寨县服务。

遵照伟大领袖和导师毛主席关于**「把医疗卫生工作的重点放到农村去」**和**「一定要消灭血吸虫病」**的指示，不断派出农村卫生工作队，支援疫区人民加速消灭血吸虫病，改变疫区农村卫生面貌，体现了以华主席为首的党中央对人民疾苦的深切关怀，是普及大寨县，深入开展卫生革命的需要，也是对「四人帮」破坏革命，破坏生产，破坏血防工作的有力回击。一九七〇年以来，根据华国锋同志关于从非疫区组织医疗队支援疫区的指示，我省已连续组织了十一批农村卫生工作队，共八千八百多名医务人员，奔赴血吸虫病和「四病」流行地区。在当地党委的一元化领导下，工作队除了查病治病，还积极培训赤脚医生，扶植合作医疗，开展爱国卫生运动和计划生育工作，促进了农村卫生革命，为大办农业、普及大寨县作出了可贵的贡献。

第十一批卫生工作队出发前，省委书记李振军、毛致用，省委常委罗秋月等同志接见了全体队员，给了大家很大的鼓舞，队员们豪迈地表示：凯歌嘹亮红旗飘，白衣战士重担挑。胸怀朝阳豪情壮，定把「瘟神」扫除光。（省血防办供稿）

常德地区推广劳动模范的高产经验

使他们的经验在全地区普遍开花、结果，推动全区农业生产的发展

新华社长沙一九七七年四月二日电 湖南省常德地区注意发挥农业劳动模范的作用，扎扎实实地推广他们的丰富经验，使他们的经验在全地区普遍开花、结果。

常德地区的九十一名农业、林业劳动模范，绝大部分是农村基层党组织的领导骨干。他们带头学大寨，大搞科学实验，不断取得新的成就。他们所在的大队，都是农业学大寨的先进单位。如桃源县枫树公社庄家桥大队党支部书记、著名劳动模范李光庆的四亩七分麦稻稻三熟制试验田，去年平均亩产达到三千四百零三斤六两，他所在的庄家桥大队粮食平均亩产在跨《双纲》的基础上，去年又增加近三百斤。慈利县通津铺公社长峪铺大队党支部书记黄炳秀的旱粮试验地，去年平均亩产达到三千五百斤，她所在的长峪铺大队去年粮食平均亩产跨《双纲》，比上一年增加三百七十多斤。全国植棉模范唐纯银和毕承松的棉花试验地，亩产皮棉都在三百斤以上。

有这么多劳动模范创造出来了极其丰富的高产经验，为什么全地区粮食平均亩产才九百多斤，棉花平均亩产才一百一十多斤？第二次全国农业学大寨会议以后，常德地委的领导成员深入基层调查研究，发现有些地方学大寨步子迈得不快，粮食、棉花产量上得慢的原因之一，是学习劳动模范的经验、推广先进技术不够。有的把劳动模范为革命科学种田的经验看成是单纯的增产措施，认为小面积可以搞，大面积推广不了；有的由于“四人帮”乱扣帽子、乱打棍子，怕推广劳动模范的经验被说成搞“唯生产力论”。于是，地委召开了全地区县、社党委书记和大队党支部书记会议，组织大家学习毛主席的光辉著作《论十大关系》和华主席在第二次全国农业学大寨会议上的重要讲话，深揭猛批“四人帮”阴谋篡党夺权和破坏农业学大寨的罪行。同时，组织大家学习华主席在湖南工作期间对常德地委关于要学习劳动模范的经验，要很好地推广劳动模范经验的指示，并组织十八名劳动模范在会上介绍了他们以阶级斗争为纲夺取粮、棉高产的经验。大家联想到安乡县在华主席的亲切关怀下，大力推广唐纯银的植棉经验，使全县棉花平均亩产由一九六九年的六、七十斤迅速上升到一九七六年的一百四十五斤的生动事实，认识到是不是学习、推广劳动模范的经验，是个路线问题。全地区今年要建成大寨地区，粮食平均亩产要过千斤，皮棉平均亩产要过一百二十斤，必须重视劳动模范科学种田的经验。大家说，以前，“四人帮”扣帽子、打棍子，劳动模范的经验摆在眼皮底下，不去学，不敢学，如今英明领袖华主席揪出了“四人帮”，我们气出了，包袱卸了，一定要把劳动模范的经验学到手，使小面积的高产稳产变成大面积高产稳产。现在，全地区干部、群众争着学习劳动模范的经验。今年各级干部向劳动模范学习种的“跟班田”，由去年的一百一十多万亩增加到一百五十多万亩。

举办短期学习班，是常德地区推广劳动模范经验的一个行之有效的办法。在地、县委领导机关统一组织下，分期分批由各社、队派适当人员到劳动模范所在的生产队跟班劳动，一段一段地、一项一项地学习劳动模范的生产经验，学会了就回去教给社员。在重要的农事季节，地、县的领导干部还和劳动模范们一起到面上巡回检查生产，联系实际及时传播先进经验。桃源县采取这些办法，把李光庆的小麦培育管理、防治赤霉病等先进技术在全县广泛推广。县委不久前还从全县社、队选派了三百多名骨干，集中到李光庆所在的大队举办学习班，专题学习李光庆的培育水稻壮秧、科学用水、合理施肥等先进经验。澧县澧沮公社拥宪大队党支部书记、全国植棉模范毕承松，去年摸索出战胜严重威胁当地棉花生产的枯黄萎病的办法，获得试验地平均亩产皮棉三百一十七斤，（下转三版）

九十初度

董必武

九十光阴瞬息过，

吾生多难感蹉跎。

五朝弊政皆亲历，

一代新规要渐磨。

彻底革心兼革面，

随人治岭与治河。

遵从马列无不胜，

深信前途会伐柯。

〔董必武同志在第三句下自注：五朝指清朝、民国初元、袁世凯篡国、北洋军阀割据、蒋介石篡权。在第八句下自注：《诗经》"伐柯伐柯，其则不远。"〕

今天是中国人民伟大的无产阶级革命家董必武同志逝世两周年，我们发表董必武同志遗作《九十初度》，表达我们的深切怀念。《九十初度》是董必武同志最后一首诗。叶剑英副主席在一九七五年四月七日追悼董必武同志大会上代表党中央所作的悼词中指出：董必武同志"六十多年如一日，把毕生的精力，献给了中国人民的解放事业和伟大的共产主义事业。"董老在《九十初度》这首诗里，叙述了自己一生的经历，对战无不胜的马克思列宁主义、毛泽东思想表示了坚定的信念。诗的最后两句，意思是说，只要坚定地遵从马列主义，革命事业就无往而不胜，深信我们在万里征途上，一定会按照马列主义的伟大准则去做。

"柯"，是斧子的柄。"伐柯"一词，来源于《诗经·豳风》中的一篇诗。其中第一章首二句是："伐柯如何？匪斧不克。"这两句的意思是，要削制一把斧柄，应该怎么办？不用斧头是不行的。第二章首二句是："伐柯伐柯，其则不远。"意思是：削制斧柄，样子就在眼前，因为手里拿的就是一把斧柄。后来，"伐柯"一词，就被譬喻为可以遵从的样板。

——编者附记

怀念董老

（步董老《九十初度》原韵）

郭沫若

革命功高誉未过，

九旬寿考靡蹉跎。

由来乱世多人杰，

夙与导师共琢磨。

创党开天滋广宇，

新民建国启先河。

发扬马列垂型范，

万代后昆执斧柯。

（一九七七年三月二十六日）

（载一九七七年四月二日《人民日报》）

（新华社北京一九七七年四月二日电）

深切地怀念敬爱的董老

舒怀

一九七五年三月五日，董必武同志度过了他的最后一个诞辰。这一天，他虽然由于病势沉重，粒米未进，但还是抖擞精神与病魔搏斗，写了他最后一篇诗作《九十初度》。他用气势磅礴的诗句，总结了自己为革命英勇奋战的一生；他以对革命的坚定信心勉励后一代：只要坚信马列主义，胜利必然属于人民。

我们敬爱的董必武同志，为了祖国的独立，人民的解放，早在二十世纪初叶，就参加了孙中山先生领导的同盟会和辛亥革命，从事反对帝国主义、封建主义的革命斗争。他在斗争中找到了马列主义，积极地参加了创建党的活动，一九二一年同毛主席一起出席了中国共产党第一次全国代表大会。根据六十多年来的亲身经历，他深刻体会到，只有马列主义才能救中国；他深切认识到，毛主席是我党最善于把马列主义的普遍真理同中国革命的具体实践相结合的杰出领袖。他对革命的前途，充满了信心：在毛主席的革命路线指引下，不管国际、国内的斗争多么残酷激烈，党内路线斗争多么曲折复杂，共产主义事业一定能胜利。尽管他未能生活到今天，和我们一起分享粉碎"四人帮"的胜利喜悦，但是他早已坚定不移地相信：**"人民，只有人民，才是创造世界历史的动力。"**人民会在自己的新的领袖率领下，**"扫除一切害人虫，全无敌"**。尽管当时党和"四人帮"的激烈斗争还没有充分揭开，但是，他在《九十初度》这首诗中，预言了我国革命今日的伟大胜利，也预言了未来的共产主义事业的辉煌胜利。正如一九七〇年八月，他在庐山参加党的九届二中全会时所写的题为《即事》的一首七绝，预告了反党野心家、阴谋家林彪、陈伯达必然覆亡，党和人民必然胜利一样。那首诗的全文是：

山中连日雨阴沉，狱肃为功动鬼神。
午后云开红日出，林间暖入晚晴新。

他向人们指出：党内出现激烈的路线斗争，出现一小撮坏人，正如同乌云遮日，阴雨绵绵，是自然界司空见惯的事；而云开日出，阳光普照，换来一个晴朗、温暖的新天，更是革命斗争的必然规律。

在"九·一三"事件前后，董老还写过一些诗，无情鞭挞反党分子林彪、陈伯达一伙。其中有一首是：

盗名欺世小爬虫，以假充真变色龙。
日照原形终毕露，岿然牯岭孰能冲？

由于重病，敬爱的董老没有来得及用他犀利的诗笔向万恶的"四人帮"投枪猛刺。这怎能不引起革命人民对他老人家的深切怀念啊！

* * *

五篇六本相连读，学习当如卒过河。

这是一九七二年董老八十七岁时写的一首述怀诗的最后两句。凡是常常接触董老的同志，都亲眼看到他学习马列著作和毛主席著作的钻研精神，确实如这两句诗所描述，象过河小卒一样勇往直前。

董老曾说过：共产党员必须为人民的事业学习。而不是为了任何别的目的。这就是说，不倦地学习马克思列宁主义、毛泽东思想，提高自己的觉悟程度，弄通自己的思想，是每个党员不可推诿的一种职责。这就是说，没有刻苦学习的精神，骄傲自满，不求进步，就是对革命事业不负责任的态度。为什么董老能象一个过河小卒一样拚命地学习马列主义、毛泽东思想呢？为革命为人民而学习，就是推动他刻苦学习马列主义、毛泽东思想的动力。

一九七四年冬天，董老在病中指导他身边的秘书、公务人员和他一起重新学习《马克思恩格斯选集》。他说：让我们大家一起来学习，我们可以互相监督。他忍受着病痛学完了第一卷和第二卷，还指示公务员同志把恩格斯的《共产主义原理》全文抄录。他说：这样做既可加深理解和记忆，又能练习写字，提高文化水平。直到他病危时，自己已经举不起《马克思恩格斯选集》这样重的书，看不成了，还请同志们读给他听，真正做到了生命不息，学习马列不止。

董老曾谈到读马列著作不要怕困难。他说：如果读不懂，就记下来，请教别人，多读几遍，一遍不懂，再读可能就懂了。他教诲子女说：学问学问，问是学的不可缺的要件，有可以请教的人，就向他请教。在学习过程中，他从不耻于向其他人、以至向年轻人请教。

有一次，董老在回忆中国共产党一大召开的情况时，曾语重心长地说：我们党很幸运。毛主席不仅是党的第一次全国代表大会的代表，而且当选为中央委员会的委员。毛主席领导党把马列主义的普遍真理与中国革命实践相结合，制定了党在各个革命阶段的总路线。党的政治路线、组织路线是按照毛泽东思想制定的。这就奠定了我党是一个真正马列主义政党的基础。这是最宝贵的一点，也是我们最值得骄傲的一点。董老对毛主席的革命路线忠心耿耿，始终不渝。他引为自豪的是：他一生拥护毛主席，从未站到毛主席革命路线的对立面。他总结自己的经验说：他之所以一辈子没有犯过特别重大的错误，就是因为他从来都是拥护毛主席的。他认为自己是毛主席的一个学生，自觉地学习毛主席著作，从中吸取革命精神，学习毛主席的立场、观点、思想方法和工作作风，依靠群众，实事求是，重视调查研究。无产阶级文化大革命中，他亲自动手摘抄毛主席的语录，他还为夫人何连芝同志抄录了一百条毛主席语录。抄毕，他写了一首诗赠给她：

百条语录见精神，革命箴言字字新。
反复诵歌基础奠，用之不尽保终身。

他在给儿女写信时，总是反复嘱咐他们"要认真学习毛主席著作"，告诉他们"遇到问题，特别是遇到困难时，学习毛选会找到解决问题的窍门"。他常常推荐毛主席的一些文章给他们看，有时还向他们介绍自己学习毛主席著作的情况。

* * *

董老生前非常钦佩雷锋同志在平凡的岗位上做一个永不生锈的螺丝钉的光辉事迹。他非常爱读《雷锋日记》，而且常以雷锋勉励自己。一九六三年二月他写诗称赞雷锋同志：

有众读毛选，雷锋特认真。
不唯明字句，而且得精神。
阶级观清楚，勤劳念朴纯。
螺丝钉不锈，历史色长新。
所作平凡事，皆成巨丽珍。
普通一战士，生活为人民。

在他八十八岁生日的时候，恰逢毛主席题词"**向雷锋同志学习**"发表十周年。他再一次以学习雷锋同志来勉励自己，写诗说：

向雷锋同志学习，十年前已示南针。
余生有几无须虑，日记重翻读用心。

在打倒刘少奇的资产阶级司令部以后，到四届人大召开以前的一段时间里，党决定董老担任中华人民共和国代主席的职务。他却感到自己为革命没有做什么新的贡献，曾写过一首这样的诗：

新功未建惭高座，老本无多啃早完。
如驽马将长恋栈，得栖梧意学鸣鸾。

在这里他把自己比作一匹劣马，对党的安排感到惭愧不已。他曾请求取消他专用的汽车，不必配备专职的秘书，将身边的工作人员减少到最少的、不可再减的程度。他的这种崇高的革命品德，同那伙自封为"正确路线的代表"、"文化大革命的旗手"、"马列主义的理论家"、"响当当的革命左派"等等，拚命争名要权夺位，进而阴谋篡夺党和国家最高权力的坏蛋们对比，不正表现出鲲鹏和苍蝇、高山和粪土的天壤之别吗？

董老不仅这样严格要求自己，他还不止一次教导身边工作的同志们，用"是否把革命的需要看成是个人的需要，是否全不考虑个人得失"当作一把尺子，来检验自己是否确立了革命的人生观。当他的在大学读书的长子写信报告在校内报名申请长期下放，征求父母的意见时，他回信欣然表示同意。他在信中说："你希望我们提意见，我同意你报名愿意下放，也同意你自愿下放到的地方。如果再要问还有什么意见的话，那就是领导上决定下放你到什么地方去，你就愉快地踊跃地到什么地方去。"

这就是敬爱的董老把自己的一切献给革命事业，全心全意为人民服务的崇高精神。

* * *

一九五九年八月，敬爱的董老给当时的《中学生》杂志题了一首诗，勉励中学生要利用时间，刻苦学习自然科学和社会科学知识，热爱劳动，锻炼身体，老老实实学好一种本领，为建设伟大的社会主义祖国服务。他写道：

逆水行舟用力撑，一篙松劲退千寻。
古云"此日足可惜"，吾辈更应惜秒阴。

他教育青少年珍惜的不是"寸阴"，不是"分阴"，而是"秒阴"，在学习上要做到秒阴必争。

凡是了解董老如何抓紧分秒时间，为革命勤奋学习，几十年如一日的人，没有一个不是衷心敬仰钦佩的。除掉参加会议、接待客人、外出活动等办公时间以及有时晚上看看电影、电视以外，董老把其余的时间都用来学习。老人睡眠较少，夜里要醒几次，醒时也要看书学习。有一位照顾董老生活多年的公务员同志说："董老的学习就是休息，董老的休息就是学习。"没有公事处理的时候，他无时不在学习。而且是全神专注，常常达到废寝忘食的程度，不喊他，他常常想不到要去吃饭和睡觉。

董老学习的内容非常广博。他每天要读文件和报纸，读报纸还常常做摘记。此外，举凡历史、哲学、文学、外语、书法，以及自然科学的一些学科，他都下功夫钻研。一九五七年十二月他在给子女的一封信中说："我这次离京是养病，每天除看地方报纸和《人民日报》外，写寸楷六十四个，小楷一百四十四个，……总不让日子白白地过去。"他写的字，苍劲有力，正是他日积月累下苦功的结果。

董老的知识非常渊博，这也是他一生刻苦勤奋学习的必然结果。他对一些人物、事件、时间、地点、数字的博闻强记，有时甚至使一些做专业工作的人和年轻人都感到惊讶。

董老不满足于读马列著作的译文，一直非常重视外文的学习。他认为外国语文是武器和工具，借助它可以更好地为革命为人民多做工作。他在青年时期学过英语，去过日本，也粗通日语。他一九二八年到一九三二年在苏联学习时，主要是用英语学习，当他刚刚开始学习俄文时，党中央就命他回国了。俄文没有学到，他深引为不足。一九五一年秋，他已达六十六岁的高龄，又重新开始学习俄文。当时有同志看他年纪那么大，工作那么忙，怀疑他能不能学得下去。董老却认为亡羊补牢，犹未为晚，为了革命需要，没有克服不了的困难，就这样一直坚持学了十几年，由于持之以恒，终于达到能阅读一般政治文章的水平。

* * *

一九六九年春天，八十四岁高龄的董老，响应伟大领袖毛主席关于"**知识青年到农村去，接受贫下中农的再教育，很有必要**"的号召，坚决把自己的小儿子良翮送到河北晋县农村去务农。良翮在农村的广阔天地里接受贫下中农再教育，已经八年了。

董老有二子一女。由于几十年为革命事业东奔西走，又长期处在战争环境，较少能过安定的家庭生活，董老五十四岁才有了第一个儿子。小儿子良翮降生时，董老已是六十岁的老人了。老来得子，他对良翮的钟爱自不必说。但他在送子务农的过程中，表现了老一辈无产阶级革命家、老共产主义战士严于律己、以身作则的无产阶级的高贵品质，表现了对子女从政治上最大的爱护和关怀，给我们树立了光辉的学习榜样。

一九六九年四月，良翮下乡临行时，董老题词谆谆嘱咐他：到晋县去，要努力学习毛泽东思想，要政治挂帅，要努力生产，要作一个好农民，要为共产主义的宏伟理想努力奋斗。

良翮下乡后，董老不时请良翮所在生产大队的同志们到北京来，向他们了解良翮在农村各方面的表现，请他们多讲他的缺点，以便对良翮及时进行帮助。

一九七〇年十二月，良翮光荣地加入了中国共产党，以后又担任了生产大队党支部书记。董老写信告诫他要注意两点：一是不要"一得自矜"，二是不要"浅尝辄止"。

一九七二年，当良翮的小儿子咿呀学语的时候，董老给小孙孙写了一首诗。诗的最后几句说：

父母在晋县，农忙事田亩，
望尔速长大，协作左右手。
吾意亦云然，世为农人好。
孙身颇茁壮，无逸待大造。

董老语重心长地希望小孙孙将来长大也走良翮的路，为消灭三大差别，为共产主义事业作出贡献。

特别令人感动的是董老临终前关于良翮的事对何连芝同志讲的话。他说："良翮是晋县的人，不是北京的人了。他的事要由晋县组织上去安排，我们不必多操心了。"这是他对良翮在农村广阔天地继续革命，继续战斗下去的殷切期望。

敬爱的董老离开我们已经整整两年了。他的无产阶级革命家的光辉形象，象巍峨的高山，象参天的劲松，永远矗立在我们的眼前。我们一定要学习他的无产阶级革命精神和高尚品质，最紧密地团结在以华主席为首的党中央周围，继承老一辈革命家的遗志，把无产阶级革命事业进行到底！

（载一九七七年四月二日《人民日报》）

（新华社北京一九七七年四月二日电）

四月四日（星期一）放映影片

彩色纪录片 华主席、叶副主席接见全国人防工作等会议代表
北郊 12.30 2.50 5.10 新华 上午9.00 7.00
烈士公园 1.30 3.50 6.10 燎原 7.45

故事片 雷锋 同映：做雷锋式的战士
北郊 12.30 2.50 5.10 新华 上午9.00 7.00
烈士公园 1.30 3.50 6.10 燎原 7.45

故事片 朝阳沟 新华 1.00 燎原 1.35

黄河少年 燎原 4.00 | 原形毕露 新华 3.30

长在屋里的竹笋 路边新事 树苗 燎原 6.20

湖南省花鼓戏剧团 在红色剧院演出
·向北京学习移植剧目·
万水千山
5、6、7、9、10日 晚7.15

湖南电视台节目预告
四月四日（星期一）△转播北京电视台电视新闻△湖南电视新闻△座谈会：华主席在湘阴（李甫、姚茂生、李保荣、张兴玉、李甫田）△彩色故事影片：征途

湖南省京剧团 在湖南剧院演出
八一风暴
5、6、7、9、10日 晚7.15

长沙市歌剧团 在长沙剧院演出
洪湖赤卫队
5、6、7、9、10 晚7.15

本报社址：长沙市建湘路 电话总机：26191 夜班编辑室：26194 订价：每月 元 昨日开印时间：5时53分 印完：10时42分 长沙地区天气预报：今天到明天阴天有短时阵雨，明晚中雨。南风三级。最高气温十八度，最低十一度。

以优异成绩迎接全国工业学大庆会议的召开

学大庆抓根本 生产纪录日日新

涟邵化工厂夺得首季「开门红」

本报讯　涟邵化工厂党委带领职工群众，认真学习党中央关于召开全国工业学大庆会议的通知，抓住根本学大庆，促进了生产的发展，全厂两种产品均提前二十三天完成了一季度国家计划，比去年同期提高百分之三十八，实现了大治之年的首季「开门红」。

今年来，厂党委连续三次举办学习班，联系本厂的实际，认真学习毛主席的光辉著作《论十大关系》和华主席在第二次全国农业学大寨会议上的重要讲话，学习党中央关于召开全国工业学大庆会议的通知。认识到，学大庆就要认真学习党中央文件，发动群众联系本厂阶级斗争实际，查阶级斗争的反映，肃「四人帮」的流毒，大打揭批「四人帮」的人民战争，清除「四人帮」对工人队伍的腐蚀。两个多月来，全厂举办大批判专栏四十期，召开各种批判会四十五场，厂党委举办大批判学习班，培训大批判骨干二百二十五人次。在春节前后，还召开两次群众大会，开展革命大批判，进一步增强了职工群众的阶级斗争观念和反修防修的能力。

批判了「四人帮」，广大职工长期被压抑的社会主义积极性象火山一样迸发出来。三车间甲班和乙班你追我赶，连续五次创造建厂以来最高日产纪录。抓住根本学大庆，主人翁精神大发扬。青年女工曹美香，认真看书学习，争做铁人式的工人，去年完成了一年半的工作量，今年一季度又干完了五个月的活；工人屈洪江、黄湍文利用业余时间，把几年积存的四吨煤粉做成煤饼复用，把沥青桶一个个倒净弄好，为国家节约了开支。（本报通讯员）

大庆工人阶级坚持阶级斗争为纲的根本经验。为了抓好阶级斗争这个纲，厂党委成员深入车间、班组、职工宿舍，组织职工认真学习党中央文件，发动群众联系本厂阶级斗争实际，查阶级斗争的反映，肃「四人帮」的流毒，大打揭批「四人帮」的人民战争，清除「四人帮」对工人队伍的腐蚀。两个多月来，全厂举办大批判专栏四十期，召开各种批判会四十五场，厂党委举办大批判学习班，培训大批判骨干二百二十五人次。在春节前后，还召开两次群众大会，开展革命大批判，进一步增强了职工群众的阶级斗争观念和反修防修的能力。

批判了「四人帮」，广大职工长期被压抑的社会主义积极性象火山一样迸发出来。三车间甲班和乙班你追我赶，连续五次创造建厂以来最高日产纪录。抓住根本学大庆，主人翁精神大发扬。青年女工曹美香，认真看书学习，争做铁人式的工人，去年完成了一年半的工作量，今年一季度又干完了五个月的活；工人屈洪江、黄湍文利用业余时间，把几年积存的四吨煤粉做成煤饼复用，把沥青桶一个个倒净弄好，为国家节约了开支。（本报通讯员）

工厂面貌一新 计划超额完成

三五一七工厂党委带领群众狠批「四人帮」的罪行，加强企业管理

本报讯　三五一七工厂党委坚决贯彻华主席提出的抓纲治国的战略决策，深揭狠批“四人帮”，敢抓敢治，切实加强企业管理，工厂出现了新的面貌。

这个厂过去学大庆，建立了一套管理制度。由于“四人帮”的干扰破坏，社会主义的规章制度被诬蔑为“修正主义的管、卡、压”，加强企业管理被诬蔑是“搞资产阶级专政”，致使一段时间管理混乱，广大职工的社会主义积极性受到压抑。“四人帮”被粉碎后，厂党委认真学习毛主席的光辉著作《论十大关系》和华主席的重要讲话，认识到要调动一切积极因素，办好社会主义企业，就必须抓住揭批“四人帮”这个纲，把“四人帮”在企业管理上搞乱了的东西纠正过来。他们充分发动群众，开展大学习、大讨论、大批判，联系工厂的实际，深入揭批“四人帮”反对工业学大庆，破坏企业管理，煽动无政府主义的罪行。大家指出：社会主义的集体生产要有秩序地进行，必须有组织纪律，有规章制度。工人们说，“四人帮”为了制造乱中篡权的局面，颠倒是非，大发谬论，把企业的管理工作搞乱了。搞生产不提指标，不搞核算，不要制度，不讲管理，他们分明是煽动无政府主义，妄图复辟资本主义！工厂党委根据群众的要求，学习大庆加强企业管理的经验，组织“三结合”领导小组，经过深入调查研究，群众反复讨论，建立和健全了岗位责任制度、交接班制度、产品质量检查制度、设备维修保养制度、班组经济核算制度，加强了企业管理。

工厂要大治，领导要敢治。三五一七工厂党委在加强企业管理工作中，坚持以阶级斗争为纲，坚持党的基本路线，对于煽动无政府主义、破坏企业管理的坏人，充分发动群众，进行批判，坚决打击；对于群众中一些受“四人帮”流毒影响，违反规章制度的行为，做耐心细致的思想政治工作，进行说服教育。同时，树立典型，表彰先进。在“四害”横行的日子里，二车间职工不怕大帽子压，坚持各项规章制度，开展社会主义劳动竞赛，现场生产管理井井有条。党委抓住这个典型，总结经验，在全厂推广。全厂职工学先进，赶先进，团结战斗，抓纲治厂。一车间过去生产秩序比较乱，在大治中，职工们狠批“四人帮”篡党夺权的滔天罪行，狠批无政府主义，革命生产出现了新气象。三车间的职工坚持高标准，严要求，严格按操作规程生产，使产品质量得到迅速提高。全厂职工自觉地维护和遵守合理的规章制度，大大促进了生产的发展，今年一季度，在缺电少煤的情况下，仍超额百分之十六完成了计划，主要产品产量和质量都比去年同期有所提高。（本报通讯员）

学大庆 鼓干劲 夺高产

牛马司煤矿超额完成第一季度生产计划

本报讯　牛马司煤矿党委组织全矿职工认真学习毛主席的光辉著作《论十大关系》和华主席在第二次全国农业学大寨会议上的重要讲话，紧紧抓住深揭狠批“四人帮”这个纲，深入开展学大庆、赶开滦的群众运动，超额完成了第一季度生产计划。

牛马司煤矿是我省主产焦煤重要基地。在“四人帮”及其黑手大乱湖南的时候，这个矿的革命生产遭到严重破坏。以华主席为首的党中央一举粉碎王张江姚反党集团后，矿党委带领群众深入揭发批判“四人帮”及其伸到湖南的黑手的罪行，广大职工振奋了革命精神，很快就扭转了被动局面。在大治之年取得元月“开门红”以后，矿党委召开了学大庆会议，总结成绩，交流经验，表彰了十四个先进单位、一千九百多名先进个人；树立了十四个学大庆、大干社会主义的标兵，大张旗鼓地宣传了这批典型单位和个人的事迹，使学大庆、赶开滦的群众运动出现了新局面。水井头工区采煤二队和采煤三队，排除困难夺高产，两个队都超额完成了国家生产计划。麻园村工区采煤队因工作面伸出两条大断层，使生产受到影响，工人们发扬大庆工人阶级的革命精神，边采煤，边破硐，加快了循环速度，提高了产量，胜利完成了生产计划。

（本报通讯员）

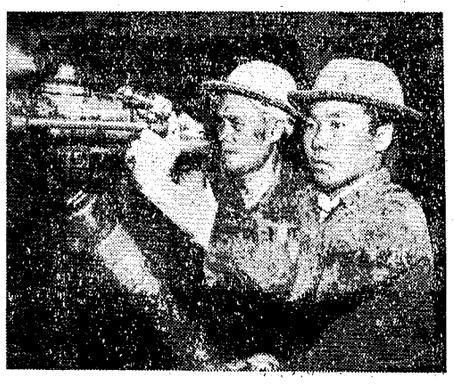

麻阳县杉木溪铜矿工人认真贯彻抓革命促生产的方针，决心创造优异成绩迎接全国工业学大庆会议的召开。　麻阳县委宣传部

麻阳铜矿深入开展工业学大庆群众运动

迎着困难上 大干苦干夺高产

本报讯　麻阳铜矿全体职工，在大战一季度中，认真学习和贯彻中共中央关于召开全国工业学大庆会议通知的精神，深入开展工业学大庆的运动，提前一个半月超额完成了一季度国家计划。

中共中央关于召开全国工业学大庆会议的通知下达以后，矿党委成员和工人群众一起，进行认真的学习。工人们纷纷表示：“跑步学大庆，拚命干革命，迎着困难上，夺取新胜利。”一、二月份，该矿遇到连续三次大冰冻，严重影响了生产的正常进行。矿领导成员和动力班工人一起并肩战斗，防寒破冰，保证了油管、水管畅通和机械设备的正常运转；机修厂的工人步行近百里，来回检查维修电线线路；竖井口的工人冒风雪，踩冰凌，一个人推不动一部矿车，就四个人一齐上，保证了井下正常出矿，出色地完成了一季度的掘进进尺和金属量生产计划。（本报通讯员）

常德市水运公司联系实际狠批“四人帮”煽动的无政府主义思潮

加强劳动纪律 促进支农运输

本报讯　常德市水运公司党总支坚决贯彻华主席提出的抓纲治国的战略决策，紧密联系实际，抓住“四人帮”对本单位影响较大、流毒较深的问题，发动群众狠批无政府主义思潮，不断把揭批“四人帮”运动引向深入，进一步发展了革命生产的大好形势。在去年提前完成国家计划的基础上，今年一季度又超额完成了国家下达的运输任务。

常德市水运公司担负我省湘、资、沅、澧四大河流的水上部分运输任务，点多线长，人员流动，作业分散。过去有段时间，由于“四人帮”的干扰破坏，有的职工在航行中违反规章制度，上自由班，干自由活，影响了革命和生产。今年以来，党总支认真学习毛主席的光辉著作《论十大关系》和华主席在第二次全国农业学大寨会议上的重要讲话，回顾总结本公司短途大队前两年无政府主义严重、规章制度受到破坏，年年完不成运输任务的沉痛教训，划清批资本主义歪风邪气与“矛头向下”、“整群众”的界限，使大家看清了“四人帮”攻击进行党的基本路线教育是“矛头向下”、“整群众”的险恶用心，是反对抓阶级斗争，为资本主义大开绿灯，达到其篡党夺权的反革命目的。公司党总支领导成员八次带头宣讲两个重要文件，举办了十一期骨干学习班，召开了大小批判会三十七场，从上到下，联系无政府主义在本公司的反映，对“四人帮”进行深揭狠批。湘西大队无政府主义一度比较严重，影响了支农物资的运输。党支部书记深入到这个大队后，组织大队全体职工狠批“四人帮”煽动无政府主义的罪行，整顿了劳动纪律，进一步健全了合理的规章制度，开展了社会主义劳动竞赛，二月份完成的货运量比元月份增长百分之二十三点五，超额完成了国家计划，三月份又取得较好成绩。在揭批“四人帮”斗争中，党总支大力表彰敢于同无政府主义作斗争的先进班组和个人，先后表彰了五十一个班组和三百零二名职工。在先进班组和个人的带动下，职工们以大庆工人阶级为榜样，自觉地同无政府主义作斗争，用抓革命、促生产的实际行动批判“四人帮”。（常德市委通讯组）

深批「四人帮」 坚持合理的规章制度

冷水江市制药厂提前完成一季度生产计划

本报讯　冷水江市制药厂党支部带领全厂职工积极响应华主席提出的抓纲治国的战略决策，联系本厂实际，深入揭批“四人帮”破坏企业管理的滔天罪行，加强企业管理，加强劳动纪律。到二月底止，全厂已提前完成一季度生产计划。

这个厂的广大职工去年坚持规章制度，抓革命，促生产，取得了较好的成绩。可是，“四人帮”及其伸到湖南的黑手，却打着反对“管、卡、压”的旗号，破坏革命的规章制度，破坏生产的正常秩序，咒骂坚持岗位责任制是“奴隶主义”。厂党支部在贯彻落实党中央关于召开全国工业学大庆会议通知和全省工业学大庆会议精神过程中，组织职工学习伟大领袖和导师毛主席关于**“无政府状态不符合人民的利益和愿望”**、**“不允许任何破坏纪律的现象存在”**的教导，学习华主席在第二次全国农业学大寨会议上的重要讲话，狠批“四人帮”及其伸到湖南的黑手破坏企业管理的罪行。片剂车间的老工人愤怒地说：“党有党纪，国有国法。企业没有统一的管理，没有规章制度，就会乱套，生产就上不去。”制剂车间的同志一针见血地指出：“四人帮”叫嚣要把所有的规章制度统统冲掉，就是煽动无政府主义，妄图使我们的企业处于无政府状态之中，搞垮社会主义经济，搞垮无产阶级专政的物质基础，达到他们篡党夺权、复辟资本主义的罪恶目的。通过学习批判，职工们的认识提高了，是非界线分清了，他们重新学习了大庆企业管理的先进经验，健全了岗位责任制、考勤制以及各车间班组有关规章和制度；各个车间还选出了政治宣传员、考勤登记员、安全保卫员、生产技术员、质量检验员、经济核算员，协助厂领导管理工厂。全厂上下，团结战斗夺高产，呈现出一派大干快上的新气象。（本报通讯员）

抓纲治厂明方向 大干快上为支农

本报讯　资兴县塑料厂的职工，坚持抓纲治国，大干快上，战胜种种困难，提前完成了全年农用薄膜生产任务，为支援农业生产作出了贡献。

今年，上级分配该厂一百五十吨农用薄膜任务，要求三月中旬完成。时间紧，任务重。厂党支部认真执行华主席提出的抓纲治国的战略决策，放手发动群众，深揭狠批“四人帮”，深入开展工业学大庆运动，激发了干部群众的社会主义积极性。春节期间，全厂机关干部纷纷下到车间、班组，同工人一起学习批判，一起参加劳动，一起调查研究，发现问题及时解决。生产农膜缺乏两种主要原料，捏合班和吹膜班的工人，在厂领导的支持下，大胆实验，反复摸索，用芳烃代替二丁脂，用氯化石钠代替二辛脂，克服了原料不足的困难。机修车间老工人陈德怀和宁开生，学习大庆人艰苦创业精神，修旧利废，自制一台洗膜机，比原来用手工洗膜提高工效一百五十倍。（本报通讯员）

开展劳动竞赛 促进生产发展

本报讯　溆浦县罐头厂积极组织职工开展社会主义劳动竞赛，全厂已提前完成了今年一季度生产任务。

在贯彻执行华主席提出的抓纲治国的战略决策中，这个厂党支部发动群众，狠批了“四人帮”诬蔑搞劳动竞赛就是“唯生产力论”，评先进树标兵就是“锦标主义”的谬论，分清了是非，把组织社会主义劳动竞赛切实抓起来。车间之间、班组之间、个人之间展开了对手赛，极大地调动了干部群众的革命积极性。成品库女工徐梅青在劳动竞赛中，苦干巧干，每小时贴商标八千张，比原来提高工效八倍。厂党支部宣扬了徐梅青的事迹，进一步推动了全厂的劳动竞赛。

（溆浦县通讯组）

改进领导作风 实行跟班劳动

本报讯　郴州纺织器材厂的党支部成员，切实改进领导作风，既当指挥员，又当战斗员，全厂今年又提前完成了一季度生产计划。

郴州纺织器材厂是我省工业学大庆的先进单位。今年以来，这个厂的党支部通过学习毛主席的光辉著作《论十大关系》和华主席的重要讲话，进一步提高了路线觉悟，切实加强了对生产第一线的领导。厂党支部和革委会领导成员，带领机关管理人员深入到车间、班组，坚持跟班劳动，做到政治工作到现场，生产指挥到现场。纱管车间过去由于互相配合不够好，生产一度被动。厂党支部负责同志在跟班劳动中，和工人一起学文件，一起批判“四人帮”，促进了相互之间的团结协作，生产面貌一新，今年头两个月，纱管比去年同期增长百分之二十一。（本报通讯员）

班班夺高产 天天超指标

本报讯　蓝山县太平铅锌矿全体职工，坚决贯彻执行华主席提出的抓纲治国的战略决策，加强了革命纪律性，坚守生产岗位，以高昂的革命斗志，狠抓革命，猛促生产。在大战一季度中，深入开展社会主义劳动竞赛，实现了班班夺高产，天天超指标，日产金属量比过去翻了两番，提前二十五天完成了一季度国家生产计划。

（蓝山县通讯组）

（紧接一版）全大队平均亩产皮棉二百零八斤的好收成。为了夺取今年棉花丰收，澧县县委组织全县社、队管棉花生产的同志到拥宪大队办学习班，学习毕承松的经验。地委也将毕承松的经验推广全区，及早预防枯黄萎病的发生。今年，常德地区在劳动模范所在的社、队办了十多个学习班，参加学习的有三千多人。

为了更好地发挥劳动模范的作用，常德地区各级党组织经常对他们进行思想和政治路线教育，鼓励他们**“发扬革命传统，争取更大光荣”**，引导他们学习毛主席关于**“你们有许多的长处，有很大的功劳，但是你们切记不可以骄傲”**的教导，谦虚谨慎，不骄不躁，不断为人民作出新贡献。地委还派人到劳动模范所在单位蹲点，帮助他们培养接班人，总结开展农业学大寨运动的经验。不久前地委又召集二十多位劳动模范开座谈会，专门讨论在揭批“四人帮”和农业学大寨运动中怎样发挥自己作用的问题，还举行了全地区农业劳动模范经验交流会。通过这些活动，组织劳动模范们学习第二次全国农业学大寨会议精神，总结经验，找出差距，制定措施，不断攀登新高峰。

在华主席、党中央关怀下中国科学院召开高能物理会议

加速发展高能物理 为实现科技现代化作贡献

据新华社北京一九七七年四月二日电 中国科学院最近在北京召开了高能物理会议。有关科学研究单位、高等院校、工厂和领导部门的二百多名到会代表，认真学习毛主席的光辉著作《论十大关系》和华主席在第二次全国农业学大寨会议上的讲话，深入揭批“四人帮”破坏我国高能物理和自然科学基础理论研究的滔天罪行，决心把由于“四人帮”干扰破坏所耽误了的时间夺回来，尽快地把我国高能物理和自然科学基础理论研究搞上去。

这次高能物理会议，是在华主席为首的党中央的亲切关怀下召开的。

高能物理是当前研究微观物质结构的最前沿的科学。世界是物质的，物质由原子构成，原子可分为电子和原子核，原子核又可分为质子和中子。光子、电子、质子、中子以及不断发现的其他一些粒子，如介子、超子等，统称基本粒子。基本粒子也是有结构的，可分的。高能物理就是研究基本粒子内部结构及其相互作用、相互转化的规律的。因为需要用极大的能量才能“解剖”基本粒子，所以叫做高能物理。高能物理的研究和发展，将直接、间接地影响到其他学科的发展，而且同新材料、新能源、新技术、新工艺等的发展有密切联系。高能物理是人类认识和改造自然的一门带根本性的基础科学，也是宣传和捍卫唯物论、辩证法，反对唯心论、形而上学的一个重要阵地。

到会代表怀着深厚的无产阶级感情，回顾伟大领袖和导师毛主席、敬爱的周总理、英明领袖华主席对高能物理和自然科学基础理论研究的重视和关怀。早在一九五五年，毛主席就从辨证唯物论的高度，提出物质无限可分的英明论断，批判了当时流行的认为基本粒子不可分的唯心论和形而上学；此后又多次阐述物质无限可分的思想，为我国高能物理研究指明了前进的方向。在毛主席的光辉哲学思想指引下，我国高能物理工作者在一九六五年至一九六六年提出了层子结构模型理论；一九七二年，云南宇宙线观测站发现了一个可能质量大于质子质量十倍的重粒子。周总理对高能物理研究工作的开展亲自过问，指出“这件事不能再延迟了”，并说“科学院必须把基础科学和理论研究抓起来，同时又要把理论研究与科学实验结合起来。”后来，周总理批准中国科学院建立高能物理研究所。周总理病重住院期间，还十分关心并亲自批准了高能物理研究方面的一个项目。华主席也多次指出发展高能物理和自然科学基础理论的重要性，并且亲自听取关于高能物理研究工作的汇报。

可是，祸国殃民的“四人帮”，出于篡党夺权的反革命需要，疯狂反对我国高能物理和自然科学基础理论的研究。他们肆意篡改马克思主义，宣扬“代替论”、“无用论”，妄图一刀砍掉我国的基础科学研究。反革命吹鼓手姚文元胡说什么：“基础理论的基础是马克思主义的哲学，最基础的理论是马克思主义，离开了马克思主义的理论，那里有自然科学的理论。”根本抹煞了马克思主义产生之前就有自然科学基础理论的历史事实，根本违背了毛主席关于马克思主义的哲学只能包括而不能代替物理科学中的原子论、电子论的教导。他们还公然提出大学“理科向工科靠拢”的口号，企图取消大学理科对于自然科学基础理论的教学和研究。一九七二年，北京大学周培源同志根据毛主席、周总理关于要重视自然科学基础理论的指示，写了一篇《对综合大学理科教育革命的一些看法》的文章，“四人帮”及其亲信、爪牙却穷凶极恶地对此进行反革命围剿。姚文元又打着马克思主义旗号，厚颜无耻地攻击说：“那些口口声声要重视基础理论的人，其实最不懂得马克思主义。”反党野心家张春桥也发出反革命叫嚣：“周培源有后台，不管他后台多大多硬，就是要批！”他们公然把矛头指向伟大领袖毛主席和敬爱的周总理，妄图宣判自然科学基础理论的死刑，反动气焰嚣张到了极点。“四人帮”在中国科学院的爪牙也乘机蠢动。他们明知毛主席、周总理和华主席十分重视高能物理研究，却把它诬蔑为“非当务之急”，是“一堆破铜烂铁”，对高能物理研究工作设置了层层障碍。

到会代表指出，唯物论与唯心论，辩证法与形而上学，马克思主义与修正主义，历来处于尖锐的对立和斗争之中。“四人帮”出于反动的阶级本性和唯心论、形而上学世界观，必然反对发展自然科学，反对科学技术的现代化。历史的经验告诉我们：自然科学工作者必须在与工农相结合的道路上，认真学习马克思主义，开展反修防修的斗争，自觉改造世界观。当前，必须深入揭批“四人帮”反革命的修正主义路线，才能保证我国科学研究事业沿着毛主席指引的方向胜利前进。

我国广大高能物理工作者和科研人员，对“四人帮”的倒行逆施早就恨在心头。他们坚决按照毛主席、周总理的指示，抵制“四人帮”的干扰和破坏，在十分困难的条件下，坚持研究工作，仍然取得了可喜的成果。在这次会议上，代表们畅谈和交流了近几年来基本粒子理论研究的成果和体会，提出了“层子模型和新粒子”、“规范场和磁单极子”、“复合粒子场论”及“量子场论中的若干问题”等方面的七十多篇学术论文。他们充满信心地说：打倒“四人帮”，科研要大上。有毛泽东思想的光辉指引，有华主席为首的党中央英明领导，“四人帮”破坏造成的困难一定能够克服，我国的基础科学一定会有一个大的发展。他们决心加倍努力，为在本世纪内实现我国科学技术现代化作出更大的贡献。

美国已故著名黑人学者杜波依斯的夫人

雪莉·格雷厄姆·杜波依斯的追悼会在京举行

华国锋总理和陈永贵副总理，郭沫若、邓颖超副委员长等送了花圈

陈永贵副总理、邓颖超副委员长、黄华外长等参加了追悼会

新华社北京一九七七年四月二日电 美国已故著名黑人学者杜波依斯的夫人雪莉·格雷厄姆·杜波依斯的追悼会，今天下午在八宝山革命公墓礼堂举行。

杜波依斯夫人是一九七六年二月二十二日来我国治病的。当时经检查发现，她患的是晚期乳癌，而且已经扩散。经尽力医治无效，不幸于一九七七年三月二十七日在北京逝世。

追悼会会场正中悬挂着杜波依斯夫人的遗像。遗像下面安放着杜波依斯夫人的骨灰盒。

国务院总理华国锋送了花圈。国务院副总理陈永贵，人大常委会副委员长郭沫若、邓颖超，外交部部长黄华和何理良同志，卫生部副部长黄树则，对外友协会长王炳南，以及对外友协、首都医院革委会也送了花圈。送花圈的还有坦桑尼亚、加纳、赞比亚驻中国的大使馆。

陈永贵副总理，邓颖超副委员长，黄华外长，黄树则副部长，王炳南会长，有关方面人士楚图南、林林、杨纯、于立群、何理良、章央芬，以及首都医院的医护人员和其它方面代表参加了追悼会。

参加追悼会的还有坦桑尼亚驻中国大使卢辛德的夫人和大使馆的外交官员，赞比亚、加纳、几内亚驻中国的使节和大使馆的外交官员，以及在京的一些外国朋友和杜波依斯夫人的生前友好。

陈永贵副总理、邓颖超副委员长等向杜波依斯夫人的儿子大卫·杜波依斯，杜波依斯夫人的弟弟大卫·格雷厄姆和弟媳梅特丽斯·格雷厄姆，表示亲切慰问。

追悼会由对外友协副会长林林主持。王炳南会长致悼词。

悼词中说：

杜波依斯夫人原籍美国，六十年代移居非洲，现在是坦桑尼亚国籍。她是一位杰出的黑人妇女和著名作家。长期以来，她和已故的杜波依斯博士一样，追求进步、主持正义、反抗压迫，不屈不挠地致力于美国人民和黑人解放的正义斗争。她热爱非洲人民，把非洲人民的解放事业视为自己的神圣义务，为之积极工作，努力奋斗，对非洲人民和第三世界的团结反帝事业作出了有益的贡献。

杜波依斯夫人敬仰毛主席，热爱新中国，同情和支持我国的社会主义革命和社会主义建设事业，是中国人民真诚的朋友。她曾五次访华，每次都对中国人民所取得的成就和进步给予热情的赞扬，广为宣传，为增进中国同美国以及第三世界人民之间的友谊和了解做了大量工作。特别令人感动的是，杜波依斯夫人这次在重病中仍念念不忘要收集材料写书介绍新中国。她对中国人民的这种友好情谊和顽强的战斗精神，将永远铭记在我们心中。

杜波依斯夫人与我们永别了。中国人民失去了一位亲密的朋友，美国人民、非洲人民和第三世界人民失去了一位英勇的战士。我们深信，杜波依斯夫人生前为之奋斗的被压迫人民和被压迫民族的解放事业定将获得最后胜利。

杜波依斯夫人患病住院期间，国务院副总理吴桂贤和邓颖超副委员长等曾到医院探望。

第三十四届世乒赛男女单打预选赛结束

第三世界国家的许多运动员胜不骄，败不馁，打出了风格

中国男队获得男子团体冠军。 新华社记者摄

中国女队获得女子团体冠军。 新华社记者摄

据新华社伯明翰一九七七年四月一日电 第三十四届世界乒乓球锦标赛男女单打比赛预选赛四月一日晚上全部结束。

经过三轮一百五十多场的男子单打预选比赛，产生出了二十九名选手，他们将参加二日开始的男子单打第一轮比赛。

在预选赛中，第三世界国家的许多运动员胜不骄、败不馁，打得顽强，打出了风格。已经有两名埃及运动员通过了预选赛，他们在比赛中认真对待每一场球，每一分都不轻易放弃，表现了积极、认真的态度。英格兰队有三名运动员也通过了预选赛。

女子单打预选赛在进行了一百一十多场比赛后也已经结束，优胜的二十四名选手将进入第一轮比赛。

根据本届锦标赛组织委员会的规定，参加单打的选手和单打种子选手的分布情况应为：参加男子单打第一轮比赛的有一百一十二名选手，他们分布在十六个区（前发八个区）进行淘汰赛，经过七轮比赛最后产生本届男子单打冠军。参加女子单打第一轮比赛的有六十四名选手，她们分布在八个区（前发四个区）进行淘汰赛，经过六轮比赛最后产生本届女子单打冠军。根据本届比赛的规定，有些选手直接参加第一轮比赛，还有一些选手必须先参加预选赛，在预选赛（采用淘汰赛方法）后，获胜的选手根据比赛前已经规定的位置将分别编入各个区里参加第一轮的比赛。

按照本届比赛规则规定，男子单打有三十二名种子选手，女子单打有十六名种子选手。

男子单打种子选手分布情况是：

第一区：约尼尔（匈牙利）、比罗肖（法国）；第二区：尼尔（英格兰）、河野满（日本）；第三区：本格森（瑞典）、阿部胜幸（日本）；第四区：利克（西德）、李振恃（中国）；第五区：舒尔贝克（南斯拉夫）、马丹（法国）；第六区：陆元盛（中国）、托塞尔（瑞典）；第七区：奥洛夫斯基（捷克斯洛伐克）、戈莫兹科夫（苏联）；第八区：前原正浩（日本）、梁戈亮（中国）；第九区：塞克雷坦（法国）、道格拉斯（英格兰）；第十区：井上哲夫（日本）、黄亮（中国）；第十一区：盖尔盖伊（匈牙利）、萨尔霍扬（苏联）；第十二区：卡拉卡舍维奇（南斯拉夫）、约翰森（瑞典）；第十三区：克兰帕尔（匈牙利）、孔兹（捷克斯洛伐克）；第十四区：格伦吕德（瑞典）、斯蒂潘契奇（南斯拉夫）；第十五区：高岛规郎（日本）、斯特罗卡托夫（苏联）；第十六区：莱斯（西德）、郭跃华（中国）。

女子单打种子选手分布情况是：第一区：朴英顺（朝鲜）、亚历山德鲁（罗马尼亚）；第二区：基什哈齐（匈牙利）、朱香云（中国）；第三区：郑贤淑（南朝鲜）、黄锡萍（中国）；第四区：亨德里克森（西德）、葛新爱（中国）；第五区：张德英（中国）、鲁德诺娃（苏联）；第六区：乌赫利科娃（捷克斯洛伐克）、马戈斯（匈牙利）；第七区：哈默斯利（英格兰）、赫尔曼（瑞典）；第八区：李艾莉萨（南朝鲜）、张立（中国）。

非种子选手的中国男运动员李羽翔分在第一区，王俊分在第十四区，已在预选赛中获胜的王健强分在第六区。非种子选手的中国女运动员阎桂丽分在第一区，已在预选赛中获胜的郑怀颖分在第二区。

冷空气消息

本报讯 目前，西伯利亚有一股强冷空气正在向东南方向移动，今晨两点钟其前锋已越过天山，预计四日下午到晚上侵入我省。受冷空气影响，气温急剧下降，最低可降到三至五度，并伴有偏北大风和雷阵雨，部分地区可能有冰雹，希各地加强护秧工作。（省气象台供稿）

李先念副总理会见西德客人

新华社北京一九七七年四月二日电 国务院副总理李先念今天上午会见德意志联邦共和国基督教民主联盟副主席、巴登—符腾堡州总理汉斯·菲尔宾格一行，同他们进行了友好的谈话。

德意志联邦共和国驻中国大使魏克德参加了会见。会见时在座的有外交部副部长刘振华，中国人民外交学会会长郝德青，外交部西欧司副司长徐维勤，外交学会副秘书长马家骏。

日本经团联访华代表团举行答谢宴会

李强部长、廖承志会长等应邀出席

新华社北京一九七七年四月二日电 日本经济团体联合会访华代表团团长土光敏夫今天晚上举行答谢宴会。

外贸部部长李强，中日友协会长廖承志、副会长张香山，外贸部副部长柴树藩，中国国际贸易促进委员会主任王耀庭，中国银行董事长乔培新，国家文物事业管理局局长王冶秋，以及外交部和外贸部有关司局、中国各进出口总公司的负责人，应邀出席宴会。

日本驻中国大使小川平四郎和大使馆外交官员，也出席宴会。

经团联访华代表团其他成员出席宴会作陪。

在充满热烈友好气氛的宴会上，土光敏夫团长和李强部长先后祝了酒。

代表团在京期间，游览了名胜古迹。日本客人将于近日离京回国。

新的历程

——看第三十四届世乒赛团体赛技术水平的发展

新华社北京一九七七年四月二日消息 新华社记者报道：两年一度的世界乒坛盛会——第三十四届世界乒乓球锦标赛的团体赛，经过来自五大洲一百多个队的五天激烈较量，已于三月三十日结束。从技术水平发展和力量对比的角度看，本届团体赛有些什么特点和趋势引人注目呢？

首先，各种打法都正在朝着积极主动，特点突出，技术全面的方向发展。亚、欧两洲许多男队，都在加强攻球技术，并在自己特点的基础上，普遍加强了应付各种打法的能力。中国男队和日本男队，在速度和旋转方面，都有所加强。欧洲男队打法仍以瑞典等队为代表的快攻加弧圈球和以南斯拉夫、匈牙利等队为代表的以弧圈球加快攻的两种打法为主。这两种打法在本届比赛中仍具有一定的威力，也赢得不少成绩，但由于在速度和应付旋转多变的能力方面尚有所不足，因而未能突破中、日的防线。

其次，打法多样化。人们在本届比赛中看到，既有直拍快攻，也有横拍快攻；既有横拍以弧圈球为主的打法，也有直拍以弧圈球为主的打法；既有横拍削攻结合，也有直拍削攻结合。人们还看到，一直以横握球拍为传统的欧洲男女队都有了打直板的运动员，而以直拍打法为正宗的亚洲各队也培养了一些优秀的横拍选手。

同时，各国选手，特别是欧洲横拍选手，普遍注意提高发球、接发球和发球抢攻的技术。许多选手学会了高抛发球，下蹲发球，而且能根据自己战术的需要，掌握了几套发球技术，同时也注意了旋转和落点的变化，这就为下一板抢攻或抢拉弧圈球创造了有利的条件。

由于中国队在团体决赛中取得了良好成绩（以五比〇胜日本男队，以三比〇胜南朝鲜女队而获得男女团体冠军），人们也就普遍注意中国队的技术情况和特点。国际乒坛上有些人在寻求中国运动员取胜的“秘密”，其实这里并没有什么秘密。毛主席、周总理一再教导中国运动员要坚持“友谊第一，比赛第二”的方针。中国运动员在毛主席无产阶级革命路线指引下，在国际比赛中努力打出风格，打出水平，通过比赛和交往，增进友谊和交流球艺，学人之长，补己之短。在以华主席为首的党中央一举粉碎了“四人帮”以后，乒乓球运动员通过学习和批判，进一步提高了路线觉悟，苦练基本功，在技术上精益求精。同时，乒乓球运动在中国有着广泛的群众基础。在打法上，中国一向采取“百花齐放”的方针。攻球运动员充分显示了“快、准、狠、变”的风格，在这个基础上，又创造了直板快攻结合弧圈球的打法。一些削球手做到攻削结合，充分发挥了削得稳、低，旋转变化多和削中能起板反攻的特长。在本届比赛中，中国队用多样化的打法来战胜亚欧强队的这一特点，正在引起世界乒坛的广泛注意。

湖南日报

HUNAN RIBAO 第3121号 1977年4月4日 星期一
农历丁巳年二月十六 （今日四版）

毛主席语录

我们的朋友遍天下。

华主席会见西德菲尔宾格一行

华主席同西德客人进行了热情友好的谈话，对菲尔宾格一行访问我国表示热烈欢迎

李先念副总理参加了会见 黄华外长等在座

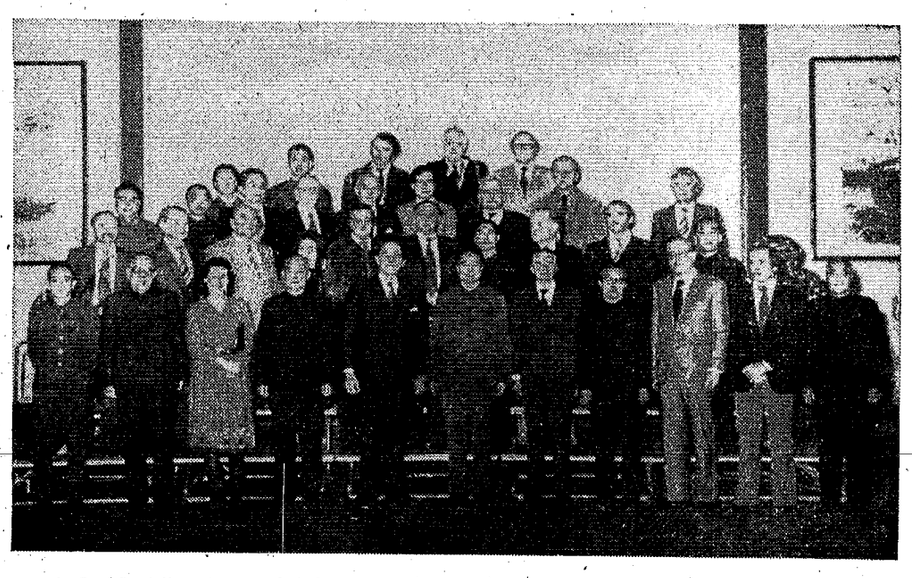

左图：华国锋主席同西德基督教民主联盟副主席菲尔宾格握手。

上图：华国锋主席同菲尔宾格副主席和他的随行人员合影。

新华社记者摄（传真照片）

新华社北京一九七七年四月三日电 华国锋主席今天下午在人民大会堂会见了德意志联邦共和国基督教民主联盟副主席、巴登—符腾堡州总理汉斯·菲尔宾格和他的随行人员。

李先念副总理参加了会见。

参加会见的菲尔宾格的随行人员是苏珊·菲尔宾格小姐、爱德华·阿多诺、格哈德·迈尔—福费尔德、蒂勒曼·格林、埃尔温·赖施、克劳斯·梅纳特、吉泽拉·博恩夫人、迪尔克·格尔特。

会见时，华主席同西德客人进行了热情友好的谈话。华主席对菲尔宾格一行访问我国表示热烈欢迎。菲尔宾格先生说，我们到贵国访问感到很高兴。访问加深了我们之间的相互了解和友谊。

德意志联邦共和国驻中国大使魏克德参加了会见。

会见时在座的有外交部部长黄华、外交学会会长郝德青等。

22

华主席掌舵不迷航 科学实验谱新章

——湖南省科技战线干部群众热情歌颂华主席

“毛主席路线指航向，华主席掌舵不迷航。卫星上天红旗展，科学实验谱新章。”湖南省科技战线的广大工农群众、干部和科技人员衷心爱戴华主席，亲切回忆华主席对科技工作的关怀，豪情满怀地迎来了粉碎“四人帮”后第一个灿烂的春天。

许多农业科技人员深情地谈到，我国在短短时间内培育成功杂交水稻，并且在生产上大面积推广，这个重大的科学实验成果，就是在华主席的直接支持和热情关怀下取得的。当年，湖南黔阳农校教师袁隆平和学员李必湖等，根据玉米、高粱利用杂种优势的经验，大胆进行水稻杂种优势利用的研究。华国锋同志对这项研究极为关注，从“**备战、备荒、为人民**”的战略思想高度，给予热情的支持。一九七〇年，湖南省召开农业科学实验经验交流大会，华国锋同志认真观看了水稻三系研究成果的展览图片，亲手给袁隆平杂交水稻研究小组颁发了奖状，并且指示水稻三系的研究要遵照毛主席教导的“**什么工作都要搞群众运动**”的精神来办。不久，全省便成立了协作组。育种专业人员和广大干部、贫下中农一起，掀起了一个攻克水稻“三系”的群众运动。一九七一年，突破了“不育系”和“保持系”。正当向“恢复系”进军的时候，林彪反党集团和“四人帮”刮起了一阵冷风，攻击搞科研是“唯生产力论”、“走白专道路”，弄得一些协作单位中止了试验工作。在这关键时刻，华国锋同志坚持毛主席革命路线，一九七二年五月在全国农林科学技术座谈会上提出：把杂交水稻的研究列为全国重点科研项目，由中国农林科学院和湖南农业科学院负责组织工作，开展全国协作攻关。这样，杂交水稻研究的步伐大大加快了，第二年便把三系配套成功，通过试种，效果很好。接着，在华国锋同志的热情支持下，湖南省以最快的速度，最大的干劲试验、繁殖、示范、推广杂交水稻，并向广大育种工作者提出了新的战斗任务。现在，杂交水稻正在湖南省大面积推广应用。去年全省种植的一百三十多万亩杂交水稻，一般比常规品种每亩增产二百斤左右。

无产阶级文化大革命以来，湖南省科学实验群众运动蓬勃发展。华主席十分爱护群众的积极性，尊重群众的首创精神。常德市护城公社菌肥厂刚开办时，人少，设备差，缺少经验。有人曾怀疑：公社办这样的厂是不是有必要？土法生产能不能解决问题？在这节骨眼上，一九七〇年六月七日，华国锋同志视察了这个社办工厂。他听说厂里用土法制成一种新的菌肥时，非常高兴，指出这个土法很科学，应当大办，勉励大家要听毛主席的话，破除迷信，解放思想，走我国自己发展科学技术的道路，要用毛泽东思想统帅科学实验，自力更生，艰苦奋斗，争取作出更大的成绩。几年来，护城公社贫下中农根据华国锋同志的指示，把这个土法生产的菌肥厂办得越来越好。

华容县“四级农科网”这朵鲜花，也是华主席亲手培育起来的。一九七〇年，华容县的“四级农科网”还在萌芽状态，华国锋同志给以满腔热忱的支持。这个县护城公社五星大队三队有个“春来报”农科组，“泥腿子”登上科技舞台，干得很出色。华国锋同志热情赞扬了这个农科组为革命大搞科学种田的精神。一九七〇年，华容县有四个群众办科研的典型和七个科学种田夺高产的单位，在全省农业科学实验经验交流大会上进行了交流。就在这次大会上，华国锋同志号召：“公社、大队、生产队要普遍建立以贫下中农为主体的，有干部、技术人员参加的农技站或农业科学实验小组，面向大田，大搞试验田、丰产田、种子田，要在全省形成一个农业科学研究网。”此后，华容县群众性科学实验活动迅猛发展，初步形成了县、公社、大队、生产队四级农业科学实验网。华国锋同志和湖南省委及时推广了他们的经验。几年来，华容县通过创办四级农科网，全县参加农业科学实验的贫下中农达十万人，种各种试验田十五万亩，进行科学试验二百多项，有四十多项已在面上应用和推广。办网七年，全县粮食平均亩产量四年跨《纲要》，三年过千斤，亩产皮棉达到一百三十斤。现在，华容县办四级农科网的经验已在三湘四水遍地开花，全省经常参加农业科学实验活动的达一百五十万人。一九七四年，还在华容县召开了全国四级农科网经验交流会。

华国锋同志对群众性科学实验运动中涌现出来的工农积极分子非常关怀。著名劳动模范李光庆为革命科学种田，常说：“为饱肚子种田，亩产粮食五、六百斤就够了，为革命种田，亩产三千斤还不够！”当他的试验田亩产超过两千斤后，李光庆人老心不老，又树立“人满七十，粮过三千”的壮志，受到华国锋同志高度赞扬。华国锋同志多次接见他，鼓励他，表扬他的革命精神和先进事迹。李光庆幸福地回忆起：一九六九年，他参加党的九大后回到长沙，有人问他多大年纪了？他心情激动，想到旧社会我李光庆不如一根草，新社会毛主席、共产党把我当成宝，就回答说还只二十五岁！华国锋同志后来见到他，总是风趣地说：看，我们的年轻人来啦！鼓励他继续革命。一九七一年，华国锋同志来到李光庆所在的桃源县枫树公社庄家桥大队，顾不上休息，就到试验田里看麦子，连连称赞李光庆的“麦——稻——稻”三熟试验田搞得好，为革命作出了贡献，并指示身边的地、县、社领导同志要好好推广。华国锋同志到中央工作后，还惦记着李光庆的科学实验工作。华国锋同志的关怀，一直鼓舞着李光庆前进。一九七四年，他提前一年实现自己“人满七十，粮过三千”的誓言，以后又年年刷新纪录。去年，他的三熟制试验田亩产粮食三千四百零三斤八两。如今，湖南全省到处都有向他学习的一年三熟制试验田。

华国锋同志在湖南工作期间，足迹踏遍三湘四水，经常深入基层，调查研究，用毛泽东思想武装科技人员，热情关怀科技人员的成长。

醴陵陶瓷研究所的职工回忆起十四年前，党的八届十中全会召开不久，华国锋同志风尘仆仆来到陶瓷所。各研究室、组和试验工场都参观到了，还询问了原料的产地和储藏量、醴陵釉下彩瓷的历史和发展，指示瓷业原料要坚持就地取材为主，生产要尽量实现机械化，科研工作要按照毛主席的教导，破除迷信，解放思想，敢于实践。在视察过程中，华国锋同志十分关心职工的政治学习情况，特别询问八届十中全会精神传达了没有？要大家认真地学习八届十中全会的文件，认真地领会毛主席关于“**千万不要忘记阶级斗争**”的教导。华国锋同志还和全体职工一起摄影留念，让老工人坐在最中间。今天，陶瓷所的职工手捧当年的合影，豪情满怀，决心狠抓阶级斗争这个纲，为祖国生产更多更好的陶瓷产品。

华国锋同志极为重视一些工厂的“三废”问题，一九六四年就给省劳动卫生研究所交代任务，勉励劳卫所同志搞好“三废”监测和处理的研究，保护人民的健康，全心全意为人民服务。劳卫所的同志清楚地记得：有一次，他们汇报一个厂的“三废”问题，华国锋同志边听边记，还仔细地观看现场示意图，不时地提出问题。当汇报到雨季到来，“三废”有可能因雨水多而泛滥的时候，华国锋同志立即请秘书拿来几十本气象水文资料，把当地的降雨量、蒸发量和当地的水文情况，搞得清清楚楚，然后作了十分重要又具体的指示。劳卫所的同志说，华国锋同志以自己的行动，教育了我们如何关心劳动人民的疾苦，如何完全彻底为人民服务。一九六五年，劳卫所开展学大庆，学雷锋的活动取得一定成绩，受到了华国锋同志的赞扬。多年来，这个所的职工坚持政治挂帅，深入厂矿与工人相结合，解决了某些重要厂矿的“三废”处理问题，每年都定期完成湖南省内主要河流的“三废”监测任务，受到上级领导和广大群众的欢迎。

湖南省科技战线广大工农群众、干部和科技人员说，有华主席掌舵，我国革命前程似锦；有华主席引路，四个现代化大有希望。目前，他们正在认真学习毛主席《论十大关系》和华主席在第二次全国农业学大寨会议上的重要讲话，深入揭批“四人帮”，决心发展科技战线的大好形势，为落实华主席、党中央抓纲治国的战略决策，为实现周总理遵照毛主席指示提出的四个现代化的宏伟目标，把我国建设成为强大的社会主义国家而努力奋斗。

新华社通讯员 新华社记者

（新华社长沙一九七七年四月一日电）

深入揭批“四人帮” 夺取早稻高产丰收

落实抓纲治国的战略决策 誓夺早稻高产丰收

中共澧县委员会

打倒“四人帮”，农业要大上。抓好早稻生产，是落实华主席提出的抓纲治国的战略决策，夺取今年农业丰收的第一着棋。早稻丰收了，就能为全年粮食生产争取主动，就能更加激发干部群众的社会主义积极性，夺取晚稻赶超早稻的新胜利。不论在政治上，还是在经济上，夺取早稻高产丰收，都有着很重要的意义。

早稻要大上 思想要解放

近几年来，我县早稻生产逐年发展。一九七三年早稻总产三亿九千多万斤，一九七六年上升到五亿一千二百万斤，有四个公社、一批大队早稻一季跨过了《纲要》。今年，我们提出深入揭批“四人帮”，大打早稻高产攻坚仗，有的人就说：“早稻的产量基数高了，增产潜力小了，好比瓦匠上屋脊，再也没地方上了。”也有人说：“积肥没门路，化肥没来源，早稻再高产难上难。”我们认为，这都是夺取早稻高产丰收的思想障碍，必须破除。针对这些错误思想，我们在区、社党委书记会议上，总结了这几年早稻生产的经验教训，从不平衡的情况看到了早稻增产的潜力。全县有早稻一季跨《纲要》的公社，也有亩产只五百斤的公社；有亩产过千斤的生产队，也有亩产只四百斤的生产队。这种生产上的不平衡，说明早稻的潜力很大。即使单产过了千斤的生产队，早稻增产也还是有潜力的。车溪公社牌楼大队第四生产队，去年种植一百五十亩早稻，平均亩产一千零三斤。但是，这个队的干部群众还找出了去年早稻生产的三个漏洞：一个是插了二十五亩一季稻；一个是有十三亩早熟糯谷，亩产只有五百来斤；另一个是有三十亩三熟制早稻，插的密播老秧，亩产只有六百来斤。今年，只要把这三个漏洞堵住了，全生产队就能增产二、三万斤。这说明，早稻高产的地方，也有潜力可挖。单产低的地方，潜力就更大。今年，我县有六十万亩绿肥，生长良好；早稻种子比去年纯了；去年冬干冰冻，压低了越冬虫口基数；几年大干，水利条件有了很大的改变。这都是早稻能够大上的有利条件。

早稻要大上 紧紧抓住纲

夺取早稻高产丰收，必须抓住深入揭批“四人帮”这个纲。入春以来，我们发动各级干部和广大群众，认真学习毛主席的光辉著作《论十大关系》，学习华主席在第二次全国农业学大寨会议上的重要讲话，狠批“四人帮”“三搞一纂”和“三反一砍”的罪行，联系农村两个阶级、两条道路的斗争实际，打击阶级敌人的破坏活动，批判资本主义倾向。这一段，我们集中批判了劳力自由支配、作物自由种植、侵占集体土地的资本主义倾向。对农村劳力普遍进行了一次清理，坚决把外出搞副业单干的劳力收回来，把社队企事业多占的劳力压下来，把国家企事业单位计划外占用的劳力要回来。这样，全县出勤率由去年的三十八万人增加到四十多万人。另外，还收回了侵占的集体土地，落实了粮棉种植计划。我们感到，揭批“四人帮”抓好了，方向路线端正了，就能大批促大干，实现早稻大上。

早稻要大上 措施要跟上

根据这几年早稻生产的经验教训，我们夺取今年早稻高产丰收，主要抓了这样几条措施：

第一，早稻面积要力争扩大。能够插早稻的田，尽量插早稻；大搞围湖造田，改土造田，扩种早稻。全县早稻种植计划由去年的八十万亩扩大到八十五万亩。

第二，早稻迟熟品种的比例要加大。早稻早、中熟与迟熟品种的比例，全县计划三七开，以迟熟品种当家。在一部分人多田少和半稻半棉区，基本上都插迟熟品种。这样，既能保证早稻高产，也能夺取晚稻丰收。

第三，坚持用好绿肥。积极推广绿肥下田，田肥面施，化肥深施，合理施肥。绿肥下田，粗肥变精肥，迟效肥变速效肥，就能解决早稻前期迟发怠死人，中期猛发喜死人，后期空壳多、产量低气死人的问题。现在，全县已普遍开始行动，打田间田四十五万多个，一般都运进了塘泥，掺施了母肥，准备在四月上旬组织突击，大搞绿肥下田。在早稻增产的措施上，我们决心一环紧扣一环，坚决打胜早稻高产这一仗，在大治之年作出大贡献。

打倒「四人帮」 早稻要大上

中共双峰县委员会

我县早稻面积占水田面积的百分之九十以上，早稻产量占全年总产量的百分之五十至六十，对夺取全年增产起着举足轻重的作用。一九六七年到一九七〇年，我县早稻亩产过了六百斤，全年粮食亩产就过了《纲要》。一九七三年以后，早稻亩产过七百斤，全年粮食亩产就超千斤。实践使我们认识到：粮食要大上，早稻要先上，早稻丰收了，可以鼓舞广大干部、群众夺取全年丰收的信心，激励人们的干劲。我们决心采取积极措施，把今年的早稻生产搞上去。

早稻产量要过“纲”，根本问题是要抓住阶级斗争这个纲。入春以来，我们发动群众深入揭批“四人帮”，并且紧密联系农村实际，大批修正主义，大批资本主义，认真解决发展农业的方向道路问题，使全县做到了领导集中，劳力集中，人人为夺取早稻丰收出大力，流大汗，掀起了扎扎实实的春耕生产高潮。

肥料是植物的粮食。过去早稻产量上不去的一个重要原因是肥料不足，特别是底肥不足，有机肥料少。今年入春以来，我们掀起了积肥高潮。首先是大积土杂肥，每亩达到八十至一百担。丘丘打大凼，每亩一方丈；户户沤热水凼，定质定量；党员、干部带头积肥，社员群众人人积肥，机关、厂矿、学校积送支农肥。到目前止，已有百分之八十的田沤上了大凼。其次是培育好绿肥。全县四十万亩绿肥，普遍进行了清沟沥水，追了二、三次提苗肥，目前草子生长较好。第三是养猪积肥。进一步健全了家肥收集制度，力争每亩早稻有畜肥十五至二十担，人肥一百五十斤以上。此外，大烧石灰、大制腐植酸类肥、土磷肥、五四〇六菌肥。现在我们正在抓满凼加凼、多积精制，为低产田、边远田、砖凼田、作物田夺高产大积肥料，坚决把消灭三类苗的工作做在插秧之前，以促进平衡增产。

“秧好一半禾，壮秧产量高”。搞好防寒育秧，是夺取早稻高产的重要前提，关系到早稻保面积、保良种、保季节、保密度、保产量的问题。我们坚持高标准、严要求，把搞好防寒育秧作为夺取早稻丰收的第一个硬仗来打。各级党委书记亲自抓，层层建立了育秧领导小组，还组织了一支二万三千多人的育秧专业队伍，建立了“五定”（定品种、用种量、成秧率、壮秧标准、插秧期），“五包”（包浸种催芽、塌谷压种、覆盖保温、秧田管理和防寒护秧）的岗位责任制度，坚决做到不烂秧或少烂秧，育壮秧，为早稻高产丰收打好基础。

提高工夫质量是夺取高产的一个重要因素。今年我们坚决做到：肥足泥活平如镜，丘丘犁耙工夫精，三沟配套排灌灵，精插细管早回青。在栽培管理上，抓好施足底肥，改单层施底肥为分层施底肥。绿肥、土杂肥打底，深施化肥作中层肥，插包苑灰和施面肥作表层肥。改单纯施氮肥为增施磷钾肥。调整氮、磷、钾的比例，做到全层全量，源源不断供应养分，促进禾苗稳生稳长。适时插秧，抢住“五一”前插完早稻，坚持合理密植，插足基本苗，改插架子禾为拉绳插深水秧，改粗插稀植为小株密植。合理追肥，在早施重施分蘖肥促早发的基础上，中期补施土杂肥，达到叶短茎坚，壮蘖保穗，适时施用壮苞肥，全面推广根外追肥，防止早衰。勤灌浅灌，改深水灌溉为浅水灌溉，改迟晒田为早晒田，炼苗壮蘖，保根养叶，活插黄熟。

低温、病虫害、火南风是早稻生产的严重威胁。我们坚决克服侥幸取胜的心理，树立人定胜天的信念，无灾作有灾的准备，象大寨人一样，大灾大干争大变，坚持抗灾夺高产。我们要战胜低温寒潮，育好早稻秧，合理安排品种，严格掌握播、插期，实行早熟品种迟播早插，中熟品种中播中插，迟熟品种早播迟插，使早熟早稻的幼穗分化躲过五月中下旬的低温阴雨，迟熟早稻抽穗扬花避开火南风，保证禾苗正常生长成熟。要贯彻“防重于治，综合防治”的植保方针，狠抓农业防治，大力推广生物防治，大办土农药，彻底消灭病虫害。

为了把早稻生产搞上去，必须切实加强领导，改变领导作风。县委常委除留两名在家主持日常工作和抓工业的外，其余全部下乡，并从县机关抽调科局长级干部四十三人，干部二百三十四人，下乡蹲点，县、区、社三级干部共一千三百余人深入第一线加强领导。干部到一线，蹲好一个点，和群众实行“三同”。坚持参加集体生产劳动，努力达到“一、二、三”的要求。坚决克服“点上当住客，面上当游客，广播面前当说客”的官僚主义领导方法。精简会议，克服“五多”。抓好检查评比，掀起比、学、赶、帮、超，夺取早稻高产丰收的竞赛高潮。社社队队定期大检查，大评比，树典型，学先进，帮后进，促平衡。此外，组织各行各业支援农业，调动一切积极因素。地方财政，紧缩一切非农业的开支，尽量集中用于发展农业。全县各级部门面向农村，共办联系点大队八十六个、生产队四百四十九个，做到全县一盘棋，上下一股劲，为夺取早稻高产和全年农业大丰收贡献力量。

抓纲治国促春耕 脚踏实地抓“三早”

中共湘西土家族苗族自治州委员会

为了落实华主席提出的抓纲治国的战略决策，推动农业学大寨、普及大寨县的群众运动，尽快把我州农业搞上去，今年，我们认真总结了过来发展农业生产的经验教训，针对山区特点，大种早稻、早包谷、早红薯。全州已经落实种植“三早”作物一百六十五万多亩。目前，广大干部和社员群众，正在克服低温阴雨等各种困难，适时抢种抢播，掀起了春耕生产高潮。

深入思想发动，把大种“三早”作物落到实处

我们通过总结发展农业生产的经验教训，认识到：在生产条件没有从根本上改变的情况下，大种“三早”作物不仅可以提早季节，躲过早灾，而且可以错开农活，提高复种指数，夺取粮食高产丰收。这是我们自治州在现有条件下发展农业生产的一条重要途径。为了把州委的认识变为各级领导和广大干群的认识和自觉行动，去冬以来，在传达贯彻全国和全省农业学大寨会议精神的过程中，我们反复进行了思想发动。同时，就大种“三早”作物的问题，先后召开了县委书记和县农办主任会议，作了认真研究和讨论。把大力种植好“三早”作物，增产粮食，提到执行华主席提出的抓纲治国战略决策的高度来认识，组织广大干部和社员群众，认真学习毛主席的《论十大关系》，学习华主席在第二次全国农业学大寨会议上的重要讲话，学习陈永贵副总理的报告，狠批“四人帮”破坏农业学大寨、普及大寨县运动，破坏国民经济的滔天罪行。同时，针对一部分干部、社员认为大种“三早”作物工夫多，劳力紧，忙不过来的怕苦怕累思想，和“三早”作物低产论，认真总结推广了桑植县官地坪公社、保靖县拱桥公社等单位大种“三早”作物，粮食产量逐年增加的经验。使广大干部和社员群众进一步从大自然的压力下解放出来，破除了怕苦怕累的懦夫懒汉世界观，提高了为革命种田，大种“三早”作物的自觉性，从而落实了“三早”作物的种植计划。

努力改革耕作技术 实行科学种田

适时播种“三早”作物，夺取高产丰收，必须认真执行农业“八字宪法”，改革旧的耕作技术，实行科学种田。今年元月下旬，我们召开了有劳动模范、农技干部参加的“三早”作物生产座谈会，研究制定了“三早”作物夺高产的措施。会后，各县都层层举办了农民技术员训练班，共培训了四万五千多名，平均每个生产队有两名。目前，这批农民技术员和广大农业技术干部一起，在“三早”作物播种中发挥了积极的作用。

“三早”作物能否做到早种、早插、早生长、早成熟，搞好育秧育苗很重要。过去，不少地方用老思想、老经验、老方法育秧育苗，烂种较多，育出的秧苗不壮，栽插后生长慢，分蘖少，早熟作物变成了迟熟作物，产量不高。今年，我们把早稻育秧、红薯育苗当作夺取“三早”作物高产的一个重要环节来抓，当作农业生产的一项基本建设来抓，在薄膜缺乏的情况下，发动群众自力更生，就地取材，土法上马，建立了育秧温室六千七百多个，红薯火坑温床二千八百多个，有的地方还推广了营养钵育包谷苗。泸溪县一千四百多个生产队，队队建立了育秧温室，每个生产队还确定二至三个育秧员。

要想农作物生长好，必须让它吃得饱吃得好。入春以来，我们在抓紧农田基本建设扫尾工程的同时，大搞以积肥为主要内容的春耕生产。一方面抓化肥、磷肥生产，另一方面积极发展养猪积肥，发动群众，充分利用山区资源，大搞割草垫栏积肥，大积土杂肥，大办腐植酸类肥。现在，平均每亩“三早”作物积制了各种肥料八十担，生产的化肥每亩有二十斤，磷肥有三十斤。

在“三早”作物种植和耕作技术上，我们普遍进行六改：改劣种为良种，改浅耕为深耕，改耕作粗放为精耕细作，改单种为套种，改稀植为合理密植，改重种轻管为边种边管。

书记亲自动手 层层办样板

大搞“三早”作物和做其他工作一样，各级领导要亲自动手做出样子，只有做出样子，说话才能说到点子上，指挥才灵，号召力才大。我们遵照毛主席关于**“领导一定要走在运动的前面，不要落在它的后面”**的教导和华主席关于“全党动员，大办农业，为普及大寨县而奋斗”的指示，决心象领导土地改革、农业合作化那样，象指挥作战那样，切实把领导、指挥好大种“三早”作物的主动权拿到自己手里。州委常委有三分之二的同志深入农业生产第一线蹲点作样板，调查研究，并分别在大庸、花垣两县搞了五万亩早稻、五千亩早包谷丰产样板指挥田。全州各县、社、大队、生产队的主要领导和在农村搞三分之一的三千九百多名工作人员，都搞了样板田和试验田，面积共达四十万亩，其中有七十一名县委常委搞了“三早”作物丰产样板指挥田十五万多亩。龙山县今年计划种早稻十二万亩、早包谷十万亩。县委有六个常委下乡蹲点，进行分类指导，在自然条件不同的四个公社搞了八千五百亩早稻、万亩早包谷、三千亩杂交水稻、二千亩杂交包谷样板指挥田。

为了加强对“三早”作物生产的领导，州委确定了一名副书记主管这项工作，并从州农业局、农科所等部门抽了一些技术力量抓这项工作。各县、社、队也确定了一名副职专抓“三早”作物生产，各个生产队还组织了“三早”作物专业队。

最近，我们打算在全州范围内，对“三早”作物生产进行一次大检查，总结交流经验，对存在的问题认真加以解决。决心尽最大的努力，抓紧抓好“三早”作物的生产，把我州农业迅速搞上去。

来阳县遥田公社新桥大队干部社员不失时机大闹春耕。这是社员们抓紧抓好早稻的播种育秧。

本报通讯员、本报记者摄

对农业生产有决定意义的一着

短评

澧县、双峰县提出：打倒“四人帮”，早稻要大上。他们进行深入的思想发动，组织群众抓纲带目，扎扎实实开展各项工作，力争早稻高产丰收。这一着抓得好！只要一抓到底，一定能够达到目的。

对于我省农业生产来说，早稻生产是具有决定意义的一着。抓好这一着，满盘主动。这是被许多地方多年来的实践证明了的。毛主席在论述战略问题时，就如何处理全局和局部的关系提出了一个原则，**“就是注意于那些有关全局的重要的关节”**。打仗是如此，搞农业也是如此。对于早稻生产这样一个**“重要的关节”**，我们必须把它抓紧抓好。

能不能夺取早稻高产丰收，不仅仅是个经济问题，也是一个政治问题。今年是大治之年，思想、政治、经济等各个方面都要见成效。我们一定要甩开膀子在大治中大干，在农业生产上首先要尽最大努力夺取早稻高产丰收，这不仅能为全年农业丰收打下良好的基础，更重要的是能增加斗争的精神力量和物质力量。这是形势对我们的要求，是人民群众对我们的热切期望。我们要通观全局，把早稻生产与抓纲治国的战略决策联系起来，把局部利益与全局利益联系起来，对于早稻生产的重要意义才看得深透，抓起来才有力量。

做任何工作，都应该做到走第一步，想到第二步、第三步。抓早稻，必须考虑到晚稻，比如品种的搭配、秧田的比例和安排、肥料的积制和使用，等等，都要尽可能地为晚稻生产创造条件。没有这种考虑，是难免要吃亏的。但是，考虑这个问题的出发点，应该是互相促，而不是互相挤。既不能一强调早稻就挤晚稻，也不能一强调晚稻就压早稻。正确的态度是：抓好早稻促晚稻，抓好晚稻促早稻。一句话，当前的问题，就是要深揭狠批“四人帮”，以此为动力，千方百计打好早稻生产这一仗。让我们下大决心，下大气力干吧！

大庆油田依靠群众管家理财为国家作出巨大贡献

发扬党的艰苦奋斗的优良传统　坚持勤俭办企业的方针

新华社大庆一九七七年四月三日电

十七年累计上缴国家的积累等于国家给大庆全部投资的十四点三倍，仅一九七六年的财政上缴，就可以再建近两个大庆这样的大油田和石油化工企业

一个社会主义企业，要不要向国家上缴更多的利润，要不要为社会主义增加积累？抓了利润，是不是“利润挂帅”？对此，大庆油田各级党组织和广大职工的回答是肯定而明确的。他们说，积累是社会的最重要的进步职能，是我们社会主义企业的一项重要任务。社会主义企业不抓利润，不搞积累，我国经济建设的资金从那里来？四个现代化如何实现？无产阶级专政的物质基础怎么能增强？如何贯彻毛主席的革命外交路线，支援世界革命？“四人帮”肆意践踏马列主义关于积累的基本原理，把社会主义企业的利润与“利润挂帅”混为一谈，动不动就给人扣上“利润挂帅”的大帽子，其罪恶目的就是要把人们的思想搞乱，把国民经济搞垮，以便他们在乱中篡党夺权。

大庆油田各级党组织和广大职工坚信这样一条真理：社会主义是干出来的，光吃不干，半点马列主义也没有。因此，不管“四人帮”怎样破坏捣乱，大庆油田始终坚持以阶级斗争为纲，在努力发展社会主义经济的过程中，理直气壮地抓利润、搞积累，依靠群众管家理财，加强经济核算，勤俭办企业。自从一九六〇年开展会战以来，全油田在大幅度增产原油的同时，年年超额完成财政上缴计划，十七年累计已上缴国家的积累，等于国家给大庆全部投资的十四点三倍；其中仅一九七六年的财政上缴，就可以再建近两个大庆这样的大油田和石油化工企业。与无产阶级文化大革命前一九六五年相比，大庆的原油产量增加了五倍，财政上缴增加了五倍多。这就是说，无论是生产规模或是为国家提供的积累，现在的一个大庆都等于一九六五年的六个大庆。

狠抓经济领域里的两条路线斗争，反对铺张浪费，发扬党的艰苦奋斗的优良传统，坚持勤俭办企业的方针，这是大庆油田搞好经济核算，为国家积累资金的重要经验。会战一开始，大庆党委就遵照毛主席关于艰苦奋斗、勤俭建国的教导，依靠群众，自力更生，战胜困难，会战第一年就为国家提供了七千万元积累。在艰苦创业的年代，大庆职工继承和发扬党的艰苦奋斗的革命传统，形成了“人拉肩扛”精神、“干打垒”精神、“缝补厂”精神、“五把铁锹闹革命”精神、“回收队”精神和“修旧利废”精神。今天，在当年荒无人烟的大草原上已经建成我国第一个现代化的大油田，大庆职工为国家作出了巨大贡献，而创业初期所形成的这几种精神，还在代代相传，越来越发扬光大。职工们说，不管条件千变万变，艰苦奋斗、勤俭节约的思想不能变。（下转四版）

又红又专的“后勤兵”

——大庆英雄谱之三

大庆油田供应指挥部一大队有一个配件仓库，三万五千多种器材，常年管理得井井有条。这个仓库分十个料组，有干部、工人约八十人。他们能在任何情况下，包括在没有灯火，伸手不见五指的漆黑夜晚，又准又快地收发和存放器材。生产第一线的工人夸他们是又红又专的“后勤兵”。

他们的这种为人民服务的过硬本领，是坚决贯彻执行毛主席关于**“又红又专”**和技术上**“精益求精”**教导的成果，是同“四人帮”诬蔑为革命钻研技术是“白专”道路的谬论顶着干干出来的，是坚持开展岗位练兵，勤学苦练练出来的。

“活　账　本”

二十二岁的共产党员齐莉莉，是柴油机配件组的保管员，管理着一千零八十二项、十二万件器材。她是一九七四年底才到这个仓库工作的，而现在，她对收得多、发得多的五百二十多项、七万多件器材，不仅能够背出它们的名称、型号、规格、单价、数量和货位，而且能够闭上眼睛分毫不差地到货架上取下需要的器材。特别令人佩服的是，她把五百二十多项器材的二千四百多个数字，全记在脑子里，某种器材进货多少，发出多少，库存还有多少，不看账本，能对答如流。生产单位来领料，她不进库房，就知道什么东西有，什么东西没有，什么东西还缺多少。一九七六年她收发五千四百七十多项、两万七千多件器材，没有出过一次差错。大家都称赞她是“活账本”。

齐莉莉为了掌握这手为人民服务的过硬本领，经过了艰苦的斗争。

当“四人帮”乱扣“唯生产力论”的帽子，乱打“白专”大棒的时候，有人看到齐莉莉为革命苦练基本功，对她说：说不定就被扣上“白专”帽子，你何苦来！齐莉莉想：毛主席教导我们，要**“又红又专”**，对技术要**“精益求精”**，为什么却有人反对我们青年人钻研技术、精通业务呢？一个仓库保管员，如果管不好料发不出料，怎么能保证生产需要，建设好大庆油田呢？她带着这个问题，反复学习毛主席关于**政治和经济的统一，政治和技术的统一，这是毫无疑义的，年年如此，永远如此**的教导，学习列宁的《伟大的创举》、《青年团的任务》等著作，联系实际，回顾自己进库之初，因为不熟悉业务，错发拖拉机连杆轴承，给工作造成损失的教训。她下定决心，听毛主席的话，坚决走又红又专的道路。从此，她坚持在工作中干什么学什么，管什么精什么，为革命苦练为人民服务的本领。

开始背账本时，她把器材的名称、规格、数量等，抄在本子上，白天看，晚上背。但是，背来背去，怎么也背不熟，记住了这项，又忘了那项。老师傅见到这种情况，告诉她说，记不住，不是因为脑子笨，而是方法不对头，要她好好学习《实践论》。

毛主席教导说：**“无论何人要认识什么事物，除了同那个事物接触，即生活于（实践于）那个事务的环境中，是没有法子解决的。”**毛主席的教导，使齐莉莉心明眼亮。她丢开本子，到料架上去认识和清点实物，然后再对着本子记。这样一来，果然容易记了。为了增强感性认识，加深印象，她还经常把料架上成千的器材，一件一件拿下来，再一件一件摆上去，循环往复地苦练。每次收发器材，不论数量大小，她也总是尽量自己亲手拿，亲手放，亲自数。就是这样，经过反复实践、认识、再实践、再认识，她终于苦练出了一手“活账本”的本领。

“活　线　卡”

被称为“活线卡”的青年工人姚志云，刚到电料组当保管员时，看账找不到料，拿料对不上号，心里火烧火燎。他想，没有为人民服务的本领，为人民服务就是一句空话。必须为革命努力钻研业务。

为了尽快熟悉业务，姚志云起早贪黑、废寝忘食地翻账本，记线料。电线有粗有细，规格很多，为了做到在任何情况下都能按照生产上需要的规格准确地发料，姚志云下决心学会不看电线摸清规格的本领。他连续几个月地用手摸着练，手指磨出了血，仍然坚持练。

电线中最不容易摸清楚的，是直径一毫米左右的电线，它们之间的差别很小。譬如一点一三毫米和零点七五毫米的电线，相差只有零点三八毫米。姚志云就把这两种电线装在口袋里，不断地摸。右手摸麻木了，换左手摸；吃饭时摸，夜晚躺在床上也在摸。但是由于它们差别太小，总是分不清楚。他甚至有点灰心了。但他又想：大庆人从来不向困难低头。毛主席在《矛盾论》里教导我们：**“对于物质的每一种运动形式，必须注意它和其他各种运动形式的共同点。但是，尤其重要的，成为我们认识事物的基础的东西，则是必须注意它的特殊点，就是说，注意它和其他运动形式的质的区别。只有注意了这一点，才有可能区别事物。”**过去摸不准，就是没有很好掌握它们之间不同的特殊点。毛主席的教导鼓舞着他继续苦练。他终于利用这两种电线刺激皮肤所引起的不同感觉，把它们的差别摸出来了。伟大的领袖和导师毛主席逝世后，油田连夜布置悼念会场，急需一种特种型号的电线，而这种电线存放在简易库房里，没有电灯照明。姚志云就利用他平时练成的摸电线辨规格的本领，迅速、准确地发出了这种电线。

“活　尺　子”

共产党员孙树军，是轴承库的保管员。他的一只手掌能当二十四种尺码用。他管理的十四类、一百多种不同型号的轴承，只要闭眼用手一量，就能说出它们的规格和型号，因此人们管他叫“活尺子”。

孙树军说：钻研业务，单靠革命热情还不够，还必须把革命干劲和科学态度结合起来，掌握规律，有一套科学的办法。他坚持练习用一只手掌来衡量轴承的大小和厚度。五个手指除大拇指外，其余四个手指，从上到下，都是从细到粗。他把轴承往手指上一套，套到手指的某一部位，不能再往下动了，就用钢笔划上，记住尺寸。譬如，套到小拇指第一节时，内径是十七毫米，再往下是二十毫米。一个一个手指全用完后，再将两个、三个、四个手指并在一起用。他的四个手指并一起，最大能量出九十毫米的轴承。他就是这样把自己的一只手变成了二十四种尺码，管料时不用眼看，只要用手一摸，就能说出一百多种不同型号的轴承。

在“四害”横行的日子里，一些人受“四人帮”散布的反动谬论的影响，说风凉话。如说为革命钻研技术的人是为了“出风头”，“捞个人名利”，等等。孙树军想，不管别人怎么说，关键是看自己做的符不符合毛主席的教导。他不受冷嘲热讽的影响，排除一切干扰，坚持走又红又专的道路，不断取得了新的进步。

新华社记者

（新华社大庆一九七七年四月三日电）

千　锤　百　炼

——大庆英雄谱之四

早在红领巾时代，武丽云就盼着长大能当一名光荣的大庆工人。一九七五年初夏，她的心愿终于实现了：穿上石油工人服，戴上了安全帽。她悄悄对自己说：我一定要当一个铁人式的好工人！

当一名铁人式的好工人，多好的愿望！然而，要实现这个愿望，还必须经受千锤百炼。

武丽云很快被分配到大庆化肥厂合成氨车间。师傅把她领到纵横交错的管线下面，她不知道里面流的是啥，师傅说了好多化学名词儿，她一条也没记住。武丽云跟师傅走到一个三十多米高的框架前，抬头看到顶上有个大家伙。师傅告诉她，这就是她的操作岗位，并说：这个高压汽包是全车间的蒸汽枢纽，每小时产的蒸汽所发出的能量相当于五万瓩的小型发电厂。调整汽包的液面，是一项很难掌握的技术。调不好液面，不是损坏透平机，就是要引起爆炸。武丽云听到这里，深感自己岗位的重要，便严肃地向师傅点了点头。

学徒工练兵开始了。同来的青年都是高中毕业生，只有武丽云一个人是初中文化程度。技术员讲了许多化学方程式以及物理、力学等原理，别人都理解了，背熟了，她还半懂不懂地记不住。

学测量了。师傅胡清乡带着她爬上管线，量完了这一根又量那一根。武丽云小心翼翼地在架空的管线上走，心想：这真比马戏团走钢丝绳还难。那钢丝离地面才两三米高，而这里，一滑下去就是十几米啊！当她回到地面后，拿起笔来，刚刚测量的数据又弄错了。

这时，党支部一再号召，石油战线的新兵要在最短的时间内，为革命苦学苦练真本领，争取很快就能顶岗操作。

重重困难摆在武丽云面前。她的父亲，一个贫农出身的干部，看到女儿在苦恼，就对她说：“孩子，穿上工人阶级的服装，不等于就有了工人阶级的思想。你要向铁人王进喜同志学习，向周围的同志学习。”

大热天，有三个青年工人钻进一尺半直径的直空管里，不顾闷热，不怕窒息，连续干了三个多小时，把一百米长的真空管清扫得干干净净。武丽云想：她们为什么会有这样顽强的革命毅力？

学习绘图时，一位老工人递给武丽云一支鸭嘴笔。她在白纸上一画，淌了一滩墨水。老工人拿过笔来给她做示范。武丽云看着那粗壮的手帮确地画出细细的线条来，感动地望着老工人想：论文化，他不比我高；论年龄，他比我大得多；是什么力量使他学会了这套本领？

结合青年徒工技术练兵的需要，党支部向他们进行“四大讲”：大讲大庆化肥厂是毛主席亲自批准的建设项目，激发青年工人们为毛主席争光的革命责任感；大讲建设这项工程的政治意义和经济意义，激发青年工人们为祖国贡献力量的积极性；大讲大庆石油会战的光荣传统，激发青年工人们为大庆红旗增光添彩的荣誉感；大讲大庆化肥厂是“洋为中用”的建设项目，激发青年工人们赶超世界先进水平的雄心壮志。

党的教育，同志们的帮助，使武丽云领会到：要做一个铁人式的好工人，首先要锻炼思想，提高阶级觉悟和路线斗争觉悟。她决心用革命加拚命的精神，炼出一颗红心，炼出一身过硬的真本领，早日顶上岗。

坚定的革命意志，化为百折不挠的斗争毅力。武丽云从严从难地进行锻炼。

武丽云的家离厂很近，步行十五分钟就能到。为了充分利用时间，她住在集体宿舍不回家。她在车间里，在她的衣袋里，枕头边，放着记录各种技术名词、数据的小纸片，随时学习。在去食堂的途中，她默默背着化学反应式。晚上熄灯后，她躲在被窝里用手电筒照着看笔记，直到深夜。

天下无难事，只怕有心人。第一次业务考核开始了，武丽云对自己本岗位的业务知识、技术理论对答如流，百问不倒，一次通过。

对于这个进步，武丽云只是看成是自己长途跋涉的一个起跑点。

人们要想得到工作的胜利即得到预想的结果，一定要使自己的思想合于客观外界的规律性。武丽云学习毛主席的教导，进一步认识到，真正掌握这座现代化的装置，真正在理论上弄懂，还必须努力实践。有一次，框架顶上那个大汽包被打开。武丽云想，这是了解它的构造和功能的好机会。她冒着雨，登上三十多米高的框架，钻进了汽包。汽包里面黑洞洞的，闷得喘不过气来。武丽云打着手电筒，观察旋风分离器的构造，弄懂它是怎样分离汽和水的。有三十三条管线的出入口，武丽云一条一条地摸清它们的位置。为了记得准，她还在黑乎乎的汽包里画下了整个构造图。当她从汽包里爬出来时，一身雨水已经换成了一身汗水。武丽云把汽包的构造图背熟记牢后，又和师傅们一起研究，为可能发生的各种故障，提出了相应的措施和防止的办法。

这个车间转化系统的水管线和汽管线纵横交错。作为操作工的一项基本功，就是要非常正确地弄清哪是送水线，哪是送汽线，它们又是各送什么水和什么汽。这样，一旦发生故障，就可以立即停止某一条管线的供汽或供水。武丽云为了认清这些管线，天天练习走管线。刮风天，她在空中迎着七、八级大风，一步一晃地向前迈；深夜里，她摸着黑，一步一探地向前踩；下雪天，她爬到冰雪覆盖的管线上，一步一滑地坚持练。每天不管多忙多累，她都要上上下下走它好几趟。近万米长的管线，终于被她征服。不论高的、低的、宽的、窄的，她走在上面，又快又稳，如履平地。在这些管线中，哪条是脱盐水线，哪条是冷凝液线，哪条是锅炉给水线，几个月前武丽云心中还是“乱麻一团”，如今她闭着眼睛也能分清楚了。

正当大庆工人阶级为革命炼红心、练本领的时候，“四人帮”为了篡党夺权，疯狂干扰和破坏国民经济。白骨精江青恶狠狠地攻击大庆化肥厂的建设工程是什么“只知道建大化肥厂，而不去想它们的危害性”，叫嚷要把大庆化肥厂的装置“拆掉”。狗头军师张春桥出尔反尔，翻脸不认帐，气势汹汹地责问“是谁把进口项目建在大庆”，丧心病狂地把矛头指向伟大领袖毛主席和敬爱的周总理。武丽云同这个厂的广大干部、职工一样，听到这些胡言乱语，气愤极了！广大干部、工人下定决心，一定要把化肥厂多快好省地建成投产，为发展农业、普及大寨县作出贡献，不辜负周总理的关怀，为伟大领袖毛主席争气！

合成氨车间有个五十七米高的再生塔，是净化岗位的主要设备。为了配合好不同岗位之间的操作，及时处理可能发生的紧急情况，武丽云决心练习攀登这个塔。第一次登塔，师傅和一位男徒工主动带她一起上。攀到四十米高时，武丽云的心跳起来了。她感到塔身在晃动，象要向自己倒来，顿时觉得头晕、腿软、心发慌了。可是自己离塔顶还有一大截！走在上面的师傅鼓励她说：“小武，再努一把力！”武丽云鼓起勇气，眼睛朝上看，一级一级往上攀，终于攀到了五十七米高的塔顶。她第一次站在塔顶，了望辽阔无际的油田，思潮起伏翻滚：我要当好油田的主人，不怕妖风刮，不怕“帽子”压。绝不能让那些咒骂大庆化肥厂，向大庆化肥厂打黑枪的人败坏了我们的企业！

一九七六年五月的一天，在焊接塔盘时，再生塔内顶层塑料环着了火，火势很猛。全塔面临着毁掉的危险！在这紧急关头，干部、工人争先恐后地奔来灭火。武丽云拉起消火栓，扛上消防带，冲开人群，往塔上登。党支部书记一把拉住她说：“小武，危险！让男同志上去！”

“我是共青团员，烈火正是考验我的时候！”武丽云挣脱党支部书记的手，拚命向塔顶爬去，转瞬间第一个爬到塔顶。塔顶冒着滚滚的毒烟，呛得武丽云透不过气，睁不开眼。她不顾一切，紧紧抱住水龙带，一股水柱箭一样向烈火射去。这时，其他同志也很快登上了塔顶。

武丽云全身被凉水浇透了，塔顶的风一吹，冷得浑身打颤，而火舌还在喷毒焰。在严峻的考验面前，铁人王进喜带病跳进泥浆池的英雄形象出现在武丽云的脑海。这位二十一岁的姑娘咬紧牙关，下定决心：“扑不灭烈火，决不下战场！”她继续抱着水龙头，让水柱向烈焰喷去。

经过大家全力战斗，烈火终于扑灭了。武丽云顽强地从塔顶走了下来，刚一踩地面，就昏倒在同志们的怀里。

当武丽云苏醒时，战友们告诉她，再生塔没有受破坏，同志们也都安全，称赞她的英勇行为。武丽云说：成千成万的先烈为革命献出了生命，我们为建设社会主义吃点苦，受点累，这算得了什么！

一九七六年七月，在大庆化肥厂的广大干部、工人同“四人帮”的攻击、咒骂进行针锋相对的斗争中，化肥厂进入了开工准备阶段。合成氨车间要进行高压蒸汽安全阀压力整定。这是开工生产的七大关键操作之一。安全阀起跳压力是一百十五公斤。有人说：“安全阀跳开时，比最响的爆雷还要震耳，弄不好还会发生爆炸。”武丽云听了这话，心想：安全阀起跳时的声音再大，也没有我们大庆工人要开好这套装置的决心大。进行整定那天深夜，狂风暴雨大作，工人们都在暴风雨中顽强战斗。突然，一声巨响，安全阀起跳了！人们耳膜被震痛了，整个装置都在颤动。这时，担任联络工作的武丽云顶着大雨，不顾巨响灌耳，在框架平台上，屹立不动，迅速准确地报出安全阀调试的情况，及时无误地传达领导的命令。大家争着替换武丽云，她说：“这是我的岗位，再艰苦，再危险，也不能下火线！”她紧张地战斗了六个半小时，直到胜利完成任务。九月六日，这个车间第一次生产出了合格的氨，实现了化工投料一次成功。广大的干部、工人用自己的优异成绩给了“四人帮”当头一棒。

喜讯一个接着一个，传遍了大庆原野：快装锅炉一次点火成功，尿素装置一次试运成功，全套化肥装置一次投产成功……。在建厂初期，大庆党委发出的“项项工程质量全优，人人做事过得硬”的号召胜利实现了，“四人帮”破坏大庆化肥厂建设的阴谋彻底破产了，大庆工人阶级又以革命加拚命精神奏出一曲胜利凯歌。经过战斗烈火的考验，象武丽云这样的青年一代，锻炼得更坚强了。

新华社记者

（新华社大庆一九七七年四月三日电）

瑞典共产党理论刊物指出

中国共产党今天奉行的是毛主席制订的路线

瑞士《十月》指出，反对“四人帮”是马列主义反对修正主义的斗争

新华社斯德哥尔摩一九七七年四月二日电　瑞典共产党理论刊物《马克思主义论坛》今年第一、二期合刊摘要刊登了陈永贵同志在第二次全国农业学大寨会议上的报告。该刊编辑部所加的编者按语指出，陈永贵同志的报告清楚地表明，中国共产党今天所奉行的路线是毛泽东主席制订的路线。

编者按语说：“毛泽东主席逝世以后，中国的形势发展很快。阶级斗争激烈进行，结果导致了中国人民、工人阶级和全世界被压迫人民的伟大胜利。任命华国锋为中共中央主席和粉碎‘四人帮’，意味着毛泽东主席的路线得到了巩固，对社会主义建设的严重威胁得以排除。”

按语说，陈永贵副总理在一九七六年十二月举行的第二次全国农业学大寨会议上所作的报告，令人满意地说明，“中国共产党今天所奉行的路线，就是毛泽东主席所制订的路线”。

按语说，“四人帮”反对农业学大寨这一宏伟计划。他们说什么努力增加生产是“修正主义的”。按语指出，“四人帮”的“胡说八道”是“毫无根据”的，陈永贵的报告有力地揭露了“四人帮”。

按语最后说，中国人民反对“四人帮”的斗争，“对其他共产党和一切真正的社会主义者来说也是很有教益的”。

新华社日内瓦一九七七年三月二十九日电　瑞士共产党（马克思列宁主义）机关刊物《十月》三月份一期发表了一篇题为《反对“四人帮”的斗争就是马列主义反对修正主义的斗争》的文章。

文章说：“中国共产党、中国军队和中国人民战胜了王张江姚‘四人帮’，从而经受了在他们的领袖毛泽东同志逝世后的首次重大考验，控制了自中华人民共和国建国以来出现的最严重的局势。全世界一切革命者和人民对此感到高兴。”

文章说，“‘四人帮’在中国共产党和中国人民遭受巨大困难的时期向党和人民发动了疯狂的进攻，企图夺取党和国家的最高权力。”但是，以华国锋同志为首的中共中央“在‘四人帮’阴谋活动达到高潮时采取行动，没有流一滴血，一举粉碎了这个集团”。文章指出，“‘四人帮’是由历史反革命分子和新生的蜕化变质分子所组成。这个集团的社会基础是地富反坏和新老资产阶级。”

文章说，“四人帮”力图破坏中国的社会主义建设和中国对世界革命的支持。他们“歪曲毛主席‘抓革命、促生产’的战略方针，肆意歪曲革命和生产、政治和经济之间正确的辩证关系”，并且攻击那些为促生产而斗争的同志是“修正主义者”。

文章指出：“修正主义的‘四人帮’没有达到他们的目的，修正主义在反对马列主义的斗争中打了一个大败仗。但是，修正主义不承认失败。”“因此，我们更要大力支持以华国锋同志为首的中国共产党和中国人民，支持和关心他们的斗争以及他们对‘四人帮’的批判。”

第三十四届世乒赛单项比赛继续举行

我男选手郭跃华等四人和女选手张立等六人分别进入男女单打前三十二名

新华社伯明翰一九七七年四月二日电　第三十四届世界乒乓球锦标赛单项比赛四月二日在这里继续举行。

男子单打比赛，经过四月一日一天的预选赛后，四月二日下午和晚上进行了第一轮和第二轮的七十多场比赛。

参加男子单打比赛的三十二名种子选手中，有二十七名顺利进入第三轮，有五名种子选手已经被淘汰。中国选手郭跃华、黄亮、梁戈亮和王健强已经进入了前三十二名。

在二日下午举行的男子单打第一轮比赛中，中国运动员王俊与以色列运动员相遇。为坚持中国人民支持阿拉伯人民反对犹太复国主义的正义斗争的一贯立场，王俊宣布拒绝同以色列选手比赛。

中国选手王健强在第一轮比赛中以三比零战胜美国运动员丹里·西米勒，接着在第二轮中以三比二淘汰了种子选手瑞典的托塞尔。直拍快攻加弧圈型选手王健强，同横拍快攻加弧圈打法的托塞尔不断展开对攻。第一次参加世乒赛的王健强，在强手面前沉着应战，以二十二比二十和二十一比十六先胜两局。但是经验丰富的托塞尔接着以二十一比十七的同样比分扳回两局。在决定胜负的第五局中，王健强打得出色，以二十一比十四取得胜利。

种子选手、中国运动员陆元盛第一轮在同日本运动员仲村渠功的比赛中以二比三失利。仲村渠功虽然先负两局，但他毫不气馁，大胆起板，接连得分，最后连胜三局，取得了胜利。比赛结束后，中国运动员和教练员向日本选手表示祝贺。

在四月二日举行的男子单打第二轮比赛中，种子选手、中国运动员李振恃同二十九岁的南斯拉夫选手科萨诺维奇相遇。科萨诺维奇能拉强烈旋转的弧圈球，正手进攻能力很强，速度也较快。他今天技术发挥得较好，以三比二淘汰了李振恃。

中国运动员李羽翔在第一轮中战胜南朝鲜的李相国以后，第二轮就同上届锦标赛男子单打冠军匈牙利的约尼尔交锋，这是一场高水平的比赛。经过近一个小时的比赛，约尼尔以三比一取胜。约尼尔正反手强烈旋转的弧圈球和他的不轻易放弃每一分的认真态度，不断引起观众热烈的掌声。

李羽翔在这场比赛中打得顽强，他以接近的比分（十九比二十一）先负一局，第二局他多次重板猛扣约尼尔放出的高球，不断得分，并扳回一局。约尼尔接着赢得第三局和第四局，取得了胜利。

在第三局比赛中，记分员曾误翻记分牌，使李羽翔得分，李羽翔马上跑上去，将比分翻了回来，顿时全场掌声雷动，赞扬中国运动员的高尚体育风格。这场比赛，双方都表现出很高的球艺。约尼尔的弧圈球拉得很好，而李羽翔有时在远离球台三米远的地方将对方打来的急球救起得分。双方的精湛球艺一再博得了观众的热烈掌声。

男子双打预选赛二日已经全部结束，有十五对选手进入第一轮比赛。中国的王俊和王会元在预选赛中以三比零的同样比分，先后击败冰岛、美国和挪威的三对选手，进入第一轮比赛。接着，他们在第一轮比赛中，又战胜了西德的彼得·恩格尔和约亨·莱斯。

参加双打比赛的中国运动员黄亮和陆元盛、郭跃华和廖福民、李振恃和梁戈亮都以三比零的比分分别战胜了对手。

罗马尼亚的格奥尔基和莫拉鲁在以三比零战胜了一对澳大利亚选手后，也进入前三十二名。

男子双打比赛的八对种子选手，已经全部进入前三十二名。在这三十二对选手中有四对中国选手。

二日，一共进行了三十二场女子单打比赛和四十八场女子双打比赛。参加女子单打比赛的中国女运动员张立、张德英、朱香云、葛新爱、黄锡萍、阎桂丽都战胜了各自的对手进入前三十二名，郑怀颖已经被日本的横田幸子淘汰。参加女子双打的三对中国选手张立和葛新爱、朱香云和魏力提、阎桂丽和李明全部通过了第二轮比赛，进入前十六名。女子单打比赛一开始就很紧张激烈，第一天，在单打中已经有西德的亨德里克森和匈牙利的马戈斯两名种子选手被淘汰；在双打比赛中，也有三对种子选手被淘汰，她们是朝鲜民主主义人民共和国的朴英顺和金昌爱、英格兰的哈默斯利和霍华德、匈牙利的马戈斯和萨博。第一轮比赛一开始不久就出现如此紧张的局面，这说明，各国运动员的水平在普遍提高，差距正在缩小。

在女子单打中，朝鲜民主主义人民共和国的朴英顺对英国的奈特和郑怀颖对横田，都是打满了五局才分胜负。这两场，在决胜的第五局中，都是双方比分交替上升，多次打成平局。朴英顺和横田在决胜局中都仅以两分之差而险胜。

女子双打比赛也很精彩。比赛厅里掌声不断。中国队的阎桂丽和李明对英格兰的吉尔·哈默斯利和林达·霍华德的一场比赛，英格兰选手虽以一比三失利，但她们打得很顽强。由于打得紧张、艰苦，英国的第一号女选手哈默斯利一度身体感到不舒服，第四局的比赛不得不中途停下来。这时，中国队的医生赶忙跑过去询问，中国队教练也主动向对方表示，可以让她多休息一下，中国运动员将乐意等待。这时场内响起一片掌声，对运动场上的这种友谊场面表示赞扬。在场观看球赛的一位英国老太太似乎没有弄清楚发生了什么事情，坐在她旁边的一位青年低声把情况对她讲了讲，接着又小声地说道：“这体现了‘友谊第一，比赛第二’！”

二日晚上，中国女队的杨莹和朝鲜民主主义人民共和国女选手朴英玉合作，同荷兰的夫里塞科普和罗马尼亚的裴伦奇对阵。经过激烈的较量，两名中朝运动员才以三比二取胜。这场比赛的四名选手分别来自四个不同的国家，彼此之间语言不通，只能以手势“商量”，以眼色会意，但是双方配合得都很好，打得很精彩，引起了观众很大的兴趣。朴英玉和杨莹，一位长于扣杀，另一位善拉弧圈，她们防守严密，配合默契，互为对方创造进攻条件，打出了不少好球，战胜了对方。她们的对手是一对十五岁的小姑娘，打得灵活，无论是在发球、接发球、拉弧圈还是扣杀方面都有相当的基本功。她们尽管被淘汰了，但是在这场比赛中，始终对朴英玉、杨莹构成了不小的威胁，在第二局和第四局曾分别以二十一比十七和二十一比十九的比分取胜，博得了在场的中国教练和运动员们的连声赞扬，一致认为这两名小将很有发展前途。

第三十四届世界乒乓球锦标赛

世乒赛男女双打战况简讯

新华社伯明翰一九七七年四月三日电　在四月三日的世乒赛双打比赛中，中国男子双打选手黄亮和陆元盛经过艰苦奋战以三比二（十三比二十一，二十一比十六，十九比二十一，二十一比十八，二十三比二十一）战胜上届世界双打冠军匈牙利队的约尼尔和克兰帕尔，进入前八名。他们在第五局，是在十一比二十比分大大落后，只差一分就要输掉的情况下连拿九分，追成平局以后最后以二十三比二十一取胜的。

由朝鲜民主主义人民共和国的朴英玉和中国的杨莹组成的女子双打选手以三比一（二十一比十一，十二比二十一，二十一比十四，二十一比十一）战胜种子选手南朝鲜的李艾利萨和郑贤淑。另外中国的朱香云和魏力提以三比〇（二十一比九，二十一比十五，二十一比十五）轻取苏联选手费尔德曼和波波娃。

朴英玉和杨莹、朱香云和魏力提都进入了女子双打前八名。

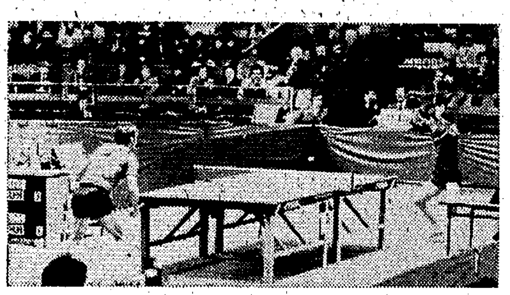

三月二十八日的中匈男团比赛中，中国队的李振恃击败上届男单冠军匈牙利队的约尼尔。
新华社记者摄

宽大释放回台人员王力民被蒋帮胁迫回大陆当特务投诚后得到妥善安置

新华社福州一九七七年四月三日电　被我宽大释放回台湾与家人团聚的原蒋帮武装特务王力民，最近又被蒋帮胁迫回大陆，进行特务活动。王力民已在今年二月六日向我投诚，并愤怒地控诉了蒋帮拆散他的家庭和迫害他的经过。人民政府决定对他作妥善安置。

根据毛主席指示的精神，我人民政府对宽大释放的原蒋帮人员曾明确宣布：愿意回台湾的，可以回台湾，给足路费，提供方便，去了以后愿意回来的，我们欢迎。为此，我人民政府曾在一九七五、一九七六年先后两次批准宽大释放人员从福建回台湾，与家人团聚。这次被胁迫回来的王力民，原是蒋帮伪国防部情报局“罗汉特遣队”祥顺二号特务船电台中尉台长。一九六四年七月在广东省海南岛海面被俘。一九七〇年被宽大释放后，在广东省四会县国营农场安置就业。一九七五年底，他申请回台湾和家人团聚，得到人民政府的批准，于一九七六年二月一日同其他五名宽大释放人员一起从厦门乘船回台湾。今年二月六日，他再次被蒋帮从金门胁迫回来。王力民在厦门海面当即向我海军投诚，受到我方的欢迎。

王力民等六名宽大释放人员回台时，蒋帮曾通过广播假惺惺地表示欢迎。但是当他们经金门回到台北以后，却立即被蒋帮伪国防部情报局关押起来，进行长期审讯和迫害。蒋帮情报局硬说王力民等六人是中共的“统战工具”，回台湾是“负有统战任务”的，诬他犯有“叛党叛国”和“叛乱、妨害军机、弃职潜逃”等罪。蒋帮的目的就是要横加罪名，把这些回台人员禁锢起来，害怕他们与台湾人民接触。

在关押期间，王力民一再要求与家人团聚，但都遭到蒋帮的拒绝和阻挠。当初王力民被俘后，蒋帮曾宣布他已被我杀害。他的妻子胡智慧信以为真，便同一美军军官结了婚（该军官已死），并加入美国籍。去年，当胡智慧获知王力民被我宽大释放回台的消息后，立即从美国赶到台北，要求会见王力民，但蒋帮情报局不准他们会面。王力民对蒋帮如此冷酷无情，拆散他的家庭，心中极为不满。

王力民投诚后向我有关部门控诉说，和他同去台湾的宽大释放人员，现在都长期被监禁着，未能与家人团聚。其中有的回台人员已被判处徒刑。

王力民揭露说，蒋帮非常害怕人民政府的宽大政策，对宽大释放回台人员既不敢释放，又怕长期关押引起舆论谴责，使人心更加离散。蒋帮为了摆脱困境，胁迫他重回大陆进行特务活动。二月六日晚上，他们用船将王力民飘渡过海。当晚，他便在海上向我海军投诚。

王力民回到祖国大陆后，人民政府根据毛主席指示的精神，向他重申了党和政府的政策，对他向我军投诚表示欢迎，对他回台后未能与家人团聚表示同情。现在，人民政府根据王力民的意愿，已决定对他安置就业，并发给他安置费和必要的衣物用品。王力民对党和政府的宽大政策极为感激，表示决心要为祖国的社会主义建设和解放台湾贡献力量。

（紧接三版）干一辈子革命，就要艰苦奋斗一辈子，勤俭节约一辈子。全油田至今没有一个采油队有汽车，有的队还在用毛驴车或手推车运送机器设备和粮食蔬菜。为了节约开支，降低成本，减少消耗，全油田从几十个指挥部到各班组，都建立了修旧利废的车间、班组、料库和“万宝箱”。人人、队队都回收废料，利用废料。仅一九七六年就修旧利废九十一万件，价值一千二百多万元，回收废钢铁七千三百多吨。在生活设施上，从油田领导到广大职工和家属，仍然住在会战初期自己动手盖的“干打垒”和简易平房里。除了接待外宾的住所外，全油田没有一张沙发，没有一块地毯。十七年来，整个油田用于非生产性建设的投资，只占总投资的百分之六点五，只占油田财政上缴的百分之零点五。

大庆的经验证明，有了艰苦奋斗的革命精神，还必须有一套行之有效的制度，才能更好地把群众管家理财的积极性调动起来，贯彻勤俭办企业的方针，为国家增加积累。大庆油田从一九六二年开始，就把班组经济核算纳入了岗位责任制，把勤俭节约的思想落实到每个井组、每一台设备、每一个生产岗位，做到事事有人抓，物物有人管，岗岗有核算。工人们说：这样搞核算，就象一条集油管线，把各个岗位上省下的油都引到油库里去了。目前，全油田有百分之七十六的班组建立了经济核算制。这套制度的最大特点是，来自群众，切合实际，简单易行。核算的定额是由领导干部、专业管理人员和老工人代表总结群众的实践经验制定的，不同的岗位、不同的工种和不同的井型都不一样。核算的内容是干啥、管啥、核算啥，不搞烦琐哲学。在核算时，班班有记录、有分析、有检查，每月公布一次核算成绩，进行总结评比，表扬好人好事，发动群众找差距、提措施。这样，哪里有浪费，哪里能节约，哪里有潜力，都能随时反映出来，人人心中有数，促进了群众性的增产节约运动的发展。广大工人搞生产，象“当家过日子一样精打细算”，对工具设备备加爱护，能修就修，能代用就代用，能不领就不领。必须领用的，也要一问价格，二看质量，三算定额，力求节约。一些修旧利废搞得好的井队，已经连续几年没有领过新的工具和材料，建队时配备的工具、用具，至今件件完好，甚至连一把螺丝刀，一支蘸水钢笔，也没丢失过。开展班组经济核算以来，全油田原材料消耗不断下降，一九七六年平均每吨原油的生产成本比文化大革命前的一九六五年降低了百分之五十以上。

大庆油田各级党组织经常对广大职工进行艰苦奋斗的革命传统教育。每当新工人来到油田，基层党组织都要组织老工人讲大庆油田艰苦创业史，讲队史、个人成长史，带领他们到“铁人”王进喜当年打的第一口井去参观学习。在评比总结时，也要评艰苦奋斗的思想，评勤俭节约的作风。前几年，在林彪、“四人帮”的反革命的修正主义路线的影响下，有的人认为大庆“家大业大贡献大，浪费点也没啥”，个别单位一度放松了经济核算，出现了铺张浪费的苗头。针对这种情况，大庆党委发动群众开展“学铁人、忆传统”的活动，对各指挥部和基层单位进行整顿，促使经济核算工作在两条路线斗争中不断提高和发展，广大职工增强了反修防修的战斗力。无产阶级文化大革命中，林彪和“四人帮”派了一个所谓战斗队来大庆，煽风点火，妄图砍倒大庆红旗。有一天，那个所谓战斗队的几个人窜到采油一部中一队四排六井井组，冲着油田标兵、节约模范王友全说：“大庆岗位责任制和经济核算制是资产阶级管、卡、压，你还执行个啥劲？”王友全看他们来意不善，理直气壮地顶了他们，说：“岗位责任制是我们工人自己制订的，管家理财搞核算是毛主席给我们的权力，谁也干涉不了！”王友全带领全组工人严格执行岗位责任制，他们管理的几口井都是红旗井，每口井每月平均消耗的原材料从三十元下降到了六元多。

十七年来，大庆油田还根据国家有关规定和油田生产特点，逐步建立和健全了一套同班组经济核算对口的专业经济核算制度和组织机构。同时，年年进行群众性的财经纪律大检查，组织有工人代表、基层干部和专业人员参加的代表团，检查各级领导机关执行财经制度的情况和财务工作为基层服务等情况，把群众核算和专业核算结合起来，促使企业的经济工作越做越好，为国家创造的财富和提供的积累越来越多。

◁四月五日（星期二）放映影片▷

彩色纪录片 **华主席、叶副主席接见全国人民防空工作等会议代表**

文化	上午 8.15	10.45	1.35	4.50	8.05			
人民	1.00	4.15	6.55	红卫	12.30	3.45	6.25	
建设	2.20	5.35	8.50	湘江	7.30	解放	3.10	

故事片 **雷锋** 同映：**做雷锋式的战士**

文化	上午 8.15	10.45	1.35	4.50	8.05			
人民	1.00	4.15	6.55	红卫	12.30	3.45	6.25	
建设	2.20	5.35	8.50	湘江	7.30	解放	3.10	

故事片 **朝阳沟** 湘江 1.00 东风 2.30 北郊 7.00 烈士公园 3.10 长沙 1.35

连心坝 烈士公园 1.00

黄河少年 解放 1.00

故事片 **南征北战** 烈士公园 7.00

彩色纪录片 **第二次农业学大寨会议** 彩色美术片 **新花迎春** 工人 3.00 东风 7.00

彩色科教片 **上海西郊公园　水稻良种提纯复壮** 工人 6.00

长在屋里的竹笋　路边新事　树苗 红卫 8.45

湖南电视台节目预告

四月五日（星期二）第一次播出 下午2.30开始△湖南电视新闻△理论学习专题讲座：“四人帮”是破坏抓革命、促生产的罪魁祸首（省计委办公室主任张德元讲）第二次播出晚上七点开始 转播北京电视台节目△电视新闻△国际新闻△彩色科教影片：八字宪法谱新篇△综合文艺节目：①为毛主席诗词谱写的歌曲②音乐舞蹈 /

四月六日（星期三）转播北京电视台节目△电视新闻△革命歌曲△彩色纪录影片：韶山银河△足球比赛实况（北京队——八一队）

四月七日（星期四）△转播北京电视台电视新闻△工业学大庆新闻专辑△故事影片：红色娘子军

四月八日（星期五）第一次播出 下午2.30开始△湖南电视新闻△理论学习专题讲座：“四人帮”是扼杀文艺革命的刽子手（长沙市文化局杨维明讲）第二次播出晚上七点开始 转播北京电视台节目△电视新闻△光辉业绩千古颂——全国美展作品选播△诗表演：凰筝（中国话剧团演出）△电视纪录片：临澧人民有志气△罗马尼亚彩色故事影片：爆炸

湖南省花鼓戏剧团 在红色剧院演出 向北京学习移植剧目 **万水千山** 5、6、9、10日 晚7.15

湖南省京剧团 在湖南剧院演出 **八一风暴** 5、6、7、9、10日 晚7.15

长沙市湘剧团 在工人文化宫剧场演出 ·学习移植剧目· **八一风暴** 预订6、7、8、9、10日团体票 晚7.15

长沙市歌剧团 在长沙剧院演出 **洪湖赤卫队** 5、6、7、9、10日 晚7.15

本报社址：长沙市建湘路 电话总机：26191 夜班编辑室：26194 昨日开印时间：10时33分 印完：14时50分 长沙地区天气预报：今天到明天阴天有中雨，南风二到三级，今晚转北风六级，最高气温十六度，最低十二度。

湖南日报
HUNAN RIBAO
第3122号 1977年4月5日 星期二
农历丁巳年二月十七 （今日四版）

毛主席语录

全世界各国人民的正义斗争，都是互相支持的。

华主席会见并宴请瑞典共产党代表团

华主席和彼德松主席在宴会上发表重要讲话。会见和宴会自始至终洋溢着中瑞两党团结战斗的热烈气氛。中联部部长耿飚等参加会见和宴会

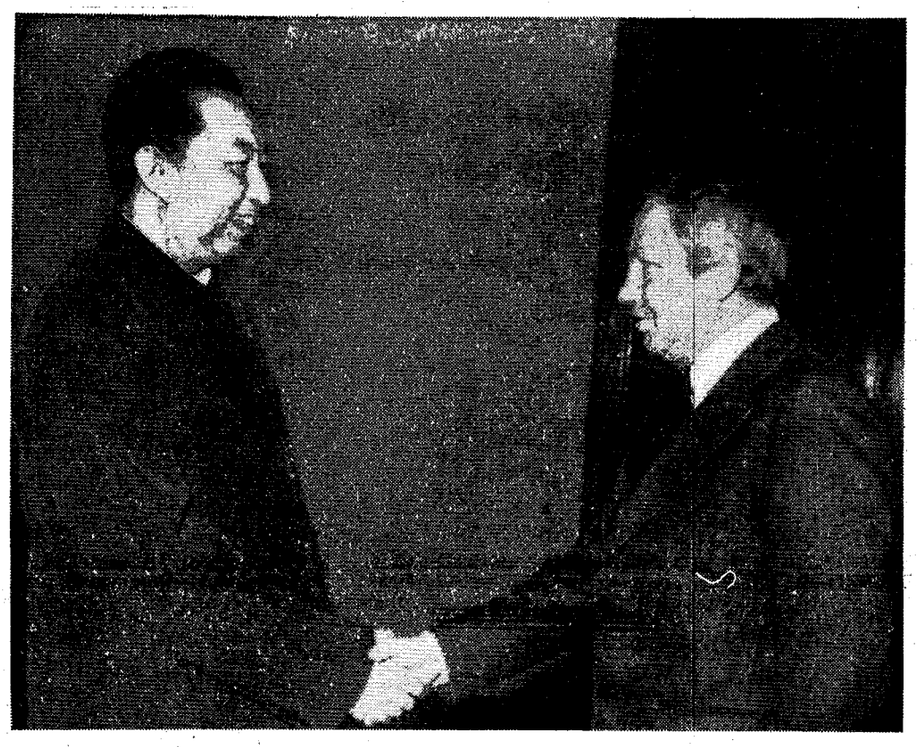

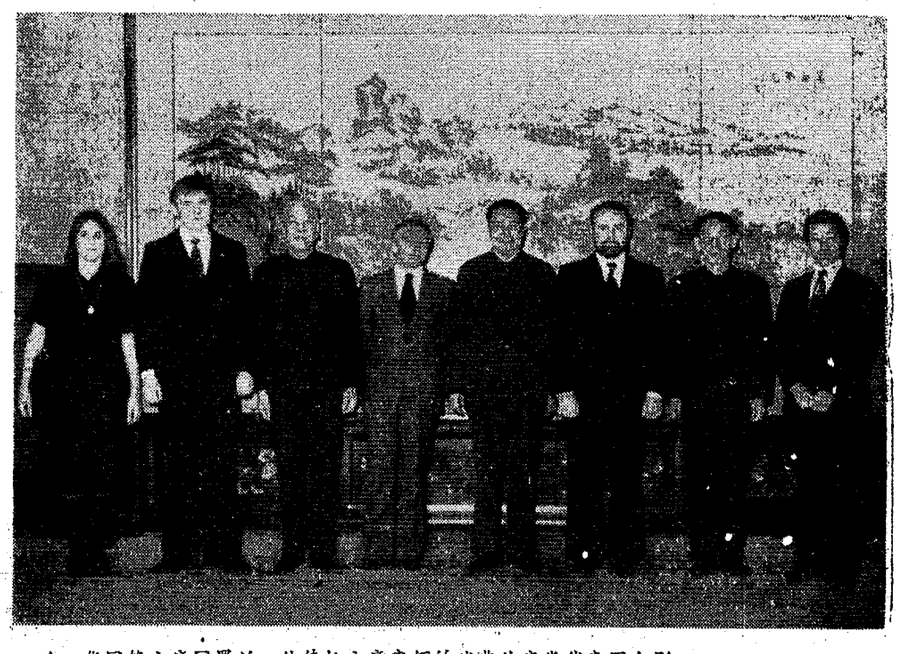

⇧ 华国锋主席同罗兰·彼德松主席率领的瑞典共产党代表团合影。

⇦ 华国锋主席同罗兰·彼德松主席握手。

新华社记者摄（传真照片）

新华社北京一九七七年四月四日电　中国共产党中央委员会主席华国锋，今天晚上会见并设宴欢迎瑞典共产党主席罗兰·彼德松和由他率领的瑞典共产党代表团。

华主席在宴会上讲话时热情赞扬说："瑞典共产党努力把马克思列宁主义的普遍真理和本国革命的具体实践相结合，坚持反帝反修，近年来，又在加强党的建设、反对本国垄断资本和反对苏美两霸特别是反对苏联社会帝国主义的斗争中，取得了可喜的进展。"

华主席谈到我国的大好形势时指出："揭批'四人帮'的伟大群众运动正在深入发展。一个社会主义革命和社会主义建设的新高潮正在蓬勃兴起。我们决心高举伟大领袖和导师毛主席的伟大旗帜，继承毛主席的遗志，坚决贯彻执行毛主席的无产阶级革命路线，认真贯彻抓纲治国的战略决策，坚持无产阶级国际主义，把无产阶级革命事业进行到底，为人类作出较大的贡献。"

华主席说："我们两党在反对帝修反的共同斗争中互相支持，建立了革命的友谊。瑞典共产党对我们粉碎'四人帮'的斗争，表示支持，我代表党中央对此表示衷心的感谢。我们深信，通过你们此次访问，我们两党和两国人民的革命友谊和战斗团结，必将得到进一步加强。"

彼德松主席在讲话中热情赞颂毛泽东主席的伟大历史功绩，指出："他的名字将同伟大的共产主义领袖马克思、恩格斯、列宁、斯大林一起与世长存。"彼德松主席对周恩来同志、朱德同志、康生同志、董必武同志等老一辈无产阶级革命家的逝世表示深切的悼念。

彼德松主席说："以华国锋同志为首的中国共产党中央委员会迅速果断地一举粉碎'四人帮'，这使我们党对中国共产党更加尊敬。"他说，他们在访问中亲眼看到"四人帮"给社会主义中国所造成的严重危害，也看到中国人民正在斗志昂扬、意气风发地清算这帮极右分子的政策。

彼德松主席在谈到当前国际形势时指出，苏联和美国是当今有能力在地球各个角落争夺世界霸权的帝国主义国家。这两个超级大国的争夺正在加剧。第三世界国家为捍卫民族独立，发展民族经济，已经越来越广泛地团结起来进行斗争。他特别指出，今日的苏联是新的世界大战的最危险的战争策源地。因此在坚持反对超级大国统一战线这一政策的同时，必须以最大的努力揭露社会帝国主义。

彼德松主席强调说："国际形势对世界人民来说是光明的。帝国主义和社会帝国主义都是纸老虎。尽管他们可以武装到牙齿，然而他们的武器充其量只不过是为了给他们自掘坟墓罢了。他们注定要失败，世界人民必将打败他们。"

会见和宴会自始至终洋溢着中瑞两党团结战斗的热烈气氛。

中共中央委员、中联部部长耿飚，中共中央委员、中联部副部长冯铉等参加了会见和宴会。

国务院通知大力开展爱国卫生运动

结合揭批"四人帮"这个中心任务，继续开展卫生革命，把放松了的爱国卫生运动重新发动起来，大打一场除害灭病的人民战争

新华社北京一九七七年四月四日电　国务院关于大力开展爱国卫生运动的通知

伟大领袖和导师毛主席亲自倡导和发动的爱国卫生运动，具有极其重要的意义。毛主席教导我们："**除四害的根本精神，是清洁卫生，人人振奋，移风易俗，改造国家。**"敬爱的周总理生前亲自抓爱国卫生运动，英明领袖华主席十分关心爱国卫生运动。这一运动已经取得了很大成绩。特别是文化大革命以来，贯彻毛主席的《六·二六指示》，**把医疗卫生工作的重点放到农村去**，大批医务人员下乡，赤脚医生茁壮成长，合作医疗普及发展，大大改变了农村缺医少药的状况。但是，由于王张江姚"四人帮"的干扰，近年来卫生工作遭到很大破坏，爱国卫生运动也放松了。以华主席为首的党中央，一举粉碎"四人帮"，除掉了祸国殃民的"四害"，全国人民欢欣鼓舞。搞好卫生工作，有利于革命，有利于生产，有利于工作，有利于学习。我们要在华主席提出的抓纲治国战略决策的指引下，结合揭批"四人帮"这个中心任务，继续开展卫生革命，把放松了的爱国卫生运动重新发动起来，大打一场除害灭病的人民战争，努力除掉老鼠、臭虫、苍蝇、蚊子这"四害"，消灭危害人民最严重的疾病。毛主席曾经指示我们："**我看还是要把这些东西灭掉，全国非常讲卫生。这是文化，要把这个文化大为提高。**"为了大力开展爱国卫生运动，特作如下通知：

一、要抓住"四人帮"阴谋篡党夺权，复辟资本主义的要害，彻底批判他们破坏抓革命促生产，破坏爱国卫生运动的罪行，肃清其流毒和影响，激发广大干部、群众和医务人员除害灭病的积极性，更好地贯彻毛主席的革命卫生路线，迅速改善城乡卫生面貌，把卫生工作促上去，夺取除害灭病的新胜利。

二、大张旗鼓，大造声势，发动群众，开展一个轰轰烈烈、扎扎实实的爱国卫生运动。**动员起来，讲究卫生，减少疾病，提高健康水平。**环境卫生，极为重要，一定要养成良好的卫生习惯，树立以卫生为光荣，以不卫生为耻辱的社会主义新风尚。无论老人、小孩，青年、壮年，教员、学生、男子、女子，都要尽可能地投到除害灭病的爱国卫生运动中来。要抓住有利时机，消灭越冬蚊蝇及其孳生地带，并要经常采取各种措施，消灭"四害"。要大力抓好饮食行业卫生管理，切实注意公共卫生和个人卫生。工矿企业和城镇，要积极处理"三废"，防止环境污染。城乡都要搞好饮用水管理，搞好垃圾粪便管理。要建立健全卫生制度，把竞赛、检查、评比等各种制度搞起来。做到大街小巷清洁，公共场所清洁，家家户户清洁，并且坚持下去。

广泛开展体育运动，增强体质，积极预防疾病。**凡能做到的，都要提倡，做体操，打球类，跑跑步，爬山、游水，打太极拳及各种各色的体育运动。**

三、认真贯彻**预防为主**的方针，发动和依靠群众，做好卫生防病工作。继续**把医疗卫生工作的重点放到农村去**，巩固和发展赤脚医生和合作医疗。同时做好工矿、城市卫生工作。坚持中西医结合，发展医药科学。赤脚医生、医疗队员、防疫人员和全体医药卫生人员，都要充分发挥自己的作用，更好地为人民服务。医院也要认真做好疾病的预防工作，并要在清洁卫生方面，起到示范作用。

加强疫情报告制度，及时研究分析各种疫病的动态，积极预防各种季节性传染病。一旦发生疫情，要及早报告，认真隔离、治疗，务必迅速就地扑灭，严防扩散。

四、各有关部门要密切配合积极安排中西药品和医疗器械的生产，努力提高产品质量，并做好供应工作。生产所需的原料、燃料和动力，应予以保证。急需的药品要及时调拨运送。要搞好中草药的采集、种植、制作和收购，充分发挥中草药在防病治病中的作用。卫生部门要合理用药，节约用药，杜绝浪费。

五、各级革委会要在党委的一元化领导下，把卫生防病工作切实抓起来。要建立、健全各级爱国卫生运动委员会，充分发挥青年团、工会、贫协、妇联等群众组织的作用。爱国卫生运动一年要狠抓几次，发动几次大的突击，并把突击活动与经常工作结合起来。要克服那种强调革命、生产忙，顾不上搞卫生，以及强调人员少，抓不好卫生的错误观点。要深入群众，总结经验，树立典型，以点带面，把这一运动坚持开展下去。一定要争取在一两年内，在除害灭病、进一步改进我国城乡卫生面貌上，做出显著成绩。

湖南日报

学大庆 争上游 努力增加社会主义积累

全国财政金融战线各方面代表在大庆集会

国务院副总理余秋里出席了会议，作了重要讲话

据新华社大庆一九七七年四月四日电 在全党全军全国人民积极贯彻执行华主席、党中央抓纲治国战略决策的大好形势下，各行各业都在大治快上，财政金融工作和企业财务工作也在快马加鞭，紧紧跟上。最近，全国各地区财政金融部门、企业主管部门和重点企业代表在大庆集会，学习大庆经验，特别是大庆油田财务工作的经验。代表们边参观、边议论、边找差距，进一步分清了路线是非。大家提出：国家要大治，财政金融也要大治。我们一定要高举毛主席的伟大旗帜，肃清“四人帮”反革命修正主义路线的流毒，努力促进增产节约，增加社会主义积累，为大治天下，加速发展工农业生产作出自己的贡献。

国务院副总理余秋里出席了会议，作了重要讲话。

到会代表联系实际，愤怒揭发批判了“四人帮”推行修正主义路线，破坏国民经济和财政金融工作的滔天罪行。最近几年，为了排除“四人帮”修正主义路线的干扰，国务院曾批准有关部门多次召开会议，提出许多措施，加强财政金融管理，加强企业经济核算，增加社会主义积累。但是，祸国殃民的“四人帮”，污蔑这些会议是“复辟”、“回潮”，掀起“层层掀”、“掀一层”的恶浪，把矛头直接指向敬爱的周总理和华国锋同志，妄图打倒中央和地方的一大批领导干部。“四人帮”到处乱打棍子，乱扣帽子，恶毒攻击抓国家财政收入是“指标挂帅”，抓企业完成利润计划是“利润挂帅”，胡说什么“颗粒无收也没关系”，真是混账逻辑！“四人帮”在上海的余党还攻击财政部在权力上是“收”、指标上是“压”、支出上是“挤”、制度上是“卡”，全盘否定文化大革命以来改进财政管理工作的成就。在“四人帮”的修正主义路线影响下，不少企业不敢抓生产，不敢抓管理，不敢讲社会主义积累，以致企业的财务工作放松了。代表们气愤地说：王张江姚是一伙地地道道的祸国殃民帮，如果按照他们那一套搞下去，不要很长时间，社会主义就会被搞垮，资本主义就会复辟。

为了把被“四人帮”颠倒了的是非纠正过来，更好地贯彻执行毛主席的革命路线，会议在揭批“四人帮”的基础上，着重讨论了关于加强经济核算，搞好社会主义积累和遵守国家财经纪律的问题。代表们说，当前财政金融和企业财务部门的一个重要任务是，要在发展生产的同时，加强企业财务管理，努力增加积累，为建设社会主义作出更大贡献。

大庆油田的代表在会上介绍了他们坚持毛主席的革命路线，全面贯彻“**鞍钢宪法**”，调动一切积极因素，办好社会主义企业的经验，给了代表们很大鼓舞和启发。大家说，大庆，是毛主席亲自树立的我国工业战线上的一面红旗，是贯彻执行鼓足干劲，力争上游，多快好省地建设社会主义总路线的光辉典范。他们遵照革命导师的教导，始终把发展生产、增加积累作为一项重要任务，同“四人帮”的修正主义路线进行了针锋相对的斗争。他们坚持党的基本路线，狠抓经济领域里的阶级斗争，坚决打击贪污盗窃、投机倒把分子；他们豪迈地提出“大干社会主义有理，大干社会主义有功，大干社会主义光荣，大干了还要大干”的战斗口号，在生产上全面地实现了多快好省，为国家增加了积累，他们坚持艰苦奋斗、勤俭建国的方针，依靠群众管家理财，搞好班组经济核算，建立和健全各项规章制度，把勤俭节约的思想落实到每一个班组，每一台设备，每一个生产岗位，做到事事有人抓，物物有人管，岗岗有核算，月月有检查，促使产品成本不断降低。目前，每吨原油的成本比文化大革命前降低了一半。在积极发展生产、降低产品成本，为国家增加收入的同时，大庆油田坚持发扬艰苦奋斗、勤俭建国的革命精神，尽量节约非生产性建设投资。十七年来大庆油田上缴国家的积累，等于国家给大庆的全部投资的十四点三倍，其中仅去年的财政上缴，就可以建设近两个大庆那样的大油田及其所属的石油化工企业。而在这十七年中，他们用于非生产性建设的投资，却只占总投资的百分之六点五。

到会代表通过深入学习大庆经验，对完成一九七七年的各项战斗任务充满了必胜的信心。大家说，据统计，如果全国工业企业的设备利用率都提高到历史较好水平，每年为国家增加的收入就可以建设三个鞍钢那样的大型钢铁联合企业；全国工业产品生产成本都能降低到历史较好水平，每年为国家增加的积累就可以再建四个大庆那样的大油田。大家认为，各地财政金融部门和企业财务部门，必须紧紧依靠党的领导，放手发动群众，大搞增产节约，努力降低成本，节约各项开支，加速资金周转，把各方面的潜力挖掘出来，完成和超额完成今年的国民经济和财政收支计划。

会议要求各地区、各部门在深入开展工业学大庆的群众运动中，把企业的财务工作整顿好，把经济核算切实加强起来。各地财政金融部门要进一步贯彻执行“**发展经济，保障供给**”的方针，千方百计支持工农业生产，努力增加收入，提高积累水平。要严肃财经纪律，同一切违法乱纪、随意破坏国家财政制度的现象和行为进行坚决的斗争。到会代表一致表示，一定要高举毛主席的伟大旗帜，在华主席为首的党中央领导下，以大庆为榜样，甩开膀子大干社会主义，开足马力向前进，为进一步发展大好形势而奋斗。

大庆红花军中开

——记驻省某军需仓库艰苦创业的事迹

驻省某军需仓库高举大庆红旗，学习大庆精神，顶住“四人帮”的干扰破坏，自力更生，艰苦创业，做出了出色的成绩。四年来，他们自己动手挖土六万多立方，打石拨沙二万多立方，完成了四十多项基本建设工程；劈开五座山头，开荒造田三百多亩；密封防潮处理库房面积三万二千多平方。共为国家节省经费开支二十四万多元，成为多快好省建设仓库的一个先进典型。

“你开你的帽子工厂，我建我的战备仓库”

仓库组建初期，库区一间住房也没有，干部战士住的是茅草棚。在这种情况下，要使仓库尽快接受战备保障任务，困难很多。仓库党委响应毛主席关于“**工业学大庆**”的号召，大力宣传大庆白手起家的英雄业绩，教育干部战士用大庆人在茫茫荒原建大油田的革命精神在荒山野岭上建设新仓库。仓库组建不到二十天，就接收二百四十多节车皮物资。当时，阴雨连绵，为了保护战备物资的安全，他们进深山伐木烧炭，将受潮的物资烤干；到十几里外去挑生石灰，放到库房里吸湿，保护了战备物资的安全。

正当他们甩开膀子大干的时候，“四人帮”挥舞起“唯生产力论”的大棒，煽动“不为错误路线生产。”难道大干社会主义错了吗？党委书记李双鞭组织干部战士回顾大庆建设时期，一次又一次顶住刘少奇修正主义“下马风”的斗争经历，学习《实践论》、《矛盾论》，深刻领会革命导师关于革命和生产、政治与经济相互关系的论述，坚定了大干社会主义的决心。大家说：“你开你的帽子工厂，我建我的战备仓库！”上级要求他们三年内完成十七栋库房的防潮处理任务。他们举旗抓纲，齐心奋战，不懂技术就边学边干，大干了一年零两个月，多快好省地对十七栋库房的墙壁、天面、窗户、通风孔全部进行防潮密封处理，提前一年零十个月完成任务，大大改善战备物资的保管条件。

“领导带头学铁人，仓库面貌日日新”

在大干快上的战斗中，仓库领导干部带头学铁人、做铁人。他们用铁人王进喜“宁肯少活二十年，拚命也要拿下大油田”的英雄气概一直战斗在最前线。仓库主任石运海，带领干部战士冒着零下五度的严寒，一连十多个昼夜奋战在荒山上。他胃病和风湿病发作了，痛的直打哆嗦。同志们劝他撤下去，他说：“我不是泥人，我们要做铁人！”就这样，他带头大干了十几天，拿下了这座荒山，种油茶、杉树一百多亩。

一九七五年底，领导干部又带头在一人多高的荒草树丛中，挥锄奋战“乱石沟”，一锹一锹地在石头缝里抠出了大小二十多块水稻田。后来又筑起一道横跨两座山梁的近千米长的引水渠。四年来，他们共造杉木林一百多亩，种油茶一百多亩，种桔子四十多亩。还挖了五口鱼塘，养了鱼，既改善了干部战士的生活，又支援了社会主义建设。战士们说：领导带头学铁人，仓库面貌日日新。

“没有条件自己创造，几副重担一肩挑”

一九七四年，党委决定按照多快好省的要求建设仓库。大家屈指一算，有四十多项工程要上马。当时，缺劳力，缺经费，缺材料。怎么办？党委把这些困难原原本本地交给群众，组织大家学习大庆工人艰苦创业的事迹，大讲用总路线精神办事，大讲在本世纪内实现四个现代化的宏伟目标，一下就把群众的积极性调动起来了。大家说：“没有条件自己创造，几副重担一肩挑。”四十多项工程先后上马。劳力不足不坐等，一个人顶两个人干。经费不足不向上伸手要。设备有旧不用新，能修不报废。没有石头上山打，没有沙子下河捞，没有工具自己造，经过四年的奋战，项项工程有节约，项项提前完成任务。

他们还自己备料修建住房两千一百多平方，修建工作场地、文娱场地一万二千多平方，把库区周围十万多平方米的草丛、土坎和两公里多长的排水沟都进行了清理。到过这里的人，无不称赞这个仓库是“盛开在南岭山麓的一枝大庆之花。”

（贝庄柯 石榴林）

“缝补厂精神”赞

“我们干一辈子革命，就要艰苦奋斗一辈子。”

——大庆缝补厂工人的话

在大庆，人人在学习“缝补厂精神”。

全国各地前往大庆参观的人，人人赞颂着“缝补厂精神”。

大庆缝补厂，从石油会战初期在一个破牛棚里创业到今天，始终牢记毛主席关于“**节约是社会主义经济的基本原则之一**”的教导，艰苦奋斗，一分钱掰成两半花，富日子当穷日子过，从点点滴滴做起，勤俭节约蔚然成风。

一九六〇年十二月以来，这个厂发扬我国劳动人民勤俭节约的优良传统，本着“新三年，旧三年，缝缝补补又三年”的精神，把“一拆一手油，一抖一身灰”的旧工服收回来，翻新补旧，为油田广大职工做出了各种劳保用品三百五十多万件，节约棉布九十二万多米，棉花九十一万多斤，钮扣二百多万个，折合资金三百五十多万元。

“人民的血汗不能随便扔掉”

大庆油田十七年来为国家积累的资金，等于同时期国家给大庆全部建设投资的十四倍多。现在大庆一年的财政上缴，可以再建近两个大庆，真可以说是家大业大贡献大。而缝补厂的职工们说：“对国家贡献再大也是应该的。”这普普通通的一句话，掂一掂它的份量该有多重！它反映了缝补厂的职工们作为国家主人翁的高度政治责任感，它凝聚着他们一心为祖国的社会主义建设多做贡献的革命精神。

缝纫机用油，这在有些人看来，也许不过是大庆油田的“沧海之一粟”吧。但是，缝补厂的工人们却“抠”得很。大家说，我们只能为人民多出油、出好油，而不能随便浪费一滴油。家属工刘素珍，经常把八、九个油壶底子倒在一起使。她说：“我们要身居油田，惜油如金，把点滴节约作为贯彻毛主席革命路线的大事来办。”由于大家坚持这样做，全厂七十二台缝纫机平均每天每台用油量，由原来的一两下降到了半两。

“一针一线也不能浪费。”这是缝补厂工人们的话。他们在加工各种劳保用品时，尽量减少长线头。有时偶然出现了长线头，就一根一根地拽下来收好，交给钉钮扣的同志用。这样一寸一寸地为革命精打细算，近几年来他们一共为国家节约了五百多万米线。

缝补厂加工的棉工服上，每道线趟上粘有一点棉花绒，过去都用笤帚扫掉了。陈志训、张祝三等几位老师傅看到后很心疼。他们拣废料，研究制作出一台扫棉机，把不起眼的棉花绒积攒起来。一天扫下三两多棉花，积少成多，三年来一共扫下三百多斤棉花，够加工一千多副棉手套。

大庆的工人说，“在咱们大庆，大家都懂得自己做的工作是为革命。扫地的把地扫好了，是为革命；烧茶炉的把水烧开了，又省煤，也是为革命。一个人懂得了这个道理，不管做啥，浑身都是劲。”一支蜡笔的故事，深刻地反映了他们的这种精神。

负责往衣服上划号的同志，手里唯一的工具是一支小蜡笔。起初，领来的蜡笔有小拇指那么粗，写字不方便，大家就用刀削，结果浪费了三分之一。同志们说，削掉一点蜡笔虽然不值几文钱，但这不符合毛主席“**勤俭建国**”的方针。大家一合计，把蜡笔放在炉子上加温、搓长，延长了使用时间。最后剩下的蜡笔头，又集中起来，熔化后再捏成蜡笔用。就这样，一支小小的蜡笔，做到了用光用净，不浪费国家一分钱。

这一滴油，一寸线，一丝棉花绒，一根蜡笔头，滴滴、寸寸、丝丝、根根，都反映了缝补厂工人对毛主席的教导照着办，同“四人帮”的谬论顶着干的精神。有了这种精神，抵制资产阶级思想侵蚀的能力就强；有了这种精神，在我们伟大的社会主义建设事业中，难道还有什么困难不可战胜吗？

“节约没有顶”

大庆缝补厂的工人们说：我们缝补工人就是要千方百计为石油会战服务，革命需要什么我们就干什么。在努力搞好厂里工作的同时，他们抽出人员，组成缝补小分队，带上缝纫机、洗衣盆、针线、旧布、棉花和修鞋工具，深入到千里油田的钻井队、施工现场和职工宿舍，给工人们洗脏衣，补工服，修鞋子，絮棉被，把党的温暖送到工人群众中间。

他们看到钻井工人在高高的井架上顶风冒雪打井，穿皮大衣不方便，穿棉衣又冷，心上象压了一块石头，感到自己的工作没有做好。回厂后就把过去收回来一时还没有派上用场的破皮帽子上的皮子拆下来，拼拼凑凑，做成一万七千多件既暖和又轻便的皮背心，送到井队和施工现场。

一件旧雨衣，在他们手里也做出了许多“文章”。拆开洗净之后，他们拣大块的雨衣布，为装卸工人和建筑工人做成围裙、防尘帽。他们发现防腐工人戴的手套很容易被油污浸透，电焊工人的鞋面容易被焊花烧坏，就把小块的做成防腐工人的专用手套和电焊工人特需的鞋盖。前线工人长年在野外，缝缝补补不方便，他们又把剩下的雨衣边角废料，做成一个个针线包，装上针线钮扣，送到工人手里。

过去，缝补厂有的工人曾经认为，他们的节约已经够劲，再节约没有多大油水了。斗争的实践，改变了他们的这种看法。现在，“心中有勤俭，手下无废物，潜力挖不尽，节约没有顶”，成了缝补厂工人常说的一句话。

“要继续艰苦奋斗”

共产党员鄢长松，是缝补厂的创建人之一。十七年前，他与另外两名转业战士和五名职工家属一起，在两栋四面透风的破牛棚里，办起了一个缝补小组——这就是大庆缝补厂的前身。当时，他们用两口大锅当设备，没有洗衣盆就用牛槽子代替；缺少补丁布就背起麻袋到处拣破烂；没有针线和剪刀就从家里拿……他激动地回忆起艰苦创业的年代，然后意味深长地说：今天，大庆发展了，我们缝补厂发展了，但我们要永远按照毛主席的指示办事，条件好了不忘艰苦奋斗，物资多了不忘勤俭节约。拆旧班班长冯淑贤是个有二十年党龄的老同志，入厂十四年来一直战斗在修旧利废的岗位上。她患有严重的气管炎，组织上为了照顾她的身体，三次要调换她的工作，她总是不肯。冯淑贤说：拆旧工作虽然苦些、累些，可走的是毛主席指引的艰苦奋斗、勤俭办工厂的道路，这条路我非要走到底不可！

一九七一年进厂的刘凤，是缝补厂表现很好的一个青年家属工。她说：六十年代大庆石油会战我没有赶上参加，现在我要在缝缝补补的岗位上献出自己的青春，艰苦奋斗一辈子，为毛主席亲自树立、周总理精心培育、华主席倍加爱护的大庆红旗添彩争光，让大庆红旗永远高高飘扬。

这些朴实、有力的语言，告诉人们什么是“缝补厂精神”，人们为什么赞誉“缝补厂精神”。

大庆缝补厂走过的道路，是毛主席指引的一条革命的道路。今天，当全国人民贯彻落实英明领袖华主席抓纲治国的战略决策，开始新的胜利进军的时候，我们要象大庆缝补厂的工人那样，永远记住毛主席的教导：“**要使我国富强起来，需要几十年艰苦奋斗的时间**”，在华主席为首的党中央领导下，为在本世纪内把我国建设成为现代化的社会主义强国而努力奋斗。

·新华社记者·

（据新华社大庆一九七七年四月三日电）

* * *

红旗

一九七七年第四期

毛主席关于鞍钢宪法的批示

为普及大庆式企业而奋斗……本刊评论员

发扬创业精神 夺取更大胜利……中共大庆委员会

钢铁工业要大治快上……冶金工业部大批判组

领袖给咱回天力 双手重建新开滦……中共开滦煤矿委员会

坚持总路线 坚持高质量

——上海第三十三棉纺织厂坚持学大庆的调查报告

向高标准大寨县进军……中共昔阳县委员会

革命文艺是党的事业，不是行帮的事业

——评“四人帮”反革命的修正主义文艺路线的极右实质

……哲学社会科学部大批判组

“批判”，还是奉行？

——评“四人帮”与孔孟之道……中共山东省委大批判组

一个反革命野心家的世界观

——剖析江青的唯我主义……海军理论组

戳穿“四人帮”攻击外贸的阴谋……郭茂言

“四人帮”挥舞“唯生产力论”大棒的险恶用心……金 岩

科学研究应当走在生产建设的前面……中国科学院理论组

用毛主席哲学思想指导自然科学研究……杨 乐 张广厚

为革命钻研技术……曲贤才

充分发挥技术人员的作用……中共首都钢铁公司北京钢厂委员会

华主席和我们心连心

忆华主席在湘阴

李青　类茂生　李保荣　张兴五　李青田

在深揭狠批王张江姚“四人帮”的伟大斗争中，我们反复学习毛主席亲笔写给华国锋同志**“你办事，我放心”**的光辉指示，回想当年跟随华国锋同志南下并在华国锋同志直接领导下，在湘阴开辟新区工作的幸福情景，心情格外激动。我们从亲身经历中认识到，华国锋同志是毛主席最理想、最可靠的接班人，是我们党当之无愧的英明领袖。

华国锋同志无限忠于马克思主义、列宁主义、毛泽东思想，一贯努力学习马列著作和毛主席著作，是毛主席的好学生。

一九四九年春，当时担任地委宣传部长的华国锋同志，带领我们随军南下。他随身带着马列的书和毛主席的书，一有空就抓紧机会学习。四月初，南下工作团在石家庄训练期间，传达了伟大领袖毛主席《在中国共产党第七届中央委员会第二次全体会议上的报告》，华国锋同志一字一句地把报告全文抄录下来。然后，他把各县记录作得好的同志召集起来，认真地核对笔记。有的同志文化程度低，一些字写不上来，他一笔一划地耐心教；有的同志理解不够深，他逐段逐句地热情辅导。华国锋同志亲切地告诉我们，毛主席在七届二中全会上的报告，是我们继续革命的指路明灯，是夺取全国胜利，建设社会主义新中国的强大思想武器。我们一定要好好听毛主席的话，警惕资产阶级糖衣炮弹的袭击，将革命进行到底。来到湘阴以后，华国锋同志担任县委书记兼县大队政委。他不管工作多忙，时间多紧，始终坚持认真看书学习。他为县委机关规定了学习时间、学习内容和学习制度，并亲自讲课、辅导，定期督促、检查。他除了参加我们的集体学习外，晚上别人都睡了，他还在煤油灯下聚精会神地自学，为我们树立了刻苦学习马列著作和毛主席著作的光辉榜样。一九五一年，省委召开宣传工作会议，对全省县委书记的理论学习进行了一次检查，结果华国锋同志学得最好，他对马克思主义的基本原理理解得深，并善于把革命理论和革命实践结合起来。省委号召全省广大党员和干部向他学习。

华国锋同志发扬理论联系实际的革命学风，注重在斗争中学习，在斗争中应用，忠实地实践马列主义、毛泽东思想。在尖锐复杂的阶级斗争中，他领导我们深入调查研究，掌握阶级斗争的规律。当我们工作碰到困难的时候，他帮助我们学习唯物辩证法，抓住主要矛盾，因势利导去夺取胜利。当我们思想上产生毛病的时候，他教育我们树立马克思主义世界观，与各种非无产阶级思想作斗争。当时，我们有些同志觉得革命胜利了，以功臣自居，产生了骄傲自满、贪图享乐，不愿再过艰苦生活的情绪。华国锋同志及时组织我们反复学习毛主席关于将革命进行到底的论述，使大家明确了“一步”和“万里”的关系，提高了继续革命的觉悟。县委有个南下的老同志，把自己的病看得过重，不愿下乡做艰苦工作。华国锋同志无微不至地关怀他的身体健康，满腔热情地和他一起学习毛主席著作，使他保持工农的政治本色，焕发了革命青春。县委还有一个干部，解放前做党的地下工作，看到革命胜利了，便想解甲归田。华国锋同志多次找他促膝谈心，鼓励他要努力读毛主席的书，增强革命斗志，树立革命到底的思想。从此，这个同志振奋了革命精神，努力学习毛主席著作，积极为党为人民工作。

华国锋同志对毛主席的无产阶级革命路线无限忠诚，勇敢捍卫，是我们学习的光辉榜样。在尖锐复杂的阶级斗争、路线斗争中，他立场坚定、旗帜鲜明，敢于同违背毛主席革命路线的错误倾向作斗争。土地改革，毛主席为我们党制定了正确的路线、方针和政策，而刘少奇背着毛主席推行一条右倾机会主义路线。当时省委内的个别领导人追随刘少奇，派工作队到湘阴县和丰垸搞了一个和平土改试点，对地主实行投降主义，对农民搞恩赐主义。华国锋同志看到这样试点不符合毛主席的革命路线，率领县委和全县区委书记同刘少奇的错误路线进行针锋相对的斗争，揭露了“和平土改”的错误实质，使参加土改试点工作队的同志深受教育。接着，华国锋同志亲自带领我们和全县区委书记搞试点，取得经验，推动全盘。土地改革在全县轰轰烈烈地展开后，个别地方的干部不注意广泛发动群众，依靠少数人采取简单粗暴的方式，单纯向地主追要浮财，华国锋同志立即进行纠正。由于华国锋同志正确地贯彻执行了毛主席的革命路线和政策，排除了“左”右干扰，湘阴人民迅速夺取了土地改革运动的胜利。

华国锋同志办事英明果断，多谋善断。解放初期，湘阴县的反动势力还很猖狂，土豪劣绅、恶霸地主不甘心失败，向广大翻身农民疯狂反扑。为了保卫胜利果实，巩固人民政权，华国锋同志率领我们深入发动群众，清匪反霸，狠狠打击阶级敌人。这个县原有土匪武装十八股，共五千多人。为了替人民除害，华国锋同志指示我们，要发动群众，大力宣传党的政策，发挥政策的威力，要利用敌人内部的矛盾，实行分化瓦解，各个击破。在华国锋同志的正确领导下，只用了四个月时间，就肃清了全部土匪。党中央高度赞扬了湘阴清匪反霸的辉煌战果，并指示要县委总结经验上报中央。

解放初期的湘阴，由于国民党反动派的长期统治，再加上连年水灾，全县七十三个湖垸，就倒溃了七十一处，大片土地荒废，血吸虫病流行，十四万人流落外乡，广大人民群众处在极端困苦之中。华国锋同志把群众的疾苦放在心上，一方面，指示我们想方设法，救济灾民，帮助群众解决困难，把党的温暖送到贫下中农的心坎上；另一方面，教育我们发动群众，开展生产自救，重新建设家园。华国锋同志既当指挥员，又当战斗员，亲自召开老农座谈会，对湘阴的农事季节，水稻生长的特点，水、肥、土、种的情况，都一一了解清楚，还督促我们学习生产知识，并经常进行检查。在华国锋同志的领导下，全县很快恢复了生产。一九五〇年新建水坝一百二十三座，修建水塘三百一十六口，扩大耕地面积十多万亩。这一年粮食获得空前丰收。湘阴人民逐步过上了幸福美满的新生活。

华国锋同志和人民群众同呼吸，共命运，把全部心血都用到为人民服务上。他主管全盘工作，需要处理的事情很多。但是，他常常挤出时间，深入到贫下中农家里，了解情况，倾听群众的呼声。有一次，他累病了。但是，当他了解到锡安区南大市附近小孩麻疹流行时，他忘记了自己的病痛，立即从县卫生院组织中西医前去急救，迅速扑灭了麻疹。华国锋同志就是这样热爱人民群众，关心人民群众，使我们深受教育。

华国锋同志大公无私，办事稳重，艰苦朴素。他和县委会的干部一个锅里吃饭，一间屋里办公，一样爬山涉水。他离开湘阴的时候，仍然是南下时那些十分简单的行李，只是增加了很多石印、油印和手抄的马列著作和毛主席著作。他走到哪，都以普通劳动者的身份出现，经常是一身汗水两脚泥，粗活细活样样干。湘阴是半湖半山区，当时到湖区去要坐船。华国锋同志为了工作方便，很快就学会了划船。有一次，华国锋同志到永乐乡去检查工作，正碰上刘正春互助组在车水，他微笑着走上去，把刘正春从水车上招呼下来，自己蹬上水车干起来。刘正春深受感动。在华国锋同志的教育下，我们县委机关干部积极参加集体生产劳动，进一步促进了思想革命化。

华国锋同志作风民主，平易近人，尊重同志，爱护下级。当时，县委内既有南下的北方同志，又有本地的地下党员；既有老同志，又有新同志；既有军队干部，又有地方干部。华国锋同志按照党的民主集中制的原则，把党委“一班人”拧成一股绳。县委内部的重大问题，他总是充分听取大家的意见，共同商讨后，再作出决议。县委成员之间有了隔阂，华国锋同志按照毛主席的教导，组织大家认真开展批评与自我批评，不断加强团结。我们当中有一个同志和另一个县委成员有些隔阂。华国锋同志多次找他们谈心，做耐心细致的思想教育工作，很快搞好了革命团结。有一个同志在边远山区工作，每次到县委请示和汇报工作，来回要步行两百四十余里，有时在路上还遇到土匪拦劫。华国锋同志十分担心这个同志的安全，想方设法搞来通讯电讯器材，并指示该区在三天之内架通了电话线。华国锋同志对普通战士、公务人员，也同样平等相待，关怀备至。有一回，他在外出途中，碰到一个年纪小的通讯员，扛着一大包文件，累得满头大汗。他连忙赶上去，接过文件包，一直扛到目的地。这些事虽然时隔二十八年了，但是华国锋同志这种无产阶级革命家的崇高品质，深深铭记在我们的心中。

回忆在华主席身边工作的幸福岁月，我们对华主席更加热爱，无限崇敬。华主席的伟大革命实践，永远激励我们前进。我们决心最紧密地团结在以华主席为首的党中央周围，深揭狠批“四人帮”，把毛主席开创的无产阶级革命事业进行到底。

致致不倦　陆露音　作　（油画）

太阳山上太阳升　华主席和咱民兵心连心

——常德县蔡家岗公社高桥大队民兵满怀激情歌颂华主席

华主席在湖南省委主持工作期间曾先后五次亲临常德县蔡家岗公社视察，多次来到高桥大队民兵营检查工作。华主席的亲切关怀，温暖着高桥大队民兵的心，华主席的谆谆教导，鼓舞着高桥民兵忠实地贯彻执行毛主席无产阶级建军路线，不断提高军政素质，成为民兵工作“三落实”的先进典型。华主席和高桥民兵之间有着深厚的无产阶级感情，华主席对民兵无限关怀，民兵对华主席无比热爱、无限信任。

这些日子来，公社农机站站长毛佑卿每当捧起华主席赠给的金光闪闪的毛主席像章，心情非常激动，当年华国锋同志来队视察时的情景又展现在眼前。那是一九六八年十一月十一日，民兵和贫下中农正在进行冬种作物的田间管理。这时候，华国锋同志在公社党委书记刘春樵的陪同下，健步向第六排民兵走来。毛佑卿当时是大队党支部书记、民兵营教导员。他急忙迎上去，请华国锋同志到队屋里坐。华国锋同志微笑着说：“就在这劳动的地方好”。毛佑卿把木椅端给华国锋同志，华国锋同志把椅子送给一个民兵，却和毛佑卿坐在一条长木凳上，亲切谈话，了解民兵工作“三落实”情况，研究农业学大寨的经验。华国锋同志和毛佑卿身挨着身，一股暖流涌进了毛佑卿的心田。当华国锋同志了解到这个民兵营的民兵坚决执行毛主席**“要用文斗，不用武斗”**的指示，顶住“武斗”风，坚持批判资产阶级，坚持在本队抓革命、促生产，取得显著成绩时，欢喜地笑了。他高度评价民兵们忠实地执行毛主席的指示的革命精神，并勉励大家戒骄戒躁，继续发挥民兵的模范带头作用，在毛主席革命路线指引下，把无产阶级文化大革命进行到底。接着，华主席仔细地看了民兵们举办的大批判专栏和黑板报。华主席站在大批判专栏面前，从专栏的刊头到版面的设计，从一些文章的标题到内容，都同民兵们一一作了研究，表扬了民兵在同刘少奇反革命的修正主义路线作斗争中发挥的骨干作用。他指示民兵们要努力学习马列著作和毛主席著作，在斗争中提高阶级觉悟、路线觉悟和继续革命觉悟，把民兵营建设成为反修防修的坚强战斗堡垒，把高桥建设成社会主义新农村。临走时，华国锋同志把这枚金光灿烂的毛主席像章送给毛佑卿，嘱咐他牢记毛主席的教导，大批修正主义，大斗资本主义、大干社会主义，在毛主席革命路线指引下，带领民兵为反对帝国主义和社会帝国主义的侵略，防止资本主义复辟、建设社会主义，作出更大的贡献。毛主席的光辉形象，华国锋同志的亲切教导，一直成为毛佑卿学习、工作和战斗的强大动力。

四届人大代表、民兵营副教导员秦华美，拿出参加四届人大时在北京同华国锋同志合影的照片，端详着华国锋同志神采奕奕的面容，她仿佛又回到了八年前的一天。这天，阳光高照，练兵场上，龙腾虎跃，杀声震天，民兵正在苦练杀敌本领。休息的时候，华国锋同志和公社党委负责同志一起来到了民兵练兵场。华国锋同志曾多次到高桥，高桥民兵对华国锋同志十分亲近。大家都聚集在华国锋同志周围。华国锋同志亲切地同民兵们握手，询问大家学习马列著作、毛主席著作有哪些新的收获，劳武结合原则坚持得好不好，晚稻增产没有。华国锋同志还特别叮嘱要按照毛主席的指示，做好打仗的准备。民兵们告诉华国锋同志，在民兵团政委刘春樵的带领下，全大队出现了人人为战备着想，个个为战备出力，早打有准备，晚打不松劲，为埋葬帝、修、反，解放全人类贡献自己力量的新局面。华国锋同志连声称赞说：很好！我们就是要贯彻好毛主席的人民战争思想，依靠群众进行战争，动员群众进行战争，搞好民兵工作“三落实”，使国内外阶级敌人一想到民兵就发抖。如果帝国主义、社会帝国主义胆敢发动侵略战争，就叫它立即埋葬在人民战争的汪洋大海之中。接着，华国锋同志兴致勃勃地检查了民兵第五排的战备粮、战备柴、战备锅，以及担架等战备物资，勉励大家发扬成绩，常备不懈。高桥大队民兵没有辜负华国锋同志的殷切期望，在毛主席革命路线指引下，刻苦学习马列著作和毛主席著作，努力操练杀敌本领，军政素质都有显著提高，战备工作更加落实。民兵营多次被评为先进集体，两次出席全省的先进代表会。

夜已经很深了，民兵营教导员文善初家里还灯光通明。文善初领着一家老小，围坐在一张用两块门板搭起来的单人床铺前，回忆着华国锋同志在这里休息、同大家亲切交谈的幸福情景。时间虽然已经过去八年了，但他们个个都清楚地记得，那天，华国锋同志和省里的一些领导同志来高桥视察，忙碌了一天。傍晚，公社党委通知文善初，华国锋同志要在贫下中农家里住宿，今晚就安排在他家里。文善初全家老小立即高高兴兴地忙碌起来了。老人擦桌抹椅，小孩子打扫庭院，文善初夫妇把他们自己睡的床铺腾出来，铺上雪白的床单，换上刚洗过的被子，等着华国锋同志来休息。等了好久，不见华国锋同志来，后来才知道，华国锋同志白天走访贫农和民兵，晚上还要召开一个座谈会。九点多钟，华国锋同志风尘仆仆地走来了。华国锋同志一进屋，屋里就格外热闹起来了。大家忙着给他端椅倒茶。华国锋同志笑呵呵地说：“自己动手，自己动手”。他自己搬了一条木凳，靠门框坐下。文善初见天冷，抱来一捆柴，要生火取暖。华国锋同志拦住说：“这里砍柴不容易，柴火留着烧饭吧。”接着，便和一家老小亲热的攀谈起来了。他问小孩叫什么名字，问老人多大年纪，干部执行党的粮食政策好不好，家里的生活怎么样，甚至老人过冬的棉衣厚不厚，小孩上学的雨具够不够都关心到了。室外北风飕飕，室内温暖如春。来看望华国锋同志的人越来越多，门里门外都站满了人，都想看看华国锋同志，跟华国锋同志说几句话。华国锋同志站起身来，把门外的人请进来，把自己坐的凳子让给他们，并且一个一个地和大家握手、交谈。谈学习，谈生产，谈工作，谈生活，谈民兵练武，谈做好反侵略战争的准备……。说不完的知心话，道不尽的翻身情。夜已经很深了，贫协组长提议请华国锋同志休息。华国锋同志把大家送到门外，并说，“我们常来常往，贫下中农和民兵要多给省里的工作提意见”。

人们依依不舍地走了。文善初把华国锋同志领到准备好的卧室里，华国锋同志微笑着，风趣地说：“为我一个人，赶跑你们两个人，不行！”他走到两块木板搭起来的一张空床前，说：“睡门板是我们军队的老传统，也是我的老习惯了。打仗的那些年，就是这样过来的。”这一夜，华国锋同志就睡在这个简单的床铺上。

第二天清早，文善初一家人轻轻地起床，连走路也踮着脚尖，唯恐惊醒了华国锋同志。他们想，华国锋同志太辛苦了，该让他多休息一会儿。可是，华国锋同志早起床了，此时正在村北禾场上同民兵、社员们一道学习、讨论哩。这天，华国锋同志和文善初一家同桌吃早饭，热情鼓励他们走毛主席指引的路，将革命进行到底。八年过去了，华主席当年睡过的这个床铺还保留着。他们决心在华主席为首的党中央领导下，把毛主席开创的无产阶级革命事业进行到底，把我们的社会主义祖国建设得更加繁荣昌盛。

·常德县人武部通讯组·

全国林业、水产会议胜利闭幕

鼓干劲迈大步 把林业和水产事业迅速搞上去

国务院副总理李先念陈锡联纪登奎陈永贵吴桂贤王震谷牧孙健接见了全体代表 李先念陈永贵在会上作了重要讲话

新华社北京一九七七年四月三日电 历时十八天的全国林业、水产会议，三月三十日胜利闭幕。来自林业和水产战线的一千六百多名代表，意气风发，斗志昂扬。大家一致表示，要在华主席为首的党中央领导下，以揭批“四人帮”为动力，鼓干劲，迈大步，把林业和水产事业迅速搞上去，为社会主义革命和社会主义建设做出更大的贡献。

华主席、党中央、国务院都很重视全国林业和水产会议，会议前和会议期间，纪登奎、陈永贵副总理听取了农林部的汇报。三月二十八日，国务院副总理李先念、陈锡联、纪登奎、陈永贵、吴桂贤、王震、谷牧、孙健接见了出席会议的全体代表，李先念、陈永贵副总理在会上作了重要讲话。

林业和水产会议，本来一九七五年就准备召开，由于“四人帮”的干扰破坏，一直没有开成。现在能够在北京举行，是在英明领袖华主席为首的党中央的领导下，一举粉碎“四人帮”的一个胜利。农林部副部长梁昌武、肖鹏在会上就林业和水产工作，分别作了报告。农林部部长沙风在会议闭幕时讲了话。

出席会议的代表们，认真学习了毛主席的光辉著作《论十大关系》、华主席在第二次全国农业学大寨会议上的重要讲话和陈永贵副总理的报告，学习了毛主席、周总理和华主席有关林业、水产工作的指示，紧密联系本地、本单位实际，深揭狠批“四人帮”干扰破坏林业和水产事业的反革命罪行；交流了学大寨、学大庆群众运动的新鲜经验。代表们说，“三山六水一分田”，林业和水产，一个山上，一个水下，是社会主义大农业的两条重要战线。发展林业正如华主席在一九七一年全国林业工作会议上的讲话中指出的那样：“绿化祖国是改变我国自然面貌，减少自然灾害，保障农业高产稳产的一项重大建设，是改善木材生产布局，解决木材供应不足的根本途径，是战备建设的一项重要内容。”发展渔业同样是落实毛主席关于“发展经济，保障供给”和华主席安排好人民生活指示的一个方面，鱼肉蛋是人民生活的必需品，鱼多了，市场就活跃了，人民就高兴了。伟大领袖毛主席和敬爱的周总理，都非常重视林业和水产事业，曾经作过许多重要指示。一九七一年华国锋同志在全国林业和水产两个会议上作了重要讲话，并亲自主持审定了国务院关于这两个会议向中央的报告，这是两个很重要的文件，有力地推动了全国林业和水产事业的发展，我们要继续贯彻执行。我们决不辜负华主席、党中央的期望，一定树雄心，立壮志，下大决心，花大力气，彻底肃清“四人帮”反革命的修正主义路线的流毒和影响，大干社会主义，把“四人帮”干扰破坏造成的损失夺回来，把林业和水产尽快搞上去。

会议结合实际，认真讨论了坚持党的基本路线教育，深入开展学大寨、学大庆运动的问题。会议指出，林业和水产，既有农业，又有工业，必须坚定不移地走大寨、大庆的道路，学习大寨、大庆的根本经验，进一步开展农业学大寨、普及大寨县、工业学大庆、普及大庆式企业的伟大革命群众运动，这是实现华主席为首的党中央抓纲治国战略决策的重要环节。森林工业和海洋捕捞，要用管理工业的办法进行管理。社队林业和渔业，要批判资本主义倾向，坚持社会主义方向。会上，农林部表彰了在学大寨、学大庆运动中林业取得优异成绩和显著成绩的湖南省桃源县、河南省鄢陵县、陕西省淳化县、广东省怀集县和吉林省大兴沟林业局等二百四十八个先进单位；水产取得优异成绩和显著成绩的辽宁省长海县獐子公社、湖南省湘阴县东湖渔场、福建省石码公社石码渔业大队、山东省烟台海洋渔业公司、辽宁省旅大水产公司等八十六个先进单位，并发了奖旗和奖状。会议号召全国林业战线要“学大寨，赶桃源”，“学大庆，赶大兴沟”；水产战线要“学大寨，赶獐子、赶东湖”，“学大庆，赶烟渔”，迅速掀起林业和渔业学大寨、学大庆群众运动的新高潮。

会议强调指出，当前，合理利用和保护森林、水产资源十分重要。靠山吃山，靠水吃水，吃山就要养山，吃水就要养水，这是劳动人民多年来积累的宝贵经验。林业要防止吃祖宗饭，水产要防止吃子孙饭。毛主席、党中央对于保护森林、发展林业十分重视，发布过一系列政策法令，必须坚决贯彻执行。要严明法纪，奖惩分明，护林有功者，应予表扬和鼓励，破坏森林和森林火灾案件，要及时处理。对破坏森林的阶级敌人和首恶分子，要坚决打击。水产也必须充分利用和保护资源，合理安排近海作业，积极开辟外海渔场，大力发展海、淡水养殖。要注意处理好工业污水，防止水域污染，保护鱼类。

要把林业和水产搞上去，根本在路线，关键在领导。会议要求各级党委要认真贯彻“**以粮为纲，全面发展**”和“**农、林、牧、副、渔五业并举**”的方针，把林业和水产列入党委议事日程，建立必要的管理机构，要有一名常委亲自抓，深入调查研究，及时解决存在的问题。要认真解决一些地方存在的“粮食不上纲，林业、水产顾不上”和对林业、水产“思想上没有位置，组织上没有班子，计划上没有盘子，物资供应没有路子”的问题。要为林业和水产的大干快上，制造革命舆论，大喊大叫。现在，全国有大寨县四百多个，林业上《纲要》的才五十多个。大寨县林业没搞好，这是一大不足，要在三、四年内补上去，实现林业上《纲要》。各地要把植树造林纳入农业学大寨，普及大寨县运动，今后考核验收大寨县应把植树造林作为一项内容。造林一定要保证质量。对水产也是如此，领导在制定普及大寨县的规划和检查验收时，都要把渔业包括进去。必须把每亩水面同每亩土地一样看待，绝不应该荒废。各行各业都要把支渔作为支农的一部分。

会议期间，代表们参观了全国农业展览馆和林业机械化展览，讨论和修订了全国林业和渔业发展规划，提出了振奋人心的奋斗目标，并向全国林业、水产战线的广大干部、职工、社员和渔民发出了大干快上的倡议书。

出席这次会议的，有各省、市、自治区主管林业、水产的负责人，许多地、县的负责人，科研部门和国务院有关部委，也派代表参加了这次会议。

第三十四届世界乒乓赛单项比赛进入高潮

许多运动员的高超球艺和高尚风格受到观众热烈赞扬

据新华社伯明翰一九七七年四月三日消息 第三十四届世界乒乓球锦标赛单项比赛，从四月一日开始，到四月三日进入高潮。精采的场面不断出现。

到四月三日为止，除混合双打一项刚刚结束了预选赛外，其他四项都已进入重要阶段。其中女子双打已经打完了半决赛，产生了前两名。四月四日晚，将在朴英玉与杨莹和朱香云与魏力捷之间进行决赛，产生女子双打冠军。

男子单打已进入前八名，其中有中国的梁戈亮、黄亮和郭跃华。

女子单打进入了前十六名，其中有中国的张立、张德英、葛新爱和朱香云。

男子双打进入了前八名，其中有中国的黄亮与陆元盛，李振恃与梁戈亮。黄亮与陆元盛以坚强的意志，以三比二淘汰了曾获世界男子双打冠军的匈牙利的约尼尔与克兰帕尔。

今天，比赛大厅里座无虚席，喝采、欢呼之声不绝于耳。许多观众连饭也不吃，买点点心到看台上边吃边看。许多运动员的高超球艺和高尚风格，赢得了人心。

在今天的女子单项比赛中，女子单打种子选手苏联的鲁德诺娃和英格兰的哈默斯利已被淘汰。在双打中，种子选手罗马尼亚的亚历山德鲁和捷克斯洛伐克的乌赫莉科娃，南朝鲜的李艾利萨和郑贤淑，都已被淘汰。

中国女队获得第三十四届世界赛女子团体冠军后，朝鲜运动员立即向中国运动员表示祝贺。 新华社记者摄

在女子单打中，朝鲜民主主义人民共和国的朴英顺对中国的阎桂丽一场比赛打得颇精采。朴英顺今天技术发挥得很好，以三比一取胜。

在今天的女子双打比赛中，朝鲜民主主义人民共和国选手朴英玉和中国选手杨莹配对以三比一击败了南朝鲜的李艾利萨和郑贤淑之后，又以三比零胜中国的张立和葛新爱。中国选手朱香云和魏力捷分别以三比〇淘汰了两对苏联选手。在男子单打第四轮比赛中，梁戈亮以三比零淘汰了捷克斯洛伐克的奥洛夫斯基。第一号种子选手、上届单打冠军匈牙利的约尼尔在第三轮同法国选手比罗肖比赛时，以一比三被淘汰，未能进入第四轮。在三日下午的男子双打比赛中，最动人的一场比赛是中国选手黄亮与陆元盛对匈牙利的约尼尔与克兰帕尔。当双方打成二比二后，在决战的第五局中，黄亮和陆元盛在十一比二十落后的情况下，转败为胜，赢得了观众的欢呼。

男子单打前八名、双打前二名和女子单打前四名名单

新华社伯明翰一九七七年四月三日电 第三十四届世界乒乓球锦标赛男子单打决出前八名的比赛结果如下：

河野满（日本）胜比罗肖（法国）：三比〇；本格森（瑞典）胜利克（西德）：三比二；舒尔贝克（南斯拉夫）胜王健强（中国）：三比一；梁戈亮（中国）胜奥洛夫斯基（捷克斯洛伐克）：三比〇；黄亮（中国）胜塞克雷坦（法国）：三比二；盖尔盖伊（匈牙利）胜约翰森（瑞典）：三比二；克兰帕尔（匈牙利）胜斯蒂潘契奇（南斯拉夫）：三比一；郭跃华（中国）胜高岛规郎（日本）：三比〇。

新华社伯明翰一九七七年四月四日电 第三十四届世界乒乓球锦标赛男子双打半决赛成绩如下：

黄亮和陆元盛（中国）胜斯蒂潘契奇和舒尔贝克（南斯拉夫）：三比〇（二十一比十六，二十一比十四，二十一比十六）；

李振恃和梁戈亮（中国）胜本格森和约翰森（瑞典）：三比一（十三比二十一，二十一比十七，二十一比十八，二十一比十七）。

新华社伯明翰一九七七年四月四日电 第三十四届世界乒乓球锦标赛女子单打比赛，四月四日下午决出前四名的结果如下：

朴英顺（朝鲜民主主义人民共和国）胜朱香云（中国）：三比〇（二十三比二十一，二十一比十九，二十一比十六）；

葛新爱（中国）胜郑贤淑（南朝鲜）：三比〇（二十一比十二，二十一比十四，二十一比十二）；

张德英（中国）胜希尔施米勒（西德）：三比〇（二十一比十一，二十一比十，二十一比十）；

张立（中国）胜川东加代子（日本）：三比〇（二十一比八，二十一比十四，二十一比十一）。

参加巴基斯坦国庆活动并进行友好访问后

杨成武副总长率我军事友好代表团回到北京

陈锡联副总理和张才千、何正文副总参谋长等到机场迎接

新华社北京一九七七年四月四日电 以中国人民解放军副总参谋长杨成武为团长的中华人民共和国军事友好代表团，在参加了巴基斯坦国庆庆祝活动和对巴基斯坦进行友好访问以后，今天下午乘专机回到北京。

中共中央政治局委员、国务院副总理陈锡联，中国人民解放军副总参谋长张才千、何正文，总政治部副主任梁必业，总后勤部副部长张震，外交部副部长余湛，有关方面负责人张廷发、梅嘉生、欧阳毅、贺晋年、柴成文、杜屏、沈平，到机场迎接。

巴基斯坦驻中国大使阿尔维，大使馆空军武官乔德里上校、海军武官库来西上校，也到机场迎接。

国际乒联举行代表大会

会议决定三十五届世乒赛在平壤举行

据新华社伯明翰一九七七年四月三日电 国际乒乓球联合会代表大会三月二十八日和四月三日分两次在伯明翰举行。

会议选出了国际乒联新的领导机构，并且决定第三十五届世界乒乓球锦标赛将于一九七九年在朝鲜民主主义人民共和国首都平壤举行。

出席这次大会的有七十九个国家和地区的乒乓球协会的代表。国际乒联亚洲区副主席、中国乒乓球代表团团长徐寅生和中国乒协代表张千出席了会议，国际乒联创始人蒙塔古也出席了大会。

会议由国际乒联主席罗伊·伊万斯主持，经过协商和讨论，会议一致同意接纳索马里乒协为正式会员，喀麦隆、象牙海岸、毛里塔尼亚、赞比亚乒协为临时会友。

大会选出了一九七七——一九七九年度国际乒联负责人。

会议还选出了国际乒联十五名理事。国际乒联名誉秘书长文特在大会后宣布退休，大会赞赏他几十年来为世界乒乓球运动的发展作出的努力，并且授予他国际乒联终身委员的称号。

会议一致同意一九七九年在朝鲜民主主义人民共和国首都平壤举行第三十五届世界乒乓球锦标赛。当会议讨论下届锦标赛地点时，以色列代表拉尔金就中国运动员王俊拒绝同以色列运动员比赛而攻击中国，中国乒协代表张千当即发言予以驳斥。张千表示，中国人民一贯支持阿拉伯人民反对以色列犹太复国主义者的正义斗争，并且指出，中国运动员拒绝同以色列运动员比赛，是理所当然的。中国代表的发言得到出席会议的第三世界国家乒协代表的热烈掌声。国际乒联非洲区副主席，埃及乒协负责人阿明·阿布·赫夫立即走到中国代表座位前面，同中国代表亲切握手，表示感谢。一些阿拉伯国家的代表在发言中，也表示感谢中国乒协的支持。

关于国际乒联申请加入国际奥林匹克委员会的问题，由于大多数协会希望国际乒联取得国际奥委会的承认，以解决这些协会本身的经济问题，大会以六十五票赞成、六票弃权通过。中国乒协投了弃权票。

第三十四届世界乒乓球锦标赛

扎伊尔武装部队司令宣布

入侵扎的雇佣军有苏、古人员

据新华社金沙萨一九七七年四月三日电 扎伊尔武装部队总司令奔巴将军四月二日在金沙萨举行的记者招待会上说，入侵扎伊尔沙巴省的雇佣军中有俄国人和古巴人。

他说，他们大多是教官或是发射苏制地对地导弹的技术人员。入侵雇佣军的数目约在七千至一万人之间。奔巴将军四天前刚从沙巴省前线回来。

他说：在战斗中，扎伊尔的士兵看到了俄国人和古巴人发射火箭。他们都不穿制服，无军衔标志，光着膀子，总是在前加丹加宪兵的后面。

简明新闻

刚果宣布新的领导人

刚果劳动党军事委员会四月四日正式宣布，雍比—奥庞戈任党的军事委员会主席、国家元首兼部长会议主席。据宣布，德尼·萨苏—恩格索任军委会第一副主席负责协调党的活动并兼任国防部长，路易—西尔万·戈马任军委会第二副主席、总理、政府首脑兼计划部长。

申健会见哥伦比亚工人代表团

中拉友协负责人申健四月三日下午会见了以总书记弗朗西斯科·莫斯克拉为首的哥伦比亚独立革命工人运动代表团，宾主进行了亲切友好的谈话。会见以后，申健同志设宴欢迎他们。

尼泊尔国王和王后访问印度

尼泊尔国王比兰德拉和王后艾什瓦尔雅从三月二十七日起对印度进行非正式访问后于四月三日回到加德满都。四月二日，比兰德拉国王在新德里停留时会见了印度总理德赛。比兰德拉国王同德赛总理就双方和国际所感兴趣等广泛问题非正式地交换了意见。

四月六日（星期三）放映影片

彩色纪录片 华主席、叶副主席接见全国人民防空工作等会议代表
工人 12.30 4.30 7.20 燎原 1.40 5.40 8.35 东风3.05
新华 1.05 5.05 7.55 烈士公园 3.40 6.30 长沙2.15

彩色纪录片 华国锋主席会见挪工人共（马列）主席斯泰根同志
建设 1.00 湘江 2.20 红卫 4.00 文化 1.45 人民 3.30

故事片 雷锋 同映：做雷锋式的战士
工人 12.30 4.30 7.20 燎原 1.40 5.40 8.35 东风3.05
新华 1.05 5.05 7.55 烈士公园 3.40 6.30 长沙2.15

彩色纪录片 英明统帅亲切关怀 英雄战震灾
人民 6.30 湘江 7.30

彩色美术片 长在屋里的竹笋 路边新睾 树苗
新华 3.30 建设 6.20 人民 8.20

故事片 原形毕露 烈士公园 1.15 红卫 7.00 文化 4.20

故事片 大浪淘沙 建设 1.00 湘江 2.20 红卫 4.00 文化 1.45 人民 3.30

彩色纪录片 第二次全国农业学大寨会议
彩色美术片 新花迎春
红卫 1.30 文化 7.00 北郊 4.00 建设 7.50

彩色故事片 连心坝 解放 2.00 建设 3.40 北郊 7.00
沙漠的春天 东风 7.00 | 南征北战 人民 1.00

湖南电视台节目预告
四月九日（星期六）转播北京电视台节目△电视新闻△转播日本新制作座谈好访华团演出实况
四月十日（星期日）转播北京电视台节目第一次播出 上午十点开始△电视新闻△故事片：平原游击队 第二次播出 晚上七点开始△电视新闻△专题节目·横阳冷对“四人帮”，坚定不移学大庆——介绍上海第二十七棉布厂毛信贤同志的先进事迹△彩色故事影片：难忘的战斗

湖南省花鼓戏剧团 在红色剧院演出 向北京学习移植剧目
万水千山 6、7、9、10日 晚7.15

湖南省京剧团 在湖南剧院演出
八一风暴 5、6、7、9、10日 晚7.15

长沙市湘剧团 在工人文化宫剧院演出 学习移植剧目
八一风暴 预订6、7、8、9、10日团体票晚7.15

长沙市歌剧团 在长沙剧院演出
洪湖赤卫队 5、6、7、9、10 晚7.15

本报社址：长沙市建湘路 电话总机：26191 夜班编辑室：26194 昨日开印时间：9时58分 印完：13时50分

长沙地区天气预报：今天到明天，阴天有小雨，北风二级，最高气温十五度，最低十二度。

湖南日报

HUNAN RIBAO

第3123号 1977年4月6日 星期三

农历丁巳年二月十八 （今日四版）

毛主席语录

必须实行劳动竞赛，奖励劳动英雄和模范工作者。

煤炭战线先进单位和部分劳动模范

向全国煤矿发出开展劳动竞赛倡议书

全国首季原煤生产计划和开拓进尺等项指标都超额完成

新华社北京一九七七年四月五日电 煤炭战线三十个大庆式企业、十个红旗队组和部分劳动模范，最近联名向全国煤矿发出了开展社会主义劳动竞赛倡议书。倡议书摘要如下：

在英明领袖华主席抓纲治国的战略决策指引下，全国各条战线形势发展很快。现在，铁路"先行官"先行了，钢铁"元帅"正在升帐。煤炭是工业的粮食，必须快治早上，多出煤，出好煤，保证国民经济的大发展。具有光荣革命传统的煤矿工人，坚决响应华主席"开展社会主义劳动竞赛，大干社会主义"的号召，把煤炭战线的社会主义劳动竞赛搞得更加轰轰烈烈，扎扎实实。为此，倡议：

一、高举毛主席的伟大旗帜，掀起学习马列著作和毛主席著作的新高潮。毛主席的旗帜，就是胜利的旗帜。我们要高高举起和坚决捍卫毛主席的伟大旗帜，继承毛主席的遗志，坚决贯彻执行毛主席的革命路线。《毛泽东选集》第五卷即将出版，我们要很快掀起学习的高潮。用马列主义、毛泽东思想指导我们的战斗，统帅我们的工作，把煤炭工业搞得更快更好。

二、坚决贯彻华主席抓纲治国的战略决策，紧密联系煤炭企业的实际，深入揭批"四人帮"。我们要揭发批判"四人帮"的反革命面目和罪恶历史，揭发批判"四人帮"反革命的修正主义路线的极右实质及其破坏煤炭工业的罪行，把被"四人帮"颠倒了的路线是非纠正过来，从政治上、思想上、组织上肃清其流毒和影响，把揭批"四人帮"的伟大斗争进行到底。

三、全面落实"**鞍钢宪法**"，深入开展学大庆、赶开滦的群众运动。我们要树雄心，立壮志，以只争朝夕的革命精神，加快步伐，苦战三、五年，普及大庆式企业；向高标准大庆式企业进军。我们要放手发动群众，用大庆基本经验检查对照，揭露矛盾，找出差距，制订措施，加强领导，狠抓落实。把各级党组织建设成为能够领导无产阶级和革命群众对于阶级敌人进行战斗的朝气蓬勃的先锋队组织；把各级领导班子建设成为坚决执行毛主席革命路线，在群众中有威信的精干的领导核心；以雷锋、"铁人"为榜样，把职工队伍培养成为思想红、干劲大、作风硬、技术精的特别能战斗的产业大军。

四、认真执行社会主义建设总路线，甩开膀子大干社会主义。我们要广泛开展比学习、赛觉悟，比团结、赛协作，比干劲、赛贡献，比出勤、赛效率，比增产、赛节约，比质量、赛安全的竞赛活动，把"四人帮"干扰破坏耽误的时间夺回来，高速度地发展煤炭工业。

我们要加强企业管理。上半年建立健全以岗位责任制为中心内容的七项管理制度。开展为革命学技术、学业务，苦练基本功的活动。要打好设备和巷道维修大会战。要整顿劳动组织，压缩非生产人员，做到一线满员，二线精干。

我们要提高采煤工作面单产，提高掘进工作面单进，提高煤炭资源回收率。要大搞革新、改造，挖掘矿井潜力。七项经济指标没有达到本单位历史最好水平的，年底要达到；已经达到的要赶上全国先进水平；达到全国先进水平的要赶超世界先进水平。

我们各级领导干部要坚持参加集体生产劳动的制度，同工人实行"三同"，密切联系群众，关心职工生活，搞好农副业生产，办好职工食堂。搞好安全生产，保护职工身体健康，爱护群众的社会主义积极性。

让我们更高地举起毛主席的伟大旗帜，最紧密地团结在以英明领袖华主席为首的党中央周围，发扬特别能战斗的革命精神，把煤炭战线比学赶帮超的社会主义劳动竞赛搞得热火朝天，创造优异成绩，为夺取大治天下，促进国民经济的大发展而努力奋斗。

据新华社北京一九七七年四月四日电 在抓纲治国、大治大上的凯歌声中，煤炭战线又传来胜利喜讯：今年第一季度全国原煤生产计划和开拓进尺等项指标都已超额完成。

进入大治的一九七七年，煤炭战线到处是一派鼓舞人心的大好形势。全国煤炭工业学大庆赶开滦会议的召开，推动了煤炭战线**工业学大庆**的群众运动更加波澜壮阔地向前发展，社会主义劳动竞赛热火朝天。特别是华主席、叶副主席和其他中央领导同志亲切接见全国煤炭工业学大庆赶开滦会议的代表，极大地鼓舞了全体煤炭职工。一大批被命名为大庆式企业和受表扬的先进单位，职工们把荣誉作起点，为夺取全国煤矿首季开门红作出了重要贡献。开滦煤矿职工揭批"四人帮"反动罪行，大干社会主义，抗震救灾和恢复生产，超额完成了一季度生产计划。一部分过去受"四人帮"干扰破坏严重的单位，联系本单位的实际深揭狠批"四人帮"，抓纲治矿，由乱到治，迎头赶了上来。

狠批「四人帮」 搞好民兵工作

长沙市召开民兵代表会议认真总结交流民兵工作「三落实」的经验

本报讯 在贯彻执行华主席抓纲治国的战略决策，深入揭批"四人帮"，社会主义革命和建设蓬勃发展的大好形势下，长沙市于三月二十八日至四月二日，隆重召开了民兵代表会议。

出席这次代表会的，有议政议军、管文管武的先进单位党委的代表，民兵工作先进集体和个人代表，积极做好民兵工作的部队代表，和特邀的老红军、老赤卫队员、老民兵代表共一千一百五十人。

湖南省军区的负责同志龚国贵、刘世洪、宛世仁、荀先学、杨敏、巫海清、王立朝、李明等分别出席了大会的开幕式和闭幕式。中共长沙市委、市革委会、长沙警备区的负责同志齐寿良、李照民、王守仁、李朗秋、李明来、柳同仁、郭琦、蒋超等参加了大会。

这次代表会议高举毛主席的伟大旗帜，以阶级斗争为纲，认真学习了毛主席的光辉著作《论十大关系》和华主席在第二次全国农业学大寨会议上的重要讲话，认真学习党中央重要文件，深揭狠批"四人帮"篡党夺权阴谋和罪恶历史，批判他们破坏民兵建设的滔天罪行。批林批孔运动以来，"四人帮"及其伸到湖南的黑手和这个黑手纠集的极少数几个人，阴谋篡党夺权，大乱无产阶级天下，极力破坏民兵建设，经营"第二武装"。长沙市民兵在省委、市委、省军区和警备区党委领导下，立场坚定，旗帜鲜明，同他们进行了坚决的斗争，抵制了他们的干扰和破坏，为巩固无产阶级专政，发展经济建设作出了积极的贡献。民兵组织在斗争中得到了锻炼和加强，在组织落实、政治落实、军事落实等方面，都取得了很大的成绩。到会代表总结了斗争的经验，深刻体会到，要加强民兵建设，必须坚持"党管武装"的原则，维护在地方党委统一领导下，由各级军事部门对民兵实施领导与指挥的领导体制，反对个人野心家篡夺民兵领导权；必须保持民兵的无产阶级性质，反对用资产阶级面貌改造民兵；必须坚持贯彻党的阶级路线，反对结帮营私，拉山头，搞宗派；必须正确理解和执行民兵的任务，反对任意改变民兵的任务；必须坚持在斗争中建设民兵的优良传统，反对违背这个传统的所谓"新鲜经验"。归结到一点，就是要高举毛主席的伟大旗帜，坚决按毛主席的指示办事。代表们一致表示：一定要在华主席为首的党中央领导下，坚定不移地贯彻执行毛主席的无产阶级军事路线，贯彻毛主席关于民兵工作的一系列重要指示和毛主席亲自批发的各项文件，加强全市民兵建设。 （下转二版）

斗争中更显出英雄本色

——省劳动模范李临庄去年顶住"四人帮"干扰，一年完成四年零三个月工作量

一九七五年九月二十三日，本报刊登了《中共湖南省委关于开展向李临庄同志学习的决定》，并介绍了红湘江机器厂共产党员、劳动模范李临庄刻苦学习马列和毛主席著作，以主人翁的姿态，大干社会主义的先进事迹。在省委的号召下，全省出现了一个学习李临庄的热潮，有力地推动了工业学大庆群众运动的深入开展。

全省学李临庄，李临庄怎么办？特别是去年，在"四人帮"横行霸道的日子里，李临庄是怎样大干社会主义的呢？

去年元月，李临庄在北京开会期间，敬爱的周恩来总理不幸逝世。周总理为中国革命和世界革命日夜操劳、鞠躬尽瘁的革命精神，深深激励着李临庄。他瞻仰着总理的遗容，缅怀着总理的丰功伟绩，下决心要在一九七五年一年完成四年工作量的基础上，大干不松劲，继续攀高峰，创造更优异的成绩，为实现周总理在四届人大提出的在本世纪内把我国建设成四个现代化的社会主义强国的宏伟目标而奋斗。回到厂里，他把行李一放，就跑步进了工房。他向同志们讲述瞻仰周总理遗容的沉痛心情，热情歌颂周总理鞠躬尽瘁为革命的光辉事迹，以周总理为光辉榜样，带头大干，有时一连大干二十多个甚至三十多个钟头。就在李临庄拚命大干社会主义的时候，"四人帮"及其伸到湖南的黑手刮起了阵阵妖风，污蔑李临庄是"埋头拉车，不抬头看路"、"没有政治头脑的生产工具"；攻击省委和株洲市委宣传李临庄是"树立了一个搞'唯生产力论'的黑样板"。这时，李临庄反复学习马列和毛主席有关政治和经济的关系的论述，回顾文化大革命十年来的战斗历程，感到这些谬论和林彪鼓吹的"政治可以冲击一切"、"政治可以代替其它"的反动谬论毫无区别，坚信自己走的是毛主席指引的社会主义道路，执行的是毛主席的革命路线，大干社会主义没有错。他把自己的认识和想法及时向分厂党委和车间党支部作了多次汇报，得到了党组织的热情鼓励和大力支持，他心更明、眼更亮了。当有人学着"四人帮"的腔调向他宣扬"革命搞好了，生产就自然而然地上去了"的谬论时，李临庄毫不含糊地回答说："建设社会主义就要'干'字当头，离开了'干'，半点马列主义都没有！"当他听到有人在大街上贴了攻击他大干社会主义的大字报时，他理直气壮地进行回击："贴吧，就是把大字报贴到我床头上，也休想剥夺我大干社会主义的权利！"

"沧海横流，方显出英雄本色。""四人帮"及其伸到湖南的黑手攻击得越凶，李临庄干得越起劲。去年二季度末，由于"四人帮"严重干扰破坏，电力和原材料一时供不应求，直接影响李临庄所在车间生产任务的完成。李临庄和同志们迎难而上，抢电夺高产，人随电转，班随电调。没有毛坯加工，李临庄便和同志们白天到兄弟车间突击翻砂，晚上又回到自己车间抢电加工产品，经过一个月的激烈战斗，协助兄弟车间改变了毛坯供应的被动局面，也为自己车间实现"时间过半，完成任务过半"创造了条件。李临庄在这半年时间里，胜利地完成了近两年的工作任务。去年七、八、九三个月，是"四人帮"反党活动最猖狂的时候，也是李临庄顶着巨大压力，大干社会主义最猛的时候。七、八两月，他每月完成了四个月的工作量。九月传来伟大领袖和导师毛主席逝世的消息，李临庄心情十分沉痛，他把悲痛化作干钩力，日夜战斗在工房，奋力完成了四个半月的工作任务。

在同"四人帮"作斗争的日子里，李临庄在党支部的领导下，不仅自己带头大干，还积极带领全班同志开展社会主义劳动竞赛。他说："社会主义事业是千百万群众的事业。大干社会主义光一个人大干不行，要靠大家齐心协力来干。"当时由于受"四人帮"的干扰，有的同志对大干社会主义与搞"唯生产力论"的界限划不清，李临庄就在党支部组织的学习会、讨论会上，现身说法地讲体会、谈认识，还主动找同志谈心，帮助大家分清路线是非，扫除影响大干的各种思想障碍，使社会主义劳动竞赛越搞越火热。

以华主席为首的党中央一举粉碎"四人帮"的特大喜讯传来，李临庄高兴得热泪盈眶。"打倒了'四人帮'，我们更要放开手脚大干社会主义！"在特大喜讯的鼓舞下，李临庄所在的车间开展了跨年大会战。当时，有批零件急待加工。李临庄挺身而出，一连苦干了四十二个钟头，拿下了这批产品。同时，他争分抢秒，充分利用零件加工过程中的走刀时间，又多干了一道钻工工序和两道钳工工序。在这不到两个昼夜的时间里，李临庄突击干完了平时一个人半个多月的工作量，为车间提前一个月零四天跨入一九七七年赢得了主动。去年，李临庄不断排除"四人帮"的干扰，大干社会主义，在外出开会和参加战备施工占去三个多月生产时间的情况下，仍然完成了四年零三个月的工作量，创造了他进厂以来最好的年产纪录。

今年元月，李临庄又一次光荣地上首都北京开会，幸福地受到了英明领袖华主席、敬爱的叶副主席和其他中央领导同志的亲切接见。李临庄回到厂里，白天参加厂党委扩大会，传达、贯彻会议精神，深揭狠批"四人帮"；晚上跑到工房大干。他参加了八天党委扩大会，同时加班加点，完成了十六天的工作量。今年元月至三月十五日，在七十四天的时间里，李临庄上北京，到厂部，参加了整整四十三天的重要会议。可是，他革命加拚命，用三十一天的时间，仍然完成了半年多的工作量。随着揭批"四人帮"斗争的深入发展，李临庄大干社会主义的劲头越来越足，在他的带动下，他的许多战友也做出了可喜的成绩。他和战友们正在创造新的优异成绩，向即将召开的全国工业学大庆会议献礼。

（红湘江机器厂宣传处、
株洲市委宣传部新闻科、
本报驻株洲记者组）

李临庄和工人、技术员讨论技术革新方案。 （红湘江机器厂宣传处供稿）

可贵的革命干劲

朱激贤

全省著名劳动模范、红湘江机器厂工人李临庄，去年顶住"四人帮"的妖风恶浪，用九个月的生产时间，完成了四年零三个月的工作量，今年又以三十一天时间，干了半年多的工作量。这种革命干劲，实在可贵，充分显出了工人阶级的英雄本色。

毛主席教导我们："**关键在于一个很大的干劲。**"社会主义不是坐着等出来的，不干，半点马列主义也没有。为了尽快地把我国建成四个现代化的社会主义强国，巩固无产阶级专政，实现共产主义，我们就要坚持无产阶级专政下的继续革命，就要大干特干，苦干巧干。这是时代的召唤，战备的需要，人民的心愿，自身的义务。李临庄就是大干社会主义的一位优秀代表。在"四害"横行的日子里，他不怕帽子压，不怕棍子打，面对鼓吹"四人帮"谬论的大字报，他坚定地说："贴吧，就是把大字报贴到我床头上，也休想剥夺我大干社会主义的权利！"这铿锵有力的语言，显示了中国工人阶级先进分子敢于反潮流的英雄气概，表达了誓为共产主义奋斗到底的共产党员的坚强意志。

粉碎"四人帮"，思想大解放，生产力大解放。在英明领袖华主席提出的抓纲治国的战斗号召下，工业学大庆洪流滚滚，人们从未没有象今天这样精神振奋，斗志昂扬，意气风发。在千帆竞发、百舸争流的大好形势下，让我们都来学雷锋、学王铁人、赶李临庄，乘风破浪，鼓足干劲，力争上游，在大治中大上，边治边上，大治快上，在大干社会主义中大显身手，创造更优异的成绩，迎接全国工业学大庆会议的胜利召开。

湖南日报

白骨精江青的野心由来已久

——评江青在一九六八年三月三十日会议上的丑恶表演

中国人民解放军某部理论组

伟大的领袖和导师毛主席以无产阶级革命家的洞察力，一针见血地指出：**“江青有野心。”**这有力地击中了江青的要害，深刻揭示了王张江姚反党集团阴谋篡党夺权，复辟资本主义的反动本质。

江青的狂妄野心由来已久。无产阶级文化大革命一开始，她就心怀鬼胎，搞了许多抓权反党的阴谋活动。在中央审批《湖南省革筹小组关于成立湖南省革命委员会的请示报告》的会议（简称三·三〇会议）上，江青所作的一番表演，就是她有野心的一个铁证。

（一）

一九六八年三月三十日，敬爱的周总理亲自主持中央会议，审查湖南省革筹小组的《报告》。江青无视周总理的领导，当她看到《报告》中没有赞扬她江青，顿时恼羞成怒，大发雷霆，竟敢当着周总理和当时省革筹主要负责人华国锋同志的面，破口大骂：“你们眼睛里没有革命的领导，只有保守的领导”；“你们大湖南，大男子主义，封建透顶了”；“你们向走资派投降，向资产阶级投降，向国民党投降，向钻进我们队伍的叛徒、特务投降”，“这个问题如果不搞清楚，就不叫革命委员会了，叫老保翻天好了”；“我看你们不叫革命干部，叫老保干部。”她还指桑骂槐地叫嚷：“湖南的问题我没有插手，别人也不让我插手。”当时，在场的林彪死党陈伯达等人和阶级异己分子姚文元也一唱一和，直往江青的反党气焰上加油，帽子棍子铺天而来。江青这个白骨精歇斯底里地咒骂了两个多小时，最后还操着嘶哑嗓音狂叫：“我们可以退席”，“你们自己搞了自己研究”。说着，将《报告》往地上一甩，大衣一披，拔腿就要走，大有“当今之世，舍我其谁”的架势。可是，我们敬爱的周总理以伟大的无产阶级革命家的坚定立场，稳若泰山，沉着刚毅，排除了江青的破坏，严肃认真地继续主持会议。江青一伙自感没趣，又贼心不死，走到门边又退了回来，进一步要弄卑鄙的反革命伎俩。会议在周总理主持下胜利结束。会后，周总理把情况报告了毛主席，毛主席亲自批准了湖南省革命委员会成立，这对江青一伙的阴谋是个沉重的打击。

今天，我们透过江青八年前的那次丑恶表演，可以清楚地看出，江青是直接把攻击的矛头指向伟大领袖毛主席和他的亲密战友周总理，指向以华国锋同志为代表的一大批党政军领导干部，指向伟大的中国人民解放军，妄图达到篡党夺权的罪恶目的。

（二）

江青在“三·三〇”会议上，妄图通过贬低和攻击毛主席、周总理来抬高自己，捞取政治资本，为阴谋篡党夺权大造反革命舆论。

江青含沙射影地咒骂华国锋同志等“眼睛里没有革命的领导，只有保守的领导”。她的所谓“革命的领导”是谁，她攻击的“保守的领导”又是谁？人们一听就清楚，她是把自己标榜为“革命的领导”，把毛主席、周总理诬蔑为“保守的领导”，真是反动透顶，恶毒已极。湖南广大军民永远不会忘记，湖南的无产阶级文化大革命一直是在毛主席、周总理的亲自关怀和直接领导下进行的。在文化大革命开始兴起的时候，毛主席就亲临湖南视察。在省革筹小组成立后不到四十天——一九六七年九月中旬，毛主席又亲临湖南，听取了华国锋等同志的汇报，作了一系列极其重要的指示。以后毛主席又多次视察湖南。毛主席的亲切教导，给了湖南全省军民极大的教育和鼓舞，把湖南和全国的文化大革命不断引向新的胜利。周总理对湖南文化大革命也十分关怀，在百忙中多次接见湖南的代表，常常和代表们通宵达旦地亲切交谈，听取各方面的意见，严肃耐心地做思想政治工作。每当运动发展的关键时刻，周总理都根据毛主席的指示及时给予具体有力的指导，排除林彪反党集团和“四人帮”的干扰，保证了湖南文化大革命始终沿着毛主席指引的方向前进。湖南军民在激烈斗争中深深懂得，毛主席是代表人民根本利益的无产阶级领袖和导师，周总理是伟大的无产阶级革命家，是真正的革命的领导。而江青一伙则是破坏湖南文化大革命的罪魁。江青狂犬吠日，攻击毛主席、周总理，恰恰暴露了她篡党夺权的狼子野心。

江青还胡说什么“湖南的问题我没有插手，别人也不让我插手”。很明显，她这是对毛主席不让她插手湖南表示极大仇恨。其实，江青对湖南以至全国的文化大革命，何止是“插手”，她要凌驾于毛主席、党中央之上，垄断一切。尽管毛主席、党中央多次对她进行批评教育，她还是要把黑手伸向全国各地。就是她，早在文化大革命初期就背地里支持湖南某些群众组织的极少数坏头头搞打砸抢，反党乱军；就是她，伙同林彪鼓吹“打倒一切”，把湖南大批久经考验的老干部硬往死里打；就是她，抛出“文攻武卫”的反动口号，挑动武斗，煽动内战，使湖南人民遭受极大的痛苦和损失。当湖南人民迫切要求成立省革命委员会时，还是这个江青蓄意百般刁难和阻挠。以后，她又进行了一系列的反革命破坏活动。江青对湖南和全国文化大革命犯下的滔天大罪，罄竹难书，却胡说什么自己“没有插手”，真是弥天大谎。她既想抵赖自己的罪行，又想把由于她那一伙的破坏造成的问题嫁祸于人，手段是何等的卑鄙毒辣。

（三）

江青在“三·三〇”会议上，还大搞“以我为核心”，顺我者昌，逆我者亡，妄图打倒象华国锋同志那样坚持毛主席的革命路线的大批革命领导干部，为她篡党夺权扫清障碍。

华国锋同志是毛主席革命路线的忠实执行者和坚决捍卫者，是卓越的马克思主义领导人。在文化大革命中，华国锋同志担任省革筹小组领导工作，是毛主席亲自提议的。华国锋同志没有辜负毛主席的无限信任，领导全省广大革命群众同刘少奇资产阶级司令部及其反革命的修正主义路线进行了英勇的斗争，全面贯彻执行了毛主席的革命路线和政策，使湖南全省革命、生产形势一派大好。江青却把种种莫须有的罪名，强加于华国锋同志头上。江青所以要这样干，最好的说明就是她自己讲的：“你们大湖南，大男子主义，封建透顶了”。说穿了，就是因为省革筹小组的《报告》中，赞颂了毛主席、党中央、周总理的丰功伟绩，没有提她江青，她对此极为不满，就扣帽子，打棍子。可见，江青对革命领导干部的打击是不择手段的，谁不替她吹喇叭、抬轿子，就要进行残酷斗争，无情打击。

江青对华国锋等同志恨之入骨，更重要的是华国锋等同志在重大原则问题上立场坚定，旗帜鲜明，对江青那一套坚决抵制。比如，江青硬要把她“恨死了”的湖南省委一位领导干部点名打倒，华国锋同志没有理她，她就破口大骂为“向走资派投降，向资产阶级投降，向国民党投降”，“是老保干部”，扬言要“敲打敲打”。事实上，毛主席早在一九六七年就明确指示，湖南省委这位领导同志将来还可以出来工作，周总理也明确指示不要在报上点名批。华国锋同志忠实执行毛主席、周总理的指示，坚决抵制了江青一伙“打倒一切”的反革命路线。而江青却对抗毛主席的指示，妄图打倒一大批党政军领导干部，起到帝、修、反和社会上阶级敌人起不到的作用。华国锋同志看透了江青的险恶用心，并坚持了斗争。江青对华国锋同志更是恨得咬牙切齿。会后，江青又挑拨、煽动一些人围攻华国锋同志，要华国锋同志举手表态打倒这位领导干部。华国锋同志旗帜鲜明地表示，毛主席不同意的事情，我们不能举手。后来，经毛主席批准，这位被江青“恨死了”的领导同志解放了，并负责湖南省委的工作。江青妄图“打倒一切”，结果只能是搬起石头砸自己的脚，打倒了自己。

（四）

江青在“三·三〇”会议上，还疯狂地把攻击的矛头指向人民解放军，诽谤湖南的部队领导同志是什么“老保干部”，林彪一个死党也跟着咒骂是“老保部队”。他们还利用手中控制的舆论工具，在庆祝湖南省革命委员会成立的社论中，只字不提军队三支两军工作的成绩和对文化大革命的贡献，别有用心地煽动对军队的不满，蓄意制造军政军民之间的对立，恨不得将人民解放军除之而后快。

什么“老保干部”、“老保部队”？无非是人民解放军没有跟着江青的指挥棒转。人民解放军是湖南人民同刘少奇反革命的修正主义路线进行殊死斗争的坚强后盾，是革命委员会这一新生红色政权的坚决支持者和捍卫者，以忠实执行毛主席的指示的实际行动，受到了毛主席、周总理的亲切赞扬，得到了华国锋同志的充分肯定，赢得了湖南人民的信任和热爱。当江青一伙破坏毛主席的伟大战略部署，大搞分裂，对湖南的群众组织支一派压一派的时候，部队坚决执行毛主席关于**“实现革命的大联合”**的指示，做好革命大联合的工作；当江青提出“文攻武卫”的反动口号后，部队进行了坚决抵制，向群众反复宣传毛主席关于**“要文斗，不要武斗”**的指示，并不畏艰险，制止武斗，保护人民；当江青要点名打倒省委一位领导干部时，部队坚决执行毛主席的指示，坚决支持华国锋同志不可动摇的原则立场，拥护以华国锋同志为代表的革命领导干部站出来工作；当江青一伙破坏革命，破坏生产的时候，部队向群众大力宣传毛主席关于**“抓革命、促生产、促工作、促战备”**的指示，并派出许多支工、支农小分队，同工人、贫下中农和革命干部一起狠抓革命，猛促生产，发展了大好形势；当江青一伙极力阻止成立省革委会，继而又煽动极少数坏人反对省革委会的时候，部队坚定不移地和广大革命干部和群众团结一道，支持和保卫了省革命委员会。总之，人民解放军坚决执行了毛主席的革命路线，对江青的反革命货色是有识别、有抵制、有斗争的。

野心勃勃的江青在“三·三〇”会议上对军队极尽攻击污蔑之能事，是她在文化大革命中反军乱军的一个组成部分。她为了篡党夺权，一贯把毛主席亲自缔造和指挥的人民解放军视为死敌，军队也确实成了她篡党夺权的不可逾越的障碍。她使尽了阴谋诡计，企图搞垮军队。她以为经她猖狂地一吓、一叫、一跳，我军就会屈服。其实不然。江青的丑恶表演，反而使广大指战员看清了江青这个白骨精的真貌，起来与她作斗争。江青妄图毁我钢铁长城，结果只能是碰得头破血流。

江青在“三·三〇”会议上的卑劣表演，说明她早就把自己摆在“女皇”的地位作威作福。她伙同王洪文、张春桥、姚文元结成“四人帮”反党集团，搞修正主义、搞分裂、搞阴谋诡计，妄图篡党夺权。以华主席为首的党中央，继承毛主席的遗志，一举粉碎了他们的罪恶阴谋，挽救了党，挽救了革命。我们一定要在以华主席为首的党中央的英明领导下，发扬痛打落水狗的精神，把“四人帮”阴谋篡党夺权的反革命罪行揭深揭透，批倒批臭，坚决落实华主席、党中央关于抓纲治国的伟大战略决策，去夺取新的伟大胜利！

“四人帮”反对学雷锋目的何在？

新华社记者述评

雷锋之所以是一个伟大的共产主义战士，是因为他在短促的一生中，不知疲倦地为绝大多数人谋利益，常年累月地做了大量有益于人民的好事，全心全意地为人民服务。伟大的领袖和导师毛主席在雷锋这个代表先进思想的先进人物一出现的时候，就给予高度的评价，向全党全军全国人民发出了**“向雷锋同志学习”**的伟大号召。千百万人民学雷锋，更好地继承、发扬了我党我军的光荣传统，使公而忘私、舍己为人、助人为乐、不图名利的无产阶级先进思想和作风，日益成为一种普遍的社会风尚。雷锋精神的发扬，涤荡着几千年来旧社会遗留下来的污泥浊水，形成了一场伟大的深刻的思想变革运动。

正因为这是一场思想变革，正因为雷锋的先进思想无情地鞭挞了地主资产阶级腐朽没落的意识形态，因此，学习雷锋的群众运动一出现，就遇到了代表地富反坏、新老资产阶级利益的“四人帮”的竭力破坏。他们出自反动的阶级本性，出于篡党夺权、复辟资本主义的罪恶目的，采取种种卑劣手段，颠倒是非，混淆黑白，诋毁雷锋的光辉形象，搅乱人们的思想，反对学习雷锋的群众运动。为了伸张正气，这里我们略举他们的几条罪状，以示挞伐。

其一，“四人帮”极力贬低学雷锋为人民做好事的意义。他们在辽宁的那个死党，就公开污蔑学雷锋活动是流于形式，是做样子，胡说雷锋为人民做好事是“小事”，不能表现一个人的高度路线觉悟。

什么是“小事”，什么是“大事”？不同的阶级对此有不同的标准。雷锋同志全心全意为中国和世界绝大多数人服务。他把为革命、为人民、为集体、为同志做好事，当作为人民服务的具体行动。他在一生中做的大量的看起来非常“小”的事情，每一件都倾注了他对人民的无限热爱，闪耀着共产主义思想的光辉，表现了高度的路线觉悟。列宁说：**“要成就一件大事业，必须从小事做起。”**（《从破坏历来的旧制度到创造新制度》，《列宁全集》第30卷第475页）每一个革命战士如果都象雷锋同志那样，把崇高的革命理想同今日脚踏实地的努力结合起来，胸怀国家大事，眼观世界风云，为革命、为人民勤勤恳恳，任劳任怨，生命不息，战斗不止，八亿人民都学雷锋，都能有这样崇高的品质，锻炼成共产主义的新人，这对于加强我国的社会主义革命和社会主义建设，对于巩固无产阶级专政，防止资本主义复辟，将产生巨大的力量和影响。这是反修防修的百年大计，千年大计。“四人帮”胡说这是不屑一顾的“小事”，他们就是要把是非颠倒，把人们引入歧途。按照“四人帮”及其死党的说法，只有跟着他们去层层揪“走资派”，去篡党夺权，去破坏党的优良传统，去搞修正主义，去败坏社会主义事业，那才算是抓了“大事”，才是有“高度路线觉悟”。“四人帮”及其死党把反修防修的大事说成是“小事”，加以诋毁和诬蔑，这就彻底暴露了他们反党、反社会主义、反人民的反革命丑恶嘴脸。他们的这些胡言乱语，完全是一种反革命的煽动，必须彻底批判！

其二，“四人帮”还把为人民做好事，说成是**“怀着私心做好事”**，叫嚷什么**“做好事越多私心越重”**。这是一种极其卑鄙无耻的诽谤。其实，“四人帮”这样说也不足为怪，因为他们根本不可能理解革命人民的崇高品质。他们对一切事物的看法，同革命人民都是根本对立的、颠倒的。他们的人生哲学，就是“人不为己，天诛地灭”。这些地富反坏、新老资产阶级的代表，怎么能为社会主义新生事物和社会新风尚唱赞歌呢？把“四人帮”的反革命言行，同我国广大革命人民和青少年遵照毛主席的教导，在学雷锋为人民做好事的过程中，在三大革命运动的实践中刻苦地学习马克思主义、列宁主义、毛泽东思想，斗私批修，认真改造世界观，不断冲破“私”字的牢笼，涌现出大批共产主义新人，开创了一代新风对照起来看，只能说明：我们伟大祖国的伟大人民是耸入云天的高山，而“四人帮”只不过是一杯黄土。

其三，“四人帮”给为人民做好事还加了一种莫须有的罪名，胡说什么雷锋“不讲阶级”，学雷锋为人民做好事“没有阶级性”，这也是一派胡言。谁都知道，雷锋在他短暂的一生中，爱憎十分分明，无产阶级立场十分坚定。他牢记阶级苦，不忘血泪仇，爱人民所爱，恨人民所恨，对伟大领袖毛主席、对党、对人民、对同志爱得深，对旧社会，对一切阶级敌人恨得透。他生前经常向战友和青少年作忆苦思甜的报告，讲自己苦难的童年和新社会的幸福；不断用“对待同志要象春天般的温暖”，“对待敌人要象严冬一样残酷无情”这句话，鞭策自己和勉励大家关心同志，爱护同志，同阶级敌人作坚决的斗争。

正是由于雷锋对人民爱得深，他才为人民做了大量好事。**“一切革命队伍的人都要互相关心，互相爱护，互相帮助。”**这是只有在我们社会主义社会才可能有的人与人之间的关系；毫不利己，专门利人，公而忘私，助人为乐，是唯有我们无产阶级才可能有的道德风尚，它与一切剥削阶级的腐朽风气水火不相容，同资本主义社会那种尔虞我诈的人与人之间的关系根本相对立。

“四人帮”诬蔑学雷锋为人民做好事“没有阶级性”，他们要的是哪个阶级的“阶级性”？在“四人帮”眼里看来，克己奉公、勤勤恳恳工作有罪，投机钻营，破坏捣乱有功；学雷锋为人民做好事有罪，而他们花天酒地，穷凶极恶，干尽祸国殃民的坏事，却是最“有功”、最“革命”。不是吗？请看：狗头军师张春桥甚至把那些打架斗殴、扰乱社会治安的流氓阿飞，也说成是“很勇敢”、“可以派大用场”的“英雄人物”。“四人帮”在北京的那个女干将对于不守纪律，砸坏门窗玻璃和桌椅板凳的破坏行为，也胡说是“造修正主义的反”，是“和十八世纪工人破坏机器一样的革命行动”。他们叫嚷：“要乱才好，乱才有生气。”在他们的太肆鼓吹之下，牛鬼蛇神纷纷出笼，“闹而优则仕”的邪气猖獗一时。反革命分子张铁生、翁森鹤就是这样的丑类。“四人帮”把他们抬出来，同时利用手中控制的舆论工具，把他们吹上了天。这正如鲁迅所讽刺过的那样，“红肿之处，艳若桃花；溃烂之时，美如乳酪”（《热风·随感录三十九》，《鲁迅全集》第2卷第37页），黑白颠倒，竟至如此！

“四人帮”一方面千方百计地破坏学雷锋的群众运动，一方面大肆贩卖资产阶级货色，宣扬腐朽的社会风气，这反革命的一破一立，就是要把人们的思想搞乱，把光荣和耻辱的界限搞颠倒，就是要败坏我们的社会风气和革命传统，腐蚀青年一代，毁掉我们无产阶级的江山。这正是帝修反想干而干不了的事情。

在纪念毛主席关于**“向雷锋同志学习”**题词发表十四周年的日子里，英明领袖华主席发出了“向雷锋同志学习，把毛主席开创的无产阶级革命事业进行到底”的伟大号召，这给了人们以新的巨大鼓舞力量。在祖国的大地上，千千万万的人已经行动起来，学习雷锋，争当雷锋，努力把“四人帮”败坏社会风气而泛起的污泥浊水扫除干净，让全心全意为人民服务的社会主义新道德、新思想、新风尚更加发扬光大，为彻底理辨旧世界，为实现共产主义的美好理想而努力奋斗！

（新华社沈阳一九七七年四月四日电）

（上接一版）

会议听取了省军区司令员童国贵、政委刘世洪、副司令员苑世仁，长沙市委第一书记齐寿良的讲话，长沙警备区司令员郭琦代表中共长沙市委、长沙市革委会、长沙警备区所作的工作报告，认真地讨论了今后民兵工作的任务。大家信心很足，决心很大，表示坚决贯彻英明领袖华主席抓纲治国的战略决策，紧紧抓住阶级斗争这个纲，更加积极地投入揭批“四人帮”的群众运动，继续贯彻执行毛主席的无产阶级革命路线，学习雷锋，学习硬骨头六连，以革命战争时期那股热情，以大跃进的步伐，抢时间，争速度，把革命和生产搞上去，把民兵工作做得更好，为三大革命运动做出更大贡献，迎接全省民兵代表会议的召开。代表们经过充分的酝酿和讨论，通过了给全市民兵的倡议书。

四月二日，代表大会举行了隆重的闭幕式。宣读了市委、市革委会、警备区《关于表彰民兵工作先进单位和先进个人的通令》，授予十三个单位民兵工作“红旗单位”称号，授予二十七个单位民兵工作“先进集体”称号，给十一位武装干部、民兵干部和民兵记三等功，授予一百零八名武装干部、民兵干部和民兵“先进个人”称号，并给他们颁发了锦旗、奖状、立功证书和喜报。

（长沙警备区宣传科供稿）

狠斗「四害」 促进民兵工作「三落实」

长沙阀门厂党支部坚决执行毛主席、党中央的指示

本报讯　长沙阀门厂是全省工业学大庆先进单位之一，也是长沙市民兵工作的一面红旗。在“四人帮”猖獗，斗争十分激烈的时候，党支部带领全厂民兵，高举毛主席的伟大旗帜，坚持斗争，顶住了“四害”的干扰破坏。全厂民兵在斗争中经受了考验和锻炼，促进了民兵工作“三落实”。

批林批孔运动中，“四人帮”伸到湖南的黑手及其纠集的极少数几个人，为了篡党夺权，不批林，不批孔，挑动资产阶级派性，破坏革命，破坏生产。这个厂党支部遵照毛主席、党中央的指示，加强领导，组织占全厂职工总数百分之六十的民兵，学习党的基本路线，大批修正主义、大斗资本主义、大干社会主义。一九七五年，全厂提前六十天完成国家计划，创造了历史最高水平。长沙市委和长沙警备区向全市推广了他们的经验。可是，“四人帮”伸到湖南的黑手及其纠集的极少数几个人，大肆攻击“阀门厂经验是右倾翻案风刮出来的，是修正主义的典型”。面对“四人帮”的干扰和破坏，党支部组织民兵重温毛主席关于辨别香花与毒草的六条政治标准，开展讨论。民兵们认识到，党支部总结和介绍的狠抓阶级斗争，大批资本主义，大干社会主义，坚持合理的规章制度等方面的经验，符合毛主席提出的六条政治标准，符合毛主席的革命路线。从而使大家增强了顶逆流，斗恶浪，夺取新胜利的信心和决心。在党支部带领下，全厂开展了革命大批判，民兵理论骨干日以继夜地坚持生产和写批判文章，粉碎了“四人帮”伸到湖南的黑手和极少数几个人的围攻。

“四人帮”伸到湖南的黑手和他纠集的极少数几个人，见压不垮阀门厂，又扬言“要派人进驻阀门厂”。这个厂党支部当即正告他们：“不是省、市委的决定，一律不欢迎；你们一定要来，我们一是不怕，二是斗争。”由于党支部坚持原则立场，全厂民兵、职工团结一致，又一次顶住了逆流。以英明领袖华主席为首的党中央一举粉碎“四人帮”以后，全厂民兵和职工扬眉吐气，斗志更旺，积极投入了揭批“四人帮”的伟大斗争。

长沙阀门厂党支部带领民兵同“四人帮”作斗争，坚持**被钢宪法**，高举大庆红旗，大干社会主义，取得了抓革命、促生产的优异成绩。“四人帮”诬蔑大干社会主义是“唯生产力论”，“四人帮”伸到湖南的黑手诬蔑“阀门厂是搞唯生产力论搞上去的”。民兵们说：“不把生产搞上去，就不是社会主义企业！”“不干，就不是工人阶级，连半点马克思主义气味也没有。”“四人帮”攻击规章制度是“管、卡、压”，“四人帮”的黑手诬蔑阀门厂“搞的就是管、卡、压”。民兵们说：“对不符合社会主义原则的事，就是要管；对违背社会主义原则的东西就是要卡；对破坏社会主义的阶级敌人，就是要压。”一九七四年以来，这个厂发动和依靠群众，上下结合，制订和完善了从政治工作到生产管理等方面的各项规章制度，民兵都带头执行，模范遵守，有力地回击了“四人帮”破坏革命、破坏生产的阴谋。民兵们在生产中不怕苦，不怕累，为建设社会主义争贡献，去年又完成了生产计划。

全厂民兵还坚持劳武结合，积极开展了军事训练。一九七六年完成了上级规定的训练任务，两次步兵武器实弹射击考核，都总评为优秀。

短评　在抓纲治国中加强民兵建设

长沙市最近召开了民兵代表大会。这个会开得好，很有必要，很有意义。

我国民兵是伟大领袖毛主席亲自缔造和培育的，是我国“三结合”武装力量中的一个重要组成部分。不论是在民主革命时期还是在社会主义革命时期，不论是在政治斗争、武装斗争中还是在经济建设中，广大民兵都立下了丰功伟绩。今年是大治之年，我们要在落实英明领袖华主席提出的抓纲治国战略决策的伟大战斗中进一步加强民兵的建设，更好地发挥民兵的作用。

在民兵建设上，充满着两个阶级、两条路线的激烈斗争。王张江姚反党集团，为了实现其篡党窃国的狂妄野心，拚命地抓武装，抓军队抓不动，就在民兵身上打主意。他们挖空心思，伪造了一个所谓“民兵改造”的指示，炮制了一个所谓“新鲜经验”，到处招摇撞骗，妄图把民兵“改造”成一支同解放军相对立的“第二武装”，变为他们篡党夺权、复辟资本主义、实行法西斯专政的工具。“四人帮”伸到湖南的黑手及其纠集的极少数几个人，紧跟主子，亦步亦趋，疯狂地进行篡夺民兵领导权的罪恶活动，竟然在长沙市导演了一幕冲击市民兵指挥部，“抢宰夺权”的反革命丑剧！但是，**蚍蜉撼树谈何易**！在用毛泽东思想武装起来的广大民兵这座铜墙铁壁面前，任何狡猾凶恶的敌人，都是注定要碰得头破血流的。现在“四人帮”及其伸到湖南的黑手已经被押上历史的审判台，他们搞“第二武装”的阴谋活动，已经成为他们篡党夺权的铁的罪证。

为了加强民兵建设，我们必须认真总结两条路线斗争的经验，特别是同“四人帮”斗争的经验。要学好文件抓住纲，彻底揭发批判“四人帮”及其伸到湖南的黑手破坏民兵建设的罪行和谬论，肃清其流毒和影响。要坚持“党管武装”的原则，保证党对民兵武装的统一领导与指挥。要坚持野战军、地方军和广大民兵三结合的武装力量体制，使民兵成为解放军的有力助手和强大后备军。要坚持毛主席关于民兵建设的路线、方针和政策，使民兵始终保持无产阶级的性质，真正成为无产阶级专政的工具。

毛主席教导我们：“**全党抓军事，实行全民皆兵。**”民兵是党领导下的群众武装组织，民兵工作搞得好不好，关键在党委领导。各级党组织都要充分认识加强民兵建设的战略意义，切实加强对民兵工作的领导，在深入揭批“四人帮”的斗争中搞好民兵工作“三落实”，在广大民兵中扎扎实实地开展学习雷锋和“硬骨头六连”的活动，务必把民兵建设成反侵略的钢刀、反复辟的铁拳。

为捍卫毛主席革命路线而战斗

——记长沙汽车电器厂武装部长陈良生

陈良生同志是一九七〇年调到长沙汽车电器厂担任武装部长的。几年来，他坚持学习马列主义和毛泽东思想，坚决执行毛主席关于民兵工作的指示，在同“四人帮”及其伸到湖南的黑手和他纠集的极少数几个人的斗争中，立场坚定，旗帜鲜明，多次受到上级的表扬，受到全厂民兵和职工的好评。

一九七四年初，陈良生同志紧跟毛主席的伟大战略部署，组织民兵积极投入批林批孔运动。可是，“四人帮”伸到湖南的黑手及其纠集的一个人，气急败坏地跳出来叫嚷：“民兵搞批判，是空对空，不联系实际。”并制造谣言，颠倒黑白，攻击陈良生和军队领导干部。陈良生针对他们的无耻谰言，认真学习毛主席关于批林批孔的指示和中央有关文件，认识到他们之所以这样干，是要把人们的思想搞乱，混水摸鱼，达到不可告人的目的。在一次会上，陈良生对那个人的无耻污蔑逐条进行批驳并严正指出：“我们决不允许以联系实际为名，把矛头指向伟大的中国人民解放军。”陈良生继续组织全厂民兵和共青团员深入批林批孔。

一九七四年四月，那个人又妄图把陈良生从厂武装部挤出去，把他搞下去劳动。陈良生遵照毛主席关于“**共产党员不争个人的兵权……但要争党的兵权，要争人民的兵权**”的教导，同那个人进行了坚决的斗争。他理直气壮地说：“党委叫我抓厂里的民兵工作，我要尽我的责任。”他不仅努力完成劳动任务，并顶住压力，积极开展民兵工作。后来，那个人又阴谋通过搞所谓“民兵整组”，另立一支“第二武装”。陈良生一针见血地指出，“这是别有用心。”他在区武装部和长沙警备区的支持下，坚持原则，坚持斗争，使他们的这一阴谋彻底破产，为党牢牢掌握了武装大权。

去年，在毛主席病重期间，“四人帮”加快了篡党夺权的步伐。“四人帮”伸到湖南的黑手和他纠集的极少数几个人紧跟黑主子，亦步亦趋，大乱湖南、大乱省委，乱中夺权。他们伪造了长沙市委指示，调遣厂里的民兵，镇压群众。陈良生当时外出了，他闻讯后立即赶回工厂，向厂党委成员解释中央有关文件精神，提出要坚决制止这种错误行动。他又赶到现场宣传中央的有关指示，宣传毛主席批准颁发的《民兵工作条例》中关于“民兵武装只能用来对付反革命，绝不能用来处理人民内部矛盾”的规定，使一些不明真相的同志有了觉悟，退出了现场。“四人帮”被粉碎后，“四人帮”伸到湖南的黑手纠集的那个人负隅顽抗，妄图挑起群众斗群众，干扰破坏运动。陈良生遵照华主席的指示，找群众个别谈心，积极做政治思想工作，使全厂民兵团结起来，共同对敌，深揭狠批“四人帮”，使“四人帮”伸到湖南的黑手纠集的那个人搞阴谋诡计的丑恶嘴脸彻底暴露在光天化日之下。

长沙市蔬菜公司民兵团高机连女民兵班，深揭狠批「四人帮」破坏民兵建设的滔天罪行，严格要求，苦练杀敌本领。图为她们在练习高机操作。长沙日报记者、本报通讯员摄

坚持在学大庆运动中建设民兵

中共长沙拖拉机配件厂委员会

大庆是伟大领袖和导师毛主席亲手树立的我国工业战线的一面鲜艳红旗，是我们进行社会主义革命和建设的榜样。我们在开展学大庆运动中把办好民兵列入了重要议事日程，重大问题由党委集体讨论决定，坚持党管武装的原则。去年七月，“四人帮”伸到湖南的黑手及其纠集的极少数几个人，背着省、市委和省军区、长沙警备区，盗用市委的名义，妄图抽调我厂民兵去围攻群众。我们党委研究认为，民兵是无产阶级专政的工具，枪口只能对准敌人。谁想让我们派民兵去镇压群众，搅乱无产阶级的天下，绝对办不到！当场我们就把他们顶回去了。

在工业学大庆运动中建设好民兵，必须发动民兵为建设大庆式企业而努力作战，把民兵放到斗争中去磨练、摔打。几年来，我们组织民兵认真学习马列著作和毛主席著作，深入进行党的基本路线教育，使大庆的根本经验深入人心。民兵们以大庆工人为榜样，自觉地坚持同资本主义斗，同阶级敌人斗，同错误思想斗，保卫了社会主义革命和建设。在揭批“四人帮”的斗争中，工厂民兵更是发挥了骨干作用。大家紧密联系实际，愤怒揭批了“四人帮”伸到湖南的黑手和他纠集的少数几个人破坏民兵建设，妄图毁我钢铁长城的罪行。先后办学习班五期，开大小批判会七十三场，写批判文章一千二百零五篇，出批判专栏二十八期。批判“四人帮”，生产大解放。广大民兵按照大庆“三老四严”的要求，带头遵守劳动纪律，维护规章制度，同广大工人一道大干社会主义。去年超额完成了全年的国家计划。

在工业学大庆运动中建设民兵，还必须坚持毛主席提出的劳武结合的原则。去年，我们不管“四人帮”的帽子满天飞和棍子到处打，坚持实行劳武结合，坚持了小群练兵活动，从实战出发，严格要求自己，军事技能不断提高，较好地完成了上级交给的战备、值勤任务。

三大革命斗争的骨干

长沙县丁字公社双湖大队的民兵积极投入农业学大寨的群众运动，阶级斗争打头阵，生产斗争出大力，科学种田当尖兵，在三大革命运动中发挥了骨干作用。

文化大革命以来，双湖大队的民兵在一次又一次严重的阶级斗争中经受了锻炼和考验。他们坚持同阶级敌人斗，同资本主义倾向斗，同修正主义斗。瓦屋生产队有个不务正业的家伙偷盗国家物资，这个生产队的民兵通宵站岗执勤，终于抓获了那个坏家伙。去年，全体民兵针对阶级敌人的破坏活动和资本主义倾向，进行了十几次大的批判斗争，保卫了农业学大寨运动。在揭批“四人帮”的斗争中，民兵带头揭发批判，写批判稿五千多份，办批判专栏二十三期，推动了全大队揭批“四人帮”的群众运动。

去年夏天，遇到了五十年来最大的洪水，水位两天猛涨一丈多。党支部一声令下，五百多民兵冒着狂风暴雨加高加固河堤。五天五夜，把两里多长的河堤加高了一米五，战胜了洪水。

塘坳生产队的民兵，坚持三熟制试验七年，亩产达到一千六百多斤，使三熟制扩大到三百多亩，推广到全大队的十九个生产队。去年，这个大队从外地引进了三系杂交优势良种，由一名老农和十九名基干民兵组成的农科队经营。稻子扬花了，大家顾不上吃午饭，顶着烈日，连续赶花十五天，提高授花率，使良种获得丰收。

党委的好参谋

长沙市百货公司的领导和群众都称赞武装部专干罗冬生同志是党委的好参谋。

罗冬生从一九六三年起搞民兵工作。十多年来，他努力学习马列著作和毛主席著作，增强党的观念，自觉地接受党委的领导，积极向党委提出民兵工作的意见。一九七四年，批林批孔运动开始时，市百货公司正在按计划进行民兵训练。由于“四人帮”干扰和破坏，有人主张训练停下来。罗冬生和武装部的同志一起学习毛主席、党中央关于开展批林批孔运动的指示，学习毛主席关于民兵工作的一系列指示，认为搞好训练正是为了保卫运动深入发展，建议党委坚持把民兵训练抓下去，保证了训练计划的按期完成。

去年春天，上级军事部门再次传达了党中央关于民兵要坚持党的统一领导，坚持党性原则的指示精神。罗冬生和武装部的同志及时向党委提出了贯彻这一指示精神的具体作法，并且积极向基层党支部书记和民兵干部传达贯彻，把住了民兵工作的方向，大家自觉地同“四人帮”伸到湖南的黑手和他纠集的极少数几个人私调民兵，挑动武斗的罪恶行径作斗争。为了搞好民兵工作，罗冬生还经常给基层党支部汇报工作，以便基层党支部了解民兵工作，促进了民兵工作的“三落实”。

好民兵潘春林

湖南橡胶厂民兵潘春林，在轮胎车间担负做水胎的工作。他认真学习毛主席著作，以张思德、白求恩、雷锋等英雄人物为榜样，经常一个人完成两个人的生产任务。一九七四年有一段时间，做水胎的人少，眼看计划难得完成，潘春林便做完早班，又接着做中班，前前后后干了二十多天，保证了生产计划的完成。后来“四人帮”及其伸到湖南的黑手和他纠集的极少数几个人，污蔑大干社会主义是搞“唯生产力论”，甚至诽谤潘春林是“为修正主义路线卖命”。潘春林不信邪，不怕鬼，大干社会主义的决心更大。一九七五年以来，他加的义务班达千多个小时。

潘春林苦练杀敌本领，除积极参加集体训练外，还经常利用业余时间苦练。他是个高射炮的装填手，开始由于力气小，装一发炮弹，要七、八分钟时间。为了增强体质，掌握杀敌本领，他坚持练长跑、打拳。为了掌握装填炮弹的技能，他一有空就跑到炮台上练习。经过一段刻苦训练，他装压一发炮弹只要八秒钟了。由于他拚命干社会主义，苦练杀敌本领，多次被评为优秀民兵，厂党委还授予他“青年模范”的光荣称号。

「夺取劳武双丰收」

中共湘江化工厂总支委员会

一九七四年，我们湘江化工厂组建了「三七」高炮民兵连。组建高炮连后，我们组织大家反复学习伟大领袖毛主席的光辉著作《矛盾论》和毛主席关于民兵「劳武结合」的指示，坚持做到劳武两不误。

我们教育武装基干民兵上炮位是战士，下炮位是工人，肩挑战备生产两副重担。有一次，我们接到上级武装部指示，要从高炮连抽调五十个民兵参加全市高炮野营拉练，时间半月，并要先在厂里脱产训练十天，而这时正是我们完成全年生产计划的关键时刻。我们向大家讲清任务和困难。为了「拉练打胜仗，生产夺高产」，个个提措施，人人出主意。准备参加拉练的同志利用十天集训的空隙时间，突击检修设备搞生产。这次，不仅拉练取得较好成绩，全厂生产计划也超额完成，并创造了历史最高纪录。

我们对全厂职工还经常进行战备教育和当年解放区人民支援前线的革命传统教育。大家说，「后方不怕苦和累，支援民兵搞战备。出大力流大汗，革命生产挑重担。」民兵外出执行任务，留下的同志把生产任务全部承担起来。实践证明，只要我们充分调动各方面的积极性，就可以夺取民兵工作和生产的双丰收。

为党争兵权　越斗志越坚

长沙市汽车发动机厂武装部的同志，对“四人帮”及其伸到湖南的黑手经营“第二武装”，篡党夺权的阴谋，进行针锋相对的斗争。“四人帮”伸到湖南的黑手所纠集的一个人，曾经窜到这里“蹲点”，叫喊要“依靠九次路线造反，十次路线受压的先进分子”来组织武装民兵，要按照他这个“标准”进行民兵组织整顿。厂武装部的同志识破了他们的阴谋，用毛主席制定的民兵工作路线、方针、政策，批判了他们的错误论调。这个人不甘心失败，接着又拉拢一些人成立了一个什么护厂队，向厂武装部要枪，妄图取代厂的武装民兵连。武装部的同志在厂党委、上级武装部门和全厂民兵的支持下，进行了坚决的斗争，使他们妄图建立帮武装的阴谋，又一次遭到了可耻的失败。

湖南日报

热烈欢迎达达赫总统

人民日报社论

正当我国人民在英明领袖华主席领导下，豪情满怀地迎来了粉碎“四人帮”后第一个春天的美好季节里，毛里塔尼亚伊斯兰共和国总统莫克塔·乌尔德·达达赫和夫人应我国政府的邀请，前来进行正式访问，今天到达北京。这是达达赫总统第三次来我国访问。我们对这位中国人民尊敬的老朋友表示热烈的欢迎。

自中、毛建交特别是达达赫总统一九六七年和一九七四年先后两次访问我国以来，我们两国的友好合作关系和两国人民的友谊得到了令人鼓舞的发展和加强。达达赫总统热心促进中国人民与非洲人民的友谊，作出了积极的贡献，中国人民对此表示衷心的感谢。

勤劳勇敢的毛里塔尼亚人民，在达达赫总统的领导下，为了维护民族独立和国家主权、发展民族经济和文化，进行了不懈的斗争，取得了可喜的成就。毛里塔尼亚政府奉行不结盟政策，坚持反对帝国主义、殖民主义和大国霸权主义，积极支持非洲民族解放运动，支持阿拉伯、巴勒斯坦人民收复失地和恢复巴勒斯坦民族权利的斗争，强调非洲统一和非洲同阿拉伯国家的团结。这些正义的主张和行动，得到了第三世界和各国人民的赞赏。

目前西亚、非洲形势大好。最近举行的举世瞩目的首次非洲—阿拉伯最高级会议，显示了非洲、阿拉伯团结的伟大力量，它必将大大促进非洲、阿拉伯人民反对帝国主义、殖民主义、种族主义、犹太复国主义和霸权主义的斗争不断取得新的胜利。这次会议为第三世界各国人民的团结战斗事业作出重要贡献，也是对帝国主义特别是苏联社会帝国主义在非洲、阿拉伯国家和其它第三世界国家之间挑拨离间、制造分裂的种种阴谋活动的有力回击。当然，敌人是决不会甘心于自己的失败的。前些日子，社会帝国主义纠集了大批雇佣军，悍然对扎伊尔共和国发动了大规模入侵。这是它继侵略安哥拉之后，在非洲发动的一轮新的政治、军事侵略攻势，也是它为了与另一个超级大国争夺非洲的一个重要步骤。大量的事实表明，富饶的非洲大陆，已经在苏联社会帝国主义争霸全球的战略中，日益处于重要地位。非洲国家和人民正在高度警惕地注视着事态的发展。我们深信，尽管在前进道路上还有种种险阻和困难，非洲国家和人民一定会加强团结，坚持斗争，排除超级大国、尤其是苏联社会帝国主义的捣乱和破坏，把非洲的民族解放事业推向前进！

中国和毛里塔尼亚同属第三世界，有着共同的历史遭遇。我们两国人民在反对帝国主义和殖民主义的共同斗争中，一贯互相同情和支持，结成了深厚的友谊。达达赫总统这次来我国访问，必将为增进中、毛两国人民的友谊和两国的友好合作关系作出新的贡献。（新华社北京一九七七年四月五日电）

斯里兰卡《战士》月刊发表文章

华主席领导粉碎“四人帮” 保卫了中国的胜利成果

新华社科伦坡一九七七年四月五日电 斯里兰卡《战士》月刊三月号发表一篇文章，赞扬华国锋主席成功地领导了反对“四人帮”的斗争，保卫了中国人民流血牺牲取得的胜利成果。

文章指出，用毛泽东思想武装起来的中国人民在中国共产党的领导下，在无产阶级文化大革命中粉碎了刘少奇和林彪集团的反革命活动。毛主席选定华国锋同志作为自己的接班人，并曾经对王洪文、张春桥、江青、姚文元作过多次警告。

文章说：在中国人民的伟大领袖毛主席逝世后，“四人帮”加紧了他们的破坏活动。“这些叛徒们企图篡夺党政最高领导权。以华国锋为首的中国共产党中央委员会胜利地进行反对‘四人帮’的斗争，保卫了中国人民的事业。”

文章说：“‘四人帮’是假革命、假左派。华国锋主席成功地领导了反对‘四人帮’的斗争，保证了中国不致变成托洛茨基主义和修正主义，使中国人民免于再次遭受帝国主义的奴役。”

文章指出，在粉碎“四人帮”之后，“中国的无产阶级专政更加巩固，八亿中国人民增强了团结，保证了中国不会改变颜色。”文章最后说，华国锋主席领导了这样伟大的事业，证明了他是杰出的马克思主义者。

第三十四届世界乒乓球锦标赛单项比赛全部结束

日本、朝鲜选手分获男女单打冠军，中国选手获得男子双打冠军，中朝选手合作获得女子双打冠军，法国选手获得混合双打冠军

第三十四届世界乒乓球锦标赛

新华社伯明翰一九七七年四月五日电 第三十四届世界乒乓球锦标赛五个单项的比赛，经过五天的激烈交锋，于四月五日下午全部结束。

四月五日下午举行了男女单打、男子双打和男女混合双打的决赛，女子双打决赛是在四日晚上举行的。

在决赛中，日本选手河野满以三比一胜中国选手郭跃华，获得男子单打冠军，郭跃华得亚军，中国选手梁戈亮和黄亮并列第三名。

朝鲜民主主义人民共和国选手朴英顺以三比〇胜中国选手张立，获得女子单打冠军，张立得亚军，中国选手葛新爱和张德英并列第三名。

男子双打决赛是在两对中国选手之间进行的，李振恃和梁戈亮以三比〇胜黄亮和陆元盛，获得男子双打冠军。黄亮和陆元盛得亚军，瑞典的本格森和约翰森、南斯拉夫的斯蒂潘契奇和舒尔贝克并列第三名。

女子双打冠军是朝鲜的朴英玉和中国的杨莹，亚军是中国的朱香云和魏力捷，中国的张立和葛新爱、南朝鲜的金顺玉和李基元并列第三名。

法国选手塞克雷坦和贝尔热雷以三比〇胜日本选手田阪登纪夫和横田幸子，获得男女混合双打冠军。田阪登纪夫和横田幸子得亚军，中国选手李振恃和阎桂丽、南朝鲜的李相国和李基元并列第三名。

五个单项决赛的成绩如下：

男子单打：河野满（日本）胜郭跃华（中国）：三比一（十七比二十一，二十一比九，二十一比十九，二十一比十三）。

女子单打：朴英顺（朝鲜民主主义人民共和国）胜张立（中国）：三比〇（二十一比十五，二十四比二十二，二十二比二十）。

男子双打：李振恃和梁戈亮（中国）胜黄亮和陆元盛（中国）：三比〇（二十二比二十，二十一比十八，二十一比十一）。

女子双打：朴英玉（朝鲜民主主义人民共和国）和杨莹（中国）胜朱香云和魏力捷（中国）：三比一（二十一比十八，二十六比二十四，十六比二十一，二十一比十三）。

男女混合双打：塞克雷坦和贝尔热雷（法国）胜田阪登纪夫和横田幸子（日本）：三比〇（二十一比十七，二十一比十四，二十一比十七）。

埃塞俄比亚政府代表团到京

黄华外长、王海容副外长到机场迎接

据新华社北京一九七七年四月五日电 由社会主义埃塞俄比亚临时军事行政委员会常务委员塔姆拉特·弗雷德率领的埃塞俄比亚政府代表团，今天上午乘飞机到达北京。

埃塞俄比亚政府代表团是在访问了朝鲜民主主义人民共和国以后来我国进行友好访问的。埃塞俄比亚驻中国大使馆临时代办费赛哈同机到达北京。

外交部长黄华，副部长王海容，司长何功楷，副司长刘华、李珩到机场欢迎。埃塞俄比亚驻中国大使馆一等秘书特萨马、朝鲜驻中国大使馆公使衔参赞徐钟国，也到机场迎接。

晚上，黄华外长举行宴会，欢迎埃塞俄比亚政府代表团。

朝鲜李根模同志代表金日成主席

为中国人民志愿军烈士墓扫墓

新华社平壤一九七七年四月五日电 朝鲜劳动党中央委员会政治委员、劳动党平安南道责任书记李根模代表朝鲜人民的伟大领袖金日成主席，四月四日前往前中国人民志愿军总部所在地——平安南道桧仓郡，为中国人民志愿军烈士墓扫墓，并献了花圈。

李根模同志和平安南道行政委员会委员长金基善以及朝鲜人民军将领等还分别代表朝鲜人民武装力量部、平安南道和桧仓郡党政机关等向中国人民志愿军烈士墓献了花圈。

中国驻朝鲜大使吕志先和朝鲜军事停战委员会朝中方面中国人民志愿军代表团代理首席参谋殷广涛等也同时前往扫墓，并献了花圈。

四月五日，平壤市行政委员会外事处长金元经、朝鲜劳动党平壤市兄弟山区委员会书记金根灿、区行政委员会副委员长全文杰和吕志先大使、殷广涛代理首席参谋等前往位于平壤市兄弟山区的中国人民志愿军烈士墓扫墓，并献了花圈。

在第三十四届世界乒乓球锦标赛团体赛中，观众纷纷要求中国运动员签名留念。

新华社记者摄（传真照片）

金沙萨群众举行游行和集会

谴责苏联和古巴支持雇佣军入侵

据新华社北京一九七七年四月五日消息 扎伊尔首都金沙萨两万多人四月三日举行游行和集会，谴责苏联和古巴支持的雇佣军野蛮侵略扎伊尔的行径。

参加游行和集会的有扎伊尔全国立法委员会主席博博利科，人民革命运动政治局委员伊利奥以及其他著名人士。

游行群众由扎伊尔官员带队，从四面八方汇集到“五·二〇体育场”。游行群众举着的横幅上写着“打倒苏古雇佣军”、“扎伊尔武装部队，我们支持你们”和“我们要为扎伊尔献身”等口号。

在“五·二〇体育场”，金沙萨市长萨孔比·伊农戈向游行群众发表了讲话。

萨孔比市长号召金沙萨人民支持蒙博托总统和扎伊尔武装部队，以便把入侵者赶出国土。他还要求金沙萨人民提高警惕，揭露和防止“第五纵队”的代理人的破坏。

扎伊尔中止同古巴的外交关系

扎伊尔当局逮捕了古巴驻金沙萨使馆一间谍

新华社金沙萨一九七七年四月四日电 扎伊尔政府四月四日向报界发表的一项正式公报宣布，扎伊尔最近同古巴中断了外交关系，立即颁布新的命令时为止。

公报要求古巴驻金沙萨使馆的人员于四十八小时内离开扎伊尔本土。公报说，同样，扎伊尔驻哈瓦那的外交人员已接到返回金沙萨的指令。公报说，扎伊尔目前已掌握确凿证据，证明古巴驻扎伊尔使馆的重要成员报告了扎伊尔的国家安全。公报还说，古巴驻金沙萨大使馆成员弗尔南德兹实际上是古巴间谍部门的一个代理人，现已被扎伊尔保安部门当场逮捕。这就清楚地表明古巴在这次危害扎伊尔的入侵中是参予共谋的。

公报最后说，这就使扎伊尔全国执行委员会得出了这样的结论，即古巴驻扎伊尔大使馆并不在谋求合理的合作，而确切地说是在从事颠覆活动。

特写

朝中选手并肩战斗，击败南朝鲜选手

——记一场女子双打比赛

四月三日下午，当朝鲜民主主义人民共和国女运动员朴英玉和中国女运动员杨莹合作双打，以三比一击败南朝鲜的李艾利萨和郑贤淑的时候，观众席上一片欢呼声。朝、中两国的教练和运动员紧紧握手，共庆胜利，各国记者蜂涌而上，摄下了这一欢乐、热烈的场面。许多观众围上来，表示祝贺。这是中朝友谊在世界乒坛上开出的又一朵鲜花。

自从抽签结果公布之后，朴英玉和杨莹就一直意识到这场比赛的重要性，并从思想、战术、技术上作了充分准备。她们在伯明翰多次同台练球，互相学习、互相帮助。在二日的两场双打取得良好成绩的基础上，在战友们的鼓励下，她们取胜的信心更足，上场后的气势一开始就很好。

在比赛中，杨莹和朴英玉不断拉前冲弧圈球到李艾利萨反手，使她在来不及侧身的情况下，未能发挥拉弧圈球的特长，从而先胜第一局。第二局，对方加强了攻势，扳回一局。这时，朝中两国运动员和教练员根据对方战术的变化，研究改进战术。在场观战的两国运动员鼓励她们再接再厉取得胜利，这时，她们两人从容地挥拍上阵。在最后两局中，朴英玉、杨莹越战越勇。朴英玉接连起板扣杀，杨莹则既稳且狠地拉弧圈球吊对方的两角。其间，对方也不时发动攻势，但朴英玉和杨莹都能攻能守，救出不少险球。到第三局的下半局，对方士气不振，阵脚已乱。这时朴英玉和杨莹一鼓作气，接连拿下两局，取得了胜利。

新华社记者

（新华社伯明翰消息）

毛里塔尼亚伊斯兰共和国

国际资料

毛里塔尼亚伊斯兰共和国是非洲西北部的一个阿拉伯国家。伊斯兰教为国教。阿拉伯语为国语。首都努瓦克肖特，是独立后新建的城市和港口。

全国经济以农牧业为主。主要农产品有小米、玉米、高粱、马铃薯、椰枣、稻米、小麦等。沿海水产丰富。毛里塔尼亚还有富饶的矿藏，已经大量开采的是铁矿和铜矿，一九七六年产铁矿砂九百六十万吨。

毛里塔尼亚人民具有反帝、反殖斗争的光荣传统。从十五世纪葡萄牙殖民者入侵，到一九一二年沦为法国的殖民地，毛里塔尼亚人民英勇不屈，坚持斗争，终于在一九六〇年十一月二十八日赢得独立。

独立以来，毛里塔尼亚人民在达达赫总统的领导下，在国际事务中奉行不结盟政策，坚持反帝、反殖、反霸、反对种族主义、反对以色列犹太复国主义，积极支持民族解放运动。在这次扎伊尔抗击雇佣军入侵的事件中，达达赫总统三月十九日向扎伊尔大使表示，毛里塔尼亚政府和人民保证给予扎伊尔政府和人民以“完全的支持”。

中国人民和毛里塔尼亚人民在反帝、反殖、反霸的共同斗争中，结下了深厚的友谊。两国从一九六五年建交以来，在政治、经济、贸易、文化等方面的友好合作关系不断发展。一九六七年和一九七四年，达达赫总统曾两次来我国访问，毛泽东主席两次都会见了达达赫总统。正如达达赫总统所说的，一九六七年访问后，两国“开始了一个卓有成效的合作”。

（新华社北京一九七七年四月五日消息）

四月七日（星期四）放映影片

彩色纪录片 华主席、叶副主席接见全国人民防空工作等会议代表
新华 上午8.00 10.20 人民 3.45 6.20 湘江 2.40
工人 上午9.40 文化 2.05 5.50 8.30 解放 3.15
紅衛 上午8.40 12.30 4.15 6.55 建設 1.20 5.00 7.45

彩色纪录片 华国锋主席会见挪工人共（马列）主席斯泰根同志
燎原 1.00 新华 1.35 东風 2.20 北郊 3.15

彩色故事片 连心坝 新华 4.05 湘江 7.00

故事片 雷锋 同映：做雷锋式的战士
紅衛 上午8.40 12.30 4.15 6.55 建設 1.20 5.00 7.45
新华 上午8.00 10.20 人民 3.45 6.20 湘江 2.40
工人 上午9.40 文化 2.05 5.50 8.30 解放 3.15

故事片 大浪淘沙 燎原 1.00 东風 2.20 北郊 3.15 新华 1.35 6.15

第二次全国农业学大寨会议 新花迎春 燎原 7.50

故事片 朝阳沟 人民 1.15 工人 4.00 长沙 3.10

彩色纪录片 英明统帅亲切关怀 英雄战震灾 东風 7.00 新华 8.35

沙漠的春天 工人 7.00 | 黄河少年 解放 1.00

原形毕露 工人 1.30 燎原 3.40

彩色故事片 红色娘子军 北郊 6.20

彩色美术片 长在屋里的竹笋 路边新事 树苗 燎原 6.20

彩色科教片 上海西郊公园 水稻良种提纯复壮 人民 8.45

湖南省花鼓戏剧团 在紅色剧院演出 向北京学习移植剧目 万水千山 6、9、10日 晚7.15

湖南省京剧团 在湖南剧院演出 八一风暴 6、7、9、10日 晚7.15

长沙市湘剧团 在工人文化宫剧場演出 ·学习移植剧目· 八一风暴 预时6、7、8、9、10日团体票晚7.15

长沙市歌剧团 在长沙剧院演出 洪湖赤卫队 6、7、9、10日 晚7.15

本报社址：长沙市建湘路 电话总机：26191 夜班编辑室：26194 昨日开印时间：13时0分 印完：17时10分

长沙地区天气预报：今天阴雨转多云，明天多云转阴天有小雨。北风三级。最高气温21度，最低10度。

湖南日报

HUNAN RIBAO

第3124号 1977年4月7日 星期四

农历丁巳年二月十九 （今日四版）

毛主席语录

独有英雄驱虎豹
更无豪杰怕熊罴

毛主席手书叶剑英同志《远望》诗

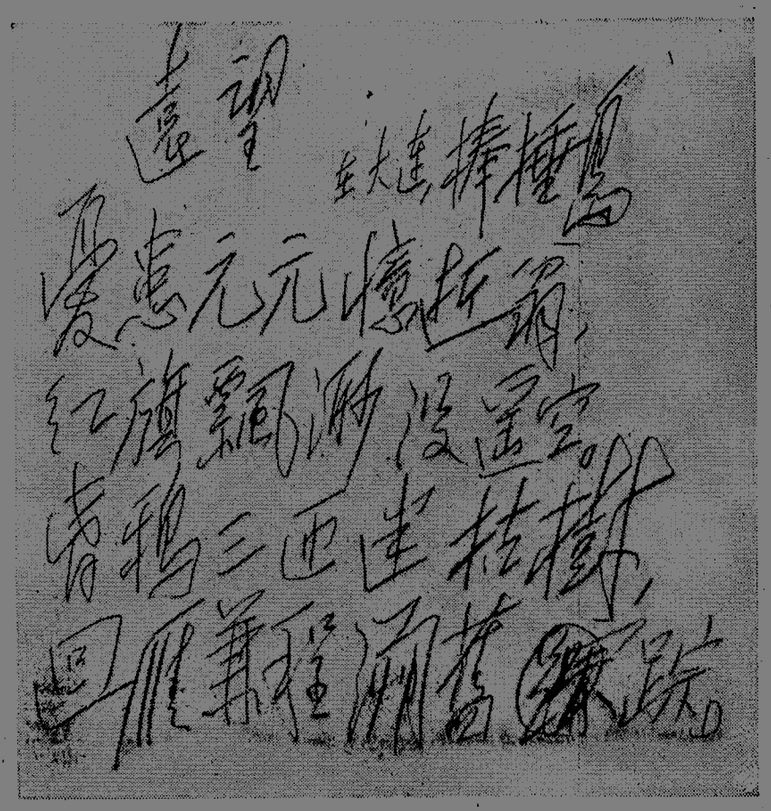

远望

在大连，将摇岛

忧患元元忆逝翁，
暮鸦三匝迷枯树，
回雁兼程溯旧踪。

红旗飘缈没遥空。

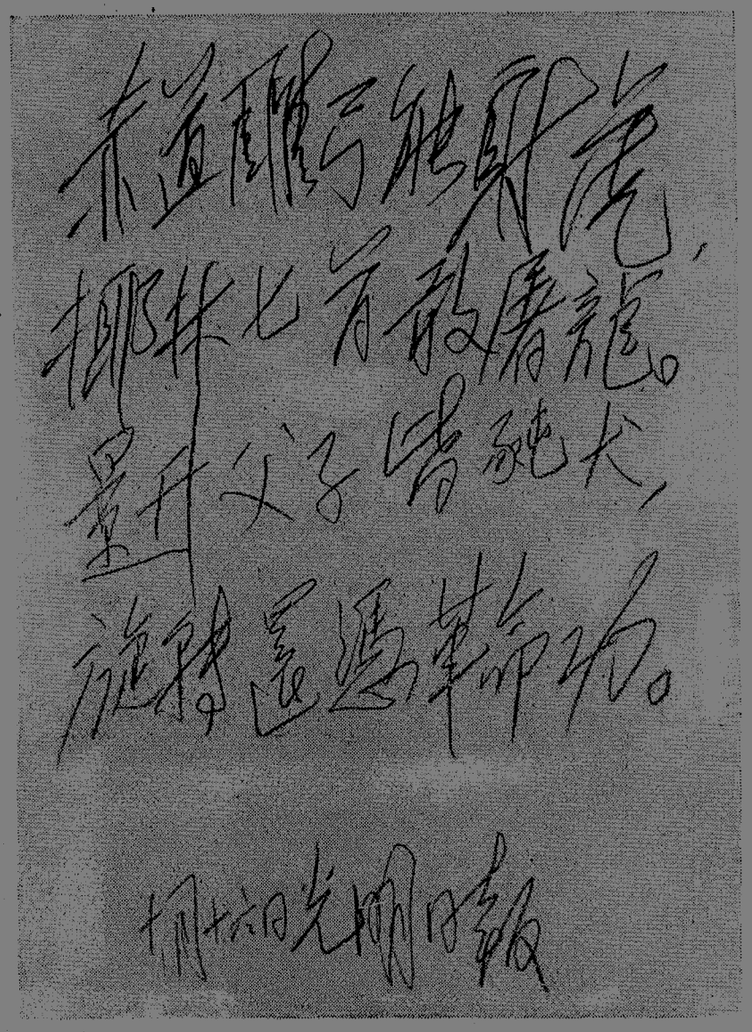

赤道雕弓能射虎，
郴林匕首敢屠龙。
景升父子皆豚犬，
旋转还凭革命功。

十月十六日光明日报

华主席前往机场热烈欢迎达达赫总统

国务院举行盛大宴会欢迎毛里塔尼亚共和国贵宾

李先念副总理主持宴会　乌兰夫副委员长等出席宴会　李先念副总理和达达赫总统先后发表热情洋溢的讲话

李先念副总理在讲话时谴责社会帝国主义策划雇佣军入侵扎伊尔

新华社北京一九七七年四月六日电　毛里塔尼亚伊斯兰共和国总统莫克塔·乌尔德·达达赫和夫人，今天上午乘专机到达北京。

中共中央主席、国务院总理华国锋到机场迎接达达赫总统和夫人以及随同来访的其他毛里塔尼亚贵宾。在舷梯旁，华主席同贵宾们亲切握手，对他们远道来访表示热烈欢迎。

到机场欢迎毛里塔尼亚贵宾的还有国务院副总理李先念和林佳楣同志，人大常委会副委员长乌兰夫，外交部长黄华，外经部长陈慕华，外交部副部长马文波，国家计委副主任顾明，农林部副部长肖鹏，交通部副部长潘琪，新华社副社长曾涛，民航总局副局长沈图，中国驻毛里塔尼亚大使康矛召和杨玲同志，以及首都群众数千人。

达达赫总统和夫人是应中国政府的邀请前来我国进行正式访问的。随同他们来访的有国民议会议长、政府部长等高级官员。

达达赫总统是中国人民尊敬和熟悉的老朋友，这次是他第三次来我国访问。达达赫总统前两次来访为发展毛中两国友好合作关系和两国人民的友谊，为推动第三世界团结反帝、反殖、反对大国霸权主义的事业，作出了可贵的贡献。今天，在中国人民坚决贯彻华主席提出的抓纲治国的战略决策，深揭猛批“四人帮”反党集团，大力开展社会主义革命和建设的大好形势下，达达赫总统和夫人再次来我国访问，为毛中友谊大厦添砖加瓦，使中国人民感到欢欣鼓舞。

今天，首都北京的主要街道上空，红旗和彩旗迎风招展，街道两旁的高大建筑物上悬挂着巨幅欢迎标语，上面写着：“热烈欢迎达达赫总统和夫人！”“热烈欢迎毛里塔尼亚贵宾！”“坚决支持阿拉伯各国人民和巴勒斯坦人民反对帝国主义、霸权主义和以色列犹太复国主义的正义斗争！”“坚决支持非洲各国人民维护民族独立和国家主权的正义斗争！”“中国和毛里塔尼亚两国人民的友谊万岁！”“第三世界人民大团结万岁！”“全世界人民大团结万岁！”

在飘扬着中国国旗和毛里塔尼亚国旗的首都机场上，举行了隆重的欢迎仪式。乐队奏毛里塔尼亚国歌和中国国歌。达达赫总统由华国锋主席陪同，检阅了中国人民解放军陆、海、空三军仪仗队。当达达赫总统和夫人等毛里塔尼亚贵宾同欢迎群众见面时，机场上一片欢腾。穿着鲜艳服装的欢迎群众挥动花环、彩带，活泼可爱的少年儿童随着乐曲声跳起优美多姿的舞蹈。首都男女民兵持枪列队向贵宾们致敬。达达赫总统和夫人满面笑容，频频向欢迎群众招手致意。

毛里塔尼亚驻中国大使巴卡尔·乌尔德·西迪·哈伊巴和夫人，大使馆外交官员和毛里塔尼亚留学生，也到机场迎接。到机场迎接的还有各国驻中国的外交使节。

外交部礼宾司副司长傅顺和专程前往毛里塔尼亚迎接并陪同贵宾到达北京。

新华社北京一九七七年四月六日电　国务院今天晚上举行盛大宴会，热烈欢迎毛里塔尼亚伊斯兰共和国总统莫克塔·乌尔德·达达赫和夫人，以及随同来访的其他毛里塔尼亚贵宾。

国务院副总理李先念和林佳楣同志，人大常委会副委员长乌兰夫，外交部长黄华，外经部长陈慕华，出席宴会。

李先念副总理主持了今天晚上的宴会。

毛里塔尼亚驻中国大使巴卡尔·乌尔德·西迪·哈伊巴和夫人，大使馆外交官员，在北京的毛里塔尼亚留学生，应邀出席宴会。

宴会在人民大会堂举行。宴会厅里并排悬挂着毛里塔尼亚国旗和中国国旗。

达达赫总统和夫人等毛里塔尼亚贵宾在李先念副总理、乌兰夫副委员长陪同下步入宴会厅时，乐队奏迎宾曲。

李先念副总理和达达赫总统在宴会上先后发表了热情洋溢的讲话。

李先念副总理在讲话中热情赞扬毛里塔尼亚政府和人民在达达赫总统领导下，为捍卫民族独立和国家主权，为发展民族经济和民族文化，进行着长期不懈的斗争。特别是近几年来，毛里塔尼亚为了战胜自然灾害和资本主义世界转嫁经济危机所带来的困难，做出了许多努力，取得了显著的成就。他说，毛里塔尼亚奉行不结盟政策，坚持反对帝国主义和霸权主义，反对犹太复国主义和种族主义，支持非洲民族解放运动，为阿拉伯国家和非洲国家的团结反帝、反殖、反霸事业作出了积极的贡献。

李先念副总理谈到当前国际形势时指出，两个超级大国加紧扩军备战，激烈争夺世界霸权。特别是那个“裁军”和“缓和”喊得最起劲的超级大国，打着各种骗人的旗号，到处伸手，不仅把欧洲作为它争夺霸权的战略重点，而且加紧在中东、在非洲和其他地方进行角逐。超级大国的侵略扩张和激烈争夺激起了世界各国人民的强烈反抗。近年来，以第三世界为主力军的反帝、反殖、反霸的斗争迅勃发展，势不可当，沉重地打击了两个超级大国的野心。

（下转四版）

诗三首

叶剑英

远望

在大连，棒棰岛

忧患元元忆逝翁①，红旗缥缈没遥空②。
昏鸦三匝迷枯树③，回雁兼程溯旧踪④。
赤道雕弓能射虎，椰林匕首敢屠龙⑤。
景升父子皆豚犬⑥，旋转还凭革命功⑦。

录旧作请
炳南同志斧正

叶剑英
一九七六年三月五日

大庆油田

一九六二年八月二十二日

大地沉沉睡万年，人民科学变油田。
一场会战十三路，预祝高歌唱凯旋。

游七星岩

借得西湖水一圃，更移阳朔七堆山。
堤边添上丝丝柳，画幅长留天地间。

〔注〕

① 元元：人民。逝翁：逝世的老人，这里指列宁同志。

② 这句的意思是，由于苏联变修，列宁主义的红旗已经在它的故乡消失，而由全世界真正的马克思主义者和革命人民继续高举前进。

③ 昏鸦三匝（zā 扎）迷枯树：这里借以比喻苏联修正主义迷恋垂死的资本主义。

④ 回雁兼程溯旧踪：这里指苏联由社会主义国家蜕变为社会帝国主义，正沿着资本主义道路加速进行复辟倒退。

⑤ "赤道"指非洲，"椰林"指东南亚，合起来泛指第三世界的革命人民。"射虎"的典故见于《史记·李将军列传》，"屠龙"的典故见于《庄子·列御寇》，这里说第三世界的革命人民敢于拿起原始的武器反击苏美两霸。

⑥ 景升父子皆豚（tún 屯，豚同豚）犬：这里作者将刘景升（刘表）父子都比作猪狗，暗指两任苏修头子赫鲁晓夫和勃列日涅夫就象刘表父子一样愚蠢。

⑦ 旋转：扭转。

叶剑英同志关于毛主席手书《远望》诗的说明

《远望》一诗，为刺责"北极熊"蜕化变修而作，时在一九六五年秋。

一九七六年十二月二十八日，我收到毛岸青、邵华两同志信，信云：

"叶伯伯：记得一九六六年元旦前，我们去看望父亲，父亲挥笔写了伯伯的《远望》诗一首，以教育、鼓励我们革命。"

随信惠我影印件一份。我特借得原件，请王冶秋同志加工制版，以为永久珍藏的纪念。

叶剑英
一九七七年一月十日

〔毛主席手迹影印件、叶剑英同志的说明及《远望》诗注释，系文物出版社供稿。叶剑英同志《诗三首》原载《人民文学》一九七七年第三期。《远望》一诗，曾在一九六五年十月十六日《光明日报》发表。〕

（新华社北京一九七七年四月六日电）

重读《远望》志更坚

毛岸青 邵华

一九六五年十二月底，伟大领袖和导师毛主席七十二岁诞辰的时候，我们一起去看望毛主席。毛主席为了教育我们这些孩子们，激励我们努力学习马列主义，学习老一辈革命家的反修精神，欣然挥笔为我们书写了一首七律《远望》。我们看到毛主席非常喜欢这首诗，他老人家不仅可以记忆十分清楚地背诵出来，而且连什么时间刊登在哪家报纸上，都记得清清楚楚。

《远望》是叶剑英副主席写的。一九六四年十月，苏联修正主义头子赫鲁晓夫和勃列日涅夫串演了一出换班丑戏。勃列日涅夫继承了赫鲁晓夫的衣钵，完全背叛马列主义，全面推行修正主义。一九六五年秋天，叶副主席运用马列主义、毛泽东思想展望世界革命形势，豪情满怀，在大连棒棰岛写下了这首反修的壮丽诗篇。后来，发表在当年十月十六日的《光明日报》上。

遵照父亲的嘱咐，我们反复学习《远望》，受到很大的教育和鼓舞。现在重新学习这首诗篇，已成为我们继承毛主席的遗志，紧跟以华主席为首的党中央，揭发批判"四人帮"，把反修防修的伟大斗争进行到底的巨大力量。

《远望》这首诗气势宏伟，寓意深刻。它告诉我们，处在忧患中的苏联人民，无限怀念伟大的革命导师列宁同志。马克思列宁主义的红旗，被苏联修正主义叛徒集团完全抛弃了。赫鲁晓夫、勃列日涅夫之流迷恋资本主义，拜倒在帝国主义这株枯树下，最后变成了对内残酷剥削和镇压人民，对外疯狂进行侵略扩张的社会帝国主义。他们沿着倒退的路，飞快地向后跑，很快地全面复辟了资本主义。

《远望》这首诗高瞻远瞩，充满必胜的信心。在现代修正主义猖狂复辟，掀起黑风逆流时，作者看到非洲、亚洲和拉丁美洲革命人民反帝反殖的斗争烽火势不可当，革命洪流汹涌澎湃。而赫鲁晓夫、勃列日涅夫叛徒集团只不过是象东汉末年刘景升父子一样愚蠢的猪狗。坚信苏联的广大劳动人民不满于修正主义集团的统治，终将要起来革命。这才是扭转反动潮流，推动历史前进的希望和动力。

在当前深揭猛批王张江姚"四人帮"反党集团的高潮中，重新学习《远望》这首诗，更有助于认清这伙野心家、阴谋家妄图篡夺党和国家的最高权力，推行反革命的修正主义路线，复辟资本主义的极右本质。在批林批孔运动开始的时候，"四人帮"就干扰、破坏毛主席的伟大战略部署，搞"三箭齐发"，把矛头直接指向敬爱的周总理和叶副主席；在学习无产阶级专政理论时，"四人帮"又歪曲和篡改毛主席关于修正主义是主要危险的指示，鼓吹以"反对经验主义为纲"，妄图把一大批长期跟随毛主席干革命的老一辈无产阶级革命家诬蔑为"民主派"、"走资派"，叫嚣"过河卒子"要"吃掉老帅"，以死不回头的反革命劲头，向坚持毛主席革命路线的中央领导同志疯狂进攻。同时，他们欺骗、教唆青年忘掉革命历史，妄图把中国革命的历史篡改成是从他们一伙开始的。"四人帮"是一伙反革命的修正主义教唆犯。然而历史的辩证法是无情的，在英明领袖华主席的领导下，一举粉碎了"四人帮"。"四人帮"被扫进历史的垃圾堆，落了个遗臭万年的可耻下场。

《远望》这一反修的壮丽诗篇，充分表达了忠于毛主席的老一代无产阶级革命家的彻底革命精神。它既是一篇反对苏联修正主义的战斗檄文，也是批判王张江姚"四人帮"的有力武器。今天，当我们重新学习《远望》这首诗的时候，好象又听到了毛主席的亲切教导，看到老一辈无产阶级革命家高举毛主席的伟大旗帜，反修防修、彻底革命精神的烁烁光芒。我们要以老一辈的无产阶级革命家为榜样，高高举起毛主席的伟大旗帜，努力学习马列主义、毛泽东思想，紧紧团结在以华主席为首的党中央周围，深揭狠批"四人帮"，反修防修，把毛主席开创的无产阶级革命事业进行到底。

（新华社北京一九七七年四月六日电）

模范标兵王友全还是当年会战那股劲

——大庆英雄谱之五

王友全是大庆油田采油一部中一队四排六井井长，今年五十二岁了。他坚持"两论"起家的基本功，刻苦学习马列著作和毛主席著作，在两个阶级、两条路线的激烈斗争中，立场坚定，旗帜鲜明，同林彪和"四人帮"进行了针锋相对的斗争。在生产中，他革命加拚命，坚持"三老四严"的革命作风，事事出手过硬。他管理的十口油井，口口被评为红旗井。

补课

一九七五年，毛主席发出学习无产阶级专政理论的重要指示，王友全学习理论的自觉性更高了。他每天晚上都要读几页马列的书或毛主席的书。

有一天晚上，碰上停电，又找不到蜡烛，没有学得成。第二天清早四点钟，王友全就起床补学头晚缺的课。他老伴说："一个晚上没学习，还能咋的，你这样和自己过不去？"王友全说："马列的书，毛主席的书，是革命的指路明灯。旧社会我们受地主、资本家的压迫剥削，成天挨饿受冻，逃荒要饭，不知道该怎么办，不就因为不懂得革命的真理吗？要使子孙后代永不受苦，我们就要认真看书学习，自觉革命，永远革命。"王友全从小没有上过学。他常说，我要象铁人王进喜那样，学会一个字，就象翻过一座山。我要翻山越岭去见毛主席。他克服重重困难，天天坚持看书学习，目前已通读了《毛泽东选集》一至四卷两遍，并且读完了《列宁选集》第四卷，还记了六万字读书笔记。

掌握武器回击向大庆打黑枪的人

一九七六年六、七月间，王友全眼里常常布满血丝。并组的工人们很纳闷，便去找他的老伴打听。

事情原来是这样的：祸国殃民的"四人帮"为了篡党夺权，利用手中控制的舆论工具，鼓吹什么"规章制度是套在工人脖子上的精神枷锁"，是"管、卡、压"等谬论，激起了王友全的满腔怒火。他想：为什么我们一发展生产，就有人扣"唯生产力论"的帽子？为什么企业管理一走上正规，就有人说是"管、卡、压"？为什么有人专门瞄准大庆打黑枪，唱反调？他断定，这是有坏人在搞鬼。他一连几个晚上，翻阅马列和毛主席著作，掌握武器，回击向大庆打黑枪的人。他老伴几次劝他休息，他说："我睡不着呀！"接着，就把憋在肚子里的话说了出来。老伴一听，说："这是大事，是得搞清楚！我支持你，你学吧！"

王友全一连几夜没有合眼，眼睛咋能不红呢！

顶逆流寸步不让

一九六七年，林彪和"四人帮"派了一个所谓"战斗队"，窜到大庆煽风点火，妄图砍倒大庆红旗。

一天，那个所谓"战斗队"的几个家伙跑到中一队，指着墙上贴的岗位责任制，张牙舞爪地对王友全说："老头，这制度是刘少奇订的，你知道不知道？"王友全正在按照制度规定清蜡，根本没答理他们。那帮家伙又说："你再这样干，脑袋要撞到修正主义那里去了。"王友全瞪了他们一眼，义正词严地回答："你们知道个屁！制度是我们工人自己订的，要管好井，多出油，就得按制度办事！"

晚上，那几个家伙又策划开了个批判王友全的会。他们故意把王友全的名字写成"王有权"，吵吵什么："说不服你，就批斗你，看你有没有权！"王友全怒火满腔，冲着这帮家伙大声说："我是采油工人，执行制度管好油井，是毛主席给我的权力，谁也干涉不了！"他们见王友全压不倒，批不服，就动手把贴在墙上的岗位责任制撕了。王友全寸步不让，说："你们能撕掉墙上贴的，却撕不掉我心里记的，你们撕得掉岗位责任制，却永远撕不掉我们工人的岗位责任心！"王师傅敢于顶逆流，战恶浪，勇敢捍卫毛主席革命路线的斗争精神，成为全队工人学习的榜样。

干革命就得拚命

一九七四年春，"四人帮"破坏批林批孔，大搞"三箭齐发"，煽动停工停产。大庆油田广大职工跟"四人帮"针锋相对，开展了一个又一个生产会战，原油产量节节上升。

在这些会战中，王友全冒着零下二、三十度的严寒，在野外连续作业，得了休克性的肺炎。一天，他的体温上升到四十多度，同志们从井房把他送进医院，他就昏迷过去了。经过抢救，刚苏醒过来，他就询问油井生产情况，病情稍有好转，又强烈要求出院。医生对他没有办法，只好开了病假条，让他回家休息。

王友全回到家里，怎么也安不下心来养病，第二天一大早就来到井组，一口油井、一口油井地进行检查。当他发现有一口油井的套管漏水时，立即跳进管沟，同大家一起掏水。工人们扶他上来，他又跳了下去，说："干革命就得拚命。当年铁人王进喜同志拖着伤腿跳进泥浆池，我这点病算得了什么？"

水掏完后，大家望着他远去的身影，都说：还是当年会战那股劲，王师傅真是又一个铁人啊！

雨夜盖井

一个大雷雨的夜晚，暴风雨席卷整个油田。中一队领导上考虑到，王友全家住的还是一九六〇年会战初期盖的"干打垒"，经不起暴风雨吹打，就派两位工人给他送去一捆油毡纸。那两位工人推门一看，王友全家屋里正在滴滴哒哒下"小雨"，他和他的老伴、孩子都在用脸盆、水桶接雨。

王友全一见两位工人送油毡纸来，一把拉着他们，说："真是节骨眼上雪里送炭啊！谢谢你们了。"

王友全正要上房顶铺油毡纸，突然想起，有一口油井的井口房，前些日子有些漏雨，今晚可能漏得更厉害。他扛起油毡纸，立刻奔向井场。雨越下越大，风越刮越猛，道路泥泞难行。王友全借助雷电的闪光，跌跌撞撞地往前闯。到井场后，他迅速登上井口房顶，和值班的工人一起铺好了两层油毡纸，然后下来到屋内仔细检查一遍才离开井场。

三件宝

王友全是节约模范，又是技术革新能手。他身上有三件宝：一件是打了三十多个补钉的旧工具袋，里面装着从各处拣来的废旧材料和配件；另外两件是一把旧搬手和一把破菜刀。他用这三件宝，整天修修补补，敲敲打打，解决了生产上的许多大问题。

有一次，一个"采油树"上的手轮坏了，青年徒工赵胜利准备到库房去领一个新的。王友全一把拉住他说："小赵，我这里有手轮，来，咱们把它换上。"说着，就从工具袋里掏出一个修复的旧手轮。换完手轮时，小赵顺手把坏手轮扔了，漫不经心地说："师傅，坏手轮没啥用处，我把它扔了。"王友全一听，皱起了眉头，语重心长地对小赵说："勤俭节约艰苦奋斗是我们党的光荣传统。一个手轮虽小，但它是我们工人用血汗换来的，怎么能随便扔掉呢？"小赵听了，立刻拣回了坏手轮，并同王友全一起修好了它。

最近三年，王友全凭这三件宝，回收修复了大量的废旧器材，其中光是闸门就修好了二百五十多个，为国家节约一万多元资金，被大家誉为"不花钱也能办事的人"。

新华社通讯员

（新华社大庆一九七七年四月五日电）

上下拧成一股绳　打好早稻生产仗

衡阳地区各级党组织加强领导放手发动群众

本报讯　为了落实华主席提出的抓纲治国的战略决策，衡阳地区各级党组织把夺取今年早稻高产丰收作为重要一着来抓，切实加强领导，放手发动群众，扎扎实实做好各项工作。

近几年来，衡阳地区的农业上得较快，晚稻亩产翻了两番，但早稻亩产却一直在六百斤上下徘徊。在贯彻全国和全省农业学大寨会议精神的四级干部会上，地委提出“为什么早稻徘徊不前，如何突破这个局面，加速粮食生产步伐”的问题展开讨论。大家分析了全区早稻生产的形势，认识到过去早稻上不去的一个主要原因，是有些同志的思想还跟不上发展的形势，被“唯条件论”、“群众落后论”束缚了手脚，对突破徘徊局面，夺取早稻高产丰收的信心不足，决心不大。原因找到后，各级领导深入下去，把“早稻能不能大上”的问题交给群众讨论。大家分析了今年农业生产的有利条件，和过去早稻生产不平衡的状况，看到了早稻增产的潜力，批判了各种错误思想。一致认为，只要各级党委加强领导，充分信任群众，推广早稻高产的典型经验，不断解决早稻生产中的薄弱环节，做扎扎实实的工作，完全可以把早稻搞上去。

为了夺取今年早稻高产丰收，全区各级领导深入农业第一线，同群众一起批判“四人帮”，敢于领导和研究生产，不失时机地掌握生产环节。常宁县委对一九七五年早稻一季跨《纲要》的五十三个生产队进行了调查，发现其中一条重要的技术措施是搞好早稻品种的布局，从高产着眼，合理安排，季季夺高产。县委吸取这个经验，认真搞好了今年早稻品种的安排，一般做到早熟早稻不超过百分之二十，中熟不超过百分之三十，迟熟不少于百分之五十，并且要求同一类型品种连片种植，以利于田间管理，减少病虫害。地委推广了常宁县的经验，各地都注意解决这个问题。

全区各级领导还坚持办点，种试验田，大搞丰产片，作到以点带面，推动全盘。在早稻浸种育秧中，地委要求面上都采用新技术，搞高标准秧田，培育粗壮秧。地委负责同志事先作出表率，亲自在衡南县三塘公社三塘大队搞出样板，然后带领县委书记进行现场参观，使全区今年的育秧质量大大超过了往年。各级领导克服一般化的领导作风，坚持同群众一起劳动，决心掌握早稻生产的全过程。地委副书记兼祁东县委书记廖仁柯在双桥公社秧塘大队蹲点，除到地县开会外，白天总是一双赤脚，同社员一起在田里干，从实践中认真总结经验，及时推广。在他的带动下，今年全县三级下队蹲点的一千六百多名干部，自己动手搞早稻丰产样板田三千五百多亩。衡阳县委以三湖公社为基点公社，大搞早稻万亩丰产片。县委书记苏万鹏亲自在这个公社的檀山大队颜老屋生产队办样板点，以点带片，以片带全县。今年来，全县共搞丰产片一百零一处，面积达八万多亩。据统计，全区地、县、区、社四级下队蹲点的干部，同群众一起搞了早稻丰产田五十多万亩。　（衡阳地区通讯组、本报驻衡阳地区记者组）

短评　干部群众一齐下决心

夺取今年早稻高产丰收靠什么？靠各级党组织加强领导，靠真心实意干社会主义的人民群众。

衡阳地委前时给广大干部、群众出了两道题：这几年为什么早稻徘徊不前？怎样突破这种局面？结论让大家做，主意让大家出，决心让大家下。这是一种群众路线的领导方法。采用这种方法，就可以把群众的智慧集中起来形成领导的正确思想，使领导的正确思想变成群众的自觉行动，就可以上下一心，去夺取早稻生产的胜利。

我们党的各项事业，都是人民群众的事业。只有动员群众，依靠群众，才能把事情办好。夺取今年早稻丰收，是广大群众的利益，是落实华主席提出的抓纲治国战略决策的具体行动，是大治之年农业生产上的第一个硬仗。要打好这一仗，不光要干部齐心，还要群众齐心。这就要求各级领导采取群众路线的方法，采取典型说话的办法，把夺取今年早稻丰收的政治意义和经济意义，把早稻生产的有利条件和不利条件，把怎样以揭批“四人帮”为纲促进早稻生产的问题，向群众讲清楚。**“群众知道了真理，有了共同的目的，就会齐心来做。”**群众一齐下了决心，还有什么事情办不好呢！

要使我们的工作做得有生气，使群众始终保持旺盛的斗志，在每一个工作环节上都不要脱离群众，要经常与群众打成一片，细心地听取群众的呼声，注重总结群众的斗争经验，认真研究革命、生产中带有关键性的问题，并且坚持蹲点，搞试验，办样板，把一般号召和个别的具体指导结合起来。切不可使自己的号召停留在嘴上、纸上和会议上，也不要主观主义地作些不切实际的指导。过去“四人帮”用“唯生产力论”的帽子压我们，使得有些同志不敢具体组织生产、研究生产，这是前几年有的地方早稻上不去的重要原因。对于这种流毒，一定要彻底肃清。各级领导不仅要善于领导群众搞革命，而且要注重研究生产，**“学会组织群众的劳动”**，不失时机地掌握生产环节，扎扎实实地做好各项工作。

领导带头　干部深入春耕前线

古丈县委带领群众艰苦奋斗，夺取农业丰收，加速建设大寨县

本报讯　古丈县地处湘西大山区，这些年来，部分干部包括县委少数领导成员，有的背着“山区难变”的包袱，思想上思迁不思变，行动上喊干怕流汗；有的怕戴“唯生产力论”的帽子，想干不敢干，以致全县工作较长时间内较为后进。粉碎“四人帮”，广大干部思想大解放，振奋了革命精神。在深入揭批“四人帮”斗争的推动下，县委认真学习毛主席的光辉著作《论十大关系》和华主席的重要讲话，深入贯彻第二次全国农业学大寨会议精神，深揭狠批“四人帮”大搞“三反一砍”的罪行，狠批“山区难变”的形而上学思想，决心思变不思迁，在作风上来一个大转变，使全县工作来一个大变样。

面貌变不变，县委是关键。县委常委决心从本身作起，他们在揭矛盾、找差距的基础上，作出了七条整改方案，发到基层，请群众监督执行。常委除一人在家主持日常工作外，其余全部下到基层。县属机关也相应地实行精兵简政，合署办公，七十一名领导干部，有三十七人下到基层，其中十一人到公社担任党委正副书记。在县委的带动下，全县的十三个社镇跟着立即行动起来，抽出一百八十二名干部到生产第一线，做到了每个大队平均有国家干部二点五人。现在，全县上下，普遍形成了下乡光荣、到基层光荣的气氛。大家写申请、表决心，互相挑战竞赛，千方百计夺取今年农业丰收。抓纲治国、大办农业的积极性空前高涨。到目前为止，全县到农业第一线的干部达四百四十人，占干部总数的百分之六十点九。

各级干部下去后，坚持把深入揭批“四人帮”摆在一切工作的首位，认真贯彻第二次全国农业学大寨会议精神，发动群众在粮食产量、对国家贡献、基本建设、集体积累四个方面，对照先进找差距，订出了全县社会主义建设的十年远景规划和今年的跃进规划，使大家看到前途和光明，增强了大干快上的信心。现在，这些下去的干部，正同群众一道，立足当前，大闹春耕。县委书记杨鹏同志，深入到河莲公社后，发现这个公社有的生产计划不落实，春耕工作抓得不紧。他便组织干部群众学习党的基本路线，联系实际，深揭狠批“四人帮”，解决存在的问题，使这个公社很快落实了今年生产计划，春耕生产搞得热火朝天。　（本报通讯员、本报驻自治州记者组）

南县北河口公社河上洲大队十二队，干群团结一条心，抓住季节，及时播种，决心夺取早稻高产。　南县文化馆供稿

狠抓早稻生产中的薄弱环节

岳阳县委领导成员深入春耕生产第一线

本报讯　中共岳阳县委把如何以揭批“四人帮”为动力，夺取早稻高产丰收的问题交给群众讨论，使大家齐心作战，去夺取胜利。

入春以来，岳阳县委领导成员遵照华主席关于“下大决心，花大气力，首先把农业搞好”的指示，深入农业第一线，调查研究，与群众一起揭批“四人帮”，大闹春耕生产。在调查中，发现障碍今年早稻高产丰收的主要思想问题是：少数同志有畏难情绪，认为近三年全县早稻连续增产，去年亩产已经超过六百斤，再要增产硬是和尚梳头——冒得发（法）。针对这种错误思想，县委提出“今年早稻能不能再增产”的问题，交广大干部群众讨论，使大家看到增产潜力是很大的，特别是粉碎“四人帮”后，干部群众斗志高昂，决心大干快上，这是夺取今年早稻高产丰收的基本条件。广大群众说，早稻产量要大上，思想要先解放，特别是领导的思想要先解放。只要领导敢攀高峰，带领我们大干，就一定能够夺得早稻高产。

“群众是真正的英雄”。岳阳县委领导成员深入实际，依靠群众，解决革命、生产中的薄弱环节，做好工作。在筻口公社仙安大队第五生产队蹲点的一位县委负责同志，发现这个队水田土层浅，绿肥生长不平衡，就发动群众献计献策找肥源，大积土杂肥。县委负责同志带领五十多个社员挑了三天塘泥，共积肥二万多担。县委总结了各地发动群众大办肥料的经验，进一步掀起了积肥高潮。岳阳县每年都有不同程度的烂秧现象，今年县委吸取这个教训，决定大搞温室育秧。但是，建温室缺乏资金、薄膜和木材。汪郭镇公社蹲点的一位县委负责同志，把困难告诉群众，发动群众出主意、想办法。不几天，各大队就自筹了资金和木材，供销社职工密切配合，回收了一批废薄膜。就这样，全公社一百多个生产队全部建起了温室。全县推广郭镇公社的经验，组织了四百多个货郎担，回收了二十多吨废薄膜，发动三万劳力，利用自筹的资金和木材，建好了四千九百多个温室。为了加强领导，县委又根据育秧中出现的新问题，组织区社书记、办点工作队长到临湘等地参观学习，县委还从有关部门抽调一些干部和农业技术人员到全县巡回检查，帮助打好育秧仗，为夺取今年早稻高产丰收打好基础。　（本报通讯员）

汉寿县委正确处理粮油关系

切实抓好油茶基地建设

本报讯　汉寿县委认真贯彻执行**“以粮为纲，全面发展”**的方针，正确处理粮油关系，切实加强对油茶生产的领导，既抓垦复油茶的群众运动，又抓常年培管，大大地推动了油茶基地的建设。去冬以来，全县垦复油茶林八万多亩，还建设油茶“三保地”六万八千多亩。

这个县是个半平原半丘陵区，十六个丘陵公社盛产油茶，五十九万多亩山地中有集中连片油茶林三十二万多亩，发展油茶生产有很好的基础。过去，油茶生产虽然取得了一些成绩，但由于刘少奇、林彪和“四人帮”干扰破坏毛主席提出的**“以粮为纲，全面发展”**方针的贯彻，使有的人产生了重粮轻油的错误思想，一提到发展油茶生产，他们就说：“粮食还没抓上去，那有功夫抓油茶。”致使油茶生产发展不快。在贯彻落实第二次全国农业学大寨会议精神的过程中，汉寿县委带领广大干部群众紧密联系农村实际，深揭狠批“四人帮”大搞“三反一砍”，破坏油茶生产的罪行，同时总结了朱家铺公社等先进单位的经验，使大家懂得粮油互相依赖、互相促进的辩证关系，下决心把油茶生产搞上去。

县委为了搞好油茶生产，把垦复油茶林列为农田基本建设的重要项目，把常年培育管理列入议事日程。他们狠抓了以下几手：一是抓计划落实。根据省、地分配的任务，结合本县情况，因地制宜，集中连片，实行县、社挂钩，将基地建设规划落实到社队。二是抓组织领导。县里由一名县委副书记负责，还从林业、粮食、农业等有关部门抽调领导干部，成立了县治山改土工程指挥部，负责抓油茶生产。各公社成立了相应的组织，加强对垦复油茶歼灭战的领导。三是抓样板。县委在汉太公社办了万亩油茶指挥山，十五个公社都办了油茶试验山。四是抓常年培育管理措施。为了克服“一年垦、二年荒、三年成老样”的现象，巩固垦复油茶群众运动的成果，已办起社队油茶林场三十七个，建立了八百七十人的专业队伍。还举办了油茶技术学习班，为社队培训技术人员，推广了修枝整形、防治病虫、繁育良种、“一地三油”等经验。前向，县里又召开了油茶林地种植作物现场会，积极做好黄豆、花生等作物间作前的准备工作。

由于县委抓得紧，全县油茶生产出现了新局面。军山铺公社自去年十月以来，动员五千多人，连续两次展开了垦复油茶的歼灭战，建设“三保地”一万二千多亩，还在油茶林地栽上了油菜一千二百亩，今春计划再种黄豆、花生八千多亩。

（本报通讯员）

道县上关大队种足种好甘蔗

道县上关公社上关大队种植甘蔗具有悠久的历史，积累了丰富的经验。华国锋同志曾经亲临这个大队视察，对甘蔗生产作了重要指示。第二次全国农业学大寨会议以后，大队党支部组织干部群众认真学习会议精神，回顾华主席当年视察上关的幸福情景，狠批“四人帮”破坏党的政策，煽动“自由种植”的滔天罪行，决心按照国家计划种足种好甘蔗，创造优异成绩向华主席汇报。现在，全大队三百五十亩甘蔗种植计划全部落实到了丘块，并且整好了蔗地，每亩积肥两百多担，已种甘蔗二百多亩。（道县通讯组）

我省农村积极兴办社队渔场

据新华社长沙电　湖南省农村各地积极兴办公社和大队渔场，充分利用水产资源，多快好省地发展渔业生产。到一九七六年年底，全省共有社队渔场四千六百多个，经营水面八十四万亩，占全省养鱼水面的百分之二十一，产鱼四十五万八千担，占全省鱼产量的百分之二十。现在，这个省有百分之三十的公社办了公社渔场，洞庭湖区基本上实现了社社办渔场，不少公社每个大队都有渔场。

公社和大队兴办渔场，有利于壮大公社和大队两级的集体经济，为农业提供雄厚的资金，加速农业机械化的步伐，促进农业生产的发展。据常德、益阳、湘潭等六个地区统计，一九七六年社队渔场积累资金三百四十九万元。南县华阁公社和每个大队都办了渔场，十八年来，渔业收入为农业机械化提供资金上百万元，占公社农业机械化总投资的百分之二十六点八。

湖南省社队渔场的蓬勃发展，显示了人民公社“一大二公”的优越性。跨社跨队的水面，过去鱼放养得少，现在基本上都养了鱼。浏阳县关口公社潜塘水库四百亩水面，地跨三个大队，周围的群众只捞鱼不放养鱼，建库十三年，没有得到很好利用。一九七二年公社办了渔场，四年水库共产鱼七万八千斤，交售给国家商品鱼三万八千斤，积累资金五万元，其中上交给公社达二万元之多。

大力兴办社队渔场，带动了生产队把一切零星分散的小水面利用起来。湘阴县以社队渔场带动了一千五百五十个生产队养鱼，渔业生产出现了层层有人抓，场、队联成线，你追我赶的生动局面。

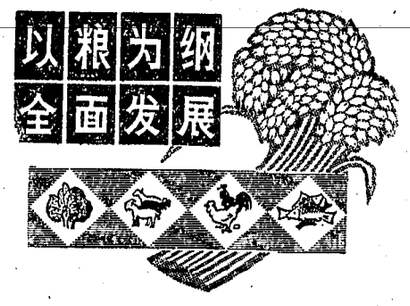

隆回县大力发展传统经济作物

隆回县盛产辣椒、百合、大蒜、生姜、烤烟、苋米等经济作物。今春以来，为了促进全县传统经济作物的发展，全县各级党组织紧紧抓住揭批“四人帮”这个纲，紧密联系农村实际，采取办学习班、开声讨会等多种形式，发动干部群众揭发批判“四人帮”“三搞一禁”、“三反一砍”和破坏多种经营的罪行，进一步调动了群众大干社会主义的积极性。今年全县辣椒、百合、烤烟、生姜、苋米等传统经济作物的种植面积已落实六万三千多亩，超额完成了国家分配的种植计划。为了夺取各项经济作物的丰收，县委召开了一千多人参加的多种经营会议，总结经验，表彰先进，制订增产措施。全县还组织了两次检查评比，有力地推动了各项经济作物的备耕工作。

（本报通讯员）

湖南日报

中共中央主席、国务院总理华国锋在机场同达达赫总统热情握手。

新华社记者摄（传真照片）

毛里塔尼亚伊斯兰共和国总统莫克塔·乌尔德·达达赫和夫人等贵宾，四月六日乘专机到达北京。图为华国锋主席、李先念副总理、乌兰夫副委员长等以及首都群众数千人在机场热烈欢迎毛里塔尼亚贵宾。

新华社记者摄（传真照片）

李先念副总理在欢迎达达赫总统的宴会上

强烈谴责策划雇佣军侵扎的那个超级大国

新华社北京一九七七年四月六日电 李先念副总理今晚在欢迎毛里塔尼亚总统莫克塔·乌尔德·达达赫和夫人的宴会上讲话时，强烈谴责了“那个自称是非洲人民和阿拉伯人民的‘天然盟友’的超级大国，一手策划雇佣军大举入侵扎伊尔的严重事件。”

李先念副总理谴责说，那个超级大国策划雇佣军大举入侵扎伊尔，“是它的社会帝国主义侵略扩张面目的又一次大暴露。尽管那个超级大国编造种种谎言，胡说这是什么‘扎伊尔内部的军事冲突’，妄图把它精心策划的侵略行径说成是什么扎伊尔的内战，但是非洲人民和世界人民的眼睛是雪亮的，任何谎言都是骗不了人的。”

李先念副总理说：“国际公正舆论指出，这个超级大国对扎伊尔的侵犯，是它继侵略安哥拉之后在非洲发动的一轮新的政治、军事侵略攻势，也是它为了与另一个超级大国争夺非洲的一个重要行动”。

他说：“在蒙博托总统领导下，扎伊尔政府和人民，不畏强暴，正在为反对外来侵略，捍卫民族独立、领土完整和国家主权，进行着英勇斗争。扎伊尔人民的正义斗争得到了非洲人民和全世界人民越来越广泛的同情和支持。”

李先念副总理强调说：“我们坚决相信，扎伊尔人民的反侵略斗争，必将取得最后的胜利。非洲是非洲人民的非洲。英雄的非洲人民，坚持团结，坚持斗争，一定会把一切外来的侵略势力，统统赶出非洲去。”

李先念副总理同达达赫总统举行会谈

新华社北京一九七七年四月六日电 国务院副总理李先念同毛里塔尼亚总统莫克塔·乌尔德·达达赫，今天下午举行了会谈。

毛里塔尼亚方面参加会谈的有国民议会议长萨勒·阿卜杜勒·阿齐兹，农村发展国务部长巴罗·阿卜杜拉耶，外交国务部长哈姆迪·乌尔德·穆克纳斯，计划、手工业和旅游部长巴·易卜拉希马，水利资源部长穆罕默德·乌尔德·阿马尔，共和国总统府秘书长穆罕默德·阿里·谢里夫，以及穆罕默德·乌尔德·西迪·阿里、艾哈迈德·乌尔德·梅内亚、穆拉耶·哈桑、穆斯塔法·西达特博士、哈穆德·乌尔德·埃利、博库姆·穆罕默德，毛里塔尼亚驻中国大使巴卡尔·乌尔德·西迪·哈伊巴。

中国方面参加会谈的有外交部长黄华，外经部长陈慕华，外交部副部长马文波，交通部副部长潘琪，以及有关方面负责人张耿和、林兆南、罗旭、高建中、李步霄、刘济舟，中国驻毛里塔尼亚大使康矛召。

达达赫总统随行人员名单

新华社北京一九七七年四月六日电 毛里塔尼亚总统莫克塔·达达赫和夫人的随行人员名单如下：

共和国总统府秘书长穆罕默德·阿里·谢里夫；

水利资源部长穆罕默德·乌尔德·阿马尔；

易卜拉希马；

计划、手工业和旅游部长穆罕默德·乌尔德·埃利；

穆克纳斯；

外交国务部长哈姆迪·乌尔德·穆克纳斯；

农村发展国务部长巴罗·阿卜杜拉耶；

阿齐兹和夫人；

国民议会议长萨勒·阿卜杜勒·阿齐兹和夫人；

大使、外交国务部政治司司长穆罕默德·乌尔德·西迪·阿里；

大使、外交国务部国际合作司司长艾哈迈德·乌尔德·梅内亚；

毛里塔尼亚驻中国大使巴卡尔·乌尔德·西迪·哈伊巴和夫人；

大使、毛里塔尼亚常驻联合国代表穆拉耶·哈桑；

国家典礼局局长桑巴·卡马拉和夫人；

毛里塔尼亚电视电影公司副总经理穆罕默德·乌尔德·萨莱克；

卫生局长穆斯塔法·西达特；

贸易局长哈穆德·乌尔德·埃利；

农业局长博库姆·穆罕默德。

国务院举行盛大宴会欢迎毛里塔尼亚共和国贵宾

（上接一版）

李先念副总理对不久前胜利闭幕的具有重要历史意义的非洲—阿拉伯最高级会议所取得的成就，表示热烈祝贺。他代表中国政府和人民重申：我们坚决支持阿拉伯人民和巴勒斯坦人民收复被占领土和恢复民族权利的斗争；坚决支持南部非洲人民反对白人种族主义政权，争取民族解放的斗争；坚决支持非洲国家和阿拉伯国家团结反帝、反殖、反霸的正义事业。

李先念副总理在讲话中强烈谴责了那个自称是非洲人民和阿拉伯人民的“天然盟友”的超级大国，一手策划了雇佣军大举入侵扎伊尔的严重事件。

李先念副总理指出，当前我国国内形势一派大好。全党、全军、全国各族人民紧密地团结在以英明领袖华主席为首的党中央周围，高举毛泽东思想伟大红旗，意气风发，斗志昂扬，正在为实现“抓纲治国”的伟大战略决策而努力奋斗。揭批“四人帮”的政治大革命正步步深入地在全国展开。工业学大庆、农业学大寨的群众运动蓬勃发展。举国上下，呈现出一片热气腾腾的革命景象。一个社会主义革命和社会主义建设的新高潮正在到来。我国将在两个阶级的激烈斗争中，达到大治，今年初见成效，三年内大见成效。

李先念副总理说，毛泽东主席是我党我军我们人民共和国的缔造者，是当代最伟大的马克思列宁主义者。毛泽东思想是我们取之不尽的力量源泉。毛主席制定的无产阶级革命路线是我们的生命线。半个多世纪的历史证明，毛主席的旗帜就是团结的旗帜，战斗的旗帜，胜利的旗帜。现在，毛主席离开了我们。我们幸运的是，毛主席亲自为我们选定了好接班人——华国锋主席，我们党和国家又有了自己的英明领袖。我们坚信，在毛主席的伟大旗帜指引下，在华主席为首的党中央领导下，我国人民一定能够把毛主席和老一辈无产阶级革命家开创的革命事业推向前进，把我们国家的事情办好，争取对人类作出较大的贡献。

李先念副总理说，中国和毛里塔尼亚都是发展中的国家，同属第三世界。在长期的共同斗争中，我们两国人民结成了深厚的友谊。他说，我们两国人民的友谊是建立在反帝反殖反霸的共同斗争的基础之上的，是根据和平共处五项原则发展起来的，它富有生命力，经得起时间的考验。我们将一如既往，坚决贯彻执行毛主席的无产阶级革命外交路线和政策。我们深信，中、毛两国的友好合作关系，必将在华国锋主席和达达赫总统的亲自关怀下，在我们两国政府、两国人民的共同努力下，继续得到巩固和发展。

达达赫总统在讲话中说，这次访问是十年中我们荣幸地对中国进行的第三次访问。这就充分表明，我们双方都始终不渝地希望发展两国和两国人民之间的友好关系，并把这种关系推进到最高水平。

他说，我们是在毛泽东主席和周恩来总理逝世后第一次到中国来，在此时刻，我们感到十分悲痛。但是，中国人民在毛泽东主席的伟大战友华国锋主席先生的领导下，为了继承毛主席的宏伟事业而表现出来的堪称典范的勇气和决心使我们大家的沉痛心情得到慰藉。我们怀着钦佩和崇敬的心情看到，你们是如何战胜了最近贵国所面临的巨大挑战的。

他说，无论是在不久前你们遭受巨大地震灾害的时候，或是在你们伟大国家的广阔地区出现旱灾的情况下，我们都高兴地看到贵国人民是成熟的人民。他们刚刚经历了巨大的悲痛之后，就响亮地、满腔热情地回答华国锋主席先生在毛泽东主席逝世时发出的号召：化悲痛为不可战胜的力量，向新的高峰迈进。

达达赫总统说，因此，在肯定和支持各项正义事业方面，我们的观点自然是完全吻合的。首先，我们要求完全恢复各地仍被践踏的人民和每个人的尊严。比如，津巴布韦、纳米比亚和南非人民就处于这种情况。他们正在为反对剥夺了自己的人权和民族权利的少数白人种族主义统治这种违反时代精神的制度而进行斗争。阿拉伯巴勒斯坦人民正在为恢复自己的不容剥夺的民族权利而战斗。中东其他阿拉伯国家正在为收复被犹太复国主义者占领的土地而斗争。

他说，我国首先重视的是巩固非洲—阿拉伯之间这种休戚与共的关系；我国对非洲团结和阿拉伯团结充满信心。在争取彻底实现政治解放，创造条件发展我们各国人民的经济、社会和文化的长期而艰巨的斗争中，日益显示出团结是至关重要的。

他说，伊斯兰国家会议和不结盟国家运动是非洲—阿拉伯整体的自然延伸。除联合国外，它们也是我们参加国际活动的中心。在那里，我们愿意同一切主持正义、爱好和平与进步的国家一道，为建立各国人民所渴望的世界新秩序而努力。

达达赫总统在谈到毛里塔尼亚国内情况时说，我们虽然遇到不发达状态带来的严重限制以及外界强加于我们的艰难情况，但我们有信心、有决心在完成了祖国统一的情况下创造日益相称的生活条件。我们完全意识到，要做到这点，我们要走的路还很长；但是我们也知道，只要首先依靠自力更生，我们就一定能够战胜一切挑战。在这方面，贵国是一个光辉的典范。

他说，你们不仅仅是向我们提供了榜样。我们深深知道，你们为我们作出了重大牺牲，对我国建设的各个方面提供了特别宝贵的支持和援助。这是多么巨大的信任，对继续发展中、毛合作又真是多么广阔的基础。

他们讲话以后，乐队分别奏毛里塔尼亚国歌和中国国歌。

宴会充满中国和毛里塔尼亚两国人民团结友好的热烈气氛。宾主亲切交谈，畅叙友情，频频举杯，祝愿中、毛两国友好合作关系和两国人民的友谊不断发展。席间，乐队演奏了中、毛两国的乐曲。

出席宴会的还有政府其他部门、对外友协、北京市革命委员会的负责人以及中国驻毛里塔尼亚大使康矛召和杨玲同志。

各国驻中国的外交使节也应邀出席宴会。

第三十四届世乒赛圆满结束

这次比赛促进了乒乓球运动发展，增进了友谊

新华社伯明翰一九七七年四月五日消息 三月二十六日开幕的第三十四届世界乒乓球锦标赛，历时十一天，在四月五日下午圆满结束。

下午五点十分比赛全部结束时，四周看台上的七千名观众以经久不息的掌声和热烈的欢呼声，对这届比赛的优胜者，对各国和地区运动员在比赛中打出的好成绩和好风格表示赞扬和祝贺。

比赛开始前二十多分钟，看台上就陆续坐满了观众。第一场男子单打和第二场女子单打决赛都是在亚洲运动员之间进行的。日本乒坛名将河野满同中国队的郭跃华进行了男子单打决赛，当河野满最后以三比一取胜时，中、日两国教练和运动员之间热烈握手，互相祝贺。中国队的梁戈亮、黄亮并列男子单打第三名。

上届世界女子单打冠军、朝鲜民主主义人民共和国的朴英顺在决赛中，以三比〇胜中国的张立，再次荣获这一称号。中国队的张德英、葛新爱并列第三名。

男子双打决赛是在两对中国运动员之间进行的。观众对梁戈亮和李振恃同黄亮和陆元盛之间的这场决赛表现了浓厚的兴趣。比赛过程中，观众席上不时掌声四起，为他们的精彩球技喝采。比赛结果，梁戈亮和李振恃得冠军。在这个项目中，南斯拉夫的舒尔贝克和斯蒂潘契奇，瑞典的本格森和约翰森并列第三名。

混合双打决赛是今天举行的最后一场比赛。它是在法国的塞克雷坦和贝尔热雷同日本的田阪登纪夫和横田幸子之间进行的。法国选手以三比〇击败日本选手，首次为法国赢得了这个项目的世界冠军称号。中国的李振恃和阎桂丽，南朝鲜的李相国和李基元并列这个项目的第三名。

本届比赛结束了，人们互相握手告别。在人们的记忆中，这次锦标赛无疑将又是一次令人难忘的乒坛盛会。整个这次比赛是在较高水平上进行的。无论是团体赛，还是单项比赛，一轮比一轮更精彩。不少优胜者都是经过苦苦鏖战、仅以几分之差才获胜的。这说明，乒乓球运动的水平普遍有了提高。事实表明，本届锦标赛不仅促进了乒乓球运动的发展，而且增进了各国和地区运动员之间的友谊。

四月八日（星期五）放映影片

彩色纪录片 华主席、叶副主席接见全国人民防空工作等会议代表

工人 12.30 3.55 8.30 燎 原 1.40 5.05 新华 1.05 4.30 7.55
东风 5.55 湖南 7.20 烈士公园 3.05 6.30 长沙 2.15

故事片 雷 锋 同映：做雷锋式的战士

工人 12.30 3.55 8.30 燎 原 1.40 5.05 长沙 2.15 湖南 7.20
新华 1.05 4.30 7.55 烈士公园 3.05 6.30 东风 5.55

彩色故事片 红 色 娘 子 军

人民 12.20 6.30 文化 2.25 5.35 8.35 湘江 3.00
红卫 12.50 7.00 建设 1.40 4.50 7.50

第二次全国农业学大寨会议 新花迎春 长沙 4.40

故事片 平 原 游 击 队

烈士公园 1.00 解放 2.25 湘江 6.30 东风 1.35
人 民 3.35 长沙 7.00 燎原 7.35

彩色美术片 长在屋里的竹笋 路边新墓 树苗 工人 7.00

故事片 朝 阳 沟 红卫 4.05

本报社址：长沙市建湘路 电话总机：26191 夜班编辑室：26194 昨日开印时间：6时20分 印完：10时41分

长沙地区天气预报：今天阴天有中雨，明天雨停转多云。北风三级。最高气温十六度，最低十三度。

湖南日报

HUNAN RIBAO

第3125号 1977年4月8日 星期五

农历丁巳年二月二十 （今日四版）

毛主席语录

工业学大庆

全国冶金工业工作会议全体代表

给英明领袖华主席党中央的致敬信

敬爱的英明领袖华主席、党中央：

当前，全党全军全国人民紧跟以您为首的党中央的战略部署，认真贯彻落实您提出的抓纲治国的战略决策，全国形势一派大好。我们满怀战斗豪情和胜利喜悦，带着几百万冶金职工的共同心愿，来到您和党中央的身边，参加全国冶金工业工作会议。会议期间，我们学习了伟大领袖和导师毛主席的光辉著作《论十大关系》和关于**鞍钢宪法**的光辉批示，学习了您在第二次全国农业学大寨会议上的重要讲话，受到了中央和国务院领导同志的亲切接见，使我们受到了很大的教育和鼓舞，明确了方向，增强了必胜的信心。您和党中央的战斗号令，鼓舞着我们把揭批“四人帮”的政治大革命进行到底。您和党中央的亲切关怀，激励着我们为冶金工业的大治大上而英勇奋战。

敬爱的华主席，您无限忠于伟大的领袖和导师毛主席，您是毛主席好接班人，您为我们树立了高举、捍卫毛主席伟大旗帜的光辉榜样。毛主席是我们党、我们军队和我们社会主义祖国的缔造者，是当代最伟大的马克思列宁主义者。毛主席的伟大旗帜，是我们无产阶级团结战斗、百战百胜的光辉旗帜。毛主席提出了无产阶级专政下继续革命的伟大理论，制定了党的基本路线和社会主义建设总路线，指引我们从胜利走向胜利。毛主席生前对我们冶金工业十分关怀，亲临视察了许多冶金企业，亲切接见了成千上万的冶金战士，提出了工业**以钢为纲**，批示了**鞍钢宪法**，制定了高速度发展冶金工业的一整套路线、方针和政策。敬爱的周总理忠实执行、坚决捍卫毛主席的革命路线，对冶金工业作过很多重要指示。二十多年来，从冶金工业走过的曲折道路，我们深切地体会到：高举毛主席的伟大旗帜，冶金工业就大跃进、大发展；毛主席的革命路线受到干扰、破坏，冶金工业就停滞、就徘徊。这个历史经验，我们要牢牢记住。我们一定要在以您为首的党中央领导下，为捍卫毛主席的伟大旗帜奋斗终身。千难万险不动摇，誓让红旗飘万代！

敬爱的华主席，是您最深刻地领会伟大的毛泽东思想，最勇敢地捍卫毛主席的伟大旗帜，最忠实地执行毛主席的遗志。在祖国天空乌云乱翻、我们面临着党变修、国变色的危急关头，您以无产阶级革命家的雄伟气魄和革命胆略，一举粉碎了“四人帮”，挽救了党，挽救了革命，使我国历史避免了一次大倒退。千言万语，表达不了我们对您和党中央的无限崇敬、衷心爱戴。千秋万代，我们将永远铭记您建立的伟大历史功勋。您对冶金工业一贯亲切关怀、热情扶持。早在大跃进年代，您就多次来到毛主席家乡的湘潭钢铁厂，您带领湖南人民大办钢铁，在三湘四水许多冶金企业里的炉台上、轧机边，都留下了您的足迹。您到中央工作后，对解决冶金工业的重大问题，多次作了重要指示。在辽南强烈地震后，您来到鞍钢，带来了毛主席、党中央的亲切关怀，勉励我们“把**鞍钢宪法**红旗高高举起”。在唐山、辛南一带发生强烈地震的严重困难时刻，又是您冒着余震的危险，把毛主席、党中央的温暖送到人民群众的心坎上，鼓舞了唐钢工人阶级炼出了“抗震志气钢”。敬爱的华主席，您不愧是毛主席亲自选定的优秀接班人，是我党我军我国各族人民当之无愧的英明领袖。您和我们广大冶金职工心连心。您提出的抓纲治国的战略决策，是我们从大乱走向大治的指路明灯。我们决心紧紧团结在您和党中央周围，乘风破浪，高歌猛进！

我们决心遵照您的指示，一定要把揭批“四人帮”的伟大斗争进行到底。“四人帮”搞修正主义、搞分裂、搞阴谋诡计，妄图篡夺党和国家最高领导权，祸国殃民，罪大恶极。他们为了夺取冶金工业这块重要阵地，把黑手插进冶金部和一些冶金企业，疯狂地破坏革命和生产。他们反对发展工业**以钢为纲**，阉割**鞍钢宪法**的革命灵魂，大砍大庆红旗，鼓吹反动的“低速论”，他们在冶金部的黑干将还鸡力鼓吹“外国论”。他们疯狂反对中央一九七五年发出的对发展钢铁工业具有历史意义的重要文件，公然把矛头指向毛主席、华主席和党中央。“四人帮”是破坏冶金工业的罪魁祸首。我们一定要立场坚定、旗帜鲜明，放手发动群众，从政治上、思想上、组织上把他们那条极右路线批深批透，分清路线是非，肃清流毒。我们一定要彻底清查与“四人帮”阴谋活动有牵连的人和事，决不心慈手软，决不半途而废，不获全胜，决不收兵。

我们决心遵照您的指示，一定要高举**鞍钢宪法**的光辉旗帜，深入开展**工业学大庆**的群众运动，大治冶金企业。要掀起学习马列和毛主席著作的新高潮，坚持党的基本路线教育。要根据“三要三不要”的基本原则，把各级领导班子整顿好。要狠抓基层建设，**向雷锋同志学习**，向“铁人”王进喜同志学习，发扬“三老四严”的作风，建设一支革命化的特别能战斗的钢铁队伍。要下苦功夫，把企业管理整顿好。要放手发动群众，向资本主义势力发动全面进攻，狠狠打击一小撮阶级敌人的破坏活动。鞍钢是**鞍钢宪法**的诞生地，决心跑步学大庆，两年把鞍钢办成大庆式企业；苦战三、五年，在整个冶金战线上普及大庆式企业。

我们决心遵照您的指示，狠抓革命，猛促生产，大搞增产节约运动，开展社会主义劳动竞赛，保证一吨不少地完成今年生产计划，一项不拉地完成今年基本建设任务。要继续大打矿山之仗，坚决不搞无米之炊；大打降低消耗之仗，向节约要产量；大打设备整修之仗，提高设备完好率；大打基本建设歼灭战，抓紧在建项目的收尾配套；大打科技攻关之仗，搞好技术革新和技术革命，使各企业的主要经济技术指标，在年内达到本企业的历史最好水平，努力赶超国内先进水平和世界先进水平。

我们深深感到，形势喜人，形势逼人。现在石油、煤炭都在持续上升，铁路也上去了，钢铁一定要紧紧跟上。我们冶金工人有志气，要学大庆，赶开滦，赛铁路。在这次会议上，由首钢发起倡议，大家热烈响应，已经掀起了热火朝天的劳动竞赛。我们一定要把这个竞赛运动广泛深入持久地开展下去，鼓足干劲，力争上游，不断创造优异成绩，一定要结束“四人帮”干扰破坏造成的钢铁工业新徘徊，一定要把冶金工业落后帽子甩到太平洋里去，为在本世纪内实现四个现代化，把我国建设成为伟大的社会主义强国作出贡献！

全国冶金工业工作会议全体代表

一九七七年三月二十八日

（新华社北京一九七七年四月七日电）

用优异成绩迎接全国工业学大庆会议

大庆工人阶级高举毛主席的伟大旗帜，深揭狠批“四人帮”，夺得首季“开门红”。各项主要经济指标都创造历史同期最高水平

据新华社大庆一九七七年四月七日电 在中共中央关于召开全国工业学大庆会议的通知鼓舞下，大庆工人阶级在粉碎“四人帮”后的第一个春天，夺得了革命和生产的新胜利。他们高举毛主席的伟大旗帜，更加自觉地学好文件抓住纲，深入揭批“四人帮”，使油田的各项工作又有了新的发展，出现了新的水平。广大干部、工人意气风发地大干社会主义，战胜一季度因十多年罕见的严寒给生产造成的困难，提前超额完成了第一季度原油生产计划，原油产量、原油加工、油田注水、机械加工、工业总产值、上缴利润等主要经济指标，都创造了历史同期最高水平，用实现第一季度“开门红”的优异成绩，迎接全国工业学大庆会议的召开。

党中央关于召开全国工业学大庆会议的通知传到大庆油田的当天晚上，油田党委就召开了学习贯彻中央通知的广播大会，原原本本地传达了通知的内容。接着，油田各级党组织又召开了各种会议，举办学习班，组织宣讲团，深入生产第一线、建设工地和医院病房、职工家庭，对未参加大会的值班人员和病休人员等进行传达补课，使中央的通知，很快就作到家喻户晓。十几天之内，全油田举办了学习班一千五百四十多期，召开各种学习讨论会两千三百七十多次，迅速掀起了学习、贯彻、落实中央通知的热潮。

“工业学大庆，大庆怎么办？”油田上上下下围绕这个问题展开了热烈的讨论。大家说，在华主席提出的抓纲治国的战略部署指引下，全国形势越来越好，我们大庆就要在思想上有新起点，工作上有新标准，整个工作都要有新发展。几个月来，油田从党委到各级指挥部、基层单位，以及每一个干部、工人和家属，都对照中央的通知，用一分为二的观点，认真找差距，订出高标准，决心做出新成绩。

在深入揭批“四人帮”的伟大斗争中，各级党委立场坚定，旗帜鲜明，带领群众创造了“三大讲”的经验。在群众性揭发批判的基础上，大庆党委又把“四人帮”推行修正主义路线的谬论和罪行，结合大庆实际，归纳成九个专题，一个方面一个方面地深入批判“四人帮”，彻底肃清其流毒和影响。为了从理论与实际的结合上，把“四人帮”的谬论批深批透，把“四人帮”搞乱的问题加以澄清，分清路线是非，大庆党委要求大家更好地发扬“两论”起家的光荣传统，在揭批“四人帮”的斗争中认真看书学习，掀起学习马列著作和毛主席著作的新高潮。

今年以来，大庆党委修订和重新颁发了《领导班子革命化的措施》、《加强基层建设的八条要求》，对加强各级领导班子和工人队伍的革命化提出了更高的要求。各级领导成员和广大职工、家属结合“三大讲”，深入揭批“四人帮”，开展了群众性的一九七六年度大总结、大评比活动，查立场、查思想、查作风、查干劲，选模范，树标兵，大兴无产阶级思想，大灭资产阶级思想，进一步激发了无产阶级专政下继续革命的旺盛斗志，涌现出了一大批对毛主席的教导、华主席、党中央的指示认真学习、坚决照办，对“四人帮”修正主义路线针锋相对作斗争的先进单位和模范人物。他们当中，除了一些老的先进单位和模范人物外，还有许多新的先进单位和模范人物，如：“只要活一分钟，就要大干六十秒”的采油一部研究所副所长黄仕伦；“手拿管钳干四季，十二个月穿油衣”的采油二部四十九队队长唐长安；为了保证国家财产和阶级兄弟的生命安全，明知火烧人带头闯火海的一二一〇〇钻井队队长王茂顺；思想红，技术精，关键时刻冲得上、干得好的大庆化肥厂青年工人武丽云；“心红骨头硬、干社会主义不惜命”的油建指挥部镀锌厂老工人马林；“干啥工作都让党放心，对同志心里揣着一团火，为革命舍得一切”的采油五部作业二队指导员刘宝海；坚持又红又专的研究设计院技术员王启民等。各级党委大张旗鼓地宣传这些先进单位、模范人物的事迹，使大家学有榜样，赶有目标，学先进，赶先进的活动开展得热火朝天，雷锋式的、铁人式的好干部、好工人、好家属大批涌现，一支反修防修，又红又专，压不倒、摧不垮的铁人式的革命化队伍，更加壮大坚强。

在贯彻、落实中央通知的过程中，大庆革委会和生产部门总结无产阶级文化大革命以来的新鲜经验，修订了《岗位责任制》等企业管理制度，进一步加强了企业管理工作。现在，全油田的两千多个基层单位，上万个班组，人人有专职，事事有人管，办事有标准，工作有检查，人人生活在组织之中，生活在制度之中，各系统都按照中央通知的要求，树立了自己的样板。从三月初开始，全油田结合上半年的政治工作大检查，又开展了油田第七十三次岗位责任制大检查。参加这次大检查的十五个分团的干部、工人和技术人员坚持高标准，严要求，一发现问题，就和基层干部、群众一起研究改进；一发现先进经验，就大力宣传推广，从而使油田的管理工作更加井井有条。

三月下旬，油田下了一场近几年少见的大雪，给生产带来许多困难。广大干部、工人在中央通知的鼓舞下，发扬“大干社会主义有理，大干社会主义有功，大干社会主义光荣，大干了还要大干”的革命精神，使各项工作井然有序地照常进行，没有因大风雪的袭击受到任何影响。第一季度油田一个接一个地进行了处理积压井等十个生产建设大会战，夺得了一个又一个的新胜利。

我省工业学大庆报告团到各地巡回报告

交流先进经验，进一步掀起工业学大庆群众运动新高潮

本报讯 为了进一步贯彻落实中共中央关于召开全国工业学大庆会议的通知精神和省工业学大庆会议精神，在全省掀起**工业学大庆**群众运动的新高潮，省委组织了由省工业学大庆红旗单位长岭炼油厂、衡东县铅锌矿、杨梅山煤矿、衡阳市航运公司长运处女子船队参加的巡回报告团，于三月下旬开始到全省各地巡回报告，已先后到达株洲、湘潭、韶山、衡阳、郴州，作报告十二场，有二万六千名工人、干部听了他们的经验介绍，受到各地工人群众的热烈欢迎。

参加这次报告团的四个单位有七个同志介绍了他们单位和个人学大庆的先进经验。长岭炼油厂党委书记古德勤同志介绍了全厂几年来和林彪、“四人帮”破坏工业学大庆运动的罪恶行径进行针锋相对的斗争，坚持学大庆，依靠工人群众加强企业管理，大干社会主义的经验。衡东县铅锌矿党委副书记刘东海同志介绍了他们自力更生、艰苦办矿，二十把锤子创大业的经验。杨梅山煤矿党委副书记崔天寿同志介绍了他们狠抓阶级斗争，坚持党的基本路线，努力建设一支特别能战斗的职工队伍，使开采了六十多年的老矿焕发青春，一矿变两矿的经验。衡阳市航运公司长运处女子船队副队长王玉桂同志介绍了他们用毛泽东思想战胜旧习惯势力，打破妇女不能单独驾船的旧传统观念，立志为革命驾船，努力为革命争贡献的经验。杨梅山煤矿愚公井采煤队队长刘运祥同志介绍了他学铁人、做铁人，坚持退休不下岗，为革命采一辈子煤的事迹。长岭炼油厂技术员侯顺洪同志介绍了自己十几年来，坚持与工农相结合，走又红又专的道路，把知识献给人民的经验。长岭炼油厂青工骆惠林同志介绍了他由后进变先进、立志干革命的经验。

各地、市党委对组织好报告活动非常重视。报告团每到一个地区，都由党委主要负责同志主持会议，会后进行动员。各地的工人、干部听了他们的经验介绍后，纷纷反映：经验丰富，事迹生动，很受鼓舞，很受教育，很受启发。许多同志说：过去，“四人帮”出于篡夺党和国家最高领导权、复辟资本主义的需要，拚命反大庆，砍红旗，疯狂破坏工业学大庆群众运动。他们颠倒是非，把破坏社会主义的人捧为“英雄”，大干社会主义的人倒成了“罪人”，严重地压抑了广大群众的社会主义积极性。今天打倒了“四人帮”，思想大解放，生产力大解放。我们一定要在英明领袖华主席的领导下，认真贯彻落实抓纲治国的伟大战略决策，深揭狠批“四人帮”，掀起工业学大庆运动的新高潮，甩开膀子大干社会主义，以优异成绩迎接全国工业学大庆会议的胜利召开。

报告团的同志每到一地，都注意虚心学习各地学大庆的先进经验。他们决心认真完成好省委交给的这一光荣政治任务，促进我省工业学大庆群众运动的深入开展，为在我省普及大庆式企业而努力。

（省计委工业学大庆办公室通讯组）

在毛主席"送瘟神"光辉思想指引下 在华主席的亲切关怀下

南方血吸虫病疫区掀起血防群众运动新高潮

新华社上海一九七七年四月六日电 在伟大领袖和导师毛主席"送瘟神"光辉思想指引下，在英明领袖华主席的亲切关怀下，南方十三省、市、自治区血吸虫病流行地区的广大干部和群众，去冬今春以来，紧紧抓住揭批"四人帮"这个纲，掀起血防群众运动的新高潮。

南方疫区各地广大干部和群众认真学习毛主席关于"一定要消灭血吸虫病"等一系列指示和《论十大关系》等光辉著作，学习华主席在第二次全国农业学大寨会议上的重要讲话，回忆毛主席、周总理和华主席对疫区人民的亲切关怀，深入揭批"四人帮"篡党夺权和干扰破坏血防工作的罪行，进一步提高了搞好血防工作的自觉性。华主席在湖南省工作的二十多年中，坚决贯彻毛主席的革命路线，对血防工作十分重视，亲自主持召开了六次全省血防工作会议。在历次会议上都热情宣传毛主席对血防工作的指示，要求疫区各级党委遵照毛主席的指示，切实抓好血防工作。华国锋同志多次深入疫区，调查研究，探望病人，总结防治工作经验，领导血防群众运动。三年困难时期，刘少奇大刮下马风时，华国锋同志到临湘县视察工作，高度赞扬了这个县的干部和群众顶妖风，战恶浪，坚持开展血防工作的革命干劲，给了他们极大的鼓舞。在华国锋同志的关怀下，临湘县到一九七四年就基本上消灭了血吸虫病。去冬今春，这个县学大寨、送瘟神群众运动一浪高过一浪，疫区十四个公社（镇）和农场，共铺开治水、灭螺工程八百二十多处，有四万五千多人上了工地，已竣工五百多处，完成五百多万土石方，改造钉螺孳生地一万六千多亩，还收治病人一千五百多人，为根除血吸虫病打下了良好的基础。

文化大革命期间，敬爱的周总理曾亲自指示卫生部组织北京医疗队前往湖南沅江县支援血防工作，直到现在这个医疗队仍在那里坚持战斗。今年一月下旬，沅江县举办了血防干部、职工和灭螺队员学习班。参加学习班的同志学习毛主席对血防工作的指示，回忆周总理对沅江人民的关怀，学习华主席的光辉革命实践，更加怀念伟大领袖毛主席和敬爱的周总理，更加热爱英明领袖华主席，更加痛恨万恶的"四人帮"，决心加快步伐送瘟神，夺取血防工作的新胜利。

在血防群众运动中，疫区广大干部和群众联系血防战线两个阶级、两条道路、两条路线斗争的实际，深入揭批"四人帮"干扰和破坏血防工作的严重罪行。上海市郊县广大干部和群众说，毛主席、周总理生前和疫区人民心连心，华主席和疫区人民亲又亲，而"四人帮"根本不顾人民的死活。狗头军师张春桥，一九七〇年窃取了中共中央南方十三省、市、自治区血防领导小组组长的职权，他拒不执行毛主席对血防工作的指示，对血防工作不管、不抓，长期不开血防工作会议。一些省委书记、中央血防领导小组成员当面向他建议开会，他一口拒绝，叫嚷"顾不上"。他还扣压给毛主席、党中央的血防工作报告，不准发有关血防工作的文件，不准宣传毛主席"送瘟神"的光辉思想。云南省楚雄县，原来是血防工作的先进县，近几年来，由于"四人帮"的干扰，在"斗完了走资派再搞血防工作"的反动口号下，层层揪斗领导干部，使各级党组织一度处于瘫痪状态，血防工作也停顿下来，致使有些地方疫情回升。各地疫区的广大干部和群众愤怒地指出，张春桥的所谓"血防工作顾不上"，同林彪一伙恶毒攻击党委加强对血防工作的领导是"不抓大事抓小虫"的反动谬论，完全是一路货色。张春桥是破坏血防工作的罪魁祸首，是一个地地道道的政治"瘟神"。江苏省血吸虫病流行地区在揭批"四人帮"伟大斗争的推动下，结合农田水利基本建设，大搞灭螺工作，共完成了七百多万土石方，改造了大批钉螺孳生环境，还治疗三万多血吸虫病患者，进一步巩固和发展了血防成果。许多已基本消灭血吸虫病的县、市，通过大学习、大批判，使广大干部、群众进一步认识到，消灭血吸虫病体现了伟大领袖毛主席和英明领袖华主席对疫区人民的亲切关怀，是确保抓革命、促生产顺利进行的有力措施；进一步认识到血吸虫病基本消灭后，如果不乘胜前进，已取得的血防成果就会得而复失，从而坚定了对"瘟神"作反复斗争的决心。

疫区各级党组织还把血防工作纳入农业学大寨规划，结合治山治水，大打消灭钉螺的人民战争。湖北省以灭螺为主的三百七十多项水利工程，已上劳力四十多万人，共完成了一亿多土方。江西省去年结合农田基本建设灭螺的工程，项目比往年多，动工比往年早，进度比往年快，不仅丘陵山区在大干，鄱阳湖区也在大干；不仅抓紧消灭钉螺，也抓紧查治血吸虫病患者。去冬今春，全省血吸虫病流行地区有三十万人上阵灭螺，已完成一千九百万土方。广大贫下中农高兴地说：打倒"四人帮"，人民喜洋洋。干群齐上阵，"瘟神"无处藏。广东省、广西壮族自治区入冬以后，各级领导对血防工作抓得紧，干劲大，进展快。广西壮族自治区冬季动工的灭螺水利工程就有三十五处，投入劳动力二十多万人。南方疫区各地还发扬一方有困难八方来支援的社会主义协作精神，非疫区群众主动支援疫区，有关部门和人民解放军也热情支持疫区人民送"瘟神"。

省与省、县与县、社与社之间毗邻地区的联防协作得到了进一步加强。江苏、浙江、安徽三省毗邻地区的桃园灭螺工程，关系到三个县的三个公社，为了保证工程的顺利进行，他们成立了统一的工程指挥部，发扬互助协作精神，整个工地呈现出一派"隔山隔省心连心，一个目标一股劲，齐心协力搞联防，团结战斗送'瘟神'"的生动局面，原计划四十天完成的第一期工程，只用了二十五天时间。继苏、浙、皖三省的血防联防会议之后，江苏省和上海市毗邻地区的五个县最近也举行了联防协作会议。

去冬今春，南方许多省、市、自治区都先后召开会议或下达文件，总结一九七六年血防工作，部署今年的血防任务，疫区广大干部和群众，决心在英明领袖华主席的领导下，抢时间，争速度，把"四人帮"干扰破坏造成的损失夺回来，夺取血防工作的更大胜利。

* * *

省委召开省直高等院校党员领导干部学习会议

高举毛主席的伟大旗帜抓纲治校夺取新胜利

切实加强领导，发动群众把揭批"四人帮"的斗争引向深入 大家联系实际，开展积极的思想斗争，认真总结经验教训，决心

本报讯 最近省委批准召开了省直高等院校党员领导干部学习会议。这次会议继承和发扬党的光荣传统，用批评和自我批评的方法学习马克思主义。参加会议的同志，认真学习了毛主席的光辉著作《论十大关系》和其他一些重要著作，学习了华主席在第二次全国农业学大寨会议上的重要讲话，学习了党中央的重要文件和中央领导同志的重要讲话，密切联系教育战线的实际，深入揭发批判了"四人帮"及其伸到湖南的黑手和他纠集的极少数几个人的罪行，开展了积极的思想斗争，认真总结了经验教训，进一步分清了路线是非，鼓舞了革命斗志，增强了革命团结。大家决心加强领导，放手发动群众，进一步开展深入揭发批判"四人帮"的群众运动，抓纲治校，推动教育革命的深入发展。

会议期间，省委书记李振军同志听取了汇报，并在会上作了重要讲话，省委宣传部副部长张兰明同志作了总结。

参加会议的同志在学习和实践中深深认识到，毛主席的旗帜是伟大的旗帜，是我国人民团结战斗、继续革命的胜利旗帜。高举毛主席的伟大旗帜关系到我们党和国家的命运，关系到全国人民和全世界人民的根本利益。同志们说，全国人民过去团结在毛主席的伟大旗帜下，夺取了新民主主义革命、社会主义革命和建设的伟大胜利，今天，在华主席的英明领导下，高举毛主席的伟大旗帜，抓纲治国，一定能够把毛主席开创的无产阶级革命事业进行到底。

会议期间，大家联系实际，愤怒揭发和批判了"四人帮"及其伸到湖南的黑手和他纠集的极少数几个人，大乱党的组织，干扰破坏教育革命，妄图把教育阵地变为他们复辟资本主义的工具，实现其篡党夺权阴谋的反革命罪行。他们极力推行"四人帮"的反革命修正主义路线，大肆贩卖"四人帮"的黑货；他们歪曲毛主席关于**"工人阶级必须领导一切"**的指示，破坏党的一元化领导，破坏党的民主集中制，破坏党的优良作风，煽动无政府主义思潮；他们极力篡改、对抗党的教育方针，妄图把青少年引向资本主义邪路；他们对抗毛主席关于教育革命的阶级路线，打击一大片，破坏党的知识分子政策，扼杀广大干部和教师的社会主义积极性；他们大搞唯心主义、形而上学，搞乱了政治与业务、红与专、民主与集中、主学与兼学、尊师爱生与师道尊严、严格要求与所谓"管卡压"、理论与实践等方面的关系，把人们的思想搞乱了。通过深入揭发批判，进一步激发了大家对"四人帮"的深仇大恨，更加坚定了把这场斗争进行到底的决心，表示一定要彻底清查与"四人帮"及其伸到湖南的黑手篡党夺权阴谋活动有关的人和事，批深批臭他们散布的种种修正主义谬论，弄清楚教育战线的具体的工作路线，具体的方针、政策和方法，继续搞好教育革命。

在这次会上，大家联系实际，揭露矛盾，摆事实，讲道理，本着**"惩前毖后，治病救人"**的方针，按照**"团结——批评——团结"**的公式，运用批评与自我批评的方法，对受"四人帮"影响而犯了错误的同志，进行了热情的、积极的、认真的帮助。大家感到，这次学习，是省委对高等院校负责干部的亲切关怀与爱护，是革命的要求，群众的期望。犯了错误的同志，通过批评帮助，大都有了提高，认识到自己所犯错误的性质、内容、危害、原因，提出了改正的办法，表示决不辜负党对自己的培养教育，一定痛改前非，回到毛主席革命路线上来，焕发精神，努力工作。

在这次会上，到会的同志还认真总结了经验教训。大家认识到，一定要坚持认真学习马列著作和毛主席著作，努力改造世界观，不断增强识别真假马克思主义的能力，提高执行毛主席革命路线的自觉性；一定要牢记党的基本路线，坚持以阶级斗争为纲，当前要紧紧抓住揭批"四人帮"这个纲，抓纲治国，抓纲治校，以纲带目，推动教育革命的深入发展；一定要坚持"三要三不要"的基本原则，认真贯彻党的民主集中制，严格遵守党的纪律，有意见摆到桌面上来，做到统一认识，统一政策，统一计划，统一指挥，统一行动，不要各行其是；一定要坚持群众路线，遇事同群众商量，为大多数人谋利益；一定要坚持开展批评和自我批评，开展积极的思想斗争，坚持真理，修正错误。这样做，就可能少犯错误，即使一时犯了错误，也比较容易改正。

为了把揭批"四人帮"的斗争进一步引向深入，掀起新的高潮，这次会议还对今后的运动作了研究和部署，要求认真学好中央文件和中央领导同志的重要讲话，掌握思想武器。各单位要层层举办各种类型的学习班，分期分批抽调一定数量的骨干参加学习班学习；要切实加强领导，各级领导必须进一步提高对揭批"四人帮"这场斗争的性质和意义的认识，带头揭发批判，放手发动群众，调动浩浩荡荡的革命大军，打一场揭批"四人帮"的人民战争；要抓点带面，分类指导，不断把这场斗争引向深入。

贯彻落实华主席抓纲治国的战略决策 深揭狠批"四人帮"的滔天罪行

全国工交战线大力开展增产节约运动

据新华社北京一九七七年四月七日电 英明领袖华主席提出的抓纲治国的战略决策，极大地调动了工交战线广大职工建设社会主义的积极性，一个大治经济，大搞增产节约的群众运动，正在全国范围内蓬勃展开。

在贯彻落实抓纲治国战略决策的斗争中，工交战线广大职工揭批"四人帮"破坏增产节约的罪行，摆浪费的表现，查浪费的恶果，明确认识到大搞增产节约是事关路线的大问题，进一步提高了贯彻执行厉行节约，反对浪费，艰苦奋斗，勤俭建国方针的自觉性。工人们说，没有低消耗，就不能有高速度；只有以节约促增产，以挖潜求速度，才能实现多快好省的要求。

措施有力，工作扎实，是当前正在开展的增产节约运动的一个特点。今年以来，北京、广东、山东、江苏、河北、山西、湖南、湖北、河南、甘肃、江西、吉林、广西等许多省市自治区党委，普遍加强了对增产节约运动的领导，建立和充实了增产节约工作的办事机构，制订了大治经济，大搞增产节约的具体规划和措施。不少工厂企业在整顿企业管理的过程中，加强了消耗定额的考核工作，建立健全了经济核算制度。许多工厂的车间、班组，采取日公布、周检查、月总结的办法，在检查生产计划完成情况时，注意检查消耗定额完成情况，分析消耗高低原因，制订降低消耗措施。由于措施有力，工作扎实，增产节约不断取得新成绩。今年头一个月，全国重点火力发电厂的发电煤耗和电厂自用电率，已有百分之四十以上的企业低于去年同期水平，并且达到和低于本企业的历史最好水平，共节煤十一万吨，少耗电二千五百多万度。全国重点水泥厂每吨水泥的煤耗也达到了历史最好水平。西安、成都、重庆、石家庄、长沙、福州、上海、沈阳等城市和湖南湘潭地区，积极开展润滑油的回收利用工作，目前，这些地、市的润滑油回收率，都占到当地供应量的百分之三十以上。为了降低煤炭消耗和充分利用动力资源，北京市今年继续大搞锅炉改造和工业余热利用，目前全市已改造低效率锅炉近五千台，使用余热利用项目一百六十多个。江苏省常州市组织二十多个工厂大会战，自力更生制造发电机组，为利用工厂余热创造了条件。吉林、广西等地还大力推广燃烧褐煤、煤矸石、油页岩等低质燃料的沸腾炉，仅吉林省目前投入使用的沸腾炉已近四百台，一年就能节约好煤六七十万吨。广东省是大面积推广煤粉化铁，节约焦炭的先进省，目前，全省改建、新建的煤粉化铁炉已达一百多座，一年能够节约焦炭四千多吨。

郑州铁路局党委认真贯彻全国铁路工作会议精神，广泛开展社会主义劳动竞赛，革命和生产形势越来越好。 新华社记者摄

在增产节约运动中，各地工交战线积极开展技术革新活动，从工艺革新、产品改革、改进操作、提高材料利用率等方面努力挖掘潜力，进一步开辟了增产节约的新途径。今年以来，粉末冶金、精密铸造、工程塑料、铸石代钢、菱苦土代木以及冷挤、冷压等新工艺、新材料，正在进一步推广，从而节约了大量钢材、木材，促进了生产的发展。陕西、甘肃、天津、河南、四川、内蒙古等十五个省市自治区，在汽车和拖拉机上广泛采用了"锯末纸浆机油滤清器"，一年可以节约机油三万五千多吨。

随着增产节约运动的深入开展，在广大职工中发扬艰苦奋斗的优良传统，自觉为革命节约一块煤、一滴油、一寸钢材、一根木板的风气越来越浓，涌现出许多勤俭节约的先进单位和先进人物。

* * *

排除"四害"干扰 加强安全生产

新华社记者述评

伟大领袖和导师毛主席指出：**"在实施增产节约的同时，必须注意职工的安全、健康和必不可少的福利事业；如果只注意前一方面，忘记或稍加忽视后一方面，那是错误的。"**保护劳动者的安全和健康，是贯彻毛主席革命路线的一个组成部分，是一个阶级观点、群众观点的问题，也是社会主义企业执行什么路线的一个大问题。在增产节约的同时，坚持安全生产，这是我们党的一贯方针。

但是，"四人帮"为了篡夺党和国家的最高领导权，他们一伙极力破坏社会主义革命和社会主义建设，从而也就破坏了企业的安全生产。他们甚至污蔑一九七五年国务院批转的全国安全生产会议纪要是所谓"右倾翻案风的产物"。他们全盘否定规章制度。在他们的干扰和影响下，一些企业中，多年来行之有效的安全制度不敢讲了，不敢执行了；对安全技术操作规程，老工人不敢教了，新工人也不学了。有的单位甚至当众宣布"规章制度一律作废"，把规章制度全部烧掉，因而造成事故的不断发生。

国家劳动总局最近在北京召开了全国安全生产工作会议。代表们指出，我们应力争避免事故，这是关系到国家建设速度，劳动人民生命安全和国家积累的大问题。要大讲安全生产，做到家喻户晓。搞好安全生产，要从政治上、路线上入手，抓阶级斗争这个纲，通过揭批"四人帮"，把被"四人帮"搞乱了的思想端正过来，把被"四人帮"破坏了的安全规章制度认真恢复过来，清除"四人帮"留下来的事故隐患。要建立健全安全管理机构，加强安全管理，迅速改变有些单位的安全工作无人负责的状况。各个企业和部门要在"工业学大庆"的群众运动中尽快地把以岗位责任制为中心的安全制度建立和健全起来。要努力预防事故的发生。对已经发生的事故，一定要认真分析原因，总结教训，制订出防范措施。对制造事故的阶级敌人，要坚决打击。此外，还要采取有力措施，防止矽尘和有毒物质的危害，有计划地改善劳动条件。会议还提出，各地在评选工业学大庆先进单位时，要把安全生产作为一项重要的内容。（据新华社电）

我们要在党员中进行广泛的教育，使大家真正懂得“四人帮”在党的建设问题上造成的危害的严重性，懂得立党为公、党和人民的利益高于一切，而不允许结帮营私这个基本的道理，懂得党内不允许组织派别和秘密集团这条党规党法，懂得党的集中领导和党的组织纪律的重要性以及无政府状态的危害性，懂得共产党员必须坚持无产阶级党性，反对资产阶级派性，懂得我们党的干部都是人民的勤务员，而不允许向党向人民伸手要官要权，懂得共产党员必须遵守“三要三不要”的基本原则，做到党章规定的五项基本要求。

——摘自华主席在第二次全国农业学大寨会议上的讲话

坚持党的集中统一领导　遵守党的纪律

省委组织部大批判组

伟大领袖和导师毛主席教导说：**“我们一定要建设一个集中的统一的党”**。是反对还是坚持党的集中统一领导，这是党内两条路线斗争的一个重要方面。历次机会主义、修正主义路线的头子，总是千方百计地分裂党、瓦解党，破坏党的集中统一领导。在伟大领袖毛主席的领导下，我们党同历次机会主义、修正主义路线的头子进行了坚决的斗争，维护了党的团结和统一，不断加强了党的集中统一领导，保证了正确路线的贯彻执行，战胜了国内外强大的阶级敌人，建立和巩固了无产阶级专政，夺取了社会主义革命和社会主义建设的伟大胜利。革命实践充分证明：加强党的集中统一领导，是我们夺取无产阶级革命事业胜利的根本保证。

要实现党的集中统一领导，就必须有严格的组织纪律。如果目无党的组织纪律，各自为政，各行其是，离开党的路线、方针、政策，另搞一套，那就会破坏党的团结和统一。所以，毛主席要求党的各级组织和每一个党员必须**“严格遵守：个人服从组织，少数服从多数，下级服从上级，全党服从中央的基本原则。”**毛主席不但亲自为我们党制定了统一的纪律，而且十分重视用党的纪律教育广大党员和人民群众。鉴于张国焘严重地破坏党的纪律的行为，毛主席重申了党的统一纪律，并强调指出：**“谁破坏了这些纪律，谁就破坏了党的统一。”**在同林彪、“四人帮”反党集团的斗争中，毛主席多次提出，要**“用三大纪律八项注意教育战士，教育干部，教育群众，教育党员和人民。”**各级党组织和每个共产党员都必须认真学习和实践毛主席的这些指示，坚决同一切破坏党的集中统一领导和破坏党的纪律的行为作不懈的斗争。

王张江姚“四人帮”及其伸到湖南的黑手和他纠集的极少数几个人，在党内大搞派别活动，极力煽动无政府主义，疯狂破坏党的集中统一和破坏党的纪律，危害很大。他们竭力抹煞“造反”、“反潮流”的阶级内容，鼓吹“只要矛头向上不向下，大方向就始终是正确的”。他们打着“执行正确路线”的幌子，把党的政治路线领导同组织领导割裂开来。他们以“抵制错误领导”为名，污蔑服从党的领导，遵守党的组织纪律是“奴隶主义”、“小绵羊”，攻击坚持党的原则，敢于反对和抵制他们那一套的革命同志是“特务”、“反革命”，甚至进行残酷的迫害。他们把毛主席亲自缔造和培育的伟大的、光荣的、正确的中国共产党，丑化成漆黑一团，把党的干部队伍说得一无是处，污蔑“各级党委都是执行修正主义路线的”，妄图把从中央到地方各级党委都搞垮。他们还到处煽动资产阶级派性，挑动武斗，在人民内部制造分裂，给人民带来极大痛苦。他们否定一切合理的规章制度，煽动停工停产，严重地扰乱了社会治安，破坏了社会主义革命和建设。

“四人帮”及其伸到湖南的黑手和他纠集的极少数几个人，践踏党的组织纪律，大乱无产阶级的天下，其罪恶目的就是搞乱全国，乱中夺权。但这只能是他们的痴心妄想。人们从他们的胡作非为中，更加看清了他们的反革命嘴脸，也更加深刻认识到坚持党的集中统一领导和遵守党的纪律的极端重要性。我们一定要紧紧团结在以华主席为首的党中央的周围，在各级党委的统一领导下，抓纲治国，深入揭批“四人帮”破坏党的集中统一领导和党的纪律的滔天罪行，彻底肃清其流毒，自觉遵守党的纪律，维护党的集中统一领导，同心同德，步调一致，去夺取天下大治的新的伟大胜利。

坚持无产阶级党性　反对资产阶级派性

湘佐

无产阶级党性和资产阶级派性是水火不相容的。党性是阶级性的集中表现。无产阶级党性，集中体现了无产阶级和劳动人民的根本利益；资产阶级派性，代表了资产阶级和一切剥削阶级的利益。共产党员是无产阶级先锋战士，是彻底地为人民利益工作的。每个共产党员，都必须坚持无产阶级党性，反对资产阶级派性。我们党的章程上规定的共产党员必须做到的五条，明确地提出了对党员的党性要求。每个共产党员，尤其是担任领导工作的党员的党性强不强，能不能够识别和抵制资产阶级派性，直接关系到我们无产阶级政党的纯洁性。我们一定要真正做到象列宁所强调指出的那样：**“必须注意力求使党性不仅仅停留在口头上，而能见诸行动。”**

“四人帮”及其伸到湖南的黑手和他纠集的极少数几个人，搞修正主义，搞分裂，搞阴谋诡计，妄图篡党夺权，竭力煽动资产阶级派性，用资产阶级派性代替无产阶级党性。他们肆无忌惮地在党内，在革命队伍内，垒山头，结行帮，大搞“以我为核心”，将自己控制的地方和单位搞成了一个独立王国，与党组织分庭抗礼，完全背叛了**“党是领导一切的”**这个马克思主义的重要原则。他们为了小集团、小派别的私利，什么坏事都干得出来，严重地损害了党和人民的利益。

“四人帮”及其伸到湖南的黑手和他纠集的极少数几个人，挑动资产阶级派性，给党、给革命事业带来了巨大的损失，广大党员、干部和革命群众早已对他们恨之入骨，并且多次批判过资产阶级派性。特别是一九七五年，广大群众对“四人帮”伸到湖南的黑手和他纠集的极少数几个人，搞资产阶级派性，给予了尖锐地批判。然而，时隔不到一年，他们在“四人帮”的指挥下，反扑过来，气势汹汹地攻击批判资产阶级派性是什么“批了文化大革命”。这是对文化大革命的极大污蔑。众所周知，正是“四人帮”伙同林彪反党集团在文化大革命中，极力煽动资产阶级派性，挑动群众斗群众，严重地干扰了毛主席的伟大战略部署，疯狂地破坏文化大革命。正是广大党员、干部和革命群众，认真学习和坚决执行毛主席关于**“在工人阶级内部，没有根本的利害冲突。在无产阶级专政下的工人阶级内部，更没有理由一定要分裂成为势不两立的两大派组织”**的重要指示，排除“四人帮”的干扰，克服资产阶级派性，实现了革命大联合和革命的三结合。在批林批孔和反击右倾翻案风中，“四人帮”对抗毛主席指示，另搞一套，一再重新挑动资产阶级派性。革命群众奋起抵制和批判，完全是为了贯彻、捍卫毛主席的指示，保卫和发展无产阶级文化大革命的伟大成果，这怎么能说是“批了文化大革命”呢？如果对资产阶级派性，不抵制不批判，任其自由泛滥，那就正好中了“四人帮”的奸计，革命队伍和人民群众的团结就会被破坏，党的组织就会被瓦解，革命和生产都会出现大倒退，这是绝对不能容忍的。

列宁曾经说过，**“为了公开地和广泛地进行阶级斗争，必需发展严格的党性。”**一个共产党员，特别是党的领导干部，一定要坚持无产阶级党性，反对资产阶级派性，当党员，决不当“派员”，谁要是坚持当“派员”，就决不能当党员，更不配当领导干部。对于曾经参与过资产阶级派性活动，犯有错误的同志，一定要帮助他们真正回到无产阶级党性和党的政策的立场上来，在以华主席为首的党中央领导下，团结一切可以团结的力量，调动一切积极因素，把毛主席交给我们的无产阶级革命事业进行到底。

英明领袖华主席在第二次全国农业学大寨会议上的重要讲话中，对在全党进行一次马克思主义的思想教育运动，加强党的建设，精辟地提出了要使大家做到“七个真正懂得”。为了帮助广大党员学习、领会“七个真正懂得”的基本内容，我们组织了七篇文章，第一、二、三篇已分别在本报二月二十一日、二月二十八日、三月二十六日的《党的生活》专版中发表，今天再集中发表四篇，供大家学习时参考。

——编者

必须遵守「三要三不要」的基本原则

马国光

伟大领袖毛主席教导我们：**“要搞马克思主义，不要搞修正主义；要团结，不要分裂；要光明正大，不要搞阴谋诡计。”**这三项基本原则，是区分正确路线和错误路线的标准，是我们每个共产党员必须遵守的。党的“十大”把这三项基本原则写进了党章。为了维护党的无产阶级性质，充分发挥共产党员的先锋模范作用，党章还明确规定了共产党员必须做到的五条。我们一定要遵照英明领袖华主席的指示，自觉遵守“三要三不要”的基本原则，做到党章规定的五项基本要求。

坚持“三要三不要”的基本原则，坚持共产党员的五个“必须做到”，是由党的无产阶级先锋队的性质和党的基本纲领决定的。搞马克思主义，不搞修正主义，这是三项基本原则中首要的根本的问题，是每个共产党员和革命同志必须始终坚持的政治方向。所以我们的党章规定，每个共产党员必须做到“认真学习马克思主义、列宁主义、毛泽东思想，批判修正主义”。从当前来说，就是要以马列主义、毛泽东思想为武器，深入揭批“四人帮”，从各方面肃清他们的流毒和影响。在英明领袖华主席为首的党中央的领导下，高举毛主席的伟大旗帜，把毛主席开创的无产阶级革命事业进行到底。党的团结和统一，是革命事业必定胜利的基本保证。只有经过共产党的团结，才能达到全阶级和全民族的团结，才能组织千千万万的民众，调动浩浩荡荡的革命大军，步调一致地与国内外敌人进行斗争。光明正大，不搞阴谋诡计，是共产党人必具的无产阶级品质。共产党人坚信自己所从事的无产阶级革命事业是完全正义的，是符合社会历史发展方向的，是代表广大人民群众的根本利益的。因此，共产党人总是光明磊落，言行一致，表里如一，勇于批评和自我批评的、破坏革命团结，分裂党、分裂革命队伍，和在暗中搞阴谋诡计，总是同搞修正主义连在一起的。

“四人帮”及其伸到湖南的黑手，极端敌视“三要三不要”的基本原则和共产党员的五个“必须做到”，专门搞修正主义，搞分裂，搞阴谋诡计，破坏党，瓦解党，结帮营私，结帮篡党。他们一贯对抗伟大领袖毛主席，肆无忌惮地篡改马克思主义、列宁主义、毛泽东思想，封锁和歪曲、篡改毛主席的指示，干扰和破坏毛主席的伟大战略部署，大肆散布修正主义谬论。他们竭力歪曲和篡改毛主席关于资产阶级**“就在共产党内”**的科学论断，蓄意颠倒社会主义历史阶段的敌我关系，完全背叛毛主席关于无产阶级专政下继续革命的伟大理论，一贯把矛头指向我们的党，指向无产阶级专政，指向伟大的中国人民解放军，指向坚持马克思主义的领导干部，推行一条极右的反革命的修正主义路线。他们是破坏党和革命队伍团结的罪魁祸首。他们结成黑帮，自成系统，搞党中之党，搞反革命的地下独立王国。他们丧心病狂地迫害伟大领袖毛主席，攻击陷害敬爱的周总理，妄图推翻以华主席为首的党中央，打倒一大批中央和地方的党政军负责同志。他们不择手段地在工人阶级和人民群众内部制造分裂，在新老干部之间制造对立，大乱无产阶级天下。他们专搞阴谋诡计，阳一套，阴一套，当面是人，背后是鬼，制造谣言，蛊惑人心，颠倒是非，混淆视听。他们任意践踏党章规定，另立党员标准，大搞以帮划线，任人唯派，刮起突击入党、突击提干的妖风，包庇重用坏人，为篡党夺权拼凑黑班底。事实充分表明，“四人帮”是一伙极右派，是彻头彻尾的走资派，是穷凶极恶的反革命派。

我们每个共产党员，都要通过深入揭批“四人帮”及其伸到湖南的黑手和他纠集的极少数几个人**“三搞一篡”**、推行反革命的修正主义路线的滔天罪行，更好地学习、自觉地遵守**“三要三不要”**的基本原则，努力达到党章规定的五项基本要求，做优秀的无产阶级先锋战士。

我们党和国家的干部都是人民的勤务员

朝锋

做人民的勤务员，全心全意地为人民服务，是我们党的唯一宗旨，是党的路线和政策的基本出发点和归宿。早在抗日战争时期，毛主席就教导我们：**“我们一切工作干部，不论职位高低，都是人民的勤务员，我们所做的一切，都是为人民服务”**。毛主席还把全心全意为中国和世界的绝大多数人服务，规定为无产阶级革命事业接班人应当具备的五项条件之一；党章也以此作为对共产党员的一项基本要求。毛主席还为我们树立了张思德、雷锋这样的全心全意为人民服务的好榜样。在长期的革命斗争中，我们的广大党员和干部，遵照毛主席的教导，对革命无限忠诚，为人民鞠躬尽瘁，与群众血肉相连，赢得了广大人民群众的爱戴和拥护，使我们的党不断发展壮大，革命事业取得了一个又一个的伟大胜利。

做人民的勤务员，全心全意地为人民服务，这是由无产阶级的阶级性决定的，是共产党员无产阶级党性的集中体现。在历史上，无论是地主阶级还是资产阶级进行的革命，都是用一个剥削阶级的统治代替另一个剥削阶级的统治，它们根本不可能为绝大多数人谋利益，而是为一小撮地主资产阶级特权阶层的利益服务，骑在广大人民群众头上，称王称霸，作威作福，压迫剥削人民。无产阶级是人类历史上最伟大的一个阶级，共产党是无产阶级的政党，是无产阶级的先锋队，肩负着从地球上消灭一切剥削制度的伟大历史使命，它除了无产阶级和人民群众的利益之外，没有任何私利可图。

王张江姚“四人帮”，是资产阶级在我们党内的典型代表。资产阶级损人利己、唯利是图的阶级本性，决定了“四人帮”必然站在占人口绝大多数的人民群众的对立面，为地主资产阶级服务，为一帮一派谋取私利。

我们党和国家的干部，**“是彻底地为人民的利益工作的”**，应该时时、处处想到党和人民的利益，为了党，为了人民，随时准备牺牲自己的一切，直至献出宝贵的生命，决不允许危害党和人民的利益。而“四人帮”却完全背叛党和人民，搞修正主义，搞分裂，搞阴谋诡计，篡党夺权，妄图一巴掌把党和人民打下去，在中国复辟资本主义，把广大劳动人民重新推向水深火热之中。

我们党和国家的干部，都是**“普通劳动者”**，是**“社会公仆”**。人民给我们权力，是让我们为人民服务的，决不能把人民交给的职权变成为个人或小集团谋取私利的特权。而“四人帮”却利用他们窃取的一部分权力，结帮营私，结帮篡党。他们把大批坚持马克思主义、忠心耿耿为人民服务的党政军革命领导干部，当做“革命”对象，残酷斗争，无情打击，必欲置之死地而后快；他们对广大工人、贫下中农、革命知识分子和其他人民群众，恣意践踏，任意宰割，他们是一伙吸工人、贫下中农血的吸血鬼，是一伙挥霍无度，腐烂透顶的寄生虫。

我们党的干部，分工有所不同，职务有所不同，但为人民服务的宗旨是共同的。毛主席说：**“我们共产党人不是要做官，而是要革命”**。因此，我们党和国家的干部应该能上能下，能“官”能民，决不允许向党向人民伸手要官要权。而“四人帮”出于他们贪婪的资产阶级本性，并不满足于已捞到的高官厚禄，还恬不知耻地向毛主席、党中央伸手要官要权，要当“主席”，要当“委员长”，要当“总理”，张开血盆大口，恨不得把整个无产阶级的江山一口吞下去。他们是一伙十恶不赦的野心家、阴谋家，党和人民的死敌。

“四人帮”伸到湖南的黑手和他纠集的极少数几个人按照“四人帮”的黑旨意，疯狂进行篡党夺权的阴谋活动。他们伸手要官，唯权是夺，什么坏事、丑事都干得出来。他们公然宣称：“要官就是要不怕丑。”“我们就是要入党，就是要当官，当官还不够，要当一把手，二把手，由我们来掌权。”他们不仅向党向人民伸手要官要权，而且又“抢”又“挤”，狂叫“大搞大发财，乱搞乱发财。”为此，他们造了大量的反革命舆论，进行了一系列的罪恶活动，妄图乱中夺权，闹而得仕。他们刮起“双突”妖风，入党不按党章规定，提干不按接班人五项条件，甚至把一些坏人、反革命分子拉入党内，塞进领导班子。他们根本没有半点共产党员的气味，是一伙地地道道的资产阶级政客。

金猴奋起千钧棒，玉宇澄清万里埃。我们每一个党员和国家干部一定要把“四人帮”及其黑手结帮营私、结帮篡党，伸手要官要权，抢班夺权那一套，批得臭不可闻，并彻底清除其流毒，继承和发扬我们党的优良作风，真正做到不为名，不为利，全心全意为人民服务。

湖北省和武汉市群众集会纪念毛主席主办中央农民运动讲习所五十周年
高高举起和坚决捍卫毛主席的伟大旗帜

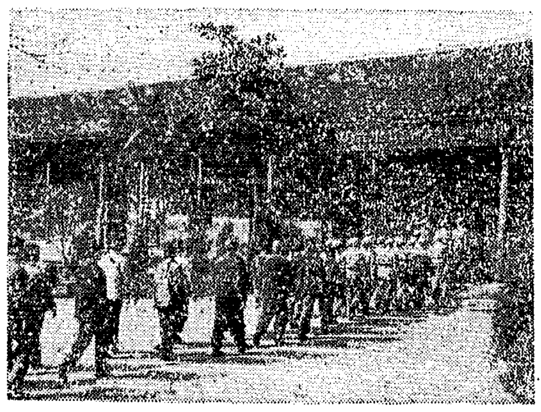

"毛泽东同志主办的中央农民运动讲习所旧址"的横匾是敬爱的周总理一九五八年十二月亲笔题写的。武汉市广大工农兵群众和干部，来到讲习所参观、学习，缅怀毛主席的伟大革命实践。 新华社记者摄

新华社武汉一九七七年四月七日电 湖北省、武汉市四日隆重举行集会，纪念伟大领袖和导师毛主席写作《湖南农民运动考察报告》和主办中央农民运动讲习所五十周年。

这一天，武昌红巷十三号的庭院里春意更浓，一派蓬勃景象。我们敬爱的周总理一九五八年亲笔题的"毛泽东同志主办的中央农民运动讲习所旧址"十九个大字，格外引人注目。中共湖北省委、湖北省革委会、武汉部队、武汉市委、市革委会的负责同志和省、市机关干部、工农兵代表、红卫兵代表，出席了大会。特邀代表、当年农讲所的学生、工作人员和老赤卫队员也出席了大会。

中共湖北省委第一书记、省革委会主任赵辛初同志在会上作了报告，热情歌颂伟大领袖和导师毛主席当年写作《湖南农民运动考察报告》、主办中央农民运动讲习所的伟大革命实践。他说，在我国大革命的高潮中，为了粉碎和驳斥国民党右派和党内陈独秀右倾机会主义者对农民运动的攻击和诬蔑，把中国革命引向胜利，毛主席于一九二七年一月四日至二月五日深入湖南农村，实地考察了湘潭、湘乡、衡山、醴陵、长沙五县农民运动的情况。毛主席用考察得来的大量材料，在武昌都府堤四十一号的旧居，写作了《湖南农民运动考察报告》这篇光辉著作。毛主席不仅十分重视从理论上解决领导农民革命的问题，而且极其重视对农运干部的培养。继在广州主办全国农民运动讲习所之后，毛主席又在武昌主办了中央农民运动讲习所，于一九二七年四月四日举行了隆重的开学典礼。毛主席还亲自主持武昌农讲所的工作，为农讲所规定教育方针，制订教学计划，选聘教职人员，并亲自给学生讲授最主要的课程《农民问题》，特别是给大家讲授了《湖南农民运动考察报告》，使师生们受到极其深刻的马克思列宁主义的政治思想路线教育，使农讲所成了当时农民革命的大本营。

赵辛初同志说，今天，我们纪念毛主席写作《湖南农民运动考察报告》和主办中央农民运动讲习所五十周年，就是要继承毛主席的遗志，高高地举起和坚决捍卫毛主席的伟大旗帜，紧密团结在以华主席为首的党中央周围，一切听从华主席为首的党中央的指挥，抓纲治国，深入开展揭批"四人帮"的斗争，努力实现华主席给我们提出的各项战斗任务，把毛主席和老一辈无产阶级革命家开创的无产阶级革命事业进行到底。

当年农讲所的学生、革命老人刘征，农讲所旧址纪念馆党支部书记周韵声，武汉市贫协副主任崔光荣等，也在会上讲了话。

长期以来，中央农民运动讲习所旧址成了广大人民群众学习毛主席的光辉思想和伟大革命实践，学习党的历史，进行阶级斗争、路线斗争和革命传统教育的课堂。仅在最近十年内，农讲所旧址纪念馆就接待了国内观众五百七十多万人次，接待来自世界六十多个国家和地区的朋友七千一百多人，侨胞五千二百多人。连日来，武汉三镇各城区前往毛主席旧居和农讲所旧址瞻仰、学习的人群川流不息。

英国保守党领袖撒切尔夫人来华访问到达北京
李先念副总理举行宴会欢迎英国客人

新华社北京一九七七年四月七日电 英国保守党领袖玛格丽特·撒切尔夫人，应我国政府邀请前来进行访问，今天上午乘飞机到达北京。

随同撒切尔夫人来访的有：保守党外交第三发言人道格拉斯·赫德，撒切尔夫人驻议会私人秘书约翰·斯坦利，撒切尔夫人的女儿卡罗尔·撒切尔小姐。

外交部部长黄华、副部长刘振华，司长钱其琛，副司长张毅君、高建中，中国驻英国大使宋之光等到机场欢迎。

英国驻中国大使游德和夫人，大使馆外交官员也到机场迎接。

据新华社北京一九七七年四月七日电 国务院副总理李先念今天晚上举行宴会，欢迎英国保守党领袖玛格丽特·撒切尔夫人一行。宴会前，李先念副总理会见撒切尔夫人，宾主进行了友好的谈话。

李先念副总理和撒切尔夫人在宴会上讲话时，一致表示要进一步发展中英两国人民的友谊，并且强调要打消虚幻的安全感，对侵略者保持警惕。

李先念副总理在讲话中说，中国人民和英国人民是友好的。许多英国朋友都到过中国访问，其中有希思先生，毛主席曾经两次会见他。我们还记得他为中英关系的发展所作的贡献。撒切尔夫人是我们的新朋友。我们很高兴能够有机会同你就共同关心的问题交换看法，这是有益的事情。

李先念副总理指出，今天国际形势的明显特点是天下大乱，形势大好。他说："赫尔辛基会议之后，世界远没有出现什么'缓和'，两个超级大国争霸全球的斗争更加激烈，世界各种基本矛盾都在发展，战争的因素正在增长。正是那些言必称'缓和不可逆转'的人，背地里却在霍霍磨刀，加紧扩军备战。撒切尔夫人说得好，'我们一定不能把空话或姿态当作真正的缓和'。历史证明，所谓和平、合作和裁军会议以及那些洋洋大观的条约、协议并没有带来和平，却造成虚幻的安全感；姑息退让，难填侵略者的欲壑，到头来只能使自己吃亏。人民希望和平。但是如果侵略者硬要打仗，你就只好横下一条心，准备打仗。每天怕战争，战争来了你有什么办法呢？我们坚信，国家要独立，民族要解放，人民要革命已经成为不可抗拒的历史潮流。逆潮流而动的扩张主义者在全世界到处伸手，得寸进尺，就埋伏着失败，必然自取灭亡。"

李先念副总理谈到我国国内的形势时说："以华国锋主席为首的党中央继承毛主席的遗志，一举粉碎了'四人帮'的反革命阴谋，挽救了党，挽救了革命，从而保证毛主席和老一辈革命家开创的无产阶级革命事业能够继续胜利前进。半个世纪的历史证明，毛主席的伟大旗帜是我国人民团结、战斗、胜利的旗帜，是我们的传家宝，我们一定要把毛主席的伟大旗帜一代一代地传下去。"

李先念副总理强调指出："我国的外交政策包括对西欧的政策都是毛主席亲自制定的。我们支持西欧人民的联合反霸事业；我们希望你们更强大一些，更团结一些。这几年来我国和西欧国家的关系有了可喜的发展。这是符合中国人民、西欧各国人民和世界人民的利益的。今后我们将继续坚定不移地贯彻执行毛主席制定的外交路线和政策。"

撒切尔夫人在讲话中说，中国一向具有特殊的魅力。我听到过很多关于你们在毛泽东主席领导下所取得成就以及周恩来总理的伟大业绩。因此，第一次来中国访问使我感到非常愉快。她说，中国人口众多，日益强大，不仅在亚洲而且在世界事务的总天平上已经成为一个伟大的力量。她说，"我们同你们一样认为，我们生活在一个不安定和危险的世界里。不能认为国际和平是当然有把握的。恰恰相反，维持和平需要作出不断的努力。历史上不乏这样的先例：有些国家以为自己永远不会受到威胁，放松了努力。等他们认识到正是由于放松努力给自己招致了威胁时，已经为时过晚了。因此我是反对单方面削减防务费用的。这种削减不但不能促进和平事业，反而只会增加冲突的可能性，我认为，西方盟国十分需要继续保持警惕，并且承认在可以预见的将来有必要保持强大的集体防务。"

撒切尔夫人说，我一向支持西欧的主要国家团结在欧洲共同体内。她强调西欧各国政府在世界事务中应有一个更明确、更强大的声音。她认为，"这一点在我们同苏联及其东欧盟国打交道上，比在任何其他方面更为重要。"

撒切尔夫人说："西欧各国面对苏联在靠近我们边界的地方大量增加军事力量而感到不安，这是非常自然的。""当然我们希望同苏联及其友邦进行合理的日常往来。但是我们并不认为仅仅由于全世界谈缓和成风，我们就可以忽视力量的现状和历史的教训。"

出席宴会作陪的有外交部长黄华，副部长刘振华等。

据新华社北京一九七七年四月七日电 外交部部长黄华同英国保守党领袖玛格丽特·撒切尔夫人今天下午举行会谈。

李先念副总理同达达赫总统继续会谈
达达赫总统和夫人应邀出席文艺晚会

新华社北京一九七七年四月七日电 国务院副总理李先念同毛里塔尼亚总统莫克塔·乌尔德·达达赫，今天下午继续举行了会谈。

新华社北京一九七七年四月七日电 毛里塔尼亚总统莫克塔·乌尔德·达达赫和夫人，以及随同来访的其他贵宾，今天晚上应邀出席文艺晚会，观看中国歌舞团演出的音乐舞蹈节目。

人大常委会副委员长乌兰夫，外交部副部长马文波，文化部负责人华山，北京市革命委员会副主任杨寿山，中国驻毛里塔尼亚大使康矛召等，陪同贵宾们观看演出。

毛里塔尼亚驻中国大使巴卡尔·乌尔德·西迪·哈伊巴和在北京的毛里塔尼亚朋友，也应邀出席了晚会。晚会是由北京市革命委员会举办的。文艺工作者的演出博得全场一阵阵热烈的掌声。

演出结束时，达达赫总统和夫人等由乌兰夫副委员长陪同，走上舞台，同演员们热情握手，并向他们赠送了花篮。

今天上午，达达赫总统和夫人等贵宾由农林部副部长肖鹏陪同，参观了全国农业学大寨展览和地下防空设施。达达赫总统的夫人今天下午由林佳楣同志陪同参观了北京料器厂。

邓颖超副委员长会见达达赫总统和夫人
同他们进行了热情友好的谈话

据新华社北京一九七七年四月七日电 人大常委会副委员长邓颖超今天上午前往宾馆，同毛里塔尼亚总统达达赫和夫人进行了亲切会见和热情友好的谈话。

邓颖超副委员长感谢达达赫总统在中国人民失去伟大领袖和导师毛泽东主席、朱德委员长、周恩来总理时所表示的悼念之情。她说，毛主席生前为我们安排了很好的接班人华国锋主席。总统阁下和夫人这次来访，可以看到在我们的英明领袖华主席领导下，我们国家所呈现出来的一派大好形势。我们是以新的胜利和愉快的心情来欢迎你们的。

达达赫总统说，虽然我们再不能看到毛泽东主席、周恩来总理、朱德委员长而感到悲痛，但是我们却亲眼看到毛主席的接班人、英明领袖华国锋主席领导下中国的新面貌，这使我们感到安慰。尽管我们两国在地理上相距遥远，但我们在感情上是接近的，思想上是相通的。

扎伊尔人民决心把侵略者赶出去
蒙博托总统谴责苏联指使雇佣军侵扎

新华社波恩一九七七年四月六日消息 据西德《世界报》四月五日报道，扎伊尔总统蒙博托最近在同这家报纸记者的一次谈话中强烈谴责苏联及其雇佣军对扎伊尔的入侵。

蒙博托总统说，"俄国人和古巴打算征服扎伊尔"。入侵扎伊尔的雇佣军的背后"是俄国人和古巴人，尽管敌人在竭力掩饰这一点。"

蒙博托驳斥了苏联所谓在扎伊尔发生的事情是"扎伊尔内部问题"的胡言乱语，他说，勃列日涅夫先生"硬说什么在我国南方省份发生的事件是扎伊尔的内部问题。究竟谁是扎伊尔的国家元首？是我还是勃列日涅夫先生？"

蒙博托强调指出，"必须把入侵者赶出去。"

四月四日，扎伊尔政府向报界发表的一项正式公报宣布，扎伊尔最近同古巴中断了外交关系，直到颁布新的命令时为止。公报要求古巴驻金沙萨使馆的人员于四十八小时内离开扎伊尔本土。公报说，扎伊尔目前已掌握确凿证据，证明古巴驻扎伊尔使馆的重要成员损害了扎伊尔的国家安全。古巴驻金沙萨大使馆成员弗尔南德兹实际上是古巴间谍部门的一个代理人，现已被扎伊尔保安部门当场逮捕。这就清楚地表明古巴在这次危害扎伊尔的入侵中是参予共谋的。

异床同梦

美国国务卿万斯跑到莫斯科，就打开苏美第二阶段"限制战略武器谈判"的僵局问题同勃列日涅夫、葛罗米柯会谈。经过紧张的讨价还价，不欢而散。客人扫兴而去。主人气急败坏。外国观察家指出，鉴于这次苏美会谈的失败，两国关系"目前比近年来任何时候都要坏"。

万斯刚刚离开莫斯科，葛罗米柯就在他背后吐唾沫，"怒气冲冲地拍起桌子来"，大有赫鲁晓夫当年在联合国大会上鞋击讲坛的气概。白宫要员布热津斯基当即反唇相讥，斥其粗暴无礼。这也许就是勃列日涅夫事前所说的双方"要相互以礼相待"吧！

苏美之间这种别具一格的"礼节"还不止于此。在莫斯科谈判告吹的当天，卡特总统就发出了信号，说如果他感到苏联人不是在诚心行事，他将"不得不考虑采取远为坚定的决心，来发展和部署另外的武器"。紧接着，五角大楼高级官员就预料，"克里姆林宫的行动可能使有争议的B1轰炸机的继续生产，增加获得卡特总统批准的机会"。葛罗米柯也毫不掩饰地说："很显然，我们在这方面也不会作出离开平等原则的让步。"（按：葛口中的"平等"一词当另有解释）据此，美国《基督教科学箴言报》三月三十一日也提出了"新的一轮核武器竞赛即将开始"的问题。西德舆论也指出，这"至少引起了加速军备竞赛的危险"。

苏美马拉松式的限制战略武器的会谈，到现在已进行了八年。在核武器和其他领域名目繁多的协议，也搞了三十余项了。但是，限制了哪一个呢？限制了什么呢？让我们看一看他们自己讲的话吧。卡特说："苏联和美国都积存了数以千计的核武器。我们两国今天拥有的核弹头的数目，几乎等于我们在八年前的五倍。""军备竞赛只是使发生冲突的危险增加了"。勃列日涅夫也说："缓和的进一步发展，受到了正在继续中的甚至日益加剧的军备竞赛的威胁。"他早已招认他是"坐在堆积如山的军火上过日子"的。

八年的苏美"限制核谈判"的历史告诉我们：他们两家都是以谈判掩护军备竞赛。双方处心积虑要限制的不是核武器，而是对方。一个暗自盘算：要夺取核优势就必须限制对方；另一个也没安好心眼，认定只有限制对方，自己才能夺取核优势。这便是苏美两霸在"异床同梦"中所追求的"共同目标"——争当核霸王！

（新华社北京一九七七年四月七日消息）

简明新闻

廖承志会见日本一访华团领导成员

中日友协会长廖承志四月七日会见日本日中友好东京都民之翼访华团名誉团长宇都宫德马，团长、东京都议会副议长西方国治，副团长矢吹水男、小林时枝和团员代表，同他们进行了友好的谈话。

埃及总统萨达特结束对美国的访问

埃及总统萨达特四月三日至六日访问了华盛顿，同美国总统卡特和其他美国官员举行了会谈。

刚果宣布组成新政府

刚果劳动党军事委员会第二副主席路易—西尔万·戈马四月五日宣布刚果已组成以他为总理的新政府。新政府由十五名部长组成，其中有国防部长德尼·萨苏—恩格索，内政部长格扎维埃·卡塔利，外交和合作部长泰奥菲尔·奥本加和财政部长亨利·洛佩斯等。

四月九日（星期六）放映影片

彩色纪录片 华主席、叶副主席接见全国人民防空工作等会议代表
[illegible] 12.30 3.45 7.00 红卫 2.35 5.50
[illegible] 1.15 4.30 7.45 解放 3.10
[illegible] 2.05 5.20 8.30 湘江 6.25

故事片 雷锋 同映做雷锋式的战士
[illegible] 12.30 3.45 7.00 红卫 2.35 5.[illegible]
[illegible] 1.15 4.30 7.45 解放 3.10
人民 2.05 5.20 8.30 湘江 6.25

彩色纪录片 第二次全国农业学大寨会议
彩色美术片 新花迎春
新华 7.55 工人 4.10

彩色故事片 红色娘子军
烈士公园 6.30 燎原 3.50 8.30
长沙 3.15 工人 1.35 7.20
东风 2.25 新华 1.60

故事片 朝阳沟
燎原 1.30 烈士公园 2.20

故事片 平原游击队
解放 1.00 北郊 6.20 红卫 8.15
湘江 1.35 东风 7.10

彩色美术片 长在屋里的竹笋 路边新事 树苗
长沙 1.40 新华 6.20 燎原 7.00

彩色科教片 上海西郊公园 水稻良种提纯复壮 红卫 1.00

湖南省花鼓戏剧团 在红色剧院演出
·向北京学习移植剧目·
万水千山
9、10日 晚7.15

湖南省京剧团 在湖南剧院演出
八一风暴
9、10日 晚7.15

工农兵文艺
一九七七年第四期（总第六十七期）
热烈欢呼《毛泽东选集》第五卷出版发行
华主席送来了红宝书（民歌七首）……工人黄桂琼 农民龚伊辉 战士陈林彬等
亿万人民的心愿实现了（诗）…解放军吴仁寿
辉煌的历史画卷（诗）…………工人倪 惠
迎宝书（花鼓演唱）……………汤师尧
光辉著作照征程（对口词）…………曾阅作
党中央给我们送书来（歌曲）
……………欧阳振砥词 白诚仁曲
热情歌颂华主席 深入揭批"四人帮"
人民的长工（花鼓戏）…………姚群嫣
华主席在韶潭（故事）…………胡 华执笔
华主席到过我的家乡（女声独唱）
……………长 平词 农民顾积森曲
继承先烈志 建设新中华（评论）…钟晓新执笔
女皇梦（相声）………屈平秋 工人孙宝恒
工业学大庆 为普及大庆式企业而奋斗
大庆旗下英雄多（民歌六首）…张仁武 李隆汉
春天的喜报（唱词）……………彭其芳
花红全靠育花人（花鼓小调）
……………工人谢 山执笔 鲁 文改写
"老钢筋"顶逆风（鼓词）……工人谢庆云
大庆战旗火样红（歌曲）…汪道哉词 姚 林曲
抓纲治国学大寨 热火朝天闹春耕
大治之年春来早（民歌七首）
……………农民黄新国 肖明求等
凌空燕（快板书）……………农民曾建生
湖南花鼓戏常用唱腔曲调选介（三）……罗扬光

本报社址：长沙市建湘路 电话总机：26191 夜班编辑室：26194 订价：每月一元 昨日开印时间：20时5分 印完：0时23分 长沙地区天气预报：今天到明天阴天有小雨。北风四级。最高气温十五度，最低十一度。

湖南日报

HUNAN RIBAO

第3126号 1977年4月9日 星期六

农历丁巳年二月廿一 （今日四版）

毛主席语录

全世界各国人民的正义斗争，都是互相支持的。

华主席会见达达赫总统和夫人

华主席同达达赫总统和其他毛里塔尼亚贵宾进行了诚挚友好的谈话 李副总理等参加会见

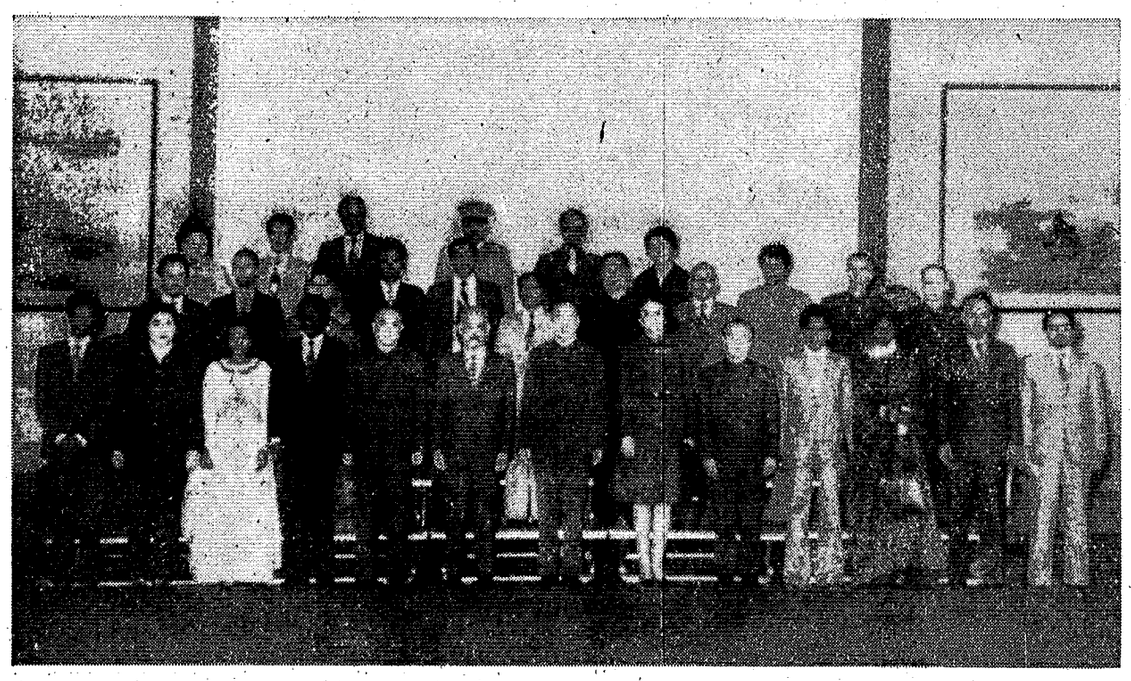

⇩图为华国锋主席同达达赫总统和夫人等毛里塔尼亚贵宾合影。

⇦华国锋主席同达达赫总统进行亲切交谈。

新华社记者摄（传真照片）

新华社北京一九七七年四月八日电 中共中央主席、国务院总理华国锋今天下午会见了毛里塔尼亚伊斯兰共和国总统莫克塔·乌尔德·达达赫和夫人玛丽亚姆·达达赫，以及他们的随行人员。

会见充满亲切友好的气氛。当达达赫总统和夫人等毛里塔尼亚贵宾来到人民大会堂会见厅时，华主席迎上前去，同他们一一热情握手，对贵宾们前来我国访问再一次表示热烈欢迎。宾主一起照了像。

华主席同达达赫总统以及国民议会议长萨勒·阿卜杜勒·阿齐兹，农村发展国务部长巴罗·阿卜杜拉耶，外交国务部长哈姆迪·乌尔德·穆克纳斯，计划、手工业和旅游部长巴·易卜拉希马，水利资源部长穆罕默德·乌尔德·阿马尔，毛里塔尼亚驻中国大使巴卡尔·乌尔德·西迪·哈伊巴，进行了诚挚友好的谈话。

华国锋主席、达达赫总统满意地回顾了中国、毛里塔尼亚两国友好关系的发展。华主席说：我们两国同属第三世界。过去，两国都遭受殖民主义、帝国主义的侵略、压迫和剥削，是相互了解的。中国、毛里塔尼亚建交以来，在中国人民的伟大领袖毛主席、周恩来总理和达达赫总统的共同推动下，两国的关系发展得很好。达达赫总统三次访问我国，为加深中国、毛里塔尼亚两国政府和两国人民的了解和友谊作出了贡献。他祝毛里塔尼亚在达达赫总统领导下建设得更加繁荣昌盛。

达达赫总统在谈话中首先对毛泽东主席、周恩来总理和朱德委员长的逝世再次表示悼念。他说：中国是同我们十分友好的国家。在我第三次访问中国的时候，我看到了伟大的中国人民在华国锋主席领导下所取得的成就，这使我感到鼓舞。“患难见知交”。象你们支持我们一样，今后不论出现什么情况，我们毛里塔尼亚将永远同中国站在一起。

参加会见和谈话的有国务院副总理李先念、外交部长黄华、外经部长陈慕华、中国驻毛里塔尼亚大使康矛召。

参加会见的达达赫总统和夫人的随行人员还有：阿齐兹议长的夫人，阿卜杜拉耶部长的夫人，大使、外交国务部政治司司长穆罕默德·乌尔德·西迪·阿里，大使、外交国务部国际合作司司长艾哈迈德·乌尔德·梅内亚，哈伊巴大使的夫人，大使、毛里塔尼亚常驻联合国代表穆拉耶·哈桑，国家典礼局局长桑巴·卡马拉和夫人，毛里塔尼亚电视电影公司副总经理穆罕默德·乌尔德·萨莱克，卫生局长穆斯塔法·西达特，贸易局长哈穆德·乌尔德·埃利，农业局长博库姆·穆罕默德等。

达达赫总统和夫人举行盛大宴会

李先念副总理、乌兰夫副委员长等应邀出席

达达赫总统和李先念副总理在洋溢着热烈友好气氛的宴会上先后祝酒

新华社北京一九七七年四月八日电 毛里塔尼亚伊斯兰共和国总统莫克塔·乌尔德·达达赫和夫人，今天晚上在人民大会堂举行盛大宴会。

应邀出席宴会的有国务院副总理李先念和林佳楣同志，人大常委会副委员长乌兰夫，外交部长黄华，外经部长陈慕华，以及政府部门、对外友协、北京市革命委员会的负责人，中国驻毛里塔尼亚大使康矛召和杨玲同志。

宴会厅里并排悬挂着中国国旗和毛里塔尼亚国旗。在洋溢着热烈友好气氛的宴会上，达达赫总统和李先念副总理先后祝酒。

达达赫总统在祝酒时说，通过这次短暂的、但却是多么难忘的访问，我们两国、两国人民和两国政府之间的十分良好的关系大大加强了。我们和华国锋主席、和李先念副总理以及其他中国朋友——各位高级负责人，就我们两国间堪称典范的合作状况和国际形势进行了十分友好和深入的会谈。这些富有成果的会谈使我们特别深刻地了解到，中、毛两国政府都坚定不移地要把两国间顺利存在的、十分重要的关系不断推向更好、更高的阶段；同时，也使我们了解到，我们两国人民怀着日益坚强的信心和决心，同第三世界各国以及所有爱好和平和进步的国家一道，为反对各地尚存的殖民主义和种族主义，反对仍然很猖獗的犹太复国主义，反对各种形式、各种规模的控制而共同进行斗争。在斗争中，我们两国所作出的努力从来没有象今天配合得这样协调。

达达赫总统对中国人民在华国锋主席领导下，遵循毛泽东主席的遗志，在继续进行国家建设的宏伟事业中所取得的伟大胜利，感到高兴。他在介绍了毛里塔尼亚人民取得的成就后说，我国人民正致力于巩固已经取得的成就，并争取获得新的更大的成就，不断加强统一了的祖国的民族独立的基础。

他说，我国人民也希望能继续为加强非洲团结、阿拉伯团结，加强非洲—阿拉伯合作做出自己的全部贡献。

李先念副总理在祝酒时说，达达赫总统在访华期间，再一次对中国人民的伟大领袖和导师毛泽东主席的逝世，对中国人民敬爱的周恩来总理和朱德委员长的逝世，表示了极为深切的悼念。对此，我们衷心感谢。

他说，总统阁下热情赞扬我国人民在英明领袖华主席为首的党中央的领导下，高举毛主席的伟大旗帜，继承毛主席遗志，克服种种困难，取得一个又一个的胜利。这是你们对我们的宝贵支持和鼓励。

李先念副总理说，今天下午，华国锋主席会见了达达赫总统，进行了亲切友好的谈话。这是我们两国最高领导人的一次重要会晤。我们深信，在华主席和达达赫总统的关怀下，我们两国人民的友谊和友好合作关系，必将进一步巩固和发展。

他们祝酒后，乐队分别奏中国国歌和毛里塔尼亚国歌。席间，乐队演奏了毛里塔尼亚和中国的乐曲。

达达赫总统和夫人的随行人员，毛里塔尼亚驻中国大使巴卡尔·乌尔德·西迪·哈伊巴和夫人，大使馆外交官员，在北京的毛里塔尼亚留学生，出席了宴会。

各国驻中国的外交使节也应邀出席了宴会。

今天上午，达达赫总统由北京市革命委员会副主任杨寿山陪同参观了北京市革制品厂，达达赫总统的夫人由北京市妇联副主任刘桂英陪同参观了北京市第三十五中学。

湖南日报

深入揭批四人帮 夺取早稻高产丰收

从坏处着想 做有灾准备 从夺大丰收出发 做好抗大灾打算

祁阳县观音滩区认真做好蓄水保水和抗旱准备工作

本报讯 祁阳县观音滩区吸取以往抗旱中的教训，适当安排人力、物力，积极做好蓄水保水和抗旱准备工作，把夺取今年农业更大丰收的主动权牢牢掌握在手中。

随着农业学大寨运动的深入开展，观音滩区的水利设施大大增加。全区拥有大、中、小型水库三十二座，机灌一千八百多马力，电灌五百五十多瓩，还有星罗棋布的山塘、水坝和四条共一百五十华里的渠道。从水利条件看，全区六万亩稻田，完全可以抗拒百日大旱，保两季丰收。可是，每当旱情发生的时候，总还是有一些地方闹旱灾，少部分稻田还常常因旱减产。为了弄清这个底子，改变这种局面，千方百计战胜干旱，做到一般旱情无旱象，大旱之年夺丰收，全区组织了一百七十多名干部、技术员、老农参加的“三结合”水利普查班子，逐库、逐埠、逐塘登卡，划分了灌溉范围和受益面积，澄清了蓄水量和灌溉面积两挂钩底子，确定了五个维修重点工程。

针对在普查中发现的问题，区、社党委采取了坚决措施，分别成立了水利抢修领导小组，组织了一千一百多个劳力参加的专业队，主攻渠道，抢修库管塘孔，消灭病库隐患，开挖清淤沟渠，扩大受益面积。用打进攻战的办法，突击一项，完工一项，验收一项。一个多月来，全区已疏通淤塞渠道五十多华里，所有水库、山塘都开好了引水沟，真正做到了天上的水蓄起来，库里的水不流失，多余的水不浪费，灌溉的水起作用，充分发挥了水利设施的效益。

各社、队根据本地水库、山塘、机埠的不同情况，都相继选出了看水员和管水员，建立制度，确定报酬，顾全大局，合理用水。从坏处着想，作好有灾准备；从夺取大丰收出发，作好抗大灾打算。

在搞好蓄水保水工作的过程中，区委从机关、厂矿抽调了二十二名有技术的职工、干部，下到各机埠、电排进行巡回维修。并发动群众筹集了二十多万元资金，添置抽水机、电动机三十多台。对所有提水工具，如水车、五马力的活动抽水机等，也确定了专人专管，进行了修理和油漆。

（观音滩区通讯组）

短评

坚决去掉侥幸取胜心理

有没有抗大灾、抗多种灾害的思想准备，对于能不能夺取早稻丰收关系很大。任何地方都要认真对待这个问题，不能有半点侥幸取胜心理。

“凡事预则立，不预则废。”办任何一件事，有没有事先的计划和准备，效果是完全不同的。前几年，有的同志总认为早稻生长期间自然灾害少，各种条件比较好，夺取丰收不太难。由于准备不足，自然灾害一到，就措手不及，陷于被动。各地都要引以为戒，对自然灾害都要有充分的估计和准备。在目前条件下，我们还不可能准确地估计到今年会出现什么灾害、出现在什么时候，但是有一点是可以估计到的：“天老爷”不会服服贴贴，自然灾害避免不了。翻开我省农业生产的历史，哪一年没有与自然灾害作斗争的记载？就说近几年吧，哪一年不与天抗争、不与出夺粮呢？搞农业生产，不仅要与修正主义斗、与资本主义斗、与阶级敌人斗，还要与“天老爷”斗，这是一条规律。对自然灾害，有的同志不愿意去想它，总是把希望寄托在风调雨顺上。这种麻痹思想是很有害的。

毛主席教导我们：**“不论任何工作，我们都要从最坏的可能性来想，来部署。”**在过去的抗灾斗争中，各地都有这方面的经验。祁阳观音滩区提出：从坏处着想，做好有灾准备；从夺取大丰收出发，做好抗大灾打算。这样想，这样部署，比较有益，不会吃亏。各地都应该这样，设想几种可能性，做好几手准备。来大旱也好，来大水也好，来强寒潮也好，来严重的病虫害也好，几种灾害一齐来也好，我们都有估计，都有准备。这样，灾害来了，我们就主动些，夺取丰收的把握就大一些。

以华主席为首的党中央粉碎“四人帮”后，广大干部、群众的社会主义积极性空前高涨。只要我们依靠群众，动员群众，什么灾害都能战胜，任何复杂的局面都能应付。我们对夺取今年早稻丰收，充满了信心。

驻省某部指战员发扬我军光荣传统

大力支援驻地社队闹春耕

本报讯 人民解放军驻省某部认真贯彻落实华主席抓纲治国的战略决策，发扬我军光荣传统，大力支援驻地社队搞好春耕生产，受到人民群众的热烈赞扬。

这个部队党委把积极支援地方打好春耕生产这一仗，作为贯彻执行华主席抓纲治国的战略决策，巩固和发展大好形势的实际行动。开春后，党委即专门召开会议，作了研究。国务院和人民解放军总参谋部、总政治部、总后勤部发出关于抗旱夺丰收的通知后，部队党委又进一步作了部署，要求广大指战员立即行动起来，紧紧抓住深揭狠批“四人帮”这个纲，同人民群众并肩奋战，打好春耕生产这一仗。部队党委领导同志，身体力行，带头投入战斗。二月中旬，渔溪大队填沟造田工程还没完成，眼看春耕在即，干部社员都担心因造田影响春耕季节。部队长王海权、政委于泳波就亲自带领直属队干部战士前往支援。五天时间，干了九百七十六个劳动日，胜利完成造田工程。某部部队长梁计秋、政委姜庆文利用星期天，带领司政后机关人员，不顾新春天气寒冷，跳进污水沟，为驻地同仁大队第三生产队积肥。

这个部队还抽出一大批干部战士，组成支农工作队，深入各生产队，和贫下中农同吃、同住、同劳动，积极协助公社、大队、生产队大闹春耕生产。同时，还派出农机修理组、医疗小组、理发组，深入社队，服务上门。广大指战员还结合学雷锋活动，组成学雷锋小组，经常利用早晚、中午和星期天等休息时间，为生产队积肥、翻地、打田坝。到目前止，他们参加驻地社队劳动达四千二百多人次，积肥三万多担，修整水利完成土方三千六百多方。

在支援驻地社队春耕中，这个部队指战员还特别注意帮助社队做好干部群众的思想政治工作，调动一切积极因素，齐心协力搞春耕。花石大队第十二生产队分管农业和分管副业的干部在安排劳力时发生了矛盾，春耕生产迟迟抓不起来。支农小组的同志便帮助他们认真学习毛主席的《论十大关系》和华主席的重要讲话，深揭狠批“四人帮”的反革命罪行，并一个一个地找队里干部谈心，一起研究处理好春耕生产和其他工作的关系，提高了队干部的认识，加强了团结，带领社员齐心协力搞春耕，迅速扭转了被动局面，春耕生产热气腾腾，一跃进入公社先进行列。

（报道组）

充分调动各部门大办农业的积极性

——涟源县的一条经验

在全党大办农业的热潮中，涟源县委充分发挥各部门的积极性。在县委的统一领导下，采取战线定区、科局定社的办法，组织大批干部深入农村办点。目前，全县掀起了春耕生产高潮。

第二次全国农业学大寨会议精神传达贯彻后，涟源县各部门进一步树立了以农业为基础的思想，决心派出大批人员深入农村办联系点，为尽快把涟源建成高标准大寨县做出贡献。但是，这与县委统一组织学大寨工作队，在力量安排上产生了一些矛盾。怎样处理好这个问题呢？县委召开各部、办、委和县直属各科、局负责人会议，认真学习毛主席的光辉著作《论十大关系》，总结过去办点的经验教训。大家一致认为，在县委的统一领导下，由战线组成工作团，科局组成工作队，分别定区、定社，这样做，既有足够的力量办好学大寨点，又可以结合办好部门业务联系点。于是，县委统筹安排，把农村八个区分别定到各战线，把其中的二十九个公社分别定到各科局，县委确定九名常委带队，分区负责。县委这一决定，迅速变成了各部门的自觉行动。县级机关部门原计划抽调一百五十名干部参加学大寨工作队，各部门却落实了三百四十五名，其中科局长以上领导骨干六十人。许多部门的工作队，提早来到了自己所定的公社。在县级机关的带动下，区、社各部门也采取相应措施，派出了六百二十多名干部、职工，分队驻点。形成了一个各行各业齐动员，千军万马办农业的生动局面。

从初步实践的情况来看，普遍反映这样做有很多好处：一，有利于充分调动各部门大办农业的积极性。由于把办点的任务定到了部门，部门更加增强了责任心。县商业局过去抽调人员到农村搞三分之一，往往抱应付态度，骨干力量很少。今年人数比历年多了，党团员占百分之六十，正副局长就下去了三个。各部门留在机关的同志，也主动争取为点上贡献力量。入春以来，他们利用业余时间为点上积肥六万四千多担。蓝田粮站的职工，大年初一推着板车为点上送肥。二，有利于部门工作的开展。县计量所的同志过去满足于坐在仪器室，修修检检。来到农村办点以后，深切感到只有把标准计量工作的重点放在为农业服务上，路子才能越走越宽。今年他们计划在点上搞五项为农业服务的科研项目。前段，用低频电流处理种子，提高发芽率，取得了初步成果，并在全县推广。三，有利于加强工作队的革命化建设。由于各部门组成工作队，部门领导与部门干部直接对口，更便于加强对干部的管理教育和考察。同时，干部生活上有什么困难，也便于帮助解决。（涟源县委宣传部、农村办，邵阳地委宣传部新闻科）

⇦ 抓纲治国春来早，公社处处春耕忙。今年春天，是粉碎“四人帮”以后的第一个春天。来阳县逢田公社广大干部和社员思想解放，心情舒畅，几开膀子大闹春耕，到处呈现出一派紧忙景象。

⇨ 麻塘大队党支部书记陈锡安，深入到后进生产队蹲点劳动，和群众一起出大力、流大汗。

⇩ 公社党委的负责同志深入田间组织干部社员学习毛主席的光辉著作《论十大关系》和华主席在第二次全国农业学大寨会议上的重要讲话，调动一切积极因素，搞好春耕生产。

⇨ 县委领导成员深入春耕第一线调查研究，与群众同甘共苦，蹲点劳动。这是县委书记王克俭（右三）在蹲点的红星二队和干部社员一起观察育秧情况。

本报通讯员、本报记者摄影报道

中共会同县委加强对边远山区和后进社队的领导

抓薄弱环节 促平衡增产

本报讯 中共会同县委在组织春耕生产中，加强对边远山区和后进社队的领导，促使早稻平衡增产，全面丰收。

入春以来，县委认真分析了本地早稻生产形势：去年全县早稻平均亩产六百斤，而有的社队特别是边远山区的一些地方却只有四百来斤。如果把这些地方的早稻都搞上去，全县早稻生产将会跨进一大步。县委决心切实加强对后进社队的领导，帮助他们深揭狠批“四人帮”，抓好早稻生产上的薄弱环节。除大多数常委都到这些潜力大的社队蹲点外，全县还在原来抽调大批干部搞三分之一的基础上，又抽了二百名干部到后进社队去帮助工作。若水公社东风大队过去早稻产量低，其原因是肥料跟不上。在县委工作队帮助下，全大队男女老少齐动员，大打积肥战，烧火土灰，铲草皮，还挖了脚板泥一万多担。现在全大队九百多亩早稻田，平均每亩积肥一百多担。

后进队一般底子薄，困难较多。中共会同县委一方面帮助他们学习文件抓住纲，发扬自力更生、艰苦奋斗的精神，一方面适当地从机械、资金、良种、化肥等方面给以优先照顾。黄茅公社翁构大队牛力不足，农具不全，县里及时发放了贷款，帮助他们买回了耕牛、农具。现在，全县春耕生产发展比较平衡。

（本报通讯员）

斗姆湖区发动群众抗寒育秧

本报讯 常德县斗姆湖区委发动广大干部群众大打抗寒育秧仗，千方百计育好早稻秧。

近来，气候反常，阴雨连绵，给早稻育秧带来了不少困难。针对这种情况，斗姆湖区委及时举办了公社干部、大队支书、育秧技术员参加的学习班，发动群众抗寒育秧。全区各社、队都成立了有领导干部、技术员、老贫农参加的“三结合”抗寒育秧领导小组，共投入抗寒育秧的劳力达二千八百多人。区、社、大队各级领导亲自动手，切实搞好抗寒育秧工作。主管农业的区委副书记深入到许家桥公社许家桥大队第五生产队，带领队干部和社员搞了抗寒育秧的样板。他带头查泥温、搞覆盖，日夜守在田边，精心培育秧苗。随后，就地召集各公社管农业的副书记开会，谈认识，定措施，带动了全区。

（本报通讯员）

最讲认真的人们

——大庆英雄谱之六

“世界上怕就怕‘认真’二字，共产党就最讲认真。”在大庆，人们随时随地都可以感受到，广大干部和工人对待革命工作是何等地兢兢业业和严肃认真。这种作风，是大庆工人阶级对党对人民无限忠诚，对社会主义革命和社会主义建设事业极端负责的具体表现。

一九七七年春节前夕，被誉为“自觉从严，好字当头”的大庆油田建设指挥部十一中队的一百名职工，在胜利完成支援新油田的任务之后，顶风踏雪回到了大庆。他们当中，有五十八人的家在大庆。但是，他们下了火车，没有一个人忙着回自己的家，而是严格执行集体的决定，集中在招待所，对离开一年后的大庆进行参观学习。一个女工的妈妈看到久别的女儿，一把拉住就往家走。女儿说：“妈，不行，我们要学习，说了的话要说到做到。”两个女孩看见自己的哥哥在离家只有十来米远的一个单位参观，就一边一个，拖着哥哥回家看妈妈。哥哥对妹妹说：“我们是大庆人，一切行动听指挥。执行纪律，含含糊糊怎么行?!”瓦工郁品祥，是参加过一九六〇年大庆会战的老工人。白天，他和大家一起参观学习；晚上，忙着砌火墙，搭锅台，为队部准备临时住地。这临时住地离他家近在咫尺，但他忙到深夜收工后总是抗着零下三十多度的严寒走回招待所，直到大年三十前，没有回过一趟家。

也许有人会说，这都是些平平常常、微不足道的生活小事。但是，十一中队的干部、工人们说得好：“干革命，搞建设，干任何一件工作，都得讲认真。不讲认真，干啥不象啥，就干不好革命。”

这就是大庆工人阶级的声音，是他们作为油田的主人，作为国家的主人，具有高度的政治责任感的声音。正是这种政治责任感，激励着十一中队的同志们在一切领域中，坚持好字当头，自觉从严。

管工一小队去年在四区八号站投产时，发现级冲罐进口的铸钢阀上有一点油渍。他们马上擦干净，又观察了十多分钟，看有没有继续渗漏。对于管子工来说，这可以说已经尽到责任了。但是被大庆党委命名为“最讲认真的人”——老标兵周占鳌领导过的一小队的同志们却不这样想。他们认为，不查清这点油渍的来历，就是没有对社会主义建设负责到底。于是，全小队的工人继续观察。经过十六小时，终于在阀门的阀体上找到了一个肉眼看不见的，三、四小时才能渗出一滴油渍的砂眼。他们立即采取措施，消灭了这个隐藏得很深的“敌人”。

孙海珍领导的女子管工班，在一个计量站安装油阀组。工作做完了，她们发现螺丝长短不一，有一对法兰稍微偏口。她们当即决定推倒重来。她们说，宁要一个当当响，不要九十九个过得去。她们把二百一十条螺丝全部卸下，用钢锯把它们割得一般齐，又重新装上；七十二对法兰，也统统卸开，重新换了垫子。

十一中队的工人们说：“党和人民把油田建设的任务交给了我们，我们一定要为油田负责一辈子，为革命干保险活，让党和人民放心。”就连已经投产十几年的工程，他们也要进行“质量回访”，负责处理投入生产后出现的问题。今年回大庆前，为了让新油田多出油，党支部委员、副中队长詹公爱带领一支十三人的回访小分队，带着帐篷、工具和炊事员，巡回到各采油单位，随叫随到，处理油井生产中发现的工程质量问题，包括别的中队建设安装的井口设备中发现的问题。他们在稀泥烂浆的地里整整干了近两个月，一直到采油单位满意、自己完全放心才罢休。

十一中队的干部、工人不满足于拿到一张工程合格证，不满足于取得一纸质量验收单。他们对针鼻大小的问题也不放过，头发丝粗细的差错也不含糊。十七年来，他们安装的二千七百七十二套井口装置，铺设的一千三百九十四公里管线，建设的二十八座泵站，焊接的七十四万二千八百三十七道焊口，都是质量优等。这些数字是历史的最好见证，它们记录了十一中队工人光辉的战斗历程，凝结着十一中队工人全心全意为着社会主义建设事业的好思想好作风。

十一中队的干部、工人在大干社会主义的斗争中，有一股“豁出去了”的劲头。为了达到高标准、高水平，他们不惜牺牲自己的一切，不惜付出任何代价。在一次会战中，有一口井的管线要穿过一个大水泡子，水深齐腰，底下全是芦苇根。施工时，副指导员杨殿友带头跳进水中，用肩膀扛着钢管，让工人焊接。滚烫的电火花，扑拉拉地落在他的脖子上，烫得他钻心痛，但他一动不动。焊工看到这种情景，怎么也焊不下去了，杨殿友却掉过头来说：“怎么不焊了？皮肉掉了可以长，工程质量不好怎么弥补？快，继续焊！”

中队长涂文如是个老电焊工，多年来带头为革命干保险活。施工条件好时是这样，施工条件差时也是这样；当工人时是这样，当了干部更是这样。一次，安装一口注水井，焊口离地面只有十多厘米，下面是水泥地，无法挖操作坑。这时，他硬是取下面罩，只用一块黑玻璃挡住眼睛，把半个脸贴在地平面上进行焊接。炽热的弧光，烤得他脸上火辣辣的，终于用个人的牺牲精神换来了焊道均匀、内实外光，质量优良。

十一中队从一九六〇年由玉门到大庆来参加石油会战，至今已经十七年了，但是，“自觉从严，好字当头”的无产阶级思想作风，一直没有变。历届党支部坚持以阶级斗争为纲，培养好的作风，教育干部、工人分清什么是毛主席提倡的革命作风，什么是林彪、“四人帮”鼓吹的资产阶级作风，立高标准，从严要求，不偏私，不护短，自觉地发扬无产阶级好作风，抵制资产阶级坏作风。全队形成了这样的好风气：集中施工讲质量，分散作业不走样，单人操作自觉严，政治挂帅不转向。

去年入党的青年工人姚亚珍和另一名学徒工，在一次重新焊接一个水阀组的一根管子时，发现管子里面在试压过程中积存了一点水。为了保证焊接质量，她们找来一根小皮管，一口一口把锈水吸出来，然后才开始烧焊。还有一次，试验二十八号站加热炉的承受压力和焊接质量，为了查清一道焊口的渗漏情况，青年工人姚福堂三次钻进又黑又窄的炉膛去进行检查。终于在一道焊口上发现了一个针鼻那么大的小砂眼。他及时进行了处理，排除了隐患。

这就是今天十一中队的年轻一代。他们从老工人手里接过无产阶级革命事业的班，干在今天，想到明天，决心在革命岗位上为社会主义建设负责一辈子。

新华社记者

（据新华社大庆一九七七年四月六日电）

泰山也能拉着跑

——大庆英雄谱之七

一九七六年八月十日深夜，唐山、丰南一带发生强烈地震后的第十三天，十几辆解放牌汽车射出闪亮的白光，冒着瓢泼大雨，日夜兼程赶往震区，司机们整整五天五夜，行程二千六百多公里，没有一个人离开过汽车，睡过一个囫囵觉，他们双眼布满了血丝，咬紧牙关，全速前进。

这是大庆油田著名的标杆单位——“硬骨头”十三车队，为了支援抗震救灾派出的一个小分队。这个车队从一九六二年成立以来，在激烈的两条路线斗争中，始终保持着革命硬骨头精神。全队年年、月月超额完成国家计划，集体安全行车三千四百二十九万多公里，等于绕地球八百五十多周。

一往无前

大庆油田每年都需要组织一部分车辆千里跋涉到兴安岭林区集运木材，十三车队连续八年进山，在林海雪原度过了八个春节和八个不平凡的冬天。

有一次，车队的一个小分队来到林区一个叫“万人愁”的山沟。

“万人愁”，是一个长五百多米的地段，有三百多米是狭长的沼泽地，表层结着冰，下面是软泥潭；还有二百多米是四十度以上的陡坡，右边是高山，左边是悬崖绝壁，窄窄的陡坡路，象挂在山涧的一条带子，上面盖着一尺多厚的冰雪。

冲过去！大庆人面前没有征服不了的难关！他们先用一辆重车试行，汽车缓缓地爬上沼泽地的冰面，突然“咔嚓”一声，大半截车身陷进冰和泥里去了。

工人们踏着冰渣，跳下刺骨的泥潭，用肩扛、用棍撬，高喊着“石油工人硬骨头，哪有困难往哪走”的号子，把汽车抬起来，一步一步地向前挪动。号子声在群山中回响，一辆接一辆的汽车硬是被抬了过去。接着，又开始冲险坡窄道。汽车加足马力往上冲，但一次又一次滑了下来。“推！”工人们甩掉皮帽，脱掉棉衣，清除掉路面上的积雪，前面由二十多人用绳拉，后面由十多个人往前推。大伙一个方向一股劲，边推边用木桩垫在后轮根。“哪怕脚下万丈深渊，大庆工人壮志冲天。”当他们把最后一辆车推上坡时，已经繁星满天了。

千难万险挡不住英雄的十三车队。在被叫做“马过要折腰，车过要断梁”的“狼牙路”上，在被称作“鱼脊路”、“鬼门子”和九岭十八坡的雄关险道上，都留下了十三车队前进的辙印。他们是任凭刀山火海，永远一往无前。

十三车队这种硬骨头精神，是车队历任领导班子带出来的。这个车队的干部，住帐篷住风口，抬木材抬大头。车队要过河，干部先去蹚一蹚；车队要攀山，干部先去攀一攀。

“革命就要拚命上，天大的困难也要把它踩在脚下！”这就是十三车队大干社会主义的坚强誓言。

一尘不染

在战火纷飞的革命战争年代，人民解放军能够攻无不克，战无不胜，一条重要的原因，是执行毛主席亲自制定的“三大纪律八项注意”，有无产阶级的铁的纪律。十三车队继承和发扬了这种优良的革命传统。

这样的故事很多很多：一次，车队来到一个盛产苹果之乡执行任务。当时，正值收获季节，无论是在公路两旁，或是房前屋后，到处可以沿到透红的大苹果压弯了枝头。车队的工人们清早起来就帮助社员扫净院子，挑满水缸；傍晚收车归来，又帮助社员们收摘苹果。在执行任务的一个月中，生产队的和社员们的苹果他们没有吃过一个。有时，看到掉在路旁的苹果，也拣起来送到生产队里。

临走那天，社员们送出一里多路，拉着他们的手说“大庆人，真是不穿军装的解放军哪！”

共产党员全明善，一次在途中误了车，向附近的社员借了一捆草垫车。事后，他专门到那个社员家里如数归还。

老工人李来喜，有一次行车压死社员一只小鸡。他立即停住车，走了几里路，找到主人，赔了钱。

工人们这样严格要求自己，生动地反映了十三车队的工人们用毛泽东思想统帅方向盘，自觉坚持党的优良传统的高度政治觉悟。

有一次，共产党员吴多忠的岳父从山东老家来大庆探亲，他坐着油田上的公共交通车，把岳父从火车站接了回来。还有一次，他的小孩病了，他背起小孩，步行去医院给孩子看病。吴多忠开车十五年，运过成千上万件物资，从没有为私事用过一次车，没有接受过人家送的一份礼。

十三车队的工人，个个这样自觉遵守三大纪律八项注意，临近闹市不私自进城，路经城镇不停车，车过家门不探亲。他们自觉抵制资产阶级思想的侵蚀，送礼不要，请客不到，特殊饭菜不吃。在继续革命的道路上真正做到了：车行万里，不染一尘。

一丝不苟

十三车队的车辆完好率，始终保持在百分之九十五以上。全队车辆平均行驶三十三万多公里无大修。这个数字，凝结着车队工人们对党、对祖国、对人民的赤胆忠心。

一个严冬的傍晚，气温下降到了零下三十多度。青年司机田森出车归来，象往常一样，按照他们自己制订的八个方位、二十项、七十个点的汽车例行保养制度进行检查。当检查到后轮胎时，发现缺一点气。补吧，开了一天车，又累又饿，天气又冷又黑。不补吧，虽说不算个大问题，却留下了一个隐患。这时，他脑海里翻腾出了一件件往事：

有一年严冬，队里一位老工人擦车把手冻到大梁上了，别人用热水替他浇融后，他继续把车擦得干干净净。

老师傅吴多忠半夜收车回来，已回家躺在炕上，忽然想起车辆还有点小毛病，又穿上衣服赶到车场，打着手电筒及时修好。

“干革命工作就得一丝不苟，决不能给车辆留下半点隐患！”田森想到这里，毅然操起工具，干了起来。当他回到宿舍时，战友们已入睡多时了。

十三车队工人们就是用这种“极端的负责任”的精神，这种一丝不苟的作风，对待自己的工作。他们停车一条线，出车一条龙，收车人归队，车辆晚点名。每天早晨，他们进行出车前的检查；执行任务中，进行途中检查；晚上收车，按制度规定逐点逐项检查。十五年来，年年如此，天天如此，一点也不含糊。

新华社记者

（据新华社大庆一九七七年四月七日电）

卑劣的阴谋

——揭露“四人帮”制造“王亚卓事件”的真相

一九七四年二月十一日，“四人帮”一手策划，在《人民日报》上刊登了北京市一个小学生复内蒙古自治区生产建设部队王亚卓同志的所谓《公开信》。这封《公开信》颠倒是非，混淆黑白，把勇敢捍卫毛主席无产阶级革命路线和政策，坚持教育革命正确方向的王亚卓同志，诬蔑为“资产阶级复辟势力”。这是“四人帮”破坏教育革命的一个卑劣阴谋，是其篡党夺权罪恶活动的一个组成部分。

“四人帮”被打倒以后，内蒙古自治区有关部门对“王亚卓事件”进行了调查，揭露了“四人帮”蓄意制造“王亚卓事件”的真相。

事情的经过是这样的。

一九七三年九月，北京市一个十二岁的小学生同她的班主任老师之间发生了一些矛盾。“四人帮”在北京的那两个黑干将认为有机可乘，立即插手，制造师生对立，煽动无政府主义。十二月，“四人帮”通过《人民日报》，利用这个小学生的来信和日记摘抄大做文章，以批判“师道尊严”为幌子，肆意混淆两类不同性质的矛盾，妄图搞乱教育战线，破坏教育革命。广大革命群众和师生对这种做法很不满意，纷纷发问：难道“师道尊严”是当前教育战线的主要矛盾吗？为什么把斗争矛头指向广大的教师？

当时，正在内蒙古生产建设部队十九团政治处工作的王文尧（共产党员）、恩亚立（共青团员）、邢卓（共青团员）三位青年同志，经过认真讨论，决定给北京这个小学生写封信。信写好后，署名“王亚卓”。王亚卓对这个小学生满腔热情地进行了批评和帮助，指出她的那封来信和日记摘抄，“关键是把矛头指错了”，要深入进行教育革命，应当把矛头对准修正主义，而不应当对准老师；她同老师的“争执不属于原则问题”，师生有了矛盾，应当按毛主席关于正确处理人民内部矛盾的指示来解决，如果“光在枝节问题上纠缠，岂不坏了大事”；老师大多忠诚党的教育事业，师生应当团结起来，共同批判修正主义，搞好教育革命。王亚卓还诚恳地告诉她，要反潮流首先要“能认识潮流”，如果徒具反潮流之名，而对潮流毫无认识，“还不能取得群众支持”。

这封信反映了王亚卓对搞好教育革命的强烈关心，也表现了他们对同志既坚持原则又热情帮助的正确态度。北京的这个小学生收到王亚卓信后，曾经回了一封短信，表示自己年纪小，不成熟，需要帮助，并没有责难王亚卓同志是什么“资产阶级复辟势力”。

可是，王亚卓的信却触怒了“四人帮”。“四人帮”在北京的黑干将看到这封信后，在信上恶狠狠地批道：“要革命就有反革命，革命就是革反革命的命”；还批道：“完全是反革命复辟势力的语言。”接着，“四人帮”及其在《人民日报》的那个心腹，精心策划发表了那封以小学生名义复王亚卓同志的所谓《公开信》。当《人民日报》那个心腹把这封所谓《公开信》和《编者按》，连同王亚卓同志给北京这个小学生的原信一起，送到“四人帮”那里时，“四人帮”倾巢出动。反革命文痞姚文元当即批道：“拟同意发表××驳王亚卓的公开信（王亚卓的信的主要论点已有，可不发），这封信回答了一些责难，写得也有力。”王洪文、张春桥以异乎寻常的速度圈阅同意。反党野心家江青不仅“建议版面排得突出些，生动活泼些”，而且把标题“复王亚卓同志的一封公开信”改为“复内蒙古生产建设部队十九团政治处王亚卓同志的一封公开信”。二月十一日，“四人帮”的那个心腹便按照其主子的旨意，将这封《公开信》在《人民日报》上发表了。他们开动“帽子工厂”，给王亚卓同志戴上一顶顶大帽子，什么“资产阶级复辟势力”，什么“孔老二的门徒”，横加罪名，狠下毒手，必欲置之死地而后快。

人们不难看出，“四人帮”这样穷凶极恶地围攻三个青年同志，是“项庄舞剑，意在沛公”。他们在批林批孔中破坏毛主席的伟大战略部署，大搞“三箭齐发”，妄图以“反复辟势力”为名，一方面压制广大革命群众的不满情绪，同时阴谋打倒一大批从中央到地方的党政军负责同志，以达到他们篡党夺权的罪恶目的。江青为什么要改《公开信》的标题？因为这样一改，不仅突出了生产建设部队，而且突出了内蒙古地区，分明是要告诉人家，这股所谓“资产阶级复辟势力”，既来自部队，又出自内蒙古自治区。联系“四人帮”一贯仇视人民解放军和竭力破坏边疆地区局势的罪恶行径，其用意何在？矛头何指？就更清楚不过了。

但是，手中无真理、身边无群众的“四人帮”，表面上气势汹汹，其实虚弱得很。他们不敢同时发表王亚卓同志给北京小学生的原信，就是一个证明。姚文元说什么王亚卓的信的主要论点在《公开信》里已有，这完全是无耻的谎言。如果他们同时发表王亚卓同志的原信，那他们玩弄的卑劣的阴谋就要完全破产了。他们以小学生的名义炮制的这封《公开信》发表以后，一时尽管造成很大的混乱，产生很坏的影响，但是群众的眼睛是雪亮的，很快便看出“四人帮”的狐狸尾巴。邢卓同志从广播中一听到这封《公开信》的内容，便指出它断章取义，无限上纲，乱扣帽子；指出《人民日报》不发表他们的原信，是压制不同意见。他们提出要“继续辩论”。虽然受到了“四人帮”的政治迫害，王亚卓三同志仍然坚持认为，“师道尊严”不是主要问题，是枝节问题，是教育革命的支流。与此同时，许多工人、农民、解放军战士、下乡知识青年、教师、学生、干部也纷纷写信给王亚卓，对他们的革命行动表示支持，热情赞扬他们是“真正的反潮流”；并且深刻地指出，他们所进行辩论的对方，并不是一个小学生，而是幕后一些别有用心的人，希望他们把这场斗争坚持下去。就是在北京这个小学生所收到的来信中，也有许多是支持王亚卓同志的。有的还提醒这个小学生要提高警惕，当心被坏人利用。北京市一个工厂的工人同志，在写给这个小学生的信中尖锐地指出：某些人借批判“师道尊严”为名，挑动师生对立，而“这伙人却坐在一旁从中渔利”。信中语重心长地让这个小学生“想想那些把你捧起来的人都是些什么玩艺？为什么拿一个五年级的小学生做文章，又为什么竞借题发挥？”“我相信随着历史的演变，你一定会明白的，而那伙独夫民贼，窃国大盗，早晚会被人民押上历史的绞架！”

这些来自广大工农兵群众的信件，犹如一把把锐利的匕首，直刺“四人帮”的心窝，表现了广大革命群众对祖国下一代的深切关怀和对“四人帮”卑劣阴谋的无比愤慨。

以英明领袖华主席为首的党中央一举粉碎了“四人帮”，广大革命群众的预言实现了：王张江姚这伙独夫民贼、窃国大盗业已被押上历史的审判台。在内蒙古自治区党委的关怀下，中共巴彦淖尔盟委及时作出决定，对王文尧、恩亚立、邢卓三同志“予以彻底平反”，表扬了他们的斗争精神，并指示各地联系这一事件，进一步揭发批判“四人帮”的反革命罪行，彻底肃清其流毒和影响。

新华社记者

（新华社呼和浩特一九七七年四月八日电）

湖南日报

省委、省爱国卫生运动委员会召开电话会议

贯彻落实国务院通知 掀起爱国卫生运动新高潮

本报讯 四月七日晚，中共湖南省委、省爱国卫生运动委员会召开了全省电话会议，号召全省各级干部和广大军民，坚决贯彻落实国务院通知，迅速掀起爱国卫生运动新高潮。

出席电话会议的有省委、省军区和省爱国卫生运动委员会的负责同志。

会议首先指出：伟大领袖和导师毛主席亲自倡导和发动的爱国卫生运动，具有极其重要的意义。毛主席教导我们：**“除四害的根本精神，是清洁卫生，人人振奋，移风易俗，改造国家。”**敬爱的周总理生前亲自抓爱国卫生运动，英明领袖华主席十分关心爱国卫生运动。国务院四月四日的通知号召我们：“要在华主席提出的抓纲治国的战略决策指引下，结合揭批‘四人帮’这个中心任务，继续开展卫生革命，把放松了的爱国卫生运动重新发动起来，大打一场除害灭病的人民战争，努力除掉老鼠、臭虫、苍蝇、蚊子这‘四害’，消灭危害人民最严重的疾病。”这个通知非常重要，非常及时。这是华主席、党中央对人民健康的亲切关怀，是对全体医药卫生人员的巨大鼓舞和鞭策，为继续搞好卫生革命指明了前进的方向，提出了更高的要求。我们应立即行动起来，坚决贯彻落实国务院通知，在党的一元化领导下，依靠群众，发动广大医药卫生人员，迅速掀起爱国卫生运动新高潮，大打一场除害灭病的人民战争，使卫生工作更好地为工业学大庆、农业学大寨服务。

会议认为，在毛主席革命卫生路线指引下，我省爱国卫生运动取得了显著成绩，城乡卫生面貌有了很大改变；除害灭病不断取得新成效。全省城乡除四害、讲卫生的先进典型层出不穷，成绩突出的有除害灭病先进公社衡阳县上峰公社，坚持不懈地开展爱国卫生运动的郴州镇建设里；临湘县占桥公社、衡阳市安居里、长沙市民主东街，大搞“两管五改”、农村卫生面貌有显著改变的安仁县、常德县石板滩公社；益阳县沧水铺区和黔阳县大崇公社等单位。

会议指出：“四人帮”及其伸到湖南的黑手和他纠集的少数几个人，干扰毛主席关于爱国卫生运动的一系列指示，使近年来卫生工作遭到了很大破坏。他们诬蔑爱国卫生运动是“冲击革命”，他们把有利于人民健康的制度、公约废弛了，把经常性的检查、评比和革命竞赛活动，当作“锦标主义”、“形式主义”砍掉了。当前，要把爱国卫生运动开展起来，就要深揭狠批“四人帮”，要把被“四人帮”破坏了的制度、公约恢复起来，把经常性的检查、评比和革命竞赛活动重新搞起来，并坚持下去。

会议就认真贯彻国务院通知，提出了几点意见：

一、提高对爱国卫生运动重要意义的认识，深揭狠批“四人帮”不顾人民死活、破坏爱国卫生运动的罪行，把毛主席亲自倡导和发动的、华主席十分关心的爱国卫生运动轰轰烈烈、扎扎实实地开展起来。

二、贯彻**“预防为主”**的方针，切实抓好传染病的防治工作，努力消灭危害人民健康最严重的疾病。各地要认真建立和健全三级卫生防疫网，加强疫情报告制度，做好季节性传染病的测报预报，及时研究分析各种疾病的动态，切实抓好计划免疫和各种综合性预防措施的落实，积极预防各种季节性传染病。当前要抓好呼吸道传染病的防治工作，夏秋季要做好肠道病传染防治工作。

三、大张旗鼓，大造声势，大除“四害”，大搞卫生。各级革委会和卫生部门要认真学习国务院通知，运用各种宣传工具，广泛深入地宣传，做到家喻户晓，人人皆知，发动男女老少齐上阵、千军万马送“瘟神”。“五一”以前，要在全省城乡广泛开展大除“四害”、大搞卫生的突击活动。

四、在党的一元化领导下，各级卫生部门要主动协同有关部门，共同做好工作。要与教育部门、共青团、工会、贫协、妇联密切联系，发动青年、学生、妇女等各方面的力量投入到爱国卫生运动中去。要主动向商业、供销、化工等部门反映疾病发生情况，做好药品和医疗器械的生产供应工作。要充分发挥中草药在防病治病中的作用。

会议最后指出：我们要在华主席为首的党中央领导下，高举毛主席的伟大旗帜，坚决执行毛主席革命卫生路线，努力实现华主席提出的抓纲治国的战略决策，深入揭批“四人帮”，继续搞好卫生革命，夺取除害灭病、改进城乡卫生面貌的新胜利。

朝鲜劳动党举行五届十三中全会

金日成同志主持会议并作了重要讲话

据新华社平壤一九七七年四月八日电 朝鲜劳动党第五届中央委员会第十三次全体会议于四月四日至六日在平壤举行。

全体会议是在朝鲜人民的伟大领袖金日成同志主持下举行的。

朝鲜《劳动新闻》从四月五日到七日刊登了这次会议逐日的新闻公报。

公报说，全会讨论了下列议程：

一、关于全党、全军、全民总动员，努力开展预防由于寒潮而引起的干旱灾害的斗争；二、关于劳动党四届十八中全会扩大会议对交通运输部门工作的决定的执行情况和今后的任务。

公报说，这次全会讨论预防因寒潮造成干旱灾害的对策，对于农业生产和整个国民经济的发展具有十分重要的意义。全会总结了全党、全军、全民遵循伟大领袖提出的改造自然的五点方针，在旱田灌溉、建设梯田、整理土地和土地改良、治山治水、开垦海涂事业中取得的巨大成就。在这个基础上，提出了预防因寒潮影响而造成的干旱灾害，在今年占领八百五十万吨粮食高地，争取提前占领一千万吨粮食高地的具体办法和对策性的意见。公报说，金日成主席在全会上总结了在改造自然五点方针的斗争中取得的光辉成就和经验，并且作了进一步执行这一方针和预防寒潮斗争的纲领性的重要讲话。

公报说，朝鲜工人阶级、军人、职员、学生和农民，战胜了冬季持续三个月罕见的奇寒，取得了巨大成就。

公报说，全会总结了在执行朝鲜劳动党四届十八中全会扩大会议对交通运输部门工作的决定，所取得的成绩和经验，并且讨论了今后改善交通运输工作的任务。会上，金日成主席科学地分析了社会主义经济发展的现实要求和交通运输工作现实状况，并作了纲领性的总结。

公报说，在金日成主席的英明领导下，朝鲜交通运输的物质技术基础得到空前的加强，运输能力显著提高。公报说，全会指出，所有干部必须站在主人的立场上，具有高度的责任心，搞好运输组织工作，树立起把党的运输政策贯彻到底的革命风气。全会强调全党、全国、全民要一致奋起，从物质技术上、从劳力上大力支援运输战线。

邓颖超副委员长会见撒切尔夫人

同她进行了友好的谈话

新华社北京一九七七年四月八日电 人大常委会副委员长邓颖超今天上午会见英国保守党领袖玛格丽特·撒切尔夫人，同她进行了友好的谈话。

撒切尔夫人的随行人员道格拉斯·赫德，约翰·斯坦利参加了会见。

英国驻中国大使游德也参加了会见。

会见时在座的有外交部部长黄华、副部长刘振华，中国驻英国大使宋之光。

简明新闻

不结盟国家协调局在印度开会

不结盟国家协调局会议四月七日在新德里开始举行。出席这次会议的有协调局的二十五个成员。朝鲜民主主义人民共和国等国家作为观察员出席了会议。

我政府贸易代表团前往阿富汗

由外贸部副部长柴树藩率领的中国政府贸易代表团八日乘飞机离开北京，前往阿富汗进行友好访问。

我航空代表团前往加拿大

以中国民用航空总局指挥部副主任王乃天为首席代表的我国代表团，八日乘飞机离开北京前往加拿大蒙特利尔出席国际民航组织航空运输特别会议。

塞浦路斯希、土两族代表会谈

塞浦路斯希族代表塔索斯·帕帕佐普洛斯和土族代表乌米特·苏莱曼·奥南，于三月三十一日到四月七日在维也纳举行了塞浦路斯两族间的第六轮会谈。希族代表提出了有关领土方面的建议，土族代表提出了有关宪法方面的建议。

摩洛哥将派军队对侵扎雇佣军作战

扎伊尔政府发言人对报界宣布

新华社金沙萨一九七七年四月七日电 扎伊尔政府发言人四月七日对报界说：自从一伙雇佣军“入侵我国东南部地区以来，扎伊尔共和国首先依靠了自己的力量，派出了忠于自己使命的扎伊尔武装部队进行战斗，来捍卫领土的统一和完整”。

发言人宣布，摩洛哥政府已决定派军队交给扎伊尔支配，以便对入侵扎伊尔东南部的雇佣军作战。他说，从四月八日起，摩洛哥部队的第一批人员将到达沙巴省前线。

发言人指出，非洲各国无保留地谴责苏联和古巴合伙支持的雇佣军对扎伊尔东南部的野蛮侵略，认为这一侵略违背非洲统一组织宪章，特别是违背关于维护该组织成员国的主权和领土完整的原则。它们对扎伊尔表示声援，向扎伊尔人民表示慰问，并给扎伊尔军队以物质援助。

他还说，非洲统一组织执行主席拉姆古兰和秘书长埃特基也谴责雇佣军对扎伊尔的入侵，鼓励扎伊尔维护自己的统一、领土完整和独立。

动员广大师生员工积极投入爱国卫生运动

教育部向各省、市、自治区教育局发出通知

新华社北京一九七七年四月七日电 为了贯彻国务院关于大力开展爱国卫生运动的通知的精神，教育部六日向各省、市、自治区教育局发出通知，动员各级各类学校广大师生员工，在华主席提出的抓纲治国战略决策的指引下，结合揭批“四人帮”这个中心任务，积极投入到除害灭病的爱国卫生运动中来。

通知要求抓住“四人帮”阴谋篡党夺权，复辟资本主义的要害，彻底批判他们破坏教育革命，破坏爱国卫生运动的罪行，肃清其流毒和影响，激发广大师生员工的积极性，搞好教育革命，搞好学校体育卫生工作，积极投入爱国卫生运动。

为了加强爱国卫生运动的宣传教育，通知要求组织师生员工认真学习毛主席有关体育卫生工作的一系列指示，要将国务院四月四日通知向全体师生员工宣讲。要结合教学和课外活动，采用多种形式，向学生进行环境卫生、个人卫生、除害灭病知识的教育。要组织师生员工向工厂、农村、街道、家庭的广大群众，大力宣传爱国卫生运动的意义和卫生常识，树立以卫生为光荣，以不卫生为耻辱的社会主义新风尚。

通知指出，要切实改善学校的体育卫生工作。要制定计划，采取有力措施，搞好学校的环境卫生。教育行政部门还可以组织校际的竞赛、检查、评比活动。要加强体育课，坚持课间操，广泛开展眼保健操和其它多种形式的课外体育活动，增强师生体质。学校各项工作安排要注意劳逸结合，保证学生有充分的睡眠和休息时间。

两亿大、中、小学学生是开展爱国卫生运动的一支重要力量。通知要求发动和组织各级各类学校师生员工不仅搞好学校卫生和个人卫生，而且要发扬“雷锋精神”，积极投入到社会的爱国卫生运动中去。要采取适当措施，组织学生消灭老鼠、臭虫、苍蝇、蚊子，在这项活动中要注意对学生进行安全、卫生教育。

最后，通知要求学校在党委的一元化领导下建立和健全爱国卫生运动委员会，在这项活动中充分发挥共青团、红卫兵、红小兵等群众组织的作用，充分发挥体育教师、生理卫生课教师和校医的骨干作用。领导要深入群众，注意总结经验，表扬先进，树立典型，以点带面，把爱国卫生运动经常持久地进行下去。

一束绚丽的友谊花

——记中国医疗队在毛里塔尼亚

今年一月六日，毛里塔尼亚总统乌尔德·达达赫接见在基法工作的中国医疗队全体成员时说：“我们毛里塔尼亚人民把在我国工作的中国医生看作自己人。”这句话，描述了同属第三世界的毛、中两国人民的友好关系，在中国医疗队成员中引起了亲切的共鸣。

中国医务人员到毛里塔尼亚后，一直受到毛里塔尼亚人民的热情关怀和帮助。一九七五年四月的一天，在基法工作的一位中国医生因公前往塞利巴比医院途中中了暑并得了热感冒，汽车又出了故障。在这困难时刻，一位名叫蒂姆巴巴的青年牧民发现了他，立刻把他接到自己家里。蒂姆巴巴全家人为救护这位中国医生忙开了，村里人也纷纷给中国医生送来鸡蛋、鸡和骆驼奶。基法大区区长和乌尔德延格省省长闻讯后立即派专人携带修车工具、饮料、食品等赶到蒂姆巴巴家去接这位中国医生。由于毛里塔尼亚朋友的帮助，他很快就到了塞利巴比医院。在暖人胸怀的毛中友谊的激励下，他不顾身体有病和疲劳，立即投入紧张的工作，很好地完成了检修爱克司光机的任务。

中国医疗队员遵循毛主席的教导，以伟大的国际主义战士白求恩大夫为榜样，不辞辛劳地为毛里塔尼亚人民服务，以自己的实际行动加深着中毛两国人民的友谊。

一九七六年十一月二十八日，正当毛里塔尼亚第十大区首府塞利巴比的人民载歌载舞、欢庆国家独立十六周年的时候，一名腹部受重伤的小学生被送到塞利巴比医院。同当地人民共庆佳节的中国医生火速赶回医院进行抢救。经检查诊断，病人脾脏破裂，生命受到严重威胁。中国医生在毛里塔尼亚医务人员紧密配合下，立即为病人精心而敏捷地作了手术。在手术室外等候的二百多人，一听到手术顺利完成，立刻爆发出阵阵欢呼：“毛中友谊万岁！”一周后，这个小学生伤口愈合出院。他用两支小手紧握着中国医生的手，激动得久久说不出话来。

一九七六年七月十四日，第二大区首府艾翁医院收下一名双腿瘫痪的二十岁的女牧民。她是多么盼望早日恢复劳动能力啊！中国医生决定用针灸配合服药进行治疗。他们一面精心治疗护理，一面总结研究，仅用二十五天就使病人完全恢复了健康。八月九日，这位青年女牧民出院了。当她迈开双腿，健步骑上骆驼时，泪水夺眶而出。她在级步离开医院的骆驼背上频频回首，向着热烈欢送她的毛中两国医务人员激动地摇晃手臂，高喊着这几个饱含着友情的单词“中国——毛里塔尼亚，朋友！”

在内马城的一位中年妇女，全家人都找中国医生看过病。这个普通的家庭，对中国医生怀有深厚的友好情谊。一九七五年九月的一天，她代表全家把一束新采集的马齿苋花赠给中国医疗队。她说：“毛中人民的友谊象鲜花一样纯洁美丽。”中国医务人员把这束花栽在宿舍门前的花池里，亲昵地称它为“中毛友谊花”，这一束绚丽珍贵的友谊花，栽在非洲的土地上，盛开在中国人民心里。

新华社记者（新华社北京一九七七年四月八日消息）

通讯

巴基斯坦总理特使访问印度

据新华社北京一九七七年四月八日电 新德里消息：据印度萨马查尔通讯社报道，巴基斯坦总理布托的特使、外交部辅助秘书沙阿·纳瓦兹从四月四日至七日访问了印度。

纳瓦兹四月六日会见了印度总理莫拉尔吉·德赛，并转交了布托总理致德赛总理的信件。会见时，德赛总理和瓦杰帕伊外长重申，“印度政府希望同巴基斯坦保持并增进睦邻关系和合作。”

四月十日（星期日）放映影片

彩色纪录片
华主席、叶副主席接见全国人民防空工作等会议代表

文化	上午	8.00	10.40	人民	上午 9.35
建設	上午	8.45	11.25	紅衛	上午10.05
燎原	1.00	5.40	8.00	东風	3.00
新华	1.35	4.15	8.35		
工人	2.10	4.50	7.20		
烈士公园	3.30	6.30			

故事片 雷锋 同映做雷锋式的战士

文化	上午	8.00	10.40	人民	上午 9.35
建設	上午	8.45	11.25	紅衛	上午10.05
燎原	1.00	5.40	8.00	东風	3.00
新华	1.35	4.15	8.35		
工人	2.10	4.50	7.20		
烈士公园	3.30	6.30			

地下游击队 北郊 4.10

彩色纪录片
第二次全国农业学大寨会议

彩色美术片 新花迎春
解放 1.00 人民 8.15 紅衛 3.30

故事片 朝阳沟
东風 上午 9.50 湘江 1.30
长沙 上午10.40 人民 3.00

故事片 平原游击队
工人 上午 9.10 长沙 3.05 东風 7.20
解放 上午10.10 燎原 3.40 建設 4.50
烈士公园 1.30 新华 6.35 紅衛 5.50

彩色故事片 红色姨子军
燎原 上午 9.00 建設 2.25 7.40
新华 上午 9.35 人民 12.30
烈士公园 上午 10.20 紅衛 1.00 8.30
工人 上午 11.10 解放 3.15
文化 1.35 4.00 6.55 湘江 6.20

原形毕露 湘江 上午9.35 人民 5.45

湖南省花鼓戏剧团 在紅色剧院演出
·向北京学习移植剧目·
万水千山
9、10日 晚7.15

湖南省京剧团 在湖南剧院演出
八一风暴
9、10、12、13、14、16、17日 晚7.15

长沙市歌剧团 在长沙剧院演出
洪湖赤卫队
9、10、12、13、14、16、17日 晚7.15

彩色美术片
长在屋里的竹笋 路边新事 树苗
北郊 2.30

彩色科教片
上海西郊公园、水稻良种提纯复壮
长沙 1.40

纪录片
省会军民深揭狠批“四人帮”
湖南电影制片厂摄制
湖南省电影发行放映公司发行
自1977年4月10日起在我省陆续上映

长沙市花鼓戏剧团 在解放剧院演出
（大型花鼓戏）
万水千山
10、12、13、14、16、17日 晚7.00
（预订团体票、售票日门票）

长沙市湘剧团 在工人文化宫剧場演出
八一风暴
9、10日 晚7.15

湖南教育（月刊）
一九七七年第四期要目
抓纲治国 抓纲治校
利用教育打“帮天下”迷梦的破灭
——評“四人帮”一个死党的一次讲話……益阳地区教育局大批判組
把学校变成篡党夺权工具的黑标本
——批判反动影片《反击》……湖南师范学院大批判組
抓纲治校 枚舉一新
——宁远县工农中学在揭批“四人帮”的斗爭中前进……中共零陵地委宣传部供稿
革命师生无限热爱华主席
华主席关怀暖人心……湖南农学院通訊組
华主席是人民教师的貼心人……安化县平口公社学校全体教师
华主席关怀土家族青少年成长……龙山县第三中学党支部
继续搞好教育革命
短評：又一个农村教育革命的好典型……农业要大上 教育要大改
——桑植县西莲公社教育革命調查……县、州、省教育局联合調查
大破大改旧的教育制度……西湖公社踩子岭大队党支部
教学研究与实践
转載：为革命上好社会主义文化課
——湖南省华容县第一中学的調查报告……省、地教育局調查組
《蝶恋花 答李淑一》教学体会……刘加谷
学习无产阶级教育传统
怀更大的志气，抱更大的理想……徐特立
让革命紅旗世代相传
——记徐特立同志的一席讲话

本报社址：长沙市建湘路 电话总机：26191 夜班编辑室：26194 订价：每月一元 昨日开印时间：7时0分 印完：11时44分 长沙地区天气预报：今天小雨转阴，明天多云。北风四级。最高气温十四度，最低十一度。

湖南日报

HUNAN RIBAO

第3127号 1977年4月10日 星期日

农历丁巳年二月廿二 （今日四版）

《毛泽东选集》第五卷对于深入批判“四人帮”，对于我们党的建设，对于我国社会主义革命和社会主义建设，都具有极其伟大的指导意义，在国际上也将产生极为深刻的影响。它的出版必将受到我国人民和世界革命人民的热烈欢迎。

华主席在第二次全国农业学大寨会议上的讲话

华主席会见英国保守党领袖撒切尔夫人

华主席同撒切尔夫人在友好的气氛中进行了谈话，就共同关心的问题广泛地交换了意见　李先念副总理等参加了会见和谈话

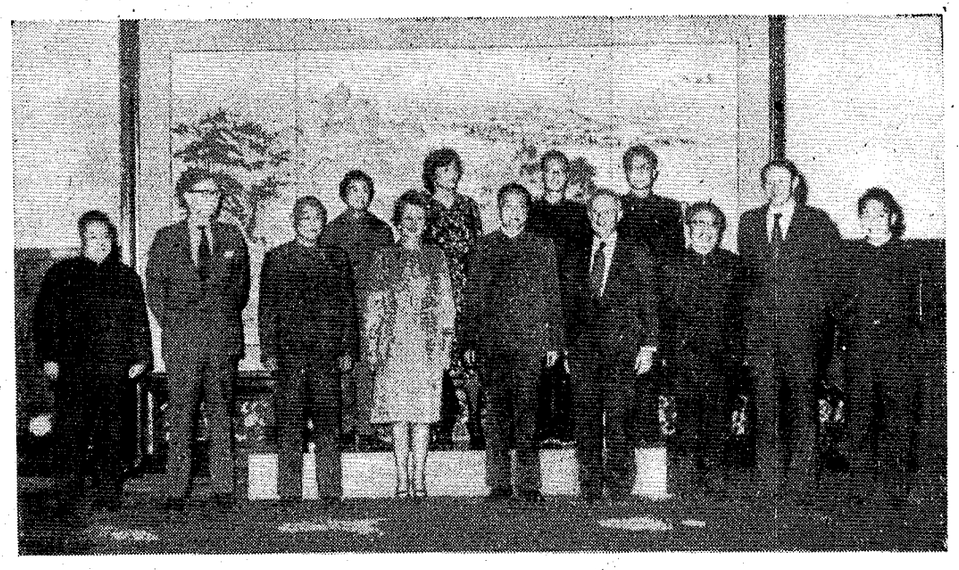

⇧ 华国锋主席同撒切尔夫人以及随行人员合影。

⇦ 华国锋主席同撒切尔夫人握手。　　新华社记者摄（传真照片）

* * *　　* * *　　* * *

新华社北京一九七七年四月九日电　华国锋主席今天下午会见了英国保守党领袖玛格丽特·撒切尔夫人。

英国驻中国大使游德，撒切尔夫人的随行人员道格拉斯·赫德、约翰·斯坦利、卡罗尔·撒切尔小姐，参加了会见。

华主席对英国客人前来我国访问表示热烈欢迎。华主席说，撒切尔夫人这是第一次访问我国，有了第一次，一定会有第二次，第三次，乃至更多次的访问。

华主席同撒切尔夫人在友好的气氛中进行了谈话，就共同关心的问题广泛地交换了意见。谈话时，游德大使在座。

李先念副总理、黄华外长、刘振华副外长、中国驻英国大使宋之光，参加了会见和谈话。

认真落实华主席为首的党中央的决定　高举毛主席的伟大旗帜

《毛泽东选集》第五卷即将和广大群众见面

各行各业的广大干部、群众怀着对伟大的领袖和导师毛主席深厚的无产阶级感情，认真学习中共中央的决定，深揭狠批“四人帮”干扰破坏毛主席著作出版发行工作的罪行，从各个方面进行了积极的准备工作。全国人民盼望已久的《毛泽东选集》第五卷已在全国各地普遍开印

新华社北京一九七七年四月九日电　全国人民盼望已久的《毛泽东选集》第五卷已在全国各地普遍开印，并正在陆续送到发行部门，不久就要和广大群众见面了。

华主席为首的党中央高举毛主席的伟大旗帜，在粉碎“四人帮”篡党夺权的阴谋以后，立即作出了关于出版《毛泽东选集》和筹备出版《毛泽东全集》的决定，表达了全国人民的共同心愿，受到了普遍热烈的欢迎和拥护。为了认真贯彻落实中共中央的决定，尽快出版《毛泽东选集》第五卷，中共中央毛泽东主席著作编辑出版委员会加紧进行工作，中央和各省、市、自治区以及人民解放军有关部门，普遍成立了《毛泽东选集》第五卷出版工作领导小组和办事机构，他们和广大干部、群众一起，怀着对伟大的领袖和导师毛主席深厚的无产阶级感情，认真学习中共中央的决定，深揭狠批“四人帮”干扰破坏毛主席著作出版发行工作的罪行，从各个方面进行了积极的准备工作。国家出版局召开了《毛泽东选集》第五卷全国印制发行工作会议，进行了全面部署安排。国家计委、轻工业部、石油化工部、一机部、商业部等有关部门，先后召开专业会议，安排纸张、油墨和印刷机械的生产供应。交通部、铁道部、邮电部、民航总局发出优先运送《毛泽东选集》第五卷的通知。供销合作总社对农村发行工作也作了安排。在各级党委的领导下，各行各业都把印制发行《毛泽东选集》第五卷作为自己的光荣政治任务，保证尽快地把毛主席著作送到广大人民群众手中。

各地印刷厂和发行部门的广大职工更是欢欣鼓舞，纷纷写决心书、请战书，要求承担这一光荣任务。有些已经退休的老工人又重返工厂要求参战。许多印刷厂充实了技术骨干，组织了技术练兵，对机器设备普遍进行了维修，有的把被“四人帮”破坏了的合理的规章制度重新恢复建立起来。各地新华书店、供销社的发行工作人员，深入工厂、矿山、农村、牧区，广泛征求意见，对《毛泽东选集》第五卷的需要情况进行深入的调查，积极做好发行的准备工作。

承担《毛泽东选集》第五卷排版、制版和供应纸型任务的北京、上海出版战线广大职工，革命积极性空前高涨。他们决心以最好的质量，最快的速度，胜利完成这项光荣的政治任务。三月上旬，他们把《毛泽东选集》第五卷付印稿隆重地迎接到厂，立即开始了紧张而有秩序的工作。领导干部、技术人员和广大工人一起上阵，各道工序紧密配合，大大缩短了排字、校对、制版的时间。各省、市、自治区派人专程到北京、上海等候迎接纸型。北京、上海的同志在很短时间内就把第一批纸型发往各省、市、自治区。民航有关部门与出版部门主动联系，对《毛泽东选集》第五卷纸型随时受理，优先运送。为了使边疆各族人民尽快得到《毛泽东选集》第五卷，上海市革委会还派专人乘飞机护送纸型前往拉萨。

在各地承担任务的印刷工人们激动地说，我们能够亲手印制《毛泽东选集》第五卷，这是以华主席为首的党中央和全国人民对我们的无限信赖。我们决不辜负党和人民的期望。各厂接到纸型以后，立即投入热烈而紧张的战斗。许多工人把铺盖搬到车间，连续几天几夜不回家。许多地方的印刷工人开展了热火朝天的劳动竞赛。天津的印刷工人豪迈地提出，不让时间在自己的工序耽误，不让质量在自己车间受到损害。他们在车间与车间、工序与工序、班组与班组之间开展了互查互访活动，共同为质量负责。在河北保定，由于“四人帮”干扰破坏长期没有正常生产的河北人民印刷厂，在接受印制《毛泽东选集》第五卷的任务后，工人们坚决响应以华主席为首的党中央的战斗号召，在毛主席的伟大旗帜下迅速团结起来，很快就恢复了正常生产秩序。接到纸型后，工人们的热情更加高涨，有的连续工作二十多小时，原计划五天印出样书，结果只用了三十九个小时就印出第一批样书，受到中共河北省委的热情鼓励。

典型引路指挥灵 样板说话有回声

石门县委坚持普遍号召和具体指导相结合，全县揭批“四人帮”烈火熊熊，春耕生产热气腾腾

本报讯 在贯彻落实华主席、党中央提出的抓纲治国战略决策中，石门县委领导成员始终站在斗争前列，坚持深入群众，深入实际，亲自动手作出样板，总结推广典型经验，使全县揭批“四人帮”的烈火越烧越旺，春耕生产一浪高过一浪。

石门县是我省一九七七年计划建成学大寨先进县的单位。一年建成学大寨先进县，县委应该怎么办？去年冬天，在贯彻第二次全国农业学大寨会议精神时，县委围绕这个问题，实行了开门整风，请各级干部和贫下中农代表给县委揭矛盾、摆问题、拿主意。同志们针对县委过去一般号召多，亲自抓典型、作样板、具体指导少的问题，提了很多批评意见。这些意见，使县委的同志受到很大震动，深深感到，要落实华主席提出的抓纲治国的伟大战略决策，要一年建成学大寨先进县，县委必须在作风上来一个大改变。整风一结束，县委十三名常委除留一人主持机关日常工作外，都迅即下到了基层，坚持一面和群众搞“三同”，蹲点作样板，一面用心寻找当地群众中的先进经验，加以总结，推动全般。

前几年，泥市公社一小撮阶级敌人与资本主义势力，和“四人帮”遥相呼应，大刮资本主义妖风，大搞乱砍滥伐森林、投机倒把和贪污盗窃活动，严重影响农业学大寨运动的开展，使这个公社长期处于落后状态。华主席为首的党中央一举粉碎“四人帮”以后，公社党委敢字当头，带领群众，联系本地阶级斗争实际，深揭狠批“四人帮”“三反一砍”的滔天罪行，破获了三起投机倒把和贪污盗窃案件。公社党委放手发动群众，狠抓经济领域里的阶级斗争，狠狠打击了阶级敌人和资本主义自发势力。广大干部群众扬眉吐气，大干社会主义的积极性空前高涨，春耕生产出现了崭新局面。县委副书记吴扬钦和一名常委深入到这里蹲点后，立即帮助总结，向县委汇报，组织区、社领导来到这里参观学习，有力地推动了深揭狠批“四人帮”斗争的深入发展。入春以来，全县先后总结推广了青龙公社党委抓纲带目、白洋公社龙口大队搞好劳动管理等十六个典型，有力地促进了全县的春耕生产。

在认真推广群众中先进典型的同时，石门县委领导成员还坚持亲自动手作样板，摸索经验。为了夺取今年早稻高产丰收，县委决定全县在二月中旬打一场积肥突击战。可是，任务布置下去后，有部分社队迟迟不见行动。县委书记罗寅阶深入到蒙泉公社梅家河大队，发现这个队积肥运动也开展得不够好。什么原因呢？经深入了解，原来是“四人帮”的流毒在作怪。部分干部不敢理直气壮的批判资本主义倾向，怕说是“整群众”，不敢坚持党的现阶段按劳分配等的经济政策，怕说是搞“物质刺激”，因此，劳力集中不起来，群众积肥积极性不高。他便帮助大队党支部组织社员群众认真学习毛主席关于论政策的教导，学习华主席的有关指示，狠批“四人帮”“三反一砍”和破坏党的政策的罪行，采取有力措施，高度集中劳力，切实贯彻男女同工同酬、优肥优价和多投肥适当奖励等政策。老罗还以身作则，带头积肥。领导带了头，政策对了头，群众就来了劲头，大家出主意、想办法，找到了十二种肥源，开展了大积、大收、大种、大制的活动。仅一个多月时间，全大队一千六百亩耕地，每亩就积肥一百二十多担。罗寅阶同志认真总结这个队的经验向县委写了报告，县委认为这是个具有普遍指导意义的经验，立即在全县推广，对广大干部社员教育很深，促进很大，有力地推动了全县积肥运动的开展。

当前，石门县革命生产形势大好。投入农业生产的劳力已达二十五万多人，占总人口的百分之四十，七十万亩耕地每亩已积肥九十多担，早稻浸种育秧和棉花、杂粮的备耕播种工作都比往年抓得主动。

（本报通讯员、本报驻常德地区记者组）

紧跟英明领袖华主席 迈开大步学大寨（宣传画） 作者：哈孜·艾买提（维吾尔族） 新华社发

紧紧抓住纲 后进变先进

汝城县黎明大队联系实际揭批“四人帮”，革命生产气象一新

本报讯 汝城县土桥公社黎明大队，过去是全县有名的后进队。近十几年来，周围的大队大幅度增产，跨《纲要》，过千斤，集体经济日益兴旺。唯独黎明大队仍然变化不大，粮食亩产五、六百斤，年年贷款还不清。

问题在哪里？第二次全国农业学大寨会议以后，公社党委成员深入黎明大队调查研究，发动党员、干部、贫下中农揭盖子，挖根子，想法子。很多老党员、老贫农说：“黎明大队产量低，集体穷，人心散，是‘领头人’路线不端正，‘四人帮’流毒没肃清。只有紧紧抓住揭批‘四人帮’这个纲，才能大治促大变。”

问题找到了，怎么动手解决呢？

紧紧抓住纲，首先整好党。在公社党委领导下，大队党支部在深揭狠批“四人帮”的斗争中，开展了三查三看：查阶级敌人破坏、资本主义泛滥，看党内是不是有人当“保护伞”、开“通行证”；查集体经济内部的阶级斗争，看党内是不是有人搞歪门邪道，挖空、瓦解集体经济；查集体生产为何长期不能上去，看是不是有人反对大干社会主义。这样一查，大家看清了，黎明前段之所以一度没有走上正路，就是领头人受“四人帮”的毒害较深，偏了“线”，丢了“纲”。这次整风，大大提高了党支部成员的阶级斗争、路线斗争觉悟，他们带头揭批“四人帮”的滔天罪行，带头批判资本主义，带头大干社会主义。接着又进行了第二次整风，着重帮助一个犯错误的干部。同时检查每个党员，在同“四人帮”斗争中立场是否真正坚定，学大寨是否真正积极，大干快上的干劲是否真正鼓足。通过开展积极的思想斗争，党员的思想齐了，团结紧了，作风正了，大大增强了党支部的战斗力。

紧紧抓住纲，批资打硬仗。党支部把揭批“四人帮”同批判资本主义紧密结合起来，发动群众狠狠打击阶级敌人的破坏活动，批评少数人的资本主义倾向。与此同时，党支部还开展群众性的总结评比表扬活动，大张旗鼓地表彰了批修斗资抓得好的七个先进集体和六十三名先进个人，广泛宣传了他们的优秀事迹，大大提高了广大干部、社员的阶级斗争觉悟。

紧紧抓住纲，生产快步上。党支部放手发动群众，深揭狠批“四人帮”“三反一砍”的罪行，激发大家的革命积极性，并及时引导到大干社会主义上来。全大队第一次靠自力更生备足了春耕生产的资金，全部劳力集中到了春耕生产第一线。这个大队总劳力才三百三十人，除上调劳力外，只有二百九十三个劳力在家，由于党员、干部带头，老人、小孩齐参战，参加积肥的达三百五十七人，奋战八天，积肥四万六千四百担。其他各项工作也抓得很主动。贫下中农高兴地说：“象现在这样搞下去，黎明一定大有希望！”

（汝城县委办公室）

衡阳县在紫色页岩山上造林成绩显著

破除唯心论 思想大解放

本报讯 在衡阳县境内，有近六十万亩紫色页岩遍布的荒山。紫色页岩是种易于风化的岩石，特别是经过大雨冲刷之后，裸露、风化更严重，群众都叫它“见风消”、“剥皮岭”、“伞骨子山”。在这种石山上究竟能不能栽树造林？衡阳县广大干部群众用事实作出了肯定的回答：能。

过去，由于刘少奇、林彪和“四人帮”大搞唯心主义和形而上学，有少数同志总把紫色页岩看成是“草不生，树不长”的“穷山”、“祸山”，认为在石山上造林是“千古奇闻”。为了鼓舞人们的斗志和信心，县委领导成员多次和干部群众一起开山造林，用事实教育大家。第二次全国农业学大寨会议以后，县委更是重视这个问题。他们组织广大干部群众认真学习文件，深揭狠批“四人帮”大搞“三反一砍”的罪行，批判唯心主义和形而上学的种种谬论，并总结了六塘公社的干部群众从一九六九年以来，发扬敢想敢干的革命精神，在紫色页岩山上造林九千五百多亩的经验。通过学习批判和总结经验，洗刷了人们的唯心精神，一些原来认为石山上不可造林的人，现在都说，只要有改天换地的雄心壮志，又有实事求是的科学态度，定能叫紫色页岩披绿装。

破除唯心论，思想大解放。这个县开发紫色页岩，大搞植树造林的群众运动，更加轰轰烈烈地开展起来了。西渡区是全县紫色页岩分布较多的一个区。区委根据县委的统一规划和当地实际情况，决心把全区十万亩紫色页岩的荒山开发过来，全部建成乌桕林基地。经过艰苦奋战，现已开发紫色页岩一万多亩，并全部整好了地，造了林。为了充分利用自然资源，县委还根据各地开发紫色页岩的不同情况和各种树木生长的特性，进行了全面规划，分期开发，统筹兼顾，综合治理。

（衡阳县通讯组、本报驻衡阳地区记者组）

要注意抓好林木育苗和管理工作

革命群众来信

编辑同志：

树苗是造林的物质基础。造林不育苗，等于放空炮。目前，正是粮食作物播种的时节，也是林木播种育苗的时节，有的地方在春耕大忙的时候，忽视林木育苗和管理工作，这种倾向不好，应该引起注意。我们建议各地在抓好粮食作物和棉、油等经济作物播种育苗的同时，注意抓好林木育苗和管理工作。要迅速落实规划，坚持定任务、定时间、定质量、定物料、定人员的责任制，选择水源好、日照足、排灌方便的地方作为育苗基地，组织劳力，突击播种。要施足肥料，及时防治病虫害，做好防旱保苗工作。林业部门要深入基层，检查指导，积极推广科学育苗方法，做到密稀均匀，保证苗好、苗齐、苗壮，为大面积植树造林，“绿化祖国”打下良好基础。

常宁县革委会沐阳、名武、志柳

春耕竞赛热浪滚滚

清除“四害”人欢畅，竞赛热潮卷巨澜。汨罗县智峰公社的干部社员学好文件抓住纲，斗志昂扬战春耕，社会主义劳动竞赛蓬勃开展。下面记述其中几个片断。

定方向

双春大队的几个后进队在农业学大寨运动中，决心加快步伐，急起直追，尽快改变后进面貌。一队和六队结成了“对子”，互帮互学，开展竞赛，大闹春耕，热火朝天。竞赛中，朝什么方向努力呢？一队有的干部在心里打算盘：“竞赛要比赢，劳力就要去捞现金。”于是派了八名社员打着集体的招牌出去搞不正当的副业。这种做法，被蹲点的大队党支部书记李炳荣发现了，觉得不对头，他想：堵不死资本主义的路，就迈不开社会主义的步。在竞赛中必须坚持党的基本路线，把好关，定好向。他把两个队的干部社员召集起来，就这个问题展开了一场讨论。大家回忆了这样一段往事：第一次全国农业学大寨会议后，一队的干部社员象干柴上加了一把火，纷纷表示要大干一场。不久“四人帮”吹来一阵风，说批资本主义是“矛头向下”，“整群众”。歪风一吹，下面就乱了套，队里五十一个劳力一下子出去十七个搞“飞天副业”去了，使轰轰烈烈的农业学大寨运动冷了下来。结果集体猪场垮了，药园砍了，旱粮丢了，早晚稻也减产了。一个好端端的队变成了“拖腿队”。通过回忆，干部社员深受教育。一位老贫农说：“搞劳动竞赛，首先要解决发展农业的方向道路问题，干劲得使在社会主义建设上，汗水要流在集体的田地上。看哪个队步子走得正，农业收入大，为革命贡献多。”大家说：“我们批‘四人帮’，批资本主义，决不能心慈手软。打着集体的招牌搞资本主义，这条路不能走。”这样一讨论，社员们情绪可高了。当晚写出一百一十张批“四人帮”、批资本主义的大字报。路线方向明，生产面貌新。劳力归田，五匠回队，人心向农，社会主义劳动竞赛健康地向前发展。

抓质量

在青峰大队，人们看到田里土肥凼子沤得又满又好，泡鼓鼓，泥糊糊，黑黝黝，都赞不绝口地说：“社会主义劳动竞赛就是好，赛得人人干劲倍增，赛得凼凼全是优质肥啊！”

事情是这样的。第二次全国农业学大寨会议春风吹来，青峰二队和四队就开展了“对手赛”。在春季积肥突击战中，四队提出每亩积足土肥一百二十担。二队不讲二话，立即应战。

眼看离开犁耕耘的日子不远了。四队共产党员、队长鲁大村想，春争日，夏争时，要想夺高产，土杂肥不但要备足，还要沤好，庄稼是朵花，全靠肥当家嘛。这天，清晨哨响，他指派十多个劳力翻凼。不料有几个社员思想开小差，凼没翻透底。鲁大村指出后，这几个社员却满不在乎说，“几个凼没翻好，有什么关系”。队长听了这话，心里直翻腾，他对大家说，开展社会主义劳动竞赛是为了迅速发展生产，为巩固无产阶级专政提供雄厚的物质基础，我们贫下中农可不能做“面子活”啊！“四人帮”肆意攻击劳动竞赛是名为奖励先进，实为惩办后进，还胡说什么“颗粒无收也没关系”，其罪恶目的就是要破坏社会主义革命和建设，复辟资本主义。我们就是要用实际行动批判“四人帮”，搞竞赛一定要扎扎实实，不能忽视工夫质量，更不能弄虚作假。队长这样一说，那几个社员心悦诚服，立即返工。

消息传到二队，队长、共产党员吴有年也受到了教育和鼓舞，他赶紧在田头召开了战地会，对照四队，寻找差距，研究提高肥料质量的办法。两个队你追我赶，越比劲越足。大队党支部及时召集生产队干部在这两个队开了小现场会，使全大队出现了一个新的竞赛热潮。

春光灿烂送肥忙 英湘怡 画

讲风格

清晨，绿油油的田野还隐在雾霭里。龚家搬上的一条引水渠上，农科四队的男女社员挖的挖，担的担，正在清除淤泥。

说起疏通水渠这桩事来还有一段故事哩！

农科四队和一队紧紧相连。这条一千多米长的水渠从中流过，灌溉着四队和一队的稻田。在农业学大寨运动中，他们开展了劳动竞赛，每到春耕时节，各队都抢着修水渠。后来“四人帮”刮起一股妖风，攻击劳动竞赛是“只讲生产任务，不关心国家大事”，是“锦标主义”。一盆冷水兜头泼来，热气腾腾的竞赛局面就变得冰凉的了，抢修水渠的那股劲头也没有了，结果是这里穿洞，那里漏水，误工不少，影响灌溉。

“四人帮”被揪出来后，劳动竞赛的绊脚石搬掉了，这里又掀起了竞赛的热潮。座落在水渠上头的四队，为了在大治之年作出新贡献，春耕一开始，干部社员一条心，很快掀起了积肥热潮。

谁是英雄汉，今日比比看。四队党小组长、老贫农梁干舟想：国家要大治，农业要大上。水利是农业的命脉，村前的这条水渠必须及早清淤加固。眼下一队的劳力正在突击担塘泥，精力不能分散，再则他们翻肥凼也正要水，便打算把这修渠任务担当起来，为“对手”减轻一点负担。他把这个想法跟社员们商量，大家一致赞同老梁的意见，齐心协力突击两天，很快疏通和加固了水渠。一队的干部社员知道后，都很感动，赞扬四队的风格高。可四队的同志说：一花独放不是春，万紫千红春满园。我们是干社会主义的，不能光看到鼻子底下，要胸怀共产主义大目标呀！

·智峰公社通讯组·

中共攸县县委领导成员深入春耕第一线调查研究，了解阶级斗争的新动向，带领群众深入开展揭批“四人帮”的斗争，推动当前春耕生产。这是县委书记关彦凡（后排左三）在鸣塘铺公社奥林大队同群众一起商量工作。 本报记者摄

深揭狠批「四人帮」 加速劳动人民知识化

少年无文盲县、市颁发了奖旗

省委负责同志代表省委、省革委会向桃江县、南县、益阳市、湘乡县四个青年无文盲县、市颁发了奖旗

全省扫盲业余教育工作会议在桃江县召开

本报讯 正当全省军民热烈迎接《毛泽东选集》第五卷即将发行的大喜时刻，我省扫盲业余教育工作会议于三月十六日至二十三日在桃江县胜利召开。

这次会议是在省委的直接关怀和领导下召开的。到会代表认真学习了毛主席的光辉著作《论十大关系》和华主席在第二次全国农业学大寨会议上的重要讲话，学习了马、恩、列、斯和毛主席关于扫除文盲、实现劳动人民知识化的一系列论述，狠批了“四人帮”鼓吹的“文盲论”，总结交流了桃江县、南县、益阳市和湘乡县及其他县、市的先进经验。参观了桃江县二十个扫盲先进单位。通过会议，代表们大大提高了对扫盲业余教育重要意义的认识，研究了积极的措施，制定了具体规划，决心认真落实华主席关于“要提倡为革命学习文化，学习技术，精通业务，又红又专”的指示，完成省委提出一九八〇年实现“无盲省”的战斗任务。

出席这次大会的有省、地、县主管教育、业余教育的负责同志，扫盲业余教育先进单位代表和先进个人，全省农业学大寨工作团各分团的代表，以及团省委、省知青办、省总工会、省妇联等有关单位代表共二百三十多人。

到会同志一致认为，扫除文盲，实现劳动人民知识化，是无产阶级革命的一项重大历史任务，大家热情颂扬了毛主席一生对工农教育事业的深切关怀。他们说：我们伟大的领袖和导师毛主席在早期革命活动中，就在长沙创办过工人夜校，在韶山创办过农民夜校。大革命时期，毛主席在《湖南农民运动考察报告》中，热情赞扬了农民运动对普及教育的巨大推动。土地革命时期，毛主席又指出：**“苏维埃文化建设的中心任务是什么？是厉行全部的义务教育，是发展广泛的社会教育，是努力扫除文盲”**。抗日战争时期，毛主席又指出：**“没有文化的军队是愚蠢的军队，而愚蠢的军队是不能战胜敌人的。”**并且号召我们**“为消灭文盲而斗争”**。全国解放前夕，毛主席曾经科学地预言：**“随着经济建设的高潮的到来，不可避免地将要出现一个文化建设的高潮。中国人被人认为不文明的时代已经过去了，我们将以一个具有高度文化的民族出现于世界。”**毛主席主持制定的《全国农业发展纲要》中，就明确规定要在十二年内基本扫除青年和壮年中的文盲。毛主席的这些教导，深刻地启示我们，无产阶级掌握文化，不仅是夺取政权的需要，也是巩固政权的需要；不仅是砸烂旧世界的需要，也是建设新世界的需要；不仅是社会主义革命和社会主义建设的需要，也是逐步消灭三大差别，过渡到共产主义的需要。因此，普及大寨县、普及大庆式企业，实现四个现代化，把我国建设成为一个强大的社会主义国家，都需要扫除文盲，需要劳动人民知识化。

到会同志狠批了“四人帮”对抗毛主席的指示，鼓吹“文盲论”的反革命罪行。大家一致认为，建国以来，我省扫盲业余教育成绩很大，旧社会文盲充斥的现象已根本改变，但扫盲的历史任务还没有最后完成。今年是全国走向大治的一年。在执行华主席提出的抓纲治国的战略决策的斗争中，各行各业都在大上，扫盲业余教育工作也要大上。省委提出一九八〇年要实现无盲省。摆在我们面前的任务十分艰巨和光荣。在普及大寨县、普及大庆式企业的群众运动中，各级党委一定要加强对扫盲业余教育工作的领导。要全面规划，把扫盲业余教育纳入农业学大寨、工业学大庆的轨道，列入党委议事日程，统一部署。首先要扫除青少年中的文盲，要进一步办好政治夜校和各种业余教育，积极发展广播、电视教育和函授教育，重视知识青年的业余教育。要健全组织，各方配合，在党委一元化领导下的各级扫盲业余教育的办事机构要建立和健全起来，工、农、青、妇等有关部门，都要积极配合抓好扫盲业余教育工作，教育部门更要当好参谋。要深入宣传革命导师有关扫盲的指示，大造学习光荣，脱盲光荣的革命舆论，动员和组织广大群众为消灭文盲而斗争。要抓好典型，以点带面。县、区、社、队、农林场和城镇、厂矿、街道都要层层办点。各级农业学大寨、工业学大庆的点要注意抓好扫盲业余教育，以点带面，点面结合，总结经验，推动全盘。要加强检查，猛促平衡。每年抓几次，表彰先进，推动后进。

会议闭幕前，省委负责同志代表省委和省革命委员会，向桃江县、南县、益阳市和湘乡县四个青少年无盲县市颁发了奖旗。受奖单位和到会代表受到了鼓舞，决心更高地举起毛主席的伟大旗帜，最紧密地团结在以华主席为首的党中央周围，紧跟以华主席为首的党中央的战略部署，牢牢抓住深入揭批“四人帮”这个纲，继续搞好教育革命，为加快实现无盲省而努力，为社会主义革命和社会主义建设作出更大的贡献。

大庆油田“向工人学习日”

四月三日，大庆油田的八千多名干部，身穿工作服，手拿劳动工具，奔赴千里油田上的一千三百多个基层单位，在生产第一线度过了每月一次的“向工人学习日”。

“向工人学习日”，是大庆党委一九七五年五月制定的促进领导班子和干部革命化的一项措施。那时，“四人帮”肆意扩大资产阶级法权，践踏党的优良作风，大庆广大干部看在眼里，恨在心头。油田党委遵照毛主席关于**“学习马克思主义，不但要从书本上学，主要地还要通过阶级斗争、工作实践和接近工农群众，才能真正学到”**的教导，在学习无产阶级专政理论的过程中，特地在经常深入基层、深入群众的同时，订立了“向工人学习日”的制度，规定领导干部每月到基层班组和工人同劳动一个班，同参加一次学习和批判，同吃三顿饭，同睡一宿觉，向工人学习，在生产第一线调查研究，并解决存在的实际问题。从那时以来，已经形成制度，一直坚持下来。

这天下午一点三十分，八千多名干部高唱“踏着铁人脚步走”的歌曲，从各级领导机关出发了。大庆党委和革委会机关的三百零四名干部，在大庆党委书记宋振明、党委第一副书记陈烈民带领下，到了七十三个基层单位，向工人学习。

宋振明到采油一部中区一队后，白天同工人们一起抬管子，清理井场，晚上和工人们一起揭批“四人帮”。夜十一点钟，他又跟夜班工人一起上岗，巡回检查了五口油井。春天的大庆草原，寒风还有些割脸，他们顶着寒风，踏着冰碴，从这一口油井走到那一口井，从采油树到分离器，进行认真而细致的检查。回到宿舍时，已经是四日凌晨一点了。四日早晨七点多钟，宋振明又跟着早班工人上岗了。他接过青年徒工弓小平的工作，开始清蜡。他手扶清蜡绞车摇把，把刮蜡片徐徐下到井筒里，半个小时后，就把一口井的积蜡清完了。

这天，参加“向工人学习日”的，除大庆领导机关的干部外，还有五十多个指挥部的干部和各大队的基层干部。根据大庆党委的规定，近两年来，除老弱病残者外，大庆党委、革委会的领导成员和机关干部平均每人每年劳动了六十天左右，指挥部的领导成员和机关干部劳动了一百天左右，大队干部劳动了一百五十天左右。此外，还有三十一批共一百五十一名领导机关的干部，参加了从头至尾打一口井的劳动。

大庆油田的各级领导干部，百分之七十四来自工人。他们坚持参加集体生产劳动，同工人群众有密切的联系，因此始终保持工人阶级的本色。他们大都会一门至几门技术，走到那里干到那里，工人身上有多少泥，他们身上有多少泥。大庆党委副书记、大庆会战初期“硬骨头”十三车队的第一任指导员喻新盛，今天回到“老家”向工人学习时，走遍了车队的停车场、保养厂、食堂、职工宿舍、家属区，挨门挨户问长问短，问暖问寒。当他了解到车队的职工和家属们急需打一口吃水井时，立即和有关同志商量，安排给车队打井。四日一大早，喻新盛又踏着薄冰来到停车场，和当班的司机一起干起活来。他们握着汽车摇把，把一台台汽车发动起来，开始了一天的运输工作。司机们笑着说：“老指导员真是老把式，当了领导还是和咱一个样。”

井下作业指挥部党委副书记詹世清，是一九六〇年的“老会战”。一九七三年走上领导岗位以后，他仍然象普通工人一样，每年平均有三百多天战斗在井场。这天，他和井下作业准备大队的工人们一起，把井队的大锅炉、大水罐、工作活动板房、操作台和五、六个大铁池，从一个井场搬到另一个新井场。

大庆党委副书记、老标兵周占鳌，常年住在前线指挥所，拿起焊枪在施工现场劳动，一边向工人学习，一边对青年工人进行传、帮、带。这一天，他回到了他曾任队长的油建十一中队。他在电焊工人们的“练兵场”附近，发现了一根根丢弃的焊条，立即拣了起来，他想起了一件往事：那是他在这个队当队长的时候。一个雪天，有个工人下班后，发现自己丢失了一根小撬杠，便立即转身去找。撬杠已经埋进雪里，很难找到了，但那个工人来回走了好几趟，硬是把一大片积雪踩遍，把撬杠找了回来。三日这天晚上，十一中队召开了一个职工大会，请老队长讲了这个故事。周占鳌说：焊条虽说值不了两毛钱，可不能小看它。我们工人是创造财富的，怎么能白白地浪费财富？这个经济帐，我们要算；但更重要的是要算政治帐，我们要永远艰苦奋斗，永远勤俭节约。第二天一早，十一中队的干部把丢弃在工地上的一根根半截子焊条，全都拣回来了。

大庆生产办公室副主任曲广玲是个老采油工。这一天，她回到曾经工作过三年的采油二部四十九队，发现一些井场虽然很干净，但是在井场附近仍然有小片的原油。这样，过几天一化冻，凝冻的油就会满地流。她和同来的干部都认为：问题出在基层，原因却在领导机关，这说明我们对这个问题抓得不好。于是，她向队里的干部介绍了有的井队在井场附近挖一个坑，把凝冻的原油集中起来，既做到井场清洁，又免得原油到处流散的好经验。

这天夜晚，到基层向工人学习的干部中，有一千九百多人同九万七千多名工人、家属一起，学习党中央的文件，愤怒揭发批判“四人帮”。当年和铁人王进喜并肩战斗的大庆党委常委、老标兵马德仁，来到王进喜曾经带领过的一二〇五钻井队。在这里，他遇到钻井指挥部的党委书记、他当年的徒弟的徒弟汤锡武。他们一起在一二〇五队的活动板房里，参加了井队党支部总结揭批“四人帮”的经验的会议，听了二十五岁的井队党支部书记田洪明的总结讲话。马德仁赞扬一二〇五队的工人们发扬铁人老队长的“四斗”精神，不仅在钻井上打头阵，而且在揭批“四人帮”的斗争中也打了头阵。等他们开完会，月亮已经移到当空了。

四月四日中午以后，参加“向工人学习日”活动的干部陆续返回各级机关。象往常每一次“向工人学习日”一样，这次在工人群众中的二十四小时，他们又有许多新的感受。他们说：工人群众不论严冬酷暑，拚命大干社会主义，从来不讲条件，不计较待遇。我们做领导工作的，如果不经常到工人中间去向他们学习，就会脱离工人群众，忘记大庆会战的传统，丢掉艰苦奋斗的作风。我们一定要坚持参加集体生产劳动，密切联系群众，永远做一个普通劳动者。

新华社记者

（新华社大庆一九七七年四月九日电）

“风刮得越凶　越要迎风站”

——大庆英雄谱之八

一九七一年春天，是女采油工王立来到大庆油田后的第一个春天。大草原上的季候风，刮得她满脸长起水泡，整天象针扎似的痛，连饭也吃不进了。领导上让她治一治再上班，可是治了一个星期，稍有好转，遇到风又犯了。她想：在这大草原上当采油工，白天黑夜巡回查井，怕风还行？应该坚持上班。同志们劝她说：“这几天风刮得更凶了，你不能去。”她坚定地说：“风刮得越凶，越要迎风站！”

二十六岁的王立，是大庆油田第四采油指挥部四十二井组的井长。她就是以这种“迎风站”的精神，遇到困难迎着上，碰到艰险往前闯，带领三名刚过二十岁的姑娘，把五口油井水井管理得全部达到红旗井的水平，年年月月超额完成国家计划。井组连续三年被评为油田的标杆井组，她被授予“标兵”，“地下分析能手”的光荣称号。有一年八月的一个深夜，暴风雨袭击草原。凌晨三点钟左右，王立查完三十四井后，正向座落在水泡子中间的三十六井走去。突然一声响雷，她借着刺目的闪电，看到水泡子里的水位正在猛涨，原来高出水面一米多的三十六井井场已经被淹没了，通往井场的土路也有好几处被冲垮了。

暴雨在飘泼般地倾注，狂风吹得她很难迈开步。还去不去查井？这时，铁人王进喜带着伤腿跳进泥浆池的高大形象，鼓舞着她卷起裤腿，毅然前进。她踏着泥泞难行的土路，摔倒了爬起来继续往前走。当她走到被冲垮的地段，就骑上八寸粗的输油管，用双手艰难地爬行。狂风卷起恶浪不断向她扑来，她几次差一点被冲走。但她一心想着对革命负责，毫不畏惧地顶着风雨前进，终于爬了五十多米，按时到达井场，取全取准了资料。这时，她浑身衣服湿透，冻得直打哆嗦，但她想到在这暴风雨的深夜，自己在坚守着油井，党和人民可以放心，胸中就涌起了一股暖流。

后来，领导上决定垫高三十六井的井场，把井口设备升高，同时更换新的加热炉。因为要一边施工，一边正常采油，而烧加热炉用的天然气管道还没接好，这就需要日夜不停地每隔十多分钟加一次原油，烧加热炉。这个艰巨的任务谁来承担？第一个站出来的是王立。

十一月的草原，已是寒风刺骨。井场上的取暖设备还没安装好。王立找来几条草袋，把身子围一围，不断地给加热炉加油。她坚持干了整整两天一夜，直到完工才离开井场。同志们感动地说：我们在王立身上看到了“铁人精神”！

一九七〇年八月，十九岁的王立从海拉尔市来到大庆当采油工。她正是踏着铁人王进喜的脚印前进的。七年来，她没休息过一个星期天和节日假日，七个春节都是在井上过的。她每天工作不干完不下岗，下了岗又往井上跑，每年都干到四百八十个班以上。“四人帮”诬蔑大庆人大干社会主义是搞“唯生产力论”，王立憋着一肚子的气。去年，她顶着“四人帮”的棍子，大干社会主义，上了五百一十多个班。

过去，师傅把“铁人精神”传给王立；现在，王立又把“铁人精神”传给新战友。去年十一月的一天，王立带着新战友宋玉芹值班，当检查到四十五水井时，发现停电了。她想，如果停电时间长了，会冻坏压力表，不仅国家财产要受损失，还要影响取全取准资料。于是，她脱下棉帽、棉手套，把压力表紧紧包住。左玉芹看她这样做很受感动，当检查到四十三水井时，也脱下自己的棉帽、棉手套、棉袄，包住了压力表。

在困难面前，在艰险的时刻，王立敢于迎风站；在阶级斗争、路线斗争的大风大浪中，王立也敢于迎风站。

一九七四年，“四人帮”破坏批林批孔运动，妄图砍掉大庆红旗。王洪文“放虎归山”，攻击大庆“复辟”了，在大庆煽动“不为错误路线生产”，到处乱扣“自专”的帽子。一场激烈的两个阶级、两条路线的斗争展开了。这时，王立努力学习毛主席著作，写了五万多字的笔记。她思索着大庆的一桩桩大事，对照毛主席的教导，得出了一个结论：我们大庆人心里想的，嘴上说的，手上干的，和毛主席教导的一个样。有人说什么大庆“复辟”了，这完全是诬蔑！她反复学习毛主席的光辉著作《纪念白求恩》，心想，毛主席号召我们学习白求恩为了中国革命对技术精益求精的精神，我们就是要为革命努力学习技术，掌握为人民服务的本领，走又红又专的道路。毛主席的教导给了她斗争的武器和力量，她对战友们说：“目前刮的这股风不对劲，铁人王进喜同志的‘四斗’精神是大庆的传家宝，我们一定要学铁人，跟这股风斗！”

当时，她们正在调查研究四十四井低产的原因。为了掌握这口井的波动规律，她经常在井上一蹲就是四、五个小时，反复量油数十次。她翻阅技术书籍，到处请教，分析地下动态。她和战友先后录取了三万二千多个资料数据。她们遵照毛主席关于**“抓住了这个主要矛盾，一切问题就迎刃而解了”**的教导，对这三万二千多个数据进行认真的分析，找出了这口井低产的主要原因是含水高。于是，她们通过控制与这口井连通的四十三井地下一个层段的注水，使四十四井原油日产量，由十九吨一下子提高到了三十六吨。一九七五年，王立和她的战友们继续抓住注水这个主要矛盾，根据四十四井的变化，在与它连通较好的四十五水井采取措施，促进四十四井压力上升，使原油月产量又由三十六吨增加到七十二吨。进入一九七六年，在“四人帮”利用手中控制的舆论工具，乱打“唯生产力论”棍子的时候，王立在党组织和同志们的支持下，大胆提出，同时对几个油层加强注水，使四十四井的日产量又从七十二吨提高到一百零五吨。

王立和她的战友们，就这样在“四害”横行的日子里，使一口低产油井产量连跨三大步，三年为国家多生产原油五万四千多吨，用实际行动回击了“四人帮”的修正主义路线。

新华社记者

（据新华社大庆一九七七年四月八日电）

短评　狠批“文盲论”　抓紧扫文盲

全省扫盲业余教育工作会议的胜利召开，桃江、南县、益阳市、湘乡四个青年无文盲县、市的相继涌现，对“四人帮”鼓吹的“文盲论”，是一个有力的痛击！祸国殃民的“四人帮”，在政治上压制工农，在文化上卡工农，散布了种种反革命谬论。什么“宁要一个没文化的劳动者”啦，什么“只要不出修正主义，全国都成文盲也不要紧”啦，等等。“四人帮”这些胡言乱语，劳动人民一眼就可以看穿：他们想要“全国都成文盲”，工农大众都成“睁眼瞎”，就是搞愚民政策，就是要让他们复辟资本主义！“四人帮”鼓吹“文盲论”，其用心真是阴险已极，恶毒已极！

扫除文盲，实现劳动人民知识化，是广大群众的迫切要求，是无产阶级革命的一项重要历史任务。不扫除文盲，劳动人民就不可能彻底解放，不让广大劳动者掌握文化科学知识，就不利于普及大寨县、普及大庆式企业群众运动的开展，就不利于加快实现“四个现代化”，把我国建成一个强大的社会主义国家，就不可能逐步消灭三大差别，实现共产主义。对于劳动人民知识化这件大事，无产阶级的革命导师都非常关心。而一切剥削阶级的代表，从孔老二提倡“上智下愚”，到刘少奇的反革命修正主义教育路线，都是不让劳动人民有文化。“四人帮”更是如此。他们一面鼓吹“文盲论”，一面把反革命小丑张铁生之流送入大学，树为所谓“反潮流”的典型，让他们的御用文人“梁效”、“罗思鼎”舞文弄墨，颠倒是非，搞乱思想，愚弄群众，阴谋篡党夺权。“四人帮”推行的完全是剥削阶级的文化专制主义。

要批臭“四人帮”的“文盲论”，要抓紧扫盲业余教育工作。各级党组织对这件重要工作都要真正重视起来，真正领导起来，尽快地完成扫盲的历史任务，实现伟大领袖和导师毛主席的遗愿。桃江等地的经验证明，只要认真学习马列和毛主席有关扫盲业余教育的指示，建立和健全五·七教育网，充分发挥教师、学生和知识青年的作用，把工、农、青、妇各部门都动员起来，扫盲工作就一定可以抓好。我们一定要在执行华主席提出的抓纲治国的战略决策中，在扫盲的同时，积极办好各种业余学校。这样，就可以加速实现劳动人民知识化，更好地进行社会主义革命和建设。

达达赫总统和夫人离京抵广州访问

李先念副总理等以及首都数千群众到机场热烈欢送贵宾

广东省革委会设宴欢迎，韦国清主任和达达赫总统先后祝酒

新华社北京一九七七年四月九日电 毛里塔尼亚伊斯兰共和国总统莫克塔·乌尔德·达达赫和夫人，由人大常委会副委员长乌兰夫和交通部副部长潘琪陪同，今天上午乘专机离开北京前往广州访问。

国务院副总理李先念和林佳楣同志，外交部长黄华，外经部长陈慕华，国家计委副主任顾明，农林部副部长肖鹏，新华社副社长曾涛，民航总局副局长沈图，以及首都群众数千人，前往机场热烈欢送贵宾。

今天首都机场上飘扬着毛里塔尼亚国旗和中国国旗。毛里塔尼亚贵宾到达机场时，举行了隆重的欢送仪式。乐队奏毛里塔尼亚国歌和中国国歌。达达赫总统由李先念副总理陪同，检阅了中国人民解放军陆、海、空三军仪仗队。首都男女民兵持枪列队向贵宾致敬。身穿鲜艳服装的青少年翩翩起舞，欢送贵宾。人们挥动五色缤纷的花束和彩带，热烈祝贺达达赫总统和夫人访问取得圆满成功，祝中、毛两国人民的友谊不断巩固和发展。达达赫总统和夫人高兴地向欢送群众挥手告别。临上飞机时，达达赫总统同李先念副总理亲切拥抱告别。

毛里塔尼亚驻中国大使巴卡尔·乌尔德·西迪·哈伊巴的夫人，大使馆外交官员和在京的毛里塔尼亚留学生，各国驻中国的外交使节，也到机场送行。

外交部副司长林兆南、高建中，中国驻毛里塔尼亚大使康矛召和杨玲同志，毛里塔尼亚驻中国大使巴卡尔·乌尔德·西迪·哈伊巴，也陪同达达赫总统和夫人前往广州。

新华社广州一九七七年四月九日电 毛里塔尼亚总统莫克塔·乌尔德·达达赫和夫人等贵宾，由人大常委会副委员长乌兰夫、交通部副部长潘琪陪同，今天中午乘专机从北京到达广州进行友好访问。

广东省革命委员会主任韦国清，广东省革命委员会副主任、广州市革命委员会主任焦林义，广东省革命委员会副主任张根生，广州市革命委员会副主任刘桂兰，以及有关方面负责人和广州市群众两千多人到机场热烈欢迎毛里塔尼亚贵宾。

今天，广州人民用彩旗和欢迎标语，把市区主要街道装扮一新，使鲜花盛开的广州春意更浓。白云机场上空飘扬着中国国旗和毛里塔尼亚国旗。当达达赫总统和夫人等贵宾走下飞机时，韦国清主任等迎上前去，同贵宾们一一握手，热情问候。达达赫总统和夫人同欢迎群众见面时，机场鼓乐齐鸣，欢迎群众挥动花束、彩带，载歌载舞，表达广州人民对毛里塔尼亚人民的友好情谊。达达赫总统和夫人高兴地向欢迎群众招手致意。

晚上，广东省革命委员会举行宴会，热烈欢迎达达赫总统和夫人等贵宾。韦国清主任主持宴会。乌兰夫副委员长、潘琪副部长等出席。

在充满热烈友好气氛的宴会上，韦国清主任和达达赫总统先后祝酒。韦国清主任在祝酒时，感谢达达赫总统和夫人不远万里带来了毛里塔尼亚人民的深情厚谊。他说，当前我们广东军民在英明领袖华主席为首的党中央领导下，高举毛主席的伟大旗帜，努力实现"抓纲治国"的战略决策，社会主义革命和社会主义建设掀起了新高潮，形势一派大好。达达赫总统和夫人这次访问，必将使中、毛两国的友好合作关系和两国人民的友好情谊得到进一步发展和加强。

达达赫总统在祝酒时说，广东人民对我们的热烈欢迎，表明在毛里塔尼亚人民和中国人民之间存在着真挚、热情、友好的感情。我们在这次访问中，看到了中国人民在毛主席的当之无愧的接班人华国锋主席为首的党中央领导下，已经更加有效地动员起来了。毛主席亲手点燃的火炬现在由华国锋主席高举着，由毛主席开创的伟大的中国革命事业将会继续下去。达达赫总统说，通过这次访问，毛、中两国的友谊和多方面的合作将会得到进一步的巩固和发展。

宴会后，宾主一起观看了广州市青少年演出的杂技节目。

下午，达达赫总统和夫人由乌兰夫、张根生、刘桂兰陪同参观了即将开幕的一九七七年春季中国出口商品交易会。

英国保守党领袖撒切尔夫人举行宴会

撒切尔夫人和李先念副总理先后在宴会上讲话

新华社北京一九七七年四月九日电 英国保守党领袖玛格丽特·撒切尔夫人今晚在人民大会堂举行宴会。

国务院副总理李先念，外交部长黄华、副部长刘振华，中国驻英国大使宋之光和有关方面负责人应邀出席了宴会。

撒切尔夫人在宴会上祝酒时说，我很高兴能有机会同这么多的中国政府领导人进行会谈。这些会谈所涉及的范围很广。我们讨论了许多可能影响我们整个前途的重要国际问题。我们谈到了中国目前的前景以及进一步增进我们两国间现已良好的合作关系的可能性。这样的交换意见使我深感愉快而且得益非浅。

撒切尔夫人说，我感到特别荣幸的是，今天受到华国锋主席的接见，而且听到了他对我们双方关心的许多问题的意见。

撒切尔夫人说，中华人民共和国经历了特别困难的一年。你和你的同事们向我介绍了你们是如何解决所遇到的问题的。你们描述了业已取得的进步，并且说明了你们对未来的希望。我感到特别高兴的是，其中包括了你们扩大中国的对外进出口贸易的希望。对于这一希望，我完全抱有同感。我希望，在你们扩大的贸易中，英国能起越来越大的作用。

她说，明天我们将离开北京到贵国其他城市进行访问。我们将会更多地看到和听到你们的成就，这是我们所期望的。我们离开时将带回对在北京的逗留和你们给予的盛情厚意的最愉快和生动的回忆。

李先念副总理在祝酒时说，这几天撒切尔夫人同华国锋主席进行了友好的会见，还会见了邓颖超副委员长和我本人，并同黄华部长、李强部长进行了会谈。双方就当前的国际形势和我们共同关心的问题充分地交换了看法。这些都无疑地有助于增进我们两国人民之间的相互了解和两国关系的发展，对双方都是十分有益的。我们高兴地看到，在一些重大的国际问题上我们双方有不少共同点。确实，在当今世界上，苏联社会帝国主义正在全球侵略扩张，两个超级大国的争夺愈演愈烈。在这种情况下，是没有什么缓和可言的。我们反对以高唱缓和来欺骗别人的扩张主义者，也反对以大谈缓和来欺骗自己的绥靖主义思想。绥靖只能加速战争的到来。我们高兴地看到，在一片缓和的喧嚣声中，越来越多的欧洲政治家能够保持清醒的头脑，面对严峻的现实，并且有勇气把所谓缓和的真象告诉人民。我们认为这是可贵的。

李先念副总理说，当前我国的形势大好。打倒"四人帮"以后，全国人民思想大解放，生产力大解放。一个社会主义革命和社会主义建设的新高潮正在蓬勃兴起。中国人民决心在以华主席为首的党中央领导下，紧密地团结起来，永远高举毛主席的伟大旗帜，依靠自己勤劳的双手，把我们的国家建设得更加强大，争取对人类作出较大的贡献。

撒切尔夫人和李先念副总理的讲话受到热烈欢迎。宴会充满了友好的气氛。

英国驻中国大使游德和夫人，大使馆外交官员出席了宴会。

今天上午，撒切尔夫人等贵宾由刘振华副部长陪同游览了长城、定陵。

日本新制作座友好访华演出团在京演出

吴德、邓颖超副委员长等出席观看

新华社北京一九七七年四月九日电 人大常委会副委员长吴德、邓颖超今晚在北京工人体育馆和首都群众一起，观看了日本新制作座友好访华演出团的精采演出。

出席观看演出的还有中日友协会长廖承志，文化部负责人华山，外交部副部长余湛，对外友协会长王炳南，有关方面人士王冶秋、楚图南、赵朴初等。

日本驻中国大使小川平四郎，日本众议员宇都宫德马以及在北京的其他日本朋友，也出席观看了演出。

今晚，日本艺术家们一开始就满怀深情地演唱了《东方红》、《歌唱敬爱的周总理》、《歌唱敬爱的华主席》等中国歌曲。他们在演唱中表达的对中国人民深厚的真挚感情，博得了首都观众极其热烈的掌声。日本艺术家们演出的丰富多采、纯朴活泼的日本民间舞蹈和歌曲，也获得了极大的成功，受到观众的热烈欢迎。

演出休息时，吴德、邓颖超副委员长会见了新制作座友好访华演出团团长真山美保、副团长横村浩吉、秘书长羽根井昭夫和演员代表，同他们进行了亲切友好的谈话。吴德、邓颖超副委员长赞扬新制作座剧团坚持到群众中去创作和演出的正确方针，演出了思想性、艺术性很高的歌舞节目，并赞扬日本朋友这次访问演出将为进一步增进中日两国人民的友谊作出贡献。真山美保团长说，日本人民对中国人民怀有深厚的友情，我们十分感谢中国人民在这次访问演出中给予的热情支持和亲切关怀。

演出结束时，吴德、邓颖超副委员长走进演出场，同日本艺术家们亲切握手，并赠送了花篮，祝贺演出成功。

摩洛哥支援扎伊尔的武装部队首批人员抵扎

据新华社拉巴特一九七七年四月九日电 摩洛哥新闻部四月八日发表一项公报宣布，摩洛哥派往扎伊尔支援反击入侵雇佣军的王家武装部队的首批人员已经抵达扎伊尔。

公报说："由于雇佣军入侵扎伊尔共和国造成了悲剧事件——这一入侵的目的是要损害这个国家的统一和领土完整，国王陛下政府决定派遣一支王家武装部队去扎伊尔参加驱逐侵略者的行动。"

公报还说，摩洛哥派遣武装部队去扎伊尔，"是出于声援和响应蒙博托总统四月二日向所有非洲国家元首发出的呼吁"。

同一天，摩洛哥外交国务大臣艾哈迈德·拉腊基向本届非洲统一组织部长理事会执行主席、多哥外交和合作部长埃德姆·科乔发出一份照会，说明摩洛哥向扎伊尔派出军队，是为了贯彻非洲统一组织宪章的原则，维护非洲的独立和尊严。

照会说："摩洛哥王国政府相信，非洲的和平事业是一个整体，摩洛哥王国政府在响应扎伊尔共和国总统的呼吁，把一支王家武装部队交给扎伊尔直接支配，以帮助这个国家保卫国家统一和领土完整的同时，希望对把问题严格限制在非洲范围内解决作出贡献。"

照会最后说，摩洛哥"无论在什么情况下都将一如既往，决心不惜牺牲，全力以赴维护非洲的独立和尊严"

云南禄丰县发现完整古猿下颌骨化石

它雄辩地证明了我国南方是人类起源的重要地区

新华社北京一九七七年四月九日电 中国科学院古脊椎动物与古人类研究所和云南省博物馆联合考察队不久前在云南省禄丰县石灰坝煤场古猿化石地点的一次考古发掘中，发现了一个保存着除中门齿以外全部牙齿的古猿下颌骨化石。经初步鉴定，这个比较完整的古猿下颌骨化石，在一些重要特征方面具有从猿到人转变的过渡性质，与目前国内外普遍承认的人类的远古祖先——拉玛古猿的形态相接近。这种从猿到人过渡类型的完整的下颌骨化石，在我国是第一次发现，国外也从没有发现过。因此，这一重要的新发现，在古人类学上具有重大的科学意义。它不但对研究人类起源的理论、阐明恩格斯关于劳动在从猿到人转变过程中的作用的学说，提供了新的科学根据，而且雄辩地证明了我国南方是人类起源的重要地区。

在发现以上古猿下颌骨化石的同时，还发现了另外两个古猿颌骨化石和四十多枚古猿牙齿化石，以及丰富的三趾马动物群化石。根据同时出土的三趾马动物群化石推断，禄丰石灰坝煤场煤系地层的时代为上新世，距今大约八百万年。

自一九七五年以来，我国科学工作者已在禄丰古猿化石地点进行了三次正规的科学发掘，积累了丰富的化石材料。目前，有关的科学工作者正在进一步整理和研究这些化石，并将继续对这个重要的化石地点进行发掘。

邮电部发行《普及大寨县》特种邮票

新华社北京一九七七年四月八日电 为了反映我国广大农村干部和群众，在英明领袖华主席提出的抓纲治国的战略决策指引下，坚决贯彻落实第二次全国农业学大寨会议精神，深入开展普及大寨县的群众运动，掀起抓革命、促生产的新高潮，邮电部决定于四月九日发行《普及大寨县》特种邮票一套，共四枚。第一图是革命化的县委，第二图是广大农村欣欣向荣，第三图是战"四害"，庆丰收，第四图是大干社会主义。

杉本重藏先生的追悼会在北京举行

中日友协会长廖承志等参加了追悼会

新华社北京一九七七年四月九日电 日本日中友好协会（正统）中央本部理事、日中友好协会（正统）东京都本部会长、不二交易株式会社社长杉本重藏先生在我国访问期间，因病于四月四日在北京逝世，终年八十三岁。杉本重藏先生的追悼会今天上午在八宝山革命公墓礼堂举行。

中日友协会长廖承志、外贸部副部长刘希文、中国国际贸易促进委员会主任王耀庭、中国机械进出口总公司总经理刘清，有关方面负责人孙平化、王晓云、吴曙东、肖方洲、张雨、经普椿等参加了追悼会。

参加追悼会的还有：日本国驻中国大使小川平四郎，正在我国访问的日本众议院议员宇都宫德马，日中友协（正统）常任理事岛田政雄，日中友好东京都民之翼访华团团长西方国治等。杉本重藏先生的儿子杉本宽和儿媳杉本道子专程由东京来到北京，今天也参加了追悼会。廖承志会长等向他们表示深切的慰问。

追悼会由刘清主持，王耀庭致悼词，悼词中说，杉本重藏先生对我国人民抱有真挚的友好情谊，曾经多次访问过我国。在中日建交以前，他很早就为促进两国邦交正常化，增进两国的睦邻友好关系和经济贸易关系而努力。杉本先生虽然同我们永别了，但他为之长期奋斗的中日友好事业将继续前进。

宇都宫德马在追悼会上致悼词，表示要继承杉本重藏先生的遗志，为日中友好，为早日缔结日中和平友好条约，为增进日本中小企业和中国之间的往来而努力工作。

四月十一日（星期一）放映影片

华主席、叶副主席接见全国人民防空工作等会议代表
建设 1.00 煤原 3.20 北郊 4.30 7.00
文化 1.45 人民 2.20 红卫 2.50

第二次全国农业学大寨会议
彩色美术片 新花迎春
红卫 6.10 人民 8.25 建设 7.00 文化 7.50

故事片 雷锋 同映 做雷锋式的战士
建设 1.00 煤原 3.20 北郊 4.30 7.00
文化 1.45 人民 2.20

彩色故事片 红色娘子军
煤原 1.00 红卫 8.20 新华 3.50

故事片 平原游击队
红卫 12.50 文化 4.05 新华 7.00
建设 3.20 人民 4.40 煤原 7.50

英明统帅亲切关怀 英雄战震灾
新华 1.30

彩色美术片
长在屋里的竹笋 路边新事 树苗
文化 6.20 人民 6.55

彩色科教片 上海西郊公园 水稻良种提纯复壮 煤原 6.20

长沙市湘剧团 在工人文化宫剧场演出
八一风暴
预订12、13、14、15、16日团体票 晚7.15

湖南省京剧团 在湖南剧院演出
八一风暴
10、12、13、14、16、17日 晚7.15

长沙市花鼓戏剧团 在解放剧院演出
（大型花鼓戏）
万水千山
10、12、13、14、16、17日 晚7.00
（预订团体票 售隔日门票）

湖南电视台节目预告 4月11日（星期一）△转播北京电视台电视新闻△工业学大庆专题节目：①抓纲治路学大庆，多拉快跑当先行（长沙铁路分局党委书记张强讲）②一项压接高压电线的新技术。△舞剧：《小刀会》（上海歌剧院演出）。

湘江文艺
一九七七年四月第二期要目
思想的武器 力量的源泉
——热烈欢呼《毛泽东选集》第五卷出版
诗三首……………孙泱 黄胜泉 骆晓戈
灿烂的节日（散文）……………谢璞
学习华主席两首光辉题词
高旋抓纲展宏图……………本刊编辑部
光辉题词照征途……中共湘阴、汨罗县委员会
在华主席英明领导下把国民经济搞上去（诗辑）
岳立功 滕和叶 唐纯卿 夏天
……安青 萧自强 莫少云 郑德明
李万青 黄建华 郭桂林 刘东山等
华主席在湖南
跟随华国锋同志去桃江（散文）……曾吉安
华主席引来幸福水（散文）……………梅中泉
新屋暖心房（散文）
……………福建建江解放军某部报道组
难忘的一天（散文）
……………解放军一六三医院 袁纪松
纪念毛主席考察湖南农民运动五十周年
镇妖记（故事）
……衡阳地区文化局革命历史故事创作组
湖南英烈志
向警予同志在溆浦………溆浦县文艺创作组
忆雷锋同志……………………赵阳城
红火塘（小说）……………………萧建国
无手英雄赫新国（特写）……………周亚贵
卡朋捉"龙"（儿童文学）……………杨杏芳
先验的模式 热昏的胡话（评论）……谭冬梅
柴电窜翻扫蛀虫（评论）……………李元洛
七首集 "开胃口"和"不知肉味"……何国瑞
江记的摄影术……………汤师尧
且说打狗棍和狗……………袁石
"红""黑"辨……………伊灵
抓纲治国铁路快上（速写）……………杨文理

本报社址：长沙市建湘路 电话总机：26191 夜班编辑室：26194 订价：每月一元 昨日开印时间：7时44分 印完：22时53分 长沙地区天气预报：今天到明天多云，早晚有短时小雨。南风二级。最高气温二十度，最低十四度。

湖南日报

HUNAN RIBAO

第3128号 1977年4月11日 星期一

农历丁巳年二月廿三 （今日四版）

毛主席语录

有句古语，“纲举目张”。拿起纲，目才能张，纲就是主题。社会主义和资本主义的矛盾，并且逐步解决这个矛盾，这就是主题，就是纲。

全面落实抓纲治国的战略决策

人民日报 社论

在粉碎“四人帮”以后，我们英明的领袖华主席代表党中央向全国提出了抓纲治国的战略决策。华主席提出，要在两个阶级的激烈斗争中，实现安定团结，巩固无产阶级专政，达到天下大治。这个重大的战略决策，是根据毛主席关于无产阶级专政下继续革命的伟大理论和党的基本路线，根据毛主席关于“**天下大乱，达到天下大治**”，关于“**无产阶级文化大革命，已经八年，现在，以安定为好。全党全军要团结**”，关于“**安定团结不是不要阶级斗争，阶级斗争是纲，其余都是目**”等一系列重要指示，提出来的。为了清除“四人帮”所谓“稳住上海，搞乱全国，乱中夺权”的反革命策略所造成的恶果，发展我国社会主义革命和社会主义建设，巩固无产阶级专政，为了对付帝国主义、社会帝国主义的侵略和威胁，提出这个战略决策，都是十分必要的。

毛主席教导我们：“**有句古语，‘纲举目张’。拿起纲，目才能张，纲就是主题。社会主义和资本主义的矛盾，并且逐步解决这个矛盾，这就是主题，就是纲。**”当前，社会主义和资本主义的矛盾、无产阶级和资产阶级的矛盾、马克思主义和修正主义的矛盾，集中表现为我们党和“四人帮”的矛盾。因而深入揭批“四人帮”，这就是当前的主题，就是当前的纲。所以现在抓紧阶级斗争这个纲，就是要抓住揭批“四人帮”这个主要矛盾，用揭批“四人帮”的斗争来推动全局的发展，又用全面工作的发展来巩固揭批“四人帮”的伟大战果，使我国日益走向天下大治。

在短短半年时间内，华主席提出的抓纲治国的战略决策，取得了一个又一个的胜利。党中央作出了关于建立毛主席纪念堂的决定，关于出版《毛泽东选集》和筹备出版《毛泽东全集》的决定，做出了一系列部署，深入发动了揭批“四人帮”的伟大群众运动；采取有力措施，夺回了被“四人帮”篡夺和控制的宣传阵地和文教阵地的领导权，并解决了“四人帮”严密控制和破坏的一些地区和部门的问题；召开了第二次全国农业学大寨会议，以及其他一些重要会议，并即将召开全国工业学大庆会议。六个月来的情况说明，以华主席为首的党中央的政治路线和组织路线，所作出的决策和措施是完全正确的。在伟大领袖毛主席逝世，在“四人帮”破坏造成严重恶果这样的困难条件下，华主席不仅抓好了纲，而且也抓好了目，真正做到了纲举目张。华主席不愧是毛主席的好学生、好接班人，我们的好领袖。现在，全党全军全国各族人民，正在热烈响应华主席的号召，为完成今年的四项战斗任务，实现抓纲治国的战略部署而努力奋斗。

究竟怎样才能天下大治呢？根据华主席最近一系列的指示，归纳起来，主要有以下八个方面：

一定要把揭批“四人帮”的伟大斗争进行到底，把他们颠倒了的路线是非纠正过来，从政治上、思想上彻底批判和肃清他们反革命的修正主义路线的流毒和影响，总结无产阶级文化大革命中两条路线斗争的经验，巩固和发展无产阶级文化大革命的胜利成果，使全党的思想和认识统一到毛主席革命路线上来。在组织上，要把“四人帮”搞乱的阶级阵线搞清楚，使我们的各项工作真正做到依靠工人阶级，依靠贫下中农，依靠革命干部和革命知识分子，把巩固无产阶级专政的任务落实到每一个基层。

一定要把我们的党从思想上、组织上、作风上整顿好、建设好，根据“**要搞马克思主义，不要搞修正主义；要团结，不要分裂；要光明正大，不要搞阴谋诡计**”三项基本原则，认真解决由于“四人帮”破坏而造成的思想不纯、组织不纯和作风不纯的问题。加强马克思主义、列宁主义、毛泽东思想的理论教育，壮大马克思主义的理论队伍。加强党的建设的教育，增强无产阶级党性，消除资产阶级派性，恢复和发扬党的优良作风，把各级党组织建设成为能够**领导无产阶级和革命群众对干阶级敌人进行战斗的朝气蓬勃的先锋队组织**。

一定要把我们党的各级领导班子按照毛主席提出的五班人五项条件和老中青三结合的原则，建设成为坚决执行毛主席的无产阶级革命路线，坚决执行党中央的决策和指示，坚持参加集体生产劳动，密切联系群众，自觉限制资产阶级法权，团结战斗，在群众中有威信的精干的领导核心。

一定要落实毛主席关于“**把国民经济搞上去**”的指示，克服“四人帮”干扰破坏造成的困难，坚决打击城乡资本主义，把整个国民经济纳入有计划、按比例、高速度发展的轨道。努力普及大寨县和大庆式企业，开展社会主义劳动竞赛，改进和加强社会主义的经济管理，主要经济技术指标首先达到随后超过国内历史最好水平，努力赶超世界先进水平。在发展生产的基础上，使人民群众的生活逐步得到改善。

一定要遵循毛主席指引的方向继续开展教育革命、文艺革命、卫生革命和科技战线的革命。认真落实毛主席关于教育必须为无产阶级政治服务，必须与生产劳动相结合，使受教育者在德育、智育、体育几方面都得到发展，成为有社会主义觉悟的有文化的劳动者的教育方针。坚决贯彻执行毛主席“**百花齐放，百家争鸣**”的方针，发展社会主义的科学和文化事业，发展马克思主义的哲学社会科学研究，繁荣社会主义的文学、戏剧、电影、美术、音乐、舞蹈等的创作。

一定要“**强化人民的国家机器**”。要按照毛主席的军事思想、军事路线，加速我军的革命化现代化建设，要提高警惕，准备打仗，努力做好反侵略战争的准备。要进一步落实毛主席关于“**抓军队工作，无非就是路线学习、纠正不正之风，不要搞山头主义、宗派主义，要讲团结**”的指示。广泛开展学习雷锋、学习“硬骨头六连”的群众运动。切实加强战备，加强军事训练，学习军事技术，提高战斗力，认真落实毛主席关于“**不但有一个强大的陆军，而且有一个强大的空军和一个强大的海军**”的指示。要加强民兵建设，加强公安工作，稳、准、狠地打击一小撮阶级敌人，保护人民利益，保卫社会主义制度。

一定要发扬民主，健全民主集中制，在毛泽东思想伟大红旗下，“**统一认识，统一政策，统一计划，统一指挥，统一行动**”，在人民内部努力造成“**又有集中又有民主，又有纪律又有自由，又有统一意志、又有个人心情舒畅、生动活泼，那样一种政治局面**”。

一定要在党的集中统一的领导下，统筹兼顾，全面安排，认真落实党的干部政策、知识分子政策、民族政策，调动党内党外一切积极因素，进一步加强全党全军全国各族人民的大团结，进一步发展工人阶级领导的工农联盟为基础的包括爱国民主党派和爱国人士的革命统一战线。

以上八个方面，用一句话来概括，就是毛主席的无产阶级革命路线在我国社会政治、经济、文化各个领域，在工、农、商、学、兵、政、党各个方面，全面地、正确地贯彻落实。只有这样，才能达到天下大治。

华主席对抓纲治国的各个方面的工作，作了具体、细致、全面的指示，为我们规划出一幅天下大治的宏伟的蓝图。按照华主席的这个战略决策和宏图，我们一定能够把中国的事情办好，把中国这个世界革命根据地建设得更加强大。这是全国人民的根本利益和共同要求，也是全世界革命人民的殷切期望。各地区、各部门、各单位的同志们，必须全面地落实华主席抓纲治国的战略决策。

现在，揭批“四人帮”的人民战争正在乘胜前进，推动着各方面的工作日新月异，越搞越好。国民经济的各个部门在揭批“四人帮”的斗争的带动下，逐渐纳入健康发展的轨道，一个新的跃进形势正在形成。高举毛泽东思想伟大红旗，抓纲治国，达到天下大治，是大势所趋，人心所向。全党全军全国各族人民，要紧密地团结在以华主席为首的党中央周围，共同努力，为全面实现这个战略决策出大力，流大汗，争取今年初见成效，三年内大见成效！

（载四月十一日《人民日报》）

（新华社北京一九七七年四月十日电）

大庆油田政治工作要点

中国共产党大庆委员会

（一九七七年二月修订）

《人民日报》编者按：大庆遵照伟大领袖和导师毛主席的教导，认真学习人民解放军，是学习和运用解放军的政治工作经验的典范。

“四人帮”出于篡党夺权的反革命需要，把政治与经济、政治工作与经济工作的关系搞乱，肆意践踏党的政治工作的优良传统。大庆坚决顶住“四人帮”的干扰，坚持学习解放军，结合企业的特点，建立了“自己的强有力的革命的政治工作”，总结出一套比较完整的政治工作经验。

当前，“工业学大庆”的群众运动正在蓬勃发展，我们要以大庆为榜样，认真学习《大庆油田政治工作要点》，努力把解放军的政治工作经验学到手，把党的政治工作传统发扬光大。这样，才能彻底肃清“四人帮”的流毒和影响，落实华主席抓纲治国的战略决策，把国民经济迅速搞上去。

（载四月十一日《人民日报》）

（新华社北京一九七七年四月十日电）

伟大领袖和导师毛主席教导我们：“**人民解放军建立了自己的强有力的革命的政治工作，这是我们战胜敌人的重大因素。**”大庆各级党组织发扬党的政治工作传统，学习解放军政治工作经验，结合企业特点，建立了“**自己的强有力的革命的政治工作**”，对于办好社会主义企业，把巩固无产阶级专政的任务落实到基层，发挥了巨大的威力。敬爱的周总理赞扬大庆油田的建设“也是大学解放军，具体运用解放军的政治工作经验的典范”。总结十七年会战实践经验，特修订大庆油田政治工作要点，如下：

第一条：大庆油田是阶级斗争、生产斗争和科学实验三大革命运动的战场；是多快好省地为社会主义祖国生产石油和石油化工产品的基地；是政企合一，工农商学兵五位一体、农林牧副渔全面发展的新型矿区。一定要以阶级斗争为纲，坚持党的基本路线，坚持建设社会主义总路线，坚持“**鞍钢宪法**”，走同资本主义、修正主义根本对立的我国自己工业发展的道路。

坚持党对企业的绝对领导，坚持两论起家的基本功，用马克思主义的基本理论武装干部和群众，努力建设一个坚持“三要三不要”基本原则，密切联系群众的、团结战斗的领导班子；建设一支反修防修，又红又专，压不倒、摧不垮的铁人式的革命化队伍；把大庆建设成为多快好省地发展社会主义经济、巩固无产阶级专政的坚强阵地。

第二条：“**工、农、商、学、兵、政、党这七个方面，党是领导一切的。**”必须巩固党对企业的绝对领导。

中国共产党在油田的各级委员会，是各单位统一领导和团结的核心。党委集体领导下的分工负责制，是实现党的领导的根本制度。必须遵循“个人服从组织，少数服从多数，下级服从上级，全党服从中央”的党的民主集中制原则。一切重大问题，必须经由党的委员会充分讨论，作出明确决定，按照党委分工负责组织贯彻实施。在特殊情况下，有关领导可以机断处置，但事后必须报告。

党的委员会讨论和决定的重大问题是：

一、学习讨论、贯彻落实党的路线、方针、政策和上级指示；

二、马列著作、毛主席著作和党中央规定的学习文件的学习计划；

三、以阶级斗争为纲，坚持党的基本路线，分析阶级斗争的形势，研究对敌斗争、批判资产阶级、批判修正主义的战斗任务；

四、工农业生产的规划、计划和重大措施，以及工农商学兵各方面的规划、计划；

五、重大科学实验规划、计划和重大的科研项目；

六、企业劳动组织和主要规章制度的建立和改革；

七、干部的培养、选拔、配备和奖惩；

八、工作总结、向上级党委提出的重要问题的请示报告，向本届党代表大会的工作报告；

九、上级党委布置的任务，下级党委提出的重要请示报告，以及其他必须由党委会讨论和决定的重大问题。

（下转二版）

湖南日报

让毛主席的伟大旗帜万代飘扬

——记首都印刷工人精心印制《毛泽东选集》第五卷

《毛泽东选集》第五卷即将出版的喜讯，象春风吹遍祖国大地，温暖着亿万人民的心。承印《毛泽东选集》第五卷的首都广大印刷工人，更是心花怒放，豪情满怀。他们争分夺秒，日夜奋战。金光闪闪的革命宝书，正通过他们的手一批又一批地印制出来。

英明领袖华主席为首的党中央一举粉碎“四人帮”后，立即作出了关于出版《毛泽东选集》和筹备出版《毛泽东全集》的决定。这特大的喜讯，极大地鼓舞了首都印刷战线的广大职工。他们一遍又一遍地认真学习中共中央的英明决定和华主席在第二次全国农业学大寨会议上的重要讲话，愤怒批判“四人帮”破坏毛选五卷出版的滔天罪行。决心书、保证书、请战书纷纷送到厂党委，工人们说，印制好毛选五卷，这是继承毛主席遗志的最好的实际行动，是华主席交给我们的最重大的政治任务，我们决心尽最大力量完成这一光荣任务。几个月来，工人们早就鼓足了劲，从各方面做好准备。他们仔仔细细地检修了机器设备，反复讨论了保证质量的技术措施，开展了热烈的技术练兵活动。最近，承印毛选五卷的首都各个印刷厂里，更是一派热气腾腾的战斗景象。从厂院到车间，鲜红的大标语和决心书比比皆是。广播里不时传出工人铿锵有力的誓言，报喜的锣鼓伴着机器的轰鸣，扣人心弦。印制毛选五卷的工作，进度之快，质量之好，远远超出了人们的预料。

三月七日下午，北京新华印刷厂门口彩旗飘扬，锣鼓喧天，鞭炮齐鸣。厂党委领导同志从国家出版局负责人手中庄严地接过《毛泽东选集》第五卷付印稿，顿时，厂区内外欢声雷动。这个厂除担负印制毛选五卷精装本、平装本、普及本的任务外，首先还要负责向全国十多个省、市、自治区提供纸型。全厂职工深深懂得，自己肩负的责任十分重大。他们说，出版毛选五卷，是我国人民政治生活中的一件大事，也是马克思主义发展史上的一件大事，不仅对当前揭批“四人帮”的斗争，而且对我们党的思想理论建设，对我国社会主义革命和社会主义建设以及国际共产主义运动，都有着伟大的现实意义和深远的历史意义。我们要把对伟大领袖和导师毛主席的无比崇敬，对英明领袖华主席的无比热爱，对“四人帮”的深仇大恨，化为巨大的力量，又快又好地完成毛选五卷的印制任务。待令已久的排字工人，接到毛选五卷付印稿立即投入紧张的工作。老包装工人孔秀英，曾多次幸福地见到过毛主席，并且亲手包装过毛选一至四卷。在参加包装毛选五卷的头天晚上，她激动得深夜不眠。她想，没有毛主席，就没有我们党的今天，我们国家的今天，我们工人阶级的今天。毛主席的旗帜永远是指引我们胜利前进的旗帜。毛主席逝世了，我们印刷工人一定要印好毛选五卷，让毛主席的伟大旗帜永远飘扬，万代飘扬。凌晨四点多钟，孔秀英就起床赶到车间投入紧张的战斗。全厂工人你追我赶，互相支援，大批高质量的纸型和普及本、平装本、精装本的毛选五卷提前出厂。

北京印刷三厂，是北京市承印毛选五卷单位中规模最小的一个厂。可是他们厂小志气大，到全市各个兄弟印刷厂去下战表，主动发起挑战。他们走到那里，那里就是一片热烈应战声。比思想、比干劲、比质量、比速度、比风格、比贡献的社会主义劳动竞赛，在工厂之间、车间之间、班组之间，热烈地开展起来。到处可以听到“大干苦干拚命干、印好毛选第五卷”的战斗口号，到处可以看到不怕疲劳，连续作战，紧张有序，团结战斗的生动景象。许多工人几十个小时不下机台。各级领导干部深入车间和工人们一起日夜奋战。没有承担任务的职工，下了班主动前来协助工作。有些人还主动推迟了探亲假。为了印好毛选五卷，北京第二新华印刷厂的职工，深入开展“工业学大庆”的群众运动，进一步建立健全了岗位责任制和各项规章制度，积极开展技术革新。装订车间的共青团员和青年以雷锋为榜样，成立了青年突击队。到四月五日，全厂已提前十天超额百分之六十六完成了印制计划，目前正在为印制更多更好的毛选五卷而继续奋战。人民教育出版社印刷厂一车间原修版工唐荣庆，前年就退休离厂，回无锡欢度晚年了。毛选五卷开始印制的喜讯传来，这位老修版工人满怀炽热的革命深情，立即给厂党总支写信请战。接到工厂的复信，唐师傅便千里迢迢赶来北京。

（下转四版）

北京新华印刷厂广大工人和干部，决心以最大的干劲、最高的质量、最快的速度，胜利完成印制《毛泽东选集》第五卷的光荣政治任务。 新华社记者摄

大庆油田政治工作要点

（上接一版）

党委对讨论决定的问题要具体组织落实，并负责检查执行结果。

党委要大权独揽，小权分散，不要事无巨细，都经党委讨论。要少开会，开短会。在党委集体领导下，委员对分工主管的工作，要认真负责，大胆工作。

第三条：中国共产党在企业中的政治工作就是党的工作。政治机关是党的工作机关。

在各级党委领导下，建立精干的政治工作机关，配好政治工作干部。建立大庆政治部和各指挥部、厂、处、院、校政治部（处）；大队设政治教导员、副政治教导员；基层队（车间）设政治指导员、副政治指导员；家属管理站设政治教导员、副政治教导员；家属生产队设政治指导员、副政治指导员。

各级政治部（处）在党委领导下，负责做好各项政治运动、中心工作的具体组织工作，以及完成上级和党委交给的其他任务；受党委委托，领导工会、共青团、妇联机关的日常工作。

第四条：大庆政治工作的主要内容：

一、坚持两论起家基本功，组织广大干部、群众，认真学习马克思主义、列宁主义、毛泽东思想。发扬理论联系实际的好学风。大搞学习的群众运动，在“都知道”和“搞清楚”上下功夫，在改造主观世界和客观世界上见效果。不断提高阶级斗争、路线斗争和继续革命觉悟。教育广大干部群众忠于党、忠于人民、忠于毛主席的革命路线，不为名、不为利、不怕苦、不怕死，一心为革命，一心为人民。

二、以阶级斗争为纲，坚持党的基本路线教育。党的基本路线必须**“年年讲，月月讲，天天讲”**，阶级斗争、路线斗争要经常抓，反复抓。发扬同天斗、同地斗、同阶级敌人斗、同修正主义斗的革命精神。结合现实斗争，不断进行阶级教育、革命传统教育、共产主义远大目标的教育。凡是毛主席的教导和华主席为首的党中央的指示，必须认真学习，坚决照办；凡是违背毛泽东思想和华主席为首的党中央指示的错误倾向，坚决批判，坚决抵制。对破坏革命、破坏生产的反革命分子，坚决打击。同一切违法犯罪行为作斗争。搞好防奸、防特工作，保卫人民生命财产，保卫油田。

三、贯彻**“鼓足干劲，力争上游，多快好省地建设社会主义”**总路线，坚持**独立自主，自力更生，艰苦奋斗，勤俭建国**的方针，发扬革命加拚命和大干社会主义有理，大干社会主义有功，大干社会主义光荣，大干了还要大干的革命精神，做好生产建设中的政治思想工作，保证多快好省地全面完成各项生产任务。

四、遵照毛主席关于把**“一切积极因素调动起来，为社会主义事业服务”**的基本方针，认真执行党的各项政策。在处理人民内部矛盾问题时，一定坚持团结——批评——团结的方针。要开展尊干爱群、阶级友爱教育，增强革命队伍的团结。全心全意依靠工人阶级，发扬政治民主、经济民主和生产技术民主，充分发挥广大职工的积极性和创造性。

在群众中进行经常性的思想政治工作时要注意：从根本上提高职工思想觉悟和解决物质利益问题，以提高职工思想为主；表扬和批评两个方面，以表扬为主；耐心地正面说服教育和执行纪律，以正面说服教育为主；自上而下地进行一人一事的思想工作和群众之间的相互教育，以群众之间的相互教育为主；及时地解决问题与集中解决问题要以坚持经常性地思想教育为主，不要等问题成堆才去处理。

五、政治工作重要的是做人的工作，振奋人们的革命精神。要学习人民解放军立功创模运动的经验，开展学习铁人王进喜同志的群众运动，教育广大干部、群众，争当铁人式的好干部、好工人、好家属。开展评思想、比贡献、选模范、树标兵活动。每年召开抓革命、促生产先进代表大会，大张旗鼓地宣传先进模范人物的先进思想、先进事迹，使广大干部、群众对照无产阶级的形象，学先进，赶先进。

铁人式的好干部、好工人、好家属的条件是：

1、坚持两论起家基本功，刻苦学习马列著作和毛主席著作，学习华主席和党中央的指示，在学懂弄通上下功夫，在改造主观世界和改造客观世界上有显著效果。

2、以阶级斗争为纲，坚持党的基本路线，能够立场坚定，旗帜鲜明，同天斗、同地斗、同阶级敌人斗、同修正主义斗，抵制错误潮流和各种不良倾向。

3、坚持抓革命，促生产，发扬革命加拚命的精神，坚持大干社会主义，为革命做出较大贡献。

4、坚持又红又专，努力为革命学文化，学习生产技术，对技术精益求精。大搞技术革新，技术革命。

5、模范地遵守党和国家的政策、法令，严格执行三大纪律，八项注意，自觉执行各项规章制度，服从命令，听从指挥，坚持“三老四严”，“四个一样”等革命作风。

6、能够团结互助，尊干爱群，关心集体，发扬共产主义风格。

六、遵照毛主席关于无产阶级革命事业接班人的五项条件，搞好干部的培养、选拔、配备和考核工作。实行干部来自工人，领导来自基层，没有经过基层锻炼的必须补课的措施。在评思想、比贡献、选模范、树标兵运动中，着重从先进工人中选拔干部，从先进单位的干部中选拔领导。特别要配备好一、二把手，保证各级领导权掌握在真正的马克思主义者和工人群众手里。

七、经常整顿各级党的组织，加强党的各级委员会和党的基层组织的思想建设和组织建设。发扬党的理论联系实际，密切联系群众，批评和自我批评的优良作风，坚持“三要三不要”的基本原则，经常进行整党整风。对党员和群众进行增强党的观念教育，自觉维护党的领导，同一切削弱党的领导的错误倾向作斗争。加强党的纪律监察，同违犯党的纪律的行为作斗争，吐故纳新，纯洁党的组织。

八、教育广大共产党员、干部、群众，遵守党的民主集中制的四项原则，遵守宪法，执行党和国家的政策、法律、法令。执行三大纪律八项注意。自觉执行各项规章制度，培养队伍具有敢于斗争，敢于胜利，“有条件要上，没有条件创造条件也要上”的革命精神和“三老四严”（对待革命事业，要当老实人，说老实话，办老实事；对待革命工作，要有严格的要求，严密的组织，严肃的态度，严明的纪律），“四个一样”（对待革命工作的认真精神，要做到黑夜和白天一个样，坏天气和好天气一个样，领导不在场和领导在场一个样，没有人检查和有人检查一个样）的革命作风。

九、搞好宣传鼓动工作，积极宣传党的路线、方针、政策，进行形势、时事教育。要充分发挥《大庆战报》、广播、电视、图书室、板报、墙报等宣传工具的作用，大造革命舆论。

十、用无产阶级的新思想、新文化，占领思想文化阵地，占领职工宿舍、家属住地，占领业余时间，努力活跃职工、家属队伍的文化生活。要搞好业余文艺宣传，提倡自编、自演、演自己单位的事，用文艺形式宣传好人好事，批判错误倾向；组织好群众看展览、图书、电影、电视的活动，利用一切形式灌输社会主义思想，批评资本主义倾向。

十一、把关心群众生活，做为政治工作的一项重要内容，认真抓好。坚持自力更生的原则，发动职工、家属集体种地、养猪、盖房，扩大集体福利事业，办好食堂，使职工在可能条件内吃好、住好、睡好，精力充沛地为革命工作。基层干部坚持住队，要经常深入宿舍，查铺盖被，下伙房帮厨，给病号送药、送饭，关心群众疾苦。

十二、加强战备教育，加强民兵建设，牢固确立全民皆兵和保卫祖国是每个人的神圣义务的思想，做好反侵略战争的准备。

十三、教育职工坚持一分为二，经常总结工作，肯定成绩，找出差距，虚心向大寨学习，向人民解放军学习，向全国人民学习。

第五条：加强基层政治工作。

企业的基层队（车间），是进行阶级斗争、生产斗争、科学实验的基本单位。学习人民解放军加强政治工作的经验，加强基层建设，培养一支反修防修、又红又专的铁人式队伍，把巩固无产阶级专政的任务落实到基层，主要是贯彻执行**“要搞马克思主义，不要搞修正主义；要团结，不要分裂；要光明正大，不要搞阴谋诡计”**三项基本原则，具体要做到八条，简单地说就是：把党支部建设成领导的核心，团结战斗的堡垒；发扬两论起家的基本功，把学习马列著作和毛主席著作摆在首位；以阶级斗争为纲，发扬“四斗”精神，旗帜鲜明地斗资产阶级、批修正主义；抓革命，促生产，大干社会主义；加强组织纪律性，培养好的作风；依靠群众建立健全、严格执行岗位责任制度，搞好企业管理，坚持又红又专；全面关心职工生活，搞好集体农副业生产。

第六条：做好生产建设中的思想政治工作。

生产建设中的思想政治工作，一般是三个方面：

一、生产准备阶段的思想政治工作，主要是搞好战前动员，坚持政治挂帅、思想领先。每当一个新的生产建设计划下达或会战开始之前，要深入进行战前动员。讲形势，讲任务，讲意义，讲传统，讲完成任务的有利条件和不利因素，讲克服困难的办法，提出鲜明的战斗口号，振奋革命精神，坚定必胜信心。

实行生产技术民主，走彻底的群众路线。要向群众交工作任务、交质量标准、交材料消耗定额、交完成任务时间，交措施、交资料。发动群众讨论生产计划，依靠群众搞设计和制定技术组织措施。

深入调查研究，及时解决职工存在的思想问题和实际困难，保证队伍拉出去就能打胜仗。

二、生产过程中的思想政治工作：

政治工作到现场，评思想、比贡献，开展社会主义劳动竞赛。

做好现场宣传鼓动工作，及时表扬一不怕苦，二不怕死，任务完成好，“人人做出事情过得硬，项项工程质量全优，事事做到规格化，台台在用设备完好，处处注意勤俭节约”，团结协作的好人好事，及时推广先进经验。

哪里最艰苦、最危险，哪里就要有干部在现场，及时地表扬好人好事，解决发生的各种思想问题。

三、生产任务完成后的思想政治工作：

每完成一个战役，一个阶段，打完一口井，或一个时期的生产计划后，要发动群众进行总结经验教训，肯定成绩，找出差距，评比表扬，明确方向，以利再战。

第七条：做好科学实验中的思想政治工作。

一、科学实验是巩固无产阶级专政、建设社会主义的一项伟大革命运动，各级党委和政治机关都要十分重视，保证完成技术革新和技术革命任务，为实现“四个现代化”而努力。

二、科学实验开始前，要做好思想动员，树立敢想、敢说、敢干，不怕失败，敢于胜利的斗争精神。同时要解决好科研课题的选择，科研工作的分工，做好调查等各项准备工作。

三、研究过程中，主要是引导科研人员发扬“三老四严”、一丝不苟、艰苦奋斗、反复试验的科学态度。搞好领导、技术人员和工人群众三结合，充分发扬技术民主。

四、一项试验完成后，要及时总结，一分为二，肯定成绩，找出不足，教育群众正确对待个人和集体，成功与失败，试验与生产等关系。科研工作遇有失败的时候，领导要主动承担责任，总结经验教训。凡生产中应用的项目，要负责到底，经常进行回访，不断总结提高。

五、认真贯彻执行党的团结、教育、改造知识分子的政策。对科技人员要充分信任，大胆使用，严格要求，热情帮助。要鼓励、宣传和工人结合得好的典型，树立又红又专的榜样。

六、教育广大职工和科技人员，努力实现政治与经济、业务、技术，红与专的统一，努力为革命学文化、学业务、学技术，对技术精益求精。加强科技情报工作，提倡学点外文，批判地学习外国的科学技术成果。把学习和独创结合起来，努力登攀科学技术高峰。领导和政治工作干部也一定要注意学习科学技术知识。

第八条：做好职工家属的思想政治工作。

广大职工家属是油田革命和生产建设的一支重要力量。要把做好家属的思想政治工作，做为油田政治工作的重要组成部分。对职工进行什么教育，根据家属特点同样进行什么教育；安排职工学习，同样安排家属学习。

组织家属参加集体生产劳动，是做好家属思想政治工作的重要内容。要不断地通过艰苦的工作，进行共产主义远大目标的教育，确立走社会主义道路的思想。根据家属家务劳动较多的特点，注意改进工作方法，采取灵活多样的形式，把思想政治工作做到地头上、炕头上，努力做到“时间分散，加在一起不少；规模较小，紧紧围绕反修防修这个大目标”。同时，注意教育职工和家属共同分担家务劳动，认真搞好托儿所、食堂、作坊等生活服务工作，尽量减轻家属的家庭负担，使他们有更多的时间参加政治活动。

第九条：改进政治机关作风，坚持机关为基层服务。

一、政治机关一定要精兵简政，组织起一个精干有力、办事效能高的工作班子。政治机关的干部配备一定要坚持无产阶级革命事业接班人的五项条件，具有基层工作实践经验，缺少基层锻炼的一定要补上这一课。在政治机关工作的干部，一般应当是共产党员。

二、注意把工作重点放到基层，坚持机关为基层服务，实行“三个面向”，“五到现场”，不搞“寄捐杂税”，不要“衙门”作风，努力做到：政治上帮助基层，组织上充实基层，工作上方便基层，生活上关心基层。

三、精简机构，精简会议，提倡开短会，说短话，写短文章，现场办公。

四、政治机关干部要积极参加集体生产劳动，不断改造世界观，密切联系群众，起模范带头作用，克服官僚主义，防止修正主义。

第十条：政治工作要坚持群众路线的工作方法。

要依靠党的各级组织，依靠干部和党员，发动和组织广大群众来进行政治工作。不仅政工干部做，技术干部、生产管理干部都要做。每个基层单位都要有一支包括共产党员、共青团员、先进模范人物、班组长、老工人、理论骨干在内的思想政治工作骨干。

要开展政治工作大检查。每次大检查都在党委领导下，由党委书记、政治部主任、政治教导员、政治指导员和行政干部代表，工人和家属代表参加。检查内容主要是：党的中心工作开展情况；基层建设情况；各项任务完成情况；各项政治工作落实情况等。大检查，要自检互检相结合，每个支部都要检查到，检查前要明确各次检查重点和具体内容。全油田每年至少进行两次大检查，发现好经验要及时推广，对差的单位具体帮助，限期整改。

要召开政治工作会议。由党委书记、政工干部、基层政治指导员和行政干部、工人、家属代表参加，在政治工作大检查的基础上，总结政治工作经验。每次“政工会”既是一次工作会议，又是一次政治工作学习班，在总结工作的基础上，明确下一阶段政治工作任务，使政治工作不断有所发展，有所前进。政工会议每年一次。

本要点在试行中，要吸取三大革命运动的实践经验，不断加以修订，充实和提高。

发扬革命传统，争取更大光荣！

（新华社大庆一九七七年四月十日电）

政治工作要结合经济工作一道去做

——大庆各级领导干部座谈政治工作体会批驳「四人帮」的谬论

新华社北京一九七七年四月十日电　《人民日报》记者、新华社记者最近在大庆邀请油田各级领导干部座谈做政治工作的经验体会。《人民日报》四月十一日发表这些体会时加了编者按。

《人民日报》的编者按说：

大庆工人阶级坚持政治是统帅，是灵魂，又坚持政治工作结合经济工作一道去做，用政治工作保证建设任务和生产任务的完成。因此，他们能够坚定不移地走同资本主义、修正主义根本对立的我国自己工业发展的道路，高标准、高速度地建设和发展了具有世界先进水平的大油田。

最近，我们在大庆邀请油田各级领导干部座谈做政治工作的经验体会。他们用阶级分析的观点、对立统一的观点，密切联系大庆的斗争实践，说明政治和经济的辩证关系，深入揭批“四人帮”的种种谬论，分清了路线是非和思想界限。

坚持党对经济工作的领导

韩荣华（大庆党委副书记）：

要不要坚持党对经济工作的领导？这是我们同“四人帮”在经济战线上的一场大斗争。毛主席早就指出：**政治是统帅，是灵魂；“思想工作和政治工作是完成经济工作和技术工作的保证”**，精辟地阐明了政治和经济的统一关系，这是党领导经济工作的光辉指导思想。

“四人帮”故意在政治和经济的关系上倒造混乱。今天说“革命搞好了，生产就会自然而然地上去了”；明天说“革命搞好了，生产下降也可以”，把革命和生产、政治和经济分割开来。用意就是反对抓革命，促生产，反对用政治统帅经济，以便搞乱搞垮国民经济，篡夺党和国家的最高领导权。

正因为如此，这伙祸国殃民帮，必欲砍倒大庆红旗、扼杀工业学大庆运动而后快。他们诬蔑“大庆两论起家是假的”。诽谤大庆是“唯生产力论的典型”，甚至“放虎归山”，煽动“踢开党委闹革命”，煽动停工停产。但是，大庆十七年的斗争历史，是歪曲不了的，大庆铁人式的革命化队伍，是撼摇不动的。

从六十年代的创业大会战，到七十年代的油田的大发展，大庆始终坚持党对经济工作的绝对领导，坚持无产阶级政治对油田开发的统帅作用和保证作用，而且始终认为，只有首先坚持政治的统帅作用，才能真正发挥政治工作对经济工作的保证作用。

因此，油田创业初期，大庆党委作出的第一个决定是学习“两论”；第二个决定是学习铁人精神，首先建设一支反修防修、又红又专，压不倒、推不垮的铁人式革命化队伍。靠这支队伍，打破资本主义、修正主义办企业的框框，走我国自己工业发展的道路。靠这支队伍，在千里荒原上摆开空前规模的大会战，顶住美帝的封锁，抗住苏修的压力，打退刘少奇的“下马”风，战胜三年暂时经济困难，保证高速度、高水平地拿下了大油田。

油田大发展时期，也是林彪、“四人帮”的干扰和破坏最严重的时期。党对经济工作的领导要坚持下去，必须在斗争中把这支铁人式的革命化队伍建设得更坚强。大庆党委继续坚持每年召开一次全油田政治工作会议，每年召开一次评思想、比贡献、选模范、树标兵的总结评比大会，每年分别进行两次政治工作大检查和岗位责任制大检查，严格要求这支队伍思想过得硬、作风过得硬、技术过得硬。“四人帮”不是利用批林批孔煽动资产阶级派性，要“踢开党委闹革命”吗？我们就大抓忆苦思甜教育，深入批林批孔，提高这支队伍的阶级觉悟和路线觉悟，自觉维护党的领导和工人阶级的团结。“四人帮”又利用学习理论运动提出“反经验主义为纲”，我们就组织这支队伍学习理论，开展反修防修大讨论，认清当前的主要危险是修正主义，是党内走资本主义道路的当权派。去年，在“四害”横行的情况下，我们依靠这支队伍保持了油田的高产稳产，并创造了原油生产最高纪录。

事实证明，坚持党对经济工作的领导，保证毛主席革命路线在企业中的贯彻执行，就要建设好一支铁人式的革命化队伍。这是社会主义企业政治工作的基本任务，也是政治工作结合经济工作一道去做，发挥政治的统帅作用和保证作用的基本条件。

坚持政治和经济的统一

张云中（大庆采油一部党委书记）：

“政治和经济的统一，政治和技术的统一，这是毫无疑义的，年年如此，永远如此。”“四人帮”公然对抗毛主席的指示，大搞形而上学，肆意分割政治和经济、革命和生产的关系。他们到处给人家扣“唯生产力论”的帽子，煽动“不为错误路线生产”，对于“四人帮”这一套猖獗的形而上学，大庆工人阶级坚决顶，坚决斗，大学马列著作、毛主席著作，用辩证法大破“四人帮”的形而上学。大庆十七年的实践也证明，只要坚持政治统帅生产，统帅技术，把政治工作结合经济工作一道去做，就能调动一切积极因素，克服重重困难，保证各项任务的完成。按世界采油史上的惯例，油田产量总是逐年递减的，但是，我们坚持了抓革命、促生产的方针，焕发了自力更生、艰苦奋斗的革命精神，努力掌握了油田早期分层注水等先进的科学技术，使油田产量持续十七年稳产高产。这明明是政治工作密切结合经济工作一道去做的成果，哪里是什么“唯生产力论”呢！大庆工人阶级和全国石油工人一道，用短短三年的时间，推翻了“中国贫油”的结论，甩掉了石油工业落后的帽子，并且再接再厉，使我国成为石油出口国家，为中国人民争了气，为社会主义增了光。这难道是“为错误路线生产”吗？

我们越学习越心明眼亮，越分析越理直气壮，硬是顶着“四人帮”的压力干。“四人帮”反对大干社会主义，我们就坚持学理论，忆传统，选模范，树标兵，把大批修正主义、大干社会主义的正气搞得浓浓的；把吃社会主义、挖社会主义墙脚的邪气批得臭臭的。“四人帮”煽动停工停产，我们就坚持岗位责任制，争分夺秒地、一丝不苟地完成生产任务。“四人帮”诬蔑我们“以生产压革命”，我们就坚持每年开技术座谈会，每月开生产总结会，每周开业务学习会，每天开生产情况碰头会，把政治工作同生产工作、技术工作结合起来，革命形势大好，生产蒸蒸日上。

用政治工作保证国家计划的完成

王成俊（大庆采油三部党委副书记）：

在建设大庆、发展大庆的过程中，大庆党委一直坚持用政治工作来保证国家计划的完成。大庆是石油企业，多产油、快产油，是企业的基本任务。我们的政治工作一定要确保国家下达的生产任务的完成，否则政治工作就落了空，就会影响国民经济有计划按比例的发展，影响国防建设、人民生活和外贸任务，成为严重的政治问题。因此，大庆工人阶级一直把生产任务看作严肃的政治任务，把国家计划当作冲锋陷阵的命令。

我们采油三部每一个基层采油队，都贴着这样的口号：对于国家给予的生产任务，要千方百计地、争分夺秒地、拚死拚活地、毫不含糊地、斤两不差地坚决完成和超额完成。这样的口号，体现了职工的冲天干劲和严肃作风。这是经常的、过细的政治工作的结果。以去年最后四个月为例：当时，国家下达了超产计划，而我们的油井、人员都比九月份以前少，加上雨水多，采油有不少困难，日产量比计划少一千吨。怎样改变这一被动局面？我们一面向职工讲明增产石油对于保证完成全油田计划和全国计划的重要经济意义和政治意义，提高大家的全局观念和政治责任感；一面组织职工对油区的产量、压力、含水等情况进行具体分析，一分为二地看有利条件和不利因素。然后把任务交给大家，把困难告诉大家，发动群众献计献策，终于提前完成超产计划。

“四人帮”目无国家计划，干尽了祸国殃民的勾当。上面号召完成国家计划，他们说是“条条专政”；下面努力完成国家计划，他们说是“给走资派脸上贴金”。他们对大庆大干快上，连年超额完成国家计划，更为仇视。但是，他们无法否定一个大庆变成六个大庆的事实。大庆的巨大变化，正是政治挂帅，领导得力，队伍过硬，管理严密，科技先进的结果，是按照毛主席革命路线办企业的结果。“四人帮”贬大庆、骂大庆，是徒劳的；倒是使我们更清楚地看到，他们要把大庆搞乱，把石油工业搞乱，把国民经济搞乱，就是阴谋借此嫁祸于人，打倒中央和地方一大批领导干部，以实现他们篡党夺权的野心。

抓生产一定要政治工作先行

闫海深（大庆井下作业指挥部作业一大队副大队长）：

我们大庆有个传统：抓生产，政治工作要先行；分工管生产的干部，同样要做政治工作，没有份内份外之别。

举一个例子。我们大队接受了处理一口“积压”井的任务。这口井毛病多，长期不出油。治好这口井，要冲砂、打捞、压裂和配产，相当于两三口井的井下作业工作量。开始，管生产的干部觉得施工量大，在施工表上总把它往后排。有一次，听采油工人说，眼看这口井不出油，很心疼！我们很受启发，感到施工往后排，正是政治未先行的表现，是只看到困难的因素，没看到群众的革命积极性。于是，我们立即到现场进行政治动员，大讲全局观念，为国家多作贡献，并且和工人一起日夜奋战，想方设法克服施工困难，结果，只用几天时间，就把这口“积压”井治好了。

又如岗位责任制，它的基础是政治责任心。没有这一点，再好的制度也不起作用。推行和检查岗位责任制，如果政治工作不先行，就推不开，查不出发生问题的根源。今年二月份的一天，一个作业队耽误了半小时施工时间。一查，原来是技术员和副队长没有严格执行交接班制度。我狠狠批评了他们几句，却没有耐心地做政治思想工作。随后发现他们对此仍然不够重视，就找他们谈心，谈铁人精神，谈大庆“三老四严”的作风，才激发了他们的政治责任心。我们利用这个事例，发动各个作业队从政治入手检查岗位责任制执行情况。这样，我们大队的施工点虽然分布半个油田，几百人、几十个工种分兵作战，但做到了施工风雨无阻，昼夜不停，没发生过一次事故。

“四人帮”攻击我们大庆管生产的干部是“辛辛苦苦的走资派”。说我们辛辛苦苦，倒是不假。一年三百六十五天，一天二十四小时，大庆干部忘掉了节日假日，忘掉了八小时工作制，记住的是为社会主义祖国的富强耐大劳，为全人类的解放吃大苦；操的心比群众多，流的汗不比群众少。难道有谁见过这样辛辛苦苦干革命的“走资派”？“走资派”这顶帽子，只能奉还“四人帮”。他们好逸恶劳，贪婪成性，横行霸道，破坏革命，破坏生产，对篡党夺权想得很，对资本主义迷得很，他们才是地地道道的正在走的走资派。

政治工作干部一定要懂生产

左言文（大庆井下指挥部压裂大队教导员）：

毛主席在社教运动的重要批示中说：**“以其昏昏，使人昭昭，是不行的”**，使我们感到很亲切。企业的各级领导干部，包括做政治工作的干部，如果不到基层搞三同，学一门到几门手艺，长期当外行，工作是搞不好的。这是千真万确的真理。

我们大庆有明确的规定：一是坚持“干部来自工人，领导来自基层，没经过基层锻炼的必须补课”；二是坚持“干部住队”制度，实行三同，做到“工人三班倒，班班有领导”。这样，就切实保证了干部不脱离群众，而是深入群众；生产上不当外行，而是要做内行。这样，政治工作就能真正做到群众中去，做到生产过程中去。

我们压裂大队的七名大队干部，绝大部分来自有实践经验的工人，少数由部队转业来的干部也到基层补了课。大队三个主要工种：压裂车司机、柴油机司机、泵工，七名干部人人都能顶岗值班劳动。干部常年住队，每星期六住到调度室里，过年过节总和群众在一起。总之，哪里有工人，哪里就有干部；哪里有困难，哪里就有干部。干部和工人同甘共苦，感情融洽，思想交流，做政治思想工作就能做到点子上，就能做到人的心里，就有说服力。要是你不懂生产，不深入群众，在生产过程中发生的一些思想问题，你怎么能看得着，摸得准，解决得好呢！所以，政治工作如何结合经济工作一道去做，干部懂生产是个重要的条件。

“四人帮”一不会做工，二不会种田，骂干部搞经济工作是“只埋头拉车，不抬头看路”，真是胡说八道！这股妖风也刮到了我们这里。大队党总支委员、一队队长刘成，从部队转业来大庆，刻苦钻研，一年就掌握了压裂技术，干活一人能顶三人。群众称他是大干社会主义的带头人。有人却学着“四人帮”的腔调，骂他是什么“劳动党员”。刘成顶得很有力：“会劳动，是共产党员的光荣，说明他不失劳动人民的本色；不劳动，当官做老爷，就会变修。不劳动，石油会从地下冒出来吗？不埋着头、使足劲，重车重载能拉上坡吗？”他顶着逆风上，在兄弟队配合下，带着全队创造了二十四小时压裂七口井的新纪录，表现了大庆人不怕鬼、不怕压、不信邪的大无畏精神。

政治工作基本任务是培养革命化队伍

殷文荟（钢铁一二〇五钻井队副指导员）：

政治工作的基本任务是培养一支反修防修，又红又专，压不倒、推不垮的铁人式的革命化队伍。为了培养这样一支革命化队伍，十七年来，我们一是坚持“两论”起家的基本功，不断用马克思主义、列宁主义、毛泽东思想教育干部和群众；二是坚持党的基本路线教育，不断提高干部和群众的阶级斗争、路线斗争和继续革命的觉悟；三是每年坚持评思想、比贡献、选模范、树标兵，大树无产阶级的正气，大灭资产阶级的歪风；四是坚持大庆艰苦创业的传统教育，不断巩固和发扬“三老四严”的作风。

为了培养这样一支革命化队伍，我们始终坚持把政治工作的重点放到基层。因为广大群众在基层，基层是三大革命运动的第一线，如果政治工作停留在一般号召，不深入到基层，那就不可能鼓舞和激励广大群众用革命精神从事工作、搞好生产。我们井队不管任务多重，时间多紧，在每次生产准备阶段，总要做战前政治动员，讲形势，讲传统，讲任务，讲完成任务的政治意义，讲有利条件和不利因素。在生产过程中，特别注意群众的思想状况，随时随地做过细的政治思想工作。在任务完成以后，要用两分法总结经验教训，表彰先进，鼓励后进，以利再战。为了做好后进的转化工作，干部做思想工作，群众也相互做思想工作，几十次、上百次地谈心，直到后进同志彻底转变才放心。这样具体细致的政治思想工作，不仅做到井队的生产现场，还做到了职工家属中去。这样，政治思想工作又有广度，又有深度，为培养一支思想过得硬、作风过得硬的革命化队伍创造了良好的条件。

（《人民日报》记者、新华社记者整理）

（新华社北京一九七七年四月十日电）

举旗抓纲　大鼓干劲　大治交通

全国交通工作会议在北京举行

代表们决心高举毛主席的伟大旗帜，紧跟华主席战略部署，把交通运输搞上去

据新华社北京一九七七年四月十日电　全国交通工作会议最近在北京举行。这次会议是深入揭发批判“四人帮”，大鼓干劲，大治交通，进一步落实华主席提出的抓纲治国战略决策的动员大会。

出席会议的代表们认真学习了以华主席为首的党中央关于揭批“四人帮”的一系列重要指示和文件。大家越学越怀念伟大领袖毛主席，越学越崇敬英明领袖华主席。代表们决心深入持久地学习马列著作、毛主席著作，高举毛主席的伟大旗帜，紧跟英明领袖华主席的战略部署，把交通运输工作搞上去，让华主席放心、让党中央放心。

代表们愤怒地揭发批判了“四人帮”反党集团篡党夺权，破坏交通运输事业的罪行。大家说，“四人帮”对交通部门立足国内积极造船的前提下，进口一些船舶百般诬蔑，对交通部大打出手，给交通部扣上“卖国主义”、“假洋鬼子”、“当代李鸿章”、“买办资产阶级专政”、“不是中华人民共和国的交通部”等等大帽子。他们把坚持“修造并举、以修为主”的发展水运工业方针，攻击诬蔑为“修正主义”。“四人帮”的爪牙猖狂叫嚣“搞垮交通，是牵一发而动全身”、“搞乱工厂是一个点，搞乱交通是一条线，一大片”，对各地交通企业大肆干扰、破坏，妄图中断交通运输，搞乱国民经济，实现乱中篡权。在“四人帮”横行，帽子乱飞，棍子乱打的日子里，交通战线广大革命领导干部、党员和职工群众，坚持了党中央有关反击右倾翻案风的文件精神，坚决执行了国务院领导同志关于交通不要出问题，不能乱，要努力“以水补铁”（通过航运补充铁路运输）的指示，坚持抓革命、促生产，顶住了“四人帮”的压力，同他们进行了顽强的斗争，从而稳住了全国交通的局势，保证了国家重点物资和外贸、援外等运输任务，使全年交通客货运输、工业生产和修筑码头、公路等方面完成的工作量持续增长。

会议认真研究了交通战线落实抓纲治国战略决策的要求和措施。会议指出：全国要大治，交通必须大治。现在铁路运输上来了，交通部门也必须大干快上，要安全多运、快装快卸、优质低耗、当好先行。会议要求各地交通部门在地方党委的一元化领导下，把揭批“四人帮”的伟大斗争进行到底，彻底肃清“四人帮”在交通战线的流毒和影响。要按照党中央和当地党委的统一部署，根据**“要搞马克思主义，不要搞修正主义；要团结，不要分裂；要光明正大，不要搞阴谋诡计”**的基本原则，搞好整党整风。要狠狠打击阶级敌人的破坏活动，打击资本主义势力，加强运输市场的管理。要认真贯彻**鞍钢宪法**，广泛深入开展工业学大庆的群众运动，戒骄戒躁，大鼓干劲，把交通运输搞上去。

会议提出的奋斗目标是：大搞增产节约，大挖潜力，实现长江运量翻番；远洋基本结束租用外轮的局面；彻底解决港口、车站压车、压船、压货的现象；地方交通实现机械化，为普及大寨县作贡献；大搞技术革新技术革命，普及推广科研成果；搞好安全生产，消除重大事故，一般事故减少到最小限度等项要求。一年初见成效，三年大见成效，作为交通战线工业学大庆、大干快上第一步奋斗目标。今年运输生产和基建计划要确保提前完成。

与会全体代表意气风发，斗志昂扬，决心举旗抓纲治交通。会议期间，多数单位的代表纷纷贴出大字报、决心书，提倡议、进行挑战应战。北京、山西、山东、河北、甘肃、河南、黑龙江和广西等八个省、市、自治区交通系统九个单位的代表，向全国公路运输战线发出了开展以大庆红旗和雷锋同志为光辉榜样、以“七赛七比”为主要内容的社会主义劳动竞赛的倡议书。“七赛七比”是：赛学习、比方向，赛团结、比班子，赛队伍、比作风，赛协作、比风格，赛安全、比质量，赛管理、比指标，赛干劲、比贡献。各单位热烈响应这个倡议。长江航运管理局向交通部直属水运企业提出挑战，决心苦战三年，实现运量翻一番。

出席这次会议的，有各省、市、自治区主管交通工作的负责人，交通局和航道局的负责人，交通部直属企事业、科研单位和大专院校的负责人以及部分先进企业的代表等，共四百人。

省轻工局召开全省轻工系统电话会议

落实抓纲治国战略决策 开展社会主义劳动竞赛

醴陵国光瓷厂等单位展开挑战、应战，决心以优异成绩向全国工业学大庆会议献礼

本报讯 在省委的亲切关怀下，省轻工局于四月二日召开全省轻工系统开展社会主义劳动竞赛电话会议。醴陵国光瓷厂首先向全省轻工企业发起竞赛倡议，安乡二轻工业局、汨罗纺织厂、常德纺织机械厂、常德卷烟厂、零陵地区造纸二厂立即应战，并提出和全省同行业的兄弟单位一道，开展社会主义劳动竞赛。他们一致表示，要坚决贯彻华主席提出的抓纲治国的战略决策，大鼓干劲，大治快上，尽快把轻工生产搞上去，以革命和生产的优异成绩，向全国工业学大庆会议献礼。

省革委会副主任尚子锦同志和省轻工局负责同志在会上讲了话，省计委、省商业局的负责同志以及各地、市、县的有关负责同志也出席了会议。会议指出，开展社会主义劳动竞赛，是粉碎“四人帮”后广大工人群众的自觉要求，是深入开展工业学大庆、普及大庆式企业的必然趋势，是坚持社会主义建设总路线、全面完成国家计划的一项重要措施，是落实华主席抓纲治国战略决策的迫切需要。我们一定要从路线斗争高度充分认识开展社会主义劳动竞赛的伟大意义。毛主席教导我们：**“必须实行劳动竞赛，奖励劳动英雄和模范工作者。”**华主席在第二次全国农业学大寨会议上，也号召我们“开展社会主义劳动竞赛，大干社会主义。”过去，“四人帮”恶毒诬蔑社会主义劳动竞赛是“穿新鞋走老路”，是搞“唯生产力论”，胡说什么评选先进是“锦标主义”，等等。他们的罪恶目的就是不让我们大干社会主义，妄想把国民经济搞垮，实现乱中夺权、复辟资本主义。我们一定要旗帜鲜明，紧密联系企业的实际，深揭狠批“四人帮”，从理论和实践的结合上，划清开展社会主义劳动竞赛和“唯生产力论”的界限，划清评选先进同“锦标主义”的界限。把“四人帮”搞乱了的思想纠正过来，把破坏了的东西恢复起来，迅速在本系统、本行业、本单位以及行业之间、厂与厂之间开展社会主义劳动竞赛，甩开膀子大干社会主义。在组织社会主义劳动竞赛中，要广泛开展增产节约运动，要把节约原材料、节约煤、电、油作为主攻方向，发动群众，千方百计挖掘企业潜力，努力增加产量，提高质量，提高劳动生产率，降低消耗，降低成本，增加积累，实现节约增产，挖潜增产。要大力支援农业，努力增产支农产品。二季度是搞好今年生产的关键时刻，在各级党委领导下，所有轻工企业都要充分发挥工会、共青团、妇女等群众组织的作用，调动千军万马，掀起抓革命，促生产竞赛高潮。当前，要积极搞好设备维修，提高设备完好率，保证台台设备开得动，上得去；要依靠群众建立健全合理的规章制度，加强企业管理；要压缩非生产人员，充实生产第一线；要提倡为革命学文化、学技术，走又红又专的道路；各企业都要制定实现大庆式企业的规划和具体措施，加快学大庆的步伐。在竞赛热潮中，各级领导一定要站在运动的前列，切实加强领导，坚持无产阶级政治挂帅，把竞赛引向正确的轨道；要深入基层，与工人“三同”，调查研究，抓好典型，总结经验，以点带面，把广大群众吸引到社会主义劳动竞赛这个舞台上来，大显身手，大打轻工生产之仗，把“四人帮”干扰破坏的损失夺回来，为十年基本建成工业省作出更大贡献。

醴陵国光瓷厂等单位向全省轻工系统各兄弟单位提出了竞赛条件，他们决心学好文件抓住纲，深入揭批“四人帮”，联系实际，从政治上、思想上、组织上肃清其流毒和影响；全面贯彻**鞍钢宪法**，深入开展工业学大庆运动；要以毛主席提出的“三要三不要”的基本原则为武器，以大庆为榜样，把领导班子整顿好、建设好，真正成为密切联系群众、团结战斗的坚强指挥部；要坚持用毛泽东思想教育人，努力把职工队伍建设成一支思想红、干劲大、纪律好、技术精的铁人式队伍；要依靠群众搞好企业管理，全面落实八项经济技术指标，建立健全七项基本制度，尽快建成大庆式企业；要调动一切积极因素，鼓足干劲，力争上游，多快好省地发展生产，全面完成和超额完成国家计划；要努力提高产品质量，赶超国内先进水平，增加花色品种；要大力开展革新、改造、挖潜的增产节约运动。他们坚决表示，积极响应华主席的号召，深入开展社会主义劳动竞赛，比学习，赛进步；比团结，赛风格；比管理，赛纪律；比干劲，赛贡献，大干快上，夺取抓纲治国的伟大胜利。

把劳动竞赛轰轰烈烈开展起来

短评

醴陵国光瓷厂等单位的革命职工，倡议在全省轻工业系统开展社会主义劳动竞赛，以实际行动落实华主席抓纲治国的战略决策，把“四人帮”干扰破坏造成的损失夺回来，把国民经济搞上去。这个革命行动好得很！希望大家响应，迅速把劳动竞赛轰轰烈烈地开展起来！

列宁指出：**“为了社会主义的胜利，重要的正是要在经济方面实行竞赛。”**毛主席教导我们要**“奖励劳动英雄，举行生产竞赛”**。社会主义制度消除了资本主义的自由竞争，为大规模地开展劳动竞赛创造了条件，使每个劳动者在竞赛中能够大显身手，施展自己的本领，发挥自己的才能，互相关心，互相帮助，互相促进，推动先进更先进，后进变先进，使先进的思想、先进的技术迅速传播出去，推广开来，有效地提高劳动生产率。这正是加速社会主义建设的有力措施，是调动群众社会主义积极性和创造性的重要方法。在当前来说，是发动群众抓纲治国、战胜“四人帮”干扰破坏造成的暂时困难、把国民经济搞上去的迫切需要。“四人帮”诬蔑劳动竞赛是搞“锦标主义”、“唯生产力论”，妄图扼杀千百万群众的社会主义积极性和革命首创精神，搞垮社会主义经济，复辟资本主义。这不过说明他们这一伙黑帮是马列主义、毛泽东思想的无耻叛徒，是无产阶级的凶恶敌人。我们在深揭狠批“四人帮”的人民战争中，要彻底批臭批透他们散布的谬论，肃清其流毒，分清是非，提高觉悟，把劳动竞赛广泛深入地开展起来。

在组织劳动竞赛过程中，各级领导要加强思想政治工作，订出具体的竞赛目标和措施，加强领导，经常检查，把劳动竞赛同学雷锋、学铁人、普及大庆式企业结合起来，同传播推广先进思想、先进技术结合起来，同引导群众破难关、夺高产、全面完成各项经济技术指标结合起来，使竞赛具体扎实、深入持久，真正赛出社会主义的思想来，赛出社会主义的干劲来，赛出社会主义的风格来，不断创造优异成绩，为社会主义革命和建设作出更大的贡献。

达达赫总统和夫人离广州回国

韦国清主任、乌兰夫副委员长等到机场欢送贵宾

新华社广州一九七七年四月十日电 毛里塔尼亚伊斯兰共和国总统莫克塔·乌尔德·达达赫和夫人以及随同来访的其他毛里塔尼亚贵宾，圆满地结束了对我国的正式访问，满载中国人民对毛里塔尼亚人民的深情厚谊，今天晚上乘专机离开广州回国。

到机场热烈欢送贵宾的有：

广东省革命委员会主任韦国清，广东省革命委员会副主任、广州市革命委员会主任焦林义，广东省革命委员会副主任张根生，广州市革命委员会副主任刘桂兰；

人大常委会副委员长乌兰夫，交通部副部长潘琪，外交部副司长林兆南；商建中，中国驻毛里塔尼亚大使康矛召和杨玲同志。

广州白云机场今晚灯火辉煌，中国国旗和毛里塔尼亚国旗迎风招展。达达赫总统和夫人等贵宾挥手向前来欢送的两千多群众告别时，人们兴高采烈，挥动彩带，敲起锣鼓，高呼口号，热烈祝贺达达赫总统再次访问我国获得圆满成功；祝贺中、毛两国的友好合作关系和两国人民的友谊得到进一步发展。

达达赫总统临上飞机时，同韦国清主任、乌兰夫副委员长亲切话别。

毛里塔尼亚驻中国大使巴卡尔·乌尔德·西迪·哈伊巴同机离开广州。

达达赫总统和夫人等贵宾今天由韦国清主任、乌兰夫副委员长陪同参观了流溪河水电厂。贵宾们还参观了广州郊区钟落潭人民公社。他们受到了工厂职工和公社社员的热烈欢迎。

扎伊尔首都三十万群众游行集会抗议苏联雇佣军入侵沙巴省

扎伊尔人民决心同苏联社会帝国主义战斗到底

新华社金沙萨一九七七年四月九日电 扎伊尔首都金沙萨市各界群众约三十万人，四月九日举行声势浩大的示威游行和集会，愤怒声讨苏联社会帝国主义的雇佣军野蛮入侵扎伊尔沙巴省。

示威群众高举着标语牌穿过首都的主要街道。标语牌上写着：“制止社会帝国主义者的入侵”。

扎伊尔党和政府机构的负责人也参加了游行。

各路游行群众最后汇集在金沙萨市“五月二十日”体育场举行集会。蒙博托总统在集会上发表了讲话。他严正谴责了“扎伊尔遭到的国际阴谋”，指出“苏联和古巴进行了干预”。他还说，侵略者的险恶用心是想从这个矿区搞乱扎伊尔。

在蒙博托总统讲话前，扎伊尔全国工人联盟金沙萨市的一位负责人在集会上宣读了一项支持蒙博托总统和扎伊尔军队的动议。动议强烈谴责苏联社会帝国主义策动的对沙巴省的军事入侵行动。

与会群众情绪激昂。欢呼声、口号声和战斗歌曲声响彻整个体育场，表达了扎伊尔人民战胜苏联社会帝国主义侵略的坚强决心。

据新华社金沙萨一九七七年四月九日电 扎伊尔《埃利马报》四月九日发表社论说：扎伊尔人民“决心同苏联社会帝国主义战斗到底”。

社论指出，苏联社会帝国主义者武装的几千名雇佣军无耻地侵占扎伊尔沙巴地区的几个边境城市。对扎伊尔的这种入侵“是这个超级大国加紧对非洲渗透的一个阴谋。因为，谁都知道，苏联企图把非洲变成它同美国争夺的一个场所”。

社论说，整个非洲“都受到了苏联帝国主义所豢养的力量的野蛮入侵的侮辱”。

社论说，在抗击雇佣军入侵的战斗中，“我们国家不是孤立的”。“非洲和世界许多友好国家都对我们表示信任和支持”。

社论最后说，苏联出动雇佣军“入侵扎伊尔是犯了严重的历史性错误。因为它用这个反面例子教育了扎伊尔人民，使他们变得更加坚强”。

撒切尔夫人离京前往苏州访问

黄华外长等前往机场欢送

新华社北京一九七七年四月十日电 英国保守党领袖玛格丽特·撒切尔夫人一行今天上午乘专机离开北京前往苏州访问。

外交部长黄华、副部长刘振华，司长钱其琛，副司长刘华，中国驻英国大使宋之光等前往机场欢送。

英国驻中国大使游德和夫人也到机场送行。外交部西欧司副司长张毅君陪同英国客人前往苏州。

郝德青会长会见并设宴

欢迎美国国会议员团

新华社北京一九七七年四月十日电 中国人民外交学会会长郝德青今天下午会见并举行宴会欢迎以民主党众议员、众议院民主党副领袖约翰·布雷德马斯和共和党参议员理查德·施韦克为团长的美国国会议员团。

美国驻中国联络处主任盖茨参加了会见和宴会。

参加宴会的还有，人大常委会委员王冶秋、贝时璋和有关方面负责人唐闻生，康岱沙、张昌。

美国国会议员团是应中国人民外交学会的邀请前来进行友好访问，于九日到达北京的。

◁*▷

让毛主席的伟大旗帜万代飘扬

（紧接二版）当他重新站在熟悉的工作台上的时候，心情十分激动。他不顾长途劳累和年高体弱，精心修版，一连干了十几个小时不肯休息。这个车间的老工人吴健舒是个聋哑人。誓师会上，他提笔写下了“我们责任重大”六个大字，来表达蕴藏在内心的深厚感情。会后回到自己的工作台前，他又端端正正地写下“身残心红”四个大字，挂在墙上，从早到晚拚命大干。

工作不允许有一丝一毫的马虎，漏洞一个也不能放过。首都广大印刷职工在印制毛选五卷的过程中，表现出高度的政治责任感。他们说，毛主席著作是革命人民的传家宝，我们印制宝书一定要精益求精，让革命宝书万代相传，让毛泽东思想的光辉普照五洲四海！

在北京市的大庆式企业北京印刷一厂，广大职工发扬大庆工人阶级“三老四严”的作风，对质量自觉从严，自觉把关。上版是保证印刷品质量好坏的关键工序，一个印张，要上三十二块铅版，块块都要距离一致，高低一致。六号印刷机的女领机宋立红，聚精会神地调整铅版位置，每调一块，都要印出一张大样，叠成四折，仔细检查上页和下页是否对正，稍有差距，就重新调整铅版。她调整了一遍又一遍，铅版的位置也越来越精确。打出第五张大样时，上页和下页仅仅只有一根头发丝那样细微的差距了。按照规定，这已经合乎质量标准了，可是宋立红还不满意，她想，自已肩负着人民的期望，阶级的重托，一定要一丝不苟。她精心地把铅版位置又重新调整了一遍，直到印出的大样折叠起来，上页和下页完全吻合为止。十六号印刷机的领机赵相文，在停机检查时发现，洁白的滚筒上有一个小小的油墨点。这说明在已经印过的一张纸上有一个小洞。毛主席的光辉著作，字字闪耀着马克思列宁主义真理的光辉，字字是射向修正主义的子弹。如果不把这个有洞的印张查出来，拣出去，就会有一册书上缺少一个字，这怎么行呢！想到这里，赵相文毫不犹豫地和同机的工人一起，在码得高高的纸垛面前，一张一张地翻阅。近两个小时过去了，检查了五千多印张，终于把有洞的印张查了出来。中国科学院印刷厂党委发动群众，研究提高印制质量的措施，对每道工序的质量都提出了过细的要求。各级领导干部还深入到车间、班组，和工人们一起顶班劳动，既当指挥员，又当战斗员，还当质量检查员。在全厂职工的共同努力下，这个厂印制的样书质量优良，受到上级领导部门的赞扬。

人人都在关心毛选五卷的印制工作，人人都在为尽快出版毛选五卷贡献力量。首都广大印刷工人发扬“一盘棋”的精神，开展共产主义大协作。他们抢困难，让方便，互相支援，共产主义风格大大发扬，人们的精神面貌焕然一新。北京印刷二厂的浇版工人，刚刚翻制了一套单面轮转印刷机上用的纸型。听说北京印刷三厂缺少这种纸型，工人们立即把纸型送到印刷三厂，自己又加班翻制了一套。工人们说，毛主席的伟大旗帜，把我们团结在一起；毛主席的革命路线，把我们联结在一起。我们要永远在毛泽东思想的光辉照耀下紧跟英明领袖华主席，团结战斗，共同前进，从胜利走向更大的胜利！

新华社记者

（新华社北京一九七七年四月十日电）

新湘评论

中国共产党湖南省委员会主办

一九七七年第四期

毛主席关于鞍钢宪法的批示
坚定不移地走工业学大庆的道路……于明涛
顶着风浪学大庆……中共长岭炼油厂委员会
自力更生 艰苦办矿……中共衡东县铅锌矿委员会
调动一切积极因素 大力办好地方工业……中共衡阳市委员会
华主席在思想文化战线上一贯高举毛泽东思想伟大红旗……中共湖南省委宣传部
华主席在千里铁路线上……苟先学
维护革命权威 加强党的纪律——学习恩格斯的《论权威》……李振军
“四人帮”侈谈“民主派”的反动实质……李战
矛头指向革命领导干部是为了篡党夺权——批判王洪文的一个黑报告……中共湘潭市委大批判组
传记：“骄杨”传略（中）……长沙县开慧纪念馆 湖南省图书馆
“四人帮”与假洋鬼子……株洲硬质合金厂工人 王先春
资料：“四人帮”与托洛茨基匪帮……湖南省哲学社会科学研究所资料室

四月十二日（星期二）放映影片

彩色纪录片 华主席、叶副主席接见全国人民防空工作等会议代表

烈士公园	上午10.25	4.10	6.40		
工人	上午9.00	1.00	5.00	7.30	
燎原	2.15	8.15	东风	3.35	
长沙	2.45				

故事片 雷锋 同映 做雷锋式的战士

烈士公园	上午10.25	4.10	6.40		
工人	上午9.00	1.00	5.00	7.30	
燎原	2.15	8.15	东风	3.35	
长沙	2.45				

英明统帅亲切关怀 英雄战胜震灾 烈士公园 上午9.00

第二次全国农业学大寨会议 彩色美术片 新花迎春 湘江 2.00

彩色戏曲片 红霞万朵 北郊 2.30 5.15 7.45 烈士公园 1.30 东风 6.50

第二个春天 解放 3.10

长空雄鹰 长沙 12.30

故事片 平原游击队 解放 1.00 湘江 7.00

湖南电视台节目预告

四月十二日（星期二）第一次播出，下午二点三十分开始：①湖南电视新闻②理论学习专题讲座：「四人帮」是扼杀文艺革命的刽子手（长沙市文化局杨雄明同志讲）。第二次播出，晚上七点开始，①电视新闻②歌剧：转播北京电视台节目《白毛女》（中国歌剧团演出）。

本报社址：长沙市建湘路 电话总机：26191 夜班编辑室：26194 订价：每月 元 昨日开印时间：0时14分 印完：13时51分 长沙地区天气预报：今天阴转多云，明天多云。南风三级。最高气温二十四度，最低十五度。

湖南日报

HUNAN RIBAO 第3129号 1977年4月12日 星期二

农历丁巳年二月廿四 （今日四版）

《毛泽东选集》第五卷对于深入批判“四人帮”，对于我们党的建设，对于我国社会主义革命和社会主义建设，都具有极其伟大的指导意义，在国际上也将产生极为深刻的影响。它的出版必将受到我国人民和世界革命人民的热烈欢迎。

华主席在第二次全国农业学大寨会议上的讲话

把《毛泽东选集》第五卷尽快送到广大群众手中

我省加紧印制毛主席的光辉著作，并陆续送到各地，即将发行

认真落实华主席为首的党中央的英明决定

本报讯 在英明领袖华主席为首的党中央领导下，全省人民久已盼望的《毛泽东选集》第五卷已在我省加紧印制。承担这项光荣任务的十个印刷厂，在各行各业各个有关单位的大力协助下，经过半个多月的努力作战，已印出大量宝书，陆续送到各地发行部门，很快就要和广大工农兵群众见面了。

《毛泽东选集》第五卷的出版，是华主席为首的党中央领导全党粉碎“四人帮”伟大斗争的胜利成果，是我国人民政治生活中的一件大事，是马克思主义发展史上的一件大事，是亿万人民的共同心愿。为了贯彻落实党中央的决定，尽快做好《毛泽东选集》第五卷的印制发行工作，省委、省革委会、省军区主要负责同志亲自挂帅、亲自组织、亲自动员，切实加强了对这一工作的领导。去年十月，当华主席为首的党中央粉碎“四人帮”，立即作出关于出版《毛泽东选集》和筹备出版《毛泽东全集》的决定后，省委领导就和有关部门的负责同志一起，讨论了如何做好印制发行毛主席著作的问题，号召大家紧跟华主席为首的党中央的战略部署，及早做好各方面的准备。省委成立了毛泽东主席著作出版领导小组，设立了办公室。各地市委也成立了相应的机构。省委领导这多次和有关部门的负责同志一起，认真学习了中共中央的决定，缅怀伟大领袖和导师毛主席的光辉业绩，歌颂英明领袖华主席的卓越功勋；大讲出版《毛泽东选集》第五卷，对于高举毛主席的伟大旗帜、高举毛泽东思想的伟大旗帜，继承毛主席的遗志，把无产阶级革命事业进行到底，对于深入揭批“四人帮”，对于加强党的建设，对于我国社会主义革命和社会主义建设，都具有极其伟大的指导意义，在国际上也将产生极为深刻的影响；大揭大批“四人帮”干扰破坏毛主席著作出版发行工作的罪行，进一步激发了对伟大领袖毛主席的深厚无产阶级感情，树立紧跟华主席为首的党中央的坚强决心，提高了搞好印制发行毛主席著作的自觉性。在省委的统一领导下，省计委、省经工、化工、机械、物资、交通、邮电、商业等有关部门，对于印制发行《毛泽东选集》第五卷所需要的物资器材、化工原料、交通运输等问题，都作了全面规划，制订了具体措施，并及时总结交流先进经验，有力地促进了印制发行工作的开展。

在党中央决定的鼓舞下，广大印刷工人满怀对伟大领袖和导师毛主席的深厚无产阶级感情，努力印制好毛主席的光辉著作。省新华印刷二厂的劳动模范、共产党员邓超群，过去为宣传捍卫毛泽东思想，印了大量毛主席著作，曾受到毛主席的亲切接见；今天，他又参加印制《毛泽东选集》第五卷，心情特别激动。他说，华主席为首的党中央把印制毛主席著作的任务交给我们，这是对我们的最大信任、最大关怀。我们是毛主席家乡的工人阶级，一定要更高地举起毛主席的伟大旗帜，紧跟英明领袖华主席，以最大的革命干劲，最快的速度，最好的质量印制好《毛泽东选集》第五卷，让华主席、党中央放心。在省新华印刷一厂，人们一接到纸型，就投入了紧张的战斗。装版工人快速操作，创造了每十分钟装好一套版的最新纪录。为了加快《毛泽东选集》第五卷印制的速度，常德地区滨湖印刷厂、益阳市人民印刷厂、益阳地区湘中印刷厂、衡阳市印刷厂、岳阳地区印刷厂、郴州地区印刷厂等单位，深入开展“工业学大庆”的群众运动，掀起了热火朝天的社会主义劳动竞赛，在车间与车间、工序与工序、班组与班组之间，人们你追我赶，互相促进，革命干劲越来越足。许多领导干部穿起工作服，劳动指挥在第一线；许多工人不计时间，废寝忘餐；技术人员主动跟班劳动，做好工作；后勤部门坚持服务到现场，维修设备，送医送药，到处呈现团结战斗的热烈景象。

为了保证《毛泽东选集》第五卷印制的高质量，各个印制单位学习大庆工人“三老四严”的优良作风，坚持精心组织，精心操作。许多印刷厂还充实了技术骨干力量，组织了战前技术练兵，建立健全了岗位责任制和质量检查制。湘潭地区印刷厂一开始就不断对职工进行思想政治教育，严格要求，自觉遵守各项制度，做到了层层负责，人人把关。零陵县印刷厂的青年工人孙远辉，发现一次浇版有脱铬现象，毫不犹豫地将几十块版重浇，整整干了三天三晚，直到鉴定合格才放心。在各级党委的领导下，全省军民都把尽快印制发行《毛泽东选集》第五卷当作自己光荣的政治任务，紧密配合，大力支援。长沙油墨厂党支部主动派出技术人员，与省新华印刷一厂的工人一道，总结经验，大胆创新，很快试制成功了一种质地优良的新油墨。郴州地区印刷厂的工人在印制《毛泽东选集》第五卷的战斗打响后，解放军某厂主动承担了部分镀铬任务，郴州地区无线电厂派来了技术人员帮助抢修设备；解放军某部战士连夜送来了急需的零配件。全省各有关部门都多次召开会议，做到印制《毛泽东选集》第五卷需要的产品优先生产，需要的物资优先运输，需要的资金优先保证。各级党委都专门召开了发行工作会议，层层建立了毛主席著作发行小组，加强具体领导。各地新华书店、供销、交通运输、邮电部门职工，都以饱满的政治热情、最好的服务态度、最快的速度、最高的质量做好各项工作。省新华书店麻园岭仓库担负着北京、上海、长沙印制的《毛泽东选集》第五卷四种版本的分发、包装、中转任务，当省新华印刷一厂印制的第一批《毛泽东选集》第五卷送来后，仓库全体职工立即投入打包和装车战斗，运输部门立即派出了最好的车辆和司机，使这批宝书很快运往了湘西的吉首、大庸、永顺等地。湘西土家族苗族自治州许多县委领导人亲自与新华书店研究解决交通工具和发行的具体措施，尽快把宝书送到边远山区。保靖县是个大山区，少数地方交通不便，县委领导帮助新华书店，组织背篓运输队，保证按时完成运书的任务。

大庆已高速度建成世界第一流大油田

坚持毛主席的独立自主、自力更生的方针

新华社大庆一九七七年四月十一日电 新华社记者报道：六十年代，当大庆油田的名字在西方报刊上刚刚出现，苏修的御用舆论工具就恶毒地诅咒说，中国人不懂科学，技术落后，油田是毫无希望的。帝修反预言家们的预言又一次破产了。经过十几年的艰苦努力，英雄的大庆工人阶级在毛主席的革命路线指引下，坚持独立自主、自力更生方针，已经高速度、高水平地把大庆建设成为世界上第一流的大油田。他们在油田开发方面创造了四个高水平：

一、油层压力始终保持在原始压力附近。油田平均单井产量一直稳定，开发最早的老油区，平均单井产量比开发初期提高了百分之二十三点五。这在世界油田开发史上是没有先例的。

二、油田自喷能力普遍旺盛，除油田边缘地区极少数油井外，绝大部分油井一直是自喷开采，油井利用率高达百分之九十五以上。而在国外，新建的油井自喷三至五年后，一般就要靠机械抽油。

三、油田的老开发区已经采出地下储量的百分之二十五至二十八，至今仍然保持高产稳产。而那个自吹自描是“发达”国家的油田，在采出地下储量的百分之二十以后，原油就开始减产了。

四、油田开发过程中，不走洋人的老路，坚决赶超世界先进科学技术水平，形成了一整套我国独创的注水开发油田的理论、方法和工艺技术。

大庆油田取得的这些丰硕成果，是毛泽东思想的伟大胜利，是毛主席的独立自主、自力更生方针的伟大胜利。这对“四人帮”是一个有力的回击。

大庆油田的开发、建设，是我国工人阶级同帝修反争时间、抢速度的一场政治仗、志气仗。大庆的广大干部、工人和技术人员坚持“两论”起家基本功，努力攀登科学技术高峰。十七年来，一共完成了三万多项科学实验和技术革新项目，其中，在油田地质、钻井、开发、采油、原油集输等方面，有五十多项达到和超过了世界先进水平。

地质勘探队伍遵照伟大领袖和导师毛主席的教导，破除迷信，解放思想，从实际出发研究我国的石油地质特点，决心在大庆草原这块资产阶级学者断言“不会含有大量石油”的地方抱个“大金娃娃”。他们革命加拚命，仅用三年时间，就在几十万平方公里的辽阔地区找到了大庆油田；接着，又用一年零三个月时间，查明了油田面积和储量，彻底粉碎了资产阶级学者鼓吹的所谓“中国贫油”的谬论。

大油田找到了，怎样开发？广大干部、工人和技术人员坚持实践第一，先后取了几万米岩心，测了几百万条测井曲线，分析和测定了数十万个化验数据，进行了几千万次的油层对比分析，基本搞清了地下油层情况。他们遵照毛主席的光辉哲学思想，分析油田开发过程中地下的矛盾运动，冲破资产阶级思想的牢笼，从一开始就采取了早期内部注水，并且经过一千零一十八次试验，试制成功了具有世界先进水平的分层注水工具，作到分层定量控制注水。这种工具可以不用起出井下工具，就能调整地下分层的注水量，大大节省了施工次数，提高了分层注水的精度。在国外，还没有这样分层注水的实例。工人们高兴地说：手捧“两论”作指南，千米油层听调遣，叫水慢走水慢走，叫油快流油快流。接着，广大工人和技术人员乘胜前进，又创造了井下分层压裂，分层增水、分层开采等一整套采油新工艺、新技术，保证了油田持续高产稳产。

大庆油田每一项科技成果的诞生，都清楚地表明，在毛泽东思想指引下，树雄心，立壮志，敢于斗争，勇于实践，把高度的革命精神和科学的态度结合起来，就一定能够在科学技术领域夺取胜利，创造奇迹。

大庆气候严寒，冬天气温常常降到摄氏零下三十多度。大庆的原油凝固点高，粘度高，含蜡高，这都给开发运输带来了困难。外国专家曾经断言，要开发这样的油田，除非把油田搬到赤道上去。大庆广大工人和技术人员不信这个邪，他们迎着困难上，决心创造出一套我国独创的集输原油的工艺流程。他们进行了大量的艰苦的调查研究工作和科学实践。技术员察升，为了掌握原油外运温度变化规律，以便把原油装车运往祖国各地，在严冬乘坐着毫无取暖设备的“油龙”专车，行程一万多公里，获得温度变化数据一千四百多个，为油库设计和原油装车外运提供了科学数据。经过广大工人和技术人员的努力，圆满地解决了大庆原油集输和外运的课题。

大庆油田的广大干部、工人、技术人员经过不断努力，土洋并举，从土到洋，已经用现代的科学技术把油田装备起来。采油需要一种用于油水分离的高效能破乳剂。过去，这种破乳剂主要靠进口，资本主义国家因此对我国进行种种刁难。大庆的工人和技术人员敢与洋人争高下，决心研制成功我国新型的破乳剂。在实验过程中，他们冒着浓烟毒雾，百折不挠地进行了二千八百多次试验，终于试制成功了我国自已的破乳剂，超过了世界先进水平。

过去，大庆测定原油含水，靠人工取样分析，时间长，精度差。现在，他们使用自已试制的原油高含水分析仪了。具有世界水平的压裂液也在大庆成批地生产出来了，压裂效果超过了资本主义国家的水平。过去，大庆原油脱水工艺复杂。现在，原油脱水实现了自动化验、自动报警、自动打循环、自动放水、自动调压等一系列自动化。

大庆油田的科学研究工作有广泛的群众性，全油田就是一个大的科学实验场，每口采油井、注水井，每一个生产岗位，都是科学实验的基点。油田党委年年组织工人群众进行地下调查，进行油水井分析，研究地下油水运动的变化。油田每年都要召开一次到二次三结合的油田开发技术座谈会，分析油田地下形势，揭露矛盾，总结经验，制定措施。在群众性的科学实验活动中，大庆的科学技术人员发挥了积极作用。

沅陵县直属机关干部开展整风学习，提高路线觉悟，大鼓革命干劲

举旗抓纲学大寨 深入基层搞春耕

本报讯 中共沅陵县委领导县直机关干部开展整风学习，学好文件抓住纲，以揭批“四人帮”为强大动力，进一步提高大家对全党大办农业，普及大寨县的认识，狠抓机关革命化，切实改进领导作风，各条战线都深入基层，大力支援春耕生产。

二月下旬，沅陵县委召开了县直机关党员干部学习会，公司一级支部委员以上党员干部五百多人参加，着重解决部、委、办、局和公司、厂矿领导班子真想农业，还是假想农业和改进机关领导作风，大力支援春耕生产的问题。大家认真学习了毛主席的《论十大关系》和有关农业是国民经济的基础的教导，学习了华主席在第二次全国农业学大寨会议上的重要讲话和党中央的有关文件，还学习了昔阳县委开展整党整风的经验，联系实际，揭批了“四人帮”干扰破坏农业学大寨运动的罪行，检查了路线、团结、干劲、作风、纪律等方面存在的问题，用延安整风精神开展批评和自我批评，认真总结经验教训，纠正有的单位不从人力、物力、财力上大力支援农业的倾向，并制订了支农规划，决心把领导力量集中到春耕生产上来，把各行各业工作切实转移到以农业为基础的轨道上来。会后，各单位领导进一步开门整风，发动群众边整边改，大批干部深入农业第一线，各行各业争先恐后大力支援春耕生产。

整风学习后，县委带头深入基层工作，县委常委分工到各区帮助公社党委整风，到大队蹲点，加强对春耕生产的具体领导。县委书记黎玉书和副书记王交松、刘永寿还分别到了六个边远山区公社。他们帮助公社党委狠抓领导班子整风，进一步端正思想路线，大鼓革命干劲，加强团结，改进作风，带领群众大学大批促大干，**“不失时机地掌握生产环节”**，打好粉碎“四人帮”后的第一个春耕生产仗。县级机关去年已抽调一百三十九名干部充实基层，并抽调五百八十四名干部职工组成县委农业学大寨工作队到九个公社的五十六个大队工作，最近又继续抽调二百零五名干部职工，由局一级领导干部带领，到九个公社的十五个大队办点和调查研究。经过机关整风，下去的同志都心情舒畅，斗志昂扬，他们表示了一个共同心愿：“朝阳到山村，神洲处处春，抓纲治国好，建设新沅陵。”有的同志还立誓：举旗抓纲学大寨，不夺千斤不回城。

县属各行各业都以实际行动支援农业。三月中旬，县委又专门召开了支农会议，进一步组织县级单位以实际行动支援春耕生产。县委副书记夏勤增在氮肥厂蹲点，发动全厂职工联系实际揭狠批“四人帮”，更好地树立为农业服务的思想，三月份，日产量由十多吨增加到六十八吨多，达到历史上最高水平。农机厂和造船厂合作，最近日夜赶制出机耕船二十三台，还准备赶制十七台投入春耕战斗。他们还优先修理了内燃机、拖拉机、水泵一百六十多台，星期日也接洽修理业务。生产资料公司调进和下放的磷肥、育秧薄膜等支农物资比去年同期都有很大增长。过去剪筐、斗笠要到外县组织货源，今年他们协助社队企业办了三个剪筐、晒垫加工厂和四个斗笠厂，还协助磷肥厂制成腐质酸铵磷，利用造纸污水制土农药也成功了。县供销社还举办了土农药、土化肥和化学胶补农机具训练班。农机公司干部职工批判了“四人帮”胡说的“到一九八〇年不能实现农业机械化”和“党委不要管农业机械化”等谬论，要为山区农业机械化和春耕生产作贡献。他们积极调进和销出农业机械，三月份并增设了九个农机配件供应点，做到区区有点，还一次下放了一百四十个品种的配件，为春耕生产作贡献。县卫生系统组织了三个巡回医疗队下乡支援春耕。县属各单位还积肥支农，三月份共送肥八十多万斤到农村。

（本报通讯员）

人民解放军各印刷厂精心印制《毛泽东选集》第五卷

在华主席为首的党中央的英明决定鼓舞下

据新华社北京一九七七年四月十日电 在华主席为首的党中央关于出版《毛泽东选集》和筹备出版《毛泽东全集》的英明决定鼓舞下，人民解放军十七个印刷厂的工人，怀着对伟大的领袖和导师毛主席深厚的无产阶级感情，以最好的质量，最快的速度，精心印制《毛泽东选集》第五卷。

各部队党委把印制《毛泽东选集》第五卷，作为继承毛主席遗志，在英明领袖华主席领导下实现抓纲治国、抓纲治军战略决策的一件大事，认真抓好。总政治部通过战士出版社在北京召开了军队印制、出版《毛泽东选集》第五卷的准备会议，各总部、军兵种、各部队都成立了专门领导小组。承担任务的各印刷厂，在各级党委领导下从思想上、物质上、技术上作了充分准备，并在接到《毛泽东选集》第五卷的纸型后召开了隆重的誓师大会。当纸型送到乌鲁木齐时，新疆部队的主要负责人和各族干部、战士，在机场上弹起冬不拉，敲起那尔鼓，吹响金唢呐，载歌载舞，热烈迎接。印制工作开始时，各部队党委成员都集体到印刷厂参加劳动，并检查印刷和装订质量。印刷厂的领导干部，都到车间和工人并肩战斗。

承担印制任务的印刷工人们，认真学习毛主席的《论十大关系》和华主席在第二次全国农业学大寨会议上的重要讲话，热烈歌颂当代最伟大的马克思列宁主义者毛主席，歌颂毛泽东思想是百战百胜的旗帜，是坚持无产阶级专政下继续革命的指路明灯；愤怒声讨林彪反党集团和“四人帮”干扰、破坏《毛泽东选集》第五卷编辑、出版工作的罪行，表示一定要印好《毛泽东选集》第五卷。印制中，各印刷厂掀起了社会主义劳动竞赛的热潮，人人对工作严肃认真，精益求精。制版工人们保证字字清晰悦目，印刷工人们保证墨色匀称，装订工人们保证成书庄严美观。北京、沈阳、南京、兰州、成都、武汉、福州、济南、广州等部队的印刷厂的工人们，深入开展学雷锋活动，每道工序都主动为下道工序创造方便条件。总后勤部、海军、国防科委印刷厂的工人，广泛开展技术革新活动，采用新工艺，提高了工效。

目前，人民解放军各印刷厂的工人们仍在日夜紧张战斗，决心在最短的时间里，把《毛泽东选集》第五卷送到广大指战员手中。

让亿万人民早日读到毛主席的书

——记上海承印《毛泽东选集》第五卷的日日夜夜

一架从北京起飞的银色飞机，三月十一日中午在上海虹桥机场徐徐降落。飞机运来了伟大的领袖和导师毛主席的光辉著作《毛泽东选集》第五卷的付印稿。上海第一次排印整卷毛主席著作的工作，就从这一天开始了。

各印刷厂披上了节日的盛装。工人们穿起崭新的衣服，打起欢乐的腰鼓，燃放鞭炮，载歌载舞，热情欢呼这个幸福时刻的到来。

中共上海市委领导同志亲自把《毛泽东选集》第五卷的付印稿交给新华印刷厂。工人们看到毛主席的光辉著作时，激动万分。大家说，我们早就为印制《毛泽东选集》第五卷作好了一切准备。但是，等呀，等呀，出版《毛泽东选集》第五卷一直没有音信。现在真相大白了。“四人帮”为了篡党夺权，和林彪、陈伯达反党集团一样，疯狂干扰、破坏《毛泽东选集》第五卷的出版工作。以华主席为首的党中央一举粉碎“四人帮”，亿万人民的心愿才得到实现。我们一定要把《毛泽东选集》第五卷快印、印好，把“四人帮”破坏所耽误的时间夺回来，让亿万人民早日读到毛主席的书。

在新华印刷厂制版车间，十二副银光闪铄的排字架上，“学雷锋，见行动，排五卷，创高产”的标语，鲜红醒目。报字组的二十一名青年排字工人，平均年龄只有二十一岁，其中有十九名是女青年。他们都是第一次参加排印毛主席的光辉著作。开排以前，老工人邓泉兴多次向青年工人们讲述印刷工人盼望早日出版《毛泽东选集》第五卷的心情，教育、鼓励他们打好这一仗，并且帮助他们开展技术练兵活动。经过十一小时奋战，工人们以提前十三小时的优异成绩完成了排字任务，排字质量也达到了这个厂的最好水平。紧接着，装版组、校对组、纸型组也纷纷提前完成计划，及早向兄弟印刷厂提供了母型。各兄弟厂也都是一派争时间，抢速度的革命气氛。各部门、各工种环环紧扣，节节提前，而且工作质量优异。市印一厂承担毛主席像页的印制工作，原计划二十四小时印出三万张毛主席像页，结果工人们只用十六小时就印出二十万张。中华印刷厂提前两天完成样书任务，商务印刷厂也提前八天送书入库。从三月二十二日起，上海印刷工人精心印制的《毛泽东选集》第五卷，已开始源源运往福建、江西、云南、贵州等地。

在印制《毛泽东选集》第五卷的日日夜夜里，上海印刷工人心中象有一团炽热的火在燃烧。无论是在旧社会苦大仇深的老工人，还是在红旗下幸福地成长起来的青年工人，都深深懂得：毛主席的书是革命人民反修防修、巩固无产阶级专政的指路明灯，是当前批判“四人帮”的锐利思想武器，必须一丝不苟，精心排印。很多工人被子一卷，住进厂里，不分昼夜，连续奋战。工人们学习大庆人“三老四严”的好作风，特别注意严格把好每一道工序的质量关。

“心贴纸，纸贴心，张张纸儿寄深情。”上海印刷物资供应站拣选组的三十五名工人为了选最好的纸印刷毛主席的光辉著作，严肃认真地对切开的一千多吨用纸一张一张地精选，不仅筛掉有损破的纸张，连有一点斑点，有一个气泡的纸都挑出来。各行各业对印制《毛泽东选集》第五卷的工作就是这样热情关注，积极支援。承担向各省市运送《毛泽东选集》第五卷纸型任务的中国民用航空上海管理局，专门成立了由局党委主要负责干部挂帅的运送纸型小组，纸型一到，立即装运起飞。三月十七日，在欢快的锣鼓声中，虹桥机场上有五架飞机同时发动，一架紧接一架地飞向天空，把《毛泽东选集》第五卷的纸型运送到祖国的四面八方。

（据新华社上海一九七七年四月十一日消息）

天津市印刷工人满怀对毛主席深厚的无产阶级感情

尽快印制好《毛泽东选集》第五卷

据新华社天津一九七七年四月十一日消息 天津市第一印刷厂和天津人民出版社印刷厂广大印刷工人，满怀对伟大领袖和导师毛主席深厚的无产阶级感情，意气风发，斗志昂扬，以最快的速度，最好的质量印制《毛泽东选集》第五卷，以实际行动表达对伟大领袖毛主席的深切怀念，表达继承毛主席的遗志，紧跟英明领袖华主席，贯彻落实抓纲治国战略决策的坚强决心。

承印《毛泽东选集》第五卷的喜讯传来，天津第一印刷厂、天津人民出版社印刷厂立即沸腾起来。工人们纷纷举行座谈会、誓师会，贴出决心书，挑战书。大家表示一定不辜负党和人民的期望，让《毛泽东选集》第五卷早日和亿万工农兵群众见面。为了出色完成印制毛选五卷的光荣任务，开印前，保全工人逐台机器、逐个部件进行检查、维修，使机器保持最好的状态；打版工人修理了炉灶、浇版机、镶版槽；印刷工人提前做好了开印的准备工作；食堂的工人师傅保证让生产第一线的同志们吃饱吃好；幼儿园的阿姨决心带好孩子，让家长们全力以赴投入毛选五卷的印制工作。

三月十五日，这两个印刷厂的工人们象过节一样，喜气洋洋地聚集到厂门口迎候纸型。在热烈的掌声和欢腾的锣鼓声中，工人们怀着激动的心情，双手捧起《毛泽东选集》第五卷的纸型送到车间，立即投入紧张的工作。为了更好更快地印制毛选五卷，这两厂开展了社会主义劳动竞赛。工人们的战斗口号是：不让时间在自己工序有一分一秒耽误，不让质量在自己车间受到一丝一毫损害。第一印刷厂车间与车间、工序与工序、班组与班组之间开展互查、互访活动，共同把好质量关。印刷车间十六号机的工人们，操作时全神贯注，不漏过一个空字，不放过一个疵点，达到了连续印刷四十七万张无描修的全厂印刷质量历史最高水平。

江流关不住 众水尽朝东

——揭发“四人帮”扼杀马恩列斯军事著作出版的罪行

军事科学院理论组

经英明领袖华主席和中央军委批准，被“四人帮”禁锢达三年之久的《马克思恩格斯列宁斯大林军事文选》和《马克思恩格斯列宁斯大林军事语录》即将出版，在军内发行。它们的胜利出版，生动地体现了华主席为首的党中央对我军学习马列军事理论的深切关怀，也宣告了“四人帮”扼杀马列军事著作出版阴谋的彻底破产。

伟大领袖和导师毛主席历来重视我党我军对马列主义理论的学习，重视我军对马列军事理论的学习。他谆谆教导我们，要“注意研究军事问题”，“运用马克思主义去解决战争问题”。一九三八年，在毛主席、党中央的亲切关怀下，军委设立了翻译出版马列军事著作的编译处。敬爱的周恩来同志热情鼓励编译处多翻译一些马列军事著作。在艰苦的战争岁月里，我军克服重重困难，出版了许多马列军事著作，对提高我军马列主义军事水平、加强部队建设起了很大的作用。这些用粗糙的土纸和各色有光纸单面印刷的重要军事著作，特别是经老一代的无产阶级革命家认真阅读过、划满了圈圈点点的珍本，今天成了教育和激励我军指战员努力学习马列军事理论的宝贵教材。在社会主义革命和社会主义建设时期，为了适应全军学习马列主义的新形势，为了反修防修斗争的需要，我军于一九五九年至一九六三年，先后编辑出版了《马克思恩格斯军事文选》、《列宁斯大林军事文选》、《马克思恩格斯列宁斯大林军事文摘》和《马克思恩格斯列宁斯大林军事著作选读》等，供全军高级干部学习。

在粉碎林彪反党集团的斗争中，毛主席又多次强调学习马列，并发出了“认真看书学习，弄通马克思主义”的伟大号召。我军广大指战员热烈响应毛主席的号召，如饥似渴地学习马列主义、毛泽东思想，愤怒批判林彪的反革命的修正主义路线。广大指战员迫切要求选编马列军事著作，作为指导军队建设、批判林彪资产阶级军事路线的武器和训练干部的基本教材。为了适应这一形势，经军委批准，军事科学院于一九七二年六月开始编辑《马克思、恩格斯、列宁、斯大林军事文选》和《马克思、恩格斯、列宁、斯大林军事语录》（以下简称《军事文选》《军事语录》）。参加这一工作的同志怀着对革命导师的无限热爱，夜以继日地进行工作。军内外许多单位热情地帮助我们研究编辑方案，复制材料，认真地提出意见，校正译文。战士出版社接到《军事文选》和《军事语录》的样本后，作为急件安排，动员印刷厂广大职工以最快的速度、最好的质量、最高的政治责任心来完成这一光荣任务。许多军区曾多次催问，支持我们加紧工作，尽快编印出版，发到部队。这些事实生动地反映了广大指战员学习马列军事著作的急切心情。

出版《军事文选》和《军事语录》的工作得到了叶剑英副主席的亲切关怀。一九七三年四月三十日，我院向军委呈送了关于出版《军事文选》和《军事语录》的请示报告，并附了样本。四天后，即五月四日，叶副主席就作了批示，责成总参、总政提出意见。两总部于七月三十日向叶副主席报告了修改意见。三天后，即八月二日，叶副主席指示：“军科再研究报批”。我们立即根据两总部的意见作了修改，于九月十三日向军委报告了修改方案。两天后，即九月十五日，叶副主席及时地把报告批转给了当时负责军委要职的王洪文、张春桥和把持宣传出版大权的姚文元。

请注意，在这以前，工作一直进展得很顺利。上自叶副主席、各总部，下到选编、协作单位，为了《军事文选》和《军事语录》的早日出版，真是做到了齐心协力，只争朝夕。可是，到了“四人帮”手里，他们就千方百计地阻挠出版。

王洪文收下样本，不置可否。张春桥批了一句：“样本留下阅”。姚文元批：“留一本，待阅”。我们满以为他们要认真地阅读研究一番了。

时间一天一天地过去了，但却盼不到一点消息。一九七四年六月二十六日，也就是叶副主席把报告批转给他们九个多月以后，我院领导同志在军委召开的一次会议上向王洪文、张春桥当面问起《军事文选》和《军事语录》的审批情况，试图催促一下，以求快批。但张春桥冷冰冰地说：“样本未看”。王洪文满不在乎地说：“有这么回事，但报告现在不知道放哪里去了”。好家伙，一个没有看，一个把报告弄丢了！

更使人不能理解的是，张春桥尽管未看样本，却能发表议论。他阴阳怪气地说，《军事语录》是“只抽马克思许多话中的一句，给人的印象马克思在这方面的论述很少”。说得多么动听啊！难道自封为“马克思主义理论家”的张春桥连一点起码的常识也不懂！语录反映基本观点，一般来说都比较简短。革命导师的语录都是一些言简意赅、极为精辟的至理名言，有什么可以挑剔的呢？革命导师的军事理论浩如瀚海，《军事语录》从中精选了适当数量的有代表性的基本观点，这是语录的特点，有什么可以非难的呢？他张口“只抽……一句话”，闭口“论述很少”，难道是希望把马克思的论述选得长一些、多一些吗？不是的。《军事文选》中马克思的论述不是比较长、比较多吗，为什么张春桥也不让出版呢？《马克思全集》中马克思的论述不是更长、更多吗，为什么张春桥认为这是“吓唬人”的，“都看，不可能，也不需要”呢？真是短也不行，长也不行，少也不是，多也不是。原来，醉翁之意不在酒，反正不让出版就是了。三十年代的狄克张曾经用“模模胡胡的搔头”来抹杀进步的文学作品，鲁迅一针见血地痛斥这种鬼蜮伎俩说：“这种模模胡胡的搔头，比列举十大罪状更有害于对手”①。七十年代的狗头军师张一心扼杀马列军事著作的出版，但更不便于列举“十大罪状”，因此只好又一次模模胡胡地搔起头来了。

为了深入批判林彪资产阶级军事路线，争取尽快把《军事文选》和《军事语录》发到部队，我们又于一九七四年十月五日第三次上报军委，请求批准出版。只隔五天，十月十日，叶副主席即专为此事写了一封信，历述了这两本书的审批过程，指出：“现军事科学院请示早批，总参业务部门也提出过此类意见。我考虑，一是定个时间议一下；二是传批一下。争取早日发到部队，以便更好地深入批判林彪的资产阶级军事路线。”叶副主席的信强调了“早批”、“早日发到部队”，而且提出了切实可行的措施。这一次，张春桥连“留下阅”这样的空头支票也懒得开了，他批了一句：“我还没有时间看这两本书”。曾经假惺惺地表示“待阅”的姚文元也将秃笔一摇，批了“不看了”三个字。既然是不看，那么不消说，也就是“不议”、“不传”、“不批”。他们就是这样穷凶极恶地扼杀这两本书的出版。

不过，这一次他们总算说出了一个“理由”，即“没有时间”，也就是“忙”吧。他们忙什么呢？他们忙于大搞阴谋诡计，忙于反对毛主席的战略部署，忙于打倒从中央到地方的一大批革命的领导干部，忙于“放火烧荒”整军队，忙于破坏工农业生产，一句话，忙于把全党、全军、全国搞乱，以便乱中夺权。加上游山逛景，玩狗逗猴，打猎钓鱼，请客打牌，还要没昼没夜地欣赏黄色电影，真是够他们忙的了！让我们来看看，一九七四年六月份，当张春桥说“样本未看”的时候，他们正在策划以批孔为幌子抓“现在的儒”，阴谋对敬爱的周总理下毒手呢！十月份，当张春桥说“没有时间看”的时候，他们的确是更忙了。四届人大快要召开了，他们就要“组阁”、抢班夺权了，这才是他们需要全力以赴、玩命而上的“头等大事”呢！再说，当年他们曾经和林彪沆瀣一气，合伙忙过一阵子，林彪见鬼去了以后，他们完全继承了林彪的衣钵，在篡党夺权、反军乱军方面忙得更欢了。在他们看来，批林的武器，那是很可怕的。打在林彪身上，疼到了他们的心里。批林一深入，这个武器也会打到他们头上的。因此，他们是决不能让马列军事著作出版的。

就这样，又拖了整整一年。在这段时间里，部队仍然不断地反映急需马列军事著作，印刷厂的工人同志看到作为急件精心排出来的马列军事著作的铅版在工厂一压三年，实在想不通：《军事文选》和《军事语录》不都是革命导师的原著吗？为什么这么长的时间还不批准出版呢？一九七五年十月三十一日，我院第四次向军委打报告，要求尽早批准印发部队。十二月十一日，三总部召开联席会议，作了讨论，认为这两本书部队很需要，又都是从经典原著中选编和摘录的，不难审查，建议军委常委听一次军事科学院的汇报，作些指示，然后授权军事科学院负责把关出版。十二月十五日，叶副主席作了批示，要王洪文、姚文元考虑这个问题。这两个家伙理屈词穷，只能答非所问地胡搅蛮缠。王洪文一口咬定：“来不及看”。姚文元老调重弹：“我最近也没有时间看”。他们就这样又一次用“没有时间”为借口，把它否定了。

这一帮资产阶级老爷对马列军事著作出版工作的破坏是多么猖狂，手段是多么卑劣啊！他们始则拖延，继则刁难，再则耍赖，恨不得把马列军事著作一刀砍掉。他们出尔反尔，一会儿说：“留下阅”，一会儿又说：“不看了”！他们老说“没有时间”，一直等了三年，还是“没有时间”！没有时间看也罢，听个汇报总可以吧——不，他们不听！授权选编单位把关出版呢——也不干！他们就是这样地和毛主席关于学习马列的指示捣乱。他们把革命导师的军事著作无理扣压了三年多，一直扣压到他们垮台。他们这种行为，飞扬跋扈、横行霸道到了极点！

人们不禁要问：为什么“四人帮”如此疯狂地破坏马列军事著作的出版呢？鲁迅的话一针见血地点出了问题的实质，他说：“好讲鬼话的人，最恨科学，因为科学能教道理明白，能教人思路清楚，不许鬼混，所以自然而然的成了讲鬼话的人的对头。于是讲鬼话的人，便须想一个方法排除他。”②鲁迅讲得多么的好啊！马列主义军事理论是革命的科学，全军指战员和广大人民群众掌握了这门科学，“四人帮”反军乱军的鬼蜮伎俩就更加无从施展了。试问，把人民解放军搞得“越瘫痪越好”，——这是什么问题？学一学马克思的教导：“**无产阶级专政的首要条件就是无产阶级的军队**”③，“四人帮”破坏无产阶级专政的狰狞鬼脸不就暴露无遗了吗！搞乱经济，破坏生产，瘫痪运输，攻击加强国防工业是“唯武器论”，——这是什么用意？看一看恩格斯的教导：“**暴力的胜利是以武器的生产为基础的，而武器的生产又是以整个生产为基础**”④，再看一看列宁和斯大林联名写的《中央关于军事统一的指示草案》中的教导：“**铁路运输是战争中极重要的物质因素，它不仅对完成各次战役而且对红军的武器、被服、粮食的供给都有头等意义**”⑤，“四人帮”破坏我军战斗力的物质基础，妄图使我军在未来反侵略战争中处于装备不足、供应不继、被动挨打地位的险恶用心，不就昭然若揭了吗！给军事训练扣上“环数第一”、“单纯军事观点”、“飞得越多，离毛主席的革命路线越远”等帽子，用大刀阔斧来代替刺杀训练，——这是搞的什么名堂？听一听恩格斯的教导：“**部队应当经过良好的训练和教育**”⑥，“**任何军队没有军事知识就无法作战**”⑦，“**如果缺乏训练和组织而仅凭热忱，任何人都不能打胜仗**”⑧，“四人帮”破坏我军的战备训练、削弱我军战斗力的狐狸尾巴不就要被揪住了吗！攻击军队贯彻条令是“挥舞纪律大棒”，是搞“管、卡、压”，煽动干部战士同领导“对着干”，“造军委的反”，咒骂遵守革命纪律的广大指战员是“奴隶主义”、“小绵羊”，——这是什么行为？列宁说得明明白白：“**我们需要有无产阶级铁军的整齐步伐**”⑨，“**军队中必须有最严格的纪律**。”⑩ （下转三版）

高举毛主席的伟大旗帜　贯彻华主席抓纲治国战略决策

春季中国出口商品交易会筹备就绪即将在广州开幕

新华社广州一九七七年四月十一日电　一九七七年春季中国出口商品交易会已经筹备就绪，将于四月十五日到五月十五日在广州举行。

这届交易会，是在我国全党全军全国各族人民高举毛主席的伟大旗帜，认真贯彻落实华主席提出的抓纲治国的战略决策的大好形势下举办的。筹备这届交易会的全体工作人员，认真学习毛主席的光辉著作《论十大关系》和华主席在第二次全国农业学大寨会议上的重要讲话，深揭狠批了祸国殃民的王张江姚反党集团，批判他们出于篡夺党和国家的最高领导权，颠覆无产阶级专政，复辟资本主义，背叛无产阶级国际主义，为帝、修、反效劳的反革命需要，疯狂地攻击、破坏我国社会主义对外贸易事业，丧心病狂地把攻击矛头直接指向伟大的领袖和导师毛主席，指向敬爱的周总理，指向英明领袖华主席和其他中央领导同志的滔天罪行，分清什么是马克思主义，什么是修正主义，弄清楚外贸战线的具体的工作路线和具体的方针、政策，鼓足革命干劲，振奋革命精神，较快较好地做好了这届交易会的筹备工作。全体工作人员决心在华主席为首的党中央的领导下，坚决贯彻执行毛主席的革命外交路线和政策，坚持独立自主、自力更生的方针和平等互利的对外贸易原则，积极组织出口成交，搞好进口订货，办好这届交易会。

这届交易会的展览馆，有马克思、恩格斯、列宁、斯大林和毛主席著作馆，工业学大庆馆，农业学大寨馆，以及粮油食品馆、土产畜产馆、纺织品馆、轻工业品馆、工艺品馆、化工馆、五金矿产馆、机械馆、书刊邮票馆等。将展出反映我国工农业生产和科学技术新成就的部分产品，以及我国丰富多彩的出口商品的样品，共四万多种。其中有许多展品是英明领袖华主席为首的党中央一举粉碎了王张江姚“四人帮”以后，我国人民创造的新成就、新技术、新产品。展览馆里通过实物、图片和模型，介绍了伟大的领袖和导师毛主席亲自树立的红旗——大庆油田、大寨大队，以及工业学大庆的先进典型河北省开滦煤矿、河南省辉县化肥厂、上海沪东造船厂、白银有色金属公司、江苏省常州柴油机厂，农业学大寨先进典型青海省泽库县、湖北省新洲县、北京市平谷县、湖南省桃源县、山东省胶南县，另外还有大庆油田卫生革命和北京市服装工业公司发展出口商品生产的事迹。

在这届交易会上，我国各对外贸易公司分别组成的交易团将同前来参加交易会的世界各国、各地区贸易界人士、海外华侨、旅外台湾同胞和港澳同胞，进行广泛接触，开展贸易，并就增进彼此贸易往来的有关问题交换意见。交易会工作人员和广东省、广州市有关部门，已作好贸易洽谈、参观访问、服务接待等各项工作的准备，以迎接洽谈贸易和参观访问的来宾的到来。

李先念同志会见并宴请比共（马列）代表团

李先念同志和勒菲弗尔同志在宴会上先后祝酒

据新华社北京一九七七年四月十一日电　中共中央政治局委员李先念今天晚上会见并宴请了比利时马克思列宁主义共产党第一书记费尔南·勒菲弗尔率领的比利时马克思列宁主义共产党代表团。

会见和宴会在亲切的气氛中进行。李先念同志和勒菲弗尔同志先后在宴会上祝酒。

李先念同志在祝酒时热情赞扬比利时马克思列宁主义共产党在反帝反修、反对本国垄断资本的斗争中，在反对美苏两霸特别是反对苏修社会帝国主义的斗争中所作出的贡献。李先念同志指出：目前国际形势一片大好。我国形势也是大好。我国亿万人民正在以华主席为首的党中央领导下，高举伟大领袖和导师毛主席的伟大旗帜，继承毛主席的遗志，深入开展揭批“四人帮”的群众运动；意气风发，斗志昂扬地投入到正在蓬勃兴起的社会主义革命和社会主义建设的高潮中，为实现英明领袖华主席提出的抓纲治国的战略决策而努力奋斗。

他说，在反对帝修反的共同斗争中，我们两党相互支持。我们深信，通过你们这次访问，我们两党建立在马列主义和无产阶级国际主义原则基础上的革命友谊，必将进一步发展。

勒菲弗尔同志在祝酒时首先对毛泽东主席、周恩来总理、朱德委员长的逝世表示深切的悼念。他说，毛泽东不仅属于中国无产阶级和中国人民，而且属于世界无产阶级和世界各国人民。他极其重要地丰富了革命的科学，以至在当代人们必须指出存在着密不可分和互相联系的三个部分：马克思主义、列宁主义、毛泽东思想。

勒菲弗尔同志说，无论在那些悲痛的时刻，还是在取得清除“四人帮”的决定性胜利的过程中，华国锋主席都表明了他是毛主席当之无愧的接班人。毛主席这一选择为中国的革命事业，为世界无产阶级革命事业做出了不可估量的贡献。

他说，比利时马克思列宁主义共产党在今年初召开了第二次代表大会，大会特别强调：比利时处于垄断资本主义、帝国主义阶段，革命对象是垄断资产阶级；强调必须依据毛主席制定的三个世界的理论来分析国际形势。

勒菲弗尔同志指出，苏美是争霸世界的最凶恶的强盗。欧洲是它们争夺的重点。这种争夺将不可避免地导致战争。他说，尤其是苏联社会帝国主义已经成为世界战争的主要策源地。

参加会见和宴会的有中共中央委员、中联部部长耿飚，中共中央委员、中联部副部长冯铉，以及李肖白、邢竹芳、赵学礼等同志。

简明新闻

埃塞俄比亚政府代表团离京回国

由埃塞俄比亚临时军事行政委员会常务委员塔姆拉特·弗雷德率领的埃塞俄比亚政府代表团，结束了在中国的友好访问，十一日晚上乘飞机离京回国。前往机场欢送的有外交部长黄华，副部长王海容等。

黄华外长会见美国国会议员团

外交部长黄华十一日上午会见以民主党众议院民主党副领袖约翰·布雷德马斯和共和党参议员理查德·施韦克为团长的美国国会议员团，同他们进行了友好的谈话。会见时在座的有中国人民外交学会会长郭德宏，外交部美大司副司长唐闻生等。会见后，黄华外长设便宴招待美国客人。

美国总统下令扣留苏联拖网渔船

美国总统卡特下令海岸警卫队扣留一艘在美国沿海渔区内捕鱼的长达二百七十五呎的「塔拉斯·谢甫琴柯号」苏联拖网渔船。据美国海岸警卫队说，这艘苏联渔船已被押往波士顿。

人大常委会设宴欢迎贵宾

新西兰议会代表团到达北京

吴德、阿沛·阿旺晋美副委员长等参加了宴会

新华社北京一九七七年四月十日电　由新西兰众议院议长罗伊·杰克率领的新西兰议会代表团，应人大常委会邀请前来我国进行友好访问，今天晚上乘飞机到达北京。

人大常委会副委员长吴德、秘书长姬鹏飞、副秘书长武新宇，外交部副部长王海容，北京市革命委员会副主任徐运北，外交部美大司副司长吴凡吾，到机场欢迎新西兰客人。

新西兰驻中国大使阿特金斯的夫人和大使馆参赞布雷迪也到机场迎接。

人大常委会外事组负责人吴常康专程前往深圳迎接并陪同代表团到达北京。

据新华社北京一九七七年四月十一日电　人大常委会今天晚上举行宴会，欢迎新西兰众议院议长罗伊·杰克率领的新西兰议会代表团。

人大常委会副委员长吴德、阿沛·阿旺晋美参加了宴会，并在宴会前同新西兰贵宾进行了亲切的会见。

宴会充满着友好气氛。吴德副委员长和罗伊·杰克议长在宴会上讲了话。

吴德副委员长在讲话时回顾了中新两国关系的发展，他说：一九七二年中新建交，揭开了两国关系史上新的一页。去年马尔登总理访问了我国，进一步增进了两国的相互了解和友谊。近几年来，我们两国关系的发展是令人满意的。

吴德副委员长在谈到国际形势时说：“我们很高兴地看到，新西兰政府和人民以及大洋洲一些国家的政府和人民对超级大国的这种扩张野心，正提高警惕，并进行了谴责。我们坚决支持这种正义的立场。”

吴德副委员长指出：“中国政府和人民一贯遵循毛主席的革命外交路线，反对超级大国的强权政治和霸权主义。我们认为，国家不分大小，应该一律平等。大国不应欺侮小国，强国不应欺侮弱国。”他说：“我们相信，建立在互相尊重主权和领土完整、互不侵犯、互不干涉内政、平等互利、和平共处五项原则的基础上的中新两国关系经过双方的共同努力，必将有着良好的发展前景。”

罗伊·杰克议长在讲话中说，他所率领的代表团，是新西兰第一个访华的议会代表团，“我们大家都是头一次访华。虽然访问时间很短，我们期望尽可能多看一些中国的进步和发展，接触一些日常工作中的中国人民，并且了解一些中国政府和人民所面临的问题和挑战。”

他回顾了马尔登总理和其他新西兰人士对中国的访问，他说，新西兰议会代表团既有义务也有权利尽自己的努力，来增进业已存在于我们两国政府和两国人民之间的广泛的相互了解。

新西兰驻中国大使阿特金斯的夫人、大使馆参赞布雷迪和其他外交官员应邀出席了宴会。

出席宴会作陪的有人大常委会秘书长姬鹏飞，委员康克清、武新宇、张文裕，副秘书长罗青长、李金德，外交部副部长王海容，北京市革命委员会副主任徐运北等。

得道多助　扎伊尔人民反雇佣军入侵的斗争必胜

法国宣布向扎、摩提供运输工具支持扎伊尔正义斗争

苏丹宣布将向扎伊尔提供抗击侵略者所需的一切援助

新华社巴黎一九七七年四月十日电　法国总统府四月十日在巴黎发表一项公报，公报宣布：“法国政府答应扎伊尔政府和摩洛哥政府提出的一项援助要求，同意把一些航空运输工具交给它们使用。”

公报说：“扎伊尔政府是外国在其国土上进行的武装颠覆活动的受害者，它呼吁非洲统一组织所有成员国进行声援。摩洛哥政府告知它打算以军事手段进行有效的援助来响应这一呼吁。由于（扎、摩）两国政府不能确保这一援助的迅速运输问题，法国当局欣然答应了它们的要求。”

法新社就此事报道说，在法国总统府宣布法国政府同意把一些航空运输工具交给扎伊尔和摩洛哥使用后，法国官方人士四月十日指出，法国已向拉巴特派遣了十一架飞机。这些飞机从九日夜里开始，已在拉巴特与金沙萨之间飞行。

法新社的消息还指出，法国飞机只是执行运输摩洛哥物资的任务。

新华社喀土穆一九七七年四月十一日电　据苏丹《天天报》四月十一日报道，苏丹总统尼迈里强烈谴责外国入侵扎伊尔，并且宣布：“同扎伊尔有着共同边界的苏丹，正在作好一切准备向扎伊尔政府提供抗击侵略所需要的一切援助。”

尼迈里总统四月十日在向该报发表的谈话中强调：“扎伊尔所遭到的任何危险构成对苏丹安全和国家统一的直接威胁。”

他指出：“鉴于联合国宪章和非洲统一组织宪章不允许干涉其成员国的内政，外国对扎伊尔的入侵违反了这两个宪章。”

尼迈里总统说，几天前，他派苏丹社会主义联盟执行局委员和南部地区工业和贸易部长沃尔·劳伦斯·沃尔去扎伊尔，向蒙博托总统转送了他的一封信。他说：“这封信阐述了苏丹对友好邻国扎伊尔正在遭受外国入侵所持的立场，并商讨在扎伊尔政府和人民抗击侵略和粉碎入侵者的斗争中苏丹所能提供的援助。”

卡斯特罗到莫斯科去干什么？

西欧舆论揭露苏古企图协调双方在南部非洲的行动

据新华社北京一九七七年四月九日电　古巴国务委员会主席菲德尔·卡斯特罗在非洲之行以后应苏联当局的邀请，于四月四日至八日在莫斯科进行了“非正式访问”。

据塔斯社报道，访问期间，勃列日涅夫等苏联领导人同他就当前“一些迫切的国际问题”和“苏古合作的广泛问题”进行了会谈，卡斯特罗“详细地介绍了他不久前的非洲之行”，通过会谈双方确定“进一步合作的某些重要步骤”。

卡斯特罗这次对苏联“非正式访问”的时机和背景，引起人们的注意。在抵达莫斯科前，他曾于三月十日起先后访问了阿尔及利亚、安哥拉和红海地区的南也门、索马里、埃塞俄比亚，后来又与苏联最高苏维埃主席团主席波德戈尔内一先一后访问了坦桑尼亚、莫桑比克等非洲国家。四月四日，波德戈尔内结束在非洲的活动回到苏联。几个小时后，卡斯特罗跟踪而至，到了莫斯科。

路透社四月六日自莫斯科报道说，卡斯特罗和苏联领导人的会谈，“看来是为了制定两国未来的非洲战略”。法新社也指出，苏古会谈的“目的可能在于协调苏联和古巴在南部非洲的行动”。

津巴布韦民族解放组织重申

通过武装斗争推翻史密斯政权

据新华社达累斯萨拉姆一九七七年四月十日电　津巴布韦民族解放组织刊物《津巴布韦新闻》最近一期发表社论说，痛苦的经历教育了津巴布韦人民，只有武装斗争才能推翻史密斯种族主义政权并消灭帝国主义、殖民主义和种族主义。

社论指出：“只有武装的暴力才能使史密斯头脑清醒。”

社论还说，为了打败史密斯，津巴布韦必须打一场人民战争。

这一期《津巴布韦新闻》还回顾了津巴布韦战士去年初以来取得的战果。它说，从去年初开展军事进攻以来，津巴布韦战士打死敌军二千多名，击毁或严重毁坏车辆一百四十多辆和桥梁六座，破坏敌人营地二十二个等。

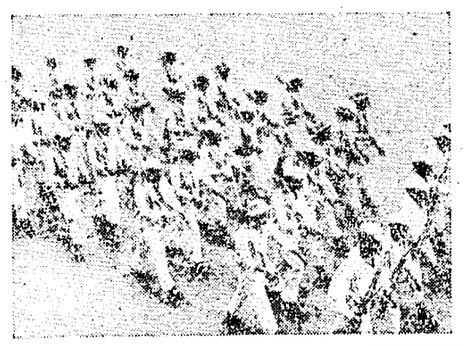

⇨　津巴布韦人民坚持武装斗争。图为游击战士正在进行军事训练。　新华社稿

江流关不住　众水尽朝东

（紧接二版）这不是对肆意破坏军队纪律、妄图搞乱军队的“四人帮”的当头一棒吗！革命导师的教导就象一把把刺向“四人帮”的利剑，句句触到痛处，字字打中要害！难怪“四人帮”说，他们对马列著作“不是特别有兴趣”，“一看书就头疼”。可不是吗，一想到马列军事著作使指战员“道理明白”、“思路清楚”，使“四人帮”鬼混不成、原形毕露的时候，他们的脑袋就疼得厉害，他们“心中最激烈、最卑鄙、最恶劣的感情”⑪便禁不住油然而生了。印刷工人们说得好：反革命怕真理，因而就要千方百计地封锁和扼杀真理。从国民党查禁宣传共产主义的书刊，到“四人帮”破坏马列著作的出版，都是干的一样的反革命勾当。

“四人帮”对马恩列斯军事著作的出版极尽了疯狂阻挠和肆意破坏之能事，可是，对那些为篡党夺权服务的黑书黑文黑材料，他们却关心备至急如星火，要求突击编写，尽快出版，还要印刷机“一天二十四小时开动”，大量印发。对于他们称之为“批判三株大毒草”的三本小册子，他们更是急不可待，勒令三天出书，十天赶印了近六千万册。当张春桥听到他所赏识的某某人在出书三天之后还没有看到这些黑书时，便立即亲自追查。请看，一个是要求三天出书，三天见书；一个是扣压三年，不准出版。一急一慢，一爱一憎，“四人帮”究竟是什么货色，不是清清楚楚了吗！

上世纪末到本世纪初，老机会主义头子伯恩施坦、考茨基等人曾罪恶地隐藏了马克思和恩格斯揭露机会主义的大量书信以及恩格斯《自然辩证法》等书的手稿，不予出版。二十世纪二十年代，中国的机会主义者陈独秀不准党中央的机关报刊发表毛主席《中国社会各阶级的分析》这一光辉著作。二十世纪七十年代，“四人帮”效法他们的老祖宗，疯狂破坏马列军事著作的出版。然而，真理是封锁不住的，这些新老修正主义者的阴谋都可耻地破产了，他们一个个被押上了历史的审判台。

“江流关不住，众水尽朝东”⑫。全军广大指战员学习马列主义的群众运动，犹如奔腾向前的滚滚洪流，是不可阻挡的。马克思、恩格斯、列宁、斯大林和毛主席的军事理论，过去是，现在是，今后永远是加强我军建设、巩固我国的无产阶级专政和国防的强大思想武器，它的万丈光芒将永远照耀我军的革命征程，永远指引我军从胜利走向胜利！

注：①《鲁迅全集》第六卷第五一九页
②《鲁迅全集》第二卷第十七页
③《马克思恩格斯选集》第二卷第四四三页
④《马克思恩格斯选集》第三卷第二〇六页
⑤《列宁全集》第二十九卷第三六六页
⑥《马克思恩格斯全集》第十七卷第九十七页
⑦《马克思恩格斯全集》第十二卷第三五二页
⑧《马克思恩格斯全集》第十六卷第二〇三页
⑨《列宁选集》第三卷第二九页
⑩《列宁全集》第二十九卷第二二〇页
⑪《马克思恩格斯选集》第二卷第二〇八页
⑫引自陈毅同志一九五九年写的诗《咏三峡》

（新华社北京一九七七年四月十日电）

本报社址：长沙市建湘路　电话总机：26191　夜班编辑室：26194　订价：每月一元　昨日开印时间：10时0分　印完：14时41分　长沙地区天气预报：今天到明天多云，南风三级，最高气温二十四度，最低十四度。

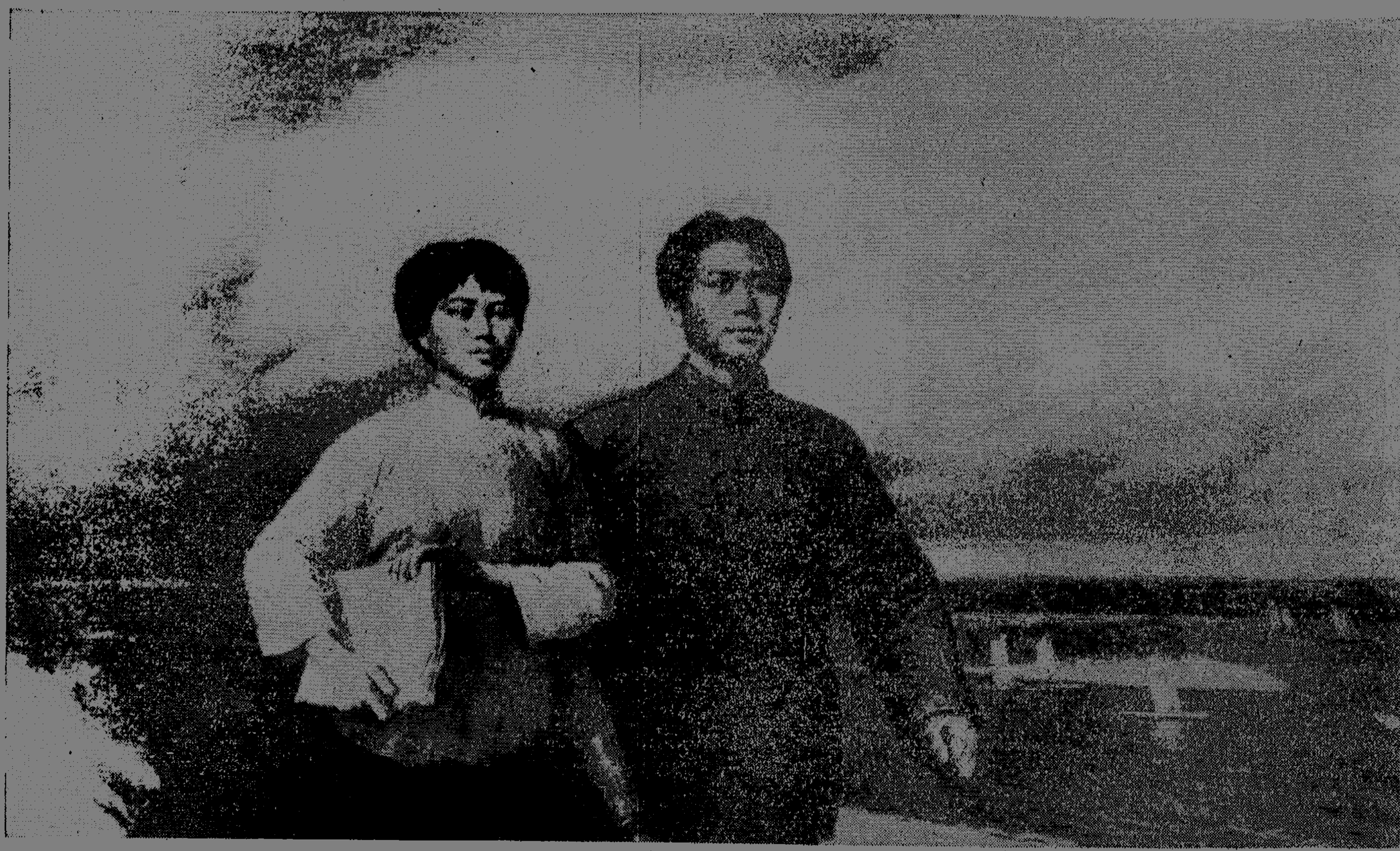

战友 〔油画〕

李泽浩 许宝中

霞

——板仓札记

梁 戈

敬爱的周总理曾为在长沙牺牲的一位烈士题诗：

"种子撒在人间，
血儿滴在地上。"

映山红

离杨开慧同志的旧居板仓还有好几里，迎面就不断地碰到从那边返回的人群、车流。一队队学生，一车车工人、农民，几乎人人手里都握着大把大把的映山红，汽车车头上也都插着大把大把的映山红。

这一定是从开慧烈士诞生的地方，也是她后来跟随毛主席从事革命活动的地方采来的。火红火红的花，映红了人们的脸，映红了飞驶的车。

骄杨

开慧烈士墓前环绕着的是青松翠柏。而我还分明看到一棵昂然挺拔的杨树，抗风击雨，直指蓝天……

啊！这参天的杨树生长在我心中，生长在人民心中。

人民心里的东西是谁也砍不倒，任何力量也摧不垮的。国民党反动派没有砍倒她，白骨精江青也没能砍倒她。华主席领导我们粉碎了"四人帮"，就象是一场春雨过后，骄杨更伟岸、挺拔了。

隐珠山

群峰环抱，泉水潺流，青山绿水紧紧偎依着长眠的开慧烈士。

这里，唤做隐珠山。

隐珠山啊，你有一个多美的名字，神话般的名字！

开慧同志以板仓为中心开展革命斗争的岁月里，你象一幅天然的屏障，掩护她集会群众，宣传革命，发展党的组织，筹建农民武装，巧妙地同敌人周旋。

开慧同志牺牲后，你又献出安息之地，献出四季装束。你把明珠深深藏在自己的怀里，给她遮住风，遮住雨。

江青出于她篡党夺权的野心，拚命压制和破坏对开慧烈士的宣传，图谋把明珠遮盖起来。

然而，明珠的光辉遮不住、盖不了。"四人帮"倒台了，开慧烈士的形象更光华灿灿，隐珠山成了人们无限向往的地方。

隐珠山啊，你真幸运哟！

霞

太阳从东边山坳冉冉升起，一抹朝霞映红了陵墓周围的松柏，忽然，开慧烈士的另一个名字"霞"跳进了我的记忆。长辈们叫她霞姑娘，同伴们叫她霞姐，可她却正在朝霞般的年龄时被敌人杀害了。

一位姑娘深情地对我说："我们这里的早霞最红最美。"我注意地向东方凝望，啊，蔚蓝色的天幕上，一朵朵、一片片的云霞，是那么艳红艳红，象火焰在燃烧。这时，姑娘又郑重地补充道："那是烈士的心，是太阳照红的。"

说得多好啊！开慧同志的一生是毛泽东思想照亮的。有伟大领袖毛主席的教育培养，她年轻的生命才放射出灿烂的光华，就象朝霞那样，挂在天边，映红大地。

桂花

开慧同志家乡的人民特别喜欢桂花，在烈士旧居、烈士陵园和不少社员家的庭院里，都种上了桂花树。每年金风送爽、丹桂飘香时节，人们把桂花别在衣襟上，插在发辫梢，还把花瓣和在白糖里做成桂花糖，泡在谷酒中酿成桂花酒。

我向一位老伯打听："这是不是一种古老的习惯？"老伯捋着胡子呵呵地笑了："不少古老的习惯没什么意思，我们把它丢了；一些自古以来没有过的事，却又成了我们的习惯。"

他告诉我，打从板仓回到人民手中起，板仓人民就在想：用一种什么办法来寄托对先烈的敬仰？他们整复了烈士旧居，修理了烈士的坟墓，总觉得还少了点什么。毛主席的光辉词篇《蝶恋花·答李淑一》发表了。毛主席词中倾泻的那奔放的豪情和对烈士的深切怀念，牵动了板仓人民多少情思！他们把词刻在烈士墓碑上，高吟低唱，而且不约而同地种起桂花树来了。

桂花溢香，正在秋收时候。最后，老人对我说："我们年年用桂花酒祭慰先烈，也邀先烈同我们一起庆贺丰收。"

遗产

孩子们成群结队地涌到墓前，恭敬地献上自做的花圈，有的就在这里第一次戴上红领巾、红臂章，他们庄重地举起小拳头在墓前宣誓：誓将先烈的革命传统这份遗产接过来，象先烈那样为共产主义奋战毕生。

啊，革命的遗产！

在犁头旗映红天地、农民运动风起云涌的日子，开慧同志一边用脚推着摇篮，一边协助整理着毛主席考察农运的材料，是那样孜孜不倦；

在血雨纷飞、腥风卷地的日子，开慧同志和毛主席肩并肩，顶风冒雨去工厂、铁路、自修大学等地开展工人运动，是那样果敢顽强；

在敌人的严刑拷打面前，在刽子手阴森的枪口下，开慧同志浩气冲天，高呼："要杀就杀！""死不足惜，只望革命早日成功！"是那样坚贞不屈……

这是任何东西都不可比拟的革命财富。后一代继承了这样的宝贵财富，就能把毛主席和老一辈革命家开创的无产阶级革命事业进行到底，赢得人类最美好的明天。

她还活着

有些人死了，却永远活着；有些人活着，却是已经死了。

开慧同志离开我们几十年了。她死得那样年轻，才二十九岁，但她却永远活在人民心中。为了纪念她，人们把地名都改成开慧公社、开慧大队、开慧生产队、开慧学校……，那不死的名字天天被人们呼唤着，传颂着。在击雨搏风的边防哨卡，在飞红泄彩的炼钢炉旁，在往来穿梭的拖拉机群中，在莺歌燕舞的帷幕前，都有我们的"开慧"。她没有死，她还活着，永远那样年轻，那样朝气勃勃。

白骨精江青呢？她为求苟且偷生，不惜叛卖革命，从敌人的狗洞里爬出来，活在人民的唾骂声中，代表着一个垂死的阶级。她活着，却是早巳死了。

"壮烈的死，苟且的生，贪生怕死，何如重死轻生！"让我们永远铭记敬爱的周总理的这些誓句吧！

附记

就要离开板仓了，我也象别人一样，跑到飘峰山采了一大把映山红。

我把它插在瓶里。看到它，竟止不住对烈士的缅怀。于是，我把当时在旧居和陵园的所见所闻所感记下来，共得七章，以飨忠魂。

深切怀念杨开慧烈士

（女声独唱）

石祥 词
唐诃 曲

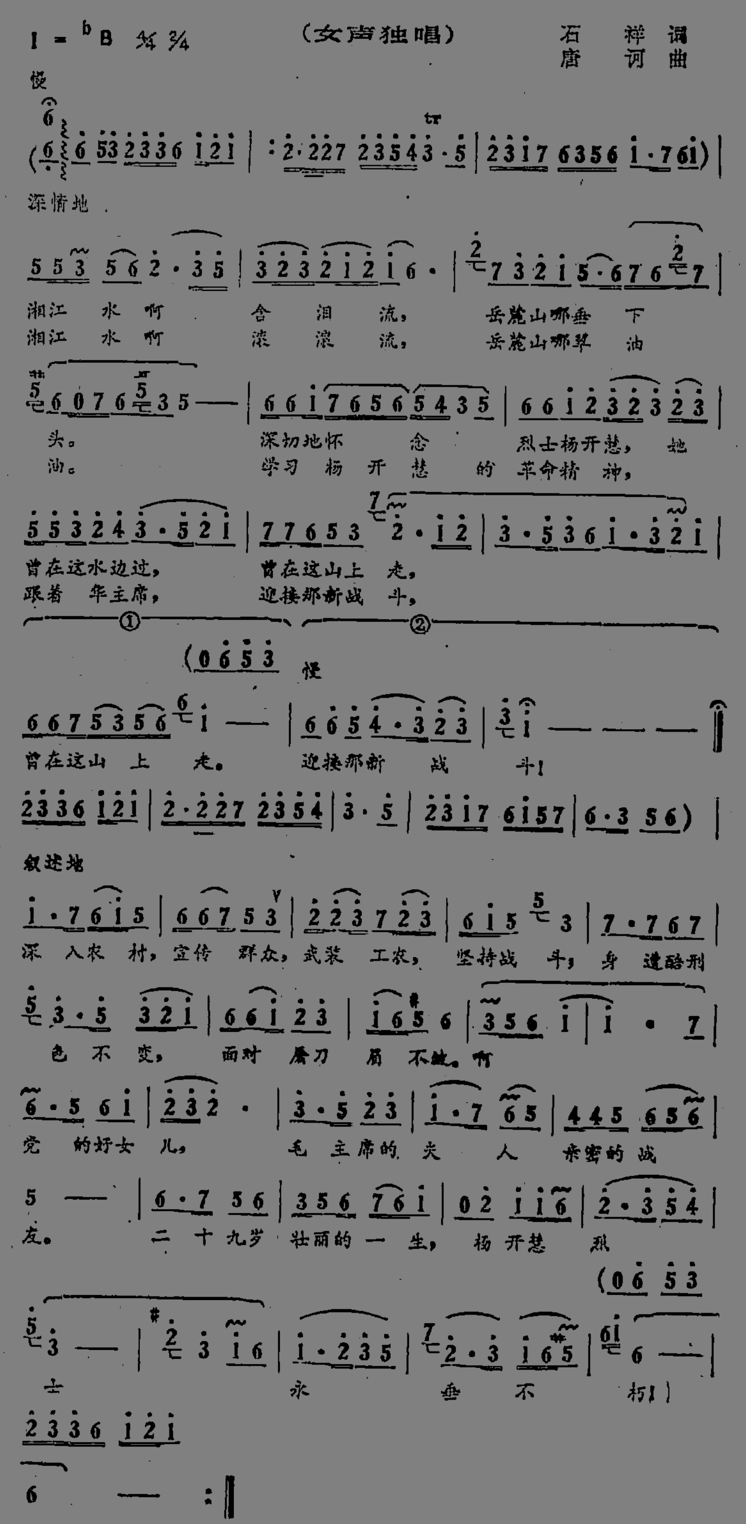

湖南日报

HUNAN RIBAO 第3130号 1977年4月13日 星期三

农历丁巳年二月廿五 （今日四版）

我们能够取得粉碎“四人帮”的伟大胜利，应当归功于我们伟大领袖毛主席的英明决策。毛主席生前不仅一再地严厉批判“四人帮”，并对解决“四人帮”的问题作了战略部署。

华主席在第二次全国农业学大寨会议上的讲话

高举毛泽东思想伟大红旗深入揭批“四人帮”

人民日报 社论

粉碎“四人帮”以来短短半年中，英明领袖华主席为首的党中央高举毛泽东思想的伟大红旗，领导全党全军全国各族人民抓纲治国，进行了反对和揭批“四人帮”的政治大革命，各条战线作了大量的工作，取得了伟大的胜利。全国一片欣欣向荣的景象。

揭发批判“四人帮”的伟大斗争，发展迅猛。许多地方，包括那些被“四人帮”长期控制的地区、部门和单位，斗争形势发展如此之快、如此之好，超过了人们的预料。“四人帮”苦心经营十年之久的上海就是好的例子。揪出“四人帮”的消息一传开，“四人帮”及其一小撮余党就陷入上海一千万人民的揭批“四人帮”的汪洋大海之中，革命群众意气风发，社会秩序稳定，工业生产逐月上升，大乱子没有出，中乱子没有出，小乱子也没有出。

从上海看全国，斗争形势发展得这样好，不是偶然的。它有力地说明了“四人帮”人心丧尽，极端孤立；有力地说明了毛主席培育的我们的党、我们的军队、我们的人民是非常之好的；同时，有力地说明了，以华主席为首的党中央对于开展这场伟大斗争的指导方针是完全正确的。

英明领袖华主席提出的揭批“四人帮”的指导方针，概括起来说，以下几点是十分重要的：

第一，高举毛泽东思想伟大红旗，继承毛主席的遗志，把毛主席批判“四人帮”的一系列重要指示公布出来，作为武装广大群众进行揭批“四人帮”斗争的最强大的思想武器。这就从根本上打破了敌人的一切造谣和诽谤，保证我们的斗争能够始终沿着毛泽东思想的轨道胜利前进。

第二，运动一开始就尖锐地揭露了“四人帮”搞修正主义，搞分裂，搞阴谋诡计，妄图篡夺党和国家最高领导权这个要害，明确地指出“四人帮”那条反革命的修正主义路线的极右实质，指出“四人帮”是一小撮极右派，使广大群众认识“四人帮”推行的路线，是一条同毛主席革命路线相对抗的路线，是一条颠覆无产阶级专政、复辟资本主义的极右路线。这就击中了“四人帮”的要害。

第三，牢牢掌握斗争大方向。我们党同“四人帮”的斗争，实质上是共产党及其领导下的广大人民群众和国民党长期斗争的继续，是无产阶级和资产阶级长期斗争的继续，是马克思主义和修正主义长期斗争的继续。抓住阶级斗争这个纲，就能引导群众分清敌我，识别敌人扰乱我们阵线、破坏中央的战略部署的阴谋，排除各种干扰，始终把斗争矛头指向“四人帮”及其一小撮死党。

第四，坚定地相信群众的大多数，直接依靠广大革命人民群众，不断提高群众对这场斗争的性质和意义的认识，调动浩浩荡荡的革命大军，打一场揭批“四人帮”的人民战争。

第五，充分发挥人民解放军这个无产阶级专政柱石的伟大作用。我们军队是毛主席亲自缔造和培育的，是听党的话的。我们能够粉碎“四人帮”，并在斗争中保持全国局势的稳定，是同信赖和发挥人民解放军的作用分不开的。

第六，整个运动是在党委一元化领导之下进行的，坚决粉碎“四人帮”及其余党那一套资产阶级的帮派体系，排除资产阶级派性干扰。同时随着运动的发展，及时地采取必要的组织措施，调整和加强省、市、自治区党委和中央、国家机关部委一级党委的领导班子，支持他们的工作，使他们在斗争中建立起无产阶级的革命权威。

第七，要注意政策。中央一开始就明确指出，既要立场坚定，旗帜鲜明，对“四人帮”及其一小撮死党绝不手软，又要严格区分两类不同性质的矛盾，**扩大教育面，缩小打击面**。这就使得我们的斗争既能解决问题，又利于大局稳定。

半年来的情况说明，中央的指导方针，中央的政治路线和组织路线，是完全正确的。其所以是正确的，根本一条，就是我们继承了伟大领袖毛主席的遗志，高举毛泽东思想伟大红旗，充分发动和依靠广大群众，紧紧抓住阶级斗争这个纲，抓住揭批“四人帮”这个主要矛盾，从而推动了全局的发展。总的说来，整个工作进展比较顺利，取得了很大的成绩。形势大好，全党全军全国各族人民是高兴的，国外朋友也是高兴的。

为了深入揭批“四人帮”，按照华主席、党中央的部署，下一段，要在继续揭批“四人帮”篡党夺权阴谋的同时，要进一步深入地揭批他们的反革命面目和罪恶历史。今后还要着重清算“四人帮”的反革命的修正主义路线的极右实质及其在各方面的表现，并从哲学、政治经济学、科学社会主义理论上把他们批倒批臭。从政治上、思想上深入地系统地批判“四人帮”的反革命的修正主义路线和反动世界观，是长期的任务。“四人帮”长期控制舆论工具，在思想上、理论上造成极大的混乱，要彻底肃清他们的流毒和影响，还需要下很大的功夫，需要作长期的艰苦的努力。在揭批“四人帮”的运动中，还要按照中央规定的方针和政策，继续抓紧清查同“四人帮”阴谋活动有牵连的人和事。对于这一些工作的艰巨性，要有足够的估计。特别要看到，运动发展还不平衡。比较后进的单位，更应该放手发动群众，紧密联系本地区、本单位的实际，掀起深入揭批“四人帮”的高潮，把一切积极因素调动起来，使各方面的工作赶上去。

半年来，华主席高举毛主席的伟大旗帜，运用伟大的毛泽东思想，作出了抓纲治国的战略决策，制订了揭批“四人帮”斗争的指导方针，领导全党全军全国人民团结战斗，取得了一个又一个胜利。当前，我们全国形势一片大好，越来越好。全国各族人民心情舒畅，斗志昂扬，我国无产阶级专政日益巩固，**工业学大庆，农业学大寨，全国学人民解放军，解放军学全国人民**的群众运动蓬勃发展，伟大的毛泽东思想更加光辉灿烂地普照祖国大地，一个全国性的新的跃进局面必将很快到来。各条战线的英雄人民，让我们更高地举起毛主席的伟大红旗，紧跟华主席为首的党中央，紧紧抓住揭批“四人帮”这个纲，进一步发展大好形势，夺取更大的胜利！

（载一九七七年四月十三日《人民日报》）

（新华社北京一九七七年四月十二日电）

“铁锤精神”赞

——记湖南衡东县铅锌矿自力更生、艰苦办矿的事迹

一九七五年夏天，正当“四人帮”阴谋砍倒大庆红旗的时候，华国锋同志在北京亲切接见了湖南去汇报工业学大庆先进单位情况的同志，热情赞扬了用“二十把铁锤”艰苦创业的全国冶金战线的先进典型衡东县铅锌矿，华国锋同志说：“衡东县铅锌矿自力更生、艰苦奋斗的精神不错！”这个喜讯极大地鼓舞了衡东铅锌矿的全体职工，使“铁锤精神”大大发扬。工人们纵情欢呼：“毛主席革命路线胜利万岁！”

湖南省工业学大庆先进单位衡东铅锌矿的事迹，吸引着一批又一批的人来到这里参观。人们高度赞扬这个矿的“铁锤精神”，称颂他们用铁锤打出了新天地。

衡东县铅锌矿开始只有二十二个人，靠着二十把铁锤、两千元贷款起家。现在，这个矿已发展成为有四个工区、两个机选厂等九个作业单位，采、选、运机械化和半机械化程度达到百分之七十左右的中型矿山。年产铅锌金属量三千多吨，萤石两万多吨，职工增加到上千人。十一年来，这个矿年年提前超额完成国家计划，已完成工业总产值两千九百八十多万元，平均每年递增百分之四十三，上缴利润七百三十二万多元。

“铁锤精神”，就是以大庆为榜样，自力更生、艰苦办矿的精神。一九六五年，当第一批建设者上山办矿时，他们头顶蓝天，脚踏荒山，除了铁锤钢钎之外，连个挡风避雨的茅棚也没有。开工不到几个月，就遇到了大雪封山、矿脉断苗，产品运不出等许多困难。在这种困难情况下，社会上一小撮阶级敌人诬蔑他们是“一群讨米无路的叫化子，迟早要散伙”。个别领导被困难所吓倒，向县里提出要停办。这个错误主张，遭到了工人群众的坚决反对。县委为了弄清情况，及时派来了工作组。在调查组召开的座谈会上，工人们理直气壮地说：“毛主席号召我们开发矿业，为什么遇到一点困难就要停办，这究竟是听谁的话，走什么路？”“到底有矿没有矿，不翻开矿山的每块石头看看，要我们下山死也不甘心！”为了找矿，党支部委员贺龙楚、老工人董丙林带领几个工人踏遍方圆四、五十华里的山山岭岭，调查了一百多个老坑，找到了新的矿点。党员带领群众日夜破难关。草鞋穿破了翻个边又穿，土箕坏了补了又补，渴时喝几口矿泉水，饿了啃几个干馒头，以苦为乐，以苦为荣，一个心眼一股劲地迎着困难上。

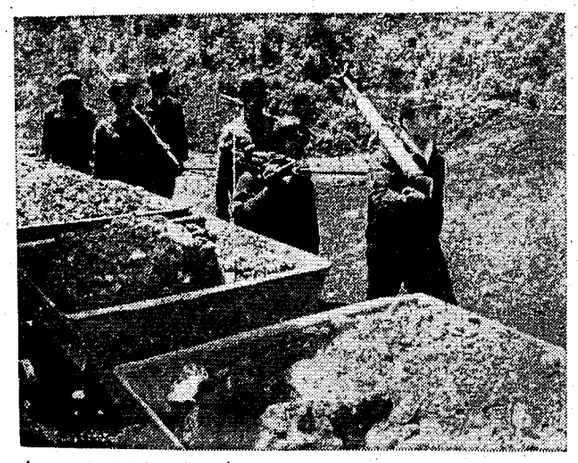

衡东县铅锌矿的干部，自觉限制资产阶级法权，坚持和工人群众实行“三同”。图为干部和工人一起去上班劳动。

省新闻图片画报社供稿

十一年来，这个矿坚持以大庆为榜样，坚持自力更生，艰苦办矿，“铁锤精神”不断发扬光大，凡是能够自己解决的，他们绝不伸手向国家要投资，凭着一颗红心两只手，开发和建设矿山。建矿以来，他们七次把上级拨给的资金退还给国家。开始，矿里修建冲洗矿砂的蓄水池，县里拨给八百元；以后，矿山兴建简易仓库和添置设备，有关部门批给五万多元；井下技术改造，上级给了二十万元，这些，工人们都没有要，而是退还给国家。他们依靠自己的力量，因陋就简，修旧利废，完成了一项又一项的建设。在兴建日处理两百吨矿石的机械化选矿厂的时候，当时估算要两百万元投资，有人主张要省里批给一百二十五万元。曾经幸福地受到毛主席接见的老工人、矿党委副书记谭绍征和党委“一班人”却认为：“国家搞建设，到处需要钱，我们要多为国家着想，减轻国家负担。”他们发扬自力更生、艰苦奋斗的精神，只花了六十五万元的自筹资金，用十个月把这项工程建成投产。去年，他们为了扩大再生产，坚决抵制了“四人帮”的干扰破坏，自己设计、自己施工，只用九个月的时间和六十万元的技术措施费，又多快好省地建成了第二座日处理两百吨的选矿厂，提高了矿山的生产能力。几年来，矿里架设高压输电线路，修建矿山公路和井下轻便铁路，等等，他们都是这样自力更生搞成的。

在这里，正是这种“铁锤精神”，培育了革命化的各级领导班子，他们既是领导，又当工人，井上井下能干活，关键岗位能顶班。全矿一千零四十四名职工，只有二十一个管理人员，一个综合办公室，从党委书记到工区、车间领导都在劳动现场“办公”。矿党委书记唐伯雄就是一个“铁锤干部”。他和矿工们一起拿锤打钎，劳动在井下，一起踏冰雪、翻高山、挑运矿石。在开发石岩冲新工区的战斗中，老唐和当时的矿领导班子四名成员，把铺盖搬到井口，跟零点班，挑重活干。为了战胜溶洞塌方夺高产，老唐和工人一起，几十个小时不离开险区，困了就垫着草包在巷道里打个盹，这样一连苦战了十五个昼夜，终于战胜了二十多米高的溶洞，排除了一次两百多吨的大塌方。矿里主管供销、财务的副书记宋金香，尽管工作繁忙，从不耽误下井跟班劳动。有时在矿部开会到深夜十一点多，仍顶风冒雨赶到工区去上零点班。老工人宾庭汉担任县委委员和矿党委副书记等领导职务后，始终不离开劳动岗位。在大战石岩冲的日日夜夜，他带头组成“铁人”突击队，奋不顾身的排险情，战恶水，几次被炮烟熏倒抬往医院，半途苏醒又坚持回井下战斗。他学“铁人”，做“铁人”，被人们称为“宾铁汉”。在这样一些“领班人”带领下，矿党委十一名成员，平均每人每年劳动在两百四十天以上。各工区、选厂、车间的领导班子成员，平均每人每年劳动三百四十天。矿里的其他管理人员，平均每人每年参加劳动也不少于一百五十天。这样一个革命化的领导班子，认真坚持了革命战争年代那种“官兵一致”、“干群一致”，互相关心、互相爱护的优良传统。矿党委领导班子订了七条公约：不接受礼物，不陪客吃饭，不请客送礼，不挪用公款，不私自安排亲戚朋友来矿工作，不占公家便宜，不享受特殊照顾。他们要求职工做到的，领导都先带头做到。

在这里，“铁锤精神”大发扬，工农差别在逐步缩小。矿里经常保持有二分之一到三分之二的工人实行亦工亦农的劳动制度。他们学大庆，学大寨，学解放军。一个工农结合、城乡结合的新型矿区正在逐步形成。

“四人帮”揪出后，全矿怒潮滚滚。工人们针对“四人帮”妄图砍倒大庆红旗的反革命罪行，回顾矿山顶风批修学大庆的战斗经历，更加坚定了学大庆的决心。全矿革命和生产一片火红，形势越来越好，工人们说：“‘四人帮’要复辟资本主义，我们就要拚命大干社会主义，奔向光辉灿烂的共产主义！”

新华社通讯员

新华社记者

（新华社长沙一九七七年四月十一日电）

省委召开全省铁路治安工作会议

举旗抓纲 搞好铁路和城乡治安工作

本报讯 中共湖南省委于最近在长沙召开了第二次全省铁路治安工作会议，传达了全国铁路治安工作会议精神，研究部署了今后任务。会议要求各地坚持以阶级斗争为纲，围绕揭批“四人帮”，放手发动群众，以铁路为重点全面掀起整顿城乡治安秩序的新高潮。

参加这次会议的有各地、市、县公安局和法院的负责同志，有长沙、衡阳、怀化铁路分局站段以上的党委负责同志和铁路公安系统的同志。参加会议的还有各地、市委书记。省委、省军区领导同志出席了会议，省委书记于明涛同志作了重要讲话。

与会同志揭发大量事实，愤怒批判了“四人帮”及其伸到湖南的黑手和他所纠集的极少数几个人疯狂反对毛主席的无产阶级革命路线，破坏铁路和城乡治安的罪行。他们挥舞“整顿就是复辟”的大棒，胡说整顿治安是“否定大好形势”，“矛头向下”，建立健全治安管理制度是“管、卡、压。”他们恶毒攻击“一打三反”是“搞资产阶级专政”，“大方向错定了”。他们大刮右倾翻案风，煽动无政府主义，大搞打砸抢，鼓吹“大乱大发财，小乱小发财”，助长了地、富、反、坏和新生资产阶级分子的破坏活动，助长了资本主义势力，助长了歪风邪气，既影响了铁路运输安全畅通，又破坏了社会主义建设和城乡人民的生活。与会同志一致表示，一定要贯彻落实华主席抓纲治国的战略决策，深揭狠批“四人帮”及其黑手干扰破坏铁路治安的滔天罪行，从政治上、思想上、组织上彻底肃清其流毒和影响，把他们颠倒了的是非颠倒过来，搞乱了的东西纠正过来，使铁路和城乡治安工作更好地沿着毛主席的革命路线前进。

会议指出，要贯彻落实好华主席为首的党中央抓纲治国的战略决策，保证铁路运输安全正点、畅通无阻，就要高举毛主席的伟大旗帜，充分发挥无产阶级专政的威力，用铁的手腕坚决镇压一切危害社会主义革命和建设的反革命分子和刑事犯罪分子。对攻击毛主席、周总理、华主席和以华主席为首的党中央，破坏揭批“四人帮”斗争的现行反革命分子，以及参与打、砸、抢的骨干分子，要坚决镇压。对贪污分子、投机倒把分子要坚决打击，对盗窃犯、诈骗犯、杀人放火犯、流氓集团的骨干分子和各种严重破坏社会秩序的坏分子，必须实行专政。要做到稳、准、狠。要认真贯彻**“坦白从宽、抗拒从严”**和**“给出路”**的政策。

会议要求，各地要迅速地、大张旗鼓地发动群众，深揭狠批“四人帮”，立即掀起检举揭发反革命刑事犯罪分子的新高潮。各地要坚持点面结合，城乡结合，路内路外结合，大力整顿好铁路内部、铁路沿线、车站和货物、交通、厂矿内部和广大城乡的治安秩序。各级党委要加强对这项工作的领导，书记挂帅，全党动员，发动群众，坚决打击一小撮阶级敌人和新生资产阶级分子的嚣张气焰，把巩固无产阶级专政的根本任务落实到每个基层。

（本报通讯员）

短评

切实整顿好铁路和城乡治安秩序

在华主席为首的党中央领导下，一个全党动手大治铁路的群众运动正在全省各地深入展开。铁路和地方密切配合，协同行动，掀起了一个声势浩大的整顿铁路治安秩序的新高潮，大张了无产阶级革命正气，大煞了资产阶级歪风，全省铁路出现了大治快上的大好形势。

整顿好铁路和城乡治安秩序，这是发展国民经济的需要，是巩固无产阶级专政的需要。它对于促进铁路大治，发展大好形势、实现华主席提出的抓纲治国的伟大战略决策，关系极大，必须切实搞好。要切实整顿好治安秩序，就要高举毛主席的伟大旗帜，坚决贯彻执行毛主席的无产阶级革命路线，紧紧抓住阶级斗争这个纲，深揭狠批「四人帮」。「四人帮」及其伸向湖南的黑手是破坏铁路和城乡治安秩序的罪魁祸首。他们煽动无政府主义，大搞打、砸、抢，破坏革命法制；他们大刮右倾翻案风，纵容包庇坏人，把矛头指向革命干部和人民群众；他们千方百计破坏铁路和城乡治安秩序，妄图乱中篡夺党和国家的领导权，复辟资本主义。因此，我们必须从政治上、思想上、组织上彻底肃清其流毒和影响，把他们散布的那一套反动谬论批倒批臭，批深批透，把他们颠倒了的是非颠倒过来，搞乱了的东西纠正过来，整顿铁路和城乡治安秩序，加强铁路和城乡治安管理。

整顿治安秩序，必须放手发动群众，坚持群众路线。各地要紧紧围绕农业学大寨、工业学大庆的群众运动，对铁路内外职工群众广泛深入地进行党的基本路线教育，划清是非界限，提高广大职工群众的觉悟。在此基础上，积极引导广大职工群众检举揭发坏人坏事，打一场声势浩大的整顿铁路治安秩序的人民战争。稳、准、狠地打击一小撮阶级敌人的破坏活动，强化无产阶级专政。在斗争中，要严格区分和正确处理两类不同性质的矛盾；要认真贯彻执行「坦白从宽，抗拒从严」和「给出路」的政策，最大限度地分化瓦解敌人。

整顿治安秩序，是一场激烈复杂的阶级斗争，必须在各级党委的统一领导下进行。地方和铁路的公安干警要立场坚定，旗帜鲜明，对阶级敌人的破坏活动和资本主义势力作坚决斗争，为各条战线大治快上扫清障碍。

深入揭批“四人帮” 铁路大治运输忙

株洲铁路地区各级党组织贯彻全国铁路会议精神，抓纲治路，大干快上，全地区超额完成三月份国家计划，十项经济技术指标创造了历史最好水平

本报讯 株洲铁路地区工委和所属各单位党组织，认真贯彻全国铁路工作会议精神，带领广大职工深入揭批“四人帮”及其伸到湖南的黑手和他所纠集的极少数几个人破坏铁路运输的罪行，分清路线是非，抓纲治路学大庆，大干快上当先行。三月份以来，货车正点率达到百分之九十七点八，装车完成日计划百分之一百二十，全月按日计划超装三百二十车，卸车完成日计划百分之一百一十三点一，全月按日计划多卸六百二十八车，十六项经济技术指标中有十项创造了历史的最好水平。

在传达贯彻全国铁路工作会议精神时，株洲铁路地区工委及所属单位党组织，反复学习一九七五年毛主席亲自圈阅的中共中央关于加强铁路工作的决定，学习华主席、叶副主席在全国铁路工作会议上的重要讲话，联系本地区实际，运用大庆“三大讲”的经验，摆事实，讲道理，批实质，深入揭发批判“四人帮”及其伸到湖南的黑手攻击《决定》，否定一九七五年的大好形势的滔天罪行，把他们搞混乱、弄颠倒的各种问题逐步加以澄清，从思想上、路线上、理论上进一步分清了路线是非。株洲机务段党委一九七五年认真贯彻落实中央《决定》，以阶级斗争为纲，带领群众认真贯彻“鞍钢宪法”，深入开展工业学大庆群众运动，全心全意地依靠工人阶级，批判无政府主义，打击一小撮阶级敌人的破坏活动，加强企业管理，开展社会主义劳动竞赛，全段革命生产迅速出现大好形势。一九七五年提前二十天，超额完成架修机车一百二十六台的任务，比一九七四年增长了百分之一百五十三，被评为广州路局和长沙分局工业学大庆先进单位。联系这个实践，段党委成员和广大职工清楚地看到，一九七五年中共中央关于加强铁路工作的决定，是毛主席革命路线在铁路工作方面的具体体现，是一个大治铁路，把铁路运输迅速搞上去的好文件。大家说，“四人帮”及其伸到湖南的黑手诬蔑这个《决定》为“复辟纲领”，其罪恶用心，就是把矛头指向伟大领袖和导师毛主席，妄图搞乱广大铁路职工贯彻《决定》所带来的大好形势，实现乱中夺权。株洲车辆段党委的同志说，正是我们在一九七五年认真贯彻落实中央《决定》，整顿领导班子，广泛深入开展群众性自我教育，加强了党委“一班人”革命化建设，增强了无产阶级党性，促进了职工队伍的革命团结，发展了革命和生产大好形势。这充分证明，整顿就是前进，就是革命。株洲电务段党委联系铁路工作的实际，学习毛主席在《论十大关系》中的光辉论述：“**为了建设一个强大的社会主义国家，必须有中央的强有力的统一领导，必须有全国的统一计划和统一纪律，破坏这种必要的统一，是不允许的。**”批判“四人帮”及其伸到湖南的黑手攻击中央《决定》是“重搞条条专政”的无耻谰言。他们说，铁路是国民经济的大动脉，带有半军事化性质。铁路的重要地位和生产特点，决定了铁路必须实行集中统一指挥。这与那种否定党对国民经济的领导，否定中央和地方两个积极性，使业务部门各自为政，自行其事的“条条专政”有着本质的区别。“四人帮”一伙诬蔑中央《决定》是“条条专政”，就是把矛头对准伟大领袖毛主席和当时主持国务院工作的中央领导同志，向党中央争夺铁路这个重要阵地！“四人帮”及其黑手还诬蔑株洲铁路地区贯彻中央《决定》、大干快上是“搞唯生产力论”。株洲工务段党委组织干部职工认真学习毛主席关于**抓革命、促生产**等一系列论述，对“四人帮”的这一谬论进行了有力驳斥。同志们说，一九七五年，我们正是贯彻中央《决定》，促进了运输生产。“四人帮”到处挥舞“唯生产力论”的大棒，妄图把铁路运输搞瘫痪，扼住“先行官”，砍断大动脉，破坏国民经济，以便嫁祸于中央领导同志。株洲铁路地区广大职工通过深入揭批“四人帮”，更加认清了“四人帮”是一伙马列主义的可耻叛徒，是无产阶级专政的凶恶敌人。大家一致表示，一定要高举毛主席的伟大旗帜，把深揭狠批“四人帮”的斗争进行到底！

深入揭批“四人帮”，铁路形势大变样。株洲铁路地区所属各单位迅速掀起了学习贯彻全国铁路工作会议精神的热潮。各单位充分发动群众，层层修订和落实了学大庆、创建大庆式企业的规划，开展了比学赶帮超的社会主义劳动竞赛。株洲北站在竞赛中，创造了一旬的正点率达到百分之九十九点一，全日停时十七点三的历史最好纪录。机务段已创造了连续六百七十多天无重大事故、两百多天无恶性事故的好成绩。株洲工务段最近由常委带领二千一百多人，两次突击维修线路一万二千一百多米，作标准线路七百多米，石渣上道一千三百多方，进一步提高了线路、桥梁质量。

在铁路运输大干快上中，株洲市委和工矿企业党委以及驻株部队对铁路工作十分重视和支持，切实加强了对铁路工作的领导。市委领导还经常深入各站段，调查研究，解决问题。株洲车站有段时间零担车积压现象严重，市委组织机关干部、驻株洲部队共三千多人，搞突击装车大会战，连续奋战了六天，把积压的七百多辆零担车全部装卸完。使这个站做到了来多少、卸多少、装多少，没有压车现象。

（本报驻株洲市记者组）

两篇黑文一个调门

——「四人帮」伸到湖南的黑手阴谋篡党夺权的一个铁证

尚英

以华主席为首的党中央关于湖南省委对“四人帮”伸到湖南的黑手和他纠集的另两个人的处理意见的批示，极大地鼓舞和推动了我省揭批“四人帮”群众运动的深入开展。全省军民正在乘胜前进，对这个黑手及其纠集的极少数几个人的反革命罪行，进行大揭露、大批判、大清查。去年十月八日，他们以“省、市工会理论小组”名义抛出的《化悲痛为力量，同走资派斗争到底》一文，是他们紧跟“四人帮”，阴谋篡党夺权的一个铁证。

这篇反党黑文的出笼，不是偶然的孤立的事件，而是有着深刻的政治背景。去年九月，在我们伟大的领袖和导师毛主席逝世，党和国家面临严重困难的时刻，久已蓄谋篡夺党和国家最高领导权的“四人帮”以为时机已到，大大加快了篡党夺权的反革命步伐。他们有计划有预谋地伪造了一个所谓“按既定方针办”的毛主席“临终嘱咐”，妄图推翻以华国锋同志为首的党中央。当这个阴谋被华国锋同志戳穿以后，他们就狗急跳墙，在十月四日《光明日报》上抛出“梁效”那篇《永远按毛主席的既定方针办》的反党文章，公开发出了篡党夺权的反革命动员令。主子下令，奴才紧跟。我省那个早就一头栽进“四人帮”怀抱的黑手和他纠集的极少数几个人，立即鼓噪而起，象烟熏火燎一样急不可耐地炮制出《化悲痛为力量，同走资派斗争到底》这篇黑文，同“梁效”那篇大毒草北呼南应，妄图趁机发难，实现他们篡夺省委大权的狼子野心。

革命导师列宁说过：**“历史上常有这种情形：当那些在被压迫阶级中素享盛名的革命领袖一旦逝世以后，他们的敌人便企图窃取他们的名字来欺骗被压迫阶级。”**这篇黑文，同“梁效”那篇反党大毒草一样，都是象列宁所说的，企图窃取伟大领袖的名字来欺骗人民。特别值得注意的是，这两篇黑文不但打的是一样的旗号，而且唱的是一样的调门，都是在反对“篡改”的口号下，肆无忌惮地把罪恶的矛头指向华国锋同志和以华国锋同志为首的党中央。事情本来很清楚，肆意篡改和伪造毛主席指示的，不是别人，正是“四人帮”这伙一贯打着马克思主义的旗号搞修正主义、搞分裂、搞阴谋诡计的反革命分子，但是，他们却贼喊捉贼，倒打一耙，在《永远按毛主席的既定方针办》这篇毒汁四溅的黑文中，给戳穿他们罪恶行径的华国锋同志一口气扣了三顶“背叛”的帽子，叫嚷“任何修正主义头子胆敢篡改毛主席的既定方针，是绝然没有好下场的”。在这一片杀气腾腾的鼓噪声中，我省那个黑手和他纠集的极少数几个人就象鹦鹉学舌一样，也跟着大喊大叫“要同修正主义头子”“进行殊死的斗争”，“不管是何许人物，用什么方式搞修正主义，我们都要造他的反”。这一唱一和，不就和盘托出了他们作为“四人帮”的忠实走卒的丑恶嘴脸吗？

华主席在批判“四人帮”时深刻指出：“在谁是我们的敌人、谁是我们的朋友这个革命的首要问题上，他们蓄意颠倒社会主义历史阶段的敌我关系，把自己打扮成‘左派’、‘革命派’，而把坚持马克思主义的党政军各级领导干部当做他们的‘革命’对象，这就从根本上篡改了毛主席关于无产阶级专政下继续革命的伟大理论。”“四人帮”伸到湖南的黑手和他纠集的极少数几个人也正是这样。长期以来，他们打着“造反”、“反潮流”的旗号，忠实执行“四人帮”反革命修正主义的极右路线，竭力歪曲和篡改毛主席关于无产阶级专政下继续革命的伟大理论，一贯把斗争矛头指向我们的党，指向无产阶级专政，指向伟大的中国人民解放军，指向坚持马克思主义的领导干部。尤其不能容忍的是，他们丧心病狂地把矛头指向一贯高举毛主席的伟大旗帜、坚持毛主席革命路线的华国锋同志，咬牙切齿地狂叫：“湖南的问题不在湖南，在北京”，“光揪第二书记不行，要揪第一书记”，“大树不倒，猢狲不散”。反动气焰，嚣张已极。在毛主席病重期间和逝世以后，随着“四人帮”篡夺党和国家最高领导权的反革命步伐的日益加快，他们的反革命活动也就愈演愈烈，疯狂叫嚷“是过了河的卒子，决不后退”，“要脱掉裤子大干一场”。他们按照“四人帮”的反革命部署，学着“四人帮”的反革命腔调，把凡是坚持毛主席革命路线的领导干部统统污蔑为“民主派”、“走资派”、“还乡团”，大造篡党夺权的反革命舆论，并且已经秘密拟定了进省委和省直一些部、办、委、局以及一些地、市委领导班子的名单，印好了统一的“通行证”，作出了进驻省委机关的行动部署，妄图一举实现他们篡夺全省党政大权的黄粱美梦。他们匆匆忙忙炮制出的《化悲痛为力量，同走资派斗争到底》这篇黑文，就是他们急于发难的一个行动信号。然而，黄粱易熟，美梦难成。就在他们兴高采烈，准备走马上任的时候，以华主席为首的党中央采取英明果断的措施，及时粉碎了万恶的“四人帮”，挖掉了他们的总后台，他们篡党夺权的阴谋也随之成为泡影。

铁的事实证明，“四人帮”伸到湖南的黑手及其纠集的极少数几个人，同“四人帮”完全是共裤连裆，一鼻孔出气。他们的所作所为，集中地代表了新老资产阶级和地、富、反、坏的利益。他们在我省干的一系列阴谋活动，都是“四人帮”篡党夺权整个阴谋活动的一个重要组成部分。现在，他们同他们的黑主子“四人帮”一道，已经陷入全省人民愤怒声讨、深入揭批的汪洋大海之中。我们一定要发扬痛打落水狗的彻底革命精神，乘胜前进，穷追猛打，把深揭狠批“四人帮”这场伟大的政治大革命进行到底。

四月十四日（星期四）放映影片

彩色纪录片 华主席、叶副主席接见全国人民防空工作等会议代表

文化 上午 8.00 10.20 东风 2.25
建设 上午 8.45 11.25 燎原 3.15
新华 3.50 6.15 烈士公园 1.50 7.40
工人 1.00 4.25 6.50

彩色戏曲片 红霞万朵 （黄梅戏）
文化 1.00 8.35 红旗 3.40 7.00
人民 3.10 5.50 建设 1.45 7.50
解放 2.35 湘江 6.25

故事片 雷锋 同映 做雷锋式的战士
文化 上午 8.00 10.20 东风 2.25
建设 上午 8.45 11.25 燎原 3.15
新华 3.50 6.15 烈士公园 1.50 7.40
工人 1.00 4.25 6.50

故事片 董存瑞
北郊 1.30 3.50 6.15 8.30
烈士公园 4.40 东风 5.30 燎原 7.00

彩色故事片 红色娘子军
新华 1.30 长沙 3.20

在平凡的岗位上 新华 8.35

彩色科教片 熊猫、巧治蝼蛄 解放 1.00

朝鲜彩色纪录片 兄弟的中国人民使者
同映1977年新闻简报2号
长沙 1.30 人民 1.00 文化 6.30

朝鲜宽银幕故事片 延丰湖
湘江 2.00 红旗 1.00 文化 3.35

枫树湾 建设 4.15 人民 8.15

长空雄鹰 燎原 1.00

长沙市歌剧团 在长沙剧院演出
洪湖赤卫队
13、14、16、17日 晚7.15

湖南省京剧团 在湖南剧院演出
八一风暴
13、14、16、17日 晚7.15

长沙市湘剧团 在工人文化宫剧场演出
八一风暴
预订13、14、15、16日团体票 晚7.15

长沙市花鼓戏剧团 在解放剧院演出
（大型花鼓戏）
万水千山
13、14、16、17日 晚7.00
（预订团体票、售隔日门票）

一九七七年新闻简报
第六号：华主席和我们心连心 （浙江、山西、西藏、北京）
第七号：洛阳黄河公路大桥胜利建成 （河南）
东莞人民喜丰收 （广东）
狠批“四人帮”
公路运输凯歌扬 （河南）
杨开慧烈士永垂不朽 （湖南）
为毛主席词谱曲“蝶恋花·答李淑一” （北京）
中央新闻纪录电影制片厂摄制
中国电影公司发行

湖南电视台节目预告
4月13日（星期三）转播北京电视台节目：①电视新闻②卫生与健康：流脑的预防和治疗③朝鲜电视片：社会主义新农村④故事影片：战斗里成长。
四月十四日（星期四）△转播北京电视台电视新闻△湖南电视新闻△朝鲜故事影片：鸭绿江畔之花
四月十五日（星期五）第一次播出下午2.30开始△湖南电视新闻△理论学习专题讲座：“四人帮”搞“第二武装”是为了篡党夺权（中国人民解放军湖南省军区警备区指导员王嘉宝讲）第二次播出 晚上七点开始 转播北京电视台节目△电视新闻△彩色影片：音乐舞蹈史诗《东方红》

深入揭批"四人帮" 夺取早稻高产丰收

迎难而上 千方百计落实早稻种植面积

南县县委吸取过去教训，做扎实工作，今年早稻面积比去年扩大六万亩

本报讯　南县今年的早稻种植面积已经落实了五十一万亩，比去年增加六万亩。

这个六万亩，是用去年的教训换来的。去年开始落实计划时，各社、队上报的早稻面积是五十万亩，插秧结束后一检查，实际只插了四十五万亩。为什么认为已经落实了的计划又落了空呢？县委进行了认真的总结和分析，主要是种植计划没有在干部群众的思想上落脚生根，肥料、育秧等关键措施抓得不扎实，而根本问题又在于县委本身的作风不过硬，工作方法一般化，部分同志满足于一般号召、听汇报，往往把纸上的东西当成现实。

"历史的经验值得注意。"今年年初制订全县规划时，县委从分析早稻生产的有利条件入手，反复进行讨论，统一思想，提出了今年早稻种植五十一万亩的计划。具体要求把二万亩新田种早稻，五万亩一季稻中改插四万亩双季稻；利用七万四千亩渠道、屋场及荒坪废地种旱粮，决不让旱粮挤早稻。为了使这个计划从干部群众的思想上落实下来，全县先后开展了三次大讨论。第一次是总结去年的经验教训，揭批"四人帮""三反一砍"的罪行，联系实际反复批判"自由种植"的错误思想，划清为革命完成生产指标与"唯生产力论"的界限，初步制订了生产规划。第二次是在生产队政治队长以上的干部大会上，学习毛主席的光辉著作《论十大关系》和华主席的重要讲话，讨论国家、集体和个人三者之间的关系，修订生产规划。第三次是在浸种育秧之前，县委发动群众把抓纲治国与夺取早稻高产丰收联系起来，认真开展大讨论，进一步落实早稻种植面积。经过上上下下的反复讨论，大家都决心积极扩种早稻，打好全年农业丰收第一仗，为抓纲治国做出贡献。

能不能就此满足呢？县委牢记去年的教训，不满足于一般号召，而是深入下去，做扎扎实实的调查研究和具体指导。在浸种育秧开始之前，县委书记王美成，用六天时间，步行二百多里，在六个公社的范围内作了实地调查。他走小路，看远田，查后进，了解到有的地方早稻面积不落实。王美成同志根据亲手掌握的材料，立即召开了紧急电话会，要求各级领导深入田间，进行检查，切实抓好早稻面积的落实。抓农业的县委副书记贾步梯从自己的点上发现早稻与棉、麻等主要经济作物都要相应扩大，在土地安排上有矛盾。这个问题不解决，会影响早稻面积的落实。于是，他深入调查，发动群众想办法，把旱粮作物搬上荒坪隙地，利用废沟、废堤、废塘造田三十亩，不仅扩大了早稻，棉、麻面积也能增加。推广这个经验后，收到了很好的效果。

去年秧苗、肥料不足，是没有完成早稻种植计划的一个原因。今年通过揭批"四人帮"，县委解放了思想，改进了工作，他们敢于抓生产，把积肥和育秧抓得紧紧的。一开春，县委就组织干部群众深揭狠批"四人帮"，大打积肥歼灭战，并将全县划成四个赛区，开展积肥竞赛。四月初，还由县委常委带队，分片开展了大检查，促进积肥。现在全县平均每亩早稻已积肥一百二十多担。对于浸种育秧工作，也进行了全县性的评比验收，一个队一个队地搞好了大田与秧田、所需秧苗与下泥种子的挂钩，把秧苗育足、育好。

（本报通讯员）

短评

迎着困难向前进

南县吸取去年的教训，把早稻种植面积落到了实处，在春耕开脚一步争取主动。从南县的情况可以看出，广大干部群众对夺取今年早稻丰收的信心是足的，决心是大的，工作是扎实的。但是也有少数同志不能正确分析形势，对有利条件估计不足，对当前的困难看得过重，因而产生了畏难情绪，早稻生产计划没有真正落实。这个问题需要抓紧解决。

看形势，要看主流，看本质。今年农业生产的有利条件是很多的，最本质的、起决定作用的条件是，英明领袖华主席领导我们粉碎了祸国殃民的"四人帮"，华主席为首的党中央高举毛主席的伟大旗帜，毛主席的革命路线更加深入人心，广大群众中被压抑的社会主义积极性象火山般迸发出来。只要我们紧跟华主席，真正落实抓纲治国的战略决策，扎扎实实做工作，什么困难都可以克服，什么事情都可以办好。看不到这一点，或者低估了这一点，把那些非本质、非主流的东西看成本质和主流，就会迷惑自己的方向。

由于"四人帮"的干扰破坏而造成的困难，我们要承认它，分析它。但是，承认它是为了正视它，分析它是为了战胜它，决不能使它成为我们精神上的负担。困难，也和其它事物一样，不是僵死的、一成不变的，而是可以向自己的反面转化的。经过我们的努力，困难是可以转化为顺利的。在我们党的历史上，从来不是共产党人怕困难，而是困难怕共产党人。正如伟大领袖和导师毛主席指出的：**"种种困难，遇到共产党人，它们就只好退却"。**我们要拿出战争年代那股劲，把困难放在"不在话下"的位置，跟着困难向前进。

对于困难，既要藐视它，又要重视它，要把革命精神和科学态度结合起来。在扩种早稻中出现的各种矛盾，如土地、劳力、肥料和资金等问题，都要用实事求是的态度一个一个地进行研究，用切实可行的措施一个一个地加以解决。

检查早稻规划　落实增产措施

嘉禾县城关公社发动群众加干劲

本报讯　嘉禾县城关公社党委发动群众，对照早稻规划要求，狠抓各项增产措施的落实，保证早稻规划实现，夺取早稻丰收。

在全国全省农业学大寨会议精神鼓舞下，城关公社干部群众决心认真学大寨，加快农业的发展步伐，制订了今年夺取早稻丰收的规划。这个规划的增产措施落实得怎样？最近公社党委进行了一次检查，发现有些生产队的增产措施还不够有力，特别是遇到一些自然灾害的队，差距更大。公社党委认为，现在季节十分紧迫，各项增产措施如不迅速抓上去，早稻规划就有落空的危险。针对这个问题，公社党委成员分别深入各队做工作，帮助群众对照规划找差距，发动群众加干劲，扎扎实实地把各项增产措施抓上去。珠水大队从规划的要求来看，早稻肥料显得不足，特别是一些边远田肥料更少。公社党委书记深入这个队后，以揭批"四人帮"为动力，带领一千多名干部、社员广辟肥源，开展了轰轰烈烈的积肥活动。通过半个月的苦战，使全大队二千一百亩早稻，由原来平均每亩积肥四十多担增加到八十多担。四百一十亩边远田，平均每亩下了基肥一百担，为夺取早稻丰收打下了基础。含田大队早稻面积大，劳力紧张，大队党支部认真加强劳动组合，建立健全生产责任制，加强耕牛饲养，加快犁耙进度，决心做到秧催田、田等秧，不失时机地把早稻插下去。荫溪大队春旱较严重，公社党委帮助他们组织五百个劳力，突击修了三条引水渠道，安好了电排，使受旱的六百六十亩早稻田解除了干旱的威胁，加快了春耕进度。

（嘉禾县通讯组）

认清形势　看到主流　树立信心　战胜困难

邵东县湾泥公社党委发动和依靠群众誓夺早稻丰收

本报讯　在大治之年的春耕季节，邵东县湾泥公社的干部、群众精神振奋，斗志昂扬，想方设法战胜暂时困难，夺取早稻高产丰收。

今年，这个公社春耕形势很好。但是，也有一些问题：一是由于过去"四人帮"干扰破坏，一些队资本主义倾向比较严重，挫伤了群众的积极性；二是去冬冰冻期长，绿肥生长差，早稻底肥不足；三是化肥、农药较少，一些队严重缺肥、少药。对这些情况，党委成员进行了认真的分析，认为有困难必须承认，认真对待，不能掉以轻心。但是，我们要看到主流，看到本质，决不能只看到困难，以致迷惑自己的方向。有华主席为首的党中央的领导，有粉碎"四人帮"后群众中激发出来的社会主义积极性，有历年同各种困难作斗争的经验，当前的困难都是可以克服的。党委成员统一了思想，决心带领群众知难而进，努力奋战，誓夺今年早稻高产丰收。

湾泥公社党委把加强党的领导看成是战胜困难的关键。党委成员走在前，干在先，哪里困难最大，任务最艰巨，就到哪里去。公社党委书记深入到困难大、问题多的三尚大队，帮助解决关键问题。这个大队由于资本主义倾向严重，早稻生产物质基础差，干部群众对夺取早稻高产丰收信心不足。公社党委书记了解情况后，立即同干部群众一起认真学习毛主席的光辉著作《论十大关系》和华主席在第二次全国农业学大寨会议上的重要讲话，深入揭批"四人帮"，批判资本主义倾向，及时刹住了副业单干、劳力外流等资本主义妖风，把大家的社会主义积极性调动起来了。同时，引导大家全面分析形势，首先看主流，也不忽视困难，克服畏难情绪，树立胜利信心。全大队迅速出现了以主动进攻姿态克服困难的崭新局面。

为了战胜困难，湾泥公社党委坚定地相信和依靠群众，把困难告诉群众，和群众一起制订克服困难的措施。群众发动起来了，就有无穷的智慧和力量。肥料不足大家积，资金不足自己筹，农药不够以土代洋，对待自然灾害，做几手准备。全公社八千多亩绿肥大部分生长不好。入春后，各大队除认真搞好开沟沥水外，都普遍追施了磷肥、猪牛粪，促进了绿肥的生长，现在百分之七十以上成了一类苗。大家还想方设法刨草皮，采背苔，烧山灰，挖地皮，换陈砖，挑塘泥；大积土杂肥。全公社平均每亩早稻积肥达到一百担，基本上解决了肥料不足的困难。红楼大队资金不足，一些必需的生产资料买不回，社员群众知道后，几天之内就凑起了五千多元，使队上买回了一批农药、化肥和耕牛、仔猪，购置了一些急需的生产工具，保证了春耕生产的正常进行。现在，全公社干部群众夺取今年早稻高产丰收的信心越来越足。他们说：眼前的困难能克服，再大的困难能战胜，一定要把今年的早稻生产搞上去。

（邵东县通讯组）

以阶级斗争为纲大养特养其猪

国营汨罗江农场坚持社会主义道路，生猪生产大发展

本报讯　国营汨罗江农场坚持集体养猪，生猪生产出现了新局面。去年，全场扩建集体猪场一百一十多个，发展生猪八万二千多头，平均每人一点四二头，出栏肥猪三万二千多头，比上年增加百分之二十五。粮食、棉花、甘蔗也都夺得了较大丰收。

前几年，这个农场生猪生产发展不快。去年，农场党委在全国农业学大寨会议精神鼓舞下，认真总结了经验教训。他们在调查中看到，那种"公养不如私养"、"集体养猪亏本"的论调，在一些人当中有市场；有的单位甚至以"公有私养"为名，把集体猪场的生猪下放分户喂养。针对这种情况，他们排除"四人帮"的种种干扰，下决心把集体养猪搞上去。他们说，国营农场养猪，必须坚持国营，走集体养猪的道路。全场组织广大干部职工认真学习毛主席关于发展养猪业的指示，批判修正主义，批判资本主义，提高对集体养猪的认识，纠正了错误的作法。

这个农场的集体养猪发展起来以后，农场党委又按照党的建设社会主义总路线精神，发动群众，自力更生，实行"穷养猪"的办法。他们批判了"两眼向上，两手向外"的依赖思想，批判了"农场家大业大，养猪可以大手大脚"的思想，充分发挥国营农场全民所有制的优越性，较好地解决了以下几个问题：一是积极发展母猪，保证猪源供应。总场建立良种场，分场成立良种站，不断提高母猪产仔率和仔猪成活率。二是因陋就简，就地取材，以小改大，自己动手建猪栏。三是抓好饲料生产，各猪场建立饲料基地，多种高产饲料，种好水生饲料，收集油菜杆、玉米杆、黄豆杆和禾毛加工粉碎，坚持以粗代精。四是做好兽病防治工作，总场、分场成立了防治站，培养了一支一百二十多人的赤脚兽医队伍，做到防重于治。五是坚持科学养猪，普遍推广快速育肥方法。

为了使农场集体养猪事业不断向前发展，农场党委还狠抓了饲养队伍的革命化建设，他们不顾"四人帮"对大干社会主义的恶毒诬蔑和攻击，去年总场和分场先后举办了十多期饲养员学习班，广泛开展"怎样为革命多养猪、养好猪"的大讨论。同时，大力开展队与队、人与人之间的社会主义劳动竞赛，比思想，比干劲，比贡献。农场党委利用多种形式，大张旗鼓地宣扬了十年如一日，一心为革命养猪的老模范饲养员胡光忠，和敢于同旧的传统观念决裂，热爱养猪事业的女知识青年陈兰钦。对于少数人存在的怕脏怕累和轻视养猪的思想，及时进行批评帮助，启发这些同志的觉悟。现在，全场共有饲养员一千三百多人，其中党员、团员和基层骨干就占百分之五十三。他们互相学习，团结战斗，决心为革命养猪，作出更大贡献。目前，这个农场的生猪生产形势越来越好。（省畜牧办通讯组、本报通讯员）

东安县积极发展母猪生产

本报讯　东安县积极发展母猪生产。到三月底止，全县母猪发展到一万五千四百多头，比去年底增加四千一百多头，大大促进了全县养猪业的发展。

东安县委根据往年的经验教训，把发展母猪生产的工作抓得很紧。县委负责同志亲自挂帅；在区社党委副书记会议上对这项工作进行了具体安排；县委领导成员下乡检查工作时，也检查母猪的发展情况。在山口铺公社蹲点的县委书记不仅带头在自己的点上办起了一个集体猪场，而且带领公社干部和驻社工作队，认真抓好母猪生产。他要求公社党委成员和工作组长，首先在自己办点的生产队发展五至七头母猪。这个公社的母猪由去年底的三百头增加到六百二十头。白沙公社党委为了尽快发展母猪生产，要求公社每个干部和工作队员每月到集体猪场劳动三天，经常调查了解母猪生产和整个生猪的发展情况，及时发现问题，解决问题。

（本报通讯员）

衡南县双林公社扬名大队深入开展农业学大寨群众运动，坚持自力更生、勤俭办队的方针，积极发展生猪，粮食生产连年获得丰收。

衡南县文化馆供稿

为夺取早稻高产丰收备足优质肥

汉寿县委带领广大干部群众大搞肥料加工，变粗肥为精肥，变跑肥为保肥

本报讯　在抓纲治国、大闹春耕的热潮中，汉寿县狠抓肥料的加工精制，大搞田间肥凼，做到凼凼沤满肥，丘丘有精肥，为夺取今年早稻高产丰收打下基础。

汉寿县的早稻产量不高，年年亩产在五百斤左右徘徊。为了改变低产局面，入春以来，县委带领广大干部群众掀起了积肥热潮。在每亩超过一百担以后，县委及时提出积肥不但要数量多，而且要质量好，为夺取早稻高产丰收备足优质肥，切实把大治之年的农业生产搞上去。县委领导成员象前段大积肥料那样，自己先干出样子。在基层蹲点的十二名县委常委，带头搞肥料精制的样板凼。他们成天赤脚一双，汗水一身，收集家肥，下凼翻粪。在周文庙公社办点的一位县委副书记和工作组的同志，先打了十二个肥凼，他们自备"娘子肥"，自己翻凼子，凼凼做到精、满、活。社队干部到这里参观后，层层办样板，带领广大群众大打田间肥凼，把土杂肥和农家肥一起沤制。很快，全县集中了八万劳力大搞肥料的加工制作。

随后，各级领导组织大检查，把已沤的四十多万个田间凼普遍进行验收，发现肥效不高的凼子，采取"三定三加"（定人、定质量、定时间，加工翻制、加娘子肥、加数量）的办法，做到丘丘有精肥，凼凼沤满肥。县委及时总结推广了夹堤良种场农科队确定专职肥料员，积肥、制肥、管肥一担挑的经验，收到很好的效果。县委还召集了部分干部、群众和农业技术员座谈，总结本县积肥制肥的经验，吸取外地的好方法，普遍实行绿肥入凼，把绿肥、家肥、土杂肥分层沤制，以加速分解。这样，粗肥变精肥，跑肥成保肥，可以大大提高肥效。

（本报通讯员）

全国轻工战线掀起社会主义劳动竞赛热潮

高举「鞍钢宪法」旗帜 深入开展工业学大庆群众运动

新华社北京一九七七年四月十二日消息 蓬勃发展的社会主义劳动竞赛，正推动着我国的轻工业生产按照多快好省的要求不断发展。

以提供生活资料为主要任务的轻工业部门的生产发展，对繁荣市场、改善人民生活和为社会主义建设积累更多的资金，有重要的意义。以华主席为首的党中央一举粉碎“四人帮”反党集团后，轻工业战线广大职工意气风发，许多企业陆续开展了社会主义劳动竞赛。为了推动竞赛活动更广泛、深入地开展起来，轻工业部最近召开了全国轻工业深入开展社会主义劳动竞赛的电话会议。河北省轻工业局、广州造纸厂、广州第一棉纺厂、北京卷烟厂、天津制鞋厂等一个局十一个工厂，在会上向同行业和全国轻工业战线发出了开展社会主义劳动竞赛的倡议，当即得到了山东省纺织工业局、江西棉纺织印染厂、吉林造纸厂、成都卷烟厂、北京皮鞋厂等十五个单位的热烈响应。这些企业在挑战和应战中都表示，要高举毛主席的伟大旗帜，掀起学习马列著作和毛主席著作的新高潮；要大打深入揭批“四人帮”的人民战争；要高举“**鞍钢宪法**”的旗帜，深入开展**工业学大庆**的群众运动，加强各级领导班子的革命化建设，培养一支铁人式的职工队伍，建立、健全以岗位责任制为中心的各项规章制度，加强企业管理，奋战一两年，力争建成大庆式的先进企业；要多快好省地发展轻工业生产，做到优质、高产、安全、低消耗，全面完成国家计划和各项经济技术指标。

轻工业部副部长王毅之在会上代表轻工业部热情支持职工们的社会主义积极性。他要求各单位切实加强对竞赛的领导，并且把“四查”活动作为竞赛的一个标准，即：查社会主义建设总路线和艰苦奋斗、勤俭建国的方针贯彻落实得怎么样；查各项经济技术指标是否达到和超过了本企业的历史最好水平，没有达到的有多大差距，如何赶超；查是否千方百计大搞技术革新，挖掘潜力，以节约求增产；查清仓查库、节约代用做得怎样。他说，我们一定要把社会主义劳动竞赛开展好，把轻工业生产搞上去，把“四人帮”干扰、破坏造成的损失夺回来，为把我国建成社会主义的现代化强国而努力。

目前，轻工业战线的社会主义劳动竞赛运动正在迅速发展，电话会议上挑战应战的热潮正扩展到全国。北京、天津、吉林、浙江、四川、陕西、湖南、湖北、广西等省、市、自治区的轻工业部门都立即行动起来。大庆工人阶级的响亮口号：“大干社会主义有理，大干社会主义有功，大干社会主义光荣，大干了还要大干”，响遍了各个轻工业行业。企业里好人好事层出不穷，生产纪录不断刷新。桂林火柴厂过去日产量为五百件，开展竞赛后已上升到一千件。武汉化工厂香皂车间原来日产量徘徊在四吨上下，开展竞赛后日产量猛增到七吨多，创造了历史最高纪录。

缅怀杨开慧烈士 深揭猛批“四人帮”

长沙县和各地的干部、群众纷纷瞻仰开慧烈士陵园和旧居，决心学习先烈革命精神，把毛主席开创的无产阶级革命事业进行到底

本报讯 在英明领袖华主席领导我们粉碎了“四人帮”，走向天下大治的第一个春天，长沙县和全省各地很多单位的干部、群众来到长沙县板仓，怀着无限崇敬杨开慧烈士的深厚无产阶级感情，瞻仰开慧烈士陵园和烈士旧居，进行革命传统教育。很多同志激动地说，缅怀杨开慧烈士，更加痛恨“四人帮”。大家表示一定要在英明领袖华主席为首的党中央领导下，更高地举起毛主席的伟大旗帜，学习杨开慧烈士的革命精神和高贵品质，挥泪继承先烈志，誓将遗愿化宏图，为贯彻华主席提出的抓纲治国的战略决策而贡献力量，为把毛主席和老一辈无产阶级革命家开创的无产阶级革命事业进行到底而努力奋斗。

伟大领袖和导师毛主席的亲密战友、夫人杨开慧烈士，一九〇一年农历九月二十六日诞生于长沙县清泰乡板仓下屋场。一九二七年秋，毛主席率领秋收起义的工农武装上井冈山创建革命根据地，杨开慧同志遵照毛主席的指示，留在板仓一带领导地下革命武装斗争。一九三〇年十月二十四日，她不幸被捕，十一月二十四日于长沙浏阳门外识字岭英勇就义。开慧同志全心全意为人民服务，坚贞不屈地为共产主义而奋斗，她的一生，是洁白、光辉的一生。伟大领袖毛主席无限怀念和高度赞扬杨开慧烈士，当年从江西革命根据地寄回悼词，并委托乡亲为开慧烈士建墓置碑。一九五〇年四月，毛主席派毛岸英同志回湖南为开慧烈士扫墓。一九五七年，毛主席写了《蝶恋花·答李淑一》的光辉词章，表达他老人家怀念开慧同志等先烈的无限深情。开慧烈士现在的墓，是遵照毛主席的指示，在华国锋同志亲切关怀和亲自主持下于一九六九年修建的。

今天，开慧烈士陵园庄严肃穆，烈士墓素净质朴，镌刻着毛主席手书《蝶恋花·答李淑一》光辉词章的花岗岩纪念碑巍然矗立，青松翠柏四周环绕，分外挺拔秀丽。一批又一批的工农兵群众、革命干部、革命青少年和革命知识分子，从四面八方来到陵园，缓缓登上石级，在杨开慧烈士墓前敬献花圈，肃立默哀，很多花圈是用杨开慧烈士生前喜爱的洁白颜色精心制作的。很多单位的共产党员、共青团员和革命青少年伫立烈士墓前，用高昂激越的声调合唱《国际歌》和集体宣誓，有的反复吟咏着毛主席光辉词章中的壮丽词句，有的朗诵自己创作的战斗诗篇，久久不忍离去。很多同志来到开慧烈士旧居，瞻仰烈士遗像、烈士当年被捕时住过的房间和从容销毁党内机密文件的地方，受到深刻的教育。各地一些党政军负责同志专程前来谒访开慧烈士陵园，中共长沙市委、长沙县委、福临区委的负责同志也曾多次专程到这里瞻仰。福临区委发动全区干部群众开展忆杨开慧烈士，批白骨精江青的活动，并绘制对比图画在全区巡回展览，收到了很好的效果。开慧公社党委负责同志最近率领全公社的共产党员、干部共六百多人，再次来到开慧烈士墓前庄严宣誓，表示继承先烈遗志，发扬革命传统的坚强决心。开慧大队的贫下中农、下乡知识青年还和开慧学校、开慧商店联合举办讲座，请开慧烈士纪念馆负责同志讲述毛主席解放前来板仓的伟大革命实践和杨开慧烈士一生的光辉事迹。开慧大队党支部书记常佳如在会上表示一定要更高地举起毛主席的伟大旗帜，贯彻华主席提出的抓纲治国的战略决策，深入揭批“四人帮”，鼓足干劲，大干快上，努力把春耕生产搞好，把开慧烈士的家乡建设好。开慧公社清泰大队，是杨开慧烈士当年亲手发展党组织，进行过革命活动的地方。最近，大队党支部带领干部群众来到开慧烈士陵园吊唁，回队后掀起了揭批“四人帮”，促春耕生产的新高潮。开慧学校，这些天来，全校师生集体到陵园致哀，并在陵园举行故事会，讲述杨开慧烈士的故事和雷锋的故事。全校青少年开展了学杨开慧烈士，学雷锋，誓做革命接班人的活动，很多青少年自动打扫烈士陵园和旧居以及板仓车站候车室等公共场所，很多青少年利用课余时间在校内精心植树育苗，开展多种多样的有益活动。杨开慧烈士亲属多人最近也曾到烈士陵园和旧居瞻仰致哀。（本报记者）

撒切尔夫人在上海参观访问

上海市革委会设宴招待英国客人

据新华社上海一九七七年四月十二日电 上海市革命委员会今晚举行宴会，热烈欢迎英国保守党领袖玛格丽特·撒切尔夫人及其随行人员。

撒切尔夫人一行是今天中午乘火车从杭州到达上海的。

在洋溢着友好气氛的宴会上，上海市革命委员会副主任严佑民和撒切尔夫人先后举杯，祝中英两国人民的友谊不断巩固、发展。严佑民副主任在祝酒时表示相信，撒切尔夫人的这次访问必将为增进我们之间的了解和友谊作出新的贡献。撒切尔夫人说，我们在中国短短的六天时间里，看到了很多东西。我有幸会见了华国锋主席并同中国其他领导人进行了会谈，这是宝贵的经历。我们看到了中国高水平的文化艺术和出色的科学研究，这是你们实现未来繁荣的基础。她希望英中两国人民的友好关系不断发展。

上海市革命委员会副主任赵行志等负责人出席了宴会。

今天下午，撒切尔夫人参观了复旦大学、上海博物馆。

殷墟考古发掘获得重大成果

我考古工作人员在河南安阳发现一座保存完整的殷代奴隶主贵族墓葬

据新华社郑州一九七七年四月十二日消息 中国科学院考古研究所的工作人员最近在河南省安阳市小屯村的殷墟，发现一座保存完整的殷代奴隶主贵族墓葬。在这之前，他们与安阳地区和安阳市有关部门合作，去年夏季在安阳市武官村附近发现并发掘出了二百来座殷代奴隶主王室杀戮大批奴隶进行祭祀的祭祀坑。这些重要的发现，对于研究我国奴隶社会的历史和当时的政治、经济、文化，有重要的科学价值。

殷墟是殷朝后期的王都遗址，地下保存着十分丰富的文物。这座约公元前十二世纪前半叶的殷王室墓葬中出土了大量青铜器、玉器、骨器和牙雕、货贝等珍贵文物。墓中出土的青铜礼器近二百件，样式和数量之多，部分器物体型之大，都是罕见的。青铜礼器中，各种酒器占百分之七十，证明当时奴隶主贵族嗜酒成风。大件酒器都是成对的，器上有突起的扉棱和兽首饰件，造型和纹饰都非常华丽。六足三眼铜禁（置放器皿并能加温的台座）长达一米，偶方彝（大形贮酒器）也长近一米，造型都很奇特，是前所未见的大件青铜器。这些铜器充分反映了殷代劳动人民在冶铸方面的高超技艺。

玉石器共有四百件，工艺水平都很高，其中琢磨最精致的是各种立体或浮雕的人像和人头雕像。十件全身人像，有的跪坐戴冠，腰束宽带；有的赤足盘发，身着绣衣；还有的一面是男像，另一面是女像。发掘出土这样多而完整的玉石人像，在殷墟还是第一次，对研究殷代不同社会阶层的服饰有重要价值。此外还有虎、熊、象、马、牛、羊、兔、鸱鸮、鹦鹉、鹅、鹰以及龙、凤、蝉、鱼、螳螂等几十件雕刻成各种鸟兽虫鱼形状的玉器，造型都很生动。

去年夏季发现并开始发掘的祭祀坑，在著名的武官村大墓南侧，属殷代王陵东区。目前经钻探发现的祭祀坑共有二百五十多座，占地五千平方米。在已经发掘的近二百个坑中，发现了遇害奴隶的遗骨一千多具，绝大多数都是被砍掉头颅的残躯。据估计，二百五十个坑共埋葬被杀害的奴隶约达两千人。这一惨绝人寰的血腥场面，充分暴露了殷代奴隶主贵族极端凶残的反动面目。

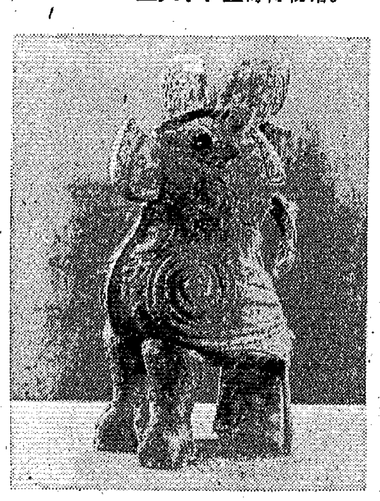

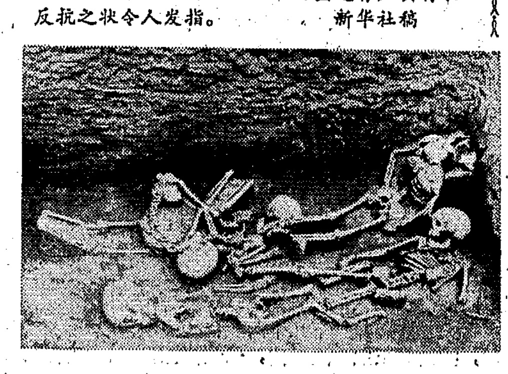

⇦ 青铜礼器：昂首挺立的鸮尊（通高四十六厘米）。

⇩ 这个坑里的五具奴隶幼童遗骨，其挣扎反抗之状令人发指。 新华社稿

李先念副总理会见美国国会议员团

随团来访的詹姆士·卡特等也参加了会见

新华社北京一九七七年四月十二日电 国务院副总理李先念今天下午会见以美国民主党众议员、众议院民主党副领袖约翰·布雷德马斯和共和党参议员理查德·施韦克为团长的美国国会议员团，同他们进行了友好的谈话。

参加会见的议员团团员是共和党众议员西尔维奥·康特、共和党参议员威廉·罗思、共和党众议员马克·安德鲁斯、民主党参议员约翰·卡尔弗、共和党众议员杰克·爱德华兹、民主党参议员约翰·德尔金、民主党众议员乔治·丹尼尔森、民主党众议员巴巴拉·米库尔斯基。

随团来访的詹姆士·卡特、迈克尔·奥克森伯格、斯特普尔顿·罗伊、詹姆斯·弗里，也参加了会见。

参加会见的还有美国驻中国联络处主任盖茨，官员布鲁克斯。

会见时在座有外交部长黄华，中国人民外交学会会长郝德青，有关方面负责人唐闻生、康岱沙、田丁等。

不结盟国家协调局会议闭幕

与会代表强调进一步加强不结盟国家团结

新华社北京一九七七年四月十二日电 新德里消息：据印度萨马查尔通讯社报道，不结盟国家协调局会议在举行了五天之后，于四月十一日在新德里闭幕。

协调局的二十五个成员出席了这次会议，朝鲜民主主义人民共和国等二十六个国家作为观察员参加了会议。

与会国家的代表在会上发言时普遍强调要进一步加强不结盟国家的团结。有的代表揭露了企图破坏、分裂不结盟运动和改变不结盟运动方向的阴谋。

一些代表在发言中表示积极支持阿拉伯人民和巴勒斯坦人民反对以色列侵略的斗争，重申以色列必须从它占领的阿拉伯领土撤走和恢复巴勒斯坦人民的民族权利。一些代表表示支援南部非洲人民的解放运动，反对种族主义和种族隔离。一些代表重申印度洋必须成为和平区。

一些代表还要求不结盟国家加强合作，努力改变不平等的国际经济关系，争取建立新的国际经济秩序。

会议在十一日闭幕前通过了会议的最后公报。

会议决定，下次不结盟国家协调局会议将在阿富汗首都喀布尔举行；下次不结盟国家外长会议将于一九七八年八月底在南斯拉夫首都贝尔格莱德举行。

简明新闻

巴孟签订加强邮电联系的协定

巴基斯坦和孟加拉国于四月十一日签订了一项关于销售电话设备、电缆以及进一步改进两国之间的邮电联系的协定。协定规定在两国之间增设一条联接卡拉奇和达卡的卫星电路。

美国没收一苏联渔船的部分货物

继美国总统卡特下令扣留一艘苏联拖网渔船后，美国海岸警卫队又在海上截住了一艘苏联冷藏渔船，并没收了它的一部分货物。美国通讯社说，这艘渔船违反了美国二百浬渔区的管理条例。它捕捞了美国鱼类保存和管理法实施条例所禁止捕捞的好几种鱼。

英国法院处罚一艘苏联拖网渔船

英国谢特兰群岛莱威克法院四月十一日处罚了一艘进入英国二百浬捕鱼区进行非法捕鱼的苏联拖网渔船《雀万》号。莱威克法院宣布对这艘苏联渔船船长罚款一万英镑，或者监禁九十天。

瑞士《新苏黎世报》载文指出

苏联是最大的军火出口商

新华社北京一九七七年四月十二日电 苏黎世消息：瑞士《新苏黎世报》四月六日刊登一篇题为《苏联——最大的军火出口商》的文章。

文章首先指出，“在战后的这段时间里，军火生意发展得特别快，现在已经是属于发展最快的贸易项目之一了。在军火生意大发展的过程中，各军火商之间形成了一种竞争，这种竞争不单单是在价格方面进行的，更主要的则是直接的政治因素在起作用。”

文章说，在非定期或定期地向发展中国家出口军火方面，“名列前茅的还是苏联和美国。在一九五〇年到一九七五年这段时间里，苏联总共向发展中国家提供了一百四十二亿美元的军火，比美国多提供了七亿三千万美元，或是多提供了百分之五点五的军火”。

文章说，直到一九五五年，苏联向国外所提供的军火还是很少的。“一九六〇年之后，苏联一跃成为发展中国家最大的军火供应国”。

文章在谈到当前国际上军火生意兴隆的原因时指出，“提供军火可以起到若干作用。首先可以帮助买卖军火的双方建立并加强关系。”其次，军火商企图通过提供军火来阻止在购买军火国家中出现那种它所不希望的政治发展趋势。文章还认为苏联输出军火的一个重要原因是“力图使它的过份庞大的军火生产能力充分开工”。

文章还指出，为了销售武器，“经互会国家同时向两个对立的双方提供军火的情况也是屡见不鲜的”。

墨西哥报纸谴责苏联在非洲的扩张和掠夺

新华社墨西哥城一九七七年四月十一日电 墨西哥《至上报》最近发表一篇署名文章，谴责苏联在非洲的扩张活动。

文章回顾了苏联利用古巴雇佣军践踏、控制安哥拉的事实。文章说：“现在，这同样的情况又在扎伊尔发生了。‘加丹加宪兵’在古巴雇佣军的加强下侵入了这个国家，企图占领这个国家，以供苏联掠夺。”

文章强调指出：“历史事实是如此清楚，以致任何人都不会混淆：苏联把眼光注视着非洲”。

苏丹政府将向扎伊尔提供援助

据新华社金沙萨一九七七年四月十一日电 苏丹社会主义联盟执行局委员劳伦斯·沃尔·沃尔四月十一日在这里宣布，他已向蒙博托总统递交了关于苏丹政府将向扎伊尔提供用以维护主权和领土完整的援助的政府正式文件。他说，苏丹支持非洲国家迄今对扎伊尔的援助。

本报社址：长沙市建湘路 电话总机：26191 订价：每月一元 昨日开印时间：8时37分 印完：13时15分 长沙地区天气预报：下午到晚上阴天有(?)阵雨；明天多云有短时阵雨，偏东风二级，最高气温二十一度，最低十三度。

湖南日报
HUNAN RIBAO
第3131号 1977年4月14日 星期四
农历丁巳年二月廿六 （今日四版）

毛主席语录

中朝两国同志要亲如兄弟般的团结在一起，休戚与共，生死相依，为战胜共同敌人而奋斗到底。

华国锋主席致电
最热烈祝贺金日成主席六十五寿辰

新华社北京一九七七年四月十四日电　中国共产党中央委员会主席、中华人民共和国国务院总理华国锋同志，四月十四日打电报给朝鲜劳动党中央委员会总书记、朝鲜民主主义人民共和国主席金日成同志，对他的六十五寿辰表示最热烈的兄弟般的祝贺。电报全文如下：

平壤

朝鲜劳动党中央委员会总书记
朝鲜民主主义人民共和国主席　金日成同志：

在您六十五寿辰的时候，我代表中国共产党、中国政府和中国人民，并以我个人的名义，向您致以最热烈的兄弟般的祝贺。

您是光荣的朝鲜劳动党、朝鲜民主主义人民共和国和英雄的朝鲜人民军的缔造者，是朝鲜人民久经考验的伟大领袖。半个世纪以来，您把自己的全部智慧和精力，献给了朝鲜的无产阶级革命事业。您把马克思列宁主义普遍真理同朝鲜革命的具体实践相结合，领导英雄的朝鲜人民，在抗击帝国主义侵略，进行社会主义革命和建设，争取祖国自主和平统一的斗争中，取得了光辉成就。

当前，朝鲜劳动党全体党员和朝鲜人民，在您的英明领导下，坚持马克思列宁主义革命路线，坚持无产阶级专政，坚持社会主义道路，坚持反对帝国主义和现代修正主义，广泛深入开展“争取三大革命红旗运动”，为实现您在朝鲜劳动党五届八中全会和五届十二中全会上所提出的发展国民经济远景规划和改造自然五大方针，掀起了新的建设高潮。我相信，在以您为首的朝鲜劳动党领导下，勤劳勇敢的朝鲜人民必将在今后的革命和建设中取得更大的胜利。

朝鲜劳动党和朝鲜政府为实现祖国的自主和平统一，一贯坚持正确的原则立场，并提出了一系列的合理主张。最近，朝鲜十八个政党和社会团体举行联席会议，提出了四点救国方案。这一符合朝鲜人民根本利益和迫切愿望的方案，得到世界各国人民的广泛同情和支持。中国共产党、中国政府和中国人民，将一如既往，坚决支持朝鲜人民自主和平统一祖国的正义斗争，直到取得最后胜利。

中朝两国人民是唇齿相依，患难与共的亲密兄弟和战友，在长期的共同斗争中我们一向是互相支持、互相帮助的。

中国共产党和中国人民一定继承毛主席的遗志，在马克思列宁主义和无产阶级国际主义的基础上，为不断巩固和发展中朝两党两国人民的伟大友谊，为我们的共同事业的胜利而奋斗。

祝您健康长寿，并在领导朝鲜人民进行社会主义革命和社会主义建设中取得新的更大的成就。

中国共产党中央委员会主席
中华人民共和国国务院总理　华国锋

一九七七年四月十四日

华主席会见罗伊·杰克议长率领的新西兰议会代表团

华主席同新西兰贵宾进行了热情友好的谈话。吴德副委员长等会见时在座

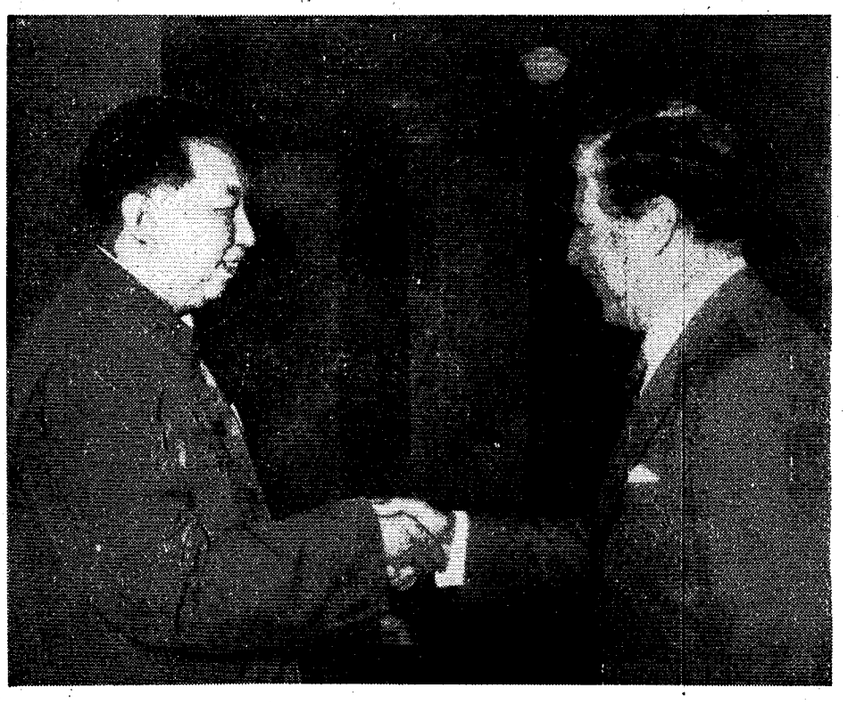

⇧ 华主席同罗伊·杰克议长率领的新西兰议会代表团合影。

⇦ 华主席同罗伊·杰克议长握手。

新华社记者摄（传真照片）

新华社北京一九七七年四月十三日电　中共中央主席、国务院总理华国锋今天下午会见了新西兰众议院议长罗伊·杰克和由他率领的新西兰议会代表团。

参加会见的代表团团员有众议院议员：迈克尔·安斯利·康内利、玛丽·多萝西·巴切勒夫人、马努埃拉·本·里瓦伊库奇、德里克·弗朗西斯·奎格利、默文·朗格卢瓦·韦林顿、梅尔文·弗朗西斯·考特尼。代表团秘书麦凯也参加了会见。

会见时，华主席同罗伊·杰克议长等新西兰贵宾进行了热情友好的谈话。宾主满意地回顾了中新建交以来两国友好关系的发展，并展望了广阔的发展前景。罗伊·杰克议长说，中国的伟大成就给他留下了深刻的印象。会见结束时，华主席请罗伊·杰克议长回国以后转达他对罗伯特·马尔登总理的问候。

新西兰驻中国大使馆参赞布雷迪参加了会见。

会见时在座的有人大常委会副委员长吴德、秘书长姬鹏飞、副秘书长武新宇，外交部副部长王海容。

省会五十万军民举行深入揭批"四人帮"滔天罪行大会

坚决拥护华主席党中央的重要批示 掀起深揭狠批"四人帮"的新高潮

省委书记毛致用同志宣读了华主席、党中央的重要批示，省委书记李振军同志在会上讲了话

大会揭露了那个混入党内的资产阶级野心家的严重罪行 省委号召全省军民更高地举起毛主席的伟大旗帜，抓住揭批"四人帮"这个主要矛盾，推动各项工作的发展

全省各地有六百多万干部群众收听了大会实况

本报讯 四月十三日下午，中共湖南省委召开省会五十万军民大会，传达了以华主席为首的党中央关于湖南省委对那个混入党内的资产阶级野心家处理意见的批示，同时还宣布了省委对省直属机关两个披着"领导干部"外衣追随"四人帮"干了大量坏事的人的处理决定。省委号召全省广大军民更高地举起毛主席的伟大旗帜，紧跟华主席为首的党中央的战略部署，掀起深揭狠批"四人帮"的滔天罪行的新高潮，进一步发展大好形势，夺取新的更大胜利。

出席大会的有中共湖南省委、省革委会、省军区、驻长部队、中共长沙市委、市革命委员会和长沙警备区的负责同志李振军、毛致用、罗秋月、孙国治、尹子明、刘夫生、刘玉娥、石玉珍、邓友志、尚子锦、唐才猷、李梓斌、杨敏、巫海清、杨绍良、曹公和、吴跃光、梁其舟、简群、齐寿良、李朗秋、李明来、柳同仁、郭琦。出席大会的还有离职休息的老红军、老干部周里、翁徐文、肖月华、强全义。

大会中心会场设在省体育馆，另设六千四百九十多个分会场。大会还通过有线广播转播到各地、市、县，全省各地有六百多万干部群众收听了大会实况。中心会场主席台正中央，并排悬挂着伟大领袖和导师毛主席、英明领袖华主席的巨幅画像。会场周围张贴着"最紧密地团结在以华主席为首的党中央周围！""高举毛主席的伟大旗帜，把揭批'四人帮'的斗争进行到底！"等大幅标语。

大会由中共湖南省委常委、省委秘书长刘夫生同志主持。

中共湖南省委书记毛致用同志宣读了华主席、党中央的重要批示。

省委常委、省直属机关党委书记罗秋月同志宣读了省委的决定。

中共湖南省委书记、省革委会副主任李振军同志在大会上讲了话。

在英明领袖华主席为首的党中央领导下，我省广大军民紧跟以华主席为首的党中央的战略部署，认真贯彻落实华主席提出的抓纲治国的战略决策，高举毛泽东思想伟大红旗，开展了深入揭批"四人帮"的群众运动，不断取得了新的胜利，形势一派大好。在这场波澜壮阔的伟大斗争中，全省军民紧密联系实际，揭露了"四人帮"伸到湖南的黑手和他纠集的极少数几个人的罪行，现在又把那个混入党内的资产阶级野心家揭露了出来。省委根据广大革命群众的要求，向华主席、党中央作了报告，提出了对这个资产阶级野心家的处理意见。华主席、党中央同湖南人民心连心，及时批准了湖南省委的请示报告。当向大会宣读华主席、党中央的重要批示时，与会同志兴高采烈，高呼口号，雷鸣般的掌声经久不息。大会自始至终充满团结、战斗、胜利的气氛。

在大会上揭发批判发言的有省公安局副局长唐瑞庭、省交通局局长马壮昆、省文化局第一副局长王庆孝。

发言的同志愤怒地指出，这个混入党内的资产阶级野心家，十年来作了充分表演，一贯耍两面派，一贯反党反社会主义，而又屡教不改。早在一九六七年，他就野心勃勃地妄图窃取湖南文化大革命的胜利成果，篡夺省革筹小组的领导权，支持另一个反革命两面派，把持省革筹小组的一些办事机构，与省革筹小组和当时的驻军支左领导小组分庭抗礼，受到了毛主席为首的党中央的严厉批评，受到全省军民的坚决反对。一九六八年省革命委员会刚刚成立，他又充当那个反革命两面派的黑后台，躲在阴暗的角落里，指使和支持他们网罗社会上的牛鬼蛇神，打着"反复旧"的旗号，大搞复旧，在湖南掀起一股炮打"三红"的反革命逆流，把罪恶矛头指向以毛主席为首的无产阶级司令部，指向当时主持湖南工作的华国锋同志，指向伟大的中国人民解放军，指向新生的红色政权——革命委员会，阴谋篡夺省革命委员会的领导权。由于他们的捣乱，使当时刚刚实现革命大联合和革命三结合的湖南，革命的大好形势遭到破坏，生产建设受到了严重的损失。一九六八年，在处理那个反革命两面派时，这个黑后台受到了严肃的批判。当时他假惺惺地作了检讨。但是，他一直心怀不满。在批林批孔运动中，他认为时机已到，公开跳了出来，与"四人帮"伸到湖南的黑手及其纠集的极少数几个人勾结在一起，竭力破坏毛主席的战略部署，破坏批林批孔运动，并且公开要为那个受处理的反革命两面派翻案，为他自己的错误翻案。"四人帮"借批林批孔之机搞三箭齐发，加紧进行分裂党的阴谋活动，他紧跟"四人帮"的反革命步伐，秉承"四人帮"的黑旨意，大反省委，大反军队，竭力转移批林批孔大方向，妄图实现他分裂党、分裂军队、篡夺全省领导权的野心。他上窜下跳，得意忘形，在一系列重大原则问题上疯狂反对毛主席革命路线。他到处叫嚷："一打三反的大方向错定了！"明目张胆地反对和否定毛主席关于"一打三反"的伟大战略部署，为牛鬼蛇神翻案大造反革命舆论。他诬蔑省委和各级党委是"清一色"，坚持要搞与省委分庭抗礼的所谓"运动办"，妄图借此篡夺各级党组织领导批林批孔的大权。他声嘶力竭地叫嚷要依靠所谓"九次路线斗争中造反、十次路线斗争中受压的人"，在干部群众中大分什么"法家"、"儒家"，极力反对毛主席为我党制定的阶级路线，破坏革命团结，分裂工人阶级队伍和革命队伍。他造谣惑众，挑拨是非，千方百计地破坏军队之间、军政之间、军民之间的团结，妄图毁我钢铁长城。他诬蔑湖南推行了一条宗派主义组织路线，大肆践踏党的生活的一切准则，鼓吹"突击入党"、"突击提干"。更加令人不能容忍的是，他出于反党夺权的野心，竟狗胆包天，背着省委，与"四人帮"伸到湖南的黑手及其纠集的极少数几个人一起多次密谋，策划了谁当省委书记、谁当省委常委的名单，自封为"省委书记"，妄图篡夺省委的领导权。由于他们的兴妖作怪，把当时形势大好、蒸蒸日上的湖南，搞得一时乌云翻滚，革命和生产又一次受到了严重的损失。鉴于他的严重问题，一九七四年八月，中央领导同志把他叫去北京，当面给予严厉批评，责令他认真改正，再一次给了他改过自新的机会。随后，省委根据中央指示精神，又在省委常委、后扩大到地市委书记和省直战线的主要负责人会上对他进行了批评帮助，他当时表面上也作了检讨，表示愿意悔改，但实际上并没有向党讲真心话，把许多重大问题隐瞒下来了。

去年，"四人帮"疯狂地进行篡夺党和国家最高领导权的阴谋活动，这个混入党内的资产阶级野心家，虽在农村蹲点，但他不放过一切机会，与"四人帮"伸到湖南的黑手及其纠集的极少数几个人紧密勾结，策划大乱湖南，配合"四人帮"进行篡党夺权的阴谋活动。去年三月，"四人帮"伸到湖南的黑手对抗党中央不准传达江青私自召集十二省讲话的规定，私下把江青、王洪文的黑话向他交了底，他别有用心地煽动往下传播这些黑货，使"四人帮"的反革命舆论流毒全省，再次破坏了湖南的大好形势。他还到处游说，打着"团结"的幌子，鼓动当时社会上的几股势力纠合在一起，集中力量以反对省委。去年五月，他以"休假查病"为名窜回长沙，多次与"四人帮"伸到湖南的黑手及其纠集的极少数几个人密谋策划，怂恿和支持他们与省委纠缠，把湖南搞乱。他到处煽阴风、点鬼火，煽动层层揪"走资派"。他恶毒攻击华主席在全国农业学大寨会议上的报告和中央一系列文件，胡说什么"全国农业学大寨会议精神传达后，右倾翻案风刮到公社、大队去了。"他攻击一九七五年的整顿领导班子和批判资产阶级派性是"刮西风"，是"翻了一个大烧饼"，全盘否定一九七五年全省执行毛主席革命路线所取得的成绩。他把那些文化大革命中泛起的沉渣视为"反修防修的基本力量"，重新打出他在批林批孔中拚命鼓吹的"依靠九次路线造反、十次路线受压"的破旗，妄图再次分裂革命队伍。他还大肆煽动唆使那几个大乱湖南、阴谋篡党夺权的人上北京，妄图向华主席、党中央施加压力。

伟大领袖和导师毛主席逝世后，"四人帮"加紧了篡党夺权的步伐。这个混入党内的资产阶级野心家，活动也更加露骨，更加猖狂。在悼念毛主席逝世期间，他与"四人帮"伸到湖南的黑手等人密来密往，狼狈为奸。九月十六日下午，他与另外两个帮凶在省会中心悼念堂休息室进行了长时间的密谈，搞阴谋活动。九月十八日，举国上下，广大军民都怀着无限悲痛的心情，参加悼念伟大领袖和导师毛主席的大会，而这个人面兽心的家伙，对毛主席毫无感情，竟利用参加省会追悼大会的机会，与"四人帮"伸到湖南的黑手策划省委和长沙市委的所谓领导班子的问题。他鬼头鬼脑，向"四人帮"伸到湖南的那个黑手摇鹅毛扇。那个黑手得意忘形，两人共同密谋了当"省委常委"、"省委书记"的人选。九月三十日，他从农村回长沙，立即坐着汽车专程到长沙市区转了一圈，看大字报，观察"气候"。国庆节期间，他迫不及待地跑到"四人帮"伸到湖南的黑手以及他纠集的极少数几个人家里，阴谋策划，说什么"要想解决长沙、邵阳的问题，光开大会不行，要与省委领导面对面的斗。"此后一二天，他们一伙多次密谈，进一步策划了长沙、邵阳和省委的所谓领导班子问题，妄图先从长沙、邵阳打破缺口，进而夺省委的权。其反革命气焰十分嚣张。"四人帮"被粉碎以后，他对"四人帮"伸到湖南的黑手等人和他自己的罪行，一不揭，二不批，三不交代，采取消极、欺骗、对抗的态度，并订立攻守同盟，妄图再次蒙混过关，伺机反扑，东山再起。当群众对他进行揭发批判帮助，希望他老老实实交代问题时，他装糊涂，耍花招，进行狡辩、抵赖，负隅顽抗，态度非常恶劣。大量的事实说明，他是一个货真价实的资产阶级野心家，是"四人帮"大乱湖南的得力帮凶，是破坏湖南社会主义革命和社会主义建设的罪魁祸首。

发言的同志还对省直机关的两个披着"领导干部"外衣追随"四人帮"及其伸到湖南的黑手干了一系列坏事的人进行了揭发批判。他们愤怒地指出，这两个人多年来，特别是批林批孔运动以来，追随"四人帮"，与"四人帮"伸到湖南的黑手紧密勾结，阴谋结帮篡党，干了一系列坏事，民愤很大。更不能容忍的是，他们丧心病狂，公然反对伟大领袖和导师毛主席，恶毒攻击华主席和华主席为首的党中央。"四人帮"垮台后，他们顽固坚持反动立场，玩弄各种花招，对抗揭批"四人帮"的群众运动，拒不向党向人民交代自己的罪行，甚至捂盖子，压群众，严重障碍了运动的深入发展。他们的所作所为，充分暴露了他们对抗毛主席的革命路线，对抗以华主席为首的党中央的反动立场。

最后，省委书记李振军同志在大会上讲了话。他说：华主席、党中央的重要批示和省委对那两个披着"领导干部"外衣，紧跟"四人帮"干了大量坏事的人采取的措施，充分反映了全省军民的共同愿望和要求，大长了无产阶级和革命人民的志气，大灭了资产阶级和"四人帮"的反动气焰，对于我们高举毛主席的伟大旗帜，紧跟华主席和以华主席为首的党中央，落实抓纲治国的战略决策，深入开展揭批"四人帮"的斗争，大治湖南，必将产生巨大的推动作用。这个大会开得很好，开得群情振奋，民心大快，坏人丧胆。我们热烈欢呼我省揭批"四人帮"所取得的又一重大胜利。

李振军同志指出：当前，我省揭批"四人帮"的群众运动，波澜壮阔，迅猛发展，形势一派大好，而且越来越好。通过学习华主席、党中央的一系列重要指示和文件，广大干部群众进一步发动起来了，遵循华主席的战略部署，矛头直指"四人帮"及其一小撮死党，联系湖南实际，进行一个又一个战斗，不断取得了新的胜利。随着运动的深入，参与"四人帮"阴谋活动的人急剧分化，"四人帮"及其一小撮余党，已陷入人民战争的汪洋大海之中。揭批"四人帮"斗争与打击阶级敌人，打击资本主义势力紧密结合，各地揭出了一批政治上紧跟"四人帮"，经济上大搞资本主义的"双料货"，深挖了他们反动的阶级根源和历史根源。在大揭发、大清查的同时，各地、各单位紧密联系实际，对"四人帮"的反革命的修正主义路线开展了革命大批判。一些被"四人帮"及其伸到湖南的黑手搞得很乱的地区和"老大难"单位，正在发生显著变化。各级领导干部在斗争中经受了锻炼和考验，决心更大了，腰杆更硬了。全省揭批"四人帮"的斗争正在向纵深发展。

李振军同志指出：前段运动取得了很大成绩，但还只是初战的胜利，离华主席、党中央对我们的要求还有很大距离。运动发展还不平衡。少数地方和单位，领导很不得力，落后于群众，落后于形势。有的至今还没有放手发动群众，没有紧密联系实际开展斗争，与"四人帮"阴谋活动有牵连的人和事还没有揭出来，广大群众很不满意。这种状况，一定要迅速改变。

李振军同志指出：我们一定要高举毛主席的伟大旗帜，全面落实华主席提出的抓纲治国的战略决策，抓住当前有利战机，进一步发动群众，掀起深揭狠批"四人帮"的新高潮。《毛泽东选集》第五卷即将公开发行，这是全国人民政治生活中的大事，也是马克思主义发展史上的大事。我们一定要把学习和宣传工作切实抓好，如饥似渴地学习《毛泽东选集》第五卷，学习毛主席关于无产阶级专政下继续革命的伟大理论，高高举起和坚决捍卫毛主席的伟大旗帜，用毛泽东思想统一我们的思想和行动。要通过学习，进一步认识揭批"四人帮"斗争的性质和伟大意义，认识这场斗争的严重性、艰巨性和复杂性。对"四人帮"的流毒和影响不可低估，对"四人帮"培植的帮派势力和社会基础不可低估，对"四人帮"的干扰破坏进留下来的问题不可低估。各级领导要大胆领导运动，立场坚定，旗帜鲜明，遵照华主席为首的党中央的战略部署和省委的具体安排，坚决把这场伟大斗争进行到底。当前，要把中央的主要文件传达、宣讲、学习好，务必做到家喻户晓，人人明白，使广大群众认清"四人帮"的反动面目和罪恶历史，把"四人帮"的现行罪恶和丑恶历史联系起来批判。要联系本地区、本部门、本单位的实际，从政治上、思想上、组织上彻底批判和肃清"四人帮"反革命的修正主义路线的流毒和影响。对于同"四人帮"阴谋活动有牵连的人和事，必须一件件、一桩桩地彻底查清，绝不能有丝毫含糊。

李振军同志强调指出：在揭批"四人帮"的斗争中，我们要认真执行党的政策，严格区分和正确处理两类不同性质的矛盾，坚持**"惩前毖后，治病救人"**的方针，**"要扩大教育面，缩小打击面"**。我们希望，犯有错误的同志，包括犯有严重错误的人，要迅速转变立场，积极投入揭批"四人帮"的斗争。即使是参与了"四人帮"阴谋活动的，只要把参与阴谋活动的那一套向党向人民讲清楚，与"四人帮"划清界限，我们就欢迎。如果执迷不悟，不揭不批，不作认真交代，甚至捂盖子，压群众，那就是错上加错。对于领导干部，必须严格要求。我们希望少数跟"四人帮"犯了错误的领导干部，迅速地坚定地站到毛主席革命路线一边来，同广大群众一道，坚决同"四人帮"及其一小撮余党作斗争。我们要严正警告那些坚持反动立场，继续负隅顽抗，破坏运动的人，你们只有悬崖勒马，彻底坦白交代，才是唯一出路。如果顽固不化，那就决没有好下场。

李振军同志最后号召全省军民，要高举毛泽东思想伟大红旗，紧密地团结在华主席为首的党中央周围，紧紧抓住阶级斗争这个纲，抓住揭批"四人帮"这个主要矛盾，推动各项工作的发展，为实现华主席提出的抓纲治国的战略决策，夺取新的更大的胜利而努力奋斗。

省会五十万军民举行深入揭批"四人帮"滔天罪行大会。图为大会中心会场。 本报记者摄

基层也要抓好纲

临湘县贺畈公社白竹大队党支部

粉碎“四人帮”的特大喜讯传来，我们大队男女老少，和全国人民一样，个个欢天喜地。大家决心响应以华主席为首的党中央的号召，把揭批“四人帮”的斗争摆在一切工作的首位，并以此为动力推动生产和各项工作。但是，也有人认为，揭批“四人帮”是上面的事，我们大队没有“四人帮”的黑手，批判斗争没靶子，联系实际没例子，象我们这样的农村基层单位，应该集中全力抓生产。针对这个思想，我们及时引导干部社员学习了华主席、党中央有关揭批“四人帮”的指示，联系队里两年来生产徘徊不前的实际，展开了讨论。两年来，在“四人帮”的干扰和毒害下，我们队部分干部怕批资本主义是“矛头向下”、“整群众”，因而放松了对资本主义的批判，资本主义乘机自由泛滥，致使集体经济受到损失，生产徘徊不前。在讨论中，大家说：我们大队虽然没有“四人帮”的黑手，但“四人帮”的流毒同样存在，决不是批斗没靶子，联系实际没例子。揭批“四人帮”是当前全党全军全国人民一切工作的纲，上级领导机关如此，我们农村基层也不能例外。

思想统一后，我们便把揭批“四人帮”的斗争摆到了一切工作的首位，迅速打响了一场深揭狠批“四人帮”的人民战争。我们联系队里存在的副业单干、竹木乱砍乱伐等资本主义倾向的实际，深揭狠批了“四人帮”诬蔑我们批判资本主义是“矛头向下”、“整群众”的反动谬论，抓紧了斗敌批资的斗争，坚持了社会主义道路。我们联系队里存在的“劳力自由支配”、“家肥自由交售”等无政府主义的实际，深揭狠批了“四人帮”破坏劳动纪律、破坏合理的规章制度的罪行，坚持建立健全了合理的规章制度，加强了劳动管理、计划管理和财务管理。我们联系队里部分同志怕抓生产的实际，深揭狠批“四人帮”乱扣“唯生产力论”帽子的反革命罪行，坚持抓革命，促生产。

揭批“四人帮”，生产大步上。广大干部社员现在大干社会主义积极性空前高涨，一个比学赶帮的春耕竞赛热潮正在全队兴起。我们决心落实华主席抓纲治国的战略决策，进一步揭批“四人帮”，搞好春耕生产，夺取今年农业丰收，为社会主义革命和社会主义建设作出贡献。

致战斗在农业第一线的同志

同志们：

为了适应抓纲治国的革命需要，我们特开辟了《在农业第一线》这个专栏。专栏拟着重介绍公社和大队、生产队在落实贯彻华主席抓纲治国伟大战略决策，深入揭批“四人帮”，深入开展农业学大寨运动，贯彻执行抓革命促生产方针的新鲜经验、战斗成果和新人新事，还拟就如何当好队干部、办好生产队等问题展开讨论。欢迎你们关心和支持这个专栏，踊跃为这个专栏写稿。稿子体裁不拘，消息、通讯、故事、文章、小评论、来信等都可以，要求事情真实，一稿一事，文章短小，语言朴实。

我们希望在大家的大力支持下，办好《在农业第一线》这个专栏，为全面落实华主席、党中央提出的抓纲治国的战略决策，促进农村基层的社会主义革命和社会主义建设而努力。

——编　者

干部种好指挥田

益阳县羊舞岭公社毛家塘大队一九六九年粮食亩产就跨过了《纲要》，可后来一直在九百斤左右徘徊。一个重要原因，是干部作风飘浮，一般号召多，具体指导少。第一次全国农业学大寨会议以后，在华国锋同志总结报告精神指引下，大队党支部排除“四人帮”的干扰，进行开门整风，改进了领导作风，党支部正副书记都深入办点，每人亲自种了一丘试验田，摸索经验，指导全面。大家称这种试验田叫指挥田。干部作风改变，群众社会主义积极性高涨，生产随着大变样。全队粮食亩产由上年的九百多斤，猛增到一千三百二十五斤。

今年，在驻队工作组的帮助下，大队党支部认真总结了这个经验，决心进一步改进领导作风，种好指挥田，正确指导生产，夺取农业更大丰收，以实际行动拥护华主席，批判“四人帮”。现在每个大队、生产队、工作队干部都种了一丘三熟丰产指挥田。贫下中农高兴地说：干部带头作样板，大干快上有希望。

（益阳地委农业学大寨工作团通讯组）

抓纲治队

常宁县桐梓公社高潮大队农民通讯员　王子昌

“阶级斗争是纲，其余都是目”。拿起纲，目才能张。深入揭批“四人帮”，就是当前的纲。抓住这个纲，各项工作就有了统展，各种问题就能迎刃而解。治好我们的国家，要抓住这个纲，我们办好农村大队和生产队，也要抓住这个纲。我们大队这些年来问题的发生和解决，就是一个最雄辩的见证。这些年，“四人帮”到处大打棍子，乱扣帽子，害得我们想抓阶级斗争不敢抓，想大干社会主义不敢大干。劳力外流、副业单干、乱垦乱伐、投机倒把等资本主义倾向自由泛滥了起来，歪风邪气也有所发生，农业学大寨搞不起来，集体生产上不去。粉碎“四人帮”，面貌大变样。

在区委驻队工作组的帮助下，我们大队紧紧抓住揭批“四人帮”这个纲，联系实际，批判资本主义，打击歪风邪气，伸张了社会主义正气。广大贫下中农大干社会主义的积极性得到了发挥，春耕生产主动扎实，多种经营蓬勃发展。现在全大队每亩耕地已积有土杂肥二百多担，个个生产队办了猪场，革命生产一派新景象。

我们一定要全面落实华主席提出的抓纲治国的战略决策，坚持抓纲治队，深揭狠批“四人帮”，切实把队办好，把巩固无产阶级专政的任务落实到基层。

开展流动红旗竞赛

这些天来，洞口县竹市公社向阳大队，正在开展流动红旗赛。人们你追我赶，积的积肥，整的整田，培的培育早稻秧苗，工效不断提高，质量越来越好。

向阳大队的流动红旗赛是从改造乐家洲开始的。第二次全国农业学大寨会议胜利召开以后，为落实大会精神，加快向阳大队社会主义建设，大队党支部决定把平清江畔一个荒芜了多年的乐家洲，开成水田，并决定在施工中开展流动红旗赛活动，以调动社员的积极性，加快工程进度。党支部的决定得到了广大贫下中农的拥护，但由于“四人帮”的流毒影响，有人存在着顾虑，怕这是搞“锦标主义”，是搞“唯生产力论”。党支部书记欧阳伦寿想：开展社会主义劳动竞赛，是革命导师一贯倡导的，决不是“四人帮”胡说的什么“锦标主义”、“唯生产力论”。现在要把劳动竞赛开展起来，就得深揭狠批“四人帮”，肃清他们在这方面散布的流毒。于是，大队便组织干部群众学习列宁的光辉著作《怎样组织竞赛？》和毛主席关于**“必须实行劳动竞赛，奖励劳动英雄和模范工作者”**的伟大教导，深揭狠批“四人帮”乱扣帽子，乱打棍子，破坏抓革命、促生产的罪行，同时又启发大家回忆过去开展社会主义劳动竞赛，各项农活搞得又快又好的经验，使大家分清了是非，提高了认识。这样，流动红旗赛很快开展起来了。社员们你追我赶，计划两个冬春完成改造好乐家洲的任务，一个春天就基本完成了，新开出耕地九十多亩，其中有二十多亩今年可以种水稻。贫下中农说：“劳动竞赛干劲高，千年荒洲换新貌！”经过改造乐家洲的战斗，党支部更加尝到了开展社会主义劳动竞赛的甜头。他们决定根据农事活动的项目，提出竞赛条件，继续开展流动红旗赛，搞好今年春耕生产，夺取全年农业丰收。

·洞口县通讯组·

大干社会主义就要大批资本主义

黔阳县江市公社小溪大队农民通讯员　窦美鹏

大寨同志说得好，“堵不住资本主义的路，就迈不开社会主义的步”。一九七六年，我们大队在华国锋同志在第一次全国农业学大寨会议上的总结报告精神指引下，排除“四人帮”的干扰，坚持大批了修正主义，大批了资本主义，调动了干部社员的社会主义积极性。这年虽然自然灾害频繁，全队粮食总产仍然达到了历史最高水平，社员口粮、集体储备和对国家贡献都有了增加。斗争的实践证明：只有对资本主义批得深，社会主义生产才能上得快，农业学大寨、普及大寨县的步伐才能迈得大。坚持大批修正主义，大批资本主义，大干社会主义，才能巩固无产阶级专政，这是我们广大贫下中农的迫切要求，决不是什么“矛头向下”，“整群众”。我们认为只要矛头是对准资本主义，不管向上向下都没有错，矛头对准社会主义，不论向上向下都不对。“四人帮”反对我们大批资本主义，就是为了保护他们的社会基础地富反坏和新老资产阶级分子，实现其篡党夺权的罪恶目的。但是，我们贫下中农是心明眼亮的，他们的阴谋是永远也不能得逞的。

王张江姚“四人帮”反党集团及其伸向湖南的黑手和极少数几个人，污蔑我们大批资本主义是“矛头向下”，是“整群众”，这完全是无耻诽谤，别有用心。

打倒“四人帮”，人民喜洋洋。我们决心最紧密地团结在华国锋主席为首的党中央周围，继承毛主席的遗志，高举毛主席的伟大旗帜，学好文件抓住纲，深揭狠批“四人帮”，继续大批修正主义，扎扎实实搞好春耕生产，夺取大治之年农业大丰收。

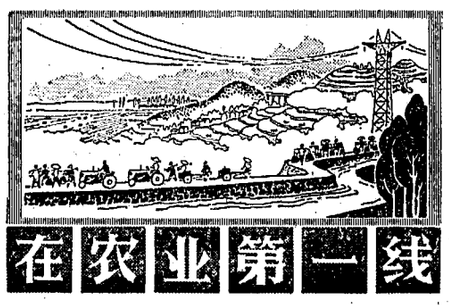

汨罗江畔战鼓擂

不久前，国营汨罗江农场党委，认真学习了列宁《怎样组织竞赛？》的光辉著作和毛主席关于开展劳动竞赛的重要指示，狠批了“四人帮”破坏开展社会主义劳动竞赛的滔天罪行，决定大力开展劳动竞赛，以更好地全面落实华主席提出的抓纲治国的战略决策，深入开展农业学大寨运动，夺取今年农业大丰收。农场党委负责同志带领各分场党委负责人和部分代表，组织劳动竞赛代表团，专程赴黄盖湖农场参观学习，并向该农场提出倡议开展竞赛。黄盖湖农场立即应战。

在轰轰烈烈的社会主义劳动竞赛中，汨罗江农场的分场与分场、生产队与生产队，纷纷找对手，“银花赛小组”、“稻香赛小组”、“甘蔗赛小组”等如雨后春笋，春耕生产掀起了新高潮。

担负大面积棉花生产的二分场党委，组织干部群众深揭狠批“四人帮”鼓吹的“宁背长社会主义的草，也不要修正主义的苗”的反动谬论，认真总结去年棉花产量不高的经验教训，决心今年打个翻身仗。他们大抓积肥，保证每亩施土杂肥一百五十担以上；精细整地，做到地平、泥细、沟深；搞好播种，对棉籽进行了反复翻晒和药剂处理；还及时加工出了一千四百多万个营养钵，保证育种的需要。真是做到了万事俱备，只等播种季节快来临。和这个分场开展“对手赛”的六分场，也急起直追。分场党委召开了紧急会议，及时组织了棉花备耕、抢播等竞赛小组，在深入揭批“四人帮”的斗争的推动下，开展了赛思想、赛风格、赛干劲、赛质量的活动，这个分场的万亩棉花备耕工作很快跑到了全农场的前头。目前，二、六两个兄弟分场正你帮我助，你追我赶，抓晴天，抢阴天，战雨天，抓紧棉花播种。他们决心在四月中旬将两万亩棉花全部播下去，争早苗、保齐苗、育壮苗，誓夺今年棉花大丰收。

三月中旬以来，春雨连绵，给早稻育秧带来了困难。开展水稻生产对手赛的一分场和七分场，迎难而上，团结战斗，组织群众赶修了三十多栋育秧温室，坚持用科学育秧。三月底止，两个兄弟分场各下早稻种三十多万斤，第一批温室秧苗现已转大田返青，第二批秧苗也长势喜人。

在火热的竞赛热潮中，农场党委九个常委，坚持带领部分机关干部，扎根在群众中，同学习、同批判、同劳动，加强对竞赛的领导，做到蹲在一个生产队，分管一个分场，及时解决竞赛中出现的问题。前一个时期，一分场九队的个别小队忙于种蔗比赛，忽视了“抓纲”，资本主义倾向乘虚抬头了。在这个队蹲点的农场党委书记立即组织这个队的党支部、驻队工作组成员学习华主席在第二次全国农业学大寨会议上的重要讲话，学习党的基本路线，联系实际，深揭狠批“四人帮”，刹住了资本主义歪风，使劳动竞赛沿着正确方向发展。全场广大干部群众决心大干实干，夺取大治之年大丰收。·本报通讯员·

通讯

岳阳县人武部干部深入基层

带领民兵积极投入春耕战斗

本报讯　岳阳县武装部组织机关干部和区社专职武装干部深入基层，带领全县民兵抓纲闹春耕，积极投入春耕生产战斗。

在组织民兵大闹春耕中，岳阳县武装部紧紧抓住揭批“四人帮”这个纲，组织武装干部和民兵认真学习毛主席的光辉著作《论十大关系》和华主席在第二次全国农业学大寨会议上的重要讲话，深入揭批“四人帮”“三搞一篡”、“三反一砍”和破坏民兵建设的罪行，以学习推动批判，以革命促进生产。在华主席亲切关怀下成长起来的全省民兵先进单位——湘溪公社沙南大队民兵营，广大民兵大干社会主义的积极性很高，春耕生产搞得热火朝天。春节前后，他们打了两个备耕积肥战役，共积肥料十万担，为夺取今年粮食生产大丰收打下了良好基础。目前，全县民兵正以新的战斗姿态，投入春耕生产战斗，决心为实现华主席、党中央提出的抓纲治国的战略决策作出自己的贡献。

（本报通讯员）

宁远县李家铺公社古坪大队春播育秧抓得早，抓得好，为夺取农业新丰收打响第一炮。这是驻队干部和民兵在秧田除稗、治虫。

（宁远县通讯组供稿）

夜战南洞河

汝城县高月大队谢家生产队的育秧温室的修建工作，因缺少河沙，停下来了。育秧在急，而生产队的大部分劳力又投入水库工程的扫尾工作去了。为这事，生产队长很着急。

这天晚上，民兵排长何明珍从水库工地回来，听了这个情况，立即找排里的同志商量。民兵们学习了雷锋和硬骨头六连一不怕苦，二不怕死的先进事迹，纷纷表示，既要当好对敌斗争的战斗队、又要当好发展生产的突击队。他们组织了一个十人的突击队，扛着铁锹，挑着畚箕，打着火把，连夜来到三华里外的南洞河，蹚水捞沙。

初春的河水，冷得刺骨，但民兵们一个个心里却是热呼呼的，一直干到午夜十二点多钟才休息。为了不影响水库工地的劳力安排，又保证育秧工作按季节进行。民兵突击队的同志发扬连续作战的作风，白天参加水库工程，晚上下河捞沙。连续三个晚上的夜战，捞河沙三百八十多担，并且及时运到施工地点，使育秧温室如期建成。

（汝城县民兵业余通讯员学习班供稿）

田头批“四害”

慈利县环城公社双岗大队民兵第二排的同志正翻地闹春耕，一声哨子响，大家一齐拥到田头，好不热闹。讲话做事不离“纲”和“线”，话题自然离不开批判王张江姚“四人帮”。排长向仲华因势利导说：“同志们，‘四人帮’推行反革命修正主义路线，罪行累累。大家看看，他们反革命的那一套在我们这里有哪些表现？”大家自觉地坐在一起。于是，一场田头批判会就这样开始了。

第一个发言的是女基干民兵谢永国，她说，第一个表现是劳力自由支配。有的人不出集体工，进城抓现金，助长了资本主义倾向。一个民兵接着说：还有的人夜里经营自己的菜园子，早晨上街卖菜，出工迟到，搞集体生产没干劲，影响了集体生产，腐蚀了社员的思想，……。发言的一个接着一个，民兵谭必武气愤地指出：“四人帮”大肆煽动资本主义，却不准别人批判资本主义。一批就说你是“矛头向下”、“整群众”，硬叫你干不成社会主义，只能让他们复辟资本主义。民兵有对内反复辟的任务，所以我们要带头狠批资本主义，大干社会主义！民兵们个个满腔怒火，义愤填膺，痛斥“四人帮”的滔天罪行。向仲华看了一看时间，说：我们民兵要做落实华主席抓纲治国战略决策的排头兵，一定要深揭狠批“四人帮”，狠狠地打击资本主义，千方百计集中劳力，大闹春耕，打好春耕这一仗。

开工的哨子响了，民兵们又开始了翻地战斗，干劲更足了。

（慈利县通讯组、人武部通讯组）

非洲地区掀起声援扎伊尔反侵略斗争的巨大浪潮

蒙博托总统宣布要用一切手段把侵略者赶出扎伊尔

新华社北京一九七七年四月十三日电 新华社记者报道：扎伊尔人民英勇反击苏联策划的雇佣军入侵的斗争，得到越来越多的非洲国家和人民的支持。他们纷纷表示坚决同兄弟的扎伊尔人民站在一起，共同捍卫扎伊尔的独立和领土完整。一个声援扎伊尔人民反侵略斗争和团结反霸的浪潮正在非洲大陆掀起。

由苏联收买、训练和武装的大批雇佣军自今年三月八日入侵扎伊尔东南部的沙巴省后，英勇的扎伊尔军民为维护祖国的统一和独立，立即展开了一场反入侵的斗争。对扎伊尔军民的这一正义斗争，非洲国家和人民不顾苏联的压力和阻挠，纷纷以各种方式进行声援和支持。在雇佣军入侵扎伊尔不久，非洲统一组织执行主席、毛里求斯总理拉姆古兰就写信给蒙博托总统，代表这个由非洲独立国家组成的组织表示“完全支持和声援扎伊尔政府和人民”。接着，非洲统一组织秘书长埃特基·姆布穆瓦严正宣布：“我们不能容许损害非洲统一组织任何一个成员国的安全和稳定的行为。”为了具体支持扎伊尔军民的斗争，摩洛哥政府积极响应蒙博托总统的呼吁，派遣了一支王国部队交扎伊尔政府支配。这支部队已经到达扎伊尔，正在沙巴前线同扎伊尔军民并肩战斗，打击侵略者。摩洛哥和乌干达还紧急向扎伊尔运送了药品和食物。据报道，埃及已派出一个高级军事代表团去扎伊尔首都金沙萨，同扎伊尔政府商谈提供援助的问题。苏丹政府表示，它已作好一切准备向扎伊尔政府提供抗击侵略所需要的一切援助。

一个多月来，毛里塔尼亚、突尼斯、苏丹、乍得、利比里亚、中非帝国、卢旺达、加纳、摩洛哥等十多个非洲国家元首已经写信或打电报给扎伊尔国家元首，强烈谴责雇佣军入侵沙巴地区，坚决支持扎伊尔政府和人民抗击雇佣军入侵的斗争。埃及、苏丹、埃塞俄比亚、刚果、摩洛哥等许多国家的官员纷纷发表谈话，谴责雇佣军的这一行动是对一个非统组织成员国的侵略，并表示密切注视沙巴事件的发展。塞内加尔、肯尼亚、突尼斯、摩洛哥等许多国家的报刊分别发表社论、评论和文章指出，对扎伊尔的入侵，“严重侵犯了这个非洲国家的领土完整”，“破坏了这个国家的统一”，“必须受到全世界一些爱好和平的人民的谴责。所有这一切生动地反映了非洲国家和人民同仇敌忾、共同对敌的坚强斗志，从而大长了非洲人民的志气，大灭了侵略者的威风。

非洲国家同属第三世界，非洲各国人民同命运，共呼吸。他们在同帝国主义、殖民主义、种族主义和霸权主义的长期斗争中深知，必须互相支持，团结一致，才能争取独立和维护已经取得的独立和领土完整。因此，当扎伊尔的独立和领土完整遭到破坏和肢解时，非洲国家纷纷挺身而出，主持正义，高举非洲统一组织团结战斗的旗帜，强烈谴责外来势力对非洲国家进行的颠覆和侵略活动。苏丹总统尼迈里郑重宣布：“扎伊尔所遭到的任何危险都构成对苏丹安全和国家统一的直接威胁。”摩洛哥宗教基金和伊斯兰事务大臣西迪·巴巴明确指出，谁加害象扎伊尔这样一个非洲国家，谁就是加害整个非洲。摩洛哥政府还理直气壮地宣告，摩洛哥派兵去扎伊尔，是为了贯彻非洲统一组织宪章的原则，维护非洲的独立和尊严。当苏联及其追随者疯狂攻击摩洛哥的上述正义行动时，埃及政府针锋相对地说：“非洲面临外国入侵的威胁，摩洛哥的行动是符合非洲统一组织的宪章的。”突尼斯《行动报》发表社论，呼吁非洲各国人民加强团结，反对外来干涉阴谋。

非洲人民不仅敢于斗争，也善于斗争。当苏联社会帝国主义开动宣传机器，把它策划的这次入侵事件说成是“扎伊尔内部冲突”、“人民起义”，企图以此来欺骗世界人民，阻挠非洲和世界其他地区对扎伊尔的支持时，非洲人民进行了及时的揭露。塞内加尔《太阳报》一针见血地指出，对进犯沙巴省的事件，“应该叫做一次武装入侵”。埃及总统萨达特指出：“至于谈到扎伊尔的内战，显然，这并不是象有些人所说的那样，是一个内部问题”。他在谈到入侵雇佣军拥有大批苏联坦克等情况时说：“这些坦克不是从天上掉下来的”。肯尼亚《旗帜报》驳斥了所谓对扎伊尔自卫行动的支持是什么“对扎伊尔的粗暴干涉”这一谬论，指出，苏联等国这种说法，其目的就是要搞掉扎伊尔，以便推行它们的阴谋计划。社论接着指出：“任何反对非洲团结和领土完整的阴谋诡计都是注定要失败的。”

非洲人民还认识到，他们支持扎伊尔反入侵的斗争，也是反对两霸争夺、特别是反对苏联在整个非洲扩张斗争的重要组成部分。非统组织秘书长姆布穆瓦最近提出警告说，非洲正在成为施展霸权的特殊场所。他要求不让争霸战争钻进非洲大家庭内。埃及总统萨达特谴责“苏联人在非洲大陆上正在到处进行肮脏的阴谋活动”。肯尼亚《民族日报》四月十一日刊登了读者来信，强烈要求“苏联社会帝国主义现在就滚回去。”

随着非洲人民的进一步觉醒，非洲地区支援扎伊尔人民反侵略斗争和反对苏联在整个非洲进行扩张、颠覆和侵略的斗争将以更大的规模、更广阔的声势迅猛发展起来。

新华社金沙萨一九七七年四月十二日电 扎伊尔总统蒙博托四月十二日向法国电视台和美国一家电视台的记者发表谈话时宣布：“扎伊尔的（领土）完整不容谈判，将用一切手段把侵略者赶出扎伊尔。”

蒙博托总统指出，在前线的扎伊尔伞兵和所缴获的用斯瓦希利文、葡萄牙文和西班牙文写的文件证明：在对扎伊尔的入侵中，古巴作为前加丹加宪兵的指挥者，苏联则提供了武器。

蒙博托总统在回答苏联是否要使扎伊尔变成第二个安哥拉的问题时说，自从一九六〇年以来，苏联一直企图搞乱扎伊尔的经济。他指出：“在对沙巴的侵略计划中，是苏联在幕后，企图使科尔韦齐变成首都”。

金日成同志两篇重要讲话由人民出版社出版单行本

新华社北京一九七七年四月十三日电 朝鲜人民的伟大领袖金日成同志的重要讲话《迎接朝鲜劳动党成立三十周年》和《新年贺词》，已由人民出版社分别出版单行本，四月十五日起由新华书店在全国发行。

* *

春意盎然万景台

朝鲜通讯

四月的平壤，柳枝吐绿，金达莱花竞相开放，大同江水碧波荡漾，到处春意盎然，生机勃勃。在朝鲜人民的伟大领袖金日成主席六十五寿辰（四月十五日）前夕，我们怀着崇敬的心情，访问了金日成主席故乡所在的平壤市万景台区。

我们从平壤市区乘车沿大同江西南行驶二十分钟，来到了金日成主席的旧居——万景台。万景台在大同江畔，群峰环绕，山水相映。登上主峰万景峰远眺，只见到处青松叠翠，绿草如茵，百花争艳，风景异常秀丽。在万景峰脚下有一幢简朴的草房，这就是金日成主席的诞生地，他在这里度过了他的童年。

今天，金日成主席的旧居照原样保存着，里面陈列着的金日成主席一家使用过的朴实的炊具、农具和家具。金日成主席的家庭是革命家庭，为了反对帝国主义的侵略，解放灾难深重的祖国，一家人曾进行了不屈不挠的斗争。我们参观了秋千场、军舰岩、滑冰岩、摔跤场和泉井等地。金日成主席曾在这些地方接受了父母亲的爱国主义教育，培养了反对帝国主义、光复祖国的大志，锻炼出坚强的革命毅力。金日成主席在少年时期就走上了革命道路。半个世纪以来，金日成主席把马克思列宁主义的普遍真理同朝鲜革命的具体实践相结合，领导英雄的朝鲜人民，在抗击帝国主义侵略，进行社会主义革命和建设，争取祖国自主和平统一的斗争中，取得了光辉的成就。他把自己的全部智慧和精力献给了朝鲜的无产阶级革命事业。

今天，万景台是全体朝鲜人民向往的地方。每年数以百万计的工农兵群众、革命干部、青少年学生、旅居国外的朝鲜侨民和外国朋友，怀着对金日成主席的崇敬心情，来到万景台。前往参观的劳动群众纷纷表示，决心遵循金日成主席的教导，继承革命的光荣传统，坚决保卫革命的胜利成果，把祖国建设得更加美好，为早日实现祖国的自主和平统一作出自己的贡献。

金日成主席故乡所在的万景台区是朝鲜闻名的先进行政区。这里的人民不愧为金日成主席故乡的人民。几十年来，他们在金日成主席的革命精神鼓舞下，努力奋斗，改变了这个地区的面貌，把它建设成为一个工农业全面发展的地区。

解放前，这个地区没有工业，农业也很落后。贫苦农民只能在瘠薄的土地上种一点高粱和旱稻，每町步（约合十五市亩）仅产一、两吨，还要遭到地主阶级敲骨吸髓的盘剥。每遇水旱灾害，颗粒无收，贫苦农民只好携儿带女离乡背井去逃荒。

春雷一声震天响，在金日成主席和朝鲜劳动党的领导下，祖国光复了，劳动人民解放了。万景台区的农民走上了社会主义金光大道，一座座工厂相继建成，工农业生产不断发展。去年全区水稻平均每町步八点二吨、玉米九吨、大豆四点五吨，蔬菜、水果也取得好收成，畜牧业有显著发展。

万景台区的文化教育事业也有了巨大的发展。我们访问了离金日成主席旧居不远的七谷洞彰德学校。这所学校创办于一九〇七年，金日成主席在一九二三至一九二五年在这里学习过。他上过课的教室和用过的书桌至今还保留着。这里是对青少年一代进行革命传统教育的重要场所。金日成主席曾两次亲临学校进行现场指导。由于这所学校积极贯彻金日成主席和劳动党的方针政策，在培养新一代的工作中作出了优异成绩，一九七〇年被授予“双重千里马学校”的光荣称号。

对万景台区的访问给我们留下了深刻的印象。在迎接金日成主席六十五寿辰的日子里，万景台区的广大劳动人民精神振奋，斗志昂扬，决心更积极地投入三大革命红旗运动，以优异的成绩向节日献礼。我们在离开春意盎然的万景台区的时候，衷心祝愿朝鲜战友把金日成主席的故乡建设得更加美丽。

新华社记者

（新华社平壤四月十三日消息）

法国总统就扎伊尔问题发表谈话

指出“苏联的一贯态度是，那里不稳定，那里形势混乱，它就在那里出现”

据新华社巴黎一九七七年四月十二日电 法国总统吉斯卡尔·德斯坦四月十二日晚上在法国电视一台和二台发表外交政策谈话时着重谈到了扎伊尔问题。他指出了对扎伊尔的进攻来自外部，并评论了苏联对非洲的政策。

他在谈到法国为什么要满足扎伊尔和摩洛哥向它提出的援助要求时说：因为，“同我们有合作关系的非洲大国扎伊尔看到它的安全受到来自外部的一些人的威胁。扎伊尔请求非洲支援。它向非洲统一组织提出了请求，并且要求非洲国家对它表示声援。一些非洲国家，特别是摩洛哥，作出了肯定的答复。摩洛哥向扎伊尔提议，向它派遣一定数量的军事人员。扎伊尔和摩洛哥不拥有足以进行这次行动的迅速运输手段，因而共同向法国提出了要求。于是，我们作出了不是象人们所说的仓促的、而是经过周密考虑的决定，即决定满足这一要求。”

法国总统在回答对扎伊尔的进攻是来自外国的颠覆还是一个内部问题时说：“是来自外部的一些人进入了扎伊尔的领土。”“这些人是由其他人训练的，这是十分清楚的。”

吉斯卡尔·德斯坦在谈到苏联对非洲的扩张时说：“我认为苏联对非洲的政策很久以来就存在，再说，这种政策过去在非洲的其他地区已表现出来。”“苏联的一贯态度是，那里不稳定，那里形势混乱，它就在那里出现。”

新西兰议会代表团举行答谢宴会

吴德、阿沛·阿旺晋美副委员长应邀出席

据新华社北京一九七七年四月十三日电 新西兰众议院议长罗伊·杰克率领的新西兰议会代表团全体成员，今天晚上在这里举行答谢宴会。

应邀出席宴会的有人大常委会副委员长吴德、阿沛·阿旺晋美，秘书长姬鹏飞，委员康克清、武新宇、张文裕，副秘书长罗青长、李金德，外交部副部长王海容，北京市革命委员会副主任徐运北等。

在洋溢着友好气氛的宴会上，杰克议长首先祝酒，对代表团来到中国后能够会见华国锋主席和受到中国人民的热烈欢迎表示高兴。他提议为中国和新西兰两国政府和人民之间的友谊干杯。

吴德副委员长致答词时说，中国人民决心紧密地团结在以华主席为首的党中央周围，永远高举毛主席的伟大旗帜，自力更生，奋发图强，把我们的国家建设得更加强大，争取对人类作出较大的贡献。他指出，新西兰议会代表团的这次访问，对发展中、新两国人民的友谊必将作出重要贡献。

朝鲜人民军在金日成主席的英明领导下，为捍卫朝鲜革命果实，加速社会主义革命和建设，作出了卓越的贡献。 新华社发

结束对我国的访问

撒切尔夫人离开上海

新华社上海一九七七年四月十三日电 英国保守党领袖玛格利特·撒切尔夫人及其随行人员，结束了对我国的访问，今天下午乘飞机离开上海。

上海市革命委员会副主任赵行志，政协上海市委员会副主席刘靖基以及李炳淑、苏步青等到机场欢送。

陪同撒切尔夫人到上海访问的外交部副司长张毅君也到机场欢送。

撒切尔夫人今天上午参观了上海船厂，乘船游览了黄浦江。

简明新闻

更正 四月十二日本报一版《把〈毛泽东选集〉第五卷尽快送到广大群众手中》一文，三段中“装版工人快速操作，创造了每十分钟装好一套版的最新纪录”应为“装版工人创造了快速装版的最新纪录”。

香港青年足球队离京去伊朗

以霍震霆为领队、李亮能为副领队的香港青年足球队十三日晚上乘飞机离开北京，前往德黑兰参加第十九届亚洲青年足球赛。香港青年足球队分别同北京青年足球队和人民解放军「八一」青年足球队进行了共同训练。香港同胞在北京进行了参观游览。

中、奥两国乒乓球队在京比赛

奥地利乒乓球队同中国乒乓球队十三日晚在首都体育馆进行了友谊比赛，受到一万多名观众的热烈欢迎。奥地利乒乓球队同中国乒乓球队进行了男子团体比赛和五盘单打比赛，比赛结果，男子团体，中国队以五比一获胜，男子单打，中国运动员胜四盘，奥地利运动员胜一盘。

中国教育代表团访问伊拉克

以教育部负责人姚力为团长的中国教育代表团结束了对伊拉克的友好访问，四月十二日晚乘飞机离开巴格达前往大马士革。访问期间，代表团在巴格达和摩苏尔参观了学校以及其他教育和科学机关。代表团还参观了巴比伦古迹。

第一届世界青年排球赛亚洲区预赛在香港开幕

新华社香港一九七七年四月十二日电 第一届世界青年排球锦标赛亚洲区预赛四月十二日下午在香港开幕。

参加这次预赛的国家和地区有：男子组：中国、马来西亚、香港和南朝鲜；女子组：中国、香港和南朝鲜。

当天晚上，在伊利沙伯青年馆进行了两场比赛。首先由男子组的香港队与马来西亚队对垒，双方争夺激烈，球赛历时一小时二十分。马来西亚队先以十五比九拿下第一局。随后，香港队越打越好，战术变化较多，连续以十五比十三、十五比九、十五比十一连取三局，以三比一胜了马来西亚队。

第二场比赛是在女子组的中国队与香港队之间进行的。中国运动员技术发挥得比较好，一直处于优势。香港队在不利的情况下仍然打得积极顽强，防守较好，抢救了不少险球。最后，中国队以三比〇胜了香港队。

今天晚上，比赛馆内充满热烈和友好的气氛，一千多名观众不断为运动员的顽强斗志和打出的每一个好球鼓掌喝采。

这次世界青年排球锦标赛亚洲区预赛女子组采取双循环赛，男子组则采取单循环赛。两个组的前两名将与日本队一起代表亚洲区参加今年九月在巴西举行的第一届世界青年排球锦标赛。

参加这次预赛的中国女运动员是周晓兰、韩晓华、徐朝花、杨文珍、栗敏、王凯伦、董凤英、周俊芬、林辉、张蓉芳、赵英子、温美玲；男运动员是徐真、张久成、张仁江、范春文、陈敏捷、李新普、石永鸣、董瑞军、石英勇、辛丕鸣、刘武邑、刘春生。

四月十五日（星期五）放映影片

彩色纪录片 华主席、叶副主席接见全国人民防空工作等会议代表
建設 12.30 3.15 8.15 湘江 1.50
文化 1.15 4.00 6.20
人民 2.25 7.25 紅衡 4.35 6.55

故事片 雷锋 同映 做雷锋式的战士
建設 12.30 3.15 8.15 湘江 1.50
文化 1.15 4.00 6.20
人民 2.25 7.25 紅衡 4.35 6.55

朝鲜宽银幕故事片 延丰湖 烈士公园12.45

彩色故事片 红色娘子军
解放 2.00 东風 6.40

故事片 董存瑞
工人 12.30 4.25 7.45 湖南 6.05
燎原 1.40 5.35 8.55 长沙 2.15
新华 1.05 5.00 8.20 东風 3.05
烈士公园 3.35 6.55

彩色戏曲片 红霞万朵（黄梅戏）
紅衡 2.00 解放 6.40 长沙 7.50
人民 4.45 湘江 7.15 文化 8.45

长空雄鹰 长沙 4.45

湖南电视台节目预告
四月十六日（星期六）转播北京电视台节目△电视新闻△专题文艺节目：高举毛主席的伟大旗帜奋勇前进△少年儿童节目△彩色故事影片：桃树庄

湖南省京剧团 在湖南剧院演出
八一风暴
14、16、17日 晚7.15

长沙市花鼓戏剧团 在解放剧院演出（大型花鼓戏）
万水千山
14、16、17日 晚7.00（预订团体票 份需自门票）

长沙市湘剧团 在工人文化宫剧场演出
八一风暴
预订14、15、16日团体票 晚7.15

长沙市歌剧团 在长沙剧院演出
洪湖赤卫队
14、16、17日 晚7.15

本报社址：长沙市建湘路 电话总机：26191 夜班编辑室：26494 昨日开印时间：8时10分 印完：13时15分 长沙地区天气预报：白天阴天有中等雷阵雨；晚上雨停到多云，明天晴天，北风三级。最高气温二十六度，最低十四度。

湖南日报
HUNAN RIBAO
1977年4月15日 星期五
第5[illegible]号

马克思主义、列宁主义、
毛泽东思想万岁！

毛泽东同志是当代最伟大的马克思列宁主义者。毛泽东思想是我党我军和我国人民团结战斗、继续革命的胜利旗帜，是国际无产阶级和各国革命人民的共同财富。毛泽东同志的思想和学说是永存的。

摘自《毛泽东选集》第五卷出版说明

中共中央关于学习《毛泽东选集》第五卷的决定

（一九七七年四月七日）

（一）《毛泽东选集》第五卷的出版，是我国人民政治生活中的一件大事，也是马克思主义发展史上的一件大事。《毛泽东选集》第五卷，对于深入揭批王洪文、张春桥、江青、姚文元反党集团，加强我党的思想理论建设，发展我国的社会主义革命和社会主义建设，巩固无产阶级专政，对于国际共产主义运动和全世界被压迫人民被压迫民族的解放事业，都具有伟大的现实意义和深远的历史意义。

中央决定，在全党全军和全国各族人民中，开展学习《毛泽东选集》第五卷的群众运动，掀起一个学习毛主席著作的新高潮。

（二）在社会主义革命和社会主义建设时期，毛主席在马克思主义理论上最伟大的贡献，就是系统地总结了我国的和国际的无产阶级专政的历史经验，运用唯物辩证法的对立统一这个基本观点，分析了社会主义社会的矛盾、阶级和阶级斗争，从而揭示了社会主义社会的发展规律，创立了无产阶级专政下继续革命的伟大理论。学习《毛泽东选集》第五卷，一定要深刻理解和牢牢掌握这个基本思想，进一步用毛主席关于无产阶级专政下继续革命的伟大理论来武装我们的头脑，不断提高执行毛主席革命路线的自觉性，为实现华主席为首的党中央提出的抓纲治国的战略决策而奋斗。

（三）学习《毛泽东选集》第五卷，要发扬毛主席一贯倡导的理论联系实际的学风。《毛泽东选集》第五卷，是毛主席在中华人民共和国成立以后的头八年中，领导我党我军我国人民，在国内反对地主资产阶级、反对高饶反党联盟、反对刘少奇的修正主义，在国际反对美帝国主义和赫鲁晓夫修正主义的斗争的胜利记录和科学总结。中共中央毛泽东主席著作编辑出版委员会关于《〈毛泽东选集〉第五卷介绍》，以阶级斗争、路线斗争为主线，概括地介绍了选集第五卷的内容，着重介绍了过去没有公开发表过的主要著作。学习选集第五卷，要密切联系实际。要以毛泽东思想为武器，彻底揭发批判“四人帮”的反革命修正主义路线，澄清他们在思想上和理论上造成的混乱，把他们颠倒了的路线是非纠正过来，肃清他们在各个方面的流毒和影响。要结合整党整风，加强马克思主义、列宁主义、毛泽东思想的教育，使广大党员和干部在斗争中分清马克思主义和修正主义，分清正确路线和错误路线，分清唯物论、辩证法和唯心论、形而上学，提高政治思想觉悟，改造世界观。（下转二版）

《毛泽东选集》第五卷出版说明

伟大的领袖和导师毛泽东主席的著作，是马克思列宁主义的不朽文献。根据中共中央的决定，《毛泽东选集》第五卷现在出版了，以后各卷也将陆续出版。

过去出版的《毛泽东选集》第一卷至第四卷，是新民主主义革命时期的重要著作。第五卷和以后各卷，是社会主义革命和社会主义建设时期的重要著作。

在中华人民共和国成立以后的新的历史时期，毛泽东同志坚持马克思列宁主义普遍真理和革命具体实践相结合的一贯原则，领导我党和我国人民，在进行社会主义革命和社会主义建设的斗争中，在反对高饶、彭德怀、刘少奇、林彪、王张江姚的修正主义路线的斗争中，在反对帝国主义和各国反动派的斗争中，在反对以苏修叛徒集团为中心的现代修正主义的斗争中，继承、捍卫和发展了马克思列宁主义。这个时期，毛泽东同志在理论上最伟大的贡献，就是系统地总结了我国的和国际的无产阶级专政的历史经验，运用唯物辩证法的对立统一这个基本观点，分析了社会主义社会的矛盾、阶级和阶级斗争，从而揭示了社会主义社会的发展规律，创立了无产阶级专政下继续革命的伟大理论。毛泽东同志关于无产阶级革命和无产阶级专政的这种新思想、新结论，在哲学、政治经济学和科学社会主义方面，极大地丰富了马克思列宁主义的理论宝库。它不仅为我国人民指明了巩固无产阶级专政，防止资本主义复辟，建设社会主义的根本道路，而且具有伟大的深远的世界意义。

《毛泽东选集》第五卷是一九四九年九月到一九五七年的重要著作。毛泽东同志关于在生产资料所有制的社会主义改造基本完成以后无产阶级和资产阶级、社会主义道路和资本主义道路的斗争还长期存在的科学论断，关于正确区分和处理社会主义社会中敌我矛盾和人民内部矛盾这两类不同性质的矛盾的学说，关于无产阶级专政下继续革命的伟大理论，关于社会主义建设总路线的基本思想，就是在这卷著作中首次提出的。以后，特别是在无产阶级文化大革命中，毛泽东同志根据革命实践经验，不断地充实和发展了这些光辉思想。

毛泽东同志是当代最伟大的马克思列宁主义者。毛泽东思想是我党我军和我国人民团结战斗、继续革命的胜利旗帜，是国际无产阶级和各国革命人民的共同财富。毛泽东同志的思想和学说是永存的。

收入选集的毛泽东同志在社会主义革命和社会主义建设时期的著作，有一部分公开发表过，有一部分没有公开发表过，包括毛泽东同志起草的文件、手稿和讲话的正式记录。讲话记录在编辑时作了必要的技术性的整理。

中共中央毛泽东主席著作编辑出版委员会

一九七七年三月一日

（新华社北京一九七七年四月十四日电）

在华主席、叶副主席、中央政治局亲自主持下

《毛泽东选集》第五卷正式出版发行

这是我国人民政治生活中的一件大事，也是马克思主义发展史上的一件大事

全国各地印制二亿多册 第一批发行一千五百万册

蒙古、藏、维吾尔、哈萨克、朝鲜五种少数民族文版和英、法、俄、日、西班牙等外文版，不久也将陆续出版发行

新华社北京一九七七年四月十四日电 马克思列宁主义的不朽文献——《毛泽东选集》第五卷已经出版，从四月十五日起在全国各省、市、自治区同时发行。

《毛泽东选集》第五卷是由中共中央毛泽东主席著作编辑出版委员会编辑出版的，华国锋主席任这个委员会的主任，叶剑英副主席任副主任，全体政治局委员和候补委员任委员会委员。

《毛泽东选集》第五卷收辑了伟大的领袖和导师毛泽东主席在一九四九年九月到一九五七年的重要著作。它是毛主席在中华人民共和国成立以后的头八年中，领导我党我军我国人民在国内反对地主资产阶级、高饶反党联盟和刘少奇的修正主义路线；在国际反对美帝国主义和赫鲁晓夫修正主义的斗争的胜利记录和科学总结。在社会主义革命和社会主义建设的新的历史时期，毛主席系统地总结了我国的和国际的无产阶级专政的历史经验，运用唯物主义辩证法的对立统一这个基本观点，分析了社会主义社会的矛盾、阶级和阶级斗争，从而揭示了社会主义社会的发展规律，创立了无产阶级专政下继续革命的伟大理论。毛主席在这部著作中为我国人民指明了巩固无产阶级专政，防止资本主义复辟，建设社会主义的根本道路，在哲学、政治经济学和科学社会主义方面，极大地丰富了马克思列宁主义的理论宝库。全卷共七十篇，其中有四十六篇是过去没有公开发表过的。

《毛泽东选集》第五卷出版，是我国人民政治生活中的一件大事，也是马克思主义发展史上的一件大事。它对于统一全党全军全国各族人民的思想和行动，实现华主席抓纲治国的战略决策，深入揭批“四人帮”，加强我党的思想理论建设，发展我国的社会主义革命和社会主义建设，巩固无产阶级专政，对于国际共产主义运动和全世界被压迫人民被压迫民族的解放事业，都具有伟大的现实意义和深远的历史意义。

《毛泽东选集》第五卷的出版，是华主席为首的党中央粉碎“四人帮”反党集团的胜利成果，也是马克思主义同修正主义斗争的胜利成果。“四人帮”反党集团出于篡夺党和国家最高领导权的反革命目的，猖狂反对伟大的领袖和导师毛主席和毛泽东思想，采取卑劣的手段，千方百计干扰破坏毛选第五卷的编辑和出版工作，并妄图夺取《毛泽东选集》编辑出版工作的领导权。以华国锋同志为首的党中央一举粉碎“四人帮”之后，继续高举毛主席的伟大旗帜，立即作出关于出版《毛泽东选集》和筹备出版《毛泽东全集》的决定，并进一步加强了对《毛泽东选集》第五卷编辑出版工作的领导。各级党委和出版印刷发行部门以及有关部门的广大干部和群众，怀着对毛主席无限崇敬热爱的感情和对“四人帮”的无比仇恨，为尽快出版《毛泽东选集》第五卷，做了大量工作。印刷工人日夜加班赶印，高质量地超计划提前完成任务。发行部门的广大职工以最快的速度把印好的毛选第五卷送到祖国各地，保证广大干部和群众及时得到这部光辉著作。

《毛泽东选集》第五卷有普及本、平装本和精装本三种版本，都用简体字横排。为满足部分读者的需要，以后还将有计划地出版繁体字竖排的平装本、精装本和大字线装本。

《毛泽东选集》第五卷准备在全国各地印制二亿多册。第一批发行一千五百万册。

《毛泽东选集》第五卷的蒙古、藏、维吾尔、哈萨克、朝鲜五种少数民族文版和英、法、俄、日、西班牙等外文版的翻译出版工作，正在积极进行中，不久也将陆续出版发行。为照顾盲人的特殊需要，还印制了盲文版本。

《毛泽东选集》第五卷的出版，必将使我国人民学习马列著作和毛主席著作的群众运动兴起新的高潮，必将鼓舞全党全军全国各族人民更紧密地团结在华主席为首的党中央周围，更高地举起毛主席的伟大旗帜，沿着毛泽东思想的轨道，继续革命，夺取新的更大胜利。

中共中央关于学习《毛泽东选集》第五卷的决定

（紧接一版）要密切联系阶级斗争、生产斗争和科学实验的实际，贯彻执行毛主席的路线和政策，巩固和发展无产阶级文化大革命的胜利成果，调动广大干部和群众的社会主义积极性，把各条战线的工作做好。

（四）学习《毛泽东选集》第五卷，是我党思想理论建设的一件大事，各级党委一定要把这件大事抓紧抓好。党的各级领导干部，特别是高级干部，都要带头学好。要遵循毛主席的教导，**“认真看书学习，弄通马克思主义”**。要采取在职学习、办业余政治学校、读书班、学习班等多种形式，把广大干部和广大工农兵组织到学习中来。中央党校和地方各级党校都要分期分批举办干部读书班。五七干校要一面学习，一面生产。要加强马克思主义、列宁主义、毛泽东思想的理论研究工作。要发挥专业理论队伍和工农兵理论队伍在学习中的作用，壮大马克思主义的理论队伍。报纸和理论刊物，要大力宣传选集第五卷的中心思想和基本内容，辅助干部和群众的学习。

（五）伟大的领袖和导师毛泽东主席领导我党我军我国人民，取得了新民主主义革命的彻底胜利，接着又取得了社会主义革命和社会主义建设的伟大胜利。中国人民的一切胜利，都是毛泽东思想的胜利。毛主席的旗帜，是胜利的旗帜，是我国人民团结战斗继续革命的旗帜。

中央号召，全党全军全国各族人民，认真学习《毛泽东选集》第五卷，学习马列著作和毛主席其他著作，在华主席为首的党中央领导下，继承毛主席遗志，高举和捍卫毛主席的伟大旗帜，团结一致，努力把中国的事情办好，争取对人类做出较大的贡献。

（新华社北京一九七七年四月十四日电）

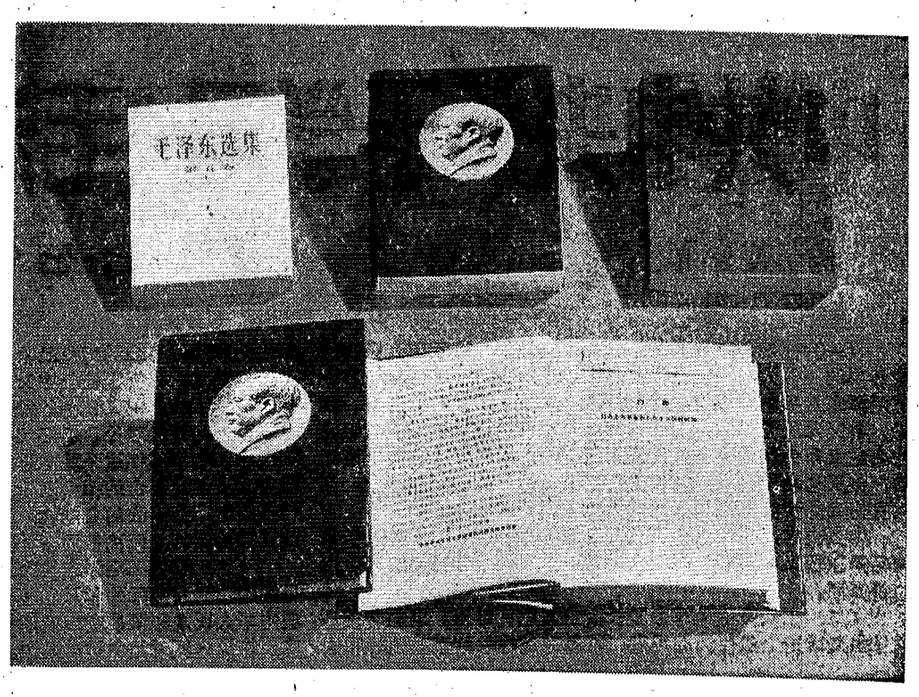

一九七七年四月十五日发行的《毛泽东选集》第五卷书影。 新华社发

《毛泽东选集》第五卷介绍

中共中央毛泽东主席著作编辑出版委员会

在华主席为首的党中央的直接领导和亲切关怀下，在深入揭批王张江姚反党集团的胜利形势下，《毛泽东选集》第五卷出版了。这是我国各族人民和世界革命人民值得欢庆的一件大喜事，在马克思主义发展史上具有极其重大的意义，对我国的和国际的无产阶级革命事业，都将产生极为深远的影响。

中国人民深深懂得，我国新民主主义革命的彻底胜利，社会主义革命和社会主义建设的伟大胜利；都是在伟大的领袖和导师毛泽东主席的领导下，在毛主席的光辉旗帜下取得的。《毛泽东选集》第五卷的出版，必将鼓舞全党全军全国各族人民，更加紧密地团结在华主席为首的党中央周围，更高地举起毛主席的伟大旗帜，沿着毛泽东思想的轨道，继续革命，夺取新的更大胜利。

《毛泽东选集》第五卷收入了一九四九年九月到一九五七年的毛主席重要著作。开篇是《中国人民站起来了》，最后一篇是《一切反动派都是纸老虎》。全卷共七十篇，三十二万五千字，其中有四十六篇是过去没有公开发表过的。

中华人民共和国的成立，标志着新民主主义革命阶段的基本结束和社会主义革命阶段的开始。在新的历史时期，我国面临的根本问题，是走社会主义道路还是走资本主义道路的问题。在夺取全国政权以后的头八年中，为了把我国建设成为一个无产阶级专政的社会主义强大国家，伟大的领袖和导师毛主席领导我党我军和我国人民，在国内同地主资产阶级、高饶反党联盟和刘少奇修正主义路线，在国际同美帝国主义和赫鲁晓夫现代修正主义，进行了激烈的斗争。《毛泽东选集》第五卷，就是这一伟大斗争的胜利记录和科学总结。毛主席运用马克思列宁主义的基本原理，总结国内国际无产阶级专政的历史经验，阐明了社会主义革命和社会主义建设的一系列重大问题，提出了无产阶级专政下继续革命的伟大理论，创造性地发展了马克思列宁主义。以后，特别是在无产阶级文化大革命中，毛主席根据革命实践经验，不断地充实和发展了在选集第五卷中提出的光辉思想。

毛主席在我国三年国民经济恢复时期的著作，编入选集第五卷的，主要有《中国人民站起来了》、《为争取国家财政经济状况的基本好转而斗争》、《不要四面出击》、《给中国人民志愿军的命令》、《中共中央政治局扩大会议决议要点》、《镇压反革命必须实行党的群众路线》、《应当重视电影〈武训传〉的讨论》、《三大运动的伟大胜利》、《关于"三反""五反"的斗争》、《把农业互助合作当作一件大事去做》、《中共中央关于西藏工作方针的指示》、《工人阶级与资产阶级的矛盾是国内的主要矛盾》等。

《中国人民站起来了》是宣告伟大的中华人民共和国成立的重要历史文献。它向全世界庄严宣告：**"占人类总数四分之一的中国人从此站立起来了。"**这个文献，确定了新中国的国家制度，提出了新中国在政治、经济、文化、军事等方面的任务和对外政策。毛主席强调指出：**"我们的人民民主专政的国家制度是保障人民革命的胜利成果和反对内外敌人的复辟阴谋的有力的武器，我们必须牢牢地掌握这个武器。"**我们要巩固国防，不允许任何帝国主义者再来侵略我们的国土。**"在英勇的经过了考验的人民解放军的基础上，我们的人民武装力量必须保存和发展起来。我们将不但有一个强大的陆军，而且有一个强大的空军和一个强大的海军。"**

《为争取国家财政经济状况的基本好转而斗争》和《不要四面出击》，是毛主席在党的七届三中全会上的报告。前一篇提出了争取国家财政经济状况根本好转的三个条件和八项任务，是我国国民经济恢复时期的纲领性文献。后一篇解释了前一篇的战略策略思想，指出：**"我们不要四面出击。四面出击，全国紧张，很不好。我们绝不可树敌太多，必须在一个方面有所让步，有所缓和，集中力量向另一方面进攻。我们一定要做好工作，使工人、农民、小手工业者都拥护我们，使民族资产阶级和知识分子中的绝大多数人不反对我们。这样一来，国民党残余、特务、土匪就孤立了，地主阶级就孤立了，台湾、西藏的反动派就孤立了，帝国主义在我国人民中间就孤立了。"**

毛主席在这个时期中关于抗美援朝、土地改革、镇压反革命的著作，指引全党全军全国人民夺取了这三大运动的伟大胜利。毛主席命令中国人民志愿军，**"协同朝鲜同志向侵略者作战并争取光荣的胜利"**。毛主席教导中国人民志愿军，必须对朝鲜党、政、军、民及其伟大领袖金日成同志表示友爱和尊重，严格地遵守军事纪律和政治纪律，这是保证完成军事任务的一个极重要的政治基础。**"中朝两国同志要亲如兄弟般地团结在一起，休戚与共，生死相依，为战胜共同敌人而奋斗到底。"**毛主席根据全国解放后的新形势，提出了有步骤有秩序地进行土地改革，推翻整个地主阶级的任务，并制定了在新区土改中暂时不动富农的策略，以利于孤立地主，保护中农，稳定民族资产阶级，早日恢复生产。毛主席提出，我们一定要镇压一切反革命。镇压反革命，必须实行党的群众路线，必须打得稳、打得准、打得狠，必须实行镇压与宽大相结合的政策。**"对于有血债或其他最严重的罪行非杀不足以平民愤者和最严重地损害国家利益者，必须坚决地判处死刑，并迅即执行。""只有如此，才能使敌焰下降，民气大伸。"**

在三大运动的同时，毛主席十分重视在社会各界首先是知识分子中开展思想改造运动。《三大运动的伟大胜利》一文指出：**"思想改造，首先是各种知识分子的思想改造，是我国在各方面彻底实现民主改革和逐步实行工业化的重要条件之一。"**

《关于"三反""五反"的斗争》是毛主席为中共中央起草的一些重要指示。针对资产阶级的猖狂进攻和很多党员干部被资产阶级腐蚀的严重情况，毛主席指示：在党政军民内部大张旗鼓地开展反贪污、反浪费、反官僚主义的斗争，**"彻底揭露一切大中小贪污事件，而着重打击大贪污犯，对中小贪污犯则取教育改造不使重犯的方针"**；同时，向着违法的资产阶级，开展一个大规模的"五反"斗争，并且在斗争中注意利用矛盾、实行分化、团结多数、孤立少数的策略，对那些罪大恶极的资产阶级分子，必须给以**"各种必要的惩处，例如逮捕、徒刑、枪决、没收、罚款等等"**。"三反""五反"的斗争，是我国工人阶级同资产阶级在社会主义革命时期的第一次大较量。毛主席的指示，指引工人阶级和广大群众在这场斗争中赢得了伟大的胜利。

《把农业互助合作当作一件大事去做》，是毛主席为批驳刘少奇反对农业合作化而起草的具有重大历史意义的党内通知。毛主席用很大的精力领导了农业的社会主义改造。毛主席关于农业合作化的著作，在选集第五卷中占很大的篇幅，从政治上、思想上、组织上批判了刘少奇的右倾机会主义路线。

《中共中央关于西藏工作方针的指示》，是毛主席运用唯物辩证法分析矛盾、指导工作的一个典范。毛主席精辟地分析了我军进藏以后西藏的政治、经济、军事形势，规定了实行关于和平解放西藏办法的协议特别是改编藏军的斗争策略。

在我国国民经济恢复时期将要结束的时候，毛主席重申了在党的七届二中全会上提出的关于国内主要矛盾的科学论断，指出**"在打倒地主阶级和官僚资产阶级以后，中国内部的主要矛盾即是工人阶级与民族资产阶级的矛盾"**。毛主席根据列宁关于过渡时期的学说，总结了中华人民共和国成立以来的经验，及时地提出了党在过渡时期的总路线。毛主席指出：**"从中华人民共和国成立，到社会主义改造基本完成，这是一个过渡时期。党在这个过渡时期的总路线和总任务，是要在一个相当长的时期内，基本上实现国家工业化和对农业、手工业、资本主义工商业的社会主义改造。这条总路线，应是照耀我们各项工作的灯塔，各项工作离开它，就要犯右倾或'左'倾的错误。"**这条总路线的实质，是改变生产资料的所有制，把个体所有制逐步改造为社会主义集体所有制，把资本主义所有制逐步改造为社会主义全民所有制，使社会主义所有制成为我们国家和社会的唯一经济基础。这是一场尖锐的阶级斗争，革命的锋芒是对着资产阶级。

为了实现党在过渡时期的总路线，毛主席写了一系列重要著作。除了大家所熟知的《为建设一个伟大的社会主义国家而奋斗》、《关于红楼梦研究问题的信》、《驳"舆论一律"》、《〈关于胡风反革命集团的材料〉的序言和按语》、《关于农业合作化问题》、《中国农村的社会主义高潮》的序言和按语、《论十大关系》等篇外，主要还有《反对官僚主义、命令主义和违法乱纪》、《批判大汉族主义》、《批判离开总路线的右倾观点》、《关于国家资本主义》、《党在过渡时期的总路线》、《反对党内的资产阶级思想》、《批判梁漱溟的反动思想》、《关于农业互助合作的两次谈话》、《关于中华人民共和国宪法草案》、《在中国共产党全国代表会议上的讲话》、《农业合作化的一场辩论和当前的阶级斗争》、《征询对农业十七条的意见》、《加快手工业的社会主义改造》、《增强党的团结，继承党的传统》等。这些著作，提出了建设一个强大的高度社会主义工业化国家的宏伟目标，规定了社会主义工业化和对农业、手工业和资本主义工商业的社会主义改造的一整套路线、方针和政策，给了资产阶级以粉碎性的打击，在党内揭露了高饶反党联盟，批判了刘少奇的右倾机会主义路线，保证了党在过渡时期总路线的胜利实现。

《反对官僚主义、命令主义和违法乱纪》，是毛主席为中共中央起草的党内指示。在反贪污、反浪费、反官僚主义运动以后，毛主席指出：**"对于不了解人民群众的痛苦，不了解离开自己工作机关稍为远一点的下情，不了解县区乡三级干部中存在着许多命令主义和违法乱纪的坏人坏事，或者虽然对于这些坏人坏事有一些了解，但是熟视无睹，不引起义愤，不感觉问题的严重，因而不采取积极办法去支持好人，惩治坏人，发扬好事，消灭坏事，这样一方面的官僚主义，则在许多地区、许多方面和许多部门，还是基本上没有解决。"**因此，各级领导机关要结合整党建党及其他工作，检查和揭发官僚主义、命令主义和违法乱纪，并展开坚决的斗争。

在《批判大汉族主义》一文中，毛主席指出：**"必须深刻批评我们党内在很多党员和干部中存在着的严重的大汉族主义思想，即地主阶级和资产阶级在民族关系上表现出来的反动思想，即是国民党思想，必须立刻着手改正这一方面的错误。"**毛主席在以后的著作中，多次论述了要着重反对大汉族主义，也要反对地方民族主义，搞好民族团结的问题。

在《批判离开总路线的右倾观点》一文中，毛主席尖锐地批判了刘少奇的错误。在新民主主义革命成功以后，刘少奇要走资本主义道路，不去搞社会主义改造，提出了"确立新民主主义社会秩序"等右倾观点。毛主席指出：**"过渡时期充满着矛盾和斗争。我们现在的革命斗争，甚至比过去的武装革命斗争还要深刻。这是要把资本主义制度和一切剥削制度彻底埋葬的一场革命。'确立新民主主义社会秩序'的想法，是不符合实际斗争情况的，是妨碍社会主义事业的发展的。"**

《反对党内的资产阶级思想》一文，是毛主席在一九五三年夏季全国财经工作会议上的讲话。这次财经会议，主要是批判薄一波离开总路线的错误，解决干部中在总路线问题上存在的错误思想。毛主席在这篇讲话中，从政治上、思想上、组织上系统地批判了薄一波的错误，尖锐地指出，薄一波是被资产阶级的精神的糖衣炮弹打中的一个靶子。**"薄一波的错误，是资产阶级思想的反映。它有利于资本主义，不利于社会主义和半社会主义，违背了七届二中全会的决议。"**

毛主席分析了党内的思想状况，指出象薄一波这样的在路线问题上反映出来的资产阶级思想，不仅财经工作中有，而且政法、文教和其他工作中也有，中央同志和地方同志中都有。毛主席提出，**"要在党内开展反对资产阶级思想的斗争"**，各大区和省市要在适当时机召集负责干部会议，**"展开批评讨论，讲清楚社会主义道路和资本主义道路的问题"**。

毛主席指出，全国有很多人，是靠无政府状态吃饭。为了解决这个问题，必须巩固集体领导，反对分散主义。**"对待集体领导的态度，党内有三种人：第一种人关心集体领导。第二种人不甚关心，认为党委对他最好不管，管也可以。'最好不管'是缺乏党性，'管也可以'是还有党性。我们要抓他'管也可以'，对缺乏党性要说服教育。不然，各部都各搞各的，中央管不了各部，部长管不了司局长，处长管不了科长，谁也管不了谁，于是王国甚多，八百诸侯。第三种人是极少数，他们坚决反对集体领导，认为最好永远不管。"**毛主席强调要严格实行民主集中制的纪律。**"只有靠集体的政治经验和集体的智慧，才能保证党和国家的正确领导，保证党的队伍的不可动摇的团结一致。"**

《批判梁漱溟的反动思想》，是一篇痛斥地主资产阶级代表人物梁漱溟的战斗檄文。在"三反""五反"运动中受到严重打击的资产阶级，这时又在总路线问题上向无产阶级猖狂进攻，反对社会主义工业化和社会主义改造，梁漱溟就是一个典型代表。毛主席的这篇著作，以锋利的语言，彻底揭穿了梁漱溟的反动政治面目。梁漱溟在历史上就是反共反人民的，帮助蒋介石的。**"蒋介石是用枪杆子杀人，梁漱溟是用笔杆子杀人。杀人有两种，一种是用枪杆子杀人，一种是用笔杆子杀人。伪装得最巧妙，杀人不见血的，是用笔杀人。你就是这样一个杀人犯。"**梁漱溟反动透顶，**"却把自己描写成了不起的天下第一美人，比西施还美，比王昭君还美，还比得上杨贵妃"**。毛主席一针见血地揭露了梁漱溟所代表的资产阶级思想的反动本质，指出：**"你的路线是资产阶级路线。实行你的，结果就要亡国，中国就要回到半殖民地半封建的老路，北京就要开会欢迎蒋介石、艾森豪威尔。我再说一遍，我们绝不采纳你的路线！"**

在《关于农业互助合作的两次谈话》中，毛主席明确提出了社会主义时期我们各项工作的纲：**"有句古语，'纲举目张'。拿起纲，目才能张，纲就是主题。社会主义和资本主义的矛盾，并且逐步解决这个矛盾，这就是主题，就是纲。提起了这个纲，各项帮助农民的政治工作，经济工作，一切都有统属了。"**在这篇著作中，毛主席批判了"确保私有财产"、"四大自由"等资产阶级观念，指示各级党委都要把工作重点放在农业的社会主义改造之事上。

在《关于中华人民共和国宪法草案》一文中，毛主席指出：**"一个团体要有一个章程，一个国家也要有一个章程，宪法就是一个总章程，是根本大法。用宪法这样一个根本大法的形式，把人民民主和社会主义原则固定下来，使全国人民有一条清楚的轨道，使全国人民感到有一条清楚的明确的和正确的道路可走，就可以提高全国人民的积极性。"**毛主席在文中第一次向全国人民提出，要经过五十年即十个五年计划，把我国建设成为一个伟大的社会主义国家的宏伟目标。

《在中国共产党全国代表会议上的讲话》，着重讲了粉碎高饶反党联盟的问题。毛主席指出，高饶反党联盟的出现，是我国现阶段激烈阶级斗争的一种尖锐的表现。这个反党联盟的罪恶目的，是要分裂我们的党，用阴谋方法夺取党和国家的最高权力，为反革命的复辟开辟道路。它是隐藏在我们党内的一个地下司令部。毛主席说：**"北京有两个司令部，一个是以我为首的司令部，就是刮阳风，烧阳火，一个是以别人为司令的司令部，叫做刮阴风，烧阴火，一股地下水。"**毛主席提出，共产党人，特别是党的高级干部，应该以高饶事件为鉴戒，**"在政治上都要光明磊落，应该随时公开说出自己的政治见解，对于每一个重大的政治问题表示自己或者赞成或者反对的态度，而绝对不可以学高岗、饶漱石那样玩弄阴谋手段"**。对于违反党的原则的言论行动，必须保持一个距离，而绝不能废除这个距离。**"在这次高饶反党事件中，以及在过去党内的路线斗争中，都有过许多这样的经验：只要你以为关系太老了，太深了，不好讲，不保持一个距离，不挡回去，不划清界限，你就越陷越深，他们那个'鬼'就要缠住你。"**毛主席提醒全党，在精神上物质上都要准备对付国内外可能发生的突然事变，准备对付高饶反党联盟一类的事件重新发生。

毛主席在这篇著作中还提出：**"我们进入了这样一个时期，就是我们现在所从事的、所思考的、所钻研的，是钻社会主义工业化，钻社会主义改造，钻现代化的国防，并且开始要钻原子能这样的历史的新时期。""我希望，所有的省委书记、市委书记、地委书记以及中央各部门的负责同志，都要奋发努力，在提高马克思列宁主义水平的基础上，使自己成为精通政治工作和经济工作的专家。一方面要搞好政治思想工作，一方面要搞好经济建设。对于经济建设，我们要真正学懂，"**

（下转四版）

毛主席《关于红楼梦研究问题的信》手迹

（一九五四年十月十六日）

《毛泽东选集》第五卷介绍

（上接三版）

《驳“舆论一律”》是毛主席为《关于胡风反革命集团的材料》写的按语之一，由于这篇按语具有重要的理论意义，所以在编入本卷时独立成篇。这篇按语运用对立统一规律，论述了舆论一律又不一律的辩证关系，从而揭示了社会主义社会存在着敌我矛盾和人民内部矛盾这两类不同性质的矛盾，提出了正确区别和处理这两类矛盾的基本思想。

《农业合作化的一场辩论和当前的阶级斗争》是毛主席在党的七届六中全会上的结论。这场大辩论是由农业合作化的方针问题引起的，是关于我们党在过渡时期的总路线是不是完全正确这样一个问题的大辩论。毛主席论述了农业合作化和资本主义工商业改造的关系，指出只有在农业彻底实行社会主义改造的过程中，工农联盟在社会主义的基础上逐步巩固起来，才能够彻底割断城市资产阶级和农民的联系，使资产阶级最后地孤立起来，便于最后地消灭资本主义。**“在这件事情上，我们是很没有良心哩！马克思主义是有那么凶哩，良心是不多哩，就是要使帝国主义绝种，封建主义绝种，资本主义绝种，小生产也绝种。在这方面，良心少一点好。我们有些同志太仁慈，不厉害，就是说，不那么马克思主义。使资产阶级、资本主义在六亿人口的中国绝种，这是一个很好的事，很有意义的好事。我们的目的就是要使资本主义绝种，要使它在地球上绝种，变成历史的东西。”**

毛主席对农业合作化问题上的争论作了总结，提出了实现农业合作化的全面规划和领导方法。毛主席指出，以后在发展合作社的工作上，重点不是比数量，而是比质量。**“质量的标准是什么呢？就是要增加生产和不死牲口。怎样才会增加生产，怎样才会不死牲口？这就要遵守自愿互利的原则，要有全面规划，要有灵活的指导。有这几条，我看就可以使合作社的质量比较好，就可以增加生产和不死牲口。我们务必避免苏联曾经犯过的大批杀掉牲口的那个错误。”**毛主席还指出，合作社**“发展一批之后必须要整顿，然后再发展，同打仗一样，两仗之间要有休整。不要休整，不要间歇，不要喘一口气，这是完全错误的”。“我们反对无穷的忧虑，反对数不清的清规戒律，那末是不是可以根本不要忧虑了？清规一条也不要，戒律一条也不要？那当然不是的。”**

《征询对农业十七条的意见》是毛主席为中共中央起草的党内通知，一九五五年十一月间，毛主席在杭州和天津分别同十四个省委书记和内蒙自治区党委书记共同商定的农业十七条，初步提出了发展我国社会主义农业的远景规划。一九五六年一月，根据毛主席的提议，中共中央以农业十七条为基础，制定了农业发展纲要四十条。

《论十大关系》是一篇马克思主义的光辉文献。毛主席以苏联的经验为鉴戒，总结了我国的经验，从调动国内外一切积极因素为社会主义事业服务这一基本方针出发，论述了社会主义革命和社会主义建设中的十大关系，提出了适合我国情况的多快好省地建设社会主义总路线的基本思想。

《增强党的团结，继承党的传统》是毛主席在党的“八大”预备会议第一次会议上的讲话。毛主席提出，“八大”的目的和宗旨，**“就是总结‘七大’以来的经验，团结全党，团结国内外一切可以团结的力量，为建设伟大的社会主义中国而奋斗”**。毛主席把我国的条件同美国作了对比，提出用五、六十年的时间，在经济上赶过美国。毛主席说：**“这是一种责任。你有那么多人，你有那么一块大地方，资源那么丰富，又听说搞了社会主义，据说是有优越性，结果你搞了五、六十年还不能超过美国，你象个什么样子呢？那就要从地球上开除你的球籍！所以，超过美国，不仅有可能，而且完全有必要，完全应该。如果不是这样，那我们中华民族就对不起全世界各民族，我们对人类的贡献就不大。”**毛主席还指出，应当继续发扬我们党在思想方面和作风方面的优良传统，反对主观主义、宗派主义和官僚主义。要搞好全党的团结。**“所谓团结，就是团结跟自己意见分歧的，看不起自己的，不尊重自己的，跟自己闹过别扭的，跟自己作过斗争的，自己在他面前吃过亏的那一部分人。”**毛主席还就中央委员会的选举问题，透辟地论述了团结犯路线错误的同志的根本道理。

在苏共“二十大”大反斯大林以后，国际上帝国主义掀起了反共大风潮，共产主义运动中的修正主义思潮也泛滥起来，发生了波、匈事件。在我国，一九五六年是生产资料所有制的社会主义改造很激烈的一年。在这种情况下，党内少数人发生了动摇。资产阶级右派同帝国主义和修正主义的反革命攻势相呼应，乘我党整风的机会，向党发动了猖狂进攻。毛主席一九五六年冬到一九五七年的著作，正确地回答了国际国内提出的新问题，在马克思主义发展史上，第一次明确提出了在生产资料所有制的社会主义改造基本完成以后，无产阶级和资产阶级、社会主义道路和资本主义道路的斗争还长期存在的科学论断，创立了无产阶级专政下继续革命的伟大理论。毛主席的这些光辉著作，指引我国人民夺取了政治战线和思想战线上社会主义革命的伟大胜利。

毛主席《在中国共产党第八届中央委员会第二次全体会议上的讲话》中，针对当时的右倾错误，论述了经济工作中进和退、上马和下马、平衡和不平衡的辩证关系，指出：**“我们的各级党委，各部，各级政府，是促进呢？还是促退呢？根本还是促进的。社会总是前进的，前进是个总的趋势，发展是个总的趋势。”**毛主席肯定第一个五年计划根本正确，强调要保护干部和人民群众的积极性，不要在他们头上泼冷水。

毛主席指出，社会主义国家出乱子、出坏人，**“这类事情是题中应有之义”**。万年以后，也还会有矛盾有斗争，还要革命。毛主席说：**“将来全世界的帝国主义都打倒了，阶级消灭了，你们讲，那个时候还有没有革命？我看还是要革命的。社会制度还要改革，还会用‘革命’这个词。当然，那时革命的性质不同于阶级斗争时代的革命。那个时候还有生产关系同生产力的矛盾，上层建筑同经济基础的矛盾。生产关系搞得不对头，就要把它推翻。上层建筑（其中包括思想、舆论）要是保护人民不喜欢的那种生产关系，人民就要改革它。”**

毛主席批评赫鲁晓夫集团大反斯大林和鼓吹经过议会道路去夺取政权的错误。毛主席说，**“我看有两把‘刀子’：一把是列宁，一把是斯大林。现在，斯大林这把刀子，俄国人丢了。”“列宁这把刀子”**，也被他们**“基本上丢掉了”**。**“我们中国没有丢。我们第一条是保护斯大林，第二条也批评斯大林的错误，写了《关于无产阶级专政的历史经验》那篇文章。我们不象有些人那样，丑化斯大林，毁灭斯大林，而是按照实际情况办事。”**毛主席还指出，东欧一些国家的基本问题就是阶级斗争没有搞好，现在自食其果。我们在民主革命和社会主义革命中，都是发动群众搞阶级斗争。**“不依靠群众进行阶级斗争，不分清敌我，这很危险。”**

毛主席批评了一些干部在民主问题上的资产阶级观点，批评了那种脱离群众，不与群众同甘共苦的官僚主义作风。毛主席告诫全党：**“我们一定要警惕，不要滋长官僚主义作风，不要形成一个脱离人民的贵族阶层。谁犯了官僚主义，不去解决群众的问题，骂群众，压群众，总是不改，群众就有理由把他革掉。我说革掉很好，应当革掉。”**同时，毛主席还指出：**“我们党有成百万有经验的干部。我们这些干部，大多数是好的，是土生土长，联系群众，经过长期斗争考验的。我们有这么一套干部：有建党时期的，有北伐战争时期的，有土地革命战争时期的，有抗日战争时期的，有解放战争时期的，有全国解放以后的，他们都是我们国家的宝贵财产。东欧一些国家不很稳，一个重要的原因就是他们没有这样一套干部。我们有在不同革命时期经过考验的这样一套干部，就可以‘任凭风浪起，稳坐钓鱼船’。”**

（下转五版）

《毛泽东选集》第五卷介绍

（上接四版）

《在省市自治区党委书记会议上的讲话》，是毛主席运用辩证法分析和解决国内外重大问题的杰出典范，是实践的、战斗的哲学的光辉篇章。毛主席指出：“要运用马克思主义的对立统一学说，观察和处理社会主义社会阶级矛盾和阶级斗争的新问题，观察和处理国际斗争中的新问题。”

在这篇讲话中，毛主席在马克思主义发展史上第一次明确提出，在生产资料所有制的社会主义改造基本完成以后，还存在着矛盾、阶级和阶级斗争。毛主席深刻地分析了我国社会各阶级和党内的政治思想动向，论述了少数人闹事的问题，指出：“社会上的事情总是对立统一的。社会主义社会也是对立统一的，有人民内部的对立统一，有敌我之间的对立统一。在我们的国家里还有少数人闹事，基本原因就在于社会上仍然有各种对立的方面——正面和反面，仍然有对立的阶级，对立的人们，对立的意见。”

毛主席提出，对于少数人闹事，第一条是不提倡，第二条是有人硬要闹就让他闹，对闹事的人，要做好工作，加以分化，把多数人、少数人区别开来。对多数人，要好好引导、教育，使他们逐步转变，不要挫伤他们。对于搞匈牙利事件那样反革命暴乱的极少数坏人，就必须实行无产阶级专政。毛主席说：“要学会这么一种领导艺术，不要什么事情总是捂着。人家一发怪议论，一罢工，一请愿，你就把他一棍子打回去，总觉得这是世界上不应有之事。不应有之事为什么又有了呢？可见得是应有之事。你不许罢工，不许请愿，不许讲坏话，横直是压，压到一个时候就要变拉科西。党内、党外都是这样。各种怪议论，怪事，矛盾，以揭露为好。要揭露矛盾，解决矛盾。”毛主席强调，工、农、商、学、兵、政、党，都要加强政治思想工作。

毛主席用对立统一观点，论述了百花齐放、百家争鸣方针的正确性，批评了斯大林的形而上学，批评了那种只能放香花，不能放毒草，不承认社会主义国家存在毒草的错误观点。毛主席指出：“香花是跟毒草相比较，并且同它作斗争发展起来的。禁止人们跟谬误、丑恶、敌对的东西见面，跟唯心主义、形而上学的东西见面，跟孔子、老子、蒋介石的东西见面，这样的政策是危险的政策。它将引导人们思想衰退，单打一，见不得世面，唱不得对台戏。”有毒草，就要锄掉。对于有害的言论，要及时反驳。社会上的歪风一定要打下去，打的办法就是说理。

毛主席尖锐地批评了党内的动摇分子。毛主席说：“党内有这样的高级干部，他们过不了社会主义这一关，是动摇的。这类事情结束没有呢？没有。是不是十年以后这些人就坚定起来，真正相信社会主义呢？那也不一定。十年以后，遇到出什么问题，他们还可能说，我早就料到了的。”

毛主席论述了农业和工业的辩证关系，强调了农业在国民经济中的地位和作用。毛主席说：“全党一定要重视农业。农业关系国计民生极大。要注意，不抓粮食很危险。不抓粮食，总有一天要天下大乱。”

毛主席分析了国际上的各种矛盾，指出：“帝国主义之间闹，互相争夺殖民地，这个矛盾大些。他们是假借跟我们的矛盾来掩盖他们之间的矛盾。”从苏伊士运河事件可以看出：“在那里冲突的，有两类矛盾和三种力量。两类矛盾，一类是帝国主义跟帝国主义之间的矛盾，即美国跟英国、美国跟法国之间的矛盾，一类是帝国主义跟被压迫民族之间的矛盾。三种力量，第一种是最大的帝国主义美国，第二种是二等帝国主义英、法，第三种就是被压迫民族。”这些光辉思想，毛主席后来根据国际阶级关系的变化，发展成为关于三个世界划分的科学论断。

毛主席重申了对中美建交的方针，即还是不急于跟美国建立外交关系。毛主席说：“我们采取这个方针，是为了尽量剥夺美国的政治资本，使它处于没有道理和孤立的地位。”“你美国一百年不承认我们这个政府，一百零一年你还不承认，我就不信，总有一天，美国要跟我们建交。那时美国人跑进中国来一看，就会感到后悔无及。因为中国这个地方变了，房子打扫干净了，‘四害’也除了，他们再找不到多少朋友了，散布一点细菌也没有多大作用了。”

毛主席尖锐地批判了赫鲁晓夫的修正主义和大国沙文主义。毛主席说：“这次我们的代表团到苏联去，就给他们捅穿了一些问题。我在电话里跟恩来同志说，这些人利令智昏，对他们的办法，最好是臭骂一顿。什么叫利呢？无非是五千万吨钢，四亿吨煤，八千万吨石油。这算什么？这叫不算数。看见这么一点东西，就居然胀满了一脑壳，这叫什么共产党员，什么马克思主义者！我说再加十倍，加一百倍，也不算数。你无非是在地球上挖了那么一点东西，变成钢材，做成汽车飞机之类，这有什么了不起！可是你把它当作那么大的包袱背在背上，什么革命原则都不顾了，这还不叫利令智昏！官做大了也可以利令智昏。当了第一书记，也是一种利，也容易使头脑发昏。昏得厉害的时候，就得用一种什么办法去臭骂他一顿。这回恩来同志在莫斯科就不客气了，跟他们抬杠子了，搞得他们也抬了。这样好，当面扯清楚。”“如果他们硬是这样走下去，总有一天要统统捅出来。”

毛主席说：“我看，全党都要学习辩证法，提倡照辩证法办事。全党都要注意思想理论工作，建立马克思主义的理论队伍，加强马克思主义理论的研究和宣传。”

这篇讲话的重要理论观点，在已经公开发表的《关于正确处理人民内部矛盾的问题》和《在中国共产党全国宣传工作会议上的讲话》两篇马克思主义的光辉文献中，又作了系统的阐述。

《事情正在起变化》是在资产阶级右派向党进攻还没有达到顶点的时候，毛主席写给党内干部阅读的一篇文章。文章着重分析了阶级斗争形势，阐明了我们的斗争策略。毛主席指出，党内有一部分人有教条主义错误思想。又有一部分人有修正主义思想，这些人比较危险，他们跟社会上的右派互相呼应，联成一起，亲如兄弟。我们和右派的斗争，集中在争夺中间派。我们要让他们猖狂一个时期，让他们走到顶点。那时候他们就会把自己埋葬起来。

《组织力量反击右派分子的猖狂进攻》，是在右派进攻达到高潮时，毛主席为部署反击右派写的党内指示。毛主席强调指出：“这是一场大战（战场既在党内，又在党外），不打胜这一仗，社会主义是建不成的，并且有出‘匈牙利事件’的某些危险。”这个指示下达后，全国立即开始了反击资产阶级右派的伟大斗争。接着，毛主席亲自写了人民日报社论《文汇报的资产阶级方向应当批判》，给了资产阶级右派挂帅印的章罗同盟以迎头痛击。

《打退资产阶级右派的进攻》和《一九五七年夏季的形势》，是反右派斗争高潮中毛主席的两篇重要著作。毛主席指出，在我国六亿人口中多数是好人，反共反人民反社会主义的右派是极少数。右派和人民的矛盾是敌我矛盾。对右派现在还要挖，不能松劲，决不可以草率收兵。我们和右派的斗争主要集中在我国革命和建设的成绩是不是主要的，要不要走社会主义道路，要不要共产党的领导这样三个问题上。毛主席说，对于反右派斗争的意义不要估计小了。“这是一个在政治战线上和思想战线上的伟大的社会主义革命。单有一九五六年在经济战线上（在生产资料所有制上）的社会主义革命，是不够的，并且是不巩固的。匈牙利事件就是证明。必须还有一个政治战线上和一个思想战线上的彻底的社会主义革命。”

毛主席指出，我们党在整风、批判右派和争取中间群众这三个任务方面，取得了经验，是一件大事。“我们的目标，是想造成一个又有集中又有民主，又有纪律又有自由，又有统一意志、又有个人心情舒畅、生动活泼，那样一种政治局面，以利于社会主义革命和社会主义建设，较易于克服困难，较快地建设我国的现代工业和现代农业，党和国家较为巩固，较为能够经受风险。总题目是正确地处理人民内部的矛盾和正确地处理敌我矛盾。方法是实事求是，群众路线。”

毛主席借用“皮之不存，毛将焉附”这句成语，生动地说明了资产阶级知识分子改造的必要性。毛主席指出，从旧社会过来的知识分子，现在丧失了原来的社会经济基础。有些人成了上不着天，下不着地的“梁上君子”。知识分子必须改造，使他们这个“毛”附在公有制的皮上，附在无产阶级身上。许多知识分子尾巴翘得很高，自以为最有知识，其实是最无知识的，讲起大道理来就犯错误。“大局问题，不是知识分子决定的，最后是劳动者决定的，而且是劳动者中最先进的部分，就是无产阶级决定的。”知识分子要附在无产阶级身上，就要研究无产阶级思想，要跟无产阶级有点感情，要跟工人、农民交朋友。毛主席提出，必须“造成工人阶级知识分子的新部队（这个新部队，包含从旧社会过来的真正经过改造站稳了工人阶级立场的一切知识分子）。这是历史向我们提出的伟大任务。在这个工人阶级知识分子宏大新部队没有造成以前，工人阶级的革命事业是不会充分巩固的”。

《做革命的促进派》是毛主席在八届三中全会上的重要讲话。一九五六年下半年，刘少奇刮起一股反“冒进”的右倾风，扫掉了多快好省，扫掉了农业发展纲要四十条，扫掉了促进委员会。毛主席在这个讲话中，批评了刘少奇的右倾机会主义路线，批评了刘少奇、陈伯达塞进“八大”决议的“主要矛盾是先进的社会主义制度同落后的社会生产力之间的矛盾”的修正主义观点。毛主席指出：“无产阶级和资产阶级的矛盾，社会主义道路和资本主义道路的矛盾，毫无疑问，这是当前我国社会的主要矛盾。”

毛主席肯定群众创造的大鸣、大放、大辩论、大字报的革命形式，适合现在这个群众斗争的内容，适合现在阶级斗争的内容，适合正确处理人民内部矛盾的问题。这种形式发挥了社会主义民主。“在这样的民主基础上，不是削弱集中，而是更加巩固了集中制，加强了无产阶级专政。”

毛主席指出：“政治和业务是对立统一的，政治是主要的，是第一位的，一定要反对不问政治的倾向；但是，专搞政治，不懂技术，不懂业务，也不行。”“我们各行各业的干部都要努力精通技术和业务，使自己成为内行，又红又专。”

毛主席阐述了我们党对斯大林问题和和平过渡问题的基本观点，批判了赫鲁晓夫修正主义。毛主席指出：“斯大林的成绩是主要的，缺点、错误是次要的。”“我们天安门前挂斯大林像，是符合全世界劳动人民愿望的，表示了我们同赫鲁晓夫的基本分歧。”和平转变是策略性质的口号，但是，资产阶级决不会自动地交出政权，它要使用暴力。武装夺取政权，这是战略口号。“无产阶级政党一般地还是要有两条：君子动口不动手，第一条；第二条，小人要动手、老子也动手。这样的提法，就没有弊病，都管到了。”

《坚定地相信群众的大多数》一文，全面地分析了社会主义社会中各个阶级、阶层的政治态度，深刻阐明了在无产阶级专政下继续革命的阶级力量对比。毛主席指出，“社会主义革命是在一个什么范围内的革命，是一些什么阶级之间的斗争呢？就是无产阶级领导劳动人民同资产阶级之间的斗争。我国无产阶级数目比较小，但是它有广大的同盟军，最主要的就是农村里头的贫农、下中农，他们占农村人口的百分之七十或者还要多一点。”“在全国总人口中，赞成社会主义的，有百分之九十。我们要相信这个多数。经过工作，经过大辩论，还可能争取百分之八，就变成百分之九十八。坚决反社会主义的死硬派，只有百分之二。”在多数人拥护社会主义这个基础上，出现大鸣、大放、大辩论、大字报这种形式，很有益处。这种形式是没有阶级性的，“无产阶级可以用，资产阶级也可以用，左派可以用，中间派可以用，右派也可以用。大鸣、大放、大辩论、大字报，究竟对那个阶级有利？归根结底，对无产阶级有利，对资产阶级右派不利。”

毛主席讲了农业发展纲要四十条的问题，指出：“总的说来，实现这个纲要是有希望的。我们中国可以改造，无知识可以改造得有知识，不振作可以改造得振作。”“我们这个国家是完全有希望的。右派说没有希望，那是完全错误的。他们没有信心，因为他们反对社会主义，那当然没有信心。我们坚持社会主义，我们是完全有信心的。”

《党内团结的辩证方法》，是一篇论述运用辩证法解决党内矛盾的重要著作。毛主席说，对同志不管他是什么人，只要不是敌对分子，破坏分子，那就要采取团结的态度。对他们要采取辩证的方法，而不应采取形而上学的方法。形而上学的方法，是对自己不喜欢的人就全部毁灭他。辩证的方法就是：“对犯错误的同志第一是要斗争，要把错误思想彻底肃清。第二，还要帮助他。一曰斗，二曰帮。从善意出发帮助他改正错误，使他有一条出路。”毛主席明确提出：“关于对立面的统一的观念，关于辩证法，需要作广泛的宣传。我说辩证法应该从哲学家的圈子走到广大人民群众中间去。”

《毛泽东选集》第五卷是一部马克思列宁主义的不朽文献。它的出版，具有伟大的现实意义和深远的历史意义。这部著作，是统一全党全军全国各族人民的思想和行动，实现华主席抓纲治国的战略决策，达到天下大治的强大思想武器；是深入揭批“四人帮”，加强党的思想建设和组织建设，坚持无产阶级专政下的继续革命，加快社会主义建设步伐的强大思想武器；是反对帝国主义和社会帝国主义的强大思想武器。我们一定要认真学习《毛泽东选集》第五卷，在华主席为首的党中央领导下，高举毛主席的伟大旗帜，继承毛主席的遗志，把无产阶级革命事业进行到底。

（新华社北京一九七七年四月十四日电）

热烈庆祝《毛泽东选集》第五卷出版发行

文　艺　晚　会

演出单位：湖南省歌舞、京剧、湘剧、话剧、杂技、花鼓戏、木偶皮影剧团
时间：1977年4月15日　晚7：30（满）　地点：湖南剧院

长沙市工农兵和专业剧团演出
时间：1977年4月16日晚　地点：长沙剧院

四月十六日（星期六）放映彩片

彩色纪录片
华主席、叶副主席接见全国人民防空工作会议代表
新华 1.00 6.00　燎原 1.35
工人 3.30 7.35　北郊 上午 9.30
烈士公园 2.25　东风 6.50
彩色科教片 熊猫，巧治蝼蛄 工人 6.15

朝鲜彩色纪录片 兄弟的中国人民使者
同映1977年新闻简报1、2号 长沙 12.50
故事片 董存瑞
红卫 12.00 3.40 6.55　湘江 2.10 5.30
迎战 12.50 4.30 7.45　解放 2.40
文化 1.35 5.15 8.30
人民 3.10 6.25 9.05
彩色故事片 红色娘子军
人民 12.45　解放 7.00

彩色戏曲片 红霞万朵（黄梅戏）
新华 3.20　工人 1.00
燎原 3.55 7.30　东风 1.50
长沙 2.40　烈士公园 6.40
故事片 雷锋 同映做雷锋式的战士
新华 1.00 6.00 8.20　燎原 1.35
工人 3.30 7.35　东风 6.50
烈士公园 2.25　北郊 上午 9.30
朝鲜宽银幕故事片 延丰湖 北郊 7.00

1976年湖南省摄影艺术展览
展出时间：1977年4月16至5月15日
（每逢星期四休息）
地点：湖南省展览馆
省文化局主办

湖南电视台节目预告
四月十七日（星期日）转播北京电视台节目第一次播出上午十点开始△电视新闻△电视新闻专辑：柬埔寨纪行（二）△独幕话剧：①好榜样；②我是解放军（中国人民解放军总政治部话剧团演出）第二次播出晚上七点开始△电视新闻△电视纪录片：万岁！民主柬埔寨△音乐舞蹈：（黑龙江省歌舞团演出）

本报社址：长沙市建湘路　电话总机：26191　夜班编辑室：26194　订价：每月一元　昨日开印时间：12时44分　印完：16时50分　今日六版零售五分

为出版《毛泽东选集》第五卷作贡献

⇦ 上海中华印刷厂的工人正在精心装订《毛泽东选集》第五卷。

⇧ 北京新华印刷厂活版车间的工人怀着对伟大领袖毛主席的深厚无产阶级感情，只用了十一个半小时，就完成了《毛泽东选集》第五卷的排字任务，比原计划提前了二十八个多小时。

⇦ 在延安八路军印刷厂印制过毛主席著作的一二〇一厂老印刷工人宫有才（右二）接到印制《毛泽东选集》第五卷的光荣任务后，坚守岗位，不怕疲劳，连续作战，为《毛泽东选集》第五卷的出版作出了新贡献。

⇦ 西藏自治区印刷厂的工人和干部及拉萨市各界群众兴高采烈地迎接《毛泽东选集》第五卷纸型运抵拉萨，决心做好《毛泽东选集》第五卷的印刷工作，让毛泽东思想的光辉永远普照西藏高原。

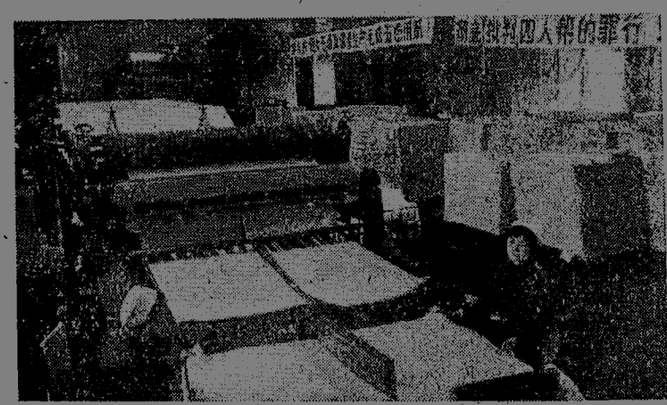

⇧ 人民解放军广州部队七二一五印刷厂的职工，以他们满的政治热情，日夜赶印《毛泽东选集》第五卷。他们以精心印刷好每一本书的实际行动来表达无限热爱、无限怀念伟大领袖和导师毛主席的深厚无产阶级感情。

⇧ 广州红旗印刷厂的广大职工以大庆为榜样，坚持无产阶级政治挂帅，"发扬'两三老四严'作风，高速度、高质量地赶印《毛泽东选集》第五卷。」 新华社通讯员摄

⇧ 省新华印刷二厂工人以饱满的政治热情，精心印制《毛泽东选集》第五卷。

邵阳地区影展办供稿

⇨ 北京造纸七厂广大工人以学大庆、促大干的革命精神，高标准高质量地生产《毛泽东选集》第五卷用纸。该厂从今年一月份以来，每天都保质保量地完成了生产计划。

本版照片除署名者外均为新华社稿

⇩ 天津市油漆制造厂广大工人和干部以革命加拼命的精神，积极为印刷《毛泽东选集》第五卷生产优质油墨。

⇩ 省新华印刷一厂职工接受印刷《毛泽东选集》第五卷的光荣任务后，立即投入紧张战斗，对配页机进行改装，保证了质量，提高了工效，为尽快印制好毛选第五卷作出贡献。 本报记者摄

湖南日报

HUNAN RIBAO 第3133号 1977年4月16日 星期六

农历丁巳年二月廿八 （今日四版）

毛主席语录

认真看书学习，
弄通马克思主义。

掀起学习毛主席著作的新高潮

——热烈欢呼《毛泽东选集》第五卷出版

《人民日报》、《红旗》杂志、《解放军报》社论

在全国深入开展揭批王洪文、张春桥、江青、姚文元反党集团的斗争、实现英明领袖华主席提出的抓纲治国战略决策的胜利形势下，全党全军全国各族人民渴望已久的《毛泽东选集》第五卷出版了。这是我国人民政治生活中的大事，也是马克思主义发展史上的大事。我们怀着无比欢欣鼓舞的心情，热烈庆祝这部马克思主义光辉著作的出版。

《毛泽东选集》第五卷的问世，是华主席为首的党中央高举毛主席的伟大旗帜，领导全党粉碎“四人帮”的胜利成果。马克思主义的死敌“四人帮”，一贯仇视毛泽东思想，竭力阻挠和破坏《毛泽东选集》第五卷的编辑出版。华主席为首的党中央，在粉碎“四人帮”之后，立即作出了关于出版《毛泽东选集》和筹备出版《毛泽东全集》的决定，并用很大的精力来抓这项马克思主义的基本理论工作。这一伟大文献的出版，对当前揭批“四人帮”的斗争，加强我党的思想理论建设，发展我国的社会主义革命和社会主义建设，对国际共产主义运动和全世界被压迫人民被压迫民族的解放事业，都具有伟大的现实意义和深远的历史意义。

华主席为首的党中央作出了关于学习《毛泽东选集》第五卷的决定，号召我们开展学习毛主席光辉著作的群众运动，掀起一个学习毛主席著作的新高潮。我们热烈拥护和坚决贯彻执行党中央的决定，要把这件大事抓紧抓好，认真学习毛主席的这一光辉著作，进一步用毛泽东思想这个战无不胜的思想武器武装起来，为完成华主席提出的抓纲治国的战略部署，实现天下大治而奋斗。

《毛泽东选集》第五卷，汇集了毛主席一九四九年九月到一九五七年的重要著作。中华人民共和国的成立，标志着新民主主义革命阶段的基本结束和社会主义革命阶段的开始。在新的历史时期，我们国家面临的根本问题，是走社会主义道路还是走资本主义道路的问题。毛主席高举马克思、列宁的伟大旗帜，把马克思主义普遍真理和革命具体实践相结合，以阶级斗争为纲，为我们党制定了一条正确的马克思列宁主义的路线和一系列方针、政策，领导我们同国内、国外的阶级敌人斗，同党内的修正主义斗，夺取了一个又一个的伟大胜利。与此同时，毛主席领导我们开展了大规模的社会主义经济建设和文化建设，取得了辉煌的成就。《毛泽东选集》第五卷，正是在夺取政权以后的头八年中，毛主席领导我们进行这场伟大斗争的胜利记录，是这期间我国社会主义革命和社会主义建设丰富经验的科学总结，是马克思列宁主义的不朽文献。

毛主席创造性地丰富和发展了马克思主义的哲学、政治经济学、科学社会主义的理论。他在社会主义革命和社会主义建设的新的历史时期，对马克思主义理论作出的最伟大的贡献，是系统地总结了我国的和国际的无产阶级专政的历史经验，运用唯物辩证法的对立统一这个基本观点，分析了社会主义社会的矛盾、阶级和阶级斗争，从而揭示了社会主义社会的发展规律，创立了无产阶级专政下继续革命的伟大理论。后来，特别是在无产阶级文化大革命中，毛主席进一步丰富和发展了这一光辉思想。从一九四九年到现在，国内外阶级斗争的实践，特别是反对高饶、彭德怀、刘少奇、林彪、王张江姚的修正主义路线的历次重大斗争，反复地证明了毛主席关于无产阶级专政下继续革命理论的无比正确和无穷威力。我们要认真学习和牢牢掌握毛主席的这一光辉思想，不断提高继续革命的觉悟，把毛主席交给的无产阶级革命事业担当起来，推向前进。

《毛泽东选集》第五卷的问世，对当前深入开展揭批“四人帮”的政治大革命，贯彻落实抓纲治国的战略决策，具有十分重大的意义。我们要认真学习毛主席关于社会主义时期的阶级、阶级矛盾和阶级斗争的论述，关于主要危险是修正主义的论述，关于正确处理敌我矛盾和人民内部矛盾的论述，进一步提高我们的阶级斗争和路线斗争觉悟，提高我们对揭批“四人帮”这场斗争的严重性和艰巨性的认识，坚决把这场斗争进行到底。一九四九年至一九五七年，毛主席在领导全党反对地主资产阶级、反对高饶反党联盟、反对胡风反革命集团、反对资产阶级右派和反对刘少奇修正主义路线的激烈斗争中，一再指出了阶级斗争和路线斗争的严重性、复杂性，并深刻地揭露了这些阶级敌人的反动本质和反革命策略。毛主席指出，高饶反党联盟**“是要分裂我们的党，用阴谋方法夺取党和国家的最高权力，而为反革命的复辟开辟道路。”**胡风反革命集团是一个由特务、叛徒、托洛茨基分子和反动军官为骨干组成的暗藏在革命阵营的反革命派别，一个地下的独立王国。**“这个反革命派别和地下王国，是以推翻中华人民共和国和恢复帝国主义国民党的统治为任务的。”**资产阶级右派有组织、有计划、有纲领、有路线地向党猖狂进攻，**“其方针是整垮共产党，造成天下大乱，以便取而代之”。**“四人帮”同这些阶级敌人比较起来，有过之而无不及。我们要深刻认识，“四人帮”是一小撮极右派，推行的是一条反革命修正主义的极右路线，我们同“四人帮”的斗争，是一场你死我活的阶级大搏斗。在这场斗争中，要立场坚定、旗帜鲜明，把“四人帮”的一切罪恶活动和鬼蜮伎俩，把他们从历史反革命到现行反革命的狰狞面目，统统暴露在光天化日之下，坚决粉碎他们那一套资产阶级的帮派体系，夺取思想上、政治上、组织上全面的彻底的胜利。

学习《毛泽东选集》第五卷，要紧密联系当前揭批“四人帮”斗争的实际。我们要认真领会和掌握毛主席关于社会主义革命和社会主义建设的路线、方针、政策，用这个锐利的武器，深入批判“四人帮”的反革命的修正主义路线，澄清他们在政治上、思想上和理论上造成的混乱，肃清他们的流毒和影响。要分清路线是非，提高政治思想觉悟，改造世界观。要结合各条战线的实际，揭批“四人帮”的干扰和破坏，调动广大干部和群众的社会主义积极性，开展**工业学大庆、农业学大寨**的群众运动，把国民经济搞上去，把各方面的工作做好，把“四人帮”造成的损失夺回来。**“全党都要学习辩证法，提倡照辩证法办事”**，进一步提高我们贯彻执行毛主席革命路线的自觉性，使毛主席的革命路线在我国社会政治、经济、文化各个领域，在工、农、商、学、兵、政、党各个方面，得到全面的、正确的贯彻落实，实现华主席提出的天下大治的战略决策。

《毛泽东选集》第五卷与我国广大人民见面了，毛泽东思想的阳光更加辉煌灿烂地普照大地，照耀我们前进的航程。半个多世纪以来，我们的革命事业都是在毛主席的旗帜下，从胜利走向胜利的。毛主席的伟大旗帜，过去是，现在是，将来永远是我们胜利的旗帜，是我们团结战斗、继续革命的旗帜。《毛泽东选集》第五卷的出版，将鼓舞全党全军全国各族人民，更加努力学习毛泽东思想，更加紧密地团结在英明领袖华主席为首的党中央周围，更高地举起毛主席的伟大旗帜，团结一致，艰苦奋斗，夺取新的更大的胜利。让我们在毛主席的伟大旗帜下，紧跟华主席为首的党中央的战略部署，奋勇前进！

（新华社北京一九七七年四月十五日电）

21

毛泽东思想永远是照耀我们胜利前进的灯塔

首都军民热烈欢庆《毛泽东选集》第五卷出版发行

决心在英明领袖华主席为首的党中央领导下，掀起学习毛主席著作的新高潮，高举毛主席的伟大旗帜，彻底批判“四人帮”反革命的修正主义路线，抓纲治国，夺取社会主义革命和建设的更大胜利

新华社北京一九七七年四月十五日电 首都军民今天怀着无比喜悦的心情欢庆《毛泽东选集》第五卷的出版发行。全市人民热烈响应中共中央关于学习《毛泽东选集》第五卷的决定，决心在英明领袖华主席为首的党中央领导下，掀起一个学习毛主席著作的新高潮，高举毛主席的伟大旗帜，彻底批判“四人帮”反革命的修正主义路线，抓纲治国，夺取社会主义革命和社会主义建设的更大胜利。

《毛泽东选集》第五卷正式出版发行的喜讯在昨晚广播后，首都城乡一片欢腾。许多单位连夜举行座谈会，学习中共中央的决定、《毛泽东选集》第五卷的出版说明和内容介绍，畅谈选集第五卷出版的伟大现实意义和深远历史意义。今天一早，街头上就出现了满载《毛泽东选集》第五卷的彩车，出版和发行部门的职工敲锣打鼓，满怀激情地把毛主席的这部光辉著作送到工厂、农村、部队、机关和学校。遍布全市的四百多个新华书店的门市部和图书代销点，门前红灯高挂，彩旗飘扬，在热烈的鞭炮声和欢呼声中隆重地发行选集第五卷。在市中心王府井大街的新华书店门前，购书的工农兵群众一直排列到长安街的人行道上。一些外国朋友也踊跃前来购买。人们捧着用红纸包装的《毛泽东选集》第五卷，兴奋地说：这是毛主席留给我们的传家宝，是华主席高举毛主席的伟大旗帜，一举粉碎“四人帮”的胜利成果，是我们紧跟华主席继续革命的锐利武器。我们一定要认真学习，用毛泽东思想武装头脑，深揭狠批“四人帮”的滔天罪行，在华主席为首的党中央领导下，把毛主席开创的无产阶级革命事业进行到底。

中共中央直属机关、中央国家机关、中国人民解放军各总部、各军兵种、军事院校、国防科委、国防工办，中共北京市委、市革委会、北京部队、北京卫戍区等党政军领导机关和群众团体，各民主党派和爱国人士、在京的台湾省籍同胞和港澳同胞，以及城乡各基层单位，普遍为选集第五卷的出版举行了庆祝活动。许多单位的负责同志在庆祝会上传达党中央的决定，宣讲选集第五卷出版的重要意义，号召掀起学习的高潮。承担出版《毛泽东选集》第五卷具体工作的人民出版社广大干部群众，心情格外激动。（下转二版）

参加毛主席纪念堂工程建设的工人、干部坚决响应华主席为首的党中央的号召，开展学习《毛泽东选集》第五卷的群众运动，掀起学习毛主席著作的新高潮。这是工人、干部在毛主席纪念堂工地上学习《毛泽东选集》第五卷。

新华社记者摄（传真照片）

《毛泽东选集》第五卷目录

社会主义革命和社会主义建设时期(一)

中国人民站起来了（一九四九年九月二十一日）
中国人民大团结万岁（一九四九年九月三十日）
人民英雄永垂不朽（一九四九年九月三十日）
永远保持艰苦奋斗的作风（一九四九年十月二十六日）
征询对待富农策略问题的意见（一九五〇年三月十二日）
为争取国家财政经济状况的基本好转而斗争（一九五〇年六月六日）
不要四面出击（一九五〇年六月六日）
做一个完全的革命派（一九五〇年六月二十三日）
你们是全民族的模范人物（一九五〇年九月二十五日）
给中国人民志愿军的命令（一九五〇年十月八日）
中国人民志愿军要爱护朝鲜的一山一水一草一木（一九五一年一月十九日）
中共中央政治局扩大会议决议要点（一九五一年二月十八日）
镇压反革命必须实行党的群众路线（一九五一年五月）
镇压反革命必须打得稳，打得准，打得狠（一九五〇年十二月——一九五一年九月）
应当重视电影《武训传》的讨论（一九五一年五月二十日）
三大运动的伟大胜利（一九五一年十月二十三日）
关于“三反”“五反”的斗争（一九五一年十一月——一九五二年三月）
把农业互助合作当作一件大事去做（一九五一年十二月十五日）
元旦祝词（一九五二年一月一日）
中共中央关于西藏工作方针的指示（一九五二年四月六日）
工人阶级与资产阶级的矛盾是国内的主要矛盾（一九五二年六月六日）
团结起来，划清敌我界限（一九五二年八月四日）
祝贺中国人民志愿军的重大胜利（一九五二年十月二十四日）
反对官僚主义、命令主义和违法乱纪（一九五三年一月五日）
批判大汉族主义（一九五三年三月十六日）
解决“五多”问题（一九五三年三月十九日）
对刘少奇、杨尚昆破坏纪律擅自以中央名义发出文件的批评（一九五三年五月十九日）
批判离开总路线的右倾观点（一九五三年六月十五日）
青年团的工作要照顾青年的特点（一九五三年六月三十日）
关于国家资本主义（一九五三年七月九日）
党在过渡时期的总路线（一九五三年八月）
反对党内的资产阶级思想（一九五三年八月十二日）
改造资本主义工商业的必经之路（一九五三年九月七日）
抗美援朝的伟大胜利和今后的任务（一九五三年九月十二日）
批判梁漱溟的反动思想（一九五三年九月十六日——十八日）
关于农业互助合作的两次谈话（一九五三年十月、十一月）
关于中华人民共和国宪法草案（一九五四年六月十四日）
为建设一个伟大的社会主义国家而奋斗（一九五四年九月十五日）
关于红楼梦研究问题的信（一九五四年十月十六日）
原子弹吓不倒中国人民（一九五五年一月二十八日）
在中国共产党全国代表会议上的讲话（一九五五年三月）
驳“舆论一律”（一九五五年五月二十四日）
《关于胡风反革命集团的材料》的序言和按语（一九五五年五月、六月）
关于农业合作化问题（一九五五年七月三十一日）
农业合作化必须依靠党团员和贫农下中农（一九五五年九月七日）
农业合作化的一场辩论和当前的阶级斗争（一九五五年十月十一日）
《中国农村的社会主义高潮》的序言（一九五五年九月、十二月）
《中国农村的社会主义高潮》的按语（一九五五年九月、十二月）
征询对农业十七条的意见（一九五五年十二月二十一日）
加快手工业的社会主义改造（一九五六年三月五日）
论十大关系（一九五六年四月二十五日）
美帝国主义是纸老虎（一九五六年七月十四日）
增强党的团结，继承党的传统（一九五六年八月三十日）
我们党的一些历史经验（一九五六年九月二十五日）
纪念孙中山先生（一九五六年十一月十二日）
在中国共产党第八届中央委员会第二次全体会议上的讲话（一九五六年十一月十五日）
在省市自治区党委书记会议上的讲话（一九五七年一月）
关于正确处理人民内部矛盾的问题（一九五七年二月二十七日）
在中国共产党全国宣传工作会议上的讲话（一九五七年三月十二日）
坚持艰苦奋斗，密切联系群众（一九五七年三月）
事情正在起变化（一九五七年五月十五日）
中国共产党是全中国人民的领导核心（一九五七年五月二十五日）
组织力量反击右派分子的猖狂进攻（一九五七年六月八日）
文汇报的资产阶级方向应当批判（一九五七年七月一日）
打退资产阶级右派的进攻（一九五七年七月九日）
一九五七年夏季的形势（一九五七年七月）
做革命的促进派（一九五七年十月九日）
坚定地相信群众的大多数（一九五七年十月十三日）
党内团结的辩证方法（一九五七年十一月十八日）
一切反动派都是纸老虎（一九五七年十一月十八日）

（新华社北京一九七七年四月十五日电）

毛泽东选集

第五卷

（定价：精装3.60元，平装1.25元，普及版0.78元）

人民出版社出版 新华书店发行

祝贺我国和约旦建交

人民日报社论

我国政府和约旦哈希姆王国政府的代表经过友好会谈，决定在互相尊重主权和领土完整、互不干涉内政和平等互利的原则基础上，建立两国外交关系。这是中约两国关系发展的新标志。我们对此表示热烈祝贺。

约旦人民是具有反帝光荣传统的人民。近年来，约旦政府和人民为维护民族独立、发展民族经济进行了不断的努力，不断取得成就。当前，阿拉伯和巴勒斯坦人民团结反帝、反霸和反对犹太复国主义的斗争正在深入发展，形势大好。苏、美两个超级大国，特别是苏联社会帝国主义的面目日益暴露，日子越来越不好过。中国人民对阿拉伯和巴勒斯坦人民在团结对敌斗争中所取得的胜利感到由衷的高兴和钦佩。中国人民在英明领袖华国锋主席的领导下，坚决贯彻执行伟大领袖和导师毛主席的革命外交路线，始终不渝地支持阿拉伯和巴勒斯坦人民收复被占领土和恢复民族权利的斗争，支持阿拉伯和巴勒斯坦人民反帝、反霸、反对以色列犹太复国主义的正义事业。

我国政府一贯主张，国家不分大小，应该一律平等。我们坚决反对以大欺小、以强凌弱、以富压贫的大国霸权主义和强权政治。我们认为，每个国家的人民都有权选择本国的社会制度，任何国家都不应对别国进行侵略、颠覆、控制、干涉和欺负。

中国和约旦同属第三世界。中约两国人民之间存在着友好的情谊。中约两国正式建立外交关系，符合两国人民的共同利益，体现了两国人民的共同愿望，有利于加强中国人民同一亿五千万阿拉伯人民的战斗友谊。我们相信，中约两国的友好合作关系，在双方共同努力之下，必将获得进一步的发展。

（载四月十六日《人民日报》，新华社北京一九七七年四月十六日电）

关于建立外交关系的联合公报

中华人民共和国和约旦哈希姆王国

新华社北京一九七七年四月十四日电 中华人民共和国和约旦哈希姆王国关于建立外交关系的联合公报

中华人民共和国政府和约旦哈希姆王国政府决定建立大使级外交关系，并且双方在一九七七年四月十四日同时在各自首都宣布其决定。两国将互派大使。

中华人民共和国政府坚决支持约旦哈希姆王国政府维护民族独立、发展民族经济的正义事业。

约旦哈希姆王国政府承认中华人民共和国政府是代表全中国人民的唯一合法政府、台湾省是中华人民共和国领土不可分割的一部分。

两国政府同意在互相尊重国家主权和领土完整、互不侵犯、互不干涉内政、平等互利、和平共处的原则基础上发展两国之间的友好和合作关系。

中华人民共和国政府代表
黄镇（签字）
约旦哈希姆王国政府代表
阿卜杜拉·萨拉赫（签字）
一九七七年四月七日于华盛顿

（紧接一版）一个多月来，他们深入工厂车间，和印刷工人紧密配合，高速度、高质量地完成了任务，经过几十次反复认真的校对检查，做到了准确无误。在欢呼选集第五卷出版的时候，他们纷纷表示，要在英明领袖华主席为首的党中央领导下，认真学好选集第五卷，高举毛主席的伟大旗帜，再接再厉，继续做好选集第五卷各种版本的出版工作，做好出版《毛泽东选集》以后各卷和出版《毛泽东全集》的准备工作，为宣传毛泽东思想而努力奋斗。

首都军民翻开盼望已久的选集第五卷，读到新发表的毛主席的著作，个个心潮澎湃，更加怀念毛主席，无限崇敬毛主席。他们缅怀毛主席领导我党我军和我国各族人民从胜利走向更大胜利的战斗历程，更加深刻地认识到：毛泽东思想永远是照耀我们胜利前进的灯塔，毛主席的伟大旗帜永远是我们团结战斗、继续革命的胜利旗帜。北京铁路分局“毛泽东号”机车组的工人们满怀激情地说，开火车离不开铁路线，干革命靠的是毛泽东思想。我们要把中国的事情办好，就要在华主席为首的党中央领导下，学好毛主席的书，高高举起毛主席的伟大旗帜，用毛泽东思想指挥我们继续战斗，把揭批“四人帮”的伟大斗争进行到底。大兴县红星中朝友好人民公社的干部、社员，看到选集第五卷中收入了一九五五年毛主席对《红星集体农庄的远景规划》一文写下的光辉按语，感到无比幸福。他们兴高采烈地汇集到当年红星集体农庄的发源地瀛海管理区，敲着震天响的大鼓举行庆祝会。这个公社的贫下中农说：禾苗盼望雨露，我们久已盼望《毛泽东选集》第五卷出版。毛主席的这部光辉著作，将指引着我们在社会主义大道上奋勇向前，永不迷航。天安门前警卫连的指战员们，在伟大的领袖和导师毛主席、敬爱的周总理和英明领袖华主席的像前集会。他们说，我们一定积极响应华主席、党中央的号召，继承毛主席的遗志，努力学好选集第五卷，让天安门前的五星红旗高高飘扬，永远飘扬。

《毛泽东选集》第五卷的出版，是英明领袖华主席为首的党中央粉碎“四人帮”反党集团的胜利成果。在热烈庆祝选集第五卷出版的时候，首都人民纵情欢呼华主席和全国各族人民心连心，华主席高举和捍卫毛主席的伟大旗帜最坚定。在京郊中阿公社孙河大队的庆祝会上，两年前曾和华主席一起劳动过的社员们手捧《毛泽东选集》第五卷，激动地说：祸国殃民的“四人帮”反对伟大的领袖和导师毛主席，反对战无不胜的毛泽东思想，千方百计地干扰、破坏《毛泽东选集》第五卷的出版，罪恶滔天。英明领袖华主席粉碎“四人帮”后只有半年时间，《毛泽东选集》第五卷就送到了我们贫下中农手里，这是华主席的又一伟大功绩。我们贫下中农象热爱毛主席一样热爱华主席，象拥护毛主席一样拥护华主席。北京第一六六中学师生，在三年前华主席前来参加家长会的教室前举行庆祝会。他们用诗歌、舞蹈、歌曲等文艺形式，尽情歌颂伟大领袖毛主席，歌颂英明领袖华主席是毛主席的好接班人，是我们继续革命的好领路人。中央民族学院的各民族师生员工，身着节日盛装，在校园内举行了庆祝集会。当校党委负责人在欢乐的民族乐曲声中把选集第五卷一本本分发到各族师生员工手中时，人们情不自禁地和着乐曲，跳起热情奔放的民族舞蹈。正在这里学习的西藏列麦公社党支部书记仁增旺杰，被邀请参加《毛泽东选集》第五卷藏文版的译文审定工作，感到非常光荣。他兴奋地说：《毛泽东选集》第五卷的胜利出版表明：华主席执行毛主席革命路线最坚决。毛主席对华主席放心，全国各族人民更放心，我们一定要在华主席的领导下坚持继续革命，去夺取更大的胜利。

《毛泽东选集》第五卷的出版，给首都军民深入揭批“四人帮”的斗争带来了锐利的思想武器。活跃在思想理论战线上的首都二十多万工农理论队伍、广大专职理论工作者，决心紧密联系实际，学好毛主席在这部光辉著作中阐述的无产阶级专政下继续革命的伟大理论，深入揭批“四人帮”反革命的修正主义路线的极右实质，澄清他们在思想上和理论上造成的混乱，把他们颠倒了的路线是非纠正过来，肃清他们在各个方面的流毒和影响，为实现华主席抓纲治国的战略决策而奋斗。中共北京市委今天作出了决定，要求全市各级党组织加强对《毛泽东选集》第五卷学习运动的领导。根据市委的部署，全市各区、县、局党委正积极筹备举办选集第五卷的干部学习班。各个基层单位的党委普遍制订了学习规划，有计划、有步骤地领导广大干部和群众开展学习《毛泽东选集》第五卷的群众运动，一个学习毛主席著作的新高潮正在蓬勃兴起。

中共湖南省委貫彻执行《中共中央关于学习〈毛泽东选集〉第五卷的决定》的通知

（一九七七年四月十五日）

《毛泽东选集》第五卷的出版和发行，是我国人民政治生活中的一件大事，也是马克思主义发展史上的一件大事。四月七日，以华主席为首的党中央发出了《中共中央关于学习〈毛泽东选集〉第五卷的决定》，为全党全军全国各族人民学习《毛泽东选集》第五卷指明了方向。我们一定要坚决贯彻执行中央的决定，在全省迅速开展学习《毛泽东选集》第五卷的群众运动，掀起一个学习毛主席著作的新高潮。

在中华人民共和国成立以后，毛主席在理论上最伟大的贡献，就是创立了无产阶级专政下继续革命的伟大理论，解决了反修防修，巩固无产阶级专政，防止资本主义复辟，建设社会主义的重大课题。只有学好并牢牢掌握无产阶级专政下继续革命的伟大理论，才能够进一步提高我们的阶级斗争、路线斗争觉悟，深刻理解华主席制定的抓纲治国的战略决策，高举毛主席的旗帜，继承毛主席的遗志，把毛主席开创的无产阶级革命事业，担当起来，进行到底。中共中央毛泽东主席著作编辑出版委员会关于《〈毛泽东选集〉第五卷出版说明》和《〈毛泽东选集〉第五卷介绍》，阐明了五卷的基本思想，以阶级斗争、路线斗争为主线，概括地介绍了选集第五卷的内容。我们要按照出版说明和选集第五卷介绍的基本精神，努力学好《毛泽东选集》第五卷这部光辉著作。

理论联系实际是毛主席一贯倡导的革命学风。我们要以《毛泽东选集》第五卷为强大的思想武器，深入揭发批判“四人帮”及其伸到湖南的黑手和他纠集的极少数几个人篡党夺权的罪行，揭露、批判“四人帮”的反革命面目和罪恶历史，批判他们反革命的修正主义路线的极右实质，从政治上、思想上、组织上肃清他们的流毒和影响，巩固和发展无产阶级文化大革命的胜利成果；要深入批判他们结帮营私，结帮篡党，妄图改变我们党的无产阶级性质的罪行，把我们的党从思想上、组织上、作风上整顿好、建设好；要批判“四人帮”反对社会主义建设总路线，破坏抓革命，促生产，促工作，促战备，破坏工业学大庆，农业学大寨的罪行，努力把国民经济搞上去。在学习中，我们还要联系自己的思想实际，努力改造世界观，实现思想革命化。

学习《毛泽东选集》第五卷，是摆在我们面前的一项重要的政治任务，各级领导干部要带头学好，要及时了解学习情况，解决学习中的问题，把学习运动不断引向深入。所有在职干部都要严格坚持学习制度，当前还应根据本部门、本单位具体的情况，适当增加学习时间。下乡下厂的同志要同下面的干部和群众一起学习。省委党校要举办县以上领导干部学习《毛泽东选集》第五卷读书班，地、县党校也要积极搞好干部轮训。要办好政治夜校，组织好基层干部和群众的学习。广大干部和群众都要把工作之余的主要精力用在学习上来，养成学习的习惯。要充分发挥专业理论队伍和工农兵理论队伍的作用，各级领导带头并组织他们撰写文章，编写辅导材料，作辅导报告，帮助广大群众学习。要采取多种形式大力宣传选集第五卷的内容。各级党委都要认真总结推广学习的经验。省委决定在下半年召开全省学习马列著作和毛主席著作经验交流会，推动学习运动持久、深入地开展下去。

湖南是毛主席的家乡，是华主席工作过多年的地方。省委号召：全省共产党员、广大干部和群众一定要努力学好毛主席著作，高举毛主席的伟大旗帜，紧跟英明领袖华主席，抓纲治国，沿着毛泽东思想的轨道，继续革命，夺取新的更大胜利。

省委、省革委会和省军区机关隆重集会，热烈庆祝《毛泽东选集》第五卷出版发行

认真学习毛主席光辉著作　努力完成抓纲治国战略部署

张平化同志在省委、省革委会机关干部的庆祝会上作了重要讲话

本报讯　四月十五日上午，中共湖南省委、省革委会机关干部在省委机关礼堂隆重集会，热烈庆祝《毛泽东选集》第五卷出版发行。大家一致表示，坚决响应党中央的号召，认真学习《毛泽东选集》第五卷，学习马列著作和毛主席其他著作，在华主席为首的党中央领导下，继承毛主席遗志，高举和捍卫毛主席的伟大旗帜，深入揭批“四人帮”，夺取社会主义革命和社会主义建设的更大胜利。

出席大会的有中共湖南省委、省革委会的负责同志张平化、李振军、毛致用、罗秋月、孙国治、赵处琪、尹子明、刘夫生、刘玉娥、邓友志、尚子锦和离职休息的老干部周里、翁徐文、陈诚炬，省委、省革委会机关各部门的负责同志。省直属机关各局的负责同志也出席了会议。

大会在雄壮的《东方红》乐曲声和鞭炮声中开始。

中共湖南省委书记毛致用同志在会上宣读了《中共中央关于学习〈毛泽东选集〉第五卷的决定》。

省委、省革委会机关干部代表、工人代表在会上发了言。

中共湖南省委第二书记、省革委会第一副主任张平化同志在会上作了重要讲话。

张平化同志说，我们盼望已久的《毛泽东选集》第五卷出版发行了。这是我国人民政治生活中的一件大事，也是马克思主义发展史上的一件大事。《毛泽东选集》第五卷，对于我们深入揭批王张江姚反党集团，加强我党的思想理论建设，发展我国的社会主义革命和社会主义建设，巩固无产阶级专政，对于国际共产主义运动和全世界被压迫人民被压迫民族的解放事业，都具有极其伟大的现实意义和深远的历史意义。我们热烈庆祝《毛泽东选集》第五卷的出版发行。我们热烈拥护中共中央关于学习《毛泽东选集》第五卷的决定。我们要坚决响应党中央的号召，迅速地在全省开展学习《毛泽东选集》第五卷的群众运动，掀起学习毛主席著作的新高潮。

张平化同志说，毛主席是当代最伟大的马克思列宁主义者，毛泽东思想是战无不胜的马克思主义的旗帜，是全国各族人民团结战斗继续革命的光辉旗帜，是国际无产阶级和各国革命人民的共同财富。五十多年来，毛主席领导我们进行了艰苦卓绝的斗争，取得了新民主主义革命、社会主义革命和社会主义建设、无产阶级文化大革命等一系列的伟大胜利，写下了许多光辉著作，在各个方面继承、捍卫和发展了马克思列宁主义。在新中国成立以后的新的历史时期中，毛主席在理论上最伟大的贡献，就是系统地总结了我国和国际的无产阶级专政的历史经验，运用唯物辩证法的对立统一这一基本观点，分析了社会主义社会的矛盾、阶级和阶级斗争，从而揭示了社会主义社会发展的规律，创立了无产阶级专政下继续革命的伟大理论。

张平化同志指出，《毛泽东选集》第五卷的出版发行，是华主席为首的党中央高举毛主席的伟大旗帜，领导全党粉碎“四人帮”伟大斗争的胜利成果。王张江姚反党集团一贯仇视毛泽东思想，竭力阻挠和破坏《毛泽东选集》第五卷的编辑出版。华主席为首的党中央，在粉碎“四人帮”之后，立即作出了关于出版《毛泽东选集》和筹备出版《毛泽东全集》的决定，并用很大的精力来抓这项马克思主义的基本理论工作。我们的斗争需要马克思主义。《毛泽东选集》第五卷是我们当前揭批“四人帮”的锐利武器，是加强党的建设的行动指南，是推动我国农业学大寨、工业学大庆群众运动，把国民经济搞上去的强大动力。这一伟大文献的出版发行，是实现华主席提出的抓纲治国战略决策的需要，它必将有力地促进群众性的学习马列和毛主席著作运动，迅速掀起一个新的高潮，推动我们的国家在两个阶段的激烈斗争中，实现安定团结，巩固无产阶级专政，达到天下大治。

张平化同志说：我们一定要坚决响应以华主席为首的党中央的号召，把《毛泽东选集》第五卷的学习和宣传工作抓好，切实地掀起一个认真学习毛主席著作的新高潮。学习《毛泽东选集》第五卷，一定要深刻理解和牢牢掌握毛主席关于无产阶级专政下继续革命的伟大理论，进一步用这个伟大理论来武装我们的头脑，不断提高执行毛主席革命路线的自觉性，为实现华主席为首的党中央提出的抓纲治国的战略决策而奋斗。学习《毛泽东选集》第五卷，一定要发扬毛主席一贯倡导的理论联系实际的学风。要以毛泽东思想为武器，彻底揭发批判“四人帮”的反革命修正主义路线，澄清他们在思想上和理论上造成的混乱，把他们颠倒了的路线是非纠正过来，肃清他们在各个方面的流毒和影响。要结合整党整风，加强马列主义、毛泽东思想的教育，使广大党员和干部在斗争中分清马列主义和修正主义，分清正确路线和错误路线，分清唯物论、辩证法和唯心论、形而上学，提高政治觉悟，改造世界观。要密切联系三大革命斗争的实际，贯彻执行毛主席的路线和政策，巩固和发展无产阶级文化大革命的胜利成果，调动广大干部和群众的社会主义积极性，把各条战线的工作做好。

张平化同志强调，全省各地区、各部门、各单位的党委、党支部都要把学习和宣传《毛泽东选集》第五卷这件大事抓紧抓好，及时总结交流学习经验。省委决定下半年召开全省学习马列和毛主席著作的经验交流大会，促进学习马列和毛主席著作群众运动的深入发展。

张平化同志最后说，湖南是毛主席的家乡，是华主席工作过多年的地方，我们要把对伟大领袖和导师毛主席的无比崇敬，对英明领袖华主席的无比热爱，对“四人帮”的深仇大恨，化作学习和执行毛泽东思想的无穷力量，高举毛主席的伟大旗帜，以饱满的政治热情，学习和宣传好《毛泽东选集》第五卷，紧跟英明领袖华主席，抓纲治国，胜利完成大治天下的四项主要任务，夺取社会主义革命和建设的伟大胜利。

本报讯　湖南省军区机关和直属部队，昨日上午在省军区礼堂隆重集会，热烈欢呼《毛泽东选集》第五卷的出版发行。

参加庆祝大会的省军区领导同志有：童国贵、刘世洪、王佑华、苑世仁、程启文、康干生、荀先学、魏凯江、陈新、石磊、唐才猷、李治平、杨敏、巫海清、李梓斌、杨绍良、卢文新、关键、王立朝、李明、韩凯亚。

参加庆祝大会的，还有湖南省军区顾问吴耀光等同志。

庆祝大会在鞭炮齐鸣，高唱《东方红》的歌声中开始。首先，省军区党委书记、司令员童国贵宣读了《中共中央关于学习〈毛泽东选集〉第五卷的决定》。接着，省军区党委书记、政治委员刘世洪讲了话。

刘世洪同志说：在全党全军全国人民高举毛主席的伟大旗帜，抓纲治国，抓纲治军，各条战线取得伟大胜利的大好形势下，我们盼望已久的《毛泽东选集》第五卷出版发行了。这是我国人民政治生活中的一件大事，也是马克思主义发展史上的一件大事。这对于我们继承毛主席的遗志，高举毛主席的伟大旗帜，深入揭批王张江姚反党集团，加强我们党的思想理论建设，发展我国的社会主义革命和社会主义建设，巩固无产阶级专政，对于国际共产主义运动和全世界被压迫人民被压迫民族的解放事业，都具有伟大的现实意义和深远的历史意义。

刘世洪同志在愤怒地批判了“四人帮”干扰和破坏《毛泽东选集》第五卷出版的滔天罪行后说：华主席领导全党一举粉碎“四人帮”之后，立即作出了关于出版《毛泽东选集》第五卷和筹备出版《毛泽东全集》的决定，并把这项符合八亿中国人民和全世界革命人民共同心愿的英明决定迅速付诸实施。现在，《毛泽东选集》第五卷正式出版发行了，这是英明领袖华主席为党为人民立下的又一丰功伟绩。华主席是一贯高举毛泽东思想伟大旗帜的光辉典范，不愧为毛主席的好学生、好接班人，不愧为我们的好领袖、好统帅。

刘世洪同志在讲话中，热情地歌颂了毛主席在领导我国的社会主义革命和建设中所建树的丰功伟绩和在理论上的伟大贡献。他说：伟大领袖和导师毛主席是我们党、我们军队和我们人民共和国的缔造者，是当代最伟大的马克思主义者。毛主席在新中国成立以后的新的历史时期，领导全党、全军、全国人民，在进行社会主义革命和社会主义建设的斗争中，在反对高饶、彭德怀、刘少奇、林彪和王张江姚“四人帮”的修正主义路线的斗争中，在反对帝国主义和各国反动派的斗争中，在反对以苏修叛徒集团为中心的现代修正主义的斗争中，系统地总结了我国的和国际的无产阶级专政的历史经验，运用唯物辩证法的对立统一这个基本观点，分析了社会主义社会的矛盾、阶级和阶级斗争，从而揭示了社会主义社会的发展规律，创立了无产阶级专政下继续革命的伟大理论。这是这个时期毛主席在理论上最伟大的贡献。

刘世洪同志在讲话中，还阐述了《毛泽东选集》第五卷的出版，对于加强和推动我军革命化现代化建设的重大意义。他指出：伟大的领袖和导师毛主席对我军在新的历史时期的建设极为关怀。毛主席在庄严宣告中华人民共和国成立，“中国人从此站立起来了”的时候，就同时宣告：“在英勇的经过了考验的人民解放军的基础上，我们的人民武装力量必须保存和发展起来。我们将不但有一个强大的陆军，而且有一个强大的空军和一个强大的海军”，一九五〇年，毛主席又明确指出：“中国必须建立强大的国防军，必须建立强大的经济力量，这是两件大事。”以后，毛主席对国防建设和军队建设又作了一系列重要指示。毛主席关于我军在无产阶级专政中的地位和作用，关于经济建设和国防建设的关系，关于保持和发扬我党我军光荣传统的一系列教导，是加强部队建设和民兵建设的根本依据。认真学习《毛泽东选集》第五卷，我们就能更深刻地领会毛主席的建军思想和建军路线，抓纲治军，从政治上、思想上、组织上、作风上彻底清除“四人帮”的流毒和影响，加强我军革命化现代化建设。

刘世洪同志号召广大指战员，坚决响应以华主席为首的党中央的号召，迅速开展学习《毛泽东选集》第五卷的群众运动，掀起学习毛主席著作的新高潮。

干部代表、战士代表、职工代表，分别在大会上发了言，一致表示要发扬雷锋的“钉子”精神，发扬毛主席一贯倡导的理论联系实际的革命学风，刻苦学习《毛泽东选集》第五卷，用毛主席关于无产阶级专政下继续革命的伟大理论武装头脑，不断提高执行毛主席革命路线的自觉性，为实现华主席为首的党中央提出的抓纲治国的战略决策而奋斗。（本报通讯员）

马克思列宁主义的不朽文献——《毛泽东选集》第五卷正式出版发行，省会军民欢欣鼓舞，争相到新华书店购买宝书。

本报记者摄

我国人民政治生活中的一件大事

——热烈欢呼《毛泽东选集》第五卷出版

社论

雄文放光芒，真理照人寰。

全党全军全国各族人民盼望已久的《毛泽东选集》第五卷正式出版了。这是我国人民政治生活中的一件大事，也是马克思主义发展史上的一件大事。

喜讯传遍三湘，赞歌响彻四水。最早沐浴毛泽东思想光辉的湖南人民，手捧宝书寄深情，颗颗红心向北京，热烈欢呼《毛泽东选集》第五卷正式出版，热烈欢呼亿万人民的共同心愿胜利实现。

《毛泽东选集》第五卷的出版，是华主席为首的党中央粉碎“四人帮”反党集团的胜利成果，是马克思主义同修正主义斗争的胜利成果，是华主席为党为人民立下的又一丰功伟绩。多年以来，全国人民日夜盼望出版《毛泽东选集》第五卷。敬爱的周总理生前十分重视《毛泽东选集》第五卷的出版，多次指示做好出版《毛泽东选集》第五卷的准备工作。由于林彪、陈伯达特别是“四人帮”的干扰，致使这部伟大著作的出版拖延了多年。“四人帮”是资产阶级在我们党内的典型代表，是一伙疯狂反党反社会主义的极右派。他们出于篡夺党和国家的最高领导权，颠覆无产阶级专政，复辟资本主义的罪恶目的，十分害怕《毛泽东选集》第五卷的出版，疯狂破坏《毛泽东选集》第五卷的编辑和出版工作，并妄图夺取《毛泽东选集》编辑出版工作的领导权。狗头军师张春桥猖猖叫嚷：“《毛泽东选集》五卷不出了”，“毛主席著作只能一篇一篇地出”，甚至公然诬蔑毛泽东思想“过时了”。这寥寥数语，再清楚不过地道出了“四人帮”这伙反革命的罪恶用心，再清楚不过地暴露了“四人帮”这伙马克思主义的敌人的狰狞面目，再清楚不过地表明了“四人帮”仇视毛泽东思想达到了何等疯狂的程度。但是，“江流关不住，众水尽朝东”。以华主席为首的党中央，一举粉碎了“四人帮”反党集团，排除了他们的干扰和破坏，立即作出了出版《毛泽东选集》和筹备出版《毛泽东全集》的决定。在短短的时间里，《毛泽东选集》第五卷就正式出版了。这充分体现了以华主席为首的党中央对伟大的毛泽东思想的无限忠诚，同全国人民心连心，雄辩地证明了华主席是继承毛主席遗志，高举和捍卫毛主席伟大旗帜的光辉典范，是毛主席的好学生、好接班人，是全党全军全国各族人民当之无愧的英明领袖和统帅。

《毛泽东选集》第五卷是一九四九年九月到一九五七年的重要著作。一九四九年中华人民共和国的成立，标志着新民主主义革命阶段的基本结束和社会主义革命阶段的开始。在这个新的历史时期，毛主席系统地总结了我国的和国际的无产阶级专政的历史经验，运用唯物辩证法的对立统一这个基本观点，分析了社会主义社会的矛盾、阶级和阶级斗争，从而揭示了社会主义社会的发展规律，创立了无产阶级专政下继续革命的伟大理论，为继承、捍卫、发展马克思主义作出了最伟大的贡献。毛主席关于在生产资料所有制的社会主义改造基本完成以后无产阶级和资产阶级、社会主义道路同资本主义道路的斗争还长期存在的科学论断，关于正确区分和处理社会主义社会中敌我矛盾和人民内部矛盾这两类不同性质的矛盾的学说，关于无产阶级专政下继续革命的伟大理论，关于社会主义建设总路线的基本思想，就是在这卷著作中首次提出的。《毛泽东选集》第五卷是马克思列宁主义的不朽文献，每篇著作都闪耀着马克思主义真理的光芒。

毛主席在选集第五卷中首次提出的并在以后不断地充实和发展了的关于无产阶级革命和无产阶级专政的新思想、新结论，在哲学、政治经济学和科学社会主义方面，极大的丰富了马克思主义的理论宝库。他不仅为我国人民指明了巩固无产阶级专政，防止资本主义复辟，建设社会主义的根本道路，而且为世界革命人民指明了前进的方向。《毛泽东选集》第五卷的出版，对于统一全党全军全国各族人民的思想和行动，对于实现华主席抓纲治国的战略决策，对于深入揭批“四人帮”，对于加强我们党的建设，对于发展我国社会主义革命和社会主义建设，都具有极其伟大的指导意义。在国际上，对于共产主义运动，对于全世界被压迫人民被压迫民族的解放事业，也将产生极为深刻的影响。

当前，我国人民正在华主席为首的党中央领导下，全面落实抓纲治国的战略决策，胜利进行继往开来的伟大事业。在这个时候，出版《毛泽东选集》第五卷，必将极大地鼓舞全党全军全国各族人民更高地举起毛主席的伟大旗帜，紧跟英明领袖华主席，夺取大治天下的胜利。我们抓纲治国，靠的是战无不胜的毛泽东思想。《毛泽东选集》第五卷的出版，给我们揭批“四人帮”提供了锐利的思想武器。亿万人民群众掌握了这个思想武器，就更能把“四人帮”散布的修正主义谬论和推行的极右路线批倒批臭，把他们在思想上理论上造成的混乱加以澄清，把被他们颠倒了的路线是非纠正过来，把被他们破坏了的党的优良作风和优良传统恢复起来，就可以促使我们的国家在两个阶级的激烈斗争中，实现**安定团结**，巩固无产阶级专政，达到天下大治。总之，有雄文五卷指引航程，我们就能够实现华主席最近提出的大治天下的八个“一定要”，使毛主席的无产阶级革命路线在我国社会政治、经济、文化各个领域，在工、农、商、学、兵、政、党各个方面，得到全面的、正确的贯彻落实。这样，抓纲治国就有了保证，就能够做到今年初见成效，三年内大见成效。

《毛泽东选集》第五卷出版了。毛主席在革命实践和革命理论上的伟大贡献，在中国历史上是前无古人的，在当代也是举世无双的。我们要把学好《毛泽东选集》第五卷，作为我们高高举起和坚决捍卫毛主席伟大旗帜的实际行动。毛主席的旗帜，是全党全军全国各族人民团结战斗、继续革命的胜利旗帜。毛主席在世的时候，我们团结在毛主席的旗帜下，进行了胜利的斗争。现在，毛主席逝世了，我们更要高举毛主席的伟大旗帜，紧跟英明领袖华主席，继续进行胜利的战斗。这是关系到革命的方向和路线，关系到党和国家的命运，关系到全国人民和全世界人民根本利益的大问题。我们要遵照以华主席为首的党中央关于学习《毛泽东选集》第五卷的决定，立即在全省范围内开展学习《毛泽东选集》第五卷的群众运动，掀起一个学习毛主席著作的新高潮。各级党委一定要把学习和宣传《毛泽东选集》第五卷这项工作当作一件大事，切实抓紧抓好。要利用各种宣传工具，大张旗鼓地宣传学习《毛泽东选集》第五卷的重大政治意义，宣传《毛泽东选集》第五卷的中心思想和基本内容。要采取多种学习形式，把广大干部和群众组织到学习中来。要充分发挥专业理论队伍和工农兵理论队伍在学习中的作用，不断壮大马克思主义的理论队伍。

毛泽东思想是战无不胜的马列主义的旗帜。让我们更高地举起这面伟大的旗帜，紧跟英明领袖华主席，从胜利走向更大的胜利！

省会军民热烈庆祝《毛泽东选集》第五卷出版发行

高举毛泽东思想伟大旗帜 掀起学习毛主席著作新高潮

本报讯 《毛泽东选集》第五卷出版发行的特大喜讯，给伟大领袖和导师毛主席家乡的湖南省会长沙军民，带来了无限的欢欣和极大的鼓舞。广大工农兵群众和革命干部、革命知识分子，手捧红宝书，心潮逐浪高。大家坚决响应华主席为首的党中央的号召，决心认真学习《毛泽东选集》第五卷，学习马列著作和毛主席其他著作，掀起学习毛主席著作的新高潮，在毛主席的伟大旗帜下，紧跟华主席为首的党中央抓纲治国的战略部署，奋勇前进。

昨日，省会长沙，春光明媚，喜气洋洋。湘江两岸，锣鼓喧天，鞭炮轰鸣，彩车奔驰，人如潮涌。千万军民怀着无比激动的心情，迎宝书，庆胜利。整个长沙变成了欢乐的海洋。长沙市新华书店职工为了用最快的速度、最好的工作质量，把《毛泽东选集》第五卷送到工农兵群众的手上，前天一直忙到深夜，昨天四、五点钟就来到店里做发行准备工作。书店除七个门市部全部开放发行外，还在市百货公司、市零售公司、郊区供销社等地增设五十多个供应点。书店并派出三部彩车到毛主席革命活动纪念地、华主席视察过的工厂、农村、学校送书上门。天还没亮，书店大门外就已整整齐齐排起了数列长队。长沙纺织厂炊事员、学雷锋积极分子熊继宽，为了及时买到选集第五卷，前天晚上加班把食堂的饭菜煮好，一直干到深夜，凌晨五点就起床赶到书店门口排队。他说：“人不吃饭不行，干革命离开毛泽东思想不行。我要象雷锋那样，把毛主席的书当作粮食、武器、方向盘，老老实实读一辈子毛主席的书，勤勤恳恳干一辈子革命！”长沙阀门厂的二十多个工人在党支部书记带领下，晚上十点多钟就冒雨来到新华书店等候。当红色宝书送到伟大领袖和导师毛主席学习和工作过的地方——第一师范，全校一千多师生员工列队大门口热烈欢迎。他们兴奋而深情地说，伟大领袖毛主席在一九五二年，亲笔签名赠送给我们两本《毛泽东选集》第一卷，鼓励我们好好学习。今天，华主席为首的党中央又迅速出版发行了《毛泽东选集》第五卷，为我们送来了继续革命的指路明灯。我们决不辜负毛主席和华主席的殷切期望，永远高举和捍卫毛主席的伟大旗帜，让毛泽东思想的灿烂光芒，永远照耀我们前进！

省会军民在喜迎《毛泽东选集》第五卷的幸福时刻，更加怀念伟大领袖和导师毛主席。大家尽情畅谈《毛泽东选集》第五卷出版发行的重大深远意义，大歌大颂毛主席的伟大革命实践和革命理论，决心把毛泽东思想的旗帜世世代代高高举起。省军区某部二连指战员们回忆自己多次在伟大领袖和导师毛主席身边站岗放哨，亲眼看到毛主席研究马列，研究中国革命和世界革命的大事，经常彻夜不眠的难忘情景，回忆毛主席关怀警卫战士的成长，亲自把学习用的铅笔赠送给战士，鼓励指战员们努力学习，掌握为人民服务的本领的谆谆教导，一个个激动万分。在喜迎宝书的日子里，全连指战员举行誓师大会，他们围坐在毛主席像和华主席像前，总结学习经验，修订学习规划，制订落实措施，决心以毛泽东思想为武器，加强连队建设，尽快把连队建设成为“硬骨头六连”式的战斗集体，永远为高举和捍卫毛主席的伟大旗帜站好岗、放好哨。长沙铁路分局党委在收听广播后连夜进行座谈讨论，作出了学习《毛泽东选集》第五卷的决定和规划。要求全分局三万多名干部、职工把学习选集第五卷同学习毛主席其他著作结合起来，同学习马列著作结合起来，同学习华主席为首的党中央的一系列指示、方针、政策结合起来，同贯彻抓纲治国，抓纲治路的现实斗争结合起来，进一步巩固和发展铁路大治快上的大好形势。新华印刷一厂职工怀着深厚的无产阶级感情，高速优质印制宝书，到十五日止，比计划超额十一万册。工人们手捧红宝书，热情赞颂伟大领袖和导师毛主席的革命实践和革命理论，在中国历史上是前无古人的，在当今世界上，也是举世无双的。他们一致表示，要把学习《毛泽东选集》第五卷与现实的阶级斗争紧密结合起来，以毛泽东思想为武器，彻底揭发批判“四人帮”及其伸到湖南的黑手，批判我省那个混入党内的资产阶级野心家，批判他们的反革命修正主义路线，澄清他们在思想上理论上造成的混乱，把他们颠倒了的路线是非纠正过来，肃清他们在各方面的流毒和影响。湖南大学、长沙市火宫殿饮食店、人民解放军三六六医院、驻省空军某师等单位的广大干部和群众，都采用各种不同形式，共同赞颂毛主席的伟大革命理论和革命业绩，加深理解《毛泽东选集》第五卷出版的重大现实意义和深远历史意义，为学习好《毛泽东选集》第五卷打下了深厚的思想基础。

《毛泽东选集》第五卷的出版，是华主席为首的党中央粉碎“四人帮”反党集团的胜利成果，也是马克思主义同修正主义斗争的胜利成果。省会军民喜接红宝书，满怀深情地歌颂英明领袖华主席高举毛主席的伟大旗帜，使《毛泽东选集》第五卷迅速出版发行。华主席曾经多次视察过的长沙市中山路百货商店的职工无比激动地说：禾苗盼雨露，万物盼阳光。我们盼望《毛泽东选集》第五卷出版已经多年了。可是，罪恶的“四人帮”反党集团出于篡夺党和国家最高领导权的反革命目的，猖狂反对伟大的领袖和导师毛主席和毛泽东思想，采取卑劣的手段，千方百计干扰破坏选集第五卷的编辑和出版工作，并妄图夺取《毛泽东选集》编辑出版工作的领导权。平地一声春雷响，华主席领导全党粉碎了“四人帮”，《毛泽东选集》第五卷迅速出版了，我们渴望已久的愿望实现了，华主席真是和人民心连心。市郊东屯渡公社高桥大队党支部成员接到《毛泽东选集》第五卷，立即进行座谈，回顾了六年前华主席来到高桥大队视察，亲切地询问社员群众学习毛主席著作的情况，语重心长地勉励大家好好读马列的书和毛主席的书的幸福情景。党支部书记刘建章激动地说：“华主席高举毛主席的伟大旗帜，给我们送来了《毛泽东选集》第五卷，这是对我们最大的关怀和鞭策。我们决不辜负华主席的期望，一定认真看书学习，深入开展农业学大寨运动，为实现四个现代化做出较大的贡献。”省军区某部四连指战员回忆华主席多次来到四连视察的幸福情景，心潮澎湃，一致坚决表示：发扬雷锋同志的“钉子”精神，刻苦学好《毛泽东选集》第五卷，掀起学习马列主义和毛泽东思想的新高潮，紧跟英明领袖华主席，永远高举毛泽东思想伟大红旗，把革命进行到底。

省会军民决心坚决响应以华主席为首的党中央的号召，理论联系实际，抓住中心思想和基本内容，认真学好《毛泽东选集》第五卷，迅速掀起学习《毛泽东选集》第五卷的群众运动，掀起学习马列著作和毛主席著作的新高潮，努力提高马克思主义理论水平，增强反修防修的能力。湖南橡胶厂、湖南动力机厂、长沙市韶山路百货商店、长沙拖拉机配件厂民兵连、长沙阀门厂民兵连等单位的广大干部、职工和民兵，接到《毛泽东选集》第五卷以后，连夜进行学习，运用毛主席关于社会主义时期的阶级、阶级矛盾和阶级斗争的论述，关于主要危险是修正主义的论述，关于正确处理敌我矛盾和人民内部矛盾的论述，进一步深揭狠批“四人帮”。他们说，学习《毛泽东选集》第五卷，使我们进一步认识了揭批“四人帮”这场斗争的严重性和艰巨性，更坚定了把这场斗争进行到底的信心。我们要运用《毛泽东选集》第五卷这个锐利思想武器，深入批判“四人帮”的反革命修正主义路线，澄清他们在政治上、思想上和理论上造成的混乱，肃清其流毒和影响。中共长沙市委、郊区党委、铁道兵军政干校、解放军一六三医院等单位，在领导干部的带头下，很快掀起了学习热潮。十四日晚，中共长沙市委常委收听广播后，立即举行了学习讨论会，一直到晚上十一点半。第二天，市委负责同志亲自到新华书店站柜台，把《毛泽东选集》第五卷送到广大群众手中，鼓励群众刻苦学习。驻省空军某团党委书记、政委李源斌同志，听到选集第五卷出版发行的喜讯后，立即带领理论骨干、辅导员和部分指战员，到韶山瞻仰学习，联系毛主席在社会主义革命时期的伟大革命实践，进行了通读《毛泽东选集》第五卷的思想动员。铁道兵军政干校教研室主任刘川星同志犯有胃病，医生动员他做手术，当他听到选集第五卷就要发行了，带病组织教员备好选集第五卷的教学材料，并亲自带领两名教员去北京参加军大举办的学习选集第五卷辅导员学习班学习。四届人大代表、长沙市新开铺菜店营业员王福和购到宝书以后，立即参加了新华书店举行的学习座谈会，坚决表示：我五十八岁了，识字又不多，但是我一定象雷锋同志那样，用“钉子”精神钻研学习，在今年九月九日以前，把《毛泽东选集》第五卷通读一遍。人民解放军一六三医院小儿科女战士肖路敏接过宝书后，一口气从晚上读到凌晨四点，她决心今后早晨起早点，中午少休息点，晚上多挤点时间，一定把《毛泽东选集》第五卷学好，弄懂基本内容。现在，省会的许多单位都已作出了决定，制订了学习规划，采取在职学习、办业余政治学校、读书班、学习班等多种形式，把广大干部和广大工农兵组织到学习中来，迅速掀起学习的新高潮。

为热烈欢庆《毛泽东选集》第五卷的出版发行，省会专业、业余文艺战士昨日走上街头，进行了文艺演出，和广大工农兵一起热烈欢呼毛主席革命路线的胜利。晚上，省直文艺团体在湖南剧院举行了热烈庆祝《毛泽东选集》第五卷出版发行专场文艺晚会。省委和长沙市委负责同志及工农兵代表出席了晚会。文艺工作者演出了舞蹈《满怀豪情迎五卷》、女声独唱：《光辉思想传万代》、相声：《喜气洋洋》、女声独唱：《光辉五卷到山寨》、诗表演：《四月十五日凌晨》、表演唱：《喜迎五卷》等节目，受到观众热烈欢迎。

湖南日报

HUNAN RIBAO 第3134号 1977年4月17日 星期日

农历丁巳年二月廿九 （今日四版）

伟大的领袖和导师毛泽东主席领导我党我军我国人民，取得了新民主主义革命的彻底胜利，接着又取得了社会主义革命和社会主义建设的伟大胜利。中国人民的一切胜利，都是毛泽东思想的胜利。毛主席的旗帜，是胜利的旗帜，是我国人民团结战斗继续革命的旗帜。

中央号召，全党全军全国各族人民，认真学习《毛泽东选集》第五卷，学习马列著作和毛主席其他著作，在华主席为首的党中央领导下，继承毛主席遗志，高举和捍卫毛主席的伟大旗帜，团结一致，努力把中国的事情办好，争取对人类做出较大的贡献。

中共中央关于学习《毛泽东选集》第五卷的决定

全省军民热烈欢呼《毛泽东选集》第五卷出版

响应党中央的决定 掀起学习毛主席著作新高潮

加倍努力学习毛泽东思想，彻底批判「四人帮」，为全面落实抓纲治国的战略决策而奋斗

大家决心最紧密地团结在以华主席为首的党中央周围，更高地举起毛主席的伟大旗帜，

本报讯 毛主席家乡的广大军民，怀着无限激动的心情，热烈欢呼《毛泽东选集》第五卷的出版发行，纵情赞颂华主席立下的又一伟大功绩！大家手捧毛主席的光辉著作，共同发出了钢铁般的誓言：一定更加刻苦地学习毛泽东思想，最紧密地团结在华主席为首的党中央周围，更高地举起毛主席的伟大旗帜，深揭狠批“四人帮”，为全面落实华主席提出的抓纲治国的战略决策而奋斗！

华主席为首的党中央关于学习《毛泽东选集》第五卷的决定刚刚从广播传出，我省从城市到农村，立即一片欢腾。各个机关、厂矿、街道、商店、学校、农村社队、驻省部队、群众团体和上山下乡知识青年，省会各民主党派和爱国人士，纷纷举行各种形式的庆祝活动。韶山、长沙、株洲、湘潭、常德、岳阳、益阳、衡阳、郴州、零陵、邵阳、黔阳、湘西土家族苗族自治州等地、市委负责同志，连夜举行座谈和学习，并且普遍作出了开展学习选集第五卷的群众运动，掀起学习毛主席著作新高潮的决定。他们说，毛主席创立的无产阶级专政下继续革命的伟大理论，解决了巩固无产阶级专政，防止资本主义复辟这一当代国际共产主义运动中的最重大课题，创造性地发展了马克思主义，极大地丰富了马克思主义的理论宝库。选集第五卷的出版，是我国人民政治生活中的大事，也是马克思主义发展史上的大事。它对当前揭批“四人帮”的斗争，加强我党的思想理论建设，发展我国的社会主义革命和建设，对国际共产主义运动和全世界被压迫人民被压迫民族的解放事业，都具有伟大的现实意义和深远的历史意义。我们一定要带头学好，用毛主席关于无产阶级专政下继续革命的伟大理论武装自己的头脑，把毛主席开创的无产阶级革命事业进行到底。

在《毛泽东选集》第五卷正式发行的日子里，各地和各基层单位都举行了庆祝会、报告会，迎送选集第五卷的彩车络绎不绝。衡阳地委的负责同志，亲自把选集第五卷送到毛主席早期革命活动纪念地——湖南学联，勉励工作人员一定要学习好、宣传好伟大的毛泽东思想。伟大的共产主义战士雷锋同志的故乡长沙县雷锋公社的贫下中农敲锣打鼓，兴高采烈地迎接选集第五卷。雷锋同志的母校——雷锋学校的革命师生，手捧选集第五卷，在毛主席“向雷锋同志学习”的题词碑前表决心：一定要发扬雷锋同志的“钉子”精神，认真刻苦地学习毛主席著作，深入揭批王张江姚“四人帮”，把无产阶级教育革命进行到底。桂东县沙田供销社的老模范方忠宇，激情满怀地说：选集第五卷到沙田，沙田人民喜开颜，革命著作明方向，越学心里越亮堂。为了尽快地把选集第五卷送到贫下中农手里，这个供销社的职工主动帮助新华书店分书打包。通道侗族自治县菁芜公社的各族人民，穿起节日的盛装，载歌载舞，热烈庆祝。他们唱道：天空为什么这样晴朗？因为东风驱散了雾障；侗家为什么这样欢乐？因为毛主席的光辉著作发到山乡；菁芜革命生产为什么这样红火？因为有华主席带领我们前进。

《毛泽东选集》第五卷的出版发行，更加激发了我省军民学习毛主席著作的热情。大家决心高举毛主席的伟大旗帜，紧跟英明领袖华主席前进。伟大领袖和导师毛主席的家乡、英明领袖华主席多年工作过的湘潭地区，许多曾在华主席身边工作过的老干部，回顾华主席在湘潭的革命实践，纵情赞颂华主席一贯高举和坚决捍卫毛主席的伟大旗帜，是毛主席的好学生、好接班人，是我们的好领袖。在选集第五卷中，有毛主席亲自为《湘阴县解决了剩余劳动力的出路问题》一文写下的光辉按语。二十多年来，这个光辉按语一直极大地激励着湘阴人民。县委在学习讨论中，回忆起一九四九年，华国锋同志南下来到湘阴任县委书记时刻苦学习毛主席著作的动人情景。华国锋同志不管工作多忙，也不放松学习。大家表示一定要以华主席为光辉榜样，认真学好毛主席著作，深揭狠批“四人帮”，全面落实抓纲治国的战略决策，把农业学大寨群众运动推向新的高潮，把湘阴建成高标准的大寨县。具有光荣革命传统的鄂县水口大队人民，在毛主席当年主持连队建党的叶家池授受选集第五卷，深情缅怀毛主席，热情赞颂华主席。桃源县枫树公社庄家桥大队党支部书记、全国著名农业劳动模范李光庆，一连收听了两遍广播。他说，用毛泽东思想武装头脑就聪明；用毛泽东思想指导科学种田就增产；用毛泽东思想打击阶级敌人，就稳准狠；用毛泽东思想揭批“四人帮”，“四人帮”就现原形。他表示一定要刻苦学习、掌握毛泽东思想，为实现“人过八十、粮过四千”的誓言而奋斗。

《毛泽东选集》第五卷的出版，为我们揭发批判“四人帮”提供了强大的思想武器。全省工业学大庆的红旗单位长岭炼油厂，全厂各车间、支部收听广播后都立即进行了热烈讨论。他们说，过去我们靠毛泽东思想，识别和抵制了“四人帮”的极右路线，革命和生产取得了很大胜利；今天我们有了选集第五卷，就更能深入揭批“四人帮”，夺取革命和生产的更大胜利。他们决心以五卷雄文为武器，从政治上、思想上、组织上、理论上深入揭批“四人帮”反革命的修正主义路线，把工业学大庆推向新的高潮。中共邵阳地委常委在学习座谈中说，“四人帮”及其伸到湖南的黑手和他纠集的极少数几个人，为了篡党夺权，插手邵阳，大乱邵阳，破坏了革命和生产。现在我们落实华主席抓纲治国的战略决策，大治邵阳，首先就要学习好毛主席著作，用毛泽东思想为武器，彻底揭发批判“四人帮”的极右路线，澄清他们在思想上和理论上造成的混乱，把他们颠倒了的路线是非纠正过来，肃清他们在各方面的流毒和影响。地处湘西山区的保靖县毛沟公社拱桥大队的各族干部群众，无产阶级文化大革命以来认真学习毛主席著作，坚决排除“四人帮”的干扰破坏，学大寨年年迈出新步伐。一九七六年全大队在连续两年粮食亩产超千斤的基础上，粮食总产又比前年增加了一成半，一百五十亩稻稻麦三熟制平均亩产达两千多斤。大家回顾了这段战斗历程，更加深深感到，只有学好毛泽东思想，才能胜利地斗天斗地斗敌人。党支部成员决心联系实际学好毛主席著作，进一步深揭狠批“四人帮”，推动生产夺取更大丰收。

（下转二版）

欢腾的韶山

——记韶山区军民热烈欢呼《毛泽东选集》第五卷出版发行

金光闪闪的《毛泽东选集》第五卷出版发行的特大喜讯，激荡着韶山人民的心。生活和战斗在毛主席故乡的韶山儿女，手捧毛主席光辉著作，豪情满怀，热烈欢呼《毛泽东选集》第五卷的出版发行，坚决响应中共中央关于学习《毛泽东选集》第五卷的决定。

在伟大领袖和导师毛主席的旧居，红旗飘扬，彩球高悬。厂矿、农村、机关、学校、商店和部队，挂上了大幅的欢呼标语，办起了画窗，诗刊和决心栏。韶山新华书店的宣传橱窗里《毛泽东选集》第五卷的巨幅模型金光闪闪。四月十五日，一辆辆彩车陆续开到新华书店门前。各系统、各单位的代表，由主要领导同志带队，敲锣打鼓、兴高采烈地随车来到这里迎接毛主席的光辉著作。当韶山区委主要负责同志向大家分发毛主席的光辉著作时，人们点燃了传统的三眼铳，插起了欢快的大旗，文艺战士们挥动着彩带和花束，欢呼声、锣鼓声、鞭炮声响成一片。

韶山新华书店的职工，以最快的速度，把《毛泽东选集》第五卷发到各工厂、农村、机关、部队和学校，满足广大工农兵的需要。（本报记者摄）

在这欢乐的人群中，合作化的带头人刘秀华心情格外激动。一九五一年，她串连两个妇女，听毛主席的话，走“组织起来”的道路，带头办起了韶山第一个互助组，为韶山农民走社会主义道路做出了榜样。如今她是驻韶山学校工人、贫下中农宣传队队员。今天，她回顾自己走过的这段路程，非常激动。她逢人就讲，《毛泽东选集》第五卷，写的都是我们经历过的事，句句说出了我们贫下中农的心里话，是继续革命的指路明灯，是我们贫下中农的传家宝。

正在韶山瞻仰学习的人们，和毛主席故乡的人民一起欢度这个有意义的日子。他们把在韶山购买到《毛泽东选集》第五卷，看作是终身难忘的纪念。许多原准备在这一天离开韶山的同志退了车票，凌晨就在书店门口等候。湖北省钟祥县的四位同志，听到喜讯以后，激动得一晚都没有睡好觉。十五日凌晨四点，他们就来到韶山书店，帮助搞卫生，贴标语。下午二点，当营业员把毛主席著作捧到他们手上的时候，都激动不已。

夜，已经很深了。在伟大领袖和导师毛主席旧居，韶山区委和韶山大队党支部的同志还聚在一起深情地交谈。他们怎能忘记：在那黑暗无光的岁月里，是毛主席回韶山亲手播下革命的火种，创建韶山党支部，领导韶山人民走上革命的道路；在革命的各个历史时期，是毛主席亲自指挥韶山人民战斗，领导韶山人民不断从胜利走向胜利；在长期的革命斗争中，是毛主席亲手培育了韶山人民的光荣传统，哺育了韶山人民敢于斗争、不怕牺牲的革命精神。韶山大队党支部书记毛迪秋激动地说，我们的每一个胜利，每一点进步，都离不开毛主席的伟大教导和亲切关怀。毛主席的旗帜是胜利的旗帜。我们一定要把学习、实践和捍卫毛泽东思想作为自己的神圣职责和毕生的战斗任务，永远高举毛主席的旗帜前进。韶河水，流不尽，毛主席的恩情说不完。此时此刻，大家还特别感激毛主席为我们党选定了英明领袖华主席。大家说，韶山人民和全国人民一样，很久就盼望出版《毛泽东选集》第五卷，可是由于刘少奇、林彪、陈伯达和“四人帮”的干扰破坏，过去一直没有盼到。英明领袖华主席一贯高举毛主席的伟大旗帜，粉碎“四人帮”后，只有几个月的时间，就把出版《毛泽东选集》第五卷的决定付诸实现了。华主席真是和我们心连心！

（下转二版）

狠批「四人帮」春耕热浪高

我省农村干部群众认真落实抓纲治国的战略决策

新华社长沙一九七七年四月十五日电 湖南省农村各级党组织紧紧抓住揭批“四人帮”这个纲，把搞好农业生产与落实抓纲治国的战略决策联系起来，激发了广大干部、群众大干社会主义的积极性，有力地推动了春耕生产。

进入春耕大忙以后，全省农村各级党组织进一步组织干部、社员学习毛主席的有关教导和华主席在第二次全国农业学大寨会议上的重要讲话，使大家认识到，要把春耕生产搞上去，必须紧紧抓住揭批“四人帮”这个纲。于是，各地迅速掀起了揭批“四人帮”的新高潮。同时，大张旗鼓地展开党的基本路线教育，批判修正主义，批判资本主义，坚持社会主义方向。最近这一段时间，集中批判了劳动力自由支配和作物自由种植等资本主义倾向。对农村劳动力，普遍进行了清理，许多地区都坚决把生产队外出搞单干副业的劳动力收回来，把社队企业多占的劳动力压下来，把国家企事业单位计划外占用的劳动力要回来，保证了劳动力高度集中在春耕生产第一线。最近，全省农村每天出勤人数达到一千八百五十万人，比去年同期增加五十万人。

当前，正是早稻播种育秧的关键时刻。各地狠批“四人帮”乱扣“唯生产力论”的帽子，破坏大干社会主义、推广先进经验的罪行，坚持科学种田，充分发挥四级农科网的作用，加强早稻播种育秧的技术指导。今年，全省普遍推广了温室育秧、通气育秧和稀播壮秧等先进技术。现在全省有育秧温室十七万多个，有效地抗御了春寒烂秧的威胁。在最近省委召开的农村工作电话会议上，还推广了汉峰县育秧岗位责任制的经验，从选品种、浸种催芽、平整秧田、覆盖保温到秧田管理等，都做到事事有人负责，项项有质量要求，精心育好壮秧，为夺取早稻高产丰收打好基础。

在春耕生产中，全省农村的广大干部和群众批判了“四人帮”乱扣“管、卡、压”的帽子，煽动无政府主义的罪行，坚持劳动纪律，加强人民公社的经营管理制度，把被“四人帮”搞乱了的思想端正过来。桃江县委书记姚金华深入到杉树仑区，认真帮助区委和各公社党委学习党的政策，发动群众狠批“四人帮”破坏生产、破坏经营管理的罪行，分清了路线是非，很快恢复和健全了劳动管理、考勤登记、评工记分等制度，贯彻了按劳分配的原则，调动了群众的社会主义积极性，春耕生产的进度大大加快。攸县县委常委刘伯福，深入到酒埠江公社的大屋场大队，发动干部和群众深揭狠批“四人帮”破坏农业学大寨的罪行，组织大家重温人民公社的政策条例，大力整顿经营管理工作，有力地推动了春耕生产。

目前，全省以播种育秧、积肥为中心的春耕生产活动已进入高潮，早稻浸种下泥的种子已占计划的百分之五十七。同时加紧进行棉花、烟叶、甘蔗、花生和麻类播种前的准备工作。小麦、油菜、豆类等春收作物和绿肥作物，也加强了培育管理。

圭亚那总统雷蒙德·阿瑟·钟和夫人应邀将于明日起对我国进行国事访问

新华社北京一九七七年四月十六日电 应中华人民共和国政府的邀请，圭亚那合作共和国总统雷蒙德·阿瑟·钟和夫人将于一九七七年四月十八日起，对中华人民共和国进行国事访问。

湖南日报

上海天津军民热烈欢庆《毛泽东选集》第五卷出版发行

更高地举起毛主席的伟大旗帜 夺取社会主义革命和建设的新胜利

把揭批「四人帮」的伟大斗争不断引向深入

表示坚决响应以华主席为首的党中央的号召，掀起学习毛主席著作新高潮，

新华社上海一九七七年四月十六日消息 上海军民热烈欢呼伟大的领袖和导师毛主席的光辉著作《毛泽东选集》第五卷的出版。四月十五日，黄浦江两岸锣鼓喧天，鞭炮齐鸣，一片欢腾。许多工厂、人民公社、部队、机关、商店、学校、街道都隆重集会庆祝。广大干部和群众表示坚决响应以华主席为首的党中央的号召，一定要认真学习《毛泽东选集》第五卷，掀起学习毛主席著作的新高潮，把揭批“四人帮”的伟大斗争不断引向深入，为落实华主席抓纲治国的战略决策而奋斗。

在遍布市区、郊区的新华书店各个门市部、书亭和农村供销社等三百多处供应点的门前，昨天和今天，人们从清早到夜晚排成长队购买选集第五卷。新华书店职工还专门扎了彩车，敲锣打鼓，把书送到毛主席、华主席曾经视察和批示过的单位，以及工业学大庆、农业学大寨的先进单位。在郊区的水乡，供销社职工摇着船把选集第五卷送到贫下中农手里。十五日这一天，上海全市有六十多万工农兵、革命干部和革命知识分子买到了《毛泽东选集》第五卷。

在毛主席视察过的上钢一厂二转炉车间里，钢铁工人们聚集在毛主席当年视察过的一号炉前，兴高采烈地擂起鼓，敲起锣，在节日般的气氛中迎接发行工人送来毛主席的光辉著作。一些见到过毛主席的老工人接到《毛泽东选集》第五卷时，个个心潮澎湃。他们说，出版《毛泽东选集》第五卷，是中国和世界革命人民的共同心愿，是粉碎“四人帮”的伟大胜利成果。过去，林彪、陈伯达和“四人帮”，千方百计地干扰和破坏《毛泽东选集》第五卷的出版。华主席领导全党全军全国人民一举粉碎了“四人帮”，第五卷很快出版了。华主席高举毛主席的旗帜，华主席办的，就是我们工人阶级盼的。工人们还说，一九五八年九月毛主席来我们车间视察时，亲切地嘱咐我们要好好干，大有可为。毛主席的话，我们一直记在心坎上。在选集第五卷中，毛主席有许多关于钢铁工业的重要指示。我们一定要深入学习，深揭猛批“四人帮”的滔天罪行，紧跟英明领袖华主席，抓纲治钢，大治快上，为“钢铁元帅”早日升帐作出贡献。

上海第一棉纺织厂的党委把一本本《毛泽东选集》第五卷送到各车间时，工人们翻开书看到第一篇就是《中国人民站起来了》，都激动得热泪盈眶，连声高呼：“战无不胜的毛泽东思想万岁！”他们说，是毛主席领导中国人民推翻了三座大山的压迫，把我们从旧社会的苦难中解放出来，是毛主席领导中国人民站了起来。我们要永远高举毛主席的旗帜，把毛泽东思想世世代代传下去。

上海县七一公社号上大队和华漕公社虹光大队，是毛主席在《〈中国农村的社会主义高潮〉的按语》中表扬过的两个大队。今天，两个大队当年的办社积极分子，重温了毛主席的谆谆教导，感到格外亲切。他们回顾二十二年的战斗历程，更加深切体会到毛主席关于“**还有许多战斗在后头，还要努力作战**”的指示无比英明正确。虹光大队老贫农、党支部副书记潘福弟激动地说：我们决心团结在华主席为首的党中央周围，认真学习毛主席的光辉著作，进一步提高阶级斗争、路线斗争和继续革命的觉悟，为执行和捍卫毛主席的革命路线而奋斗。

人民解放军驻沪三军指战员，热烈欢呼《毛泽东选集》第五卷的出版发行。“长江”、“洛阳”两舰是毛主席亲临视察过的光荣战舰。这两个舰的指战员都在毛主席当年视察过的甲板、机舱、会议室里举行了庆祝集会，制定了学习规划。他们说：我们要象雷锋同志那样，把毛主席的书当作粮食、武器、方向盘，认真学，刻苦学，用毛泽东思想统帅部队建设，把舰艇建成“硬骨头六连”式的舰艇。

中共上海市委发出通知，要求各级党委认真贯彻执行中共中央关于学习《毛泽东选集》第五卷的决定，切实加强对选集第五卷学习的领导。四月十五日，中共上海市委、市革委会机关召开了有市委常委、市革委会负责同志、机关干部代表和理论骨干一千八百多人参加的大会。上海市委的负责同志在会上号召全市广大干部和群众坚决贯彻执行党中央的决定，立即掀起学习毛主席著作的新高潮，一定要为全面落实华主席提出的抓纲治国的战略决策出大力，流大汗，鼓足干劲，力争上游，使上海的社会主义革命和社会主义建设出现一个崭新的局面。

新华社天津一九七七年四月十六日消息 天津市广大军民热烈欢庆《毛泽东选集》第五卷的出版。全市工厂、农村、部队、机关、学校纷纷举行集会，认真学习中共中央关于学习《毛泽东选集》第五卷的决定，决心响应华主席为首的党中央的号召，掀起学习毛主席著作的新高潮，更高地举起毛主席的伟大旗帜，夺取社会主义革命和社会主义建设的新胜利。

这两天，天津市街头红旗招展，装饰着毛主席和华主席画像的各式彩车，把《毛泽东选集》第五卷送到工厂、机关和学校。由青年学生组成的穿着各种民族服装的鼓乐队、舞蹈队、民乐队，在书店门前表演丰富多采的文艺节目。座落在市中心的新华书店和平路门市部门前，一清早就聚满了前来买书的工农兵群众。十五日上午，书店在这里举行了隆重的《毛泽东选集》第五卷发行仪式。中共天津市委的负责同志在会上讲话，并参加了售书。

广大工农兵群众拿到选集第五卷后，都如饥似渴地学习起来。他们畅谈毛主席为中国革命和世界革命立下的丰功伟绩，畅谈毛主席对马克思主义理论宝库所作的伟大贡献。在毛主席视察过的天津市第二毛纺织厂，坚持学习毛主席著作十九年的李长茂小组工人欢聚在一起，举行座谈会。他们说，实践证明，中国人民的一切胜利，都是毛泽东思想的胜利。毛主席的旗帜，是我们走向胜利的旗帜。我们手捧毛主席的光辉著作，无限怀念毛主席，更加信赖华主席。

西郊区西营门公社王顶堤大队的贫下中农，看到选集第五卷收入了毛主席一九五五年对王顶堤村《必须对资本主义倾向作坚决的斗争》一文按语后，回顾了他们在毛主席光辉批示指引下胜利前进的战斗历程。他们说，只有社会主义能够救中国。毛主席的著作是我们革命事业的传家宝，是我们贫下中农的命根子。我们一定要紧跟英明领袖华主席，永远沿着毛主席指引的社会主义康庄大道胜利前进。

当新华书店的同志们把《毛泽东选集》第五卷送到解放军驻津某部驻地时，曾在一九六四年六月十六日受到毛主席亲自检阅的这个部队的八连指战员们，兴高采烈地召开了座谈会，写了决心书，修改了学习计划，决心学好毛主席著作，把部队办成毛泽东思想的大学校。

中共天津市委十四日晚发出通知，号召全市共产党员、干部和广大群众立即行动起来，掀起学习毛主席著作的新高潮。十五日上午，市委和市革委会召开市直机关干部会议，热烈庆祝《毛泽东选集》第五卷的出版。天津市各区、县、局党委也普遍召开了会议，研究学习计划，制定切实措施，加强对学习运动的领导，并决心带头下苦功夫学习。

让毛主席的伟大旗帜千秋万代高高飘扬

毛主席纪念堂工地热烈欢庆《毛泽东选集》第五卷出版

据新华社北京一九七七年四月十六日电 伟大的领袖和导师毛主席纪念堂工地的广大建设者热烈欢庆《毛泽东选集》第五卷的出版。十五日清晨，工地上红旗飘扬，锣鼓喧天，工地四周挂着巨幅红色标语，上面写着：“热烈欢庆《毛泽东选集》第五卷出版发行！”“高举毛主席的伟大旗帜，贯彻华主席抓纲治国的战略决策！”“战无不胜的马克思主义、列宁主义、毛泽东思想万岁！”当载着《毛泽东选集》第五卷的彩车来到施工现场时，人群中爆发出雷鸣般的掌声和热烈的口号声，整个工地顿时沸腾起来。许多工人拿到毛主席这部光辉著作时，激动得热泪盈眶。他们说，我们盼望已久的《毛泽东选集》第五卷正式出版了。这是华主席为首的党中央粉碎“四人帮”反党集团的胜利成果，是马克思主义同修正主义斗争的胜利成果。华主席为首的党中央作出的每项决定，每个部署，都闪耀着毛主席革命路线的光辉，代表了亿万人民的根本利益和共同心愿。我们有华主席掌舵，革命事业就能无往而不胜。

在这喜庆的日子里，纪念堂工地的建设者们怀着对伟大的领袖和导师毛主席无比热爱、无限崇敬的心情，热烈歌颂当代最伟大的马克思列宁主义者毛主席。他们说，中国人民在毛主席的领导下站起来了；飘扬在这天安门广场上的红旗，是毛主席亲手升起来的。毛主席领导我们夺得了新民主主义革命的彻底胜利和社会主义革命、社会主义建设的伟大胜利，毛泽东思想是我们百战百胜的旗帜。毛主席在《毛泽东选集》第五卷中提出的、后来特别是在文化大革命中丰富和发展了的无产阶级专政下继续革命的学说，照亮了我们在整个社会主义历史时期里的前进道路，也是我们当前揭批“四人帮”的锐利思想武器。工地指挥部党委书记李瑞环说，今天，我们要继承毛主席的遗志，在英明领袖华主席领导下，深入开展揭批“四人帮”的斗争，把毛主席开创的无产阶级革命事业进行到底，就要学好选集第五卷，更加自觉地用毛泽东思想统一我们的思想，统帅我们的工作，指挥我们的战斗。曾在朝鲜战场荣获“二级青年爆破英雄”称号的解放军某团副团长郑定富，拿到选集第五卷后如饥似渴地从晚上一直读到凌晨两点。二十多年来，他先后四次通读了《毛泽东选集》一至四卷，在毛泽东思想指引下做出了出色的成绩，曾先后十多次幸福地见过毛主席。他说：今天我们身在纪念堂工地参加建设，手里拿着新出版的《毛泽东选集》第五卷，毛主席的光辉形象和毛主席的教导，使我们有着无穷的智慧和力量。我们一定要热烈响应党中央的号召，认真学好选集第五卷，进一步用毛主席关于无产阶级专政下继续革命的伟大理论武装头脑，永远高举毛主席的伟大旗帜，发扬革命战争年代的那么一股劲，那么一种拚命精神，紧跟华主席胜利前进。纪念堂指挥部工作人员毛泽英是来自毛主席故乡韶山的一个青年干部。他在喜迎选集第五卷出版的日子里，想起毛主席一九五九年六月二十五日重返韶山时的情景。那一天，毛主席特地嘱咐毛泽英的祖父，要教育子孙继承先烈的遗志，把革命进行到底。十多年来，毛泽英一直把毛主席的这一教导作为鼓舞自己前进的动力。他说，毛主席虽然已经离开了我们，但是毛主席的思想将继续指引我们前进，毛主席的光辉形象将永远活在我们心中。

纪念堂工地的广大建设者，联系华主席为首的党中央作出关于建立毛主席纪念堂以及关于出版《毛泽东选集》和筹备出版《毛泽东全集》的两个决定以来，全国各族人民日夜盼望纪念堂早日建成、日夜盼望选集第五卷早日出版的许多生动事实，看到选集第五卷今天已经正式出版，想着自己担负的建设重任，受到极大的鼓舞。他们决心打好纪念堂主体工程内外装修和配套工程这一仗，再创一个更大的奇迹，一定要以最快的速度、最好的质量建成毛主席纪念堂，使全国人民能够早日来到这里瞻仰毛主席的遗容，缅怀毛主席的丰功伟绩，重温毛主席的教导，亲身感受毛主席的教育和鼓舞，让毛主席的伟大旗帜千秋万代高高飘扬。

↑ 喜迎毛主席的光辉著作 儒光

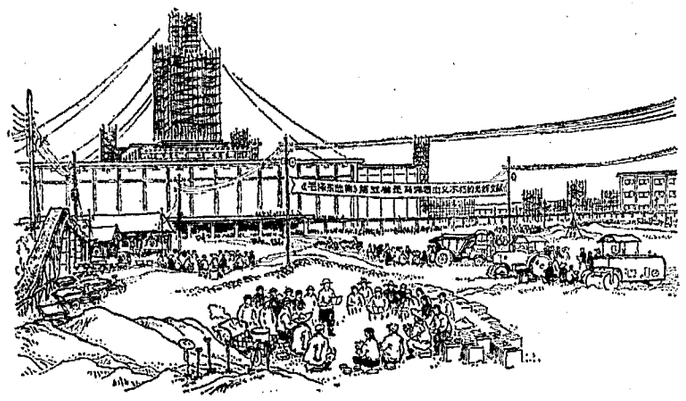

↑ 毛泽东思想来武装，大干快上打胜仗——长沙火车新站工地速写 本报记者

响应党中央的决定 掀起学习毛主席著作新高潮

（上接一版）

《毛泽东选集》第五卷出版发行，极大地鼓舞着全省广大干部和群众抓革命、促生产，迅速把国民经济搞上去。省劳动模范李临庄所在的红湘江机器厂一〇一车间的职工，为了庆祝选集第五卷的发行，迅速掀起了轰轰烈烈的社会主义劳动竞赛热潮，十五日这天，平均每人完成八百分钟以上工时定额，共产党员彭竹林和谢宝其一天完成相当五天的工作量。全省工业学大庆先进单位杨梅山煤矿的干部职工，十五日这天以超额完成原计划百分之七十的崭新纪录，迎接选集第五卷的到来。曾经受到敬爱的周总理表扬过的衡阳铁路分局的机务段、七一七乘务组的全体同志，听到了选集第五卷正式出版发行的喜讯，心情格外激动，他们下班了仍不休息，把车洗刷得干干净净，仔细检查保养每个机件，保证做到要车有车，要人有人，随叫随到。新田县广大干部、群众听到喜讯后，干劲倍增，积肥、春插进度大大加快。安乡县安金公社、南县华阁公社广大干部和群众，决心努力学习，大干社会主义，集中全力抓好当前春耕春插。华阁公社已插早稻一万亩，占总面积百分之二十五。

省军区部队、驻省陆海空三军指战员和全省民兵，热烈欢庆《毛泽东选集》第五卷出版发行。省军区某师、驻省某师、海军某部、空军某部、炮兵某部、驻湘西某部、某五七修理部队、365医院、某部供应站、湘潭市人武部，汝城县人武部的广大指战员，喜迎选集第五卷后都立即召开座谈会，讨论会，一遍又一遍认真阅读，并作出了宣传安排，学习计划。常德县蔡家岗公社武装部立即举办了民兵排长、营长参加的学习班。延寿大队的民兵表示，决心做到“五带头”：带头宣传《毛泽东选集》第五卷出版发行的伟大意义，带头学，带头联系实际揭批“四人帮”，带头自觉改造世界观，带头做抓革命、促生产、促工作、促战备的模范。喜讯传到岳阳县渚溪公社沙南大队民兵营后，民兵营教导员任春光，带领民兵在毛主席和华主席像前庄严宣誓：“读毛主席的书，年年月月不间断；按毛主席革命路线办事，海枯石烂志不移；紧跟英明领袖华主席，革命到底不回头”。广大指战员和民兵一致表示，一定按毛主席的建军思想搞好部队和民兵建设，苦练杀敌本领，时刻准备打仗，坚决为保卫社会主义祖国，巩固无产阶级专政，为解放祖国的神圣领土台湾省而努力奋斗。

欢腾的韶山

（上接一版）

在韶山，一个学习毛主席著作的新高潮正在兴起，区委作出了学习《毛泽东选集》第五卷的决定，同时举办了由领导干部、专业理论教师、群众理论骨干参加的学习《毛泽东选集》第五卷辅导员学习班。在村头院落、在车间工地，在部队营房，在政治夜校里，在各种形式的读书班、学习班上，到处可以看到人们刻苦学习《毛泽东选集》第五卷的动人场面。曾经给毛主席担任过警卫任务的韶山警卫连的指战员，亲耳聆听过毛主席的谆谆教导，今天，当他们接到毛主席的光辉著作，激动万分。晚上，熄灯的时间到了，许多同志还不肯休息。有的在饭堂里，有的在走廊的路灯下，坚持学习到深夜。他们把学习和批判结合起来，以毛泽东思想为武器，深揭狠批“四人帮”。战士崔世勇在总结学习收获时挥笔写道：“手捧毛主席著作认真看，指路明灯金光闪，勤学征途识迷雾，千难万险无阻拦。手捧毛主席著作苦钻研，斩妖又除‘枪’一杆，穷追猛打落水狗，戳碎‘四害’黑心肝”。在《毛泽东选集》第五卷即将正式发行的前夕，华主席视察过的韶山电视机厂的职工们天天都在打听，什么时候能够得到毛主席的书？现在，《毛泽东选集》第五卷发行了，全厂很快掀起了一个学习热潮。职工们通过学习，干劲倍增。工人们互相配合，你追我赶，只有五天时间，就生产了一百台电视机，创造了日产最高纪录。《毛泽东选集》第五卷的出版发行极大地鼓舞着英雄的韶山人民。他们决心高高举起、坚决捍卫毛主席的伟大旗帜，紧跟华主席，把毛主席交给的无产阶级革命事业担当起来，进行到底，把韶山建设成为永远闪耀着毛泽东思想光辉，千秋万代宣传毛泽东思想的坚强阵地。

（韶山区通讯组 本报驻韶山区记者组）

《毛泽东选集》第五卷（中文版）在日本发行

受到日本广大读者的热烈欢迎和赞扬

新华社东京一九七七年四月十六日消息　伟大领袖和导师毛主席的光辉著作《毛泽东选集》第五卷（中文版）于四月十五日在日本发行，受到日本读者的热烈欢迎。

四月十五日下午，当《毛泽东选集》第五卷（中文版）空运到东京羽田机场时，早已在那里等候的卡车立即装运。座落在东京繁华闹市区神田神保町的东方书店、内山书店等均张贴了宣传画。内山书店和亚东书店还在门口设立了专柜，中间悬挂着毛主席像或安放着毛主席塑像。傍晚七时左右，当《毛泽东选集》第五卷（中文版）运到书店时，早已等候在那里的人们立即排起队来购买。东方书店、内山书店、亚东书店等当天晚上都延长营业时间，以满足读者购书的要求。一些读者同时买了精装和平装两种版本。有的读者是下班后赶来购买的。

东方书店经理安井正幸对中国记者说，在中国和日本的有关各方的协助下，《毛泽东选集》第五卷能在今天运到日本，使日本的广大读者能同中国人民同时阅读，这是过去所没有的，真令人感到无比高兴。

亚东书店在最近出版的《新书介绍》中说："《毛泽东选集》第五卷的出版发行，是在以华主席为首的中共中央一举粉碎'四人帮'反党集团的伟大胜利的大好形势下，中国人民政治生活中的一件大事。"

一位日本青年在买到《毛泽东选集》第五卷以后说，正当苏联最近在日苏渔业谈判中如此欺侮日本的时候，《毛泽东选集》第五卷在日本发行，这对正在同苏联社会帝国主义进行斗争的日本人民是一个很大的鼓舞，给我们送来了强大的思想武器，我们一定要认真学习，从毛主席著作中寻找答案。

东京几家报纸在四月十五日都报道了《毛泽东选集》第五卷出版发行的消息，日本广播协会电视台当晚播放了《毛泽东选集》第五卷出版发行的消息，并介绍了北京市各界群众热烈欢庆《毛泽东选集》第五卷出版发行的情况。

高举毛主席的伟大旗帜　增进中国人民同各国人民的友谊

春季中国出口商品交易会在广州隆重开幕

新华社广州一九七七年四月十五日电　一九七七年春季中国出口商品交易会今天在广州隆重开幕。这届交易会是一九五七年首次举办以来的第四十一届交易会。前来参加和参观的外国朋友、海外华侨、旅外台湾同胞和港澳同胞，受到了交易会负责人和工作人员的热烈欢迎。

满城春色的广州市，今天锣鼓喧天，鞭炮声不绝。大街小巷到处是热烈欢呼《毛泽东选集》第五卷出版发行的标语。一些商店、电影院还悬挂着庆祝交易会开幕的横幅。中国出口商品交易会大楼更是一派节日景象。大楼前的广场上飘扬着灿烂的五星红旗，广场上空的一簇簇红色气球上，悬挂着"热烈欢呼《毛泽东选集》第五卷出版！""最紧密地团结在以华国锋主席为首的党中央周围，把毛主席开创的无产阶级革命事业进行到底！""全世界人民大团结万岁！""战无不胜的马克思主义、列宁主义、毛泽东思想万岁！"等巨幅标语。大楼序幕大厅的正中并排挂着伟大领袖和导师毛主席的巨幅画像和英明领袖华主席的巨幅画像，序幕大厅的东西两侧挂着马克思、恩格斯、列宁、斯大林的巨幅画像。

上午九时，交易会在热烈的鞭炮声中开幕。来宾们一涌进交易会大厅，有的立即跑到贸易洽谈室洽谈贸易，有的奔向设在交易会内的新华书店小卖部购买《毛泽东选集》第五卷。

今天晚上，交易会在东方宾馆、广州宾馆、白云宾馆和流花宾馆同时举行盛大开幕招待会，出席招待会的宾主共六千多人。中国出口商品交易会主任、广东省革命委员会副主任林李明，交易会副主任、省革委会副主任张根生，交易会副主任、广州市革委会副主任杜祯祥，分别在招待会上讲话。他们向来自五大洲的各国朋友们、同胞们表示热烈的欢迎。他们阐述了我国各族人民在以华主席为首的党中央领导下，高举毛主席的伟大旗帜，深入揭批"四人帮"抓纲治国，社会主义革命和社会主义建设蓬勃发展的大好形势。他们说：中国出口商品交易会举办以来，我们遵循毛主席亲自制定的革命外交路线，一贯坚持平等互利、互通有无的对外贸易原则，发展了我国同世界各国、各地区之间的贸易往来，增进了我国人民同世界各国人民的友谊。本届交易会也必将为进一步发展我国同各国、各地区之间的贸易往来和增进人民之间的友谊作出新贡献。

对外贸易部副部长贾石、王润生出席了招待会。

芬兰对外贸易部长阿明诺夫一行，卢旺达国家银行行长让·比拉拉，卢旺达农牧部秘书长加哈马尼·莱奥波德，英国格拉斯哥市市长麦克凯和夫人以及格拉斯哥商会代表团，缅甸贸易代表团，圣多美和普林西比贸易代表团，伊拉克消费品贸易机构代表团，伊拉克生产资料贸易机构代表团，刚果国家贸易局代表团，贝宁贸易代表团，马来西亚国营企业贸易公司代表团，一些国家的驻华使节和外交官员等，应邀出席了招待会。

招待会结束后，来宾们分别观看了人民解放军北京部队歌舞团演出的音乐、舞蹈节目，中央广播文工团演出的音乐、曲艺节目以及广州杂技团少年队演出的杂技节目。

热烈祝贺柬埔寨人民的光辉节日

人民日报社论

今天是民主柬埔寨国家独立节两周年，中国政府和中国人民向民主柬埔寨政府和兄弟的柬埔寨人民致以最热烈的祝贺。

民主柬埔寨是在反帝革命战争的烈火中诞生的。两年前的今天，柬埔寨人民在革命组织的正确路线指引下，经过五年的浴血奋战，终于解放了金边，取得了民族解放战争的伟大胜利。这一胜利，使柬埔寨人民获得了完全彻底的解放，开创了柬埔寨历史的新纪元，从此柬埔寨人民的革命进入一个新的历史阶段。这一胜利，对亚洲以及整个世界都具有重大的政治意义，它有力地鼓舞了被压迫人民和被压迫民族争取独立解放的斗争，为他们树立了光辉榜样。

解放后，柬埔寨人民在革命组织的英明领导下，满怀革命豪情，继续投入保卫和建设祖国的新战斗，取得了振奋人心的新成就。他们保持和发扬解放战争时期的光荣传统，提高革命警惕性，捍卫革命政权，维护国家的主权和领土完整。他们在恢复和发展遭受战争严重破坏的国民经济的斗争中，继续坚持独立自主、自力更生的方针，努力开展农田水利建设运动，使农业生产得到显著发展。尤其令人钦佩的是，他们在短短的时间里，依靠自己的力量解决了粮食问题。他们以冲天的革命干劲，恢复和发展交通运输事业，修复被破坏的工厂并兴建新的工厂。他们还开展扫盲运动，积极兴建学校。今天的民主柬埔寨，到处是一片生机勃勃的兴旺景象。经过长期战争锻炼、具有光荣革命传统的英雄的柬埔寨人民，决心排除前进道路上的艰难险阻，正在为建设一个繁荣、昌盛的民主柬埔寨而努力奋斗。

民主柬埔寨坚持执行独立、和平、中立和不结盟政策。它在相互尊重独立、主权、领土完整、平等和互利原则的基础上，努力同邻国和世界上其它国家建立和保持密切的友好关系。目前，民主柬埔寨与亚洲、非洲、拉丁美洲和欧洲的许多国家建立了外交关系。最近民主柬埔寨政府代表团，圆满地进行了对亚洲一些国家的友好访问，在外交上取得了可喜的成就。民主柬埔寨一贯积极声援和坚决支持第三世界国家和人民反对帝国主义、殖民主义和霸权主义的正义斗争。它在不结盟国家会议、联合国大会等一些国际会议和其它场合，始终旗帜鲜明，立场坚定，获得了全世界普遍的赞扬和欣赏。

中柬两国人民在长期的共同革命斗争中，建立和发展了深厚的战斗友谊。我们两国人民是亲密的战友。中国人民对兄弟的柬埔寨人民在革命事业中所取得的每一个胜利和成就，都感到十分钦佩和由衷高兴。中国人民在以华国锋主席为首的党中央的领导下，遵循伟大领袖和导师毛泽东主席的教导，今后将一如既往，坚决支持柬埔寨人民的革命事业，同兄弟的柬埔寨人民站在一起，并肩战斗，共同前进。我们相信，中国人民和柬埔寨人民的革命情谊必将与日俱增，万古长青！

（载四月十七日《人民日报》，新华社北京四月十七日电）

上海—兰州—乌鲁木齐航空线正式通航

新华社乌鲁木齐一九七七年四月十五日电　我国新开辟的一条上海—兰州—乌鲁木齐航空线，最近试航成功，已在今天正式通航。

新疆地处反修前哨，战略地位十分重要。过去内地和新疆的联系，除铁路线外，有北京经兰州到乌鲁木齐和北京直达乌鲁木齐的航空线。这条上海—兰州—乌鲁木齐航线的开辟，对于加强反修前哨，密切内地人民和新疆各族人民之间在政治、经济、文化上的交流，都有一定的意义和作用。

上海—兰州—乌鲁木齐航线，全程三千六百公里，是目前我国国内最长的一条航空线。"四人帮"反党集团的干扰，使这条航线过去长期不能开辟。现在，有了这条航线，乌鲁木齐和我国工业基地之一的上海之间的旅行时间可以大大缩短，如果乘坐火车，需要七十八小时，而坐飞机，则只要四小时零四十分钟。

在革命组织正确领导下，贯彻以农业为基础的方针

柬埔寨大力发展农业　粮食自给有余

新华社北京一九七七年四月十六日消息　柬埔寨人民在柬埔寨革命组织的正确领导下，大力发展农业生产，在全国解放后短短两年之内，取得显著成就，做到了粮食自给有余。

柬埔寨农民在民族解放战争年代开始走上了集体化的道路。解放后，全国农村迅速实现了合作化，农业合作社在斗争中不断得到发展和巩固。为了迅速医治战争创伤，恢复和发展国民经济，柬埔寨革命组织在全国解放后立即提出了以农业为基础、重点发展水稻的方针，全国上下掀起了大办农业的群众运动。全国人民克服战争造成的重重困难，发扬独立自主、自力更生和艰苦奋斗的革命精神，依靠合作社的集体力量战天斗地，使农业生产面貌迅速改观。一九七六年粮食获得丰收，不仅解决了全国近八百万人口的吃饭问题，而且略有节余，可供出口。

为了发展农业生产，当家作主的柬埔寨人民提出了"作水的主人"和"改造柬埔寨山河"的战斗口号，全国掀起兴修水利的热潮。与此同时，柬埔寨人民大力修田坝，挖水渠。仅一九七六年一个旱季，就使三分之一的稻田实现了"田园化"和"水利化"。

柬埔寨人民移风易俗，广泛推广施用农家肥和自然肥。解放前，柬埔寨农村不施用人畜粪便，现在已普遍施用。农业合作社社员还挖取大量河泥用来肥田。此外，社员们十分重视培育、推广水稻优良品种，提高了单位面积产量。农田水利建设的大规模发展和其它各种增产措施，为农业生产创造了良好条件。过去长期缺水的柏威夏等地，兴修水利后，单位面积产量成倍增加。被称为柬埔寨粮仓的马德望省，许多地方每公顷水稻已经达到六吨以上。

目前，柬埔寨人民在欢庆祖国解放两周年的大喜日子里，正在乘胜前进，决心夺取今年旱季农业战线的新胜利。

对外友协、中柬友协举行招待会

庆祝民主柬埔寨国家独立节二周年

徐向前副委员长等出席了招待会

新华社北京一九七七年四月十六日电　对外友协、中柬友协今天下午举行招待会，庆祝民主柬埔寨国家独立节二周年。

人大常委会副委员长徐向前出席了招待会。

民主柬埔寨驻中国大使毕姜和夫人，在京的柬埔寨朋友，应邀出席招待会。

在充满热烈友好气氛的招待会上，对外友协会长王炳南和毕姜大使先后祝酒，共祝中柬两国人民的革命友谊和战斗团结不断巩固和发展。

出席招待会的还有外交部副部长余湛，中联部副部长李一氓，中国人民解放军副总参谋长王尚荣，外贸部副部长周化民，外经部副部长魏玉明，北京市革委会副主任徐运北。

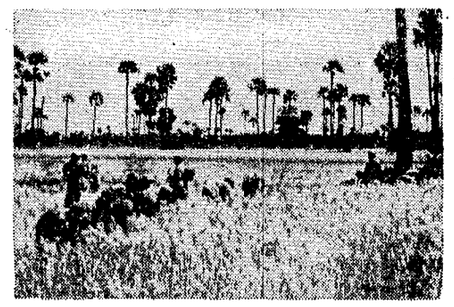

柬埔寨革命军"一手拿锄，一手拿枪"，为保卫和建设国家做出新贡献。图为革命军某部正在收割水稻。　新华社记者摄

西德政府决定向扎伊尔提供一批物资

据新华社波恩一九七七年四月十五日电　据西方通讯社报道，西德政府发言人克劳斯·伯林四月十四日在记者招待会上宣布，西德政府决定向扎伊尔提供价值五百万马克（约二百一十一万美元）的食品和药品，这批物资将由私人民航负责运送至扎伊尔。

伯林还说，这一决定是十四日上午在内阁会议上通过的。在内阁会议上，西德外长根舍重申西德政府支持非洲国家的"领土完整"的不干涉政策。

《自然科学争鸣》杂志正式出版

新华社北京一九七七年四月十六日电　一个自然科学的讨论性、批判性的刊物——《自然科学争鸣》，最近在北京正式出版。

这个杂志是在伟大领袖和导师毛主席的亲切关怀下，按照毛主席关于"百花齐放、百家争鸣"的方针创办的。从一九七五年九月试刊以来，受到了科研、教学等单位读者的支持与欢迎，迫切要求把它办好。但是，在试刊过程中，"四人帮"插手这个杂志，妄图把它作为破坏我国自然科学研究事业、篡党夺权的舆论工具。以华主席为首的党中央一举粉碎"四人帮"后，这个杂志也得到了解放。在英明领袖华主席的亲切关怀下，《自然科学争鸣》杂志由不定期出刊定为双月刊，今年第一期已正式与广大读者见面。

开展"千里马运动"　发扬自力更生精神

朝鲜工农业生产取得光辉成就

据新华社北京一九七七年四月十五日消息　新华社记者报道：在朝鲜人民的伟大领袖金日成主席和朝鲜劳动党的英明领导下，英雄的朝鲜人民在社会主义建设中发扬自力更生的革命精神，取得了光辉成就。

经过解放后三十多年的努力，朝鲜的工业有了飞跃发展。目前，朝鲜已经能够制造六千吨水压机、重型载重汽车、大型拖拉机、三千马力高速柴油机、二十万千伏安大型变压器、电气机车和内燃机车、二万吨级大型货船以及其他机械设备，有力地装备了国民经济各部门。现在朝鲜的冶金工业可以满足国内对生铁、钢的需要。朝鲜纺织工业每年可生产几亿米各种优质纺织品。解放前，朝鲜生产的布匹平均每人只有十四厘米，而一九七四年平均每人约达三十五米。

金日成主席根据朝鲜的实际情况，提出了开展"千里马运动"、开展三大技术革命等社会主义经济建设的一系列方针政策，领导朝鲜人民不断前进。从一九七一到一九七五年，朝鲜工业生产总值平均每年递增百分之十八点四。

朝鲜农业连年丰收。一九七四年生产了七百万吨粮食，到一九七六年粮食产量已达到八百万吨。金日成主席和朝鲜劳动党非常关心朝鲜农业生产的发展，提出了以农业水利化、机械化、电气化、化学化为中心的农村技术革命任务。现在朝鲜土地上水利灌溉网密布，能够有效地战胜旱涝灾害。农业机械化、电气化、化学化程度也有很大提高。平均每一百町步（一町步约合十五市亩）农田，平原地区有四台拖拉机，丘陵、山区有三台多。

金日成主席去年十月在朝鲜劳动党五届十二中全会上提出了扩大旱田灌溉、建设梯田、平整和改良土地、治山治水、开垦海涂等改造自然的五点方针。朝鲜全国农业劳动者和支援农村的工人、机关干部、学生和军人正在积极贯彻执行这些方针。

本报社址：长沙市建湘路　电话总机：26191　夜班编辑室：26194　昨日开印时间：10时30分　印完：15时21分　长沙地区天气预报：白天雨停转多云，晚上到明天多云到晴天。北风四级。最高气温二十三度，最低十四度。

幸福的时刻

土家族社员 彭宋德

前几天就把消息传开，
喜讯一直揣在心怀。
终于盼到了这一刻啊，
满腔激情一下全蹦了出来。

花儿如此的鲜艳，
是华主席亲手灌溉；
空气如此的清新，
是华主席驱散了尘埃；
阳光如此的璀灿，
是华主席扫除了阴霾；
天地如此的宽阔，
是华主席把宏伟的蓝图铺开……

喜泪模糊了双眼，
茧手在衣服上揩了又揩，
紧紧地，紧紧地把宝书贴在胸口，
啊，光辉的选集第五卷，
是华主席亲手给我们送来……

◁*▷ ◁*▷ ◁*▷

盼

李欣

踮起脚尖儿望，
跑到山顶上瞧。
咱是向阳的花，
咱是盼雨的苗！

工地正等开山炮，
战斗正需杀敌刀。

华主席最知咱的心，
春风送来宝中宝！

欢声飞出山坳，
人流涌上大道。
选集第五卷到咱手，
一轮红日当空照。

唱支春天的歌

——写在《毛泽东选集》第五卷发行的日子里

工人 林澎

艳阳金晖正把冰霜融化，
又喜春风吹遍天山、琼崖；
——选集第五卷出版了！
和煦的春风暖着八亿心花，
翠了江南水乡呵，
红了北国山峡……

艺苑回春了！百花盛开芳馨播撒，
苗圃得暖了！园丁高歌育壮苗新芽，
老树苍株返青了呵，
绽新蕾朵朵，放万束鲜葩……

大寨歌声在春风里抖动，
万千铁人迎春风披挂，
一个个攻关战打在车间、工地，
一幅幅斗天图挂在峭壁悬崖。

啊，壮丽的春天哪，
处处闪灼着红太阳的光华，
毛主席织下了万里神州一幅锦绣，
艳阳下，华主席又添锦上新花！

可恨那一伙丑类，
总想把祖国的春天扼杀；
“秃林贼”罪恶的魔爪曾想遮住红日，
“四人帮”费尽心机妄图冰封天下……

但是，大自然规律不容左右，
要扭转历史航船也只能折戟沉沙！
光芒四射的毛泽东思想呵，
已把社会主义祖国永恒的春光播下。

阳光下，魔鬼的原形彻底暴露，
春风里，豺狼的外衣层层尽扒！
尽管它索有几分善变的法术，
怎奈我光灿灿斩妖的宝刀五把！

啊，飞雪迎春到！
伟大的祖国青春焕发。
让我们唱一支春天的歌吧，
赞祖国春光常在，香飘天下！

阳光照满屋

（几歌）

李约拿

一字一盏长明灯，
一句一张路线图。
字字句句认真读，
继续革命不迷路。

爹叮咛，妈嘱咐，
毛主席话儿要记住。
毛泽东思想代代传，
一轮太阳心中出！

满街锣，满街鼓，
弟弟喜得开窗户。
毛主席画像堂中挂，
金色阳光照满屋。

爹进屋，妈进屋，
手捧宝书心热乎。
天天盼，夜夜想，
盼来五卷毛主席的书。

热烈欢呼《毛泽东选集》第五卷出版 掀起学习毛主席著作的新高潮

（宣传画） 美 壹作

喜讯传到哨所

解放军某部 吴仁寿

象滚滚春雷，激荡在战士耳边，
似浩浩东风，吹拂着战士的心田；
发行红五卷的喜讯传到高山哨所，
云雾峥中顿时一片沸腾，欢声震天。

松涛阵阵，宛如战士放喉高歌，
青山列队，犹随战士起舞翩跹；
歌唱继续革命大道又树明灯一盏呵，
欢呼马列主义宝库又添一卷经典。

以华主席为首的党中央，
和人民群众心心相连，
除害锄奸，英明决定出版红五卷，
亿万人民长久的渴望得实现。

深入揭批“四害”的斗争中，
给咱把强大的思想武器增添；
落实抓纲治国决策的热潮里，
给咱把东风鼓满征帆。

啊！谁说伟大的领袖已与世长辞？！
毛主席的光辉形象永立咱心间；
何惧世上还有魑魅魍魉，
我们手中有无敌的利剑。

托彩云带上战士的赤胆忠心，
请春风送去战士的肺腑誓言：
紧握钢枪，跟随华主席继续长征，
毛泽东思想永远指引咱勇往直前！

当阳光照进车间的时候

王一飞

题头

对于印刷术，我是怎样的无知。但是，当我亲眼看到印刷工人们赶印《毛泽东选集》第五卷的那种动人的情景之后，却决意要写它了。因为，就从那一刻起，我的脑海一直在受着一种激情的潮水般的冲击……来不及去熟悉它的每一道工序和生产流程，请允许我勾一张写意画吧，写一写我对印制《毛泽东选集》第五卷的工人们的由衷敬意……

浇铸工的话

熔炉里翻涌着滚烫的铅水，脸蛋上挥洒着滚烫的汗珠，血管里奔流着滚烫的血液，胸腔里跳动着颗颗滚烫的红心……

时令还在仲春，在这里，早已是火热胜盛夏了。为什么？往架上瞧瞧吧！这里摆放着的都是《毛泽东选集》第五卷的印刷铅版，整整七十篇闪光的不朽篇章！

摸一摸这火炼金铸的印版，看一看这熠熠闪光的字句，多少喜悦，多少缅怀，多少激情，多少力量！无论怎样的高手妙笔，此刻也无法描绘出浇铸工人的一腔情怀，满腹衷肠……

早在一九七一年，敬爱的周总理就曾多次指示要作好出版《毛泽东选集》第五卷的各项准备工作。喜讯传来，工人们就立即选出了最好的铅、锑、锡，烧红了熔化炉，日夜盼，朝夕望，盼望早一天能为《毛泽东选集》第五卷浇版。但是，由于林彪、陈伯达的干扰破坏，出版，推迟了；炉火，熄灭了。

粉碎了林彪反党集团之后，他们重新燃起了熊熊炉火，等啊，等啊！然而，听到的却是“四人帮”那伙害怕阳光的魔鬼不准出版选集五卷的狂吠。

一九七六年的十月，英明领袖华主席为首的党中央一举粉碎了“四人帮”。

“是华主席给我们点燃的这熊熊炉火啊！”——每当看到以华主席为首的党中央作出的关于出版《毛泽东选集》和筹备出版《毛泽东全集》的英明决定的时候，浇铸工人们便这样深情地说。

“是华主席在给我们鼓风加温了啊！”——每当读到了华主席在第二次全国农业学大寨会议上的报告的时候，浇铸工人们便这样兴奋地说。

此时此刻，工人们把双眼老盯着车间门口，人人都希望最先看到党委书记捧着红五卷的印刷纸型走进车间。

来了！来了！三月十六日，一只从北京飞来的金色大雁，驾着浩荡的东风，把《毛泽东选集》第五卷的印刷纸型送来了！

当阳光照进车间的时候——

班长说：毛主席的著作，是无产阶级的战斗武器。请允许我以无产阶级的名义，浇这第一瓢吧！

党小组长说：毛主席的著作，是党的旗帜。请让我代表全班的党员，浇这第一瓢吧！

工人们齐声说：毛主席的著作，是我们力量的源泉，团结的保证。我们还是同时举起浇铸瓢吧……

班长爽朗地笑了，说：

浇吧，浇吧，我们都好好地浇吧！一定要浇得笔笔饱满，字字闪光！

机印工的心

无数双钢铁的臂膀在翻动着印张，无数颗深情的心在专注着印张上的字字行行。

“认真细致，一丝不苟，保证质量，不出差错。”这些要求早就贴在墙上，牢记在心上了。

“停车！停车！”老师傅突然严峻地喊道：“你们来看，这里，墨色还欠匀！”

老师傅的话，立刻牵动了每个人的心。

“气温太低，跳胶了。……”老师傅擦擦老花镜片，沉重地说。

“气温不低呀！你们看我这一头的汗！”

“那是你太累了！”老师傅爱抚地拍拍徒弟的肩膀。他们已经整整四十八个小时没有离开印机了！

“那，怎么办？”

“生火，加温！”

盆盆火红的炭火在车间里燃起来了，温度计里的水银柱，在无数双期待的目光中徐徐上升了。

用煤油把印墨胶洗一洗，再洗一洗吧，让变硬了的印胶重新变软；

给印墨胶涂上甘油，再涂上一层甘油吧，让减少了粘性的印胶重新恢复粘性……

印机又飞转了，转得更欢快了！印机上的印张啊，象东风吹拂着的万顷银浪！

多么令人羡慕呀！——幸福的印机，你最先读到了光照人寰的雄文！

多么值得赞美啊！——机印工人的那颗颗赤诚的心！为了使宝书如质如量地早早送到亿万人民的手中，你们熬了多少夜，流了多少汗，费了多少心！

装订工的歌

以前，这里还堆放着什么“梁效”之类的黑文章……

粉碎“四人帮”以后，党小组长严肃地对大家说：

“扫出去！扫出去！统统扫出去！把这些垃圾，从车间里，从历史舞台上，彻底干净地扫出去！”

今天，真理的阳光充满了整个车间，充满了每个人的心房！

人们围着党小组长，仔细地端详着刚装订好的第一本《毛泽东选集》第五卷。

“毛泽东选集”五个大字，红亮红亮，象鲜红的太阳！“第五卷”三个字，金光灼灼，象灿烂的金星，光华闪耀！

这颗红星，她象什么呢？

大家议论开了：

“象北斗啊！象指引革命航道的北斗星呀！”

“象三千万党员的心，象八亿人民的心！这颗心，是那样紧紧贴着毛泽东思想的伟大旗帜，永远和毛泽东的英名连在一起啊！”

“……！”

党小组长郑重地拿起书，凝视着，久久地，久久地，他笑了：

“看，多么象一团燃烧着，跳跃着的火炬呀！”是啊，这是一团火炬，是真理的火炬，是照亮继续革命道路的火炬，是焚烧一切妖魔鬼怪的火炬。这火炬，是我们伟大的领袖和导师毛主席从马克思、列宁那里取来的火种，亲自高高地举着它，照亮了中国革命的道路；今天，又把它传给了英明领袖华主席。现在，华主席把它送到了我们每个革命人民的手中，叫我们更高地举起这光辉灿烂的火炬，组成浩浩荡荡的红色队伍，去照亮中国革命和世界革命的万里前程！

大家的情绪更激动了。有人情不自禁地唱起来了：

千万座山峰挽起臂膀，
千万条江河奔向海洋，……

大家也跟着唱起来了。歌声中，党小组长忽然从身上摸出了一张《人民日报》，那上面醒目地刊登着中共中央关于出版《毛泽东选集》第五卷和筹备出版《毛泽东全集》的决定。他看看决定，又看看《毛泽东选集》第五卷，嘴唇颤抖了半天，才说出一句话来：“让我们世世代代铭记华主席的伟大历史功绩和海样恩情吧！……”

折页机、锁线机、包装机一齐开动了。一本本崭新鲜亮的《毛泽东选集》第五卷，潮水一般的从传送皮带上涌来了！

车间里，欢乐的歌声在机器的伴奏下，越来越宏亮：

……

紧紧团结在以华主席为首的党中央周围，
让毛泽东思想伟大红旗永远飘扬，
永远飘扬，
永远飘扬！……

打开金色的「五卷」

空军某部 刘平章

我从银河畔巡航归来，
迎着朝霞打开金光闪闪的《五卷》，
顿时泪花伴着心花放，
思潮翻滚涌连天……

似明灯，燃起盏盏，
似征帆，鼓起面面，
似雨露，浇醉新苗，
似蜂蜜，沁透心田……

呵，金色的《五卷》——
篇篇都是革命的能源，
呵，光辉的《五卷》——
句句都是斩妖的利剑！

毛主席留给子孙万代无价宝，
华主席送到空军战士的手边。
领袖丰碑在咱心头巍巍永立，
云天雾海不离金色的航线！

心儿象犁尖在细细耕翻土壤，
红笔似战鹰来回航行在蓝天。
读呀读，取不完思想的宝藏，
读呀读，汲不尽真理的清泉！

当我打开金光闪闪的《五卷》，
毛主席笑容就在眼前，
导师的遗志激励我勇攀真理的高峰，
领袖的期望鞭策我搏击长天！

喜迎“五卷”到炉前

工人 罗子英

摘朵钢花点鞭炮，
举包钢水悬对联；
机器和咱们同欢呼，
喜迎《五卷》到炉前。

胜似婴儿盼乳汁，
咱们盼《五卷》眼盼穿；
感谢华主席送春风呵，
多年的夙愿今实现！

为迎接这大喜的好日子，
高产的指标咱们猛增添；
看眼前，报捷声中迎宝书，
八方锣鼓连一片。

老班长一声集合令，
咱们一字儿排在书记前；
大干的热汗顾不上揩，
幸福的泪水又湿眼圈。

书记授书红旗下，
崭新的《五卷》金光闪！
毛主席留下的无价宝呵，
多少期望寄里面。

手捧宝书贴胸口，
双臂顿感力无边；
急奔炉前狠挥锹，
炉火陡窜一丈三。

大治之年促大干，
《五卷》的春风鼓炉膛；
定叫捷报化红雨，
装点祖国艳阳天。

征途何惧浪打船

社员 黄士元

手搭凉棚望蓝天，
唱支山歌唤大雁，
深情托告华主席，
“五卷”贴在咱心间。
手持罗盘去远航，
征途何惧浪打船！

朝晖

喜讯频传

黄福泉剪纸

湖南日报

HUNAN RIBAO

第3135号　1977年4月18日　星期一

农历丁巳年三月初一　（今日四版）

毛主席语录

要造这个舆论，要宣传华国锋同志，要使全国人民逐步认识华国锋同志。

华主席是高举毛主席教育革命旗帜的光辉典范

——湖南教育战线广大干部和革命师生歌颂华主席领导教育革命的实践

以华主席为首的党中央粉碎“四人帮”篡党夺权阴谋后的新学年里，湖南省教育战线的广大干部和革命师生，回忆华主席坚决贯彻执行毛主席的革命教育路线，领导教育革命的光辉事迹，心潮翻滚，豪情激荡。广大干部和师生决心紧跟华主席，狠批“四人帮”干扰、破坏教育革命的罪行，在新的一年里，夺取教育革命的新胜利。

第一书记亲自管教育的榜样

我们党领导的教育事业是整个无产阶级革命事业的一个重要组成部分。毛主席曾经强调指出，省、地、县委三级第一书记要管教育，不管教育的现象是不能容许的。华主席在湖南省工作二十多年，无论是主持县、地的工作，还是主持省里的工作，他都坚决地执行伟大领袖毛主席关于教育革命的一系列指示，始终把教育工作放在自己的议事日程里面，为省、地、县委三级第一书记亲自管教育做出了光辉榜样。

一九四九年夏天，我百万大军下江南，向全面溃逃的蒋匪军发起总攻击。这年八月，华国锋同志随同南下队伍来到湖南湘阴县，担任县委书记。那时候，华国锋同志工作异常繁忙，但他对教育工作却予以充分的注意。湘阴县教育战线的同志清楚地记得：华国锋同志亲自派出两名优秀的共产党员和一名军事代表接管了县立中学，亲自了解教师情况，签发教师聘请书，亲临学校视察，参加教师的学习讨论会。在华国锋同志主持县委工作的一年多时间里，县委利用寒暑假举办了三期教师讲习班，华国锋同志每次都到讲习班同大家见面，交谈和了解情况。全县中小学校长、教导主任集中在县城开会，华国锋同志带领县委、县人民政府的十多位领导同志到会议场所看望大家，勉励大家忠诚党的教育事业，按照毛主席的指示，努力把学校办好。还指示说，新中国的学校要为工农服务，招收学生不要受年龄限制；要废除法西斯的奴化教育，不要打骂学生；老师除了搞好教学，还要参加党领导的政治运动，同翻身农民一起斗地主，搞土改。华国锋同志任湘潭县委书记时，亲自兼任县立中学校长。他热情鼓励大家说：劳动人民政治上翻了身，文化上也一定要翻身。

华国锋同志在主持湘潭地区工作时期，对全区教育事业给予了深切关怀。他为湘潭市和平小学亲笔题写了校名；在这所学校兴建过程中，他亲临工地视察，同工人、技术人员一起研究施工方案。每年寒暑假期地区组织中学教师学习，华国锋同志亲自讲课、作报告。一九五三年暑假，华国锋同志在地委礼堂给六百多名中学教师作报告。天气炎热，同志们劝他休息，他坚持把报告作完。许多老同志回忆当时情景，激动地说，为了党的教育事业，华主席真是呕心沥血啊！

华国锋同志到省里工作以后，担任省文教办主任。一九五九年，华国锋同志担任省委书记，又主管过文教工作。无产阶级文化大革命以来，华国锋同志在主持省委工作期间，对教育革命工作仍然抓得很紧很紧。他坚决执行毛主席关于**“复课闹革命”**的指示，亲自抓复课闹革命的工作。当时长沙市文革学校很快实现了复课闹革命，师生敲锣打鼓到省委机关报喜。华国锋同志非常高兴地接见了他们，热情称赞他们的行动，勉励他们贯彻执行毛主席的教育路线，做复课闹革命的模范，做教育革命的模范。一九六八年四月，华国锋同志亲自参加在株洲市召开的全省大中学校复课闹革命现场经验交流会，在会议期间亲自了解湘阴、汨罗两地复课闹革命的情况，鼓励他们听毛主席的话，搞好学校斗、批、改，把无产阶级教育革命搞好。华国锋同志不管走到那里，都把教育工作放在心上。一九七〇年，湖南农学院一批学生毕业，他亲自去参加毕业典礼；到新化县视察工作，他抽出时间，到一所学校听课；视察铁路工地时，他就住宿在安化县平口公社学校里，在百忙中深入老师住房，问寒问暖，调查研究，掌握情况。

忠实执行毛主席的教育路线

“思想上政治上的路线正确与否是决定一切的。”广大干部和师生回顾华主席领导教育革命的战斗历程，深刻地认识到，华主席是忠实执行毛主席的无产阶级教育路线的光辉典范。

一九五六年前后，随着教育事业的发展，湖南省出现了小学附设初中班的群众办学的新形式。这时叛徒、内奸、工贼刘少奇极力推行“基本照旧”和“全盘苏化”，要砍掉这种“戴帽子”的学校，并于一九五七年春窜到湖南，大肆鼓吹私人办学，扼杀群众办学的积极性。华国锋同志带领大家同刘少奇鼓吹的资本主义道路进行了针锋相对的斗争。一方面把当时还没有接管过来的几所私人学校，全部接管了过来，另一方面在全省教育工作会议上，认真地传达了毛主席关于**“小学校附设初中班，这种办法还是好办法，先进经验”**的指示，号召大家坚决按毛主席的指示办，满腔热情地支持群众办“戴帽子”的学校，使教育事业得到了蓬勃的发展。

解放以来，教育战线一直进行着两个阶级、两条路线的激烈斗争。一九五七年夏季，资产阶级右派在教育阵地向党发动了猖狂进攻。当时正主持湖南文教办工作的华国锋同志领导全省教育战线坚决地开展了反右派斗争。在长沙市第五中学，他深入到教研组，与教师们进行广泛交谈，掌握阶级斗争的第一手材料。他教育广大革命师生认真学习毛主席的指示，在斗争中站稳立场，用马列主义、毛泽东思想作武器，揭露右派的反党言行，与阶级敌人展开针锋相对的斗争。在华国锋同志的亲自指挥下，湖南省教育战线取得了反右派斗争的伟大胜利。

无产阶级文化大革命和批林批孔以来，毛主席的教育路线和一系列有关指示，得到了贯彻执行，教育战线发生了深刻的变化，广大干部和师生为社会主义革命和建设服务的自觉性大大提高。一九七五年十月，湖南省委在攸县以里旺大队五·七学校为主要现场，召开了全省教育革命会议，认真研究了贯彻全国农业学大寨会议精神，深入开展教育革命，为普及大寨县贡献力量的问题，充分肯定了里旺大队五·七学校十年学共大的办学经验和攸县县委在全县建立农村五·七教育网的作法。华国锋同志对这次会议及时做了肯定，给予热情鼓励，进一步为湖南教育革命指明了前进的方向。战斗在教育战线的同志和革命师生，从中受到极大鼓舞和巨大鞭策，大家决心为农业学大寨、普及大寨县，实现农业、工业、国防和科学技术的现代化贡献更大的力量。

回顾华主席忠实执行毛主席的教育路线，坚决同反革命修正主义教育路线作斗争的情景，广大干部和革命师生表示，一定要以华主席为光辉榜样，彻底揭发批判“四人帮”破坏教育革命的罪行，把无产阶级教育事业进行到底。（下转二版）

大庆大寨热烈欢庆《毛泽东选集》第五卷出版

广大干群决心认真贯彻中共中央决定，迅速掀起学习毛主席著作新高潮，高举毛主席的伟大旗帜，为实现抓纲治国战略决策作出更大贡献

新华社大庆一九七七年四月十七日消息　《毛泽东选集》第五卷出版发行的喜讯传来，大庆油田从矿区各级领导机关到基层井队、家属基地，到处呈现节日般的欢腾景象。大庆党委组织彩车通过各个发行点，十五日把两万多册《毛泽东选集》第五卷发送到基层单位，当晚又召开了全矿区有线电视广播大会，动员全体职工、家属认真贯彻执行中共中央关于学习《毛泽东选集》第五卷的决定，高举毛泽东思想伟大红旗，迅速掀起一个学习毛主席著作的新高潮。

坚持两论起家的大庆广大工人、干部和家属，对于《毛泽东选集》第五卷的出版发行，心情特别激动。连日来，在辽阔的油田上，广大职工运用各种形式热情歌颂战无不胜的毛泽东思想，热情歌颂英明领袖华主席。他们激情满怀地说：我们天天想日日盼的选集第五卷现在出版了，这是英明领袖华主席高举毛主席的伟大旗帜，为人民立下的又一丰功伟绩。华主席为首的党中央继承毛主席的遗志，一举粉碎“四人帮”反党集团，现在又把毛主席著作迅速送到我们手中，给了我们反修防修、继续革命的强大思想武器。华主席不愧是毛主席的好学生好接班人，我们的好领袖。

在这大喜的日子里，大庆工人阶级无限怀念伟大的领袖和导师毛主席。他们回顾五十多年来毛主席领导全党、全国人民披荆斩棘，胜利前进的战斗历程，联系大庆油田会战的历史和取得的巨大成就，更加深刻地体会到，毛主席的旗帜，是胜利的旗帜，是我们各族人民团结战斗、继续革命的旗帜。正在大庆新油区参加会战的钢铁一二〇五钻井队和一二〇二钻井队的职工在座谈时说：打井需要钻具，反修防修需要武器，干革命离不开毛泽东思想指引。我们大庆油田的一切胜利，都是毛泽东思想的胜利。我们大庆工人阶级一定发扬两论起家的光荣传统，发扬铁人王进喜的刻苦学习精神，努力学好《毛泽东选集》第五卷，学好马列著作、毛主席著作，象铁人王进喜那样“心里想的，嘴上说的，手上干的和毛主席教导的一个样”，永远高举毛主席的伟大红旗，把战无不胜的毛泽东思想一代一代传下去。

四月上旬，大庆油田已有一万多人提前得到了《毛泽东选集》第五卷。职工、家属们看到了毛主席的这部光辉著作，废寝忘食地竞相传阅，许多基层党组织认真领导了这一学习。现在，大庆党委把又一批选集第五卷送到职工、家属手里以后，各级党组织都具体地安排了学习计划，领导干部带头认真学习，一些单位已经开始举办读书班。在庆祝《毛泽东选集》第五卷正式出版发行的大喜日子里，全油田的职工一致表示，一定要在今年九月九日之前通读完《毛泽东选集》一至五卷。

大庆油田的广大职工和家属把《毛泽东选集》第五卷的发行，看成是华主席、党中央为大家送来了强大的思想武器。大家决心紧密地联系实际，学习选集第五卷，更加深入地揭发批判“四人帮”的极右实质，澄清被他们搞乱了的问题，彻底肃清其流毒和影响。

新华社太原一九七七年四月十七日消息　大寨大队的贫下中农和社员欢庆《毛泽东选集》第五卷的出版，表示热烈响应中共中央的决定，一定要掀起一个学习毛主席著作的新高潮，高举毛主席的伟大旗帜，在华主席为首的党中央领导下，为实现抓纲治国的战略决策作出更大贡献。

春光明媚的虎头山下，这几天呈现着节日般的气氛。十四日晚上，当选集第五卷出版的消息传来，全村锣鼓声、鞭炮声响成一片。社员们喜气洋洋，立即赶到礼堂举行庆祝集会。正在这时，中共山西省委书记王庭栋受省委和省革委会委托，给大寨大队送来了《毛泽东选集》第五卷。当他带着一箱箱的选集第五卷出现在会场的时候，全场沸腾起来，长时间地热烈鼓掌。

大队党支部书记郭凤莲在会上讲话的时候，回顾了在毛泽东思想哺育下大寨的战斗历程。她说，是毛主席关于实现农业社会主义改造的伟大号召，指引着大寨贫下中农在土地改革以后战胜了刘少奇渴力推行的“四大自由”等修正主义黑货，走上了社会主义大道。农业合作化中，当刘少奇大骂太行山革命老根据地的贫下中农大办合作社是“错误的、危险的、空想的农业社会主义思想”的时候，是毛主席批判了刘少奇的修正主义路线，热情地支持了广大贫下中农的社会主义积极性，鼓舞着大寨贫下中农坚持一次就办起了四十九户的大社。后来，又是毛主席关于**“只有社会主义能够救中国”**的指示，使大寨人掌握了反击资产阶级右派的武器。在生产资料所有制变革基本完成以后，又是毛主席用无产阶级专政下继续革命的伟大理论武装了大寨贫下中农，使我们认清了无产阶级专政下两个阶级、两条道路、两条路线斗争的特点和规律，识别和战胜了刘少奇推行的“三自一包”的修正主义路线以及林彪和“四人帮”推行的“三搞一篡”、“三反一砍”的极右路线。郭凤莲说：大寨解放三十多年来，社会主义事业越来越兴旺，社会主义道路越走越宽广。我们的一切胜利，都是毛泽东思想的伟大胜利。毛泽东思想是永远照耀着我国人民胜利前进的指路明灯。郭凤莲在揭露、批判了林彪和“四人帮”干扰、破坏《毛泽东选集》第五卷出版的罪行以后，热情地歌颂英明领袖华主席的丰功伟绩。她说，粉碎“四人帮”后才六个月，华主席为首的党中央就把《毛泽东选集》第五卷送到了贫下中农和全国人民的手里。斗争中更觉领袖亲，华主席和人民心连心。我们一定要继承毛主席的遗志，紧跟英明领袖华主席，去夺取抓纲治国的伟大胜利。大寨的贫下中农、妇女、青年、民兵的代表也在会上讲话，表示要坚决响应党中央的号召，用选集第五卷作为批判“四人帮”的锐利武器，要人人争做认真学习和刻苦实践毛泽东思想的模范，人人争做坚决捍卫毛泽东思想伟大旗帜的战士。

现在，学习毛主席著作的群众运动新高潮，在大寨大队正蓬勃兴起。墙报上新添的一首首歌颂伟大领袖毛主席、歌颂战无不胜的毛泽东思想、歌颂英明领袖华主席的诗篇，表达了大寨社员们的心情，他们写道：

华主席，真英明，
件件事办得合咱心，
出版选集第五卷，
革命征途添明灯。

邓颖超副委员长应邀访问斯里兰卡

离北京时，李先念、吴德、徐向前、王震等到机场送行

抵科伦坡时，受到高伯拉瓦总统、班达拉奈克总理等热烈隆重欢迎

新华社北京一九七七年四月十七日电　中华人民共和国全国人民代表大会常务委员会副委员长邓颖超，应斯里兰卡共和国总理西丽玛沃·班达拉奈克夫人的邀请，前往斯里兰卡进行友好访问，今天上午乘专机离开北京。

前往机场送行的有国务院副总理李先念，人大常委会副委员长吴德、徐向前，国务院副总理王震，外交部部长黄华，水电部部长钱正英，人大常委会委员康克清、廖承志、林巧稚、李方、罗叔章，外交部副部长王海容、余湛，有关方面负责人吴庆彤、李金德、林佳楣、许寒冰、王晓云、刘华等。

斯里兰卡驻中国大使馆外交官员也到机场送行。

斯里兰卡驻中国大使卡朗纳戈达陪同邓颖超副委员长前往斯里兰卡。

随同邓颖超副委员长访问的有人大常委会秘书长姬鹏飞，外交部亚洲司副司长梁枫、礼宾司副司长傅顺和，人大常委会办公厅秘书赵炜、刘鸿晓，外交部亚洲司副处长陈琰等。

新华社科伦坡一九七七年四月十七日电　中华人民共和国全国人民代表大会常务委员会副委员长邓颖超，应斯里兰卡共和国总理西丽玛沃·班达拉奈克夫人的邀请前来进行友好访问，四月十七日下午乘专机到达科伦坡，受到热烈、隆重的欢迎。

斯里兰卡共和国总统威廉·高伯拉瓦和总理西丽玛沃·班达拉奈克夫人前往机场迎接。（下转二版）

来一个全党的学习竞赛

《毛泽东选集》第五卷已经出版发行。华主席为首的党中央及时作出了关于学习《毛泽东选集》第五卷的决定。

当前摆在全省党、政、军、民、学面前的一项重大政治任务，就是要遵照省委的通知，坚决执行党中央的决定，积极响应党中央的号召，认真学习《毛泽东选集》第五卷。

我们要把欢庆《毛泽东选集》第五卷出版的政治热情，化为学习《毛泽东选集》第五卷的实际行动。要把对伟大的领袖和导师毛主席的无限崇敬、无限热爱、无限怀念的最深厚的无产阶级感情，倾注到学习中去。立即在全省范围内，开展学习《毛泽东选集》第五卷的群众运动，掀起一个学习毛主席著作的新高潮。

中共中央关于学习《毛泽东选集》第五卷的决定，精辟地论述了《毛泽东选集》第五卷出版的伟大的现实意义和深远的历史意义，深刻地阐明了《毛泽东选集》第五卷的中心思想和基本内容，明确地提出了学习的方法和要求，为全党全军全国各族人民指明了学习的方向，是我们学习《毛泽东选集》第五卷必须遵循的指针。

马克思主义的理论，是革命的科学，是行动的指南。**“对于马克思主义的理论，要能够精通它、应用它，精通的目的全在于应用。”**《毛泽东选集》第五卷，是马克思列宁主义的不朽文献。我们学习这部光辉著作，务必在**“精通”**和**“应用”**上下功夫。要象雷锋同志那样，发扬“钉子”精神，钻进去，学了又学，想了又想，力求融会贯通，了解精神实质，用以指导自己的思想和行动，指导三大革命运动。

《毛泽东选集》第五卷，汇集了毛主席一九四九年九月到一九五七年的重要著作。中华人民共和国的成立，标志着新民主主义革命阶段的基本结束和社会主义革命阶段的开始。在这个新的历史时期，毛主席运用马克思列宁主义的基本原理，总结了国内国际无产阶级专政的历史经验，揭示了社会主义社会的发展规律，创立了无产阶级专政下继续革命的伟大理论。这是毛主席对马克思主义理论作出的最伟大的贡献，也是贯穿《毛泽东选集》第五卷的一个基本思想。我们学习《毛泽东选集》第五卷，一定要深刻理解和牢牢掌握这个基本思想。只有这样，才能**“系统地而不是零碎地、实际地而不是空洞地”**学到这部光辉著作的主要精神，进一步用毛主席关于无产阶级专政下继续革命的伟大理论把头脑武装起来。

学习《毛泽东选集》第五卷，要发扬毛主席一贯倡导的理论联系实际的学风。当前，全省军民正在深入开展揭批“四人帮”的政治大革命，深入开展**工业学大庆、农业学大寨**的群众运动，为全面落实英明领袖华主席提出的抓纲治国战略决策而奋斗。这场伟大的斗争，迫切需要革命理论作指导，同时又为学习革命理论提供了极好的课堂。我们要把学习和斗争紧密地结合起来，在斗争中学习，以学习推动斗争。要通过学习毛主席在选集第五卷中关于社会主义时期的阶级、阶级矛盾和阶级斗争的论述，关于主要危险是修正主义的论述，关于正确处理敌我矛盾和人民内部矛盾的论述，进一步认识揭批“四人帮”这场斗争的严重性、复杂性和艰巨性。要通过学习毛主席在选集第五卷中对于地主资产阶级的代表人物梁漱溟的深刻批判，对于高饶反党联盟的深刻批判，对于胡风反革命集团的深刻批判，对于刘少奇的修正主义路线的深刻批判，进一步看清“四人帮”这伙极右派的反动本质、罪恶阴谋和反革命策略。要通过学习毛主席在选集第五卷中提出的社会主义革命和社会主义建设的路线、方针和政策，阐明的生产关系和生产力、上层建筑和经济基础、政治和经济、革命和生产、红和专等等的辩证关系，进一步分清正确路线和错误路线的界限，分清唯物论、辩证法和唯心论、形而上学的界限，澄清“四人帮”在政治上、思想上和理论上造成的混乱，弄清自己战线的具体的工作路线，具体的方针、政策和方法。《毛泽东选集》第五卷，是深入揭批“四人帮”的强大思想武器。只要用伟大领袖毛主席的革命理论和光辉实践对照揭批王张江姚的反动谬论和倒行逆施，“四人帮”这伙假马克思主义、真修正主义，假“左”派、真右派的丑恶嘴脸，就暴露得一清二楚，淋漓尽致。这样学用结合，既可以充分发挥革命理论在革命斗争中的巨大威力，又可以通过革命斗争加深对革命理论的理解。

学习《毛泽东选集》第五卷，不仅要密切联系斗争和工作的实际，而且要密切联系思想的实际，在改造客观世界的同时改造主观世界。毛主席在选集第五卷中，对唯物主义和辩证法这个马克思主义的世界观和方法论，作了最透彻最生动的阐述，对唯心主义和形而上学这个反动阶级的世界观和方法论，进行了最深刻最有力的揭露。每一篇重要著作，都是运用唯物辩证法观察问题、分析矛盾、揭示规律、总结经验的典范，闪耀着彻底的唯物主义的战斗光辉。毛主席还反复教导我们，要学习辩证法，宣传辩证法，推广辩证法，提倡按辩证法办事。毛主席这些著作和教导，今天读起来感到非常亲切。这些年来，“四人帮”搞得形而上学猖獗，唯心主义横行，毒害了不少人的头脑，搞乱了不少人的思想。我们学习《毛泽东选集》第五卷，要认真学习毛主席观察问题和解决问题的立场、观点和方法，掌握唯物主义和辩证法这个科学的世界观，深入批判“四人帮”贩卖的唯心主义和形而上学，批判他们的反动世界观。**“不懂得唯心主义和形而上学，没有同这些反面的东西作过斗争，你那个唯物主义和辩证法是不巩固的。”**我们只有同唯心主义和形而上学进行坚决斗争，才能真正学到唯物主义和辩证法，牢固树立无产阶级的世界观，把自己锻炼成为一个**完全的革命派**。

学习《毛泽东选集》第五卷，党的各级领导干部要以身作则，先学一步，学深一些，特别是高级干部要带头学好，一定要遵循毛主席的教导，**“认真看书学习，弄通马克思主义。”**由于领导干部，担负着党和人民付托的重任，学得好不好，直接影响到一个地区、一个部门、一个单位的广大干部和群众的学习，直接关系到一个地区、一个部门、一个单位的运动、工作和生产。因此，每一个领导干部，都应当有很高的自觉性，真正把学习《毛泽东选集》第五卷作为党的思想理论建设的一件大事，切实摆在首位，不但自己要如饥似渴地学习，同时要领导好群众学习，用学习来武装思想，用学习来推动各方面的工作。

一九三八年十月，在我们党动员全国人民争取抗日胜利的伟大斗争中，毛主席在党的六届六中全会上把普遍地深入地研究马克思列宁主义的理论任务，作为一个亟待解决并须着重地致力才能解决的大问题提到全党面前，号召**“来一个全党的学习竞赛，看谁真正地学到了一点东西，看谁学的更多一点，更好一点”**。今天，在全党全军全国各族人民高举毛主席的伟大旗帜，实现华主席提出的抓纲治国战略决策的伟大斗争中，华主席为首的党中央出版了《毛泽东选集》第五卷，把普遍地深入地学习毛泽东思想的理论任务提到我们面前，具有十分重大的意义。让我们迅速动员起来，以饱满的政治热情，**“来一个全党的学习竞赛”**，真正地学到一点东西，尽量学的多一点，学的好一点。通过这场学习竞赛，必将使我们党的马克思主义理论达到一个新水平，必将使我们社会主义祖国出现大治的新局面。

毛主席的伟大旗帜永远指引着我们继续革命！

毛泽东思想的灿烂光辉永远照耀着我们胜利前进！

华主席是高举毛主席教育革命旗帜的光辉典范

（上接一版）

关怀青少年一代的全面成长

按照什么样的教育方针培养人，是教育战线两个阶级、两条路线斗争的一个尖锐问题。华主席在亲自管教育的实践中，最坚决、最勇敢地执行和捍卫毛主席的教育方针，全面地关怀青少年一代的成长。

一九五七年，伟大领袖毛主席明确地提出：**“我们的教育方针，应该使受教育者在德育、智育、体育几方面都得到发展，成为有社会主义觉悟的有文化的劳动者。”**可是，刘少奇极力反对，肆意篡改，胡说“培养劳动者不对”，他窜到湖南，在一次中学毕业生代表座谈会上，大肆鼓吹“读书做官”、“升学第一”，要学生“两耳不闻窗外事，一心只读圣贤书”。华国锋同志同刘少奇展开了针锋相对的斗争。他教育学生说，你们就是要下工厂，下农村，当工人，当农民；你们要高高兴兴地去，农村很需要你们，在那里是大有作为的。华国锋同志不仅鼓励知识青年坚定不移地走毛主席指引的与工农相结合的道路，而且以身作则，在文化大革命中，带头把自己的大儿子送到了湘潭农村。

为了按照毛主席的教育方针培养学生，华国锋同志非常重视学生的思想政治工作。一九五七年，在一些学生中出现了一种追求物质生活享受的不良风气。华国锋同志除了派干部到学校去加强工作外，自己还亲自抓毕业学生的工作，向学生进行革命前途理想教育和艰苦奋斗、勤俭建国的教育，使青年们懂得：**“社会主义制度的建立给我们开辟了一条到达理想境界的道路，而理想境界的实现还要靠我们的辛勤劳动。”**

华国锋同志十分重视教育为无产阶级政治服务，同生产劳动相结合，要求青年学生在阶级斗争的大风大浪中锻炼成长，积极参加三大革命运动实践，努力学好为人民服务的本领。他曾反复强调，我们无产阶级办教育，一定要学习延安抗大的作风，发扬南泥湾精神，师生都要搞勤工俭学，一面学习，一面生产，还要积极参加党领导的政治运动。他在湘阴县工作期间，亲自组织湘阴县立中学的师生参加征粮支前工作。师生们第一次走出校门，自带口粮，自背被包，穿着草鞋，和贫下中农搞“三同”。以后，华国锋同志又组织他们参加了大通湖的修建工程和“查田定产”的试点工作等，使师生们经受了最实际的阶级斗争和生产斗争的锻炼，为后来这所学校改革旧的教育制度，教学方针和方法，作了一个良好的开端。

华国锋同志还十分关心青少年学生的生活和身体健康。有所学校建校舍，他再三叮嘱，房子一定要座北朝南，避免东西晒，这样有益于学生身体健康。一九六一年六月间，华国锋同志在汨罗县主持召开湘北县委书记会议。一天，他抽空来到汨罗县一中，和正在操场上搞锻炼的学生亲切地交谈开来，既问队上的生产搞得好不好，又问学校的食堂办得怎么样，作业重不重，一周安排多少劳动时间等等。一九七〇年五月，华国锋同志到湘西土家族苗族自治州龙山县洛塔公社视察工作，虽然在那里只停留三天，还是从百忙中抽出时间，深入到四年级小学生向昌友家里，仔细地询问小向的学习、身体情况。他看了学校发给小向的奖状后十分高兴，热情地勉励小向听毛主席的话，努力做**“身体好，学习好，工作好”**的三好学生。

我们敬爱的华主席不仅全面关心青少年一代的成长，而且也十分关心工农群众的文化学习，关心劳动人民知识化。华国锋同志在湘阴县工作时，县委机关有一个负责通信联络的交通班，由七、八个十八、九岁的年青小伙子组成。他们大都没有文化。华国锋同志非常关怀他们的文化学习，亲自给他们指派政治教员和文化教员，并指示有关同志为他们解决课本、纸、笔、墨、砚。华国锋同志还亲自给他们上政治课、文化课，手把手地教他们写字，经常检查他们的作业，并通过提问的方式考查他们的学习情况，勉励他们努力学习革命理论和文化知识。

华国锋同志在湘潭地区主持工作时，一次到湘阴县洞庭围农业合作社视察工作，党支部书记向他汇报，谈到社里有文化的人不多时，华国锋同志说，你们要努力学文化，既要工作，又要学习，又要劳动；有了文化，才能学好革命理论，才能干好革命；要抓好民校，抓好工农教育。根据华国锋同志的指示，这个合作社迅速办起了十所民校，还编了识字课本，掀起了一个群众性的学文化的热潮。

无产阶级文化大革命期间，华国锋同志到龙山县洛塔公社视察工作，对当地人民的文化翻身也十分关怀。这里文化比较落后，华国锋同志经常关切地向有关同志说，文化落后，你们要多办学校，要让贫下中农识字呀！土家族人民回忆华主席的亲切关怀，万分激动地说：华主席时时关心我们学文化，关心劳动人民知识化，真是把党的温暖送到了我们心坎上。

革命教师的贴心人

湖南省广大革命教师满怀深厚的无产阶级感情，回顾华主席关心、爱护、帮助广大教师的一桩桩动人事例，激动地说：华主席是我们革命教师的贴心人。

在解放初期，华国锋同志遵照毛主席的指示，对原有教师的大多数加以团结、教育和任用，引导他们为新中国的教育事业服务。在湘阴县教师讲习班上，华国锋同志联系中国人民革命斗争的历史，联系老解放区人民的革命斗争事迹，热情歌颂伟大领袖毛主席，勉励一切爱国的知识分子听毛主席的话，跟共产党走，努力为人民服务，为新中国服务，为恢复和发展人民教育事业出力；讲解党在农村的阶级政策，教育广大教师转变立场，站到贫雇农一边来，号召大家积极投入土地改革运动。

华国锋同志在建设新型教师队伍中，善于做艰苦的耐心细致的思想工作，**“教育他们掌握马克思列宁主义，克服资产阶级小资产阶级的思想”；“教育他们接近工农，决心为工农服务，反对看不起工农的意识”**。湘潭县石潭镇中学负责人熊克庶同志，正是在华主席亲切关怀下成长起来的人民教师。开始，他不安心教师工作，华国锋同志亲切地教导他要热爱党的教育工作，忠诚党的教育事业；他有了进步，华国锋同志亲自给他写信，勉励他做一个优秀的人民教师，为发展农村教育事业努力作贡献；当他和学校老师们走出校门，虚心向贫下中农学习的时候，华国锋同志又给他写信，予以热情的赞扬，勉励他们坚定不移地走毛主席指引的与工农相结合的道路。多少年来，华主席的亲切教导一直激励着熊克庶同志不断前进。

敬爱的华主席对人民教师不仅政治上关怀，工作上热情支持，还在生活上体贴照顾。有一次，在长沙市五中，当华国锋同志了解到有位退休老教师住房没有安排好，马上提出要去看望这位老师，亲自走到家属区，和这位老教师叙寒叙暖，并指示有关同志要善安排好他的生活。一次，一位老教师去家访，华国锋同志热情地和他握手，请他坐在沙发上，自己卸端个木凳坐，和老师亲切交谈。还有一次，长沙市中山路小学一位老师，送学生通知书到华国锋同志家里，当这位老师告辞出来时，华国锋同志看到她手里还有一叠通知书，便关切地说：“老师工作辛苦。”说着从这位教师手里接过通知单仔细翻阅，问这位老师找不找得到这些学生的家，一边说着，一边亲自引她到另一个学生的家门前，并告诉了其他学生家的住址后，才放心地转回去。回顾华主席关心教师队伍建设的情景，广大革命教师无不深深感到华主席和人民教师心连心。

春风化雨润心田，华主席和我们心相连。湖南省教育战线上的广大干部和革命师生决心紧跟华主席为首的党中央，彻底批判“四人帮”的滔天罪行，继续高举**“教育要革命”**的伟大旗帜，谱写无产阶级教育革命的新篇章。

《湖南教育》记者

（原载一九七七年四月十二日《人民日报》）

（上接一版）

到机场欢迎的还有：国民议会议长斯坦莱·蒂莱克拉特尼和夫人，贸易、公共行政和内政部长蒂·班·伊兰加拉特尼和夫人，航运、航空和游览部长卡卢加拉和夫人，教育部长巴迪乌丁·马哈茂德和夫人，财政、粮食和合作社部长费·雷·迪·班达拉奈克和夫人，劳工部长迈·保·西里瓦德纳，文化事务部长蒂·班·滕纳昆和夫人，邮电、住房和建筑部长库马拉苏里尔和夫人，卫生部长西瓦·奥贝赛克拉，陆军司令东·塞·阿蒂加拉中将，警察总监斯坦利·森纳那亚克，海军司令古纳赛克拉少将，空军司令哈里·古纳蒂莱克空军准将等高级军政官员以及斯中友协主席拉·德·森纳那亚克。

中国驻斯里兰卡大使黄明达和大使馆全体外交官员、在斯里兰卡工作的中国工程技术人员代表以及中国留学生也到机场迎接。

斯里兰卡驻中国大使卡朗纳戈达同机从北京陪同邓颖超副委员长到达科伦坡。

随同邓颖超副委员长访问的人大常委会秘书长姬鹏飞、外交部亚洲司副司长梁枫、礼宾司副司长傅顺和等也同机到达。

以花园城市著称的科伦坡，今天鲜花怒放，显得格外美丽。班达拉奈克国际机场上装饰得五彩缤纷，呈现出一片节日气氛。中国和斯里兰卡两国国旗迎风飘扬。机场的建筑物上挂满了彩旗。

当邓颖超副委员长走下飞机时，威廉·高伯拉瓦总统和西丽玛沃·班达拉奈克总理在舷梯旁迎上前去，同她亲切握手。邓颖超副委员长对他们到机场迎接表示感谢。一位女学生高兴地向邓颖超副委员长送了花篮。邓颖超副委员长把一束从北京带来的鲜花送给班达拉奈克夫人，以表示中国人民对斯里兰卡人民的深厚友谊。这时，乐队奏起欢迎乐曲，欢迎的人群中响起了热烈的掌声。人们吹号打鼓，跳起民族舞蹈，奏起民族乐曲，欢迎贵宾。机场上洋溢着欢乐的气氛。

接着举行了隆重的欢迎仪式。乐队奏中国和斯里兰卡两国国歌。邓颖超副委员长在斯里兰卡空军司令哈里·古纳蒂莱克准将的陪同下检阅了空军仪仗队。班达拉奈克夫人向邓颖超副委员长一一介绍了国民议会议长和内阁部长。邓颖超副委员长同各国驻斯里兰卡的外交使节和夫人见了面。

斯中友协的代表向邓颖超副委员长和姬鹏飞秘书长献了花环。旅居斯里兰卡的华侨代表也向他们献了花篮。

邓颖超副委员长在机场发表了书面讲话。她对威廉·高伯拉瓦总统、西丽玛沃·班达拉奈克总理、斯里兰卡政府高级官员和斯里兰卡人民的隆重、热烈的欢迎表示衷心感谢。并向斯里兰卡人民转达中国人民的亲切问候和最良好的祝愿。

她说：“中斯两国人民有着历史悠久的深厚友谊。二十多年来，在两国政府和人民的共同努力下，建立在和平共处五项原则基础上的中斯友好关系不断得到巩固和发展。我希望，我们这次访问，将有助于进一步加强中斯两国人民间的传统友谊和两国间的友好合作关系。”

欢迎仪式结束后，邓颖超副委员长在班达拉奈克夫人的陪同下，乘车前往总统府。从机场到市区二十英里长的途中，斯中两国国旗迎风招展。在市区的入口处，用椰树叶搭起的迎宾牌楼上写着：“欢迎斯里兰卡的伟大朋友！”“热烈欢迎邓颖超副委员长！”“斯中两国友谊万岁！”成千上万的群众站在道路两旁，欢呼、鼓掌、挥动旗帜，热烈欢迎中国客人。

车队行进到总统府附近时，排列在道路两旁的三军仪仗队向邓颖超副委员长致敬。在总统府，邓颖超副委员长受到了高伯拉瓦总统和夫人的热烈欢迎。

开展学习《毛泽东选集》第五卷的群众运动

毛泽东思想是永远胜利的旗帜

韶山大队党支部

我们日夜盼望的《毛泽东选集》第五卷出版了，这个特大喜讯传来，韶山一片欢腾，家家户户争相购买毛主席的光辉著作，并如饥似渴地进行学习。大家决心进一步用毛泽东思想武装自己的头脑，永远沿着毛主席的革命路线胜利前进。

毛主席的旗帜，是战无不胜的马克思列宁主义的旗帜。毛主席在革命实践和革命理论上的伟大贡献，在中国历史上是前无古人的，在当代也是举世无双的。半个多世纪的斗争历史反复证明：什么时候我们执行毛主席的革命路线，遵循毛主席的指示，革命就胜利；什么时候离开了毛主席的革命路线，违背了毛主席的指示，革命就失败，就受挫折。毛主席的旗帜，就是胜利的旗帜。毛主席在世的时候，我们团结战斗在毛主席的伟大旗帜下。现在，毛主席逝世了，我们更要高举起毛主席的伟大旗帜，这是我们八亿人民、三千多万党员的神圣职责，是我们团结战斗，继续革命，夺取更大胜利的根本保证。在这个问题上，我们必须有高度的自觉性，立场坚定，毫不含糊。

在国际共产主义运动的历史上，继承革命领袖的事业、捍卫革命领袖的旗帜问题，有正反两个方面的经验。列宁逝世以后，斯大林坚决捍卫列宁的旗帜，粉碎了托洛茨基、布哈林之流的党内资产阶级代表人物的进攻，把十月革命开创的事业继续推向前进。斯大林逝世后，赫鲁晓夫大反斯大林，丢掉了列宁、斯大林这两把"刀子"，走上了背叛革命的道路。在毛主席领导下，我们党没有丢这两把"刀子"，而且在国际共产主义运动中捍卫和发展了马列主义，发动了反对现代修正主义的斗争，赢得了全世界真正的马列主义者和一切革命人民的信任和支持。毛泽东思想不仅是中国人民的伟大革命旗帜，而且成为世界革命人民反对帝修反的伟大旗帜。现在，华主席领导我们继承毛主席的遗志，进行了并继续进行着粉碎"四人帮"的斗争，捍卫了毛主席的伟大旗帜，保证了我们的国家沿着毛主席的革命路线继续前进，华主席不愧是毛主席的好学生、好接班人，不愧为我们党的英明领袖。

《毛泽东选集》第五卷，收辑了毛主席一九四九年九月到一九五七年的重要著作。我们回顾新中国成立后的头八年的战斗历程，感到特别亲切，受到巨大鼓舞。在伟大的土地改革运动中，毛主席亲自派毛岸英同志回到韶山，传达他老人家关于土地改革问题的重要指示和对韶山人民的亲切关怀，指引和鼓舞我们斗地主、分田地，贫下中农无不喜气洋洋。土改胜利完成之后，农村出现了两极分化。毛主席代表我们贫下中农的根本利益和共同愿望，尖锐地批判了刘少奇鼓吹的"确保私有"、"四大自由"的反动谬论，及时指引我们走"组织起来"的道路。当时主持湘潭县委工作的华国锋同志，坚决贯彻执行毛主席的指示，亲自深入到韶山冲，把毛主席的指示送到了我们贫下中农的心坎上，极大地激发了我们走集体化道路的社会主义积极性，掀起了互助合作运动高潮，夺得了连年丰收。我们怀着胜利的喜悦，写信向毛主席汇报。他老人家亲笔回信，热情赞扬和支持贫下中农走社会主义道路的积极性，并鼓励我们继续努力。贫下中农手捧着毛主席的亲笔书信，看了又看，学了又学，个个激动得热泪盈眶，深深感到，毛主席是我们贫下中农的贴心人。在以后的斗争中，我们高举毛泽东思想伟大红旗，在毛主席一系列重要指示的指引下，朝着人民公社化的金光大道奋勇前进。《毛泽东选集》第五卷生动地记录了我们贫下中农的这段斗争历程，深刻地总结了我国和国际无产阶级专政的历史经验，这是一部马克思列宁主义的不朽文献。我们决心带领全体党员、广大贫下中农，坚决响应党中央的号召，以饱满的政治热情学好毛主席著作，深入揭批"四人帮"，加快农业学大寨的步伐，把毛主席的家乡建设得更美好，把毛泽东思想的伟大旗帜一代一代传下去。

《毛泽东选集》第五卷的出版是华主席的丰功伟绩

中共常德地区委员会

我们满怀革命的激情，热烈欢呼《毛泽东选集》第五卷这部伟大的马克思列宁主义光辉文献的发表，热烈欢呼英明领袖华主席为党为人民立下的又一个丰功伟绩。

《毛泽东选集》第五卷的出版，是华主席在激烈的两条路线的斗争中，勇敢地捍卫毛泽东思想的伟大革命实践。从一九六〇年出版《毛泽东选集》第四卷以来，围绕着毛主席著作的出版，党内一直存在着两条路线的激烈斗争。无产阶级文化大革命前，刘少奇及其同伙为了阻挠毛泽东思想的传播，疯狂地压制和破坏毛主席著作的出版。文化大革命摧毁了刘少奇的资产阶级司令部，在敬爱的周总理、康生同志和中央其他领导同志的关怀下，毛主席著作大量出版发行，毛泽东思想得到空前大普及。周总理还多次指示作好出版《毛泽东选集》第五卷的各项准备工作。但是，由于林彪、陈伯达以及王张江姚"四人帮"的干扰破坏，致使《毛泽东选集》第五卷迟迟不能和广大群众见面。林彪、陈伯达一伙为了篡党夺权，颠覆无产阶级专政，复辟资本主义，利用窃取的权力，背着中央另立黑班子，私自整理毛主席著作，对《毛泽东选集》第五卷的书稿肆意篡改，大砍大删，竟恶狠狠地扬言要砍掉三分之一。王张江姚"四人帮"更是疯狂地进行捣乱和破坏。特别是伟大的领袖和导师毛主席逝世后，他们煽阴风、点鬼火，造谣惑众，胡说什么"五卷已经搞乱了"、"不出了"，甚至公然叫嚣毛泽东思想已经"过时"，要搞什么"张春桥思想"。在这面临着党变修、国变色的关键时刻，英明领袖华主席以无产阶级革命家的伟大气魄，继承毛主席的遗志，一举粉碎了"四人帮"篡党夺权的阴谋，并根据全国亿万人民的共同意愿，立即作出了关于出版《毛泽东选集》和筹备出版《毛泽东全集》的决定。华主席亲自领导选集第五卷的编辑出版工作，对出版选集第五卷的有关问题亲笔作批示，使得《毛泽东选集》第五卷在短短的几个月里，就和广大工农兵群众见面了。我们手捧革命宝书，无限怀念毛主席，更加热爱华主席。翻开共产主义运动的史册，我们可以清楚地看到，凡是真正的马克思主义者，必然十分重视马克思主义的传播。伟大的革命导师马克思逝世后，恩格斯高举马克思的旗帜，不遗余力地保证了马克思著作的出版。为了使马克思的重要著作《哥达纲领批判》公诸于世，恩格斯亲自写序言，并深情地指出："**如果我还延迟发表这个有关这次讨论的重要的——也许是最重要的——文件，那我就要犯隐匿罪了。**"看！恩格斯是多么重视马克思著作的传播啊！伟大导师列宁逝世后，斯大林继承列宁的遗志，把尽快出版《列宁全集》作为"遵守和执行列宁遗训"的具体体现，用了极大的努力，排除了各种干扰，保证了列宁的全部光辉著作的编撰出版。我们伟大的领袖和导师毛主席逝世后，英明领袖华主席以大无畏的革命精神，领导全党胜利粉碎了"四人帮"，亲自领导和参加《毛泽东选集》第五卷的编辑出版工作。这充分表明，华主席无限忠于毛泽东思想，是毛主席最好的接班人。

"**我们的斗争需要马克思主义。**"我们决心更紧密地团结在华主席为首的党中央的周围，认真贯彻执行《中共中央关于学习〈毛泽东选集〉第五卷的决定》，迅速掀起学习毛主席著作的新高潮，深入揭批"四人帮"，为实现华主席提出的抓纲治国的战略决策，实现天下大治而努力奋斗！

马克思主义发展史上的一件大事

中共新田县委员会

我们热烈庆祝、纵情欢呼《毛泽东选集》第五卷的出版发行，衷心感谢、齐声歌颂以英明领袖华主席为首的党中央为党为人民立下的又一丰功伟绩。

《毛泽东选集》第五卷的出版，是马克思主义发展史上的一件大事。无产阶级伟大导师马克思、恩格斯在自由资本主义时代，领导了无产阶级反对资产阶级的斗争，总结了斗争经验，创立了历史唯物主义和辩证唯物主义的无产阶级世界观，科学地分析了资本主义社会的本质和社会阶级的剥削关系，创立了无产阶级革命和无产阶级专政的学说，为国际无产阶级的解放事业奠定了理论基础。伟大导师列宁依据马克思主义的基本原理，对资本主义的最后阶段——帝国主义时代作了科学分析，制定了帝国主义时代无产阶级革命的理论和策略，领导了俄国十月革命，创建了世界上第一个无产阶级专政的社会主义国家，把马克思主义发展到一个新阶段。伟大领袖毛主席在领导全党全军全国各族人民同国内外、党内外阶级敌人进行的半个多世纪的长期斗争中，一贯坚持马克思列宁主义的普遍真理和革命的具体实践相结合的原则，在各个方面继承、捍卫和创造性地发展了马克思列宁主义。在社会主义革命和社会主义建设的新的历史时期中，毛主席在马克思主义理论上的最大贡献，就是系统地总结了我国的和国际的无产阶级专政的历史经验，运用唯物辩证法的对立统一这个基本观点，分析了社会主义社会的矛盾、阶级和阶级斗争，从而揭示了社会主义社会的发展规律，创立了无产阶级专政下继续革命的伟大理论。毛主席关于无产阶级革命和无产阶级专政的这种新思想、新结论，在哲学、政治经济学和科学社会主义方面，极大地丰富了马克思主义的理论宝库。

在《毛泽东选集》第五卷的光辉著作中，毛主席在马克思主义发展史上，第一次明确地提出了在生产资料所有制的社会主义改造基本完成以后，还长期存在无产阶级和资产阶级、社会主义道路和资本主义道路的斗争，提出了社会主义社会中存在敌我矛盾和人民内部矛盾这两类不同性质的矛盾的学说，提出了无产阶级专政下继续革命的伟大理论，提出了社会主义建设总路线的基本思想。毛主席指出："**要运用马克思主义的对立统一学说，观察和处理社会主义社会阶级矛盾和阶级斗争的新问题，观察和处理国际斗争中的新问题。**"精辟地论述了单有经济战线上的社会主义革命是不够的，不巩固的，必须还有政治战线上和思想战线上的彻底的社会主义革命。同时，指明了无产阶级和资产阶级两个阶级、社会主义和资本主义两条道路的斗争是主要矛盾，是"纲"，是"主题"；修正主义是主要危险；要既在党内、又在党外作战。毛主席科学地分析了"**社会主义社会也是对立统一的，有人民内部的对立统一，有敌我之间的对立统一。**"教导我们要正确区分和处理敌我矛盾和人民内部矛盾，在不断地揭露并正确地处理和解决矛盾的过程中，使社会主义社会内部的统一和团结日益巩固，使社会主义的经济建设和文化建设日益发展。毛主席还制定了"**把国内外一切积极因素调动起来，为社会主义事业服务**"的基本方针和多快好省建设社会主义的总路线。毛主席以无产阶级革命家的雄伟气魄，指出美帝国主义和一切反动派都是纸老虎，批判了苏联赫鲁晓夫叛徒集团大反斯大林和鼓吹"和平过渡"的修正主义路线。在《毛泽东选集》第五卷的光辉著作中，毛主席提出的无产阶级专政下继续革命的伟大理论，对于世界革命，具有伟大的现实意义和深远的历史意义。

《毛泽东选集》第五卷，是批判"四人帮"的强大思想武器。我们一定更紧密地团结在以华主席为首的党中央的周围，掀起学习毛主席著作的新高潮，深入揭批"四人帮"，为实现华主席、党中央抓纲治国的战略决策，为把毛主席开创的无产阶级革命事业进行到底而努力奋斗！

全国各族人民政治生活中的一件大喜事

通道侗族自治县菁芜洲公社党委书记　吴昌华

《毛泽东选集》第五卷正式出版发行了，这是我国各族人民政治生活中的一件大喜事。

毛主席是当代最伟大的马克思主义者。半个多世纪以来，毛主席在领导我国完成新民主主义革命和进行社会主义革命、社会主义建设的伟大斗争中，在反对党内右的和"左"的机会主义路线的伟大斗争中，在反对帝国主义、社会帝国主义和各国反动派的伟大斗争中，全面继承、捍卫和发展了马克思列宁主义，丰富了马克思主义的理论宝库。毛主席著作是无产阶级革命斗争经验的科学总结，是指引我国各族人民胜利前进的灯塔。我们侗乡很早就沐浴着毛泽东思想的灿烂光辉。一九三四年十二月，毛主席率领中国工农红军长征经过通道。挣扎在死亡线上的侗乡人民，终于找到了自己的救星，在茫茫黑夜中，见到了光明。一九五〇年，通道解放了。在毛主席、共产党的英明领导下，侗乡人民走上了社会主义金光大道。

伟大领袖和导师毛主席对少数民族十分关怀和爱护。新中国成立的第二年，毛主席在党的七届三中全会上就指出："**团结少数民族很重要**"，"**少数民族地区的社会改革，是一件重大的事情，必须谨慎对待**"。在《论十大关系》这一光辉著作中，毛主席又指出："**我们要诚心诚意地积极帮助少数民族发展经济建设和文化建设。**"在《关于正确处理人民内部矛盾的问题》一文中，毛主席还专门论述了少数民族问题。解放二十多年来，在毛主席民族政策的光辉照耀下，我们通道的侗、汉、苗、瑶各族人民亲如兄弟，团结战斗，共同建设社会主义新山区，百里侗乡发生了翻天覆地的变化。就拿我们菁芜洲公社来说吧。解放初期，这里粮食单产只有两百多斤。解放后特别是无产阶级文化大革命以来，党和政府领导各族人民大搞农田水利基本建设，发展各种农业机械，大大改变了生产条件，农业生产连年丰收。去年，全公社粮食总产和单产都比解放初期翻了三番。过去，这里交通闭塞，文化落后。现在，全公社十九个大队都通了公路，百分之九十五的生产队用上了电。文教卫生事业也有了很大发展，每个大队都办起了学校，公社有卫生院，大队有合作医疗站和赤脚医生。

王张江姚"四人帮"为了篡夺党和国家的最高领导权，疯狂反对毛主席关于少数民族问题的光辉论述，肆意践踏毛主席为我党制定的民族政策，挑拨民族关系，制造民族分裂。在批林批孔运动中，他们竟然宣扬少数民族的统治阶级和被统治阶级都是汉民族的敌人的反动观点，甚至把少数民族讲本民族语言诬蔑为"异国情调"，完全暴露了"四人帮"对少数民族的极端仇视。我们一定坚决响应党中央的号召，认真学习《毛泽东选集》第五卷，以毛泽东思想为锐利武器，彻底批判"四人帮"的滔天罪行，在华主席为首的党中央领导下，继承毛主席遗志，高举和捍卫毛主席的伟大旗帜，团结一致，努力把中国的事情办好，争取对人类做出较大的贡献。

特大喜讯　　卢日明　剪纸

粉碎「四人帮」的胜利成果

湖南省新华书店

全国人民渴望已久的《毛泽东选集》第五卷正式出版发行了！我们战斗在毛主席家乡的图书发行战线的广大职工，无不欢欣鼓舞，激情满怀，热烈欢呼。

《毛泽东选集》第五卷，收辑了毛主席在一九四九年九月到一九五七年的重要著作。它是毛主席在华人民共和国成立以后的头八年中，领导我党我军我国人民在国内反对地主资产阶级、高饶反党联盟和刘少奇的修正主义路线，在国际反对美帝国主义和赫鲁晓夫修正主义的斗争的胜利记录和科学总结。这些光辉著作，每一篇都闪耀着马克思主义真理的光芒，是马克思列宁主义的不朽文献。

党内外阶级敌人对于毛主席著作的出版发行，怕得要死，恨得要命，总是千方百计地进行破坏和捣乱。文化大革命以前，刘少奇及其同伙为了阻挠毛泽东思想的传播，公然下令不准多印多发《毛泽东选集》。文化大革命摧毁了刘少奇资产阶级司令部，排除了干扰，毛主席著作大量出版发行。从我省来说，文化大革命以来，共发行毛主席著作一亿七千七百八十万册，比文化大革命前十七年增长五点五倍，其中《毛泽东选集》一至四卷一千一百二十八万九千多部，比文化大革命前十七年增长二十五倍。敬爱的周总理十分重视《毛泽东选集》第五卷的出版，多次指示做好出版选集第五卷的准备工作，全国人民朝夕盼望，我们也积极准备。但由于林彪、陈伯达特别是"四人帮"的干扰破坏，以致选集第五卷迟迟不能出版发行。"四人帮"极端仇视和害怕战无不胜的毛泽东思想，拚命地破坏《毛泽东选集》第五卷的出版发行工作，干尽了坏事。以华主席为首的党中央，一举粉碎了"四人帮"反党集团，排除了他们的干扰和破坏，立即着手进行《毛泽东选集》第五卷的编辑出版工作，使《毛泽东选集》第五卷迅速与我们见面了。这是华主席为首的党中央粉碎"四人帮"的胜利成果，是华主席为党为人民立下的又一个丰功伟绩。

宣传和普及马列主义、毛泽东思想，是图书发行战线的一项根本任务，也是我们发行人员的神圣职责。我们决不辜负华主席、党中央和全省人民的重托，要以饱满的政治热情，最大的革命干劲，最好的服务质量，最快的发行速度，把《毛泽东选集》第五卷送到广大工农兵群众手里，让毛泽东思想永远普照三湘四水，为深入揭批"四人帮"，实现华主席提出的抓纲治国的战略决策，实现大治之年的四项重大战斗任务贡献我们的最大力量。

热烈欢庆《毛泽东选集》第五卷出版发行

湖南省第一师范学校师生怀着深厚的无产阶级感情，争先恐后，购买盼望已久的《毛泽东选集》第五卷。他们决心认真学习毛主席著作，继承毛主席的遗志，紧跟华主席，把革命进行到底。

⇧ 湖南橡胶厂干部、工人和红卫兵敲锣打鼓，载歌载舞，喜气洋洋迎接《毛泽东选集》第五卷到厂。

⇦ 桥头河煤矿工人喜读渴望已久的《毛泽东选集》第五卷。

⇦ 驻省海军航空兵某部飞行二大队指战员，热烈欢庆《毛泽东选集》第五卷出版，决心认真学习选集第五卷，掀起学习毛主席著作群众运动新高潮。

⇦ 长沙县雷锋公社雷锋大队民兵，发扬雷锋同志的“钉子”精神，认真学习新出版的《毛泽东选集》第五卷，深入开展揭批“四人帮”的斗争，全面落实华主席抓纲治国的战略决策。

⇧ 《毛泽东选集》第五卷的出版，是各族人民政治生活中的一件大喜事。花垣县雅酉公社油麻大队苗族理论辅导员麻贵香（右一）与贫下中农一起认真学习选集第五卷。

本报通讯员、本报记者摄影报道

热烈欢迎圭亚那贵宾

人民日报社论

圭亚那合作共和国总统雷蒙德·阿瑟·钟阁下和夫人，应我国政府的邀请前来进行国事访问，今日到达北京。我国政府和人民热烈欢迎远道而来的圭亚那贵宾。

圭亚那是一个具有反帝、反殖光荣传统的国家。圭亚那人民为了反对外国压迫和剥削，进行了长期的斗争。独立以后，圭亚那人民继续保持和发扬了这个斗争传统。近几年来，圭亚那政府在国际事务中，注意发展同其他第三世界国家的关系，支持第三世界国家反对帝国主义、殖民主义、霸权主义、种族主义和犹太复国主义的正义斗争，为推动加勒比国家和地区的团结合作、争取建立新的国际经济秩序作出了贡献。圭亚那政府自力更生发展民族经济，采取了一系列积极措施，取得了可喜成果。我们对于这些成就表示祝贺和赞赏。

当前，拉丁美洲的形势一派大好。拉丁美洲国家维护二百浬海洋权和本国海洋资源、维护原料价格和要求建立国际新经济秩序的斗争，汇成一股巨大的洪流，冲击着超级大国霸权主义。值得注意的是，自称第三世界“天然盟友”的那个超级大国，趁着另一个超级大国影响日益衰退，千方百计向拉丁美洲渗透和扩张，妄想取而代之，控制拉美。我们深信，拉丁美洲国家和人民，一定能克服前进道路上的艰难险阻，前门驱狼，后门拒虎，把反帝、反殖、反霸斗争胜利推向前进！

中国和圭亚那都是发展中国家，同属于第三世界。两国人民在长期交往和共同斗争中结下了深厚友谊。中、圭两国建立外交关系后，相互间往来不断增多，两国关系不断发展。特别是伯纳姆总理一九七五年三月正式访问我国，进一步推动了两国友好关系的发展。今天，我们又接待阿瑟·钟总统访问，感到十分高兴。圭亚那贵宾这次为增进了解、加强友谊，远涉重洋来我国访问，将受到我国人民的热情欢迎。我们预祝圭亚那贵宾访问愉快、成功。（载十八日《人民日报》，新华社电）

朝鲜劳动党中央、共和国中央人民委员会和政务院

最热烈祝贺金日成同志六十五寿辰

新华社平壤一九七七年四月十七日电 据《劳动新闻》报道，朝鲜劳动党中央委员会、朝鲜民主主义人民共和国中央人民委员会和政务院，四月十五日联名写信给朝鲜人民的伟大领袖金日成主席，最热烈地祝贺他六十五寿辰。

四月十六日下午，平壤市三万五千多名青少年学生在牡丹峰体育场表演大型团体操《朝鲜之歌》。朝鲜党政领导人金一、朴成哲、康良煜、金东奎等出席观看。各国驻朝鲜的外交使节和正在朝鲜访问的外国朋友应邀出席观看。这一大型团体操热情赞颂了朝鲜人民的伟大领袖金日成主席的丰功伟绩，显示了朝鲜人民在革命斗争和建设事业中取得的伟大胜利。

四月十六日晚，平壤市劳动人民在金日成广场、平壤体育馆和“二·八”文化会馆前的广场上举行了盛大晚会，穿着节日服装的劳动人民在朝鲜革命歌曲的伴奏下跳起了民族集体舞蹈。平壤市青年学生在牡丹峰青年公园露天剧场举行了歌咏集会，歌颂金日成主席的光荣历史，歌唱今天的幸福生活，表示把朝鲜的革命事业进行到底的决心。

首都平壤和全国各道、市、郡最近都举办了图片展览会。中央展览会展出五百多幅图片，生动反映了朝鲜人民在金日成主席英明领导下在革命和建设事业中取得的巨大成就。最近，朝鲜还组织了全国性的体育比赛和文艺会演。从四月八日至二十二日，全国各地电影院放映《万景台》、《领袖永远和我们在一起》等纪录影片，介绍金日成主席的革命历史和在他的领导下朝鲜人民走过的光辉的胜利道路。

毕姜大使和夫人举行招待会

庆祝民主柬埔寨国家独立节二周年

陈锡联副总理、徐向前副委员长等出席了招待会

据新华社北京一九七七年四月十七日电 民主柬埔寨驻中国大使毕姜和夫人今天晚上举行招待会，庆祝民主柬埔寨国家独立节二周年。

国务院副总理陈锡联，人大常委会副委员长徐向前，外交部长黄华，外贸部长李强，中联部副部长李一氓，中国人民解放军副总参谋长王尚荣等，应邀出席了招待会。

毕姜大使和黄华部长先后在招待会上讲话。

毕姜大使在讲话时说，解放以来，柬埔寨人民在柬埔寨革命组织领导下，坚持以自力更生为主的立场，克服了种种困难，大力增加生产，已基本上解决了自己的生活问题，特别是粮食方面。我们柬埔寨人民胜利地保卫住了革命的成果，全面捍卫了自己国家的独立、主权和现有边界内的领土完整。我国人民的革命政权不断地得到巩固、加强和完善。我们坚决站在独立自主、自力更生，自己掌握自己国家命运的立场上，继续依靠民族大团结的力量，并在世界上远近朋友的鼓舞和支援下，努力工作，建设和保卫自己的国家。

毕姜大使说，我们的人民把支援世界人民的革命斗争，支援兄弟的第三世界人民的斗争运动和支援不结盟国家的斗争，当作自己崇高的革命义务。柬埔寨人民在任何情况下都坚决与他们站在一起，坚决反对帝国主义、反对殖民主义，反对外来侵略和干涉。

他说，柬中两国人民是亲密的兄弟和战友，我们同甘苦共患难，互相鼓舞，互相支援。无论在我国人民进行人民民族解放革命战争期间，或是在解放后我国人民进行建设和保卫国家时期，中国共产党、中国政府和兄弟的中国人民，在中国人民敬爱的领袖毛泽东主席阁下的领导下，在中国人民敬爱的总理周恩来阁下的关切下，和目前在自己的英明领袖华国锋主席阁下的领导下，都对我们柬埔寨人民的革命事业提供了充满纯洁的无产阶级国际主义精神的、全心全意的支援。我们坚信，柬中两国和两国人民之间悠久的、传统的、亲密的革命兄弟友谊和战斗团结将万古长青。

黄华部长在讲话时代表中国政府和中国人民向民主柬埔寨政府和柬埔寨人民表示最热烈的节日祝贺和崇高的敬意。他说，富有光荣革命传统的柬埔寨人民，在柬埔寨革命组织的英明领导下，取得人民民族解放战争的伟大胜利，为全世界人民反帝革命斗争树立了光辉的榜样。

黄华部长说，柬埔寨人民不但善于破坏旧世界，而且善于建设一个新世界。解放后，柬埔寨人民继续发扬战争年代的那种大无畏革命精神和革命干劲，坚持独立自主，自力更生，艰苦奋斗，在捍卫国家独立、主权和领土完整，粉碎国内外敌人破坏活动、巩固革命政权，医治战争创伤，恢复和发展经济以及开展对外活动等方面都取得了巨大的成就。尤其使人高兴的是，柬埔寨人民在解放后短短的时间里，用自己的力量解决了粮食自给的问题。亚非拉人民特别懂得这一成就的重大意义。

他说，中柬两国人民在长期革命斗争中，相互支持，相互鼓舞，建立了深厚的革命友谊，结成为亲密的战友。我们之间的革命团结和战斗友谊不断巩固和发展。当前，我国人民正高举毛主席的伟大旗帜，努力执行华主席提出的抓纲治国的战略决策，争取今年初见成效，三年大见成效。我们坚决贯彻执行毛主席的革命外交路线和政策，加强同第三世界各国人民以及全世界人民的团结，联合一切遭受侵略、颠覆、干涉、控制、欺负的国家和民族，为反对帝国主义、殖民主义和大国霸权主义而斗争。我们坚信，中柬两国人民在今后共同的斗争道路上必将更加紧密团结，并肩战斗，共同前进。

四月十九日（星期二）放映影片

故事片 雷锋 同映做雷锋式的战士 长沙 1.35

故事片 董存瑞
煤炭 1.00 7.40 解放 2.00
工人 3.25 8.25 烈士公园 4.15
湘江 2.35 7.00

朝鲜宽银幕故事片 煤矿的主人
工人 1.00 6.15 长沙 3.55
东风 2.20 7.05 解放 4.25
煤矿 3.20 5.30 北郊 7.50
烈士公园 1.50 8.30

纪录片 隆重纪念敬爱的周恩来总理逝世一周年 1977年新闻简报3、4、6、7号 烈士公园 7.00

彩色戏曲片 红霞万朵（黄梅戏） 北郊 5.00 解放 7.20

湖南省京剧团 在湖南剧院演出 八一风暴 19、20、21、22、23、24日 晚7.15

长沙市歌剧团 在长沙剧院演出 洪湖赤卫队 19、23、24日 晚7.15

湖南电视台节目预告
四月十九日（星期二）第一次播出下午2.30开始 湖南电视新闻 理论学习专题讲座：“四人帮”搞“第二武装”是为了篡党夺权（中国人民解放军湖南省军区[illegible]讲）第二次播出晚上七点开始（一）转播北京电视台电视新闻△国际新闻△电视纪录片：中国人大代表团访问伊朗（二）湖南电视新闻：①省直机关举行大会热烈庆祝《毛泽东选集》第五卷出版发行②省会军民喜迎毛主席光辉著作（三）高举毛主席的伟大旗帜精心印制《毛泽东选集》第五卷（湖南省新华印刷一厂党委副书记赵金文讲）（四）专题文艺节目：热烈欢呼《毛泽东选集》第五卷出版发行（湖南省军区业余文艺宣传队演出）

本报社址：长沙市建湘路 电话总机：26191 夜班编辑室：26194 昨日开印时间：8时23分 印完：13时0分 长沙地区天气预报：今天多云，明天转阴，有小雨，北风三级。最高气温二十五度，最低十七度。

湖南日报

HUNAN RIBAO 第3136号 1977年4月19日 星期二

农历丁巳年三月初二 （今日四版）

毛主席语录

有句古语，“纲举目张”。拿起纲，目才能张，纲就是主题。社会主义和资本主义的矛盾，并且逐步解决这个矛盾，这就是主题，就是纲。

把国民经济搞上去

应我国政府邀请前来进行国事访问

圭亚那合作共和国总统阿瑟·钟到京

李先念副总理代表华国锋主席到机场热烈欢迎圭亚那贵宾

到机场欢迎的还有王震副总理、乌兰夫副委员长等和首都群众数千人

圭亚那合作共和国总统雷蒙德·阿瑟·钟和夫人，四月十八日乘飞机到达北京。李先念副总理和林佳楣同志，王震副总理，乌兰夫副委员长等，以及首都群众数千人前往机场热烈欢迎。

新华社记者摄（传真照片）

新华社北京一九七七年四月十八日电　圭亚那合作共和国总统雷蒙德·阿瑟·钟和夫人今天下午乘飞机到达北京，受到首都人民的热烈欢迎。

到机场欢迎圭亚那贵宾的有国务院副总理李先念和林佳楣同志，国务院副总理王震，人大常委会副委员长乌兰夫，外交部长黄华和何理良同志，外交部副部长王海容、外经部副部长程飞，外贸部副部长刘希文，农林部副部长肖鹏，卫生部副部长黄树则，中国驻圭亚那大使王占元和史一波同志，以及首都群众数千人。

在飞机舷梯旁，李先念副总理同阿瑟·钟总统和夫人亲切握手，并代表华国锋主席向远道而来的圭亚那贵宾表示热烈欢迎。

雷蒙德·阿瑟·钟总统和夫人是应我国政府的邀请前来进行国事访问的。随同阿瑟·钟总统和夫人来访的有圭亚那经济发展、地区发展、地方政府和合作部长德斯蒙德·霍伊特等政府高级官员。

中国和圭亚那两国人民在长期交往和共同斗争中结下了深厚友谊。这次阿瑟·钟总统和夫人远涉重洋来我国访问，必将进一步推动两国友好关系的发展。

今天，北京主要街道上空彩旗招展，高大建筑物上悬挂着巨幅标语，上面写着：“热烈欢迎圭亚那贵宾！”“坚决支持圭亚那人民维护民族独立和国家主权的正义斗争！”“中圭两国人民的友谊万岁！”“第三世界人民大团结万岁！”“全世界人民大团结万岁！”

在飘扬着中国国旗和圭亚那国旗的首都机场上举行了隆重的欢迎仪式。乐队奏圭亚那国歌和中国国歌。阿瑟·钟总统由李先念副总理陪同检阅了中国人民解放军陆、海、空三军仪仗队。在欢乐的鼓乐声中，阿瑟·钟总统和夫人来到绚丽多采的欢迎群众队伍前。这时，青少年们翩翩起舞，热情地挥动彩带和花束，向贵宾们表达中国人民对圭亚那人民的诚挚友情，持枪民兵列队向贵宾们致意。阿瑟·钟总统和夫人愉快地向群众招手致意。

圭亚那驻中国大使约翰·卡特，大使馆外交官员，各国驻中国的外交使节也到机场迎接。

抓纲治国推动国民经济新跃进

人民日报 社论

英明领袖华主席提出的在两个阶级的激烈斗争中，实现**安定团结**，巩固无产阶级专政，达到天下大治的战略决策，已经在经济战线上取得显著成果，革命和生产的形势越来越好，其进展速度，超出人们的预料。一个新的跃进形势正在形成。打倒“四人帮”，思想大解放，生产力大解放。在汹涌澎湃揭批“四人帮”的怒潮中，抓纲治国，**把国民经济搞上去**，已成为亿万人民的共同心愿和实际行动。**工业学大庆、农业学大寨**的群众运动越来越广泛深入，社会主义劳动竞赛蓬勃开展。受到“四人帮”严重干扰破坏的铁路运输，进展很快，三月份日装车突破了历史同期的最好水平。四月上旬，继续稳步前进，日装车又有新的增长。铁路运输的显著好转，促进工业生产开始全面上升。原油、煤炭和电力三月份超额完成了计划。特别令人振奋的是钢铁生产也上来了。四月上旬钢和生铁的平均日产量都比三月份有较大幅度的增长。我国最大的钢铁联合企业鞍钢，革命和生产的形势发展迅速。英雄的开滦矿工，加快恢复生产的速度，力争在今年内达到地震前的生产能力。农业机械、化肥、棉纱和棉布等产品都有较大增长。特别令人高兴的是那些受“四人帮”严重干扰和破坏的地区的工矿企业，发生了巨大变化，革命和生产都蒸蒸日上。上海等地的工人阶级，豪迈地提出达到和赶超“三个水平”的战斗口号，即首先达到和超过本单位历史最高水平；再赶超全国同行业的最高水平；进而赶超世界先进水平。

形势很好，鼓舞人心。但是在胜利前进中，也要看到发展不平衡的一面。有的地区、单位，领导落后于形势，落后于群众，革命和生产发展的速度还不够快。

为了巩固和发展当前的大好形势，**把国民经济搞上去**，首先和主要抓什么？抓纲治国，才能扎扎实实推动国民经济新跃进。要结合经济战线的实际，把罪大恶极的“四人帮”，从思想上、政治上批深批透，把他们搞颠倒了的东西纠正过来，澄清路线是非，划清思想界限。这是最根本的一条。

必须坚持党的基本路线，抓住无产阶级同资产阶级斗争、社会主义道路同资本主义道路斗争这个主要矛盾，大批修正主义，大批资本主义，坚持无产阶级专政下的继续革命。彻底批判“四人帮”篡改党的基本路线，用所谓上下之间、新老之间、这一部分人和那一部分人之间的矛盾等等，来掩盖和代替无产阶级同资产阶级、社会主义同资本主义的斗争这个主要矛盾。彻底批判他们颠倒敌我，混淆黑白，把紧跟毛主席干革命的老干部说成是“民主派”、“走资派”，作为革命的主要对象；把同他们作斗争的青年干部说成是“投降派”，进行残酷迫害；而把那些紧跟他们那条路线跑的反革命分子、坏分子封为“革命派”、“先进分子”，搞乱敌我关系，扭转斗争方向。

必须加强党的领导，坚持党领导一切的原则。彻底批判“四人帮”以“帮”代党，煽动“踢开党委闹革命”，破坏党的集中统一领导，践踏党内生活的一切准则，败坏党的优良传统和优良作风，妄图搞垮我们的党。

必须**全心全意地依靠工人阶级**，要以毛泽东思想武装起来的先进分子为骨干，带动中间的，帮助和教育后进的，团结一致，共同前进。彻底批判“四人帮”污蔑老工人是工人中的“上层分子”、是“既得利益者”，污蔑不跟他们走的工人是“落后分子”，胡说什么这些人都不能依靠，只能依靠象翁森鹤、张铁生一类的流氓、阿飞、新生的资产阶级分子、反党反社会主义分子、现行反革命分子。

必须用政治统帅经济，用革命统帅生产，贯彻执行党的社会主义建设总路线，使社会主义的生产发展得越多越好，越快越好。彻底批判“四人帮”篡改马克思主义基本原理，把革命和生产、政治和经济截然对立起来，制造混乱，破坏生产，破坏战备。

必须依靠群众，依靠坚强的思想政治工作，在这个基础上，坚持合理的规章制度，坚持严格的劳动纪律。彻底批判“四人帮”把合理的规章制度污蔑成“修正主义的管、卡、压”，批判他们大搞无政府主义，搞乱革命和生产的秩序。

必须抓好经济核算，增加社会主义积累，不断扩大再生产，使社会主义建设日益繁荣兴旺，人民生活逐步改善。彻底批判“四人帮”胡说经济核算、增加积累是“利润挂帅”，鼓吹“亏损有理”，坐吃山空，妄图搞垮社会主义。

必须教育干部自觉限制资产阶级法权，保持普通劳动者的本色。要教育广大职工发扬共产主义精神，为革命多做贡献。要坚决实行不劳动者不得食、各尽所能按劳分配的社会主义原则。彻底批判“四人帮”故意歪曲毛主席的指示，欺骗群众，把在政策上合理体现按劳分配的原则，污蔑为“物质刺激”。

必须始终坚持毛主席提出的**又红又专**，在广大干部、科学技术人员和工人群众中，提倡为革命钻研业务，钻研科学技术。彻底批判“四人帮”为了篡党夺权，借口批判“专家路线”，反对毛主席早就指出的要培养一支宏大的无产阶级自己的专家队伍，反对发挥科学技术人员的作用，破坏党对知识分子团结、教育、改造的政策。

必须坚持**独立自主、自力更生**的方针，这是我们的立足点。我们一定要依靠自己的力量，走自己工业发展的道路，这是必须时刻牢记的。为了赶超世界先进水平，加速国民经济的发展，引进一些必要的新技术、新设备，实行**洋为中用**，是必要的。彻底批判“四人帮”胡说什么引进新技术是“洋奴买办哲学”，是“崇洋媚外”。

必须坚持社会主义的计划经济，坚持发挥中央和地方两个积极性，坚持全国一盘棋。彻底批判“四人帮”自立政策，大搞独立王国，让企业自由生产，自由交换，自由定价，自由上工程项目，例如搞什么“王洪文工程”、“张春桥工程”、“江青工程”，破坏计划经济，造成资本主义泛滥。

只有进一步从思想政治路线和政策上弄清楚上面说的路线是非，才能对“四人帮”推行的那条反革命的修正主义路线的极右实质，认识得更深，才能从思想上、政治上、组织上把企业整顿好，才能进一步巩固和发展大好形势。

抓纲治国，推动国民经济新跃进，还必须安排好国民经济的比例关系，突出重点，打歼灭战，把国民经济纳入有计划按比例高速度发展的轨道。为此，第一、要真正按照农轻重的次序，把农业放在第一位，下大决心，花大力气，尽快把农业搞上去，切实加强工业对农业的支援。一定要**以粮为纲，全面发展**，大力增产粮食，大力发展经济作物，使农林牧副渔都有所增长。当前，特别要抓紧对春耕生产的领导，调动一切积极因素，抗旱保麦，夺取夏粮丰收。第二、千方百计把轻工业、市场安排好，把人民生活安排好，认真搞好集体福利事业。这是一项重要的政治任务。第三、把燃料、动力和原材料工业抓上去，特别是要把燃料、电力抓上去，把钢铁抓上去。第四、下决心集中力量打歼灭战，解决基本建设战线过长的问题。这几个问题解决好，发展国民经济就一定能取得伟大的成果。

各级党委要加强对经济工作的领导，认真贯彻执行**鞍钢宪法**，深入开展**工业学大庆、农业学大寨**的群众运动，广泛发动社会主义劳动竞赛，大鼓革命干劲，大搞增产节约。把增产节约运动作为**工业学大庆**运动的一项重要内容。现在增产和节约的潜力都大得很。只要发动群众把现有的工业生产能力较好地发挥出来，生产就可以大幅度上升，一年就可以增产几百万吨钢，几千万吨煤。只要采取有力的措施，克服燃料、动力和原材料等方面的浪费，从节约中又可以增产一个很大的数字。大抓增产节约，必须整顿和精简企业的机构，减少非生产人员，加强生产第一线，建立起一个精干的、有力的生产指挥系统。（下转四版）

开展学习《毛泽东选集》第五卷的群众运动

以英明领袖华主席为光辉榜样 努力学习和实践毛泽东思想

湘阴县委认真学习中共中央决定，带领全县军民掀起学习毛主席著作新高潮

本报讯 人们久已盼望的《毛泽东选集》第五卷在全国发行的喜讯传到了英明领袖华主席曾经工作过的湘阴县，百里湖乡一片欢腾，五十万军民兴高采烈。中共湘阴县委领导成员，立即认真学习党中央的决定，热烈欢呼《毛泽东选集》第五卷正式发行，决心以英明领袖华主席为光辉榜样，高高举起毛主席的伟大旗帜，带领全县军民迅速开展学习《毛泽东选集》第五卷的群众运动，掀起学习毛主席著作的新高潮。

四月十四日晚，县委常委收听了广播，连夜进行了学习和讨论。大家一致认为，《毛泽东选集》第五卷的出版，充分表达了亿万人民的共同心愿，是中国革命和世界革命的迫切需要。只要我们按照毛主席的教导办事，就一定能够实现华主席提出的抓纲治国的战略决策，把社会主义革命和建设不断推向前进。

《毛泽东选集》第五卷字字闪金光，句句说到革命人民的心坎里，说到的事情，大都是大家亲身经历过的。今天学到这些光辉著作，同志们感到格外亲切。特别是读到毛主席为《湘阴县解决了剩余劳动力的出路问题》一文所写的光辉按语，更受到极大的教育和鼓舞。一九五五年的春天，在当时担任湘潭地委书记的华国锋同志的具体指导下，湘阴县委邀请了八个农业社的负责人座谈，整理了一份关于如何解决乡村中剩余劳动力出路问题的材料，后来，伟大领袖毛主席把这份材料编进了《中国农村的社会主义高潮》一书，并写下了光辉按语。在《按语》中，毛主席透过乡村中劳动力剩余的现象，抓住劳动力问题上的两个阶级、两条道路的斗争实际，高瞻远瞩地指出：乡村中的剩余劳动力是能够在乡村中找到出路的。最重要的就是要加强党的集中统一领导，坚持社会主义方向，充分调动男女劳动力的积极性，不断向生产的深度和广度进军。二十多年来，毛主席的光辉按语一直鼓舞着湘阴人民坚持社会主义方向，不断批判劳力自由支配等资本主义倾向，夺得了革命和生产的一个又一个胜利。县委领导成员回想到这一切，更加深切感到，我们的一切胜利，都是毛泽东思想的胜利，每前进一步都是靠毛泽东思想的指引。大家表示，一定要更高地举起毛泽东思想伟大红旗，把毛主席开创的无产阶级革命事业进行到底。

手捧宝书望北京，华主席和我们心连心。在热烈欢呼《毛泽东选集》第五卷发行的幸福时刻，湘阴县委领导成员热烈赞颂华主席一贯高举毛泽东思想伟大旗帜：一九四九年，华国锋同志南下来到湘阴，他和群众见面的第一句话，就是转达毛主席、党中央对新解放区人民的关怀，和地下党组织会合的第一个会议，就是传达毛主席对新区工作的指示，举办的第一期土改积极分子训练班，就是组织大家学习毛主席的光辉著作，教育大家在毛主席的领导下，将革命进行到底。华国锋同志在湘阴工作期间，清晨早起和夜深人静，人们总可以看到他在学习毛主席著作，写读书笔记，阅读党的有关文件。他除了自己带头学习外，还经常教育干部努力学习毛主席著作。在机关里，他亲自作学习辅导报告，规定大家的学习时间，安排学习内容。在工作中，他始终坚持用毛泽东思想发动群众，组织群众，武装群众，带领湘阴人民走上了毛主席指引的社会主义金光大道。以后，无论是在地区，还是在省里和中央工作期间，华国锋同志都坚定不移地站在毛主席革命路线一边，按照毛泽东思想办事。在毛主席逝世以后，以华主席为首的党中央一举粉碎了“四人帮”，立即作出了出版《毛泽东选集》和筹备出版《毛泽东全集》的决定，使《毛泽东选集》第五卷迅速出版。现在以华主席为首的党中央又号召全党、全军、全国各族人民学好《毛泽东选集》第五卷，掀起学习毛主席著作的新高潮。大家说：华主席真是学习和实践毛泽东思想的光辉典范，是毛主席的好学生、好接班人，我们的好领袖。我们一定要以英明领袖华主席为光辉榜样，带头学习好《毛泽东选集》第五卷，高高地举起毛主席的伟大旗帜，全面落实华主席提出的抓纲治国的战略决策，把湘阴建设好，把中国的事情办好，争取对人类作出较大的贡献。

为了把群众性的学习运动搞好，湘阴县委根据上级指示精神，进行了研究，提出以下几条具体措施：一、运用一切宣传工具和各种宣传形式，大力宣传党中央的决定，宣传学习《毛泽东选集》第五卷的伟大意义；二、充分利用“四校”一班（县五七干校，公社党校，大队五七农民业余学校，生产队业余政治夜校和各种类型学习班）层层培训骨干，广泛组织群众进行学习；三、各级领导带头宣传，带头学习，除保证每月学习四天外，每天坚持自学一小时以上，在今年通读完《毛泽东选集》一至五卷；四、坚持理论联系实际的学风，把学习《毛泽东选集》第五卷和深揭狠批“四人帮”结合起来，和开展整党整风，加强领导班子思想革命化建设结合起来，和深入开展工业学大庆、农业学大寨结合起来，进一步推动各项工作的开展。

（湘阴县通讯组、岳阳地委宣传部新闻宣传科）

高举毛主席的伟大旗帜 夺取新的更大胜利

“硬骨头六连”热烈欢呼《毛泽东选集》第五卷出版

新华社杭州一九七七年四月十八日消息 人民解放军某部“硬骨头六连”指战员热烈欢呼《毛泽东选集》第五卷出版发行。他们认真学习中共中央关于学习《毛泽东选集》第五卷的决定、《毛泽东选集》第五卷的出版说明和内容介绍，受到了极大的教育和鼓舞。连日来，六连营区到处洋溢着欢乐的节日气氛。当《毛泽东选集》第五卷送到连队的时候，军营内外红旗招展，锣鼓喧天，上级党委派领导干部来六连举行了隆重的授书仪式。指战员们手捧渴望已久的《毛泽东选集》第五卷，心情万分激动。他们召开誓师会、座谈会，编演文艺节目，挥笔写诗作文，歌颂马克思主义发展史上的这件大喜事。

在连史室里，六连的老英雄和干部战士欢聚在火红的战旗下，回顾连队在毛主席的伟大旗帜下取得胜利的道路，畅谈毛泽东思想哺育硬骨头战士成长的经历。指导员赵传喜、排长高汉方说：毛泽东思想是我们的命根子，有了毛泽东思想，我们妖风迷雾不转向，泰山压顶不弯腰。林彪的一套，我们顶了；“四人帮”的一套，我们也顶了。我们不怕压，不信邪，贯彻毛主席的建军路线不动摇，发扬我军光荣传统不松劲，连队建设的步伐越跨越大。我们一定要响应华主席、党中央的号召，认真学习毛主席的光辉著作，努力掌握毛主席关于无产阶级专政下继续革命的伟大理论，为落实华主席提出的抓纲治国的战略决策贡献力量。

一个学习毛主席著作的新高潮正在六连蓬勃兴起。全连各班排都制订了学习计划，干部战士发扬雷锋的“钉子”精神，认真学习《毛泽东选集》第五卷。指战员们以毛泽东思想为强大武器深入揭批“四人帮”，决心彻底肃清他们的流毒和影响。

《毛泽东选集》第五卷发行后，临澧县望城公社迅速掀起了学习选集第五卷的热潮。图为党委书记和贫下中农一起学习。 临澧县委宣传部文化馆供稿

万寿宫前学雄文

万寿宫前学雄文，
一字一句记心间。
步步紧跟华主席，
三山五岳也能掀。

《毛泽东选集》第五卷出版发行的特大喜讯传来，桂东县沙田公社一片欢腾。广大干部社员怀着无比喜悦的心情，热烈欢呼选集第五卷的出版发行，热烈欢呼华主席在粉碎“四人帮”后所建树的又一伟大功勋。在这喜庆的日子里，沙田公社党委在毛主席当年开会、办公和住宿的万寿宫，举办了有六十五名同志参加的骨干学习班。在这批骨干的带动下，全公社迅即掀起了群众性的学习选集第五卷的热潮。从田间地头到社员屋场，到处可以听到人们在热烈地讨论制订学习规划，到处可以看到有人在聚精会神地学习选集第五卷。沙田大队党支部书记罗正前，发扬雷锋同志的“钉子”精神，不管劳动、工作多忙，每天都要学一至两个小时，计划在一个月内读完选集第五卷。大家决心高高地举起毛主席的伟大旗帜，紧跟华主席，把无产阶级革命事业进行到底。

沙田地处湘赣边界毛主席创建的井冈山革命根据地。一九二八年，毛主席率领工农红军来到沙田，亲自颁布了“三大纪律六项注意”（后发展为《三大纪律八项注意》）。大家学选集第五卷，忆中国革命的战斗历程，更加懂得毛主席的旗帜是胜利的旗帜，是我国人民团结战斗、继续革命的旗帜。他们激动地说，过去，我们一切行动听从毛主席的指挥，贯彻执行毛主席的革命路线，夺取了新民主主义革命的彻底胜利，夺取了社会主义革命和建设的伟大胜利。今天，我们一切行动听从华主席的指挥，贯彻执行毛主席的革命路线，又取得了粉碎“四人帮”的伟大胜利，社会主义革命和建设出现了蓬勃发展的新局面。历史的和现实的斗争，都雄辩地证明，用毛泽东思想统一我们的思想和行动，我们的革命事业就无往而不胜。

雄文闪金光，照得心亮堂。沙田的干部群众更加自觉地用毛泽东思想统帅自己的思想和行动。他们努力学习选集第五卷，并以选集第五卷为强大思想武器，联系本单位的实际，深揭狠批“四人帮”，分清路线是非。各大队、生产队最近都办起了新的学习和批判专栏，大家用自己的学习体会揭批“四人帮”的极右路线。学习、批判掀高潮，革命、生产逐浪高。为了打好抢插早稻一仗，公社成立了抢插早稻指挥部，并且发出紧急通知，号召各单位努力学习毛主席的著作，紧紧抓住揭批“四人帮”这个纲，以革命加拚命的精神，尽快插完早稻，为夺取今年农业全面丰收而战斗。

（本报通讯员、桂东县通讯组）

湘潭县清风大队认真落实党中央的决定

迅速掀起学习毛主席著作群众运动新高潮

本报讯 《毛泽东选集》第五卷发行后，湘潭县良湖公社清风大队的干部群众，按照中共中央决定，组织干部、群众认真学习《毛泽东选集》第五卷，迅速掀起学习毛主席著作的群众运动新高潮。

清风大队是伟大领袖毛主席在《中国农村的社会主义高潮》一书中写过按语的地方。选集第五卷的发行，使干部群众欢欣鼓舞。他们翻开毛主席为清风乡材料所写的光辉按语，个个心潮澎湃，纵情颂扬伟大领袖毛主席为中国人民和世界革命人民作出的不朽贡献，热情赞颂英明领袖华主席为无产阶级革命事业立下的又一丰功伟绩。当年材料中说到的十八户贫苦社员之一的谭汉如，现在已经七十四岁，听到发行选集第五卷的消息后，一个晚上没有睡好觉，第二天一早就赶到大队去参加集会。他激动得热泪盈眶地说，毛主席的书，字字句句都是为着我们劳动人民讲话，是我们劳动人民的命根子。华主席为首的党中央一举粉碎“四人帮”，迅速出版发行了选集第五卷，实现了我们盼望多年的要求，我们一万个拥护。大家坚定地表示：一定要积极响应以华主席为首的党中央的号召，刻苦学习毛主席著作，把毛主席的伟大旗帜高高举起。广大干部群众纷纷制订了学习选集第五卷的计划。大队党支部领导成员当天晚上就开始集中学习，当年清风乡党支部成员、清风大队老支书谭菊华说：毛主席的书句句是真理。要继承毛主席的遗志，把无产阶级革命事业进行到底，就要认认真真地学，只有深钻学懂，工作起来才不偏向。党支部在抓自身学习的同时，又认真抓好干部和社员的学习。当前春耕生产大忙，他们就帮助生产队充分利用晚上和工余时间抓紧学习。

学习选集第五卷的群众运动，有力地推动了深揭狠批“四人帮”的斗争。连日来，清风大队在田间地头，在政治夜校，在屋场院落，都摆开了揭批“四人帮”的战场。大队党支部副书记周瑞祥重新学习毛主席为《湘潭县清风乡党支部帮助贫苦社员解决困难》所写的按语，回顾历史，认识到“四人帮”和刘少奇推行的同是一条反革命的修正主义路线。他愤怒地说：一九五六年，正当我们清风乡党支部遵照毛主席关于“**组织起来**”的伟大号召，在土地改革和互助合作的基础上，积极组织动员翻身农民加入农业生产合作社，热情帮助贫苦社员解决困难的时候，刘少奇极力鼓吹“发家致富”的谬论。这时，清风乡出现了一些富裕农民埋怨党支部不该吸收困难户入社，不该帮助贫苦社员解决困难，甚至出现了排斥打击贫苦社员的严重情况。就在资本主义势力向贫下中农袭来的时候，当时在湘潭地委主持工作的华国锋同志，亲自派人来到清风，以极大的政治热情支持党支部，并总结了《湘潭县清风乡党支部帮助贫苦社员解决困难》的材料。华国锋同志把材料送给伟大领袖毛主席。毛主席看过材料后，满腔热情地写下了光辉按语。指出：“**这个合作社的方针是正确的。一切合作社都应当这样做。**”毛主席的指示，有力地批判了刘少奇的修正主义路线，回击了农村资本主义势力，进一步确立了贫下中农在合作社中的地位，巩固和发展了合作社。二十多年后，“四人帮”为了篡党夺权，复辟资本主义，胡说什么“八亿人民生活苦点不要紧”，“贫下中农保守”不能依靠，要依靠他们所谓的“造反派”，这不是跟刘少奇一个样吗？大家还学习了毛主席批判高、饶反党集团的文章，把“四人帮”同高、饶反党集团相对照，更加看清了他们的反动本质，使揭批“四人帮”的斗争不断深入发展。

近日来，清风大队干部群众大鼓革命干劲，把学习选集第五卷和在揭批“四人帮”斗争中激发出来的社会主义积极性，集中到春耕生产上来。大家抢晴天，战雨天，夜以继日，广积肥料，抢插早稻。大家决心一边学习，一边生产，以实际行动落实华主席提出的抓纲治国的战略决策，为把国民经济搞上去作出自己的贡献。

（湘潭县通讯组）

《毛泽东选集》第五卷发行盛况 本报记者 速写

深入揭批"四人帮" 夺取早稻高产丰收

批"四害" 肃流毒 划清是非界线

湘乡县委调动农业技术人员的积极性，为夺取早稻高产丰收献计献策，出力流汗

本报讯 在湘乡，农业技术人员与广大贫下中农一道，深揭狠批"四人帮"，大干社会主义，为夺取早稻高产丰收献计献策，出力流汗。

湘乡县委认为，要使今年农业生产有一个较大幅度的增长，加快普及大寨县的步伐，既要有一股很大的革命热情，又要有一套科学种田的方法。充分发挥农业技术人员的作用，使他们和广大贫下中农结合起来，全县科学种田的水平就会日益提高。为此，县委在今年入春以来采取了五个办法：把他们中大部分同志分配到县委和各级党委的点上，请他们当技术"参谋"；及时召集技术人员进行座谈，围绕各个生产环节，征求他们的意见；组织他们到社队讲技术课，培训基层技术骨干；派他们到面上进行巡回检查，及时向县委反映各地科学种田情况；还引导他们种好试验田、样板田。县委关心技术人员，重视技术人员，技术人员斗志旺盛，干劲倍增，纷纷表示，一定要为今年农业大丰收作出贡献。

由于"四人帮"的干扰和破坏，前段有少数技术人员分不清是非界限，怕犯"技术第一"、"业务挂帅"的错误，对研究和推广科学种田技术不大胆。县委组织技术人员认真学习毛主席的光辉著作《论十大关系》和华主席在第二次全国农业学大寨会议上的重要讲话，批判"四人帮"乱扣帽子、破坏革命和生产的罪行，引导他们弄清政治与业务的辩证关系。使他们懂得：坚持无产阶级政治挂帅，认真钻研农业技术，大力推广科学种田经验，这是社会主义革命和建设的需要，也是农业学大寨、普及大寨县的迫切要求。"四人帮"挥舞"技术第一"、"业务挂帅"的大棒，其罪恶目的就是破坏革命和生产，颠覆无产阶级专政。认识一提高，劲头就大了。有一位技术干部在栗山公社青山大队蹲点，四年来帮助这个大队提纯复壮良种，做了不少工作，全大队粮食产量由七百来斤上升到一千五百多斤，还为全县提供了一百多万斤良种。但他怕犯"技术第一"的错误，这些良种的播种和栽培技术没有及时整理和传播出去。批判"四人帮"后，他的觉悟大提高，在紧张的春耕生产中，他认真地收集整理了这些良种的播种方法和栽培技术，写出了通俗易懂的技术资料。县委已转发各地，起到了很好的作用。

湘乡县委十分注意听取技术人员的意见，对他们的合理化建议，及时研究，认真采纳。早稻烂秧是一个"老大难"问题。近些年来，许多农业技术人员在点上进行温室育秧的试验，证明是一个成功的育秧方法。今年春耕中，县委大力推广了这个经验，使全县的温室达到了五千二百多处。县委书记陈军在虞塘公社枫林大队蹲点。这里今年三熟制面积大，在播种插秧季节上有些矛盾。他便同一位技术员商量，决定采用合理搭配品种、推行寄秧等办法，解决这个矛盾。

（本报通讯员）

努力做到既懂政治又懂生产

平江县安定区委组织新干部为革命学习生产技术，在早稻生产中发挥了很好的作用

本报讯 平江县安定区委引导新干部在坚持无产阶级政治挂帅的前提下，努力钻研农业生产技术，使他们既懂政治，又懂生产，在组织早稻生产中发挥了很好的作用。

近几年来，安定区委根据革命的需要，选拔了一百多名新干部，担任大队党支部副书记以上的领导职务。这些同志革命热情高，工作劲头大，但对农业生产不够熟悉，有时抓不住生产环节。针对这种情况，安定区委组织他们认真学习毛主席关于**"凡不注重研究生产的人，不算好的领导者"**的教导，学习华主席关于"要提倡为革命学习文化，学习技术，精通业务，又红又专"的指示，狠批"四人帮"蓄意把红与专、政治与业务、革命与生产的关系搞乱的滔天罪行。使大家认识到，作为一个农村干部，既要懂政治，又要懂生产，才能完成党和人民交给的任务。为了使这些新干部学会生产，掌握技术，区委采取了三条措施。

一、多给新干部学习农业生产技术的机会。凡是区上举办农技训练班或召开农技经验交流会，都要吸收新干部参加。今春以来，这个区先后举办了浸种育秧训练班，杂交水稻、杂交高粱、杂交玉米繁殖训练班，每次都把全区一百多名大队党支部副书记以上的新干部召来，和科技人员一起听课，一起讨论，一起搞试验。上级有关部门发到区上的农业技术资料，首先满足新干部的需要，使他们及时学到外地一些先进的科学种田技术。

二、因人施教。安定区委对全区的新干部逐个进行摸底分析，大体分为三种类型。一是从初、高中毕业后在农村锻炼了一、二年，学过一般农业技术理论知识，也接触了一些生产实际，但缺乏指导生产的整套本领；二是读完小学后，就在农村从事农业生产，大部分农活会干，但受文化知识的局限，适应不了科学种田的需要；三是刚从农业技术学校出来就担任了干部，书本知识多，实践经验少。区委根据不同情况运用不同的办法，帮助这些新干部尽快变成指导农业生产的内行。对第一种情况的新干部，就给他们配备好助手。如大桥公社江东大队的党支部书记李有根，是个回乡知识青年。公社党委就安排富有农村工作经验的党支部副书记李哲生当他的助手，经常帮他出主意，热情支持他大胆工作。对第二种情况的新干部，首先把他们放到公社农科站或大队农科队蹲点，经常同搞科研的同志在一起学习实践，学会种田本领。对第三种情况的新干部，把他们安排到政治空气浓、科学种田水平高、增产幅度大的生产队去锻炼一个时期，以便接受贫下中农的再教育，使他们学到的理论能很快与实际结合起来，走上又红又专的道路。

三、领导言传身教。在安定公社上黄大队蹲点的一位区委副书记，和队里的三结合科研小组一起，从《湖南科技报》上学到了制土磷肥的技术。大队党支部副书记、女青年李碰连还不懂这方面的知识，便立即把她邀到自己所在的生产队，先将制土磷肥的办法告诉她，然后进行示范，直到她完全学会为止。许多新干部反映：以前受"四人帮"干扰，不学技术，说话心虚，指挥失灵；如今懂了技术，讲起来踏实，干起来顺畅。

（本报通讯员）

短评　充分发挥农业技术人员的作用

在红与专、政治与业务的关系上，"四人帮"制造了极大的混乱，把为革命钻研技术污蔑为"技术挂帅"，把知识分子走毛主席指引的又红又专的道路攻击为"白专道路"。我们一定要把被"四人帮"颠倒了的是非纠正过来。湘乡县正在做这方面的工作，取得了初步成效。

列宁指出：**"要建设共产主义，就必须掌握技术，掌握科学，并为更广大的群众运用它们"**。为了加速发展农业，必须认真钻研和运用科学技术，努力提高科学种田水平。在这方面，农业技术人员的作用是不可忽视的。经过无产阶级文化大革命和批林批孔运动，广大农业技术人员的阶级斗争、路线斗争和继续革命的觉悟不断提高，他们中的大多数坚持走与贫下中农相结合的道路，加强了世界观的改造，有些人还有所发明创造，为科学种田做出了贡献。但是，近几年来，由于"四人帮"乱打棍子，乱扣帽子，弄得不少同志不敢钻研技术，给党的事业造成了严重损失。充分发挥农业技术人员的作用，不仅关系到党的知识分子政策的落实，而且关系到加快社会主义农业的发展速度。我们要从路线斗争的高度来认识这个问题，在揭批"四人帮"的伟大斗争中认真解决。

是不是搞"技术挂帅"、走"白专道路"，不是看你钻不钻技术，而是看你为谁钻研技术、为谁掌握科学。把科学技术当作为社会创造财富、为人民谋利益的工具，这是马克思主义的路线；把科学技术当作为个人追名逐利的手段，那才叫修正主义的"技术挂帅"。这个界线本来是十分清楚的。可是，"四人帮"极力混淆这个界线，抹杀为革命钻研技术与"技术挂帅"的区别。他们表面上反对"技术挂帅"，实际上是极力阻挡无产阶级掌握科学技术；他们表面上攻击"白专道路"，实际上是恶毒攻击毛主席指引的又红又专的道路。农业技术人员为了革命，为了加快农业学大寨、普及大寨县的步伐，为了促进农业的日益现代化，刻苦钻研、努力运用科学技术，这是很光荣的，是党和人民欢迎的。希望所有农业技术人员坚持走与工农相结合的道路，深入实际，深入群众，认真改造世界观，努力钻研和运用为实际、为群众所需要的技术。今年夺取农业全面丰收意义重大。农业技术人员要象湘乡的同志那样，为各级领导当好技术"参谋"，为社队积极培养技术骨干，在关键性的生产环节上多做调查、多出主意，在试验田、样板田里摸索经验、增长才干，为夺取农业全面丰收做出贡献。

常德地区大力生产并推广机耕船

这种机耕船操作方便、成本低，很受群众欢迎

在第二次全国农业学大寨会议上，常德地委主要负责同志向华主席、党中央表示了加快农业机械化的步伐，尽快建成大寨式地区的决心。实现农业机械化，怎么化？先化什么？中共常德地委认为，搞农业机械，应先搞农业最急需、增产效果最显著、减轻劳动强度最有效、群众最欢迎的。他们根据本地区的实际，在前几年大抓小动力粉碎机、脱粒机、排灌机械的基础上，决定今年自力更生，生产机耕船一万台以上，大打实现耕作机械化的人民战争。

机耕船结构简单，制造容易，操作方便，耕作效率高，成本低，耗油量少，很受群众欢迎。为了把机耕船生产好、使用好，地委领导成员分头下去调查研究，落实生产任务，把有关厂矿的力量组织起来，加快机耕船生产步伐。同时，地委最近在汉寿县召开了现场会，组织大家参观汉太公社农机站自己动手制造机耕船和机耕船下田作业，进一步鼓舞了干部群众的信心，促进机耕船的制造和推广使用。

（本报驻常德地区记者组）

慈利县柳林铺公社

抓好农机节油工作减少集体开支

慈利县柳林铺公社党委重视农机节油工作。去年，全公社三十台大中小型拖拉机，九十六台农用动力，用油量不断降低，标亩耗油由原来的零点八五公斤下降到零点六公斤，比省农机局规定的要求还少零点一公斤，为国家节约了大量油料，使集体减少了大量开支。他们的经验是：

加强计划管理，合理用油。全社农机用油，都有专人管理，并建立了油料有罐储藏、进油验收落实、添油及时登记、实行单机核算等一整套油料保管和使用制度。在春耕、"双抢"等田间作业期间，农机耗油量大，加油场地分散，公社农机站坚持督促检查，杜绝了过去田间作业期间"点灯、照明乱用油，加油泼油浪费油"的不良现象。同时，他们加强对全社农机的劳动管理，减少了机车空车运转。一九七六年，全社拖拉机百分之九十的都是"双边"运输，很少放空。

积极推广使用二十号柴油。二十号柴油成本低，造价低，公社党委认真抓了这种油的推广使用，并闯出了冬季使用二十号柴油的许多新路子。一九七六年，这个公社二十号柴油的用量，占全社农机用油总量的百分之七十一。

用洗衣粉代油清洗机件。这个公社共三十台大中小拖拉机，过去机车保养都是用柴油清洗机件，每次耗柴油三百九十公斤。去年三月，农机站机务队长从洗衣中得到启示，摸出了用洗衣粉代替柴油清洗机件的经验。他开的"丰收—35型"拖拉机，大保养时用三包洗衣粉兑一担温水，清洗机车大部件，效果同柴油一样；再用五斤柴油清洗油泵、油嘴等精密部件，一次大保养，只开支一元五角九分。过去，这台车大保养一次一般都用了二十五公斤柴油，还要两把草纸，开支八元多钱。柳林铺公社党委及时总结、推广了这个经验。

（本报通讯员）

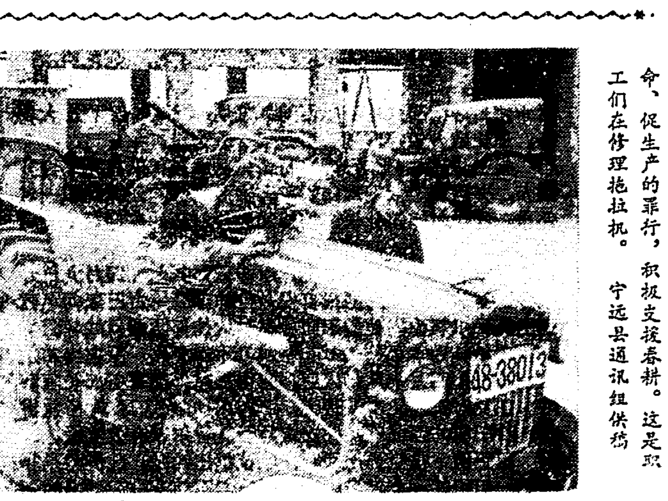

宁远县水市公社农机站干部群众，学大庆，学大寨，深揭狠批"四人帮"破坏抓革命、促生产的罪行，积极支援春耕。这是职工们在修理拖拉机。　宁远县通讯组供稿

君山农场第五机耕队大战春耕

在揭批"四人帮"、走向大治的第一个春耕日子里，君山农场第五机耕队的干部和机务工人，想农业所想，急农业所急，日夜奋战在农业第一线，千方百计挖掘机械潜力，充分发挥农业机械在春耕生产中的作用。

今年元月，该分场三千多亩水田平整需要机械运土，三千多亩旱土要翻耕，前段机车全部耗用的是农用柴油，加上雨雪冰冻，所有机车几乎全部开不动。队党支部立即发动职工，群策群力，奋战两昼夜，为六台大型链式车的燃油箱全部安上了自制的加温器，把排气管的高温通过加温器送入油箱，保证了机车在低温情况下正常工作。他们除搞好旱土翻耕外，在农田基本建设中还完成土方十三万五千方。

为了不违农时，充分发挥农业机械在春耕中的作用，第五机耕队干部和职工还及早动手，组织有关人员对所有农机具进行了一次鉴定摸底，了解其技术状况，逐台落实保养任务。并发动职工自己动手，修旧利废，土法上马搞制造，解决了四十多种机车短缺配件，自造水田轻型蒲滚四台。最近还组织了两个修理小组下队巡回修理。目前全队大小拖拉机和动力台台完好，及时投入了春耕。全分场五百多台（件）小型动力和半机械农具也普遍进行了一次维修。

（君山农场通讯组）

黔阳县大崇公社农机厂认真保修农机

黔阳县大崇公社农机厂党支部，遵照毛主席关于**"农业的根本出路在于机械化"**的教导，端正服务方向，入春以来，组织修理人员上门做好农机修理工作，帮助生产队搞好春耕。

有段时间，这个厂由于受"四人帮"流毒的影响，没有认真坚持社办工业为农业服务的方向，个别同志认为"搞制造方便，搞修理麻烦"。党支部组织职工认真学习毛主席的光辉著作《论十大关系》和华主席在第二次全国农业学大寨会议上的重要讲话，学习《人民日报》《抓纲治国，搞好春耕》的社论，进一步明确搞好今年春耕的重大意义，积极为社队修好农机具，支援春耕。他们增强了修理组的人力，添制了钻床、电焊机等设备，配备了各工种的技术力量，制定了"随到随修，随叫随走，急件先修，不误农时"的制度。党支部派出四个修理小组，深入大队、生产队，一边进行巡回修理，一边对全社所有农业机械，逐台进行检查摸底，根据情况，分别轻、重、缓、急，作出修理计划及零配件添制和采购计划，十多天来，他们就为社队修理拖拉机、柴油机、汽油机、机滚船三十六部，保养农用动力机械四十六部，修理小型农机具一百二十多台件。目前，全社三百多台农用动力机械，以及三千多台件小型农机具，完好率保持在百分之九十八，受到了贫下中农的赞扬。（崇通　稳峥）

耒阳县农机二厂支援春耕措施好

耒阳县农机二厂为支援农村打好春耕一仗，订出了七项具体措施：一、加强领导，主要负责同志亲自抓农机具修理，班组长每日碰头一次，研究修理中出现的问题，使问题得到及时处理。二、大修不嫌担子重，保质保量保时间；小修不嫌任务繁，随到随修，几分钱的配件、拧几个螺丝同样干。三、送厂修与下乡修一个样，不论是偏僻山区还是城镇郊区，随喊随到，不修好不回厂。四、建立质量检验制度，机子修好后，请机手检查验收，不合规格，立即返工。验收合格出厂后，发现属于修理或配件质量问题，送回厂仍然包修包换。五、组织技术人员深入社队巡回修理、服务上门。六、能自己生产的零配件尽量自己生产，不能生产的想方设法采购回来。七、大搞技术革新，降低成本，加快速度，提高修理质量。今年头两个月，全厂产值比去年同期上升百分之十一。他们为农村大修了大中小拖拉机十六台，内燃机十五台，水泵、电动泵十七台，电动机四台。自制各种配件五百一十二件，加工农用螺丝一千七百多件。小修各种农机具一百八十多台(件)。试验成功用普通焊条代替生铁焊条的新技术，采用这种新技术，降低了成本百分之五十以上，质量符合要求。地区有关部门在这里召开了现场会，举办了学习班，为外县和本县培训了三十多名学员。

（耒阳县通讯组）

港澳爱国同胞热烈欢呼《毛泽东选集》第五卷出版

决心紧跟以英明领袖华主席为首的党中央，高举毛主席的伟大旗帜，掀起学习和宣传毛泽东思想的新高潮，为爱国反霸事业作出贡献

新华社香港一九七七年四月十七日电 香港、澳门各界爱国同胞怀着无比兴奋、激动的心情，热烈欢呼《毛泽东选集》第五卷在全国各地正式出版发行。两天来，新华社香港分社、中国银行等驻港、澳机构，港九工会联合会等港、澳爱国机构，纷纷举行各种形式的庆祝集会、座谈会，大家表示，决心紧跟以英明领袖华主席为首的党中央，高举毛主席的伟大旗帜，掀起一个学习和宣传毛泽东思想的新高潮，为爱国反霸事业作出贡献。

十五日，《毛泽东选集》第五卷分别在香港三联书店、商务印书馆、中华书局等书店的六十四个门市部和澳门的星光书店发行。许多爱国书店都象节日一样，张灯结彩，装饰一新，气氛庄严热烈，一派欢乐景象。日夜盼望看到《毛泽东选集》第五卷的港、澳工人、农民、渔民、爱国社团职工、教师、学生，以及各阶层人士，从大清早就涌到各书店的门前，列队等候购买。他们当中有白发苍苍的老人，有刚下夜班的工人，有职员，也有家庭妇女。当人们接过珍贵的《毛泽东选集》第五卷时，心中无比激动和喜悦。不少人购买一本还不满足，他们一次又一次地排队购买，设法使亲友们也能早日看到选集第五卷。

担负着《毛泽东选集》第五卷发行工作的港、澳各爱国书店职工，把发行选集第五卷作为一项极其严肃和光荣的政治任务。他们以饱满的政治热情，力求使发行工作能满足广大爱国同胞的要求。商务印书馆香港门市部的职工为了减少各界同胞第二天购买选集第五卷的等候时间，还连夜预先一本本包装好。三联书店在《中共中央关于学习〈毛泽东选集〉第五卷的决定》等中央文件公布之后，又立即赶印了小册子供给各界同胞学习。

全国美术作品展览胜利闭幕

本届美展热情地歌颂了毛主席、华主席、周总理，无情地揭露了“四人帮”，反映出亿万人民的共同心声

新华社北京一九七七年四月十八日消息 在粉碎“四人帮”后的第一个春天里举办的全国美术作品展览，历时两个月，已于四月十七日胜利闭幕。

本届美展，盛况空前。先后共接待了近八十万观众。人们纷纷赞扬：这届美展热情歌颂了伟大领袖和导师毛主席，歌颂了英明领袖华主席，无情地揭露了“四人帮”，反映出我们亿万人民的共同心声，反映出社会主义祖国的一派大好形势，是个欢呼胜利的展览，是个声讨“四人帮”的展览，也是个百花齐放，鼓舞人心的展览。

广大观众深情地说，从来没有看到过这么多，这么好的歌颂毛主席、华主席、周总理的美术作品。精心刻画毛主席和华主席在一起，展现毛主席开创的无产阶级革命事业后继有人的巨幅油画《你办事，我放心》；描绘毛主席深入安源煤矿点燃熊熊革命烈火的油画《毛主席和安源矿工在一起》；刻画华主席顶风冒雪视察地震灾区的素描《华主席的关怀暖万家》；描绘周总理在水库工地和人民一起劳动的油画《我们的好总理》，以及《知心话》、《艰苦的岁月，伟大的友谊》、《而今迈步从头越》、《战斗在罗霄山上》等优秀美术作品，受到了观众的一致赞扬和好评。

深切悼念毛主席、周总理的《哀思如潮》、《苗家永远怀念毛主席》、《万众心相随》、《清洁工人的怀念》等作品，每天都吸引着成千上万的观众。人们久久伫立，含泪凝视。表现毛主席和杨开慧同志早期在湖南从事革命实践的油画《战友》，以及雕塑作品《杨开慧烈士》，受到观众的特别喜爱。看了这些作品，人们更加怀念伟大的领袖和导师毛主席、敬爱的周总理和其他老一辈无产阶级革命家，决心高高举起毛主席的伟大旗帜，紧跟英明领袖华主席，将毛主席和老一辈革命家开创的无产阶级革命事业进行到底。

打倒“四人帮”，美术战线呈现一派团结兴旺的景象。广大专业和业余美术工作者决心沿着毛主席《在延安文艺座谈会上的讲话》指引的方向，努力学习，努力工作，进一步繁荣社会主义美术园地，为贯彻落实华主席提出的抓纲治国的战略决策作出应有的贡献。

邓副委员长拜会斯里兰卡总统和总理

双方进行了亲切友好的谈话

据新华社科伦坡一九七七年四月十八日电 人大常委会副委员长邓颖超四月十八日上午在科伦坡拜会了斯里兰卡共和国总统威廉·高伯拉瓦。

高伯拉瓦总统和夫人热情地接待了邓颖超副委员长，并同她进行了亲切友好的谈话。邓颖超副委员长转达了中国共产党中央委员会主席、国务院总理华国锋，中国共产党中央委员会副主席叶剑英和国务院副总理李先念对高伯拉瓦总统的问候。高伯拉瓦总统表示感谢，并请邓颖超副委员长转达他对他们的问候。

高伯拉瓦总统亲切地回顾了周恩来总理两次访问斯里兰卡的情景，高度评价了周总理为发展斯里兰卡和中国之间的友好关系所作出的贡献。

高伯拉瓦总统请中国客人观看了悬挂在接见大厅墙上的中国人民的伟大领袖毛主席和敬爱的周总理的照片，上面有毛主席和周总理的亲笔签名。高伯拉瓦总统对毛主席和周总理表示深切怀念。

据新华社科伦坡一九七七年四月十八日电 人大常委会副委员长邓颖超四月十八日上午在科伦坡拜会了斯里兰卡共和国总理西丽玛沃·班达拉奈克夫人。

班达拉奈克夫人热情地接待了邓颖超副委员长，并同她进行了亲切友好的谈话。邓颖超副委员长转达了中国共产党中央委员会主席、国务院总理华国锋、中国共产党中央委员会副主席叶剑英、国务院副总理李先念对班达拉奈克夫人的问候，并转达了人大常委会副委员长宋庆龄和徐向前对她的最良好的祝愿。班达拉奈克夫人请邓颖超副委员长转达她对中国领导人的感谢和深厚的友谊。

邓颖超副委员长感谢班达拉奈克夫人在中国人民的伟大领袖毛泽东主席、敬爱的周恩来总理等已故的中国领导人逝世时所表示的深切哀悼。

扎摩部队并肩战斗向入侵雇佣军发动强大攻势

塞内加尔、上沃尔特支持扎伊尔反击雇佣军的入侵

新华社金沙萨一九七七年四月十八日电 据扎伊尔通讯社报道，扎伊尔武装部队在摩洛哥武装部队支援下从四月十六日起向科尔韦齐以西的入侵雇佣军发动了强大攻势，迫使敌人放弃阵地，后撤二十余公里。

报道说，扎伊尔和摩洛哥两国的武装部队打死了许多敌人，并缴获了大批武器弹药和许多文件，还抓到了一名俘虏。扎伊尔通讯社说，被俘的和被打死的雇佣军身上携带有安哥拉货币。

据报道，这家通讯社说，摩洛哥部队是在四月九日开进沙巴省前线的。为把来自安哥拉的苏联—古巴雇佣军驱逐出扎伊尔领土，他们正同扎伊尔武装部队并肩战斗。

新华社达喀尔一九七七年四月十八日电 据塞内加尔《太阳报》四月十八日报道，塞内加尔外交国务部长阿萨纳·塞克对报界发表谈话说：“塞内加尔反对对（扎伊尔）沙巴省的入侵”，并决定给予扎伊尔以有效支援。

阿萨纳·塞克说：“首先应该指出的是，扎伊尔是非洲统一组织的一个成员国，也是我们不结盟国家中的一员。而且，它是一个多年来同塞内加尔保持着日益紧密的双边关系的国家。”

他说：“塞内加尔反对任何外来侵略”。因而，“塞内加尔声援现正遭到来自外部雇佣军进攻的扎伊尔”。

他表示，希望非洲国家向遭到外来侵略的扎伊尔提供切实的支援。塞内加尔援助扎伊尔的数吨各种药品，将于最近几天用飞机运往扎伊尔。

新华社北京一九七七年四月十八日电 瓦加杜古消息：上沃尔特外长穆萨·卡尔古古四月十六日在一次谈话中谈到扎伊尔问题时表示，忠于非洲统一组织宪章的上沃尔特，一贯反对对非洲统一组织的一个成员国的任何形式的侵略。

他说：“我们上沃尔特一贯捍卫并继续捍卫国家主权和边界不可侵犯的原则，因为这是非洲永久和平的唯一保证。”

上沃尔特外长说：“我们认为，非洲主权国家扎伊尔需要国内和平，以便加强民族团结和巩固经济独立。”他强调：“某些友好国家是根据它们和扎伊尔签订的合作协定而毫不犹豫地向扎伊尔提供援助的”。

霸权主义不得人心

《人民日报》评论员

日苏渔业谈判从二月二十八日到现在，已经历时一个多月，由于苏联顽固坚持损害日本主权的蛮横立场，谈判两次中断，至今毫无结果。

在谈判前，苏修单方面宣布三月一日起实行二百浬渔业专管水域，竟然把日本北方四岛周围水域划了进去。在谈判中，苏联竭力压日本方面接受这一点，并且坚持写进临时渔业协定中，企图用眼前的捕鱼问题迫使日本永远放弃自己的固有领土。不仅如此，苏修还要求进入日本领海捕鱼，以此作为日本在北太平洋捕鱼的“交换条件”。苏联的这些无理要求，理所当然地遭到了日本的拒绝。苏修在日苏渔业谈判中的所作所为，在日本人民和全世界人民面前，又一次活生生地暴露出它的霸权主义的狰狞面目。

众所周知，北方四岛是日本的固有领土，日本人民一直在为收复北方四岛进行不懈的斗争。

过去，连苏修头目也不能不承认北方四岛是日苏两国之间悬而未决的问题。一九七三年，日苏两国政府首脑会谈时，勃列日涅夫承认这点，并且“同意继续会谈”。现在，苏修竟然把日本的北方四岛及其周围水域划进苏联的二百浬渔业专管水域，妄图造成永远霸占日本北方四岛的既成事实，扼杀日本人民收复北方领土的正义斗争。苏修这种严重侵犯日本领土主权的霸道行径，遭到日本方面的强烈反对。

至于苏修提出要进入日本领海捕鱼的要求，更是无理取闹，肆意寻衅。翻开世界历史看看，从来有过一个真正的主权国家会允许别国渔船进入本国领海捕鱼。苏联社会帝国主义连最起码的国际法准则也不顾，可见新沙皇推行霸权主义政策到了何等放肆的地步！

苏联仗着自己的实力，在世界上到处扩张，根本不把别国的主权放在眼里。这一点，如果过去还有些人看不清楚，那末，今天越来越多的人已擦亮了眼睛。

伟大的领袖和导师毛主席早就指出，帝国主义和中国的蒋介石一样，都是最好的教员，它可以从反面教育人们。苏联社会帝国主义也是这样，它的霸权主义的反动本质越是暴露，它的反面教员的作用也就越大。苏修在谈判中张牙舞爪、凶相毕露，严重侵犯日本民族的尊严和损害日本人民的根本利益，激起了日本广大人民群众的强烈愤慨和反对。

目前，从北海道的渔村到全国各地，从渔民到全国各阶层人士都纷纷举行集会、游行示威，强烈谴责苏修的霸权主义，要求政府坚决维护国家主权，绝不能因眼前利益而损害民族根本利益。日本人民的正义斗争博得了全世界人民的同情和支持。

“日本民族是一个伟大的民族。”它绝对不会容许别人骑在自己头上称王称霸。苏修妄图永远霸占北方领土，恣意侵犯日本主权，到头来只能是搬起石头打自己的脚。

（载四月十八日《人民日报》，新华社北京一九七七年四月十八日电）

结束对我国的友好访问

新西兰议会代表团离开北京

吴德副委员长等到机场欢送

新华社北京一九七七年四月十八日电 由新西兰众议院议长罗伊·杰克率领的新西兰议会代表团结束了在我国的友好访问，今天上午乘飞机离开北京。

到机场欢送的有人大常委会副委员长吴德，副秘书长武新宇，外交部副部长王海容，北京市革命委员会副主任徐运北，以及有关方面负责人吴凡吾、吴常康。

新西兰驻中国大使阿特金斯和夫人以及大使馆外交官员也到机场送行。

抓纲治国推动国民经济新跃进

（紧接一版）要建立和健全合理的规章制度。所有企业都要坚持政治挂帅，依靠群众，在今年上半年把岗位责任制、考勤制度、技术操作规程、质量检验制、设备管理和维修制、安全生产制、经济核算制等制度建立和健全起来；把产量、品种、质量、原材料燃料动力消耗、劳动生产率、成本、利润、流动资金等指标全面抓起来。要有计划地组织几个战役，把质量、安全生产、设备维修认真地抓好。遵照毛主席的教导，把质量提到第一位。要抓好基层工作，所有企业都要把班组建设好。要同资本主义势力作斗争。在揭批“四人帮”的斗争中，要坚决打击贪污盗窃、投机倒把分子、违法乱纪分子和各种刑事犯罪分子，坚决镇压反革命。

毛主席教导我们：**“节约是一切工作机关都要注意的，经济和财政工作机关尤其要注意。”**毛主席还说：**“我们要进行大规模的建设，但是我国还是一个很穷的国家，这是一个矛盾。全面地持久地厉行节约，就是解决这个矛盾的一个方法。”**因此，增产节约，并不是权宜之计，而是应当在任何时候都要坚决贯彻执行的重要方针。

当前的形势很好。由于这几年“四害”横行，造成的损失很大，因此，目前在某些地区、某些企业，还存在一些暂时的困难，这是我们应当看到的。但更重要的，是要看到当前我们战胜困难的有利条件很多。最根本的，是粉碎了“四人帮”，排除了干扰，以华主席为首的党中央可以顺利地贯彻执行毛主席的革命路线了。随着揭批“四人帮”斗争的深入发展，广大干部和群众的社会主义积极性越来越高涨。我们的物质基础也比过去雄厚得多了，增产节约潜力很大。我们要高举毛主席的伟大旗帜，在华主席为首的党中央领导下，坚持党的基本路线，学好文件抓住纲，调动一切积极因素，团结一切可以团结的力量，掀起社会主义革命和社会主义建设的新高潮。让我们鼓足干劲，力争上游，全面落实华主席抓纲治国的战略决策，大搞增产节约，推动国民经济新的跃进！

（载四月十九日《人民日报》）

（新华社北京一九七七年四月十八日电）

四月二十日（星期三）放映影片

故事片 董存瑞 同映：省会军民深揭狠批“四人帮”
建设 12.30 2.50 8.10 人民 4.10 6.30
文化 1.15 3.35 8.55 红卫 4.40 7.00
湘江 1.50

故事片 雷锋 同映做雷锋式的战士 人民 1.40

彩色戏曲片 红霞万朵（黄梅戏）
红卫 2.00 建设 5.45 湘江 7.10
长沙 2.45 文化 6.30

延丰湖 长沙 7.00

纪录片 隆重纪念敬爱的周恩来总理逝世一周年
1977年新闻简报3、4、6、7号
新华 1.30 北郊 4.30 工人 2.05 文化 8.50

朝鲜宽银幕故事片 煤矿的主人
长沙 12.30 新华 3.00 5.10 7.55
解放 12.50 工人 3.35 5.45 8.30
烈士公园 1.40 4.25 6.30
东风 2.15 7.10

彩色科教片 流行性乙型脑炎的防治 保护牙齿、山乡小体操 解放 3.10

湖南省京剧团 在湖南剧院演出 八一风暴 19、20、21、22、23、24日 晚7.15

长沙市湘剧团 在工人文化宫剧场演出 八一风暴 19、20、21、22、23、24日 晚7.15

长沙市花鼓戏剧团 在解放剧院演出（大型花鼓戏）万水千山 20、21、23、24、27、28、30日5月1日 晚7.00 预订团体票 售隔日门票

1976年湖南省摄影艺术展览
展出时间：1977年4月16至5月15日（每逢星期四休息）
地点：湖南省展览馆
省文化局主办

长沙市歌剧团 在长沙剧院演出 洪湖赤卫队 19、23、24日 晚7.15

湖南电视台节目预告
四月二十日（星期三）转播北京电视台节目：电视新闻、新闻简报第七号、文化生活：西沙战歌——介绍南海风云中的几首歌曲、彩色故事影片：南海风云

朝鲜故事片
秃鲁江畔之花
朝鲜艺术电影制片厂摄制
长春电影制片厂译制
中国电影公司发行
自一九七七年四月二十日起在我省陆续上映

本报社址：长沙市建湘路 电话总机：26191 夜班编辑室：26194 昨日开印时间：6时22分

长沙地区天气预报：今天到明天，阴天有时小雨，北风三级，最高气温二十度，最低十三度。

湖南日报

HUNAN RIBAO

第3137号 1977年4月20日 星期三

农历丁巳年三月初三 （今日四版）

中央号召，全党全军全国各族人民，认真学习《毛泽东选集》第五卷，学习马列著作和毛主席其他著作，在华主席为首的党中央领导下，继承毛主席遗志，高举和捍卫毛主席的伟大旗帜，团结一致，努力把中国的事情办好，争取对人类做出较大的贡献。

中共中央关于学习《毛泽东选集》第五卷的决定

华主席带领我们读毛主席的书

光辉的《毛泽东选集》第五卷胜利出版发行了！在这举国欢腾、万众欢庆的日子里，战斗在毛主席家乡的湖南省军区广大指战员和民兵，在掀起学习五卷的高潮中，幸福地回顾华主席在湖南工作期间带领军民学习毛主席著作的革命实践，畅谈华主席一贯高举毛泽东思想伟大旗帜的巨大功绩，热烈赞颂华主席是毛主席的好学生、好接班人，是我们的好领袖。

在欢庆光辉的《毛泽东选集》第五卷出版的大喜日子里，我们向同志们推荐这篇通讯：《华主席带领我们读毛主席的书》。这篇通讯以生动的事实告诉我们，英明领袖华主席是努力学习毛泽东思想的典范，是坚定地贯彻和捍卫毛泽东思想的典范。华主席是毛主席的好学生、好接班人，是我们的好领袖。

《毛泽东选集》第五卷是伟大领袖和导师毛主席留给我们的无价宝。选集第五卷的出版，是英明领袖华主席领导全党粉碎王张江姚“四人帮”伟大斗争的胜利成果，是华主席高举和捍卫毛泽东思想伟大红旗的又一生动体现。我们要坚决响应华主席为首的党中央的号召，迅速开展学习《毛泽东选集》第五卷的群众运动，掀起学习毛主席著作的新高潮。我们要在华主席领导下，抓纲治国，抓纲治军，深揭狠批“四人帮”，永远高举毛主席的伟大旗帜，继承毛主席的遗志，把无产阶级专政下的继续革命进行到底。 ——《解放军报》编者

（一）

伟大领袖和导师毛主席指出，共产党员**“应成为学习的模范”**。华主席在长期的革命斗争中，忠诚实践毛主席的这一教导，坚持不懈地刻苦学习马列著作和毛主席著作，是努力学习毛泽东思想的典范。

一九四九年，华国锋同志肩负着党和人民的重托，从战火纷飞的战场来到湖南省湘阴县任县委书记兼县大队政委。刚解放的湘阴，事情千头万绪。华国锋同志白天处理全县的繁重工作，晚上孜孜不倦地学习毛主席著作。他随身背着的小挎包里，装着当时晋察冀中央局编印的那本《毛泽东选集》，装着几本用毛边纸印的毛主席著作单行本，一有空就学，常常学到深夜两三点钟。县委当时住地条件简陋，晚上只靠一台烧木炭的蒸汽机带动发电，夜里十二点后就停电了，而华国锋同志常常这个时候才处理完一天的工作。每当电灯熄灭，他就点上一盏高脚油灯，盘腿坐在床上，如饥似渴地读毛主席的书。工作人员关切地劝他注意休息。华国锋同志就用毛主席的光辉革命实践教育大家，他对同志们说：毛主席在井冈山的时候，条件比我们差多了，毛主席用的那盏油灯有三根灯芯，因为缺油，常常只能点一根，我们今天解放了，更应该发奋学习才对呀！

一九五一年，湖南省委在召开全省宣传工作会议期间，对到会的县委书记进行了一次政治测验。十道考题都是关于马恩列斯和毛主席著作的基本观点，以及政治经济学的有关常识和党的各项政策。当时答得最好的就是湘阴县委书记华国锋同志。省委把华国锋同志的学习体会印发给大家，号召党员和干部们向他学习。

随着革命斗争的不断发展，华国锋同志更加勤奋地学习毛主席著作，人们从他身上看到了一个无产阶级革命家的坚强毅力。他到哪里，他那窗前不熄的灯光就给哪里的军民留下难忘的印象。从湘阴县委机关、湘潭地委机关到湖南省委机关，华国锋同志宿舍的灯光经常是深夜透亮。一天晚上，通信员小裴一觉醒来，已是深夜一点多了，发现办公室的灯光仍在闪亮，知道是华国锋同志又在学习。小裴爬起来轻轻地走到办公室门口，透过窗户看去，只见华国锋同志正聚精会神地在学习毛主席的著作，连身上披着的棉衣滑落了也忘记拉起来。小裴看到这里，轻步上去，给首长披上棉衣，心疼地说：“政委，你还不休息呀！”华国锋同志从深思中惊醒过来。他笑了笑，谦虚地说：“小裴，学习怎么能欠账呢？咱们跟毛主席干革命，不抓紧学习毛主席著作，就跟不上啊！”等小裴离开办公室后，他又伏在灯下继续学习。

今天，当《毛泽东选集》第五卷出版发行的喜讯传来，华主席刻苦学习毛泽东思想的革命精神，更加成为鼓舞广大军民掀起学习毛主席著作新高潮的强大动力。

（二）

党中央关于学习《毛泽东选集》第五卷的决定号召全党全军全国各族人民，认真学习五卷，学习马列著作和毛主席其他著作。湖南省军区广大指战员和民兵一边学习党中央的决定，一边回想起当年华国锋同志关心和带领群众学习毛主席著作的动人往事，一致赞颂华主席是热情宣传毛泽东思想的典范。

一九四九年四月，华国锋同志在南下途中，听了毛主席《在中国共产党第七届中央委员会第二次全体会议上的报告》的传达。为了更好地同大家一起深刻理解毛主席的指示，他一字一句地把报告全文抄录下来，召集记得不全的同志来对笔记。有的同志文化程度较低，一些字写不上来，他就一笔一划地耐心教；有的同志理解不够深，他就逐段逐句地热情辅导。他亲切地对同志们说，毛主席的报告，是我们革命的指路明灯，是夺取全国胜利、建设社会主义新中国的强大思想武器。我们一定要好好听毛主席的话，将革命进行到底。

华国锋同志到湖南后，二十几年如一日，始终把带领和帮助军民学好毛主席著作放在重要位置上。人们不会忘记，在当年修建湘黔铁路的千里工地上，华国锋同志曾经孜孜不倦地把毛泽东思想的阳光雨露洒进百万军民的心间。华国锋同志几次长途跋涉，深入施工现场，每到一地，总是关切地询问参加施工的指战员和民兵学习毛主席著作的情况，勉励大家以雷锋为榜样，读毛主席的书，按毛主席的指示做。在华国锋同志的周密指导和各级党组织的领导下，千里工地开办了数千个政治夜校，建立了数千个业余理论学习小组，涌现了成千上万学习和实践毛泽东思想的先进人物，整个工地成为毛泽东思想的大学校。人们回忆过去，无不兴奋地说：伟大领袖毛主席发展了马列主义的理论，英明领袖华主席教育我们读毛主席的书，率领我们在毛主席指引的革命航道上劈波前进。

华国锋同志特别注意调查研究，大力推广学习毛主席著作的典型经验。一九七〇年，党的九届二中全会揭露了林彪反党集团篡党夺权的阴谋。为了提高全党识别真假马克思主义的能力，毛主席发出**“认真看书学习，弄通马克思主义”**的伟大号召。华国锋同志认真贯彻执行毛主席的教导。他带领工作组到汨罗公社了解学习毛主席著作的情况，亲自到社员家里了解社员学习毛主席著作的体会。经过深入的调查，华国锋同志认为汨罗人民学得好，为全省人民做出了样子。他指示地委帮助汨罗人民总结了学哲学的经验，并亲自在汨罗主持召开了全省学习毛主席著作的经验交流会，进一步推动了全省的学习运动。华国锋同志十分关心部队学习毛主席著作运动的开展。他到部队考察和检查工作时，见到干部、战士，常常询问大家的学习情况。干部战士碰到学习中的疑难问题去请教，他总是通俗易懂地讲解，有时还给干部战士出学习思考题目。华国锋同志在主持湖南工作期间，每次省军区召开部队和民兵学习毛主席著作积极分子代表大会，都亲临指导，给先进单位和个人发奖，并把地方学习毛主席著作的好经验传授给部队，勉励大家更好地学习。

为了推动群众学习运动的持续开展，华国锋同志还提议在毛主席的故乡韶山创办了毛泽东思想学习班，组织全省基层干部分期分批到韶山学习毛主席的伟大革命实践，充分发挥韶山大课堂的作用。华国锋同志还亲自到学习班听取汇报，进行具体指导，帮助学习班和学员们解决学习中的问题。在华国锋同志的亲切关怀下，六年来，韶山学习班先后举办了六十六期，培训骨干四万四千多人，有力地推动了全省学习毛主席著作群众运动的蓬勃发展。

（三）

华主席一贯坚持理论和实践相统一的原则，善于在尖锐复杂的阶级斗争中，在三大革命运动中，运用马克思主义的立场、观点和方法，正确处理和解决各种实际问题，坚定不移地执行毛主席的革命路线和政策，是坚决贯彻和捍卫毛泽东思想的典范。

在无产阶级文化大革命两个阶级、两条路线的激烈斗争中，华国锋同志坚定地站在毛主席革命路线一边，带领广大指战员和民兵同修正主义路线进行了坚决的斗争。白骨精江青抛出“文攻武卫”的反动口号，唆使坏人到处打、砸、抢，转移斗争大方向。华国锋同志经常来到群众和部队中，宣传毛主席有关文化大革命的性质、意义和政策的指示，教育群众分清敌我，教育战士正确对待群众。 （下转三版）

国务院举行盛大宴会热烈欢迎阿瑟·钟总统

李先念副总理代表华国锋主席和总理向圭亚那贵宾表示诚挚热烈欢迎

乌兰夫副委员长、王震副总理等出席了宴会　李副总理和阿瑟·钟总统先后发表热情的讲话

新华社北京一九七七年四月十九日电　国务院今天晚上举行盛大宴会热烈欢迎圭亚那合作共和国总统雷蒙德·阿瑟·钟和夫人及其随行人员。

国务院副总理李先念和林佳楫同志，人大常委会副委员长乌兰夫，国务院副总理王震，外交部部长黄华和何理良同志，以及政府其他部门和北京市革命委员会的负责人，中国驻圭亚那大使王占元和史一波同志出席了宴会。

李先念副总理主持今晚的宴会。

人民大会堂宴会厅里并排悬挂着圭亚那国旗和中国国旗。当阿瑟·钟总统和夫人由李先念副总理等陪同步入宴会厅时，乐队奏迎宾曲，全场洋溢着欢乐友好的热烈气氛。

宴会上，李先念副总理和阿瑟·钟总统先后发表热情的讲话。

李先念副总理在讲话时代表华国锋主席和总理，代表中国政府和人民，向圭亚那贵宾，表示诚挚热烈的欢迎。

他说，中国和圭亚那之间虽然远隔半个地球，但我们两国人民之间的情谊却十分亲切而深厚。两国建交以来，我们在反帝、反殖、反霸的共同斗争中，互相同情，互相支持，不断地加强和发展了我们的友谊。一九七五年福布斯·伯纳姆总理阁下亲自访问了我国，为进一步发展两国的友好关系作出了积极的贡献。今天，我们又非常高兴在北京接待总统阁下和其他圭亚那贵宾，这是中圭关系中的又一重要篇章，我们相信，总统阁下的这次访问，必将增进两国人民间的相互了解，有助于发展两国间的友好合作关系。

李先念副总理赞扬圭亚那政府和人民，在维护民族独立和国家主权，积极发展民族经济和民族文化方面取得的显著成就。赞扬圭亚那政府执行不结盟的外交政策，支持各国人民反帝、反殖、反霸和反对种族主义的正义斗争，为促进加勒比地区和第三世界的战斗团结作出不懈的努力。他说，我们对圭亚那政府和人民取得的成绩感到由衷的高兴，并祝愿兄弟的圭亚那人民再接再厉，不断取得新的胜利。

李先念副总理在谈到我国的大好形势时说，总统阁下这次来访，适逢光辉的《毛泽东选集》第五卷发行的大喜日子。《毛选》五卷的出版，是我国人民政治生活中的一件大事，在国际上也将产生极其深远的影响。我们伟大的领袖和导师毛主席，领导我们奋战了半个多世纪，为中国人民和世界人民的解放事业建立了不朽的历史功勋。现在，毛主席虽然离开了我们，却给我们留下了无比宝贵的财富，这就是战无不胜的毛泽东思想。历史经验反复证明，毛主席的光辉旗帜，是我国人民团结战斗，百战百胜的旗帜；是我们革命的传家宝。

李先念副总理说，华国锋主席一贯高举毛主席的伟大旗帜，坚决执行和捍卫毛主席的革命路线，不愧为毛主席的好接班人，不愧为我们全党、全军和全国各族人民的英明领袖。半年来，以华主席为首的党中央作出的每项决定，每个部署，都闪耀着毛泽东思想的光辉。毛主席去世后，国际上有那么一些人，总是幻想我们党改变毛主席的路线，放弃毛主席的旗帜，这完全是痴心妄想。我们决心高举毛主席的伟大旗帜，更紧密地团结在以华主席为首的党中央周围，努力把中国的事情办好，争取对人类作出较大的贡献。

李先念副总理指出，当前在华主席提出的抓纲治国战略决策的指引下，揭批“四人帮”的伟大斗争正在深入发展，工业学大庆、农业学大寨的群众运动蓬勃兴起，一个社会主义革命和社会主义建设的新高潮正在到来。他说，总统阁下到我国各地访问，将会看到我国人民在打倒“四人帮”之后所出现的新的精神面貌，看到我国各条战线革命和生产蓬勃发展的新气象，看到我国人民紧跟英明领袖华主席，把毛主席开创的无产阶级革命事业进行到底的坚强决心。

阿瑟·钟总统在讲话时对在北京受到的热烈欢迎和盛情接待向中国政府和人民表示谢意。他说，我认为这种欢迎是我们两个共和国之间密切的友好合作关系的又一次证明。

阿瑟·钟总统说，我从幼年就渴望访问我的父亲出生的这个国家。因此，在中国同你们相聚，是实现了我平生的宿愿。他说，在现代，贵国伟大的领导人毛主席、周恩来总理和伟大战士朱德的榜样和教导，对第三世界各国争取摆脱帝国主义枷锁和通过社会主义建设发展自己国家的领导人给予了启示。现在，毛主席的思想如同在他生前一样为我们提供了进行革命变革和发展的战略。毛主席总结中国社会主义建设经验的许多著作将继续为第三世界的领导人提供教益和指导方针。毛主席的亲密战友周恩来总理为建造亚非拉三大洲被压迫人民间的团结的桥梁作出了巨大的贡献。现在，你们伟大的华国锋主席担负起继承毛主席的遗志，在各条战线进行英勇斗争，把无产阶级革命事业进一步推向前进的崇高任务。

阿瑟·钟总统指出，中国是一个榜样和明证，说明发展的进程主要靠自力更生的人民的努力，靠他们自愿地发挥自己的能力、智慧和经验。他说，我们圭亚那人也选择了自力更生的战略。

阿瑟·钟总统在讲话中热情地介绍了圭亚那人民在建设自己国家中所作的种种努力。他说，我国人民已经组织起来销售自己的产品，从事建设和制造工业，建造住宅，开垦土地，设立学校和医疗中心，进行广泛的经济活动，为自己提供基本的社会服务。我国发展努力的中心内容是解决衣、食、住问题。在发展工作的这些方面，我们都得到了你们宝贵的合作，提供资金，提供专家并为我们训练技工。在农业生产方面，贵国专家在三年的时间内帮助我国种植水稻的农民引进了增产的新方法。

阿瑟·钟总统说，我们圭亚那人还要走很长的路，还要克服许多困难。我们格外珍视你们在上述许多方面具体体现出来的合作。圭亚那人民衷心感谢你们的这些具体的友好表示，并满怀信心地期望进一步加强业已存在的关系并扩大合作的领域。

他说，我国总理福布斯·伯纳姆对他两年前来贵国的访问留有最愉快的回忆。他要我向你们转达他的问候和良好祝愿。我和我的夫人以及我的代表团正期待着在访问期间看到贵国人民的一些伟大革命成就。

（下转三版）

李先念副总理会见阿瑟·钟总统和夫人

宾主进行了亲切友好的谈话

新华社北京一九七七年四月十九日电　国务院副总理李先念今天下午会见圭亚那合作共和国总统雷蒙德·阿瑟·钟和夫人及其随行人员。宾主进行了亲切友好的谈话。

参加会见的有：圭亚那经济发展、地区发展、地方政府和合作部长德斯蒙德·霍伊特和夫人，外交部政治司司长劳埃德·西尔沃，礼宾司司长尼尔·斯托里，圭亚那驻中国大使约翰·卡特和夫人等。

会见时在座的有外交部部长黄华、副部长王海容，外经部副部长程飞，以及林佳楫、何理良、林平、陈德和、唐闻生、高建中，中国驻圭亚那大使王占元和史一波同志。

湖南日报

掀起学习毛主席著作的新高潮

发扬「钉子」精神 刻苦学习毛主席著作

共青团湖南省委员会

在英明领袖华主席为首的党中央的正确领导下，广大团员、青少年盼望已久的《毛泽东选集》第五卷出版了。毛主席家乡八百万青年手捧毛主席的光辉著作，心潮澎湃，更加深切地怀念伟大领袖和导师毛主席。

万恶的王张江姚“四人帮”，极端仇视革命人民学习和掌握毛泽东思想，千方百计干扰破坏《毛泽东选集》第五卷的出版发行。华主席、党中央代表全国军民的意愿，横扫“四害”，使《毛泽东选集》第五卷迅速同亿万人民见面。我们广大团员、青少年无限爱戴英明领袖华主席，热烈欢庆华主席为首的党中央领导全党粉碎“四人帮”伟大斗争取得的又一胜利成果。

毛泽东思想是战无不胜的马列主义的旗帜，是全国各族人民团结战斗、继续革命的旗帜。《毛泽东选集》第五卷收辑了伟大领袖和导师毛主席从一九四九年九月到一九五七年的光辉著作。毛主席运用唯物辩证法的对立统一这个基本观点，分析社会主义社会的矛盾、阶级和阶级斗争，再次强调指出，在打倒地主阶级和官僚资产阶级以后，工人阶级与资产阶级的矛盾是国内的主要矛盾，并且第一次提出了在生产资料所有制的社会主义改造基本完成以后，无产阶级和资产阶级两个阶级、社会主义和资本主义两条道路的斗争还长期存在的科学论断，从而揭示了社会主义社会的发展规律，创立了无产阶级专政下继续革命的伟大理论。这是伟大领袖和导师毛主席在中华人民共和国成立以后的新的历史时期，对于马克思主义理论所作的最伟大的贡献。革命人民和广大青少年认真学习《毛泽东选集》第五卷，学习毛主席的光辉思想，对于更好地继承毛主席的遗志，高举毛主席的伟大旗帜，坚持马列主义、毛泽东思想，把革命进行到底，对于深入批判“四人帮”的反革命修正主义路线，对于加强党的建设，搞好我国的社会主义革命和社会主义建设，在本世纪内实现四个现代化的宏伟目标，都具有极其伟大的指导意义。《毛泽东选集》第五卷收入的《青年团的工作要照顾青年的特点》和《中国共产党是全中国人民的领导核心》两篇光辉著作，为社会主义革命和社会主义建设时期的共青团工作，规定了唯一正确的路线、方针、政策和工作方法，认真学习和实践毛主席的伟大指示，对于加强共青团建设，进一步促进团员、青少年的思想革命化，更好地把广大团员、青少年教育培养成为身体好、学习好、工作好的无产阶级革命事业接班人，有着极为重大的现实意义和深远的历史意义。

在热烈欢呼《毛泽东选集》第五卷出版发行的日子里，我们全省各级团组织和广大团员、青少年决心在各级党委的统一领导下，立即行动起来，热情宣传、认真学习《毛泽东选集》第五卷，迅速掀起学习马列著作和毛主席著作的新高潮。全省广大团员、青少年要更好地向雷锋同志学习，发扬雷锋的“钉子”精神，认真学好《毛泽东选集》第五卷，紧密联系当前斗争的实际，以毛泽东思想为武器，进一步深揭狠批“四人帮”及其伸到湖南的黑手推行的反革命修正主义路线，批判他们腐蚀毒害青少年的反革命罪行，肃清其流毒和影响。遵照英明领袖华主席提出的抓纲治国的伟大战略决策，以阶级斗争为纲，积极投入工业学大庆、农业学大寨的群众运动和学习雷锋的群众运动，高举毛主席的伟大旗帜，坚决完成华主席提出的大治天下的战斗任务，把毛主席开创的无产阶级革命事业进行到底。

城步苗族自治县五七中学各族师生，如饥似渴地学习《毛泽东选集》第五卷，决心深入揭批“四人帮”，沿着毛主席的无产阶级教育路线前进。

本报通讯员摄

响应党中央号召 掀起学习毛主席著作新高潮

湖南省妇女联合会

在举国上下贯彻落实抓纲治国战略决策的大好形势下，我们盼望已久的《毛泽东选集》第五卷正式出版发行了，这是全国人民政治生活中的大事，也是马克思主义发展史上的大事。伟大的领袖和导师毛主席是当代最伟大的马克思主义者。毛主席的光辉著作，是无产阶级和被压迫民族、被压迫人民革命斗争经验的科学总结，是马克思列宁主义的不朽文献，是我们取之不尽、用之不竭的思想宝库。《毛泽东选集》第五卷的出版发行，对于我们贯彻抓纲治国的战略决策，对于加强我党的建设，对于我国社会主义革命和建设，对于我国亿万人民群众继承毛主席的遗志，把无产阶级革命事业进行到底，对于妇女解放运动都具有伟大的指导意义。

王张江姚“四人帮”为了篡夺党和国家的最高领导权，狠狂反对伟大的领袖和导师毛主席，反对毛泽东思想，竭力干扰和破坏选集第五卷的编辑出版。以华主席为首的党中央在粉碎“四人帮”之后，立即作出了关于出版《毛泽东选集》和筹备出版《毛泽东全集》的决定，加强了对选集第五卷编辑出版工作的领导，使毛主席的光辉著作得以迅速和广大群众见面。事实再一次地充分证明，华主席是高举、捍卫毛泽东思想伟大红旗的旗手，是毛主席的好学生，是毛主席最理想的接班人，是我们全国亿万军民的英明领袖。

马克思主义的死敌——王张江姚“四人帮”，一贯仇视毛泽东思想，长期以来，肆意歪曲和篡改毛泽东思想，执行一条极右的反革命修正主义路线，搞乱了理论，搞乱了思想。为了掌握揭批“四人帮”的思想武器，这就要求我们比任何时候都要更加认真地加强学习。我们妇女一定坚决响应党中央的号召，努力学习《毛泽东选集》第五卷，掀起学习毛主席著作的新高潮。

各级妇联组织一定要把抓学习和批判“四人帮”放在一切工作的首位，广泛深入地开展宣传工作，发动广大妇女认真学习选集第五卷，妇女干部尤其要带头学好。要根据妇女的特点，组织妇女参加政治夜校的学习。把学理论和学文化结合起来，和党的基本路线教育结合起来。不断发展和壮大妇女理论队伍，充分发挥她们在学习辅导中的作用。

要发扬理论联系实际的革命学风，坚持在斗争中学，在斗争中用。当前，在深揭狠批“四人帮”的斗争中，要以毛泽东思想为武器，帮助妇女群众分清什么是马克思主义，什么是修正主义，什么是正确路线，什么是错误路线。把“四人帮”颠倒了的路线是非纠正过来，把他们搞乱了的理论搞清楚，从思想上、政治上、组织上彻底肃清其流毒和影响。在继续揭批“四人帮”篡党夺权和他们推行的那条修正主义路线的极右实质的同时，要联系妇女运动两条路线斗争的实际，狠批“四人帮”仇视亿万劳动妇女，破坏妇女解放运动的罪行。批判大阴谋家大野心家江青为反对无产阶级专政、复辟资本主义，搞篡党夺权而大肆散布的“女人掌权论”，“皇后继承论”；批判她反对阶级斗争学说和党的基本路线，用“性别论”取代马克思主义的阶级论，鼓吹资产阶级女权主义，妄图改变妇女运动的正确方向的罪行；批判她践踏党的组织原则，以“培养妇女干部”作幌子，吹捧重用那些紧跟他们的黑干将，排斥打击那些忠于毛主席、忠于无产阶级革命事业的女干部的罪行；批判她穷奢极欲，用资产阶级腐朽腐烂生活方式引诱腐蚀妇女，妄图把妇女引向资本主义的邪路的罪行。彻底剥开江青所谓“妇女领袖”的画皮，把她的反革命狰狞面目暴露在光天化日之下。

各级妇联要在党委统一领导下，及时地把广大妇女在学习和批判中激发出来的社会主义积极性，引导到抓革命、促生产上来，充分发挥妇女在工业学大庆、农业学大寨运动中的“半边天”作用，把“四人帮”干扰破坏造成的损失尽快地夺回来。广大妇女一定要高举毛主席的伟大旗帜，紧紧密地团结在华主席为首的党中央周围，为实现抓纲治国的战略决策，完成一九七七年的战斗任务作出更大的贡献。

高举毛主席的伟大旗帜奋勇前进

岳阳县沙南大队民兵营

在光辉的《毛泽东选集》第五卷中，伟大领袖和导师毛主席首次提出了关于生产资料所有制的社会主义改造基本完成以后，无产阶级和资产阶级、社会主义道路和资本主义道路的斗争还长期存在的科学论断，关于正确区分和处理社会主义社会中敌我矛盾和人民内部矛盾这两类不同性质的矛盾的学说，关于无产阶级专政下继续革命的伟大理论，关于社会主义建设总路线的基本思想。回顾我们在社会主义革命和社会主义建设中所走过的历程，正是在毛主席的光辉思想的指引下，从一个胜利走向又一个胜利的历程。我们深深懂得，毛泽东思想是我们战斗的锐利武器，前进的指路明灯，胜利的光辉旗帜。解放以后，我们沙南大队的贫下中农和全国亿万翻身农民一样，走上了集体化的道路。但是，由于刘少奇极力推行“三自一包”、“四大自由”的反革命修正主义路线，致使我们大队“鲇鱼脑壳低洼田，水冲沙压年复年”的恶劣自然条件得不到改变。一九六三年，解放军到我们大队办点，帮助党支部组织民兵和社员学习革命理论，开展了学习毛主席著作的群众运动，使广大民兵、群众的思想觉悟大提高，精神面貌焕然一新。在党支部的领导下，我们遵照毛主席关于**“只有社会主义能够救中国”**的教导，以大寨为榜样，狠抓阶级斗争，狠批刘少奇的修正主义路线，打击资本主义势力，坚持社会主义方向，大搞修渠改港，修堤改田，改变了生产的落后面貌，粮食亩产超过了千斤，民兵工作也跃入了全省的先进行列。在“四害”横行、乌云翻滚的日子里，我们反复学习毛主席关于无产阶级专政的理论，坚持大批修正主义，大批资本主义，大干社会主义，为实现周总理想把毛主席的指示在四届“人大”宣布的“四个现代化”的宏伟目标而努力奋斗。我们不怕戴“唯生产力论”的帽子，坚持以阶级斗争为纲，抓革命促生产，开展了大规模的农田基本建设，大力实行科学种田。全大队改造了低产田四百多亩，基本实现了田园化，粮食亩产一九七六年达到了一千三百多斤。在同阶级敌人、同修正主义路线的斗争中，我们深深懂得了一个真理：毛主席的旗帜就是胜利的旗帜，要继续前进，就一步也离不开毛泽东思想的指引。

今天，在以英明领袖华主席为首的党中央领导下，《毛泽东选集》第五卷出版发行了，这是亿万革命人民的迫切愿望，是我们实现华主席抓纲治国战略决策的需要，是继续革命的迫切需要。我们沙南民兵，决心更加刻苦地学习马列主义、毛泽东思想，深入开展揭批“四人帮”的斗争，紧跟以华主席为首的党中央，高举毛主席的伟大旗帜，团结一心，奋勇前进！

毛泽东思想给了我无穷的力量

一等残废复员军人、汉寿县供销社主任 戴笃伯

在以华主席为首的党中央的直接领导和亲切关怀下，在深入揭批王张江姚反党集团的胜利形势下，《毛泽东选集》第五卷出版发行了。我手捧毛主席的光辉著作，心潮起伏，思绪万千，更加怀念伟大的领袖和导师毛主席，更加热爱英明领袖华主席。

在选集第五卷中，当我重新读到毛主席有关抗美援朝的伟大文献时，感到格外亲切，仿佛又回到了硝烟弥漫、战火纷飞的朝鲜战场，部队首长宣读毛主席给中国人民志愿军的命令和有关指示的情景又重现在我的眼前。一九五〇年十月，毛主席分析了当时国际和国内形势，坚信最后胜利一定是我们的，命令入朝作战的中国人民志愿军广大指战员**“必须深刻地估计到各种可能遇到和必然会遇到的困难情况，并准备用高度的热情，勇气，细心和刻苦耐劳的精神去克服这些困难。”**毛主席的指示给了我们的力量和信心。我们在朝鲜战场上，不管困难多大，不论战斗多么激烈，生活多么艰苦，始终保持高昂的战斗精神和不怕牺牲的钢铁意志，狠狠地打击了美帝国主义的侵略气焰，取得了抗美援朝战争的伟大胜利。

在抗美援朝的战斗中，我三次负伤。一九五五年春，我从荣校转到了商业战线。在这个听不到枪声、看不到硝烟的新的战场上，我牢记毛主席关于社会主义时期存在着矛盾、阶级和阶级斗争的教导，时刻提醒自己：我们现在仍然是在作战，和资产阶级作战，和修正主义作战。要永远立于不败之地，就更加需要用马列主义、毛泽东思想来武装头脑。一九六五年，党组织送我到北京治疗，我的左眼有了零点零三的视力。从此，我就配了一副一千度的眼镜和借助五倍的放大镜，一个字一个字坚持不懈地学习马列著作和毛主席著作。五年多来，我两次通读了《毛泽东选集》一至四卷，其中有些文章还反复学习了二十多遍。在毛泽东思想的指引下，我坚持以阶级斗争为纲，和同志们一道，与修正主义斗，与资产阶级斗，与商业战线内部各种错误倾向斗，打退了资产阶级向无产阶级一次又一次的进攻。在无产阶级文化大革命中，我们反复批判了刘少奇“利润挂帅”、“流通决定生产”等修正主义黑货，不断提高路线斗争觉悟。过去有些同志存在的那种“你学你的大寨，我做我的买卖”、“只管三尺柜台，不管群众利益”的错误倾向得到改变。我们派出了大批职工深入社队，支援农业，积极扶植社队发展集体生产。在“四人帮”横行的日子里，他们诬蔑大干社会主义是“唯生产力论”，我们就带领职工坚持大干社会主义，拖着板车，把十多万斤农用物资送到生产队；“四人帮”把发展经济作物的生产诬蔑为资本主义的“摇钱树”、“聚宝盆”，我们就坚持毛主席关于**“以粮为纲，全面发展”**的方针，大力扶植社队发展多种经营；“四人帮”把进行党的基本路线教育诬蔑为“矛头向下”、“骑群众”，我们就坚持基本路线经常讲，阶级斗争日日抓，资本主义天天斗，永远坚持社会主义商业的正确方向。选集第五卷的出版，为我们深入揭批“四人帮”提供了强大的思想武器。我一定要在以华主席为首的党中央领导下，认真学习，努力改造世界观，为实现以华主席为首的党中央提出的抓纲治国的战略决策而努力奋斗。

光芒万丈的灯塔

益阳市医药公司党支部副书记 袁南生

《毛泽东选集》第五卷的出版发行，为我们深入揭批“四人帮”，提供了强大的思想武器。

万物生长靠太阳，干革命靠的是毛泽东思想。我是在红旗下成长的青年，我能够认识革命青年肩上的重担，走上革命的征途，并有了一些进步，全靠毛泽东思想的哺育。无产阶级文化大革命初期，我走上医药战线，年纪还只有十三、四岁。怎样去工作和战斗呢？毛主席教导我们，在生产资料所有制的社会主义改造基本完成以后，**“阶级斗争并没有结束。无产阶级和资产阶级之间的阶级斗争，各派政治力量之间的阶级斗争，无产阶级和资产阶级之间在意识形态方面的阶级斗争，还是长时期的，曲折的，有时甚至是很激烈的。”**毛主席的教导使我懂得，在社会主义社会，存在着无产阶级同资产阶级、社会主义同资本主义的斗争。干革命，就要同资产阶级斗，同资本主义斗。从此我一面努力学习业务、技术，一面积极参加文化大革命，投入批判刘少奇、林彪反革命修正主义路线的斗争。在斗争中，我先后三次通读了《毛泽东选集》一至四卷，还读了一些马列著作，写了约八十万字的学习笔记和体会文章。由于坚持学马列著作和毛主席著作，我干工作的方向更明了，斗争也更有力量了。

“四人帮”出于篡党夺权、复辟资本主义的罪恶目的，大搞唯心主义、形而上学，把政治与经济、政治与业务、革命与生产、红与专等关系对立起来，加以歪曲和篡改，谁搞生产，就给谁扣上“唯生产力论”的帽子；谁抓管理，就说谁搞“管、卡、压”。这股妖风也吹到了我正在蹲点的大码头药店，在职工思想中造成了一些混乱。针对这种情况，我反复学习了马列和毛主席对政治与经济的辩证关系的部分论述，懂得了在无产阶级政治统帅下，坚持抓革命，促生产，搞好服务工作，搞好企业管理，全然没有错。我便不管“四人帮”如何声嘶力竭地叫嚷，还是和职工群众一道，抓革命，促生产，不断加强企业管理，改进商品陈列，提高服务质量，做到学习有检查，操作有规程，服务有标准，经济有核算，工作有总结，药店面貌发生了很大的变化。

毛泽东思想是照耀着我们胜利前进的光芒万丈的灯塔，是指引我们搞好各项革命工作的指针。我一定学习雷锋同志的“钉子”精神，认认真真地学好《毛泽东选集》第五卷，积极地、刻苦地实践选集第五卷的光辉思想，在英明领袖华主席领导下，坚持继续革命，为把毛主席开创的无产阶级革命事业进行到底而努力奋斗。

"泰国人民之声"电台和法国《红色人道报》、《人民日报》

欢呼《毛泽东选集》第五卷出版发行

圭亚那、埃塞俄比亚报刊赞扬毛主席的光辉著作《论十大关系》

新华社北京一九七七年四月十八日消息　"泰国人民之声"电台四月十五日在广播中说：《毛泽东选集》第五卷的出版发行，"具有伟大的现实意义和深远的历史意义"。

电台说，《毛泽东选集》第五卷已经出版发行，以后各卷也将陆续出版发行。"这是中国人民和全世界革命人民的巨大喜讯。《毛泽东选集》第五卷的出版是中国人民和世界革命人民政治生活中的一件大事，也是马克思列宁主义发展史上的一件大事。《毛泽东选集》第五卷的出版对于发展中国的社会主义革命和社会主义建设，对于国际共产主义运动和全世界被压迫人民、被压迫民族的解放事业，都具有伟大的现实意义和深远的历史意义。"

电台说："《毛泽东选集》第五卷和以后各卷是毛泽东主席在社会主义革命和社会主义建设时期的重要著作。这些著作系统地总结了中国的和国际的无产阶级专政的历史经验，揭示了社会主义社会的发展规律，创立了无产阶级专政下继续革命的伟大理论，在哲学、政治经济学和科学社会主义方面，极大地丰富了马克思列宁主义的理论宝库。这些著作不仅为中国人民指明了巩固无产阶级专政、防止资本主义复辟、建设社会主义的根本道路，而且对世界革命也具有伟大的、深远的意义。"

据新华社巴黎一九七七年四月十九日电　法国《红色人道报》和《人民日报》发表文章，欢呼《毛泽东选集》第五卷的出版和发行。

《红色人道报》四月十九日发表文章说："这件期待已久的大事——现在大家已经知道，'四人帮'曾竭力破坏出版工作——在全中国当作盛大的人民的节日来庆祝。"

文章说："这一非常重要的著作的编辑和出版工作，是由华国锋主席领导的一个委员会来完成的。"

文章说："这件大事不但使中国人民、而且使全世界马克思列宁主义者和革命人民感到高兴。对他们说来，毛主席的光辉思想是唯一的指针。"

《人民日报》在四月十八日全文刊登了中国共产党中央委员会关于学习《毛泽东选集》第五卷的决定，并且发表了《前言》，《前言》说："《毛泽东选集》第五卷是对于中国人民和全世界人民的革命斗争具有极为重大意义的马列主义文献。"

《前言》说："中国同志看作是现阶段中国革命胜利成果的《毛泽东选集》第五卷的出版，为我国无产阶级的社会主义革命斗争提供了宝贵的武器。"

新华社乔治敦一九七七年四月十七日电　圭亚那执政党机关刊《新民族》周刊四月十七日发表文章说，毛主席的光辉著作《论十大关系》是"十分有启发性的。它充满了明智、了解和健全的判断。而且尽管它是对中国人讲的并反映着对于主要存在于中国的那些情况的考虑，但由于它表现了这样高度的智慧，它是具有普遍的正确性的。"

文章说，毛主席对一九四九年中华人民共和国成立后将近十年中所面临的十大关系作了精心的和成熟的考虑。文章指出，"毛主席以极大的自信分析了这些问题并提出了解决它们的建议"。

文章说："事实上，在毛主席的讲话中对苏联及其政策与行动有许多批评性的话。毛主席一再提到苏联在各个领域中的缺点，并且强调中国必须从苏联的经验中汲取教训和避免重犯苏联的错误。"

新华社亚的斯亚贝巴一九七七年四月十八日电　埃塞俄比亚官方报纸《新时代日报》从四月十二日至十五日连续用官方语言阿姆哈拉语全文刊登中国人民的伟大领袖和导师毛主席的著作《论十大关系》。

自从《论十大关系》正式发表以来，埃塞俄比亚有关部门就开始把毛主席的这一光辉著作翻译成这里的官方语言阿姆哈拉语，以便满足广大群众学习的需要。

范文同总理出国访问途经北京

陈锡联副总理等到机场欢迎

新华社北京一九七七年四月十九日电　越南社会主义共和国政府总理范文同及其随行人员在出国访问的途中，今天下午乘专机到达北京。

国务院副总理陈锡联，外交部部长黄华、副部长余湛、副司长王晓云、刘华到机场欢迎。

越南驻中国大使阮仲永和大使馆外交官员也到机场迎接。

晚上，陈锡联副总理设便宴招待范文同总理等越南同志。

斯里兰卡总理班达拉奈克夫人盛宴招待邓副委员长

班达拉奈克夫人和邓颖超副委员长先后讲话，共祝斯中两国友谊不断发展

新华社北京一九七七年四月十九日消息　斯里兰卡共和国总理西丽玛沃·班达拉奈克夫人，四月十八日晚上在"纪念班达拉奈克国际会议大厦"举行盛大宴会，招待中华人民共和国全国人民代表大会常务委员会副委员长邓颖超。随同邓颖超副委员长访问的人大常委会秘书长姬鹏飞等也出席了宴会。

班达拉奈克夫人在宴会上发表讲话说："中国和斯里兰卡两国之间的关系是经过时间和环境的考验的。我们的友谊是建立在互相友好、互相谅解和互相支持的坚实基础之上的友谊。""我坚信，我们两国之间友谊将不着现在这种亲密无间的精神继续发扬光大。"

她说："我必须说，斯里兰卡非常赞赏中国对于使印度洋成为摆脱大国争夺的和平区这一建议所表示的坚定支持。我们认为，为了这个地区的真正和平和稳定，为了促进各国之间的合作和团结，在这个地区消除外国的军事存在是其必要的先决条件。"

她说："我们在科伦坡举行的（不结盟国家）首脑会议上，把建立新的国际经济秩序的问题看作是一件关键性的大事。在这一点上，发展中国家在争取建立一个公正、平等的国际经济体系的斗争中得到了中国的支持，我愿表示不结盟国家对这种支持的赞扬和感谢。"

她说："在几个月的时间里，你们国家的两位无与伦比的敬爱的领导人毛泽东主席和周恩来总理逝世了。中国遭到了沉重的和不可弥补的损失。但是，与此同时，我们高兴地看到，中国人民正在有目的地、有决心地化悲痛为力量，解决你们国家所面临的各种问题。"

班达拉奈克夫人在讲话中表示对周恩来总理的深切怀念。她说："已故的周恩来总理是我们国家的一位伟大的和亲密的朋友。"

邓颖超副委员长在讲话中说："在中、斯两国都遭受殖民主义和帝国主义压迫和剥削的苦难岁月中，我们两国人民一贯相互同情、相互支持。特别是在两国相继获得独立和解放以后，我们之间的传统友谊得到了进一步的发展。贵国已故总理所罗门·班达拉奈克亲自为发展中斯友谊奠定了基础。""我希望并相信，我们的这次访问，将有助于进一步加强中斯两国和两国人民之间的友好关系。"她在讲话中赞扬了斯里兰卡政府和人民在班达拉奈克总理的领导下，为维护民族独立和国家主权、发展民族经济取得的可喜成就，和在国际事务中发挥的日益重要的作用。

邓颖超副委员长说："去年中国人民失去了敬爱的伟大领袖和导师毛泽东主席、毛主席的亲密战友周恩来总理和朱德委员长。在中国人民无比悲痛的日子里，高伯拉瓦总统、西丽玛沃·班达拉奈克总理、斯里兰卡政府和人民表达了对毛主席、周总理、朱德委员长的深切悼念和对中国人民诚挚的同情和慰问。对此，我们表示真诚的感谢。

"一九七六年对中国人民是极不平凡的一年，我们的党、国家和人民经受了严峻的考验。我国各族人民在英明领袖华主席的领导下，继承伟大领袖和导师毛主席的遗志，粉碎了王洪文、张春桥、江青、姚文元'四人帮'反党集团篡夺党和国家最高领导权的阴谋，取得了伟大的历史性胜利。我国人民还克服了和正在克服着由于自然灾害和'四人帮'的破坏造成的严重损失，一个社会主义革命和社会主义建设的新高潮正在蓬勃兴起，全国局势稳定，形势一派大好。我国人民满怀信心，斗志昂扬，决心最紧密地团结在以华主席为首的党中央周围，高举毛主席的伟大旗帜，坚持党的基本路线，为把我国建成一个强大的社会主义国家，争取对人类作出较大的贡献而努力奋斗。我们将坚持不渝地贯彻执行毛主席的革命外交路线，加强同第三世界和全世界各国人民的团结，把反帝、反殖、反霸斗争进行到底。"

她赞扬斯里兰卡政府和人民以及班达拉奈克总理为第五届不结盟国家首脑会议的成功作出了重大的贡献。她说："斯里兰卡政府一贯奉行独立自主、和平中立的不结盟政策。西丽玛沃·班达拉奈克总理关于宣布印度洋为和平区的倡议，反映了印度洋沿岸国家维护民族独立和国家主权、反对外来侵略和扩张的共同愿望，得到了世界各国人民的广泛支持。对于你们的正义斗争，中国政府和人民过去支持，现在支持，将来也一定继续予以支持。"

宴会在极其亲切友好的气氛中进行。

华主席带领我们读毛主席的书

（紧接一版）广大指战员遵照华国锋同志的指示，不避艰险，坚决保护人民群众的利益。当"四人帮"伙同林彪刮起"抓军内一小撮"和否定我军"三支两军"历史作用的妖风时，华国锋同志坚定地号召全省人民执行毛主席关于拥军爱民的教导，指示全省人民"要爱护中国人民解放军"。在华国锋同志的教育下，广大军民心明眼亮，坚决揭露和打击阶级敌人反军乱军的罪恶活动，使"四人帮"的阴谋遭到了可耻的破产。

正确区分和处理两类不同性质的矛盾，是毛主席提出的无产阶级专政下继续革命的总政策。华国锋同志经常教育广大指战员和民兵，认真学习《关于正确处理人民内部矛盾的问题》这篇光辉著作，并带领大家按照毛主席的教导去做。华国锋同志在听取安乡县参加支左的县武装部负责同志关于落实毛主席干部政策的汇报时，鲜明地指出，在解放干部的问题上，两个阶级、两条路线的斗争是非常尖锐激烈的。指示他们坚持无产阶级党性，反对资产阶级派性，继续排除干扰，大胆解放干部，团结百分之九十五以上的干部一道工作。在华国锋同志的教育下，安乡县是全省执行毛主席干部政策最好的县之一。

华国锋同志坚持马克思主义的认识论，用无产阶级的世界观来认识世界，改造世界。多快好省地建成韶山灌区，就是一个突出的例子。韶山灌区是一个能灌溉百万亩良田的大型引水工程，要求当年修建，当年受益。要这样高速度地建成这项工程，靠的是什么？人们清楚地记得，在灌区工程党委的第一次会议上，华国锋同志就明确指出，要把韶山灌区建设好，最根本的是要用毛泽东思想统帅全工程。在工程进展的关键时刻，华国锋同志带领大家学习毛主席的光辉著作《实践论》和《矛盾论》，解决存在的问题。施工开始，华国锋同志带领同志们深入走访老贫农，进行调查研究，运用毛主席关于抓住主要矛盾的思想，正确地分析和科学地预见工程的发展进程，妥善地部署了力量。先组织少数专业队摸索经验，做好准备，培训骨干，再全面铺开，最后留少数民工和专业队伍扫尾配套，有效地解决了工地与后方生产中劳动力的矛盾。华国锋同志又具体指导施工的民兵和工程技术人员，根据矛盾双方无不在一定的条件下互相转化的规律，创造条件，利用废土造田，使废土不废，解决了水利工程与农田用地的矛盾。整个灌区建成后，不但没有使耕地减少，还多开了一千多亩耕地，使韶山灌区成为一个符合社会主义建设总路线精神的引水工程的好样板。当时参加修建工程的民兵汤忠武写了一首民歌："高山顶上修条河，河水哗哗笑山坡；昔日在你脚下走，今日从你头上过。"华国锋同志积极支持群众的首创精神，满怀热情地亲笔写录了这首民歌。今天汤忠武联系华主席在粉碎"四人帮"之后，号召我们、带领我们认真学习毛泽东思想的生动实际，不禁心潮澎湃，纵情高歌："回忆当年华主席，指挥我们修灌区。今日红旗高高举，千秋万代不变修。"

人们忆昔思今，浮想联翩。当年，是华国锋同志带领湖南全省军民读毛主席的书，走毛主席指引的路；今天，是华国锋同志带领全党全军全国各族人民深揭狠批"四人帮"，高高举起和坚决捍卫毛泽东思想的伟大红旗，奔向光辉灿烂的前程。指战员和民兵们坚定地表示：一定以华主席为光辉榜样，认真学习《毛泽东选集》第五卷，继承毛主席的遗志，更高地举起毛主席的伟大旗帜，最紧密地团结在以华主席为首的党中央周围，一切行动听从华主席、党中央的指挥，誓将毛主席开创的无产阶级革命事业进行到底！

·广州部队政治部、湖南省军区政治部联合报道组·

（载一九七七年四月十八日《解放军报》）

国务院举行盛大宴会热烈欢迎阿瑟·钟总统

（上接一版）

阿瑟·钟总统最后说，我谨代表圭亚那政府和人民，并以我个人的名义，请你向华国锋主席转达我们的良好祝愿，祝他在履行中国共产党中央委员会主席和国务院总理的职责时取得成功。

圭亚那驻中国大使约翰·卡特和夫人，大使馆外交官员，以及在京的圭亚那留学生应邀出席了宴会。

各国驻中国的外交使节也应邀出席了宴会。

今天下午，阿瑟·钟总统和夫人等贵宾由农林部副部长肖鹏陪同参观了全国农业学大寨展览。

塔斯社声明颠倒黑白，欲盖弥彰

新华社记者述评

四月十二日，克里姆林宫的喉舌塔斯社就当前扎伊尔的局势发表一篇歪曲事实、颠倒黑白的声明。

塔斯社声明的主要内容有两点：第一是否认苏联是这次雇佣军入侵扎伊尔的罪魁祸首；第二是诽谤和攻击其他国家支持扎伊尔政府和人民反击雇佣军入侵的正义立场。声明本想盗名欺世，蛊惑人心，结果与声明炮制者的意愿相反，恰恰更加暴露了新沙皇的险恶用心，进一步表明了苏联社会帝国主义是扎伊尔和非洲人民的死敌。

塔斯社声明一开头就说："众所周知，近几周扎伊尔发生了骚动：在该国南部（前加丹加省）开始了反对中央政府当局的行动。看来局势十分清楚——这纯粹是内部冲突，同国外任何人无关。"

何谓"内部冲突"？据塔斯社说，是"扎伊尔南部的起义者"与"中央政府当局"相"冲突"。但是，"起义"的是些什么人？来自哪里？使用的是什么武器？谁给他们提供后勤支援？谁对他们进行长期训练？谁在幕后一手策划了这次武装入侵？所有这些基本事实，塔斯社的宣传压根儿不敢触及，统统回避了。

关于这个问题的真相，扎伊尔人民最有发言权。扎伊尔报刊公布的来自于战场的确凿材料证明：塔斯社所说的"起义者"，是一批早已被扎伊尔人民唾弃的分裂势力。十多年前，在他们分裂活动失败后"流窜在安哥拉境内"，投靠了葡萄牙殖民主义者。其后，苏联又把他们招募起来作为镇压安哥拉民族解放组织的工具，重新加以扩充、武装和训练，变成了一支苏联"豢养的雇佣军"。塔斯社所谓的扎伊尔"起义者"，正是它收买的这批亡命之徒。

扎伊尔舆论指出，雇佣军"从古巴人那里接受军事和思想训练"后，在"古巴人的指挥"下，"穿过安哥拉与沙巴省之间的边界进入扎伊尔境内"。

雇佣军使用的导弹等现代化武器也是苏联的，并"得到了两年前运进安哥拉的大量武器和雄厚的后勤供应"。蒙博托总统指出，"入侵者就是使用这些武器来屠杀扎伊尔人"。这个事实，不仅为扎伊尔前线士兵和逃难的平民所目睹，也被去前线采访的外国记者所证实。苏联塔斯社绘声绘色地报道了那么多"起义军""战绩"，对此却讳莫如深。

塔斯社大谈所谓"内部冲突"的谬论，其目的不外乎是遮掩自己的嘴脸，堵住别人的嘴巴，并且为今后明火执杖地扩大侵略制造口实。至于什么"同国外任何人无关"，完全是作贼心虚，此地无银三百两。

其实，苏联干这种策动雇佣军入侵的事，并不是头一回。对扎伊尔的侵犯，是继侵略安哥拉之后在非洲发动的一轮新的政治、军事侵略攻势，也是它为了与另一个超级大国争夺欧洲的又一个严重步骤。但是，被安哥拉的教训擦亮了眼睛的非洲人民，再也不能允许安哥拉事件在非洲重演了。在蒙博托总统领导下，扎伊尔政府和人民不畏强暴，正在为反对外来侵略，捍卫民族独立、领土完整和国家主权而斗争。扎伊尔人民的正义斗争得到了非洲人民和全世界人民越来越广泛的同情和支持。非洲统一组织执行主席、毛里求斯总理拉姆古兰写信给蒙博托总统表示，在扎伊尔和非洲经受考验的时刻，"非洲统一组织和我国政府完全支持和声援扎伊尔政府和人民。"乍得、中非帝国、卢旺达、加纳、刚果、埃塞俄比亚、尼日尔等许多非洲国家元首，都谴责雇佣军入侵扎伊尔，坚决支持扎伊尔政府和人民抗击雇佣军入侵的斗争。摩洛哥国王哈桑二世为支援扎伊尔保卫领土和主权而派出的一支武装部队最近已抵达沙巴省前线。苏丹总统尼迈里宣布："同扎伊尔有着共同边界的苏丹，正在作好一切准备向扎伊尔政府提供抗击侵略所需要的一切援助。"其他一些非洲和阿拉伯国家也表示要给予扎伊尔必要的援助。入侵的策划者成了众矢之的，孤立得很。

正是在这种情况下，塔斯社慌忙抛出这个声明，洗刷自己，诬陷他人，它宣称"苏联领导人认为，任何外部力量对扎伊尔的内部斗争的干涉都是不能容许的"。塔斯社反诬支持扎伊尔正义斗争的国家和人民是"要把自己的制度强加给扎伊尔人民"，"想制造一个新的国际问题，想在世界上再制造一个危险的紧张局势策源地"，"想趁火打劫"，"正向火中添加燃料"，等等。

这种只准苏联社会帝国主义对扎伊尔和非洲任意侵略扩张，而不准别人进行反侵略的论调，是典型的霸权主义和强盗逻辑！正如肯尼亚《旗帜报》的社论所指出的那样，正当一些国家"以各种方式积极支持扎伊尔保证它的领土完整时"，苏联却无理指责它们"支持扎伊尔自卫"是"对扎伊尔的粗暴干涉"，其目的就是要搞垮扎伊尔以实现其阴谋。

究竟是谁"要把自己的制度强加给扎伊尔人民"？又是谁在世界各地制造一个个"危险的紧张局势策源地"并"趁火打劫"？塔斯社振振有词地指控别人，讲起话来不脸红，可是任何一个尊重事实的人都知道，惯于这么干的正是苏修自己。

新沙皇对自己的"名誉"很关心，骂别人搞"败坏苏联名誉的诽谤运动"。莫斯科如今在非洲的名声的确不好，可以说声名狼藉。但这是谁"败坏"的呢？塔斯社还是不要装糊涂吧，答案不难找到。

塔斯社的声明还无耻攻击中国对扎伊尔反侵略斗争的同情和声援。这更是枉费心机。中国政府和人民坚决支持非洲国家和人民团结反帝、反殖、反霸的严正立场是一贯的，是人所共知的。新沙皇的反华叫嚷只能更加暴露他们自己的丑恶面目。

（新华社北京一九七七年四月十五日电）

一个铁人百炼成钢 千万铁人茁壮成长

——大庆油田十大模范标兵

大庆坚持两论起家的基本功，用毛泽东思想武装广大职工，坚决贯彻党的基本路线，在三大革命运动中，锻炼出了一支反修防修，又红又专，压不倒、摧不垮的铁人式的革命化队伍，造就了一代新人。

大庆党委把开展学铁人、树标兵的群众运动当作用共产主义思想教育职工、建设队伍的一个好办法。年年都进行一次总结评比，评思想，比贡献，选模范，树标兵。在“四人帮”破坏大庆红旗，大刮妖风的时候，大庆的这一活动也从未停止。每一次评思想、比贡献、选模范、树标兵都是向资产阶级思想发动的一次进攻，大造了大干社会主义光荣的革命声势。

为配合全国工业学大庆会议的召开，这里向大家介绍大庆党委表扬的数万名先进人物中授予光荣称号的十名老模范标兵。

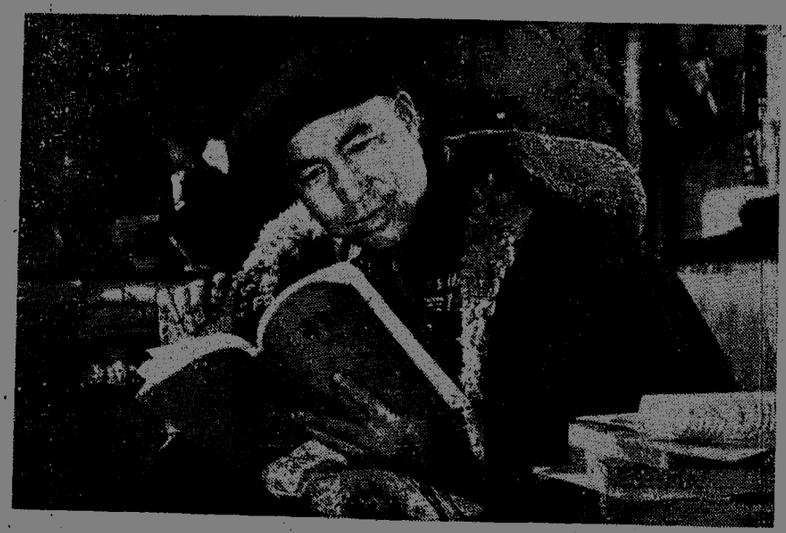

⇦ “最讲认真的人”周占鳌

原油建十一中队队长。他在学习毛主席著作中成长，在大批修正主义中前进。干革命，搞建设，严肃认真，一丝不苟。

⇧ “学习铁人的带头人”屈清华

原钢铁一二〇二钻井队长、钻井指挥部党委副书记。他同群众一起批修正主义，一起劳动。

⇨ “继承铁人精神的好队长”高金颎（右）

原一二〇五钻井队第七任队长。这位文化大革命中的红卫兵小将，踏着铁人老队长的脚步，英勇斗争，奋发大干。他曾冒着粉身碎骨的危险，排除了一场井毁人亡的事故。他腰有伤病，穿着特制的钢背心，上井操作。

⇩ “一心为公的好干部”李景荣

原石油化工总厂运输处处长。他坚持参加劳动，搬运工、驾驶员、修理工、清洁工样样都干。他领导车队十多年，没因私事用过一次车，就连他的老母亲病了，仍自己带着步行上医院。

⇦ “采油铁姑娘”徐淑英

原采油四部女子采油队队长。她努力学习文化，钻研革命理论，敢想、敢干、敢于斗争，她以铁人为榜样，风里来雨里去，顶风冒雪，以身作剧，管好油井。

⇧ “钢铁钻工”吴全清

原一二〇二钻井队队长。他敢于同修正主义斗，同资产阶级思想斗。为抢救国家财产，保护阶级兄弟，他冒着生命危险，三次亲自处理事故，三次负重伤。

⇨ “烈火炼红心的好青年”蒋成龙

采油六部一九七二年参加工作的输油工。他认真学习，自觉改造世界观，学铁人精神，革命、生产冲在前。在一次泵站起火中，他冲进浓烟烈火，冒着生命危险，抢关烧红的闭门，保护了井站。

⇩ “家属闹革命的先锋”李法兰（前）

原油建家属基地先锋五队党支部书记、油建指挥部党委副书记。她带领家属高举农业学大寨旗帜，带头批判资本主义自发势力，耐心做细致的思想政治工作，巩固了社会主义集体经济。

⇦ “硬骨头石油战士”王武臣

原井下作业指挥部酸站站长。他在带领工人配制对油水井进行酸化的酸液和加工压裂用砂中，多次不顾个人安危，用手在强酸中拘出阻塞物，钻进灼热的炉膛排除故障。

⇧ “发扬五把铁锹闹革命精神的带头人”李长荣（右）

原钻井创业庄家属管理站教导员。她是一九六二年到大庆的职工家属，一九六四年就被评为家属标兵。十几年来，她带领家属学大寨，“五·七”道路上闹革命，坚决顶起“半边天”。

本版图片均为新华社记者摄

湖南日报

HUNAN RIBAO 第3138号 1977年4月21日 星期四

农历丁巳年三月初四 （今日四版）

毛主席语录

我们的总目标，是为建设一个伟大的社会主义国家而奋斗。

——《毛泽东选集》第五卷第130页

伟大领袖和导师毛主席一九六九年四月二十四日在中国共产党第九次全国代表大会闭幕式上同王进喜同志亲切握手。（新华社发）

高举毛主席伟大旗帜 迎接全国工业学大庆会议

开滦煤矿劳动竞赛热火朝天捷报频传

据新华社石家庄一九七七年四月二十日电 开滦煤矿广大职工在中共中央关于召开全国工业学大庆会议通知的鼓舞下，掀起了深入揭批“四人帮”，开展工业学大庆群众运动的新高潮，夺得了革命和恢复生产的新胜利。今年以来，全矿区原煤日产量，实现旬旬高，月月超，提前超额完成了第一季度国家原煤生产计划。现在已有四个矿全部排完了矿井积水，三个矿排完了矿井主要生产水平积水，全开滦的七个矿都恢复生产出了煤。

党中央的通知传到开滦后，百里矿区顿时沸腾起来。广大职工和家属听到传达后，回顾文化大革命以来学大庆的历程，联系“四人帮”砍大庆红旗和攻击开滦学大庆闹翻番的罪行，谈感想，表决心。他们说，“四人帮”砍大庆红旗是为了举黑旗搞复辟；“四人帮”攻击开滦学大庆闹翻番是为了反对我们大干，搞垮社会主义经济，复辟资本主义。我们一定要紧跟英明领袖华主席，加快恢复生产的步伐，用多增产煤炭的实际行动向工业学大庆会议献礼。他们查路线，查干劲，查作风，纷纷订计划，订措施，向高标准的大庆式企业前进。

除掉“四害”，搬掉了学大庆的绊脚石，目前，开滦煤矿的社会主义劳动竞赛开展得更加热火朝天。唐山矿采煤二区的主要工作面，由于地震，遭到严重的破坏，缺少生产的战场。他们主动要求到解放前扔掉的工作面采煤。他们战胜严重底鼓和老洞积水等困难，从“虎口”中夺出了煤炭，今年以来，这个采区实现了月月红。为了把被“四人帮”和地震灾害造成的损失夺回来，补上去，开滦五千多个班组都重新制定了开展社会主义劳动竞赛规划。广大矿工们表示，宁可汗水漂起船，也要学大庆多作贡献。林西矿劳动模范王焕明带领全队工人向矿党委请战，提出每人每天多打四棵柱，到年底把被“四人帮”和地震造成的损失全部夺回来，补上去。一马当先，万马奔腾。全矿区一百〇六名劳动模范和三十七名抗震英雄联合提出了夺回来、补上去的倡议。现在，全矿区矿与矿，区与区，队与队，人与人展开了互帮互赛互学的活动。林西矿任长友青年突击队向王焕明队学习，开展了对手赛，这两个队的工作效率都提高了一倍多。竞赛热火朝天，捷报不断频传。今年以来，有吕家坨矿采煤四区等八十八个单位的生产创出了震前水平，或达到了历史最好纪录。在开展社会主义劳动竞赛中，全矿各级领导成员深入第一线，积极参加集体生产劳动，全矿区有三十七名党委主要领导同志，深入到二十九个基层单位调查研究，和工人一起排水、出煤，实行面对面的领导。

在揭批“四人帮”，学大庆的高潮中，开滦煤矿广大职工划清了界限，增强了执行纪律的自觉性，加强了企业管理。林西矿机电科灯房三组的工人，制定了“三勤”、“三快”、“五不发”的岗位责任制，恢复了“群众管理小组”，办起了技术学习班，全组的面貌焕然一新。

北京铁路局创抓革命促生产新成绩

据新华社北京一九七七年四月二十日电 北京铁路局职工深揭狠批“四人帮”，热火朝天地开展工业学大庆的群众运动，用抓革命促运输生产的优异成绩迎接全国工业学大庆会议的召开。

北京铁路局是我国最大的铁路局，担负着全国六分之一的铁路运输任务。几年来，这个局排除“四人帮”的干扰破坏，革命和生产的形势一直很好。今年以来，月月完成和超额完成国家运输任务，第一季度客货运输计划分别提前十一天和五天超额完成。四月上旬各项主要指标又持续上升，其中客车始发正点率、货车净载重、机车平均牵引吨数三项指标创造了历史最好水平。

北京铁路局广大职工在局党委的领导下，深入揭批“四人帮”破坏工业学大庆、破坏抓革命促生产、破坏铁路运输的罪行，肃清其流毒和影响，不断发展了革命和生产的大好形势。许多基层站段针对被“四人帮”搞乱了的思想和路线是非，深入开展专题批判。他们批判“四人帮”乱扣“唯生产力论”帽子，破坏抓革命促生产的罪行，认清大干快上没有错，坚持革命加拚命，大干社会主义；批判“四人帮”乱扣“正点挂帅”帽子，破坏铁路运输秩序的罪行，认清安全正点没有错，坚持多拉快跑当好先行；批判“四人帮”乱扣“管、卡、压”帽子，破坏企业管理的罪行，坚持岗位责任制，严守革命纪律；批判“四人帮”“整顿就是复辟”、“矛头向下”等的谬论，坚持大力整顿铁路治安秩序，狠狠打击阶级敌人的破坏活动；批判“四人帮”乱扣“白专道路”帽子的罪行，坚持走又红又专的道路；批判“四人帮”乱扣“物质刺激”帽子的罪行，坚持关心群众的生活。这样联系实际进行专题批判，使广大职工越批是非越清，越批方向越明，越批革命、生产形势越好。

在揭批“四人帮”斗争的推动下，北京铁路局各基层站段之间、班组之间、个人之间，开展了轰轰烈烈扎扎实实的社会主义劳动竞赛。在各个铁路枢纽地区，车站和机务段、车辆段等单位还打破段站界限，把各单位的统一班次组成一个整体，开展了共保铁路枢纽“畅通无阻，安全正点，多拉快跑、当好先行”的大班协作竞赛，促使后进赶先进，先进更先进。华北地区重要铁路枢纽石家庄车站开展了“看谁先创造历史最好水平”的竞赛活动后，班调车、班解体列车数连续创造了历史最高纪录。

衡东铅锌矿深入学大庆加快创大庆式企业步伐

本报讯 衡东县铅锌矿党委领导成员落实华主席抓纲治国的战略决策，带头揭批“四人帮”破坏工业学大庆的罪行，进一步落实“鞍钢宪法”，坚持干部参加集体生产劳动，带领职工掀起工业学大庆的新高潮，加快创大庆式企业的步伐，迎接全国工业学大庆会议的召开。

这个矿的职工在学习中共中央关于召开全国工业学大庆会议的通知后，意气风发，提出要“跑步学大庆，向高标准进军”的战斗口号。党委“一班人”遵照华主席关于“各级领导干部要坚持参加集体生产劳动的制度，同工人、农民实行三同”的指示，认真回顾总结了矿山沿着大庆道路前进的发展史。大家说，我们矿从一座小型矿山发展为中型矿山，就是由于全面贯彻落实“鞍钢宪法”，干部坚持带头学大庆，坚持参加劳动，带领全矿职工大干社会主义。矿党委书记唐伯雄说：“四人帮”出于他们篡党夺权、复辟资本主义的需要，把带头大干社会主义的干部诬蔑为“路线错误”，妄图把干部拉到脱离劳动、脱离群众的修正主义邪路上去。我们一定要彻底批判“四人帮”的罪行，进一步发扬干部参加劳动的优良传统，带头学大庆，带头大干社会主义。在党委会上，大家进一步修订了干部参加劳动的制度和措施：坚持做到定点参加劳动；大力精简会议，保证党委成员有足够的时间深入到基层去；坚持干部劳动的考核制度，把干部劳动直接置于工人群众的监督之下。今年一季度，矿党委十一名成员，平均每人参加劳动六十三天。

矿党委在深入基层、参加劳动过程中，注意调查研究，发现问题及时解决。今年元月，一个党委成员在莫井工区采矿班劳动时，发现有的背工劳动热情不高。通过谈心，了解到主要是受了“四人帮”鼓吹的“不为错误路线生产”等反革命谬论的影响。党委成员和工人一起，深入揭批“四人帮”破坏抓革命、促生产的罪行。许多老工人以亲身经历，大讲旧社会的苦难史，大讲新社会的幸福史，愤怒声讨“四人帮”反对大干社会主义、阴谋复辟资本主义的罪行，使背工受到了深刻的阶级斗争、路线斗争教育，焕发了革命精神。二月份以来，这个采矿班的矿石产量直线上升，由原来的每个班三十多车提高到一百车。

党委带头大干，职工干劲倍增，全矿铅锌金属平均日产量逐月上升，提前二十一天完成一季度计划，比去年同期增长了百分之四十四。全矿职工在矿党委的带领下，还开展增产节约运动，决心夺取新的更大胜利，向全国工业学大庆会议献礼。

（本报通讯员）

吴奈温总统和夫人应邀将对我国进行正式访问

新华社北京一九七七年四月二十日电 应中华人民共和国政府邀请，缅甸联邦社会主义共和国总统兼国务委员会主席吴奈温偕夫人雅达娜纳梅将于近期对中华人民共和国进行正式访问。

高举毛泽东思想伟大红旗 深入揭批“四人帮”

“四人帮”与胡风集团同异论

上海人民出版社批判组

《毛泽东选集》第五卷出版了，这是全国人民政治生活中的一件大事。当人们拿到这本渴望已久的宝书时，欣喜之余，更激起对疯狂破坏这本宝书出版的“四人帮”的仇恨。张春桥有一次恶狠狠地说：“现在出版《毛泽东选集》第五卷，对右派有利。”出版毛主席的书竟然使得“四人帮”这样仇恨，岂不奇怪！其实，说怪也不怪，因为在“四人帮”的词典里，“右派”和“左派”的涵义是颠倒的：他们说的“右派”，即坚持毛主席革命路线的同志；他们说的“左派”，即象他们那样的反革命黑帮。在《毛泽东选集》第五卷中，不是有许多有关识别反革命黑帮的教导吗？别的且不说，仅此一点，就对“四人帮”大大不利了。当年毛主席写的《〈关于胡风反革命集团的材料〉的序言和按语》，今天仍然象一把锋利的刀子刺着“四人帮”的心脏。因为他们都是反革命黑帮，必有“同”在；因为它们所处的时期、条件和地位不同，又有“异”存。拿起这把刀子，解剖这两个反革命黑帮，辨其同异，明其渊源，这对于深入地揭发批判“四人帮”，是很有益处的。

帮，我们的祖宗叫作“朋党”，查一查辞书，原意是“同类的人为自私目的而互相勾结”。我们只要把“自私目的”改为“反革命目的”，就足以概括这两个黑帮共同的本质特征了。

他们是什么样的“同类”呢？先说胡风集团，其头子原名张光人，曾在江西“剿共”军中做过反共的政治工作，又和国民党的许多特务头子有联系。这个集团的骨干分子之一阿垅是国民党反动军官。又一个骨干分子绿原是“中央合作所”特务。**“他们的基本队伍，或是帝国主义国民党的特务，或是托洛茨基分子，或是反动军官，或是共产党的叛徒，由这些人做骨干组成了一个暗藏在革命阵营的反革命派别，一个地下的独立王国。”**“四人帮”又怎样呢？他们和胡风集团骨干分子一样，与帝国主义、国民党反动派有千丝万缕的联系。从历史反革命到现行反革命，这就是他们走过的全部道路。稍有不同的是，还多了一个新生的资产阶级分子王洪文。

这一类人勾结在一起为了什么目的呢？胡风集团对解放后的新社会、对一切人民革命力量，表现了刻骨的仇恨。他们说：“对这个社会秩序，我憎恨”，“几乎恨一切人”。正如毛主席指出的：**“这个反革命派别和地下王国，是以推翻中华人民共和国和恢复帝国主义国民党的统治为任务的。”**“四人帮”对无产阶级专政、对革命人民的切齿痛恨，比起胡风集团来是有过之而无不及。他们狂吠要“改朝换代”，要“杀人”，要“枪毙一批”。他们篡党夺权的阴谋如果竟然一时得逞，那就会直接投降帝国主义、社会帝国主义，让蒋介石国民党王朝卷土重来。他们作为蒋介石国民党的代表，是比胡风集团更为典型的。

他们结帮的目的既然如此“远大”，人少了是不行的。因而总得不断扩大自己的“圈子”。胡风集团在解放以后是发展了，他们努力“争取人，联络人”，“埋头工作，把群众基础弄好”，想方设法“开辟岗位”，拉人下水，形成了一个不大不小的圈子。“四人帮”招募“帮手”，不择手段，与胡风同，而其手法则比胡风高明得多。他们明明是拉人入帮，却说是“选拔新生力量”。明明是要搜罗一批反革命小丑，却美其名曰“培养反潮流战士”。明明是要在各级领导班子中安插亲信，建立“帮天下”，却自诩为贯彻党中央三结合的原则，要“以中青为主”。他们效用林彪“诱以官、禄、德”的一套，把那些投机倒把分子、腐化堕落分子、叛国投敌分子、“打、砸、抢”的首恶分子、“阿飞司令”等社会渣滓统统网罗进来，充当袭击无产阶级专政和社会主义制度的反革命排炮。无怪乎江青洋洋自得地吹嘘说：“林彪有舰队，我们有炮队。”

有了一伙“帮手”，如果他们都被屏于无产阶级战斗堡垒——中国共产党之外，不能里应外合，那是难以将堡垒攻破的。有个“四人帮”的喽罗说得好：“当官不入党，有权也难掌。”所以，无论是胡风集团还是“四人帮”，都十分重视他们一伙如何打入共产党内窃取党员称号这件事。胡风集团提出了“深入到他们的肝脏里面去”的反革命策略。他们装用钻进去、拉出来的两手，一方面指使其骨干用尽心计欺骗组织，以便混进党内；另一方面对一些有自由主义倾向的共产党员做“工作”，尽力把这些人拉进帮内。他们的努力果然收到“成效”，一大批胡风分子钻进党内来。不过，比起“四人帮”来，却又小巫见大巫了。王张江姚不仅深入到我们党的肝脏，而且可以说已经钻进我们党的神经中枢，窃取了中央相当大的一部分权力。因而可以凭借手中的党权胡作非为，把他们的亲信、爪牙、“小兄弟”，用点名入党、突击入党、“飞过海”入党等办法，一批批硬拉进党内，形成了一套资产阶级的帮派体系，使他们这个“帮”成为党中之党，自成系统，妄图取党而代之。

结帮反党、结帮篡党，在强大的无产阶级专政条件下，明火执仗地干是不行了，他们只能耍两面派手法，**“以假象欺骗我们，而在暗里却干着我们意料不到的事情”**。马克思主义、列宁主义、毛泽东思想是我们党的指导思想的理论基础。那些结帮反党的“英雄”们，必然要玩弄种种阴谋，攻击和破坏这个理论基础。

“过时了”，胡风集团这样攻击马列主义、毛泽东思想。胡风骨干分子张中晓阴沉沉地说：“这书（指《在延安文艺座谈会上的讲话》），也许在延安时有用，但，现在，我觉得是不行了”。“四人帮”和胡风分子唱的一个腔调。江青声嘶力竭地叫喊：《国家与革命》、《共产主义运动中的“左派”幼稚病》“现在不适用了”！张春桥则躲在阴暗角落里冷言冷语：“我最近在重读《毛选》四卷，越读越感到对今天各阶级的情况不甚了了。”为什么？“过时了”，不适合“今天各阶级的情况”了。于是乎，这个老反革命，就来动手填补今天的“空白”。他兴师动众，大搞所谓阶级关系的调查，妄图编造出一个“阶级关系变动论”，树起所谓“马克思主义发展的第四个里程碑”。

其实，“过时论”只是他们反对马列主义、毛泽东思想的较为阴险狡猾的一手，他们在私下里，在同伙之间，却用畜牲般的语言进行恶毒的攻击。胡风集团污蔑马列主义为“市侩的唯物主义”，叫嚣要“给市侩底唯物主义一个致命的打击”。他们咒骂毛主席《在延安文艺座谈会上的讲话》这篇光辉著作是“被当作了‘图腾’的小册子”，胡说“它能屠杀生灵”，造成“乱七八糟的皂隶式的机械主义，耀武扬威，把现实主义底生机闷死了”。“四人帮”一伙挂着共产党员的招牌，在攻击马列主义、毛泽东思想方面，较之胡风犹有过之。江青把毛主席对她的告诫污蔑为“紫箍咒”，咬牙切齿地说：“他一念紫箍咒，我就头痛。”张春桥竟然宣称：“马恩的有些话也有问题，让人家看，看了要使他们学会分析。”分析什么？就是分析所谓马恩“也有问题”。“四人帮”的亲信更是凶相毕露，狂喊乱叫：“马克思如活到现在，也可以批判。”“要抓辫子还不容易？思格斯我也可以贴他一百张大字报！——这是关起门来讲的。”妙极了，“关起门来讲”，活画出这个反革命黑帮见不得人的狼子野心！

他们心底里对马列主义、毛泽东思想如此的深恶痛绝，可是，在表面上，在公开的场合，却偏偏要把自己装扮成正宗的马克思主义者。为什么？胡风一语道破了天机：“是为了把大旗抓到手里”。所以，在他向党进攻的三十万言“意见书”中，就引用了许多马列和毛主席的词句；有些“列宁底话”，“记不得直接出处”了，还专门叫同伙给他“查一查”。他生怕同伙不领会他的这种“抓大旗”的策略，还不厌其烦地一再嘱咐他们：“为了‘字面’上要站稳‘立场’”，“要再看些马列主义”。“四人帮”同胡风一鼻孔出气。张春桥曾经不打自招地说：“写文章要讲道理，讲道理就要引用马列主义，要引证就要去找，就得学习。”这话说得再明白不过了，原来张春桥之流读马列的书，就是为了寻章摘句，装点门面，以便抓大旗作虎皮，去判定那些跟着毛主席干革命的人是搞“经验主义”、“折衷主义”等等。这与胡风“把大旗抓到手里”，去对革命文艺工作者任意作出“庸俗社会学”、“机械论”等等的判决，何其相似乃尔！

虽然，这两个黑帮仇恨马列主义之心同，“抓大旗”之术同，但其为害革命的程度却是大相径庭的。原因是：胡风集团所据舆论阵地终究有限，“四人帮”却一度舆论大权在握。据此，“四人帮”可以封锁毛主席的声音，可以篡改毛主席的指示。他们为了篡党夺权，竟无耻到伪造毛主席的所谓“临终嘱咐”——“按既定方针办”。他们甚至妄图垄断毛主席著作的发表权和解释权。毛主席刚去世，张春桥就对他的亲信说：“《毛选》五卷不能出了，只能出单篇。”为什么不出选集只出单篇呢？这个亲信作了很好的注脚：“这可厉害了，要怎么出就怎么出，要整谁就整谁！”原来，他们是想把毛主席著作垄断起来，发表什么，不发表什么，什么时候发表，一切服从他们篡党夺权的需要。毛主席的光辉著作《论十大关系》，张春桥认为发表出来对他们不利，就恶狠狠地说，这本著作“不能体现毛泽东思想，要砍掉”。毛主席著作居然“不能体现毛泽东思想”，等于说太阳不发光和热，真是十足的屁话！对毛主席的另一些著作，他们妄图加以曲解，打着毛主席的旗号打击毛主席的力量。这就叫“要整谁就整谁”。

这两个黑帮反革命之心甚切，可惜是志大而力拙。拿“四人帮”来说，虽其“帮手”遍于全国，但比起八亿人民来，仍然是极小的一撮。胡风集团就更不用说了。然而他们竟敢螳臂当车，蚍蜉撼树，冒天下之大不韪，这是什么缘故呢？他们用以想事的方法又是怎样的呢？

让我们看一看胡风骨干分子芦甸在五十年代写给胡风的信中，对形势是怎样估计的：“目前，那些枯黄的叶子正纷纷下落，落在芽子身上，想把芽子压死。可是它们没有想到，它们自己正在腐朽；它们没有想到，芽子正冲开它们腐朽的尸体茁壮地生长起来。”难道这不好笑吗？人民革命力量不过是“枯黄的叶子”和“腐朽的尸体”，而他们这一小撮反革命力量倒成了正在“茁壮地生长起来”的新生的“芽子”。

无独有偶。张春桥在《一九七六年二月三日有感》里，对形势也作出了类似的估计。据说，他们“四人帮”是“代表人民的利益”的“新桃”，是必然“胜利”的，而坚持毛主席革命路线的华国锋同志以及其他中央领导同志，则是代表“错误路线”的“旧符”，是“必然失败”的。张春桥诅咒这些领导同志“来得快，来得凶，垮得也快”，鸣以为“新桃”即将取代“旧符”了。

这种对形势的估计，虽是可笑的，倒又是必然的。因为**“我们的敌人是落后的腐朽的反动派，他们是注定要灭亡的，他们不懂得客观世界的规律，他们用以想事的方法是主观主义的和形而上学的方法，因此他们的估计总是错误的”**。

胡风曾经给自己壮胆，宣称要使自己“更强一些”，“在这个意义上说，‘万物皆备于我’这句话也许并不是不可以说的”。好一个“万物皆备于我”，道破了胡风们的唯我主义本质。而“四人帮”，同样是这么一伙唯我主义者。他们的个人占有欲和权力欲如此膨胀，恨不得把整个中国一口吞下去。他们抹杀人民群众创造历史的作用，狂妄地把自己看成救世主，似乎没有了他们，地球就不转了。这样的阶级本能，**“引导他们老是在想：他们自己怎样了不起，而革命势力总是不行的。他们总是高估了自己的力量，低估了我们的力量”**。

当然，他们在干着种种反革命勾当的时候，表面上尽管气势汹汹，背地里却又不免心虚胆怯，这是一切腐朽没落的反动派所共有的心理状态。胡风不是感到“小媳妇一样，经常怕挨打的存在着”，“咳一声都有人来录音检查的”吗？“四人帮”也不例外。“赤条条来去无牵挂”，这是张春桥经常挂在嘴上的一句话。他一面喊着“要振奋精神”，一面私下又发出“说不定什么时候就杀头了”的悲鸣。王洪文感叹“斗争复杂”，就是已做好了“坐牢”、“掉脑袋”的准备。姚文元一面叫嚷“无所畏惧”，一面也担心着“可能要出事”，咕哝着“要我挤挤公共汽车，上上五七干校，还是可以的”。这些反革命，既要与人民为敌，就不可能不在人民的威力面前感到恐惧，每每有一丝寒意，从脊梁骨直凉到头顶心。怎么得了呢，只能借助于主观唯心主义这服麻醉剂。**“这是因为他们不但需要欺骗别人，也需要欺骗他们自己，不然他们就不能过日子。”**

如上所述，“四人帮”与胡风集团，结帮之宗旨同，基本队伍之组成同，“抓大旗”反党反无产阶级专政之策略同，用以想事之方法同。一言以蔽之曰，他们反革命的本性同，有此一“同”而众“同”具焉。

然而，他们也有“异”。这与他们所处的历史条件和地位不同有关。胡风集团活动在五十年代中期以前，那时，资产阶级的主要政治代表还不在党内，而在党外。“四人帮”则产生于七十年代，这时，在党外的资产阶级代表人物名声早臭，党内走资本主义道路的当权派已取其地位而代之。这就形成了胡风集团主要在党外而“四人帮”则在党内这样一个根本的异点。由此一“异”而众“异”生焉。因为“四人帮”深深地钻入党内，其头面人物又是窃取了中央相当大一部分权力的正在走的走资派，他们就能自成系统，搞党中之党，以“帮”代党；就能利用“官、禄、德”作诱饵，在社会渣滓和新老资产阶级中大量招募“帮手”，并将他们硬拉入党内，硬塞进各级领导班子；就能垄断舆论阵地，封锁、歪曲、篡改、伪造毛主席的指示，搞乱人们的思想；就能把黑手伸向各地，破坏革命，破坏生产。凡此种种，胡风集团都是望尘莫及的。因此，“四人帮”是比胡风集团作恶更多，为害更烈，危险更大的反革命黑帮；对之进行彻底的揭发批判，确是我们当前的中心任务。

（载四月二十日《人民日报》）

（新华社北京一九七七年四月二十日电）

长岭炼油厂党委认真学好选集第五卷

掌握思想武器 深入揭批“四人帮”极右实质

本报讯 《毛泽东选集》第五卷这部马列主义的光辉文献，是抓纲治国的法宝，是深入揭批“四人帮”的强大思想武器。连日来，长岭炼油厂党委成员重点学习了选集第五卷中《批判梁漱溟的反动思想》、《在中国共产党全国代表会议上的讲话》、《〈关于胡风反革命集团的材料〉的序言和按语》、《文汇报的资产阶级方向应当批判》、《打退资产阶级右派的进攻》等光辉著作，深入剖析“四人帮”的反动阶级本质，进一步看清了他们是一伙资产阶级极右派，他们的路线是一条反革命修正主义的极右路线。领导带头学，带头批，推动了全厂揭批“四人帮”人民战争的深入开展。

长岭炼油厂党委成员在学习《毛泽东选集》第五卷时，回顾了建国以来两个阶级、两条路线斗争的历史，把梁漱溟、高岗、饶漱石、胡风、章罗同盟和刘少奇、林彪的丑恶历史及其反党反社会主义的罪恶活动，同“四人帮”的滔天罪行进行对照。毛主席在批判高饶反党联盟时指出：**“这个反党联盟的罪恶目的，是要分裂我们的党，用阴谋方法夺取党和国家的最高权力。而为反革命的复辟开辟道路。”**毛主席揭露胡风反革命集团时也指出，他们这个反革命派别和地下王国，是以推翻中华人民共和国和恢复帝国主义国民党的统治为任务的。学习毛主席的这些论述，厂党委的同志更深刻地认识到，“四人帮”搞修正主义、搞分裂、搞阴谋诡计，罪恶目的同高岗、饶漱石、胡风之流一样，都是妄图把共产党搞垮，把社会主义制度搞乱，在全国造成大分裂、大内战，乘机篡夺党和国家的最高权力，直接投靠帝国主义、社会帝国主义，在我国全面复辟资本主义。我们必须坚决把揭批“四人帮”的斗争进行到底，夺取全胜，才能巩固无产阶级专政。厂党委成员还把选集第五卷中所揭露的梁漱溟、胡风反革命集团成员的罪恶历史，同“四人帮”加以对照，使大家更加看清了“四人帮”与这些反动家伙完全是一丘之貉。“四人帮”就是由帝国主义国民党的特务、共产党的叛徒、阶级异己分子和新生资产阶级分子组成的暗藏在革命阵营的反革命派别，是一伙新老反革命结成的黑帮。这个反革命黑帮的社会基础是地富反坏和新老资产阶级。他们是资产阶级在我们党内的典型代表，是蒋介石国民党在我们党内的典型代表。厂党委成员愤怒地指出：“四人帮”那样仇恨革命，那样疯狂地反共反人民，是他们反动的阶级本质所决定了的。他们象梁漱溟、胡风一样，是伪装得最巧妙，杀人不见血的，用笔杀人的刽子手。选集第五卷好比照妖镜，照得“四人帮”这伙魔鬼原形毕露。

学习时，长岭炼油厂党委成员用毛泽东思想为武器，密切联系实际，对“四人帮”及其伸到湖南的黑手对本厂进行干扰和破坏的罪行，充分进行揭露和批判。“四人帮”伸到湖南的黑手为了大乱湖南、篡党夺权，到处造谣，散发传单，对长炼坚持抓革命促生产，进行极为卑鄙的攻击，甚至派人来煽风点火，妄图把长岭炼油厂搞乱。他们同资产阶级右派分子那种**“呼风唤雨，推涛作浪，或策划于密室，或点火于基层，上下串连，八方呼应，以天下大乱、取而代之”**的罪恶行径和反动目的，如出一辙。厂党委成员愤怒地说：当年，毛主席在批判胡风反革命集团时曾指出，**那个地方有他们的人，那个地方就会生出一些古怪问题来。**“四人帮”同胡风反革命集团一样，他们的黑手伸到那里，那里就出乱子，牛鬼蛇神就纷纷出笼，革命人民就遭害受气。他们是一切坏人坏事的总祸根，我们必须彻底清除这个祸根。

长岭炼油厂党委热烈响应党中央的号召，决心带领全厂干部、工人和家属，认真学习《毛泽东选集》第五卷，在华主席为首的党中央领导下，继承毛主席遗志，高举和捍卫毛主席的伟大旗帜，彻底揭批“四人帮”的反革命修正主义路线，澄清他们在思想上和理论上造成的混乱，把他们颠倒了的路线是非纠正过来，肃清他们在各个方面的流毒和影响，用抓革命，促生产的优异成绩迎接全国工业学大庆会议的胜利召开。

（本报通讯员、本报驻岳阳地区记者组）

不辜负华主席期望　搞好杂交水稻生产

杂交水稻是在华主席亲切关怀指导下培育出来的一朵灿烂新花，是一项重大的农业科学技术成果。通过近几年的试验、示范和推广，它的增产潜力被越来越多的人所认识，它的生长规律被越来越多的人所掌握。今年，我省的杂交水稻生产以前所未有的速度迅猛发展。广大干部群众决心拿出最大的干劲，抓纲带目，千方百计把杂交水稻培育好，夺取农业大丰收，决不辜负英明领袖华主席的殷切期望。

对待科学问题，一定要采取科学的态度。尤其是杂交水稻这样一项新的科学技术，更要认真对待。对于生产中的一个个环节、一项项技术，必须认真研究，切实抓好，决不能掉以轻心，草率从事。"事物在空间、时间中运动"，杂交水稻在什么地方种植、在什么时候播种、插秧、施肥、治虫，等等，都有它的规律，各级领导应该实行"因地制宜、及时指导"的方针。广大农业技术人员要同贫下中农结合，积极当好技术"参谋"，使我省杂交水稻生产既迅速又稳妥地向前发展。

目前，正值杂交中稻播种育秧季节。本报特介绍一些地方种植杂交中稻的经验和有关栽培技术，供大家参考。

——编　者

华主席指示照征途　杂交水稻遍山乡

桂东县广大干群勇于攀高峰，继续迈大步，计划今年种植杂交中稻八万亩

本报讯　在贯彻落实抓纲治国的战略决策，深揭狠批"四人帮"的斗争中，桂东县广大干部群众把华主席对桂东种植杂交水稻的亲切关怀和指示作为强大动力，认真总结去年大面积试种杂交中稻的成功经验，决心继续攀高峰跨大步。今年计划种植杂交中稻八万亩，比去年增一倍，占全县水田总面积的百分之六十以上。

桂东县种植杂交水稻，一开始就受到英明领袖华主席的亲切关怀和重视。这个县位于井冈山南麓，境内山密重迭，高壑纵横，是个高寒山区，绝大部分农田分布在海拔六百至一千四百米的陡坡上，农业历来比较落后。经过伟大的无产阶级文化大革命，全县粮食生产有了较大的发展，但单产仍然较低。一九七五年全县以县农科所为基地，试种杂交水稻一百亩，普遍获得增产。县农科所种的五十六亩八分杂交中稻，平均亩产一千二百二十三斤二两，高产丘块达一千八百多斤，为加速发展山区粮食生产闯出了一条新路。一九七五年十二月，县农科所负责同志随同省农科院负责同志赴京汇报农业科研成果时，华国锋同志和其他中央领导同志亲自接见和听取汇报达三个小时。华国锋同志当场作了重要指示，肯定了桂东的成绩，鼓励他们不要满足，要搞得更好，可以走得快一点。以后，华国锋同志又先后三次向省、地、县有关同志询问桂东种杂交水稻的情况。英明领袖华主席的亲切关怀和指示，给了桂东县委和全县人民极大的教育和鼓舞。去年全县扩大杂交中稻四万亩，百分之百的大队、百分之九十五的生产队都种上了杂交水稻。广大干部、群众牢记华主席的指示，排除"四人帮"的干扰，大批修正主义，大批资本主义，大干社会主义，大搞科学实验，战胜了长期阴雨低温等困难，获得了大丰收，全县杂交中稻平均亩产七百六十三斤，比常规品种多收一百三十一斤，增产百分之二十点七。大水公社是个地无一亩平、出门就爬坡的大山区，全公社二千多亩水田去年种杂交中稻一千九百九十三亩，平均亩产达九百一十六斤，每亩比前年增加二百一十九斤，全社粮食单产第一次跨《纲要》，总产创历史最高水平。广大贫下中农喜笑颜开，都说从来没有见过这样好的禾，热情赞扬杂交水稻是华主席带来的"翻身禾"、"幸福稻"。

今年，在全国和全省农业学大寨会议精神鼓舞下，桂东县委决心在去年大面积试种杂交中稻的基础上，再来一个大发展。大家表示：华主席要我们不满足现状，要走得快一点，我们决不能小手小脚，原地踏步，而要昂首阔步，大干快上。全县迅速落实种植杂交中稻面积八万亩。并吸取去年的经验教训，计划在海拔八百米以下的社、队再种植二万亩杂交晚稻，合起来共十万亩杂交水稻，占水田总面积的百分之八十以上。

为了搞好杂交中稻生产，桂东县各级党组织把它列入重要的议事日程，采取了有效措施：一、抓典型，树样板。县委除继续以大水公社为样板外，今年在城郊搞了一个连片两万亩杂交中稻的大样板。全县还普遍推广了大水公社的以青年民兵为骨干的群众性的"八田"活动，即：干部有样板田，农科队有示范田，民兵有战备田，妇女有"三八"田，青年有跟班田，老人有贡献田，学生有学农田，机关单位有支农田。这样，全县共搞样板田四万多亩。二、抓队伍，训骨干。主要是抓好农科队伍建设，建立各级农科组织，健全四级农科网。全县四级农科组织有两千来个，农科队伍达五千多人。农科组织做到了有领导骨干、有专业队伍、有试验基地、有明确的分工、有具体的科研项目。为了提高各级农科组织的科研水平，去年以来，举办了各种训练班二百多期，培训技术骨干二万五千多人次。三、抓措施，攻关键。在具体技术上，主要是抓稀播壮秧、合理密植、科学施肥、湿润灌溉。在抓稀播壮秧中，根据地理、气候不同特点，具体落实播种日期，普遍推广了从温室到秧田两段育秧法。还根据杂交水稻根系发达、茎粗叶茂、施肥要多的特点，每亩积制了优质土杂肥近百担。根据山区的特点，采取砍山苗、降水位、开深沟、排冷水、提高泥温等方法，改造山苗田、冷浸田一万亩，以适应杂交水稻生长。四、抓后进，促平衡。县委组织了一百八十五人的农业学大寨工作队，分别到十七个大队办点，这些点既是农业学大寨的点，又是推广杂交水稻的点。

目前，桂东各地正抓紧杂交中稻的浸种育秧工作。　（大报通讯员）

省农科院科技人员顶住"四人帮"的干扰破坏，坚持走又红又专的道路，敢于攀登科学实验高峰。这是在杂交水稻上作出贡献的袁隆平和其他科技人员一起在研究杂交水稻的生长情况。

省农业局科教处供稿

杂交水稻好　粮食产量高

——洞口县山胜大队种植杂交中稻夺丰收的调查

洞口县江口公社山胜大队去年种植了杂交中稻一百二十四亩，总产爆谷一十五万三千九百零一斤，平均亩产一千二百四十一斤一两，最高的一亩达一千七百八十三斤五两，比常规品种平均亩产高三百八十一斤，充分显示了杂交水稻的优势。

山胜大队位于雪峰山腰，海拔八百五十多米。全大队五百八十八亩水田，都分布在壁陡的山坡上，一亩田多的有六七十丘。山高气温低，生产条件差。近几年来，通过改良土壤、推广良种，粮食亩产虽然有所增长，但速度不快。为了夺取粮食高产，去年大队党支部计划试种一百亩杂交中稻。当时，部分干部社员由于对杂交水稻的特点不了解，怕增产没把握，不同意种这么多。党支部组织干部和群众认真学习毛主席有关三大革命运动的教导，大力宣传杂交水稻的优势，介绍外地种植杂交水稻夺高产的经验。使大家认识到，种杂交水稻是农业生产上的一个新生事物，是实现粮食高产稳产的重要途径。认识统一了，决心就大了。大家敢闯新路，积极试种杂交水稻。原来不愿接受任务的生产队主动接受了任务。原来只愿少种的生产队，自觉要求多种。这样，全大队的种植计划由原来的一百亩增加到一百二十四亩。

插秧以后，有些社员看到杂交水稻插得稀，长得差，议论纷纷。这时，一小撮阶级敌人跳出来攻击说："三系三系，只怕是种得稀，插得稀，谷子结得稀。"致使一些干部动摇起来，个别生产队打算把杂交水稻犁掉，重新插上中稻。党支部坚持以阶级斗争为纲，广泛发动群众把破坏推广杂交水稻的阶级敌人揪出来进行批斗，狠狠打击了阶级敌人的破坏活动，进一步坚定了干部与社员推广杂交水稻的信心和决心。同时，大队党支部把管好杂交水稻列入重要议事日程，经常研究、布置、总结和检查，还确定一名副书记专门负责，加强领导，并在第四生产队搞点，发现问题，及时解决。大队建立了杂交水稻科研小组，一面研究杂交水稻的培育管理，一面进行秋季制种，为大面积推广准备种子。各生产队也确定专人负责，坚持做到：思想高度重视，劳力优先安排，化肥、农药保证供应。

去年，这个大队根据山区和杂交水稻的特点，采取了几项过硬措施：一是实行稀播壮秧。为了力争粒粒发芽，根根分蘖，各队都确定了有经验的育秧员，认真负责，加强管理，做到发芽整齐，播时分厢过秤，先稀后匀，播种后合理追肥，科学管水，使秧苗生长粗壮。二是施足底肥，合理追肥。插秧前，平均每亩下优质土杂肥一百担、猪牛粪四十多担、磷肥一百斤。秧苗插下后，百分之九十的田搞了球肥深施。这样，禾苗来势快，而且肥效持久。三是发动群众沿山开排洪圳，围田开排水沟，把洪水、泉水、锈水排出田外，提高泥温，促进禾苗早生快发，壮杆壮粒，丘丘高产。四是认真抓好病虫防治工作。根据"以防为主，防治结合"的原则，采取进攻战和运动战相结合的办法，做到"治早、治小、治少、治了"，把病虫损失压低在百分之一以下。特别是在出穗齐穗后，他们集中人力，集中农药和药械，打了两个大战役，消灭了虫害。

（洞口县革委会农村办）

因地制宜种杂交稻

大庸县双溪桥公社党委认真总结本地试种杂交中稻夺丰收的典型经验，计划今年大面积推广，现已落实二千五百亩，占全社水田面积的百分之四十多。

这个公社是个山区，大部分稻田分布在深山峡谷之中，历来只种一季中稻，亩产只有四、五百斤。今年入春以来，公社党委认真贯彻全国、全省农业学大寨会议精神，决心抓住揭批"四人帮"这个纲，积极推广杂交中稻，把粮食生产搞上去。但是，有的人怕担风险，说什么"搞得好是福，搞不好是祸，还是搞常规品种稳当。"针对这种思想，公社党委认真总结了典型经验。孙阳坪大队去年在山冲田试种杂交中稻三十八亩三分，亩产达八百二十五斤，比常规品种增产百分之四十三。通过总结推广这个经验，广大干部群众认识到大种杂交水稻是农业生产上的一场革命，是落实华主席提出的抓纲治国的战略决策的实际行动。认识提高后，全公社二千五百亩杂交中稻计划，迅速得到了落实。目前，正在抓紧积肥制肥和浸种育秧，做好夺高产丰收的一切准备。　（大庸县委办公室）

杂交水稻是个宝

芷江县拢坪公社东门口大队干部和群众，去年试种杂交中稻四十七亩，亩产一千零二十三斤，其中两亩试验田亩产一千三百四十八斤。贫下中农热情地称赞："杂交水稻是个宝，栽在哪里哪里好，一季亩产千斤粮，稳产高产靠得牢。"

东门口大队试种杂交中稻的成功，是坚持科学种田的结果。党支部严格按照技术要求，精选种子，分厢过秤下种，每亩种谷不超过三十斤，确定专人培育壮秧。严格按照规格插秧，施足底肥，巧施面肥。并根据杂交水稻长势旺盛，叶色浓绿，易染虫病的特点，专门成立了治虫小组，做到勤观察，勤检查，无虫早防，有虫早治。县、社及时总结推广了这个大队的经验，为在山区大面积推广杂交中稻作好了准备。

（芷江县委、县人武部通讯组）

苗家喜种杂交稻

城步苗族自治县蓬洞公社蓬洞大队第四生产队，去年试种杂交中稻十三亩，亩产超过了千斤。苗族人民喜笑颜开，放声歌唱："苗家喜种杂交稻，穗大粒多产量高，一季亩产超千斤，男女老少齐欢笑。"

这个队地处湘桂边境，山高水冷，气候条件不好。历年来，种的都是本地中稻品种，亩产总是五百多斤。去年，公社党委在这里办点，引进了杂交稻作中稻栽培。社、队干部带头搞科学种田，从育秧、插秧到田间管理，自始至终坚持参加田间劳动，及时发现和解决禾苗生长中出现的各种问题，从而使杂交水稻试种成功。县、社及时总结推广了这个队的经验，打算今年在山区大面积扩种杂交中稻。

（城步苗族自治县通讯组、县农业局）

简讯

栽培杂交中稻应注意的几个问题

省杂交水稻生产办公室

在华主席的英明领导和亲切关怀下，我省杂交水稻生产发展很快，形势很好。各地实践证明，杂交水稻与常规品种比较，生长优势强，增产潜力大，一般要增产二、三成甚至更多，特别是作中稻栽培，生育期长，只要栽培管理得当，产量会更高。全省各地都出现了大面积一季亩产超千斤的典型和高达一千四五百斤以上的丰产丘。今年全省计划种植杂交中稻三百万亩左右，认真插好、培育好，对于改变中稻低产面貌，实现今年粮食生产计划，具有重要意义。

要把杂交中稻种好，在栽培技术上应注意以下几个问题：

一、播种季节问题

杂交中稻的播种期，要考虑到避开不良气候，确保安全开花授粉，减少空壳，提高结实率，这是夺取高产的重要一着。如南优二号、三号，感温性很强，海拔和纬度的差异，气温的高低，对缩短或延长生育期反映很敏感。一般海拔加高一百米，生育期要延长四天左右；纬度上升一度，生育期也要延长五天左右。反之则相对缩短。现有杂交水稻抽穗扬花时既不耐授氏三十四度以上的高温，也不耐二十三度以下的低温。适宜的播种期，应根据不同组合在当地气候条件下的生育期长短，保证抽穗期安全开花授粉的要求来确定。湘南山区如桂东一带，播种期一般以四月中旬或五月中旬末为宜，湘西山区一般以四月下旬为最好，这样就可以在八月上旬前齐穗或八月中旬后始穗，避开八月上中旬"倒秋雨"低温的影响。丘陵区应在四月初或五月二十日以后播种，平湖区适当提早几天，使杂交中稻在七月十五日前齐穗或八月中旬始穗，这样可避开七月下旬至八月上旬的高温"火南风"。山区和高寒山区播种不能过迟，以免抽穗扬花阶段碰上低温。

二、培育分蘖壮秧问题

培育分蘖壮秧不仅能大量节省种子，而且能尽早发挥杂交水稻分蘖力强的优势，对提高成穗率和结实率，解决大穗与多穗、大穗与结实率的矛盾有重要作用。分蘖壮秧插后回青快，成穗率高，抽穗整齐，成熟早。

培育壮秧的具体措施：一是晒好种、分好级。浸种前一般要晒种二、三天，以提高发芽率。浸种时要先用黄泥水或盐水选种，将选出的壮谷和半壮谷分开浸种。因为杂交水稻种子成熟的饱满程度不一致，分级浸种催芽播种，秧苗生长整齐一致，能提高成秧率，同时也能节约用种，减少种子的浪费。二是稀播匀播。杂交中稻要培育出分蘖壮秧，每亩秧田播种量以十五至二十斤为好。匀播要按秧厢面积分厢过秤，分次播种，第一次先播三分之二，第二次再补匀。三是施足底肥早追肥。秧田要下足腐熟底肥，以人畜粪和过磷酸钙为好。秧苗二叶期时施断奶肥一次，以后每四五天追一次清尿，到插秧前七、八天再追一次起身肥，使秧苗早分蘖，多分蘖，生长健壮。四是搞好秧田管理和防治病虫。秧田要专人管理，严防鼠雀为害；实行湿润灌溉，浅水追肥；四叶期打一次黑白粉（草木灰加石灰）或甲基砷酸钙（每亩用药半斤加细黄土三百斤撒施），以防治纹枯病；要及时除草去杂，做到不带病虫杂稗到大田。

三、合理密植问题

杂交中稻主要是依靠分蘖成穗，争大穗夺高产，一般栽插稀，基本苗少。但不能过稀，否则穗数相应减少，不能高产。必须合理密植。南优二号三号，大体上每亩以一万至二万五千蔸为适宜，要根据气候条件、土壤肥力和施肥水平而定。土质肥、施肥多的田，是杂交中稻争多穗、大穗、粒重的物质保证，杂交中稻根系发达，对土壤下层的肥料利用较好，可以稀一点，反之则可密一点；平湖区气温条件好，可以稍稀，山区宜稍密。此外，不同组合密度也应不同，如南优六号比南优二号分蘖力弱，每亩应增加三四千蔸。插规格，一般采用长方形或宽行窄株，以利插安蔸灰和养萍。

四、施肥问题

施足基肥，早追分蘖肥，巧施穗粒肥。由于杂交中稻生育期较长，对养分的需求时间也较长，因此必须施足基肥，一般应占总施肥量的百分之七十到八十。在追肥上，根据杂交中稻的特点和吸肥规律，应掌握前促、中稳、后补的原则，将总施肥量的百分之十至十五用作分蘖肥，百分之十左右用作穗粒肥。插后七、八天就要追肥，促早发，攻低位分蘖。插后二十五天左右落水晒田，复水后在倒三叶出现时施穗肥一次，促幼穗分化，争穗大粒多。齐穗后追粒肥一次，以磷钾肥为主，加少量氮素化肥，促籽粒充实饱满，增加千粒重。

五、田间管理问题

田间管理也要围绕攻蘖、争穗、增粒进行。在水的管理上，要求开好丰产沟，消灭过水丘，浅水活蔸以后，实行干干湿湿的间歇灌溉法，以气促根，以根调肥，以肥促苗。苗数达到二十五万左右时进行晒田或露田。复水后再保持湿润灌溉，使根系一直保持较强的生活力，以利争穗增粒，达到高产的目的。

杂交中稻由于稀植，前期草多，要及时搞好中耕除草，同时提倡稻田养萍，不仅能抑制杂草，还可解决中后期对肥料的需要。

农村商业要深批“四害”大治快上

华主席、党中央非常关心农村商业工作。李先念、陈永贵副总理在最近召开的各省市自治区供销社主任会议上作了重要讲话。代表们决心高举毛主席的伟大旗帜，遵循华主席抓纲治国的伟大战略决策，大批修正主义，大批资本主义，办好社会主义财贸，办好社会主义商业，为国民经济大发展作出贡献

据新华社北京一九七七年四月十九日电 “全国要大治，农村商业怎么办？”这是最近在北京召开的全国各省、市、自治区供销社主任会议讨论的中心议题。会上，代表们以毛泽东思想为武器，深揭狠批“四人帮”篡党夺权，破坏农村商业的罪行，并交流了搞好农村商业工作的经验。大家精神振奋，意气风发，决心高举毛主席的伟大旗帜，遵循华主席抓纲治国的伟大战略决策，为国民经济大发展作出贡献。

华主席、党中央非常关心农村商业工作。国务院领导同志亲自听取了全国供销合作总社关于会议情况的汇报。党和国家领导人接见了各省代表。李先念、陈永贵副总理作了重要讲话，代表们受到极大鼓舞。

会上，代表们学习了毛主席的光辉著作《论十大关系》和华主席在第二次全国农业学大寨会议上的重要讲话，学习了中央文件，重温了毛主席、党中央对农村商业工作的一系列教导和指示。早在三十多年前，毛主席就指出：**“发展经济，保障供给，是我们的经济工作和财政工作的总方针”**，合作社是沟通政府与人民经济的桥梁，必须在发展经济中，使合作社起纽带作用。建国以后，毛主席又指出，我们对商业的监督主要靠党的领导、政治挂帅、群众监督。敬爱的周总理非常关心商业工作，经常教育商业职工要遵照毛主席关于农民、农业、农村市场的一系列指示，加强农村商业工作，处理好同农民的关系。英明领袖华主席一贯关心商业工作，指示我们“要大批修正主义，大批资本主义，办好社会主义财贸，办好社会主义商业。”代表们表示，要永远高举毛主席的伟大旗帜，紧跟华主席胜利前进。

代表们以极其愤怒的心情揭发批判“四人帮”篡党夺权，破坏农村商业工作的罪行。“四人帮”出于篡夺党和国家最高领导权的需要，疯狂破坏党对农村商业的领导，破坏党的基本路线教育。农村商业部门在各级党委领导下，以阶级斗争为纲，进行党的基本路线教育，批判修正主义，批判资本主义，而“四人帮”却丧心病狂地诬蔑是“矛头向下”，“整群众”。农村商业部门打击贪污盗窃、投机倒把，他们就攻击是“只反贪官不反皇帝”；加强农村集市贸易的管理，他们又诬蔑是“大资批小资”。“四人帮”在辽宁的那个死党还一手炮制“哈尔套大集”的假典型，妄图扭转学大寨的方向，破坏社会主义经济，把矛头指向华主席和党中央其他领导同志。“四人帮”破坏**“发展经济，保障供给”**的总方针。农村商业部门的广大职工积极支援工农业生产，为普及大寨县作出贡献，努力做好生产生活资料的供应工作。而“四人帮”诬蔑为“业务挂帅”、“唯生产力论”、“抓目丢纲”。“四人帮”破坏**“以粮为纲，全面发展”**的方针。他们把多种经营和社员家庭副业统统诬蔑为“摇钱树”、“聚宝盆”、“为资本主义供氧输血”、“重副轻农”等等，对多种经营生产和社员正当的家庭副业大砍大杀，严重地阻碍了农副业生产的发展。“四人帮”破坏社会主义的统一市场。社会主义经济是计划经济，国营与国营，国营与集体，集体与集体之间的产品交换，都必须在国家计划指导下进行，商品流通必须由商业部门统一组织。而“四人帮”打着批“条条专政”的旗号，大搞分散主义、自由交换、自由订价，冲击国家计划和统一市场。“四人帮”破坏企业管理，攻击合理的规章制度是“管、卡、压”，不让搞经济核算和社会主义积累，妄图搞垮社会主义企业。“四人帮”反对商业部门改善服务态度，反对全心全意为人民服务，大肆攻击这是搞“小恩小惠”。代表们气愤地说：“四人帮”是地地道道的地主资产阶级的典型代表，是国民党的残渣余孽。他们推行的路线，集中代表了一切反革命的利益和愿望，是一条祸国殃民的极右路线。“四人帮”是全国人民不共戴天的死敌，我们一定要和他们斗争到底，彻底肃清其流毒和影响。

代表们回顾了农村商业工作取得的成绩，讨论了在大治之年，农村商业如何大上快上的问题。代表们一致认为，当前农村商业形势大好。全国已有百分之九十的基层社实行了贫下中农管理，百分之八十六的生产大队有了商业网点。对农村集市贸易加强了领导和管理。社会主义农村市场阵地不断巩固扩大。

代表们指出，农村商业是党和国家同农民建立社会主义经济联系的纽带。我国城市、工矿区所需要的粮食、副食品、轻工原料，以及一些出口物资，全部或大部分要经过农村商业部门收购上来；销往农村的日用工业品和生产资料，全部和大部要经过农村商业部门供给亿万农民。因此，做好农村商业工作，对促进工农业生产，扩大工农业产品交换，活跃城乡物资交流，加强工农联盟，有着重要意义。今年是大治的一年，农村商业工作也一定要举旗抓纲，进一步把农村商业纳入农业学大寨的轨道，为普及大寨县作出新贡献。要认真贯彻执行党中央、国务院过去有明文规定，现在没有通知改变的农村各项经济政策，大力帮助社队发展粮食生产和多种经营生产，支持社队企业的发展，正确指导社员开展正当的家庭副业，加强农副产品的收购，搞好工业品下乡。认真贯彻城乡都需要的工业品优先供应农村，城乡都需要的副食品优先供应城市的原则，组织好工农产品的交换工作，认真做好生产资料的供应工作。要结合整党和党的基本路线教育，依靠群众，打击贪污盗窃、投机倒把，加强和整顿统一市场。对农村集市贸易要加强管理，严格限制，做好工作，逐步代替。要进一步搞好贫下中农管理商业的工作，进一步普及商业网点，在一两年内所有的生产大队都建立代购代销店，使社会主义农村商业阵地更加巩固、扩大。

参加广交会的来宾热烈欢迎《毛泽东选集》第五卷出版

毛主席著作是全世界人民的共同财富

新华社广州一九七七年四月二十日电 《毛泽东选集》第五卷的正式出版，受到了参加今年春季中国出口商品交易会的各国贸易界人士、海外华侨，旅外台湾同胞、港澳同胞的热烈欢迎。许多来宾高兴地说：这本著作的出版，不仅是中国人民的一件大事，也是世界人民的一件大事。来自美国西北部的一位客商对交易会一位翻译同志说：“毛泽东主席逝世后，我听说你们要继续出版毛泽东主席的著作，但没有料到这么快就出版了选集第五卷。这样伟大的人物的著作，不仅是中国人民的精神财富，也是全世界人民的财富。”

四月十五日上午九时，交易会一开幕，许多来宾立即奔向设在交易会服务大楼的新华书店小卖部，去购买《毛泽东选集》第五卷。小卖部的书柜前出现了“长龙”，当中有港澳同胞、旅外台湾同胞、海外华侨，也有来自日本、瑞士、意大利、英国、美国的朋友。一位从事日中友好活动已有二十多年历史的日本朋友，买了九本选集第五卷。他说：“毛主席在领导中国人民进行长期的革命斗争中写下的许多光辉著作，也是指导我们日本人民当前斗争的武器。我今年虽然六十七岁了，但毛主席的著作我还要学习，更要教育年轻一代好好学习。我盼望日文版的早日出版，以便与我们日本人民早点见面。”

来自世界五大洲的许多来宾，在热烈欢迎《毛泽东选集》第五卷出版的日子里，都非常怀念毛主席，热情颂扬毛主席为中国革命和世界革命立下的丰功伟绩，颂扬毛主席的著作丰富了马克思列宁主义的理论宝库。一位来自也门民主人民共和国的朋友对交易会工作人员说：“你们中国人民衷心热爱毛主席，怀念毛主席；我们第三世界人民也都非常敬佩毛主席，怀念毛主席。”另一位来自阿拉伯国家的朋友说：“毛主席的书，是指导第三世界人民反对帝国主义、殖民主义和大国霸权主义的强大武器。”在美国一家进步书店工作的一位美国朋友，听到了《毛泽东选集》第五卷的中文版已经出版，而且英、日、法、俄、西班牙等外文版不久也将陆续出版的消息后，高兴地说：“我们书店三月初已向中国国际书店预订了四百部《毛泽东选集》第五卷，英文、西班牙文的各二百部。今天，我先买一部中文版的。毛泽东思想是反对现代修正主义的强大思想武器。”

在交易会上的许多港澳同胞和旅外台湾同胞，手捧红宝书，无限怀念毛主席。一位澳门同胞说：“前几年就听说《毛泽东选集》第五卷要出版，但是迟迟不见出来，原来是林彪、陈伯达和‘四人帮’在千方百计地进行干扰破坏。华主席为首的党中央打倒了‘四人帮’，《毛泽东选集》第五卷很快与人民见了面。华主席真了解人民的心思。”一位香港同胞激动地说：“打倒‘四人帮’，华主席建立了伟大的功绩。至今才半年，在华主席领导下，又很快出版了《毛泽东选集》第五卷，为人民建立了功绩。这使我们更加热爱华主席，更加信赖华主席。”在交易会上的许多来宾得到了选集第五卷后，一回宾馆、旅店就马上认真阅读。有的来宾不懂中文，就请懂中文的人翻译大意给他听。一位香港同胞在拿到书的当天晚上，一直阅读到半夜。另一位香港同胞在当天晚上，一口气看完了三十七页。有位香港同胞读了第一篇之后，深情地说：“读着开篇《中国人民站起来了》，对我这样上了年纪的人，回想起旧中国的情形，就感到文章特别亲切。中国人民能够站起来，全靠有了毛主席，有了毛主席缔造的中国共产党。”

一九七七年春季中国出口商品交易会，四月十五日在广州隆重开幕。图为参加交易会的外国朋友在购买《毛泽东选集》第五卷。 新华社记者摄

邓颖超副委员长举行答谢宴会

邓副委员长和班达拉奈克夫人在宴会上先后发表热情友好的讲话

据新华社科伦坡一九七七年四月二十日电 中华人民共和国全国人民代表大会常务委员会副委员长邓颖超四月二十日晚上在首都科伦坡的“纪念班达拉奈克国际会议大厦”宴会厅举行答谢宴会，招待斯里兰卡总理西丽玛沃·班达拉奈克夫人。

斯里兰卡国民议会议长斯坦莱·蒂莱克拉特尼、内阁部长和他们的夫人以及其他高级军政官员应邀出席了宴会。

邓颖超副委员长和班达拉奈克夫人在宴会上发表了讲话。

邓颖超副委员长在讲话中说：“我们这次对贵国的访问，时间虽然不长，但给我们留下了友好情意和难忘的印象。我们访问了你们风景如画的首都科伦坡，还访问了你们的历史名城康提。我们所到之处都受到斯里兰卡政府和各界人民隆重热烈的欢迎和亲切友好的接待。威廉·高伯拉瓦总统阁下和西丽玛沃·班达拉奈克总理阁下会见了我们，并同我们进行了亲切友好的谈话。特别是西丽玛沃·班达拉奈克总理阁下对我极为关怀。几天来，我们一直沉浸在中斯友好的热烈气氛之中，深深地感受了斯里兰卡人民对中国人民的深情厚谊。通过访问，我们有机会向你们学习。我们的访问是非常愉快和圆满的。这里，我再一次向总理阁下，向斯里兰卡各界朋友表示衷心的感谢。”

她说：“我们带着中国人民的诚挚友谊而来，也将把斯里兰卡人民的深情厚谊带给中国人民。我们深信，在双方共同努力下，中斯友谊必将与日俱增，不断发展。”

班达拉奈克夫人在讲话中说：“你关于斯里兰卡和我本人的热情的话使我深受感动。我们十分希望你能和我们一起多呆一段时间，但我知道你在中国还有一些紧迫的事要做，使你不能在斯里兰卡呆二长时间。不过，你至少已经看到了我们国家的一小部分，这使我和斯里兰卡人民在一定程度上感到欣慰。”

她说：“虽然你是第一次访问斯里兰卡，但是我们把你看作是我们国家和人民的一位忠诚的老朋友。你的来访使我们回忆起你的丈夫、已故的周恩来总理两次同我们在一起时那些热烈、生动的情景。”她说：“我完全相信，我们两国在争取实现世界持久和平和稳定、合理和公正的国际秩序的斗争中继续是亲密的伙伴。”

班达拉奈克夫人最后说：“阁下，你的访问虽然短暂，但它将永远是令人忘记不了的一段经历。它关系到双方之间的巨大利益，而且，我毫不怀疑，这次访问将进一步加强我们两国政府和人民之间的友谊和合作。”

出席宴会的还有邓颖超副委员长的随行人员中国人大常委会秘书长姬鹏飞等。

出席宴会的共约两百人。宴会在十分亲切友好的气氛中进行。

范文同总理离开北京

陈锡联副总理等到机场送行

新华社北京一九七七年四月二十日电 越南社会主义共和国政府总理范文同及其随行人员今天乘专机离开北京。

国务院副总理陈锡联，外交部部长黄华、副部长余湛，副司长王晓云、刘华到机场送行。

越南驻中国大使阮仲永和大使馆外交官员也到机场送行。

上海—杭州—长沙—桂林航空线通航

新华社上海一九七七年四月十九日电 最近新开辟的上海—杭州—长沙—桂林航空线，已于四月十六日正式通航。这是继十五日上海—兰州—乌鲁木齐航线通航后的又一条新通航的航线。

桂林是广西壮族自治区的一个重要城市，山水秀丽，风景优美，是驰名中外的游览胜地之一。过去，从上海乘飞机去桂林，要经广州中转，需时一天多，有了这条新航线，不到四个小时就可到达。

上海—杭州—长沙—桂林新航线原定在一九七七年年底通航。粉碎「四人帮」后，民航上海管理局的广大干部、群众受到极大鼓舞，决心在大治之年，为加快民航事业的发展多作贡献。他们和有关单位密切配合，团结战斗，使开航时间大大提前。

第一届世界青年排球锦标赛亚洲区预赛闭幕

中国和南朝鲜男、女队将代表亚洲参加今年世界青年排球赛

据新华社香港一九七七年四月二十日电 第一届世界青年排球锦标赛亚洲区预赛四月十九日在这里闭幕。中国男子队在当晚的最后一场比赛中，以三比〇击败南朝鲜队，夺得了男子组的冠军。

比赛结束后，亚洲排球联会代表池田久造以及马来西亚队和香港队的朋友，纷纷向中国队负责人和运动员握手致贺。

女子组第二循环赛四月十九日结束。中国队以三比〇胜香港队，以〇比三负于南朝鲜队，获得了这次比赛的亚军。

根据比赛规则，中国男、女队和南朝鲜男、女队获得了代表亚洲参加今年九月在巴西举行的第一届世界青年排球锦标赛的比赛权。

我卫生部为外国医生举办学习班

据新华社北京一九七七年四月十九日消息 我国卫生部为外国医生举办的《中西医结合治疗骨关节损伤学习班》，十八日在北京中医研究院举行开学典礼。参加学习班的有来自阿富汗、缅甸、伊朗、老挝、菲律宾、斯里兰卡、叙利亚、阿拉伯也门共和国、南斯拉夫等国家的医生。

四月二十二日（星期五）放映影片

彩色纪录片
华主席、叶副主席接见全国人民防空工作等会议代表
建设 1.45

故事片 雷锋 同映做雷锋式的战士
建设 1.45

故事片 董存瑞
同映：省会军民深揭狠批“四人帮”
人民 1.00 8.30 红卫 1.30 8.00
建设 4.05 7.00 文化 12.25 3.20 5.45

彩色戏曲片 红霞万朵 （黄梅戏）
人民 6.00 红卫 3.50 文化 8.05

朝鲜宽银幕故事片 煤矿的主人
燎原 12.20 3.45 7.40 东风 6.15
新华 12.55 4.20 8.15 解放 3.10
工人 1.30 4.55 8.50 长沙 7.05
烈士公园 2.20 5.45

彩色艺术片
红军不怕远征难 同映：快艇女民兵
东风 2.00 解放 7.00
长沙 3.30 烈士公园 8.00

彩色故事片 车轮滚滚 人民 3.20

铁道卫士 解放 1.45

彩色科教片 流行性乙型脑炎的防治 保护牙齿、山乡小体操 长沙 2.00

长沙市湘剧团 在工人文化宫剧场演出
八一风暴
21、22、23、24日 晚7.15
预订团体票 售当日少数门票

长沙市歌剧团 在长沙剧院演出
洪湖赤卫队
23、24日 晚7.15

湖南省京剧团 在湖南剧院演出
八一风暴
21、22、23、24日 晚7.15

1976年湖南省摄影艺术展览
展出时间：1977年4月16至5月15日
（每逢星期四休息）
地点：湖南省展览馆
省文化局主办

长沙市花鼓戏剧团 在解放剧院演出
（大型花鼓戏）
万水千山
21、23、24、27、28、30日5月1日 晚7.00
预订团体票 售当日少数门票

湖南电视台节目预告
四月二十一日（星期四）①转播北京电视台电视新闻△电视纪录片：中缅友谊开新花——邓颖超副委员长访问缅甸②湖南电视新闻③战士爱读毛主席的书（中国人民解放军湖南省军区某部二连连长梁谷宜讲）④彩色故事影片：沸腾的群山

全国春季游泳分区比赛
（长沙赛区）
时 间：四月二十五日至四月二十九日 上午9.00 晚上7.30
参加单位：上海、江苏、浙江、福建、安徽、江西、湖北、湖南、广东、广西、广州部队、福州部队、“八一”。
地 点：省游泳馆
售票地点：省游泳馆南门
售票时间：上午8.00开始

本报社址：长沙市建湘路 电话总机：26191 夜班编辑室：26194 昨日开印时间：9时0分 印完：13时37分

长沙地区天气预报：今天阴天有短时小雨，明天多云。南风三级。最高气温二十四度，最低十六度。

湖南日报

HUNAN RIBAO 第3139号 1977年4月22日 星期五
农历丁巳年三月初五 （今日四版）

毛主席语录

全世界各国人民的正义斗争，都是互相支持的。

华国锋主席会见阿瑟·钟总统和夫人等圭亚那贵宾

华主席同贵宾们进行了亲切友好的谈话。李先念副总理参加了会见

⇧ 国为华主席同阿瑟·钟总统亲切交谈。
⇨ 华主席同阿瑟·钟总统和夫人及其随行人员合影。 新华社记者摄

新华社北京一九七七年四月二十一日电 中共中央主席、国务院总理华国锋今天会见了圭亚那合作共和国总统阿瑟·钟和夫人及其随行人员。

当阿瑟·钟总统和夫人等贵宾来到会见厅时，华国锋主席同他们一一亲切握手，并高兴地同他们一起照了像。

国务院副总理李先念参加了会见。

参加会见的圭亚那贵宾有经济发展、地区发展、地方政府和合作部长德斯蒙德·霍伊特和夫人，圭亚那驻中国大使约翰·卡特和夫人，外交部政治司司长劳埃德·西尔沃，外交部礼宾司司长尼尔·斯托里等。

华国锋主席同阿瑟·钟总统和夫人、霍伊特部长、约翰·卡特大使进行了亲切友好的谈话。华主席对阿瑟·钟总统和夫人不远万里前来我国访问表示热烈欢迎。阿瑟·钟总统说，他一直盼望着来中国访问。他转达了伯纳姆总理对华主席的问候。华主席说，中国和圭亚那两国关系的发展是好的。一九七五年三月伯纳姆总理访华对增进两国间的相互了解和友谊作出很大贡献。我相信，总统阁下和夫人这次来访一定会对此作出新的贡献。

会见时在座的有外交部副部长王海容，中国驻圭亚那大使王占元。

抓纲方向明 跑步学大庆

湖南橡胶厂党委率领职工抓纲治厂，掀起学大庆、办大庆式企业高潮，迎接全国工业学大庆会议

本报讯 湖南橡胶厂党委带领广大干部、工人和家属，认真落实华主席抓纲治国的战略决策，贯彻落实党中央关于召开全国工业学大庆会议的通知精神，发动广大职工群众，大打揭发批判“四人帮”的人民战争，认真制订把工厂办成大庆式企业的规划，掀起了工业学大庆的群众运动新高潮。

湖南橡胶厂是敬爱的周总理亲自树立的全国勤俭办企业的五面红旗之一。英明领袖华主席对这个厂一贯给予极大的关怀和支持。可是，“四人帮”及其伸到湖南的黑手和厂里那个跟“四人帮”干了大量坏事、运动中坚持反动立场的人，出于篡党夺权的反革命目的，疯狂攻击敬爱的周总理，攻击英明领袖华主席，恶毒诬蔑“湖橡是‘走资派’的黑点”，“搞资产阶级管、卡、压的样板”，“搞唯生产力论的典型”，甚至还写出了“打倒大庆式企业湖南橡胶厂”的反动标语，疯狂扼杀广大职工学大庆、大干社会主义的积极性。在传达、贯彻党中央关于召开全国工业学大庆会议通知精神的过程中，这个厂的党委和各基层党支部，紧紧抓住阶级斗争这个纲，抓住揭批“四人帮”这个中心任务，发动群众认真学习毛主席著作，联系近几年本厂两个阶级、两条路线斗争的实际，揭发批判“四人帮”及其伸到湖南的黑手阴谋篡党夺权的滔天罪行。许多职工指出：一九七三年十二月，燃化部在湖南橡胶厂召开全国橡胶企业管理现场经验交流会时，根据到会代表的要求，大会领导小组把这个厂制定的《企业管理制度（草案）》发给代表供参考。这本小册子传到了“四人帮”在上海余党的手里，并通过他们向“四人帮”告了状。政治流氓王洪文把罪恶的黑手直接插入湖南橡胶厂，他抓住诬告这个厂的黑状大做文章，并炮制黑文公开发表，对湖南橡胶厂的企业管理进行攻击。直到去年，厂里那个紧跟“四人帮”干了大量坏事、运动中坚持反动立场的人，还把那篇黑文加上所谓“按语”，张贴出去，向党委和革命职工发起猖狂进攻，叫嚣要“踢开党委闹革命”、“重新夺权”。广大工人和干部从这件触目惊心的事实中，更加认清了“四人帮”什么坏事也干得出来，他们不但是妄图搞垮党委，搞乱企业管理，而且是要借题发挥，陷害敬爱的周总理，嫁祸于一贯支持和关怀我们的英明领袖华主席，达到他们篡夺党和国家的最高领导权、复辟资本主义的罪恶目的。

抓纲方向明，跑步学大庆。党委深入发动干部群众，在全厂开展大揭发、大批判、大清查。广大职工联系学大庆的战斗历程，针对“四人帮”及其伸到湖南的黑手和厂里那个跟“四人帮”干了大量坏事、运动中坚持反动立场的人篡党夺权的罪行，开展专题揭发批判。他们集中一段时间，围绕坚持还是反对鞍钢宪法的五项基本原则，选学了马列和毛主席有关著作，摘编了“四人帮”及其伸到湖南的黑手的谬论和罪行，列成五个专题进行批判。在批判“四人帮”的战斗中，紧密联系本厂实际，对厂里那个跟“四人帮”干了大量坏事、运动中坚持反动立场的人，进行深揭狠批。通过学习和批判，大家进一步看清了“四人帮”及其在湖南的黑手疯狂破坏工业学大庆的罪行，加快了全面贯彻“鞍钢宪法”、走大庆道路的步伐。党委切实加强对运动的领导，深入车间班组，加强调查研究，认真抓好典型，总结交流经验，表扬了学大庆的先进班组四十三个，并先后在炼胶车间和缝纫车间召开了现场会，推广他们恢复和健全岗位责任制、班组经济核算制的经验。同时，党委主要领导同志带队，组织干部和工人代表到全省工业学大庆红旗单位和先进单位参观学习，对照先进找差距，订措施，有力地推动了全厂办大庆式企业、抓革命促生产的新高潮。

大学大批促大干。职工们在批判中说：过去，“四人帮”及其伸到湖南的黑手，人妖颠倒，是非混淆，攻击我们是“搞唯生产力论的典型”。那时候，大干社会主义的人受气，想干社会主义的人泄气，破坏社会主义的人神气，我们真是憋了一肚子气！砸烂了“四人帮”，广大职工个个扬眉吐气，我们就要争分抢秒加劲干，理直气壮大胆干，干出个精神大振奋，干出个生产新水平，干出个队伍更过硬！成型车间的一些班组，和兄弟车间班组紧密协同，创造了胶鞋成型的新纪录。经过广大职工的团结奋战，一季度胶鞋总产量和工业总产值，分别比去年同期增长百分之三十一和百分之四十一点三。目前，这个厂广大职工意气风发，斗志昂扬，决心乘胜前进，创造优异成绩，迎接全国工业学大庆会议的召开。

（本报通讯员）

《掀起学习毛主席著作的新高潮》一书已由人民出版社出版

湖南人民出版社汇编的《掀起学习毛主席著作的新高潮》也即将发行

新华社北京一九七七年四月二十一日电 中共中央关于学习《毛泽东选集》第五卷的决定，《毛泽东选集》第五卷出版说明，《毛泽东选集》第五卷介绍以及中央两报一刊社论《掀起学习毛主席著作的新高潮》等，已由人民出版社汇编出书，二十二日起在北京新华书店发行并将在全国各地新华书店陆续发行。

本报讯 由湖南人民出版社汇编的《掀起学习毛主席著作的新高潮》一书，目前，正在加紧印制，不久即可在全省各地陆续发行。这本书收辑了《中共中央关于学习〈毛泽东选集〉第五卷的决定》，中共中央毛泽东主席著作编辑出版委员会关于《毛泽东选集》第五卷出版说明和内容介绍，中央两报一刊社论《掀起学习毛主席著作的新高潮》，以及中共湖南省委贯彻执行《中共中央关于学习〈毛泽东选集〉第五卷的决定》的通知等。书首印制了伟大领袖和导师毛主席的光辉像页和《关于红楼梦研究问题的信》手迹。

以优异成绩向全国工业学大庆会议献礼

抓纲治矿 加快开拓掘进

坚持"采掘并举，掘进先行"的方针

马田煤矿党委加强对开拓掘进的领导，调动一切积极因素，超额完成了一季度掘进进尺计划

本报讯 马田煤矿党委认真贯彻执行"采掘并举，掘进先行"的方针，切实加强对开拓掘进的领导，千方百计加快掘进速度，去年提前完成了掘进进尺计划。今年他们抓纲治矿，深揭狠批"四人帮"，在一季度超额完成了国家掘进进尺计划后，四月份又夺得了新胜利，按进度完成了计划。

由于"四人帮"的干扰破坏，过去马田煤矿采掘关系严重失调，"三量"（开拓煤量、准备煤量、回采煤量）不足，给煤炭持续增产带来很大影响。为了迅速扭转这个被动局面，为国家生产更多更好的煤炭，矿党委组织工人、干部认真学习毛主席的光辉著作《论十大关系》和华主席在第二次全国农业学大寨会议上的重要讲话，联系矿山实际，深入揭批"四人帮"的反革命罪行，切实加强对开拓掘进的领导。矿、工区都有一名领导干部专抓开拓掘进工作；对九个掘进队的领导力量进行了充实调整，按照无产阶级革命事业接班人的五个条件，把优秀的掘进工人选拔到领导岗位上。开拓掘进工作中的重大问题，党委纳入议事日程，及时进行研究解决。矿里经过调查，和群众商量，今年确定了十四项重点开拓掘进工程，组织人力、物力，集中力量打歼灭战，努力加快掘进速度。

为了加强对开拓掘进工作的领导，矿党委注意抓政治思想工作，总结推广掘进队的新鲜经验，组织学赶先进，开展社会主义劳动竞赛，调动一切积极因素。芝兰冲工区开拓队坚持党的基本路线，狠抓阶级斗争，在地质变化大、瓦斯严重的困难条件下，敢打硬仗，创造条件多进尺，年年超额完成国家计划，每年交出一个采区，递增速度每年平均在百分之十一以上。湘煤掘进一队用马列主义、毛泽东思想教育人，建设一支"特别能战斗"的队伍，哪里困难哪里上，战顽石，斗瓦斯，连续十二年超额完成国家计划，平均每年完成岩巷进尺一千五百五十四米。这些先进掘进队的经验在全矿推广后，队与队之间展开了热火朝天的社会主义劳动竞赛。高仓工区开拓队，今年以来学先进，赶先进，深入揭批"四人帮"，大干社会主义，提前二十二天完成了一季度的掘进计划。爱和山、桐子山等工区的掘进职工学好文件抓住纲，开展社会主义劳动竞赛，也超额完成了掘进计划。（本报通讯员）

劈开千层岩 乌金滚滚来

杨梅山煤矿湘煤掘进十三队以优异成绩向全国工业学大庆会议献礼

杨梅山煤矿湘煤掘进十三队，发扬"特别能战斗"的光荣传统，顶着风浪前进，越斗越勇，连续五年超额完成掘进进尺计划。今年，他们紧跟华主席、党中央抓纲治国的战略部署，深揭狠批"四人帮"，大干社会主义，在提前完成一季度的国家计划后，四月份又夺得了新胜利，以优异成绩向全国工业学大庆会议献礼。

一九七五年十月，这个队的代表出席了全国煤炭系统采掘队长会议，同全体代表一起，受到了华国锋同志和中央其他领导同志的亲切接见。这个队的职工受到极大鼓舞，人人精神振奋，大干社会主义的积极性空前高涨。可是，"四人帮"反党集团对采掘队长会议恨之入骨，恶毒攻击会议树的"十面红旗"是"唯生产力论的黑样板"，"只不过多出了几把黑煤面"。"四人帮"伸到湖南的黑手和他纠集的极少数几个人，也学着黑主子的腔调，横加指责。在这股妖风恶浪面前，这个队的职工横眉冷对，勇往直前。他们学大庆，赶开滦，赶十面红旗，大搞快速掘进，穿破千层岩，劈开万米道，誓做夺煤大战的尖兵。一天晚上，工人们正在紧张战斗，顶板突然压力增加，断层周围的临时木棚全被压垮，大块大块的矸石落下来堵塞了巷道，如不及时处理，就会造成更大的冒顶，给掘进带来困难。工人们不约而同地问队长彭元贵："还能上吗？"老彭冷静地分析情况后，坚定地说："要上，是有危险；但现在不上，将来危险更大；我们要学王铁人，迎着困难上！"他临危不惧，一马当先，用钎子撬掉松动的矸石，冲进了锯齿错落的"虎口"。在他的带领下，工人们一齐上阵，打的打土垫，扶的扶棚子，出的出矸石。经过几个小时的紧张战斗，终于征服了冒顶，排除了危险。这个队的工人们就是这样的坚持吃大苦，耐大劳，月月超额完成进尺计划。现在，全队职工正向年进尺一千二百米的奋斗目标挺进。（本报通讯员）

革命加拚命 掘进进尺快

宇宇煤矿湘煤掘进三队党支部

在"工业学大庆"群众运动中，我们认真学习大庆的先进经验，全心全意依靠工人阶级，充分发挥工人群众的智慧和力量，革命加拚命，苦干加巧干，不断刷新生产纪录，实现了快速掘进，为我矿挖潜增产创造了条件。

我们队担负的是岩巷掘进。按照旧的生产工艺，使用斜眼掏槽，一个挡头只能用二至三台风钻，打眼时间长，严重地影响了掘进速度。我们学习兄弟单位的先进经验，采取直眼掏的办法。由于缺乏经验，开始几次都失败了。但是，我们不灰心，发动群众，找原因，想办法，反复试验，不断摸索，采取了合理配眼距，合理配药的措施，攻破了这一难关。现在，挡头可以用七台风钻同时作业，打眼速度提高了两倍半，而且能够进行深爆破。打眼关突破后，爆破的矸石多，装岩又成了快速掘进中的主要问题。怎么办？我们和工人群众商量，改手工装岩为机械装岩，装岩效率大大提高，最快十三秒钟就能装一车，从而突破了装岩关。掘进支护，历来都是砌石架棚，速度慢，成本高，劳动强度大。我们依靠工人群众，采用锚喷新工艺。试验成功后，支护工效比架棚提高了一点四倍，成本降低了百分之二十，而且保证了安全。另外，我们推广了激光导向这一先进技术；同时，切实加强了质量教育，高标准，严要求，打出的巷道都符合规格要求，实现了快速、优质、低耗、安全。从一九七一年建队到现在，年年超额完成国家计划，平均年进尺一千四百六十五米，先后创造了全煤上山单孔月进尺六百四十米，全煤平巷单孔月进三百五十四米，双轨全岩单孔月进一百六十四米的优异成绩。今年，我们深揭狠批"四人帮"，大干了继续大干，一季度又超额完成了掘进进尺计划。

为革命学好技术 加快掘进速度

立新煤矿咸沙坝工区青年突击队

"四人帮"为了破坏社会主义建设，疯狂反对为革命学习技术。谁要学技术，他们就给你扣上"技术第一"、"白专道路"的大帽子，真是反动透顶。我们队的青年工人遵照毛主席关于"对技术精益求精"的教导，不信"四人帮"的胡说八道，努力为革命学习技术。我们有计划地组织技术员给青工上好技术辅导课，每月一次，使青工尽快地懂得一些煤矿掘进的基本知识。我们还坚持以老带新、互教互学。新工人入队后，就指定思想作风好、技术好的老工人进行培养。以前我们队操作风钻技术不熟练，后来采取请进来、走出去的办法，组织那些技术好的同志做示范表演。立新工区青年突击队的同志几次来我队传授操作风钻的技术，我队青工也主动到他们队现场学习，从而提高了操作风钻的技术。我们还采取现场分析的方法，帮助青工提高技术水平。在一〇四一机巷掘进时，一班放炮后经常倒棚子，二班却没有倒过一次。我们就组织二班的同志到一班去进行现场分析，终于找到了倒棚子的原因和技术上的问题，杜绝了倒棚子的现象。

我们队的青工积极为革命学习技术，技术水平不断提高。现在全队青工都掌握了大工技术，并且做到了一专多能，从而加快了掘进速度，胜利突破了半煤岩巷年进一千五百米大关，平均月进尺达到一百三十一米。

立新煤矿第二青年突击队坚持学大庆，赶开滦，今年又夺首季开门红。 本报通讯员、本报记者摄

夺煤大战 掘进先行

编后

坚决贯彻"采掘并举，掘进先行"的方针，是保证煤炭生产持续增长的重要环节，也是我省煤炭生产中一个值得特别重视的问题。开拓掘进是基础，没有"掘"就没有"采"。掘进先行了，才能源源不断地为出煤提供新的采区和工作面，保证煤炭的持续增产。如果重采轻掘，甚至只采不掘，破坏采掘的正常比例关系，就会吃光"老本"，终至无煤可采。由于"四人帮"的干扰破坏，我省有的矿井采掘失调，"三量"（开拓煤量、准备煤量、回采煤量）不足。在走向大治的一九七七年，我们一定要认真落实英明领袖华主席提出的抓纲治国的战略决策，深入揭批"四人帮"，坚决打好开拓掘进这一仗。

煤矿的各级领导在组织开展夺煤大会战中，既要抓增产原煤，又要狠抓开拓掘进，夺取采煤、掘进双胜利。

衡阳拖拉机制造厂迎接全国工业学大庆会议

拖拉机生产创建厂以来最好水平

本报讯 衡阳拖拉机制造厂党委率领全厂职工，认真学习马列著作和毛主席著作，联系实际深揭狠批"四人帮"破坏社会主义建设的罪行，激发了大干社会主义的积极性，今年一季度生产了手扶拖拉机二千二百二十二台，为去年同期的三点七倍，创造了建厂以来的最好水平。

去年，"四人帮"伸到湖南的黑手及其纠集的极少数几个人，对这个厂的职工努力生产拖拉机支援农业机械化，横加指责，诬蔑为搞"唯生产力论"，搞乱了职工群众的思想，使生产遭到了严重的影响。厂党委在落实抓纲治国的战略决策中，联系实际，组织大家学习了毛主席关于社会主义建设的理论、路线、方针和政策，深入批判"四人帮"的反动谬论。许多职工自觉地组织业余读书班、自学小组，认真看书学习。大家通过学习毛主席的有关教导，学习华主席的重要讲话和中央文件，懂得了发展社会主义经济，是无产阶级专政的基本任务之一，是备战、备荒、为人民的需要。"四人帮"反对抓革命，促生产，不准讲无产阶级专政的物质基础，是对马克思主义基本原理的无耻背叛。

职工们用马克思主义批判"四人帮"的谬论，心明眼亮，斗志昂扬，纷纷向党委表示决心，坚决搞好生产，拚死拚活也要完成计划。一季度生产任务很重，要完成拖拉机生产计划，传动箱是个关键。铸造车间造型一班在砂箱不够的情况下，工人边浇注，边清砂，边造型，日产量由八十箱上升到一百六十箱，为下道工序赢得了时间。总装车间二班和四班开展对口赛，你追我赶，创造了日装一百一十五台的新纪录。为了保证总装的需要，齿轮车间二班加工齿轮班产达到一百四十个，提高工效两倍。铆焊车间油箱班加工油箱班产由三十个猛增到一百三十个。全厂职工团结战斗，千方百计克服困难，胜利完成了一季度生产任务，用抓革命促生产的优异成绩，迎接全国工业学大庆会议的召开。（本报通讯员）

敢抓敢治 大抓大治

——常德卷烟厂革命生产大好形势述评

常德卷烟厂是我省工业学大庆的先进单位。近几年来，他们坚持学大庆，与"四人帮"的干扰破坏斗，斗出了一个连续六年提前一个季度完成国家计划、每年卷烟产量递增百分之二十以上的大好局面。特别是进入大治的一九七七年后，全厂广大职工学大庆，大斗大干，捷报频传。第一季度生产任务又提前超额完成，卷烟产量产值分别比去年同期增长百分之四十九点一七和百分之四十八，创建厂以来最好水平。

这个大好的形势，是这个厂的党委坚决贯彻落实华主席抓纲治国的伟大战略决策，以揭批"四人帮"为纲，敢抓敢治、大抓大治的结果。在揭批"四人帮"的斗争中，党委成员立场坚定，旗帜鲜明，站在运动前列。他们组织群众认真学习毛主席的光辉著作《论十大关系》，明白调动一切积极因素，建设强大社会主义国家的基本方针；学习华主席在第二次全国农业学大寨会议上的重要讲话，明白在两个阶级的激烈斗争中，实现安定团结，巩固无产阶级专政，达到天下大治的重要意义；学习党中央关于召开全国工业学大庆会议的通知，明白这是实现华主席提出的抓纲治国的战略决策的重要部署。从政治上、思想上、组织上，从革命与生产、红与专、上层建筑与经济基础等关系上，查哪些被"四人帮"搞乱了，针锋相对地开展革命大批判，分清是非，划清界限，边破边立。比如：抓住办企业路线上被"四人帮"搞乱了的问题，组织职工开展批判，划清界限，在这个基础上，建立健全了以岗位责任制为主要内容的各项规章制度。

要把被"四人帮"搞乱了的东西扭过来，不但要敢抓敢治，而且要一抓到底，真正落实。在开展社会主义劳动竞赛时，党委根据工人群众的要求，从有利生产出发，把对产量、质量、消耗的要求落实到机台。当时，有的人反对，说这是搞"管、卡、压"。党委发现后，就召开全厂职工大会，党委书记带头批判"四人帮"煽动无政府主义、搞乱企业管理，妄图搞垮社会主义经济基础，实现其乱中夺权的罪恶阴谋。并指出，社会主义的规章制度，管的是无政府主义的歪风邪气，卡的是资本主义倾向，压的是阶级敌人的破坏活动，有什么不对？有什么不好？最后他代表党委表示："工人群众拥护的，我们党委坚决支持。"这样，一个比学赶帮超的社会主义劳动竞赛的群众运动，就在全厂蓬勃兴起。

常德卷烟厂党委为什么敢抓敢治？这是由于党委"一班人"对揭批"四人帮"这场伟大斗争，有正确的认识。前段，他们通过调查研究，看到有的同志、有的单位只满足于轰轰烈烈的场面，没有做扎扎实实的工作，有的人说什么"对'四人帮'的干扰破坏，以前顶了，现在批了，差不多了。"针对这种思想，党委进行开门整风，摆现象、找原因、论危害，使大家认识到，这种思想情绪是对这场斗争的严重性、复杂性、长期性认识不足的反映。我们和"四人帮"的斗争，是两个阶级的斗争在现阶段的集中表现，是一切工作的主题，是当前的中心任务，一定要抓紧抓好。党委在前段揭批"四人帮"的基础上，又发动群众梳辫子，把"四人帮"的罪行，列出专题，进行广泛、深入的批判。每批判一个专题后，他们又从是不是从理论上认识了？是不是从路线上分清了？是不是从思想上提高了？是不是从行动上落实了？来检查、衡量是不是批深批透了，流毒影响是不是肃清了。同时广泛开展谈心活动，做过细的思想政治工作，增强革命团结，对阶级敌人的破坏活动进行坚决打击，有力地促进了工业学大庆的群众运动不断胜利向前发展。

·本报驻常德地区记者组·

掀起学习毛主席著作的新高潮

湘西土家族苗族自治州各族人民热烈欢庆《毛泽东选集》第五卷出版发行

响应党中央号召　掀起学习毛主席著作新高潮

本报讯　湘西土家族苗族自治州各族人民，热烈欢呼《毛泽东选集》第五卷出版发行，坚决响应华主席为首的党中央的号召，迅速掀起学习毛主席著作的新高潮。

连日来，自治州各级党组织纷纷举行报告会、座谈会和举办各种类型的学习班，组织广大干部群众认真学习中共中央的决定，畅谈选集第五卷出版发行的重大意义，缅怀毛主席的丰功伟绩，热情歌颂华主席的英明领导，决心刻苦学习选集第五卷，以毛泽东思想为武器，深入揭批“四人帮”，抓纲治国，搞好各项工作。

自治州各级党组织强调领导成员要带头学习好《毛泽东选集》第五卷，以毛泽东思想为武器，联系实际，深入揭批王张江姚“四人帮”。州委常委连日来进行了集体学习，还举办了各县和州直属机关理论队伍学习班，培训学习骨干。永顺、古丈等县县委一面自己带头学习，一面抓群众学习，组织区、社党委书记、农业学大寨工作队长以上干部办学习班。许多县委领导成员分头深入边远的土乡苗寨，送宝书上门，和群众一起学习。保靖县毛沟公社党委为了迅速开展学习选集第五卷的群众运动，最近在拱桥大队五七学校培训理论骨干。桑植县洪家关公社从革命传统教育入手，引导广大干部群众回顾在毛主席的英明领导下，跟随贺龙同志闹翻身，解放后坚持走社会主义道路的战斗历程，更加激发了对学习好《毛泽东选集》第五卷的热情。

在各级党委的带动下，迅速掀起了群众性的学习运动。全国三八红旗手、泸溪县小章公社川峒大队党支部书记杨玉翠，在万恶的旧社会过了六年“白毛女”那样的生活，解放后，在毛泽东思想哺育下，由一个普通的劳动妇女成长为一名无产阶级先锋战士。她无限深情地说，没有毛主席，就没有我们苗家人民今天的幸福，毛泽东思想是我们苗家人民的命根子。她组织全家三代人办了一个《毛泽东选集》第五卷学习班，并带领全家人在毛主席像前宣誓：一定要继承毛主席的遗志，在华主席为首的党中央领导下，刻苦读毛主席的书，让毛泽东思想世世代代传下去。被誉为“山寨女秀才”的土家族妇女、花垣县团结公社下瓦水大队党支部书记贾祖玉，文化大革命以来，克服文化低的困难，坚持刻苦学习毛主席著作，读了《毛泽东选集》一至四卷，写了十多万字的读书笔记。她得到选集第五卷后，自已废寝忘食地学习，还积极组织党支部“一班人”和全大队理论骨干学习，在全大队掀起了学习毛主席著作的高潮。

（自治州新闻报道科、本报驻自治州记者组）

东安县委认真学习《毛泽东选集》第五卷

以毛泽东思想为武器深揭狠批“四人帮”

本报讯　连日来，中共东安县委常委怀着对伟大领袖和导师毛主席的无限崇敬和怀念的心情，认真学习《毛泽东选集》第五卷。他们决心在华主席为首的党中央领导下，更高地举起毛主席的伟大旗帜，进一步掀起学习马列著作和毛主席著作的新高潮，把揭批“四人帮”的斗争进行到底。

东安县委常委接到《毛泽东选集》第五卷后，立即组织中心学习组进行集体学习。他们还讨论制订了学习计划，要求除坚持集体学习制度外，每个常委每天要挤出两个小时来读《毛泽东选集》第五卷，并且要求所有常委在五月底全部读完，对有的文章还要反复读。在学习中，县委常委打算采取读、联、议、写、交的方法：读就是集体读与个人读相结合，读选集第五卷与读一至四卷以及读马列著作相结合；联就是联系当前观实阶级斗争；议就是有些问题通过集体议论来消化；写就是提倡每个人写心得体会；交就是定期交流学习经验和心得体会。在山口铺公社蹲点的县委书记符德训同志，为了学好《毛泽东选集》第五卷，根据当前春耕大忙的特点，正确处理好学习、劳动、工作三者的矛盾，挤出时间认真学习，起到了很好的带头作用。

在学习中，东安县委特别注意认真学习毛主席关于社会主义时期的阶级、阶级矛盾和阶级斗争的论述，关于主要危险是修正主义的论述，关于处理敌我矛盾和人民内部矛盾的论述，进一步提高对揭批“四人帮”这场斗争的严重性和艰巨性的认识。他们说，《毛泽东选集》第五卷是揭批“四人帮”的强大思想武器。认真领会选集第五卷的基本思想，提高我们的阶级斗争和路线斗争觉悟，就能深刻地认清“四人帮”的极右实质，彻底批判他们的反革命修正主义路线，把他们颠倒了的路线是非纠正过来，肃清他们在各个方面的流毒和影响。县委在学习中紧密联系实际，对全县开展揭批“四人帮”斗争的情况进行了总结，对下段运动作了新的部署。县委常委决心站在运动前列，做到立场坚定，旗帜鲜明，放手发动群众，密切联系本县、本部门、本单位的实际，从政治上、思想上、组织上彻底揭批“四人帮”反革命的修正主义路线，推动了各项工作。

在学习《毛泽东选集》第五卷时，东安县委常委还认真学习了中共中央《关于学习《毛泽东选集》第五卷的决定》和中央两报一刊《掀起学习毛主席著作的新高潮》的社论，研究了组织群众学习的问题。最近召开了县委常委扩大会议，组织县属科局长和厂矿企业党支部书记学习《毛泽东选集》第五卷。同时，县委还召开了区社电话会议，对全县学习《毛泽东选集》第五卷作了具体安排。为了更好地辅导全县基层广大干部和群众学习《毛泽东选集》第五卷，县委还继续办好读书学习班，参加学习的有一百七十名理论辅导员。目前，一个学习毛主席著作的新高潮正在东安全县兴起。

（本报通讯员）

喜读宝书心亮堂

《毛泽东选集》第五卷出版发行的喜讯传来，浏阳县文家市公社的干部群众心花怒放。大家喜气洋洋地迎宝书，如饥似渴地读宝书。金光闪闪的红宝书啊，照得文家市人民的心亮堂堂。

文家市人民手捧选集第五卷，深情怀念伟大领袖毛主席。那些当年跟随毛主席干革命的老红军和老赤卫队员，心情格外激动。七十六岁的老赤卫队员彭总兴，一得到宝书，立即如饥似渴地读起来。他读完第一篇《中国人民站起来了》，激动的心情如潮水奔腾。一九二八年毛主席带领秋收起义部队挥师文家市的雄壮情景；中国人民在毛主席领导下，推翻反动政权、建立革命政权的战斗历程，一时又一一呈现眼前。老彭手捧宝书贴心窝，非常激动地说：由于有了毛主席的英明领导，有了毛泽东思想的光辉指引，中国人民经历千辛万苦才得到革命胜利，**“占人类总数四分之一的中国人从此站立起来了”**。毛主席的书是革命的无价宝，是永远照耀我们前进征途的灯塔。彭总兴决心努力学习选集第五卷，发扬光荣的革命传统，“以**勇敢而勤劳的姿态工作着**”，在有生之年为革命作出更多的贡献，积极当好生产队的饲养员。全国四届人大代表彭家俄，喜得宝书心潮涌。他回忆起参加四届人大时与中央领导同志一起照相的幸福情景，倾吐了自己的肺腑之言：有了毛主席，有了共产党，我这个过去被人看不起的泥腿杆子，才能和中央领导同志一起共商国家大事。他表示一定要在英明领袖华主席领导下，高举毛主席的伟大旗帜，继承毛主席的遗志，用毛泽东思想指挥战斗。虽然他只有初小文化，学习时有困难，而他接到宝书后，就废寝忘餐地学起来，不懂的地方，就请人给自己一句一句地讲解。

文家市人民喜迎红宝书，热情歌颂英明领袖华主席。他们清楚地记得：一九六八年秋天，华国锋同志从长沙专程来到文家市纪念馆，学习毛主席的伟大革命实践。一九六九年七月间，华国锋同志又请纪念馆的同志到长沙，详细介绍毛主席当年在文家市的革命活动。回想起这些情景，文家市大队党支部书记胡纪文无限深情地说，华主席最忠于毛主席的革命路线，是高举毛主席伟大旗帜的典范。华主席为首的党中央在粉碎“四人帮”后，很快地把选集第五卷送到我们手里，华主席最理解亿万人民的心情，同我们贫下中农心连心。胡纪文在公社接到宝书，当即认真地学习起来。他越读越怀念伟大领袖毛主席，越读越热爱英明领袖华主席，决心以华主席为光辉榜样，认真学习毛泽东思想，在最近一个月内通读完选集第五卷，更好地用于实践。回到队里后，他又立即组织党支部成员和理论辅导员进行学习，并且与大家一起讨论制订了学习规划。

读宝书，批“四害”。文家市公社党委组织党员干部，首先学习了《关于“三反”“五反”的斗争》和《反对党内的资产阶级思想》等篇，结合当前农村阶级斗争实际，深揭狠批“四人帮”的反革命罪行和谬论，狠狠打击资本主义势力。大家学习选集批“四害”，更加认清了“四人帮”的极右派面目。革命烈士后代黄纪成阅读开篇《中国人民站起来了》，眼前闪现出解放前的苦难岁月。黄纪成的祖父和父亲，在从事革命时惨遭国民党反动派的杀害。他无比愤慨地说，“四人帮”同国民党反动派一样，都是我们革命人民的死敌。如果让他们的反革命阴谋得逞，千千万万的人头就要落地。他把自己的子女叫到身边，一起认真学习选集第五卷，并嘱咐他们不忘阶级苦，牢记阶级仇，紧跟英明领袖华主席，永远高举毛主席的伟大旗帜，奋勇前进！　·浏阳县通讯组·

春耕大忙　学习不忘

桃江县马迹塘公社新塘大队党支部遵照毛主席关于“我们的斗争需要马克思主义”的伟大教导，在春耕大忙季节，正确处理革命与生产的辩证关系，坚持政治统帅生产，理论学习搞得扎扎实实，春耕生产热气腾腾。

春耕开始，这个大队有少数生产队把学习与生产对立起来。有的同志说：“春耕大忙，学习只能放一放。”针对这种思想，大队党支部的同志分头深入到各生产队，组织社员学习毛主席的有关教导，回顾总结过去的经验教训：一九七三年“双抢”大忙时，由于坚持组织群众学习革命理论，克服了因为低温阴雨造成早稻减产而带来的悲观压头情绪，用革命加拚命的精神搞好“双抢”，终于夺得晚稻大丰收。大家认识到：干革命靠毛泽东思想，春耕尽管再忙，也不能忘记学习。大队党支部便根据春耕大忙特点，建立了合理的学习制度：以政治夜校为阵地，晚上培训理论骨干；发挥理论骨干的作用，白天在田头休息时组织社员学习。前段主要学习了毛主席光辉著作《论十大关系》和华主席在第二次全国农业学大寨会议上的重要讲话，深揭狠批“四人帮”“三搞一篡”“三反一砍”的滔天罪行，有效地提高了大家大干社会主义的积极性，促进了春耕生产。这个大队第五小队，前段正副队长闹矛盾，生产没有搞好。这次通过学习和批判，两人主动交心通气，加强了革命团结，队里的春耕出现了大好形势。

《毛泽东选集》第五卷出版发行以后，这个大队党支部专门成立了学习领导小组，广大贫下中农坚决响应华主席、党中央的号召，决心努力学好《毛泽东选集》第五卷，在毛泽东思想指引下，革命加拚命，把各项工作做好，夺取今年农业大丰收。　·桃江县马迹塘区通讯组·

编后

“春耕大忙，学习不忘”。新塘大队和大安三队的经验值得提倡。

学好文件抓住纲，深入揭批“四人帮”。首先就要把学习搞好，当前，特别要努力学习好《毛泽东选集》第五卷。学习搞好了，方向就明确，批起来就有力，干起来就有动，春耕生产才能上得去。有的同志说春耕大忙，看书学习没有时间。这个说法是不对的。春耕任务重，忙是事实。但是，只要我们都象新塘大队和大安三队那样，正确处理学习和工作的关系，有雷锋同志的那种“钉子”精神，就没有挤不出时间的。

——编者

在农业第一线

办好屋场学习小组　保证学习连续不断

安化县上马公社大安三队除了办好生产队的政治夜校外，还按全队分居的六个屋场成立了六个学习小组。学习小组同政治夜校一样，有干部领导，有辅导员辅导，有必要的学习制度。学习内容除由队里统一布置外，还注意联系在当前生产和工作中碰到的问题，选学马列著作和毛主席著作中的有关篇章。经过几个月的实践，大家认为办屋场学习小组，好处很多：一是参加学习的人多了，几乎所有男女社员都参加了学习；二是学习的时间多了，做到有空就学，生产大忙也不间断；三是紧密联系实际学，学了很解决问题。很多社员说：夜校办到了家门口，还不发狠学，对不起华主席。

上马公社党委认真总结推广了这个队的经验，全社已办起了二千一百多个屋场学习小组，干部、社员学习、批判从未间断，春耕生产搞得热气腾腾。　·小淹区通讯组·

认真看书学习　搞好农村基层建设

龙山县石碑公社红桥大队党支部书记、老红军　黄德友

我们渴望已久的《毛泽东选集》第五卷，在华主席为首的党中央粉碎“四人帮”后很快出版了，这是我国人民政治生活中的一件大事，也是我们农村基层干部群众的一件大喜事。

我是一九三二年参加工农红军的，在红二方面军搞电台工作。红二方面军长征时，我背上背一个八十多斤重的手摇发电机，每天爬山涉水百多里。敌人前堵后追，我们除了走路还要打仗，挨冻受饿，环境是够艰苦的了。但是，战无不胜的毛泽东思想在激励着我们，使我们克服了一切艰难险阻，胜利到达陕北，完成了二万五千里长征的光荣任务。解放后，我因身上伤多病多，难以胜任部队工作，复员回到了家乡。毛主席说：**“夺取全国胜利，这只是万里长征走完了第一步。……但革命以后的路程更长，工作更伟大，更艰苦。”**我遵照毛主席的指示，回家后坚持继续革命，做力所能及的工作，先后担任过生产队的记工员和保管员、高级社社长等工作。现在，我已经六十五岁了，身体越来越差，还担任大队党支部书记的工作，这完全是由于毛泽东思想给了我力量。

《毛泽东选集》第五卷是毛主席率领全国人民坚持无产阶级专政下继续革命，夺取社会主义革命和社会主义建设伟大胜利的光辉记录。学好《毛泽东选集》第五卷，对于我们继承毛主席的遗志，深揭狠批“四人帮”，反修防修，巩固无产阶级专政，加速社会主义建设，都具有极其重大的现实意义和深远的历史意义。我决心响应党中央的号召，认真学习好《毛泽东选集》第五卷，紧跟英明领袖华主席，努力搞好农村基层建设。

学好文件抓住纲　春耕生产打胜仗

前不久，平江县聚山公社湖胜大队第八生产队有个坏分子，生产出勤不出力，不顾工夫质量，还在群众中散布什么“劳动管理是卡社员的脖子”的反动谬论，破坏春耕生产。在这个队蹲点的党支部副书记潘典如，帮助生产队发动群众，进一步学习英明领袖华主席在第二次全国农业学大寨会议上的重要讲话，联系这件事深揭狠批“四人帮”煽动无政府主义，破坏合理的规章制度，破坏劳动纪律，反对大干社会主义的罪行，使干部群众受到了深刻的教育。在这个基础上，队里及时建立健全了合理的管理制度。这样，出工人数齐崭了，工夫质量也得到保证。大队党支部总结推广了这个队的经验。各生产队抓住反映在劳动管理上的资本主义倾向，以毛泽东思想为武器，狠批“四人帮”的谬论，开展查劳力去向、查劳动出勤、查劳动工效、查工夫质量的“四查”活动，开展队与队、干部与干部、干部家属与干部家属、同等劳力与同等劳力之间的竞赛活动，有效地调动了群众的社会主义积极性，全大队出勤劳力由原来的四百五十多人猛增到五百三十多人。广大干部社员决心深入揭批“四人帮”，保证春耕打胜仗，力争实现早稻亩产九百斤，全年粮食亩产过“双纲”，为建设大寨县作出应有的贡献。　·平江县聚山区通讯组·

科伦坡举行群众大会热烈欢迎邓颖超副委员长

班达拉奈克夫人和邓颖超副委员长在大会上发表了讲话

据新华社科伦坡一九七七年四月二十一日电 斯里兰卡各界人士一千五百人四月二十一日下午在这里的“纪念班达拉奈克国际会议大厦”举行大会，热烈欢迎人大副委员长邓颖超。

这次大会是由班达拉奈克国际研究中心举办的。斯里兰卡总理西丽玛沃·班达拉奈克夫人出席大会并发表讲话。

出席大会的还有斯里兰卡内阁部长和他们的夫人、议员们、斯里兰卡驻中国大使卡朗纳戈达和各国驻斯里兰卡外交使节。

邓颖超副委员长的随行人员人大常委会秘书长姬鹏飞、外交部亚洲司副司长梁枫、礼宾司副司长傅顺和以及中国驻斯里兰卡大使黄明达也出席了大会。

大会开始时，全体与会者肃立为已故的斯里兰卡总理所罗门·班达拉奈克和中国人民的伟大领袖毛泽东主席以及敬爱的周恩来总理默哀。

斯里兰卡灌溉、电力和公路部长迈·森纳那亚克主持大会并致欢迎词。

班达拉奈克夫人在讲话中高度赞扬了周恩来总理在反帝解放事业中作出的杰出贡献，并表示对周恩来总理的深切怀念。她还说：“最近我看了《敬爱的周恩来总理永垂不朽》这部影片。影片反映的中国人民那种发自内心的悲痛，说明中国人民崇敬周恩来总理。我还认为，这种崇敬的心情是已故总理对人民的真正热爱的回报，也是对他的功绩的充满深情的肯定。”班达拉奈克夫人还谈到了邓颖超副委员长在中国革命的长期战斗历程中作出的贡献。

班达拉奈克夫人谈到了毛泽东主席、周恩来总理、朱德委员长、董必武、康生等中国领导人相继逝世以及一九七六年中国遭受的地震等自然灾害，她说：“我们感到高兴的是，贵国人民，用你们的话说，已经化悲痛为力量，继续执行建设更美好生活的任务，这不仅是为了中国人民，而且也是为了世界各地的被压迫和被剥削的人民。”

她说：“最后，让我再说一遍，我们对你的欢迎是最亲切、最诚挚的。请允许我借此机会向华国锋主席和中国人民表达我们希望继续发展我们两国之间的友谊和热情关系的愿望。你的来访大大地增进了这种友好关系，我们对此感到真正的荣幸。”

贸易、公共行政和内政部长蒂·班·伊兰加拉特尼在会上发表讲话。他说，斯里兰卡和中国人民之间具有悠久的历史联系，邓颖超副委员长的访问使两国人民的关系更加亲密。

斯中友协主席拉·德·森纳那亚克在会上讲话说：“中国对我们的不结盟政策和我们总理班达拉奈克夫人宣布印度洋为和平区的倡议给予的真挚和诚恳的支持，进一步加强了我们之间的友谊。”

斯里兰卡共产党（马列）的负责人卡拉维塔也在会上讲话说，邓颖超副委员长的访问也将加强两国工人阶级之间革命的战斗团结。他说：“毛主席把马列主义发展到一个更高的阶段。伟大的无产阶级文化大革命是这种发展的一个重要的里程碑。我们毫不怀疑，今后你们的国家将达到新的高度，并以无产阶级国际主义精神对人类作出更大的贡献。”

邓颖超副委员长在会上发表了讲话。她首先代表中国政府和人民，向科伦坡和全体斯里兰卡人民致以亲切的问候和崇高的敬意。她说：“中国政府和人民对你们取得的每一成就都感到由衷的高兴，对你们的正义斗争表示坚决支持，并祝愿你们在前进的道路上不断取得新的胜利。”

邓副委员长谈到了当前国际形势，并指出：“中国政府和人民决心坚定不移地贯彻执行毛主席的革命外交路线和政策，加强同第三世界各国人民以及全世界人民的团结，共同把反对帝国主义、新老殖民主义和霸权主义的斗争进行到底。”

邓颖超副委员长在谈到我国国内的大好形势时指出：一九七六年，以华国锋主席为首的党中央，忠实继承毛主席的遗志，英明果断，一举粉碎了“四人帮”的反革命阴谋，取得了伟大的历史性胜利。“当前，我国人民举国上下呈现出一派热气腾腾的抓革命、促生产的景象。我国人民正积极努力学习刚出版发行的《毛泽东选集》第五卷，深入地进行揭批‘四人帮’的政治大革命。农业学大寨、工业学大庆的群众运动蓬勃发展。一个社会主义革命和社会主义建设的新高潮正在到来。我们坚信，在毛主席的伟大旗帜指引下，在英明领袖华主席为首的党中央领导下，我国人民一定能够把毛主席和老一辈无产阶级革命家开创的革命事业推向前进，把我们国家的事情办好，争取对人类作出较大的贡献。”

她说：“中斯两国人民之间有着悠久的传统友谊。当人类还只能依靠木船航行的时候，我们的先辈就曾不畏艰难险阻，远涉重洋，相互寻求知识和友谊，在历史上写下了许多优美的篇章。在反对帝国主义和殖民主义的共同斗争中，中斯两国人民一贯相互同情、相互支持。我们深信，在两国政府和人民的共同精心培育之下，中斯友谊之花必将在两国人民中越开越茂盛，越开越鲜艳！”

会上，斯里兰卡儿童的代表，用汉语致欢迎词。一位斯里兰卡著名诗人朗诵了赞扬斯中友谊的诗篇。宾主相互赠送了礼品。

* * *

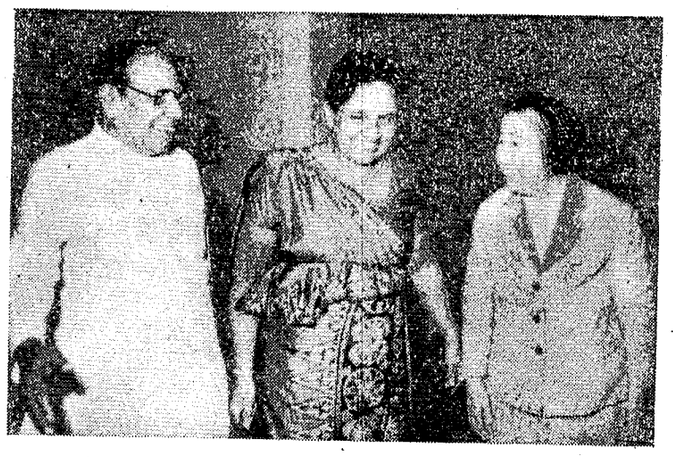

邓颖超副委员长十七日乘专机到达科伦坡时，受到高伯拉瓦总统（左）和西丽玛沃·班达拉奈克总理（中）等的热烈欢迎。新华社记者摄

金沙萨再次举行声势浩大的游行示威和集会

蒙博托总统痛斥勃列日涅夫贼喊捉贼的谰言

愤怒谴责新沙皇霸权主义行径 坚决支持扎伊尔军队反击雇佣军

据新华社金沙萨一九七七年四月二十一日电 近二十万扎伊尔青年四月二十日走上街头，参加由人民革命运动青年团组织的盛大的游行示威，反对苏联社会帝国主义策动雇佣军入侵扎伊尔，支持蒙博托总统和扎伊尔武装部队把侵略者赶出国土。

这是苏联雇佣军入侵扎伊尔以来在金沙萨市举行的第三次游行示威。

大、中、小学生和各行业劳动青年的游行队伍在大街上持续不断。他们举着标语牌，高唱革命歌曲，表达他们对苏联雇佣军侵略的无比愤慨，强烈谴责新沙皇的霸权主义行径。标语牌上写着：“社会帝国主义必败！”、“霸权主义行不通，新沙皇自投死路！”、“苏联人和古巴人滚回去！”、“非洲人民，扎伊尔发生的事情可能在你们那里重演！”游行持续了两个小时。随后，游行队伍汇集到“五·二〇体育场”举行了集会。

蒙博托总统出席了集会。

金沙萨市市长萨孔比·伊农戈首先在集会上讲了话。他谴责苏联雇佣军的侵略，号召青年保持高度警惕。

然后，在会上宣读了金沙萨市青年团的一项动议。动议强调指出：“我们向全世界宣告，我们扎伊尔青年决心堵住来自安哥拉的杂牌军。苏联坦克将被挡住。我们不愿生活在处于俄国——古巴帝国主义统治下的国家。”

蒙博托总统在集会上发表了讲话。他宣布：“从今天起，不再派一个扎伊尔青年去苏联学习或进修。”蒙博托总统说：“作出这项决定的理由是：俄国人并不培养干部，他们在培养颠覆分子，把这些人安插在某些岗位上，安插在邮电局和各部门，让这些人盗窃文件，把文件送给他们，从而出卖国家。这就是苏联所干的勾当。”从今天起，我们停止同苏联在教育方面的合作。

蒙博托总统说：“这些俄国人从来没有为我国的发展花一分钱。甚至没有开垦一块花生地，他们的作用是在扎伊尔制造颠覆”。

集会上，扎伊尔军队在战场上俘虏的两名雇佣军还被押出来示众。

新华社北京一九七七年四月二十一日消息 扎伊尔总统蒙博托四月十九日向扎伊尔通讯社社长发表谈话，严厉驳斥了苏修头子勃列日涅夫诬蔑一些国家支持扎伊尔人民的正义斗争是“干涉内政”的谰言。

蒙博托总统对勃列日涅夫无视支配独立和主权的国家的国际法原则感到惊讶。他说，扎伊尔共和国在外交上已被包括苏联在内的全世界所承认，“因此，在扎伊尔受到威胁时，我作为一个主权国家的领导人，可以完全自由和独立地向任何国家发出呼吁”。他指出“，这些国家积极响应扎伊尔的请求，这谈不上是什么干涉”。

蒙博托总统强调指出，苏联向安哥拉的一派提供一切军事支持，“这才是明目张胆的干涉”。

斯里兰卡总统设午宴招待邓副委员长

邓副委员长会见斯中友协领导人

新华社科伦坡一九七七年四月二十一日电 斯里兰卡总统威廉·高伯拉瓦和夫人四月二十一日设午宴招待人大常委会副委员长邓颖超。

斯里兰卡总理西丽玛沃·班达拉奈克夫人出席了宴会。

出席宴会的还有贸易、公共行政和内政部长蒂·班·伊兰加拉特尼和夫人，斯里兰卡驻中国大使卡朗纳戈达。

随同邓颖超副委员长访问的人大常委会秘书长姬鹏飞、外交部亚洲司副司长梁枫、礼宾司副司长傅顺和也出席了宴会。

宴会是在热烈友好的气氛中进行的。

据新华社科伦坡一九七七年四月二十一日电 人大常委会副委员长邓颖超四月二十一日上午在科伦坡会见了斯中友协主席拉·德·森纳那亚克、副主席查尔德拉塞纳和西里瓦德纳。

拉·德·森纳那亚克主席向邓颖超副委员长送了花篮。他们进行了亲切友好的谈话。

几内亚比绍国务委员会主席夫人等到达北京

吴德副委员长会见并设宴欢迎贵宾

据新华社北京一九七七年四月二十一日电 几内亚比绍共和国国务委员会主席路易斯·卡布拉尔的夫人卢塞特·卡布拉尔，几内亚比绍共和国全国人民议会副议长卡尔门·佩雷拉夫人，分别应我国政府和人大常委会的邀请前来进行友好访问，于今天上午乘飞机到达北京，受到首都两千多群众的热烈欢迎。

随同来访的有总理府办公厅主任恩里凯塔·戈麦斯夫人、比绍市议员奥尔加·特谢拉夫人、外交部礼宾司副司长康斯坦蒂诺·费雷拉。

到机场欢迎贵宾的有人大常委会委员康克清，外交部部长黄华和何理良同志，外交部副部长马文波，北京市妇联副主任徐光，外交部司长何功楷，副司长李珩、刘华，中国驻几内亚比绍大使贾怀济和艾玉梅同志。

几内亚比绍贵宾今天上午路经乌鲁木齐时，新疆维吾尔自治区革命委员会、乌鲁木齐市革命委员会的负责人司马义·艾买提、何林兆、阿木冬·尼牙孜等，到机场迎送。

新华社北京一九七七年四月二十一日电 人大常委会副委员长吴德，今天晚上会见了几内亚比绍共和国国务委员会主席夫人卢塞特·卡布拉尔和几内亚比绍共和国全国人民议会副议长卡尔门·佩雷拉夫人及其随行人员，同他们进行了亲切友好的谈话。

参加会见的有人大常委会委员康克清，外交部部长黄华和何理良同志，外交部副部长马文波，外经部副部长程飞，北京市妇联副主任徐光，中国驻几内亚比绍大使贾怀济和艾玉梅同志。

新华社北京一九七七年四月二十一日电 人大常委会副委员长吴德今天晚上在人民大会堂举行宴会，热烈欢迎几内亚比绍共和国国务委员会主席夫人卢塞特·卡布拉尔和几内亚比绍共和国全国人民议会副议长卡尔门·佩雷拉夫人及其随行人员。

吴德副委员长首先祝酒。他说，我代表中国政府、全国人民代表大会常务委员会和中国人民向几内亚比绍贵宾表示热烈欢迎，并通过你们向路易斯·卡布拉尔主席阁下致以崇高的敬意，向几内亚比绍人民表示亲切的问候。

吴德副委员长赞扬几内亚比绍人民在卡布拉尔主席的领导下，为捍卫民族独立和国家主权，清除殖民主义势力，恢复和发展民族经济，进行了不懈的努力，取得了可喜的进展。在国际事务中，几内亚比绍政府奉行不结盟政策，反帝、反殖、反对白人种族主义，主张非洲团结，支持非洲民族解放运动，支持阿拉伯人民和巴勒斯坦人民的正义斗争。

吴德副委员长对中国和几内亚比绍两国人民的友谊和两国友好合作关系的发展表示满意。他说，中国人民在英明领袖华国锋主席领导下，将一如既往，坚定不移地执行毛主席制定的革命外交路线和政策，坚决支持几内亚比绍人民、非洲人民和第三世界各国人民的正义斗争。

卢塞特·卡布拉尔夫人在祝酒时说，今天我们在毛泽东的家乡、毛泽东的国家里同你们欢聚一堂，感到非常高兴。毛泽东是世界伟大领袖之一，是革命人民的伟大领袖之一，是反对压迫的伟大战略家。

她说，几内亚比绍人民在取得民族解放的胜利后，正在进行建设事业，建设时期比武装斗争时期更艰巨，在这个斗争中，中国人民是和我们站在一起的。她并赞扬了在几内亚比绍工作的中国农业专家和医务工作者的工作。

最后她说，我们深信，我们这次访问一定会加强我们两国人民的友谊和团结。出席宴会作陪的有人大常委会委员康克清，外交部部长黄华和何理良同志，外交部副部长马文波，外经部副部长程飞，文化部负责人党向民，中央广播事业局副局长李连庆，新华社负责人彭迪，对外友协会长王炳南，北京市革命委员会副主任王磊，北京市妇联副主任徐光，中国驻几内亚比绍大使贾怀济和艾玉梅同志。

各国驻华武官、副武官和夫人访问韶山

本报讯 各国驻华武官、副武官和夫人四月二十日晚结束在韶山的参观访问，前往井冈山。

在韶山期间，客人们参观了中国人民的伟大领袖和导师毛泽东主席的旧居和旧居陈列馆，还参观了英明领袖华主席在湖南工作期间亲自指挥修建的韶山灌区银田寺渡槽。

各国驻华武官、副武官和夫人是应我国国防部的邀请，由国防部外事局副局长张秉玉陪同，于四月二十日上午从北京乘专列到达韶山的。当晚，湖南省军区司令员童国贵，湖南省革命委员会副主任李振军，湖南省军区副司令员程启文在韶山会见并设宴招待了他们。

客人们抵离韶山时，湖南省军区司令部副参谋长宫子涛，湖南省革命委员会外事办公室副主任杨山，以及韶山区人民武装部部长马明喜，韶山区革命委员会副主任张汉斌等，到车站迎送。

简明新闻

我乒乓球队访问埃及后回到北京

中国乒乓球代表团部分成员参加了在英国伯明翰举行的第三十四届世界乒乓球锦标赛后，由领队关惠光、副领队张燮林率领，从四月十一日至十八日应邀对埃及进行了友好访问，于二十日回到北京。

外国医生针灸学习班在上海开学

我国卫生部举办的外国医生针灸学习班二十一日在上海中医学院举行开学典礼。参加这一学习班的有来自德意志联邦共和国、比利时、喀麦隆、伊朗、老挝、卢森堡、瑞士、叙利亚等国的医务工作者。

王炳南宴请美国癌症协会代表团

中国人民对外友好协会会长王炳南于二十日晚宴请美国癌症协会代表团。人大常委会委员林巧稚、对外友协副会长林林出席了宴会。

匈牙利举办中国古代铜器展览

匈牙利东亚艺术博物馆从四月二十日起在布达佩斯举办中国古代铜器展览。展览会出展了中国从周朝到清朝的器皿、铜像、古币和劳动工具等各种铜器一百五十余件。展出时间为一年。

四月二十三日（星期六）放映影片

彩色纪录片 华主席、叶副主席接见全国人民防空工作等会议代表 新华 1.40 旅原 2.15

故事片 雷锋同志做雷锋式的战士 新华 1.40 旅原 2.15

故事片 董存瑞 同映：省会军民深揭狠批“四人帮” 工人 1.00 5.25 8.50 新华 4.00 8.15 旅原 4.40 7.40 解放 3.30 烈士公园 1.50 6.45 长沙 3.10

彩色艺术片 红军不怕远征难 女战士 长沙 1.00 工人 3.30

朝鲜宽银幕故事片 煤矿的主人 文化 12.30 3.45 6.25 人民 1.40 4.20 8.05 红卫 2.10 4.50 7.35 建设 3.00 5.40 8.55 湘江 1.05 7.00

纪录片 隆重纪念敬爱的周恩来总理逝世一周年 1977年新闻简报3、4、6、7号 建设 1.30 文化 8.40 人民 6.35

列宁在十月 解放 1.00 烈士公园 4.15 北郊 7.00

大庆战歌 新华 6.20

一九七七年新闻简报（第八号） 全国煤炭工业学大庆赶开滦会议（北京） 中央新闻纪录电影制片厂摄制 中国电影公司发行

全国春季游泳分区比赛（长沙赛区）
时间：四月二十五日至四月二十九日 上午9.00 晚上7.30
参加单位：上海、江苏、浙江、福建、安徽、江西、湖北、湖南、广东、广西、广州部队、福州部队、“八一”。
地点：省游泳馆
售票地点：省游泳馆南门
售票时间：上午8.00开始

长沙市歌剧团 在长沙剧院演出 洪湖赤卫队 23、24日 晚7.15

湖南省京剧团 在湖南剧院演出 八一风暴 22、23、24日 晚7.15

长沙市湘剧团 在工人文化宫剧场演出 八一风暴 22、23、24日 晚7.15

长沙市花鼓戏剧团 在解放剧院演出（大型花鼓戏） 万水千山 23、24、27、28、30日5月1日 晚7.00 预订团体票 省剧目门票

湖南电视台节目预告

四月二十二日（星期五）第一次播出下午2.30开始 湖南电视新闻 理论学习专题讲座：彻底清算“四人帮”破坏老中青三结合的罪行。（中共湖南省委组织部大批判组）第二次播出晚上7.00开始 转播北京电视台电视新闻 湖南电视新闻 工业学大庆专题节目：转播株洲市工业学大庆歌咏大会实况

四月二十三日（星期六）转播北京电视台节目 电视新闻 国际新闻 少年儿童节目《工业学大庆》专题节目：①音乐舞蹈②大庆红旗迎风展——介绍几幅反映工业学大庆的美术作品 彩色纪录影片：十月的胜利

本报社址：长沙市建湘路 电话总机：26191 夜班编辑室：26194 昨日开印时间：12时35分 印完：17时0分 长沙地区天气预报：下午多云，晚上到明天阴天有雷阵雨。南风三级。最高气温二十八度，最低十六度。

湖南日报
HUNAN RIBAO
第3140号 1977年4月23日 星期六
农历丁巳年三月初六 （今日四版）

重点消息

工业学大庆

在英明领袖华主席亲自主持下
全国工业学大庆会议在大庆油田隆重开幕

当华主席同李先念纪登奎汪东兴李德生陈永贵吴桂贤苏振华王震余秋里谷牧等党和国家领导人走进会场时，[illegible]欢呼，共庆建国以来我国工业战线规模最大的一次盛会。李先念同志致开幕词。大庆党委书记、革委会主任宋振明介绍大庆基[illegible]会议开幕前，华主席亲自率领中央和各地领导干部、[illegible]模范，深入大庆基层单位和工[illegible]

英明领袖华主席亲自主持全国工业学大庆会议开幕大会。 新华社记者摄

新华社大庆一九七七年四月二十二日电 中共中央召开的全国工业学大庆会议，在英明领袖华主席亲自主持下，于四月二十日在大庆油田隆重开幕。

当华主席同党和国家其他领导人李先念、纪登奎、汪东兴、李德生、陈永贵、吴桂贤、苏振华、王震、余秋里、谷牧走进会场时，全场起立，热烈欢呼“向华主席致敬！”“向党中央致敬！”雷鸣般的掌声经久不息。华主席满面笑容，同大家一起鼓掌，共同庆祝我国工人阶级和我国人民盼望已久的、几经“四人帮”干扰破坏的全国工业学大庆会议胜利召开。

华主席在会议开始前，为大庆油田亲笔题词：“我们一定要高举毛主席树立的大庆红旗。”华主席还为油田党委机关报报头题词：《大庆战报》。当这个喜讯在大会上宣布时，全场爆发出极其热烈的掌声。

中共中央政治局委员、国务院副总理李先念在致开幕词时指出，这次会议的任务，就是要动员全党、全国工人阶级，更高地举起毛主席的伟大旗帜，掀起学习毛泽东思想的新高潮，进一步深入揭批“四人帮”，把工业学大庆的群众运动推向新的阶段，普及大庆式企业，为尽快地把我国建设成为社会主义的现代化强国而奋斗。这是贯彻落实华主席为首的党中央抓纲治国的战略决策，走向天下大治的重要部署。

李先念同志号召大家，以新的战斗姿态投入到社会主义革命和社会主义建设的伟大斗争中去，作出更加优异的成绩。

（下转二版）

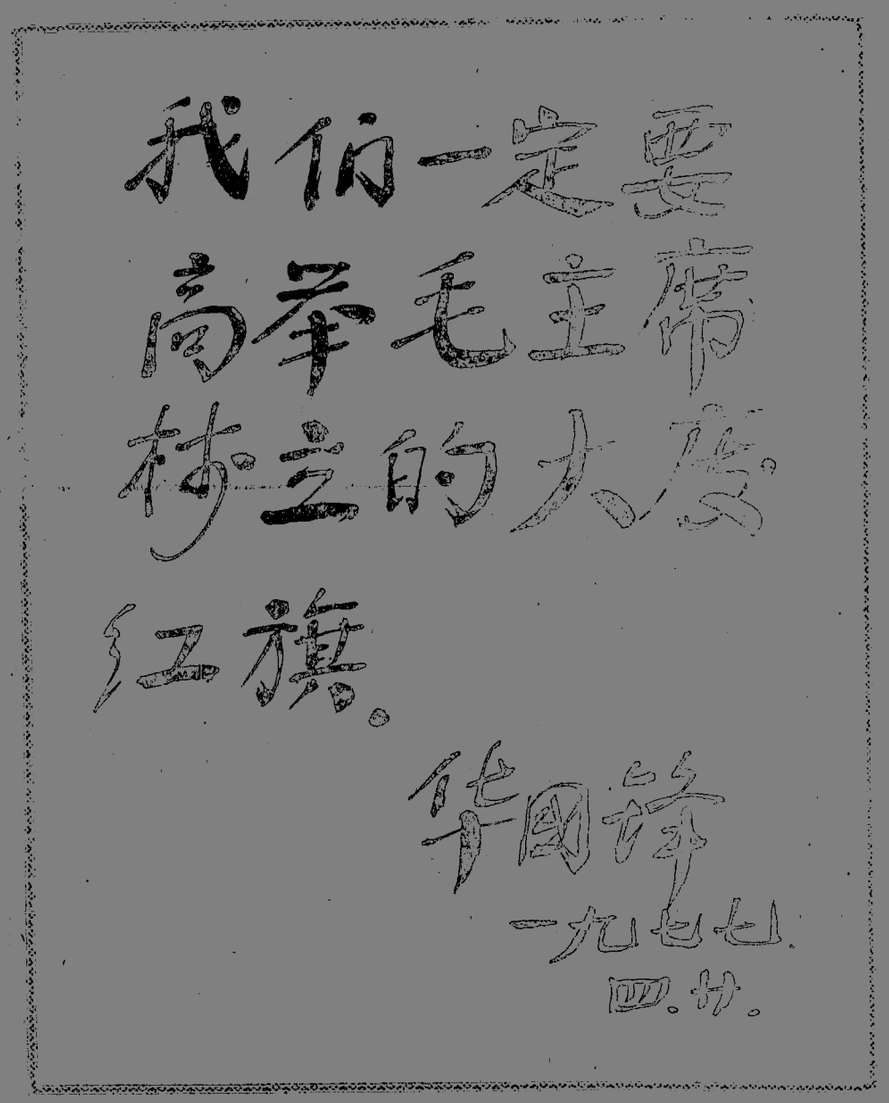

⇧ 英明领袖华主席给大庆油田的亲笔题词：“我们一定要高举毛主席树立的大庆红旗。”

新华社发

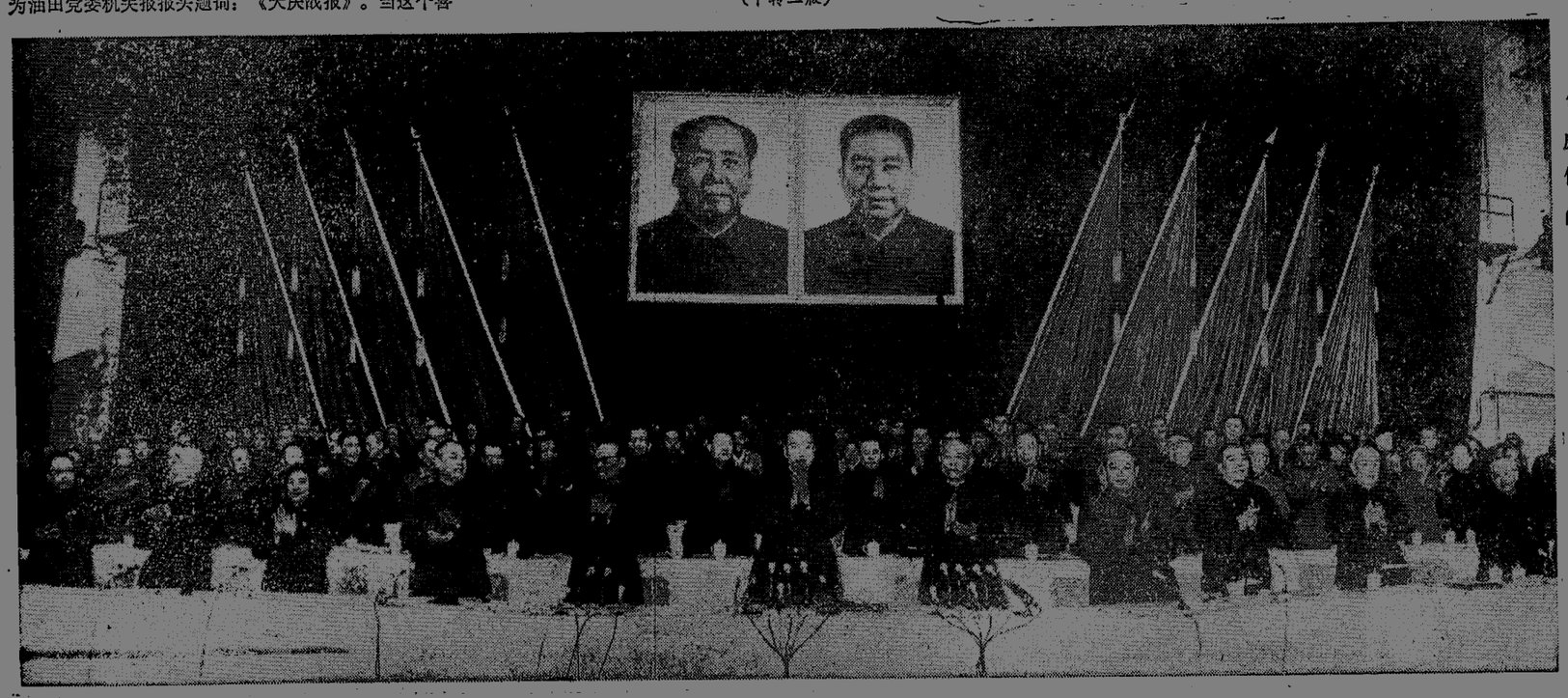

⇦ 图为大会主席台。

新华社记者摄

全国工业学大庆会议开幕词

中共中央政治局委员、国务院副总理 李先念

中共中央政治局委员、国务院副总理李先念在全国工业学大庆会议上致开幕词。 新华社记者摄

同志们：

我国工人阶级和我国人民盼望已久的全国工业学大庆会议，现在正式开幕了。我代表中共中央、国务院，向到会全体同志，致以热烈的祝贺。

我们这次会议，是英明领袖华主席提议，党中央决定召开的。华主席亲自主持今天的大会，这对到会同志和全国工人阶级，是极大的关怀和鼓舞。

我们的会议，是在国际国内一派大好形势下召开的，是在全国人民热烈欢呼《毛泽东选集》第五卷正式出版的大喜日子里召开的。华主席领导我们粉碎王张江姚“四人帮”反党集团，我们党取得了又一次重大路线斗争的胜利。全党全军全国各族人民，高举毛主席的伟大旗帜，认真学习马列主义、毛泽东思想，坚决贯彻执行华主席、党中央抓纲治国的战略决策，深入开展揭批“四人帮”的政治大革命，取得了一个又一个的伟大胜利。在这场政治大革命的推动下，工业学大庆、农业学大寨的群众运动蓬蓬勃勃地向前发展，国民经济正在出现新的大跃进的局面。全国人民心情舒畅，意气风发，团结战斗，我国无产阶级专政空前巩固。我们伟大的社会主义祖国，到处莺歌燕舞，欣欣向荣，形势越来越好。实践雄辩地证明，以华主席为首的党中央所采取的政治路线和组织路线，卓越地体现了伟大的毛泽东思想，是完全正确的。华主席是毛主席的好学生、好接班人，是我们的好领袖。我们一定要更加紧密地团结在华主席为首的党中央周围，一切行动听华主席、党中央指挥，坚持党的基本路线，艰苦奋斗，奋发图强，鼓足干劲，力争上游，发展大好形势，争取更大的胜利。

伟大领袖和导师毛主席发出“**工业学大庆**”的号召以来，我们召开这样一个全国性的大会来推广大庆的经验，还是第一次。由于刘少奇、林彪特别是“四人帮”的干扰破坏，我们过去多次想开这样的大会，都没有开成。经过无产阶级文化大革命，我们摧毁了刘少奇、林彪两个资产阶级司令部，又粉碎了王张江姚“四人帮”，扫清了工业学大庆的障碍。这次会议的召开，也是粉碎“四人帮”的重大胜利，是文化大革命的重大胜利，是毛主席革命路线的重大胜利。

我们这次会议，是全国工业战线一次规模空前的盛会。参加会议的，有大庆油田的代表，有大庆式企业、学大庆先进企业和先进集体的代表，有战斗在三大革命运动第一线的先进生产者和先进工作者的代表，有关系国民经济全局的重点企业的代表，还有各省、市、自治区，各地、市和部分县的负责同志，有中共中央、国务院、中国人民解放军有关单位的负责同志。农业战线的红旗大寨大队和解放军“硬骨头六连”的代表，也参加了这次大会。到会代表共七千人。这次会议，也可以说是工业战线上的一次群英大会。

我们这次会议的任务，就是要动员全党、全国工人阶级，更高地举起毛主席的伟大旗帜，掀起学习毛泽东思想的新高潮，进一步深入揭批“四人帮”，把工业学大庆的群众运动推向新的阶段，普及大庆式企业，为尽快地把我国建设成为社会主义的现代化强国而奋斗。这是贯彻落实华主席为首的党中央抓纲治国的战略决策，走向天下大治的重要部署。

大庆是毛主席亲自树立的一面红旗。在两个阶级、两条路线的激烈斗争中，大庆坚持毛主席的无产阶级革命路线，全面贯彻执行“**鞍钢宪法**”，走出了一条同资本主义、修正主义根本对立的我国自己工业发展的道路。正如敬爱的周总理曾经指出的，大庆是学习和运用毛泽东思想的典范，是大学解放军具体运用解放军政治工作经验的典范。认真推广大庆经验，普及大庆式企业，让大庆经验在全国遍地开花，就能够把巩固无产阶级专政的任务落实到基层，把每个企业都建设成为反修防修的战斗堡垒；就能够大大加快我国工业发展速度，更好发挥工业的主导作用，促进农业、国防和科学技术的现代化；就能够更好地贯彻落实备战、备荒、为人民的战略方针，大大增强我国的经济实力和国防实力。现在苏美两霸都在疯狂地扩军备战，世界大战总有一天要打起来。苏修亡我之心不死。我们必须争时间，抢速度，大大加快工业发展的步伐，把国民经济搞上去，把我们无产阶级专政的社会主义国家建设得更加强大。

在这次会议上，我们要认真学习《毛泽东选集》第五卷，学习华主席最近几次重要讲话和中央有关文件，深入揭发批判“四人帮”的反革命罪行和他们的那条极右路线，把被他们搞乱了的思想进一步加以澄清。要认真学习推广大庆的经验，表彰学大庆的先进单位、先进人物，制订出第五个五年计划期间工业学大庆、普及大庆式企业的规划和措施。要把大庆的经验真正学到手，不是一件轻而易举的事情。必须联系我们的思想和工作实际，揭露矛盾，找出差距，象大庆那样坚持继续革命，用大庆精神学大庆。

华主席、党中央对这次会议十分关怀、十分重视。全国工人阶级和全国人民，对我们寄予很大期望。我相信，经过大家的努力，这次会议必将开成一个朝气蓬勃的大会，团结的大会，胜利的大会。大会之后，我们要以新的战斗姿态投入到社会主义革命和社会主义建设的伟大斗争中去，作出更加优异的成绩。

同志们！在毛主席的伟大旗帜指引下，在华主席为首的党中央领导下，我们一定能够实现在今年内初见成效、三年大见成效的抓纲治国的战斗任务，一定能够实现国民经济的新的大跃进，一定能够完成和超额完成今年和第五个五年的国民经济计划，一定能够在本世纪内实现农业、工业、国防和科学技术的现代化，一定能够实现毛主席提出的几十年内在经济上超过美国的宏伟目标，一定能够把中国这个世界革命根据地建设得更好，对人类做出更大的贡献。

团结起来，争取更大的胜利！

（新华社大庆一九七七年四月二十二日电）

在英明领袖华主席亲自主持下 全国工业学大庆会议在大庆油田隆重开幕

（上接一版）

由华主席亲自提议召开的全国工业学大庆会议，是建国以来我国工业战线规模最大的一次盛会。参加会议的全国各地工业战线的代表，共达七千人。

这次会议在大庆体育馆举行。这一片地方曾经是英雄的大庆人当年头顶青天、脚踏荒原开展石油大会战的现场。

会场布置得庄严朴素。毛主席和华主席的巨幅彩色画像，并排高挂在主席台正中，两边排列着十面红旗。会场门口两侧的高墙上写着醒目的标语：“高举毛主席的伟大旗帜，掀起学习毛主席著作的新高潮！”“紧跟英明领袖华主席，为实现抓纲治国的战略决策而奋斗！”

会议开幕以前，华主席亲自率领中央部门和各地的领导干部、工业战线的各路英雄模范，千里迢迢，来到伟大的领袖和导师毛主席亲自树立的工业战线的样板——大庆油田。他们冒着凛冽的寒风和纷飞的雨雪，走遍辽阔的油田矿区，深入到采油井站、钻井现场、油田建设工地等基层单位和工农村，进行参观访问。代表们住的是“干打垒”和帐篷。他们把油田当作大课堂，联系实际找差距，虚心学习大庆人革命加拚命的英雄气概，严细认真的革命作风，勤俭办企业的革命精神，为革命刻苦钻研技术的坚强毅力。他们认识到：办工业就要按照大庆的样子办，**工业学大庆**就是要走大庆的道路，也就是走毛主席指引的我国自己工业发展的道路。

英雄的大庆工人阶级，象办喜事一样，兴高采烈地迎接来自全国各地的战友。辽阔的油田上，到处呈现出一派欢腾的景象。油田的千家万户和各单位都贴上一副副大红对联。在高高的钻塔上，星罗棋布的油井旁，繁忙的油田建设工地，遍布油田的工农村，到处彩旗飘扬。

二十日下午三时，英明领袖华主席以洪亮的声音，宣布全国工业学大庆会议开幕。全场欢声雷动，高唱《东方红》。

李先念同志致开幕词（全文另发）。他的讲话不断激起全场热烈的掌声。

中共大庆委员会书记、大庆革命委员会主任宋振明，向大会介绍了大庆的基本经验。他在题为《高举毛主席的伟大旗帜，走我国自己工业发展的道路》的发言中，介绍了大庆工人阶级同“四人帮”进行的针锋相对的斗争和大庆油田当前的大好形势，全面地介绍了大庆油田在毛主席革命路线指引下，十七年来取得的巨大成就和基本经验。全体代表认真地倾听了他的长篇发言，并报以热烈的掌声。

出席开幕式并在主席台就座的还有：

石油化学工业部部长康世恩，中共黑龙江省委第一书记刘光涛；

中共中央、国务院、中央军委有关部门的负责人张耀词、朱穆之、屈清华、苏静、方强、周子健、李际泰、李成芳、边疆、肖寒、段君毅、叶飞、顾秀莲、宋养初、杨贵、梁昌武、林泽生、牛书申、刘寅、张怀忠、杜星垣、王毅之、彭洪志、王丙乾、张永励、张之强、李梦华、武衡、杜毓浙、周平、牛荫冠、邹家华、刘乘彦、吕东、张元培、吕村夫、朱光亚、张积慧、杨迪；

各省、市、自治区代表团团长杨寿山、林乎加、徐信、杨易辰、宗希云、苏羽、郭志、韩英、池必卿、胡宏、厉日耐、娄学政、陈伟达、梁灵光、李祖根、于明涛、韩宁夫、王维群、刘田夫、覃应机、肖纯、宋平、邵井蛙、狄子才、李惲和、徐驰、郭超、苏钢、杨宗欣；

大寨大队、大寨公社、昔阳县的代表贾承让、刘树岗、郭富荣，南京部队某部“硬骨头六连”的代表赵传喜；

会议秘书长袁宝华，副秘书长马仪、张百发、陈剑飞、宋英奇、曹志；

黑龙江省党政军负责人李力安、于洪亮、王一伦、赵先顺、袁俊；

大庆油田党委负责人和大庆油田先进集体、先进人物代表陈烈民、韩荣华、马德仁、薛国邦、周占鳌、吴全清、蒋成龙、李景荣、李长荣、王立、武丽云；

各省、市、自治区的先进集体和先进人物代表黄荣昌、王运峻、赵学全、普亦、李荣华、傅万桢、蒋兴德、王凤亭、阿不都热西提、楚东初、段兴枝、卜谷香、黄乃贤、刘瑞庆、王林鹤、周阿庆、汤兰森、李元广、薛聚高、郭清泗、陈学顺、王学礼、杨秀荣、吴旭芝、刘海林、巴图达赉、王崇伦、刘声、顾凯。

认真贯彻“双百”方针 发展科技事业

我国科技领导部门最近召开一系列学术会议和座谈会

据新华社北京一九七七年四月十九日电 在英明领袖华主席提出的抓纲治国战略决策的指引下，我国科技领导部门最近召开了一系列学术会议和座谈会。参加会议的广大科学工作者畅谈贯彻“**百花齐放、百家争鸣**”方针的重大意义，深入揭批“四人帮”反对这一方针的滔天罪行，决心高举毛主席的伟大旗帜，紧跟英明领袖华主席，切实贯彻“双百”方针，积极开展学术讨论和交流活动，使我国的科学事业迅速地向前发展。

中国科学院最近在北京召开了高能物理、遗传工程学等会议和一些科学工作者座谈会，还同全国科学技术协会和哲学社会科学部一起召开了自然辩证法座谈会。到会同志回顾我国的科学事业在毛主席革命路线指引下蓬勃发展的历程时说，一九五七年，伟大领袖和导师毛主席在《关于正确处理人民内部矛盾的问题》这篇光辉著作中指出：“**百花齐放、百家争鸣的方针，是促进艺术发展和科学进步的方针**”，我国科学事业发展的斗争实践，早就雄辩地证明了“双百”方针“**是促进我国的社会主义文化繁荣的方针**”。

参加各种学术会议和座谈会的同志义愤填膺地揭发了“四人帮”丧心病狂地反对华主席亲自召开的贯彻“双百”方针座谈会的滔天罪行。为了把科学事业搞得更快些，更好些，华国锋同志于一九七五年八月约请中国科学院部分科研人员座谈，讨论科技战线如何贯彻“双百”方针的问题。参加座谈会的同志深受鼓舞，满腔热情地就怎样加快发展社会主义的科学事业问题进行了热烈的讨论，提出了很多好意见、好建议。座谈会开得很成功。对于召开这样一个座谈会，“四人帮”却大为恼火，百般诬蔑。他们在中国科学院的爪牙，公然在他们主持编印的《科技工作情况》上攻击这次座谈会“实际上是对文化大革命和对资产阶级实行专政不满”的“鸣放会”、“诉苦会”，是“资产阶级复辟夺权的信号”，恶毒地把矛头对准英明领袖华主席。同志们还说，“四人帮”根本不懂科学，却摆出科学权威的架势，操纵舆论工具，胡批乱砍，一会儿攻击相对论是“伪科学”，一会儿指责能量守恒定律意味着“保守”。在“四人帮”插手破坏严重的一些科研单位里，竟然胡说寻找富铁矿是“雌贫娶富”、研究婴儿胚胎性别早期鉴定是“重男轻女”，妄想把很多自然科学研究课题批掉整均。

参加座谈会议的同志说，在科学工作中，总会有一些不同的意见。不同意见之间展开争论和辩论，就会不断地提出新问题，不断地推动科学工作前进。真理总是越辩越明的。“四人帮”反对“双百”方针，就是害怕真理，就是反对马克思主义，反对用马克思主义哲学来指导自然科学，让他们的修正主义和唯心论、形而上学任意泛滥，为他们篡党夺权的阴谋服务。

打倒了“四人帮”，在华主席为首的党中央领导下，“**百花齐放、百家争鸣**”的方针立即得以贯彻执行。参加科技领导部门召开的学术会议和座谈会的同志，心情舒畅，思想解放，精神振奋。大家深切地感到：一个科学工作者要对人民有所贡献，一定要认真学习马克思主义，努力改造世界观，牢固树立为无产阶级政治服务、为工农兵服务、与生产劳动相结合的观点，同时要刻苦钻研业务，做到又红又专。他们决心牢牢抓住揭批“四人帮”这个纲，在各级党委的领导下，认真贯彻执行“双百”方针，为繁荣社会主义科学事业贡献毕生精力。

抓纲治国的空前盛会

——热烈祝贺全国工业学大庆会议胜利开幕

人民日报社论

我国工人阶级和广大群众盼望已久的全国工业学大庆会议，在粉碎“四人帮”以后的第一个春天，在举国欢庆《毛泽东选集》第五卷出版发行的大喜日子里，胜利开幕了。

这个大会不同寻常。伟大的领袖和导师毛主席发出**工业学大庆**的伟大号召以来，党中央多次准备召开全国工业学大庆会议；由于刘少奇、林彪，特别是王张江姚反党集团一次又一次干扰破坏，一直没有开成。现在，以华主席为首的党中央一举粉碎了“四人帮”，扫除了最大的绊脚石，这个会议终于开起来了。开得空前盛大、劲头十足，开得喜气洋洋、热气腾腾。这是英明领袖华主席高举毛主席的伟大旗帜，率领我们抓纲治国的又一个重大胜利。它对我国社会主义革命的继续发展，对实现国民经济的新的大跃进，是一个巨大的推动力。

伟大的领袖和导师毛主席亲手树立了大庆红旗。敬爱的周总理精心培育了大庆红旗。英明的领袖华主席拨开了“四人帮”散布的妖雾，高高举起了大庆红旗。今天，我们学习《毛泽东选集》第五卷，回顾大庆从艰苦创业到茁壮成长的光辉历程，心情分外激动，思想越发明确，斗志更加昂扬。

毛主席创立的无产阶级专政下继续革命的伟大理论，毛主席提出的发展社会主义工业的路线、方针、政策，在大庆最快最好地变成了广大群众的实际行动。六十年代初，在与苏修叛徒集团和刘少奇反革命的修正主义路线进行激烈斗争的重要时刻，毛主席庄严宣告“**鞍钢宪法在远东，在中国出现了**”，提出了一条马克思主义的办企业路线。**鞍钢宪法**最先在大庆开了花，结了果。大庆高举毛主席的伟大旗帜，闯出了一条与资本主义、修正主义根本对立的我国自己发展工业的道路。这是社会主义工业发展史上一个伟大的创举。大庆不愧为周总理赞扬的“学习和运用毛泽东思想的典范”。

今天的大庆，经过无产阶级文化大革命的锻炼，特别是经过同“四人帮”斗争的考验，功绩更辉煌了，红旗更鲜艳了。看，大庆人干得是何等好啊！“荒原沉睡几万年，人民科学变油田”，短短十几年的时间，在茫茫的草原上，一个具有世界先进水平的大油田建设起来了，一个现代化的石油化工联合企业初步建成了，一个工农结合、城乡结合的社会主义新型矿区，象初升的太阳一样在东方的地平线上出现了。更重要的是，英雄的大庆人在同刘少奇、林彪、“四人帮”进行的生死大搏斗中，锻炼了一支任何敌人和任何困难都吓不退、压不倒、摧不垮的铁人式的工人阶级队伍，建设了一个在任何情况下都能坚持“三要三不要”原则，敢于斗争、善于斗争的革命化的领导班子，积累了一整套办好社会主义企业的宝贵经验。每一个参观过大庆或是听讲过大庆经验的同志，怎能不为他们的英雄业绩而深受感动！怎能不为他们的辉煌成就而欢欣鼓舞！怎能不为他们对革命极端负责、对技术精益求精而拍手叫好！怎能不自觉地老老实实地向他们学习！

学大庆，就要象大庆人那样英勇地捍卫毛泽东思想和毛主席的革命路线，同“四人帮”进行针锋相对的斗争，革命加拚命，大干社会主义。大庆的历史，是一部同修正主义搏斗的作战史。大庆人硬是顶住了苏修那一套，硬是顶住了刘少奇、林彪那一套，硬是顶住了“四人帮”那一套，始终坚定地走毛主席指引的道路。毛主席亲手树立的大庆红旗，对于一心要颠覆无产阶级专政，一心要复辟资本主义的阴谋家、野心家来说，是个巨大的威胁。谁是反革命，就必定反大庆；谁要走资本主义道路，就必定反对学大庆。“四人帮”特别仇恨大庆。张春桥诬蔑大庆“是管卡压的典型，是唯生产力论的样板”。江青胡说“大庆两论起家是假的”。王洪文耍弄“放虎归山”的诡计，直接插手大庆，搞什么“踢开党委闹革命”。姚文元使出看家本领，压制宣传大庆，恶毒攻击大庆。一帮子反革命家伙一齐跳了出来，围攻大庆。这些家伙反大庆，是把矛头对着伟大领袖和导师毛主席、敬爱的周总理、英明领袖华主席，是对着坚持毛主席革命路线的其他中央领导同志。他们的罪恶目的，就是砍倒毛主席的伟大旗帜，推翻文化大革命的胜利成果，篡夺党和国家的最高领导权，颠覆无产阶级专政，复辟资本主义。

大庆工人阶级与“四人帮”针锋相对，坚决捍卫毛主席的伟大旗帜，坚持“两论”起家的基本功，坚持党的基本路线和建设社会主义的总路线，坚持党的一元化领导，坚守每个人的战斗岗位，为巩固和发展文化大革命的成果而斗争。他们针对“四人帮”的干扰破坏，喊出了气壮山河、响彻云霄的战斗口号：“大干社会主义有理，大干社会主义有功，大干社会主义光荣，大干了还要大干！”这口号喊出了全国人民对社会主义的无限热爱，对“四人帮”的深仇大恨。“四人帮”是大庆的死对头；大庆工人阶级是反对“四人帮”的主力军。学大庆，就要批“四人帮”；批“四人帮”，更要学大庆。

学大庆运动，是从上层建筑到经济基础的一场深刻的社会主义革命，要不断革掉上层建筑中那些不适应社会主义经济基础的部分。要革命，就要象大庆人那样，坚定地全面地照**鞍钢宪法**办事，坚决地彻底地同“马钢宪法”决裂。每个做领导工作的同志不妨问问自己：究竟是大庆这样大搞群众运动、革命加拚命的空气好些，还是那种少数人冷冷清清地干、因循守旧的空气好些？十七年前，毛主席在关于**鞍钢宪法**的批示中指出：对大中城市的市委、大中企业的领导，要用**鞍钢宪法**“**启发他们的脑筋，想一想自己的事情**”，以便“**有领导地，一环接一环、一浪接一浪地实行伟大的马克思列宁主义的城乡经济技术革命运动**”。有了大庆这个最完整地体现**鞍钢宪法**的活生生的榜样，就更可以启发自己的脑筋，联系我们的思想实际和工作实际，揭露矛盾，找出差距，象大庆那样继续革命，解决领导思想上的问题，解决上层建筑和经济基础的矛盾，推动经济技术革命运动。

这次学大庆的空前盛会，是《毛泽东选集》第五卷的大学习会，是对“四人帮”的大批判会，是在工业战线上落实华主席抓纲治国的战略决策的誓师大会，是检阅工业学大庆成果的群英大会，是普及大庆式企业、把国民经济搞上去、加快实现四个现代化的动员大会。大庆的同志们已经立下誓愿，要把这次大会作为新的起点，走向新的境界，夺取新的胜利，创造新的水平。全国工业战线的同志们，特别是各省、市和大企业的领导同志们，让我们听听、看看、比比、算算、想想、谈谈，自己应该怎么办？不学大庆行不行？不行。假学大庆行不行？也不行。是下定决心，认真大学的时候了！对于大庆的革命精神和一整套经验，学四分之一行不行？不行。学一半行不行？也不行。一定要力争百分之百地学到手。磨磨蹭蹭地学行不行？不行。马马虎虎地学行不行？也不行。一定要只争朝夕，迎头赶上，并且象大庆人那样高标准、严要求。学了就要干，要大干，拚命地干。我们一定要紧跟英明领袖华主席，学好选集第五卷，深揭狠批“四人帮”，把路线是非分得清清的，把革命干劲鼓得足足的，把工业学大庆运动推向新阶段，让大庆红旗插遍全国每个工矿企业。

向英雄的大庆工人阶级致敬！

向全国各地工业学大庆先进单位和英雄模范致敬！

更紧密地团结在以华主席为首的党中央周围，举旗抓纲，大治快上！

（载四月二十三日《人民日报》）

（新华社北京一九七七年四月二十二日电）

大　庆　大　喜

一九七七年四月二十日，是大庆油田五十万英雄儿女大喜的日子，也是全国工人阶级和全国人民大喜的日子。英明领袖华主席千里迢迢来到大庆，亲自主持我国工业战线规模空前的群英盛会，全国工业学大庆会议这天在新建的大庆体育馆隆重开幕。辽阔的油田，春风吹拂，阳光灿烂。巍峨钻塔，红旗在翩翩起舞；洁白的井房，油流在欢乐歌唱。

下午三时，当华主席同党和国家其他领导人李先念、纪登奎、汪东兴、李德生、陈永贵、吴桂贤、苏振华、王震、余秋里、谷牧一起，笑容满面地步入会场时，全场群情欢腾，立即响起了经久不息的掌声和欢呼声。大庆党委书记宋振明在介绍大庆的基本经验前，兴奋地向全体代表报告了一个喜讯：英明领袖华主席为大庆题了词：“我们一定要高举毛主席树立的大庆红旗”，为大庆党委机关报题了报头：《大庆战报》，全场再一次迸发出雷鸣般的掌声。

华主席的题词，是对大庆全体职工、家属极大的勉励，极大的鼓舞，给了大庆全体职工、家属向生产的广度和深度进军，夺取新的更大的胜利以无穷无尽的力量；也极大地激励着全国工人阶级把工业学大庆的革命群众运动推向一个新的阶段，为普及大庆式企业而努力奋斗。

在这激动人心的时刻，七千名代表起立高唱雄壮的《东方红》，凝视着高悬在会场正中的毛主席和华主席巨幅画像，想起毛主席亲自创立、周总理精心培育、华主席信加爱护的大庆红旗经历的十七年，不禁心潮起伏：

这十七年，是大庆人高举毛主席伟大旗帜的十七年。人们永远不会忘记一九五九年九月二十六日这一天。那是我们伟大社会主义祖国成立十周年前夕，向茫茫草原进军的石油勘探工人打成的三号探井，提前喷油了。“一口井定乾坤”，它展现了我国石油工业的光明前景。“中国贫油”的谬论破产了。胜利的喜讯，传遍了大草原，传到了首都北京。我国人民双喜临门，“大庆”这个名字就这样诞生了。在毛主席的《实践论》、《矛盾论》的光辉哲学思想指引下，大庆工人阶级破除洋框框，克服重重困难，打响了一场史无前例的石油会战。工人们唱道：“天上星星亮晶晶，地上篝火一片红，石油工人学‘两论’，创业有了指路灯。”他们革命加拚命，拚命干革命，建成了一座世界第一流的大油田，把我国“石油落后”的帽子甩进了太平洋。

这十七年，是充满着激烈斗争的十七年。帝国主义老爷们的诅咒没有骂倒大庆；苏修叛徒集团的封锁没有难倒大庆；刘少奇的“下马”妖风，林彪反对大庆的罪恶阴谋，王张江姚反党集团否定大庆道路、砍倒大庆红旗的鬼蜮伎俩，不仅丝毫没有撼动大庆红旗，而且被英雄的大庆工人阶级彻底粉碎了。在这一场又一场你死我活的生死大搏斗中，大庆人坚信马列主义、毛泽东思想不可战胜，坚信大庆道路走得对，坚信大庆红旗砍不倒。他们发出了气壮山河的吼声：“斗到底，大庆人总有放声歌唱那一天！”

日日想，夜夜盼，大庆人放声歌唱的这一天终于来到了。以英明领袖华主席为首的党中央打垮了“四人帮”，大庆人和全国工人阶级盼了多年，一次又一次想开开不成的大会，今天胜利召开了。大会盛况空前，大庆人和全国工人阶级扬眉吐气！华主席继承毛主席的遗志，高举“**工业学大庆**”的旗帜，亲自提议召开这次盛会，亲自率领全国各路英雄和代表七千人学大庆，这怎么能不叫大庆人欢欣鼓舞喜泪流！回顾过去的峥嵘岁月，展望未来的锦绣前程，大庆人更加拥护华主席，热爱华主席。华主席和大庆工人心连心，大庆工人同华主席亲又亲。

在这大喜的日子里，大庆儿女个个心向华主席，伸开双臂欢迎华主席派来的亲人，在“干打垒”前，在“采油树”旁，在工农村，在办公室，人们象过年一样，贴出了十几万幅大红的喜庆对联，上面写道：“华主席指示胜东风吹拂千里油田，大庆人决心举红旗扛到共产主义”，“打烂‘四人帮’普天同庆，紧跟华主席乘胜前进”。许多人从箱底拿出毛毯、被褥，甚至结婚用的新被，给会议代表们铺盖。许多人给代表们送来了一首首热情洋溢的诗，其中有两首写道：“毛主席指示记心怀，抓纲治国除‘四害’。紧跟领袖华主席，大庆红花遍地开。”“想了多久，盼了多久，今天终于握住了你们的双手。肩并肩汇成一股洪流，跟着华主席共同去战斗。”采油四部女子采油队的共青团员们，这几天心情格外不平静。早在前年，有关领导部门通知，准备召开全国工业学大庆会议。几十名采油姑娘闻讯后兴高采烈，决定每人绣一个针线包，送给会议代表，决心继承和发扬党的艰苦奋斗的传统。她们熬了一夜又一夜，绣了三十多个针线包。但是就在这个时候，“四人帮”跳出来疯狂反对大庆，妄图砍倒大庆红旗，筹备中的会议被“四人帮”破坏了。女采油工们噙着泪水，把心爱的针线包压在箱底，把对“四人帮”的仇恨深深埋在心头。她们坚信，毛主席的革命路线一定胜利，象征着党的艰苦奋斗传统的针线包总有一天会送到学大庆会议的亲人手里。现在，女采油工们含着喜悦的泪花，把压在箱底的三十多个针线包又拿了出来，共青团员沈丽娟、沈慧珍特地买来金银丝线，李志敏拿出自己的衣料，又剪裁了十几个针线包。她们一针针，一线线，把深厚的无产阶级感情绣了进去，把胜利的喜悦绣了进去，一共绣出四十多个针线包，送给了华主席派来的亲人。

我国工业战线这次规模空前的群英盛会，是动员全党、全国工人阶级贯彻华主席提出的抓纲治国战略决策，鼓足干劲，力争上游，艰苦奋斗，努力作战，实现我国国民经济的新的大跃进，向四个现代化进军的誓师大会。大庆油田广大职工和家属，正在创造第一等的工作，回答华主席的亲切关怀。在会议代表驻地的帐篷里，大庆“钢铁钻工”吴全清和一二〇五钻井队、一二〇二钻井队的代表们满怀深情地说：六十年代，毛主席的革命路线指引我们，顶着刘少奇修正主义路线，迎着帝修反掀起的反华恶浪，敢于同苏修、美帝较量，打胜了“超美”、“甩修”的志气仗，创造了快速钻井的世界先进纪录；今天，英明领袖华主席向我们提出了新的战斗任务，我们肩上的担子更重了。我们的干劲象憋足了五百个大气压。华主席挥手我前进，华主席指到哪里，我们一定打到哪里。我们要象铁人老队长那样，以“宁肯少活二十年，拚命也要拿下大油田”的革命精神，为完成和超额完成今年和第五个五年的国家计划，高速度发展我国石油工业，为在本世纪内实现四个现代化，把我国建设成为伟大的社会主义强国贡献出自己的一切。

特写

《人民日报》记者
新华社记者

（新华社大庆一九七七年四月二十二日电）

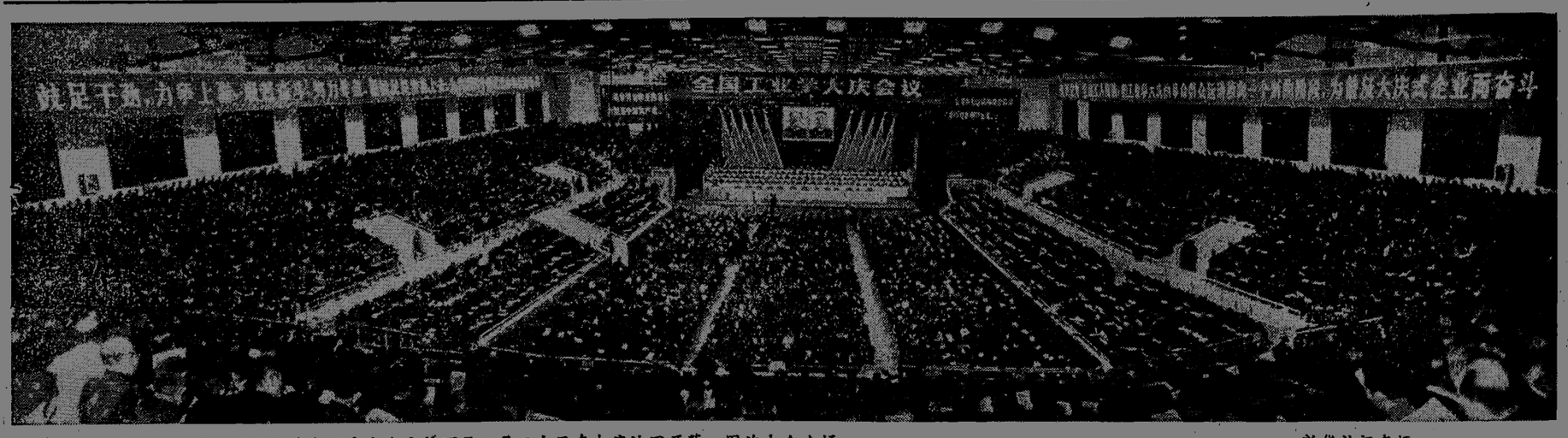

全国工业学大庆会议在华主席亲自主持下于四月二十日在大庆油田开幕。图为大会会场。 新华社记者摄

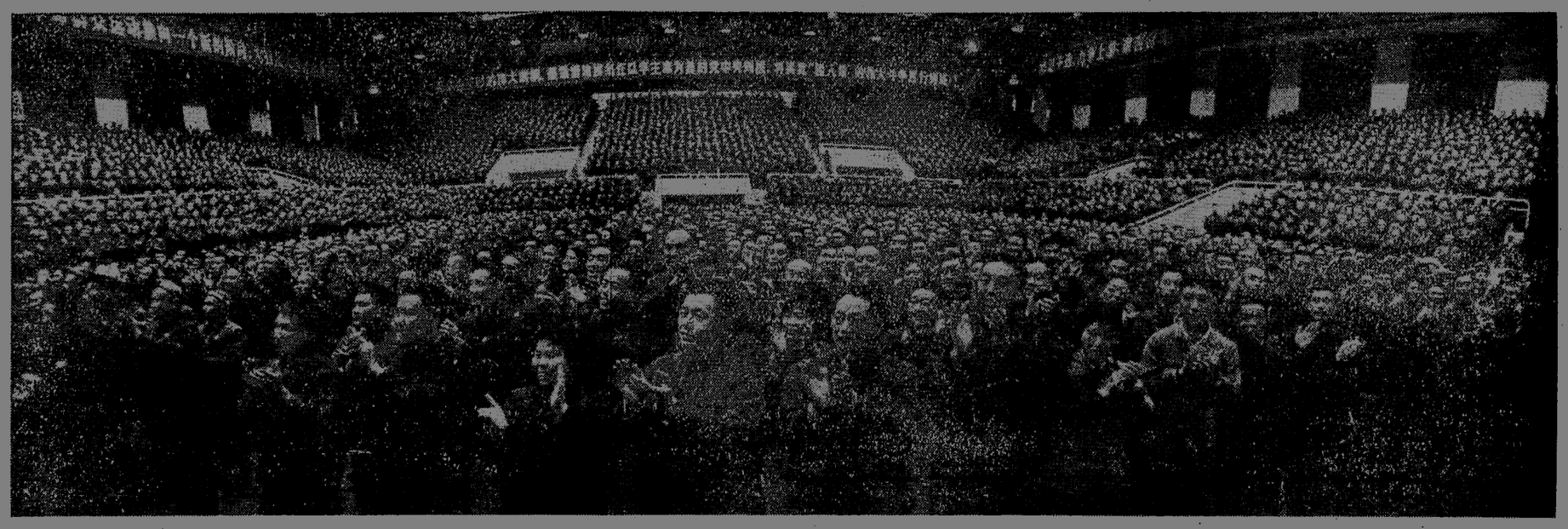

英明领袖华主席以及党和国家其他领导人来到大会会场时，代表们起立热烈欢呼。 新华社记者摄

阿瑟·钟总统和夫人举行招待会

阿瑟·钟总统和李先念副总理先后讲话

李先念副总理、乌兰夫副委员长应邀出席

新华社北京一九七七年四月二十二日电 圭亚那合作共和国总统阿瑟·钟和夫人今晚在大使馆举行招待会。

应邀出席招待会的有国务院副总理李先念和林佳楫同志，人大常委会副委员长乌兰夫，外交部部长黄华和何理良同志，政府部门和北京市革命委员会的负责人王海容、程飞、刘希文、李人林、杜子端、肖鹏、黄树则、徐运北，中国驻圭亚那大使王占元和史一波同志。

招待会大厅里并排悬挂着中国国旗和圭亚那国旗。在洋溢着热烈友好气氛的招待会上，阿瑟·钟总统和李先念副总理先后讲话。

阿瑟·钟总统在讲话中说，我的代表团、我的夫人和我本人能够会见华国锋主席，感到很愉快。

他说，我们对在贵国已经看到的东西获得了深刻的印象。我们期待着在访问贵国其他地方的时候看到贵国更多的天然风景和有计划的发展工作。毛主席的思想无疑鼓舞了贵国革命的成功，先是从奴役和外国统治下解放出来，然后是同饥饿、疾病和不发达状态进行斗争。从贵国所有人民的脸上，我们看到人们是健康的、有朝气和对未来有信心。

阿瑟·钟总统说，我在有幸同华主席进行的谈话中，对于贵国人民成为自己命运的主人以来所遇到的问题和取得的成就，听到了更多的第一手的介绍。因此，我满怀信心地期待着进一步巩固我们两国间的友谊并扩大两国合作的领域。我们也相信，在华主席的领导下，你们伟大的共和国将继续迅速前进。

李先念副总理在讲话中说，华国锋主席昨天会见了阿瑟·钟总统，进行了亲切、友好的谈话。总统阁下还会见了乌兰夫副委员长、王震副总理和我本人，并进行了一些参观访问。我相信，这些必将有助于增进我们两国人民之间的相互了解和友谊，有助于进一步发展两国的友好合作关系。

他说，总统阁下在访问期间，对我们的伟大领袖和导师毛主席和毛泽东思想，对中国人民敬爱的周恩来总理和朱德委员长，对我们的英明领袖华主席领导我国人民继承毛主席的遗志，把我国无产阶级革命事业进一步推向前进，都作了高度的评价。我们把这看作是兄弟的圭亚那人民对我国人民的宝贵支持和鼓励。

李先念副总理强调说，我们决心在华主席为首的党中央抓纲治国的战略决策指引下，肃清“四人帮”的流毒和影响，尽快把我国国民经济搞上去，争取对人类作出较大的贡献。

出席招待会作陪的有随同阿瑟·钟总统和夫人来访的圭亚那贵宾，圭亚那驻中国大使约翰·卡特和夫人以及大使馆外交官员。

各国驻中国的外交使节也应邀出席了招待会。

邓颖超副委员长离开科伦坡回到北京

李先念副总理，吴德、徐向前副委员长等到机场迎接

离科伦坡时，高伯拉瓦总统和班达拉奈克夫人到机场送行

新华社北京一九七七年四月二十二日电 中华人民共和国全国人民代表大会常务委员会副委员长邓颖超，圆满结束对斯里兰卡的友好访问，今天下午乘专机回到北京。

前往机场迎接的有国务院副总理李先念，人大常委会副委员长吴德、徐向前，外交部部长黄华，水电部部长钱正英，人大常委会委员康克清、廖承志、武新宇、林巧稚、李方、罗叔章，外交部副部长王海容、余湛，有关方面负责人吴庆彤、李金德、林佳楫、许寒冰、王晓云、刘华、吴常康等。

斯里兰卡驻中国大使外交官员也到机场迎接。

随同邓颖超副委员长访问的人大常委会秘书长姬鹏飞，外交部亚洲司副司长梁枫，礼宾司副司长傅顺和等同机回到北京。

斯里兰卡驻中国大使卡朗纳戈达陪同邓颖超副委员长回到北京。

新华社科伦坡一九七七年四月二十二日电 人大常委会副委员长邓颖超结束对斯里兰卡的六天友好访问，二十二日上午乘专机离科伦坡回国。邓颖超副委员长带回了斯里兰卡人民对中国人民深切的友好情谊。

斯里兰卡总统威廉·高伯拉瓦、总理班达拉奈克夫人到机场热情送行。在此以前，班达拉奈克夫人到总统府专门会晤了邓颖超副委员长，并陪同邓副委员长到机场。

斯里兰卡政府一些部长，以及其他高级军政官员也到机场送行。

中国驻斯里兰卡大使黄明达和大使馆外交官员、在斯里兰卡工作的中国工程技术人员的代表，以及中国留学生代表也到机场送行。

驻斯里兰卡的外交使节也到机场送行。

斯里兰卡驻中国大使卡朗纳戈达同机离开科伦坡。

邓颖超副委员长的随行人员人大常委会秘书长姬鹏飞、外交部亚洲司副司长梁枫、礼宾司副司长傅顺和等同机离开科伦坡回国。

今天上午，当中国贵宾的车队离开总统府前往机场时，排列在道路两旁的斯里兰卡三军仪仗队向邓颖超副委员长致敬。沿途欢送人群向中国贵宾挥手致意。当车队缓缓驶向飞机场入口时，欢送人群挥舞彩旗，并高呼“再见！”“再见！”

机场上举行了隆重的欢送仪式。乐队奏中斯两国国歌。邓颖超副委员长检阅了陆军仪仗队。在登上飞机前，邓颖超副委员长和总统威廉·高伯拉瓦、总理班达拉奈克夫人握手，再一次对他们的亲切接待表示感谢。在登上专机后，邓颖超副委员长站在机舱入口频频向欢送的人群挥手致意。

扎伊尔武装部队向入侵雇佣军发起进攻

扎伊尔将两名苏联雇佣军俘虏向新闻界示众

新华社金沙萨一九七七年四月二十一日消息 扎伊尔官方发言人四月二十一日晚向在金沙萨的外国记者宣布，驻科尔韦齐的扎伊尔武装部队作战司令三天来已命令向穆察察和卡潘加的所有敌人阵地发动进攻。

发言人说，目前扎伊尔和摩洛哥部队正在扫荡通往穆察察的地区。在铁路和公路沿线溃逃的入侵者脱下了他们的军服，换上便衣，寻找逃窜之路，而这条路将被切断。

扎伊尔军方人士二十一日上午指出，在沙巴的西北，卡潘加地方已处在扎伊尔和摩洛哥部队的火力射程之内。工兵部队积极清除敌人布下的地雷，以便向这个地区的入侵者发起最后攻击。

扎伊尔武装部队缴获了敌人六千箱各种武器和弹药。

新华社金沙萨一九七七年四月二十一日电 扎伊尔武装部队负责人利库利亚—洛林戈四月二十日下午将扎伊尔和摩洛哥部队最近俘虏的两名苏联雇佣军以及缴获的武器和物品向新闻界示众。

这两个俘虏向记者供认，他们分别属于雇佣军的所谓“虎”营和“海市蜃楼”营，曾经在安哥拉的契卡帕接受过古巴人两个月的训练。名叫亚瓦·卡彭达的俘虏说：“当我们开进沙巴省时，陪同我们连的有四十五名古巴战斗部队。”他还说，当他在周末战斗中被俘时，古巴人已离开扎伊尔。这两名俘虏说：“我们是由安哥拉的特谢拉德索萨基地和（扎伊尔的）迪洛洛基地提供给养的。”“我们每月得到一千四百宽扎（安哥拉新货币）。”

在记者招待会上展出的武器有，苏制卡拉什尼科夫式步枪和地雷、葡制G—3式步枪。在装着反坦克地雷的箱子上，人们可以清楚地看到俄文标记。此外还有大批伪造的货币和一些身份证。

两名俘虏还向记者供认，他们的头目的目标是要在扎伊尔夺权。

简明新闻

张廷发司令员会见并宴请巴客人

中国人民解放军空军司令员张廷发，二十二日会见并宴请由巴基斯坦空军参谋学院院长阿亚兹空军准将率领的巴基斯坦空军参谋学院代表团。

齐·拉赫曼就任孟加拉国总统

孟加拉国军法管制首席执行官、陆军参谋长齐亚·拉赫曼四月二十一日下午在总统府宣誓就任孟加拉人民共和国总统。阿·萨·穆罕默德·赛义姆总统由于健康原因辞去总统职务。

印拒绝苏联扩建一钢厂的「援助」

据印度报纸四月二十一日报道，印度新政府拒绝苏联提供的扩建印度波卡罗钢厂的「援助」，而决定用自己的力量扩建这座钢厂。印度报纸说，如果靠苏联来扩建，已有的实践表明，其结果不仅要增加费用五、六亿卢比，而且将拖延二、三年才能完工。

苏联渔船船长在加拿大法庭受审

苏联拖网渔船船长瓦连金·阿列克谢耶维奇·叶戈罗夫被控违反加拿大捕鱼规章，四月二十日在纽芬兰省的法庭上受审。叶戈罗夫在法庭上不得不同意签署支付一千美元的个人保证书。

本报社址：长沙市建湘路 电话总机：26191 夜班编辑室：26194 昨日开印时间：14时10分 印完：18时42分 长沙地区天气预报：今天晴转阴，有雷阵雨。明天阴有阵雨。南风五级。最高气温三十度，最低二十度。

湖南日报
HUNAN RIBAO 第3141号 1977年4月24日 星期日
农历丁巳年三月初七 （今日四版）

我们一定要高举毛主席树立的大庆红旗。

华主席给大庆油田的亲笔题词

继承毛主席遗志 听从华主席指挥

华主席亲切接见大庆工人阶级优秀代表，深入视察大庆油田

党和国家其他领导人李先念、纪登奎、汪东兴、李德生、陈永贵、吴桂贤、苏振华、王震、余秋里、谷牧分别参加接见和视察

华主席在视察中说："大庆是毛主席为我们树立的一个样板。工业学大庆，就是要以大庆为榜样，走我国自己工业发展的道路。要学习大庆工人阶级那种'有条件要上，没有条件创造条件也要上'的革命精神。如果大家都象大庆人那样干革命，那么，什么困难都是能够克服的，我们的各项工作就一定能搞上去。"

华主席向大庆的同志们鼓掌致意。

新华社记者摄

新华社大庆一九七七年四月二十三日电　英明领袖华主席在大庆油田视察期间，于四月十九日晚上亲切接见了大庆党委和油田各指挥部党委的负责同志以及油田英雄模范和先进单位的代表等，共四百五十人。

党和国家其他领导人纪登奎、汪东兴、李德生、陈永贵、吴桂贤、苏振华、余秋里、谷牧，同华主席一起接见了大庆的同志们。

受接见的大庆工人阶级的优秀代表，纷纷从油田的采油井站，从百里以外的钻井前线，从油田建设工地，从工厂、后勤仓库和车队、科研单位、医疗机构、学校，从工农村和居民点，陆续汇集到大庆体育馆。这些在各自的岗位上立了功勋的英雄模范，披红戴花，兴高采烈地等待着幸福时刻的到来。

华主席同党和国家其他领导人，由石油化学工业部部长康世恩、副部长兼大庆党委书记宋振明陪同，步入灯火辉煌的接见场地，全场欢声雷动。心情激动的大庆儿女，迎着英明领袖华主席，热烈鼓掌，不停地高呼："向华主席致敬！""向党中央致敬！""继承毛主席的遗志，听从华主席指挥！"

华主席满面笑容，不断向大家亲切地鼓掌、招手。华主席以及党和国家其他领导人，同大庆干部和英雄模范们一起照了像。

受到接见的有：

大庆党委第一副书记陈烈民，副书记韩荣华、郑耀舜、喻新盛、周占鳌、李虞庚，以及大庆党委、革委会和五十多个指挥部、一百多个基层单位的负责同志；

大庆艰苦创业年代，"五面红旗"中的老英雄马德仁、段兴枝、薛国邦、朱洪昌，以及当年"五把铁锹闹革命"的带头人薛桂芳；

无产阶级文化大革命中涌现出来的模范标兵："学习铁人的带头人"屈清华、"钢铁钻工"吴全清、"继承铁人精神的好队长"高金颖、"采油铁姑娘"徐淑英、"烈火炼红心的好青年"蒋成龙、"硬骨头石油战士"王武臣、"一心为公的好干部"李景荣、"发扬五把铁锹闹革命精神的带头人"李长荣、"家属闹革命的先锋"李法兰，以及英雄的钢铁一二〇五钻井队、钢铁一二〇二钻井队等先进单位的代表。

接见结束后，大庆党委连夜召开常委会议，英雄模范连夜举行座谈，畅述他们对英明领袖华主席无限热爱的心情。大家无比激动地说，连日来我们大庆的喜事成串。华主席不避风雪严寒，风尘仆仆，亲临大庆视察，从东到西，从南到北，走遍大庆草原，对我们的工作作了极其重要的指示。今晚，华主席又亲切接见我们，这是对大庆数十万儿女的亲切关怀和巨大鼓舞。华主席忠实继承毛主席的遗志，把毛主席亲自树立、周总理精心培育的大庆红旗高高举起。华主席是伟大领袖和导师毛主席的好学生、好接班人，是我们党当之无愧的英明领袖。华主席同我们大庆人心连心。华主席说的，就是我们想的；华主席做的，就是我们盼的。我们坚决听从华主席指挥，跟着华主席抓纲治国向前奔，象铁人那样革命加拚命，快马加鞭多打井。我们一定要在英明领袖华主席、党中央的领导下，高举毛主席的伟大旗帜，努力学习马列主义、毛泽东思想，深入揭批"四人帮"，批资批修不松劲，大干社会主义不停步，谦虚谨慎，再接再厉，为进一步发展我国石油工业，把国民经济搞上去，为把我国早日建成社会主义的现代化强国做出新贡献。

新华社大庆一九七七年四月二十三日电　英明领袖华主席在亲自主持全国工业学大庆会议开幕式前，于四月十七日至十九日视察了伟大领袖和导师毛主席树立的我国工业战线的红旗——大庆油田。

华主席高度赞扬大庆工人阶级艰苦创业的革命精神和十七年来取得的伟大成就；赞扬他们跟"四人帮"对着干干得好，确实是一支反修防修，又红又专，压不倒，摧不垮的铁人式的革命化队伍。华主席谆谆勉励油田各级领导干部、工人和职工家属坚持毛主席的革命路线，坚持批判修正主义，继续发扬革命加拚命的精神，再接再厉，为高速度发展我国的石油工业作出更大的贡献。

华主席在视察过程中，多次强调**工业学大庆**的重要意义。华主席说："大庆是毛主席为我们树立的一个样板。**工业学大庆**，就是要以大庆为榜样，走我国自己工业发展的道路。要学习大庆工人阶级那种'有条件要上，没有条件创造条件也要上'的革命精神。如果大家都象大庆人那样干革命，那么，什么困难都是能够克服的，我们的各项工作就一定能搞上去。"

党中央和国务院领导同志李先念、纪登奎、汪东兴、李德生、陈永贵、吴桂贤、苏振华、王震、余秋里、谷牧，也视察了大庆油田。

连日来，华主席在钻台上、井场上、输油管前，在仓库的货架旁，在拆洗破旧工作服的简陋车间里，在民兵的打靶场上，在职工的"干打垒"住房里，在大庆油田开发科学实验陈列馆里，认真地听取油田工人、领导干部、技术人员和职工家属的工作汇报，同大家一起讨论社会主义革命和社会主义建设中的各种问题，勉励大家继承毛主席的遗志，为祖国、为人类做出更大的贡献。

在视察过程中，华主席每到一处，都同职工们亲切交谈，问寒问暖，询问他们的工作、生活、家庭情况。当了解到许多职工和职工家属来自浙江等南方省份和北京、上海等大城市的时候，华主席十分高兴。他对大庆党委的负责同志说："他们都成了大庆人了！"消息传开，为了建设油田从五湖四海来到大庆的广大职工和职工家属，都为华主席的赞誉感到欢欣鼓舞。华主席在同石油化学工业部的负责人的一次谈话中说过："大庆人在毛主席革命路线指引下，顶逆风、战恶浪，走出了一条中国自己工业发展的道路，甩掉了西方资产阶级强加在我们头上的'贫油国家'的帽子，为高速度发展我国石油工业立下了大功。"华主席要求大庆党委不但要为国家生产更多的石油，还要不断地向新油田输送干部和工人。在视察基层单位的时候，华主席也向钻井队、采油队的党组织直接提出了这一要求。一个女子采油队的指导员向华主席保证说："我们一定要在现在的大庆油田底下找大庆，走到大庆外边找大庆，为国家生产更多的石油。"华主席十分赞赏地说："对，就是要这样。"

三天来，华主席在大庆视察的单位有：铁人王进喜生前领导过的钢铁一二〇五钻井队，采油四部女子采油队，保持十七年稳产高产纪录的采油一部中区六排十七井，由大庆工人阶级和技术人员自己设计、自己施工的采油六部第二联合泵站，在同"四人帮"的干扰破坏的激烈斗争中建成的大庆化肥厂，年年有新发展、新创造的石油化工总厂所属的化纤厂，被誉为代表大庆精神的供应指挥部缝补厂，以管理员管理本领过硬著名的供应指挥部一大队配件仓库，坚持"五把铁锹闹革命"精神的工农村——油建指挥部第一家属管理站先锋五队，油建指挥部十三联合站建设工地，大庆油田开发科学实验陈列馆。华主席还看了油田机械设备操作表演和反映大庆职工家属艰苦创业精神的话剧《初升的太阳》。

在参观大庆油田开发科学实验陈列馆以后，华主席同担负解说任务的科技人员进行了亲切的谈话，要他们一定要重视科学实验。华主席说："'四人帮'在这方面的干扰破坏是很厉害的。我们要实现四个现代化，达到世界先进水平，就必须狠批'四人帮'，肃清他们的流毒；必须坚持阶级斗争、生产斗争和科学实验三大革命运动。"

（下转二版）

左图 英明领袖华主席在大庆油田视察期间，于四月十九日晚上亲切接见了大庆党委和油田各指挥部党委的负责同志以及油田英雄模范和先进单位代表。

党和国家其他领导人纪登奎、汪东兴、李德生、陈永贵、吴桂贤、苏振华、余秋里、谷牧，同华主席一起，接见了大庆的同志们。

上图 大庆的同志们向英明领袖华主席热烈欢呼。

新华社记者摄

毛泽东思想光辉照耀我们学大庆

——记全国工业学大庆会议代表学习《毛泽东选集》第五卷

春风吹到了大庆，灿烂的阳光照遍了辽阔的油田。

在全国工业学大庆会议开幕前夕，人们久久盼望的《毛泽东选集》第五卷发到了参加大会的每一个代表手里。代表们如饥似渴地阅读着“五卷”的每一光辉篇章，毛泽东思想的光辉象灿烂的阳光，照亮了每个人的心田，给人们带来智慧、力量和希望！

代表们手捧“五卷”，看了又看，议了又议，热烈地讨论着这样一个严肃而又紧迫的问题：我们怎样运用毛主席关于社会主义革命和社会主义建设理论作指导，把大庆的经验真正学到手，把大庆红旗高高举起。

毛主席早就指出：**“我们的总目标，是为建设一个伟大的社会主义国家而奋斗。”**大庆的代表们，联系大庆会战以来的战斗历程，认真学习毛主席的教导，感到无比激动。十七年前，一支钢铁的队伍，迎着漫天风雪，开进沉睡万年的荒原。那时，“天当房，地当床，棉衣当被草当墙”，大庆人围着堆堆篝火，讨论着油田党委关于学习毛主席著作的决定，学习毛主席的光辉哲学著作《矛盾论》和《实践论》，靠“两论”，靠艰苦卓绝的斗争，开创了中国自己工业发展的道路。十七年后的今天，大庆油田双喜临门。大庆代表们激动地说，英明领袖华主席亲临视察大庆，亲自主持全国工业学大庆会议；我们还同来自全国各地的代表欢聚在一起，热烈欢呼《毛泽东选集》第五卷的出版。这两件喜事，都是毛主席革命路线的伟大胜利。

来自全国各地的代表们，一面学习选集第五卷，一面在大庆参观访问。在铁人纪念馆，在井架的钻台上，在洁白的采油站里，在工农村和缝补厂，在许许多多的参观点上，到处都活跃着代表们的身影。他们看着，听着，认真地记着，把每一项动人的见闻，深深地印在心坎上。

来自祖国各地的代表们兴奋地说：百闻不如一见。我们每参观一个点，英雄的大庆人都给我们上了一堂生动的路线教育课，听了感人，看了服人，越看越振奋，越学越有劲。代表们说，大庆的经验集中到一点，就是坚决按照毛主席的教导办事。我们一定要象大庆人那样，认真学习马列著作和毛主席著作。

深受“四人帮”破坏的浙江杭丝联代表说：大庆人心红眼亮，骨头硬，文化大革命以来把一个大庆变成了六个大庆，仅去年一年给国家上缴的利润，就可以用来建造十五座南京长江大桥。可是，杭丝联在“四人帮”及其爪牙翁森鹤的破坏下，三年停工停产二十个月，损失相当于两个杭丝联。正反两方面的经验深深教育了我们，要把社会主义革命和社会主义建设搞好，就要有大庆工人阶级那种革命精神，大学马列主义、毛泽东思想，大批修正主义、资本主义，大干社会主义。

有的代表说，过去我们不止一次来到大庆，感到这该学，那也该学，经验记了一大本，材料带回一大捆，可是回去后，企业还是没有大变样。这次重来大庆，同大庆人一起认真学习选集第五卷，听大庆人讲学习和运用毛泽东思想的经验，思想豁然开朗。大庆的干部、工人，腰杆硬，思想硬，作风硬，大庆红旗越举越高，越来越鲜艳，根本原因就是他们毛泽东思想学得好，阶级斗争这个纲抓得好，同“四人帮”针锋相对斗得好。

学习选集第五卷，代表们精神振奋，更加仇恨“四人帮”破坏工业学大庆的罪行。上海二十七织布厂青年女工毛信贤，认真学习大庆“三老四严”的作风，连续二十一个月织出四十万米无疵布。辽宁省鞍钢弓长岭矿党委副书记王君绍和他的战友，一九七六年三次来大庆学习，在“铁人精神”鼓舞下，他们用一台四立方米电铲，创造了一年开采矿岩三百一十七万吨的新纪录，荣获“开发矿业先锋”的光荣称号。天津第一石油化工厂坚持学大庆，被说成是修正主义的“管、卡、压的典型”。工人顶住他们那一套，始终坚持岗位责任制。在地震袭击时，全厂职工坚守岗位，保证了生产正常进行。黑龙江哈尔滨汽轮机厂青年闫将顺凯，在阶级斗争的风浪中，顶着“四人帮”的破坏，五年完成十三年工作量。代表们联系过去同“四人帮”斗争的实际学习选集第五卷，更加坚信走大庆的道路，普及大庆式企业，必须象毛主席教导的那样**“全心全意地依靠工人阶级”**。

“大庆是艰苦奋斗创业，没有艰苦奋斗精神，学不了大庆。”湖南、江西、陕西等地的代表，联系在大庆的学习收获，一遍又一遍地学习选集第五卷中的《永远保持艰苦奋斗的作风》这一光辉篇章。来自毛主席的故乡、华主席工作过的湘潭地区的代表说：大庆风沙这么大，设备一尘不染；管道这么长，油、气、水点滴不漏；家业这么大，艰苦奋斗的精神永不变。我们一定要继续发扬艰苦奋斗的革命传统，让大庆红旗在毛主席曾经生活和战斗过的地方，高高飘扬。

陕北延长油矿是我国人民开创的第一个油矿。一九四四年毛主席亲自为延长油矿题词：“埋头苦干”。毛主席当年曾在点着延长石油的油灯下写出了一篇篇雄文。特别令人难忘的是，在一九四九年十月二十六日，毛主席给延安和陕甘宁边区人民发来复电：《永远保持艰苦奋斗的作风》。敬爱的周总理一九七三年陪同外宾来到延安，一下飞机顾不得休息，就登上宝塔山，把毛主席的复电给大家读了两遍，号召大家好好学习，用毛主席复电精神建设延安。延长油矿革委会主任刘连生同志说：现在学习毛主席的复电，我们感到更加亲切。我们一定要象毛主席教导的那样，发扬延安精神，学大庆，学大寨，把陕北建设好。

参加会议的代表中，有些同志曾亲耳聆听过收集在选集第五卷中的毛主席的重要谈话、报告。现在，当他们手捧宝书学习时，好象自己又站在毛主席身边，聆听着他老人家的亲切教诲。曾在毛主席身边工作过的一位国家机关代表说，选集第五卷中的一些文章是毛主席在日理万机的繁忙中写成的，现在学习这些光辉著作，更加怀念伟大领袖毛主席。《坚持艰苦奋斗，密切联系群众》这篇文章的一部分，是毛主席一九五七年在南京党员干部会议上的重要讲话。江苏代表团中有十五位代表当年曾亲耳听过。今天他们重温毛主席的教导，倍感亲切。南京市委副书记王楚滨同志说：“来到大庆，仿佛回到了当年的延安。延安时代艰苦奋斗的传统，团结紧张的作风，勇往直前的气概，在大庆发扬光大了。”许多代表们想，为什么毛主席批示的“**鞍钢宪法**”能够首先在大庆开花结果？根本的原因是，大庆人在任何情况下，都坚信毛泽东思想，敢于同反对毛主席革命路线的阶级敌人进行最坚定、最勇敢的斗争。**“要保持过去革命战争时期的那么一股劲，那么一股革命热情，那么一种拚命精神，把革命工作做到底。”**毛主席的这一教导，鼓舞大会代表以新的战斗姿态，投入社会主义革命和社会主义建设的伟大斗争中去。

“企业要革命，必须学大庆”。要革命，就要学铁人。出席会议的许多全国著名劳动模范，如齐齐哈尔第二机床厂总机械师马恒昌，重庆钢铁公司工人工程师黄荣昌等，重温了《你们是全民族的模范人物》这篇光辉著作，决心要象铁人那样，在工业学大庆运动中发挥骨干、带头和桥梁作用。一九六六年三月五日，敬爱的周总理接见劳动模范时，指着王进喜同志，对大家亲切地说：“你们都要向铁人学习，他是我们的榜样！”黄荣昌回顾这一段情景，坚定地说：“我们学铁人，就要象铁人那样热爱毛主席，刻苦钻研毛主席著作，永远继承毛主席的遗志，奋勇前进！”

遭受严重地震灾害的开滦煤矿，在全国人民支援下，深入发动群众，加快了恢复的速度，做到“开滦虽然遭了灾，大庆红花照样开”。新疆克拉玛依油田硬骨头钻井队，是一支由维吾尔、哈萨克、锡伯、汉、回、满、蒙古等七个兄弟民族组成的打深井的英雄井队。副队长买买提依明同志说：“在各族人民的伟大领袖毛主席的旗帜下，过去我们全队团结得象一个人一样。我们学习选集第五卷，决心在华主席为首的党中央领导下，更好地执行毛主席的教导：**“巩固各民族的团结，来共同努力于建设伟大的社会主义祖国。”**

大庆人有一句话：“胸中有掀不尽的波涛，脚下有攀不完的高峰”。代表们一致表示决心：在毛主席的伟大旗帜指引下，在华主席为首的党中央领导下，有大庆红旗作榜样，抓纲治国，大治大上，一定能够实现国民经济的新的大跃进！

《人民日报》记者 新华社记者

（新华社大庆四月二十三日电）

圭亚那总统和夫人今天到我省访问

湖南人民热烈欢迎阿瑟·钟总统等贵宾

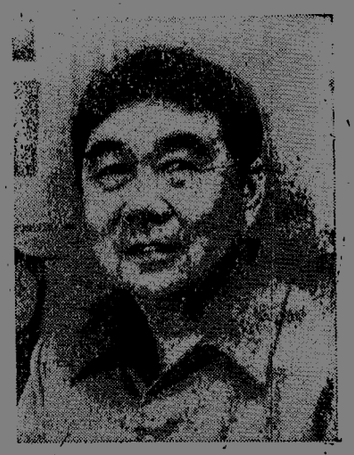

圭亚那合作共和国总统阿瑟·钟。

本报讯 应我国政府的邀请前来我国进行国事访问的圭亚那合作共和国总统雷蒙德·阿瑟·钟阁下和夫人及其随行人员，在访问青岛之后，定于今日到达长沙，对我省进行参观访问。我们毛主席家乡和华主席工作过多年的地方——湖南人民，满怀喜悦的心情，热烈欢迎远道而来的圭亚那贵宾。

继承毛主席遗志 听从华主席指挥

（紧接一版）要脚踏实地进行科学实验，还要培养更多的科技人员。应该说，我国的科技人员还是少的，水平也不高，我们不能满足于已经取得的成就。”大庆革命委员会副主任、大庆创业时期石油大会战的总地质师闵豫表示，一定要按照华主席的指示去做。石油化工部部长、当年石油大会战的副总指挥康世恩向华主席保证说：“我们一定要努力赶超世界先进水平。”华主席说：“对，就是要赶超世界先进水平。外国做到的，我们要做到；外国没有做到的，我们也要做到，而且要做得更好。”

康世恩部长，石油化工部副部长兼大庆党委书记、当年石油大会战的前线指挥宋振明，一直陪同华主席进行视察。

华主席冒着风雪和严寒，从辽阔油田的南部到北部，从西部到东部，驱车数百里。华主席亲临大庆进行视察，使几十万大庆职工和家属感到无尚光荣，受到极大鼓舞。在高高的钻塔上，在星罗棋布的油井站，在布局整齐的工农村里，到处红旗飘扬，歌声嘹亮，一派欢乐的节日景象。我们的好领袖华主席走到哪里，哪里就沸腾起来。“向华主席致敬！向党中央致敬！”“继承毛主席遗志，听从华主席指挥！”的欢呼声响彻云霄。每当华主席对大家说：“向大庆学习！”“向大庆的同志们致敬！”的时候，大家总是激动得眼含热泪，以更加响亮的欢呼声表达对华主席的衷心爱戴和坚决拥护。

华主席结束视察离开以后，各个单位的职工都紧接着举行座谈会，畅谈见到华主席的幸福情景，热情颂扬华主席对大庆的关怀，深刻领会华主席的重要指示，并联系大庆两条路线斗争的实际，揭发批判“四人帮”疯狂反对毛主席树立的大庆红旗的滔天罪行。广大油田干部、工人和职工家属下定决心，一定要把华主席对大庆的亲切关怀化为巨大的力量，认真落实华主席提出的抓纲治国的战略决策；一定要遵照华主席的指示，高举毛主席的伟大旗帜，发扬革命优良传统，争取更大胜利。

“五一”节放假通知

（不另行文）

遵照国务院规定，“五一”国际劳动节放假一天。五月一日是星期日，二日补假一天。

湖南省革命委员会办公厅

一九七七年四月二十四日

华主席和大庆人心连心

⇦　华主席倍加爱护毛主席树立的大庆红旗，冒严寒来到采油一部中区六排十七井，采油老工人满怀崇敬的心情，欢迎华主席。

⇨　华主席来到新建投产的大庆化肥厂。这个厂是毛主席亲自批准的建设项目，是广大职工在同“四人帮”的激烈斗争中建成的。

本版照片均为新华社记者摄

⇧　华主席视察在文化大革命中由单一的炼油厂发展成石油化工联合企业的大庆石油化工总厂，观看腈纶抽丝等装置。

⇨　华主席热情赞扬青年工人齐莉莉顶住“四人帮”乱扣“白专”帽子的压力，为革命努力学技术，刻苦钻研业务的革命精神。齐莉莉是大庆萨尔图仓库保管员，她能不看帐本说出所管一千零四十项器材的名称、规格、数量等十个数据，被誉为“活帐本”。

⇨　华主席在视察大庆工人阶级和技术人员自行设计、自己施工建成的采油六部第二联合泵站时，观看淬油样品。

⇧　华主席来到大庆油田工农结合，城乡结合的工农村，会见了职工家属中的模范人物。这是华主席同大庆会战初期带领四名家属，五把铁锹闹革命的薛桂芳亲切交谈。

⇨　华主席在大庆油田开发科学实验陈列馆参观油田地质情况和广大职工在油田勘探，开发和建设中，学习和运用毛主席哲学思想，大搞科学实验，攀登油田开发高峰的成果。

华主席和大庆人心连心

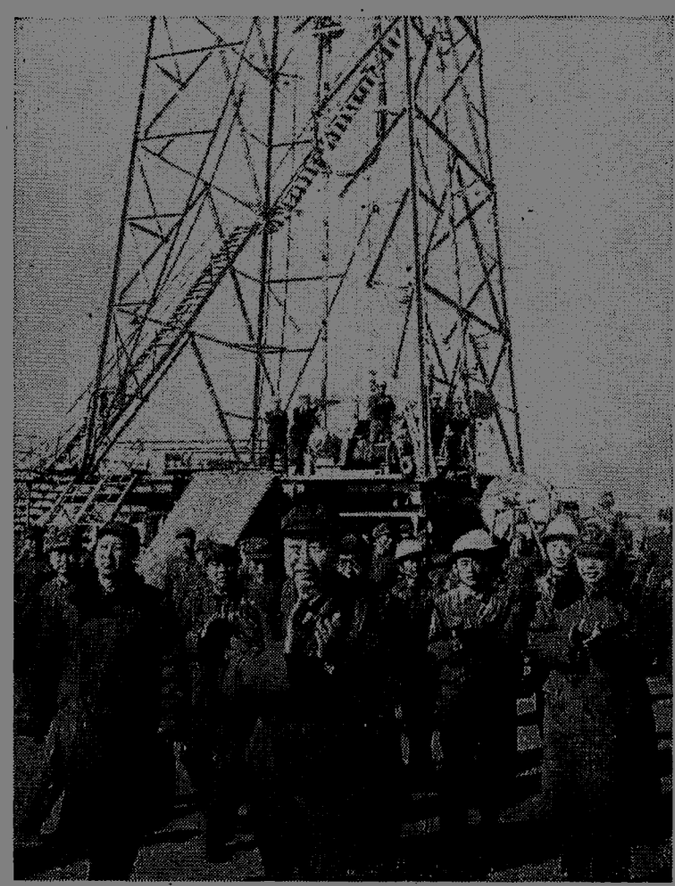

⇧ 华主席在大庆油建十一中队施工现场同大庆模范标兵、被誉为“最讲认真的人”周占整亲切握手。

⇦ 华主席来到了大庆油田新区会战前线的钻井井场上，同英雄的钢铁一二〇五、钢铁一二〇二钻井队的工人亲切会见。

⇩ 华主席来到了大庆油田机械设备检查汇报场，受到参加操作表演的工人的热烈欢迎。

本版照片均为新华社记者摄

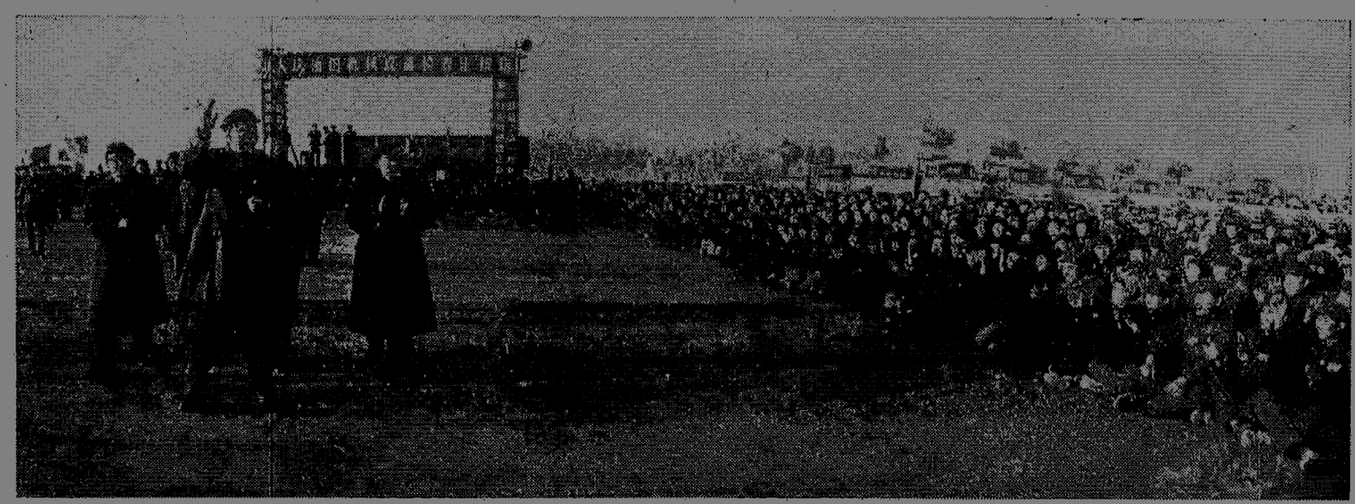

⇩ 华主席视察大庆采油四部女子采油队，受到女采油工的热烈欢迎。这个队是大庆油田第一个全部由女青年组成的采油队。

⇧ 华主席在视察体现大庆艰苦奋斗、勤俭节约精神的缝补厂时，高兴地看家属们拆旧翻新制做棉工服。

⇨ 华主席观看了大庆红卫星第一家属管理站先锋五队家属的步枪射击打靶，赞扬她们打得好。

⇦ 华主席在大庆观看了职工家属演出的话剧《初升的太阳》。演出结束后，华主席同参加演出的家属见面并合影。

湖南日报

HUNAN RIBAO 第3142号 1977年4月25日 星期一 上午版（共六版）

华主席在视察大庆油田时说："大庆是毛主席为我们树立的一个样板。**工业学大庆**，就是要以大庆为榜样，走我国自己工业发展的道路。要学习大庆工人阶级那种'有条件要上，没有条件创造条件也要上'的革命精神。如果大家都象大庆人那样干革命，那么，什么困难都是能够克服的，我们的各项工作就一定能搞上去。"

敬爱的周总理一九六二年六月二十一日在大庆听取关于地下油层情况的介绍。

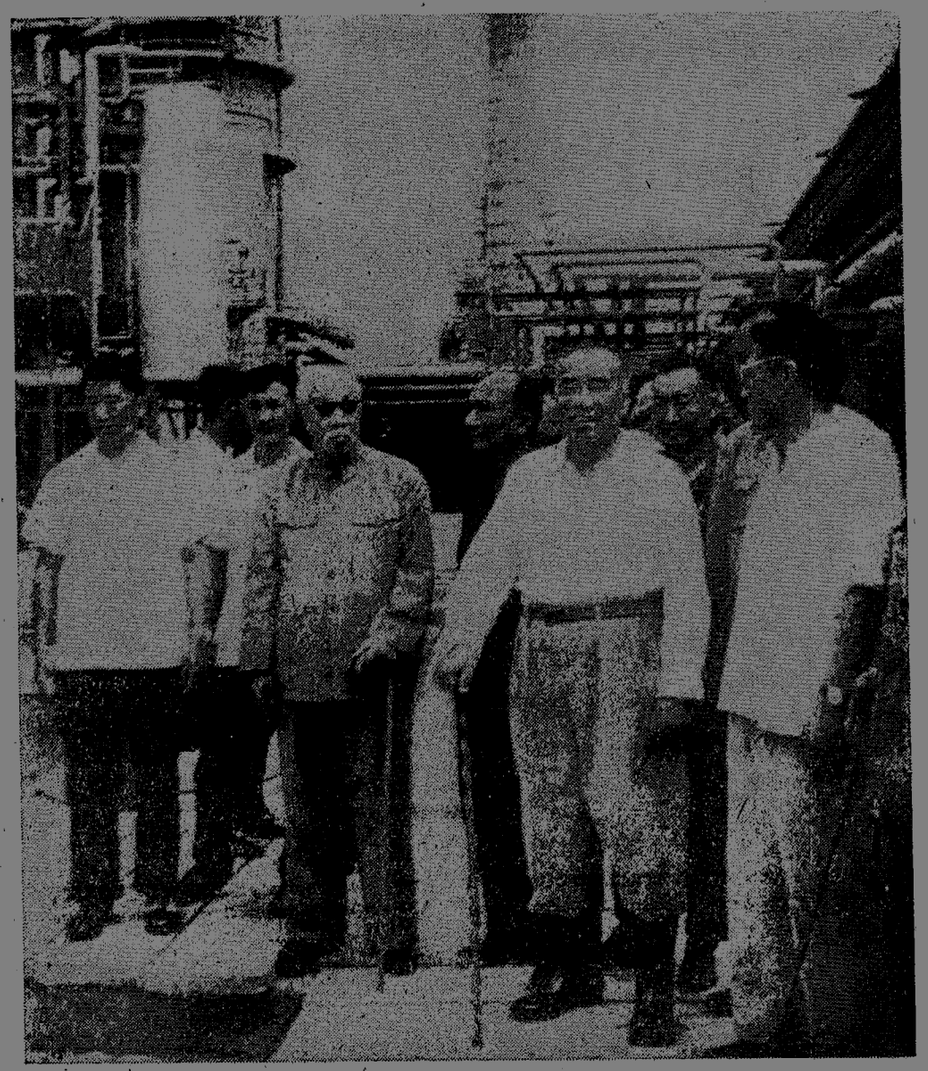

敬爱的朱德委员长、董必武副主席一九六四年八月一日在大庆炼油厂参观。（新华社发）

高举毛主席的伟大旗帜 走我国自己工业发展的道路

——大庆油田党委书记、革委会主任宋振明在全国工业学大庆会议上的发言

在华主席为首的党中央英明领导下，在全国人民高举毛主席的伟大旗帜，深揭狠批王张江姚反党集团，走向大治的大好形势下，全国工业学大庆会议胜利召开了。现在，我受大庆党委的委托，把大庆油田的工作情况，向大会作一汇报。

粉碎"四人帮"以来的大好形势

英明领袖华主席和以华主席为首的党中央，高举毛主席的伟大旗帜，继承毛主席的遗志，在我国革命的严重历史关头，一举粉碎了"四人帮"反党集团，挽救了革命，挽救了党。英明领袖华主席提出了抓纲治国的战略决策，领导全党全军全国各族人民，进行了揭批"四人帮"的政治大革命，取得了一个又一个的胜利，建立了伟大历史功绩。我们大庆工人阶级打心眼里热爱华主席，拥护以华主席为首的党中央。

英明领袖华主席为首的党中央在粉碎"四人帮"之后，立即作出了关于建立伟大领袖和导师毛主席纪念堂的决定、关于出版《毛泽东选集》和筹备出版《毛泽东全集》的决定。四月七日，中共中央作出关于学习《毛泽东选集》第五卷的决定。《毛泽东选集》第五卷的出版，是我国人民政治生活中的一件大事，也是马克思主义发展史上的一件大事，反映了全国人民和大庆工人阶级的心愿。大庆党委召开了二十万人的群众大会，宣讲中央决定，坚决响应党中央的号召，开展学习《毛泽东选集》第五卷的群众运动，掀起一个学习毛主席著作的新高潮。坚决以毛泽东思想为武器，彻底批判"四人帮"反革命的修正主义路线。坚决在华主席为首的党中央领导下，高举毛主席的伟大旗帜，巩固和发展文化大革命的伟大成果，为社会主义革命和建设作出新贡献。连日来，千里油田一片节日景象，广大职工和家属学习的劲头更加高涨，学得更加刻苦、更加认真。大学大批促大治，大治大上大发展。各项工作更好地沿着毛泽东思想的轨道胜利前进。

中共大庆委员会书记宋振明同志在全国工业学大庆会议上介绍大庆经验。新华社记者摄

"四人帮"是全党全军全国人民的死对头，也是大庆工人阶级的死对头。大庆工人阶级早就恨透了"四人帮"。打倒"四人帮"，压在大庆工人心头的满腔怒火，象打开了的高压油气流一样，一齐迸发了出来。六个多月来，在英明领袖华主席为首的党中央领导下，大庆工人阶级扬眉吐气，斗志昂扬，大打了一场揭批"四人帮"的人民战争，形势空前大好，越来越好。

我们组织了大宣讲。中央文件下发后，我们都组织二十万人以上的大会宣讲。各级党委还组织宣讲团，深入车间、井场、前线施工工地和家属区，同广大职工、家属一起，努力学好毛主席关于打烂"四人帮"的一系列重要指示，学习华主席、叶副主席关于揭批"四人帮"的重要讲话，掌握思想武器。中央发出有关揭批"四人帮"的罪证材料后，我们立即发到每一个班组，广大干部、群众普遍阅读五遍以上。

我们充分发动群众，深入开展"三大讲"。大讲在"四人帮"横行时，党受其害、国受其害、厂受其害、身受其害的深仇大恨；大讲同"四人帮"针锋相对作斗争的经历；大讲同"四人帮"作斗争的经验和体会。各级领导干部带头讲，工人、家属普遍讲，一人发言，大家补充；一人肃流毒，大家受教育。全油田以班组为基点，开辟了成千上万个战场。大家象控诉地主、资本家、蒋介石那样，控诉"四人帮"祸国殃民、倒行逆施的反革命罪行。有仇的说仇，受害的诉苦，有斗争经历的讲经历，有切身体会的谈体会。把个人的仇、个人的恨，变成阶级的仇、阶级的恨。那些受"四人帮"影响说过错话，作过错事的同志，也争先恐后地谈受骗，讲教训，主动把自己的问题说清楚。整个油田变成了埋葬"四人帮"的汪洋大海。

（下转二版）

最有说服力的榜样

《人民日报》评论员

大庆党委负责同志在全国工业学大庆会议上所作的《高举毛主席的伟大旗帜，走我国自己工业发展的道路》的发言，具有很大的说服力。它有力地说服了人们：一定要学大庆，一定要下狠心彻头彻尾地学大庆，一定要高举毛主席亲手树立的大庆红旗。

“不得不服！”这是参加这次会议的代表在大庆看了现场、听了介绍以后常常脱口而出的一句话。人们口服心服的是：大庆人思想上过得硬，毛泽东思想学得好、用得好；政治上过得硬，对“四人帮”顶得好、批得好；工作上、生产上、科学技术上过得硬，办社会主义企业办得好，大干社会主义干得好。总之，阶级斗争、生产斗争、科学实验这三项伟大的革命运动都搞得好，而且三者结合搞得好。

“人是要有一点精神的”。“物质可以变成精神，精神可以变成物质”。十七年来，大庆人同苏修对我们的压力斗，同刘少奇、林彪、“四人帮”对大庆的压力斗，同各式各样的阶级敌人和资本主义势力斗，同革原上的风雪严寒和地层下的岩石流沙斗，同自然灾害造成的重重困难斗，在斗争中振奋了人们的革命精神，斗出了我国石油工业的大跃进，斗出了十七年的持续跃进。

大庆的好经验多得很，样样启发人，处处有学头，什么是最重要的？大庆党委总结了六条。这六条，条条都闪耀着毛泽东思想的灿烂光辉，条条都洋溢着同“四人帮”顶着干的浩然正气。每一条都很要紧，一条也不可缺少。第一、第二、第六这三条讲的主要是举旗、抓纲，着重于阶级斗争、路线斗争。第三、第四、第五这三条讲的主要是大干、快上，着重于生产斗争、科学实验。当然，在实际斗争中，这六条不能截然分开。举旗、抓纲最重要，统帅着、促进着大干、快上；而如果没有大干、快上，光说举旗、抓纲，那也是假的。大庆人毛泽东思想红旗举得高，阶级斗争这个纲抓得牢，振奋了广大群众和干部的精神，改变了整个企业和矿区的面貌。

有的单位也抓了看书学习，为什么效果不象大庆这么显著？问题在于：是不是象大庆人那样在理论联系实际上狠下了苦功夫？有没有大庆人那种十几年如一日的坚持劲？大庆人初学“两论”，是迫切地为了起家、创业，征服千难万险；长期坚持“两论”起家的基本功，是为了继续革命，不断前进。高举红旗，是为了指挥战斗；学习理论，是为了向阶级敌人、向资本主义、向修正主义斗争，向“四人帮”冲锋，向大自然进攻，向科学新高峰攀登，这些都是长期的战斗，不是一日之功。学习马列的著作，读毛主席的书，只要勇于联系三大革命运动的实际，勇于联系自己的思想和工作的实际，只争朝夕而又坚持不懈，就一定会大有成效。大庆，就是一个最有说服力的榜样。

有的单位也抓了阶级斗争，为什么效果也不象大庆这样显著？问题在于：是不是象大庆人那样对“四人帮”揭得那么深，批得那么狠？是不是象大庆那样真正放手发动群众大打了揭批“四人帮”的人民战争？是不是象大庆那样通过斗争团结了最大多数，最大限度地孤立了敌人？大庆人在一次又一次路线斗争中，特别是同“四人帮”的斗争中，敢打进攻仗，能打进攻仗；在反动的错误的东西象潮水一般袭来的时候，敢于顶着干，善于顶着干。他们在日常的政治思想工作中，也大大发扬无产阶级正气，向资本主义势力打进攻仗，向资产阶级思想打进攻仗。在政治、经济、思想、文化各个领域的阶级斗争中，无产阶级一定要高屋建瓴，掌握主动权；要把千百万群众发动起来，组织起来，确保自己的阶级优势，从气势上、实力上压倒敌人。对敌人决不心慈手软，坚决斗争；对犯了错误的同志一看二帮，促进他们革命。这样，才能迅速地调动一切积极因素，壮大自己的队伍，夺取生产斗争、科学实验的更大胜利。大庆，就是一个最有说服力的榜样。

阶级斗争、生产斗争、科学实验这三项革命运动，是改造社会、征服自然的长期的伟大的战争。要打大胜仗，必须有一支又红又专的、能文能武的、浩浩荡荡的、能打硬仗的铁军，有一个能看准方向的、能识别敌人的、有勇有谋的、坚强有力的指挥部。在一定条件下，指挥部起着特别重要的作用。指挥部善于举旗、抓纲，善于组织队伍，锻炼队伍，善于解决上层建筑和经济基础之间的矛盾，善于解决生产关系和生产力之间的矛盾，才能做到大治、大上，使无产阶级专政更加巩固，使社会主义的经济基础更加强大，使社会生产力更快地发展。大庆，就是一个最有说服力的榜样。

（新华社北京一九七七年四月二十四日电）

高举毛主席的伟大旗帜走我国自己工业发展的道路

（上接一版）

我们放手发动群众，开展大清查。在全油田二十万人的群众大会上，大庆党委主要负责同志表示，清查就从大庆党委书记查起，凡是同“四人帮”阴谋活动有牵连的人和事，一人一事不放过。领导查，群众查，上下一起查，把“四人帮”和他们放回来的“归山虎”张洪池等人的罪恶活动，一桩桩、一件件地查出来；把他们的反革命谬论一条一条地揭出来。经过群众性的大揭大查，在我们两级党委的三百二十八名常委中，没有发现向“四人帮”写黑信告黑状，送效忠信，上劝进表的。对那些恶毒攻击毛主席、周总理、华主席、党中央领导同志，反党反社会主义的反革命分子，我们决不心慈手软，坚决斗争，坚决打击；对那些受“四人帮”影响犯了错误，甚至犯了严重错误的人，只要把问题说清楚，转变立场，划清界限，一律欢迎，并且多做工作，帮助他们革命。通过群众性的揭发、清查，除了几个问题比较严重的外，其他犯错误的同志基本上都已解脱。这样，就团结了绝大多数，教育了绝大多数，调动了一切积极因素。我们的队伍浩浩荡荡，阶级敌人极端孤立。

我们开展了大总结、大评比。全油田从领导到群众，从机关到基层，人人总结，队队总结，评思想，比贡献，选模范，树标兵，总结广大职工学习毛主席的教导、华主席、党中央的指示，同“四人帮”针锋相对作斗争的经验，评选出一九七六年度英雄模范人物六万四千多人，先进单位八百四十多个。

在大揭大批的人民战争中，广大职工、家属深刻认识了“四人帮”的反革命狰狞面目，更加憎恨“四人帮”。工人们说，多年来我们心里的一个个疙瘩，这下子解开了；头脑里的一个个问号，得到了解答。“四人帮”本来就是一伙钻进我们党内的特务、叛徒、阶级异已分子和新生资产阶级分子。他们是一伙戴着红帽子，藏着黑心肝，阴谋篡党夺权的窃国大盗，是彻头彻尾的极右派、国民党的还乡团。他们的路线，和刘少奇、林彪一脉相承，是一条右得不能再右了的极右路线。广大职工、家属，动脑子，想问题，提高了路线斗争和继续革命的觉悟。

在这场伟大的政治革命中，我们更加认清了毛主席的旗帜是胜利的旗帜，更加认识到华主席的伟大历史功绩。在英明领袖华主席的率领下，我们的队伍更加团结，思想更加统一，步调更加一致，对夺取新的胜利更加充满信心。

在华主席抓纲治国战略决策的指引下，整个油田大治快上，进一步巩固和发展了无产阶级文化大革命的胜利成果。我们对照中央文件，发动群众，大找差距。从领导到群众，从机关到基层，人人找，队队找。把找出的问题，归纳为十二个方面。边找差距，边解决问题，随时整改。我们总结了大庆会战和文化大革命以来的经验，修订了《大庆油田政治工作要点》、《领导班子革命化的措施》、《加强基层建设的八条要求》和《岗位责任制度》。在各级党委的领导下，上层建筑领域的革命深入开展，社会主义新生事物茁壮成长，教育革命、卫生革命、科技战线的革命、文艺革命、计划生育等都取得了很好的成果。油田工农业生产迅速发展。今年一季度超额完成了原油生产计划，工业总产值、财政上缴和其他各项主要生产计划指标，都完成和超额完成了国家计划，实现了粉碎“四人帮”以后第一个春天的开门红。今年春耕春播抓得紧，进度快、质量好，十八万亩春小麦全部播种完毕。

以华主席为首的党中央制定的每一项决策，作出的每一项决定，提出的每一项任务，都是忠实地继承毛主席遗志，大得人心。华主席高举毛主席的伟大旗帜，指引我们从胜利走向胜利。华主席不愧为毛主席的好学生、好接班人，我们党的好领袖。我们大庆工人阶级热爱华主席，拥护华主席，信赖华主席，紧跟华主席，决心在英明领袖华主席为首的党中央领导下，永远沿着毛主席的革命路线胜利前进。

我们同“四人帮”进行了针锋相对的斗争

我们党同“四人帮”的斗争，是中国共产党及其领导下的广大革命人民群众和国民党反动派长期斗争的继续，是无产阶级和资产阶级阶级斗争的继续，是马克思主义和修正主义斗争的继续。大庆油田是这场伟大斗争中一个极其激烈的战场。大庆工人阶级同“四人帮”进行了针锋相对的大搏斗。

伟大领袖和导师毛主席亲自发动和领导的批林批孔运动一开始，“四人帮”就把黑手直接插到大庆，对毛主席亲自树立的大庆红旗进行反革命围剿。他们“放虎归山”，指使张洪池窜回大庆，伙同当时大庆领导班子里支持他们捣乱的个别人，上下串连，拉帮结伙，妄图全面搞乱大庆，夺取各级党委的领导权。张洪池象个“地老鼠”，一回到大庆，就按照王洪文一次黑讲话的旨意，炮制出一封公开信，提出了篡权复辟的黑纲领。他们攻击周总理关于“恢复两论起家的基本功”的批示是大庆“右倾复辟回潮的总根子”；他们诬蔑大庆搞的是“一整套修正主义办企业路线”；他们煽动“踢开党委闹革命”，点名揪斗各级领导干部，并且要在各级党委班子里，塞进“三分之一的少正卯式人物”来掌权；他们鼓吹“不为错误路线生产”、“法家造反，儒家生产”等等反动观点，妄图搞垮大庆。

在大庆党委内部，围绕“批林批孔的目的是什么，运动要不要在党委领导下进行，应不应该依靠工人阶级”等问题，展开了连续几天的大辩论。党委大多数成员，以毛主席的重要指示和党中央的文件为武器，把领导班子里支持张洪池捣乱的个别人的谬论驳得体无完肤。这几个人理屈辞穷，就采用了资产阶级政客的卑劣手段，挑拨离间，威逼利诱，对老干部说：“我这可是上头精神，领会领会对你有好处！”对青年干部说：“你是我们提拔的，年轻可靠，今后要靠你了！”对基层上来的干部说：“你是工人出身，上头情况不了解，不要乱说！”他们的花招一个个被顶了回去。但是，他们并不死心，四月份又密谋策划，欺骗群众，召集了一个大会，孤注一掷，进行总反扑。

一九七四年四月十日，张洪池和那么几个人，打着“批林批孔、反回潮、反复辟”的旗号，利用职权，召开了一个大会。他们竟然不准大庆党委常委绝大多数成员上主席台。张洪池他们几个人按照王洪文黑讲话的腔调，用恶毒的语言，疯狂反大庆、砍红旗，全盘否定大庆在文化大革命中取得的伟大成果。他们洋洋得意，以为大权到手。但是，正象毛主席所批判的那种蠢人一样，**“搬起石头打自己的脚”**。他们这猖狂一跳，更加激怒了大庆工人阶级。一时间，大字报铺天盖地而来。广大革命群众愤怒指出，你们否定大庆红旗，否定文化大革命，就是地地道道的右派翻天！老标兵屈清华，受广大职工、家属的委托，挺身而出，义正词严地当面质问支持张洪池捣乱的那个领导人说：你们按不按毛主席、党中央的指示办？斗争的矛头指向谁？运动要不要党委领导？你们是不是要把生产搞瘫痪？问得那个人张口结舌。群众运动的革命洪流，势不可当。张洪池那几个人的总反扑彻底破产，他们灰溜溜地跑了。这时省委及时调整了大庆的领导班子，排除了错误领导。六月份，我们召开了两级党委主要负责人参加的工作会议，开了十天，重新学习了毛主席、党中央关于批林批孔的一系列重要指示，排除了“四人帮”的干扰破坏，批判了张洪池那几个人的夺权阴谋，肃清林彪反革命的修正主义路线在大庆的流毒。接着，七月份全油田评选出三万七千多名抓革命、促生产的先进模范人物，八月份召开了全油田的先进模范代表大会。广大群众针对“四人帮”“不为错误路线生产”的反动谬论，气势磅礴地喊出了“大干社会主义有理，大干社会主义有功，大干社会主义光荣，大干了还要大干”钢铁的誓言。经过这一场夺权与反夺权的大较量，无产阶级压倒了资产阶级，领导权牢牢地掌握在工人阶级手里，发展了大好形势，巩固了文化大革命的胜利成果。

一九七六年，“四人帮”又跳了出来，对抗毛主席、党中央的指示，另搞一套，要“层层揪”，揪“一层人”，妄图打倒一大批中央和地方党政军的负责同志，阴谋篡夺党和国家最高领导权。“四人帮”给电影《创业》扣上了十条所谓“罪状”，来整大庆。尤其不能容忍的是，他们竟敢明目张胆地把毛主席批准在大庆建设的大型化肥厂，诬蔑为“洋奴哲学”、“爬行主义”，责令“要拆掉”，并且恶毒攻击大庆是“唯生产力论的典型”。他们再一次向大庆猛扑过来。但是，经过严峻考验的大庆工人阶级，不怕鬼，不信邪，旗帜鲜明，立场坚定，在各级党委领导下，以更加高昂的战斗豪情，同“四人帮”展开了一场大决战。

“四人帮”全盘否定一九七五年毛主席为首的党中央的一系列重要指示，否定一九七五年在毛主席、党中央领导下的大好形势。我们针锋相对，在一九七六年二月份，一连三天召开有各指挥部一、二把手参加的大庆党委扩大会议，把一九七五年以来伟大领袖毛主席的指示和毛主席亲自圈批的中央文件，一份一份摆出来，重新阅读，认真学习。同志们一致认为，凡是毛主席的指示，毛主席、党中央的决策，决不允许怀疑动摇，一定要坚决拥护，坚决捍卫，坚决执行。

“四人帮”全盘否定大庆经验，妄图反掉毛主席关于办社会主义企业的路线、方针、政策。我们针锋相对，把伟大领袖毛主席和党中央关于石油工业，关于大庆会战，关于工业学大庆的一些重要指示印发给职工和家属认真学习，发动群众总结实践毛主席革命路线的经验，大讲大庆会战传统。

“四人帮”控制舆论工具，散布反马列主义的谬论，为篡党夺权制造反革命舆论。我们针锋相对，以两个月的时间进行政治工作大检查，检查学习马列、毛主席著作的情况，提出三个问题：你是学马列、毛主席的著作和中央文件多，还是看“参考材料”多？你是从马列、毛主席的著作和中央文件中接受的东西多，还是从“参考材料”中接受的东西多？你是用马列和毛主席的观点指导自己的工作实践多，还是用“参考材料”的观点指导自己的工作实践多？我们当时讲的“参考材料”不是别的，就是指“四人帮”及其舆论工具和“梁效”、“罗思鼎”之类散布的反马克思主义的谬论。我们为了更好地引导广大干部、群众学好马列、毛主席著作，于一九七六年七月作出决定，要求各级领导干部都要在认真学习毛主席著作的同时，通读《列宁选集》第四卷，掀起了一个学习竞赛运动。

（下转三版）

高举毛主席的伟大旗帜走我国自己工业发展的道路

（上接二版）

“四人帮”叫嚷“整顿就是复辟”。我们针锋相对，在一九七六年五月以前，对各级领导班子普遍进行了整顿；分期分批地整顿和改选了指挥部一级、大队一级、基层队（车间）党支部一级的领导班子。一九七六年六月，“四人帮”气焰嚣张地大反整顿的时候，我们召开了第二次党代表大会，总结了一九七五年以来进行整顿所取得的伟大成就，并且把“经常整顿”的话写到文件上，按照接班人的五项条件和老中青三结合原则，选举产生了中共大庆第二届委员会。经过整顿，各级领导班子增强了团结，增强了对“四人帮”一伙斗争的战斗力。

“四人帮”诬蔑多年为党工作的干部是“民主派”，大庆的干部是“辛辛苦苦的走资派”。我们针锋相对，倍加爱护老干部，热情支持新干部，大力表扬那些勤勤恳恳、埋头苦干的好干部。

“四人帮”借批判“唯生产力论”之名，搞形而上学，鼓吹什么“革命好了，生产自然就好”，反对大干社会主义。我们针锋相对，大干了还要大干，一九七六年创造了原油年产量的历史最高水平。就原油产量来说，今天的一个大庆等于文化大革命前一九六五年的六个大庆。

我们同“四人帮”针锋相对地干，受到广大群众坚决支持。大家痛恨“四人帮”那一套。那几个紧跟“四人帮”的人极端孤立，想蹦又不敢公开蹦，只能偷偷地整点黑材料，告几次黑状，那也只不过是苍蝇碰壁，无损大庆一根毫毛。

大庆广大干部、群众同“四人帮”一伙的斗争，由来已久。文化大革命一开始，林彪、陈伯达、江青一伙，就对大庆展开反革命围剿。党的八届十一中全会重申了伟大领袖毛主席关于**“工业学大庆”**的英明决策，他们就一手制造了“砸烂大庆展览”的反革命事件，并连续十七次派出所谓“战斗队”、“调查组”，如狼似虎地扑向大庆。他们污蔑大庆红旗是“假的”，大庆党委是“黑”的，叫嚣要“彻底批判大庆道路”。他们煽动资产阶级派性，分裂工人阶级队伍，全面内战，打倒一切。他们把领导大庆会战的主要负责同志打成什么“黑干将”，把铁人王进喜打成“全国头号政治大扒手”，把油田的几千名先进模范人物打成“黑标兵”，甚至把班组长的权也夺了。更令人气愤的是，周总理视察过的先进单位、接见过的标兵人物，他们统统冲击，统统揪斗。大庆工人阶级坚信马列主义、毛泽东思想不可战胜，坚信大庆道路走得对，坚信大庆经验没有错，坚信大庆干部绝大多数是好的和比较好的，坚信大庆红旗砍不倒。铁人王进喜同志满腔怒火，吼出：“大庆是毛主席的大庆，是全国人民的大庆，谁敢反对毛主席，谁敢污蔑大庆红旗，我们就一拳头把他砸到地底下去！”

在斗争的关键时刻，敬爱的周总理代表伟大领袖毛主席、党中央接见了大庆工人代表，再次肯定了大庆红旗，肯定了大庆的领导班子，戳穿了林彪、陈伯达、江青一伙砍大庆红旗、打倒铁人的阴谋。接着，经毛主席批准，中央发布的有关决定中，明确指出：“大庆油田是毛泽东思想哺育下成长起来的我国工业战线上的一面红旗”，给他们一伙以沉重的打击，给大庆工人阶级以巨大的支持，鼓舞我们在保卫大庆红旗的战斗中夺取新胜利。

党的九大以后，林彪反党集团伙同江青、张春桥、姚文元一伙，疯狂地推行反革命的修正主义路线。大庆也有那么几个人，竭力反对遵循毛主席革命路线创造的大庆，妄图用林彪反革命的修正主义路线“改造”大庆。他们恶毒攻击大庆两论起家基本功，疯狂反对毛主席的《实践论》、《矛盾论》，胡说什么两论“只改造客观世界，不改造主观世界”；疯狂反对毛主席亲自批准的大庆石油会战，胡说什么大会战是“劳民伤财”；疯狂反对毛主席关于**“工业学大庆”**的伟大号召，污蔑大庆红旗“先红后黑”；疯狂反对毛主席的《五·七指示》，攻击周总理根据毛主席的指示提倡的“工农结合，城乡结合，有利生产，方便生活”的新型矿区是搞“假共产主义”；疯狂反对大庆的管理经验，污蔑三老四严是“奴隶主义”，合理的规章制度是“修正主义的管、卡、压”，等等。周总理视察过的“严细成风”的中四采油队，三面锦旗被说成是“黑”的，三名标兵被打成“假”的，三员虎将被诬蔑为“生产典型”，结果这个队硬是被整垮，变成了后进队。他们利用职权，大搞资本主义，公然在全民所有制的企业里提倡私人开荒种地、私人养猪，甚至把城乡资本主义势力勾结，大量盗窃国家的原油、钢材，换肉换菜等，称之为“加强工农联盟”、“关心职工生活”。职工队伍受到腐蚀，集体农副业生产遭到严重破坏，粮食产量下降一半。他们搞清队扩大化，反“右倾”，大抓所谓的漏网走资派，对革命干部和群众，进行残酷斗争、无情打击，罗织罪名，刑讯逼供，制造一起又一起的所谓反革命集团案件，经过查核，全部是冤案。他们还胡说什么“三年不搞科研，油田照样出油”，致使油田地下注水量减少，压力下降，严重影响了老油田的产量。广大干部、群众始终坚持斗争，“把刀架在脖子上，也不承认大庆红旗是黑的！”就在这个时候，伟大领袖毛主席亲自批发了《工业学大庆》的社论，重申了**工业学大庆**的伟大号召，再一次肯定了大庆的基本经验。敬爱的周总理给大庆作了“恢复两论起家基本功”的重要指示。大庆广大群众欢欣鼓舞。毛主席和党中央的重要指示，有力地宣告了林彪、陈伯达、“四人帮”一伙妄图利用林彪反革命的修正主义路线“改造”大庆阴谋的破产。但是他们并不甘心失败，竟气势汹汹地质问：“恢复两论起家基本功”，“恢复”就意味着丢掉，那么是谁丢的？什么时候丢的？把矛头直指伟大领袖毛主席和敬爱的周总理。他们还利用手中控制的舆论工具，疯狂地同毛主席亲自批发的《工业学大庆》社论唱反调。他们的罪恶行径，更加激怒了大庆的广大职工。广大干部、群众在工地、食堂、宿舍等场合，大学两论，大讲会战传统，大讲铁人精神，同他们展开针锋相对的斗争。

林彪反党集团被粉碎后，广大职工、家属群情激昂，愤怒声讨林彪反党集团，清算林彪反革命的修正主义路线对大庆的毒害。但是，“四人帮”及其余党不准批林，不准联系实际。谁要批林，就给谁扣上“反对文化大革命”、“反攻倒算”等罪名。大庆广大职工在党的十大精神鼓舞下，不顾他们的高压，抓住林彪反革命的修正主义路线的极右实质，掀起了新旧社会回忆对比、忆苦批林的群众运动。大家把林彪和地主资本家、国民党蒋介石捆在一起批，控诉林彪反党集团的滔天罪行，并且联系大庆的实际，讲路线，忆传统，批谬论，肃流毒。经过这场大批判，重新肯定了大庆的基本经验，落实了党的各项无产阶级政策，打退了资本主义势力的进攻，扭转了生产的被动局面，巩固和发展了文化大革命的成果，使大庆避免了一场红旗倒地、资本主义复辟的大灾难。

无产阶级文化大革命摧毁了刘少奇、林彪两个资产阶级司令部，粉碎了“四人帮”反党集团篡党夺权、复辟资本主义的阴谋，清算和批判了他们反革命的修正主义路线，在我国避免了一场历史大倒退。这是无产阶级文化大革命伟大胜利的主要标志。在斗争中，大庆广大干部和群众阶级斗争、路线斗争觉悟进一步提高，学习马列主义、毛泽东思想的群众运动蓬勃发展，上层建筑领域发生了深刻变化，社会主义新生事物茁壮成长，无产阶级专政更加巩固。胜利来之不易，教育极其深刻。“四人帮”捣乱、破坏，从反面教育了我们，使我们不仅有了丰富的正面经验，而且有了难得的反面经验。我们有了正反两方面的经验，就更加深刻地理解了文化大革命的伟大历史意义，提高了对于巩固无产阶级专政重要性的认识，懂得了什么是走资派，怎么去识别走资派，学到了同走资派斗争的本领，提高了识别真假马克思主义的能力。那些披着马克思主义外衣，打着“红旗”反红旗的政治骗子，要想随便唬弄人，是不那么容易了。正如伟大领袖和导师毛主席教导我们的：**“这次无产阶级文化大革命，对于巩固无产阶级专政，防止资本主义复辟，建设社会主义，是完全必要的，是非常及时的。”**毛主席亲自发动和领导的无产阶级文化大革命，留给了我们极其宝贵的政治遗产。今后，如果有人搞修正主义，出现象“四人帮”那样的走资派，反对毛主席的无产阶级革命路线，反对华主席和华主席为首的党中央，我们就一定在英明领袖华主席的领导下，用文化大革命的办法，把他们打倒，保证社会主义江山永不变色。

持续跃进的十七年

现在，我回过头来汇报十七年来大庆所取得的成就。

伟大领袖和导师毛主席亲自批准的大庆石油会战，已经十七年了。十七年来，在毛主席、党中央的亲切关怀下，在黑龙江省委和石油化工部的领导下，在全国人民和解放军的大力支援下，特别是在文化大革命的推动下，大庆油田的生产建设持续跃进。主要成就是：

独立自主，自力更生，高速度、高质量地开发建设了一个大油田。大庆油田是目前世界上几个特大油田之一。怎样开发好这个大油田，我们没有经验。是照抄外国方案，还是自己来搞？我们发动群众大学两论，“没有经验靠实践，没有专家靠大家”，立志独创。开发好油田的先决条件，是要把深埋地下的油层情况搞清楚。我们下定决心，在认识油层上下苦功夫，从取得大量齐全准确的第一性资料做起。每打一口探井，都要取全取准二十项资料，七十二个数据。十七年来，从地下钻取岩心三万九千二百多米，分析化验油层岩心及油气样品六十多万个，测井曲线四万八千九百多条，并运用这些资料进行油层分层对比六千七百多万次。经过反复的综合分析研究，使我们比较准确地掌握了油层的厚度、物理化学性质，以及油层的连通情况，给正确地制定开发方案提供了可靠依据。我们还先搞了一块开发试验区，作了几十种开发方案的试验。在三结合反复讨论的基础上，油田党委确定了“油田内部早期注水，保持油层原始压力”的开发方案。经过十七年的开采，油井自喷能力旺盛，平均单井日采油量不但没有下降，而且还有所提高。实践证明，这个开发方案是先进的。

有了好的开发方案，还要高标准、严要求地建设大量的地下和地面工程。大庆在高寒地区，最低气温在摄氏零下四十度左右，原油的凝固点高，零上二十五到三十度就不能流动了。我们发动群众，“七嘴八舌提方案，七手八脚搞试验”，搞出了一套有自己特点的单管密闭油气混输流程。这比苏联和美国的流程，投资少，上得快，钢材省一半。在油田建设上，我们采取集中兵力打歼灭战的办法，分期分批，速决全歼，当年收效。全部建设项目的百分之九十二点八，做到了当年开工、当年建成、当年投产。这些工程，经过长期的生产使用，证明质量良好。

油田一经开采，就会引起地下油、气、水的剧烈变化。要保持长期高产稳产，必须随时准确地掌握地下的变化情况。为此，每天要录取二十多万个数据，计算每个油层注进多少水，采出多少油，压力变化如何，注意掌握油层与油层之间的矛盾，油田局部与全局的矛盾，及时进行调整，独创了一套分层采油、分层注水、分层测试、分层改造的采油新工艺、新技术。采油速度（每年采出油量占地质储量的比例）达到世界先进水平。

大搞综合利用，初步建成一个现代化的石油化工联合企业。文化大革命前建成的炼油厂，经过技术改造，现在的年加工能力比原来翻了一番，近几年又新建成合成氨、硝酸铵、丙烯腈、腈纶抽丝等石油化工装置。利用油田气做原料，年产相当于一百万吨标准化肥的大型化肥厂，也于去年建成投产。

我们还相应地建立了勘探、钻井、井下作业、油田建设、机械制造、汽车修配等部门，以及科学研究设计等机构。

打破旧传统，建设起“工农结合，城乡结合，有利生产，方便生活”的社会主义新型矿区。我们打破建设一个大矿区就出现一个大城市的旧传统，先后在油田上建设了六十个工农中心村，一百六十四个居民点。在管理体制上，实行政企合一，工、农、商、学、兵五位一体。商业、粮食、服务行业相应配套。建立了医疗网，以及从小学、中学到大学的教育系统。适龄儿童全部入学，有十一万名在校学生。各居民点普遍设有幼儿园、托儿所。有劳动能力的四万多名家属，都从事农副业生产。开荒种地三十二万亩。一九七六年产粮六千多万斤，产菜一亿五千万斤，集体养猪十一万头，牛马羊四万五千多头，鸡十多万只，鱼四百万尾，植树一千多万株，收获各种水果十七万斤，农林牧副渔都有发展。有五万五千名农村户口的家属连续十二年不吃商品粮。职工和家属自己动手搞“干打垒”和烧砖盖房四百多万平方米，基本上解决了职工、家属住房问题。

十七年来，我们开发了一个大油田，建设了一个现代化联合企业，走出了一条矿区建设的新路，为国家创造了越来越多的物质财富。

原油产量，以平均每年递增百分之二十八的速度持续跃进。

工业总产值，一九七六年等于一九六五年的四点四倍。

每吨原油生产成本，一九七六年比文化大革命前的一九六五年下降了百分之五十。

财政上缴，一九七六年等于一九六五年的四倍；十七年累计财政上缴等于国家给大庆总投资的十四点三倍。

全员劳动生产率，一九七六年比一九六五年提高百分之七十九点四。

在建设大庆，发展大庆的同时，我们大力支援新油田的建设。从一九六三年开始，先后向各新油田输送干部、工人五万六千多人，支援各种物资十一万多吨，各种设备四千九百多台（套）。过去大庆是四面八方来会战，现在是走向四面八方去会战。

十七年来，我们不仅生产了原油，更重要的是，在三大革命运动中，培养锻炼了一支反修防修，又红又专，压不倒、摧不垮的铁人式的革命化队伍，积累了一些经验。

所有这些成绩，都是毛泽东思想的伟大胜利，毛主席革命路线的伟大胜利，无产阶级文化大革命的伟大胜利。

我们的基本经验

现在我汇报十七年来在毛主席革命路线指引下取得的基本经验。

大庆工人阶级高举毛主席的伟大旗帜，认真学习毛主席关于无产阶级专政下继续革命的理论和无产阶级文化大革命以来的一系列重要指示，以阶级斗争为纲，坚持党的基本路线，经过同刘少奇、林彪和“四人帮”反革命的修正主义路线大搏斗，全油田从上层建筑到经济基础经历了一场深刻的革命，在政治、思想、生产、生活各个方面都发生了巨大的变化。我们在斗争中坚持毛主席的革命路线，全面贯彻**“鞍钢宪法”**，走出了一条同资本主义、修正主义根本对立的我国自己工业发展的道路。总结我们的基本经验，主要有以下六个方面：

一、学习马克思主义，批判修正主义，坚持毛主席的革命路线

要搞马克思主义，一定要认真学习马列著作和毛主席著作，学懂弄通党在社会主义历史阶段基本路线和政策的理论基础。我们的两论起家，就是在三大革命运动中，努力学习毛主席的光辉哲学思想，用辩证唯物主义和历史唯物主义的立场、观点、方法，分析和解决各种问题。同刘少奇、林彪、“四人帮”鼓吹的主观唯心论和形而上学相反，我们着重提倡了这样几条：坚持实践第一的观点，大兴调查研究之风，重视第一性资料，提倡科学的老实态度，使自己的思想合于客观外界的规律性，在改造客观世界的斗争中改造主观世界；坚持对立统一观点，对待一切事物都要一分为二，着重抓主要矛盾和主要矛盾方面，集中力量加以解决。也不忽视非主要矛盾和矛盾的非主要方面，干完一项工作都要总结经验教训，既肯定成绩，也要寻找差距，不断前进；坚持阶级分析方法，善于辨别阶级斗争的风向，在刘少奇、林彪特别是“四人帮”散布的大量修正主义谬论象潮水一样涌来，大帽子一顶顶飞来的时候，能够保持一副清醒的头脑，看得清，顶得住；坚持“奴隶创造历史”的观点，走群众路线，坚定地相信群众，依靠群众，大搞群众运动。

大庆会战一上手，就遇到了严重的考验。当时苏修叛徒集团趁我国连续三年遭受严重自然灾害，撕毁合同，撤走专家，妄图用石油卡我们的脖子。刘少奇一伙反对总路线、大跃进、大刮下马风。在这关键时刻，是害怕困难，“下马”撤退，还是顶住逆流，上马大干？党委成立后作出的第一个决定，就是学习毛主席的《实践论》、《矛盾论》。广大工人、干部，人手一册，人人读，大家议，分析矛盾，认清形势。大家认识到：在我们面前的确有各种各样的矛盾，但是千矛盾万矛盾，帝修反的经济封锁，刘少奇反革命的修正主义路线的干扰破坏，是主要的矛盾；在我们面前的确有很多具体困难，但是，这困难那困难，国家缺油是最大的困难。上，无非是多吃点苦，多流点汗；不上，苏修、美帝卡我们，国家就更困难。

（下转四版）

高举毛主席的伟大旗帜走我国自己工业发展的道路

（紧接三版）王进喜同志说出了大庆工人的心里话："有条件要上，没有条件创造条件也要上！""宁可少活二十年，拚命也要拿下大油田！把石油落后的帽子甩到太平洋里去。"广大职工立下了"三要十不"的誓言，革命加拚命，拚命干革命，战胜重重困难，把会战打了上去。广大职工在斗争中努力掌握唯物论和辩证法，毛主席光辉的哲学思想和社会主义建设总路线，在会战职工中深深扎了根。

当会战轰轰烈烈展开的时候，刘少奇一伙窜到大庆，诬蔑大会战是"大混战"、"乱糟糟的，不象个搞工业的样子"。斗争的实质就是办工业到底要个什么样子？是按照毛主席的革命路线办，还是按照苏修那一套办？正在这时，传来了毛主席关于"**鞍钢宪法**"的批示。我们立即发动群众以"**鞍钢宪法**"为指针，进一步批判"一长制"，加强党的一元化领导；批判"专家治厂"，大搞群众运动；批判"物质刺激"、"奖金挂帅"，学习解放军加强政治工作；批判贾桂思想，坚持**独立自主、自力更生**方针，树雄心立壮志，赶超世界先进水平；批判搞大福利区、建大城市的错误观点，发扬南泥湾精神，以工为主，兼搞农副业生产，走工业办农业、家属闹革命的新路。这场学习运动，大大提高了广大干部、群众的路线觉悟，毛主席批示的"**鞍钢宪法**"在大庆开了花。

一九六四年，伟大领袖毛主席发出了"**工业学大庆**"的伟大号召。敬爱的周总理在三届人大会议上，高度概括了大庆的基本经验。在荣誉面前，是停步不前，还是继续革命迈大步？我们遵照毛主席关于"**加强相互学习，克服固步自封、骄傲自满**"的指示，在全油田掀起了一个大学"两分法"，学先进，找差距的活动。广大职工用一分为二的观点看问题，用辩证法指导工作，思想又有了新的飞跃。工人们说："大庆会战成绩大，全靠两论来起家；继续革命迈大步，前进全靠两分法。"

一九七五年，毛主席关于学习理论、反修防修的重要指示发出后，"四人帮"抛出一个反经验主义的黑纲领，对抗毛主席，妄图把学习无产阶级专政理论的群众运动引向邪路。我们大庆党委根本不理"四人帮"那一套，组织广大干部和群众，认真学习毛主席关于反对修正主义的一系列教导，认识到修正主义仍然是当前的主要危险。我们紧紧围绕着"大庆有没有变修的危险，怎样使大庆红旗不改变颜色"，展开了大讨论。经过讨论，广大职工从理论和实践的结合上，加深了对毛主席关于无产阶级专政理论的理解，提高了反修防修的自觉性，抵制了"四人帮"的干扰和破坏。

我们在学习马列著作和毛主席著作中，强调要造成群众运动，只靠几个"尖子"学得好是不行的。在群众性的学习运动中，领导干部要带头学好，作到先学一步，多学一些，学深一点。学习马列、毛主席著作，学习华主席的重要指示和党中央文件，我们强调在"**都知道**"、"**搞清楚**"上下功夫，在改造主观世界和客观世界上见效果。我们这样坚持不懈地学了，头脑里马列主义、毛泽东思想一年比一年多了一点，就能靠马列主义、毛泽东思想指挥我们的战斗。我们在一次又一次路线斗争中，特别是在同"四人帮"的斗争中，能够打进攻仗，坚持毛主席的革命路线不动摇，最根本的经验是这一条。

二、学习解放军的政治工作经验，建设一支反修防修，又红又专，压不倒、摧不垮的铁人式的革命化队伍

我们搞工业，对解放军的政治工作经验，要不要学？能不能学？这是两条路线的斗争。毛主席指出："**将解放军一套思想政治工作条例办法，拿去略加改变（必须适合各个不同部门的情况），作为自己的东西去实行**"。我们遵照毛主席的教导，从会战一开始，就批判了那种强调"工业特殊，不能学"的错误观点，坚决地、老老实实地学习解放军的政治工作经验。

工人是社会主义企业的主人，是反修防修的主力军。学习解放军的政治工作经验，必须批判那种把工人当作雇佣劳动力的反动观点，加强政治工作，建设一支革命化的产业大军。

什么样的队伍才是革命化的队伍呢？我们以解放军为榜样，结合大庆实际，不断教育广大干部、群众向铁人王进喜同志学习。要求每个干部、工人和家属，都要象铁人那样，怀着"翻山越岭去见毛主席"的深厚无产阶级感情，刻苦学习马列著作和毛主席著作，"心里想的，嘴上说的，手上干的，和毛主席教导的一个样"，做学习的模范；象铁人那样，坚持不懈地同天斗，同地斗，同阶级敌人斗，同修正主义斗，做捍卫毛主席革命路线的英雄；象铁人那样，"宁可少活二十年，拚命也要拿下大油田"，为革命"有条件要上，没有条件创造条件也要上"，做一不怕苦、二不怕死的硬骨头；象铁人那样，"干着社会主义，想着共产主义"，做胸怀远大目标的先锋战士；象铁人那样，"甘愿为党为人民当一辈子老黄牛"，干工作经得起子孙万代检查，做毛主席提倡的那种老实人；象铁人那样，对技术精益求精，为革命"炼一身硬功夫、真本事"，努力做到又红又专，敢攀世界科学技术高峰；象铁人那样，不计名利，不计报酬，埋头苦干，为国分忧，有"俯首甘为孺子牛"的高贵品德；象铁人那样，"当了干部，还是个钻工"，"不能特殊，不能高人一头"，自觉限制资产阶级法权，为革命鞠躬尽瘁，做坚持无产阶级专政下继续革命的战士。

大庆这支队伍是怎样培养锻炼的？

在坚持"两论"起家基本功，学习马列著作和毛主席著作的基础上，主要是抓了以下几条：

深入持久地进行党的基本路线教育

阶级教育是思想教育的基础，是做好思想政治工作的基本功。我们坚持基本路线**年年讲，月月讲，天天讲**，阶级教育经常抓、反复抓，采取生动活泼的形式，把工作做活。抓阶级教育，要舍得下苦功夫，如果走过场，必然是运动搞了一回又一回，队伍面貌还是老样子。

油田各级党委每年都要针对油田上事关路线的问题，发动群众，集中时间，集中力量，搞一段基本路线教育。每搞一次，对阶级敌人都是一次沉重的打击，对广大职工都是一次深刻的教育，对各项工作都是一次很大的推动。

党的十大后，党委作出决定，在认真学习文件的基础上，遵照毛主席关于"**用诉苦和三查**"方法进行新式整军运动的教导，用"**四对比、五算账**"的方式，发动群众，开展"忆苦批林"，充分利用林彪这个反面教员，深入进行党的基本路线教育，一直搞了半年多。在教育中，我们党委常委带头，典型引路，控诉万恶的旧社会，控诉地主资产阶级对劳动人民的残酷剥削和压迫，愤怒揭批林彪反党集团的罪行。全油田有四千二百多名干部带头忆苦批林，广大群众人人上阵，个个开口，有八万多人作了系统的忆苦批林发言，把万恶的旧社会逼真地摆了出来，形成了一个很大的声势。大家是老师，大家受教育，震动面大，教育深刻。

在基本路线教育中，我们发动群众，大搞社会调查。从班组到机关，普遍建立了新旧社会两本账，一本是旧社会劳动人民当牛做马的苦情账，一本是新社会翻身作主的幸福账。在全油田职工中，本人和家庭成员在旧社会受过苦的有十万四千人，其中：逃荒要饭的七万五千人，给地主扛长工的七万八千人，给地主、资本家做工的一万七千人，被抓壮丁、抓劳工的二万九千六百人，卖儿卖女的六千一百八十人，被打死、饿死、逼死的二万三千人。在新社会，就是这些同志及其家庭成员的政治地位，发生了翻天覆地的变化，入党的有六万六千七百人，入团的八万零七百人，当干部的五万零六百人，各级先进工作者四万二千六百人，参加过国庆观礼的一百二十八人，上大、中学的十四万人。这样一对比，新旧社会两种制度两重天，清清楚楚地呈现在广大职工、家属面前，大大激发了对万恶的旧社会的无比仇恨；对新社会的无比热爱，看清了一旦资本主义复辟是多么危险的情景。

在揭发批判"四人帮"的斗争中，老工人重温"两本账"，新工人写家信、问家史，建立"两本账"。使大家看到"四人帮"和林彪一样是榨取劳动人民血汗的吸血鬼，比地主资本家还厉害，进一步激发了广大职工、家属对"四人帮"的深仇大恨。大家说，双手打开"两本账"，愤怒声讨"四人帮"，紧跟领袖华主席，继续革命斗志昂。

兴无灭资，向资产阶级打进攻仗

我们学习解放军立功创模运动的经验，开展学铁人、树标兵的群众运动，用共产主义思想教育职工。会战初期，我们树立了王进喜、马德仁、段兴枝、薛国邦、朱洪昌等五个模范标兵，开展了学习铁人王进喜的群众运动。以后我们坚持学铁人，年年都要进行一次总结评比，评思想，比贡献，选模范，树标兵。一九七四、一九七五年，又树立了周占鳌、屈清华等十一名模范标兵。在油田召开的抓革命促生产先进单位和模范人物代表大会上，新老模范披红戴花，几万名群众敲锣打鼓，象当年慰问杀敌立功的子弟兵一样慰问他们。报纸、广播、宣传栏，大张旗鼓地宣传他们的先进事迹和先进思想。每这样搞一次，就是无产阶级思想的一次大发扬，向资产阶级思想的一次大进攻。

坚持不懈地做好后进同志的转化工作，是思想政治工作的攻坚战。做好一个人的工作，突破一点，往往会带动一片。有个青年工人叫孟绍太，工人家庭出身，今年二十三岁。他上小学时，学雷锋做好事，当过"三好"学生。十三岁开始听旧故事，看旧书，决心"两肋插刀不怕痛，闯荡江湖学秦琼"，先后结交了三百零五个练武打架的朋友，打了四十二次架，伤过八个人。一九七二年来大庆，三百多天中，只干了七十多天活。有的同志说他是"成不了材的歪脖子树"。在基本路线教育中，党支部发动全队党团员和群众，人人做小孟的工作。在近半年的时间里，先后让小孟听了四十六个同志的忆苦批林发言，四十七个同志同他谈心一百三十多次，使小孟终于发生了转变。他狠批了江湖义气，狠批了资产阶级世界观，决心"不学秦琼学铁人"。经过三年多的艰苦锻炼，小孟已入了党，成了抓革命促生产的积极分子。小孟转变的经验在全油田推广后，基层思想政治工作有了一个新的突破，一批后进工人有了转变。有个青年工人，"头发象狮子，胡子象刷子，上衣象袍子，裤子象肠子"，被人称为"贾少爷"。在党支部帮助教育下，有了很好的转变。他现身说法，帮助另一个青年工人小洪。小洪转变后，又去帮助别的同志。就这样转化一个，带动一批。一九七五年全油田有四千多个后进同志有了不同程度的转变，造成了一个先进更先进，后进赶先进的生动活泼的局面。

经常进行一人一事的谈心活动，一把钥匙开一把锁，这是经常性思想政治工作的重要方法。我们在工作中注意了：解决思想问题和解决具体问题，要着重解决思想问题；表扬和批评，要着重表扬；耐心说服教育和执行纪律，要着重说服教育；自上而下的做思想工作和群众之间的相互帮助，要着重相互帮助；平时严格要求和集中处理问题，要着重平时严格要求，不要等问题成了堆再去处理。

做好生产过程中的思想政治工作

生产过程中的思想政治工作大体是：

生产准备阶段，我们象解放军那样，搞好战前动员。每搞一次大会战，每执行一项具体任务，都联系当时当地实际情况，讲形势、讲任务、讲传统，使担负这项工作的每个同志都搞清楚它的目的意义，充分了解完成任务的有利和不利条件，以及克服困难、完成任务的办法。充分发扬三大民主，搞好设计和技术交底，并提出响亮的战斗口号，把广大群众的积极性调动起来。一九七三年，我们在大庆油田组织了新油区的会战。会战一开始，各级领导干部带领宣讲队，一个队一个队地进行战前动员，采取各种方式发动广大群众人人讲。讲得参加会战的同志浑身是劲，恨不得一口气拿下新油田；讲得各条战线的同志都要积极为支援前线做贡献。钻井工人在一个月之内，就把二十五台钻机从几十里外搬到了新油田。两千多人的油田建设队伍，在动员令下达后四十小时之内，从上百个施工点，带着上千吨设备器材，从四十五里地以外赶到现场。搬家时，汽车不够，就用马车、牛车、手推车、自行车一起上；没有车，就人拉肩扛，扁担挑着往上上。

生产过程中我们象解放军那样做好宣传鼓动工作。要随时掌握职工思想变化，了解工人在想什么，需要什么，有什么困难，及时解决。开展社会主义劳动竞赛，抓典型、树样板，大力表彰好人好事，干劲一鼓再鼓。关心群众生活，问寒问暖，保证工人吃饱睡好，注意人身安全。常年连续生产的车间、基层队，利用设备检修和生产周期性的间隙进行阶段整训。平时坚持一天一碰头，十天一小结，一月一总结，每年一整顿。每个班组的班前会进行简明的动员，班后会表扬好人好事。

生产任务完成后，我们用"两分法"进行总结评比。不论是搞完一项工程，打完一口井，或是完成了一个战役的任务，都要认真总结经验教训，肯定成绩，找出差距，表扬先进，提出新的奋斗目标，争取新的胜利。

这样一套生产过程中的思想政治工作，由于"**结合着经济工作一道去做**"，用正确的思想和路线统帅生产，就保证了各项生产任务提前完成。这个新油区于一九七三年三月份定方案、搞设计，四月份上钻机，六月份上基建队伍，九十八天就出了油。到一九七四年基本建成，原油生产能力相当于大庆会战头五年的规模，打出了七十年代的新水平。

认真培养队伍的作风

会战以来，我们发扬党的三大作风，用三大纪律八项注意教育干部、群众，结合油田实际，培养"三老四严"、"四个一样"等革命作风。实践证明，不讲三老，就会容忍弄虚作假；不讲四严，就会助长无组织无纪律；不讲四个一样，就是允许不负责任。

培养好的作风，必须严格要求。严，首先从我们领导严起。要群众做的事，领导首先要带头做到；不许群众做的事，领导坚决不做。例如，大庆化肥厂吊装合成塔时，操作不慎，碰弯了八颗地脚螺丝，耽误了三十四分钟，油田党委书记在党委会和万人大会上先后检讨十次。又如，派往外省参加新油田会战的队伍中，发现一个井下作业队的思想作风不过硬。这个队已经上了火车，硬是从哈尔滨截回来，改派了一个标杆队去参加会战。平时养成好作风，行动就能自觉。去新油田会战的万名职工，离开自己亲手建设了十几年的基地，离开老婆孩子打起背包就出发，没有一个掉队，寒冬腊月到新区，搭起帐篷就大干。

培养好的作风，我们注意从日常的、大量的、细小的事情抓起。正如列宁指出的："**要成就一件大事业，必须从小事做起**。"几千口油井，一天要取几十万个数据，每个数据看来是"小事"，几百万数据却是制定油田开发方针、政策的依据。只有"小"中见大，才能逐步养成好的作风。

培养好的作风，我们坚持高标准，狠反老毛病，同旧的习惯势力作顽强不懈的斗争。我们经常批评那种"一粗二松三不狠"，马虎、凑合、不在乎的坏作风。这些老毛病，象慢性病，三天两天死不了人，但败坏队伍，贻误革命，后患无穷。要反复抓，经常抓，非变过来不行。

大庆工人说："三老四严作风是我们对革命事业极端负责的具体体现，是我们对党对人民的无限忠诚。"上万名采油工，不分黑夜白天，无论风霜雨雪，分散在辽阔的油田上，单兵作战，自觉地大干社会主义，按时取全取准各项数据；井场距离食堂不过几十米，上班时硬是按规定带饭上井；抬头是银幕，硬是认真巡回检查不看电影。油建十一中队职工发扬最讲认真的好作风，十七年安装油、水井口装置二千七百七十二套，管线一千三百多公里，焊了七十四万道焊口，优质率达百分之九十八。

关于加强基层建设、做好家属的思想政治工作，以及建立政治工作机构、改进机关作风和政治工作制度等方面的情况，我们最近修订的有关制度、要点，已经公开发表，就不再详细讲了。这里只讲点看法。

党的路线、方针、政策，巩固无产阶级专政的任务，要在基层落实。国家的各项生产计划，要靠基层实现。经常性的思想政治工作，要靠基层去做。如果基层不坚强，企业等于建在沙滩上，一切都要落空。我们学习解放军建设连队的经验，坚持**支部建在连上**，一切工作立足基层，搞好基层，努力做到政治上帮助基层，组织上充实基层，工作上方便基层，生活上关心基层，使基层建设不断加强。

我们坚持把家属的思想政治工作，纳入各级党委的重要议事日程。对职工进行什么教育，对家属同样进行什么教育；安排职工学习，同样安排家属学习。没有家属队伍的革命化，企业的革命化是不完全的。用工人的话说：做好老大嫂的工作，老大哥的工作就做好了一半。

近年来，我们每年组织一至二次政治工作大检查。这是政治工作的群众运动，有利于贯彻党的群众路线，改进政治机关工作，有利于提高基层政治工作干部的水平，受到了广大干部和群众的欢迎。

三、坚持独立自主、自力更生、艰苦奋斗、勤俭建国的方针，多快好省地发展生产

任何一个工厂，都要搞生产。世界上没有一个不生产的工厂，没有一个不生产的国家，没有一个不生产的民族。（下转五版）

高举毛主席的伟大旗帜走我国自己工业发展的道路

（紧接四版）我们社会主义企业更应重视生产力的发展，要更多更快地把生产搞上去。“四人帮”这些祸国殃民的败类，挥舞“唯生产力论”大棒，竭力破坏社会主义革命和建设。大庆工人坚信革命就是发展生产力，不但要搞生产，而且少了不行，慢了不行。英明领袖华主席明确指出：“在坚持社会主义方向、坚持无产阶级政治挂帅的前提下，生产发展得越多越好，越快越好。”

十七年来，我们坚持**独立自主，自力更生，艰苦奋斗，勤俭建国**的方针，贯彻**鼓足干劲，力争上游，多快好省地建设社会主义**总路线，生产建设持续跃进。

第一、树雄心，立壮志，赶超世界先进水平。

周总理在四届人大政府工作报告中，重申了毛主席提出的在本世纪内全面实现农业、工业、国防和科学技术的现代化，使我国国民经济走在世界前列的宏伟目标。为了实现这个宏伟目标，大庆工人阶级总是瞄准全国石油工业战线的高水平，瞄准世界先进水平，千方百计地赶上去，超过它。会战一开始，我们在制订油田开发方案时，调查了国外二十多个大油田的开发资料，拿美国和苏联几个开发水平比较高的油田，作为赶超目标。把他们的先进指标列成大表，每做完一项工作，都和它比一比，发动群众一项一项地赶上它、超过它。已经达到的，要不断攀登新高峰；没有达到的，制定措施，扎扎实实地去实现。

第二、有条件要上，没有条件创造条件也要上。

搞生产建设，“万事俱备”的情况是没有的，必须千方百计创造条件，坚决反对等、靠、要的思想。这些年来，油田基建队伍主力去参加新油田会战，采油战线的生产工人，主动承担油田基建任务。近两年就自己新建、扩建各种转油站、注水站六十座，新建和更换各种管线四百多公里，安装井口装置二百三十六套，争得了时间，赢得了速度，保证了老油区年年增产。

大庆化肥厂是毛主席亲自批准建设的引进项目。开始施工时，“四人帮”就疯狂干扰破坏，江青狂叫“要拆掉”。但是，大庆工人阶级不听“四人帮”那一套，努力奋战，使工程于一九七六年六月全面建成，比合同规定期限提前了一个月，并做到了试车投产一次成功。有些工程质量比合同规定的标准还高。有力地回击了“四人帮”的破坏。

第三、集中力量打歼灭战，尽快形成生产能力，发挥投资效果。

怎样集中力量打歼灭战呢？我们认为：必须全面进行工程排队，保证重点，把有限的人力、物力、财力集中用到重点项目上去，有所舍才能有所取。必须做好充分准备，**不打无准备之仗，不打无把握之仗**。必须建立强有力的现场指挥机构，对设计、施工、供应、运输等部门，实行统一指挥，联合作战。必须做到：速度与质量全歼；主体与配套全歼，一举攻克，不留尾巴；试车投产一次成功。

一九七三年，为了保新油区会战，我们压缩和缓建了三十一项老区工程和非生产性项目，把钻井、油建力量，包括两万多名职工，上千台设备，全部调了上去。会战打得很猛，出现了新的不平衡，我们及时调整部署，又抽调了三千多人去加强。建设新油区，资金不足，我们没有伸手向上要，而是靠挖掘内部潜力来解决。结果只用两年多时间就建设成功，比原定期限提前了半年，原油生产很快超过了设计水平。

第四、艰苦创业，勤俭办企业。

在油田开发建设中，我们遵照毛主席关于**“节省每一个铜板为着战争和革命事业，为着我们的经济建设”**的教导，在生产、生活上坚持艰苦奋斗，厉行勤俭节约，千方百计为国家节省开支，增加积累。十几年来，逐步形成了“六个精神”，这就是：“人拉肩扛”精神，“干打垒”精神，“缝补厂”精神，“五把铁锹闹革命”精神，“回收队”精神，“修旧利废”精神。这“六个精神”，在广大职工、家属中逐步扎根，被称作是大庆艰苦奋斗的传家宝。在生产上发扬这“六个精神”，每项工程都力求坚固实用，经济合理，做到少花钱多办事。在材料使用上，精打细算，注意节约，做到工完、料净、场地清。在生活上发扬这“六个精神”，坚持“先生产，后生活”的原则，生活设施因陋就简，不脱离全国大多数人民。

第五、坚持冲天的革命干劲同严格的科学态度相结合。

毛主席说：**“关键在于一个很大的干劲。拖拖沓沓，困难重重，这也不可能，那也办不到，这些都是懦夫和懒汉的世界观，半点马克思主义列宁主义的雄心壮志都没有”**。社会主义是干出来的，不是天上掉下来的。“四人帮”专门煽动不干的人整大干的人，扼杀人们的积极性。我们顶着“四人帮”的压力，一直保持和发扬会战初期那种革命精神，压力越大，干劲越足，并且把人们的干劲，引导到讲究科学、讲究实效上去。

把干劲使在取全取准第一性资料上。我们一直强调必须有大量、齐全、准确的第一性资料，一个不能少，一个不能假。假资料比没有资料还坏。有了大量的齐全、准确的第一性资料，才能做到情况明，措施对，效果好。

把干劲使在搞好工程质量上。要树立质量第一，为油田负责一辈子的思想。要制订明确的质量标准和保证质量的措施。坚持自检、互检和专职检查相结合的制度，把好质量关。坚持工程竣工投产后的“回访”，对质量负责到底。质量好的表扬；质量不合格的，要有“推倒重来”的精神。不合格的产品不出手、不出班组、不出厂。上道工序不合格，下道工序不施工，力争项项工程质量全优。

把干劲使在管好用好设备上。我们主要是提高广大群众的责任心，实行定人定机、定期保养的制度，开展群众性的设备检查、评比、整改活动；组织设备维修大会战，开展红旗设备竞赛活动，做到安全、出勤率高，零件部件完整、齐全，马力达到规定要求，搞好清洁、润滑、紧固、调整和防腐工作，不准设备有跑油、冒气、滴水、漏电的现象，使用记录齐全、准确。这样，使全油田设备完好率经常保持百分之九十三以上。

把干劲使在苦练真本领、硬功夫上。我们坚持以岗位练兵为主，班班练，天天练。干什么，学什么，缺什么，补什么。根据不同工种制订出每人必须达到的“几知几会”。练兵的方法，是**官教兵，兵教官，兵教兵**。从大庆党委到各指挥部领导，都规定星期一晚上为科学技术学习时间，长年坚持。

第六、大搞科学研究，开展设计革命。

会战以来，我们坚持把科学研究作为一项十分重要的工作来抓，共取得科研和技术革新成果三万多项，其中五十多项达到或超过了世界先进水平。

在科研工作中，坚持无产阶级政治挂帅，大搞群众运动，实行领导干部、工人和技术人员三结合，专业研究与群众性的技术革新相结合。我们的科学研究，把油田作为主战场，把生产建设中迫切需要解决的问题作为主课题，广大工人是主力军。全油田形成群众性的四级科研网。从事科研工作人员一万一千多人。在五千多名专业科研人员中，来自工人的占百分之五十九。我们对生产建设中的重大技术关键，组织三结合的科研攻关，取得了很好的效果。

坚持开展设计革命，实行“三结合”现场设计。在设计前，设计人员深入现场，进行三结合的调查研究；在设计中，针对油田建设中的重大技术问题，召开三结合技术座谈会，充分发扬技术民主，讨论设计方案；在施工过程中，设计人员深入施工第一线，实行“三同”，既当设计员，又当施工员，发现设计问题随时改进；工程投产后，组织定期回访，与生产工人一起总结经验，解决问题，不断提高设计水平。

对科学技术人员，贯彻执行团结、教育、改造的方针，作到充分信任，大胆使用，严格要求，热情帮助，充分发挥他们的积极性、创造性。组织技术人员顶岗劳动，带着课题下现场，接受工人再教育，走与工人相结合的道路。鼓励他们钻研科学技术，精通业务，做到又红又专。对那些在科研中有所贡献的同志，表彰他们的先进思想、先进事迹，去年有一千多人被评为抓革命、促生产的模范。

第七、建立强有力的生产指挥系统。

会战一开始，我们就建立了强有力的生产指挥系统，实行高度集中，统一指挥。

大庆油田和所属指挥部，都设立生产办公室，各大队设立生产组，在各级党委领导下，统一指挥全油田的生产活动。生产办公室领导生产调度、计划、钻井、采油等职能处室的工作，而不是另设机构。生产办公室全权指挥日常生产，进行综合平衡，组织协作。生产办公室发出的生产指令，各职能处室和生产单位，必须坚决执行，做到令行禁止。生产办公室每天晚上召开办公会议，研究处理生产中的重大问题，做到事事有着落，件件有交代，急事不过夜。全油田建立了有权威的调度系统，各职能部门向下布置工作，有关生产方面的问题都要通过总调度室统一下达，避免“多头指挥”。

机关工作要为基层服务，为群众服务，保证生产第一线打胜仗。实行“三个面向”“五到现场”，即：面向群众，面向基层，面向生产；政治工作到现场，生产指挥到现场，材料供应到现场，设计科研到现场，生活服务到现场。坚持现场巡回办公，把方便送下去，把“麻烦”揽上来。机关坚持一年三百六十五天办公，一天二十四小时管生产。各级领导干部轮流日夜值班，做到生产不停，指挥不断。

四、全心全意依靠工人阶级，建立一套严格的科学的社会主义企业管理制度

十七年来，我们遵照**“鞍钢宪法”**的原则，破除苏修企业管理上的那一套烦琐哲学，全心全意依靠工人阶级，总结实践经验，建立一套必要的规章制度，调动、保护了广大群众的社会主义积极性，有力地促进了生产的发展。这套制度多年来一直坚持执行，“四人帮”反得越凶，我们执行得越认真。

第一、加强计划管理。社会主义企业必须全面完成国家计划，包括产量，品种，质量，原材料、燃料、动力消耗，劳动生产率，成本，利润，流动资金占用量等八项主要技术经济指标。这是一个十分严肃的问题。我们依靠群众编制计划，执行计划，检查计划，把这些工作落实到班组。全油田按日检查计划的执行情况，并向群众公布。完不成国家计划，要严肃追究领导责任。

第二、加强物资管理。我们根据油田生产建设的需要，在管理体制上实行统一计划，统一订购，统一分配，统一调度，统一管理，防止多头采购，避免积压浪费。在供应方法上，彻底打破登门领料的老框框，建立了送料制度。采用“大配套”、“小配套”、“针线簸箩”、“货郎担”等供应方式，把大宗料送到施工现场，生产用料送到班组，同时回收废旧料，会战打到哪里，物资供应保到哪里。尽量减少层次，简化手续，方便群众，保证生产。在物资管理上，实行储备资金下库和定额管理。建立了一套“五五化”、“四号定位”、“四对口”等仓库管理方法。各单位还普遍建立了修旧利废的“第一料库”、“第一车间”、“第一班组”，大搞修复利用。

第三、加强财务管理，加强经济核算。我们统一管理资金，实行“五定”，就是：定基本建设用款，定生产成本指标，定器材采购资金定额，定库存现金，定银行存款。对于各项财务开支，只要是有利于生产的，就千方百计地保证；不利于生产的，则“一毛不拔”。我们坚持依靠群众管家理财，开展班组经济核算，管好储备资金，开展群众性的财经纪律大检查。同时，加强专业管理，认真搞好节约，不断降低成本，增加积累，保证完成上缴计划。

第四、加强劳动管理。改进劳动组织，实行定员管理，不断提高劳动生产率。非生产人员严格控制在职工总数的百分之十八，充实生产第一线。不搞脱产的文工团、体育队、民兵等。生产管理人员按规定参加集体生产劳动。教育职工树立共产主义劳动态度，严格遵守劳动纪律，出满勤，干满点，多作贡献。

第五、加强技术管理。我们建立了技术管理机构，基层队建立工人技术员、地质组，实行技术责任制。基建工程要有设计图纸，严格审批手续，按图纸施工。全油田每年召开五级三结合技术座谈会，充分发扬技术民主，总结实践经验，讨论油田开发的重大问题，订出具体技术方针和措施。

第六、建立和坚持岗位责任制。企业的各项管理工作，都要在每个岗位上落实。我们总结群众的实践经验，建立了一套岗位责任制度，包括岗位专责制、交接班制、巡回检查制、质量负责制、设备维护保养制、安全生产制、岗位练兵制、班组经济核算制。这样就把日常的成千成万件事和成千成万个人的积极性结合起来，做到人人有专责，事事有人管。这套制度，是为了促进生产，有利于群众，而不是少数人关起门来写成的，不是用来束缚群众手脚的。这套制度，来自群众，上下结合；来自实践，总结提高；贵在坚持，检查评比；相对稳定，不断完善。广大职工喜爱它，有强大的生命力。“四人帮”怎么反，也反不掉。

五、坚持五七道路，建设工农结合、城乡结合的社会主义新型矿区

搞社会主义工业，是扩大工农差别和城乡差别，还是实行工农结合和城乡结合，这是工业建设上两条根本对立的路线，是要不要执行毛主席《五·七指示》的大问题。

大庆会战开始时，有的人照搬资本主义、修正主义办企业的洋框框，主张在油田五、六十里以外建立大石油城和大生活福利区。我们认真研究过去油田矿区建设上的经验教训，深切感到，那样做，职工的生产活动和居住严重脱节，对生产和生活都很不利。大量农村劳动妇女住进城市，当了职工家属，从生产者变成消费者，对国家和个人也很不利。结果，势必扩大工农差别、城乡差别、脑力劳动和体力劳动的差别。那条老路再也不能走了。

职工家属中蕴藏着极大的社会主义积极性，把这种积极性调动起来，就成为建设油田的一支巨大力量。组织职工家属，学习马列、毛主席著作，参加集体生产劳动，不是企业的“份外”工作，而是办好社会主义企业，巩固无产阶级专政的大事。十几年来，我们根据大庆的具体条件，大搞农副业生产。党委第一把手亲自拉犁开荒。并组织广大职工家属以薛桂芳同志为榜样，开荒种地，取得很大的成绩。在这项工作中，我们坚持集体所有制，实行单独核算。坚持家属以农为主，兼搞一些辅助性工业和服务行业，不准用家属去顶工人的岗位。坚持以粮为纲，批判重钱轻粮的资本主义倾向。家属参加劳动，一律评工记分，不搞固定工资。这样做的结果，充分调动了广大家属的革命积极性，坚持了社会主义方向。

为了便于管理，便于生产、生活设施的配套，便于家属务农，居民点要统一规划，合理布点，大分散小集中。生活基地建立家属管理站。它包括一个五百户左右的中心村，三至五个一百户左右的工农村。中心村设有拖拉机站、卫生所、学校、托儿所、商店、粮店、作坊、邮电所、储蓄所等一套设施，生产、生活都比较方便。

这样做，可以逐步缩小工农差别、城乡差别、脑力劳动和体力劳动的差别，不仅创造了物质财富，减轻了国家的负担，而且使职工、家属的思想感情和生活不脱离广大农民，有利于巩固工农联盟。

家属组织起来走五七道路，人人生活在集体之中、组织之中、制度之中，参加劳动，参加学习，精神面貌、社会风尚和政治地位都发生了深刻变化。她们身在田头闹革命，爱的是劳动，关心的是集体，干的是社会主义，想的是共产主义。十几年来，先后有三千二百多人入了党，一千五百多人被选拔为各级领导干部。她们当了干部，还照样参加劳动，记工分。在工农村里，从生产队长、民兵连长、指导员、教导员，到饲养员、车把式、赤脚医生、拖拉机手、营业员、学校教员等，基本上都由家属担任。

工矿企业办农副业，家属参加集体生产劳动，既可就地解决粮、菜、肉、油问题，又增加了职工的家庭收入。一个参加劳动的家属，一般一年可收入四百元左右，相当于一个二级工的工资。同时，还可以解决职工、家属两地分居和安置退休工人等问题。我们强调要全面关心职工生活。大庆是不搞奖金制度的，群众也不赞成搞奖金。我们教育职工依靠集体的力量，自己动手，艰苦奋斗，在大力发展生产的基础上，增加集体福利事业，提高职工生活水平，反对在职工生活有困难的时候各奔前程，自找出路。由于全面关心了职工生活，广大群众大干社会主义的积极性越来越高。

六、加强党对企业的一元化领导，搞好领导班子革命化

办好社会主义企业，根本在路线，关键在领导。毛主席关于**“要搞马克思主义，不要搞修正主义；要团结，不要分裂；要光明正大，不要搞阴谋诡计”**的教导，是衡量我们领导班子革命化的根本标志。（下转六版）

我们一定要高举毛主席树立的大庆红旗

出席全国工业学大庆会议的代表热烈学习和讨论华主席重要题词

全体代表继续听取大会经验介绍，决心用大庆精神学大庆，让大庆经验在全国开花结果

党和国家领导人纪登奎、陈永贵、吴桂贤、苏振华、王震、余秋里、谷牧出席了这三天的会议

新华社大庆一九七七年四月二十四日电 英明领袖华主席的重要题词“我们一定要高举毛主席树立的大庆红旗”，给了出席全国工业学大庆会议的代表们以巨大的鼓舞和无穷的力量。连日来，全体代表认真学习《毛泽东选集》第五卷，学习、讨论华主席的题词，同时举行大会，继续听取大庆一些典型单位的经验介绍。

二十日下午，在华主席亲自主持的开幕大会上，全体代表聆听了华主席的重要题词，几天来一直浸沉在欢腾的情绪中。他们在学习、讨论时，不少人写了决心书，或者赋诗作歌，畅谈华主席题词的重大意义，纵情歌颂华主席。大家说，华主席的重要题词，是向全党、全国工人阶级发出的伟大号召和战斗动员令。有华主席和华主席为首的党中央的英明领导，工业学大庆的伟大革命群众运动一定会一浪高过一浪，毛主席树立的大庆红旗一定会插遍全国，大庆式企业一定会遍地开花。

刚刚接受了华主席视察的大庆油田代表们，学习华主席的题词，心情格外激动。他们回顾华主席领导全党粉碎“四人帮”以来高举毛主席伟大旗帜的伟大革命实践，激动地说：华主席办的每一件事，都表现了对毛主席无产阶级革命路线的无限忠诚；采取的每一项措施，都代表了全国人民的根本利益；发出的每一个指示，都说到了我们工人阶级的心坎上。华主席不愧为伟大领袖和导师毛主席的好接班人，不愧为全党全军全国各族人民的英明领袖。曾经受过华主席亲切教导的湖南省的代表和曾经饱尝“四人帮”反革命的修正主义路线干扰破坏之苦的一些地区的代表，把学习华主席的题词同揭批“四人帮”的罪行结合起来。他们说：“四人帮”恶毒砍杀大庆红旗，疯狂反对工业学大庆运动；英明领袖华主席倍加爱护大庆红旗，亲自领导工业学大庆运动。我们一定要响应华主席题词的号召，把题词化作自己的实际行动，深揭狠批“四人帮”的罪行，让大庆的经验在各地开花结果。

二十一日、二十二日和二十三日下午，会议继续举行大会，由大庆油田的代表发言，介绍了九个典型经验。这些发言的代表是：大庆油田钢铁一二〇五钻井队副指导员殷文著，大庆油田采油二部四十九队指导员李春好，大庆革委会副主任闵豫，大庆油田建设指挥部二大队三中队队长刘长坤，大庆石油化工会战指挥部党的核心小组副组长张泗存，大庆革委会副主任张瑞清，大庆生产办公室副主任张立中，大庆油田供应指挥部革委会副主任李泽清，大庆油田建设指挥部红一站先锋五队指导员高玉英。在这九个典型发言的同时，大会还向代表们介绍了大庆的十个书面典型材料。

党和国家领导人纪登奎、陈永贵、吴桂贤、苏振华、王震、余秋里、谷牧，出席了这三天的大会。

在讨论华主席的题词、学习大庆经验的过程中，代表们深切感到形势喜人，形势逼人。大家说，高举大庆红旗，迅速把工业生产搞上去，这是全国人民的迫切要求和根本利益所在。华主席亲自领导我们来大庆学经验，是华主席、党中央对我们的亲切关怀。我们决不能听了激动，看了感动，回去不动，一定要象大庆的干部、工人那样，“有条件要上，没有条件创造条件也要上”，革命加拚命，大治快上，把大庆经验学到手，把国民经济搞上去。

到二十三日，全国工业学大庆会议在大庆油田的任务已经胜利完成。会议下一阶段，将在北京继续举行。在二十三日下午的大会结束时，国务院副总理谷牧代表会议领导小组讲话说：在英明领袖华主席、党中央的亲切关怀、领导下，经过全体代表的共同努力，这一段会议开得很成功。下一段我们要继续把会开好，用大庆精神学大庆，把大庆经验学到手，让大庆经验在全国工交战线的各行各业开花结果，决不辜负华主席、党中央的期望。最后，谷牧同志带领全体代表高呼：“我们一定要高举毛主席树立的大庆红旗！”“向大庆工人阶级学习！”“向大庆工人阶级致敬！”

高举毛主席的伟大旗帜走我国自己工业发展的道路

（紧接五版）我们按照三项基本原则，努力建设一个坚决执行毛主席革命路线，坚决执行党中央的决策和指示，坚持参加集体生产劳动，密切联系群众，自觉限制资产阶级法权，团结战斗的领导班子。

*遵循毛主席关于培养接班人的五项条件和老中青三结合的原则，配备好领导班子。*我们强调干部来自工人，领导来自基层，没有经过基层锻炼的必须补课。大庆党委十七名常委，绝大多数是从基层上来的。会战以来从工人中选拔的九名，有标兵、模范六名。缺少在大庆基层锻炼的一名副书记，也到钻井队、采油队补了课。厂、处级党委三百二十八名常委，绝大多数做过基层工作，其中从工人中选拔的一百五十四名，有标兵、模范七十九名。各级领导班子中，青年干部占百分之六十左右。这些来自工人、来自基层的同志，有较多的实践经验，有广泛的群众基础，能文能武，敢想敢说，敢做敢当。这样，就从组织上保证了党的一元化领导。在揭发批判“四人帮”的斗争中，他们立场坚定，旗帜鲜明，带头揭批，敢讲硬话，受到广大群众的信任。

企业的先进模范人物，是干部的重要来源。其中经过考验的优秀分子，是干部的后备队伍。那些先进单位的干部，有指挥生产、带好队伍的实践经验。经过长期考验，批评不垮、表扬不倒的，可选拔到上一级的领导班子。我们坚持在三大革命斗争中考察干部，对那些不学习马列和毛主席著作，不执行毛主席革命路线，闹分裂，搞阴谋的人，就是不让他们混进领导班子。对那些不抓大事，不抓路线，不问政治的人；对那些办事圆滑，遇到问题绕着走，是非面前不开口，谁也不得罪的“老好人”；对那些追求享受，工作不负责任的人；对那些欺上瞒下，说假话、说空话，耍嘴皮子的人；对那些没有革命干劲，“怕”字当头，萎靡不振的人，就是不能重用，特别是不能让他们当一、二把手。对那些不抓革命，不搞生产，拉帮结伙，时刻想着“你下台，我上台”，上台就捣乱的人，不管他要官、要权、要党票的手伸得多长，就是一概不给，而且还要批。大庆追随“四人帮”的那几个人，背着党委去“爬山头”，甚至要个别坏头头当党委副书记，让非党坏头头当政治部主任。我们同这种认派不认党的行为进行了坚决斗争，他们妄图夺权的阴谋没有得逞。我们体会到，领导班子绝对的纯是没有的，但是，严肃对待，慎重选拔则是必须的。

*搞好领导班子革命化。*我们修订的《领导班子革命化的措施》已经公开发表了。这里只做一点说明。

会战以来，我们始终狠抓领导班子革命化建设。一九六〇年提出的“三要十不”中，就强调了“不分职务高低”，一心为会战，一心为革命。一九六四年社会主义教育运动中，制订了领导干部“约法三章”。后来，在领导班子内部，强调了“四个公开”。无产阶级文化大革命以来，各指挥部党委，都结合本身情况，对领导干部革命化措施不断进行修订。为了保证各项措施变成每一个干部的自觉行动，我们注意了四点：坚持党的民主集中制原则；严格党内生活制度；自觉接受群众的革命监督；主要领导干部做出样子。最近，采油四部一位革委会副主任和两个干部，吃了另一个单位的一顿好饭，就违背党委决定，擅自给这个单位增加了油田气供应量。四部党委发现后，就开会讨论，然后由书记带着一百多人，提上一瓶酒、五斤肉、两棵白菜和油盐酱醋等，敲锣打鼓到那个单位去赔礼道歉，使双方都受到了教育。

*按照党章规定，经常整顿党的组织，经常在领导班子内开展整风。*我们在每个阶段的工作总结中，搞阶段整风；在每年年终的大总结、大评比中，开展普遍的整风。每次整风，都强调开展积极的思想斗争，既要弄清思想，又要团结同志。一九七五年以来，我们在全油田进行了增强无产阶级党性，反对和消除资产阶级派性的教育。领导班子成员学文件，摆表现，谈危害，挖根源，启发闹过资产阶级派性的同志自觉革命。在这场教育中，我们看眼绝大多数，教育绝大多数，团结绝大多数。对犯有错误的同志，“下山头”就欢迎，“坐下”就帮，“躺下”就拉，尽量为他们创造改正错误的条件。对个别问题较多的领导班子，还派工作组进行了重点帮助。

我们还把集中一段时间的思想整顿同经常性的思想政治工作结合起来，不是等问题成了堆才去解决。我们经常把指挥部的主要领导干部找来一块务虚，谈思想，谈工作，揭露矛盾，总结经验，统一认识。凡是毛主席、党中央的重要指示、文件一下达，凡是油田上的重大事情，都首先和主要领导干部一起讨论。大家争先恐后谈体会，敞开思想发议论，在毛泽东思想的基础上达到“五个统一”。

各级领导干部经常采取走下去，请上来的办法，听取群众的意见，接受群众的监督。每年开展的政治工作大检查，领导班子成员人人参加。一方面向工人学习，一方面从基层工作看领导工作，从基层出现的问题看领导的责任，进行现场整风。

十七年来，特别是文化大革命以来，在毛主席革命路线的指引下，我们做了一些工作，取得了一些成绩，但是，“四人帮”在大庆的流毒和影响也绝不可以低估。由于我们领导水平不高，工作上还存在不少缺点、错误、薄弱环节。学习和运用马列主义、毛泽东思想的自觉性还不高。整个队伍和标杆单位的先进水平相比，还有很大差距。由于生产管理不善，损失浪费也很大。另外，现在油田开发已进入中期，地面油气集输、注水、回收都不相适应，要作大量的调整、改造工作；油田气和轻质油还没有充分利用起来。矿区建设还很不完善。粮食总产不高，单产太低。所有这些，都需要我们花大气力解决。我们一定要乘这次会议的东风，认真贯彻会议精神，向大寨学习，向人民解放军学习，向全国兄弟单位学习，开展学雷锋，学硬骨头六连的运动，把我们的工作做得更好。

英明领袖华主席继承毛主席的遗志，提出了抓纲治国的伟大战略决策。全国要大治，大庆要治得更好。我们一定要努力完成华主席提出的抓纲治国的四项战斗任务和八个方面的要求，一定不辜负叶副主席视察大庆时“预祝高歌唱凯旋”的殷切期望，进一步打好揭批“四人帮”的人民战争，把“四人帮”的反革命罪行和那条极右路线批深批透，分清路线是非，彻底肃清其流毒。要在对“四人帮”大揭发、大批判、大控诉、大清查的基础上，开展整党整风，进一步整顿思想、整顿组织、整顿作风，加强队伍的革命化建设，发扬党的好传统，调动一切积极因素，鼓足更大的革命干劲。

最近，华主席指示我们，石油的发展速度要再加快，大庆要立新功，要有新发展。我们一定坚决照办。在生产建设上，到一九八五年，我们设想再打五个大硬仗，再迈五大步，努力作出新贡献。一是打好油田巩固提高的硬仗，在现有的生产水平上，持续稳产高产，创造世界油田开发的新水平；二是加强石油勘探，向生产的深度和广度进军，努力找到更多的新油田；三是加快石油化工发展步伐，准备新建一座大型乙烯厂；四是努力增加积累，到一九八五年工业总产值、财政上缴都要比一九七六年有大幅度增长；五是到一九八五年争取粮食、蔬菜产量和猪的饲养量再翻两番，提高粮、菜、肉、油的自给水平。

“世上无难事，只要肯登攀。”我们一定在英明领袖华主席为首的党中央领导下，在全国人民的大力支持下，高举毛主席的伟大旗帜，乘风破浪，高歌猛进，从胜利走向新的更大的胜利！（新华社大庆一九七七年四月二十四日电）

大庆经验有关名词解释

一、两论起家：

一九六〇年四月十日油田党委作出的第一个决定，号召广大职工学习《实践论》、《矛盾论》和毛主席其它著作，用毛泽东思想指导石油大会战，用辩证唯物主义的立场、观点、方法，分析和解决会战中遇到的各种问题。广大职工说：我们的会战是靠“两论”起家的。

二、两分法前进：

一九六四年，毛主席发出了**“工业学大庆”**的伟大号召。遵照毛主席关于**“加强相互学习，克服固步自封，骄傲自满”**和反对形而上学的指示，大学两分法，揭矛盾，找差距，学先进，戒骄戒躁，继续革命，又取得了新的胜利。广大职工说：我们靠“两分法”前进。

三、三要十不：

一九六〇年，顶着苏修、美帝掀起的反华恶浪，顶着刘少奇刮起的下马黑风和推行的反革命修正主义路线，广大职工提出了“三要十不”的豪言壮语。

三要：要独立自主，自力更生，走自己办企业的道路；要高速度、高水平拿下大油田，加快石油工业建设步伐；要甩掉石油落后帽子，赶超世界先进水平，为毛主席争光，为社会主义祖国争光。

十不：不怕苦，不怕死，不为名，不为利，不计较工作条件好坏，不计较工作时间长短，不计较报酬多少，不分职务高低，不讲份内份外，不分前方后方，一心为会战，一心为革命。

四、三老四严、四个一样：

对待革命事业，要当老实人，说老实话，办老实事。

对待革命工作，要有严格的要求，严密的组织，严肃的态度，严明的纪律。

对待革命工作的认真精神，要做到黑夜和白天一个样，坏天气和好天气一个样，领导不在场和领导在场一个样，没有人检查和有人检查一个样。

五、领导干部的约法三章：

自觉限制资产阶级法权，满腔热情地支持社会主义新生事物，坚持领导干部“约法三章”；坚持艰苦奋斗的优良传统，不搞特殊化；坚持参加集体生产劳动，不做官当老爷；坚持“三老四严”的作风，不骄傲自满，不说假话。

六、领导班子内的四个公开：

坚持“三要三不要”原则，实行党委集体领导，在党委班子内要做到“四个公开”：思想公开，有问题摆到桌面上，不隐瞒自己的观点，不搞背后议论；缺点公开，严于解剖自己，不护短，不怕丑，积极开展批评和自我批评；工作公开，及时向党委汇报工作，经常互通情况，有事共同商量，加强集体领导；生活公开，严格要求自己，不搞特殊化，不干见不得群众的事。

七、领导机关三个面向，五到现场：

坚持机关革命化，做到“三个面向”、“五到现场”：面向群众、面向基层、面向生产；生产指挥到现场，政治工作到现场、材料供应到现场、设计科研到现场、生活服务到现场。

八、“五五化”、“四号定位”、“四对口”，都是管理仓库的经验：

“五五化”就是把仓库中的各种物资器材，根据它们的不同品种、规格、形状和出厂要求，一五一十地摆放。大的“五五”成方，高的“五五”成行，矮的“五五”成堆，带眼的“五五”成串，小的“五五”成包。这样摆，不但库容整齐美观，而且便于准确地收发和盘点，保证生产上的需要。

“四号定位”，就是把存放器材的库号、架号、层号、位号四者统一编号，并和账页上的编号统一对口。管理人员只要看准器材名称、规格，翻开账本查核，就可以知道某一器材放在几号仓库、几号货架的那一层、那个位置上。有了“四号定位”，即使刚进库的徒工，也能准确地把料发出去。

“四对口”就是账目、料签、实物、资金四对口，做到有料有账，账物相符。

（新华社）

湖南日报

HUNAN RIBAO 第3142号 1977年4月25日 星期一

下午版（两版）

毛主席语录

全世界各国人民的正义斗争，都是互相支持的。

阿瑟·钟总统和夫人到达我省访问

乌兰夫副委员长陪同到长沙，省革命委员会第一副主任张平化等领导人和两千名群众到机场欢迎。省革命委员会举行宴会热烈欢迎圭亚那贵宾

本报讯 圭亚那合作共和国总统阿瑟·钟和夫人等贵宾，在人大常委会副委员长乌兰夫陪同下，昨日上午从青岛乘专机到达长沙，对我省进行参观访问，受到省会人民的热烈欢迎。

湖南省革命委员会第一副主任张平化和唐慕兰同志，副主任李振军、尚子锦，常委罗秋月、孙国治，长沙市革命委员会主任齐寿良，省有关方面负责人苏明、唐瑞庭、杨山、王死甫和省会群众两千人，冒雨到机场欢迎圭亚那贵宾。

昨天，省会长沙，呈现出一派欢乐热烈的气氛。机场上，中国国旗和圭亚那国旗迎风飘扬，机场建筑物上挂着“热烈欢迎阿瑟·钟总统和夫人”的巨大横幅。当阿瑟·钟总统和夫人等贵宾走下飞机时，张平化、李振军、尚子锦等迎上前去，同贵宾们亲切握手，表示热烈欢迎。欢迎的群众不断高呼口号，敲锣打鼓，奏起欢快的乐章；青少年们热情地挥动花束和彩带，载歌载舞，向贵宾们表达中国人民对圭亚那人民的诚挚友情。阿瑟·钟总统和夫人愉快地向群众招手致意。从机场到贵宾住宿的宾馆，沿途主要街道上，高悬鲜艳的彩旗和巨幅标语：“热烈欢迎圭亚那贵宾！”“坚决支持圭亚那人民维护民族独立和国家主权的正义斗争！”“中圭两国人民的友谊万岁！”“第三世界人民大团结万岁！”“全世界人民大团结万岁！”充分反映出两国人民在长期交往和共同斗争中结下的深厚友谊。

陪同阿瑟·钟总统和夫人来访的有圭亚那经济发展、地区发展、地方政府和合作部长德斯蒙德·霍伊特等政府高级官员。陪同贵宾来湖南访问的还有美大司副司长陈德和，外交部礼宾司副司长高建中、中国驻圭亚那大使王占元和史一波同志。

当天晚上，湖南省革命委员会举行宴会。乌兰夫副委员长出席了宴会。张平化第一副主任在宴会上举杯祝酒，他代表湖南四千多万人民，向圭亚那贵宾表示诚挚热烈的欢迎，向圭亚那人民致以亲切的问候和良好的祝愿。他说，湖南是我们伟大领袖和导师毛主席的家乡，也是我们的英明领袖华主席工作过多年的地方。毛主席是我们的党、我们的军队、我们的国家的缔造者。毛主席为革命建立的丰功伟绩是永存的。毛主席永远活在我们心中，毛泽东思想将永远指引我们胜利前进。湖南人民在斗争实践中深深体会到，华主席一贯高举毛主席的伟大旗帜，忠实执行和勇敢捍卫毛主席的革命路线和政策，是毛主席的好学生、好接班人，是我们的好领袖、好统帅。

张平化第一副主任说，几个月来，在以华主席为首的党中央英明领导下，我省和全国一样，揭批“四人帮”的伟大群众运动不断深入发展，各方面的工作日新月异，形势一派大好。我们决心最紧密地团结在以华主席为首的党中央周围，高举毛主席的伟大旗帜，把毛主席开创的无产阶级革命事业担当起来，进行到底，为中国革命和世界革命作出更大的贡献。

阿瑟·钟总统在祝酒时说，我们非常高兴前来湖南省进行参观访问。湖南是毛主席度过早年时代的地方。那些我们过去只知其名的地方和地区，都变成了活生生的令人难忘的事实。我们对中国的访问，有助于进一步发展我们两个共和国之间的关系。我们之间的联系是牢固的。你们所采用的自力更生发展计划，已经极大地影响了我们进行发展的道路。毛主席的思想和周恩来总理的教导，不仅是你们革命的基础，而且大大有助于丰富我们的共同思想财富，第三世界的团结就是在这一基础上建立和保持下来的。我们相信，在你们的华国锋主席的英明领导下，贵国将继续在第三世界事务中发挥重要作用。对发展中国家，特别是象圭亚那这样的发展中国家来说，是一种支持和鼓舞。

席间，宾主为中、圭两国人民之间的友谊和两国友好合作关系的不断发展，频频干杯。

宴会后，阿瑟·钟总统和夫人应邀高兴地观看了《华国锋主席会见阿瑟·钟总统和夫人》的彩色纪录片。

昨天，贵宾们由乌兰夫副委员长、尚子锦副主任等陪同，在长沙市参观了毛主席早期革命活动纪念地——爱晚亭，还参观了湖南省陶瓷展览和省博物馆。

阿瑟·钟总统和夫人等圭亚那贵宾到达长沙时，受到热烈欢迎。

本报记者摄

省委召开百万人广播大会热烈庆祝全国工业学大庆会议隆重开幕

坚决响应英明领袖华主席的战斗号召 高高举起毛主席亲手树立的大庆红旗

张平化同志作重要讲话，李振军同志主持会议，孙国治同志讲了话

⇧ 张平化同志在广播大会上讲话。

⇦ 广播大会中心会场。

本报记者摄

本报讯 在英明领袖华主席亲自主持下，全国工业学大庆会议于四月二十日在大庆油田隆重开幕。喜讯传来，全省各地一片欢腾。广大职工、家属兴高采烈，奔走相告，纷纷进行学习和座谈。昨天下午，中共湖南省委召开了全省百万人参加的广播大会，热烈庆祝全国工业学大庆会议隆重开幕。

出席昨天广播大会的有：中共湖南省委、省革命委员会、省军区、驻长部队和长沙市委、市革委会、长沙警备区负责同志张平化、李振军、孙国治、刘夫生、刘玉娥、童国贵、程启文、周新林、陈新、苟先学、唐才猷、李治平、李梓斌、王立朝、马奇、吴耀光、梁其舟、齐寿良、李朗秋、李明来、柳同仁、郭琦。

出席大会的还有离职休养的老红军、老干部周里、何德全、翁徐文。

大会中心会场省军区礼堂布置得庄严朴素，伟大领袖毛主席和英明领袖华主席的巨幅彩色画像，并排高挂在主席台正中，两边排列着十面红旗。会场上悬挂着醒目的标语，上面写着：“高举毛主席的伟大旗帜，掀起学习毛主席著作的新高潮！”“紧跟英明领袖华主席，为实现抓纲治国的战略决策而奋斗！”“我们一定要高举毛主席树立的大庆红旗！”

大会由中共湖南省委书记、省革命委员会副主任李振军同志主持。

中共湖南省委第二书记、省革命委员会第一副主任、省军区政委张平化同志作了重要讲话，中共湖南省委常委、省计委主任孙国治同志讲了话。

大会热烈欢呼全国工业学大庆会议隆重开幕。这次全国工业战线的空前盛会是英明领袖华主席提议、党中央决定召开的，是在粉碎“四人帮”取得伟大胜利的大好形势下，在举国欢庆《毛泽东选集》第五卷出版发行的大喜日子里召开的。会议开幕以前，华主席率领中央和各地领导干部、英雄模范，深入大庆基层单位和工农村参观访问。华主席亲切接见了大庆党委、基层领导干部和英雄模范人物，并且为大庆油田亲笔题词：“我们一定要高举毛主席树立的大庆红旗”，为油田党委机关报报头题词：《大庆战报》。华主席亲自到大庆油田视察，亲笔题词，不仅是对大庆五十万职工和家属极大的勉励，极大的鼓舞，也是对全国、对我省广大职工、家属极大的鞭策和鼓舞。

省委负责同志在讲话中指出：这次会议规模空前，意义重大，是《毛泽东选集》第五卷的大学习会，是对“四人帮”的大批判会，是在工业战线上落实华主席抓纲治国的战略决策的誓师大会，是检阅工业学大庆成果的群英大会，是普及大庆式企业、把国民经济搞上去、加快实现四个现代化的动员大会。这次会议对于我国社会主义革命的继续发展，对实现国民经济的新的大跃进，是一个巨大的推动力。全省工人阶级、广大干部和群众，要认真学习英明领袖华主席的题词，学习李先念副总理在全国工业学大庆会议的开幕词，学习《人民日报》四月二十三日的社论以及会议期间有关报道，学习大庆的基本经验和全国工业学大庆先进单位的经验，以抓革命，促生产的优异成绩庆祝全国工业学大庆会议的召开。我们要坚决响应华主席的伟大号召，乘全国工业学大庆会议的东风，动员各级党组织、全省工人阶级，更高地举起毛主席的伟大旗帜，掀起学习毛主席著作的新高潮，进一步深入揭批“四人帮”，把工业学大庆的群众运动推向新的阶段，普及大庆式企业，为尽快地把我国建设成为社会主义的现代强国而奋斗。

省委负责同志在讲话中指出：要高举毛主席树立的大庆红旗，就要象大庆工人阶级那样，如饥似渴地学习毛泽东思想，在全省迅速开展学习《毛泽东选集》第五卷的群众运动，掀起学习毛主席著作的新高潮。大庆，是毛主席亲自树立、周总理精心培育、华主席高高举起的一面鲜艳红旗。大庆的十七年，是高举毛主席伟大旗帜的十七年。大庆工人阶级以毛泽东思想为指针，闯出了一条与资本主义、修正主义根本对立的我国自己发展工业的道路。大庆不愧为周总理赞扬的“学习和运用毛泽东思想的典范。”学大庆，就要象大庆工人阶级那样高举毛主席的伟大旗帜，认真学习马列和毛主席著作。《毛泽东选集》第五卷这部马克思主义的光辉文献，是我们坚持无产阶级专政下继续革命的强大思想武器，是我们团结战斗、夺取新的胜利的指路明灯。我们要坚决贯彻中共中央的决定和省委的通知精神，迅速开展学习《毛泽东选集》第五卷的群众运动。各级党委要把学习《毛泽东选集》第五卷作为当前的一项重要政治任务，切实抓紧抓好，（下转二版）

深入揭批「四人帮」 打好早稻插秧仗

在《毛泽东选集》第五卷出版发行的大喜日子里

临武县落实抓纲治国战略决策早稻插得快

各级领导深入春耕第一线，和贫下中农搞“三同”，受到群众赞扬

本报讯 在《毛泽东选集》第五卷出版发行的大喜日子里，临武县的广大干部、群众加劲插早稻，以实际行动落实华主席提出的抓纲治国的战略决策。目前，全县已插早稻七万多亩，占早稻总面积的百分之七十。

县委有八名常委深入农业第一线，带领群众狠批“四人帮”破坏抓革命、促生产的罪行，从经济上和政治上讲清插好早稻的重大意义。为了打好插早稻这一仗，县委从机关抽调了一批干部下去支援；县委还规定，在早稻插秧期间，各级党委一律不开大会；必须开的，就开小会、开短会、到基层开现场会。这样，全县投入插秧的人数达十万多人。

在插秧中，有各种各样的问题需要及时解决。临武县各级领导注意调查，分析情况，研究解决问题的办法，加快插秧进度。县委一位常委在新市公社农科队蹲点，发现这个队有的干部认为今年秧苗好，水源足，插秧可以慢慢来，因而没有注意高度集中劳力。针对这个情况，他及时作思想政治工作，提高了大家的认识，干部群众一齐下决心，奋战五天，就完成了百分之八十的任务。武沅公社开始插秧时工效不高。公社党委书记分析了情况，并立即在蹲点的村头大队帮助抓加强劳动管理，开展社会主义劳动竞赛，迅速提高了工效。随后，把这个经验推广出去，带动全公社。现在，这个公社已基本上插完了早稻。

临武县各级领导成员在春耕中坚持和贫下中农搞“三同”，用自己的模范行动影响广大群众。县委一位常委身体有病，也坚持下农村插秧，社员五点半出工，她五点就到了田里，无论天晴下雨，天天如此。干部社员深受感动。县委还有一位常委，年近六十，在县里一开完会，就步行四十多里投入插秧战斗，受到群众的赞扬。（本报通讯员）

认真学习选集第五卷 深入揭批「四人帮」

嘉禾县讲究插秧质量

本报讯 嘉禾县插早稻提倡高速度、高质量。

开始，有种这样的议论：现在季节紧迫，能抓住时机插下秧就不错了，哪能顾得上高质量。县委认为这种把数量与质量对立起来的观点，是一种形而上学的错误观点。插秧应该抢时间，争速度，否则就会延误季节，影响产量。但是，光抓进度，不顾质量，即使插得再快，同样不能高产。我们要把数量和质量统一起来。只要紧紧抓住揭批“四人帮”这个纲，充分调动群众的社会主义积极性，就能够做到又快又好。

榜样最有说服力。县委书记深入到普湍公社，组织干部群众认真学习《毛泽东选集》第五卷，学习华主席在第二次全国农业学大寨会议上的重要讲话，深入揭批“四人帮”“三反一砍”，破坏抓革命、促生产的滔天罪行，激发大家的社会主义积极性；同时，搞好劳动组合，建立健全插秧责任制，开展队与队、组与组、人与人之间的劳动竞赛。到四月二十日，全公社已插下的七千多亩早稻，基本上做到了肥足、苗足、规格好。县委及时总结推广了普湍的经验。龙潭公社过去不大注意插秧质量。今年在县委负责同志的帮助下，批判了“四人帮”把合理的规章制度污蔑成“修正主义的管、卡、压”，大搞无政府主义的罪行，制订了早稻插秧的规格，要求做到开“三沟”（过水沟、防洪沟、排水沟）、保“三足”（基肥下足、面肥施足、秧苗插足）和搞三光，提高了插秧质量。全县各级领导干部都坚持作样板，搞示范，层层召开现场会，总结推广先进经验，把好质量关。现在全县早稻插秧任务已完成百分之四十，基本上保证了质量。

（本报通讯员）

保证春插进度和质量 发挥机械威力

宁乡县五里堆公社推广插秧机

本报讯 宁乡县五里堆公社大力推广使用插秧机，春插进度快、质量好。

五里堆公社用机器插秧是从一九七五年春开始的，去年动力插秧机发展到二十八台、人力插秧机发展到二百五十一台，机插面积占全社水田面积的百分之六十。今年，“四人帮”被粉碎了，干部、社员办农业机械化的劲头更足了，都表示要再努一把力，使全社基本上实现机械插秧。早在三月初，公社党委就召集有关部门的同志开会，专题研究和部署了机插的各种准备工作。公社确定了一名副主任专抓这件事，大队、生产队也指定了专人负责，切实加强领导。全社八十一名支委和一百二十多名生产队长，既挂帅，又上阵，勤学苦练，个个掌握了机插技术。同时，发动群众按机插标准培育了一千一百多亩通气硬床秧苗。公社农机站派出三个小分队对全社所有插秧机械进行了一次维修试车，使台台机车保持良好状态。公社、大队还分别举办了十期插秧机手训练班，不仅使原有的两千多名机手提高了技术水平，而且培训了三百名新机手。

近日来，高桥、竹坪等大队先后打响了机插战斗。田野里机声隆隆，人声鼎沸。动力插秧机最高工效达日插二十多亩，人力插秧机达五至六亩，普遍插得横直成线，大小均匀，深浅适宜，干部社员赞不绝口。四月十九日，公社召开了春插督师大会，各大队、生产队主动搞好劳动组合，任务落实到机到人，大家决心全面完成早稻插秧任务迎“五一”。

（宁乡县通讯组）

蓝山县用毛泽东思想指挥插秧战斗

目前已完成百分之四十的早稻插秧任务

本报讯 蓝山县各级领导带领广大干部群众认真学习《毛泽东选集》第五卷，深入揭批“四人帮”的反革命罪行，鼓足干劲大打早稻插秧仗。目前，全县十五万亩早稻插秧任务，已完成百分之四十，不但进度快，而且质量好。

全县各级党组织在领导插秧战斗中，认真抓学习《毛泽东选集》第五卷，用毛泽东思想解决插秧中的各种问题，推动插秧战斗。开始插秧时，部分地方劳力集中不起来。这是什么原因呢？针对这个问题，县委引导全县干部群众选学《毛泽东选集》第五卷中有关阶级、阶级斗争的论述，查劳力去向，摆劳力不集中的原因，使大家认识到，有些地方劳力不集中，主要是由于一小撮阶级敌人和资本主义势力在搞鬼，有的鼓吹“金钱挂帅”，有的煽动投机倒把。劳力没有安排好是现象，阶级斗争抓得不紧才是问题的本质。认识提高后，全县大打了一场揭批“四人帮”的人民战争，打击了一小撮阶级敌人的破坏活动，批判了资本主义倾向，收回了外流劳力。同时，县委还采取措施，清回城镇私招乱雇的劳力、压缩社队企业多占的劳力、挖掘闲散劳力，使劳力集中到春插第一线，大大加快了插秧进度。总市公社原来劳力不够集中，插秧进度缓慢。通过揭批“四人帮”，打击阶级敌人的破坏活动，全社出勤劳力由原来的百分之七十增加到百分之九十以上，日插进度由原来的一千多亩增加到三千多亩。

新圩公社少数大队过去由于受“四人帮”反革命的修正主义路线的影响，搞乱了政策，搞乱了思想，搞乱了人心，影响了群众的社会主义积极性。在早稻插秧战斗中，公社党委针对这个问题，以毛泽东思想为武器，利用政治夜校、黑板报、墙报等形式，深揭狠批“四人帮”。同时，采取措施，认真加强政治思想工作，搞好劳动管理，落实男女同工同酬政策。这样，大大调动了干部群众的社会主义积极性，早稻插秧既快又好。县委认真总结了这个大队的经验，迅速加以推广，收到了很好的效果。

（零陵地革委农村办、本报通讯员）

坚决响应英明领袖华主席的战斗号召 高高举起毛主席亲手树立的大庆红旗

（紧接一版）各级领导干部要带头学好。要在干部和群众中开展一个学习竞赛。要发扬理论联系实际的革命学风，把选集第五卷的基本思想学懂弄通，深刻领会掌握毛主席关于无产阶级专政下继续革命的伟大学说，掌握关于社会主义革命和社会主义建设的路线、方针、政策，提高识别真假马克思主义的能力，提高执行毛主席革命路线的自觉性。要采取在职学习、办业余政治夜校、读书班、学习班等多种形式，把广大干部和群众组织到学习中来。要加强对骨干的培训，注意发挥专业理论队伍和工农兵理论队伍的作用，使学习运动深入持久地坚持下去，学出新水平，用出新水平。

要高举毛主席树立的大庆红旗，就要象大庆工人阶级那样英勇地捍卫毛泽东思想和毛主席革命路线，坚持以阶级斗争为纲，深揭狠批“四人帮”。大庆的历史，是一部同修正主义搏斗的作战史。大庆人顶住了苏修那一套，顶住了刘少奇、林彪那一套，顶住了“四人帮”那一套，始终坚定地走毛主席指引的道路。大庆工人阶级同“四人帮”进行针锋相对的斗争的经验，我们要认真学习。各级领导干部要象大庆党委那样，立场坚定、旗帜鲜明地站在斗争的前列。要带领群众，深揭狠批“四人帮”及其伸到湖南的黑手和那个混入党内的资产阶级野心家及他们纠集的极少数几个人结帮营私、篡党夺权的罪行。要认真学习大庆“三大讲”的经验，继续深入开展革命大批判。在继续揭批“四人帮”篡党夺权阴谋的同时，要进一步深入揭批他们的反革命面目和罪恶历史。要结合经济战线的实际，揭发批判“四人帮”篡改党的基本路线，向无产阶级猖狂进攻的罪行；揭发批判他们反对党的领导，分裂工人阶级队伍，大搞无政府主义的罪行；揭发批判他们反对社会主义建设总路线，破坏抓革命促生产，破坏社会主义经济管理和企业管理的罪行；揭发批判他们破坏工业学大庆、农业学大寨群众运动的罪行，从思想上、政治上、组织上批深批透，把被他们搞颠倒了的东西纠正过来，澄清路线是非，划清思想界限。在斗争中，要认真执行党的政策，严格区分和正确处理两类不同性质的矛盾。要狠狠打击阶级敌人的破坏活动，打击城乡资本主义势力，巩固城乡社会主义阵地。

要高举毛主席树立的大庆红旗，就要象大庆那样，认真落实“**鞍钢宪法**”，办好社会主义企业。为了把工业学大庆群众运动推向新的阶段，我们要有计划、有步骤地开展整党整风运动，把企业党委的领导班子整顿好、建设好，加强基层组织的建设。“四人帮”对整党整风怕得要死，咒骂我们整党整风是“整顿为纲”，胡说什么“整顿就是复辟”，实质是疯狂反对伟大领袖和导师毛主席，是对毛泽东思想的无耻背叛。毛主席亲自发动了伟大的延安整风运动，在历史上每一个重要时刻，毛主席都提出要整党整风，在《毛泽东选集》第五卷中就有许多极为明确的指示。“四人帮”反对整顿，正是我们打中了他们的要害。他们搞修正主义，搞派别活动，搞阴谋诡计，一整，就把他们的阴谋整出来了。在揭批“四人帮”的人民战争中，一定要有步骤、有计划地进行整党整风。要着重于思想整顿，通过批评和自我批评的方法，学习马克思主义。有的领导班子在思想整顿的基础上，还要进行必要的组织整顿，以便更好地加强领导，使革命生产迅速发展。我们要对照大庆党委革命化的十二条措施，努力把领导班子建设成坚持“三要三不要”原则，贯彻毛主席革命路线，密切联系群众，敢抓敢管的坚强战斗堡垒。要整顿和精简企业的机构，充实生产第一线，加强机关革命化建设。要象大庆那样大学解放军，坚持用毛泽东思想教育人，加强经常性的思想政治工作，建设一支铁人式的工人阶级队伍。要坚持无产阶级政治挂帅，建立和健全合理的规章制度。所有企业，都要依靠群众，把政治工作制度、生产管理制度、生活管理制度以及干部参加劳动、工人参加管理的制度，建立和健全起来。在生产制度方面，今年上半年要把岗位责任制、考勤、技术操作规程、质量检验、设备管理和维修、安全生产、经济核算等七项制度都建立和健全起来。要把产量、品种、质量、原材料、燃料动力消耗、劳动生产率、成本、利润、流动资金占用量等八大指标全面抓起来。要有计划地组织几个战役，把质量、安全生产、设备维修认真抓好，把大庆一整套办好社会主义企业的宝贵经验学到手。

要高举毛主席树立的大庆红旗，就要象大庆那样，大干社会主义。十七年来，大庆工人阶级发扬“有条件要上，没有条件创造条件也要上”的革命精神，自力更生，艰苦奋斗，建设了具有世界先进水平的油田。在同“四人帮”妄图砍倒大庆红旗，破坏抓革命促生产的斗争中，大庆人喊出了气壮山河、响彻云霄的战斗口号：“大干社会主义有理，大干社会主义有功，大干社会主义光荣，大干了还要大干！”学大庆，就要学习大庆工人阶级这种大干社会主义的革命精神。随着揭批“四人帮”斗争的不断深入，我省的革命生产形势大好，越来越好。省委号召，全省工人阶级和广大群众以实际行动庆祝全国工业学大庆会议的召开，所有企业都要在充分发动群众的基础上，提出献礼项目，广泛开展献礼活动，努力实现“三超”（即超本单位历史最高水平、全国同行业最高水平、世界的先进水平）。要千方百计增产化肥、农药和农机具，大力支援农业。要努力增产轻工业产品，不断提高产品质量，增加花色品种。要狠抓煤炭生产，实现稳产高产，加快掘进，努力做到“三量”平衡。要坚决把钢铁生产搞上去，炼好钢，多轧材。要努力提高发电出力，做到安全、满发、多供。要继续发展交通运输的大好形势，确保煤炭、磷矿石、化肥等重点物资的运输。机械、基建等各行各业都要大干快上，实现上半年时间过半完成任务过半。

省委负责同志在讲话中指出：在我省深入开展工业学大庆群众运动中，很多工矿企业提出了“学大庆、赶长岭炼油厂”的口号。在工业学大庆的群众运动中，全省出现了许多学大庆的先进单位，长岭炼油厂是我省工业学大庆的一个好样板，他们认真贯彻执行“**鞍钢宪法**”，认真学习大庆人“三老”“四严”作风，各项工作都在紧张而有秩序地进行，革命和生产都取得了很大的成绩。对长岭炼油厂学大庆的经验，我们要好好研究、推广。要对照大庆找差距，对照学大庆的先进单位找差距，开展比、学、赶、帮、超的社会主义劳动竞赛，使大庆经验在全省工业战线迅速推广，让大庆红旗插遍全省每个工矿企业。

中共邵阳地委副书记李顺、长岭炼油厂党委副书记初万祥、湖南橡胶厂党委副书记倪善会、湘潭钢铁厂党委副书记吕炎、煤炭坝煤矿党委副书记李旭初等同志分别在大会上发了言。他们一致表示，坚决响应华主席的伟大号召，一定要高举毛主席树立的大庆红旗，以**只争朝夕**的革命精神，认认真真、扎扎实实地学习大庆的经验，并且象大庆人那样高标准、严要求，学了就要干，要大干，拚命地干，以优异成绩向全国工业学大庆会议献礼。紧跟英明领袖华主席，高举毛主席的伟大旗帜，学好《毛泽东选集》第五卷，深揭狠批“四人帮”，把工业学大庆运动推向新的阶段。

彩色纪录片

华国锋主席会见李政道博士

中央新闻纪录电影制片厂摄制 中国电影公司发行

自一九七七年四月二十五日起在我省陆续上映

四月二十六日（星期二）放映影片

纪录片 **隆重纪念敬爱的周恩来总理逝世一周年** 1977年新闻简报3、4、6、7号 紅衛 6.15 人民 8.30

为了新的一代 解放 4.40 长沙 7.30

故事片 **董存瑞** 同映：省会工民深揭狠批“四人帮” 建設 1.00 7.50 湘江 6.55 文化 1.45 4.05 8.35 解放 2.20 人民 3.30 6.10 紅衛 3.00

红军不怕远征难 同映：**快艇女民兵** 紅衛 1.00 长沙 4.50 建設 6.00 人民 1.30

故事片 **秘密图纸** 同映：稻田皮炎的防治 北郊 1.00 3.05 5.20 7.25 烈士公园 2.20 4.30 6.30 东風 1.50 6.00 人民 上午9.25

朝鲜宽银幕故事片 **煤矿的主人** 建設 3.20 文化 6.30 长沙 2.40 湘江 2.05 紅衛 7.40 解放 7.05

湖南省京剧团 在湖南剧院演出 **八一风暴** 26、27、28、29、30日5月1日 晚7.15

长沙市花鼓戏剧团 在解放剧院演出 **万水千山** 27、28、30日5月1日 晚7.00

湖南电视台节目预告

四月二十五日（星期一）转播北京电视台电影新闻 湖南电视新闻 图片：响应党中央号召掀起学习毛主席著作新高潮 工业学大庆专题节目：①讲话：以大庆为榜样培养一支革命化的职工队伍（向紅机械厂党委书记陈宗国讲）②文艺节目：（株洲冶炼厂、湖南开关厂业余文艺宣传队演出）

四月二十六日（星期二）第一次播出下午2.30开始 湖南电视新闻理论学习专题讲座：彻底批判“四人帮”破坏党的民主集中制的罪行（省哲学社会科学研究所大批判组英秋贤讲）第二次播出 晚上七点开始 转播北京电视台节目 电视新闻 国际新闻 工业学大庆专题节目：文艺节目《前进，毛泽东号火车头》电影纪录片：中缅友谊开新花——邓颖超副委员长访问缅甸 彩色纪录影片：大庆人

本报社址：长沙市建湘路 电话总机：26191 夜班编辑室：26194 昨日开印时间：21时47分 印完：2时13分 长沙地区天气预报：白天阴天有中雷阵雨，晚上阴天有大雷阵雨。北风三到四级。最高气温二十三度，最低十八度。

湖南日报

HUNAN RIBAO 第3143号 1977年4月26日 星期二

农历丁巳年三月初九 （今日四版）

毛主席语录

鼓足干劲，力争上游，多快好省地建设社会主义。

贵在鼓劲

（一九六三年四月二日）

华国锋

今天新湖南报刊载的《可贵的革命干劲》一文，介绍了毛田区的群众和干部在党的领导下，鼓足革命干劲，建设社会主义新农村的出色事迹。这个区，一九六二年粮食总产量，比历史上产量最高的一九五八年增加百分之二十八；生猪，每户平均存栏一点二头；造林三万多亩；其它生产和建设事业也有了很大的发展，巩固和发展了集体经济。毛田区所取得的巨大成就，是高举总路线、大跃进、人民公社伟大红旗的结果，是认真贯彻执行党中央和毛主席的指示的结果，也是广大群众和干部艰苦奋斗的结果。

毛田区可贵的地方，在于他们有雄心壮志。既有远大的理想，而又脚踏实地地去干。对于当前群众要求办而又能够办到的事情，总是以饱满的热情，千方百计去办；对于长远性的建设，也根据需要与可能的原则，积极去办。他们在工作中，坚持党的调查研究、实事求是、群众路线的传统作风，把革命热情和求实精神结合起来，把一般号召和典型示范结合起来，从群众中来，到群众中去，依靠群众的自觉来进行工作。他们在前进中遇到困难的时候，不是畏难而退，而是敢于和困难作斗争，不屈不挠地去战胜困难。在受到挫折以后，不是灰心丧气，而是认真地总结经验教训，研究和学习别人的经验，坚持真理，修正错误，顽强地战斗，继续前进。

毛田区的经验，充分证明了：人民群众有无限的创造力。在社会主义制度下，人们可以依靠集体的力量，向一切可以发挥自己力量的地方进军，向生产的深度和广度进军，为社会、为自己创造日益增多的财富。同时，也证明了：领导者的责任，就在于启发人民群众的积极性，带领群众沿着正确的方向前进。依靠群众，发展生产，巩固和发展集体经济。毛田的经验，还告诉我们：鼓干劲，必须是鼓实劲，而不是鼓虚劲、鼓蛮劲。工作应当是扎扎实实的，指标应当是积极可靠的，措施应当是切实可行的。办事情一定要按照党的政策，一定要反复同群众商量，学习外地的经验一定要结合自己的情况，不要生搬硬套。在群众的干劲鼓起来以后，又要十分爱惜他们的积极性，十分节约地、十分有效地使用群众的积极性。只有这样，才能巩固群众的积极性，使群众的积极性能够经常的保持旺盛。

毛田区建设社会主义新农村的出色事迹，是一篇活教材。我们应当向毛田区学习，象他们那样，更好地鼓足革命干劲，组织生产高潮，争取今年农业大丰收。（原载《新湖南报》）

英明领袖华主席一九六三年四月二日写的重要文章《贵在鼓劲》，是学习和运用马列主义、毛泽东思想的光辉典范。文章通过总结湖南省岳阳县毛田区建设社会主义新农村的经验，精辟地论述了正确路线与工作方法、领导与群众、革命热情与求实精神等的辩证关系。今天本报重新发表华主席的《贵在鼓劲》一文，对于推动各条战线抓革命促生产、大干快上，对于实现华主席提出的抓纲治国的战略决策，具有极为重大的现实意义。今天本报还在第二版同时刊登毛田区委会重新学习《贵在鼓劲》的文章，供同志们参考。

——《人民日报》编者

（载一九七七年四月二十六日《人民日报》）

（新华社北京一九七七年四月二十五日电）

阿瑟·钟总统和夫人访问韶山

毛主席家乡的人民热烈欢迎远道而来的圭亚那贵宾

本报讯 圭亚那合作共和国总统阿瑟·钟和夫人等贵宾，在人大常委会副委员长乌兰夫、省革命委员会副主任尚子锦陪同下，昨天专程访问了我们伟大的领袖和导师毛主席的家乡韶山，受到韶山人民的热烈欢迎。

陪同圭亚那贵宾访问韶山的还有外交部美大司副司长陈德和、礼宾司副司长高建中，我国驻圭亚那大使王占元和史一波同志，省革命委员会常委罗秋月，省有关方面负责人苏明、唐瑞庭、杨山、王宛甫等。

昨天，春意盎然的韶山冲里洋溢着中、圭两国人民团结友好的气氛。当圭亚那贵宾乘坐的汽车从长沙到达韶山时，韶山区革命委员会副主任赵阳城、徐清业、毛继生、毛泽仁，四届人大常委会委员、韶山区革委会常委毛迪秋等迎上前去，同贵宾们一一握手。数百名欢迎群众热烈鼓掌，高呼“热烈欢迎阿瑟·钟总统和夫人”等口号，青少年们挥舞着花束和彩带，在欢快的鼓乐声中翩翩起舞，向贵宾们致意。

阿瑟·钟总统和夫人等贵宾参观了毛主席旧居和旧居陈列馆，了解了毛主席青少年时期的生活、学习、劳动情况和毛主席在韶山领导农民运动、亲自创建韶山党支部的伟大革命实践。在参观中，主人向贵宾们表示，韶山人民决心在华主席为首的党中央的英明领导下，继承毛主席的遗志，努力把韶山的革命和生产搞得更好。阿瑟·钟总统说，他对有机会来到毛主席的家乡参观毛主席旧居感到高兴。他说，在这里，我们看到了韶山人民正在实践毛主席的教导。

昨天下午，圭亚那贵宾在返回长沙途中，还参观了我们的英明领袖华主席当年在湖南亲自指挥修建的韶山灌区银田寺渡槽，听取了灌区建设情况的介绍。

晚上，贵宾们在乌兰夫副委员长，省革命委员会第一副主任张平化和唐赫兰同志，副主任李振军、尚子锦，常委罗秋月等的陪同下，出席了文艺晚会，观看了皮影、木偶戏，并向演员们赠送了花篮。

重新学习《贵在鼓劲》

中共湖南省岳阳县毛田区委会

在深揭猛批“四人帮”，千军万马闹春耕的战斗中，我们组织广大干部群众，在认真学习毛主席的《论十大关系》和华主席在第二次全国农业学大寨会议上的重要讲话的同时，学习了一九六三年华主席在我们毛田亲自撰写的《贵在鼓劲》。这篇文章是一盏指路明灯。我们在它的光辉照耀下，分析今年农业生产的各种条件，对落实华主席为首的党中央抓纲治国的战略决策，打好春耕这一仗，夺取全年农业丰收，更加充满了信心。

搞好今年春耕生产的有利条件很多。最主要的是打倒“四人帮”，思想大解放，生产力大解放，广大干部群众的社会主义积极性空前高涨。近几年来，通过深入开展农业学大寨的群众运动，生产条件有了很大改变，物质基础也比过去雄厚。形势大好，前程似锦，这是主流。但是，我们也应当看到当前存在的一些不利条件，特别是由于“四人帮”的干扰破坏，少数社队还存在这样那样的困难。“四人帮”干扰大的地方，困难可能还要多一些。学习毛主席和华主席的教导，我们对这些有利条件，就有了个正确的分析，全面的估价。记得在一九六二年，当我们顶着苏修的卡压、修正主义路线的干扰和自然灾害的威胁，大打治山治水的人民战争时，华主席来到了毛田。他从本质上发现贫下中农的社会主义积极性，高度评价我们毛田所取得的成绩，指出这“是高举总路线、大跃进、人民公社伟大红旗的结果，是认真贯彻执行党中央和毛主席的指示的结果，也是广大群众和干部艰苦奋斗的结果。”并且指出：“他们在前进中遇到困难的时候，不是畏难而退，而是敢于和困难作斗争，不屈不挠地去战胜困难。”后来，当我们在农业学大寨的道路上不断前进的时候，华主席又谆谆告诫我们：要戒骄戒躁，要站在高处，看到远处，干在实处。

联系当前实际，学习华主席的革命实践和英明指示，我们进一步体会到，农业生产中的有利条件和不利条件是相对的，我们要全面地看问题，用发展的观点看问题，如果只看到有利的一面，把一切想得很顺利，就会产生盲目乐观情绪，有利条件就可能变成不利条件；相反，只看到不利的一面，看不到有利的一面，就会产生悲观失望情绪，也不能变不利条件为有利条件。只要我们在华主席的英明领导下，放手发动群众，紧紧抓住深揭狠批“四人帮”这个纲，把革命热情和求实精神结合起来，我们就能充分利用有利条件，化不利因素为有利因素，取得农业生产的主动权。

“群众是真正的英雄”。今天我们重新学习华主席写的《贵在鼓劲》一文，倍感亲切。我们云山公社这几年增产幅度比较大，今年再要上去，公社党委中有少数同志感到困难多，压力大，说是“三斤酒瓶齐了颈，十步楼梯到了顶”。到底还有没有潜力可挖？开春后，公社党委组织干部群众学习华主席《贵在鼓劲》这篇文章，围绕“能不能再增产”的问题广泛开展讨论，发动群众献计献策。全社一下就收到一万多条建议，很快从扩大耕地、增肥育秧等方面落实了增产措施。这就说明，分析条件，最要紧的是充分估计群众中的潜在力量。群众的积极因素调动起来之后，什么人间奇迹都可以创造出来。

华主席在《贵在鼓劲》一文中指出，必须“把革命热情和求实精神结合起来”。对这一教导，这几年我们体会更为深切。我们感到，这几年农田基本建设任务大，社队企业、多种经营也发展比较快，这样，就存在这三者与春耕生产争劳力的矛盾。怎样解决这个矛盾？我们学习华主席的指示，就从中悟出了道理。华主席说：“鼓干劲，必须是鼓实劲，而不是鼓虚劲、鼓蛮劲。工作应当是扎扎实实的，指标应当是积极可靠的，措施应当是切实可行的。办事情一定要按照党的政策，一定要反复同群众商量，学习外地的经验一定要结合自己的情况，不要生搬硬套。”又说，对于当前群众要求办而又能够办到的事情，要以饱满的热情，千方百计去办；对于长远性的建设，也要根据需要与可能的原则，积极去办。我们感到，什么工作都有个轻重缓急之分，既不能顾此失彼，又不能主次不分。不首先抓主要矛盾，眉毛胡子一把抓，工作是不会做好的。于是，我们采取这样的办法：鼓实劲，一人顶两人用；统筹兼顾，全面安排；立足长远，大干当前，保证不误季节，不违农时。集中百分之七十五的劳力大搞春耕，其余抓多项建设。普遍开展劳动竞赛，全区呈现一派你追我赶，生气勃勃的景象。

（下转四版）

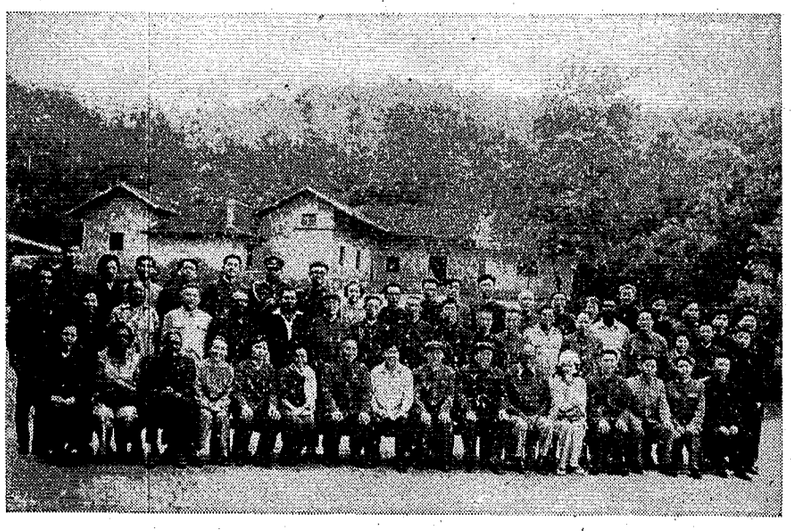

阿瑟·钟总统和夫人等圭亚那贵宾，由乌兰夫副委员长、尚子锦副主任陪同，昨天专程访问了韶山，并在毛主席旧居前合影留念。 本报记者摄

湖南日报

决心高举毛主席伟大旗帜把大庆经验学到手

出席全国工业学大庆会议代表连日在大庆油田参观学习

新华社大庆一九七七年四月二十五日电 出席全国工业学大庆会议的七千名代表，在大庆期间，参观了大庆油田的许多标杆单位，访问了各条战线的英雄模范人物。他们边看边议，受到极为深刻的教育和巨大的鼓舞。许多代表说：百闻不如一见。大庆确实如敬爱的周总理生前所说的那样，是“学习和运用毛泽东思想的典范”，是“大学解放军，具体运用解放军的政治工作经验的典范”。

四月十五日，大会向每一个代表赠送了大家盼望已久的《毛泽东选集》第五卷。全体代表在参观学习的同时，起早贪黑地学习选集第五卷，决心以毛泽东思想为指导，把大庆的经验真正学到手。新疆、青海、西藏等代表团的一些少数民族代表，不认识汉字，他们就请懂汉文的同志帮助他们刻苦地学习。

许多代表在参观学习过程中回忆，从一九六四年伟大领袖毛主席发出**“工业学大庆”**的号召以来，曾经多次来过大庆，但因为没有抓住根本学大庆，大庆经验没有在本地区、本单位真正推广。特别是由于刘少奇、林彪、“四人帮”反革命的修正主义路线的干扰破坏，在一些地方，学大庆甚至成了“罪过”。代表们说，以华主席为首的党中央一举粉碎了“四人帮”，我们今天才能理直气壮地学大庆。他们珍惜在大庆的每一分钟，白天参观访问，晚上回到驻地，就认真地订规划、找差距。河北、山西、甘肃等省的许多代表还深入到钻井队、采油队、井下作业队和后勤部门，和大庆工人实行“三同”，在生产现场学习大庆人的好思想、好作风、好经验。他们说，大庆的道路，是按照毛主席的革命路线发展工业的道路，办工业就要象大庆那样办。华主席提出抓纲治国的战略决策，号召“我们一定要高举毛主席树立的大庆红旗”，我们坚决贯彻落实。学大庆是反修防修斗争的需要，是高速度发展我国社会主义工业，实现四个现代化的需要，决不是权宜之计。学大庆，首先要学习大庆工人阶级高举毛主席的伟大旗帜，按照毛主席批示的**鞍钢宪法**办工业，“心里想的，嘴上说的，手上干的，和毛主席教导的一个样”；学习铁人王进喜同天斗、同地斗、同阶级敌人斗、同修正主义斗的“四斗”精神。

几天的参观学习，代表们越学精神越振奋。他们向自己提出：大庆能为国家做出那么大的贡献，我们为什么不能？大庆各级领导班子坚决贯彻执行毛主席的革命路线，密切联系群众，团结战斗，带出了一支反修防修，又红又专，压不倒、摧不垮的铁人式的革命化队伍，我们为什么相差那么远？大庆艰苦创业的光荣传统代代传，我们为什么不能？大庆执行规章制度持之以恒，而且不断完善，我们为什么一遇风浪就退了下来？就是因为我们没有象大庆工人阶级那样，对刘少奇、林彪、“四人帮”反革命的修正主义路线的干扰破坏进行针锋相对的斗争。云南、四川、贵州、浙江、江西等地许多单位的代表说，不打倒“四人帮”，就学不了大庆。许多代表就在现场和大庆工人一起批判“四人帮”。兰州化学工业公司的代表说，最近五年间，他们公司曾经三次派人来大庆学习，开始由于强调本单位“基础差，学不了大庆”，结果收效很少。后来从解决认识问题入手，抓住根本学大庆，才有了成效。这次来大庆后，边看边议边想，学大庆，找差距，决心狠反低标准，横扫老毛病，深揭狠批“四人帮”，跑步学大庆。宁夏吴忠配件厂是全省学大庆的先进单位，这个厂的党委副书记连日在大庆参观学习，认识到过去满足于已有的成绩，缺乏大庆工人阶级革命加拚命的精神。他说，要建成高标准的大庆式企业，不花大力气不行，不下苦功夫不行。他写信向工厂党委汇报，鼓励全厂职工努力向高标准的大庆式企业进军。

代表中的许多领导干部，参观了大庆党委和革委会机关、大庆领导干部的办公室和宿舍后，一致认为，学大庆，迅速把国民经济搞上去，必须有一个象大庆那样的革命化的领导班子。他们说，大庆的领导干部，至今还住在六十年代盖的“干打垒”土房里，经常深入基层，参加集体生产劳动，自觉限制资产阶级法权，这反映他们保持了党的艰苦奋斗的优良传统，继续革命的觉悟很高。我们回去后，一定要象大庆的领导干部那样，**“保持过去革命战争时期的那么一股劲，那么一股革命热情，那么一种拚命精神”**，带领本地区、本单位的群众，把大庆经验真正学到手，把大庆红旗扛到底。

精彩的岗位练兵表演

四月二十一日和二十二日，大庆油田八十四名工人和干部，在大庆体育馆，为出席全国工业学大庆会议的代表们作了两场精采的岗位练兵表演。代表们在观看过程中，不断鼓掌，连声称好。他们说，看的是岗位练兵表演，受的是一场路线教育。

宣布表演开始后，参加表演的工人和干部有节奏地高呼着“严格训练，严格要求”、“精通业务，又红又专”的口号，列队进入表演场。在大庆油田总调度长的指挥下，他们依次进行了岗位练兵课题考问、快速拆装汽车轮胎、接钢丝绳、打绳帽、蒙目摸料等多项表演。

采油一部平均年龄二十四岁的采油工，在岗位练兵课题考问中，当场回答了地质研究干部提出的有关地质情况、采油专业技术、本人所管油井水井的基本数据、采油过程中可能遇到的疑难课题等几百个问题，个个对答如流，准确无误，博得了全场一阵又一阵热烈的掌声。徐美银、屠碧芳两位女采油井长，有时在一两分钟内，一口气回答了人们提出的有关油井水井故障分析判断和处理的几十个问题，全场观众更是赞叹不止。在这次岗位练兵课题考问中，不仅有“百问十小将”，还有“百问十指挥”。来自各条战线指挥部的十名副指挥，也一齐登台接受大庆革委会生产部门领导干部的考问，他们都准确无误地回答了职责范围内有关政治、人员、设备状况和生产技术等方面的一百多个问题，受到大家的赞扬。

井下指挥部的司机们，为了进行井下作业，经常驾驶着压裂车和罐车，在没有公路的井场来回奔驰，轮胎被扎破的事时有发生。为了能够应付这样的意外事，他们人人学会了快速拆装汽车轮胎的技术。现在，十名年轻的女司机和十名男司机，就在表演场上先后为大家作这种表演。他们每人把一只重一百一十五公斤，高一米一的载重汽车轮胎推入场内。先由女司机进行表演。指挥人员哨音一响，她们个个生龙活虎，操起两个撬杠，猛然使劲把轮胎的钢圈撬开，拿掉轮箍，又把整个轮胎翻过来，取出旧内胎，换上新内胎，然后以迅雷不及掩耳的速度，将钢圈和轮箍重新装上，铮铮之声全场可闻。弹指之间，名叫赵丽娜的司机首先举手报告“完毕”。其他九名司机也相继“报捷”。这时，裁判员向全场宣布：赵丽娜拆装一只轮胎只用了五十八秒钟。全场顿时报以雷鸣般的掌声。

物资供应部门十名仓库保管员和材料员，在热烈的掌声中表演了“说一知几”、蒙目摸料、“一把抓”称量等。在这十名表演者当中，有的不看帐本，就能立即说出你提出查问的任何一种器材存放在哪个仓库，哪个货架，哪个货位，库存多少，单价多少，等等；有的对自己管理的成百上千种器材，闭眼用手一摸，就能说出它的名称、规格、用途等等；有的表演“一把抓”，你要一两螺丝帽，他用手抓一把，正好不多不少。每项表演完毕，在现场参加考核的代表们，就兴奋地向全场报告：“一点不错！”“完全正确！”这时，观众一次又一次地报以热烈的掌声。大庆物资供应部门的管理人员因为有了这种过硬的本领，能在任何情况下，包括在漆黑的夜间，又快又准地收发和存放器材。

参加全国工业学大庆会议的代表们，从这场岗位练兵表演，想到这两天在露天场地上观看的另一场机械设备操作表演，无不为大庆工人这种对待革命工作全神贯注，极端负责，技术上精益求精的革命精神所感动，盛赞他们在表演场上过得硬，在生产实践中更是干得好。在那场机械设备操作表演中，汽车司机蒙目迅速拆装汽车化油器和分电盘，并且一次发动成功；推土机手表演推砖垛，要推掉一块砖就是一块砖，要推掉两块砖就是两块砖，不差一分一毫；单斗挖掘机手表演的定点定位操作，点准位清，斗斗一条线。

参加岗位练兵表演和机械设备操作表演的工人，大部分是红旗手、标兵。他们的精采表演，是他们对待革命工作的高度责任感的表现。

在岗位练兵表演中被誉为“活帐本”的仓库保管员苗淑云，管理的仓库年年被评为红旗库。去年，她收发一万多项、十八万多件器材，没有出现过一次差错。参加单斗挖掘机操作表演的杨玉芝，是个只有两年工龄的女操作手，去年在新油区挖管沟中，在没有任何标志的情况下，把管沟挖得笔直，创造了挖五百米长的管沟，误差只有三十七厘米的新水平。象他们这样思想红、作风硬、技术精的工人，在油田的各条战线、各个岗位上都成批涌现。

参加这次岗位练兵表演的工人和干部，所以能够取得这样好的成绩，表现出这样过硬的功夫，是他们几年来在大庆党委的领导下，坚持学政治、学文化、学技术的结果。年轻的女采油井长屠碧芳，坚持刻苦学习马列著作和毛主席著作，五年内写下了七万字的学习笔记，在工作中处处以铁人王进喜为榜样。在“四人帮”乱扣帽子，乱打棍子的时候，她坚决遵照毛主席关于又红又专的教导，坚持为革命钻研技术，精通业务。几年来，她认真执行岗位责任制度，取得二十一万九千个资料数据，无一差错。青年试井工应友忠，是个打绳帽的“快手”。所谓打绳帽，就是把一根二点四毫米粗的钢丝打成一个结。它是试井工人进行油井油层测量的一项基本功。可是，要把又粗又硬的钢丝用手打成一个结，需要使出很大的臂力和腕力。那刚打成的钢丝结，一摸还烫手哩。从这里也可看出打钢丝结付出多么大的力量！应友忠为了把自己的工作做好，天天学，天天练，手都打出了血泡，终于熟练地掌握了打绳帽这个硬功夫。

岗位练兵制是大庆油田岗位责任制的八项内容之一。近几年来，大庆党委坚决抵制“四人帮”的干扰破坏，始终执行岗位练兵制度。每年在冬、春季节，各条战线都要开展群众性的设备大检修和技术练兵活动。全油田还办了一千一百多所红专夜校，对广大职工进行政治、文化和技术教育，经常举行各工种的技术表演，召开技术座谈会，努力把广大职工培养锻炼成一支反修防修，又红又专，压不倒、摧不垮的铁人式的革命化队伍。

参加全国工业学大庆会议的代表们观看了大庆工人的岗位练兵表演，亲眼看到他们为革命干一行，爱一行，专一行，苦练基本功，精通业务，受到了极大的教育和鼓舞。北京市“毛泽东号”机车司机长陈福汉激动地说：大庆人不信邪，不怕鬼，坚决顶着“四人帮”的干扰破坏，为革命练就一手硬功夫，这种革命精神值得我们很好地学习。“四人帮”鼓吹什么“交白卷”，疯狂反对毛主席关于又红又专的教导，真是罪恶滔天。上海市著名劳动模范裔式娟说：大庆人的硬功夫来源于他们的思想革命化。他们对待革命工作那种高度的政治责任心，那种极端负责的精神，永远是我们学习的榜样。我们要向大庆人学习，为革命学好马列著作和毛主席著作，学好文化、技术，学得越有成效越好；为革命做贡献，贡献越多越光荣。

新华社记者

（新华社大庆一九七七年四月二十五日电）

大庆油田各单位根据生产需要，从难从严地展开了群众性技术练兵活动。这是电焊工人在进行焊接比赛。 新华社记者摄

开好为人民服务的车

——大庆英雄谱之九

今年春节的清晨，大庆运输中站司机沙德根驾驶着载满乘客的交通车驶过采油三部时，看到那里还有不少人在等车。他想：交通车是为油田广大职工和家属服务的，今天是大年初一，乘车的同志一般都是上班的，或者是有重要事情。他停稳车，立即走下驾驶台，招呼乘客上了车。正要开车，来了两个女同志，一个是职工医院值班的大夫，一个是商店管理库房的，沙德根把她们都让进了驾驶室。接着，又来了两个人。一个是警察，要去指挥台接班；一个是去机关值班的。沙德根也让他们上了车。以后，又来了几个人，在乘客的协助下，也都挤上了车。沙德根总是这样全心全意为人民服务，把方便送给别人，把困难留给自己。他认为，多运送一个乘客，就可以使乘客少耽误几十分钟，为国家多作贡献。

共产党员沙德根是一九六〇年从部队转业来到大庆参加石油会战的。自那时以来，他只在家过了两个春节。他常说：“开车要有方向盘，干革命离不开毛主席的革命路线。”他反复学习《为人民服务》、《纪念白求恩》和《共产党宣言》，决心照着革命导师的教导办，完全、彻底地为人民服务。他和车队的同志们，近几年来坚持早出车，晚收车。仅去年一年，他就多跑了二百四十七趟车，等于多干了八十三个劳动日。他常带领乘务员们，利用休息时间，把车里车外擦洗得干干净净。出车前后，都要反复检修车辆。在行车中，他坚持做到：不管人多人少，到站必停；不管到站不到站，路上有老弱病残要求上下车必停；离车站较远而乘客有特殊情况要求下车必停；做到“站站停车，车车拉满，热情服务，安全正点”，受到油田广大职工的普遍赞扬。

有一次，沙德根开着车子收工回来，一个老太太慌慌忙忙地向他的车子跑来。停车一问，原来是她的儿媳妇临产，要立即送医院。沙德根二话没说，把车开到她家，扶着孕妇，进了驾驶室，向医院驶去。车到半路，婴儿就降生了。当时，那个老太太还在家里准备东西，车上只有沙德根和那个孕妇。这时，沙德根想到毛主席的**“全心全意地为人民服务”**的教导，想到阶级姐妹和婴儿的生命安全，就毫不犹豫地脱下自己的衣服，把婴儿包好，直送医院。医院的护士和大夫都以为沙德根是产妇的亲人。当他们知道他是一位过路的交通车司机时，大家都感动地说：“真是阶级友爱胜亲人呵！”

沙德根出生在一个贫苦的船工家里。在万恶的旧社会，他父亲被地主活活打死。母亲外出要饭，被地主的恶狗咬伤，又病又气，没过几天，也含着悲愤死去了。他的三个姐姐都给人当了童养媳，以后一个病死，两个掉进江里淹死。一家七口人，最后只剩下他和哥哥两个人，到处流浪。每当他想起一家人在旧社会的悲惨生活，想到今天作为油田的主人，国家的主人，驾驶着为人民服务的车，他就感到浑身有使不完的劲。学习无产阶级专政理论后，他的阶级觉悟和路线觉悟又大大提高了一步，努力在八小时以外多做贡献。他说：车厢虽小，联系着千万群众；车厢装人虽然有限，但为人民服务的天地无限广阔。当一名司机，开交通车，虽然是平凡的工作，但它与油田的建设，与实现我国四个现代化的伟大事业，紧紧相连。

有一次，他为一个钻井队运水。时值三九寒天，又刮着七八级大风，草原上的气温骤然下降到了零下四十度。他从下午六点开始运水，到运第三趟时，车子油箱到滤漫器的油管冻住了，车子被迫停在远离井场三十公里的地方。怎么办？用火烤吧，会引起燃烧、爆炸。在这严寒能把铁管冻脆冻裂的大草原上，沙德根毅然决然伸出双手，冒着刺人的寒风，握住油管，用口往里面吹热气。只几十秒钟工夫，他的手、脸和嘴唇，就被冻结在油管上，紧紧粘住了。他用力一拉，就扯掉了一块皮，鲜血从他的手和脸上往下滴。他忍着疼痛，继续吹。但是终因天气太冷，热气一出口就立刻变成水花，无法把油管吹融。这时，同车的助手提出，干脆把水罐里的水放掉，等白天暖和一点再想办法。但沙德根想，如果水送不上去，就要影响打井。作为一个运水的司机，决不能这样做！一定要把水运上去。他们合计了一下，把一个装满汽油的小油罐，放在驾驶室的顶上，接上橡皮管，使汽油从上面流到滤漫器里。沙德根毫不迟疑地决定，让助手驾驶车子，他自己从驾驶室的窗口探出半个身子，用双手扶住驾驶室顶上的油罐前进。顶着七八级象刀子般的寒风，冒着零下四十度的严寒，在这三十公里的行程中，沙德根表现出了多么坚强的革命毅力呵！当车子到达井场，已经是深夜三点多钟，沙德根的脸已经冻得麻木发紫，他的十个手指也僵得不能动弹了。大家端来冰雪，为他擦了一个多小时，才恢复过来了。井场上的工人们流着眼泪说：“你们送来的那里是水，完全是你们为社会主义沤出来的心血呵！”

由于长年的劳累，沙德根患了胃病。但他一直不吭声，不让别人知道，胃疼得厉害时，他咬咬牙挺过去。同志们有时看他脸色不好，劝他休息，他总是不肯。他从来没有因病缺过勤，脱过班。一九七四年九月十日，沙德根一大早起来，看看跑车时间到了，忍着剧烈的胃痛，吃了点药，就来到车场。他一手捂着胃，一手把着方向盘，就上了路。在往返四十多公里的公路上，他跑了一趟又一趟，每前进一步，每一脚刹车，他都忍受着巨大的疼痛。黄豆大的汗珠，从他脸上往下流。他用力加大油门往前奔，希望能尽快把乘客送到站。但是，就在离终点站二百米的地方，他感到天旋地转。在这危急时刻，他想到毛主席关于**“我们的责任，是向人民负责”**的伟大教导，想到车上阶级兄弟的生命安全，用尽全身力气，控制着自己。他心里只有一个念头：无论如何不能出事故。他紧紧把住方向盘，右脚猛力一踩。车猛然刹住了，他也昏倒在方向盘上。

经医院急诊，沙德根的胃已经穿孔。医生们采取紧急手术，把他的胃切去了五分之四。手术后，当他从昏迷中醒来，第一句话就问：“大夫，我好了还能开车为人民服务吗？”在场的人都被感动得流下了眼泪。大家说：“真是铁人式的好司机呵！”

沙德根出院后，为了尽快适应司机在车上的生活，每天背着水壶，带上干粮，进行艰苦的锻炼。他坚持要求回到车队继续开车。当领导上想给他分配别的工作的时候，他说：毛主席教导我们：**“中国人死都不怕，还怕困难么？”**这点困难算得了什么？最后，领导上只好同意了他的要求。在**“为人民服务”**的光辉思想鼓舞下，在坚强的革命毅力支持下，沙德根驾驶着为人民服务的车，又奔驰在大庆油田宽阔的大道上。

祸国殃民的“四人帮”丧心病狂地攻击大庆，妄图砍倒大庆红旗。他们恶毒诬蔑说，“大庆标兵是假的”，攻击中国工人阶级的优秀代表铁人王进喜同志。共产党员沙德根全心全意为人民服务的精神，大庆成千上万名模范人物的英雄事迹，彻底粉碎了“四人帮”的无耻谰言。 新华社记者

（新华社大庆一九七七年四月十三日电）

通讯

我们一定要高举毛主席树立的大庆红旗

响应华主席号召把工业学大庆运动推向新高潮

株洲车辆厂群众性技术革新蓬勃发展，连续十一年超额完成国家计划

本报讯　株洲车辆厂广大职工，热烈庆祝全国工业学大庆会议隆重开幕。他们认真学习英明领袖华主席的重要题词“我们一定要高举毛主席树立的大庆红旗。”学习李先念副总理的开幕词，学习大庆油田的先进经验，受到了极大鼓舞。他们决心响应华主席的战斗号召，认真落实省委召开的热烈庆祝全国工业学大庆会议隆重开幕广播大会的精神，把工业学大庆运动推向新高潮。

在工业学大庆群众运动的高潮中，党委率领全厂职工，联系实际，回顾总结了文化大革命以来，深入学大庆、认真落实**鞍钢宪法**，充分发挥工人、干部和技术人员的积极性，大搞群众性技术革新的经验。十一年来，全厂先后实现二千多项技术革新，搞成了三条加工自动线、十三条流水生产线、制造了二百多台专用机床和非标准设备，连续十一年超额完成国家计划。通过总结回顾，厂党委从实践中体会到，工人群众是三大革命的主力军，也是技术革新的主力军。哪里需要革新，怎样搞革新，革命成果如何发展，他们最有发言权。因此，革新方案的提出和制订，革新中遇到的难题，厂党委都首先请工人群众参加研究和商订，倾听他们的意见。对工人群众提出的技术革新建议，厂党委总是满腔热情地去支持，并共同研究实施方案。为了充分发挥广大群众的积极性和创造性，厂党委切实加强了对技术革新群众运动的思想领导和组织领导。党委有两名常委抓这项工作，各主要生产车间都有一名副主任抓，十五个生产车间都成立了工人为主体的“三结合”技术革新小组，还建立了两百多人的专业技术革新队伍。

在开展技术革新中，厂党委还注意认真落实党的知识分子政策，充分发挥他们在技术革新中的作用。对全厂二百多名技术人员，按照党的团结、教育、改造的方针以及他们的特长，进行了适当的调整和安排。铸铁车间女技术员潘伟，为了早日实现轴瓦造型机械化，向全国工业学大庆会议献礼，和工人群众一起搞革新，经过两个多月的苦战，于四月十六日革新成功了轴瓦无箱挤压造型机，大大减轻了工人的劳动强度，节省了一半劳力，工效提高十二倍，提高了产品质量，降低了消耗。

为了使技术革新不断引向深入，这个厂党委积极引导广大职工走毛主席指引的又红又专的道路，在政治统帅下，努力提高技术理论水平和实际操作能力。最近以来，全厂组织了四十多人参加了数控技术学习班，各车间也注重对青年工人的技术培训，采取老工人传、帮、带和技术人员进行技术辅导的办法。运输车间有个十五吨的蒸气吊车，工效低，劳动强度大，车间领导决定对它进行技术改造。承担这项任务的是两个一九七〇年进厂的青年养路工和一个开吊车的老工人。但是，他们对进行这项技术革新需要掌握液压、钳工、电气、机械等技术，都不熟悉，经过了两年多时间也未搞成。粉碎“四人帮”以后，车间党支部发动群众批判“四人帮”一伙对走又红又专道路进行疯狂破坏的罪行，帮助他们为革命刻苦钻研技术，使他们迅速掌握这项革新需要的有关知识，今年四月一日革新成功了液压传动内燃吊，使劳动条件大为改善，生产效率提高了百分之二十。厂党委为了培养工人阶级自己的技术干部队伍，还坚持举办七·二一工人大学，到现在已办了三期，培训了八十六名技术骨干，最近又选派三十名工人进工大学习。工大学员坚持学政治、学技术，在全厂的技术革新中起了很好的作用。不久前毕业的第三期工大学员就为工厂设计了台车轴瓦自动线、木工机床、进刀自动控制等五项较大的技术革新项目。从工人中提拔起来的技术员刘天键，为革命刻苦钻研技术业务，他顶住“四人帮”一伙的干扰，从一九七一年以后，自觉坚持每个星期两个晚上的业务技术学习，先后钻研了液压、机械制造、射流等技术，还翻阅了国外的一些资料。车间技术革新小组的同志在他的带动下，也刻苦学习技术，坚持大搞技术革新。近年来，实现了二百五十多项技术革新，自制和改造设备三十四台，搞成了机械加工自动线二条和流水线三条。最近又搞成了缓冲器液压装置、轴瓦自合金旋瓦机，并自己设计、自己制造，革新成功了我国铁路修车上第一台液压铆钉生产流水线。今年来，全厂已实现较大技术革新项目三十多项，有力地促进了生产的发展，用优异成绩向全国工业学大庆会议献礼。

（本报通讯员、株洲市通讯组、本报驻株洲市记者组）

汨罗纺织厂紧跟华主席的战略部署

高举红旗学大庆　大干快上攀高峰

全厂提前超额完成四月份生产计划，棉纱、帆布、帘子布平均日产创历史同期最高水平

本报讯　在热烈庆祝全国工业学大庆会议胜利召开的大喜日子里，汨罗纺织厂的广大职工心情特别激动，他们认真学习英明领袖华主席的重要题词：“我们一定要高举毛主席树立的大庆红旗。”学习李先念副总理的开幕词，受到极大的鼓舞，增添了无穷的力量。他们决心紧跟华主席、党中央的战略部署，认真落实省委广播大会精神，深入揭批“四人帮”，迈开大步学大庆，以革命加拚命的精神，大战二季度，努力发展社会主义生产。四月份，全厂超额完成了国家计划，棉纱、帆布和帘子布的平均日产量创造了建厂以来同期最高水平，其他各项经济技术指标也完成得比较好。

最近以来，这个厂在总结前段经验的基础上，进一步掀起了学习批判的高潮。广大职工如饥似渴地学习《毛泽东选集》第五卷，学习华主席最近的一系列重要指示，以马列主义、毛泽东思想为锐利武器，以车间、班组为战场，人人上阵，愤怒批判“四人帮”否定大庆道路、砍大庆红旗的反动罪行，树立坚定不移学大庆，办好大庆式企业的坚强决心；批判“四人帮”污蔑学大庆就是搞“唯生产力论”的谬论，坚持以大庆为榜样，抓革命、促生产，大干社会主义；批判“四人帮”攻击企业管理是所谓“管卡压”，树立工人阶级是企业主人的高度政治责任感，坚持社会主义的规章制度，发扬大庆“三老四严”的革命作风；批判“四人帮”鼓吹“白专”道路的险恶用心，学习大庆工人为革命钻研技术“精益求精”的革命精神。通过学习批判，大家进一步从理论和实践的结合上分清了路线是非，把“四人帮”搞乱了的东西纠正过来，加强了党的建设和职工队伍的革命化建设，学大庆出现了新局面。

随着运动的深入，全厂职工社会主义积极性空前高涨，他们立志抓纲治厂、大干快上，为全面完成国家生产计划而奋斗。今年一季度由于压电支农，生产计划没有完成。上半年还能不能实现完成任务过半呢？厂党委组织大家重新学习毛主席的光辉著作《论十大关系》和华主席的重要讲话，使大家认识到：完成生产计划，是党和国家的要求，是实现抓纲治国战略决策的需要，也是全厂职工的光荣职责。很多同志算了时间账和任务账，分析了困难因素，大摆了有利条件，用本厂的事例充分说明，只要坚决贯彻党的基本路线和建设社会主义总路线，困难再大也能克服，任务再艰巨也能完成。大家一致表示：学大庆，就要革命加拚命，大干社会主义。党委把任务交给群众，把困难告诉群众，发动群众想办法，订措施，千方百计完成国家计划。厂党委还采取上下结合的办法，及时制定了社会主义劳动竞赛方案，推动了车间与车间、科室与科室、班组与班组、个人与个人之间的比学赶帮超的竞赛运动。细纱车间首先提出了“干部群众齐动员，学习《毛泽东选集》第五卷；深入揭批‘四人帮’，大干快上争贡献；高产优质低消耗，棉纱日产一百一十件”的竞赛倡议，前纺、筒摇等车间立即应战，大家你追我赶，高产纪录不断刷新。为了争时间，抢速度，这个厂的职工学习“铁人”“宁可少活二十年，拚命也要拿下大油田”的英雄气概，个个争当英雄好汉。帘子布车间落纱组和落筒组打破工种界限，团结协作，出色地完成了生产任务。细纱车间长日班攻难关，第一次开出了千锭时单产四十五公斤棉纱、断头在五十根以内的优质机台。各车间职工不仅出满勤，开满车，干满点，还把原来每周十八个班增加到现在每周开足二十一个班。四月份到二十五日，全厂棉纱、帆布和帘子布的产量已经接近一季度的总产量。

在紧张的战斗中，这个厂的各级领导站在群众运动的前列，当促进派，做带头人。前段前纺车间由于梳棉机设备出故障，影响粗纱供应。厂党委负责同志就到这个车间，同工人夜以继日地进行整修，排除故障，保证生产顺利进行。机关科室坚持为基层服务，为生产服务，关心群众生活。全厂所有干部都实行半天劳动，半天工作，晚上开会、办公。各级领导实行轮流跟班劳动制度，带领群众一道大干快上。

（本报通讯员）

岳阳电厂增产节约成绩显著

向全国工业学大庆会议献礼

本报讯　岳阳电厂广大职工在全国工业学大庆会议隆重开幕的特大喜讯鼓舞下，认真学习英明领袖华主席的重要题词“我们一定要高举毛主席树立的大庆红旗”，学习李先念副总理的开幕词，学习大庆先进经验，落实省委的广播大会精神，决心乘大会强劲东风，大鼓革命干劲，把工业学大庆群众运动推向新的阶段。全厂职工抓纲治厂，大干快上。到四月中旬已完成月发电量计划的百分之八十二点七，创造安全运转一百一十天的新纪录，以优异成绩热烈庆祝全国工业学大庆会议的召开。

在深入开展工业学大庆群众运动热潮中，岳阳电厂的干部、工人坚持抓纲治厂学大庆，举旗大干当先行，联系实际，深揭狠批“四人帮”反对工业学大庆、扼杀社会主义劳动竞赛、破坏社会主义革命和社会主义建设的罪行。职工们自觉地参加政治夜校，组织业余读书班、自学小组，认真看书学习。大家通过学习和批判，进一步分清了路线是非，调动了广大干部和工人建设社会主义的积极性，全厂迅速出现了新的跃进局面。这个厂的党委主要领导成员带领三分之一的科室干部，下到工作条件比较艰苦的燃运车间，同工人一起学习、一起批判、一起大干。全厂各车间、班组、个人都重新制定了学大庆规划，开展社会主义劳动竞赛。运行工人严格遵守劳动纪律，严格遵守岗位责任制，勤操作，勤维护，勤调整，千方百计降低发电煤耗和节约厂用电，今年来一直保持了机组安全运行。

为了保证安全、经济、多发电，岳阳电厂的工人、干部遵照华主席、党中央的指示，大打设备整修之仗，想方设法提高发电设备的完好率。检修工人学习大庆人“三老、四严、四个一样”的革命精神，精心检修，把漏煤、漏汽、漏水、漏油、漏灰的地方都一个一个进行消除。并对有关全厂安全生产的关键设备，集中力量打歼灭战，苦干二十多天，将油泵房、灰渣泵房、水处理泵房、电气三段低压室、水泵房实现完好设备区。电气车间高压试验班的工人动脑筋，想办法，土法上马，自制试验设备十二项，为国家节约资金一万多元，提高工作效率三倍以上。通过干部、工人一起奋战，使全厂主要发电设备完好率达百分之九十五以上，为工农业生产新飞跃作出了贡献。

（本报通讯员）

在深入开展“工业学大庆”的群众运动中，省地质局四〇一队三号机开展岗位责任制的评比竞赛，进一步加强了企业管理，促进了生产发展。这是工人们评比后在一起交流经验。

本报通讯员摄

益阳县氮肥厂提前超额完成四月份生产任务

本报讯　益阳县氮肥厂在提前完成第一季度国家生产计划后，继续大干苦干，四月份氮肥生产持续跃进，实现了超国家计划，超设计能力，超历史同期最高纪录。

四月份以来，益阳县氮肥厂干部工人由于深揭狠批“四人帮”破坏“工业学大庆”的反革命罪行，大干社会主义的积极性空前高涨。四月中旬，变换工段的鼓风机不能适应高产稳产的需要，厂党委决定安装一台螺式鼓风机。维修班的工人主动承担这个任务。在安装中，遇到没有吊装设备的困难。工人们学习大庆工人“有条件要上，没有条件创造条件也要上”的革命精神，因陋就简，仅用三天时间就把螺式鼓风机安装就绪，比原计划提前四天。造气工段为了多产氮肥，支援农业生产，工人们甩开膀子大干社会主义。甲班工人勤加炭，勤松炉，勤出灰，细心观察烧好炉子，多造煤气，夺得了班产二十六吨的好纪录。各班也奋起直追，全厂日产氮肥七十点九吨，创造了全厂建厂以来最高纪录，超过设计能力百分之七十七。

在大战四月份中，这个厂的领导成员深入班组，与工人同学习，同批“四人帮”，带头大干苦干，更加鼓舞了工人们的斗志，使氮肥产量一旬高过一旬，呈现出一派大干快上的动人局面。（益阳县通讯组）

大治之年跨大步

全国工业学大庆会议在大庆油田隆重开幕的特大喜讯传到井冈山南麓的桂东县邮电局，全局上下一片欢腾。党支部立即组织职工收听大会实况，进行学习座谈。全体职工都为本局代表能光荣参加这次盛会，感到欢欣鼓舞。一九五六年曾光荣出席全国群英会、见过伟大领袖和导师毛主席的模范乡邮员、共产党员胡书澄同志，非常激动地说：“大庆红旗是伟大领袖和导师毛主席亲手树立的，敬爱的周总理精心培育的。现在，英明领袖华主席亲自主持全国工业学大庆会议，并亲笔题词：‘我们一定要高举毛主席树立的大庆红旗。’这是对全国工人阶级极大的鼓舞和鞭策。我坚决响应华主席的战斗号召，以‘铁人’为榜样，拚命干革命，一天干两天的活，以新的成绩向大会献礼。”

老胡的决心，表达了全局广大职工的共同心愿。自获悉今年“五一”前召开全国工业学大庆会议的消息后，职工们的决心书、保证书就象雪片一样飞向党支部。百分之八十五以上的职工订出了学“铁人”的个人规划。大家决心大干一场，以优异成绩向大会献礼。一、二月间，全县连续出现了几场大冰冻，很多地方倒杆断线，给全县的电话电报、报刊投递工作造成了极大的困难。但是，经过揭批“四人帮”，大家焕发了革命精神，鼓足了革命干劲。他们决心落实华主席抓纲治国战略决策，决心以当年红军跟随伟大领袖和导师毛主席在桂东进行艰苦卓绝的斗争为榜样，天寒地冻无所惧，山高路险不低头，个个坚守在战斗岗位上。电杆倒了竖起来，电线断了接上去，日夜不停地维护，保证了线路畅通。战斗在当年红军英勇歼敌的大岭坳线路的机线员钟云芜同志，在修复倒杆断线时，一天摔倒二十多次，撞掉四个当门牙。同志们劝他休息，他坚持不下火线，直至全部修复，使电话畅通无阻，才回家服药。为了让广大群众及时看到党报党刊，沙田支局乡邮员胡汉生同志，踏着当年红军走过的普乐上庄乡邮路，主动延长邮路二十里，每天行程六十里，使生产队的直投面达到百分之百。在山高路陡、大雪封山的情况下，迎风斗雪，破冰前进，站不住就爬，坚持不歇班，保证了把党报党刊及时送到贫下中农和高山哨所的解放军手中，出色地完成了任务。到四月中旬全局管区，生产队直投面已由去年的百分之七十八扩大到百分之八十五。

今年来，全局职工热火朝天地开展了社会主义劳动竞赛，红旗邮路、红旗电路不断涌现，人人出满勤、个个干满点。两项架线工程，原定六十天才能完成任务，只用四十天就胜利完成了。局里还召开了设备大检修会议，组织了以副书记参加的领导小组和三个专业检查小组，对邮电设备和线路全面进行了一次检修。党支部委员钟耀祖带领机线人员，顶风冒雪逐杆进行检查。机线员、共产党员何承德在检查期间，适逢爱人病重，家里多次来电话催他回去，他只是寄了钱回去，坚持不搞好检修不回家。党支部委员方春和带领市话机线员、载波机务员，在搞好长途、市内机械设备检测中，主动协助查清了附近的杆线十四公里。他们白天搞外线检查，晚上搞测试，每天工作达十二小时以上。他们晚上加班突击，三天就装好了载波机，在三月二十日就架好了县至公社的载波线路。

喜讯传来暖人心，会内会外心连心。在全国工业学大庆会议召开的大喜的日子里，担任沙田支局本口邮递员兼管伙食的老模范胡书澄，不管邮车到的多晚，坚持当天把报纸送到订户手中，实现了一天干两天活的誓言。刊登中共中央关于学习《毛泽东选集》第五卷的决定和全国工业学大庆会议开幕消息的报纸到达后，许多乡邮员刚刚出班归来，又加班送报，保证当天报纸全部送出。大家决心为大治之年作出更大贡献。（本报通讯员）

湖南日报

澳大利亚、希腊报刊和“马来亚革命之声”电台欢呼《毛泽东选集》第五卷出版

毛主席著作是全世界无产阶级求解放的有力武器

旅美爱国华侨热烈欢迎和竞相购阅《毛泽东选集》第五卷

新华社北京一九七七年四月二十三日消息 澳大利亚共产党（马克思列宁主义）机关报《先锋报》四月二十一日刊登一篇文章，热烈欢呼《毛泽东选集》第五卷的出版发行，指出这部著作的出版发行对全世界所有革命人民都有极其重要的意义。

文章指出，《毛泽东选集》第五卷的出版，“对从未停顿过的反对修正主义的斗争有特别重要的意义。修正主义就是阉割马克思列宁主义的革命精髓。毛主席是马克思列宁主义的伟大的继承者、捍卫者和发展者，这包括他对形形色色修正主义进行的斗争。”

文章说：“毛主席毫不留情地反对形形色色的修正主义和一切修正主义者。在六十年代的大辩论中，他对捍卫和发展马克思列宁主义所作出的贡献使修正主义者遭到了失败。他的功绩比任何人都大。他看得更远，更坚决，他为整个国际共产主义运动制定了一条坚定的路线。”

文章最后说：“中国共产党中央委员会在华主席领导下作出的关于完成出版毛主席著作选集和筹备出版他的全集的决定的执行，是对马克思主义、列宁主义、毛泽东思想的历史性贡献。我们欢呼（《毛泽东选集》）第五卷的出版。我们将深入地学习这部著作，使马克思主义、列宁主义、毛泽东思想的真理同澳大利亚的实际相结合的斗争有力地前进。”

据新华社雅典一九七七年四月二十三日电 希腊周刊《人民斗争》最近一期发表的一篇评论强调指出，《毛泽东选集》第五卷的出版对中国人民和世界人民都是一个重大的事件。

评论说，“去年十月，在粉碎‘四人帮’的阴谋之后，以华国锋主席为首的中国共产党中央委员会立即作出决定，并且一直在进行毛主席选集第五卷的出版工作。毛主席选集第五卷的出版符合中国人民的期望，这就是它为什么得到人民广泛支持和帮助的原因。党的干部、工人和人民对这一工作的良好配合和巨大热情是使当代最伟大的马克思列宁主义者毛泽东主席选集第五卷得以又快又好地出版的保证。”

评论指出，“四人帮”企图用各种手段破坏《毛泽东选集》第五卷的出版工作。评论说，《毛泽东选集》第五卷“是中国共产党人、无产阶级和人民在无产阶级专政下胜利进行阶级斗争并赢得社会主义革命、赢得社会主义和共产主义胜利的有力武器；它也是全世界共产党人、无产阶级和人民反对帝国主义，特别是反对两个超级大国、反对修正主义和机会主义的有力武器；它还将是世界无产阶级和人民反对剥削和压迫、争取民族和社会解放的有力武器。”

据新华社北京一九七七年四月二十二日消息 “马来亚革命之声”电台四月二十一日广播一篇社论，热烈欢呼《毛泽东选集》第五卷胜利出版。

社论指出，“仅仅在半年的时间里，《毛泽东选集》第五卷就胜利出版了，这又一次有力地证明，华国锋主席是毛主席当之无愧的接班人，以华国锋主席为首的中共中央，无限忠于毛主席开创的无产阶级革命事业。”

社论说：“毛泽东同志是当代最伟大的马克思主义者。在半个多世纪的革命斗争中，他创造性地发展了马克思列宁主义，极大地丰富了马克思列宁主义的理论宝库。他的著作是马克思主义的经典著作。因此，《毛泽东选集》第五卷的出版，是马克思列宁主义发展史上的大事，是国际共产主义运动中的大事。”

社论说，《毛泽东选集》第五卷是伟大革命导师毛泽东主席一九四九年九月到一九五七年十一月的重要著作。“在这期间，当赫鲁晓夫修正主义刚刚露头时，毛主席就以无产阶级革命家、思想家非凡的洞察力，及时识破赫鲁晓夫叛徒集团的修正主义本质，高举马克思列宁主义大旗，站在国际共产主义运动的最前面，同赫鲁晓夫现代修正主义展开针锋相对的斗争，打退了帝、修、反掀起的反共浪潮，取得了具有历史意义的胜利。”

社论说，毛泽东同志给世界人民留下的永放光芒的毛泽东思想，是全人类共同的宝贵思想财富。

“《毛泽东选集》第五卷的出版，不仅为中国人民提供了批判‘四人帮’、坚持无产阶级专政下继续革命的强大思想武器，也为各国革命人民提供了反对帝、修、反的强大思想武器。”

新华社北京一九七七年四月二十一日电 纽约消息：旅美爱国华侨热烈欢迎《毛泽东选集》第五卷（中文版）出版发行。

四月十八日，当首批《毛泽东选集》第五卷空运到纽约后，许多爱国华侨、旅美台湾同胞和留学生奔走相告，有些人马上驱车赶往书店购买。远在外地的侨胞和留学生也纷纷去电订购，并要求以最快的速度寄去。纽约的立新书店的橱窗内悬挂着毛主席的彩色画像，陈列着《毛泽东选集》第五卷的四种版本，并张贴了金色剪纸大字：“热烈欢呼《毛泽东选集》第五卷出版”。

四月二十日，纽约《美洲华侨日报》以大字标题在头版头条报道了这一“大喜讯”。这家报纸还在第一版刊登了一九四九年九月二十一日中国人民政治协商会议开幕时毛主席致开幕词的照片和讲话《中国人民站起来了》。该报在编者按中强调指出，“对海外侨胞和留学生了解中国来说，毛主席这篇著作具有特殊的意义”。

李先念同志会见并宴请多米尼加无产阶级旗帜代表团

据新华社北京一九七七年四月二十五日电 中共中央政治局委员、国务院副总理李先念最近会见和宴请以总书记胡安·贝·梅希亚为首的多米尼加无产阶级旗帜代表团，同多米尼加同志进行了亲切友好的谈话，对他们访问我国表示热烈的欢迎。

李先念同志在宴会上祝酒时热情赞扬多米尼加无产阶级旗帜努力把马列主义的普遍真理同本国革命的具体实践相结合，为多米尼加人民的解放事业进行了坚持不懈的斗争。李先念同志代表中共中央和中共中央主席华国锋，对多米尼加无产阶级旗帜坚决支持华国锋同志任我党主席和粉碎“四人帮”，表示衷心的感谢。

梅希亚同志在祝酒时，热烈祝贺华国锋同志任中共中央主席，欢呼粉碎“四人帮”的伟大胜利。他说：“华国锋主席领导中央委员会和全党粉碎了这个反革命帮派，表明他是毛主席当之无愧的接班人。”梅希亚同志说：“毛主席对三个世界的光辉分析，是估价当前国际形势的正确指南，它以马列主义为依据，符合客观事实。”

中共中央委员、中联部部长耿飚，中联部副部长申健参加了会见和宴会。

印尼共产党中央代表团团长著文

揭露苏修及其走狗破坏印尼共产党和印尼革命

指出印尼革命人民必须同苏修和印尼修正主义集团坚决斗争

新华社北京一九七七年四月二十三日电 印度尼西亚共产党中央委员会书记、政治局委员、印度尼西亚共产党中央代表团团长尤素福·阿吉托罗普同志，最近写文章揭露苏联现代修正主义者及其走狗盗用“印尼共产党中央”名义破坏印尼共产党和印尼革命的阴谋。

文章首先引述了《印尼共产党中央政治局的自我批评》中在总结印尼革命经验教训时所作的如下结论：“为了赢得人民民主革命的胜利，印尼的马克思列宁主义者必须高举党的三面旗帜，即：

第一面旗帜，建设一个摆脱主观主义、机会主义和现代修正主义的马克思列宁主义党。

第二面旗帜，进行武装的人民斗争，其实质是工人阶级领导的武装农民反封建的土地革命斗争。

第三面旗帜，建立工人阶级领导的以工农联盟为基础的革命统一战线。”

文章说，不屈不挠的印尼共产党人坚信印尼共产党中央政治局所指出的道路是正确的，他们正高举党的这三面旗帜。但是，有一股伪装马克思列宁主义的反革命势力却阻挡这一斗争。“他们早就制定了妄图分裂印尼共产党的政策，把他们的修正主义路线强加于印尼革命，妄图破坏印尼革命。这股披着马克思列宁主义外衣的势力就是苏联现代修正主义者及其一小撮走狗——印尼修正主义叛徒集团”。

文章揭露了在莫斯科的印尼修正主义叛徒集团于一九七六年年底公然盗用了印尼共产党中央的名义发表了一个黑文件。文章说：“他们的目的显而易见，是为了抗拒和反对《印尼共产党中央政治局的自我批评》，是为了对抗和反对以《印尼共产党中央政治局的自我批评》和一九六七年十一月的《印尼共产党争取印尼人民民主纲领》的路线为指针的印尼共产党中央。”文章指出，这是“他们企图在印尼共产党人和革命人民中间制造混乱、惊慌和分裂的一个顶点。但是，冒充‘印尼共产党中央’名义的这种肮脏和罪恶阴谋，顷刻间就被他们自己在黑文中所贩卖的机会主义、修正主义路线所溅穿了。他们无法掩盖他们作为苏联社会帝国主义走狗的本性”。“他们的政治路线的内容正是使印尼共产党和印尼革命遭殃的‘和平道路’的机会主义、修正主义路线”。

文章指出，苏联现代修正主义者同印尼反动派“加紧勾结，执行他们的反人民、反共、反印尼共产党和反华的政策”。“为了达到使印尼革命遭殃的目的，早已成为社会帝国主义并具有称霸世界野心的苏联现代修正主义者，同法西斯政权以及他们的一小撮走狗印尼修正主义叛徒集团串通一气”。

文章说：“苏修及其走狗对印尼共产党和印尼革命犯下的罪行确实是不可饶恕的。他们是印尼共产党和印尼革命的叛徒。印尼共产党人和印尼革命人民唾弃他们，全世界马克思列宁主义者和革命人民也谴责他们”。“我们党的结论是：现代修正主义是国际共产主义运动中最大的危险，也是印尼共产党最大的危险”。“我们必须对苏联现代修正主义者及其走狗——一小撮印尼修正主义叛徒集团进行坚决的和毫不留情的斗争”。

全国春季游泳分区赛在长沙举行

来自十个省、市、自治区和解放军的游泳健儿参加比赛

本报讯 在深入揭批“四人帮”，全面落实英明领袖华主席抓纲治国战略决策的大好形势下，一九七七年全国春季游泳分区比赛于四月二十五日开始在长沙举行。

连日来，来自十个省、市、自治区和解放军的游泳运动员，进行了赛前学习和各项训练活动。二十三日晚上，大会组织委员会举行欢迎会，省委书记李振军、省军区副司令员李梓斌、副政委关健，以及省委有关部门的领导同志，在欢迎会前亲切会见和看望了全体运动员。省委宣传部副部长、组织委员会主任王岳华同志在会上讲了话，对各地前来我省参加这次比赛的运动员、教练员、裁判员和工作人员表示热烈欢迎。

这次全国春季游泳分区赛，是粉碎“四人帮”以后，在省会举行的第一次全国性的体育竞赛。参加本赛区的单位有上海、江苏、浙江、福建、安徽、江西、湖北、广东、广西、广州部队、福州部队、“八一”队、湖南队等十三个单位的教练员、运动员五百余人，其中有少年运动员近二百人，充分反映出在华主席为首的党中央领导下，通过揭批“四人帮”及其在国家体委那个亲信、黑干将，我国体育战线出现的崭新面貌和大好形势。

毛主席著作是我们取得一切胜利的无价宝。参加长沙赛区的体育健儿们满怀深厚的无产阶级感情，高举毛主席的伟大旗帜，认真学习《毛泽东选集》第五卷，抓紧赛前时间，召开批判会，以毛泽东思想为武器，深揭狠批“四人帮”竭力阻挠和破坏学习马列著作和毛主席著作的群众运动；深揭狠批“四人帮”打着“体育革命”的幌子，在体育系统搞资产阶级帮派体系，极力破坏社会主义体育竞赛，搞乱政治与技术的关系的罪行，进一步提高了广大运动员执行毛主席革命体育路线的自觉性。广大运动员决心认真贯彻“友谊第一，比赛第二”方针，赛出新风格，赛出新水平，为提高我国运动技术水平而奋斗。

在摩洛哥部队的支援下猛攻入侵的雇佣军

扎伊尔军队收复军事要地穆察察市

新华社金沙萨一九七七年四月二十五日电 据扎伊尔通讯社报道，扎伊尔武装部队在摩洛哥部队支援下，向入侵的雇佣军发动了强大攻势，于四月二十五日早晨收复了穆察察市。

穆察察市位于沙巴省重要产铜城市科尔韦齐以西一百多公里。它是交通要冲和一条电气化铁路的终点站，具有重要的军事战略地位。

这家通讯社说，尽管敌人在溃退时炸毁了桥梁，沿途布雷破坏，但仍阻挡不了扎伊尔武装部队的胜利前进。雇佣军现正向迪洛洛方向逃窜。

报道说，扎伊尔武装部队最近还收复了距穆察察市三十公里的凯昂伯。

得道多助的扎伊尔

由苏联收买、训练和武装的雇佣军三月八日入侵扎伊尔东南部的沙巴省后，英勇的扎伊尔军民，为维护祖国的独立和统一，立即展开了一场反入侵的斗争。目前，扎伊尔形势很好。扎伊尔——摩洛哥联合部队正向盘踞穆察察的苏联雇佣军发动猛烈反击，扫荡敌人。敌人正在全线败退。扎伊尔人民的斗争得到越来越多的非洲国家的支持。

四月二十日，扎伊尔首都二十万青年举行游行示威，反对苏联社会帝国主义策动雇佣军入侵扎伊尔，支持武装部队驱逐侵略者。示威群众举着的标语牌上写着：“霸权主义行不通，新沙皇自投死路！”“苏联人和古巴人滚回去！”“社会帝国主义必败！”等口号。参加示威的青年们表示：“决心拿起武器，反击侵略。”

扎伊尔军队在反击中缴获了大量苏制武器弹药。其中有火箭筒、火焰喷射器、迫击炮、机枪、手榴弹、地雷等等。此外，还抓获两个俘虏。这两个俘虏供认，当他们（雇佣军）开进沙巴省时，一个连里就有四十五个古巴人，古巴人参与了雇佣军后勤、运送武器、干部和训练等方面的工作。人赃俱在。勃列日涅夫之流纵有如簧之舌也无法抵赖苏联是侵扎的罪魁祸首了。

一个多月来，第三世界的许多国家和人民，纷纷向遭到侵略的扎伊尔人民伸出了援助之手，特别是非洲各国，表现出了患难与共，同仇敌忾，团结战斗的大无畏精神。非洲统一组织执行主席、毛里求斯总理拉姆古兰写信给蒙博托总统，代表这个由非洲独立国家组成的组织表示“完全支持和声援扎伊尔政府和人民”。非洲统一组织秘书长埃特基·姆布穆瓦严正宣布：“我们不能容许损害非洲统一组织任何一个成员国的安全和稳定的行为。”摩洛哥、乌干达、埃及、苏丹、毛里塔尼亚、突尼斯、乍得、利比里亚、中非帝国、卢旺达、加纳、埃塞俄比亚、刚果、沙特阿拉伯、尼日尔、上沃尔特、布隆迪等国不顾苏联的压力和阻挠纷纷以各种方式进行声援和支持。这是继安哥拉事件后，非洲人民同苏联霸权主义进行的一场新的斗争，也是非洲国家捍卫非洲统一组织宪章的勇敢的正义行动。

苏修对别人支援扎伊尔大为恼火。四月十八日，苏修头子勃列日涅夫破口大骂那些支援扎伊尔人民维护国家独立和领土完整的国家和人民是“干涉别国事务”，同时，苏联的宣传机器也指名道姓地诬蔑和诽谤支援扎伊尔的摩洛哥、苏丹和埃及等国家。到底谁是干涉者？扎伊尔总统蒙博托义正辞严地指出：“在扎伊尔受到威胁的时候，我作为一个主权国家的领导人，可以完全自由而独立地向任何国家发出呼吁。当这些国家积极地答应我们的要求时，根本不是什么干涉”。“罪魁祸首、扎伊尔的死敌是苏联。”蒙博托总统的谈话，是对勃列日涅夫狂叫的有力的回击。苏联对世界上最大的产铜和产铀国之一的扎伊尔和整个非洲的干涉和侵略，在众目睽睽之下，正受到全世界人民和舆论越来越强烈的谴责。（新华社）

摘听事

扎伊尔武装部队整装待发，准备开赴前线反击入侵的苏联雇佣军。 新华社发

（上接一版）

伟大领袖和导师毛主席教导我们：**“政治路线确定之后，干部就是决定的因素。”**华主席也指出：“领导者的责任，就在于启发人民群众的积极性，带领群众沿着正确的方向前进。”喊破嗓子，不如做个样子。领导下去和群众一起学习，一起批判，一起大干，既能帮助后进队解决路线、干劲和群众生活等问题，也能从先进队中发现薄弱环节，抓紧做好工作，使春耕生产干得扎扎实实。今年，我们全区六十一个区、社党委成员，都坚持蹲点办队，作出样板，带动全面。通过这段工作，一批后进队面貌发生明显变化，春耕生产由被动变为主动。（载一九七七年四月二十六日《人民日报》）

（新华社北京一九七七年四月二十五日电）

四月二十七日（星期三）放映影片

纪录片 隆重纪念敬爱的周恩来总理逝世一周年
1977年新闻简报3、4、6、7号
建设 7.25 长沙 6.20

故事片 董存瑞
同映：省会知青深揭狠批“四人帮”
新华 1.00 4.20 7.45 燎原 1.35
工人 3.10 5.50 8.20 长沙 2.10
烈士公园 上午 9.00 4.00 东风 7.00

故事片 秘密图纸 同映 稻田皮炎的防治
人民 1.10 3.50 7.05 湘江 12.10 6.30
红卫 1.40 4.20 7.35 解放 12.40
文化 3.15 5.55 8.10 新华 上午9.30
建设 2.30 5.10 8.55

朝鲜宽银幕故事片 煤矿的主人
东风 2.20 烈士公园 6.40
燎原 3.55 7.30

为了新的一代 北郊 7.00

彩色艺术片
红军不怕远征难 同映：快艇女民兵
解放 2.50 文化 1.20

阿尔巴尼亚故事片 战斗的道路
烈士公园 1.30

湖南电视台节目预告
四月二十七日（星期三）转播北京电视台节目 电视新闻 工业学大庆专题节目：缝补精神代代传（大庆缝补厂厂长吕凤珍讲）彩色故事影片：渡江侦察记

本报社址：长沙市建湘路 电话总机：26191 夜班编辑室：26194 昨日开印时间：16时10分 印完：23时35分 长沙地区天气预报：白天阴天有时小雨，晚上到明天阴天有阵雨。北风三级。最高气温二十四度，最低十七度。

湖南日报

HUNAN RIBAO 第3144号 1977年4月27日 星期三

农历丁巳年三月初十 （今日四版）

毛主席语录

他们的基本队伍，或是帝国主义国民党的特务，或是托洛茨基分子，或是反动军官，或是共产党的叛徒，由这些人做骨干组成了一个暗藏在革命阵营的反革命派别，一个地下的独立王国。这个反革命派别和地下王国，是以推翻中华人民共和国和恢复帝国主义国民党的统治为任务的。

——《关于胡风反革命集团的材料》的序言和按语

人民日报社论

热烈欢迎缅甸贵宾

缅甸联邦社会主义共和国总统兼国务委员会主席吴奈温阁下偕夫人雅达娜纳梅，应我国政府的邀请，前来我国进行正式访问，于今天抵达北京。我们满怀喜悦心情，向缅甸贵宾表示热烈欢迎。

中国和缅甸长期来一直是和睦相处的友好邻邦。中缅两国过去都遭受帝国主义和殖民主义的侵略和压迫。两国人民在长期的共同斗争中，一贯互相同情和互相支持，结成了亲戚般的“胞波”情谊。陈毅同志生前所写的诗句：“彼此为近邻，友情长积累，不老如青山，不断似流水”，正是对两国人民传统友谊的生动描述。

中缅两国自建立外交关系后，睦邻友好关系日益加强。两国国家领导人频繁进行相互访问。我们敬爱的周恩来总理曾九次访问缅甸；吴奈温总统曾八次访问中国。两国政府共同创立了和平共处的五项原则，并且为在平等互利基础上解决邻国之间的边界问题作出了良好的榜样。这不仅受到两国人民的热烈欢迎，而且获得世界各国人民的赞扬和支持。自吴奈温总统一九七五年十一月访问我国以来，中缅两国人民的友谊又有新的进展。今年二月，中华人民共和国全国人民代表大会常务委员会副委员长邓颖超，应吴奈温总统的邀请，前往缅甸进行友好访问，受到了吴奈温总统、缅甸政府和缅甸人民隆重盛大热烈的欢迎和亲切友好的接待。这次吴奈温总统来我国访问，又将为中缅两国友谊的发展作出新的贡献。

目前，世界形势和亚洲形势都是一片大好。亚洲国家越来越多的人已经擦亮眼睛，看清了超级大国在亚洲推行霸权主义和强权政治的反动本质，增强了拒狼防虎的战斗决心。广大亚洲国家和人民的反帝反霸正义斗争正在不断取得新的胜利。

中缅两国都是发展中国家，同属第三世界。两国人民都面临着建设自己国家和反帝反霸的共同任务。因此，两国友好关系的不断发展，符合两国人民的根本利益。中国人民十分珍视同缅甸人民的友谊。中国人民在以华国锋主席为首的党中央领导下，遵循伟大领袖和导师毛主席的教导，今后将一如既往，坚决支持缅甸人民为维护民族独立和国家主权所进行的正义斗争，坚决支持缅甸政府所奉行的独立和不结盟的外交政策。我们相信，中缅两国的友好合作关系，在和平共处五项原则的基础上，必将得到巩固和发展。两国人民一定要世世代代地友好下去。我们祝愿吴奈温总统访华获得圆满的成功。

（载四月二十七日《人民日报》，新华社北京一九七七年四月二十六日电）

新老反革命结成的黑帮

《人民日报》、《红旗》杂志、《解放军报》评论员

王洪文、张春桥、江青、姚文元究竟是什么人？“四人帮”究竟是一伙什么东西？

长期以来，他们开动了一切宣传机器，利用了所有舆论工具，为自己歌功颂德，树碑立传，吹嘘他们不但是文化大革命的“功臣”、文艺革命的“旗手”，而且有一部“出身清白”、“一贯革命”的光荣历史。现在，真相大白了。六个多月来，党中央遵循毛主席教导的专门机关与广大群众相结合的方针，对张春桥、江青、姚文元、王洪文的政治历史进行了认真的严肃的审查。根据大量的确凿的证据，现已查明，张春桥是国民党特务分子，江青是叛徒，姚文元是阶级异己分子，王洪文是新生的资产阶级分子。总之，他们是一伙反革命，而张春桥和江青还是由历史反革命到现行反革命的双料反革命。“四人帮”就是由这样一伙新老反革命结成的黑帮，**一个暗藏在革命阵营的反革命派别，一个地下的独立王国。**

早在三十年代初，官僚、地主家庭出身的张春桥，在济南上中学时，就充当国民党特务，进行反共反革命的罪恶活动，密告领导反蒋抗日学生运动的负责人和积极分子，使六名革命青年受迫害，其中一名牺牲在狱中。一九三三年春，国民党复兴社在济南建立法西斯蒂组织华蒂社，张春桥是华蒂社的发起人之一和骨干分子。一九三五年五月，张春桥到上海，在国民党复兴社特务崔万秋的指使下，从事拥蒋反共活动，疯狂反对鲁迅，积极参加国民党的反革命文化“围剿”。一九三七年秋，张春桥返回济南，在山东复兴社特务头子秦启荣的指令下，伺机潜入我根据地，于一九三八年一月混入延安；接着又采取隐瞒反革命历史和反革命家庭社会关系，欺骗党组织的手法，钻进了共产党。

地主家庭出身的江青也是在三十年代开始她的反革命政治生涯的。一九三三年二月她加入共产党，不久失去了党的关系。一九三三年秋她又在上海加入“左翼教联”和共产主义青年团。一九三四年十月，江青被国民党特务机关逮捕，不久自首叛变，从狗洞里爬了出来。接着她也结识了崔万秋，来往频繁，关系密切。崔万秋曾在反动报刊上对她进行肉麻吹捧。江青大演“国防戏剧”、“国防电影”，积极参加了“购机祝寿”的活动，为国民党效劳，向蒋介石献媚。一九三七年，她与另一个叛徒订立攻守同盟，混入延安，隐瞒自首叛变的历史，由这个叛徒出面做了假证明，钻入党内。

姚文元的父亲姚蓬子是一九三四年叛党出狱的，以后就在中统特务头子徐恩曾领导下充当文化特务。姚文元小时就深受徐恩曾和他的老婆叛徒费侠的喜爱，当了徐恩曾这个大特务头子的干儿子。以后始终保持着密切的关系，一直到徐恩曾夫妇逃到台湾。一九四八年上海解放前夕，姚文元隐瞒了他父亲的叛徒、特务身份和地主、资本家家庭出身，隐瞒了自己的重大政治历史问题，混进党内。解放后，姚蓬子坚持反动立场，反共反人民，于一九五七年被定为右派，姚文元竭力包庇他。在文化大革命中，姚文元利用窃取的权力，采取极其恶劣的手段，勾结王洪文、张春桥千方百计包庇姚蓬子，使他得以逃避党和人民群众的审查。长期以来，姚文元一直同姚蓬子保持政治上和经济上的密切联系。一九六九年姚蓬子死后，姚文元还继承了姚蓬子除存款外的全部家产。“四人帮”的党羽所大肆鼓吹的所谓“姚文元道路”，就是这么回事。

王洪文虽然出身劳动人民家庭，参过军，当过工人，但他在部队和工厂时就表现不好，作风不正。他不读马列著作和毛主席著作，不改造世界观。在上海时经常和一些四类分子吃吃喝喝，称兄道弟，流氓习气严重。文化大革命中，王洪文在上海拉了一帮“小兄弟”，搞特务活动，结帮营私。特别是他同张春桥、江青、姚文元勾结到一起之后，资产阶级个人野心恶性膨胀，搞修正主义，搞分裂，搞阴谋诡计，疯狂进行篡夺党和国家最高领导权的罪恶活动，终于走上了反党反人民反革命的道路。他利用窃取的职权，大量贪污盗窃，挥霍国家财产，生活腐朽糜烂。王洪文是一个吸工人血的新生资产阶级的典型代表，是一个正在走的走资派。

这就是号称“左派”、“激进派”的王张江姚的真实面目。

“四人帮”崛起和覆灭的历史又一次告诉我们：无产阶级越是取得胜利，阶级敌人越是要钻到无产阶级内部来，采取“从内里蛀空”的战术。他们给人以假象，而将其真象掩盖起来。“四人帮”打着“反修正主义”的旗号搞修正主义，打着“反复辟”的旗号搞复辟，在“抓阶级斗争”的口号下大搞资产阶级对无产阶级的残酷斗争，在“无产阶级专政”的招牌下实行资产阶级专政。对于他们来说，革命的口号不过是他们搞反革命的一种策略，一种伪装。几个月来对他们篡党夺权和祸国殃民罪行的揭发和批判，已经把他们的“左派”假面具撕得粉碎，暴露了他们的反革命狰狞嘴脸。现在，揭开他们的老底，弄清他们的过去，对于他们为什么一贯对抗伟大领袖毛主席，为什么对敬爱的周总理和其他老一辈的无产阶级革命家，以及坚持社会主义道路的大批党政军领导同志那样刻骨仇恨，残酷斗争，无情打击，为什么不择手段地在工人阶级和人民群众内部制造分裂，挑动武斗，全面内战，等等，这一切难以常情加以解释的问题，就更加得到合理的解释了。他们本来就是反革命营垒中的人物，是以推翻我国的社会主义制度，恢复国民党的法西斯统治为任务的。什么“左派”、“激进派”！他们是右得不能再右的极右派，是彻头彻尾死不悔改的走资派，是穷凶极恶的反革命派。

“四人帮”把自己打扮成文化大革命的功臣，大造舆论，欺世盗名，捞取政治资本。他们在文化大革命中究竟干了些什么呢？他们伙同林彪反党集团及其主要成员陈伯达等人，蓄意颠倒敌我关系，搅乱阶级阵线，混淆两类矛盾，煽动打倒一切、全面内战，以便他们浑水摸鱼，乱中夺权。毛主席说，**“文化大革命三七开，七分成绩，三分错误。”**七分成绩，是毛主席领导下取得的；三分错误，是林彪、陈伯达和张春桥、江青、姚文元、王洪文的干扰破坏造成的。他们哪里是什么“文化大革命的功臣”！他们是窃取文化大革命胜利果实的扒手，破坏文化大革命的罪魁祸首。

“四人帮”自称“站在先进分子一边”，“依靠造反派”。他们所谓的“先进分子”和“造反派”是些什么人？他们网罗了一大批新老反革命分子、打砸抢分子、贪污盗窃分子、卖身投靠的所谓老干部、出卖灵魂的无耻文人、打小报告和告黑状的投机分子、牛鬼蛇神、流氓阿飞、社会渣滓。他们把这些人封为“反潮流”的“先进分子”，“头上长角，身上长刺”的“造反派”。对于这些人，不是党员的，突击入党；没有当官的，突击提干。他们绝不是那种一般地拉山头，搞宗派，而是建立了一个反革命黑帮。他们有他们的帮中央，有大老板，有军师，有司令，有宣传部长，有舆论工具，有情报系统，有基地，有特务联络据点。他们的黑手插进了中央的一些部门和一些省市机关，他们还搞“第二武装”。总之，他们形成了一个有纲领，有路线，有组织的反革命的资产阶级帮派体系。尽管他们在八亿人民中只是极其孤立的一小撮，但能量很大，不可低估，其流毒之广，为祸之烈，影响之深，在我党历史上是罕见的。（下转四版）

阿瑟·钟总统和夫人离开长沙到桂林参观访问

省革委会第一副主任张平化等到机场欢送圭亚那贵宾

本报讯 圭亚那阿瑟·钟总统和夫人等贵宾，在人大常委会副委员长乌兰夫陪同下，已结束在我省的参观访问活动，于昨日上午，满载着湖南人民对圭亚那人民的深情厚谊，乘专机离开长沙去桂林访问。

到机场热烈欢送圭亚那贵宾的有：湖南省革命委员会第一副主任张平化和唐慕兰同志，副主任李振军、尚子锦，常委罗秋月、孙国治，长沙市革命委员会主任齐寿良，省有关方面负责人苏明、唐瑞庭、杨山、王宛甫等。

据新华社桂林一九七七年四月二十六日电 圭亚那合作共和国总统阿瑟·钟和夫人等贵宾，由人大常委会副委员长乌兰夫陪同，今天上午从长沙乘专机到达桂林参观访问。

贵宾们在机场上受到了广西壮族自治区革命委员会副主任刘重桂，桂林市革命委员会主任钟枫以及当地其他负责人蒋运英、江景河、唐廷国、唐海、钟秀琛、崔金才、伍华春和两千群众的热烈欢迎。

山青水秀的桂林市今天喜气洋洋，市区内挂起一面面鲜艳夺目的彩旗和一幅幅欢迎标语。桂林机场上空飘扬着中、圭两国国旗。阿瑟·钟总统和夫人在一片鼓乐声中走下飞机。身穿民族服装的各族青少年挥动花环，跳起丰富多彩的民族舞蹈，向远道而来的圭亚那贵宾表示热烈欢迎。

晚上，广西壮族自治区革命委员会、桂林市革命委员会举行欢迎宴会。乌兰夫副委员长出席了宴会。在充满友好气氛的宴会上，刘重桂副主任和阿瑟·钟总统先后祝酒，热情称颂中、圭两国人民间的深厚友谊。

今天下午，阿瑟·钟总统和夫人等贵宾在桂林游览了具有独特景色的芦笛岩，观赏了七星公园的盆景。

湖南日报

我们一定要高举毛主席树立的大庆红旗

零陵地区邮电局深入开展创「三红」劳动竞赛

努力培养一支铁人式职工队伍

本报讯 零陵地区邮电局党委充分发动职工，深入开展以创“三红”（红旗邮路、红旗电路、红旗线路）为主要内容的社会主义劳动竞赛。通过竞赛，逐步造就一支思想红、干劲大、纪律好、技术精的铁人式队伍，加快了普及大庆式企业的步伐。全国工业学大庆会议胜利召开，特别是华主席给大庆油田亲笔题词的特大喜讯，给了零陵地区邮电局全体职工极大鼓舞。连日来，局党委组织职工反复学习华主席光辉题词和大庆先进经验，结合本单位开展学大庆、创“三红”的实际，进行了认真讨论。局党委在大会动员的基础上，对照大庆，总结经验，评选先进，寻找差距，制订了深入开展学大庆、创“三红”的措施。评出了“零陵—蓝山、零陵—宁远、零陵—冷水滩”三条红旗电路和邹兆南红旗线路，组织现场参观学习，把学大庆、创“三红”劳动竞赛开展得更好。

在开展创“三红”竞赛中，局党委认真贯彻华主席抓纲治国的战略决策，大打深揭狠批“四人帮”的人民战争，坚持用马列主义、毛泽东思想育人，不断肃清“四人帮”的流毒，从思想上划清是非界线，提高广大邮电职工的政治觉悟。有些同志过去认为邮电工作是“动动嘴、跑跑腿”，嫌麻烦，怕艰苦。通过狠批“四人帮”，学雷锋，学铁人，他们把平凡工作和为人民服务联系起来，安心本职，努力工作，抢挑重担。乡邮员杨怀勇为了方便贫下中农，主动调整邮路，使自己投递范围内的一百八十八个生产队全部做到通邮直投，定点投递，沿途收寄，该当天送出的邮件决不让它过夜，从不怕苦怕累怕麻烦。

在创“三红”竞赛中，局党委注意引导职工磨炼革命意志，养成“三老四严”“四个一样”的作风。今年元月下旬，零陵地区出现了四十多年罕见的大冰冻，持续九天时间，严重地威胁着邮电通信的正常开展，广大职工坚决表示：“冰冻再大不畏难，邮路线路不中断。”零陵到道县的一段公路起伏在悬崖陡岭之中，由于冰冻厚，汽车行驶十分困难。为了让单江山以南的六个县及时看到党报党刊，邮车驾驶员蒋武庆、陈才清和驾押班长李球柏以铁人为榜样，迎战风雪，坚持出车。邮车驶进单江，山高路滑，行驶艰难，他们用锄头挖一段路，撒一段砂子，开一程车，终于安全地把邮件送到了目的地。

零陵地区邮电局党委在创“三红”竞赛中，始终注意引导职工在无产阶级政治挂帅的前提下，认真练技术，掌握为人民服务的过硬本领。他们组织职工反复批判“四人帮”攻击为革命学技术是“走白专道路”的罪行，划清为革命学技术与单纯技术观点的界限。并采取岗位练兵、野外拉练、短期培训、函授教育等办法培训技术骨干，使青年工人迅速掌握技术，老工人不断创造新的水平。业务技术科革新组共有十个人，其中有八个青年工人，他们虚心学习，刻苦钻研，技术水平提高很快。冷水滩镇是公路水路铁路的集中点，过去由于少数职工技术不过硬，经常出现电话不能及时接通，电报不能及时投递，报纸信件不能及时运出的情况。通过创“三红”，练技术，提高了工作效率和通信质量，实现了优质高速，被评为省、地红旗电路。

通过开展创“三红”的社会主义劳动竞赛，零陵地区邮电局涌现出一大批先进集体和先进人物，今年以来全局评选出十二个先进集体，一百五十七名先进个人。全局广大职工正在认真学习《毛泽东选集》第五卷，对照大庆经验，修订学大庆的规划和措施，决心把创“三红”的社会主义竞赛进一步引向深入。

（本报通讯员、本报驻零陵地区记者组）

政治挂帅 思想领先 搞好铁路运输

长沙南站社会主义劳动竞赛热潮不断高涨

本报讯 在全国工业学大庆会议胜利召开的强劲东风推动下，我省工业学大庆的先进单位——长沙火车南站党委，切实加强领导，认真做好思想政治工作，使劳动竞赛顺利开展，促进了运输生产大干快上。

全国工业学大庆会议召开以来，长沙南站立即举办了党委成员、干部学习班，反复学习华主席光辉题词，认真讨论了这次大会召开的重大意义，并且发动群众对原来的学大庆规划重新进行讨论和修订，各班组、车间也重新修订了规划。全站迅速出现以大庆为榜样，比学赶帮超的社会主义劳动竞赛热潮。为了加强对社会主义劳动竞赛的领导，长沙南站党委定期召开竞赛会议，制订竞赛图表，做到日有情况，旬有分析，月有评比。同时抽出三分之二的干部下车间班组，抓竞赛措施的落实。装卸车间是个薄弱环节，党委派出干部到这个车间帮助工作，组织好竞赛，出勤率显著提高。

在开展社会主义劳动竞赛中，长沙南站党委坚持政治挂帅，做深入细致的政治思想工作，引导大家克服本位主义，树立全局思想，克服锦标主义，发扬共产主义风格。有次，一个班组把计划留的空车排走，影响了下个班组装卸任务的完成。党委及时组织各班组就这件事开展讨论，使大家看清本位主义对全局的危害，从中吸取教训，发扬协作精神。当时有批货物急需装运，在缺乏空车的情况下，经货运部门职工建议，运转部门职工立即调机车到暮云市把九辆空车皮拖回南站，装卸部门职工马上组织抢装，保证了任务的完成。

目前，长沙南站党委已从劳动纪律、生产指标、规章制度、留空对位、爱车爱货、货物堆码、货场整洁等方面的内容，制订了一整套社会主义劳动竞赛的制度，一个比团结赛风格，比纪律赛安全，比干劲赛贡献的社会主义劳动竞赛热潮正在不断高涨，全站职工大干社会主义的积极性空前提高，各项生产指标不断刷新。到四月二十二日，已提前八天完成全月货物发送计划。

（本报通讯员）

桃源氮肥厂深入开展劳动竞赛

大力表扬先进 热情帮助后进

本报讯 全国工业学大庆会议召开的喜讯传到桃源氮肥厂，全厂一片欢腾。工人们认真学习华主席亲笔题词“我们一定要高举毛主席树立的大庆红旗”，学习李先念副总理的开幕词，受到极大鼓舞，决心进一步开展工业学大庆的群众运动。大家积极开展社会主义劳动竞赛，以提前完成四月份氮肥生产计划的成绩，向全国工人阶级的空前盛会献礼。

在开展社会主义劳动竞赛中，厂党委放手发动群众，大打揭批“四人帮”的人民战争，极大地调动了大干社会主义的积极性。从厂部科室到车间班组，个个订规划，订措施，找对手，你追我赶。全厂先后涌现出五十多个思想好、工作好、贡献大的先进班组和先进个人。厂党委及时召开座谈会、经验交流会、评模给奖会，大力表彰先进，推广先进经验。合成车间副主任朱立勇是这个厂的老模范，一直战斗在抓革命、促生产的第一线，忘我地劳动。有一次，这个车间液氨贮槽的放氨阀由于阀蕊脱落，大量气氨滚滚而出，眼看贮槽内的五吨液氨有跑掉的危险。在这紧急关头，朱立勇奋不顾身，冲进厂房。在他的带动下，六个工人也跟着冲进去，关掉了所有阀门，卡断了气源，避免了一场严重事故。党委反复宣传朱立勇的先进事迹，号召职工向他学习，在全厂迅速掀起一个学先进、赶先进的劳动竞赛热潮。

桃源氮肥厂党委在抓先进的同时，耐心细致帮助暂时处于后进状态的单位和个人赶上先进。厂党委领导成员深入到四个后进车间、班组跟班劳动，帮助他们联系实际，深揭狠批“四人帮”，分清路线是非，积极开展社会主义劳动竞赛。成品车间过去由于受“四人帮”的影响，劳动竞赛一直没搞起来。厂党委书记唐佩安和一名党委委员深入到这个车间蹲点，组织职工认真学习毛主席的《论十大关系》和华主席在第二次全国农业学大寨会议上的重要讲话，大讲深入开展社会主义劳动竞赛，多产氮肥，支援农业的重要意义，提高了大家对开展社会主义劳动竞赛的认识，激起大干社会主义的热情。四月下旬，在全国工业学大庆会议召开的喜讯鼓舞下，工人们以大庆工人为榜样，克服煤的质量差、造气不足的困难，你追我赶，积极开展劳动竞赛，氮肥日产量稳定在八十吨以上，成为全厂的先进集体。现在全厂已有三个后进车间、班组改变了面貌，跨入了先进行列。

（桃源县通讯组）

湘潭市丝绸厂深入开展工业学大庆运动，工人们用“三老四严”要求自己，夺取优质高产，为革命多作贡献。这是她们在一起钻研技术。 本报通讯员摄

插红旗 树标兵 学先进 争上游

岳阳县农机厂深入开展社会主义劳动竞赛

本报讯 岳阳县农机厂党支部，积极响应华主席关于开展社会主义劳动竞赛的号召，在深揭狠批“四人帮”的斗争中，插红旗，树标兵，掀起了比学赶帮的社会主义劳动竞赛高潮，提前十天完成了第一季度生产计划。全国工业学大庆会议在大庆油田胜利召开的消息传来后，全厂职工欢欣鼓舞，干劲倍增，他们认真地学习英明领袖华主席的重要题词：“我们一定要高举毛主席树立的大庆红旗。”学习李先念副总理的开幕词，学习大庆油田的先进经验，决心响应华主席的号召，认真地学大庆，大干社会主义，创造优异成绩向全国工业学大庆会议献礼。四月份已生产农用粉碎机一百五十台、油泵一百个，生产粉碎机配件一万件，修理拖拉机十二台和其它农机具八百多台件。至四月二十五日止，已提前超额完成了全月总产值计划，比去年同期增长百分之十一。

这个厂主要生产粉碎机、农用水泵、柴油机高压油泵和担任全县农机具的维修任务。近两年来，厂党支部带领广大职工，顶住“四人帮”的干扰和破坏，年年超额完成国家计划。粉碎“四人帮”后，广大职工的革命热情更加高涨。党支部及时把群众的社会主义积极性引导到抓革命、促生产上来，组织职工开展社会主义劳动竞赛。

在开展劳动竞赛中，党支部领导成员分别深入各车间，带头学，带头批，带头干；调查研究，发现和培养典型，插红旗，树标兵，使学有样板，赶有目标，帮有对手，推动劳动竞赛深入发展。第一车间主要担负翻砂任务。过去一个月只能翻两百台粉碎机的铸件，在竞赛中一周就翻了一百台，创造了生产最好水平。党支部抓住这个典型，在全厂开展“赛学习，比思想；赛团结，比风格；赛纪律，比出勤；赛干劲，比贡献”的劳动竞赛。树立了一车间大干快上的样板，组织各车间的职工普遍开展讨论。去年被评为红旗的第三车间立即响应，提出一车间翻多少件，我们就保质量、保时间、保安全加工多少件。机床与机床、人与人之间开展对手赛。在劳动竞赛中，大家发扬共产主义风格，把困难留给自己，把方便让给别人。有时因停电，上个班没有完成任务，下个班就把上一班没有完成的任务包下来。第四车间担负农机具的维修任务，他们作到了白天送来白天干，晚上送来加班干。今年第一季度修理的拖拉机、电动机、内燃机等大小农机具达二千七百多台（件），生产农机配件三万六千多件。

（岳阳县革委会工交办通讯组）

风雷兴未艾 快马再加鞭

全省工业学大庆的红旗单位——浦沅工程机械厂广大干部、工人以抓革命、促生产的优异成绩，热烈庆祝全国工业学大庆会议隆重召开。今年一季度生产，比去年同期增长百分之五十二。广大职工被“四人帮”压抑的革命积极性进一步迸发出来了，他们认真学习英明领袖华主席的重要题词，学习李先念副总理的开幕词，学习大庆的先进经验，决心高举毛主席树立的大庆红旗，阔步前进，夺取新的更大的胜利。

浦沅工程机械厂今年担负的生产任务比以往任何一年都要艰巨。按照厂党委要求：第一季度要完成十台打桩机，四月底以前完成二十台汽车吊，向全国工业学大庆会议献礼。要按时完成这些生产任务，困难确实很大。但是，高举大庆红旗的浦沅工人，有火热的心，有“铁人”的劲，再艰巨的任务也能完成。金工车间“特别能战斗”大件组，要在三月二十五日前完成十台二·五桩架的金工大件任务，而大量的加工件到三月上旬才到组，照算，完成这些任务需要五十天，可是时间只有二十多天了，多少人在为他们着急啊！然而，困难中更显英雄本色。大件组的同志学习“铁人”同帝、修、反抢时间、争速度的拚命精神，一天顶两班，一个人干几个人的活。青工王才健，一个人同时操作两台机床，本来就够紧张的了，可是，他看到有些零件走一刀要十五分钟，觉得这里面还有潜力可挖，他又利用这点空隙时间，跑到另一台机床上去校调工件，那边校好了，这边刚好可以下车了。他就这样穿梭般地来回奔跑，手脚不停，成倍地完成日计划。大件组的同志凭着这种拚命精神，硬是以二十一天的时间干出了五十天的活。驾驶室车间是去年四季度新建立的，一季度担负十台打桩机操纵室和五十台汽车吊驾驶室的生产任务。战斗一打响，就遇到了问题：驾驶室设计改了，许多老模具不适用，新模具又一时供应不上。在困难面前，工人们学习大庆艰苦创业的革命精神，一面赶制模具，一面生产。春节放假三天，全车间有近半数人加班了三天。有段时间，全厂电力供应比较紧张。他们坚持有电放肆干，停电不停产。白天做好准备，晚上突击大干；有的成天守在车间，来了电就干，一分一秒也不放过。有一次突然停电了，结构二组组长庄留金操作的一台四十吨冲床不能开了，影响到下道工序的生产，他就把衣服一脱，用手扳着冲床的飞轮干起来。大家团结一心，吃大苦，流大汗，在三月七日就完成了第一季度生产任务。

学“铁人”，做“铁人”，浦沅工程机械厂的工人以“铁人”为榜样，放眼望全球，胸中装全局。为了革命，他们劳动不计时间，工作不讲条件。铸钢车间看到铸铁车间由一星期开两炉加到开三炉，人力紧张，铸钢车间主动派出二十二人去支援。变电站小组的同志对照“铁人”找差距，觉得自己还应该为革命多作贡献，大家一商量，决定在搞好本职工作的同时，还搞修旧利废，研究实验照明开关自动控制新工艺。短短时间内，已修好探照灯、开关、继电器等二十五种电器。在全国工业学大庆会议前夕，浦沅工程机械厂的职工提出了一项又一项的技术革新“献礼”项目，努力提高工效，提高产品质量。四月上旬止，全厂计划的二百一十四个革新项目，已完成了一百四十二项。齿液车间加工阀体，原来要一孔一孔地钻，效率低，质量不过硬。工人们和技术人员共同研究设计，试制成功一种多头钻，可同时钻两个阀体的十六孔，不仅大大减轻了劳动强度，提高了工效，保证了质量，而且使这个关键零件具备了年产五百台汽车吊的生产能力。汽车吊底盘的整体后桥，原来是铸钢件，加工工艺复杂，质量不稳定。为了攻克这个难关，厂党委从全厂组织有经验的工人、干部和技术员把铸钢件改为结构件，工艺生产简单，外形美观，现已制成试车，正在进行破坏性试验，目前已行程八千多公里，仍保持安全正常行驶。

“风雷兴未艾，快马再加鞭”。浦沅工程机械厂的职工决心继续高举毛主席的伟大旗帜，紧跟英明领袖华主席，坚持学大庆，进一步夺取新的胜利。

·本报通讯员、本报驻常德地区记者组·

高举毛主席的伟大旗帜 紧紧抓住阶级斗争这个纲

——学习《毛泽东选集》第五卷的体会

中共益阳地委写作组

《毛泽东选集》第五卷，收辑了伟大的领袖和导师毛泽东主席在一九四九年九月到一九五七年的重要著作。在我国民主革命基本结束，进入到社会主义革命和社会主义建设的新的历史时期，毛主席系统地总结了我国的和国际的无产阶级专政的历史经验，运用唯物辩证法的对立统一这个基本观点，分析了社会主义社会的矛盾、阶级和阶级斗争，揭示了社会主义社会的发展规律，创立了无产阶级专政下继续革命的伟大理论，为全党全军和全国人民指出了巩固无产阶级专政，防止资本主义复辟，建设社会主义的根本道路。认真学习选集第五卷，深刻领会毛主席关于在生产资料所有制的社会主义改造基本完成以后，无产阶级和资产阶级、社会主义道路和资本主义道路的斗争还长期存在的科学论断，对于我们紧紧抓住揭批“四人帮”这个纲，实现大治天下的战斗任务，具有极其重要的现实意义。

在生产资料所有制的社会主义改造基本完成以后，究竟还存在不存在矛盾、阶级和阶级斗争？无产阶级还要不要继续革命？怎样认识和回答这个问题，直接关系到无产阶级专政的前途和命运，关系到国际共产主义运动的前途和命运。

在选集第五卷的光辉著作中，毛主席针对当时国际、国内泛起的修正主义逆流，运用马克思主义的对立统一学说，观察社会主义社会，分析了社会主义社会的阶级关系，批判了赫鲁晓夫叛徒集团和刘少奇反革命的修正主义谬论，在马克思主义发展史上，第一次明确指出“**社会主义社会是对立统一的，是存在着矛盾、阶级和阶级斗争的。**”“**无产阶级和资产阶级之间的阶级斗争，各派政治力量之间的阶级斗争，无产阶级和资产阶级之间在意识形态方面的阶级斗争，还是长时期的，曲折的，有时甚至是很激烈的。**”毛主席还强调指出：“**无产阶级和资产阶级的矛盾，社会主义道路和资本主义道路的矛盾，毫无疑问，这是当前我国社会的主要矛盾。**”毛主席的这一系列指示，有如光芒四射的塔灯，廓清了修正主义的妖雾，揭示了无产阶级专政下继续革命的客观必然性和必要性，它极大地丰富了马克思主义关于阶级斗争和无产阶级专政的理论宝库。

生产资料所有制的社会主义改造基本完成以后，两个阶级、两条道路的斗争之所以还长期存在，这是有着深刻的国内国际的根源的。毛主席说：“**社会主义改造有两方面：一方面是制度的改造，一方面是人的改造。制度不单是所有制，而且有上层建筑，主要是政权机关、意识形态。**”中华人民共和国的成立，我们从政治上推翻了帝官封的反动统治，从经济上剥夺了地主和官僚资产阶级。随着社会主义革命的开始，无产阶级和资产阶级的矛盾上升为主要的矛盾，革命的锋芒对着资产阶级。我们对资本主义工商业进行了社会主义改造。但是，地主资产阶级“**对于亡国、共产是不甘心的**”。他们对社会主义革命心怀仇恨，一有机会就要兴风作浪，梦想恢复他们失去的“天堂”。一九五七年资产阶级右派的向党猖狂进攻，就是他们的一次大发作，是资产阶级同无产阶级的一次大较量。农业通过社会主义改造，个体农民虽然走上了集体化的道路，但在私有经济的残余还没有完全消失的情况下，在农民特别是富裕农民中，就不可避免地保留着原来小生产者的某些固有特点，存在着资本主义自发倾向。因此，“**在农村中，仍然有或者是社会主义或者是资本主义，这样两条道路的斗争。这个斗争，需要很长时间，才能取得彻底胜利。**”毛主席后来进一步发展了这个思想，更加明确地指出：“**列宁说，‘小生产是经常地、每日每时地、自发地和大批地产生着资本主义和资产阶级的。’工人阶级一部分，党员一部分，也有这种情况。**”从意识形态方面来说，无产阶级思想和资产阶级以及一切剥削阶级的思想之间的斗争，将会持续一个更长的时间。同时，由于国际上还存在着帝国主义、修正主义和各种反动势力，他们对于我国无产阶级专政的社会主义制度是极端敌视的，总要寻找各种机会，包括寻找他们在我们国内的代理人，来进行捣乱和破坏。因此，我们国内的阶级斗争，就总是有着国际的背景。反右派斗争和后来反对彭德怀、反对刘少奇、林彪、直到这次反对“四人帮”的斗争，都有力地证明了这一点。

毛主席在选集第五卷中首次提出的关于生产资料所有制的社会主义改造基本完成以后两个阶级、两条道路的斗争还长期存在的科学论断，为后来制定党在整个社会主义历史阶段的基本路线奠定了理论基础，也是毛主席领导我们进行社会主义革命的基本理论和基本实践。长时期来，围绕着是承认还是否认这一基本理论和基本实践的问题，我们同修正主义路线的头子进行了一次又一次激烈的斗争。刘少奇大肆贩卖“阶级斗争熄灭论”，林彪、陈伯达一伙也极力鼓吹九大以后的主要任务是发展生产。他们的目的就是妄图否定我们党的基本理论和基本实践，好让他们顺顺当当地复辟资本主义。鉴于刘少奇、林彪一类修正主义头子露骨地宣扬“阶级斗争熄灭论”容易被人识破，王张江姚“四人帮”则采取更加阴险、更加狡猾的手法来反对党的基本理论和基本实践。他们口头上阶级斗争的词句讲得似乎比谁都多，抓阶级斗争的口号喊得似乎比谁都响。然而，这只不过是用红纸裹着烂肉。他们所谓的阶级斗争，完全有他们特定的反革命政治内容。他们不是用所谓上下之间、新老之间，这一部分人和那一部分人之间的矛盾来取代无产阶级同资产阶级、社会主义道路同资本主义道路这个主要矛盾，把紧跟毛主席干革命几十年的老干部都说成是“民主派”、“走资派”，作为革命的主要对象吗？他们不是狂叫要“改朝换代”、“彻底改善无产阶级专政”，以所谓“新桃”来换“旧符”吗？他们不是一贯依靠象翁森鹤、张铁生那样一些新生的反革命分子，依靠那些野心勃勃、投机钻营、搞打砸抢、盗窃国家财产，危害社会秩序的坏分子，来残酷镇压、迫害广大干部和群众，疯狂地破坏社会主义革命和社会主义建设吗？他们倒行逆施的罪恶行径充分地说明，他们的所谓阶级斗争，完全是网罗牛鬼蛇神，组织帮派势力来斗无产阶级，妄图达到其颠覆无产阶级专政，复辟资本主义的罪恶目的。

毛主席教导我们：“**有句古语，‘纲举目张’。拿起纲，目才能张，纲就是主题。社会主义和资本主义的矛盾，并且逐步解决这个矛盾，这就是主题，就是纲。**”在整个社会主义历史时期，我们都不能忘记阶级斗争这个纲，都要自觉地提起这个纲。我们党同“四人帮”的斗争，就是当前两个阶级、两条道路斗争的集中表现，这就是主题，就是纲。我们一定要紧紧抓住这个主题不放，坚决把揭批“四人帮”的斗争进行到底。经过几个月来的战斗，各条战线揭批“四人帮”的斗争取得了很大成绩，形势一派大好。但是，这还只能说是初战的胜利，决不能自满松劲。我们要深入揭批“四人帮”篡党夺权的阴谋和他们的反革命面目与罪恶历史，要发动群众，把同“四人帮”阴谋活动有牵连的人和事彻底清查出来，还要彻底清算“四人帮”的反革命的修正主义路线的极右实质及其在各方面的表现，在思想上、理论上彻底肃清他们的流毒和影响。要把揭批“四人帮”同农业学大寨、工业学大庆的群众运动紧密结合起来，抓纲带目，使毛主席的无产阶级革命路线在政治、经济、文化各个领域，在工、农、商、学、兵、政、党各个方面，全面地、正确地贯彻落实，从而夺取天下大治的伟大胜利。

两个黑文痞　一支杀人笔

学习毛主席《批判梁漱溟的反动思想》札记

吴金钊

在《批判梁漱溟的反动思想》这篇光辉著作里，毛主席以锋利的语言，彻底揭穿了地主资产阶级代表人物梁漱溟以笔杆子杀人的反动政治面目。这对于我们进一步认识“四人帮”篡党夺权的反革命手法，很有现实意义。

用笔杆子杀人，在历史的和现实的阶级斗争中是屡见不鲜的。地主资产阶级代表人物梁漱溟就是一个典型。他凭着舞文弄墨之能，“**确人的资格**”，当上了政协全国委员会的委员。解放前，他无耻地吹捧蒋介石，叫嚷要“消除共产党的农民运动”，“取消共产党”，疯狂地反共反人民。解放后，在“三反”“五反”运动中，他又提出所谓“九天九地”，“工人在九天之上，农民在九地之下”的所谓“合理化建议”，发表什么“共产党丢了农民”、“共产党不如工商联可靠”等“高论”，攻击党的总路线，反对社会主义工业化和社会主义改造。因此，他是一个地地道道的用笔杀人的杀人犯。从梁漱溟的丑恶表演中，我们不禁想起了另一个反动文痞姚文元。姚文元凭着两片巧嘴唇，一支秃笔杆，混进党内，爬到很高的职位。他长期控制舆论阵地，肆意篡改毛主席的指示，任意歪曲马克思主义的基本原理，大搞唯心主义、形而上学，干尽了反党反人民的罪恶勾当，在政治上、思想上、理论上造成了很大混乱，给社会主义事业造成了严重危害。梁漱溟与姚文元，是两个黑文痞，一支杀人笔。而姚文元比起梁漱溟来，却有过之而无不及。

“**杀人有两种，一种是用枪杆子杀人，一种是用笔杆子杀人。**”两者相较，那种杀人犯最可怕？毛主席告诫我们：“**伪装得最巧妙，杀人不见血的，是用笔杀人。**”鲁迅也曾经指出：“中国人倘被别人用钢刀来割，是觉得痛的，还有法子想；倘是软刀子，那可真是‘割头不觉死’，一定要完。”

用笔杆子杀人所以最可怕，是因为它伪装得最巧妙，有很大的欺骗性。梁漱溟反动透顶，但他笔下生花，却成了“有骨气的人”、“农民代表”、“爱国主义者”，简直是“**了不起的天下第一美人，比西施还美，比王昭君还美，还比得上杨贵妃**”。“四人帮”的吹鼓手姚文元的“笔法”更高明。他明明是个混入革命队伍的阶级异己分子，承袭了叛徒老子的衣钵，但大笔一挥，油嘴一吹，彩笔一描，就成了“左派”、“革命派”、“功臣”、“理论家”。他戴着假面具，摇动手中笔，四处招摇撞骗，施烟放毒，使你分不清是非，闻不到药味，听不见枪声，看不见弹点，受骗不知害，中毒不觉痛，“割头不觉死”。可见，以笔杀人何其毒也！

但是，既要反革命，就不可能将其真相荫蔽得十分彻底，正如毛主席在这篇文章中所指出：“**实际上有这样一类人，不管他怎样伪装，他的尾巴是藏不住的。**”用马列主义、毛泽东思想武装起来的人，既能消灭拿枪杆子的敌人，也能战胜拿笔杆子的敌人。姚文元及其同帮步梁漱溟之后尘，捉笔代刀，妄图“打倒一批”、“枪毙一批”，建立“帮天下”，只能是一枕黄粱。真是：挥笔疾书不如愿，倒记下了自己捣乱、失败、灭亡的罪恶史；杀人不成，反露出了自己的鬼域原形。如今，在华主席为首的党中央领导下，“四人帮”被粉碎了，他们所控制的舆论阵地被无产阶级夺回来了，被他们搞乱的思想理论正在澄清。喜看：马列主义、毛泽东思想普照大地，祖国到处莺歌燕舞！

桃源县架桥公社武装基干民兵连的女民兵，在认真学习《毛泽东选集》第五卷。（本报记者摄）

学习《毛泽东选集》第五卷参考资料（一）

为了帮助广大读者学习《毛泽东选集》第五卷，从今天起，《人民日报》陆续刊登一些注释性的资料，特予转发，供同志们参考。

——新华社编者

实现了全国范围的财政经济工作的统一管理和统一领导　在抗日战争和解放战争时期，由于各解放区处于被分割的状态，各解放区间的财经工作，完全是分散经营的，各有货币，各管收支，只是在政策上是统一的。解放以后，随着全国在地域、交通、物资交流、币制等方面的统一，为了适应恢复和发展国民经济的需要，中央人民政府在一九五〇年三月发布了《关于统一国家财政经济工作的决定》。这个决定的主要内容是统一全国的财政收支、物资调配和现金管理。这就保证了国家收入的统一使用，有利于防止通货膨胀，克服当时的困难，并为战后的经济建设创造了必要的前提。

制止了通货膨胀，稳定了物价　通货膨胀和物价波动，是国民党反动统治时期遗留下来的现象。据统计，从一九三七年七月抗日战争开始到一九四九年五月的十二年间，国民党反动政府的通货增发了一千四百多亿倍；物价上涨了八万五千多亿倍。广大人民生活极其痛苦，整个社会经济也陷于完全的混乱。解放后，党和中央人民政府采取了统一财政经济工作、平衡财政收支等一系列正确政策，在很短的时间内，制止了通货膨胀，稳定了物价。

全国人民用交粮、纳税、买公债的行动支持了人民政府　为了取得解放战争的彻底胜利，迅速恢复经济，安定人民生活，一九五〇年一月，我国第一次发行了人民胜利折实（即以实物为计算标准）公债。从一九五四年起，中央人民政府逐年发行了一定数量的经济建设公债。从一九五九年起，全国性的经济建设公债停止发行，改由各省、市、自治区根据当地需要，发行地方经济建设公债（实际上只有少数几个省份发行过）。从一九六二年起，地方性的公债也已停止发行。到一九六五年，我国所欠外国的债务全部还清。一九六八年底，国内公债也全部还清。我国已经成为一个既无内债、又无外债的社会主义国家。

调整税收，酌量减轻民负　根据毛主席的指示，政务院和政务院财政经济委员会先后决定，一九五〇年新区农业税的夏征公粮比一九四九年秋征的平均税率，减了百分之四，即由占农业总产量的百分之十七减为百分之十三；从一九五〇年六月起，盐税减半；七月起，全国货物税的税目由一千一百三十六种减为三百五十八种，工商营业税都是依率计征。这些措施，对于减轻民负、促进生产起了很大作用。

合理地调整现有工商业　根据毛主席和党中央的指示，各级政府从一九五〇年六月起，开始调整工商业。调整工商业所涉及的范围很广，其中最突出的是三个环节：一、调整公私关系，第一是调整公私工商业关系；第二是调整负担。二、调整劳资关系，要遵循三条原则：必须确认工人阶级的民主权利；必须从有利于发展生产出发；劳资间的问题，由人民政府和私营企业的劳资双方的代表用协商方式解决。三、调整产销关系，逐步克服生产中的无政府状态。

有步骤地帮助失业者就业　解放初期，城市失业人员达四百多万。为了减轻失业工人的生活困难和帮助他们就业，一九五〇年六月中央人民政府政务院发布了《关于救济失业工人的指示》，同时批准了劳动部制定的《救济失业工人暂行办法》。各地方政府对于失业工人和失业知识分子，也都进行认真的救济和安置工作。失业人数从此逐年减少。到一九五六年，失业问题基本解决。

各界人民代表会议　是我国解放初期在普选的地方各级人民代表大会召开之前，作为人民参政的临时形式，由它代行人民代表大会的职权。省、市各界人民代表会议休会期间，设立省、市各界人民代表会议协商委员会，以协助人民政府实行各界人民代表会议的决议，进行各项革命和建设工作。

（以上各条见《为争取国家财政经济状况的基本好转而斗争》）

为了援助朝鲜人民解放战争，反对美帝国主义及其走狗们的进攻　一九五〇年六月二十五日，南朝鲜李承晚傀儡集团在美国政府唆使下，悍然越过三八线向朝鲜民主主义人民共和国发动了全面进攻。朝鲜人民在自己的伟大领袖金日成同志英明领导下，团结一致，英勇反击，开始了人民解放战争。六月二十七日，美国总统杜鲁门发表声明，公然命令美军侵略朝鲜，同时，直接派兵侵略我国领土台湾。六月二十八日，毛主席在中央人民政府会议上发表讲话，严正谴责美国对朝鲜和我国领土台湾的武装侵略，号召全国和全世界的人民团结起来，进行充分准备，打败美帝国主义的战争挑衅。九月十五日，美国军队在仁川大举登陆，扩大侵朝战争。九月三十日，周总理警告美国政府：“中国人民决不能容忍外国的侵略，也不能听任帝国主义者对自己的邻人肆行侵略而置之不理。”在美国侵略者把战火燃烧到我国东北边境，严重威胁我国安全的情况下，我国人民忍无可忍，掀起了轰轰烈烈的抗美援朝、保家卫国运动，组成了中国人民志愿军。遵照毛主席的命令，中国人民志愿军于十月二十五日开赴朝鲜前线，同朝鲜人民军并肩作战，抗击美国侵略者。

（见《给中国人民志愿军的命令》）

退押　是我党和人民政府在减租减息和土地改革中实行的一项政策。

解放前，农民租种地主土地时要预付数目很大的保证金，通称押租，也叫“顶首”、“押板金”、“批头”或“地钱”。这种押租制在我国许多地区都存在，特别是江南一带更普遍。按租佃惯例，押租须在解除租佃关系时归还给农民。在旧社会，地主阶级手中有权，是不肯把押租退还给农民的。地主讹押的手段是无所不用其极的。例如：一九五〇年九月十五日《苏南日报》上有一篇题为《血汗积成横沙岛》的文章，其中记载：“农民佃田时要先交顶首，每亩三石，交不起顶首时，写给借票，利息出到百分之一百或一百二十，到第二年收谷时，租、利一算便囤底朝天”。这篇文章说到一个佃农，因为交不起押租，写了一张五百斤米的借票，五年后变成欠地主大米九千斤。地主抽佃逼债，夺去他家三亩二分田，逼得他病死，他老婆也自缢。

解放初期在减租减息和土地改革中，人民政府坚决支持人民的要求，责令地主将过去收的押租退还给农民。当时华东地区采取的办法是：对大恶霸地主和阶级成分明确的地主，先令其退押。其余收押租者，待土地改革完成后，视具体情况按全退、分期退、缓退、少退或不退等办法处理。这样，保护了人民的利益，打击了地主阶级。对地主兼营工商业的，允其分期退押。

（见《中共中央政治局扩大会议决议要点》）

帮助民主建国会的负责人整顿民主建国会　民主建国会，是一九四五年十二月在重庆成立的、以工商业资本家为主要成员的民主党派，是中国人民政治协商会议的参加单位之一。解放初期，民主建国会在党的领导下，以共同纲领为准则，协助人民政府团结、教育和改造民族资产阶级做了一些工作，但在“五反”运动中暴露出它在政治上、组织上都存在着相当严重的问题，如对违反共同纲领的分子没有及时进行教育和斗争，吸收会员一度好坏不分，有部分会员成为严重违法户和完全违法户。各级党委遵照毛主席的指示，帮助民主建国会进行整顿，开除了五毒俱全的、完全违法的分子，吸收了一批新会员，并对会员加强遵守共同纲领和国家政策法令的教育。

（见《关于“三反”“五反”的斗争》）

（新华社北京一九七七年四月二十六日消息）

积极贯彻国务院《通知》 干干净净迎"五一"

全国城乡掀起爱国卫生运动新高潮

新华社北京一九七七年四月二十六日消息 全国城乡群众积极贯彻国务院关于大力开展爱国卫生运动的通知，以揭批"四人帮"为动力，大打除害灭病的人民战争，掀起爱国卫生运动新高潮，干干净净、喜气洋洋地迎接粉碎"四人帮"后的第一个"五一"国际劳动节。

国务院于四月四日发出关于大力开展爱国卫生运动的通知以后，各省、市、自治区革委会十分重视，纷纷召开电话会议、广播大会或其它形式的会议，宣传伟大领袖和导师毛主席亲自倡导的开展爱国卫生运动的重要意义，宣讲《通知》精神，部署本地区的爱国卫生运动。各地强调指出，国务院《通知》体现了英明领袖华主席、党中央对全国人民群众健康的亲切关怀，贯彻执行国务院的《通知》，是落实华主席提出的抓纲治国战略决策的一个组成部分，一定要作为一件移风易俗、改造国家的大事抓紧抓好。各地组织干部、群众重温毛主席关于除四害、讲卫生、消灭疾病的一系列重要指示，深揭狠批"四人帮"及其在卫生部的那个亲信破坏爱国卫生运动的罪行，把由于"四人帮"的干扰破坏一度放松了的爱国卫生运动重新发动起来。

"五一"国际劳动节前，一个大规模的春季爱国卫生运动，正在北京、上海、天津、武汉、广州、沈阳、成都、西安等大城市和各中、小城市，以及广大农村、牧区蓬勃兴起。广大群众高兴地说，粉碎"四人帮"，卫生工作要大上，这是大治之年出现的新气象。上海市组织了宣传队伍，设置广播站，出动宣传车，到闹市中心、车站、码头、工厂、里弄等场所，大张旗鼓地宣传国务院《通知》精神，近两周来，全市共有一百多万人次参加爱国卫生突击活动。武汉市入春以来已进行多次爱国卫生突击活动，四月十六日开展的"统一卫生日"，全市就出动了六十八万多人。他们清除了积压多年的垃圾，疏通了四万多条沟道，整治蚊蝇孳生地三千多处，使全市卫生面貌大为改观，振奋了人们的精神。许多农村结合春耕积肥、植树造林、整修道路，大搞了清扫垃圾，整顿环境卫生和"四旁"绿化。

最近，许多省、市、自治区充实和健全了爱国卫生运动委员会机构，切实加强了对爱国卫生运动的领导。有些地区和单位，原来存在着"革命生产忙，卫生工作顾不上"的错误思想，有的由于受"四人帮"的影响，把爱国卫生运动看作是"不上纲不上线的小事"，这些错误思想都正在切实纠正。许多单位发动群众批判了"四人帮"诬蔑建立必要的卫生制度是"管、卡、压"等的谬论，恢复或修订了爱国卫生制度，开展了评比检查，防止那种虎头蛇尾"一阵风"的偏向，推动爱国卫生运动深入持久地开展下去。

谭震林副委员长会见并宴请扎伊尔立法委员会第一书记

表示中国人民一定积极支持扎伊尔人民正义斗争，强烈谴责苏联社会帝国主义对扎的侵略和干涉

新华社北京一九七七年四月二十六日电 人大常委会副委员长谭震林今天上午在会见扎伊尔共和国立法委员会常务委员会第一书记博芒德克·邦耶卡时，表示中国人民一定积极支持扎伊尔人民维护民族独立，捍卫国家主权、反对外来侵略和干涉的正义斗争，强烈谴责苏联社会帝国主义对扎伊尔的侵略和干涉。他说，得道多助，失道寡助，扎伊尔人民的斗争得到了第三世界和全世界革命人民的支持。我们相信，在蒙博托总统的领导下，扎伊尔人民的正义斗争一定会取得最后的胜利。

博芒德克第一书记对中国人民的支持表示感谢。他说，在我们困难的时候，中国人民和我们同甘共苦，我们永远不会忘记。

会见以后，谭震林副委员长设午宴招待扎伊尔贵宾。

扎伊尔驻中国大使图马·瓦库参加了会见和宴会。参加会见和宴会的还有人大常委会副秘书长武新宇，外交部非洲司副司长罗旭，人大常委会外事组负责人吴常康等。

博芒德克第一书记是在回国途中路经北京的。

深厚的中缅"胞波"情谊

国际资料

中国和缅甸是山水相连的友好邻邦，中缅两国人民具有悠久、深厚的友谊。中国的怒江流入缅甸境内称萨尔温江。陈毅同志生前曾以此情此景赋诗歌颂中缅人民源远流长的友谊。诗中说："我住江之头，君住江之尾，彼此情无限，共饮一江水"。

中缅人民远在两千多年前就开始文化交流和贸易往来，两国的客商沿着伊洛瓦底江和萨尔温江的河谷或南海航道进行贸易往来。中国的丝绸与缅甸的珠宝和玉石是两国商品交换的珍品。据《后汉书》记载，在公元九七年至一三〇年间，缅甸北部的掸国国王曾三次派外交使节访问中国。公元一二〇年第二次访华时，还带有音乐和魔术演员。唐贞元十七年(公元八〇一年)当时称为骠国的缅甸和唐皇朝建立了友好邦交，骠国王曾派乐工携带十二种乐曲访问中国，到达唐朝都城长安演出。诗人白居易曾写过著名诗篇《骠国乐》，赞美缅甸艺术家的出色表演。此后，两国交往绵延不绝。到清朝初期，两国贸易更加频繁。在长期的政治、经济和文化交往中，中缅两国人民结成"胞波"情谊。"胞波"是缅甸人民对中国人民的亲切称呼，意思是同胞兄弟。

缅甸取得独立和中国人民获得解放后，两国人民冲破了帝国主义的阻挠，使传统友谊得到了新的发展。缅甸是中华人民共和国成立后最早同我国建交的国家之一。中缅两国是和平共处五项原则的共同倡导者。在这个原则的基础上，两国友好而圆满地解决了长达两千多公里的边界问题，为国与国之间通过友好协商解决边界问题树立了良好的范例。

二十多年来，两国领导人多次相互访问，敬爱的周恩来总理先后九次访问缅甸，受到缅甸政府和人民隆重欢迎和热情接待。吴奈温总统也曾八次访问中国，带来了缅甸人民的深情厚谊。伟大领袖毛主席曾多次会见吴奈温总统。今年二月间，邓颖超副委员长应吴奈温总统邀请访问了缅甸。两国领导人在互访期间，曾多次发表联合公报，强调和平共处五项原则的重要意义，指出两国友好关系的不断发展，并且表明两国在反帝反殖斗争中的共同立场。

与此同时，两国在经济、贸易、文化、体育等方面的交往也更加密切。

（据新华社）

战友重逢分外亲

——记大寨代表在大庆参观学习

通讯

四月中旬，大庆油田广大职工、家属以无比激动的心情，迎接全国工业学大庆会议开幕。这时，大庆人的战友——参加会议的大寨代表，提前到达大庆参观学习来了。

大庆、大寨都是伟大领袖毛主席亲自树立、周总理精心培育的红旗。这两个单位的代表曾经多次幸福地在毛主席、周总理身边聚会，多次互相访问，互相学习。粉碎"四人帮"后，华主席带领全国人民更高地举起这两面红旗，为工业学大庆、农业学大寨运动创造了空前有利的条件。如今，在华主席提议召开的全国工业学大庆盛会前夕，大庆、大寨代表在油香四溢的草原上重逢，倍感亲切。大庆同志紧紧拉着大寨代表的手说："欢迎你们！你们是又一次登门传经送宝来了。我们不把大寨的好经验学到手，可不让你们走啊！"大寨代表说："我们是来向大庆的职工和家属、向解放军、向全国各地代表学习的。特别要认真学好大庆的先进经验，带回大寨去。"

大庆革委会副主任、老标兵马德仁陪同大寨代表来到"铁人"王进喜生前带领过的一二〇五钻井队。大寨代表戴上铝盔，登上钻机轰鸣、钻杆飞旋的一二〇五队井台，看到英雄的钻工们个个生龙活虎，干得十分欢畅。大寨大队党支部副书记贾承让高兴地说："大庆人在非常艰苦的条件下，靠两论起家，革命加拚命，打赢了石油会战，对国家作出了大贡献。今天，你们的条件好了，还是保持创业年代那股子干劲，我们要向大庆人学习！"

随后，大寨代表又参观了被誉为"永不卷刃的尖刀"的一二〇二钻井队。大寨代表参观学习以后，在这个队的"荣誉室"里题了词，表达大寨人的坚强决心："学习铁人的革命精神，大干社会主义，把大寨红旗高举到共产主义！"

顺着宽阔、平坦的公路，掠过草原上一座座洁白的井房，大寨代表来到矿区最早建立的中心村之一——创业庄。这个村子是钻井指挥部的家属基地。大寨代表兴致勃勃地参观了创业庄的商店、学校、托儿所、作坊、酒坊、医院，还看了猪场和刚播完种的大片麦地。他们热情赞扬大庆家属组织得好，有很大的干劲。

大庆化肥厂的成品库里，尿素堆得象一座巨大的雪山。大寨代表看到大庆工人为农业战线提供了这样好的物质条件，个个都笑开了颜。这个厂的负责同志对他们说：成果来得可不容易啊！它是同"四人帮"顶着干的产物。"四人帮"曾经千方百计企图破坏这个厂的建设。他们诬蔑职工"只知建大化，不知其危害"，扬言要把建厂的设备拆掉、拿走。大寨代表听了，怒不可遏。他们说："现在你们一年生产的化肥，可以增产六十亿斤粮食，这到底有什么'害'！"

大寨代表一再表示，大庆的好东西真是看不完，学不够，越学越想学，越看越爱看。每天夜晚，大寨代表房间里的灯火总是久久不熄。他们按照广大社员的叮嘱，按照领导同志的指示，高标准、严要求地联系实际找差距。他们决心乘这次规模空前的工业学大庆会议的东风，把大庆精神带回虎头山，鼓舞大寨社员以更大的干劲建设大寨新农村，让华主席倍加爱护的大寨红旗、大庆红旗，永远一起高高飘扬！

（新华社大庆一九七七年四月二十六日消息）

简明新闻

蒙博托总统视察扎伊尔前线

扎伊尔总统蒙博托·塞塞·塞科最近视察了前线。二十四日看望了在穆察察以东三十公里处的扎伊尔和摩洛哥士兵。二十五日上午，蒙博托总统和夫人到科尔韦齐综合医院，看望了被苏联地雷炸伤的扎伊尔士兵以及摩洛哥伤员和受害的扎伊尔老百姓。

伊文思和罗丽丹离开北京回国

荷兰国际知名电影导演尤·伊文思和法国电影工作者玛·罗丽丹结束了在我国的友好访问，二十六日乘飞机离京回国。廖承志同志，对外友协会长王炳南，有关方面负责人司徒慧敏、丁峤、钱筱璋、钱李仁、经普椿等以及伊文思在京老朋友柯弗兰、爱德乐、马海德、沙博里等到机场送行。

中罗签订卫生合作协定年度计划

中华人民共和国政府和罗马尼亚社会主义共和国政府卫生合作协定一九七七——一九八〇年度执行计划四月二十六日在北京签订。中华人民共和国卫生部副部长钱信忠和罗马尼亚社会主义共和国卫生部第一副部长卡洛姆菲列斯库分别在执行计划上签字。

中国驻越南大使符浩离任回国

中国驻越南大使符浩四月二十六日离任回国。二十五日，越南共产党中央政治局委员、政府副总理兼外交部长阮维桢接见了符浩大使，同他进行了亲切友好的谈话。二十五日下午，符浩大使举行了告别酒会。

新老反革命结成的黑帮

（上接一版）

王张江姚反党集团罪恶历史的揭发材料，是惊心动魄的。它告诉人们，蒋介石国民党的典型代表，地主资产阶级的典型代表是怎样通过各种复杂的渠道，千方百计地打入中国共产党，他们又是怎样采取阴险狡诈、凶狠毒辣的手段掩盖自己反革命的真面目，钻进了党的领导核心。它还告诉人们，"四人帮"披着马克思主义的外衣，搞修正主义，搞分裂，搞阴谋诡计，妄图篡夺党和国家的最高领导权，扭转中国历史前进的方向，不是偶然的，是有着极为深刻的阶级根源和历史根源的。他们的社会基础是地富反坏和新老资产阶级。我们同"四人帮"的斗争，确确实实是中国共产党及其领导下的广大革命人民群众和国民党反动派长期斗争的继续，是无产阶级和资产阶级长期斗争的继续，是马克思主义和修正主义长期斗争的继续。

我们党在长期的革命斗争中，揭露了一批以伪装出现的反革命分子，在斗争中不断地纯洁了我们的队伍。这是基本的方面。但是，也确有极少数伪装得很巧妙，隐藏得很深的反革命分子，长期没有被我们识破。这种事实，过去有，今后也还会有。这反映了阶级斗争的长期性、曲折性和复杂性。但是，他们既要反革命，就不可能将其真象荫蔽得十分彻底，终将被我们党和人民群众揭露出来，这也是毫无疑义的。在文化大革命中，"四人帮"利用窃取的权力，与林彪、陈伯达一伙相勾结，千方百计掩盖自己的罪恶历史。他们秘密转移、大量销毁他们反革命历史的罪证。他们还秘密组织人，伪装红卫兵，查抄知情人的家，甚至以莫须有的罪名，秘密逮捕知情人，长期关押、残酷迫害，直到杀人灭口。但是，纸是包不住火的。现在，大量的人证物证还是找出来了。白纸黑字，铁证如山。"四人帮"那些毁灭罪证的伎俩，不过是枉费心机而已。经过无产阶级文化大革命，我们党粉碎了刘少奇、林彪、王张江姚这三个反党集团，证明任何伪装的反革命要搞垮我们这个党都是痴心妄想，证明毛主席关于无产阶级专政下继续革命的伟大理论无比正确，证明无产阶级文化大革命伟大实践的意义重大深远，证明毛主席缔造和培育的党是不可战胜的，证明我们党不愧为伟大的、光荣的、正确的马克思列宁主义政党。

尽管王张江姚"四人帮"已被打倒，但是我们要彻底摧毁"四人帮"及其余党的资产阶级帮派体系，要把"四人帮"的反革命罪行全部揭发，把"四人帮"的修正主义谬论彻底批臭，把和"四人帮"阴谋活动有牵连的人和事一件件、一桩桩查清，任务还是很艰巨的。一定要立场坚定、旗帜鲜明，查清参与"四人帮"阴谋活动的人和事，绝不能手软，坚决从政治上、思想上、组织上肃清"四人帮"的流毒和影响。要严格区分两类不同性质的矛盾，扩大教育面，缩小打击面。要通过抓好揭批"四人帮"这个中心任务，促进生产，把各项工作带动起来，把"四人帮"造成的损失和耽误的时间夺回来。要调动一切积极因素，把广大群众在揭批"四人帮"斗争中激发起来的社会主义积极性组织起来，搞好社会主义革命和社会主义建设。

让我们在英明领袖华主席为首的党中央领导下，高举毛主席的伟大旗帜，继承毛主席的遗志，抓纲治国，调动浩浩荡荡的革命大军，把揭批"四人帮"的人民战争进行到底！

（新华社北京一九七七年四月二十六日电）

彩色纪录片

华国锋主席会见西萨摩亚议会代表团

中央新闻纪录电影制片厂摄制　中国电影公司发行

自一九七七年四月二十七日起在我省陆续上映

彩色纪录片　**中缅友谊开新花**　——邓颖超副委员长访问缅甸

中央新闻纪录电影制片厂摄制　中国电影公司发行

自一九七七年四月二十七日起在我省陆续上映

四月二十八日（星期四）放映影片

彩色纪录片 **中缅友谊开新花** ——邓颖超副委员长访问缅甸

同映1977年新闻简报10号

27日：工人 1.30　新华 3.20　烈士公园 2.30　东风 4.45　北郊 6.00 7.30

28日：红旗 2.50　建设 6.40　解放 4.20　人民 8.30

故事片 **董存瑞**　同映：省会军民深揭狠批"四人帮"

文化 1.00 3.20 8.05　建设 1.45　人民 3.55 6.10　红旗 4.25 7.00

故事片 **秘密图纸**　同映 **稻田皮炎的防治**

工人 12.20 3.55 7.50　长沙 1.55

新华 12.55 4.30 8.25　解放 2.15

燎原 1.25 5.05 8.55　东风 6.30

烈士公园 3.05 7.00　红旗 上午8.50 11.00

文化 上午8.15 10.25　人民 上午9.20

纪录片 **隆重纪念敬爱的周恩来总理逝世一周年**

1977年新闻简报3、4、6、7号

新华 7.00　燎原 7.30

为了新的一代　烈士公园 1.15　长沙 7.50

战斗的道路　东风 2.45　北郊 7.00

朝鲜宽银幕故事片 **煤矿的主人**　文化 6.00　建设 8.05

难忘的战斗　人民 1.30

一九七七年新闻简报第九号

纵情歌颂华主席　愤怒声讨"四人帮"

文艺演出选辑（北京）

豫剧清唱：水调歌头。粉碎"四人帮"

山东快书：愤怒声讨"四人帮"

中央新闻纪录电影制片厂摄制

中国电影公司发行

湖南电视台节目预告

四月二十八日（星期四）①转播北京电视台节目△电视新闻△工业学大庆专题节目：坚定不移学大庆，边航边修多运油——防大庆16号油轮△彩色故事影片：天山的红花②湖南电视新闻

四月二十九日（星期五）第一次播出下午2.30开始　湖南电视新闻　理论学习专题讲座：彻底批判"四人帮"破坏党的民主集中制的罪行（省哲学社会科学研究所大批判组莫秋实讲）第二次播出晚上七点开始　转播北京电视台节目　电视新闻　美术作品介绍：当之无愧的英明领袖　电视纪录片：中国新疆歌舞团访问科威特　音乐曲艺（大庆工人业余演出队演出）

四月三十日（星期六）转播北京电视台节目　电视新闻　国际新闻　少年儿童节目：大庆少年儿童演出的歌舞　毛泽东思想的光辉照万代（参加建设毛主席纪念堂的部分同志座谈）话剧：初升的太阳（大庆职工家属演出）

湖南省京剧团　在湖南剧院演出

八一风暴

27、28、29、30日5月1日　晚7.15

长沙市湘剧团　在工人文化宫剧场演出（学习移植剧目）

八一风暴

27(满)28、30日　5月1、3、4日　晚7.15　预订团体票　售当日少数门票

长沙市花鼓戏剧团　在解放剧院演出（大型花鼓戏）

万水千山

27、28、30日5月1日　晚7.00　预订团体票　售当日少数门票

长沙市歌剧团　在长沙剧院演出

洪湖赤卫队

30日5月1日　晚7.15

本报社址：长沙市建湘路　电话总机：26191　夜班编辑室：26194　昨日开印时间：10时4分　印完：15时4分　长沙地区天气预报：今天阴天有大雨，明天阴天转多云，北风三至四级，最高气温二十二度，最低十八度。

湖南日报

HUNAN RIBAO 第3145号 1977年4月28日 星期四

农历丁巳年三月十一 （今日四版）

毛主席语录

全世界各国人民的正义斗争，都是互相支持的。

吴奈温总统到京 华主席到机场热烈欢迎

国务院举行盛大宴会欢迎缅甸贵宾

李先念副总理和吴奈温总统先后讲话 邓颖超、阿沛·阿旺晋美副委员长和王震副总理等出席

⇧ 图为吴奈温总统由华国锋主席陪同，同欢迎群众见面。

⇦ 缅甸联邦社会主义共和国总统兼国务委员会主席吴奈温和夫人在机场受到中共中央主席、国务院总理华国锋的热烈欢迎。 新华社记者摄（传真照片）

新华社北京一九七七年四月二十七日电 缅甸联邦社会主义共和国总统兼国务委员会主席吴奈温和夫人雅达娜纳梅，应我国政府邀请前来进行正式访问，今天下午乘专机到达北京。

中共中央主席、国务院总理华国锋到机场迎接吴奈温总统和夫人。在飞机舷梯旁，华主席同来自友好邻邦的缅甸贵宾们一一亲切握手，对他们前来我国访问表示热烈的欢迎。

到机场欢迎吴奈温总统和夫人的还有国务院副总理李先念和林佳楣同志，人大常委会副委员长邓颖超，外交部部长黄华和何理良同志，中国人民解放军副总参谋长杨成武，外交部副部长余湛，外经部副部长程飞，外贸部副部长刘希文，交通部副部长潘琪，轻工业部负责人李学实，北京市革命委员会副主任王磊。

随同吴奈温总统和夫人访问的有：国务委员会委员吴当基、貌貌博士和夫人，外交部长吴拉莲和夫人，国防部长觉廷将军和夫人，第二工业部部长貌丘上校和夫人，国家情报局局长吴雷貌和夫人，军事情报处主任妙昂上校，总统办公室主任埃觉中校，外交部研究、国际组织和经济处处长（代司长）杜丹汉等。

吴奈温总统是中国人民十分熟悉的老朋友。今天，吴奈温总统第九次访问我国，带来了缅甸人民的“胞波”情谊，中国人民感到非常亲切和高兴。缅甸贵宾在“五一”国际劳动节前夕到达我国，使首都北京增添了节日的欢乐气氛。城区主要街道上空一面面彩旗迎风招展，天安门城楼红灯高挂，建筑物上悬挂着巨幅标语，上面写着：“坚决支持缅甸人民维护民族独立和国家主权的斗争！”“中、缅两国人民的友谊万岁！”“全世界人民大团结万岁！”

在飘扬着中、缅两国国旗的首都机场上举行了隆重的欢迎仪式。乐队奏缅甸国歌和中国国歌。吴奈温总统由华国锋主席陪同检阅了中国人民解放军陆、海、空三军仪仗队。随后，贵宾们来到由数千名群众组成的欢迎队伍前，同大家见面。顿时，机场上鼓乐齐鸣，一片欢腾。人们兴高采烈，挥动花环和彩带，跳跃高呼：“欢迎，欢迎，热烈欢迎！”朝气蓬勃的青少年，迎着贵宾，欢乐起舞。吴奈温总统和夫人频频招手向群众致意。

吴奈温总统由李先念副总理陪同，吴奈温总统夫人由邓颖超副委员长、林佳楣同志陪同乘车来到宾馆时，迎候在宾馆门口的两千欢迎群众载歌载舞，向贵宾们表达中国人民对缅甸人民的深厚友情。

各国驻中国的外交使节也到机场迎接。

外交部礼宾司副司长傅顺和，缅甸驻中国大使吴敏貌和夫人，专程前往昆明迎接并陪同吴奈温总统和夫人到达北京。中国驻缅甸大使叶成章陪同贵宾们从仰光到达北京。

缅甸贵宾途经昆明时，云南省革委会主任安平生，中国人民解放军昆明部队司令员、省革委会副主任王必成和陈瑛同志，云南省革委会副主任刘明辉、张铤秀、殷宝珍，中国人民解放军云南省军区司令员张海棠，昆明市革委会主任王士超等到机场迎送。

新华社北京一九七七年四月二十七日电 国务院今晚在人民大会堂举行盛大宴会，热烈欢迎缅甸联邦社会主义共和国总统兼国务委员会主席吴奈温和夫人雅达娜纳梅，以及随同来访的缅甸贵宾。

国务院副总理李先念主持了今晚的宴会。

人大常委会副委员长邓颖超、阿沛·阿旺晋美，国务院副总理王震，外交部长黄华，国家体委主任王猛，中国人民解放军副总参谋长杨成武，出席宴会作陪。

灯火辉煌的宴会大厅里悬挂着缅甸国旗和中国国旗，洋溢着中缅两国人民亲戚般的“胞波”情谊。宾主满怀喜悦的心情，不断举杯祝愿中缅两国的友好合作关系不断巩固和发展，祝愿两国人民世世代代地友好下去，祝愿吴奈温总统对中国的访问获得圆满成功。

李先念副总理和吴奈温总统先后在宴会上讲了话。

吴奈温总统在讲话时愉快地回顾了他多次来中国访问的美好情景。他接着说，一九七五年十一月我来中国访问的时候，毛主席会见了我。毛主席邀请我再次访华，多参观一些地方，并建议我可以邀请中国领导人去缅甸访问。当时我向毛主席保证一定再次访问中国。我也根据毛主席的建议，邀请了中国领导人访问缅甸。这次我来中国访问，实现了毛主席的意愿，我为此感到高兴。我要对再次向我发出邀请，使我能够实现对已故的毛主席所作的保证的华国锋主席、中国政府和中国领导人再次表示感谢。

他说，在我对中国领导人发出访问缅甸的邀请后，今年二月我的老朋友、尊敬的邓颖超副委员长应邀访问了缅甸。尊敬的邓颖超副委员长对缅甸进行友好访问，就象是一位大姐看望弟弟一般，使我感到非常高兴。邓颖超大姐对缅甸的友好访问增进了中缅两国人民之间的友谊。

吴奈温总统说，中缅两国自古以来就一直存在着亲戚“胞波”关系。中缅两国不仅在地理上山水相连，而且两国人民之间在社会、经济、文化上有很多来往。中缅两国都接受和平共处原则。和平共处原则不仅符合两国人民的利益，而且也与两国人民的愿望相一致。因此就缅甸来说，我们决心要为进一步巩固中缅两国之间的亲戚“胞波”关系而努力。

吴奈温总统说，中缅两国是邻国，两国之间如果没有任何问题，当然是最好的。如果由于某些不可避免的原因，产生一些不顺利的事情，双方就应该坦率耐心地进行解决。如果采取这种方法而有些问题一时仍然解决不了，那么我们双方也应该做到使问题不再扩大，不影响我们之间已有的友谊。两国边界的划定就是用上述方法解决问题的一个例证。

最后，他举杯祝愿缅甸人民和中国人民之间的友谊和两国友好关系持久地巩固和加强。

李先念副总理在宴会上讲话时说，吴奈温总统是我们尊敬的老朋友。一九七五年阁下访问我国时，我国人民的伟大领袖和导师毛泽东主席亲切地会见了阁下，并欢迎阁下再来访问，多到一些地方参观。今天，毛主席生前的意愿实现了，我们又有机会同总统阁下和其他缅甸朋友们欢聚一堂，重叙旧谊。对此，我们感到格外的高兴。

李先念副总理说，中缅两国人民和两国之间的亲戚“胞波”般的友谊是深厚而久远的。这一友好关系，是在毛泽东主席和吴奈温总统亲自关怀下培育起来的。周恩来总理多次访问缅甸，吴奈温总统多次访问我国，为增进相互了解和发展两国友好关系作出了重要的贡献。在回顾中缅两国的友谊时，我们自然深切地缅怀毛泽东主席和周恩来总理。

李先念副总理代表中国政府和人民感谢吴奈温总统和夫人、缅甸政府和人民在邓颖超副委员长访问缅甸时给予的盛情款待。

李先念副总理强调指出：我们两国的友好关系必将在互相尊重主权和领土完整、互不侵犯、互不干涉内政、平等互利、和平共处五项原则的基础上，在反对帝国主义、殖民主义和超级大国的霸权主义的共同斗争中，获得进一步的发展。

李先念副总理在讲话中阐述了当前国际的大好形势。他在谈到亚洲的形势时指出，亚洲各国人民日益觉醒，决心拒狼防虎，反对超级大国在亚洲争霸、维护民族独立和国家主权的斗争正蓬勃发展。亚洲各国之间的关系广泛地得到进一步的改善。亚洲形势发展的这一主流是令人鼓舞的，是符合亚洲各国人民的愿望的。与此同时，我们也清醒地看到，超级大国的侵略和颠覆仍然威胁着亚洲国家的安全。在有机可乘的地方，它们就千方百计地挑拨离间，制造矛盾，加紧其渗透、扩张活动。这正日益引起亚洲国家和人民的警惕。我们深信，只要亚洲各国人民坚持独立自主，加强团结，坚决反对外来干涉和侵略，就一定能够挫败霸权主义的种种阴谋诡计，推动亚洲形势进一步向有利于亚洲各国人民的方向发展。

李先念副总理赞扬缅甸人民为维护民族独立和国家主权进行了不懈的斗争。他说，在吴奈温总统领导下，缅甸政府长期坚持独立和不结盟的外交政策，发展同第三世界各国的友好合作，坚决反对帝国主义和霸权主义的侵略扩张政策。对此，中国政府和中国人民表示高度钦佩和赞赏。

李先念副总理在讲话中介绍了我国的大好形势。他说，我们坚信，有毛主席的伟大旗帜的指引，有华主席为首的党中央的英明领导，我国人民一定能够贯彻抓纲治国的战略决策，实现天下大治，一定能够实现国民经济的高速度发展，一定能够在本世纪内实现农业、工业、国防和科学技术的现代化，把我们的祖国建设成一个强大的社会主义国家，争取对人类作出较大的贡献。

他们的讲话激起了一阵阵热烈的掌声。讲话以后乐队分别奏缅甸国歌和中国国歌。席间乐队还演奏了中缅两国乐曲。

缅甸驻中国大使吴敏貌和夫人，以及各国驻中国的外交使节，应邀出席了宴会。

出席宴会作陪的还有政府部门、对外友协和北京市革命委员会的负责人，中国驻缅甸大使叶成章和张琬同志。

全国工业学大庆会议在京继续举行大会

黑龙江省委常委陈剑飞、湖南省委书记于明涛等发了言

大庆运动、普及大庆式企业的经验交流各地深入揭批「四人帮」、开展工业学

新华社北京一九七七年四月二十七日电 全国工业学大庆会议今天在北京继续举行大会，开始交流各地深入揭发批判“四人帮”、开展工业学大庆运动、普及大庆式企业的经验。

大会在雄伟的人民大会堂举行。主席台正中并排高挂着伟大的领袖和导师毛主席、英明领袖华主席的巨幅彩色画像，两侧是十面鲜艳的红旗。横贯全场的两幅醒目大字标语上写着：“高举毛主席的伟大旗帜，最紧密地团结在以华主席为首的党中央周围，将揭批‘四人帮’的伟大斗争进行到底！”“动员全党、全国工人阶级，把工业学大庆的革命群众运动推向一个新的阶段，为普及大庆式企业而奋斗！”

在今天下午的大会上，中共黑龙江省委常委陈剑飞、中共湖南省委书记于明涛、中共江苏省常州市委书记何冰皓、中共河北省遵化县常委王云阁发了言。

大力发展养猪业 多为革命作贡献

宁乡县双凫铺公社白水大队每人平均向国家贡献肥猪一头多

本报讯 宁乡县双凫铺公社白水大队，遵照毛主席关于**“养猪业必须有一个大发展”**的指示，认真贯彻执行“积极发展集体养猪，继续鼓励社员养猪”的方针，生猪发展快，贡献大。去年，全大队集体和社员家庭饲养的生猪共达二千二百二十多头，平均每人二点三头，比一九七五年增长百分之三十；全大队向国家交售肥猪九百五十七头，平均每人一头多，为支援社会主义建设，巩固工农联盟作出了新贡献。今年全大队的生猪生产有更大的发展，一季度存栏七百五十多头，比去年同期增加一百一十多头。

过去，白水大队集体养猪事业发展不快。去年，大队党支部决定把发动群众办好大队和生产队集体养猪场放在首位。广大贫下中农对此表示积极支持。但是，由于“四人帮”破坏党的基本路线教育，破坏抓革命促生产，有少数资本主义自发思想严重的人，到处散布“集体养猪划不来”的论调，甚至把党支部加强对养猪业的具体领导，也说成是搞“唯生产力论”。白水大队党支部坚决顶住了这股妖风。他们广泛深入地宣传毛主席有关发展养猪业的指示，总结了献忠生产队办好集体养猪场，一九七五年全队平均每人向国家贡献一头肥猪的经验，并召开现场会推广。结合党的基本路线教育，发动群众批判“集体养猪划不来”的谬论，批判资本主义倾向，打击妄图破坏集体养猪的阶级敌人。从此，队队办起了养猪场，集体养猪量由一百多头增加到一千一百多头，占全大队生猪饲养量的百分之五十。

白水大队还妥善解决了猪源和饲料问题。原来全大队百分之九十以上的母猪掌握在社员私人手里。为了改变这种状况，每个生产队的集体猪场都注意首先发展母猪，逐步做到了“队繁队养，队繁户养”。现在集体养的公、母猪有四十多头，占全大队母猪总数的百分之六十以上。饲料是发展养猪的物质基础。大队党支部总结了过去的经验，决定大力发展水面青饲料。大队用三口水塘放养了水浮莲、水花生、水葫芦。没有水面的生产队，便划出一亩到两亩靠近猪舍的水田，作为养殖水面青饲料的基地。每个生产队还安排了二亩到四亩土地专门种植猪饲料。并发动群众在田边、渠边、空坪隙地上种植冬季蔬菜、灰萝卜，解决越冬青饲料问题。在大搞青饲料生产的同时，各生产队还保证每头猪留足饲料粮八十到一百斤，以满足集体养猪的需要。为了增加粗饲料的来源，他们还充分利用农作物秸秆、壳叶以及一些可作饲料的野生植物进行粉碎加工，作醋化饲料。这样，一年四季，青粗饲料供应不断。

白水大队生猪生产发展快，贡献大，关键在于党支部对养猪工作切实加强了领导。他们把发展养猪业列入了党支部的议事日程，把它作为农业学大寨的一项重要内容来抓，使养猪业真正做到“思想上有位置，领导上有班子，工作上有样子”。大队确定一名支部副书记专抓这件事，每个生产队也有一名副队长或队委管养猪，并兼饲养员。大队对养猪工作坚持一月一次检查，一季一次评比，年终总结，评模给奖，表彰先进。在政策上，认真贯彻执行了奖售、饲养员的合理报酬等规定，对少数经济困难的贫下中农，生产队还采取垫付猪本的办法，给予扶持，进一步调动了集体和社员的养猪积极性。

（本报驻益阳地区记者组）

短评 把养猪抓好

今天给大家推荐一个生猪发展快、贡献大的典型。宁乡县的白水大队，去年平均每人养猪两头多，向国家交售肥猪一头多。他们的经验很好，为革命争贡献的精神可贵。

发展养猪业，是关系到改善城乡人民生活、安排好市场，和关系到为农作物积肥的大问题，对于落实英明领袖华主席提出的抓纲治国的战略决策有着重要意义，必须把它抓紧抓好。过去，由于“四人帮”的干扰破坏，使一些地方放松了对养猪业的领导，生猪生产的发展速度受到了影响。粉碎“四人帮”，排除了干扰，为大力发展养猪业创造了极为有利的条件。现在，领导问题就成了发展养猪业的关键。各级领导**“都要将养猪一事放在自己的计划内”**，经常研究，经常检查，切实加强领导。

有一种说法：“现在春耕大忙，抓粮要紧，养猪可以放一放。”这是一种把粮猪机械地对立起来的片面观点。毛主席指出：**“农、林、牧三者互相依赖，缺一不可，要把三者放在同等地位。”**种植业与畜牧业是相互依赖、相互促进的。目前我国的肥料来源第一是养猪及大牲畜。一头猪就是一个小型有机化肥厂，如果能够实现一人一猪，一亩一猪，甚至象白水大队那样，做到一人二猪，一个队、一个公社、一个县就不知有多少个小化肥厂！肥料多了，粮食增产就有希望了。今年，肥料与农业大丰收的要求很不适应，是个突出的薄弱环节。在这种情况下，更要抓好养猪积肥，怎能把养猪“放一放”呢！抓养猪，就是促粮食；不抓养猪，就不是真抓粮食。在任何时候，都要把养猪抓得紧紧的，毫不放松。

在发展养猪业的过程中，充满着两个阶级、两条道路和两条路线的斗争。不抓纲，养猪业是上不去的。我们要紧紧抓住揭批“四人帮”这个纲，打击阶级敌人的破坏活动，狠批资本主义倾向。要认真执行“积极发展集体养猪，继续鼓励社员养猪”的方针。办好集体猪场，是发展养猪业的关键，必须坚决抓好。社队集体养猪，要有专人负责，建立岗位责任制，加强经营管理，千方百计提高集体养猪的比例。社员养猪是党的现行政策所允许的，鼓励社员养猪的政策和奖励办法不能随意变动。饲料问题要认真解决，只要发动群众，用积极的态度对待困难，这个问题是不难解决的。要在搞好养猪业的同时，抓好养牛、养羊、养驴、养骡、养马、养鸡、养鸭、养鹅、养兔等项饲养业。

全省春收作物现场会推广石门等地先进经验

努力发展春收作物和夏秋旱粮生产

本报讯 在全省人民热烈迎接《毛泽东选集》第五卷出版发行的大喜日子里，全省春收作物现场会于四月九日至四月十五日在石门县召开。参加会议的有省委负责同志，有省、地、市、县农业部门的负责同志共一百六十多人。会议高举毛主席的伟大旗帜，认真学习了毛主席的光辉著作《论十大关系》和华主席在第二次全国农业学大寨会议上的重要讲话，畅谈了粉碎“四人帮”以来的大好形势，分析了我省春收作物和夏秋旱粮生产的情况，研究了进一步发展春收作物、夏秋旱粮生产的规划和措施。到会同志一致表示，要乘东风，鼓干劲，加措施，努力把春收作物和旱粮生产搞上去，夺取全省农业生产的全面丰收。

这次会议采取边看边介绍经验边讨论的办法进行。首先参观了桃源县庄家桥大队、石门县的易市公社、文化公社和泥市公社的春收作物、旱粮生产现场，听取了常德地区、石门县、新邵县、湘阴县、澧县和易市公社双河大队等春收作物、旱粮生产先进单位的经验介绍，使到会同志受到了很大的启发和鼓舞。特别是石门县的经验对大家启发更大。石门是个山区，全县共有耕地七十万亩，其中水田四十万亩，旱地三十万亩。近几年来，县委贯彻因地制宜、及时指导的方针，带领全县广大干部群众推广长峪铺大队的经验，大搞春粮和夏秋旱粮生产，推动了耕作制度的改革，基本消灭了冬闲地、冬水田，促进了粮食生产大幅度上升。代表们看了石门县的麦子、油菜、绿肥等春收作物的喜人长势和旱粮生产的准备工作，个个赞不绝口，都说这次会议的现场造得好，大开眼界，解放思想，决心向石门学习，下大决心，把春收作物和旱粮生产搞上去。

会上，许多同志联系实际，愤怒批判“四人帮”及其伸到湖南的黑手“三搞一篡”、“三反一砍”和挥舞“唯生产力论”的大棒，破坏抓革命、促生产的罪行，批判他们散布的“宁要社会主义的草，不要资本主义的苗”，“只要阶级斗争抓好了，颗粒无收也没关系”等谬论。大家认为，只有把被“四人帮”搞乱了的思想纠正过来，坚持抓革命、促生产的方针，才能把农业生产搞好。春收作物和夏秋旱粮生产要大上，必须狠抓阶级斗争这个纲。要联系农村两个阶级、两条道路、两条路线斗争实际，狠批“四人帮”的种种罪行，打击阶级敌人的破坏活动，批判资本主义倾向，批判阻碍春收作物和旱粮生产的各种错误思想，落实今年旱粮生产和秋冬播生产计划，并及早准备，力争主动，一环扣一环，把各项增产措施抓落实。

会议强调指出，抓好春收作物和夏秋旱粮生产，根本在路线，关键在领导。各级领导必须站在**“备战、备荒、为人民”**的高度来认识抓好春收作物和旱粮生产的重大意义，从思想上和具体行动上摆正位置。把大力发展春粮、油菜和夏秋旱粮生产，提到党委的议事日程上来，当成农业学大寨、普及大寨县的一项重要措施来抓，当作落实华主席抓纲治国战略决策的需要来抓，狠下决心抓，抓出成效来。

（本报驻常德地区记者组）

深揭狠批“四人帮” 支援农业夺丰收

执行政策 改变作风 便利群众

华容县景港信用社千方百计支援农业

本报讯 华容县景港公社的银行、信用干部，深揭狠批“四人帮”大搞“三搞一篡”、“三反一砍”的滔天罪行，端正了思想政治路线，焕发了革命精神，主动及时地做好支援春耕工作。

今年二月上旬，他们在公社党委统一领导下，组织银行、信用干部和大队信用站会计分头深入到生产队进行调查摸底，根据各队生产规划和经济情况，帮助逐项做好资金安排。全社秋前农业生产资金，在充分发动群众自筹后，还差一部分。他们及时安排了国家农贷、预购定金及信用社贷款。他们在贷款安排上，根据公社党委今年发展生产的部署，主要突出了以下三个重点：（一）对粮食生产资金重点解决。全社有六十六个重点产粮生产队，占安排贷款总额的百分之五十二，基本上满足了需要。（二）对穷队的困难重点照顾。为了帮助全社三十四个粮、棉生产上得不快、资金困难的生产队尽快改变面貌，主动安排了贷款，除解决这些队农业生产资金的困难外，还帮助添置必要的耕牛与机械，改善生产条件。（三）对粮食增产的关键项目重点支持。公社党委要求今年早稻要保证百分之三十的温室育秧，力争抢住季节，夺取高产。信用社经过摸底，对一百二十个修建温室缺资金的生产队，一次安排贷款一万三千八百元。

为了做到资金发放不违农时，他们坚持边调查，边安排，边发放，及时帮助穷队购回了耕牛、化肥、农业机械和大中农具以及修建育秧温室等，有力地促进了春耕。同时，银行、信用干部还积极改进工作作风，简化贷款手续，内勤坚持早晚办公，业务随到随办，外勤坚持下队上户，巡回服务，做到便利生产，方便群众，受到广大贫下中农的欢迎。

（省财金局农金处供稿）

农业时刻记心上 资金用在火候上

澧县金融部门及时做好资金安排供应工作

本报讯 澧县金融部门认真组织全县银行、信用干部，深揭狠批“四人帮”干扰破坏农村金融工作的罪行，激发了大干社会主义的积极性，支援春耕的工作搞得生气勃勃，扎扎实实。

为了支援农业大干快上，澧县支行领导带领一个调查组深入到白衣公社进行调查。在调查中，他们看到了农村在揭批“四人帮”以来，干群意气风发，生产大干快上的大好形势，了解了社队发展生产的规模及资金要求，认识到今年农业生产要求高，资金需要多的特点。针对这一情况，他们本着自力更生的精神，反复与社队干部、贫下中农商量，研究了解决农业资金的办法。县支行通过对白衣公社的典型调查，不仅认清了今年农业生产资金的新情况、新要求，也找到了解决资金不足的途径。于是组织全县银行、信用干部分别深入基层，逐社逐队进行调查安排。在各级党组织领导下，他们一方面向广大社队干部、群众大力宣传毛主席关于**“自力更生、艰苦奋斗”**的伟大教导，一方面积极帮助各生产单位澄清集体家底，落实生产规划，挖掘资金潜力，制订增加收入、节约开支措施，帮助社队清仓查库、处理积压、变死物为活钱，清理出借农副产品三十万元，收回超支拖欠、借支挪用款共四十六万三千元。并帮助全县四千五百多个生产队修旧利废、节约资金二十一万二千元。同时紧紧依靠党委，组织广大社员群众深揭狠批“四人帮”，大力宣传党的储蓄政策，开展破旧立新、移风易俗活动，激发了广大群众为革命参加储蓄，为普及大寨县争贡献的积极性，使全县的农村储蓄迅速上升，到二月底止，全县社员储蓄余额达到四百六十万三千元，比去年同期增加百分之五十以上，为支援农业学大寨，普及大寨县准备了更多的资金。在安排农业资金中，银行、信用干部坚持边调查，边安排、边发放。发现问题，及时解决，把支农资金用在火候上。到三月上旬止，全县已发放三项支农资金二百零一万三千元，帮助二千四百二十二个生产队和企业购回了大批农药、化肥、石灰、拖拉机、动力机械、水泵和其它机械以及耕牛、农具等生产资料。同时帮助缺牛队购回耕牛四百五十头，促进了春耕生产的蓬勃发展。

（省财金局农金处供稿）

时刻想农业 支农不停步

长沙县大托区供销社继续抓紧支农工作

本报讯 支援春耕生产的物资组织、安排就绪以后，支农工作是不是可以松一口气了呢？长沙县大托区供销社的体会是，继续认真学文件，深入批判“四人帮”，不断提高对支农工作的认识，真心实意想农业，支农工作不停步。

去冬今春，这个区供销社的广大职工，认真学习了毛主席的光辉著作《论十大关系》和华主席在第二次全国农业学大寨会议上的重要讲话，深揭狠批“四人帮”，大大激发了社会主义积极性。他们坚持为农业生产服务的方向，对春耕生产资料早调查、早组织、早调运、早安排，到元月底止，全区所需春耕生产资料已基本供应到队，夺得了主动权。这时候，少数职工认为“今年春耕生产资料抓得早，任务完成得比较好，现在可以歇一口气了”。针对这种思想，区供销社在区委领导下，组织全体职工继续深入学习两个重要文件，进一步批判“四人帮”破坏**“农业学大寨”、“把国民经济搞上去”**的罪行，从而加深了对**“以农业为基础、工业为主导”**的发展国民经济总方针的理解，深刻认识了农业学大寨、普及大寨县的深远意义。大家深深懂得：大办农业，搞好农业，是贯彻落实华主席提出的抓纲治国的战略决策的重要组成部分，必须经常地抓紧。如果抓一阵，歇一阵，这就是以农业为基础的思想还没有树牢的表现，就不是真想农业，支农工作就会偏轨转向。

这个区供销社坚持继续深入研究春耕的问题，帮助社队一项一项地落实春耕所需要的各类生产资料，寻找薄弱环节，克服影响春耕的不利因素。去年，这个区温室育秧处于试验阶段，今年全区队队搞温室，需要的育秧物资大大增加，如果不能及时解决，就会影响春耕。于是，区供销社动员全区职工，一面深入社队摸清底子，一面积极采购和加工，在很短的时间内，就组织加工育秧折子四千多块，农用薄膜一万多斤，温室用的瓦管八千多筒，杂木棒八千多根，还供应了大批竹片，保障了建造温室的需要。职工们在寻找薄弱环节时，发现春耕生产所需要的小农具不够齐全。全区各供销社便集中人力、物力进行加工，做到了小农具品种齐全，成龙配套。加工的小农具就有牛鞭、牛串、牛嘴笼、犁底、犁箭、车闩等三十多个品种，共四万六千多件，满足了需要。职工们还实行了斗笠上络、扁担上箍、筐篼上系等便民措施，社员群众买回去就可使用。

大托区供销社抓紧当前想全年，牢牢掌握农事季节，不失时机地为下一步支农工作做好准备。当前，区供销社和各公社供销社已开始大力帮助社队发展土化肥、土农药生产，以解决田间管理所需要的化肥、农药。供销部门准备了近三万斤烟茎，三千多斤茶枯，三千多斤硫磺，以及大批制作腐殖酸农肥的原料，还派出一批职工深入社队土化肥、土农药加工厂，帮助发展生产，扩大品种。供销部门还与社队技术力量配合，对喷雾器、喷粉器等植保机械进行了初步摸底，开始检修。区供销社考虑到“双抢”需要的农业生产资料多，供应时间紧，便及早动手，积极准备，已采购了打稻机零配件十多万件，准备了一批镰刀、篾箩、咽篼等农具。广大职工决心当好农业学大寨的促进派，为夺取今年农业大丰收、实现大治做出较大的贡献。

（本报通讯员）

新兴公社供销社深入基层搞好农副产品收购

积极帮助社队筹集生产资金

本报讯 汉寿县新兴公社供销社职工深入大队、生产队，大力开展农副产品收购，为社队筹集春耕生产资金。

新兴公社万福大队去年粮食因灾减产，生产备用金不足。供销社的职工深入这个大队了解这一情况后，积极向全队干部、群众大讲向国家交售农副产品、废旧物资支援社会主义建设，解决农业生产资金的重大意义。与此同时，供销社负责人带领全大队的代购代销员，分成四个小组，深入到队到户，仅一天半时间，收购皮棉、废钢铁、黄麻共四十多个品种，金额二千元。通过收购投放，全大队马上添置各种农具四百三十多件，购进了化肥五千斤。解决了集体急需的生产资金，受到了干部群众的赞扬。

（本报通讯员）

毛泽东思想是世界人民的革命指南

意大利《布尔什维克报》、日本《人民新报》欢呼《毛泽东选集》第五卷出版

新华社罗马一九七七年四月二十六日电　意大利马列主义布尔什维克共产党人组织机关报《布尔什维克报》最近一期发表文章，欢呼《毛泽东选集》第五卷出版。

文章说："出版这卷历史性著作，是华主席和中共中央忠于毛主席亲自制定的无产阶级革命路线的明证，受到了北京和辽阔的中国国土上的人民的无法形容的热情欢迎。这种情景是容易理解的，因为对中国共产党人和中国人民来说，直接了解毛主席在社会主义革命时期的著作，就能够明确地使自己经常在正确的革命道路上走，就能够推动中国社会主义建设的伟大事业胜利前进，就能够掌握政治思想武器来打倒中国党内外和国内外的阶级敌人，并揭露和粉碎'四人帮'的一切谎言、废话、欺诈和错误思想。"

文章说："我们意大利马列主义者同样怀着喜悦的心情欢呼由于中共中央和华主席的努力而出现的这一伟大的政治事件，我们热切地期待着《毛泽东选集》第五卷意大利文版的出版，因为我们也需要毛泽东思想作为在大海航行的指南针。"

文章最后说："反复阅读这一著作，反复学习这一著作，我们就能够更好地理解毛主席对捍卫和发展马列主义所作的贡献是多么巨大，就能够更好地理解，为了推进世界革命，为了捍卫国际共产主义运动使其免受现代修正主义的影响，绝对需要遵循毛主席的教导。"

据新华社东京一九七七年四月二十七日电　日本《人民新报》四月二十七日发表文章，热烈祝贺《毛泽东选集》第五卷出版发行，并号召日本工人阶级和广大人民群众认真学习毛主席著作。

文章说，"全世界人民盼望已久的《毛泽东选集》第五卷出版发行了"。"毛泽东同志是当代最伟大的马克思列宁主义者，是全世界无产阶级和革命人民的伟大领袖和导师"。"毛泽东同志总结了国际共产主义运动的革命实践，作出了一系列科学的论断，丰富了马克思主义的理论宝库，继承、捍卫和发展了马克思列宁主义。"

文章指出："毛泽东同志的著作是马克思列宁主义的不朽文献"。《毛泽东选集》第五卷的出版发行，在马克思主义的发展史上具有极其重大的意义。《毛泽东选集》第五卷的出版发行，对国际共产主义运动和全世界被压迫人民、被压迫民族的解放具有深远的意义，是对全世界无产阶级和革命人民的无比巨大的鼓舞。毫无疑问，毛泽东同志的思想和学说是指导全世界人民革命斗争的伟大理论武器。"

文章说："我们热烈祝贺以华国锋主席为首的中国共产党中央出版发行《毛泽东选集》第五卷，并号召我国工人阶级和广大人民群众认真学习毛泽东同志的著作，以毛泽东同志的思想和学说为指针，为发展日本革命而奋斗。"

老挝、英国朋友和爱国华侨热烈欢迎、踊跃购阅《毛泽东选集》第五卷

华主席继承了毛主席的遗志　中国形势一片大好

新华社万象一九七七年四月二十六日电　最近几天来，老挝朋友和旅居老挝的华侨热烈欢呼《毛泽东选集》第五卷出版发行，踊跃购买毛主席的这本光辉著作。

老挝一名干部说，毛泽东主席是中国人民的伟大领袖，也是老挝人民的最敬爱的朋友。《毛泽东选集》第五卷的出版是马列主义发展史上和国际共产主义运动中的一件大事。

万象中学的一名学生在谈话中指出，《毛泽东选集》第五卷的出版是中国在粉碎"四人帮"以后取得的又一伟大胜利，它的出版对中国的革命和建设以及对世界革命运动的发展都具有深远的意义。

一位年过六旬的老华侨说，《毛泽东选集》第五卷的出版说明华主席继承了毛主席的遗志，祖国形势一片大好。

四月二十一日，首批中文版《毛泽东选集》第五卷运到万象市新华贸易公司和巴色市中华书店的喜讯传出后，两地的华侨奔走相告，争相购买，一天时间就销售一空。还有许多侨胞纷纷到书店预先订购。不少老挝朋友还希望早日获得毛主席的这本光辉著作的外文版。

新华社伦敦一九七七年四月二十七日电　《毛泽东选集》第五卷（中文版）在伦敦发行，受到英国朋友和爱国华侨的热烈欢迎。

四月十九日，首批《毛泽东选集》第五卷（中文版）开始在伦敦发行。这一批书在两天之内就卖完了；以后运到的几批《毛泽东选集》第五卷也销售得很快。

早在首批《毛泽东选集》第五卷运抵伦敦之前，许多英国朋友和爱国华侨就不断打电话或写信到中国驻英使馆和在伦敦出售中国书刊的书店询问发行日期，很多人还事先到书店办理了订购手续。在伯明翰、曼彻斯特、利物浦、和利兹等城市的一些英国朋友和爱国华侨，也纷纷打电话到伦敦订购。

不少人在买到盼望已久的《毛泽东选集》第五卷以后，高兴地表示一定要很好地学习。一位老华侨在买到一本精装本《毛泽东选集》第五卷以后，兴奋地说："这本书不仅我要好好学习，还要把它传给下一代，让他们也好好学习"。

最近，许多英国朋友还纷纷到书店询问《毛泽东选集》第五卷英文版的出版日期，希望能早日看到英文版的《毛泽东选集》第五卷。

巴基斯坦空军参谋学院代表团访问我省

贵宾们专程到韶山进行了参观访问

本报讯　以巴基斯坦空军参谋学院院长阿亚兹准将为团长的巴基斯坦空军参谋学院代表团，以及随团活动的巴基斯坦驻华空军武官乔德里上校，结束了在我省的参观访问，二十七日上午乘专机离开长沙前往北京。

二十六日，巴基斯坦贵宾专程访问中国人民伟大领袖和导师毛泽东主席故乡——韶山，参观了毛主席的旧居和旧居陈列馆。在返回长沙途中，还参观了英明领袖华主席在湖南工作期间亲自指挥修建的韶山灌区银田寺渡槽。

巴基斯坦贵宾是二十六日上午由中国人民解放军空军司令部办公室副主任贾柏森陪同，从桂林乘专机到达长沙的。当晚，湖南省军区副司令员程启文设宴招待了他们。贵宾们抵离长沙时，湖南省军区司令部参谋长潘垒，驻长沙空军部队副部队长孙长富以及有关方面负责人尹辉、兰光、李保庆等，到机场迎送。

邮电部发行一套《全国工业学大庆会议》纪念邮票

据新华社北京一九七七年四月二十四日电　邮电部于一九七七年四月二十五日发行《全国工业学大庆会议》纪念邮票一套，共四枚。

第一枚，大批修正主义。画面是大庆工人在井场批判会上愤怒声讨"四人帮"的滔天罪行。

第二枚，大干社会主义。画面是在风雪中坚持打钻的大庆工人高大形象。

第三枚，为普及大庆式企业而奋斗。画面反映高举红旗的大庆工人和正在阔步前进的工交、基本建设等战线上的广大职工，在英明领袖华主席为首的党中央领导下，工业学大庆运动迅猛发展的情景。

第四枚，前程似锦。画面表现了我国工业战线上的广大职工，坚决执行以华主席为首的党中央抓纲治国的战略决策，在本世纪内把我国建设成为社会主义现代化强国的似锦前程。

这套邮票的面值均为八分，彩色影写印制。

在生命的分分秒秒里

大庆英雄谱之十

"身残病重，能不能再干革命？

"生命有限，要不要继续革命？"

这是大庆青年女泵工张秋银知道自己得了癌症后给自己提出的问题。

张秋银是大庆石油化工总厂催化车间的司泵工。一九七二年进厂后，干活一向猛打猛冲。一九七四年三月，她突然觉得左臂不得劲，没多久就疼得抬不起来了。她想，王铁人腿伤得那么重还跳到泥浆里奋战，自己这点病算啥！她一声不吭，暗下决心：一定要学习铁人"宁肯少活二十年，拚命也要拿下大油田"的精神，用一只手干两只手的活，胳膊实在疼得受不了，就吃止痛片顶一顶。

拖到五月，胳膊肿得越来越厉害了，而且疼得钻心。在领导和同志们再三催促下，她才去医院检查。那知一检查，说是骨癌，要马上做截肢手术。

这可真是个晴天霹雳！她急得哭了，对医生说："我今年才二十三岁，组织上花了那么多心血培养我，我还没做什么。现在正是要我用双手为革命出力的时候，我却没有手了，今后我可怎么为党工作呀！你们能不能想法不截肢？"

医生听了，感动地说："你渴望工作的心情，我们很理解，在目前情况下，截肢正是为了你有机会更好地为党工作。"

听了这话，张秋银心里突然透亮了，可不是吗，自己不是用一只手干了好几个月的活吗？她对医生说："只要我还能为社会主义大厦添砖加瓦，你们怎么治都行。"

向疾病夺回继续革命的权利！

她的左臂切除了。一位老干部深情地对她说："要树立战胜癌症的信心。革命工作有千行万行，不能当革命的齿轮，还不能当革命的螺丝钉吗？"

她听了心里热呼呼的。是呀！一个人得了癌症并不可怕。可怕的是精神上垮了台，在疾病面前倒下来。工作是革命，向疾病作斗争是为了将来更好地工作，这也是革命。她对自己说，这是对自己革命意志的严峻考验，一定要在向疾病作斗争中，夺回自己继续革命的权利。她兴奋地在日记上写道："这是我生活的转折点，也是我继续革命的新起点。"

怀着这样的信念，手术后第三天，她就背着医务人员用一只手支着身体，一点一点往地下挪。动一下，伤口就疼一下。她咬着牙硬挺着，豆大的汗珠一个劲儿地往下淌，衣服全湿透了。两脚刚着地，眼前就冒金花，全身不停地打哆嗦，人往一边倒去。好不容易才站起来，扶着墙走。平时一、二分钟就能走完的路，现在费好大的劲还没走到。但她不灰心，继续坚持锻炼。没几天，她不但能用一只手穿衣、打水，买饭、洗碗，还能帮别的重病号端饭、打水。

她在医院只住十九天，就提前出院了。

把失去左臂的损失用右手夺回来！

一回到家，她就张罗着要上班。她对妈妈说，是党给了我第二次生命，我的生命是属于党的，我就是再活上几十年，拚命干一辈子，也报答不完党和毛主席的恩情，我一定要拚命大干！

她去找领导。尽管嘴皮都快磨破了，领导就是不点头，张秋银急得哭起来了。她说："我得了这种病活不长了，生命是有限的，我要抓紧分分秒秒的时间为党做点事，我不能再等了。"

医生让她休息六个月，可她只休息了三个月就上班了。

一九七四年八月十二日，张秋银上班了。她走进泵房，瞅着她看过的十台机泵，摸着她拧过的手轮，就象战士回到前线阵地一样的激动。她想："我决不能落在同志们的后面，我虽然胳膊断了，可世界观的改造不能断，大干社会主义的革命精神不能断，克服困难的勇气不能断，我要把两只手做的工作用一只手去完成，把失去左臂的损失，用右手夺回来。"

车间领导见她干活吃力，打算把她调到办公室，可她说什么也不干。她说："我失了左臂，但我不能伸出右臂向组织上要照顾，我要身在泵房，革命到底，让生命的每一秒钟都放出光和热。"

她练习用一只手开阀门，不久就能灵活地开动阀门了。在车间，她还是象过去一样老闲不住。一有空，她就擦机泵、拖地、搞卫生。开始一只手不怎么听使唤，她就用残臂夹着拖把，用右手拖。每天她不知要出多少身汗，但心里却总是甜滋滋的。最后，她终于能一个人看十台泵了。

一天，她单独顶岗。忽然有一台泵出事了，大量的液态烃喷了出来，满屋子的瓦斯，如不赶紧排除，整个泵房就可能爆炸。她给操作室打完电话，就去开动备用泵。毒气熏得她头昏眼花，心跳得象要从嘴里蹦出来似的，她忘了疼，忘了累，一面开备用泵，一面关故障泵，来回跑着，使尽全身气力扳动阀门，避免了一场大事故。

一九七四年十二月十八日，张秋银光荣地加入了中国共产党。大庆党委授予她"身残志坚的好青年"的光荣称号。

"把生命的最后一秒钟都献给党"！

正当她干得正欢的时候，一九七五年一月，她的骨癌扩散了。她吐血，头疼得象要裂开一样，视力也不行了，看什么都有重影。她第二次被送进北京日坛医院。

"我的日子已不能用天来计算，只能用分秒来计算了，但我要把一分钟当二分钟使，我要把生命的最后一秒钟都献给党。"张秋银住院后给人写下了这样一封信。她如饥似渴地读马列著作和毛主席著作。一拿起书就不愿放下，她吃力地辨认每一个字，每一句话。有时实在看不下去了，就请别人念一念。深夜，当病房里的同志一觉醒来，常常看见她还在灯下学习，大伙心疼地劝她赶快休息，可她总是说："等我看完这一段。"弄得医护人员不得不把书拿走或藏起来。这时她总是恳切地说："是马列主义、毛泽东思想拨亮我思想上的灯，我离不开马列著作，离不开毛主席的书！"她在短短的几个月时间里，读完了《哥达纲领批判》、《国家与革命》、《共产党宣言》、《反杜林论》……和不少刊物，还坚持写读书笔记。几年来她先后写了十几万字的读书笔记。

病痛经常发作，有时疼得她昏了过去。医生要她吃药，组织上也劝她用药，可她说什么也不肯。她说："这些贵重药品，留给更需要的同志吧，我是共产党员，我能挺得住！"为了忍住剧疼，她把嘴唇咬破。

她日夜想念她战斗过的岗位。她深情地写道："高耸的炼塔红旗飘扬，那就是我战斗过的地方。多么想用我亲手炼出来的油给田野里奔跑的拖拉机和汽车添最后一次油，多么想看看工人们用我炼出的液态烃织成颜色鲜艳的腈纶毛线、毛衣……。"她给大庆党委写信说："我对组织上唯一的要求，就是让我回到大庆去。我生命的最后一刻，也应该在工作的地方度过，也应该在岗位上。"

不管死亡离得多么近，她也不忘关心同志们的进步，她是车间团支部副书记。她经常打听支部工作，还不时买书寄给大家。听说一个团干部对自己要求不严，她马上写信帮助她。

她也从没忘记自己是个光荣的校外辅导员，一直坚持和大庆采油一部机关小学的师生写信。她写信很困难，病友们劝她叫别人代写，她说："我现在就只有这么点能力，我觉得应该发挥它的作用。"当红小兵看见她模糊的笔迹和寄来的书，大家都哭了。他们说："张秋银姐姐真是个活雷锋，是又一个铁人。"

一九七六年七月十四日，二十五岁的张秋银的那颗火热的心脏停止了跳动。她用战斗的一生实践了自己的誓言："我的一生是属于党的，我的青春是属于人民的，我要把全部精力投入到革命斗争中去，把自己的一生都献给党的事业。"

（新华社北京一九七七年四月二十七日消息）

四月二十九日（星期五）放映影片

彩色纪录片　华国锋主席会见西萨摩亚议会代表团
人民 12.40　烈士公园 4.00　长沙 3.20
文化 2.45　燎原 5.40
新华 6.15　工人 6.50　8.15

为了新的一代
燎原 1.00　解放 2.00　建设 8.15

车轮滚滚　解放 6.00

一九七七年新闻简报第十号
抒情歌颂华主席　愤怒声讨"四人帮"文艺演出选辑（北京）
女声独唱：千歌万曲献给华主席　华主席登上天安门
相声：帽子工厂
中央新闻纪录电影制片厂摄制

彩色纪录片　中缅友谊开新花
——邓颖超副委员长访问缅甸
同映：1977年新闻简报9、10号
人民 12.40　燎原 5.40　文化 2.45
新华 6.15　长沙 3.20
烈士公园 4.00　工人 6.50　8.15

故事片　董存瑞
同映：省会军民深揭狠批"四人帮"
工人 12.40　4.10　燎原 3.00
烈士公园 1.30　6.50　东风 2.05
新华 3.35　长沙 7.40

看不见的战线　文化 8.55

故事片　秘密图纸　同映　稻田皮炎的防治
建设 12.20　3.30　6.10　湘江 1.40
文化 1.05　4.15　6.55　解放 8.00
人民 2.10　4.50　8.30　工人 上午10.05
红卫 2.40　5.20　9.00　湖南 7.30

彩色故事片
渭水新歌
西安电影制片厂摄制　中国电影公司发行
自一九七七年四月二十八日起在我省陆续上映

朝鲜宽银幕故事片　煤矿的主人
长沙 1.00　东风 6.20
新华 7.40　燎原 7.10

彩色艺术片
红军不怕远征难　同映：快艇女民兵
长沙 3.10

湖南电视台节目预告
五月一日（星期日）转播北京电视台节目△第一次播出：上午8.45开始转播首都人民庆祝"五一"国际劳动节部分游园活动实况　第二次播出：下午14.15开始转播首都人民庆祝"五一"国际劳动节部分游园活动实况　第三次播出：晚上19.00开始　电视新闻　文艺节目：转播首都人民庆祝"五一"国际劳动节焰火晚会和足球表演赛实况

纪录片　隆重纪念敬爱的周恩来总理逝世一周年
1977年新闻简报3、4、6、7号
红卫 1.00　人民 7.00

阿尔巴尼亚故事片　战斗的道路
新华 1.00

全国春季游泳分区比赛
（长沙赛区）
时间：四月二十五日至四月二十九日　上午9.00　晚上7.30
参加单位：上海、江苏、浙江、福建、安徽、江西、湖北、湖南、广东、广西、广州部队、福州部队、"八一"。
地点：省游泳馆
售票地点：省游泳馆南门
售票时间：上午8.00开始

湖南省京剧团　在湖南剧院演出
八一风暴
28、29、30日5月1日　晚7.15

长沙市歌剧团　在长沙剧院演出
洪湖赤卫队
30日5月1日　晚7.15

长沙市湘剧团　在工人文化宫剧场演出
八一风暴
28、30日5月1、3、4日　晚7.00
预订团体票　售当日少数门票

长沙市花鼓戏剧团　在解放剧院演出
（大型花鼓戏）
万水千山
28、30日5月1日　晚7.00
预订团体票　售当日少数门票

本报社址：长沙市建湘路　电话总机：26191　夜班编辑室：26194　昨日开印时间：15时10分　印完：20时20分

长沙地区天气预报：今天多云，明天阴天有小雨。东北风二级。最高气温二十四度，最低十六度。

党和国家领导人视察大庆油田

⇧ 李先念同志一九七七年四月二十日视察大庆石油化工总厂，在抽丝车间观看腈纶丝。

⇧ 纪登奎同志、谷牧同志四月十二日在大庆视察钢铁一二〇五钻井队。

⇧ 江东云同志、吴桂贤同志四月十七日视察大庆石油化工总厂，观看腈纶抽丝。

⇧ 李德生同志四月十六日在大庆视察，观看了机械设备操作表演后，同女子车队司机握手。

⇧ 陈永贵同志四月十八日视察大庆蛟补厂。

⇦ 王震同志四月二十一日视察大庆石油化工总厂。

⇧ 苏振华同志四月十八日视察大庆油田开发科学实验陈列馆。

⇦ 余秋里同志四月十八日视察大庆汽车修理厂。

本版照片均为新华社记者摄

湖南日报

HUNAN RIBAO 第3146号 1977年4月29日 星期五

农历丁巳年三月十二 （今日四版）

我们要实现四个现代化，达到世界先进水平，就必须狠批“四人帮”，肃清他们的流毒，必须坚持阶级斗争、生产斗争和科学实验三大革命运动。

——华主席视察大庆油田时的谈话

华主席视察大庆

⇧ 华主席视察大庆油田采油一部六排十七女子井组。

⇨ 华主席同铁人王进喜的小儿子——王月甫紧紧握手。

一九七七年四月十七日到四月十九日，毛主席的好学生、好接班人，我们的好领袖华主席，千里迢迢来到北国大草原，接连三天视察了毛主席亲自树立的红旗——大庆油田。

华主席冒着大风大雪，看油井，登钻台，下车间，进仓库，走访工农新村，深入职工宿舍和厨房，亲切地看望了大庆广大工人、干部、科学技术人员和他们的家属，高度赞扬他们为党、为国家、为人民所做的伟大贡献，高度赞扬他们走出了我国自己工业发展的道路，鼓励他们更高地举起毛主席亲自树立的、周总理精心培育的大庆红旗，永远沿着毛主席的革命路线，抓纲治国，再攀高峰。

华主席的亲临视察，给几十万大庆英雄儿女带来了无限的温暖，增添了无穷的力量。在这最难忘最幸福的大喜日子里，大庆处处张灯结彩，红旗招展，人人欢欣鼓舞，心潮激荡，整个油田都沸腾起来了！在这最难忘最幸福的大喜日子里，大庆英雄儿女的心同华主席的心跳动在一起，兴奋得热血滚滚：华主席啊，华主席，我们无限敬仰您！无限爱戴您！

（一）

四月十七日，大庆油田朔风呼啸，大雪纷飞。高耸的钻塔上红旗没卷，油井星罗棋布，管道密如蛛网，油流奔腾不息。几十万大庆儿女热切地期待着看到华主席。

“华主席来了！华主席来了！”

在风雪中列队迎候华主席检阅的大庆油田的标杆井组——采油一部六排十七女子井组的工人们，顿时欢呼起来了！

“向华主席致敬！”

“向党中央致敬！”

“继承毛主席遗志，听从华主席指挥！”

华主席下了车，走向工人队伍，亲切地微笑着，不断地鼓掌、招手，连声说：“向大庆学习！”“向同志们学习！”

华主席看到站在队伍前头的六十年代在大庆会战中立下战功的模范标兵黄仕伦、大庆第一代女采油工曹亚范等一批老工人，健步走上前去同他们握手，向他们问好。这时，被誉为“活一分钟就要战斗六十秒的铁汉子”黄仕伦，再也控制不住自己，两眼泛起幸福的泪花。

华主席在这里观看了油井和喷油表演，还看了大庆自己制造的采油树。华主席看到这里的油井管理得井井有条，直赞扬说：“好！好！”这时，女采油工们兴奋得欢呼起来，跳跃起来。青年女井长李润珍特别激动，因为她曾经两次幸福地看到过毛主席，今天又两次幸福地同毛主席的好接班人、敬爱的领袖华主席握了手。送走华主席后，女采油工们紧紧围着李润珍，争相握她那同华主席握过的手。她们相互表示，一定要象热爱毛主席那样热爱华主席，象听毛主席的话那样听华主席的话，做华主席放心的好工人。

华主席兴致勃勃地来到了在激烈的两条路线斗争中诞生的大庆化肥厂。这个年产能力相当于一百万吨标准化肥的大型工厂，是伟大领袖毛主席亲自批准引进国外先进技术，于一九七六年六月提前建成投产的。可是，祸国殃民的“四人帮”却反对大庆化肥厂的建设，叫嚷要追查这个厂的建设“是谁批准的”，攻击引进国外先进技术是什么“洋奴哲学”、“卖国主义”，狂叫要把这个厂的一套进口设备“拆掉”，把矛头直接指向毛主席和党中央。华主席挺身而出，顶住“四人帮”的破坏，捍卫了毛主席的批示，保护了大庆化肥厂胜利建成。今天，华主席亲临视察，对全厂职工是多大的鼓舞啊！华主席每到一处，工人们都心情激动地夹道欢呼。华主席在这个厂很高兴地看了生产过程，详细地询问了生产情况，然后迎着风雪，踏着铁梯，登上尿素车间造粒塔上的平台。华主席看到塔内的液体尿素从六十多米高处，经过冷却凝结成白色颗粒，象塔外的雪花一样纷纷扬扬地飘落着，欣喜地说：“这是下粮食呀！”

华主席高举毛主席的伟大旗帜，抓纲治国，把人民的吃穿问题时刻挂在心上。华主席来到大庆石油化工总厂化纤厂抽丝车间，走到一包包待运出厂的腈纶丝前，停了下来，说：“年产三千吨腈纶丝，就相当于六万担棉花，这个东西好，应该多搞。”这时，一张张笑脸朝着华主席，热烈地鼓掌欢呼起来。

华主席驱寒风，戴瑞雪，来到供应指挥部一大队配件仓库，视察了库房管理工作，观看了库房保管员刘金柱、孙树军、齐莉莉、姚志云、曹天与、陈敏的岗位练兵汇报表演。当华主席走到柴油机配件库房时，二十三岁的蒙古族姑娘齐莉莉紧握住华主席的手，高兴得喜泪直流。仓库陪同人员指着桌子上的五大本账簿，向华主席汇报说：这个岗位的保管员就是齐莉莉。她是一九七四年进厂的。她坚持为革命钻研业务，勤学苦练，现在已经把自己负责管理的五百二十多种器材的二千四百多个数字，全部记在脑子里，只要提到它们的型号、货位，她能不看账本，熟练地说出其中任何一项的名称、单价和库存数量，被称为“活账本”。说着她随手翻开一本账簿，请华主席亲自提问检查。华主席笑着看了看账本上记的一页，说出一件器材的型号和货位号考问齐莉莉：“4135的57号。”齐莉莉当即答道：“这是气门锁片，单价是两角钱，库存还有五百三十二对。”华主席看到齐莉莉对答如流，又快又准，非常高兴。

这时，有的同志向华主席汇报说，小齐不仅是个“活账本”，而且还能在夜晚摸黑发料。华主席听后示意让齐莉莉表演。齐莉莉立即戴上眼罩，把眼睛蒙住，接受领袖对自己的考试。华主席看着账本，要小齐去找二十五号货位上的二百九十二型号的器材。齐莉莉用手摸着，到二十多米远处的一个货架上，很快把这种叫连杆轴承的器材取了下来。华主席再一次高兴地同她握手，赞扬说：“好啊，向你学习！”齐莉莉紧紧握住华主席的手，一股暖流涌向心头，觉得有千言万语想向华主席说，可是激动得一句也讲不出来了。

当晚，华主席又精神焕发地前往大庆采油一部礼堂，同一千多名大庆各级党委领导干部和标兵模范人物一道，观看了大庆职工和家属演出的歌颂大庆职工家属坚持走五·七道路的话剧《初升的太阳》。

华主席在大庆视察的大喜讯，传遍了油田四面八方，几十万大庆英雄儿女兴奋得彻夜难眠，浮想联翩。他们抚今追昔，深深怀念毛主席，深深怀念周总理，更加热爱华主席。怎能忘，十七年前，毛主席指挥的千军万马来到茫茫大荒原，头顶蓝天，脚踏草地，展开了惊天动地的石油大会战，多快好省地拿下了大油田，把我国石油工业落后的帽子甩进了太平洋！怎能忘，十多年前，周总理代表毛主席三次来大庆视察，喜看大庆坚决按照毛主席教导办企业，闯出了一条我国自己工业发展的崭新道路，指出大庆是“学习和运用毛泽东思想的典范”，给了大庆最高的荣誉和奖赏！怎能忘，在那乌云笼罩天空，大庆工人为捍卫毛主席亲自树立、周总理精心培育的大庆红旗，同祸国殃民的恶狼展开大搏斗的关键时刻，高举毛主席伟大旗帜的华主席，统帅全党全军全国人民一举粉碎了“四人帮”，挽救了革命，挽救了党，也挽救了大庆红旗！十七年过去了。如今，在打倒“四人帮”之后刚半年的时候，华主席又指挥千军万马来大庆，总结和推广大庆的经验，决心把大庆红旗插遍全国，并且不辞辛苦，顶风冒雪视察了大庆油田，亲切看望广大职工和家属，这对大庆英雄儿女是多大的鼓舞、多大的激励啊！华主席的丰功伟绩，华主席的恩情，大庆儿女永世难忘，全国人民永世难忘！

（下转二版）

华主席来到大庆工农村，到工人家属周德英家的干打垒房间，同周德英和她的丈夫促膝谈心。

新华社记者摄

湖南日报

⇦ 华主席参观大庆红卫星家属管理站先锋五队的幼儿园，观看孩子们的表演。 新华社记者摄

⇧ 华主席捍卫毛主席的批示，顶住“四人帮”的破坏，保护了大庆化肥厂胜利建成。四月十七日，华主席迎着风雪，兴致勃勃地亲临大庆化肥厂视察。 新华社记者摄

（上接一版）

（二）

十八日，雪后放晴，阳光分外灿烂，华主席又接连视察了采油六部第二联合站、红卫星家属管理站先锋五队和大庆油田开发科学实验陈列馆。

华主席来到第二联合站，一千五百多名职工夹道欢呼：

“向华主席学习！”

“向华主席致敬！”

华主席向职工们招手致意，和蔼可亲地说：

“向同志们学习！”

“向大庆的同志们致敬！”

这个承担出净油、净水、净化天然气和净化轻质油任务的联合站，是大庆工人阶级和技术人员发扬“有条件要上，没有条件创造条件也要上”的革命精神，自己设计、自己施工建成的。华主席在这里巡视了设备和生产情况，还走到油阀组，侧耳倾听原油哗哗流动的声音。

华主席走到原油脱水岗，看到工作台上有一本练兵题，拿到手中看了又看。这时，大庆党委书记宋振明向华主席说：“华主席，请您出道题考考看。”

华主席问正在岗位上的二十二岁的女脱水工王悦英：“党中央要求我们建设一个什么样的领导班子？”

王悦英马上回答：“党中央要我们建设一个坚持‘三要三不要’的基本原则，密切联系群众团结战斗的领导班子。”

华主席满意地笑了。又问：“如果单台脱水器停产检修，我们应做那些工作？”

王悦英答道：“脱水器检修，应先切断脱水器电源，关闭进出口和放水阀。”

华主席又满意地笑了。

联合站职工怀着无限敬仰的心情，欢送了英明领袖华主席，高兴得奔走相告。青年女工王淑贤激情满怀地说：“戴红领巾的时候，我就老想着啥时能见到毛主席；今天，我幸福地见到毛主席的好接班人华主席，使我终生难忘！华主席和毛主席一样亲啊！”

在先锋五队，全油田二百七十六个工农新村的家属代表早就等候华主席，盼望早早看到华主席。

华主席神采奕奕出现在她们面前了。家属们最热烈地欢呼起来。全工农村欢腾起来了！

华主席走到一位英姿飒爽的青年妇女面前时，原先锋五队第一任党支部书记、现任石油化工部党组织领导成员李法兰向华主席汇报说：这就是敬爱的周总理赞扬过的那个假小子——放牛娃卢菊。为了草原上放牧方便，她曾经把头发剪得短短的。华主席听到这里，慈祥地握住卢菊的双手。卢菊心潮翻滚，凝视着英明领袖华主席，幸福的泪水簌簌而下。

华主席听取了大庆家属代表关于她们遵照毛主席的教导和周总理的指示，发扬五把铁锹闹革命的精神，建设工农结合、城乡结合、有利生产、方便生活的新型矿区的汇报，转过身来对五把铁锹闹革命的带头人薛桂芳说：“我在电影《大庆战歌》中看到你，很感动。当时你们五个人，还有两个孩子。”

华主席接着又说：“那个电影，好极了！‘四人帮’不让映。‘四人帮’粉碎了，电影就上映了，大家都高兴了！”

华主席赞扬六十三岁的薛桂芳说：“你带了个好头。如果全国人民都有五把铁锹闹革命的精神，那么，就会创造出更多的人间奇迹。”

薛桂芳激动地说：“一切听从华主席指挥！”

华主席在先锋五队，参观了这个队的幼儿园，观看了孩子们表演的节目，观看了家属民兵的打靶表演，还特意到家属周德英家的干打垒房间，坐在炕头上同周德英和她的丈夫崔敬海促膝谈心。华主席听说这对夫妻都是模范，说：“向你们学习！”

这对夫妻模范万分感动地说：我们一定听华主席的话，紧跟华主席，革命一辈子！

已经傍晚了，华主席还前往大庆油田开发科学实验陈列馆，继续视察。在这里华主席很有兴趣地观看了展出的石油地质模型、岩芯标本、钻探设备、采油工艺图表和各种石油产品。所有这一些，既反映了地底下的情况和石油的形成，开发过程，又生动具体地反映了大庆工人、干部和科学技术人员学习运用毛主席的哲学思想，大搞科学实验，攀登油田开发高峰的巨大成就。

华主席参观完陈列馆后，同担负解说的科技人员进行了亲切的谈话，鼓励他们更好地搞好科研工作，搞出更多的大油田来。

华主席说：“我们要实现四个现代化，达到世界先进水平，就必须狠批‘四人帮’，肃清他们的流毒，必须坚持阶级斗争、生产斗争和科学实验三大革命运动。要脚踏实地进行科学实验，还要培养更多的科技人员。”

大庆革委会副主任、参加大庆创业时期会战的总地质师闵豫说：“我们一定要按照华主席的指示去做。”

石油化工部部长、当年石油大会战的副总指挥康世恩向华主席保证说：“我们一定要努力赶超世界先进水平。”

华主席说：“对！就是要赶超世界先进水平，外国做到的我们要做到，外国没有做到的，我们也要做到，而且要做得更好。”

华主席说：“搞出大庆，毛主席高度赞扬，工业学大庆，农业学大寨，树立红旗嘛！大庆是走中国自己工业发展的道路，独立自主，自力更生，做出了很大的贡献。大庆起了很大的作用，很好的作用，走出了路子，摘掉了帽子，应该受到表扬和鼓励，是全国学习的榜样。学大庆，要真学，不能假学，空喊。”

最幸福的一天又飞快地过去了。成千上万的大庆职工白天幸福地看到了华主席，可总感到时间太短，太短，夜里久久地回忆，兴奋难眠。有的工人挥笔写下了充满激情的诗篇：

英明领袖华主席，
健步来到咱车间。
魁伟的身材呀，
慈祥的笑脸，
走走、站站、听听、看看，
把车间看遍。
华主席把温暖送到我们心坎，
华主席把阳光雨露洒满油田，
幸福啊，大庆人！
光荣啊，大庆油田！
我要把这光荣幸福的时刻，
永远记在心间！
紧跟华主席，
高举红旗，奋发大干，
为社会主义建设作出新贡献！

（三）

英雄的大庆工人战斗在茫茫大油田的四面八方，工作岗位和居住点都很分散。在华主席视察的大喜日子里，他们多么渴望看到华主席啊！

华主席最了解大庆工人的愿望，和大庆工人心贴着心。

四月十九日，华主席离开住地，冒着大风，远到百里外的大庆新油区会战最前线，看望中国工人阶级的先锋战士——铁人王进喜曾经领导过的钢铁一二〇五钻井队，同时看望钢铁一二〇二钻井队等单位的工人。

这两支钢铁钻井队，是大庆油田的两只比翼翱翔的雄鹰，早在六十年代就创造出钻井进尺的高纪录，把苏修的“功勋”钻井队和美国的“王牌”钻井队远远抛在后面。进入七十年代，他们又并肩大踏步前进，双双攀登钻井新高峰。他们为多快好省地发展我国石油工业不断立大功，成为全国有名的压不倒、摧不垮的铁人式革命化队伍，一二〇五队老队长王铁人生前曾受到毛主席的接见。今天，两支钢铁钻井队的战士，怀着极其深厚的无产阶级感情，精神抖擞地列队站在钻塔下，等候英明领袖华主席的检阅。

最幸福的时刻终于到来了！英明领袖华主席容光焕发，微笑着来到了钻井战士面前。暴风雨般的掌声，最热烈的欢呼声，震撼草原，回荡天空。华主席走近这两支钻井队的模范标兵队伍前，同他们一个一个地亲切握手，对他们表示祝贺和慰问。铁人的小儿子、二班副司钻王月甫被介绍给华主席时，华主席紧紧地握着他的手问：

“今年多大了？”

“二十一岁！”王月甫回答后，久久握住华主席的手说：“华主席，我们早就盼望您来啊！”

此时此刻，王月甫是多么幸福、多么激动啊！两年前，他来到一二〇五钻井队接过他爸爸铁人扶过的大刹把，就决心以爸爸为榜样，当一名毛主席的好钻井工人。今天他见到了毛主席的好接班人、敬爱的领袖华主席，心中有千言万语要对领袖讲。他想说，我一定要继承毛主席的遗志，学习爸爸的革命精神，把大庆红旗扛到共产主义，请华主席放心，新一代的钻井工人，一定紧跟华主席，继续革命攀高峰。可是，他热泪盈眶，激动得说不出话来，千言万语倾注到一个行动上：把自己戴的一枚大庆钻井纪念章摘下来，恭恭敬敬地给华主席戴上。

第三次见到华主席的一二〇五钻井队指导员田洪明，代表全队八十二名职工向华主席、党中央表决心，把一截岩芯和一份决心书献给敬爱的英明领袖。华主席走到飘动着一二〇五队队旗的队伍前，高兴地说：“向一二〇五钻井队学习！”

华主席来到钻井台前，十九岁的女钻工杨嘉艳向英明领袖敬了个礼，说：

“华主席，请您戴上安全帽。”

小杨把一顶雪亮的铝盔给华主席戴上，华主席伸出双手同她握手。这顶铝盔是杨嘉艳事先特意挑选的，她用毛巾擦了又擦，然后包上红绸，捧在胸前，一直等到华主席到来。

华主席健步登上钻井台，同当班的工人一一握手。工人们一个接着一个无限深情地说：

“我们石油工人想念华主席！”

……

“我们石油工人和华主席心连心！”

华主席一次再次地说：“向同志们学习！”

华主席冒着大风，在钻台上观看工人快速操作。钻井队队长于子福亲自扶刹把，几名优秀工人掌大钳。操作非常熟练协调，只用了一分钟就换上一根钻杆。华主席对他们的过硬本领十分赞赏。

华主席离开一二〇五钻井队后，钻井台上的工人们还久久望着东方，不停地招手。

当晚，全队工人开会讨论，决定将华主席视察的这口井取名“幸福井”。钻井工人们激情满怀地说：英明领袖华主席视察我们井队，是我们钻井工人的幸福和光荣，是几十万大庆人的幸福和光荣，也是全国工人阶级的幸福和光荣。我们一定要钻井钻到生命止，举旗举到全球红！

华主席结束了会战最前线的视察，又去看望了十三联合站建设工地等单位的工人，然后来到了采油四部女子采油队。采油队指导员关晓红向华主席汇报了揭批“四人帮”的情况，愤怒控诉了“四人帮”的罪行。

华主席指示说：重点还是揭批“四人帮”。“四人帮”疯狂破坏毛主席树立的大庆、大寨这两面红旗。大庆是毛主席树立的中国走自己工业化道路的样板。如果都象大庆人这样干，中国就大变样了。

关晓红向华主席表示：“我们一定要在现在的大庆油田底下找大庆，走到大庆外边找大庆，为国家生产更多的石油。”

华主席十分赞赏地说：“对，就是要这样。”

华主席还看了她们的食堂、伙房和宿舍，非常关心工人的生活。青年女采油工王菊珍，用两天两夜的心血，精心绣制了一个针线包，托人送给了华主席。针线包上面用金色丝线绣着：“献给敬爱的领袖华主席”。这个针线包千针万线绣出了石油工人对华主席无限热爱和无限忠诚。今天，王菊珍虽然因值班，坚守岗位，未能见到天天想、夜夜盼的英明领袖，但是，针线包已代她表达了自己的一片心意。

华主席离开女子采油队，又很有兴趣地观看了油田建设机械设备操作汇报表演，这时已经下午六点多了。华主席依然精力充沛，一定要去看望缝补厂，说那是大庆精神。

我们的英明领袖华主席来到了缝补厂，全厂顿时腾起一片向华主席致敬的欢呼声，热烈的鼓掌声。工厂副指导员吕凤珍，向华主席汇报说：华主席，我们天天盼着您来。同志们多么想见到您呀！幼儿园的孩子做梦都喊：华主席来了，华主席来了！

华主席说：“我是来学习的，很想来。”

看到英明领袖华主席这样谦虚、平易近人，吕凤珍感动得不知说什么好。她向华主席汇报说，缝补厂从大庆会战初期建厂以来，遵照毛主席的教导和周总理来视察时的指示，坚持艰苦奋斗，坚持勤俭办企业，天天同破烂打交道，全厂通过拆旧翻新，缝缝补补，变废为宝，已经制作了各种劳保用品三百九十二万多件，为国家节约大量的棉花和棉布。吕凤珍说，我们一定要把“缝补厂”精神代代传下去。

华主席听了吕凤珍的汇报后赞扬说：“全国人民看了你们的事迹，很高兴。”

吕凤珍答道：“大庆缝补厂能有今天，全靠毛泽东思想的哺育，全靠毛主席革命路线的指引。”

华主席在参观过程中，对每一个班组，每一道工序都看得非常仔细，边看边问。华主席来到洗衣组，从工人刘凤手中接过一块拆洗的旧布，拿在手里翻来复去地看，说：“洗得真干净。”又说：“全国人民在电影里看了你们大庆缝补厂，很受教育。你们的工作很重要，是为人民服务。毛主席教导我们勤俭办企业，你们做得好，全国人民都应该向你们学习。”

华主席离厂上车时，紧紧握住吕凤珍的手，说：“再见！”

吕凤珍向华主席表决心说：“我们决不辜负华主席的期望，一定要继承毛主席的遗志，听从您的指挥，把大庆红旗一直扛到共产主义！”

（下转三版）

吴奈温总统和夫人出席文艺晚会
李先念副总理同吴奈温总统会谈

新华社北京一九七七年四月二十八日电　国务院副总理李先念同缅甸联邦社会主义共和国总统兼国务委员会主席吴奈温，今天上午举行了会谈。

缅甸方面参加会谈的有：国务委员会委员吳当基、貌貌博士，外交部长吳拉蓬，国防部长觉廷将军，第二工业部部长貌丘上校，总统办公室主任埃觉中校，外交部研究、国际组织和经济处处长杜丹汉，外交部礼宾处副处长吳多伦，缅甸驻中国大使吳敏貌。

中国方面参加会谈的有：外交部部长黄华、副部长余湛，外经部副部长程飞、交通部副部长潘琪，外交部司长沈平，外交部副司长程瑞声、刘华，中国驻缅甸大使叶成章。

新华社北京一九七七年四月二十八日电　缅甸联邦社会主义共和国总统兼国务委员会主席吴奈温和夫人雅达娜纳梅以及随同来访的缅甸贵宾，今天应邀出席文艺晚会，观看中国歌舞团演出的中国和缅甸的音乐舞蹈节目。

李先念副总理和林佳楣同志，黄华外长和何理良同志，文化部负责人华山，北京市革命委员会副主任王磊，陪同缅甸贵宾观看演出。

晚会充满热烈友好的气氛。文艺工作者们以饱满的热情表演了绚丽多姿的舞蹈《华主席率领我们胜利前进》。他们还为贵宾们表演了独唱、独奏、独舞、合奏等我国民间歌舞节目。当演员用缅甸语高唱“中缅人民亲如兄弟，自古以来亲如手足”“我们要象亲戚一样，将世世代代友好相处，永不分离”时，场内响起热烈的掌声。这首缅甸歌曲《中缅友谊之歌》和具有独特民族风格的缅甸舞蹈《官娥舞》，受到了贵宾和观众们的热烈欢迎。

演出结束时，吴奈温总统和夫人由李先念副总理等陪同，走上舞台同演员们亲切握手，并赠送了花篮。

晚会是北京市革命委员会举办的。

吴奈温总统今天下午由轻工业部负责人李学实陪同，参观北京第三棉纺织厂，受到工人们的热烈欢迎。总统夫人今天上午由林佳楣同志陪同参观了北京工艺美术工厂和北京工艺美术展览，下午由国家文物事业管理局局长王冶秋陪同游览了故宫。

汪东兴同志设宴热烈欢迎朝鲜劳动党友好参观团

宴会前，汪东兴同志会见了朝鲜同志，同他们进行了亲切友好的谈话。

耿飚同志和金基南同志在宴会上发表了热情洋溢的讲话

据新华社北京一九七七年四月二十八日电　中共中央政治局委员汪东兴今天晚上举行宴会，热烈欢迎以朝鲜劳动党中央委员会候补委员、《劳动新闻》主编金基南为团长，朝鲜劳动党中央委员会候补委员、党中央国际部副部长金吉铉为副团长的朝鲜劳动党友好参观团。

宴会前，汪东兴同志会见朝鲜同志，同他们进行了亲切友好的谈话。

朝鲜民主主义人民共和国驻中国大使全明洙应邀出席了宴会。

中共中央委员、中联部部长耿飚，中共中央委员、中组部部长郭玉峰，中联部副部长申健，中共北京市委书记黄作珍，《人民日报》总编辑胡绩伟，《红旗》杂志总编辑王殊，《解放军报》社副社长姚远方等出席了宴会。

耿飚同志和金基南同志在宴会上发表了热情洋溢的讲话。

耿飚同志在讲话时热情赞扬朝鲜人民在社会主义革命和建设中、在国际斗争中所取得的辉煌胜利。

耿飚同志在谈到朝鲜人民争取祖国自主和平统一的斗争时重申：中国共产党和中国人民坚决支持朝鲜劳动党和朝鲜人民反对美帝侵略、争取祖国自主和平统一的正义斗争。他表示坚信，朝鲜人民在自己的伟大领袖金日成主席的英明领导下，一定能够实现祖国的统一。

耿飚同志谈到了我国的大好形势。他说，我们全党、全军和全国各族人民决心在以英明领袖华主席为首的党中央领导下，高举伟大领袖和导师毛主席的伟大旗帜，继承毛主席的遗志，坚决执行毛主席的无产阶级革命路线，坚决贯彻华主席提出的抓纲治国的战略决策，把中国的事情办好，争取对人类有较大的贡献。

耿飚同志十分满意地回顾了中朝两党和两国人民用鲜血凝成的战斗友谊。他说：我们坚信，在中国人民的英明领袖华国锋主席和朝鲜人民的伟大领袖金日成主席的亲切关怀下，中朝两党、两国人民的革命友谊和战斗团结，必将得到进一步的巩固和发展。

金基南同志在讲话中说，兄弟的中国人民紧紧地团结在以英明领袖华国锋主席为首的中国共产党周围，以阶级斗争为纲，坚持在无产阶级专政下继续革命，彻底清算“四人帮”反党的罪行和流毒，在贯彻执行华主席提出的抓纲治国的战略决策的斗争中，取得了很大的成就。

金基南同志介绍了朝鲜人民进行社会主义革命和建设的伟大斗争。他说：“我们党和我国人民遵照伟大领袖金日成同志提出的祖国统一方针，一定要粉碎内外分裂主义者制造‘两个朝鲜’的阴谋活动，实现国家的统一。”他感谢中国共产党和中国人民对朝鲜人民的正义斗争的支持和声援。

金基南同志强调说，朝鲜劳动党和朝鲜人民将在反对帝国主义，争取社会主义和共产主义事业胜利的共同斗争中，同中国共产党和中国人民并肩战斗。

新华社北京一九七七年四月二十八日电　应中共中央邀请，以朝鲜劳动党中央委员会候补委员、《劳动新闻》主编金基南为团长，朝鲜劳动党中央委员会候补委员、党中央国际部副部长金吉铉为副团长的朝鲜劳动党友好参观团，今天上午乘火车到达北京，对我国进行友好访问。

前往车站欢迎的有中共中央委员、中联部部长耿飚，中联部副部长申健，中共北京市委书记黄作珍，《人民日报》总编辑胡绩伟，《红旗》杂志总编辑王殊，《解放军报》社副社长姚远方，中联部有关方面负责人林丽韫、田树千、蒋光化。

朝鲜民主主义人民共和国驻中国大使全明洙也到车站迎接。

阿瑟·钟总统和夫人抵沪访问

上海市革委会欢宴贵宾　乌兰夫副委员长陪同访问

据新华社上海一九七七年四月二十八日电　圭亚那合作共和国总统阿瑟·钟和夫人等贵宾，由人大常委会副委员长乌兰夫陪同，今天上午乘专机由桂林到达上海访问。

上海市革委会第二副主任彭冲，上海市革委会副主任、中国人民解放军上海警备区司令员周纯麟，上海市革委会副主任赵行志以及两千名群众，到机场热烈欢迎圭亚那贵宾。

晚上，上海市革命委员会举行宴会，热烈欢迎阿瑟·钟总统和夫人等圭亚那贵宾。乌兰夫副委员长出席了宴会。

在充满友好气氛的宴会上，彭冲第二副主任和阿瑟·钟总统先后祝酒。彭冲第二副主任在祝酒时说，一九七五年伯纳姆总理阁下访问我国时，也光临上海访问，受到了全市人民的热烈欢迎。在粉碎“四人帮”以后的第一个春天，上海人民更以十分喜悦的心情欢迎总统阁下和夫人等贵宾的来访。他表示深信，中、圭两国的友好合作关系和两国人民的深厚情谊必将得到进一步发展。

阿瑟·钟总统在祝酒时感谢上海人民对他们的热情欢迎。他说，我们在中国的整个访问是令人难以忘怀的。我特别重视和华国锋主席的会见。我们还永远铭记对毛主席诞生地的参观访问。我们相信，我们得到的对中国的认识和了解必将进一步加深我们两个共和国之间的友好关系。阿瑟·钟总统说，贵国人民的自力更生精神，致力于辛勤劳动和自我批评的精神，革新和实践的能力，以及全力促进民族团结的决心，将保证贵国实现其人民为自己规定的崇高目标。在华主席的英明领导下，你们伟大的共和国将继续在促进和维护第三世界各国人民之间的团结方面发挥作用。

阿瑟·钟总统和夫人等贵宾今天在上海参观了上海市少年宫、地下防空设施和商店。

贵宾们今天上午离开桂林时，广西壮族自治区革委会副主任刘重桂，桂林市革委会主任钟枫等到机场欢送。

以“两论”为指导　建设过硬的基层队伍

大庆油田采油第二指挥部第四十九队在全国工业学大庆会议上介绍先进事迹

大庆油田采油第二指挥部第四十九队从一九六四年十二月成立以来，坚持学习毛主席的光辉著作《实践论》和《矛盾论》，运用唯物辩证法指导三大革命运动，处理各种关系，调动各方面的积极因素，建设过硬的职工队伍，各项工作年年迈大步，年年有新贡献。他们管理的三十六口采油井和二十四口注水井，利用率连年保持百分之百。十二年来，全队安全生产无事故，原油产量以平均每年递增百分之二十二点六的速度持续跃进。从一九七二年以来，连续五年被评为大庆油田抓革命促生产标杆单位，一九七三年被评为黑龙江省先进集体。

在全国工业学大庆会议上，这个队的指导员李春好向大会介绍了他们的先进事迹和经验。

井靠人管，人靠心红，要管好井，首先必须教育好人。这个队党支部遵照毛主席关于“决定的因素是人不是物”的教导，坚持用马列主义、毛泽东思想教育人。他们组织职工认真学习马列著作和毛主席著作，努力掌握马克思主义的立场、观点、方法，正确解决三大革命运动中的各种问题。他们坚持党的基本路线天天讲，阶级斗争经常抓，忆苦思甜不断线，不断提高职工的阶级斗争、路线斗争觉悟。每来一批新工人，第一课就是带到铁人打的第一口井和铁人事迹展览馆参观，开展忆传统、学铁人活动。全队每年年终都要进行总结评比，表彰先进，大鼓斗志，让无产阶级思想占压倒优势。全队先后涌现出先进个人一百六十七名，先进班组五个；发展党员六十三名，团员一百零七名；提拔干部六十八名，向外单位输送干部六十二名。现在队里的六名干部，全是土生土长的。这支铁人式的队伍始终有一股斗劲，同天斗，同地斗，同阶级敌人斗，同修正主义斗，年年前进，不断攀高峰。就是在林彪反党集团和“四人帮”疯狂地反大庆，砍红旗，鼓吹“打倒一切”、“全面内战”的时候，这个队的职工也始终坚守岗位，进行坚决抵制，没有出一次生产事故，没有关一口井，政治学习和生产会议没有少开一次，原油生产天天超额完成国家计划。

这支用马列主义、毛泽东思想武装起来的队伍，象铁人一样一不怕苦二不怕死。工人们常说：“担子越重越有挑头，压力越大越有干头。想革命怕拚命不是真革命，想大干怕流汗是懦夫懒汉世界观！”广大职工以井为家，把心血花在管好油水井上。无论黑夜白天，暴雨风雪，都自觉从严，一丝不苟；巡回检查经过家门，硬是坚持带饭上岗；井场就在商店门口，坚守岗位不进商店；抬头就是银幕，巡回检查不看电影。共产党员、老工人崔荣华满口牙齿脱落，不能吃硬食、冷食，值班八年，坚持班班带饭上井，从不离开岗位。他说：“党是我的妈，井是我的家，我听妈的话，管好我的家。”

坚持用马列主义、毛泽东思想教育人，人添干劲井增产，年年都有新贡献。一九七三年以来，全队在连续八年高产稳产的基础上，在井数没有增加、人员减少三分之一的情况下，原油产量又连续跨了四大步：一九七三年生产原油四十六万吨，比一九七二年增长十一万吨；一九七四年原油产量突破五十二万吨；一九七五年，乘胜前进，达到六十六万三千吨；一九七六年又突破七十二万吨。四年时间原油产量翻了一番，等于一个队变成了两个队。

这个队把革命精神和科学态度结合起来，始终坚持用“两论”作指南，反复认识油水运动规律，不断夺取油田高产稳产。他们坚持实践第一的观点，把取全取准第一性资料作为一项重要工作来抓。老工人李建洲，从建队以来就在测试班。这十二年，他做到风雨不误，正点测试，往返走了八千五百三十公里，录取资料数据二十一万三千五百个，为分析油田地下形势，制订合理采油注水方案提供了可靠的依据。为了取得齐全准确的资料，全队每年还要组织四、五次群众性地下大调查，从油井查到水井，从地面查到地下，从生产管理查到人员思想，从本队查到附近兄弟单位。一九七六年，他们冲破“四人帮”的重重干扰，组织了六次群众性油水井大调查，一口井一口井地摸清情况。在此基础上，制订出了“年产七十万（吨），稳产再十年”的规划。有一口油井，一九六四年打成以后，不能出油。他们决心复活这口“死井”。经过十多天的调查分析，原来这口井的开发方案不符合实际，现在开采的层段压力低，油喷不出来，没有开采的层段压力高，出油条件好。根据这个分析，他们把没有开采的层段打开，每天生产原油二十吨。后来又调整开采方案，使这口井日产量提高到四十吨。十二年来，这个队先后对十二口油水井的开采方案进行了调整，提高了产量。工人们高兴地说：“‘两论’作指南，油层听调遣，叫油流油就流，叫水走水就走。”

四十九队党支部在建设过硬的基层队伍的过程中，突出地抓了领导班子的革命化。全队六名干部，都带头学习马列著作和毛主席著作，阶级斗争冲在前，生产斗争中甩开膀子干，平均每人每年参加劳动三百天以上。他们同工人生活在一起，同甘共苦，既做职工的思想政治工作，又关心职工生活，带领职工一个心眼抓革命促生产，不断夺取新胜利。这个队的干部说：“工作好不好，关键在领导，队伍行不行，先看带头人。”工人们说：“我们的干部是用行动指挥我们战斗，看看他们，就知道自己应该怎么做。”

（新华社大庆一九七七年四月二十七日电）

华主席视察大庆

（上接二版）

华主席结束视察时，已经星斗满天，灯火齐放，辽阔油田之夜到处是欢欣鼓舞的景象。在钻井台上，在采油树旁，在科技院所，在车间库房，在工农新村，在机关学校，几十万大庆英雄儿女都在畅谈见到华主席的幸福情景，都在学习、讨论、落实华主席的重要指示。他们争相写决心书，订行动措施，表示决不辜负华主席的殷切期望，一定要高举毛主席的伟大旗帜，紧跟英明领袖华主席，开展学习《毛泽东选集》第五卷的群众运动，掀起学习毛主席著作的新高潮，掀起深揭猛批“四人帮”的新高潮，抓纲治国创大业，把油田的革命和建设搞得好上加好，让毛主席亲自树立、周总理精心培育、华主席倍加爱护和扶持的大庆红旗更加鲜艳，高高飘扬，永远飘扬！

《人民日报》记者
新华社记者
（新华社大庆一九七七年四月二十八日电）

庆祝“五一”国际劳动节

为工农兵映出

彩色纪录片 热烈庆祝《毛泽东选集》第五卷出版发行 中央新闻纪录电影制片厂摄制
彩色舞台艺术片 十月的胜利 中国人民解放军八一电影制片厂摄制
彩色纪录片 上海人民心向华主席 中央新闻纪录电影制片厂摄制
彩色纪录片 大庆人 中央新闻纪录电影制片厂摄制
彩色科教片 大庆岗位责任制 长春电影制片厂摄制
彩色纪录片 英雄的大寨人斗得好 中央新闻纪录电影制片厂摄制
彩色故事片 特快列车 长春电影制片厂摄制
故事片 年青的一代（一九六五年版） 上海天马制片厂摄制
故事片 苦菜花 中国人民解放军八一电影制片厂摄制
故事片 跟踪追击 珠江电影制片厂摄制
彩色科教片 宇宙 北京科学教育电影制片厂摄制
彩色科教片 三季稻 珠江电影制片厂摄制
彩色科教片 喷灌 农业电影制片厂摄制
科教片 节约轮胎 北京科学教育电影制片厂摄制

◁ 中国电影公司发行 ▷

本报社址：长沙市建湘路　电话总机：26191　夜班编辑室：26194　昨日开印时间：12时35分　印完：17时55分

长沙地区天气预报：今天到明天阴天有阵雨。东风二级。最高气温二十三度，最低十四度。

湖南日报

中斯友谊之花

——记邓颖超副委员长访问斯里兰卡

中华人民共和国全国人民代表大会常务委员会副委员长邓颖超，应斯里兰卡总理西丽玛沃·班达拉奈克夫人的邀请，四月十七日到达素称印度洋上的明珠的斯里兰卡共和国进行为期五天的友好访问。时间虽然短暂，但斯里兰卡政府和人民对中国人民使者的隆重接待和热烈欢迎的一幕幕动人的情景，在中国客人心中留下了难忘的记忆。

斯里兰卡总统高伯拉瓦和总理班达拉奈克夫人对邓颖超副委员长的访问十分重视，他们打破礼仪常规，亲自到机场迎送并检阅仪仗队。老朋友重逢，畅叙友情，分外亲热。总理班达拉奈克夫人对邓副委员长的生活关怀备至，使邓副委员长在斯里兰卡生活得象在家里一样。这充分反映了斯、中两国人民的深情厚谊。

风光绮丽的科伦坡，打扮得象节日一般，欢迎来自远方的中国客人。从班达拉奈克国际机场到科伦坡市区长达数十里的大道上，装饰得五彩缤纷。数不清的中斯两国国旗和彩旗迎风招展；有的地方用象征繁荣、幸福的嫩椰叶编织起具有民族风格的欢迎牌楼；机场上、大道上悬挂着用汉语、僧伽罗语和英语书写的“热烈欢迎邓副委员长！”等大横幅。

邓副委员长到达的那一天，尽管天气炎热，成千上万的斯里兰卡朋友很早就聚集在机场上、大路两旁和市区的大街上，迎候中国客人的到来。有的斯里兰卡朋友全家专程从离科伦坡二、三百里的康提、加勒等城市赶到机场迎接。当邓副委员长走下专机时，等候在舷梯旁的斯里兰卡朋友击起鼓，吹起螺号。穿着民族服装的青年，打鼓吹号，还表演了各种民族舞蹈。车队向市区行进，一路上，友好的斯里兰卡人民向中国客人挥舞彩旗，热情地招手。有的还用僧伽罗语高呼：“阿尤宝温！”“贾雅维瓦！”（你好！万岁！）

邓副委员长一行访问期间，不论是在科伦坡，还是在康提；不论是参观访问，还是观看专场文艺演出，都受到群众的热烈欢迎。人们送上一束束鲜花，一个个花环、花篮，和一叠叠表示良好祝愿的槟榔叶。一张张笑脸，一阵阵欢呼，到处洋溢着热情友好的气氛。

邓副委员长的来访，是斯中关系中的一件大事。斯里兰卡朋友们为此作出了不少的努力。例如，科伦坡电报局的工作人员优先保证把有关访问的消息和照片传送到北京。消息随到随发。为了及时传真照片，他们专门安排了夜班。一次在传真过程中，得悉北京收到的照片不够理想，全体值班人员马上全力以赴，连夜检修线路和机器，反复重播照片，经过几小时的努力，终于把照片清晰地传到了北京。殷勤的接待工作人员和服务人员，在整个访问期间，不辞辛劳，周到地为中国客人日夜服务。

中斯两国自古以来就有着文化和贸易方面的友好联系，远的可以追溯到公元一世纪初。千百年来，两国人民交往频繁，建立了深厚的友谊。据历史记载，公元五世纪初，古称狮子国的斯里兰卡的一位使臣，经过远途辗转跋涉，到达中国访问。在此后不久，中国著名高僧法显访问了狮子国，在那里住了两年。科伦坡附近至今留有法显的遗迹。他们为两国往来和文化交流作出了贡献。在科伦坡国家博物馆内，保存着中国宋、明的陶瓷器和古钱。邓副委员长一行参观了这个已有百年历史的博物馆，观看了珍藏在那里的古代中、斯两国交往的证物。博物馆里展出了斯里兰卡历史发展各个时期的文物和艺术品。有珍贵的手抄在棕榈叶上的僧伽罗语经文，字迹清晰，保存完好。还有大量木雕、牙雕、石刻、铜器、银器，制作精细，充分反映了斯里兰卡悠久的历史、文化和劳动人民的智慧。据了解，斯里兰卡的雕刻很早就传到中国，中国著名的云岗石窟石雕艺术就受到斯里兰卡艺术的影响。

中斯两国人民过去有着共同的遭遇，他们都受到过帝国主义、殖民主义的压迫和剥削，对外来的侵略者进行过英勇的斗争。由于帝国主义、殖民主义的阻挠、破坏，两国人民之间的友好往来一度中断。后来，在中国革命取得胜利和斯里兰卡独立以后特别是两国建交以来，两国和人民之间的传统友谊又重新焕发出光采。近年来，两国之间的友好关系不断发展。一九七三年落成的班达拉奈克国际会议大厦，是中斯两国近年来日益增进的友谊的象征。这座大厦是按周恩来总理一九六四年访问斯里兰卡时同总理班达拉奈克夫人签署的联合公报以及两国政府有关文件中的规定由中斯两国合作建成的，是两国技术人员和工人共同劳动的结晶。总理班达拉奈克夫人就在这里为欢迎邓副委员长举行宴会和群众大会。她们在那里发表了歌颂两国友谊的热情讲话。总理班达拉奈克夫人在讲话中一再对中国人民的伟大领袖毛主席和敬爱的周总理表示深切的哀悼和怀念。邓副委员长在讲话中特别赞扬以班达拉奈克夫人为首的斯里兰卡政府一贯奉行和平中立的不结盟政策，坚持独立自主，主持正义，在国际事务中作出了积极的贡献。人们记忆犹新，去年八月的第五次不结盟国家首脑会议，就是在这座大厦里召开的。作为东道国的斯里兰卡，为筹备这次会议作了大量工作，为会议排除超级大国的干扰和破坏、坚持团结反帝反殖反霸的大方向，取得积极成果作出了重大贡献。为了反对超级大国在印度洋的争夺和扩张，确保印度洋地区的和平与安全，斯里兰卡总理班达拉奈克夫人多次提出了建立印度洋和平区的倡议，得到了中国和印度洋沿岸国家及其他第三世界国家和世界各国人民的广泛支持。

邓副委员长等参观了这座大厦里的所罗门·班达拉奈克的纪念馆。馆内陈列着图片和实物，反映了这位已故总理的生前活动。馆内还挂有周恩来总理，贺龙、陈毅副总理访问斯里兰卡时的照片。

为了纪念斯里兰卡杰出的政治家、已故所罗门·班达拉奈克总理，邓副委员长一行来到离科伦坡约五十里的霍拉戈拉，在他的墓前献了花圈。陵墓上覆盖着黑色大理石，墓后竖立着五根石柱，象征着和平共处的五项原则。邓副委员长等瞻仰了陵墓，对所罗门·班达拉奈克总理表示了最大的敬意。这位已故总理生前曾为维护民族独立和主权，为促进世界人民团结反帝的正义事业进行了坚决的斗争，并为此献出了生命。他奠定和为发展斯中两国关系和两国人民之间的友谊进行了不懈努力，作出了卓越的贡献，是中国人民的好朋友。

邓副委员长等在斯里兰卡贸易、公共行政和内政部长的夫人塔玛拉·伊兰加拉特尼的陪同下，访问了斯里兰卡的名城康提。它位于斯里兰卡中部山区，离科伦坡二百多里。康提古城有着抗击帝国主义侵略的光荣历史。公元一八一五年前，那里的人民英勇顽强地先后抗击了葡萄牙、荷兰和英国殖民主义侵略军。中国客人的车队在去康提市途中，穿过了卡都加纳伐陡坡上的一个险要处。在这个险要处，过去曾经有十八名斯里兰卡的勇士在反击英殖民主义者的战斗中坚守在那里，给予入侵者以沉重打击。斯里兰卡民间至今流传着他们的事迹，引为民族的骄傲。这些令人崇敬的事迹，使我们想起了斯里兰卡人民反对帝国主义、殖民主义的光荣传统，眼前浮现起他们不屈不挠的英雄的形象。

具有英勇反帝斗争历史的康提人民，聚集在康提市区入口处的界桥上，高呼“斯中友谊万岁！”以极大的热情欢迎中国客人的到来。当晚，斯里兰卡艺术家为中国客人表演了著名的康提舞。鼓声隆隆，节奏分明，舞蹈动作刚劲有力，充满了战斗气息，反映了他们光荣的斗争传统。

康提风光秀丽，林木葱郁，是一个游览胜地。邓副委员长一行参观了位于康提城郊、世界闻名的佩拉德尼亚热带植物园。园内树木繁茂，奇花异木，品目繁多。植物园的负责人邀请邓副委员长植树留念，并陪同邓副委员长来到周恩来总理一九五七年访问时植的树前。邓副委员长为这棵树浇了水，让它在斯中两国人民的共同培育下，越长越茂盛。中斯朋友还在树旁合影留念。中国客人参观了植物园里的兰花馆。兰花色泽鲜艳，秀丽满园。斯里兰卡朋友特别向中国客人介绍了其中一种名为“康提舞”的兰花，花朵果然同康提舞的舞姿十分相似。

中国客人还参观了科伦坡近郊的德希瓦拉动物园。园内的热带水族馆中，有各种形状和颜色独特的热带鱼，有的在水中漫游，有的跃近水面，竞相争食，煞是好看。这个动物园和北京动物园有着密切的友好关系。中国儿童赠送给斯里兰卡儿童的一对取名“友谊”和“幸福”的白唇鹿，就在这里落户。一九七二年，斯里兰卡总理班达拉奈克夫人代表斯里兰卡儿童从这里选了一只小象，用僧伽罗语朋友“米杜拉”命名，送给了中国儿童。“米杜拉”生活在北京动物园，一直深受中国儿童的喜爱。中国客人观看了曾经护送“米杜拉”到北京的斯里兰卡饲养员指挥的大象表演，它们驯服地作了许多逗人笑乐的和惊险的动作，博得观众一阵阵欢笑声和掌声。

四月二十二日，带着中国人民的诚挚的友谊到斯里兰卡访问的邓副委员长一行，又满载着斯里兰卡人民对中国人民兄弟姊妹般的情谊，怀着依依惜别之情，离开科伦坡回国。这次访问进一步加强和巩固了中斯两国人民的友谊和两国的友好合作关系。中斯友谊有着牢固的基础，是任何人破坏不了的。我们深信：在两国政府和人民的共同努力下，中斯友谊之花必将越开越茂盛，越开越鲜艳！ 新华社记者

（新华社科伦坡一九七七年四月二十七日电）

邓颖超副委员长访问斯里兰卡

高伯拉瓦总统和西丽玛沃·班达拉奈克总理在机场亲切送别邓颖超副委员长。

西丽玛沃·班达拉奈克总理举行盛大宴会，招待邓颖超副委员长及其一行。

邓颖超副委员长前往霍拉戈利亚向斯里兰卡前总理所罗门·班达拉奈克墓献花圈。

班达拉奈克国际研究中心举行大会，热烈欢迎邓颖超副委员长访问斯里兰卡。

邓颖超副委员长到达斯里兰卡英雄的山城康提访问，受到当地人民的热烈欢迎。

邓颖超副委员长和随行人员访问康提艺术协会时观看艺术展览。 （本版照片均为新华社记者摄）

欢庆“五一”国际劳动节

一批新影片将在“五一”节期间上映

新华社北京一九七七年四月二十八日电 《热烈庆祝〈毛泽东选集〉第五卷出版发行》等一批新摄制的纪录片、故事片和科教片，将于“五一”国际劳动节期间与广大工农兵观众见面。

彩色纪录影片《热烈庆祝〈毛泽东选集〉第五卷出版发行》，充满激情地纪录了出版印刷发行部门和其他有关部门的干部、群众为尽快出版发行《毛泽东选集》第五卷而日夜奋战的事迹，反映了全党全军全国各族人民热烈欢呼选集第五卷出版发行的动人情景，表达了亿万军民决心更高地举起毛主席的伟大旗帜，在华主席为首的党中央领导下奋勇前进的钢铁意志。舞台艺术片《十月的胜利》，选辑了在京各部队为庆祝华国锋同志任中共中央主席、中央军委主席和以华主席为首的党中央一举粉碎“四人帮”这两个伟大的历史性胜利而演出的丰富多彩的文艺节目。影片《上海人民心向华主席》，生动地反映了粉碎“四人帮”后的上海，在华主席为首的党中央领导和亲切关怀下的大好形势：揭发、批判、声讨“四人帮”篡党夺权滔天罪行的怒涛席卷浦江两岸，全市到处呈现着一派团结战斗的革命景象。

影片《大庆人》，纪录了大庆广大干部、职工和家属，顶住“四人帮”的干扰和破坏，发扬艰苦创业革命精神大干社会主义的英雄事迹。为了推动工业学大庆群众运动的开展，电影工作者拍摄了科教片《大庆岗位责任制》，把大庆企业管理的先进经验介绍给全国工农兵群众。纪录片《英雄的大寨人斗得好》，介绍了大寨干部、群众深揭狠批“四人帮”的斗争，显示了大寨人大批资本主义、大批修正主义、大干社会主义的英雄气概。

这次放映的新摄制的故事片有两部。其中彩色故事片《祖国啊，母亲》，是献给内蒙古自治区成立三十周年的礼物。影片反映抗日战争胜利后，我八路军的蒙古族、汉族干部从革命圣地延安来到辽阔的内蒙古草原，依靠党，依靠广大贫苦牧民开展工作的故事，热情歌颂了毛主席的民族政策。这部影片首先在首都北京和内蒙古自治区和观众见面，然后将陆续在全国各地上映。彩色故事片《万里征途》，描写一支汽车运输队在创办“支农班车”，为农业学大寨服务过程中同阶级敌人进行斗争的故事。

节日期间上映的科教片《宇宙》，引人入胜地向观众介绍了宇宙的产生和发展的过程，以及我国人民长期以来探索宇宙秘密的历史。同时上映的科教片还有《三季稻》、《喷灌》、《梅川水库》、《节约轮胎》等。

“五一”节期间复映的故事影片，有《特快列车》、《年青的一代》、《苦菜花》、《跟踪追击》等四部。这些影片政治思想好，艺术感染力较强，早为广大工农兵群众所喜爱。

彩色纪录片

华国锋主席会见
日本经团联访华代表团

中央新闻纪录电影制片厂摄制 中国电影公司发行

自一九七七年四月二十八日起在我省陆续上映

一九七七年新闻简报第十一号
总情歌颂华主席 愤怒声讨“四人帮”
文艺演出选辑 （北京）
女声独唱：绣金匾 洪湖水浪打浪
大合唱：水调歌头，粉碎“四人帮”
中央新闻纪录电影制片厂摄制
中国电影公司发行

一九七七年新闻简报第十二号
深切怀念敬爱的周总理
中央新闻纪录电影制片厂摄制
中国电影公司发行

湖南省京剧团 在湖南剧院演出
八一风暴
30日5月1,2日 晚7.15 当日门票

湖南日报

HUNAN RIBAO 第3147号 1977年4月30日 星期六

农历丁巳年三月十三 （今日四版）

毛主席语录

我们坚决主张，一切国家实行互相尊重主权和领土完整、互不侵犯、互不干涉内政、平等互利、和平共处这样大家知道的五项原则。

华主席会见并宴请吴奈温总统和夫人

叶副主席一起会见缅甸贵宾并出席宴会作陪

宾主进行了亲切友好的谈话。李先念副总理、邓颖超副委员长等参加会见、谈话和宴会

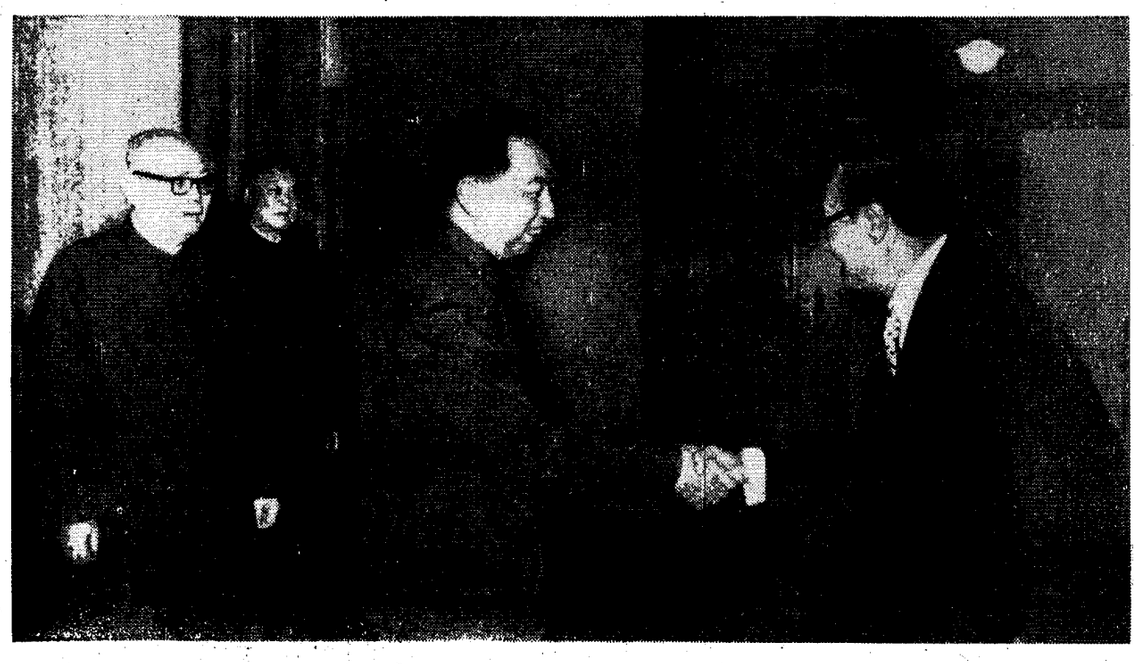

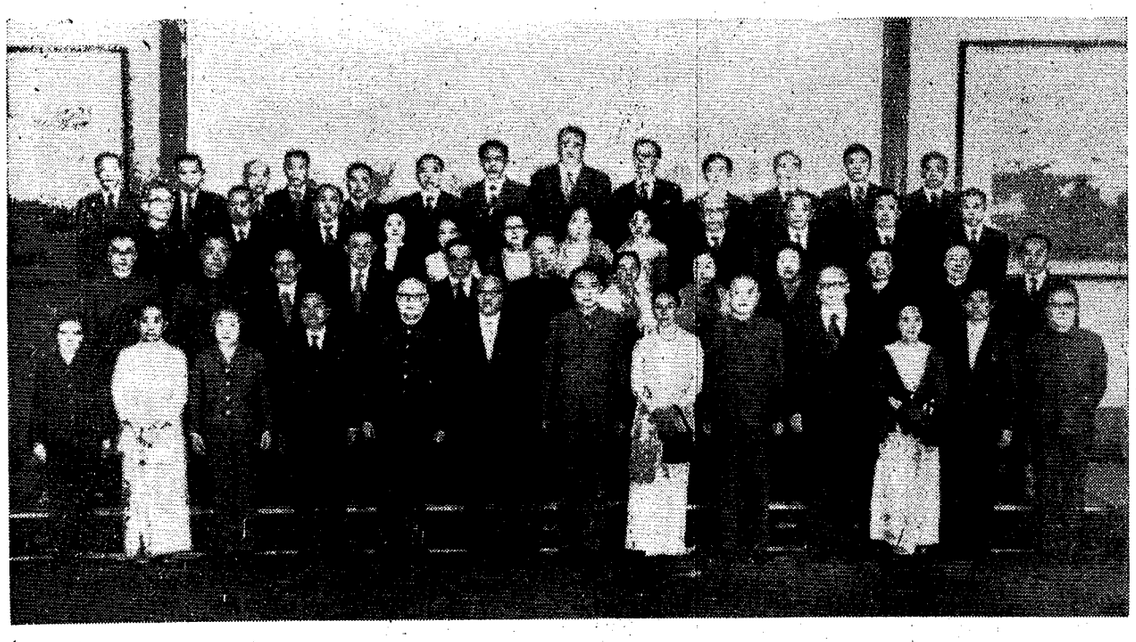

新华社北京一九七七年四月二十九日电　中共中央主席、国务院总理华国锋，中共中央副主席叶剑英，今天下午在人民大会堂会见缅甸联邦社会主义共和国总统兼国务委员会主席吴奈温，同他进行了亲切友好的谈话。

李先念副总理、邓颖超副委员长、黄华外长、余湛副外长、中国驻缅甸大使叶成章，参加了会见和谈话。

参加会见和谈话的缅甸贵宾有：国务委员会委员吴当基、貌貌博士，外交部长吴拉莲，国防部长觉廷将军，第二工业部部长貌丘上校，缅甸驻中国大使吴敏貌。

谈话结束以后，华主席、叶副主席又亲切地会见了吴奈温总统的夫人雅达娜纳梅以及随同来访的其他缅甸贵宾，并且同全体缅甸贵宾合影留念。

随后，华主席设宴招待吴奈温总统和夫人等缅甸贵宾。叶剑英副主席、李先念副总理、邓颖超副委员长、黄华外长、余湛副外长、林佳楣同志，出席宴会作陪。

宴会在热烈的气氛中进行。宾主频频举杯，共祝中、缅两国人民的“胞波”情谊不断发展。

左上图：华主席同吴奈温总统亲切握手。

左下图：华主席、叶副主席同吴奈温总统和夫人雅达娜纳梅以及随同来访的缅甸贵宾合影。

新华社记者摄（传真照片）

* * *　　* * *　　* * *

华国锋总理致电热烈祝贺齐亚·拉赫曼就任孟加拉国总统

新华社北京一九七七年四月二十九日电　中华人民共和国国务院总理华国锋四月二十九日打电报给齐亚·拉赫曼，热烈祝贺他就任孟加拉人民共和国总统。电报全文如下：

达卡

孟加拉人民共和国总统齐亚·拉赫曼少将阁下：

在你就任孟加拉人民共和国总统之际，我谨代表中国政府和人民并以我个人的名义向你表示热烈的祝贺。祝孟加拉国在阁下的领导下，在捍卫民族独立和国家主权、发展民族经济和建设自己国家的神圣事业中不断取得新的成就。祝中孟两国人民之间的友谊与日俱增。

中华人民共和国国务院总理　华国锋

一九七七年四月二十九日于北京

一个学习毛主席著作的新高潮在全国各地广泛兴起

《毛泽东选集》第五卷首批发行两千八百万册

大大突破了原定一千五百万册的计划，这是我国出版发行史上的空前创举

新华社北京一九七七年四月二十九日电　《毛泽东选集》第五卷首批发行，大大突破了原定一千五百万册的计划。由于各级党委高度重视，各行各业紧密配合，印刷工人日夜奋战，加班印制，发行工作者想方设法满足全国广大工农兵、革命干部、革命知识分子的需要，因此在短短的十几天时间内，便发行了两千八百万册。这在我国出版发行史上是空前的创举。

我国出版、印刷、发行部门的广大干部群众，把印制发行《毛泽东选集》第五卷作为传播毛泽东思想的光荣任务。他们争分夺秒，废寝忘食，全力以赴。承担印制任务的全国三百多个印刷厂的广大职工，展开了热火朝天的社会主义劳动竞赛。各级党委领导同志亲临生产第一线，指挥生产，参加劳动。有关电力、化工、物资、交通运输、商业、邮电等部门大力支持，主动配合，提供各种方便条件。许多文艺单位派出小分队到工厂慰问演出；不少医院派出医生深入车间巡诊。许多工厂的计划一再修订，产量一增再增。江苏省原计划四月十五日前印制三十五万册，而实际完成了一百零四万册。唐山市人民印刷厂去年遭受地震严重破坏，工人们就在临时搭起的抗震工棚里，开展了赛学习、赛干劲、赛团结、赛纪律、赛风格的劳动竞赛，高质量地印出了选集第五卷。西藏自治区的印刷工人是第一次承担印制《毛泽东选集》的任务，他们克服时间紧、技术力量薄弱等困难，大干快上，和全国各兄弟省市的印刷工人一样，提前完成了印制任务。

第一批印制计划的大幅度超额完成，为扩大发行、满足广大人民的需要提供了有利条件。四月十五日，全国所有县以上的新华书店，包括交通不便的边远县，都做到了同时有书供应。全国广大发行工作者，把发行选集第五卷看作是热爱伟大领袖毛主席的实际行动，是传播毛泽东思想的重大政治任务。辽阔的祖国大地，到处都留下了他们的足迹。许多发行工人爬山涉水，肩挑背扛，把选集第五卷送到千家万户。不少省、市、自治区第一天就把选集第五卷送到了广大农村和牧区的基层社队。广大的铁路、交通、邮电、民航等部门的干部群众，战胜各种困难，以最快的速度，最好的质量，胜利完成了运送选集第五卷的任务。在短短的时间内，《毛泽东选集》第五卷飞过高山，越过大海，送到祖国最边远最偏僻的地区，送到帕米尔高原、西沙群岛、“世界屋脊”的屋脊西藏阿里地区。新疆喀什地区邮电局的两辆披红挂彩的邮车，满载着选集第五卷，翻越风雪交加的昆仑山，奔向西藏阿里地区。驾驶员和随行的职工昼夜兼程，前进在空气稀薄的高山公路上，饿了啃口干粮，渴了喝口冰水，仅用五十四个小时就走完了平时要行驶七天的路程。当选集第五卷送到阿里地区的狮泉河镇时，藏族翻身农奴载歌载舞，满怀激情地迎接毛主席的红宝书的到来。

（下转四版）

湖南日报

狠批「四人帮」 千方百计夺取今年农业丰收

省委召开全省农村电话会议部署当前农村工作

张平化同志在会上作了指示。会议要求各地争分抢秒插好早稻，及时进行田间管理，认真推广杂交水稻，战胜一切自然灾害，把夺取丰收建立在可靠的基础上

本报讯 四月二十九日晚，省委召开全省农村工作电话会议。会议要求各地认真学习《毛泽东选集》第五卷，以毛泽东思想为武器，继续深入揭批“四人帮”，紧密联系农村实际，批判资本主义倾向，打击阶级敌人的破坏活动，高度集中思想、集中领导、集中劳力，争分抢秒插好早稻，抓好春播，及时进行田间管理，认真推广杂交水稻，战胜一切自然灾害，千方百计夺取今年农业更大丰收。

张平化同志出席了会议，并作了指示。

会议认为：当前我省农村革命生产形势大好。入春以来，通过揭批“四人帮”，深入贯彻第二次全国农业学大寨会议精神，最近热烈欢庆《毛泽东选集》第五卷出版发行，全省农村掀起了学习毛主席著作的新高潮，农业学大寨、普及大寨县的群众运动更加广泛深入，社会主义劳动竞赛蓬勃开展。目前，全省战斗在农村第一线的干部达十一万七千六百多人，投入春耕的劳力达一千九百八十五万人，比去年同期增加一百一十万人。到四月二十七日统计，全省已插早稻一千一百七十九万亩，比去年同期增加八百八十四万亩，永兴、临武、资兴、汝城、桂东、安仁、嘉禾、宜章、攸县等除作物田外，已基本完成早稻插秧任务。同时，各地旱粮、棉花和其它经济作物播种进度都比去年快。

为了进一步发展革命和生产的大好形势，会议要求各地在前段取得成绩的基础上，继续发扬不断革命精神，坚持以阶级斗争为纲，紧跟华主席为首的党中央战略部署，扎扎实实抓好当前农村各项工作，夺取今年农业大丰收。

一、争分抢秒插好早稻，及时进行田间管理，善始善终打好春插这一仗。迅速把早稻插下去，不仅为夺取早稻丰收打下了基础，而且还可以为夺取晚稻高产赢得时间。现在离“立夏”只有几天时间了，要保季节、保面积、保质量地插完早稻。同时要做好边插边管，推广先进技术，提高科学种田水平，促进禾苗生长健壮。在抢插早稻的同时，要抓紧旱粮和棉花等经济作物的播种和培育。“立夏”前正是棉花播种的紧张季节，要组织劳力，抓住晴天播种或移栽。总之，旱粮、棉花、烤烟、黄麻等作物都要力争完成和超额完成省定种植计划。春收作物收割季节快到，要作好细打细收，颗粒归仓的工作。同时要注意选留好种子，为争取明年丰收创造条件。

二、认真推广杂交水稻。杂交水稻是在伟大领袖毛主席革命路线指引下，在英明领袖华主席亲切关怀下发展起来的一个社会主义新生事物，是无产阶级文化大革命的一个胜利成果，是农业科学技术上的一个重大突破，是夺取粮食高产的一个重要途径。今年我省将在去年一百三十万亩杂交水稻的基础上，扩大到一千五百万亩以上。各级党委一定要高度重视，从思想上、组织上、技术上切实加强对大面积杂交水稻的领导。要亲自动手，种好试验田，办好样板，取得经验，以点带面，指导全般。要建立和健全抓杂交水稻的领导班子和工作班子，层层有人负责，进行技术指导，组织交流经验。各级都要有切合实际的推广计划，狠抓增产关键与薄弱环节。当前，要特别注意做好思想发动工作，使推广杂交水稻成为干部群众的自觉行动，同时要落实好种植计划和技术措施，把杂交水稻生产搞上去，夺取杂交水稻丰收。

三、坚决战胜一切自然灾害，夺取农业丰收。据气象预报，我省今年汛期降雨有北多南少、前涝后旱的趋势。最近，中央水电部召开了紧急会议，指出：今年或明年长江中下游可能发生特大洪水，对此要提高百倍警惕。另外，我省前段气温高，虫害发生期比去年提早，发生量加大。根据以上情况，各级党委一定要充分估计可能发生的自然灾害，作几手准备，有灾无灾，作有灾的准备；小灾大灾，作大灾的准备；一灾多灾，作多灾的准备。要立足于抗灾夺丰收，从思想上、组织上、物资上、工程措施上认真做好防汛抗旱和病虫防治工作。总之，要作好打大仗、打恶仗的一切准备，下定决心，战胜灾害，夺取农业丰收。

四、切实注意安排好群众生活。各级领导一定要牢记毛主席关于“**关心群众生活，注意工作方法**”的教导，认真学习和深刻领会华主席在《贯在鼓劲》一文中关于十分爱惜群众积极性的重要指示。当前，春耕生产处于最紧忙的阶段，广大社员群众热情高，干劲大，投入了春插春播的紧张战斗，我们一定要做到群众的干劲越大，越要关心群众生活。要组织群众，依靠集体力量搞好生产自救，搞好计划用粮、节约用粮，组织余缺调剂，抓好粮食问题上的阶级斗争。要大力开展爱国卫生运动，认真抓好农村医疗卫生工作，注意防治疾病，搞好劳逸结合，提高广大社员的健康水平。

全党动员 书记挂帅 夺取煤炭生产新胜利

省委召开全省煤炭生产电话会议，张平化同志在会上作了重要讲话

高举毛主席树立的大庆红旗，迅速贯彻落实全国工业学大庆会议精神

本报讯 在热烈庆祝全国工业学大庆会议隆重开幕的大喜日子里，我省煤炭战线广大职工斗志昂扬，纷纷以抓革命促生产的优异成绩向大会献礼。为了迅速贯彻落实全国工业学大庆会议精神，动员全省煤炭系统广大职工更高地举起毛主席树立的大庆红旗，掀起学习毛主席著作的新高潮，进一步深揭狠批“四人帮”，把学大庆、赶开滦的群众运动推向新阶段，夺取煤炭生产的新胜利，中共湖南省委于四月二十七日召开了全省煤炭生产电话会议。

出席电话会议的有中共湖南省委、省革命委员会的负责同志张平化、李振军、孙国治、刘夫生、刘玉娥，省直各战线、各局的负责同志，地、市、县委的负责同志，各矿务局、重点矿、工程处的负责同志参加了会议。

会议由中共湖南省委常委、省计委主任孙国治同志主持。

中共湖南省委常委刘夫生同志宣读了《中共湖南省委关于加强党对煤炭工业领导的决定》。

中共湖南省委第二书记、省革命委员会第一副主任张平化同志作了重要讲话，中共湖南省委常委刘玉娥同志讲了话。

省委负责同志在讲话中指出：当前形势大好，煤炭生产必须大治速治快上。在英明领袖华主席抓纲治国战略决策的指引下，各条战线、各行各业形势越来越好。我省煤炭系统的广大职工紧跟华主席为首的党中央的战略部署，深揭狠批“四人帮”，对与“四人帮”阴谋活动有牵连的人和事进行了清查，对“四人帮”的反革命的修正主义路线进行了批判，被搞乱了的东西正在逐步澄清和纠正，对阶级敌人的破坏活动进行了打击，取得了初战的胜利。革命推动了生产的发展。杨梅山、周源山、唐洞、红卫、马田、南阳、牛马司、利民等煤矿和益阳、黔阳、衡阳、常德四个地区超额完成了一季度原煤生产计划，资兴局、马田、街洞、宝源、唐洞、宇宇、群力等煤矿超额完成了一季度开拓进尺计划。四月上旬，重点煤矿平均日产量比上月增长百分之十六点九，中旬又比上月增长百分之九。特别是资兴矿务局四月份原煤可以超产一万五千吨以上，掘进可以超额完成任务，实现全矿务局满堂红。随着全国工业学大庆会议的胜利召开，我省煤炭生产必将取得更大更好的成绩。但是，当前煤炭生产仍然是我省发展国民经济中的薄弱环节，煤炭供需矛盾十分突出。抓纲治国的大好形势要求煤炭生产必须速治快上。为了全面落实华主席抓纲治国的战略决策，胜利完成今年的煤炭生产任务，推动国民经济的新跃进，省委要求各地、市、县委和煤炭系统的各级党组织、广大职工群众，坚决响应华主席的伟大号召，高举毛主席树立的大庆红旗，充分认识加快煤炭生产建设的重要性、迫切性，做到全党动员，书记挂帅，大抓煤炭，集中优势兵力，打好煤炭大会战，下定决心，鼓足干劲，迅速把煤炭生产搞上去。

要迅速把煤炭生产搞上去，必须抓纲治矿，切实整顿好领导班子。抓纲，当前就是要深揭狠批“四人帮”。我们同“四人帮”的斗争，是中国共产党及其领导下的广大人民群众同国民党反动派长期斗争的继续，是马克思主义同修正主义斗争的继续，是无产阶级同资产阶级斗争的继续，是关系到党和国家命运的大问题，各级领导干部要象大庆党委那样，立场坚定、旗帜鲜明地站在斗争的前列。要带领群众，刻苦学习马列和毛主席著作，以毛泽东思想为武器，深揭狠批“四人帮”及其伸到湖南的黑手和那个混入党内的资产阶级野心家以及他们纠集的极少数几个人结帮营私、篡党夺权的罪行。在继续揭批“四人帮”篡党夺权阴谋的同时，要进一步深入揭批他们的反革命面目和罪恶历史。要结合煤炭战线的实际，揭发批判“四人帮”煽动无政府主义，反对党的一元化领导的罪行；揭发批判他们挑动资产阶级派性，大搞帮派体系，结帮营私、分裂党、分裂工人阶级队伍的罪行；揭发批判他们挥舞“唯生产力论”大棒，反对大干社会主义，破坏抓革命促生产的罪行；揭发批判他们把合理的规章制度污蔑为“修正主义的管、卡、压”，搞乱企业管理的罪行。通过革命大批判，分清路线是非，划清思想界限，把被他们搞颠倒了的东西纠正过来。在斗争中，要认真执行党的政策，严格区分和正确处理两类不同性质的矛盾。要狠狠打击一小撮阶级敌人的破坏活动，打击资本主义势力，巩固社会主义阵地。

整顿领导班子，要着重于思想整顿，按照“三要三不要”的原则，解决好领导班子中的路线、干劲、作风、团结等问题。有的领导班子在思想整顿的基础上，还要进行必要的组织整顿。要按照毛主席关于培养接班人的五项条件，选择最好的干部调整、充实、加强各级领导班子。要加强基层组织的建设，充实生产第一线。要把煤炭系统各级领导班子建设好，从而带领广大群众抓纲治矿，大治快上。

省委负责同志在讲话中号召煤炭战线职工，大战五、六月，坚决实现“时间过半，任务过半”。要对照大庆的基本经验，联系自己的思想实际和工作实际，一条一条检查，揭露矛盾，找出差距，订出措施。当前，要迅速建立一个精干的、强有力的生产指挥系统，理直气壮地把生产抓起来。所有煤矿都要立即作出大战五、六月的战斗方案。已经完成一季度计划的单位，要一切工作往前赶，多产多超，多作贡献。欠产的矿，要认真分析原因，找出薄弱环节，采取得力措施，尽快赶上去，坚决达到“双过半”。煤炭基本建设也必须按计划完成任务，开拓掘进要求按月计划、日计划分寸不少，力争多超，要多组织高产万吨工作面和快速掘进。要深入开展学大庆、赶开滦、学雷锋、学铁人的群众运动，大力开展社会主义劳动竞赛，插红旗，树标兵，表彰先进。要加强企业管理，把以岗位责任制为中心的七项规章制度尽快建立和健全起来，千方百计完成八大指标。群众的干劲越大，越要关心群众生活，煤矿各级领导要切实抓好职工的福利事业，财贸商业部门要积极组织货源，作好肉食等生活物资和劳保用品的供应，大力支援煤炭生产。

省委负责同志在讲话中强调指出，各地、市委和煤炭系统的领导同志，要立即深入到基层去，到生产第一线去，调查研究，解剖麻雀，以点带面，切实加强对煤炭工作的领导。各级党委必须从发展国民经济的全局，从全面落实抓纲治国的战略决策的需要，认识煤炭生产的重要性，从而把煤炭工作列入党委的重要议事日程，经常加以研究，作出部署，制定措施，狠抓落实。各地、市、县委要成立煤炭领导小组，书记挂帅，一、二把手亲自抓，并抽调强有力的干部组成相应的办事机构。各地市县委煤炭领导小组的成员要经常深入煤矿调查，总结推广先进经验，发现问题，及时研究解决。要在不与国营煤矿争资源、不影响国营矿生产建设的前提下，积极扶植和发展社队小煤窑。煤矿各级党组织要牢固树立以农业为基础的思想，对职工群众进行搞好工农关系、加强工农联盟的教育，坚决执行“三大纪律、八项注意”；各地、市、县委要向煤矿所在社队的社员群众进行党的基本路线教育和爱矿护矿教育，积极支援煤炭生产建设。省直各战线对煤炭工作要大力支持，各有关局要做好煤炭生产原材料和机械设备的供应工作，确保煤炭生产大治快上。

资兴矿务局、红卫煤矿、煤炭基本建设公司一工程处的负责同志在会上发了言，介绍了他们抓纲治矿，学大庆、赶开滦，夺得革命生产优异成绩的经验，并一致表示，坚决响应省委的号召，紧跟英明领袖华主席，高举毛主席的伟大旗帜，学好《毛泽东选集》第五卷，深揭狠批“四人帮”，学大庆、赶开滦，迅速把煤炭生产搞上去，坚决实现上半年时间过半完成任务超半，为抓纲治国作出应有的贡献。

深揭狠批“四人帮” 广泛动员除“四害” 干干净净迎“五一”

长沙、湘潭市掀起爱国卫生运动新高潮

本报讯 在深入揭批“四人帮”，全面落实英明领袖华主席抓纲治国战略决策的大好形势下，长沙市广大军民认真贯彻执行毛主席关于**“动员起来，讲究卫生，减少疾病，提高健康水平”**的伟大教导，掀起了除害灭病为中心的爱国卫生运动新高潮，欢欣鼓舞，干干净净，迎接粉碎“四人帮”后第一个“五一”国际劳动节的到来。

四月四日国务院发出关于大力开展爱国卫生运动的通知后，长沙市、区、街各级党组织立即召开会议，进行了认真的传达贯彻。市革命委员会于四月十三日在长沙阀门厂召开了爱国卫生运动现场会议，号召全市人民紧跟以华主席为首的党中央的战略部署，高举毛主席的伟大旗帜，继承毛主席的遗志，深入揭批“四人帮”，把毛主席倡导和发动的爱国卫生运动重新发动起来，迅速掀起新高潮。连日来，人们打扫环境卫生，清除垃圾渣土，处理蚊蝇孳生场地，干得热火朝天。（市爱卫办供稿）

本报讯 在英明领袖华主席提出的抓纲治国战略决策的指引下，湘潭市广大干部群众，结合揭批“四人帮”这个中心任务，大力开展以搞好环境卫生为重点的爱国卫生运动，进一步改变了城乡卫生面貌。

四月十日，中共湘潭市委、市革委会召开了动员大会，号召全市人民迅速行动起来，结合揭批“四人帮”这个中心任务，发动干部和群众，大搞爱国卫生运动，打一场除害灭病的人民战争，不断改变城乡卫生面貌。市委又组织了三十四人卫生检查团，从四月二十日到二十四日，共检查了二百五十九个单位。通过检查督促，进一步促进了爱国卫生运动的全面开展。

据十天的统计，河西，岳塘两区和楠竹山，易家湾、五里堆和鹤岭四镇共出动了二十四万多人次，清除垃圾三十四万多担，铲除杂草五千五百多担，冲洗阴阳沟二千八百多条。

（《湘潭日报》罗文鼎）

毛主席革命文艺路线胜利万岁

庆祝“五一”国际劳动节为工农兵映出、演出

彩色纪录片 华国锋主席会见西萨摩亚议会代表团
建設 上午 10.10 6.45 8.45 湘江 3.20
文化 6.00 8.00 人民 1.00 7.30

彩色纪录片 华国锋主席会见李政道博士
紅衛 上午 8.00 10.35 1.10 4.20 6.45 9.10
燎原 上午 8.30 11.05 2.50 5.30 8.00
新华 上午 9.05 11.40 2.15 4.55 7.20 9.50
长沙 上午 9.40 12.15 3.25 湖南 1.40
解放 上午10.00 12.35 3.45 人民 9.55

彩色纪录片 热烈庆祝《毛泽东选集》第五卷出版发行
燎原 1.30 北郊 4.00

彩色舞台艺术片 十月的胜利
建設 2.30 4.40 文化 1.45 3.55
人民 3.20 5.30 湘江 1.10

彩色纪录片 大庆人
同映：1977年新闻简报9号
建設 上午 10.50 7.25 9.25
文化 6.40 8.40 湘江 4.00
人民 1.40 8.10

彩色纪录片 中缅友谊开新花——邓颖超刚委员长防问缅甸
建設 上午 10.10 6.45 8.45
文化 6.00 8.00 湘江 3.20
人民 1.00 7.30

故事片 苦菜花
紅衛 上午8.00 10.35 1.10 4.20 6.45 9.10
燎原 上午8.30 11.05 2.50 5.30 8.00
新华 上午9.05 11.40 2.15 4.55 7.20 9.50
长沙 上午9.40 12.15 3.25
解放 上午10.00 12.35 3.45
湖南 1.40 人民 9.55

彩色故事片 天山的红花
工人 上午 8.00 10.20 1.40 4.00 6.35 9.10
烈士公园 上午 8.50 11.10 2.30 4.50 7.25
东風 上午 9.25 12.50 3.05
北郊 12.00 5.35 8.10

故事片 秘密图纸 同映雷锋班在前进
人民 早6.45 上午8.50 11.00
建設 上午 8.00 12.20
文化 上午 9.25 11.35
湘江 上午 10.00 湖南 上午 10.30

湖南省京剧团 在湖南剧院演出
八一风暴
1、2、4、5、7、8日 晚7.30 预订各場团体票

湖南省花鼓戏剧团 在红色剧院演出
（学习移植歌剧）
柯山红日
（七場花鼓戏）
1、2、3、4、7、8日（全满） 晚7.15

湖南省湘剧团 在湘江剧院演出
学习移植舞剧
小刀会
（湘剧弹腔）
1、2、4、5、7、8日 晚7.30预订各場团体票

湖南省木偶皮影剧团 在东風剧院演出
木偶皮影戏
1、2、3日 晚7.30 预订各場团体票

长沙市歌剧团 在长沙剧院演出
洪湖赤卫队
30日5月1日 晚7.15 预订各場团体票

长沙市湘剧团 在工人文化宫剧場演出
八一风暴
30日5月1、2、3、4日 晚7.00 预订各場团体票

长沙市花鼓戏剧团 在解放剧院演出
万水千山
30日5月1日 晚7.00 预订各場团体票

张春桥、江青、姚文元的丑恶历史说明，他们本来就和蒋介石国民党反动派有千丝万缕的联系。从历史反革命到现行反革命，这就是他们走过的全部道路。王洪文则是新生资产阶级的典型代表。所谓“四人帮”，就是由这伙新老反革命结成的黑帮。

——华国锋主席在第二次全国农业学大寨会议上的讲话

张春桥从华蒂社到“四人帮”的反革命生涯

中共宜章县委大批判组

罪恶滔天的“四人帮”，为什么一贯仇视和对抗伟大领袖毛主席，为什么对敬爱的周总理和其他老一辈的无产阶级革命家，以及坚持社会主义道路的各级党政军领导同志那样刻骨仇恨，残酷斗争，无情打击，为什么不择手段地在工人阶级和人民群众中制造分裂，挑动武斗，为什么那样穷凶极恶地反共反革命反人民？原来，“四人帮”是一伙新老反革命结成的黑帮。拿这个黑帮中的狗头军师张春桥来说，就是一个既是国民党特务分子又是极右派、彻头彻尾的走资派，由历史反革命到现行反革命的双料反革命。从“华蒂社”到“四人帮”，就是张春桥走过的反革命道路。

张春桥早在一九三三年在济南上中学时，就充当国民党特务，进行反共反革命的罪恶活动，密告领导反蒋抗日学生运动的负责人和积极分子，使六名革命青年受迫害，其中一名牺牲在狱中。也就是在这年春，国民党法西斯组织复兴社在济南建立华蒂社，张春桥是发起人之一和骨干分子。何谓华蒂社？其含义是中华法西斯蒂组织。法西斯蒂，就是中国人民、世界人民所切齿痛恨的法西斯。希特勒、墨索里尼都是法西斯，蒋介石也是法西斯。华蒂社拿着国民党复兴社的钱，办着《华蒂》刊物，为国民党反动派的反动政治服务，鼓吹所谓“民族主义文学”，反对以鲁迅为旗手的左翼文艺运动和无产阶级革命文学，打着所谓“国家统一，民族统一”的幌子，拥蒋反共，配合反革命“围剿”，刺探共产党领导的学生运动情况，为复兴社提供情报。张春桥不但积极为“华蒂社”发展组织，而且从写稿到分发、推销《华蒂》刊物，都是卖力得很。一九三五年五月，张春桥到上海，又在复兴社特务崔万秋的指使下，继续华蒂社的罪恶勾当，从事拥蒋反共活动，参加国民党的反革命文化“围剿”，疯狂反对文化革命的伟大旗手鲁迅。张春桥祖上三代都是官僚、地主，为非作歹，横行霸道，大量出租土地，重租剥削、残酷迫害贫下中农。他在这种反动家庭长大，始终坚持地主、资产阶级的反动立场，其仇恨共产党，奉行法西斯，就毫不奇怪了。

伟大领袖毛主席在抗日战争初期就尖锐指出，日本帝国主义和国民党反动派的特务机关时刻企图派遣奸细装扮积极面孔混入我们党内，破坏我们的党。因此，我们不可疏忽对于奸细分子乘机侵入的警戒。张春桥这个特务分子，正是在抗日初期在山东复兴社特务头子秦启荣的指令下，伺机潜入我根据地，混入延安，接着又隐瞒反革命历史和反革命家庭社会关系，欺骗党的组织，钻进了共产党。待到他自以为时机成熟，便伙同叛徒江青，阶级异己分子姚文元、新生的资产阶级分子王洪文结成“四人帮”，大干篡党窃国，复辟国民党法西斯统治的反革命勾当，把那套法西斯主义和手段统统拿了出来。他们口口声声，“只恨我手中没有杀人的刀”；“为什么不能枪毙一批”，要对中国共产党人和广大人民群众下毒手。他们残酷迫害、百般折磨伟大领袖和导师毛主席，刁难、围攻和摧残我们敬爱的周总理。他们对忠于毛主席、坚决执行毛主席革命路线的党政军领导干部恨之入骨，恶毒地狂吠：“能打倒打倒，不能打倒打跑，打不跑打病、打伤”、“一斗二批三枪毙”、“一个一个收拾掉”，真是字字闪刀光，句句腾杀气！他们对于革命群众，随便捏造罪名，横加迫害，打入十八层地狱。北京的李春光、上海的朱锦多、内蒙古的王亚卓，等等，只是因为他们写了信或者大字报，揭批了“四人帮”，就被隔离审查，逮捕关押，有的竟被搞得家破人亡。当年希特勒建立冲锋队，“四人帮”也大搞特务活动，建立他们的“炮队”，放暗哨，搞情报，告黑状，打砸抢，……实可谓集一切法西斯手段之大成。

在意识形态领域，“四人帮”大搞法西斯的文化专制主义。他们控制舆论工具，拿出当年希特勒宣传部长戈培尔的那套颠倒黑白、血口喷人、造谣惑众的反革命伎俩，为他们篡党夺权、复辟法西斯专政鸣锣开道。他们大量贩卖修正主义黑货，任意践踏马克思主义的基本原理，篡改和歪曲毛主席的无产阶级革命路线和各项方针政策。他们反对宣传大庆和大寨，妄图砍掉毛主席亲自树立的红旗。他们捏造莫须有的罪名，勒令《解放军报》变相停刊近半年之久。他们把自己打扮成“文艺革命的旗手”，却在文艺界横行霸道，否定毛主席关于鉴别香花毒草的六条标准，破坏**百花齐放**的方针，对一切革命文艺作品下毒手，向无产阶级猖狂进攻。

历史已经作出了无情的判决：“四人帮”是一伙不折不扣的祸国殃民帮，道道地地的法西斯匪帮。“四人帮”这些反面教员，“教”给了我们一条真理：阶级斗争是长期的，曲折的，复杂的。从“华蒂社”到“四人帮”，张春桥是个一以贯之的角色。这期间，世易时移，而张春桥的反革命本性不移。如果说有什么“移”“易”的话，那就是他由党外钻到了党内，而且随着地位的日益升高，危害也越来越大。这件事有力地说明：我们同“四人帮”的斗争，是中国共产党及其领导下的广大革命人民群众和国民党反动派长期斗争的继续，是无产阶级和资产阶级阶级斗争的继续，是马克思主义和修正主义斗争的继续，是一场决定党和国家命运的生死大搏斗。

我们一定要把揭批“四人帮”的伟大斗争进行到底，而决不能心慈手软，中途休战。鲁迅在五十多年前就已指出：“倘是蝎子，要它不撩尾，‘希望’是不行的，……唯一的战略是打杀。”让我们在英明领袖华主席为首的党中央领导下，深揭狠批“四人帮”，夺取抓纲治国的更大胜利。

王洪文是新生资产阶级的典型代表

驻省解放军某部战士　甘武兴

长期以来，王洪文整天高喊什么“限制资产阶级法权”呀，“与工农划等号”呀，拚命把自己装扮成最“革命”的角色。现在，画皮已被戳穿。广大群众揭发的大量事实说明，王洪文完全是一个新生的资产阶级分子，是吸工人血的新生资产阶级的典型代表，是一个正在走的走资派。

王洪文利用窃取的职务，巧立名目，采取种种手段大量贪污盗窃，挥霍国家财产，生活极端腐朽糜烂。一九七五年，他带着全家五口人，在上海住了两个多月，就动用汽车十七辆，要七十多人服侍他，整天过着花天酒地的资产阶级生活，花掉国家两万三千多元。他经常以试戴、试用、试看、试听、试尝等名义，巧取豪夺，无偿地窃取高级手表、电视机、电影放映机、照相机、录音机、收音机、打火机等产品，以及大量名烟、名酒和其他高级食品。但这还填不满他那欲壑，还通过他的“小兄弟”每年数次向上海大量要钱，每次数百甚至数千元，供其挥霍。

王洪文这个恶棍，和《红楼梦》中的四大家族一样，过着“白玉为堂金作马”的奢侈生活。吃的是鸡鸭鱼肉、螃蟹田螺、海鲜蚶子、烤蛤蜊、炸牛腱、牛尾汤，冷盘热炒，中外名菜，古里古怪，应有尽有；喝的是陈年茅台、“人参”、“三鞭”等名牌美酒；穿的是上等料子服、考究的特制鞋；看的是西方的反动黄色影片。为了满足他荒淫无耻的生活要求，经常要有几辆汽车甚至派专机到外地采购。王洪文在北京住的房子已经很好，但他不满足，又到郊区霸占了一座楼房。他住了两次，仍不满意，又从军队要了一幢设备齐全，面积七百多平方米的房子。后来，又嫌这房子不够高级，指令进行改建和扩建。仅这一处“安乐窝”的改建和扩建工程，就用一百六十多人整整干了七个月，花费几十万元。事实说明，王洪文吃的是工人阶级的肉，喝的是贫下中农的血！他是一个贪得无厌的吸血鬼。

当然，王洪文的吃吃喝喝，决不仅仅是因为穷奢极欲，他还经常用请吃、请喝、看电影、送东西的手段，进行反革命结帮活动。特别是“四人帮”在上海的一小撮死党、心腹、“小兄弟”，一来北京，王洪文立即用专车接到他的住地吃喝、密谈。一九七五年、一九七六年，在全国计划会议召开前后，王洪文多次利用吃喝的时候，向他的心腹面授机宜，策划在会上放炮、发难，向华国锋同志和其他中央领导同志猖狂进攻。

王洪文这个政治流氓，不读书，不看报，连划圈批文件自己都懒得动手，整天除同张春桥、江青、姚文元一伙策划篡党夺权阴谋外，把绝大部分时间和精力用来玩牌、下棋、钓鱼、打猎、打鸟，一搞就是五、六小时，打扑克有时长达十几小时。他为了打猎，硬要工厂停止正常生产，突击一周，给他仿制美国“奇异牌”聚光搜索灯二十只，耗费国家资金一万多元。每次打猎，都是大车小车、秘书护士一大帮，还要加岗放哨。他要打兔子，司机得冒着生命危险给他开快车，警卫战士得拚死拚活为他赶兔子，害得司机和警卫战士的身上都留下了伤痕。王洪文这个家伙，真是从头到脚都烂透了。

由此可见，自诩“工人领袖”，高喊着“限制资产阶级法权”、“与工农划等号”的王洪文，是一个地地道道的**“吸工人血的资产阶级分子”**。他同张春桥、江青、姚文元结成一帮，抱成一团，大搞修正主义，搞分裂，搞阴谋诡计，疯狂进行篡夺党和国家最高领导权的罪恶活动，妄想把无产阶级的江山一口吞下去，表现了资产阶级的特别贪婪的阶级本性。华主席为首的党中央，一举粉碎了王张江姚“四人帮”，把这帮吸血鬼扫进了历史的垃圾堆，挽救了革命，挽救了党。我们一定要高举毛主席的伟大旗帜，紧紧团结在以华主席为首的党中央周围，把揭批“四人帮”的伟大斗争进行到底，夺取社会主义革命和建设的新胜利。

姚文元阶级异己分子的本象

省机电局工人　倪鹰

阶级异己分子姚文元象不象他的叛徒、特务、地主兼资本家的老子姚蓬子？回答是：象。革命人民站在揭露姚文元反动本质的立场上说其父子很象，而反动派站在夸赞他的立场上也说其父子一样。姚蓬子为了给儿子找个日后飞黄腾达的靠山，把姚文元送给国民党中统特务头子徐恩曾做干儿子。姚文元凭其反动“灵感”，拚命向徐恩曾及其老婆叛徒费侠献殷勤，卖乖讨好，深受宠爱和夸奖。

姚蓬子叛变共产党出狱后，在特务头子徐恩曾的领导下充当文化特务，又是地主、资本家，但他表面上仍然给自己挂着“左翼文化人”的招牌。弄清了这个问题，我们就可以知道，姚文元确是继承了他父亲的衣钵，也以“左”字招牌出现，为国民党效力，用笔杆子杀人。在此不妨举出几事。第一，他象姚蓬子那样顽固坚持反党反人民的政治立场。多年来，他采取极其恶劣的手段，竭力包庇有严重历史罪恶的叛徒特务、右派姚蓬子。在文化大革命中，姚文元利用窃取的权力，采取极其恶劣的手段，勾结王洪文、张春桥，使姚蓬子得以逃避党和人民群众的审查，并且在政治上经济上同姚蓬子一直保持着密切联系。姚蓬子一九六九年死后，姚文元还继承了他除存款以外的全部家产。姚文元同其干爹徐恩曾、干娘费侠关系十分密切，一直保持到徐、费逃台湾。他多年来怀着对党对社会主义的疯狂仇恨，吹捧胡风反革命集团，散布各种极其严重的右派言论，追随刘少奇、周扬推行的修正主义文艺路线。第二、他象姚蓬子那样打着“左”字招牌欺骗革命人民。多年来，他凭借墙头草“理论家”的反革命两面派的本领，在各次运动中，极力掩盖自己的极右的反动立场，蒙混过关。第三、他象姚蓬子那样用笔杆子杀人。姚文元充当“四人帮”的“宣传部长”，利用掌握的舆论工具，大造反革命舆论；建立了特务情报系统，疯狂搜集黑材料，诬陷老一辈无产阶级革命家；摇唇鼓舌，肆意颠倒社会主义时期的阶级关系，疯狂反对毛主席，反对华主席，妄图打倒周总理和一大批中央到地方的党政军负责同志。从反动阶级本质到阴谋手段，都说明姚文元的的确确是个地地道道的阶级异己分子。

然而，若是把姚文元的整个反革命活动同姚蓬子的反革命活动作些比较，我们又会看到：文痞与蓬子象中有不象，一样中有不一样之处。其一，姚蓬子是在我们党的困难时叛党，然后公开干特务活动的，而姚文元则是在一九四八年上海解放前夕，在革命高潮中隐瞒反动家庭出身和本人重大政治问题，伪装混进党内，披着共产党员的外衣进行反党反人民的阴谋活动的。这里的不同说明了：无产阶级越是取得胜利，阶级敌人越是要钻到无产阶级内部来，采取“从内里蛀空”的反革命战术，进行颠覆无产阶级专政、复辟国民党反动统治的罪恶活动。其二，姚文元岂止同姚蓬子一样，他在反革命活动的范围，手段之狡诈毒辣，对无产阶级的危害上，都大大超过了姚蓬子。由此我们可以看出：“四人帮”虽然在亿万人民中极为孤立，但他们既是国民党的残渣余孽，又都是资产阶级极右派、不肯改悔的正在走的走资派，是双料反革命，所以其反革命能量然很大，不可低估。他们正是**“以十倍的努力、疯狂的热情、百倍增长的仇恨来拚命斗争，想恢复他们被夺去的‘天堂’”**。

从姚文元的所作所为，我们可以清楚地看到：所谓“姚文元的道路”，就是走姚蓬子用笔杆子杀人的道路，就是妄图推翻我国的社会主义制度，恢复国民党的法西斯统治的道路。

江青是从狗洞里爬出来的可耻叛徒

邵阳师专大批判组

“四人帮”的大老板江青，是在三十年代开始她的反革命政治生涯的。一九三三年二月她加入共产党，不久失去了党的关系。一九三三年秋她又在上海加入“左翼教联”和共产主义青年团。一九三四年十月，江青被国民党特务机关逮捕，不久自首叛变，从狗洞里爬了出来。

叶挺将军说过，人的躯体怎能从狗洞里爬出！这向我们揭示了一个真理：从狗洞里爬出来的只能是反动派的走狗。江青从狗洞里爬出来岂能是人！江青不仅是共产党的叛徒，而且又是国民党反动派的走狗，并一直保持了她那走狗的本性。

江青本是地主家庭的小姐，一时投机革命，本性不改。被捕后即赶紧摇尾乞怜。出狱以后，她结识了复兴社特务崔万秋，来往频繁，关系密切。崔万秋曾在反动报刊上对她进行肉麻的吹捧。

作为走狗，最要紧的是奴性，要完全听从主子的使唤。江青在这方面是十分出色的。国民党指东则东，指西则西，大演“国防戏剧”、“国防电影”，争演《赛金花》，围剿鲁迅，不遗余力，积极参加“购机祝寿”，为国民党效劳，向蒋介石献媚。

一九三七年，江青与另一个叛徒订立攻守同盟，混入延安，隐瞒自首叛变的历史，由这个叛徒出面做了假证明，摇身一变，打入共产党内。采用反革命两面派手法，仍矢志不移地“蛀空”革命事业。

鲁迅说过，大凡走狗总是“遇见所有的阔人都驯良，遇见所有的穷人都狂吠”的。江青在狗洞里出来后，便集中暴露出她的这种本性来。特别是待到她钻进革命，窃居高位，更显露疯狂。谁革命，她就咬谁，必欲置之死地而后快。她“咬”革命的老干部，“咬”人民解放军，“咬”革命的群众。而且丧心病狂，迫害敬爱的周总理，打击英明领袖华主席。她甚至狗胆包天，狂吠红太阳，迫害伟大领袖毛主席。其疯之甚，无以复加。江青对于了解她罪恶历史的知情人，进行密捕，长期关押，残酷迫害，直至杀人灭口。而对于同她一类的叛徒、反革命者流，她从不伤害，而且订立攻守同盟，用心加以保护。这样的走狗，正是帝、修、反的宝贝，因为他们可以大乱中国，危害革命。难怪当她被押上历史的审判台时，她的主子国民党反动派是那样的黯然伤神。

质本秽来还秽去。今天，这条从狗洞里爬出来的大恶狗，已被亿万人民打落水中，扫进历史的垃圾堆。这实在是她应得的下场。我们要发扬“痛打落水狗”的精神，彻底摧毁“四人帮”及其余党的帮派体系，把“四人帮”的反革命罪行全部揭发，把他们批倒批臭。

江南机器厂工人坚决执行英明领袖华主席抓纲治国的伟大战略决策，深揭狠批“四人帮”，把工业学大庆的群众运动推向新高潮。　本报记者摄

国防文学　一九三五年底，中国工农红军到达陕北后，伟大领袖和导师毛主席在中共中央政治局瓦窑堡会议上提出建立抗日民族统一战线的政策，得到全国各阶层人民群众的热烈响应。但是，在国民党统治地区，周扬等“四条汉子”却竭力推行叛徒王明的右倾投降主义路线，他们背着鲁迅，解散“左联”，提出宣扬阶级投降主义的“国防文学”的口号。鲁迅对此进行了坚决的抵制和批判，并且旗帜鲜明地提出了“民族革命战争的大众文学”这个无产阶级口号。

张春桥化名狄克抛出的《我们要执行自我批判》、《也是文学管见》等反动文章中，也大肆鼓吹“国防文学”。江青则积极参加拥护“国防文学”的签名运动，大演“国防戏剧”、“国防电影”，向蒋介石献媚，为国民党效劳。

名词解释

高举毛主席的伟大旗帜 贯彻华主席抓纲治国的战略决策

首都人民喜迎粉碎"四人帮"后的第一个"五一"节

据新华社北京一九七七年四月二十九日电 在贯彻执行华主席提出的抓纲治国战略决策取得伟大胜利的大好形势下，首都人民满怀豪情地迎接粉碎"四人帮"反党集团后的第一个"五一"国际劳动节。

"五一"前夕的北京，到处是一派欢乐的革命景象。雄伟壮丽的天安门已经披上节日的盛装，城楼上挂起了八个大红宫灯。矗立在天安门前左右两侧的标语塔油饰一新，上面写着醒目的大标语是："高举毛主席的伟大旗帜，紧跟华主席，把毛主席开创的无产阶级革命事业进行到底！""最紧密地团结在以华主席为首的党中央周围，坚决贯彻落实英明领袖华主席提出的抓纲治国的战略决策！""热烈欢呼以华主席为首的党中央粉碎'四人帮'反党集团的伟大胜利！放手发动群众，坚决把揭批'四人帮'的伟大斗争进行到底！"各机关、工厂、学校、街道和商店，张灯结彩，喜气洋洋。"五一"前夕，毛主席纪念堂主体结构的外装修工程已经基本完成，露出了巍峨的雄姿。这是纪念堂的建设者们怀着对伟大的领袖和导师毛主席深厚的无产阶级感情，昼夜苦干，只用一个月的时间，以最快的速度、最好的质量又一次创造的奇迹。

粉碎"四人帮"以后第一个"五一"国际劳动节的来临，首都人民精神振奋，斗志昂扬。

《毛泽东选集》第五卷的出版发行，推动全市迅速掀起了学习高潮。广大干部群众用毛主席关于无产阶级专政下继续革命的伟大理论武装头脑，一面学习，一面批判，大揭大批"四人帮"，在工厂、农村、机关、学校到处摆开了革命大批判的战场。

为迎接"五一"国际劳动节，首都广大工人在全国工业学大庆会议的鼓舞下，甩开膀子大干社会主义，全市工业战线捷报频传。首都钢铁公司四月上中旬钢、生铁和钢材的平均日产量都达到了今年以来的最好成绩。郊区小麦已经普遍浇了两水，早春作物也已大部分浇了一水，春播作物的播种任务已经基本完成，广大社员决心抗早抗到天低头，誓夺农业大丰收。广大财贸职工遵照华主席把市场安排好，把人民生活安排好的指示，与工农业生产部门密切配合，积极组织货源，努力改进服务态度，提高服务质量，把商品供应和各项服务工作做细做好，使人民群众高高兴兴地欢度"五一"节。

今年"五一"的首都舞台，百花竞相开放。一百四十八个专业文艺团体和业余文艺宣传队，将在节日期间为工农兵群众演出一百二十三台、八百多场丰富多彩的文艺节目。

同"四人帮"作斗争取得的又一胜利成果

大庆职工家属重新演出话剧《初升的太阳》

华主席观看后为这个戏鼓掌，并同演出人员一一握手，合影留念

新华社大庆一九七七年四月二十八日电 一九七七年四月十七日，是大庆人终生难忘的日子。英明领袖华主席来到了大庆。大庆工人和家属满怀战斗的豪情和胜利的喜悦，向华主席，向中央领导同志，向参加全国工业学大庆会议的代表，汇报演出了话剧《初升的太阳》。华主席为这个戏鼓掌，并且同全体参加演出的人员一一握手，合影留念。华主席称赞他们演得好。这是大庆人同"四人帮"进行斗争取得的又一个胜利成果。

话剧《初升的太阳》，是党的领导干部、专业戏剧工作者和工农群众三结合创作的，它生动地反映了大庆工农结合、城乡结合的新型矿区生活，歌颂了大庆职工家属艰苦创业的革命精神。大庆工人家属运用戏剧艺术，在舞台上再现了自己的斗争生活，演得真，演得深，演得亲，具有特殊的感染力。一九六五年冬，当这个话剧在大庆油田第一次搬上舞台时，就受到了广大职工和家属的热烈欢迎，接着又到北京、山东等地演出二百多场，受到了二十多万观众的齐声赞扬。周总理、叶副主席曾经多次看了这个戏，多次接见演出队，给以热情支持和充分肯定。

正因为话剧《初升的太阳》闪耀着毛泽东思想的光辉，凝聚着周总理的心血，体现着大庆的革命精神，歌颂了社会主义的新生事物，预示着共产主义的灿烂前程，所以遭到阴谋篡党夺权、复辟资本主义的"四人帮"的仇视和摧残。"四人帮"伙同林彪死党，大肆攻击这个戏，说它"硬梆梆的，没有艺术性"，不许演出，并且对剧本作者进行残酷的迫害。就这样，话剧《初升的太阳》长期被打入冷宫。

粉碎"四人帮"，革命文艺得解放。为了迎接华主席、党中央召开的全国工业学大庆会议，大庆工人和家属又拿起剧本，日日夜夜精心排练，只用了七天时间，就使话剧《初升的太阳》重新搬上舞台。同时，还自编自演了其他许多文艺节目。业余演员们一个个精神抖擞，英姿飒爽，用他们精采的演出，宣告了同"四人帮"进行斗争的胜利，表达了他们在华主席、党中央英明领导下夺取更大胜利的豪情壮志。

阿瑟·钟总统和夫人访沪后返回北京

新华社北京一九七七年四月二十九日电 圭亚那合作共和国总统阿瑟·钟和夫人等贵宾在访问上海后，由人大常委会副委员长乌兰夫陪同，今天下午乘专机返回北京。

贵宾们离开上海时，上海市革命委员会第二副主任彭冲，上海市革命委员会副主任、中国人民解放军上海警备区司令员周纯麟，上海市革命委员会副主任赵行志等到机场欢送。

今天上午，阿瑟·钟总统和夫人等贵宾由乌兰夫副委员长、彭冲第二副主任等陪同，在上海参观了上海家具厂和彭浦人民公社，受到了工人和社员们的热烈欢迎。

坚持用毛主席的"两论"指导科学研究

大庆油田科研工作取得巨大成就

据新华社大庆一九七七年四月二十九日电 大庆油田广大干部、工人坚持用毛主席的《实践论》和《矛盾论》指导科学研究，使全油田开发建设十七年来，一直保持高产稳产，取得了伟大成就。大庆油田革委会副主任闵豫在向出席全国工业学大庆会议的代表们汇报时说，大庆油田现在已在四个方面赶上或超过了世界油田开发的先进水平。

第一、油田开发十七年来，油层压力一直保持在原始值附近，单井日产量比开发初期还要高，这在国外是难以找到的。

第二、十七年来，油井自喷能力旺盛，除油田边部原油变稠的地区，少数油井用抽油机采油外，其余油井仍保持自喷开采，油井利用率达百分之九十五以上，这在国外一般也是做不到的。

第三、大庆油田的最早开发区，十七年来始终保持高产稳产，突破了外国油田开发的水平。

第四、十七年来，通过实践，形成了一套新的注水开发油田的理论和方法，创造和全面采用了一套分层注水、分层采油、分层改造等新技术和新工艺。

闵豫同志在介绍这些成就时说，十七年的斗争实践告诉我们，以阶级斗争为纲，搞好生产斗争的同时，必须大搞科学实验。不搞科学实验，就没有高速度，没有高水平，就不可能做到多快好省；不搞科学实验，就只能走外国走过的老路，赶超不了世界先进水平；不搞科学实验，就不可能独立自主地走自己工业发展的道路，就不可能实现四个现代化的宏伟目标。大庆油田正是在无产阶级政治统帅下，以革命加拚命的精神，大搞科学实验，推动了生产发展，给大庆红旗增了光。这是对"四人帮"散布的反对科学研究的无耻谰言的有力批判。

闵豫在汇报中详细介绍了大庆油田的开发建设过程。大量事实说明，大庆油田从发现到建成，每前进一步都是广大职工坚持以毛主席的光辉哲学思想为指导，发扬一不怕苦、二不怕死的革命精神，大搞科学研究的结果。在开展科学实验方面，十七年来他们主要有以下体会：

一、坚持高度的革命精神同严格的科学态度相结合，树雄心，立壮志，才能不断有所创造，不断攀登高峰。开展科学研究工作首先要有革命精神，才能上得去，搞得成。会战初期，条件十分艰苦，缺少技术力量和必要的科研条件。在油田党委的领导下，广大科研人员自力更生，创造条件，把科研搞上去。没有试验室，自己动手盖"干打垒"；没有自来水，用扁担挑水搞分析、化验；没有恒温设备，技术人员烧热火墙，光着膀子，流着大汗，守着仪器坚持做实验。十七年来，全油田共取得科研和技术革新成果三万多项，其中有一百多项达到了国内外先进水平。

二、紧密结合生产实际，科学实验才有旺盛的生命力。大庆油田坚持把油田开发建设生产中的关键技术问题作为科学研究的主要课题。针对油田开发各个阶段中的重大问题，确定科研工作中的战略目标，根据当前生产出现的问题，确定近期的主攻方向，使科研始终走在生产建设的前面。

三、坚持大搞群众运动，科学实验才能蓬勃发展。大庆油田的科研工作所以能够搞得轰轰烈烈，热气腾腾，卓有成效，就是因为始终坚持专业队伍和群众运动相结合。在油田开发建设中，凡是第一性资料的收集、综合，很多工作都是依靠广大工人群众来进行的。整个油田就是一个大的科学实验场，每口采油油井、注水井，每个生产岗位，都是科学实验的基点。钻井、采油、井下作业的工人，既是生产斗争的主力军，也是从事科学实验的主力军。全油田还每年召开一次到两次技术座谈会，参加的有干部、工人、科技人员，少则几百人，多则上千人。油田主要领导干部亲自参加分析油田地下形势，揭露矛盾，总结经验，研究措施；在技术上，充分听取各方面的不同意见，对于争论比较大，一时难以作出结论的问题，不作简单的行政决定，而是通过科学实验进一步检验之后，再统一认识。

四、建设一支又红又专的科技队伍，科学实验才能打硬仗，打胜仗。现在大庆油田已形成了包括研究院、研究所、技术攻关队和三结合革新组的四级科研网，组成了一支一万一千多人的浩浩荡荡的科技大军，其中工人占百分之六十左右。大庆油田在建设这支队伍时，首先是组织科技人员学习马列主义、毛泽东思想，对他们进行阶级教育、党的基本路线教育和会战传统教育，引导科技人员反复学习"两论"，学习唯物辩证法，用马克思主义哲学指导科学研究。其次是引导科技人员走与工人相结合的道路，让他们带着研究课题下现场，接受工人阶级再教育，学习生产实践知识，参加顶岗劳动和其他各种集体生产劳动，向知识分子劳动化的目标前进。同时，提倡技术人员为革命钻研技术，精通业务，又红又专。

五、切实加强党的领导。搞好科学实验，根本在路线，关键在领导。认真学习领会毛主席关于三大革命运动的光辉论述，把科学实验列入党委的重要议事日程，根据不同时期的任务指明方向，确定主攻目标，审定重大技术方案，制定技术政策。对重大科研项目，党委组织科研、生产和使用单位联合攻关。油田党委还认真地贯彻执行党的团结、教育、改造知识分子的政策。领导上还要为科研人员创造必要的工作条件，使他们专心致志地工作。各级领导干部自己也要注意学习技术业务知识。

闵豫最后说，这次会议上，英明领袖华主席指示我们要加强石油工业的发展，要找更多的大庆，我们一定按照华主席的指示，加强科研工作，在大庆周围和大庆深处，寻找更多的新油田。

苏联工人阶级英勇反抗新沙皇的法西斯统治

美国、日本和西欧资本主义国家的工人运动持续发展

据新华社北京一九七七年四月二十九日电 苏修叛徒集团为维护它的反动统治，对苏联人民实行法西斯镇压，加紧经济剥削。苏联工人阶级采取了各种形式的反抗斗争，抗议物价上涨，要求改善生活条件和增加工资。

一九七二年九月在乌克兰第聂伯罗彼得罗夫斯克数千名工人举行罢工，并包围了州委会。一九七三年二月和十月，白俄罗斯维帖布维克市一家最大的工厂和立陶宛阿列克索塔斯木材加工厂的工人都举行过罢工。一九七四年一月，伊凡诺沃医务工作者上街示威游行。一九七六年二月二十四日，就在苏修"二十五大"开场的这一天，列宁格勒市雇有两万多工人的电讯工厂的工人们，不顾军警、特务的镇压举行了罢工。同时，有人公开写信给苏联中央电视台，义正词严地指出，"二十五大"制订的方针只不过是"用压榨血汗的制度加强对工人的剥削"。四月和五月，拉脱维亚首都里加的码头工人和西伯利亚的工业城伊尔库茨克市的工人接连罢工。八月二十六日和二十七日第聂伯罗彼得罗夫斯克冶炼厂和维捷勃斯克机床厂数千名工人相继罢工。

一九七三年，仅俄罗斯联邦工业和建筑业部门工人旷工和停工就达五千万个工作日。一九七四年，亚美尼亚的工业部门旷工、怠工的工作日达六十七万八千个以上。

苏联工人阶级的斗争不断冲击着苏修叛徒集团的反动统治。

据新华社北京一九七七年四月二十九日电 近几年来，美国、西欧等资本主义国家的工人阶级不断展开罢工斗争，反抗垄断资本加强剥削和压榨，要求提高工资，保障就业，改善劳动和生活条件。

美国工人阶级的斗争有了较大发展，罢工运动风起云涌。一九七六年发生了五千六百起罢工，参加罢工斗争的工人共达二百五十万人，罢工使垄断资本家损失了三千八百万个工作日。

在西欧的工人运动中，意大利工人罢工斗争的规模最大，全国参加罢工的人数常在一百万以至一千万以上。今年三月十八日，意大利全国一千多万劳动者又举行罢工，要求解决就业等问题。一九七六年，英国参加罢工斗争的工人共达六十五万八千人，罢工使资本家损失了三百二十八万六千个工作日。在法国，一九七六年就发生了五千二百七十六起罢工，罢工人数达一百零七万二千四百人，因罢工损失的工作日达四百零三万五千个。在西德，一九七六年参加罢工的人数为十六万九千三百多人，罢工使资本家损失五十三万三千六百九十六个工作日。

具有光荣斗争传统的日本工人阶级，每年春季都举行大规模的联合斗争。在今年的春季斗争中，四月二十日曾举行有一百多万人参加的全国性大罢工。

日本渔民在东京苏联大使馆前示威，愤怒谴责苏联霸权主义。 新华社稿

扎伊尔在敌后空降突击队猛袭雇佣军

据新华社金沙萨一九七七年四月二十八日电 据扎伊尔通讯社报道，扎伊尔空军部队的两架运输机参加了反击行动，四月二十八日凌晨把第一支一百人的突击队空降到敌后。

空降突击队的决定是四月二十七日夜间在由黎博托·塞塞·塞科总统主持的扎伊尔武装部队前线作战指挥部的会议上作出的。由于侵略者在逃窜时炸毁了穆察察的卡延贝公路和铁路桥，为了使扎伊尔和摩洛哥的联合部队加速前进而作出了这一决定。扎伊尔军事当局还向扎伊尔通讯社证实，这个行动已经取得完全的成功，并且抓到了九名俘虏。

图为英雄的扎伊尔空军机群。 新华社记者摄

福建前线部队"五一"停止炮击

新华社福建前线一九七七年四月三十日电 中国人民解放军福建前线部队司令部发言人今天宣布，为了让大金门、小金门、大担、二担等岛屿上的祖国同胞和国民党军队官兵同全国人民一道庆祝"五一"国际劳动节，中国人民解放军奉命在五月一日停止炮击，以示关怀。

✧ ✧ ✧ ✧ ✧

（上接一版）

《毛泽东选集》第五卷迅速发行到全国各地，一个学习毛主席著作的新高潮广泛兴起。各级领导干部和广大群众得到选集第五卷以后，废寝忘食地刻苦学习。各地的政治夜校和各种读书班普遍制订了学习计划，联系当前阶级斗争和两条路线斗争的实际，认真学习。各地的理论队伍非常活跃，广泛开展了理论辅导活动。广大干部群众缅怀伟大领袖毛主席的丰功伟绩，赞颂英明领袖华主席高举和捍卫毛主席的伟大旗帜，回忆自己在毛泽东思想哺育下成长的经历，无不心潮澎湃，精神振奋。他们说，我们革命事业的一切胜利，都是毛泽东思想的伟大胜利。我们决心响应党中央的号召，更高地举起毛主席的伟大旗帜，掀起学习高潮，紧跟华主席为首的党中央的战略部署，从胜利走向更大的胜利。"铁人"王进喜当年领导的一二〇五钻井队的工人拿到选集第五卷时，满怀豪情地表示决心说："我们要以老队长王铁人为榜样，刻苦学习毛主席著作，为发展我国石油工业不断做出新贡献，把毛主席亲自树立的大庆红旗一直扛到共产主义！"一些双目失明的工人抚摸着盲文版选集第五卷，无比激动地说："感谢华主席对我们的关怀，有了毛主席的书，眼睛虽然看不见，心里永远亮堂堂。"

广大群众热爱毛泽东思想的无比深厚的感情，更加鼓舞了全国印刷战线的广大职工。现在，印刷工人们正在认真学习《毛泽东选集》第五卷，深揭狠批"四人帮"，以饱满的政治热情，冲天的革命干劲，为印制更多的《毛泽东选集》第五卷，为传播毛泽东思想而继续奋战。