

雲南大理等屬震災報告

雲南全省賑務處編彙

# 例言

一本報告係依據大理李鎮守使趙前運使李指揮官所調查及災區各縣知事之報告編製

一本報告以統計爲主關於各縣知事之冊報僅取其總數而略其細數

一震災各縣之報告表冊體例頗不一致本報告概依原有體例編製是以頗失統一精神但爲存真計閱者諒之

一祥雲鄧川兩屬災情較輕無詳密報告可以依據故叙述從簡未敢臆造

一本省外縣營照相業者甚鮮是以賓川祥雲鄧川等屬災情照片事過境遷無從徵集因付缺略閱者諒之

一本報告編製倉卒錯誤之處自知不免尙希閱者隨時加以校正

民國十四年九月十二日編者誌

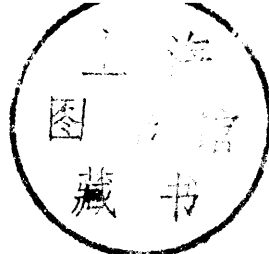

雲南大等屬理地震報告 例言

雲南騰越道受災各縣總圖

中華民國十四年八月印製

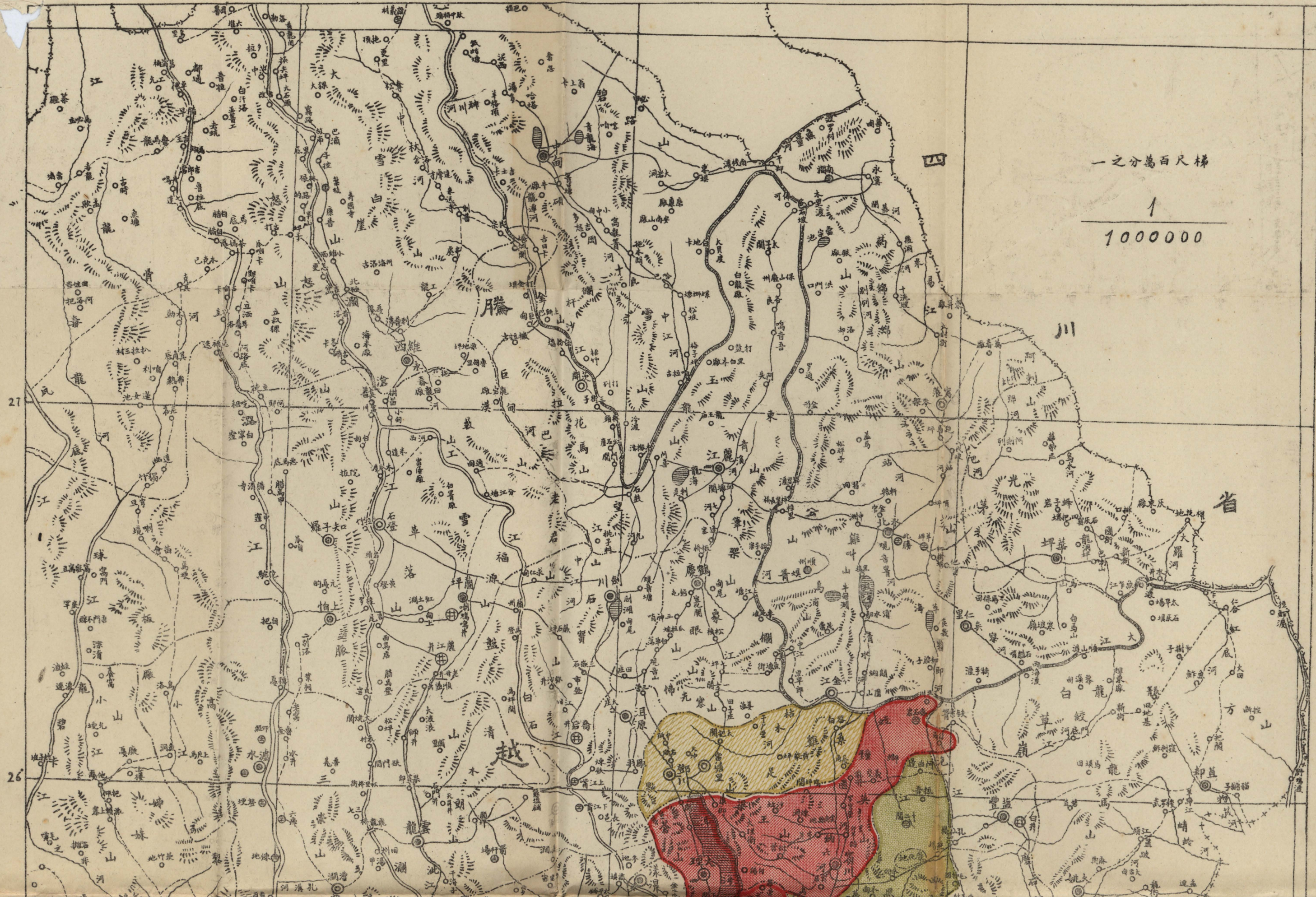

一之分萬百尺梯

1

1000000

27

26

省

川

騰

越



國界	省界	道界	縣界	縣治所	鹽場和事治所	行政委員治所	縣佐治所
———	———	———	———	●	●	●	●
土司	村落	電報局	省道	縣道	通連道	河流	山脈
○	○	—					
例							

附記  
 重災區域其界綫為艷紅色  
 輕災區域其界綫為淡綠色  
 微災區域其界綫為黃色  
 無災區域其界綫為黑色

雲南全省賑務處

26

25

24

99°

100°

101°

102°

# 雲南大理縣震災畧圖

川 鄧

賓

川

縣

界

鳳

縣

界

漾

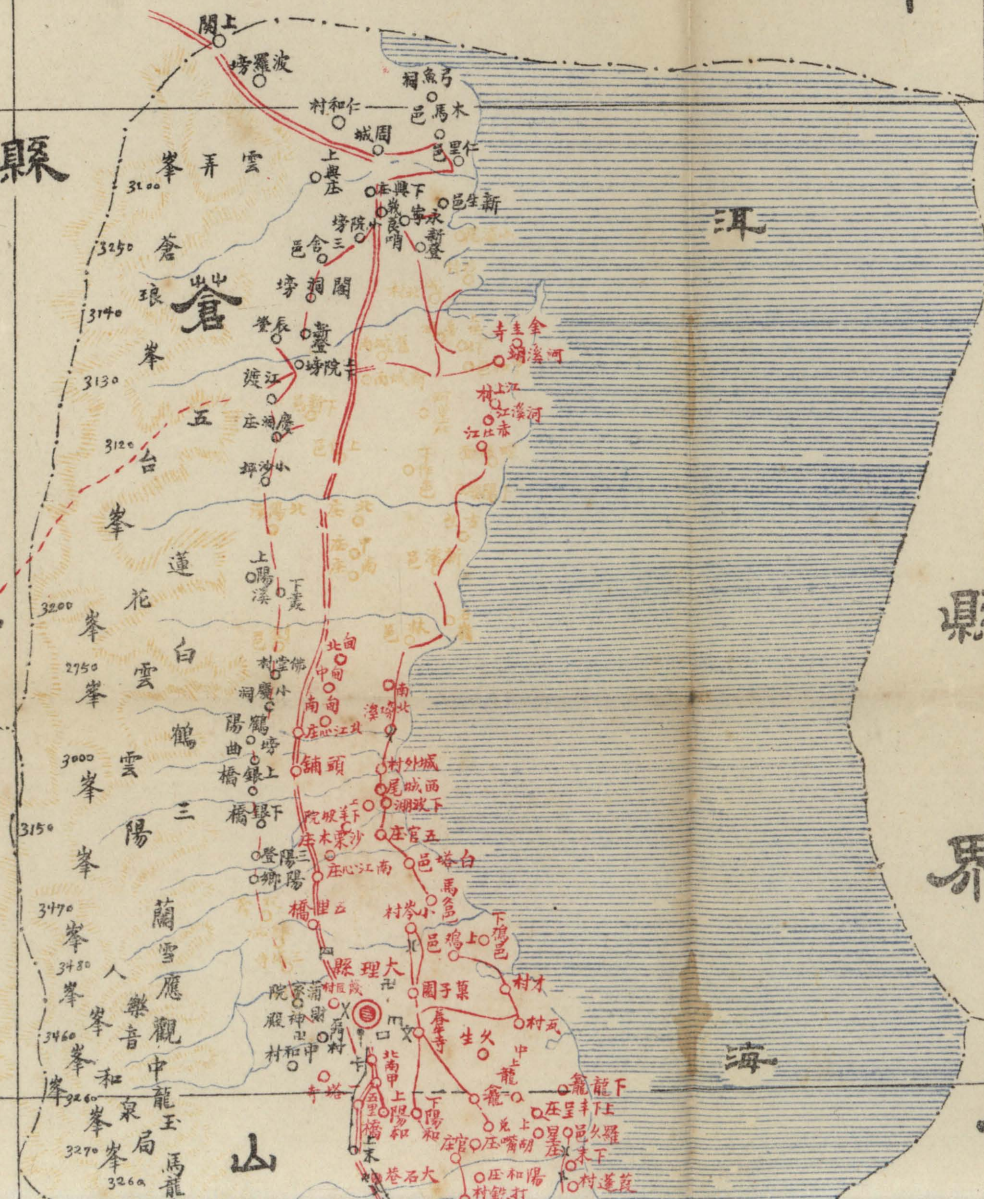

# 畧圖

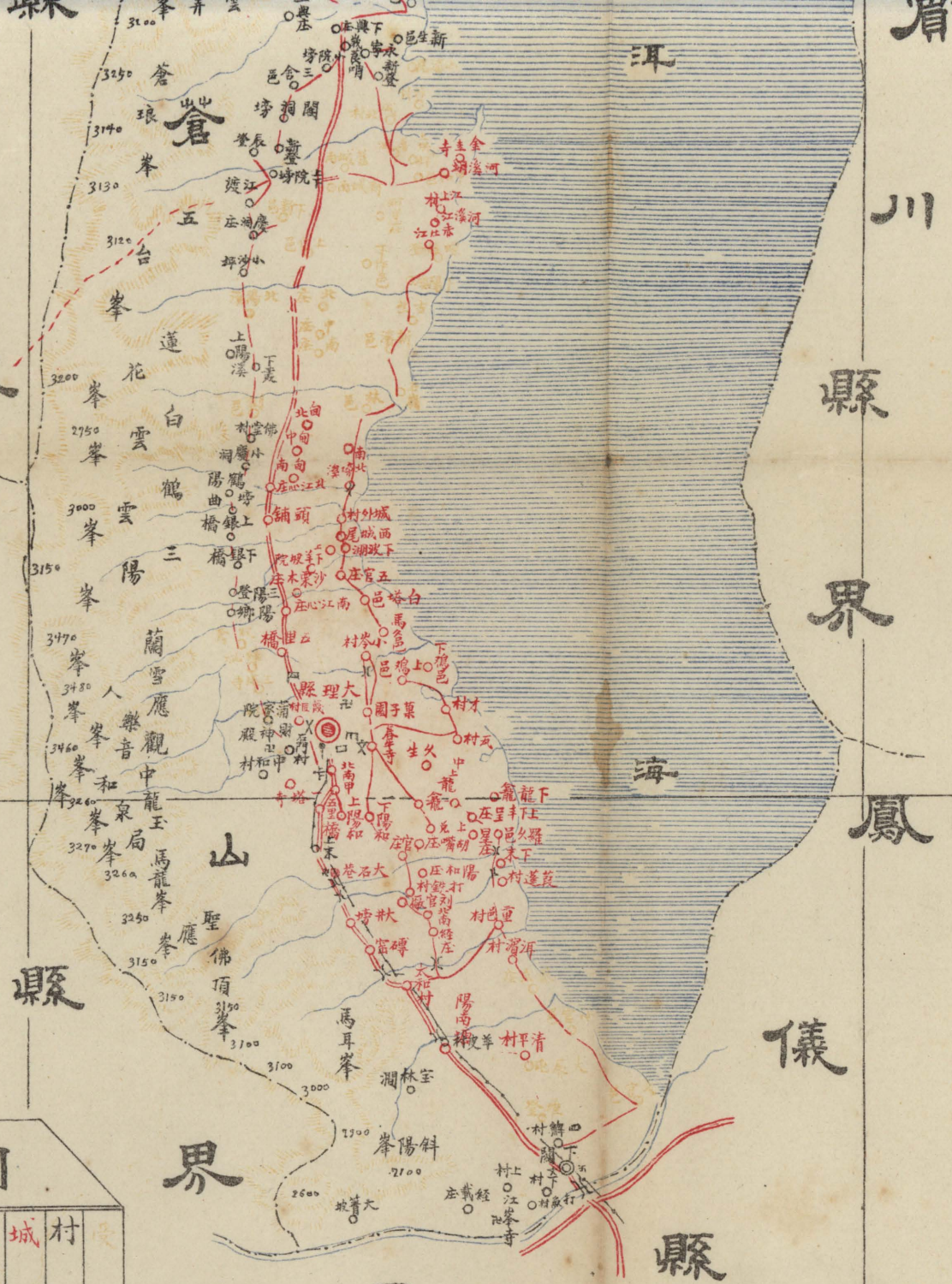

界  
漾  
界  
漾

縣  
界  
鳳

山  
界  
界  
界

儀  
縣

## 例圖

勸	寺	村	小	路	縣	受	城	村
學	廟	道	道	道	界	橋	災	落
所	廟	道	道	道	界	重	池	落
●	卍	/	/	/	/	〇	◎	○
海	湖	山	河	雷	文	警	軍	
	塘		道	報	文	察		
			局	局	廟	局	營	
			文	×	×	×	×	

1  
200000

0 2 4 6 8 10 20 30 40  
里

北五十五度

度六十面

57

15

51

# 雲南鳳儀縣震災畧圖



縣		小村路		縣		受		受		村	
界		道		橋		災		災		落	
/		//				⊙		●		○	
電	文	實	警	勸	河	山	民	寺			
報	文	業	察	學	道	海	田	廟			
局	廟	所	局	所							
⊓	文	⊓	×	⊓	⊓	⊓	⊓	⊓			

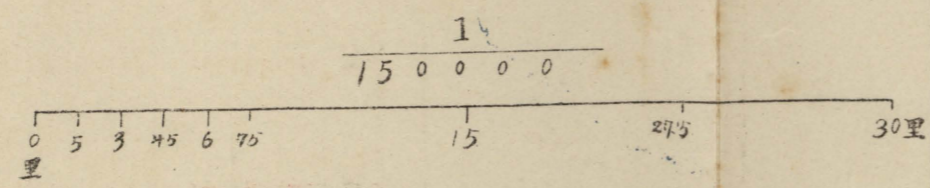

北緯二十五度

東經九十六度



# 雲南賓川縣震災畵

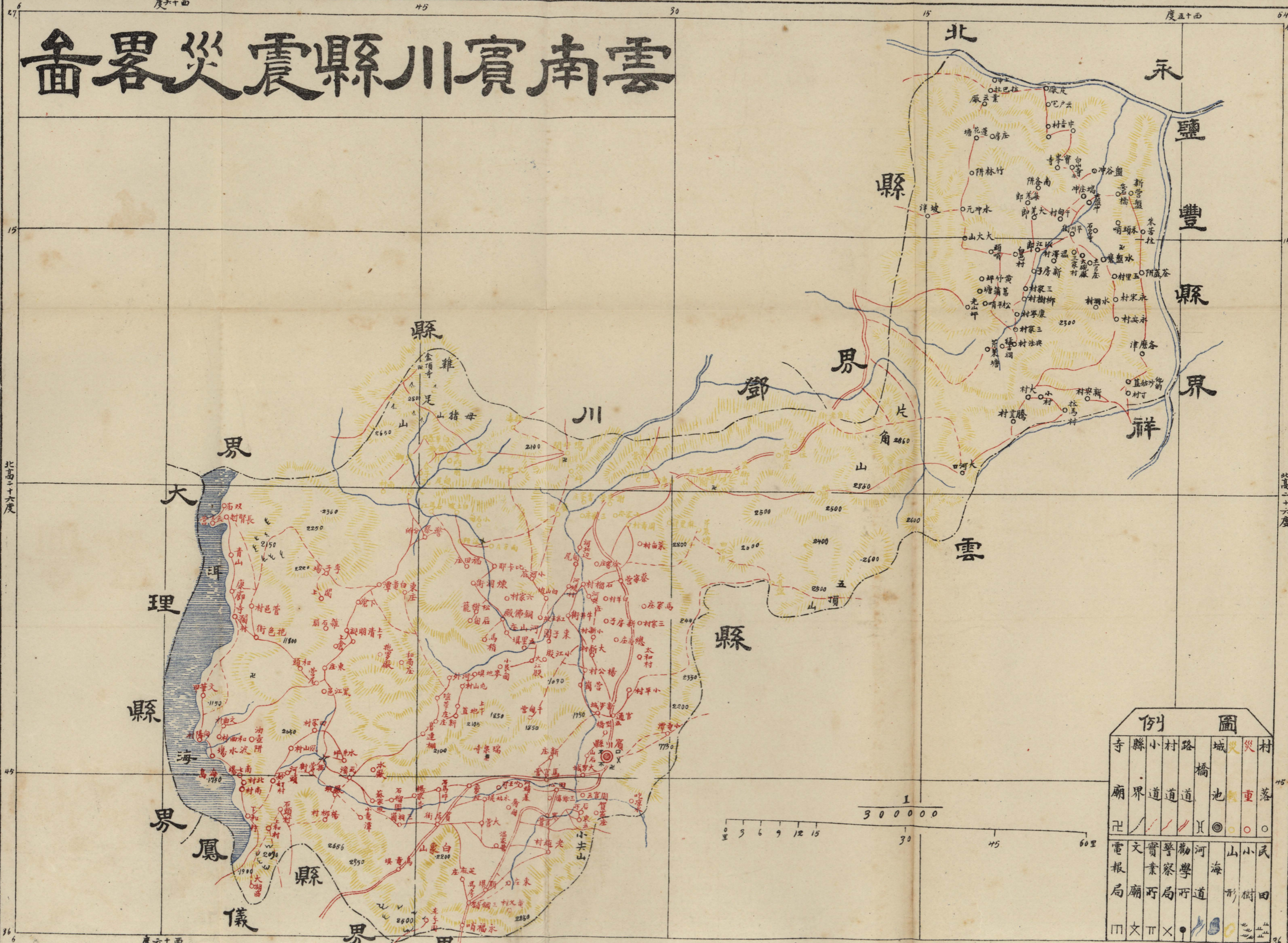

**例圖**

寺	縣	小	村	路	城	災	災	村
廟	界	道	道	道	橋	池	重	落
卍	〰	〰	〰	〰	〰	〰	〰	〰
電	文	警	勸	河	山	小	民	
報	業	察	學	海	海	山	民	
局	局	局	局	道	道	道	道	
〰	〰	〰	〰	〰	〰	〰	〰	

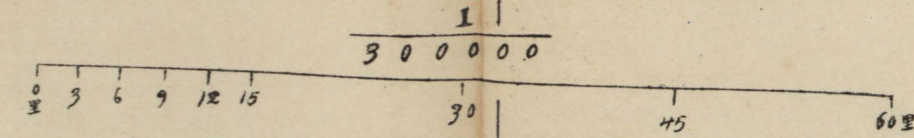

# 雲南彌渡縣震災畧圖

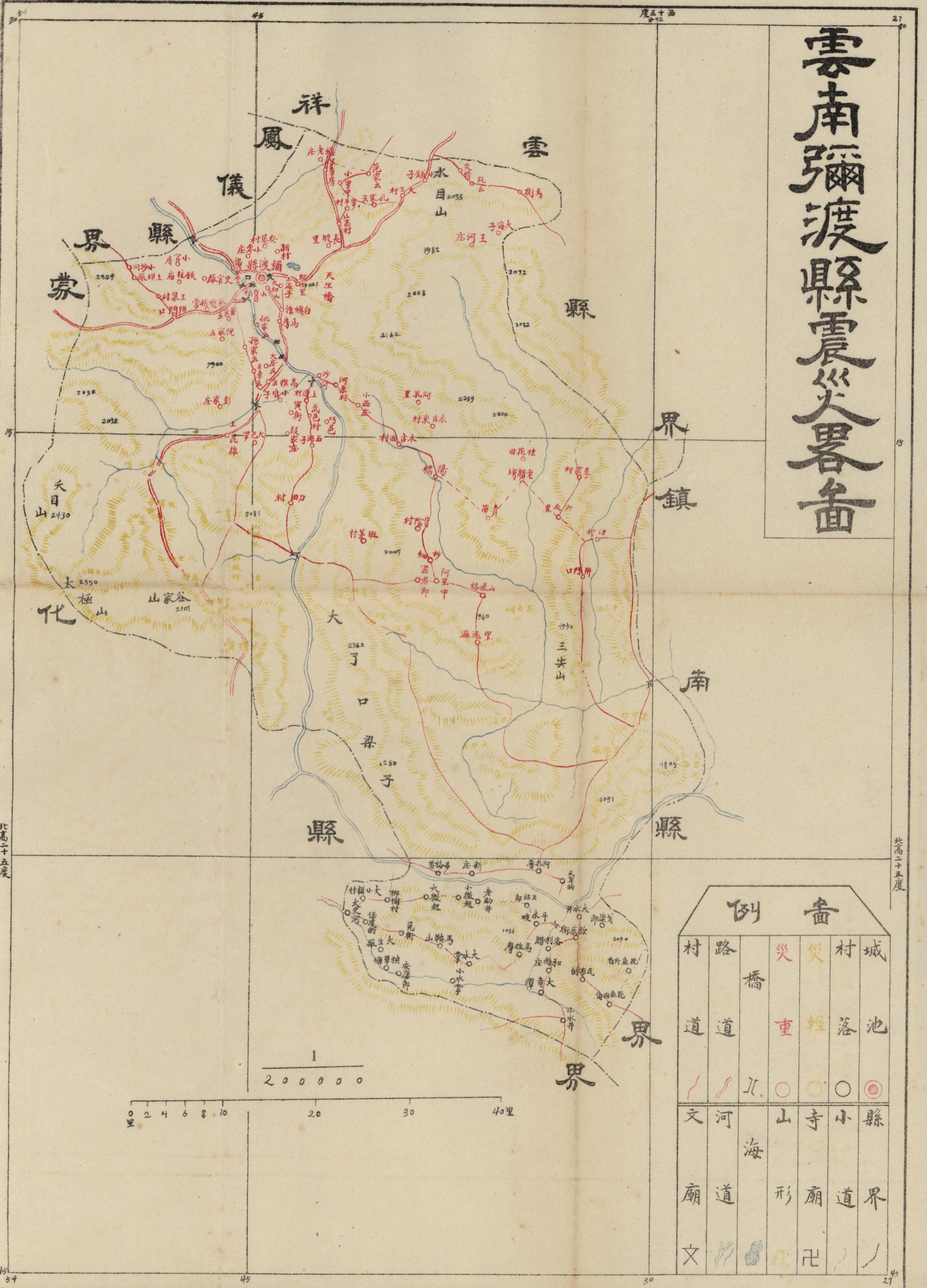

例		畧	
村	路	災	災
道	道	重	輕
文	河	山	寺
廟	道	形	廟
文	文	文	文

北高二十五度

北高二十五度

45

45

30

27

# 雲南祥雲縣震災略圖

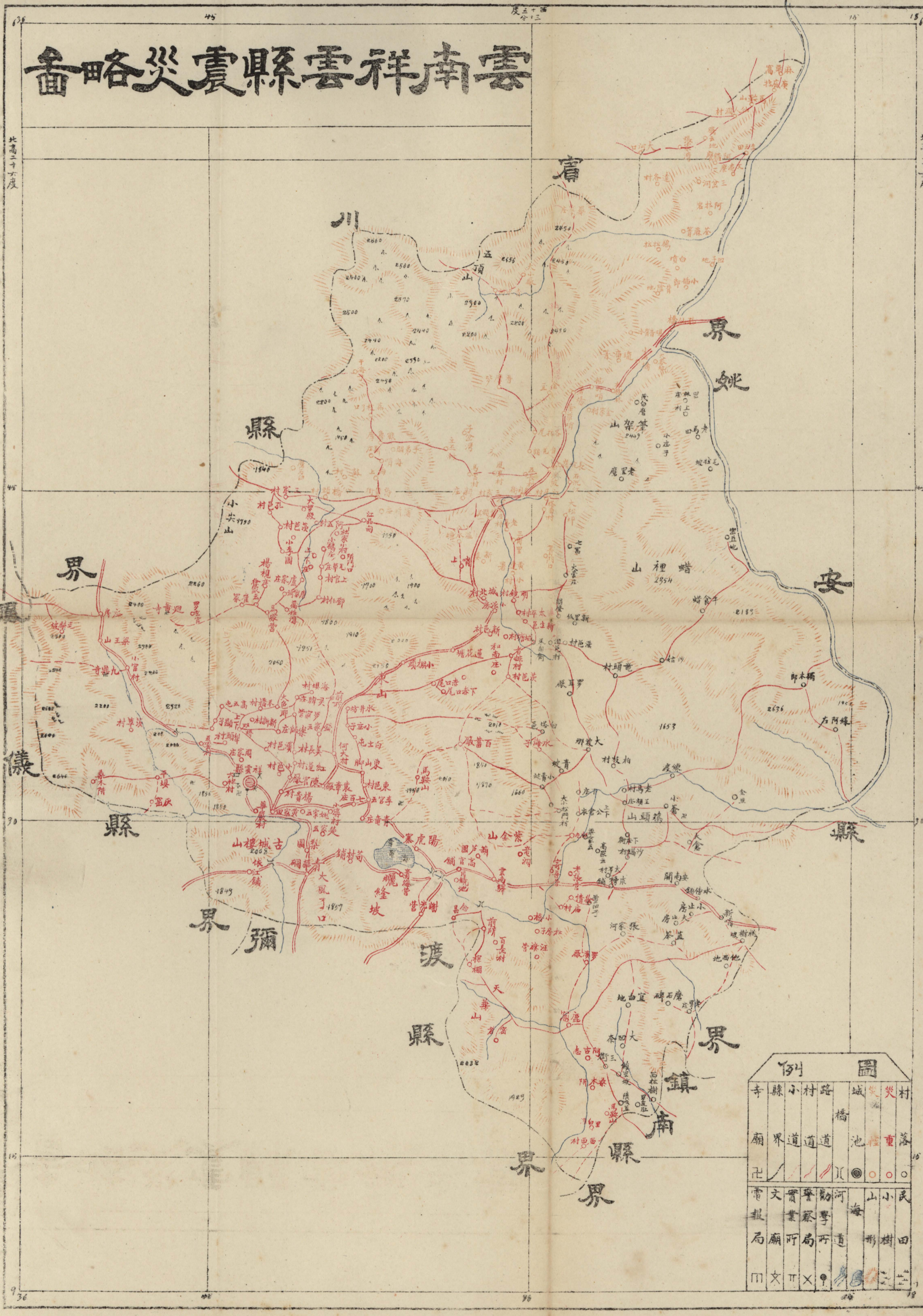

圖例

寺	縣	小	村	路	城	災	災	村
廟	界	道	道	道	橋	池	莊	重
卍	界	界	界	界	界	界	界	界
電	文	實	警	勸	河	山	小	民
報	報	業	察	學	海	海	形	樹
局	局	局	局	局	局	局	局	局
川	文	卍	×	○	●	○	○	○

# 雲南鄧川縣地震畧圖

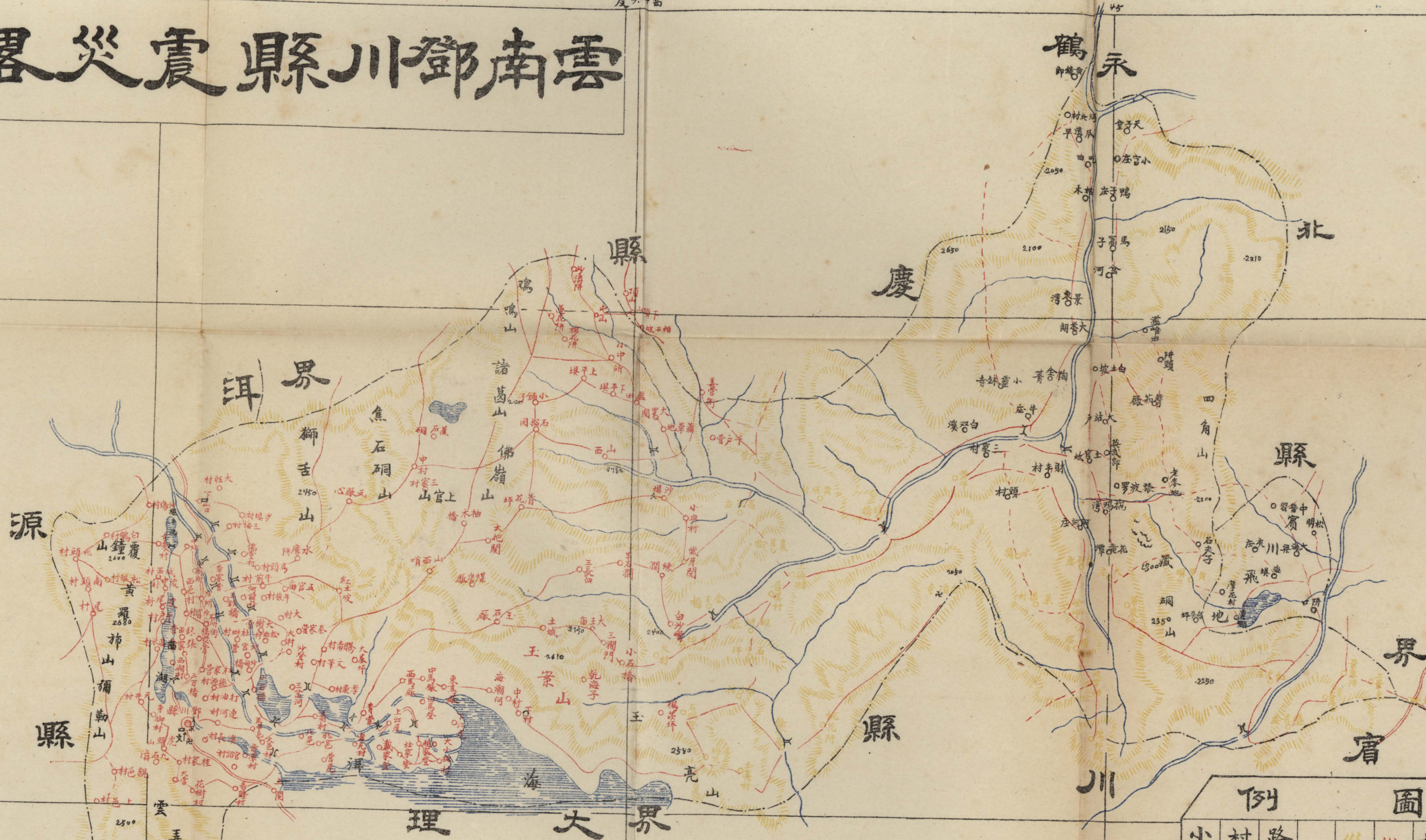

城池		村落		災重		災輕		路道		村道		小	
◎	○	○	○	○	○	○	○	〃	〃	〃	〃	〃	〃
縣界	寺廟	小樹	山形	海道	河	勸學所	警察局	文廟	文	×	!	!	!

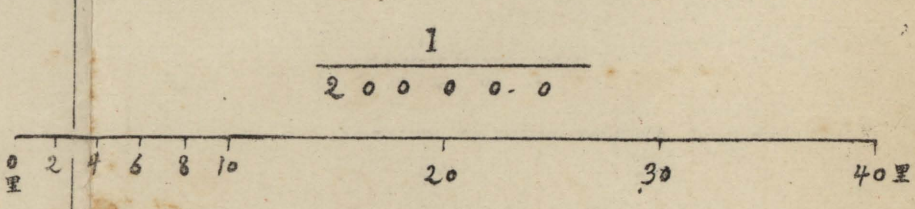

# 大理等屬震災情況統計表

縣  
雁盤丁口數  
雁傷丁口數  
房屋  
附記

大理  
三七三六七二六〇  
三九七三一  
房七五九三三間  
墻九六六二九堵  
一〇二二四七

鳳儀  
一二一五  
五五二  
六四二一  
房一八九六間  
墻九六五九堵  
二三一六

賓川  
七四五  
二八六  
二四一五  
房九三三間  
墻三六〇堵  
一三〇五

彌渡  
一三九  
一六三  
三四六〇  
房一七二六間  
墻  
二三一五  
墻倒數未詳

祥雲  
二一  
十九  
九〇六  
房四七五間  
墻  
八九〇

鄧川  
一  
二三  
四八  
房一七五間  
墻  
一九六  
墻倒數未詳

合計  
五八四七  
八三〇三五三〇三一  
一七〇七五

一本表缺略各項未經縣知事調查造報無從統計  
一本表災戶總數一欄依據李鎮守使所調查  
一本表歷斃歷傷各欄依據各縣知事之報告



表較比面地壞震與面地有原屬各災震(二)  
 (面地壞震色綠面地壞震未色紅)

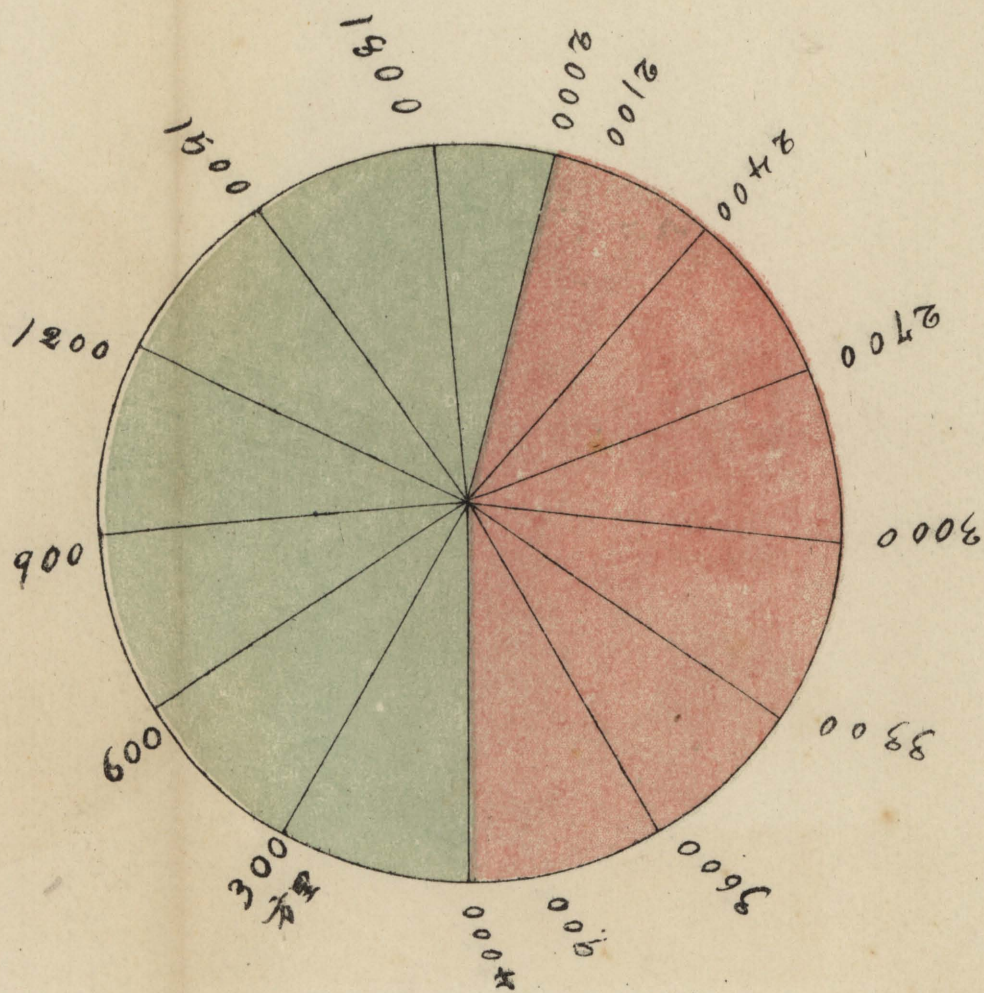

表較比口丁斃壓屬各災震 (三)

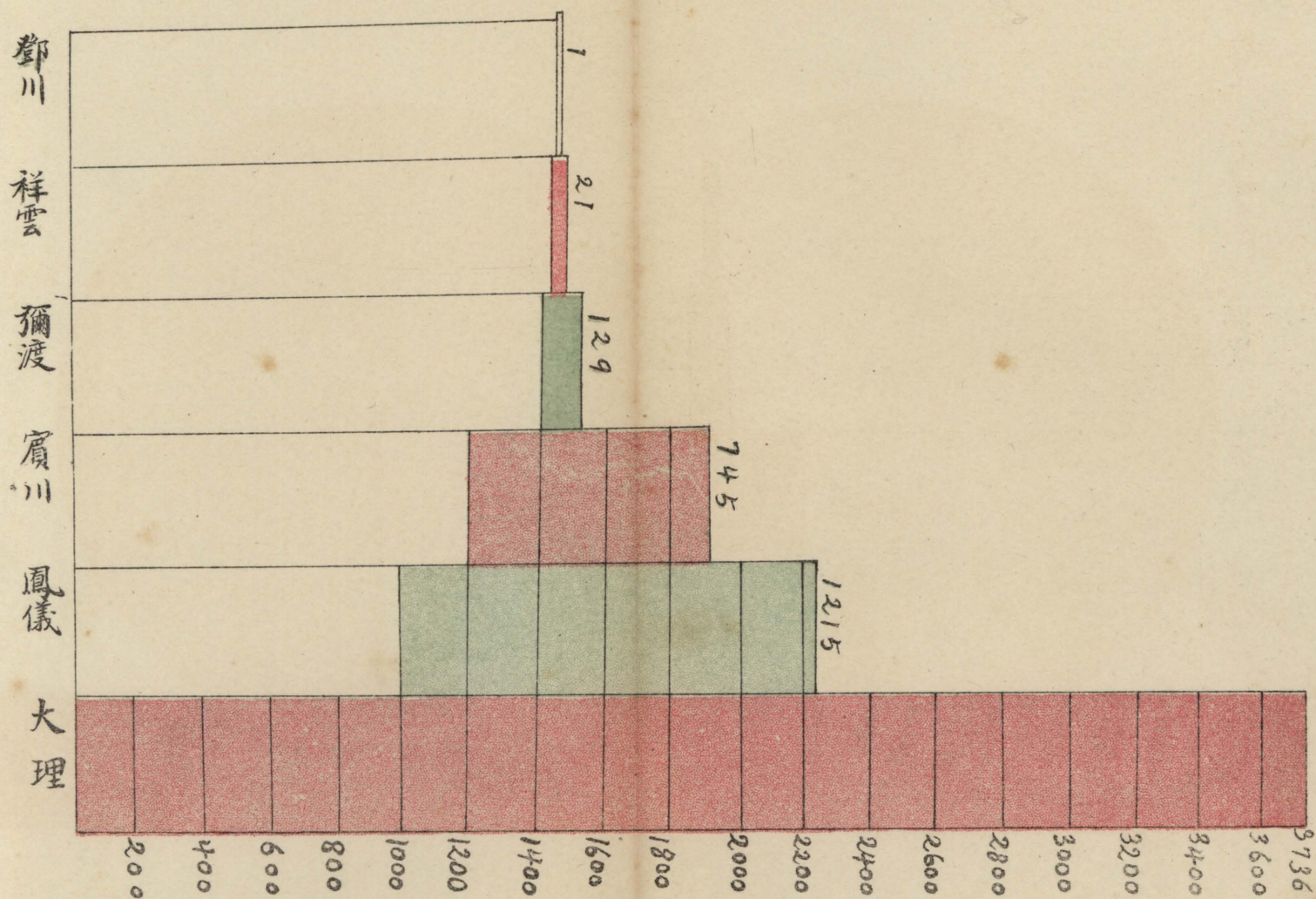



表較比口丁傷壓屬各災震(四)

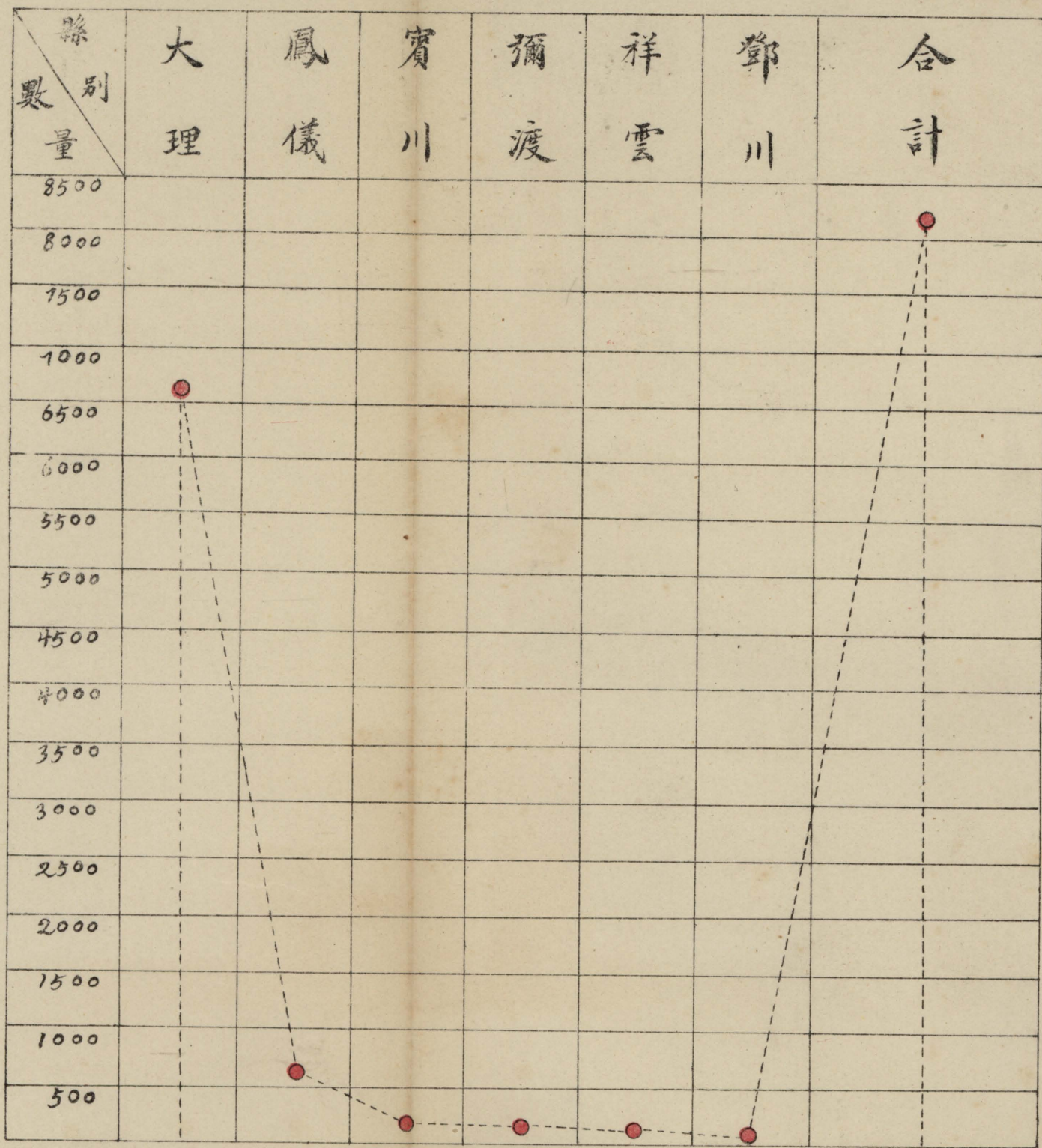

表較比數戶災屬各災震(五)

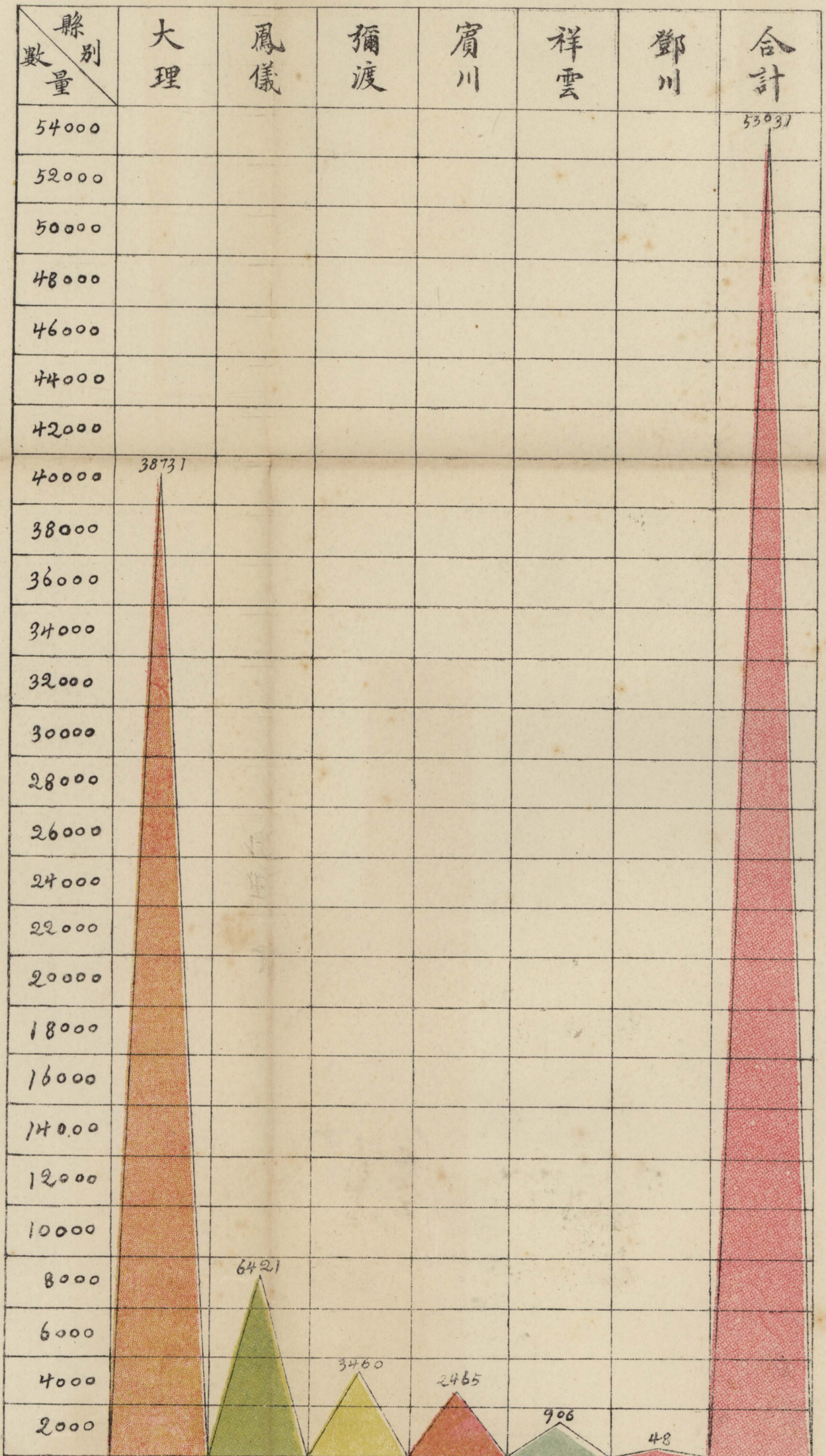

表較比屋房倒震屬各災震(六)

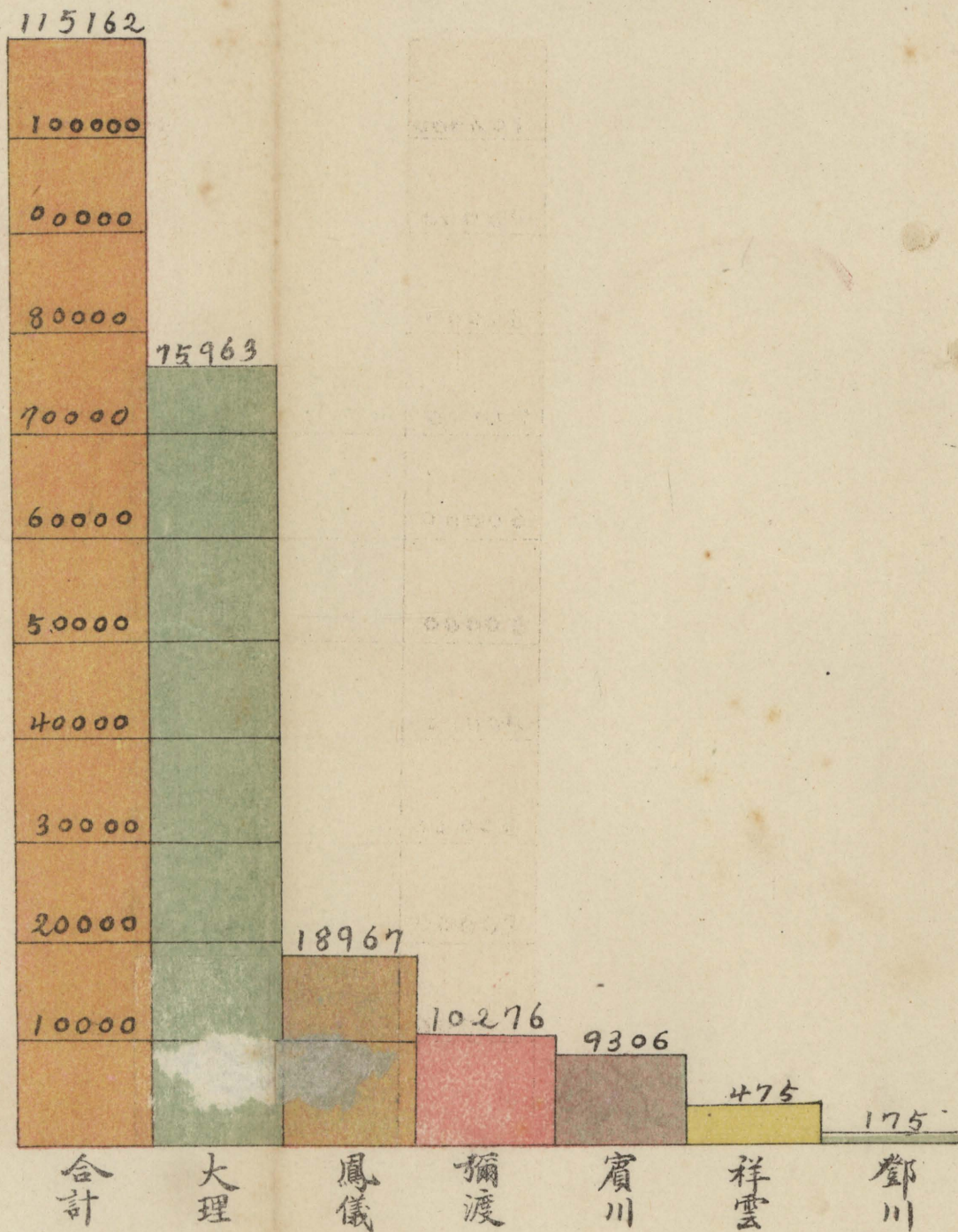

# 表較比數頭畜牲斃壓屬各災震(七)

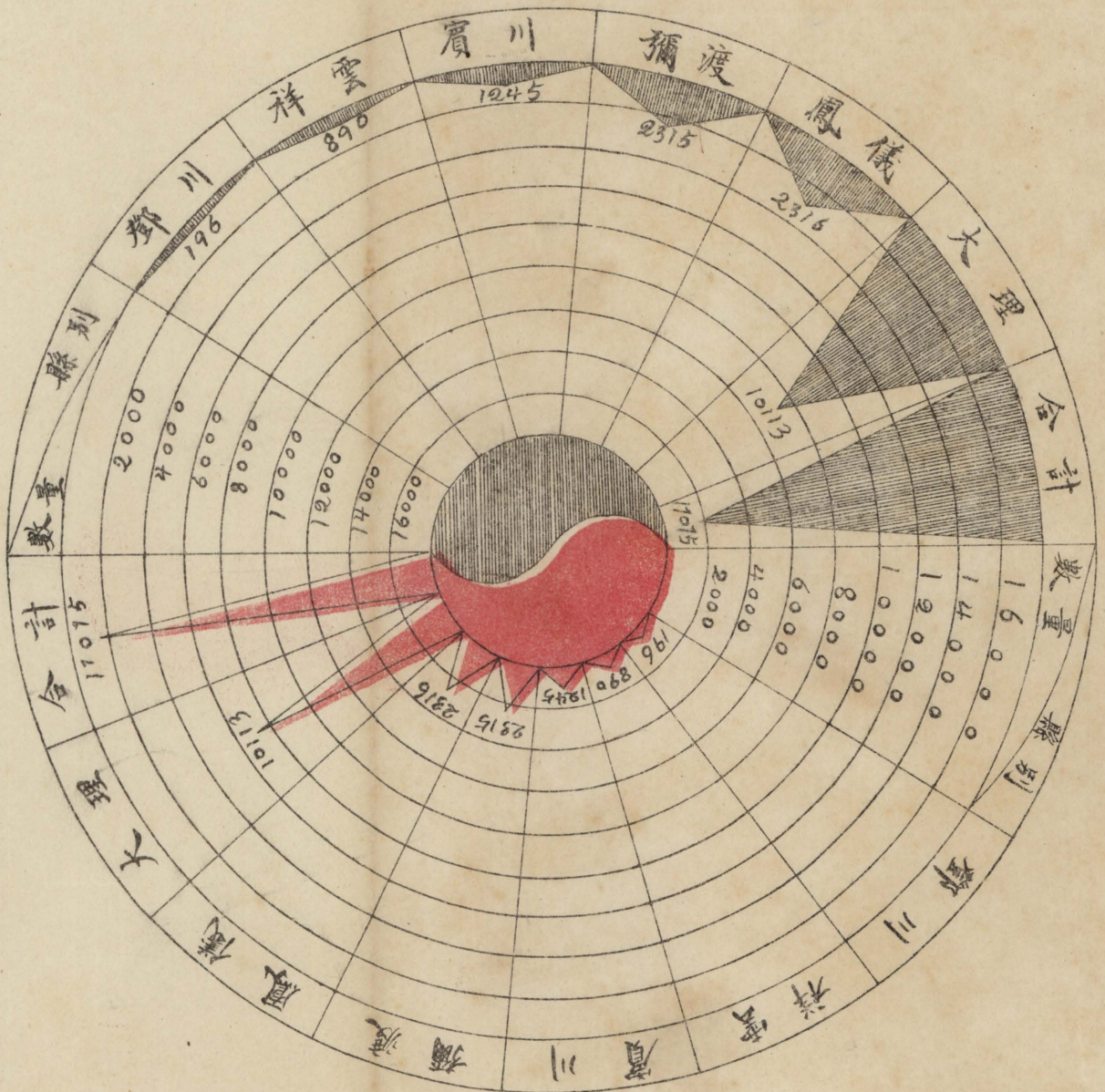

大 理 縣 北 城 垣

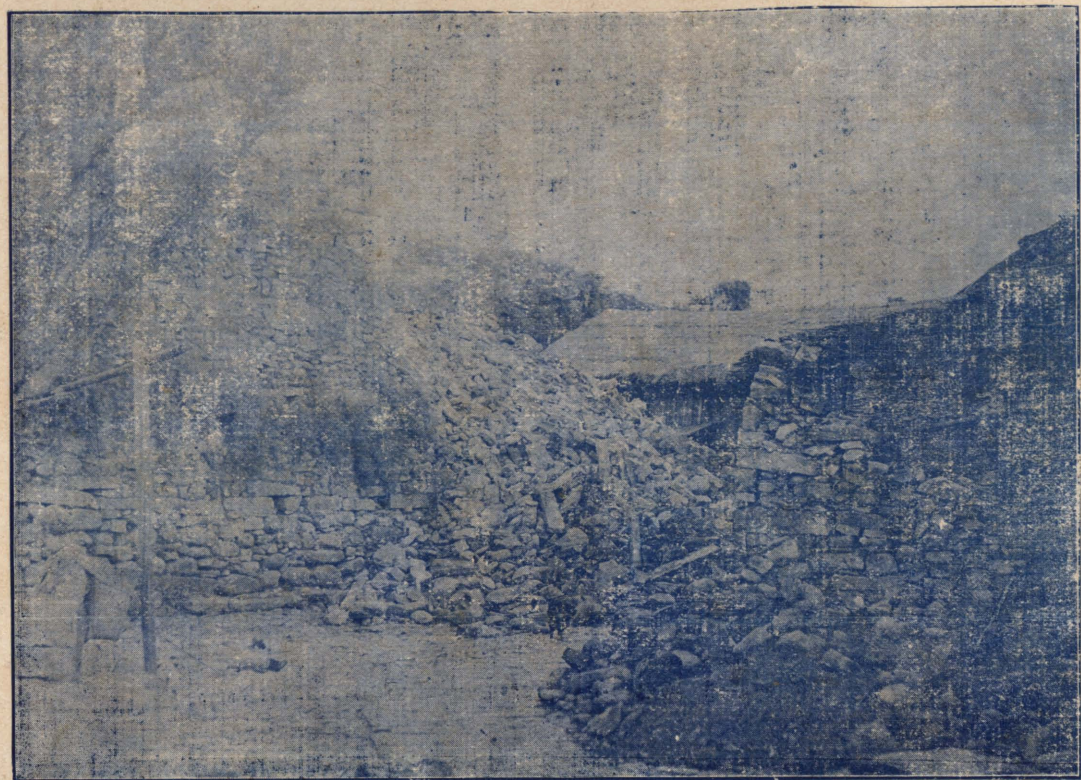

大 理 縣 東 北 城 垣



大理縣崇文街北



大理文廟正街





大 理 女 子 學 校

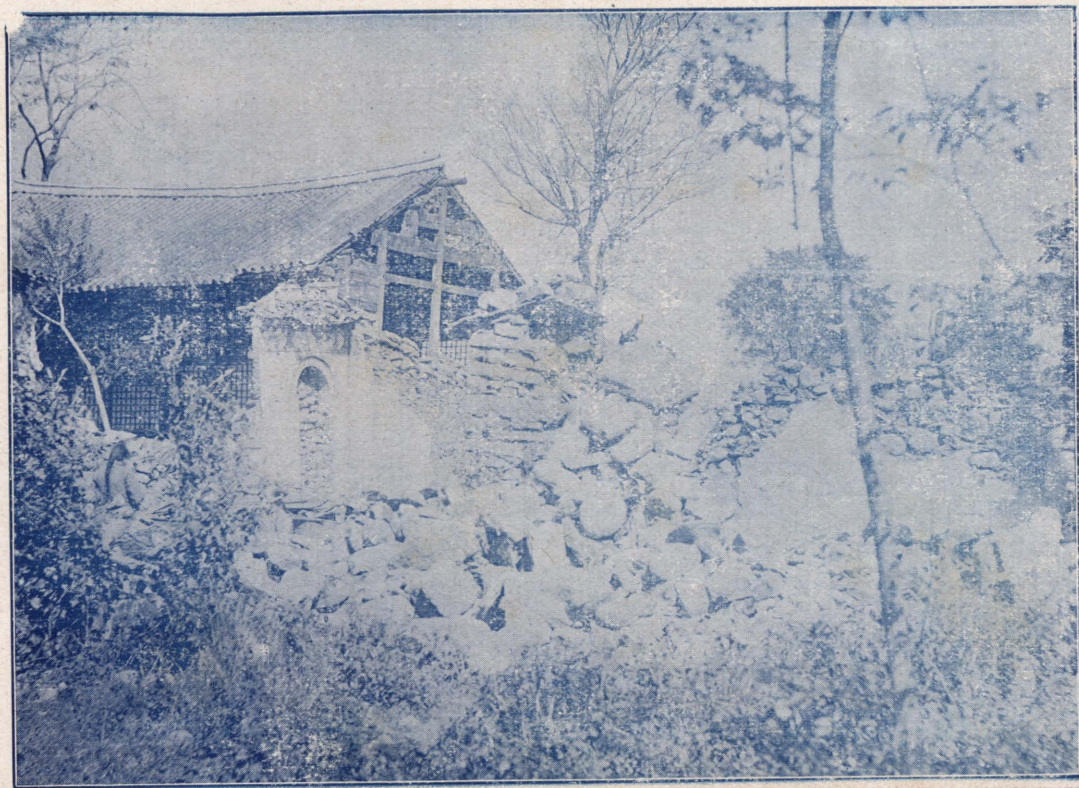

大 理 縣 監 獄



大 理 司 令 部 醫 院



大 理 南 門 粥 廠

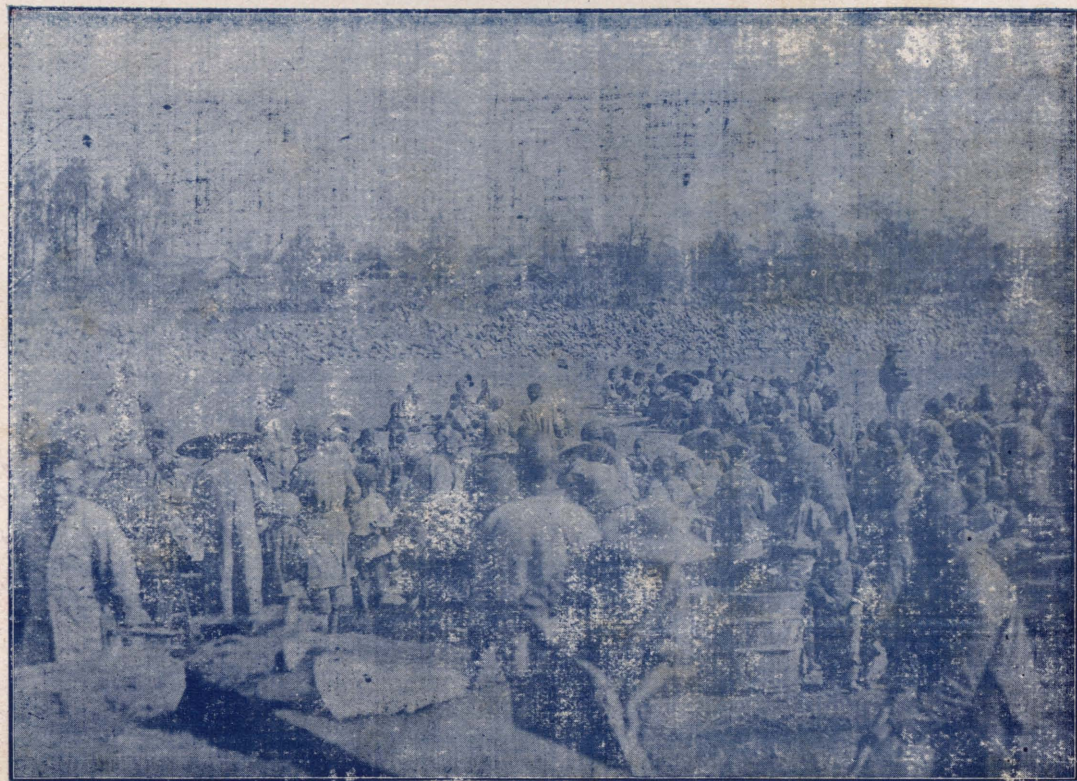

大理北門施粥廠



光明軒

大理北大街



大理大水溝



大理上雞邑村

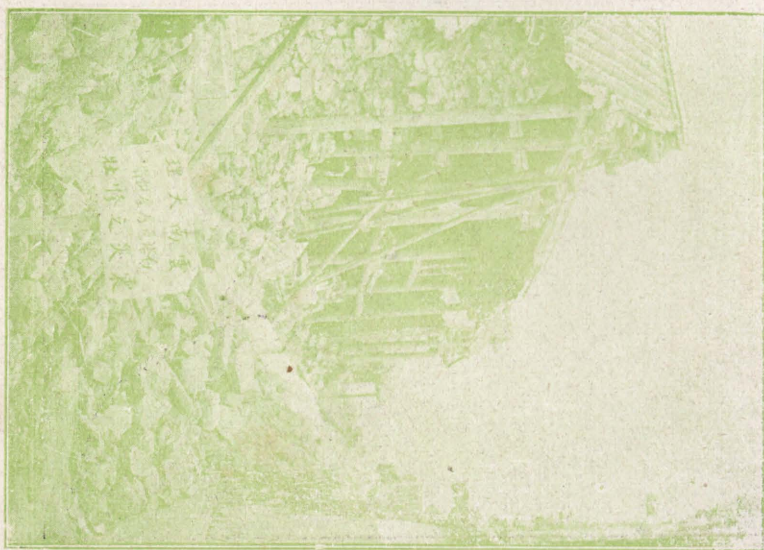

大理白塔邑村

大 理 馬 久 邑 村

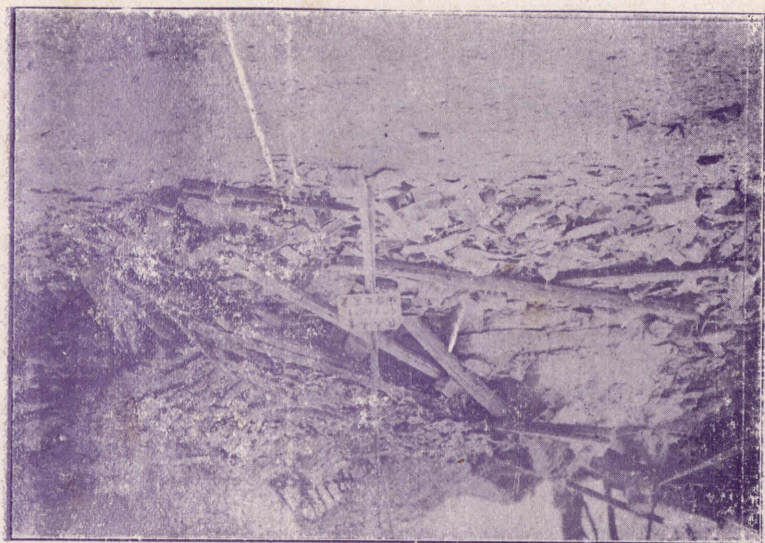

大 理 下 雞 邑 村





大理馬久邑團保分局



大 理 中 鄉 小 衣 庄 村



鳳儀縣南城樓之慘狀

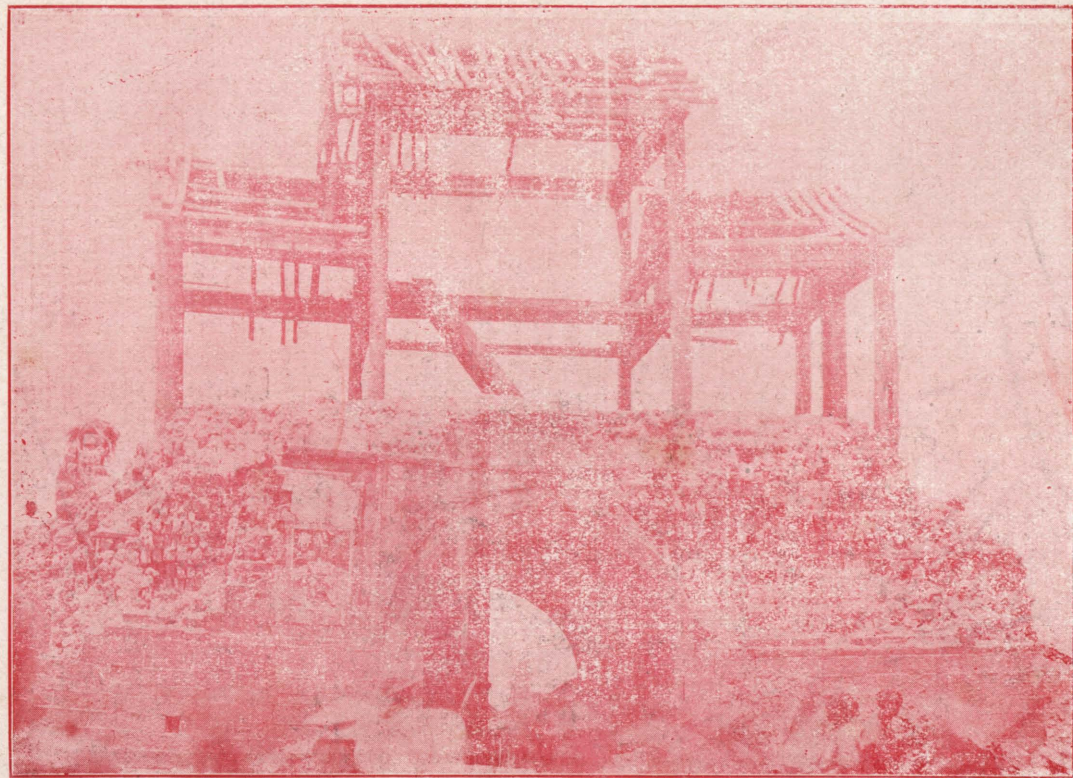

鳳儀災民現住草棚之慘狀



鳳儀縣附郭地震倒塌之慘狀

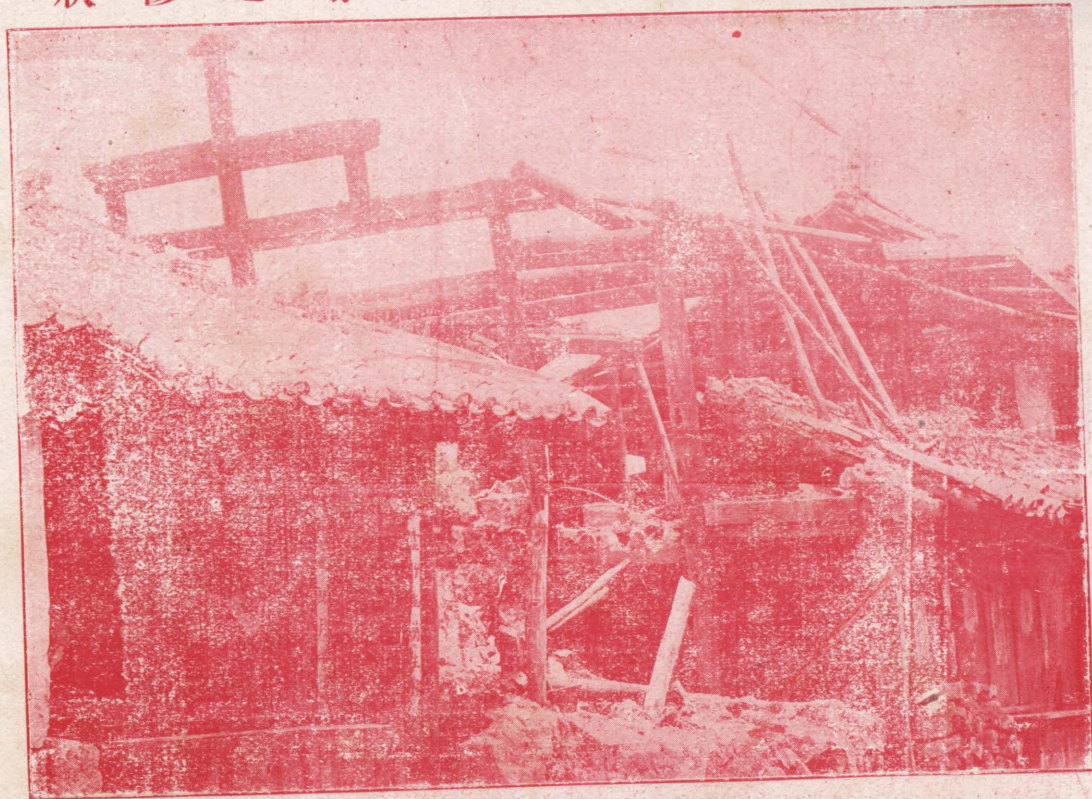

鳳儀縣南鄉地震倒塌之慘狀



鳳儀縣長發村被災之慘狀



鳳儀縣北城樓之慘狀





鳳儀華營民房之慘狀

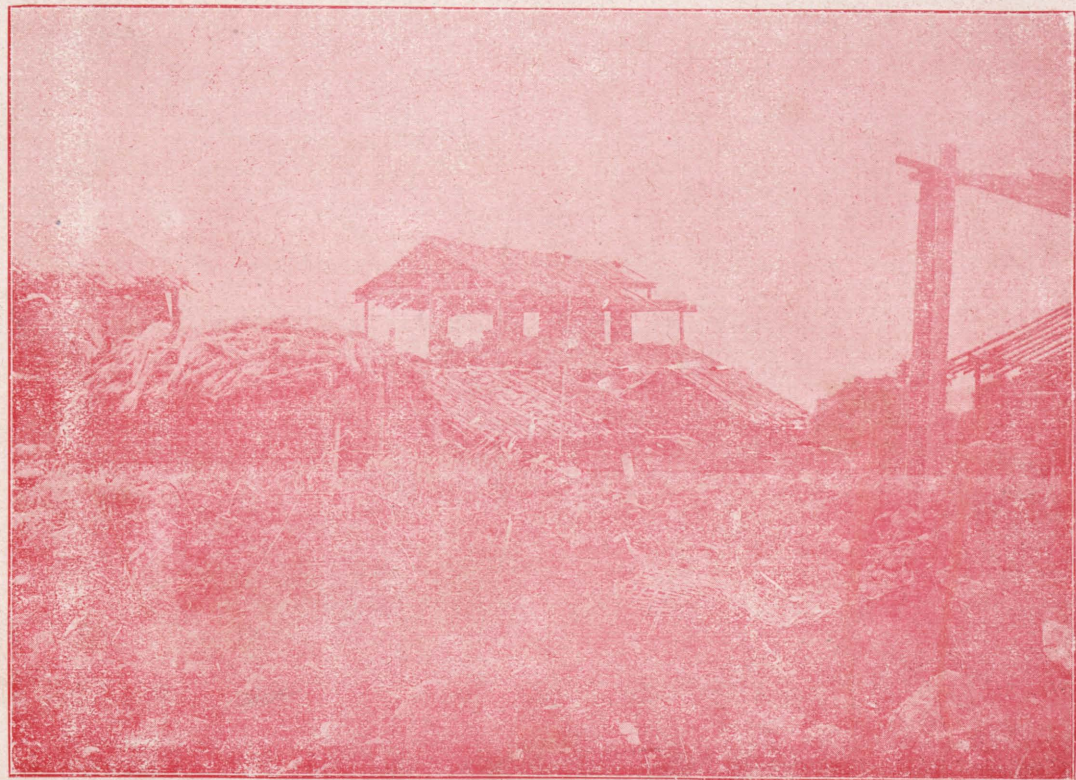

鳳儀縣都城天閣一帶之慘狀



鳳儀城西震倒之慘狀

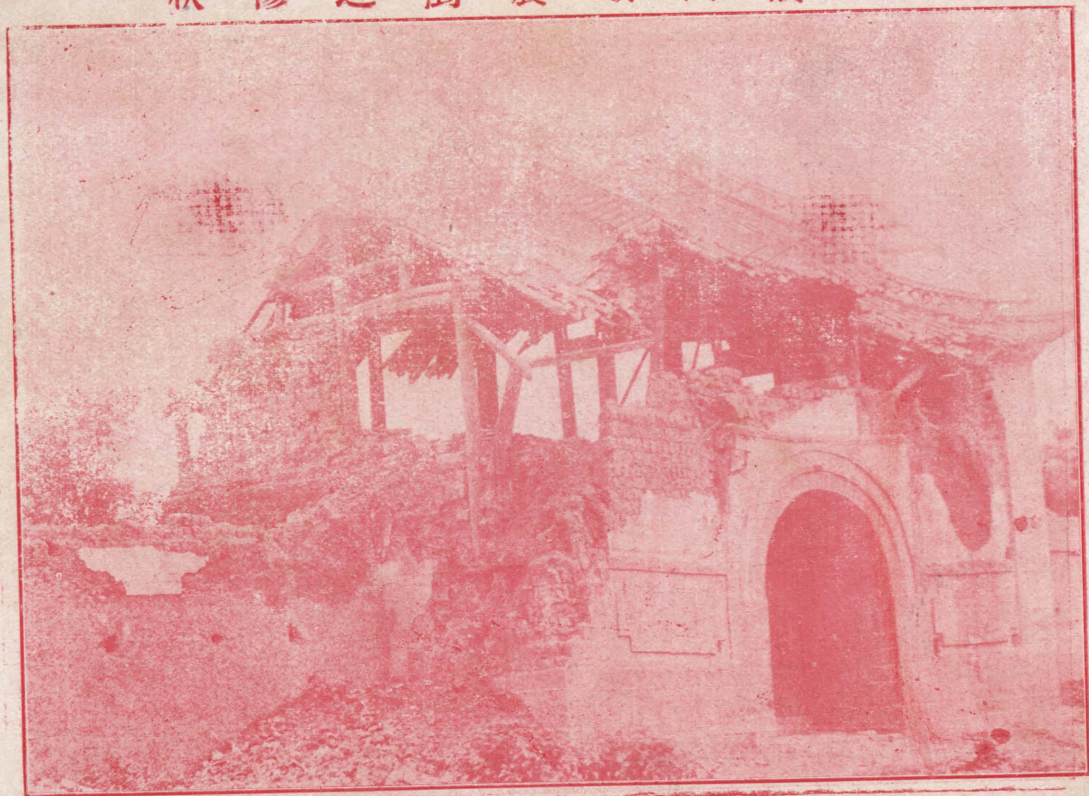

鳳儀東區民房之慘狀

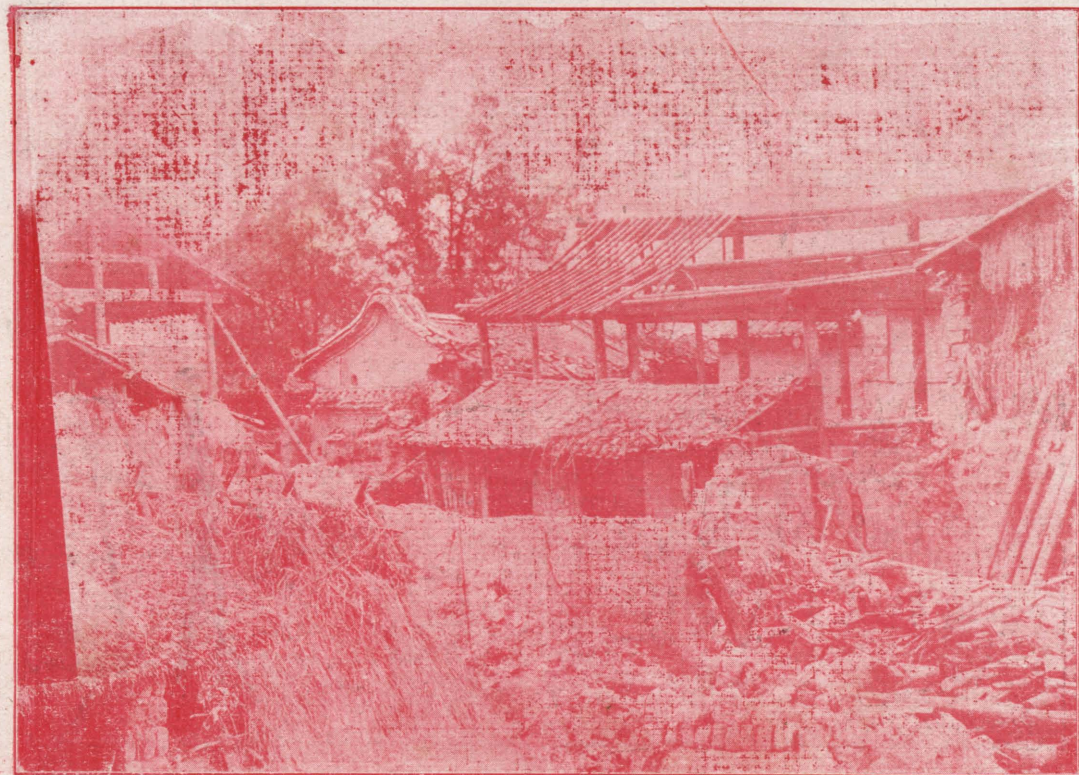

彌 渡 縣 北 門 街 之 慘 狀

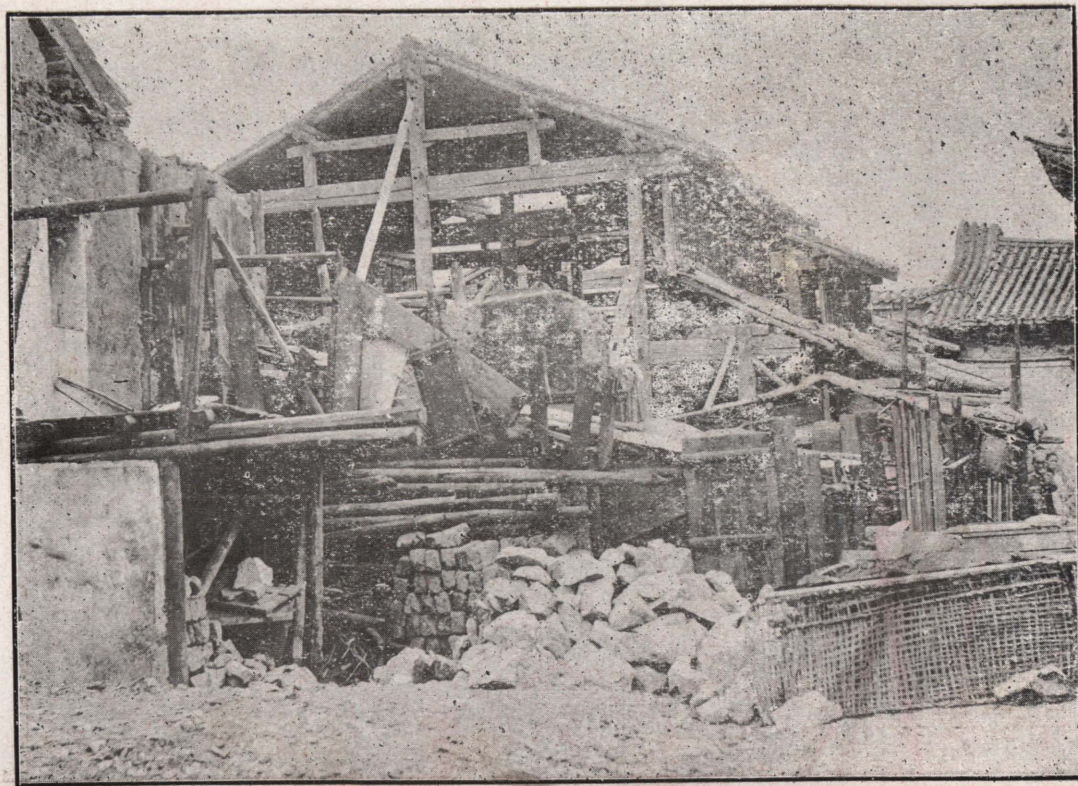

蒲 渡 縣 姚 旗 營 之 慘 狀



彌 渡 縣 大 北 門 之 慘 狀

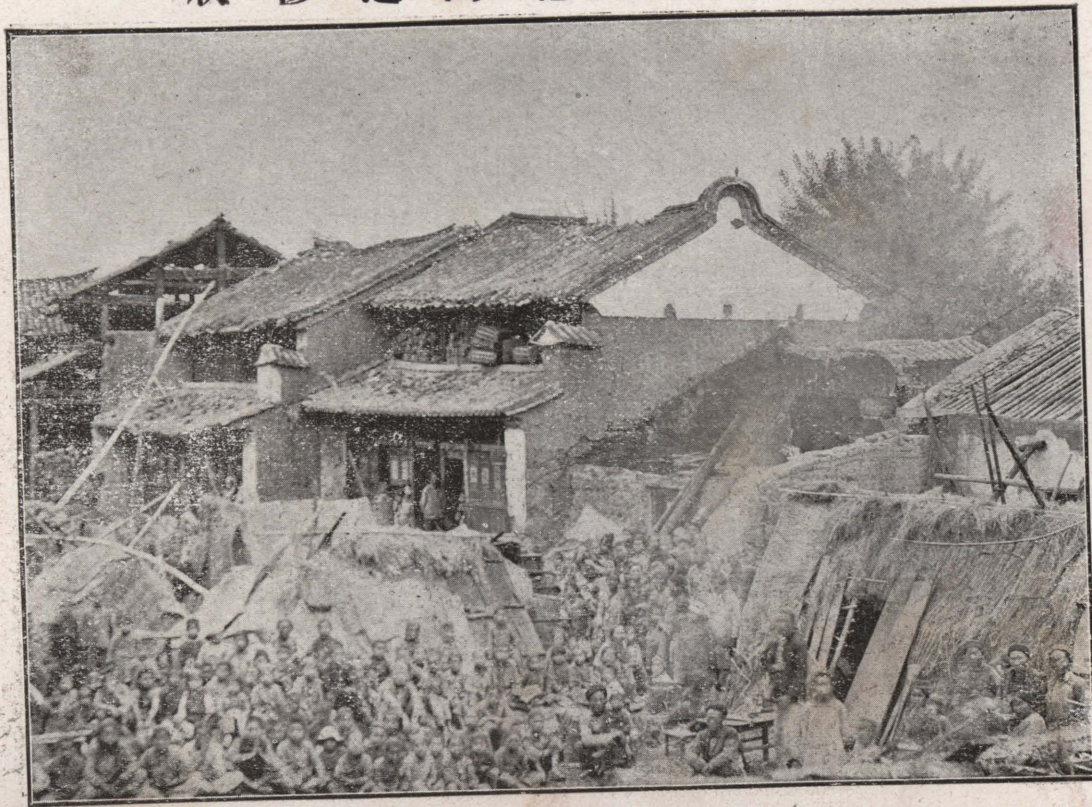

狀慘之街關城縣渡彌





彌渡姚旗營內大橋震倒之慘狀



彌渡縣北大門外之慘狀



彌渡縣十大字街之慘狀

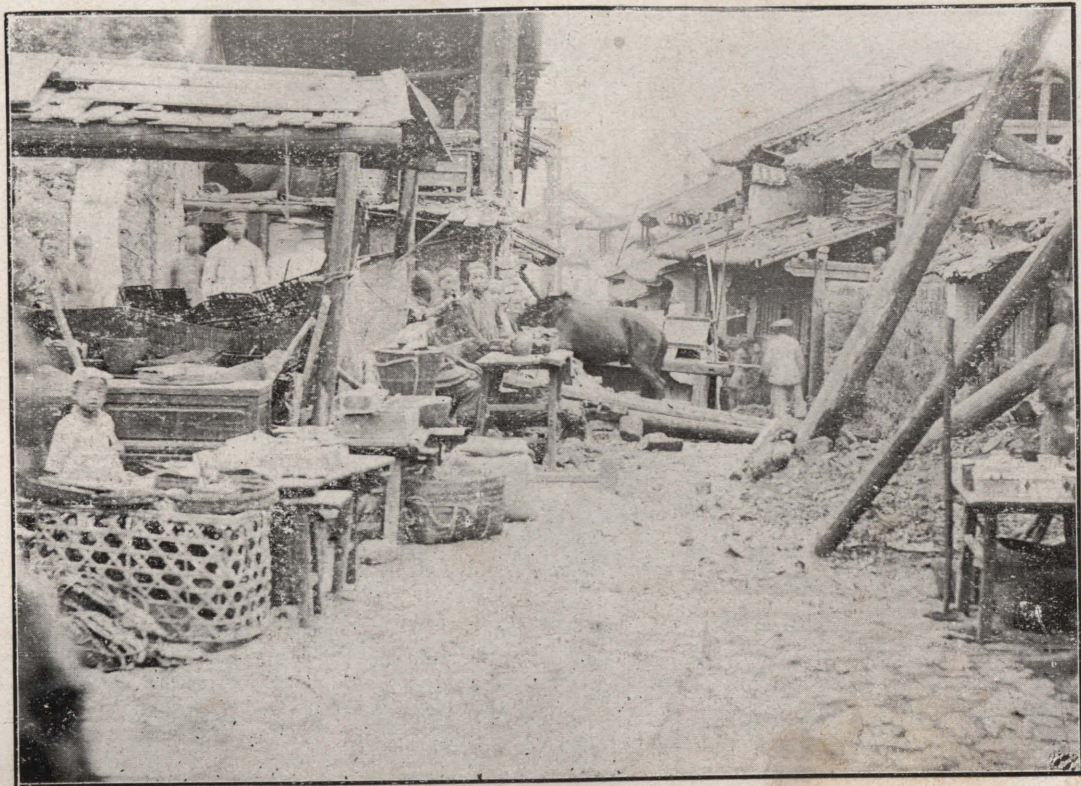

## 大理等屬震災彙錄

本年大理等屬震災爲雲南空前未有之浩劫震區徧六屬之廣震數在百次以上震時綿延三十餘日壓斃丁口五千八百四十七人壓傷丁口八千三百零三人受災戶數達五萬三千零三十一戶損傷房屋器具田園牲畜等項雖有巧歷亦難計算至少當在萬萬以上而大理鳳儀兩屬同時發生火災水災全城菁華半化焦土海濱田廬多變沙邱自災情發生以後雖省政府撥款急濟各公團奔走呼號代向國內外募捐然總計賑欸不出十五萬元杯水車薪無濟於事是以受災難民露宿風餐啼飢號寒大多數救死而恐不暇以言恢復不知當在何日矣今就受災輕重以次彙其情節於後

### 大理縣

#### (一)地震之經過

陽歷三月十五日午後三時地震至次日午前四時復弱震至六時續震較強牆壁間有破裂者自是一日間或作或止有十餘次不過兩三秒鐘即

息至九時忽然烈震歷時十秒繼則忽震忽止此一夜間殆數十次其聲如雷由北而南四處牆崩棟折屋瓦皆飛灰塵迷空星斗莫辨而餘震至今歷三十餘日尙時有所聞四月三日下午五時至七時又復大震三次十六日之震城中繁華之地自四牌均直至五華樓一帶俱成瓦礫即未被火燒焚者傾牆倒壁棟宇委地無論貧富之家無不若是被壓死者城內有九百餘人傷者指不勝屈復查城外鄉村幾于屋舍全傾洱濱尤甚在山麓一帶村廬居住者稍減焉被壓死者全邑計有三千六百三十六人東北諸村一望俱爲邱墟傷心慘目有如是哉考之碑碣聞之父老言大理明正德年間清咸豐年間地亦強震傾壞民舍數百間然未有甚於此日者

## (二) 火災之經過

發火原因雖不一致然地震時在於夜之九鐘許未睡者尙居多數燈火爐火未盡熄滅適逢烈震人盡逃生將易燃物落於火上即生火災查起始者爲倉坪街張姓因備夜餐架上錢繩一束墜於火中因以發火其次爲四牌

坊口牛肉館房屋壓於灶上遂起火燄至仁厚里之范宗營周宗麟兩宅長壽里之李定西宅皆緣逃命不及熄火所致然不過一二間一二院被焚而已延燒範圍最大者爲北街之紙張舖紙張壓於火上遂至不可收拾因大理牆壁全爲石頭砌成震時完全倒塌無封火之可言兼之樑柱盡行露出極易延蔓是以四牌坊直到六牌坊口一帶慘遭回祿即紙張舖所起之火也最奇異者當火光熊熊之時地愈震而火勢愈烈地之表面發生一種極易燃燒之炭輕化合物助之強震時宛如火上澆油微震時如洒松香末於火炬上大理原有消防器具因牆倒土埋不易挖出溝道又多塞閉致救火者以赤手空拳與烈燄奮鬥力竭智盡可無可如何遂使榆城繁華之中心地點竟成焦土而里巷中之朱門大戶亦與茅屋草舍同爲邱墟可慨實甚最危險者如省立師校北面之火迫於廚房東偏之火已近羣壁西南面之火已近楊武愍祠堂與校毘連賴管教人員督同學生奮力撲救方將學校保全自是陸續四夜如德慶昌店楊錫林二家舖後復生火患均因室空人

散死灰復燃故也當十六日烈燄四起之時地表震盪未息鎮守使不避艱險親率官吏兵警竭力撲救始獲熄滅

(三) 水災之經過

大理地形上下關內有狹長形之洱海橫亘其中居民大都聚集洱海之濱村落彌望此次地震海濱一帶極爲劇烈因將海水震盪激成怒潮向岸捲上獅吼雷鳴宛同海嘯海水既退而村落田園廬舍悉被洗盡青之青葱滿目者今已變爲一片沙邱矣故此大地震沿海居民較之倚山結廬者受災尤慘衣食住完全蕩盡所謂一貧如洗者非耶

(四) 震災時社會之狀況

大震災時人民有在家者有在街市行走者在家之人有就寢者有尙未寢者一時震動如舟行大海隨波傾斜各家棟折椽裂牆壁盡倒民居朽者房頭樓板一並落地灰塵彌天對面難識震稍定踉蹌避徙門外或聚集曠地投止不敢近屋壁其既寢而起者身上下無寸縷至親骨肉相呼不得哭聲

震天最險者各家門路皆被倒塌之磚石阻塞不得出其居樓上者欲下而梯已斷或未斷而樓口已寒皆向屋壁缺處冒險逃出霎時間市口火起赤燄飛散落屋即燃以是四面皆有火軍警團營救者顧此失彼奔命不遑天曉火熄延燒約三百餘家人民既驚地震又罹火災皆以得全性命爲幸事而不復存顧惜廬舍財物之想惟坐視其燒燬而已大理彈丸地城鄉內外壓死燒死者計三千六百三十六人鄉間屋宇簡陋倒塌尤甚農人早睡死者尤多大震後在外之人急走回家中途復遇地震或爲未倒盡之懸傾壓家人竟無從省識

### (五) 震災後社會之狀況

震後侵晨出視各處瓦石如山道路阻寒莫辨其爲何街何巷南北正街燒燬過半莫辨其爲誰氏之屋址各處死屍有掘出而橫陳於門前者或蒙以布被或覆以篋色草薦耳中惟聞哭聲太息聲鼻中惟覺塵土氣餘燼氣目中惟見斷壁頽垣殘磚零瓦其屋舍之摧壞而房頭未落者亦空虛無人住



惟各就相近曠地避居比至黃昏市中無一人往來而各街巷之犬吠極長號陰慘不敢聽合計城中公私房屋數萬間無一保全城堞亦無不圯者濱海村落傷殘尤甚人民自大震後閱三十餘日皆露宿風餐因此三十餘日地猶震動不止雖有未落之房頭不得依以爲庇也二十一日晚大雨二十二日忽雨忽晴其遭火災者不惟無屋亦並無被蓋以資露宿之用惟投親朋處同宿或徹夜坐臥曠地中任風雨之侵凌而已

(六) 震災後社會經濟之狀況

震災後無人不受經濟恐慌緣財物震壞燒壞或因遷徙散失即素有積蓄未經震壞燒壞者亦被石土壓積一時取用不得不惟無錢亦并無買處不惟無食品亦並無炊爨之具由鎮守使分令鄰近各縣代運米鹽入城由公廉價出售並分設粥廠施食各鄉則派紳首分頭携款出賑人民得不至餓死並組合內外科醫士分組出鄉施診施藥冀稍復殘廢者之健康然而曠野之中冷露之下得食則拾斷梗爲箸杯盞不備則家人父子更迭而食無

貧富貴賤皆然亦亘古未有之流民圖也

(七) 震災後救濟之辦法

地大震後火災繼起鎮守使率官吏軍團親出救火并派人分巡各街市以備非常次早行文各縣告糴午間召集地方各職紳會商善後方法飭縣訂定善後籌賑章程十八日就傅沐藍三公祠成立善後籌賑會（此處幸未全倒）鎮守使任會長縣知事任副會長以一切事宜不能不集思廣益也設評議會一切款項不能不妥爲經紀也設會計處一切雜項及人役不能不因應指導也設庶務處一切糧秣不能不採集售賣或施放也設糧秣處被壓尸骸不能不集工檢埋以免致疫也設衛生處城鄉道路溝渠及碾磨房瓦石堆塞不能不集工疏鑿以便交通而資急用也設清理處需欸孔殷不能不藉助衆力以資應用也設勸捐處被災情形種種不同不能不切實調查以資考驗也設編查處諸務倥傯文件往來不能不有所司其責也設文牘處是會分部凡九以會長副會長總其成而分職於各部評議會

又各部之指導監督者也鎮守使并飭縣擬訂章程籌設工賑局以工代賑并平工料價格修復市廛預立將來市政之基礎

(八)古蹟之毀壞

大理名蹟不一而足此次大地震在山者無恙餘多毀壞者茲擇尤分述如左

五華樓

在大理城中唐大中十年南詔券豐佑所建(滇繫作晟維佑建)高百尺上可容萬人因燬於兵燹後復重修規模較昔雖小然斯樓爲全城勝概以視岳州之岳陽武昌之黃鶴不相上下今因地震致千餘年古蹟搖動傾倒不知將來如何恢復

崇聖寺塔

在城西北三里塔凡三中塔十六級高三百餘尺左右二塔較小唐開元元年南詔延匠人恭緡徽義造(塔頂有欵識可考)明正德九年地震中塔破

裂旬日復合迄今四百餘年又遭烈震其頂墜落塔之東南角亦爲毀傷頂作傘狀以鐵爲之軸高丈餘徑約五寸繚以銅質傳金之大環若干道有鐵練上下聯綴之軸之上端復有銅塔一高尺餘凡十二級四周鑄佛像現昇藏其頂於玉皇閣

### 宏聖寺塔

在城西南一里高百尺十六級相傳周時阿育王建明李元陽重修泐巨碑嵌入塔之東面今塔震損碑則傾仆

### 浩然閣

在城東六里洱海之濱爲葉榆十六景之一所謂海閣風濤者也清季李必昌觀察重修易其名曰豐樂亭今棟折宇傾舊觀蕩然矣

### (九)地裂處所

南蟠溪上下兩登村中及四面均有雞足裂是日有黑水湧出現水雖乾尙有黑灰細沙

石嶺村東海濱地裂七八處寬約二三寸長約丈餘當日亦有黑水湧出現  
僅留灰黑細沙數堆

甸中村西面田中震裂據云當日有紅水流出現水已乾尙有紅細沙一堆  
五官庄村東北五十步秧田中震裂有十二處長一二尺三四尺不等據云  
當日有黑水流出今有灰黑細沙數堆

古主庄村東南角震裂數處寬一二寸長四五尺不等

下雞邑村東地裂七八處本主廟前亦裂三四處寬四五寸長七八丈深不  
知有幾十七日湧出黑水并灰黑細沙現水乾沙存

白塔邑村東墜壁前地裂四五處寬二三寸長七八丈村內亦震裂四五處  
寬一二寸長二三丈其深不知凡幾十七日湧出黑水并灰黑細沙現水乾  
沙存

菓子園村東北十七日晚園內地壳陷裂寬三四寸長七八尺有黑水湧出  
現水已乾僅有白細沙一層

沙村西北亦震裂數處長短不一深寬亦無幾

小溝尾村北園地內震裂數處據該村人云當日有黑水流出今則已乾僅留有黑沙數小堆

城北村南田內亦震有多數之雞足裂

慶洞庄觀音寺門外過南五十步園地內震裂長三丈餘寬六七寸

雲南大理等屬地震報告

(八) 災情之統計

城鄉各鋪因震災壓斃壓傷男女數目表

鋪別	壓斃丁口數		壓傷丁口數		房屋及塌壁數	壓斃牲畜頭數	絕戶
	男	女	男	女			
東門角前鋪	七	六九	四	二	房四六九三 塌六六五	六二六	
東門普濟鋪	七六	四八			三三八一 四八二二	五五三	一
西門府西鋪	四一	三六	三	六	三〇六四 四二一二	五九九	
驛西鋪	五九	五九	七	八	三七五二 五四五九	三九四	
倉前鋪	三九	七五	十三	十四	三〇七八 四二〇九	四七四	
北王鋪	一二三	一四八	二四	二二	三三九五 四七二六	五六八	四
紙房鋪	六	三	一	二	一〇五七 一五二三	三八一	
南關鋪	六四	七六	七	一	三三三一 三五三八	九四五	
上鄉寺上城沙鋪	二九	三三	一九	七	三三一一 三〇五一		
寺河和江鋪	一六	一三	四〇	二四	二一九四 三一一九		
城河江院鋪			五	四	九一五 一三四九		
慶東郭前鋪					九九四 一四〇三		
中鄉作陽鋪	一一	六	四	三	二五一八 二七四六	二八七	
林石鋪	四六	五七	一一	一九	二八一四 三一〇九	一一四	一
北崇鋪	九	二	六	五	二〇七二 二五〇七	六一	
銀鶴鋪	四	七	一	二	三一七七 三七一二	三四	
龍才鋪	一六九	二二三	三五	三五	一九六〇 二六八三	五三	
陽波鋪	一四九	二〇八	二六	二四	四〇一七 四八三九	四八二	一〇
雞邑白庄鋪	一五五	二五六	二一	二一	二二五四 二五八四	三三〇	一五
鳳岑鋪	一八五	二七五	二六	二八	三六八 四二五七	七三	一五
下鄉生龍鋪	一一八	一一八	一九	三三	二五六五 三八一七	一〇八五	
大昆鋪	五九	五四	一七	一三	二〇四五 三〇四七	二九三	



鄉中	作陽鋪	一二	六	四	三	三五 二七 四六	二八 一四	二八 七
林石鋪	四六	五七	一一	一九	二八 一四	三一 〇九	一一 四	一
北崇鋪	九	二	六	五	二〇 七二	二五 〇七	六一	
銀鶴鋪	四	七	一	二	三一 七七	三七 一二	三四	
龍才鋪	一六九	二三三	三五	三五	一九 六〇	二六 八三	五三	
陽波鋪	一四九	二〇八	二六	二四	四〇 一七	四八 三九	四八 二一	〇
雞邑白庄鋪	一五五	二五六	二一	二一	二二 五四	二五 八四	三三 〇一	五
鳳卷鋪	一八五	二七五	二六	二八	三六 八一	四二 五七	七三 一五	
鄉下	生龍鋪	一一八	一一八	一九	三三	二五 六五	一〇 八五	
大昆鋪	五九	五四	一七	一三	二〇 四五	三〇 四七	二九 三	
美木鋪	九三	八一	四一	二四	五六 〇〇	六二 二二	七〇 七	
妙木鋪	三〇	三四	一四	一二	二七 七六	三三 八七	二九	
軍衛鋪	五六	四一	二三	一一	二八 三八	三三 九三	二八	
太陽鋪	四五	四二	一二	一三	三七 九三	四四 〇一	三二 七	
河尾鋪	三	一	一		五一 五	六四 四		
洱濱鋪	二	四	九	三	一四 二〇	一六 二〇	三	
共計二十七鋪	一六五七	一九七九	三八九三	三三八	七五 九六三	九六 六二九	一〇 二二三	
合計	叁千柒百叁拾陸人	柒百貳拾柒人			陸拾叁間 壹萬零壹 玖萬陸千陸 百壹拾玖坊		肆拾柒戶	

附 一、大理人口總數據民國十三年調查共八萬三千一百五十六人  
 二、本表壓傷丁口指受重傷者而言連輕微傷者併入共有  
 七千二百六十丁口

注 三、受災戶數共三萬九千七百三十一戶  
 四、本表依據大理縣知事喻宗澤十四年四月二十日報告所製

城鄉火災戶口表

街別	被燬房舖		被災戶數		被災丁口數		燒斃人數
	舖	房	戶	數	丁	口	
衛市口南	舖四十六間	住房十二間	四十四戶	一二三	九八	男一丁	
衛市口南	舖四十三間	住房十三間	四十一戶	一一九	八八	男一丁	
衛市口上	舖三間		三戶	一七	九		
衛市口上	舖五間		五戶	七	一三	男一丁	
衛市口下	舖十九間		一十八戶	三八	四一		
衛市口下	舖十六間	住房二十八間	二十五戶	六五	四七	女二丁	
倉平街下	舖一間		一戶	一	一	男一丁	
魚市口下	住房三間		一戶	三	三		
仁厚里	住房七間		二戶	九	一一		
塘子口北	舖三十間	住房九間	三十一戶	七五	七四		
塘子口北	舖二十九間		二十九戶	七一	六一		
塘子口下	舖六間	住房十二間	十戶	二〇	二一		
塘子口下	舖十五間	住房十五間	十三戶	一八	一二		
青炭處	住房九間		三戶	六	一三	女二丁	
塘子口南	舖四十五間		四十三戶	一〇四	四九	女一丁	
衛市口	舖二間		二戶	六	三		
塘子口南	舖四十五間		四十五戶	一〇五	七一		
四排坊口	舖二間		二戶	一〇	九		
四排坊下	住房五間		五戶	一二	二一		
中城外庄	住房十五間		十一戶	二五	二八	男二丁	
總計	舖三百零二間	住房一百二十八間	三三四戶	八三四	六七三	男六丁	女十三丁

本表依據大理縣知事喻宗澤所調查

## 鳳儀縣

鳳儀自三月十五日起兩月有餘地頻頻震動尙未休止每日夜數十次或數次強震弱震不等十六日早大震一次至晚九時突然大震約經三十餘分鐘城內城牆縣署監獄民房無一倖免城南街王姓同時發生火警紅光燭天延燒各處繡衣街一帶完全被燬滿城哭啼之聲慘不忍聞全縣壓斃人民一千二百一十五丁口壓傷五百五十二丁口城南樂和村倒影碑兩處平地湧出紅水兩股冲壞田廬沿海村落水淹沙埋受禍更慘尤可慘者震後一二日天氣忽變愁雲慘霧瀰漫太空冰雹交作寒甚嚴冬斯時全縣人民正在風餐露宿加以嚴寒因之染成疾病者不一而足而死亡牲畜骨肉暴露臭氣薰蒸亦係致病之原因以故殘喘呻吟觸處皆是據大理傳教韓牧師云「余到鳳儀觸目景况亦不下於大理房屋夷爲平地極目四望只餘殘缺城垣鮮有高至丈許者因多震倒只存基地」即可想見其災情之重矣茲將受災實况分區彙述於后

(一) 治城區

四城樓俱震倒上無片瓦椽崩棟折椽子斜掛虛空往來經過異常戰慄城牆周圍倒平者約計在四分之三以上寺廟公所衙署暨各機關以及民房舖面大都倒平僅西正街兩路舖房表面上較爲可觀至內部均有傷損其餘各街道望之已不成形城中人民計九百餘戶壓斃男女共七十七命受傷者百餘人幸起震之日最初烈震爲時尙早若夜深熟睡正不知如何死傷初次烈震後地中不時如雷吼接連震動不止此後人民均擇曠地或在街心食宿日晒夜露僅以草席篾笆略爲遮蔽即在官吏不過結草爲篷聊以棲身

(二) 城東區

城東區大小共有十一村就中華營清樂長發三村受災最重屋宇幾於全數倒平存在者無十之一甚至柱脚朝天牆根甃石翻出數丈巷道阻塞門戶不能辨認受禍之慘可想而知以故華營村壓斃男女至一百五十二命

清樂村壓斃至一百一十一命長發村壓斃九十九命其受傷者姑不具論但其中身受重傷至今尙未愈者情殊可憫牛馬豬羊壓死無算臭不可當谷米財物之毀壞徒喚奈何其瀾曲麻地漢邑許長庄科河西永樂雲浪母猪箐等九村同屬東區亦受災極重不過比較前三村稍有差等。壓斃男女已共在一百五十八命

### (三)城南區

城南一區大小共有十二村類皆依山結寨土質較良水澤便利人民自耕自給習以爲常別無遠謀中人之產間或有之大戶絕跡自近年來迭被盜匪搶擄雖稍有存積者早已搜盡十室九空加以頻年歉收食衆生寡艱難疾苦不問可知上錦場一村該搶匪猶乘其危日暮攔入不論原有傾斜房屋以及新結草篷恣意放火燒斃六七命中有一老人年八十六全體燒爲焦殼在露天中越日乃死殊不忍言富樂村震後亦被匪燒搶殺害一命至因震災壓斃城南全區共計九十五命

#### (四) 城西區

城西區偏在西陲半在山半在野村落較多大小共二十六村雜有土民其山居者向以樵採營生自食其力困苦甚此次震災雖較爲微然全區已壓斃三十五命各村均有破壞損傷將來補葺亦頗不易以該區居民過於貧苦故也

#### (五) 城北區

查此次災情城北區所受極重如班庄一村人煙稠密房屋鱗結一經震動概行倒平雖存有數院墻垣瓦疋概歸烏有所以壓斃人數至二百一十七命之多受傷者不計牲畜亦壓死甚夥上蒼甸一村僅二十餘戶壓斃男女至十五命高蒼一村人戶不滿三十壓斃至十餘命下蒼甸千戶營兩村爲該區最小村落亦壓斃至二十六命小湖西一村寥寥數戶亦壓斃五命兼以震後湖水暴漲該村豆麥全行淹沒竟有來城沿街乞食者情狀之慘至斯爲極總之該區大小共十五村壓斃男女至四百三十六命所受虧損不

待繁述

(六) 八村區

該區土質堅硬水源缺乏勞動生活居大多數間或小本營生必須遠出他方終歲勤勞僅足以顧一家之衣食現值米珠薪桂生計之難篋以加矣此次該區受災雖較爲輕微而全區共壓斃三十二命現全區房屋無一完善者所有災民更難上加難

(七) 紅崖區

該區自上年臘月股匪入街燒搶四面民房大半化爲灰燼所遺留者又經此次震壞頹垣敗壁不堪寓目其餘村市雖不至如斯之慘亦互有損傷不能如常居處在殷實之家尙可陸續修補而一般窮民無術可施惟有仰天自歎破屋終身計該區共壓斃男女十九命較諸尋常亦屬極大災情

(六) 災情之統計

雲南大理等屬地震報告



# 鳳儀縣地震狀況表

縣儀鳳	分縣
災被縣全	地點
未至今南 一昨起 一昨起	起止時間
自三月十五日 午前十 一時起 至今南 未休止	次數
三月十五日 日午前十 一時一次 午後七時 一次九時 一次十六 日午前十 時一次七 時一次十 時三次午 後二時一 次七時一 次九時約	微震或弱震情形 強震或烈震情形
微震弱震時 有屋內人知 覺屋外人不 知覺或坐五 人知覺行動 均搖動或 人不知覺 倒塌者	起止地點
鳳儀周圍 均有震動	震域長若干 里寬若干里 山川狀況
三十餘里寬 震裂寬三四寸 震域接連 雲霄川兩縣 南部震域接 連彌渡西部 震域接連蒙 化漾濞兩縣 北部震域接 連大理	現在地面 路連田中多有 震裂寬三四寸 七八寸尺餘 等長四五尺七 八尺至數丈止 山之山崩倒在東 雁龍王廟距城 二十餘里高三 十餘丈長十餘 丈至原有江河 堤岸

十時三  
十二時  
十七日一  
二次二時  
一次七時  
一次至四  
二十九日  
日午三十  
或五六次  
不等至三  
十九日以後  
至今日夜  
數次或十  
餘次平  
未休止

附一全縣人民歷斃男女共壹千貳百壹拾伍丁口  
記一受傷人民男女共伍百伍十二丁口

## 鳳儀縣震災情況表

區別	戶數	歷斃人數	受傷人數	房屋損壞情形	現存丁口	極貧戶數
城中區	一千零四十七	四十五丁	二十三丁	倒平十分之四 損壞十分之二 傾斜十分之四	二千五百五十三	六百七十四
東區	九百二十五	二百三十九丁	五十五丁	倒平十分之七 損壞十分之一 傾斜十分之二	二千三百一十一	五百四十四
南區	八百六十八	三十八丁	九十二丁	倒平十分之四 損壞十分之二 傾斜十分之四	二千四百一十六	七百二十七
西區	一千零四十五	十六丁	七丁	倒平十分之三 損壞十分之四 傾斜十分之三	三千一百八十七	八百零二
北區	一千零五十三	一百九十六丁	八十五丁	倒平十分之七 損壞十分之一 傾斜十分之二	三千二百七十三	五百五十七
		二百三十九口	一百一十六口		三千四百五十九	三百五十一

每五六次  
不等至三  
十九日以後  
至八日夜  
數次或十  
餘次幸  
未休止

附一全縣人民罹斃男女共壹千貳百壹拾伍丁口  
記一受傷人民男女共伍百伍十二丁口

鳳儀縣震災情況表

區別	戶數	壓斃人數	受傷人數	房屋損壞情形	現存丁口	極貧戶數	貧戶數
城中區	二千零四十七	四十五丁	二十三丁	倒平十分之四 損壞十分之二 傾斜十分之二	二千五百五十三	六百七十四	三百一十六
東區	九百二十五	二百三十九丁	五十五丁	倒平十分之七 損壞十分之一 傾斜十分之二	二千三百八十一	五百四十四	二百二十
南區	八百六十八	三十八丁	九十二丁	倒平十分之四 損壞十分之二 傾斜十分之四	二千四百一十六	七百二十七	七十
西區	千零四十五	十六丁	七丁	倒平十分之三 損壞十分之四 傾斜十分之三	三千一百八十七	八百零二	一百五十五
北區	千零五十三	一百九十六丁	八十五丁	倒平十分之七 損壞十分之一 傾斜十分之二	三千三百七十二	五百五十七	三百五十一
八村區	七百八十七	十八丁	十九丁	倒平十分之三 損壞十分之二 傾斜十分之二	二千五百八十七	五百六	
合計	六千四百三十二	二千二百一十五	五百五十二		二萬三千三百九十九	四千三百零五	二千二十七

附一 所報現存丁口數目係除上中戶外據實填報

一 極次貧係按照各區保董及各調查員照實填報

一 房屋損壞情形係按照受災輕重據實填報

一 全縣財產損失約在捌百餘萬

一 本表係依據鳳儀縣知事虞敏報告可製

## 賓川縣

賓川位於大理之西鳳儀祥雲之北三月十六日午後九時感受劇烈之震災城內災情較輕而城墘已震倒數丈四城樓均崩塌飛落衙署民房均有倒塌幸未壓斃人民至於四鄉災情以普和向陽南村下和青山挖色等村爲最重沿洱海一帶之村落及賓居牛井各街房屋多被震壞統計全縣共壓斃七百四十五丁口壓傷二百八十六丁口房牆傾倒者共計二千四百六十餘戶牛馬什物之傷損實難數計尤可慘者海東玉龍村及海南耆內南村尊庄等處地震尤加以火災共燒燬瓦草房八十六所被災戶數計六十戶之多被災難民共三百三十九丁口又康廊挖色菴村三者去歲水淹成災秋收頓減今歲豆麥又欠成熟雖有成熟爲數無多自遭此奇災之後所積糧秣概被淹埋半尋草根樹皮爲食嗷嗷饑民將有坐以待斃之勢茲將該縣災情列表統計如左

雲南大理等屬地震報告

# 賓川縣震災情況表

區者別	歷斃		附記
	丁	口	
中區上直五者	四	四	
中區賓西者	四	一一	
中區賓東者		二	
南區排營者	九三	七六	本者中以普和村受災最重共歷斃七十七丁五十一口
南區海東者	一一三	一〇〇	本者中以向陽村受災特重共歷斃三十五丁四十一口
南區海南者	八〇	七九	本者中以南村下和村受災特重南村歷斃二十三丁二十二口下和村歷斃二十五丁二十三口
西區茄村者	二	二	
西區挽色者	四七	五九	本者中以挽色村受災特重歷斃十八丁二十三口
西區康廓者	二九	三一	本者中以青山村受災特重歷斃二十二丁二十口
北區牛西者	一二	一一	
北區牛東者	一		
合計	三六四丁	三七六口	

附記 以上各村共歷斃男女染百肆拾伍丁口歷傷者約在式百捌拾陸人至房牆一項全行傾倒者共壹千壹百叁拾餘戶半倒及歪斜者共壹千叁百叁拾肆戶(本表依據賓川縣知事李藩所報告)

## 彌渡縣

三月十六日午前六時地震數次自北而南嗣後隔時震動勢極輕微至午後九時大震動非常劇烈經數分鐘之久至十七十八十九等日不時微動檢查城內外舖戶房屋共二千四百餘間全毀者計六百餘間約合全數十分之六幸得保全者不過十分之一城內居民壓斃男二十三丁女二十口共四十三人負傷男女各二十五丁口統計全縣壓斃一百二十九丁口壓傷一百六十三丁口新建防匪土城及四角碉樓全行傾圮縣署監獄警所學校公倉廟宇均已倒塌四鄉災情近城之村落姚旗營全村毀壞十分之九所存者不過十分之一死者四十餘人村外著名之永渡石橋業已震毀附近地面震烈數丈裂縫寬達數尺又彌渡北邊向日原爲乾地震後水湧平地無從宣洩現已變爲海矣茲將該縣受災情況列如左表



# 彌渡縣震災情況表

住址	震倒房屋間數	負傷丁口數	壓斃丁口數
城中鄉第一保	六三八	三丁 五口	二丁 四口
城中鄉第二保	九九八	一六 七	一二
城中鄉第三保	一四六	一口	二丁 二口
城中鄉第四保	五六	無	無
城中鄉第五保	五三四	六丁	五丁
城中鄉第八保	四四九	九丁 十九口	一丁
中鄉第九保	一〇〇一	九丁 十九口	二丁 三口
中鄉第十保	五三四	十八丁 二十四口	二十二丁 二十口
中鄉第十一保	一一六	一丁 二口	無
中鄉第十二保	一八一	三口	無
中鄉第十三保	一七二	一丁	五口
中鄉第十四保	五二	無	無
中鄉第十五保	二八一	一丁 一口	三丁 四口
中鄉第十六保	二一八五	二丁 五口	四丁 九口
合計	壹萬零貳百柒拾陸間	六十一丁 一百零三口	五十七丁 七十二口

附記

本表係依據彌渡縣知事王家修報告所製



## 祥雲縣

三月十六日午後九時地面大震城內外舊破房屋均已倒塌其新建築較爲堅固者墻壁大概開裂傾斜樑柱亦多欹側壓斃者兩人受傷者二十餘人接近鳳儀彌渡一帶村落稍舊之房屋皆震倒統計全縣壓斃人數二十一丁口壓傷人數十九丁口

## 鄧川縣

三月十六日午前六時地震一次稍重重午後九時又震一次極重嗣後連日小震濱洱海之江尾海潮河馬廠一帶及東區寅塘里因上年水災墻基受淹此次地震多有倒塌統計全縣壓斃者一人受傷者二十三人

## 蒙化縣

三月十五日午後十點鐘地微震動自西南起走向東北約歷一分鐘十六日午前七時又震約經三分鐘午後九時大震約經十分鐘同時又繼震兩次每次祇數秒鐘十七日午前五時又震一次約經兩分鐘城內縣署照壁文廟照

壁西城古樓屋脊均震倒又西面城堞民房墻壁亦間有倒塌者居民當初震時即逃避空場所以幸未傷亡嗣後連日磨續小震自始至終均係先鳴後震聲響頗大據該縣官紳正式來電幸未成災

以上七縣就中以大理鳳儀受災最重賓川次之彌渡次之祥雲最輕鄧川蒙化幸未成災茲再依據滇西李鎮守使之調查及災區各縣知事之報告列爲一表以資比較

## 重要文電彙錄

大理李鎮守使巧電呈報大理銑日地震勢甚劇烈加以  
風狂火警等情祈賑濟由

萬急滇省長鈞鑒並請電局抄送各機關刪日下午大理城鄉地震約二三分鐘銑日晨午時有微動均以時當春令往年恒有無甚驚異至下午九時忽起劇烈震動如天崩地坼經數十分鐘全城官署民房廟宇同時傾圮機關人員及人民被壓斃者甚多移時火起多處職使立即督率官兵出署引導人民尋避安全地點分頭竭力救火而地動未息狂風繼起火勢愈烈延至篠晨始熄被燬舖房約數千百家屋宇幾全城倒平被壓死者正在挖尋未悉確數鄉間受災亦重又聞鄧川鳳儀同時被災詳情尙未據報地心時動時止刻尙未已人民露宿曠地無衣乏食老弱悲號婦孺飲泣目覩心傷難爲圖狀現正趕籌賑卹按埋屍骸收拾瓦礫欲圖秩序恢復恐非旦夕所能奇災浩劫自古未聞職使被命邊鎮自愧薄德無才不能仰體鈞意表率官民省身修德感召天和

親此禍殃心腸中裂惟有仰懇迅予罷斥俾知警惕而弭災變臨電無任悚惶  
餘容續陳鎮守使李選廷叩巧印(三月十八日)

電令大理李鎮守使暨下關分銀行撥款賑濟震災人民  
由

萬急大理李鎮守使喻知事各法團並轉賓川漾濞彌渡鄧川鳳儀及鄰近  
大理各知事前鹽運使趙毓衡先生均覽李使巧電悉大理一帶地震成災  
閱之震悼亟應趕辦急賑督資救濟除電下關分銀行速撥款叁萬元以濟  
急需外所有災區各地方公款積谷均准一律提用即請毓衡先生會商李  
使督同各知事法團迅速籌辦賑卹並仰鄰近災區各縣地方官迅購糧米  
運往接濟務使災民暫得棲息無任流亡是爲切要仍將辦理情形隨時報  
核省長唐智印(三月二十日)

萬急下關富滇分銀行覽大理一帶地震成災亟應籌辦急賑仰速撥款叁  
萬元逕交李使以濟急需仍具報查核省長智印(三月二十日)

## 附三月二十日省務會議議案

一大理李鎮守使電陳大理鳳儀鄧川等處地震成災情形案  
議決

(一)由政府飭令下關分銀行先行撥款叁萬圓辦理賑務

(二)電令大理鎮守使縣知事及各法團共同籌辦賑恤事宜地方公款公穀均准提用并由政府特派前鹽運使趙鍾奇就近會同李使認真辦理

(三)電飭賓川漾濞彌渡及鄰近各縣運米前往接濟

(四)通電各省請予賑濟

### 鳳儀縣知事巧電呈鳳儀地震情形請撥賑濟由

滇省長唐鈞鑒鳳儀刪日接連地震均尙輕微忽于銑日未時來勢異常劇烈約十分鐘之久大有天崩地陷之勢哀聲動天慘不忍聞全縣倒塌民房及傷斃人民無數城署監獄均一律搖倒現暫假曠地辦公因震仍未息民心惶恐露野爲家誠爲自來未有奇災惟哀鴻道路不忍寓目除一面維持防範集紳

設立籌備善後處委紳調查妥爲撫慰一面暫由平糶項下撥谷出售以維現狀外無如災重區廣待哺嗷當此舉辦一切善後動需款項而地方貧瘠維掘早窮竊恐此災非只鳳儀一縣究應如何撥款賑濟修理城署以拯災黎而資棲止之處伏候示遵其被災詳情容俟查明再行續報謹先電陳知事鈞巧印

(二月十八日)

大理李鎮守使號請呈報大理震災情形請迅撥鉅款匯榆趕辦急賑由

萬急滇省長鈞鑒巧電諒邀鈞覽大理地方劇烈震動繼以大火燎原慘目傷心難爲圖狀連日檢埋屍骸撫慰難民城內萬家烟火已成一片瓦礫四鄉有全村傾倒闔家被壓無人檢理者絡繹據報死者未能就土臭氣燻蒸生者露宿曠地泣飢號寒哀哭之聲不絕于耳悲慘之狀難寓于目現雖捐廉提倡趕籌急賑并組織善後籌賑會合力補救車薪杯水無補萬一各處呼籲緩不濟急惟有仰懇鈞署俯念此次災變爲亘古浩劫哀此子黎迅賜撥發鉅款即日

電匯來榆俾交地方所組臨時團體趕辦一切善後庶已死人畜即日悉數檢埋免致積成疾疫生者稍沾澤潤免致流離失所邊地軍民官吏稍減罪戾同戴高厚實無既及臨電迫切伏乞示遵鎮守使李選廷叩號印(三月二十日)

**大理李鎮守使咨電呈報蒙化縣地震情形由**

雲南省長唐鈞鑒據蒙化縣李知事電稱刪日地微震自西南至東北銑日午後九時大震屋宇搖播縣署及學宮照壁西城樓脊均震倒民房亦有倒塌者各區如何查明再報等情謹電呈查核鎮守使李選廷叩號印

(三月二十日)

**電覆大理李鎮守使咨號兩電暨鳳儀虞知事巧雷併案**

**趕辦大理一帶震災賑濟由**

萬急大理李鎮守使趙前運使覽咨號兩電暨鳳儀虞知事巧電均悉咨電計達此次地震成災先後據報者已有大蒙鳳彌四縣其附近該四縣者曾否同時被災及其災情如何應速分頭派員確查加入被災區內督同地方

官紳組織團體認真賑撫并將被災各縣傷斃人民倒塌房屋暨一切損失確實數目陸續電呈核辦現在災區甚廣前由下關分行提撥叁萬元已否收到情形如何據實核計電覆酌奪仰即遵辦並速轉各該縣遵照省長唐養印(二月二十一日)

### 內務司呈轉彌渡縣篠電該縣地震成災情形由

雲南內務司請轉省長鈞鑒職縣銑日地震數次其間以下午十鐘尤烈房屋倒塌無算人民死傷亦衆知事與人民均各露宿篠日早仍震動不休洵屬亘古奇災除詳情俟查勘續陳外合先電呈知事家修叩篠印(三月十七日)

### 電覆彌渡縣呈報該縣震災情形由

急下關局速送彌渡縣王知事覽內務司案呈據該知事篠電該縣地震成災閱之深堪憫念應飭會紳速提公款積谷暫資賑濟並就近商承李使趕辦急賑勿任災民流離是爲切要仰速遵辦報核省長唐馬印

(三月二十一日)



## 電飭大理李鎮守使併辦彌渡震災救濟由

急大理李鎮守使趙前運使覽智電計達茲據彌渡王知事篠電該縣地震成災等語查此次地震災區甚廣應由該使等就近派員查明被災縣分併案趕辦急賑以視同仁除電飭會紳速提公款積谷賑濟外合再電飭遵辦  
省長唐馬印(三月二十一日)

## 大理李鎮守使敬雷籌辦大理震災情形由

急雲南省長鈞鑒智電奉悉大理縣屬已組成善後籌賑會分設評議清理物產糧秣勸捐編查各股舉定昌紳分任進行連日檢埋屍骸將達三千人城鄉瓦礫如山被壓人畜總數急難盡悉機關人員及城鄉人民均係露宿刻正清除地方分別安置巨災之後公私損失一空食米尤爲恐慌現飭環接各縣墊購糧米運榆賤價出售無力購買者另設粥廠以資救濟本年月街仍通布各處照舊趕集以期稍復市面此榆屬辦理情形至鳳儀一縣已電商趙前鹽運使督飭官紳妥籌趕辦其他各縣迭催調查尙未據報餘容續呈鎮守使李選

廷叩敬印(三月二十四日)

電覆大理李鎮守使敬電籌辦大理震災情形文

急大理李鎮守使趙前運使覽敬電悉并據大理議參兩會暨紳民等呈同情大理震災既經組合分股舉員分任進行并將本年月街通布照舊趕集籌辦甚是應准照辦餘併如電辦理仰即遵照飭知省長唐卅印

(三月三十日)

賓川縣李知事感電呈報縣屬震災情形祈核飭由

雲南省長唐鈞鑒職縣於三月十六號午前七時地震午後九時以至十七號連震八次非常劇烈全縣通計房屋震倒十分之二壓斃人民二百餘丁口災情以牛井康廊挖色海東海南等處爲最重自後連日均微震動近尙未息除飭各耆詳細查報再行彙報請卹外合先將災情電祈

鑒核飭遵賓川縣知事李藩叩感印(三月二十七日)

覆賓川縣感電呈辦該縣地震成災情形請核飭由

賓川李知事感電悉該縣地震成災已據李使電呈當經彙案電飭查遵迭電就先後准撥陸萬元賑款內分別各屬災情輕重秉公配發賑濟并飭分令遵照在案茲據電呈前情仰即遵照督紳趕將被災區內傷斃人民倒塌房屋暨一切損失切確實數目報由李鎮守使統籌辦理事關災賑勿稍違延省署卅印（二月二十日）

大理官紳士民有電呈蒙頒賑款三萬元擬懇先給大理籌賑會俾得趕辦急賑并懇撥鉅款以籌善後由

滇省長唐分送大理鎮守使李鈞鑒頃奉鎮守使轉到省長賀電蒙先發三萬元施放急賑仰荷鴻慈感激零泣查榆屬此次死亡人口數千牲畜數萬廬舍傾燬物產蕩然雖蒙鎮座竭力維持而以災情奇重百倍他屬非有鉅款不能將事被災後公私赤立無可提撥瘡痍滿目束手無計現蒙頒發三萬元擬懇先給大理籌賑會俾得趕辦急賑收拾傷殘并懇續撥款以籌善後同戴高厚實無涯埃臨電無任迫切大理闔邑官紳士民同叩有（二月二十五日）

大理李鎮守使宥電呈蒙撥賑款三萬元當具領趕辦一切惟災情大需款甚多乞續頒款籌賑由

急滇省長鈞鑒敬電諒邀鈞覽蒙撥賑款三萬元并准財政司電當飭關行照撥榆屬具領趕辦一切惟災情浩大需款甚多又鳳儀同受巨災伏乞續頒款項分發籌賑無任籲懇待命鎮守使李選廷叩有印(二月二十五日)

分電大理李鎮守使下關分銀行加撥賑款三萬元賑濟災民並令富滇銀行由

萬急大理李鎮守使趙前運使覽宥電及榆官紳士民有電均悉前撥賑款三萬元既據遵電飭撥趕辦甚慰惟災情甚大區域復廣特再飭關行加撥叁萬元具領連同前款共六萬元責成該鎮守使主辦一切即查遵迭電會同官紳併案統籌各災區災情輕重酌量賑濟以昭公允除特派李參贊伯庚尅日馳赴被災地方代致慰問暨會同該使等籌商辦法并通電各省各友邦募捐賑撫外仰即遵照督飭各屬漏夜趕辦仍將災情照繪圖相寄呈

核辦省長唐世印（三月三十日）

下關富滇分銀行覽前飭撥賑款三萬元已據李使電覆收到惟災情甚大區域復廣應再由該分行加撥三萬元以資接濟仰速遵照辦理省長唐世印（三月三十日）

雲南省公署訓令第八五一四號

令富滇總銀行

查大理鳳儀蒙化彌渡等屬地震成災當於得電後由署電飭下關分銀行撥款叁萬元交李使迅辦急賑在案茲聞災情甚大區域復廣應再由該分行加撥叁萬元以資接濟除分電外合行仰該總行即便遵照此令

省長唐繼堯

中華民國十四年

四月

一日

大理縣巧電呈報縣屬地震情形由

急分送雲南省長各司長縣越道尹鈞鑒銑夜縣治地震劇烈繼復大火房舍

傾燬人民傷亡尙難確計縣署廟宇及監獄全倒人役監犯壓斃及乘時脫逃者甚多洵爲曠古奇災現正趕辦善後餘容續詳大理縣知事喻宗澤叩巧印

(三月十八日)

**電覆大理縣巧電該縣地震情形已飭李使趕辦急賑由**

大理喻知事巧電悉該縣地震後復遭火災曾據李使電呈當於卅日電飭趕辦急賑并督同速提公欸積谷賑濟在案仰速遵照前電商承李使妥辦報核省長唐東印(四月一日)

**雲南省議會擬定賑濟大理等縣震災辦法五條咨請省政府查照辦理由**

雲南省議會爲咨請事案據本會議員趙秉彝彭嘉猷先後報告大理等屬此次震災情形到會當於三月二十五日召集在省議員開茶話會討論僉謂此次大理地震兼受火災附近鳳儀鄧川等屬亦同時波及實爲前此未有之浩劫房屋盡成瓦礫人畜壓斃無數聞者酸鼻受者何堪雖承政府撥款三萬元

暫資賑濟徒以災情浩大杯水車薪無補萬一茲擬定賑濟辦法五條一請政府由下關分銀行於前撥三萬元之外再加撥十萬元速發賑濟二被災各縣所征田賦應一律提出辦賑其未征者全數豁免三請政府通電中央各省及各友邦廣爲募捐四通電鎮守使及各縣知事將被災情形照相繪圖分別寄交本會以便彙印廣爲勸捐五由本會通知各法團各名流開公氏大會公舉職員設立籌賑事務所除四五兩條由本會逕行辦理外其一二三各條應請政府俯念災情奇重特沛恩施迅予分別辦理以救子遺等語一致可決在案所有議決各由相應備文并照抄趙彭兩議員報告咨請貴公署查照辦理此咨

雲南省長唐

副議長張士麟

議長趙世銘

副議長李相家

# 咨覆省議會已如咨分別派員撥款勸捐賑濟大理一帶 震災情形由

雲南省公署咨第八四八一號

爲咨覆事案准

貴議會咨據本會議員趙秉彝彭家猷先後報告大理等屬此次震災情形擬定賑濟辦法五條經會可決一案際原文有案不錄外後開相應照抄報告咨請查照辦理附抄報告二件等由准此查大理一帶地震成災前據李鎮守使巧電暨大理鳳儀彌渡蒙化四縣知事先後電呈迭經電飭李鎮守使及派趙前運使督同被災各縣地方官紳速由下關富滇分銀行撥款三萬元并准提用地方公款積穀趕辦急賑在案嗣聞災情甚大區域亦寬復經電飭下關富滇分銀行續撥三萬元接濟并特派本署李參贊伯庚尅日馳往被災地方代致慰問仍會商李鎮守使趙前運使督同被災各縣地方官紳統籌辦法賡續辦理勿使流離并一面通電各省及各友邦廣爲募捐



賑撫亦各在案茲准咨前由查咨列賑濟辦法五條核與本署先後籌辦情形大致相同除辦法五條內相同之點業經辦理有案不議并將其各條俟該使等將各項情形調查確實呈復再爲酌核辦理暨抽存報告書備查外相應備文咨覆

貴議會查照此咨

雲南省議會

雲南省長唐繼堯

中華民國十四年

四月

一日

大理鎮守使李選廷儉電呈據鳳儀虞知事巧電稱鳳儀地震劇烈全縣城署民房一律倒塌應如何撥款賑濟祈示遵由

滇省長唐鈞鑒據鳳儀縣虞知事電稱鳳儀昨日接連地震均尙輕微忽於銑日九時劇烈震動有如天崩地陷哀聲震天全縣城署監獄民房一律倒塌除

集紳籌備善後并由平糶項下撥谷出售以維現狀外應如何撥款賑濟并修理城署之處伏候示遣等情查鳳儀地震時間及被災情形均與大理相同惟幸尙無火災除飭將被災戶數詳細查明册報再請撥款外理合電呈查核鎮守使李選廷叩儉印

(二月二十一日)

### 電覆大理李鎮守使儉電鳳儀震災已電飭遵辦由

急大理李鎮守使趙前運使覽電悉已據鳳儀虞知事電呈當經彙案電飭遵辦在案應速查遵前電辦理至積谷一項曾於卅日電准提用來電稱撥谷出售自是尙未到卅電惟該縣積谷前於民國八年因各屬災荒經前財政廳呈准通令糶賣現在曾否買還或仍將糶銀放商生息均未據聲叙明白如已買谷還倉究有若干應飭遵照卅電悉數提出賑濟勿庸售價如仍放商生息速將本息取還分別被災輕重認真散放是爲切要仰速轉飭遵辦仍將遵辦情形報核省長唐東印(四月一日)

電委李選廷爲大理鳳儀震災善後督辦趙鍾奇李伯庚

# 爲會辦由

急大理李鎮守使趙前運使本署李贊參均覽茲委李選廷爲大理鳳儀等處賑災善後督辦趙鍾奇李伯庚爲大理鳳儀等處賑災善後會辦合亟電令遵照省長唐文印（四月四日）

## 致各省爲大理鳳儀等屬震災募捐電

北京段執政各部總長國民黨中央執行委員會善後會議上海唐少川先生章太炎先生褚慧僧先生奉天張雨亭先生廣州大元帥府留守各部院長各省軍務督辦督理省長各特別區各都統全國省議會各報館各教育會農會商會均鑒滇省大理鳳儀蒙化彌渡等屬於三月十六日下午九時地忽大震海立山崩天驚地圻房屋傾圮全城盡成瓦礫人畜死傷觸處無非屍體大理一屬同時兼受火災狂風肆虐烈焰騰威繁盛街衢悉付焦土人民露宿風餐忍飢受凍呻吟痛楚慘不忍言繼禔親茲禍殃心胆摧裂竊聞立已立人仁者之宏願救苦救難釋氏之慈悲災餘黎民難免爲溝中之瘠樂善君子寧忍作

壁上之觀伏輩量力解囊共襄善舉仁漿義粟幸分潤潤於西江結草啣環當圖報於南國矣除由本省盡力籌措巨款趕辦急賑外謹此電陳俾候回示雲南省長唐繼堯叩支印（四月四日）

大理縣全體官紳勘電呈讀省會有電政府加撥十萬元  
懇迅頒明令卽賜施行俾劫後遺黎稍慶復蘇由

雲南省長議會鈞鑒讀省會有電軫念災黎允求政府加撥十萬元並將田賦罰金提留辦賑未征者一律豁免暨通電國內外勸捐各等因仁聞義舉同爲感泣伏懇省長迅頒明令卽賜施行俾劫後遺黎稍慶復蘇共戴高厚榆屬死亡人口清出者三四千傷者無算牲畜數萬頭廬舍概行傾燬慘目傷心急難盡述刻正編製表冊分別拍照卽日郵呈大理縣全體官紳同叩勘印

（三月二十八日）

大理李鎮守使卅日電請續撥鉅款俾得斟酌災情輕重  
先發各縣趕爲籌辦由

萬急雲南省長鈞鑒養電奉悉榆屬經督飭官紳組成善後籌賑會施散急賑  
趕辦善務刻正查編表冊惟全縣被災損傷極鉅前頒三萬元據該縣官紳以  
情形急迫迭誰先發並准財政司墊發交喻知事承領已飭下關分行照給賑  
卹另電詳陳次爲鳳儀已迭商趙前運使照榆屬辦法并參酌地方情形妥籌  
辦理又次爲彌渡賓川迭今令查現始據報災情較大鳳爲輕已飭回官紳趕  
組團體籌賑又次蒙化祥雲受災較輕亦飭妥爲賑撫其他各縣先後據報尙  
未成災除派員分頭調查督催各該官紳上緊籌辦外查災區既廣損失甚重  
編查彙報稍需時日擬懇續撥鉅款俾得斟酌輕重先發各縣趕爲籌辦免致  
流離失所是否伏乞示遵鎮守使李選廷叩卅卅印（三月二十日）

## 大理議參兩會及全體紳民卅日電請續撥款項俾趕籌 震災賑卹由

分送雲南省長省議會鈞鑒迭電諒邀鈞覽榆屬蒙鎮守使督飭縣長組成善  
後籌賑會城鄉每日集工二千餘檢埋尸骸將至四千牲畜以萬計清除溝渠

道路賤價公賣米鹽分設粥廠分發出鄉施放急賑并由醫藥會分往各鄉施診刻正籌議工賑辦法計旬日內用款將達叁萬元而積穀將罄鄰縣代購糧秣無款付價地方仍不時震動疾風驟雨大雪時候殊奇人民露宿曠地飢寒交併疾病日增傷殘呻吟目不忍觀非速得鉅款無法救濟伏懇俯查迭電續撥款項俾得趕籌賑卹臨電無任迫切之至大理議參兩會及全體紳民同叩  
卅印

(三月三十日)

大理李鎮守使卅一電呈大理被災後辦賑情形請續撥鉅款俾便督飭所屬妥籌賑恤由

萬急雲南省長鈞鑒大理自銑夜被被災巧日督飭官紳組成善後籌賑會城鄉集工趕製棺木檢埋尸骸將達四千牲畜萬數號馬等日以後清除道路溝渠消除危險建築賤價公賣米鹽分設粥廠分組出鄉施散急賑并組合內外科醫士分往城鄉施診刻又籌議工賑辦法并逐細編查造報據該官紳等報告此旬餘間分頭并舉用款已達數萬而傷殘疾病及惇獨無依者嗷嗷遍

野非續得鉅款無法救濟值此環接縣邑同被巨災本地無可募捐鄰屬亦難呼助睹此子黎束手計窮惟懇鈞署續撥巨款俾便督飭妥籌賑恤是否伏乞核示鎮守使李選廷叩卅一印(二月三十一日)

大理李鎮守使卅一電呈賓川彌渡祥雲等縣地震情形  
由

雲南省長唐鈞鑒此次地震成災即經分電附近各縣查詢曾否被災乃於本日始據賓川縣知事李藩電稱三月十六號午後九時地大震通計震倒房屋十分之二壓斃人民二百餘丁口災情以牛互康廊挖色海東海南等處爲最重又據彌渡祥雲兩縣呈報地震日時相同未據呈明受災詳細情形除分飭查明詳報再行呈請賑恤外謹此電呈鈞核鎮守使李選廷叩卅一印

(三月三十一日)

電覆大理李鎮守使卅三電及榆官紳勘卅兩電仍遵  
照迭電就陸萬元賑款分別災情輕重秉公配發賑濟

由

萬急大理李鎮守使趙前運使覽卅世三電及榆官紳勘卅兩電均悉據呈  
施放賑趕辦善後各節甚屬周妥惟災區甚廣仍飭查遵迭電就先後准撥  
陸萬元賑款內分別各屬災情輕重秉公配發督促賑濟不得隔別辦理以  
免爭議而昭公允至兩次撥款陸萬元乃臨時急賑將來善後所需應俟將  
災情詳確查復再憑酌核辦理仰即遵辦分飭遵照省長唐支印

(四月四日)

### 彌渡縣呈請委員勘災並指撥款項辦賑各情由

呈爲呈報事竊本月十六日午前六時職縣發生地震數次間時一震動盪均  
甚輕微人屋無甚損傷詎意午後十時又復大震簸動非常劇烈縣城各街市  
舖面房屋紛紛倒塌人民被房屋墻壁倒壓傷斃者約共數百爲時約數分鐘  
始克平定十七十八十九等日仍震動不休所有大致情形業於十七日早電  
請



內務司轉呈

鈞長鑒核在案溯此次之震其氣自北而南發生時夜尙不深居民睡眠者亦居少數驟然發動各人民互相逃避故傷斃僅止此數若發生在深更半夜則人民死亡又不知伊於胡底此夜知事正與警察區長宋振南副議長羅集義副團首張恩分團首李春俊等正會商公務突然警覺由花廳相率奔出一霎時間則花廳上房大堂二堂以及廂房漏角法庭監獄收發處庶務處三科辦事廳法警室等處均各崩頽倒塌不堪入目斯時震天鴛響之聲耳爲之閉灰塵蔽天對面不復見人署中自知事以次員書警役暨監犯等均幸無一損傷震定以後知事親往各街市查看全城之中舖房相連貫處則已頽垣斷壁瓦樑崩落歪斜欲傾無倚房舍及素稍腐朽之屋宇盡成荒坵不成景象人民呼號連天哭聲遍地知事隨將居民安慰今移於街心空地內住宿以防復震斯時秩序已亂隨派常備團扼守各要謹戒四週知事復帶領遊擊隊八十名沿戶詢問如有被瓦礫壓埋者即分令代爲撈尋終夜達旦回署後覩無一完好

房屋可以辦公亦暫就署後人民園地搭一草棚以便辦理公務并廣設粥廠施給難民趕製棺木分頭代爲收殮查縣屬尙無城郭前以匪患吃緊奉令籌款修築碉柵而彌邑散漫無歸僅碉不足以恃爰集紳籌議修築城而肆角碉樓業已落成東西兩門工程亦已過半其餘大南門小北門以及衙署之頭門等均次第豎柱經此一震不惟四角修好之碉樓損壞大半而東西兩城亦復互有破裂其餘警察團隊學校各公所各寺廟各公倉均無一完好者惟倉房破裂太甚穀已流出此僅就縣城言之也此外如附城各保之姚旗營受災尤重全村房屋無一存在者人民壓斃肆十餘人尙有未撈出者不知若干村口著名之永渡石橋亦已震倒該村附近地面震裂數丈寬亦數尺縣屬被災村落除姚旗營外尙不可以指屈查此次災情非常奇重實屬亘古所未有知事身任地方鑒於被災人民露宿風餐流離失所加以壓斃者無棺收殮負傷者呻吟不輟慘切情狀曷能目覩復於次日集紳會議成立臨時賑災總事務所各鄉成立分所今委縣紳楊兆麟楊翊清等爲總協理辦理賑濟事務并令

飭各團保分頭調查分別造冊呈報以便按戶賑濟惟是災區遼濶需款浩繁縣屬各公款前以興修城礮修理橋樑購領槍彈等事早已羅掘罄盡汗乾力絕刻下無法可施如欲使各災民不致失所非大宗款項不足以收厥效又況衙署房舍處處傾倒雖不敢云大事修葺而遮蔽風雨亦非數千元不能修復以資辦公除詳細災冊候調查完畢再行分別呈報外理合將縣屬發生劇烈地震人民傷斃衙署民房城礮橋樑倉房傾倒各情形備文呈報擬懇

鈞長俯賜鑒核迅速委員下縣查勘并指撥大宗款項辦理賑濟暨修理衙署俾災民不致失所衙署稍復舊觀則地方幸甚知事幸甚再此次呈報緣因衙署大半毀壞灰土堆積實無地可以辦公故稍覺遲延應懇從寬免究合併陳明除呈騰越道尹雲南財政司雲南內務南雲南司法司外謹呈  
雲南省長唐

彌渡縣知事王家修

中華民國十四年 三月

二十二日

雷飭彌渡縣知事該縣震災救濟應商承李使辦理由

急下關局速送彌渡王知事養日呈悉琰電計達查震災賑款已後飭由

關行匯撥六萬元並電委李鎮守使趙前運使本署李參贊爲賑災善後督  
會辦趕速查明各屬災情輕重統籌辦理仰即就近承商辦理可也省長唐

支印（肆月肆日）

鳳儀縣同鄉會公呈震災奇重待賑孔亟等情由

具公呈鳳儀旅省同鄉會長彭嘉猷等爲震災奇重待賑孔亟懇恩迅撥鉅款  
分別募捐特派專員會同地方官紳妥爲賑濟以恤子遺而謀善後事竊會長  
等迭接警電此次鳳儀慘罹浩劫於三月十四五日連續地震至十六晚忽起  
劇烈震動天崩地坼城內房屋全行倒塌南街王姓同時火起紅光燭天繡衣  
坊附近完全燒燬滿城哭泣之聲慘不忍聞四鄉房屋傾倒不計其數壓斃人  
民千餘城南樂和村倒影碑兩處平地湧出洪水二股冲壞出廬人民遷徙殆  
盡棲止無所沿海一帶水淹沙埋受禍尤慘業經李鎮守使轉據虞知事巧電

報稱全縣城署監獄民房一律倒塌被災情形與大理相同云云電呈

鈞署在案似此鉅災在吾滇實亘古未聞會長及旅省同鄉連日奔走呼號開會集議僉以鳳儀近年盜匪蹂躪民不聊生蕩析離居救死不暇更以空前之震災人民衣食住根本破壞凡未被匪燒盡劫盡者從此摧陷如洗死者已矣生者露宿風餐無家無食束手待斃前僅聞大理一縣被災即蒙

仁恩撥款三萬元急賑現既證實鳳屬震災水災火災不減於大理財產損失數百萬全城街道盡成瓦礫之場近海村落悉爲魚鼈之窟戶戶失業人人無告若不急謀賑濟則老弱填溝壑壯者散四方前連險象將不忍言至各縣公款積穀雖蒙

鈞署電飭各縣准予一律提用惟查鳳儀積穀一項倉空六年訴訟尙未了結實無顆粒可撥地方公款如團警兩項現值匪風猖獗絲毫不能挪移其他自治教育實業各款平時亦異常拮据收入者已陸續開支未收者遭此奇災催收更屬無望會長等前已電請虞知事遵照

鈞署寄電將自治教育實業各公欸悉提辦賑頃接覆電稱地方公欸全恃租米收期未屆緩難濟急刻由縣向下關商號捐獲二千政府所頒三萬尙待李使分配城牆倒塌無欸可修匪風四伏防範不易尙希設法代籌云云是鳳儀此時一面既謀救災一面又須防匪百孔千瘡無所措手哀我邑人何以堪此惟有哀懇

鈞座大沛仁慈對於省議會咨請撥濟之十萬元指撥數成電令鳳儀縣知事趕辦急賑俾城鄉子遺稍延一線生機不致與劫灰同燼并懇特派專員會同地方官紳妥爲散放以期繼續維持災民生活其城垣鼓樓雖一時不能修復亦應擇要建築碕堡藉資禦匪非有鉅款不足以救目前之急至於善後建設更非旦夕可望務祈

鈞座迅賜電達北京執政府轉電各友邦并通電各行省及本省未被災各縣廣爲募捐以資補救而謀恢復則

大德所及死者御環結草生者淪肌浹髓世世子孫永戴

仁天不朽矣爲此泣呈

雲南省長唐 鈞鑒

鳳儀旅省同鄉會長彭嘉猷暨全體會員同呈

中華民國十四年

四月

一日

### 雲南省公署指令第八六四二號

令鳳儀旅省同鄉會長彭嘉猷等

呈一件爲震災奇重待賑孔亟懇請迅撥鉅款分別募捐特派專員會同

#### 官紳賑濟由

公呈閱悉查大鳳一帶地震成災前據李鎮守使巧電暨大理鳳儀彌渡蒙化四縣知事先後電呈迭經電飭李鎮守使及派趙前運使督同被災各縣地方官紳速由下關富滇分銀行撥款三萬元并准提用地方公款積穀趕辦急賑如積穀因民國八年各屬被災案內遵令糶賣尙未買穀還倉即將糶銀本息悉數取還認真散放在案嗣聞災情甚大區域亦寬復經電飭下

關富滇分銀行續撥三萬元接濟并特派本署李參贊伯庚慰日馳往被災地方代致慰問仍會商李鎮守使趙前運使督同被災各縣地方官紳統籌辦法賡續辦理勿使災民流離并一面通電各省及各友邦廣爲勸募賑撫亦各在案茲據公呈前情核與本公署先後籌辦情形大致相同除呈中叙列相同之點業已分別辦理有案不議餘俟該使等將各項情形調查確實呈復再爲查酌辦理外仰即遵照此令

省長唐繼堯

中華民國十四年 四月

四日

### 大理等屬震災事務所函報總協理就職日期由

遷啓者此次大理等屬震災奇重業由雲南全省公民大會發起組織震災籌賑事務所負責籌賑并推伯庚爲總理琨維翰爲協理均於四月一日就職除呈報

省署外相應函請



查照此致

內務司

協理 吳珉

總理 李伯庚

協理 張維翰

中華民國十四年

四月

五日

### 祥雲縣呈報縣屬震災情形由

呈爲呈請事竊查三月十六等日迤西上截地大震動受災區域約數千里職縣災情雖較鄰縣爲輕然亦爲吾滇數百年來所未有之巨災也知事於大震之次日率同團總朱從顏周歷城鄉勘視見有墻壁倒仆者棟樑摧折者人民壓傷或死亡者種種慘狀目擊心傷復於十九二十等日攜帶紙幣至受災各戶視其受災之輕重家資之貧富量爲施予此亦惻隱所發故出此區區小惠億迤西各屬自杜文秀逆亂以來六十餘年元氣未復近又有亢旱之殃洪水

之禍土匪之搶擄燒殺又加以地震奇災民間困苦何可勝言容俟派員將各區被災各戶查明冊報前來再請

鈞署賑卹並分呈外理合將地震情形先行呈請

鈞署銜核施行謹呈

雲南省長唐

祥雲縣知事楊國珍

中華民國十四年

三月

二十七日

指令祥雲縣知事將震災區域及受災戶口傷亡人數分別查報由

雲南省公署指令第八七四九號

令祥雲縣知事楊國珍

呈二件爲呈報大理及縣屬震災輕重情形祈銜核施行由

兩呈均悉查此次地震受災區域大理鳳儀等屬較重曾經撥款賑卹該縣

雖較爲輕該知事於震後率同團總周歷勸視捐款分施尙屬關心民瘼惟該縣被災區域及受災戶口傷亡人數究有若干來呈均未詳晰聲叙應即督紳趕速分別查明報由李鎮守使統籌辦理仰即遵照此令

省長唐繼堯

中華民國十四年

四月

五日

彌渡縣同鄉會公呈縣屬與大鳳同時被災請併案給卹  
由

呈爲縣屬與大理鳳儀等縣同時慘被震災懇請併案給卹事竊公民等籍隸彌渡迭聞大理鳳儀等縣地震奇災逆料縣屬壤地毗連萬難幸免惟以未接桑梓函電莫由陳述茲於本年三月三十一日接准彌渡縣警察事務所函開逕啓者縣屬於舊歷二月二十二日午後十時城鄉內外同時地震計縣城舖戶全毀者數百間半毀者數千餘百間幸得保全者不過三拾分之一城內居民厭斃無數一時哭聲震地慘痛莫名是夜陸續震動不止人民露宿風餐不

敢入室新建各碉樓已全數倒塌縣署團局警所等處俱各倒塌不堪四鄉災情因區域遼濶刻尚未得確情近城村落如姚旗營一邑合村房屋毀壞罄盡居民死亡至肆拾餘名之多永渡橋亦因震倒塌現已由王縣長電呈

省長請賑尙望貴會一致申請以救災民等由准此公民等聞耗之下肝胆俱裂伏維

鈞長對於此次震災已撥鉅款救濟仁至義盡凡有血氣莫不感激涕零且幸大理公民得信較早已將籌賑情形詳細呈明

鈞署在案彌渡同隸併幪同屬子民應請

鈞長同仁一視此後關於一切賑恤事宜與大理鳳儀等縣併案辦理俾生順死安則全縣居民咸感戴

鴻慈於無暨矣是否有當理合具文呈乞

衡核施行謹呈

雲南省長唐

鄧鴻逵

彌渡旅省同鄉會會長徐聯光暨全體會員呈

董齊元

中華民國拾肆年

四月

二日

## 雲南省公署指令第八六四三號

令彌渡旅省同鄉會會長徐聯光等

呈一件爲呈報縣屬與大理鳳儀等縣同時慘被震災懇請併案給卹由呈悉查該縣與大理鳳儀等屬同時地震成災曾據該管縣王知事電呈到署當經電飭提用公款積穀悉數散放並先後匯撥六萬元並電委李鎮守使趙前運使本署李參贊爲賑災善後督會辦飭趕速查明各屬災情輕重統籌辦理各在案茲據呈前情案經核飭該使等自能遵電併案賑卹仰即遵照此令

省長唐繼堯

中華民國拾肆年 肆月 七日

訓令外交司照譯支電知會各國領事廣爲募捐文

雲南省公署訓令第八六一二號

令外交司長

查大理一帶地震成災曾經先後電撥賑款陸萬元派員督同被災各縣地方官紳趕辦急賑並於支日通電中央暨各省廣爲募捐賑撫各在案茲將支電照抄令發仰該司長迅即照譯知會駐滇各領事署轉電回國廣爲募捐以資賑撫切速此令

計抄發支電一件

省長唐繼堯

中華民國拾肆年 四月 七日

大理等屬震災籌賑事務所呈請向省內外募捐祈衡核

施行由

呈爲呈請事竊查此次大理等屬震災奇重曠古未聞雖蒙鈞長撥款急賑徒以災情浩大杯水車薪難救燃眉非向省內各縣及國內外廣爲募捐籌集巨款實不足以資分配而團善後現經總協理召集職員會議議決辦法三條一令飭本省各縣知事召集殷實紳商曉以大義盡力認捐務成鉅款以救災民儘奉文一月內解繳事務所二電達北京執政府及各省軍政機關法定團體與國內名流慈善家勸捐並由所請派專員前往勸募負責進行三電達北京公使團轉達各本國政府人民代爲勸捐並特函請在外交界聲譽卓著之國內名流力予贊助以上三條辦法第一條非請

鈞長作主則萬難施行本省現值民生凋敝物力維艱之會總協理非不知此種辦法近強迫第以此等災情出於非常究非水旱之災可比權衡輕重自不能不稍分殷實者之餘財以拯救垂死之災黎至第二三兩條辦法以鈞長歷年護國護法之功名震海內一言之微重勝九鼎必能喚起國內外救災卹鄰之同情解囊相助所有議決請分別向省內各縣及國內外募捐各由

是否有當理合備文呈請

鈞長衡核迅賜施行謹呈

雲南省長唐

協理吳 琨

雲南大理等屬震災籌賑事務所總理李伯庚

協理張維翰

中華民國拾肆年

肆月

肆

日

通令省內各縣及外交司勸募震災捐款並令震災事務  
所查照由

雲南省公署訓令第八七七三號

各道道尹 各縣縣長

各縣知事 各縣司法官

令滇越鐵道軍警總局



令普思殖邊總辦 各區行政分局長

河口 麻栗坡 對汎督辦

各行政委員 各釐員

案據大理等屬震災籌賑事務所總理李伯庚協理吳琨張維翰呈稱竊查此次大理等屬震災奇重曠古未聞雖蒙鈞長撥欸急賑徒以災情浩大水車薪難救燃眉非向省內各縣及國內外廣爲募捐籌集巨欸實不足以資分配而圖善後現經總協理召集職員會議議決辦法三條一令飭本省各縣知事召集殷紳商曉以大義盡力認捐務成鉅款以救災民儘奉文一月內解繳事務所二電達北京執政府及各省軍政機關法定團體與國內名流慈善家勸捐並由所請派專員前往勸募負責進行三電達北京公使團轉達各本國政府人民代爲勸捐並特函請在外交界聲譽卓著之國內名流力予贊助以上三條辦法第一條非請鈞長作主則萬難施行本省現值民生凋敝於力維艱之會總協理非不知

此種辦法迹近強迫第以此次災情出於非常究非水旱尋常之災可比權衡輕重自不能不稍分殷實者之餘財以拯救垂死之災黎至第二三兩條辦法以

鈞長曆年護國護法之功名震海內一言之微重勝九鼎必能喚起國內外救災卹鄰之同情解囊相助所有議決請分別向省內各縣及國內外募捐各由是否當理合備文呈請

鈞長衡核迅賜施行等情據此查大理一帶地震成災迭據滇西李鎮守使暨大理鳳儀彌渡蒙化等縣知事先後電呈均經核准撥賑款陸萬元電委李鎮守使趙副運使本署李參贊爲賑務督會辦督同被災各縣地方官紳統籌辦法陸續辦理並准提用地方公款積穀趕辦急賑暨通電中央各省及令外交司照會駐滇各領事轉電回國廣爲勸募賑撫各在案茲據呈前情查該所集會議決募捐辦法三條洵屬籌賑妥務除辦法第一條業經本署辦理有案並由該所派員前往勸募負責進行不議並將辦法第三條

再飭外交司併案辦理暨通令外合亟令仰該 迅即按照辦法第一條督飭所屬席爲認真勸募一俟集有成數儘令到一月內逕匯該事務所（附設省議會）查收彙匯賑濟事關災賑勿稍漠視仍將奉文日期及募獲賑款數目報查切切此令

省長唐繼堯

中華民國拾肆年

肆月

拾日

## 雲南省公署指令第八七三二號

令大理等屬震災籌賑事務所

呈一件爲議決請向省內各縣及國內外募捐祈衡核施行由

呈悉查大理一帶地震成災迭據滇西李鎮守使暨大理鳳儀彌渡蒙化等縣知事先後電呈均經核准提撥賑款六萬元電委李鎮守使趙前運使本署李參贊爲賑務督會辦督同被災各縣地方官紳統籌辦法賡續辦理并准提用地方公款積穀趕辦急賑暨通電中央各省及令外交司照會駐滇

各領事轉雷回國廣爲勸募賑撫各在案茲據呈前情查該所集會議決募捐辦法三條洵屬籌賑要務除辦法第三條業經本署辦理有案並由該所派員前往勸募負責進行不議外其辦法第一條應准如請通令遵行第三條并候再飭外交司併案辦理仰即遵照此令

省長唐繼堯

中華民國十四年

四月

十日

### 雲南省公署訓令第八七七二號

令外交司司長

案據大理等屬震災籌賑事務所總理李伯庚協理吳琨張維翰呈稱竊查此次大理等屬震災奇重曠古未聞雖蒙

鈞長撥款急賑徒以災情浩大杯水車薪難救燃眉非向省內外各縣及國內外廣爲募捐籌集巨款實不足以資分配而圖善後現經總協理召集職員會議議決辦法三條一令飭本省各縣知事召集殷實紳商曉以大義盡力認捐

務成鉅款以救災民儘奉文一月內繳解事務所二電達北京執政政府及各省軍政機關法定團體與國內名流慈善家勸捐由所請派專員前往勸募負責進行三電達北京公使團轉達各本國政府人民代爲勸捐并特函請在外交界聲譽卓著之國內名流力予贊助以上三條辦法第一條非請

鈞長作主則萬難施行本省現值民生凋敝物力維艱之際總協理非不知此種辦法迹進強迫第以此等災情出於非常究非尋常之災可比權衡輕重自不能不稍分殷實者以餘財以拯救垂死之災黎至第二三兩條辦法以

鈞長歷年護國護法之功名震海內一言之微重勝九鼎必能喚起國內外救災恤憐之同情解囊相助所有議決請分別向省內各縣及國內外募捐各由是否有當理合備文呈請

鈞長衡核迅賜施行等情據此查大理一帶地震成災迭據滇西李鎮守使暨大理鳳儀彌渡蒙化等縣知事先後電呈均經核准提撥賑款六萬元電委李鎮守使趙前運使本署李參贊爲賑務督會辦督同被災各縣地方官紳統籌

辦法應續辦理並准提用地方公款積穀趕辦急賑暨通電中央各省及照抄通電令發該司照會駐滇各領事轉電回國廣爲勸募賑撫各在案茲據呈前情查該所集會議決募捐辦法第三條洵屬籌賑要務除辦法第二條業經本署辦理有案并由該所派員前往勸募負責進行不議暨將第一條通令遵辦外合行令仰該司長迅即按照辦法第三條併同前發抄電分別辦理具報切切此令

省長唐繼堯

中華民國十四年

四月

十日

蒙化縣卅電呈報縣屬震災情形並購米捐款運匯大鳳  
兩屬散放由

雲南省長鈞鑒荷電奉悉蒙化地震情形前已電陳在案後連日廣續小震至式十柒日漸止查此次地震自始至終均係先鳴後震鳴時嗚嗚怒號聲響最鉅旬日以來人民惶恐市面冷落曾經派員四出調查北鄉巡檢大倉等約之

民房牆壁有倒塌者數間至大理鳳儀則災變異常爲從來未有之浩劫昨奉  
鎮署電飭購運賑米五拾大石當派專員上緊運送以資全活一面由知事捐  
款會同紳首共勸募得一千元於式拾六日匯請鎮署散放聊表救恤之意去  
訖合併電陳蒙化縣知事李春曦叩世印（三月廿日）

### 電覆蒙化縣世電呈報地震情形由

蒙化李知事世電悉該縣此次地震情形既經派員四出查明幸無大損害  
甚慰至大鳳兩屬災情甚重該知事遵照鎮署電飭購米五拾大石派員上  
緊運送並會同紳首共捐募獲一千元匯請散放具見深明救災恤鄰之誼  
深堪嘉許并傳諭嘉獎捐款各紳民以資激勸仰即遵照省著文印

（肆月拾貳日）

滇西鎮守使李選廷等陽電會籌賑濟情形並請續頒巨  
款分給先辦急賑文電

急雲南省長鈞鑒迭電諒邀鈞覽鍾瑜抵榆會籌賑濟查榆屬死亡丁口四千

餘人性畜無算於震災後數日內城鄉集工數千檢埋完竣傷殘者甚多先經組合內外科醫士分往施診現承軍政司市政公所派員携藥到榆組設臨時療院認真醫療城鄉廬舍概成坵墟衣食住三者俱窮糧食尤極恐慌由環接各縣代購米麥到榆交籌賑會低價售賣完全無力者分設施粥廠其鄉區不便設粥廠分極貧次貧先發急賑一次被燒舖戶三百餘家住宅數院市場破壞生計頓絕工料驟昂私人修建不易現組設工賑濟集無業貧民以謀工活集匠役材料以平價格甚後懲前改良建築以防危害公私屋宇無一完全者瓦礫如山道路阻塞溝渠閉阻確礙墳壓現仍集工積極清理城鄉有全家壓斃者有全村覆沒者有僅留孤寡者刻止分別編查陸續籌賑此大理一屬辦理情形鳳儀死亡丁口一千餘人房屋倒塌將及全邑之半雖災情較大理稍輕而人民之慘狀無異一切善後已同時照大理籌辦賓川彌渡亦經派員分駐督促該縣等官紳趕組團體妥籌賑恤查災區既廣需款孔多前蒙先發三萬元已准財政司漾電發交大理縣承領頃據該縣官紳報告兩旬以來諸務



并舉用款將五萬元而應辦事項若無鉅款繼續進行數萬生靈昭蘇無望風儀同受巨災先後電請頒發賑款未奉覆示目覩哀鴻拯救無計極爲焦灼即彌渡賓川均係赤貧亦以無款施賑捫心撫咎惟有仰懇鈞座俯查迭電續頒鉅款俾得分給各縣先辦急賑至一切善後需款俟各縣將死亡人口倒塌房屋被燒舖戶損失財產及無依貧民各種表冊報到再爲切實考核呈請核辦是否有當伏祈迅賜裁奪示遵鎮守使李選廷前鹽運使趙鍾琦叩陽印

(四月七日)

電覆李鎮守使等陽雷會籌賑濟各節甚屬周妥賑款亦經加撥叁萬元飭卽詳切電覆再憑核辦文

急大理李鎮守使兼督辦趙會辦陽雷悉查會籌賑濟趕辦善後各節甚屬周妥惟此次震災迭經電飭統籌辦理來電以鳳儀請賑未蒙覆示殊屬誤會至賑款一項已於卅電加撥三萬元接濟在案仰速查遵迭電詳切計畫據實電覆再憑核辦省長唐文印

(四月十二日)

鹽運使呈准稽核分所函據白井支所需請撥款二千元  
歸教會辦理震災由

呈爲呈報事案准稽核分所函開據白井支所電請准撥賑款二千元歸教會辦理一案經轉呈總所核示并函請貴司查照在案茲奉總所電令開據第三六八八號電請撥款二千元以爲大理府賑災之用如經本省當道同意准即照撥等因奉此相應函達貴司請煩會核見覆以憑飭遵至緝公誼等由准此查此案昨准分所於大理支所呈報辦公房屋因地震燬壞案內曾准函知在案茲准前由除以查此項撥款係爲賑濟災黎起見本署當表贊同等詞函覆并由署令行縣知事會同辦理外理合具文呈報請祈

鈞署俯賜查考謹呈

雲南省公署

兼署雲南鹽運使袁嘉穀

中華民國十四年

四月

十四日

# 大理李鎮守使銑電呈報奉發賑款六萬元已遵照支電 分發由

滇省長鈞鑒銑電敬悉前後奉發賑款六萬元均遵照支電按各縣災情輕重分發急賑矣謹覆鎮守使李選廷叩銑印  
(四月十六日)

## 滇西鎮守使李選廷呈報組成大理地震火災善後籌賑 會擬定規則職員表請核示由

呈爲呈報事本年三月十六號午後九句鐘大理城鄉各地劇烈震動有如萬鼓齊鳴自北而南一時房屋傾倒聲如鼎沸人民奔避呼聲震天正在逃死不遑之時忽四牌坊某牛肉館內大火突起延燒大街兩行及塘子口衛門口舖戶四百餘家城鄉內外壓斃人民約在三千左右四城女牆城樓悉行震倒各衙署公所廟宇以及居民廬舍未被焚者無不牆傾壁摧有全行倒塌者完好者百無一二人民露處空地慘無人色當經召集地方官紳一面墊款趕籌急賑購辦糧米減價出售一面招集民夫創取壓斃屍骸撤消各處危險疏通道

路消滅餘燼并組織機關籌辦善後一切情形當於三月十八日二十日二十四日先後備具巧號敬各電呈明在案現就三公祠組成大理地震火災善後籌賑會擬定規則公舉各項人員分任辦理除督飭積極進行勿稍敷衍外所有擬定規則一覽表等項是否有當理合抄錄備文呈請

省長俯賜查核指令祇遵謹呈

雲南省長唐

計抄呈規則二份

一覽表一張

滇西鎮守使李選廷

中華民國十四年

三月

二十六日

## 大理震災善後籌賑會辦事規則

第一條 大理此次地震火災爲非常變異由官紳軍民各界組織善後籌賑

會辦理賑濟事宜

第二條 本會設於三公祠

### 第三條 本會由

鎮守使任會長大理縣知事任副會長外設左列各股公舉執事人員分任  
義務

(甲)評議股 公舉評議無定員

(乙)會計股 公舉主任四人

(丙)庶務股 公舉主任四人助理若干人

(丁)糧秣股 公舉主任二人助理若干人

(戊)衛生股 公舉主任二人助理若干人

(己)清理股 公舉主任四人助理若干人

(庚)勸捐股 公舉無定員

(辛)編查股 公舉主任二人助理若干人

(壬)文牘股 公舉主任四人助理若干人

(癸)雜役若干名

第四條 評議股責任如左

(一) 籌議應行舉辦事項

(二) 籌議集款及勸捐方法

(三) 結束時審核一切支用款項報 會長查核

第五條 會計股責任如左

(一) 收支保管一切款項

(二) 凡各處用款檢取單據俟給束時彙交評議會審查

第六條 庶務股責任如左

(一) 支付各役雜用款項

(二) 備辦各股需用物品

(三) 籌量僱用人役分配各處使用

(四) 由會計股取款時出一草據俟結束以流水底簿或造細冊交評議股

審查

第七條 粮秣股責任如左

- (一) 籌畫採集粮秣
- (二) 經理售賣或施放粮秣
- (三) 酌定售米價額
- (四) 關於一二三項事務得隨時商於評議會決定辦理
- (五) 購入粮秣知會會計處付價售出米價交會計處收存
- (六) 收入及銷出粮秣每日列一總表俟結束時造登銷册交評議會審查

第八條 衛生股責任如左

- (一) 酌僱夫役分派助理員分組出發檢埋被壓屍骸
- (二) 督責匠役趕造棺木
- (三) 凡有人民報告屍骸暴露立派夫役前往檢埋或領交會計處給以檢

埋費

- (四) 凡僱用夫役給一小飛由庶務處給價

(五) 檢理完竣後着手防疫事宜擬定辦法由評議會決定實行

第九條 清理股責任如左

(一) 督責助理人員指揮夫役分組出發清除道路疏通溝渠收檢瓦礫

(二) 其他一切辦事手續與衛生股同

第十條 勸捐股責任如左

(一) 以本會名義或勸捐名義向各方勸導捐輸

(二) 擬定捐啓捐冊捐券式樣由評議會決定後付印分領數百份或數十份担任向各方勸導捐輸

(三) 凡收入捐款連同捐冊及捐券存根彙交會計處保管

第十一條 編查股責任如左

(一) 調查左列事件

(甲) 城鄉被災狀況

(乙) 被火家戶



(丙) 傷亡人民

(一) 按前條各項分別編成總表細冊

(二) 如有關文牘者得會商文牘處辦理

第十二條 文牘股責任如左

(一) 撰擬本會一切文牘

(二) 文牘意旨以會長或評議會所擬定者為準

(三) 幫同編查股辦理一切表冊

第十三條 各股職員既經公舉須積極負責同拯厄運

第十四條 本規則如有未盡事宜得隨時修改之

大理震災善後籌賑會粥廠規則

一 設置地點

南校場 東南兩門合辦

灶君殿 西北兩門合辦

二辦理人員

每場主任一人

南校場徐炳南

灶君殿董執中

助理四人

南較場

楊茂林

張耀南

周品三

王秀廷

灶君殿

楊雨廷

董致廷

李金桂

趙榮本

鍾毓秀

每廠僱工四人

三每日煮粥量數

以第一日試辦為準

四施粥時間

上午九時至下午三時

五煮粥方法

每米一升用水七成煮之

六施粥方法

凡食粥者自備碗筷

大理地震火災善後籌賑會職員一覽表

會長 李選廷	副會長 喻宗澤	會 長	贊 助	員 評	議 股
柏牧師 韓牧師 普牧師 葉師鐸 夏師鐸 魯師鐸 丁師鐸 陳小寶 宋永康 史永先 羅從先 賴顯才 汪錫彬 李錫模 譚寶樹	楊誦 嚴鎮圭 蘇鎮圭 周秉仁 楊秉仁 趙國政 沈國政 祁宗奎 王宗瑩 范應元 袁澤周 熊鴻鈞	評 議 股	衛 生	理 股	兼
楊高增 李植三 李瑞昌 鍾炳昌 楊炳昌 理光昌 尹作舟 楊作舟 李遠炳 楊遠炳 張敬興 張敬興 楊敬興 張敬興 周敬興 張敬興 楊敬興 楊敬興	楊慶熙 張玉龍 張玉龍 董廣訓 董廣訓 楊廣訓 趙廣訓 李廣訓 王廣訓 周廣訓 張廣訓 楊廣訓 楊廣訓	編 查	主 任	主 任	主 任
楊慶熙 張玉龍 董廣訓 楊廣訓 趙廣訓 李廣訓 王廣訓 周廣訓 張廣訓 楊廣訓 楊廣訓	劉芳春 洪桂馨 劉芳春 劉芳春 劉芳春 劉芳春 劉芳春 劉芳春 劉芳春 劉芳春 劉芳春 劉芳春	主 任	主 任	主 任	主 任
嚴鎮圭 周秉仁 楊秉仁 趙國政 沈國政 祁宗奎 王宗瑩 范應元 袁澤周 熊鴻鈞	王應元 沈應元 趙應元 李應元 李應元 李應元 李應元 李應元 李應元 李應元 李應元 李應元	會 計	主 任	主 任	主 任
楊子銓 董致豐 王致豐 陳吉堂	張文厚 張文厚 張文厚 張文厚 張文厚 張文厚 張文厚 張文厚 張文厚 張文厚 張文厚 張文厚	庶 務	主 任	主 任	主 任
楊子銓 董致豐 王致豐 陳吉堂	李如林 陳永林 曹永林 楊永林 朱永林 楊永林 楊永林 楊永林 楊永林 楊永林 楊永林 楊永林	文 牘	主 任	主 任	主 任
李如林 陳永林 曹永林 楊永林 朱永林 楊永林 楊永林 楊永林 楊永林 楊永林 楊永林 楊永林					

徐炳南	郭榮卿	王寶堂	王海廷	趙耀本	趙懷信	李煥昌	楊介堂	李九霽	施雲清	楊德先
-----	-----	-----	-----	-----	-----	-----	-----	-----	-----	-----

紳	楊高增	張汝厚	徐振鰓	楊恒頤	楊蔚理	李協理	李時璜	孫啓杰	楊錫林	趙秉鈞	趙錫源	楊慶熙	趙國棟	俱	丁炳旺
---	-----	-----	-----	-----	-----	-----	-----	-----	-----	-----	-----	-----	-----	---	-----

# 雲南省公署指令第八七零九號

## 令滇西鎮守使

呈一件爲早報組成大理地震火災善後籌賑會擬定規則職員表祈查

核令遵由

呈表規則均悉查大理此次地震火災既經該使督同官紳軍民各界組會

籌賑暨設廠施粥分別擬定規則及職員表呈報前來具見盡心賑務辦理得法所擬兩項規則均屬可行應准照辦仰即遵照督飭認真辦理勿稍敷衍切切此令規則及表均存

省長唐繼堯

中華民國十四年

四月

十三日

### 賓川旅縣省同鄉代表呈請急賑以救民命由

呈爲呈請急賑以救民命事竊查此次地震大理受災甚重而賓川沿海村落界連大理以及賓居牛井各處街村被災亦屬靡淺大理方面該縣當即電呈已蒙鈞長矜恤撥洋三萬元急賑在案仰見關心民瘼子惠爲懷惟賓屬既受震災自應請求救濟早經電詢李知事不知何故至今竟未得覆所以未敢遽爲請賑茲有目覩震災之同鄉到省道及人死房倒爲數甚多各災民束手待斃并接家鄉各親友來函述及災重各等語始悉賓屬災情實與大理無異現在野遍哀鴻嗷嗷待哺理合具文呈懇

鈞長俯念災民匯撥巨款賑濟外至地方積穀以及各項公款懇照

鈞長電令仍准一律提用捐賦辦賑俾死者得埋傷者得醫生者得食則感

大德於無暨矣謹呈

雲南省長唐

李培炎

季增祿

蘇化南

曹起麟

賓川縣旅省同鄉代表

民國十四年

四月

八日

雲南省公署指令第八七零零號

令賓川縣旅省同鄉代表李培炎等

呈一件爲呈請撥款以救民命由

呈悉查該縣與大理等屬同時地震成災曾據該縣李知事呈由李鎮守使

轉電到署當於支日電飭查遵迭電就先後准撥陸萬元賑款內分別各屬  
災情輕重秉公配發賑濟並先電飭提用地方積穀公款趕辦急賑各在案  
茲據呈前情事關震災賑卹該鎮守使自應遵照迭電統籌辦理至請提用  
田賦辦賑一層應俟將災情詳確查覆再行核奪仰即遵照此令

省長唐繼堯

中華民國十四年

四月

十五日

大理鎮守使李選廷及前鹽運使趙鍾琦青日電呈施放  
急賑等情由

急雲南省長鈞鑒卅東東支各電奉悉續頒賑款叁萬元遵照承領現由鍾琦  
率同鎮署中校諮議劉鍾靈分往被災各縣宣布鈞座德意施放急賑並切實  
體察各縣受災實況會籌善後辦法再爲呈請施行謹此電陳查核鎮守使李  
選廷前鹽運使趙鍾琦叩青印

(四月九日)

雷覆李鎮守使等青電遵領續頒賑款叁萬元分往施放

由

大理李鎮守使兼督辦趙會辦青電悉續發賑款叁萬元既據遵領由該會辦率同劉中校分往被災各縣施放急賑并切查災况會籌善後辦法呈核辦理甚是惟智電先撥叁萬元仍應查遵支電分別各屬災情輕重配發賑濟爲要仰即遵照省長唐銑印

(四月十六日)

大理鎮守使李選廷及前鹽運使趙鍾琦號日電呈大理等屬震災懇另派專員續頒款項廣續進行以惠災黎

由

雲南省長唐鈞鑒大理等屬震災奉電組設籌賑處以選廷充督辦鍾琦充會辦并蒙先後頒款陸萬元遵經督飭各縣官紳分組團體趕辦急賑迭經電呈在案查各縣急賑所需款項經選廷等一再會籌依據調查報告擬定分配標準爲下列三章一以壓斃丁口爲準每人給檢埋費二元二以壓斃丁口爲準每人給調養費一元三以災戶數目爲準每戶給賑款九角依上分配合計大



理領欸肆萬叁千柒百玖拾壹元玖角鳳儀領欸捌千柒百陸拾元零玖角賓川領欸叁千玖百玖拾玖元伍角彌渡領欸叁千伍百叁拾貳元祥雲領欸捌百柒拾陸元肆角鄧川領欸陸拾陸元貳角以領欸陸萬元分配不敷由選廷捐助壹千元其鍾琦親赴各縣慰問放賑開支需費係自行捐出現已辦理完竣惟災情浩大善後事件甚多省頒及捐獲各欸籌辦急賑業經用罄一應善後需欸正殷現值選廷率軍回省鍾琦亦須赴省報効伏懇另派專員續頒欸項賡續進行以惠災黎除將各調查詳冊及領欸細數另文呈報外謹此電乞查核大理等屬籌賑處督辦李選廷會辦趙鍾琦叩號印（四月二十日）

電覆李督辦趙會辦號電籌辦震災情形及請另派專員  
由

大理籌賑處趙會辦號電悉據呈各節辦理甚是至李督辦率軍赴省請另派專員辦理善後一層當經提交省務會議議決即委李指揮官秉陽允任督辦又震災捐欸早經通令勸募逕交省城震災事務所查收彙匯候飭賑

務處函催迅速匯寄除電委外仰即遵照會商續辦並轉湯道尹知照省長

唐篠印

(四月十七日)

大理李指揮官覽據李督辦趙會辦號電稱大理等屬震災善後事宜請另派專員賡續進行等語當經提交省務會議議決委該指揮官充任督辦除電覆外仰即遵照會商續辦省長唐篠印 (四月十七日)

鄧川縣知事呈報縣屬震災狀況及購米運往大理接濟情形由

呈爲呈覆事本年三月二十五日案奉

鈞署督電大理一帶地震成災仰速購糧米運往接濟一案除原電有案邀免全錄外後聞仍將辦理情形報核等因奉此遵查縣屬此次地震銑日午前六時震動一次稍重午後九時震動一次極重以後連日續有小震南區沿洱海之江尾海潮河馬廠一帶及東區寅塘里因上年被水成災房屋牆基受淹過甚遭此震動遂致使房屋倒塌七八十所損傷牲畜器物甚多其災情雖比較

大理縣爲輕惟去秋被災區域收成全無又被震災不免流離失所已由知事分頭派員妥爲安撫一面呈請李鎮守使彙案轉請賑恤至購辦糧米運往大理接濟一節業經遵奉鎮守使電令購獲米二十石先後連往接濟在案奉電前因理合將縣屬受災狀況及奉令購米接濟辦理各情形具文呈請鈞長俯賜查核令遵謹呈

雲南省長唐

鄧川縣知事宋光燾

中華民國十四年

三月

三十日

### 雲南省公署指令第八八二一八號

令鄧川縣知事宋光燾

呈一件爲呈報縣屬震災狀況及奉令購米接濟祈查核令遵由

呈悉查該縣此次地震東南兩區因上年水淹過甚致房屋倒塌七八十所損傷牲畜器物甚多閱呈殊堪憫惻既經該知事分頭派員妥爲安撫并呈

請彙案賑恤暨遵令購米二十石先後運往大理接濟辦理甚是應准照辦  
仰即遵照此令

省長唐繼堯

中華民國十四年 四月 十八日

### 滇西鎮守使李選廷呈報大理等屬震災負傷治療所成立各情形附具簡章請鑒核由

呈爲呈報事案據大理震災善後籌賑會呈稱查大理等屬震災負傷人民甚衆現經由省聘請醫官二員隨帶看護士及需用藥料到榆當於舊歷三月十九日就大理南城外一塔寺玉皇閣將大理等屬震災負傷治療所成立已經數日有在所治療者有負傷較輕赴所診治後領帶藥料回家照方敷治隨時換領調養者負傷難民自不難有健全之望茲擬定簡章一件呈請查核并懇令飭災區各縣將負傷者送榆治療以副鈞座一視同仁之至意查開辦之初所內員役薪工在所就醫伙食及購辦用具藥餌等項在在需欸應請鈞處查

核撥發經費俾資辦理實爲公便等情並附簡章一份前來查治療所既經成立除飭被災各縣將負傷難民送榆治療並由賑欸內撥欸五百元以作該所經費外理合具文抄同簡章呈請

鈞署鑒核謹呈

雲南省長唐

計呈簡章一份

滇西鎮守使李選廷

中華民國十四年 四月 二十一日

## 大理等屬震災負傷治療所簡章

第一條 大理等屬因此次震災負傷者衆特由省聘請軍醫購辦西藥來榆設臨時治療所以資診治

第二條 本所定名爲大理等屬震災負傷治療所

第三條 本所暫設於大理南城外一塔寺內

第四條 本所直隸於督辦大理等屬籌賑處

第五條 本所經費由督辦大理等屬籌賑處請領

第六條 本所設西醫二員管理一員助理一員雜務一員看護士二名至六名伙夫雜役各若干名其辦事細則另定之

第七條 本所內設治療室西藥室男女養病室其規則另定之

第八條 本所薪工雜費另定之

第九條 大理等屬因震災負傷人民均得送所治療勿論輕傷重傷概不取醫藥費

第十條 凡送所治療者或留所療治或診治後給以藥料回家調養均由醫官審查負傷情狀指定照辦

第十一條 凡留所治療者應隨帶親屬或服役一人隨時照應負傷者之伙食由所供給隨帶照應者之伙食自備

第十二條 本簡章自核准日實行如有未盡事宜得隨時修改

指令大理李鎮守使呈報震災負傷治療所成立各情形

附具簡章請鑒核由

雲南省公署指令第八八七九號

令大理鎮守使李選廷

呈一件爲呈報大理等屬震災負傷治療所成立各情形附具簡章請鑒

核由

呈暨簡章均悉查大理等屬此次震災負傷人民自應從速診治俾早痊愈所  
呈由省聘醫購藥到榆設立臨時治療所並由賑欸項下撥欸五百元以作經  
費之處應照准辦理所擬簡章尙屬妥協併准備案仰即轉行知照此令簡章  
存

省長唐繼堯

中華民國十四年

五月

十七日

滇西鎮守使李選廷呈報成立大理善後工賑局附具簡

## 章祈查核備案由

呈爲呈報事案據大理善後工賑局坐辦王應元勦辦丁炳旺呈稱查此次地震災黎遍野蒙鈞座飭設籌賑會賑救災民又復委辦工賑局恢復大街被焚各舖面當於四月三號開評議會將主辦訂工賑局辦事簡章逐項詳加討論俾便次第施行現已討論妥善惟查第陸條已二項同十一條一項之規定對於各業主舖面能否勻配分割候清丈股清丈完畢再加討論以期無有滯碍並於是日奉鈞署令開委王應元任工賑局坐辦丁炳旺勦辦等因奉此遵即於四月二日將工賑局成立各股員亦到局任職並由局刻用長方圖記一顆文曰大理善後工賑局之圖記除佈告並呈報外理合繕具簡章呈請鈞長查核等情據此查所訂簡章尙屬妥洽除督飭認真辦理外理合抄同簡章備文呈請

鈞著查核備案謹呈

雲南省長唐



計呈簡章一份

滇西鎮守使李選廷

中華民國十四年

四月

二十五日

## 大理善後工賑局辦事簡章

### 第一章 總則

第一條 大理因震災後市場焚燒廬舍傾塌生業艱難公議組設善後工賑局恢復市場維持工價並設法接濟人民需用之一切建築物

第二條 本局暫設於縣立中學校

第三條 本局建設市場費除有力各舖主繳納外其無力繳納者暫由督辦

### 指墊

### 第二章 組織

第四條 本局組織如左

督辦一員

鎮守使擔任

主辦一員  
大理縣知事擔任

評議員九員

坐辦一員

勸辦一員

清丈股 主任一員 助理二員 測繪一員

設計股 主任一員 助理二員 監工若干員

收支股 主任一員 副主任一員 助理二員

材料股 主任一員 副主任一員 材木助理二員 磚瓦灰石

助理二員 雜務一員

庶務股 主任一員 助理一員

文牘股 主任一員 助理一員 錄事若干人

第五條 前條各職員除評議員由公舉擔任外自坐辦以下均由督辦委任

又確定職員外得酌量情形僱用雜役分配各股使用

### 第三章 責任

#### 第六條 各職員責任如左

- (子) 督辦統籌督責本局一切進行事宜
- (丑) 主辦秉承 督辦督飭坐勤辦實行一切事宜
- (寅) 評議員責任如左
  - (壹) 籌議一切進行事宜送由主辦呈請 督辦核定交局施行
  - (貳) 審核各股賬目
  - (參) 審定修建方式及所用材料
  - (肆) 審定修造價目
  - (伍) 業主有爭議時審議辦法送由主辦呈請 督辦核定辦理
- (卯) 坐辦責任如左
  - (壹) 秉承主辦監督指揮各股辦理一切應辦事宜並負完全責任
  - (貳) 一切舉辦事件以曾經 督辦及主辦核定及評議員所審定爲

限

(叁)對於本局應行舉辦或有應行改善事件有意見時報由王辦送評議員審定辦理

(肆)凡支付款項至五百元以上須報經主辦核定一千元以上須經主辦報請 督辦核定

(辰)勤辦補助坐辦辦理本局一切進行事宜與坐辦同一責任

(巳)清丈股責任如左

(一)清理市場舖戶量定丈尺查明業主分段造具詳細清冊報告坐辦送交評議員議決辦理

(二)清丈後分段分戶立定標識再將原日地基勻畫分配寬者應讓若干狹者應受若干另定標記并具說明書以備主辦及坐辦勘定辦理

(三)測繪員秉承主任測量街段東西距離及每間舖戶應占丈尺照

評議員議定方式繪成平面圖加具說明陳由坐辦交設計股計劃辦理

(午)材料股責任如左

(一)秉承坐辦分任採集各種材料

(二)材木磚瓦灰石凡係大宗購入者應依照評議員所定價目如私家需用材料時得報由本局照價酌量分給以免物價騰高

(三)凡購辦材料應以三聯單壹聯存根壹聯給賣貨人直接赴收支股領價後註明清字仍給該賣貨人收執壹聯交收支股彙存對照

(未)建築股責任如左

(壹)秉承坐辦實行督工修築

(貳)依評議員議定舖房方式詳細計劃每間需某項材料若干某項工役若干約合銀幾何造具清冊陳由坐辦送評議員審定辦

理

(叁)各種工價或係包工或係零僱依照評議員議定辦理

(肆)凡僱零工每月應需若干由坐辦僱用所給工價應以最簡單小

三聯單一聯存查一聯裁給工人直接赴收支股領註明清字仍

給該工人收執一聯交收支股彙存對照包工亦照此辦理

(申)收支股責任如左

(一)秉承坐辦經管出納負完全責任

(二)支付款項非經坐辦蓋章簽字者不准核銷

(三)立定流水底簿每日紮賬由坐辦核閱蓋章

(四)每日造具收支對照表陳由坐辦送評議員審查

(五)每月造具收支四柱清冊彙同單據陳由坐辦送評議員審查

(六)工程完結後造具總冊陳由坐辦送評議員審查再由主辦轉呈

督辦核銷

(酉)庶務股責任如左

(一)支用各股需用物品

(二)管理局內設廠製造物品事宜

(三)管理分配註冊工人事宜

(戌)文牘股責任如左

(一)秉承坐辦撰擬謄寫一切文牘

第七條 清又股俟街段舖房地基確定時撤銷

第八條 坐勤辦及各股主任助理在工程進行時不得無故辭職

第九條 各股人員俟工程完竣後由督辦酌核情形並同辦賑人員請獎

第十條 各股人員均須規定辦事時間

第四章 產業管有辦法

第十一條 本局所修舖面爲改善建築方法預防危害維持工料價格並取

整齊劃一製度確立市政基礎對於公有私有產業辦法如左

(一) 所修舖面同一間架同一形式同一工料清丈時勻配分割如地基丈尺超過規定間架即以所餘地基補助不足者其受補助地基之戶勿論私人或公處均照給地價於原有地基者此種地價由評議員議定

(二) 私有地基其業主典主無力修復者由局出價修建俟修建完畢或租或典先儘原住人如原住人不願租典得由局另行租典

(三) 此後公私舖面展轉租典無論原主典主及原住人均不得向承租人勒取彩銀承租人亦不得私相餽送違者呈請督辦從重處罰

(四) 私有地基其業主有力修復者須照本局估定修價交由本局代修分爲三期動工日交三份之一豎柱日交三份之一落成日交清如有拖延不繳者得由本局陳請 督辦拍賣除扣建築費外餘歸還地主



(六)前項並適用於公有業產

(七)無論公有私有產業有在前典當租賃各項膠轄均另行清理不得阻碍工程

### 第五章 維持工料

第十二條 本局爲維持工料價格分別辦法如左

(一)本局成立後呈請

鎮守使令飭鄰縣徵募泥木工役來榆又凡本地工人概令到局註冊共論各機關各住戶需用工人均先通知本局酌量分配規定工價

(二)附近木廠灰廠磚窯瓦窯均請

鎮守使令飭指定月出材料若干概交本局收買後公平定價分賣

### 第六章 附則

第十三條 本局設置人員開支經費由修價內酌加提還

第十四條 本局俟工程完竣日撤銷如借墊賑款務須盡數退出另組公益

慈善團體永續辦理

第十五條 本章程如有未盡事宜得隨時由評議部提議或 督辦及主辦

交評議員審議後呈請 督辦核定施行

指令大理鎮守使呈報設立大理善後工賑局附具簡章

祈查核由

雲南省公署訓令第八九四一號

令大理鎮守使李選廷

呈一件爲呈報設立大理善後工賑局附具簡章祈查核備案由

呈暨簡章均悉查該使就大理地方籌設工賑局恢復被燬各舖戶所辦甚是該局所擬簡章亦屬妥協應准備案仰即轉令知照此令簡章存

省長唐繼堯

民國十四年

五月

二十五日

# 滇西鎮守使李選廷呈轉大理火災各種照片圖表書冊

## 祈查核示遵由附訓令

呈爲轉呈事案據大理縣知事喻宗澤呈稱竊查職縣本年三月十六日夜間地震火災人民死亡房屋倒塌公私財產損失情形曾經先後分電在案查此次震災實千古未有變異在三月十六七兩日之間傷心酸鼻無論紳商士庶避死乎號驚皇失措死者無暇掩埋生者無法救濟貴賤貧富慘狀維均幸蒙鈞使先督官兵警團嚴密布置鎮定秩序隨於十八日召集官紳就城內三公祠組成善後籌賑會迭日親臨訓示諄諄慰勉於是官紳軍民同深感泣捐個人之私痛爲羣衆之協謀忍淚釋悲分担義務其進行大要約分數端一曰死者之卹葬二曰生者之救濟三者傷殘者之調療四曰災後生業之恢復凡此數端分定具體辦法先着手者爲衛生清理處主任爲總團紳楊高增十八十九廿等日城鄉集工千餘檢屍骸將達四千具有自備棺殮者有施給棺木由公掩埋者均於此數日內連同壓斃牲畜一律挖出分別掩埋完竣時則瓦礫如

山道路溝渠堵塞不通水確碾磨概行傾覆因即以衛生工人改爲臨時工程隊清除道路疏通溝渠恢復確碾亦於數日竣事此衛生清理處之辦理情形也次則糧秣處主任爲商會會長洪桂馨副會長劉芳春大理產米素少平日仰給外縣城內軍民機關及貧富人民向無素日之儲十六城鄉同遇災變商場破壞來源頓絕貧者無處乞食富者有錢無米幸蒙鈞使飛令下關及環接各縣趕辦運榆並將各學校公所存穀晝夜舂碾即於十九日成立廉價售米處以每日售出之米約合十二碗市升八九石又同時成立南北較場施粥廠每日施粥需米約兩石每日共需米在十石零又由喬后井場出公鹽十萬斤廉價公賣歷時至今已逾一月尚未減少此糧秣處之辦理情形也此次受災鄰區尤廣售米施粥驟難普及乃組成賑濟團以總團紳李光樞參事楊子銓任第一組往中鄉下半一區總團紳楊高增參事董執中任第二組往下鄉上下半兩區團紳楊希孟議員董紹舒楊楷任第三組往中鄉上半及上鄉上下半三區各組同時出發其賑濟辦法每死亡人口一名先給檢埋費二元受傷

殘廢者每名先給調養費二元稍輕者給調養費一元五角對於窮民極貧者先給一元次貧者伍角此爲第一次賑卹因欸項未集賑數甚少以此次受災之慘損失之重杯水車薪何能有濟現在第二次賑濟團又已分頭出發此糧秣處賑濟團兩項專於生者暫行救濟之情形也死亡者達四千人一瞑不視已極可悲而受傷者斷手折足焦頭爛額遍野呻吟尤爲慘戚籌賑會成立後召集醫藥公會分爲數組撥給欸項配製藥餌每組以內外醫士各數人分往四鄉施藥施診旋又由省聘到軍醫二員看護士二名携運西藥到榆就一塔寺設立負傷治療所凡大理及災區各屬負傷者均得送往施藥施診傷重者留所醫治並給火食開辦以來每日受診者數十人有漸已痊愈者有負傷尙留所者以實業所長李人英爲管理並加派助理雜務等恪慎辦理刻又研究防疫方法預行設備以避免危害此對於傷者竭力醫療及預籌防疫之情形也此次災區雖廣大理獨重全邑機關學校廟宇民舍概成坵墟城內大火燒燬舖戶三百餘家精華之區盡歸烏有經濟破壞生業皆絕欲元氣恢復勢須數

十百年但社會經濟不急圖回復人民終無生機冀稍復經濟狀況則修復市場爲急要之舉因特一面依舊召集月街羅致商貨一面即組設工賑局以羣衆之力從事籌謀歷年之災害則改善建築杜少數之居奇則平定工價憫多數之失業則分立工廠使從事簡單手藝並擴張街道整齊間架預立將來市政基礎仰蒙鈞使親加督策委任坐辦王應元勤辦丁秉旺及各股人員分期責效積極進行並公舉縣議事會議長楊鐸副議長蘇紋省立第二師範學校校長趙國政邑紳周仁嚴鎮圭楊秉仁等爲評議員事前事後均加監督謹防流弊現將清丈完竣實行建築此急圖恢復市場之情形也一月以來分頭並進主會計者爲邑紳沈鋼趙舒猷陳吉堂並由評議會監督考核現據報告除工賑局係另行計劃不屬於籌賑會外計籌賑會各項事務用欸已達六萬餘元蒙鈞使於

省長撥發賑欸內先給三萬元各處捐款五千餘元不敷之數係提用地方公欸積穀並將鄰縣代購米價暫緩歸還現則公欸已罄積穀無多鄰縣米價又

難久延若非續得鉅款一切事務殆將停止進行此則知事及各職紳午夜傍皇極爲焦灼者也籌賑會中設置編查一處主任爲縣立中學校長楊慶熙助理爲女子師範學校教員楊模市立兩級學校校長趙國樑立定綱領分督各區團保逐項調查復經知事詳加覆勘計城鄉死亡人口三千六百三十六人傷殘者七百二十六人燒燬舖號三百零二間住宅八十二方受災絕戶四十七戶壓斃牲畜無算倒塌房屋計全邑公私數十萬間無一完全急刻難盡確數現尙在編查中茲拍照相一本繪圖一張編成震災經過報告書一冊死亡人口總表一冊細表五冊火災調查表一冊傷殘人口表一冊絕戶表一冊理合具文呈請鈞署查核轉呈並乞指令祇遵等情前來職使覆查所呈照片圖表報告書冊均尙詳明此次災情範圍甚廣惟大理一縣較重該知事督同地方紳士趕辦救濟一切均甚迅速得力當時死亡人口牲畜三四日內即經檢埋完竣傷殘者醫治迅速漸就痊愈難民數萬未至流離失所現復趕圖恢復人民生業均屬并非有條除飭認真進行並飭將倒塌房屋確數層續調查冊報

外理合檢同附件備文呈請

省長俯賜查核指令祇遵謹呈

雲南省長唐

計呈相片一本繪圖一張報告書一冊死亡人口總表一冊細表五冊  
火災調查表一冊傷殘人口表一冊絕戶表一冊

滇西鎮守使李選廷

中華民國十四年

四月

二十七日

訓令騰越道道尹湯希禹等迅即會商分飭被災各屬地  
方官紳按照大理縣辦理趕速查明報請核轉以便併  
案發交全省賑務處擇要編印送發由

雲南省公署訓令第九四四零號

騰越道道尹湯希禹

令勦匪指揮官李秉陽等



震災籌賑處會辦趙鍾奇等

案據滇西鎮守使李選廷呈報大理縣地震火災各種照片圖表冊祈查核示遵等情到署查大理縣此次慘遭地震繼以火災既經該鎮守使督飭該縣地方官紳籌擬進行辦法四端次第舉辦并拍照片繪具圖表書表呈轉前來籌辦甚屬得法殊堪嘉慰惟震災區域內風儀等屬災情如何尙未據查明呈報碍難彙辦除將呈到照片圖表書冊暫存外合行令仰該道尹指揮官會辦等迅即會商分飭被災各屬地方官紳按照大理辦法趕速查明報請核轉以便併案發交全省賑務處擇要編印送發並轉達該鎮守使暨飭大理縣知事知照切切此令

省長唐繼堯

中華民國十四年

六月

二日

致大理等屬震災籌賑事務所民食救濟會函

逕啓者日昨

馬伯安先生回滇准交來上海

繆延之先生經手募獲賑款滇幣五千元匯單一紙當以此項賑款應俟繆君函到再爲酌量分配由處暫行保管在案頃已接到繆君來函內開吾滇賑災捐款已向諸慈善家捐獲滇幣五千元交由富滇銀行填具匯單就

馬伯安君回滇之便携回惟此款當捐獲時曾對諸慈善家聲明大部分歸入震災小部分歸入售粥究應如何分別撥交請會商施行等語查繆君經手捐獲此項賑款既經向諸慈善家聲明以大部分歸入震災小部分歸入售粥自應即照來函妥爲分撥現經本處商定以四千元撥作震災賑款壹千元撥作售粥之用除呈報

省公署備案並分函外茲將應撥捐款四千元壹千元隨函送請貴所貴會查收賜覆爲盼此致

大理等屬震災籌賑事務所 民食救濟會

附送捐款滇幣肆千元壹千元

雲南全省賑務處啓

中華民國十四年 六月 十一日

北京勘電執政令部撥給震災賑款一萬元由

各省衙門均鑒臨時執政令據雲南省長唐繼堯電呈滇省大理鳳儀等屬慘遭地震大理一屬同時兼受燒灼人民露宿風餐呻吟痛楚慘不忍言懇予賑恤等語著財政部撥給銀一萬元交該省長遴委妥員核實散放毋令失所以惠災黎此令京勘印

(五月二十八日)

電請王采臣等三君赴部代領執政撥給賑款萬元并函

震災事務所查照由

北京雲南會館王采臣張榕西趙夢雲先生鑒頃接北京勘電大理等屬震災奉段執政令由部撥給銀一萬元賑濟等因應請以台端就近赴部代領匯交上海富滇銀行轉匯來滇爲盼賑務處總辦秦光第印

(六月十七日)

逕啓者案奉

省長發下北京勘電開

臨時執政令據雲南省長唐繼堯電呈滇省大理鳳儀等屬慘適地震大理一屬同時兼受燒灼人民露宿風餐呻吟痛楚慘不忍言懇予賑恤等語着財政部撥給銀一萬元交該省長遴委妥員核實散放毋令失所以愚災黎此令等因發辦到處查大理等屬震災既經

執政令部撥給銀一萬元賑濟自應派員請領惟本省僻處邊遠派員往領諸多滯碍前派善後會議代表均已返滇亦無人可以代領現聞駐京滇人  
有

王采臣張榕西趙夢雲三君曾在京組設震災協濟會募款協濟此項賑款  
即請

貴所電請王張趙三君就近赴部代領匯交上海富滇銀行轉匯來滇較爲  
便捷除由敝處電請王張趙三君代辦外相應函請

貴所查照辦理此致

雲南大理等屬震災籌賑事務所

中華民國十四年

六月

十七日

駐滇日本領事函大理震災捐款已電匯請轉知由

大正十四年 六月 二十三日

糟谷廉二

唐繼堯殿

啓者本日接幣原外務大臣來電云大理震災捐款日華實業協會日金肆千元東京市長日金一千元大臣五百元共日金五千五百元業已電匯即請轉交前途等因准此合就預先通知

台端煩爲查照爲荷

函謝日本領事函送捐獲震災捐款由

逕覆者頃奉

省長發下准

貴署函送外務大臣雷雁代募大理地方震災捐款日幣五千五百元兌換爲雲南銀實合柒千肆百柒拾叁元捌角陸仙已交外交司作爲救助災民之用一案到處除將捐款如數轉交大理等屬震災籌賑事務所查照匯往災區賑濟外相應函復貴署查照并代災民敬謝此致  
駐滇大日本領事署

雲南全省賑務處謹啓（六月二十五日）

一件據財政司奉發據賓川縣呈報由該縣積穀糶價項下先移墊三千元委員照章散放急賑一案由

雲南省公署訓令第柒陸捌號

令全省賑務處

案據財政司呈稱案奉鈞署發下據賓川知事李藩呈報前由縣署征存糧款內先墊銀三千元照章發急賑現存糧銀爲數無多當由積穀糶價項下移墊

三千元委員先行分馳被災各處按照章程先將極貧者散放急賑以救目前請查核備案並祈指令祇遵一案發司核辦等因奉此並據呈司查此次大理一帶地震成災前經大理李鎮守使巧電暨大理鳳儀彌渡蒙化等縣知事先後電呈迭經鈞署重飭李鎮守使及派趙前運使督同被災各縣地方官紳速由下關富滇銀行撥款三萬元并准提用地方款積穀趕辦急賑如積穀因民國八年冬幾被災案內遵令糶賣尙未買穀還倉即將糶銀本息悉數取還認直放嗣聞災情甚大區域亦寬復經電飭下關富滇銀行續撥三萬元接濟並特派李參贊伯庚尅日馳往被災地方代致慰問會商李鎮守使趙前運使督同被災各縣地方官紳統籌辦法廣續辦理勿使災民流離並一面通電各省及各友邦廣爲勸募賑撫各在案茲據該知事呈報由積穀價項下提銀三千元委員散放急賑核與鈞署核准原案相符應准照提由該知事查照前電會商辦理妥爲賑撫以惠災黎除令該知事遵辦外理合具文呈報鈞署查考等情據此查此案既經該司核明與原案相符令飭照提並查案辦理應准照辦

除備案外合行令仰該處知照此令

省長唐繼堯

中華民國十四年

六月

二十六日



## 附韓牧師演說大理等縣震災經過狀況

昨韓牧師（美國人）由大理回省旅省大理同鄉會以大理地震時韓君目覩其事所言當較爲確實乃邀韓君到會演說震災實況韓君當即到會登台演說

前月陽曆十五日午後三點鐘大理城內覺地面稍有震動余初時猶不以爲然以爲此種地震亦是常事不必介意至晚間八九點鐘繼續震動數次此時震動頗劇人民即不得安枕多半逃往空地避難至次日十六早六點鐘時又震一次是日下午四時後震動加重至九點三十分地乃大震斯時余將燈火滅熄走出藥房外見各地火起墻屋已多倒塌人民呼救之聲有如雷動旋又見東南角黑雲大起（約在鳳儀地方）余不知其故稍時北門外天現紅色北門之火大起同時南門之火亦起由大街燒過北門其火勢先向北後又轉南北門災民呼號而起斯時聞有地雷之聲轟轟而鳴北門之火因有多人往救不久即熄至於南門之火直至次日十二點鐘始熄五華樓亦被燒倒計所焚

燒之地北至四牌坊南至鐘鼓樓燒死屍身如石堆然街巷各地將死未死之呼吟哀聲慘不忍聞或別焦頭爛額或則折足斷臂行路之人皆由屍身上或倒塌之房屋上往來處處無路可覓當火起時余趨往空地放眼一觀但見火燄有一里餘長鹽稅房之柱子一向左扭一向右扭當地人民咸因驚惶失其感覺如痴如聾如睡夢然估計大理死者有二三千人左右尤可慘者正當地震火起人民救死不暇之際忽聞東西兩方股匪將來（實則未有其事）因此人民於火警之外又加以匪警兩患交逼慘狀尤覺不堪余觀此次大理之受此巨災其垣墻易於毀壞者因該地之垣墻多爲石墻板墻甚少石墻易於崩裂倒塌故此火起墻垣先倒者較多是皆於建築上未有經驗之故也過數日余至下關彼方災情尙輕余過該地時城墻雖倒貿易行人猶往來如常至鳳儀則城亦倒塌彌渡北邊向日原爲駝地今則已變成海子矣鳳儀亦倒塌三分之二計此次災區有六七之多余至下關時即拍電往上海各地請各方速爲募捐拯救美國余亦拍電去矣惟各地尙無覆電想不日當有大宗拯款

到來也以上各情係余目所親見並無捏造之詞故今日乘貴同鄉開會特意  
來報告真相焉

韓牧師演說大理等屬地震經過狀況

# 雲南大理等屬震災報告刊誤表

## 例言

頁數	行數	字數	誤	正	遺
二	一	三字下	等屬理	理等屬	
頁數	行數	字數	誤	正	遺
一	九	十五字下	誤	正	遺
頁數	行數	字數	誤	正	遺
三	九	十五字下	多一可字	正	遺
頁數	行數	字數	誤	正	遺
十二(後表)	一	一	(八)	(十)	
頁數	行數	字數	誤	正	遺
十三	五	十六字下	城	城	
頁數	行數	字數	席	席	
十四	八	十一字下	具	其	
頁數	行數	字數	具	其	
十五	四	二十五字下	(六)	(八)	
頁數	行數	字數	重重午	重午	
十七	十二	一	(六)	(八)	
頁數	行數	字數	重重午	重午	
二十三	七	十四字下	重重午	重午	
頁數	行數	字數	別	則	遺
二	二	九字下	別	則	遺
頁數	行數	字數	誤	正	遺
二	七	十字下	誤	正	遺
頁數	行數	字數	督	暫	遺
三	十	二十六字下	異	異	
頁數	行數	字數	異	異	
五	二	十字下	沾	沾	
頁數	行數	字數	沾	沾	
八	三	二十九字下	合	會	前
頁數	行數	字數	合	會	前
八	四	八字下	辦	報	
頁數	行數	字數	辦	報	
八	四	八字下	多一切字	報	
頁數	行數	字數	多一切字	報	
九	十二	七字下	多一切字	報	
頁數	行數	字數	多一切字	報	
九	四	七字下	多一切字	報	
頁數	行數	字數	多一切字	報	
十	二	四十二字下	多一切字	報	
頁數	行數	字數	多一切字	報	
十三	五	四十二字下	多一切字	報	
頁數	行數	字數	多一切字	報	
一三	五	十三字下	木	本	浩鉅
頁數	行數	字數	木	本	浩鉅

九三 九三 九三 九〇 九〇 八九 八七 八五 八三 八〇 七七 七六 七五 七〇 五四 五二 四三 四二 四〇 三九 三八 三七 二六 二〇 二〇 一九 一八 一七 一六 一六 一五

八 七 六 十三 三 十一 一 七 十 三 七 四 十二 三 六 九 七 七 十二 十三 十三 十 二 九 三 三 一 四 八 四 二 二

二十六字下  
八字下  
十二字下  
八字下  
六字下  
二十一字下  
五字下  
十八字下  
十三字下  
二十五字下  
二十一字下  
一  
十七字下  
二十五字下  
廿五字下  
八字下  
四字下  
九字下  
二十四字下  
二字下  
二十字下  
四字下  
十九字下  
十四字下  
十字下  
十字下  
二字下  
二十四字下  
六字下  
四字下  
一字下  
十九字下

遣  
一  
文  
多一潤字  
誰  
時  
多一被字  
多一令字  
於  
一  
三  
以  
役  
股  
二  
二  
物  
氣  
請  
支  
八  
遵  
遣  
八  
支  
請  
氣  
物  
二  
二  
之  
股  
丈  
員  
部  
義  
多一等字  
多一段字  
適  
幾  
屬  
遭

仍散 再 片員 價造 逐股 尋常 先 奉 餘

上海图书馆藏书



A541 212 0010 6057B

