分門纂類唐歌詩 一

江蘇古籍出版社

分門纂類唐歌詩

一

江蘇古籍出版社

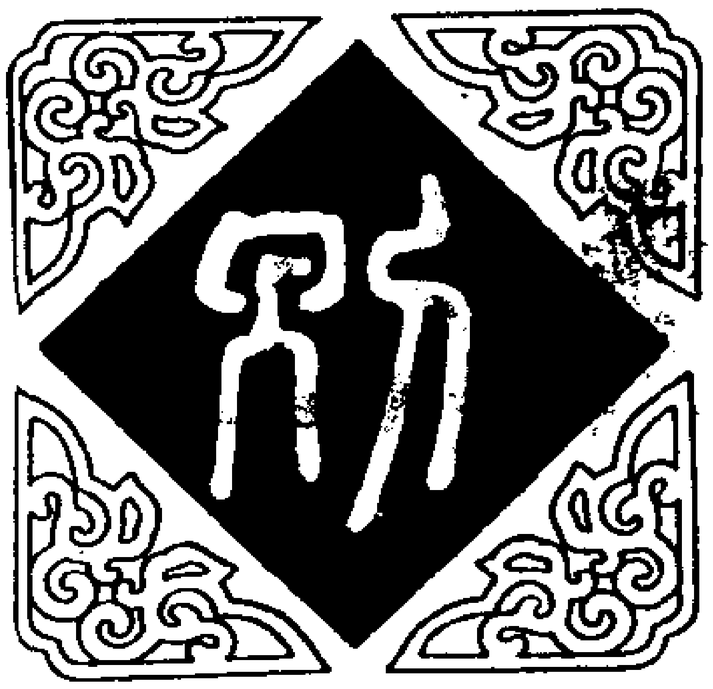

宛委別藏

（清）阮元輯

江蘇古籍出版社出版
江蘇廣陵古籍刻印社整理
江蘇省新華書店發行
上海市印刷七廠印刷
開本：七八七×一〇九二毫米　三十二開
印張：一八九七・七五　插頁：四八〇
一九八八年二月第一版
一九八八年二月第一次印刷
ISBN 7-80519-073-9/Z・13
定價：（全120册）2650 圓

分類唐歌詩殘本十一卷提要

宋趙孟奎字文耀宋太祖十一世孫寶祐丙辰文信國榜進士官至祕閣修撰是編元書凡一百卷分門纂類孟奎自序云得一千三百五十一首此本依絳雲樓舊藏過錄僅存天萬七百九十三家四地山川類五卷草木魚蟲類六卷據毛扆跋稱葉文莊集謂從禁中傳錄殘本完者僅二十七卷公為英宗朝名臣前此且二百年尚止乎此云云然全書體例由是可推且唐人隱僻姓氏如毛扆所

記文內詳大小諸人亦未嘗不載籍是以存也

詩源於情性之正其來久矣人不能無樂樂斯詠詠斯嗂詩以興焉世有升降情性無古今詩未嘗泯也夫子刪詩定取三百篇以爲經雅頌之音鏗天地動鬼神一時從臣才藝固足辦此列國之風婦人女子小夫賤隸片善寸美俱所不弃商頌僅五篇以那爲首正考父得於周太師夫子汲汲存之雖左氏所載逸詩如茅鴟祈招之類亦太山一毫芒耳非採星宿遺羲娥也然亦詩非夫子不敢刪刪之者僭聚流成海聚寶成山聚一代之詩而成集殆取是耳唐文爲

一王法而詩尤工杜子美李太白韓昌黎退之柳子厚人誦其言家有其集不必類聚而傳也間有一唫一詠散落人寰殘碑斷碣異聞雜紀何可勝計嘗鼎一臠固知其美終不若過屠門大嚼之爲快是集之編蒐羅包括靡所不備凡唐人所作上自聖製下及俚歌郊廟軍旅宴饗道塗感事送行傷時弔古慶賀哀挽遷謫隱淪宮怨閨情閑居邊思風月雨雪草木禽魚莫不類聚而昉分之雖不足追思無邪之盛要皆由人心以出非盡背於情性之正者也昔荊公嘗選唐

人三百六家爲一集名曰詩選姚鉉作唐文粹序
亦謂有唐詩類選英靈閒氣極元又元等集皆
有去取於其間非集録之大全也雪林李君輩
嗜唐詩窮一生以爲工予既畢舉子業先公
俾學詩每相與講論歎諸家不可盡見因發吾
家藏手出鏗目合訂分類志成此編宦轍東西
軸囑李君足成之旁收逸隴募致平生所未見
者得一千三百五十三家四萬七百九十一首
大略備矣列爲若干卷蓋首尾十餘年而後畢
繕而藏之子懼成之之難而失之之易也行必

擣以自隨公暇時復倒篋繙閱因謀鋟梓庶
後之覽是集者如入建章而睹千門萬戶之富
動心駭目迷不知其所從若夫嗜哉而儁其永
啜醴而咀其醇則在君子之自得而已咸淳改
元正月十五日趙孟奎書

總目

天地山川類卷第一　趙孟奎　分門纂類

卷第一　唐歌詩一

卷第三　二

卷第四

卷第五

卷第六

卷第七

卷第八

卷第九

卷第十

卷第十一

卷第十二

卷第十三

四 五 六 七 八 九 十 十一 十二 十三

卷第十四
卷第十五
卷第十六
卷第十七
卷第十八
卷第十九
卷第二十
卷第二十一
卷第二十二
卷第二十三

卷第二十四　二十四
卷第二十五　二十五
卷第二十六　二十六
卷第二十七　二十七
卷第二十八　二十八
卷第二十九　二十九
卷第三十　三十
卷第三十一　三十一
卷第三十二　三十二
卷第三十三　三十三

朝會宮闕類卷第一

經史詩集類卷第一	卷第二	卷第三	卷第四	卷第五	卷第六	卷第七	卷第八	卷第二	卷第三	四	十三
								四	十	四	十四
								十	五	十	五
								三	三	三	三
								十	十	十	十
								七	六	七	六
								三	三	三	三
								十	十	十	十
								八	七	八	七
								三	三	三	三
								十	十	十	十
								九	八	九	八
								四	四	四	四
								十	十	十	十
									九	一	一
										四	四
										十	十
										一	二

城郭園廬類卷第一 四十四
卷第二 四十五
卷第三 四十六
卷第四 四十七
卷第五 四十八
卷第六 四十九
卷第七 五十
卷第八 五十一
卷第九 五十二
卷第十 五十三

卷第十一　五十四
卷第十二　五十五
卷第十三　五十六
卷第十四　五十七
卷第十五　五十八
卷第十六　五十九
卷第十七　六十
卷第十八　六十一
卷第十九　六十二
卷第二十　六十三

仙釋觀寺類卷第一 六十四
卷第二 六十五
卷第三 六十六
卷第四 六十七
卷第五 六十八
卷第六 六十九
卷第七 七十
卷第八 七十一
卷第九 七十二
卷第十 七十三

服食器用類卷第一　七十四
卷第二　七十五
卷第三　七十六
卷第四　七十七
卷第五　七十八
卷第六　七十九
卷第七　八十
卷第八　八十一
卷第十一　八十二
卷第十二　八十三

兵師邊塞類卷第一　卷第九　八十四
卷第十　八十五
卷第十一　八十六
草木蟲魚類卷第一　八十九
卷第二　九十
卷第二　九十一
卷第三　九十二
卷第四　九十三
卷第五

卷第六　九十四
卷第七　九十五
卷第八　九十六
卷第九　九十七
卷第十　九十八
卷第十一　九十九
卷第十二　一百

天地山川類卷第
分門纂
趙孟奎
類唐歌詩
曉
曉望
曉行
曉起
春曉
曉思
曉發
板橋曉別
曉坐
雜題
曉至園中
石城曉

雜題

東樓曉
曉感
朝
早興
早行
早起
早歸
晚過伊水
待旦
春早
欲曙
初起
晚
晚興
晚眺
晏起
晚思
晚望

晚步　晚泊

晚歸　日暮

暝　雜題

曉

權德輿

曉風搖五兩殘月暎石壁稍稍曙光開片帆在空碧

成文幹

列宿回元朝北極爽神晞露滴樓臺佳人卷箔臨階砌笑指庭花昨夜開

詠曉

韋應物

軍中始吹角城上河初落深沉猶隱帷晃朗先分閣

温庭筠

蟲歇紗窻靜鵶散碧梧寒稍驚朝珮動猶傳清漏殘亂珠凝燭淚微紅上露盤搴衣復理鬢餘潤拂芝蘭

望曉詞

施肩吾

攬衣起步望秋河濛濛遠霧飛輕羅蟠桃樹上
日欲出白榆枝畔星無多

將曉

杜甫

石城除擊柝鐵鎖欲開關鼓角悲荒塞星河落
曉山巴人半常小梗蜀使動無還垂老孤帆色飄風
飄犯百蠻燭舟人自楚歌寒沙蒙薄霧落月去
軍吏回官還燭舟人自楚歌寒沙蒙薄霧落月去
清波壯惜身名晚衰慙應接多歸朝日簪笏筋
力定如何

曉光詞　施肩吾

日輪浮動羲和推東方一軋天門開風神爲我
掃煙霧四海蕩蕩無塵埃
江上吟曉　王貞白
一葉野人舟長將載酒游夜來吟思苦江上月
華秋曉露滿紅蓼輕波颺白鷗漁翁似有約相
伴釣中流
曉歌

鵾鷄哭樹星河轉海上金烏翅如電嫦娥斂髮綰雲頭玉女舒霞織天面九土厨煙滿城邑商洛隴頭車馬急魏宮鐘動繡窻明夢殘驚對殘燈立

曉思　王建

曉氣生緑水春條露靡林間棲鳥散遠念征人起幽花宿含彩早蝶寒弄翅君行非晨風詎能從門至

山村曉思

開門省禾黍隣翁水頭住今朝南澗波昨夜西
川雨牧童披短簑腰笛期煙渚不問水邊人騎
牛傍山去

碧澗驛曉思

香燈伴殘夢楚國在天涯月落子規歇滿庭山

杏花

曉望

温庭筠

杜甫

白帝更深盡陽臺曉色分高峰寒上日疊嶺宿
霾雲地坼江帆隱天清木葉聞荆扉對麋鹿應
共爾爲羣

翁承贊

清霜散漫似輕嵐玉闕參差萬象涵獨上秦臺
最高處舊山依約在東南

李咸用

露驚松上鶴曉色動扶桑碧浪催人老紅輪照
物忙世情隨日變利路與天長好駕觥船去陶

陶入醉鄉

劉乙

地祇逃秀境神化或殷雷裂漢媧補合高峰劒
躍開即今新定業何世不遺才若是浮名道須
言有禍胎

舟中曉望

孟浩然

掛席東南望青山水國遥舳艫爭利涉來往任
風潮問我今何適天台訪石橋坐看霞色曉疑
是赤城標

湘江曉望

熊皎

笙歌歡罷散離筵水色朦朧蘸宿煙山響踈鐘
何處寺火光收釣下灘船微雲過島侵斜月古
岸平江浸遠天歸夢已隨蘭風色動孤帆仍要住
無緣

潤州顯濟閣曉望

韋莊

清曉水如鏡隔江人似鷗遠煙藏海島初日照
楊州地壯孫權氣雲凝庾信愁一篷何處客吟

凭釣魚舟

貴池曉望

羅隱

稂莠參天翦未平且乘孤棹且行行計踈狡兎無三窟羈甚賔鴻欲一生合眼亦知非本意傷心其柰是多情前溪好泊誰爲主昨夜沙禽占月明

華下霽後曉眺

翁承賛

結茆幽寂近禪林霽景烟光著柳陰千嶂華山

雲外秀萬重鄉思望中深老嫌白髮還偷鑷負
對春風亦強吟花畔水邊人不會騰騰閑步一
披襟禁
曉發

賀知章

江皐聞曙鐘輕曳還船海潮夜漠漠川霧晨
溶溶始見江上釣猶埋雲外峰故鄉杳無際明
發懷朋從

又

故鄉杳無際江皐聞曉鐘始見沙上鳥猶埋雲

外峰

旅行宜早發況復是南歸月影緣山盡鐘聲隔
浦微殘星螢共失落葉鳥和飛去去渡南浦村
中人出竹稀

姚鵠

貪路貪名須早發枕前無計暫徘徊纔聞雞唱
呼童起已有鈴聲過驛來衣濕乍驚沾霧露馬
行仍未見塵埃朝朝陌上侵星去待得酬身了
便回

褚載

旅舘候天曙整車趨遠程幾處曉鐘斷半橋殘
月明沙上鳥猶在渡頭人未行去去古時道馬
嘶三兩聲

唐求

途中曉發

崔曙

曉發長風裏勞歌赴遠期雲輕歸海疾月滿下
山遲旅望因高盡鄉心遇物悲故林遥不見況
在落花時

曉發蕭關

遠行自早發邊城曉色閒數鴻寒背磧片月落
臨關隴龍上明星沒沙中夜探還歸程不可計幾
日到家山

王貞白

曉行

劉得仁

萬類半已動此心寧自安月沉平野盡星隱曙
空殘馬渡橫流廣人衝薄霧寒還思猶未憂者不
信早行難

板橋曉別

李商隱

迴望高城落曉河長亭窻户壓微波水仙欲上鯉魚去一夜芙蓉紅淚多

曉起

李商隱

擬盃當曉起呵鏡可微寒隔箔山櫻熟褰帷桂燭殘書長爲報晚夢好更尋難影響輸雙蝶偏過舊畹蘭

宿東巖寺曉起

薛瑩

野寺寒塘曉游人一夢分鐘殘數樹月
巖雲宿鳥驚初見幽泉落不聞吟餘凭
葉下紛紛
曉坐　李商隱
前檻紅

後閣罷朝眠前池思黯然梅應未暇雪
勝煙淚續淺深綆腸危高下絃紅顏無定所得
失在當年
曉坐西齋

韋應物

鼕鼕城鼓動稍稍林鴉去柳意不勝春巖光已知曙寢齋有單裶一作茅靈藥爲朝茹盟漱忻景清焚香澄神慮公門自常事道心寧易一作異處

春曉

陸龜蒙

春庭曉景列清露花邐迤黃蜂一過慵夜夜棲香蘂

李中

殘燭猶存月尚明幾家幃幌夢魂驚星河漸沒行人動歷歷林梢百舌聲

秋江曉望

皮日休

萬頃湖天碧一星飛鷺白此時放懷望不獨爲浮客

冬曉呈隣里

盧綸

終夜寢衣冷開門思曙光空堦一叢葉華室四隣望闕覺天逈憶山愁路荒中途一笛滯雙鬢颯然蒼

雜題

曉至園中憶諸弟崔都水

韋應物

山郭恒悄悄林月亦娟娟景清神已澄一作謐事簡慮絕牽秋塘徧衰草曉露洗紅蓮不見心所愛茲賞豈爲妍

石城曉

李賀

月落大堤上女垣棲烏起細露濕團紅寒香解夜醉女牛渡天河柳煙滿城曲上客留斷纓殘蛾鬬雙綠春帳依微蟬翼羅橫茵突金隱體花

帳前輕絮鶴毛起欲說春心無所似

東樓曉

白居易

脉脉復脉脉東樓無宿客城暗雲霧多峽深田地窄宵燈尚留焰晨禽初展翮欲知山高低不見東方白

赴京初入汴口曉景即事先寄兵部李郎中

杜牧

清淮控隋漕北走長安道檣形櫛櫛斜浪態迤迤徒何反好初旭紅可染明河澹如掃澤闊爲來

遲村飢人語早露蔓蟲絲多風蒲燕雛老秋思
高蕭蕭客愁長裊裊因懷京洛間宦游何戚草
什伍持津梁澒湧爭追討翾便去聲詎可尋幾祕
安能考小人乏馨香上下將何禱唯有君子心
顯豁知幽抱

曉過伊水寄龍門僧

司馬札

龍門樹色暗蒼蒼伊水東流客恨長病馬獨嘶
殘夜月行人欲渡滿船霜幾家煙火依村步何
處漁歌似故鄉山下禪庵老師在須將形役問

空王

曉感

曉鼓鼕琴星漢微佩金鳴玉闢光輝出門各自

諸載

爭歧路至老何人免是非大道不應由曲取浮

生還要畧知機故園華表高高在可得不如丁

令威

待旦

李咸用

簷靜蕪雜語窓虛蟾影過時情困客老歸夢入

秋多敲日群山霧滃天四海波吾皇思壯士誰

應大風歌

清旦題採藥翁草堂

温庭筠

幽人尋藥迴來自曉雲邊衣濕木花雨語成松

嶺煙解藤開澗户踏石過溪泉林外晨光動山

昏鳥滿天

春旦直疏

王績

春夜猶自長高窓來月明耿耿不能寐振衣步

前楹懷抱蹔無擾自覺形神清遐想太古事俯
察今世情淳薄何不同運數之所成歎息萬重
隔已聞晨雞鳴廻首東南隅□□□□□誰知
忘機者寂泊存其精

凌晨

盧照隣

日掩鴻都夕河伭亂箭移蟲飛明月户鵲遶落
花枝蘭襟帳北壑玉匣鼓文漪聞有啼鶯處暗
幄曉雲披

寺居清晨

高枕對曉月衣中清旦涼露華朝未睎滴瀝含
虛光隔竹聞汲井開扉見焚香幽心感衰病結
念依法王青冥早雲飛杳眇空鳥翔此情皆有
釋悠然知所忘

劉復

晨起

曉色教不睡卷簾清氣中林殘數枝月髮冷一
杭風並鳥合鐘語歌河隔霧空莫疑營白日道
路本無窮

曹松

許渾

桂樹綠層層風微煙露凝簷楹銜落月幃幌耿
殘燈蘄簟曙香冷越瓶秋水澄心間即無事何
異住山僧

殘月皓煙露掩門深竹齋水蟲鳴曲檻山鳥下
空階清鏡曉看髮素琴秋寄懷因知北窻客一作
卧日與世情乖

晨興

白居易

宿鳥動前林晨光上東屋銅爐添早香紗籠滅

殘燭頭顱醒風稍愈眼飽睡初足起坐兀無思叩
齒三十六何以解宿齋一盂雲母粥

韓偓

曉景山河爽閑居巷陌清已能消滯念兼得散
餘酲汲水人初起迴燈燕暫驚放懷殊未足圓
隙已塵生

翁承贊

晨起竹軒外逍遥清興多早涼生戶牖孤月照
關河旅食甘藥藿歸心憶薜蘿一鐏如有地放
意且狂歌

鼓絶天街冷霧收曉來風景已堪愁愧無
因經雨菊有精神爲傍秋自愛鮮風生户
教閑事住心頭披襟徐步一蕭灑吟遶盆
狎鷗

晨裝一本作洛中

又

許渾

帶月飯行侶西游關塞長晨鷄鳴遠戍宿
寒塘雲卷四山雪風凝千樹霜誰家游俠
子作一
誰家歌舞散沉醉臥蘭堂

秋晨

駱賓王

紫陌炎氣歇青蘋晚吹浮亂竹搖踈影縈池織細流飄香曳舞袖帶□泛粧樓不分君恩絶紈扇曲中秋

雪霽晨起

李德裕

雪覆寒谿竹風卷野田篷四望無行跡誰憐孤老翁

朝

杜甫

清旭楚宮南霜空萬嶺含野人時獨往雲木曉相參俊鶻無聲過飢烏下食貪病身終不動搖落任江潭

浦汎晨初發郊扉冷未開村踈黃葉墜野靜白鷗來礎潤休全濕雲晴欲半迴巫山冬可怪昨夜有奔雷

朝課

白居易

平甃白石渠靜掃青苔院池上好風來新荷大

如扇小亭中何有素琴對黃卷蘂珠諷數篇秋思彈一遍從容朝課畢方與客相見

春早

韋莊

聞鶯纔覺曉閉戶已知晴一帶牕間月斜穿枕上生

早興

白居易

晨光出照屋梁明初打開門鼓一聲犬上階眠知地濕鳥臨牕語報天晴半銷宿酒頭仍重新

脫冬衣體乍輕睡覺心空思想盡近來鄉夢不
多成

早起

杜甫

春來常早起幽事頗相關帖石防隤岸開林出
遠山一邱藏曲折緩步有躋攀童僕來城市鉼
中得酒還

王建

廻燈正衣裳出戶星未稀堂前候姑起環珮生
晨輝暗池光幕慿窓樹花葳蕤九成鐘漏絶遥

聽直郎歸

鎮靜人猶寢天高月自涼一星深戍火殘月半
橋霜客老愁塵下蟬寒怨路傍青山依舊色宛
是馬卿鄉

劉郎伯

星漢轉寒更伊余索寞情鐘催歸夢斷鴈引遠
愁生危壁蘭光暗疎簾露氣清閑庭耿一望海
日未分明

楊厚

賈島

北客入西京北鴈再離北秋寢獨前興天梭星落織耽翫餘忬爽顧眄輕痾力旅途少顏盡明鏡勸仙食出門路蹤橫張家路最直昨夜夢見書張家廳上壁

李商隱

風露澹清晨簾間獨起人鶯花啼又笑畢竟是誰親

曹鄴

月墮滄浪西門開樹無影此時歸夢闌立在梧桐井

夜坐還早起寂寥多病身神清尋夢在香極覺
軋轉征輪
花新樹露繁於雨溪雲動似人又知何處客軋

早起五言三韻　韓偓

萬樹緑楊垂千般黃鳥語庭花風雨餘岑寂如
村塢依官渡頭晴陽照行旅

山中早起　劉乙

雞調扶桑枝秋空隱少微闊雲霞並曜高日月
爭輝若厥開天道同初發帝機以言當代事閑
闢紫宸扉

郵亭早起

李中

郵舍殘燈在村林鷄唱頻星河吟裏曉川陸望
中春舊友青雲貴殊鄉素髮新悠悠念行計難
更駐征輪

早入諫院

鄭谷

玉階春冷未催班暫拂塵衣就笏眠孤立小心
還自笑夢魂潛繞御爐煙
紫雲重疊抱春城廊下人稀唱漏聲偷得微吟
斜倚柱滿衣花露聽宮鶯

早行

王觀

雞唱催人起又生前去愁路明殘月在山露宿
雲收村店煙火動漁家燈燭幽趨名與趨利行
役幾時休

劉駕

馬上續殘夢馬嘶時復驚心孤行多塵僕近
我行棲禽未分散落月照古城莫羨居者閑家
邊人已耕

熊皎

結束何妨早將行四顧頻山前猶見月陌上未
逢人遠樹動宿鳥危橋怯病身漸朗怕自慰應
免復迷津

郭良

早行星尚在數里未天明不辨雲林色空聞風
水聲月從山上落河入斗間橫漸至重門外依

稀見洛城

陸龜蒙

水寒孤棹觸天文直似乘槎去問津縱使碧虛

無限好客星名字也愁人

羅鄴

雨灑江聲風又吹扁舟正與睡相宜無端成鼓

催前去別却青山向曉時

李咸用

家國三千里中宵等去程困纔成蝶夢行不待

雞鳴馬首搖殘月鵾群起古城發來經幾堠村

寺遠住鐘聲

秋日早行

韋莊

上馬蕭蕭禁袖涼路穿禾繞宮墻半山殘月
露華冷一岸野風蓮夢香煙外驛樓紅隱隱渚
邊雲樹暗蒼蒼行人自是心如火兎走烏飛不
覺長

閨下早行

林寬

軋軋推危轍聽鷄獨早行風吹宿霧散月照華

山明白首東西客黃河畫夜清相逢皆有事惟
我是閑情

商山早行　温庭筠

晨起動征鐸客行悲故鄉鷄聲茅店月人迹板
橋霜槲葉落山路枳花明驛墻因思杜陵夢鳧
鴈滿回塘

早發　李郢

野店星河在行人道路長孤燈憐宿處斜月厭

新裝草色多寒露蟲聲似故鄉清秋無限恨殘菊過重陽

李紳

沙洲月落宿禽驚湖起風微曉霧生黃鶴浪明知上信黑龍山暗避前程火旗似辨吳門戍水驛遙迷楚塞城蕭索更看江葉下兩鄉俱是宦遊情

于濆

綠野含曙光東北雲如茜棲鵶林際起落月水中見此身何自苦日日凌霜霰流蘇帳裏人猶

在陽臺畔

杜荀鶴

東窻未明塵夢蘇呼童結束登征途落葉鋪霜馬蹄滑寒猿嘯月人心孤時逆帽簷風刮頂旋呵鞭手凍粘鬚青雲快活一未見爭得安閑釣五湖

韋莊

早霧濃於雨田深黍稻低出門鷄未唱過客馬頻嘶樹色遙藏店泉聲暗傍畦獨吟三十里城月尚如珪

一點燈殘魯酒醒已攜孤劒事離程愁看飛雪

羅鄴

聞鷄唱獨向長空背鴈行白草近關微有路濁

河連底凍無聲此中來往本迢遞況是驅羸客

塞城

羅隱

北去南來無定居此生計竟何如酷憐一覺平明睡長被雞聲惡破除

平明睡長被雞聲惡破除

早發昭應

項斯

行人見雪愁初作帝鄉游旅店開偏早鄉帆去
未收燈殘催卷席手冷怕梳頭是物寒無色湯
泉正自流

早發故園

馬戴

語別在中夜登車離故鄉曙鐘寒出岳一作寺殘
月逈凝霜風柳條多折沙雲氣盡黃行逢海西
鴈零落不成行

早發故山作

馬戴

雲門夾峭石石路蔭長松公谷響猶相應山深水
復重餐霞頂鐘
側時聞岳頂鐘
早發洛中
許棠
半夜發清洛不知過石橋雲增中岳大樹隱上
陽遙甦黑初沉月河鳴欲認潮孤村人尚夢無
處暫停橈
早發洞庭
方干

長天接廣澤二氣共含秋舉目無平地何心戀
直鈎孤鐘鳴大岸片月落中流却憶鴟夷子當
時此泛舟

早發潼關　吳融

天邊月初落馬上夢猶殘關樹蒼蒼曉□□增澹
澹寒宦遊終自苦身世靜堪觀爭似山中隱和
雲枕碧湍

早發宜陵即事　羅鄴

霜白山村月落時一聲雞後又登歧居人猶自掩關在行客已愁驅馬遲身事不堪空感激鬢毛看著欲凋衰青萍委匣休哮吼未有恩儲擬報誰

早發交崔山還太室

崔曙

東林氣微白寒鳥將高翔吾亦自茲去北山歸草堂□□□□□朧朧辨少陽春水生積雪野火出枯桑獨往路難盡窮陰人易傷傷此無衣客如何蒙雨霜

早發赴洞庭舟中作

白居易

閶門曙色欲蒼蒼星月高低宿水光棹舉影搖
燈燭動舟移聲拽管絃長漸看海樹紅生日遙
見包山白帶霜出郭已行十五里唯佳銷一曲慢
霓裳

秋晚早發新定

杜牧

解印書千軸重陽酒百缸涼風滿紅樹曉月下
秋江巖壑會歸去塵埃終不降懸纓未敢濯嚴

瀬碧漾漾

雨後早發永寧

薛能

春霖朝罷客西東馬足泥聲路未通獨愛千峰

最高處一峰初日白雲中

道中早發

司馬札

野店鷄一聲蕭蕭客車動西峰帶曉月十里猶

相送繁霜滿前道羸馬四蹄重遙羨青樓人錦

衾方遠夢功名不我與孤劒何所用行役難自

休家山憶秋洞

早歸

元稹

春靜曉風微凌晨帶酒歸遠山籠宿霧高樹影朝暉飲馬魚驚水穿花露滴衣嬌鶯似相惱含囀傍人飛

韓偓

去是黃昏後歸當朧腮時衩衣吟宿醉風露動相思

雜題

欲曙

元稹

江隄閱暗流漏鼓急殘籌片月低城堞稀星轉角樓鸛媒華表上鴨鵊柳枝頭不爲來趨府何因欲曙遊

東方未明

韓愈

東方未明大星沒獨有太白配殘月嗟爾殘月勿相疑同光共影須臾期殘月暉暉太白睒睒鷄三號更五點

初起

想像感池日欲光五更鐘後更廻腸三年苦霧

巴江水不爲離人照屋梁

晏起

李商隱

日過辰時猶在夢客來應笑也求名浮生自得

劉得仁

長高枕不向人間與命爭

早送舉人入試

白居易

夙駕送舉人東方猶未明自謂出太早已有車
馬行騎火高低影街鼓參差聲可憐早朝者相
看意氣生日出塵埃飛羣動互營營各何
求無非利與名而我常晏起虛住長安城春深
官又滿日有歸山情

晚

杜甫

杖藜尋晚巷多病背近墻暄人見幽居僻吾知拙
養尊朝廷問府主耕稼學山村歸翼飛棲定寒
燈亦閉門

古樹夕陽盡空江暮靄收寂寞扣船坐獨生千
里愁

向晚

權德輿

當風橫去檝幽憶臨水卷空帷北土鞦韆罷南朝祓
禊歸花情羞脉脉柳意恨微微莫歎佳期晚佳
期自古稀

晚景

子蘭

池荷衰颯菊芬芳策杖吟詩向草堂滿目暮雲風卷盡郡樓寒角數聲長

西山晚景

王周

公局長清淡池亭晚景中蔗竿閑倚碧蓮朶靜淹紅半引彎彎月微生飋飋風無思復無慮此味幾人同

又

一片殘陽景朦朧淡月中蘭芽紆嫩紫梨頰扶生紅琴阮資清格冠簪養素風煙霄半知已吏

隱少相同

晚思

望餘窻下月草濕堦前露晚景淒我衣秋風入

何樹

司空圖

虞泉冬恨由來短楊葉春期分外長惆悵浮生

高蟾

不知虞朔朝依舊出滄浪

陝西晚思

羅隱

長途已自窮此去更西東樹色榮衰裏人心往
返中別情流水急歸意故山空莫忘交遊分從
來事一同

晚興　白居易

極浦收殘雨高城駐落暉山明虹半出松闇鶴
雙歸將吏隨衙散文書入務稀閑吟倚新竹筠
粉汗朱衣

又

草淺馬翩翩新晴薄暮天柳條春拂面衫袖醉

垂鞭立語花堤上行吟水寺前等閑消一日不覺過三年

送客廻晚興

白居易

城上雲霧開沙頭風浪定參差亂山出澹沱平江淨行客舟已遠居人酒初醒嫋嫋秋竹梢巴蟬聲似磬

山中晚興寄裴侍御

司馬札

雷息疎雨散空山夏雲晴南軒對林晚籬落新

蛩鳴白酒一樽滿坐歌天地清十年身未閑心
在人間名永懷君親恩久賤難退情安得蓬邱
侶提攜採瑤英

晚望

白居易

江城寒角動沙洲夕鳥還獨在高亭上西南望
遠山

裴夷直

日下夕陰長前山凝積翠白鳥一行飛聯聯粉
書字

瞻望危橋上徽吟落照前煙霞濃浸海
連天白鳥格不俗孤雲態可憐終朝將爾輩歸
去舊江邊

雪溪西亭晚望　張籍

雪水碧悠悠西亭柳岸頭夕陰生遠岫斜照逐
廻流此地動歸思逢人方倦遊吳興耆舊盡空
見白蘋洲

西原晚望　貫休

白居易

花菊引閑行行上西原路原上晚無人因高聊四顧南阡有烟火北陌連墟墓村隣何蕭踈近者猶百步吾廬在其下寂寞風日暮門外轉枯蓬籬根伏寒兎故園汴水上離亂不堪去近歲姑移家飄然此村住新屋五六間古槐八九樹便是衰病身此生終老處

秋原晚望

楊凌

客鴈秋來次第逢家書頻寄兩三封夕陽天外

雲歸盡亂見青山無數峰

涇川野居晚望

劉得仁

地極接穹蒼西維落太陽泉聲入深稻山色出南崗風起蘆兼荻煙生柘與桑歸來坐幽石半辟冷蟾光

東門晚望

司馬札

青門聊極望何事久離羣芳草失歸路故鄉空暮雲信回陵樹老夢斷灞流分兄弟正南北鴻

聲堪獨聞

白鹿原晚望

馬戴

滻曲鴈飛下秦原人葬回邨墳與城闕昔
塵埃

龜山寺晚望

張蠙

四面湖光絶路歧鷗鷺飛起暮鐘時漁
舟不用

懸帆蓆歸去乘風插柳枝

河梁晚望

水勢滔滔不可量漁舟容易泛滄浪連山翠靄
籠沙淑白鳥翩翩下夕陽

雨添一夜秋濤闊極目茫茫似接天不知龍物
潛何處魚躍蛙鳴滿檻前

江城晚望

劉滄

一望江城思有餘遙分野徑入樵漁青山經雨
菊花盡白鳥下灘蘆葉疎靜聽潮聲寒木杪遠
看風色暮帆舒秋期又涉潼關路不得年年向

此居

金陵晚望

曾伴浮雲歸晚翠猶陪落日汎秋聲世間無限

高蟾

丹青手一片傷心畫不成

秋日北固晚望

高蟾

風含遠思偏偏晚日照高情的的秋何事滿江

惆悵水年年無語向東流

澤國路岐當面苦江城砧杵入心寒不知白髮

誰醫得爲問無情歲月看

蒲中霽後晚望

薛能

河邊霽色無人見身帶春風立岸頭濁水淫淫

有何意日斜還向古蒲州

村中晚望

陸龜蒙

抱杖柴門立江村日易斜鴈寒猶憶侶人病更

離家短髮看成雪雙眸舊有花何須千里外即

此是天涯

湖州晚望

吳融

鼓角迎秋晚韻長斷虹踈雨間微陽兩條溪水分頭碧四面人家入骨涼獨鳥歸時雲鬬迥殘蟬急處日爭忙他年若得壺中術一簇汀洲盡貯將

僕射陂晚望

羅鄴

離人到此倍堪傷陂水蘆花似故鄉身事未知何日了馬蹄唯覺到秋忙田園牢落東歸晚道

路辛勤此去長却羨無愁是沙鳥雙雙趁下
斜陽
南徐晚望
褚載
芳草鋪香晚岸晴岸頭含酔去來行僧歸岳外
殘鐘寺日下江邊調角城入浙孤帆知楚信過
淮踈雨帶潮聲如今未免風塵後寧敢忽忽便
濯纓
京中晚望
羅隱

心如野鹿跡如萍漫向人間性一靈往事不知多少夢夜來和酒一時醒

晚眺

羅隱

凭古城邊眺眺晚晴遠村高樹轉分明天如鏡面都來淨地似人心總不平雲向嶺頭閑不散水流溪裏太忙生誰人得及莊居老免被榮枯寵辱驚

孟賓于

倚杖殘秋裏吟中四顧頻西風天際除鴈落日渡

頭人草色衰平野山陰飲暮塵却尋昔徑去明

月照村隣

江溶流落景山色凝暮煙衰髮照秋日壯心緘

崔耿

昔年愁吟長抱膝孰訴高高天

北固晚眺

實常

水國芒種後梅天風雨涼露蠻開晩簇江鷺繞

危檣山趾北來固潮頭西去長年年此登眺人

事幾銷亡

別後西陵晚眺

晚日未拋詩筆硯夕陽空望郡樓臺與君後會知何日不似潮頭夢却迴

元稹

晚眺有懷

馬戴

點點抱離念曠懷成怨歌高臺試延望落照在寒波此地芳草歌舊山喬木多悠然暮天際但見鳥相過

早春錢塘湖晚眺

晚登郡閣

悵然高閣望已掩東城關春風偏送柳夜景欲

韋應物

沉山

晚步

劉得仁

野步晚悠悠山光澹早秋遠空淪日脚多稼沒

人頭古木蟬齊噪深塍水慢流幽居迴不近秋

笑却堪愁

姚揆

陋巷貧寂本姓顔晩来閑歩出林間數聲長笛
吹沈日一片殘雲點破山島寺漸踈鼓石磬漁
家方半掩柴關逢迴從此捜吟久待得溪頭月
上還

村晩閑歩　劉得仁

緩歩出居處過原邊鴈行夕陽投草木遠水映
蒼茫野寺因瞻宿雲溪屬藥嘗蕭條景暮極目
盡堪傷

暮行河堤上

暮行河堤上四顧不見人衰草際黄雲感歎愁

韓愈

嗟世與身

我神夜歸孤舟臥展轉空及晨謀計竟何就嗟

秋日

江東晩行

姚揆

迢迢驅馬過江東此際令人恨莫窮一掬撮秋煙

提上白半輪殘日嶺頭紅路岐滋味猶如舊鄉

曲聲音漸不同含思看到梁苑畫樓絲竹徹

遙空

秋夜晚泊

杜荀鶴

一望一蒼然蕭騷起暮天遠山橫落日歸鳥度平川家是去秋別月當今夕圓漁翁自相伴徹曉葦叢邊

舟行晚泊江上寺

杜荀鶴

久勞風水上禪客喜相依挂衲雖無分修心未覺非日沉山虎出鐘動寺禽歸月上潮平後談空漸入微水一作雨空一作元

汴上晚泊

亭上風猶急橋邊月已斜柳寒難吐絮
成花歧路春三月園林海一涯蕭然正無寐夜
櫓莫咿啞

吳融

江山晚泊

左偃

寒雲淡淡天無際片帆落處沙鷗起水闊風高
日復斜已扁舟獨宿蘆花裏
雪溪晚泊寄裴庶子

溪風如扇雨如絲閑步閑吟柳惲詩盃酒疎狂

羅隱

非曩日野花狼藉似當時道窮漫有依劉感才

急應無借寇期滿眼雲山莫相笑與君俱是受

深知

吳門晚泊寄句曲道友

採香徑在人不留採香徑下停葉舟桃花李花

羅隱

鬬紅白山鳥水鳥自獻酬十萬梅銷空寸土三

分孫策竟荒邱未知到了關身否笑殺雷平許

遠游

湖亭晚歸

白居易

盡日湖亭卧心閑事亦稀起因殘醉醒坐待晚涼歸松雨飄藤帽江風透葛衣柳堤行不厭沙軟絮霏霏

東城晚歸

白居易

一條邛杖懸龜榼雙角吳童控馬銜晚入東城誰識我短靴低帽白蕉衫

晉昌晚歸馬上贈

李商隱

勇多侵路去恨有礙燈還嗅自微微白看成沓沓殷坐來疑物外歸去有簾間君問傷春句千辭不可刪

街西晚歸

鄭谷

御溝春水繞閑坊信馬歸來傍短墻幽榭名園臨紫陌晚風時帶牡丹香

日晚歸山詞

虎跡新逢雨後泥無人家處洞邊溪獨行歸客

晚山裏頼有鷓鴣臨路岐

施肩吾

暮歸

不覺百年半何曾一日閑朝隨燭影出暮趁鼓聲還甕裏非無酒墻頭亦有山歸來長困卧早晚得開顔

白居易

日暮

杜甫

日落風亦起城頭烏尾訛黃雲高未動白水已
揚波羌婦語還哭胡兒行且歌將軍別換馬夜
出擁雕戈

又

牛羊下來久各已閉柴門風月自清夜江山非
故園石泉流暗壁草露滴秋根頭白燈明裏何
須花燼繁

薄暮

杜甫

江上最深地山雲薄暮時寒花隱亂草宿鳥擇

深枝舊國見何日高秋心苦悲人生不再好鬢髮白成絲

瞑

杜甫

日下四山陰山庭嵐氣侵牛羊歸徑險鳥雀聚枝深正枕當星劒收書動玉琴半扉開燭影欲掩見清砧

山居秋瞑

王維

空山新雨後天氣晚來秋明月松間照清泉石

上流竹喧歸浣女蓮動下漁舟隨意春芳歇王

孫自可留

建昌江渡暝吟

韋莊

月照臨官渡鄉情獨浩然鳥棲彭蠡樹

昌船市散漁翁醉棲深賈客眠陽江何處笛吹

斷綠楊煙

馬上晚吟

白居易

人少街荒已寂寥風多塵起重蕭條上陽落葉

飄宮樹中渡流澌擁渭橋出早冒寒衣校薄歸遲侵黒酒全消如今不是閑行日日短天陰坊曲遙

暮立　白居易

黄昏獨立佛堂前滿地槐花滿樹蟬大抵四時心抱苦就中腸斷是秋天

下闋

天地山川類卷第

趙孟奎 分門纂類

唐歌詩

山

巫山
峨嵋山
首陽山
靈墟山
望夫山
丈人山
鹿頭山
閬山
岣嶁山
小孤山
荆山
羅浮山
縣竹山
天門山

北邙山　蒙山
羽山　崑山
龜山　石首山
温門山　伏牛山
武夷山　瑯琊山
金山　毗陵東山
西山　南山
雜題

山

巫山

張子容

巫嶺岧嶤天際重佳期宿昔願相從朝雲暮雨連天暗神女知來第幾峰

蘇拯

昔時亦雲雨今時亦雲雨自是荒淫多夢得巫山女從來聖明君可聽妖魅語只今峯上雲徒自生容與

羅浮山

文丙

羅浮多勝境夢到固無因知有長生藥誰爲不

死人根雖盤地脉勢自倚天津未便甘休去須
棲老此身

峨嵋山

鄭谷

萬仞白雲端經春雪未殘戛消江峽滿晴照蜀
樓寒造境知僧熟歸林認鶴難會須朝闕去秖
有畫圖看

縣竹山

吳融

縣竹東西隅千峰勢相屬崚嶒壓東巴連延羅

古蜀方者露圭角尖者攢箭鏃引者蛾眉彎歛
者鳶肩縮尾蟉青蛇盤頸低元兎伏横來突若
奔直上森如束歲在作噩年銅梁揺薑毒相國
京兆公九命來作牧戎提虎僕毛專奉狼頭纛
行府寄精廬開牕對林麓是時重陽後天氣曠
清肅兹山昏曉開一一在人目霜空正沉寥濃
翠霏撲撲披海出珊瑚貼天堆碧玉俄然陰霾
作城郭纔霢霂絶頂已凝雪晃朗開紅旭初疑
崐崘下天矯龍銜燭亦似蓬萊巔金銀臺疊蹙
紫霞或旁映綺段鋪繁褥晚照忽斜籠赤城差

斷續又如煮吳鹽萬萬盆初熟又如濯楚練千
千匹未軸又如水精宮蛟螭結川瀆又如鍾乳
洞雷雹開巖谷丹青畫不成造化供難足合有
羽衣人飄颻曳煙躅合有五色禽叫嘯含仙曲
根雖限劒門穴必通林屋方諸滄海隔欲去憂
淪覆羣玉縹緲間未可量往復何如當此境終
朝曠遐矚往往草檄餘吟哦思幽獨早晚掃欃
槍笳鼓迎鳴轂休飛霹靂車罷繫蝦蟇木勒銘
燕然山萬代垂芬郁然後恣逍遥獨往羣麋鹿
不管安與危不問榮與辱但樂濠梁魚豈怨鍾

山鵲紉蕙以圍腰採芝將實腹石牀須卧平一

任閑雲觸

首陽山

吳融

首陽山枕黃河水上有兩人曾餓死不同天下

人爲非兄弟相看自爲是遂令萬古識君心爲

臣貴義不貴身精靈長在白雲裏應笑隨時飽

死人

李白

天門山

迴出江上山雙峰自相對岸映松色寒石分浪
花碎參差遠天際縹緲晴霞外落日舟去遙迴
首況青霄

靈墟山

李白

下令辭世人拂衣向仙路伏鍊九丹成方隨五
雲去松蘿蔽幽洞桃杏深隱處不知曾化鶴遼
海歸幾度

望夫山

李白

寓望臨碧空怨情感離別
爭發雲山萬里重音信千
思幾時歌
丈人山
杜甫
自爲青城客不嗤青城地爲愛丈人山丹梯近
幽意丈人祠西佳氣濃緣雲擬住最高峯掃除
白髮黃精在君看他時冰雪容
閬山歌
杜甫

閬州城東靈山白閬州城北玉臺碧松浮欲盡
不盡雲江動將崩巳崩石那知根無思神會巳
覺氣與嵩華敵中原格鬬且未歸應結茅齋看
青辟

白鹽山

杜甫

卓立羣山裏高天白牓千家邑清秋萬古船詞人取佳句刻
畫竟難傳

朝行青泥上暮行青泥中泥濘非一時版築勞
人功不畏道路永反將淚沒同白馬爲鐵驪小
兒成老翁哀猿透却墜死鹿力所窮寄語北來
人後來莫忽忽

鹿頭山

杜甫

鹿頭何亭亭亭是日慰饑渴連山西南斷俯見千
里豁遊子出京華劒門不可越及茲阻險盡始
喜原野闊殊方昔三分霸氣曾間發天下今一

家雲端失雙闕悠然想楊馬繼起名硉兀有文
令人傷何處埋爾骨紆餘脂膏地慘澹豪俠窟
仗鉞非老臣宣風豈專達冀公柱石姿論道邦
國活斯人亦何幸公鎮踰歲月

岣嶁山

韓愈

岣嶁山尖神禹碑字青石赤形摹奇科斗拳身
薤葉披一作枝鸞飄鳳泊拏虎螭事嚴跡秘鬼莫
窺道人獨上偶見之我來咨嗟涕漣洏千搜萬
索何處有森森綠樹猿猱一作啼悲

荆山

李商隱

壓河連華勢孱顏鳥沒雲歸一望間楊僕移關三百里可能全是爲荆山

李咸用

良工指君疑真玉却非玉寄言懷寶人不須傷手足

小孤山

顧況

古廟楓林江水邊寒鵶接飯鴈橫天大孤山遠

小孤出月照洞庭婦客舡

北邙山

羅隱

一種山前路入秦嵩山堪愛此傷神魏明未死
虛留意莊叟雖生的滿巾何必更尋無主骨也
知曾有弄權人羨他縱嶺吹簫客閑傍雲頭看
俗塵

邙山

沈佺期

北邙山上列墳塋萬古千秋對洛城城中日夕

歌鐘起山上唯聞松栢聲

蒙山作

蕭頴士

東蒙鎮海沂合沓百餘里清秋淨雰靄崕崿隱天起予役勞往還息徒蹔攀倚將窮絶跡處偶得冥心理雲氣雜虹霓松聲亂風水微明緑林際杳窱丹洞裏仙鳥時可聞羽人邈難視此焉多深邃賢達昔所止子尚捐俗紛季隨躡遐軌蘊真道彌曠懷古情未已白鹿凡幾遊黃精復奚似顧余尚牽纏家業重書史小學務從師壯

年貴趨仕方馳桂林譽未暇桃源羨歲暮期再尋幽哉羨門子

羽山

蕭頴士

九山方蕩潏三考佇良材夏祖何屯圯遷殛此山隈空餘下泉客誰復辨黃能

蒙穀山

唐彥謙

蒙穀山低碧海枯仲君閑坐說麻姑遥天鶴語知虛實長夜神光竟有無祕祝齋心開九轉侍

臣回首聽三呼交朋漫信文成術短燭瑶壇漏滿壺

崑山

劉駕

昔時玉爲寶崐山過不得今時玉爲塵崐山入中國白玉尚如塵誰肯愛金銀

龜山

李紳

在鏡湖中山形如龜山上有寺名永安則元相所移置者

一峯凝黛當明鏡十仞喬松倚翠屏秋月滿時侵兎魄素波搖處動龜形舊深崕谷藏仙島新結樓臺起佛扃不學大蛟憑水恠等閑雪雨害生靈

石首山　王周

首出崔嵬占上游迥存濃翠向荊州空聞別有回山力却見長江曲尺流

温門山　王建

早入温門山羣峰亂如戟崩崕欲相觸呀谿斷行迹脫履尋淺流定足畏歌石路盡十里溪地多千歲柏洞門晝陰黒深處唯石辟似見丹砂光亦聞鐘乳滴靈池出山底沸水衝地脉暖氣成濕煙蒙濛窓中白月出天氣涼夜鐘山寂寂

伏牛山

薛能

虎蹲峯狀屈名牛落日連村好望秋不爲時危耕不得一犁風雨便歸休

武夷山

李商隱

只得流霞酒一盃空中簫鼓當時廻武夷洞裏
生毛竹老盡曾孫更不來

同趙甥瑯琊山

韋應物

石門有雪無行跡松壑凝煙滿衆香餘食施庭
寒鳥下破衣掛樹老僧亡

玉山

李商隱

玉山高與閬峯齊玉水清流不貯泥何處更求
廻日馭此中兼有上天梯珠容百斛龍休睡桐
拂千尋鳳要棲聞道神仙有才子赤簫吹罷好
相攜

金山行

竇庠

西江中濡波四截涌出一峰青嵽嵲外如削成
中缺裂陽氣發生陰氣結是時炎天五六月上
有火雲下冰雪夜色晨光相蕩沃積翠流霞滿
坑谷龍泓徹底沙布金鳥道插雲梯甃玉架嶮

凌虛隨指顧棬桷玲瓏皆固護斡流倒景不可
窺萬仞千崖生跬步日華曈曈上金牓丹楹碧
砌眞珠網此時天海風浪清吳楚萬家皆在掌
瓊樓蓂閣紛明媚曲檻迴軒深且邃海鳥夜上
珊瑚枝江花曉落琉璃地有時倒景就波中看
狀分明光似洗不知水上有樓臺却就人間世
啓閉舟人忘却江水深水神誤到人相顧非人
風生波出沒濯濯濩晶熒無定物居人
問如到日宮經月窟信如靈境長有靈住者不
得無仙骨三神山上逢萊宮徒有丹青人未逢

何如此處靈仙宅清涼不與囂塵隔曾到金山

處處行雲夢魂長羨金山客

前山

裴夷直

只謂一於蒼翠不知猶數重晚來雲映處更見兩三峰

李紳

東山在毗陵驛南連水西館即獨孤及在郡所置荒廢已久至孟公簡

昔人別館淹留處卜築東山學謝家叢桂半空
重修植以花木池竹等可謂孟公在
郡日余以校書郎從役同宴於此今
則荒廢仍舊
摧枳棘曲池平盡陽煙霞重開漁浦連天日更
種蒼園蒲地花依舊秋風還寂寞數行衰柳宿
啼鴉

西山

常建

一身爲輕舟落日西山際常隨去帆影遠接長

天勢物象歸餘清林
入孤霞繼日渚遠陰
來岸遠荆門閉其夜
鴈鷺泊宿處兼葭蔽
泠然夜遂深白露霑
西山吟

許大

自從明府歸仙後出入塵寰直至今
混時俗責柴沽酒要安心
西山靜中吟

重重關金堂逐日新若數西山

得道者連子便是十三人

南山

施肩吾

李山甫

鈍碧頑青幾萬秋直無天地始應休莫嫌塵土

佯遮面能向樓臺強出頭霽色陡添千尺翠夕

陽閑放一堆愁假饒不是神仙骨終抱琴書向

此遊

南山詩

韓愈

吾聞京城南茲維羣山囿東西兩際海巨細難悉究山經及地志茫昧非受授團辭試提挈挂一念萬漏欲休諒不能粗叙所經覯常昇崇卬望戢戢見相湊晴明出稜角縷脉碎分繡蒸嵐相澒洞表裏忽通透無風自飄簸融液煦柔茂橫雲時平凝點點露數岫天宇一作空浮脩眉濃綠畫新就孤撑有巉絕海浴褰鵬噣春陽潛沮洳濯濯深吐秀巖巒雖嵂崒輭弱類含酎夏炎百木盛蔭鬱增埋覆神靈日歊歔雲氣爭結構

秋霜喜刻櫟一作礫卓立癯瘦參差相疊重剛
耿陵宇宙冬行錐幽墨冰雪工琢鏤彰
峨億文恒高衰明晉無停態頃刻異狀候西南
雄太白突起莫間簷藩都配德運分宅占丁戊
逍遥越地位詆許隘北乾竇空虛寒兢風氣較
搜漱朱維方燒日陰霰縱騰揉昆明大池北去
覿偶晴晝縣聯窮俯視倒側困清漚徼瀾動水
面踊躍躁猱狖驚呼惜破碎仰喜呀不仆前翠
經杜墅塗蔽畢原陋崎嶇上軒昂始得觀覽富
行行將遂窮嶺陸煩互走音奏敦然思坼裂擁掩

難恕宥巨靈與夸娥遠賈期必售還疑造物意
固護蓄精祐力雖能排斡雷電怯呵詬攀緣脫
手足蹭蹬抵積甃茫如試矯首堛塞生怐憖威
容喪蕭爽近新迷遠舊拘官計日月欲進不可
又因緣窺其湫凝湛閟陰獸一作嚳魚蝦可俯掇
神物安敢寇林何有脫葉欲墮鳥驚救爭銜彎
環飛投棄急哺鷇旋歸道迴晲遠梇壯復奏吁
嗟信奇怪峙質能化貿前年遭譴謫探歷得邂
逅初從藍田入顧聒勞頸脰時天晦大雪淚目
苦矇瞀峻途拖長冰直上若懸溜褰衣步推馬

顛蹶退且復蒼黃忘遐睎所矚纔左右衫篁咤
蒲蘇杲耀攢介胄專心憶平道脫險逾避臭昨
來逢清霽宿願忻所（一作始）副崢嶸躋冢頂倏閃
雜鼯鼬前低劃開闊爛漫堆衆皺或連若相從
或蹙若相鬪或妥若弭伏或竦若驚雊或散若
瓦解或赴若輻（一作輪）輳或翩（一作泛）若船遊或決
若馬驟或背若相惡或向若相佑或亂若抽筍
或嵲若炷炙或錯若繪畫或繚若篆籀或羅若
星離或蓊若雲逗或浮若波濤或碎若鋤耨或
如賁育倫賭勝勇前購先強勢已出後鈍嗔誼

嚅上音鬪下音耨或如帝王尊叢集朝賤幼雖親不褻
狎雖遠不悖謬或如臨食案肴核兮飣餖又如
遊九原墳墓包槨柩或纍若盆甖或揭若登豆
或覆若曝鼈或頹若寢獸或蜿若蔵龍或翼若
摶鷲或齊若友朋一作隨迎或隨一作差若先後或迸
若流落或顧若宿留或戾若仇讎或密若婚媾
或儼若峩冠或翻若舞袖或屹若戰陣或圍若
蒐狩或靡然東注或偃然北首或如火熺煙或
若氣饙餾或行而不輟或遺而不收或斜而不
倚或弛而不彀或赤若禿鬝揳音或燻若柴槱或

如龜圻兆或若卦分絲或前橫若剥或後斷若宿誾誾樹牆垣巘巘架庫廐叅叅初金反削劍戟煥煥銜瑩琇敷敷花披蕚闟闟屋摧霤悠悠舒而安兀兀狂以狃超超出猶奔蠢蠢駭不懋大哉立天地經紀肖營腠厥初孰開張僶俛誰勸侑創茲朴而巧戮力忍勞疚得非施斧斤無乃假詛呪鴻荒竟無一作莫傳功大莫一作豈酬僦嘗聞於祠官芬苾降歆嗅斐然作歌詩惟用贊報酺

南海亂石山作

漲海積稽天羣山高嶪地相傳稱亂石圖典失
其事懸危悉可驚大小都不類乍將雲島極還
與星河次上聳忽如飛下臨仍欲墜朝暾赩丹
紫交魄烟青翠穹崇霧雨蓄幽隱靈仙閟萬尋
掛鶴巢千丈垂一作乘猿臂昔去景風涉今來姑
洗至觀此得詠歌長時想精異

曲龍山歌

顧況

曲龍丈人冠藕花其顏雪映光明砂玉繩金枝

有通籍五岳三山如一家遥指叢霄沓靈島島
中煜煜無凡草九仙傲睨折五芝翠鳳白麟回
異道石臺石鏡月長明石洞石橋連上清人間
妻子見不識拍雲揮手升天行摩天截漢何瀟
洒四石五雲更上下下方小兆更拜焉願得騎
雲作車馬

子欲居九夷乘桴浮於海聖人之意有所在曲
龍何在在海中石室玉堂窅玲瓏其下琛恠之
所産其上靈棲復無限無風浪頂高屋脊有風
天晴翻海眼願逐剛風騎吏旋起居按摩參寥

天鳳凰頰骨流珠珮孔雀尾毛張翠蓋下看人
界等蚤沙夜宿層城阿母家
苔蘚山歌
顧況
野人夜夢江南山江南山深松桂閑野人覺後
長歎息帖蘚粘苔作山色閉門無事任盈虛終
日歌眠觀四如一如白雲飛出辟二如飛雨巖
前滴三如騰虎欲哮吼四如嫩龍遭霹靂峭嶮
嵌空潭洞寒小兒兩手扶欄干
岳上作

始好步青苔蟬聲且莫催辛勤來到此容易便
言迴遠水月未上四方雲正開更堪逢道侶特
地話天台

華山南春望

俏睦

靈嶽多異狀巉巉出虛空閑雲戀巖竪起滅蒼
翠中皓氣澄野水神光閟瓊宮鶴巢前林雪瀑
落蒲澗風春盡花未發川迴路難窮何因著山
履鹿跡尋羊公

朱景元

地肺山春日

温庭筠

苒苒花明岸涓涓水遶山幾時拋俗事來共白雲閑

題鹿門山

孟浩然

清曉因興來乘流越江峴沙禽近方識浦樹遙莫辨漸到鹿門山山明翠微淺巖潭多屈曲舟檝屢迴轉昔聞龐德公採藥遂不返金澗養芝木石牀卧苔蘚紛吾感耆舊結纜事攀踐一作覽事

悲贊踐

隱跡今尚存高風邈已遠白雲何時去丹桂空偃蹇探討意未窮

紀南陵題五松山

李白

聖達有去就潛光愚其德魚與龍同池龍去魚不測當時版築輩豈知傳說情一朝和一作雨殷人光氣爲列星伊尹生空桑捐庖佐皇極桐宮放太甲攝政無愧色三年帝道明委質終輔翼矓哉至人心萬古可爲則時命或大謬仲尼將其一作奈何鸞鳳忽覆巢麒麟不來過龜山蔽魯

國有斧且無何歸去來歸去來一作歸來宵濟
越洪波
和段校理冬夕寄題廬山二十韻
劉得仁
名山身未到此恨蓄多時是夕吟因話他年去
必隨常閑聞廬岳頂半入楚江湄幾處懸崖上千
尋瀑布垂鑪峰松淅瀝溢浦棹參差月色連湖
白鐘聲拂浪遲煙梯緣薜荔巖獻寺陟歌危地本
饒靈草林曾出祖師石樓霞耀辟猿樹鶴分枝
細逕縈巖末高窓見海涯嵌空寒更極寂寞夜

猶思陰谷水埋木仙田雲覆芝亂泉
跡逸人知蘇室新開竈櫪潭未了基
放長得任希夷空務漁樵事方無道路悲謝公
臺尚在陶令柳尋衰塵外誰相許人間貴亦遺
錐懷丹桂顏不忘白雲期仁者終携手今宵預
賦詩

題金山

韓垂

靈山一峰秀岌然殊衆山根盤大江底影插浮
雲間雷霆常問作風雨時往還象外懸清景千

載長躋攀

題惠山

李郢

乳洞陰陰碧澗連衫松六月冷無蟬黃昏飛盡

白蝙蝠茶火數星山寂然

題君山

雍陶

風波不動影沉沉翠色全微碧色深應是水仙

梳洗處一螺青黛鏡中心

題九華山

憶曩九華山尚在童稚年浮沉任名路窺親仰會
譚銖會昌

無緣罷職池陽時復遭迎送牽因茲契誠顛矚
靜或似青靄鮮或接白雲堆或映紅霞天呈姿
既不一變態何啻千巍峩本無動崇峻豈可偏
外景自隱映潛虛固幽元我來暗凝情務道志
更堅色與山異性性併山亦然境變山不動性
紫安可迷心田

和王季文題九華山

衆岳雄分野九華鎮南朝彩筆凝遠空崔嵬寄神頴

青霄龍潭古仙府靈藥今不凋瑩爲滄海鏡煙峯標造化心數奇性狀精氣饒玉樹鬱玲瓏天籟韻簫寥寂寂景尋乳竇兢兢行石橋通泉漱雲母藉草榮香茗我住幽且深君賞昏復朝

題包山

稀逢發清唱片片霜凌颸

皮日休

一片煙村勝畫圖四邊波浪送清虛此中人若

無租稅直是蓬瀛也不如

題升仙山

任生

城外升仙山寺城中望宛然及登無半日欲到已

經年

僊都山留題

劉昭禹

林下事無非塵中竟不知白雲深擁我青石合

眠誰佳山靜擣靈藥夜閉論古詩此來親羽客何

日變枯髭

雨霽北歸留顯三學山

薛能

遠樹平川半夕陽錦城遥辨立危墻閑思勝事多遺恨却悔公心是漫忙灌口闕尋慚遠客峨嵋乖約負支郎靈龕一望終何得謬有人情滿蜀鄉

題黃頰山壁

王績

別有清溪道斜亘碧巖隈崩榛横古憂荒石擁

寒苔野心長寂寞山逕本幽廻步步攀藤上朝負藥來幾看松葉秀頻值菊花開無人堪作伴歲晩獨悠哉

天地山川類卷第

趙孟奎 分門纂類

唐歌詩

川

太湖　錢唐湖

鏡湖　巢湖

焦湖　元武湖

川

太湖詩并序

皮日休

余頃在江漢嘗耨鹿門獻洞湖然而未能放

形者仰志於道也爾後以文事造請於是南浮至二別涉洞庭廻觀敷淺源登廬阜濟九江山天柱抵霍嶽又自箕頴轉樊鄧陟商顔入藍關凡自江漢至于京于者十數侯繞者二萬里道之不行者有困辱危殆志之可適者有山水遊翫則休戚不孤矣咸通九年自京東遊復得宿天華樂荆山賞女几度轘轅窮嵩高入京索浮汴渠至揚州又航天塹從北固至姑蘇噫江山幽絶見貴于地誌者余之所到不翅于半則煙霞魚鳥壑雲月可爲

厲獸之具矣尚枵然於志者抑古聖人所謂
獨行之性乎逸民之流乎余眞得而爲也爾
後聞震澤包山其中有靈異學黃老徒樂
之多不返益欲一觀豁平生之欝鬱焉爲十
一年夏六月會大司諫淸河公憂霖雨之爲
患乃擇日休將公命禱于震澤祀事旣畢
神應如響於是太湖之中所謂洞庭山者
爲詩二十章以志其事兼寄天隨子
初入太湖

聞有太湖名十年未曾識今朝得遊泛大笑稱
平昔一舍行骨塘盡日到震澤三萬六千頃千
頃頗黎色連空淺無類照野平絶隰好放青翰
舟堪弄白玉笛踈岑七十二巃嶐露尋戟悠然
嘯傲去天上搖盡鷁西風乍獵獵驚波若菴涵碧
倏忽雪陣吼須臾玉崖坼樹動爲屋尾山浮似
鼈脊落照射鴻溶清輝蕩拋擲雲輕似可染霞
爛如堪摘漸暝無處泊挽帆從所適枕下聞澎
汎肌上生瘡痍還迴尋幽多阻隔頗風
與良便吹入神仙宅甘將一編書永事嵩山伯

曉次神景宮

夜半幽夢中扁舟似鳧躍曉來到何許俄倚包山脚三百六十丈攢空利如削遐瞻但徙倚欲上先矍鑠濃露濕莎裳淺泉漸草屩行行未一里節境轉寂寞靜逕侵沉寥仙扉傍巖崿松聲正清絶海日方照灼欻臨幽墟天萬想皆擺落壇靈有芝菌殿聖無鳥雀瓊幃自迴旋錦旌空粲錯鼎氣爲龍虎香煙混丹艧凝看出次雲默聽語時鶴緑書不可注雲笈應無鑰晴來鳥思喜崦裏花光弱天籟如繫琴泉聲似摐鐸清齋

洞前院敢負元科約空中悉羽查地上皆靈藥
金醴可酣暢玉鼓堪咀嚼存心服燕胎叩齒讀
龍蹻福地七十二茲焉堪永託在獸乏虎貙於
蟲不毒蠚嘗聞擇骨録仙誌非可作緑賜既朱
髓青肝復紫絡伊余乏此相天與形兒惡每嗟
原憲瘇常苦齊侯瘧終然合委頓剛亦慕寥廓
三茅亦嘗仕竟與珪組薄欲問包山神來賒少
巖壑

入林屋洞

齋心已三日筋骨如煙輕腰下佩金獸手中持

松門亘五里彩畢高下絢幽人共躋攀勝事頗
清便翣翣林上雨隱隱湖中電薜帶輕束薺荷
笠低遮面濕屨黏煙霧穿衣落霜霰笑次度巖
壑困中遇臺殿老僧三四人梵字十數卷施稀
無夏屋境僻乏朝膳散髮抵泉流支頤數雲片
坐石忽忘起捫蘿不知倦異蝶時似錦幽禽或
如鈿築簩還戛刃栟櫚自搖扇俗態既斗藪野
情空眷戀道人摘芝菌爲余備午饌渴興石榴
羹饑愜胡麻飯如何事子役茲遊急於傳却將
塵土衣一任瀑絲濺

遊毛公壇

却上南山路松行儼如廡松根礙幽徑孱顏不能斧擺屨跨亂雲側巾蹲怪樹三休且半日始到毛公塢兩水合一澗潨崕却爲浦相敵百千戟共擂十萬鼓噴散日月精射破神仙府唯愁絶地脉又恐折天柱一窺耳目眩再聽毛髮竪次到煉丹共井幹翳宿莽下有蘂剛丹勺之百疾愈凝於白獺髓湛似桐馬乳黄露醒齒牙碧粘甘肺腑檜異松復恠枯踈牙撑拄乾蛇一百丈髐然半天舞下有毛公增壇方不盈畝當時

火鈴幽塘四百里中有日月精連亘三十六各
各爲玉京自非心至誠必被神物烹顧余慕大
道不能惜微生遂招放曠侶同作幽憂行其門
纔函丈初若盤薄硎洞氣黑眣眈苔髮紅髩鬘
試足值坎窞低頭避峥嶸攀緣不知倦恠異焉
敢驚匍匐一百步稍稍策可横忽然白蝙蝠來
撲松炬明人語散澒洞石響高玲玎脚底龍蛇
氣頭上波濤聲有時若服匿偪仄如見繃俄爾
造平澹豁然逢光晶金堂似鐫出玉座如琢成
前有方丈沼凝碧融人晴雲漿湛不動矞露涵

而馨漱之恐減筭勺之必延齡愁爲三宮責不敢携一甖昔云夏后氏於此藏眞經刻之以紫琳祕之以丹瓊期之以萬祀守之以百靈焉得彼丈人竊之不加刑石簀一以出左神俄不扃禹書既之得吳國由是傾蘚縫纔半尺中有恠物腥欲去既嚄唶將迴又伶俜却遵舊時道半日出杳冥屨泥惹石髓衣濕沾雲英元籙乏仙骨青文無絳名雖然入陰宮不得朝上清對彼神仙窟自猒濁俗形却憎造物者遣我騎文星

雨中遊包山精舍

雲龍篆一片苔蘚古時時仙禽來忽忽祥煙聚我愛周息元忽起應明主三諫却歸來迴頭唾珪組伊余何不幸斯人不復覩如何大開口與世爭枯腐將山待夸娥以肉投揳猶欻坐侵桂陰不知已與午茲地足靈境他年終結宇敢道萬石君輕於一絲縷

三宿神景宮

古觀岑且寂幽人情自怡一來包山下三宿湖之湄況此深夏夕不逢清月姿玉泉浣衣後金殿添香時客省高且敞客牀蟠復奇石枕冷入

腦笋席寒侵肌氣清寐不著起坐臨堦墀松陰
忽微照獨見螢火芝素鶴警微露白蓮明暗池
窻櫺帶乳蘚辟縫含雲蕤聞磬走魍魎見燭奔
羈雌沆瀣欲滴瀝芭蕉未離披五更山蟬響醒
發如吹篪杉風忽然起飄破步虛詞道客巾屨
樣上清朝禮儀明發作此事豈復甘趨馳

以毛公泉一缾獻上諫議因寄

劉根昔成道茲塢四百年毿毿被其體號爲緑
毛仙因思清泠汲鑿彼岝嶺巔五色既鍊矣一
勺方鏗然既用文武火俄窮雌雄篇赤鹽撲紅

霧白華飛素煙服之生羽翼倏爾沖女天眞口
尚有迹厥祀將近千我來討靈勝到此期終焉
滴苦破竇淨蘚深餘甃圓澄如玉髓潔泛若全
精鮮顏色半帶乳氣味全和鈆飲之融痞蹇濯
之伸拘攣有時翫者觸倏忽風雷顛素綆絲不
短越罌腹甚便汲時月液動擔處玉漿旋敢獻
大司諫置之鈴閤前清如介潔性滌比掃蕩權
炙背野人興亦思侯伯憐也知飲冰苦頭受一
缾泉

縹緲峯

頭戴華陽帽手拄大夏節清晨陪道侶來上縹
緲峰帶露嗅藥蔓和雲尋鹿蹤時驚鼯鼠飛
上千丈松翠碧內有室叩之虛碹隆古穴下徹
海視之寒鴻濛遇歌有佳思緣危無倦容須臾
到絕頂似鳥穿樊籠恐足蹈海日疑身凌天風
衆岫點巨浸四海接圓穹似將青螺髻撒在明
月中片白作越分孤嵐爲吳宮一陣靉靆氣隱
隱東激雷與波起狂電將日紅磬雨點
大口髙轟下空暴光閃雲閃髣髴亘天龍連拳
百丈尾下拔湖之洪捽爲一雪山欲與昭回通

移時却攄下細碎衡與嵩神物諒不測絶景尤難窮杖策下反照漸聞仙觀鐘煙波噴肌骨雲壑闐心胷竟死愛未足當生且歡逢不然把天爵自拜太湖公

桃花塢

夤緣度南嶺盡日穿林樾窮深到茲塢逸興口超忽塢名雖然在不見桃花發恐是武陸溪口閉仙日月倚峰小精舍當嶺殘耕垈採洞任廻環把雲恣披拂閑禽啼窈窱險犺眠硉矹微風吹重巖碧埃輕勃勃清陰減鶴睡秀色治人渴

敲竹鬬錚摐弄泉爭咽嗢空齋蒸栢葉野飯調
石髮空羨塢中人終身無履襪

明月灣

曉景淡無際孤舟恣迴環試問最幽處號爲明
月灣半巖翡翠巢望見不可攀柳弱下絲網藤
深垂花鬘松癭忽似狄石文或如戲釣臺兩三
處苔老腥斒班沙雨幾處霽水禽相向閑野人
波濤上白屋幽深間曉掊橘栽去莫作魚梁還
清泉出石砌好樹臨柴關對此老且死不知憂
與患好境無處住好處無境刪赧然不自適脉

脉當湖山

練瀆

吳王猒得國所玩終不足一上姑蘇臺猶自嫌
扃促艅艎六宮鬧艨衝後軍肅一陣水麝風空
中蕩平淥鳥困避錦帆龍跧防鐵軸流蘇惹煙
浪羽葆飄巖谷靈境太蹂踐因茲塞林屋空闊
嫌太湖崎嶇開練瀆三尋巘石齒數里穿山腹
底靜似金膏礫碎如丹粟波殿鄭如醉蟾閣西
施宿幾轉含煙舟一唱來雲曲不知欄楯上夜
有越人鏃君王掩面死嬪御不敢哭艷魂逐波

濤荒宮養麋鹿國破溝赤淺代變草空綠白鳥

都不知朝眠還暮浴

投龍潭

龜山下最深惡氣何洋溢涎木暴龍巢腥風卷

蛟室曉來林岑靜獰色如怒日氣涌撲泉煤波

澄掃純漆下有水君府貝闕光比鄰左右列介

臣縱橫守鱗卒月中珠母見煙際楓人出生犀

不敢燒水恠恐摧碎時有慕道者作彼投龍術

端嚴持碧簡齋戒揮紫筆兼以金蜿蜒投之光

焂律琴高坐赤鯉何許縱仙逸我願與之遊茲

焉託靈質

孤園寺

艇子小且兀緣湖蕩白芷縈紆泊一碕宛到孤園寺蘿島凝清陰松門湛虛翠寒泉飛碧螭古木鬬蒼兕鐘梵在水魄樓臺入雲肆巖邊足鳴鐙樹抄多飛鸓香莎滿院落風泛金靃靡靜鶴啄柏蠹閑猱弄榲□小殿薰陸香古經貝多帋老僧方瞑坐見客還強起指茲正險絕何以來到此先言洞壑數次話真如理磬韻醒閑心茶香凝皓齒巾之劫貝布饌以旃檀餌數刻得清

淨終身欲依正可憐陶侍讀身列丹臺位雅號曰勝力亦聞師佛氏今日到孤園何妨稱弟子

上眞觀

逕盤在山肋繚繞窮雲端擿菌杖頭紫緣岍屐齒刓半日到上眞洞宮知造難雙戶啓眞景齋心方可觀天鈞鳴響亮天祿行蹣跚琪樹夾一逕萬條青琅玕兩松峙庭際恠狀吁可嘆大螾騰共結脩蛇飛相盤皮膚拆甲冑枝節擒貙犴鎛處似天裂朽中如井眢襹褷風聲疣跁跒地力疹口上露鉗釱空中狂波瀾合時若莽蒼闢

處如輟轅儼對無覇陣靜問嚴陵灘靈飛一以
護山都焉敢干兩廊絜寂歷中殿高巑岏靜架
九色節閑懸十絶幡微風時一吹百寶清闌珊
昔有葉道士位當昇靈官欲箋紫微志唯食虹
景丹既逐隱龍去道風猶恐殘猶聞絳目草往
往生空壇羽客兩三人石上譚泥丸謂我或龍
胄粲然與之懽衣巾紫華冷食次白芝寒自覺
有真氣恐隨風力摶明朝若更住必擬隳儒冠

銷夏灣

太湖有曲處其門爲兩崖當中數十頃別如一

天池號爲銷夏灣此名無所私赤日莫斜照清風多遥吹沙嶼掃粉墨松竹調塤篪山果紅靺鞨水苔清縣鬅木陰厚若瓦巖磴滑如飴我來此遊息夏景方赫曦一坐盤石上肅肅寒生肌小艖或可泛短策或可支行驚翠羽起坐見白蓮披歛袖弄輕浪解巾敵源颸但有水雲見更餘沙禽知京洛往來客暍死緣奔馳此中便可老焉用名利爲

包山祠

白雲最深處像設盈巖堂村祭足茗柵水奠多

桃漿箬籩突古砌薜荔繃頹墻爐灰寂不然風
送杉桂香積雨晦州里流波漂稻梁公惟大司
課憫此如發狂命予傳明禱祇事實不遑一勇
若盻蠁再祝如激楊出廟未半日隔雲逢淡光
巙巙雨點少漸收羽林槍忽然山家犬起吠白
日傍公心與神志相向如元黃我顛作一疏奏
之干穹蒼留神千萬祀永福吳封疆

聖姑廟

洛神有靈逸古廟臨空渚暴雨駮丹青荒蘿繞
梁梠野風旋芝蓋飢烏銜椒糈寂寂落楓花時

時鬬鼯鼠常云三五夕盡會妍神侶月下留紫姑霜中召青女俄然響環珮倏爾鳴機杼樂至有聞時香來無定處目瞪如有待魂斷空無語雲雨竟不生留情在何處

太湖石

茲山有石岸抵浪如受屠雪陣千萬戰蘚巖高下刳乃是天詭恠信非人功夫白丁一云取難甚網珊瑚厥狀復若何鬼工不可圖或拳若虺蜴或蹲如虎貙連絡若鈎鏁重疊如萼跗或若巨人骼或如太帝符脣肚篔簹筍格磔琅玕株

斷處露海眼移來和沙鬚求之煩耄倪載之勞
舳艫遒侯一以盻貴却驪龍珠厚賜以賝賚遠
去窮京都五侯土山下要爾添嵒峿賞玩若稱
意爵祿行斯須苟有王佐士崛起於太湖試問
欲西笑得如茲石無

崦裏

崦裏何幽奇膏腴二十頃風吹稻花香直過龜
山頂青苗細膩卧白羽悠溶靜塍畔起鸊鵜田
中通舴艋幾家傍潭洞孤戍當林嶺罷釣時煑
蔆停繰或焙茗峭然人十老生計於此永苦力

供征賦怡顏過朝暝洞庭取異事包山極幽景

念爾飽得知亦是遺民幸

石板

翠石數百步如板漂不流空疑水妃意浮出青

玉洲中若瑩龍劒外雄豐蛇矛狂波忽然死浩

氣清且浮似將翠黛色抹破太湖秋安得三五

夕携酒棹扁舟召取月夫人嘯歌於上頭又恐

霄景闊虛皇拜仙侯欲見九錫碑立當十二樓

瓊文忽然下石板誰能留此事少知者惟應波

上鷗

奉和太湖詩

初入太湖

陸龜蒙

東南具區雄天水合爲一高帆大弓滿尋射爭
箭疾時當暑雨後氣象仍鬱密乍如開雕笈聳
翅忽飛出行將十洲近坐覺八極溢耳目駭鴻
濛精神寒佶栗坑來斗呀豁涌處驚崖崒嶮異
拔龍啾喧如破蛟室斯須風妥帖若受命平秩
微茫識端倪遠嶠疑格筆山巒見銅闕左右皆
輔弼盤空儼相趨去勢猶橫逸嘗聞咸池氣下

注作清質至今涵赤霄尚且浴白日又云構浮
王宛與山嵓閒匹肅爲靈官家此事難致詰纔迎
沙嶼好指顧俄已失山川互蔽虧魚鳥空聲耽
何當授真撿得召天吳術一一問朝宗方應可
譚悉

曉次神景宮

曉帆逗碕岸高步入神景灑灑襟清如臨藻
珠屏雖然羣動息此地常寂靜翠鑷有寒鉏碧
花無定影馮軒羽人傲夾户天獸猛稽首朝元
君褰衣就虛省呀空雪牙利漱水石齒冷香毋

未垂嬰之田不論頃遥通河漢口近撫松桂頂
飯薦七白蔬杯釃九光杏人間附塵躅固陋眞
鉗頸骨信抃鼇傾猶疑夏蟲永元津蕩瓊壟紫
口啼金鼎盡出冰霜書期君一披省

入林屋洞

知名十小天林屋當第九題之爲左神理之以
天后魁堆辟邪輩在右專備守自非方瞳人不
敢窺洞口維君好奇士復嘯忘情友致傘在風
林低冠入雲竇中深劇苔井傍坎纔藥臼石角
忽支頤藤根時束肘初爲大幽怖漸見微明誘

此若造靈封森如達仙藪嘗聞白芝秀狀與琅
花偶又坐縈泉光甘如酌天酒何人能挹嚼餌
以代漿糗却笑採五符徒勞步雙斗真君不可
見焚盥空遲久眷戀玉碣文行行但回首

雨中游包山精舍

包山信神仙主者上真職及棲鐘梵徊又是清
涼域乃知煙霞地絶俗無不得巖開一逕分栢
擁深殿黑僧閑若圖畫像古非雕刻海客施明
珠湘蕤料淨食有魚皆玉尾有鳥盡金臆手携
鞓鐸佐若在中印國千峯殘雨過萬籟清且極

此時空寂心可以遺智識知君戰未勝尚倚功
名方却下聽經徒孤帆有行色
毛公壇
古有韓終道授之劉先生盛驅役臣伏甲身如碧鳳凰羽翼披
輕輕輕先生與丁勢可倒五嶽不
維鞭霍靈飄風駕翔螭白日朝太清空遺古壇
在稠疊煙蘿屏遠懷步綱夕列宿森然明四角
鎮露獸三層差羽嬰迴眸眄七烝運足馳踈星
象外眞既感區中道俄成通來向千祀雲嶠空
崢嶸石上橘花落石根瑤草青時時白鹿下此

外無人行我訪岑寂境自言齋戒精如今君安
死魂魄猶糧腥有笈皆緑字有芝皆紫莖相將
口口島浩蕩凌滄溟
三宿神景宮
靈蹤未偏尋不覺谿色暝迴頭問棲所稍下杉
蘿逕巖居更幽絶澗戸相隠映過此即神宮虚
堂愜雲性四軒盡疎達一榻何清零髪鬅間玉
笙敲鏗動涼磬風凝古松粒露墜脩荷柄萬籟
既無聲澄明但心聽希微辨真語若授虚皇命
天宅按來平華池漱餘浄頻窺宿羽麗三吸晨

霞盛豈獨冷衣襟便堪遺造請徒探物外趣未
脫塵中病舉手謝靈峯倘佯事歸榜
以毛公泉獻大諫清河公
先生煉飛精羽化成翩翻荒壇與古甃
冷存四面甃山骨中心含月魄除非紫水脉即
是金沙源香實灑桂蘂甘惟漬雲根向來探幽
人酌罷能祛蒙昏況公珪璋質近處諫諍垣又聞
虛靜姿早挂冰雪痕君對瑤華味重獻蘭薰言
當應滌煩暑朗詠暈飛軒我願得一掬攀天叫
重閽霏霏散爲雨用以移焦原

縹緲峯

左右皆跳岑孤峯挺然起因思縹緲稱乃在虛無裏清晨躋磴道便是孱顏始據石即更歌遇泉還徙倚花奇忽如薦樹曲渾成几樂靜煙靄知忘機猿狖喜頻攀峻過斗末造平如砥舉首閡青冥迴眸聊下眎高帆大於鳥廣墠纔類蟻就此微茫中爭先未嘗已葛洪話剛氣去地四十里苟能乘之遊止若道路耳吾將自峯頂便可朝帝扆盡欲活羣生不唯私一已超騎明月蜍復弄華星蘂却下蓬萊巔重窺清淺水身爲

大堤客自號天隨子他日向華陽敲雲問名氏

桃花塢

行行問絶境責與名相親空經桃花塢不見秦時人願此爲東風吹起枝上春願此作東流水潛浮藻中塵願此爲好鳥得棲花際隣願此作幽蝶得隨花下賓朝爲照津試爲探花士出作偷桃人桃源不我棄庶可全天真

明月灣

昔聞明月觀秖傷荒野基今逢明月灣不值三五時擇此二明月洞庭看最奇連山忽中斷遠

樹分毫釐周廻二十里一片澄風漪見說秋半夜淨無雲物欺兼之星斗藏獨有神仙期初聞鏘鐐銚積漸調參差空中卓羽衛波上停龍螭縱舞王煙節高歌碧霜詞清光悄不動萬象寒咿咿此會非俗致無由得旁窺但當乘扁舟酒瓮仍相隨或徹三弄笛或成數聯詩自然瑩心骨何用神仙爲

練瀆

越恃君子衆大將壓全吳吳將派天澤以練舟師徒一鏡止千里支流忽然迂蒼奩束洪波坐

似馮曳軀戰艦百萬輩浮宮三十餘平川盛丁
寧絶島分儲脊鳳押半鶴膝錦杠雜肥胡香煙
與殺氣浩隨風驅彈射盡高鳥杯觥醉潛魚
山靈恐見鞭水府愁爲墟兵利德日削反爲儲
國屠至今鈎鏃殘尚與泥沙俱照此月倍苦來
茲煙亦孤丁薧尚有淚合灑青楓枯

投龍潭

名山潭洞中自古多祕竫君將接神物聊用伸
祀事鎔金象牙角尺木無不備亦既奉眞官因
之徇前志持來展明誥敬以投嘉瑞鱗光煙水

容目色燒山翠吾皇病秦漢豈獨採惎異所貴

風雨時民皆受其賜良田爲巨浸汚澤成赤地

掌職一不行精靈又何寄雀雀貪血食飽但據驪

珠睡何必費黃金年年授星使

孤園寺

浮屠從西來事者極梁武巖幽與水曲結構無

遺土窮山林斡盡竭海珠璣聚況即待從臣敢

愛煙波塢幡條玉龍扣殿角金虬舞釋子猷載像設藏雲浦

臺生人露風雨今來四百載輕鴿

亂馴鷗鳴鐘和朝橾庭蕉裂旗旆野蔓差纓組

石上解空人窻前聽經虎林虛葉如織水淨沙堪數徧問得中天歸修釋迦譜

上眞觀

嘗聞昇三清眞有上中下官居乘佩服一一自相亞霄裙或霞粲侍女忽玉妊坐進金碧腴去馳飈欻駕今來上眞觀怳若心靈訝秪恐暫神遊又疑親羽化風餘撼朱草雲破生瑤榭望極覺波平行虛信煙藉閑開飛龜帙靜倚宿鳳架俗狀既能遺塵冠聊以卸人間方大火此境無朱夏松蓋蔭日車泉紳拖天罅窮幽不知倦復

息芝園舍鋤珮引涼姿焚香禮遥夜無情走聲
利有志依閑眠何處好迎僧布將石樓借
銷夏灣
霞鳥煙難泊雲峯奇未收蕭條千里灣獨自清
如秋古岸過新雨高蘿蔭横流遥風吹蒹葭折
處鳴颼颼昔予守圭竇過於回禄囚日爲籧篨
徒分作寒水怔不封朱轂侯豈知
煙浪涯坐可思重裘健若數尺鯉泛然雙白鷗
不識號火井孰問名焦邱我眞魚鳥家盡室營
扁舟遺名僊避世消夏還消憂

包山祠

靜境林麓好古祠煙靄濃白非通靈才敢陟羣

仙峯百里波浪沓中堂簫鼓重眞君具瓊擧髣

髴來相從清露濯巢鳥陰靈生畫龍風飄橘柚

香日動幡蓋容將命禮且潔所祈年不凶終當

以疏聞特用諸侯封

聖姑廟

渺渺洞庭水盈盈芳嶼神因知古佳麗不獨湘

夫人流若蘇蕩遥吹斜嶺生輕塵蜀綵霞碎吳

綃盤霧勻可憐飛鸞姿合是乘鸞賓坐想煙雨

夕兼之花早春空登
玉條脫堪攜紫綸巾
明朝動蘭檝不翅星
太湖石
他山豈無石厥狀皆
質變或裁基棟宇礎
光具華璵或將破仇
眞不材反作天下彦
名萬古如會面今之
旁穿參洞穴內竅均
洞庭者一以爲此器
環釧刻削九琳窻玲
選槎牙
用鏡功
温瑜精
坐使天
汀洲蘋
親好贈
瓏五

明扇新雕碧霞段旋剖秋天片無力置池塘臨風只流眄

菴裏

山横路若絶轉檝逢平川川中水木幽高下兼良田溝塍墮微溜桑柘含踈煙處處倚蠶箔家家下漁筌騃犢卧親荻野禽爭折蓮試招搔首翁共語殘陽邊今來九州内未得皆恬然賊陣始吉語狂波又凶年吾翁欲何道守此常安眠笑我棲頭去盧中聞刺船余知隱地術可以齊真仙終當從之遊庶復全於天

石板

一片倒山屏何時隳洞門屹然空闊中萬古波濤痕我意上帝命持來壓泉源恐爲庚辰官囚怪力所掀又疑廣袤次零落潛驚奔不然遭霹靂強半沉無垠如何造化首便截秋雲根往事不足問奇蹤安可論吾今病煩暑據簟嘗昏昏欲從石公乞瑩理平如璊前後植桂檜東西置琴樽盡携天壤徒浩唱羲皇言

泛五湖

李紳

范子蛻冠屨扁舟逸霄漢嗟子抱險艱悵惕經
瀰漫窮通泛濫勞趣適殊昏旦浴日湯層空浮
天淼無畔依灘落葉聚立浦驚鴻散浪疊雪峰
連山孤翠崖斷風帆同巨壑雲轟成高岸宇宙
或東西星辰沉粲爛霞生頃洞遠月吐青熒亂
豈復問津迷休爲呂梁歎漂沉身詎保覆溺心
長判胡越郡異鄉嬰童口爲斷依稀占井邑嘹
唳同鵾鶴舉棹未宵分維舟方日旰徵斯濟川
力若鼓凌風翰易狎當悔游臨深罔知難

錢唐胡春行

白居易

孤山寺北賈亭西水面初平雲脚低幾處早鶯爭暖樹誰家新鷰啄春泥亂花漸欲迷人眼淺草纔能沒馬蹄最愛湖東行不足綠楊陰裏白沙堤

鏡湖夜泊有懷

李頻

廣水遥隄利物功因思太守惠無窮自從版築興農隙長與耕耘致歲豐漲接星津流蕩漾寬浮雲岫動虛空想當戰國開時有范蠡扁舟秪

此中

泛鏡湖　王貞白

我泛鏡湖日未生千里蓴羹客誰識謫
僊人吟對四時雪憶遊三島春惡聞亡越事洗
耳大江濱

過巢湖　杜荀鶴

世人貪利復貪榮來向湖邊始至誠男子登舟
與登陸把心何不一般行

趙載同遊焦湖夜歸作

頴士

□□將澤國淜騰迎淮甸東江輸大江別流從此縣仙尉俯勝境輕橈恣遊衍自公暇有餘微尚得所顛拈引間翰墨風流盡歡宴稍移井邑間始悅登眺便遥岫逢映接連塘乍迴轉劃然氣象分萬頃行可見波中峰一點雲際帆千片浩歎無端涯孰知蘊虛變往遊信不厭畢景方末還蘭□□□裏延緣蒲稗間勢隨風潮遠心□□□□□見出浦月雄光射東關悠然蓬壺

□□□□

經江寧覽古顏安得徹吏隱彌年寓茲山

張九齡

南國更數世北湖方十洲天清華林苑日晏景陽樓果下迴仙騎津傍駐綵旒鳧鷺喧風管荷芰鬬龍舟七子陪詩賦千人和棹謳應言在鎬樂不讓橫汾秋風俗因紆攜慢江山成易由駒王信不武孫叔是無謀佳氣桑田東海變麋鹿姑蘇遊否運爭三國事暮府在館豈豫章留薄宦晨昏關遵

□□□□□□□貌改寂寂爾胡爲不諂詞□
□□□□□□□微生尚何有遠跡固其宜思□
□□□情遥越鳥枝故園從海上良友邈天□
□□□一別川原勞載馳上慚伯樂顧中負伯
牙知去國誠寥落經途弊險巇歲逢霜雪苦林
属蕙蘭萎欲贈幽芳歇行悲舊賞移一從關作
限兩見月成規苒苒窮年籥行行盡路歧征鞍
税北渚歸帆指南垂樹晚猶葱蒨江寒尚渺瀰
士□□□□□□入湘奇石瀨相奔觸煙林更
□□□□□洞□輕舸泛澄漪松篠行皆傍禽

□□□□□□□□地隔不與故人窺疇昔陪鴛
□□□□□□□□□音雖寂寞接景每逶迤朝罷
冥塵事賓來沽酒卮邀歡逐芳草結輿選華池
及此風成歎何時霧可披自憐無用者誰念有
情離望美音容闊懷賢夢想疲因聲達霄漢特
抽守東陂

天地山川類卷第

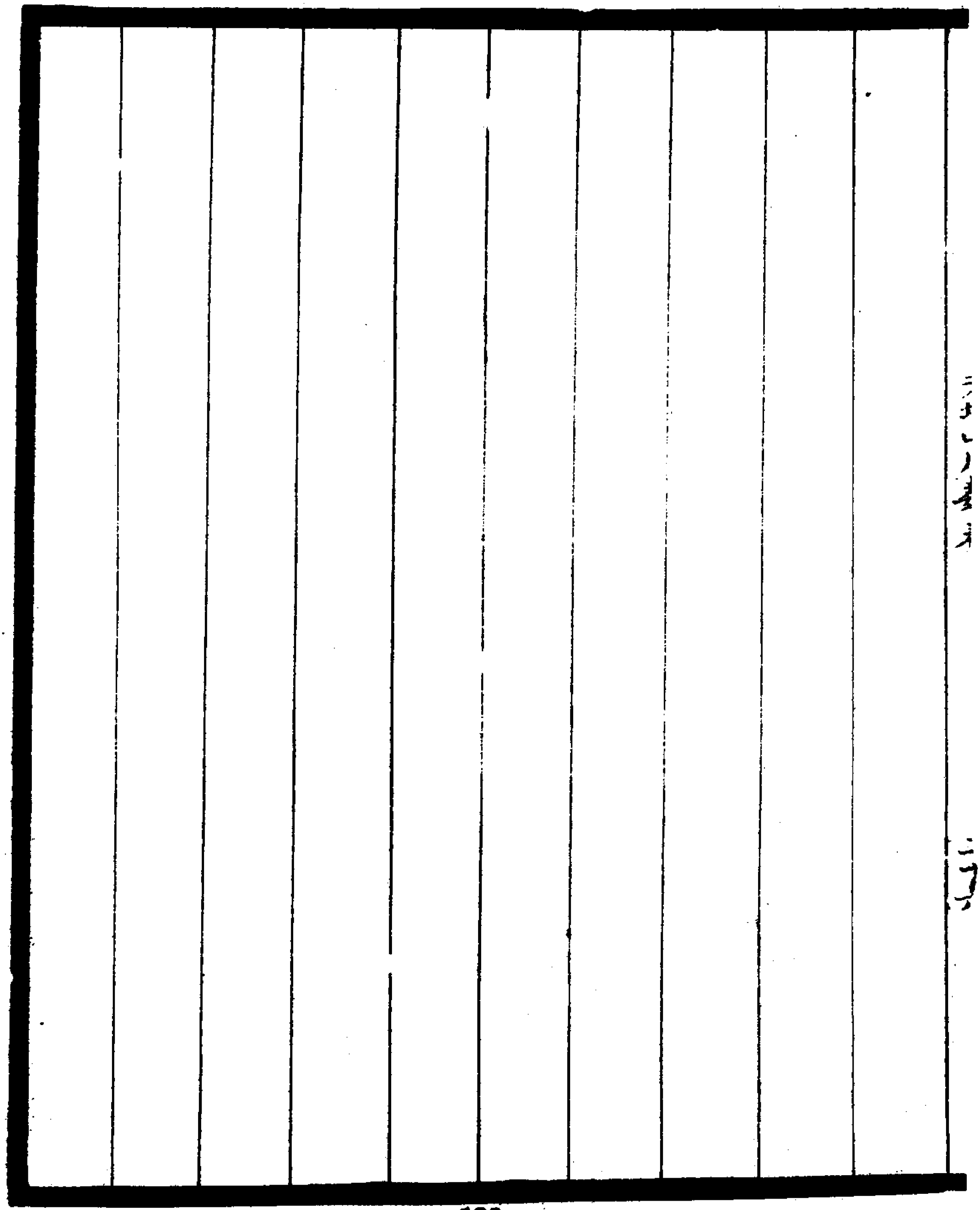

山

唐歌詩二十二

經石門山
遊太山
遊嵩山
遊天台山
遊廬山
遊匡山
過華陰
過中條山
過商山
過驪山
過馬嵬山
過桐柏山
過北邙山
過蜀道山

過西塞山
過月巖山
入商山
登山
登娥眉山
登驪山
登四明山
登峴山
望山嶽
望中條山
過麻姑山
出山
晚入南山
登北固山
登秦望山
登西山
登終南山
望山
望終南山
望衡山

望九疑山　望九華山
望嵩山　望華山
望廬山　望天都山
尋山　謁山
雜題

山

永嘉經謝公石門山作

郭密之

綿境經耳目未嘗曠躋登一窺石門險載滌心
神懵洞壑閟金澗欹崖盤石楞陰潭下冪冪秀

領上層層千丈瀑流蹇半
愜心遠道自宏乘軺廣儲
周氣象捫條歷蹇崩忽如
謝客今已矣我來誰與朋

再經天涯地角山

雍陶

每憶雲山養短才悔緣名利入塵埃十
行多少兩度天涯地角來
遊太山

李白

四月上太山石半御道開六龍過萬壑竪澗谷隨
縈迴馬跡遶碧峰于今滿青苔飛流灑絶巘水
急松聲哀北眺夢嶂奇傾崖向東摧洞門閉石
扇地底興雲雷登高望蓬瀛想象金籙臺天門
一長引素手遺我流霞盃孟稽首再拜之自媿非
含笑引素手遺我流霞盃孟稽首再拜之自媿非
仙才曠然小宇宙棄世何悠哉
清曉騎白鹿直上天門山山際逢羽人方瞳好
容顏捫蘿欲就語却掩青雲關遺我鳥跡書飄風
然落巖間其字乃上古讀之了不閑感此三歎

息從師方未還平明登日觀舉手開雲關精神
四飛揚如出天地間黃河從西來窈窕入遠山
憑崖覽八極目盡長空閑偶然值青童綠髮雙
雲鬟笑我晚學仙蹉跎周朱顏躊躇著忽不見浩
蕩難追攀

清齋三千日裂素寫道經吟誦有所得衆神衛
我形雲行信長風颯若羽翼生攀崖上日觀伏
檻窺東溟海色動遠山天雞已先鳴銀臺出倒
景白浪翻長鯨安得不死藥高飛向蓬瀛

日觀東北傾兩崖夾雙石海水落眼前天光遥

空碧千峯爭攢聚萬壑絶凌歷緬彼鶴上仙去
無雲中跡長松入霄漢遠望不盈尺山花異人
間五月雪中白終當遇安期於此鍊玉液
朝飲王母池暝投天門關獨抱緑綺琴夜行青
山月山明月露白夜靜松風歇仙人遊碧峰處
處聞清輝玉眞連翠微想像鸞鳳舞飄風飄龍
寂聽娯清耀玉眞連翠微想像鸞鳳舞飄風飄龍
虎衣相押天摘匏瓜怳惚不憶歸舉手弄清淺誤
攀織女機明晨坐相失但見五雲飛
遊嵩山

獨背焦桐訪洞天瞥忙攀靈跡弃塵緣深逢野草
皆疑藥靜見樵人恐是仙翠木入雲空自老古
碑橫水裏莫知年可憐幽景堪長往一任人間歲
月遷

遊茅山

儲光羲

十年別鄉縣西去入皇州此意在觀國不言空
遠遊九衢平若水利往無輕舟北洛反初路東
江還故邱春山多秀木碧澗盡清流不見子桑

扈當從方外求

世業傳儒行行成非不榮其如懷獨善況以聞長生家近華陽洞早年深此情巾車雲路入理棹瑤溪行天地朝光滿江山春色明王廷有軒鼎此日方知輕

平生非作者望古懷清芬心以道爲際行將時不羣茲山在人境靈貺久傳聞遠勢一峰出近形千嶂分冬春有茂草朝暮多鮮雲此去亦何極但言西日曛

昔賢居柱下今我去人間良以直心曠兼之外

視閑垂輪非釣國好學異希顏落日登高嶼悠然望遠山溪流碧水去雲帶清陰還相見中林士巖扉長不關

名岳徵仙事清都訪道書山門入松栢天路揖空虛南極見朝采西潭聞夜漁遠心尚雲宿浪跡多林居爲已存實際忘形同化初此行良已矣不樂復何如

杜荀鶴

步步入山門仙家鳥徑分漁樵不到處麋鹿自成羣石面迸出水松頭穿破雲道人星月下相

次禮茅君

綠蘚深迎步紅霞爛滿衣洞天應不遠鸞鶴向人飛

李中

茅許僊蹤在煙霞一境清希夷何許叩松逕月空明

項斯

遊爛柯山

步步出塵氛溪山別是春壇邊時過鶴碁處寂無人訪古碑多闕採幽路不眞飜疑歸去晚清

世累移晨

遊馬耳山

蕭頴士

茲山表東服遠近瞻其名合眥盡溟漲渾渾連
太清我來疑初伏幽路無炎精流水出溪靜緣
蘿搖風輕高深變氣候俯仰暮天晴入谷烟雨
潤登崖雲日明乾坤正含養種植摠滋榮草樹
皆秀色雜麋亂新聲攀巖挹桂髓洞穴探瑤英
此地隱徽徑何人得長生宿心尚葛許彌顏棲
蓬瀛息宦名路遲迴忠孝情還丹昧遠術養

素慚幽貞安得從此去悠然昇玉京

遊倚帝山

吳筠

山間非吾心物表冀所託振衣超煩滓策杖追岑壑絕地窮峆岈造天究磐礴邇臨煙霞積逖睇宇宙廓俯驚白雲涌仰駭飛泉落苔濃鮮翠屏松古麗丹崿目冀覩喬羨心希馭龍鶴乃知巢由情豈伊猨鳥樂

茲山何獨秀萬仞倚昊蒼晨躋煙霞趾夕憩靈仙場俯觀海上月坐弄浮雲翔松風振雅音桂

露含晴光不出六合外超然萬累忘信彼古來士巖棲道彌彰

遊中梁山

于武陵

僻地好泉石何人曾陸沉不知青嶂外更有白雲深因此見喬木幾回思舊林慇懃與猿鳥唯我獨何心

遊三學山

齊巳

白石路重重縈紆勢忽窮孤峰擎像閣萬木蔽

星空世論隨時變禪懷歷劫同良宵正冥目海
日上窓紅
遊雲頂山晩望
貫休
雲頂聊一望山林草木奇黙南在何處堪笑復
堪悲菊口香未歇露繁蟬不飢明朝又西去錦
水與峨眉
與南陵常贊府遊五松山
李白
安石汎溟渤獨嘯長風還逸韻動海上高情出

人間靈異可並跡澹然與世閑我來五
酒窮躋攀徵古絶遺老因名五松山五
幽勝境美沃洲蕭颯鳴洞壑終年風雨
百泉去聽聽如三峽流剪燭掃天花且
龍堂若可慙吾欲歸精脩
自廣漢遊三學山
薛能
殘陽終日望棲賢歸路携家得訪禪世
應薄命兩留三宿是前緣詩題不忍離
齒難忘在水邊猿鳥可知僧可會此心

香煙

重遊天台山

李郢

南國天台山水奇石橋危險古來知

一百尺誰見山翁獨過時

杪春再遊廬山

李涉

二十七年別煙雲如昨辭偶逢行春日得逐歸

山期曉駕出溢城晚會東林師巡廊閱衆院遍

讀新舊詩蕭魏故已塵符楊亦川馳拂牀歸塵

壁再覔舊遊詩南訪靜節居石臺有遺基紅範
列澗艷碧蔦懸林絲迢遞二霄峯晴雲間出危
壇空仙馭遠谷斷啼猿悲白鹿舊洞門五老東
一枝當時手結茅聚族長在茲孫姪皆後來非
我昔所知生爲前世翁安得不涕垂白髮唯兩
人形骸久支離雖同故山會草草如路歧惆悵
塵中身何由重來斯無令誚余者更効北山移

再遊匡山

齊巳

紫霄兼二老相對倚空寒久別成衰病重來更

上難徑危雲毋滑岸旱瀑流乾目斷嵐煙際神
仙有石壇

重到惠山

李紳

再到石泉寺內有禪師鑒元影堂在
寺南峰下頃年與此僧同在惠山十
年鑒元自壽春相訪因追舊歡

碧峰依舊松筠老重得經過已白頭俱是海天
黃葉信兩逢霜節菊花秋望中白鶴憐歸翼行
處青苔恨昔遊還向牕前名姓下數行添記別

王昌齡

雲起泰華山雲山乎明滅東峰始含景了了見松雪羇人感幽棲窅映轉奇絶欣然忘所疲永望吟不輟信宿百餘里出關玩新月何意乍冥冥遇物遂遷別人生屢如此何以肆愉悅

過中條山

許棠

徒爲經異岳不得訪靈蹤日盡行難盡千重復萬重雲垂多作雨雷動半和鐘孤竹人藏處無因認本峯

過商山

王貞白

一宿白雲根時經採麝村數峰雖似蜀當晝不聞猿馬立溪沙淺人爭閣道喧明朝棄繻罷步步入金門

戎昱

雨暗商山過客稀路傍孤店閉柴扉卸鞍良久茅簷下待得巴人樵採歸

貫休

吟緣橫翠憶天台嘯犺啼猱見盡猜四箇老人

何處去一聲仙鶴過溪來皇城宮闕頭盡紫
閣煙霞爲我開天際峰峰盡堪住紅塵中去大
悠哉

齊巳

疊疊疊疊風寒紅塵裏盤前程有名利此路莫
艱難雲木侵天老輪蹄到月殘何能尋四皓過
盡見長安

寶瑩

過驪山

翠輦紅旌去不回蒼蒼宮樹鎖青苔有人說得

當時事曾見長生玉殿開

始皇東游出周鼎劉項縱觀皆引頸削平天下

杜牧

實辛勤却爲道旁窮百姓黔首不愚爾益愚千

里函關囚獨夫牧童火入九泉底燒作灰時猶

未枯

薛能

丹艧蒼蒼簇背山路塵應蒲籧簾間元宗不是

偏行樂只爲當時四海閑

冷日過驪山

冷日微煙渭水愁翠華宮樹不勝秋霓裳一曲

趙嘏

千門鏁白晝梨園弟子頭

過馬嵬山

李遠

飄颻鑾輅恨魄無因離馬嵬南內宮人悲帳殿東

溟方士問蓬萊唯餘坡上彎環月時送殘蛾入

帝臺

過象耳山

金甲雲旗盡日迴蒼惶羅袖滿塵埃濃香猶自

一色青松幾萬栽異香薫路帶花開山門欲別
薛能

心潜願更到蜀中還到來

到處逢山便欲登自疑身作住來僧徒行至此
三十里不是有縁應不能

過桐柏山
錢起

秋風過楚山山静秋聲晩賞心無定極仙歩亦
清遠反照雲實空寒流石苔浅羽人昔已去靈
跡欣方践投策謝歸途世縁從此遣

過北邙山

劉滄

散漫黃埃滿北原折碑橫路碾苔痕空山夜月來松影荒冢春風變木根漠漠兎絲羅古廟翩翩丹旐過孤村白楊落日悲風起蕭索寒巢鳥獨奔

過蜀道山

張說

我行春三月山中百花開披林入峭□攀磴陟崔嵬白雲半峰起清江出峽來誰知高深意緬

邈心悠哉

過西塞山

齊己

空江平野流風島葦颼颼殘日銜西塞孤帆向北洲邊鴻渡漢口楚樹出吳頭終入高雲裏身依片石休

過南城縣麻姑山

崔櫓

似前如却玉堆堆薄帶輕煙翠好裁斜倚兎鈎孤影畔校低仙掌一頭來盤疑虎伏形難寫展

認龍拏勢未廻驚訝昔人曾羽化此中爭不接

瑤臺

詩手難題畫手慚淺青濃碧疊東南塵愁世界

忙心在霞伴神仙穩夢酣雨涕自悲看雪鬢星

冠無計整雲篸家風負荷須名宦可惜千峰綠

似藍

差烟危碧半斜暉何代仙人此羽飛高岫鎮長

寒栢暗古祠時復彩雲歸紅塵鞭馬顏將換碧

落驂鸞意有違聲利繫身家繫念今生辜負六

銖衣

信州西三十里山名仙人城下有月
狀秀拔中有山門如滿月之狀余因行役
過其下聊賦是詩
韋莊

驅車過閩越路出饒陽西仙人翠如畫簇簇生
虹蜺羣峰若侍從衆阜如嬰提巖巒互吞吐嶺
岫相追攜中有月輪滿皎潔如圓珪玉皇恣遊
覽到此神應迷常娥曳霞帔引我同攀躋騰騰
上天半玉鏡懸飛梯瑤池何悄悄鸞鶴煙中棲
回頭望塵世露下寒淒淒

夕次鹿門山

閻防

龎公嘉遁所浪跡難追攀浮舟暝始至抱杖聊自閑雙巖開鹿門百谷集珠灣噴薄湍上水春容潭裏山焦原足險峻梁壑未成艱我行自春仲夏鳥語綿蠻蕙草色已晚客心殊未還遠遊非避地訪道愛童顏安能徇機巧爭奪錐刀間

度石門山

杜審言

石門千仞斷迸水落遥空道束懸崕半橋欹絶

澗中仰攀人屢息直下騎才通泥擁奔蛇徑雲
埋伏獸叢皇躔牛斗北地脉象牙東開塞隨行
變高深觸望同江聲連驟雨日氣抱殘虹土未改
有異登臨賞徒爲造化功
渡汝水向大和山
皇甫冉
落日事搴涉西南投一峰誠知秋水淺但怯無
人蹤
出山作

出山忘掩山門路釣竿插在枯桑樹當時只有
鳥窺窩更亦無人得知處家僮君失釣魚竿定
是猿猴把將去

盧仝

出山吟

白居易

朝詠遊仙詩暮歌采薇曲卧雲卑白石山中十
五宿行隨出洞水迴別緣巖竹早晩重來遊心
期瑶草緑

入商山

早入商山百里雲藍溪橋下水聲分流水蒼聲

杜牧

人蒼耳此廻鳴咽不堪聞

入浮石山

儲嗣宗

斜日出門去殘花已過春鳥聲穿葉遠虎跡渡

溪新入洞幾時路耕田何代人自慚非避俗不

敢問迷津

早入清遠峽山

宋之問

傳聞峽山好旭日棹前沂雨色搖丹障泉聲聒翠微兩巖天作帶萬壑樹披衣秋橘迎霜序春藤礙日輝翳潭花似織緣嶺竹成圍寂歷還沙浦葱籠轉石圻露餘江未熱風落瘴初稀猿飲排虛上禽驚掠水飛傍童夷唱合樵女越吟歸斥堠斯爲美邊愁自有違誰憐望鄉國流涕失芳菲

晚入南山

孟浩然

瘴氣晚氛氳南山復水雲鰩飛今始見鳥墮舊

來聞地接長沙近江從伯渚分賈生曾弔屈子
亦痛斯文

入茶山下題水口草市絶句

杜牧

倚溪侵嶺多高樹誇酒書旗有小樓
豈無恨一雙飛去却迴頭

登山

許棠

信步上鳥道不知身忽高近空無世界當楚見
波濤頂峭松多瘦崖懸石盡牢獼猴呼獨散隔

水向人號

登山引歌

皇甫冉

青山前青山後登高望兩處兩處今何有煙景

滿川原雜人堪白首

秋日登山

長孫佐輔

逐勝不怯還秋山閑獨登依俙小徑通深處逢

來僧側石擁寒溜歌松懸古藤明書問知友與

詠將誰詣能

登北固山

宋之問

京鎮周天險東南作北關埭橫江曲路戍入海中山望越心初切思秦鬢已斑空憐上林鴈朝夕待春還

登娥眉山

李白

當國多仙山娥眉邈難匹周流試登覽絕怪安可悉青冥倚天開彩錯疑畫出泠然紫霞賞果得錦囊術雲間吟瓊簫石上弄寶瑟平生有徵

尚歡笑自此畢煙容如在顏塵累忽相失儻逢
騎羊子携手凌白日

登岘山　柳宗元

荒山秋日午獨上意悠悠如何望鄉處西北是

融州

登沃洲山　耿湋

沃洲初望海攜手盡時髦小暑開鵬翼新嘗長
鷺濤月如芳草遠身比夕陽高羊祜傷風景誰

云異我曹

登秦望山

馬湘

太一初分何處尋空留歷數變人心九天日月徒相待萬里山川換古今風激野波吞遠徼雨添嵐氣沒高林秦皇漫作驅山計滄海茫茫轉更深

登郡前山

羊士諤

洛陽歸客滯巴東處處口櫻雪滿叢峴首當時

爲風景豈將官舍作池籠

登驪山高頂

中宗

四郊秦漢國八水帝王都閭閻雄里閈城闕壯規模貫渭稱天邑含岐實奧區金門披玉館因此識黃圖

劉憲

驪阜鎮皇都鑾遊眺八區原隰旌門裏風雲扆座敷坐隅直城如斗柄宮樹似星榆從臣詞賦末濫得上天衢

蘇頲

仙蹕御層氛高高積翠分巖聲中谷應天語半空聞豐樹連黃道秦關入紫雲聖圖恢寓縣歌賦小橫汾

武平一

鑾輿上碧天翠帟拖晴煙絶嶨紆仙逕層嵓敞御筵雲披丹鳳闕日下黑龍川更覩南薰奏流聲入管絃

登綿州富樂山別李道士策

薛曜

珠閼峴山遠銀宮漲海懸送君從此路城郭幾
千年雲霧合冊景桑麻覆細田笙歌未盡曲風
馭獨冷然
任閬中下鄉檢田登艾蕭山北望
薛光謙
觀農巡井邑長望歷山川擁澗開新耨緣崖指
火田荒村無徑陌古戍有風煙瓠葉縈籬長藤
花繞架懸歸岸高攢樹石水淨寫雲天迴首鄉關
路行歌猶未喟然
登望楚山最高頂

山水觀形勝襄陽美會稽最高惟望楚曾未一
攀躋石壁疑削成衆山比全低晴明始登陟目
極無端倪俱雲夢掌中小武陵花塢迷瞑還歸騎
下蘿月在深溪

登商山最高頂

白居易

高高此山頂四望唯煙雲下有一條路通達楚
與秦或名誘其心或利牽其身乘者及負者來
去何云云我亦斯人徒未能出頭塵七年三往

復何得笑他人

陪羣公登箕山賦得羣字

宋之問

許由去已遠冥莫見幽墳世薄人不貴茲山惟白雲寧知三千歲復有堯爲君時佐激頹俗登箕挹清芬高節雖旦暮邈與洪崖羣

與諸子登峴山作

孟浩然

人事有代謝往來成古今江山留勝跡我輩復登臨水落魚梁淺天寒夢澤深羊公碑尚在讀

罷淚凝襟

與崔策登西山

柳宗元

鶴鳴楚山靜露白秋江曉連袂度危橋縈廻出林杪西岑極遠目毫末皆可了重疊九疑高微茫洞庭小迥窮兩儀際高出萬象表馳景泛頹波遙風遞寒篠謫居安所習稍厭從紛擾生同胥靡遺壽等彭鏗夭蹇連困顛踣愚蒙怯幽眇非令親愛踈誰使心神悄偶茲遁山水得以觀魚鳥吾子幸淹留緩我愁腸繞

同諸隱者夜登四明山

施肩吾

半夜尋幽上四明手攀松桂觸雲行相呼已到無人境何處玉簫吹一聲

奉使登終南山

王灣

常愛南山遊因而盡原隰數朝至林嶺百仞登嵬峩石壯馬徑窮苔色步緣入物奇春狀改氣遠天香集虛洞策杖鳴低雲拂衣濕倚巖見廬舍人戶欣拜揖問姓矜勤勞示心教澄習玉英

時共飲芝草爲余拾境絶人不行潭深鳥空立
一乘從此受九轉兼是給辭處若輕飛意來惟
吐吸閑襟抱起巳勝廻路倏而及煙色松上深水
流山下急漸平逢車騎向晚睨城邑峰在野趣
繁塵飄風宦情縁辛苦久爲吏勞生何妄執日暮
懐此山悠然賦斯什

登襄陽峴山

張九齡

昔年出攀践征馬復來過信若山川舊誰知歲
月何蜀相吟安在羊公碣已磨令圖猶寂寞嘉

會亦蹉跎宛宛樊城岸悠悠漢水波遙迤春日
遠感寄客情多地本原林秀朝來煙景和同心
不同賞留歎此巖阿

望山　賈島

南山三十里不見踰一旬冒雨時立望望之如
朋親虬龍一拘波洗蕩千萬春日日雨不斷愁
殺望山人天事不可長勁風來如奔陰靈一以
掃浩翠寫國門長安百萬家家家張屏誰家
最好山我顏爲其隣

盧士衡

亂山難問主相續碧嶙嶙何處煙霞裏猶眠經濟人樓高看有意雨過色彌新待取科名了終期隱此身

望嶽

杜甫

岱宗夫如何齊魯青未了造化鍾神秀陰陽割昏曉盪胷生曾雲決眥入歸鳥會當凌絕頂一覽衆山小

南嶽配朱鳥秩禮自百王歘吸領地靈鴻洞半

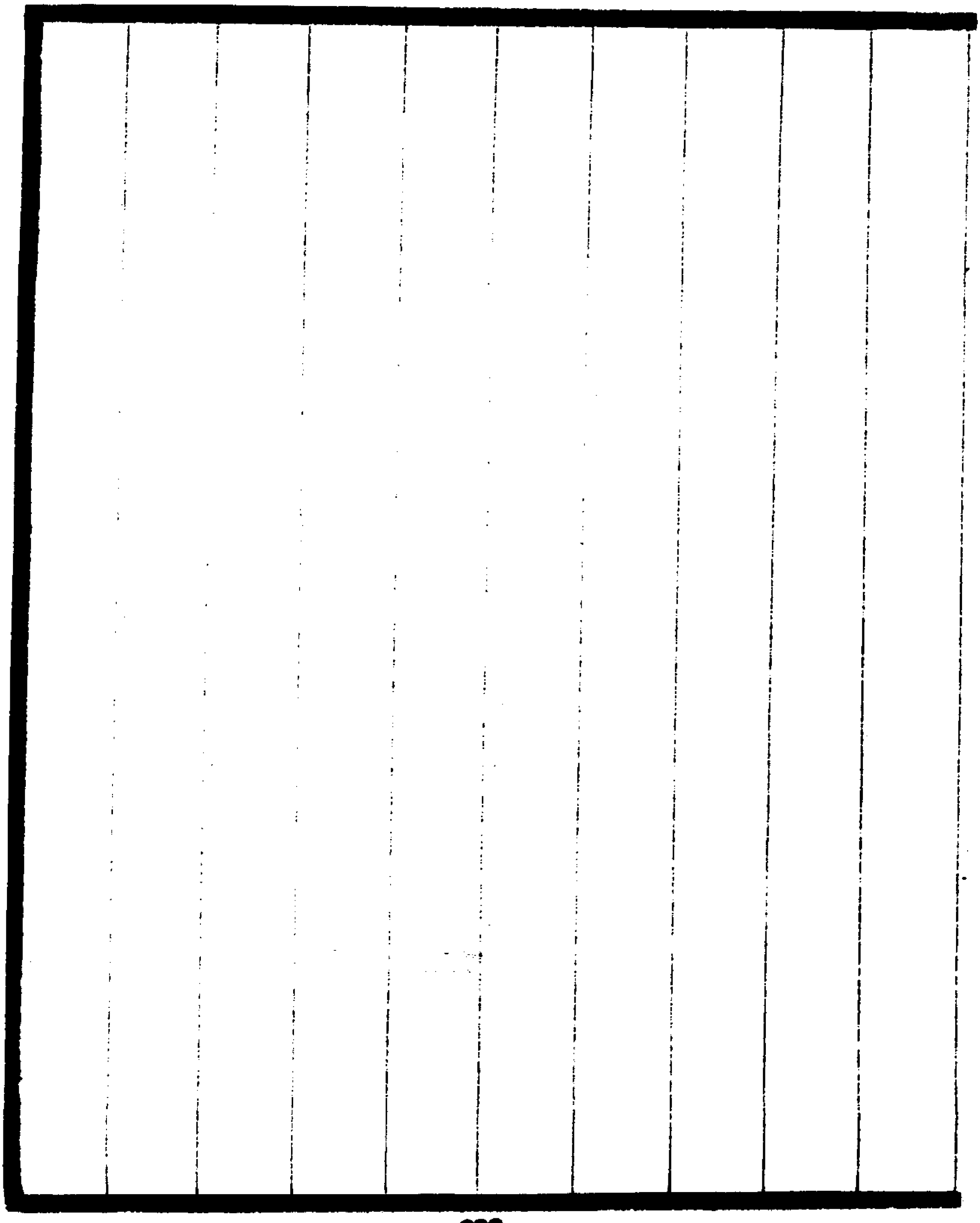

霜雪惟惜許讓王遁時
金窓學易節美物忌芳堅
上杏與氛埃絶達人諱明哲
望終南山
太宗
重巒俯渭水碧嶂插遙天出紅無嶺日入翠貯
巖煙疊松朝若夜複岫閟疑全對此恬千慮無
勞訪九仙

賓牟

日愛南山好時逢夏景殘白雲兼似雪清晝乍

生寒九陌峯如墜千門翠可圍欲知形勝盡都
在紫宸看

望中二條

虞鄉縣西郭改觀揖中條第蓋終南小交口口
口遥崦深應有寺峯近恐通橋爲語前村叟他
時寄採樵

望衡山

劉禹錫

東南倚蓋甲維嶽資柱石前當祝融居上拂朱

鳥翩青冥結精氣磅礴宣地脉還聞膚寸陰能
致彌天澤
望九疑
朱慶餘
浮生猶後後未得便尋真白日如無路青山豈
有人煙收遥岫小雨過晩川新倚杖何疑望中
宵夢往頻
望九華山
盧嗣立
九華深翠落軒楹迥眺澄江氣象明不遇陰霾

孤岫隱正當寒日衆峯呈坐觀松雪消煩思惜

別煙嵐駐曉行得路歸山期早訣夜來潛已告

精誠

柴夔

九華如劍插雲霓青靄連空望欲迷北截吳門

疑地盡南連楚界覺天低龍池水蘸中秋月石

路人攀上漢梯惆悵舊游無復到會須登此出

塵泥

望女几山

羊士諤

女几山頭春雪消路傍仙杏發柔條心期欲去
知何日惆悵回車上野橋

望天門山

李白

天門中斷楚江開碧水東流直北廻兩岸青山
相對出孤帆一片日邊來

望麻姑山

鮑溶

口口往往懷麻姑浮世悠仙景殊自從逢青鳥
不堪使更得蓬萊消息無

望木瓜山

早起見日出暮看棲鳥還客心自酸楚況對木

瓜山

李白

望郡南山

白行簡

臨江一嶂白雲間紅緑層層錦繡斑不作巴南

天外意何殊昭應望驪山

和行簡閒望郡南山

白居易

反照前山雲樹明從君苦道似華清試聽腸斷
巴猿叫早晚驪山有此聲

望西山

脩睦

積翠異諸嶽令人看莫休有時經暮雨獨得倚
高樓雲外僧應老林間水正秋到頭歸隱處豈
在問嵩邱

汝州郡樓望嵩山

許棠

不共衆山同岩巒出迥空幾層高鳥外萬仞一

樓中水落難歸地雲離便逐風惟應霄漢客絶
頂路方通

關門望華山

劉長卿

客路瞻太華三峰高際天夏雲亘百里合沓遥
相連雷雨飛半腹太陽在其巔翠微關上近瀑
布林梢懸愛此衆峰秀能令西望徊忘歸戀色
泱漭成陰煙曾是朝百靈亦聞會羣仙瓊漿豈
易挹毛女非空傳髣髴仍佇想幽奇如眼前金
天有青廟松栢隱蒼然

東歸望華山

吳融

碧蓮重疊在青冥落日重鞭緩客程不奈春煙籠暗淡可堪秋雨洗分明南邊已放三千馬北面猶標百二城只怕仙人撫高掌年年相見是空行

翰林晚院望終南山

吳筠

竊慕隱淪道所歡巖穴居誰言忝休命遂入承明廬物情不可易幽中未嘗攄幸見終南山岩

嶢凌太虛青藹長不滅白雲閑卷舒悠然相探
討延望空躊躇跡繫心無極神超興有餘何當
解維縶永託逍遥墟

朝退望終南山

李拯

紫宸朝罷綴鴛鸞丹鳳樓前駐馬看唯有終南
山色在晴明依舊滿長安

贈徐中書望終南山歌

王維

晚下兮紫微悵塵事兮多違駐馬兮雙樹望青

山兮不歸

彭蠡湖中望廬山

孟浩然

太虛生月暈舟子知天風掛席候明發渺望平湖中中流見匡阜勢壓九江雄黤黕容霽色一作黯藹凝黛色崢嶸當曉空香爐一高峯上初日瀑布噴長虹久欲追尚子況茲懷遠公我來限于役未暇息微躬淮海途將半星霜歲欲窮寄言栖巖者畢趣當來同

早發若峴驛望廬山

獨孤及

雨罷山翠鮮泠泠東風好斷崕雲生處是向峯頂道誰謂峯頂遠跂予可瞻討忘緣祛天機脫屣恨不早秪恐歲云暮遂與空名老心往跡未并慙媿山上草

九華望廬山

熊皎

九江山勢盡崢嶸惟有匡廬最得名萬疊影遮殘雪在數峰嵐帶夕陽明冷侵醉榻鋪秋色高亞吟龍送水聲只待丹霄鳳志了白雲深處是

歸程

湖上望廬山

孫魴

輟棹南湖首重迴笑青吟翠向崔嵬天應不許人全見長把雲藏一半來

江州望廬山

羅隱

東南蒼翠何崔嵬橫流一望幽抱開影寒已落水底去脚闊欲過湖心來深處不唯容鬼怪暗中兼恐有風雷仙人往往今誰在紅杏花香重

首迴

秋日彭蠡湖中觀廬山

吳筠

泛舟太湖上迴瞰茲山隈萬頃滄波中千峰鬱崔嵬涼煙發爐嶠秋日明帝臺絶顛凌太漠懸流瀉昭回穹崇石梁引岈豁天門開飛鳥屢隱見白雲時往來超然契清賞目醉心悠哉董氏出六合王君升九垓誰言曠遐祀庶可相追陪從此永棲託拂衣謝浮埃

青陽館望九子山

竇叔向

蒼翠嵓嶤上碧天九峰遥落縣門前豪芒映日千重樹涓滴垂空萬丈泉武帝南遊曾駐蹕始皇東幸亦祈年雲祠絶跡終難訪惟有猿聲到客邊

晴望九華山

楊鴻

九華閑屋簇清虛氣象羣峰盡不如惆悵都南掛冠吏無人解向此山居

舟中望九華山

李中

排空蒼翠異輟棹看崔嵬一面雨初歇九峯雲正開當時思水石便欲上樓臺隱去心難遂吟餘首嬾迴僧休傳紫閣屏歇寫天台中有忘機者逍遙不可陪

郡樓望九華歌

霍摠

樓上坐見九子峰翠雲赤白光溶溶有時朝昏變踈密八峯和煙一峯出有時風卷天雨晴聚立連連如弟兄陽烏生子偶成數丹鳳養鶵同

此名日日遥看機已靜未離塵躅思眞境子明
龍駕見自有神仙風馬來
焦山杳望松寥山
李白
石壁望松寥宛然在碧霄安得五絲虹架天作
長橋仙人如愛我舉手來相招
江上望皖公山
奇峰出奇雲秀木含秀氣青宴皖公山巒絶稱
李白

人意獨遊滄江上終日滄無味但愛茲嶺高何
由討靈異默然遙相許欲往心莫遂待吾還丹
成投跡歸此地

曉望白帝城鹽山

杜甫

徐步移班杖看山仰白頭翠深開斷壁紅遠結
飛樓日出清江望喧和散旅愁春城見松雪始
擬進歸舟

登樓望西山

張九齡

城樓枕南浦日夕頹西山宛宛鸞鶴處高高煙霧間仙井今猶在洪崖久不還金編唯我授羽駕亦誰攀簷際千峰遠雲中一鳥閑縱觀窮水國遊思褊人寰勿復塵埃事歸來且閉關

再到洪州望西山

曹松

洪州向西顧不忍暫忘君記得瀑泉落省同幽鳥聞一廻經雨雹長有剩風雲未定却栖息前頭江海分

秋日望倚帝山

吳筠

楚服多奇山靈表先倚帝孤秀白雲裏青冥何崇麗秋天已晴朗晚日更澄霽遠峯列在目杳與神襟契倏忽遺世間宛如再登詣伊予抱斯志代處人煙閑何事牽俗網悠然負芝桂朅來從隱淪式保羨門計

天台山曉望

李白

天台隣四明華頂高百越門標赤城霞樓栖滄島月憑高遠登覽直下見溟渤雲垂大鵬飜波

動巨鼇沒風潮爭洶湧神怪何翕忽觀奇跡無
倪好道心不歇攀條摘朱實服藥鍊金骨安得
生羽毛千春卧蓬闕

溪東岑望天都山

朱景元

日望浮山邱梯雲上東岑羣峰爭入冥巉巉生
太陰昔賢此昇仙結構窮聳深未曉日先照當
晝色半沉風泉霜雪飛雲樹瓊玉林大道非閉
隔無路不可尋窺境澄夙慮望壇起敬心一從
呼子安永絕金玉音

晚霽望嶽麓

劉昭禹

湘西斜日邊峭入幾尋天翠落重城內屏開萬戶前崖稜危濺瀑林罅靜通仙誰宵功成後相攜掃石眠

神龍初廢逐南荒途出郴口北望蘇耽山

沈佺期

少曾讀仙史知有蘇耽君流放來南國依然會

昔聞泊舟問耆老遥指孤山雲孤山郴郡北不

與衆山羣重峯下縈映嶠上糺紛碧峰泉對

落紅壁樹旁分選地今方爾昇天因可云不才
子竄迹羽化子遺芬將覽成麟要旋驚禦鬼文
此中迷出處含思獨氛氳

青山晚望

許棠

昔人懷感處此地倍魂銷四海經搖落三吳正
寂寥風移殘燒遠帆帶夕陽遙欲繼前賢跡誰
能似隱招

與太白同之東洛至櫟陽太白染疾駐行余
九月二十五日至華嶽寺雪後望山

共作洛陽千里伴老到因疾駐行軒今朝獨自

山前立雪蒲三峯倚寺門

元稹

塩屋縣山北樓望山

白居易

一爲趨走吏塵土不開顏幸負平生眼今朝始

見山

新開望山處

王建

新開望山處今朝減病眼應移千里道猶自數

峰偏故欲遮春巷還來遶暮天老夫行步弱免
到寺門前

經廬岳廻望江山想洛川有作

劉允濟

龜山帝始營龍門禹初鑿出入經變化俯仰憑
寥廓未若茲山功連延並巫霍東北疏艮象西
南距坤絡宏口自欝盤高標復回薄勢入柴桑
渚陰開彭蠡壑九江杳無際七嶺紛相錯雲雨
散吳會風波騰鄔鄀跡隨造化久利與乾坤博
肸蠁精氣通紛綸潛怪錯石渠忽見踐金房安

可託地入天子都巖有仙人藥二門幾迨遞三
宮何儵爚咫尺窮杳冥跬步皆恬漠才驚羽翰
幽居靜龍虵蠖明牧振雄詞地華殊灼灼盛業
匡西夏深謀贊禹亳黃雲覆鼎飛絳氣橫川躍
佐歷符賢運人莫茂天爵禮樂富垂髫詩書成
舞勺清輝靖嵒電利器騰霜鍔遊聖挹衢樽隣
幾菉木鐸牆仞包武侯波瀾控文若旋聞刈薪
楚遽覩升葵藿稷禹邦國圖良平公輔畧重臣
資出守英藩諒求瘼豫章觀偉材江州訪靈崿
陽岫曉氛氳陰崕暮蕭索潛伏屢鯨奔雄飛更

鷙搏驚獵透煙霞騰猿亂枝格故園有歸夢他
山飛賞樂帝鄉徒可遊皇溪終旅泊景物觀淮
海雲霄望河洛城闕紫微星圖書元扈閣神功
多粉績元氣猶斟酌丞相下南宮將軍趍北落
橫簪並輝蟬列鼎俱調鶴四郊時迷路五月先
投龠池榭喧瓊管風花亂珠箔舊遊勞夢寐新
知無悅樂天寒欲贈言歲暮期交約夜琴清玉
柱秋灰變緹幕風雲動翰林宮徵調文籥言泉
激爲浪思緒飛成繳千里輝珠璣五采含丹艧
鼓吹旋驚鷃瑾瑜俄抵鵲竊價慙庸怠叨聲逾

寂寞長望限南溟居然鬱東郭

尋山

李頻

一逕入雙崖初疑有幾家行窮人不見坐久日空斜石上生靈草泉中落異花終須結茅屋向此學飡霞

于武陵

到此絶車輪萋萋草樹春青山如有利白石亦成塵水闊應無路松深不見人如知巢與許千載跡猶新

躡屐後復支笻深山草木中隔溪遙避口當塢忽

許棠

聞鐘落葉多相似幽禽半不同羣猱呼却散如

此異林翁

尋天台山

孟浩然

吾友太一子飡霞卧赤城欲尋華頂去不憚惡

溪名歌馬憑雲宿揚帆截海行高高翠微裏遙

見石梁橫

仲春晚尋覆釜山

蝴蝶弄和風飛花不知晚王孫尋芳草步步忘
路遠況我愛青山涉趣皆遊踐縈迴必中路陰
晦陽復顯古岸生新泉霞峯映雪巘交枝花色
異奇石雲根淺碧洞志忘歸紫芝行可搴方嗤
嵇叔夜林卧方沉湎
九城尋山水

錢起

菊浦桃源瞰九城鸞歌鳳嘯忽將迎千巖雜樹
雲霞色百道流泉風雨聲上客由來軒蓋重幽

薛曜

人自覺薛蘿輕疑是昔年栖息地山中日暮有

餘情

謁山

李商隱

從來繫日乏長繩水去雲迴恨不勝欲就麻姑

買滄海一盃春露泠如冰

雜題

印山古意

薛曜

昔掩佳城路曾驚墜易遷今接宜都里翻如海

作田鏤鼎名應大生金字不傳風颸吹白日羅
綺拭黃泉象鳳笙留國成龍劒上天長樂移新
壟咸陽失舊阡川流徒漫漫神理竟綿綿佇見
飛來鶴沉嗟不學仙

買山吟

于鵠

買得幽山屬漢陽槿籬踈處種桄榔唯有獮猴
來往熟弄人抛果滿書堂

看南山

栖白

抗蜀復臨秦凝嵐萬古新峭連河漢地氣爽市

朝人影裏天家桂光中陸海珍愛山兼戀此偏

李與諸隣

見少室

徐凝

適我一簞孤客性問人三十六峯名青雲無恙

白雲在便可嵩陽老此生

荆山獨往

姚係

宿昔山水上抱琴聊躑躅山遠去難窮琴非心多

斷續嵓重丹陽樹泉咽聞陰谷時下白雲中渰留秋水曲秋水石欄深潺湲如噴玉雜芳被陰岸墜露方消綠恣此平生懷獨遊還自足

獨坐敬亭山

李白

衆鳥高飛盡孤雲獨去閑相看兩不厭只有敬亭山

輞口遇雨憶終南山

裴迪

積雨晦空田平沙滅浮彩輞水去悠悠南山復

何在

宿華山

許棠

異境良難測非仙豈合遊星辰方蒲岳風雨忽移洲噴月泉垂壁棲松鶴在樓因知修養處不必在嵩邱

別君山

崔櫓

點空誇黛妬愁眉何必浮來結夢思慙愧二年青翠色惹牕粘枕伴吟詩

別舊山

于鵠

舊伴同游盡却回雲中獨宿守花開自是去人身漸老暮山流水任東來

光啓丁未別山

司空圖

草堂琴畫已判燒猶託隣僧護燕巢此去不緣名利去若逢逋客莫相嘲

下山歌

宋之問

下嵩邱兮多所思携佳人兮步遲遲松間明月
長如此君再遊時復何時

王無競

日云暮兮下嵩山路連綿兮樹石間出谷口兮
見明月心徘徊兮不能還遠

賈曾

良遊晚兮月成缸歸路遥迤兮山路長王孫
不留兮歲將晏嵩巖山草兮爲誰芳

驪山有感

李商隱

驪山由飛泉泛暖香九龍呵護王蓮房平明每幸
長生殿不從金輿惟壽王

送友人歸山歌

王維

山寂寂兮無人又蒼蒼兮多木羣龍兮滿朝君
何爲兮空谷文寡和兮思深道難知兮行獨悅
石上兮流泉與松間兮草屋入雲中兮養鷄上
山頭兮抱櫝神與棗兮收穀婗不才兮妨賢嫌
詹尹兮可卜

山中人兮欲帰雲冥冥兮雨霏霏水驚波兮翠
菅靡白鷺飛忽兮翻飛君不可兮褰衣山萬重兮
一雲混天地兮不分樹暗曖兮氛氳猿不見兮
空聞忽山西兮夕陽見東皐兮遠村平蕪緑兮
千里眇惆悵兮思君

早春魚亭山

薛稷

春氣動百草紛榮時斷續白雲自高妙徘徊空
山曲陽林花已紅寒澗苔未緑伊余息人事蕭
寂無營欲客行須云遠玩之聊自足

春山山館旅懐

羅鄴

山館吟餘山月斜東風搖曳拂牕花豈知驅馬
無閑日年催我自堪嗟燈前結束又前去曉出
年催我長在他人後到家孤劒向誰開壯節流
亂鴉
石床啼

巫山旅別

崔塗

五千里外三年客十二峯前一望秋無限別魂
招不得夕陽西下水東流

秋夜巫山

喬備

巫峽徘徊雨陽臺潭蕩雲江山空窈窕朝暮自氛氳螢色寒秋露猨啼清夜聞唯憐夢魂遠腸斷思紛紛

發蕙風館遇陰不見華山有作

孟遲

我來淮南城千江萬山無不經山青水碧千萬丈奇峰急派何縱橫又聞九華山山頂連青冥太白有逸韻使我西南行一步一攀策前行正

雞鳴陰雲冉冉忽飛起千里萬里危峥嶸譬如
天之有日蝕使我昏沉猶不明人家鼓鏡救不
得光影却屬貪狼星恨亦不足通言亦不足聽
長鞭揮馬出門去是以九華爲不平

亂後入洪州西山

曹松

寂寂陰溪水漱苔塵中將得苦吟來東峯道士
如相問縣口如今不姓梅

山中避難作

來鵬

山頭烽火水邊營鬼哭人悲夜夜聲惟有碧天無一事日還還西下月還還明

避寇上山作

貫休

山翠碧嵯峩攀牽去省多淺深俱得地好惡未知他有草皆爲戶無人不荷戈相逢空悵望更有好時麼

避寇上唐臺山

貫休

蒼黃緣鳥道峰磴見樓臺桂香皆滴煙霞濕

不開僧高眉半白山老石多摧莫問塵中事如
今正可哀

望岳時賊據華下

唐彦謙

長路風埃隔楚氛忽驚神岳映朝曛削成絶壁
五千仞高揖泥金七十君祝史祕辭今莫睹從
臣嘉頌久無聞幽人閑望封中地好爲吾皇起
白雲

假山并序

齊已

假山者蓋懷匡廬有作也往歲嘗居東郭因夢覺遂圖於壁迄于十秋而攢青疊碧於寤寐間宛若捫蘿挽樹而昇彼絶頂今所倣像一面故不盡萬壑千巖神仙鬼怪之宅聊得解懷既而功就乃激幽抱而作是詩終于一百八十言爾

匡廬久別離積翠杳天涯靜室曾圖峭幽庭復創奇典衣酬土價擇日運工時信手成重疊隨心作蔽虧根盤驚院窄頂聳訝簷卑鎮地那言

重當軒未散危臣靈何忍辟秦政骨輕移
沙煙矚寒閒竹籟吹藍灰澄古色泥水合
引看僧來數牽吟客散遲九華應髮鬢五
參差珠網藤蘿挂春霖瀑布垂加添雙石
帶小蓮池舊說雷居士曾聞遠大師紅霞
社白辟上題詩顧此誠徒爾勞心是妄爲
慚培塿賞訝媲童兒會入千峯去閑蹤任
天地山川類卷第二十二

天地山川類卷第三十二　趙孟奎　分門纂

類唐歌詩三十二

泉石

泉
聽泉
山泉
松下泉
僧院泉
流泉
秋泉
温泉
甘泉
引泉
聞泉
山下泉
新泉
飛泉

漢武泉　噴玉泉
鶴鳴泉　清冷泉
惠泉　雙泉
聰明泉　方丈泉
潛泉　飲馬泉
牧馬泉　野狐泉
虎掊泉　峽石泉
梅嶺泉　泉眼
雜題　瀑布
水簾　石

愛石　移石
奇石　恠石
磐石　亂石
孤石　雙石
小石　片石
太湖石　西施石
陶潛醉石　望夫石
枕流石　羅浮石
爛柯石　三生石
七賢石　赤城石

泉石
泉

立石
石柱
石版
古碑附

石筍
石牀
雜題
沙附

遠辭巖竇瀉瀑瀑靜拂雲根別故山可惜寒聲

崔塗

留不得旋添波浪向人間

李中

除非淨晴日不見蒼崕顛上有拏雲峰下有噴
壑泉泉分數十义落處皆崝潺寒聲入爛醉聒
破西窻眠支笻起獨尋只在牆東邊呼僮具畚
鍤立鑿莓苔穿漾藂崇派墮練帶橫斜牽亂石
抛落落寒流響濺濺狂奴七里瀨縮到疏楹前
跳光潑半散涌沫飛淀圓勢束三峽挂瀉危孤
磴縣曾聞瑶池溜亦灌朱草田鳧伯弄翠縈鸞
雛舞丹煙陵風捩桂柁隔霧馳犀船況當元元
家嘗著道德篇上善可比水斯文參五千精靈
若在此前惡微波傳不擬爭滴瀝還應會淪漣

出門後飛箭合勢浮青天必有學真子鹿冠秋
鶴顏如能輔余志日使疏其源

引泉　白居易

一爲止足限二爲衰疾牽兩罷不因事陶歸非
待年歸來嵩洛下閉戶何翛然靜掃林下地閑
疏池畔泉伊流狹似帶洛石大如拳誰教明月
下爲我聲濺濺竟夕舟中坐有時橋上眠何用
施屏障水竹繞牀前

引東谿泉作

東泉人未知在我左山東引之傍山來垂流落
庭中宿霧含朝光掩映如殘虹有時散成雨飄風
灑隨清風象源發淵寶殊恠皆不同此流又高
懸瀋瀋在長空山林何處無茲地不可逢吾欲
解纓佩便爲泉上翁

元結

題僧院引泉

姚合

泉眼高千尺山僧取得歸架空橫竹引鑿石透
渠飛洗藥溪流濁澆花雨力微朝晡長遠看護

惜似持衣

僧舍引泉漲池

張鼎

引出白雲根瀑瀑漲蘚痕冷光搖砌錫踈影露

枝猿淨帶凋霜葉香遍洗藥源貝多文字古宜

稱此中飜

聽泉

齊巳

落石幾萬仞遠聲飄風空高秋初雨後半夜亂

山中只有照壁月更無吹葉風記曾廬岳聽到

曉與僧同聽夜泉

張籍

細泉深處落夜久漸聞聲獨起出門聽欲尋當澗行還疑隔林遠復畏有風生月下長來此無人亦到明

劉得仁

靜落層層石瀑漫到鶴林流迴出幾洞源遠歷千岑寒助空山月清兼此夜心幽人聽達曙聊罷鮮床琴

題聰明泉

一勺如瓊液將愚擬聖賢欲知心不變還似飲寒泉

皮日休

聞泉

浙浙夢初驚幽窗枕簟清更無人共聽秖有月空明急想穿巖曲低應過石平欲將琴強寫不是自然聲

李咸用

商山夜聞泉

曹松

瀉月聲不斷坐來心益閑無人知落處萬木冷空山遠憶雲容外幽疑石縫間那辭通曙聽明日度藍關

宿壽安山陰舘聞泉

崔櫓

一支清急萬山來穿竹喧飛破石苔夢在故鄉臨欲到聲聞孤枕却驚迴多愁鬢髮余甘老有限年光爾莫催緣憶舊遊相似處月明山響子陵臺

石門山泉

鄭谷

一脉清泠何所之瑩沙嫩蘚入僧池雲邊野客
窮來處石上寒猿見落時聚沫繞槎殘雪在迸
流穿樹墮花隨煙春雨晚閑吟去不復遠尋皇
子陂

遊龍門香山泉

韋應物

山水本自佳遊人已忘慮碧泉更幽絶賞愛未
能去潺湲寫幽磴繚繞帶嘉樹激轉忽殊流歸

泓又同注羽觴自成歌永日亦延趣靈草有時
香仙源不知處還當候圓月携手重遊寓

途中題山泉　白居易

決決涌巖穴濺濺出洞門向東應入海從此不
歸源似葉飄辭樹如雲斷別根吾身亦如此何
日返鄉園

和茅山高拾遺憶山中雜題　儲嗣宗

香味清機仙府回縈紆亂石便流杯春風莫泛

桃花去恐引凡人入洞來

憶山泉

吳融

穿雲落石細湔湔盡日疑聞弄管絃千仞灑來
寒碎玉一泓深去碧涵天煙迷葉亂尋難見月
好風清聽不眠春雨正多歸未得只應流恨更
潺湲

謝山泉

陸龜蒙

決決春泉出洞霞石壇封寄野人家草堂盡日

留僧坐自向前溪摘茗芽

山下泉　李端

碧水映丹霞濺濺度浅沙暗通山下草流出洞中花素色和雲落喧聲遠石斜明朝更尋去應到阮郎家

中靜　皇甫曾

漾漾帶山光澄澄倒林影那知石上喧却憶山

宇文鼎

可致清川廣難量利物功消流此山下誰識去

無窮

方山寺松下泉

章孝標

石脉綻寒光松根噴晓霜注瓶雲母滑漱齒茯

苓香野客偷煎茗山僧惜淨床三禪不要問孤

月在中央

岑山人所居新泉

靈一

泉源新湧出洞徹映纖雲稍落芙蓉沼初淹苔

蘚文了將空意靜素與衆流分每到清宵月泠然夢裏人

和靈一上人新泉

劉長卿

東林一泉出復與遠公期石淺寒流處山空夜落時夢閑聞細響慮澹對清漪動靜皆無意唯應達者知

一公新泉

嚴維

山下新泉出泠泠北去源落池纔有響噴石未

成痕獨映孤松色殊分衆鳥喧唯當清夜月觀此起禪門

李盧二中丞各創山居俱誇勝絶然去城稍遠來往頗勞弊居新泉實在宇下偶題十五韻聊戲二君

白居易

龍門蒼石壁浥澗碧潭水各在一山隅迢迢幾十里清鏡碧屏風惜哉信爲美愛而不得見亦與無相似聞君每來去矻矻事行李脂轄復裹糧心力頗勞止未如吾舍下石與泉甚邇鑿鑿

復濺濺畫夜流不已洛石千萬拳襯波鋪錦綺
海珉一兩片激瀨含宮徵緑宜春濯足淨可朝
漱齒遠砌紫鱗遊拂簾白鳥起何言屢道叟便
聲洗君塵土耳
僧院泉

脩睦

澄澈照人膽深山者一般來難寫處所心去助
波瀾砌曲夜聲苦窓虚客夢闌無心誰肯愛時
有老僧看

七言題僧院泉

何處雲根新布得歸仍半日在煙蘿莫輕竹引
經牕小須信更深入耳多遠砌雖然清自別出
門長恐濁相和從此無心戀滄海滄海無風亦
起波

信州開通寺題僧砌下泉

曹松

細聲從嶠足幽淡浸香堰此境未開日何人初
見時耗痕延黑蘚淨鏟吐微漸應有喬梢鶴下

來當飲之

西縣道中有短亭巖穴飛泉隔江灑至因成二首

薛能

風涼津濕共微微隔岸泉衝石竅飛爭得巨靈從野性舊鄉無此擘將歸

一瀑三峯赤日天路人才見便倏然誰能夜向山根宿涼月初生的有僊

題山中流泉

儲光羲

山中有流水借問不知名映地爲天色飛空作
雨聲轉來深澗滿分出小池平恬澹無人見年
年長自清

洞靈觀流泉　李郢

石上苔蘚無水上煙瀑緩聲在觀門前千巖萬壑
分流去更引飛花入洞天

雜言無錫惠山寺流泉歌　皇甫冉

寺有泉兮泉在山鏘金鳴玉兮長瀑作潭鏡

兮澄寺內泛巖花兮到人間土膏脉動知春早
隈隩陰深長苔草處處縈迴石磴喧朝朝盥漱
山僧老松自新清流活活無冬春任疏鑿兮與
汲引若有意兮山中人偏依佛界通仙境明滅
玲瓏媚林嶺宛如太室臨九潭詎減天台望三
井我來結綬未經秋已厭微官憶舊遊且復遲
迴猶未去此心秪爲靈泉留

賦得三峽流泉歌

李季蘭

妾家本住巫山雲巫山流水常自聞玉琴奏出

轉寥夐直似當時夢中聽三峽迢迢幾千里一時流入幽闈裏巨石崩崖指下生飛波遠浪絃中起初疑噴怒含雷風復似嗚咽流不通迴湍曲瀨意將盡時復滴瀝平沙中憶昔阮公爲此曲能使仲容聽不足一彈既畢還一彈顛此流泉鎮相續

秋泉

薛濤

冷色初澄一帶煙幽聲遥瀉十絲絃長來枕上牽清思不使愁人半夜眠

甘泉詩 并序

耿湋

甘泉美良牧也覃懷舊水鹹鹵人多祓患天愍遺甿是生王公惠和既敷妙用潛應頃修壘虞寇鑿井便溉忽遇醴泉香甘若飴遂命水工浚渫餘泥葺欄備綆維人所欲萬瓶繼挈道路紛紛既蠲諸邪亦愈群瘵豈止夫宜盥漱之用增烹飪之味客乃率然遂賦茲什

異井甘如醴深仁遠未涯氣寒堪破暑源淨自
蠲邪脩綆懸冰甃新桐蔭玉沙帶星凝曉露拂
霧湧秋華綠溢涵千仞清泠飲萬家何能葛洪
宅終日閉煙霞

温泉

羅鄴

一條春水漱莓苔幾繞元宗浴殿回此水貴妃
曾照影不堪流入舊宮來

題温泉

李涉

能使時平四十春開元聖主得賢臣當時姚宋
并燕許盡是驪山從駕人

過温湯

高宗

温渚停仙蹕豐郊駐曉旌路曲回輪影巖虛傳
漏聲暖溜驚湍駃寒空碧霧輕林黄踈葉下野
白曙霜明眺聽良無已煙霞斷續生

題廬山山下湯泉

白居易

一眼湯泉流向東浸泥澆草煖無功驪山温水

因何事流入金鋪玉甃中

經漢武帝泉作

趙嘏

芙蓉池苑起清秋漢武泉聲落御溝他日江山

映蓬鬢二年楊柳別漁舟竹間駐馬題詩去

外何人識醉遊盡把歸心付紅葉晚來隨水向

東流

題噴玉泉

白居易

泉噴聲如玉潭澄色似空佳練垂青障上珠瀉綠

盆中溜滴三秋雨寒生六月風何時此巖下來
作濯纓翁
過噴玉泉　趙嘏
平生半爲山淹留馬上欲去還回頭兩京塵路
一雙鬢不見玉泉千萬秋
鶴鳴泉　曹松
仙鶴曾鳴處泉兼半井苔直峰拖影入片月瀉
光來激激灩灩侵顏冷深深沉慰眼開何因
值丹頂滿

汲石瓶廻

齊巳

嘹唳遺蹤去澄明物掩難噴開山面碧飛落寺間寒汲引隨瓶滿分流逐處安幽蟲乘葉過渴狖擁條看上有危峰疊旁疑恠石盤冷吞雙樹影甘潤百毛端異早聞鐫玉靈終別建壇瀟湘在何處終日自波瀾

遊南陽清冷泉

李白

惜彼落日暮愛此寒泉清西輝逝水流蕩漾遊

子情空歌望雲月曲盡長松聲

惠泉

李德裕

茲泉由太潔終不畜纖鱗到底清何益含虛勢自貧明璣難祕彩美玉詎潛珍未及黃陂量滔滔豈有津洋松倚蒼崖老蘭臨碧澗衰不勞鄰舍笛吹起舊時悲

題惠泉

沈傳師

京路馬騶騶塵勞日向深蒙師聊息駕可以洗
吾心
題清蘿翁雙泉
耿湋
側弁向清猗門中夕照移異源生暗石疊響落
秋池葉擁沙痕没流回草蔓隨泠泠無限意不
獨遠公知
聰明泉
皮日休
一勺如瓊液將愚擬望賢欲知心不變還似飲

貪泉

循涯不知淺見底似非深永日無波浪澄照我心

裴夷直

方丈泉

遥賦義興潛泉

李中

見說靈泉好瀑漫興莫窮誰當秋霽後獨聽月明中濺石苔花潤隨流木葉紅何當化霖雨濟物顯殊功

鹽州過口口飲馬泉

李益

綠楊著水草如煙舊是口口飲馬泉

明月夜何人倚劒白雲天從來凍合關山路今

日分流漢使前莫使行人照容鬢恐驚憔悴入

新年

牧馬泉

劉言史

平沙漫馬悠悠弓箭閑抛郊水頭皇帝毛衣裏

取羌笛吹向秋天眉眼愁

野狐泉

羅隱

潏潏寒光濺路塵相傳妖物此潛身又應改換皮毛後何處人間作好人

題虎掊泉

脩睦

一自虎掊得清聲四遠流衆人憐爾處長夜洗心頭出谷花隨去背巖猿下偷林邊落江徼風起雨翛翛

峽石西泉

韓愈

居然鱗介不能容石眼環環水一鍾聞說旱時求得雨秖疑科斗是蛟龍

題梅嶺泉

孫魴

梅嶺舊聞傳林亭勢峞然登臨真不易幽勝恐無先楚野平千里吳江曲一邊標形都大別洞府豈知焉飛閣橫空去征帆落面前南雄雉堞峻北壯鳳臺連爛熳三春媚參差百卉妍風桃諸處錦洛竹半溪烟燕入晴梁語鸎從暖谷遷

石根朝靄碧簾際晚霞鮮逕柳行難約庭莎醉好眠清明時更異造化意疑偏不獨宜韶景尤須看暑天藥苗繁似結蘿蔓猛如編珠亞垂枝果冰澄汲井泉粉墻蜩蛻落丹檻雀雛顛炎氣微芒覺清飈左右穿雲峯從勃起葵葉豈勞扇又見秋天麗渾將夏日懸紅顆着霜樹香老卧池邊菱芡誰鋪繡莓苔自學錢暗蟲依砌響明月逗簾圓小砌滋新菊高軒噪暮蟬雨聲寒颯颯鴈影曉聯聯釋此何堪翫深冬更可憐窻中看短景樹裏見重川岡阜分明出杉松氣槩全

謳成白雪曲吟是早梅篇翔制誰人解根基太
守賢或時留皂蓋盡日簇華筵誰詠憂黎庶狂
遊泥管絃交加豐玉食來去迸金船侍從非常
客排諧像列仙畫旗張赫奕妖妓舞蟬娟罷宴
心猶戀將歸興尚牽秖應愁逼夜寧獸賞經年
孤賤伊何幸躋攀奈有緣展眉驚豁達徐步喜
周旋諷詠雖知苦推功庶靡極元聊書四十韻甘
責未精專

太平寺泉眼

杜甫

招提憑高岡踈散連草莽出泉枯柳根汲引歲
月古石間見海眼天畔縈水府廣深丈尺間宴
息敢輕侮青白二小蛇幽姿可時覩如絲氣或
上爛熳爲雲雨山頭到山下鑿井不盡土取供
十方僧香美勝牛乳北風起寒文弱藻舒翠緼
明涵客衣淨細蕩林影趣何當宅下流餘潤通
藥圃三春濕黃精一食生毛羽

雜題

安州應城玉女湯

李白

神女殁幽境湯池流大川陰陽結炎炭造化開
靈泉地底爍朱火沙傍歇素煙沸珠躍晴月皎
鏡涵空天氣浮蘭芳滿色漲桃李然精覽萬殊
入潛行七澤連愈疾功莫尚變形道乃全濯纓
掬清泚睎髮弄瀑湲散下楚王國分澆宋玉田
可以奉巡幸余何隔窮僻獨隨朝宗水赴海輸
微洧

遊南陽白水登石激作

李白

朝涉白水源暫與人俗疎島嶼佳境色江天涵

清虛目送去海雲心閑遊川魚長歌盡落日乘

月歸田廬泉

老題石泉　白居易

殷勤傍石遶泉行不說何人知我情漸恐耳聾

兼眼暗聽泉看石不分明

石水洞　楊巨源

銀罌深鎖貯清光無限來人不得嘗知共金丹

爭氣力一下盃全勝五雲漿

和崔會稽詠王兵曹廳前湧泉勢成中字

包融

茂德來微應流泉入詠歌含靈符上善作字表

中和有草恒垂露無風欲偃波爲看人共水清

白定誰多

別石泉

李紳

在惠山寺松竹之下甘爽乃人間靈

液清澄鑒肌骨合漱開神慮茶得此

水皆盡芳味

素沙見底空無色青石潜流暗有聲徽渡竹風
涵淅瀝細浮松月透輕明桂凝秋露添靈液茗
泉清
折香芽泛玉英應是梵宮連洞府浴池今化醒
泉上雨後作
元季川
風雨蕩繁暑雷息佳霽初衆風帶雲雨清風入
我廬颸涼颸來臨窺惬所圖緑蘿長新蔓裊
裊垂坐隅流水復簷下丹砂發清渠養葛爲我
衣種芋爲我疏誰是畹與畦彌慢連野蕪

湫布

秋河溢長空天灑萬丈布深雷隱雲壑孤電掛

章孝標

品樹滄溟暝長空天灑萬丈布深雷隱雲壑孤電掛

使不得住

褚載

瀉霧傾烟撼撼撼雷滿山風雨助喧砉爭知不是

青天闕撲下銀河一半來

盧山瀑布

孫魴

有山來便有萬丈落雲端霧噴千巖濕雷傾九
夏寒圖中僧寫去湖上客迴看却羨爲猿鶴飛
鳴近碧湍

張碧

誰將織女機頭練貼出青山碧雲面造化工夫
不等閑剪破澄江凝一片恠來洞口流鳴咽因怕
見三冬畫飛雪石鏡無光相對愁漫漫頂上況
秋月爭得陽烏照山北放出青天豁胷臆黛花
新染插天風驀吐中心爛銀色五月六月暑雲
飛閣門遠看澄心機參差碎碧落巖畔梅花亂

擺當風散

靜景憑高望光分翠嶂開嶮飛千尺雪寒撲一

裴說

聲雷過去雲衝斷旁來燒陽迴何當住峯下終

歲絶塵埃

望廬山瀑布二首

李白

西登香爐峰南見瀑布挂流三百丈噴壑數

十里歘如飛電來隱君白虹起初驚河漢落半

灑雲天裏仰觀勢轉壯哉造化功海風吹不

斷江月照還空空中亂環射左右洗青壁飛珠散輕霞流沫沸穹石而我遊名山對之心益閑無論漱瓊液且得洗塵顏且諧宿所好永顧辭人間

日照香爐生紫煙遥看瀑布挂長川飛流直下三千尺疑是銀河落九天

湖口望廬山瀑布水

張九齡

萬丈洪泉落迢迢半紫芬犇飛下雜樹洒落出重雲日照虹蜺似天清風雨聞靈山多秀色空

水共氤氳氣

入廬山仰望瀑布水

張九齡

絶頂有懸泉喧喧出煙杪不知幾時歲但見無
昏曉閃閃青崖落鮮鮮白日皎灑流濕行雲濺
沫驚飛鳥雷吼何嘖薄箭馳入窈窕昔聞山下
蒙今乃林巒表物情有詭激坤元曷矯默然
置此去過石門瀑布并序

邱丹

謝康樂宋景平中爲永嘉守有宿石門巖上詩予六代祖梁中書侍郎天監中有過石門城瀑布詩後亦爲此郡小子大歷中奉使竊有繼作雖不足克紹祖德追蹤昔賢蓋造奇懷感之志也

溪上望懸泉耿耿雲中見披榛上巖巘絶壁正東面千仞瀉聯珠二潭噴飛霰嵯瀁滿山響坐覺炎氛變照日類虹蜺從風似綃練靈奇既天造惜處窮海甸吾祖昔登臨謝公亦遊衍王程

懼淹泊下磴空延眷千里雷尚聞巒迴樹葱蒨
崩波恭賤役探討愧前彥永欲洗塵纓終當愜
茲願

仙巖四瀑布即事寄上祕書包監侍郎七兄
吏部李侍郎十七兄婺州趙中丞處州齊
諫議明州李九郎十四韻

路應

絕境久蒙蔽芟蘿方迨茲樵蘇尚未及冠冕誰
能知緣崖開逕小架木度空危水激千雷發珠
聯萬貫垂陰晴狀非一昏旦勢多奇井識軒轅

跡壇餘漢武基猿聲響深洞巖影倒澄池想像
虬龍去依稀羽客隨翫奇目豈倦尋異神忘疲
千雲松作蓋積翠薜成帷含意攀丹桂凝情顧
紫芝芸香藹芳氣冰鏡徹圓規宵念滄波遠徒
懷魏闕期徵黃應計日莫鄙北山移

奉和郎中遊仙巖四瀑布寄包祕監李吏部
趙婺州中丞齊處州諫議十四韻按圖經轅黃帝軒泉山傳籙與小登趙真人即此山

李縝

符守分珪組放情在卯巒悠然造雲族忽爾登

天壇求古理方牘翫奇物不殫晴光散崖壁瑞氣生芝蘭中有四瀑水奔流狀千般風雷隱巖底雨雪霏林端晶晶含古色颼颼引晨寒登潭見猿飲潛穴知龍盤坐苔石遍仰窺杉桂攢幽蹊創高躅靈藥餘仙殘携賞喜康樂示文驚建安縑緗炳珠寶中外貽同官未調亦何謂輒陪高唱難酬慙非御徒者還得依門欄

奉和郎中遊仙山四瀑泉兼寄李吏部包祕監趙婺州齊處州

戴公懷

今日永嘉守復追山水遊因尋莽蒼野遂得軒
轅邱訪古事難究覽新情屢周溪垂緑篠暗巖
度白雲幽過石奇不盡出林香更浮遠高擁虎
節搏險窺龍湫泠淙激瀑瀉三四奔騰千萬秋寒驚
殷雷動暑駭繁霜流沫濺羣鳥外光搖數峯頭
叢崖散滴瀝近谷藏颼颼留況此特形勝自餘非
等儔靈光掩五嶽仙氣均十洲書以謝羣彦永
將叙徽猷當思共攀陟東南看斗牛
奉和郎中題仙巖瀑布十四韻

靈澈

致閑在
差肩採異百代後得
深聞瀑淺上有千歲樹
雨丹青凝霜煙遥將
顔色寒老藤花葉鮮
碧山東極海明月高
不偏永顔酬國恩自
英丹陛賢誰思滄洲
奉和郎中遊仙山
監判官

昔人恣探討飛流稱石門安知郡城側別有神
泉源疏鑿意大禹勤求聞軒轅悠悠幾千歲翳
薈羣木繁奇狀出蔽蔓勝槩畢討論沿崖百丈
落奔注當空翻下如散雨足上擬屯雲根變態
凡幾處靜神竟朝晷湯賢寄珠玉愛馥尋蘭蓀
蘿蔦罥紫綬巖隈駐朱轓方思謝康樂好事名
徒存

尋簡寂觀瀑布

韋應物

躡石欹危過急澗攀崖迢遞弄懸泉猶將虎竹
爲身累欲付歸人絶世緣
簡寂觀西澗瀑布下作
韋應物
淙流絶聲散虚煙翠澗深叢際松風起飄來灑
塵襟窺蘿翫猿鳥解組傲雲林茶果邀眞侶觴
酌洽同心曠歲懷茲賞行春始重尋聊將橫吹
笛一瀉爲山水音
東山瀑布
方干

遥夜看來宜月照平明失去被雲迷掛巖遠勢
穿松鴈擊石殘聲注稻畦素色噴成三伏雪餘
波流作萬年溪不緣眞宰能開決應向山前雜
淤泥

石門瀑布　方干

奔傾漱石亦噴苔此是便隨元化來長井挂巖
輕似練遠聲離洞咽於雷氣含松桂千枝潤勢
畫雲霞一道開直是銀河分派落兼聞碎滴濺
天台

題仙巖瀑布呈陳明府

方干

方知激處從興噴飛直恐古今同一時遠壑流來多石脉寒空撲碎作凌漸謝公巖上衝雲去織女星邊落地遲聚向山前更誰測深沉見底走澄漪

噴玉布

孟郊

去塵咫尺步山笑康樂巖天開紫石屏泉縷明月簾仙凝刻削跡靈綻雲霞纖恍聞若有待瞥

見終無厭俗玩詎能近道嬉方可淹踏着不死
機欲歸多浮嫌古醉今忽醒今求古仍潛古今
相共失語默兩難恬贈君噴玉布一濯高嶄嶄

詠小瀑布

皎然

瀑布小更奇潺湲二三尺細脉穿亂莎藂聲咽
危石初因智者賞果會幽人跡不向定中聞那
知我心寂

水簾

羅鄴

萬點飛泉下白雲似簾懸處望疑眞若將此水
爲霖雨更勝長垂隔路塵
亂泉飛下翠屏中似共眞珠巧綴同一片長垂
今與古半山遥聽水兼風雖無舒卷隨人意自
有潺湲濟物功每向暑天來往見疑將仙子隔
房櫳

水簾吟

薛能

萬滴相隨萬響兼路塵天産盡旁霑源從顥氣
何因絶派助前溪豈覺添豪客每來清夏葛愁

人才見認秋簷嘉名已極終難稱別是風流不是簾

界圍巖水簾

柳宗元

界圍匯湘曲青壁環澄流懸泉絮成簾羅注無徹巖幽丹霞冠其顛想時休韻磬叩凝碧鏘鏘像凌虛游靈境不可狀鬼工諒難求忽如朝王皇天冕垂前旒楚臣昔南逐有意仍丹邱今我始北旋新詔釋縲囚采真誠眷戀許國無淹留再來尋幽夢遺貯催行舟

再至界圍巖水簾遂宿巖下

柳宗元

發春念長往觀是時植物秀杳若臨元圃歇陽謂垂冰白日驚雷雨笙簧潭際起鸛鶴雲間舞古苔凝青枝陰草濕翠羽蔽空素彩列激浪寒光聚的皪珠淵鏘鳴洲浦幽巖晝屏倚新月玉鈎吐夜涼星滿川忽疑眠洞府廳事之西因依墉壑爲山數仞有懸水焉尋理戎之暇聊以息讌此相國張公之所作也緬惟高致時濯塵纓即事寄言而賦斯什

奇峰似天作半倚增城隅何處通泉脉瀑溪竟
朝晡挂石懸一帶灑荷散千珠固宜賞高人何
爲對武夫鼓鼙時鏗詣吏卒亦喧呼愧爾來我
盱顧我非爾徒乃是風流相昔嘗居此都能移
造化力雅與山水俱多慙受成者得此聊自娛

裴度

石

宗子維城固將軍飲羽威巖花鑑裏發雲葉錦
中飛入宋星初隕過湘鴈早歸儻因持補極寧

李嶠

復想支機

愛碣山石

劉乂

碣石何青青挽我雙眼睛愛爾多古峭不到人間行

移石

褚載

磷砌一片溪中石恰稱幽人彈素琴浪浸多年苔色在洗來今日碏痕深磨看粹色何珠玉敲有奇聲直異金不是不堪爲器用都緣良匠未

留心

題奇石

李德裕

蘊玉抱清暉閑庭日蕭灑塊然天地間自是孤生者

題祖山人池上恠石

張碧

寒姿數疊奇突兀曾作秋江秋水骨先生應是厭風雷著向池邊塞龍窟我來池上傾酒樽半酣書破青煙痕參差翠縷擺不落筆頭驚恠粘

秋雲我聞吳中項容水墨有高價邀得將來倚
松下鋪卻霜繒直道難掉首空歸不成畫

戲題盤石

王維

可憐盤石臨泉水復有垂楊拂酒盃若道春風
不解意何因吹送落花來

亂石

李商隱

虎踞龍蹲縱復橫星光漸減雨痕生東西路哭殺厨頭阮步兵

題曲阿三昧王佛殿前孤石

劉長卿

孤石自何處對之疑旧遊氛氳峴首夕蒼翠剡
中秋逈出羣峰當殿前雪山靈鷲勢貞堅一片
孤雲長不去苺苔古色空蒼然

雙石

白居易

蒼然兩片石厥狀怪且醜俗用無所堪時人嫌
不取結從脬渾始得自洞庭口萬古遺水濱一
朝入吾手擔舁來郡內洗刷去泥垢孔黑煙痕

深鐏青苔色厚老蛟蟠作足古劒插爲首忽疑
天上落下不似人間有一可支吾琴一可貯吾酒
峭絶高數尺坳泓容一斗五絃倚其左一盃置
其右窪樽酌未空玉山頹已久人皆有所好物
各求其偶漸恐少年場不容垂白叟廻頭問雙
石能伴老夫否石雖不能言許我爲三友

題新定八松院小石

杜牧

雨滴珠璣碎苔生紫翠重故關何日到且看小
三峯

片石

小齋廬阜石寄自沃洲僧山客勞携笈幽人自得朋瘦雲低作陂野浪凍成層便可同清話何須有物憑

唐彦謙

題王使君片石

顧非熊

勢似孤峯一片成坐來疑有白雲生主人莫惜殷勤看遠客長懷隱隱情

太湖石

白居易

煙翠三秋色波濤萬古痕削成青玉片截斷碧雲根風氣通巖穴苔文護洞門三峯具體小應是華山孫

遠望老嵳峩近觀恠嶔崟纔高八九尺勢若千萬尋嵌空華陽洞重疊匡山岑邈矣仙掌迥呀然劒門深形質冠今古氣色通晴陰未秋已瑟瑟欲雨先沉沉天姿信爲異時用非所任磨刀不如礪擣帛不如砧何乃主人意重之如萬金□□造物者獨能知我心

誰憐幹孤峭質移在太湖心出得風波外任他池

館深下同花逞艷多嫌竹垂陰一片至堅操那

憂歲月侵

王貞白

依韻和幹公題庭中太湖石

王貞白

山立秖盈尋高奇藥圃陰風濤打欲碎巖穴蟄

方深鮮點晴偏緑翌藏曉競吟歲寒終不變堪

比古人心

徒勞水府尋宛在王堂陰闌圃安雖窄盆池映

轉深山僧來盡愛詩客見先吟若是買花者年
年不計心
太湖石
吳融
洞庭山下湖波碧波中萬古生幽石鐵索千尋
取得來奇形怪狀誰能識初疑冤家正人立又
如戰士方相擊又如防風死後骨又如於菟活
時頴又如成人楓又如害癭瘿柏雨過上停泓
來中有隙想得沉潛水府時興雲出雨蟠蛟螭
口來硉矹林庭上長恐忽然生白浪用時應不

口媧皇將去也堪隨博望噫嘻爾石好憑依幸有方池并釣磯小山藂桂且爲伴鍾阜白雲長自歸何必豪家甲第裏玉欄干畔爭光輝一朝荆棘忽流落何異綺羅雲雨飛

買太湖石

姚合

我嘗遊太湖愛石青嵳峨波瀾取不得自後長咨嗟奇哉賣石翁不傍豪貴家負石聽苦吟雖貧亦來過貴我辯識精取價復不多比之昔所見珍恠頗更加背面淙注痕孔隙若琢磨水稱

至柔物湖乃生壯波或云此天生嵌空亦非□
氣質偶不合如地生江河置之書房前曉霧常
紛羅碧光入四隣墻壁難蔽遮客來謂我宅忽
若巖之阿

西施石

樓頴

西施昔日浣紗津石上青苔思殺人一去姑蘇
不復返岸傍桃李爲誰春

題西施石

王軒

嶺上千峯秀江邊細草春今逢浣紗石不見浣
紗人

題陶淵明醉石

陳光

片石露寒色先生遺素風醉眠芳草合吟起白
雲空道出乾坤外聲齊日月中我知彭澤後千
載與誰同

書陶潛醉石

王貞白

片石陶真性非爲麴蘖昏爭如累月醉不笑獨

醒人積疊苔莓色交加薜荔根至今重九日猶
待白衣魂

望夫石

武元衡

佳名望夫處苔蘚封孤石萬里水連天巴山暮
雲碧湘妃淚下竹成班子規夜啼江樹白

劉禹錫

終日望夫夫不歸化爲孤石苦相思望來已是
幾千載只似當時初望時

孟郊

望夫石上
年萬年色如故
劉方平
佳人成古石蘚駁覆花黃猶有春山杏枝枝似
薄粧
枕流石
費冠卿
不爲幽岸隱古色涵空出顏以清泚流鑒此堅
貞質傍臨玉光潤時濯苔花密往往驚涉鱗尚
疑垂釣日

題羅浮石

清景持芳菊涼天倚茂松名山何必去此地有羣峯

爛柯石　孟郊

仙界一日內人間千歲窮雙碁未變局萬物皆爲空樵客返歸路斧柯爛從風惟餘石橋在猶自淩丹虹

三生石

脩睦

聖蹤誰會得每到意徘徊一尚有不可三從何處來清宵寒露滴白晝野雲隈應是表靈異閑心休更猜

靈徹上人何山寺七賢石

皎然

七石配七賢隱僧山上移石性殊磊落君心又高奇禪子衲宜懷坐客冠可隳夜倚月樹影晝傾風竹枝集賢患鎚琢表頑用磷碯佚火玉亦害塊然長在茲

臨海太守惠寺赤城石報以此詩

李德裕

聞君採奇石剪斷赤城霞潭上倒虹影波中搖日華仙巖接絳氣谿路雜桃花若值客星去便應隨海槎

天竺寺殿前立石

姚合

補天殘片女媧拋攲落禪門壓地坳霹靂劃深龍舊攫屈盤痕淺虎新抓苔粘月眼風挑剔塵結雲頭雨磕敲秋至莫言長矻立春來自有辭

蘿交

石筍

劉昭禹

千古海門石移歸吟叟居竅腥蛟出後形瘦浪衝餘工語寧無玉僧知勿有書好期仙者叱變化向庭隅

謝主人石筍

齊巳

西園罷宴遊東閣念林邱將減花邊峭分來竹裏幽憶過陽朔見曾記太湖求從此頻吟遠歸

山意亦休

石柱　鄭谷

暴亂免遺折森羅賢達名末郎何所取叨繼外

門禁

題充州泗河中石牀　吳融

□□苔牀水漱痕何人清賞動乾坤謫仙醉後

□□野客吟時月作魂光景不迴波自遠風流

□□無言通來多少登臨客千載誰將勝事論

石版

高人好自然移得他山碧不如版平平大巧非

因力古蘚小青錢塵中看野色冷倚砌花春靜

伴踈篁直山僧苦轉頭如逢旧相識

石版歌

李咸用

雲根劈裂雷斧痕龍泉切璞青皮皴直方挺質

貞且堅當庭卓立疑頑神春雨流膏成文主人

性靜看長新明月夜來迴短影何如照冷太

湖濵

松化爲石

齊巳

盤根幾聳翠崕前却偃凌雲化至堅乍結精華齊永劫不隨凋變巳千年逢賢必用空蒙立遇聖終將刻印傳骨似荊山鑿餘者蘚封頑滯卧嵐煙

蓮石

白居易

青石一兩片白蓮三四枝寄將東洛去心與物

相隨石倚風前樹蓮栽月下池遥知安置處預想發榮時領郡來何遠還鄉去已遲莫言千里別歲晚有心期

題峽中石上

白居易

巫女廟花紅似粉昭君村柳翠於眉誠知老去風情少見此爭無一句詩

南侍御以石相贈助成水聲因以絶句謝之

白居易

泉石磷磷聲似琴閑眠靜聽洗塵心莫輕兩片

青苔石一夜潺湲直萬金

石宮四詠

元結

石宮春雪白白雪宜蒼苔拂雲踐石徑俗士誰能來

石宮夏水寒寒水宜高林遠風吹蘿蔓野客熙清陰

石宮秋氣清清氣宜山谷落葉逐霜風幽人愛松竹

石宮冬日暖暖日宜温泉晨光静水霧逸者猶

安眠

古碑

姚合

荒田一片石文字滿青苔不是逢閑客何人肯

讀來

新沙

陸龜蒙

渤澥聲中漲小堤官家知後海鷗知逢萊有路

教人到應亦年年稅紫芝

天地山川類卷第三十二

花三

牡丹
賞牡丹
觀牡丹
傷牡丹
惜牡丹
別牡丹
送牡丹
殘牡丹
題牡丹
看牡丹
未開牡丹
紅牡丹
白牡丹
紅白牡丹

牡丹種田
題牡丹
牡丹花片
僧房牡丹
移牡丹
牡丹叢
芍藥
紅芍藥
芍藥初開
墻前芍藥
題薔薇花
薔薇
亂紅薇
薔薇花開
賞薔薇
紅薔薇
重題薔薇
庭除薔薇
城上薔薇
僧院薔薇

花三

牡丹

臨水薔薇

新栽薔薇

櫻桃花

櫻桃花下

題櫻桃

亭驛櫻桃

帶花櫻桃

山櫻蕊

朝櫻桃

拂水薔薇

櫻桃

櫻桃花下

北樓櫻桃

山寺櫻桃

白櫻樹

移山櫻桃

壓逕復緣溝當牕又映樓終銷一國破不帝萬

李商隱

金求窻鸞鳳戲三島神仙居十洲應憐萱草淡却

得號忘憂

錦幃初卷衛夫人綉被猶堆越鄂君垂手亂翻

雕玉珮折腰爭舞舞鬱金裙石家蠟燭何曾剪荀

令香爐可待熏我是夢中傳彩筆欲書花葉寄

朝雲

秦韜玉

拆妖放豔有誰催疑就仙中旋折來圖把一春

皆占斷固留三月始教開壓枝金蘂香如樸逐朶檀心巧勝裁好是酒闌絲竹罷倚風含笑向樓臺

孫魴

意態天生異轉看看轉新百花休放艷三月始爲春蝶死難離檻鶯狂不避人其如豪貴地清醒復何因

來鵬

中國名花異國香花開得地更芬芳纔呈冶態當春晝却斂妖姿向夕陽雨過阿嬌慵粉黛風

原閥

蕊宋塵

王叡

牡丹妖艷亂人心一國如狂不惜金
桃與李果成無語自成陰

裴說

數朵欲傾城安同桃李榮未嘗負處見不似地
中生比物疑無價當春獨有名遊蜂與胡蝶來
往自多情

鄭谷

亂前看不足亂後眼偏明却得蓬萬力遮藏見

太平

似共東風別有因絳羅高卷不勝春若教解語應傾國任是無情亦動人芍藥與君爲近侍芙蓉何處避芳塵可憐韓令功成後辜負穠華過此身

羅隱

落盡春紅始著花花時北屋事豪奢買栽池館恐無地看到子孫能幾家門倚長衢攢綉轂幄籠輕日護香霞歌鐘滿座爭歡賞貴肯信流年鬢

羅鄴

有華

牡丹一朵直千金將謂從來色最深今日滿欄

開似雪一生辜負看花心

張又新

少見南人識識來嗟復驚始知春有色不信爾

李咸用

無情恐是天地媚暫隨雲雨生緣何絶尤物更

可比妍明

文丙

萬物承春各鬬奇百花分貴近亭池開時若也

姮娥見落日那堪公子知詩客筵中金戔滿美人頭上玉釵垂不同寒菊舒重九只擬清香泛酒卮

薛能

去年零落暮春時淚濕紅牋怨別詩常恐便隨巫峽散何因重有武陵期傳情每向罇香得不語還應彼此知欲就欄邊安枕席夜深閑共說相思

司空圖

得地牡丹盛曉添龍麝香主人猶自惜錦幕護

春霜

渾侍中宅牡丹

劉禹錫

徑尺千餘朶人間有此花今朝見顏色更不向

諸家

題所賃宅牡丹花

王建

賃宅得花饒初開恐是妖粉光深紫膩紅嬌且願風留著惟愁日炙焦可憐零落蕊收

取作香燒

西明寺牡丹

元稹

花滿琉璃地上生光風炫轉紫雲英自從天女盤中見直至今朝眼更明

重題西明寺牡丹

白居易

往年君向東都去曾歎花時君未迴今年況作江陵別惆悵花前又獨來只愁離別長如此不道明年花不開

杭州開元寺牡丹花

濃艷初開小藥欄人人惆悵出長安風流却是

錢塘古寺不踏紅塵見牡丹

張祜

僧院牡丹

李商隱

葉薄風才倚枝輕霧不勝開先如避客色浅爲

依僧粉壁正湯水絹幃初卷燈傾城惟待笑要

裂幾多繒

主人司空後亭牡丹

孫魴

苗	蜀	臺	合	樂	那	德	語	無	佳

爛熳香風引貴游高僧移步亦遲留可憐殿角

翁承贊

遠公亭牡丹

長松色不得王孫一舉頭

李咸用

鴈門禪客吟春亭牡丹獨逞花中英雙成賦臉隈雲屏百般姿態因風生延年不敢歌傾城朝雲暮雨愁娉婷蕊繁蟻脚粘不行甜迷蜂醉飛無聲盧山根脚含精靈發妍吐秀叢君庭溢江太守多閑情欄朱繞絳留輕盈瀑綠醴啻風

傾平頭奴子啾銀笙紅葩艷艷交童星左文右武憐君榮白銅鞮上慙清明

柴司徒宅牡丹

李中

暮春欄檻有佳期公子開顏乍拆時翠幄密籠鶯未識好香難掩蝶先知願陪妓女爭調樂欲賞賓朋預□詩只恐却隨雲雨去隔年還是動相思

戲題牡丹

韓愈

幸自同開俱隱約何須相倚鬪輕盈凌晨併作
新粧面對客偏含不語情雙鬻無機還拂掠遊
蜂多思正經營長年是事皆拋盡今日欄邊暫
眼明

題牡丹

盧士衡

萬葉紅綃剪盡春丹青任寫不如眞風光九十
無多日難惜樽前折贈人

題南平後園牡丹

齊巳

暖披煙墅艷照西園翠幄朱欄護列仙玉帳笙歌
留盡日瑤臺伴侶待歸天香多覺受風光剩紅
重知含雨露偏上客分明記開處明年開更勝
今年

賞牡丹

劉禹錫

庭前芍藥妖無格池上芙蕖淨少情惟有牡丹
真國色花開時節動京城

看牡丹

孫魴

莫將紅粉比穠華紅粉那堪比此花陽院聞香
誰不惜出欄呈艷自應誇北方有態須傾國西
子能言亦喪家輸我一枝和曉露真珠簾外向
人斜
看花長到牡丹月萬事全忘自不知風促乍開
方可惜雨淋將謝可堪悲閑年對坐渾成偶醉
後拋眠恐負伊也擬便休還改過迢迢迢争柰一
年期

元絲

金蕊霏英疊綵香初疑少女出蘭房迴巡又是

一年別寄語集仙呼索郎

夜看牡丹

温庭筠

高低深淺一欄紅把火慇懃遶露叢希逸近來成懶病不能容易向春風

唐郎中宅與諸公同飲酒看牡丹

劉禹錫

今日花前飲甘心醉一杯但愁花有語不爲老人開

和王郎中召看牡丹

姚合

葩疊蕚相重燒欄復照空妍姿朝景裏醉艷晚煙中乍恠霞臨砌還疑燭出籠遶行驚地赤移坐覺衣紅殼麗開繁朶香濃發幾叢裁綃樣豈似染茜色寧同嫩畏人看損鮮愁日炙融嬋娟涵宿露爛熳抵春風縱賞襟情合閑吟景思通客來歸盡懶鶯戀語無窮萬物珍那比千金買不充如今難更有縱有在仙宮

與楊十二李三早入永壽寺看牡丹

元稹

曉入白蓮宮琉璃花界淨開數多喻草凌亂被
幽徑壓玉砌錦地鋪當霞日輪映蝶舞香暫飄蜂
牽蕊難正籠處綵雲合露湛紅珠瑩結葉影目
交搖風光不定繁花有時節安得保全盛色見
盡浮榮希君了眞性

看渾家牡丹花戲贈李二十 白居易

香勝燒蘭紅勝霞城中最數令公家人散後
君須看歸到江南無此花

次韻和盧先輩避難寺居看牡丹

王駕

亂後寄僧居看花恨有餘香宜閑靜立態似別離初朶密□相照欄低畫不如狂風任吹却㝡共野人踈

牛尊師宅看牡丹

叚成式

洞裏仙春日更長翠叢風剪紫霞芳若爲蕭史通家客情願扛壺入醉鄉

看天王院牡丹

王貞白

前年帝里探春時寺寺名花我盡知今日
已灰燼忍隨南國對芳枝

再看光福寺牡丹

劉兼

去年曾看牡丹花舞蝶迎人傍綵霞今日
光福寺春風吹我入仙家當筵芬馥歌脣動
檻嬌羞醉眼斜來歲未朝京闕去依前和露載

歸衙

看牡丹

僧文益

擁毳對芳叢由來趣不同髮從今日白花是去年紅艷色隨朝露馨香逐晚風何須待零落然後始知空

觀江南牡丹

張蠙

此地花開南地風寄根還與客心同群芳盡怯千般態幾醉能消一番紅舉世秖將華勝實眞思王道不許新栽滿六宮

中山臨上人院觀牡丹寄諸從事

閑來吟遠牡丹叢花艷人生事略同半雨半風
三月內多愁多病百年中開當韶景何多好落
向僧家即是空一境別無惟此有忍教醒坐對
支公

傷雨後牡丹

劉昭禹

廢功看不已醉起又持盃數日簾常卷中宵雨
忽來凄涼無戲蝶零落在蒼苔造化根難問令
人首可迴

原闕

晚春送牡丹

李建勳

携觴邀客遶朱欄腸斷殘春送牡丹風雨數來留不得離披將謝忍重看氛氳蘭麝香初減零落雲霞色漸乾借問少年能幾許不須推酒厭盃盤

題未開牡丹

孫魴

青苞雖小葉雖踈貴氣高情便有餘渾未盛時猶若此筭應開日合何如尋芳蝶已棲丹檻襯

落苔先染石渠無限風光言不得一心留在暮

春初

主人司空見和未開牡丹輒却奉和

把筆臨芳不自怡首徵章句促妖期已驚常調

言多鄙遽捧高吟愧可知絶代眞名應愈重千

金方笑更難移狂歌狂醉尤堪羨拙當時是

老時

殘牡丹

李建勳

腸斷題詩如執別芳菡愁更續欄鋪風飄金蕊

看全落露滴檀英又暫蘇失意健好粧漸薄皆

身妃子病難扶迴看池館春休也是迢迢者

畫圖

微之宅殘牡丹

白居易

殘紅零落無人賞雨打風摧花不全諸處見時

猶悵望況當元九小亭前

賣殘牡丹

魚元機

臨風興歎落花頻芳意潛消又一春應為價高

人不問却緣香甚蝶難親紅英只稱生宮裏翠葉那堪染露塵及至移根上林苑王孫方恨買無因

紅牡丹

王維

綠豔閑且靜紅衣淺復深花心愁欲斷春色豈知心

白牡丹

白居易

白花冷澹無人愛亦占芳名道牡丹應似東宮

白賛善被人還喚作朝官

和錢學士作

城中看花客旦暮走營素華人不顧亦占牡丹名閉在深寺中車馬無來聲惟有錢學士盡日遶叢行憐此皓然質無人自芳馨衆嫌我獨賞移植在中庭留景夜不瞑迎光曙先明對之心亦靜虛白相向生唐昌玉蕊花攀翫凱衆所爭折得比顏色一種如瑤瓊彼因稀見貴此以多為輕始知無正色愛惡隨人情豈惟花獨爾理與人事并君看入時者紫艷與紅英

白牡丹

裴潾

長安豪貴惜春殘爭賞花開紫牡丹別有玉盤承露冷無人起就月中看

王貞白

穀雨洗纖素裁爲白牡丹異香開玉合輕滑泥銀盤曉貯露華濕宵傾月魄寒佳人淡糚罷無語倚朱欄

僧舍白牡丹二首

吳融

膩若裁雲薄綴霜春殘獨自殿群芳梅粧向日
霏霏暖紈扇搖風閃閃光月幌照來空見影露
華凝後更多香天生潔白宜清淨何必殷紅映
洞房
侯家萬朵簇霞丹若比並雙林素豔難合是影只應
天際月分香多是畹中蘭雖饒百卉爭先發還
在三春向後殘想得惠林憑此檻肯將榮落意
來看

同于汝錫賞白牡丹

王建

曉日花初吐春寒白未凝月光裁不得蘇合點
難勝柔膩於雲葉新鮮掩鶴膺統心黃倒暈側
面縈重稜乍斂看如睡仍開問欲鷹並香幽蕙
死北艷美人憎價數千金貴形相兩眼疼自知
顏色好愁被彩光淩
紅白牡丹

吳融

不必繁絃不必歌靜中相對更情多殷鮮一半
霞分綺潔澈旁邊月風波着久願成莊叟夢惜
留須倩魯陽戈重來應共今來別風墮香殘襯

碧莎

趙侍郎看紅白牡丹因寄楊狀頭賛圖

殷文珪

遲開都爲讓群芳貴地栽成對玉堂紅艷裊煙疑欲語素華映月只聞香剪裁偏得東風意淡薄似矜西子粧雅稱花中爲首冠年年長占斷春光

牡丹種田

李賀

蓮枝未長秦蘅老走馬馱金斸春草水灌香泥

却月盆一夜綠房迎白曉美人醉語園中煙晚
華已散蝶又闌梁王老去羅衣在拂袖風吹蜀
國紘歸霞帔拖蜀帳昏嫣紅落粉罷承恩檀郎
謝女眠何處樓庭月明燕夜語

正元中牡丹多

柳渾

近來無奈牡丹何數十千錢買一窠今朝始得
分明見也共戎葵不校多聞王仲周所居牡丹花發戲贈

武元衡

聞說亭花秀暮春長安才子看須頻花開花落
無人見借問何人是主人
盧白堂前牡丹相傳云太傳手植在錢唐
羅隱
欲詢往事奈無言六十年來此托根香暖幾飄風
表虎扇格高長對孔融樽曾憂世亂陰難合且
喜春殘色尚存莫背欄干便相笑與君俱受主
人恩
和僧房牡丹
吳融

萬緣銷盡本無心何事看花恨却深都是支郎足情調墜香殘蘂亦成吟

又題牡丹上主人司空

孫魴

一年芳勝一年芳愛重賢侯意異常手劈紅芳看闊狹自張青幄蓋馨香白疑美玉無多潤紫覺靈芝不是祥秪恐夢徵他日去又須移向鳳池傍

牡丹落後有作

未發先愁有一朝如今零落更塊銷青叢別後

無多色紅線穿來已半焦蓄恨綺羅猶眷眷薄情蜂蝶去飄飄明年雖道還期在爭柰憑欄乍寂寥

移牡丹栽

白居易

金錢買得牡丹栽何處辭叢別主來紅芳堪惜還堪恨百處移將百處開

贈李十二牡丹花片因以餞行

元稹

鸎澁餘聲絮墮風牡丹花盡葉成叢可憐顏色

經年別收取朱欄一片紅

秋題牡丹叢

白居易

晚叢白露夕衰葉涼風朝紅艷久已歇碧芳今亦銷幽人坐相對心事共蕭條

和樂天秋題牡丹叢

元稹

弊宅豔山卉別來長歎息吟君晚叢詠似見摧隤色欲識別後容勤過晚叢側

芍藥

浩態狂香昔未逢紅燈爛爛綠盤龍覺來獨對

韓愈

忽驚恐身在仙宮第幾重

王貞白

芍藥承春寵何曾羨牡丹麥秋能幾日穀兩只

微寒妬態風頻起嬌粧露欲殘芙蓉浣紗伴長

恨隔波瀾

潘咸

閑來竹亭賞賞極蕊珠宮葉已盡餘翠花繞半

展紅堤媚欺桃李色香奪綺羅風每到春殘日芳

華處處同

紅芍藥

元稹

芍藥綻紅綃巴籬織青璅繁絲蹙金蘂高熖當鑪火翦刻彤雲片開張赤霜裹煙輕琉璃葉風亞珊瑚朶受露色低迷向人嬌婀娜酡顏醉後泣小女糚成坐豔豔錦不如夭夭桃未可晴霞畏欲散晚日愁將墮結植本爲誰賞心期在我採之諒多思幽贈何由果

戲題堦前芍藥

柳宗元

凡卉與時謝妍華麗茲晨欹紅醉濃露窈窕留餘春孤賞白日暮暄風動搖頻夜牕藹芳氣幽卧知相親願致溱洧贈悠悠南國人

故王維右丞堂前芍藥花開悽然感懷

錢起

芍藥花開出舊欄春衫掩淚再來看主人不在花長在更勝青松守歲寒

草詞畢遇芍藥初開因詠小謝紅藥當堦飜詩以爲一句未盡其狀偶成十六韻

白居易

罷草紫泥詔起吟紅藥詩詞頭封送後花口拆開時坐對鉤簾久行觀步履遲兩三叢爛熳十二葉參差背日房微斂當堦朶旋欹釵葶抽碧股粉蘂撲黃絲動蕩情無限低斜力不支周廻看未足比諭語難爲勾漏丹砂裏樵燒火焰旗彤雲賸根蔕絳幘欠纓緌況有晴風度仍兼宿露垂疑香薰罨畫似淚著臙脂有意留連我無言怨思誰應愁明日落如恨隔年期菡萏泥連蕚玫瑰刺繞枝等量無勝者惟眼與心知

薔薇

陸龜蒙

倚墻當户自横陳致得貧家似不貧外布芳菲雖笑日中含芒刺欲傷人清香往往生遥吹狂曼看看及四鄰遇有客來堪玩處一端晴綺照煙新

奉和次韻

皮日休

誰綉連延滿户陳暫應遮得陸郎貧紅芳掩歛將迷蝶翠蔓飄颻欲挂人低拂地時如墮馬高

臨牆處似窺隣秖應是董雙成戲前得神霞寸
寸新

裴說

一架長條萬朶春嫩紅深緑小窠勻只應根下
千年土曾葬西川織錦人

呉融

萬卉春風度繁花夏景長館娃人盡醉西子始
新粧

李建勳

萬蕊爭開照檻光詩家何物可相方錦江風撼

雲霞碎
人狂蔓
一場
拂簷拖
勝玉蕊
寵佳人
從伊

齊巳

根本似
多苔去

歇向塵埃

薔薇篇

儲光羲

梟梟長數尋青青不作林一莖獨秀當庭心數枝分作滿庭陰春日遲遲欲將半亭影□□正堪翫枝上鸎嬌不畏人葉裏蛾飛自相亂秦家女兒愛芳菲畫眉相喚採萎蕤高處紅鬚欲就手低邊綠刺已牽衣蒲桃架上朝光滿楊柳園中暝鳥飛連袂踏歌從北去風吹香氣逐人歸

薔薇花

曉風抹破臙脂顆夜雨催成蜀錦機當晝開時
正明媚故鄉疑是買臣歸

張祜

錦窠花朵燃叢醉翠葉眉稠裛露垂莫引美人
來架下恐驚紅片落臙脂

陸暢

翠融紅綻渾無力斜倚欄干似詫春深處最宜
香惹蝶摘時兼恐惱燒春當空巧結玲瓏帳着
地能鋪錦繡綉袒最好凌晨和露看碧紗牕外一

李季蘭

枝新

題薔薇花

朱慶餘

四面重條密浮陰入夏清綠攢傷手刺紅墮斷腸英粉着蜂鬚膩光凝蝶翅明雨中看亦好況復值初晴

和薔薇花歌

孟郊

仙機札札織鳳凰花開七十有二行天霞落地攢紅光風枝嫋嫋時一颺飛散葩馥遶空王忽

驚錦浪洗新色又似宮娃逞粧飾終當一使移

花根買還比蒲桃天上植

紅薔薇

曉啼珠露渾無力綉簇羅襦不着行若綴壽陽

公主額六宮爭肯學梅粧

牛嶠

九天碎霞明澤國造化工夫潛剪刻翠葉長眉

約細枝殷紅短刺鉤春色明日當樓晩香歌金

帶盤空欲成結謝豹聲催麥壠秋薰風吹落猩

莊南傑

猩血

李咸用

春雨有五色灑來花旋成欲留池上景別染草中英畫出看還欠口爲插未輕王孫多好事携乃酒寄吟傾

紅薔薇花歌

王轂

紅霞爛潑猩猩血阿母瑤池曬仙纈晚日春風奪眼明蜀機錦彩渾疑黙公子亭臺香觸人百花懡㦬無精神苧羅西子見應妬風光占斷年

年新

李太舍池上翫紅薇醉題

韓偓

花低池小水泙泙花落池心片片輕酪酊不能羞白鬢顛狂猶自睠紅英乍爲旅客顏常厚每見同人眼暫明京洛林園歸未得天涯相顧一含情

邀人賞薔薇

孟郊

蜀色庶可比楚叢亦應無醉紅不自力狂豔如

索扶麗蘂惜未掃宛枝長更紆何人是花侯詩老強相呼

從叔將軍宅薔薇花開大府韋卿有題壁長句因以和作

權德輿

環列從容蹀躞歸光風駘蕩發紅薇鸎藏密葉宜新霽蝶遶低枝愛晚暉艷色當軒迷舞袖繁香滿逕拂朝衣名卿洞壑仍相近佳句新成和者稀

溧陽唐興寺觀薔薇花同諸公餞陳明府

忽驚紅琉璃千艷萬艷開佛火不燒物淨香空

徘徊細花下印文字林間詠觴盃羣官餞宰官此

地車馬來

林書記蔷薇

孟郊

東風拆盡諸花卉是箇亭臺冷如水黃鸝舌滑

張碧

跳柳陰教看蔷薇吐金蕊雙成湧出瑠璃宮天

香闊罩紅熏籠西施曉下吳王殿亂拋嬌臉新

勻濃瑶姬學綉流蘇慢緑夾殷紅垂錦段炎洲

吹落滿汀雲阮瑀庭前裝一半醉且書還復吟
蜀牋影裏霞光侵秦娥晚憑欄干立柔枝墜落
青羅襟殷頻無波綠池水爲君作鏡開糚蘂

朱秀才庭際薔薇

方干

繡難相似畫難眞明媚鮮妍絕比倫露壓盤條
方到地風吹艷色欲燒春斷霞轉影侵西壁濃
麝分香入四隣看取後時歸故里庭花應讓錦
衣新

重題薔薇

濃似猩猩初染素輕於燕燕欲凌空可憐細麗

皮日休

難勝日照得深紅作淺紅

奉和次韻

陸龜蒙

穠華自古不得久況是倚春春已空更被夜來

風雨惡滿階狼籍沒多紅

僧院薔薇

李咸用

客引擎茶看離披玉錦紅不緣開淨域爭忍負

春風小片當吟落清香入定空何人來此植應
固惱休公
城上薔薇

李紳

薔薇繁豔滿城陰爛熳開紅次第深新蘂度香
翻宿蝶密房飄影戲晨禽閨織婦慙詩句南
國佳人妒笑音閑怨錦衾風月寂寥思往事暮春空賦白
頭吟

臨水薔薇

李群玉

醉擬如何

夜看櫻桃花

皮日休

纖枝搖月弄圓霜半入牆劉阮不知

人獨立滿衣清露到明香

買帶花櫻桃

吳融

粉紅輕淺靚粧新和煙別近隣萬一有情

應有恨

白櫻一年榮落兩家春

于武陵

記得花開雪滿枝和蜂和蝶帶花移如今花落遊蜂去空作主人惆悵詩

櫻桃花下有感而作

白居易

藹藹美周宅櫻繁春日斜一爲洛下客十見池上花爛熳豈無意爲君占年華風光饒此樹歌舞勝諸家失盡白頭伴長成紅粉娃停盃兩相顧堪喜且堪嗟

題東樓前李使臣所種櫻桃花

身入青雲無見日手栽紅樹又逢春惟留花向樓前著故故抛愁與後人

元家花

今日元家宅櫻桃發幾枝稀稠與顏色一似去年時失却東園主春風可得知□□□□□□□□□□

衡州歲前遊合江亭見山櫻蘂未拆因賦

呂温

山櫻先春發紅蘂滿霜枝幽處竟誰見芳心空自知似羞朝日照疑畏暖風吹欲問含彩意恐

驚輕薄兒

移山櫻桃　白居易

亦知官舍非吾宅且斸山櫻滿院栽

多五考少應四度見花開

嘲櫻桃　李商隱

朱實參鳥含盡青樓人未歸南園無限樹獨自葉

如幃

草木蟲魚類卷第三

草木蟲魚類卷第四

趙孟奎　分門纂類

唐歌詩九十二

花四

木蘭　辛夷

木筆　玉蘂

玫瑰　玉燭

石竹　桐花

刺桐花　楊花

柳花　柳絮

栯李　山木瓜

紫藤
萱
蜀葵
黄葵
白蜀葵
荷花
荷
新荷
高荷
秋荷
衰荷
蓮
嘉蓮
重臺蓮
白蓮
晩蓮
残蓮
秋蓮
惜蓮
看蓮

看採蓮　蓮葉

玉簪

花四

木蘭

二月二十二木蘭開拆初初當新病酒復自久離居愁絶更傾國驚新聞遠書紫絲何日障油壁幾時車弄粉知傷重調紅或有餘波痕空映襪煙態不勝裾桂嶺含芳遠蓮塘屬意踈瑶姬與神女長短定何如

李涉

碧落眞人著紫衣始堪相並木蘭枝今朝繞郭花看遍盡是深村田舍兒

唐彥謙

衆花搖落正無憀脉脉芳叢契後凋舒卷綠苞臨小檻剪裁檀的綴長條獨當春盡情何限尚有秋期別未遥桃葉近來消息絶見君長憶渡江橈

戲題木蘭花

白居易

紫房日照臙脂拆素艷風吹膩粉開怪得獨饒
脂粉態木蘭曾作女郎來

題令狐家木蘭花

膩如玉指塗朱粉光似金刀翦紫霞從此時時
春夢裏應添一樹女郎花

題靈祐上人法華院木蘭花

劉長卿

庭種南中樹年華幾度新已依初地長獨發舊
園春映日成華蓋搖風散錦茵色空榮落處香
醉往來人菡萏千燈遍芳菲一雨均高柯儻爲

檝渡海有良因

陳秀才亭際木蘭

方干

昔見初栽日今逢成樹時存思心更感遠看步
還遲蝶舞搖風蕊鶯啼含露枝徘徊不忍去應
與醉相宜

二辛夷

李群玉

狂吟亂舞雙白鶴霜翎玉羽紛紛落空庭向晚
春雨微却斂寒香抱瑤萼

揚州看辛夷花

皮日休

臘前千朶亞芳叢細膩偏勝素棕功螓首不言披曉雪麝臍無主任春風一枝拂地成瑶圃數樹參庭是蘂宮應爲當時天女服至今猶未放全紅

奉和次韻

陸龜蒙

柳踈梅墮少春叢天遣花神别致功高處朶稀難避日動時枝弱易爲風堪將亂蘂添雲肆若

得千株便雪宮不待群芳應有意等閑桃杏即爭紅

題靈隱寺紅辛夷花戲酬光上人　白居易

紫粉筆含尖火焰紅臙脂染小蓮花芳情香思知多少惱得山僧悔出家

木筆花　吳融

嫩如新竹管初齊粉膩紅輕樣可攜乃誰與詩人偎檻看好於殘墨併分題

玉蕊

玉蕊兩高樹相輝松桂旁向來塵不雜此夜月
仍光秀掩叢蘭色艷吞穠李芳世人嫌具美何
必更清香

唐彦謙

鄭谷

唐昌樹已荒天意眷文昌晚入徽風起春時雪
滿牆

唐昌觀玉蕊花

楊巨源

晴空素艷照霞新香灑天風不到塵持贈昔聞將白雪蕊珠宮上玉花春

武元衡

琪樹年年玉蕊新洞宮長閉綵霞春日暮落英鋪地雪獻花無復九天人

王建

一樹籠鬚玉刻成飄風點地色輕輕女冠夜覓香來處惟見階前碎月明

楊凝

瑤花瓊蕊種何年蕭史秦嬴舊紫煙時控綵鸞

過舊邸摘花持獻玉皇前

招隱山觀玉蕊花

李德裕

玉蕊天中樹金閨昔共窺落英閑舞雪含蕊作煙飛

低帷舊賞煙霄遠前歡歲月移今來想顏色還似憶瓊枝

和浙西李觀察觀玉蕊花

沈傳師

曾對金鑾直同依玉樹陰雪英飛舞近煙葉動搖深素蕚年年密衰容日日侵勞君想華髮僅

欲不勝簪

同嚴給事聞唐興觀玉蕊近有仙遇作二首

張籍

千枝花裏玉塵飛阿母宮中見亦稀應共諸仙

鬬百草獨來偷折一枝歸

九色雲中紫鳳車尋仙來到洞仙家飛輪迴處

無蹤跡惟有斑斑滿地花

惜玉蕊花有懷集賢王校書起

白居易

芳意將闌風又吹白雲離葉雪辭枝集賢雖校

無閑日落盡瑶花君不知

聞玉蘂院花下眞人降

嚴休復

終日齋心禱玉宸塊銷眼冷未逢眞不如滿樹瓊瑶蘂笑殺藏花洞裏人

羽車潛下玉龜山塵世何由覩蕣顔惟有無情枝上雪好風吹綴緑雲鬟

玫瑰

唐彦謙

麝蘂騰清燎鮫紗覆緑蒙宮糚臨曉日錦段落

東風無力春煙裏多情暮雨中不知何事意深
淺兩般紅

和李舍人昆季詠玫瑰花寄贈徐侍郎

盧綸

獨鶴寄煙霜雙鸞思晚芳蒨陰依謝宅新艷出
蕭牆蝶散搖輕露鶯銜入夕陽雨朝勝濯錦風
夜劇焚香斷日千層艷少動處覺枝長布影期
高賞留春爲遠方當聞贈瓊玖叩和愧升堂

和李員外與舍人詠玫瑰花寄徐侍郎

仙吏紫薇郎奇花共翫芳攢星排緑蒂照眼發
紅光暗妬翻指藥遥連直署香遊枝蜂繞易礙
合煥爛錦屏張留客勝看竹思人比愛棠如傳
採蘋詠遠思滿瀟湘

玉燭花

劉兼

鳧鳧香英三四枝亭亭紅艷照階墀正當晚檻
初開處恰似春幃就試時少女不吹方熠爚東

君偏惜未披離夜深斜倚朱欄外擬把隣光借
與誰

石竹花

陸龜蒙

魯看南朝畫國娃古羅衣上碎明霞而今莫共
金錢鬬買却春風是此花

齊已

石竹花開照庭石紅鮮自稟离宮色一枝兩枝
初笑風猩猩血潑低叢常嗟世眼無眞鑒却被丹
青苦相陷誰爲根尋造化工爲君吐出淳

元膽白日當午方盛開彤霞灼灼臨池臺繁香濃艷如未已粉蝶遊蜂狂欲死

堦前石竹

王績

上天布甘雨萬物咸均平自顧微且賤亦得蒙滋榮萋萋結緑枝煜煜垂朱英常恐零露降不得全其生歎息聊自思此生豈我情昔我未生時誰令我萌弃置勿重陳委化何所營

雲陽寺石竹花

司空曙

一自幽山別相逢此寺中高低俱出葉深淺不
分叢露到野蝶難爭白庭榴暗讓紅誰憐芳最久春
病中對石竹花　皇甫冉
散點空堦下閑凝細雨中那能久相伴嗟爾殞
秋風
苔李滁州題庭前石竹花見寄　獨孤及
殷勤閑疑曙霞染巧類匣刀裁不怕南風熱能

迎小暑者開遊蜂憐色好思婦感年催覽贈添離
恨愁腸日幾廻

道該上人院石竹花歌

顧況

道該房前石竹叢深淺紫深淺紅嬋娟灼爍委
清露小枝小葉飄香風上人心中如鏡中永日
垂簾觀色空

桐花

元稹

朧月上山館紫桐垂好陰可憐暗澹色無人知

此心舜没蒼梧野鳳歸丹穴岑遺落在人世光
華那復深年年怨春意不競桃杏林惟占清明
後牡丹還復侵況此空舘閉去誰恣幽尋徒煩
鳥噪集不語山嶔崟滿院青苔地一樹蓮花簪
自開還自落暗芳還暗沉爾生不得所我願裁
爲琴安置君王側調和元首音安問宮微角先
辨雅鄭淫宮絃春以君君若春日臨商絃廉以
臣臣作旱天霖人安角聲暢人困鬬不任羽以
類萬物祅物神不歆徵以節百事奉事罔不欽
五者苟不亂天命乃可忱君若問孝理彈作梁

山吟君若事宗朝拊以和球琳君若不好諫願
獻觸疏箴君若不罷獵請聽荒于禽君若侈臺
殿雍門可霑襟君若傲賢雋鹿鳴有食苓君聞
祈招什車馬勿駸駸君若欲敗度中有式如金
君聞熏風操志氣在愔愔中有阜財語勿受來
獻賝北里當絶聽禍莫大於媱南風苟不競無
往遺之擒姦聲不入耳巧言寧孔壬梟音亦云
革安得沴與祲天子既穆穆群林亦森森劒士
還農野絲人歸織紝丹鳳巢阿閣文魚游碧潯
和氣浹環海易若漑蹄涔改張乃可鼓此語無

古今非琴獨能爾事有諭因針感爾
怨杳難禁待我持斤斧置君爲大深
桐花詩 并序

元和五年余貶掾江陵三月二十四
日宿曾峰館山月曉時見桐花滿地
因有八韻寄白翰林詩當時草蹙未
暇紀題及今六年詔許西歸去時桐
樹上孫枝已拱矣余亦白鬢兩莖而
蒼然斑鬢感念前事因題舊詩仍賦
桐孫詩一絶又不知幾何年復來商

谷桐花

山木多蓊鬱茲桐獨亭亭葉重碧雲片花簇紫霞英碧是時三月天春暖山雨晴夜色向月淺暗香隨風輕行者悉黎氓無人解賞愛有客獨屏營手攀花枝立足躅花影行生憐不得所死欲揚其聲截爲天子琴刻得古人形亡待我成器薦之於穆清誠是君子心恐非草木情胡爲愛其華而反傷其生老龜被刳腸不如無神靈雄雞自斷尾不願爲犧牲況此好顏色花紫葉青青宜遂天地性忍加刀斧刑我思

五丁力拔入九重城當君正殿栽花葉生光晶
上對月中桂下覆階前蓂汎拂香爐畑隱映斧
藻屏爲君布緑陰當暑陰軒楹沉沉緑滿地桃
李不敢爭爲君發清韻風來如叩玉泠泠聲滿
耳鄭衛不足聽受君封植力不獨吐芳馨助君
行春令開花應清明受君雨露恩不獨含芳榮
戒君無戲言剪葉封弟兄受君歲月功不獨資
生成爲君長高枝鳳凰頭上鳴一鳴君萬歲壽
如山不傾再鳴萬人泰階爲之平
用幽滯在巖洞歲月不爾駐孤芳坐凋零請向

桐枝上爲余題姓名待余有勢力移爾獻丹庭

題山驛新桐花

崔櫓

雨餘烟膩暖香浮影暗斜陽古驛棲丹鳳摠巢

阿閣去栽花空映楚雲愁堪憐翠盖奇於畫更

惜方庭冷似秋長日老春看落盡野禽閑啄碧

悠悠一念

刺桐花

王轂

南國清和煙雨辰刺桐夾道花開新林梢簇簇

紅霞爛暑天別覺生精神穠英鬬火欺朱槿棲鶴驚飛翅翅憂燼直疑青帝去忽忽收拾春風渾不盡

泉州刺桐花詠兼呈趙使君四首　陳陶

猗猗小艷艷夾通衢晴日薰風笑越姝只是紅芳移不得刺桐屏障滿中都

髣髴三株植世間風光滿地赤城閑無因秉燭看奇樹長伴劉公醉玉山

赤帝嘗聞海上遊三千幢蓋擁炎洲今來樹似

離宮色紅翠歌斜十二樓
不勝攀折悵年華紅樹南看見海涯故國春風
歸去盡何人堪寄一枝花

楊花　吳融

不鬬穠華不占紅自飛晴野雪濛濛百花長恨
風吹落惟有楊花獨愛風

齊己

暖景照悠悠遞空勢漸稠乍如飛雪遠未似落
花休萬帶都門外千株渭水頭紛紜知近夏銷

歎恐成秋軟著朝簪去
驛鶯撲繞宮樓江國晴愁對池塘晚見浮虛愍
縈筆雅深院藉苔幽細糝王孫酒繁粘客子衣
詠吟何潔白根本屬風流向日還輕舉因風更
自由不堪思汴岸千里到揚州
歎楊花

韋應物

空蒙不自定況值暄風度舊賞逐流年新愁忽
盈素繞縈下苑曲稍滿東城路人意有悲歡時
芳獨如故

詠柳花

薛能

浮生失意頻起絮又飄淪發自誰家樹飛來獨院春朝容縈斷砌晴影過諸隣亂掩宮中蝶繁衝陌上人隨波應到海霑雨或依塵會向慈恩日輕輕對此身

柳花寄宋明府

李建勳

每愛江城裏青春向盡時一迴新雨歇是處好風吹破石粘蟲網高樓樸酒旗遥知陶令宅五

樹正離披

柳絮

楊凝

河畔多楊柳追遊盡狹斜春風一回送亂入莫

愁家

白居易

三月盡時頭白日與春老別更依依憑憑鶯爲向

楊花道絆惹春風莫放歸

薛濤

三月柳花輕復微春風搖蕩惹人衣他家本是

無情物一向南飛又北
雍裕之
飛
無風繞到地有風還滿
空緣渠偏似雪莫近鬢
毛中
羅鄴
處處東風撲晚陽輕輕醉粉落無香
隋堤上曾惹龍舟舞鳳
就中堪恨
李中
年年三月暮散亂雜飛
萬家花雨過微風起狂飄千

柳絮詠

年年三月裏隨處自悠揚雨過渾疑盡風來特地狂入花蜂有礙遊水燕無妨苦是添離思青門道路長

孫魴

惜栘李花

白居易

樹小花鮮妍香繁條軟弱高低二三尺重疊千萬萼朝艷譆霏霏夕凋紛漠漠辭枝朱粉細覆地紅綃薄由來好顏色常苦易銷爍不見莨蕩

花狂風吹不落

劉言史

裛露凝氛紫艷新千般婉娜不勝春年年此樹

花開日出盡丹陽郭裏人

紫藤

白居易

柔枝濕葉亞朱欄暫作庭芳便欲殘還有深藏數片

將歸去紅樓金針綉取看

藤花紫蒙茸藤葉青扶疎誰謂好顏色而爲害

有餘下如蛇屈盤上若繩縈紆可憐中間樹束縛成枯株柔蔓不自勝嫋嫋挂空虛豈知纏樹木千夫力不如先柔後爲害有似諛佞徒附著君權勢君迷不肯誅又如妖婦人綢繆盡其夫奇邪懷人室夫惑不能除寄言邦與家所慎在其初毫末不早辨滋蔓信難圖願以藤爲誡銘之於座隅

萱

李嶠

屣步尋芳日忘憂自結叢黃英開養性綠葉正

披風雨秋

忘憂花　吳融

繁紅落盡始淒涼直道忘憂也未忘數朶殷紅似春在春愁特此繫人腸

詠罌粟　陳陶

緑衣宛地紅倡倡薰風似舞諸女郎南隣蕩子婦亡賴錦機春夜成文章

蜀葵花歌

昨日一花開今日花正好
已老人生不得恒少年
有錢向酒家君不見蜀葵花

岑參

遊南國偶見在陰墻下葵因以成詠

劉長卿

此地常無日青青獨在陰太陽偏不及非是未傾心

黃葵花

李涉

此花莫遣俗人看新染雛黃色未乾好逐秋風
上天去紫陽宮女要頭冠

黃罌蜀葵

薛能

嬌黃新嫩欲題詩盡日含毫有所思記得玉人
初病起道家裝束厭襄時

宣陽所居白蜀葵花詠簡諸公

歐陽詹

丹丹叢衆芳歌亭亭虛室前數榮時已背幽賞地
宜偏紅艷世方重素華徒可憐何當君子顧知

不競暄妍

荷花

李商隱

都無色可並不柰此香何瑤席乘涼設金羈落晚過迴衾燈照綺渡襪水沾羅預想前秋別離居夢櫂歌

世間花葉不相倫花入金盆葉作塵惟有綠荷紅菡萏卷舒開合任天真此花此葉長相映翠減紅衰愁殺人

韓偓

鈿扇相歌緑香囊獨立紅浸搖困重露狂暴是
秋風入畫屏中逸調無人唱秋塘每夜空何由見周昉移
南池荷花

羊士諤

蟬噪荒城溝水芙蓉忽已繁紅花迷越艷芳意過
湘沅湛露宜清暑披香正滿軒朝期秖自賞穠
李亦何言

黄子陂荷花

唐彦謙

十頃皆愁狂風撼麴塵緑堤照水露紅新世間花氣
荷
李嶠
新溜滿澄陂圓荷影若規風來香氣遠日落蓋
陰移魚戲排細葉龜浮見緑池魏朝難接採楚
服且同披
曲池荷
盧照隣
浮香遠曲岸圓影覆華池常恐秋風早飄零君

不知

折荷有贈

李白

涉江翫秋水愛此紅蕖鮮攀荷弄其珠蕩漾不成圓佳人綵雲裏欲贈隔遠天相思無因見悵望涼風前

新荷

李羣玉

田田八九葉散點綠池初嫩碧纔平水圓陰已蔽魚浮萍遮不合弱荇繞猶踈半在春波底芳

心卷未舒

高荷　元稹

種藕百餘根高荷繞四葉風閑碧雲扇團圓青玉疊亭亭自擡舉鼎鼎難藏攣不學着水荃一生長怙怗

秋荷　陸龜蒙

蒲茸承露有佳色芰葉束煙如效嚬冷翠遺香愁向人不得渡泠泠一水

慈恩寺南池秋荷詠

韋應物

對殿含涼氣裁規覆清沼衰紅受露多餘馥依人少蕭蕭遠塵跡颯颯凌秋曉節謝客來稀迴塘方獨遶

衰荷

白居易

白露凋花花不殘涼風吹葉葉初乾無人解愛蕭條境更遶衰叢一匝看

蓮

唐彥謙

新蓮映多浦迢遞綠塘東靜影搖波日寒香印水風金塵飄落蘂玉露洗殘紅看着餘芳少無人問的中

蓮花

郭震

臉膩香薰似有情世間何物比輕盈湘妃雨後來池看碧玉盤中弄水晶

崔櫓

影欹晴浪勢欹煙恨態緘言日抵年輕霧曉和

香積飯片紅時墮化人船人間有筆應難畫雨後無塵更好憐何限斷腸名不得倚風嬌怯醉腰偏

階下花蓮

葉展影翻飛當砌月花開香散入簾風不如種在

天池上猶勝生於野水中

陽浦蓮

陽浦愛紅蓮昨日看猶在夜來風吹落只得一廻採花開雖有明年期復愁明年還斬日時

白居易

京兆府新栽蓮

汚溝貯濁水水上葉田田我來一長歎知是東
溪蓮下有清泥汚馨香無復全上有紅塵撲顏
色不得鮮物性猶如此人事亦宜然託根非其
所不如遭棄捐昔在溪中日花葉媚清漣今來
不得地顛頓府門前

題學公院池蓮

李洞

竹引山泉玉甃池栽蓮莫怪藕生絲如何不似
麻衣客坐對秋風待一枝

詠南池嘉蓮

姚合

芙蓉池裏葉田田一本雙花出碧泉濃淡共妍香各散東西分艷蒂相連自知政術無他異縱是楨祥亦偶然四野人聞皆盡喜爭來入郭看

嘉蓮

詠雙開蓮花

劉商

菡萏新花曉並開濃糚美笑面相隈西方彩畫嘉陵鳥早晚雙飛池上來

合歡蓮花

韋莊

虞舜南巡去不歸二妃相誓死江湄空留萬古香塊在結作雙葩合一枝

重臺蓮

李紳

綠荷舒卷涼風曉紅蕚開縈紫的重游女漢皐爭笑臉二妃湘浦並愁容自含秋露貞姿結不競春妖冶態穠終恐玉京仙子識却將歸種碧池峰

歌紅婺婧力難任每葉頭邊半米金可得教他

皮日休

水妃見兩重元是一重心

陸龜蒙

水國煙鄉足芰荷就中芳瑞此難過風情爲與

吳王近紅蓼常教一倍多

李建勳

斜倚秋風絶比倫千英和露染難勻自爲祥瑞

生南國誰把丹青寄北人明月幾宵同緑水牡

丹無路出紅塵憐伊不管多時立贏得馨香暗

上身

詠白蓮

皮日休

膩於瓊粉白於脂京兆夫人未畫眉靜婉舞偷將動處西施嚬效半開時通宵帶露妝難洗盡日凌波步不移願作水仙無別意年年圖與此花期

細嗅深看暗斷腸從今無意愛紅芳折來只合瓊爲客把種應須玉作塘向日但疑酥滴水含風渾訝雪生香呉王臺下開多少遥似西施上

素糚
但恐醍醐難並潔秪應薝蔔可齊香半垂金粉
知何似靜婉臨溪照額黃

陸龜蒙

素蘤多蒙別艷欺此花真合在瑶池還應有恨
無人覺月曉風清欲墮時

東林寺白蓮

白居易

東林北塘水湛湛見底清中生白芙蓉菡萏三
百莖白日發光彩清飈散芳馨洩香銀囊破瀉

露玉盤傾我慙塵垢眼見此瓊瑶英乃知紅蓮華虛得清淨名夏蕚敷未歇秋房結纔成夜深衆僧寢獨起繞池行欲收一顆子寄向長安城但恐出山去人間種不生

六年秋重題

素房含露玉冠鮮紺葉揺風鈿扇圓本是吳州供進藕今爲伊水寄生蓮移根到此三千里結子經今六七年不獨池中花故舊兼乘舊日採花船

題東林白蓮

大士生兜率空池滿白蓮秋風明月下齋日影
堂前色後群芳拆香和百和燃誰知白染性一
片好心田

觀盆池白蓮

素蕚金英歕露開倚風凝立獨徘徊應思瀲灩
秋池底更有歸天伴侶來

赤門堰白蓮花

皮日休

縞帶與綸巾輕舟漾赤門千迴紫萍岸萬頃白
蓮村荷露傾衣袖松風入髻根瀟踈今若此爭

不盡餘樽

高侍御話及皮博士

博士兼呈侍御

吳融

池中白蓮因成一章寄

白玉花開緑錦池風流御史報人知看來應是

雲中墮偷去須從月下移已被亂蟬催婉婉更

禁涼雨動襳褷徙習家秋色堪圖畫只欠山公倒

接羅

種白蓮

白居易

吳中白藕洛中栽莫戀江南花懶開萬里推乃歸
爾知否紅蕉朱槿不將來

感白蓮花

白白芙蓉花本生吳江濆不與紅者雜色類自
區分誰移爾至此姑蘇白使君初來苦顦顇久
乃芳氛氳日月葉換葉年年根生根陳根與故
葉銷化成泥塵化者日已遠來者日復新一爲
池中物永別江南春忽想西涼州中有天寶民
□□□□□□□□□□已忘鄉土戀豈念君
親恩生人尚復爾草木何足云

晚蓮

露冷芳意盡稀踈空碧荷殘香隨暮雨枯蕊墮
寒波楚客罷奇服吳姬停擢歌涉江無可寄幽
恨竟如何

李羣玉

殘蓮花

倚風無力減香時涵露如啼卧翠池金谷樓前
馬嵬下世間殊色一般悲

崔櫓

不耐高風怕冷烟烟瘦紅歌委倒青蓮無人解把

無塵神盛取殘香盡日憐

秋池一枝蓮

郭茫

秋至皆零落凌波獨吐紅託根方得所未肯即隨風

惜蓮花

崔櫓

半塘前日染來紅瘦盡金方昨夜風留樣最嗟無巧筆護香誰爲惜薰籠緣停翠棹沉吟看忍使良波積漸空塊斷舊溪憔悴態冷煙殘粉楚

臺東

岳陽雲夢亭看蓮花

似醉如痴一水心斜陽欲暝彩雲深清明月照羞無語涼冷風吹勢不禁曾向楚臺和雨看只於吳苑弄船尋當時爲汝題詩遍此地依前泥苦吟

和李補闕曲江看蓮花　姚合

露荷迎曙發灼灼復田田午見神應駭頻來眼尚顛光疑珠有蒂焰起火無煙粉膩黃絲蕊心

重碧玉錢日浮秋轉麗雨灑晚彌鮮醉艷酣千
朶愁紅思一川綠莖扶蕚正翠菂滿房圓淡暈
還殊衆繁英得自然高名猶不厭上客去爭先
景逸傾芳酒懷濃習綵牋海霞寧有態蜀錦不
成妍客至應消病僧來欲破禪曉多臨水立夜
只傍堤眠金似明沙渚燈疑宿浦船風驚叢乍
密魚戲影微偏穠彩燒晴霧殷姿纈碧泉畫工
投粉筆宮女弃花鈿鳥戀驚難起蜂偷困不前
遶行香爛熳折贈意纏綿誰詠江南曲風流合
管絃

看採蓮

小桃閑上小蓮船半採紅蓮半白蓮不似江南

惡風浪苦芙蓉池在臥床前

白居易

蓮葉

根是泥中玉心承露下珠在君塘上種埋没任

李羣玉

春蒲

移舟水濺差差緑倚檻風搖柄柄香多謝浣溪

鄭谷

人不折雨中留得蓋鴛鴦

陳翃中丞東齋賦白玉簪

盧綸

美矣新成太華峰翠蓮枝折葉重重松陰滿澗閑飛鶴潭影通雲暗上龍漠漠木香風頗馥涓涓乳溜味何濃因聲遠報浮邱子不奏登封時破容

草木蟲魚類卷第四

草木蟲魚類卷第五

趙孟奎　分門纂類

唐歌詩九十三

花五

石榴　千葉石榴

海榴　山榴

山薑花　積雪花

米囊花　燕翁花

紫薇　蘭

金錢　槐花

鳳仙花　槿花

玉蕚
金燈花
白芙蓉
菊
新菊
晩菊
残菊
野菊
白菊
甘菊
採菊
對菊
雞冠花
芙蓉
木芙蓉
秋菊
早菊
寒菊
十月菊
乞菊栽

石榴

孔紹安

可憐中庭樹移根逐漢臣只爲來時晚開花不及春

榴花

韓愈

五月榴花照眼明枝間時見子初成可憐此地無車馬顛倒青苔落絳英

感石榴二十韻

元稹

何年安石國萬里貢榴花迢遞河源道因依漢
使槎酸辛犯葱嶺憔悴涉龍沙初到標珍木多
來比亂麻深拖故園重棄少種貴人家惟我荆州
見憐君胡地賒從教當路長兼恣入簷斜緑葉
裁煙翠紅英動日華新簾裙透影疎牖燭籠紗
委作金爐焰飄成玉砌瑕乍驚珠綴密終誤綉
幃奢琥珀烘梳碎燕支嬾頰塗風翻一樹火電
轉五雲車絳帳迎霄日芙渠綻早牙淺深俱隱

映前後各分葩宿露低蓮臉朝光借綺霞暗虹徒繳繞濯錦莫周遮俗態能嫌舊芳姿尚可嘉非專愛顏色同恨阻幽遐滿眼思鄉淚相嗟亦自嗟

千葉石榴花

子蘭

一朶花開千葉紅開時又不藉東風若教移在香閨畔定與佳人艷態同

海榴

楊憑

海榴殷色透簾籠看盛看衰意欲同
隨五馬便將濃艷鬬繁紅

温庭筠

海榴開似火先解報春風葉亂裁箋綠花宜插
髻紅蠟珠攢作蒂絲絲剪成叢鄭驛多歸思相
期一笑同

方干

亭際天妍日日看每朝顔色一般般蒲枝猶待
春風力數朶先欺臘雪寒舞蝶似隨歌拍轉遊
人只怕酒盃乾久長年少應難得忍不叢邊到

原闕

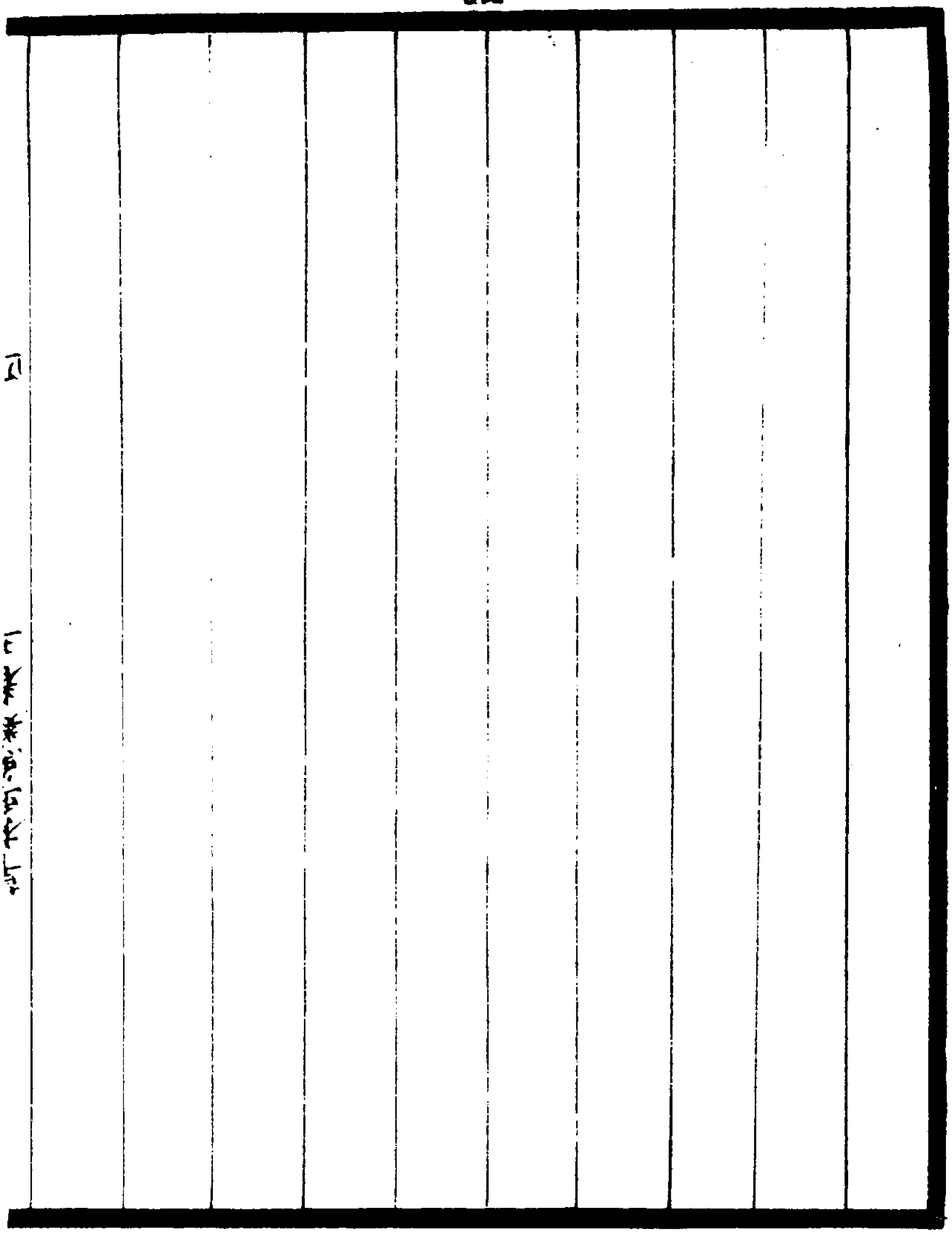

病隨支遁偶行行正見
人不看却應羞得強青
歎靈鷲寺山榴
李羣玉
水蝶岩蜂俱不知露紅凝豔數千枝
無人賞即是杜鵑催落時
雨中看山榴落花
李郢
山榴逼砌栽山火一團開盡日風兼雨春渠擁
作堆

崖元受少府自貶所還遺山薑花以詩答之

劉禹錫

故人傳羅尉遺我山薑花採從碧海上來自謫
仙家雲濤潤孤根陰火照晨葩淨搖扶桑日豔
對瀛洲霞世人愛芳辛搴擷忘幽遐傳名入帝
里飛馹辭天涯王濟本尚味石崇方鬬奢雕盤
多不識綺席乃增華驛馬損筋骨貴人滋齒牙
顧予黎藿士持此空嘆嗟

和崔使君臨發不得觀積雪花見題書閤

朱景元

貧居稍與池塘近旬日軒車不降來一樹瓊花空有待曉風看落滿青苔

米囊花

郭震

開花空道勝於草結實何曾濟得民却笑野田禾與黍不聞絃管過青春

燕蓊花

李郢

十二街中何限草燕蓊盡欲占殘春黃花撲地無窮極愁殺江南去住人

紫薇花

唐彦謙

素秋寒露重芳事固應稀小檻臨清沼高蘜見
紫薇温口終有思暗淡豈無輝見欲迷交甫誰
能狀宓妃粧新猶倚鏡步緩不勝衣悵悦似新相
得悵如久未歸又疑神女過猶佩七香幃還似
星娥織初臨五綵機慶雲今已集威鳳莫驚飛
綺筆題難盡煩君白玉徽

白居易

絲綸閣下文書靜鐘鼓樓中刻漏長獨坐黃昏

誰是伴紫薇花對紫薇郎

紫薇花對紫薇同兒不同獨占芳菲

當夏景不將顏色託春風尋陽官舍雙高樹與

善僧庭一大叢何似蘇州安置處花堂欄下月

明中

甘露寺紫薇花

孫魴

蜀葵節下兼全落菡萏清高且未開赫日迸光

飛蝶去紫薇擎艷出林來聞香不稱從僧舍見

影尤思在酒盃誰笑晚芳爲賤劣便饒春麗已

塵埃牽吟過夏惟憂盡立看移時亦忘迴惆悵
寓居無好地懶能分取一枝栽
臨發崇讓宅紫薇

李商隱

一樹濃姿獨看來秋庭暮雨類輕埃不先搖落
應爲有已欲別離休更開桃綬含情依露井柳
綿相憶隔章臺天涯地角同榮謝豈要移根上
苑栽

見紫薇花憶微之

白居易

一叢暗淡將何比淺碧籠裙襯紫巾除却微之
見應愛人間少有別花人
甲子歲夏五月自長沙抵醴陵□就深僻以
便疎慵由道林之南步步勝絶去緑口分
東入南小江山水益秀村雜之次忽見紫
微花因思玉堂及西掖廳前皆植是花遂
賦詩四韻聊寄知心
韓偓
職在内庭宮闕下廳前皆種紫微花眼明忽傍
漁家見元魂斷方驚鳳闕賒除浅色暈成宮裏錦濃

香染着洞中霞此行若遇支機石又被君平驗

海查

蘭

李嶠

虛室重招尋忘言契斷金英浮漢家酒雪儷楚王琴廣殿輕香發高臺遠吹吟汾河應擢秀誰肯訪山陰

無可

蘭色結春光氛氳掩衆芳過門階露葉尋澤逕連香畹靜風吹亂亭秋雨引長靈均曾采擷紉

珮挂荷裳

詠芳蘭

太宗

春暉開禁苑淑景媚蘭場映庭含淺色凝露泫芳

浮光日麗參差影風傳輕重香會須君子折佩

裹作芬芳

幽植眾寧知芬芳只暗持自無君子佩未是國

香衰白露沾長旱春風到每遲不如當路草芬

幽蘭

崔塗

馥欲何爲

園中時蔬盡加鋤理惟秋蘭數本委而不顧彼雖一物有足悲者遂賦二章

張九齡

場藿已成歲園葵亦向陽蘭時獨不偶露節漸無芳旨異菁爲蓄甘非蔗有漿人多利一飽誰復惜馨香

幸得不鋤去孤苗守舊根無心羨旨蓄豈欲近名園遇賞寧充佩爲生莫礙門幽林芳意在非是爲人論

余昔自西濱得蘭數本移藝於庭亦既逾歲
而芃然蕃殖自余遊者未始以芳草爲遇
矣因悲夫物有厭常而返不若混然者有
之焉遂寄情於此

温庭筠

寓賞本殊致意幽非我情吾常有深淺外物無
重輕各言藝幽深彼美香數莖豈爲賞者設自
保孤根生易地無赤株麗土亦同榮賞際林壑
近泛餘煙露清余懷既贊陶爾類徒縱横妍蛍
苟不信寵辱何爲驚真隱諒無迹激時猶揀名

幽叢藹綠畹豈必懷歸耕

金錢花

來鵬

也無稜郭也無神露洗還同鑄出新青帝若教花裏用牡丹應是得錢人

盧子發

輪郭休誇四字書紅窠寫出對庭除時時買得佳人笑本色金錢却不如

陳翥

裊露牽風夾瘦莎一星星大遍窠窠閑門永巷

新秋秉幸不傷廉莫怕多

古蘇寒無讓品流小齋多謝伴清幽若教夷甫

門前種也是無多過一秋

吳仁璧

淺絳濃香幾朵勻日鎔金鑄萬家新堪疑劉寵

遺芳在不許山陰父老貪

羅隱

占得佳名繞樹芳依依相伴向秋光若教此物

堪收貯應被豪門盡屬將

梔花

翁承贊

雨中裝點望中黃勾引蟬聲送夕陽憶惜當年隨計吏馬蹄終日爲君忙

鄭谷

毿毿金蘂撲晴空舉子魂驚落照中今日老郎猶有恨昔年相虐十秋風

羅鄴

行宮門外陌銅駞兩畔分栽此最多欲到清秋近時節爭開金蘂向關河層樓寄恨飄珠箔駿馬憐香撼玉珂愁殺江湖隨計者年年爲爾剩

奔波
岐下寓居見槐花落因寄從事
吳融
繞開庭莎襯夕陽只共蟬催
雙鬢老可知人已十年忙
枕應教夢帝鄉蜀國馬卿看從獵肯將閑事入
淒涼
鳳仙花
吳仁璧
香紅嫩緑共開時冷蝶飢蜂兩不知
此際最宜

何處看朝陽初上碧梧枝

槿花

李商隱

風露淒淒秋景繁可憐榮落在朝昏未央宮裏三千女但保紅顏莫保恩

鷰體傷風力鷄香積露文殷鮮一相雜啼笑兩難分月裏寧無姊雲中亦有君三清與仙島何事亦離群

珠館熏燃久玉房梳掃餘燒蘭纔作燭襞錦不成書本以亭亭遠翻嫌脉脉踈迴頭問殘照殘

照更空虛

槿花不見夕一日一回新東風吹桃李須到明年春

崔道融

紅槿花

戎昱

紅葉麴塵不將桃李共爭春自今日驚秋花是深紅折來持贈少年人

朱槿花

薛濤

紅開露臉誤文君口口芙蓉草綠雲造化大都
排比巧衣裳色澤總薰
李商隱
蓮後紅何患梅先白莫誇纔飛建章火又落赤
城霞不卷錦步障未登紺壁車日西相對罷休
斡向天涯
西北朝天路登臨思上才城閉煙草遍村暗雨
雲回人豈無端別猿應有意哀征南尋更遠吟
斷望鄉臺
敬和吏部韋郎中庭前朱槿之作

宋之問

日給當輪滿星郎伏奏旋猶紆起草思更有落花篇氣與香衣雜光侵畫壁然徒聞賦君子無以和神仙

秋槿

白居易

風露颯已冷天色亦黃昏中庭有槿花榮落同一晨秋開已寂寞夕殞何紛紛正憐少顏色復歎不逡巡感此因念彼懷哉聊一陳男兒老富貴女子晚婚姻頭白始得志色衰方事人後時

不獲已安得如青春

十種花

劉庭琦

物情良可見人事不勝悲莫恃朝榮好君看暮

落時

玩槿花

羊士諤

何乃詩人興研詞屬蓉華風流感異代窈窕比

同車凝艷垂清露驚秋隔絳紗蟬鳴復蚰思惆

悵竹陰斜

何處似謝家新染紫羅裳

金燈花

薛濤

欄邊不見蘘蘘葉砌下惟翻艷艷叢細視欲將何物比晚霞初疊赤城宮

盧溵

踈莖秋擢翠幽艷夕添紅有月長燈在無煙燼火同香濃初受露勢庳不知風應笑金臺上先隨曉漏終

芙蓉

刺莖澹蕩緑花片參差紅呉歌秋水冷湘廟夜
雲空濃艷香露秉美人清鏡中南樓未歸客一
夕練塘東

温庭筠

閑吟鮑昭賦更起屈平愁莫引西風動紅衣不
耐秋

陸龜蒙

閟下芙蓉

包何

一人理國致昇平萬物呈祥助聖明天上河從

閥下過江南花向殿前生慶雲垂蔭開難落湛
露爲珠滿不傾更對樂懸張簨簴歌工欲奏採
蓮聲

獨芙蓉　王貞白

方塘清曉鏡獨照玉容秋蠢芰不相採斂蘋空
自愁日斜還顧影風起更強垂頭芳意羨何物雙
雙溪鷄鵝游

詠紅芙蓉上宋使　貫休

蝴蝶弄和風飛花不知晚王孫尋芳草步步忘
路遠況我愛青山涉趣皆遊踐縈迴必中路陰
晦陽復顯古岸生新泉霞峯映雪巘交枝花色
異奇石雲根淺碧洞志忘歸紫芝行可搴方嗤
嵇叔夜林卧方沉湎
九城尋山水

錢起

菊浦桃源瞰九城鸞歌鳳嘯忽將迎千巖雜樹
雲霞色百道流泉風雨聲上客由來軒蓋重幽

薛曜

人自覺薛蘿輕疑是昔年栖息地山中日暮有

餘情

謁山

李商隱

從來繫日乏長繩水去雲迴恨不勝欲就麻姑

買滄海一盃春露泠如冰

雜題

印山古意

薛曜

昔掩佳城路曾驚墜易遷今接宜都里翻如海

作田鏤鼎名應大生金字不傳風颸吹白日羅
綺拭黃泉象鳳笙留國成龍劒上天長樂移新
壟咸陽失舊阡川流徒漫漫神理竟綿綿佇見
飛來鶴沉嗟不學仙

買山吟

于鵠

買得幽山屬漢陽槿籬踈處種桄榔唯有獮猴
來往熟弄人抛果滿書堂

看南山

栖白

抗蜀復臨秦凝嵐萬古新峭連河漢地氣爽市

朝人影裏天家桂光中陸海珍愛山兼戀此偏

李與諸隣

見少室

徐凝

適我一簞孤客性問人三十六峯名青雲無恙

白雲在便可嵩陽老此生

荆山獨往

姚係

宿昔山水上抱琴聊躑躅山遠去難窮琴非心多

晚榮

李嶠

玉律三秋暮金精九日開榮舒洛媛浦香泛野人杯靃靡寒潭側丰茸曉岸隈黃花今日晚無復白衣來

元稹

秋叢遶舍似陶家遍遶籬邊日漸斜不是花中偏愛菊此花開盡更無花

無可

東籬搖落後密艷被寒催夾雨驚新折經霜忽

盡開閒野香盈客袖禁蕊泛天杯不共春蘭並悠揚遠蝶來

李商隱

暗暗淡淡紫融融冶冶黃陶令籬邊色羅含宅裏香幾時禁重露寒是怯殘陽願泛金鸚鵡鵝昇君白玉堂

唐彥謙

雪菊金英兩斷腸蝶翎蜂鼻帶清香寒村宿霧臨幽徑廢苑斜暉傍短墻近取松筠爲伴侶遠將桃李作參商年來病肺踈杯酒每憶龍山似

故鄉

李山甫

籬下霜前偶得存忍教遲晚避蘭蓀也銷造化無多力未受陽和一點恩栽處不容依玉砌要時還許上金罇陶潛發後誰知已露滴幽叢見淚痕

鄭谷

王孫莫把比荊蒿九日枝枝近鬢毛露濕秋香蒲池岸由來不羨瓦松高

羅隱

籬落歲云暮數枝聊自芳雪裁纖蕊密金折小
苞香千載白衣酒一生青女霜春叢莫輕薄彼
此有行藏

秋菊

駱賓王

擢秀三秋晚開芳十步中分黃俱笑日含翠共
搖風碎影和流動浮香隱岸通金翹徒可泛玉
掌詎誰同

詠新菊

姚合

黃金色未足摘取且嘗新若待重陽日何曾異
衆人

流花亭陪川主王播相公暨寮同賦早菊

薛濤

西陸行終令東籬始再陽緑英初濯露金蕊半
含霜自有兼材用那同衆草芳獻酬樽俎外寧
有懼豺狼

晚菊

韓愈

少年飲酒時踊躍見菊花今來不復飲每見恒

咨嗟佇立摘滿手行行把歸家此時無與語棄置奈悲何

庭際晚菊上主人

齊已

九月將欲盡幽叢始綻芳都緣含正氣不是背重陽採去蜂聲遠尋來蝶路長王孫歸未晚猶尋泛金觴

詠郎中席寒菊

朱灣

衆芳春競發寒菊暮偏滋受氣應非異開花獨

自遲晚成猶有分欲採未過時忍棄籬下看

隨秋草衰

賦得殘菊

太宗

堦蘭凝曙霜岸菊照晨光露濃晞晚笑風勁淺香細葉彫輕翠圓花飛碎黃還將今歲色復結後年芳

萬年厲負外宅殘菊

顧非熊

纔過重陽後人心已爲殘近霜須苦惜帶蝶更

宜看色減頻經雨香銷恐漸寒今朝陶令宅不
醉却應難佳
十月菊

鄭谷

節去蜂愁蝶不知曉庭還繞折殘枝自緣今日
人心別未必秋香一夜衰

薛瑩

昨日樽前折萬人酣曉香今朝籬下見蒲地委
殘陽得失片時痛榮枯一歲傷未將同腐草猶
更有重霜

野菊

王建

晩艶出荒籬冷香着秋水憶向山中見伴坐石壁裏

李商隱

苦竹園南椒搗邊微香冉冉淚消消已悲節物同寒鴈忍委芳心與暮蟬細路獨來當此夕清罇相伴省他年紫雲新苑移花處不取霜栽近御筵

村路菊花

裊風驚未定溪影晚來寒不得重陽節虛將滿
把看神仙誰採掇烟雨惜彫殘牧豎樵童看應
交愛倆難

崔櫓

白菊

張蠙

秋天木葉乾猶有白花殘舉世稀栽得豪家却
盡看片苔相應緑諸卉獨冝寒幾度推乃佳客登
高欲折難

許棠

所尚雪霜姿非闕落帽期香飄風外別影到月
中疑發在林周後繁當露冷時人間稀有此自
古乃無詩

司空圖

人間萬恨已難平栽得垂楊更繫情猶喜
霜未下菊邊依舊舞身輕
莫惜西風又起來猶能婀娜傍池臺不辭暫被
霜寒挫舞袖招香即却回
爲報繁霜且莫催窮秋須到自低崔横拖長袖
招人別只待春風却舞來

不疑陶令是狂生作賦其如有定情猶勝江南
隱居士詩魔終嫋負孤名
自古詩人少顯榮逃名何用更題名詩中有慮
猶須戒莫向詩中着不平
登高可羨少年場白菊堆邊鬢似霜不算更希
沾上藥今朝第七十重陽

羅宏信

雖被風霜競欲催皎然顏色不低摧已疑素手
能粧出又似金錢未染來香散自宜飄綠酒葉
交仍得蔭蒼苔尋思閉户中宵見應認寒牕雪

一堆
幽居有白菊一叢因而成詠呈二
知已

陸龜蒙

還是延年一種材即將瑤朶冒霜開不
臨歌扇欲伴黃英入酒盃陶令接籬堪
王高屋好歌來月中若有閑田地爲勸
意裁詩和

張賁

雪彩冰姿號女華寄身多是地仙家有
時南國

梁王雪盡日慵飛蜀帝雲燕雨似翻瑤渚浪鴈
風疑卷玉綃紋瓊妃若會寬裁翦堪作蟾宮夜
舞裙

司馬都

耻共金英一例開素芳須待早霜催遠離看見
成瑶圃泛酒初迷傍玉盃映水好將蘋作伴犯
寒疑與雪爲媒夫君每歲尚風流事應爲徐妃致
此哉

重陽席上賦白菊

白居易

蒲園花菊欝金黄中有孤叢色似霜還似今朝
歌酒席白頭翁入少年場

和汴州令狐相公白菊

楊巨源

兎園春欲盡別有一叢芳直似窮陰雪全輕向
曉霜凝暉侵桂魄晶彩奪螢光素萼迎風舞銀
房泛露香水晶簾不隔雲母扇韜鈍紈袖呈瑶
瑟碧油下知自白雲鄉留此
非吾土須移鳳沼傍

和馬郎中移白菊見示

李商隱

陶詩只採黃金實郢曲新傳白雪英素色不同籬下發繁花疑自月中生浮杯小摘開雲母帶露全移綴水精偏稱含香五字客從茲得地始芳榮

憶白菊

陸龜蒙

稚子書傳白菊開西城相滯未容迴月明階下窻紗薄多少清香透入來

重憶白菊

我憐貞白重寒芳前後叢生夾小堂月朶暮開無絶艷風莖時動有奇香何慙謝雪清才詠不羨劉梅貴主糚更憶幽窻凝一夢夜來村落有微霜

和吳子華侍郎令狐昭化舍人歎白菊衰謝之絶次用本韻

韓偓

正憐香雪披千片忽訝殘霞覆一叢還似妖姬長年後酒酣雙臉却微紅

白菊雜書四首

黃昏寒立更披襟露浥清香悅道心却笑誰家
爲繡戶正熏龍麝暖駕衾
四面雲屏一帶天是非斷得自翛然此生只是
償詩債白菊開時最不眠
狂才不足自英雄僕妾驅令學販春侯印幾人
封萬户儂家只辦買孤峯
足流品由來叔寶不宜多
黃鸝轉處誰同聽白菊開時且剩過漫道南朝
數庭前甘菊花

簷前甘菊移時晚青蕊重陽不堪摘明日蕭條盡醉醒殘花爛熳開何益籬邊野外多衆芳采擷細瑣升中堂念茲空長大枝葉結根失所纏風霜

寄友人乞菊栽

李郢

藥欄經雨正堪鋤白菊煩君乞數株潘岳賦中芳思在陶潛籬下緑英無移來稍及蟬鳴樹種罷長教酒滿壺口子成仙縱難學九秋思看集

鳩鴞

恩門小諫雨中乞菊花栽

鄭谷

握蘭將蒲歲栽菊伴吟詩老去慵趨世朝廻獨
繞籬叢遍香風細細流緑水瀰瀰祇共山僧賞何
當國士移孤根深有托微雨正相宜更待金英
發憑君插一枝

採菊

李建勳

簇簇竟相鮮一枝開幾番味甘資麴蘗香好勝

蘭孫古道風搖遠荒籬露墜繁盈筐時採得服
餌近知門
折菊
杜牧
籬東菊徑深折得自孤吟雨中衣半濕燭下酒
知心
暮秋與裴居晦宴因見採菊花之作
鮑溶
菊花低色過重陽似憶王孫白玉觴今日王孫
好收採高天已下兩回霜

對菊

賈島

九日不出門十日見黃菊灼灼尚繁英美人無消息

齊己

蝶醉蜂狂半折時冷煙清露墜離披欲傾琥珀盃浮爾好把茱萸朶配伊孔雀毛衣應者是鳳凰金翠更無之何因栽向僧園裏門外重陽過不知

華下對菊

司空圖

清香裛露對高齋泛酒偏能浣旅懷不似春風逞紅艷鏡前空墜玉人釵

和張尹憶東籬菊

李端

傳書報劉尹何事憶陶家若爲籬邊菊山中有此花

和錢員外早冬翫禁中新菊

白居易

禁署寒氣遲孟冬菊初拆新黃間繁綠爛若金

照碧仙郎小隱日心似陶彭澤秋憐潭上看日
慣籬邊摘今來此地賞野意潛自適金馬門內
花玉山峯下客寒芳引清句吟翫煙景夕賜酒
色偏宜握蘭香不敵淒百卉死歲晚氷霜積
惟有此花開殿勤助君惜

酬州皇甫郎中對新菊花見憶

愛菊高人吟逸韻悲秋病客感衰懷黃花助興
方攜酒紅葉添愁正滿階居士輩腥今已斷仙
郎盃杓憶東籬下擬廢重陽一
日齋

東園翫菊

少年昨已去芳歲今又闌如何寂寞意復此荒涼園園中獨立久日淡風露寒秋蔬盡蕪没惟有數叢菊新開籬落間攜觴聊就酌爲爾一留連憶我少小日易爲興所牽見酒無時節未飲已欣然近從年長來漸覺取樂難常恐更衰老強飲亦無歡顧謂爾菊花後時何獨鮮誠知不爲我偕爾暫開顏

杜牧

將赴湖州留題亭菊

陶菊手自種楚蘭心有期遥知渡江日正是擷芳時

劉員外寄移菊　李山甫

秋來緣樹復緣墻怕共平蕪一例荒顏色不能隨地變風流惟解逐人香煙含細葉交加碧露折寒英次第黄深謝栽培與知賞但慙終歲待重陽

軍事院霜菊盛開因書一絶寄上諫議　皮日休

金華千點曉霜凝獨對壺觴又不能已過重陽

三十日至今猶自待王宏

奉訓霜菊見贈之什

崔璞

菊花開晚過秋風聞道芳香正滿叢爭奈病夫難強飲應須速召車公

奉和諫議詶先輩霜菊

陸龜蒙

紫莖芳艷照西風秖怕霜華掠斷叢雖伴幽人終要識山公

還強醉路人應劉

庭前菊　韋莊

爲憶長安爛熳開我今移爾滿庭栽紅蘭莫笑
青青色曾向龍山泛酒來

題合歡　李頎

開花復卷葉艷眼又驚心蝶遠西枝露風披東
榦陰黃衫漂細蘂時拂女郎砧

夜合　元稹

綺樹蒲朝陽融融有露光雨多疑濯錦
分莊葉密煙蒙火枝低繡拂墻更憐當暑見留
詠日偏長

對晚開夜合花贈皇甫郎中

白居易

移晚校一月花遲過半年紅開杪秋日翠合欲
昏天白露滴不死涼風吹更鮮後時誰肯顧惟
我與君憐

草木蟲魚類卷第五

花六

蓼花
菱
紅蓼
蘆花
蘇花
題雜花

草

草
芳草
春草
庭草

花六

江邊草
除草
茅
蒲
芭蕉
苔
秋苔
蘆
蒹葭
雜題
路傍草
蓬
莎
菖蒲
萍
春苔
苔蘚
葦

蓼花

簇簇復悠悠年年拂漫流差池伴黄菊冷淡過清秋

鄭谷

仗繫晚帶鳴蟲急寒藏宿鷺愁故溪歸不得憑

紅蕉

柳宗元

晩英值窮節緑潤含朱光以茲正陽色窈窕凌清霜遠物出所重旅人心獨傷迴暉眺林際戚戚無遺芳

紅蕉曾到嶺南看枝小芭蕉幾一般差是斜刀
剪紅綃卷來開去葉中安

紅花　徐凝

紅花顏色掩猩猩血未加染出輕羅
莫相貴古人崇儉誠奢華

李中

送人紅花栽

世上紅蕉異因移萬里根艱難雖離瘴土
蕭洒入

劉昭禹

朱門葉戰青雲韻花零宿露痕長安多未識誰想動吟塊

菱

李嶠

鉅野韶光暮東平春溜通影搖江浦月香引棹歌風日色翻池上潭花發鑑中五湖多賞樂千里望難窮

看採菱

白居易

菱池如鏡淨無波白點花稀青角多時唱一聲

新水調謾人道是採菱歌

蘆花

夾岸復連沙枝枝搖浪花月明渾似雪無處認

漁家

雍裕之

羅鄴

如練如霜乾復輕風處處拂江城長垂釣叟

看不足暫泊王孫愁亦生好傍翠樓裝月色枉

隨紅葉舞秋聲最宜群鷺斜陽裏閑捕纖鱗傍

爾行

蘆花動

連素穗翻秋氣細節疎莖任長吹共作月中聲

孤舟發鄉思　耿湋

紅荊

庭中栽得紅荊樹十月花開不待春直到孩提盡驚怪一家同是北來人

蘇花　元稹

文丙

寂寞人偏重無心愧壯丹秋風凋不得流水泛
應難比惟石從教偏幽庭一任盤若逢公子顧重
疊是朱欄

雜題

石蓮花

司空曙

今逢石上生本自波中有紅艷秋風裏誰憐衆
芳後

臨洮龍興寺元上人院同詠青木香叢

岑參

移根自遠方種得在僧房六月花新吐三春葉已長抽莖高錫杖引影到繩床只爲能除疾傾心向藥王

優鉢羅花歌 并序 岑參

參嘗讀佛經聞有優鉢羅花目所未見天寶景申歲參忝大理評事攝監察御史領伊西北庭度支副使自公多暇乃於府庭內栽樹種藥爲山鑿池婆娑乎其間足以寄傲交河小吏

白山南赤山北其間有花人不識緑莖碧葉好
顔色葉六瓣花九房夜掩朝開多異香何不生
彼中國芳生西方移根在庭媚我公堂何不
草之爲伍何亭亭而獨芳何不爲人之所賞芳
深山窮谷委嚴霜吾竊悲陽關道路長曾不得
獻于君王

庭前晩花開

李白

西王母桃種我家三千陽春始一花結實苦遲

爲人笑攀折唧唧長咨嗟

早花

杜甫

西京安穩未不見一人來臘月巴山花已

自開盈盈當雪杏艷待春梅直若風塵暗誰

憂客鬢催

紫蓼扶千蕊黃鬚照萬花忽疑行暮雨何事入

朝霞恐是潘安縣堪留衛玠車深知好顏色莫

作委泥沙

夏花明

韋應物

夏條緑已密朱萼綴明鮮炎炎日正午灼灼火
俱燃翻風適自亂照水復成妍歸視窓間字熒
煌滿眼前

夏中崔中丞宅見海紅搖落一花獨開

劉長卿

何事一花殘閑庭百草闌緑滋經雨發紅艷隔
林看竟日餘香在過時獨秀難共憐芳意晩秋
露未須團

贈陳判官求子花詩

楊巨源

油地輕綃碧且紅須憐纖手是良工能生麗思
千花外善點穠姿五彩中子細傳看臨露景殷
勤特贈及春風若將江上迎桃葉一帖何妨錦
繡同

都城從事蕭員外寄梅梨花詩盡綺麗惠然
遠及

羊士諤

珠履行臺擁附蟬外郎高步似神仙陳詩今見

唐風盛從事遥瞻衛國賢擲地好詞凌彩筆浣
花春水膩魚牋東山芳意須同賞海實囊盛幾
日傳

風折花枝

韓愈

浮艷侵天難就看清香撲地可遥聞春風也是
多情思故揀繁枝折贈君

別目栽小樹

王建

去年今日栽臨去見花開好住守空院夜間人

不來

採松花

擬服松花無處學　姚合

高枝採不覺傾翻仙鶴巢

花栽二首　元稹

買得山花一兩栽離鄉別土易摧頹欲知北客居南意看取南花北地來

南花北地種應難且向船中盡日看縱使將來

眼前死猶勝拋擲在空欄

種木槲花　柳宗元

上苑年年占物華颺零今日在天涯秖應長作
龍城守剩種庭前木槲花

山枇杷　白居易

深山老去惜年華況對東谿野枇杷火樹風來
翻絳艷瓊枝日出曬紅紗迴看桃李都無色映
得芙蓉不是花爭柰結根深石底無因
移得到

人家

紫陽花

何年植向仙壇上早晚移栽到梵家雖在人間
人不識與君名作紫陽花

詶迎春花贈楊郎中

金英翠萼帶春寒黃色花中有幾般憑君與向
遊人道莫作夢菁花眼看

代迎春花招劉郎中

幸與松筠相近栽不隨桃李一時開
妨君去未有花時且看來

木蓮樹生巴峽山谷間巴民亦呼爲黃心樹
大者高五丈涉冬不凋身如青楊有白文
葉如桂厚大無脊花如蓮香色豔膩皆同
獨房藥有異四月初始開自開迨謝僅二
十日忠州西北十里有鳴玉谿生者穠茂
尤異元和十四年夏命道士毋卻元志寫
惜其遐僻因題三絶句云

如折芙蓉栽旱地似拋芍藥挂高枝雲埋水隔
無人識惟有南賓太守知

紅似臙脂膩如粉傷心好物不須臾山中風起

人來惟此醉太守盡日不能廻
東坡春向暮樹木今何如漠漠花落盡鬚葉
生初每日領僮僕荷鋤仍決渠刳土壅其本引
泉溉既枯小樹低數尺大樹長丈餘封植來幾
時高下齊扶踈養樹既如此養民亦何殊將欲
茂枝葉必先救根株去何救根株勸農均賦租
去何茂枝葉省事寬刑書移此爲郡政庶幾田亡
俗蘇

別種東坡花樹兩絶

二年留滯在江城草樹禽魚盡有情何處殷勤

重廻首東坡桃李種新成

花林好住莫顛頽春至但知依舊春樓上明年

新太守不妨還是愛花人

種桃杏

無論海角與天涯大抵心安即是家路遠誰能

念鄉曲年深兼欲忘京華忠州且作三年計種

杏栽桃擬待花

別萱桂

使君竟不住萱桂徒栽種桂有留人名萱無忘

憂用不如江畔月步步來相送

除蘇州刺史別洛城東花

亂雪千花落新絲兩鬢生老除吳郡守春別洛陽城江上今重去城東更一行別花何用伴勸酒有殘鶯

酬辛員外折花見遺

薛濤

青鳥東飛正落梅衙花滿口下瑤臺殷勤意把向風前旋開一枝爲授

種花

朱慶餘

憶昔兩京官道上可憐憐桃李畫陰垂不知誰作
巡花使空記元宗遣種時

晚春遊花

項斯

陰洞日光薄花開不及時當春無半樹經曉足
空枝踈疎與香風會細將泉影移此中人到少開
盡幾人知

長安花

聶夷中

種花滿西園花發鶯青樓道花下一禾生去之爲

惡草

見袁德師侍御說江南有仙壇花因以戲贈

鮑溶

記說天壇花耐涼笑風含露對春光欲求御史更分別何似口花歲歲香

剪綵花

雍裕之

敢競桃李色自是刀尺功蝶猶迷遠剪翠人豈辨

栽紅

不羨花

劉商

惆悵朝陽午及斜剩栽桃李學仙家花開花落人如舊誰道容顏不及花

江雨望花

蘆中

細雨滿江春水漲好風留客野梅香避秦不是無歸意一度逢花一斷腸

高花

李商隱

花將人共笑籬外露繁枝宋玉臨江宅牆低不

贈子直花

池光忽隱牆花氣亂侵房屏緣蝶留粉憩油蜂
印黃官書推小吏侍史從清郎並馬更吟去尋
思有底忙

花下醉

尋芳不覺醉流霞倚樹沉眠日已斜客散酒醒
深夜後更持紅燭賞殘花

即日

一歲材花即日休江間亭下悵淹留重吟細把

真無柰已落猶開未放愁山色正來銜小苑春
陰只欲傍高樓金鞍愁散銀壺滴更醉誰家白
玉鈎

庭前

陸龜蒙

合歡能解恚萱草信忘憂盡向庭前種萋萋特
地愁

小園桃李

王周

桃李栽成艷格新數枝留得小園春半紅半白

無風雨隨分夭容解笑人

草

吳融

染亦不可成畫亦不可得萇宏未死時應無此顏色

春草

曹松

不獨滿池塘夢中佳句香春風有餘力引上古城牆

齊己

處處碧萋萋平原帶日西堪隨游子路遠入鷓鴣啼金谷園應沒夫差國已迷欲尋蘭蕙徑荒穢滿汀畦

曲江春早

鄭谷

花落江堤簇暖煙雨餘山色遠相連香輪莫輾青青破留與愁人一醉眠

龍池春草

李洞

龍池清禁秉芳草傍池春旋長方遮岸全生不

深塵和風輕動色湛露靜流津淺得承天步深
疑遠作御輪魚尋倒影沒花帶濕光新肯學長河
畔綿綿思遠人

春草謠

顧況

春草不解行隨人上東城正月二月色綿綿千
里萬里傷人情

春草歌

莊南傑

漠漠絲絲幾多思無言領得春風意花裁小錦

繡晴空葉抽碧簟鋪平地含芳吊影爭芬敷遶雲恨起山蘼蕪離人不忍到此處淚蛾滴盡雙眞珠

芳草

孫魴

何處不相見煙苗捧露心萋萋綠遠水苒苒在空林野吹閑搖闊遊人醉卧深南朝古城裏碑石又應沉

扈載

幽芳無處無幽處恨何如倦客傷歸思春風滿

舊居晚烟迷杳靄朝露健扶踈省傍靈光看殘
陽少皐區

羅鄴

廢苑墻南殘雨中似袍顏色正蒙茸徵香暗惹
遊人步遠緑纔分鬪雉蹤三楚渡頭長恨見五
侯門外却難逢年年縱有春風便馬跡車輪一
萬重

曲江岸上天街裏兩地縱生車馬多不似萋萋
南浦見晚來煙雨半相和

李中

二月正綿綿離情被爾牽四郊初過雨萬里正
鋪煙眷戀殘花惹留連醉客眠飄香是杜若最
憶楚江邊

僧虛中

綿綿芳興綠何處動深思金谷人亡後沙場日
暖時麟龍藏有瑞風雨灑無私欲採蘭蕙清
香可贈誰

庭草

杜甫

楚草經寒碧庭春入眼濃舊低收葉舉新掩捲

牙重步履宜輕過開筵得屢供着花隨節序不
敢強爲容

庭草根自淺造化無遺功低回一寸心不敢怨
曹鄴

春風
賦得江邊草
李中

岸春芳意合幾處縈綿向暮江籬雨初晴杜
若煙靜宜幽路鷓立遠稱碧波連送別王孫處萋
萋南浦邊

路傍草

徐寅

楚甸秦原萬里平誰教根向路傍生輕蹄綉轂長相蹋合是榮時不得榮

于鄴

春至始青青香車碾已平不知山下處來遠路傍生每歲有人在何時無馬行應隨塵與土吹滿洛陽城

移□

唐彥謙

移從杜城曲置在小齋東正是高秋裏仍兼細雨中結根防迸竹踈蔭託高桐冉冉齊芳草飄飄笑斷蓬片時留靜者一夜響鳴蛩野露經宵滴溪煙盡日濛試才卑庾薤求味笑周菘只此霜栽好他時贈伯翁

青青水中蒲

韓愈

青青水中蒲下有一雙魚君今上隴去我在與誰居

青青水中蒲長在水中居寄語浮萍草相隨我

不如青青水中蒲葉短不出水婦人不下堂行子在萬里

魯東門觀刈蒲　李白

魯國寒事早初霜刈渚蒲揮鎌若轉月拂水生此草最可珍何必貴龍鬚織作玉牀席欣承清夜娛羅衣能再拂不畏索塵無

種蒲　陸龜蒙

杜若溪邊手自移旋抽煙劒碧參差何時織得孤帆去懸向秋風訪所思

寄菖蒲

張籍

石上生菖蒲一寸十二節仙人勸我食令我頭青面如雪逢人寄君一縫囊書中不得傳此方君能來作栖霞侶與君同入丹元鄉

芭蕉

路延德

一種靈苗異天然體性虛葉如斜界紙心似倒

抽書

未展芭蕉

錢珝

冷燭無煙綠蠟乾芳心猶卷怯春寒一緘書札藏何事會被東風暗拆看

萍

李嶠

二月虹初見三春蟻正浮青蘋含吹轉紫葉帶波流屢逐明神薦常隨旅客遊既能甜似蜜還繞楚王舟

嫩似金脂膩似煙多情渾欲擁紅蓮明朝擬附

皮日休

南風信寄與湘妃作翠鈿

陸龜蒙

晚來風約半池明重疊侵沙緑剩成不用臨池

重相笑最無根帶是浮名

苔

幾年風雨跡疊在石屏顔生處景長靜看來情

儘閑吟亭侵壞壁藥院掩空關每憶東行徑移

李咸用

節獨自還

苔錢

春紅秋紫繞池臺箇箇圓如濟世財一雨後無端

鄭谷

滿窮巷買花不得買愁來

春光苔

底物最牽吟秋苔獨自尋何時連夜雨疊翠滿

孫魴

松陰湘岸荒祠靜吳宮古砌深侯門還可惜長

被馬蹄侵

齊巳

獨憐蒼翠文長與寂寥存鶴靜窺秋片僧閑踏冷痕月明踈竹徑雨歇敗莎根別有深宮裏兼花鎖斷塊

同舍弟佶班韋二員外秋苔對之成詠

包何

每看苔蘚色如向簿書閑幽思纏芳樹高情寄遠山雨痕連地緑日映出林斑却笑興公賦臨危滑石間

苔蘚

嚴子釣臺邊不少謝公山展上無多世間若也

貫休

皆廉潔金玉生根柰爾何

小蘆

王貞白

高致想江湖當庭植小蘆清風時自至綠竹興何殊嫩喜日高薄踈憂雨點麤驚蛙跳得過鬬雀裊無餘未識笆籬護幾擡笻竹扶惹煙輕弱柳蘸水軟青蒲溉灌情偏重琴尊賞不孤穿花思釣叟吹葉□□雛寒色暮天映秋聲遠籟俱

朗吟應有趣瀟灑十餘株

出關宿盤豆館對叢蘆有感

李商隱

蘆葉梢梢夏景深郵亭暫欲灑塵襟昔年曾是江南客此日初爲關外心思子臺邊風自急王娘湖上月應沉清聲不遠行人去一世荒城伴夜砧

庭葦

李中

品格清於竹詩家景最幽從栽向池沼長似在

汀洲玩好招溪叟棲堪待野鷗影踈當夕照花亂正深秋韻細堪清耳根牢好繫舟故溪高岸上冷淡有誰遊

叢葦

張蠙

叢叢寒水邊曾折打魚船忽與亭臺近翻嫌島嶼偏花明無月夜聲急正秋天遥憶巴陵渡殘陽一望煙

種葦

姚合

欲種數莖葦出門來往頻近陂收本上選地問
幽人靜看惟思長初移未覺匀坐中尋竹客將
去更逡巡

蒹葭

杜甫

摧折不自守秋風吹若何暫時花載雪墮木葉
沉波體弱春苗早叢長夜露多江湖後搖落亦
恐歲蹉跎

凡草誡

蘇拯

野草不凡不凡亦應生和出鉏失耘藥攔根不留

其一良由本蕪穢著地成棄物人生行不脩何

門可容膝不惟不爾容得無凡草嫉賢愚偃仰

閒鑒之宜日日

傷靡草

靡草似容心年年亦傷死無由伴花落暫得因

風起

見野草中有名曰白頭翁者

雍陶

李白

醉入田家去行歌荒野中如何青草裏亦有白
頭翁折取對明鏡宛將衰鬢同徵芳似相誚流
恨向東風
流夜郎題葵葉
憩君能衛足歎我遠移根白日如分照還歸守
故園
金盤草詩
王周
今春從南陵得草名金盤金盤有仁性生在林
一端根節歲一節食之甘而酸風俗競採掇俾

人防急難巴中虵虺毒解之如走丸巨葉展六出軟榦分長竿搖搖緑玉活裊裊香荷寒世云暑酷月鬱有神物看天之産於此意欲生民安今之爲政者何不反此觀知彼苛且猛慎勿虚而殘一物苟失所萬金惟可歎莫並蒿與菜豈羨芝及蘭勤渠護根本栽植當庭欄寄言好生者休説神仙丹

草木蟲魚類卷第六

木　一

唐歌詩九十五

松
古松
小松
賣松
栽松
雜題
病栢
古栢
松聲
偃松
買松
孤松
老松
新栽栢

松木

古杉

栽杉

雙檜

桂

移杉

檜

矮檜

孤桂

小桂

桂子

雙桂

紅桂

雜題

李嶠

欝彭槮欝彭高巖表森森幽澗陲鶴棲君子樹風拂大
夫枝百尺條陰合千年蓋影披歲寒終不改多
節幸君知

無可

枝幹怪鱗皴煙梢出澗新屈盤高極月蒼翠遠
驚人待鶴移陰過聽風落子頻青青寒木外自
與九霄隣

陸肱

雪霜知勁質今古乞嘉名斷砌盤根遠疎林偃
蓋清猶鶴栖何代色僧老四時聲欝彭欝心頭
彌久煙

高萬井生

王叡

寒松聳拔倚蒼岑緑葉扶踈自結陰丁固夢時還有意秦皇封日豈無心常將正節栖孤鶴不遣高枝宿衆禽好是特週群木後護霜凌雪翠踰深

盧士衡

雲外千尋好性靈伴栢事孤貞招呼暑氣終無分應和涼風別有聲細雨灑時花旋落道人飡處葉重生如逢罡匠垂搜採爲棟爲梁力

不輕

地聳蒼龍勢抱雲天教青共衆材分孤標百尺

雪中見長嘯一聲風裏聞桃李傍他眞是俟藤

蘿攀爾亦非群平生相愛應相識誰道脩篁勝

此君

李山甫

倚澗臨溪自屈蟠雪花銷盡鮮花乾幽枝好折

爲談柄入手方知有歲寒

翁承贊

廖王圖

曾於西晉封中散又向東吳作大夫濃翠自知千古在清聲誰道四時無枝柯偃後龍蛇老根脚盤來瓜距麤直待素秋搖落日始將凡木鬬榮枯

脩睦

細韻颼颼入骨凉影兼巢鶴過高墻盤根一種依平地自是梧桐不久長

成文幹

大夫名價古今聞盤屈孤貞更出群將謂嶺頭閑得了夕陽猶挂數枝雲

山中松

聳枝碧雲端根侵蘚壁盤幾經良匠顧猶作散
材看雪積花開少風多子落乾空存後凋色歲
晚出山林巒

松樹

元稹

華山高高憧憧上有高松株株遥各各葉葉相
重重梱樹夾道植枝葉但冥蒙既無貞直幹復
有胥掛蟲何不種松樹使之搖清風秦時已曾

種顦顇種不供可憐孤松意不與槐樹同閑在
高山頂摎盤虬與龍屈爲大厦棟庇廕侯與公
不肯作行任俱在塵土中

和

白居易

亭亭山上松一一生朝陽森聳上參天柯條百
尺長漠漠塵中槐兩兩夾康莊婆娑低覆地枝
榦亦尋常八月白露降槐葉次第黃歲暮滿山
雪松色鬱青蒼彼如君子心秉操貫冰霜此如
小人面變態隨炎涼共知松勝槐誠欲栽道傍

糞土種瑤草瑤草終不芳尚可以斧斤伐之爲
棟梁殺身獲其所爲君構明堂不然終天年老
死在山南崗不願亞枝葉低隨梶樹行

題左張松樹

宋之問

歲晚東巖下周顧何悽惻日落西山陰衆草起
寒色中有喬松樹使我長歎息百尺無十枝一
生自孤直

新秦郡松樹歌

王維

青青山上松數里不見今更逢不見君心相憶
此心向君君應識爲君顏色高且閑亭亭逈出
浮雲間

孤松篇

劉希夷

蠶月桑葉青鸎時柳花白澹艷煙雨滋敷芬陽
春陌如何秋風起零落從此始獨有南澗松不
歎東流水元陰天地冥皓雪朝夜零豈不罹寒
暑爲君留青青青青好顏色落落任孤直群樹
遥相望衆草不敢逼靈龜卜眞隱仙鳥宜棲息

恥受秦帝封願言唐侯食寒山夜月明山冷氣
清清凄兮歸風集吹之作琴聲松子卧仙岑寂
聽凝野心清冷有眞曲樵採無知音美人何時
來幽逕委緑苔吁嗟深澗底弃捐廣厦材

華山孤松

張蠙

石罅引根非土力冒寒猶助岳蓮光緑槐生在
膏腴地何得無心拒雪霜

冬日題興善寺崔律師院孤松

劉得仁

爲此踈名路頻來訪遠公孤標宜雪後每見憶
夕動清風
山中靜影生幽蘚寒聲入迴空何年植茲地曉
孤松吟訓渾贊喜
盧綸
深山荒松枝雪壓半離披朱門青松樹萬葉乘
清露露重色逾鮮吟風似遠泉天寒香自發日
麗影長圓陰郊一夜雪榆柳皆枯折迴首望君
家翠蓋滿瓊花捧君責松曲自顧衰木曲罷
不相親深山頭白人

商山臨路有孤松往來所斫以爲口好事者憐之編竹成援遂其生植感而賦詩

柳宗元

孤松停翠蓋託根臨廣路不以險自防遂爲明所誤幸逢仁惠重意此藩籬護猶有半心存時將承雨露

古松

齊已

雷電不敢伐鱗皺勢萬端蠹依枯節死蛇入朽根盤影浸僧禪濕聲吹鶴夢寒尋常風雨夜應

有思神看

題流溝寺古松　白居易

煙葉葱蘢龍鱗蒼塵尾霜皮駁落紫龍鱗欲
看塵壁死却題詩幾許人知松老
和薛監察題興善寺古松　張喬

種在法王城年深有古名瘦根盤地遠香吹入
雲清鶴動雪聲看來人旋老因
此歎浮生

古松感興

皇甫松

皇天后地力使我向此生貴賤不我均若爲天地情我家世道德旨意匡文明家集四百卷獨立天地經寄言青松姿豈羨朱槿榮昭昭大化光共此遺芳馨

老松

孫魴

鬱鬱復蒼蒼秋風韻更長空心應有口老葉不知霜子落生深澗陰清背夕陽如逢東岱雨猶

得覆秦王

古寺老松

齊己

百歲禪師說先師指此松少年行道遠早見偃
枝重月檻移孤影秋庭卓一峰終當因夜電拏
攫便乘雲龍

古松歌

莊南傑

山上山下松森沈翠蓋煙中龜鱗犀甲鍒支體
泉聲雨脚洗春風深碧塵尾掃冥濛淺黃龍腹

盤穹崇拏天攫地數千尺恐作雲雨歸維嵩歸維嵩成大厦莫遣邂逅逢樵者

靈谿老松詞

盧士衡

靈谿古觀壇西角千尺鱗皴棟梁樸横一枝枝戛樓閣直一枝枝掃寥廓白石蒼苔擁根脚月明風撼寒光落有時風雨暝擺口若黑龍之騰躍合生於象外峰巒枉滯乎人間山岳安得巨靈授請託拔向青桂榆邊着

小松

已有清陰逼座隅愛聲仙客肯過無陵遷谷變

羅隱

須高節莫向人間作大夫

齊已

發地繞過膝蟠根已有靈嚴霜百草白深院一

株青後夜蕭騷動空工階蟋蟀聽誰於千歲外吟

遠老龍形

皮日休

婆娑只三尺移來白雲逕亭亭向空意已解凌

遼霞葉健似虬鬚枝脆如鶴脛清音猶未成紐

彩空不定陰圓小芝蓋鱗澁脩荷柄先愁被鷃
搶預恐遭蝸病結根幸得地且免離離映磥砢
不難遇在保晚成性一日造明堂爲君當畢命

陸龜蒙

擢秀逋客巖遺根飛鳥逕因求飾清閟遂得辭
危夐貞同栢有心至若珠無脛枝形短未怪鬣
數差難定況密三天風方遵四時柄那興培塿
嘆免答鄰里病微霜靜可分片月踈堪映奇當
虎頭筆韻叶通明性會拂陽烏胷掄材膺帝命

小松歌

幽人不喜凡草生秋鋤斸得寒青青庭閑土瘦
根脚細入鳴蛩翼天人戲剪蒼龍鬚參差簇在瑤
聲細入鳴蛩翼天人戲剪蒼龍鬚參差簇在瑤
堦側金精水鬼欺不得長與東皇逞顏色勁節
暫因君子移貞心不爲麻中直

五粒小松歌

李賀

前謝秀才杜雲卿命予作五粒小松
歌予以選書多事不治曲辭經十日

聊道八句以當命意

蛇子蛇孫鱗蜿蜿新香幾粒洪崖飯綠波浸葉滿濃光細束龍髯鉸刀翦主人壁上鋪州圖主人堂前多俗儒月明白露秋淚滴石筍溪雲肯寄書

題小松

張祜

何處斸雲煙新移此館前碧姿塵不染清影露長鮮聳地心纔直凌雲操未全可悲人自老何日是千年

李商隱

憐君孤秀植庭中細葉輕陰滿座風桃李盛時雖寂寞雪霜多後始青葱一年幾變枯榮事百尺方資柱石功爲謝西園車馬客定悲搖落盡成空

張喬

松子落何年纖枝長水邊斸開深澗雪移出遠林煙帶月栖幽鳥兼花灌冷泉微風動清韻閑聽罷琴眠

題翰林東閣前小松

簷礙脩鱗亞霜侵簇翠黃惟餘入琴韻終待舜絃張

西齋小松　元稹

松樹短於我清風亦已多況乃枝上雪動搖徵月波小幽姿得閑地詎感歲蹉跎但恐屢終構藉條短莎還半委清風日夜高凌雲竟何已千歲盤老龍脩鱗自茲始

書院二小松

一雙幽色出凡塵數粒秋烟二尺鱗從此靜窓

聞細韻琴聲長伴讀書人

馮氏書齋小松二首

王貞白

孤根生遠岳移植翠枝添自秉雪霜操任他蜂

蝶嫌徵陰連逈竹清韻入踈簾聳勢即空碧時

人看莫厭

得地已經歲清音晝夜聞根涵舊山土葉間近

溪雲野鶴望長遠庭花笑不群須知搖落後衆

本始能分

題唐興寺小松

杜荀鶴

雖小天然別難將衆木同侵僧半牕月向客滿
襟風枝拂行苔鶴聲分吟砌蟲如今未堪看須
是雪霜中

臺頭寺願上人院古松下有小松栽亦毫末新
生與纖草不辨其有凌雲千霄之志與

皇甫冉

細草亦全高秋毫乍比及至干霄日何人復
居此

再遊紫陽洞重題小松

盧士衡

仙家種此充朝食葉枝枝造化力去年見時
似鶴高今年蕭騷八九尺不同矮檜終委地定
向晴空倚天碧好期逸士統貞根昂枝點破秋
苔色尋思凡眼重花開寧知此木超塵埃秪是
十年五年間堪作大廈之宏材

和李用夫栽小松

移來未換葉已勝在空山靜對心標直遥吟境

項斯

助閑影侵殘雪際聲透小牕悤間即聳凌空幹脩

脩豈易攀

貢院槐樓北新栽小松

吳武陵

拂檻愛貞客移根自遠峰已從芳草没終不任

苔封葉小初臨雪鱗生欲狀龍承春濯雨露得

地近垣墉逐吹風微動含煙色漸濃時迴日月

照爲謝小山松

題新栽小松　劉得仁

滿庭蕭颯皆凡木豈得颼颼似石溪雪後枝柯疑盡出月中長短共人齊未知何日千尋及恐到秋來被鶴栖却向舊山尋得處白雲根發覓應迷

題吉水縣廳前新栽小松　李中

斲開幽澗蘚苔斑移得孤根植砌前影小未遮官舍月翠濃猶帶舊山煙群花解笑寧久衆

木雖高節不堅輸我婆娑攔檻内晚風蕭颯學

幽泉

嚴鄭公增下新松

杜甫

弱質豈自負移根方爾瞻細聲聞玉帳踈翠近

珠簾未見紫煙集虛豪清露霑何當一百丈歌

蓋擁高簷

遥同蔡起居偃松篇

張説

清都衆木總榮紛傳道孤松最出群名接天庭

長光景氣連宮闕借氛氳懸池的的停華露偃
蓋重重拂瑞雲不惜流膏助仙鼎願將楨榦捧
明君莫比冥靈楚南樹朽老江間代不聞

蕭寺偃松

顧況

淒淒百卉病亭亭雙松逈直上古寺深橫拂秋
殿冷輕響入龜息片陰棲鶴頂山中多好樹可
憐無比並

廟庭偃松 并序

劉禹錫

侍中後閤前有小松不待年而偃丞
相晉公爲賦詩美其猶龍蛇然植于
高檐喬木間上嶔旁軋盤蹙傾亞似
不得天和者公以遂物性爲意乃加
憐焉命畚土以壯其趾使無敬歌索絢
以牽其榦俾不仆盥漱之餘以潤之
顧眄之輝以照之發於仁心感召和
氣無復天閼坐能敷舒鄙悰之詮蹙化
爲奇古故雖衰文而有偃虯焉寻
詣閣白事公爲道所以且示
以詩切

感嘉木之逢時斐然成詠

勢軋枝偏根已危高情一見與扶持忽從顛頹有生意却爲離披無俗姿影入巖廊行樂處韻含天籟宿齋時謝公莫道東山待正取陰成滿鳳池

贈賣松者

白居易

一束蒼蒼色知從澗底來斸掘經幾日枝葉滿塵埃不買非他意城中無地栽

齊己

未得凌雲價何慚所負眞自知桃李世有愛歲寒人瑟瑟初離潤青青未識塵寧同買花者貴逐片時春

令和州買松

裴夷直

好覓凌霜質仍須帶雨栽須知剖竹日便是看松來

栽松

白居易

小松未盈尺心愛手自移蒼然澗底色雲濕烟

霏霏栽植我年晚長成君性遲如何過四十種此數十枝得見成陰否人生七十稀愛君抱晚節憐君含直文欲得朝朝見堦前故種君知君死則已不死會凌雲

劉得仁

翠色凜空庭披衣獨遶行取從山頂嶮栽得道心生未弱幽泉韻焉論別木聲霜天殘月在轉影入池清

新栽松

文丙

可憐同百草況負雪霜姿歌舞地不尚歲寒人
自移堦除添冷淡毫末入思惟盡道生雲洞誰
知路嶮巇

齊己

野僧教種法苒苒出蓬蒿百歲催人老千年待
爾高靜宜兼竹石幽合近猿猱他日成陰後秋
風吹海濤

答友人新栽松

張碧

石門新長青龍髯虬身宛轉雲光粘聞君愛我

幽崖前十株五株寒霜天越溪老僧頭削雪曾
去手植當庭月三十年來遮火雲涼風五月生
空門願君栽於清澗泉貞姿莫迓夭桃妍□□
易開還易落貞姿鬱鬱長依然山童懶上孤峰
巔當牕劃破屏風煙

詶賈鵬山人郡内新栽松寓興見贈

柳宗元

芳朽自爲别無心乃元功夭夭日放花榮耀將
安窮青松遺澗底擢蒔茲庭中積雪表明秀寒
花助蕊蘢幽貞夙有慕持以延清風

無能常閉閤偶以靜見名奇姿來遠山忽似人
家生勁色不改舊芳心與誰榮喧卑豈所安任
物非我情清韻動竽瑟諧此風中聲

翫手植松

施肩吾

却思毫末栽松處青翠纔將衆草分今日散材
遮不得看看氣色欲凌雲

松聲

白居易

月好好獨坐雙松在前軒西南微風來□入枝

葉間蕭寥發爲聲半夜明月前寒山颯颯雨秋琴泠泠絃一聞滌炎暑再聽破昏煩竟夕遂不寐心體俱翛然南陌車馬動西隣歌吹繁誰知茲簷下滿耳不爲喧

雜題

品松

孟郊

追悲謝靈運不得殊常封縱然孔與顏亦莫及此松此松天格高聳異千萬重抓拏拒古手擘裂少室峰擘裂風雨獰抓拏指爪牖道入難抱

心學生易墮蹤時時數點仙嫋嫋一線龍霏微
嵐浪際遊戲顥興濃品松徒高高雌鳴詎噰噰
賞異尚可貴賞潛誰能容名華非典實翦棄徒
纖茸刻削大雅文所以不敢慵

高松

李商隱

高松出衆木伴我向天涯客散初晴後僧來不
語時有風傳雅韻無雪試幽姿上藥終相待他
年訪伏龜

靈松歌

齊己

靈松靈松是何根株盤躃枝榦與群木殊世眼
爭知蒼翠容薜蘿遮處深朦朧先秋瑟瑟生谷
風青陰倒卓寒潭中八月天威行肅殺草木凋
零向霜雪惟有此松高下枝一枝枝在無摧折
癡凍頑冰如鐵堅重重鎖到槎牙顛老鱗枯節
相糺捉踉蹡立在青崖前有時深洞興雷雹飛
電繞身光閃爍乍似蒼龍驚起時攫霧拏雲欲
騰躍夜深山月照高枝踈影細落莓苔磯千年
朽枿魍魎出一株寒韻鏘琉璃安得良工妙圖

艧寫將偃蹇懸煙閣飛瀑聲中戰歲寒紅霞影
裏擎蕭索

乳毛松

鄭谷

松格一何高何人號乳毛霜天寓直夜媿爾伴
閑曹

遠松

王貞白

遠松逞材榦何由入揀梁歲寒虛勝竹功績不
如桑秋露滋枯子春雲裛嫩黃雖蒙匠者顧樵

採日難防

衰松

近世交道衰青松落顏色人心忌孤直本性隨改易既摧栖日斡未展擎天力終是君子材還思君子識

孟郊

題蘇仙宅枯松

幾年蒼翠在仙家一旦枝枯類海槎不如酸澁棠梨樹却占高城獨放花

李涉

四松

杜甫

四松初移時大抵三尺強別來忽三歲離立如人長會看根不拔莫計枝凋傷幽色幸秀發踈柯亦昂藏所插小藩籬本亦有隄防終然振撥損得槐千葉黃敢爲故林主黎庶猶未康避賊今始歸春草滿空堂覽物歎衰謝及茲慰凄凉清風爲我起灑面若微霜足以送老姿聊待偃蓋張我生無根蔕配爾亦茫茫有情且賦詩事迹兩可忘勿矜千載後慘澹蟠穹蒼

省中題新植雙松

裴夷直

端坐高宮起遠心雲高水闊共幽沉更堂寓直將誰語自種雙松伴夜吟

寄題盩厔廳前雙松

白居易

憶昨爲吏日折腰多苦辛歸家不自適無計慰心神手栽兩樹松聊以當嘉賓乘春日一往生意漸欣欣清韻度秋在綠茸隨日新始憐澗底色不憶城中春有時晝掩關雙影對一身盡日

不寂寞意中如三人忽奉宣室詔徵爲文苑臣閑來一惆悵長似別交親早知烟翠前攀翫不逡巡悔從白雲裏移爾落嚻塵

南軒松

李白

南軒有孤松柯葉自緜冪清風無閑時蕭灑終久日陰生古苔綠色染秋煙碧何當凌雲霄直上數千尺

和陸拾遺題諫院松

吳融

落落孤松何處尋月華西伴結根深曉令仙掌
三清露晚上宮墻百雉陰野鶴不歸應有怨白
雲高去太無心碧巖秋澗休相望捧日元須在
禁林

鄭轂補闕山松

張蠙

心將積雪欺根與白雲離遠寄僧猶憶高省鶴
未知影交新長葉皴匝舊生枝多少同時種深
山不得移

寸寸淩霜長勁條路人猶笑未干霄南園桃李
雖堪羨爭柰春殘又寂寥

題遺愛寺前溪松　白居易

偃亞長松樹侵臨小石溪靜將流水對高共遠
峰齊翠蓋煙籠密花幢雪壓低與僧清影坐借
鶴穩枝栖筆寫形難似琴偷韻易迷暑天風槭
槭晴夜露淒淒獨憩依爲舍閑行繞作蹊棟梁
君莫採留著伴幽棲

道傍松

熊皎

偃蓋當衢莫記年獨含蒼翠鶴應憐垂陰不向
笙歌地有韻自成風雨天塵口路岐分立夜月燒
侵根脚起殘煙論功合行人賞銷得煩蒸古
道邊

庭松

白居易

堂下何所有十松當我階亂立無行次高下亦
不齊高者三丈長下者十尺低有如野生物不

知何人栽接以青瓦屋承之白沙臺朝昏有風月燥濕無塵泥踈韻秋槭槭涼陰夏凄凄春深微雨夕滿葉珠蓑蓑歲暮大雪天壓枝玉皚皚四時各有趣萬木非其儕去年買此宅多爲人所咍一家二十口移轉就松來移來有何得但得煩襟開即此是益友豈必交賢才顧我猶俗士冠帶走塵埃未稱爲松主時時一愧懷

僧院松

曹松

此木韻彌全秋宵學瑟絃空知百餘尺未定幾

多年古甲磨雲折孤根捉地堅何當抛一幹作
蓋道場前

薛侍御題興善寺松

許棠

何年勵到城滿國譽高名半寺陰常匝隣坊景
亦清代多無巧勢風定有餘聲自得天然狀非
同澗底生

橫水驛雙峰院松

趙嘏

故園溪上雪中別館枕前雲外逢白髮漸多

何自苦清陰長在好
月猶含度嶺鐘更憶
成龍
詠
南岳徑松
狄煥
雨聲歸岳嶠兩條寒色下瀟湘客
停孤棹僧踏清陰徹上方
憑章少府班覓松樹子栽
杜甫
落落出群非櫟柳青青不朽豈楊梅欲
存老盡

千年意爲冤霜根數寸栽

風入松歌

皎然

西嶺千松聲落白秋千枝萬葉風颼颼颼颼美人援琴弄成曲寫得松間聲斷續聲斷續清我魂流波壞陵安足論美人夜坐月明裏含少商兮黜清徵風何淒兮飄颻攬寒松兮又夜起夜未央曲何人此時不得意意若絃聞客堂古栢

手植知何代年齊偃蓋松結根生別樹吹子落
隣峰古榦經龍嗅高煙過鴈衝可佳繁葉盡聲
不礙秋鐘

古栢行　杜甫

孔明廟前有老栢柯如青銅根如石霜皮溜雨
四十圍黛色參天二千尺君臣已與時際會樹
木猶爲人愛惜雲來氣接巫峽長月出寒通雪
山白憶昨路繞錦亭東先主武侯同閟宮崔嵬

枝榦郊原古窈窕丹青户牖空落落盤踞雖得
地冥冥孤高多烈風扶持自是神明力正直元
因造化功大廈如傾要梁棟萬牛迴首卯山重
不露文章世已驚未辨翦伐誰能送苦心豈免
容螻蟻香葉終經宿鸞鳳志士幽人莫怨嗟古
來才大難爲用

武侯廟古栢

雍陶

密葉四時同一色高枝千歲對孤峰此中疑有
精靈在爲見盤根似臥龍

蜀相階前栢龍蛇捧閟宮陰成外江畔老向惠
陵東大樹思馮異甘棠憶召公葉彫湘客雨枝
折海鵬風玉壘經綸遠金刀歷數終誰將出師
表一表大名垂

病栢

杜甫

有栢生崇岡童童狀車蓋偃蹇龍虎姿主當風
雲會神明依正直故老多再拜豈知千年根中
路顏色壞出非不得地蟠據亦高大歲寒忽無

憑日夜柯葉改丹鳳領九雛哀鳴翔其外鴟鴞
志意滿養子穿穴内容從何鄉來竚立久吁怪
靜求元精理浩蕩難倚賴

蕭常侍癭柏亭歌

盧綸

柏之異者斷絶爲君亭雲翻浪卷
不可識鳥獸山中靈好人漢三老構此窮年下
靈殘痕節猶黑金貂主人植莓苔蒼點色尚青霞
朝早心規目製不暫疲匠者受詞無一詞清晨
拂匣菱生鏡落白凭欄星滿池攢薨鬪拱無斤

跡根癭聯懸同素壁數層亂寫雲裏峰萬片爭
呈雪中石重簾不動自飄香似到瀛洲白玉堂
水精如意方金色雲母屏風透掩光四指綿綿
被纖草上依徽衆山道松間汲井煙翠寒洞
裏園基天景好愚儒敢欲賀成功鸞鳳栖翔固
不同應念廢材今接地一枝思寄户庭中

使院中新栽栢樹子呈李十五栖筠

岑參

愛爾青青色移根此地來不曾臺上種留向磧
中栽脆葉欺門柳狂花笑院梅不須愁歲晚霜

露豈能摧

武邱寺殿前有古杉一本形狀醜怪圖之不盡況百卉競媚若妬若娼惟此杉死抱奇節髐然闖然不知雨露之可生也風霜之可瘁也乃造化者方外之材乎遂賦三百言以見志

皮日休

種日應逢晉枯來必自隋鰐狂將立處螭鬬未開時卓犖擲槍榦乂牙束戟枝初驚蟉篆活復口獝狂癡勁質如堯瘦貞容學舜黴勢能擒土

伯醜可駭山祇虎爪拏巖穩虬身脫浪欹槎頭
禿似刷枿觜利於錐突兀方相脛鱗皴夏氏胝
根應藏鬼血柯欲漏龍漿拗似神荼怒呀如猰
貐飢朽癰難可吮枯尰不堪治一炷口雲拔三
尋黑矟奇狠頭敎窣豎蠆尾掘攣垂目燥那逢
爟心開豈中鈹任苔爲疥癬從蠹作瘡痍品格
齊遼鶴年齡等寶龜將懷縮地力欲負拔山姿
未倒防風骨初僵負貳屍漆書明古本鐵室杌
全師碨礧還無極伶俜又莫持堅應敵駿骨文
定寫魌皮蟠屈愁凌刹騰驤恐攫池搶煙寒嶱

新缺齾燒岸黑黮黧鬭死龍骸雜爭奔鹿角差
肢銷洪水腦稜聳梵天眉磔索珊瑚湧森嚴獬
豸窺向空分犖指衝浪出鯨鬐楊僕船橦在蚩
尤陣纛隳下連金粟固高用鐵菱披挻若符堅
棰浮於祖納椎崢嶸驚露鶴趯趚閡雲螭傍宇
將支壓撐霄欲抵戲背交蟲臂挶相向鶻拳追
格筆差猶立階于卓未魔鬼神應暗畫風雨恐
潛移已覺寒松伏偏宜后土疲好邀清嘯傲堪
映古茅茨材大應容蝎年深必孕夔後凋依佛
氏初植必僧彌擁腫煩莊辯槎牙費庾詞詠多

靈府困搜苦化權畢類既區中寡朋當物外推
蟠桃標日域珠草侍仙堺眞宰誠求夢春工幸
可鑒若能噓嶰竹猶足動華滋

郡齋移杉

韋應物

權輿方數尺幽姿已蒼然結根西山寺來植郡
齋前新含野露氣稍靜高牕眠雖爲賞心遇豈
有巖中緣

栽杉

白居易

勁葉森利劒孤莖挺端標繞高四五尺勢若干
青霄移栽東牕前愛爾寒不凋病夫卧相對日
夕閑蕭蕭昨爲山中樹今爲簷下條雖然遇賞
翫無乃近塵囂猶勝澗谷底埋沒隨衆樵不見
鬱鬱鬱松委質山上苗

檜樹

秦鼈王

翠雲交榦瘦輪囷嘯雨吟風幾百春深蓋屈盤
青塵尾老皮張展黑龍鱗惟堪寒色深琴興不
放秋聲染俗塵歲月如波事如夢竟留蒼翠待

何人
謝寺雙檜
劉禹錫
雙檜蒼然古貌奇含烟吐霧欝參差晚依禪客
當金殿初對將軍映畫旗龍象界中成寶蓋鴛
鴦瓦上出高枝長明燈是前朝燼曾照青青年
少時
法雲雙檜
温庭筠
晉朝名輩此離群想對濃陰去住分題處尚尋

王內史畫時應是顧將單長廊夜靜聲疑雨古殿秋深影勝雲一下南臺到人世曉泉清籟更難聞

題法雲寺雙檜

方壺居士

謝郎雙檜綠於雲昏曉濃陰色未分若並亳宮仙鹿跡定知高峭不如君

三峰府內矮檜

吳融

擢秀依黃閣移根自碧岑周圍雖合把直上豈

盈尋遠砌行窺頂當庭坐北陰短堪驚衆目高
已讓他林日轉無長影風迴有細音不容蘿蔦
附只耐雪霜侵玉帳籠應匝牙旗倚更禁葉低
宜拂席枝裊易抽簪綠澗支離久朱門揜映深
何須一千丈方有歲寒心

題充上人院矮檜

杜荀鶴

天生仙檜是長才栽檜希逢此最低一自舊山
來砌畔幾番凡木與雲齊迥無斜影教僧踏免
有閑枝引鶴棲今日偶題題似著不知題後更

誰題

桂

李嶠

未植銀宮裏寧移玉殿幽枝生無限月花滿自然秋俠客條爲馬僊人葉作舟願君期道術攀折可淹留

詠桂二首

李白

園花笑芳年池草艷春色猶不如槿花娵娟玉階側芬榮何天促零落在瞬息豈若瓊樹枝終

歲長翁赤

世人種桃李多在金張門攀折爭捷徑及此春

風暄一朝天霜下榮耀難久存安知南山桂緑

葉垂芳根清陰亦可託何惜樹君園

題黃山人庭前孤桂　方干

映牕孤桂非手植子落月中聞落時仙客此時

頭不白看來看去有枯枝

雙桂詠　陳陶

青冥結根易傾倒沃州山中雙樹
無斧聲石上蕭蕭伴僧老

小桂

皮日休

一子落天上生此青壁枝欻從小
根移勁挺隱珪質盤珊緹油姿
狀白毫蕤稜層立翠節偃蹇樛
後香泛風和時吾祖在月窟孤
君子地不敢辭喧卑

和

陸龜蒙

諷賦輕八植檀名方一枝才高不滿意更自寒山移宛宛別雲態蒼蒼出塵姿煙歸助華杪雪點迎芳蕤青條坐可結白日如奔螭諒無劉翦憂即是蕭森時洛浦雖有蔭騷人聊自怡終爲濟川檝豈在論高卑

比聞龍門敬善寺有紅桂樹獨秀伊川嘗於江南諸山訪之莫致陳侍御知予所好因訪剡溪樵客偶得數株移植郊園衆芳色沮乃敬善所有是蜀道芮草徒得嘉名因

賦是詩兼贈陳侍御

李德裕

昔聞紅桂枝獨秀龍門側越叟遺數株周人未
嘗識平生愛此樹攀翫無由得君子知我心因
之爲羽翼豈煩嘉客譽且就清陰息來自天姥
岑長凝翠嵐色芬芳丗所絶偃蹇枝漸直瓊葉
潤不彫珠英粲如織猶疑翡翠宿想待鸑鷟食
寧止暫淹留終當口封植

天竺寺八月十五日夜桂子

皮日休

玉顆珊珊下月輪殿前拾得露華新至今不會
天中事應是嫦娥擲與人

和

陸龜蒙

霜實常聞秋半夜天台天竺墮雲岑如何兩地
無人種却是湘灕是桂林

雜題

山中桂

于武陵

日暖上陽路鳥啼知幾春忽逢幽隱樹如見獨

醒人石冷花開晚風多葉落頻樵夫應不識歲久伐爲薪

雍裕之

入樹拂丹霄四時青不凋秋風何處起先裊最長條

月中桂

熊皎白

斷斤破重輪種者誰銀蟾何事便相隨莫言無攀處却是吟人有得時孤影不凋清露滴異日望夜香長在好風吹幾回目斷烟霄外未必姮娥惜

一枝
廬山桂
白居易
偃蹇月中桂結根依青天天風繞月起吹子下
人間飄零倚何處乃落匡廬山生爲石上桂葉
如剪碧鮮枝榦日牢堅不歸天上根荄日牢堅
月空老山中年廬山去咸陽道里三四千無人
爲移植得入上林園不及紅花樹長栽温室前
天台嶺上凌霜樹司馬廳前委地叢一種不生
廳前桂

明月裏山中猶校勝塵中

東城桂三首 并序

蘇之東城古吳都城也今謂之樵牧場有桂一株生乎城下惜其不得地因賦三絶句以唁之

子墮本從天竺寺根盤今在闔閭城當時應逐南風落向人間取次生

霜雪壓多雖不死荆榛長疾欲相埋長憂落在樵人手責作蘇州一束柴

遥知天上桂華孤試問嫦娥更要無月宫幸有

閑田地何不中央種兩株

自衡陽移桂十餘本植零陵所住精舍

柳宗元

謫官去南裔清湘繞靈岳晨登蒹葭岸霜景霽紛濁離披得幽桂芳本欣盈握火耕困煙燼新採久摧剥道旁且不願峯嶺況悠邈傾筐壅故壤棲息期鸞鷟驚路遠遺清涼宮一雨悟無學南人始珍重徵我誰先覺芳意不可傳丹心徒自渥

題殿前桂葉

盧僎

桂樹生南海芳香陽楚山今朝天上見疑是月中攀

草木蟲魚類卷第七

草木蟲魚類卷第八

趙孟奎　分門纂類

唐歌詩九十六

木二

柳

垂柳　獨柳　冬柳　衰柳　柳枝　題柳　贈柳

新柳　老柳　枯柳　折柳枝　詠柳　詋柳

對柳　種柳
雜題　桑
梔子　冬青
槐　檉
椰子　楓
甘　橙
橘　櫻
枇杷　棗
梨　荔枝
柿

木二

柳

漢將本屯營遼河有戍城大夫曾取姓先生曾

杜之松

得名高枝拂遠鴈踈影度遥星不辭攀折苦爲

入管絃聲

李紳

千條垂柳拂金絲日暖牽風葉學眉愁見花飛

狂不定還同輕薄五陵兒

韓琮

折柳歌中得翠條遠移金殿種青霄上陽宮女
含聲送不忽先歸舞細腰

數樹新開翠影齊倚風情態被春迷依依故國
杜牧

樊川恨半掩村橋半拂溪
日落水流西復東春光不盡柳何窮巫娥廟裏
低含雨宋玉宅前斜帶風莫將榆莢共爭翠深
感杏花相映紅灞上漢南千萬樹幾人遊宦別
離中

李季蘭

最愛纖纖曲水濱夕陽移影過青蘋
一年緑楚客更傷千里春低葉已藏
枝應閉上樓人舞腰漸重煙光老散作飛綿惹
翠茵

李商隱

爲有橋邊拂面香何曾自敢占流光
承恩澤不信年華有斷腸
柳映江潭底有情望中頻遣客心驚
巴雷隱隱
千山外更作章臺走馬聲
曾逐東風又染
游春苑斷腸天
如何肯到

清秋日已帶斜陽又帶蟬

江南江北雪初消漠漠輕黃惹嫩條灞岸已攀手楚宮先騁舞姬腰清明帶雨臨官道晚日含風拂野橋如線如絲正牽恨王孫歸路一動春行何限葉撼曉幾多枝解有相思否應無不舞時絮飛藏皓蝶帶弱露黃鸝傾國宜通體誰來獨賞眉

崔櫓

風慢日遲遲拖烟拂水時惹將千萬恨繫在短

長枝骨軟張郎瘦腰輕楚女飢故園歸未得多
少斷腸思

春思　唐彦謙

春思春愁一萬枝遠村遥岸寄相思西園有兩
和苔長南内無人拂檻垂遠恨暮鶯啼叫惜芳
時晚來飛絮如霜雪恐爲多情管別離

春風楊柳能事盡風流有意疑張緒無情見莫
愁依然金谷在寧免武昌偷前路難回首何須
苦映樓

閑花野草總爭新眉皺絲乾獨不勻乞與東風
殘氣力莫教虛度一年春

顧雲

孫魴

龍葱二月初青軟自相紆意態花猶少風流木
更無影繁晴陌上煙重古城隅煬帝河聲秉幾
番榮又枯數樹新栽在畫橋春來猶自長長條
剛牽引已解纖纖學舞腰
金堤堤上一林煙況近清明二月天別有數株

遥望見畫橋南面拂鞦韆
春物牽情不奈何就中楊柳態難過也
無花去爭那看時未覺多
小眉初展緑條稠露靨煙濛不自由莫是折來
偏屬蜀意依稀相似是風流
九衢春霽濕雲凝着地毿毿碧疑馬行擬折無端
抛又戀亂穿來去羨黄鶯
千樹陰蓋御溝雪花金穗思悠悠先期
應無也惟是荒根逐碧遮路逐年新顛狂絮落
搖蕩和風恃賴春蘸流

還堪恨分外欺凌寂寞人
暖催春促吐芳芽伴雨從風處處斜莫
無定配不然爭得見桃花
小池前後碧江濱窣翠抛青爛熳春不
爲擡舉可能開眼向行人
深緑依依配浅黄兩般顏色一般香到
成何事秖解年年斷客腸

李山甫十首

灞岸江頭臘雪消東風偷軟入纖條春
登樓望萬架金絲着地嬌

受盡風霜得到春一條條是逐年新尋常送別
無餘事爭忍攀將過與人
長恨謝陽和也世情把香和艷與紅英家只是
栽桃李獨自無根到處生
只爲遮樓又拂橋被人摧折好枝條假饒張緒
如今在須把風流暗裏銷
弱帶低垂可自由傍他門户倚他樓金風不解
相攜舉露壓煙欺直到秋
終日堂前學畫眉幾人曾道勝花枝試看三月
春殘後門外青陰是阿誰

也曾飛絮繫謝家庭從此風流別有名不是向人無用處一枝愁殺別離情

從來只是愛花人楊柳何曾占得春多少向客亭門外立與他迎送往來塵

強扶柔態酒難醒殢著春風別有情公子王孫且相伴與君俱得幾時榮

無賴秋風斗頓寒萬條煙草一時乾遊人若要春消息直向江頭臘後看

鄭谷

半煙半雨江橋畔映杏映桃山路中會得離人

無限意千絲萬絮惹春風

一籠金綠線拂彎橋幾被兒童損細腰無奈靈和

韓偓

標格在春來依舊裊長條

翁承贊五首

斜拂中橋遠映樓翠光先駘蕩曉烟收洛陽才子

多情思横把金鞭約馬頭

高出營門遠出墻朱欄門閉緑成行將軍宴罷

東風急裊盡堂

彭澤先生酒滿船五株栽向九江邊長條細葉

無窮盡管領春風不計年

煬帝東遊意緒多宮娃眉翠兩相和

春風暮千里交陰鏁汴河

纏繞春情卒未休秦娥蕭史兩相求

珠簾卷琵琶絃籠十二樓

裴說

高拂危樓低拂塵灞橋攀折一何頻思量却是

無情樹不解迎人只送人

羅隱

灞岸晴來送別頻相侵相倚不勝春自家飛絮

猶無定爭解垂絲絆路人

一簇青煙鎖玉樓半垂欄畔半垂溝

新條在綠亂春風卒未休

羅宏信

糉點青春更有誰青春常許占先知

風輕處元亮門前日暖時花密宛如飄六出葉

繁何惜雙眉交情別緒論多少好向仁人贈

一枝

文丙

何事動吟哦長色和垂陰千樹少送別一

枝多帶霧籠彭澤搖風舞汴河只因隋帝植民
力幾銷磨

司空圖 二首

誰家按舞傍池塘已見繁枝嫩眼黃漫說早梅
先得意不知春力暗分張
似擬凌寒妬早梅無端弄色傍高臺折來未有
新枝長莫遣佳人更折來

李中

春來無樹不青青似共東風別有情閑憶舊居
溢水畔數枝煙雨屬啼鶯

最愛青青水國中莫愁門外問花紅纖無力
勝春色撼起啼鶯恨晚風
和練秀才楊柳
楊巨源
水邊楊柳麴塵絲立馬煩君折一枝惟有春風
最相惜殷勤更向手中吹
楊柳
汪遵
亞夫營畔柳濛濛隋主提邊四路通攀折贈君
還有意翠眉輕嫩怕春風

垂柳

婷婷小苑中婀娜曲池東朝佩皆垂地仙衣盡

李商隱

帶風七賢寧占竹三品且饒松腸斷靈和殿先

皇玉座空

唐彥謙

絆惹春風別有情世間誰敢鬬輕盈楚王江畔

無端種餓損纖腰學不成

垂柳碧鬟茸茸樓昏帶雨容思量成畫夢來去發

春慵梳洗憑張敬乘騎笑稚恭碧虛從轉笠紅

燭近高春怨臉明秋水秋
蝶靜院酒醒望舊作琴臺鳳今爲藥
拋擲久一任景陽鐘小園花盡

獨柳

杜牧

含煙一株柳拂地搖風久佳人不忍折悵望迴

纖手新柳

司空曙

金欺芳蕙晚似妬寒梅疾撩亂發青條春風來

幾日

無情柔態任春催似不勝風倚古臺多少去年

崔櫓

今日相思恨御溝顔色洞庭來

禁中新柳

施肩吾

萬條金線帶春煙深染青絲不直錢又免生當

離別地宮鴉啼處禁門前

長安新柳

陳光

九陌雲初霽皇衢柳已新不同天苑景先得日邊春色淺微含露絲軽未惹塵一枝方欲折歸去及茲晨

臨川見新柳

崔櫓

不到江頭三四日橋邊楊柳老金絲岸南岸北往來渡帶雨帶煙深淺枝何處故郷牽夢想兩迴他國見榮衰汀洲草色亦如此愁殺遠人人不知

喜小樓西新柳抽條

一行弱柳前年種數尺柔條今日新漸欲拂他

白居易

騎馬客未多遮得上樓人須教碧玉盖眉黛莫

與紅桃作麴塵爲報金堤千萬樹饒伊未敢苦

爭春

冬柳

陸龜蒙

柳汀斜對野人窓零落衰條傍曉江正是霜風

飄斷處寒鷗驚起一雙雙

勤政樓西老柳

半朽臨風樹多情立馬人開元一株柳長慶二
年春　白居易

題州北路傍老柳樹

皮枯緣受風霜久條短爲經攀折頻但見半衰
當此路不知初種是何人雪花零碎逐年減煙
葉稀疎隨分新莫道老株芳意少逢春猶勝不
逢春

衰柳　吳仁璧

金風漸利露珠團廣陌長堤黛色殘
隋煬帝一千餘里可堪看
雨中題衰柳
白居易
濕屈青條折寒飄黃葉多不知秋雨意更遣欲
如何
題河邊枯柳
王冷然
隋家天子憶揚州厭坐深宮傍海遊穿地鑿山
開御路鳴笳疊鼓汎清流流從鞏北河分口直

到淮南種官柳功成力盡人旋亡運謝年移樹空有當時綵女侍君王帳殿旌門對柳行青葉交垂連幔色白花飛散染衣香今日摧殘何用道數里曾無一株好驛騎江帆損更多山精野鬼藏應老深秋九月露爲霜日夜孤舟入帝鄉河畔時時聞落葉客中無箇不霑裳

柳枝

薛能

數首新詞帶恨成柳絲牽我我傷情柔娥幸有腰枝穩試踏吹聲作唱聲

高出軍營遠映橋賊兵曾斫火曾燒風流性在
終葉誰改依舊春來萬萬條
縣依陶令想嫌迂營伴將軍即大麓此日與君
除萬恨數篇風調更應無
狂似纖腰嫩勝綿自多情態竟誰憐遊人不折
還堪恨抛向橋邊與路邊

乾符五年許州刺史薛能於郡閤與幕中談
賓酣飲酣酣酣因令部妓少女作楊柳枝健
舞復賦其詞無可聽者自以五絶爲楊柳
新聲

朝陽暗照緑楊煙一別逓波十七年應有舊枝
無處覓萬株風裏卓旌旃
晴垂芳態吐芽新雨擺輕條濕面春別有出墻
高數尺不知揺動是何人
晩梳簪朶事登樓因掛垂楊立地愁牽斷緑絲
攀不及半空懸着玉搔頭
西園高樹後庭根處處尋芳有折痕終憶我遊
桃葉舎一株斜映竹籬門
劉白蘇臺抱近時當初章句是誰推纖腰舞盡
春楊柳未有儂家一首詩

姚合　五首

黃金絲掛粉墻頭動似顛狂靜似愁遊客見時心自醉無因得見謝家樓

葉葉如眉翠色濃黃鶯偏戀語從容橋邊陌上無人識雨濕煙和思萬重

江上東西離別饒舊條折盡折新條亦知春色人將去猶勝狂風取次飄

二月楊花觸處飛悠悠漠漠自東西謝家詠雪徒相比吹落庭前便作泥

江亭楊柳折還垂月照深黃幾樹絲見說隋堤

枯已盡年行客恠春遲

折柳枝　施肩吾

傷見路邊楊柳春一重折盡一重新今年還折
去年處不送去年離別人

薛能十首

華清高樹出離宮南陌柔條帶暖風誰見輕陰
是良夜濕泉聲畔月明中

洛橋晴影覆江船羌笛秋聲濕塞烟閑想習池
公宴罷水蒲風絮夕陽天

嫩綠輕懸似綴旒路人遥見隔宮樓誰能更近
丹墀種解播皇風入九州
暖風晴日斷浮埃廢路新條發釣臺處處輕陰
可惆悵後人攀處古人栽
潭上江邊嫋嫋垂日高風靜絮相隨青樓一樹
無人見正是女郎眠覺時
汴水高懸百萬條風清兩岸一時搖隋家力盡
虛栽得無限春風屬聖朝
和花煙樹九重城夾岸春陰十萬營惟向邊頭
不堪望一林顛頳少人行

窓外齊垂旭日初樓邊輕好暖風徐遊人莫道
栽無益桃李清陰却不如
衆木猶寒獨早青御溝橋畔曲江亭陶家舊日
應如此一院春條緑遶廳
帳偃纓垂細復繁令人心想石家園風條月影
皆堪重何事侯門愛樹萱

折柳贈行人

雍裕之

邪言柳亂垂盡日任風吹欲識千年恨和烟折

題柳

楊柳千條拂面絲綠煙金穗不勝吹香隨靜婉
歌塵起影伴嬌饒舞袖垂羌管一聲何處曲流
鶯百囀最高枝千門九陌花如雪飛過宮墻兩
自知

温庭筠

折向離亭畔春光滿手生群花豈無艷柔質自
多情夾岸籠溪月兼風撼野鶯隋堤三月暮飛
絮想縱横

李中

詠柳

吳融

自與鶯爲地不教花作媒細應和雨斷輕祇受風裁好拂錦地障莫遮銅雀臺灞陵千萬樹日暮別離迴

李咸用

日近煙饒還有意東垣西掖幾千株牽連別恨知難盡誇衒春光恐更無解引人情長婉約巧隨風勢強盤紆天應繡出繁華景處處茸絲惹路衢

裊兩拖風不自持全身無力向人垂玉纖折得

遥相贈便似觀音手裏時

韓偓

贈柳

李商隱

帝臺從掩映郢路更參差見說風流極來當婀

娜時橋迴行欲斷堤遠意相隨忍放花如雪青

樓撲酒旗

謔柳

巳帶黃金縷仍飛白玉花長時須拂馬窓處少

藏鴉眉細從他斂腰輕莫自斜玳梁誰道好偏
擬映盧家
暮春對柳二首
司空圖
縈愁惹恨奈楊花閉户垂簾亦滿家惱得閑人
作酒病剛須又撲越甌新狂飛自俗家正是階前
洞中猶說看桃花輕絮小娥旋拂磴新茶
開遠信
岳陽對柳
脩睦

誰此種春色令人看莫窮正垂雲夢雨不奈洞
庭風昔出長安道獨遊隋苑東當時今日思須
信苦相同

種柳戲題

柳宗元

柳州柳刺史種柳柳江邊談笑爲故事推移成
昔年垂陰當覆地聳幹會參天好作思人樹慚
無惠化傳

種柳三詠

白居易

白頭種松桂早晩見成林不及栽楊柳明年便
有陰春風爲催促取老人心
從君種楊柳夾水意如何准擬三年後青絲拂
種楊柳枝歌
緑波仍教小樓上對唱柳枝歌
更想五年後千千條麴塵路旁深映月樓上閙
藏春愁殺閑遊客聞歌不見人
東澗種柳
野性愛栽植植柳水中坻乘春持斧斫裁截而
樹之長短既不一高下隨所宜倚岸埋大榦臨
流插小枝松栢不可待梗柟固難移不如種此

樹此樹易榮滋無根亦可活成陰況非遲三年
未離郡下可以見依依種罷水邊憩仰頭閑自思
富貴本非望功名須待時不種東溪柳端坐欲
何爲

西澗種柳　韋應物

宰邑垂所願偃俛惜昔人聊將休暇日種柳西
澗濱置錘息微倦臨流睇歸雲封壤自人力生
條在陽春成陰豈自取爲茂屬他辰延詠留佳
賞山水變夕曛

雜題

隋堤柳

杜牧

夾岸垂楊三百里祇應圖畫最相宜自嫌流落
西歸疾不見東風二月時

李山甫

曾傍龍舟拂翠華至今凝恨倚天涯但經春色
還秋色不覺楊家是李家背日古陰從北朽逐
波踈影向南斜年年只有晴風便遥爲雷塘送
雪花

春半烟深汴水東黄金絲軟不勝風輕籠行殿

迷天子地擲鄭長安似夢中

翁承贊

夾岸依千里遥路人回首認隋朝春風未借

宣華意猶費工夫長緑條

羅隱

春池柳

年柳變池臺隨隄曲直迴逐浪絲陰去迎風帶

影來踈黄一鳥哢半翠幾眉開飛雪臨春岸參

太宗

差間早梅

宮柳

韓偓

莫道秋來芳意遲宮娃猶似妬娥眉幸當玉輦
經過處不怕金風浩蕩時草色長承垂地葉日
華先動映樓枝澗松亦有凌雲分爭似移根太
液池

華清宮前柳

王建

楊柳宮前忽地驚動採春人曉來惟欠

驪山雨洗却枝條緑上塵

御溝柳

杜荀鶴

律到御溝春溝邊柳色新細籠穿禁火輕拂入朝人日近韶光早天低聖澤勻谷鶯棲未穩宮女畫難真楚國空搖浪隋堤暗惹塵如何帝城裏先得覆龍津

長安柳

脩睦

雨重依舞態低任人攀折路東西何如渡口

成林處處留得黃鸝到夜啼

灞岸柳

楊巨源

楊柳含煙灞岸春年年攀折爲行人好風儻借

低枝便莫遣青絲掃路塵

青門柳

白居易

青青一樹傷心色曾入幾人離恨中爲近都門

多送別長條折盡減春風

蘇州柳

金谷園中黃婀娜曲江亭畔碧婆娑老去來處處
遊行遍不似蘇州柳寂多絮撲白頭條拂面使
君無計奈春何

東亭柳　趙嘏

拂水斜煙一萬條幾隨春色倚河橋不知別後
誰攀折猶自風流勝舞腰

閶門柳　李商隱

永定河邊一行柳依長發故年春東來西去

人情薄不爲清陰減路塵

邊城柳

劉卓

一株新柳色十里斷孤城爲近東西路長懸離別情

小橋柳

白居易

細水消消似淚流日西惆悵小橋頭衰楊葉盡空枝在猶被霜風吹不休

巴江柳

李商隱

巴江可惜柳柳色綠侵江好向金鑾殿移陰入綺窻

江柳

薛能

條綠似垂纓離筵日照輕向人雖有態傷我爲無情橋遠孤臨水墻低半出營天津曾此見亦是愴行行

江邊柳

李郢

東風晴色掛闌干眉葉初晴畏曉寒江上別筵
終日有緑條春在長應難

嫋嫋古堤邊青青一樹煙若爲絲不斷留取繫
雍裕之

郎船

憶江柳

白居易

曾栽楊柳江南岸一別江南兩度春遥憶青青
江岸上不知攀折是何人

正月水邊柳

張又新

結根挺涯涘垂影覆清淺睡眼寒未開嬾腰晴更軟搖空條已重拂水帶方展似醉烟景凝如愁月露泫絲長魚悞恐枝弱禽驚踐悵別幾多情含春任攀搴

途中柳

李中

翠色晴來近長亭路去遥無人折煙縷落日拂溪橋

野狐泉柳林

去日野狐泉上柳紫牙初綻拂眉低秋來寥落

元稹

驚風雨葉蒲空林踏作泥

詔取永豐坊柳植禁苑

盧貞

一樹依在永豐兩枝飛去杳無蹤玉皇曾采

人間曲應逐歌聲入九重

南陽見柳

崔櫓

夜來風入最高枝骨斷愁腸幾尺絲楚塞曾吟

烟午處曲江長憶雪晴時金銜細轂縈迴岸戍笛牛歌遠近陂還把舊年惆悵意武安城下一吟詩

宇文秀才齋中海柳詠

孟郊

玉縷青葳蕤結爲芳樹姿忽驚明月鈎鈎出珊瑚枝灼灼不死花蒙蒙長生絲飲栢況仙味詠蘭擬古詞霜風清颼颼與君長相思

謝韋大夫柳栽

皇甫冉

本在胡笳曲今從漢將營濃陰方待庇羸弱植豈
無情比雪花應吐藏烏葉未成五株蒙遠賜應
使號先生

題平陽郡汾橋邊柳樹

岑參

此地曾居住今來宛似歸可憐汾上柳相見也
依依

搖柳

孟郊

弱弱本易驚看看勢難定因風似醉舞盡日不

能正時邀詠花女笑輸春糚鏡

柳邊

杜甫

只道梅花發那知柳亦新枝枝揔到地葉葉自

開春紫燕時翻翼黃鸝不露身漢南應老盡霸

上遠愁人

柳下暗記

李商隱

無奈巴南柳千條傍吹臺更將黃映白擬作杏

花媒

柳宜城鵲巢歌 并序

顧況

俗傳鵲巢在南令人貧窮多口舌東西家者已斫樹枝公獨順其乳育於鳥如此於人可知況承命歌曰

相公宅前楊柳樹野鵲飛來復飛去東家斫樹枝西家斫樹枝東家西家斫樹枝發遣野鵲巢何枝相君處分留野鵲一月生得三箇兒相君長命復富貴口舌貧窮徒爾爲看桑

簇簇牙相遮閑看甚可嗟藉多錐是葉栽盛不

如花春緑暗連麥秋乾暮立鴉舊鄉曾種得經

亂屬誰家

採桑　鄭谷

曉陌提籠去桑村路隔淮何如鬬百草賭取鳳

凰釵

枯桑　白居易

道傍老枯桑枯來非一朝皮黃外尚活心黑中
先焦有似多憂者非因外火燒

梔子

杜甫

梔子比衆木人間誠未多於身色有用與道氣
傷和紅取風霜實青看雨露柯無情移得汝貴
在映江波

宛陵館冬青樹

趙嘏

碧樹如煙覆晚波清秋欲盡客重過故園亦有

如煙樹滄鴻鴈不來風雨多

洞靈觀冬青

許渾

霜霰不凋色兩株交石壇未秋紅實淺經夏緑

陰寒露重蟬鳴急風多鳥宿難何如西禁柳晴

舞玉闌干

槐

暮律移寒火春宮長舊栽葉生馳道側花落鳳

庭隈烈士懷忠觸鴻儒訪業來何當赤墀下踈

李嶠

斡擬三台

鳳閣南廳槐樹半生死雖遇陽和終呈枯朽

託根清禁頗覺非宜感物緣情率爾爲詠

李懷遠

庭槐歲月深半死尚抽心葉少寧障日枝踈不礙禽帷幄涼無取棟梁非所任娓在龍樓側羞盡空餘古木吟

庭槐

白居易

處鳳池陰未能辞雨露猶得敎衣簪惜悲生意

南方饒竹樹惟有青桃稀十種八九死縱活亦
支離何必此郡庭下一株獨華滋蒙蒙碧煙葉嫋
嫋黃花枝我家渭水上此樹蔭前墀忽向天涯
見憶在故園時人生有情感遇物牽所思樹木
猶復爾況見舊親知

題湖城縣西道中槐樹

吳融

零落歌斜此路中盛時曾識太平風曉來洛宮一自煙塵生劉北更
歸春苑暮送鸞旗指只有孤根在鳥啄蟲穿沒
無消息幸關東而今

亂篷

魏倉曹東堂樫樹

李頎

愛君雙樫一樹奇千葉齊生萬葉垂長頭拂石
帶煙雨獨立空山人莫知横青蓋翠陰滿屋紫
穗紅英曾斷目洛陽墨客遊雲間若到麻源第
三谷

題樫子樹

沈佺期

日南樫子樹杳裊出風塵叢生雕木首圓實擭

榔身玉房九霄露碧葉四時春不及塗林果移
根隨漢臣
江上楓
雍裕之
綺霞明赤岸錦纜繞丹枝楚客征愁絶西風且
莫吹
成文幹
江楓自蒨蒨不競松筠力一葉落漁家殘陽帶
秋色
柳州城西北隅種甘樹

手種黃甘二百株春來新葉徧城隅
憐皇樹不學荊州利木奴幾歲開花聞噴雪何
人摘實見垂珠若教坐待成林日滋味還堪養
老夫

照公院雙橙　柳宗元

種橙夾階生得地細葉陽簾見雙翠抽條向長
未及肩自泉水遶根日三四青青何必楚人家帶
雨凝煙新著花永願香爐灑甘露夕陽時映東

杖斜南庭黃竹爾不敢借問何時堪掛錫

勅移橘栽

張彪

南橘北爲枳古來豈虛言徒植期不變陰陽感
君恩枝條皆宛然本土封其根及時望哉種萬
里遠花園滋味豈聖心實以憂黎元暫勞致力
重永感貢獻煩是嗟草木類稟異於乾坤願爲
王母桃千歲奉至尊

洞庭山維諒上人晴院堦前孤生橘樹歌

皎然

洞庭仙山但生橘不
自不栽感得一株指
時常緑不關春若言
就人三月二月山初
不用鳥嘶來自有風
顔金實離離色殼殼
木異於俗俗士來逢
徒倚枝前看不足
諒公洞庭孤橘歌
顧況

不種自生一株橘誰教渠向階前出階前出一株不羨江陵千木奴下生白蟻子上有青雀雛分花薝蔔旃檀香結實如意摩尼珠洞庭橘樹凝煙碧洞庭波月連沙白待取夫公放恩赦儂家定作湖中客

草木蟲魚類卷第八

書趙孟奎唐歌詩後

此書係牧翁先生藏本後歸先君先君手授問及遺書荅以宋本皆
後余兄弟往見先生問唐歌詩屬誰荅云屬宸又問施註蘇詩云亦屬宸先生注目視宸曰
汝何幸也此二者皆良書也余與君家俱有之余爲六丁下取惟君家獨存故問唐歌詩
吾家故物尊府君見而奇之後余又得綿紙
強半部從內府流出白墨新燦然奪目尊
府君因求此本適床頭金盡遂以相質內府

藏本有序目并抄去猶憶其序云
五十一千三百九十一首又三家四萬七百
註荒陋施註典核最
能甚悉他可類推矣君家有缺卷屢從余借
抄未與也今深悔之展聞之莊然不知所謂
歸家篝燈發兩書而讀之唐歌詩無序目及
檢蘇詩赤壁賦註亦無吹簫人姓名次日反
覆繙閱果于次孔毅父詩註見之
士楊世昌子京善畫山水能鼓琴曉星歷骨色及作軌革卦影通
知黃白藥術其第三首有西州楊道士識音律洞簫入手等句證
其自廬山從公在壬戌之夏赤壁賦中吹洞簫者是楊也○吳
文定公題赤壁圖詩云西飛孤鶴記何祥有客吹簫楊世昌當日

賦成誰與註數行石刻舊曾藏見宋
飛鶴者又是一帖此二帖蜀箋墨蹟往普藏施宿宦家其所刊石搨
文定公有之據賦成誰註
之詞則公亦未見施註矣而所
失去後二年檢書錄中得之開卷
不誤一字急錄入冊內按目展玩疾讀二句
一有隱僻姓名從未寓目者因思
大好事者之衆豈無全書傳聞武進唐孝廉
孔明字昭善長訪于金壇甲辰二月子良
有之託王石谷暈往問
是託王子良訪于金壇甲辰二月子良
從金壇來述于子荊之言曰唐氏舊有其書
價須百金夏日暴書方讀趙序忽憶其言躍

然曰予與唐姻亞也果能得之鳩工而刻之
不過傾家之半遂可公之天下俾讀其書者
如入建章而睹千門萬戶之富此生樂事莫
踰于此矣盡再訪諸即欲鼓棹而前如石壕
吏何哉內兄嚴拱侯垣曰此韻事亦勝事也吾
當往次日即行道經丹陽宿旅店樓中中夜
聞戶樞聲雞初鳴鄰壁大呼失金諸商旅盡
起將啟行戶皆扃鐍不得出天明伍伯來追
屋也匍匐見縣令命各出囊中金召失金者
宿店者二十三人拱侯居首爲與失金者比

驗之布金滿堂下多者拱侯也
及驗畢皆非遂出拱侯曰可以行矣曰未也
令不能決當質之于神像坐庭庭中
架熾炭上置巨鍋傾桐油于中火炎炎從油
上出向拱侯曰請浴拱侯長嘆曰手毛斧季書
癖害人一至此乎趙孟奎之唐詩其有無未
卜令余死于沸油何也一老人曰若母恐苟
盜金必糜爛不然無傷也試以手探之痛不
甚遂蘸油塗體果無損以次二十二人盡
無恙拱侯曰人謀鬼謀鑊湯鑪炭盡嘗之矣

今可以行矣又一人亦去其二十
與旅店鬬及事白盜金者店家也拱侯抵金
壇促于荆寓書唐孔明荅曰無之竟不得
書以歸辰趨迎問唐歌詩拱侯曰馬得歌不
哭幸矣辰驚叩之具述前事既悵快復蹋蹐
焉雖然戚戚焉猶思他訪也後讀葉文莊公
集謂從雷侍郎録殘本完者僅二百年其
幡然曰公爲英宗朝名臣前此且三
篆竹堂藏書甲天下尚止于此余小子焉得
冀窺全豹乎敝篋之享遂欣然自足汲古後

人毛三扆謹識

按趙孟奎字文耀號春谷寄貫蘇州太祖十
一世孫寶祐丙辰文信國榜進士官至秘閣
脩撰博覽工文善畫竹石蘭蕙祖希懌字叔
和淳熙中進士以江西安撫轉運除知平江
歿財用出入而削浮費無藝者郡多舞文吏
未及期年苗蔣髮櫛官寺肅清以治行進直
學士尋以病告移知太平州拜昭信軍節度
使致仕累贈太師成國公謚正惠葬吳縣穹
窿山父與篤字德淵別號節齋嘉熙三年直

文丙略疏隱僻姓名于後

孟翔　許大　任生　劉乙

郭恭　戴公懷　姚揆　喬備　狄煥

附録葉文莊公書唐歌詩後凡涇東叢第十卷

唐歌詩殘書十冊録于雷景陽侍郎此書趙

孟奎編分門纂類其用志勤矣舊凡百卷今

存此三十一卷内三十一卷見名類

詩逸三十二卷見存實

二十七十九四十卷蓋三不及一也景陽云尚有一冊

尋未得