اطلاعات

۲۰ صفحه

پنجشنبه ۱۳ آبانماه ۱۳۴٤ . . . . . شماره ۱۱۸۲۵
. . . . . سال چهلم . . . . . تکشماره ٤ ریال

یک راز مهم جنگ دوم امروز فاش گردید

وزیر نیروی دریائی زمان جنگ شوروی اعلام کرد :

استالین در ساعات اول جنگ ناپدید شد!

وزیر نیروی دریائی چون استالین را پیدا نکرد شخصا به آلمانها اعلان جنگ داد

در جلسه دیشب هیئت دولت

طرح جدید شورای عالی آموزش و پرورش تصویب شد

وزیر آموزش وپرورش امروز بخبرنگار ماگفت :طرح جدید شورای عالی آموزش و پرورش دیشب به تصویب هیئت دولت رسید وبموجب آن شورای عالی فرهنگ منحل وشورای عالی آموزش و پرورش جایگزین آن خواهد شد .

این طرح ظرف هفته آینده به کمیسیون فرهنگ مجلس داده میشود واعضاء برجسته‌ای ازمتخصصین رشته مجلس بموقع اجرا گذارده میشود. باحتمال قوی تایکماه دیگر شورایعالی آموزش و پرورش باتشکیلات جدید وبعد از تصویب کمیسیون فرهنگ

بقیه در صفحه ۱۷ ستون سوم

به قضات وام داده میشود

امروز کسب اطلاع شد اقداماتی برای وام دادن بقضات دادگستری انجام شده است .

باین منظور اداره تصفیه وزارت دادگستری مشغول آئیننامه صندوق تعاونی میباشد مقدمات کار وسرمایه این صندوق از طرف اداره مذکور فراهم گردیده است و پس از آنکه کار تهیه آئیننامه وتصویب آن خاتمه یافت،صندوق بقضات وام خواهد پرداخت مبلغ وامی که به آقایان قضات پرداخته خواهدشد هنوز بطور دقیق تعیین نشده ولی اظهار شده این وام در حدود ٤ تا ٦ ماه حقوق آنها میباشد.

بقرار اطلاع قضات شهرستانها نیز میتوانند از وام صندوق تعاون استفاده کنند .

در صفحات مخصوص این شماره

داغ گناه بر چهرهٔ اطفال بیگناه !

بنجا دارالتادیب است

در دنیای کوچك این بچه‌ها خاطرات تلخ و شیرین زندگی هریك بارها برای دیگران بازگو شده است . تعداد زیادی از ۲٤٦ کودك که بنام مجرمین خردسال در اینجا زندگی میکنند قربانی ازدواجهای نابهنگام یا قربانی ناسازگاریهای پدرومادر شده‌اند .

صفحه ٥

وزیر کشاورزی گفت : بموجب طرحی که دردست تهیه است

وزارت کشاورزی دیپلمه استخدام میکند

● بانوان داوطلب شهری برای کمك به زنان ده به دهات خواهند رفت .

قیمسار سپهبد ریاحی وزیر کشاورزی صبح امروز سمینار ترویج خانه‌داری برای منطقه خاور نزدیك را بنام شاهنشاه آریامهر افتتاح کرد.

وزیر کشاورزی ضمن بیاناتی از شرکت کلیه نمایندگان دول دوست وهمجوار تشکر کرد وی گفت : برای مملکت ما با برنامه‌های تحول اجتماعی عظیمی که با ابتکار شاهنشاه آریامهر طراحی شده و در جریان اجرا میباشد نه فقط ترویج مهم است بلکه نقش بسیار حساسی را دارا میباشد .

زیرا در حالی که با اجرای قانون اصلاحات ارضی وتقسیم اراضی بین زارعین کلیه روستائیان مملکت وارد صحنه آبادانی مملکت شده‌اند و با تشکیل سپاههای دانش وبهداشت

بقیه در صفحه ۱۷ ستون چهارم

در مسابقات جهانی تناسب اندام که دیشب در تهران برگزار شد

قهرمان امریکا «آقای دنیا» شد

● «حداد» از سوریه بعنوان آقای آسیا انتخاب شد و هامازاسب از ایران نفر دوم آسیا شد

● دیشب دو قهرمان روسی در رکوردگیری آزاد دو رکورد جهانی راشکستند

بعداز ظهر دیروز مسابقه وزنه‌برداری قهرمانی آسیا دردسته مگس وزن انجام گردید و در نتیجه «سوك چندا» از تایلند بامجموع رکورد ۳۹۷٫٥ کیلو بترتیب ۸٥ کیلو

بقیه در صفحه ۱۹ ستون سوم

بمناسبت غیبت اسرار آمیز استالین ۹ ساعت پس ازحمله آلمانها مردم شوروی از وقوع جنگ خبردار شدند

در صفحه ۳

انتقاد احمد احرار

صفحه ٦

نایب‌نخست‌وزیر حکومت متوکلی یمن طی مصاحبه‌ای در تهران گفت :

امام یمن در رفراندم پیروز میشود

از چپ براست محمد عبدالقدوس وزیر اطلاعات، والاحضرت عبدالرحمن بن یحیی عموی امام یمن و رئیس هیئت نمایندگی آن کشور ، نذیر فنصه نماینده موسسه اطلاعات ، واحمد محمد الشامی وزیر امور خارجه و عبدالوهاب الشامی وزیر مختار سفارت یمن در لندن در مصاحبه مطبوعاتی

● یمن مایل است از کالاهای ایرانی استفاده کند وبرای تحصیل بدانشگاه های ایرانی دانشجو بفرستد

والاحضرت امیر عبدالرحمن بن یحیی نایب نخست وزیر ، احمد محمد الشامی وزیر امورخارجه،عبدالقدوس بن‌الوزیر وزیر اطلاعات وعبدالوهاب

بقیه در صفحه ۱۹ ستون اول

در مدت برقراری نمایشگاه کالای ایران در تهران :

بلیط راه‌آهن ارزان شد

امروز وزیرراه به‌بنگاه راه‌آهن دستورداد تادر قیمت بلیط مسافرت، بعموم کسانیکه برای بازدید نمایشگاه کالای ایران بتهران می آیند بیست درصد تخفیف داده‌شود .

اجراشد

دستور وزیرراه به‌پیروی ازاوامر شاهنشاه آریامهر مبنی بر ایجاد تسهیلات جهت مردم و بازدید - کنندگان شهرستانها صادرشده است تصمیم وزارت راه امروز براه‌آهن ابلاغ شد واز امروز نیز درایستگاه های تبریز ، مراغه ،میانه ،زنجان، قزوین ، کرج، تهران ،قم ، اراك، درود ، ازنا، اندیمشك ، اهواز ، خرمشهر ، بندر شاهپور ، ورامین، گرمسار ،سمنان ، دامغان،شاهرود، نیشابور ، سبزوار ،مشهد ، فیروز کوه ، پل سفید ، شاهی ، ساری ، بندرشاه ، گرگان ، کاشان بمرحله اجرادرآمد و کلیه بلیطها بابیست درصد تخفیف فروخته شد .

طی بازدید از نمایشگاه بزرك کالای ایران

فعالیت شرکت اشتاد ایران در امر مکانیزه کردن کشاورزی مورد توجه شاهنشاه آریامهر قرار گرفت

بعرض شاهنشاه آریا مهر رسید که این کارخانه از نظر تعمیرات ولوازم یدکی کاملا مجهز میباشد

شرح در صفحه شانزدهم

لایحه تشدید مجازات قاچاقچیان موادمخدره تاپایان ماه جاری تقدیم مجلس میشود

امروز کسب اطلاع شد که کار تهیه طرح‌جدید مربوط بمواد مخدره (هروئین و تریاك)در وزارت‌دادگستری آخرین مراحل خود را طی میکند ، و ممکن است حد اکثر تا پایان ماه جاری آماده تقدیم بمجلسین باشد .

خبرنگار قضائی ما گزارش میدهد کار تهیه طرح جدید مبارزه با مواد مخدره و تشدید مجازات قاچاقچیان از سه ماه قبل مورد توجه آقای دکتر عاملی وزیر دادگستری قرار گرفت و از همان وقت یك کمیسیون مرکب از قضات عالیرتبه دادگستری در وزارت دادگستری مامور تهیه طرح جدید شدند .

در این کمیسیون آقایان دکتر عاملی وزیر ، دکتر دهقان معاون وزارت دادگستری و پرتو مدیر کل قضائی شرکت داشتند .

اعضای این کمیسیون پس از یك مطالعه کلی در کار تهیه طرح جدید به‌وزیر دادگستری پیشنهاد کردندکه طرح مذکور در صورتی کامل و مورد توجه خواهد بود و به نتایج حاصله آن میتوان امیدوار شد که نظرات مراجع انتظامی و مقامات دیگری که در اجرای این طرح تاثیر دارند مورد توجه قرار گیرد .

از طرف آقای دکتر عاملی تصمیم گرفته شد از شهربانی کل کشور ، ژاندارمری کل و وزارت بهداری نیز

بقیه در صفحه ۱۷ ستون پنجم

رپرتاژی از ماهی برای ماهی خورها

چندنوع ماهی در دنیا وجود دارد ، ذخائر ماهی ایران چقدر است ، کالائی صادراتی که از قالی ایران هم مشهورتر است!

صفحه ۷

نامجو تو چه میگوئی ؟

بیوگرافی جالبی از نامجو قهرمان ارزنده ایرانی و بررسی اصولی در باره تم وزنه‌برداری ایران

صفحه ۹

«همیت وبرت»
نوولی از ارسکین الدول

صفحه ۱۰

صفحه سینمائی

مرد شکست ناپذیر سینما ، امیدسینمای انگلستان ،فستیوال سینمائی لبنان و چند خبر کوتاه سینمائی از همبازی فرانك - سیناترا ، موریس شوالیه وکیم نواك

صفحه ۱۲

نی پول ساز

رپرتاژ جالبی از صنعت ، شیرینی که دوباره احیاء میشود!

صفحه ۱٤

جنجال ملکه زیبائی در ویتنام !

صفحه ۱٥

مسابقات کشتی ایران و شوروی

در روز یکشنبه ساعت ٥ ونیم بعداز ظهر درها بسته میشود و درساعت ٦ بعداز ظهر شروع میگردد

اطلاعیه شهرداری تهران

درمورد قبول تقاضانامه توافق

از آنجائیکه رضایت خاطر ساکنین محترم پایتخت همواره موردنظر شهرداری می باشد و عده کثیری از مودیان بقایای عوارض ملغی شده بعلت عدم اطلاع از مهلت های قانونی گذشته موفق بارسال تقاضانامه و تصفیه حسا ب‌عوارض مزبور نگردیده بنا به پیشنهاد شهرداری و موافقت‌نامه شماره ۱٤۸٦٦-۱۱ر۸٤٤ وزارت کشور (بقائم‌مقامی انجمن‌شهر) مدت‌قبول‌تقاضانامه توافق‌از۱٥ر۸٤٤لغایت آخر وقت اداری روز ۱٤ر۹٤٤ اعلام می گردد علیهذا مودیانیکه مایلند از مزایای توافق بهره‌مند گردند خواهشمند است که تقاضای‌خودرا تا تاریخ مزبور بنواحی دهگانه شهرداری در مقابل اخذ رسید تسلیم نمایند .

شهردار تهران

خواسته های مستاجران رسمی پرده‌دار سواحل دریای مازندران

در مورد صید ماهی در شمال و اعتراض به تصمیمات اخیر شرکت شیلات

شرح در صفحه هیجدهم

« از روز دوشنبه‌هفدهم آبان‌ماه **دوره سوم برنامه‌های صدای کمیته ملی مبارزه بابیسوادی** شهرستان قزوین به مدت روزانه چهارساعت ونیم اجرا می شود . دراین برنامه برای استفاده و راهنمائی بانوان خانه‌دار ، نوسوادان ، معلمان و راهنمایان کلاسهای مبارزه با بی سوادی جوانان ، اطفال و دهقانان بخشهائی اختصاص داده شده است .»

۱-۳ آ-۲۸۲۷٤

اطلاعیه برای مشترکین محترم شرکت سهامی برق شهاب

نظر باینکه مدیرعامل شرکت سهامی برق‌شهاب در اجرای نظر دولت و وزارت آب و برق درشرکت برق منطقه‌ای تهران حضور یافته و آمادگی خودرا برای تحویل کلیه مشترکین و تعطیل کارخانه با تنظیم موافقتنامه اعلام‌نموده است . از تاریخ اول آذرماه سال جاری تحویل مشترکین کارخانه برق شهاب شروع خواهد شد .

برای انجام این منظور مامورین برق منطقه‌ای تهران از تاریخ فوق‌شروع بصورت برداری و پلمب کنتور ها خواهند نمود و مشترکین می‌بایستی با دردست داشتن برگ مفاصا حساب‌نیروی مصرفی خود از شرکت برق‌شهاب باداره برقهای اختصاصی‌واقع درخیابان‌شاه چهارراه‌سی‌متری‌جهت تبدیل برق خود مراجعه نمایند

ضمنا باطلاع میرساند که‌شرکت سهامی برق‌شهاب‌جز دریافت بهای نیروی مصرفی حق دریافت هیچگونه وجه دیگری جهت معرفی مشترك به‌برق منطقه‌ای تهران نخواهد داشت. الف٥۳۲۹

شرکت برق منطقه‌ای تهران

دانشگاه پهلوی

تکنیسین تحصیلکرده و با تجربه و آشنا بزبان انگلیسی در رشته های برق‌والکترونیك با حقوق مکفی استخدام می - شود . داوطلبان باید تقاضای خودرا با کپی مدارك تحصیلی وبا ذکر خلاصه ای از اطلاعات وسوابق خود به آدرس شیراز دانشگاه پهلوی دانشکده مهندسی ارسال فرمایند .

۱-۳ آ-۲۸۳٤۸

آبلیموی فارس
صددرصد خالص
تلفن : ۳۱۰٥٦

آقایان مهندسین محترم رشته ساختمان ومعماری

خواهشمند است دعوت کادرفنی گروه تولیدی ایرانا را پذیرفته ازساعت ۲ الی ۷ بعدازظهر روز شنبه پانزدهم آبانماه ۱۳٤٤ برای بازدید ازانواع کاشیهای برجسته که باعث تحول عظیم صنعت کاشی سازی دنیا گردیده است ومعرفی فرش پلاستیکی وینیلیوم درغرفه ایرانا حضور بهمرسانید .

تشریف فرمائی آنجناب وخانواده محترم موجب امتنان وسپاسگزاری است .

ایرانا
گروه تولیدی

بعلت کمبود وقت امکان ارسال کارت جداگانه نبوده است .

آدرس - جاده پهلوی - نمایشگاه کالای ایران

جریان روز

چه خوب بود میدانستیم که چه میخواهیم!

پیرامون محیط دادگاه و حکمی که دادگاه مامور رسیدگی بحادثه بیست و یکم فروردین صادر کرده‌است دیروز ما بتفصیل بحث داشتیم و امروز میخواهیم پیرامون مسئله‌یی بحث کنیم که بتشکیل این دادگاه انجامیده است ، یعنی اقداماتی که کشور را بخاك و خون میکشید و ریشه ثبات و امنیت را از این مملکت برمی‌افکند .

اگر جز اینست شما بفرمائید که چنین نبوده است . اما بفتوا ی‌عقل ، هرگاه خدای ناخواسته این اندیشه های خام و جاهلانه که در محکمه معلوم شد از منابع و افکار خاصی الهام میگرفته است صورت تحقق پیدا میکرد ، امروز نه از نظم در ایران اثری بود ، نه از امنیت ، نه ازاستقلال و در کوچه و خیابان خون تا مچ پا میرسید .

البته این دومین دفعه است که از روبروبجان‌شاه سوء قصد میشود و وقتی از دیده خرد بنگریم ، درهر دومورد شرایط چنان بوده است که اگر معجزه‌یی روی داده و آسیبی متوجه پادشاه مملکت نگشته صرفا خواست خدا دخیل بوده وبس. برای آنکه این‌مملکت باقی بماند و این ملت از راهی که بزحمت پیموده‌عقب نیفتد والا با این موقعیتی که مملکت ما دارد ، بی‌تردید موج خون همه چیز حتی استقلال و تاریخ ما راشسته و زدوده بود .

چه بجا بود که در محکمه مسئله صاف و صریح مطرح میشد و یکنفر ازاین جوانهای‌فرنگ رفته‌تحصیل‌کرده بدون تعارف و تکلف میپرسید که برادران من بیائید محض رضای خدا روشن کنید هدف شما چه‌بود؟ قصدتان کدام بود ؟ چه برنامه‌ای داشتید و اگر این مملکت را بواقع دوست میدارید، دلتان میخواهد چه‌جور حکومتی اینجا روی کار بیاید و چکار بکند واز آن کارها چه نتیجه بگیرد ؟

چون اینطور که اوراق پرونده حکایت دارد ایشان میخواسته‌اند دسته های پارتیزانی تشکیل دهند مرام اشتراکی داشته باشند ، جنك پارتیزانی بکنند ، در حالیکه نیم قرن وقت صرف شده تا آثار شوم جنگهای پارتیزانی ، قداره‌کشی ، ششلول بندی و این لوطی‌بازیها در این سرزمین از میان برود و مملکت بیفتد در راهی که رهروان رفته‌اند . یعنی راه راست ، راه دانش ، راه فرهنك ، راه صنعت ، راه ایجاد کار ونان و بهداشت . راهی که اگر بساط پارتیزانی در میان نبود شاید ما هم درآن قدم نهاده بودیم ولی چهل وچند سال پیش که دنیای مغرب زمین چهار اسبه بطرف تمدن صنعتی میشتافت در شمال ایران ، حزب جنگل دسته پارتیزانی داشت . در جنوب صولت الدوله . در خوزستان شیخ خزعل . در کاشان نایب حسین و در آذربایجان اسماعیل آقاسیمیتقو . همه‌اینها پارتیزان بودند و جوان فریب خورده این مملکت‌را باسم‌پارتیزان با یك اسب و یك تفنك باسم پارتیزان بجنك حکومت مرکزی میفرستادند . از وجود این پارتیزان ها مملکت چه خیری دید بجز بدبختی ؟ بجز ناامنی ؟ بجز قحط و غلا ؟ بجز قطع طریق ؟ بجز سر بریدن و تجاوز به‌عرض و ناموس این و آن ؟

هنوز هم مملکت ما کفاره آن دوره بلبشو وهرج ومرج و هرکه هرکه و راهزنی وپارتیزان‌بازی رامیخورد و تازه جوانهای ما از فرنك برای هموطنان خود ، فکر پارتیزان بازی بتحفه می‌آورند . زهی افسوس !

آن پارتیزان مال چهل سال پیش بود . نوع‌مدرن‌تری از پارتیزان بازی را هم بیست سال پیش در آذربایجان دیدیم که پیشه‌وری و غلام یحیی علم کردند . اگر داغهائی که جنایات پارتیزان های‌چهل سال‌پیش بردلها نهاده بمرور زمان محو شده ، لااقل داغ جنایات پارتیزان های بیست سال پیش هنوز روی سینه زن و مرد آذربایجانی باقیست . آیا بعد از بیست سال آذربایجانی از نو هوس پارتیزان بازی کرده بود که شما میخواستید برایش تحفه ببرید ؟!

ثمرات جنگهای پارتیزانی را طی همین سالهای بعد از جنگ دوم ما نه فقط در مملکت خودمان ، بلکه در بسیاری نقاط جهان بچشم دیده‌ایم ومی‌بینیم . شما یك نمونه نشان بدهید که نهضت پارتیزانی نان وفرهنك وبهداشت بمردم رسانده باشد. آن‌کوباسوت . آن کره است . آن ویتنام . آن لائوس . آن‌اندونزی . آنهم‌خود چین‌که امروز قبله‌گاه کمونیست های کاتولیك تراز پاپ یعنی‌آندسته‌ازکمونیستها شده‌که حتی کمونیسم مسکو را هم قبول ندارند . اینها جملگی گرسنه‌اند . سرتاسر این‌سرزمین‌ها رایکمشت مردم‌قحطی زده‌برهنه بی‌مسکن و بی‌ماوا پوشانده که برای تامین قوت خود دائم یا دست نیازشان باینطرف و آنطرف دراز است یا دست تجاوزشان !

حال اگر آدمی پیدا شد و گفت مصلحت اقتضا میکند ایرانی آنچه دارد با نوعی زندگی مثل زندگی‌مردم ویت‌نام معاوضه کند و براستی این آدم دلش در هوای یك چنان زندگانی پربزند ، ما خیال میکنیم اول باید در مشاعر او مداقه کرد . چون آدم عاقل هرگز چنین آرزوئی در سر نمی‌پروراند .

ما مملکتی داریم ببرکت خدا متمتع از انواع مواهب که نظیر آن در جهان کمتر پیدا میشود . البته باید تصدیق کرد که یکمدتی براثر بی‌خبری وسپس یکدورانی بواسطه هرج و مرج ودسته‌بندیهای سیاسی، از قافله تمدن دنیا عقب مانده بود . امااز چندی‌باینطرف در سایه انقلاب‌شاه و مردم زمینه برای پیشرفت و اعتلا وترقی این کشور از هرجهت آماده شده ، استعداد های انسانی بکار افتاده‌اند ، منابع طبیعی مورد بهره ـ برداری قرار گرفته و میرود که ملت روی خوشی بخود ببیند ، حالا تازه یکعده آقایان هوس پارتیزان بازی کرده‌اند .

ایکاش ما هم مسبوق میشدیم که اساسا مقصود حضرات از این خوابها که می‌بینند چیست ؟ آیا مقصود اینست که زمین را باید دوباره از زارع گرفت وبمالك باز گرداند ؟ آیا غرض اینست که سپاهیان بهداشت و فرهنك و ترویج را از روستاهافرا بخوانیم وروستائی را در جهل مرکب باقی بگذاریم ؟ آیا نظر اینست که سهیم کردن کارگر در سود کارخانه بدکاری است و باید آنرا ملغی کرد ؟ یا اینکه خیر ؟ طبق مرام و روش آقایان حالا که دهقان از قید رقیت مالك آزاد شده و کارگر سری بر بالین خود دارد ، از نو آنها را باسارت و نوکری وادارند . با این تفاوت که دیروز آب مولك و کار و قانون در دست مالك متنفذ بود و دهقان و کارگر ناچار از او فرمان میبرد، امروزطبق مرام‌اشتراکی بیایند بدهند بدست دولت و در نتیجه کارگر وکشاورز عمله و مزدور دولت شوند ، همه مردم‌برای دولت‌ماشین متحرك بی‌اراده‌ای باشند !

خیر ! ما آزادی فکر و عقیده و حرفه وصنعت و تجارت و اصل دموکراسی را برگزیده‌ایم وبرهمه‌چیز ترجیح میدهیم .

ما همه این سد ها را شکستیم برای اینکه منبعد ارباب و نوکری در میان نباشد والا اگر قرار بود دولت ارباب شود و دیگران بنده او ، همانها که ارباب بودند مگر چه عیبی داشتند ؟

عیب ما مردم اینست که حقیقت را غالبا آنطورکه دلمان میخواهد می‌بینیم نه آنطور که هست و اگر این صفت را خداوند بما عنایت کند که برای‌دیدن حقیقت، عینکهای جوراجور بچشم نزنیم و همه‌بایك چشم حقیقت را بنگریم بسیاری از مشکلاتمان درمان خواهد شد .

مجالس ترحیم و یادبود

درگذشت مرحومه مغفوره **بانو شهربانو بی‌نظیر** والده آقای اسمعیل بهنام ، رئیس اداره کل کارپردازی شهرداری تهران را باطلاع می‌رساند ، مجلس ختم روز شنبه ۱۵ آبان ماه در مسجد مجد ، ازساعت ۹ الی ۱۱ منعقد میباشد .

شهردار تهران

آ ـ ۱۸۷۳۹

خانواده های بی‌نظیر . بهنام . طلوعی . گودرزنیا . اخلاقی . بنی‌احمد . پدرام . مظفری. نیکوکار . مطهری . رهائی . دربندی . آفرین . عطار .امیریاوری .

با کمال تاسف و تاثر درگذشت مرحومه مغفوره **شهربانو بی‌نظیر** را به اطلاع بستگان‌و دوستان میرساند ، مجلس ختم مردانه ازساعت ۹ الی ۱۱ صبح روزشنبه ۱۵ آبان ماه ،درمسجد مجد برگزار و مخارج ترحیم زنانه طبق وصیت آنمرحومه به امور خیریه صرف خواهد شد .

قاسم . علی . پرویز . محمد . ایران و پروین بی‌نظیر . پوران و اسمعیل بهنام .سرگرد سید جمال‌الدین طلوعی . دکتر سعیدگودرزنیا. دکتر جمشید اخلاقی .

آ ـ ۱۸۷۰۳

این ضایعه را بعموم بازماندگان آن مرحومه مخصوصا آقای دکتر اسمعیل بهنام تسلیت میدهیم .

باطلاع اقوام و دوستان محترم میرساند بمناسبت سالگرد مرحوم **مهندس علیرضا زعیم** مجلس یادبود مردانه و زنانه از ساعت ۵ تا ۷ روز شنبه ۱۵ آبان در منزل منعقد خواهد بود امید است با تشریف فرمائی خودتان روح آن مرحوم را شاد خواهید فرمود .

آ ـ ۱۸۷۸۱ **خانواده زعیم**

با کمال تاسف درگذشت **شادروان رضاقلی فرزام (نجدالملك)** صاحب منصب عالیرتبه بازنشسته وزارت دارائی را باطلاع میرساند. مجلس ترحیم فقید سعید از ساعت ۹ الی ۱۱ صبح جمعه ۱۴ آبانماه در مسجد مجد منعقد است .

رئیس کانون بازنشستگان کشوری ـ محمودبدر

با نهایت تاسف و تاثر فوت **مرحوم‌رضاقلی فرزام** پدر آقای فرزام‌رئیس اداره حسابداری و عموی آقای دکتر منوچهریان استاد دانشکده پزشکی را باطلاع میرساند . مجلس‌ترحیم فقید سعید روز جمعه‌چهاردهم آبانماه جاری از ساعت ۹ الی ۱۱ صبح‌درمسجد مجد منعقد خواهد بود.

رئیس دانشکده‌پزشکی . دکترجهانشاه‌صالح

مراسم هفته درگذشت شادروان **رضا قلی فرزام (نجدالملك)** از ساعت ۲½الی ۵ بعدازظهر روز شنبه ۱۵ آبانماه در آرامگاه فقید سعید در ابن‌بابویه برگزار خواهد شد .

فرزام ـ منوچهریان وخانواده‌های وابسته

با نهایت تاسف و تاثر فوت مرحوم شادروان **آقای محمود کلیائی** کارمند بنگاه راه‌آهن را باطلاع خویشان و آشنایان و دوستان میرساند مجلس‌ترحیم‌مردانه‌روزجمعه ۱۴ر۸ر۴۴ از ساعت ۳ الی ۵ بعدازظهر در مسجد حاجیه ربابه واقع در خیابان مختاری و ختم زنانه در همان روز و همان ساعت در منزل آنمرحوم‌واقع در خیابان مختاری کوچه گرجی پلاك ۵ منعقد خواهد بود .

خانواده‌های مجیدی . کلیائی . محمدزمان. فلاح . سقائی آ ـ ۸۶۹۵

مصیبت وارده را بعموم بازماندگان آن مرحوم تسلیت میدهیم .

فوت مرحومه مغفوره **بانو زرین کلاه‌جهانبانی (امیربانو)** همسر جناب آقای حاج مجدالسلطنه امیرسلیمانی و مادر شیرمرد ارجمند مهندس ایرج شمس ملك‌آرا نایب رئیس وعضوموسس باشگاه بین‌المللی لاینز شمال تهران و استاد دانشگاه رابه اطلاع شیرمردان میرساند .

ختم مردانه روز شنبه ۱۵ آبان ماه ازساعت ۳ الی ۵ بعد ازظهر در مسجد مجد و ختم زنانه همان روز و ساعت در منزل شیرمرد مهندس شمس ملك‌آرا واقع در جاده نیاوران ـ ایستگاه شمس ـ شماره ۳۸۳ برگزار خواهد شد .

سیدخلیل‌اله کازرونی ـ رئیس‌باشگاه

خانواده های : امیر سلیمانی ـ شمس ملك‌آرا ـ جهانبانی ـ پورسیف ـ جهان‌بینی ـ معینی ـ کازرونی ـ دیباج ـ ملك‌پور ـ صبا ـ لیستر ـ سنندجی

باکمال تاثر و تاسف فوت مرحومه مغفوره **بانو زرین کلاه جهانبانی (امیربانو)** همسر جناب آقای حاج مجدالسلطنه امیر سلیمانی و مادر آقای مهندس ایرج شمس ملك آرا استاد دانشگاه را بخویشان و دوستان اطلاع میدهد . ختم مردانه روزشنبه ۱۵ آبان از ساعت ۳ الی ۵ بعداز ظهر درمسجد مجد و ختم زنانه همان روز وساعت درمنزل آقای‌مهندس‌شمس‌ملك‌آرا واقع درجاده نیاوران ـ ایستگاه شمس ـ شماره ۳۸۳ برگزار خواهد شد .

بسمه تعالی

بمناسبت فوت مرحوم آقای **حاج‌آقا مرتضی محتاج همدانی** در همدان‌که از پرهیزکاران و خیرخواه‌جامعه‌بودندمجلس‌تذکری‌درمسجدارك‌از ساعت ۳ الی ۵بعداز ظهر روزشنبه ۱۵ر۸ر۴۴ برقرار البته از همشهریهای محترم و دوستان انتظار میرودکه درمجلس مزبور شرکت فرموده و روح آن مرحوم را شاد وموجب اجرخواهدبود

الاحقر بهاءالدین صدوقی‌همدانی

علی محتاج ـ جواد محتاج ـ خاندان‌محتاج محمدابراهیم صادق‌زاده ـ علیمحمد صادق‌زاده ـ محمدجواد صادق‌زاده ـ خاندان صادق‌زاده ـ جعفرکوثری ـ عباس‌کاظمی ـ ابوالحسن‌ناظمی ـ حاج‌باقرکوثری ـ علی ساعدی ـ محمد ساعدی ـ حسن ساعدی ـ فامیل ساعدی ـ غلامرضاصامت هادی‌مقدم ـ اخوان مقدم ـ محمدرضاندیمی‌فرخ

بعموم بازماندگان آنمرحوم مصیبت وارده‌را تسلیت میدهیم

خانواده‌های : **اشجری . متین‌پور . باقری . تهرانی . الماسی . نافعی . پیکانی .مسعودنیا . بنکدار . سهرابی . عبداللهیان . عمرانی . راشدی . شیشه‌بر . گنج‌بخش . شادباش . رضائیان . شیرمست . یاقوتی . عسکریان . باقی . رضی . زرین‌قلم . عرب . پزشکپور . آشوری . پنجه‌علی . جوادی . علاپور . گیاهی .**

درگذشت **ابوالقاسم اشجری** والد آقایان اکبرو اسماعیل اشجری را باطلاع بستگان و دوستان میرسانند . مجلس ترحیم آنمرحوم از ساعت ۳ الی ۶ بعداز ظهر روز جمعه ۱۴ آبان درمسجد سید خندان جاده قدیم شمیران منعقد خواهدشد ضمنا مجلس ختم زنانه بعد از ظهر همانروز در منزل آنمرحوم ازساعت ۳ خواهد بود .

بعموم بازماندگان آنمرحوم مصیبت وارده را تسلیت میدهیم .

بقیه آگهی‌های ترحیم وتسلیت‌درصفحه‌نوزدهم

سپاسگزاری

از سروران محترم بانوان و آقایان ارجمند وگرامی و دوستان و خویشان عزیزکه باشرکت درمجالس ختم و تذکر شادروان **سرهنك‌پرویز آراسته** ، ویاکتبا ابرازلطف وهمدردی‌فرموده‌اند بدینوسیله صمیمانه سپاسگزاری مینماید .

خانواده‌های : آراسته ـ منصوری دارا ـ ریاحی ـ رضائی

سپاسگزاری

بدینوسیله از عموم دوستان و آشنایان و ذوات محترمی که با تشریف فرمائی خود در مراسم تدفین و ترحیم **آقای سید موسی غمامی (همدانی)** شرکت و یا وسیله تلگرام یا نامه ابراز همدردی فرموده‌اند سپاسگزاری میکنیم .

چنانچه براثر تالمات روحی‌در عرض‌تشکر حضوری تاخیری روی دهد امید عفو داریم .

خانواده های غمامی . علوی‌کیا . نثری . برومند . نجفی . حمیدی . هنرمند . مستوفی . رضوی همدانی .

بدین‌وسیله باطلاع کلیه خویشان وآشنایان میرساندکه مراسم شب هفت مرحوم محمدعلی نشاط روز شنبه پانزدهم آبانماه از ساعت ۲ الی ۵ بعداز ظهر درامامزاده عبداله (آرامگاه‌بدر) برقرار خواهد بود خانواده نشاط

با نهایت تاسف درگذشت شادروان‌**مهدی انصاری** راکه‌ازصاحبمنصبان‌عالیرتبه‌بازنشسته وزارت راه بوده‌اند باطلاع عموم میرساند مجلس ترحیم آنمرحوم از ساعت ۹ تا ۱۱ صبح روز یکشنبه ۱۶ر۸ر۴۴ در مسجدمجد برگزارخواهد شد .

وزیر راه

خانواده های : انصاری . بیات . صفوی . خلیقی . تیموریان . نوری .دانش‌پناه .وجدانی. قزل‌ایاغ . اجاقیان . مصطفائی . طائی .تهرانی. قاسمی .

با نهایت تاسف درگذشت شادروان **مهدی انصاری (صنیع‌الوزاره)** بزرك خاندان‌انصاری را باطلاع بستگان و دوستان میرسانند .

مجلس ترحیم مردانه آنمرحوم‌روز یکشنبه ۱۶ر۸ر۴۴ از ساعت ۹ تا ۱۱ صبح در مسجد مجد و مجلس ختم زنانه بعداز ظهر همان روز در منزل شخصی واقع در قلهك ـ خیابان‌نوبهار کوچه انصاری منعقد خواهد بود .

علی‌محمد انصاری . علیرضا انصاری . سید احمد صفوی . ابوالحسن شریفی . جمال تیموریان . حسین دانش‌پناه . محسن قزل‌ایاغ. سروان وجدانی .مهدی طائی. سروان‌مصطفائی. احمد تهرانی . حسین خلیقی . سید علی اکبر اجاقیان . حسن قاسمی

۱ـ۲ آ ـ ۱۸۷۶۳

مرحوم انصاری از کارمندان بسیارقدیمی و پایه‌گذاران وزارت راه بود که در دوران‌خدمت در راهسازی های نوین سهم بزرگی داشته و خدمات ذیقیمتی انجام داده بود مصیبت وارده‌را بعموم بازماندگان آن مرحوم بخصوص آقای مهندس علی‌محمد انصاری‌وآقای‌علیرضا انصاری وآقای مهندس اکبرنوری تسلیت میگوئیم .

روش آسان و نافع ـ کتاب کافی و جامع ـراه نزدیك‌ورسا برای‌دانشجویان ادبیات ، حقوق ، معقول و منقول ...ودانشسراها

تاریخ مختصر فلسفه

از آغاز تا امروز ـ تالیف : ص . موحد

با گفتاری از : «محمود هومن »

شامل مجمل مفید و کامل از تاریخ سیر حکمت و فلسفه از قدیمترین زمان تا عصر حاضر در غرب‌و در شرق ـ بافشرده و خلاصه همه مکتب ها ، آئین‌ها، سیستم ها ، دکترین های معروف از منابع‌مهم‌ومعتبر.

در ۲۱۶ صفحه چاپ خوب ـ انتشار یافت

و درباره این اثرگفته : « درصفحاتی محدودبهتر ازاین نمیشود تاریخ فلسفه راگزارش‌داد و چنان‌گزارش داد که هرکس بتواند بفهمد وبه ارزش و اهمیت این حرکت مداوم اندیشه انسان پی برد . » بها ۶۰ ریال

کتابخانه طهوری ـ تهران شاه‌آباد مقابل کوچه ظهیرالاسلام تلفن ۳۳۰۴۴

خورشید هدایت نهج‌البلاغه منظوم

کتابی است برتر اززمان‌و مکان این کتاب مقدس را روز سیزدهم رجب‌المرجب که هم‌زمان باولادت باسعادت حضرت امیرالمومنین علی علیه‌السلام است شایسته میباشد که بدوستان و آشنایان خود بعنوان عیدی ارمغان بدهید . محل فروش کتابخانه امیر کبیر وشعب آن از کتابخانه اسلامیه هم در خیابان بوذرجمهری میتوان تهیه بفرمائید .

دکتر ناصر ایراندوست

مؤسسه زبانهای خارجی

وابسته بمدرسه عالی ادبیات وزبانهای خارجی

وانجمن زبانداران اروپا

قابل‌توجه مشمولین دیپلمه‌خرداد وشهریور

ثبت‌نام مشمولین دیپلمه خرداد وشهریور

درکلاسهای رسمی دهساعت در هفته

انگلیسی ـ فرانسه ـو آلمانی با اخذ معافیت‌یکساله فقط تا ۱۵ آبانماه ۱۳۴۴ ادامه دارد

برای رفاه حال داوطلبان جمعه ۱۴آبانماه جاری از ۸صبح‌تاعصر ثبت‌نام میشود ازآخرین فرصت‌استفاده نمائید

نشانی : خیابان شاه ساختمان آلومینیوم طبقه پنجم شماره ۵۲۱ تلفن ۶۰۸۲۹

بین‌فیشرآباد و ویلا خیابان اراك شماره ۳۵تلفن ۴۱۲۶۷

فردا جمعه

جنرال‌مد

از ۹ صبح تا یك بعد از ظهر بازاست

کوچه برلن

هملت

اثر ویلیام شکسپیر

ترجمه : م .ا. به‌آذین

تراژدی هملت ، شاهکار اعجاب‌انگیز ویلیام شکسپیربی‌نیازاز توصیف ومعرفی‌است وحاجتی نیست که‌دربارهٔ ترجمهٔ زیبا وامین مترجم‌آن سخنی گفته شود ، مترجم ارجمندبرای پرداختن این ترجمه زحمتی وافرکشیده . یکبارآن‌را ازمتن فرانسه بفارسی برگردانده وبعد ترجمهٔ دیگری ازروی متن انگلیسی دقیق‌وکاملتر ترتیب داده وبه این‌اکتفا نکرده و دومین ترجمه را که بدین ترتیب بدست آورده برای مرتبه سوم موردمداقه قرار داده و در تنقیح آن‌برای آرایش کلام شکسپیر کوشیده تابدین صورت‌که درخور عرضه داشت به‌پیشگاه مردم نکته سنج دیده‌ور درآورده است .

شرکت سهامی نشر اندیشه تهران خیابان‌شاه‌آباد تلفن ۳۰۲۹۶۳

سرچشمه‌تصوف درایران

تالیف استاد

سعید نفیسی

«تاثیر تعلیمات بودائی در فرهنك ایران و تصوف ایران از نظر فلسفی» مهمترین کتابی که در این زمینه تاکنون نوشته شده منتشر شد

بها با جلد سیلفن اعلا و کاغذ ۸۰ گرمی ۱۸۰ ریال

محل پخش و انتشار : کتابفروشی فروغی ـ خیابان شاه‌آباد جنب کوچه سیدهاشم تلفن ۳۶۲۱۸وخیابان فردوسی مقابل خیابان ثبت اسناد تلفن ۳۰۴۲۸۰

جشنهای میلاد

بمناسبت ولادت با سعادت امیرالمومنین علی‌ابن ابیطالب ازساعت ۶ بعد از ظهر روز شنبه تا ساعت۹ که مصادف با لیله ولادت است مجلس جشنی در مسجد خلیلی واقع در کوچه ظهیرالاسلام سقاخانه‌آئینه‌منعقد است‌ازعموم مسلمین دعوت میشود که‌درمجلس‌مرقوم شرکت فرمایند .

حاج سید اسمعیل خلیلی

بمناسبت عید میلاد مسعود حضرت مولی‌الموالی‌امیرمومنان ارواحنافداه مجلس جشن اخوان صفا بمعمول‌همه ساله از ساعت چهار تا هشت عصر روز شنبه پانزدهم آبانماه در محل انجمن اخوت (خیابان فردوسی روبروی بانکملی) و ازصبح‌تاعصرروزیکشنبه‌شانزدهم‌آبانماه‌درخانقاه‌صفی‌علیشاه قدس‌سره منعقد است البته اخوان‌صفا و دوستان مولی در این مسرت شرکت خواهند فرمود .

دفتر انجمن اخوت

شماره های جدید تلفن بیمارستان فیروز آبادی

۱ـ قسمت اپیدمیولوژی	۵۹۶۳۶
۲ـ بخش عفونی بیمارستان	۵۹۹۴۵
۳ـ زایشگاه بیمارستان	۵۹۵۴۱
۴ـ بخش جراحی بیمارستان	۵۹۴۰۰
۵ـ آزمایشگاه بیمارستان	۵۹۹۰۸

شماره‌های تلفنخانه بیمارستان

۵۹۷۴۵ ـ ۵۹۷۴۶ ـ ۵۹۷۴۷ ـ ۹۷۴۸

دفتر بیمارستان فیروزآبادی

آ ـ ۲۸۷۴۶

تصفیه کمونیستها در وزارتخانه‌های اندونزی آغاز گردید

جاکارتا ـ ٤ نوامبر

سرکوبی کمونیست ها در اندونزی همچنان با شدت ادامه دارد و لیست‌جدیدی برای تصفیه کمونیستها توسط مقامات ارتش و بعضی از وزیران تهیه‌گردیده است. مخالفت باسوباندریو وزیرخارجه‌نیز ادامه دارد و امروز رادیو جاکارتا گفت انجمن فرهنگی‌مسلمانان‌ازسوباندریو خواسته‌است‌کناره‌گیری کند . این انجمن ازسوکارنو نیز تقاضا کرده حزب کمونیست‌را منحل‌نمایدو همه‌کسانی راکه‌درکودتا دست داشته‌اند تصفیه‌کند .

*** تظاهرات دانشجویان**

چند هزار نفر از دانشجویان دانشگاه باردیگر در خیابانها به تظاهرات پرداخته ، غیرقانونی کردن حزب کمونیست اندونزی را که رسما از طرف مقامات‌ارتشی«منحله» اعلام گردیده خواستارشدند. فعالیت این حزب‌وسازمان های وابسته در اکثرایالات اندونزی‌ممنوع گردیده، اماسوکارنو هنوز حاضر نشده‌است آنرا «منحله» اعلام کند.

دانشجویان سرودی ساخته بودند که‌درخیابان میخواندند .مضمون سرود چنین بود : «دشمن را منهدم کنید، کدام‌دشمن‌را؟حزب‌کمونیست ووابسته های آنرا!»

*** ملاقات با سوکارنو**

رادیو جاکارتا نیمه شب گذشته اعلام کرد ژنرال سوهارتو رئیس ستاد ارتش اندونزی‌امروزباپرزیدنت سوکارنو ملاقات‌نمودورئیس‌جمهوری اندونزی را درجریان اوضاع عمومی کشور قرارداد.

رادیو جاکارتا گفت در پایان‌این ملاقات ژنرال سوهارتو به‌روزنامه‌نگاران اظهارداشته که استقرار صلح و آرامش درسرزمین‌اندونزی تنها بااجرای عملیات تصفیه در سازمان‌های مختلف عملی نیست و علاوه برشناختن عناصر خرابکار باید دست باقدامات روانی نیز زد

رادیو جاکارتا افزودژنرال‌سوهارتو سه ژنرال را درراس فرماندهی جدید ارتش قرارداد. این سه‌ژنرال عبارتند از ژنرال سومیترو ، دریا قاموسوکی‌ارتو .

● شایعه مرگ سوکارنو

ژنرال « سوهارتو» به خبرنگاران گفت اوضاع اندونزی‌طبق تمایلات‌پرزیدنت سوکارنو در حال پیشرفت است وی گفت عده‌ای ازمردم روستائی گول توطئه گران را خورده بودند و عقیده‌پیدا کرده بودند که سوکارنو مرده است .

به این‌جهت هلیکوپترهای ارتشی هزاران عکس‌سوکارنو را در مناطق روستائی پخش کردند تا به این شایعات خاتمه بدهند .

سوهارتو افزود که طبق گزارش های رسیده آیدیت رهبر حزب کمونیست‌درمنطقه « کلاتن » و « بوجولالی » که نزدیك « سوراکارتا » که پایگاه عمده نهضت ۳۰ سپتامبر است میباشد .

● تصاحب کرد

خبرگزاری آنتارا گزارش داد که دولت اندونزی همه کارخانه های نساجی را که جزئا یا کلا متعلق به کمونیست ها بودتصاحب کرده و اداره آنها را تحت نظر دولت و « وزیر نساجی » قرارداده است .

وزیر فرهنگ اندونزی نیزاعلام کرد که خواندن همه کتابهائی‌که توسط اعضاء حزب‌کمونیست‌نوشته شده در مدارس ممنوع گردیده است . رادیو جاکارتا خبر دادکه دکتر « سوگیرنو » رئیس‌دانشگاه ملی جاکارتا از مقام خوداستعفا داده است . وی ریاست انجمن دانشمندان را نیز بعهده داشت و این انجمن طبق ادعای ارتش در کودتا شرکت داشته است . چند گروه سازمان دیگر کمونیستی‌نیز غیر قانونی شناخته شدند .

(آسوشیتد پرس ـ یونایتد پرس ـ رویتر ـ خبرگزاری‌فرانسه)

توپخانه کره‌جنوبی اشتباهاً بسوی امریکائیها شلیک کرد

سایگون ـ ۳ نوامبر ـ رویتر ـ قوای دولتی ویتنا مجنوبی صد ها کیلو مواد منفجره مهمات ووسائل جنگی ضمن بازرسی یك محل متعلق‌به چریکها کشف کردند.

از طرف‌دیگر در حمله ای که به یك قایق چریکها توسط نیروهای دولتی صورت گرفت سه نفر چریك کشته شدند .

یك سخنگوی امریکائی گفت نبرد های‌زمینی‌مهمی در ۲٤ساعت اخیر در گرفته است اما هواپیماهای امریکائی به‌پروازهای‌اکتشافی خود برفراز ویتنام شمالی ادامه‌می دهند و امروز یك مرکز ارتباطات شمال را بمباران کردند .

*** تلفات طرفین**

بموجب اعلامیه ای که شب گذشته در سایگون منتشرشد طی یك هفته از ۲۳ الی ۳۰ اکتبر ۱۲٦٤ تن ویت‌کنك کشته و ۱۳۳ تن اسیر شدند . در اعلامیه تایید شده است که در همین مدت ۳٦۳ تن ازسربازان ویتنام جنوبی کشته و ۷۷۳ تن مجروح و ٦۳تن مفقودالاثر گشتند .

در اعلامیه گفته شده است طی همین مدت ۲۳ تن امریکائی‌کشته ۱۱٤ تن مجروح و دو تن ناپدید گردیدند . بدین ترتیب مجموعادر ماه اکتبر ۱۳۰ تن از سربازان امریکائی در جنگهای ویتنام کشته شدند .

در اعلامیه همچنین تایید شده است که از ۲۳ اکتبر الی ۳۰ اکتبر ٦۵ فقره عملیات بزرك‌نظامی و۲۸۸ عملیات نظامی کوچك‌در ویتنام روی داده است .

مقامات نظامی می گویند عده ای‌از امریکائی ها در اثر شلیك آتشبار های توپخانه افراد کره جنوبی باشتباه کشته شده اند.

تعقیب این قضیه وکشف علت

در دیار گوشه جهان

استرکنین مفقود شده

لندن ـ بدنبال مفقود شدن یك جعبه محتوی ۱۳ کیلو «استرکنین »در فرودگاه‌لندن پلیس این شهر بحال آماده باش درآمد .

این سم خطرناك که درراه لندن به‌بوداپست حمل می‌شد درفرودگاه مفقود شده‌است.

با بمب منفجر میشود

لندن ـ دیروز شخصی‌ناشناس بعده‌ای از روزنامه‌نگاران انگلیسی تلفن کرد و اظهار داشت هواپیمائی که پرنسس مارگارت‌وشوهرش‌لرداسنودون باآن به‌آمریکا سفر خواهد کرد بابمب منفجر خواهدشد.

بلافاصله موضوع به‌پلیس فرودگاه‌ومقامات‌اسکاتلندیارد اطلاع‌داده شد و از طرف‌اداره کارآگاهی انگلستان عده‌ای مامور شدند که‌هواپیمارابدقت تحت مراقبت قراردهند .

پول علیه دوگل

پاریس ـ آنتوان پینه نخست وزیر سابق فرانسه که یکی ازنامزدهای ریاست‌جمهوری‌در انتخابات آینده این کشور است اظهار داشت که مبالغ هنگفتی پول برای وی‌فرستاده شده است تا در مبارزه انتخاباتی علیه دوگل خرج کند . از پینه سئوال شد که اگر دوگل از کاندیدای ریاست جمهوری منصرف‌شود بازهم نامزد اشغال‌مقام‌ریاست جمهوری باقی خواهد ماند .

باز نخواهد گشت

مادرید ـ فیدل کاسترو ، نخست‌وزیر کوبا بیك‌خبرنگار اسپانیائی گفته است که «گوارا» همکار سابق‌وی کاملا سالم است و در یکی‌ازکشور های آمریکا یك ماموریت انقلابی بعهده او واگذارشده است . فیدل کاسترو تائید کرد که «چه‌گوارا» استعفای خودرا بوی تسلیم کرده‌است وبعقیده او دیگر هرگز بکوبا بازنخواهد گشت .

روزنامه «اوگلوبو» چاپ ریودوژانیرو نوشته است، کشیشی که در مرز بولیوی مسکن دارد «گوارا» را در جنگل برزیل دیده است.

سوءقصد به پیرسون

مونترال ـ دیروز چنددقیقه پس‌از اینکه لسترپیرسون نخست‌وزیر کانادا دریکی از تالارهای مونترال نطقی خطاب بسه‌هزار نفر ایراد کرد بمبی درتالار مزبور پیداشد .

این بمب در دویست قدمی محلی که نخست‌وزیر کانادا‌او همسرش قرار گرفته بودند کارگذاشته شده بود .

پرداخت جریمه

استکهلم ـ یك دادگاه‌سوئد ناشر یکی‌ازمجله‌های‌استکهلم رابخاطر انتشار مقاله‌ای در باره‌جریان حادثه مرگ‌داگ ـ هامرشولد دبیرکل سابق سازمان ملل متحد به‌پرداخت ۱۵ هزار «کرون» جریمه‌نقدی محکوم کرد.

این مجله نوشته بود که داگ‌هامرشولد باکار گذاشتن بمبی در هواپیمائی که باآن مسافرت میکرد باعث سقوط هواپیما شد وباین وسیله خودکشی کرده است.دادگاه پس از رسیدگی بشکایت برادر داگ‌هامر شولد حکم محکومیت ناشر سوئدی را صادر کرد.

وزیر نیروی دریائی زمان جنگ شوروی از یك راز مهم‌پرده‌برداشت واعلام‌کرد:

استالین در ساعات اول جنگ گم شد

دریاسالار کوزنتسف

مسکو ـ ۳ نوامبر ـ آسوشیتد پرس ـ دریاسالار کوزنتسف وزیر نیروی دریائی زمان‌جنك شوروی طی قسمتی‌ازخاطراتش که امروز منتشر شده نوشته است : درسال ۱۹٤۱ که‌حمله آلمان نازی به‌شوروی شروع شد وزیران و سران نظامی مدتی در جستجوی استالین بودند که فرمان دفاع را ازاو دریافت کنند . اما او رابیدا نمیکردند تا سرانجام وزیر نیروی دریائی شخصامسئولیت رابعهده گرفته اعلام حالت جنگی وفرمان حمله متقابل‌به آلمانی‌ها راصادر کرد.

حمله آلمانیها پس از ۹ساعت باطلاع مردم شوروی رسانده شد .

● اقدامی نکرد

کوزنتسف مینویسد که او نیز مانند بسیاری از افسران شوروی میدانست که جنك در شرف‌وقوع است واین رابارها بسران کرملین گفته بود اما استالین که فرمانده کل بوده این اخطارها را نادیده گرفته اقدامی برای دفع‌فوری‌حمله آلمانها بعمل نیاورده بود . اوحتی از دادن آماده‌باش به قوای مسلح ودستوراتی در صورتی که مورد حمله قرار گرفتند شلیك کنند امتناع کرده بود . کوزنتسف می‌گوید علت این روش‌ترس‌استالین از آن بود که مبادا هیتلر را تحریك کند .

*** نمیتوانم کمك کنم**

کوزنتسف مینویسد من در آن شب در دفتر خود بودم که‌ناوگان دریای سیاه اطلاع داد هواپیماهای آلمانی نزدیك میشوند . من به مسئولیت خود دستور دادم نیروی دریائی بسوی آنها شلیك کند . هشت دقیقه بعد من خواستم با استالین تماس بگیرم اما شنیدم‌که استالین در کرملین نیست و نمی‌دانند کجارفته است .

بافسر مسئول گفتم خبرهای‌بسیار مهمی برای اودارم .

وی گفت نمی‌توانم بشما کمك کنم .

سرانجام پس از ساعتها استالین رایافتم و در این ملاقات بود که تصمیم گرفته شد مولوتف خبر حمله آلمانها را ۹ ساعت بعد از وقوع باطلاع مردم شوروی‌برساند.

*** رد میکند**

کوزنتسف در خاطرات خود می نویسد : باوجود عدم پیش‌بینی‌های استالین وهرچه مرج سه‌چهار روز اول جنك او استالین را رهبربزرك جنگی میداند کوزنتسف بشدت‌این اتهام را که استالین از مسائل نظامی بی‌اطلاع ودر عمل نظام کم‌قابلیت بود رد میکند .

وی اتهام وارده باستالین را(توسط خروشچف) که استالین از روی‌یك کره جغرافیائی محصلین در باره مسائل جنگی دستور صادر میکرده رد کرده است ارزیابی کوزنتسف‌از استالین باارزیابی ، عینی‌تر،رهبران کنونی شوروی مطابقت دارد .

بحران در قبرس

ادامه زدوخوردهای یونانیان وترکهای قبرس ، که هرروز دامنه آن وسیع‌تر میشود ، نگرانی‌های تازه‌ای را درمورد وضع این جزیره بوجودآورده است . باید دانست که دولت جدید ترکیه مهم‌ترین‌مسئله برنامه خارجی خودرا روشن کردن وضع قبرس‌اعلام‌داشته وبا توجه به نارضایتی‌ازروش دولت پیشین ترکیه در مورداین جزیره ، انتظار میرود باز هم قبرس صحنه‌حوادث‌تازه‌ای گردد.

سالن چلوکبابی البرز

بهترین غذارا دراین سالن میل‌نمائید ودارای‌سالن‌خانوادگی میباشد

جنب‌کارخانه‌لباسشوئی‌برف — جاده‌تهران‌نو

برنامه امشب سینماهای

رادیوسیتی ـ ماژستیك

ایفل ـ آستارا ـ ب.ب

از روزهای‌خوش" شراب‌و گل‌سرخ " بلاخره جنین شبی فرا میرسد .

روزهای شراب وگل سرخ

باشرکت

جک لمون ـ لی ریمیک

محصول کمپانی برادران وارنر

یك مهندس جوان در صورت امکان‌مهندس میکانیك جهت معاونت و رسیدگی به امور اداری

با مشخصات زیرین :
۱ـسن بین ۲۸ تا ۳۰
۲ـآشنائی کامل بزبان انگلیسی و فارسی
۳ـآشنا بودن بامور تجارت و مذاکره با مشتریان
مورد احتیاج‌است لطفا تقاضای خودرابراهنمای شماره۳٤٤روزنامه اطلاعات ارسال دارید .

فقط تا پایان آبان ماه فرصت دارید که از

۱،٤۰۰،۰۰۰ ریال جوایز نقدی

که‌جایزه اول آن ۵۰۰،۰۰۰ ریال است

استفاده کنید

مانده حداقل ۱ر۰۰۰ ریال ۱ شانس
مانده حداقل ۱۰ر۰۰۰ ریال ۲ شانس
مانده حداقل ۳۰ر۰۰۰ ریال ۳ شانس
مانده حداقل ٦۰ر۰۰۰ ریال ۴ شانس
مانده حداقل ۱۰۰ر۰۰۰ ریال ۵ شانس

در موردکسانیکه بیش از یك حساب بنام خود درشعب بانك داشته باشند مانده حسابهای آنان‌کلا دریك حساب متمرکزو در قرعه‌کشی شرکت داده میشود .

حساب پس انداز بانك تجارت خارجی ایران

خیابان سعدی ـ خیابان تخت جمشید ـ خیابان قزوین
خیابان آیزنهاور ـ خیابان رودکی

یك هفته تمام اهالی تهران آمدند ، فیلم«لردجیم» رادیدند و تصدیق کردند نظیر چنین‌شاهکار بزرگی‌راکمتر روی پرده‌سینما مشاهده کرده‌اند و بخاطر آن دسته از تماشاگرانی که هنوز موفق به‌تماشای‌این‌اثر باشکوه‌نشده‌اند

ازامروز دومین هفته نمایش

در سینما های

متروپل ـ تاج ـ سانترال

آغاز میگردد

ازامشب برنامه

امپایر ـ نیاگارا

تفسیر روز

پاریس مسکو

سفر کوودومورویل وزیر امور خارجه فرانسه به مسکو وکیفیت مذاکرات او با رهبران شوروی برای ژنرال دوگل بسیار خوشایند بوده است . وزیر اطلاعات فرانسه پس از بازگشت «کوودومورویل» از سفر شوروی و تسلیم گزارش این سفر به ژنرال دوگل وکابینه فرانسه «رضایت خاطر عمیق» ژنرال را از «نتایج ثمر بخش» این سفر باطلاع جهانیان رساند و گفت رئیس جمهوری و وزیر خارجه فرانسه هر دو از استقبال گرم رهبران شوروی از وزیر خارجه فرانسه که نشانه‌ای از دوستی بین فرانسه و شوروی و مناسبات قدیمی بین دو ملت می باشدعمیقاتحت‌تاثیر قرارگرفته‌اند و رضایت خاطر خود را از این بابت ابراز میکنند .

سفر «کوودومورویل» به‌مسکو به هیچ نتیجه خاص و معینی نیانجامیده است . هیچیك از اختلاف نظر های قدیمی مسکو ـ پاریس بدنبال این سفر حل و فصل نشده و هیچ نقطه تفاهم‌تازه در افق مناسبات دو کشور پیدا نشده است . با اینحال دوگل از این سفر کاملا راضی است وسعی دارد این رضایت خاطر را باطلاع جهانیان برساند تا همگان بدانند در جنك سختی که او با متحدین خود در دو جبهه ناتو و بازار مشترك در پیش دارد خیالش را از بابت روسها آسوده کرده و قرار های لازم را با آنها گذارده است .

آنچه ژنرال دوگل میخواهد تغییرات اساسی در بازار مشترك و ناتو است .

در باره بازار مشترك و قرارداد رم استدلال او چنین است که قرار داد های مربوط به هماهنك کردن و وحدت اقتصاد کشور های اروپای غربی هنگامی منعقد شده است که فرانسه ضعیف بوده و نمی‌توانست از حقوق و منافع خود دفاع کند و ناچار این قرار داد ها که منافع فرانسه را تامین نمی‌کنند باید تغییر کنند . اما شرکای فرانسه در بازار مشترك زیر بار انتظارات دوگل نمی‌روند و در عین حال که بدادن بعضی امتیازات باو روی موافق نشان میدهند تغییر کلی قرار داد های بازار را نمی‌پذیرند و نشانه هائی در دست‌است که ٥ عضو دیگر بازار مشترك سعی میکنند درمقابل فرانسه سیاست یکنواخت و مشابهی در پیش گیرند و در مقابل فشار های دوگل مقاومت کنند .

با نزدیك شدن موعد برخورد بین ژنرال و بازار مشترك شرکای فرانسه استراتژی واحدی تدوین کرده‌اند و میکوشند تاابتکار عمل را در اقدامات بعدی در دست داشته باشند . این شیوه کار سبب میشود که موقعیت آنها در مقابل ژنرال دوگل استحکام بیشتری یابد .

و در همان حال در جبهه دوم ، در ناتو نیز مقدمات حمله شدیدی به دوگل و سیاست او آماده میشود علیرغم مخالفت فرانسه قرار است در همین ماه کمیته مخصوصی ازوزرای دفاع‌عضو ناتو تشکیل شود . تشکیل این کمیته گام اول در راه شرکت فعال‌اعضای اروپائی ناتو در تعیین استراتژی اتمی غرب شناخته شده است . از طرف دیگر قرار است رهبران دو رقیب بزرك فرانسه در اروپا آلمان و انگلستان مذاکرات‌اساسی در مورد مناسبات اتمی در داخل ناتو و مناسبات فرانسه و ناتو با جانسون بعمل آورند .

و در این زمینه امریکا نیزشیوه خشن تری پیش گرفته و آمادگی خود را برای برچیدن پایگاههای اتمی خود از خاك فرانسه وانتقال آنها را به سرزمین های دیگر اروپائی باطلاع‌ژنرال دوگل‌رسانده است .

و بدین ترتیب دیده میشودکه متحدین و شرکای فرانسه بیش از پیش برای مقابله و مقاومت در برابر دوگل آماده میشوند و از آنجا که دوگل هم مرد عقب‌نشینی نیست باید در انتظار زمستان سرد و سختی برای مناسبات و مناقشات پاریس و ناتو و پاریس و بازار مشترك بود .

و از همین نقطه نظر است که سفر وزیر خارجه فرانسه به‌مسکو اهمیت دارد .

اخبار خاورمیانه

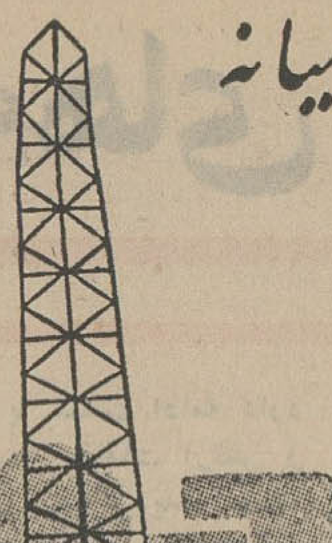

نبرد در مرز لبنان و اسرائیل

وزارت دفاع لبنان‌اعلام کرد شب گذشته در مرز لبنان و اسرائیل زد وخورد خونینی بین نیرو های طرفین روی داد .

در اعلامیه وزارت دفاع‌لبنان تائید شده است تیراندازی بین سربازان اسرائیلی و لبنانی بسیار شدید بود . این نبرد نزدیك دهکده الدوچره (جنوب لبنان) روی داد . اعلامیه وزارت دفاع لبنان میگوید یك واحد سربازان اسرائیلی یکصد متر وارد خاك لبنان شدند وهنگامی که‌سربازان لبنانی متوجه تجاوز سربازان اسرائیلی بخاك لبنان گردیدند نیرو های لبنانی دست بحملات متقابل‌زده وبعلت‌شلیك شدید توپخانه لبنان نیرو های اسرائیلی‌عقب نشینی کردند . دولت لبنان امروز اعلام کرد بدنبال‌این جریان‌ناظرین‌سازمان ملل متحد بمحل حادثه رفته و گزارشی تهیه کردند .

امروز پارلمان لبنان جلسه سری فوق‌العاده تشکیل میدهد تا اوضاع‌را دقیقا بررسی کند. منابع‌موثق‌خاطرنشان ساختند لبنان از اسرائیل‌بشورای امنیت شکایت میکند .

تقاضای خسارت

یك کمیته پارلمانی لبنانی از دولت خواست که فورا به قربانیان درحمله مرزی اسرائیل به دهکده های لبنان خسارت بدهد . کمیته تصمیم گرفت از دولت بخواهد که جلوی تکرار چنین حوادثی‌رابگیرد.در اعلامیه دولتی لبنان گفته شده موقعی که اسرائیلی ها خانه های گلی کشاورزان را خراب میکردند زنی که در خانه‌اش در خواب بود کشته شده و چند خانه و یك منبع آب ویران گردیده است . اسرائیل این حمله هارا بانتقام خرابکاری گروه (الفتح) در خاك اسرائیل انجام‌داده‌است

تقاضای تجدید نظر در قرارداد جده

در قاهره اعلام شد که ۲۳ نوامبر آینده ۲۵ تن از نمایندگان طرفدار امام و ۲۵ تن نمایندگان طرفدار حکومت‌جمهوری جلسه واحدی تشکیل خواهند دادتامراحل بعدی قراردادجده را درمورد یمن‌اجرا‌کنند. در قاهره نسبت به اجرای مراحل بعدی قرارداد جده که ٢٤ اوت گذشته در جده بین عبدالناصر و پادشاه عربستان سعودی امضاء شد اظهار نگرانی میشود .

در کنفرانس ۲۳ نوامبر آینده‌درمورد شکل رژیمی که مدت یك سال موقتا امور یمن را اداره میکند مذاکره میشود و از هم اکنون مقامات مصر نگران آنند که این مذاکرات به نتیجه مثبتی منجر نشود .

حکومت موقتی قرار است در ۲۳نوامبر ۱۹۶۶ در سراسر یمن رفراندوم کندتامردم یمن آزادانه نظریات خود را درباره نوع حکومتی که مایل به داشتن آن میباشند ابراز دارند . بایدتوجه داشت که بعضی‌از رهبران جمهوریخواه حکومت یمن از جمله مارشال سلال‌و نعمان‌مخالف رفراندوم‌هستند. رهبران جمهوریخواه یمن حتی از مصرطلب کرده‌اند در قرارداد جده تجدید نظر کنند .

گلدامایر از وزارت خارجه اسرائیل کناررفت

لوی‌اشکول نخست وزیر اسرائیل که حزب او ۳۶ درصد آراء اخیر انتخاباتی‌را بدست آورد جهت تشکیل کابینه جدید خود بمشورت‌با رهبران سیاسی کشورپرداخت حزب‌لوی اشکول ٤۳ کرسی از ۱۲۰ کرسی مجلس را در اختیار دارد .

لوی‌اشکول اعلام کردائتلاف حکومتی را توسعه میدهد . وی تائید نمود که درحکومت جدید حتی‌یك‌کرسی وزارت‌را به‌طرفداران بن گوریون نخواهد داد.

لوی‌اشکول گفت‌بانو‌گلدامایر وزیر امور خارجه اسرائیل‌در کابینه جدید شرکت نخواهد داشت زیرا وی شخصا اظهار علاقه کرده است از حکومت کناره‌گیری کند . گفته‌می‌شود اباایان نماینده کنونی اسرائیل در سازمان ملل‌متحد وزیر امور خارجه اسرائیل‌در کابینه جدید خواهد بود .

ترکهاویونانیان‌قبرس‌سنگر بندی کردند

تیراندازی های پراکنده بین‌یونانیان و ترکهای قبرس امروز در قسمت شرقی شهر فاماگوستا از سر گرفته شد . دراین شهر دیروز نیز ۸۰ دقیقه طرفین با تفنك‌و مسلسل بسوی هم شلیك کرده بودند .

ژنرال « تیمایا » رئیس گروه صلح سازمان ملل در قبرس تقاضای ملاقات با‌ ماکاریوس رئیس جمهور قبرس را کرد تا ترتیب قطعی برای جلوگیری از زدوخورد بدهد .

گزارش تحقیق سازمان ملل حاکی است که در این جریان یك ترك کشته و چهار یونانی زخمی شده‌اند یك قایق‌مسلح دولتی قبرس از بندرگاه نیزدراین‌تیراندازی شرکت داشته است ترکهای قبرس دریك مدرسه و چهار خانه سنگر گرفته از آنها تیراندازی می کنند . قوای گارد ملی‌قبرس به این منطقه هجوم آوردند و آنها را اشغال کردند .

بعد از تیراندازی ژنرال تیمایا ازمحل نبرد بازدید کرد و فعلا آرامش موقتی برقرار شده است .

کویت اظهارات تامسون را تقبیح کرد

شیخ صباح احمد الصباح وزیرخارجه کویت اعلامیه « جرج تامسون » معاون وزارت خارجه انگلیس را در این باره که انگلیس در برابر جنك احتمالی اسرائیل و اعراب بیطرف نخواهد ماند تقبیح کرد . « تامسون » طی نطقی در برابر انجمن انگلیس و اسرائیل گفته بود : ما درچنین جنگی نمی‌توانیم بیطرف بمانیم و برای رفع توسل بزور در این مشاجره اسرائیل و اعراب یا هر مسئله دیگر بین‌المللی‌چاره‌ای نیندیشیم . وزیر خارجه کویت گفت باعث تاسف است که یك مقام مسئول انگلیسی حرفی بزند که احساسات اعراب را درمورد مقدس‌ترین وظیفه‌شان جریحه‌دار کند .

بدون روزنامه

بعلت اعتراض به تصمیمات اخیروزیر کشور سودان ، فردا تمام جراید سودان اعتصاب خواهند کرد و بدین‌ترتیب‌سودان بی‌روزنامه خواهد بود .

شوروی و فرانسه

در بسیاری از مسائل جهانی توافق کامل دارند

کوودومورویل وزیرخارجه فرانسه‌در مدت اقامت خود در شوروی در «سوچی» واقع در کنار دریای‌سیاه با کوسیگین نخست وزیر شوروی ملاقات و مذاکره کرد این عکس‌وزیر خارجه فرانسه و نخست وزیر شوروی را پس از پایان مذاکرات‌نشان میدهد .

پاریس ـ ۳ نوامبر ـ خبرگزاری فرانسه ـ موریس کوودومورویل وزیر امور خارجه فرانسه طی نطقی که امروزدر شورای وزیران‌فرانسه پیرامون مناسبات فرانسه‌وشوروی ایراد نمود گفت : دو دولت‌فرانسه وشوروی درمورد بسیاری از مسائل سیاسی‌جهان توافق‌نظر کامل‌دارند. موریس کوودومورویل بمذاکرات اخیر خود با رهبران شوروی‌اشاره کرده و گفت این مذاکرات بسیار ثمربخش بود . وی تائید نمود که سفر او بشوروی دورنمای بسیار مساعدی درمناسبات آینده‌دو کشور بوجود آورده است . هنگام‌بیانات موریس کوودومورویل ژنرال‌دوگل نیز حضور داشت . قرار است امشب ژنرال دوگل رئیس جمهوری فرانسه نطق بسیار مهمی‌پیرامون مسائل سیاست‌جهانی و مناسبات آمریکا و فرانسه و شوروی و فرانسه ایراد کند .

نبردشدید زمینی‌وهوائی

دوباره‌در مرزهای هند و پاکستان آغاز شده است

کراچی ـ رویتر ـ ۳ نوامبر ـ نیرو های پاکستانی با سرسختی‌در برابر حمله هائی که نیرو های هندی از روز یکشنبه به منطقه راجستان آغاز کرده‌اند مقاومت می کنند یك سخنگوی دولتی گفت علیرغم مداخله‌ناظران‌سازمان ملل این‌حمله‌درقریه‌های«شانکارو» و«جیسالمر» صورت گرفت . این دو قریه قبل از آتش بس بتصرف قوای پاکستانی در امده بود وی افزود هندیها می کوشند با فرستادن دسته های گانگستر به مناطق مسلمان نشین رعب و هراس در دل مسلمانان ایجاد کنند وی گفت قوای پاکستان تعدادی از این گانگستر ها را دستگیر کرده‌اند علاوه بر این وی ادعا کرد که هواپیما های هندی در چهار محل آتش بس را نقض کرده‌بمرز هوائی پاکستان تجاوز نموده‌اند .

● اعتراض کرد

دولت هند امروز شدیدا به اقدامات کمیسر عالی پاکستان در هند اعتراض کرد .

دولت هند معتقد است پخش اوراق تبلیغاتی کمیسرعالی‌پاکستان در هند مبنی بر اینکه در نبردهای اخیر ارتش پاکستان پیروزیهای زیادی بدست آورده است ،مداخله در امور داخلی هند محسوب می‌نود .

* تعویق جلسه

ذوالفقار علی بوتو وزیر امور خارجه پاکستان امروز نیویورك را بسوی‌راولپندی ترك کرد تا دولت پاکستان را در جریان مذاکرات سازمان ملل متحد پیرامون مسئله کشمیر قرار دهد . منابع موثق خاطرنشان می سازند بدین ترتیب تشکیل شورای امنیت که قراربود برای بررسی مسئله کشمیرتشکیل جلسه دهد به تعویق می‌افتد .این دومین بار است که طی یك هفته جلسه شورای امنیت‌درمورد کشمیر بتعویق می‌افتد .

کتاب سفید علیه بن‌بلا

الجزایر ـ ۳ نوامبر ـ یونایتدپرس ـ بن‌بلا رئیس جمهور سابق الجزایر حالش خوب است و با او خوشرفتاری میشود . این خبری است که بشیر بومزه وزیر اطلاعات الجزایر به خبرنگار یونایتدپرس داد . وی در یك مصاحبه اختصاصی گفت: هنوز تصمیمی درباره محاکمه بن‌بلا گرفته نشده و این تصمیم رابایید شورای انقلاب بگیرد . بومزه گفت اگر آنطور که ادعا میشود بن‌بلا مرده باشد و ما مکرراتاکید کنیم که زنده است خودرا درچشم‌جهانیان بصورت مضحك و مسخره در آورده‌ایم .او نیز مانند سایر سران قبلی الجزایر از گفتن اینکه بن‌بلا کجاست امتناع کرد .

بومزه گفت : کتاب سفیدی علیه بن‌بلا تهیه شده که آماده انتشار است اما درباره موقع انتشار آن نیز باید شورای‌انقلاب تصمیم بگیرد .

تلاش ویلسون برای رفع بحران‌رودزیا بجائی نرسید

لندن ـ ۳ نوامبر ـ خبرگزاری فرانسه ـ هارولدویلسون نخست وزیر انگلستان طی گزارشی که پیرامون مذاکرات خودبا یان اسمیت نخست‌وزیررودزیا تسلیم مجلس عوام کرداعلام نمود اوضاع سخت بحرانی است و تلاش انگلستان‌جهت حل بحران رودزیا تاکنون نتیجه بزرگی دربر نداشته است ویلسون نگرانی دولت انگلستان را ازاعلام یك جانبه استقلال توسط‌حکومت سفید پوستان رودزیا به‌اطلاع نمایندگان مجلس عوام‌رسانید نکات اساسی نطق هارولد ویلسون درمجلس عوام انگلستان چنین است :

۱ـ درمورد تغییر قانون‌اساسی سال ۱۹۶۱ هیچگونه نقطه نظر مشترکی بین لندن و سالیسبوری وجود ندارد. ویلسون گفت دولت انگلستان طلب کرده است درقانون اساسی‌سال۱۹۶۱ ماده‌ای گنجانیده شود که بموجب آن بتدریج‌اکثریت سیاهپوستان رودزیابحکومت‌برسند نخست وزیرانگلستان اعلام‌کرد رهبران سفید پوست دولت‌رودزیا با اضافه‌شدن ماده بالا به قانون اساسی ۱۹۶۱ مخالفت کردند .

۲ـ نخست‌وزیر انگلستان‌گفت دولت‌انگلستان معذلك اقدامی کرده است که کمیسیون مشترکی مذاکرات جهت حل بحران‌رودزیا راادامه دهد .

۳ـهارولد ویلسون برای‌نخستین بار اعلام کرد دولت کارگری انگلستان معتقد است قانون‌اساسی ۱۹۶۱ حقوق سیاهپوستان را بنحو کامل تضمین نمیکند .

٤ـ نخست‌وزیر انگلستان گفت اگر مذاکرات کمیسیون‌مشترك‌به نتیجه نرسد دولت‌انگلستان طرح قانون اساسی تازه‌ای را پیشنهاد میکند واین قانون اساسی‌بایدبه رای عموم گذاشته شود نخست وزیر انگلستان تائید نمود که‌دولت انگلستان باتمام وسائلی که در اختیار دارد ازاعلام استقلال یك جانبه رودزیا جلوگیری خواهد کرد

کلاسهای انگلیسی انجمن ایران‌و آمریکا

ثبت نام برای دوره آینده کلاسهای سه‌روز در هفته که بین‌ساعات ٦ تا ۸ بعدازظهر روزهای‌زوج و روزهای فرد تشکیل‌میشوند درروزهای سه‌شنبه۱۱ وچهارشنبه ۱۲ وشنبه ۱٥ آبانماه صبحها از ساعت ۱۰ تا ۱۲ و وبعداز ظهرها ازساعت ٤ تا ۸ وثبت نام برای‌کلاسهای روزی یکساعت‌که بین ۱۲½ تا ۱½ و ٤ تا ٥ و ٥ تا ٦ هرروز جز پنجشنبه وجمعه تشکیل میشوند در روزهای سه‌شنبه و چهارشنبه ۱۹ و شنبه ۲۲ آبانماه ازساعت ٤ تا ۸ بعدازظهر بعمل خواهد آمد ـ درتمام روز های ثبت‌نام از داوطلبان جدید امتحان تعیین قوه بعمل‌آمده و داوطلبان میتوانند باهراندازه معلومات قبلی در کلاس های مربوطه ثبت نام نمایند .

نشانی : خیابان شاه ـ ساختمان آلومینیوم ـ طبقه هفتم ـ تلفن ٤۷۱٤۰

۱ـ٦ آ ـ ۲۷۹٤۲

دکتر نصرت‌الله‌شریف

ازمسافرت اروپا مراجعت و آماده پذیرائی از بیماران‌محترم میباشد . خیابان حقوقی شماره ٥۰

کلاسهای جدید دختران درآموزشگاههای خزائلی

کلاسهای چهارم و پنجم وششم خانه‌داری چهارم ریاضی وکلاسهای تك ماده‌ای ششم طبیعی و ششم ریاضی بتازگی درآموزشگاه دخترانه‌خزائلی دایرگردیده وکلاسهای جدید دورهٔ اول متوسطه هم از هفته آینده گشایش می‌یابد .

نشانی‌خیابان شاه‌آباد ـ کوچه‌ظهیرالاسلام‌آموزشگاههای خزائلی تلفن : ۳۸٤۹۳ ـ ۳۷۲٦۷

کلاسهای شبانه انگلیسی مکتب نوبخت زیر نظر جلال صحیحی

از روز ۱٥ آبان شروع میشود نام‌نویسی همه روزه از ساعت ٤ بعدازظهر .

نشانی : خیابان پهلوی روبروی بلوارکرج ـ انتهای کوچه مشتاقی ـ مکتب نوبخت تلفن ٦۲٥۸۹٦

دکتر جمال‌الدین نوربخش

متخصص در بهداشت وبیماریهای کودکان از دانشگاه پاریس

معتادین به‌الکل ، تریاك ، مرفین کوکائین و هروئین

راباسابقه‌سی‌ویك‌سال مطالعه وتجربه‌وبهترین متد درمان مینماید .

نشانی : خیابان شاهرضا چهارراه پهلوی

تلفن مطب : ٦٥٥٥۷ منزل ٤٤۷۸۹

اوقات پذیرائی ـ صبح ها باستثنای روز های چهارشنبه ۱۰ـ۱۲

عصر ها ٤ تا۷ و نیم بعد از ظهر

نتیجه‌قرعه‌کشی

بلیطهای فوق‌العاده اعانه ملی

در ساعت ٥ر٦ بعد از ظهر چهارشنبه ۱۲آبان مراسم قرعه‌کشی بلیطهای اعانه ملی سری ۷۷٦دربنگاه اعانه ملی انجام و نتیجه بدین شرح اعلام گردید :

۲	پنجاه ریال
٤۷	یکصد ریال
۳۰۹	یکهزار ریال
۸٤۷٥	پنجهزار ریال
۸۷۷۲۰	دویست هزار ریال
۰۸۹۰۷٦٦	دو میلیون ریال

شماره‌های ماقبل و مابعد جایزه دویست هزار ریالی هریک برنده پنجهزار ریال

شماره‌های ماقبل و مابعد جایزه دو میلیون ریالی هریک برنده پنجاه هزار ریال

برندگان ۲۰۰ هزار تومانی‌و۲۰ هزار تومانی باید حداکثر تاچهارشنبه هفته آینده برای دریافت جایزه خود به بنگاه اعانه ملی مراجعه کنند .

از میان این برندگان یکنفر بحکم قرعه قهرمان‌شانس میشود و یکدستگاه اتومبیل فولکس‌واگن مدل ۱۹٦٥ را تحویل میگیرد .

بنگاه اعانه ملی

آموزشگاه‌آبام

بمنظور کمك به‌آن دسته از علاقمندانیکه وقت کافی جهت حضور در کلاسهای رشته حسابداری و دفتر داری دوبل ندارند سازمان مجهزی ترتیب داده شده که‌بوسیله مکاتبه رشته‌مزبور را بیاموزد .

با پرداخت ماهیانه یکصد ریال به حساب جاری ۳٦۳۸ موسسه آبام نزدیك بانك صادرات و معادن ایران شعبه نادری وارسال فیش مربوطه بانضمام آدرس صحیح خود بموسسه آبام یاصندوق پستی۸۹۸ بلافاصله تدریس شروع‌و موفقیت شماحتمی است آموزشگاه آبام چهارراه مخبرالدوله جنب‌شرکت‌بیمه ایران تلفن ۳۰۲۹۰۰

۱ـ۳ آ ـ ۱۸٦٦۹

کلاسهای ششم و پنجم خانه‌داری

در آموزشگاه دخترانه خزائلی کلاسهای پنجم و ششم‌خانه داری دایر است داوطلبان هرچه زودتر نام‌نویسی فرمایند .

۱ـ۲ آ ـ ۲۸٥۱٦

پیوند کلیه

از دکتر یحیی معاصر

کوشش های ٦۰ساله جراحان برای به ثمر رسانیدن پیوند کلیه چگونگی تصفیه خون در کلیه ها و درمان اورمی بوسیله کلیه مصنوعی و دیالیز با شرح وتفصیل کامل منتشرشد ـ بها ۱۰ریال از روزنامه فروشیها خریداری فرمائید .

آ ـ ۱۸۳۸٥ ۱ـ٤

تدریس زبان‌ژاپنی

کلاس زبان ژاپنی مبتدی ازروز چهارشنبه ۱۹آبان‌ماه تا روز چهارشنبه ۲٤ اسفند ماه هر هفته در روزهای شنبه و چهارشنبه ساعت چهار تا پنج بعداز ظهر دایر خواهد شد. علاقمندان می توانند روزهای دوشنبه ۱۷و سه شنبه ۱۸ آبان ماه ازساعت چهار ونیم تا شش‌بعد از ظهر شخصا برای ثبت نام بدفترسفارت کبرای ژاپن واقع در خیابان صبای شمالی شماره ٥۳ مراجعه نمایند ضمنا بوسیله تلفن بهیچوجه به سئوالات‌جواب‌داده نخواهد شد .

آ ـ ۲۸٦٥۲

کلاس چهارم ریاضی دختران

در آموزشگاه دخترانه خزائلی کلاس چهارم ریاضی دختران دایر است داوطلبان هرچه زودتر برای نام‌نویسی‌مراجعه فرمایند .

۱ـ۲ آ ـ ۲۸٥۲۰

اطلاعات ۱۳۰۴

پنجشنبه
۱۳ آبان ۱۳۴۴
۱۰ رجب ۱۳۸۵
٤ نوامبر ۱۹٦۵
شماره ۱۱۸۲۵
سال چهلم

صفحات مخصوص جمعه

داغ گناه بر چهره اطفال بیگناه!

● در اینجا ، ارتباط اطفال بزهکار باگذشته تلخ آنان قطع میشود .

● در دارالتادیب به اطفال بزهکار ، کار وفعالیت‌صحیح می‌آموزند .

● بیشتر اطفال بزهکار از کانون خانواده بدوربوده‌اند.

از : یدالله ذبیحیان

روز یکشنبه گذشته (نهم آبان) روز کودك بود وبهمین مناسبت علیاحضرت شهبانو پیامی خطاب به‌کودکان ایران فرستادند ، شهبانو در این پیام خطاب به کودکان‌ایران یادآور شدند :

« سال گذشته تائید کردم که در تعیین هدف ها و برنامه ها لازم است اعلامیه جهانی حقوق کودك ملاك و راهنما قرار گیرد و اکنون‌با تجدید این نظر خوشوقتم که در خلال مدت اخیر اقداماتی بر پایه آن حقوق انجام گرفته است . تامین چاشت برای ششصد هزار کودك دبستانی، تاسیس مدرسه کودکان‌عقب افتاده و ایجاد مرکز اصلاح وتربیت برای کودکان ناسازگار از جمله اقدامات نمونه‌ایست که‌از طریق‌انجمن صورت گرفته و در آینده باید توسعه یابد . »

... و رپرتاژ امروز ما بمناسبت روز کودك بازدیدی از دارالتادیب است .

***

● مجرم بالفطره وجودندارد

جامعه شناسان با بررسی های دقیق خود باین نتیجه رسیده‌اند که مجرمین‌بالفطره منحرف‌نیستند بلکه شرایط مختلف اجتماعی در هر جامعه باعث میشودکه استعداد ها و لیاقت ها در مسیر غیرعادی بکار افتد و افراد را بصورت‌مجرم تحویل جامعه دهد .

عده‌ای در این نکته مهم‌جامعه را مقصر میدانند و دسته‌ای علت اصلی انحراف افراد را ، پدر و مادر و خانواده ،میدانند ،آخرین دسته تابع خصوصیات نژادی و توارث و فطرت هستند .

... و بحث در اینکه‌این نظرات کدامیك ، طرفداران بیشتری دارد و بحقیقت نزدیکتر است ، بحث جداگانه‌ایست .

● اتفاق نظر علما

... اما جامعه شناسان و علمای حقوق جزا در سراسر دنیا نسبت باین قبیل مجرمین این اتفاق نظر رادارند که اینها بایددرآسایشگاه های مخصوص تحت مراقبت قرار گیرند ، اطفال کمتر از ۱۸سال در هر جامعه اساس و پایه جامعه هستند و حق هم اینست که در نگهداری و هدایت آنان توجه بیشتری مبذول گردد .

*** در ایران**

... و در ایران ظرف چند سال اخیر مسئله نگهداری‌و تربیت و هدایت اطفال مجرم از جهات مختلف مورد توجه قرار گرفته است . قانون محاکم اطفال‌بزهکار وتشکیل کانون‌اصلاح و تربیت‌ازجمله لوایح بسیار مفیدی است که مراحل اولیه‌اجرای آن‌شروع شده و امیدواری است که

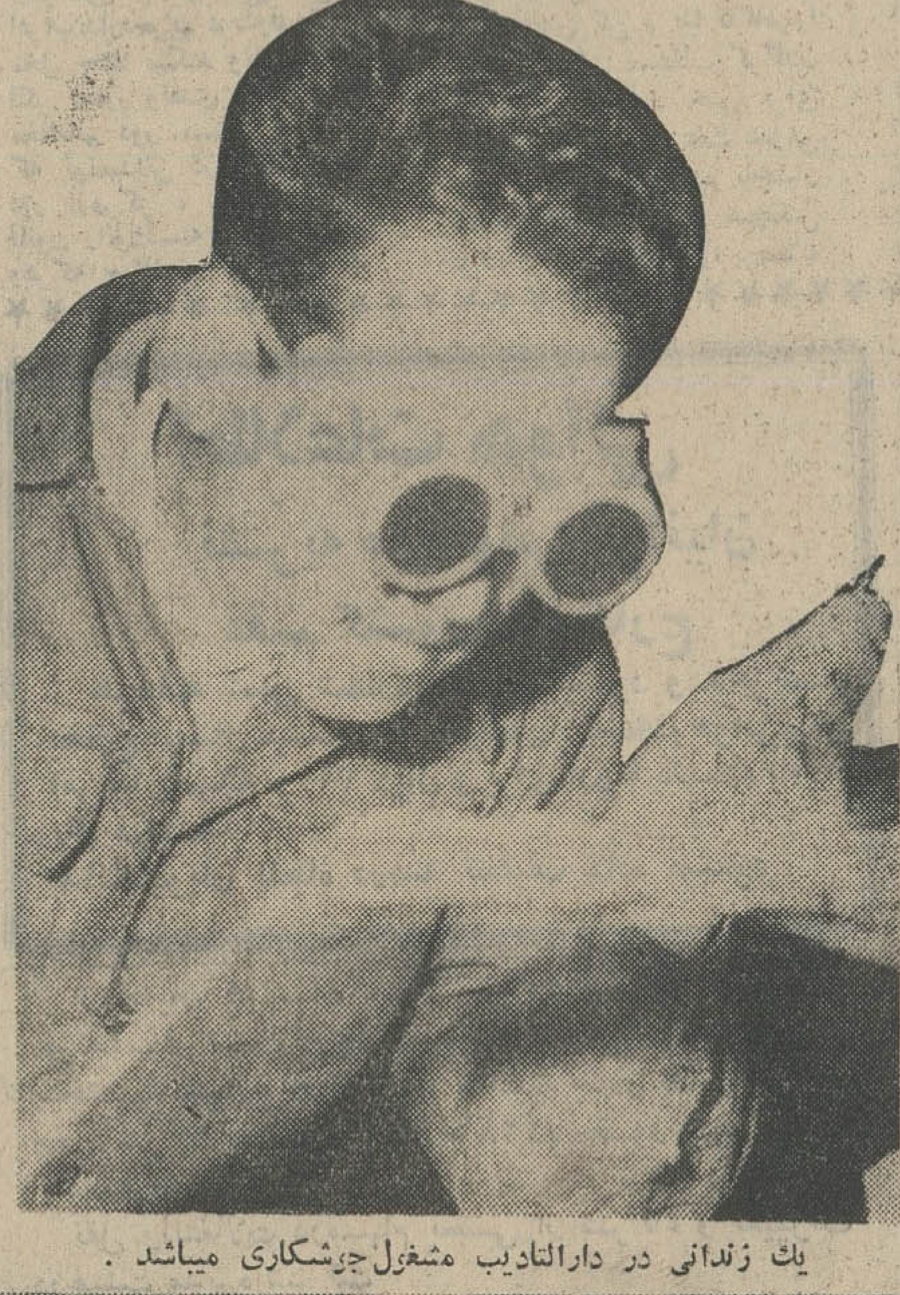

یك زندانی در دارالتادیب مشغول جوشکاری میباشد .

بزودی‌شکل و رویه‌نگهداری این قبیل اطفال‌بهتر از آنچه هست سر و سامان گیرد .

در این صورت است که اطفال کمتر از ۱۸ سال‌پس از خاتمه مدت محکومیت خود ، بدون آنکه داغی بر پیشانی آنها خورده باشد ، میتوانند بار دیگر به جامعه برگردند و با رعایت‌پیش‌بینی هائی که بعمل می آید ، افرادی صد در صد مفیدبرای خود و جامعه شوند .

*** کودکان ناسازگار**

.... اینجا دارالتادیب است ، پس از آنکه در آهنی بزرك بروی پاشنه خود چرخید ، یك تابلوی بزرك ـ یك روزنامه دیواری ـچند پرچم ایران ، با شعار های‌مختلف، و لحظه‌ای بعد صدای بسته شدن در ما را با دنیای دیگری مربوط میسازد ، دنیائی که در ان ۲٤٦ کودك بزهکاردر سنین مختلف‌بسر میبرند .

اینها بچه هائی هستند که‌بحکم قانون برای مدتی‌باید دردارالتادیب سربرند وعده‌ای از آنهاباانتظار تعیین تکلیف‌وصدورحکم‌هستند .

دردنیای کوچك این بچه ها خاطرات تلخ‌و شیرین‌زندگی‌هریك چندبار و شاید چندین بار برای سایر بچه ها بازگوشده ولی‌سعی میشود باسرگرمی هاو برنامه‌های متنوع بچه ها باگذشته خودوداع کنند، وفاصله‌ای بین گذشته و حال برای‌آنها بوجود آورند.

دردارالتادیب کارگاههای مختلفی جهت آموزش‌فنون‌مختلف دایر است. درعکس فوق‌عده‌ای‌اززندانیان‌در کارگاه‌قالی‌بافی مشغول کار میباشند.

● آمار

تابلوی بزرك جلو در ورودی ساختمان اصلی دارالتادیب آمار اطفال بزهکار رابااین شرح نشان میدهد :

	محکوم	بلاتکلیف
جیب‌بری	۷	۱۱۱
منافی عفت	-	۱٤
قتل	۷	۹
خیانت‌درامانت	۲	۱۹
ضرب‌و جرح	۷	۲۹
قاچاق	۲	۷
خلاف	۱٤	-
تصادف	۲	-
مزاحمت	۱	۵
کلاه برداری	۲	۱
حریق و تخریب	-	۲
جرائم مختلف	۲	۲

● نکته‌ها و عقده ها

دراولین بررسی‌نسبت بزندگی ووضع گذشته ۲٤٦ نفر ساکنین دارالتادیب ، معلوم میشود که اکثریت این عده دربدو دستگیری بی‌سواد بوده‌اند ، بهمین جهت بد نیست از مسئولین دارالتادیب در باره وضع تحصیل آنها سئوال‌شود و به پیشنهاد یکی از آنان از کلاسهای درس دارالتادیب بازدید بعمل آید .

*** درکلاس اول**

... بچه ها سرگرم نوشتن دیکته هستند درس دادن معلم به گوش میرسد که باصدای بلندمی خواندو بچه ها تکرار میکنند :بابا نان داد ، بابا ،انار دارد ...

در کلاسهای دیگر وضع‌بهمین قرار است‌وتنها نکته‌ای که‌مسئولین دارالتادیب ازآن اظهار ناراحتی میکنند کمبود معلم و عدم توجه بخش فرهنگی است ، میگویندما بازحمت فراوان ، کوشش کرده‌ایم بچه‌ها گذشته خود را فراموش کنندو حتی نام‌مدرسه را عوض کردیم که‌اساسا اطلاق کلمه زندان وزندانی به آنهانشود وآثار این کلمه در مغز و روح آنهاباقی نماند، ولی بخش فرهنگی مربوط نمیخواهد یانمیتواند باین حقیقت توجه کند و بچه های ما کمبود معلم را از جهات دیگری تعبیر و تفسیر میکنند .

*** بابا**

... بچه ها دیکته می - نویسند : بابا، نان ،داد .بابا انار دارد ...

وکلمه «بابا» آنهارا از دنیای حال بدنیای گذشته میبرد، اکثریت این بچه‌ها ازخانواده هائی هستند که براثر جدائی بین‌مادر وپدر دور از محبت کانون گرم خانواده پرورش یافته‌اند .

مرك پدر ویا مادر ،یاجدائی بین آنها موجب‌شده که‌تعداد زیادی از این اطفال زندگی بچگانه خودرا بطور غیرعادی ودور از نوازش محبت پدریا مادر طی کنند .

تعداد زیادی از۲٤٦کودك کمتر از ۱۸ سال که بنام مجرمین خردسال دردارالتادیب بسر میبرند ، قربانی وصلت ها وازدواج‌های نابهنگام ،یا قربانی‌جدائی‌ها وناسازگاریهای پدران‌ومادران هستند.با تحقیق این نکته‌نقش اصلی خانه و خانواده در تربیت و هدایت اطفال بخوبی مشخص میشود.

● روزنامه دیواری

بچه‌ها دردارالتادیب کار های‌اجتماع کوچك خویش را بین خود تقسیم کرده‌اند و آنها که ذوق بیشتری دارند تهیه مطلب روزنامه وانتشار مرتب آن رابعهده گرفته‌اند .

روزنامه باآرم «مهنامه جوانان»

بقیه در صفحه ۱۱

چهل سال قبل، در همین روز

دراایران

بازدید راه جدید مازندران

اعلیحضرت پهلوی عصر دیروز بسمت مازندران عزیمت فرمودند . والاحضرت ولیعهد نیز درالتزام رکاب همایونی‌بودند شب را دررودهن توقف فرموده و امروز صبح بسمت فیروزکوه حرکت ناهار رادر آنجا صرف و امشب‌در زیرآب توقف خواهند داشت .

سرکشی مدارس

روزهای یکشنبه و دوشنبه هفته گذشته آقای نصیرالدوله‌بدر وزیر معارف مدارس سلطانی ،علامه، هدایت ، بصیرت ،شرف مظفری ، خاقانی ، عنصری ، فاریابی و نمره ۳٤ نسوان را سرکشی وبازدید نموده و در هریك از مدارس فوق شخصا شاگردان را امتحان وبرای تشویق به‌آنهائی که خوب ازعهده امتحان برآمده‌اند جایزه داده‌اند .

اعلان کارخانه اصفهان

دیگر هیچ بهانه‌ای برای پوشیدن پارچه‌های فرنگی‌نداریم، دیگر دچار بیدزنی برکهای خراسانی نمی‌شویم . دیگر بعداز یك‌مرتبه شستن لباس لباده شما سرداری ، سرداری شماکت، کت‌شما جلیقه نمیشود .

دیگر بوی عفونت رنگهای کیف دردماغ شما همیشه‌وجود نخواهد داشت . دیگر زانوی شلوارهای شما مثل گنبدمسجد شاه آماس نمیکند .

بااین تفصیل هیچ ایرانی وطن پرستی از پوشیدن لباس وطنی خوب صرف نظر نخواهد کرد .

عجالتا محل فروش پارچه‌های وطنی کارخانه اصفهان : بازار بزازها جنب تیمچه قدسیه وبزودی شعبه آن در خیابان لاله‌زار دائر خواهد شد .

دروازه های تهران

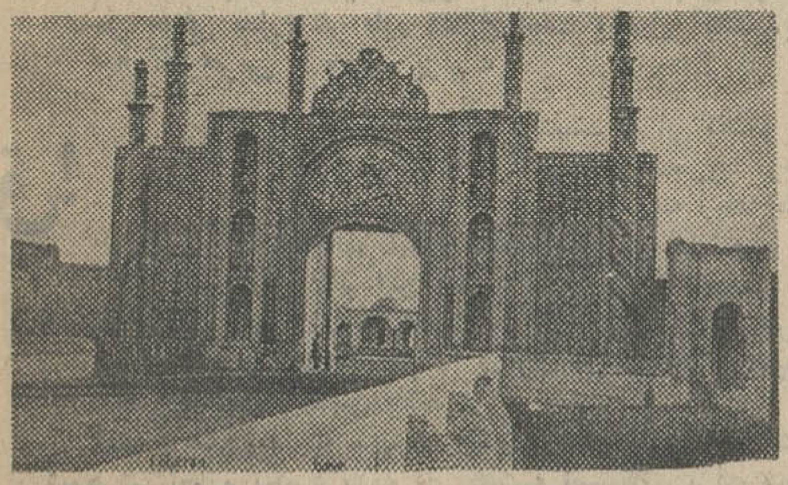

تهران دارای چند دروازه در خارج شهر و چند دروازه در داخل شهر بود - دروازه های داخل شهر که بمیدان‌توپخانه باز میشد عبارت بود از دروازه خیابان ناصریه دروازه خیابان چراغ برق، خیابان لاله‌زار ، خیابان علاء الدوله ، خیابان دروازه باغشاه (سپه فعلی) خیابان سر درالماسی (باب‌همایون) و چند دروازه دیگر که ارك سلطنتی را تشکیل میداد واوایل شب تا صبح دروازه هائی که به‌ارك منتهی میگردید بسته‌میشد وعبور ومرور بداخل این خیابانها ممنوع بود مگر باجوازشب.

دروازه هائی که محدوده تهران را تشکیل میداد در عین حال حصاری بود اطراف شهر که از خاك خندق دیوار عریض خاکی بوجود آورده بود وخندقی که دور تهران حفر شده بود محلی برای سیلاب بود و درعین حال حفاظ شهر از هجوم‌دشمن بداخل شهر محسوب میگردید . باین ترتیب که وقتی دروازه‌ها بسته میشد چون خندق عمیقی بصورت کمربندی اطراف تهران حفر شده بود دیگر راهی برای دخول بتهران وجود نداشت .

دروازه های اطراف تهران عبارت بود از دروازه‌خراسان، دروازه حضرت عبدالعظیم ، دروازه غار وفشاپویه ، دروازه گمرك ، دروازه قزوین ، دروازه باغشاه ، دروازه دولت ، دروازه شمیران و دروازه دولاب .

این دروازه ها تدریجا برچیده شد و خندق ها پرشد و زمین های آن که متعلق بشهر است از طرف شهرداری‌فروخته شد و تهرانی که محدود به دروازه ها و خندق های قدیم میشد تا چهل سال پیش سیصد هزار و چهارصد هزار نفر جمعیت داشت اکنون چند برابر وسعت یافته و کمترین آثاری از آن دروازه ها و خندق ها وجود ندارد .

عکس بالا یکی از دروازه های زیبائی است که اگر نگاهداری میشد برای جهانگردان جالب توجه بود .

(نقل از اطلاعات سیزدهم آبانماه۱۳۰۵)

خضاب جمالیه

خضاب جمالیه رنگ سحرآمیز برای مشکی کردن موها باسابقه ٤۰ سال مورد مصرف میلیونها نفر

قرعه کشی کارتهای اسو

O-So BEVERAGES

یکشنبه ۳۰ آبان مصادف باروزبعثت حضرت رسول اکرم انجام میگیرد

واین جوائز بحکم قرعه به دارندگان کارتها تقدیم‌خواهدشد.

۱ـدوهزارجعبه اسو(چهل‌وهشت‌هزاربطری)
۲ـدوهزار عدداز محصولات بلنداکس (کرم خمیردندان ـ شامپو ـخمیر ریش)
۳ـیکصد عدد پیراهن مردانه بلانش ٤ـیکصد عدد روبدشامبر زنانه‌بلانش
۵ـ ده عددتشك‌فنری خوشخواب٦ـده‌عددساعت‌داماس‌وناوزر
۷ـده عدد دوربین کداك۸ـیکدستگاه یخچال ۹فوت۹ـیکدستگاه کولر۱۰ـ یکدستگاه آ ب گرم کن۳۰گالنی ۱۱ـیکدستگاه رادیو گرام‌مبله ۱۲ـیکعددبخاری‌مبله۱۳ـیکعدداجاق گا زسه شعله ۱٤ـیکدست مبل ۹پارچه مدل ایطالیائی‌ازفروشگاه بلانش

دومین هفته قشنگترین فیلم‌امسال در سینما های

مولن‌روژ ـ مهتاب ـ دیانا

به به ـ چه فیلم خوبی !

"THE PINK PANTHER"

کلودیاکاردیناله
کاپوسین
پیترسلرز
رابرت واگنر
دیویدنیون

محصول ۱۹٦۵ یونایتدآرتیست

پلنگ صورتی

پاناویژن رنگی تکنی کالر دوبله جاری در استودیو مولن روژ

روز
کشف جدید مخصوص رختشوئی
روز یک محصول مغازه بزرگ زاده برادران بشی ساخت ایران

روز

یك قالب روزبارزش ۵ر۱۲ ریال

برابر با ۳۰ ریال صابون معمولی

رخت میشوید

وشماباخریدیک‌قالب روز ۵ر۱۷ ریال صرفه‌جوئی‌میکنید

روز

لباسهای شما را آنچنان تمیز میشوید که تمیز تر از آن غیر ممکن است

گز کورش ـ اخوان سرشوقی

تنها گزیست که مورد پسند واقع میشود اصفهان دروازه دولت ـ جنب میهن تورد .

۱ـ۲۰ آ ـ۱۷۹۷۲

پمپ‌فوگل‌اطریش
در عالم بی نظیر است
تهروپ ـ میدان فردوسی

درمان روماتیسم
دکترمهندس
خیابان‌حافظ مقابل ث ث

اطلاعات
دختران وپسران
روزهای دوشنبه منتشر میشود

واکسهای
افق شمس شفق
شیر نشان خورشید نشان اسب نشان
از محصولات کارخانجات واکس سازی ایران
فروش در کلیه فروشگاهها و خرازی فروشیهای معتبر سراسر کشور

اونیفورم

مطلبی آقای رشیدپور راجع به لباس دانش ... گفته بود که من‌فراموش کردم بودم آنرا در گفتگوی شب جمعه قبل مطرح کنم تا اینکه ایشان مخلص را شرمنده کردند و بار دیگر تذکر دادندو مطلب خود را باین شرح عنوان کردند :

«در قدیم لباس دانش آموزان پسر تابع قاعده وقراری بودو دانش آموزان موظف‌بودند لباس «اونیفورم» بتن کنند، آرم مدرسه هم روی یقه آنها دوخته شده بود ، بااین شکل و شمایل فرق محصل و غیر محصل روشن بود و کمتر جوانها دست از پاخطا میکردند ، حالا هم که مشکل مزاحمت جوانها ، ولگردی و کار های عجیب و غریب آنها مطرح است جادارد چنین تصمیمی درمورد آنها عملی شود »

من گفتم ، آقای رشید پور شرایط محیط آنروز ایجاب میکرد که‌باین شکل جوانهارا مقید نمایند ، امروز مثل اینکه نمی خواهندتااین حدحتی‌برای لباس پوشیدن قیدو بندی قائل شوند ، شاید این تصمیم ، یعنی مقید نکردن جوانها ضررداشته باشد ولی‌وضع طوریست که مثل دنیای مترقی امروز عمدا وزارت آموزش و پرورش می‌خواهد جوانها را در انتخاب لباس آزاد بگذارد بخصوص که دبیرستانها کم‌کم از دولتی‌بملی‌تبدیل‌میشود

آقای رشید پور گفت :

«خوب، اگر نخواهنداین قید و بند را بکار برند، وضع لباس و زلف بیتلی و شلوار های پاچه گشادجوان ها به آنجا میکشد که مسئولین وزارت آموزش‌وپرورش را هنگام بازدید ازیك دبیرستان پسرانه عصبانی میکند، من حرفی ندارم هر طور صلاح است ، عمل کنند ،بمن چه که حرص و جوش بزنم »

حق!

تلفن یك خانم دانشمند هم از گفتگو های جالبی بود که دو شب پیش مطرح کردند. این خانم که به نسبت شهرت زیاد حاضر نشدند نامشان گفته شود می گفتند:

«من نمی دانم این نمایندگان زن در مجلس چه میکنند ، اخیرا اداره گذرنامه برای اینکه اجازه خروج صادر کند رضایت شوهر را از زن می خواهد درصورتی که باید قضیه بعکس باشد !»

گفتم : طبیعی است که‌باید یك زن برای خروج از کشور از شوهرش اجازه بگیرد ،لابد در گذشته تضییقاتی برای شوهر ها پیش آمده است که این تصمیم اتخاذ شده .

گفت : اشتباه آنها هم همین جااست و کسی اظهار نظر خانم ها رادر باره اتخاذ این تصمیم‌نگرفته است والا برای خروج مردها باید از همسر آنها برك رضایت خواست . برای نمونه باید گفت، فلان آقا هوس اروپا بسرش میزند ، زن و بچه رابدون خرجی‌و معاش ول میکند و بخارج از کشور میرود ، در آنجا اگر دری هم به تخته خورد دست یك دختر کافه‌ای را میگیردو برای زن و بچه‌اش سوقات‌می آورد زن بیچاره اگر اعتراضی بکند طلاقنامه‌اش به نشانی خانه پدرش‌فرستاده میشود آیاباز هم میفرمائید زنهاباید از شوهر ها اجازه و رضایت بگیرند ؟»

گفتم : والله چه عرض کنم ، شما دلیلی آوردید که‌جای بحث ندارد ولی مورد آن کم اتفاق می افتد

گفت :نه، خیر کم هم اتفاق‌نمی افتد منتها من‌وشما از آن خبرنداریم اگر خواستید روشن تر شوید صفحه ١٤٥ کتاب بررسی جرائم زن را بخوانید آنوقت حق را جانب من میدهید حقی که نمایندگان مادر مجلسین‌باید از آن دفاع کنند که نمی کنند »

مزاحمت

خانم دیگری تلفن تکان دهنده‌ای کرد که بنده یکی بسهم خود واقعا متاسف شدم تا در دیگران چه اثری بگذارد . این خانم می گفت :

«دوشب قبل خواهرم که‌یك‌دخترجوان است بیك‌عروسی دعوت داشت و مقیدبودکه دراین عروسی شرکت کند من برای اینکه اورا تنها نگذاشته باشم اورا همراهی‌کردم متاسفانه شوهرم مریض بود و همراه ما نیامد محل عروسی درخیابان وصال شیرازی طرف تخت جمشید قرار داشت ، خلاصه عرض کنم‌کاش پایمان می شکست وباین عروسی نمی رفتیم ، بهر حال رفتیم و هنوز مراسم‌ادامه داشت که در حدود ساعت ده برای اینکه دیر نشود ننشستیم برنامه جشن تمام شود ، در همین ساعت محل جشن راترك‌کردیم، از خیابان وصال شیرازی به طرف تخت جمشید رفتیم تا منتظر تاکسی شویم ، دریك‌چشم بهم زدن چهارتا اتومبیل شخصی جلوی پایمان ترمز کردند و باسماجت می‌خواستند مارا سوار کنند در آن لحظه مثل اینکه می‌خواهند دنیارا بسر من بکوبند ،هر چه خواستم بزبانی به حضرات آقایان حالی کنم که ما زن نانجیب نیستیم و منتظر تاکسی ایستاده‌ایم بخرجشان نرفت. درلحظه‌ای که از همه جا ناامید شده‌بودیم یك زن و مرد آنطرف‌خیابان پیداشدند فقط فرصت کردیم‌خودرا به آنها برسانیم ودر پناه آقا پسری که ١٦ سال بیشتر نداشت از شر مزاحمین راحت شویم »

گفتم : مگر در آنحدود پلیس گشتی نبود که بداد شما برسد .

گفت :همان بهتر که پلیس سر نرسید والا ما رابجرم ولگردی‌به کلانتری می بردند .

گفتم:شمااشتباه‌میفرمائید خوشبختانه پلیس امروز تفاهم بیشتری با مردم پیدا کرده و اگر اتومبیل گشتی‌پلیس سرمیرسید شمارا نجات میداد . متاسفانه در مورد خیابان تخت جمشید و بلوار کرج‌که مرکز اینگونه مزاحمت هااست شکایت های زیادی به گفتگوی تلفنی میرسد و خود گواه هستید که فقدان اخلاقی بعضی از آقایان یا بهتر بگویم اوباش و ولگرد های شهر اینطور افتضاح بالامی آورد وانشاءالله این فقر اخلاقی یکروز دراین شهر از بین برود .

دلخوشی!

آقای رستم رستمی هم دیشب مطلبی می گفت که بدنیست مورد توجه قرارگیرد ایشان می گفتند .

«من از ساکنین خیابان شاه عباس کبیر هستم، حدود چهل متری ایرانشهر در این خیابان مدتی بود که یك غلطك اسفالت کاری در گوشه‌ای متوقف بود که حالا آنرا برداشته‌اند خواستم تقاضاکنم حالاکه از اسفالت خبری‌نیست اقلااین‌غلطك‌راسر جایش بگذارند تا دل ما خوش باشد ، اینهم خودش یکنوع دلخوشی است »

گفتم: بنده عین تقاضای شمارا برای توجه شهرداری مطرح میکنم شاید ترتیبی دهند که یابه آرزویتان که اسفالت است برسید یابه دلخوشیتان غلطك!

د ـ ذوالفقاری

اشتغال

احمد احرار

مردی که شاخ نداشت !

صداق پوران‌خاتون دخترفضل بن‌سهل وزیر مامون،این‌بود که وقتی بنزد خلیفه‌میرود باحترام‌او قیام کند. بعد از کشته شدن سهل ،پوران خاتون بی‌خبر از موضوع بنزد خلیفه رفت .مامون ازبرای اوقیام نکرد واوفورامقنعه ازسربرداشته شیون وزاری‌آغاز کرد. مامون گفت: توکه ازجائی خبرنداری . گفت: رفتار توبمن خبر میدهد!

مدتها بود معمائی مرا بخود مشغول میداشت که چرا بازنشستگی رااشخاص درستکار هم نمیتوانند تحمل کنند ؟ چون تکلیف آدمهای ناسالم معلوم است. موجودی حساب جاری‌آنها بستگی مستقیم دارد با موجودیت اداریشان واگر این موجودیت‌از دست برود آن موجودی هم‌خود بخود تنزل پیدا میکند . اماوقتی آدمی درست است و پشت میز اداره ،بجز حقوق‌مشروع ومشهود خود در آمد دیگری ندارد ، بازنشستگی برایش اضافه‌ایست که‌چهار صباح آخر عمر رابدون دردسر ، فارغ‌از خرده فرمایشات ارباب رجوع،با حقوق‌بازنشستگی واحیانا درآمددیگری که‌ازطریق همین فراغت وقت تامین میشود بسرآورد، در حالیکه اگر دیده باشند اغلب‌درستکارهای ما نیز از شنیدن اسم تقاعد همانقدر دستپاچه وهراسان میشوند که نادرستها . واین معما بود که بعد از سالها بالاخره آقای «بازنشسته» طی‌مشروحه خودبرای حقیر کم از شعیر حل کرد

آیشان نوشته‌است: رفیقی‌دادم که تاپیش‌از اجرای‌قانون‌اصلاحات ارضی، در غرب ایران صاحب املاك وسیع بود. اما ملکش‌را بثمن بخس اجاره داده ،خودش درتهران باحقوق‌متوسطی نوکری دولت میکرد. روزی‌ضمن صحبت باو گفتم فلانی ، توکه ثروت سرشار داری ومیتوانی بااشتغال بکار شخصی هم درآمد خوب‌و هم عزت وحرمت فراوان داشته باشی چرا اسیروعبید این‌نوکری شده‌ای ؟گفت: «آئین تقوی ما نیز دانیم!»ومن خودم میدانم با مباشرت مستقیم در اداره‌املاك خودم چندبرابر وشاید چندین‌ده برابر حقوق دولتی عایدم خواهد شد. لکن چکنم که درمحیط زندگی مافرق آدم بیکار ، یعنی آدمی که دستش بیك دم گاوی در دستگاه بند نباشد ، باآدمی که دد دستگاهی مصدر کارباشد فرق‌آدم زنده ومرده است. بعبارة آخری اگر من در تهران صاحب اسم‌وعنوانی‌در یکی ازدستگاههای اداری نباشم کافی‌است که‌ضدیت ومعارضه یك‌فرد گمنام وبسیار عادی و با یك شریك ملك بسواد جارق‌پوش‌دمارازروزگارم‌برآورد. هر روزبهانه‌ای مخلص را ازسر کسب‌وکار بای‌میز رئیس‌باستگاه ورئیس دادگاه بکشاند. درحالیکه همین میز، همین عنوان اشتغال بنده در این اداره که خودم بهتر ازهرکس میدانم هیچ‌محلی از اعراب‌ندارد.حریم عزت‌وقدرتم‌دادر محل حفظ میکند وتاحد زیادی فکر تجاوز وتعدی را از مخیله مخالفانم دور میسازد بخصوص که تومیدانی در دهات ونقاط دور ازمرکز ، غالبا میگویند قانون رانوك‌دسته چماق‌نوشته‌اند وهرکه چماقلوتر ،زورگوتر !

آقای «بازنشسته» میافزاید : اینرا آنروز من ازدوستم شنیدم وچون احتیاجی بحفظ آن‌نداشتم فراموشش کردم تا اخیرا که خودم بازنشسته شدم ورسیدن بحرف آن رفیق دیرین . یعنی می‌بینم‌از وقتی مقامی در دستگاه ندارم، باآنکه شهرت بدی هم ندارم مطلقا کلاهم پشم ندارد، لولهنگم آب نمیگیرد ، کسی برای حرفم تره خردنمیکند و همان اشخاصی که اگر برای انجام‌کار دیگران به‌آنهامراجعه میکردم‌باصد مرتبه «بله‌قربان» دنبال‌حاجتم میدوندحالابحوائج شخصی خودم‌نیز اهمیت‌نمیدهند. اینست‌که دریافته‌ام از تاریخ بازنشستگی «بیکار» نشده، بلکه دور ازجان شما«بی‌شاخ»شده‌ام!

ازقدیم ما داریم که گفته‌اندو بندانگشت شاخ، ارزشش‌بمراتب بیشتر است تادوخروار دم‌وحکما توصیه کرده‌اند .

برو دوزرع دمت را با دوگره شاخ‌تعویض کن و بیا تاکامروا گردی. جناب مستطاب کرگدن بطوریکه مسبوقید حتی برای آنکه‌در حدمقررات عفت عمومی هم سترعورت کند دم باختیار ندارد ولی با اینهمه هیچکس تاکنون‌لاشه کرگدن را برصلابه دکان قصابی و کله پاچه آنرا در مغازه کله‌پزی ندیده ، در حالیکه گوسفند زبان بسته‌درست با همان چین و شکنی که‌خانم های اشراف قرون هفدهم و هجدهم دامان میدوختند دنبه صرف سترعورت میکند و بااین حال در سر تا سر دنیا کمتر دیزی‌و دیگچه‌و دیك وماهیتابه و اخیرا «فر» آشپزی است‌که توی آن یا روی آن گوشت گوسفند بیزبان ، جزغ فرغ کنان ، با روغن نباتی سرخ نشود . اینها همه معجزات‌شاخ است . شاخ . همان چیزی که بیچاره پوران خاتون وقتی‌دید خلیفه زیر پایش بلند نشدفهمید آنرا ازدست داده است ،باوجود آنکه هنوز همسر خلیفه و مادر بچه های امیرالمومنین بودولی بهرحال ، شاخش را بازی تقدیر شکسته بود !

آقای «بازنشسته» در تائید این مضامین برای بنده نقل کرده‌است : «درنخستین‌روزنیل بمقام شامخ و رفیع بازنشستگی یعنی همان مقامی که میگویند بدان باید فخر و مباهات کرد. برسر یك موضوع پیش پاافتاده، کلاهمان با همسایه یك در و یك بن توی هم رفت و کار بطرح در مراجع صلاحیتدار کشید . بهنگام بازجوئی ، طرف مخلص بادی در غبغب انداخت و خودرا صاحب اسم و عنوانی در فلان اداره معرفی کرد و بنده بیکار یا بازنشسته چون مخلوع از مقام خویش بودم نه‌تنها بادی در غبغبم فرونرفت سهل است ، آن گردن باریك بیچواره همیشگی خود را نیز جرات نکردم از حد متعارف بیشتر بیرون بیاورم . ناچار در گوشه ای ایستاده درمنتهای خضوع ، باین سوآل که «شغلت چیست ؟» جواب دادم :بازنشسته و بیکار ! دیگر در صدد آن نباشید که بدانید کار بر چه منوال گذشت و چطور غرش برق و باد و صاعقه جریان اوضاع را بنحو دیگری عوض کرد ...

آری ما هم بیشاخ شده ایم برادر و خداوند هیچ بنده تنابنده‌ای‌راازنعمت وجود«شاخ» محروم نکند !

کتابخانه

نوازنده شاعر
یازندگی‌شوپن

از انتشارات : امیرکبیر

ترجمه : دکتر تقی تفضلی

تسلطی که آقای دکتر تقی تفضلی بزبان‌فارسی و فرانسه دارد بقدری خوب از کار در آمده است که شایدبی‌نظیر یاکم نظیر باشد .

آقای استاد سعید نفیسی درمقدمه این کتاب نوشته‌اند «هنرو چیرگی دکتر تقی تفضلی درترجمه این کتاب ازهر سطر آن آشکار است، بجرات میتوانم گفت‌کمتر ترجمه‌ای بزبان فارسی‌دیده‌ام که‌تابدین پایه روان وفصیح وشیرین افتاده باشد. قطعااین کتاب سرمشق بسیار جالبی برای مترجمان ماخواهدبود»

دراین کتاب موسیقی‌شوپن وموسیقی‌بسیاری ازنوازندگان معاصر او تفسیر شده است. سیه روزی و دردهای شوپن‌در سراسر کتاب منعکس است.

شرح عشقهای شوپن با مادموازل گلادکوفسکا و پرنسس وانداوکنتس‌پوتسکاو ماری ودزینکا وبالاخره ژرژ ـ ساندبسیار خواندنی است .

شاید جالب ترین فصل کتاب فصل نامه های دورمان نویس باشد که‌بالزاك وژرژ ساند عقاید و نظریات خودرا درباره روابط زن ومرد و عشق بیان می‌کنند .

ما خواندن این کتاب را بخوانندگان توصیه می‌کنیم.

راز دانش

از : محمددانش بزرگ‌نیا

شاعر معاصر که در شعر و ادب پارسی استادی‌ومهارتی بسزا دارد اخیرا دیوان‌اشعار منتشرساخته است. این‌دیوان مشتمل بر قصائد و غزلیات خود را تحت عنوان رازدانش وهمچنین قطعات‌شیوا وجذاب که‌شاعر درطی دوران‌زندگی خود بسرودن آنها مبادرت ورزیده است . شعروی در قصیده بسبك خراسانی و در غزل بشیوه عراقی است ولی ازنظر مضامین کاملا بدیع‌و نومی‌باشد . آقای بزرگ نیا گرچه در قصیده باستادانی همچون‌مسعود سعدومنوچهری وفرخی اقتداو اقتضا کرده‌ودر غزل نیز شیوه بزرگانی‌چون سعدی وحافظ رابرگزیده‌ولی مفاهیم و مضامین بدیع و نوی‌رادر قالب‌اسلوب کلاسیك گنجانیده است . ما ضمن نقل چند بیت از اشعار وی که متضمن این معنی است توفیق آقای بزرگ‌نیا را در خدمت بادب پارسی صمیمانه آرزو میکنیم .

دلبران اسکی باز
شد پرازبرف دامن‌صحرا
نیست جزبرف منظری پیدا
کوه ازنیکوان‌چوباغ بهار
دشت‌از حوریان‌بهشت‌آسا
زین‌همه حوریان اسکی‌باز
لشگرك گشته‌جنت‌الماوی
چابکانی به پویه آهو
درنوردنده دره‌و صحرا
گونیا برف گشته‌بالش پر
که‌بغلتد بروی او عمدا

اطلاعات هوائی

نشریه مخصوص ایرانیان مقیم کشورهای خارج

هرهفته شش شماره منتشر میشود و باهریست بخارج ارسال میشود حق آبونمان اطلاعات هوائی‌برای آمریکا یکساله ١٦٠٠ ریال و برای اروپا یکساله١٠٠٠ ریال میباشد .

بدانشجویان پنجاه درصد تخفیف داده میشود

شرکت‌سهامی رادیو تلویزیون ایران

مجهزترین تعمیرگاه تلویزیون ایران

سرویس تعمیرگیرنده های‌تلویزیونی‌ار.سی.آ
تحت نظر متخصصین کارآزموده
تلفن ٩٠٣١٩ـ٩٠٣٢٠ـ٩٠٣٢١
آیزنهاور ـ خیابان جیحون ـ جنب پیسی‌کولا

آگهی شرکت برق منطقه‌ای تهران

(شرکت برق منطقه‌ای تهران نمونه کنتور و دستگاه های اندازه گیر مشروحه ذیل را احتیاج دارد که پس از بررسیهای فنی و انتخاب بهترین نمونه و تشخیص صلاحیت پنجنفر از فروشندگان تعداد مورد احتیاج خودرا که جهت تامین برق مشترکین می باشد از طریق مناقصه محدود خریداری نماید:)

الف : برای مصارف خانگی

١ـ کنتوره آمپریکفاز ساده٢٢٠ ولت فرکانس ٥٠
٢ـ کنتور ده‌آمپر یکفاز ساده ٢٢٠ ولت فرکانس ٥٠
٣ـ کنتور سه فاز پنج آمپر ساده ٢٢٠ر٣٨٠×٣ولت‌فرکانس٥٠
٤ـ کنتورسه‌فاز ده آمپر ساده٢٢٠ر٣٨٠×٣ولت فرکانس ٥٠
٥ـ کنتورسه‌فاز بیست‌آمپر ساده ٢٢٠ر٣٨٠×٣ولت فرکانس٥٠
٦ـ کنتور سه‌فاز سی‌آمپر ساده ٢٢٠ر٣٨٠×٣ولت فرکانس ٥٠
٧ـ کنتورسه‌فاز پنجاه‌آمپر دو تعرفه٢٢٠ر٣٨٠×٣ولت فرکانس٥٠
٨ـ کنتور سه‌فازهفتادو پنج‌آمپربه‌بالادو تعرفه ٢٢٠ر٣٨٠×٣ولت فرکانس ٥٠
که با ترانسفورماتور جریان کار کند .

ب ـ برای مصارف صنعتی . کشاورزی . تجارتی

١ـ کنتورسه‌فاز دو تعرفه٢٢٠ر٣٨٠×٣ولت فرکانس٥٠ـ٢٠×٣٠ آمپر
٢ـ کنتورسه‌فازدو تعرفه٢٢٠ر٣٨٠×٣ ولت فرکانس ٥٠ـ٣٠×٣ آمپر
٣ـ کنتور سه‌فازدوتعرفه٢٢٠ر٣٨٠×٣ولت فرکانس ٥٠ـ٥٠×٣ آمپر
٤ـ کنتور سه فازدوتعرفه٢٢٠ر٣٨٠×٣ولت‌فرکانس ٥٠ـ٧٥×٣ آمپر
ببالا که باترانسفورماتور جریان کار کند .

ج ـ برای مصارف بزرك

١ـ کنتور قابل نصب بوسیله ترانسفورماتور های جریان و ولتاژ روی خط فشار قوی ٥×٣ آمپر از نوع آکتیو دو تعرفه و سه تعرفه باساعت مخصوص
٢ـ کنتور ٥×٣آمپر از نوع رآکتیو
٣ـ کیلووات متر با عقربه‌عادی و عقربه ماکزیمم

موسسات ذیصلاحیت می توانند نمونه های فوق را همراه دفترچه مشخصات و کاتالك کارخانه سازنده دستگاه تا روزسی آذرماه ١٣٤٤ باداره مناقصه های شرکت برق منطقه‌ای تهران واقع در میدان ژاله‌تحویل و رسید دریافت‌دارند . الف ٥٤٨١

مدیر عامل شرکت برق منطقه‌ای تهران مهندس‌مصباح‌جالینوس

انجمن دوستیابی دانشگاه باتوان

همزمان بابازگشت خانواده‌ها ازتعطیلات تابستانی، دورهٔ جدید این کلاس‌ها در انجمن تشکیل میشود :

خیاطی

٤ ماهه و ٩ ماهه، خصوصی و عمومی بامتد گرلاوین

آشپزی

سه ماهه و یکساله، به شیوهٔ جدید شامل انواع خوراکهای ایرانی وفرنگی

انگلیسی

فوری، عادی، عالی وگفتگو بادبیران امریکائی توسط معلمان مبرز ایرانی وامریکائی

ماشین‌نویسی

یك ماهه و سه ماهه، فارسی و لاتین

علاوه براین ، درانجمن دوره جدید این کلاسها نیز دایر خواهدشد : کمك‌های اولیه ـ آرایش‌وزیبائی ـ گلسازی ـ گل‌آرائی ـ شمع سازی ـ سنگ‌نوزی ـ منشیگری ـ رانندگی ـ موسیقی.

برای بدست آوردن اطلاعات بیشتر ونامنویسی بدبیرخانه انجمن (خیابان‌فرصت‌شاهرضا ـ شماره٧٣ ـ تلفنهای: ٤٠٢١١ ـ ٦٩٧١٥ ـ ٦٤٤٩٦) مراجعه فرمائید

آگهی شرکت سهامی الکتریکال

از آقایان صاحبان سهام شرکت سهامی الکتریکال خواهشمند است درجلسه مجمع عمومی منعقده در روز پنجشنبه چهارم آذرماه ٤٤ ساعت چهار بعدازظهر در محل شرکت (لاله‌زار شماره ١٢٨) حضور بهمرسانند

دستور جلسه :

نقل وانتقالات درسهام بعضی از شرکاء و تغییرات درهیئت مدیره شرکت

مدیر عامل شرکت سهامی الکتریکال

آگهی دانشکده داروسازی دانشگاه تهران

دانشکده داروسازی دانشگاه تهران یکنفر دستیار تمام‌وقت برای رشته فارماکودینامی از بین فارغ‌التحصیلان دانشکده‌دارو سازی از طریق مسابقه و مصاحبه انتخاب مینماید . داوطلبان میتوانند برای ثبت‌نام تااول‌آذرماه ١٣٤٤ همه‌روزه بدفتردانشکده داروسازی مراجعه نمایند. الف ٥٦٦٢

از طرف رئیس دانشگاه ـ دکترحفیظی

کتابخانه شاه ١٣٨٥

زنده‌وپاینده باداشاه ـ شاهبانوو ولایتعهد (١٣٤٤)

عصر جمعه فردا درانجمن جوانان اسلامی‌ایران‌مجلس جشن‌ادبی برقرار واز عموم دوستان و علاقمندان دعوت وپذیرائی میشود

میرسید حسین مدنی

اولین کلنك‌ساختمان‌زایشگاه بنگاه‌حمایت مادران و نوزادان به‌زمین زده شد

آقای دکتر محمد موتمنی مدیر عامل بنگاه‌حمایت مادران ونوزادان هنگام سخنرانی در زمین زایشگاه ساوه

روز ششم آبانماه اولین کلنك ساختمان زایشگاه خانوادگی ساوه با حضور آقایان دکتر محمد موتمنی مدیر عامل بنگاه حمایت مادران و نوزادان و روسای دوائر دولتی و معاریف ساوه و مهندس شالچی و مهندس مجد امینی ، مهندس مجد نمایندگان اعزامی بنگاه نامبرده‌توسط آقای شهابی فرماندار ساوه و بنام نامی شاهنشاه بزمین زده شد : در این مراسم ابتدا آقای دکتر موتمنی مدیر عامل بنگاه حمایت مادران و نوزادان چنین‌اظهار داشت باتوجهات مخصوص شاهنشاه آریا مهر و برحسب امر علیاحضرت فرح پهلوی شهبانوی ایران و ریاست عالیه بنگاه حمایت مادران و نوزادان قرار شد بنگاه نامبرده هر سال ١٠ زایشگاه سیار خانواده‌گی‌در ١٠ نقطه دور افتاده کشورایجادنماید این اولین زایشگاهی است که در سال جاری در ساوه کلنك آن بزمین زده میشود و بمناسبت آغاز بیست وپنجمین سال سلطنت شاهنشاه زایشگاه ساوه بنام ٢٥ شهریور نامگذاری خواهد شد. ساختمان این زایشگاه تا ١١٠٠ متر زیر بناء خواهد بود و دارای ١٢ تختخواب برای مادران و کودکان و دارای بخش جراحی و محل مسکونی برای ٤ نفر ماما و ٧ نفر پرستار و خدمتگذار خواهد بود

هزینه ساختمان را آقای مرتضی قیصریه مالك آن که ٢٠ هزار متر زمین‌خود رابه بنگاه حمایت مادران ونوزادان‌اهداء کرده بعهده‌گرفته‌اند وتا٦ماه‌دیگر ساختمان زایشگاه تکمیل میشود .

سپس آقای قیصریه مالك زمین چنین اظهار داشت این زمین را مرحوم پدرم وصیت نموده بود که برای‌امورخیریه اختصاص و واگذار نمایم خوشوقتم که امروز دین خود را ادا می نمایم .

بعد آقای شهابی فرماندار ساوه در باره نیکوکاری علیاحضرت‌ملکه فرح شهبانوی ایران و اقدامات مجدانه معظم‌له بیانات مبسوطی‌ایراد نمود و در پایان از خداوند بزرك آرزو نمود که شاهنشاه آریامهر و علیاحضرت ملکه نیکوکار را در حمایت خود محفوظ و مصون بدارد . در پایان مراسم آقای‌سرگرد شمس رئیس شهربانی و مدیر عامل سازمان نیکوکاری ساوه در باره‌وضع زندگی مردم ساوه بخصوص طبقه‌ـ کشاورزان‌اشاره نمود و اظهار داشت سال گذشته سازمان نیکوکاری بیش از هزار نفر را از مرگ نجات داد و اقدام علیاحضرت فرح شهبانوی ایران در ایجاد زایشگاه برای این شهر که دارای منطقه وسیعی است بسیار ضروری بوده است .

انجمن پزشکان مطب‌دار تهران

باطلاع اعضاء محترم میرساند

سخنرانی روزشنبه١٥ آبان ساعت ٨ وربع بعدازظهر بشرح زیر :

١ـ دکتر فل از دانشگاه شیکاگو امریکا
٢ـ پروفسور عدل از دانشگاه تهران

درسالن انجمن کلینیسین‌های ایران واقع درساختمان آلومینیوم طبقه چهارم انجام خواهد شد . ورود برای کلیه پزشکان آزاد است .

دبیرانجمن کلینیسین‌های ایران ـ دکترسیف‌الدین‌نبوی
آ ـ ١٨٦٧٣

دریای جنوب ایران سیصدهزار تن ماهی ذخیره دارد

از : علی باستانی

● فروش ماهی‌های دریای مازندران ۳۷۵ میلیون ریال درآمد عاید میکند .
● خاویار طلائی ایران‌در دنیا نظیر ندارد .

رپر تاژی از ماهی برای ماهی خورها!

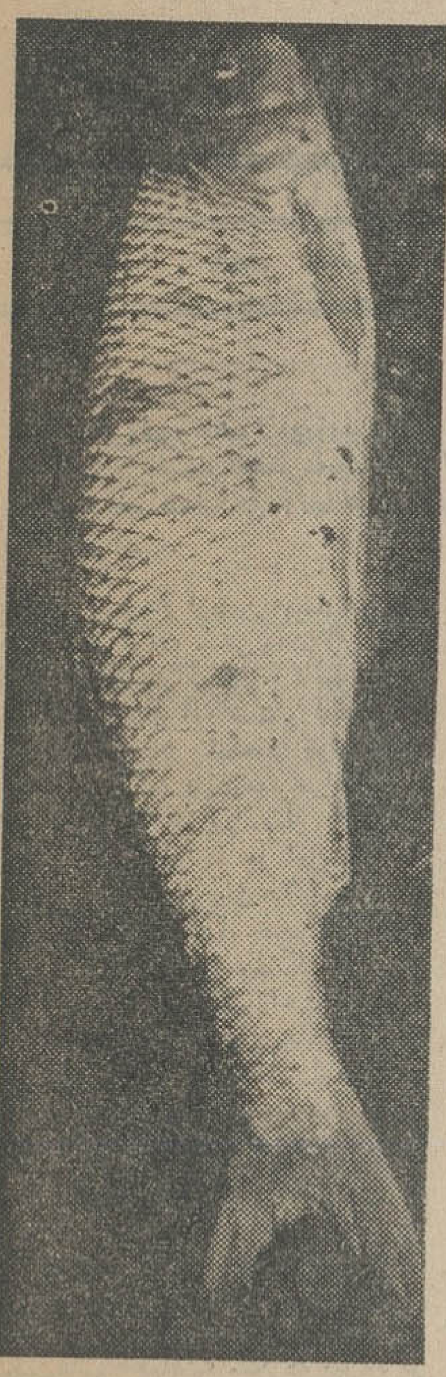

ماهی از نظر مواد غذائی بهترین نوع گوشت‌را دارد .

۱۸ تا ۲۰هزار نوع‌ماهی در دنیا وجود دارد که ما در دریای مازندران فقط ۱۷نوع و در جنوب بهمین تعداد از انواع آنرا می شناسیم .
ماهی سفید و آزاد و ماهی غضروفی دریای مازندران از بهترین و عالی ترین ماهی های جهان و این بهترین بودن ناشی از عادت ذایقه‌ما نیست بلکه از نظر گوشت و مواد پروتئین و نوع‌آنست که از روی آزمایش های علمی بدست آمده است .
متخصصین ماهی معتقدند‌در دریای مازندران بیش ازصد نوع‌ماهی وجوددارد که‌متاسفانه ما تاکنون مجهز به علم و وسایل لازم جهت شناختن آن ها نبوده‌ایم و فقط از روی مصرف ۱۷ نوع آن درشمال شناخته شده است .
که بهترین و عالی ترین‌آن ماهی آزاد و نوع‌پر مصرف آن ماهی سفید و فراوان‌ترین و ارزانترین نوع آن ماهی کفال است .

*** ماهی جنوب‌و شمال**

در ایران دو گروه متمایز ماهی وجود دارد ، گروه اول ماهی‌هائی است که در دریای مازندران‌وجود دارد و تهران با آن آشناتر می باشد و دیگر ماهی های جنوب که اصولا از نژاد دیگر می‌باشند گوشت ، شکل‌و طعم این ماهی‌با هم فرق بسیار دارد و انواع گروه اول یعنی ماهی دریای شمال‌خوش طعم تر و از نظر نوع عالی تر از ماهی جنوب است .
میزان نور خورشید در رشد ماهی و نوع‌و جنس آن تاثیر اساسی دارد ، بهمین جهت گفته میشود نوری که در دریای مازندران به ماهی میرسدشاید کامل ترین و لازم ترین نوری باشد که ماهی‌به آن احتیاج دارد .
بهر صورت ایران بعلت دارابودن همه نوع آب و هوا تقریبا انواع ماهی جهان رادر کناره های خود دارد ، شانس بزرگ دیگری که شاید بطور اختصاصی نصیب‌ایران شده است اینست که هم در سواحل شمال و هم در سواحل جنوب ماهی ها متمایل به کناره های ساحلی ایران می باشند .
بهمین جهت سواحل ایران ،چه جنوب‌و چه شمال همیشه موردهجوم ماهی می باشد .

*** ذخایر ماهی ایران**

ذخایر ماهی جنوب ایران بطور متوسط در حدود ۳۰۰ هزار تن پیش بینی می شودبا وجودیکه کشورهای همجوار از قبیل کویت‌و پاکستان خود صاحب دریا می‌باشند، ودر پاکستان روزانه ۴۰۰ تن ماهی صید میشود معهذا برای‌صید ماهی جنوب ایران ، باایران قرار داد هائی‌دارند و ازماهی‌جنوب صید می کنند .

● ماهی فلس‌دار وغضروفی

در شمال دونوع ماهی‌متمایز وجود دارد یکی ماهی فلس داردیگری ماهی غضروفی ماهی فلس‌دار شامل ماهی سفید ، آزاد ، سوف ،اسپله سس ماهی ، کلمه ، کپور ، کفال ، ، سیاه کولی ، شاه کولی ، ماش ماهی ، شك ماهی است
ماهی غضروفی چهارنوع است که معروف به ماهی خاویار می باشند ، این ماهی ها به اسامی فیل ماهی ، تاس‌ماهی اوزنبورون و شیپ ماهی معروفند انواع ماهی فلس دار بعلت صیدبی رویه رو بکاهش است ولی وضع ماهی های خاویاری خوب می‌باشد .
ماهی های خاویاری بهترین منابع صدور ماهی ایران‌است وسالانه چهار میلیون دلاراز صدور خاویار آن ارز بدست می آید .
میزان صید ماهی فلس دار تا چهار هزار تن رسیده اماصید ماهی خاویار حد اکثر ۲هزار تن بود که این رقم هنوزبه قوت خودباقی است .

● بازار ماهی

ماهی فلس‌دار و غضروفی تقاضای فراوان دارد ، در چندسال اخیر که حمل ماهی به تهران، بعلت وجود اتومبیل های سردخانه دار و جاده های نزدیك‌رایج شده، تهران بزرگترین بازار ماهی ایران شده‌است ، اما همین تسهیلات خود موجب صید بسیار شد و در نتیجه متخصصین امر اعلام خطر کردندکه نسل ماهی شمال درحال انقراض است
بدنبال همین اعلام خطر بود که دولت پس از مطالعات وسیع مقرراتی به تصویب رسانید که صید در شمال محدود و دربسیاری از نقاطو کلیه رودخانه هاتاسه سال ممنوع شد . این کار بخاطر افزایش نسل ماهی فلس دارانجام گرفت . قرار است در مدت‌سه‌سال همراه تولید مثل طبیعی ، تکثیر مصنوعی‌هم انجام گیرد تا درظرف سالهای آینده ماهی فلس‌دار بمقدار زیاد در دریای مازندران پرورش شود و جوابگوی تقاضا های روز افزون تهران و شهرستانهای دیگر باشد

روزگاری مردم تهران ازماهی فراوان شمال استفاده میکردند ...

● تولید مصنوعی ماهی

مسئله تولید مصنوعی ماهی هم داستان جالبی دارد ،این کار در کارگاهها‌و کارخانه های مخصوص از روی‌شکل طبیعی تولید مثل انجام می‌گیرد .
ماهی‌نروماده برای تولید مثل هیچوقت بهم نزدیك نمی شوند، ماهی ماده در شکم خود ابتدا تخم ماهی را بوجود می آورد و در موقع« وضع حمل» در آب بحرکت در می آید و شروع به ریزش تخم در میان آب مینماید . ماهی نردر این موقع‌پشت‌سر ماهی ماده حرکت کرده و «اسپرم» را که همان مواد نرینه ماهی است بر روی تخم ها می ریزد و تخم ماهی در میان این «اسپرم» جای می گیرد آنچه که بوجود می‌آیددر حقیقت جنین ماهی است‌که کم کم رشد میکند تا وزن آن به سه گرم میرسد و تقریبا ازآن موقع میشودآنرا بچه ماهی‌دانست .
از عجایب کار تولید مثل ماهی فقط طریقه بالانیست بلکه یکنوع ماهی بنام ماهی سوزنی وجوددارد که نرآن بچه می آورد !
این ماهی مثل ماهی ماده تخم ریزی میکند و ماهی‌ماده سوزنی که دنبال آن‌حرکت میکند بلافاصله تخم رابزیر شکم خود جذب مینماید و باین ترتیب عمل لقاح انجام میگیرد در این مورد مشکل کار درست بر عکس شکل کار ماهی های دیگر است .
باز هم یکنوع لقاح عجیب دیگردر میان انواع ماهی ها اینست که ماهیهای هشت‌پادر موقع‌لقاح یك پای خودرا قطع و بسوی ماهی ماده پرتاب مینمایند . ماهی ماده هشت پر نیز بلا فاصله پای قطع شده را بزیر شکم جذب کرده و خودرا دورآن می‌تند و پای قطع شده ماهی نر بیچاره را جذب می کند و باین ترتیب تولید مثل صورت می گیرد . با توضیحات فوق معلوم میشود در عالم ماهی ها نر ها زحمات و فداکاری های فراوان متحمل میشوند ! و برخلاف تمام‌حیوانات سهم فداکارانه تری در تولید مثل بعهده دارند .
بهر حال در تولید مثل مصنوعی ازاین شکل ها استفاده شده‌و در مخازن مخصوصی بهمین نحوه‌ها ماهی فراوانی بوجود می آورند .

● در بندر پهلوی

در کارگاهی که هم اکنون‌در بندر پهلوی وجود دارد می توانند سه میلیون و نیم بچه ماهی بهمین ترتیب‌پرورش دهند . این‌کارگاه در حال حاضر فقط ماهی خاویار پرورش میدهد .
بزودی برای تولید مصنوعی‌ماهی فلس دار چندین کارگاه نظیرفوق در نقاط دیگر نصب میشود وشروع بکار می کند

شیلات ماهی کفال راباکامیون به‌تهران می آورد وبفروش‌می رساند

*** صادرات ماهی**

صادرات ماهی ایران در جنوب استوایران درجنوب سالانه مقداری ماهی‌به‌کویتی ها و پاکستانیها میفروشد ، میزان این صادرات دقیقا روشن نیست اما از شمال سالی ۳۰۰ میلیون ریال از فروش خاویار و در حدود۷۵ میلیون ریال هم از فروش ماهی های غضروفی ارزبدست می آید . خاویار های‌ایرانی در جهان بی همتا است و شاید از قالی ایران هم‌مشهور تر و مرغوبتر است .
تولید خاویار ایران در سال جمعا در حدود ۲۰۰ تن است که در دو نوع که هر نوع آن به دو درجه تقسیم شده، استاندار دگردیده‌است .
قیمت خاویار ایران در خارج یك کیلو از۱۵۰۰ ریال تا ۳۰۰۰ ریال است ، در داخل کشور نوع اول و درجه یك آن ۱۸۰۰ ریال و نوع دوم آن به ۷۰۰ تا ۸۰۰ ریال به فروش میرسد یکنوع‌خاویار سفید نیز وجود دارد که در شیلات آنرا «خاویار طلائی»

بقیه در صفحه ۱۱

جدول مخصوص شب جمعه

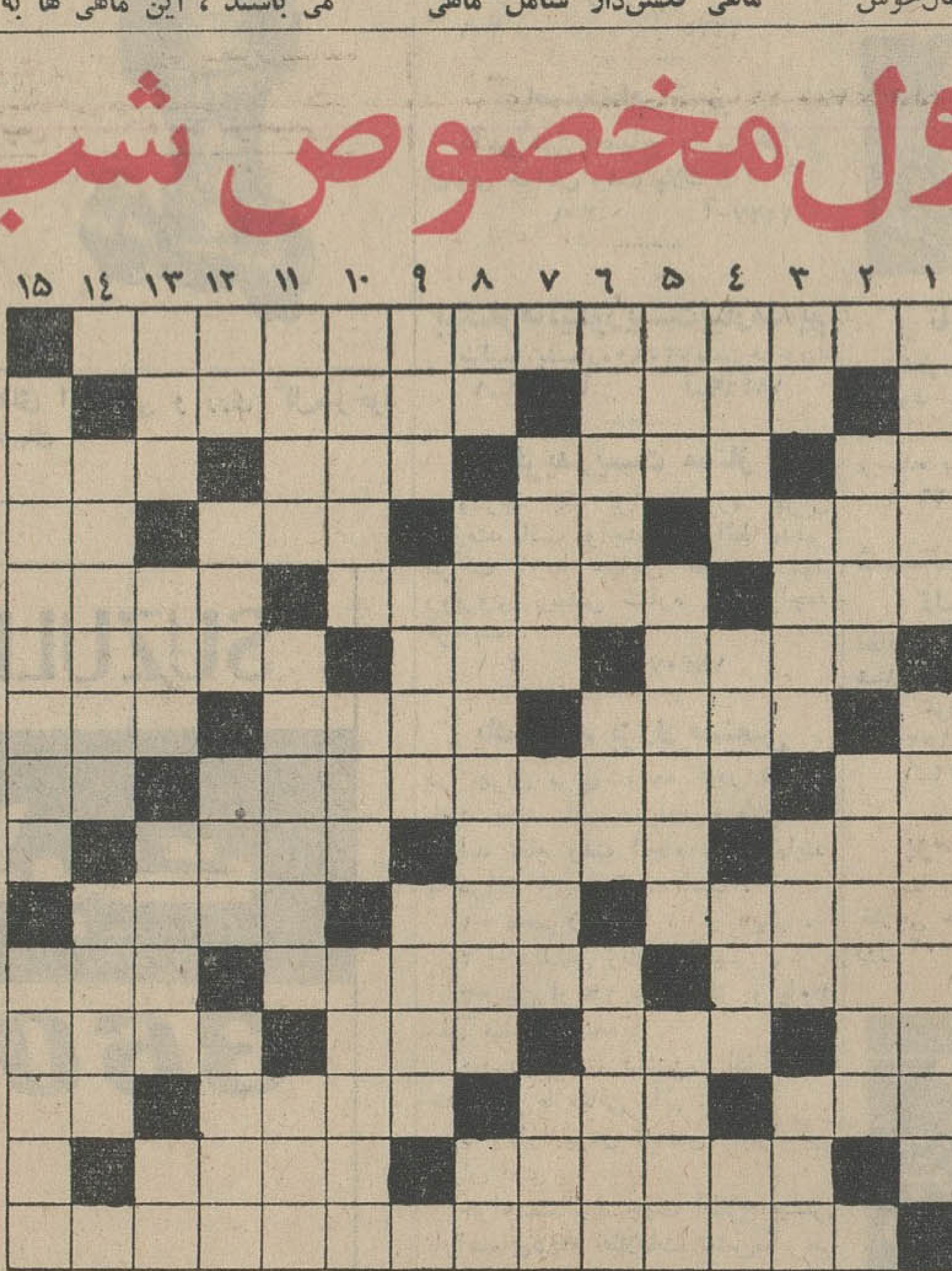

افقی : ۱- سه کتاب معروف ازدانته که‌مجموعه آنها یکی از شاهکارهای بزرك ادبیات جهان را تشکیل میدهد ۲- از اسباب بنائی - کسی را از دیار خود به غربت فرستادن ۳- رودخانه‌ای در اروپا - ورم جلدی- ازانواع تصدیق -خالص است ۴- بیقرار کجا دارد ؟- جد- از دارو های بیهوشی - اگر در راه عزیزان نباشد بار گرانی بیش نیست ۵- یك نگاه کوتاه - باید مستمع داشته باشد تا سخنگو برسرشوق‌آید- به لفظ‌فریاد شادی‌است اما در املاء غلط است ۶- جان پناه - ورق برنده -اگردر راه‌قزوین بدان نرسیدید نزدیك شمیران خواهید رسید ۷- از انواع اشعه - سابقا از ایالات معروف ایران بود - بادخطرناك ۸- شراب‌فرنگی -آهنگ ساز معروف روسی که کنسرتوپیانوی مشهوری دارد - گران ۹- طایفه - قوم بنی‌اسرائیل - در شب اول ماه رویت میکنند ۱۰- وسیله‌ای برای‌دفع حشرات الارض وغیره-شعله -معروف ترین دلدادگان گل ۱۱- پرده - قصیده‌ای از بحررجز - نمونه ۱۲- گاو دم بریده - طلایش در خزانه‌بانك فراوان خوابیده است - از خطوط هندسی - گستاخ و بی‌پرده وپررو ۱۳- علامتی که روی فلزات گرانبها میزنند - در هر یکی دو نعمت موجود است - از واحد های زمان - ازساز های بادی ۱۴- گشودن - یکی از ماه ها ۱۵- یکی ازسه‌یار دبستانی که عاقبت سر سالم به گور نبرد .

عمودی: ۱-موسمش‌همین ایام‌است و نوبهاران - اگر شایسته باشددختر خانم سراز پانمی شناسد ۲- ازگل های چشم !- بیش ازنیم‌نفسی به‌آخر عمرش باقی نمانده است ۳- عدد نفس‌کش - نغمه سازمی پردازد - اشتباه درشت - از چهارپایان‌شیرده وجنك آور !- چیزی کم‌و کسر ندارد- ایستگاه راه‌آهن- فاصله‌میان انگشت وسطی تا آرنج - یکی از نت‌ها ۵- بلدرچین‌را گفته‌اند- دستور-به‌نتیجه رسیده ۶- آدم‌ایرادگیر ازهرچه باشد می جوید- خوب نیست در اصطلاح کودکانه !- پریشان و درهم ریخته ۷- صورت - روزگاری ورزش های او خیلی باب شده بود - مانند ۸- جنس لطیف بود - فی‌الواقع همان منفعت طلب است - لذت ۹- پنهانی- برسر آن طعام تناول می کنند -جائی برای گداختن و آزمودن۱۰- لابدروزی آباد بوده است - از اعضاء مهم‌بدن- طلائی رنك ۱۱- مال حاج علی‌اکبر مرغوب تر بود - جوهر آن درشیمی مصرف دارد - اگر شیر باشد قلمی بهتر است ! ۱۲- بی‌بندو بار - پایکوبی ودست افشانی- واحدگردو- نادانان ۱۳- معمولاخوردن ازدنبال‌دارد اما چه خوردنی !- واحد چهار پا - هم زینت تن است وهم محافظ آن - اثر رطوبت ۱۴- مال خاکش خفتگان ابدی هستند - از مراکز ابریشم‌اروپا ۱۵- دلدار گیسوکمند ناگزیر باید اینطور هم باشد - دودش در عرش ملك را به خمیازه می انداخت!

حل‌جدول شماره ۳۰۸۱

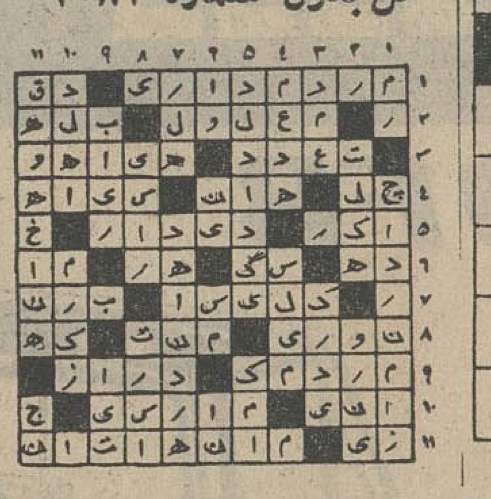

چین بیمار است!

ترجمه : جعفر مدنی

پروفسور «هیوترووروپر» استادتاریخ معاصر دردانشگاه اگسفورد پس‌از یك‌سفر تحقیقی به‌چین‌دگزارش زیر میگوید که در چین چه دیده است، در آنجا چه میگذرد وخلاصه میگوید که چگونه چین بیمار است.

انسان دردیدار ازچین «بیمار»میشود ودربازگشت ازآن مدتی وقت‌لازم است تابحال عادی بازگردد . تاثیر چین برانسان سرسام آوراست و اگرکسی مانند من خواست بنابدعوت دولت چین به‌آنجا سفر کند بایدتحت مراقبت‌خود باشد وقبل از شروع سفر اقدامات احتیاطی بعمل آورد. ما این‌سفر را انجام دادیم. مابه چین رفتیم درآنجا احتیاجات مادی مادا خوب برآورده کردند. ازلحاظ غذا ومسکن و سفر بگوشه و کنار مملکت راحت بودیم . اما سه هفته‌تمام‌در محاصره«راهنمایان» بی‌اطلاعی بودیم که‌عمدامارا ازهرگونه تماس روشنفکری مانع میشدند وموج تبلیغات قطع ناشدنی که‌برای پرورش مغز کودکان دهقانان مناسب بود ما رادر خود فرو میبرد و این برای ما سرنوشت هولناکی بودکه حتی گرم‌ترین میهمان نوازی‌ها نیز ذره‌ای از خشونت آن نمی‌کاست . وقتی در صحبت‌هایم «حماقت» میکردم بمن‌تذکر میدادند که میهمان بودن‌خودرا بخاطر داشته باشم . اما من در چین همواره همان احساس «آنتونی‌وود» در «وادام‌کالج» را داشتم . «آنتونی وود» بعدها گفت که باوردر «وادام کالج» غذای جوجه دادند اما باآب دهان خوارش کردند.

● تبلیغات ، تبلیغات

اگر میخواهید به چین بروید اول باید خودتان رابرای شنیدن تبلیغات پایان ناپذیر آماده کنید .تبلیغاتی که یك لحظه هم قطع نمیشود.

دراینجا بشما میگویند که تا«قبل‌از آزادی» هرچه بوده زشت و پلیدبوده است و نباید بدانها توجه داشت . در تاریخ ٤هزار ساله «قبل از آزادی» تنهاروی انقلاب‌های دهقانی تاکیدشده است درهر موزه چین که پابگذارید تصاویر خیالی ازرهبران‌این انقلاب‌های دهقانی می‌بینید . راهنمایان ماتوضیح میدادندکه در عصر فئودالی‌اگر چیز زیبا ومفیدی بوجود آمده اثر خود طبقه زحمتکش بوده است . امابعدا بدست «امپریالیست‌های امریکا »غارت شده است.

این عبارت نشان میدهد که‌چینی‌ها درباره آن قسمت ازآثار قدیمه چین که در خارج از کشور است چگونه قضاوت می‌کنند . از مرحله‌فئودالی تاریخ چین که بگذریم. «عصرآزادی» یاسالهای بعد از ۱۹۴۹آغاز میشود . «طبقه زحمتکش» ناگهان‌قدرت رابدست میگیرد . شهرها که مرکز مصرف ملاکان وسرمایه‌داران و بوروکرات‌ها بود. یکباره به‌شهرها ومراکز تولید برای مردم تبدیل میشوند.

از این ببعد دیگر باید سه‌کلمه دهقان‌وکارگر وروشنفکر را بکاربردو راهنمایان ما اطمینان دادندکه این‌هر سه یك واحد یك تن ویك طبقه هستند.

بماگفتند که در چین روشنفکر نمی‌تواند از دهقان جدا باشد واعتراف میکنم درمورد روشنفکرانی که بامن ملاقات کردند هیچ‌چنین خطری وجود ندارد. در چین حتی هنر تغییر شکل داده است .معاون یك «کارگاه‌صنایع دستی» بما گفت «قبل از آزادی» در چین هنر وجود نداشت ووقتی تعجب‌ما رااز این حرف دیدروی سخنش‌تاکید کرد و بازهم حرفش را تکرار کرد .

● خودستائی ببعد

بدتر ازهمه خودستائی‌است که در چین امروز حدو مرزی نمی شناسد.

یکروز بادوستان چینی‌مان درباره شیوع جهانی بوروکراسی و کاغذبازی صحبت میکردیم . من با خنده گفتم : «شما چینی ها در این مورد زیادهم بی‌تقصیر نیستید برای آنکه کاغذ و کاغذ بازی هردو از اختراعات شما است.»

یکی از دوستان روشنفکر چینی من در پاسخ گفت :

«بدون شك‌قبل از آزادی درچین کاغذ بازی وجود داشته است . اما بعداز آزادی دیگر هیچ اثری از کاغذ بازی دیده نمیشود .»

من بادیر باوری پرسیدم :

«هیچ اثری دیده نمیشود ؟»

دوست چینی‌ام با اطمینان تمام‌گفت کاغذ بازی واثرات آن یك شبه در چین ازبین رفته است و امروز ماشین عدالت اجتماعی بخوبی کار میکند .

ما بخودمان جرات دادیم و خواستیم بیشتر در این زمینه بحث کنیم و گفتیم فرض می کنیم در سراسر چین یك مورد استثنائی پیش‌بیاید وعدالت اجتماعی در مورد یك دهقان درست اجرا نشود و دهقان‌مزبور ازیك مامور دولت شکایت داشته باشد او چه‌باید بکند ؟ بکجا شکایت باید ببرد ؟ بما گفتند که بایستی شکایت کند .

پرسیدیم . بکجا ؟

گفتند :

«معلوم است . بخودآن ماموردولت»

گفتیم :

«فرض می کنیم که آن مامور از شکایت و انتقاد از کارش خوشش نیاید .»

گفتند :

«بعد از آزادی کارمندان و ماموران دولت از انتقاد استقبال میکنند وحتی آن را تشویق می‌کنند و سیستم‌انتقاد از خودرا بکار میبرند . صدرمائوگفته است که ما باید از خودمان انتقاد کنیم و بهمین ترتیب است که ما هر روز روح خودمان را شستشو می دهیم ؟»

تبلیغات وکتابها کودکان را برای‌زندگی‌در چین‌آماده می‌کنند .

● انقلاب هاو سنت ها

در دوران ما انقلاب های متعددی بثمر رسیده‌اند . اما در چین انقلاب از نوع دیگری جریان دارد . ملت‌های دیگر که انقلاب کرده‌اند بستگی های خود را با سنت ها و گذشته هایکباره قطع نکرده‌اند اما چینی ها اینکار را کرده‌اند و یا لااقل‌چنین بنظر میرسد.

در روسیه سنت خشونت، بلشویك‌ها را به تزارها پیوند میداد . در آلمان میلیتاریزم و نظامی‌گری انقلاب‌هیتلری را با پروس مربوط میساخت . اما در چین بیشتر در فکر قطع کردن بوده‌اند تا پیوند دادن.

در چین کهن از میلیتاریزم خبری نبود . چین نسبت به مسلك ها و آئین های مخالف بردبارو شکیبا بود. و خصوصیت ادبیات و هنر چینی روح شك‌و تردید آن بود .

اما حالا در چین همه‌چیز عوض شده استو از آنهمه خصوصیات‌کهن دیگر هیچ اثری نیست و البته باید خاطر نشان‌ساخت که بیشتر این «نوجوئی» تقلید و اقتباس از خارجیان است ، خود کمونیسم ، آئینی است غیر چینی که از خارج وارداین کشور شده‌است. مارکس ، انگلس ، لنین ،استالین ، این‌خالقان کمونیسم‌ومعلمان‌و معماران انقلاب چین و پیشروان صدرمائو که تصاویر آنها در تمامی میادین آویخته است همه غیر چینی و بیگانه‌اند .

در چین بخصوص روی نام استالین بیش از حد تکیه می کنند تا به «تجدید نظرطلبان‌شوروی» دهن‌کجی کرده باشند اما روسیه باتمام وجود خود برزندگی چین سنگینی می کند. وجزاین هم انتظاری نمی رفت . در ده سال اول انقلاب که رژیم‌جدید به تحکیم پایه های خود اشتغال داشت از چه منبعی جز روسیه می توانست‌نمونه‌برداری کند ؟ در تمامی این مدت چین ناچار بود که به تکنیسین ها ، مستشاران و ماشین‌ها و نمونه های روسی تکیه کند .

امااشتباه است اگر بگوئیم‌انقلاب چین یك کار تقلیدی و اقتباس از خارج بوده است . این انقلاب در عین حال خصوصیات بومی فراوان دارد و بانی آن «صدرمائو» یك متفکر مستقل چینی است .

او در آغاز نصایح استالین و تقلید صرف از روسیه را نپذیرفت وتائید کرد که در چین انقلاب حتی اگر مارکسیستی باشد باید اساس دهقانی داشته باشد و این خود از علل موفقیت مائو بوده است . امروزچین یك کشور مستقل و در صدد برآمده است تا برای انقلاب خود یك‌شجره نامه مستقل تدوین نماید .

● اعاده حیثیت

یکی از نشانه های این تلاش اعاده‌حیثیت «شخصیت های‌ارتجاعی» دوران گذشته است که در راس آنها دکتر «سون یاتسن» قرار دارد . تا چند سال قبل مائو ، «سون‌یاتسن» بنیادگذار جمهوری چین را بعنوان یك‌انقلابی‌بورژوازی و بعنوان‌موسس «حزب ارتجاعی کومین تانك» که مانند «چیانکایچك» تنها در صدد بهره‌برداری از کمونیست ها بوده طرد میکرد . اما حالا ازاو اعاده حیثیت شده است ، تصویرش راهمراه تصاویر مارکس و لنین درمیادین آویخته‌اندو گورش زیارتگاه عمومی شده است . همین چند ماه قبل بود که «لی‌تسونك‌جن» معاون سابق ـ چیانکایچك با آغوش باز در پکن استقبال‌شد . چه کسی میتواند بگوید در پکن در آینده برای چیانکایچك مراسم استقبال برگزار نخواهد شد؟ این روز ها دیگر لحن پکن علیه چیانکایچك بشدت سابق نیست و می گویند باو پیشنهاد آشتی داده‌اند .

● مائو و خروشچف

درچین نفرت‌از شوروی تابینهایت دامن زده میشود . تمام هتل هائی که مورد استفاده خارجیان قرار می گیرد انباشته اند از اعلامیه های ضدشوروی که بتمام زبان ها نوشته شده اند ، در این اعلامیه ها «تجدید نظر طلبی شوروی» و «کمونیسم مضحك خروشچف» به مسخره‌گرفته شده اند و نام استالین باستایش و تکریم آورده شده است .

در جزوه هائی که در این هتل در اختیار خارجیان قرار میگیرد شوروی بعد از استالین مسئول‌تضعیف دنیای کمونیسم معرفی شده وسیاست همزیستی مسالمت آمیز خیانت‌آشکار به انقلاب و گام اول در راه بازگشت به‌سرمایه‌داری تعبیر شده است . اما هرچه در چین از خروشچف و جانسون بزشتی نام میبرند صد بار بیشتر از آن «صدرمائو» را می ستایند و تکریم می کنند . دیگر پرستش شخصیت مائو در چین‌چیزی است که‌بچشم همگان میآید . هنگامی که مائو در محلی ظاهر میشوددختران چشم بادامی چینی با فریاد هـای مائوتسه تونك !مائوتسه‌تونك !خاطره دختران‌پیشاهنك‌آلمان‌وهیتلر رابیادها میآورند.

شوفاژو تهویه‌مطبوع

ساختمانهای خود را با پمپهای معروف THRUSH آمریکا مجهز نمایند

نماینده‌انحصاری

شرکت سافیر

تخت‌جمشید چهارراه بهار
تلفن ۷۰۰۳۲

جدیدا کارخانه گلازر پارچه های ابریشمی و زری گل‌سرخود تولید . فروشگاه سرای گلشن ـ اصفهان
۱ـ۲۰ آ ـ۲۸۰۲۰

توجه کنید :

هم اکنون بیماری نیازمند خون شماست
حادثه خبر نمیکند شاید شما هم روزی محتاج خون شوید
برگ انتقال خون شیر و خورشید سرخ آماده است
بشما خون بدهد و یا خون شما را در اختیار نیازمندان بگذارد
خیابان امیرخسرو ـ جنب اداره الفت
تلفن ۳۰۴۴۷۵

PHOSVITANON®
HOMBURG
the wide range vitalizer

باکانون بهبود و پرورش معلولین که به خاطر رفاه معلولین‌ایران بوجود آمده است همکاری کنید .
شماره حساب جاری‌صندوق مرکزی بانکملی‌ایران۷۲۳۵۹ شماره حساب جاری صندوق تعاون معلولین شعبه بهار بانك بازرگانی ۱۸۰۷نشانی کانون ـ خیابان ژاله

کمك بمطالعات فنی سرمایه گذاران خصوصی

بموجب طرحی که‌درسازمان برنامه بتصویب‌رسیده‌است سرمایه‌گذاران خصوصی که‌مایل باشند قبل از اقدام‌بسرمایه گذاری‌درباره صنعت مورد نظر خود توسط مهندسین مشاور یاموسسات تحقیقاتی‌بررسی و مطالعه نمایند سازمان برنامه۵۰درصد هزینه مطالعه را بصورت بلاعوض بسرمایه گذاران پرداخت خواهدنمود . علاقمندان میتوانند برای استفاده از این کمك ببانك توسعه صنعتی ومعدنی ایران‌واقع دربلوارالیزابت‌دوم یا بانك اعتبارات‌صنعتی‌واقع درخیابان دانشکده ویامستقیمابا مورصنایع و معادن‌ونیروی‌سازمان برنامه مراجعه فرمایند .
آ ـ۲۸۶۱۲

SUZULIGHT

وانت سوزولایت

360FB

سُوزولایت : بهترین مطمئن‌ترین وسیله باربری است
سُوزولایت : باصرفه وسوخت کم
سُوزولایت : باقیمت بسیار مناسب بطور نقد واقساط

نماینده انحصاری شرکت سهامی دیزل اتوپارت (فولادی) تهران خیابان امیرکبیر کاشی ۸۸ ـ ۹۰ تلفن ۳۵۱۷۸ ـ ۳۶۴۵۶

نام نویسی

کلاسهای سازمان مدیریت صنعتی

سازمان برای کلاسهای زیرکه درنیمه دوم آذرماه تشکیل میشود داوطلب میپذیرد :

بزبان فارسی

۱ ـ مدیریت صنعتی ۲ ـ مهندسی صنایع ۳ ـ ارزیابی کار ٤ ـ مدیریت و سرپرستی ۵ـ تعلیمات سرپرستی ٦ ـ امورکارگزینی ۷ـ طبقه بندی مشاغل ۸ـ اصول حسابداری ۹ـ حسابداری صنعتی ۱۰ـ دوره تکمیلی حسابداری صنعتی ۱۱ـ دوره تکمیلی حسابداری بازرگانی ۱۲ ـ توزیع‌وبازار ۱۳ـبازاریابی ۱٤ـفروشندگی ۱۵ـ انبارداری .

بزبان انگلیسی

۱ـ عوامل انسانی درمدیریت (دوره‌مقدماتی) ۲ـ مهندسی صنایع (دوره دوم)
۳ـ بازاریابی (دوره مقدماتی و دوره دوم) ٤ـ امور مالی و حسابداری (دوره دوم)

کلاسها سه ماهه و هفته‌ای‌دوبار تشکیل‌میشوند . ساعت تشکیل کلاسها از ۳و نیم بعد از ظهر ببعد می‌باشد .

تلفن : ۶۵۷۸۰ ـ ۶۱۱۱۲۵ ـ ۶۹۴۰۹ ـ ۶۸۲۵۷
آدرس : خیابان شاهرضا ، خیابان فخررازی شماره ۹۶
الف ۵۳۵۵ ۱ـ۸ آ ـ۲۶۹۵۲
سازمان مدیریت صنعتی

نیازمندیها

سالن مد و آرایش

آموزشگاه آرایش هنگامه
باامتیاز وزارتفرهنك
باسابقه چندین ساله دیپلمه پاریس ورم
کلیه متد ارایش سر وصورت و مانیکور ـ پدیکور ـ ماساژ با برق گیسوی مصنوعی و انواع فرهارا علمی و عملی بانازلترین قیمت تااخذ گواهینامه رسمی باهزینه تعلیم‌تضمین مینماید . نامنویسی یکشنبه ـ سه‌شنبه پنج شنبه ۹تا۱۲ وشنبه ـ دوشنبه ـ چهار شنبه ۳و۵ر تا ۶و۵ر خیابان‌شاه جنب‌ایران‌کالا خیابان‌دقیقی پلاك۱۵۵
۱ـ۲۶ ا ـ۲۱۲۸

آموزشگاه آرایش‌وزیبائی‌هنر
کلیه متد آرایش سرو صورت و انواع فرها را بمدت کوتاهی بانازل ترین بهاء تعلیم ودیپلم میدهد سه‌راه ژاله مقابل‌ساختمان‌مجلس تلفن۳۰۴۴۷۳
۱ـ۲۶ آ ـ۲۱۵۰

آموزشگاه آرایش مژه
باامتیاز رسمی وزارتفرهنك
بـرای دوره جـدیا هنر جو میپذیرد میدان ژاله اول شکوفه‌تلفن ۳۳۹۹۹
۱ـ۱۵ آ ـ۲۱۱۵

سالن آرایش دانوب
زیر نظر متخصصین آرایش بانوان پهلوی مقابل‌سینما مهتاب‌تلفن۴۶۱۰۲
۱ـ۱۵ آ ـ۲۰۹۴

رفع گرفتگی هرنوع لوله ساختمان
بادستگاه مجهز تراکم هوابدون خرابی
سازمان ۴۰۸ تلفن ۷۵۶۴۰۸

آگهیهای متفرقه

نظافت مبل ادیب
بامتخصصین کارآزموده مبلهای‌شما را با ۲۰ر۰ تخفیف بادستگاه مدرن و بدون بکار بردن داروهای مضره در جای خود تمیز میکند شیشه پاك کنی باوسیله مدرن ۹۵۲۴۵۴

یك ابتکار جدید
بااطلاع بتلفن ۹۵۱۹۹۱ مبلهای کثیف سرجای خود شسته میشود .

شرکت پلار POLAR
برای سرویس آبگرمکن و بخاری پلار در طهران
بتلفن ۵۵۹۸٤ مراجعه فرمائید

تانکرسازی لوپ
تانکر از ۵۰۰ تا ۵۰۰۰۰ لیتر موجود سفارشات لغایت ٤۸ ساعته تحویل میگردد .نشانی خیابان‌قزوین نرسیده به سه راه آذری تلفن ۹٤٤۱٤
۱ـ۲۶ آ ـ۲۱۳۰

شستشوی مبل و آباژور
کلین سرویس مهر
نظافت مبلمان و آباژور بوسیله کارشناسان آزموده با اسلوب جدید در جای خود با ۲۰ر۰ تخفیف تلفن ۹۵۲۰٤۶
۱ـ۲۲ آ ـ۲۱۵۸

پوست دوزی مولن روژ
سفارش بهترین پوستهای ایرانی و خارجی خیابان شمیران نرسیده‌بمولن روژ ۷۳۰۰۲
۱ـ۲۵ آ ـ۲۲۰۳

مادزیتو ـ جدیدترین پدیده بهداشتی برای رنگ دندان

نمایشگاه‌مبل ابتکار۹۵۳۷۲۶
همه‌نوع مبلمان مدرن‌نقد واقساط بفروش میرسد از این نمایشگاه‌دیدن فرمائید سلسبیل مقابل سینما خرم

PHILIPS
یگانه تعمیرگاه مجاز
تلویزیون.رادیو
ضبط‌صوت وگرامافون
ساخت
فیلیپس ـ زیمنس
سیرا و مدیاتور
تعمیرگاه‌شرکت سهامی فیلیپس ایران
خیابان شاهرضا ـ ساختمان فیلیپس
تلفن: ۶۱۲۲۸۱ـ۸۵

استخدام

مورد نیاز
یك نفر تابلو نویس برای تابلو نویسی در کارخانه به صندوق پستی ۲۹۲۲اداره کارگزینی جواب‌بدهید.
۱ـ۳ ا ـ۲۸۲۲

مورد نیاز
منشی‌با تجربه ـ فارسی ـانگلیسی را کاملا بداند و تندنویسی انگلیسی (شورت‌هند) ضروری است .
به‌صندوق پستی شماره ۲۹۲۲جواب دهید .
۱ـ۳ ا ـ۲۸۲۲٤

ارج

ماشین نویس‌زن
باحداقل تحصیلات دیپلم آشنائی کامل بزبان انگلیسی تجربه در ماشین نویسی فارسی‌و لاتین‌استخدام میشود .
به آدرس شوش شرقی شرکت‌ارج مراجعه فرمائید . تلفن ۵۳۲۱۳ الی ۵۳۲۱۷
۱ـ۳ آ ـ۲۸٤۱۸

منشی خوش خط
دفترخانه اسناد رسمی درجه اول شماره ۹۶ واقع در خیابان شاهرضا اول خیابان فرصت دونفر منشی‌خوش خط که سابقه ممتد کار در دفاتر اسناد رسمی داشته باشند و یکنفر مستخدم که دارای ضامن معتبرباشد استخدام مینماید .
۱ـ۲ آ ـ۱۸٤۷۵

۱۰ نفر خانم و آقا پس از
یکماه‌تعلیم ماشین‌نویسی‌باحقوق مکفی استخدام میشوند تلفن ۳۰۳۱۷۳
۱ـ۵ آ ـ۱۸۰۹۵

چندنفر دوشیزه دیپلمه جهت سکرتری
که بزبان انگلیسی و فارسی تسلط کامل‌داشته و بتوانند از عهده‌ترجمه های علمی نیز برآیند با حقوق‌مکفی تمام وقت استخدام میشوند داوطلبان بتولیددارو واقع درچهار راه یوسف آباد مراجعه فرمایند .
۱ـ۲ آ ـ۲۲۲۵

استخدام آشپز
یکنفرآشپز احتیاج داریم خیابان پهلوی خیابان رشت پلاك ٤
۱ـ۲ آ ـ۲۲۲۷

یکنفرمانیکوریست‌نیازمندیم
طالبین بشماره۷۳۵۳۰تلفن فرمایند
۱ـ۲ آ ـ۱۸٤۶۹

گریدریست ممتاز
ودرجه یك برای حوزه تهران نیازمند است واجدین شرائط بدفتر شرکت ارمه خیابان تخت جمشید روبروی زیمنس شماره ٤۹ مراجعه فرمایند .
۱ـ۲ ۱ـ۱۸٤۰۷

یك واحد بزرك صنعتی
در تهران برای توسعه کادر فروش خود بچند نفر نماینده فروش که بتواند تمام وقت انجام وظیفه‌نمایند با شرایط زیر نیازمند است .
۱ـ تحصیلات بالا تر از دیپلم .
۲ ـ دانستن زبان انگلیسی .
۳ـ سن از ۲۵ سال کمتر و یا۳۰ سال بیشتر نباشد .
٤ـ در دست داشتن برك خاتمه خدمت و یا معافی دائم .
۵ـ دارا بودن تشخص خانوادگی وبیان قوی .
خواهشمنداست جهت اطلاع بیشتر باراهنمای۳٤۵ اطلاعات تماس‌بگیرید
۱ـ۲ آ ـ۱۸۷۰۵

بتعدادی نماینده زن و مرد
فعال ویکنفر نامه‌رسان موتورسیکلت دار نیازمندیم سازمان ایران آرشیو شاهرضا فروردین شمالی شماره ۲۱
آ ـ۱۸۵۶۳

جویای کار

شخص‌فعال‌ودرستکار باتجربه
وارد به امور کلیه کار های اداری وفنی بخصوص مدیریت و سرپرستی کارخانجات صنعتی وموسسات تولیدی وشرکتهای ساختمانی‌وتعاونی‌با سوابق درخشان و ضامن معتبراشنا بزبانهای فرانسه وانگلیسی باداشتن وسیله‌رفت وامد برای‌تمام یاقسمتی ازروزاماده کار است تلفن ۵۸۳۹۷

دونفر خانم و آقای دیپلمه
حسابدار و دفتردار دوبل با حقوق مناسب برای تمام روز جویای کار میباشد تلفن ۳۵۹۹۳ و۵۸۱۵٤۸
۱ـ۵ آ ـ۲۲۰۹

حسابدار ورزیده برای تمام
وقت جویای کار است تلفن ۷۸۰۱۹۷
آ ـ۱۸۶۱۹

نامجو تو چه میگوئی

تیم طلائی وزنه بردار ما چه شد

وقتی ما هفت ، هشت مدال طلا می آوردیم این لهستانیها کجا بودند ؟

نامجو زبان باز میکند و میگوید : تیم ما روحیه ندارد . من بهترین رکوردها را با خوردن نان و تره بجا گذاشتم ... ووو ...

درچشمهای سیاه نامجو که چینهای تیره‌رنگی درحاشیه آن سایه زده است مینگرم و مصرانه میخواهم او بمن جواب بدهد .

نامجو تو چه میگوئی ؟ پس تیم طلائی وزنه برداری ما چه شد ؟ نامجو دستی بموهای مجعدش میکشد و به آسمان نگاه میکند . گوئی میخواهد فرو ریختن کاخ باعظمت وزنه برداری ایران را منسوب به بلایای آسمانی بکند. لحظه‌ای سکوت میکند و من بدستهای او مینگرم که هنوز نیرومند است و عضلات پیچیده بازویش درقفس آستین کت احساس ناراحتی میکند . من باید زبان این پهلوان بی رقیب را بگشایم

از : ر . اعتمادی

● آیا ممکنست ؟

نامجو به‌دختردوساله‌اش «سمیرامیس» که کنارش نشسته است نگاه میکند ومن میگویم ممکنست او هم روزگاری قهرمان شود ؟

عقده نامجو میترکد و رئیس فدراسیون فنلاند که‌دوستی قدیمی با نامجو دارد و دعوت به چلوکباب نامجو را پذیرفته بود زیرچشمی به سمیرامیس و پدرش نگاه میکند و بعد بمن میگوید :

« او بهترین و آخرین قهرمان ایران بود ».

و من میگویم بله ، ما مردم ایران نامجو را هیچگاه نمیتوانیم فراموش کنیم و آنوقت نامجو برای سخن گفتن آماده میشود و به اولین سئوال من در باره مسابقات وزنه‌برداری جهانی در تهران جواب میدهد .

● قضاوت من

من به تشکیلات مسابقه کاری ندارم . این آقا (اشاره به رئیس فدراسیون فنلاند میکند و میگوید :) می گوید تشکیلات مسابقه سال ۱۹۵۷ بمراتب بهتر بود . اما این بمن مربوط نیست . باید در باره تیمهای دنیا و تیم ایران قضاوت کرد .

تیم ایران از نظر کمیت خوب بود ، بچه ها هم همه در فرم بودند بدنهامتناسب است وازنظرآناتومی بد نمیتوان به‌آنها ایرادی گرفت.

صحبتش را قطع کردم و گفتم پس‌چرانتوانستند خاطره افتخارآمیز گذشته را تجدید کنند ؟ چرا ؟

نامجو جواب میدهد :

این مسئله که چرا تیمی بدین خوبی نمیتواند تیم پیروز باشد اینست :

این تیم نه تمرین صحیح دارد و نه روحیه خوب .

گفتم بگذار هر یك را جداگانه بررسی کنیم .

نامجو گفت منهم موافقم .

*** این تمرین نیست**

بچه ها تمرین درست نداشتند. حرفم را درست بفهمید . تمرین داشتند ولی تمرین درست نداشتند. تمرین صحیح نداشتند . بچه ها را پاك با تمرین های طولانی ومداوم، قبل از مسابقه خسته و کوفته کرده بودند مگر میشود آدم‌خسته وکوفته را روی صحنه برد و باو گفت مثل یك آدم سرحال ، وزنه صد و چند کیلوئی روی سر بکش . . .

این نوع تمرین ها به زمانهای دور تعلق دارد باید دید دیگران چه میکنند از آنها یاد گرفت .

*** اثر روانی**

سئوال دوم و جواب آن مهمتر از اولی است . موضوع روحیه و اثر روانی وزنه برداری از تمرین هم مهمتر است .

آن سیاهپوست انگلیسی ، «مارتین» رامیگویم دیدی دیشب چه جور رکورد جهان را شکست ؟ مگر او نمیتوانست دو ماه پیش ، یکماه‌پیش این رکورد را در لندن و در میهن خودش بشکند ؟ این روحیه مسابقه است که قهرمان را رکورد شکن بار می‌آورد .

نامجو در این‌مورداصرار خاصی داشت‌ومثالهای زیادی میزد . او میگفت : دوسرباز در دو هنك مختلف بجبهه جنك میروند . یکی اسلحه را زمین میگذارد و فرار میکند و دیگری خوب میجنگد . چرا ؟ چون آن یکی فرمانده‌ورهبری داشته است که در میدان جنك باو روحیه داده است .

قهرمانان مابايد از نظر روانی خوب شوند . . . باید روحیه‌مسابقه پیدا بکنند حتی یکی از قهرمانان ما در همه اوزان در این مسابقات نتوانست رکورد قبلی خود را بزند.

ملاحظه کنید رکورد تازه که نیاوردند سهلست رکورد قبلی راهم نتوانستند تجدید کنند .

● نان و تره !

نامجو در اینجا بسیار ناراحت بنظر میرسید و با آن لهجه‌صمیمی و کلماتی که تند و تند و نجویده از دهان بیرون میریزد گفت : آقا همه‌ش که تمرین و استراحت‌وغذای خوب نیست . خیال میکنند که با خوردن بیفتك و غذا های چرب و نرم میشود رکورد شکست .

من بهترین رکوردهایم را موقعی بجا میگذاشتم که نان و تره وپنیر میخوردم ... بخدا راست میگویم. قهرمان باید روحیه داشته باشد . اگر توانستند به‌تیم روحیه بدهند آنوقت ما خاطره پر افتخار گذشته را تجدید میکنیم .

● افول تیم

پرسیدم تیم ما از کی افول کرد؟

گفت از ۱۹۵۸ همان زمانی که من از تیم خارج شدم . حق مرا ضایع کردند و منهم پی کارم رفتم . تمرینات مداوم من بسایر افراد تیم حرارت و گرمی میداد و مرتباس تمرین حاضر میشدند .

همین حالا شما سری به سالن محمد رضا شاه‌بزنید . **این واخونین قهرمان روسی که از دور مسابقات هم خارج شده مشغول تمرین است نه اینکه ما قهرمانان را یك ماه باردو میبریم‌و بعد از مسابقه ولشان میکنیم .بزوند پی کار خودشان .**

این حرفها را من میگویم که یازده سال قهرمان جهان بودم و ۲۸ رکورد گذاشتم.

*** چرا بمیدان نمی آئی**

پرسیدم تو چرا بمیدان نمی‌آئی؟ چرا کنار گود ایستاده‌ای ومیگوئی لنگش کن . . .

نامجو برآشفت. پاهای کوتاهش را روی زمین کشید و گفت : چرا که نمی آیم. **یکسال این تیم را بمن بدهندمن‌تیم‌شوروی‌را میشکنم ولی من شرایطی دارم.البته‌نمیخواهم کار مهمی برایم انجام بدهندبرای دوسال رسما استخدامم کنند « اینطورنباشد که‌اگر رئیس‌فدراسیون عوض شد مرا بفرستندبی‌نخودسیاه ونتیجه زحمت مرایکی دیگر ببرد...**

من دهها کلاس دیده‌ام . حالا هم از سه کشور بمن پیشنهادشده است که بروم ورزشکاران راتمرین بدهم .

پرسیدم نامجو حالا چه میکنی ؟

گفت سرپرست باشگاه‌ورزشی آتش نشانی هستم .

گفتم همین . . . گفت بله . . .

در اینجا نامجو باز بگذشته برگشت و از من پرسید :

وقتی ما در مسابقات جهانی هفت هشت مدال طلا می آوردیم این لهستانیها که امروز تیم روسیه را در مشت گرفته‌اند کجا بودند ؟

گفتم لابد آنموقع تمرین میکردند.

گفت : بله ! حقیقتش همینست که دیگران از هیچ ، همه چیز بوجود آوردند .

در سال ۱۹۵۲ ، ژاپن فقط دو شرکت کننده داشت‌اما حالاقهرمان سوم جهانست . اما ما امروزبردیف هشتم نزول کرده‌ایم . بهتراست راجع‌به عنوان‌آسیائی اصلاصحبتش رانکنیم . . .

*** فکر میکنم**

من پایم را بخیابان میگذارم تا سردی هوا گرمای گونه‌ام را فرو نشاند این حرفها آدم را کلافه میکند . نامجو تا چه اندازه در حرفهایش محق است نمیدانم . لابد مسئولین فدراسیون هم حرفهائی دارند که بایدبزنند امایك چیز را نمیتوان منکر شد و آن سقوط‌تیم ایران در سال ۱۹۵۸ به‌بعد است . ماتیم طلائی خودرا از دست دادیم و سقوط کردیم و طی این دوران رکودفدراسیون های زیادی آمده ورفته‌اند و نمیتوان یکنفررابعنوان شاخص پیدا کرد و کاسه و کوزه شکسته‌هارا سرش شکست. باید به آینده اندیشید . باید نه تنها از نامجو بلکه از نسل طلائی وزنه‌برداران که همه علاقمند هستند دعوت کرد بیایند و نسل تازه‌ای بسازند نسلی‌که نامجوی دیگر ، رهنوردی دیگر ، فردوس دیگرو هان و منصوری دیگر بسازد .

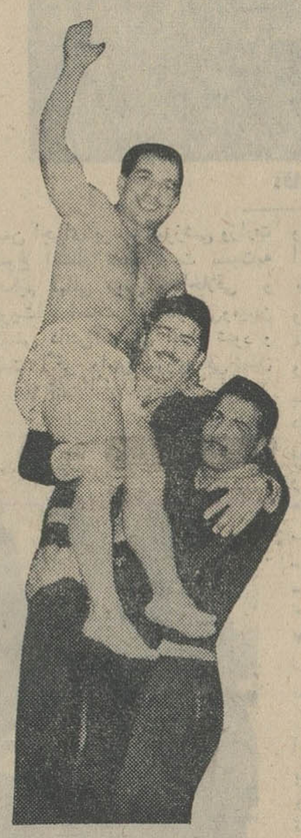

این سه نفر از پایه های تیم طلائی ایران بودند . فردوس ـ رهنوردی و نامجو . . . آنهانامجو، سامسون کوچك‌را همیشه بعنوان یك سمبل تمرین ـ استقامت و پشتکار دوست داشتند.

اینست نامجو

برای آشنائی نسل امروزو یادآوری خاطرات گذشته

● «یازده ساله بودم که بفکر ورزش افتادم . دربالاخانه اطاق با چند قطعه چوب وتیر وچند سیر میخ چیزی شبیه پارالل ساختم و باآن ورزش کردم»

● «ورزش هالتر را باسنك پوتی شروع کردم و درمهر ماه سال ۱۳۱۳ که جشن هزاره فردوسی منعقد گشت مرا جزء ورزشکاران دعوت کردند نمایش ورزشی بدهم»

● «پدرم هنگام اقامت در روسیه جعبه سازی رایاد گرفته بود و کارخانه‌ای در رشت داشت و من بکارخانه رفتم وجعبه‌سازی را آموختم و پس از تعطیل کارخانه‌بتهران آمدم .»

● «ورزنده بود که مرا براه ورزش جدید آشنا کرد ودر سال ۱۳۱۹ رکورد قهرمانی «پروزن» کشوررا با ۳۴۵ کیلو شکستم و از دست اعلیحضرت شاهنشاه فقید مدال گرفتم.»

● «در سال ۱۳۲۶ به فنلاند رفتم و چون دیر بمسابقات رسیدم دراینجا بالاخره اجازه دادند درمسابقه رکورد چهارم رابزنم و چون پالتوئی ازپوست خرس پوشیده بودم روزنامه‌ها مرا «خرس مقدس» خواندند !

● در راه بازگشت در سوئد ۲۷۵ کیلو رکورد گذاشتم‌و ۲۷ کیلو از قهرمان سوئدی جلو زدم وباز درراه بازگشت در کشور مصر که قهرمان جهان بود ۲٫۵ کیلو رکورد قهرمانی جهان را شکستم و در بازگشت بایران رکورد جهان را باز ترقی دادم .

● در انگلستان رکورد دنیا را به ۳۰۵ کیلو رساندم ودر دانمارك مرا «سامسون کوچك» میخواندند .

● در همان سال رکورد قهرمانی را به ۳۱۶٫۵ رساندم و ۹ کیلو رکورد جهان را شکستم .

● وسرانجام باید بگویم که یازده سال قهرمان جهان بودم و ۲۸ رکورد جهانی را شکستم .

میت و برت

نوول هفته

از : ارسکین کالدول

ترجمه : جعفر مدنی

اززمانی که «برت‌فلوز» مزرعه‌اش را بقیمت دویست دلار به «میت» فروخته و«میت» آنجارا تصاحب کرده بود دوهفته میگذشت که «برت» متوجه شد بهترین شلوارش را دریکی از اطاق های ساختمان مزرعه جا گذارده است .

موقعیکه «برت» ازمزرعه سابق‌خود اسباب کشی میکرد و به خانه جدیدش در جاده «اسکوهگان» نقل‌مکان می‌نمود مطمئن بودکه هیچ‌چیز راجا نگذارده است . اما دو هفته بعد یك‌روز صبح که‌میخواست شلوار مخبوبش را بپوشد هرچه بیشتر جستجو کرد کمتر یافت .

دوسه روز دراین زمینه فکرکرد وبالاخره تصمیم گرفت به‌مزرعه سابقش برود و از «میت»شلوارش را طلب کند. او یك‌عمربود که «میت»را میشناخت و مطمئن بود «میت» باو اجازه خواهد داد که باطاق مورد نظر برود و شلوار عزیزش را بردارد .

وقتی «برت» به‌مزرعه سابقش رسید «میت» مشغول کوبیدن یك تخته نو روی پلکان ساختمان بود . «میت» باورود «برت»نگاهی باواندا‌خت و بازبکارش ادامه داد . «برت» منتظر ایستاد تا او کارش را تمام کند و بعد محتاطانه پرسید : «حالت چطور است، میت ؟»

«میت» بدون آنکه نگاهی باو بکندجواب داد :

ـ«خوبم، من همیشه خوبم» .

«برت»خودش را آماده میکرد که‌اجازه ورود به ساختمان را بگیرد . او منتظر شد تا «میت» میخ تخته را بکوبد و بعد گفت : «میت، من شلوارم را اینجا جاگذارده‌ام، تو ناراحت نمیشوی اگر من بروم آن را بردارم ؟»

دستهای «میت» شل شدند و چکش از میان آنها روی پله هاافتاد . او بعددهانش را با دستمال پاك‌کرد و بطرف «برت»برگشت و گفت:

«اگر پایت‌رابخانه من بگذاری‌قانون رابه جانت میاندازم . اگر پنجاه دست شلوارت هم‌اینجا مانده بود بمن مربوط نبود . من اینجا دا از تو خریدم و پولش را هم دادم. وحالاهیچ دوست ندارم کسی پایش اینطرفها برسد . هروقت خواستم توبه مزرعه من بیائی دعوتت خواهم کرد.»

«برت» سرش را خاراند و به‌پنجره‌اطاقی که شلوارش را درآن جا گذارده بود نگاه کرد و با خودش گفت کاش موقع اسباب کشی آنقدر کم‌هوش‌وحواس‌نشده‌بودم . وبالاخره به «میت» گفت :

«میت» ،آن شلوار هیچ بدرد تونمی‌خورد، اندازه‌اش ده‌برابر بزرگتر از اندازه تو است و بالاخره هرچه باشد آن شلوار مال من‌است.»

«میت» جوابداد :

«منکه بتوگفتم آن شلوار هم جزء اموالی است که‌من خریده‌ام و هیچ‌خیال ندارم آن را بتو بدهم. »

وبعد دوباره مشغول کارشد .

«برت» بطرف جاده برگشت وبراه‌افتاد اما قبل از آنکه دور شود یکبار دیگر به پنجره اطاقی که شلوار عزیزش درآن بود نظری انداخت وبعد هم ایستاد و صاف به «میت» خیره‌شد . اما «میت» مشغول‌کوبیدن میخ‌به‌تخته پلکان بود واصولا متوجه نگاه تلخ «برت» نشد .

«برت» درجاده پیش میرفت و دراین فکر بود که‌بدون آن شلوار چگونه میتواند زندگی کند ووقتی بخانه‌اش رسید دیگر از فکر دیوانه شده بود . او از اینکه«میت» آنطور خشن ازمزرعه خوددانده‌بودش ناراحت بود اما بیشتر از هرچیز بفکر شلوار بود و موقع‌خواب هم که رسید نمی‌توانست آرام بگیرد .

ازاینطرف به‌آنطرف آشپزخانه قدم میزد و نقشه میکشید که چگونه میتواند شلوار را از چنك «میت» درآورد و باخودش میگفت:

«این دمکراتها هیچوقت بدنبوده‌اند .»

نیمساعت بعد بطرف مزرعه سابقش براه افتاد او منتظر شده‌بود تا«میت» بخواب برود حالا اوخیال داشت باطاقی که میدانست شلوار آنجا است برود وآن راباخود ببرد .

«برت» در تاریکی بدنبال پنجره‌ای که میشد ازآنجا وارد ساختمان شد می‌گشت‌و همانطور که انتظار میرفت توانست آن را به‌آسانی بیابد وباز کند . سالها بود که این پنجره دریچه درست‌و حسابی نداشت و اومدتها درفکر بودکه‌آن رادرست کند وحالا چقدر خوشحال بودکه هیچوقت باینکاردست نزده بود .

بدین‌ترتیب «برت» توانست به‌آسانی وارد ساختمان شود . «میت» از ساعت نه‌خوابیده بود ووقتی «برت» گوشش را بدر اطاق او گذارد صدای خرناسه‌اش رابخوبی شنید . خیال «برت» ازجهت زن «میت» هم راحت بود. چون بیست‌سال ویا بیشتر بود که‌گوش های او بکلی کرشده بودند . «برت»بی آنکه باکوچکترین ناراحتی روبرو شود شلوار را پیدا کرد او هنگامی که وارد اطاق شد یك کبریت زدو دید که شلوارش باولین میخ نزدیك او آویزان است واز هنگامی که وارد ساختمان شده بود کفش هایش را درآورده بود و آنقدر به گوشه و کنار ساختمان آشنابود که میتوانست با چشم های بسته سراسر آن را طی کند .

وارد شدن به‌ساختمان و برداشتن شلوار وخارج شدن از آن درست بهمان سادگی صودت گرفت که‌او انتظارش را داشت . ومادامی که صدای خرناسه «میت» بلند بود. هیچ خطری اورا تهدید نمی‌کرد . بالاخره ازساختمان خارج‌شد ووارد حیاط گردید درآنجا کفش هایش راپیا کرد وشلوار را زیر بغل گذاشت . مطمئن بود که حقه‌رابه «میت»زده است . این‌بود که‌باخیال راحت بخانه رفت‌و خوابید .

فرداصبح «میت» باتومبیل کنارخانه«برت» توقف کرد واز آن‌پیاده شد . «برت» که ازپنجره اورا دیده بود بطرفش رفت و دراین وقت شلواری که‌پاداشت همانی بود که شب قبل‌از خانه «میت »برده‌بود بمجردی که «برت» درخانه‌اش را گشود تا بطرف میت برود میت گفت :

«من ناچارم‌ترابا‌تهام سرقت شلوارم توقیف کنم. اما‌اگر تو آن رابمن پس بدهی من اتهامی راکه بتو زده‌ام . پس میگیرم . این دیگر بعهده‌تو است که تصمیم بگیری .»

«برت» گفت :

«من هیچ جرمی مرتکب نشده‌ام . وقتی توشکایت کردی و بدادگاه رفتیم آنوقت بتونشان خواهم داد که منهم باندازه تونفوذ دارم .»

و بتو ثابت خواهم کرد که منهم مانند تو مرد بزرگی‌هستم . من‌از آنچه تومیخواهی یکنی هیچ‌واهمه‌ای ندارم . شکایت کن و بگذار مرا توقیف کنند. اما اگر بجای من تورا گرفتند دیگر نیا و تقاضاکن که‌ضمانت تورا بکنم .» «میت» درحالیکه چهره‌اش را خون گرفته بود گفت :

«بسیار خوب ،اگرتو اینطورفکر میکنی منهم قضیه اتهام را دنبال میکنم . من‌همین الان ورقه‌جلب تورا میگیرم و تو تاقبل از غروب در زندان خواهی بود»

«برت» در حالیکه در خانه‌اش را می‌بست گفت : «آنهاجای‌مراهم خوب‌میدانند. من معمولا در اطراف خانه‌ام هستم .»

«میت» بطرف اتومبیل خودرفت وداخل آنشد وموتور را بکار انداخت اما فوراً آن را خاموش کرد وفریاد زد :

«برت ، یك دقیقه بیا اینجا»

«برت» چند دقیقه از لای شکاف در او را وارانداز کرد و سپس بطرف او رفت و گفت :

«چرا نمی‌روی ورقه جلب مرا بگیری، چرا منتظری ؟» میت گفت :

«برت ، من فکر کردم بهتر است یك چیزی بتو بگویم . اگر من بخواهم ورقه جلب تو را بگیرم وماموری برای توقیف اینجا بیاید اینکار مقدار زیادی از وقت‌و پول هردوی مارا تلف می‌کند . اما اگر تو همین الان بامن بیائی‌ودر همان اداره‌پلیس من‌تورا توقیف کنم اینکاراز لحاظ صرفه‌جوئی وقت و پول بنفع هردوی ما است .

برت جوابداد :

«میت ، مثل اینکه تو مرا خیلی احمق تصور کرده‌ای . آیاقیافه من آنقدرابلهانه است‌که بیایم ۱۰ دلار بدهم ویك اتومبیل کرایه کنم تاتو مرا بزندان ببری؟»

«میت» چند لحظه به «برت» نگاه‌کرد و بعد گفت این مشگل را هم میشود باین ترتیب حل کرد که تو بااتومبیل من بیائی ودیگر ۱۰دلار برای کرایه اتومبیل‌ندهی .»

«برت» پیپ و توتونش را درآورد . اما کبریت نداشت و «میت» باو کبریت داد

«میت» پرسید :

«برت ، پیشنهاد مرا قبول میکنی ، نه؟»

برت گفت :

«مرا دستپاچه نکن ، من وقت زیادی برای فکر کردن لازم دارم .»

«میت» منتظر ایستاد . سر کبریتی که او به برت داد پرید واو کبریت دیگری به برت تعارف کرد . برت بعد ازمدتی‌فکر گفت :

«فکر میکنم‌بااین پیشنهاد بتوانم تااندازه‌ای راه بیایم . صبر کن من درخانه را قفل کنم.» وقتی«برت» برگشت‌هردو بااتومبیل میت بطرف‌جاده «اسکوهگان» براه افتادند.

«برت» کنار «میت» نشسته و به پیپ خود پك میزد . در تمام مدتی که در راه بودند هیچکدام حرفی برای‌زدن نداشتند.

«میت» تاآنجا که ماشین کهنه‌اش قدرت داشت سریع میراند زیرا میخواست هرچه زودتر برت راتوقیف کند تا او را محاکمه کنند .

ووقتی به دادگاه رسیدند ، داخل اطاق قاضی شدند و «میت» کار های‌مقدماتی محاکمه برت را انجام داد .در تمام این مدت «برت» بنا براهنمائی کلانتر در یکی از صندلی های ردیف اول دادگاه نشسته بود . وبالاخره یکساعت بعد محاکمه شروع شد . یك‌نفر اسم «برت» را خواند و از او خواست که سرپا بایستد . «میت» آرام نشسته بود و منتظر بود تا نوبت شهادت دادن او برسد .

در تمام مدتی که‌موضوع اتهام «برت» خواندە میشد او سرپا ایستاده بود و وقتی خواندن موضوع اتهام پایان یافت قاضی ازاو پرسید که آیا خودش را مقصر میداند یانه واو گفت : «نه، من مقصر نیستم»

در این وقت ناگهان «میت» با جهش از روی صندلی‌اش برخاست و درحالیکه دستهایش را تکان میداد فریاد زد :

«او دروغ میگوید ! او دروغ میگوید ! او شلوار مرا دزدیده است !»

قاضی از کارمند دادگاه پرسید :

«آن مرد کیست ؟»

وکارمند دادگاه گفت او همان کسی است که شکایت کرده و مدعی است که «برت» شلوارش را دزدیده است .

قاضی گفت :

«اگر او بخواهد یکبار دیگر اینطورداد بکشد من ازاو باتهام ایجاد سردرد شکایت خواهم کرد . بهتر است یکنفر برای او توضیح بدهدکه اینجا دادگاه است وبگوید که دادگاه چه جور جائی است.»

قاضی بعد دنباله کارش را گرفت و از برت پرسید :

«آیا شما از این شخص شلواری را به سرقت برده‌اید ؟»

برت گفت :

«این شلوار مال خود من بوده است، هنگامی که خانه‌ام را به «میت» فروختم شلوار را در آنجا باقی گذاردم . بعد ازاو خواستم که آن را بمن باز گرداند اما او اینکار را نکرد . من آنرا ندزدیده‌ام آن شلوار همیشه مال من بوده است.»

«میت»در حالیکه دائما از جایش برمی‌خاست ودوباره می‌نشست فریاد زد :

«دروغ میگوید ! او شلوار مرا دزدیده است ! او دروغ میگوید !»

قاضی در حالیکه به «میت» اشاره میکرد گفت :

«اسم تو هرچه هست‌بایدبه گناه‌اهانت به دادگاه ده دلار جریمه بپردازی ودادگاه هم‌بعلت فقدان‌دلیل تعطیل میشود و پرونده هم بسته میشود .

«میت»اول به قاضی و بعد به مردمی‌که در دادگاه بودند نظر انداخت و باخشم گفت «راستی میخواهید ده دلار ا زمن بگیرید؟»

قاضی ایستادو گفت :

«نه . من اشتباه کردم . فراموش کرده بودم که شما یك دمکرات هستید . وحالا باید ۳۵ دلار جریمه بدهید .»

«برت» از دادگاه خارج شد ودر کنار اتومبیل ایستاد تا «میت» جریمه‌اش را پرداخت و بعد از یکربع ساعت از دادگاه خارج شد .

وهنگامی که کنار «برت» رسید گفت: «لابد» حالا بایدتورا هم دوباره بخانه‌ات برسانم اما من تصمیم گرفته‌ام تورا همینجا بگذارم تا با اتومبیل کرایه‌ای برگردی»

برت هیچ حرفی نزد و فقط رفت و کنار میت در اتومبیل نشست و اتومبیل براه‌افتاد.

وقتی‌میت اتومبیل را در کنار خانه برت نگاهداشت هوا تاریك شده بود . برت از اتومبیل پیاده شد ودر آن را محکم بست، و گفت :

«میت ، من واقعا ازبابت این رفت و برگشت ممنون تو هستم بیشتر از یکسال بود که من میخواستم سفری را که امروزانجام دادم ، بروم ، اما نمیدانم چرا اینکاربرای تو ۳۵ دلار خرج برداشت !»

«میت» بی‌آنکه‌لب بسخن بگشایداتومبیل را از جا کنده و باتمام سرعت راه خانه‌اش را در پیش گرفت .

شرکت تجارتی ایران و اشکودا

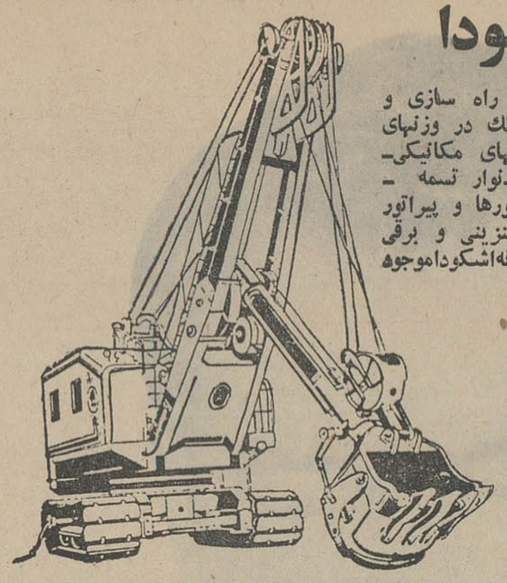

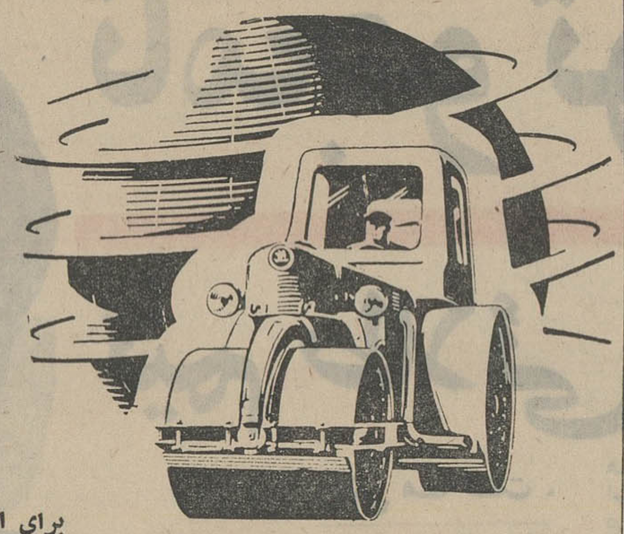

ماشینهای راه سازی و ساختمانی غلطك در وزنهای مختلف- بیلهای مکانیکی- سنك شکن -نوار تسمه - انواع کمپرسورها و پیراتور های موتور بنزینی و برقی ساخت کارخانه‌اشکودا‌موجوه است.

برای اطلاع بیشتر مراجعه شود
بشرکت تجارتی ایران‌واشکودا‌تهران‌خیابان تخت جمشید چهار راه‌ویلا‌شماره۱۶۲تلفنهای۴۹۸۱۴ـ ۶۱۳۳۶۰ ـ ۴۰۴۲۷

سالن‌دبیرستان بهمنیارطی مراسم‌باشکوهی‌توسط آقای سعیدی فیروز آبادی گشایش یافت .

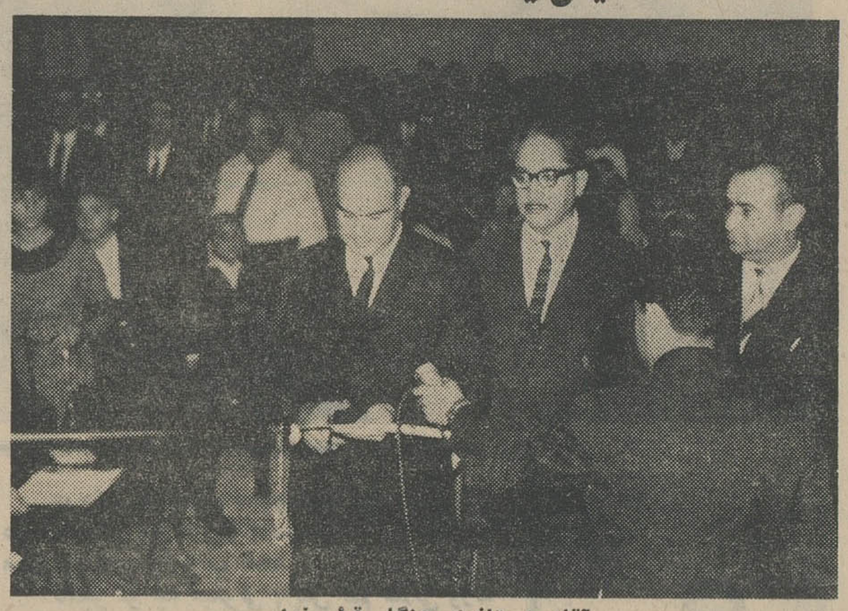

آقای استاندار هنگام قطع نوار

شب۸ر۸ر۴۴ سالن با شکوه دبیرستان بهمنیار که آماده بر - گزاری جشن باسعادت والاحضرت ولایتعهد بود بدست آقای‌استاندار گشوده شد در مراسم مجللی‌که بهمین منظور برگزار شده بود بدعوت آقای سید جواد توانارئیس دبیرستان بهمنیار آقای سعیدی فیروزآبادی استاندار - رجال - معاریف - فرهنگیان و عده کثیری از اولیاء دانش‌آموزان‌حضورداشتند ابتداء آقای آسائی مدیر کل آموزش و پرورش در زمینه‌اهمیت سالن اجتماعات و نتایج آن‌سخن گفت سپس از خدمات و مساعی آقای توانا در مورد حسن اداره‌امور دبیرستان بهمنیار تجلیل نمود . آنگاه آقای توانا پشت تریبون‌قرار گرفت و ضمن‌عرض‌تبریك‌بمناسبت ولادت با سعادت‌والاحضرت‌ولایتعهد گفت: درود فراوان نثار روح پر فتوح سردار رشید ایران‌شاهنشاه فقید رضا شاه کبیر باد که‌فرهنك نوین ایران را پایه گزاری‌نمود.

زنده و جاوید باد فرزندبرومند آن سردار بزرك که درختی را که بدست پدر تاجدارش غرس گردید آبیاری نمود و با از خود گذشتگی و فداکاری هدایت و رهبری ملتی کهن را بدست‌گرفت و با اجرای منشور انقلاب سفید بخصوص‌تشکیل سپاه‌دانش عفریت جهل و بیسوادی را از میهن‌عزیز دور وبه آنهم اکتفا ننمود و با تشکیل کنگره جهانی مبارزه با بیسوادی‌مشعلدار نوردانش‌جهانیان وبسزاشایسته‌لقب‌قدیم‌عنوان«آریامهر» از طرف مجلسین ایران گردید. آقای توانا افزود در اینجانا‌گزیر از ذکر یك حقیقت میباشد و آن اینکه در تمام طول مدت‌مسئولیت نتوانست یك قسمت از موادبرنامه را در دوره تحصیل فرا گیرد هر آن در آتیه فرصت خواهد داشت با مراجعه به کتاب و استفاده از معلم رفع نقص بنماید ولی اگر خدای نخواسته در راه عفت وتقوی و یادر اساس احساسات ملی از قبیل حس شاهدوستی و وطن‌پرستی و امثال آن دچار لغزش و انحراف گردید رفع این نقص از سیمای او بهیچ‌طریقی حتی اظهار ندامت و یادسوگند میسر نخواهد بود .

ضمن اجرای برنامه‌آموزشی وزارت اکنون با نهایت سربلندی اعلام تحکیم مبانی دینی و اخلاقی و مینماید که در این آموزشگاه تقویت‌احساسات شاهدوستی‌ومیهن واحدی وجود دارد که از هرحیث پرستی دانش‌آموزان اقدام شود و مایه افتخار وجوابگوی اولیاءملك گفت اگر دانش‌آموزی فی‌المثل و ملت میباشد رئیس دبیرستان

آقای سعیدی فیروزآبادی هنگام اهداء جایزه به‌آقای توانا

بهمنیار د راین موقع از همکاری دبیران آموزشگاه همچنین استاد محمد ایران منش‌بناعطالازاجتماعات و آقای محمد صنعتی که همه‌گونه همکاری و مساعی فراوان‌در مورد ساختمان این تالار بکاربرده است سپاسگزاری نمود و افزود هزینه ساختمان تالار اجتماعات بمساحت ۲۴۰متر مربع مجموعا به مبلغ ۴۴۴۲۸۷ریال تمام شده است . سپس از آقای استاندار درخواست نمود که با قطع‌نوار سه رنك بنام نامی شاهنشاه آریا مهر تالار اجتماعات را افتتاح نمایند تا برنامه های هنری که به مناسبت ولادت با سعادت ولیعهد ایران تنظیم گردیده بموقع‌اجراء‌گذارده شود در این هنگام برنامه جشن شامل رقص و آواز و اجرای ترانه توسط‌دانش‌آموزان‌هنرمند‌دبیرستان بهمنیار بطرز بسیار جالب و با شکوهی اجرا شد پس از پایان برنامه آقای فاطمی رئیس‌انجمن همکاری خانه و مدرسه‌بنمایندگی اولیاء دانش‌آموزان سخن گفت و اظهار داشت مادا م‌که آقای توانا در راس دبیرستان بهمنیار انجام وظیفه مینمایند خاطر اولیاءدانش آموزان از نظر حفظ فرزندان‌آنان آسوده میباشد آقای فاطمی ازآقای استاندار تقاضا نمود هدیه‌ارزنده‌ای که شامل یك جلد کلام الله‌مجید و تمثال شاهنشاه و پرچم ایران میباشد و از طر ف‌انجمن همکاری خانه ومدرسه تهیه شده به آقای توانا بپاس خدمات ارزنده بی‌شائبه‌ای که انجام داده‌اند اهداء گردد آقای استاندار هدیه‌مزبور را به آقای توانا اهدا کرد وبنابه تقاضای رئیس دبیرستان یك عدد کاپ نقره به آقای محمد صنعتی و یك عده نیز به استاد محمد ایرانمنش اهداء نمود .

تجدید آگهی مناقصه نوبت اول

مناطق دریائی جنوب وناوگان خلیج فارس ودریای‌عمان ۵۲۲ قلم لوازم فنی سال ۴۴ خودرا از طریق مناقصه کتبی خریداری مینماید .

۱ـ داوطلبین شرکت در مناقصه میتوانند همه روزه باستثنای ایام تعطیل برای کسب اطلاع بیشتر واخذ برك‌شرایط و مشخصات وصورت ریز اقلام مورد آگهی به بخش خرید سررشته‌داری مناطق دریائی جنوب مراجعه نمایند.

۲ـ شرکت کنندگان در مناقصه میبایستی مبلغ پانصد هزار ریال (۵۰۰۰۰۰ ریال) بعنوان سپرده شرکت در مناقصه‌اسناد خزانه تهیه‌و ضمیمه پیشنهاد خود نموده تا آخروقت ساعت ۹ صبح مورخه ۴۴ر۸ر۲۵ بدفتر سررشته‌داری مناطق دریائی جنوب واقع‌درخرمشهر تحویل ورسید اخذ نمایند.

۳ـ کلیه هزینه‌های ثبت وحق‌الدرج آگهی ومالیات وعوارض متعلقه بابرنده مناقصه خواهد بود.

سررشته‌داری مناطق دریائی جنوب وناوگان خلیج فارس ودریای‌عمان

آگهی مناقصه

اداره کل گمرك ساختمان سالن ارزیابی و مسافری گمرك در فرودگاه‌اصفهان را بمناقصه میگذارد . مقاطعه کاران وشرکتهائی میتوانند درمناقصه شرکت نمایندکه دارای شرکت ثبت شده بوده و در درجه‌بندی و تشخیص صلاحیت سازمان برنامه درعداد شرکتهای درجه ۲ ساختمانی شناخته شده‌اند .

مبلغ کل کار تا میزان دومیلیون ریال میباشد که از این‌مبلغ حدود ۱ر۲۰۰ر۰۰۰ ریال درسال جاری وبقیه آن درسال ۱۳۴۵ قابل پرداخت میباشد .

پیمانکاران واجد شرایط میتوانند حداکثر تاآخر وقت اداری روز ۴۴ر۸ر۲۲ باداره ساختمان کل گمرك واقع دراول خیابان داور طبقه سوم کاخ وزارت اقتصاد مراجعه و بااخذ برك اجازه شرکت درمناقصه و پرداخت مبلغ ۲۵۰۰ ریال بصندوق اداره مرکزی کل گمرك اسناد مناقصه را دریافت وحداکثر تاساعت ۹صبح روز ۴۴ر۸ر۲۵ پیشنهاد خودراکه طبق برك شرایط مناقصه ضمیمه اسناد تنظیم شده بدفتر اداره کل گمرك تسلیم نمایند .

ساعت ۱۰صبح روز ۴۴ر۸ر۲۵ پیشنهادات رسیده باز وخوانده خواهد شد .

کلیه شرایط ومقررات مربوط بشرکت درمناقصه وهمچنین میزان تضمین حسن اجرای قرارداد دربرك شرایط مناقصه و سایر مقررات انجام کار وغیره درنمونه پیمان و دفتر شرایط عمومی منضم به‌آن‌که ضمیمه اسناد بمتقاضیان تسلیم خواهد شد قید گردیده است .

حضور پیشنهاددهندگان درجلسه مناقصه آزاد اداره کل گمرك در رد وياقبول يك‌يا‌كليه پيشنهادات رسيده مختاراست.الف۵۶۵۵

اداره کل گمرك

آگهی افتتاح‌دادگاه بخش رامسر

دررامسر دادگاه بخش مستقل تشکیل ودر تاریخ ۲۷ مهرماه ۴۴ رسما افتتاح وشروع بکار نموده و دفتر دادگاه از تاریخ مزبور قبول دادخواست مینماید و حوزه صلاحیت دادگاه بخش مذکور شامل محدوده بخشداری رامسروتابع حوزه‌قضائی شهرستان‌شهسوار است .داخواستهای پژوهشی از احکام وقرارهای قابل پژوهش‌دادگاه بخش رامسردر دادگاه شهرستان شهسوار رسیدگی خواهد شد. الف ۵۷۰۳

وزیر دادگستری

تخفیف در نرخ دینامیت

بمنظور همکاری و کمك به‌فعالیت های عمرانی کشور از تاریخ اول آبانماه ۴۴ نرخ‌فروش هرکیلوگرم دینامیت ساخت خارجه از ۷۵ ریال به شصت ریال تقلیل داده‌شده است .مراتب‌جهت اطلاع کلیه خریداران اعلام میگردد .

سازمان تسلیحات ارتش

آ ـ ۱۸۴۸۵

دکتر ناصر صادقی

متخصص بیماریهای پوست وآمیزشی ازدانشگاه پاریس وتولوز

بهداشت وزیبائی پوست طبیعی ، درمان پوست چرب

جوش کك ومکهای صورت - ریزش وشوره موی سر

آلرژی وحساسیت های جلدی - اگزما - پی لینگ وپلاتینگ

سیفلیس - سوزاك

خیابان پهلوی بالاتر از سینما رادیوسیتی خیابان زمرد شماره ۴۷ تلفن ۴۴۶۰۹

پذیرائی : صبحها باتعیین وقت قبلی - عصرها ۵ تا ۸ بعدازظهر

کلیم شیر سالم ومغذی برای نوزادان

ویتامین «D» بدان اضافه شده است

پزشکان برای رشد سلامت و تقویت کودکان شیرخشك سهل‌الهضم کلیم را تجویز میکنند — کلیم حاوی موادغذائی لازم برای رشد کامل وشادابی نوزادان میباشد

بروش درکلیه داروخانه‌ها وفروشگاهها و خواربارفروشی‌های معتبردرسراسرکشور

رپرتاژی ازماهی برای ماهی‌خورها!

بقیه از صفحه ۷

میماند .این نوع خاویار بسیار کم است و شاید در تمام سال ۱۰۰تا ۱۵۰ کیلو بیشتر بدست نیاید . اما از نظر مرغوبیت‌در دنیا بی نظیر است . بهمین جهت آنرا «خاویار سلطنتی» مینامند و روی آن قیمت خاصی نمی ـ گذارند و اکثرا به مصرف هدایای سیاسی و مهم‌میرسد

● **در آزمایشگاهها**

در دنیا برای بوجود آوردن‌نسل بهتر ماهی که از لحاظ موادغذائی و گوشت مغذی‌تر باشد ، در آزمایشگاه ها فعالیت های شدیدی وجود دارد تا از چند نوع ماهی ، ماهی اصیل تری بوجود بیاورند.

این کار در آزمایشگاه بندرپهلوی نیز اخیرا مورد عمل قرار گرفت‌و دو نوع ماهی غضروفی یکی بنام فیل ماهی که از لحاظ خاویار مرغوب مورد توجه است‌و دیگری بنام ماهی اوزنبورون که از نظر گوشت لذیذ بر انواع دیگربرتری داردبهم پیوند زده شد که هنوز نتیجه نهائی آن بدست نیامده‌است متاسفانه ایران از لحاظ اطلاعات علمی‌وتجربیات آزمایشگاهی‌ضعیف است ، در سالهای گذشته که شیلات‌در دست خارجی ها بودکار های علمی ما محدود بود اما از وقتی که‌شیلات ملی شده دراین مورد نیز اقداماتی‌بعمل آمده‌است هم اکنون‌دربندر پهلوی‌آزمایشگاه مجهزی تاسیس شده که روی‌امور مختلف ماهی آزمایش های علمی بعمل می آورد .

● **شیلات**

کلمه شیلات که جمع« شیل» است یك کلمه صد در صد ایرانی است‌شیل به «چیر» وسد های‌چوبی و «چیری» میگویند که‌در گیلان برروی رودخانه ها برای صیدماهی بسته میشود و شیل یك کلمه‌محلی گیلانی است که‌در گذشته با«ات» عربی جمع بسته‌شد . در حقیقت «شیلات» مثل« ماشین آلات» و کارخانجات با «ات» عربی جمع بسته شده است

شیلات‌بشکل کنونی یعنی‌سازمانی که کارش صید ماهی و امور بازرگانی ماهی باشد ، در سال ۱۲۷۲شمسی با انعقاد قرار دادی بین دولت ایران و یکی از اتباع روسیه بنام «لیازیانف »بوجودآمد .

لیازیانف پس از آنکه موفق شد امتیاز مزبور را بدست آورد سازمان اداری خاصی‌دربندر های سواحل دریای مازندران‌بوجود آورد. این وضع تا سال ۱۳۰۷ بهمین نحو پیش میرفت اما در این سال بامر شاهنشاه فقید شرکت شیلات با مشارکت ایران وصاحب امتیاز مزبور درست شد ، این شرکت‌تاسال ۱۳۳۱ یعنی مدت ۲۵سال کار میکرد . دراین سال بعلت تمام شدن مهلت امتیاز ، شیلات ملی شد و شرکت‌سهامی شیلات ایران تاسیس گردید .

این شرکت هم اکنون فقط در دریای شمال عهده دار امور صید و فروش و صادرات ماهی می‌باشد و شیلات جنوب که از سرمایه خصوصی و دولتی بوجود آمده‌در جنوب نظیر همین کار را عهده‌دار است .

● **خوارکهای ماهی**

خوراك ماهی نیز فصل و بحث جداگانه‌ای دارد .

در ایران بیشتر نوع‌سرخ کردن ماهی و همچنین پختن ماهی با بخارکه آنرا «ماهی دیزی» یا «ماهی دیگی» می گویندرایج است .

امادر دنیا انواع طبخ ماهی، مثل گوشت های دیگربیشمار است . ماهی از نظر سهل الهضم بودن از تمام انواع گوشت بهتراست و از نظر مواد پروتئینی گوشتی غنی است . اخیرا شیلات برای آنکه بتواند ماهی غضروفی خودرا بفروش برساند چند طریق از طبخ‌ماهی را در کتابچه‌هائی در دسترس‌مردم گذاشت وخودش نیز بامنقل و سیخ و یك اتومبیل پر از ماهی در خیابان های رشت. اصفهان و شیراز و تهران براه افتاد و بمردم کباب لذیذ باقیمت ارزان میفروخت این کباب فروشی شیلات باعث شده که متصدیان‌امر متوجه شوند که ممکن‌است امسال بعلت تقاضای زیادبه جای فروش ۱۰۰تن ماهی غضروفی قریب ۷۰۰ تن در داخل کشور بفروش رود و مسلما این‌مقدار فروش‌موجب میشود که ازصادرات ماهی غضروفی‌کاسته شود . زیرا جمع‌صید ماهی غضروفی در سال دو هزار تن است که ۱۲۰۰ تن آن بشوروی و ۶۰۰ تن دیگر به امریکا و اروپا میرود .

باین ترتیب برای مصرف داخلی در حدود ۴۰۰تن باقی میماند که‌تا سال قبل زیاد بود اما امسال کسرخواهد آمد و بهمین جهت شیلات دچار نگرانی شده و کم کم این فکر برای بعضی از مسئولین امر پیداشد که‌بجای «بازاریابی »فکری برای‌بازار گم کنی!!بیاندیشند . زیرا بازار های یافته شده ازاین گوشت لذیذ و ارزان دیگر از دست رفتنی نخواهد بود . بهمین جهت باید منتظر بود بزودی دو هزار تن ماهی غضروفی بمصرف‌داخلی برسد در مورد ماهی غضروفی یك «سوء تفاهم »هم وجود دارد، و آن این که«رندهای‌خارجی» وقتی پی به این منبع طلائی بردند و خاویار ماهی‌غضروفی را مثل مروارید استخراج‌و صادر میکردند و گوشت‌آنرا تناول مینمودند شایع کردند که این ماهی ها حرام است و از نوع فلس دار نیست !

اما این امر بعد ها بخصوص‌اخیرا روشن شد که ماهی های فوق از نوع حرام نیست ، فقط یك نوع ماهی‌بنام سك‌ماهی وجود دارد که حرام‌است و اصولا سك ماهی یکنوع حیوان دریائی است نه‌ماهی بهمین جهت بازار های آینده‌ایران متعلق به ماهی های‌غضروفی است که از نظر گوشت در جهان‌بی‌همتا می باشند .

داغ گناه برچهره اطفال بیگناه!

بقیه از صفحه ۵

در فاصله چندقدمی تابلوی آمار بچشم میخورد ، روی تابلو تعداد بچه‌ها باطبقه‌بندی جرائم بچشم‌می خورد ، ولی‌بچه‌ها در برابر این تابلو روزنامه‌دیواری نصب کرده‌اند ودر حقیقت میخواهند بگویند «ما فقط از نظر آمار جزو آن‌تابلو هستیم ، ولی از نظر شخصیت و روحیه بستگی به‌آن تابلو نداریم.»

بچه‌های دارالتادیب در صفحه بزرگ روزنامه مطالب‌جدی،سرمقاله، مطالب فکاهی وورزشی‌درج کرده‌اند وتیتر ـ قسمت فکاهی باجمله «می‌خواهید بخندید،میخواهید نخندید» شروع شده است .

● **دلسنان میخوانند**

بچه‌ها در دارالتادیب کتابخانه هم دارند ،دراین کتابخانه بیش از چهار هزار جلد کتاب و نشریه مختلف وجود دارد ، این کتاب‌ها راسازمانها و مراجع مختلف‌دولتی وملی‌ومردم‌بکتابخانه اهداء کرده‌اند آقای شجاعی مسئول کتابخانه‌می‌گوید : بچه‌ها مرتب وقتهای‌اضافی روزانه خودرا صرف خواندن کتاب میکنند واغلب بخواندن داستان علاقه دارند .

محمد فرزند علی‌اکبر سرگرم مطالعه یك دوره از مجلات‌شهربانی سالهای قبل است واگر از او بپرسند چه‌کار کرده‌ای که دراین جاهستی وچه موقع آزاد میشوی ؟ جواب میدهد : در دروازه دولت‌در دکان دوچرخه‌سازی کار میکردم، بمن تهمت زدند که سرقت کرده‌ام ٤ماه است که بلاتکلیفم و منتظرم به‌بینم چه میشود .

دراین مدت قالی‌بافی یاد گرفته‌ام واگر آزاد شوم تغییرکار میدهم، قالی‌بافی بهتر ازدوچرخه‌سازی‌است چندنفر پس ازمن آمده‌اندتکلیفشان معلوم شده رفته‌اند .

محمد میافزاید : «اگر پرونده ماروقاطی بزرگها نکنن‌زودتر‌راحت میشیم .از قول مابنویسین همانطور که جای مابابقیه جداس پرونده‌ها راهم سواکنن».

● **درس وکار**

دردارالتادیب برای آنکه ۲۴۶ نفر طفل بیکار نباشند ، برنامه‌های مختلفی‌برای آنها در نظر گرفته‌اند آنها نه بیسوادند درکلاسهای دبستان درس میخوانند و حتی در امتحانات نهائی ششم‌ابتدائی‌شرکت کرده گواهینامه میگیرند ، آنها که سواد داشته‌اند ربان انگلیسی میخوانند ، قسمتی‌از وقت اضافی روزانه بچه‌هادر کارگاه های‌قالی‌بافی ،خیاطی ، کفاشی ، نجاری ، آهنگری و نقاشی می ـ گذرد ، تعدادی از این بچه ها توانسته‌اند در کارگاههای مختلف حرفه ای بیاموزند .

● **آرزوی بچه‌ها**

بچه‌ها می گویند : چه خوب است که به مناسبت‌روز کودك یك روز علیاحضرت و شهبانو و والاحضرت ولایتعهد بخانه ما قدم گذارند ،

یکی از بچه ها می گوید: من علاقه دارم بکار های‌رادیو وتلویزیون آشنا شوم ولی کارگاه‌تعمیررادیو وتلویزیون نداریم .

وسائلی که در کارگاههای دارالتادیب ساخته می‌شود به موسسات دولتی و فروشگاه شهربانی فروخته می شود و ازدرآمد حاصله روزانه حقوق متناسب باکاربه بچه‌ها میدهند و این پول برای‌آنها پس‌انداز می شود .

● **محاکم اطفال**

درقانون‌جدید جرائم اطفال که ۲۸ ماده است لزوم تشکیل‌محاکم مخصوص برای رسیدگی به جرائم اطفال یادآوری گردیده و موادی نیز جهت تشکیل کانون اصلاح‌و تربیت‌اطفال پیش بینی‌شده است

قضات دادگاه مخصوص اطفال بموجب این‌قانون ازطرف‌دادگستری بارعایت سن وسوابق خدمت تعیین میشوند .

دراین قانون پیش بینی شده‌که هنگام محاکمه اطفال کمتر از۱۸ سال در مورد جنایت ،قاضی‌محکمه باید ۲ نفر فرهنگی یااداری یا معتمدین‌محل‌رابعنوان مشاورانتخاب کند، در محاکمه اطفال کلیه‌جرائم راسا در محکمه طرح میشود و از تشریفات زائد برکنار است .

● **مشکلات‌مالی**

دادگستری پس از تصویب این قانون که براساس مطالعات زیاد وبارعایت نقش اطفال در آینده و جنبه‌های هدایتی این قبیل اطفال تهیه شده بود کار خودرا شروع کرد و هم اکنون مراحل اجرائی این قانون طی میشود و دادگستری مقدمات تشکیل دادگاه های مخصوص رسیدگی بجرائم اطفال رافراهم کرده، اما مشکل اجرای این‌قانون فقط تهیه محل کانون اصلاح و تربیت و تامین هزینه ساختمان آن میباشد .

علیا حضرت شهبانوی‌ایران برای شروع ساختمان کانون اصلاح و تربیت کودك دو میلیون تومان اعطاء‌کرده‌اند ودادگستری مقدمات‌ساختمان آن رافراهم کرده است و بزودی همانطور که بچه های دارالتادیب انتظار دارند کار تشکیل محاکم اطفال و ساختمان کانون اصلاح و تربیت شروع خواهد شد .

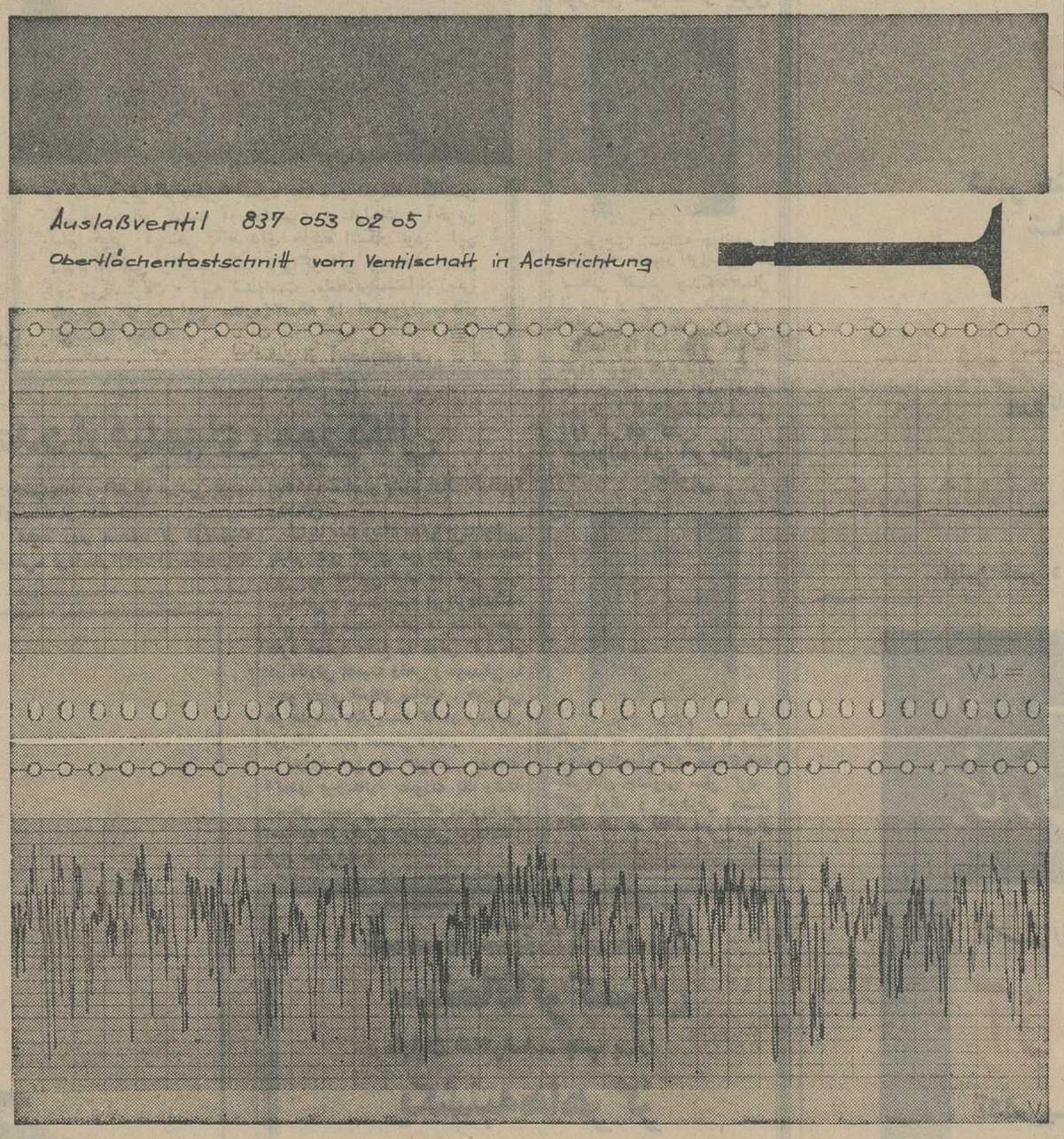

اجناس مرسدس‌بنز

عکس فوق نتیجه کنترل و دقت صیقلی دسته یك فنتیل دود میباشد در کنترل نخست هزار بار و دومین دفعه چهل هزار بار بزرك شده و فقط بکمك همین بزرك کردنهاست که میشود ۰٫۳ر. (۳ر. هزارم میلیمتر) را اندازه‌گرفت .

این نوع بخصوص اندازه گیری کاملا واضح است‌که مخصوص ما میباشد.

این نکات مهم برای ساختن اجناس منحصر بفرد است موتورهائی مطمئن‌تر- محکم تربرای ساختن موتورهای مرسدس بنز*

موتور های مرسدس‌بنز بهترین کمك‌کننده‌شما

*خواهشمند است پرونده مارام ۱۲۴راجع به‌موتور های مرسدس بنز از ۲۰ الی ۶۷۵اسب و همچنین از مرسدس بنز ماپیاخ موتور از ۳۵۰ الی ۳۶۰۰ اسب را از شرکت سهامی دیملربنز اشتوتگارت یا کارخانه برلین غربی کارینفلد تهیه بفرمائید .

شرکت سهامی مریخ ـ تهران خیابان سعدی شماره۵۲۹ـ صندوق پستی شماره ۱۵۵۴

پمپ مخصوص

برای مواد غلیظ و غلیائی- شرکت تهروپ ـ میدان فردوسی تلفن ۴۲۲۸۳

آگهی رسمی

نظر بماده ۸ آئین‌نامه اصلاحی ثبت موسسات غیر تجارتی وبموجب اظهارنامه شماره ۹۳۱۶ـ۲۲ر۶ر۴۴ به‌پیوست اساسنامه وسایر مدارك مربوط جمعیت بیداری زنان ذیل شماره۷۱۲ـ۲۳ر۶ر۴۴ثبت و مفاد آن بشرح زیر برای اطلاع عموم آگهی میشود

نام ـ جمعیت بیداری زنان

موضوع- بالا بردن سطح فکر و بهبود وضع‌خانوادگی واجتماعی زنان .

مرکز اصلی ـ تهران خیابان قوام‌السلطنه روبروی سفارت سابق مصر محل جامعه لیسانسیه ها

محل شعبه ـ شیراز

تابعیت دولت شاهنشاهی ایران

تاریخ تشکیل ومدت بارعایت ماده ۵۸۴ قانون تجارت از تاریخ ۱۰ر۱۲ر۳۸ برای مدت نامحدود

اسامی موسسین ـ بانوان اعظم سپهری«خادم» و مهین بانوامین «ظفری» وعده دیگر

اسامی و سمت ومدت فعالیت اعضای هیئت مدیره ـ بانوان اعظم سپهری (خادم) رئیس ـمهین بانو امین (ظفری)نایب‌رئیس- پریدخت دبیر منش منشی ـ فاطمه آسیم حسابدار-ظفردخت ظفری خزانه‌دار- شمسی مرتضوی‌وعطیه تهرانی بازرس برای مدت‌دوسال از تاریخ ۱۱ر۵ر۴۴

دارندگان حق امضاء ـ کلیه اوراق و اسنادمالی باامضاء بانوان اعظم سپهری خادم و فاضله آسیم متفقا و اوراق عادی باامضاء بانو سپهری خادم منفردا معتبرمی‌باشد

رئیس اداره ثبت شرکتها ومالکیت صنعتی ـمهدی نراقی

آ ـ ۲۸۶۷۰

آگهی مزایده

چاپخانه بانك ملی ایران انواع حرده کاغذخودرا برای مدت یکسال طبق شرایط موجود بفروش میرساند داوطلبان بامراجعه بدفتر چاپخانه و دریافت برك شرایط پیشنهادات خودراتاآخروقت اداری روز یکشنبه ۲۵آبان‌ماه جاری بدفتر چاپخانه تسلیم نمایند پیشنهادات رسیده ساعت ۹صبح روزبعد باز وقرائت خواهدشد . حق‌الدرج آگهی بعهده برنده مزایده می‌باشد. الف۵۶۷۱

حضور پیشنهاددهندگان درجلسه مزایده آزاداست

آ ـ ۲۸۶۷۸ ۱ ـ ۲ چاپخانه بانك ملی ایران

آگهی مناقصه

اداره کل هواپیمائی کشوری خرید کابل تلفنی ۲۰ زوجی زمینی پروتودور ۲۰۰۰متر و ۵۰ زوجی پرتودورزمینی ۱۶۰۰ متر را باشرایط زیر بمناقصه میگذارد .

۱ـ شرکت کنندگان بایستی تاساعت ۹صبح روز دوشنبه ۲۹ر۸ر۴۴ پیشنهادات خودرا در پاکت لاك ومهر شده که روی آنها عبارت(مربوط بمناقصه کابل تلفنی) قید شده باشد بدفتر ذیحسابی سازمان برنامه‌در اداره کل واقع درساختمان جدید فرودگاه تسلیم دارند .

۲ـ پیشنهاد دهندگان مکلفند ۵درصد بهای کل پیشنهادی را اسناد خزانه (منتشره خزانه داریکل)بعنوان سپرده مناقصه‌بطور مجزابصندوق ذیحسابی تودیع ورسید دریافت نمایند به پیشنهادات فاقد سپرده ترتیب اثرداده نخواهد شد.

۳ـ پیشنهادات رسیده درساعت ۱۰ صبح روز دوشنبه ۲۹ر۸ر۴۴ در دفتر ذیحسابی سازمان برنامه در مهرآباد ساختمان جدید باز وخوانده خواهد شد. حضور پیشنهاد دهندگان در جلسه مناقصه آزاد میباشد

۴ـ برنده مناقصه در مدت مقرر در آئین نامه معاملات برنامه به تشخیص کمیسیون مناقصه اعلام میگردد .

۵ـ اسناد خزانه مربوط به پیشنهاد دهندگان باستثنای برنده‌مناقصه ونفردوم پس از تعیین واعلام برنده مناقصه مسترد خواهد شد .

۶ـ اسناد خزانه مربوط به برنده مناقصه و نفر دوم پس از عقد قرار داد مسترد خواهد شد .

۷ـ چنانچه برنده مناقصه از امضای قرار داد خودداری نماید کلیه سپرده او بنفع سازمان برنامه ضبط میشود.

۸ـبه‌پیشنهادهای مشروط مبهم وپیشنهاداتیکه دیرتر از موعد مقرر رسیده باشد بهیچوجه ترتیب اثر داده نخواهد شد .

۹ـ کلیه هزینه‌های متعلقه از قبیل عوارض‌ومالیات وهزینه‌درج آگهی وغیره بعهده برنده مناقصه خواهد بودواداره کل‌هواپیمائی کشوری‌در ردیا قبول یك ویاکلیه پیشنهادات آزاد خواهد بود.

۱۰ـ تحویل کلیه کالابه انبارکل هواپیمائی کشوری واقع درمهرآباد ساختمان قدیم میباشد .

۱۱ـ مدت تحویل موکول به موافقت طرفین مورد معامله خواهد بود.

الف ۵۷۳۸

اداره کل هواپیمائی کشوری

۱ـ۲ ۱ـ۲۸۶۸۰

آگهی احضار

بدین‌وسیله بغیرنظامی نجم‌الدین سروش فرزند جواد شغل‌اسلحه فروش که‌فعله مجهول المکان میباشد اخطار میگردد که‌پرونده اتهامی شما باتهام خریداری اسلحه کلت جهت رسیدگی باین دادگاه ارجاع گردیده چنانچه درظرف دوماه‌از تاریخ انتشاراین آگهی خودرا بدادگاه عادی لشگر ۱گارد واقع درپادگان قصر معرفی ننمائید برابر مقررات نسبت به‌پرونده شما غیابا رسیدگی ورای مقتضی صادر خواهد شد

ا ـ ۳ ا ـ ۲۸۴۶۸ دادگاه عادی لشکر ۱ گارد

آگهی مراسم قرعه‌کشی جوائز صندوق‌پس‌انداز مسکن

مراسم قرعه کشی جوائز صندوق مسکن این بانك درساعت ۱۶ روز دوشنبه هفدهم آبان‌ماه جاری درسالن مرکزی بانك واقع در خیابان فردوسی انجام خواهدشد

ورودبرای عموم آزادخواهدبود الف۵۶۷۰

آ ـ ۲۸۶۸۲ ۱ ـ ۲ بانك رهنی ایران

جناب آقای وزیر اموزش و پرورش

بدینوسیله اولیاء دانش‌آموزان دبستان دخترانه‌مهرما از صمیمیت و پشتکار مدیره دبستان مذکور خانم قزوینیان و آموزگاران مربوطه که در وظیفه مقدس خود کوشش فراوان مبذول داشته تقاضا دارندکه مورد تشویق و تقدیر قرارگیرند . محمدگیانی

آگهی مزایده

گروهان ۲اردنانس لشکر ۱ تبریز تعداد شانزده دستگاه‌خودرو های نیمه‌شنی‌ام ۱۶موجوده درسربازخانه شماره ۳ تبریز را تحت نظر کمیسیونی از طریق مزایده باشرایط زیر بفروش میرساند خریداران میتوانند همه روزه در ساعت اداری بامراجعه بگروهان اردنانس خودروهای مورد بحث را بازدید و بااطلاع از وضعیت‌آنها پیشنهادخودرابافید اینکه خودروها را رویت نموده‌اند ارسال‌دارند

الف ـ پیشنهاددهندگان بایستی مبلغ ۱۶۰۰۰۰ ریال(یکصد و شصت‌هزار ریال) بعنوان سپرده اسنادخزانه دولتی بدارائی‌لشگر ۲ حساب شماره ۹۱۷۶ سپرده و رسید ماخوذه را ضمیمه پیشنهاد خود نمایند

ب ـ یك نسخه از پیشنهادات بایستی باپست سفارشی بعنوان اداره بازرسی ستادبزرك آرتشتاران بتهران فرستاده شده و قبض پستی آن ضمیمه پیشنهادمربوطه باشد

ج ـ کلیه پیشنهادات بایستی تاساعت ۹ صبح روز چهارشنبه ۳ر۹ر۴۴ دریاکت لاك ومهرشده تحویل گروهان۲اردنانس‌شده‌باشد

د ـ پیشنهادات رسیده درساعت۹ و۳۰ دقیقه روز چهارشنبه ۳ر۹ر۴۴ در حضور کمیسیون متشکله درسربازخانه شماره ۳بازو قرائت خواهدشد ضمنا پس از بازشدن پاکت‌ها بهیچوجه‌درجلسه مزبور حراج حضوری بعمل‌نخواهدشد

هـ حداکثر مدت برای بررسی پیشنهادات واصله و تشخیص حائز حداکثر قیمت‌ها و تعیین برنده مزایده ده روز (غیر از ایام تعطیلی) از اولین جلسه خواهد بود و چنانچه ابلاغ نتیجه از مدت مزبور تجاوز نماید پیشنهاددهندگان میتوانند از پیشنهاد خودعدول و سپرده خودرا مسترد دارند

و ـ حضور پیشنهاددهندگان درجلسه کمیسیون مزایده‌آزاد خواهدبود

ز ـ به‌پیشنهاداتیکه فاقد سپرده بوده یامشروط بوده و بعد از ساعت و روز مقرر رسیده باشند ترتیب‌اثر داده نخواهدشد

ك ـ پیشنهاددهندگان نباید مشمول ممنوعیت قانونی و هیچیك از مقررات قانونی معاملات دولتی مصوب ۲۲ دیماه ۱۳۳۷ باشند

ل ـ کسانیکه برنده مزایده شناخته شوند بایستی ظرف ۳ روز کلیه ارزش خودروها را یکجا پرداخت وخودروها را تحویل گرفته و از محوطه سربازخانه خارج نمایند

م ـ چنانچه پیشنهاددهندگان عدول یاخودداری از پرداخت‌ارزش خودروهای مزبور بنمایند سپرده آنان بنفع ارتش ضبط خواهد شدو نفر یانفرات بعدی برنده مزایده خواهندبود

ن ـ هزینه چاپ آگهی ـ حق کارشناس و۲درصد کل معامله بعنوان مالیات و غیره بعهده‌برنده مزایده خواهدبود

س ـ کمیسیون فروش دررد یاقبول‌یك‌یا کلیه‌پیشنهادات‌مجازاست

گروهان اردنانس لشگر ۲ تبریز

پیتر اوتول
مرد شکست ناپذیر سینما

پیتر اوتول در فیلم «بکت»

فضا های بزرگ ، زیباترین سال زندگی ما و ... » و در این میان همه نوع فیلمی دیده میشود .

وایلر در یافتن ستارگان و هنرپیشگان نیز استادست. «ادری هیپبورن» اولیویا دوهاویلاند ، چارلتون هستون و بت داویس » شهرت خود را مدیون او هستند.

ادری هیپبورن را « نجیب ترین زیبای سینما » لقب داده‌اند . و حالا اورا درمقابل یکی‌ازدرخشان‌ترین‌چهره های‌سینما قرارداده‌اند: « پیتر اتول » .

ادری نقش دختر یك حقه باز را که تابلو های نقاشی اصل را از بازارسیاه‌میخردبازی میکند و اوتول نقش یك کارآگاه‌خصوصی را . قسمتی از این فیلم تاکنون تهیه شده و منتقدین سینمائی با مشاهده پیتر اوتول او را مرد شکست ناپذیر سینما لقب‌داده‌اند.

عنوان‌فیلم‌طولانیست : « **چگونه میتوان بعد از دزدیدن صدمیلیون دلار خوشبخت زندگی کرد .**»

کارگردانی این فیلم را «ویلیام وایلر » بر عهده دارد و صحنه های آن در پاریس تهیه میشود . جالب اینجاست که فرانسوی ها در ساختن نمونه های تقلبی‌ازتابلو های اساتید نقاشی چیره دست هستند و سه پنجم تابلو هائی که به آمریکائی ها میفروشند اصالت ندارند .

و اما ویلیام وایلر بحق یکی‌از برجسته ترین کارگردان هاء سینماست . او ۶۳ سال دارد ، تا بحال ۶۳ فیلم تهیه کرده که سی فیلم آن صامت است .ازمیان آثارش تنها دوفیلم بدریافت‌جایزه یا تقدیر نامه نائل نشده‌اند .

وایلر ۳۳ جایزه اسکار دارد که آخرین آنها را بسال ۱۹۵۹ بخاطر فیلم «بن‌هور» دریافت کرده است .

برجسته‌ترین آثار ویلیام وایلر عبارتند از : « بلندی های بادگیر، برای همین آخرین فیلمش او بودجه‌ئی معادل ۲۴ میلیون تومان در نظر گرفته و سه میلیون‌تومان به‌ادری‌هیپبورن دستمزد میدهد .

پیتر اوتول نیز که با فیلم « لاورنس عربی » شهرت یافت اکنون با این‌فیلم درخشش‌بیشتری پیدا خواهد کرد . منتقدین‌سینمائی با بررسی بازیهای « پیتر اوتول» امید زیادی باو پیدا کرده‌اند .

این هنرپیشه جوان در زمانی‌کوتاه موفق گردیده قلب میلیون ها تن از طرفداران سینما را بدست‌آورد و جای مناسبی در عالم سینمابرای خود باز کند .

سرویس سینمائی‌خبرگزاری‌فرانسه

فستیوال سینما درلبنان

بدنبال پنجمین فستیوال سینمائی‌لبنان ،چهارمین‌میز گرد سینما و تلویزیون عرب در بیروت گشایش یافت‌دراین جلسه هفده سازمان سینمائی اسیائی و افریقائی و اروپائی شرکت دارند .

میز گرد سینمائی قراراست مسئله تشکیل مرکز تازه عربی برای همکاریهای سینمائی و تلویزیونی رامورد بررسی قرار دهد .

قرار است همین مسئله‌تاسیس یك جامعه عرب برای بررسی مسائل‌فنی‌سینمائی‌و تلویزیونی مورد رسیدگی قرار گیرد .

کنفرانس همچنین در نظر دارد که سالیانه یك فستیوال سینمائی از فیلمهای عربی‌ترتیب داده واین فستیوال هر سال در یك کشور ترتیب داده شود .

امید سینمای انگلستان

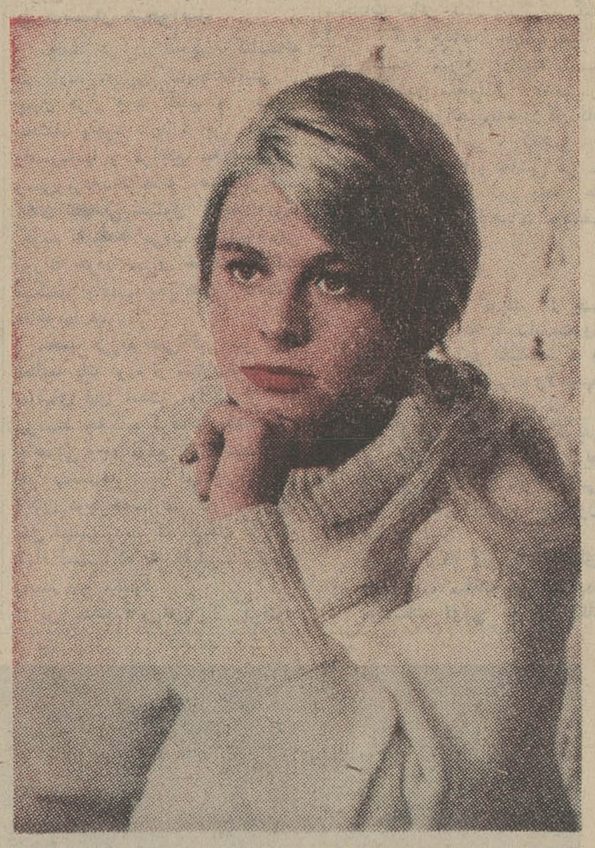

« جولی کریستی » ستاره جذاب و هنرمند انگلیسی شهرتی جهانی بدست آورده‌است . « دارلینك » آخرین فیلم جولی کریستی کاندیدای جایزه اسکار بود . این فیلم‌با اقتباس ازکتاب دکتر ژیواگو اثر نویسنده روسی «بوریس‌پاسترناك » تهیه شده‌است .منتقدین‌سینمابابررسی بازی‌جولی‌کریستی‌این ستاره۲۴ساله را امیدبزرگ‌سینمای انگلستان میدانند .

عکس از آسوشیتدپرس

میلیونها سال قبل از مسیح

تهیه فیلمهای قبل از تاریخ امروزه مسئله مد روز گردیده است . کمپانی فوکس قرن بیستم اکنون سرگرم تهیه فیلمی بنام «یك میلیون سال قبل ازمسیح»میباشد یك‌کمپانی دیگر اعلام کرده است که در اواخر ماه آینده در رم فیلم‌برداری یك اثر عظیم بنام«سه میلیون بهار قبل از مسیح« را آغاز خواهد کرد . بنظرمیرسد که ماجرا بهمین نحو ادامه‌یافته و به میلیارد سال خواهدرسید.

مطبوعات سینمائی جهان

استقبال مجدد ازفیلمهای موزیکال

فیلم های موزیکال‌روز بروز بیشتر طرف توجه واقع میشوند . در این رشته از هنر سینما که مدتها در بوته فراموشی افتاده‌بود هنرمندان بسیاری درخشیده‌اند و آثار با ارزشی بوجود آورده‌اند از جمله :

«همه روی صحنه» از «وینسنت مینلی- فردآستر»(۱۹۵۳) -«دختران» (۱۹۵۷) - «زیر باران آواز بخوانیم» (۱۹۵۱) .

شاید علت اینکه مدتها مردم‌توجهی بفیلم های کمدی موزیکال نداشتند این بود که این فیلم ها کمتر جنبه سینمائی و بیشترجنبه اپرائی‌داشتند. ولی بروی صحنه آمدن هنرمندانی‌چون «فرد آستر» وضع را عوض کرد .او در آثارش اهمیت رقص و موسیقی را بنحو بارزی آشکار ساخت . جین‌کلی هم هنرمند دیگریست که در فیلم‌های موزیکال سهم عمده‌ئی دارد .

باورود این دو هنرمند بصحنه «کمدی موزیکال» بصورت یك رشته مستقل سینمائی درآمد که دیگربخاطر استفاده از رقص‌و موسیقی موردانتقاد قرار نمیگرفت .

اخبار کوتاه سینمائی

ویرنالیزی همبازی فرانك سیناترا

«ویرنالیزی» ستاره مشهور سینما بازی درفیلم تازه‌ای را بنام «ملکه زندانی» آغاز کرد. همبازی‌او دراین فیلم فرانك ـ سیناترا هنرپیشه و خواننده امریکائی است .

امریکائیها معتقدند «ویر ـ نالیزی» ستاره‌ایتالیائی جانشین شایسته مریلین مونرواست .

مردم امریکا از فیلم ـ ویرنالیزی که در آن‌باجك‌لمون همبازی بود استقبال فراوانی کردند واین استقبال موجب آن شد که تهیه کنندگان هالیوود از او دعوت کنند به پایتخت سینماآمده ودرفیلمهای‌جدیدی شرکت کند . فیلم تازه ویر- نالیزی که فرانك سیناترا نیز در آن‌شرکت‌دارد شهرت‌زیادی برای او کسب خواهد کرد .

موریس شوالیه و پیری

موریس شوالیه خواننده و هنرپیشه مشهور فرانسوی در ضیافتی گفت‌هر چند که۷۵سال از عمر او میگذرد معذلك‌هنوز شادابی وقدرت‌جسمانی یك‌جوان ۳۰ ساله را دارد.موریس‌شوالیه افزود درنظر دارد بزودی‌درفیلم جدیدی که قسمت اعظم آن در سواحل فرانسه فیلمبرداری می شود شرکت کند .

کیم‌نواك در آمریکای ـ جنوبی

کیم‌نواك ستاره سینمای آمریکا که چندی قبل با یك ثروتمنداز‌دواج‌کرد هفته‌گذشته بامریکای جنوبی سفر کرد . کیم نواك و شوهرش چند هفته ای در نقاط سر سبز و زیبای برزیل بسر خواهندبرد.

"گی گز"
شیر خشك گی‌گز و غذای گی‌گز ـ خوراك شاهان و شاهزادگان است
•••
تسکین دهنده درد
پیروگار PYROGAR
پیروگار داروی موثری است تب‌بروساکت کننده‌درد
•••
خمیردندان طبی‌وضدپیوره «سانوژیل»
SANOGYL
اولین خمیر دندان طبی ساخته شده‌دردنیا (ساخت‌فرانسه)

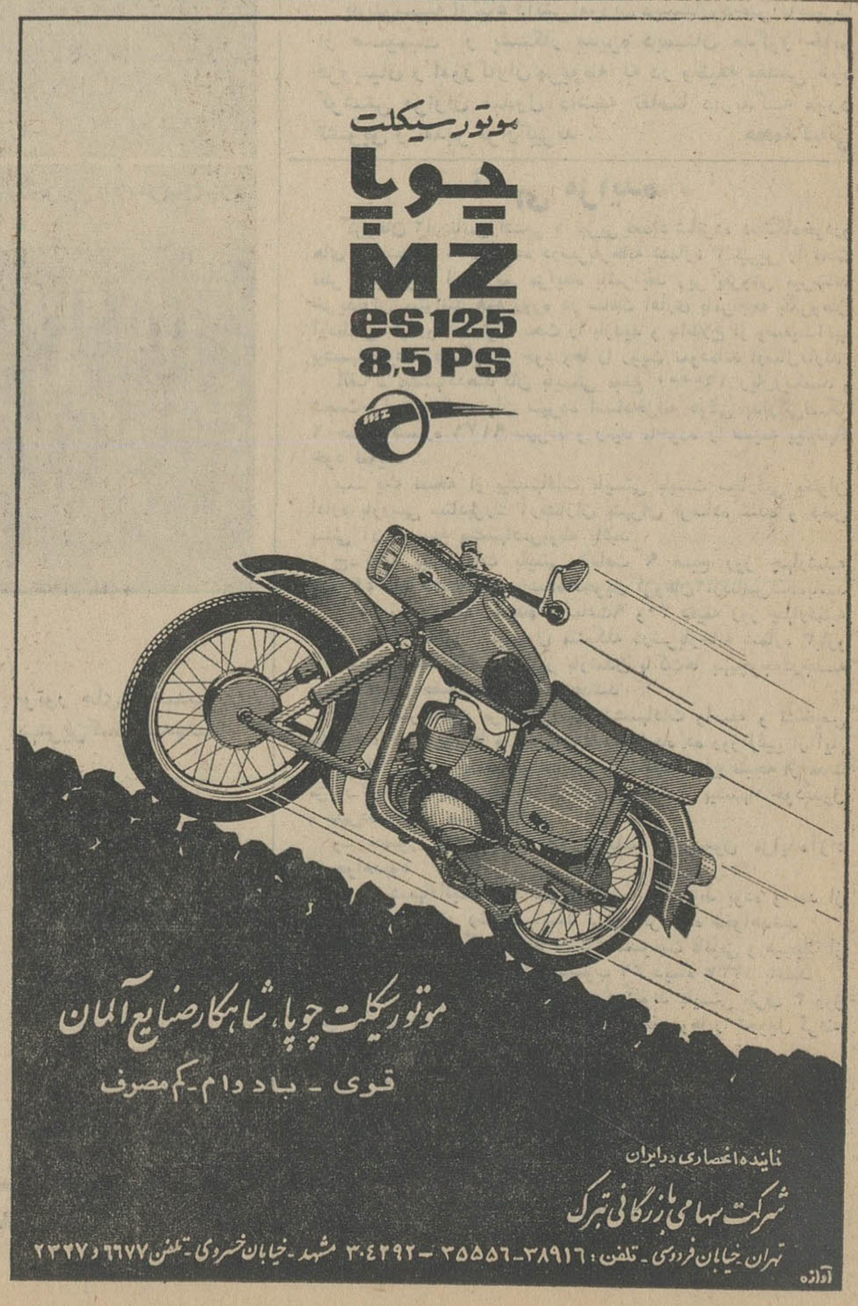

ازامشب برنامه
سینماتاترکسری
خیابان شاهرضا ـ جنب بهار
یکشنبه‌هاهرگز
باشرکت ملینا مرکوری
برنده ۷ جایزه از فستیوال های جهان
روز سه شنبه ۱۸ آبان فیلم‌فوق در ساعت ۹ بزبان انگلیسی نمایش داده میشود .
در هفته آینده نمایشنامه
گربه‌روی‌شیروانی‌داغ
بکارگردانی محمدعلی‌جعفری

روغن موتور
یونیون۷۶
ساخت آمریکا برای موتور های بنزینی ودیزلی‌و موتورهای‌سنگین موجود است.
علاقمندان مصرف روغن موتور آمریکائی بشرکت پسند
به‌تلفنهای ۲۲۶۶۴ و ۵۱۷۳۸ و ۵۱۷۵۷ مراجعه‌فرمایند
76 UNION

خرید اثاثیه

نمایشگاه ایران کالا
خیابان شاه چهارراه گلشن
تلفنهای ۴۵۶۸۹ –۴۵۶۸۶ هرنوع قالی و اثاثیه دیگر منزل شمارا نقدا خریداری مینمایید .

فروشگاه گلشن
تلفنهای ۶۸۷۱۴ و ۶۸۰۱۴
منصف ترین خریدار کالای دست دوم قالی‌واثاثیه‌منزل‌خریداریم خیابان شاه گلشن مقابل بمپ بنزین

فروشگاه ایران‌تلفن۶۱۲۷۲۳
فرشهای کهنه و نو-یخچال - تلویزیون - اجاق گاز -ماشین رختشوئی وسایر لوازم‌منزل رادرمحل نقدا خریدار است . نشانی خیابان شاه - چهار راه پیروز

فروشگاه‌فردوست ۷۵۷۶۸۵
بتجربه ثابت نموده‌ایم که افتخار آنرا داریم ادعا کنیم لوازم دست دوم شما را بهتر از سایرین خریداریم اکنون با آغاز فعالیت نوینی مژده میدهیم که تحت نظر کارشناسان مطلع کلیه فرش های کهنه و نو بخصوص تلویزیون شما را ببهترین قیمت خریداریم .

فروشگاه تهران‌کالا ۷۵۷۲۱۶
همه نوع‌فرشهای کهنه ونومخصوصا سنگین قیمت جهت صادرات بخارج‌با عالیترین قیمت از منازل خریداریم ضمنا یخچالو تلویزیون بایك اطلاع تلفنی در محل نقدا خریداری میشود .

تلفن ۳۳۶۷۵
خریدار فرش ولوازم منزل

فروشگاه ایران فرش
IRAN CARPET
مخصوص خرید و فروش فرشهای‌نو وکهنه‌نشانی خیابان شهناز ایستگاه رسومات پلاك۴۶۲ تلفن ۷۵۷۳۷۶

فروشگاه ماه تلفن ۳۳۶۷۵
کلیه ارام منزل شما را بانضمام فرش های کهنه و نو بهتر و بیشتراز دیگران خریداریم سه‌راه‌امین‌حضور .

فروشگاه سعید- سرچشمه
تلفنهای ۵۸۱۶۱۸ ۳۸۶۶۷
کلیه اثاث خانگی شما واعادلانه خریداریم مخصوصا فرشهای سنگین

فروشگاه و نمایشگاه آسیا
تلفن ۶۱۲۸۳۲
یخچال. تلویزیون . اجاق گازوفرش عادلانه‌خریداریم شاه چهار راه‌پیروز

کالای مرکزی تلفن ۶۵۰۵۷
بهترین خریدار اجناس دست، دوم یخچال ، تلویزیون ، گرام ، فرش، اجاق گاز خیابان شاه‌چهار راه‌گلشن

تلفن جدید
فرش پاریس ۶۶۸۴۵
عزیز خان خیابان جامی خیابان پاریس - خریدار فرشهای کهنه فرش نو باقساط بفروش میرسد

فروشگاه پارس
فروشگاه دست اول فرش و لوازم خانه خریدار فرش و لوازم خانه دست دوم خیابان پهلوی ایستگاه تلویزیون تلفن ۶۲۶۵۳۶

فروشگاه مسیح
خریدار فرشهای کهنه شما مقابل بیمارستان زنان‌تلفن ۷۱۷۴۰_۷۰۲۳۳_ ۲۲۱۹۶_ ۵۲۲۴۶

فرش کیهان
تلفن: ۶۲۳۷۷۶
خریدار فرش - کهنه و نو

«فرش» . «فرش»
شرکت صادرات فرش عالی‌تهران فرش های شما رابقیمت صادرات‌آلمان خریدار ا ست تلفن ۲۲۴۱۸ و ۶۸۰۱۴

فروشگاه نیك ۷۵۷۵۴۶
منصف ترین خریدار کالای دست‌دوم قالی . قالیچه . یخچال . تلویزیون

فروشگاه‌شایان‌تلفن۶۱۳۳۸۱
هرنوع لوازم منزل و فرشهای نو وکهنه واتومبیل‌شمارا نقداخریداریم

فروشگاه فروردین ۶۱۱۶۵۵
قالی.یخچال . تلویزیون .رادیوگرام وسایر اثاثیه مترل شما را خریداریم

فروشگاه حسان‌تلفن۵۸۱۵۵۸
همه نوع فرش نو و کهنه وسایر لوازم شمارا بقیمت عادلانه‌خریداریم

فرش رضوی ۶۲۸۰۰۰
خریدار فرشهای کهنه ونو

فروشگاه دادگستر تلفن ۴۴۱۶۱
خریدار فرش ... لوازم منزل

فرش صادرات تلفن ۴۳۰۸۵
بهترین خریدار قالیهای نو وکهنه

فروش اثاثیه

از نمایشگاه ایران کالا
بهترین ومدرنترین مبلمان منزل‌را به‌نصف قیمت خریداری نمائید . خیابان شاه تلفن ۴۵۶۸۹- ۴۵۶۸۶

یخچال هفت فوت جنرال
استیل دولوکس کولرارج چراغ‌گاز رومیزی سه شعله بفروش میرسد خواستاران بخیابان ویلا اراك کوچه مهر داخل کوچه بن‌بست اول دست چپ طبقه‌سوم کاشی۶ مراجعه‌فرمائید.
۱-۲ آ-۱۸۶۵۷

فروشگاه حاجیات
تلفن : ۳۸۸۳۸
قالی - قالیچه وسایر لوازم منزل
شمارا عادلانه خریداریم

بنگاههای معاملات اتومبیل

برای‌خرید فولکس‌واگن
مدل ۶۶ به شرکت عباد مراجعه فرمائید تلفن ۳۰۴۱۸۱- ۳۰۴۴۷۲
۱-۲۶ آ-۲۰۶۶

ساعتچی
فولکس واگنهای مدل ۱۹۶۶ را با شرایط بسیار مناسب تقدیم میکند شرکت و فروشگاه اتومبیل ساعتچی خیابان سعدی تلفن های ۳۹۳۴۲ و۳۸۰۳۵
۱-۳۰ آ-۲۲۲۳

اولین بازار اتومبیل درایران
دربازار اتومبیل ۹۴۰ خرید و فروش یا معاوضه اتومبیل بقیمت روز و عادلانه انجام میشود سر چشمه‌توقفگاه کاروان تلفن ۳۱۳۲۷

نمایشگاه اتومیلان
اتومبیل‌شما را نقدا خریداریم۷۱۹۶۴
۱-۲۵ آ-۲۲۳۲

بارکش های شهری

جهان بار
بارکش شهر وحومه
تلفنهای جدید
۹۰۰۰۱ - ۹۰۰۰۲

البرز بار شمیران
بارکش‌شهر و حومه تلفن۸۵۱۷۱۷
۱-۲۶ آ-۲۲۳۸

اتوبار فردوسی
اثاثیه منزل شمارا بسته بندی مینماید
تلفن ۷۹۱۱۱

تعمیرات

سرویس تلویزیون گارانتی
تعمیر انواع مارك های تلویزیون در منازل با سرویس مجهز سیار . نشانی نادری پاساژ نو بهار تلفن۶۱۲۱۷۹
۱-۳۰ آ-۲۱۴۶

تعمیرگاه تلویزیون زیمنس
تلفونکن ، گرندویك ، بلاپونکت، شاوب لورنس ، سیبرا R.C.A. رکورد درافنا با سرویس سیار تلفن ۴۹۰۷۴
۱-۲۶ آ-۲۱۸۰

سرویس تلویزیون کیانوس
تعمیر هرنوع تلویزیون و یخچال زیر نظر متخصصین باسابقه باسرویس مجهز سیار نادری اول قوام‌السلطنه تلفن ۴۹۶۳۹

سرویس تلویزیون‌پارامونت
تعمیر تلویزیون زیمنس ، تلفونکن، آرث‌آ ، شاوب لورنس ، فیلیپس ، گرندویك ، دمونت ، کوبا ،امپریال و تلویزیونهای امریکائی و ژاپونی در منازل باسرویس مجهز سیارتلفن ۷۰۷۳۵

مهندسی رادیوتلویزیون‌ثابتی
تعمیر تلویزیونهای‌اروپائی-امریکائی تحت نظر متخصصین فارغ‌التحصیل امریکا شاه مقابل سینما نیاگاراتلفن ۶۹۱۷۰

تعمیرگاه تلویزیون .R.C.A
تعمیر هر نوع تلویزیون خیابان نادری تلفنهای ۴۸۵۳۳ - ۶۷۵۹۸
۱-۲۶ آ-۲۱۸۳

تعمیرگاه تلویزیون R.C.A
تلفن ۴۲۷۳۳
تعمیر تلویزیون های شاوپ لورنس، فیلیپس ، زیمنس، بلاپونکت تلفونکن، وستینگهاوس دمونت‌با سرویس سیار تعمیر

تعمیرگاه یخچال‌نورژ تلفن ۷۵۰۴۸
۱-۳۶ آ-۲۱۷۲

شرکت مهندسین تلویزیون
باکارمزد کم و سرویس سیارتعمیر همه‌نوع تلویزیون تلفن ۶۱۱۲۳۴

سرویس تلویزیون سعیدی
تعمیر انواع تلویزیون در منازل باکارمزدکم با تضمین نامه۳۲۴۶۳
۱- ۲۶ آ-۲۲۳۷

مستغلات

زمین عباس‌آباد خریداریم ۷۵۴۸۵
۱-۳۶ آ-۲۱۱۷

خانه شخصی باشوفاژ
برای خریداری لازم است آژانس استیفانی تلفن ۴۱۹۳۹
۱-۲ آ-۲۲۳۹

بورس معاملات اراضی
شمال شهر و حومه تلفن ۷۷۲۲۰۹
۱-۲۵ آ-۲۲۲۴

مستغلات تازه سه طبقه سیصد متر و پانصد و پنجاه متر بناء
باکلیه لوازم مد... تخلیه‌خیابان‌پهلوی دویست هزار تومان نصف پول نصف ملك تلفن ۳۱۸۵۳
۱-۵ آ-۲۱۶۰

بفروش میرسد

در غرب تهران
مستقل فروشی از نظر در آمد اجاره بسیار ارزنده تلفن ۴۴۳۲۲

دو باب خانه نو ساز
واقع در سلطنت آباد با شرایط‌بسیار مناسب بفروش میرسد تلفن ۴۶۹۱۷

خانه نوساز سیصد متر چهارصد و پنجاه متر بنای مدرن
میدان ۲۵ شهریور صدو پنجاه هزار تومان نصف پول نصف ملك تلفن ۳۲۹۷۱
۱-۵ آ-۲۱۵۹

یکباب خانه ۳طبقه دونبشی
منطقه بهرامی ۶۰۰متر مربع دارای ۱۴ اطاق وچهار زیرزمین گاراژ وتلفن بعلت مسافرت فروش یااجاره داده میشود لطفا بتلفن ۴۳۰۲۹ مراجعه فرمائید.
۱-۳ آ-۱۸۲۰۷

حدود خیابان روز ولت وخردمند
منزل مستغلاتی سه طبقه هر طبقه ۳اطاق بالوازمات مساحت ۱۹۰ متر بناء ۴۰۰ متر ۱۴۵ هزار تومان‌تلفن ۶۲۶۳۳۷
۱-۴ ا-۲۱۸۸

آژانس محمدی تلفن۷۷۱۱۵۵
باطلاع‌کلیه علاقمندان و مشتریان عزیز میرساند عالیترین زمینهای مشجر ساختمانی در زرین کلاب بر خیابان ۱۲ متری اسفالت و ۶ متری که وعده داده بودیم با نصب برق و انشعاب آب لوله کشی بقطعات مختلف تقسیم و متری ۱۰۰ الی ۱۲۰ تومان یك سوم نقد و دو سوم‌باقساط ۳۰ ماهه آماده فروش میباشد .
۱-۳ آ-۲۲۳۰

تخت جمشید ویلا
منزل شخصی ساز ویلائی ۳۳۰متر دوطبقه ۸ اطاق باکولر و سرویس کامل‌تلفن و گاراژ ۱۹۰ هزارتومان ۶۲۴۴۶۰
۱-۲ آ-۲۲۳۳

نزدیك خیابان پهلوی
منزل‌سه طبقه مستغلاتی نوساز۴۰۰ متر هر طبقه شش اطاق باهال و سرویس کامل با گاراژ و زیرزمین و گل‌خانه بفروش میرسد ۶۲۶۳۸۶.
۱-۲ آ-۲۲۳۴

نزدیك خیابان روزولت
منزل مستغلاتی نوساز سه طبقه‌هر طبقه سه اطاق هال سرویس کامل با زیرزمین ۱۴۰ هزار تومان۶۲۴۴۶۰
۱-۲ آ-۲۲۳۵

فروخته میشود
منزلی بمساحت۳۰۰ متر برخیابان پاستور (کاشی ۱۰۰) دارای ۱۷اطاق دو طبقه دو حمام وان دیوترم تلفن - آب- برق که در حال حاضر ده‌هزار ریال ماهیانه در اجاره است بیواسطه یکصدو چهل‌هزارتومان‌فروخته میشود علاقمندان میتوانند برای دیدن منزل روز های شنبه و سه‌شنبه از ۴ تا۶ بعداز ظهر به سبزی فروشی حاجی غلام جنب همان منزل مراجعه وباتلفن ۴۴۰۱۸ مذاکره فرمایند .

خانه‌فروشی نزدیك دانشگاه بقیمت ۸۵ هزارتومان
واقع در خیابان‌وصال شیرازی کوچه ایران شماره ۱۳۵ بمساحت ۲۰۰ متر با هفت اطاق برای دیدن به خواربار فروشی حاجی زعفرانی‌سر همان کوچه برای مذاکره لاله‌زار به بنگاه‌کوشان مراجعه فرمایید .
۱-۲ آ-۱۸۶۶۰

خانه فروشی خیابان ایران عین‌الدوله سابق بقیمت ۱۲۵ هزار تومان
چهارصد متر بابنای‌سه طبقه‌سیزده اطاق و لوازم ۳۹۷۸۴بنگاه‌کوشان
۱-۳ آ-۱۸۶۶۲

بخاری
کارگاه امپایر تلفن ۷۳۱۵۷
سرویس بخاری و آیکرمکن

اجاره داده میشود

آپارتمان و خانه در شمال
شهر موجود است تلفن ۶۸۵۰۳
۱-۲۰ آ-۲۰۵۷

خیابان پهلوی بالای بلوار
طبقه سوم سه اطاق هال سرویس کامل‌تراس‌بزرگ و تلفن بدون‌واسطه تلفن ۶۲۴۶۰۰
۱-۳ آ-۱۸۴۳۱

محل مناسب برای مطب
تلفن ۴۴۷۷۶
۱-۲ آ-۱۸۴۹۷

بالای چهار راه عزیز خان
کوچه‌امیری هشت دستگاه‌آپارتمان (۵۰ اطاق) با پارکینك اسفالت اجاره داده میشود تلفن ۸۶۲۷۷
ا- ۱۸۴۱۳

جمشیدآبادشمالی چهار راه نصرت
آپارتمان ۲و۳ اطاق بالوازم کامل و آب گرم مرکزی اجاره داده میشود تلفن ۴۶۹۳۴ چلوکبابی نصرت‌مراجعه شود .
آ-۱۸۵۸۳

اجاره می شود

آپارتمان و خانه درشمال
شهر نیازمندیم ۶۸۵۰۳
۱-۲۰ ا-۲۰۵۶

آپارتمان وحیاط دربست
جهت اجاره نیازمند تلفن ۷۵۴۸۵
۱-۲۶ آ-۲۱۱۶

برای‌اجاره منازلتان بخارجیان
باتلفن ۶۰۰۰۰ تماس بگیرید
۱-۲۲ ا- ۲۱۴۰

برای‌اجاره‌منازل‌بخارجیان
واپارتمان های حود مبله و غیر مبله درشهروشمیرانات باتلفنهای۶۱۲۹۶۴ و ۴۹۷۱۳ تماس بگیرید .
۱-۰ آ-۲۱۶۲

برای سکونت چند خانواده انگلیسی
تعدادی آپارتمان لوکس وویلا های مدرن مبله یاغیر مبله درشمال شهر یا شمیرانات برای اجاره مورد نیاز است لطفا باتلفنهای ۳۳۲۷۷ و۳۲۳۶۸ مذاکره فرمائید
۱-۵ آ-۲۲۰۱

موردنیاز
یکباب منزل نوساز با وسایل مدرن دارای حیاط و گاراژ و ۷ الی ۹ اتاق در یك یا دو طبقه بر خیابان اصلی جهت اجاره و یا رهن و تصرف موردنیاز فوری می باشد لطفا بین ساعات۷الی۹بعداز ظهر به تلفن ۴۹۳۳۱ مراجعه شود
۱-۳ آ-۲۱۹۴

یك آپارتمان‌مبله
برای اقامت یك خانواده چهار نفری آمریکائی مورد نیاز است‌لطفا بتلفن ۶۹۲۶۸ اطلاع فرمائید .
آ-۱۸۶۶۳

واگذار می شود

خانه ای با شش اطاق و حیاط باکلیه لوازم در خیابان شاه باجاره واگذار میشود تلفن ۴۰۶۲۹
۱-۲ آ-۲۲۲۸

یك کافه رستوران بسیار
مدرن دربهترین نقطه شهر با تمام وسائل و جواز واگذار میشود به تلفن ۹۳۶۲۹ مراجعه فرمائید .
۱-۶ آ-۲۸۴۸۲

مغازه چهار راه کالج
واگذار میشود تلفن ۴۶۲۵۵

خیابان شمیران چهار راه حقوقی
دو باب مغازه بازیر زمین برق تلفن واگذار میشود تلفن ۵۲۱۸۵
۱-۵ ا-۲۱۹۳

ساختمان

اسفالت پلاستیکی ساخت امریکا
اگر میخواهید از نفوذ رطوبت در ساختمان جلوگیری نمائید با اسفالت جدید پلاستیکی بامهای خود را با نازلترین قیمت اسفالت و یا لکه‌گیری نمائید تلفن ۵۰۵۲۷

رفع گرفتگی هرنوع لوله‌ساختمانی
بادستگاه تراکم‌هوا تلفن ۷۸۷۲۷

نقاشی ساختمان جانفدا
فوری ارزان باقساط‌تلفن ۷۸۱۹۷۷
۱-۱۶ ا-۲۱۸۲

رفع گرفتگی لوله ساختمان
بادستگاه الکتریکی ۹۲۹۲۲

مژده
اسفالت پلاستیکی‌نوع‌جدید امریکائی واتریروف درهمه فصلی مورد استفاده میباشد برای عایق‌کاری و لکه‌گیری اسفالت‌نو و کهنه بامها بانازلترین قیمت بتلفن ۹۵۲۹۸۱مراجعه شود.
۱-۱۵ آ-۲۲۱۰

بنگاه های معاملات ملکی

آژانس ۲۵ شهریور
زمینهای بر واطراف چهل متری ایرانشهر را خریداریم تلفن۶۲۵۴۸۷
۱-۱۰ آ-۲۱۸۹

نارمك بازرگانی امینی ۷۹۰۰۹۰
معاملات زمین‌و خانه نقدواقساط‌وپول

زمینهای‌عباس آباد راتقدا خریداریم خیابان‌پهلوی‌بالای‌پمپ‌بنزین بازرگانی جلالی‌تلفنهای۶۲۶۴۱۱_۶۲۴۱۹۳

بورس املاك شمیران
دفتر براتی باغ فردوس ۸۵۲۵۷۵

قبوض اصلاحات ارضی

قبوض اصلاحات ارضی
بیواسطه خریداریم باکپود ۲۲۷۲۹ - ۶۲۷۶۹۷
۱-۲۵ آ-۲۰۴۶

قبوض اصلاحات ارضی
بدون واسطه خریداریم تلفن۴۲۹۲۴
۱-۲۵ آ-۲۰۴۷

قبوض اصلاحات ارضی
موجود است نیلچی تلفن ۶۹۶۹۰
۱-۱۵ آ - ۲۱۷۳

قبوض اصلاحات ارضی
موجود تلفن ۳۷۲۴۴

معاملات پول

پول شرطی نیازمندیم۷۳۲۴۳
۱-۲۶ ا-۲۱۴۱

پول‌بیواسطه‌موجود۲۲۷۲۹ -۶۲۷۶۹۷
۱-۲۵ آ-۲۰۴۵

پول بیواسطه موجود تلفن ۳۷۲۴۴
۱-۳۶ آ-۲۲۰۶

معاملات تلفن

شماره تلفن برای محل
مورد نیاز شما موجود است بتلفن ۵۳۸۴۰ - ۵۶۳۲۹ مراجعه فرمائید

تلفن شما را نقدا خریداریم
وباقساط بخود شمامیفروشیم تلفن ۴۴۳۲۲

بورس تلفن البرز ۳۹۳۲۰
۱-۲۶ ا-۲۱۷۴

بصاحبان تلفن وام میدهد ۶۰۰۲۵
۱-۲۶ آ-۲۱۹۵

وام در مقابل تلفن شما ۵۵۴۹۶
۱-۱۷ آ-۲۱۹۶

تلفن شما را نقدا میخریم و ماهی ۱۵۰تومان بخودتان میفروشیم۵۱۹۶۱
۱-۲۵ ا-۲۲۱۸

آموزشگاههای فنی و فرهنگی

برای استخدام فوری
در آموزشگاه فائز ماشین‌نویسی را با متد جدید بیاموزید شاه آباد اول اکباتان تلفن ۳۵۷۵۷

کاخ‌هنر آموزشگاه مخبر فرهمند
زیرنظر پرسابقه ترین دبیروزارت فرهنك نازك دوزی ضخیم دوزی پارچه شناسی مد شناسی در مدت کوتاهی تدریس میشود خیابان شاه نرسیده بچهار راه گلشن ۴۵۵۰۸

کانون فنی و فرهنگی بهروز نو
برای‌دوره جدید آموزش تعمیرات واصول ساختمان رادیو تلویزیون که تحت نظر مولف کتاب و فارغ - التحصیل امریکا از اول آذر ماه شروع میشود ثبت نام مینمایید.
میدان‌مخبرالدوله شاه آبادساختمان ده‌طبقه شماره ۲۳۳ تلفن ۳۵۹۹۳ - ۵۸۱۵۴۸
۱-۲ آ-۲۲۴۴

کلاسهای متفرقه‌شبانه
دروس ابتدائی و دوره اول و دوم متوسطه را در آموزشگاه بهروز خیابان شمیران سه راه تخت‌جمشید زیر نظر دبیران مجرب بیاموزید. ۷۳۳۶۰
۱-۳ آ-۲۲۴۳

مجانی . مجانی . مجانی
ماشین نویسی را مجانا بیاموزیدو استخدام شوید .
کارو دانش تلفن ۴۹۴۹۴
۱-۱۰ آ-۲۲۴۱

تدریس خصوصی

انگلیسی .آلمانی .فرانسه
توسط بانوی انگلیسی ۴۲۰۸۶

تدریس زبان فرانسه درمنزل
توسط بانوی مجرب تلفن ۸۸۱۲۷۵
۱-۲ آ-۱۸۵۳۷

یکنفر معلم زبان انگلیسی
متاهل عصر ها برای تدریس‌خصوصی در منزل شما آماده است با صندوق پستی ۲۷۱۰ مکاتبه فرمائید .
۱-۲ آ-۱۸۳۶۵

تدریس دوره اول کلیه دروس
با راهنمای شماره ۳۳۱ اطلاعات مکاتبه نمائید .

راهنمای پزشکی اطلاعات

درمان‌کامل سوزاك‌تازه‌وکهنه
بیماریهای آمیزشی سستی وناتوانی مردان خیابان صفی علیشاه
دکتر یحیی صدری

دکتر محمد رضا مسدد
دارای گواهینامه از بروك مدیکال آمریکا - درمان قطعی بیماریهای مقاربتی ، مجاری ادرار ، زنان‌تلفن ۳۰۲۵۴۸ پذیرائی عصر ها - دروازه دولت روبروی ساختمان فیات

ترك تریاك دکتر رحمانی
متخصص امراض اعصاب و روح از دانشگاه لندن خیابان پهلوی بالاتراز چهارراه امیر اکرم تلفن ۴۵۱۱۴

دکتر مرتضی شریفی
متخصص بیماریهای قلب و عروق وروماتیسم قلبی و مفصلی - خیابان جامی چهار راه حاج شیخ هادی - پذیرائی عصر ها

دکتر عباس نیك‌نژاد
متخصص از دانشگاه پاریس بیماری های معده ، روده ، کبد ،لوزالمعده درمان بواسیر بدون عمل ، فیستول فیسور ، متدمولر دروازه شمیران خیابان گرامی پذیرائی ۳تا۷بعدازظهر

دکتر ناصر صادقی
متخصص بیماریهای پوست و امیزشی از پاریس اوقات پذیرائی ۵ تا ۸ بعداز ظهر نشانی خیابان پهلوی بالا تر از سینما رادیوسیتی خیابان زمرد شماره ۴۶ تلفن ۴۴۶۰۹

فلج اعصاب.سکته.فشارخون
قند باروش جدید هموپاتیك
علاج قطعی و مدارك موجود دکترحسن بهره‌مند شاه آباد تلفن ۳۶۶۳۸

دکتر معانی
امراض مقاربتی - مجاری ادرار- معالجه قطعی سوزاك تازه و کهنه - ورم‌پروستات و سستی و ناتوانی‌ضیق مجراخیابان‌فردوسی‌مقابل‌بانك‌ملی‌مرکز

دکتر در طب پولوسا
متخصص بیماری های مقاربتی (سوزاك تازه و کهنه سفلیس)امراض مجاری ادرار و تناسلی - خیابان فردوسی شمالی کوچه صادق پذیرائی ۹تا۱۲ و ۵تا۸ تلفن ۴۶۵۸۹

درمان قطعی سوزاك
خیابان شاهپور جنب سینما جهان نرسیده به سه‌راه بوذرجمهری - دکتر جلال بهی‌زاد .

بیماریهای معده -کبد- روده
بواسیر بدون‌عمل جراحی‌دکتر رفیعی متخصص از دانشگاه پاریس خیابان جامی اول کوچه پاریس تلفن۴۸۱۸۹

دکتر فرنوش تلفن ۴۸۵۵۵
داخلی،مقاربتی «سفلیس وسوزاك» گواهینامه از دانشگاه پاریس پذیرائی صبح و عصر امیریه اول منیریه

دکتر دانشگر
امراض مقاربتی وجلدی و سوزاك تازه و کهنه ورم پروستات‌ضیق‌مجراء سستی و بواسیر امراض‌زنانه‌ونازائی خیابان سپه مقابل پستخانه۳۰۲۴۱۶

ترك تریاك و هروئین
درمدت ۵روز دکتر محمد دادخواه ۶۰ خیابان لاله‌زار ۳۸۱۷۰

دکتر محمدعلی صدیقی
مقاربتی و پوست - داخلی -ترك الکل- تریاك وهروئین شاه فروردین بلی‌کلینیك رازی صبح‌وعصر ۴۹۵۲۶

ترك تریاك هروئین
دکتر اسلامدوست خیابان حشمت - الدوله چهار راه گلشن تلفن۶۱۳۰۶۷

دکتر . م. شقاقی
دیپلمه پاریس و سوئیس متخصص استخوان‌ومفاصل نشانی خیابان کاخ جنوبی کاشی ۱۳۵ تلفن ۶۱۳۷۹۸

ترك‌تریاك و هروئین
دکتر صفائی با ۲۵ سال سابقه و متدجدید بستری و سرپائی ، سعدی کوچه‌جنوبی‌بانك بیمه‌تلفن ۳۰۴۱۵۳

درمان قطعی‌سوزاك‌تازه و کهنه و تقویت قوای تناسلی
دکتر عباس جناب‌زاده دارای گواهی- نامه ازدانشکده طب‌فرانسه -خیابان منوچهری مقابل کوچه ژاندارك اول کوچه مهر پذیرائی صبح و عصر ها

ترك تریاك هروئین
دکتر اسلامدوست خیابان حشمت- الدوله‌چهار راه گلشن تلفن ۶۱۳۰۶۷

گم شده

گواهینامه موقت مهندسی
اینجانب بهمن نیکوپور مفقود گردیده از یابنده خواهشمند است بتلفن ۶۸۰۵۲ اطلاع دهند .
۱-۳ آ-۱۶۱۵۵

برنامه سینماها....

● **پلنك صورتی** – رنگی – کلودیاکاردیناله –دیوید‌نیون
مولن‌روژ (۷۲۹۲۹) دیانا (۴۷۳۶۵)۱۱_۳۰ر۳_۳۰ر۵_۳۰ر۷_۳۰ر۹ مهتاب (۴۷۷۷۷) ۳۰ر۱۰_۳_۵_۷_۹

● **تفنگداران** – ادی مورفی – پاتریشیااونز – ادی‌البرت
حافظ (۳۴۰۷۴) ۱۱_۳_۵_۷_۹ کریستال (۳۷۶۷۵) ۳۰ر۱۰ _ ۳۰ر۲_۳۰ر۴_۳۰ر۶_۳۰ر۸ اسکار (۴۵۷۹۷) ۱۰_۱۲_۲_۴_۶_۸ زهره (۳۰۴۸۰۸)۳۰ر۹_۳۰ر۱۱_۳۰ر۱_۳۰ر۳_۳۰ر۵ _ ۳۰ر۷ _ ۳۰ر۹

● **خوشگل خوشگلا** – فردین –ظهوری –سهیلا–همایون
رویال (۴۹۷۸۵) آسیا (۴۲۹۰۹) ۱۱_ ۳_ ۵_ ۷_ ۹ همای (۶۴۶۶۹) رکس (۳۵۲۹۳) ۳۰ر۱۰_ ۳۰ر۱۲_ ۳۰ر۲_ ۳۰ر۴_ ۳۰ر۶_ ۳۰ر۸ کیهان (۹۲۳۶۰) ۱۰_ ۱۲_ ۲_ ۴_ ۶_ ۸ آستارا (۸۴۰۲۲) ۳۰ر۱۰_ ۲_ ۴_ ۶_ ۸

● **لردجیم** –سینماسکوپ – رنگی–پیتر اوتول– دالیالاوی
سانترال (۴۸۶۸۶) ۴۵ر۱۰_۲_۳۰ر۴_۳۰ر۷_۳۰ر۹ امپایر(۶۲۳۹۴۲) ۱۵ر۱۱_۳۰ر۲_۵_۳۰ر۷_۱۰ مترویل (۳۹۴۱۰) ۱۵ر۱۰ ۳۰ر۱_۴_۳۰ر۶_ ۹ تاج ۴۵ر۱۰_۴۵ر۲_۱۵ر۵_۴۵ر۷_۱۵ر۱۰

● **فریب خورده ورهاشده** – استفانیا ساندرلی
امپایر (۶۲۳۹۴۲) ۱۵ر۱۱_۳۰ر۳_۳۰ر۵_۳۰ر۷_۴۵ر۹ نیاگارا (۶۵۳۰۷) ۴۵ر۱۰_۳_۵_۷_۱۵ر۹

● **روزهای شراب وگل‌سرخ** – جك‌لمون – لی‌رمیك
رادیوسیتی(۴۳۳۲۰) ۱۱_۳۰ر۳ _۳۰ر۵_۳۰ر۷ _۳۰ر۹ ماژستیك (۶۸۴۶۱)۱۱_ ۳_۵_۷_۹ ب.ب (۶۹۶۴۱) ۳۰ر۱۰_۲_۴_۶_۸_۱۰ ایفل(۴۵۳۷۷) ۱۰_۱۲_۲_۴_۶_۸_۱۰ آستارا (۸۴۰۲۲) ۳۰ر۱۰ _۳_۵_۷_۹

● **تپه** – شون‌کانری – هاری‌اندروز
ادئون (۳۸۱۱۸)۳۰ر۱۰_ ۱۵ر۲_ ۱۵ر۴_ ۳۰ر۶ _۴۵ر۸ پلازا (۴۴۲۵۵)۱۱_۳_۵_۱۵ر۷_۳۰ر۹ آتلانتیك(۶۲۷۱۷۱) ۱۱_۳۰ر۳_۳۰ر۵_۳۰ر۷_۴۵ر۹

● **مقبره هندی** – ببرایشناپور – رنگی –دبراپاجت
سعدی (۳۶۴۶۸) ۳۰ر۱۰_ ۲_ ۳۰ر۵_ ۹

● **دنیای پول** – پوران – بوتیمار –نسرین – وحدت
ایران (۳۶۳۵۴) میامی (۷۴۳۲۹) تهران (۳۸۱۶۵) ۳۰ر۱۰_۳۰ر۲_۳۰ر۴_۳۰ر۶_ ۳۰ر۸اونیورسال (۶۶۹۵۳) ۱۱_۳_۵_۷_۹ سیلوانا (۳۳۷۷۷) ۱۰_۱۲_۲_۴_۶_۸

● **آخرین دفاع** –سینماسکوپ – رنگی – ویکتورماتیور
سهیلا (۳۶۴۲۴)۳۰ر۱۰_۳۰ر۲_۳۰ر۴_۳۰ر۶_۳۰ر۸

● **ولگرد قهرمان** – بیك‌ایمانوردی-حکمت‌شعار-شیراندامی
نادر (۲۹۰۹۵) ۹_۱۱_۱_۳ _ ۵ _ ۷_۹
دنیا (۳۳۸۱۲) ۳۰ر۱۰_۳۰ر۱۲_۳۰ر۲_۳۰ر۴_۳۰ر۶ _ ۳۰ر۸
مراد (۷۳۳۸۲) ۱۰_۱۲_۳۰ر۲_ ۳۰ر۴_ ۳۰ر۶ _۳۰ر۸
رامسر (۵۲۰۶۰) ۱_۳ _ ۵ _ ۷ _۹
جهان (۶۰۳۵۰) ۱_۳_۵_۷_۹
ماندانا (۷۹۹۸۲) ۳۰ر۱۰_ ۳۰ر۲_ ۳۰ر۴_۳۰ر۶ _۳۰ر۸
فلور (۲۸۰۹۶) ۱۰_۲_۴_۶_۸

● **اسکادران ۶۳۳** –رنگی – جرج‌چاکریس–کلیفت‌رابر تسون
برلیان (۳۳۵۳۵) ۱۰_۱۲_۲_۴ _۶ _۸ مونت‌کارلو (۷۹۷۴۱) _ ۳۰ر۱۰_۳۰ر۲_۳۰ر۴_۳۰ر۶_۳۰ر۸

● **دام‌نیمه‌شب** – رنگی – دوریس‌دی –رکس‌هریسون
فری (۹۵۳۳۳۶) ۳_۵_۷_۹

● **بیلیارد باز** – سینماسکوپ – پل‌نیومن
تخت جمشید (۴۳۵۵۰) ۴۵ر۲_۵_۱۵ر۷_۳۰ر۹

● **تاراس بولبا** – رنگی –یول‌برینر –تونی‌کورتیس
مشعل (۳۳۸۲۶) ۳۰ر۱۰_۲_۴_۶_۸

● **مردبی‌آرام** – ژراردبلین – آنامار یافره‌رو
پردیس (۳۹۶۹۲) ۳۰ر۱۰_ ۳۰ر۱۲_ ۳۰ر۲_ ۳۰ر۴_۳۰ر۶_۳۰ر۸

● **لیدر** – سینماسکوپ – رنگی – دلیپ‌کمار
فردوسی (۳۵۷۸۴) ۹_۱۱_۱_۳_۵ _۷_۹ پرسپولیس (۵۸۱۰۸۳) ۳۰ر۹_ ۳۰ر۱۱_ ۳۰ر۱_ ۳۰ر۳_ ۳۰ر۵ _۳۰ر۷_۳۰ر۹ ستاره (۵۸۷۲۱)۳۰ر۸_۳۰ر۱۰_۳۰ر۲_ ۳۰ر۴_ ۳۰ر۶ _۳۰ر۸ المپیا (۶۵۷۹۸)۱۱_۱_۳_۵_۷_۹

● **شیطون بلا** – گوگوش– همایون– تقدسی
میهن ۹_۱۱_۱_۳_۵_۷_۹ ونوس (۳۵۱۱۵) ۳۰ر۹_ ۳۰ر۱_ ۳۰ر۳_ ۳۰ر۵_ ۳۰ر۷ ۹ داریوش - شهناز ۳۰ر۱۰- ۳۰ر۲ _۳۰ر۴ _ ۳۰ر۶ - ۳۰ر۸

● **بینوایان** – سینماسکوپ – ژان‌گابن
پارك (۳۹۶۳۷) ۱۱ _ ۲ _ ۵_۸

● **دکتر نو** – رنگی – شون‌کانری –دانیلابیانکی
ژاله(۳۰۴۱۲۰)۳۰ر۲_۳۰ر۴_۳۰ر۶_۹ اطلس ۹_۱۱_۱_۳_۵_۷_۹

● **یکشنبه ها هرگز** – ملینا مرکوری
سینما تاتر کسری (۷۵۶۹۳۹)۴۵ر۱۰_۲_۱۵ر۴_۳۰ر۶_۴۵ر۸

● **آقای قرن بیستم** – فردین – پوران
فرح (۵۵۲۳۵)۳۰ر۸_۳۰ر۱۰_۳۰ر۱۲_۳۰ر۲_۳۰ر۴_۳۰ر۶_۳۰ر۸

● **مادر فداکار** –فارسی –قصربلورین‌هندی (دوبله‌بفارسی)
باغ گلستان (۹۳۲۷۶) سه‌راه سلسبیل

● **خشم هرکول** – پمپی در آتش
البرز (۳۰۴۲۵۸) شروع یکسره از ۳۰ر۸ صبح

● **۱۸ سالگان درآفتاب**–سینماسکوپ –رنگی– کاترین‌اسپاك
آریا (۲۹۸۸۴) ۳۰ر۹ – ۳۰ر۱۱ – ۳۰ر۱ – ۳۰ر۳ – ۳۰ر۵ – ۳۰ر۷ – ۳۰ر۹

● **انجمن‌فیلارمونیك تهران** (۶۷۵۷۷ عصرها) ۱۷ آبان
برنامه ویژه توسط هنرمندان افغانستان

دندانپزشکان

دکتر محمد شباهنك
پذیرائی ۴تا۹بعد از ظهر‌تلفن۵۳۶۶۹ شهباز چهار راه شمس

دکتر فرهنك دندانپزشك
باسابقه ۲۵ سال تجربه و بهترین متد پیوره ، خونریزی لثه ، رفع‌بوی‌بد دهان‌کشیدن و پر کردن دندان‌بدون دردپذیرائی ۴الی ۸ بعد ازظهرمیدان ۲۴ اسفند تلفن ۴۳۹۹۸

داروخانه شبانه‌روزی تخت جمشید
درتمام ساعات شبانه روز درخدمت است تلفن ۶۸۱۰۱و ۶۷۸۲۳

درمانگاه های خصوصی

درمانگاه شبانه روزی نادمك درتمام ساعات ومواقع‌ضروری‌سوانح واتفاقات وامور دندانپزشکی در خدمت شمااست تلفن ۷۹۵۵۵

تلفنهای اطلاعات

تلفنخانه	۳۰۰۱۰تا ۳۰۰۱۹
سردبیر روزنامه	۳۰۴۷۹۱
سرویس حوادث	۳۰۳۰۶۹
سرویس اقتصادی	۳۰۴۵۹۱
سازمان شهرستانها	۳۱۵۳۲
شعبه آگهیها	۳۰۲۶۳۳
نیازمندیها	۳۱۵۳۳
آگهی محلات	۳۴۹۴۲
حسابداری روزنامه	۳۱۰۷۹
تهران ژورنال	۳۰۴۷۹۲
چاپخانه اطلاعات	۳۰۳۹۶۵
کانون طوطی	۳۰۴۵۹۳
اطلاعات هفتگی	۳۰۴۸۷۸
اطلاعات بانوان	۴۰۲۱۱
اطلاعات دختران‌وپسران	۳۰۳۳۱۳

صاحب امتیاز و مدیر مسئول: عباس مسعودی
جای اداره خیابان خیام چاپخانه اطلاعات

نیشکر، ثروت ملی دیگری که احیاء میشود

شکارچیان خوزستان در برابر ارائه دم یک گراز، چهارصد ریال دریافت میدارند!

دراین رپرتاژ باتاریخچه نیشکر ، کیفیت کشت و برداشت محصول و چگونگی تهیه شکر سرخ و سفید آشنا میشوید

گزارش از : حسام منصوری خبرنگار اطلاعات در اهواز .
تنظیم از : مظفر بالائی

نی پول ساز

درمیان ثروتهای ملی وطن‌ما که‌هرکدام‌شایسته‌توجه بسیارند، نیشکر هم جائی بس ارزنده دارد . و در حقیقت از قرنها پیش ارج و بهای گرانش را نشان داده و توجه مردم میهن ما را بخود جلب کرده است... در این شماره با سرنوشت این گیاه شیرین و پولساز آشنا می شوید :

● درچین یا هند ؟

بنا بادعای مورخین چینی، نیشکر سه هزار سال پیش از میلاددر امپراطوری چین دیده و شناخته شده ولی هرودوت مورخ معروف یونانی منشاء اصلی نیشکر را هندوستان دانسته و آنرا «نی هندی که عسل میدهد» نامیده است . همچنین مورخین یونانی‌اعتقاد دارند که نیشکر در زمان‌حمله اسکندرمقدونی بایران درکشور ماوجودداشته و سربازان‌اسکندر بهنگام‌عبور ازایران بهندوستان برای اولین بار بانیشکر آشنا گشته اند . نیشکر پانصد سال بعد از انتشار شکر در چند کشور ، بشهر اسکندریه وارد گردیده ولی بنا بذکر تاریخ، در این شهر قبلا آردی به صورت نمك (که همان شکر باشد) تهیه میشده و بفروش میرسیده است .

* بوسیله اعراب

اعراب پس از فتح ایران و آشنائی با این نبات و موارد استعمال آن ، با پیشرفت‌هائی که در آفریقا کردند در سال ۶۴۱ بعد از میلاد نیشکر را بمصر بردند و نیشکر از آنجا به‌اسپانیا (در سال ۷۱۴) جزیره سیسیل (در سال ۸۲۷) وقبرس ونقاط دیگر برده شد . کریستف کلمب نیز در مسافرت دوم‌خود ودرسال ۱۴۹۳ نیشکررابه‌جزیره انتیل برد .

● نی عسکری

آنچه در آن تردیدی نمی توان کرد اینستکه کشت نیشکر قرنها قبل از میلاد در ایران مخصوصا خوزستان رواج کامل داشته‌و مناطق وسیعی درجنوب تحت‌کشت این نبات بوده‌است. در آن ایام نیشکر خوزستان «نی مسرقان» یا «نی عسکری» نامیده میشد نام مسرقان از رودخانه مسرقان «گرگر» که دراطراف شوشتر میگذشت‌گرفته شده است .

* رونق از دست رفته

بدنبال حمله اعراب بایران که در بعضی نقاط بیش ازسه قرن بطول انجامید سد های عظیمی‌که برای توسعه وترویج کشت‌نیشکر در خوزستان ایجاد گردیده بود نابود گشت و مزارع نیشکر منهدم شد . این وضع همچنان ادامه داشت تا اینکه در سالهای اخیر ، براثر توجهات عالیه اعلیحضرت آریامهر کشت نیشکر مجددا رواج پیدا کرد و تا حدی رونق از دست رفته را باز یافت ...

● پیشرفتهای اخیر

برنامه احیای کشت نیشکر، شاخه ای از طرح عظیم عمران خوزستان است و با آنکه از نظر اجراء بسیار جوان می باشد معهذا با پیشرفتهائی که حاصل شده کشور ما میتواند ازلحاظ محصول نیشکر بااغلب کشور های تولید کننده‌برابری نماید .

* مواد متشکله نیشکر

نیشکر متشکل ازاین مواد است :
۱- ۷۳ تا ۷۶ در صد آب
۲- ۲۴ تا ۲۷ در صد مواد جامد .
مواد جامد خود بدو دسته‌تقسیم میگردد :
الف- مواد جامد غیرمحلول که ۱۱ تا ۱۶ در صد وزن نیشکر را تشکیل میدهد .
ب - مواد جامد محلول که میزانش ۱۰ تا ۱۶در صدوزن نیشکرمیباشد مواد جامدمحلول درنیشکررامیتوان‌به‌دسته‌تقسیم کرد :
۱- ساکاروز یا شکر ۷۰ تا ۸۰ در صد مواد محلول ۲- گلوکز و فراکتز ۴ تا ۸ در صد و مواد نا خالص شامل نمکهای‌آلی و معدنی ، پروتئین موم و غیره بیشتر موادناخالص در قسمت فوقانی نیشکر قرار دارد .

● نتایج احیای کشت‌نیشکر

نتایجی که از احیای کشت نیشکر در خوزستان - طی چهار سال اخیر - گرفته شده بدینشرح است :
۱- از یك هکتار زمین‌تحت کشت بین ۸۵ تا ۹۰ تن نیشکر برداشت‌گردیده ۲ - طول ساقه ها بحداکثر به ۵ متر رسیده ۳ - از یك بار کشت بمدت پنج سال پنج نوبت محصول برداشت شده ۴ - همه ساله با کشت‌هشتصدهکتار زمین«آیش» (زمینی که یکسال در میان زیرکشت میرود) از ۴۲۰۰ هکتار اراضی زیرکشت قبلی نیشکر برداشت میشود ۵ -در سال ۱۳۴۳ مقدار شکر حاصله از نیشکر ۸٫۷ در صد بطور متوسط بوده است . ۶ - از تفاله نیشکر ۳۵در صد«باگاس» ۱۷ در صد فیبر و ۴٫۵ درصد «ملاس» بدست آمده است.

* گل نیشکر

انواع مختلف نیشکر را از روی ضخامت و طول ساقه و رنك آن که معمولا سبز، زرد، نارنجی یابنفش متمایل بقرمز میباشد تشخیص میدهند . ساقه

این ، مزرعه‌ایست «کرت‌بندی »شده که‌پس ازخشك‌شدن برای کشت‌قلمه نیشکر آماده‌میشود

های نیشکر از ۳ تا ۵ سانتیمتر قطر دارد و طول آن بین ۴ تا ۶ متر است . ارض بند های نیشکر ، ماده قندی وجوددارد و فاصله هر بند بین پنج تا بیست سانتیمتر میباشد . گاهی نیشکر کمی دندانه دار و از روی بند میروید . گل نیشکر پس از شش ماه بطور رشته ای و خوشه ای بارنك تقریبا بنفش نمودار میگردد. نیشکر از کشت تا برداشت سه مرحله را میگذراند :کشت، داشت ، برداشت .

● مرحله کشت

کشت نیشکر در خوزستان‌در ماههای شهریور و مهر انجام میپذیرد و زمین تحت کشت نیشکر حتما باید تسطیح شده باشد ، برای کشت این نبات، بهترین زمین ، شنی رسی یا رس شنی و مناسبتر از هر دو «سیاه‌خاك»است . زمین هرچه بیشتر و عمیق تر شخم زده‌شود محصولش بیشتر خواهد بود . برای آماده ساختن زمین‌نخست باید کلوخه های آنرا خرد کرد وعلفهای هرزه را ریشه‌کن ساخت . آنگاه تا پنجاه سانتیمتر عمق زمین را شخم میکنند و بعد از کرت‌بندی آب وارد مزرعه مینمایند . وقتیکه زمین کاملا نرم شد نوبت شیار کنی میرسد که آخرین مرحله آماده کردن زمین است و شیار ها شمالی - جنوبی و بعمق ۲۵ تا ۳۰ سانتیمتر ایجاد میشود و فاصله هر دو شیار یك‌متر ونیم میباشد .

* زه‌کشی

زه‌کشی در کشت نیشکر اهمیت بسیار دارد و بدین‌طریق است که در زمین مورد نظر جویهای کوچك حفر میکنند ، جویهارا بجوی بزرك «زه‌کش اصلی» متصل مینمایند و روی جویها رامیپوشانند تابدینوسیله آب اضافی و نمك زمین گرفته شود و بخارج ا زززمین منتقل گردد .

● تهیه قلمه

باید دانست که بذر گیری از نیشکر در تمام نقاط‌نیشکر خیز دنیا امکان پذیر نیست . بهمین جهت ۱۱۸ نوع قلمه‌از مناطق گوناگون بخوزستان‌وارد گردیده و پس از کشت در مزارع کوچك آزمایشی و آزمایش مقدار مصرف کود ، زمان کشت ، میزان موادقندی، اندازه‌گیری رشد و آب مورد نیاز ۸ نوع قلمه مناسب برای کشت در خوزستان تشخیص‌داده شده است . کشت نیشکر فقط در سال اول احتیاج به قلمه دارد و در سالهای بعد از قلمه های نیشکر کشت شد ه‌استفاده میشود . برای تهیه قلمه ، ساقه های کاملا سالم و مناسب نیشکر را که عاری از آفت قارچی باشد انتخاب میکنندو پس از قطع قسمت فوقانی آن که دارای برگ میباشد طوری آنرا تقسیم مینمایند که قلمه دانه هائی که در هر بند هست بتدریج ریشه نیشکر راتشکیل میدهد . نیشکر بوسیله همین ریزه تغذیه میکند . پس از آن نوبت‌به‌آبیاری منظم ،وجین، سله شکستن و خاك دادن بپای ساقه ها و مبارزه با آفات می رسد .

* خاك ریزی

خاك ریزی بپای ساقه ها ، هم ازلحاظ پابرجا ماندن ریشه وهم ازنظر آبیاری‌و تغذیه‌بیشتر ریشه حائز کمال اهمیت است . این عمل ، به نسبت رشد ساقه بایستی در تمام مدت نمو که قریب شش ماه - تا گل دادن نیشکر - طول میکشدادامه یابد بطوری که در پایان این مدت پشته هائی‌که درنتیجه شیارکنی قبل‌از کشت یا هنگام کشت ایجاد گردیده با شیار ها یا جویها همسطح گردد .

● کود پاشی

مناسب ترین کود برای‌مزرعه نیشکر کودنباتی‌و حیوانی‌است. با شاخ‌وبرك های اضافی‌محصول سال اول میتوان کود نباتی تهیه کرد . یعنی آنها را بسوزانند و خاکسترش رادر مزرعه‌بپاشند و بعد با شخم زیر خاك نمایند. این عمل معمولا در فصل پائیز صورت میگیرد وموجب نرمی و پوکی زمین میشود . در حال حاضر چون کود حیوانی کمیاب است و کود نباتی نیز مشکل بدست می آید از کود شیمیائی استفاده میگردد.هر هکتار مزرعه نیشکر دویست کیلو کود - شیمیائی لازم دارد و این میزان در سال های بعدصد کیلوخواهد بود، کود شیمیائی معمولا حل میشود و با آب وارد مزرعه می گردد .

* مبارزه با آفات

از آفاتی که محصول نیشکر را تهدید میکند یکی کرمی‌است که در ساقه نیشکر میباشد و هنگامی که‌ساقه ها شروع‌بجوانه زدن میکند موجب قطع جوانه ه و خشك شدن شیره ساقه ه میگردد. برای مبر ، با این‌آفت باید از سمومی که آزمایش‌شده استفاده شود و مزرعه سمپاشی گردد . آفت دیگر «کنه» است که در خرداد ماه روی برك ها می نشیند .دیگر از آفات‌نیشکر موش صحرائی و گراز است که بمزارع آسیب زیادی میرساند. جالب آنکه قسمت کشاورزی کارخانه نیشکر هفت تپه برای دم هرگراز چهارصد ریال جایزه تعیین کرده است !

● آفت بی درمان !

تنها مسئله‌ای که موجب تقلیل محصول میشود و تقریبا علاج ناپذیر میباشد سرما و برودت ناگهانی هوا است .درجه حرارت هوا چنانچه از زیر صفر هم نزول کند جوانه انتهائی نیشکر براثر سرمازدگی کشته میشود و از رشد سبزینه گیاه جلوگیری میگردد.براثر افزایش برودت هوا جوانه های جانبی بند های ساقه نیشکر نیزصدمه می بیند و این امر موجب‌میشود که عمل تخمیر در اطراف جوانه ها که از بافت‌های بسیارحساس تشکیل شده است آغاز گردد. همچنین سرما جدار سلول های داخلی ساقه را میشکند وحرکت میکربهای تخمیر در داخل ساقه نیشکر را آسان میسازد .گاهی سرما در جدار بیرونی ساقه‌نیز شکافهائی پدید می آورد که خود عمل تخمیر و ترس شدن گیره نیشکر را تشدید میکند . ضرر عمده سرما هنگامی است که بعداز سرمای ناگهانی درجه حرارت هوابسرعت صعودنماید.

* افزایش محصول

زمستان سخت‌سال ۴۲ خوزستان جنین وضعی را بوجود آورد و خسارات هنگفتی‌به نیشکرکاران زد. اما این امر بپیچوجه آنها را که در تابستان طاقت فرساو زمستان استخوان سوز تحمل همه نوع زحمت را کرده بودند ولی نلاششان به نتیجه نرسیده بود مایوس نکرد و در سال‌های ۴۳ و ۴۴ جبران مافات شد . در این دو سال سطح کشت بنحو محسوسی بالا آمد و میزان‌برد برداری بحداکثر ممکن رسید .

● میزان سطح کشت

بموجب آخرین ارقام مربوط بمیزان سطح کشت نیشکر(مزارع کارخانه نیشکر هفت‌تپه) در سالهای ۴۳و۴۴ در حدود چهار هزار ودویست هکتار زمین زیر کشت نیشکر بوده واین مقداری برای ظرفیت فعلی کارخانه‌که ۳۷۰۰ تن نیشکر در روزمیباشد کافیست . چنانچه بخواهندسطح کشت را توسعه‌دهند بایدظرفیت کارخانه رابا ایجادتاسیسات‌جدید بالا ببرند.

* مزارع جدید

در نظر است درسال آینده‌به هزار هکتار از اراضی منطقه‌طرح آبیاری آزمایشی در تحت کشت نیشکر درآید . در این اراضی کارهای لازم‌از قبیل احداث شبکه‌های‌جدیدآبیاری وراههای فرعی ، تعلیم نحوه استفاده از ماشین‌آلات کشاورزی به‌نیشکر کاران ، اصلاح بذر، کشت‌بذور جدید، دفع آفات، دامپروری ، مرغداری وغیره‌انجام یافته‌است. نیشکر کاری‌در این‌اراضی‌بوسیله کشاورزان بانظارت متخصصین‌و همکاری کارکنان‌قسمت‌کشاورزی کارخانه نیشکر هفت تپه انجام میپذیرد.

مزرعه نیشکر ، مکان مناسبی است برای‌اختفای موش صحرائی و گراز که دوآفت بزرك‌نیشکر هستند !

● مرحله برداشت

زمان برداشت نیشکر در خوزستان ازنیمه دوم آبان تا اوائل فروردین میباشد . البته این‌زمان‌بوسیله‌قسمت آزمایشگاه کارخانه نیشکر هفت تپه بقسمت کشاورزی واز این قسمت به کشاورزان اعلام میگردد . آزمایشگاه کارخانه مرتبا در قطعات وسیع مزارع نمونه‌برداری میکند و هنگامیکه میزان‌شیره وشکر در ساقه‌های نیشکر بحد کافی رسید آغاز برداشت اعلام میشود .

* هم فال هم تماشا !

بخاطر آنکه برگهای اطراف نیشکر که‌فاقدعصاره شکراست به‌آسیابها برده‌نشود قبل‌از درو، سراسرمزرعه بادستگاه‌مخصوص آتش زده میشود وبدین ترتیب ساقه‌های لخت نیشکر درمزرعه باقی میماند . این اقدام موجب میگردد خاکها وماسه‌های لای برگها بکارخانه راه نیابد و با شیره مخلوط نشود . بعلاوه‌با این عمل در برداشت محصول تسریع میشود وحیوانات وحشی که در مزرعه زندگی میکنند متواری میگردند. در همین‌موقع شکارچیان‌بشکار گراز میپردازند تاهم آفتی را از بین ببرند وهم بابت هرگراز چهارصد ریال از کارخانه دریافت دارند !

● استخدام کارگر

برای برداشت‌محصول نیشکر تقریبا هزار نفر کارگر استخدام میشوند واین عده بچند دسته تقسیم میگردند. باهر دسته‌یك نفر متخصص از طرف کارخانه بعنوان ناظر انجام وظیفه میکند وافراد را راهنمائی مینماید . بکارگران علاوه‌بردستمزد اضافه کارهم داده میشود یعنی افرادهر دسته که از دسته دیگر بیشتر محصول درو بکنند بیشتر مزد میگیرند.

* شیوه کارجوان‌استرالیائی

چندی پیش جوانی از ا ه ی «کوئینزلند» از شهرهای‌استرالیا که در قطع ساقه‌های نیشکر تخصص داشت باداس مخصوصی که در استرالیا جهت برداشت محصول از آن استفاده میگردد وارد هفت تپه شد وباهمان داس روزی بیست تاسی مرتبه بیشتر از کارگرانی که مامور قطع نیشکر بودند نیشکر قطع کرد. طولی نکشید که همگی‌باو تاسی جستند وراندمان کار پنج‌تاشش برابر افزایش یافت !...

● در خارج‌چه میکنند ؟

درخوزستان قسمت فوقانی‌ساقه‌ها راقطع میکنند ولی‌در هندوستان، فیلیپین وجامائیکاساقه‌ها را کمی بالاتر از کف‌زمین قطع مینمایند. بتجربه ثابت شده‌است که‌روش اخیر علاوه برنابودی مقداری از مواد قندی سبب ضعیف شدن ساقه وکاهش محصول وبروز آفات گوناگون میگردد .

* غولی‌که بر میخیزد !

باآغاز فصل درو نیشکر ، کارخانه تولید شکر نیشکرهفت تپه سرازخواب‌زمستانی برمیدارد تاشکم پیچ‌پیچش را (بانیشکر) سیر کند . این غول عظیم‌الجثه اشتهای عجیبی دارد، در یك‌وهله دوتاسه میلیون ساقه نیشکررا که‌سرشار ازعصاره شیرین‌است بدهان میبرد وزیر دندانهایش (دنده‌ها) خرد میکندومی‌بلعد . ساقه‌های نیشکر در لای‌غلطلهای بزرك آسیابها تحت فشاری در حدود پانصد هزار کیلوگرم‌قرار میگیرد وشیره آن بتمام و کمال گرفته میشود.

● مراحل تهیه شکر سرخ

نیشکر ابتدا توزین میگردد ، میزان آبش باندازه‌گیری حجم آن محاسبه میشود ، وزن‌شربت نیشکر بوسیله ترازوی مخصوص تعیین میگردد ووزن «باگاس» معین میشود . پس از آزمایش، باکاردهای ماشینی ریش ریش میگردد وبه آسیاب میرودوشیره آن گرفته میشود. آنگاه مواد جامد غیرمحلول (فیبر) از آب‌و مواد جامد محلول جدا میگردد. چون هیچ آسیابی قادر نیست این عمل راکاملا انجام دهد و همیشه مقداری آب ومواد محلول بافیبر از آسیاب‌خارج میشودکه مجموع آن‌تفاله‌نیشکر (باگاس) راتشکیل‌میدهدبرای آنکه‌آسیاب بتواند شکر موجود در نیشکررا به‌حداکثر ممکن‌جدا کندمقداری آب به‌نیشکر موجود درآسیاب میافزایند .مایع نیشکر پس‌از صاف شدن وجوشیدن پیاپی‌به صورت شربت غلیظی در می‌آید، این شربت که از مواد محلول تشکیل شده است در دیگهای پخت‌دانه‌گیری میشود و شکر سرخ‌را بوجود می‌آورد.

* ایجاد کارخانه‌تهیه قند

شکر سرخ‌پس از تصفیه و گذراندن مراحل مختلف تبدیل بشکر سفید میگردد و درداخل کیسه‌های مخصوص بسته بندی میشود .
کارخانه تولید شکر هفت‌تپه درسال جاری‌اقدام بایجاد کارخانه تهیه قندنیز کرده است که ظرفیت آن روزانه‌پنج تن‌میباشد وقند جبه‌ای تولید میکند ...
وبدین ترتیب خوزستان‌علاوه برصدورطلای سیاه(بصورت‌نفت) مبادرت بصدور طلای سفید(قندو شکر) نیز میکند ...

ساقه‌های نیشکر راقطع‌کرده ، دسته‌بندی نموده و برای حمل بکارخانه‌آماده‌ساخته‌اند

نیشکر در خوزستان - طی چهار سال اخیر - گرفته شده بدینشرح است :
۱- از یك هکتار زمین‌تحت کشت بین ۸۵ تا ۹۰ تن نیشکر برداشت‌گردیده ۲ - طول ساقه ها بحداکثر به ۵ متر رسیده ۳ - از یك بار کشت بمدت پنج سال پنج نوبت محصول برداشت شده ۴ - همه ساله با کشت‌هشتصدهکتار زمین«آیش» (زمینی که یکسال در میان زیرکشت میرود) از ۴۲۰۰ هکتار اراضی زیرکشت قبلی نیشکر برداشت میشود ۵ -در سال ۱۳۴۳ مقدار شکر حاصله از نیشکر ۸٫۷ در صد بطور متوسط بوده است . ۶ - از تفاله نیشکر ۳۵در صد«باگاس» ۱۷ در صد فیبر و ۴٫۵ درصد «ملاس» بدست آمده است.

* گل نیشکر

انواع مختلف نیشکر را از روی ضخامت و طول ساقه و رنك آن که معمولا سبز، زرد، نارنجی یابنفش متمایل بقرمز میباشد تشخیص میدهند . ساقه

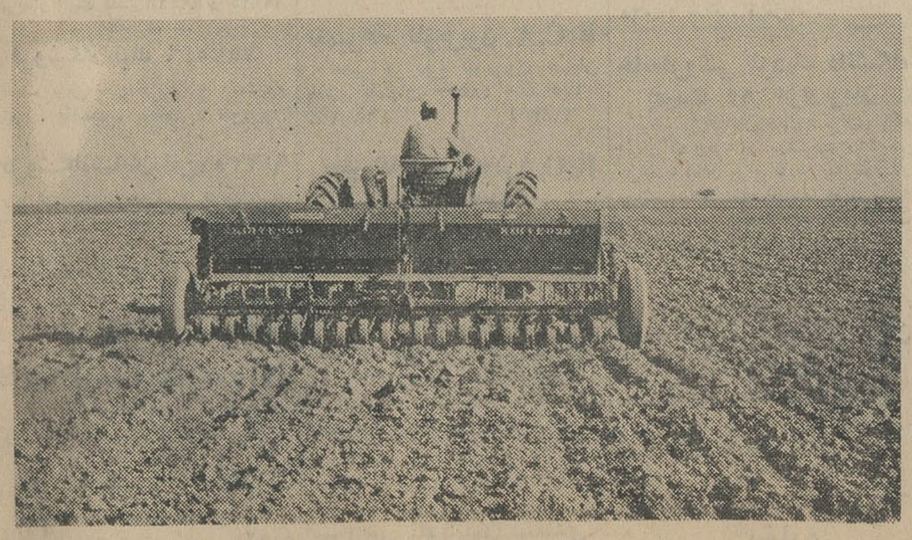

هرشیارکه درزمین تحت‌کشت نیشکرایجادمیشود باید یك مترونیم باشیار دیگرفاصله داشته باشد

خواب، داروی بیماری شماست؟!

• بسیاری از بیماریها بعلت کم خوابی بوجود می‌آید .
• نیم‌ساعت خواب بعداز ظهر عمر شما را طولانی میکند .
• نیاز افراد بمقدار خواب متفاوت است

خواب چیست و احتیاج بدن به خواب چقدر است ؟ دانشمندان و روانشناسان در این باره مطالعات مفصلی کرده و اینست آنچه از این مطالعه حاصل گردیده است.

اگر کسی از مفهوم خواب چیزی نداند مسلما از اثر فیزیولوژیکی آن روی دستگاههای بدن مطلع بوده و بوسیله آن به اهمیت خواب واقف میگردد.

درموقع خواب ضربان قلب از ۷۵ به ۶۰ میرسد حرارت بدن و میزان متابولیسم کم میشود ، تنفس دردقیقه از ۱۶ به ۱۲ میرسد ، گردش خون تنظیم میشود .

● چقدر بخوابیم ؟

دراین باره عقاید مختلف است ، دکتر «کلیتمن» متخصص امریکائی که چهل سال درباره خواب مطالعه کرده میگوید :نمیتوان برای مقدار خواب حدی تعیین کرد احتیاج هر شخص به‌خواب مختلف است، بعضی شبانه‌روز به۱۰ ساعت خواب احتیاج دارند ولی عده‌ای دیگر مانند دکتر «آلتون» در شبانه روز فقط چهارساعت میخوابند. برخی وقتی احساس خستگی کنند چشمان خود را می‌بندند و لحظه‌ای استراحت‌میکنند .ولی حدمتوسط برای خواب ۸ ساعت در شب میباشد .

● حیوانات و انسان

آیابشر هم میتواند مانند حیوانات چند نوبت و کم‌کم بخوابد ؟
برخی از دستگاههای بدن انسان میتوانند خودرا تابع این وضع کنندو بطور متناوت استراحت نمایند و حتی دربرخی مواقع چنین خوابی مفیدتر است. مثلا کسیکه دو نوبت‌هربارسه ساعت خوابیده باشدسرحال‌تر از کسی است که هشت ساعت بطور مداوم خوابیده باشد . «فولر» ارشیتکت بزرك امریکائی عادت داشت که هرسه ساعت نیمساعت استراحت کند ، او مدت یکسال این‌روش را ادامه دادودر پایان سال متوجه شد که بازده کار او خیلی از مواقع دیگر بیشتر است.

حیواناتی که خواب نداشته باشند شیطان میشوند ولی اگر شخصی‌دچار بیخوابی باشد عوارض روانی متعددی در اوظاهر میشود . واگر بیخوابی‌ادامه یابد عواقب وخیمتری ببار میاورد .

● تشنجات شدید

دکتر «هانس‌سیل» میگوید که فقدان‌خواب سبب‌بروز تشنجات‌شدیدی میگردد .

درسال ۱۹۶۰ در «نئواورلئان» بیماری مخصوصی شایع شد این بیماری‌خیلی به‌فلج شباهت داشت وشخصی که به‌آن مبتلا میشد عضلاتش دردمیکرد وبدنبال آن‌سردرد وضعف‌کلی ظاهرمیگردید. دکتر «فیلیپ‌تیلر» استاددانشگاه‌لوئیزانا پس از بررسی دقیق مبتلایان به‌این بیماری اعلام کرد که علامت وشدت این بیماری باعدم تکافوی‌خواب‌بستگی دارد. دکتر تیلر پس ازاین کشف‌اعلام کردکه آیا نمیتوان گفت کم‌خوابی عامل اساسی بیماریهائی میباشد که هنوز شناخته نشده است .

این پزشك میگوید که شایدادبیات پزشکی‌وقتی میگوید بابالا رفتن سن احتیاج به‌خواب کمتر میشود دچار اشتباه گردیده است.

● خواب و عصبانیت

این پزشك میگوید در سال۱۹۶۳ بیمارانی را که بوی مراجعه کردند تحت مراقبت قرار داده و متوجه شده است که عده‌ای از آنها که‌شبانه روز ۷ ساعت میخوابند غالبا از خستگی‌و عصبانیت شکایت دارند . این‌پزشك به آنها توصیه کرده است که شبها ۱۰ ساعت و بعد از ظهر ها نیم‌ساعت استراحت کنند و نتیجه حاصله‌بسیار رضایت بخش بوده است .

● خواب بعداز ظهر

دکتر «تیلر» میگوید : خواب بعد ازظهر نوع خواب شب را تنظیم‌میکند.

دکتر «ویلیام گیتی» در کتابی که اخیرا منتشر نموده مینویسد :تشنج عصبی در شخص از نخستین ساعات روز که ازخواب برمیخیزد آغاز میگردد و تا آخر شب مرتبا اضافه میشود ، این تشنج‌در روز های‌هفته نیز اضافه میشود و در پایان بسته به ظرفیت شخص ممکن است منجر به فاجعه گردد . درحالی که خواب بعداز ظهر اگرچه مدت آن خیلی کوتاه باشد به شخصی که در اوقیانوس کار وفعالیت غرق است‌امکان میدهداین‌حمله عصبی را دفع کند .

دکتر «تیلر» در این‌باره میگوید: احتیاج به خواب با میزان کار تغییر میکند هرقدر شخص گرفتاری بیشتری داشته باشد احتیاج او بخواب بیشتر خواهد بود ولی بدبختانه غالبا برعکس است یعنی کسی که کارو گرفتاری بیشتر دارد وقت استراحت کمتری نیز دارد .

دکتر تیلر توصیه‌ای که درباره خواب میکند چنین است :

سعی کنید همیشه در ساعت معین بخوابید و از خوردن غذای سنگین در موقع شب پرهیز کنید .

به رادیو گوش نکنید ، به تلویزیون نگاه نکنید ، کتاب های هیجان انگیز را موقع شب نخوانید .

سرویس پزشکی‌خبرگزاری فرانسه

دانشمندان دریافتند چرا سك دمش را تکان میدهد

چرا سك‌موقعی که خوشحال و راضی است دم خودراتکان میدهد ؟ مسلما این سئوال راشما هم باخود مطرح کرده‌اید و شاید موفق بیافتن پاسخ‌آن نشده‌اید .

یکدسته از دانشمندان فرانسوی پس از سالها مطالعه پاسخ این سئوال را پیدا کرده‌اند

این دانشمندان میگویند که‌عادت سك در تکان دادن دم مربوط به‌دوره‌ای می‌باشد که سك حالت توحش داشت ودراین موقع وقتی طعمه‌ای بدست می آورد آنرا بزمین گذاشته و دم خودرا تکان میداد و دور آن می چرخید

اورور

جنجال ملکه‌زیبائی درویتنام

عبور از پنج قاره

در حالیکه جنك با شدت در ویتنام‌ادامه‌دارد و سربازان‌امریکائی وویتنامی سلاح بدست مراقب اطراف خود میباشند در سایگون روزنامه‌ها مقالات مفصلی در باره ملکه زیبائی ویتنام منتشر کرده اند .

روزنامه ها بشدت «هونك - کیم -نهای» ملکه زیبائی هیجده ساله ویتنام را مورد حمله و انتقاد قرار داده اند .

هونك‌چندی قبل درمسابقه‌انتخاب ملکه زیبائی که در فیلی‌پین ترتیب داده‌شد از میان همه شرکت‌کنندگان گوی‌سبقت‌را ربوده و عنوان‌زیباترین دختر را بدست آورد . در این‌مسابقه هفتاد و سه تن زیبا روی از هفتاد و سه کشور جهان شرکت کرده بودند

روزنامه های ویتنام معتقدند که این عنوان بی مناسبت به هونك‌داده شده‌است زیرا او دارای صورتی‌گرد و زشت‌است ولی چون پدرش‌جواهر فروش بانفوذی میباشد توانسته است با ثروت و نفوذ پدرش در هیئت داوران تاثیر کرده و عنوان ملکه زیبائی را بدست آورد .

دیلی اکسپرس

افسانه شجاعان

نوشته : احمد احرار

-۳۲-

چند روزی بیش طول نکشید که صلاح‌الدین وسایل تسخیر دژ زقبیل منجنیق ها، قلعه کوب‌ها و کله قوچ ها را در مقابل دیدگان حیرت زده اسماعیلیه ،ازمیان مزارع وکوهپایه ها گذرانید و بپای کوهستانی‌برد که مقر شیخ‌سنان پیشوای بزرك اسماعیلیه در منطقه شام و حلب‌و بیروت وبین‌النهرین تا ماوراءنیل بود .

درآن منطقه وسیع ، هیچکس باور نمیکرد که مقصد صلاح‌الدین مقر شیخ‌سنان باشد زیرا این جزو اسرار باطنیه بودو هرگز فرصت نمیدادند کسی از ستاد مرکزی آنها آگاه شود . اما صلاح‌الدین میدانست چه میکند و بکجا میرود پیشاپیش بسپاهیان هشیارباش داده وعده‌ای از زبده سواران تیرانداز خود را گماشته بود که مانند حلقه انگشتر اردورا درمیان بگیرند و مجال دست اندازی و شبیخون و گریز زدن بسربازان ازجان گذشته باطنیه ندهند .

بیشتر از هرچیز ، صلاح‌الدین متوجه «مراد» بود . دستور داده بود که مراد هرگز از چادر مخصوص وی خارج نشده و خود را بکسی نشان ندهد برای اینکه اطمینان‌داشت پیشوایان باطنیه قبل‌ازهرچیز درصدد کشف این رمز برمی‌آیند که چه کسی راز آنها را برملاکرده است. ازطرفی بجز مستخدمین و یاران معدود و مشخص سلطان ، هیچکس ازاهل اردو حق نزدیك شدن بخرگاه اورا نداشت و باوصف همه این تدابیر ، بخاطر مکتوم داشتن هویت مراد اورا تغییر شکل داده بصورت یك برده حبشی درآورده بودند که ظاهرا انجام خدمات جزئی را در خرگاه فرماندهی بعهده داشت .

در زمانی که مراد باصلاح‌الدین تنها میماند ، از خاطرات خود درزمان عضویت باطنیه ویااز دوران اقامتش در زندان بیت‌المقدس داستان ها میگفت و سلطان بارغبت و میل فراوان باین سخنان‌گوش میداد . این گفتگو ها معمولا در ساعات آخر شب هر شب در چادری جداگانه صورت میگرفت درحالی که گرداگرد خرگاه را سربازان‌جانباز محافظت میکردند . خرگاه فرماندهی عبارت بود از چادر بزرك سلطان که‌برفراز آن پرچم سیاه باشعار «لااله‌الاالله» نصب شده بود و این ، ازبستگی سلطان ایوبی به دستگاه خلافت عباسی حکایت میداشت .

در آن ایام ، المستضیئ‌بالله ، خلیفه عباسی بتازگی وفات کرده و فرزندش ابوالعباس‌احمد بالقب «الناصرالدین‌لله» جانشین منصب و تخت‌و بخت پدر گشته بود . پس از جلوس «ناصرالدین» ، سلطان ایوبی‌بارسال تحف‌وهدایا واعزام نمایندگان خاص جهت اظهار تسلیت بمناسبت فوت پدر و ابراز تهنیت بواسطه جلوس فرزند ، در واقع مراتب اطاعت و تمکین خویش را نسبت بخاندان بنی‌عباس اعلام‌داشت و از طرف خلیفه جدید نیز متقابلا اسبی سیاه با پرچم سیاه که‌علامت آل‌عباس بود، همراه فرمان و حمایل برای صلاح‌الدین فرستاده شد و بهنگامی که صلاح‌الدین در دمشق اقامت داشت آن اسب و آن‌هدایا را بدستور وی درشهر گردانیدند واینك‌نیز در هنگام نبردبا اسماعیلیه برهمان اسب می نشست‌و همان پرچم را میافراشت تا در عین حال، از حمایت آل‌عباس حاکی ونشانه طرفیت آنها با اسماعیلیه نیز باشد.

سرانجام جنك شروع شد. برای رسیدن بقلعه‌یی که شیخ‌سنان دستگاه‌رهبری باطنیه درآن مقیم بود، صلاح‌الدین ناگزیر بود سه قلعه راکه درارتفاعات مختلف تا قله کوه بنا شده بود درهم بکوبد . مقابله با دلاورانی ازجان گذشته که بپای جان میجنگیدند ، برای سلطان و یاران اوهم شگفت و هم بدیع بود.امابهرحال‌کارجنك را مشکل میساخت زیرا صلاح‌الدین کوشش داشت در جنك های خود هرچه کمتر قربانی بدهد و باحزم وخرد سپاه خویش را رهبری میکرد . حال آنکه باطنیه، مانند غولان افسار گسیخته دیوانه‌وار میجنگیدند و سرراه خود ، بوجود هیچ مانعی اعتنانداشتند. باوصف این، نخستین دژ در پنجمین روز نبرد بتصرف درآمدو هنگامی که سلطان پیروزمندانه بدان دژ قدم نهاد بامنظره‌ای عجیب و هولناك روبرو گشت . زیرا آنعده از جنگجویان که قدرت داشتند گریخته و خودرا بدژ بالائی رسانده‌بودند و مابقی ساکنان قلعه را از طفل شیرخواره و زن حامله وپیرمرد و پیرزن پیش از تسلیم قلعه‌از دم شمشیر گذارانیده بودند . همچنین کلیه آذوقه و ذخائری را که در قلعه وجود داشت بکام آتش سپرده و سرپناهی هم درآن دژ باقی نگذارده بودند . باوصف این ، دژ میتوانست بعنوان سنگری مورداستفاده صلاح‌الدین ویارانش‌قرارگیرد.

آگهی اصلاحیه شماره یك مربوط بمناقصه شماره ۶ر۶۴۴ خرید ده قلم لوازم تلگرافی

پیروآگهی مناقصه شماره ۶ر۶۴۴ اداره کل کارپردازی‌وزارت پست‌و تلگراف و تلفن اعلام میدارد که تاریخ قبول پاکات مناقصه از ۱۲ر۸ر۴۴ به ۲۷ر۸ر۴۴ تمدید میگردد سایرشرائط مناقصه بقوت خود باقی است . الف ۵۶۴۷ ۱ـ۲ ۱ـ۲۸۴۸۴

آگهی مناقصه

سازمان بیمه‌های اجتماعی برای‌مصرف‌سالیانه بیمارستان‌های تابعه خوددرمرکز درحدودچهل وپنجهزارمرغ کشته (خشکه‌پربدون‌پا وسرورووده) ازطریق مناقصه طبق شرایطه زیرخریداری مینماید

داوطلبین شرکت در مناقصه باید ۵٪(پنج در صد) بهای کل پیشنهادی خود رابحساب ۱۰۰۴۹ اداره سرویسهای تدارکات‌نزد بك‌رفاه کارگران شعبه مرکزی تودیع نموده وقبض رسیدرا ضمیمه پیشنهاد خودنمایند . اسناد خزانه ویاضمانت نامه بانکی بهمین مبلغ درصورتی قابل قبول خواهد بود که‌بدون قیدوشرط بوده ومدت آن‌کمتر ازدوماه نباشد وحتمااز یکی ازبانکهای طرف حساب سازمان اخذ شده باشد به پیشنهادهای فاقدسپرده وهمچنین‌پیشنهاداتیکه بعدازمدت مقرر دراین آگهی‌برسد ویا مفاد آن‌مبهم‌باشدترتیب اثرداده‌نخواهد شد.پیشنهادات‌بایدتاآخر وقت اداری روز یکشنبه اول آذر ماه چهل وچهارلاك ومهرشده تسلیم اداره سرویسهای دفتری گردد وروی‌پاکت باید کلمه مربوط بمناقصه مرغ قید گردد. پیشنهادات در ساعت ده صبح روزچهارشنبه سوم‌آذرماه چهل وچهار در کمیسیون مناقصه که‌در اطاق ۴۱۰ اداره سرویسهای تدارکات تشکیل خواهد یافت بازوخوانده خواهد شد . حضور پیشنهاددهندگان درکمیسیون مناقصه آزاد است‌چنانچه پیشنهاد دهنده برنده مناقصه اعلام و از امضای قرار داد و انجام معامله امتناع ورزد سپرده آن بنفع سازمان ضبط خواهد شد . هر گونه مالیات و عوارض و هزینه چاپ‌آگهی بعهده فروشنده خواهد بود . سازمان در قبول یا رد یك یاکلیه پیشنهادات مختار خواهد بود طالبین شرکت در مناقصه می توانند برای کسب اطلاعات بیشتر و دریافت برك شرایط کامل مناقصه و ملاحظه نمونه قرار داد همه روزه در ساعت اداری باستثنای ایام تعطیل قبل از انقضای مدت مقرر به اتاق۵۱۰ اداره سرویس های تدارکات مراجعه نمایند . رئیس هیئت مدیره و مدیر عامل سازمان‌بیمه های‌اجتماعی‌دکترمحمود خواجه‌نوری

۱ـ۲ آ ـ۲۸۳۳۸۶

هنر و ادبیات جهان

در هفته ایکه گذشت

ماتیو، سریعترین نقاش جهان

«ژرژماتیو» نقاش بزرك‌معاصر را میتوان عجیب ترین نقاش‌جهان دانست . او اخلاق و عادات‌عجیبی دارد . از میان‌اتومبیل های‌متعددی که به او عرضه شده اتومبیلی را انتخاب میکند که شاهزادگان‌از آن استفاده میکنند .

ژرژماتیو فقطیك نقاش نیست بلکه هنرمند با ارزشی نیز می‌باشد .

با اینکه تازه وارد محافل‌هنری گردیده در چهل ودو سالگی‌آثار او در موزه هنر های مدرن پاریس بمعرض نمایش گذاشته‌شده‌است: او با شهامت خاصی از شیوه‌نقاشی خود دفاع میکند و بهمین جهت عکاسان خانه او را محاصره‌کرده و میخواهند از کلیه حرکات او مطلع شوند در حالی که ژرژ غالبا آدرس خانه و شماره تلفن خود را بیکسی نمیدهد .

آثار او در لندن ،دوسلدورف، کپنهاك ، اسلو ، مونترال، میلان، نمایش داده شد . ولی او هرگز شهرستان ها را فراموش نکرده و نمایشگاه آثار خود را اخیردر شهر « نانت » ترتیب داد .

ژرژ ماتیو یکی از خواص آثار خود را سرعت در کار میداند . او میگوید که سریعترین نقاش جهان است و این مسئله راثابت میکند ، در صحنه یك تئاتربزرك پاریس در مقابل چندین صد تن تماشاچی هنرمند تابلو پارچه‌ای بزرگی آویزان کرده و ظرف‌کمتر از چند دقیقه تابلو زیبائی روی آن ترسیم نمود .

در نیویورك حادثه دیگری روی داد که سرعت او را ثابت‌کرد : ژرژ چندروز قبل از افتتاح‌نمایشگاه بزرك نیویورك وارد نیویورك شد در حالی که هنوز تابلو ها نرسیده بودند . مسئولان نمایشگاه را اضطراب و نگرانی عمیقی فرا گرفته بود زیرا از تابلوها اثری نبود . ژرژ در اطاقی نشست وبدون وقت گذرانی همه تابلو هارانقاشی کرده و نمایشگاه در موعد مقرر افتتاح شد .

ژرژ به زندگی اشرافی علاقه فراوان دارد . سال گذشته ماتیو برای خیاطخانه های بزرك پاریس مدل های لباس را نقاشی و ترسیم کرد و اخیرا کار نقاشی یك‌سری از خانه های ثروتمندان رادر« کوت دازور » به‌پایان رسانیده است .

چنین‌است‌چهره‌ژرژ ماتیو نقاش بزرك معاصر که در چهل سالگی مرحله تازه‌ای را در حل مسائل هنری جهان معاصر ما آغاز کرده است.

سرویس هنری‌خبرگزاری‌فرانسه

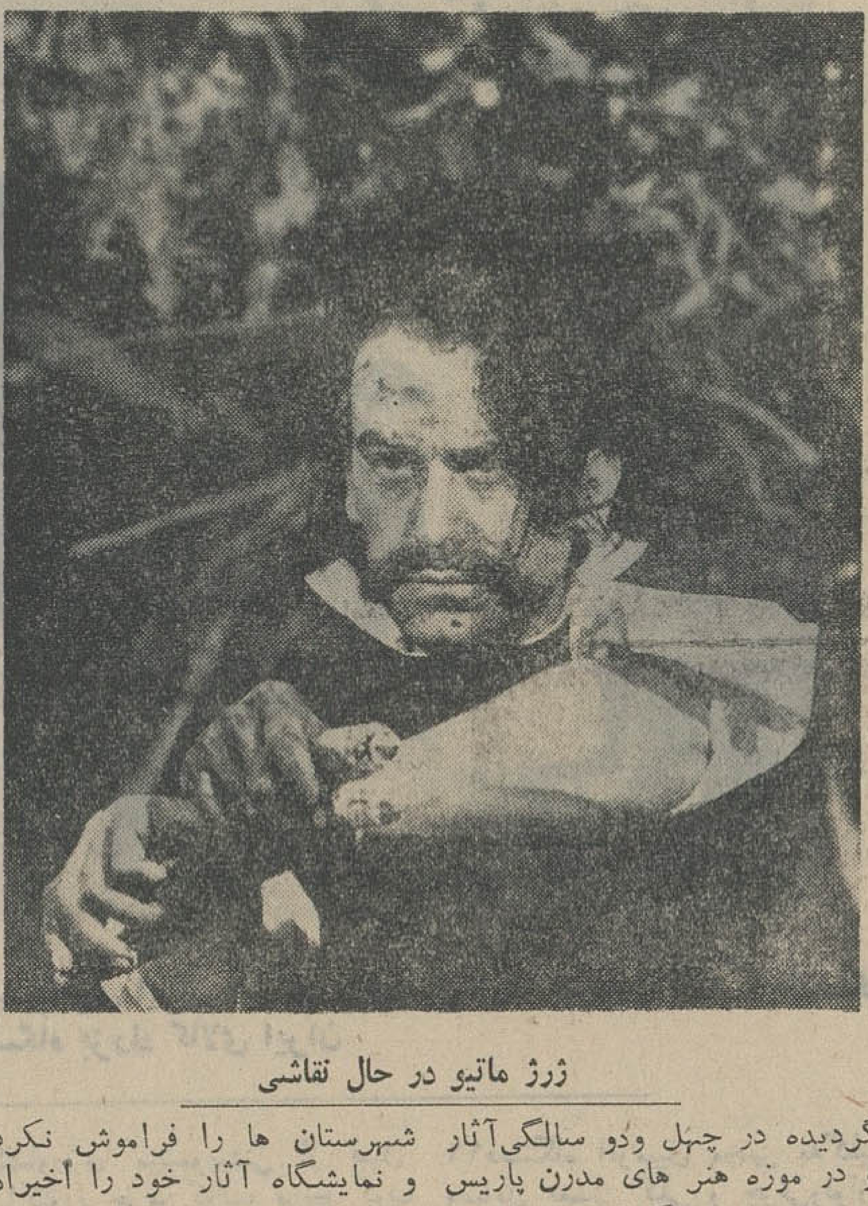

ژرژ ماتیو در حال نقاشی

تئاتر ملل
دوازده سال را سپری کرد

«تئاترملل» دوازده سالست که‌در هر بهار پاریس رابصورت میعادگاه تئاتر بین‌المللی در می‌آورد . این سازمان در سال ۱۹۵۳ ایجاد شدو درهمه این مدت هرسال بهترین گروههای تئاتر ، باله و اپرای جهان در آن برنامه اجرا کرده‌اند .

ضمنا از ۴-۳ سال پیش گروههای وابسته به‌آن نمونه های جدید هنر تئاتر را بطور تجربی بروی صحنه آورده‌اند.

ضمنا «دانشگاه تئاتر ملل» نیز وابسته بدان میباشد و در این موسسه هر سال گروهی‌از علاقمندان تئاتر که از گوشه وکنار جهان آمده‌اند از نظر علمی و عملی درزمینه هنرمورد علاقه خود پرورش میابند .

اکنون اداره تئاتر ملل‌بعهده «ژان‌ـ لوئی ـ بارو» گذارده شده است که‌از مشاهیر عالم تئاتر میباشد ومدتها ریاست «تئاتر دوفرانس»رابرعهده‌داشته است .

بارو وهمسرش «مادلین‌رنو» از چندسال پیش خود یك‌گروه تئاتری رااداره میکنند که شهرت‌جهانی دارد .

اکنون تئاتر ملل حیات‌تازه‌ئی یافته است :بدستور آندره مالرو وزیر مشاور فرانسه در امور فرهنك وهنر « آندره مامسون» طرحهای جالبی‌برای قسمت داخلی تئاتر تهیه کرده است . واز این‌پس تلاش‌خواهد شد تاهرگوشه از ساختمان آن وهر قسمت ازبرنامه هایش نمودار قسمتی از هنر معاصر باشد .

اورور

دو نویسنده محکوم شدند

دادگاه پاریس‌روزگذشته «ژاك‌لورنت» نویسنده فرانسوی را به پرداخت ۲۰۰۰ فرانك محکوم کرد . دادگاه معتقد است که کتاب تازه لورنت بنام موریاك در دوران دوگل حاوی جنبه تهاجمی نسبت به رئیس دولت میباشد ،

دادگاه همین ناشر کتاب را نیز به‌پرداخت ۲۰۰۰ فرانك محکوم‌کرد. دادرسی ژاك لورنت که بنام سنت‌ـ لورنت معروف است روزهای هشتم و نهم‌اکتبر جریان داشت و طی آن عده‌ای ازشخصیت های‌برجسته‌سیاسی وازجمله نویسنده برجسته ژول‌روی‌و فرانسواز ساگان از وی دفاع کردند.

از فرانسوا میتراند کاندیدای ریاست جمهوری فرانسه نیز برای حضور در دادگاه بعنوان شاهددعوت شده بود ولی میتراندکه افکار وی بالورنت کاملا مخالف‌است ازحضور در دادگاه امتناع‌نموده و به‌نوشتن نامه‌ای اکتفا کرده‌بود.

میتراند دراین نامه نوشته بودکه اقدامات وکارهای رئیس دولت باید بطور آزادانه مورد انتقاد مردم‌کشور قرار گیرد .

دادگاه همچنین‌یك نویسنده‌دیگر رابه‌سه‌ماه زندان‌قابل خریدوپرداخت ۵۰۰۰ فرانك محکوم کرد . این نویسنده «فیگراس» وکتاب وی «ژنرال خواهد مرد»نام‌دارد،

هزارمین نمایش بالت دریاچه قو

«بالت»دریاچه قو برای‌هزارمین بار دربالشوی تاترمسکو بمعرض نمایش گذاشته شد .

بطوریکه منقدین هنری می نویسند . بالرین بزرك‌شوروی «پلیستکایا» تحت‌رهبری «زورائیس» هنرمندی بزرگی از خود نشان‌داد .

نمایشنامه بالت دریاچه قو اثرچایکوفسکی برای نخستین بار در بیست فوریه ۱۸۷۷ در مسکو بمعرض نمایش گذاشته شد و بعنوان یك اثر ارزنده هنری و کلاسیك مورد استقبال قرار گرفت ولی شب گذشته بالرین شوروی شورو نشاط وظرافت بیمانندی به این اثر کلاسیك بخشید .

این بالرین درپایان نمایش گفت وقتی برای اجرای نقش خود در هزارمین شب وارد صحنه میشدم‌فکر میکردم که‌اولین بار است که این نقش را اجرا میکنم ، او گفت که شخصا ۴۰۰ بار این نقش راتمرین کرده‌است .

آگهی مناقصه شماره ۱۴۴۰ و ۱۳۶۸و ۱۳۶۳ و ۱۴۳۵ر۴۴

راه‌آهن دولتی ایران مقدارسی ودوهزار ویکصد وسی تن ریل و ۳۳را برطبق مشخصات و نقشه وشرایط مربوطه آ۲۰۶۱ ـ۱۰۱۴ از طریق مناقصه سی.اند.اف بندر شاهپور یامرز جلفای ایران خریداری مینماید

داوطلبان شرکت درمناقصه میتوانند درساعت اداری‌جهت‌دریافت اسناد مناقصه بادردست داشتن قبض صندوق راه‌آهن بمبلغ دویست ریال باداره کارپردازی مراجعه نمایند

شرکت کنندگان درمناقصه باید مبلغ پانزده میلیون ششصد و پنجاه هزار ریال که پانصدهزار ریال آن اسنادخزانه و پانزده میلیون و یکصد و پنجاه هزار ریال آن بصورت ضمانت‌نامه بانکی طبق فرم ضمیمه بعنوان سپرده شرکت در مناقصه از اداره اسناد خزانه به‌وزارت دارائی یابانکهای عامل مقیم ایران خریداری و بصندوق راه‌آهن‌پرداخت و رسید آن را به‌ضمیمه پیشنهادخود تاساعت ۹صبح روز سه‌شنبه ۱۲ر۱۱ر۴۴ مطابق با۱فوریه ۱۹۶۶در صندوق پیشنهادها واقع در اداره کارپردازی بیاندازند موسسات خارجی میتوانند از طریق کارگزار بانك مرکزی‌ایران‌نسبت‌بخرید اسناد خزانه توسط بانك مزبور اقدام نمایند . پیشنهادهای واصله ساعت ده‌همان روز بازوقرائت خواهدشد حضور پیشنهاددهندگان یانمایندگان محاز آنها درجلسه مناقصه آزاد است وراه‌آهن دررد ویاقبول هریك یاتمام پیشنهادها مادامیکه قرارداد مبادله نشده است مختار می‌باشد به‌پیشنهاد فاقدسپرده و مشروط و مبهم و پیشنهادیکه بعد از موعد مقرر برسد ترتیب‌اثرداده نخواهد شد سپرده برنده اول ونفردوم مناقصه نگهداری و درصورت استنکاف از انجام معامله بدون هیچگونه تشریفات بنفع راه‌آهن‌ضبط‌خواهد گردید هزینه درج آگهی در جراید بعهده برندگان مناقصه‌است که به‌تناسب قیمت اقلام برنده دریافت خواهد شد .راه‌آهن میتواند صدی بیست‌و پنج از میزان معامله را کسر یااضافه‌نمایدالف۵۶۵۶

راه‌آهن دولتی ایران آ ـ۲۸۴۹۴ ۱ـ۲

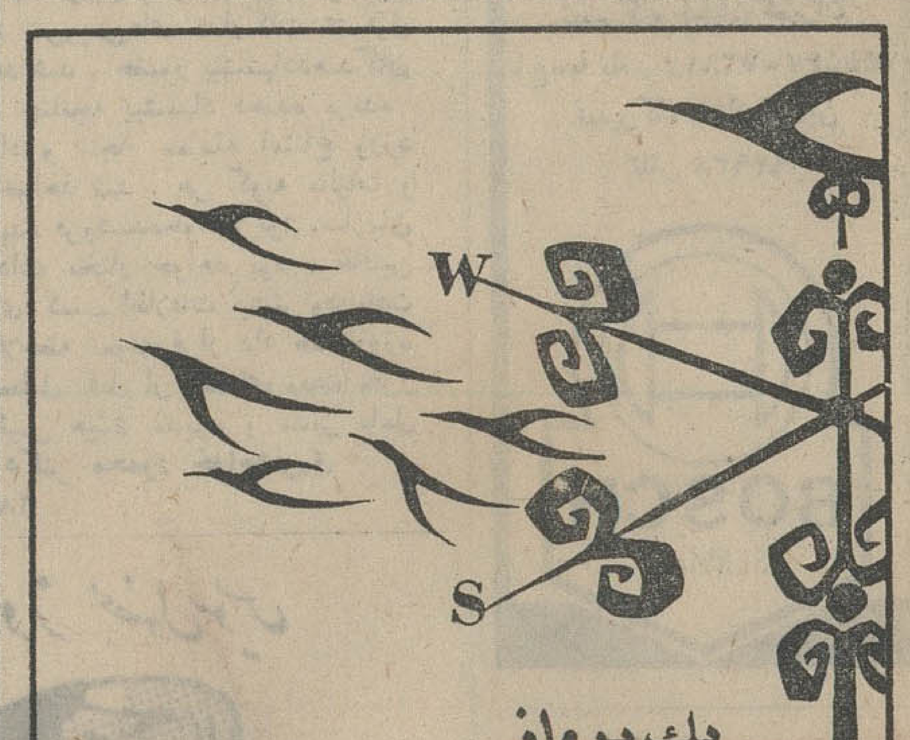

یك پرواز
راحت واطمینان بخش
به‌غرب (لندن، پاریس-فرانکفورت)
با :
هواپیمائی کویت
KUWAIT AIRWAYS
هفته‌ای دو پرواز مستقیم ازتهران
هفته‌ای چهار پرواز ازآبادان
برای کسب اطلاعات بیشتر به : آژانس مسافرتی خود ویا نمایندگی
هواپیمائی کویت به‌نشانی های زیر مراجعه فرمائید :
تهران : مهاجری وشرکاء - خیابان ویلا - تلفن : ۶۱۲۹۳۹
آبادان : ایراکسپرس - اینترناشونال - خیابان زند۴۱۲-۴۱۳-تلفن ۲۶۸۰

درمراسم گشایش وبازدید ازنمایشگاه بزرك کالای ایران

فعالیت شرکت اشتاد ایران در امر مکانیزه کردن

کشاورزی مورد توجه شاهنشاه آریامهر قرار گرفت

بعرض شاهنشاه آریامهر رسید که این کارخانه ازنظر تعمیرات ولوازم یدکی کاملا مجهز میباشد.

اعلیحضرت همایون شاهنشاه آریامهر و علیا حضرت شهبانوی ایران هنگام ورود به غرفه ماشین‌آلات کشاورزی شرکت اشتاد ایران درنمایشگاه بزرك کالای ایران

روزپنجشنبه هفته گذشته یك نمایشگاه بزرك دیگر در طول‌چند سال اخیر ازانواع کالاهای‌تولیدی‌و فرآورده‌هائی که‌نتیجه کار و فعالیت دهها واحد بزرك صنعتی وتولیدی ایران بود در پیشگاه اعلیحضرت همایون شاهنشاه آریا مهر وعلیا حضرت شهبانوی ایران گشایش یافت.

مسلما وجود چنین نمایشگاه هائی پیش از هر چیز باعث رونق بازار کالاهای داخلی ونیزتشویق‌صاحبان صنایع و بالاتر از همه‌شناساندن فرآورده‌های صنعتی و میزان پیشرفت صنایع وتولیدات ایران باهالی کشور و خارجیان خواهدبود دراینجا بایه از اقدامات موثر وزارت اقتصاد جهت بر گزاری‌این نمایشگاه ها قدردانی نمود.

● ماشین آلات کشاورزی

اعلیحضرت همایون شاهنشاه‌آریا مهر و علیا حضرت شهبانوی‌ایران در بازدید غرفه کالای ایران که شامل دهها قسمت از انواع کالا های مختلف محصول کشور بوددر یکی از غرفه ها که اختصاص به ماشین آلات کشاورزی ساخت ایران داشت مدتی‌توقف فرمودند و ضمن بازدید از محصولات‌داخل غرفه سئوالاتی‌در مورد ماشین‌آلات فرمودند که پاسخ لازم بعرض رسید.

دراین غرفه که یکی از غرفه های جالب توجه نمایشگاه محسوب‌می شد و متعلق بشرکت اشتاد ایران بود انواع تیلرتراکتور های دستی ماشین آلات شخم زنی ، خرمن کوب ، برنج کوب و بسیاری‌ماشین آلات کشاورزی میتسوبیشی که محصول کار و فعالیت ایرانی‌بشمار میرفت بمعرض نمایش گذارده شده بود.

● ادوات ساخت ایران

شاهنشاه آریا مهر پس ازورود بغرفه و بازدید از چند نوع‌ماشین آلات کشاورزی میتسوبیشی از آقای‌بهرام ایدون یکی از مدیران شرکت اشتاد ایران سئوال‌فرمودند آیا این ماشین آلات که روی‌آنها نوشته شده ساخت ایران تمامادر ایران‌ساخته شده است ؟ بعرض رسید که البته تماما ساخت ایران نیست ولی کلیه ادوات وبعضی قسمت های ماشین آلات درایران ساخته میشود و البته سال بسال بر تعداد قطعاتی که در ایران ساخته میشود اضافه خواهد شد

*** استقبال کشاورزان**

شاهنشاه سپس سئوال فرمودند‌که آیا کشاورزان از این ماشین‌آلات خوب استقبال کرده‌اند یانه؟پاسخ بعرض رسید که بلی در واقع موسسین این کارخانه بنیان گذار ترویج تراکتوربین کشاورزان‌ایران بوده واز سال ۱۳۳۶ با تحمل زحمات فراوانی ماشین آلات‌شخم زنی رادر شمال جهت استفاده کشاورزان در مزارع برنجکاری و خشکه کاری رواج داده و در حقیقت مکانیزه و ماشینیزه کردن کشاورزی برنج را برای اولین دفعه پی ریزی نمودند.

این شرکت بسال ۱۳۴۲ موفق گردید که کارخانه‌ای جهت ساخت و مونتاژ ماشین آلات کشاورزی میتسوبیشی در ایران دایر نماید تااز یکسو در بالابردن امکان تولید و جلو گیری از خروج ارز کمك کرده و از جهت دیگر سهم خودرا در توسعه‌صنایع داخلی و فراهم آوردن موجبات گسترش فلاحت درایران ادا کرده باشد و از آغاز بکار تاکنون این شرکت موفق گردیده است که حدود چندین هزار ماشین آلات کشاورزی میتسوبیشی از قبیل تراکتور، خرمن کوب، برنج کوب و غیره به کشاورزان ایران‌عرضه دارد.

*** لوازم یدکی وتعمیرات**

شاهنشاه آریا مهر در این‌موقع سئوال فرمودند که آیا از نقطه نظر تعمیرات و لوازم یدکی‌مجهز هستید ؟ بعرض رسید که‌کارخانه اشتاد ایران از این جهت کاملا مجهز می‌باشد و هم‌اکنون دارای ۱۶دستگاه اتومبیل مجهز به‌کلیه وسایل تعمیر کلی و جزئی‌ولوازم یدکی کافی می باشیم که بطور بسیار نیازمندی های کشاورزان‌را از این جهت مرتفع میسازند.

باید خاطر نشان ساخت که باوجود اصلاحات عمیق و تحولات دامنه‌داری که بنا باراده شاهنشاه‌آریا مهر در امر کشاورزی ایران پدید آمده وجود این چنین موسساتی برای گسترش و تسریع‌دراجرای طرحهای بزرك فلاحتی عامل بسیار موثرو مفیدی بشمارخواهد رفت.

وزارت دربار شاهنشاهی ـ رونوشت‌دفتر نخست‌وزیری ـ رونوشت‌وزارتکشور ـ رونوشت شهرداری تهران ـ رونوشت شهرداری ناحیه ۹ ـ رونوشت شورایعالی اصناف ـ رونوشت‌اتحادیه صنف گل‌فروشی

محترما بعرض میرساند درخیابان‌پهلوی‌دو راهی یوسف‌آباد با اینکه دو مغازه‌گل فروشی دایر است و چند سال است‌که ۵۰ نفرعائله از این دومغازه امرار معاش‌مینمایند تازگی شخصی بنام عباس خان میرزائی روبروی این مغازه هاگل فروشی بزرگی خریداری کرده‌وبه‌استناد اینکه‌این شخص گل فروش وزارتخانه هـای دولتی است میخواهد جواز کسب بگیرد در صورتیکه‌حدود صنفی‌که برای گلفروشی تعیین‌شده (۵۰۰) متر است و فاصله ایشان (۴۰) متر هم نیست در زمانیکه رهبر عالیقدر مملکت ما تمام سعی خودرا مبذول رفاه و آسایش مردم طبقه ۳ و ۴ میفرمایند چرا بایدشخصی قانون شکنی نماید که دیگران هم از او پیروی نمایند.

حال از آن مقام محترم عاجزانه تقاضاداریم بذل توجه فرموده و نگذارند ما چند مغازه‌دار جزء از هستی ساقط شده و بورشکستگی‌کشیده شده و فدای خواسته های یکنفر سرمایه‌دار بانفوذ قرارگیریم.

باتقدیم عالی‌ترین احترامات ـ ثقه
صفدرعلی مرادیان ـ اسداله مثنوی

آ ـ ۱۸۶۲۵

جنابان آقایان قاضی‌زاده و پیروزیان رئیس ودبیرجامعه لیسانسیه‌های کادر اداری

لیسانسیه‌های کادر اداری سازمان‌کل تشخیص و وصول مالیاتهای مستقیم از زحمات آن جنابان در رفع تبعیضی‌که از این طبقه بعمل آمده است قدردانی وکمال تشکر را دارند.

فریدون‌محمودی ـ محمد فولادیان‌پور ـ حسین‌حسینی گوهری ـ اسماعیل کاتبی ـ ابوالحسن نقابت ـ محسن چهاربخشی ـ جوادکی‌تاش ـ منصور امین صادقیه ـ صادق صباحی ـ مجتبی ادیب شهرکی ـ عباس‌گلزاده ناصرترابی تهرانی ـ جواد شریعتمداری ـ منیره‌طیاب اکبرکیوانفرد ـ ابوالفضل مهربانی ـ خداداد‌کریم ـ اکبر عاصمی ـ محمدتقی‌صالحی ـ مهدی اسلامبولچی ـ رضاقلی‌گرمچی ـ محمود زندیان‌گروسی ـ منوچهرفهیمی عبدالمجید رمضانی ـ حسن نیرومند ـ علی ا.امی‌فر ـ عطاءاله رضوانی ـ جعفرکبیری مقدم ـ جواد فاتحی ـ عبدالرحمان گلچین ـ محمدمهدی ساسانی ـ امیر کاردار

آ ـ ۱۸۴۷۷

آگهی مناقصه شماره ۱۳۶۵ و۱۴۱۳ و۱۳۶۹ر۴۴

راه آهن دولتی ایران دویست دستگاه دوراهه سنگین کامل بشعاع ۳۰۰ و۱۹۰ برابر با برك مشخصات و شرایط و نقشه های مربوطه از طریق مناقصه سی.اند.اف بندر شاهپور یا مرز جلفای‌ایران خریداری مینماید داوطلبان شرکت در مناقصه می توانند در ساعت اداری جهت دریافت اسناد مناقصه بادردست داشتن قبض صندوق راه‌آهن‌بمبلغ ۵۰۰ریال‌باداره کار پردازی مراجعه نمایند.

شرکت کنندگان در مناقصه باید مبلغ سه میلیون ریال که پانصد هزار ریال آن اسناد خزانه و دومیلیون پانصدهزار ریال آن بصورت ضمانت‌نامه بانکی طبق فرم ضمیمه بعنوان سپرده شرکت در مناقصه از اداره اسناد خزانه وزارت دارائی یابانکهای عامل مقیم ایران خریداری و به صندوق‌راه‌آهن پرداخت ورسید آنرا ضمیمه‌پیشنهاد خود تا ساعت ۹ صبح روزدو شنبه۱۸ر۱۱ر۴۴ مطابق با ۷ فوریه ۱۹۶۶ در صندوق پیشنهاد ها واقع در اداره کارپردازی بیاندازند موسسات خارجی می توانند از طریق کارگزار بانك مرکزی ایران نسبت بخرید اسناد خزانه توسط بانك مزبور اقدام نمایند. پیشنهاد های واصله ساعت ده همان روز باز و قرائت خواهد شد حضور پیشنهاد دهندگان یانمایندگان مجاز آنها در جلسه مناقصه آزاد است و راه آهن در رد و یا قبول هر یك یاتمام‌پیشنهاد ها مادامیکه قرار داد مبادله نشده است مختار می‌باشد به پیشنهاد فاقد سپرده و مشروط و مبهم و پیشنهادیکه بعداز موعد مقرر برسد ترتیب اثر داده نخواهد شد سپرده برنده اول و نفردوم‌مناقصه نگهداری‌ودر صورت استنکاف از انجام معامله بدون هیچگونه تشریفات‌بنفع راه آهن ضبط خواهد گردید. هزینه درج آگهی در جراید بعهده برندگان مناقصه است که بتناسب قیمت اقلام مزبور دریافت خواهد شد راه آهن می‌تواند صدی بیست‌و پنج از میزان معامله را کسر یااضافه نماید. الف ۵۶۵۷ آ ـ ۲۸۴۹۶ ۱ـ۲ راه‌آهن‌دولتی‌ایران

آگهی فروش شن

سازمان آب منطقه‌ای تهران سه‌نوع شن شسته بادانه بندی ۵تا۱۰ میلیمتر و ۱۰ تا۲۰ میلیمتر و ۲۰تا۴۰ میلیمتر که حدود ۷۵درصد آن از نوع شکسته‌است از قرار هرمتر مکعب ۷۰ ریال بابارگیری تحویل کارخانه شن وماسه خودواقع در کوی کن بفروش میرساند. طالبین جهت ملاحظه نمونه واخذ مشخصات فنی همه روزه ازساعت ۷الی ۱۸ میتوانند به‌محل کارخانه واقع‌در کوی کن مراجعه نمایند تلفن۶۶۲۴۵ توضیح‌اینکه درتمام مدت۲۴ساعت شبانه روز تحویل جنس به‌خریداران امکان‌پذیر می‌باشد. الف۵۶۶۶

آ ـ ۲۸۴۷۶ ۱ـ۲ سازمان‌آب منطقه‌ای تهران

آگهی مناقصه

سازمان آب و برق آذربایجان تعداد شصت ونه قلم(۶۹قلم) لوله گالوانیزه و لوازم مختلف لوله‌کشی مورد نیاز قسمت عمران دشت مغان را از طریق مناقصه خریداری مینماید فروشندگان میتوانند همه روزه تاتاریخ۲۹ر۸ر۴۴ درساعات اداری بدفتر مرکزی سازمان واقع در تهران خیابان خردمند شماره ۹۹ مراجعه و پس از دریافت برك شرائط که سایر جزئیات و اطلاعات مناقصه در آن قیدشده نسبت به‌تهیه و تسلیم پیشنهاداقدام فرمایند الف۵۶۶۵

سازمان آب و برق آذربایجان

آ ـ ۲۸۴۹۲ ۱ـ۲

آگهی مناقصه

سازمان بیمه های اجتماعی برای مصرف سالیانه بیمارستان های تابعه خود در مرکز در حدود شانزده هزار کیلو گوشت گوسفند (شیشك یکدست)بی استخوان و راسته و همچنین مقداری قلم گاو و جگر گوسفند از طریق مناقصه طبق شرایط زیر خریداری مینماید .داوطلبین شرکت در مناقصه باید۵درصد بهای کل پیشنهادی خودرا به حساب ۱۰۰۴۹ اداره سرویس های تدارکات نزد بانك رفاه کارگران شعبه مرکزی توديع نموده وقبض رسید را ضمیمه پیشنهاد خود نمایند . اسناد خزانه ویا ضمانت نامه بانکی بهمین مبلغ در صورتی قابل قبول خواهدبود که‌بدون قید و شرط بوده ومدت آن کمتر از دو ماه نباشد و حتمااز‌یکی از بانکهای طرف حساب سازمان اخذ شده باشد به پیشنهاد های فاقد سپرده و همچنین پیشنهاداتیکه بعداز مدت مقرر دراین آگهی برسد و یامفاد آن مبهم باشد ترتیب اثر داده نخواهد شد .پیشنهادات باید تا آخر وقت اداری روز بیست‌و هفتم آبان‌ماه چهل وچهار ـ۲۷ر۸ر۴۴ لاك و مهر شده تسلیم اداره سرویس های دفتری گردد و روی پاکت باید کلمه مربوط بمناقصه گوشت قید گردد . پیشنهادات در ساعت ده‌صبح روز دو شنبه بیست و نهم آبان ماه چهل و چهار در کمیسیون مناقصه که در اتاق ۴۱۰ اداره سرویس‌های تدارکات تشکیل خواهد یافت باز و خوانده خواهد شد . حضور پیشنهاددهندگان در کمیسیون مناقصه آزاد است چنانچه پیشنهاد دهنده برنده مناقصه‌اعلام واز امضای قرار داد و انجام معامله امتناع ورزد سپرده آن بنفع سازمان ضبط خواهد شد . هر گونه مالیات و عوارض و هزینه چاپ آگهی بعهده فروشنده‌خواهد بود .سازمان درقبول یارد یك‌یاکلیه پیشنهادات مختار خواهد بود . طالبین شرکت در مناقصه می توانند برای کسب اطلاعات بیشتر ودریافت برك شرایط کامل مناقصه و ملاحظه نمونه قرار داد همه روزه در ساعات اداری باستثنای ایام تعطیل قبل از انقضای مدت مقرر باتاق ۵۱۰ مراجعه نمایند .. رئیس هیئت مدیره و مدیر عامل سازمان بیمه های اجتماعی ـ دکتر محمود خواجه‌نوری

آ ـ ۲۸۳۸۴ ۱ـ۲

اپطالیدن ساندوز محصول سویس

درموقع خرید بعلامت مثلث ساندوز روی قرصها توجه فرمائید

لیست بازبینی
برای
اتومبیل داران
دقیق
ومنظم

استارت
باطری
شمعها
آفتامات
چراغها
شیشه پاك‌کن
دلکو
پمپ انژکتور

اکر میخواهید
بسلامت
رانندگی کنید شما باید وضع برق اتومبیل خود را باز دید کنید اینکار باید بوسیله تعمیرگاه مجهز وقابل اعتمادی انجام شود که شما بتوانید اطمینان کنید که آنرا بنحوشایسته و کاملی انجام خواهد داد

کی بهتر از
دیزل الکتریک
نماینده بوش
میتواند اینکار را برای شما انجام دهد ؟ تعمیرگاه بوش با مدرنترین وسائل امتحان و بازبینی که بوسیله متخصصین ورزیده و باتجربه اداره میشود مجهزاست.تعمیرگاههای بوش که در محل مناسبی قرار گرفته میتوانند باز بینی کامل و مطمئنی را در مورد وضع برق اتومبیلهای مجهز به وسائل بوش ضمانت‌کنند

دیزل الکتریک
نماینده بوش در ایران
تعمیرگاه خیابان شمیران
باغ صبا تلفن ۷۲۸۱۷ ـ ۷۵۵۵۶۷
تعمیرگاه دروازه قزوین
تلفن ۹۴۹۳۸

BOSCH
SERVICE

روغن زیتون
برتولی

جان هیك‌اند کمپانی مالك اختراع شماره ۱۹۶۴ مربوط به تکمیل اختراع

مربوط به سر بطری های غیر قابل استفاده پس از مصرف میل دارد با صاحبان صنایع در ایران‌برای بهره برداری از اختراع خود وارد مذاکره شود برای اطلاع بیشتربه دفتر حقوقی دکتر آقایان‌وهمکاران خیابان سوم اسفند مراجعه‌فرمائید

آ ـ ۱۸۶۲۷

دوربین آگفا ایزو راپید

فیلم را بطور اتوماتیك عوض میکند وعکاسی را برای همه آسان میسازد

Agfa
محصول آگفا گورت

آخرین اخبار خارجه

برای شرکت در انتخابات ریاست جمهوری :
دوگل امشب تصمیم میگیرد

پاریس - ٤ نوامبر - خبرگزاری فرانسه - ژنرال دوگل رئیس جمهوری فرانسه امشب نطق مهمی خطاب بملت فرانسه ایرادمیکند . در این‌سخنرانی که از رادیو تلویزیون پاریس پخش میشود دوگل تصمیم خود را درمورد شرکت‌یاعدم‌شرکت درانتخابات ریاست جمهوری آینده فرانسه اعلام میکند.

از هم اکنون مردم فرانسه در سراسر این کشور با کمال بی‌صبری درانتظار نطق دوگل هستند .روزنامه های فرانسه نیز امروز سرمقاله‌های خود را به این موضوع اختصاص داده‌اند که آیا دوگل برای دومین بار نامزد ریاست جمهوری خواهدشد یانه روزنامه اورور نوشته است از فردا کاخ الیزه وارد دوران تازه‌ای خواهد شد .اگر ژنرال دوگل‌نامزدی خود رادر انتخابات اعلام نمایدجنب وجوش تازه‌ای در کاخ ریاست- جمهوری آغاز خواهد شد .

پاری‌ژور نوشته است اگر دوگل اطمینان داشته باشد که بتواند هفت سال دیگر وظائف ریاست جمهوری‌را اداره‌کند نامزدی خودرابرای شرکت در انتخابات ۵ دسامبر اعلام خواهد کرد .

عارف
شوروی‌راازلاس‌زدن باعراق بر حذر داشت

کویت - ٤نوامبر - آسوشیتد پرس- پرزیدنت عارف رئیس‌جمهوری عراق امروز طی مصاحبه‌ای با روزنامه«دیلی نیوز» کویت گفت سوسیالیسم عراق براساس تعالیم قرآن قرار دارد نه مارکسیسم وشوروی ها بهتر است قبل از آنکه بفکر لاس زدن با عراق بیافتند تمام جوانب رابسنجند .

عارف گفت در عراق تنها تاسیسات بسیاربزرگ ملی میشوند وسرمایه‌های خصوصی کوچك ومتوسط‌دست‌نخورده باقی میمانند .عارف کودتای اخیر عبدالرزاق‌را عملی بچگانه‌وضمناخیانت آمیز نامید .

ستاد آیدیت محاصره‌شد

جاگارتا - ٤ نوامبر - آسوشیتد پرس - ارتش اندونزی یك منطقه کوهستانی بمساحت ۱٦۰ کیلومترمربع را که ظاهرا ستاد «آیدیت» رهبر حزب کمونیست و طرفداران اواست محاصره کرد . این منطقه در جاوه مرکزی قرار دارد و ۵ هزار نفر از افراد ارتش‌در عملیات محاصره‌شرکت دارند . ژنرال سوهارتو اخیرا فاش کردکه «آیدیت» هنوز دستگیر نشده اما هزاران نفر از سربازان ارتش در جستجوی او هستند .

دنباله گزارش شهرستانها
(تا بعدازظهر امروز)

تحویل رسمی‌شرکت برق اصفهان

بعد از ظهر فردا (جمعه چهاردهم آبانماه جاری) شرکت‌برق (توربین) اصفهان تحویل وزارت آب وبرق داده خواهد شد .

خبرنگار ما در اصفهان گزارش داد : ساعت سه بعد از ظهر روزجمعه چهاردهم آبانماه جاری (فردا)شرکت برق اصفهان که فعلا بمدیریت‌آقایان خوئی ها اداره میشود با حضورآقای مهندس روحانی وزیر آب و برق‌طی مراسمی تحویل وزارت آب وبرق خواهد شد .

طبق قرارداد موقتی که بین‌شرکت برق (توربین) اصفهان و وزارت آب و برق تنظیم و امضاء شده‌است بعد ا زتحویل شرکت مزبور بتدریج اموال‌و تاسیسات شرکت برق اصفهان طبق قانون مصوبه مجلسین ارزیابی میگردد و تحویل دائمی وزارت آب وبرق میشود فعلا آقایان مهندس نصرت روحانی ومنوچهر روحانی برای اداره شرکت برق توربین در اصفهان میباشند .

وزیر بهداری در شیراز

خبرنگار ما در شیراز گزارش داد: ساعت ده و نیم صبح امروز آقای‌دکتر شاهقلی وزیر بهداری و چند تن از همراهان با هواپیما وارد شیراز شدند و مورد استقبال قرار گرفتند . وزیر بهداری و همراهان از فرودگاه باستانداری رفتند و در آنجامذاکراتی درباره امور مربوطه انجام دادند .

ساعت ده و نیم صبح وزیربهداری اولین‌دوره کلاس تکنیسین آزمایش گاهی رادراداره کل بهداری وبهداشت شیراز افتتاح کرد - سپس ازموسسات بهداشتی و بهداری و بیمارستان‌های این شهرستان بازدید نمود .

وزیر بهداری فردا صبح لوله‌کشی آب مناطق گلستان، سنگروحمیان واقع در راه شیراز - کازرون را افتتاح مینماید و بعد از ظهر فردا بتهران باز میگردد .

برای دستبرد بیك مغازه رادیو سازی
سارقین قفل اداره ثبت اسنادراشکستند

خبرنگارما درتبریز اطلاع داد : بقرار گزارش خبرنگار اطلاعات دراهر دیشب یك مغازهٔ رادیو فروشی دراهر مورد دستبرد قرار گرفت و چندین دستگاه رادیو و رادیوگرام بسرقت رفت ولی آنچه دراین سرقت شبانه جالب توجه‌بنظر میرسید کیفیت‌سرقت می‌باشد .زیرا مغازه‌ایکه مورد دستبرد قرار گرفته در فاصله ۲۰ متری‌ادارات شهربانی و ژاندارمری اهر است وجزو ساختمان اداره ثبت می‌باشد .

سارقین برای راه‌یافتن بمغازهٔ رادیو فروشی آشوری واقع در خیابان‌پهلوی اهر ابتداقفل درورودی ادارهٔ ثبت‌اسناد را که‌درفاصلهٔ ۲۰ متری شهربانی و ژاندارمری است . شکسته و وارد اطاق اجرای‌ثبت شدند . سپس کف اطاق اجرای ثبت‌را که سقف مغازه رادیوفروشی است سوراخ نموده و موفق بانجام این سرقت گردیدند . فعلا برای شناختن‌و دستگیری سارقین فعالیت میشود .

موتور لنچ غرق شدو٦نفر ناپدیدگردیدند

خبرنگار ما در آبادان گزارش داد : نیمه شب گذشته موتور لنچ شماره ۱۱۳ حامل کالای تجارتی متعلق به حاج ابوالحسن‌حمیدادی‌با ۱۵نفرسرنشین باناخدائی‌عبدالزهرا محسنی در آبهای خلیج فارس با یك کشتی نفتکش انگلیسی‌تصادف کرد و دونیم شد . در این حادثه محمولا ت‌موتور لنچ‌وسرنشینان آن بدریا ریختند و سرنشینان کشتی نفتکش‌انگلیسی‌بکمك آمدندو۹نفراز سرنشینان مغروق موتور لنچ را نجات دادند ولی از ٦ نفر بقیه تاکنون اثری بدست نیامده است. فعالیت برای پیدا کردن ٦ نفر سرنشینان گمشده موتورلنچ‌مغروق توسط مرزداران وسرنشینان‌کشتی هائی که در خلیج فارس رفت و آمد می کنند ادامه دارد .

د راین واقعه خسارات وارده‌به کالا های تجارتی محمولهٔ‌موتورلنچ بیش‌از یازده میلیون ریال تخمین زده میشود .

طبق اطلاع بکشتی نفتکش انگلیسی خسارتی وارد نشده‌است

بکسان پزشك استرالیائی تلگراف شد تابرای‌تحویل گرفتن جنازه‌اش به آبادان بیایند

خبرنگارما درآبادان بدنبال گزارش قبلی مبنی برخودکشی دکتر ریچارد پزشك‌وجراح‌استرالیائی تبعهٔ‌انگلستان بخاطر شکست درعشق یك دخترایرانی اطلاع داد :

طی مذاکراتی که‌از طرف کنسول انگلستان بامقامات شرکت ملی نفت بعمل آمده هم‌اکنون جنازه پزشك مذکور درسردخانه بیمارستان شرکت ملی نفت‌بامانت گذاشته‌شده وتلگرافی بکسان دکتر ریچارد دراسترالیااطلاع داده شده است تا بیایند و جنازهٔ پزشك‌مزبور راتحویل بگیرند .

تلقیح واکسن التور در مدارس

امروز کسب اطلاع شد که از روز شنبه تلقیح نوبت‌سوم واکسن«التور» در مدارس پایتخت شروع میشود . مقدمات کار تلقیح فراهم شده ویازده گروه سیار تلقیح ، کار خود راابتدا در سه بخش فرهنگی در جنوب تهران شروع میکنند و تلقیح‌واکسن دربخش های شمالی شهر نیز متعاقبا انجام میشود .

طبق این برنامه پانصد و پنجاه هزار دانش آموز علیه التور تلقیح میشوند .

اگر زارعین اجاره بها را نپردازند :
سازمان اصلاحات ارضی اجاره‌بها را وصول میکند

آقای دکتر عبدالعظیم ولیان‌معاون وزارت کشاورزی و رئیس سازمان اصلاحات ارضی کل کشور امروز اظهار داشت: شورای قانونی اصلاحات ارضی در جلسه دیشب خود که به ریاست تیمسار سپهبد ریا حی وزیر کشاورزی تشکیل گردیدنظر خودرا در موردمداخله سازمان اصلاحات ارضی درمسئله پرداخت‌اجاره‌بها بوسیله‌زارعین اعلام داشت و تایید کرد که در صورت عدم پرداخت اجاره بها از طرف زارعین ، سازمان اصلاحات ارضی میتواند دخالت‌نموده‌و برای وصول اجاره بها اقدامات لازم را بعمل آورد .

آقای دکتر ولیان افزود : اخیرا اطلاع رسیده بود که عده ای از کشاورزان بدون هیچگونه عذر موجهی نسبت به پرداخت میزان مال‌الاجاره ای که شخصا تعهدو توافق کرده‌اند ،اقدامی‌بعمل نمی آورند وبرای بعضی اززارعین این تصور بوجود آمده بودکه‌درچنین موردی سازمان اصلاحات ارضی کل کشور دخالت نخواهد کرد ، شب گذشته موضوع در شورای قانونی اصلاحات ارضی مطرح شد وباستناد قوانین اصلاحات ارضی تصمیمات لازم اتخاذ‌گردیدومراتب ظرف یکی دو روز آینده طی اطلاعیه ای اعلام‌خواهد شد

تقسیم اراضی بایر

معاون وزارت کشاورزی در مورد تقسیم اراضی بایر اظهار داشت : «برای واگذاری و تقسیم اراضی بایر سازمان اصلاحات ارضی اقداماتی را شروع کرده‌و از جمله نقشه برداری از کلیه اراضی‌بایر در سراسر کشورشروع شده است .

تقسیم این اراضی طبق آئین‌نامه ایکه اخیرا از طرف دولت گذشته است بزودی آغاز می شود .

آقای دکتر ولیان افزود : اخیرا اطلاعاتی به مرکز رسیده بود که بموجب آن رئیس اداره اصلاحات ارضی شهرستان سقز وظایف محوله را بنحو مطلوب انجام نمی- دهد ،پس‌از انجام تحقیقات این موضوع به اثبات رسید وی از کار برکنار و به تهران احضارگردید

معاون وزارت کشاورزی گفت : کار اجرای مرحله دوم قانون در شهرستان سبزوار در تعداد ۵۳۱ قریه و ۱۲۳۸ مزرعه خاتمه‌پذیرفت

باین ترتیب تا این تاریخ کار اجرای مرحله دوم قانون درتعداد ۳۳٦۸۷ قریه و ۸٤۷۹ مزرعه در سراسر مملکت خاتمه پذیرفته و تکلیف ۱۱۷ر۳۷۲ر۱ خانوار از زارعین روشن شده است .

انتصابات در وزارت‌اطلاعات

آقای روح‌الله تاروردی معاون مدیر کل رادیو ایران، آقای‌عباس میرآفتابی رئیس اداره برنامه های رادیو ایران.

بزرگترین شخصیتها

بقیه از صفحه آخر

هیئت مزبور از پروژه بزرك‌خارك بازدید خواهند کرد .خارك‌بزرك- ترین پایگاه صادراتی نفت جنوب خواهد شد .

هم‌ا کنون چهارلوله انتقال نفت از آغاجاری بطرف خارك دردست نصب است . این لوله‌ها از زیرآب به‌خارك خواهد رسید و بموازات‌آن تاسیسات اسکله وبارگیری که اکنون برای چهار کشتی است به هشت کشتی افزایش‌مییابدومخازن نفت که اکنون ۹ مخزن بزرك‌است به ۱۸ مخزن افزایش پیدا میکند وکلیهٔ تاسیسات دیگر بهمین‌میزان توسعه مییابد . بطوریکه خارك‌یکی از بزرگترین بنادر نفت جهان خواهد شد .

«هواردبیچ» عاقد قرارداد چندی قبل از این پروژه در جنوب بازدید کرددرچند روز آینده روسای‌دیگر شرکت‌های عضو کنسرسیوم ازاین تاسیسات بازدید خواهند کرد.

طرح جدید

بقیه از صفحه اول

های مختلف کشور کار خود را آغاز خواهد کرد .

کمیسیونهای مامور مطالعه و تهیه برنامه های طرح جدید آموزش و پرورش کار خود را دنبال میکند و تاکنون تصمیماتی درباره برنامه های سه‌دوره ابتدائی -راهنمائی ومتوسطه اتخاذ نموده است .

بقرار اطلاع طبق تصمیم کمیسیون های مزبور کلاس زبان عربی‌بعنوان یك درس مستقل صورت میگیرد و همچنین درس تعلیمات دینی نیز در تمام دوره‌های سه‌گانه تدریس میشود.

لایحه اقامت دانشجویان رتبه‌اول

بموجب لایحه‌ای که‌بتصویب هیئت دولت رسید شاگردان اول دانشکده های کشور که بخرج دولت درخارج تحصیل میکنند و تاکنون فقط ٤ سال میتوانستند بااستفاده از ارز دولتی در خارج به تحصیل ادامه دهند از این پس میتوانند تا پایان دوره تحصیلات‌خوددر خارج اقامت نموده و باخرج دولت تحصیلات خود را دنبال نمایند . البته دانشگاهی که این قبیل محصلین در آن تحصیل میکنند و همچنین ادارهٔ‌سرپرستی باید لزوم ادامه تحصیل این قبیل‌محصلین را تائید نمایند .

لایحه‌تشدید مجازات

بقیه از صفحه اول

برای امعان نظر در کار تهیه طرح دعوت شود .

طبق تقاضای وزارت دادگستری‌در جلسات‌اصلی تهیه طرح تیمسارمبصر ریاست کل شهربانی و وزیر بهداری ونماینده ژاندارمری کل شرکت کردند

اساس طرح جدید مبارزه با مواد مخدره و تشدید مجازات قاچاقچیان برپایه مطالعه آمار زندانیان مواد مخدره ، محکومین موادمخدره ، قوانین وجود مورد عمل در کشور های دیگر و نتایج حاصله از قوانین مذکور میباشد . وزارت دادگستری در کار تهیه این طرح در نظر دارد هماهنك با شدت عمل قانونی‌در موردقاچاقچیان تریاك و هروئین امکانات بیشتری‌جهت ترك اعتیاد فراهم کند . ضمنا با اتخاذ تدابیر لازم از اشاعه این سم مهلك در جامعه بشدت جلوگیری‌شود

امتحان داوطلبان اعزام‌بخارج فردا انجام میشود

امتحان داوطلبان اعزام‌بخارج از ساعت ۲ بعدازظهر فردادردبیرستان رضاشاه کبیر انجام خواهدشد .

تابحال ۷۷۲ نفر برای شرکت‌در امتحان اعزام دانشجو بخارج ثبت‌نام نموده‌اند. این عده می‌بایست‌تاساعت هفت بعداز ظهر امروز ویا ازساعت ۹تا۱۲ صبح فردا برای دریافت کارت‌ورودبه‌جلسه‌امتحان‌بدبیرستان رضاشاه کبیر مراجعه نمایند .

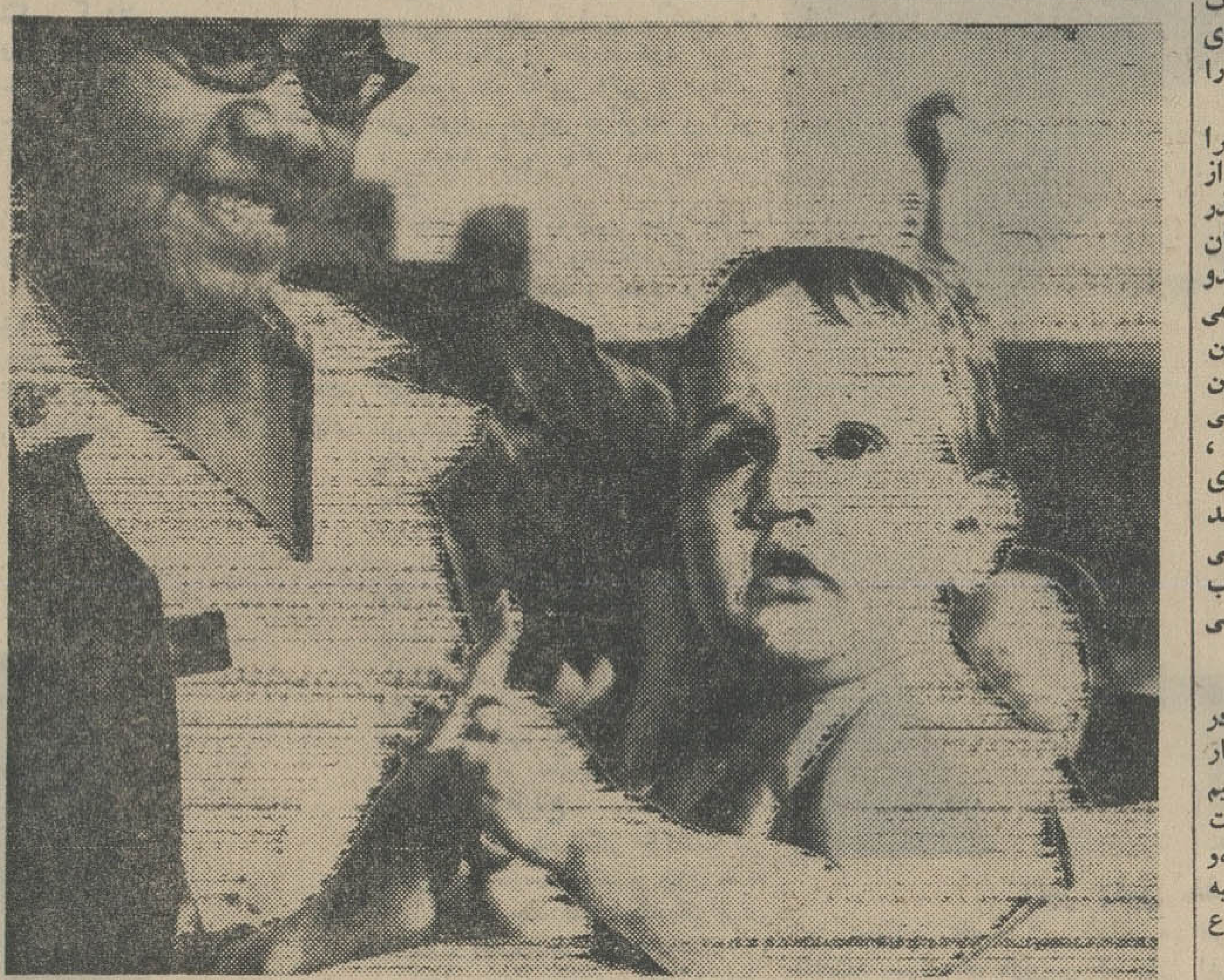

دیروز مردی در حالیکه‌کودك خودرادر آغوش داشت خود را در مقابل وزارت دفاع امریکا آتش‌زد وبلافاصله درگذشت اما کودك او همانطورکه در عکس دیده میشود کاملا سالم ماند . عکس رادیوئی‌اطلاعات

ذوب‌آهن و دانشگاه‌صنعتی

بقیه از صفحه آخر

خیر شهبانو را ستایش کرد . آقای دکتر سعیدحکمت ضمن‌اشاره به‌ارزش تاسیس‌دانشگاه‌صنعتی ازدولت‌خواست که نسبت به دانشگاه تبریز نیزتوجه بیشتر شود ناطق به گزارش دیروز رئیس شهربانی در باره هروئین اشاره کرد و گفت :

ارقام قاچاقچیان‌ومعتادین به‌هروئین واقعا تکان دهنده است ، آقای وزیر دادگستری گفتندکه مشغول تهیه طرح قانونی تشدید مجازات قاچاقچیان هستند ،چرا طرح کمیسیون‌دادگستری مجلس شورایملی را مورد توجه قرار نمیدهند که در آن برای قاچاقچی طراز اول اعدام در نظر گرفته شده است ؟

❊ دانشگاه صنعتی

بعد آقای موسوی ماکوئی در باره تاسیس دانشگاه صنعتی آریامهر صحبت کرد و گفت :

طرحهای انقلاب سفید شاهنشاه آریامهر بعنوان نسخه های شفا بخش جوامعی که داغ عقب افتادگی برچهره آنها منقوش است مورد استفاده قرار گرفته است تاسیس دانشگاه صنعتی آریامهر نیز نوای جدیدی است که در جامعه در حال تحول ایران‌سروده میشود .

❊ راه‌آهن

سپس آقای دکتر شفیع امین‌از تاسیس دانشگاه صنعتی اظهار خوشوقتی کرد و ازوزارت راه خواست تا درمورد راه آهن تبریز شرفخانه توجه شود .

● وظیفه نمایندگی

آنگاه آقای مهندس ارفع به- پاسخ دانشگاه ملی به سئوال آقای احتشامی اشاره کرد و گفت : این وظیفه نمایندگی هروکیل‌است که‌ازدولت ووزرای مربوطه سئوال کند ونمایندگان دولت نیزموظف هستند که‌به‌سئوال نماینده ملت جواب دهند، باعث تاسف است که دبیرخانه دانشگاه ملی علیرغم‌این رسم و سنت درپاسخ سئوال یکی ازنمایندگان راسا مبادرت به‌دادن جواب کرده است . آنهم به‌ترتیب بدی که درشان مجلس‌نیست موارد آنرابازگو کنم .

آقای مهندس ارفع افزود : هراهانتی که بیکی‌ازنمایندگان مجلس شود اهانتی است که‌بهمه نمایندگان و بالنتیجه به ملت‌شده است. (نمایندگان -صحیح است)

دانشگاه های ماکه باید خود نمونه وسرمشق انضباط وادب‌باشند این‌چنین جواب نماینده رامیدهند! (خواجه نوری - پاسخ‌این سئوال باوزیر آموزش و پرورش است نه دبیرخانه دانشگاه ملی)

● حیثیت وشرف ملی

سپس آقای سرتیپ‌پور آخرین ناطق قبل از دستور اظهار داشت: بنده به مسئله دانشگاه آریامهر از زاویه دیگری نگاه میکنم وآن زاویه حیثیت انسانی و شرف ملی است .

سالهای دراز ملت ما سعی می کرده است که اقتصادخودرا برپایه های متنوع مستقر کند .

سالهای دراز ملتهای بزرك سعی میکردند که ملتهائی نظیر ایران قدمی از دایره تولید فلاحتی فراتر نگذارند وپایه اقتصاد مملکت ما همیشه در همان مراحل اولیه باقی بماند تا ملت ایران منبعی برای سرمایه‌دار کردن ملتهای بزرك‌باشد اما امروز ایجاد کارخانه ذوب‌آهن وپیشرفت صنایع ملی ما این عقب ماندگی را جبران کرده است .

(صحیح است)

❊ تقدیم لایحه

دراین‌موقع مجلس وارد دستور شدوآقای وزیر کشاورزی لایحه حفظ نباتات راتقدیم مجلس کرد بعداز آن سئوال‌آقای دکتر الموتی از وزارت اقتصاد درباره کارخانه ذوب‌آهن و توجه به‌صنایع ملی مطرح شد .

آقای دکتر عالیخانی وزیر اقتصاد درباره این سئوال توضیحاتی‌داد. وسیاست صنعتی دولت را تشریح کرد ومقدمات کار تاسیس کارخانه ذوب آهن را بیان داشت .

وزیر اقتصاد گفت : درحال حاضر کشور ما فقط از نقطه نظر مواد اولیه تحت فشار ارز است . از اینروفعالیت های مابیشتر متوجه تهیه مواد اولیه خواهدشد .

درپایان جلسه چند لایحه دولت‌مورد رسیدگی قرار گرفت .

وزارت‌کشاورزی

بقیه ازصفحه اول

بابرنامه وسیعی مبارزه بابیسوادی وبیماری درزوایای روستاهای کشور ما شروع شده است ناچاریم که برای توسعه ترویج کشاورزی و خانه‌داری وآموزش روستائیان در سطح مملکتی نیز اقدام کنیم تا این برنامه‌های آبادانی به‌بهترین وجهی بارور گردد.

● کمك بزنان ده

طبق برنامه‌های وسیعی که‌تنظیم کرده‌ایم تصمیم داریم که برای توسعه وآموزش زارعین و خانواده های آنها باسرعت بسیار بیشتری پیش برویم باتشکیل سپاه ترویج وآبادانی درعرض مدت یکسال معادل تمام ۱۲ سال عمر ترویج مربی دراختیار ماقرار میگیرد و برای توسعه ترویج خانه‌داری ضمن اینکه هرساله باآموزش و توسعه برنامه‌های خانه‌داری اقدام میکنیم ضمنا از نیروی خدمت تمام بانوان داوطلب علاقمند شهری نیز برای تعلیم زنان ده استفاده خواهیم کرد. وزیر کشاورزی ضمنا افزود طرحی در دست تهیه است که بزودی عده‌ای جوان دیپلمه بخدمت‌وزارت کشاورزی درخواهند آمد و پس از دیدن تعلیمات لازم بعنوان کمك مهندسی کشاورزی‌دردهات‌وقصبات خدمت خواهند کرد .

سپس آقای دکتر صدقی‌معاون مدیر کل‌سازمان‌خواروبارو کشاورزی جهانی برای منطقه خاور نزدیك سخن گفت .

سمینار ترویج خانه‌داری‌با شرکت نمایندگان کشور های افغانستان، عراق ،اردن ، کویت ، لبنان ،لیبی، پاکستان ، عربستان ، مالی ، سوریه ،مصر ،یمن و ایران‌تشکیل شده است وتاروز بیست‌ودوم‌آبان ماه ادامه خواهد یافت .

تهران مصور

چرا قاچاقچیان هروئین را اعدام نمیکنند؟!!... اعلام خطر

تهران مصور

به خانواده های ایرانی ، این هفته

تهران مصور

ارزاری بزرگ پرده برمیدارد

فرهنگ پزشکی انگلیسی بفارسی

تألیف دکتر حسن مرندی

را از کتابفروشیهای معتبر بهای ۲۰۰ ریال ابتیاع فرمائید

مرکز فروش : کتابفروشی تهران

مرکز فروش کتب و مجلات معماری کتب فنی ، پزشکی و درسی

خیابان شاه و نادری پلاک ۲٦۰

روبروی کوچه لاله تلفن ٤۸۲٤۱

از شهرستانها تمبرهای جاری پستی ۵ تا ۲٤ ریالی بجای وجه کتاب قبول میشود

استخر زمستانی

باطلاع علاقه مندان شنا می - رساند که بازدید استخر تا روز یکشنبه آزاد است . خیابان‌پهلوی بالاتر از سه راه ونك خیابان‌بیژن

نرخ بیمه باربری کالا یکنواخت شد

سندیکای بیمه‌گران ایران که کلیه شرکت های‌بیمه عضوآن‌هستند در تجدید حیات خود تبدیل کلیه تعرفه های شرکت های بیمه را به صورت واحد یکی از کارهای اساسی خو دقرار داده است .

پس از بررسی های زیاد بامدیران شرکت های بیمه‌در سندیکای بیمه- گران سرانجام کلیه تعرفه« بیمه باربری بصورت واحدی در آمد و از این پس صاحبان کالا در هرشرکتی‌که کالای خود را به بیمه باربری نمایندحق بیمه یکسانی خواهند پرداخت . سندیکای بیمه گران ایران‌یکنواخت نمودن کلیه تعرفه های بیمه را دنبال میکند .

بطوریکه‌هم اکنون طرح‌واحد کردن تعرفه های بیمه آتش سوزی اتومبیل و واسطه های بیمه (نمایندگان بیمه) در سندیکای بیمه گران ایران مطرح است .

تاکنون قسمتی‌از این طرح‌هادرجلسات سندیکا مطرح و بتصویب رسیده و کلیه مفاد این طرحها نیز در ظرف چند روز آینده بررسی و درصورت تصویب در کلیه شرکت های بیمه بمورد اجرا گذارده خواهد شد .

یك منبع مطلع درخصوص مقایسه نرخهای تعرفه های واحد با تعرفه های مختلف شرکت های بیمه به خبرنگار ما گفت : چون تاکنون این تعرفه ها بیك صورت نبوده و هر شرکتی برای خود نرخی داشته بین تعرفه واحد فعلی و تعرفه های مختلف گذشته نمود ، ولی تعرفه واحد بیمه باربری رامیتوان متوسط نرخ‌تعرفه های باربری سابق‌درشرکت های‌بیمه دانست .

تبریکات

جناب آقای دکتر محمدعلی مجتهدی

انتخاب شخصیت بارز آنجناب را بریاست دانشگاه صنعتی صمیمانه شادباش عرض مینماید . محمدعلی ادیب

استاد گرامی جناب‌آقای دکتر مجتهدی

انتصاب شایسته جنابعالی را به‌نیابت تولیت عظمی دانشگاه صنعتی آریامهر صمیمانه تبریك عرض مینمائیم .

دانشجویان سال سوم الکتروتکنیك انستیتو مهندسی برق دانشکده صنعتی آ-۱۸۷۰۷

جناب آقای دکتر مجتهدی

درنهایت شعف وشادی انتخاب شایسته آنجناب را به‌نیابت تولیت عظمای دانشگاه صنعتی.اریامهر تبریك عرض مینماید آ-۱۸۷۲۳ فیض‌الله - ارض‌پیما

جناب آقای دکتر مجتهدی

انتصاب آنجناب را به‌نیابت تولیت عظمی دانشگاه صنعتی‌آریامهر تبریك عرض نموده و ازخداوند متعال توفیق جنابعالی رادرراه‌خدمت بکشور خواستارم جواد حیدری

جناب آقای دکتر محمدعلی مجتهدی

انتصاب آنجناب رابه‌نیابت تولیت عظمای دانشگاه‌صنعتی‌آریامهر تبریك میگوئیم وامیدواریم همچنانکه‌درزمان ریاست خود در دانشکده صنعتی منشاءاثرات نیکو بوده‌اید درمقام جدید نیزپیوسته موفق وموید باشید .

دانشجویان سال سوم انستیتو مهندسی مکانیك دانشکده صنعتی

جناب آقای دکتر محمدعلی مجتهدی

ضمن تشکر از زحمات بی‌پایان جنابعالی درزمان سرپرستی دانشکده صنعتی مقام نیابت تولیت عظمی دانشگاه صنعتی‌آریامهر را به‌جنابعالی تبریك عرض مینمائیم

دانشجویان سال چهارم انستیتومهندسی مکانیك-دانشکده‌صنعتی

جناب آقای علی فرشچی

دوستانت انتصاب جنابعالی را بمقام مدیریت کل دفتر وزارت دارائی از صمیم قلب تبریك گفته و انتظار احراز مقام شامختری را که شایسته آنجناب برای خدمت‌بملت ایران باشددارند

جلال مجلسی -عبدالله پری‌نژاد- ابوالفتح مهدیون -مهدی‌پیروزنیا

استاد معظم جناب آقای دکتر مجتهدی

انتخاب شایسته آنجناب را به نیابت تولیت عظمای دانشگاه آریامهر تبریك عرض نموده و موفقیت شمارا درخدمت‌به‌شاهنشاه آریامهر مسئلت دارم . ابوالقاسم نوربخش

استاد ارجمند جناب آقای دکتر مجتهدی

انتصاب جنابعالی‌را بنیابت تولیت عظمای دانشگاه آریامهر بقاطبه ملت‌ایران وخاصه فرهنگیان صمیمانه تبریك می گوئیم.

مهندس سرخوش . دکتر رحمانی . جواد جلالیان.زرین‌قلم

استاد ارجمند جناب آقای دکتر مجتهدی

انتصاب آن وجود لایق به نیابت تولیت عظمای دانشگاه‌صنعتی آریامهر سزاوار هزاران تبریك است.

از طرف اعضاء انجمن نیکوکاری و امور فوق برنامه دانش‌آموزان دبیرستان البرز بهرام بیانی

انتصاب استاد محترم جناب‌آقای دکتر مجتهدی را به نیابت تولیت عظمای دانشگاه صنعتی آریامهر بدانشمندان و اشخاص‌لایق و کاردان کشور تبریك عرض‌می‌نمائیم .

دانش آموزان کلاس ٦ چهارریاضی دبیرستان البرز

جناب آقای دکتر رهوشنك منتصری

انتخاب آنجناب رابمعاونت نیابت تولیت عظمای دانشگاه صنعتی آریامهر تبریك عرض میکنیم

دانش آموزان کلاس پنجم دوریاضی دبیرستان البرز

استاد محترم جناب آقای دکتر منتصری

انتخاب جنابعالی رابمعاونت نیابت تولیت دانشگاه آریامهر صمیمانه تبریك میگوئیم

دانش آموزان پنجم یك دبیرستان البرز

جناب آقای دکتر محمدعلی مجتهدی

انتصاب شایسته آنجناب را به نیابت تولیت عظمای دانشگاه صنعتی آریامهر تبریك میگوئیم

دانش آموزان کلاس پنجم دوریاضی دبیرستان البرز

بدینوسیله انتصاب جناب آقای دکتر محمدعلی مجتهدی را به‌نیابت تولیت عظمای دانشگاه آریامهر تبریك میگوئیم و توفیق مشارالیه را درامر تعلیم و تربیت ازخداوند خواهانیم

دانش آموزان کلاس ۵ر۱ ریاضی دبیرستان البرز

ورود جناب آقای دکتر پرویز منصوریان متخصص جراح عمومی و استخوان را پس از ۱۵ سال با موفقیت درخشان افتخار بازگشت ایشان را بوطن‌ازصمیم‌قلب تبریك عرض مینمایم ایرج نادرنیا

ثبت نام مسابقه ورودی دانشکده داروسازی اصفهان

باطلاع داوطلبان ثبت نام مسابقه ورودی دانشکده داروسازی میرساند که امتحان مسابقه ورودی‌دانشکده داروسازی اصفهان درساعت ۲ بعداز ظهر روز یکشنبه ۲۳ر۸ر٤٤ در محل دبیرخانه دانشکده (خیابان‌بهشت آئین) انجام میگردد .

رئیس دانشکده پزشکی وداروسازی اصفهان

از امشب برنامه

سینما آریا

آلن‌دلون- آن‌مارگرت وان‌هفلین-جك‌پالانس

در فیلم زمانیکه‌دزدبودم

سینماسکوپ دوبله‌بفارسی

قتل در گذرباشی

جوانی دوستش را با چاقو کشت و گریخت ولی چند ساعت بعد هنگام گردش در لاله‌زار دستگیر شد

متهم منکر قتل است و میگوید عده‌ای از دوستان مقتول وی را کشته‌اند و او میخواسته میانجیگری کند !

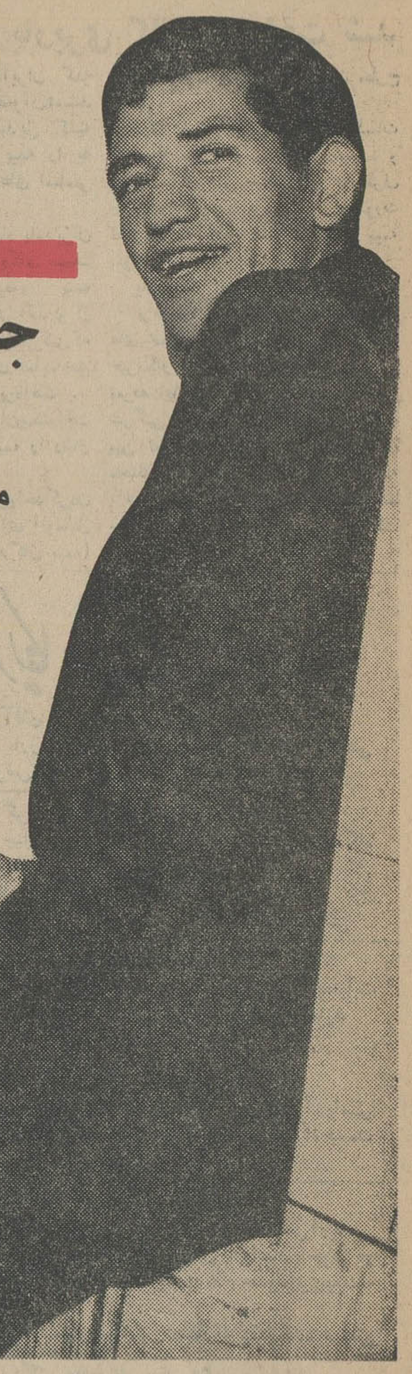

علی انتظاری (متهم بقتل) پس از دستگیری خونسرد در کلانتری نشسته بود .

پس از ۱۲ ساعت جستجوی مامورین پلیس متهم بقتلی را که فرار کرده بود، هنگام گردش در خیابان لاله‌زار دستگیر کردند .

وی که علی انتظاری نام دارد متهم است ساعت ۵ بعد از ظهر پریروز دوستش اکبر رفیق را در نتیجه اختلافی که بر سر مسائل مالی داشته، بادو ضربه چاقو بقتل رسانده است .

این جنایت ساعت ۵ بعد از ظهر اتفاق افتاد ومقتول اکبر رفیق نام دارد . بعداز ظهر پریروز بین اکبر رفیق و دوستش علی انتظاری معروف به «علی کوچیکه» برسر اختلافی که از قبل وجود داشت نزاعی درگرفت. این نزاع که در کوچه غریبان انتهای بازار شروع شد و طرفین پس از چند دقیقه باوساطت عده‌ای دست از نزاع کشیدند. اما هنوز مدتی نگذشته بود که صدای فریادی ساکنین سه راه گذرباشی را متوجه خود کرد.

معلوم شد که بین اکبر و دوستش علی دوباره نزاعی درگرفته و اکبر در نتیجه ضربه چاقو مجروح شده است .

چند تن از ساکنین محل بطرف محل نزاع رفتند ومشاهده کردند که اکبر بزمین افتاده و بخود می‌پیچد وعلی نیز در حال فرار است .

اکبر بلافاصله توسط مردم وماموربن کلانتری ۱۳ به بیمارستان شیر و خورشید سرخ منتقل گردید ولی ساعت یك ونیم بعداز نیمه شب از بیمارستان بکلانتری اعلام گردید که اکبر رفیق فوت شده است .

ماموربن کلانتری ۱۳ که پس از وقوع نزاع در جستجوی متهم بقتل بودند بخانه علی انتظاری که درمقابل کوچه زیر طاقی گذرباشی قراردارد رفتند ولی از علی خبری نبود .صبح دیروز پدرمتهم بقتل بکلانتری احضار شد و از او تحقیقاتی بعمل آمد

● علت نزاع

اهالی محل بخبرنگار ما گفتند اکبر وعلی باهم دوست بودند و چون خانه آنها بفاصله چند قدمی یکدیگر قرار داشت ، اغلب باهم بسر میبردند.

اهالی محل گفتند که متهم بقتل بفعالیت مشکوکی در زمینه قاچاق مواد مخدره اشتغال داشته واختلاف وی با مقتول نیز گویا برسر مسائل مربوط به درآمد فروش مواد مخدره بوده‌است .

مقتول دارای دوبرادرو دوخواهر میباشد یکی از خواهران وی در بیمارستان بستری میباشد .

● قاتل دستگیر شد

از ظهر دیروز پس از معاینه جسد مقتول و انجام اقدامات اولیه ازطرف آقای هدایت بازپرس دادسرا عکس ومشخصات متهم به قتل در اختیار ماموربن انتظامی قرار گرفت و ماموربن با در دست داشتن این مشخصات در صدد دستگیری متهم برآمدند .

ساعت ۶ بعد از ظهر دیروز ماموربن کلانتری ۱۳ در خیابان لاله‌زار علی انتظاری را پیدا کردند وبهانه اینکه در کلانتری ۹ ازوی شکایتی شده است ، اورا به کلانتری جلب کردند و سپس به کلانتری ۱۲ بردند .

بدستور آقای سرگرد مصطفوی رئیس کلانتری جریان به بازپرس ویژه دادسرا اطلاع داده‌شد وآقای هدایت در کلانتری حاضر شد واز متهم تحقیقات خود را پیرامون چگونگی نزاع و قتل شروع کرد.

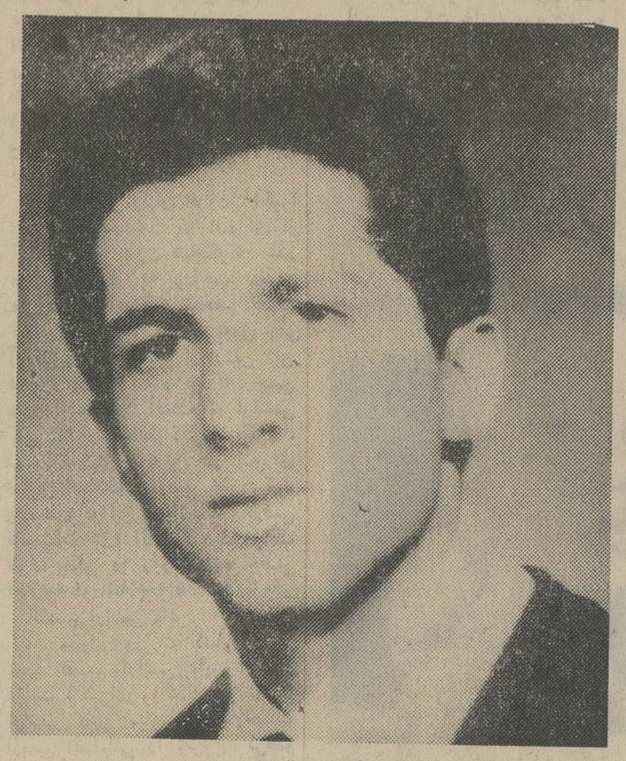

اکبر رفیق «مقتول»
نفر از اهالی محل که شاهد وقوع این جنایت بودند ، چگونگی نزاع را برای بازپرس تعریف کرده و گفته بودند که چگونه علی پس از چاقو زدن اکبر متواری شده است.

این تحقیقات تانیمه شب ادامه داشت و سرانجام بازپرس قرار بازداشت علی را صادر کرد .

* شهود چه گفتند

در تحقیقات اولیه حادثه، چند نفر از اهالی محل که شاهد وقوع این جنایت بودند ، چگونگی نزاع را برای بازپرس تعریف کرده و گفته بودند که چگونه علی پس از چاقو زدن اکبر متواری شده است.

براساس این تحقیقات دیشب بین متهم و چند نفر از شهود واقعه مواجهه داده شد .

* منکر قتل است

علی در تحمیمات دیشب منکر قتل بود و می گفت چند نفر با اکبر نزاع می کردند و من برای میانجیگری رفتم ، ولی موقعی رسیدم که اکبر را با چاقو زده بودند . علی ضمن این مطالب برای بازپرس تعریف کرد که پس از نزاع بخانه رفتم و لباسهایم را عوض کردم و به خیابان آمدم .

بازپرس با توجه باظهارات اخیر ماموربن را بخانه علی فرستاد لباس های اورا بیاورند تا بررسی شود آیا اثری از خون مقتول روی آن باقی مانده یا نه . علی در تحقیقات گفت که سه نفر از دوستان مشترك او و مقتول در نزاع شرکت داشته‌اند وعامل قتل آنها هستند . بازپرس دستور احضار این سه نفر را نیز داده است تا صبح امروز در شعبه بازپرسی بین این سه نفر و علی وشهود حادثه مواجهه دهد .

یکی از شهود که پیرمردی از اهالی محل است ، حتی محل ضربه چاقو را اعلام کرده و گفته است : دیدم که ضربه چاقو به «ران» اکبر وارد شد . این اظهارات با نتیجه معاینه جسد انطباق دارد .

تحقیقات ماموربن از متهم بقتل امروز نیز در شعبه ٤ آگاهی و بازپرسی دادسرا ادامه داشت .

پاسبان صدیق پاداش گرفت

پاسبان علی تفکری

یك پاسبان اداره پلیس انتظامی راه‌آهن وهواپیمائی کشوری که چلی بمبلغ ۲۰ هزار ریال دروجه حامل پیدا کرده بود ، آنرا تحویل رئیس مستقیم خود داد و رئیس شهربانی کل کشور بپاس صداقت این پاسبان مبلغ پنج هزار ریال باو پاداش داد.

این پلیس سرپاسبان سوم علی تفکری نام‌دارد جریان از طرف تیمسار سرتیپ کیانی به تیمسار سرلشگر مبصر رئیس شهربانی اطلاع داده شد و بدستور رئیس شهربانی کل دستور پرداخت پاداش تشویق وی صادر گردید .

امروز تیمسار سرتیپ کیانی رئیس اداره پلیس انتظامی راه‌آهن هنگام پرداخت پاداش به پاسبان نامبرده اظهارداشت رئیس شهربانی کل بمن ماموریت داد تا بکارمندان پلیس راه‌آهن هشدار بدهم که خدمت و صداقت پاداش وتشویق فوری و غفلت و نادرستی نیز مجازات فوری دارد . صاحب حساب جاری شماره ۳۸۰۵۹۰ بانك ملی بشعبه راه‌آهن میتواند برای دریافت چك خود با ارائه مدرك بدفتر محرمانه اداره پلیس انتظامی راه‌آهن درخیابان غربی میدان ایستگاه مراجعه کند.

در حوادث رانندگی

۲ نفر کشته شدند

دیروز هر دو حادثه رانندگی در راه اوین یك نفر کشته و دونفر مجروح شدند .

کامیون کمپرسی شماره ۹۷۳۹۶ط ٤۲ برانندگی اصغر صمیمی که باسرعت زیاد از درکه به اوین میرفت ، به تپه‌ای برخورد کرد . شدت تصادف بحدی بود که چرخهای کامیون از جا کنده شد و دوکارگر باسامی فتح‌الله حسینی فرزند محمد وحسن طهماسبی فرزند قربانعلی که روی کامیون بودند بروی تپه پرتاب شدند. فتح‌الله کشته شد و حسن مجروح گردید . در همین هنگام در همین راه ، اتومبیل سواری شماره ۳۸٦۲ ط۲۵ بادوچرخه سواری بنام اسدالله تصادف کرد واورا مجروح ساخت راننده این اتومبیل که داود حجازی است فاقد گواهینامه رانندگی است. مجروحین توسط ماموربن ژاندارمری مرکز به بیمارستان منتقل شده‌اند.

* دیروز زن ۳۰ ساله ای بنام صدیقه در خیابان جمشید آباد با اتومبیل سواری شماره ترانزیت ۱۷۷ تصادف کرد و کشته شد .

این زن در یکی از خانه های همین خیابان کلفت بود . راننده اتومبیل بدادسرا تسلیم شده است.

پیر مردی که شاهد قتل بود

یک سرهنگ خودکشی کرد

ساعت هشت و نیم بامداد دیروز سرهنگ ٤۳ ساله ارتش محمود حاجی لاری در نمره‌ای درگرمابه رضوانی واقع درخیابان رودکی باشلیك یك گلوله بمعمر خود پایان داد . سرهنگ دوم محمود حاجی لاری دارای همسر و پنج فرزند بود ودر چهار راه خوش سکونت داشت . سرهنگ حاجی لاری اهل خوی و رئیس حسابداری یکی از سررشته‌داری ها بود .

هنگامیکه کارکنان گرمابه صدای شلیك گلوله را از داخل نمره حمام شنیدند ، وارد آنجا شدند وسرهنگ حاجی لاری را در حالیکه روی زمین افتاده ومغزش متلاشی شده‌بود مشاهده کردند . در کنار وی یك سلاح کمری کلت متعلق بخودش روی موزائیك های حمام افتاده بود .

جریان واقعه اندکی بعد به‌دادسرای تهران اعلام گردید و بازپرس شعبه ۵ دادسرا بمحل واقعه آمد ودستور انتقال جسد را به‌اداره پزشکی قانونی صادر کرد . هنوز علت خودکشی سرهنگ دوم حاجی لاری روشن نشده است .

محکوم شد

شعبه اول دادگاه دیوان کیفر غلامرضا لطیفی تحویلدار سابق ثبت زاهدان را باتهام اختلاس به‌چهار بار دو سال زندان و ۱۷ بار شش ماه حبس تادیبی محکوم کرد .

متهم علاوه برزندان به‌پرداخت ۳۱۸ هزار و ٤۵۳ ریال بابت اصل و دو برابر مبلغ مورد اختلاس نیز محکوم گردیده است .

گم شده

صاحب عکس فوق فاطمه رفیعی بعلت اختلال حواس از بعدازظهر یکشنبه از منزلش واقع در حشمت‌الدوله خارج شده و هنوز برنگشته کسانی که از نامبرده خبری دارند لطفا به تلفن ٦۸۰۱۵ اطلاع داده و مژدگانی دریافت دارند .

اطلاعیه دنیای پول

بدلایل زیر تصدیق بفرمائید که تماشای فیلم «دنیای پول» برای یکمرتبه کافی نیست بلکه بایستی چندین بار این فیلم ایرانی را تماشا نمود

۱ـ پر خرج ترین فیلم فارسی سال ۱۳٤٤ می باشد که با صرف بیش از شش میلیون ریال تهیه گردیده

۲ـ برای اولین مرتبه درایران بیش از بیست هنرمند معروف چون پوران ، بوتیمار، نسرین، تابش، شهین، وحدت ، بیك ایمانوردی ویکتوریا، مهین دیهیم و .... دراین فیلم شرکت نموده‌اند

۳ـ برای اولین مرتبه درایران پنج خواننده محبوب چون پوران ، ویگن ، ایرج، عارف، بهشته دراین فیلم آهنگ های شورانگیزی اجرا می نمایند .

٤ـ مجلل‌ترین دکورها و زیبا ترین مناظر طبیعی دراین فیلم گنجانیده شده است .

۵ـ فیلمی است نوبا سوژه‌ای نو که نکات اخلاقی و اجتماعی آن درس عبرتی است برای همه

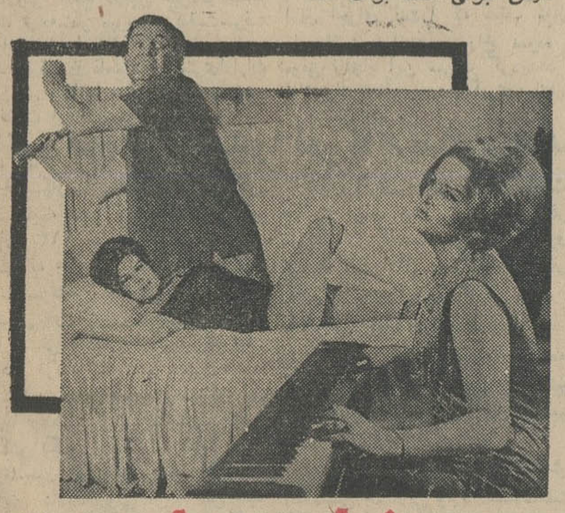

دنیای پول

برنامه امشب سینماهای

اونیورسال ـ ایران

تهران ـ میامی

سیلوانا

روسای دوایر مختلف وزارت اقتصاد از واحد بزرك تولیدی شرکت سهامی آرزومان دیدن کردند

کارخانه آرزومان با اقدامات وسیع خود برای تولید بهتر و مرغوبتر، سهم بسزائی درحفظ بهداشت عمومی کشور داشته‌است

متخصص بین‌المللی دانمارکی که چندی قبل جهت بازدید وضع موادغذائی بایران آمده بود ضمن بازدید از تاسیسات کارخانه آرزومان ازوجود چنین موسسه بزرك و مجهز تولید مواد غذائی اظهار خوشوقتی کرد.

ظهر روز سه‌شنبه ۱۱ آبانماه جاری روسای قسمتهای مختلف وزارت اقتصاد از کارخانه شرکت سهامی آرزومان بازدید کردند .

دراین بازدید که تاساعت ٤ بعداز ظهر بطول انجامید مدعوین پس از صرف نهار درسالن پذیرائی کارخانه از تاسیسات مختلف کارخانه آرزومان دیدن کردند و در هر قسمت در مورد دستگاههای مدرن کارخانه که در نوع خود از کامل‌ترین ماشین‌آلات کالباس‌سازی می باشد از طرف مدیر عامل شرکت سهامی آرزومان توضیحات لازم داده شد وتجهیزات این واحد بزرك تولیدی مورد توجه مدعوین قرار گرفت .

کارخانه آرزومان که نزدیك به ۳۰ سال در امر تولید موادغذائی مرغوب سابقه دارد و هم‌اکنون بزرگترین کارخانه فرآورده های گوشتی درایران میباشد طی سال های فعالیت پرارزش خود در تهیه موادغذائی سالم و مطبوع و مورد اطمینان، وظیفه خطیر خود را در قبال حفظ سلامت اجتماع بنحو شایسته ای ادا نموده است .

شرکت سهامی آرزومان ازچند سال باینطرف باایجاد تاسیسات بزرك و مجهز کشتارگاه خود که در ایران بی‌نظیر میباشد گامی دیگر بسوی پیشرفت وترقی برداشت . باید یادآور شویم که کلیه قسمت های این کارخانه بجز قسمت جدا کردن گوشت از استخوان که مانند کشورهای راقیه تحت شرایط خاصی بدست انجام میپذیرد، تماما اتوماتیك بوده و ظروف فلزی که مخصوص تهیه سوسیس و کالباس میباشد برای احتراز از هرگونه آلودگی با فولاد زنگ نزن ساخته شده است .

مشکل عوارض

ضمن بازدید روسای دوایر وزارت اقتصاد، مدیر عامل شرکت آرزومان در مورد میزان فعالیت این کارخانه اظهار داشت : نظر ما و خط مشی ماهمیشه این بوده و هست که تا جائیکه مقدورمان باشد جنس بهتر و کالای مرغوبتر ببازار عرضه داریم لیکن متاسفانه از آنجا که مابرای هر کیلو گوشت خام مورد نیاز باید ۵ ریال عوارض شهرداری بپردازیم که باتوجه باستخوان و قسمتهای اضافی وبی‌مصرف ، این عوارض برای گوشت بی‌استخوان مصرفی به ۱۲ ریال بالغ میگردد امکانات ما برای نیل بهدف خود یعنی تولید مرغوبتر وبیشتر بسیار محدود شده است .

باید خاطرنشان ساخت محصولات این واحد بزرك تولیدی که بمراکز مختلف کشور ارسال میگردد از نقطه نظر بسته‌بندی مطابق با بهترین روشهای بسته‌بندی موادغذائی تهیه ربابهای مناسبی دراختیار مشتریان گذارده میشود.

خواسته های مستاجران رسمی پرده‌دار سواحل دریای مازندران

در مورد صید ماهی در شمال

و اعتراض به تصمیمات اخیر شرکت شیلات

سال گذشته شرکت شیلات بمنظور حفاظت ذخایر طبیعی تصمیماتی اتخاذ نمود که در نتیجه ممنوعیت چند رشته از رودخانه های امرتیجاری و بررسی از شبکه های تورو سایر موارد مقررات خاصی داشت که پس از مطالعه و اقداماتی که وسیله استاندار وقت انجام شد باین نتیجه رسیدند که صید انتظاری باپره مانعی برای انقراض نسل ماهی نیست بنابر این برابر شصت و پنج فقره اجاره نامه رسمی با شصت و پنج نفر که هر یك در یك کارگاه کنار ساحل دریا بمساحت پانصد متر بمعیت صد نفر از کارگران بومی بکار صید اشتغال داشتیم که در تاریخ انقضای صید نیز کارگاه خودرا تعطیل وبرای سال آتی که عینا مقررات مذکور معمول به سنوات آتی بوده از یك ماه قبل کارگر و وسایل صید را آماده کرده‌ایم وبا توجه باینکه ماسال های متمادی بدین کار اشتغال داریم وتجارب کافی نیز در ازدیاد نسل ماهی بدست آورده‌ایم و بار ها به مقامات شیلات متذکر شدیم که طریقه حفظ منابع طبیعی راهی نیست که شما در پیش دارید و ما حاضریم طریقه صحیح وعملی آنرا اگر در سمیناری که با حضور متصدیان شیلات و استاندار گیلان تشکیل شود پیشنهاد کنیم لیکن اداره شیلات براهنمایی و اظهار عقیده ما بی اعتنا و هم اکنون مقررات دیگری وضع کرده که روزنامه های کثیرالانتشار عصر تهران متوالیا آنرا منتشر کرده‌اند که اگر بمرحله اجرا در آید در درجه اول خسارات زیادی از نظر گذاشتن سرمایه بیکار و سرگردان شدن شش‌هزار و پانصد نفر از کارگران و ورشکستگی صاحبان کار از یکطرف و ایجاد شرکت تعاون در فرصت کوتاهی که زمان صید در حال انقضاء است نیز غیر ممکن خواهد بود که در این مورد تلگراف جداگانه به پیشگاه شاهنشاه آریامهر و جناب آقای هویدا نخست‌وزیر محبوب و هیئت مدیره شیلات تقدیم کردیم اینك از اولیاء امور استدعا داریم که در تصمیم اخیر خود که بهیچ طریق عملی و منطقی نیست تجدید نظر فرموده و مقرر فرمایند هیئتی جهت بازدید کارگاه و کارگر و وسایل صیادی به شمال اعزام فرموده در صورتیکه بر هیئت محترم مسلم باشد که ما هر کدام از صاحبان پره‌صیادی با گذاشتن سرمایه زیادتنها اشتغال بصیادی می تواند جبران خسارتهای مارا بنماید اجازه فرمایند بکار خود اشتغال‌ورزیم و در غیر اینصورت مستاجرین چندین‌ساله شیلات از هستی و زندگی ساقط خواهیم شد عاجلا و استدعای بذل عنایت فوری را داریم .

با تقدیم احترام ـ از طرف پره‌داران ساحلی دریای مازندران حاجی سید حسن اشکوری لنگرودی . علی پزنده. علی خرم کیش

آ ـ ۲۸۷۵

تیم کشتی شوروی در تبریز
عصر امروز با قطار عازم تهران میشود

خبرنگار مادر تبریز گزارش داد: بعداز ظهر دیروز تیم کشتی شوروی با قطار جلفا - تبریز واردشهرستان تبریز شد و درایستگاه راه آهن از طرف مقامات تربیت بدنی، مربیان ورزشی، کشتی‌گیران و ورزشکاران مورد استقبال قرار گرفتند. اعضای تیم کشتی شوروی امروز صبح در استادیوم ورزشی باغشمال مشغول‌تمرین گردیدند و قرار است عصر امروزبا قطار عازم تهران شوند. قطار حامل کشتی‌گیران شوروی ساعت یازده‌صبح فردا وارد ایستگاه راه آهن تهران خواهد شد. قبلا قرار بودتیم کشتی شوروی بدون توقف در تبریز عازم تهران شودو امروز وارد تهران‌گردد ولی بعدا این برنامه لغو شد واعضای تیم‌امروز در تبریز تمرین واستراحت کردند.

امام یمن در رفراندم

بقیه از صفحه اول

الشامی وزیر مختار یمن در لندن که‌هفته گذشته برای یك بازدید دوستانه بایران آمده‌اند اینك در تهران اقامت‌دارند ووالاحضرت‌امیر عبدالرحمن‌بن‌یحیی نایب‌نخست‌وزیر و رئیس هیئت نمایندگی یمن‌دیروز طی مصاحبه‌ای اعلام کرد که در صورت انجام «رفراندوم» برای‌تعیین حکومت آینده یمن اعلیحضرت‌امام محمدالبدر پیروز خواهدشد.

*** علت مسافرت**

معاون نخست‌وزیر و رئیس هیئت نمایندگی یمن درمصاحبه دیروز خود اظهار داشت: مسافرت هیئت نمایندگی یمن از جمله‌برنامه‌سفرما بکشورهای دوست، برای توضیح نظر دولت متوکلی‌یمن‌درباره‌اوضاع این کشور است، ما ازآغازخواهان استقرارصلح دریمن بودیم و اعتماد مابراین بود که باید بملت یمن‌حق تعیین سرنوشت خودرا بدون‌دخالت و فشار خارجی بدهند خوشبختانه این اصل در قرار دادیکه بین اعلیحضرت ملك فیصل و جمال عبدالناصر بامضاء رسیدتامین گشت.

● پیروزی امام

والاحضرت امیرعبدالرحمن در پاسخ یکی از خبرنگاران که آیا دررفراندوم سال آینده طرفداران امام بدر پیروزخواهند گشت یانه؟ گفت: باتوجه به‌علاقه فراوان مردم به‌امام وطرفدارانش، امکان ندارد که‌کس دیگری جزامام‌بدر اکثریت بیاورد.

*** حکومت آینده یمن**

رئیس هیات نمایندگی یمن سپس گفت: امام محمد بدر امام یمن از روزیکه اداره امور را بدست گرفت چندین فرمان صادر کرد. این‌فرامین ضامن‌برقرار شدن‌مشروطیت‌ودمکراسی دریمن میباشد. اولین کارماپس از بدست گرفتن حکومت‌تشکیل مجلسی به اسم مجلس امامت‌خواهد بودکه حداکثر اعضای آن ده نفرند و در حقیقت مجلس سنای یمن است. بعلاوه مجلس‌دیگری بنام مجلس‌شوراخواهیم داشت و به کابینه نیز اختیارات‌فوق‌العاده خواهیم داد تا اینکه بتواند مستقلا کار کند، زیرا کشورمااحتیاج به‌کار و کوشش فراوانی دارد.

● کمکهای ایران

در پایان این مصاحبه معاون‌نخست وزیر یمن از میهمان نوازی ایرانیان تشکر کرد و سیاست عادلانه‌شاهنشاه آریامهر را در روز های بحرانی یمن ستود واظهار داشت: صدای رادیو اهواز که اکثر برنامه های آن‌بزبان عربی است بوضوح در تمام‌شبه‌جزیره عربی شنیده میشود وشنوندگان‌زیادی دارد که غالبا از روشنفکران عرب هستند و این رادیو را بعنوان یك [..]ع موثق‌که اخبار را بطور د[..] باصراحت کامل‌پخش‌میکند میشناسد.

سپس وزیر امور خارجه یمن‌گفت: ما امیدواریم در آینده بتوانیم از کالاهای ذیقیمت ایرانی استفاده‌کنیم وجوانان خود را برای تحصیل روانه [..]گاههای ایران کنیم و در [..] حال از کمکهای شما در زمینه های صنعتی وکشاورزی بهره‌مند شویم.

*** نماینده روزنامه اطلاعات در یمن**

همانطور که خوانندگان‌اطلاع‌دارند چندی‌قبل آقای نذیر فنصه نماینده اعزامی روزنامه اطلاعات در مسافرتی که مرداد ماه‌گذشته به یمن نمود در غار مخصوص طرفداران امام یمن با اعلیحضرت امام محمدالبدر ملاقات ومصاحبه کرد و ضمنا در آن‌جلسه‌ای باوالاحضرت امیر عبدالرحمن که‌عموی امام و نایب نخست وزیر آن کشور است واز اولین کسانی‌است که‌قطعنامه یمن را امضاء کرده ملاقات نمود در مدت اقامت نماینده اطلاعات در یمن آقای عبدالقدوس بن‌الوزیر وزیر اطلاعات نیز میهماندار ایشان بود.

● مصاحبه‌بانماینده‌اطلاعات

نذیرفنصه بسابقه آشنائی گذشته، امروز مصاحبه‌ای باشاهزاده سیف ـ الاسلام‌عبدالرحمن‌یحیی حمیدالدین، نایب‌نخست‌وزیر و[ع]موی امام‌بدر بعمل آورد.

نایب نخست‌وزیر یمن‌دراین مصاحبه اعلام کرد امام محمدالبدر از صحت و سلامت کامل برخوردار هستند و در خاك یمن‌اقامت دارند نایب نخست‌وزیر یمن همچنین ازدولت‌و مردم ومطبوعات ایران بخاطر پشتیبانی از روی کار آمدن‌یك دولت قوی دریمن تشکر کرد واعلام داشت که‌رفراندوم برای تعیین حکومت یمن‌طی یك سال‌آینده انجام میشود.

پزشکان ایرانی مقیم خارج بتهران می‌آیند

بیست نفر از پزشکان ایرانی که در امریکا بتحصیل اشتغال دارند ساعت ۱۰٫۳۰ بعد از ظهر فردا با هواپیما بتهران وارد خواهند شد تا از پیشرفت های آموزشی، اقتصادی و صنعتی کشور بازدید نمایند. بدنبال مسافرت دانشجویان ایرانی مقیم آمریکا که‌در تابستان امسال‌عملی گردید این عده از پزشکان نیزعلاقمند شدند که با استفاده از تعطیلات خود بایران مسافرت کرده و از پیشرفت های کشور خود بازدید نمایند.

تقویم اطلاعات

پنجشنبه ـ سیزدهم آبانماه ۱۳۴۴ ـ دهم رجب ۱۳۸۵ ـ چهارم نوامبر ۱۹۶۵

اذان صبح ساعت ۴و۵۶دقیقه
طلوع آفتاب ساعت ۶و۲۸دقیقه
غروب آفتاب‌ساعت ۵و۱دقیقه

برنامه امشب
تلویزیون ایران

۵٫۰۱ اعلام برنامه
۵٫۰۴ آموزشی
۵٫۴۵ برنامه هنری وایا
۶٫۰۰ هنرستان عالی موسیقی
۶٫۳۰ کارتون
۶٫۴۵ شما و سینما
۷٫۰۰ اخبار
۷٫۳۰ در راه خدمت بمردم
۸٫۰۰ برنامه هنری وزارت فرهنك و هنر
۸٫۳۰ نمایش بزرك
۹٫۳۰ ۶۴۰۰۰ ریالی
۱۰٫۰۰ بخش دوم اخبار
۱۰٫۲۰ مصاحبه باآقای قندچی
۱۰٫۲۵ برنامه سینمائی (پرواز بکره ماه) آمریکائی دوبله به فارسی
۱۲٫۰۰ پایان برنامه

برنامه فرداشب
۳٫۰۱ اعلام برنامه
۳٫۰۴ برنامه ورزشی
۳٫۳۰ فیلم سینمائی
۵٫۳۰ ارکستر اوجنیو
۶٫۰۰ فیلم عصر حجر
۶٫۳۰ بیست سئوالی
۷٫۰۰ آنچه در این هفته‌گذشت
۷٫۱۵ کنگره شورایعالی جمعیت های زنان ایران
۷٫۳۰ بزم آدینه
۸٫۰۰ فرار ی
۹٫۰۰ ارکستر هتل مرمر
۹٫۳۰ لورل وهاردی
۱۰٫۰۰ فیلم‌سینمائی
۱۱٫۰۰ صفحات درخواستی
۱۱٫۱۵ پایان برنامه

برنامه امشب
تلویزیون امریکا

۴٫۰۰ فیلمهای کارتون
۵٫۰۰ آقای شهردار
۵٫۵۵ اخبار
۶٫۰۰ برنامه «شیندیك»
۷٫۰۰ حفظ جان
۷٫۳۰ ماجرای جسورانه
۸ برنامه راهاید «وسترن»
۸٫۵۰ فیلم مخصوص‌هنرپیشگان برنده جایزه آکادمی

برنامه فرداشب
۲٫۰۰ فیلم سینمائی
۳٫۲۰ مسابقه گلف
۴٫۳۰ برنامه شرکت تلفن بل
۵٫۲۰ زندگی همین است
۵٫۵۵ اخبار
۶٫۰۰ فیلم اطلاعاتی
۶٫۳۰ سه پسر من
۷٫۰۰ قلب شهر
۷٫۳۰ مردسوم
۸٫۰۰ هاریگن و پسر
۸٫۳۰ برنامه «گریندل»
۹٫۰۰ پری میسن
۱۰٫۰۰ فیلم سینمائی

قهرمان امریکا

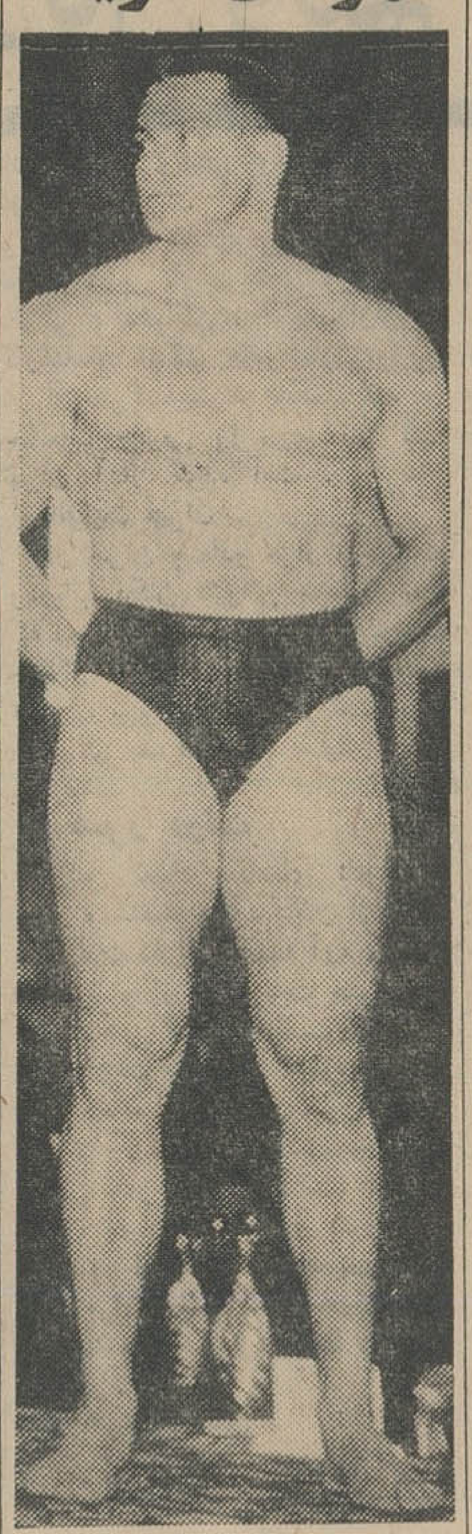

«دیلماچ» از امریکا آقای جهان‌شد

بقیه ازصفحه اول

درپرس ۹۳٫۵ کیلو در یکضرب و ۱۳۰ کیلو در دوضرب قهرمان‌اول آسیا و برنده مدال طلاگردید. فهرمان تایلندی درحرکت دوضرب ۱٫۵ کیلو بهترین رکورد آسیا که متعلق به‌محمدنصیری از ایران بود ترقی داد.

دراین وزن «روزاریو» از فیلیپین با۲۷۲٫۵ کیلو دوم و« طباخ» از لبنان با۲۶۷٫۵ کیلو سوم شد.

پس ازخاتمه مسابقه دسته‌مگس وزن چندتن از قهرمانان دسته های دیگر رکوردگیری کردند.

واخونین قهرمان دسته خروس وزن المپیك که بعلت‌خطادرحرکت پرس از دور مسابقات خارج شده بود در دوضرب ۱۴۱ کیلوورادرمرتبه چهارم صحیح بروی‌سربرد و یك کیلو رکورد دنیارا که‌متعلق‌بخودش بود ترقی‌داد.

قهرمان میان سنگین شوروی‌در حرکت یکضرب ۱۵۰ کیلوزد ویك کیلو بهترین رکورد این دسته را شکست. رکورد یکضرب این‌دسته متعلق به «برلی‌سوف» از شوروی و ۱۴۹ کیلو بود.

● امتیازات آسیائی

پس از خاتمه مسابقه دسته‌مگس وزن قهرمانی آسیا امتیازات‌کشور های آسیائی بشرح‌زیراعلام گردید. ایران با۴۳ امتیاز اول، ژاپن‌با۳۴ امتیاز دوم‌عراق با۳۱ امتیاز سوم سوریه و تایلند هریك ۱۱ امتیاز و فیلیپین ۸امتیاز

● تناسب اندام

درخلال مسابقه دسته مگس‌وزن مسابقه تناسب‌اندام برای انتخاب «آقای» جهان و آسیا نیز انجام گردید ودرجمع امتیازات حداد از سوریه « آقای» آسیا ودیلماچ از آمریکا «آقای » دنیا شد.

هامازاسب از ایران در مسابقات آسیائی نفردوم دسته بلندقدشد.

*** ضیافت**

دیشب از طرف فدراسیون‌وزنه‌برداری‌ایران‌ضیافتی‌بافتخارقهرمانان وزنه‌برداری دنیا درباشگاه افسران با حضور والاحضرت شاهپور غلامرضا پهلوی ترتیب داده شد.

دراین ضیافت هدایائی به‌قهرمانان جهان وشرکت کنندگان داده شد

عزیمت تیمها

ساعت چهارصبح امروز تیم وزنه برداری انگلستان تهران را ترك نمود و به‌ترتیب‌تیمهای‌شرکت‌کننده به‌کشورهای خود مراجعت‌میکنند.

جوجه‌کباب
حاتم
HATAM
جاده پهلوی شمیران ۸۲۲۲۸۱

مطب دکتر منصور یدیدی
بقسمت‌جنوبی چهارراه‌شاه‌ـخیابان پهلوی‌داخل ساختمان بانك‌بازرگانی نزدیك محل سابق‌انتقال‌یافته است کاشی ۲۳۱

مجالس ترحیم و یاد بود

وزارت دارائی با نهایت تاسف درگذشت شادروان **هدایت‌اله قدیمی‌نوائی (مشارالسلطان)** صاحب منصب‌عالیرتبه بازنشسته خودرا باطلاع میرساند.

مجلس ترحیم آن مرحوم در روز دوشنبه ۱۷ آبان ماه از ساعت ۹ الی ۱۱ صبح در مسجد مجد برگزار میگردد.

وزارت دارائی

خانواده های قدیمی‌نوائی. مهدوی. بهنیا. بوشهری. اکبر. نقوی. ناظم بوشهری. قائم‌مقامی. بالازاده. افشار. عاصمی. برقعی. ایروانی. معتمدی. ظفری. خلعتبری. عمیدی. دفتری. محسنین. هنجنی. امید با نهایت‌تاثر وتاسف درگذشت شادروان **هدایت‌اله قدیمی نوائی (مشارالسلطان)** بزرك خاندان قدیمی نوائی را باطلاع کلیه بستگان و خویشاوندان و دوستان میرساند. مجلس ترحیم مردانهٔ آن مرحوم در روز دوشنبه ۱۷ آبان ماه از ساعت ۹ الی ۱۱ صبح درمسجد مجد و مجلس تذکر زنانه نیزدر همان روز وساعت درمنزل آنمرحوم واقع در تجریش کوچه فردوسی کاشی ۱۶ برگزار میگردد.

۱ـ۲ آ ـ ۱۸۷۳۵

بخانواده‌های محترمی که در این واقعه عزادارند بویژه بازماندگان آن مرحوم مصیبت وارده را تسلیت میدهیم.

تسلیت

جنابان آقایان غلامحسین جباری معاون محترم وزارت‌فرهنك و هنر و جعفر جباری
درگذشت شادروان جناب آقای مهدی جباری را تسلیت عرض نموده و سلامتی وبقای عمر بازماندگان را از خداوند متعال خواستارم.
مهندس سهراب

جناب آقای غلامحسین جباری
درگذشت شادروان مهدی جباری رابه‌آنجناب وفامیل محترم تسلیت میگویم
رضا مظاهری

سرکار سرهنك ستاد عباس‌رهبر
درگذشت فقیده سعیده بانو قمر اشرفی‌را بکلیه بازماندگان آن مرحومه بویژه بسرکار صمیمانه تسلیت عرض میکنیم.
سرهنك ستاد عیسی افشائی. سرهنك ستاد هوشنك مهرافزون. سرهنك ستاد جلال ریاضی. سرهنك ۲ ستاد جواد زیارتی. سرگرد داود خاتمی

آقای سید جواد مقیمی ارشادی ذیحساب محترم سازمان مسکن
مصیبت وارده را ازصمیم قلب به آنجناب و خانواده محترم تسلیت میگوئیم.
آ ـ ۱۸۷۱۷ **بیژن‌گرجی‌نیا**

جناب آقای جباری معاون محترم وزارت فرهنك و هنر
مصیبت وارده را صمیمانه حضور عالی تسلیت عرض مینماید.
مدیرکل سازمان تربیت‌بدنی ایران. حاج‌عظیمی

جناب آقای خسرو زعیمی
کارمندان و متصدیان شرکت سرفو بانهایت تاسف مصیبت وارده را بشما تسلیت میگویند.

آقای محمد رضا رفیق
از واقعه تاسف‌انگیز مرك‌ناگهانی برادرتان بی‌اندازه متاسفیم همدردی صمیمانه‌مارابپذیرید
ازطرف همکاران اداری‌شما ـ پرویز افشار
آ ـ ۲۸۷۰۸

مصیبت وارده را به جناب آقای جباری معاون محترم وزارت فرهنك وهنر تسلیت‌عرض کرده سلامت وبقاء ذات آیشان را از خداوند بزرك مسئلت می‌نمایم. **فرهمندی**

جناب آقای دکتر شیخ‌الاسلام رئیس محترم دانشگاه ملی
باقلبی پراز اندوه مصیبت جانگداز را بحضور محترم تسلیت عرض نموده وازخداوند بقای عمر و موفقیت فرهنگی و علمی جنابعالی‌را بیش از پیش خواستارم. **دکتر جواد هیئت**
آ ـ ۱۸۷۲۹

جناب آقای اسمعیل فرزام و آقای‌فرامرز فرزام وآقای‌سهراب فرزام وآقای خسرو فرزام
با نهایت تاسف درگذشت شادروان پدر بزرگوارتان را تسلیت عرض مینمائیم.
رضا قندی ـ امیر قندی

دوست عزیزم آقای جواد متین‌پور
فوت ناگهانی پسر عمویت قلب مراجریحه‌دار نمود ضمن عرض تسلیت بقای عمر سرکار و خانواده محترمتان را از درگاه ایزد متعال خواستارم.
غلامرضا

جناب آقای سهراب فرزام
مصیبت وارده رابشما و خانواده‌محترمتان تسلیت میگویم.
پرویزی

سرکار بانو پریچهر فرزام مدیردبستان جمشید جم
با اظهار تاسف وهمدردی درگذشت‌روانشاد رضاقلی فرزام پدر بزرگوارتان را بسرکار و افراد خاندان ارجمند تسلیت میگوئیم.
کارمندان‌وآموزگاران وکارکنان‌دبستان‌جمشیدجم

مصیبت وارده را از صمیم قلب به‌خانواده های ایران‌نژاد. آسوده. امیری وبهرامی‌تسلیت عرض مینمائیم.
کرمانشاه خانواده‌های جوادیان. پشمی‌زاده. نوروزی
آ ـ ۲۸۷۱۴

سرکار سروان منوچهر فرهادفر سر کلانتر شهربانی بهبهان
مصیبت وارده را بجنابعالی تسلیت‌گفته بقای عمر و سعادت شما وآن خانواده محترم را از درگاه خداوند متعال مسئلت داریم.
از طرف افسران و کارمندان و درجه داران و افراد شهربانی بهبهان ـ سرگرد دبیری
آ ـ ۱۸۷۱۵

درگذشت ناگهانی فقید سعید حاج میرزا حسین‌خان امیرحسینی را بـه فامیل محترم میرحسینی بویژه جناب آقای ضیاء لشکر امیرحسینی ـ موسی سیف امیر حسینی ـ مهندس صادق‌خان امیر حسینی و جعفر خان امیرحسینی تسلیت میگویم.
شهربانی کرمان ـ سروان جوادی

سرکار ستوان زبیری
افسران و درجه داران و افراد دژبان قرارگاه کل مصیبت وارده را بسرکار تسلیت عرض مینمایند.
فرمانده دژبان‌قرارگاه کل سرلشکر نصراله معصومی
آ ـ ۱۸۷۲۷

افسران و درجه داران و افراد تیپ گارد شاهنشاهی مصیبت وارده را بخانواده محترم رهبر بخصوص بسرکار سرهنك عباس رهبر تسلیت میگویند. **سرتیپ هاشمی‌نژاد**

با اندوه فراوان درگذشت همسر جناب آقای ابوالقاسم احسانی را تسلیت عرض نموده بقای عمر بازماندگان و اقوام محترم ایشان را آرزومندم. **جواد بیت‌اله اکبر**

با نهایت تاسف مصیبت وارده رابخانواده علوی‌کیا تسلیت عرض میکنم.
آ ـ ۱۸۷۷۹ **شاهرخ پور رستگار**

سرکار سروان کورش بهرامی ـ سرکار سروان پرویز بهرامی
فوت پدر گرامتان را به‌شما تسلیت عرض نموده بقاء عمر و سلامت‌برای شما مسئلت‌دارم.
آ ـ ۲۸۷۴۰ **همدان ـ الوندی**

جناب‌آقای محمدتقی غفارزاده وبانو
فوت مرحوم بهرامی را به‌شما تسلیت‌عرض نموده سلامت و طول عمر بازماندگان آنمرحوم را از خداوند متعال مسئلت داریم.
همدان ـ الوندی و بانو

جناب‌آقای دکتر بهنام
با تاثر فراوان مصیبت وارده را به آنجناب تسلیت عرض می‌نماید. **سرهنك مهنا**

با نهایت تاسف مصیبت وارده رابدوست عزیزم آقای پرویز نشاط تسلیت عرض‌میکنم.
آ ـ ۱۸۷۷۹ **شاهرخ پور رستگار**

با نهایت تاسف مصیبت وارده را ازطرف عموم افسران درجه‌داران و افراد لشگر ۵ پیاده گرگان به‌خانواده و بازماندگان شادروان‌سرکار سروان اکبر نوروزی که در حین انجام وظیفه مقدس سربازی شربت شهادت نوشیده است تسلیت میگویم. **سرلشگر حسین موحد**

جناب آقای جباری معاون محترم وزارت فرهنك و هنر
با نهایت تاسف درگذشت برادرارجمندتان را تسلیت گفته از خدای بزرك برایتان صبر و شکیبائی آرزو میکنیم.
لعبت والا ـ دکتروالا ـ فرامرز برزگر
آ ـ ۱۸۷۱۳

جناب آقای غلامحسین جباری معاونت محترم وزارت فرهنك و هنر
مصیبت وارده را تسلیت عرض نموده بقا و سلامتی آن خانواده محترم را از خداوندمتعال خواستاریم.
مصطفی غفاری و بانو قره‌گوزلو

جناب آقای دکتر شیخ الاسلام ریاست محترم دانشگاه ملی ایران
فقدان تاثر انگیز فقیده سعیده را تسلیت عرض نموده خودرا در غم آنجناب شریك‌میدانیم
دکتر حسنعلی اولیا. دکتر بهروزحبیبی
آ ـ ۱۸۷۴۵

جناب آقای جواد مقیمی ارشادی
باکمال تاثر و تاسف مصیبت وارده را بجنابعالی و خانواده محترم وکلیه بازماندگان‌آن فقیدسعید صمیمانه تسلیت عرض نموده بقای عمر سرکار عالی و خانواده محترم را از درگاه ایزدمتعال خواستاریم
سیوری ـ پیغمبری

سپاسگزاری

بدین وسیله از علمای اعلام و حجج‌اسلام ودوستان و بستگان که در مجالس یادبودفرزند ناکامم **محمدرضا نباتی** با تشریف فرمائی خود بنده را مورد عنایت و با تلگرافات تسلی خاطر بازماندگان‌رافراهم فرموده‌اندسپاسگزار از سعادت و سلامتی همگان را از خداوند متعال خواهانم.
آ ـ ۲۸۸۰۶ **اصفهان حسین‌نباتی**

مدیر عامل و کارمندان شرکت سهامی استاندارد الکتریك ایران باکمال تاسف‌مصیبت وارده را به‌فامیل محترم فرزام مخصوصا همکار گرامی آقای خسرو فرزام تسلیت عرض‌مینماید.
شرکت سهامی استاندارد الکتریك‌ایران
آ ـ ۱۸۷۸۳

جناب آقای غلامحسین جباری
باتاثر فراوان درگذشت برادر ارجمندتان را تسلیت‌گفته بقاء و سلامت آنجناب وخاندان محترم را از خداوند یکتا خواستارم.
محمد نوریانی (رشیدالسلطنه)

جناب آقای غلامحسین جباری
از خبر درگذشت شادروان مهدی جباری برادر ارجمند آنجناب بسیار متاثر بدینوسیله تسلیت عرض وبقاء وسلامت آنجناب و خاندان محترم را از درگاه احدیت خواستارم.
ابراهیم سپهری

جناب آقای غلامحسین جباری
از خبر درگذشت برادر ارجمند آنجناب متاثر واز خداوند متعال سلامت برای خاندان محترم و جنابعالی خواستارم.
علی اکبر منتظمی

جناب آقای غلامحسین جباری معاونت محترم وزارت فرهنك وهنر
باکمال تاثر درگذشت برادر ارجمندآنجناب را تسلیت میگویم.
زندپور

جناب آقای غلامحسین جباری
باقلبی افسرده درگذشت شادروان مهدی جباری‌را به‌آنجناب‌وفامیل محترم تسلیت‌میگوئیم
کمال ادیب مدنی ـ جلال ادیب مدنی ـ مصطفی ادیب مدنی ـ اسمعیل علائی ـ تقی‌علائی جلیل علائی

باکمال تاسف درگذشت شادروان رضاقلی فرزام را بجناب آقای منوچهر رفیع کیان وسرکار خانم پریچهر فرزام تسلیت عرض میکنم
محمد آشوری

جناب آقای‌سهراب فرزام ریاست اداره محترم حسابداری دانشکده پزشکی
استادان و دانشیاران وکلیه کارمندان فنی واداری بخش تحقیقات علمی انستیتو سرطان مصیبت عظیمی راکه بجنابعالی و خانواده‌محترم وارد آمده صمیمانه تسلیت عرض مینمایند
آ ـ ۱۸۷۴۹

جناب آقای دکتر شیخ الاسلام ریاست محبوب دانشگاه ملی ایران
با قلبی مملواز تاثرضایعه مؤلمه راتسلیت عرض نموده سلامتی خانواده و فامیل محترم را خواستاریم. **دکترخاچی. دکتر مگردیچیان**

جناب آقای دکتر شیخ‌الاسلام ریاست محترم دانشگاه ملی ایران
با نهایت تاثر درگذشت شادروان مادر گرامتان را تسلیت عرض نموده شکیبائی ودوام عمر جنابعالی و خانواده محترم را خواستارم.
آ ـ ۲۸۷۶۶ **دکتر تهرانی ـ دکترکسائی**

جناب آقای دکتر شیخ‌الاسلام ریاست محترم دانشگاه ملی ایران
با تاثر فراوان مصیبت وارده راتسلیت عرض نموده بقاء عمر آنجناب و خانواده محترم را خواستارم.
دکترفتانه میرفندرسکی. مهندس‌زاده‌گریگوریان
آ ـ ۱۸۷۵۵

دانشجویان دانشکده معماری دانشگاه‌ملی‌ایران
با نهایت تاثر مصیبت وارده را بجناب آقای دکتر شیخ الاسلام ریاست محترم دانشگاه تسلیت عرض نموده خودرا در غم ایشان‌شریك میدانند.
آ ـ ۲۸۷۶۸

جناب آقای دکتر خسرو بهنام
ما راهم در غم درگذشت مادر بزرگوارتان شریك بدانید. **علی ممتازمنش ـ هاشم‌محجوب**
آ ـ ۲۸۷۹۲

با کمال تاسف و تاثر این ضایعه بزرك‌را بخانواده های محترم نشاط خصوصا به سرکار سرهنك حسین نشاط تسلیت عرض نموده‌خود را در این‌غم بزرك شریك میدانیم.
خانواده ملك ـ نوفل

آقای محمد زبیری دوستان همکلاس شما مصیبت درگذشت پدرتان را بشما و خانواده محترمتان تسلیت میگویند.
دانشجویان سال‌دوم راه دانشکده‌فنی
آ ـ ۱۸۷۸۵

اطلاعات

پنجشنبه
- دهم رجب ۱۳۸۵
- ٤ نوامبر ۱۹٦۵
- سال چهلم
- شماره ۱۱۸۲۵

کمیسیون مامور بررسی‌وضع نان تهران اعلام کرد :

نرخ نان باید کیلوئی هفت ریال ونیم باشد

- در شمال‌تهران‌نان‌کیلوئی ۱٦ ریال و در جنوب کیلوئی ۱٤ ریال است
- دولت سالی صد میلیون تومان ضرر نان تهران را میدهد ولی مردم از این کمك دولت‌استفاده‌نمیبرند

قیمت رسمی نان در تهران هر کیلو هفت ریال ونیم است ، اما اینك نان را در شمال پایتخت هر کیلو شانزده ریال و درجنوب ۱٤ ریال میفروشند .

برای تجدید نظر در این وضع و تعیین و تثبیت و احتمالا تقلیل نرخ نان اقدامات وسیعی بوسیله دولت و شهرداری تهران آغاز شده است.

برای این‌کار کمیسیونی که‌نمایندگان نخست وزیر ، شهرداری ، وزارت دارائی ، نانوایان ، آسیاب‌داران و کارشناسان شرکت های تعاونی‌توزیع در آن شرکت دارند تشکیل شده و مطالعات وسیعی را روی امر نان تهران آغاز کرده است .

نانوایان تهران

در تهران جمعادو هزار و دویست ودوباب دکان نانوائی موجود است که روزانه در حدود هزار ودویست خروار نا نهای سنگك ، لواش ، تافتون، بربری ، شیری و خشکه‌پزی را برای مصرف مردم تولید کرده‌و میفروشند .

● ضرر دولت

ازاین تعداد دکانهای نانوائی ، هزار و ششصد و نود دکان از دولت و وزارت دارائی سهمیه آرد و گندم میگیرند و از همین بابت یعنی‌فروش نان بنرخی کمتر از قیمت بازار از طرف دولت به‌نانوا ، وزارت دارائی سالی صد میلیون تومان ضرر میدهد.

طبق گزارشی که کمیسیون‌مامور بررسی بامر نان داده است نان در تهران دو نرخ دارد و ضرری که دولت در این‌مورد میدهد بدون‌آنکه بحال مردم مفید باشد به جیب دلالها وواسطه ها وآرد فروش ها ونانواها میریزد .

*** مشکل نان**

یکی از مسئولان امر نان تهران امروز گفت : علت مهم گرانی نان تهران اینست‌که دکانهای‌سهمیه‌دار را صاحبان آنها اجاره میدهند وازبابت واگذاری موقت پروانه و سهمیه‌دکان به افراد دیگر ، روزانه هفتصد ریال علاوه برکرایه دکان از آنها دریافت میدارند . بسیاری از آرد فروشان ونانوایان دکانهای نانوائی تهران‌را قبضه کرده و هریك در حدودبیست تاسی دکان دارند ،

باین دلیل اداره کننده یك دکان نانوائی بعلت پرداخت پولهای‌اضافی نمیتواند نان‌رابه قیمت دولتی‌بفروشد وبناچار بمصرف کننده اجحاف‌میشود.

مقامات مسئول‌اداره‌نان اعلام‌کردند که با برکناری واسطه ها ودلالان طبق محاسبه‌ای که شده قیمت نان از هفت ریال و دهشاهی نیز کمترتمام میشود.نرخ قطعی‌نان‌ازطرف کمیسیون مربوطه تعیین شده و ترتیبی داده خواهد شد که کمك دولت مستقیما عاید خود مردم گردد ونان ارزان شود .

● اعلام نرخ

کمیسیون مامور بررسی امر نان تصمیم گرفت که کلیه اتحادیه های متنوع نانوائی رامتشکل کرده وضمن جلوگیری از اجاره دادن دکانها ، شرکت تعاونی توزیع صنف نانوا را تقویت کند و با کمك صحیح دولت قیمت نان را در سراسر تهران در کیلوئی هفت ریال‌و دهشاهی تثبیت کند .

در مراسمی که بافتخار پرستاران ایرانی تشکیل شد

نخست‌وزیر ازپرستاران تجلیل کرد

آقای نخست‌وزیر در ضیافت دیشب انجمن پرستاران ایران که درباشگاه دانشگاه برپاشده‌بود، درمیان‌پرستاران اعزامی بپاکستان دیده میشود .

نخست‌وزیر عصر دیروز درمراسمی که‌بافتخار پرستاران ایرانی که از پاکستان بازگشته‌اند برپا شده‌بود شرکت کرد وطی سخنانی ازخدمات شیروخورشید سرخ ایران تجلیل و قدردانی نمود .

دراین مراسم که از طرف‌انجمن پرستاران ایران درباشگاه دانشگاه برپاشده بود ، آقای دکتر خطیبی مدیر عامل جمعیت شیروخورشید سرخ‌ایران از پرستاران فداکار اعزامی به‌پاکستان تقدیر کرد ویاد آورشد که جمعیت شیروخورشید سرخ‌دووظیفه ملی وبین‌المللی دارد ودرپرتوتوجهات شاهنشاه آریامهر توانسته‌است خودرا برای کمك و همدردی بیشتر بمردم در مصائب داخلی و خارجی آماده نماید.

*** تقدیر نخست‌وزیر**

سپس آقای‌نخست‌وزیر ازپرستاران جمعیت شیروخورشید که ماموریت خطیرخودرا بنحو احسن‌انجام‌داده‌اند تقدیر نمود و اظهار داشت که قبل از اینکه این مسئولیت خطیر را بعهده بگیرم آنطور که بایدو شاید بوسعت ودامنه خدمات شیرو خورشیدسرخ آشنا نبودم ، ولی پس‌از مسافرت‌هائی که‌بنقاط‌مختلف مملکت نمودم فهمیدم که فعالیت این جمعیت خیریه چقدر وسیع و پردامنه‌است ، بدیهی‌است دراجرای اوامر شاهنشاه آریامهر دولت‌وظیفه داراست که این جمعیت مفیدوموثر را درپیشرفت بسوی هدف‌های‌مقدس تقویت کند .

سپس خانم بیژن رئیس انجمن پرستاران ایران قاب عکسی مزین به تمثال اعلیحضرتین و والا حضرتین ولیعهد وشاهدخت فرحناز به خانم فتوحی رئیس آموزشگاه پرستاری‌رضا شاه کبیر وابسته به جمعت شیر و خورشیدورئیس‌هیئت پرستاران‌اعزامی به پاکستان اهدا کرد .

میهمانی شام‌درکوی نهم آبان

- وزیر آبادانی و مسکن و مدیر کل راههای فرعی برای بازدید از فعالیت‌های آبادانی وخانه سازی عازم همدان شدند

آقای دکتر نهاوندی وزیر آبادانی و مسکن باتفاق آقای‌مهندس‌ارجمند مدیر کل راههای فرعی پیش ازظهر امروز عازم همدان شدند .

دراین سفر که مدت دوروزبطول میانجامد وزیر آبادانی ومدیر کل راههای فرعی از فعالیت‌های‌آبادانی وخانه‌سازی فرمانداریکل همدان وشش فقره راههای فرعی این‌منطقه بازدید میکند .

*** شام‌کوی نهم آبان**

ساعت هفت بعد از ظهر روزشنبه (پس‌فردا) ضیافتی بشام از طرف وزارت آبادانی و مسکن در کوی جدیدالتاسیس‌نهم‌آبان داده میشود.

این ضیافت بمناسبت افتتاح کوی مزبور (اولین کوی‌آلونك نشین‌های تهران) برپامی‌شود و در آن نمایندگان مجلسین ، نمایندگان مطبوعات و شخصیت های مختلف دیگر شرکت می‌نمایند .

در جلسه امروز مجلس شورایملی گفته شد :

ذوب‌آهن ودانشگاه صنعتی

برای ایران جنبه حیثیت و شرف ملی دارد

اقدامات نیکوکارانه علیا حضرت شهبانو ، تاسیس دانشگاه صنعتی ایران ، وضع قاچاق و اعتیاد برمواد مخدره و احداث ذوب آهن از جمله مسائلی بود که در جلسه امروزمجلس شورایملی بعنوان نطقهای قبل از دستور مورد بحث قرار گرفت . در این جلسه لایحه حفظ نباتات توسط وزیر کشاورزی تقدیم مجلس گردید

جلسه علنی مجلس شورایملی ساعت ۹ صبح امروز تشکیل شد .

● توجه شهبانو

آقای دکتر سعید حکمت در نطق‌قبل از دستور به توجه‌علیا حضرت‌شهبانو به امور خیریه اشاره کرد و نیات

بقیه در صفحه ۱۷

دکتر پرویز منشی‌زیز

متخصص در جراحی زنان بیماریهای زنان و زایمان

از دانشکده‌های پزشکی هایدلبرگ و مونیخ

خیابان شاهرضا جنب میدان فردوسی ساختمان ایزدی شماره ۳۳۲

پذیرائی: باستثنای ایام تعطیل از ساعت ۳ الی ۷ بعد از ظهر تلفن ٦٦۷۰۰

بزرگترین شخصیتهای نفتی جهان درایران

- بزودی خارك یکی از بزرگترین بنادر جهان خواهد شد
- روسای کنسرسیوم «بی‌پی» وشل از تاسیسات نفتی جنوب بازدید میکنند

امروز آقای «ادیسن» رئیس کنسرسیوم نفت که از چندی قبل در تهران اقامت دارد برای ملحق شدن بدوشخصیت عالی‌رتبه جهان نفت به آبادان میرود .

آقایان «پاتن‌سن» رئیس کمپانی نفت « بی - پی » انگلستان که بزرگ‌ترین سهامدار کنسرسیوم نفت میباشد ، باتفاق یکی ازروسای کمپانی «شل» وارد آبادان‌میشوند.

اجتماع این شخصیتهای بزرگ نفتی جهان در آبادان برای بررسی مسائل نفتی جنوب میباشد .

بقیه در صفحه ۱۷

در مناطق پر جمعیت اطراف تهران

شهرداری نمونه تأسیس میشود

*** در کوی مهناز**

یکی از شهرداریهای نمونه‌هفته آینده در کوی مهناز رسما تاسیس می‌شود وشهردار آن دراین‌مراسم معرفی میگردد.

خبرنگار مامیافزاید : برای‌تهران پارس ،فرح‌آباد (کوی نیروی هوائی) و منطقه جی نیز شهرداری های نمونه درنظر گرفته شده‌است این شهرداریها زیر نظر مستقیم وزارت کشور و اتحادیه شهرداریها کارخواهد کرد و از نظر روش ، کار نمونه برای‌شهرداریهای‌سراسر کشور خواهدبود .

*** روش کار**

درشهرداریهای نمونه وضع ونحوه وصول عوارض ، اجرای وظائف شهرداریها و انجام خدمات عمومی طبق طرح جدید قانون‌شهرداریها ، براساس تازه‌ای پایه گذاری خواهد شدو نتایجی که‌ازآن‌بدست‌می‌آید، توسط‌اتحادیه شهرداریها بررسی میگردد‌ودرصورت‌اخذ نتیجه‌مطلوبی برای‌اجرابکلیه‌شهرداریها،درسراسر کشور توصیه خواهدشد .

برای مناطق پرجمعیت اطراف‌تهران که‌در محدوده‌شهرداری تهران‌واقع نیست شهرداریهای نمونه تاسیس خواهدشد .

ظرف چندسال آینده در زمینه ایجاد صنایع‌مختلف‌درحدود:

۱۰۰ میلیارد ریال سرمایه‌گذاری‌صنعتی‌میشود

برنامه هائی در دست تهیه‌است که ظرف چند سال آینده برای اجرای طرحهای صنعتی مختلف‌در حدود یکصد میلیارد ریال(بیش ازیك میلیارد ودویست میلیون‌دلار) سرمایه گذاری صنعتی‌خواهد شد.

مطابق این برنامه ها صنایع و کارخانجات آلومینیوم‌سازی ،ماشین سازی ، ذوب آهن ، کودشیمیائی واحد های پتروشیمی ،ساخت‌ماشین آلات کشاورزی ، ساخت ابزار ، الکتروموتور ، پمپ آب،ساخت ماشین های نساجی و موتور، کود های سولفوره ، آمونیاك، اوره ، نیترات آمونیوم واحد های ساخت لاستیك های مصنوعی ومواد‌نایلونی کارخانجات تولید بی کربنات دوسود ، کاغذ سازی ، شیشه‌سازی ونورد آهن ، بوجود خواهد آمد.

● تاپایان سال

برخی ازاین طرحها اکنون در مراحل اجرائی است وتعدادی‌دیگر دردست تهیه میباشد ولی آنچه‌که قطعی بنظر میرسد اینست که انعقاد قرارداد های مربوطه تاآخر امسال عملی خواهد شد .

*** تحول بزرگ**

اجرای این طرحها که تحول بزرگی در اقتصاد کشور ایجاد خواهد کرد بیش از هرچیزاحتیاج بکادر متخصص و نیروی انسانی دارد و برای تامین این کادر است که‌دانشگاه صنعتی آریامهرتاسیس شده است .

مطابق آمار موجود درسراسر کشور بیش از ۱۲۰هزار کارخانه وکارگاه که تعداد کارگران‌هریك ازآنها حداقل ده نفر میباشد وجود دارد .

● شصت هزار کارگر

باید توجه داشت که تاسیس کارخانه ذوب‌آهن و کارخانجات منظم آن و همچنین معادنیکه در کنار صنعت ذوب آهن بکارخواهد پرداخت درحدود شصت هزار تن کارمند و کارگر را مشغول کار خواهد کرد، که تعدادی ازاین‌عده باید مهندس متخصص دررشته‌های مربوطه باشد .

*** تربیت متخصص**

دانشگاه صنعتی با تربیت‌سالیانه تاحدود ۱۵ هزار مهندس متخصص برای رشته‌هائیکه به‌آن اشاره شده است، احتیاجات نیروی انسانی را درسطح مهندسین در کشور تامین خواهدنمود .

ضمنا تقویت و حمایت وتوسعه مدارس حرفه‌ای و تاسیس مرکز مدیریت و صنعتی بوسیله اطاق صنایع و معادن احتیاجات‌متخصص وتکنیسین و کارگر ماهر راتامین خواهد نمود .

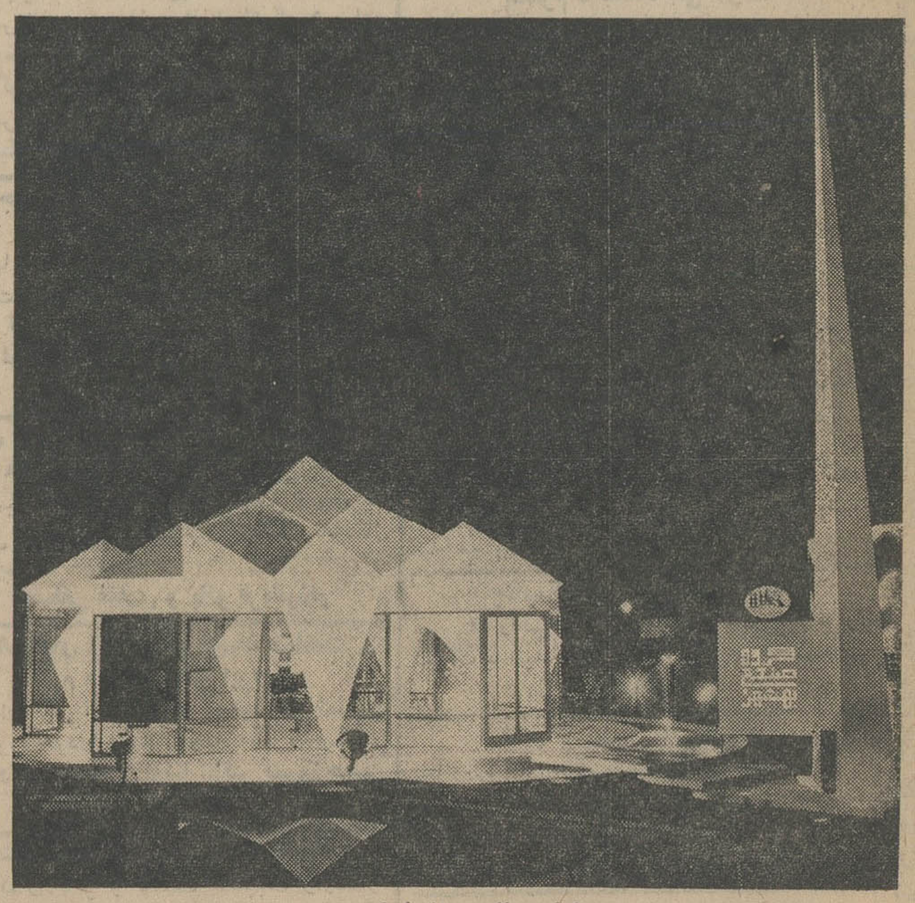

ساعات بازدید از غرفه

گروه صنعتی بهشهر

(تهیه کننده شاه پسند)

ازساعت ۹ صبح الی ۷½ بعدازظهردرنمایشگاه کالای‌ایران

بازدید مجدد شاهنشاه از نمایشگاه کالای ایران

شاهنشاه هفته آینده برای‌دومین بار از نمایشگاه کالای ایران‌دیدن خواهند فرمود .

شاهنشاه و شهبانو در روز گشایش نمایشگاه ، مدت چهار ساعت از قسمتی از غرفه های نمایشگاه دیدن فرمودند و درپایان بازدید اظهار علاقه کردند باردیگر از بقیه غرفه ها بازدیدبفرمایند .

خبرنگار ما کسب اطلاع کرده است که احتمال دارد این بازدید در روز دوشنبه و یا سه شنبه‌هفته آینده انجام گیرد .

نثار تاج گل به‌آرامگاه والاحضرت‌فقیدعلیرضاپهلوی

صبح امروز بمناسبت سالگرد شهادت والاحضرت فقید ، شاهپور علیرضا پهلوی والاحضرت علی‌پهلوی فرزند شاهزاده فقید دسته گلی نثار آرامگاه پدر کردند .

ضمنا مراسمی از طرف ستاد بزرك ارتشتاران بهمین مناسبت در آرامگاه اعلیحضرت فقیدبرگزارشدونمایندگان نیرو های‌سه‌گانه ، فرماندهی‌لجستیکی و ژاندارمری و شهربانی کل کشور تاج گلهائی نثار آرامگاه والاحضرت فقید نمودند .

سی وچهارمین سال تاسیس نیروی دریائی ایران

اداره روابط عمومی ستاد بزرك ارتشتاران اعلام داشت: بمناسبت آغاز سی و چهارمین سال تاسیس نیروی دریائی شاهنشاهی ساعت ۹ صبح‌فردا مراسم نثار تاج گل در آرامگاه اعلیحضرت فقید رضاشاه کبیر وسیله تیمسار دریاسالار رسائی فرماندهی نیروی دریائی شاهنشاهی برگزار خواهد شد ، کلیه افسران ستادنیروی دریائی شاهنشاهی در این مراسم‌شرکت خواهند داشت .

افتتاح دبستان بابائیان در قمصر کاشان

روز یکشنبه ۱٦ آبان که مصادف‌با ولادت حضرت امیرالمومنین (ع) است مراسم افتتاح دبستان استوار شهید محمدعلی بابائیان در قمصر کاشان زادگاه آن مرحوم طی تشریفات‌خاصی بوسیله آقای‌دکترهدایتی وزیرآموزش و پرورش انجام‌میگردد تیمسار سپهبد صنیعی وفیر جنك ، جمعی ازشخصیت های مملکتی ، سناتور ها ونمایندگان مجلس و افسران در این مراسم شرکت خواهند نمود .

این دبستان از طرف بنیادلاجوردی وباهتمام هیات‌نظارت برساختمان‌عض یادبود استواران شهید ساخته شده است .

«فوشه» وزیرآموزش‌وپرورش فرانسه گفت :

کنگره‌تهران

ثمربخش‌ترین و مثبت ترین کنگره ها بود

آقای شجاع‌الدین شفا رایزن فرهنگی وسخنگوی‌دربارشاهنشاهی که بدعوت یونسکو برای شرکت در«میزگرد ادبی بین‌المللی » به‌پاریس عزیمت کرده بود، امروز برای ایراد یك سخنرانی علمی‌به لندن رفت طی ملاقاتی که‌بین آقایان شفا و «کریستیان فوشه» وزیر آموزش و پرورش فرانسه صورت گرفت ،فوشه‌اظهار داشت که کنگره تهران ثمربخش‌ترین و مثبت‌ترین کنگره‌ای بوده که‌وی‌درآن‌شرکت کرده است‌وخواهش کرد که‌مراتب تشکر و حقشناسی دولت فرانسه‌از بابت تشکیل‌این کنگره عالی‌بعرض شاهنشاه برسد .

آقای شفا قبل از عزیمت از پاریس - در جلسه انجمن ادبای فرانسه که‌دارای ٦هزار عضواست وهمچنین در جلسه ایران شناسان وشخصیت های فرهنگی فرانسوی شرکت جست و درباره نهضت مبارزه با بیسوادی‌وتشکیل کتابخانه پهلوی بدانها اطلاعات مشروحی‌داد.

بازگشت مهمانان شرکت هواپیمائی ملی ایران بکویت

۳۵ نفر از رجال و شخصیتها و روزنامه نویسان کشور کویت که‌بدعوت شرکت هواپیمائی ملی ایران بمناسبت برقراری‌سرویس مسافربری جت بوئینك ۷۲۷ شنبه اینهفته بتهران مسافرت کرده بودند شب گذشته بوسیله هواپیمای بوئینك ۷۲۷شرکت‌هواپیمائی ملی‌ایران بکویت مراجعت کردند این عده ضمن اقامت پنج‌روزه خود درتهران ازموزه‌های ایران باستان و هنرهای زیبای کشور، کاخ گلستان بازدید کرده و طبق برنامه‌ایکه برایشان تنظیم گردیده بود روزهای دوشنبه وسه‌شنبه بشمال مسافرت کرده‌و درهتل رامسر اقامت کردند .

بانو فاطمه مطوع رئیس شورایعالی زنان کشور کویت که همراه بااین گروه بتهران مسافرت کرده بود روز دوشنبه‌بحضور والاحضرت اشرف پهلوی شرفیاب گردیده همچنین آقایان‌الدعج رئیس سازمان برنامه کویت و مطوع مشاور عالی وزارت‌آموزش وپرورش کویت در روز دوشنبه باآقای دکتر صالح رئیس‌دانشگاه ملاقات کردند و از دانشگاه تهران و تاسیسات کوی دانشگاه دیدن کردند .

برنامه مزبور که ازطرف شرکت هواپیمائی ملی ایران تنظیم گردیده بودفوق‌العاده مورد توجه میهمانان کشور دوست‌وهمسایه ماکویت قرار گرفت .

اعطای درجه علمی کالج جراحان آمریکا به رئیس دانشکده پزشکی دانشگاه ملی ایران

آقای دکتر جواد هدایتی رئیس دانشکده پزشکی دانشگاه ملی ایران طی تشریفات باشکوهی که درجلسات علمی سالانه کالج جراحان امریکا در اتلانتیك سیتی بعمل آمد موفق به دریافت درجه علمی عضویت ممتاز کالج مزبور گردید و از خدمات‌علمی ایشان قدردانی شد.

آقای دکترجوادهدایتی بنمایندگی دانشگاه ملی ایران برای شرکت در کنگره بین‌المللی گوش و حلق و بینی بتوکیو عزیمت کرد.

بدینوسیله باستحضار کلیه منتسبین ، دوستان و آشنایان میرساندکه مراسم شب‌هفت مرحوم مهدی جباری از ساعت ۳ تا ۵ بعد از ظهر جمعه چهاردهم آبان ماه (فردا) درامامزاده عبداله برگزار میشود .

از دوشنبه ۱۷ آبانماه محل

شرکت ساختمانی شهکاران

به خیابان‌ویلای شمالی شماره۱۲٤۸انتقال خواهد یافت تلفن : ٦۲٦۰۱۰

هتل رویال‌شبهای تهران

فردا ظهر با بریانی و چلوکباب و کباب مخصوص بختیاری در محیط مصفا ودل انگیز هتل رویال شبهای تهران از شما پذیرائی خواهیم کرد اسناك بار ما هم دایر است هرروز و هرشب در هتل رویال شبهای تهران .

هتل رویال‌شبهای تهران

الهیه - ساختمان بشارت تلفن ۸۵۱۳۰٤

فردا ، جمعه

مغازه‌پیرایش

ازساعت ۸ر۵ صبح

الی ۱ بعد از ظهر باز است

پیرایش-لاله‌زار

تجدید برنامه فیلم مرکز فنی فرانسه

با عرض معذرت به‌اطلاع مهمانانی که در اثر کمبود جا موفق به‌تماشای فیلمهای :

فرهنك وهمدردی‌ملتها (نجات آثار باستانی دره نیل) در برابر دریا (مجموعه ذوب آهن دنکرك) . افریقای سرسبز (نهره‌برداری از جنگلها با وسائل ماشینی) نشدند ، می رساند که‌برنامه‌مزبور درساعت ٦ بعدازظهرروز شنبه ۱۵آبان ماه ۱۳٤٤ تکرارخواهدشد

مرکز اطلاعات ونشریات فنی فرانسه- خیابان فرصت شاهرضا شماره ٦۲ آ_۲۸۷۵۸

قابل توجه‌صاحبان‌پس‌انداز

بهترین راه استفاده‌ازپس‌انداز، خریدسهام شرکت نساجی‌مازندران‌است.

بازخرید **وهشت درصد** سوداین سهام درسال ۱۳٤٤ تضمین‌گردیده.

برای‌خرید **بانك‌اعتبارات‌صنعتی**، میدان بهارستان ، خیابان آتشکده مراجعه فرمائید.

شماره مخصوص مجله اعتبار جهانی

روز یکشنبه آینده با مطالبی جالب و کم‌نظیر منتشرمیگردد

چای

شهرزاد

برای پذیرائی بهتر

هتل مرمر

Peppino Roma ممتاز از ساعت ۵ر۸شام باارکستراپتالیائی