

E. Fol.

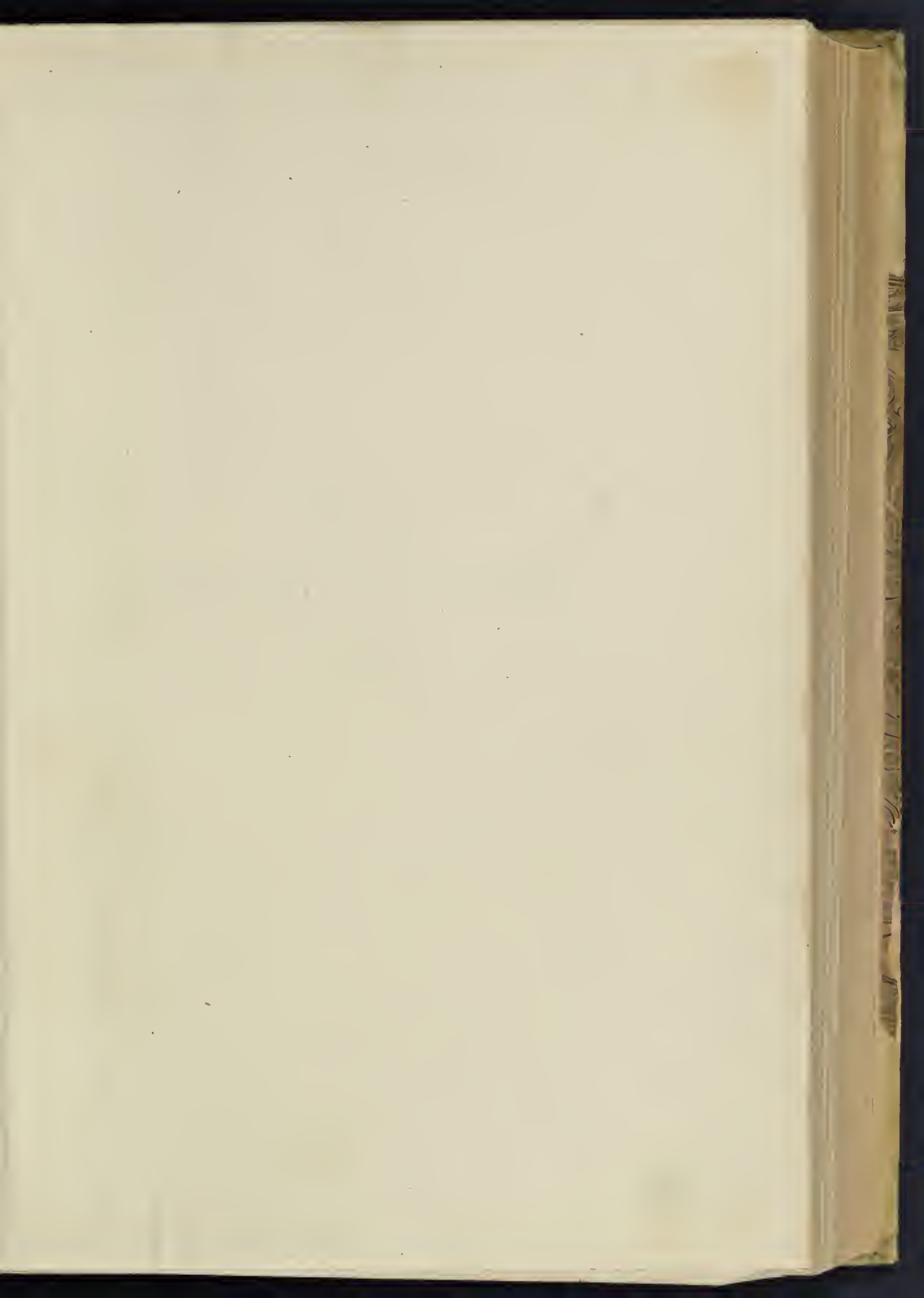



ISCRIZIONI
DELLE CHIESE E D' ALTRI EDIFICII
DI ROMA

ISCRIZIONI
DELLE CHIESE E D'ALTRI EDIFICII
DI ROMA

DAL SECOLO XI FINO AI GIORNI NOSTRI

RACCOLTE E PUBBLICATE

DA

VINCENZO FORCELLA

VOLUME V.

ROMA
TIPOGRAFIA DEI FRATELLI BENCINI
Piazza S. Venanzio N. 35.
1874.

INDICE DELLE MATERIE

CONTENUTE NEL PRESENTE VOLUME

PARTE I.	S. Agostino	pag. 1—112
PARTE II.	S. Lorenzo in Lucina	» 113—148
PARTE III.	S. Lorenzo ai Monti	» 149—162
PARTE IV.	S. Lorenzo in Damaso	» 163—218
PARTE V.	S. Bonaventura al monte Palatino	» 219—242
PARTE VI.	S. Pietro in Montorio	» 243—288
PARTE VII.	S. Onofrio	» 289—330
PARTE VIII.	SS. Ambrogio e Carlo al Corso	» 331—364
PARTE IX.	S. Maria in Campitelli	» 365—396
PARTE X.	S. Lucia de' Ginnasi	» 397—411
PARTE XI.	S. Lorenzo in Panisperna	» 413—421
PARTE XII.	S. Lorenzo in Miranda	» 423—434
PARTE XIII.	S. Maria dell'Orto	» 435—468
PARTE XIV.	S. Maria del Pianto	» 469—486
PARTE XV.	S. Maria della Pace	» 487—512
PARTE XVI.	S. Maria in Monticelli	» 513—534
PARTE XVII.	S. Maria della Scala	» 535—552
Indice		» 553—578

ERRORI.

pag. 21. numero 54. lin. 3. FLORENTIA.
 p. 61. n. 179. lin. 2. VRRZELLI.
 p. 69. n. 205. lin. 5. SCRVTIFERO.
 p. 71. n. 211. lin. 4. DBINDE.
 p. 84. n. 253. lin. 3. IVLILE.
 p. 85. n. 256. lin. 3. LAVRENTI.
 p. 107. n. 320. lin. 23. ILLVSTRI.
 p. 121. n. 349. lin. 7. TE GRAIAE.
 p. 145. n. 422. lin. 7. HONORVN.
 p. 159. n. 457. lin. 15. ROMANO.
 p. 161. n. 463. lin. 10. CDNDITA.
 p. 170. n. 475. lin. 8. PONINVR.
 p. 171. n. 478. lin. 9. INFESEANTEM.
 — n. 479. lin. 2. EIDE.
 p. 175. n. 491. lin. 10. MDX E.
 p. 273. n. 765. lin. 3. SIGNATVRAE.
 p. 298. n. 828. lin. 5-6. FVNDAME-VTIS.
 p. 319. n. 891. lin. 4. GVAVIB.
 p. 328. n. 917. lin. 15. PRINCIGIBVS MIRANCVLE.
 p. 336. n. 930. lin. 2. DDE.
 p. 392. n. 1080. lin. 2. ROMAENAE.
 p. 444. n. 177. lin. 4. TVTA TA.
 p. 556. lin. 14. col. 1.^a Giovanni, p. 16 n. 34, p. 119 n. 344.
 — lin. 28. col. 1.^a Municipi Giuliano.

CORREZIONI.

FLORENTIA.
 VERZELLI.
 SCVTIFERO.
 DEINDE.
 IVLLE.
 LAVRENTII.
 ILLVSTRI.
 TE GRATIAE.
 HONORVM.
 ROMANVS.
 CONDITA.
 PONITVR.
 INFESTANTEM.
 FIDE.
 MDXLI.
 SIGNATVRAE.
 NTIS.
 GRAVIB.
 PRINCIPIBVS MIRANDVLE.
 DE.
 ROMANAE.
 TVTA LA.
 p. 119 n. 344.
 Vegeri Giuliano.

PARTE I.
S. AGOSTINO

Nel medesimo luogo ove al presente sorge il tempio in onore di S. Agostino, fin dal XIV secolo alcuni monaci dell'ordine Agostiniano ne avevano già un'altro, sebbene piccolissimo, dedicato al loro medesimo Santo. Nel 1430 ai 9 di Aprile con solenne pompa intervenendovi l'istesso pontefice Martino V aveva luogo da Ostia a questa chiesa la traslazione del corpo di S. Monica madre di S. Agostino sepolta in una chiesa di Ostia nel 1397. Ridotta l'antica chiesa pel correre degli anni in rovina, nel 1480 circa l'arcivescovo di Roven, Guglielmo d'Estouteville Cardinale di S. R. chiesa, e camerlengo ai tempi di Sisto IV, fe demolirla, e ne affidò la costruzione dell'attuale all'architettura di Braccio Pintelli.

Un forte incendio sviluppatosi nel 1750 nell'interno di questa chiesa fu causa che si rimodernasse tutta all'interno stesso, e ne fu dato l'incarico all'architetto Luigi Vanvitelli; interno che ai nostri giorni è stato nuovamente restaurato insieme al pavimento per ordine di Pio IX.

Credo di non andare errato se affermassi che questa chiesa fosse una delle ricchissime di magnifici depositi, e di memorie di molto valore, e che dopo l'ultimo restauro depauperata non presenta che pochi avanzi del suo passato. Se uno volesse ancora un testimonio di un tanto vandalismo, non ha che visitare la piccola corte del nuovo ingresso al convento, e potrà sempre più convincersi che la mano dell'uomo più che il tempo è stato il più acerrimo distruttore dei documenti storici, e dei monumenti della nostra città.

S. AGOSTINO

SECOLO XIV.

1.

HIC BONAVENTVRA EST QVI DOCTVS DOGMATE SACRO a. 1379.
AVGVSTINE TVIS EREMIS IAM PRAEFVIT ORBIS
PADVAM PROVECTVS AD SOLIVM CARDINIS INDE
ANNI MILLENI DECIES SEPTĒQ̄ . TRICENI
5 ^{sic} ACEDITIS HIS NOVEM CHRISTI REQVIEVIT IN VRBE
COELI CIVIS ANIMAM CVM POSSIDET OSSA
SEPVLCHRVM

Il Gualdi (*Cod. Vat.* 8253, p. 1, fol. 13) lesse questa memoria scolpita in giro al marmo nel quale vedevasi l'immagine del defunto in abito episcopale, nel pavimento della cappella di S. Nicola da Tolentino, ove la vide anche lo Schradero (*Monument. Ital.* p. 126—126to).

2.

MARMOR QVOD HIC NVNC VIDES SEPVLCRVM
 OLIM FVIT BONAVENTVRAE ILLIVS QVI
 EX NOBILISSIMA GARRARIOR FAMILIA
 ORTVS PATRIA PATAVINVS INSTITVTO AV
 GVSTINIANVS DIGNITATE CARDINALIS
 ENTITIT AB VRBANO VI . CREATVS . MC
 CCLXXXV CORPVS IN ECCLESIA ET
 SPIVS IN COELESTI PATRIA TRANSLATVS
 GAUDET

a. 1385.

Fu letta dal Gualdi (*Cod. Vat.* 8253, p. I, fol. 13^{vo}) sopra la porta nell'atrio del convento. Al foglio 13 scrive che questo marmo fu guasto l'a. 1664 e che ne fu lasciata la parte solamente da lui notata, e che era assai grande e vedevasi avanti la porta maggiore nell'interno della chiesa, e che nel marmo stesso v'era la figura del defunto in abito episcopale.

SECOLO XV.

3.

LEANDRAE DIAZ . DE CORDVB . EX NOBILIB :
 MORIBVS CVM ESSET IN TAM FLORIDA
 IVVENTVTE CVM FILIO DECESSIT . VIXIT
 ANNOS XIII . OBIT ANNO M.CCCC.XXVIII.
 DIE II . AVGVSTI . MARIA ALFONSI
 FILIAE DVLCISS : ET IOAN : DE BRETIOSA
 CONINGI AMANTISSIMO B . M . P.

a. 1428.

5

Dallo Schradero (*Monument. Ital.* p. 1240).

4.

D O M
 GENTILESCHAE NARAE
 CONINGI DVLCISSIMAE
 DE SE BENEMERENTI
 QVAE VIXIT ANNOS LII.
 M . III . DIES . V.
 FRANCISCVS MARGANVS
 FECIT SIBI ET POSTERISQ.
 EOR . ANNO SALVTIS
 MCCCCXXII . IDVS MAII

a. 1432.

5

10

Fu letta dal Gualdi (*Cod. Vat.* 8253, p. I, fol. 27) presso la cappella di S. Monica.

5.

HIC IACET CORPVS R^{MI} IN CHRISTO PATRIS ET
 DOMINI DOMINI AVGVSTINI DE CONESSA
 ORD. HEREMITARVM EPISCOPI BOVEN
 QVI OBIIT AN . MCCCCXXV . DIE
 5 XXII . AVGVSTI . CIVIS ANIMA REQVI
 ESCAT IN PACE

a. 1435

Fu letta dal Gualdi (*Cod. Vat.* 8253, p. I, fol. 13) nella parete sinistra della cappella di S. Nicola da Tolentino, e dall'Anon. Sp. (*Cod. Chig.* I, V, 167, fol. 7^{vo}) che in fine vi aggiunge AME.

6.

a. 1440

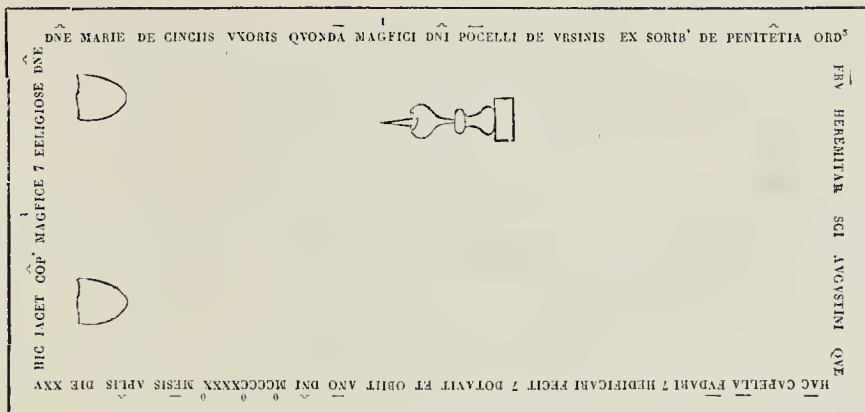

L'ho copiata da un disegno del Gualdi (*Cod. Casanat.* L. III, 13 car. 306), dal quale apparisce che nel marmo v'era fra ornati d'architettura gotica la figura della defunta vestita dell'abito Agostiniano con corona in mano. Il medesimo (*Cod. Vat.* 8253, p. I, fol. 48^{vo}) dice che si vedeva nel pavimento avanti la porta maggiore, ove probabilmente l'avrà letta il Galletti (*Inscr. Rom.* T. I, Cl. VI, n. 26, p. DXII).

7.

a. 1445.

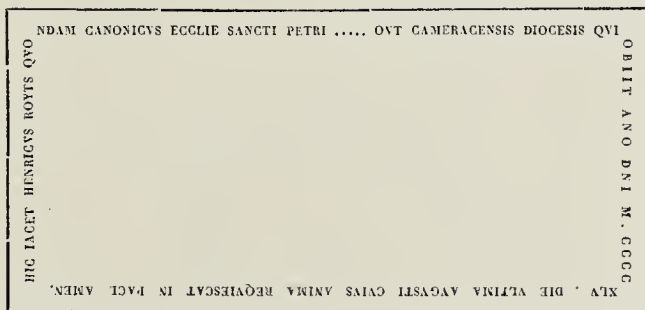

Dal Galletti (*Cod. Vat.* 7916, C. 23, n. 73). Il Gualdi (*Cod. Vat.* 8253, p. I, fol. 37) la copiò nel pavimento presso la Madonna di marmo.

S. AGOSTINO — SEC. XV.

8.

NVCIO . DE . STECCA
 TIS . ET . MAGDALENE
 EIVS . VXORI . ET LIBE
 RIS

a. 1448.

5

F . P . F.
 MCCCCXXXVIII
 MAD^a . STEPHANIA



La videro il Galletti (*Inscr. Rom.* T. III, Cl. XVI, n. 5, pag. LXII), ed il Gualdi (*Cod. Vat.* 8253, p. I, fol. 44^o da cui ho preso l'ultimo verso ommesso dal Galletti).

9.



a. 1449.

FOELICES ANIMAS INTER MICAT IPSE IOHANNES
 QVI TAGLIACOTIAE GLORIA GENTIS ERAT
 QVI TARÉTIVS PASTOR: QVI CARDEVS HEROS
 PRAENESTINVS: ITEM FLENTIBVS ASTRA DABAT
 OBIT M . CCCC . XLVIII . XXI . IANVARI

5

Dal Galletti (*Cod. Vat.* 7915, c. 19, n. 49) Il Gualdi (*Cod. Vat.* 8253, p. I, fol. 12^{vo}) dice che stava nella parete destra della cappella di S. Nicola da Tolentino, e che nel pavimento della stessa cappella, si vedeva una figura di uomo in abito episcopale, e dal cui stemma appariva chiaramente che fosse la immagine del cardinale Giovanni Tagliacozo. (1).

10.

TEGITVR HAC TVMBA FVNVS NOBILIS
 ET GENEROSI SVMMEQ SPEI
 ADOLESCENTIS AEGIDIJ DE GIOLEA
 FILII SPECTABILIS ET MAGNIFICI
 HYBERTI DE GIOLEA REGIS FRANCOR
 CAMERARII ET CONSILIARII BELLIQ
 DVICIS FORTVNATISSIMI MCCCCLI
 QVARTA KAL . IANVARI

a. 1451.

5



CELTICA LVGBVNI GENNIV ME SANGVINE CLARO
 OCCVBI ROMAE SPIRITVS ASTRA PETAT

10

Il Gualdi (*Cod. Vat.* 8253, p. I, fol. 35^o 36) dice che si vedeva fra i pilastri della nave destra, e che gli ultimi due versi erano scritti in giro nella cornice dello stemma.

11.

MATTHEVS ANTONI DE MAT
 THEO MCCCCLVI

a. 1456.



La videro il Galletti (*Inscr. Rom.* T. III, Cl. XX, n. 61, p. CCCXVI), ed il Gualdi (*Cod. Vat.* 8353, p. I, fol. 2^{vo}) il quale ci dice che stava nella nave di mezzo a destra, che le lettere erano scolpite in giro, e che vi era lo stemma gentilizio ed un candeliere.

(1) Fu creato cardinale da Eugenio IV nella 3^a creazione del 1439.

12.

a. 1546.

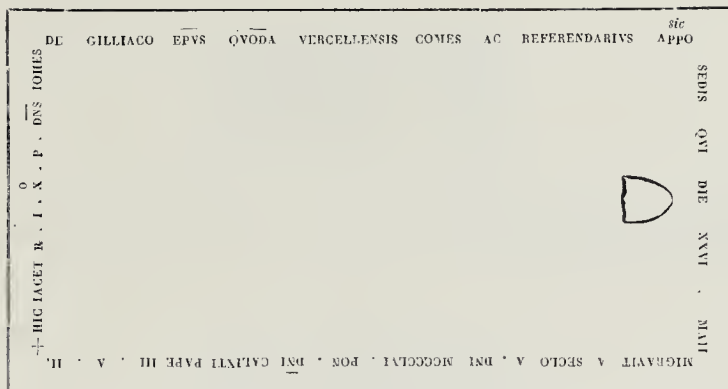

Dal Galletti (*Inscr. Piemont.* Cl. IV, n. 1, p. 31.) Nel marmo vedevasi la immagine del defunto scolpita in bassorilievo in abiti episcopali. Il Gualdi (*Cod. Vat.* 8253, p. I, fol. 19^{vo}—20) da cui ho preso la 3^a riga mancante nel Galletti, la lesse nel pavimento avanti l'altare maggiore.

13.

VIRO PRECLARO FRATRI PAVLO DE MAC a. 1457.
 TABVVLIS DOCTOR ET THEOLO RO . IVRISQ
 CANONIS SINGVLARI EX SACRO ORDINE
 EREMITAR . DIVI . AVGV . PENITENT . DIGNIS
 5 PATRES CONVENTAS ET FRATRES POSVERE
 MCCCCLVII . VIX . AN . LXX

Dal Galletti (*Inscr. Rom.* T. I, Cl. VI, n. 19 p. DXIII.) il quale ci dice che nel marmo vi era scolpita in bassorilievo la figura del defunto. Il Gualdi (*Cod. Vat.* 8253, p. I, fol. 24^{vo}) da cui ho tolto il numero dell'anno mancante nel Galletti, scrive che stava sotto la predella della cappella di S. Chiara da Montefalco. Nel i. al 2. verso notò DE MAC TABVVBALIS — DOCTORI THEOLOGO IVRISQ CAÑON. — 4^o EREMITAR — AVGVSTINI — DIGNISS.

14.

a. 1458.

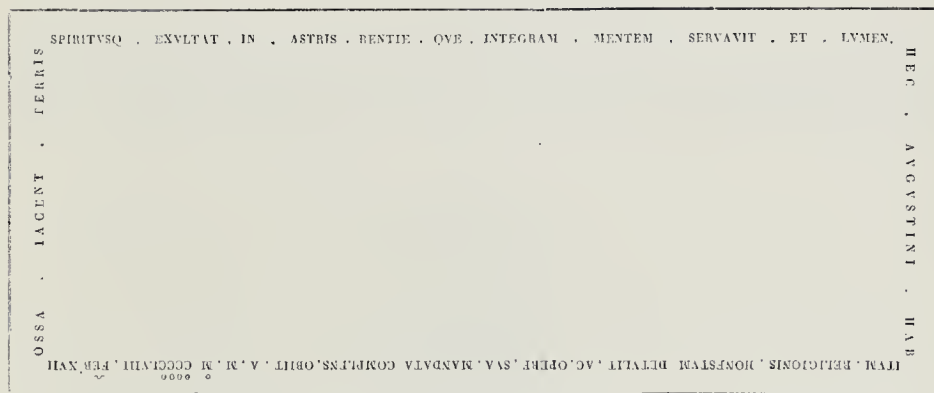

Dal Galletti (*Inscr. Rom.* T. I, Cl. VI, n. 17, p. DXII) il quale asserisce che nel marmo v'era scolpita in bassorilievo la immagine della defunta. Il Gualdi (*Cod. Vat.* 8253, p. I, fol. 35) da cui ho preso la parola LVMEN nella 2^a riga, la copiò nel pavimento fra il 4^o e 5^o pilastro della nave sinistra.

15.

HIERONYMO FVLGINATI ORDINIS
AVGVSTINIANOR HAEREMITARVM
PROCVRATORI QVI DVM DIVINARVM
LITERARVM SCIENTIA AC MORVM
MAIESTATE ET COMITATE SE
ADMIRABLEM OMNIBVS PRAE
DVISSET ILLVM MORS INOP. RAPVIT.

a inc.

5

Viene riportata dallo Schradero (*Monument. Ital.* p. 126) e dal Gualdi (*Cod. Vat.* 8253, p. I, fol. 11) molto mancante però, il quale ci dice di averla vista nel pavimento presso la balaustra dell'altare maggiore a mano destra, e che nel marmo vi era la figura del defunto in abito monastico.

16.

INSIGNI EQVITI AC MILITI AV SIEROTLA
IS ORIGINE NATIVEN PATRIA VALENTIN.
ROME NOBILITATIS ET DEXTERITATIS
MAGNA LYCE GLARVIT NIX AN LXV
ORBIT PREFER SPEM ROBVTVS SENEX
MCCCCLMI . XVIII . KAL . IAN.

a. 1461.

5

Fu veduta dal Gualdi (*Cod. Vat.* 8253, p. I, f. 43^{vo}) avanti la cappella dell'Annunziata, e scrive che nel marmo si vedeva la figura del defunto in tutt'arme con corazza, morione, speroni ai piedi, e berettone in testa, e che l'iscrizione era scolpita in giro. L'Anon. Sp. (*Cod. Chig.* 1, V, 167, f. 7) ha piccole varianti.

17.



a. 14 . . .

sic
HVIZ . R . P . ROBVLPHI EPIC . CASTELLI . 7.
III . SVMOR . POSTIFICV . S . EYGENII
IV . NICOLAI . V . CALISTI . III . ET . PH . II .
CONFESSORIS
.
AB HOSTIA TIBERIN . TRASLATV . EST
ANO D . MCCCCXX

5

Il Gualdi (*Cod. Vat.* 8253, p. I, fol. 9) dice che stava nel piano della porticella a mano manca vicino la cappella del Battesimo e che nel marmo si vedeva la figura del defunto in abiti sacerdotali con mitra in testa e palio episcopale, con lettere attorno al marmo. Questi la pone all' a. 1420, ma questa data non può accettarsi perchè incoerente con i pontefici nominati, e perciò è da ritenersi che siano stati corrosi gli altri numeri che componevano il millesimo.

18.



a. 1462.

JACOBO VARIS VIRO
PROBO
MARIE EIVS CONIUGI
OPTIME
LIBERISQVE FORVM
MCCCCLXII . XXI . IVNII
I . F . F.

5

Dal Gallétti (*Inscr. Rom.* T. III, Cl. XX, n. 63, p. CCCCXVII). Il Gualdi (*Cod. Vat.* 8253, p. I, fol. 9^{vo}) la vide nel pavimento della piccola porta della nave sinistra. Lo Schradero (*Monument. Ital.* p. 125) la consegna all'anno M.D.LXII.

19.

GENS MIHI PACINAE ET PISCIA PATRIA CONDOR a. 1463.
 HEV NIMIUM IUVENIS HAC LVDOVICVS HVMO
 INGENVAS COLVI STVDIOSE PALLADIS ARTES
 LVA STRAQ VIX EVERANT QVINQVE PACIA MICH
 5 MAIORES IN LVGE MORES SI FATA DEDISSENT
 VIRTVTIS NOMEN CRÁ DE FVTVRVS ERAM
 OBIT DIE II IVNII M̄ CCCCLXIII



S . D . NRI . PAULI PP . II .
 SOLDANVS DOMINICVS PACIN.

Il Gualdi (*Cod. Vat. 8253, p. I, fol. 42^{vo}*) la copiò fra i pilastri della nave sinistra.

20.

OLIVERO MONFORTI LEONEN ET TRECOREN a. 1463.
 CANONICO AC PETRO PINACIE SCRIPTORS
 ORIGINE BRITONIBVS CHRISTOFORVS
 MONCFORT LEONEN DIOC ORIVNDVS
 5 TRECOREN CANONICVS FRATRIBVS
 OPTIMIS AC SIBI OBIT MCCCLVI
 XXIII . P . VERO MCCCCLXIII ANNIS
 XX IVLII DIEBVS HANC BREVEM
 EXCESSERE VITAM

Veduta dal Gualdi (*Cod. Vat. 8253, p. I, fol. 35^{vo}*) tra i pilastri della nave destra.

21.

IO : RIZONIO VERONENSI a. inc.
 OMNIBVS LABORIBVS QVI
 MORTALI CONTINGERE
 POSSVNT PERACTIS
 5 HIERONYMVS ET BENEDI
 CTVS NEPOTES PATRVO
 PIENTISS FCCERVNT

Dal Gualdi (*Cod. Vat. 8253, p. I, fol. 37*) il quale dice che nel marmo vi era in rilievo la figura del defunto.

22.

nell'urna
statua giacente

a. 1463.

VT TIBI SOLA DEDIT PROBITAS NON GRATIA SOLI
DIGNVM CARDINEVM NOMINE ETQVE DECVS
SIC EADEM INDIGNIS BAPTVM DVM TOLLIT AD ASTRA
FELIX HOC INQVIT PRINCIPE ROMA FORET

nella base

5 ALEXANDRO OLIVAE SAXOFERRATEN THEOLOGO CLARISS.
EREMITAR. BEATI AVGVSTINI AB INFANTIA SPFI MAXIME
ALVMO QVI CVM ESSET SVI ORDINIS GENERALIS
AB SINGVLAREM DOCTRINAM ET VITAE SANCTINOMIAM
CARDINALIS A PIO II . IGNORANS CREATVS EST

10 VIX . ANN . LV . ORIT . ANN . SAL . MCCCLXIII . XII . KL . SEP . NEPOTES ET AMICI . PGS

Nella parete destra dell'andito della sagrestia, il Gualdi (*Cod. Vat.* 8253, p. 1, fol. 13 e 14) dice di averla letta nella cappella di S. Nicola da Tolentino.

23.

FRANCISCE VNORI
PECANDE FILIIS
FILIABASQ . BENE
MERENTIBVS ET
5 POSTERIS DE CAS
ALIBVS CIVIBVS
ROMANIS PAREAS
CASALIS HOC SE
PVLCRVM EX PR
10 OPRIO TRE DECA
VIT A SALVATORE
NATO 1463 MEN
SIS AVG . DIE XXII

a. 1463.

Del Galletti (*Inscr. Rom.* T. III, Cl. XVI, n. 7, p. LXIII). Il Gualdi (*Cod. Vat.* 8253, p. 1, fol. 45^{vo}) la vide nel pavimento presso la cappella di S. Agostino.

24.



a. 1463.

ANTONIVS DE HIRSPAGO
5 BASILIEN NOBILI GENEB.
NATVS ARCHIDIACON. BITEREN
VITAE MORVMQ GRAVITATE
INSIGNIS CHRISTO ANIMA
REDDIDIT . II . KAL . APRILIS
ANNO DNI . MCCCLXVI

Il Gualdi (*Cod. Vat.* 8253, p. 1, fol. 9^{vo}) la copiò nel pavimento avanti la cappella di S. Monica, ed aggiunge che nel marmo vedevasi la figura del defunto in abito canonizale. Lo Sbradaro (*Monument. Ital.* p. 125^{to}) stampò DE HIRSPACH BASILICVS. Il Galletti (*Cod. Vat.* 7916, C. 24, n. 80) lesse DE HIRSPACO.

25.

D . 8 .

a. 1467.

5 NICOLAO . PALMERO . SICV
LO . EPISCOPO . ORTAN . DIVI
AVGVSTINI . RELIGIONI . AD
DICTO . OBATORI . PHYLOS
OPHO . THEOLOGOQVE . IL
10 LVSTRI SACROSANCTAE
FIDEI CATHOLICAE DEFENSOR
HERETICORQVE EXPVR
GATOR . ACEBRIMO QUI AN.
LXX ET VIII SVMA CVM LAV
DE IN AGRO DOMINI COLA
YDAVIT MVLTAQVE SVAE
15 DOCTRINE MONVMENTA
RELIQVIT VIX . ANN . LXX.
OBITU ANNO DNI MCCCCLXVII
ANDREAS PRATENSIS AB EO
LIBERALITER EDVCATVS
BENMÉRIT . F.

Trascrissero questa memoria il Galletti (*Cod. Vat.* 7915, c. 39, n. 116), il Gualdi (*Cod. Vat.* 8253, p. 1, fol. 8^{vo}) che dice di averla veduta nel pavimento della nave sinistra incontro la cappella del Battesimo, e che nel marmo vi era scolpita in bassorilievo la immagine del defunto in abito episcopale. Ambedue però la riportano più o meno mancante per essere già consumata la leggenda, ed io ne ho supplito queste lacune collo Schradero (*Monument. Ital.* pag. 125^{to}). Nel 9.^o v.^o questi lesse EXPVGNATORI — 11.^o ANNOS XXVIII — 12.^o CONLABORAVIT. L'Ughelli agli anni che visse questo vescovo vi aggiunge anche i giorni e i mesi, cioè VIX . AN . LXX . M . XI . D . XXIX.

26.

a. 1468.

5 HIC . HVMATV . EST CORP'
HONESTE VIRGINIS CHAT
HERINE FILIE NOBILIS VIRI D.
LEONARDI RESE REGESTRI
APLI SCRIPTOR' CIVIS MEA
N . QVE VINIT AN XIII . M . XI . ET
DIES III A . D MCCCCLXVIII
10 SABBATI 20 AVGV . TRADID
IT SPM CREATORI SVO CUI
ATA REQVESCAT IN PACE
AMEN.

Dal Galletti (*Inscr. Rom.* T. II, Cl. VII, n. 4, pag. CXCI) il Gualdi (*Cod. Vat.* 8253, p. 1, fol. 41^{vo}) la vide in un pilastro della nave sinistra.

27.

a. 1470.

PRAECIPITI DVM CVBRIT EQVO DANS FRENA CAMILLVS
VIX ANNOS NATVS DECIDIT OCTO PVER
SI CASVVS ERAT MOLLI CEGIDISSET IN HERBA,
HEV TENERVM SCFLVS EST RVMPERE SAXA CAPVT



5 CAMILLO ASSARIO PVERO VENVSTISSIMO
SIMON ASSARIYS SENENSIS FILIO
DVLGISSIMO VIXIT AN . VIII . MEN . IIII.
OBIT MCCCCLXX.

Ho copiato i primi 4 versi dallo Schrødero (*Monument. Ital.* p. 125), e gli altri dal Gualdi (*Cod. Vat.* 8253, p. 1, fol. 34^{vo}) il quale dice che nel marmo vi era la figura di un fanciullo, e che l'iscrizione per essere corrosa non poteva essere leggibile per intero.

28.

statua giacente
nell'urna

a. 147...

VIS QVICVMQVE SACCRVM POST
FATA RELINQVERE NOMEN
DVM VIVIS VITAE SIT TIBI
CVRA TVAE

sulla base

5 GEORGIO BONAZV̄TIO . CIVI . AGIEN . EPISCOPO
M̄LOPOLIT . OB ADMIRABILE MOR . AC VITAE
INTEGRITATE SINGVLAREQ̄ ŌIVM DISCIPLINAR.
PITIĀ A . XYSTO IIII PONT MAX DIGNITATE
PONTIFICIA DECORATO . VIXIT . AN . LV . MEN.
10 V . OBBIT ĀNO D̄NI M . CCCC
HIERON . RVERE POS.

Nella parete sinistra dell'andito della Sagrestia, Galletti (*Inscr. Illyr. Creten. et Cypriae*, n. 2, p. CXXXIX—CXL) il Gualdi (*Cod. Vat.* 8253, p. 1, fol. 24—24^o) la vide sopra la porticella della nave sinistra.

29.

SVB HOC MARMORE IACET NOBILIS
VIR RAYMVNDVS DE GARRANERIO
ARCHIDIACONVS LOMBARIENSIS FAMIL
IARIS R . D . CARDINALIS ROTHOMAGEN
5 SIS QVI OBIT DIE IX AVGVSTI MC
CCCLXXII REQVIESCAT IN PACE AMEN.

a. 1472.

Dal Gualdi (*Cod. Vat.* 8253, p. 1, fol. 8) che la copiò presso la porticella della nave sinistra, e dice che nel marmo intorno cui girava l'iscrizione v'era scolpita in bassorilievo la figura del defunto in abiti canonicali.

30.

SCOTIA QVEM GENVIT GENE
ROSA AC STIRPE IOHANNIS
ELACHADIR HEV TENER HIC
EST SITVS ANTE DIEM.
5 GRATVS ERAT SCVIFER PAT
RIS ALTI ROTHOMAGENSIS
CARDINIS HIC PLACIDE
FRONTIS ET ORIS ERAT.
INDE ANIMI PIETATE FIDE
10 ET VIRTVTIBVS IMPAR.
CARCERE AB HOC TANDEM
SR TVLIT AD SAPEROS
MCCCCLXXIII. DIE VI AVGVSTI

a. 1473.

Fu veduta dal Galletti (*Cod. Vat.* 7919, c. 3^o, n. 7), e dall'Anon. Spagn. (*Cod. Chig.* I, V, 167, fol. 7). L'iscrizione era scolpita ai piedi della figura del defunto in abito dottorale come lo dice il Gualdi (*Cod. Vat.* 8253, p. 1, fol. 43^o) che la vide tra i pilastri della nave destra.

31.

CVI DEDERAT SACRAM MERITO a. 1475.
 NORVERGIA SEDEM
 HIC TEGIT OLAVM FRIGIDVS
 OSSA LAPIS
 5 obiit ROME AN SALVTIS MCC
 CCLXXV DIE XXV MEN . NOVEM

Fu letta dal Galletti (*Cod. Vat.* 7919, c. 10, n. 17.) dall'anonimo Spagn. (*Cod. Chig.* 1, V, 167), e dal Gualdi (*Cod. Vat.* 8252, p. 1, fol. 44^{vo}.) L'iscrizione leggevasi ai piedi della figura del defunto in bassorilievo in abito episcopale.

32.

TEGITAR H^o TVMVLO DNS a. 1476.
 IOHANNES FORTIN DECRET
 OR . DOCTOR EX INCLITA
 NORMANNOR NATIONE
 5 Q THESAURARIVS AC CA
 NO . BACOCEN EXITIT ET
 MAGR . REGISTRI LICRAR
 APLICAR AC R.^{MI} D . G .
 DE ESTOVTEVILLA EPI .
 10 OSTIEN . CAR . ROTHO
 MAGEN FIDELISSIME SE
 GREstTARI . OBIT DIE XIII
 FEBR.VIX . AN.D MCCCLXXVI.

Il Gualdi (*Cod. Vat.* 7253, p. 1, fol. 8) la copiò nel pavimento della cappella del battesimo che è presso la porticella della nave sinistra, e dice che nel marmo vi era la immagine del defunto in abiti canonicali. Lo Schrader (*Monument. Ital.* p. 125^{to}) ha FERTIN: BAIAR: omette VIX.

33.

Statua colca in rilievo
 in abito monacale.

SEDENTE XYSTO . IIII.



VIVA DEO DEFVNCTA MICH CONSTANTIA MATER.
 QVOS POSVI . HIC ELEGOS QVAE MONIMENTA TIBI
 VLTIMA SVNT FILI PAPIENSIS MVNERA . TESTOR
 5 DEFVNCTAE ET VIVAE QVOD POTVI ID TRIBVI.
 MCCCCLXXVII

*Mon. of Cardinal Giacomo
 Ammannati Piccolomini*

a. 1477.

Questo monumento ricco di bassorilievi, e ornati è posto nella parete sinistra del portico del convento. Il Gualdi (*Cod. Vat.* 8253, p. 1, fol. 32^{vo}) la vide nell'andito della sagrestia.

34.

IACOBI . . . FPLSCI a. 1477.
 ANGELI . DE . LOM
 BARDIS . DE . REGVIA
 DIVI . . . AVGVSTINI.
 5 PATRIS . GRATIOSISSI
 MI . AC . PH IN . HOC
 TVMVLO COEPVS . SEPV
 LTVM . . TEGITVR
 M . CCCC . LXXVII
 10 DIE . XV . IANVARI

Il Galletti (*Cod. Vat.* 7915, c. 30, n. 115) ci dice che nel marmo vedevasi delineata la figura del defunto in abiti episcopali, ed il Gualdi (*Cod. Vat.* 8253, p. I, fol. 7^{vo}) che vedevasi nel pavimento della cappella del Battesimo presso la porticella della nave sinistra. Viene riportata anche dallo Schrader (*Monument Ital.* p. 1250).

35.

a. 1477.

LEGVM DOCTOR D . DAMIANVS DE CAPITANEIS DE NOVARIA LITTERAR APPLICAR
 HIC IACET SPECTABILIS ABBREVIATOR ET SACER
 PENITENTIARIUM SCRIBITOR QVI OBIT ANNO DOMINI MCCCLXXVII DIE . MEN . IANU
 HIC IACET SPECTABILIS ABBREVIATOR ET SACER

Dal Galletti (*Inscr. Pedemont.* Cl. V, n. 2, p. 41). Nel marmo vedevasi scolpita in bassorilievo la figura del defunto. Il Gualdi (*Cod. Vat.* 8253, p. I, fol. 43) da cui ho preso le parole mancanti nel Galletti dice che stava prima tra i pilastri sotto il pulpito e poi trasportata avanti la cappella del Crocifisso.

36.

EVANGELISTAE IACOBACIO DE FACIS a. 1478.
 CHIS ORD . MEREMIT' EX VOTO MATRIS
 BACALARIO PENITENTIARIOR IN
 5 BASILICA LATERANEN ANTISTITI
 QVI VIX AN . M LV LVCRETIA MATER
 FILIO CARIES . POSVIT OBIT ANNO SAL
 MCCCCLXXVII PR . ID . IAN.

Fu letta dal Gualdi (*Cod. Vat.* 9253, p. I, fol. 49^{vo}) nella nave di mezzo fra i pilastri presso l'altare maggiore. L'iscrizione era scolpita ai piedi della figura del defunto in abito togato, e fu veduta anche dal Galletti (*Inscr. Rom.* T. III. Cl. XX, n. 73, p. CCCCXX) che però non ne pot' notare che il l. e l'ultimo verso, e poche altre parole degli altri versi essendo già quasi tutta sparita la lezione.

37.

Cardinal Giacomo Ammanati
Piccolomini

qui è in bassorilievo rappresentato il Salvatore
assiso sul trono nel momento del giudizio finale

a. 1479.

urna con statua giacente in abiti episcopali

LVCÆ ORTV . SENA LEGE FAIT MIHI PATRIA . NOMEN
DVM VIXI IACOBVS . MENS BONA PRO GENERE.
PAPA PIVS SEDEM PAPIENSEM DETVLIT . IDEM
CARDINEO ORNAVIT MVNERE GENTE DOMO.
VIVITE QVILEGITIS CAELESTIA QVAE RITE . NOSTRA HAEC
IN CINERES TANDEM GLORIA TOTA REDIT.

sotto al monumento

OBIT . APVD . LAVRENT . VVLSINIEN . AN . SAL . MCCCCLXXIX . X . SEPTEMB . IN VRBEM RELATVS PIA FAMILIA . DOMESTICA
PROSEQUENTE ET HIC . CONDITVS XISTI . III . PONT . MAX . BENEFICIO VIX . AN . LVII . MENS . VI . D . II

Questo monumento ricco di ornati è posto nella parete sinistra del portico del convento.

38.

LELIAE CASALI INSGNI FOEMINAE
AC PVDCITIAE QVAE VIXIT ANN . XXV
MEN . I . D . XVII . IOANNES LVCAS
BOCCAMATIVS VXORI DVLCISS ET BENE
MERENTI NON SINE GEMITV
ET LACRIMIS POSVIT ORBIT ANNO
SALVTIS MCCCCLXXX : VIII NOVEMBRIS

a. 1480.

Fu letta dal Gualdi (*Cod. Vat. 8253*, p. I, fol. 45) nel pavimento presso la cappella di S. Agostino, e nota che nel marmo si vedeva la figura della defunta in abito matronale.

39.

HIERON : CORDVBENSI VIRO OPTIMO
QVI MARTYRIS SERASTIANI SOCIETATEM
ORDINAVIT . OBIT XVI . OCTOB:
M . GCCC . LXXX.
sic
CHATERINA CONTERRANEO SVO B . M . POS.

a. 1480.

Dallo Schradero (*Monument. Ital.* p. 1240).

40.

.
. OBIT ANNO
MCCCCLXXXI . D . X . IVNI
PATERNA AFFECTI PIETATE
FILII FORTVNIS AC HONORIBVS
MERITIS HONESTATI SVMME
INTEGRITATIS MERCATORI
FLORENTINO PETRO DE BIVIS
GENITORI BE . MERENTI NON
SINE LACRIMIS POSVERVNT
sic
VIXIT AN . LV . MEN . II . DIE XI.

a. 1481.

Il Gualdi (*Cod. Vat. 8253*, p. I, fol. 13) dice di averla vista presso la cappella dedicata a S. Elena.

41.

a. 1483.

GVILLERMVS . DE . ESTOYEVILLA . EPISC . OSTIEN . CARD . ROTHOMAGEN . S . R . E . CAMERARIVS . FECIT 26
M . CCCC . LXXXIII.

Nella facciata della chiesa.

42.

a. 1484.

sic
AMBROSIUM FRANCISINAMQ.
ET ALTABELAM LIBEROS DALCISS
LVCE VNA IOHANNES PETRI F . EX
FOSSATO ARCIS DIOCESEOS NOVI
5 COMIN . PATER INFELIX AMISIT
LACHRYMIS LAVIT TUMVLO DD
VIX ILLE AN . VII . M . VI . D . XXIII
MEDIA A . V . M . IIII . D . XIII . VLT
10 AN . II . M . IX . D . TOTID . HEIC VNA
QVIESCVNT
M CCCC LXXXIII.

Dal Galletti (*Cod. Vat.* 7910, c. 134, n. 412) il quale ci dice che nel marmo v'erano scolpite in basso rilievo le immagini dei tre defunti. Lo Schradero (*Monument. Ital.* p. 1240) aggiunge in principio TRIVM SORORVM AMBROSINAM ecc.

43.

a. 1484.



HIC IACET MAGISTER
IOHANNES DRVSVLVVS
DE FLORENTIA SARTOR
5 Q . OBIIT . MENSIS
APRILIS DIE V APPOLLOTA
VXOR VIRO B . M . P .
MCCCC . . LXXXIII

Dal Galletti (*Cod. Vat.* 7913, c. 217, n. 773) con cui concorda il Gualdi (*Cod. Vat.* 8253, p. I, fol. 3^{vo}) che la vide nella nave sinistra, e per errore scrisse MCCCLXXXIII. Lo Schradero (*Monument. Ital.* p. 1240) lesse DRVSCOLINVS DE SAITOR.

44.

a. 1485.



IOANNES VITELLESCHIS
ANNO A CHRISTI NATV
M CCCC LXXXV.

Fu veduta dal Gualdi (*Cod. Vat.* 8253, p. I, fol. 11^{vo}) nel pavimento presso la balaustra dell'altare maggiore a mano destra.

45.

5 SALOMONI ORLADO MED a. 1488.
 IOLANESI MERCATORI
 INTEGERIO AC INNOCENTISSE
 VITEVIRO XPOFORVSEY DAVID
 FRES PIETISSI FRI B . M.
 POSVERE VIXIT ANN . XXX
 OBIT . ANNO A SALVT HANA
 MCCCCLXXXVIII

Dal Galletti (*Cod. Vat.* 7911, c. 13^a n. 57). Il Gualdi (*Cod. Vat.* 8253, p. I, fol. 38) la vide presso la cappella di S. Apollonia.

46.

5 BLASIO ET IOANNI DE a. 1488.
 SCHIATTENSIB' CIVIBVS FLO
 RENTINIS FRATRIBVS DVLCISS.
 PISSIMI . HEREDES
 EX DEBITO POSVERE
 M C C C C L X X X V I I I .

La videro il Galletti (*Cod. Vat.* 7913, c. 199, n. 699), lo Schradler (*Monument. Ital.* p. 124), ed il Gualdi (*Cod. Vat.* 8253, p. I, fol. 37) che scrisse MCCCCLXXXVIII.

47.



5 SOROR PEREGRINA IULIANO PAOLI a. 1489.
 DE SPAGNOLIS SVO FRATRI PIEN
 TISSIMO POSVIT OBIT ANNO
 S A L V T I S M C C C C L X X X V I I I I
 DIE II FEBRVARIH

Dal Gualdi (*Cod. Vat.* 8253, p. I, fol. 46^{vo}).

48.

DOMINICVS DE ATTAVANTIS a. 1490.
 SIBI POSTERISQ . SVIS
 MCCCCLXXXX.



Dal Gualdi (*Cod. Vat.* 8253, p. I, fol. 3^{vo}) che la lesse nella nave sinistra.

S. AGOSTINO — SEC. XV.

49.

D . O . M.

a. 1492.

5 MATTH DE ARICIA ROM
 PARENTVM ET VITAE
 HONESTATE PRAECLAR
 QVI MAX . DESIDERIO
 SVI RELICTO HIC QUIESCIT
 IN PACE VIX AN . LVII
 M . V . DIES TOTIDEM
 NICOLAVS FILIVS PIENISS.
 10 P. B. M. P. ANNO REDEMPT. VIII. D.

Il Gualdi (*Cod. Vat.* 8253, p. I, fol. 14^{vo}) la copiò nella cappella dedicata alla S. Croce, e a S. Elena vicino la predella dell'altare.

50.

D O M

a. 1492.

5 ROBINO AS PRESBIT
 CONSTANTIEN . DIOC. OLIM BO . ME.
 D. GVILIEL CARB. ROTHOMAGEN. FA
 JULIARI VIXIT AN . LXXXV OBIT
 KAL . DECEMB . ANN . CHRISTI
 MCCCCLXXXII
 IOAN PATRVO BENEMERENTI POS.

Fu letta dal Gualdi (*Cod. Vat.* 8253, p. I, fol. 32) presso la porta della sagrestia.

51.

D O M

a. 1493.

5 BARTHOLOMEVS VONSTA CATALANVS EX COLLIM
 BERO CANONIC GERVNDN S . AP . PROTHONOTAR
 EX CLARO SANGVINE ORTVS VIR OMNI RELIGIONE
 PIETATE IVSTITIA INSIGNI HVMANO DIVINOQ IV
 RE CONSVLTVS QVOD XVIII ANN CELEBERRIMO
 AVDITORVM CONVENTVM IN ROMAN . ACADEMIA
 EXPLICVIT HIC SITVS EST VIXIT AN . LXXII . M . I .
 D . VI . OBIT DIE V . OCTOBRIS POSTORBEM REPARATVM
 10 MCCCCLXXXIII
 ALEX . VI . PONT . MAX . ANNO II

Fu letta dal Gualdi (*Cod. Vat.* 8253, p. I, fol. 26^{vo}) presso la cappella di S. Monica. La copia del Galletti (*Cod. Vat.* 7917, c. 38, n. 112) è molto incerta e mancante. Nel 1.^o verso segnò EX COLLE LIBERO.

52.

D . O . M.

a. 1495.

EIVSQ . INTEMERATE
VIRGINI

D . BERNARDINVS

5

DE AMICIS SVIS

PARENTIBVS

PIISSIME POSVIT

ANNO DNI

MCCCCLXXXV

10

MENSIS IANVARII DIE XVI

Dal Galletti (*Inscr. Rom.* T. III (CL XVI, n. 18, pag. LXVII). Il Gualdi (*Cod. Vat.* 8253, p. I, fol. 19^{vo}) la lesse nel pavimento avanti l'altare di S. Agostino a destra della porta che mette alla sagrestia.

53.

LIDIA DVLCISSONIS IAM CANTIBVS ETHERA MVLCE[—]

a. 1496.

SANDRA SVB ENIGVO MARMORE MVTA IACET.

DONA DAT HEC NON TAM FORMAE QVA LAYDIS AMATOR

ET DONA TOT FATIS TAM CITO RAPTA DOLET.

5 VIXIT . ANN . XXIII . OBIIIT XIII . IANVARII

M . CCCC XXXVI . EX PIETATE . F . F .

Letta dall'Anon. Spagn. (*Cod. Chig.* I, V, 167, fol. 8), dal Gualdi (*Cod. Vat.* 8253, p. I, fol. 50) che la vide nel pavimento presso la porta della sagrestia e l'altare della natività, e che nel 1° v° notò LEDIA DVLCISONIS, e dallo Schradero (*Monument. Ital.* pag. 126) che ne riporta i primi quattro versi soltanto.

54.

CHRISTO . SALVATORI

a. 1496.

HIC . SITI . SVNT . BALDI . DVO

QVOS . FIDEI . MERCATVRAE . ELORENTIA

DEDIT . INTEGERRIMOS . MICHAEL

5 NAT . AN . XLII . NATVRAE . CESSIT

BALDVS XIX . LEGIT MESSE ILLE

IDIB . MAI . HIC . IDIB . IVL.

VTERQVE . PATRIAE . AC . OMNIBVS . ACCEPTISS

IOANNES NALDI F . PATRVIS BENEMER

10

POS.

M . CCCC . LXXXXVI.

E stata letta dal Galletti (*Cod. Vat.* 7913, c. 199, n. 700), dal Gualdi (*Cod. Vat.* 8253, p. I, fol. 15^{vo}) che la vide presso la cappella di s. Elena, e dall'Anon. Spagn. (*Cod. Chig.* I, V, 167, fol. 5) il quale nel 6. verso scrisse BALDVS XLV.

55.

5

VANOZA . VSORE
 DOMINICI . DE . TE
 OBALDESCHI . ET
 LAVRENZIO
 NEPO . SVO
 M , CCCC . 90 . VI.

a. 1496.



Dal Galletti (*Inscr. Rom.* T. III, Cl. XX, n. 76, p. CCCXXI) il Gualdi (*Cod. Vat.* 8253, p. I, fol. 35^{vo}) la copiò nella nave destra.

56.

5

MEMISSENO BORBONEN
 EXECVTORES . B . M . P.
 VIX . ANN . XXXIII
 OBIIT ANNO CHRISTI
 MIIID
 V . IDVS SEPTEMBER

a. 1497.



Il Gualdi (*Cod. Vat.* 8253, p. I, fol. 10^{vo}) vide questa memoria nel pavimento avanti la cappella degli Orsini, e dice che sopra lo stemma v'era un tondo con busto di ritratto al naturale ma molto corroso. Il medesimo al foglio 47 ripete questa stessa memoria variando nel verso 1° ove scrisse BVRONEN.

57.

nell'urna

a. 1497.

TON . @ANATON . TI@OBEI@E
 TON . HEYXIHE . IENETHPA

nella base

CHR SAL

5

lo IACOBO SCLAFENATO MEDIOLANEN . RIVI STEPHANI IN CELIO S . R . E . PERO
 5 CARDINALI PARMEN : OB INGENIVM . FIDEM . SOLERTIAM . CETERASQ : ANIMI
 ET CORPORIS DOTES . A XISTO . IIII PONT . MAX : INTER PATRES RELATO . AC
 FORTVNIS VNDECVMQ : ORNATO QVEIS PERPETVA MOESTIA INCOM
 PARABILIQ : INTEGRITATE GVARITER ANNOS XIII FVNCTO
 PHILIPPVS EQ ORD HIEROSOL . FRATRI CONCORDIALISS :
 10 NATO . IIII . IDVS SET : MCCCCLI . MORTVO . VI IDVS DECEMBRE : M . IIII .
 MOERENS . B . M . POSVIT ~

Nella base d'un monumento in marmo ricco di ornati nella cui urna vedesi la statua giacente in abito episcopale rappresentante la figura del defunto, ed è posta nella parete sinistra del portico del convento.

58.

a. 1498.

5 DOMINICO TRINCIO
PVERO VENYSTO AC
MODESTO PARENTIBVS
SVIS IVCYNDISS RE
VERENTISSQ HIERONY
MVS TRINCI SVAVIS
SIMO PIENISS . P.



10 QVI VIX . AN . XI
M . X . D . XV.
POST ORBIS REPARA
TIONEM
MII D.

Fu copiata dal Gualdi (*Cod. Vat.* 8253, p. I, fol. 19^o) nel pavimento avanti l'altare maggiore.

50.

a. 1498.

5 D . O . M.
INGENIO EXCELLENTI
AVRIFICI FLOREN . IACOBO
DEL MAGNOLINO HERE
BEMERENTI (*sic*) POS . VIX.
ANN . XVIII . XVII . KL . IVN.
NATVRAE CESSIT
MCCCCLXXXVIII.

Fu veduta dal Gualdi (*Cod. Vat.* 8253, p. I, fol. 16^o 17). nel pavimento della nave destra presso la porta della sagrestia.

60.

a. 1498.

5 THEOL . INSIG . MAGRO IO ANTO
NIO MEDIOLAN . AVGVSTIN . ILL^M
ET RE^M D . D . ASCA . M . SFOR.
CARD . VICECAN . CONFESS AC
ACCEP . B . M . D . REL . PO.
MID : VII IAN.

Fu copiata dal Gualdi (*Cod. Vat.* 8253, p. I, fol. 14) nel pavimento della cappella di S. Nicola da Tolentino, e scrive che nel marmo intorno a cui girava la leggenda, si vedeva la immagine del defunto in abito monastico dell'ordine Agostiniano.

S. AGOSTINO — SEC. XV.

61.

a. 1499.

5 IACOBO DRAGATIO DALMATINO
 DRVSIEN. EP̄O. VNVS EX ROTÆ AVDTOR
 IB' . LOCVM TENENTI DOCTRINE ET IN
 TEGRITATE CONSPICVO . IVSTITIAEQ
 CVLTORI . PRECIPVO . ANT . DE MONTE
 AVDTOR COLLEGE . B . M . P.
 OBIT ANNO SALVTIS
 M . CCCC . XCV . III . VII
 SEPTEMBRIS AETAT . SVAE XLVIII.

Il Gualdi (*Cod. Vat.* 8253, p. I, fol. 10) trascrisse questa memoria nel pavimento avanti la cappella di S. Monica, e dice che nel marmo vi era la figura del defunto in abito episcopale.

62.

a. inc.

D O M

5 ALFONSO VILLAREALI SEGOBIEN
 IVR . DOC SCRIPTORI APOST
 ABBREVIATORI DE MAIORI
 PARCO AD HOS HONORES SVA
 VIRTUTE ERECTO SERVORVM
 FRAUDE VIOLENTER EXTNCTO
 VIX . AN . LVI . M . III . D . III
 GASPAR DE LA HOZ . APOST
 10 SCRIPTOR PROPINQVVS P.

Dal Galletti (*Cod. Vat.* 7917, c. 33, n. 94) il quale ci dice che nel marmo v'era delineata la figura del defunto, ciò che asserisce anche il Gualdi (*Cod. Vat.* 8253, p. I, fol. 14. v.) il quale la copiò nella nave destra.

63.

a. inc.

D . O . M.

5 BARTHOLOMEO MANTO

 NOMEN PHARMACROLAE GENTIS
 HIPPOLITA
 VGER . M.
 VIX . ANN LXVII.

Fu copiata dal Gualdi (*Cod. Vat.* 8253, p. I, fol. 10-10^{vo}) avanti la cappella degli Orsini, e scrive che nel marmo vedevasi la figura del defunto in abito togato a mezza gamba.

64.

a. inc.

. IOANNIS TRVNCAVIT FILA GARRONI
 MORS HOMINEM HEV FATIS INVIDIOSA NIMIS
 VISVS EVLGERE CVRAVIT
 LYMEN

Queste poche parole rimaste leggibili in un marmo posto nel pavimento della cappella di S. Nicola da Tolentino furono registrate dal Gualdi (*Cod. Vat.* 8253, p. I fol. 14).

65.

HIC IACET RDVS I X . PR . DNS
 GEORGIVS DE GILLIACO EXI
 MIVS DECRETOR DOCTOR
 QVI AD

 OB' FVIT QVI ET OBIT ROME
 VI SEPTEM

5

a. inc.

Il Gualdi (*Cod. Vat. 8253*, p. I, fol 10) dice che stava nel pavimento presso la balaustra della cappella di S. Monica, e che il seguito dell'iscrizione era ricoperta da uno scalino, forse della cappella suddetta. Nel marmo vi era la immagine del defunto in abito sacerdotale con mitra nel cuscino con la leggenda scolpita in giro.

66.



D . LAVRENTIO . RVBRO . PANDOLFE
 LLO . CANONICO . BASILICAE . PRINCI
 PIS . APLO^{RIC} . ANCVLO SVO . PHS . ET
 HIERONIMAE . MATERTERAE . SANCTI
 SS . B. M.
 BRIGIDA ET LENA POS.

5

a. inc.

Dal Galletti (*Inscr. Rom. T. I, Cl. V. n. 24*, pag. CCCCXXX), che ci avverte che nel marmo vedevasi la figura del defunto, scolpita in bassorilievo in abiti canonicali come scrive anche il Gualdi (*Cod. Vat. 8253*, p. I, fol. 6), che la copiò a mano destra nella nave di S. Monica. Nell'ultimo verso ha poss.

67.

PAVLINAE ET IOANNI ANTONIO BALTOINO
 VX . INCOMPARAB . THOMAS MATARATIVS
 B . M . P .
 VIX . AN . XXIII : M . V . D . X .



a. inc.

Fu letta dal Gualdi (*Cod. Vat. 8253*, p. I, fol. 20^{vo}) presso la cappella di S. Monica.

68.

HIC IACET VERO
 NICA TRANQVILLA
 DE TAR.^O SAB.

a. inc.

Dal Gualdi (*Cod. Vat. 8253*, p. I, fol 3) che la copiò in un piccolo marmo posto nella nave sinistra.

S. AGOSTINO — SEC. XV.

69.

ROMA CAPENATEM DOLET AMISIS
SE POETAM
ORPHEA QVI PLECTRO VINCERE
CERTVS ERAT
MOERET HYMVS NYTRIX
N̄ OSSA REFERRE SEPALCHRO
INVIDT ET ROME QVAE
SVA MEMBRA TEGIT

a. inc.

5



M. ANIO NICOLAIO CAPENATI

Dal Galletti (*Cod. Vat.* 7906, c. 45, n. 122) Il Gualdi (*Cod. Vat.* 8253, p. 1, fol. 8^{vo}) la copiò nel pavimento della nave sinistra dirimpetto alla cappella del Batteismo.

70.

VNDECIMVM LVSTRVM SANCTI MATRONA PVORIS
NONDV̄M CŌPLERAT CVM LACHESIS RAPVIT.
... DIRAE HANC RAPVIT ... LV̄MENIS (*sic*) ISTAR (*sic*)
... HEC FVERAT ... HIC LACHRINAT

a. inc.

Quest'avanzo di memoria sepolcrale fu letto dal Gualdi (*Cod. Vat.* 8253, p. 1, fol. 18) nel pavimento presso la balaustra dell'altare maggiore.

71.

D . O . M.

a. inc.

MELCHIORI BALDASSINO AVLAE CONSISTORIALIS
ET PAVPERVM ADVOCATO INTEGERRIMO
CAROLVS BALDASSINVS POST IOANNEM
FRATREM EIVSDEM AVLAE ADVOCATORVM
DECANVS
PATRVI DENE DE SE MERENTIS MEMORIAE
ET FRATRIS POSVIT

Dal Galletti (*Inscr. Rom.* T. I, Cl. IV, n. 103, pag. CCCCXV—CCCCXVI) il quale dice che nel sepolcro si vedeva la statua giacente del defunto. Il Gualdi (*Cod. Vat.* 8253, p. 1, fol. 39^{vo}) la vide nella parete della cappella di S. Monica.

72.

SOR MARIA DELLI ROSSI
CREATA DAL CARD PACECO

a. inc.

Dal Gualdi (*Cod. Vat.* 8253, p. 1, fol. 46^{vo}).

73.

IOANNI FELICI DE OLAL DETRAHENTI
 ORIGINEM A MONTE DRAGONE OPPIDO CANTA
 BRIAE SEV VISCAIAE REGIONIS VIRTUTE
 5 SVA ORNATO AC BONITATE ET
 FIDE PARENTES POSVERE VIXIT A . XIII.
 M . VI . D . XVII . OBIT ANNO IVDILEI
 A XPTI NATIVITATE MD . KALS AVGVSTI.

a. 1500.

Il Gualdi (*Cod. Vat.* 8253, p. 1, fol. 23^{vo}) la vide nel pavimento sotto l'arco dirimpetto all'organo, e scrive che nel marmo era scolpita in bassorilievo la figura del giovane defunto, ai cui piedi era l'iscrizione.

74.

qui è scolpita in rilievo
 la sacra Famiglia

a. 1500.

DEO OPT . MAX
 KAROLO VERARDO ARCHIDIAC
 CAESENATI HVIVS IN PATRIA
 5 DIGNITATIS AVTORI HVMANARVM
 DIVINARVMQ . REARVM PERITISS.
 IIII . PONTT . MAXX . A CVBICVLO
 LITTERISQVE APOSTOLICIS
 10 DICTANDIS VLTRA CISQVE ALPIS
 HONORIB . AMPLIS HONESTISSIME
 FVNCTO
 VIX . AN . LX . OBIT ANNO SECVLARI
 M . D . IDIVS DECEMBRIS
 CAMILLVS EQVES RONTIFICVS
 15 SIGISMONDVS HIPPOLVTVSQVB
 PATRVO B . M . POS

Nella parete sinistra di un andito che dalla porticella mette alla chiesa. Il Nibbi (*Roma nell'anno 1838*, p. 55) scrive che questo grazioso monumento si vedeva nel pilastro destro di rimpetto alla porticella. Il Gualdi (*Cod. Vat.* 8253, p. 1, fol. 16^{vo}) la vide nel pilastro presso la porta della sagrestia. In fine vi aggiunge le seguenti tre linee che oggi non vi si leggono più.

CVRANTE MARCELLINO
 ALVMO AETERNO DOLORE
 AFFLICTO

75.

nell'urna

a. 1500.

ΣΟΙ . ΧΑΡΙΝ . ΕΞΕΤΕΛΕΣΣΕ . ΠΟΝΟΣ .
 ΚΑΙ . ΑΓΕΣ . ΦΑΤΟΣ . ΙΑΡΩΣ

nella base

CHR : SOT :

OCTAVIANO FVRNARIO . PATRITIO GENVEN . PONTIFICI MARIANENSI.
 5 CAVSSIS FISCALIB : IVDICANDIS VII VIRO . PONTT : MAXX : A SVEPLICIB:
 LIBELLIS REFERENDIS . BONARVM ARTIVM OMNIYM THENSAVRO.
 IN QVO ORNANDO VIRTVS ET FORTVNA QVOM CERTARENT . IMPORTVNA MORS
 PAVPERES AVXILIO . DOCTOS PATROCINIO . BONOS MAGNA SPE PRIVAVIT.
 VIX : AN : XXXVI . M : IV . D : VNDE XX.
 10 FRATRES QVATTVOR INFELICISSIMI AMORIS ET PIETATIS ERGO
 R : M : P.

In un monumento ricco di ornati e bassorilievi posto nella parete sinistra del portico del Convento. Sopra l'urna è in rilievo una statua giacente che ci rappresenta la immagine del defunto in abito episcopale. Scrive il Gualdi (*Cod. Vat.* 8253, p. 1, fol. 17^{vo}) che esisteva nell'andito della sagrestia (1).

(1) Fu creato vescovo di Mariana città vescovile dell'isola di Corsica da Alessandro VI, morì in Roma nel 1500.

76.

CHROPHORO CASTRONIO PATRIT . ET
 CANONICO PANORMITAE ET PROTONOT
 AP . CUI RARI EXEMPLI RES IN CVRIA
 COTIGIT VT SVO COTETVS AMBITIONIS
 5 IGNARVS AD EXTREMVM NSQ . SENIV
 INNOCES VIXERIT OBIT AN . SAL M . D

a. 1500

Dal Galletti (*Cod. Vat.* 7915, c. 63, n. 193). Il Gualdi (*Cod. Vat.* 8253, p. 1, fol. 2) che la vide nella nave destra, lesse CHRISTOPHORO CASTRONIO, e dice che nel marmo vi era lo stemma gentilizio con la figura del defunto giacente in bassorilievo. Col Gualdi concorda l'*Anon. Sp.* (*Cod. Chig.* I, V, 167, fol. 8^{vo}).

77.

OCTAVIANO DE MARTINIS SVSSAVO
 SACRAR . LEGVM PONTIFICIQ . IVRIS
 INTERPRETI SANCTISS . OPTIMO ET
 CELEBERRIMO ADVOCATO CONSI
 5 STORIALI PRIMARIO ET RARISS . GRA
 VISS . SENSIB . PRAEDITO
 QVI VIX AN LXX AVGVSTINVS
 NOVARIEN . AFFINI B . M . POS
 AN . SAL . M . D . I .

a. 1501.

Fu veduta dal Galletti (*Cod. Vat.* 7915, c. 57 n. 182, e 7910, c. 79, n. 237), e dal Gualdi (*Cod. Vat.* 8253, p. 1, fol. 2).

78.



statua giacente

D . O . M .

BVRGVNDIO LEOLO PISANO DIVINI HVMANIQ IVRIS CONSVLTISS
 ADVOCATO CONSISTORIALI PRVDENTIA CONSTANTIA AC FIDE PRO
 BATISS . CLARIS NATALIBVS ATQ ANIMI ET CORPORIS DOTIBVS
 5 ORNATISS PAVPERVM OPPRESSORVMQ FAVORI PIISS INNOCENTIO
 VIII ET ALEX . VI BO . PONTIFICIBVS ADMODVM CARO DE SE
 AP . DEQ . MORTALIBVS OMNIB . BENEMERITO PANTHESILEA
 GRYPHA CONIVGI ET LEONORA LEOLA PARENTI OPTIMO
 10 QVI ETATIS SVE ANNO XLVIII INTEMPESTIVE OCCVBVIT
 MONVMENTVM POSVERE AN . SAL MDI

a. 1501

Dal Galletti (*Cod. Vat.* 7913, c. 106, n. 322). Il Gualdi (*Cod. Vat.* 8253, p. 1, fol. 40) la vide nella cappella di S. Monica, e dice che era un grande deposito con figura di uomo giacente sopra l'urna e ricco di bassorilievi. Nel 6. verso lesse CARO DE SEDE — 7. PANTHASILEA.

79.

F . CLAVDIVS . CATHELLINI . OR . HER .
 S . AVG . ET THEO . PROFES . D . PPE .
 PENITEN . HOC SACELLV . IN DEL .
 5 AC . S . CLAVDII . HONOREM .
 CRATRE . FERREA . VARIISQ
 PICTVRIS EXCOLVIT . ET .
 VT . VALVIT . HONESTA .
 sic
 DOE . DIGAVIT . AN . SAL .
 M . D . I .

a. 1501.

Dal Galletti (*Inscr. Rom.* T. 1, Cl. VI, n. 20, pag. DXIII.) Il Gualdi (*Cod. Vat.* 8253 p. 1, fol. 21^{vo}) la vide nella terza cappella dedicata a S. Chiara da Montefalco.

80.

D . O . M.

a. inc.

IOANNI VERAE ALGERITANO AGRI VALENTIN CAESAREI
 PONTIFICIQVE IVRR . CONSVLTISS PRESBYT S . BALBINAE
 CARD . SALERNITAN QVI AB ALEXANDRO VI PONT MAX VLTRO EX
 5 HISPANIA ACCITVS ET INTER PATRES RELATVS PICENO
 AEMILIAEQ MAGNA PROVINCIALIVM COMMENDATIONE
 PRAEFVIT DIFFICILLIMISQ . ECCLESIAE TEMPORIB . INVOBVS
 PRAESERTIM INTER PONTIFICIS CVM MAGNAS TVRBAS
 COMPOSVISSET PACEM QUIETEM OCIVMQ . VRBI ROMAE
 10 REDDISSET TANTI PONTIFICIS IVDICIVM SVMMMA
 PRVDENTIA INTEGRITATE ANIMIQ . MAGNITVDINE COMPROBAVIT
 VIX ANN . LIII . MEN V . DIES IX
 OLIVERIVS NEAPOLITAN ET FRANCISCVS COSENTIN . S . R . ECC CAEDD
 EX TESTAMENTO POSVERVNT

Dal Galletti (*Cod. Vat.* 7917, c. 17, n. 42). Nello Schrader (*Op. cit.* p. 125—1250) leggesi con molte omissioni ed inesattezze. Il Gualdi (*Cod. Vat.* 8253, p. I, fol. 39) dice che questa iscrizione era scolpita nella base di un grande deposito ricco di ornati in bassorilievo, colla statua colca nell'urna in abito episcopale, e che stava nel muro della cappella di S. Monica

81.

a. inc.

DEO OPTIMO PRECES
 SANCTAS EFFVNDERE
 SACRAQ AQVA TVMVLVM
 HOC MENVM ALLVERE
 5 VELITIS OBSECRE QVIRITES
 NOBILIS ET EGREGI
 VS VIR DVVS B . DE
 RIGIIS ROMANVS CIVIS
 CAVSARVM PATRONVS
 10 MATRISVE CARISSIME
 FILIIS DIENTISSIMIS FO
 STERISQ SVIS FIERI
 FECIT

Dal Galletti (*Inscr. Rom.* T. II, Cl. IX, n. 9, pag. CCXLV). Il Gualdi (*Cod. cit.* p. I, fol. 32) la vide nel pavimento avanti la porta che mette alla sagrestia.

82.

a. 1503.



ritratto di marmo
 in bassorilievo

D . O . M.

IO . ANTONIO LOMELLINO
 PATRITIO GENVENSIS
 NICOLAUS PROT . APOST.
 5 ET AVGVSTINVS FRATRI OPT . P.
 VIX . AN . XXI . D . XXVII . MDIII

In un piccolo deposito posto nella parete sinistra di un anfito che dalla porticella mette alla chiesa. Sopra al deposito vedesi la statua della Vergine col Bambino nelle braccia. Il Gualdi (*Cod. Vat.* 8253, p. I, f. 47^{vo}) scrive che stava nel 4. pilastro della nave destra.

S. AGOSTINO — SEC. XVI.

83.

PERNA . VX . QVOND . PAVLI a. 1505.
 NICOLETI . RO . NICOLAO
 ET . IOANNI . FILIIS . DVLCISS
 HOC . FT . SIBI . POSTERISQ
 5 VIVENS . MONVMENTVM
 CVRAVIT
 AN . SAL . M . D . V . M . SEPT

La videro il Galletti (*Inscr. Rom.* T. III Cl. XV. n. 9. pag. IV), lo Schradero (*op. cit.* p. 125), ed il Gualdi (*Cod. Vat.* 8253, p. 1, fol. 22^{vo}) il quale la lesse nel pavimento presso la cappella di S. Monica. Nel 2.^o v.^o scrisse NICOLETTI.

84.

SANCTAE INTEGERRIMAE MULIERI DE CASINIS a. 1505.
 LX NOBILI FAMILIA FLORENTINA QVAE
 VIX . AN . LXVI MENS . III . D . III.
 ANDREAS PRINCIPIS APOSTOLOR DE VRBE
 5 BENEFICIATVS ET FLAMNETTA FILIU
 PIENTISSIMI MATRI BENE MERENTI
 MOESTI POSVERE . OBIT VIII . IDVS
 DECÉBRIS ANNO SAL . M . D . V .
 VIDETE QVID SIM FUI QVOD ESTIS ERITIS QVOD SVM

Dall'Anon. Sp. (*Cod. Chig.* I, V, 167, fol. 8.)

85.

IULIANVS LANCEL a. 1505.
 LOTTI HVMANVM
 SE VIDENS PE. PAV.
 F . CARISSIMO IAM
 5 ADVLTO ET VIVENS
 SIBI POSTERISQ . P.
 1595



Dal Gualdi (*Cod. Vat.* 8253, p. 1, fol. 3) che la lesse in un piccolo marmo posto nella nave sinistra.

86.

qui è scolpita in bassorilievo a. 1506.
 la sacra Famiglia

D . O . M

SCARAMPA . DE . GENTE . RAPIT . TE
 ROMA . RENALDE
 HEV . FACINVS . IUVENEM
 TEMPORE . MENTE . SENEM

VIX . AN . XX . M . X . D . NI
 OBIT . NON . FEB . M . D . VI

sic
 BARTOLOMEVS . AC . OC
 TAVIANVS . PIENTISSIMI
sic
 FBLS ASSISTEN . CVRIE.
 COTRA . VOTV.
 . POS .

Nella parete destra prima di entrare la chiesa dalla nave sinistra. Galletti (*Inscr. Rom.* T. III, Cl. XVIII, n. 15, p. CCLXXVI). Il Gualdi (*Cod. Vat.* 8252, p. 1, l. 4) dice di averla vista nella parete della nave destra.

87.

D O M

a. 1504.

. DEL BENE
 FLORENTINO

 VIX ANN . XXVII.
 M . III . D . III.
 OBIIT
 ANN . SAL . MDIII DIE XXVI . IVLII

5

Fu veduta dal Gualdi (*Cod. Vat.* 8253, p. I, fol. 11) nel pavimento presso la balastra dell'altare maggiore.

88.

D O M

a. 1506.

NICOLAO . BINO . CIVI . FLORENTINO
 IMMATVRA . MORTE . INTERCEPTO
 PETRVS . THOMAS . IOANNES
 FRANCISCVS . FRATRI . OPTIMO
 BENE . DE . SE . MERITO . FECERE
 VIX . ANNOS . XXII . MENS . III.
 DIES . XX
 OBIIT QVINTO . IDVS . DECEBRIS AN
 NO . A . NATALI . CHRISTIANO . M D . VI.

5

10

Dal Galletti (*Cod. Vat.* 7913, c. 194, n. 680). Il Gualdi (*Cod. Vat.* 8253, p. I, fol. 13^{vo}) dice di averla veduta nel pavimento avanti la cappella di S. Nicola da Tolentino. Nel 7^o v^o lesse DIES . XXIX come l'Anon. Sp. (*Cod. Chig.* I, V, 167, fol. 5^{vo}).

89.

D . O . M.

a. 1506.

TRANQVILLAE DE MARTHO
 LIS DE CESIS SORORI GRATISSI
 MAE ET MIRAE CASTITATIS
 FEMINAE QVAE POST LONGAS
 ET VARIAS INFIRMITATES HOMI
 NIBVS EXEMPTA EST . HEC
 NIL VNQVAM PECCAVIT NI
 SI Q . MORTVA EST . VIXIT
 AN . XXXX . MENS . IIII OBIIT
 M . D . VI . D . XX . DECEMBRIS
 HIP . DE MARTHOL . DE CESIS PRO
 TONOT APLICVS T RET PR

5

10



Fu veduta dal Galletti (*Inscr. Rom.* T, III, Cl. XVIII, n. 16, p. CCLXXXVI), dall'Anon. Spagn. (*Cod. Chig.* I, V, 167, fol. 5^{vo}), e dal Gualdi (*Cod. Vat.* 8253, p. I, fol. 19) che la copiò presso la cappella di S. Agostino.

S. AGOSTINO — SEC. XVI.

90.

D O M

a. 1508.

5

ANGELO GHARRO DILECTISSIMO
 FILIO PIENTISSIMI PARENTES
 POSTERISQ SVIS POSVERE
 OBIT DIE XIII AVGSTI
 M . D . VIII . ROMA E
 XIX . ANN . XXII . M . X . D . XVII

Dal Galletti (*Inscr. Rom.* T. III, Cl. XV, n. 15, pag. VI—VII). Il Gualdi (*Cod. Vat.* 8253, p. 1, fol. 25^{vo}) che la vide nel pavimento della nave maggiore, e precisamente sotto l'organo, lesse ANGELO GADDO, e nel v.º 7º VIXIT ANN. XII.

91.

IO BAPTISTA DE LAVRO
 VALERIANO PATRI PIEN
 SIBI POSTERISQ . SVIS POSVIT
 M D VIII

a. 1508.

Dal Galletti (*Inscr. Rom.* T. III, Cl. XVI n. 35, pag. LXXII), il quale ci dice che nel marmo vedevasi delineata la figura del defunto. Anche il Gualdi (*Cod. Vat.* 8253, p. 1, fol. 23^{vo}), scrive che vi era la figura del defunto in abito togato. Nel 2.º v.º lesse PIENTISS . e lo fa morire nel MDVII.

92.

D . O . M.

a. 1512.

5

IOANNI REGINE SAVO
 NENSI . PROTH . APGO AC
 IVR . PONT . DOCT . AND
 REAS FRATER . B . N . P .
 OBIT DIE XVII SEPT.
 M . D . XII



Dal Galletti (*Cod. Vat.* 7912, c. 54, n. 171). Il Gualdi (*Cod. Vat.* 8253, p. 1, fol. 31^{vo}) la vide presso l'altare di S. Agostino.

93.

ANDREAS DE MONTE SANSOVINO FACIEBAT

a. 1512.

5

IESV DEO DEIQ : FILIO . MATRI
 VIRGINI . ANNE AVIE MATERNE
 IO : CORICIUS EX GERMANIS
 LVCMBVRG : PROT : APOST : DDD
 PERPETVO SACRIFICIO DOTEM
 VASA VESTES TRIBVIT MDXII

10

VESTRA LOCVM VT PIETAS ALIQVEM
 POST REDDAT IN ASTRIS
 HAS DEDIT IN TERRIS
 CORICIUS STATVAS

Il Galletti (*Cod. Vat.* 7916, c. 66, b. 267) copiò questa memoria sotto una scollura rappresentante S. Anna e la Vergine col Bambino. Il Gualdi (*Cod. Vat.* 8253, p. 1, fol. 48), la vide nel 4º pilastro della nave sinistra, e scrive che in alto era la pittura del Profeta di mano di Raffaello, e di sotto le statue di S. Anna, della Vergine, e del Bambino del Sansovino colla cui narrazione concorda l'Anon. Sp. (*Cod. Chig.* I, V, 167, fol. 19^{vo}—20).

94.

IOANNI ROBERTO DE PERPINIANO
 PERFVMARIO ELEGANTISSIMO
 IMO QVI VT VIVENS MIRA
 ODORAMENTOR ARTE POLLERET
 5 ITA OBIENS SVAVISSIMAM
 BONAE BEATAEQ VITAE FRAGRAN
 TIAM POST SE RELIQVIT VIXIT
 ANN . LNV . FRANCISCVS FILIVS
 PATRI BENEMERENTI FECIT
 10 M . D . XIII . DIE XV . IVLII

a. 1513.

Dall'Anon. Spag. (*Cod. Chig.* I, V, 107 fol. 6).

95.



busto in marmo

D . O . M.

EMANVELI BALBO SCRIPTO APLI
 COMITI PALATINO ASTEN PATRIGIO
 MORV FACILITATE AC VIRTVTIBVS
 5 APVD OMNES GRATIOSO
 sic sic sic sic
 IOVANES BATISTA CESARI PONTIFICI
 Q : IVRIS DOCTOR FRATRI BENEME
 RENTI POSVIT . ANO . M . D . XV .
 XXIII . APRILIS . VIXIT . AN . LVI

a. 1515.

Nella parete sinistra prima di entrare la chiesa dalla nave sinistra, Galletti (*Inscr. Pedemont.* Cl. X, n. 4, p. 97)
 Il Gualdi (*Cod. Vat.* 8253, p. I, fol. 1.4) dice che stava nella parete della nave sinistra.

96.

HIC IACET DOMINA
 LVDOVICA VXOR
 ANGELOTTI SVSANNE
 ALIAS DE CIOTTIS
 5 Q VIXIT ANNOS
 LXXV . M . D . XV . D . XIII . MAII

a. 1515.

Dal Galletti (*Inscr. Rom.* T. III, Cl. XVII, n. 20, p. CLXI), e dal Gualdi (*Cod. Vat.* 8253, p. I, fol. 26^{ro}) che la copiò
 nel pavimento avanti la cappella di S. Monica.

97.

a. 1516.

5 PETRO DOMINI PHILIPPI DE
 SANCTO MINIATO INTEGERI ^{sic}
 MO MERCATORI FLOREN
 TINO QUI VIXIT ANNIS LVI
 MENSIBVS DVOBVS DIEBVS
 VIII OBHIT XVI AGVSTI MDXVI ^{sic}

Fu veduta dal Galletti (*Cod. Vat. 7913, c. 10, n. 681*), e dal Gualdi (*Cod. Vat. 8253, p. I, fol. 46^{vo}*), da cui ho preso il 1° v.º quasi tutto mancante nel Galletti.

98.

a. 1516.

D . O . M
 5 D . BAPTISTAE MAVRO
 V . I . DOCTORI EX SABINIS
 VERGORIA VXOR ROMANA
 EX IACOBATIS MEMOR
 SABINOR PATRVM MVTVIQ
 AMORIS VERI HVNC LAPI
 DEM SINE PONDERE POSVIT
 10 SIBI POSTERISQ ILLI QUI
 PROBATE SVMA ANNOS
 VIXIT LI . MENS . II . DENIQ
 VIVERE COGITANS MORTE
 PRAEVENTVS EST XXII . CAL .
 SEPTERRIS M . D . XVI

Dall'anonimo Spagn. (*Cod. Chig. I, V, 167, fol. 6*). Il Gualdi (*Cod. Vat. 8253, p. I, fol. 43^{vo}*) il quale dice che stava nel pavimento sotto l'organo, e che nel marmo vi era la figura del defunto in abito dottorale. Non ne riporta però che i primi due versi.

99.

a. 1516.

5 PETRO GRYPHO PISANO FOROLIVIENSI PRAESVLI CLARIS NATALIBVS ORTO
 BONARVM ARTIVM ET IVRIS PRVDENTIA INSIGNI CUI NIHIL AD SVMMAM
 VEL INGENII VEL FORTVNAE DEFVIT PRAETER AETATEM
 AD CAESAREM GALLORVMQ ET BRITANNIAE REGES VENETORVM MEDIOLANI ET
 CAETERAE ITALIAE PRINCIPES ET PATRIAE ET PONTIFICVM IVSSV
 LEGATIONIBVS FVNCTVS NVNQVAM NISI POSTVLATOR COMPOS REVERTIT
 A GALLORVM REGE EQVESTRI DIGNITATE ORNATVS A MEDIOLANENSIVM DVCE
 10 IN CONSILIVM ASCITVS A PONTIFGE ALEXANDRO VI SABINAE PRAEFECTO
 NEQ . ADFO LONGE POST AD SECRETA DESVMPVVS A IVLIO COLLECTOR ET NVNCIVS
 AD EXTREMVM REFERENDARIVS A LEONE INSTITVTVS CVM ILLIVS IVSSV
 ALIQVANDIV PRAEFVISSET YMBRIS AC PERSIAE LEGATI VICEM SVMMA
 LAVDE IMPLESSET MAGISTRATV LIBER ECCLESIAM SVAM INVISIT
 15 IBI DVM GREGEM LEGIBVS ET ENEMPLIS MVNI'T DVM REPARANDIS TEMPLIS
 OPERAM NAVAT FATI VI REPENTINA EX OCVLIS RAPTVS LVCTVM MOEROREMQ
 PERPETVVM NON SVIS MAGIS QVAM BONIS VNIVERSIS RELIQVIT
 VIX . AN . XLV . M . IX . D . XXI
 PANTHASILEA ET LEONORA LEOLAE HAEC AVVNCVLO FRATRE ILLA
 VELVT PATRE ORBATAE DOLORIS DESIDERIQ AETERNI ERGO POSVERVNT

Questa memoria fu veduta dal Gallotti nella base d'un sepolcro sulla cui urna è scolpita in rilievo giacente la statua del defunto, se ne vede una copia che differisce nella divisione delle linee. Al presente nella parete destra della cappella di S. Monica.

100.

S . PORTIO NOVARIENSI PA
 TRITIO EQVITI AVRATO QUI
 SCRIPTOR ELEGANS ET ABBREVIA
 TOR APOSTOLICVS INDVSTRIVS
 5 FVIT VIRO PBO INNOCENTI
 SSIMOQ VIXIT ANNOS CIRCITER
 LXXX . VICTVRVS DVITI' NISI
 IMPVLSV CVRRENTIS EQVI
 10 SESSORIS RVSTICI NEGLIGENTIA
 ACTI ARIETATVS CECIDISSET .
 GRATIOSA RICIA PARTHENO
 PEA CONIVGI DILECTISS . CVM
 QVO ANNOS XXVI SINE VLLA
 CONTROVERSA QVOD . RARVM
 15 EST CVM PVELLA FORMOSA
 GRANDEVO IVNGITVR PVDICISSI
 ME CONCORDISSIMEQ EXECIT .
 MONVMENTVM . P . ANNO . D .
 M . D . XVII .

a. 1517.

Dall'Anon. Sp. (*Cod. Chig.* I, V, 167, fol. 7). Il Gualdi (*Cod. Vat.* 8253, p. I, fol. 23^{vo}) la vide nel pavimento sotto l'arco dirimpetto all'organo, nel 1^o v. lesse NOVARRINO, e l'ha registrata con molte mancanze.

101.

D . O . M .
 SILVIO DE BETTIATIS PATAVINO
 PIETATE INSIGNI CHARITATIS
 AC FIDEI PLENO COMMODIS
 5 AMICOR . SEMPER EXPOSITO
 VIXIT AN XLVII MEN . VI . D . X .
 MDXVII .

a. 1517.

Dal Gualdi (*Cod. Vat.* 8253, p. I, fol. 46).

102.

AIAX CELADENVVS EP'
sig
 ALEN . GELADENVVS EPISC.
 MALPITAN' APOST . SECRET
 5 GEMINAEQ LINGVAE
 ORATOR ET INTERPRES
 ACVISS . SPARTEN . EX
 NOBILI GENERE ORIVN
 DVS RELIGIONE ET SAN
 10 CTIS SEMP OPERIB'
 ADMIRABILIS LXVII AETA
 TIS SVAE ANNOS FOELIX
 OBIT XIII CAL . MAIAS
 MDXVII .

a. 1517.

Dall'Anon. Sp. (*Cod. Chig.* I, V, 167, fol. 9). Il Gualdi (*Cod. Vat.* 8253, p. I, fol. 35) lo fa morire nel MDXVIII, e scrive che si vedeva nel pavimento avanti la balaustra della 4^a cappella della nave sinistra, e che nel marmo v'era la figura del defunto in abito episcopale, e che l'epitaffio era scritto su cartella scolpita nel mezzo della figura stessa.

S. AGOSTINO — SEC. XVI.

103.

ANASTASIO . LVCIO . POSINO a. 1519.
 ET . CANONICO . INTERANENSI . PM
 ATVRA . MORTE . EREPTO . VNANIMI
 FRI . PRES . POSVERE . VIXIT . AN . XX
 5 VII . OBIT . M . D . XIX
 XI . APRILIS

Dal Galletti (*Cod. Vat.* 7905, c. 58, n. 141) il quale dice che nel marmo vedevasi delineata la figura del defunto.

104.

D . O . M. a. 1519.
 ARGVTA PVER HAC QUIESCIT VRNA
 PARENTES HIERONYMVV VOCARVNT
 INFELIX NISI CERTA VOX DEORVM
 5 NON NASCI AVT SVBITO MORI PROBARET
 VIXIT ANN . VI . MENS I . DIES XXII
 OBIT IDIB . SEPTEM
 M . D XIX



La videro il Galletti (*Inscr. Rom.* T. III, Cl. XV, n. 16, pag. VII), l'Anon. Sp. (*Cod. Chig.* I, V, 167, fol. 7), e il Gualdi (*Cod. Vat.* 8253, p. I, fol. 2^o) che la copiò nella nave sinistra.

105.

D . O . M . S. a. 1520.
 NONDVM TRICENOS CAROLVS COMPLEVERAT ANNOS
 CORSICA CVI PATRIA EST ROCCHA SVPERBA DOMVS
 QVI TOTIES INIMICA POTENS EVASERAT ARMA
 5 PRESSERAT HOSTILES MARTE FAVENTE MANVS
 VRBE RATVS TVTVM FORE SE CEV FVLMINIS ICTV
 TORMENTI IGNIFERI PROH DOLOR ACER OBIT
 OBIT DIE XXIX LANVARIJ
 ANN . SAL . CHRISIANE
 10 MDXX

Dal Galletti (*Cod. Vat.* 7912, c. 102, n. 316). Il Gualdi (*Cod. Vat.* 8253, p. I, fol. 3) la copiò nel pavimento della nave sinistra, e dice che v'era la figura del defunto vestito in tutt'arme con spada pugnale e morione ai piedi, e due stemmi ai cuscini. Questi nel 2^o v^o scrisse TRICENOS — 6^o SEV FVLMINIS ICTV — 7^o DOLOR AGER OBIT.

106.

a. 1520.

DOTAVIT MDXX



D O M

5 IO . ANTONIO BAGATTINO
 CI. RO: QVI VIXIT ANNIS LXX
 SIMEON FILIVS PIENTISS.
 FACIENDVM CVRAVIT
 SIBI AC SVIS POSVIT.

Fu letta dal Gualdi (*Cod. Vat.* 8253, p. I, fol. 12) nel pavimento avanti l'altare di S. Trifone a destra, presso l'altare maggiore.

107.

a. 1520.

D O M

BAGATTINORVM GENTIS



Anche questa fu veduta dallo stesso Gualdi (*Cod. cit.* p. I, fol. 12) nel luogo suddetto.

108.

a. 1522.

D O M

AVGVSTINO BENENATO ^{sic} PICOLOMINEO

PBOTONOT APLICO CASSIA ORIVNDO

PII . III PONT MAX AB EPISTOLIS OB

5 INSIGNEM IN PII MEMORIAM

POSTEROSQ PIETATEM ETIAM

IN FAMILIAM ADCITO QVI VIX AN

LXIII . MEN III . D . V OBIT VII . MAR

M . D . XXII

10 IO . PICCOLOMINEVS CAR . SENEN . AMICO

DE SE BENEMERENTI POS

Dal Galletti (*Cod. Vat.* 7913, c. 127, n. 403). Il Gualdi (*Cod. Vat.* 8253, p. I, fol. 8^{vo}—9) la vide nel pavimento avanti la cappella di S. Monica.

109.

a. 1522.

D O M

DOMINICO PANZANO NOBILISS.

I . V . PERITISS . OSCEN ILLARDEN . Q .

ECCLESIARVM CANONICO QVI CVM

5 ET RELIGIONIS ET DOCTRINAE ERGO

AB OMNIBVS SVSPICERETVR

MORTE SVBREPTVS AMICIS

DE SE OMNIBVS DESIDERIVM

RELIQVIT NON MEDIOCRE

10 VIX . AN . LVI . D . XIII

SOR BONA PANZANA

CONSOBRINO AMANTISS . P . P .

XIII IVLII MDXXII.

Dal Gualdi (*Cod. Vat.* 8253, p. I, fol. 46^{vo}).

110.

D . O . M.

a. 1523.

FRANCISCO SOLARIO GOVONI ET
 SGI MARTINI DNO APLICO PRO
 THON . REGRI SYPPLIC.^M APOST . CLE
 RICO . CAN.^{CO} ASTEN . DIGNISSIMO
 EX NOBILI MNIFICA PRECLARIQ.
 ASTEN . PROPAGINE VT ROMAQ.
 PARENTVM PROCREATO OMNIBVS
 VIRTVTIBVS ASSIDVIS OPERIBV
 SQ . MISERICORDIE DECORATO



VIXIT AN . LV . OBIT XXV
 AVGVSTI M . D . XXIII
 CAROLVS FR . EIDEM
 BENEMERENTI ET OB FRATERNAM
 DILECTIONEM INSTITVIT

Fu letta dal Galletti (*Inscr. Pedemont.* Cl. X, n. 6, p. 98) e dal Gualdi (*Cod. Vat.* 8253, p. I, fol. 25) il quale omette gli ultimi 3. versi ma che però ha per intero gli altri mancanti in parte nel Galletti, che io ho supplito colla sua lezione.

111.



a. 1523.

D O M

BARTOLOMEO DE
 PANCIATICIS . NOBILI
 PISTORIEN . IUVENI
 OPTIMO INTEGERIMO.Q (sic)
 NICOLAUS DE PANCIATICIS
 DECANVS PISTORIEN . FRI
 VNICO AMANTISSIMO.Q
 BENEMERENTI POSVIT
 VIXIT . AN . XXIX . MEN . III
 DIES . XXVII . OBIT . AN .
 DNI . MDXXIII . DIE
 XXIX DECEBR

Dal Galletti (*Cod. Vat.* 7913, c. 120, n. 374) il Gualdi (*Cod. Vat.* 8253, p. I, fol. 2) la vide nella nave destra. Lo Schra-
 dero (*Op. cit.* p. 124^{to} nell'ultimo verso stampò XXIX . OCTOB.

112.

D . O . M.

a. 1523.

MATHIE BLANCHO ROMANO
 CONSORTI SVO DVLCISS.
 LAVRA BLANCHELLA VIDVA BO: (sic)
 NON SINE LACHRIMIS
 PO:
 M . D . XXIII

Dal Galletti (*Inscr. Rom.* T, III, Cl. XVIII, n. 25, p. CLXIII) L'Anon. Sp. (*Cod. Chig.* I, V, 167 fol. 7^{vo} ha nel 3. v.^o
 BIANCHELA VIDVA ROM. — 6^o POS. Il Gualdi (*Cod. Vat.* 8253, p. I, fol. 43) la copiò nel pavimento avanti la cappella degli Or-
 sini. Nel 4^o v.^o scrisse VIDVA ROM.

113.

busto in marmo

a. 1526.

DEO INM . S.
 GENTILI SANTESIO PINDARO
 DOCTRINA EXIMIO IN COLENDIS
 AMICITIIS FIDELI . MA
 5 GNIS NATIONIB . PERAGRATIS
 VITA INTEGERRIME
 ACTA MORTE FORTISS . ET CHRI
 STIANISS . OBITA . IA . SADOLETVS
 AMICO B . M . P . C .
 10 VIX . ANN . LXII . CESSIT E VITA A
 CHR . M . D . XXVI .

Dal Galletti (*Inscr. Rom.* T. III, Cl. XVIII, n. 20, p. CCLXXVIII), il Gualdi (*Cod. Vat.* 8253, p. I, fol. 26^{vo}—27, e 34^{vo}—35), la vide nel pavimento della nave sinistra tra il 5° e 6° pilastro dirimpetto alla 5ª cappella.

114.

D . O . M.

a. 1527.

DIANA DE MARTHOLIS DE
 CESIS FILIAE DVLCISSIMAE
 ET OBSEQUENTISSIMAE ET
 5 MEAE SENECTVTIS ALENDAE
 STVDIOSAE IN QVA FVIT
 IMMVTABILIS CASTITATIS
 MIRVS DECOR : PROBITAS VE
 REC VNDIA ET EXIMIA
 10 SPECIES PRO DOLOR QVA
^{sic}
 TVM FRAT . CHARISS . FVIT
 IN HAC LVCE ANN . XXIII .
 M . II . D . XXV . DECESSIT
 MDXXVII . DIE XXVII . MARTII .

Fu Veduta dal Gualdi (*Cod. Vat.* 8253, p. I, fol. 19) presso la cappella di S. Agostino. L'Anon. Sp. (*Cod. Chig.* I, V, 167, fol. 5^{vo}) scrisse DIE XXIII . MARTII .

115.

busto in marmo

a. 1527.



D . O . M.

PANTHASILEE GRIPHE NOBILIS
 PISANE PYDICITIE INTEGRITA
 TISQ . EXEMPLVM AC OMNIVM
 VIRTVTVM ORNATISSIME (sic) HIC
 5 CVM VIRO ET FRATRE SIBI
 DVM VIVERET CARISSIMOS
 LEONORA LEOLA FILIA MES
 TISSIMA POSVIT ANNO SAL
 . M . D . XXVII .
 VIXIT ANN . LIII MEN II .

Nella parete sinistra di un'andito che dà accesso alla chiesa dalla porticella, il Gualdi (*Cod. Vat.* 8253, p. I, fol. 39^{vo}) la vide nella parete della cappella di S. Monica.

116.

busto in marmo

a. 1528.

D . O . P . M.

(sic) SI QVANDO EXTINGTOS DEA FLEVIT ALVMNOS: (sic)
 HIC EST QVEM LACRIMIS NVNC FLEAT ILLA PIS
 LINQVISTI MISERO LACRIMAS FLETVSQ PARENTI:
 5 PRO QVIBVS INFELIX HVNC TIBI DAT TVMVLVM.
 PAVLO DE MAXO DE SVRRENO FILIO OBSEQVENTISSIMO
 ANDREAS PATER INFELIX ET VNIQVVS FRATRES POSVERE.
 OBIT ANNO SVE EETATIS TRIGESIMO SEXTO . RIPARILIBVS INTER
^{sic sic}
 10 MERTATORES BIS PREFVIT: ANO APARTITIONIS VIRGINIS
 M . D . XXVIII

Nella parete sinistra fra la porta e la bussola della nave destra. I versi primo e ultimo forse risegati non appariscono più, e gli ho letti nello Schradero (*Monument. Ital.*, p. 124) che ha voluto emendare la mancanza di un'altra parola nel 1° v° ed ha stampato EXTINGTOS SI QVANDO SVOS DEA FLEVIT ALVMNOS e nel Gualdi (*Cod. cit.*, p. I, f. 30) il quale asserisce che era incastrata nella parete presso la porticella non lungi dalla cappella di S. Caterina.

117.

D . O . M.

a. 1531

CONSTANTINO COMNENO MACEDONIAE PRINCIPI
 ACHAEAE DVCI QVI CVM PATRE AMISSO DVODECIM
 ANNOS NATVS AVITIS REGNIS A TVRCIS PVLVS
 5 ESSET ANIMI MAGNITVDINE FORTVNAE
 INIVRIAM CONFVTAVIT BELLICISQ STVDIIIS
 MAIOR SVOR ANPLITVDINEM ADAEQVA
 VIT AC P' MV A MAXIMILIANO IMPERATORE
 ITERV AD EODE MAXIMILIANO IVLIOQ SECVNDQ
 10 PONT . MAX . ATQ ALOISIO GALLOR REGE AM
 PLISSIMIS EXERCITIB' PRAEPOSITVS OMNIB'
 IMPERATORIIIS VIRTVTIB' SVMA GLORIAM
 ADEPTVS EST . ARANIVS FILIVS PATRI OPTIME
 MERITO . P . VIXIT ANN . LXXIII . DECESSIT
 POSTRIDIE NONAS MAII M . D . XXXI

Dall' Anon. Sp. (*Cod. Chig.*, I, V, 167, fol. 8^{vo}). Nello Schradero (*op. cit.*, p. 124^o) leggesi con alcune varianti.

118.

D . O . M.

a. 1536.

EGIDIO VITERBIENSI
 CARDINALI
 GABRIEL VENETVS
 5 GENERALIS P
 MDXXXVI

Dal Galletti (*Inscr. Venetae* Cl. IV, n. 8, p. L).

119.

D . O . M.

a. 1539.

BEATRICI PA
REGGE MATRI
OPTIME AC PRV
DENTISSIME
FILII DESOLA
TISS PP

5



OBIIT SANCTI
SSIME SVE IV
VENTVTIS FLO
RE ANNO DNI
MDXXXIX II
DIE POST NA
TIVITATEM

10

Dal Galletti (*Inscr. Rom.* T. III. Cl. XVI, n. 52, p. LXXVIII—LXXIX). Il Gualdi (*Cod. Vat.* 8253, p. 1, fol. 25^o—26).
la vide nel pavimento della nave di mezzo.

120.

D . O . M.

a. 1540.

FRANCISCO MARMOTTE MERCATORI AMORI ET
FIDE ITDYSTRIAQ INSIGNI MARTHA ET BART
HOLOMEA SORORES PIENISSIMAE MOE
RENTES POSVERE VIX . AN . XXXIII OBIIT
SVAE IVVENTVTIS FLORE DYM IN
ACQVIRENDIS BONIS AC HONORE INSVDARET
AN . SAL . MDXXXX.

5

Il Gualdi (*Cod. Vat.* 8253, p. 1, fol. 22—22^o) scrive che nel marmo v'era la figura del defunto in abito mercantile.

121.

D . O . M.

a. 1543.

GRATIOSE RICIAE
PARTHENOPEAE RELI
CTAE QVONDA SIMO
NIS PORTII PATRICII
NOVARIEN̄ . QVAE VLTRA
OCTVAGESIMVM
SVAE AETATIS ANN̄V AGENS
OCTAVO IDVS
APRILIS ANNI M . D . XXXXIII
OBIIT
CLADIYS DE SABLONE LITERAR
APOSTOLICAR SCRIPTOR HAE
RES EX TESTAMETO
BENEMERENTI POSVIT

5

10

15

Veduta dall'Anon. Spagn. (*Cod. Chig.* I. V. 167, fol. 6^o), e dal Gualdi (*Cod. cit.* p. 1 f. 23) che la lesse nel pavimento della nave maggiore. Nel 2. v.° questi scrisse RICIAE—10 MDXXXX.

122.

D . O . M.

a. 1544.

MARIANO RICCIO
PATRITIO ROMANO
VIRO OPTIMO
IVLIVS RICCIVS
5 FILIVS PATRI DVLGISS
MERENS PO
VIX . AN . LXXXII
OBIT XXVI IANVARII
ANNO SALVTIS M . D . XLIIII

Dal Galletti (*Inscr. Rom.* T. III, Cl. XVI, n. 55, p. LXXX.) Il Gualdi (*Cod. Vat.* 8253, p. 1, fol. 31^{vo}) che la vide sotto la predella dell'altare di S. Agostino, lo fa morire nel MDXLIII.

123.

D . O . M.

a. 1545.

FRANCISCO DE RYVERE ARCHIEP.
BENEVEN.
IVLII H . PONT MAX.
EX FRATRE NEPOTI EX MATRE VERO
5 E NOBILISS COMMOR GRFCIAE
IMPEATOR FAMILIA QUI VIVENS
ET ANIMI ET FORTVNAE BONIS
LOCVPLEX FVIT MORIENS VERO
10 CELESTIBVS DIVITIS LOCVPLETISS.
EXTITIT ARANIVS COMMOR MACED
PRINCEPS GRATISS . ATQ . AMANTISS
CONSANGVINEI MEMOR POSVIT
OBIT ANNO DN . M . D . XLV
DIE XXII . MENSE IANVARII
15 VIX . ANN . LXX . MEN . II . DIE XX

Dal Galletti (*Cod. Vat.* 7912, c. 46, n. 148). Nello Schradero (*op. cit.* p. 125) nel 6^o. v^o si legge COMIENORVM GRAECIAE — S^o IMPERATORIS FAMILIA — 11^o ARANIVS COMENS — v^o ult^o d. II Il Gualdi (*Cod. Vat.* 8253, p. I, fol. 35-35^{vo}) la vide nel 5^o pilastro della nave sinistra. Nel v^o II lesse ARANIVS COMENNO MACEDON.

124.

busto in marmo

a. 1545.

D . O . M.

RAPHAELI . CASALIO
VIRO . FRVGI
FAVSTINA . BVCCAMATIA
MARITO . KARISS . ET
5 M . CASALIVS . PATRI . O . D . S . M .
FECER
V . A . LXVII . M . V . D . II . OBIT . VI . K . MART . ^{sic} DNLV

Nel pilastro che divide la 3^a e 4^a cappella della nave destra. Galletti (*Inscr. Rom.* T. III, Cl. XVII, n. 35, p. CLXVII). Il Gualdi (*Cod. Vat.* 8253, p. I, fol. 45) la vide nel pilastro della cappelletta di S. Agostino dirimpetto alla porta della sagrestia.

125.

D . O . M.

a. 1545.

5 ANTONIOTTO GENTILI
 ODERICO GENVENSI
 QVI DVM VIXIT TANTA
 VALVIT MOR . VERBOQ.
 COMITATEVTDVRISSIMOS
 QVOQ AD SE AMANDVM
 ELEXIT VIXIT ANSOS LV.
 10 OBIT VLTIMA MAII
 M . D . XXXV.

Scrive il Gualdi (*Cod. Vat.* 8253, p. I, fol. 18) che stava avanti la balastra dell'altare maggiore.

126.

D . O . M.

a. 1545.

HIC IACET LAZARVS
 QVARCIA ORDONICIS
 HISPANVS
 CLERICVS HISPALEN
 MILES S . PETRI
 OBIT XXVIII . SEPTEMBR.
 MDXLV

Il Gualdi (*Cod. Vat.* 8253, p. I, fol. 12^{vo}) la vide presso il pilastro dirimpetto l'altare di S. Trifone a destra. L'Anon. Sp. (*Cod. Chig.* I, V, 167, fol. 6) ha LAZARVS—GARCIA ORDONICI.

127.

D O M

a. 1540.

5 BERNARDINAE ALEXANDRAE
 QVERRAE INCOMPARABILIS
 PVDICITIAE MATRONAE AN
 DREAS QVERRVS FILIVS ANI
 MO CONSTERNATO PARENTI
 PIENTISSIMAE HOC POS M
 VIX . AN . LIII . M . II . D . VIII
 10 OBIT III . KL . SEPTB
 M . D . XLVI

Dal Galletti (*Inscr. Rom.* T. III, Cl. XVI, n. 58, p. LXXXI) Il Gualdi (*Cod. Vat.* 8253, p. 1, fol. 18—18^{vo}) la lesse nel pavimento presso la vecchia cappella di S. Agostino. Nel terzo verso trascrisse QVERRE — 5. QVERRVS — 9. KAL OCTOB.

123.

D . O . M

a. inc.

DIONISIVS LVNATIVS MEDIOLANEN . ET CI . ROM
 CAPELLAM HANC . ET ALTARE SS . COS . ET DAMI .
 VT SINGVLIS HEBDOMADIS PRO SVA AIA DVLE
 5 CELEBRENTVR MISSE . CENSV PFRP . CVIVSDAM DO
 MVIS APVD TEMPLVM D MARTINELLI POSITÆ DO
 TAVIT . CVI CAPELLÆ ET ALTARI SIMILITER ET CLAV
 DIVS PILATVS ROM . EIVS GENER . AD TRIVM QVOQVE
 10 MISSARVM CELEBRANDARVM SINGVLIS HEBDOMADIS
 EFFECTVM OB SVORV PARENTVM AIAS . DVCENTOS
 AVREOS DE MONTE FIDEI IN DOTEM EROGAVIT .
 QVE MISSE NISI CELEBRENTVR . DOTATIONES
 HMOI AD OSPITALE INCYRABILIVM RECIDERE
 INTELLIGANTVR

Nella parete destra di chi entra la chiesa dalla porticella sotto un marmo in bassorilievo rappresentante un Crocifisso e i SS. Cosma e Damiano. Il Galletti (*Inscr. Rom.* T. II, Cl. XIV, n. 12, p. CCCCXVIII—CCCCXIX). Il Gualdi (*Cod. Vat.* 8253, p. I, fol. 47^o—48) la vide nel 2° pilastro della nave sinistra.

129.

busto in marmo

a. 1546.

D . O . M.

PAVLO NARO VIRO FRVGI
 PVBLICA PRIVATAQVE IN RE
 SVMMIA CVM LAVDE VERSATO
 5 TIBERIVS NARVS PATRI PIENITISS
 M . P . VIXIT ANN . LXX . OBIT
 XXV . OCTOBR . ANNO SAL . CHRIL
 MD . XLVI .



Dal Gualdi (*Cod. cit.* 8253, p. I, fol 44^o).

130.

a. 1546.

FAVSTINAE MONTANAE
 CONIUGI DILECTISSIMAE
 ANGELVS GRATIAN . FLORENTINVS
 D . AVGVSTINI DE CVRIA
 5 CONSCRIPTVS MOERENS POS .
 SVISQ ET SVOR OMNIVM
 RELIQVIAS POST EIVSQ .
 MORTE HIS PIE RECONDIT
 10 VOLVIT ANNO CHRISTINA
 T ALIBVS MDXLVI .



Dal suddetto (*Cod. cit.* p. I, fol. 30).

131.

D . O . M.

a. 1546.

5
HELISABET MATRI DVLCISS.
LVCE ANTON . AC LEONARDO
MIRA INDVSTRIA OFFICIO
FIDEIQ INTEGRITATE
ORNATISS. ONBVS CARISS ET B.M.



CIPRIANVS DE PRATA NON
SINE LACHRIMIS MDXLVI

Veduta dal Gualli (*Cod. Vat.* 8253, p. I, fol. 43) nel pavimento avanti la cappella di S. Monica.

132.



5
VIOLANTHAE CONVGI
SVAVISSIMAE SIBI POSTE
RISQ . SVIS
ROMVLVS AMASATVS
TERTIO NONAS MAII
MEXLVII

a. 1547.

Dal suddetto (*Cod. cit.* p. I, fol. 41).

133.

D O M

a. 1548.

5
IO : PATRI ET FRANCISCO
FILIO DE ROBERTIS
QVORV ALTER ANNO MDXIII
ALTER VERO MDXLVIII . DECESSIT



HIERONYMO ROBERTI DE
ROBERTIS FILIO QVI VIXIT
ANNOS . III . MEN . XI DECESSIT
DIE XXVII . APRILIS . MD . XXII.

Fu trascritta dal medesimo (*Cod. cit.* p. I, fol. 12) nel pavimento avanti l'altare di S. Trifone presso l'altare maggiore.

134.

D . O . M.

a. 1548.

THOMAE EX FAMILIA DE
BORCOGNONIBVS BONON
IN RO . CVR . CAESARVM
5 PROCVRATORI ANNO SA
LVTVS DNI MDXXXVIII
DIE XX . SEPTEBRIS ETA
TIS SVE XXXVII . AC DIE
10 XXIII . VITA FVNCTO
BARTHOLOMEYS FRATRI
BENEMERENTI POSVIT

E riportata dal Galletti (*Inscr. Bonon. Add. ad Cl. VII, n. I, p. CCXIX*) e dal Gualdi (*Cod. cit. p. I, fol. 30*).

135.

D . O . M.

a. 1548.

BALTASSARI FLORENTIAE
ILLERDEN VIRO INTEGERR
5 ATQ . INNOCENTISS . QVI CV
INGENII VIRTVTIS PROBI
TATIS IN FAMILIARI ALBER
TI CARPORVM PRINCIPIS
CLIENTELA MVLT A ET PRAE
CLARA MONVMENTA DE
10 DISSET DEQ . MAXIMIS NEGO
CIIS . AD SVMMOS CHRISTIA
NAE REIP . PRINCIPES MISSVS
PONTIFICVM MAX LEONIS
ADRIANI CLEMENTIS PAVLI
15 IVDICIIS MIRIFICE RESPON
DISSET TRANQVILLAE IAM
VITAE COMPOS AD POTIO
REM MVLT O COMMICRAVIT
RODVLPVVS CARD CARPEN
20 INTIMO FAMILIARI SVO MAR
TIA BOSTIA RODVLPVVS FLO
RENTIA CONIVGI ET PAREN
TI AMABILES . PP . VIX . ANN.
LXII . M . III . D . XXVIII . OB . AN
25 A CHRISTI NATALI MDXLVIII.



È stata registrata dal Galletti (*Cod. Vat. 7910, c. 93, n. 283, e 7917, c. 77, b. 249*) e dal Gualdi (*Cod. Vat. 8253, p. I, fol. 6^o*) il quale dico che stava nel pilastro presso la cappella di S. Monica scolpita in una grande cartolla in rilievo.

136.

D . O . M.

a. 1548.

GASPARI GHERALI NOBILI CITERIORIS HISPANIAE
FAMILIA ORTO IVVENI INGENIO MORIBVS ATQ.
INDVSTRIA PRAESTANTI RODVLPHI PII CARD . CARPENSIS
5 CVBICVLARIO CARISS . ALOYSIVS VILLANOVA ET
GASPAR OLIVONVS EIVS TESTAM^{TI} CVRATORES
AMICO ET CONVRSALI DVLCISSIMO MOE
RENTES POSVERVNT VIXIT AN . XXVII.
10 MENS VII . DIES . XIII . OBII A CHRIST . NAT.
MDXLVIII.

Il Gualdi (*Cod. cit. p. I, f. 48^o-49*) scrive che vedevasi nel pavimento avanti la porta maggiore della chiesa. Al foglio 27 ripete questa stessa memoria, ma con molte varianti. Nel 2^o v^o nota GASPARI GHERALI — nel 4^o omette PII — 6^o ha OLIVARIUS — dell'ultimo M. VIII. — MDXLVII.

137.

D . O . M.

a. 1549.

5 PENLOPE ARAGONE OMNEM
 EXPECTATIONEM FORMAM CORPORIS
 VENUSTATAE AC INGENII ACIE DE
 SE CONCITANTE PRETER OMNIUM
 SPEM REPENTINA MORTE PROH
 DOLOR OPPRESSE IVLIA CAMPANA
 MATER ET TYLLIA ARAGONA
 SOROR MESTISSIM . POSVERE
 10 OBIT ANNO A CHRISTI ORTVS
 1549 COL . FEBRV . DVM AGERET
 ANNOS AETATIS SVAE XIII . MENS.
 X . DIES . XX.

Fu veduta nel pavimento avanti la balaustra dell'altare maggiore dal Gualdi (*Cod. Vat. 8253, p. I, fol. 16*).

138.

D . O . M.

a. 1550.

5 CESARI TVTONO *cl.*
 RO . VIRO INTEGERR.
 NA ... DECROSSIS VXOR.
 INCITA TVTONA SO.
 B . M . P .
 VIX . AN . LX
 OBHT AN . SAL. (*sic*)
 APRILIS MD . L (*sic*)

Dal Galletti (*Inscr. Rom. T. III, Cl. XVIII, n. 24, p. CCLXXX.*)

139.

D . O . M.

a. 1550.

5 LAZARO ARCHANGELO
 CONIUGI CARISS . ET OPT.
 QVI VIX ANN . XLII.
 OBHT XII . CAL . OCT . MDL
 ET IACOBO TVVS FRATRI
 INVVENI MODESTISSIMO
 QVI VIX . ANN . XXIII.
 10 OBHT III ID . SEPT . MDXXXVI
 ET NICOLAO FORVM PARENTI
 VIRO RELIGIONE PILTATE
 ET BONAR LITTERAR . NOTITIA
 INSIGNI Q . VIX . ANN . LXXXVIII.
 15 OBHT PRID . ID . OCTO . MDXIV
 FAVSTINA PALVZELLA VIRO
 ET AFFINIB . BENEMERENTIB
 MORRENS POS . XII . CAL . OCT . MDL

E stata veduta dal Galletti (*Inscr. Rom. T. III, Cl. XVII, n. 38, p. CLXVIII*), e dal Gualdi (*Cod. Vat. 8253, p. 1, fol. 25^{ro}*).

140.

D O M

a. 1552.

5

SEMPRONIAE . BASIAE . MACABEIE . TVSCANENS
 HIER . MACABAEIVS . CASTRENSIVM . EPS
 MATRI . PIISS . OPTIMEQ . DE . SE . MERITAE
 PONENDVM . CVRAVIT
 V . A . XXCII . M . I . D . XVIII
 OBIT VI . KAL . JAN . ∞DLII.

Dal Galletti (*Cod. Vat. 7905*, c. 34, n. 73). Il Gualdi (*Cod. Vat. 8253*, p. I, fol. 26) la lesse nella nave sinistra dirimpetto alla cappella di S. Monica.

141.

D . O . M.

a. 1552.

5

DINO POGIO LVCE
 SI . VIRO OPTIMO
 ALBERTVS ANTONI
 OLVS LVCENSIS
 ARBITRATV FRVM P.
 AN. M. D. LII. VI. KL. NO



VIX . ANN . XLV
 MEN . VI . D . VII.

La videro il Galletti (*Cod. Vat. 7907*, c. 25, n. 63), e il Gualdi (*Cod. Vat. 8253*, p. I, fol. 23) che la lesse nel pavimento della nave maggiore. Nell'ultimo v.° scrisse MENS VII.

142.

D . O . M.

a. 1555.

5

BARTHOLOMEVS
 PATER MARTINVS
 ET MAFFEVS FILII
 DE PELVCHIS DE CA
 SVRA FABRI MVRARI (sic)
 PERITISSIMI SVB HOC
 LAPIDE REQESCVT (sic)

10

BARTHOLOMEVS
 EOR PATER VITAM
 CVM MORTE COMV
 TAVIT ANO DNI MD
 XXXXVI DIE XVIII
 MENSIS MAII

15

IOANNES PETRVS
 PELVCHVS PATRI FRA
 TRIBVSQ . BENEME
 RENTIVS POSVIT

20

A . DNI M . D .
 XXXXV.

Dal Galletti (*Cod. Vat. 7910*, c. 34, n. 414). Il Gualdi (*Cod. Vat. 8253*, p. I, fol. 34) la vide nel pavimento della nave destra presso l'organo. Nel v° 13. lesse DIE XIII—MENSIS.

143.

busto in marmo

a. 1555.

D . O . M.

HIERONYMO VERALLO ROMANO

A PAVLO III

ROMANA PURPURE DONATO

5 QVEM LOCVM ET MERUIT

AD CAROLVM V . IMPERATOREM

IN GERMANIA NVNCIVS

DECRETO IN TVRCAS BELLO

AC RELIGIONE STRENVÈ

10 PROCVRATA

ET SVSTINVT AD HENRICVM II

GALL . REGEM LEGATVS

PARMENSÌ BELLO FELICITER

COMPOSITO

15 ET AMPLIFICAVIT VRBANO . VII

SOBRINO ALVMNOQ SVO

AD CHRISTIANAE REIP . REGIMEN

DOMESTICA INSTITVTIONE

PERFECTO

20 OBHT AN . DOM . M . D . LV

AEFATIS SVAE LV



Nel pilastro che divide la 2ª e 3ª cappella della nave destra. Galletti (*Inscr. Rom.* T. I, Cl. II, n° 57, p. CCXIX—CCXX).

144.

GASPARI SOAREZ PORTVGALENS :

a. 1556.

VIRO NOBILI FERDINANDI SOAREZ FILIO

QVI OBHT ROMAE XXI SEPTEMBERIS

M . D . LVI.

5 IOAN : SOAREZ DALBEGARIA FR : POS

Dallo Schradero (*Op. cit.* p. 125).

145.

FRANCISCO

a. 1556.

GENAMO

PATRITIO

LVGENSI

5 OBHT

ANN . MDLVI

Fu copiata dal Gualdi (*Cod. Vat.* 8253, p. 1, fol. 4 vº) in un pilastro della nave sinistra fra la cappella dei Geroni e quella dei Vestri Barbiani.

143.



a. 1550.

D . O . M.

PEREGRINO FABIO
CIVI BONONIENSI
EPISCOPO VESTANO
XII . VIRO LITIBVS

5

INDICANDIS
VIXIT ANNOS LVI.
ANTONIUS FRANCISCVS
THOMAS ET IVLIVS
FRATRI BENEMEREN.

10

FECEBE
ANN . POST CHRISTVM
NATVM MDLVI.

Era incastrata nel muro presso la cappella dei signori Bongiovanni, ove fu veluta dal Gualdi (*Cod. Vat.* 8253, p. I, fol. 6). Nello Schrader (*Op. cit.* p. 125) leggesi EPISCOPO VECTANO.

147.

busto in marmo.

a. 1558.

D . O . M.

ANGELO RECHIE DE BARBARANO
V . I . D . QUI VIXIT ANNIS LXXII
OBIT DIE VIII APRILIS

5

M . D . LVIII . EVANGELISTA
RECHIA DE BARBARANO . V . I . D .
NFPOS EX FRATRE PATRVO
BENEMERENTI POSVIT



Nella parete destra prima di entrare la chiesa dalla nave destra, il Gualdi (*Cod. Vat.* 8223, p. I, fol. 30 v⁹), dice che stava nel muro presso la porticella della nave sinistra.

148.

ANTONIO MOREA GAJETANO
VIRO IN TOTA AETATE MORI
BUS INGENIO AC PIETATE

5

OMNIBVS PROBATISSIMO
LAVINIA RASTELLA VX.
ADMIL . ET IVL . FILII
IACOBVS HVMATVS IACET
NEP . MOESTISS . POS . POST . QVE
ANN . MDLVIII . ID . MAR.

10

VIX . AN . LVIII.

a. 1558.

Il Gualdi (*Cod. Vat.* 8253, p. I, fol. 16) la lesse nel pavimento avanti la balaustra dell'altare maggiore.

149.

D . O . M.

a. 1558.

IOANNI ANTONIO MILESIO BERGONATI
 QVI OB EXIMIA MOR PBITATE ET FIDEM
 LEONI CLEMENTIQ SVMS PONTIF.
 5 GRATISSIM' ORDINIS VERO HIELOSOLYMITANI
 MAGISTRIS ET CONVENTVI QVOAD VINIT
 CVM RHODI TVM ROMAE MAGNO VSVI
 SEMP FVIT VIXIT ANNOS LXXXVI
 10 MEN . VII . DIES XXVIII . OBIT VII . IDVS
 SEPTEMBRIS M . D . LVIII.
 ANTONIVS MILESIVS FILIVS ADOPTIVVS
 ET CATHARINA VXOR OPTIME MERITO POSVERE

Dall' Anon. Sp. (*Cod. Chig.* l. V, 167, fol. 6 v^o). Il Gualdi (*Cod. cit.* fol. 29 v^o) la pone all' a. MDLXIII.

150.



D . O . M.

a. 1558.

ANTONIO MARIAE PPAZONIO
 BONONIENSI IVRIS CONSVLTO
 VRO PROBO PATRONO VRB.
 5 CAVSARVM PERITO ET INTEGERE.
 HIERONIMVS BADAGIVS HAERES EX
 TESTAMENTO AMICO
 CARISS . F . C . QVI VIXIT
 10 ANN . LI . OBIT XII KAL OCTOB.
 MDLVIII.

Esisteva nel muro vicino alla porticella della nave sinistra, ove fu copiata dal Gualdi (*Cod. cit.* p. I, fol. 6), e dallo Schraderò (*Op. cit.* p. 125).

151.

D . O . M.

a. 1559.

IO . FRANCISCO BARENGO
 MEDIOLANENSI PROBITATIS
 AC ERVDITIONIS ERGO
 5 A IVLIO III . ET MARCELLO
 II . ROMANIS PONT . IN SE
 CRETARIVM ADCSITO
 MAGNVM SOLENTIAE PIETA
 10 TIS AC SAPIENTIAE PRAECO
 NIVM ADEPTO
 PAVLO IIII . PONT . MAX . A
 QVO VNICI DILIGEBATVR
 ANNO SALVTIS MDLVIII
 AETATIS LXII . VITA FVNCTO
 15 PA . HIERONIMVS IVLIVS
 LAELIVS FF . PATRI OPTIMO
 FACIVNDVM CVR.

È riportata dal Galletti (*Cod. Vat.* 7910, c. 74, n. 216), dallo Schraderò (*Monument. Ital.* p. 124), dall'Anon. Spagn. (*Cod. Chig.* l. V, 167, fol. 7 v^o). e dal Gualdi (*Cod. cit.* p. I, f. 42) che la lesse nel pavimento di mezzo.

152.

D . O . M.

a. 1539.

ADRIANAE EVGENIANAE PERSYNAE MODESTIA
 PVDICITIAQ . INCOMPARAB . FOEMINAE QVAE VIX.
 ANN . XXII . OB . XIII . KL . APR . M . D . XLI . FRAN
 5 CISCVS SERVBERTVS PERSVIN . AROMAT CONIVGI
 CHARISS . DVOB . Q . FILIIS YBERTOQ . NEP . B . M . P .
 ANN . SAL . HVMANAE MDLIX

Dal Galletti (*Cod. Vat.* 7906, c. 20, n. 13) il quale ci ha scritto che nel marmo v'era scolpita in bassorilievo la figura della defunta in abito matronale come lo assevera anche il Gualdi (*Cod. Vat.* 8253, p. 1, f. 26) che la vide nel pavimento della nave maggiore.

153.

FRANCISCO SEROBERTO PERVGINO
 CELEBERRIMO IN VRBE AROMATARIO
 VIRO INTEGERRIMO OMNIVSQ.
 GRATO QVI VIX . AN . LXIX . D . X.
 5 HIERONYMVS SEROBERTVS FRATRI
 CARISS . NVLTIS CVM LACRIMIS P.

a. 1559.

Il Gualdi (*Cod. cit.* p. 1, fol. 26) la copiò nel pavimento della nave maggiore.

154.

D . O . M.

a. 1560.

IOANNI BAPTISTAE BENTIO
 CIVI ET MERCATORI FLORENTINO
 QVI DVM SVAE AETATIS ANNVS
 5 ACERET LXIII . E VIVIS DISCESSIT
 XVIII . CAL . SEPTEBRIS MDLX
 MARGHARITA BENTIA FILIA
 ET SYLVIA MAZZINGIA VXOR
 BENEMERITO COLLACHRYMANTES
 10 POSVERVT PDIE CAL . SEPTEBRIS
 M . D . LX.

La videro l'Anon. Sp. (*Cod. Chig.* 1, V, 167, fol 5), e il Gualdi (*Cod. cit.* p. 1, f. 40) che nel 10 v' Jesse MAZZINGA.

155.

D O M

a. 1560.

ALBERTO ANTONIOLO
 CANONICO LVCEN
 FRATRI OPTIMO
 5 AVONIVS ANTONIOLVS
 POSVIT
 ANNO M D LX
 DIE XXVIII DECEMBRIS
 VIXIT ANNOS LXIII
 10 MENSES X DIES VIII.

Dal Gualdi (*Cod. Vat.* 8253, p. 1, f. 23) che la lesse nel pavimento della nave maggiore. Il Galletti (*Cod. Vat.* 7907, c. 14, n. 39) la vide mancante negli ultimi due versi, e nel 5.° v.° lesse ACCONCIVS ANTONIOLVS.

156.

D O M

a. 1551.

5
10

AVGVSTINAE STELLAE PATAVEN.
MORIBVS ORNATISSIMAE
VINCENTII PIERII FLORENTINI
VXORI CARISSIMAE QVAE
VIX . ANNIS XXXV . OBIT DIE
XXVIII . OCTOB . MDLXI
ET ADRIANAE STELLAE SORORI
AMANTISSIMAE VIX . AN . XXVIII
PAX . STELLA PATAVENSIS EAR
MATER CVM LACHRIMIS P.

Dal Galletti (*Cod. Vat.* 7913, c. 172, n. 579) e ripetuta nel (*Cod. Vat.* 7916, c. 82, n. 330). Il Gualdi (*Cod. Vat.* 8253, p. 1, f. 42 v^o) lesse MDXI.

157.



a. 1563.

D O M

5
10
15

PETRO LAMBERTO BELG
NERVIO NOVIODVNNESI
SVMOR . PONTIF . SYMPHONI
ACO . GRAVI VIRO . INO
CENTIA . ET . ERGA . INO
PES . ADMIRABIL MIA
NICOLA VS POLCETIVS
CILENS ET TESTAMEN
TI . EXECVTOR MVNI
CIFI . ET . PATRONO . DE
SE BENEMERENTI . P.
VIXIT ANNOS LXX
OBIT I . KL . SEPT.
ANN . SAL . MDLXIII

Dal Galletti (*Cod. Vat.* 7916, c. 39, n. 161.) Il Gualdi (*Cod. cit.* 8253, p. I, fol. 22) lo fa morire XVII KAL.

158.

D O M

a. 1563.

5

FRANCISCO BONAFIDE
ET MARIETTAE
SALVIATAE FLOREN.
CIVIBVS PHS . FILII
OPTIMIS PARENTIBVS
POSVERE AN . SAL
MDLXIII



È stata notata dal Galletti (*Cod. Vat.* 7913, c. 173, n. 583) e dal Gualdi (*Cod. Vat.* 8253, p. I, fol. 5) che la copiò nel pavimento della nave destra. Lo Schradero (*Op. cit.* p. 134^o) la pone all'anno MDLXIII.

159.

D O M

a. inc.

IO . . . ANDREÆ GA
LALANTINO BPI
XIIEN SVPP . AP
5 REGISTRI XX ÆT
ATIS ANNO IMM
ATVRE EXTINTO
AC SEPVLCHRO
ANTONII PATRIS
10 ANTE DIEM ILLATO
BERENICE MATER
FILIO PIENISS.

Fu veduta dal Galletti (*Inscr. Venetae*, Cl. IX, n. 4, p. LXXXVII), dal Gualdi (*Cod. Vat.* 8253, p. 1, fol. 22) che la vide nel pavimento presso la cappella di S. Monica, e lesse GALANTINO e finalmente dall'Anon. Sp. (*Cod. Chig.* I, V, 167 fol. 6 vº).

160.

D . O . M.

a. 1564.

NINO NINIO AMERINO
EPISCOPO POTENTINO
PAVLVS NINVS
5 FRATRI AMANTISSIMO
MAERENS

P.



VIXIT AN LVII . M . XI . D . V.

OBIIIT . D . XXI . IVMII

10

MDLXIV

Fu veduta dal Galletti (*Cod. Vat.* 7905, c. 33, n. 71), e dal Gualdi *Cod. cit.* p. 1, fol. 25 vº).

161.

D . O . M.

a. 1564.

CONSTANTIVS LANDVS COMES
DINASTA PLACENTIAE COL . ON
ORIS DIGNITATE SPECTABILIS
5 INTEGER MITIS ET PERERYDITVS
SVMMO AETATIS FLORE
IN VRBE RAPTVS
H . S . E.
sic
ALOISIA DESCA ERAT VXORE M . P.
10 SAL AN . MDLXIV . OCT . K . AVG.
VIXIT AN . XLIII . MENS . IV . DIES VI

Dal Galletti (*Cod. Vat.* 7911, c. 2, n. 8). Migliore e integra lezione del 9º-vº. si ha nel Gualdi (*Cod. Vat.* 8253, p. I, fol. 17) il quale la vide nel pavimento avanti la porta che mette alla sagrestia, e lesse ALOYSIA THEDESIA FRAT VXORE. viene registrata anche dall'Anon. Spagn. (*Cod. Chig.* I, V, 167, fol. 5).

162.

D O M

a. 1565.

CHRISTOPHORO CACCIAGVERRE
 EX VETERI ET ILLVSTRI PROSAPIA
 COMITVM ASCIANI IN ETRVRIA
 5 COMITI REVERSANI IN FLAMINIA
 IVLII III . PONT . OPT . MAX . INTIMO
 CVBICVLARIO PROT . APLIO
 BASILICAE VATICANAE CANONICO
 VIRO AD BENE DE OMNIBVS
 10 MERENDVM NATO
 QVI VIX AN . XLV . M . D .
 DECESSIT IDIBVS IVNII
 ANNO MDLXV
 FRANCISCO CACCIAGVERRE
 15 RARAE INDOLIS ADOLESCENTI QVI
 IN IPSO FLORE STVDIORVM INVIDA
 MORTE EREPTVS VIXIT AN . XIX . M .
 D . OBYT M . OCTOB . AN . MDLXIII
 MICHAEL CACCIAGVERRA ANDRAE F .
 20 BASILICAE VATICANAE CANONICVS
 PATRVO CARISS . AC DE SE OPT . MERITO
 ET FRATR . PHS . LOCO COEPTO ARCAQ .
 MARMOREA SVB PAVIMENTO INCLVSA
 MONYMENTVM P . QVO ET IPSE ET POSTERI
 25 EX PATRE ANDREA RECTA SERIE
 DESCENDENTES INFERANTVR

Il Gualdi (*Cod. Vat.* 8253, p. I, fol. 46.) Il Galletti (*Cod. Vat.* 7913, c. 129, n. 411) ha nel 5. verso COMITVM REVERSANI —
 11 ANN XIX — 12 IDIBVS FEB. — 15 MIRAE INDOLIS — 25 RECTA STIRPE.

163.

D O M

a. 1536.

DIONYSIO LVNATIO
 MEDIOLANENSI
 CIV . ROM .
 5 ET VIRO INTEGERR .
 QVI VIXIT ANN . LXX .
 OBIT XXI FEBR .
 MDLXI ET
 10 HIERONYME
 DE CINQVIS ROMANE
 EIVS VXORI QVAM
 MORS RAPVIT DIE X
 APRIL MDLXVI ANNO
 15 ETATIS SVÆ LVII
 FILII ET EOR GENERI
 MOESTISS . POSVERE

Dal Galletti (*Inscr. Rom.* T. III Cl. XVII, n. 47, p. CLXXI.) Il Gualdi (*Cod. Vat.* 8253, p. I, fol. 43 v^o—44) dice che si leggeva sotto il pilastro dove vi è un quadro di marmo di bassorilievo di un Crocifisso con i Santi Cosma e Damiano, e scrive che l'antico epitaffio che vi si leggeva prima era stato cambiato.

164.

D . O . M.

a. 1566.

MICHAELI GALLER ROMANO
 SACRI PALATH AP. CI CAR NOTO
 VTRIVSQ IVRIS PERITISS.
 5 CVIVS INGENII DEXTERITAS
 SVMAQ BONAR LRAR SCIENTIA
 MODESTIE
 CETERISQVE VIRTVTIBVS
 FACILE RESPONDEBAT
 10 QVI VIXIT ANN XXX M . VIII . D . IIII
 OBIT DIE XXVII AVGVSTI
 M . D . LXVI
 ANNA DE BOSSIS MATER
 ET MARGARITA GALLER SOROR
 15 NON SINE LACHRIMIS
 POSVERE



Dal Galletti (*Inscr. Rom.* T. II, Cl. VIII, n. 21, p. CXCIX). Il Gualdi (*Cod. Vat.* 8253, p. I, fol. 2 v^o); la vide nella nave destra. Nel verso 2.^o e 14.^o ha CALIER.

165.



a. 1566.

D O M

IOANNI BIZONO
 LAVDEN SACERDOTI
 PROBO ET FRVGI
 5 IO : BAPTA BIZONVS
 I . V . D FRATRIBEN . MER.
 POS . OBIT VIII . KAL.
 AVGVSTI MDXLIII.
 AETATIS SVAE ANNO LIII



10 AVGVSTINO PISCINA
 MARGARITA BIZONA.
 PARENTI SVAVISS.
 IOANNES BERNARDINVS
 15 PISCINA I . V . D . POS . OBIT
 HAEC XIII KAL . OCTOBR . MDLXXI
 ANNVM AGENS LXIX
 ILLE VERO VIII . CAL.
 XBRIS . MDLXVI AETATIS
 SVAE ANN . LXXXI

Scrivo il Gualdi (*Cod. Vat.* 8253, p. I, fol. 11 v^o) che leggevasi nel pavimento avanti la balaustra dell'altare maggiore.

166.

IC . XC.

a. 1566.

SEPVLCHRVM . VBI . B . MONICAE . CORPVS
 APVD . OSTIA . TIBERINA . ANNIS . M . XL
 5 IACVIT . OB . IN CO . EDITA . IN EIVS
 TRANSLATIONE . MIRACVLA . EX
 OBSCVRO . LOCO . IN . ILLVSTRIOREM
 TRASPONENDVM . FILII . PIENTISS.
 CVRARVNT . ANNO . SALVTIS
 M . D . LXVI

Leggesi in un urna sepolcrale sulla quale vedesi una statua colca, ed è appoggiata alla parete sinistra della cappella di S. Monicica. Galletti (*Inscr. Rom.* T. I, Cl. VI, n. 28, pag. DXVIII).

167.

D O M

a. 1567.

5 IOANNI PETRI F. ET FRANCISCE
 FILIO DE ROBERTIS QVOR
 ALTER ANNO MDXIII ALTER
 VERO M . D . XLVII
 DECESSIT
 10 HYERONIMO ROBERTI DE
 ROBERTIS FILIO QVI VIXIT
 ANNOS III . MENS . XII . DECESSIT
 DIE XXVII . APRILIS
 MDLVII

Dal Galletti (*Inscr. Rom.* T. III, Cl. XX, n. 121, p. CCCCXXX).

168.

D O M

a. 1567.

5 CAMILLO SIGNIO NOBILI BONONIEN
 IUVENI INTEGERRIMO ARTI BELLICAE
 ADMODVM DEDITO QVI CVM POST
 ANGLIVM MILITAE OBSIDIATAE
 DATVM REDIRET PROCELLOSO
 MARI INTERIIT EIVS AETATIS
 ANNO XXIII



10 FRANCISCVS SIGNIVS MESTISS.
 FILIO C . XVI KAL DECEMB . MDLXVII.

Dal Gualdi (*Cod. cit.* p. I, fol. 32) che la vide nel pilastro presso la porticella del campanile.

169.

D O M

a. 1568.

5 ANTONIO ET IVLIO
 FANTONIIS CIVIBVS
 ET MERCATORIBVS FLO
 RENTINIS INTEGERRI
 MIS VINCENTIVS ET
 10 LVCRETIA AVO ET PA
 TRI CHARISSIMIS MVL
 TIS CVM LACHRIMIS PP.
 VIX AVVS ANN . LXXX
 MEN . XI . D . IX . OBIT V
 IDVS DECEMBRIS M . D .
 LV . PATER VERO ANN
 15 LXXII . MEN . III . D . XVII
 OBIT VII IDVS FEBRV
 ARII M . D . LXVIII.

Fu copiata dal Galletti (*Cod. Vat.* 7913, c. 173, n. 581), e dal Gualdi (*Cod. cit.* p. I, fol. 5 v^o) che la vide nella nave destra.

170.

busto in marmo

a. 1568.

D . O . M.

F . ONVPHRIO PANVINO VERONENSI
 5 EREMITÆ AVGVSTINIANO VIRO AD OMNES ET ROMANAS
 ET ECCLESIASTICAS ANTIQVITATES
 E TENEBRIS ERVENDAS NATO
 QVI ALEXANDRI FARN . CARD . VICE CAN.
 IN SICILIAM PROSEQVIVVS ALIENISSIMO
 10 ET SIBI ET HISTORIE TEMPORE
 PANORMI OBIT XVII KAL . APR . MDLXVIII
 PRECLARIS MALTIS ET PERFECTIS
 ET INCHOATIS INDVSTRIE SVÆ
 MONVMENTIS RELICTIS VIX . ANN . XXXIX.
 AMICI HONORIS CAVSSA POSERVNT.

Nella parete della nave destra, a destra della porta che mette alla sagrestia. Galletti (*Inscr. Venetæ*, Cl. V, n. 5, p. LXII).

171.

D . O . M.

a. 1568.

M . F . EGIDIO PARENTIO
 PISAVRENSI ORDINIS EREMIT
 5 S . AVGVSTINI PRAESID ...
 CAPELLE AC . SEDIS APO
 STOLICAE EPISCOPO
 NEPESINO SVTRINO
 PROBITATIS
 Q PRVDENTIAE VIRO



10 OBIT DIE IX MAII
 MDLXVIII

Fu veduta dal Gualdi (*Cod. Vat. 8253*, p. I, fol. 18 v^o) nel pavimento avanti l'altare maggiore.

172.

M . CHROPHORI PATAVINI ORD . EREMIT.
 S . AVGVSTINI P . GENER . VIRI SVMA INTEGRIT.
 AC SAPIETIA CORPVS HOC SEPVLCRO
 5 QVO IPSE SIBI SVCCESSORIBVSQ.
 GENERALIBVS COMMVNE F . MANDAVIT
 CONDITVM IACET
 REXIT ORDINEM MATVRA PRVDENTIA
 OMNIVMQVE FELICITATE AN XIII
 VIXIT AN . LXIX.
 10 OBIT PRID . NON . FEB . MDLXIX.

a. 1568.

Leggesi nel Galletti (*Inscr. Venetæ*, Cl. IV, n. 10, p. II), e nel Gualdi (*Cod. cit.* p. I, f. 25).

173.

LVCE . ANGELO . PACINO . I . V . D. a. 1569.
 A . ROCCHA . CONTRACTA
 SENOGALLIEN . DIOEC . IN
 RO . CVRIA . CAVSAR . PATRONO
 5 EGREGIO
 CAROLVS . ET . CLARA . PACINI
 PAREN . MOESTISS . POS.

 VIXIT . ANN . XXXVI
 MEN . VII . DIES . XXIII.
 10 ORBIT . AN . DO . MDLXVIII.
 DIE . XXVI . SEPTEM.

Dal Galletti (*Inscr. Picenae*, Cl. VIII, n. 1, p. 87). Lo Schradero (*Monument. Ital.* pag. 124) del 2.^o v.^o ha a RAVOCONTRADA — 4.^o PROCVRATORI — EGREGIO — 8.^o ANN . XXXVII — 9.^o MEN . VI . D . VI . — 10.^o M.D.LXVIII, ed omette l'ultimo v.^o Il Gualdi (*Cod. cit.* p. I, fol. 44) la lesse nel pavimento della nave maggiore della fila a mado madoa. Nel 2.^o v.^o scrisse A ROCCHA CONTRATA.

174.

CORIOLANVS CATANEVS CREMONENSIS a. 1569.
 ET GREGORIA FRICIANTA ROMANA CON
 IUGES IN CHRISTI DILECTIONE PARI VOTO
 VIVENDO DICARVNT . DOTE CONSTITVTA
 5 VASIS SACRIS VESTIBVS ORNAMENTISQVE
 AD DIVINVM CVLTVM ATTRIBVTIS VT SIN
 CVLIS DIEBVS IN PERPETVVM SALVTARIS
 HOSTIA OFFERATVR
 AN . A DIE NATALI XPI MDLXIX KL AVG.

Dal Galletti (*Inscr. Rom.* T. II, Cl. XIV, n. 29, p. CCCXXVI), e (*Cod. Vat.* 7910, c. 110, n. 334). Il Gualdi (*Cod. cit.* p. I, fol. 47^{vo}) dice che stava nel 2.^o pilastro della nave destra sotto la statua del Redentore che dà le chiavi a S. Pietro. Nel 2.^o v.^o lesse FRICIANTA.

175.

D O M a. 1570.
 BERNARDINO DE FAVENTINIS
 SEPTIMILIANENSI CIVI
 SABINO VIRO MORIBVS
 5 ^{sic}
 AE VITA PROBATISSIMO

 FAVENTINVS FRATER ET
^{sic}
 HERMINIA CONVIX MÆSTIS P.
 VIXIT ANN . XXX MENS IIII
 DIES II OBIIT II APRILIS M.D.LXX

Leggesi nel Galletti (*Cod. Vat.* 7906, c. 21, n. 40), e nel Gualdi (*Cod. cit.* p. I, fol. 20) che la vide nel pavimento presso l'altare maggiore.

S. AGOSTINO — SEC. XVI.

176.

D . O . M

a. 1576.

GREGORIAE FRIGIANAE
 ROMANAE PVDICITIA
 RELIGIONE MODESTIA IN
 5 SIGNI CHARITATEQVE IN
 PAVPERES SINGVLARI
 CORIOLANVS CATANEVS
 CREMONENSIS CONIUGI
 10 CARISSIME QVA CVM PER XXV
 ANNOS CONCORDISSIME
 VIXIT MOERENS POSVIT QVAE
 OBIT IGITVR PIETATE PLENA
 ANNO D . MDLXX OETATIS (sic)
 15 SVAE LX . X . KL . APRILIS
 DIE QVA NATA EST
 IN PACE QVIEVIT
 IDEM MORTALITATIS SVAE
 MEMOR ET QVAM BREVIS
 ET CADVCA SIT HVMANA
 20 VITA SIBI VIVENS POSVIT
 ANN . AGENS LXX

Dal Galletti (*Inscr. Rom.* T. III, Cl. XVII, n. 56, p. CLXXIV), Il Gualdi (*Cod. Vat.* 8253, p. I, fol. 37 v^o) lesse FRIGIANAE.

177.

D . O . M

a. 1570.

EVSEBIO . DE . MARCHIS . VERCELLEN . VIRO
 INTEGRITATE . PIETATE . RELIGIONE . ET
 5 PRVDENTIA . PRÆSTANTI
 QVI . DOTE . CONSTITVTA . VT . EIVS . ET . SVOR
 ANIME . BIS . QVOLIBET . DIE . A . SACERDOTIBVS
 HVIVS . ÆDIS . RE . DIVINA . EXPENTVR . OBIT
 X . DECEMB . M . D . LXX . VIXIT . ANN . CIRC . LXXV
 10 IOANNES . DE . MARCHIS . PATRVO . BENEMER
 MOESTISS . POSVIT

Dal medesimo (*Inscr. Pedemont.* Cl. XIII, n. 4, p. 126), Il Gualdi (*Cod. cit.* p. I, f. 33) la lesse nel pilastro incontro alla cappella dell'Annunziata.

178.

D . O . M.

a. 1571.

CLAUDIO DE MATTHEIS DE
 CAMERINO VIRO PROVIDO
 FIDE INDVSTRIQ . INSIGNI
 5 OBIT DIE II FEBRVARI
 ANN . DOM MDLXXI



PETRVS IACOVVS FRATER ET
 HAERES EX TESTAMENTO
 POSVIT ET SVCCESORIBVS
 10 SVIS

Fu veduta dal Gualdi (*Cod. cit.* p. I, fol. 4) nella nave sinistra. Nello Schradero (*Op. cit.* p. 124^o) leggesi nel 7.^o v.^o PETRVS IO: FRAT:

179.

D . O . M.

a. 1571.

5
 10

VINC . VRRZELLI
 ROM . ARGENTARIO
 P̄CIPVO AC SINCERO
 VIX . AN . XLIII
 OBIT AN . SAL
 M . D . LXXI
 DIE XIX . MAR
 ANT . VXOR
 MOERENS
 POS.

Dal Galletti (*Inscr. Rom.* T. II, Cl. XIII, n. 3, p. CCCLXXXVIII). Il Gualdi (*Cod. Vat.* 8253, p. I, fol. 7) la vide nel pavimento della cappella di S. Monica presso lo scalino.

180

D . O . M.

a. 1571.

5
 10

THOMAE CACNETO
 ROMANO SCRIPTORI
 ELEGANTISSIMO
 VIXIT ANN . XXX
 MENS XI
 IOANNA MATER
 FILIO CARISSIMO
 NON SINE LACHRIMIS
 POS.
 ANNO D . M D LXXI . DIE
 XV . NOVEMBER.

Dal Gualdi (*Cod. cit.*, p. I, fol. 20 v°).

181.

D . O . M.

a. 1571.

5
 10

IO . ANTONIO . CABALLETTO
 GENERE . AC . PIETATE . CLARO
 ANN . SAL . MCCCC . XC . AETAT . L.
 IACOBO . IOA . ANTONII . FILIO
 VITAE . MORVMQ . INTEGRITATE . PRAESTANTI
 M . D . LIV . AETAT . LXXV.
 PETRO . IACOBI . FILIO
 CANDORE . ANIMI . PRVDENTIA . INSIGNI
 M . D . LXXI . AETAT . LII.
 E . VIVIS . EREPTIS
 HERMES . CABALLETIVS
 PATRI . AVO . PRO . AVOQ . OPTIME . MERITIS . P . C.

Dal Galletti (*Inscr. Rom.* T. III, Cl. XVI, n. 15, pag. LXV).

182.

D . O . M.

a. 1572.

5 MELGHIORRI FARRO
VIRO INTEGERRIMO
FRANC. FARRVS INFANS
ET TRITONIA GRACCA
PATRI ET MARITO
10 PONI CVRARVNT
VIXIT ANNOS XLII
DECESSIT DIE XXVIII
IVLII ANNO M . D . LXXII

La lessero il Galletti (*Inscr. Rom.* T. III, Cl. XVI, n. 84, p. XCII), ed il Gualdi (*Cod. Vat.* 8253, p. I, f. 28).

183.

D O M

a. 1573.

5 IACOBO CERASOLO
DE MONTOPOLI ABBAT.
FARFEN . PORTIONARIO
RIDE VIRO SVMA FIDE
ET INTEGRITATE
10 PRAESTANTISS^o QVI VIXIT
AN LXXVII ET MEN . III
OBIT DIE . XVI . MEN IVL
AN . SAL . M . D . LXXIII
SANCTINA DEL GATTO
ROM CONIVGE ^{sic} DILECTO
MOERENS POS

Dal Galletti (*Cod. Vat.* 7906, c. 21, n. 51) il Gualdi (*Cod. Cit.* p. I, fol. 3 v^o) la vide nel pavimento della nave sinistra.

184.

5 OVIDIO BARZELINO COMI ET
EQVITI CIVIQ . BONON
NON MINVS OB SVAVISS . MORES
QVAM OB GENERIS NOBILITATEM
CIVIVM SVORVM GRATIA
FLORENTISSIMO
10 DV VETERA SANCTISS . PATRV
MONVMENTA
MIRO PIETATIS ARDORE PERIVSTRAT
IMMATVRA MORTE PRAEREPTO
MARSIBILIA MALVETIA VXOR
MOESTISSIMA P
VIX ANN . XXXI . M . VI . OBIT . III . NO . AP .

a. 1575.



AN . IVBI . 1575

Dal Galletti (*Inscr. Bonon.* Cl. XIII, n. 9, p. CLIX), il Gualdi (*Cod. Vat.* 8553, p. I, fol. 4) da cui ho preso l'ultimo verso, ossia il millesimo omissso dal Galletti, e dallo Schradero (*Op. cit.* p. 125) dice che stava nella nave sinistra.

185.

D O M

a. 1575.

5 M . ANTONIO MALVASIAE
 I . V . D . BONON . EQVIT.
 COM . VIRO GENERIS AC
 VIRTVTIS LAVDE PRAE
 STANTI QVI CVM RO
 MAM SANCTI IVBI
 LEI CAUSA VENISSET
 10 VOTI COMPOS FACTVS
 IMMATVRE MORTE
 MAGNO OMNIBVS SVI
 DESIDERIO RELICTO EX
 TINCTVS EST CAESAR NEA
 PVLEOHONORIVS FRATRES
 15 MAESTISS . POSS.
 VIX AN XLI MENS II
 DIE XVI OBIT PRID . ID
 OCTOBRIS MDLXXV

Il Gualdi (*Cod. cit.* p. I, fol. 43) la lesse nel pavimento sotto l'organo. Il Galletti (*Inscr. Bonon.* Cl. VIII, n. 4, p. CXXVIII) la riferisce con alcune mancanze per essere di già logoro il marmo. Nel 2. verso stampò MALVÆ.

186.

D . O . . M.

a. 1575.

5 ANTONIE DE ROSSIS
 PATAVINE CONIVGI
 BENEMERENTI
 FRANCISCVS BOCCACIVS
 ROMANVS SOBRESQ
 EIVS MOESTISSIME
 POSVERVNT
 10 OBIT ANNO DOMINI
 MDLXXV
 III CALENDAS
 OCTOBRIS

Dal Galletti (*Inscr. Venetae*, Cl. XIV, n. 5, p. CXXI) Il Gualdi (*Cod. cit.* p. I, fol. 14 v^o—15), nel 5^o verso lesse BOCCACIVS.

187.

D . O . . M:

a. 1575.

5 CAROLVS DE LATINIS DE ANAGNIA
 AROMATARIVS IN VRBE INTER
 PRIMARIOS VIR IN OMNES
 OFFICIO SINGVLARIS OBIT ANNO
 IVBILEI MDLXXV . XVI SEPTEMBRIS
 AETATIS VERO SVAE XXXV



10 CREVSA DE PANZIROLIS ROMANA
 CONIVGI AMANTISSIMO ET BENE
 MERENTI POSVIT VIRGILIVS
 PANZIROLVS ROMANVS CVRAVIT.



Dal Gualdi (*Cod. cit.* p. I, fol. 29—29 v^o).

S. AGOSTINO — SEC. XVI.

188.

D . O . M.

a. 1577.

FRANCISCO GVARNASCHELLO NOB . PLACENTINO
 PONT . IVR . DOCT.
 VIRO SVMMAE FIDEI PBOBITATIS AC MODESTIAE
 5 ^{sic}
 BONSQ GRATISSIMO
 OBIT ANNO SAL . M . D . LXXVI VIII . KAL . IVLII
 AETATIS SVAE LVI
 CATHERINA CAPPONA CONSOBRINA HAERES
 EX TEST . POS.

Dal Galletti (*Cod. Vat.* 7910, c. 80, n. 241). Il Gualdi (*Cod. Vat.* 8253, p. I, fol. 34 v^o) lesse del 2^o v.° GVARNASCHELLO
 — 6.° XVIII KAL.

189.

D O M

a. 1577.

SIMONI DE CVIDONIS
 DE SANCTO GEORGIO
 CANA PITIO PEDEMOT
 5 MERCATORI INTEGERRI
 MO VIXIT ANNOS LX
 OBIT DIE XIII SEPTEBR
 MDLXXIII
 ET TARQVINIE FRIZZE
 10 DE ABBVTIO EIVS COIV
 GE MORIBVS AC HONESTA
 TE SINGVLARI VIXIT AN
 NOS LXXIII OBIT D . XX
 OCTOBRIS MDLXXVI
 15 FRANCISCVS ET FRATRES
 PARENTIBVS OPTIMIS
 POSTERISQVE EORVM
 POSVERVT MDLXXVII
 MENSE MARTIO

È stata veduta dal Galletti (*Inscr. Pedemont.* Cl. XIV, n. 5, p. 139—140), e dal Gualdi (*Cod. cit.* p. I, fol. 41).

190.

D . O . M.

a. 1577.

PAVLO BARZELLINO
 BONONIEN IVRISCON^{TO}
 IVVENI OPTIMIS MORIB^{VS}
 5 LRISQ . ORNATO QVI IVS
 CIVILE PONTIFICIVMQ.
 PVBLICE PER SEX ANN
 PROFESSVS CVM ILL^{MO} CAR^{LI}
 10 SCTI SIXTI GREGORII
 XIII . PONT . NEPOTI OPERAM
 AB EO ACCERSITVS
 NAVARET IMMATVRA
 MORTE PREPTVS INGENS
 SVI DESIDERIVM VINC^O
 15 MARIE PATRI SENATORI
 ET SENI . AC IOA GALEATIO
 FRATRI RELIQUIT
 VIX . AN XXX OBIT A MDLXXVII

Dal Galletti (*Inscr. Bonon.* Cl. VII, n. 6, p. CXXIX). Il Gualdi (*Cod. cit.* p. I, fol. 3 v^o) la vide nella nave sinistra.

191.

D . O . M.

a. 1577.

HIC IACET D . NICOLAUS MAXIMVS
 CIVIS CALARITAN . QVI POST VARIOS CA
 SVS POST TOT DISCRIMINA RERV
 5 POST INDEFESSOS LABORES PERMVL
 TASQ MISERIAS ET CALAMITATES
 DVM CREDIT REQUIESCERE
 HEV INTEMPESTIVE MORTE
 EREPTVS EST ORATE DEVM PRO EO
 10 VIXIT ANN . XXXVI . OBIT XVIII
 KAL . IVLII . ANN . D . MDLXXVII.

Dal Gualdi (*Cod. cit.* p. I, fol. 34 v^o).

192.

D . O . M.

a. 1578.

FRANCISCVS CASTANEVS VIVENS
 OMNIBVS CARVS OMNES
 QVOQ . MORIENS ROGATOS VOLVIT
 5 VT PRO EIVS ANIMA ORANTES
 DICANT PATER NOSTER ET
 AVE MARIA
 OBIT IN BONA SENECTVTE DIE
 XVIII . IVLII ANNO SALVTIS
 10 M . D . LXXVIII

Leggesi nel Galletti (*Inscr. Rom.* T: III, Cl. XIX, n. 30, p. CCCXXXIII — CCCXXXIV), e nel Gualdi (*Cod. cit.* p. I, fol. 15).

193.

D . O . M.

a. 1580.

MARIO . PROVINO . SARZANEN
 AROMATARIO . QVI . NATVS . XX
 AVGVSTI . M . DXIII . OBIT
 5 XXIX . IANVARII MDLXXX



LYDOVICVS PROVINVS
 HAERES FRATRI
 CARISSIMO AC B . M . P .

Dal Galletti (*Cod. Vat.* 7912, c. 96, n. 292), Il Gualdi (*Cod. cit.* p. I, f. 48 v^o) la vide nel pavimento avanti la porta maggiore, e lo fa morire nel MDXXX.

200.

D . O . M.

a. 1585.

LVCRETIA MARGANA DE IACOBA
 THIS ROMANA NOBILIS VIRGO SA
 NCTE MONICÆ SOCIETATIS PRIOR
 5 ISSE OFFICIO PER MVLTOS ANNOS
 FVNCTA SEXAGESIMVM AGENS
 ANNVM NOSCENS CINERES
 CINERIBVS REDDITVRAM LOCVM
 HVNC SIBI INSTITVIT IN QVO
 10 CADAVER CVM SVV̄ OBIERIT
 DIEM PONI CVRAVIT ANNO
 DNI . M . D . L . XXXV

Dal Galletti (*Inscr. Rom.* T, III, Cl. XIX, n. 35, p. CCCXXXV). Il Gualdi (*Cod. cit.*, p. I, fol. 7 — 7v^o), la lesse nel pavimento della cappella di S. Monica.

201.

DNO NOSTRO IESV CHRISTO MATRIQ̄ EIVS SEMPER VIRGINI
 CAROLVS BALDASSINVS COLLEGII ADVOCATOR CONCISTORIALIV̄
 DECANO SACELLVM DEI GENITRICI DICATVM A FRATIBVS AVGV
 STINIANIS SIBI CONCESSV̄ ANNO CENSV PERPETVO XV.
 5 SCVT . NVMVMVM SVPER APOTHECIS COENOBII CONSTITVTO
 DOTAVIT PVB . DOCUMENTIS AB ALEXANDRO ROMAVLO
 VICARII PAPAE NOTARIO CONFECTIS DIE XXVI MARTII
 MDLXXXVI
 CVIVS REI CAUSA BIS IN HEBDOMADA FERIA II . PRO
 10 MORTIVS IN ALTARI CVI ID PRIVILEGII TRIBVTVM SABBATO
 IN HONOREM S . DEI GENITR . SACRA AB EISDEM FRATIBVS
 PERPETVA OBLIGATIONE CAVTVM EST CALICE PALLIO
 PLANETA ALIISQ̄ . ORNAMENTIS ALTARE DECORAVIT.

a. 1586.

Scrivè il Gualdi (*Cod. cit.*, p. I, fol. 17v^o) che questa memoria loggevasi nell'altare della Natività

202.

D . IACOB . LASAGNINIS
 FLOR . SEPVLC . SIBI . SVISQ̄.
 HEREDIBVS . 1586.

a. 1586.



Fu copiata dal Gualdi (*Cod. cit.*, p. I, fol. 3) in una piccola lapide posta nella nave sinistra.

203.

LVDOVICI ALFONSI ET
 LAVRE CORPORA BARTO^{VS}
 RVZZVS ET LVCRETIA
 VXOR FOR PARENTES
 PP. AN . SAL . MDLXXXVI.

a. 1586.

5

Dal Galletti (*Inscr. Rom.* T. III, Cl. XV, n. 62, pag. XXIV). Il Gualdi (*Cod. cit.* p. 1, fol. 41) la vide nel pavimento avanti la cappella di S. Monica.

204.

D O M

a. 1587.

LVDOVICO BLANCHETTO PATRICIO
 BONONIENSI BASILICÆ VATICANÆ
 PRÆSBITERO CANONICO GREGORIO
 XIII . PONT . MAX . OB PROBOS MORES
 FIDEMQ . CARISSIMO EIVSQ . PONTIFICI
 CVBICVLI PRÆFECTO INSIGNI
 RELIGIONE ET STUDIO ERGA PIETATIS
 OPERA SINGVLARI
 VIXIT AN XXXXI MEN VII DIES
 XIII OBIT XVI APRIL . MDLXXXVII
 LAVRENTIVS ROTÆ SACRI PALATH
 AVDITOR ET MARCVS ANTONIVS
 SENATOR ET EQVES DE CALATRAVA
 FRATRI OPTIMO POSVERE

5

10

15

Dal Galletti (*Inscr. Bonon.* Cl. IX, n. 4, p. CXXXIX) Il Gualdi (*Cod. cit.* p. 1, f. 36) la lesse nel pavimento della nave di mezzo.

205.

D O M

a. 1587.

NICOLAO POLETO
 PRÆSBITERO NOVIOMENSI
 S . NICOLAI IN CARCERE
 CANONICO ET SCRIVTIFERO
 APOSTOLICO
 VIX . ANN LXV
 OBIT KAL . AVGVSTI
 MDLXXXVII

5



10

PETRVS POLETVS
 SCRIVTIFER APOSTOLICVS
 FRATER ET HAERES
 FRATRI CARISS . ET
 BENEMER.

15

NEC NON SIBI SVISQ
 POS.

Dal Gualdi (*Cod. cit.* p. 1, f. 21 v°).

206.

D . O . M.

a. 1587.

5 PETRO . VALDENIENO
VIRO . INTEGRO . ET
OFFICIOSO . QVI . ANNUM
AGENS . LXXVII
OBIIIT . NON . KL . SEPTEMB.
M . D . LXXXVII
HELENA . DE . GHIRIS
10 VXOR . ET . FRANC . FIL'
F . C.

Dal Galletti (*Inscr. Rom.* T. III. Cl. XVII, n. 92, pag. CXCI).

207.

D . O . M.

a. 1587.

5 CAROLO . MOLSE . NIC . F . NOBILI
MYTINEN . FIDE . INDVSTRIA . MORVQ
SVAVITATE . PRAESTAN . AC . PROPTEREA
IOAN . BAPT . CASTANEO . S . R . E . PBRQ . CARD.
TT . S . MARCEL . QVI . EO . FAMILIARISSIME
VTEBATVR . APPRIME . CARO
VIX . AN . LVI . MEN . III . DIES . VIII
OBIIIT . XI . CALEN . IVNII . M . D . LXXXVII
10 IDEM . CARD . FAMILIARI . OPTIMO . P . M.

Dal Galletti (*Cod. Vat.* 7910, c. 95, n. 291). Il Gualdi (*Cod. cit.* p. 1, f. 44) la copiò nel pavimento della nave maggiore.

208.

D . O . M.

a. 1588.

5 MICHAELI . DE . ASTE
NOBILI . ALBINGANENSI
I . V . D . QVI . VIXIT . ANNOS . LV
OBIIIT . ANNO . DOM . MDLXXXVIII
DIE . VLTIMA . MENSIS . MARTII
SELVAGGIUS . ET . FR . GREGORIVS
EQVES . ORDINIS . XPI . C . M.
NEPOTES . ET . HEREDES
10 POSVERE

RESTAVRATA . ECCLIA
MAVRITIVS . DE . ASTE . SVMPTEBVS . PROPRIIS . HVNC . LAPIDEM . POSVIT
ANNO . DOMINI . MDCCCLX

Dal Galletti (*Inscr. Rom.* T. III, Append. ad Cl. X, n. 81, p. CCCCXCIV), e (*Inscr. Pedemont.* Cl. IX, n. 4, p. 77) ove però omette le ultime tre linee che ricordano il restauro. Il Gualdi (*Cod. cit.* p. I, fol. 36v^o) la vide nel pavimento presso la tazza dell'acqua santa della nave destra.

209.

D . O . M.

a. 1588.

5 CONSTANTIVS . MATVGLIANVS
BONONIENSIS
OBIIIT . DIE . XVI . MEN . APRILIS
M . D . LXXXVIII

Dal Galletti (*Inscr. Bonon.* Cl. XV, n. 3, p. CLXV). Il Gualdi (*Cod. Vat.* 8253, p. 1, fol. 4v^o) la vide nella nave destra.

210.

D . O . M

a. 1588.

5
10

GISBERTO ODDO PERVSINO
COMITI PODII AQVILONIS
GENERIS SPLENDORE VARIA
ERVDITIONE OPTIMIS
AMABILISSIMISQ MORIBVS
CLARISSIMO ET SVMMIS
INFIMIS GRATISSIMO
INVLVS CAESAR FRATER
AMANTISSIMVS MVLTI
CVM LACRYMIS P . VIXIT
ANNOS XLVI MENSES
VIII OBIT XIII . KAL
MAII . MDLXXXVIII

Fu trascritta dal Galletti (*Cod. Vat.* 7906, c. 34, n. 88) e dal Gualdi (*Cod. cit.* 8253, p. I, fol. 41).

211.

D . O . M.

a. 1588.

5

IO . BAPT . CASTANEVS
PRIMVM ARCHIEPISCOPVS ROSSANENSIS
DBINDE S . R . E . PREB . CARDINALIS S . MARCELLI
SACELLVM HOC BEATISS . VIRGINI DICATVM ORNAVIT
DOTAVIT IN EOQ . SEPVLCRV SIBI VIVES COSTRVI FECIT
ANNO SALVTIS MDLXXXVIII . ETATIS SVÆ LXVIII

Dal Galletti (*Inscr. Rom.* T. III, Append. ad Cl. I, n. 10, p. CCCCLVII).

212.

D . O . M.

a. 1591.

5
10
15

IOANNE BAPTISTÆ PERVSCÆ ROMANÆ
OPTIME SPEI ADOLESCENTVLE QVÆ
SEX MENSES NATA LOQVEBATVR ET
SVAVISSIME ANTE QVOTIDIANOS
LACTIS HAVSTVS NOMEN IESV ADBVC
INFANS SPONTE EXPRIMEBAT, RELI
GIOSISSIMEQ SACRAS IMAGINES
VENERABATVR: DEMV POSTQVAM
EXIMIE DE SE SANCTITATIS EXCITAS
SET EXPECTATIONEM TERRIS TAN
TYM OSTENSA EVOLAVIT AD IESV
QVEM SEPVS SOLITA ERAT COMPELLARE
VIXIT AN . I . MEN . VIII . DIES X . OBIT
ANN . MDLXXXI . IV . NON . IVLII
ALEXANDER PERVSCVS ROMANVS
ET BEATRIX GARZEA CONIVGES
AMANT . FILLE MERENTES POSS.

Dal Galletti (*Inscr. Rom.* T. III, Cl. XV, n. 71, p. XXVIII). Il Gualdi (*Cod. cit.* 8253, p. I, f. 28 v^o—29) dice che nel marmo v'era il busto della defunta dentro vari ornati.

213.

a. 1591.

D . O . M.

SCIPIONI PAVESIO
PATRITIO SAVONENSI
INSIGNI FVNERE PRAEMATVRO
MERITIS HONORIBVS EREPTO
CAMILLVS ET LELIVS
MOESTISSIMI FRATRI CARISS.
POSVERE
VIXIT ANNOS XXIX . OBIT
ANNO M . D . LXXXI
VI KAL NOVEMBRIS

5

10

La copiarone il Galletti (*Cod. Vat.* 7912, c. 96, n. 293), e il Gualdi (*Cod. cit.* p. 1, fol. 29).

214.

a. 1591.

D . O . M.

R . D . ANGELO SENILI NOBILI
CLERICO ANCONITANO IUVENI
VITAE AC MORVM HONESTATE
INTEGERRIMO ROMAE DE
...AVSE DEGENTI VITA FVNCTO
MAESTISSIMI PATER ET PATRVVS
POSVERVNT OBIT ANO DNI
MDLXXXI . IV NON . MAII
AETATIS VERO XXXVII

5

10

Dal Gualdi (*Cod. cit.* p. I, fol. 36 v°).

215.

a. 1592.

D . O . M.

VITALI . BLANCO . PRESBYTERO . DE . HORTO . NOVO
LVNEN . SARZANEN . DIOEC . QVI . VIXIT . ANNOS . LXVIII
OBIT . X . KAL . IVLII . ANNO . M . D . XCH
LELIVS INVITIATVS . ALEXANDRINVS ET
RVTILIVS . GALLACINVS . PRESBYTER . ROM S
ET . TEST . EXECVTORES . P .
ORATV . DEVM . PRO . EO

5

Il Gualdi (*Cod. cit.* p. I, fol. 18 v°) la copiò nel pavimento avanti l'altare maggiore. Galletti (*Inscr. Rom.* T. I, Cl. V, n. 56, pag. CCCXLVI), e (*Inscr. Pedemont.* Cl. VI, n. 5, p. 55).

216.

D . MAEE . IVEGII LAVDEN

a. inc.

Dal Galletti (*Cod. Vat.* 7911, c. 27, n. 120).

217.

D . O . M.

a. 1594.

HORATIO CAPOBLANCHO
NOBILI BENEVENTANO FIDE
ET ANIMA CONSTANTIA
5 INSIGNI PLVRIES APVD
SVM MOS PONTIFICES
GREGORIVM XIII ET
SIXTVM V . PRO PATRIA
SVA ORIS OFF . ALIAQ.
10 IN PATRIA MAX. CVMLAVDE
MVNERA FVNCTO VINIT
ANN . LHLI . OBII VI . IDVS
NOVEMBRIS M . D . XCHII .
PORTIA CAPOBLANCHA
15 CONIUX . MESTISS . P .

La videro il Galletti (*Cod. Vat.* 7915, c. 79, n. 263), e il Gualdi (*Cod. Vat.* 8253, p. I, fol. 44 v^o).

218.

D . O . M.

a. 1595.

ILLVSTRI DOMINO GABRIELI DE
GABRIELI BONONIENSI VTRIVSQVE
IVRIS DOCTORI PVBLICIS
5 MVNERIBVS INTEGRIME PER
FVNCTO QVI OBII ETATIS SVE
ANNO LXI
SALVTIS VERO DNI . M . XCV
POSTRIDIE IDVS AVGVSTI

Trovasi registrata nel Galletti (*Inscr. Bonon.* Cl. VII, n. 8, p. CXXX), e nel Gualdi (*Cod. cit.* p. I, fol. 25).

219.

D . O . M.

a. 1595.

^{sic}
LAVORA MADALOCTA
^{sic}
MANTVANA HVNC LAPIDE
5 POSVIT ADHVC VIVENS
PRO-SE SVAQ . SORORE
^{sic}
IAM DEFVNTA DIE XXIII
DECEMBBIS ANNO VERO
S . M . D . L . XXXXV

Dal Galletti (*Cod. Vat.* 7911, c. 27, n. 117). Il Gualdi (*Cod. cit.* p. I, fol. 21), lesse LAVRA NADALOTTA.

220.

D . O . M.

a. 1595.

ANTONINO PICCIONG FLORENTINO
VIRO PROBO ET INTEGERRIMO
VIXIT AN . LVIII . OBIIT PRIMA
AVGVSTI MDXCV.
MARTIA ET VRSVIA CONIVGI
ET PARENTI OPT . POSS.

5

Veduta dal Gualdi (*Cod. cit.* p. 1, fol. 34) nel pavimento della nave sinistra presso la porticella dell'organo.

221.

D . O . M.

a. 1595.

IVLIVS BLONDVS FERRARIEN
ET CLEMENTIA TESAVRA
ROM . CONIVGES VITAE
MEMORES HOC MONV
MTV SIBI POSTERISQ
CONCESSV PPERSTITES
ADHVC ET INCOLVME
POSVERE ANNO DNI
MDXCV . IV ID.^s MAII

5

10

Dal Gualdi (*Cod. cit.* p. 1, fol. 44 v^o).

222.

D . O . M.

a. 1595.

PRO D . MARIANO RICCIO SVISQ
^{sic}
DEFVCTIS QVALIB . HERD . TRES
MISSAE DVO ANN . XIX NOVEM.
ET XXIIIH . MART . DIEBVS CELE
BRARE ET ALTARE SVSTETARE
^{sic}
DOTA CONSTITVTA . PATRES
EGG.^r EX TESTAMENTO TENEN
TVR . DIE . XV . SEP . M . D . L . XXXXV

5

Dal Galletti (*Inscr. Rom.* T. II, Cl. XIV, n. 55, p. CCCCXXIX). Il Gualdi (*Cod. cit.* p. I, fol. 45) la vide nel muro della nuova cappella di s. Agostino.

223.

MARLIANI
INSTAVRAFORI .
VRDIS
S
QVI ALTARE
FECIT ET
DOTAVIT

a. inc.

5

Dal suddetto (*Inscr. Rom.* T. II, Cl. XIV, n. 13, p. CCCCXIX). Lo Schradero (*Op. cit.* p. 124 v^o) ha MARTIANO.

224.

busto in marmo

a 1596.



D O M

IOANNI DE WRAMBEZYNO FALIBOVSKI
EQVITI POLONO S . . PP. .

+
I H S

5

OBIIT ROMAE ANNO SALVTIS NOSTRAE
MDXCVI DIE XXII FEBRVARII
AETATIS VERO SVAE ANNO XXV.
CVI DOMINVS SIT PROPITIVS.

Questo deposito fu veduto nell'ultimo pilastro dirimpetto a quello della nave sinistra dal Gualdi (*Cod. cit.* p. I, fol. 34.)

225.



a 1596.

D O M

IOANNI DE WRAMBEZYNO CALIBOVSKI
EQVITI POLONO MAIORVM NOBILITATE
NON MINVS QVAM PROPRIIS VIRTVTIB'
ORNATO QVI IN MILITIA DOMIQ CVM
LAVDE VERSATVS TANDEM ROMAE
ACERBI VIOLENTIA VICTVS NON AM
PLIVS BELLO SED PACE LAETARCO
PERPETVA VIXIT ANNOS XXV.
OBIIT ANNO MDXCVI DIE
XXII FEBRVARII SVI MOERENTIS POSVERE.

5

10

Letta presso la porticella dell'organo dal Gualdi (*Cod. cit.* p. I, fol 34).

226.

D . O . M.

a. 1596.

HIERONYMVS SERENVS ROM
I . V . D . VIXIT ANNOS XXXIIII
MENSES QVATVOR ET DIES
TRES OBIIT XXII . NOVEMBRIS
MDXCV

5



PHILOMENV S ERENV S ET
PRESEDIA PARENTES MOESTISS
POSVERVNT ANNO DNI MDXCVI
DIE XXVII . IVLII

10

Fu veduta dal Galletti (*Inscr. Rom.* T. II, Cl. IX, n. 33, p. CCLVII) e dal Gualdi (*Cod. cit.* p. I, f. 21).

227.

D . O . M.

a. 1596.

ALOISIO . MVSATO . NOBILI . PATAVINO
 PRAESENTI . VIRO
 5 IVRIS . CIVILIS . PRIMVM . SALERNI
 POST . ROMAE . ELLOQVENTIA . ET . DOCTRINA
 INSIGNI . PROFESSORI . ORDINARIO . IN
 MEDIO . VITAE . ATQVE . INDVSTRIAE
 SVAE . CVRSV . NATO . ANNOS . XL.
 MENSES . IIII . DIES . X . EXTINCTO
 10 ALEXANDER . MVSATVS . PATER . ET
 IO . FRANCISCVS . PATERNO . ANIMO
 PATRVVS . MANDARVNT . FIERI
 OBIT ANNO . M . DCCVI . IV . IDVS . AVGVSTI
 ΘΕΙΟΥ ΤΩ ΑΤΤΩ
 15 ΟΥΜΒΡΙΑ ΠΑΡΜΕΓΑΛΩ ΠΑΙΡΟΣ ΚΑΙ ΑΝΕΥΘΕ ΠΑΤΡΩΟΣ
 ΦΕΥ ΘΑΝΕΣ ΟΥΦΙΛΕ ΣΟΙ ΑΜΜΙΝΑ ΤΑΡΦΟΙΜΕΝΕ
 REVERENDI . PATRES . HVIVS
 CÆNOBII . MONVMENTO
 LOCVM . IN . PERPETVVM
 20 ASSIGNARVNT

Galletti (*Inscr. Venetae*, Cl. VII, n. 2, p. LXXX—LXXXI). Il Gualdi (*Cod. cit.*, p. 1, fol. 33—33 v^o) dice di averla veduta nel pilastro incontro la cappella del Crocifisso.

228.

D . O . M.

a. 1596.

HORATIVS EX NOBILIVS
 DE ALVITRETTIS ASCVLANVS
 5 MARIANI FILIVS HIC SITVS
 IST QVI TRIBVNITIE
 ECCLSIASTICE MILITARIS
 PREFECTVMMAXIMALAVDE
 ADMIRABILIQ FORTITVDINE
 10 ET ESTRENVITATE CVM
 HOC MVNERE FVNCTVS
 FVISSETNON ABSQ OMNIVM
 INGENTI MERORE DIEM
 SVVM VLTIMVM GLAVSIT
 DIE VII AVGVSTI
 15 MDCXCVI
 FAVSTINA SALDINA
 VXOR ET SILVIVS
 FILIVS MESTISSIMI
 PP.

È stata registrata dal Galletti (*Inscr. Picenae*, Cl. IX, n. 5, p. 100) e dal Gualdi (*Cod. cit.*, p. 1, f. 42 v^o).

164.

busto in marmo

a. 1596.

D . O . M.

GENEROSO ALBERTO SPLAWSKI
 PALATINIDI INOVLODISLAVIEN POLONO
 5 PIETATE . INCENIO . FIDE . INTEGRITAEQ.
 OMNIVS ACCEPTO . IN IPSO ÆTATIS
 FLORE INEXPLEBILI MORTIS INVIDIA
 MAGNA DE SE APVD OMNES
 EXPECTATIONE RELICTA . VITA FVNCTO
 GENEROSVS . ANDREAS . FIZIEMKI
 10 CAPITANEVS COVALIEN MOESTVS
 FRATRI CHARISSIMO POSVIT.
 OBIT DIE XII . SEPTEMB
 ANNO DNI . M . D . XCV.
 AETATIS SVAE XXI.

A lettere moderne nel pilastro che divide la 5^a cappella della nave destra, e la porta della sagrestia.

230.

D . O . M.

a. 1597.

5 PETRO VALDEVESO
VIRO INTEGRO ET OFFICIOSO
QVI ANNUM AGENS LXXVII
OBII NON . KAL . SEPTEMBRIS
MDLXXXVII



HELENA DE CHRIS VXOR
ET FRANCISCVS FILII . P . G .

Dal Gualdi (*Cod. Vat.* 8253, p. 1, fol. 28).

231.

D . O . M.

a. 1599.

5 HELENÆ ALBERTI
GABRIELIS NOB . BONON
FILLÆ BONON . FLORIANI
MACCHIAVELLI NOB . BONON.
VXORI VIXIT ANNOS
LXXIII OBIT P^A . SEPTIM
M . D . IC.
10 PYREHVVS M . FILIVS
BONONIEN . MATRI
POSVIT

È stata registrata dal Galletti (*Inscr. Bonon.* Cl. XII, n. 8, p. CLIII), o dal Gualdi (*Cod. cit.* p. 1, fol. 4 v^o) che la trascrisse nel pavimento della cappella di S. Monica.

232.

D . O . M.

a. 1599.

5 IACOBI SCOTTI DICTI
POLIDORI CARAVAG.⁵¹⁵
MODESTIA PIETATE AC
RELIGIONE INSIGNIS
SEPVLCRVM
VIXIT ANNOS LXXII
ORIT DIE XVI NOVE
MDXCIX
10 DOMINICVS CARRARIV⁸
EXECVTOR TESTAMEN
TARIVS ET AMICVS
FIDELISSIVS FACIENDV
CVRAVIT

Dal Galletti (*Cod. Vat.* 7911, c. 17, n. 75). Il Gualdi (*Cod. cit.* p. I, fol. 36) la vide nel pavimento vicino al pilastro della nave destra ove è la tazza dell'acqua santa. Nel 3^o v.° lesse POLIDORI DE CARAVAG. — 40 DOMINICVS CANARIVS.

233.

busto in marmo

a. 1599.

D O M

5 ET MEMORIE BALTHASSARIS
GINANNI NOB . RAVENNATIS VIRI
PRVDENTIA INSIGNIS ET PATRIE
AMANTISSIMI QUI AD GREGORIVM
XIII . ET SISTVM . V . PONT . MAX .
SEPE GRAVIBVS DE CAVSIS ORATOR
CVM AD VRBE REDITVM PARARET
10 IN PATRIAM PRO TERRESTRI IN
CGLESTEM EVOCATVS , OBIT
ANNO SAL . M . D . XCVIII . DIE . VI
MARTII . ELATIS SVÆ ANN . LXX
HOSTASIVS ARCHIDIACONVS RAVEN
FRATER , ET FILII MESTISS . P . P .

Nel pilastro fra la 4^a e 5^a cappella della nave destra. Il Gualdi (*Cod. cit.* p. I. fol. 33 v.^o) la vide nel pilastro vicino al pulpito.

234.

CLEMENTE VIII . P . O . M .

a. inc.

F . AVGVST . MOLARIO . FIVIZANEN . PRAECEPT.

ET SALLVSTIO TAVRVISIO SVCCESSORE

10 . AMICO DE MONTORIO APTVINO CID . AVREOS

5

LARGIENTE IO IN PARTEM SVMPTVVM PRO EXTRVCT.

ET IO ITIDEM IN DOTEM AD SACRA FERIS SECVND . PRO

DEFVNCT . FERIS QVINT . DE SPIRITV SANCT . ET SABBAT . DE 8^{MA} VIRG .

PERPETVO FACIENDA DICATVM

10 HAEC VT RELIGIOSE RETINEANTVR CVRABVNT REV^{RI} . DD

PRAECEPTORES

Il Galletti (*Cod. Vat.* 7912, c. 56, n. 176) la copiò nella cappella di S. Agostino.

235.

D . O .

a. 1500.

FRANCISCO BON

PLACENTIA ORI

VIXIT ANNOS L

5

OBIT DIE XVII

MBRIS

ANN DOMINI M . D

ET FAMILIAE RO

ANTONINA CO^{gn}ite

10

VINCENTIVS et

IVLIANVS Fili

POSS .

Dal Galletti (*Cod. Vat.* 7911, c. 6, n. 26).

236.

ritratto in bassorilievo

a. inc.

ANDREAS DE MONTECINECI BONONIEN



Il Gualdi (*Cod. Vat.* 8253, p. I, fol. 33) scrive che stava nel pilastro vicino al pulpito, e che intorno al medaglione girava l'iscrizione, mentre il rimanente del marmo era tutto carico di trofei militari.

237.

MARCVS ANTONIVS BELLONVS
MVRASONIVS DIOCESIS MEDIO
LANEN SEPVLCRVM PRO SE
SVISQ SVCCESORIBVS VIVENS
POSVIT

a. inc.

5

Dal Gualdi (*Cod. cit.* p. I, fol. 41).

238.

D . O . M.
SEPVLCRVM
IOANNIS BAPTAE FRIGERY
MEDIOLANEN . DIOCS.
ET SVCCESORVM

a. inc.

5

Dal Galletti (*Cod. Vat.* 7911, c. 27, n. 121).

239.

EDITVM MONET VOS HOC MONVMENTO
SANVS MASCII CVM POLIDORA VXOR
NE SOLEMNIA MORTIS PERAGATIS ET
QVOTTIDIANIS (sic) EVANGELICIS CERIMO
NIS ANIAS EORV ADIVTVM EATIS CVM
MISSE SACRIFICIO QVAECVMQVE VOBIS
EA DE CAUSA TESTAMENTO LEGAVIT
ADEMPTA VOBIS EADEM PRESENTI
DECLARAT FRITAPHIO VALETE

a. inc.

5

Fu veduta dal Galletti (*Inscr. Rom.* T. II. Cl. XIV, n. 10, p. CCCCVIII) dall'Anon. Sp. (*Cod. chig.* I, V, 167, fol. 11), e dal Gualdi (*Cod. cit.* p. I, fol. 7) che dice averla letta nel pavimento della nave di mezzo presso un pilastro a mano sinistra.

240.

HVNC SIBI GIRONES TVMVLVM FECERE SVISQ
 QVI POST SVPREMVM CONTEGAT OSSA DIEM a. inc.
 sic
 NAM DECET AETHEREIS ANIMAS VT REDDIER ASTRIS
 SIC CONDI PROPRIO CORPVS INANE SOLO

5

GIRONVM FAMILIAE SEPVLCRVM

Fu copiata dal Gualdi (*Cod. cit.* p. I, fol. 5) nel pavimento della nave sinistra avanti la cappella dei Geroni, e stampata dal Galletti (*Inscr. Rom.* T. III, Cl. XIX, n. 213, p. CCC .XXXV) il quale nel 2.^o v.^o ha CONTEGAT OSSA DIEM.

241.

D . O . M. a. inc.

5

MATTHAEVS OLIM MI
 CHELIS DE ANCISA
 CI . FLO . SIBI DVM
 VIXIT HOC TVMVLVI
 TEGMEN FIERI FECIT
 QVI POSTEA III . DIE
 ELAPSO VIII . MENSE
 LVI ANNO GERENS ORBIT



Leggesi nel Galletti (*Cod. Vat.* 7913, c. 217, n. 776), nel Gualdi (*Cod. cit.* p. I, fol. 3) che la vide nella nave sinistra, nell' Anon. (*Cod. cit.* fol. 9), e nello Schradero (*Op. cit.* p. 1240) che scrisse nel 7.^o—8.^o v.^o QVI POST III . DIES ELAPSO OCTOR . MENS . AN . LXI . GERENS CBIT.

241.

MICHAELI FILIVS IOANNIS a. inc.
 DE CASTRO CIVI HISPALENSIS
 MERCATOR (sic) HOC SIBI
 VIVENS ANN . D IX

Il Gualdi (*Cod. cit.* p. I, fol. 27—27v^o) scrive che nel marmo vedevasi la figura del defunto in abito togato.

243.

IOAN : RIZONIO VERONENS. a. inc.
 OMNIBVS LABORIBVS QVI
 MORTALI CONTINGERE
 POSSVNT PERACTIS
 5 HERON . ET BENELECT.
 NEPOTES PAPIEN . F.

Dallo Schradero (*Monument. Ital.* pag. 124),

244.

S O L Y M A N N O E X P A T A V I N O R V M
 PATR : FAMIL : IVR . CIVILIS ET PONTIF
 CONSALT : VII . VIR PONTIFICAL : AERAR:
 INGENIO ET FIDE PROBATISSIMO
 5 QVI VIX : ANN : LXVI . MEN . VII . DIES IX HOR : III.

a. inc.

Dallo Schradero (*Monument. Ital.* pag. 124).

245.

D . O . M.
 HIERONIMO
 CAVALCABO
 ,CIVI BONON.
 5 VIRO CARISS.
 VIRGINIA
 BONVICINA
 CONIUX EX
 TESTAMENTO
 10 P . M.

a inc.

Dal Galletti (*Inscr. Bonon.* Cl. XIII, n. 9, p. CLX) Il Gualdi (*Cod. cit.* p. 1, fol. 37 v.^o) la vide nel pavimento avanti la cappella di S. Apollonia. Nel 3. v.^o lesse CAVALCABO.

246.

 M . CAMILLVS BENEINBEN
 IVR . CONS . RO . SIBI ET
 CONIUGI ET POSTERIS
 5 VIVENS POS
 GEORGIUS BENEINBEN
 sic
 MCF IVLIAE TOTAVILLE
 VX D'ALECTISS.
 F C

a. inc.

Dal Galletti (*Inscr. Rom.* T. II, Cl. IX, n. 10, p. CCXLV—CCXLVI) Il Gualdi (*Cod. cit.* p. 1, fol. 35 v.^o) la vide nel pavimento della nave sinistra. Nel 1. v.^o lesse BENEINBENE — 5. GREGORIVS BENEINBENE — 6. M. C. F. — 7. VXORI DVLCISSIMAE.

247.

PHILIPPAE
 ANTONII
 CALANDRI
 FLORENTINI
 5 FILIAE PISS
 MONVMENT

a. inc.

 L CATORCI
 F

Dal Galletti (*Cod. Vat.* 7913, c. 176, n. 600) Il Gualdi (*Cod. cit.* p. 1, fol. 28 v.^o) lesse nel 7. v.^o L . CATORO ed omette l'ultimo.

248.

QVISQVIS ES a. inc.
 BOGANT TE BONACTI
 SEPVLCHRVM AVITVM
 NE VIOLES
 5 RESURRECTIONEM SOLI
 HIC EXPECTARE
 VOLVNT

Leggesi nel Galletti (*Inscr. Rom.* T. III, Cl. XIX, n. 19^o, p. CCCLXXXII) nello Schradero (*Monument. Ital.* p. 124), e nel Gualdi (*Cod. cit.* p. 1, fol. 22) che la vide nel pavimento presso la cappella di S. Monica.

249.

DIO OPT . MAX a. inc.
 DEIPARAEQVE VIRGINI
 SACR.
 IO . FRAN . MARTELO FLOREN . NOBILI
 5 GENERE ORIVNDO APOST ABBR.
 IVL . II . PONT . MAX . GRATISS . FORTVNAE
 INGENIQ BOMIS ABANDE ORNATO
 REPERTINA MORTE EREPTO SEPTEM
 IMPVBERES LIBERI PATRI PIISS.
 10 AC BENEMER . ET DVLCIS . FRATRI NIG.
 NATV MAX . APOST . SVBB . ET SVIS P.
 SACELLVMQ CVM DOTE . DD.

Fu veduta dal Galletti (*Cod. Vat.* 7913, c. 106, n. 325), dal Gualdi (*Cod. cit.* p. 1, fol. 48v^o) la copiò nel pavimento avanti la cappella dei Martelli, dall' Anon. Sp. *Cod. Chig.* I, V, 167, fol 7v^o) e dallo Schradero (*Monument. Ital.* p. 124) che nel v.^o scrisse MARCELLO FLORENTINO.

SECOLO XVII.

250.

D . O . M a. 1604.
 HORATIUS . BONIOANNES
 PATRITIVS ROMANVS
 ANTIQVM . FAMILIAE . SVAE
 5 SACELLVM
 SANCTA . SANCTORVM
 VETERI . NOMINE . APPELLATVM
 QVO . DECENTIVS . EXORNARI
 POSSET
 10 SVBLATIS . DIVERSIS . LOCVLIS
 EXTRA . ORDINEM . SVBLIME . POSITIS
 OSSA . MAIORVM
 SVORVMQVE . GENTILIVM
 EPISCOPORVM
 15 ET . MVTH . FRATRIS . OPTIMI
 ARCHIEPISCOPI . SVREN
 IN . HOC . VNVM . SARCHOPHAGVM
 COMMVNE . SIBI . POSTERISQ . SVIS
 20 INFERENDA . CVRAVIT
 MDCIII

Dal Galletti (*Inscr. Rom.* T. I, Cl. III, n. 33. p. CCCXXXI).

251.

a. 1605.

FRATER ANCELVS ROCCA CAMERS EPISCOP . TAGASTENSIS
 ORDINIS FRATRVN HEREMITARVN SANCTI AVGVSTINI ALVMNVS
 ET APOSTOLICI SACRARI PRÆFECTVS
 BIBLIOTHECAM
 5 OMNI ARTIVM ET SCIENTIARVM GENERE REFERTISSIMAM
 VIRORVM ITEM ILLVSTRIVM ICONIBVS AD VIVVM EXPRESSIS
 ORNATAM
 LONGO TEMPORVM SPATIO
 MAGNOQ LABORE AC SVMPTV COMPARATAM
 10 COENOBIO S . AVGVSTINI VRBIS STVDIOSORVMQVE OMNIVM
 NON SOLVM RELIGIOSORVM
 SED ETIAM CLERICORVM ET LAICORVM COMMODITATI
 DAT DICAT DONAT
 VT ANIMI GRATI PIETATEM ERGA FAMILIAM AVGVSTINIANAM
 15 PARENTEM ALTRICEM SVAM
 ET ERGA LITTERATOS LITTERARVMQVE AMATORES PROPENSIONEM
 VIVIS POSTERISQVE PATEFACIAT
 ANNO SALVTIS MDCV.

Nella parete di un'andito che mette alla biblioteca. Galletti (*Inscr. Picenae*, Cl. III, n. 12, p. 54-55).

252.

a. 1605

CAVTVM . EST . VT . NE . QVIS . HANC . BIBLIOTHECAM
 VEL . MINIMAM . EIVSDEM . BIBLIOTHECE
 SEV . LIBRI . SIVE . CVIUSCVMQVE . ALTERIVS . REI
 5 IN . DIPLOMATE . PONTIFICIO . CONTENTE
 PARTEM . AVFERRE . ABSTRABERE . ALIOVE
 ETIAM . STVDENDI . COMMODITATE . ASPORTARE . AVDEAT
 QVI . SECVS . FECERIT
 ANATHEMATIS . VINCVLO . STATIM . ALLIGATVS . ESTO
 NON . NISI . A . SVMMO . PONTIFICE . ABSOLVENDVS
 10 QVI . VERO . DICTAM . BIBLIOTHECAM . VEL . MINIMAM . ITEM . EIVS . PARTEM
 VENDERE . AVT . VLLO . PACIO . AB . HAC . DOMO . ALIENARE . AVSVS . FVERIT
 PRÆTER . EXCOMMVNICATIONIS . LATÆ . SENTENTIE . POENAM .
 BIBLIOTHECAM IPSAM . VNIVERSAM
 CVM . OMNIBVS . ET . SINGVLIS . REBVS . AD . EAM . SPECTANTIBVS
 15 AD . CAMERAM . APOSTOLICAM . PRO . BIBLIOTHECA . VATICANA
 ILLICO . DEVOLVTAM . ESSE . SCITO

Nella parete dell'andito suddetto Galletti (*Inscr. Picenae*, Cl. III, n. 13, p. 55-56).

253.

D O M

a 1607.

IO . PAVLO . DE . BELLIS . OPTIMO
 PATRI . ET . IVLLÆ . ZACCHEÆ
 MATRONE HONESTISS^E
 5 MATRI . NEC . NON . FRANCO
 FRATRI . CARISS^O . ROMANIS
 QVOR . PRIMVS . VIXIT . AN
 LXX . MEN . IIII . DIE . XV
 SECVNDÆ . AN . LVII . MEN.
 10 IX . DIE . XI . TER^S . AN . XXXXII.
 MEN . VII . DIE . XII.
 CAMILLVS . DE . BELLIS
 MONVMEN . HOC
 DEDICAVIT . SIBI . SVISQ
 15 POSTERIS . A . D . MDCVII
 DIE . XXI IANVARI

Fu veduta dal Galletti (*Inscr. Rom.* T. III, Cl. XVI, n. 126, p. CXI), e dal Gualdi (*Cod. cit.* p. I, fol. 41v.^o)

254.

D O M

a 1608.

IO DE SANTIS DE VLLA ET
 MARGARITA ROMANA EIVS
 VXOR EX PARENTIBVS PIETATE
 5 PRESTANTIA ET BONIS
 MORIBVS VALDE INSIGNIBVS
 ORIVNDI AD EIN (*sic*) VNIVERSE
 CARNIS VT DECET MORTALE
 COSPICIETES HVNC EORV AC
 10 POSTEROR . SVOR . CINERIBVS
 VIVETES LOCV IN S . AVG.^{RI}
 ECC^A . PARAVNT IN QVAR.
 QVOQ P . MAG^{RI} . ALEXANDRI
 MANCINI SEN EREMITARVM
 15 ORDINIS GENERALIS
 PRESTANTISS . AC GERMANI
 BENEMERITI OSSA QUIESCON
 ANNO DOMINI MDVIII
 SEDENTE PAVLO V P . M . P . A . IIII

La copiarono il Galletti (*Inscr. Rom.* T. I, Cl. VI, n. 39, p. DXXXII—DXXXIII), e il Gualdi (*Cod. cit.* p. I, fol. 28).

255.

ritratto in pittura

a. 1608.

D O M

MARCO . ANTONIO . BRVTO . ROMANO
 AVVNCVLO . OPTIME . MERITO
 5 ET . VIRO . NON . MINVS . INTEGRITATE . OPERVM
 QVAM . MVLTITVDINE . OPVM
 CONSPICVO
 IO . BAPTISTA . PARABLACCVS . HAERES
 HOC . GRATI . ANIMI . MONVMENTVM . ERIGI
 10 TESTAMENTO . RELIQVIT
 QVOD . CLARIX . LVPARELLA . EIVSDEM . VXOR
 AC . VTRISQVE . IN . HEREDITATE . SVCCEDENS
 DILIGENS . SED . DOLENS . POSVIT
 20 OBIT . ANNO . SAL . MDCVIII . DIE XXIV . NOVE MB .
 AETATIS . LVI .

Nella parete della nave croce a destra Galletti (*Inscr. Rom.* T. III, Cl. XVII, n. 143, pag. CCXIV).

256.



busto in marmo
 in basso rilievo

a. 1609.

D O M

STEPHANO . MVTINO . HECTORIS . ET . CLEMENTIE . LENE . F .
 LAVRENTI . NEPOTI . EQVITI . Sⁱ . IACOBI
^{sic}
 PHIP . II . REG . IN BECTICA . AD . ECHINADAS . ET . IN . BELGIO
 5 TERTIVM . LEGIONVM . PREFECTO
 IMMATVRE . EREPTO . KAL . IANVAR . MDLXXXV . AET . XLVI
 ET . CLEMENTIE . CAFARELLE . VXORI . INCOMPARABILI
^{sic}
 IO . BATIST . MVTIVS . STEPH . PATRIS . CINERES . SOCIATVR
 EIVSDEM . ORDINIS . S . IACOB . PARENTISQVE
 10 IN . LEGIONE . TRIBVNVS . EADEM . IN AET . OBIT
^{sic} ^{sic}
 V . ID . IANVARI MDCIX
 LAVRENTIVS . MVTIVS . PARENTI . ET . FRATRI . B . M . P .

Nella parete destra della 1.^a cappella della nave destra. Galletti (*Inscr. Rom.* T. II, Cl. X, n. 43, p. CCCXV).

257.

D O M

a. 1611.

IVLIAE BENZONIAE NOB ROMANAE
 PRVDENTIA . VIRILI MAGNANIMITATE
 CORPORIS ANIMIQ . ORNAMENTIS
 5 MATRONAE LECTISSIMAE
 ANNO XVIII AB INITO CONINGIO
 XXXVI E VIVIS EREPTAE
 IOANNES BAPTISTA VERALLVS VXORI
 BENE MERITAE
 10 MOESTISSIMVS P .
 ANNO SALVTIS M . DC . XI .

La trascrissero il Galletti (*Inscr. Rom.* T. III, Cl. XVII, n. 143, pag. CCXVI) e il Gualdi (*Cod. cit.* p. 1, fol. 49—49 v°).

S. AGOSTINO — SEC. XVII.

258.

D . O . M.

a. 1612.

FRATRI GREGORIO PETROCHINO A MONTE ELPARO
 S . R . E . EPISCOPO CARDINALI PRAENESTINO
 VIRO DIVINARVM RERVM SCIENTIA. VITAE INNOCENTIA
 5 MORVM SVAVITATE ET MIRA HVMANITATE
 TOTI AVLAE CONSPICVO
 QVOD COMMVNI AVRA ET BENEVOLENTIA IN OMNI VITA
 AC PVBLICO MOERORE ET LVCTV IN MORTE COMPROBAVIT
 10 VIXIT ANNOS LXXVI MENSES III DIES VIII
 OBIT XIII KAL IVNII MDCXII



IACOBVS PHILIPPVS PETROCHINVS NEPOS
 ET EX TESTAMENTO HAERES
 PATRVO OPTIMO ET BENEMERENTI
 CVM LACHRYMIS P . C.

Nel pavimento della cappella di S. Monica Galletti (*Inscr. Picensae*, Cl. II, n. 18, p. 41-42), e (*Inscr. Bonon. Add. ad Cl. II*, n. 3, p. CCXV).

259.

ritratto in pittura

a. 1613.

F . GREGORIO . PETROCHINO . A . MONTE . ELPARO
 S . R . E . EPISC . CARD . PRAENESTINO
 QVI . A . PRIMA . ETATE . CVM . SE . ORDINI . EREMIT.
 5 S . AVGVSTINI . DICASSET
 PER . SINGVLOS . EIVS . GRADVS
 AD . SVPREMVM . REGIMEN . ERECTVS
 INDE . OB . SPECTATA . VIRTVTVM . MERITA
 A . SIXTO . V . PONT . MAX.
 10 IN . AMPLISSIMVM . COLLEGIVM . COOPTATVM
 CVMQ . IN . OMNI . VITA . TANTO . SE . HONORE
 MAIORIBVSQ . INCREMENTIS
 DIGNISSIMVM . PRESTITISSET
 MORIENS . TANDEM . AD . B . MATRIS . MONICE . PEDES
 QVAM . PRECIPVA . VIVENS . PIETATE . COLVERAT
 15 SE . DEPONI . ANTEQVE . EIVS . ARAM
 BINAS . PERPETVO . LAMPADES . COLLVCERE
 SACRVMQ . IBIDEM . BIS . QVOTIDIE . FIERI
 A . TEMPLI . HVIVS . SACERDOTIBVS
 PRO . ANIMAE . SVE . SALVTE
 20 TESTAMENTO . MANDAVIT
 LEGATIS . COENOBIO . AVREIS . BIS . MILLE
 QVIBVS . ANNVVM . PERPETVVM . REDITVM
 AD . PREDICTA . COMPARENT
 IACOBVS . PHILIPPVS . PETROCHINVS . HERES
 25 PATRVO . OPTIMO . P . C . AN . SAL . MDCXIII.

Lettere moderne nel pilastro sinistro della cappella di S. Monica Galletti (*Inscr. Picensae*, Cl. II, n. 17, p. 49-41), e (*Inscr. Bonon. add. ad Cl. II*, n. 2, p. CCXIV-CCXV).

260

D . O . M.

a. 1618.

FRANCISCO . BERTARELLO
 MEDIOLAN . ET . CI . RO . VIRO
 PROBO . FRVGI . ATQ . SOLERTI
 5 REIQ . FAM . AVGENDE . NON
 IGNARO . VIXIT . AN . LXV . OBIT
 X . IYNI . MDCXVIII
 CLAVDIA . DE . FORTIS . CONIVX
 FOELIX . ET . FRANCISCVS
 10 MARIA . FILII . MOESTISS
 NON . SINE . LACRIMIS

Dal Galletti (*Inscr. Rom.* T. III, Cl. XVII, n. 153, p. CCXIX—CCXX).

261.

Ritratto in pittura

a. 1620.

D . O . M

IOANNIS . BAPTISTAE . DE . ASTE
 ALBINGANENSIS
 5 PIETATE . DOCTRINA . PRVDENTIA . NOBILIS
 HIC . OSSA . IACENT
 QVEM . RELIGIOSA . D . AVGVSTINI . FAMILIA
 VICARIVM . PRVS . APOSTOLICVM . COLVIT
 DEINDE . GENERALEM . ANTISTITEM
 10 INAVDITO . EXEMPLO . VIVA . VOCE . CREAUIT
 ET . IN . ITALIA . HISPANIA . LVSITANIA
 GALLIAEQVE . PARTE
 PRAESENTEM . AC . PROVIDENTEM . VIDIT
 TAGASTENSIS . ECCLESIA . PRAESVLEM
 VENERATA . EST
 15 PONTIFICIVM . SACRARIVM
 PRAEFFECTVM . OPTIMVM . CELEBRAUIT
 GREGORIVS . DE . ASTE
 FRATREM . AMANTISSIMVM
 COLVIT . VIVENTEM . DEPLORAVIT . EXTINCTVM
 20 OBIT . ROMAE . ANNO . MDCXX
 AETATIS . SVAE . LIII

Nella parete della nave croce a destra. Galletti (*Inscr. Pedemont.*, Cl. IV, d, 7, p. 35). Il Gualdi (*Cod. cit.* p. I, fol. 36 v^o) la vide nel pilastro dell'acquasanta della nave destra.

182.

R^{MO} EPO TAGAST^{EN}
 FR . ANGELO ROCCHÈ
 CAMERTI
 5 ORD . FR . S . AVGVST.
 SACRARI APOST.
 PRAEFECTO INSGNIS
 BIBLIOTHECÆ ANGELICÆ
 LIBERALISSIMO LARGITORI
 VIRO ERVDITISSIMO
 10 AC DE AVGVSTINIANA RELIGIONE
 OPTIME MERITO
 PISSIMI PATRES ET FRATRES
 S . AVGVSTINI DE VRBE
 GRATITVDINIS AC BENEVOLENTIE
 15 ARGVMENTO POSVERE
 DIE VII . APR . MDCXX

a. 1620.

La videro il Galletti (*Inscr. Picenae*, Cl. III, n. 15, p. 56-57), e il Gualdi (*Cod. cit.* p. I, fol. 46—46 v^o),

263.

ritratto in pittura

a. 1620.

D . O . M.

F . ANGELO . ROCCHAE . CAMERTI . OR . ER . S . AVG.
 EPISCOPO . TAGASTENSI . ET . APOSTOLICI . SACRARI . SVB
 CLEM . VIII . LEONE XI . ET . PAVLO . V . PP . MM . PRAEFECTO
 5 INSIGNIS . BIBLIOTHECAE . ANGELICAE . FVNDATORI . AC
 LIBERALISSIMO . LARGITORI . VIRO . ERVDITISSIMO
 ET DE . AVGVSTINIANA . RELIGIONE . OPTIME . MERITO
 PISSIMI . PATRES . AC . FF . S . AVG . DE VREE . GRATITVDINIS
 ET . BENEVOLENTIAE . ARGVMENTO . POSVERE
 10 OBIT . ANNO . SALVTIS . MDCXX . DIE . VII . APRILIS
 AETATIS . SVAE . LXXV.

Nel pilastro destro della nave croce. Galletti (*Inscr. Piceane*, Cl. III, n. 14, p. 56).

264.

D O M

a. 1622.

IACOBO ANTONIO GVARNERIO ROMANO
 Q . OBIT DIE XXVI . FEBRVARII MDCXXII
 ETATIS SVÆ LXX.
 5 CATARINA ET FILII GALLVCCI HEREPES
 FRI . AVVNCVLOQ . ET SIBI POSTERISQ.
 PP

Dal Galletti (*Inscr. Rom.*, T. III, Cl. XVIII, n. 71, p. CCXCIX).

265.

MDCXXIII

a. 1623.

D . IO . BAPTISTE DE STELLIS BON
 OSSA
 EQ . IAC . FILIVS P

Dal Galletti (*Inscr. Bonon.* Cl. XII, n. 10, p. CLIV).

266.

D . O . M.

a. 1623.

HERMETI . CABALLETTO . ET . CINTHIAE . RVBEAE
 CONIVGIVS
 5 NOBILITATE . AC . VIRTVTE . PARIEVS
 ILLI
 ANN . SAL . MDCII . AETAT . XLVI
 ISTI
 MDCXXIII . ANN . NATAE LVIII
 VITA FVNCTIS
 10 PAVLVS . VTR . SIGN . REFERENDARIVS
 ET . AVGVSTINVS
 PARENTIVS^{VM} OPTIMIS
 POSVERE

Dal Galletti (*Inscr. Rom.*, T. I, Cl. IV, n. 45, p. CCCLXXIX—CCCLXXX). Il Gualdi (*Cod. cit.*, p. I, fol. 24) la copiò nella cappella di S. Guglielmo.

267.

busto in marmo

D . O . M.

a. 1624.

FABVTIO VERALLO ROMANO
 HERONYM CARD . VERALLI
 FRATRIS FILIO

5 A PAVLO . V . POST NYNCH APOST . MVNVS
 APVD HELVETIOS

IBIPICRE ADMINISTRATVM
 AD SACRAM PARVRAM ADMOTO
 CUI PROMERENDAE VRBANI VII

10 CONSANGVINEI SVI
 APVD QVEM ADOLEVERAT
 EXEMPLIS INSTRUCTVS
 OPTIMI PONTIFICIS MORES

15 EXPRESSIT
 DIGNVSQ HABITVS
 QVI SVBLAVM REPENTE PRINCIPEM
 ALIQVANDO REPRESENTARET
 OBIT AN . DOM . M . DCXXIII
 AETATIS SVAE LIII



Nel pilastro che divide la 1^a e 2^a cappella della nave destra, il Galletti (*Inscr. Rom. T. I, Cl. II, n. 134, p. CCLIV—CCLV*) lo fa morire nel 1631.

268.

NOVISSIMA . DVM . MEMORAT.

a. 1625.

IO . BAPTA . MANDOSIVS.

PATRICIVS . ROMANVS.

5 SENIORV . HIC . OSSA . CONGERI.

TEGIQ . MANDAT.

IBIDEMQ . SVA . POSTERORVMVE.

FATALI . DIE.

REPONI . SELEGIT.

ANNO . INBILEI . MDCXXV

Dal Galletti (*Inscr. Rom. T. III, Cl. XIX, n. 77, p. CCCXLVI*).

269.

D O M

a. 1626.

HIC VBI IACET IOAN̄S DE VECCHIS

CVM NICOLAO FILIO ANTONIVS

ABVNDIVS ET IOANNES PETRVS

5 ALII FILII PRO SE SVISQVE POSTERIS

EFFECERV̄ LOCV̄ HAC DIE V . IULII

M . DC . XXVI.

Dal Galletti (*Inscr. Rom. T. III, Cl. XVI, n. 133, p. CXVIII*.)

270.

ritratto in pittura

a 1630

D . O . M.

HIERONIMO ZONCA
 NOB . BERGOMATI
 IVRISCONSILIO
 5 IN AGENDIS CLIENTVM CAVSIS
 APVD PRIMARIA VERBIS TRIBVNALIA
 DIVINE
 MAXIMA CVM LAVDE
 10 VERSATO
 OB PRÆSTANTIAM DOCTRINÆ
 MAIESTATEM DICENDI
 CANDOREM ANIMI
 SPEM IMMORTALITATIS PROMERITO
 15 FF . MM . PP.
 OBIT
 ÆTATIS SVÆ
 ANNORVM LXXXIV
 DIE XXII MENSIS SEPTEMBRIS
 ANN . S . M . DC . XXX

Dal Galletti (*Inscr. Venetæ*, Cl. VII, n. 3, p. LXXXI). Il Gualdi (*Cod. cit.* p. I, fol. 15 v^o) dice che stava nel pilastro incontro la cappella di S. Marco.

271.

RR . PP . HVIVS MONAST
 TENENTVR SINGVLIS DIERNV
 PERPETVO CELEBRARE VNAM
 MISSAM PRO ANIMAB . PATR
 5 ET MATR . DNÆ PORTIÆ DE
 ARCHANGELIS AB ANNO DNI
 MDCXXXI DIE XVIII . IVLII

a 1631

Dal Galletti (*Inscr. Rom.* T. I, Cl. VI, d. 60, pag. DXXXII). Il Gualdi (*Cod. cit.* p. I, fol. 45) la copiò nella cappella di S. Agostino.

272.

D . O . M

a 1634

IO . BAPTISTA . LVCATELLVS
 BERGOMENSIS . A . MAPPELLO
 5 SEPVLCRVM . HOC . SIBI . VIVENS
 IACOBÆ . VNORI . DILECTÆ
 POSTERISQ . SVIS
 PERPETVO . DICAVIT
 10 OBIT . DIE . XVIII . MARTII
 M . DCXXXIV
 ÆTATIS . SVÆ . ANNO . LXXX
 RAYMVNDAS . LVCATELLVS
 FILIVS . MESTISSIMVS . P.

Dal Galletti (*Inscr. Venetæ*, Cl. XIII, n. 11, p. CXVIII).

273.

ritratto in pittura

a. 1635.

D O M

MAGDALENE STAMPE ROM LECTISS ^{sic} EMINAE
 QVE SODALITATEM SANCTISSIMI CHRISTI CORPORIS
 IN S. AVGVSTINI TEMPLO INSTITVTAM SVORVM
 5 OMNIAM BONORVM HEREDEM FECIT SVB EA CONDITONE
 VT EIAS FFFIGIEM ET PETRI FORESTE VIRI AMANTISS
 HOC IN TVMULO CONLOCARET ET EX ANNO REDITV HS
 QUI IN RELIGIOSAM ALIQVAM FAMILIAM RECIPIENDI
 SANI MARIVS QVIDEM ALTERO ANNO FAEMINIS VLRO
 10 ALTERO COMPARET VESTIMENTA.
 SODALITATIS EIVSDEM OFFICIALES MINISTRI
 DE SE DEQ RELIGIOSIS TVRONIBVS BENEMERENTI
 P MDCXXXV
 OBHIT AN . DNI MDLXXXV VINIT AN LX

Dal Galletti (*Inscr. Rom.* T. II. Cl. XIV, n. 56, p. CCCXXXIX—CCCCXL.)

274.

a. 1635.

SEPVLCHRVM
 CAIETANAE FAMILIAE F VETVSTISSIS PISARVM
 DVCTAE PRIMORDIIS
 5 BELLICA NON MINVS GLORIA QVAM POLITICA VIRIVTE
 CLARAE
 TEMPORIS EDACITATE CORROSVM
 ADRIANVS CAIETANVS
 MAIORVM SVORVM MEMORIAE CONSVLENS
 10 QVASI SEPVLTVM VINDICAVIT IN LVCEM
 ANNO DOMINI MDCXXXV

Galletti (*Inscr. Rom.* T. II, Cl. X, n. 57, p. CCCXXII).

275.



busto in marmo.

a. 1635.

D . O . M

STEPHANO . MVTINO . MASAE . F.
 S . STEPHANI . ALIORVMQ . OPIDOR . IN . LVNEN . PROVINCIA . DOM
 NICOL . V . ET . SINTI . IV . ET . ALFON . ARAGONIE . REGIS
 5 TRIBEMIVM . RERVVMQ . NAVICARVM . PREFECTO
 AET . LXXIX . EREPTO . NON . FEBRVARI . MCCCCLXXXV
 ET . LAVRENTIO . MVTINO . STEPH . F
 A . FERD . REG . CATOLICO . INTER . FQVITES . S . IACOBI . ADSCRIPTO
 IN . EANDEM . TRIBEMEM . PREFECTVRAM . POST . PARENTEM . SVFECTO
 10 AB . ALEX . VI . ET . IVL . II . DESINIT . KAL . DECENI . M . DIX
 EGREGIOS . INTER . DVCE . NOBILI . SCRIP . ELOGIO . ELATIS
 LVCHINE . DE . RVVERE . STEPH . PAVLEQ . PICHAE
 LAVRENTII . VXOR . PRESTANTISS.
 LAVRENTIVS . MVTIANS . PROAVIS . ABBAVISQ . P . MDCXXXV

Nella parete sinistra della 1ª cappella della nave destra. Galletti (*Inscr. Rom.* T. II, Cl. X, n. 7, p. CCXCIV—CGXCV).

276.

LAVRENTIUS MUTINVS SVE GENTIS SACEL . S . CATERIN . D.
 IN QVO ERAT INDICTVM ANTIQVM (sic) HONVS
 FRATRIB . HVIVS . MONAST . CULFBRANDI PERPET.
 TRIA SACRIFICIA IN QUALIBIT HEBDOMADA.
 AD EXPIANDAS ANIMAS MAIOR Q . ORVM
 5 OSSA IN ADIACENTI SEPALCRO BEQVIESCVNT.
 DOTEI COSTITVIT ET AVXIT
 EX REDITV QVATVOR LOCOR MONT . SISTI II . TRFCT.
 SVPER INDICTO ALIO SACRIFICIO SINGVLIS MENSIBVS
 10 AD ALTARE PRIVILEGIATVM.
 PRO EIVS ANIMA ET MARTIAE IRANCIAE VXORIS
 ITA CAVTVI EST APVD ACTA BARBERINI
 NOT . CAP . ET LYCAPELLI VICARII NOT
 DIE XXVI MARTI M . D . C . XXXV.

a. 1635.

Nel luogo suddetto. Galletti (*Inscr. Rom.* T. III, Append. ad Cl. XIV, n. 131, p. DXXIV).

277.

D . O . M.
 ALEXANDRO . SIBILIAE . CAPVANO . THEOLOGO
 INTEGRITATE . MORVM . AC . DOCTRINAE
 PRAESTANTIA . ATQVE . SPECTATO
 5 QVEM
 VBBANI . VIII . P . M . BENEFICENTIA
 CAPREARVM . EPISCOPVM . VIX DVM
 INAVGV RATVM
 MORS . IMMATVRE . PRAERIPVIT
 10 ET SVAE . ANN . XXXVI . DOM . VERO
 ANN . MDCXXXVII
 MARCVS . ANTONIVS . DE . BAVCIO
 PATRICIVS . CAPVANVS
 15 AMICO . LECTISSIMO . ATQVE . OPTIME . MERITO
 M . P

a. 1637.

Lettare moderne scolpite su lastra di marmo incastrata nella parete a sinistra della porta che mette alla sagrestia. H Gualdi (*Cod. cit.* p. I, fol. 48) la vide nel 6° pilastro incontro alla nave maggiore.

278.

busto in marmo

D . O . M.
 BALTHASSARRI . PIO . PERSVINO
 MILITVM . DVCTORI
 5 MANV . AN . CONSILIO . PRAESTANTIOR . AMBIGVVM
 SVE PONTIFICIS VEXILLO
 DVM CONCERTANTES COMPOSIT SVOS
 A NOLENTE ICTVS
 IN AETATIS FLORE . ET HONORVM . CVRSV
 10 OCCVBIT
 LACHRIMAVNT SVI . LVXIT EXERCITVS
 QVODQ . MAIVS VIRTVTIS PCONIVM
 HOSTES INDOLVERVNT

a. 1642.



DECESSIT . SALVTIS . M . D . C . XLIII
 15 AETATIS . ANN . XXVII
 ANGELVS . PIVS . NEPOTI
 ANSVAM . SATIS . COMPLORATO

Nella parete sinistra della 2ª cappella della nave sinistra.

279.

ALEXANDER MILESIUS
SIBI SVISQVE
NOVVM HIC COELAM ET NOVAM TERRAM EXPECTATVRIS
QVVM NOVI TEMPLI FIDRET PAVIMENTVM
ANTIQVVM INNOVAVIT SEPVLCRVM
ANNO RENOVATE SALVTIS
MDCXLIV

a. 1644.

Dal Galletti (*Inscr. Rom.*, T. III, Cl. XIX, n. 93, p. CCCLIII).

280.

D . O . M.
GREGORIO RISIO
I . V . D . NARNIEN . ET CIVI ROMAN.
IVLII III POST MAX
INTIMO FAMILIARI
ET
IN REGENDIS PROVINCIS
VIRO PRVDENTISSIMO
SEPTVAGEN^s . OB . AN . M . D . L . V . I .
ET
HORATIO RISIO GREGORII FILIO
ROM . VIRO RELIGIOS^s . (sic)
OCTVACENARIUS OBIT ANNO
M . D . C . XXXV
AVO ET PATRI
MACBALEN . RISLE CONIVGIS DNE
FRANC . ANGELINVS DE LENTVLIS
ROMANVS
SAC . THEOL . DO . I . V . C . ET PHIL . MAGI
SIBI FOSTERISQVE POSVIT
AN . M . D . C . XLIII

a. 1644.

Dal Galletti (*Inscr. Rom.*, T. II, Cl. VIII, n. 18, pag. CXCVII—CXCVIII).

281.

D . O . M.
TIBERIUS BARTHOLINVS ALBERTARIUS
IO . BAPTÆ F . ROM
CINERES DIONYSII LYNNATI PROAVI MAER
PROSECVTIS
H . S . S . Q . M . P .
AN . SAL . M . D . C . XLIV

a. 1644.

Dal suddetto (*Inscr. Rom.*, T. III, Cl. XVI, n. 153, p. CXXVI).

282.

D . O . M.
LVDOVICVS . IACOB . ANTONII
GRATIAE . ROMANI . CAVSARVM
ADVOCATI . FILIVS . I . V . D . NE
ANTIQVVM . ILLIVS . ET . MAIORVM
SEPVLCRVM . IN . RENOVATIONE
HVIYS . PAVIMENTI . PERIRET . SIBI
ET
QVINTILIAE . TESTE . CONIVGI
DILECTISSIMAE . OMNIBVSQVE
SANGVINE . CONIVNCTIS
INNOVARI . CVRAVIT
ANNO . DNI . M . DC . XLIII

a. 1644.

Dal suddetto (*Inscr. Rom.*, T. II, Cl. IX, n. 65, p. CCLXXIV).

283.

ritratto in pittura

a. 1646.

D . O . M.

HERONYMO . DE-GHETTIS . ROMANO
 VIRTVTVM . NOBILITATE
 RELIGIONIS . INTEGRITATE
 5 VERBI . DEI . PRECONIO
 ET . IN . PAUPERES . MVNIFICENTIA
 SINGVLARI
 QVI . AD . GENERALATVM . EVECTVS
 IMPERANS . VT . PATER
 10 GVBERNANS . VT . PASTOR
 QVICQVID E CELO HAASIT
 PRO SACRARIO TEMPLOQ EFFVDIT
 QVIQ . IN . VRBE . ORBEM . RELINQVENS.
 IN . OLYMPI . ORBEM . IT . VRBEM
 ABIT
 M . FVLGEN . PETRELL . SIGILL . GEN.
 15 M . AMBROS . LANDVCCINS SEN . PRIOR
 ET PATRES HVVS CON . MAERENTES
 PATRI OPTIME MERENTI
 PP . AN . MDCXLVI

Nel pilastro destro della 3^a cappella della nave croce a destra. Galletti (*Inscr. Rom.* T. I, Cl. V, n. 76, pag. DXLI).

284.

D . O . M.

a. 1646.

ANTONIO MOREA
 NOBILI CAIETANO ROMANO CIVI
 QVI IN SVMMO INGENY MORVM
 5 PIETATISQ . PLAVSV OBYT
 ANNO ETATIS SVE LVIII
 SALVT . MD . LVIII . III IDVS MARTY
 EMILIO MOREA
 COMITI ET EQVITI PALATINO
 10 ANTONY ET LAVINIE DE MARGANIS
 NOBIL . ROM . FILIO
 PLVEIVM ITALIE VERIVM GVBERNATORI
 VITA FVNCTO
 15 XVIII . IVLY MDC . VII . ETATIS SVE LXIII
 FRANCISCO MOREA
 CLERICO ROMANO
 EMILY AC LAVINIE CINCLE FILIO
 ENIMIE PROBITATIS ET DEXTERITATIS
 VIBO
 20 IN AVLA MIRA IN AGENDIS SOLPRTIA
 GRATIA APVD OMNES INCOMPARABILI
 EGREGIE PERFVNCTO
 VIXIT ANNOS XLI . MEAS . VIII . DIES XV.
 OBYT XVIII . SEPTEMBRIS MDCXLV
 25 ANTONIVS MOREA ROM . I . V . D.
 EMILY ET LAVINIE CINCLE NOBIL . ROM . FILIVS
 AVO PATRI AC FRATRI
 SIBIQVE POSTERISQ . SVIS
 SEPVLCRVM AVO CONSVPTVM
 30 RESITVIT
 ANNO DNĪ MDCXLVI

Del Galletti (*Inscr. Rom.* T. III, Cl. XVI, n. 70, p. LXXXV—LXXXVI).

285.

D . O . O .

a. 1647.

LVD . BRVNO ANTIST . AQVEN
 CAESAREI PONTIFICIQ
 5 IVR CONSVLTISS APVD
 OMNES FERE PRINCIPES
 QVI CHRISTIANI NOMINIS
 CENSENTVR LEGATIONIB
 HONORIFICENTISS . FVNCTO
 10 VIX . ANN . LXIII . M . III . D . VII
 HENRICVS BRVNVS ARCHIEP.
 TAREN . SVMM . PONTI . SACRIQ
 SENAT . A SECRET . AERARII
 APOST . PRAEFECTVS AFFINI
 15 PIETATIS ERGO P . P .
 M . D . VIII
 MAG . COELESTINVS BRVNVS
 OR . ER . S . AVG . ASSISTENS ITALIAE
 MAIORIBVS OPTIMIS MEMORIAM
 HANC TEMP EDACITATE CORROSAM
 20 VT IN CORDE IMPRESSIT
 IN MARMORE RESCILPENDAM CVR
 A . D . M . DC . XLIIIX .

Dal Galletti (*Inscr. Pedemont.*, Cl. IV, n. 3, p. 32). Fu trascritta anche dal Gualdi (*Cod. Cit.* p. I, fol. 45 v*).

286.



a. 1648.

busto in marmo

D O M

SEPVLCRALI HOC IN LAPIDE
 REVERENDISS P FR FVLGENTIVM PETRELLVM A SIGILLO
 5 PARCARVM IMPETV SI ALLISVM CERNAS AD PETRAM
 IN PVLVERE NE SVSPICERIS COMMINVTVM
 SOSPITEM ADMIRABERIS
 IN TEMPLIS IN CATHEDRIS IN LIBRIS
 QVÆ
 10 FACVNDIA SAPIENTIA ERVDITONE
 CONCIONATOR REGENS DOCTOR
 EXORNAVIT
 AVGVSTINIANÆ REIPVBLICÆ CLAVVM REGENS
 HONORVMQVE APICEM TENENS
 15 DIGNITATIS CELSITVDINEM MERITORVM SVBLIMITATE
 TRASCENDIT
 MARMOREVM GRATITVDINIS MONVMENTVM
 A CAMILLO ARCVCCIO EIVS NEPOTE
 PER SVOS HEREDES TESTAMENTO RELICTOS EXCITATVM
 20 FVNESTVM CREDIS LECTOR AT FALLERIS
 AGNOSCE AVARVM MORTIS INGENIVM
 PRETIOSISS . VITÆ STAMINA AD ANN . LXXI . DEDVCTA
 VENETIIS XVI MAII MDCLII RESCINDENS
 SIGILLO MVNITA
 SAXO CLAVSA CVSTODIT

Nel pilastro della nave sinistra che guarda l'altare maggiore. Galletti (*Inscr. Picoenae*, Cl. VI, n. 2, p. 81—82).

287.

a. 1648.

CHRISTO REDEMPTORI
 IOANNES BAPTISTA CASALIUS ROMANVS
 INDIGNVS SACERDOS
 5 RECONDITOS ANTIQVAE SVPPELLECTITIS
 THESAVROS SACROS ET PROPHANOS
 DISCIPLINARVM STUDIOSE APERVIT VIVENS
 HIC
 EXPECTANS SPEM BEATÆ RESURRECTIONIS
 ET ADVENTVM MAGNI DEI
 10 MEMBRA CARNIS COMMENDAVIT IN PACE
 OBIT ANNO MDCXLVIII . ETATIS SVÆ LXX

Dal Galletti (*Inscr. Rom.* T. I, Cl. V, n. 85, p. CCCCLXII).

288.

busto in marmo

a. 1649.

D . O . M.
 ANGELVS
 COGNOMENTO FAMILIAE MORVM PROBITATE
 PIVS
 5 PATRICIVS PERSVIVS
 PRVDENS VIVERE PIVS MORI CVIVS
 HVNC SVIS HVNC SIBI
 MVLTOS ANTE ANNOS
 TVMVLVM POSVIT



10 OBIT AN . SAL . HVN . CIOIOCLXIX . ET . LIV

Nella parete destra della 2ª cappella della nave sinistra.

289.

a. 1664.



busto in marmo.

D . O . M.
 RETTORICARI MORIS INDOCTA CVM AESCIAT
 NIHILOMINVS IN ILL . D . D . PHILIPPI VICECOMITIS MEDIOLANEN . LETHALI TRANSLATIONE
 LVCTVOSAM NIMIS HEV METRAPHORAM FEGIT
 5 AVFERENS CONGREGATIONI ILLICETANÆ RECTOREM
 DECLAMATOREM TEMPLIS SCHOLIS MAGISTRVM DOCTOREM CATHEDRIS
 AVGVSTINIANÆ RELIGIONI PROCVRATOREM ET PRIOREM GENERALEM
 CATACENSI ECCLESIE GRECIQVE PASTOREM
 10 NON NISI E MEDIO TOLLERE CVM DIDICERIT
 OMNIS ILLI FIGVRA SYNOPE EST
 AT FRVSTRA VIRVM SEPALCRALIBVS CIRCVMDEDIT TENEBRIS
 CVIVS CLARITAS SVB INNOCENTIO DECIMO
 GRAVIORIBVS FIDEI CONTROVERSIIS AD TRVTINAM VOCATIS EFFVLSIT
 15 PASTOR VITAM NON FIBIPVIT CVIVS SVMMA LAVS EST
 OVIBVS VINISSE NON SIBI
 LAPIDEM HVNC OPTIME MERITO PRECEPTORI GRATVS FREGIT
 REV . P . MAG . HIERONYMVS VALVASORIVS MEDIOL . GENERALIS AVGVSTINIANVS
 EIVSDEM NOMINIS DATVVS
 20 MARMOREO SPLENDORE LYCEM DVRTIE ÆTERNITATEM
 ANNO MDCXVIII QVO ÆTATIS FATO CESSIT
 OBIT CATACHI ANNO MDCXIV DIE VI . IANVARIJ

Nell'ultimo pilastro della nave sinistra dalla parte della nave di mezzo.

200.



a. 1669.

busto in marmo

D . O . M.

ANTONIVS GHIRLANDARIVS FLORENTINVS
 PROTHONOTARIVS APOSTOLICVS
 5 SANCTISSIMAM VIRGINEM MARIAM
 HEREDEM INSTITVIT
 VIXIT ANNOS LXXXIV MENSES III DIES XV
 OBIT DIE XI DECEMBRIS ANNO SALVTIS MDCLXIX
 HIERONYMVS BELLETTVS ET IO . BAPTISTA PAVLVCCIVS
 EXECVTORES TESTAMENTARII
 10 EX
 PRÆSCRIPTO TESTATORIS
 POSVERE

Nell'ultimo pilastro destro della nave maggiore.

201.



busto in marmo

a. 1669.

XPO . RED . NRO
 ALEXANDRO SARACINELLO VRBEVETANO
 I . V . PERITISSIMO
 5 CLEM . IX PONT . OPTIMI SVBDATARIO
 VI PROPRIE VIRTVTIS
 MORVM SVAVITATE, ANIMIQVE CANDORE
 VNIVERSIS CVRIE ORDINIBVS CARO
 OBIT IPSE AN . LXIII . ETAT . CLIMATER.
 SALVTIS MDCLXIX
 10 ANTONIVS FELIX SARACINELLVS EQ S . STEFANI HERES
 AGNATO MERITISSIMO.
 IO . CAROLVS VESPIGNANVS TESTAM . ENEQVTOR.
 AMICO INCOMPARABILI
 POSS.

Nel 1° pilastro appena si entra la nave sinistra.

202.

LAVRENTIO IMPERIALI S. R. E. TIT. S. CHRYSOG. PRESB. CARDINALI a. 1673.
 CIVIS SINGVLAREM IN REBVS AGENDIS PRVDENTIAM
 IN LEGALIBVS DISCIPLINIS PERITIAM
 5 CONSTANS LIBERTATIS ECCLESIASTICE ATQVE IVSTITIE TVENDE STVDIVM
 ALIAQVE PRÆCLARISSIMAM IN ECCLESIAM MERITA
 VRBANVS VIII CAMERÆ APOSTOLICE CLERICATV
 INNOCENTIVS X PONT . FERMANOS TVNVLTVS EIVS OPERA SEDATOS
 PRIMVM VRBIS REGIMINE NOX PVRPVRA
 10 ALEXANDER VII FERRARIE AC PISENI LEGATIONIBVS
 ATQVE ITERVM VRBIS PRÆFECTVRA
 CLEMENS IX AVGVSTINIANÆ FAMILIE PATROCINIO ET VNIVS EX SVPREMIS
 INQVISITORIBVS MVNERE
 CLEMENS X COLLATIS ETIAM IN PROPINQVOS HONORIBVS
 15 PROBARE
 OBYT FAMA NVNQVAM PERITVRA
 ANNOT NATVS LXI MENSES VII ANNO DNI MDCLXXIII
 IOSEPH RENATVS IMPERIALIS CAM . APOST . CLERICVS PRONEPOS
 ET DOMINICVS IMPERIALIS LATIANI MARCHIO NEPOS
 EX ASSE III POSVERVNT

In un grande monumento ricco di statue posto sulla sinistra della nave croce.

293.



busto in marmo

a. 1675.

D . O . M . M

IO IACOBS BALDINS EX APIRO IN PICENO PHILOSOPHIE AC MEDICINÆ
 LAVREA DECORATVS A BENEDICTO CARD . IVSTINIANO ROMAM ACCITVS SCIP-
 IONI QVOQ . CARD . BYRGHESIO INSERVIENS ILLVSTRIS NOMINIS EXISTIMATI-
 5 ONE ITA INCLARVIT VT EIVS OPERA OMNES FERE PVBPVRATI PATRES AC PRINCIPES
 VTIRENTVR QVIN IMO REPARANDA VRBANI VIII . AC INNOCENTII X SALVS EIVS CV-
 RÆ SEPE CREDITA FVIT AB ALEXANDRO VII PARITER ACCERSITVS OB VALETVDI-
 AEM AC SENECTVTEM IMPOTENS MERITO MVNERE SE ABDICAVIT TOT. VE-
 RO POST HONORIFICOS LABORES VITE METAM ATTINGENS PATRIAM QVA-
 10 M OPERVM SPLENDORE CLARAM REDDIDERAT OPVM LARGITIONE LOCVPLE-
 TAVIT NAM IN APIRO VBI ECCLESIAM SVB INVOCATIONE S . VRBANI A FVNDAM-
 ENTIS EREXERAT COLLEGIATAM DVODECIM CANONICORVM CVM OCTO BENE-
 FICIATIS INSTITVIT VIRGINIBVS NVBILDVZ CERTAM PECVNIAM IN DOTEM PRE-
 SCRIPSIT ET EX OMNI ASSE HEREDES DVODECIM CANONICOS VLTIMIS TABVLIS
 15 DECLARAVIT MVLTIS DEINDE LOCIS PIETATI ADDICTIS LEGATO IGENTI ÆRE CO-
 NSVLVIT QUI ENIM AMANTISSIMVS PAVPERVM PATER FVERAT PAVPERVM
 INOPIÆ ETIAM POST FATA PRESTO ESSE VOLVIT SIC PLVS ALIIS QVAM SIBI VI-
 VENS ANNO REDEMPTÆ MDCLVI . ÆTATIS SVÆ LXXII PIE DEVIXIT TOT
 IGITVR OB PROMERITA CANONICI S . VRBANI IN APIRO GRATISSIMORVM
 20 ANIMORVM INSTINCTV TANTI BENEFACTORIS MEMORIAM COLERE VOLENTES
 ILLVM HAC IN ECCLESIA IN QVA CONDI VOLVIT LVCI RESITVVRV ET ÆTERNI-
 TATI COMMENDANT ANNO IVBILI MDCLXXV . THOMAS PERANZONVS CANONI-
 CVS ET EXECUTOR TESTAMENTARIVS MONVMENTV HOC ÆRE HEREDITATIS PONDV
 CVRAVIT

Nel pilastro destro di rimpetto all'altare maggiore. Galletti (*Inscr. Picene*, Cl. XII, n. 5, p. 126—127.)

294.

D . O . M . R .

a. 1677.

NE . SERVIENTIBVS ARMORVM
 SAC . PALATHI APOSTOL . MAZZERIS NVNCVPATIS
 VERE COMMITIONIBVS SAGO LORICA ET CLAVIS
 5 SEPVLCRVM EMFRITIS IAM DESSET
 EORVM INSIGNE COLLEGIVM
 TAM SVO DEFNCTIS IN MVNERE
 QVAM ALBO ALIQVANDO ADSRIPTIS
 SVB INNOCENTIO XI . PONT . OPT . MAX .
 10 HIC CONSTRVENDVM CVRAVIT AN . SAL . MDCLXXVII

Nel pavimento della nave croce avanti il 1° altare a destra. Galletti (*Inscr. Rom.* T. II, Cl. X, n. 76, p. CCCXXXIV).

295.

D . O . M.

n. 1070.

PETRVS MARIANVS DE MAGRIS CAMERS
 SACROSANCTE BASILICE LATERANEANSIS
 BENEFICIATVS VRBANVS
 5 IVSTA SACELLVM S . AVGVSTINI
 QVEM VT MAGISTRVM OPTIMVM
 ET ECCLESIE DOCTOREM
 PRECIPVO CVLTV VENERATVS EST
 SEPELIRI VOLVIT
 10 PERPETVI AMORIS ET PIETATIS ARGVMENTO
 DECESSIT
 III . NON . APRILIS AN . SAL . M . DC . LXXIX
 SVÆ ETATIS AN . LXX . M . VI . D . XXVI
 BARNABEVS BENIGNVS ET CAROLVS ZAGAGLINVS
 15 CAMERTES EX TESTAMENTO EXECVTORES P .

Dal Galletti (*Inscr. Picenae*, Cl. V, n. 10, p. 71).

293.

SACELLVM . HOC

p. inc.

AB VRBANO VII . P . M . FVNDATVM . AC . DOTATVM
 HEREDES . FABRITHI . CARD . VERALLI . SIBI . POSTERISQ . SVIS
 VRBANI . VIII . P . M . BENEFICIO
 5 ACCEPERE . AB . ARCHICONFR . B . V . ANNVCNATAE
 EIVSDEM . VRBANI VII . HEREDE
 ASSIGNATIS . PRAETTEREA . TRIBVS . MONTIVM . NON . VACABILIVM . LOCIS
 AD . SACELLI . CVLTVM

Dal Galletti (*Inscr. Rom.* T. I, Cl. I, n. 84, pag. LXII).

297.

IMAGINI SACRATISSIMAE VIRGINIS MARIAE A D . LYCA
 DEPICTAE

a. inc.

A CLEMENTE TVSCANELLO CIVE ROMANO POST CAPTAM
 CONSTANTINOPOLIM EX TEMPLO S . SOPHIAE DE MANIBVS
 5 GRAECORVM AC TVRCARVM PRETIO REDEMPTAE
 TANDEM A XISTO IV . PONT . MAX CRASSANTE PESTILENTIA
 LVSTRATIS OMNIBVS VRRIS REGIONIBVS
 SOLEMNI SVPPPLICATIONE HIC REPOSITAE
 FR . HIER . DE GHETTIS ROM . VNIVERSI ORD . MAGISTER GENERALIS
 10 ET PP . HVIVS CONVENTVS RELIGIOSO AERE ARAM MAIOREM
 ERIGI CVRARVNT

Dal Galletti (*Inscr. Rom.* T. Cl. VI, n. 75, p. DXL).

298.

D . O . M.

a. inc.

5 HIC IACET D . NICOLAUS
 PANCANIVS CIVIS CALABRITAN
 I . V . D . QUI POST VARIOS CASVS
 POST TOT DISCRIMINA RER
 POST INDEFESSOS LABORES
 SUPERATA MISERIAS ET
 CALAMITATES DVM CREDIT
 QVIFSGERE
 10

 IO . SANVA DECANVS . . .
 FRAN . DESSY . CANON . CALABRIT
 15 EXEQT . TEST . EAR . CVM . . .
 HOC A TESTATORE RELICTO
 POSVERVNT

Dal Galletti (*Inscr. Pedemont.* Cl. VIII, n. 9, p. 74).

299.

DE PERVSCHIS FAMILIA.

a. inc.



Dal Gualdi. (*Cod. Vat.* 8253. p. I; fol. 12 v.º) che la vide nel pavimento incontro l'altare di S. Trifone a mano destra.

SECOLO XVIII.

300.

busto in marmo

a. 1704.

F . HENRICO NORIS VERONENSI
 ORDINIS AC TITVLI S . AVGVSTINI
 PRESBYTERO CARDINALI
 5 S . R . E . BIBLIOTHECARIO
 AVGVSTINIANA EREMITARVM FAMILIA
 THEOLOGO CHRONOLOGO HISTORICO
 B . M . P .
 HENRICO MONYMENTVM INGENS SESE EXPLICAT ORBIS
 PHOENICAM AD LITVS LITTORE AB HESPERIE
 10 INSCRIVNT TVMVLO QVIDQVID DVXERE PERENNI
 AERE ARGENTO AVRO SECVLA ET HISTORIE
 NORISIO MINOR EST TITVLS TV GRANDIOR ESSE
 AVGVSTINE POTIS PAR TVMVLO TITVLS
 15 OBIT VII . KAL . MARTII ANNO AERE CHRISTI MDCCIV
 AETATIS LXXIII . EX A . D . IV . KAL . SEPTEMBRIS

Nella parete della nave destra, a sinistra della porta della sagrestia. Il Galletti (*Inscr. Venetae*, Cl. II, 35, p. XXIII) ha molte inesattezze.

301.

D . O . M.

a. 1707.

SACELLVM HOC SS . CRVCIFIXO DICATVM
 CAROLI DE COMITIBVS PATRITII ROMANI
 EIVSQ . GERMANORVM FRATRVM
 5 VIRGINII ANDREE ET IACOBI IOSEPHI
 GENTILITIVM
 INNOCENTIA GENTILIS BRANDI DOMICELLA
 IACOBI IOSEPHI VXOR ET HERES
 ORNAVIT
 10 AN . SAL . MDCCVII.

Dal Galletti (*Inscr. Rom.* T. III, Cl. XVII, n. 224).

302.

busto di marmo
in bassorilievo

a. 1720.

D . O . M.

REVERENDISSIMO P . M . F.
 ADEODATO MUZZI
 AB ALTAMURA
 5 ANGEL . BIBL . PRAEF . S . ROM . UNIV . INQ . QUALIF .
 ORD . EREM S . AUG . EX-GEN . NEC NON VIC GEN . APOSTOL .
 VIRO SINGULARI AC OMNIUM VIRTUTUM GENERE EXCULTO
 P . P . AUGUSTINENSES ALTAMURANI
 10 POSTQUAM AETERNUM VICTURUS
 SEPTIMO IDUS DECEMBRIS
 AETAT . SUAE AN . LXIV CHR . SERV . MDCCXX
 VIVERE DESIT
 MOERENTES POSUERUNT

Nella parete sinistra della nave croce.

303.

FRANCISCVS FEDELE

a. 1725.

DEPOSITVM
 IN EXTREMVM DIEM SERVATVRVS
 HOC SEPVLCRVM
 5 CATHARINÆ DILECTÆ CONIVGI
 PREMORTVÆ
 POSTMODVM SIBI AC HÆREDIBVS
 EX RECTA LINEA DESCENDENTIBVS
 VIVENS CONSTITVIT
 10 ANNO IVBILEI MDCCXXV

Dal Galletti (*Inscr. Rom.* T. III, Cl. XVII, n. 234, p. CCLXIII).

304.

JOANNI BAPT . GOTTIFREDO a. 1725.
 PATRITIO ROMANO
 SUCCESSIONIS IURE
 IN FAMILIAM DE MUTINIS ASCITO
 FRANCISCUS FILIUS
 5 HUNC LAPIDEM EX TESTAMENTO
 POSUIT
 A . S . MDCCXXV.

Nella parete destra della 1^a cappella della nave destra. Galletti (*Inscr. Rom.* T. III, Cl. XVI, n. 184, p. CXLII).

305.

D . O . M. a. 1728.
 BENEDICTVS PAPA XIII.
 HANC DLIPARE BEATOQVE PATRI AVGVSTINO
 SACRAM EDEM ARANQVE MAXIMAM
 5 ANNO MDCCXXVIII.
 DIE XI . MENSIS IVLY CONSECRAVIT
 TRANSLATO IN XXIV . OCTOBRIS ANNIVERSARIO DIE
 ET ALTARE S . IOANNIS A S . FACIENDO DICATVM
 QVOD DIE XI . JANVARY ITEM CONSEGRAVERAT
 10 QVOTIDIANO PRIVILEGIO AVXIT
 AC DEMVM DIE XXVIII, AVGVSTI AVGVSTINIANO NOMINE CLARA
 REDDITAS RVRSVM ARIS SANCTISSIMI DOCTORIS EXVVIAS
 A DIE XVI . IVLY
 EODEM EXGITANTE MIRIFICE
 15 CVM EPISCOPALE PRÆSVLIS TICINENSIS IVDICIUM
 TVM REVMI P . MHI F VLGENTY BELELLI
 TOTIVS AVGVSTINIANÆ FAMILIÆ PRIORIS GENERALIS
 SOLEBRTISSIMAM DILIGENTIAM
 GRATVLATVS EST ORDINI VNIVERSO
 20 HOCIPSO IN TEMPLO REM SACRAM SOLEMNI DE MORE FACIENS
 FESTIVVMQVE PRO GRATIARVM ACTIONE CANTICVM
 IPSE PRÆCINENS
 NE BENFICENTIA PRÆCLARISSIMA ET MULTIPLEX
 A POSTERORVM ANIMIS FVGA TEMPORVM CADERET
 25 AVGVSTINIANI HVIVS CENOBII PATRES
 PERENNE HOC MONVMENTVM
 P . P.

Dal Galletti (*Inscr. Rom.* T. I. Cl. I, n. 325, p. CLXVIII.)

306.

D . O . M. a. 1734.
 CATHARINE PFGNI
 RELIGIOSI CONVENTVS
 S . AVGVSTINI DE VRBE
 5 EX TESTAMENTO HEREDES
 IN MONVMENTVM GRATI ANIMI
 POSVERE
 ANNO MDCCXXXIV

Dal suddetto (*Inscr. Rom.* T. I, Cl. VI n. 136, p. DLXXIV).

307.

ritratto in pittura.

a. 1737.

JOSEPHO RENATO
 TIT. S. LAURENTII IN LUCINA S. R. E
 PRESBYTERO CARD. IMPERIALI
 LEGATIONE FERRARIENSI ET ALTERA OFFICII CAUSA
 5 AD CAROLUM VI. CAES. HISP. REGEM PERFUNCTO
 MAGNITUDE ANIMI ET CONSILII
 FIRMISSIMA IN SEDEM APOSTOLICAM FIDE
 PUBLICIQUE BONI STUDIO
 SUO AEO CLARISSIMO
 10 ET A CIVITATIBUS ET OPPIDIS PONTIFICIAE DITIONIS
 QUORUM PATRIMONIS PRAEFUIT
 PARENTIS LOCO HABITO
 QUI VIXIT AN. LXXXV. M. VIII. D. XVII
 OBIT XVIII. KAL. FEBR. A. D. MDCCXXXVII
 15 MICHAEL IMPERIALIS PRINCEPS FRANCAVILLEAE
 HAERES POSUIT

Nella parete destra della nave croce, L'iscrizione leggesi in un grande monumento ricco di statue

308.

busto in marmo

a. 1742.

D . O . M.
 F . FVLGENTIO BELLELLI BVCCINENSI
 THEOLOGO EXIMIO
 5 MORVM SVAVITATE AC RELIGIONE
 CONSPICVO
 VNIVERSI ORD. EREM. S. AVGVSTINI
 OLIM PRESVLI GENERALI
 ANGELICAE BIBLIOTH. PRAEFECTO
 10 ET CVM PRIMIS BENEFICO
 QVI
 IA ILLUSTRANDA AVGVSTINI MENTE
 PRECLARIS EDITIS VOLVMINIBVS
 AC IN ADSERENDIS TICINI
 SACRIS EIVS LIPSANIS
 15 CVRA ET SCRIPTIS
 EGREGIAM NAVAVIT OPERAM
 CONNOBII BVCCINENSIS PATRES
 ALVMO BENEMERENTI
 OBIT XI. KAL. FEBR. AN. MDCCXLIH
 20 VINIT AN. LXVI. M. VII. D. IV.



Nel pilastro che divide la 4^a e 5^a cappella della nave sinistra.

309.

BENEDICTO XIV. POBT. MAX.
 QVOD
 LIBERALITATE. OPTIMI. PRINCIPIS.
 SACRAE. HVIC. DOMVI.
 5 VBERRIMAM. AQVAE. VIRGINIS. COPIAM.
 SVPPEDITAVERIT.
 VNIVERSVS. EREMITARVM. S. AVGVSTINI. ORDO.
 M. P. ANNO. IVBILAEI. CIOCCCL.

a. 1750.

Nel chiostro, Galletti (*Inscr. Bonon.* Cl. I, n. 166, p. LXV).

	310.	
	BENEDICTO . XIV . PONT . MAX.	a. 1750.
	QVOD	
	PEO . SVA . IN . EREMITARVM . S . AVGVSTINI . ORDINEM	
	INDVLGENTIA.	
5	SVMMVM . MACISTERIVM . SEXENNI . SVBLATO.	
	PERPETVVM . CONSTITVI . PERMISERIT.	
	TOTIVS . SACRAE . FAMILIE . COMMODIS	
	ET . VTLITATI . CONSVLVERIT.	
	MAXIMA . BENEFICIA.	
10	LIBERALITATE . OPTIMI . PRINCIPIS . CONSECVTVS.	
	VNIVERSVS . ORDO . P . C.	
	ANNO . IVB . CIDIIDCL.	

Fu veduta nella scala del nuovo convento, sotto la statua del pontefice Benedetto XIV, dal Galletti (*Inscr. Bonon. Cl. I.*, n. 163, p. LXIV-LXV).

	311.	
	busto in marmo	a. 1751.
	AUGVSTINO GIOJA	
	NATIONI APULO DOMO JUVENACFNSI	
	ORD . EREM . S . AUGVSTINI	
	POST OMNIUM MUNERUM GRADVS	
5	IN COMITIBUS BONONIENSIS AN . MDCCXIV	
	SUMMA PATRUM CONSENSIONE	
	PRIORI GENERALI AD VITAM ELECTO	
	EPISCOPORVM EXAMINATORI	
10	VIRO RELIGIONE SCIENTIA PRVDENTIA	
	ET ANIMI MAGNITVDINE CELEBERRIMO	
	BENED . XIV . PONT . MAX . APPRIME CARO	
	QVOD	
	ROMANO COENOBIO A FVNDAMENTIS MAGNIFICENTIVS	
	ENCITATO	
15	SS . PARENTIS SUI DOCTRINA A CALVMNIIS VINDICATA	
	AC VTRIQUE PRÆCLARE ASSERTA AVGVSTINIANI NOMINIS	
	DIGNITATE	
	ALISQVE MANIMIS BENEFICHS	
20	PUBLICVM IN SE TOTVS ORDINIS TESTIMONIUM	
	PROVOCVERIT	
	FF . EREMITÆ APVLI POSVERVNT	
	OBIIIT KAL . NOV . AN . AE . V . MDCCCL . ÆT . LVII	

Nella parete della nave sinistra sopra la porticella.

	312.	
	IA . RIZONIO . VERONENSI . OMNI	a. inc.
	BVS . LABORIBVS . QUI . MORTALI	
	CONTIGERE POSSVNT PERACT	
	IS . HIERONYMVS ET BENEDICTV	
5	S . NEPOTES . PA . PIEN . F.	

Dal Galletti (*Inscr. Venetæ Cl. XV*, n. 17, p. CXXXI).

313.

busto in marmo.

a. 1759.

HIERONYMO SERIPANDO NEAPOLITANO
 ORD. EREM. S. P. AUGUSTINI PRIORI GENERALI TERTIUM
 THEOLOGO ET ORATORI EXCELLENTISSIMO
 5 GRAECIS HEBRAICIS CHALDAICISQUE LITERIS INSIGNITER ERUDITO
 OB MORUM INTEGRITATEM PRUDENTIAM IN REBUS GERENDIS
 MODESTIAM ATQUE PIETATEM SUAM SINGULAREM LAUDATISSIMO
 DE CHRISTIANA RELIGIONE IN INDIIS PROPAGATA OPTIME MERITO
 APUD CAROLUM V. QUEM IN TUNETUM ARMAVIT
 CIVIUM SUORUM LEGATIONE EGREGIE FUNCTO
 10 QUI PLURES EPISCOPATUS CONSTANTER RECUSAVIT
 SALERNITANUM INVITUS SUSCEPIT
 QUI PII IV. PONT. MAX. AUCTORITATE
 AD GRAVISSIMA REIP. CHRISTIANAE NEGOTIA PERTRACTANDA
 ROMAM ADSCITUS EST
 15 SACRO R. E. CARDINALIUM COLLEGIO ADSRIPTUS
 AD TRIDENTINAM SYNODUM LEGATUS MISSUS
 IBI NOVATORUM SOPHISMATA CENTUM UNA SIMUL OBJECTA
 PLAUDENTE UNIVERSO CONCILIO
 EX TEMPORE DISSOLVIT AC CONFUTAVIT
 20 QUOD
 MAGNI PARENTIS AUGUSTINI DOCTRINAM VINDICAVERT
 HERETICOS PROFLIGAVERT
 APOSTOLICAM SEDEM ET ECCLESIAM UNIVERSAM
 DEFENDERIT ET EXORNAVIT
 25 EREMITAE AUGUSTINIANI DEDICAVIT
 AN. AE. V. CLXXCLIX

Nella parete della nave sinistra, a destra della porticella.

314

busto in marmo

a. 1759.

GREGORIO ARMINIENSI
 SCHOLARUM PARIENSIS
 LUMINI ET ORNAMENTO
 5 THEOLOGORUM SUI Aevi MIRACULO
 QUO NEMO FELICIUS S. AUGUSTINI MENTEM INTELLEXIT
 NEMO FIDELIUS EXPOSUIT
 QUEM AD SACRA COMMENTARIA SCRIBENDA S. SEDES APOSTOLICA
 ADLEGIT
 CUIUS DOCTRINAE
 10 TESTIMONIUM SPLENDIDISSIMUM AD SEMPITERNAE GLORIE MEMORIAM
 IOH. XXII. ET BEN. XII. PONTIFICES MAXIMI
 CATHEDRA PUBLICA LIBRORUM EIUS INTERPRES
 IN SALAMANTICENSI ACADEMIA RECTA AC DEDICATA
 EPISCOPI IN TRIDENTINO CONCILIO SPECTATISSIMI
 15 OMNIUM ORDINUM THEOLOGI
 CUMULATISSIME REDDIDERUNT
 EREMITAE AUGUSTINIENSIS
 MAGISTRO GENERALI ORDINIS SUI MERITISSIMO
 ANTIQVAE DISCIPLINAE RESTITUTORI
 20 SANIORIS THEOLOGIE VINDICI
 PRECLARISSIMO
 OB ADMIRABLEM SAPIENTIAM AC MORUM SANCTITATEM
 SSMI PARENTIS AUGUSTINI ANIMUM SEMPER ET UBIQUE SPIRANTI
 MONUMENTUM
 25 ANNO AE. V. CLXXCLIX.
 P. C.

Nel luogo suddetto, a sinistra.

VOL. V. FASC. V.

14

315.

FIDENS IN DEVM QUI SVSCITAT MORTVOS
 HIC IACET FR. SILVESTER MERANVS ORD. S. AVGVSTINI
 QUI ANNO ERÆ CHRISTIANÆ MDCCXLII
 NIHI TALE COGITANS
 5 SACRARIJ PONTIFICIJ PRÆFECTVRA INSIGNITVS
 ECCLESIE PORPHYRIEN. EPISCOPVS CON-ECRATVS EST
 A BENEDICTO PAPA XIV
 OBIIIT ANNO MDCCCLXIV DIE XXII IANVARIJ

a. 1764.

Nella parete della nave sinistra, a destra della porticella.

316.

ANTIQUO SACELLO DE JUREPATRONATUS
 FAMILIE DE CASALIBUS PATRIE ROMANÆ
 OLIM POSITO AD MURUM TURRIS CAMPANARUM
 IN RESTAURATIONE HUIUS ECCLESIE DEMOLITO
 5 PRÆSENS ALTARE PRINCIPI APOSTOLOR. DICATUM
 MANDANTE SSMO D. N. CLEMENTE XIII
 SUBROGATUM FUIT CUM HONORIBUS ET ONERIBUS
 MISSARUM LEGATIS FAMILIÆQUE MONUMENTIS
 UTI CONSTAT EX ROGITO D. BERNARDINI DE MONTIBUS
 10 EMU URBIS VICARII NOT. DIE XIV JUNI MDCCCLXIV

a. 1764.

Nella parete sinistra della cappella di S. Pietro, 4^a della nave destra.

317.

PETRVS FEDELE
 PRAEMORTVAE ANTONIAE HEMMA
 EIVS VXORI
 SIBIQVE ET SVIS
 5 M. P.
 ANNO MDCCCLXXXVIII

a. 1778.

Nel pavimento della nave croce presso il 2^o altare a sinistra,

318.

SEPVLCRYM
 PRO
 BALDASSINIS

a. inc.

Dal Galletti (*Inscr. Rom.* T. III, Cl. XIX, n. 186, p. CCLXXXI).

319.

D . O . M.
 FAMILIE DE MATTHEINIS
 SEPVLCRYM

a. inc.

Dal suddetto (*Inscr. Rom.* T. III, Cl. XIX, n. 226).

320

busto in marmo
in bassorilievo

a. inc.

D O M

F . IOSEPH EVSANIYS AQVILANVS
EPISCOPVS PORPHYRIENSIS
APOSTOLICI SACRARI PRÆFECTVS
5 EX AVGVSTIN . EREMITAR . ORDINE
CVIVS IN AMORE
SANCTORVM EIVS RITIBVS
ET PRIVILEGIORVM AMPLITVDINE
VEHEMENTER ILLVSTRATIS
10 BENEFICENTIA CONTINVO PRÆSENS
VNVS OMNIVM EMVLATOR
EX EXEMPLVM EXTITIT
VT SOLA SIBI GLORIA
SVPERSTIS FORET
15 TOTVM
PIETATIS OPERIBVS IMPENDENS
HANC B . RITE DE CASSIA
ARAM EXTRVXIT
VIVENTI NEC NISI SERO LVGENDO
20 AVGVSTINIANA RELIGIO
PERPETVÆ VENERATIONIS M . P.
QVI LEGIS DISCE
NIL MAIVS IN ILLVSTRI FORTVNA
QVAM VT BENEFACERE POSSIS
25 ET VELIS

Nella parete della nave croce a sinistra.

321.

DE PANCIROLIS

a. inc.

Dal Galletti (*Inscr. Rom.* T. III, Cl. XIX, n. 235, p. CCCLXXXVIII).

322.

TVMVLVM
D . FRANCISCI ANTONII
DR RVBEIS SVISQ . FIL . ET
HEREDIVS

a. inc.

Dal medesimo (*Inscr. Rom.* T. III, Cl. XIX n. 253, p. CCCXCI).

SECOLO XIX.

323.

D O M

a. 1830.

—
RMO P . MAG . SEPTIMIO . ROTELLI . PICENO
QVI . DIFFICILLIMIS . TEMPORIBVS . EREM
ORDINEM . SVMMA . DEXTERITATE . ANNOS
5 XVII . GVBERNAVIT . MVLTAQVE . HVIC . S . P . AVG .
CGENOBIO . BENEFICIA . CONTVLIT
AVGVSTINIANI . CGENOBITE . BENEFACITORVM
MEMORES . QVO . TANTI . VIRI . NOMEN
POSTERITATI . COMMENDARENT . HOC
10 GRATI . ANIMI . MONVMENTVM . POSVERV
DECESSIT . ANNO . MDCCCXXX . DIE . II . FEBR .
ÆTATIS . SVÆ . LXXXVI

Nella parete della nave destra, a destra della porta della sagrestia.

324.

A . P . Q

a 1834.

IOSEPHVS . PAVLI . F . SPAGNA
 FABER . ARGENTARIVS
 IN . HOC . TEMPLIO
 5 VBI . PLVRA . ENTANT . MONVMENTA . ARTIS . SVAE
 SEPVLTVRAE . LOCVM
 MEMOR . CONDITIONIS . HVMANAE
 SIBI . SVISQVE . VIVENS . PARAVIT
 AN . M . DCCC . XXXIV.

Nel pavimento della nave croce, a destra.

325.

A . P . Q

a. 1842.

qui è scolpito un'angelo
 assiso piangente

MEMORIAE . ET NOMINI . PARENTVM . SVAVISSIMORVM
 LEOPOLDI . RATHI . ET . ANGELAE . RIGHIAE
 QVORVM . ALTER . MVSICES . SCIENTISSIMVS
 5 ROMANAE . ACADEMIAE . S . CALICIAE . A . CONSILII . ET . RATIONIBVS . FVIT
 INTEGRITATE . ET . VIRTUTE . GRATIAM . INIIT . A . PIO . VII . ET . LEONE . XII
 Q IV . KAL . DEC . A . MDCCCXXIX . A . N . LIX . M . XI . D . XIX
 ALTERA . VRO . VIDVATA . REM . FAMILIAREM . SAPIENTER . ADMINISTRAVIT
 OMNEM . IN . FILIOS . ISTITVENDOS . OPERAM . CONTVLIT
 10 Q . PRID . NON . MAIAS . A . MDCCCXLII . AN . N . LV . M . IX . D . IX .
 FRANCISCVS . DOCTOR . DECVRIALIS . CHYMIAE . TRADENDAE . IN . ROM . ATHENAEQ
 POSVIT

Nella parete della nave destra presso la porta della sagrestia. Sotto l'Angelo è il nome dello scultore GIUS. TRABACCHI
 SCULP. ROM.

326.

ritratto di marmo in bassorilievo

a. 1849.

P

MEMORIAE
 AEMILIANI . KAR . F . SARTI . ROMANI
 LINGVARVM . GRAECAE . ET . HEBRAICAE
 IN . ARCHIGYMNASIO . ROMANO . PROFESSORIS
 5 HIC . OMNI VIRTUTE . ET . DOCTRINA . ORNATISSIMVS
 GRAMMATICVS . SVMMVS . MATHEMATICVS . PHILOSOPHVS
 ANTIQVITATEM . OMNEM . PRAESERTIM . VRBIS
 ET . LINGVARVM . ORIENTALIVM
 CETERARVMQVE . ARTIVM . INFINITAM . VIM
 10 PENITVS . NOVIT . TENVITQVE
 ERVDITIONIS . SVAE
 NEMINI . COPIAM . NON . FECIT . COVSLENTI
 INFIRMA . VALETVDINE . DIV . VEXATVM
 IMMATVRA . MOBS . ABRIPENS
 15 IVCVBRATIONES . ERVDITAS
 QVAS . DE . DISCIPLINIS . DIVERSISSIMIS
 POSTERITATI . TRADENDAS
 SVMMO . STVDIO . PARAVERAT
 CVM . GRAVI . LITERARVM . IACTVRA . INTERCIDIT
 20 VIXIT . ANNIS . LIV . DIEBVS . XI
 DEC . XI . KAL . NOVEMBR . ANNI CHR . M . DCCG . XLIX
 MARIA . SARTI . SOROR . INFELICISSIMA . F . C

Nella parete della nave croce a sinistra.

327.

ritratto di marmo
in basso rilievo

a. 1851.

A RICORDANZA PERPETVA
DEL SVO AMATO CONSORTE
PIETRO FIGLIO DI MARIANO DENORI
VOMO ASSAI RELIGIOSO E LIMOSINIERE
5 SORPRESO DA MORTE A PORTO SAN GIORGIO
IL XXIX AGOSTO MDCCCLXII DI ANNI L
CAROLINA CESELLI LAGRIMANDO POSE

Nel pilastro della nave croce a sinistra.

318.

ritratto in marmo
in bassorilievo

a. 1852.

A R Ω
ANGELO EGIDI
DOMO FVLGINIO
IUVENI VTILIVM RERVVM SCIENTIA PRAESIANTI
5 SVAVITATE INGENI MORVMQVE INTEGRITATE CVIQVE CARO
QVI A PVERITIA PATRE ORBATVS
OMNIVS PIETATIS ET OBSERVANTIAL OFFICIIS
MATREM TOTA VITA EST PROSECVTVS
10 DEC . IV . NON . SEPT . A M . DCCC . LII
A . N . XXXII
ANNA EGIDI POS
FILIO DVLCISSIMO
SOLATIO VNICO
VIDVITATIS IT SOLITVDINIS SVAE
15 VALE IN PACE FILI MI
RARI TVI SIMILES
DESIDERARVNT LIBEROS PARENTES

Nel pilastro che divide la 3^a e 4^a cappella della nave sinistra.

329.

a. 1853.

VENERABILIS DEI . FAMVLI
FR . IOSEPHI . BARTHOLOMAEI . MENOCCHIO
DOMO . CARMANIOLA . IN . SVBALPINIS
5 ORD . EREM . S . AVGVSTINI
EPISCOPI . PORPHYRIENSIS
ET . PONTIFICI . SACRARI . PRAEFECTI
OCTAVO . KALENDAS . APRILIS . MDCCCXXIII
TERTIO . AB . OCTVAGESIMO . AETATIS . ANNO
10 APVD QVIRINALEM . BONO . SANCTITATIS . ODORIS
VITA . FVNCTI
EXVIIAE
QVAE . EX . PROXIMO . SACELLO . S . NICOLAI
AVCTORITATE . ENI . CARD . VRBIS . VICARII
HVC . TRANSLATAE . SVNT
15 DIE . III . FEBRVARII . MDCCCLIII

Nel pavimento della nave croce, a destra.

330.

PETRVS . GAGLIARDI

a. 1857.

PRO . SE

SVISQVE CONSANGVINEIS

MDCCLVII

Nel pavimento della nave destra avanti la 2.^a cappella.

331.

A P Q

a. 1858.

HEIC . IN . PACE . DOMINI . INVATA . EVERE

CORPORA . SACERDOTIS . ALEXANDRI . GAGLIARDI . PERITI . SCRIPTORIS

IN . APOST . POENITENTIERIE . OFFICIO . NATI . VIII . IDVS . MART.

5

AN . MDCCLII . DEFUNCTI . XVII . KAL . FEBR . MDCCLVII

ANNVTIATAE . EX . ROSCIOLIS . SEDVLAE . MATRIS—FAMILIAS

STVDIOSAE . VXORIS . PETRI . GAGLIARDI . PICTORIAE . ARTI . ADDICTI

QVAE . INTER . MORTALES . PRODIT . VIII . KAL . APRIL . AN . MDCCLVII

EOS . Q . VIII . KAL . OCT . AN . MDCCLVII . PROPITIO . NVMINE . RELIQUIT

10

ATQVE . CAROLINAE . GAGLIARDI . INVPTAE . QVAE . IN . LVCEM

ORTA . VIII . KAL . JVLII . AN . MDCCLII . A . FRATRIEVS . SIBI . CARISSIMIS

AVVLSA . XVI . KAL . MART . AN . MDCCLVIII . AD . SVPEROS . MIGRAVIT

IN . COELIS . AETERNV . VIVITOTE.

Nella parete sinistra della 2.^a cappella della nave destra.

332.

AEDICVLAM PETRVS . GAGLIARDI . AERE . SVO . DECORATAM

a. 1860.

VNA . CVM . GERMANO . AVGVSTINO . HERES . FIDVC.

OPIBVS . AN—MARIAE . ZVCCII . VID . VENANTII . CRVCIANI

5

MENSILIBVS . EORVMDEM . PIACVLIS . PTR . PVB . TABVLAS

DITAVIT . AN . DNI . MDCCLIX.

Dipinto nella parete sinistra della 2.^a cappella della nave destra.

333.

ritratto in pittura.

D O M

P . MAG . FR . IOSEPHO PALERMO E SALEMO

a. 1860.

VIBO PRVDENTIA PROBITATE ET DOCTRINA

AVLE PONT . SACRIS CONGR . ET ACADEMIIS ROME NOTISSIMO

5

BIBL . ANGELICAE ET SACRARIJ APOST . PRAEFECTO

PORPHYRIENSI INEVLA REDIMITO QVI PER OMNEM GRADVM

AD SVPREMVVM AVGNI ORD . FASTIGIVM ASCENDIT

PANORMI AN . MDCCLVI . ET . SVAE LV . VITA FVNCTO

HAC IN JEDE CVIVS DECENTIVS EXORNADE INCEPTOR ET AVSPEX FVIT

10

PP . FF . MM . FRANCISCVS MARINELLI EPISC . PORPHYRIENSI

ET PAVLVS MICALLEF EREMITARVM ANTISTES

PRAEDECESSORI OPTIMO HOC HONORIS MONVMENTVM POSVERE

ANNO DOMINI MDCCLIX

Nel pilastro destro della 1.^a cappella destra della nave croce.

334.

ritratto in marmo
in bassorilievo

a. 1862.

A P Q

DOMINICO . DE . CAROLIS
DOMO . PINNA . IN . MARRUCINIS
5 VIRO . MULTIGENA . SCIENTIA . LITTERISQ . PERPOLITO
IN . ROM . ARCHIGYMNASIO . CLINICES . DOCTORI
E . COLLEGIO . MEDICORVM . ET . CHIRVRGOR . VRBIS
VALETVDINI . MILITVM . TVENDAE . PRAEPOSITO
ADLECTO . IN . CONSILIVM . MVNICIPI . ROM
10 INSIGNIBVS . BENE . MERITORVM . EXORNATO
AVRATAE . MILITIAE . AC . LEGION . HONORATORVM
EQUESTRI . DIGNITATE . AVCTO
SPLENDIDISSIMOS . PHYSICOR . ET . ERVDITOR . COETVS . ADCITO
QVI . LAVDIS . VIRTUTE . PARTAE . STVDIOSIOR
PIETATE . MODESTIA . BENEFICENTIA . COMITATE
15 PRAECLARVS . EXTITIT
ANNA . DE . GREGORIS
VXSOR . AD . LACRIMAS . RELICTA . POSVI
VIXIT . AN . LXXVI . MENS . III . D . XII
DEC . DIE . XIX . DECEMBR . AN . MDCCCLXII

Nel pilastro destro della 2.^a cappella della nave sinistra.

335.

busto in marmo

a. 1865.

D . O . M

D GUILLELMO DE ESTOVTAVILLA NOBILI ROTHOMAGENSI
EX MONACHO CLVNIACENSI ORD . S . BENEDICTI
5 CARD . EP . OSTIENSI AVG . RELIGIONIS
APVD . S . SEDEM . PROTECTORI QVI REMPLVM HOC
AN . MCCCCLXXXIII A . FVNDAMENTIS ERENIT
TOTVMQ . ORDINEM SINGVLARIBVS BENEFICIIS CVMVLAVIT
OBIT ROMAE DICT . AN . XI . KAL . FEBR . AET . SVAE . AN . LXXX
EREMITANA FAMILIA TEMPO AD ELEGANTIOREM FORMAM
10 REDACTO AETERNVM GRATI ANIMI MONVMENTVM
POSVIT AN . SAL . MDCCCLXV

Nella parete sopra la porta della sagrestia.

336.

ANNO . CHRIST . MDCCCLXVIII
QVO AEDS AVGVSTINO SANCTO DICATA
ELEGANTIORI CVLTV RESTITVTA EST
5 MARCHIONES CASALII
SACELLVM GENTIS SVAE
INSTAVRARVNT ORNARVNT

a. 1868.

Nella parete destra della 4.^a cappella della nave destra.

337.

qui è rappresentata in rilievo.
la prudenza

a. 1868.

HEIC . IN . PACE . QVIESCIT
ADELAIS . ALOISII . BINI . F.
PIETATEM . IN . DEVM . ET . DEI . MATREM . CARITATE . IN . PAVPERES . AVNT
5 PACEM . FOVIT
PRVDENTIAE . LAVDEM . FIDE . IN . CONSILIIIS . ET . SERMONIS . GRAVITATE . ASSECVTA . EST
PLVRIVM . MENSIVM . MORBVM . SPE . COELESTIVM . SOLATA
DECESSIT . KAL . DECEMB . AN . MDCCCLXVII . A . N . LVI . M . VII . D . XIX
FRANCISCVS . RATTIVS . DOCTOR . DECVRIALIS . CHYMIAR . TRADENDAE . IN . ATHENAEO . ROMANO
POSVIT . VXSORI . INCOMPARABILI

Nell'ultimo pilastro sinistro della nave sinistra. Sotto la statua della Prudenza si legge GIVS . TRABACCHI .
ROM . 1871

338.

busto in marmo

a. 1870.

IOSEPHO . FRANCISCI . F . MAZIO . EQ . PIANO . EQ . CONSTANT
 LQ . TORQ . GREGOR . ET . AB . AQVILA . ATESTINA
 QVI . OFFICINAE . MONETARIAE . MODERANDAE
 AVRO . ARGENTOQVE . PROBANDO . PRAEPOSITVS
 5 ALISQVE . OFFICHS . ET . MVNERIBVS . PERFVNCTVS
 FIDEM . ERGA . OPTIMVM . PRINCIPEM
 BENEVOLENTIAM . IN . OMNES . EGREGIE . PRAESTITIT
 RELIGIONE . INTEGRITATE
 AEQVI . RECTIQVE . CUSTODIA . BENEFICENTIA . CLARVS
 10 POST . DIVTINAE . AEGROTATIONIS . ACERBITATEM
 PIE . DEC . IV . ID . MAIAS . A . MDCCCCLXX . ANNOS . NATVS . P . M . LIX
 CAMILLA . TRVZZI . VNOR . AD . LACRIMAS . RELICTA
 HONORIS . PIETATISQVE . CAVSSA . VIRGO . DESIDERATISSIMO . P . C .



Nel 4.^o pilastro destro della nave sinistra.

339.

A . ✠ . Ω

a. 1871.

MEMORIAE
 IO . BAPTISTAE . BOMBA
 5 MED . DOCT . AET . SVAL . PRINCIPIS
 QVI
 PIE . VIXIT . A . LXIV
 OBHT . XV . KAL . IVN .
 A . MDCCCXXXVI
 10 DOMINICVS . FILIVS . MED . DOCT
 PARENTI . OPT . P . C .
 A . MDCCCLXXI

Nel 4.^o pilastro della nave destra.

340.

ritratto in marmo
 in basso rilievo

a. 1870

ATMILIAE . POMARES . ROMANAE
 EX . ILLVSTRI . STIRPE . HISPANICA
 ELISABETHA . VISTARINI . MATER
 M . P .

Nel pilastro destro della 5.^a cappella della nave sinistra.

PARTE II.

S. LORENZO IN LUCINA

La maggioranza dei scrittori fa risalire l'erezione di questa chiesa alla prima metà del V secolo, cioè al 435 sotto Sisto 3°, e ne riconosce il titolo di *in Lucina* dalla nobile matrona romana Lucina fondatrice di questa chiesa.

Al cadere del V.º secolo era già titolo Cardinalizio, e circa il 635 per ordine di Benedetto 2º veniva per la prima volta restaurata, e nuovamente sotto Adriano 1.º intorno al 780.

Nel 1112 fu consacrato l'altare maggiore, e quivi furono trasportati e riposti molti corpi di Santi martiri.

Nel 1130 l'antipapa Anacleto 2.º ai 25 maggio volle consacrare la chiesa, cosa che tornò a fare nel 1196 ai 26 di Maggio Celestino 3.º tanto a causa della illegittima consacrazione fatta dall'antipapa, quanto per i restauri che vi furono operati dai fondamenti dal Cardinale Cinzio Cenci.

Nel 1427 dal Card. Giovanni de la Roche Taisle che nell'anno seguente con l'aiuto di Martino V ristabilì in questa chiesa l'antica collegiata estinta per l'assenza de Papi, venne nuovamente risarcita, e fabbricato l'annesso palazzo, che fu poi splendidamente restaurato dal Card. Filippo Calandrini, che coprì anche la chiesa col nuovo tetto.

Molti altri restauri avvennero per cura di altri pontefici, e cardinali titolari.

Nel 1606 Paolo V soppressa la Collegiata di questa chiesa, concesse questa insieme alla parrocchia, al P. Francesco Caracciolo fondatore dei Chierici Regolari minori dai quali è tuttora tenuta in custodia.

S. LORENZO IN LUCINA

SECOLO XII.





341.

5
10
15

† ANNO DNI . MILLESIMO CENTE
SINO . XII . INDICTIONE . V.
NN . KL . FEB . DEDICATV . EST HOC
ALTARE . P . MANVS . LEONIS HOS
TIENSIS . EPI . RELIQVIE . SCORVM
MARTIRV IN HOC VENERABI
LI LOCO HE . RECONDITE SVNT
SCI . CORNELII PP . S . STEPHA
NI PP . S . DIONISII . PP . EPIPHA
NI . ARCHIEPI . PATERNIANI EPI
CONCORDII . EPI . STEPHANI P
TOMAR . LEONARDI . SISINNI
FLORENTII . DIOCLETIANI . PON
TIANI . EVSEBII . VINCENTII . PE
REGRINI . ROMANI . MARCI . MAR
CELLIANI . GERVASII . PTASII .
EVSTATHII . AGATHE . CYRIACE
MARTINE . SOPHIE . PISTIS . ELPIS .
AGAPES .

a. 1112.



† ANNO DNI . M . C . XII . INDICT . V . M .
 OCTVBR^{ste} . D' XV . ANNO VERO . XII . DOPNI
 PASCHALIS . II . PP . QVIDA PBR HVIVS ECLE
 NOMINE BENEDICTVS . DVCENS SECV
 5 QVOSDĀ LAICOS . ADIT ÆCLAM SCI STE
 PHANI . QVE SITA EST IN LOCO QVI DICIT
 AQVA TRANSVERSA . VBI SVB ALTARE IN
 VENIT CORPORA SCORVM MARTIRVM.
 FONTIANI . EVSEBII . VINCENTII . ET PE
 10 REGRINI . QVE INDE AVFERENS SVIS
 CVM SOCHS IN HANC ÆCLAM TRANS
 TVIT . ET DNO PAPE PASCHALI SIGVT
 RES ACTA FVERAT . FIDELITER INTIMA
 VIT . QVO AVDITO VENERABILIS PONTI
 15 FEX . PRECEPIT VT IN MAIORI ALTARI
 SCI LAURENTII IN SEPVLCRO SVB
 CRATICVLA CONDERENTVR . QVOD
 ET FACTVM EST  IN EODEM
 QVOQ . ANNO IDE PBR INVENT COR
 20 PORA SCORV IN VIA ARDEATINA COR
 DIANI VIDELICET MAR . ET FELICV
 LE VIRGINIS ET MARTIRIS . ET IN
 MAIORI ALTARI IVSSV PREFATI
 PONTIFICIS SVPERPOSVIT 
 25 TEPORE GELASII SCDI PP . INVENTV
 EST CORPVS SCI SIMPRONII MARTIRIS
 IN VIA LATINA . ET TRANSLATV EST
 IN HANC ÆCLAM P MANVS BENEDICTI
 PBRĪ . ET SVB MAIORI ALTARI EST
 30 RECONDITVM  SVB HOC QVOQ.
 ALTARI SVNT . IIII . DENTES APLOR PHILIPPI
 ET IACOBI . DE LIGNO CRVCIS DNI . DE PETRA
 SEPVLCRI XPI . ET VAS PLINV DE CRENA
 TA CARNE BEATI LAVR . ET RELIQE SCOR
 35 CESARII DIAC ET . M . MARTINI PP . ADRIANI PP
 IVLIANI . M . MARCELLINI . ET PETRI . MAR
 CI ET MARCELLIANI . ROMANI . EPIPHANII
 MARTINE . NEMESII . OLIMPII . THEODOLI
 LVCILLE . ENSVPERIE . AGRIPPINE  ET
 40 OCTO BRACHIA SCOR . YPOLITI . MAR.
 IVSTINI PBRĪ . QVIRINI PBRĪ . FELICIS
 ET AVDACTI . SIMPHOROSE MAR.
 IVSTINI MAR . ET EVGENII . MAR. 

Nella parete sinistra del portico.

Nella parete sinistra del portico Galletti (*Inscr. Rom. T. I, Cl. I, n. 48, p. XXXVIII*).

344.

a. 1196.

343.

a. 1130.

† ANNO . DNI . M . C . XXX
 ANNO . VERO . DOMINI
 ANACLETI . SCILICET . PAPE
 PRIMO . INDICT . VIII .
 MENSE . MADIO . D . XX
 QNTA . DEDICATA EST
 HEC ECCLIA BEATI LAVR
 ET IN MAIORI ALTARI
 PONTIFICIS RECORDI
 TA SNT CORPORA SCOR
 MAR . ALEXANDRI PP
 EVENTI . THEODOI . ET
 SEVERINE . ET VESTI
 SQI XISTI MARTIRIS
 ATQ . PONTIFICIS
 ET DVE AMPULLE VI
 TTE CVM SANGVI
 NE ET ADPE . BEA
 TISSIMI ATQ V
 GLORIOSISSIMI
 MARTIRIS LAV
 RENTII . GRATI
 † ENCYCLA . GRATI
 CULE . PERBY . CVM
 COMPEDE DEINCTA
 GAVSARPE . PINGVE
 BO . SNT HOC IN
 DONATE CUNCTA

† ANNO DNICE INCARNATIONIS . MILLE . CCXCVI . PONTIFICAT DNI CELESTINI TITI PP . ANNO EI . VI . INDIC . XIII . MISE MADII . DIE XXVI
 DEDICATA PVIT HEC ECCLIA P MAN EIDEM CELESTINI . CV QVO TVEVER ARCHEPI . EBORACENSIS . AC GERTIN . SIPPOTIN . EPI
 AL . ALBANEN . OCT . HOSTIEN . PERRIS . PORTIEN . IOHES BRIDEN . NICOLAN . SIFONONENSIS . PAVLVS . ORTAN . SARASICV
 BATONENSIS . CARVAQONSIS . A . BEATV . B . NANNENSIS . IACOVS . ANGLIENSIS . ET TOTA CVRILA CARDINALIV . PSIDVTE
 HVIC ECCLIE CENITHO CARDINALI . FACTA E AVT HEC DEDICATIO AD HONORE DJ ET BEATI LAVRENTII MARTIRIS CV
 DEVOTIOE TOTI POPVLI ROMANI ET ADIACENTIV POPVORV CV TATA SOLLEMPNITATE ET GLA QVATA HACTEN NTC RECO
 GNITA NEC VISA PVIT 30 HEC S REL . Q S MICADIE I ALIAMI MIOHI . H . AVITLDE CVM ADPE ET SACRE BEATI LAVR ET VAS PLEVV DE
 CEMTA CARNE BEATI LAVR . GAVSARPE QO AGLS TEST CORP EI . CVPICIA SR QV ASSVAT PVIT . ET COPA BATOR . M . ALEXAD PP
 EVENTI THEODOI . SEVERINE . NOTIANI . EVSEBII . VICENTII . ET PERGINTI . COHIDIANI . ET FELICVLE VIR IT MR . SIVNII . ET VESTIS S . SI
 STI . ET . IIII . DNVS AVCTOR PHILIPP ET IACOBH . DE LUGO COS X . DE PETV SEPVLCI . ET REL SCOR CESARI MRE . MARTIN . PP . ADIAN . IVLIAN MR .
 MARCELLI . ET PETI . MARCI ET MARCELLIAN . ROMAN . EPIEVANI . MARTIN . NEMESI . OLIVII . THEODOI . IVVICVLE . ET SVPERNE . AGEPINE ABDON
 ET SEVS . ET OCTO BRACCHIA SCOR YPOVITRI . IVSTINI EPI . QVINTI PBI FELICI . ET AVDACI SIPHOROSE . IVSTINI . ET EVGENII . MARTIRIV

10

Nella parete sinistra appena si entra la chiesa Galletti (*Inscr. Rom. T. I, Cl. I, n. 55, p. XLIV—XLV*).

MILLE QUADRINGENTIS DOMINI LABENTIBVS ANNIS
 VIGINTI SEPTEM ADIVNCTIS QVO TEMPORE PASTOR
 MARTINVS QVINTVS PRIVS ODDO A STIRPE COLUMNA
 ECCLESIAM AC POPVLOS TRANQVILLA IN PACE RECEBAT
 5 IVSTITIA AC PIETATE SIMVL QVI FROENA SVPERBIS
 IMPOSVIT VIRTUTE SVA DOMNITQ . REBELLES
 EXPVLIT INVISOS PATRIA DE SEDE TYRANNOS
 RAPTORESQ . TRVCELS PEREGRINIS OMNIBVS VRBEM
 FECIT ITER TVTVM NEC TEMPORE TVTIVS VILO
 10 CASTRA VRBES IVRA ECCLESIAE DISTRACTA PER ANNOS
 AD DOMINVM REDIERE SVVM ET SVBIECTA FVERE
 VRBS ETIAM ROMANA SVI NON PARVA RECEPIT
 INCREMENTA NEC VNQVAM IN TANTA PACE QVIEVIT
 ROTHOMAGI PATER ET PRAESVL VENERANDVS AD VRBEM
 15 ROMVLEAM VENIT RYPE DE SCISSA IOANNES
 CARDINE APOSTOLICO DOMINO DECORATVS AB IPSO
 HVIVS ET ECCLESIAE TITVLO REMANENTE PRIORI
 ROTHOMAGI ECCLESIAE MERITO COGNOMINE PATRI.
 ISTE DOMVM QVASI COLLAPSAM ET PROSTRATA RVINAE
 20 FVNDAMENTA VIDENS NAM VT PRISCA RECENSVIT AETAS
 VNVS CARDINEO ANTISTES PRAECLARVS HONORE
 ANGLICVS HAEC OLIM FVNDASSE PALATIA FERTVR
 VLTRO OPVS AGGREDITVR TEMPLVMQ . CADENTEM
 CYNCTA NOVANS REPARAT PARTIMQ . PALATIA TEMPLI
 25 FVNDITVS INSTAVRAT SVBLATAQ . IVRA REDEMIT
 CVI DECVS ET MERITAE MANENT PER SECVLA LAVDES.

a. 1427.

Leggesi in Fioravante Martinelli (*Roma ex Etnica sacra*, p. 138) il quale dice che l'ha copiata da un Codice Vaticano.

HIC IACET CORPVS R . P . ET DNI D . IOANNIS
 TITVLI S . LAVRENTII IN LVCINA SACROSANCTAE
 R . ECLAE PBR̄I CARD.¹⁵ N. ORINENSIS NVNCPAT.
 Q OB . AN . MCDLII . DIE NONA MENS . SEPT.
 5 MISERERE MEI DEVS QVIA IN TE SPERAVIT ANIMA MEA

a. 1451.

Ho copiato questa memoria come leggesi nel (*Cod. Chig. E, VI, 187, fol. 167*).

347.

PHI . CARD . BONONIE . AC a. 1462.
 SVMS . PNIARIVS . TEXIT.
 HAC . ECCLIAM . A . D . 1462

Nel pavimento del portico, a sinistra.

348.

PHILIPPO CALANDRINO a. 1476.
 SERGIANEN . BONONIAE
 EPISCOPO PORTVEN . SAN
 CTAEQVE ROM . ECCL.
 5 SVMMO POENITENTIA
 RIO NICOLAI V . PONT . M
 FRATRI . IOH . MATI.
 CALANDRINO PATRVO
 CARISSIMO POS . VIXIT
 10 AN . LXXIII . OBIT
 AN . SAL . CHRISTI MC
 CCCLXXVI.
 PETRO CAESARI CAROLO
 LEONARDO TRIBVS
 15 LIBERIS ADHVC IMPV
 BERIBVS PIENTISS.
 PATER HOC EODEM
 HIPOGEO CONDIT.

Dal Galletti (*Cod. Vat. 7912, c. 19, n. 56*).

349.

ACCIPERE SVPREMIOS QVIS TE DONAVIT HONORES a. inc.
 CARE MACRE ET LONGVM ME CARITVRE VALE
 FELIX QVI COMMVNE MALVM NEC TANTA VIDEBIS
 FVNERA QVAE NOSTRA BARBARVS IN PATRIA
 5 PATRABIT . FELIX TRIBVIT CVI ROMA SEPVLCVRVM
 CVI TOT AMICORVM IVSTA DEBERE MANVS
 TE GRAIAE LATIAEQ . SIMVL FLEVIRE CAMOENAE
 ET MEDICINA TVO MOESTA SEDET TVMVLO

Nel pavimento del portico a sinistra.

350.

D . O . M.

a. 1518.

IO . ANDRAE COLLARIO ROMANO
 HONESTISSIMA COLLARIOR FAMILIA
 ORTO ANTE DIEM VITA FVNCTO
 5 FILIO SVO DVLCISSIMO



PROSPER COLLARIVS GENITOR CVM
 GEMTV ET LACRIMIS POSVIT
 VIXIT ANNIS XXXVIII MENS V.
 10 DIES II OBIT MDXVIII

Dal Gualdi (*Cod. Vat. 8253*, p. 1, fol. 232).

351.

CHRISTOPHORO MORIEVS
 ET PROBITATE ORNATISS
 QVI VIXIT ANNOS XXVII
 MENSES VIII ET DIES
 5 XXIX IACOBVS MANENS
 BRINIANVS PATER FABER
 CEMENTARIVS . CV
 LACRIMIS M . P.
 M . D . XLIII

a. 1543.

Nel pavimento del portico, a sinistra.

352.

D . O . M.

a. 1550.

HIERONIMO PICCOLOMINEO
 NICOL . AMANDOLO F . NOBILI
 SENEN . PRAESTANII VIRO AC
 5 PRVDENTISS . HISTORiarVM
 COGNITIONE SVAVILOQVENTIA
 ET HOSPITALITATE OMNIEVS
 GRATO QVI DVM ORATOR
 REIP . SVAE OBEDIENTIAM
 10 IVLIO . III P . M . DE MORTE
 DETVLISSET STATIM FEBRE
 CORREPTVS INTERIIT
 AN . SAL . M . DL . AETATIS SVAELVII
 FRAN . BAN PICCOLOMINEVS
 15 ARCHIEP . SENEN . LEVIRO
 SVO BENEMERITO P.

Nel luogo sopra indicato.

353.

D . O . M.

a. 1555.

QVO MVSE GRATIEQ HORTITIAE
 GREGE . PLVS FAVEBANT TO INVI
 DE MAGIS FVERVNT PARCE CUI
 5 AN XXI AGEN ABSCI DVNT . FI
 LVM . EGRITVDINEQ VEL PHISI
 CIS INCOGNITA . MORTEM OBIT
 ANGELA VIT . DEC . M . D . L . V . HIC
 10 CAD . POS . MVLTVM . MATER IL
 LACRIMANS . VERVM QVIS HOR
 TE . INGENIVM VIRTVTVM . ET
 PVLCRITVDINEM . MIRATVS . A
 LACRIMIS TEMPERET



Nella parete presso la porta della sagrestia.

354.

D . O . M.

a. 1566.

FRANCISCO GONZAGAE
 CARDINALI
 5 QVI SI AD . SENECIVTEM
 PERVENISSET CVM HERCVLE
 GONZAGA CARD . EIVS PATRVO
 CIVIS DISCIPLINAE FVERAT
 ALVMNVS CONFERRI IVRE
 10 POTVISET TANTA IAM IN
 EO RELIGIO PRVDENTIA
 OMNIVMQVE VIRTVTVM
 INDOLES FLVGBAT



15 VIXIT ANNOS XXVII MENSES VI
 DIES XXV OBIT ANNO SALVTIS
 NOSTRAE MDLXVI

Nel pavimento di mezzo in direzione del pulpito.

355.

D . O . M.

a. 1584.

GEORGIVS GIAMBONIVS PRO
 SE SVISQVE POSTERIS POSVIT
 ANNO SALVTIS MDLXXXIV

Dal Galletti (*Inscr. Rom.* T. III, Cl. XIX, n. 34, p. CCCXXXV).

356.

D . O . M.

a. 1584.

ANTONIO MANGONO
DE CARAVAGGIO VIRO
IN REBUS GERENDIS
5 SOLERTI QVI OBIT
VII . ID . NOVEM . ANNO
AETATIS SVAE LXVI
SALV MDLXXXIV



DIANA EIVS FILIA
10 ET HERES PRI DVLCISS.
POS.

Dal Galletti (*Cod. cit.* 7910, c. 136, n. 422).

357.

a. 1587.



ritratto in pittura

D O M

SILVIO . PASSERINO TITVLI S . LAVRENTII IN LVCINA PRESB . CARDINALI
CORTONENSI AMPLISSIMO

5 QVI OB SINGVLARES EIVS VIRTVTES A LEONE X CVIVS DATARIVS FVERAT CARDINALIS CREATVS
DVX TVSCIAE PERVSII TOTIVSQ VMBRIAE SVB CLEMENTE VII SVMMA PROVINCIALIVM
OMNIVMQ COMMENDATIONE LEGATIONE FVNGERETVR AC ACERRIMVM IN EA LIBERTATIS
ECCLESIASTICE SE VINDICEM PREBERET SEXAGENARIVS TIFERNI E VIVIS CVNCTORVM
MORORE EXCESSIT ANNO DOM . M . D . XXIX XII KAL . MAII.
10 IN HANCQ SACRAM TITT . SVI EDEM QVAM VIVENS EXCOLVERAT TRANSFERRI
SE ET CONDI EX TESTAMENTO IVSSIT.
SYLVIVS PASSERINVS ARCHIEP^s . COSENTINVS IPSIVS CARDINALIS EX NICOLAO PASSERINO
ET FRANCISCA HIERONIMI BORBONII MARCHIONIS MONTIS SANCTE MARIE FILIA
CONIVGIVS PRONEPOS PATRVO MAGNO BENEMERENTI ATQ SIBI ADHYC VIVENS AC DE MORTE
COGITANS FAC . CVR . ANN . DOM . M . D . I . XXXVII

Nella parete destra appena si entra la chiesa.

358.

a. 1588.

D . O . M.

PAVLO PARAVICINO I . C . NOVOCOMENSI GENERIS
NOBILITATE MORVM SVAVIT . BONAR ARTIVM STUDIO
ET DOCTRINA PRAECLARO IN GRAVISSIMIS NEGOCIIS
5 PERAGENDIS DVORVM DEINCEPS CARDD . NONILIANI ET
POLITIANI ET ALIOR PRINCIPVM MAXIMO ET SPECTATO
IN AMICOS AB INITA AMICITIA VSQVE AD EXTREMŪ VITAE
DIE INCOMPARABILI PERSEVERATIA ET INTEGRITATE PERSPICVO
10 IO . BAP . BOVINS . LVDOVICVS RIPA PETRVS PAVLVS ENNIVS
EXECVTORES AMICO CARISSIMO POLIDORVS BALDASSIVS
EXECVTOR ET VSVI FRVCTVARIVS DŅO DE SE OPTIM MERITO P . C .
ET AD EIVS ANIMAE SVFFRAGIV^{sic} PRO ELEAMOSYNA CELEBRANTIS
QUOTIDIANVM ALTARIS SACRIFICIVM PERPETVO ANNVS
REDDITVS Δ XXIIII EX TESTAMENTO CONSTITVERVNT
15 VIXIT ANNOS LVIII MENS VII OBIT VI KL IVLII
CICIDLXXXVIII



Nella parete destra appena si entra la chiesa.

359.

D . O . M.

a. 1591.

5 HORATIO BRANCACIO
NOBILI NEAPOLITANO
INNICO AVALOS DE
ARAGONIA CARDINALI
INTER FAMILIARES
INTIME CHARO BERVM
SCIENTIA ET BONIS
MORIBVS EXORNATO

10 MORTE ^{sic} PRETEPTO
ANNV AGENTE XXVIII
DECESSIT IIII NONAS
SEPTEMBRIS MDXCI

15 ARCHANGELVS MANDOSIVS
ROM TEST . EXIQ . AMICI
CASVM DOLENS POSVIT

Nella parete sinistra presso la cappella del Crocifisso.

360.

D . O . M.

a. 1596.

5 MATHEVS COLLI NEAPOLITANO
S . MARIAE DE VICTORA S . CATHERINE
A CELANO ABBATI MARSORV̄ EPO
IOANE ARAGONAE COLVMNAE CARZIAE
A TOLETIS VICEREGIS SICILIAE A SECRE
LIBERALIBVS STVDIIS ERVDITO
IN CONSVLENDIS SINGVLARI
IN AGENDIS INCOMPARABILI

10 SVA ECCLIA ANOS XVII REGENTI
VSVRPATA DIMINVT COLLAPSA
REPERANTI RESTITVENTI ^{sic} AGENTIQ.
CATHEDRALEM SEMINARIVM
DOMV̄ EPALĒ MONASTERIAQ . ERIGEN

15 ATQ . ROMAE EAM TVENTI
OBIIT ANNO SALVTIS
MDXCVI

20 VIXIT ANNOS LXIV MEN . VI . ^{sic} DIES
ANDREAS COLLI ALDANA
NON SINE LACRIMIS AVNCVLO
M.

Dal Galletti (Cod. Vat. 7915, c. 42, n. 133).

361.

a. inc.

5 IO BVRGIANO ROMANO
. egreGIOS SVI TEMPORIS P
. excellENTI INTEGRITAT
. honestate MORVM AC
TO DIE XV FEB
aetatis VERO SVAE
.

Frammento di marmo incastrato nel pavimento del portico, a sinistra.

362.

D . O . M.

a. inc.

MVTIO SFORTIAE MONOPOLITANO
 GENERIS ET ANIMI NOBILITATE
 PRAECELLENTI PROBITATE MORVM
 5 ET INNOCENTIA EXIMIO MULTIPPLICIS
 SCIENTIAE ERVDITIOE SINGVLARI
 AD POETICAE INPRIMIS FACVLTATEM
 NATO CVIVS ILLE NON MINVS
 CASTIMONIA CARMINIS QVAM
 10 SVAVITATE PRORATIS MONVMENTIS
 ROMANAE AVLAE SE CELEBERRIMVM
 REDDIT A QVA NISI ACERBA
 MORS OBSTITISSET ET CONSEQVI
 FACILE POTVIT PRAEMIA QVAE
 15 MAEREBATVR

Dal Galletti (*Cod. Vat.* 7915, c. 136, n. 469).

SECOLO XVII.

363.

D . O . M.

a. 1600.

DOMINICO BERTOCCHIO BONONIEN̄ VVLGO TRVLLA
 OMNIBVS MAXIME PRINCIPIBVS OB SALES FAVCIBVSQ.
 RES GESTAS SEMPER IOCVNDO ET CARO
 5 LIVIA CARDINA MARITO DVLCISSIMO SIBI
 SVISQVE POSTERIS . . VIX . AN OBIT
 VII . NON . MAI AN IVB . 1600

Fioravanti Martinelli (*Roma ex Ethnica sacra*, p. 139) dice di aver copiato questo epitaffio al Bolognese Bertocchi bufione di Corte dallo Scardova.

364.



a. 1602.

D O M

LIVIO GABRIELLO CIVI ARIMINENSI
 I . V . CONSVLTO DOCTRINA FIDE ET
 INDVSTRIA AMPLIORIS SIBI
 5 FORTVNAE FABRO GABRIEL
 GABRIELIVS EX TESTAMENTO HERES
 PATRVO BENEMERENTI POSVIT
 VIX . AN . L . DIES . XXVIII . OBIT
 AN . DNI . MDCH III ID . FEBR.

Nella parete destra appena si entra la chiesa.

365.

EVANGELISTA PIALLOTTA TT. S. LAURENTII a. 1610.
 IN LUCINA PRESB. CARD. CVSENT. HAS EDES
 CONSTRVI ET IN HANC FORMAM REGIGI
 SVO ÆRE IVSSIT ANNO MDCX

Dal Galletti (*Inscr. Picenae*, Cl. II, n. 14, p. 39).

366.

D O M a. 1612.
 FVLVIO PASQUALONGO I. V. D. LAVDATISSIMO
 OBIT VIII. IVNII MDCXII. AETATIS LXXI

Dal suddetto (*Inscr. Rom.* T. II, Cl. IX, n. 42, p. CCLXIII).

367.

.. O . M a. 1617.
 NO PASCULO
 RVM HONESTATE
 VO IN NEGOCIIS
 5 INTEGERRIMO
 BENEFICENTIA
 AGNATIBVS ET
 OB PRAECLARAS
 DOTES CARISSIMO
 10
 DIEM SVVM
 CLAVSIT EXTREMVM ANNO
 MDCXVII. VII. ID. SEPTEMB.

Dal Galletti (*Inscr. Rom.* T. III, Cl. XX, n. 152, p. CCCXXXVII).

368.

D O M a. 1623.
 COMITI ANGLIO
 MAMIANO DE RVVERE PISAVREN
 AVLAE ALVMO
 5 VARIIS LEGATIO DVVS FVNCTIO
 MILITARIS DISCIPLINE
 IN HISP. REGIS EXERCITIB. DECERTARI
 NON IGNARO
 10 APVD VREBANNVM OCTAVVM
 PONT. OPT. MAX
 PRO SER. VRBANI DVCE
 PRATORI
 VITE INNOCENTIA
 15 MORVMQ SVAVITATE CONSPICVO
 VIXIT ANNOS XXXVII
 OBIT DIE XXV ÆMBRIS MDCXXIII
 MATER
 FRATRESQ HEREDES MOFST
 POSVERE

Dal suddetto (*Cod. Vat.* 7908, c. 52, n. 151).

S. LORENZO IN LUCINA — SEC. XVII.

369.

VRBANO . VIII . PONT . OPT . MAX
 HAC . INTER . SEPTEM . VRBIS . ECCLESIAS
 LOCO . BASILICAE . S . LAURENTII . EXTRA . MVROS
 PESTILENTIAE . CAUSA . SVFFECTA
 5 . CLERICI . MINORES . GRATI . ANIMI . MONVMENTV . POSVERE
 ANNO . INDICEL . MDCXXV

a. 1625.



Nella parete sinistra appena si entra la chiesa.

370.

D . O . M.

AVRELIANO PASQUALONO I . V . D . AMPLISSIMO
 OBIIT XXII . AVGSTI MDCXXXVI . AETATIS LXV

a. 1649.

Dal Galletti (*Inscr. Rom.* T. II, Cl. IX, n. 66, p. CCLXVI).

371.

DEO . TRINO . VNO
 CLARISS . AC . PRAESTANTISSIMI
 FRIDERICI . RISWICH . HOLSAN
 I . V . CANDIDATI
 5 . QUI
 CVM . EPHORVS . GENEROSI . AC . NOBILIS
 HENRICI . RANTZOVII
 EQVITIS . HOLSATI
 10 . BELGIVM . ANGLIAM . GALLIAS
 ITALIAM . NEAPOLIM . VSQVE
 QVADRIENNIVM . LNSTRASSET
 IN . REDIV . IN . PATRIAM
 ANIMAM . DEO . SERVATORI
 DEVOTE . REDDENS . EXVVIAS
 15 . HIC . DEPOSVIT
 XX . FEBRVAR . AN . SAL . HVM . MDCXL
 AETATIS . SVAE . XXXV
 I . CORIS . V . XIV
 20 . SEMINATVR . IN . IGNOMINIA
 RESVRGET . IN . GLORIA

a. 1640.

Nel pavimento del portico, a destra.

372.

D . O . M.

POMPONIO PASQUALONO MEDICO CELEBERRIMO
 OBIIT II NOVEMBERIS MDCXCVI AETATIS LXXIV

a. 1646.

Dal Galletti (*Inscr. Rom.* T. II, Cl. XII, n. 19, p. CCCLXXVII).

373.

D . O . M.

a. 1641.

FRANCISCVS SIRTOLVS ROMANVS
 SACELLVM HOC
 A FRANCISCO PATRE EXTRVCTV̄ ENORNAVIT
 AD OCTIES IN MENSE CELEBRANDVM
 AD IVGEM LAMPADEM SACRAMQ̄ . SVPELLECTILĒ
 DOTEM ACTRIBVIT (*sic*)
 PIEQ̄ . DEFVNCTVS HIC CONDITVR
 AN . D . MDCXLI

Nel pavimento della 2^a cappella sinistra, Gallotti (*Inscr. Rom.*, T. II, Cl. XIV, n. 152, p. CCCCXIII).

374.

SACELLVM HOC

a. 1647.

DOMITIANVS PASQVALONVS
 SIBI HAEREDIVSQ̄ . ACQVISIVIT DOTAVIT
 REMQ̄ . DIVINAM STATIS DIEBVS IN EO FIERI IVSSIT
 EX INSTRVMENTO IN ACTIS LEONARDI
 VICARII VRBIS NOTARII ROGATO
 DIE XIII . IVLII MDCXLVII.

Dal Gallotti (*Inscr. Rom.*, T. II, Cl. XIV, n. 161, p. CCCCXCIX).

375.

D . O . M.

a. 1647.

SACELLVM HOC
 A DOMITIANO PASQVALONO ACQVISITVM
 IN HANC ELEGANTIOREM FORMAM
 FVLVIVS ET FRATRES EX PHILIPPO
 IOANNES ET FRATRES EX ANDREA DE PASQVALONIS
 EIVS COHEREDES
 REDIGI CVRARVNT

Dal suddetto (*Inscr. Rom.*, T. II, Cl. XIV, n. 162, p. D).

376.

D . O . M.

a. 1648.

DOMITIANO PASQVALONO PRESBYTERO I . C . CLARISSIMO
 OBIIIT XVII . IVNII MDCXLVIII . AETATIS LXXIII

Dal medesimo (*Inscr. Rom.*, T. III, Append. ad Cl. V, n. 41, p. CCCCLXXVI).

S. LORENZO IN LUCINA — SEC. XVII.

377.

D . O . M.

a. 1648.

BENEDICTO . DE . BENEDICTIS
 PATRICIO . GENVENSIS . ET
 AVRELLIAE . FALCONIAE . CONIVGI
 5 CONCORDISSIMAE
 ANDREAS . ET . ANTONIVS
 DE BENEDICTIS . FILII
 PARENTIBVS . OPTIMIS
 NEC . NON . SIBI . SVISQVT
 10 HAEREDIBVS . ET . SVCCESSORIBVS
 P . P .
 ANNO . S . M . DC . XLVIII

Dal Galletti (*Cod. Vat.* 7912, c. 90, n. 267).

378.

D . O . M

a. 1650.

SACRVM HOC D . LAVRENTIO TEMPLVM AB . LUCINA
 GALLIEN . CAES . PRONEPTE EXCITATVM A D . GREGORIO AD
 VOTIVAM SVPLICATIONEM DELECTVM A S . BENEDICTO II
 5 RESTITVTVM A CELESTINO III . POMPA CELEBERRIMA CON
 SECRATVM PLVRA POST . SECVLA RELIGIONI CLERICORVM
 MINORVM ATTRIBVTVM ETECTO FASTIGIO SACELLIS DI
 SPOSITIS SS . SIMVLACRIS EXPRESSIS QVORVM
 10 CORPORA RELIQVIASQVE RECONDIT LA
 QVEARI DEMVM SVPER INDVCTO EXORNATVR
 ANNO IVBILEI MDCL.

Il Nibby (*Roma nell'anno 1838* pag. 302) dice che leggevasi sopra la porta nell'interno della chiesa.

379.

D . O . M.

a. 1658

IO . LEPOVVS DE ERETO VIR IN NEGOCIORVM RECTA
 ET FIDELI ADMINISTRATIONE
 PRINCIPIBVS BVRGHESIAE FAMILIAE APPRIME CARVS
 5 PROBITATE MORVM IN SE FIDE ET AMORE IN CONIVGEM
 EDVCATIONE IN LIBEROS IN AMICOS BENEVOLENTIA
 COMITATE DENIQ . IN OMNES SEMINI SECVNDVS
 CVM VIXISSET ANNIS LXIII DECEDENS ANNO SALVT
 MDCLVIII . XVII KAL . XBRIS CONDITVS EST IN HOC TVMVLO
 10 QVEM CATHERINA PETRVGIA MARITO DILECTISS.
 ET FLAMINIA LEPONA PIENTISS. PATRI MOERENTES
 SIBIQ POSTERISQ SVIS

Dal Galletti (*Cod. Vat.* 7905, c. 134, n. 341).

380.

D . O . M.

a. 1659.

VIOLANTE BRANDANAE DE MENDES

NOBILI LVSITANAE

XXXXI . SVAE AETATIS

5

ANNO DEFVNCTAE

ET VTRIVSQVE FAMILIAE

CONSANGVINEIS

ANTONIUS BRANDANVS EIVS CONIVX

POSVIT

10

DIE ILLIVS OBITVS

XXVI . NOV . AN . MDCLIX

Nel pavimento avanti la 3^a cappella sinistra.

381.

IACINTHO DE SERIS SVTRINO

a. 1660.

ADOLESCENTI INTEGERRIMO

. . . M PIETATIS ET SAPIENTIAE STUDII

AD OMNEM LAVDEM EFFLORESCIT

5

REPENTE CECIDIT

IN IP SO AETATIS ET INGENII VERE

ANN . MDCLX . VII . KAL . FEBR.

DOMINICVS PATRVVS ET

IO . CLEMENS FRATER

10

MOEST PP

Dal Galletti (Cod. Vat. 7506, c. 39, n. 102).

382.

FRANCISCE MAFFEI

a. 1662.

VIRGINIS BONONIENSIS

OBIIT

DECIMO . KAL . SEPTEMB.

5

MDCLXII

Nel pavimento avanti la cappella del Crocifisso.

383.



n. 1666.

D . T . V.

CAROLO VALLIO ROM

ANTONII FILIO

SPECTATISS.^{MO} MONTIVM VRBIS

5 AB ADOLESCENTIA SECRETARIO

SVMMÆ CVRÆ AC SOLERTIÆ VIRO

MAGNI IN ARDVIS CONSILII

MAXIMÆQ. IN ADVERBIS

CONSTANTIÆ

10 AD IMMORTALITATEM

EVOCATO

DIE XIV APRILIS ÆT . AN . LVII

SAL . MDCLXVI

MARIA CANDIDA VIGILANTIS

15 VXOR

FRAN.^{CVS} . ET . ANTONIVS FILII

MEST . POSVERE

Nel pavimento avanti la 2^a cappella sinistra.

384

ORATE

PRO

n. 1666.

FRATRE . VESTRO

THOMA . LOLLIO

5 EPISCOPO . CYRENÆ

S . MEM . INNOCENTII . PP . X .

CONFESSARIO

QVI

EXPLETIS OCTVAGINTA ANNIS

10 MENSIBVS DVOBVS

ET DIEBVS QVATVOR

OBII VII . KAL . OCT . MDCLXVI

PIETATE DOCTRINA ET SANGVINE

CLARVS

Nel pavimento del coro.

385.



n. 1667.

D . O . M.

MONUMENTVM

FRAN . ANDR . ANT . LIB . BARONIS
ZVYER ABEVEBACH . & . C.
CATH . ECCL . AVGVSTANÆ
CANONICI

5

QVI SANGVINIS NOBILITATEM
CVM VIRTUTE CONIUNGENS
IN IPSO IUVVENTVTIS LIMINE
ROME FATO CESSIT

10

AN: ETAT . SVÆ PRIMO SVpra XX

VI IDVS IANVARY
MDCLXVII.



Nella parete sopra la porta che mette alla sagrestia.

386.



n. 1667.

busto in marmo
in basso rilievo

ALOYSIO CAPPONIO S . R . E . CARDINALI

QVI OB SVMMAM INGENII PRAESTANTIAM SOLERTIAM PRVDENTIAM

CAETERASQ PRAECLARAS ANIMI DOTES

IN PRIMO INVENTVTIS FLORE AD SVPREMAM CAMERAE APOSTOLICAE QVAESTVRAM A LEONE XI . ERECTVS

5

A PAVLO V . PVRPVRA INSIGNITVS AC BONONIENSI LEGATIONE DECORATVS

A GREGORIO XV . AD ARCHIEPISCOPATVM RAVENNATENSEM PROMOTVS

AB VRBANO VIII . COLLEGATVS TRIVM PROVINCIARVM NEPOTI LEGATO ADIUNCTVS

AB INNOCENTIO X . BIBLIOTHECAE VATICANAE PRAESES

ET CONGREGATIONI DE FIDE PROPAGANDA PRAEFECTVS CONSTITVTVS

10

QVIQ . MAXIMIS LABORIBVS PRO DEI ECCLESIA AC SENIO ET CVRIS CONFECTVS

ANNO AETATIS SVÆ LXXVI . CARDINALATVS LI

VITAM NON FAMAM NOMINISQ . CELEBRITATEM MORTE FINIVIT DIE VII . MAII M . DC . LIX

PETRVS CAPPONIVS MARCHIO EX FRATRE PRONEPOS

MAGNI PATRVI MEMOR HOC MONVMENTVM POSVIT ANNO DOMINI M . DC . LXXII

Nella parete sinistra appena si entra la chiesa.

387.

OSSA

n. 1669.

MARCHIONISSAE

CHRISTIANAE

DVGLIOLI

ANGELELLI

BONONIENS.

OBIIIT

DIE VIII IANVARY MDCLXIX

5



Nel pavimento avanti l'altare maggiore.

S. LORENZO IN LUCINA — SEC. XVII.

388.

D . O . M.

a. 1675.

ANNO IVBILEI MDCLXXV CLEMENTE X . P . O . M.
 QVE SVB ARA MAXIMA HVIVS ECCLESIAE SANCTI
 LAVRENTII IN LVCINA SANCTORVM RELIQVIE CON
 5 DEBANTVR AB EM.^{NO} D . S . R . E . PRESBYTERO CARDINALI
 DE CARPINEO VRBIS VICARIO RECOGNITE SVB
 NOVAM MAGNIFICENTIVS ERECTAM SOLEMNI POM
 PA ET INCREDIBILI POPVLI CONCVRSV XI . KAL DECEMB.
 10 SVNT REPOSITAE SINGVLARI PRIVILEGIO APOSTO
 LICA BENIGNITATE OBTEATO VT QVICVMQ . ECCLE
 SIAM HANC SEMEL INFRA OCTIDVVM VNA CVM
 QVATVOR VRBIS BASILICIS RITE VISITARENT COE
 LESTES IVBILEI THESAVROS CONSEQVERENTVR.
 15 CLERICI REG . MIN . AD PERPETVAM REI MEMORIAM
 POSVERE ANNO EIVSDEM IVB . M . DC . LXXV

Nella parete sinistra appena si contra la chiesa Galletti. (*Inscr. Rom.* T. I, Cl. I, n. 252, p. CXXIX).

389.

D . O . M

a. 1677.

PHILIPPO CALANDRINO LVNEN SARZANEN
 NICOLAI QVINTI FRATRI VTERINO
 5 S . R . E . CARDINALI EPISCOPO PORTVENSIS
 BONONIENSIS ECCLESIAE ADMINISTRATORI
 MARCHIE LEGATO
 MAIORI POENITENTIARIO
 HVIVS ECCL. TITVL. ET INSIGNI BENEFACTORI
 10 EIVS CINERIBVS
 EX BAGNAIA AGRIS ROMANI OPPIDO
 VBI ANNO M . CCCC . LXXVI . OBIT
 HVC ITA IPSO IN SVIREMIS TABVLIS
 IVBENTE TRANSLATIS
 15 CLERICI REGVLARES MINORES
 GRATI ANIMI MONVMENTVM
 P . P .
 ANNO D . M . DC . LXXVII

Nella parete avanti la cappella del Crocifisso,

390.

D . O . M.

a. 1699.

VINCENTIVS GIACHLIZ E FLAMINE
 IN ILLYRICO AD PARTEM IMPERY
 OLIM CATHOLICI (sic) REGIS EXERCITVS
 5 FIDELISSIMI DVICIS GLORIA DECORATVS
 INDE SÆCVLI FASTV ABDICATO
 SVB CRVCIS VEXILLO MILITANS, IN ORDINE
 SACERDOTALI ADSCITVS HVNC SIBI
 10 MORTVO LOCVM OBTINVT, QVEM ANTE
 ARAM SS^{MI}: CRVCIFIXI AC DIVI
 MICHAELIS ARCANGELI, QVORVM IMAGINES
 PIE, VIVENS VENERABATVR
 HVNILITER POPOSCIT
 15 A PP . CLERICIS REGVLARIBVS MINORIBVS
 VIXIT ANN . LXXXVII MENSES VI
 OBIT VERO DIE III MARTII
 ANNI DNI MDLXXXIX



Nel pavimento della 2^a cappella sinistra.

391.

D . O . M.

a. 1709.

5
10

MATTHÆVS FERRAVILLA
CATHALANVS
ET BARTHOLOMÆA
DE CAVALERYS
ROMANA CONIUGES
SEPVLCHRVM HOC
VIVENTES SIBI
SVISQVE FILIIS ET
SVCCESORIBVS
DELEGERVNT
ANNO SALVTIS MDCCIX



Nel pavimento avanti la 3^a cappella sinistra. Galletti (*Inscr. Rom.* T. III, Cl. XVII, n. 226, p. CCLX).

392.

busto in marmo

a. 1710.

D O M

5
10
15

BERNARDO PASQVINO HETRUSCO E MASSA
VALIS NEVOLÆ LIBERTANÆ BASILICÆ AC
S . P . Q . R . ORGANEDO VIRO PROBITATE VITÆ ET
MORVM LEPORE LAVDATISSIMO QVI EXC . IO . BAPT.
BVRGHESI SVLMOENSIVM PRINCIPIS CLIENTELA
ET MNIFICENTIA HONESTATVS MVSICIS MODVLIS
APVD OMNES FERE EVROPE PRINCIPES NOMINIS
GLORIAM ADEPTVS ANNO SAL . MDCCX . DIE XXII
NOVEMBRIS S . CECILIE SACRO AB HVMANIS EXCESSIT
VT CVIVS VIRTVTES AC STVDIA PROSECVTVS FVERAT IN TERRIS
FELICIVS IMITA RETVR IN CÆLIS
BERNARDVS GAFFI DISCIPVLVS ET
BERNARDVS RECORDATI EX SORORE NEPOS
PRÆCEPTORI ET AV VNCVIO AMANTISSIMO
MGRENTES MONV MENTVM POSVERE
VIXIT ANN . LXXII MENSES XI . DIES . XIV

Nella parete sinistra appena si entra la chiesa.

393.

D . O . M

a. 1710.

BERNARDI PASQVINI MORTALITAS
HIC
EXPECTAT IMMORTALITATEM

Dal Galletti (*Uod. Vat.* 7913, c. 139, n. 457).

394.

+

a. 1715.

HIC IACET
 ADMI RDVS AC EXIMIVS DOMINVS
 IOANNES SEBASTIANVS TRAGER
 SAC . MILITARIS ORDINIS CRVCIFERORV
 CVM RVBEA STELLA DECANVS ET ARCHI
 5 EPALIS VICARIVS FORANEVS DE BOHETVIA
 QVI XL ANN . PIE IN DNO OBYT VII . DECEMB.
 MDCCXV

Nel pavimento del portico, a destra, e siccome la lezione è alquanto incerta mi sono servito per guida di quella del Galletti (*Cod. Vat.* 7916, c. 55, n. 230).

395.

D . O . M.

a. 1718.

NICOLAO BALLEANO PATR' CIO AESINO
 GALEATHI MARISCOTTI
 TITVLI S . LAVRENTII IN LVCINA
 5 S . R . E . CAR'INALIS AMPLISSIMI
 PER ANNOS XXXVIII . CVBICVLI PRAEFECTO
 MORVM INTEGRITATE
 MVNERISQ BENE GESTI LAVDE PROBATISSIMO
 10 ANN . MDCCXVII . AETATIS SVE LXXXVII
 VITA FVNCTO
 GAETANVS BALLEANI
 EX NOBILI GVGLIELMORVM FAMILIA
 CONSANGVINEVS ET HERES
 GRAT . AN . MON . POS.
 15 ANN . D . MDCCXVIII

Nel pavimento avanti la 1^a cappella destra, Galletti (*Inscr. Picenae*, Cl. XI, n. 19, p. 122), da cui ho preso le prime due parole del 2.^o v.^o.

396.

D . O . M.

a. 1731.

LIVIO GVARINO FOROLIUVIENSI PATRITIO
 SPECTATE UIRTVTIS VIRO
 HAC EADEM IN EADE
 5 VBI IAM IOANNIS CVARINI PROF . APOST . PATRVI
 CINEBES CONDITE FVERANT TVMVLATO
 ALEXANDER
 S . MARLE DE SCALA DIACONVS
 CARDINALIS FALCONERIVS
 10 CVBICVLI SVI PRAEFECTO INTEGERRIMO
 FVNERE SOLEHNI RITV PERSOLVTO
 HOC MOERORIS ET AMORIS MONVMENTVM
 POSVIT AN . MDCCXXI
 OBIIT AN . MDCCXXX AETATIS LX.

Nel pavimento avanti la 3^a cappella destra.

397.

D . O . M.

a. 1733.

MARIE MAGDALENÆ LUDOVICI
VIDUÆ
Q . FRANCISCI GIROTTI
5 QUE
PAUPERIBUS PATRIMONIUM
SIBIQUE SUUM
EROGAVIT
10 ORBIT A . D . MDCCXXXIII
DIE XXII . FEBRUARII
ÆTATIS SVÆ LXXX

Nel pavimento della 2ª cappella sinistra. Galletti (*Inscr. Rom.* T. III, Cl. XX, n. 187, p. CCCXLVI—CCCXLVII).

398.

JOSEPH RENATUS IMPERIALIS
HUIUS TIT . PRESB . GARD.
FECIT
A . D . MDCCXXXIV.

a. 1734.

Nel pavimento sulla linea di mezzo in direzione delle 3. cappelle

399.

busto in marmo

a. 1740.

D . O . M. .
IOHANNI . ANTONIO . DE . VIA . BONONIENSI
S . R . E . PRESBYTERO . CARDINALI
VIRO
5 RELIGIONE . ANIMI . CANDORE . ET . MULTIPlici . DOCTRINA
CLARISSIMO
IN . ECCLESIASTICIS . AEQVE . AC . POLITICIS . NEGOTIIS
INTEGERRIMO
10 BENEDICTVS . XIII . PONT . MAX .
CIVI . OPTIMO . ET . AMANTISSIMO
PERPETVVM . HOC . AMORIS . SVI . MONVMENTVM
POS.
PONTIFICATVS . ANNO . II
ORBIT . III . ID . IAN . MDCCXL . AET . ANN . LXXIX . M . II . D . XIX

Nella parete avanti la cappella del Crocifisso. Galletti (*Inscr. Bonon.* Cl. II, n. 32, p. 111).

400.

JOSEPH STEPHANONIUS
EX MARCH . POLINI PRO SE EIUSQ . DESCEA

a. inc.



Nel pavimento della nave di mezzo avanti la balaustra dell'altare maggiore, a destra.

S. LORENZO IN LUCINA — SEC. XVIII.

401.

D . O . M.

a. 1748.

FORTUNATO GANGALANDI ROMANO
VIRO PRUDENTIA BONISQUE MORIBUS
PRAEDITO

- 5 QUI OBIT OCTAVO IDUS FEBRUARII A . D . MDCCXXXVIII
ÆTATIS SUÆ ANNORUM LXXX . ET DIERUM XXIV
IN HOC QUOD SIBI SUIQUE FILIIS ET DESCENDENTIBUS
COMPARAVIT SEPULCRO
PATRI BENE MERENTI
- 10 DOMINICUS GANGALANDI FILIUS ET HÆRES POSUIT

Nel pavimento avanti la 2.^a cappella destra. Galletti (*Lascr. Rom. T. III, Cl. XVI, n. 199, p. CL*).

402.

D . O . M.

a. 1753.

IOSEPH GIANTI THEATIN DRECS.
NATUS DIE 17 MARTII 1674
CLERI ROMANI EXAMINATOR ET
5 DATARIE ^{sic} CONCURSVM REVISOR
HANC BENIT ECCLESIAM AB AN . 1714
VSQVE AD DIEM 22 MAII 1753
QVO OBIT ET HIC RESURRECTIONEM
EXPECTAT.

Dal Galletti (*Cod. Vat. 7915, c. 71, n. 242*).

403.



a. 1756.

EXCELLENTISSIMO MARCHIONI MICHAELI DE CURTIS
NEAPOLITANO

REGIS BOHESSIAE AULAE CLAVS CUBICULARIO
EQUITI INSIGNIS ORDINIS AQUILAE RUBRAE DE BRENDEBURG
5 SERENISSIMI ELECTORIS PALATINI AD RHENUM
INTIMO STATUS CONSILIARIO

QUI AB EA AULA AD REGEM NEAPOLIS
UBI ANTEA EIUSDEM ELECTORIS GESSERAT NEGOTIA
LEGATUS REDIENS CUM SUMMA POTESTATE

- 10 IN URBE FERRARIAE PRINCIPE
... NDE MAIORUM NOVIT ORIGINEM VITAE FECIT
... IDUS JANUAR MDCCCLVI ANOS NATUS LXII
FRATRI INCOMPARABILI

- 15 SPECIE . . .
ET LIBERALI . . . ET EXIMIIS ANIMI VIRTUTIBUS
ET PLURIMUM LINGUARUM NOTITIA
AC JURISPRUDENTIA SPECTATISSIMO

- 20 LEO . GASPAR FRIDERICIUS INCONSOLABILES DESIDERIO
... SEPULCRO SIBI HEREDIBUS
POSTERISQUE SUIS ET AMICIS POSUERUNT

Nel pavimento di mezzo avanti la 4.^a cappella destra.

404.



a. 1758.

D . O . M.

MARIA . FRANCISCA . OTTOBONI . FIANI . DVX
 PEIRI . GREGORII . BONCOMPAGNI . LVDOVISI . VIDVA
 HIC . IN . PACE . DEPOSITA . KAL . MAII . MDCCCLVIII
 VIXIT . ANNOS . XLII . MENSES . V
 ORATE . PRO . EA

5

Nel pavimento della 3^a cappella sinistra.

405.



a. 1759.

D . O . M.

DOMINICVS . COLMETA . TRIVICAVVS
 IN ALMA VRBE ADVOCATVS
 SIBI ET HIERONYMO
 EX THOMA GERMANO FRATRE NEPOTI
 PARITER IN EADEM VRBE ADVOCATO
 SVISQVE HEREDIBVS
 P.
 ANNO DOMINI MDCCCLIX

5

Nel pavimento avanti la 4^a cappella destra.

406.



a. 1760.

D . O . M.

M . ANTONIO MVNICIPI FERENTINATI
 EX NOB . TANIOR . GENTE VOLATERRIS
 ORIVNDA SACERDOTI INTEGERRIMO
 S . MARIE ROSSILLI SIGNIS . S . MARIE
 DE AVRICVLA FERENTIN . S . MARIE
 DE CANAE S . ENARGENAE ET SS . XL
 MARTYR . NEOCASTREN . DICECESVM ABBATI
 QVEM PAVLI V . P . M . GRATIA FLORENTEM
 INTIMIQ . CVBICVLARI ET TRICLINIARCHÆ
 HONORE AB OPT . PRINCIPE SPONTE
 HONESTATVM INVIDA CORRIPVIT MORS
 III NON . IAN . MDCXXXI . AN . AET . SVÆ P M
 LXX FRANCISCVS NOBILIS ROMANVS
 MARCHIO S . RAPHAELIS NE ATAVI SVI
 GERMANI FRATRIS DE PATRIA DEQ . POSTER
 BENEMERENTI MEMORIA OBSOLESCERET
 T . P . C . AN . MDCCCLX
 SPIRITVM TVVM DEVS REFRIGERET

5

10

15

Nella parete sinistra appena si entra la chiesa.

107.



a. 1762.

D . O . M.

EMANUEL SVEIRO DE AZEVEDO
 ET MARIA VRSULA SOROR
 NOBILIS VLYSIPPONEN
 5 SEPVLCO SIBI COMPARATO
 DOTE M TRIBVI QVOTANNIS
 PRO SACRIFICIO QVOTIDIANO
 AD ARAM PRIVILEGIATAM
 10 ET PRO PERPEIVO ANNIVERSARIO
 CELEBRANDO INFRA OCTAVAM
 COMMEMORATIONIS DEFVNCTORVM
 PRECEMISSIS TRIBVS NOCTVRNIS
 PRO DEFVNCTIS GENTIS SVEIRO DE AZEVEDO
 TESTAMENTO JVSSERVNT.
 15 VII EX ACTIS JOH. PETRI CELESTINI PALMERII N. G.
 HYACINTHVS DE OLIVEIRA ABBEV ET LIMA HER FID.
 JO: BAPTISTA MATTHEVCCIVS IN ROMANA CVRIA ADV
 EXECVTORES TESTAMENTARII
 M . P . C.
 20 ANNO MDCCCLII

Nella parete destra appena si entra la chiesa.

108.

D . O . M.

a. 1765.

FLAVIA GALLERATI LUNA
 HIC EXPECTAT
 UNIVERSAL . RESURRECT.
 5 OBIT IV MAI
 MDCCCLV
 R . I . P

Nel pavimento della 2^a cappella sinistra.

109.

D . O . M

a. 1769.

VICTORIO MARTINIO
 NOBILI PISCIENSI
 5 SVMMI INGENI SCIENTIAE
 ET PROBITATIS VIRO
 ADVOCATO CELEBERRIMO
 XII VIR . SACRAE ROTAE IVDICIO
 OB EGREGIA MERITA
 10 IN AMADORIAM HEREDITATEM VOCATO
 ET INTER ROMANAE AVLAE PRAESVLES
 VNIVERSA CVRIA PLAVDENTE
 A CLEMENTE XIII P. M
 ADLECTO
 15 MARTINVS VINCENTIVS ET NICOLAVS
 FRATRIS FILI
 BENEMERENTI M P
 OBIT XIII . KAL . DEC . AN . SAL . CID . ED . CCCLXIX
 AET . SVAE LXXXIII

Nella parete incontro alla cappella del Crocifisso.

410.

AVITÆ PIETATIS HEREDES IOSEPHVS H.

a. 1709.

ROM . IMP . EL.

EINSQ . FRATER PETRVS LEOPOLDVS I.

ARCHID . AVSTRÆ

5

M . HETRVR . DVX

MAIESTATEM OMNEM

CHRISTIANA HVMLITATE SVPERGRESI

NVLLO INSIGNI NVLLO STIPATI FAMVLATV

INTER CONFERTAM POPVLI TVRBAM

10

ILLE FER . V . IN COENA DN̄I.

ALTER IPSO DIE PASCHATIS

IN HAC PARÆCIA, IN QVA HOSPITABANTVR

ECCLESIE IVRIS OBSERVANTISSIMI

AD SACRAM SYNANIM ACCESSERE

15

AN . SAL . MDCCCLXIX,

RELIGIONIS TANTORV̄ PRINCIPV̄

AC BONORVM EXEMPLO

CL . REG . MINORES

S . LAURENTII IN LVCINA

20

M . PI.

Nella parete incontro la cappella del Crocifisso.

411



a. 1779.

DOMINICO . ORRANTIA . ET . ALBERRO
PATRIA . LIMANOIN . SVPREMO . ET . REGALI . INDIARVM . SENATV
REGI . CATOLICO . A . CONSILII.

5

MIRA . SAGACITATE . SINGVLARI . PRVDENTIA
EXQUISITA . DOCTRINA . SPECTATA . RELIGIONE
INSIGNIIN . TRACTANDIS . EXPEDIENDIS . QVE . REBVS
PERITIA . ET . DEXTERITATE . VIRO.

10

IVRIS . VTRIVSQVE . CONSVLTISSIMO.

IN . IPSO . HONORVM . ET . GLORIAE . CAVSV
DVX INDVLGENDI . GENIO . VERAE . SAPIENTIAE .
LIBERALIVM . ARTIVM . ET . ANTIQVITATIS
CVLTORI

15

CAVSA . ITALIAM . PERAGRARET . ROMAË . DEMVM
QVAM . VIX . INVISERAT.

POSTRIBBE . NON . APRIL . AN . MDCCCLXXIX

COMMVNI . OMNIVM . MOERORE . VITA FVNCTO

EQVES . THOMAS . FERNANDEZ . DE . PAREDES

20

E . MARCHIONIRVS . DE . SALINAS . AMICVS .

AMICO . ET . CONCIVI . DVLCISSIMO.

QVO CVM . INDELEBILI . CONIVNCTVS . AMORF

SIMVLI . ITER . AGEBAT . IN . AETERNVM .

AMICITIAE . ET . OBSEQVI . PIGNVS

25

MONVMENTVM . HOC . LACRIMANS . P .

VIXIT . AN . L .

Nella parete avanti la cappella del Crocifisso.

412.



a. 1779.

D . O . M.

ALEXANDRO . RVSPOLO
 CAERE-LETERIS PRINCIPI
 EQVITI . AB AVREO . VELLERE
 5 FRANCISCVS . RVSPOLVS
 AVGVSTAE . DOMVS . AVSTRIACAE . CVBICVLARIVS
 HAERES . SCRIPTVS . PATRI . AMANTISSIMO
 P . C.
 10 OBIT . XI . KAL . QVINT . AN . CIOCCCLXXXIX.
 VIX . AN . LXX . MEN II . DIES . XXIV.

Nel pavimento della 4.^a cappella sinistra.

413.

D . O . M.

a. 1785.

HVNC SEPVLTVRE LOCVM
 FRANCISCO BARAZZI ROMANO
 INTEGERRIME FIDEI NEGOTIATORI
 5 A CLERICIS REGVLAR . MIN.
 GRATIS VLTRO AC PLENO IVRE
 DONAVIT
 VXOR DESIDERATISSIMA
 TERTIO A SIGNATIS TABVLIS ANNO
 10 PRIMA OMNIYM AD PLVRES OBIENS
 DEDICAVIT
 ANNO D . MDCCCLXXIII
 OBIT ANNO MDCCCLXXXV DIE XIV DECEMBRIS

Nel pavimento della 2.^a cappella sinistra.

414.

D . O . M.

a. 1785.

PRO FAMILIA EVGENI
 EIVSQ . CONS . ET AFFIN.
 ANNO MDCCCLXXXV.
 5 LAVRENTIVS EVGENI
 RENOVAVIT

Nel pavimento avanti la 3.^a cappella destra.

415.

A ✠ Ω

a. 1786.

VINCENTIO . PVCCIO
 PATRITIO . VRBANIENSI
 IN . ROM . CVRIA . ADVOCATO . CLARISSIMO
 5 APVD . CLEMENTEM . XIII . ET . PIVM . VI . PP . MM
 MVNERE . QVOD . CONCESSVM . VOCANT
 EGREGIE . PEREVNCTO
 MARIA . LAZZARINIA . VXOR
 CONIVGI . PIENTISSIMO
 10 QVI CVM . AN . XXXXII . VIXIT . SINE . QVERELA
 MONVMENTVM . POSVIT
 ET . SIBI . ET . FILIAE . POSTERISQVE
 DECESSIT . OCTOGENARIO . MAIOR . AN . S . MDCCCLXXXVI

Nel pavimento della 2.^a cappella sinistra.

416.

A P Q

a. 1788.

CINERIBVS . ET . MEMORIAE
 IOAN . CAROLI . BOSCHI . PATRITII . FAVENTI .
 PRESE . CARD . QVI . A . CLEM . XIII . P . M .
 5 OB . EXIMIAM . DOCTRINAE . MANSVETVDINIS
 ET . VIRTVTVM . OMN . LAVDEM
 SVMMVS . S . R . E . POENIT . CONSTITVTVS
 XXII . ANNOS . IN . EXEMPLVM . HOC . MVNERE . EVNCIVS . PSI
 VIXIT . OMNIBVS . CARISS . ANN . LXXIII
 10 DECESSIT . NON . SEP . AN . MDCLXXXVIII
 PIETATE . IN . DEVM . BENIGNITATE . IN . EGENOS
 COMITATE . IN . OMNES . SPECTATISS
 CONDITVS . EST . IN . SEDE . TITVLI . SVI
 IN . SEPVLERO . QVOD . SIBI . SVISQVE
 15 I . P . I .

Nel pavimento avanti la 1^a cappella destra.

417

D O M

a. 1789.

MONVMENTVM ALEXANDRO MARSCIANO
 EIVSQ . POSTERIS CONCESSVM ANNO MDCLII
 ET PROPE SACELLVM S . LAVRENTII
 5 ANTEA POSITVM
 OB CESSIIONEM FACTAM
 HEREDIBVS ET MEMORIAE
 IOANNIS CAROLI BOSCHI CARD AMPLISSIMI
 EX DECRETO PATRV
 10 IN HVNC LOCVM TRANSLATVM EST
 AN . A NATIVITATE CHRISTI CIOGCLXXXIX

Nel pavimento avanti la 4^a cappella sinistra.

418.

D O M

a. 1793.

FRANCISCVS NERII MALVEZZI F . ANGELELLI MARCH .
 NATVS DVSSELDORPH IN PALATINATV
 ET CAMILLA KAROLI F . PIATESI COMITIS
 5 SVAE GENTIS POSTREMA ROMAE NATA
 CONIVGES PIENTISSIMI DOMO DONONIA
 AB ANNO MDCLLVIII . VRBIS INCOLAE
 FAMILIAM PIA ET LIBERALI EDVCATIONE INSTITVTAM
 CORPVS CVRIS ET ANNIS CONFECTVM
 10 SPIRITVM OMNI VIRTVTVM GENERE ORNATVM
 PATRIAE TERRAE DEO REDDIDERVNT
 ET IN SEPVLERO AGNATORVM CONDI VOLVERVNT
 ALTER VI . KAL . OCTOBRIS AN . MDCLXXIV .
 AETATIS SVAE LXVI . D . VIII .
 15 ALTERA KAL . APRILIS AN . MDCCXCIII .
 AETATIS SVAE . LXXVI . M . V . D . II .
 IOSEPH MARCH . ET SEN . AD S . SEDEM PATRIAE ORATOR
 OCTAVIVS EPISCOPVS EVGBINVS
 ALEXANDER EQVES HIEROSOLIMITANVS
 20 AMANTISSIMI FILII NON SINE LAGRIMIS
 P . C .



Nel pavimento sulla linea di mezzo presso la balaustra dell'altare maggiore.

S. LORENZO IN LUCINA — SEC. XIX.

419.

a. 1802.

A . P . Ω

IOSEPHO . DE . SANGRO . CASACALENDA
 EX . ANTIQUA . MARSORUM . GENTE
 DOMO . NEAPOLI
 5 PROTONOTARIO . APOSTOLICO
 XII . VIRO . CLERICORUM . CAMERAE
 CUM . PROCURATIONE . AD . VICTUALIA
 PRAEPOSITI . BASILICAE . LIBERIANAE
 VICARIO . MUNITRE . FUNCTO
 10 RELIGIONE . COMITATE . MUNIFICENTIA
 CIARO
 DECESSIT . ROMAE . III . KAL . FEB . MDCCCII
 DUM . AGERET . ANNO . LIX
 15 SCIPIO . FRANCISCUS . ET . ALOYSIUS
 FRATRI . OPTIMO . BENEMERENTI
 MOESTISSIMI . POSUERE

Nel pavimento sulla linea di mezzo in direzione delle 1.^e cappelle.

420.

a. 1803.

busto di marmo
in bassorilievo

A . P . Ω

H . S . E .

IOSEPH . ZAGAOMIS . BONON . MARCHIO . PATRICIA . NOBILITATE
 5 . LOVES . TORQVATVS . ORD . S . STANISLAI . PRAEFECTVS . COHOR . REGIS . POLONIAE
 QVI . VIXIT . ANNOS . LXXIV .
 PIVS . IN . DEVM . MNIFICVS . IN . EGENOS . COMIS . IN . OMNES
 DECESSIT . XVII . KAL . IANVAR . ANNO . CIDICCCIII .
 PALMIRA . PETRACCHIA . VXOR . BARTHOLOMAEI . PVLIERI .
 10 EX . TESTAMENTO . HERES . HONORVM . VERBANORVM
 AMICO . INCOMPARABILI . AC . PIVS . DE . SE . MERITO
 QVAM . TITVLO . SCRIBI . POSSIT
 GRATI . ANIMI . CAUSA . PON . CVR .

Nella parete presso la porta della sagrestia.

421.

a. 1803.

ritratto di marmo
in bassorilievo

A . P . Ω

MEMORIAE ET VIRTVI
 DOMINICI CVNEGO VERONENSIS
 5 SCVLPTORIS LINEARIS AERE
 CAELANDO INCOMPARABILIS
 QVI
 IN VRBE FLORENS PRAESTANTISSIME
 IN ANGLIA ET BORVSSIA
 10 OB ARTIS EXCELLENTIAM ACCITVS
 MVLTA
 AERIS INCISA TABVLIS
 SVORVM OPERVM MONVMENTA
 POSTERITATI CONSIGNANDA RELIQVIT
 PIVS VIXIT ANNOS LXXII
 15 DECESSIT POST KALEND . FEBRVAR . III
 ANNO M . DCCCIII
 FILII ET AVICI
 FERENNIS BENEVOLENTIAE PIGNVS
 CVM L . CRYMIS POSVERE

Nella parete sinistra appena si entra la chiesa, e precisamente presso la cappella del fonte battesimale.

422.

✠

a. 1817.

MARIO . LEOPOLDO . RVSPOLO .
 ADOLESCENTI . INGENIO . VIRTUTE . SVAVITATE . MORVM
 OMNIBVS . CARO .
 5 QVI . CVM . SPEM . MAXIMAM . COMMOMISSET .
 REIPVBLICAE . OPTIME . GERENDAE
 IN . IPSO . ADITV . HONORVN . AMPLISSIMORVM .
 BIENNIO . FERE . POST . SACERDOTIVM .
 SVSCEPTVM .
 10 VI . KAL . OCT . A . M . DCCC . XVII .
 ACERBA . MORTE . EXTINCTVS .
 HAC . IN . AEDE . SEPVLCHRO . FAMILIARI .
 ILLATVS . EST .
 VIXIT . ANNOS . XXVI .
 15 ALEXANDER . RVSPOLVS . CAERE . PRINCEPS .
 FRATRI . DVLCISSIMO . INCOMPARABIL .
 CVM . LACRIMIS .
 AVE . ET . VALE . IN . PACE .

Nella parete sinistra della 4ª cappella sinistra.

423.

D . O . M .

a. 1817.

BASILIVS . PAVLI . A . LISAKEWITZ
 NOBILIS . EQVES .
 IMPERATORIS . RVSSIARVM .
 5 A . CONSILIVS .
 OBIT ROMÆ . XVI . OCT^{OBRES} A . D . MDCCCXVII . Æ S XXXVI .

Nella parete avanti la cappella di nostra Donna, ultima a sinistra. — * Qui è scolpita in rilievo la figura della madre del defunto che sciolto il crine in atto desolato stende la destra verso il cielo mentre colla sinistra tiene avvinto il busto del figlio poggiato sopra una colonna, a piè della quale è un piccolo genio alato appoggiato colla face accesa rivolta verso la terra. Sotto in targa di marmo quasi formasse la base della colonna ove è il busto, leggesi:

FILIO . PIENSIS^{SIMO} DVLCIS^{SIM}
 MATER . INFELICISSIMA .
 CVM . LACRIMIS . POSVIT .



424.

✠ H . S . E ✠

a. 1823.

IOANNES . BERNARDONIUS . BACCOLUS
 DOMO . VENETIIS . PONTIFEX . FAMAUGUSTANUS
 5 COOPTATUS . IN . DOCTOR . DECUR . ARCHIC . URBANI
 AB . ADOLESCENTIBVS . ECCLESIASTICIS
 AD . SACRAM . ELOQUENTIAM . INFORMANDIS
 QUEM . RELIGIONIS . CATHOLICAE . PROMOUENDAE
 IN . ITALIA . ET . EXTRA . ITALIAM . STUDIOSSIMUM
 10 NULLIQ . SACR . ORATORUM . SUAE . AETATIS . SECUNDU
 OMNES . CONSENTIUNT FUISSE
 VIXIT . ANN . LXXI
 FRUGI . BENEFICUS . INTEGER . UTILIS . MULTIS
 DECESSIT . ROMAE . IV . IDES . OCT . A . M . DCCCXVII
 CATHARINA . VENERANDA . HERES
 15 CONSOBRINO . SUO . B . M .
 GRATI . ANIMI . CAUSA
 F . C .

Nel pavimento sulla linea di mezzo in direzione delle 2ª cappelle. Le lettere erano di metallo.

425.

A . ✠ . Ω

a. 1833.

QVI . GIACE . GIVSTINIANA . SAMBIASI
DE . PRINCIPI . DI . CAMPANA
VEDOVA . DVCHESSA . DI . FIANO
5 CHE . NACQVE
NEL . MDCCCLXXVII . A . XXII . D' . OTTOBRE
E . MORI . NEL . Signore
NEL . MDCCCXXXIII . A . XVI . DI . GIVGNO
PREGATE . PER . LUI

Nel pavimento della cappella di S. Giuseppe, 3.^a a sinistra.

426.



A . ✠ . Ω

a. 1855.

MATTEO . EQVITI . LOVATTI . E . DOMO . ROMA.
QVI . ARCHITECTVRAE . PERITIA.
LAVDEM . SVI . TEMPORIS . PROMERITVS.
5 SANCTE . FVNCTVS
DIEM . SVVM . OBIVIT . OCTOGENARIVS
PRID . ID . MART . AN . CHR . M . DCCC . IL
MARITO INCOMPARABILI . PATRI . BENEMERENTISSIMO
ROSALIA . GYIDI . VXOR . ET . FILII
10 M . DCCC . LV.

Nella parete destra della 1.^a cappella destra.

427.



D . O . M.

a. 1856.

IACOBO PHILIPPO FRANSONIO
S . R . E . CARDINALI
TIT . SS . LAVRENTII ET LVCINAE
5 S . C . PROPAGANDAE FIDEI PRAEFECTO
DOMO GENVA
CVI NVLLVM PAR ELOGIVM
NISI TESTAMENTO VETASSET
10 VIXIT AN . LXXX . M . IV . D . X .
VIVERE DESIT
AN . R . S . XII . KAL . MAI . MDCCCLVI.
MATTHAEVS ET DOMINICVS MARCHIONES
FRATER AC NEPOS
MOERENTES POSVERVNT

Nel pavimento avanti la 2.^a cappella destra.

428.

busto in marmo

F. A. DE CHATEAUBRIAND

a inc.

A

NICOLAS . POUSSIN

POUR LA GLOIRE DES ARTS
ET L HONNEUR DE LA FRANCE

NICOLAS . POUSSIN

NE AUX ANDELYS EN MDLXXXIV

MORT A ROME EN MDCLXV

ET INHUME EN CETTE EGLISE

qui è un bassorilievo ove è rappresentato un soggetto dipinto dal Poussin

PARCE PHS LACRIMIS VIVIT PUSSINUS IN URNA
VIVERE QUI DEDERAT NESCIUS IPSE MORI
HIC TAMEM IPSE SILET SI VIS AUDIRE LOQUENTEM
MIRUM EST IN TABULIS VIVIT ET ELOQUITUR

Nel pilastro che divide la 2^a e 3^a cappella destra.

429.

a. 1861.

✠ HEIC . IN . PACE . QUIESCIT ✠

GABRIEL . PHILIPPI . COMITIS . A . GENGA . F . E . SERMATTEIS . MARCHIONIBVS . DOMO . ASISIO

CARDINALIS . TITVLO . S . HIERONYMO . ILLYRICORVM

ANIMI . MAGNITVDINE . CONSTANTIA . STUDIO . RELIGIONIS

LEONEM . XII . P . M . PATRVVM . RETVLIT

EPISCOPIVS . FERRARIENSIS . IX . ANNOS . CLERICIS . INSTITVENDIS

PIETATI . FOVENDAE . RITHS . CORRIGENDIS . ADVIGILAVIT

AN . MDCCCXLIV . LEGATVS . VRBINATIBVS . ET . PISAVRENSIBVS . SAPIENTER . PRAEFVIT

AN . MDCCCXLIX . III VIR . ROMAM . RECEPIT . REM . PVBLICAM . CONSITVIT

PRAEFECTVS . COETVI . CAVSIS . EPISCOPORVM . ET . SODALIVM . RELIGIOSORVM . IVDICANDIS

A . BREVIDVS . DIPLOMATIBVS . SVMMI . PONTIFICIS

IN . MAXIMIS . REI . CHRISTIANAE . NEGOTIIS

AEQVAM . SERVAVIT . ECCLESIAE . IVRA . TVTATVS . EST

DECESS . IV . ID . FERR . A . MDCCCLXI . A . N . LX . M . IX . D . XXIV .

NICOLAVS . ALPHONSVS . CHRISTOPHORVS . ANTONIVS . FRATRI . OPTIMO POSVERVNT

Leggesi nella base di un grande monumento di marmo ricco di statue posto nella parete sinistra presso la cappella della Madonna, ultima a sinistra.

430.

a. 1865.



A

R

Q

HIC IACET CAROLVS STEVART

VLTIMVS E STIRPE QVAE EXTVRBATO EX ANGLIA REGES

PER EXILIA ET EXPEDITIONES SEQVITA

CVM CAROLO EDOARDO DVCE ROMAE DEMVM CONSEDIT

IN PONTIFICIA MILITIA BALLISTARIORVM REGIMEN TENVIT

IPSO CVRANTE MVNITIONES CENTVMCELLARVM ADAVCTAE

VRBIS ARCI PRAEFVIT

PLVRIVM EQVITATVVM INSIGNIA MERVIT

PATRIMONIO PAVPERIBVS DIVTVRNO FAMVLATV SIBI ADDICTIS RELICTO

OBIIT SEXTO KALENDAS IANVARIAS ANNI MDCCCLXV ANNOS NATVS LXXXVI

CORPVS EIVS VOLVNTATE PROPE ILLVD PRAEMORTVAE VXORIS HIC POSITVM

IN PACE DOMINI DIEM RESVRREXIONIS EXPECTAT

Nella parete avanti l'ultima cappella sinistra, dedicata alla Vergine.

431.

mezza figura in marmo

a. 1868.

ALOISIO . DE . WITTEN

PII . IX . P . M . ADMINISTRO . AB . INTERNIS . RATIONIBUS
 O . VI . KAL . FEBR . AN . MDCCCLXVIII . AN . NATO . LXII . M . VII . D . XX
 IGNATIUS . FRATER

Nella parete sinistra della cappella dell'Annunziata, 4^a a destra.

432.

a. 1868.



A * P O

HEIC . QUIESCIT . IN . PACE . CHRISTI

PAVLINA . SICARD . DE . SICARDSBYRG

DOMO . PESTO . IN . HVNGARIA

5 VRSOR . EVGENII . E . PRINCIPIBUS . RVSPOLIS

HVMANITATE . INGENIO . DOCTRINARVM . ET . ARTIVM . CVLTV

SANCTA . CONVIVII . FIDE

DIGNITATEM . ET . BENEVOLENTIAM . SIBI . ADIVNSIT

MOREO . GRAVI . ET . DIVTYRNO . CONFLICTATA

10 STYDIO . PIETATIS . IN . DEVM . ET . DEI . MATREM . ERECTA

DECESSIT . X . KAL . FEBR . A . MDCCCLXVIII

AN . N . LII . M . II . D . I

MARITVS . MOERENS . POSVIT

VXORI . CONCORDISSIMAE

Nella parete destra della 4^a cappella sinistra.

PARTE III.
S. LORENZO
(AI MONTI)

Niuno dei scrittori ci ha detto quando e da chi fu eretta questa chiesa in onore del martire S. Lorenzo. Dalle memorie che ho potuto rintracciare, chiaro apparisce che la sua fondazione rimonta al XIII secolo. A questo secolo apparteneva la campana maggiore, le pitture che vedevansi nella tribuna, ed alcune lascite.

Fu governata da un rettore, ed in seguito fu anche parrocchia, a cui secondo scrive il Panciroli (*I tesori nascosti* p. 419 e seg.) fu unita anche quella di S. Nicolò a Colonna Traiana per esserne stata demolita la chiesa. Da alcuni vien detta S. Lorenzo *de ascasa*, S. Lorenzuolo, per essere la più piccola fra le chiese dedicate a questo Santo, S. Lorenzo a Macel de' Corvi, per la prossima piazza di questo nome, e più comunemente S. Laronzo ai Monti dal Rione in cui è compresa.

Nel 1693 fu rifatta quasi dai fondamenti coll'aiuto delle elemosine per cura di Giulio Antonio De Rubinis Rettore di questa chiesa.

Clemente XI nel 1704 la diede ai PP. detti *Pii Operai*, i quali poscia si trasferirono alla Madonna de' Monti. Restò in seguito soggetta al Vicariato di Roma, e dal Card. Carlo Odescalchi fu ceduta alle zitelle del Conservatorio di S. Eufemia, per le quali a spese della Camera apostolica fu ridotto a convenevole dimora l'antico ed annesso locale che fu abitazione dei Parroci e Rettori della chiesa stessa.

Nell'ultimo restauro avvenuto nel 1839 per volere del Card. Antonio Tosti, fu tutto il pavimento lastricato di marmo, ridipinte le pareti, ed il soffitto, cosicchè dell'antico non presenta la più remota traccia.

S. LORENZO

(AI MONTI)

SECOLO XIII.

433.

+ A . D . MCCLIX . AD . HOR . DI . ET . DE . MARIE . VIRG . BI. a. 1259.
+ LAVR . GUIDO . ET . ME . FECIT . PE . PSBRI . VVALTERII D . VP.
+ A . D . M.CC.LIX . TPR . PBRI . GVALTERII .
+ V . O . P . AD . DECVS . DI . S . MARIE . ET . B . LA .

Scriva il Gualdi (*Cod. Vat.* 8253, p. I, fol. 230) che questa memoria leggevasi nella campana grande della chiesa.

434.

MAGISTER PAVLVS BIENNI PINXIT HOC OPVS a. inc.
CVM FRATRE SVO PETRO

Il Gualdi (*Cod. cit.* p. I, fol. 230) copiò questa memoria al fol. 67 del manoscritto Della Valle.

435.

FCTM . E . TE . HERBE . D . IAC . HVI . ECC^E . CLERIC. a. inc.



Fu letta dal suddetto (*Cod. cit.* p. I, fol. 231 v°) in un'ornamento di marmo dove si conserva l'olio santo (1).

(1) Leggi factum est de hereditate d. iacobi huius ecclesie clerici.

436.

IN NOMINE DNI AMEN . AD HONOREM VIRGINIS
GLORIOSAE ET BEATI LAURENTII MARTIRIS
XPI ET PRO REDEMPTIONE ANIMAE
DNI EGIDII PAVLI ARCHARELLI VXORIS
5 FILIOR ET PARENTV EIVS VI PERPETVO
DEPVAT . PRO LVMINARIBVS OLEI IN
ANNVTIATIONIS IPSIVS VIRGINIS ET DICTI
MARTIRIS FESTIVITATIBVS FACIENDIS
10 IN ECC.^A S.^{TI} LAURENTII DE ASCESA PROVT
FIERI CONSVETVM EST ET SI QVID
INDE RESIDVVM FVERIT IN COTIDIANV
LVMINARE ANTE IMAGINEM VIRGINIS
MINISTRANDA PRO EIVS DOMVS VSVS FRV
15 CTIBVS DCTVS DNVS EGIDIVS QVASDA
VINEAS IPSI ECC . DEDIT IN HOC
CARDINALIS S.^{TI} MARCI VICARII
ACCEDENTE CONSENSV VT
APPARET INSTR PRIVS SCRIPTO
20 P IACOBVM TUOME NOT' . SVB ANNO
DNI MCC . XC . INDICT . V . MENS . OCTOB . DIE XXVIII

a. 1290.

Fu trascritta dal Gualdi (*Cod. cit.* p. I, fol. 230—230^{vo}) dal manoscritto. Della Valle fol. 68.

SECOLO XIV.

437.

ISTAM CAPPELLAM FECIT FIERI
D . NICOLAUS DE VALLE PRO
ANIMABVS MATRIS ET FRATRIS SVI
M CCC XXVIII

a. 1318.

Scrivè il Gualdi (*Cod. cit.* p. I, fol 230) che questa memoria la trovò notata nel libro o catasto di questa chiesa, ove leggevai — *Die ult. a decembris 1563. fuerunt per me not. m infratim extractae literae, quae erant in tribuna altaris maioris eccae s. ti laurentii regionis montium prope macella corvor'.* — E di questo ne fu rogato M'Giuliano de' Vestri alias de Pizzi, quali l'è scritte alla Tribuna della Chiesa quali furono scritte nell'anno MCCCXVIII lo altro resto delle lettere sono cassate per l'antichità, quando s'incollo detta chiesa, tando se copiaro.

438.

HIC REQUIESCIT IANOTTVS CICIARONVS
QVI OBIT ANO DO . M CCC . LX . PON
TIFICAT D . . CLEMENT . PP . VI . INDICT
MES DIE . XI . DECER.

a. 1360.

Ha scritto il Gualdi (*Cod. cit.* p. I, f. 231) che questo marmo con lettere attorno vedevasi in mezzo alla chiesa, e che vera la figura d'un uomo togato con due stemmi a capo, dei Ciciaroni, e Corvini (1).

439.

NICOLAI . GOZOL : ATA . SIMVL : TRES
PLA : NI ET VXOR

a. inc.

Questa memoria a lettere gotiche fu veduta dal Gualdi (*Cod. cit.* p. I, fol. 231^{vo}) nel pavimento della chiesa, divisa in due pezzi.

(1) In questa iscrizione o è errato il millesimo, ovvero il nome del pontefice. A Innocenzo III. e non a Clemente si addice il 1360.

440.

... APOSTOLICA SEDE PASTORE VACATE a. inc.
 POST MORTEM . PP VNC . . HOC RE
 QUIESCIT FRACISCVS CICIARONVS
 CVIVS ANIMA REQUIESCAT IN PACE AMEN.

Il Gualdi (*Cod. cit.* p. I, fol. 231) dice che questo marmo intorno a cui girava l'iscrizione a lettere gotiche, aveva la figura del defunto con due stemmi ai piedi, e che era divisa in due pezzi il primo presso l'altare maggiore, l'altro appena si entrava la chiesa.

441.

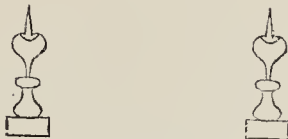

TEVOLO a. inc.
 IACOVIELLO . VETRALLA

Veduta dal suddetto (*Cod. cit.* p. I, f. 230^{vo}) a lettere antiche presso l'altare maggiore.

SEC. XVI.

442.

a. 1556.

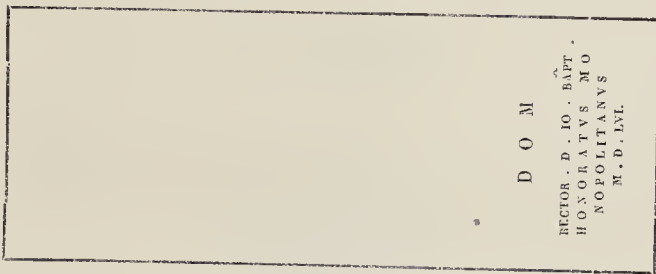

Dal Galletti (*Cod. Vat.* 7915, c. 63, n. 203) il quale scrive che nel marmo v'era la figura del defunto in abiti sacerdotali. Il Gualdi (*Cod. cit.* p. I, fol. 230^{vo}) dice che questa lapide serviva per scalino all'altare maggiore. Oggi a lettere moderne se ne legge una copia nel pavimento di mezzo incontro al 1° altare.

443.

sic a. inc
 VICENZA MOLIE DE
 sic
 GIELMINO DA COREGIO

Dal Gualdi (*Cod. cit.* p. I, fol. 231).

444.

D . O . M . a. 1572.
 MARIA GIOVANA
 DE VIETTO DE
 VACCHESANI DEL
 5 PARMESANO
 ANNO MDLXXII

Dal medesimo (*Cod. cit.* p. I, fol. 231).

S. LORENZO (AI MONTI) — SEC. XVI.

445.

D . O . M.

a. 1582.

5 SAVINVS MATTHAECIVS
SIBI POSTERISQ . SVIS
ADHVC VIVENS
5 SEPVLCHRVM POSVIT
ANNO DNI MDLXXXII.

Trascritta dal Gualdi *Cod. cit.* p. I, fol. 231) nel mezzo della chiesa.

446.

5 EVRIDICI ANGELINAE
VXORI OPTIMAE
AC FIDISSIMAE
TIBERTIVS GALERANVS
KATHPHIS POSVIT
OBIT ANNO AETATIS
SVAE XVII DIE II MARTII
MDXCVII

a. 1597.

Scrive il Gualdi (*Cod. cit.* p. I, fol. 231^{4o}) che questa memoria fu segata in due parti ad uso di poggioletti a due altari.

SECOLO XVII.

447.

D . O . M.

a. 1612.

5 BENEDICTVS REZZANVS LIGVR
HVIVS ECCLESIAE RECTOR
SIBI SVCCESSORIBVS SVIS
5 ET ALIIS SACERDOTIBVS
VIVENS POSVIT
ANNO MDCCXII
IDIVS MARTII

Dal Galletti (*Cod. Vat.* 7912, c. 62, n. 191). Il Gualdi (*Cod. cit.* p. I, fol. 231) dice che vedevasi avanti l'altare maggiore, e copiò MDCDCXXIV.

448.

5 HIC IACET NVNTIVS PERELLA
VIR BONVS AC TIMENS DEVM
sic *sic*
5 QVE ANNOS QVINQVACINTA
sic
VISIT ET OBIT
sic *sic*
5 PREDIE NONAS OTTOBRIS
ANNO MDCXII

a. 1612.

Dal Galletti (*Inscr. Rom.* T. III, Cl. XX, n. 150, p. CCCCXXXVI).

440.

D . O . M.

a. 1622.

IOSEPHI REATIUS
SIRACUSANUS
RECTOR
5 OBIT DIE XXVII
IVNI MDCXXII

Veduta dal Gualdi (*Cod. cit.*, p. 1, fol. 231) nel mezzo della chiesa.

470.

a. 1632.

PETRVS . MASINVS . FLORENTINVS
QVI . SEDVLITATE . AC . FIDE . IN . CLEMENTIS . VIII
BENEFICENTIAM . PROMERUIT . VT . PONTIFICIO . DIPLOMATE
PERPETVVS . HELVETIARVM . CVSTODIARVM . PROVISO . DECENERETVR
5 EXIN . IN . QVATVOR . PRINCIPVM . ET . TOTIVS . AVLAE . MVATIONIBVS
NVNQVAM . VIRTVTIS . SVAE . AVT . STVDIA . MVTAUIT
AVT . STIPENDIA . OMISIT
NVNC . IN . VRBANA . NOBILIVM . AVLICORVM . CONGREGATIONE . ALLECTVS
DVM . VIVENS . SEDEM . ANIMAE . IN . PATRIA . BEATITVDINIS . QVAERIT
10 SEPVLCRVM . CORPORI . IN . DIVI . LAVRENTII . TEMPLO . SELEGIT
ANNO . DOMINI . MDCXXXII
AETATIS . VERO . SVAE . LXIII

Dal Galletti (*Cod. Vat.*, 7913, c. 156, n. 514).

451.

a. 1675.

D O M

FRAANCISCO PACICHELLO
sic
NOBILI PISTORIINSI
CIVI ROMANO
5 *sic*
ANIMI DOIBVS ORNATO
sic sic
IN RIBVS AGTNDIS
sic sic
DIXTRITATI PRADITO
sic
OMNIBVS ROMANA AVIA CARO
sic sic
SIPVLCHRVM HOC IN HIMPLO
10 *sic*
CATHARINA OITINA
ROMANA VXOR
sic
ET IOANES CAROLVS IILIVS
sic
CVM LACRYMIS POSVIRVNT
sic
VIXIT AN LXXIV
15 MEN VIII DIES X
OBIT XIV IVNI MDCLXXV



Nel pavimento presso il 1° altare a sinistra. Come vedesi lo scalpello ha ripieno questo marmo di errori, i quali leggonsi corretti nel Galletti (*Inscr. Rom.*, T. III, Cl. XVII, n. 211, p. CCL—CCLI).

452.

a. 1675.

D O M

IOANNÆ CECILLÆ CRVCIÆ
DE BRACCIS
ANNORVM XXXIV
5 DIE XXVII . SEPTEMBRIS
ANNO IVBILEI
M . DC . LXXV
DEFVNCTÆ

10 IOANNES BAPTISTA ALLEGRIVS
IANVENSIS CONIVX
ETIAM SIBI POSTERISQ SVIS
HOC INSEPVLTII
AMORIS ET DOLORIS
IN LAPIDE ET IN CORDE
15 MONVMENTVM POSVIT

Di questa memoria che vedesi nel pavimento a destra appena si entra la chiesa, se ne leggono i primi 7 versi solamente, essendo gli altri ricoperti dal confessionale, e che io ho copiato dal Galletti (*Cod. Vat. 7912, c. 92, n. 276.*)

453.

a. 1681.

D . O . M.

OSSA

BENEDICTI CAPELLETTI VIR . GLAR . PATRITH REATINI
ARCHIEP . SIPONT . ET SACRAE INQUISITIONIS
5 IN NEAPOLITANO REGNO SVPREMI ADMINISTRI
PETRVS CAROLVS CAPELLETTVS EX DOMINIS BELVEDERII

GERMANVS FRATER

HOC TVMVLO COMPOSVIT

10 OBIIT AN . DNI MDCLXXI . DIE XXI . IANVAR.
AETATIS SVAE LXII . MENS . X.

Nel pavimento sul principio della chiesa.

454.

a. 1682.

D O M

MEMORIE EGREGIÆ

CAROLI FR̄NCI BASSI NOB : MEDIOLANENSIS
ANNO SALVTIS MDCLXXXII ETATIS VERO LX . E VIVIS EREPTI
5 QVI OB SINGVLARES ANIMI DOTES MVLTIS PRINCIPIBVS CHARVS
A CARDINALI FEDERICO BORROMEIO
INTER FAMILIARES SOLA VIRTVTIS COMMENDATIONE ADSRIPTVS
CARDINALI PRÆDEFVNCTO SIBI TANTVM AMICISQVE
LIBENTISSIME VACANS

10 POST DIVTIVRVM HVMANARVM RERVVM EXPERIMENTVM
NOVISSIMA TANDEM ASSEQVTVS
EAM QVAM CVNCTIS DIEBVS QVIBVS MILITAVIT
HIC EXPECTAT DONEC VENIAT IMMVTATIONEM
IVLIA BONVISIA VXOR GASPAR ET LAVRA FILY
15 CONIVGI AC PATRI OPTIMO MOERENTES
P . SIBIQ . P.

Nel pavimento appena si entra a sinistra ricoperta dal Confessionale, negli otto ultimi versi che io ho copiato dal Galletti (*Cod. Vat. 7910, c. 95, n. 289.*)

455.

EDEM HANC DIVO LAVRENTIO SACRAM
 NVDIS ASSIBVS HVC VSQVE RVSTICE TECTAM ET LONGA
 SÆCVLOR VETVSTATE VNDEQVAQ RVNIS PRONIAM
 IVLIVS ANTONIVS DE RABBINIS VECIMENSIS
 5 AQVEN DIECESIS DITIONIS MONFERRATENSIS RECTOR
 FORNICE ET NOVIS LVMINIBVS AVCTAM
 MARBORATO ARIS ORNATAM, AC MVVIS IPSIS RESTITVTAM
 NTIDIOREM IN HANC FORMAM REDEGIT
 10 ELEMOSINIS
 M.DC XCIII
 RETRIBVTIONIS
 MENSIS

a. 1693.

Nel pavimento a destra appena si entra, e ricoperta nell'estremità dal confessionale.

456.

PETRO ANTONIO BORGIE
 NOBILI VELITERNO
 CANON . CATHED. S . CLEMENTIS
 MOX ABB: TITVL: SS.^{ME} TRINITATIS
 5 ECCLESIARVN VELITRIS
 ROMÆ PIE DEFVNCTO
 D . III . APRIL: AN: SAL: M . DC . XCVII.
 CVM ÆTATIS AGERET . LVI.
 10 CLEM: FRMINIVS ET IO . PAVLVS FRATRES
 M . PP.

a. 1697.

Dal Galletti (Cod. Vat. 7905, c. 50, n. 116).

SEC. XVIII.

457.

D . O . M.
 IOSEPHO CIANTI
 S . LAVRENTY IN MONTE CÆLIO
 TIBVRTINÆ DIECESEOS
 5 DEINDE ROMÆ S . LAVRENTY AD MONTES
 ANNIS OCTO SUPRA TRIGINTA
 RECTORI VIGILANTISSIMO
 CLERI ROMANI EXAMINATORI APOSTOLICO
 EIUSDEMQUE CAMERARIO
 10 A BENED . XIV . EXPENDENDIS IN DATARIA
 CONCURRENTIVM MERITIS COGNITORI INSTITVTO
 VIRO DOCTISSIMO ET OPTIMO
 QVI SEMEL ET ITERVM EPISCOPATVS HONOREM
 QVO DIGNVS EST HABITVS RECUSAVIT
 15 LEOPOLDVS ROSA ROMANO GERMANVS
 SACRARIIVM VIRGINVM AD S . VRBANVM
 CONFESSARIIVS AMICO EGREGIO
 CVM LACRVMIS POSVIT
 20 OBHIT XI . KALEND . IVNIV ANNO MDCCLIII.
 ÆTATIS ANNO LXXIX

a. 1753.

Nel pavimento appena si entra a destra.

458.

D . O . M.

a. 1760.

5 EQUITI CAROLO FONTANA
 QUI SUI TEMPORIS ARCHITECTONICE NULLI SECUNDVS
 RELICTIS IN ORBE ET URBE PRÆCLARIS VIRTUTIS SUE MŌNIMENTIS
 OCTUAGENARIUS PRID . NON . FEBR . MDCCXIV.
 NEC NON
 ANTONIÆ SABATINI ROMANÆ
 QUÆ IN DEVM PIENTER ET VIRVM SUVM AMANTER
 10 ^{sic} AD DNI MDCCCLX . SUE ET . LVIII . AN . ET DIEM XV . QUINTIL . VITA DEDUCTA
 MORTALITATIS HIC SPOLIA DEPOSIT
 GRATISS . ATQUE AMANTISS . AVO SIMUL ET VXORI
 D . M . P .
 NEPOS ET CONIUX MAURVS FONTANA ROMANVS

Nel pavimento sulla linea di mezzo, rimodernata nell'ultimo restauro.

459.

D . O . M.

a. 1781.

5 HELEONORAE SDRINI ROMANÆ
 NICOLAI MACIUCCHI CONIUGI
 AMANTISS.
 MUNIFICENTIA IN PAUPERES
 SINGULARI
 IN LIBERIS
 ELNE ET PUDICE EDUCANDIS
 10 PERVIGILI
 MATRI OPTIME PIENISS.
 FF . MM . PP.
 XIX . ANN . LXVI ^{sic}
 DECESSIT IV KAL . MAI . A . CIICICCLXJ

Nel pavimento presso il 1° altare a destra.

460.

D . O . M.

a. 1761.

5 PAULO MONTI ROMANO
 HUIUS ECCLESIE RECTORI MUNIFICENTISSIMO
 OMNIBUS CARO
 DOCTRINA ANIMARUM CURA CAETERISQUE VIRTUTIBUS
 PRAESTANTISSIMO
 QUI PRIDIE NONAS MAII MDCCLVIII . ELECTVS
 OCTAVO IDVS MARTII MDCCXLI.
 10 RELICTIS HIC SPOLIIS ANNIS LIV . DELATIS
 SUMMO OMNIUM MOERORE
 SUPEROS EXPEDITVS ADVOLAVIT
 ALEXANDER CELI NEPOS CUM LCRYMIS M . P .

Nel pavimento appena si entra a sinistra ricoperta in parte negli ultimi due versi dal confessionale, e che io ho preso dal Galletti (*Cod. Vat. 7904, c. 35, n. 82*).

461.

D . O . M.

a. 1768.

HIC UBI PIA GENITRIX
 CATHARINA TRIACA
 VIDUA VINCENTII GALLI
 5 VERE VIDUA ET HONORANDA
 AB . AN . SALUTIS MDCCLII
 REQUIESCIT
 ET SUO VIVENS CORPORI
 SEPULCHRUM PRÆPARAVIT
 10 DOMINICUS GALLI FILIUS
 AB ARCE PRIORE TUSCULANÆ DIOEC.
 HUIUS ECCLESIE RECTOR
 AB AN . MDCCLXI AD 1768 QUO DECESSIT
 ORATE PRO EO
 15 VIVO VENIAM ET GRATIAM
 DEFUNCTO REQUIEM ET GLORIAM

Nel pavimento appena si entra.

462.

D . O . M.

a. 1772.

MARIA . THERESIA . MASSA . VIRGO .
 FIL . BO . M . E . DOCTORIS . PHYSICÆ
 DONATI . ANTONI
 5 VIRI . IN . OMNI . SCIENTIA .
 AC . ERVDITIONE . VERSATISSIMI .
 HIC RESURRECTIONEM . EXPECTAT
 VIXIT . ANNOS . XLVIII .
 MENSES . V . DIES . XXIII .
 10 OBIT . IV . KAL . JUNII .
 ANNO . SALVTIS . MDCCLXXII .
 IO . BAPTISTA . MASSA .
 SORORI . DULCISIME . MÆRENS .
 POSUIT .

Nel pavimento a sinistra sotto una statua rappresentante la Vergine col Bambino.

SECOLO XIX.

463.

a. 1839.

ANNO . SAL . MDCCCXXXIX
 ANTONIVS . TOSTIVS . S . R . E . PR . CARDINALIS . TITVLO . PETRO . IN MONTE . AVREO
 ROGAT . TE . HOSPE . QVISQVIS . ES . QVI . ECCL . HANC . OLIM . CVRIALEM . INGREDERIS . SE . CVRANTE . INSTAVRATAM
 VT . PACEM . SVPERVM . ADPRECARI . VELIS . PARENTIBVS . SVIS . DVLCISSIMIS
 5 THOMAE . LEONARDI . F . TOSTIO . QVI . NATVS . A . MDCCXXXV . OBIT . A . MDCCCXI . ET
 HAGNAE . MASSAROTTIAL . IOAN . BAPTISTAE . F . QVAE . NATA . A . MDCCCLVIII . OB . A . MDCCCXVIII
 ET . FRANCISCO . FRATRI . CARISS . E . VIVIS . EREPTO . A . MDCCCXV . DVM . ANNV . AGERET . XXIV
 VNA . HEIC . IACENTIBVS
 10 ET . LEONARDO . FRATRI . OPTIMO . VITA . FVNCTO . A . MDCCCXXXII . AETATIS . SVAE . LX
 CVIVS . OSSA . CDNDITA . SVNT . AD . D . FRANCISCI . PAVLANI . IN . EXQVILIS
 SIC . TE . PIETATIS . TVAE . D . O . M . REMVNRETVR
 MI . PATER . ET . TV . MATER . VOSQVE . FRATRES . AVETE
 ET . HOC . MONVMENTVM . AMORIS . ET . LACRYMAS . VESTRI . MEMORES . A . ME . LIBENTER . ACCIPITE

Nel pavimento avanti l'altare maggiore.

464.

D . O . M.

a. 1323.

FRANCISCUS . FILIUS . PRIMOGENITUS
 MARIANI . CANFORA
 ET . ANGELE . CINI
 5 DVM . GAUDIUM . LEVAMEN . AC . SPES
 INNOCENTIA . SUA . ET . GRATIA
 GENITORIBUS . ERAT
 IN . ICTU . OCULI . INVIDA . MORS
 10 TERRÆ . RAPUIT . DEDITQUE . COELO
 DIE . XXII . SEPTEMBRIS
 ANNO . D . MDCCCXXIII
 IN . ETATE . AN . I . MENS . IX . DIER . V
 PARENTES . EIUS . IN . DOLORE . ET . MOERORE .
 M . P .

Nel pavimento avanti il 1° altare destro.

PARTE IV.

S. LORENZO IN DAMASO

Antichissima è l'origine di questa chiesa, poichè se ne attribuisce la fondazione al pontefice S. Damaso circa il 370. Aveva questa come scrivono molti, la forma delle primitive basiliche, cioè a cinque navi, ed era situata sull'angolo che dà principio alla moderna *Via del Pellegrino*.

Al cadere del V secolo era già titolo Cardinalizio, e ridotta in cattivo stato fu restaurata da Adriano I nel 780, e da Leone III. Fu nel XV secolo che venne atterrata, ed eretta nell'attuale forma per cura del cardinale Raffaele Riario nel 1495 unitamente al magnifico palazzo principiato dal cardinale Mezzarota coll'architettura del Bramante. Dopo questa epoca il primo restauro ed abbellimento avvenne sotto il cardinale Alessandro Farnese che fece ornare e dorare il soffitto, e venne consacrata nel settembre del 1575. Al cardinale Francesco Barberini devesi la Tribuna, la rinnovazione della sotterranea confessione, non che altri abbellimenti, come per esempio lo avere fatto atterrare e demolire alcune case per rendere più decoroso l'ingresso della chiesa e del palazzo qual residenza dei Vice-cancellieri di S. R. Chiesa.

Al declinare dello scorso secolo minacciando rovina la basilica fu chiusa nel 1799, e sotto Pio VII fu risarcita coll'architettura del Valadier, e riaperta al culto pubblico nel 1820. Al presente si sta ridorando il soffitto, e perciò la grande nave è chiusa al pubblico. Di questa basilica ne ha scritto la storia Antonio Fonseca divisa in 3. libri, *De Basilica S. Laurentii in Damaso*, Fani a. 1745. Poichissime sono le iscrizioni che vi si leggono riferibili alla basilica, e queste in carattere minuscolo senza aver conservato la divisione delle linee.

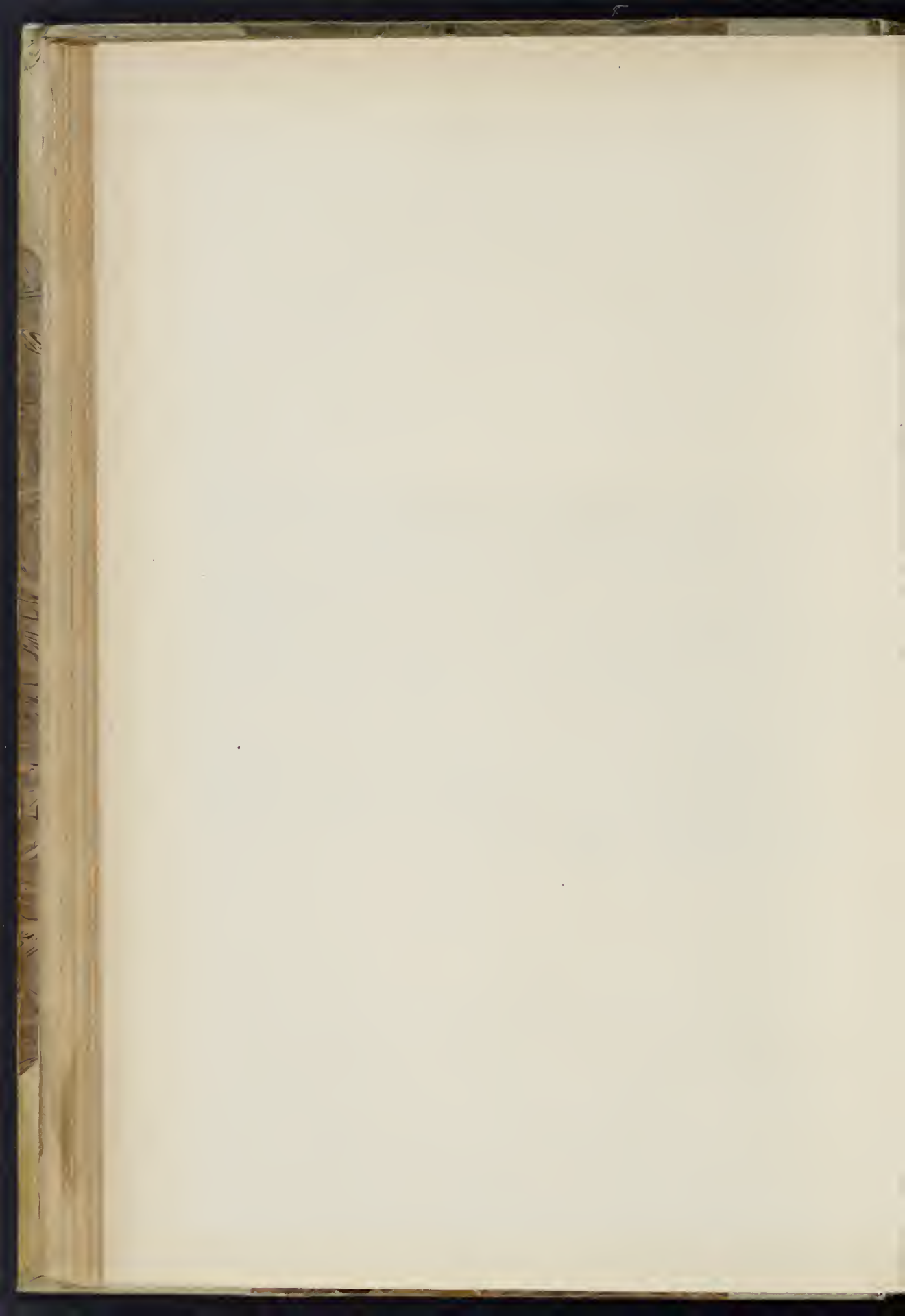

S. LORENZO IN DAMASO

SECOLO XV.

165.

D . O . M.

a 1455.

5 CRISTOFORVS . IA
COBATVS . DE . FA
CGESCHIS . STEFANO
FILIO . SVO . CAUSA
RVM . PATRONO
OPTIME . DE . SE . MERITO
10 XXX . AETATIS . ANNUM . A
GENTI . POSVIT . AC.
SIBI . POSTERIS
QVE . SVIS
AN . D.
MCCGCLXXXV.
15 P . DIE . IIII.
SEPTEMBRIS

466.

D . O . M.

a. inc.

IACOBO IOANNI CAUCCIO
 PATRITIO ASCVLANO
 APVD SANCTAM SEDM APOSTOLICO
 5 REGNANTE SINTO IV . PONT . OPT . MAX
 ORATORI PRO PATRIA EXTRAORDINARIO
 ALIISQVE NYPER EX MARCHIONIBVS CAUCCIS
 ILLINC ORIVNDIS IN VRBE DEGENTIBVS
 IOANNES BAPTISTA MARCHIO FARAONIS
 10 SIBI POSTERISQVE SVIS MONVMENTVM POSVIT

Dal Galletti (*Inscr. Picenae*, Cl. VII, n. 5, p. 85).

467

a. 1488.

IO PETRO DE MONTE
 MERCAT . MEDIOLAN . VIRO
 VITA MORIBVSQ . PROBATO
 THOMAS FR . MOESTI
 5 PARENTIS IVSSV E MEDIO
 LANO AD HOC EXTREMI
 MVNERIS HAVD SINE TPIS
 ET REI IACTVRA ENEQVENDV
 MISSVS



10 HVVDIS OCVLIS
 E . M . POS . VIX . AN . XXX
 MEN . VI . D . III . OBIT YDIB
 SEPTEMR . AN . SAL . CHR.
 M . CCCCLXXXVIII

Dal medesimo (*Cod. Vat.* 7911, c. 13^a, n. 58).

468.

a. 1488.

IVLIANO CALLO ROMANO
 OMNIBVS CIVITATIS HO
 NORIB . FVNCTO QVI HOC
 5 PIETATIS SACELLVM SVA
 PE . ERECTVM: ARA PICTV
 BUS: PAVIMENTOQVE ORNA
 VIT ANVOQVE PROVENTV
 QVO PERPETVVS ALATVR
 SACERDOS ADVXIT
 10 IACOBVS GALLVS
 PATRI B . M . F . VIXIT
 ANN . LII . MENS . VIII
 OBIT X . SET.
 M CCCC LXXXVIII.

Dal suddetto (*Inscr. Rom.* T. II, Cl. VII, n. 19, p. X). Il Fonseca (*De Basilica S. Laurentii in Damaso* pag. 221) scrive che stava nella cappella della B. Vergine.

469.

D . IACOBATIVS ROTE AUDITOR
 PATRI B . M . POSVIT QVI
 VIXIT ANN . LXXII . OBIT
 ANN SALVT MCCCCLXXXX
 DIE XIV . OCTOBRIS

a. 1490

5

Dal Gualdi (*Cod. Vat.* 8253, p. I, fol. 233 v^o) che scrive che v'era delineata la figura del defunto in abito togato.

SECOLO XVI.

470.

LVCENTIVS COSS . SVBD . APOST . TEMPLIQUE
 H . ANTISTES D . MICH . ARCH . ET ANDR.
 APOST . S . AE . DOTAVIT INSTRVXIT DICAVIT
 ANN . S . MDII.

a. 1502.

Letta dal Fonseca. (*Op. cit.* p. 215) nella cappella di S. Michele Arcangelo, prima della nave sinistra, fondata da Lu-
 cenzio Cosseri.

471.

LVCENTIVS DE COSCIANIS
 MEMORIA SVOR
 ANNO SAL . MDII

a. 1502.

Il Gualdi (*Cod. Vat.* 8253, p. I, fol. 234.) dice che la copiò nel pavimento della cappella di S. Michele.

472.

MARIANVS CVCCINVS CIVIS ROM
 I . V . D . PROCVR . FISCAL . OBIT
 ANNO DNI MDII

a. 1502.

Scriva il Gualdi sudetto (*Cod. cit.* p. I, fol. 233 v^o) che nel marmo v'era delineata la figura del defunto in abito togato.

473.

D . O . M
 VALERIO ET M . ANTONIO SVA
 VISS . PVERIS . THADEVS . ET SILV
 ESTER . PISAVRENSES . PATER . ET
 PATRVVS . MVLTA . SPE . DESTITVTI
 SIBI . Q . AC . POSTERIS . HOC . MONVMENTVM
 R . S . B . M . P
 AN . SAL . M . D . II.

a. 1502.

5



HEIC SOLATIVM MATRIS PVERISQVE VOLVPTAS
 10 MARCVS HABET PATRVI DELICIVMQUE SVI
 SECV INTERCISOS NYMERARE VALERIVS ANNOS
 VIX VALET A H . TAM IAM . GRAVIS IRA POTEST
 HEV FRAGILEM FORTVNAM HOMINVM ET FALLACIA VOTA
 QVAE PRIMO OBSTITERAT SIC QVOQVE VITA NOCET

Dal Galletti (*Cod. Vat.* 7908, c. 60, d. 74).

474.

MAGISTER PETRVS a. 1504.
 DE TURRE BIBLIOPOLA
 CIVIS CYMANVS OBIIT
 ANNO M. D. III. DIE IIII AN.

Dal Galletti (*Cod. Vat.* 7911, c. 25, n. 99).

475.

D . O . M. a. 1504.
 LVCILLA PAMPHILIA
 DE MARCHESIS BRIX
^{sic}
 AVRITABRI ANN
 5 NATA SEX . MENS.
 VNDECIM DIES
 NOVEM NON SINE
 LACRIMIS PONIVR
 DIE XII . OCTOB . MDIV.

Dal medesimo (*Inscr. Venetue*, Cl. XVI, n. 1, p. CXXXII).

476.

D . O . M. a. 1505.
 LADOVICO . BALDO . MEDIOLANENSI
 CIVI . ET . MERCATORI . INTEGERRIMO
 VIX . AN . XXXVIII.
 5 IVLIA . CAVALLERIA . BONONIENSIS
 VIRO CONCORD . ET . LVDOVICO
 LFONARDO . FILIO . DVLCISSIMO
 MOERENS POS
 MDV

Dal suddetto (*Cod. Vat.* 7911, c. 1, n. 1).

477.

D . O . M. a. 1505.
 ALEXANDER DE SPINOSIS
 VANOTIE MATRI HONESTISSIME
 SIBI ET SVIS POSVIT
 5 ANN . SAL . MDV.
 DIE NOVEMB . IV.

Dal medesimo (*Inscr. Rom* T. III, Cl. XVI, n. 35, p. LXXII).

478.

nell'urna
colla figura giacente in rilievo

a. 1505.

ZHTEI ZON PASIN APEEKEIN INA
AΠOΘANONTI ΣΟΙ ΧΑΡΙΝ ΑΠΟΔΩΣΙ...

nella base

D . O . M.

LVDOVICO PATAVINO PATRIARCHAE AQVIL. ALBANO PONT.

5 TIT. DIVI. LAVRENTII IN DAMASO CARD. S. R. E. CAMERARIO

QVOD ANIMI MAGNITVDINE ET SINGVLARI PRAEDICTVS PRVDENTIA CVM REM ROMANAM
MVLTIPLINE HOSTIVM LABOREM LEGATVS AB EVG III. IN SPLENDOREM PRISTINVM
ARMIS ET VICTORIIS VINDICASSET NICOLAVM PICININVM APVD ANGLARIAM FLORENTINOS
ECCLESIAE SOCIOS INFESANTEM SIGNIS COLLATIS PROFLIGASSET AGRVM PICINVM

10 A FRANCISCI SPORITIAE DOMINATV IN DITIONEM ROMANAE ECCLESIAE RECUPERASSET
TVRCAS SVB CALISTO III. NAVALIB PRAELIIS COVTVDISS AVCTORITATEM RO PONTIFICATVS
LONGE ET LATE PROPAGASS DOMESTICIS QVOQ VIRTVTIB CONSILIO GRAVITATE CONTINENTIA
PLVRIMIS DENIQVE IN OMNEIS BONOS LIBERALITATIS ET BENEFICENTIAE MONIMENTIS
BELlicas LAVDES ORNATIORES REDDIDIT

15 HENRICVS BRVNVS ARCHIEPIS. TARENTIN SVMM PONTI SACRIQ SENATVS A SECRETIS AERARI APOST PRAEFECTVS
TANTAE VIRTVTIS IN LVCEM REVOCANDAE CAUSA QVOQ VETEREM SVAM IN EVM OBSERVANTIAM HOC RECENTE
METATIS OFFICIO TESTARETVR HOC ILLI MONIMENT XL AB EIVS MORTE ANNO SVA PECVNIA FACIIV LOCAVIT
AN SAL MDV. XII. KL. APRILEIS
VIXIT ANN LXIII. MENS. III. D VBI

Nella parete sinistra della cappella della Deposizione. Pessimamente edita dal Galletti (*Inscr. Venetae*, Cl, II, n. 5, p. IX-X).

479.



a. 1508.

D . O . M.

ILLVSTRIS GENERE. SINCAETRAQ EIDE AC VE
RA PITTATE ILLVSTRIOR TERESIA ENRIQVES.
CATHOLICAE HISPANIAE CLARVM DECVS
5 CVI PATERNVM. ET IVGALE STEMMAE ^{sic} INDI
TVR. ET REFVLGET. HOC SACELLVM HONORI
SACRATISSIMAE EYCHARISTIAE CVIVS AR
DORE FLACRAT RELIGIOSVM PECTVS OR
NAVIT. INSTRVXIT. DOTAVIT ANNO SAL
10 VTIS. . M. D. VIII.

Nella parete a sinistra presso la cappella del Sacramento.

480.

D . O . M.

a. 1510.

AVPELIO SVBDIAC . ET PROTHONOT . APOSTOLICO
 OMNIBVS BONIS ORNATO VIXIT ANN . XXII.
 HIPPOLITO IN PRIMIS DIGNO EO NOMINE
 5 VIXIT ANN . XVI.
 PETRVS MATVTIVS P . RO . CANCELL
 PATER CALAMITOSISS . FILIIS REVERENTISS.
 SACELLO DOTATO ORNATOQ MBX.

Pal Galletti (*Inscr. Rom.* T. III, Append. ad Cl. VIII, n. 67, p. CCCLXXXVII—CCCLXXXVIII).

481.

busto in basso rilievo

a. inc.

. DEO . IMM . SACRVM .
 F . PYRRHINO . CI TRARIO . LEONIS
 . X . PONT . MAX . FAMILIARI . IULII
 CARDINALIS DE MEDICIS
 5 A . SECRETIS . HOMINI . ET FIDE EXIMIA
 ET LRBIS AC MORIBVS . CVLTISSIMIS
 VSVQ . RERV . ET NATIONVM
 VARIARVM IM PRIMIS HABITO
 IDONEO AD PRINCIPVM CVRAS
 10 PARTICIPANDAS . INITIO . FORTVNAE
 SEC VNDIORIS EX HVMANIS
 REBVS EREPTO .
 IA SADOLETVS EIVSDEM
 POSTIFICIS A SECRETIS AMICO
 15 OPTVMO BENEMERENTI FECIT
 VIXIT ANNIS XXXXVIIII
 NEMINEM . VAQVAM . NISI . MORTC
 OFFENDIT



Nella parete destra di un'andito che mette alla chiesa dalla *Via Lentari*, Galletti (*Inscr. Rom.* T. II, Cl. VIII, n. 12, p. CXCIV).

482.

a. 1520.

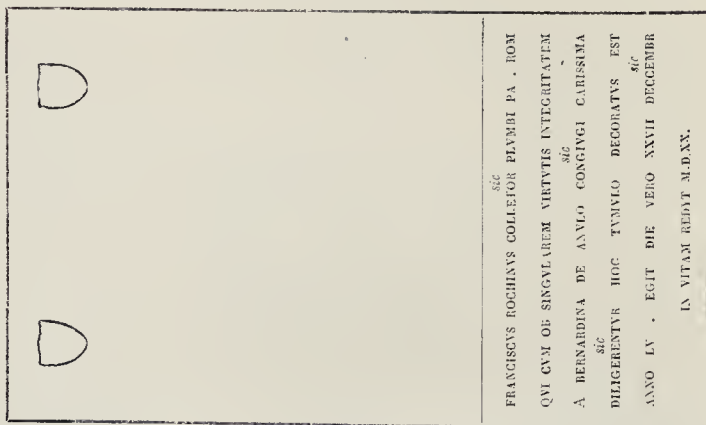

Nella parete destra prima di entrare la chiesa dalla *Via Lentari*. Nel marmo è in bassorilievo la immagine del defunto.
 Galletti (*Inscr. Rom.* T. II, Cl. VIII, n. 13, p. CXCIV).

483.

IO . BAP . DE . MAX .
SIBI . POSTERIS . QVE
M . D . XXIII

a. 1524.

Dal Galletti (*Inscr. Rom.* T. III, Cl. XIX, n. 10, p. CCCXXVII).

484.

D O M
HIC AD DECIDEN
CONFRATR . VEN
SOCIETAT . CORPOR
5 XPI . CADAVERA
RECIPIED . SVBOR
DINAT . EST . SVB
M . DXXVI

a. 1526.

Nel pavimento avanti l'altare del Sacramento.

485.

D . O . P . T .
MARIAE DE MEDINA ADOLESCENTVLAE
CASTISS . FORMOSISSIMAEQ . DVM A MVLTIS IN
5 ^{sic}
CONVIVVM EXOTARETUR INVIDA MORTE . RA
PTAE . ET FERDINANDO CASALIE . MARIAE FRA TRI
Q . PARI FATO . CVM GENITORE . ET . ALIIS
FRATRIBVS OBIERVNT . AN . M . D . XXVII
VIXIT HEC AN XXIII . ILLE AN . XII
AGNES INFELICISSIMA VIRO ET NATIS
10 ^{sic}
SVO IRE FACIVNDVM CVRAVIT

a. 1527.

Nella parete destra prima di entrare la chiesa dalla *via Lentari*. Molto negligeramente edita dal Galletti (*Inscr. Rom.* T. III, Cl. XVII, n. 28, p. CLXIV).

486.



NICOLAO CASALLIO HISPANO MERCATORI CIVI RO.
PROSPERO ET POMPEO NICOLAI FILIIS VIX AN . XLVII . XI . VII
AGNES VXOR INFELICISS . POSVIT
5 DVM VEHEMENTER AMAS SAVIT FORTVNA STVDVIT
PERPETVARI PER SPECIEM OMNES VNA DIE PERERE
XV . ANN II . M . D . XXVII

a. 1527.

Nella parete destra dell'andito che dalla *via suddetta* mette alla chiesa. Scorrettissima e mancante dell'ultimo verso. Ingegnosi nel Galletti (*Inscr. Rom.* T. III, Cl. XVII, n. 115, p. CCII).

487.

ANNO M̄ . D̄ . XXXIII

n. 1534

VIR . SANCTVS . FRANCISCVS . XAVERIVS . AEMVLATOR . APOSTOLORVM
 ANTE . INDICAM . PROFECTIONEM . IAM . VIRTVTIBVS . ENITENS
 IN . BASILICA . DAMASI . LAVRENTIANA . MAGISTER . PIETATIS
 5 POPVLO . ROMANO . FVIT . ET . FAVTOR . SANCTIMONIAE
 QVO . HORTATORE . STVDIA . RERVM . DIVINARVM . REVOCATA
 REDDITA . CONCIONIBVS . SACKIS . AVCTORITAS . AVCTA . RELIGIONIS . DIGNITAS
 ANIMI . MVLTORVM . AD . MELIOREM . FRVGEM . BEDIERE

A lettere moderne nel pilastro destro del fonte Battesimale.

488.

nell'urda

n. 1535.

D . O . M.

PAVLO . GODDO . VEICENTINO . HIERON Y
 MVS . FR . PBNE . DOLORE . MORIES PON¹ CVRAVI²
 M . D . XXXV . MENSE APRILL.

nella base

5 CVM NEQVEAS FRATRIS MISERAS AVDIRE QVERELAS
 AD TVMVLVM QVI TE TERQVE QVATERQVE VOCAT
 ACCIPE PAVLE NOVO SPVMATIA POCVLA LACTE
 QVAEQVE TIBI MITTIT TRISTIA DONA DOMVS
 HAS LACHRYMAS PATER INFELIX EFFVNDERE IVSSIT
 10 CVI SINE TE EXORITVR IAM SINE LVCE DIES
 HOS MISERI FRATRES FERRVGINEOS HYACINTHOS
 DIXERVNT HIERON ACCVMVLA AD TVMVLVM
 SIC NOS AETERNVM IN LVCTV ALTERNASQVE TENEBRAS
 NON EXPECTATO CONIICIS EXITIO
 15 HAC RATIONE TAMEN CASVM SOLAMVR AMARVM
 QVOD NVLLVM OB FACINVS SORS TE INIMICA TVLIT
 SED DVM MORTE TVA MORTEM PROPELLIS AMICO
 EXEMPLVM SNTAE LINQVIS AMICITIAE.

Nella parete sinistra della cappella della Deposizione. Galletti (*Inscr. Venetae* Cl. XV, n. 2, p. CXXV—CXXVI)

489.

HIPPOLYTO MEDICI CARD. S . R . E. VICE CANCELLARIO
 EXIMIIS CORPORIS . AC INGENII . FORTVNEQVE
 MVNERIBVS ORNATISSIMO

n. 1535.

5 QVI CVM AB TANTA RARISSIMARV VIRTVTV INDOLE
 AD LEO . X . CLEMENTISQ . VII . PATRVORVM
 PONTIFICVM GLORIAM CONTENDERET
 ACERBISSIMA MORTE SVBRIPITVR
 ANNO ETATIS XXIII . A PARTV VIRGINIS
 M . D . XXXV . IIII . IDVS AVGVSTI

Dal Galletti (*Cod. Vat.* 7913, c. 66 n. 188 bis).

490.

DEO

a. 1537.

HELISAB: BYRSANAE . INSVBRI.
IN . QVA . FORTVNAE . BONA.
MERITO . CVM . FORMA
CERTABANT,
5 GENES: BVLLET'. MEDIOMATRIX.
PONTT: MAXX: PHONASC'.
CVBICVLAR: ARCH:
SCRIPTOR.
CONIVGI . PERPETVI . AMORIS.
10 MEMORIAE
ERGO.
P.
XVII . KL . FEBR . M . D . XXXVII.

Nella parete sinistra d'ua andito che mette alla chiesa dalla *via Leutari*.

491.

D O M

a. 1541.

EMIGDIVS CAVCCIVS
PATRITIVS ASCVLAVS
EX DOMINIS
5 TAVERNELLARVM PASSVS
INTEGRITATE MORVM
ET EXIMIA ERGA PAYPE . PIETATE
ADMIRANDVS
NATVS ANNO DOMINI
10 MDX□
VIXIT ANNOS LIX
FVLVIA EIVS VIDVA RELICTA
DE TVRRIANORVM FAMILIA
ET FILI DOLENTES
15 POSVERE

Dal Galletti (*Inscr. Picenae*, Cl. XVII, n. 2, p. 153).

492.

D . O . M.

a. 1543.

ANTONIO VICCARO PICCINIO
VIRO SVMMA TV MOR
5 INTELLIGENTIA INGENII DEXTERI
TATE INCREDIBILI ATQVE ME
RENDI SIBI PRINCIPV VIROR . FA
VORIS GRATIÆQVE CŌCILIADI
. PERITISS . QVI AN
AGENS XXXVI . M . D . XLIII.
10 NŌ SINE OIVM DOLORE OBIT
PORCIA A IVDICIB . CŌIVX
MÆSTISS . COIVGI CHARISS
ET EXECVT . EX TEST . POSVERE.

Dal subbietto (*Inscr. Rom.* T. III, Cl. XVII, n. 33, p. CLXVI)

493.

QVI . TEGOR . HOC . TVMVLO a. 1555.
 LONGE . MELIORE . QUIETE
 MORAS . IN . ELISIA . NVNC
 REGIONE . FRVOR
 5 D . O . M.
 IOHAN . MORO ROMANO
 VIRO . FRVGI . ET . SPEC
^{sic}
 TATE . PROBITATIS
 ALEXANDER . ET . FRATRES
 10 PATRI . OPT . POS . VIXIT
 ANN . XXXXVII . MEN.
 III . OBIT . . DIE XXIII
 OCTOBRIS MDLV

Dal Galletti (*Inscr. Rom.* T. III, Cl. XVI, n. 68, p. LXXXV).

494.

D . O . M. a. 1557.
 CAMILLO GVINTIO AR
 OMATARIO . DALE CELLE
 MARSICANAE . DIOCESIS
 5 IUVVENI . PROBISSIMO
 VIX . ANN . XXVII . OBIT
 SEPT . ID . NOV . MDLVII
 BERNARDINVS . PATER
 FILIO . DVLCISSIMO . MV
 10 LTIS . CVM . LACHRIMIS
 P.

Dal medesimo (*Cod. Vat.* 7915, c. 98, n. 330).

495.

D . O . M. a. 1558.
 IACOBO . FOLIO . PARMENSI
 PLENISQ . LIBERALIB . DISCIPLINIS
 GRAECE ET LATINE ERVDITO
 5 PROBO VIRO AC DISERTO
 EDITO DE BENEFICENTIA OPERE
 VITA FVACTO
 THOMAS . LILIVS . BONONIEN.
 AMICO BENE . DE . SE . MERITO
 10 P.
 POSTRID . ID . FEB . M . D . LVIII

Dal suddetto (*Cod. Vat.* 7911, c. 15, n. 65).

496.

D . O . M.

a. 1558.

DOMINICO DE SVMO
 CREMONENSI CIVI RO.
 CANONICO ECCLESIAE
 5 DIVI LAVRENTII IN DAMASO
 ET EPISCOPO BISINIANENSI
 ANDREAS BREVENTANVS DE
 SVMO ET PACIFICVS ARDITVS
 HA EREDES AVVNCVLO ET
 10 BENEFACTORI SVO POSVER.
 VIX . ANN . LXIX . MENSES III.
 DIES XVIII
 OBIT ANNO SAL . M . D . LVIII
 NONO CAL . IANVAR.

Dal Galletti (*Inscr. Rom.* T. I, Cl, III, n. 24, p. CCCXXVII).

497.

D . O . M.

a. 1562.

VIRGILIO CHRISTOPHORI FILIO
 HOSPITI EX AGRO SPOLETANO
 OBIT SEX . ID . IAN . MDLXII

Dal medesimo (*Cod. Vat.* 7906, c. 45, n. 121).

498.

FAMILIAE RVBEAE
 MONVMENTVM

n. 1562.



D . O . M.

CHRISTIANO RVBEO
 5 ASIATEN . CIVI ROMANO
 VIRO INTEGERRIMO AC
 SINGVLARI MORVM PROBI
 TATE QVI VIXIT ANN.
 LXXXV . DIES . X . MENS III
 10 OBIT XVI . KAL . APRILIS
 M . D . LXII
 FRANCISCVS ET VINCENTIVS
 PATRI OPTIMO FECERVNT

Dal medesimo (*Inscr. Rom.* T. III, Cl. XVI, n. 72, p. LXXXVII).

499.

D . O . M.

a. 1502.

S I G I S M V N D A E V I C C A R D A E
 R O M . F E M I N A E O P T I M A E
 Q V A E V I X . A . L X I I . M . V . D I E S I X .
 5 O B I I T V I I . K . A P R I . ∞ D L X I I
 E T A N T O N I O M A R T I N O
 S A L A M A N C A E V I R O
 P R V D E N T I S S I
 Q . V . A . L X X X I I I . M E N S . I I I . D . V I I
 10 O B I T (sic) V . E I D . Q V I N T I I I .
 ∞ D . L X I I . F R A N C I S C V S S A L M A N C A
 P A R E N T I B . O P T I M I .
 P O S V I T
 ∞ D L X I I

Dal Galletti (*Inscr. Rom.* T. III, Append. ad Cl. XVI, n. 163, p. DXLI).

500.

+

a. 1566.

D O M

I O S I M O N I . B E N E F I
 I C T O N I O . D E T Y D
 5 E R T O . I . V . D O C T .
 V I X . A N . L X X V I I
 O B . V . C A L . N O V E
 M B . M D L X V I

Dal medesimo (*Cod. Vat.* 7905, c. 105, n. 251).

501.

D . O . M.

a. 1566.

P E T R O M A R I A E F R A N C I O N I B A R B I T O N S O R I D E M O N C I
 G V L O L V N E N . S A R Z A N E N . D I O E C . P R A E S B I T . M A T T H A E
 V S F R A T E R N O N S I N E L A C R I M I S P . C . V I X I T A N N .
 5 X X V . E T D I E S V I I . O B I I T X V I I A V G V S T I M D L X
 V I . E T S I B I M A T T H A E O

Dallo stesso (*Cod. Vat.* 7912, c. 62, n. 188).

502.

D . O . M.

a. 1566.

E H V D O L O R I N G E N S Q V I S N O N D A R E T L A C R I M A S C V M
 B E R N A R D I N V M C A M E R A S T V M V I R V M A M A N T I S S I M V M
 I V L I A M C O N I V G A T A M P E T R O N I L L A M
 5 P A V L A M E T C E C I L I A M V I R G V N C V L A M P A V C I S
 I N H O R I S A D P E R C V S S A M
 H I E R O N Y M A M A E S T I S S I . M A T E R F R A N C I S C V S E I V S F I L I V S
 M V L T I S C V M L A C R I M I S S V B H O C G E L I D O R E C L V S E R I T S A N O
 . A N N . D . M . D L X V I . M E N S . S E P T E M B . X V I I .

Dal suddetto (*Inscr. Rom.* T. III, Cl. XV, n. 39, p. XVI).

503.

busto in marmo

a. 1566.

D . O . M.

ANNIBALI CARO

EQVITI HIERSOLIMITANO

OMNIS LIBERALIS DOCTRINAE

5 POETICAE IN PRIMIS ORATORIAEQVE

FACVLTATIS PRESTANTIA

EXCELLENTI

PETRO ALOISIO PARMENSIVM DVCI

ET ALEXANDRO CARDINALI FARNESII

10 OB SPECTATAM IN CONSILII DANDIS

EPISTOLISQVE SCRIBENDIS

FIDEM ATQVE PRVDENTIAM

SVIS YERO ALIISQVE OMNIBVS

OB SINGVLAREM PROBITATEM

15 AC BENEFICENTIAM

CARISSIMO

VIX . ANN . LIX . MEN . V . DIES XII

IOANNES ET FABIVS CARI

FRATRI OPTIMO

20 IOANNES BAPTISTA IOANNIS F.

PATRVO BENEMERENTI

POS.

OBIT XV . KAL . DECEMBRIS M . D . LXVI

Dal Galletti (*Inscr. Picenae*, Cl. IX, n. 1, p. 97).

504.

busto in marmo

a. 1567.

D . O . M.

IOANNI PAGINO

LVCENSI MEDICO

IYDICIO DOCTRINA

5 FIDE SINGVLARI

OMNIBVS SPECTATA

PETRO ALOYSIO RAYNVTIO

ET ALEXANDRO

FARNESII PRINCIPIBVS

10 BINTVSA IN FAMILIARITATE

MAXIME PROBATA

ROME QVASI PRECIPVO

COMMVNIS SALVTIS

AMMISSO PRÆSIDIO

15 PVBLICE DEFLETA

CLARISSIMO

TEST . EXEC . POS

VIXIT . ANN . LII.

MEN . II . D . XXIII

20 OBIT III . NON . NOVEMB.

M . D . LXVII

Dal Galletti (*Cod. Vat.* 7907, c. 21 n. 55).

505.

D . O . M.

a. 1569.

HIC IACET D . VINCENTIVS
 LVGHIVS . BRINIEN . CVM
 PHENICIA EIVS FILIA QVI
 5 VIXIT ANN . XLIV . OBIT
 MENSE AVGVTI M D L M X .

Dal Galletti (*Inscr. Venetae*, Cl. XVI, d. 5, p. CXXXIV).

506.

D . O . M.

a. 1570.

MARTIE DE FABIANIS ROMANE
 CONIVGI CARISSIME
 FABRITIVS DE CHRISTIANIS
 5 ...O... CVM LACRIMIS ET SIBI SVISQVE
 VIXIT ANN . XLVIII.
 OBIT DIE FEBRVARII M DLXX

Dal suddetto (*Inscr. Rom.* T. III, Cl. XVII, n. 54, p. CLXXIV).

507.

D . O . M.

a. 1570.

DOMINICO QVERRO
 RIPPOLEN . SA . PA.
 AP . CÂR . NÔT.
 5 ET FILII MILITI
 IAC ET STEPHVS FRÈS DVLCISS
 FRI POSVERE
 VLT . AVG.
 M . D . LXX

Dal medesimo (*Cod. Vat.* p. 7913, c. 68 v^o n. 198).

508.

busto in marmo

a. 1572.

D . O . M.

IVLIO SICIOLANTI ADOLESCENTI
 DIVINO PROPE INGENIO PRAESTANTI
 QVI CVM SVÆ ETATIS OMNES MIRA
 5 -PINGENDI ARTE SVPERARET
 CÆTEROSQVE IAM IAM ÆQVARET
 MORTE IMATVRA CONSVMPTVS EXCESSIT
 HIERONYMVVS SICIOLAN . SERMONETANVS
 FILIO MESTIS . FE . VIXIT ANN . XX.
 10 MEN . II . DIES . VI . OBIT XIII.
 KAL . AVG . M . D . L . XXII.

Dallo Stesso (*Inscr. Rom.* T. II, Cl. XIII, n. 4, p. CCCLXXXIX).

509.

D . O . M.

a. 1573.

IOSEPHO BERARDO
MACERATENSI
LAUDOMIA DE GUIDONIBVS
5 MATER MESTISSIMA NVNQ
A LACHRIMIS CESSANS
P.
INCONSOLABILIS
ANN . SAL . M . DLXXIII.
10 PIE VII . SEPTEMB.

Dal Galletti (*Inscr. Picenae*, Cl. XV, n. 1, p. 145).

510.

D O M

a. 1575.

FRANCISCO VOLLIAE
CAMERTI
IVRIS CONSVLTO
5 GLARISS . MORVM
PROBITATE PRVDENTIA
RELIGIOSE
SINGVLARI
ANGELVS VOLLIA
10 CAMERINI ARCHIDIACONVS
FRATRI ET ALEXANDER
PATRI
MOERENTES POSVERE
VIXIT ANNOS LV.
15 OBIT XVIII . KAL . MARTII
MDLXXV

Edita dal suddetto (*Inscr. Picenae*, Cl. V, n. 8, p. 70).

511.



a. 1575.

D O M

FEDERICVS THEOPHILVS
VRBIN . I . V . D . INSGNIS
5 OBIT AN . AETA SVAE
XXXIX . M . D . LXXV
VIII . ID . DECEB.

Dal medesimo (*Cod. Vat.* 7908, c. 50, n. 138).

512.

D . O . M.

a. 1775.

IACOBO . QVATROCHIO . AVO
 HVMANISSIMO . VIX . ANN . LXXXVIII
 PETRO . QVATROCHIO . LIVIE
 5 BVCCAPADVLÆ . PARENTIBVS
 OPTIMIS . VIXIT . ILLE
 ANN . LVII . HEC . LXIII
 PAPHIO . QVATROCHIO . FRATRI
 CONCORDISSIMO . ET . AMANTISS
 10 ENIMIAQVE . VITÆ
 INTEGRITATE . PRVDENTIA
 PIETATE . *qui* . VIX . AN.
 LI . M . V . D . XXIII . *obit*
 MDLXXV
 15 GOMESIVS ET . AVGVSTINVS
 QVATROCHIO

Dal Bicci (*Notizia della Famiglia Boccapaduli* pag. 248). Nel Galletti (*Inscr. Rom.* T. III, Cl. XVI, n. 32, p. LXXI)
 leggesi molto mancante. Il Gualdi (*Cod. Vat.* 8253, p. I, fol. 233) fa morire Giacomo di ANN. LXXXVIII, Papiro di ANN. LI
 MENS X DIES VIII — Nel 14 vº ha PRIMA SEPTEMBRIS ANN. MDLXXX.

513.

D . O . M.

a. 1575.

IO . BAPT . GOLDIO . GOLDI . F . A . PONTE
 S . PETRI . AGRI . BERGOM . VIRO . PISS.
 AC . RELIGIOSISS . CONFRATERN.
 5 NATIONIS . BERGOM . HERES . EX . TESTAM.
 OPTIME . DE . SE . MERITO . POSVIT
 OBIT . XII . AVG . M . DLXXV.
 ANNO . IVBIL.



Nell'interno del pilastro sinistro dalla parte dell'altare del Sacramento. li Galletti (*Inscr. Venetæ*, Cl. XII, n. 4, p.
 XCIX) la riporta con molta negligenza.

514.

D O M

a. 1576.

BRIGIDE SABINE ROMAN
 DIE D . N . NATIS ANN
 MDLXXVI ITA DEO
 5 MANDAV VITA FVNCTE ^{sic}
 ALEXAR MRI CARNE
 POM CVRAVIT

Dal Galletti (*Inscr. Rom.* T. III, Cl. XVI, n. 91, p. XCV).

515.

D . O . M.

a. 1557.

GALEATIO LVCATELLO
ET BRIGIDE EIUS VXORI

CARISSIME

5 ALEXANDER FILIVS ET
GUGLIELMVS TRVCCA
GENER SIBI ET POSTERIS
VTRIVSQVE FAMILIE
10 NON SINE LACHRIMIS
POSVERE A . D . MDLXX
VII . DIE XXV . DECEM.Dal Galletti (*Inscr. Rom.* T. III, Append. ad Cl. XVI, n. 165, p. DXLII).

516.

D O M

a. 1577.

5 CATHERINE CATANE MATRONE RO
QVE VIX . AN . LXXV . ME . III . DIE VIII
OBIT AN DNI MDLXXVII . DIE XVI . ME . DCC
TO BAP . BARTOLACCIVS RO . BARTOLOMEI F
MATRI ET SIBI VIVENS LIRER POSTERISQ
SVIS P.Dal medesimo (*Inscr. Rom.* T. III, Cl. XVI, n. 92, p. XCVI).

517.

ritratto in disegno

a. 1577.



D . O . M

5 AMBROSIO LOCARNO MEDIOL
SERGENTIVM ARMOR S . D . N .
DECANO VIRO INTEGERRIMO ATQ
RELIGIOSISSIMO . ET IN OMNES
OFFICIOSISS^o . QUI VIXIT ANNOS
LXXVII . MEN . SEPTEM . ET DIES
OCTO . OBIT V . OCTAVA AVGVS
M D LXXVII10 sic HIERONIMVS BVRCO LOCARNVS
MED . FILIVS AD AC HAERES
EX TES POSVITDal suddetto (*Cod. Vat.* 7910, c. 88, n. 265).

S. LORENZO IN DAMASO — SEC. XVI.

518.

D . O . M.

a. 1578.

IO THOMAE PVLLASTRELLO
 E . S̄CTO GERMANO HVIVS
 ECCLESIAE CAPELLANO
 5 VIRO PIO AC PROBO
 VIX . AN . XXXVII.
 OBIT III. NON. SEPT.
 M . D . LXXVIII
 10 SOC . CORP . XPI HAERES
 BENEM . POSVIT

Dal Galletti (*Cod. Vat.* 7915, c. 64, n. 206).

519.

D O M

a. 1579.

IO . MARIAE RASINIO A BVIRGO
 S . SEPVLCRI SACERDOTI
 HONESTISSIMO ET PIO
 5 VIX . A . LXX . D . XIX.
 OBIT XVII KL. SEPT.
 M . D . LXXIX
 sic
 EXECC . P . C.

Dal medesimo (*Cod. Vat.* 7913, c. 120, n. 377).

520.

D . O . M.

a. 1582.

IVLIANO BONETTO FLORENTINO
 SVMMLE INDVSTRIE
 AC FIDEI MERCATORI
 5 OBIT ANN . D . M . D . LXXXII.
 TERTIO NON SEPTEMBRIS
 ETATIS VERO SVÆ LXXV.
 MENS . III . D . XVIII.
 10 ET VINCENTIÆ PATROCHIE ROMANÆ
 EIVS VXORI
 ALEXANDER FRATER
 PETRVS PAVLVS ET
 AVGVSTINVS LEONETTI FILII
 15 SIBI POSTERISQVE EORVM
 P . C.

Dallo stesso (*Inscr. Rom.* T. III, Cl. XVI, n. 98, p. XCIX).

521.

D . O . M.

a. 1582.

HORATIO MARZOCCHETIO . ROM.
 MERCATORI FIDE ET INDUSTRIA ORNATO
 VIXIT ANN . XXXIV.
 5 OBIT PRID . KAL . NOV . M . DLXXXII.
 BERNARDINVS MARZOCCHETTUS ROM . FRATER
 ET GISMVNDI MATER
 SIBI ET POSTERIS POSS.

Dal Galletti (*Inscr. Rom.* T. III, Cl. XV, n. 60, p. XXIII).

522.

D . O . M.

a. 1582.

CATHERINAE RENVITIAE FLORENTINAE LECTISSIMAE ATQVE
 HONESTISSIMAE FOEMINAE SINGVLARI INTEGRITATE
 PRVDENTIA AC PIETATE CALTERISQVE CORPORIS ATQVE
 5 ANIMI BONIS ORNATISSIMAE IACOBVS STELLA VIR
 CONIUGI AMANTISSIMAE ET VINCENTIVS STELLA
 FILIVS MATRI CARISSIMAE PP . VIXIT AN . LXXII.
 M . III . OBIT II . APRILIS MDLXXXII.
 HIC PARS VNA MEL EST VIVIT PARS ALTERA COELO
 10 PVLCHRIOR ERVEPAM TOTA ITERVM E TVMULO

Dal suddetto (*Cod. Vat.* 7913, c. 185, n. 640).

523.

D . O . M.

a. 1583.

HIC IACET LAVRENTIVS PANCHALDVS
 DE ASCONA COMEN DIOEC.
 ORATE DEVM PRO EO
 5 ANN . LXXI . M . III PATRIAE ET AMICIS
 INTEGERRIME VIXIT
 OBIT IV . NON . SEPT . MDLXXXIII.
 HIERONYMVS FILIVS ET EVRILIA VXOR
 MOESTISSIMA IPSI ET POSTERIS POSVERE

Dal medesimo (*Cod. Vat.* 7914, c. 5, n. 19).

524.

D . O . M.

a. 1584.

DORALICI ACABBE CONIUGI
 AMANTISSIMAE QVÆ VIXIT
 ANNOS XXXVIII . MENSES VII
 5 DIES VI . CVM VIRO AVTEM
 ANNOS XVII . MENSES IV.
 DIES VIII . SINE QVERELA
 OBITQ . IN PARTV ANDRE³⁸
 RVBINVS SIBIQ . AC SVIS
 10 POSTERIS POSVIT ANNO
 SALVTIS DOMINI MDLXXXIV.
 MENSE IANVARIO

Dalla stesso (*Inscr. Rom.* T. III, Cl. XVII, n. 87, p. CLXXXIX).

VOL. V. FASC. VIII.

525.

D . O . M.

a. 1585.

FLAVIO BVRTIO CIVI PARMENSI
 NOBILI GENERE NATO . ATQVE
 OPTIMIS MORIBYS ORNATO
 5 ET IN AVLA ROMANA DIA
 VERSATO
 TIBVRTIVS BVRTIVS
 ALEXANDRI FARNESII
 10 CARDINA . MAIORDOMVS
 CONSANGVINEO
 CARISSIMO
 VIXIT AN . XLV . MEN . III
 OBIT . XII . CAL . XBRIS
 M DLXXXV

Dal Galletti (*Cod. Vat.* 7910, c. 95, n. 290).

526.

D O M

a. 1586.

PROSPERO FRANCIOSO
 AS

 5 VIRO FRVGI
 INDVSTRIO
 LVCRETIA IANNOIA
 VXOR SIMVL ET FILII
 DVLCISS ET SIBI ET
 10 SVIS POSTERIS NON
 SINE LACRIMIS
 VIXIT ANNOS LXV
 OBIT OCT . KAL . IVLI
 MDLXXXVI

Dal medesimo (*Inscr. Rom.* T. III, Append. ad Cl. XVII, n. 179, p. DXLIX).

527.

D . O . M.

a. 1586.

FRANCISCO DE PIZZIS VRBINATI CHIRVRGO VIXIT AN
 LX . OBIT DIE XXII . FEBRVARII MDLXXXVI
 APOLOGIA VNOR ET FILII B . M . PP . POSTTRISQVE SVIS

Dal medesimo (*Cod. Vat.* 7908, c. 55, n. 160).

528.

D . O . M.

a. 1587.

5
 RAPHAELI BELLO
 NUMVLARIO VIRO
 FRVGI ET INDVSTRO
 CATARINA IANNOCTIA
 VXOR ET FILII ME
 STISSIMI POSVERE
 VIX . AN . 72 . OBIT
 DIE 24 . IAN . 1587

Dal Galletti (*Inscr. Rom.* T. III, Cl. XVII, n. 89, p. CXC).

529.

D . O . M.

a. 1587.

5
 IACOBO BARONEO ROMANO
 DEFVNCTO XVII . SEPTEMBRIS
 ANN . M . DLXXXVII
 ETATIS SVÆ ANN . LXXIII
 IO . PAVLO EIVS FRATRI
 DEFVNCTO IV . OCTOBRIS
 M . DLXX . ETATIS SVÆ XLI
 VIRIS PIIS HIC IACENTIBVS
 10
 IOANNES ANTONIVS RYBEVS
 TIZANEN . IPSIVS O . P

Dal suddetto (*Inscr. Rom.* T. III, Cl. XVIII, n. 33, p. CCLXXXIV).

530.

D . O . M.

a. 1587.

5
 MARTINO TELLE MERCATORI ROMANO
 ANTONIA MATER ET HERES
 FILIO DILECTISSIMO ORBATA
 MESTISSIMA P.
 OBIT AN . D . M . DLXXXVII . ETAT . SVÆ XIA
 NONO KAL . IVLII.

Dal medesimo (*Inscr. Rom.* T. III, Cl. XV, n. 63, p. XXIV—XXV).

531.

ALEXANDER FARNESIUS CARDINALIS VICECANCELL.
 DEO ET SANCTO MARTYRI LAURENTIO
 DEDICAVIT

a. inc.

Nel soffitto. Galletti (*Inscr. Rom.* T. I, Cl. II, n. 42, p. CCXI).

532.

D . O . M .

a. 1588.

5 VIRTUTE DVCE
 PROBITATE VITAE
 ET FIDE PRAEGLARVS
 MERCATOR GERVASIVS
 MECHELEN FLANDER
 HIC SITVS EST
 VIXIT ANNOS LXI
 sic
 10 OBBIT DIE XI NOVEMBRIS
 MDLXXXVIII
 HOC VXOR POSVIT CVM NATIS
 MOESTA SEPVLCRVM
 ISABELLA PROBO
 CVM PIETATE VIRO

Dal Galletti (*Ocd. Vat.* 7916, c. 83, n. 331).

533.



a. 1591.

D O M

5 SCIPIONI ARRIVADENO I . C . AG
 NOBILI MANTVANO OB DOCTRINAM
 SPECTATAMQ VITAE INTEGRITATEM
 VRBANO VII PONT. MAX. VNICE CARO
 ATQ INTIMO FAMILIARI
 SVIS AVTEM ALISQ-OMNIBVS PROPTER
 MORVM SVAVITATEM IVCNDISSIMO
 FRANCISCVS ARRIVADENVS
 10 FRATRI BENEFICENTI
 POSVIT
 VIXIT ANN . XXX M . VI
 OBBIT KAL . AVG . CIOIXCI

Nella parete sopra la tazza dell'acqua santa presso la cappella del Sacramento.

534.

D . O . M .

a. 1591.

5 SILVIA VIRGO DEVOTIONE
 AG MORVM SIMVL CVM
 HONESTATE INSIGNIOR
 OB DILECTATIONOM POMPEI
 DE GRANDIS EIVS PATRIS QUI
 EIVS CINERES MARMOREO
 LAPIDE HONESTANDAS CVRAVIT
 sic
 10 JACCE HIC AETATIS SVÆ AN . XIII
 SVB DIE XVIII IVLII
 MDXCI

Dal Galletti (*Inscr. Rom.* T. III, Cl. XV, n. 72, p. XXIX).

535.

D . O . M.

a. 1591.

FRANCISCVS DE VETERANIS
 CIVIS ROMANVS VINCENTII
 FILIVS HOC LYOCO SIBI
 MONVMENTVM VIVENS
 ELEGIT IN ETATIS SVI
 LXIII ANN. DNN. MDLXXXI

Dal Galletti (*Inscr. Rom.* T. III, Cl. XIX, n. 44, p. CCCXXXVII).

536.

D . O . M.

a. 1592.

BERNARDINO AVOGARDO LAVRENTII IN ALMA
 VRBE MERCATORI VIRO ANTIQVE PROBITATIS AC
 ANIMI INTEGRITATE FIDE ET INNOCENTIA
 COMMENDABILI DVM LXXVIII . ETATIS SVÆ
 ANNYM AGERET III . KAL . IVNII M . D . XCII.
 VITA FVNCTO . MARCVS ANTONIVS LVCATELLVS
 BERGOMEN . IN EADEM VRBE MERCATOR EX
 TESTAM . HERES POSVIT

Dal medesimo (*Inscr. Venetæ*, Cl. XV, n. 8, p. CXXVIII).

537.

D . O . M.

a. 1593.

ANDREAS FRANCIONVS DE OLIVOLA LVNEN.
 SARZANEN . DIOEC . IN VRBE PRO SE EIVSQVE
 FAMILIA ET DESCENDENTIBVS VIVENS POSVIT
 ANN . D . M . DXCIII.

Dal medesimo (*Cod. Vat.* 7912, c. 100, n. 305).

538.

D . O . M.

a. inc.

ANTONIO BLADO ASCVLANO TYPOGRAPHE
 ROMANE INSTAVRATORI ET PER ANNOS XL
 TYPOGRAPHO PONTIFICIO VIRO INTEGRITATE
 ET IN OMNIBVS SVME OFFICIOSO . VIXIT
 AN . LXXVII . PAVLA CONIVX ET FILII P . C.

Dal suddetto (*Inscr. Picenæ*, Cl. XVII, n. 1, p. 153).

539.

D . O . M.

n. 1593.

MAGDALENE DE
 TIBALDIS RO . VI
 RGINI MORIBVS
 5 AC PRVDETTIA SI
 CVLARI MEDIO
 IVVETVTIS FLO
 RE EREPTE VIX
 ANN XXIII
 10 ORIT VI ID . SEP.
 M . D . VIII.C.
 THOMAS DE TI
 BALDIS SORORI
 CHARISS . BENM
 15 POSVIT
 IDIBVS MARTII
 ANNO SALVTIS
^{sic}
 CCCC CC XCIII

Dal Galletti (*Inscr. Rom.*, T. III, Cl. XVIII, n. 49, p. CCCXC).

540.

D . O . M.

n. 1593.

CHRISTOPHORO RAGIO
 MEDICO DIOC COMEN
 HIC IACET ALTISONI VIVENDO
 5 NOMINA GESTANS
 ORE GERENDO DEDIT
 CORDE FRVENDO DADIT
 VIXIT ANN . XXXVI . MEN . III . DIES V
 10 ORIT VI . AVG . M . D . LXXXIII
 TV STEPHANI THOMAEQ FRATRVM
 DATA FLETIBVS ORA CONSPICE
 QVO VIVAS NOMEN ET OMEN HABES

Dal medesimo (*Cod. Vat.*, 7910, c. 102, n. 308).

541.

D . O . M.

n. 1593.

CALLISTVS DE SARTIS SENEN
 VIVENS HOC DEPOSITVM FIERI CVRAVIT
 SEI SVISQVE ET POSTERIS ANN . D . M . DCCCIII
 5 CATHARINA DE BELLONIS EIVS VXOR

Dal medesimo (*Cod. Vat.*, 7913, c. 187, n. 650).

542.

	FRANCISCO LINO VERONENSI	a. 1595.
	HVIVS ECCLESIE CANONICO	
	OB PROBATA M IN REB . AGENDIS	
	FIDEM	
5	ATQ . IN EPISTOLIS SCRIBENDIS	
	DILIGENTIAM	
	MAGNIS PRINCIPIBUS	
	IN PRIMIS	
	ALEXANDRO ET ODOARDO	
10	CARDINALIBVS FARNESIIS	
	CARISSIMO	
	VIXIT ANNOS LXL.	
	OBIIT KAL . MAI MDXCV.	
	HAER . POSS.	

Dal Galletti (*Inscr. Venetiae*, Cl. V, n. 8, p. LXIII).

543.

	ANGELO PAMPHILIO EQ . ROM . OMNIBVS VIRT	a. 1596.
	PROBI OFFICIIS DOMI FORISQVE ABSOLVTIS	
	VIXIT ANN . XXXII . MDXCVI.	
	PORCIA SABBAE PORCII F . CONIUGI OPTIMO ET	
5	FILII TRES IMPVERES PATRI B . M . P.	

Dal suddetto (*Inscr. Rom.*, T. III, Cl. XVII, n. 109, p. CC). Il Fonseca (*De Basilica S. Laurentii in Damaso* p. 203) scrive che stava nella cappella dedicata alla Vergine, proprietà della famiglia Mainardi.

541.

	D . O . M.	a. 1596.
	BERTINVS FONTANA MERCATOR	
	VIXIT ANNOS QVINQVAGINTA OBIIT	
	DIE SEXTA APRILIS MDLXXXVI	
5	LAVRA SARDI VXOR POSVIT HOCQ	
	SEPVLCRVM PRO SE SVISQ . ELEGIT	
	ADHVC VIVENS	
	BARTHOLOMEVS PICOTIS FRATER	

Dal medesimo (*Inscr. Rom.*, T. III, Cl. XVII, n. 107, p. CXCI).

545.

	CYRILIO MARIANO SYMME SPEI AC INDOLIS	a. inc.
	INCOMPARABILIS . ADOLESCENTI . MORIBVS . ET . DOC	
	TRINIS OPTIMIS	
	
5	
	FILIO ET SIBI POSTERISQVE SVIS ANN	

Dallo stesso (*Inscr. Rom.*, T. III, Cl. XV, n. 80, p. XXXII).

546.

D . O . M.

a. 1599.

SVMMÆ FIDEI ET
HONESTATIS ERGO
CORNELLE MECHALE

5

CONINGI

GERVASIO ET IOANNE

FILIIS

ALEX.^R PACINVS FLOR.^S

D . III . SEPT . M . DIC

10

POS.

Dal Galletti (*Inscr. Rom.* T. III, Cl. XVII, n. 113, p. CCI).

547.

DEO . IMM . S.

a. inc.

PIETATI ET MEMORIE IVLII

SADOLETI SACERDOTIS LAV

RENTIANI DE COLLEGIO CA

5

NONICOR . GRECIS ET LATIN

LITTERIS SINGVLARITER

ERVDI OMNIB' OPT' ET DISCI

PLINIS ET MORIB' ITA ORNA

TI VT EIVS INGENIVM COMI

10

TATEM LIBERALITATEM ET AN

TE ANNOS PRVDENTIAM

NULLA AEQVARE SATIS POSSET

ADMIRATIO

IACOBVS SADOLETVS FRATRE

15

CONCORDISS . ET SPE DE IO

MAXIMA ORBATVS

MVLTVS CVM LACRIMIS

P

VIX . AN' . XXXVII.

Dal suddetto (*Cod. Vat.* 7910, c. 11, n. 40).

548.

IVLIA DVM VIXIT PRO TE SVSPIRIA QVÆSTVS

a. inc.

FVMI EGO SÆPE ERGO PECTORE SÆPE ANIMO

NVNC VERO AD TVMVLVM QVOTIES PIA IVSTA REPONO

DO LACRIMAS CINERI FVNDQ PRECES SVPERIS

5

SIC PRECIBVS LACRIMAS MISCENS TVA DVSTA REVISO

DILECTO QVONIAM NON LICET ORE FRVI

Dal medesimo (*Inscr. Rom.* T. III, Append. ad Cl. XVII, n. 181, p. DL).

549.

D . T . M . M .
 PETRO . MARSO
 AEDIS . HVIVS . DIVI . LAVRENTII . CANONICO
 VIRO . DOCTISSIMO . ET . INTEGERRIMO
 5 BONORVM . OMNIVM . LACHRYMIS . HONESTATO
 VOTISQ . EXPETITO
 ASCANIVS . MARSVS
 PATRVO . B . M . P .
 VIXIT . ANNO . LXX . M . II
 10 QVAE . SOLA . ELOQVII . SVPERABAT . GLORIA
 ET . ILLAM . PERDIDIMVS
 TECVM . VIXIT . ET . INTERIIT

Dal Galletti (*Inscr. Rom.* T. III, Append. ad Cl. V, n. 39, p. CCCCLXXV).

550.

FRANCISCO DE BELLO
 MEDIOLANENSI MERCATORI
 INTEGERRIMO QVI
 VIXIT ANNO L.
 5 IO . ANDREAS DE MARCHESIS MEDIOLANĒ
 B . M . P .

Dal Galletti (*Cod. Vat.* 7911, c. 17, d. 76).

SECOLO XVII.

551.

REVERENDVS DNS
 IO ANGELVS BERTHODVS^{sic}
 CAN . ET DECANVS STI
 LAVRENTII IN DAMASO
 5 DE VRBE AVGVSTIANVS
 EX OPPIDO SANCTI
 PANTHALCONIS . CVRIE
 MAIORIS . ANIMAM
 CAELO . HIC OSSA
 10 LOCARI CVRAVIT
 DIE SEPMA IANVARII
 ANNO IVBILEI
 M . D . C .

 A . D .
 15 MICHAEL BERTHODVS^{sic}
 CAN . CATHEDRALES
 AVGVSTEN
 BERNARDINVS ET IOANNES
 FRATRES POSVERVNT
 20 V . MAII . M . D . C .

Dal suddetto (*Cod. Vat.* 7913, c. 29, n. 106).

552.

D . O . M.

a. 1600.

IOANNI PIPERATO MEDIOLANENSI
 MORVM INTEGRITATE PRAESTANTI
 VIXIT ANN. L. OBIT ANNO IVBILEI
 5 M . DC . DIE . VII . SEPTEMBRIS
 LVCRETIA DE MOCCHIS
 CONIUGI DILECTISSIMO SIBI
 POSTERISQVE MOESTISSIMA POSVIT

Dal Galletti (*Cod. Vat.* 7911, c. 7. n. 28.)

553.

D . O . M

a. inc.

DOMINI SINADORI PETRI IO . CIVIS SPOLETAN.
 AC D. CATHERINAE DE FVSIS ROMANAE CONIUGVM
 ET SVORVM FILIORVM AC DOMVS ET FAMILIAE
 5 MONVMENTVM IOSEPH EORVM FILIVS AETAT.
 M . XI . ET DIERVN IV.
 OBIT DIE VII . DECEMBRIS M . DC.

Dal medesimo (*Inscr. Rom.* T. III, Cl. XVII, n. 129, p. CCVII).

554.

D . O . M.

a. 1600.

ANTONIO BARDIO CIVI
 COLLENSI ALEX . CARD.
 MONTALTI SVPELLECTI
 5 LIVM PREFECTO VIRO
 PIO INTEGERRIMO ET
 IN REBVS AGENDIS
 EXPERTISSIMO
 10 OBIT ANN . AETATIS LX
 SAL . MDC
 HIPOLYTVS BARDIVS
 FRATRIS FILIVS PATRVO
 AN PATRI AMANTISSIMO
 POSVIT

Dal suddetto (*Cod. Vat.* 7913, c. 135. n. 446).

555.

D . O . M.

a. 1403.

ANTONIO . CALORIO
ROMANO
5 QVI . MAXIMA . CVM . LAVDE
ET . HONORE VSQ.
AD . LXXIII . ANNUM
VITAM . DVXIT
OBIIIT . DIE . XVII . IAN.
M . DCIII.
10 FRANCISCVS . CALORIVS
FILIVS
ET . ANTONIA . BALVGVLA
VXOR . MAESTISS.
EX . TESTAMENTO
15 POSVERVNT

Dal Galletti (*Inscr. Rom.* T. III, Cl. XVI, n. 122, p. CIX).

556.

ritratto in pittura

a. 1603.

D . O . M.

ANTONIO . MAINARDI . ROMANI
SYLITIVM . CVRIAE . CAMERAE . APOSTOLICAE
5 AB . ACTIS . X . VIR . ANNO SALVTIS . CIOIOLVII
AD . FORENSIA . MAXIME . NEGOCIA . NATI
CIOICIII . PVBLICO . DAMNO
ET . COMMVNI . BONORVM . MOERORE
IMMATVRE . ELATI
10 ORA . VIDES . VENERANDA . VIRI . QVO . NVLLVS . IN . ORBE
MVTVA . PACTA . HOMINVM . CLARIVS . EXPLICVIT
NVLLVS . QVAE . CLARE . EXPLICVIT . PVIDENTIVS . VNQVAM
MAIORIQVE . FIDE . SANCTIVS . EXCOLVIT
ANNIBAL . FRATER
15 NE . TANTAE . FIDEI . EXEMPLVM
QVOD . IMITARENTVR . POSTERI . PERIRET
FRATRI S . V . C . CVM LACRVMIS
D . S . P.
SAXVM DEDIT

Dal suddetto (*Inscr. Rom.* T. II, Cl. VIII, n. 44, p. CCXII).

557.

D O M

a. 1605.

EQVES PIERINVS MASELLVS AC
BLANCA EIVS VXOR DE VTILIBVS
5 FLORENTINI HVNC SEPVLTVRAE
LOCVM SIBI POSTERISQVE SVIS
PIE AC CONCORDE ELEGERVNT
VBI PRAEDICTA BLANCA POST XIX
PARTVM MAGNO CVM HONORE FVIT
10 SEPVLTA IV . SEPTEMBRIS M . DC . V.
VIXIT ANN . XXXVII.

Dallo stesso (*Cod. Vat.* 7913, c. 151, d. 501).

538.

D . O . M.

a 1607.

IANNOTIO . CEPPARELLO
 FRANCIS I . CEPPARELLI . ET
 CATHARINAE . GUIDACCIAE . F.
 5 NOBILI . FLORENTINO
 IO . FRANC . ALDOBRANDINI
 S . R . E . COPIAR . PRAEFECTI
 CLARISSIMI . INTIMO
 FAMILIARI
 10 A PHILIPPO II . HISP . REGE
 IN EQVITVM IESV CHRISTI
 ORDINEM . ADLECTO
 CVM . SVMMA . IN . AVLA . ROM
 SVB . CLEMENTE . VIII .
 15 PONTIFICE . MAX . GRATIA . ET
 EXISTIMATIONE ESSET
 SINGVLAREM INTEGRITATIS
 OFFICII FIDEI . CETERARVMQ
 VIRTVTVM . LAVDVM . ET
 20 OMNIS . GENFRIS . HOMINVM
 OMNI . TEMPORE
 BENEVOLENTIAM . ADEPTO
 IANNOT . IULIVS . ET FRANC .
 CEPPARELLI . FRATRIS . FILII
 25 IX TESTAMENTO . HEREDES
 BENEMERENTI . POSS .
 VIXIT ANNOS . LIV . MENS . IV .
 OBIIT . III . ID . FEBRVARII
 M . DC . VII .

Dal Galletti (*Cod. Vat.* 7913, c. 152, n. 502).

539.

D . O . M.

a 1608.

VINCENTIO PINTO CIVI ROMANO
 LVSTIANÆ CHRISTI MILITÆ IQVITI
 INTER IVL . III . P . M . INTIMOS CVBICVLARIOS
 5 OB FIDEI CANDOREM ET FIDIVM
 PVLSANDARVM PRAESTANTIA LONGE CONSPICVO
 ÆTATE PROVECTIONE DVOBVS MAGNIS
 ALEXANDRIS FARNESIO ET MONTALTO
 S . R . E . CARDD . ET VICECANCELLARIIS
 10 ÆQVE CARISSIMO
 ARCHICONFRATERNITAS . SS . APOST .
 EX TESTAMENTO HERES P . C .
 VIXIT ANNOS LXVI . MENSES . V . DIES XVI .
 OBIIT XV . KAL . IAN . M . D . C VIII .
 15 QYÆN MH . ДРОС . ХОРАИИ
 NEC FIDIVS QVISQVAM MELIOR
 NEC MORIVS VNQVAM
 SIC FIDIVS MORES CONTINVERE TVI

Dal melesimo (*Isscr. Rom.* T. II, Cl. VIII, n. 46, p. CCXIII).

560.

D O M .

a 1608.

5 OVIDIO BENOSANCTO
SEVERINATIO QUI ANNO
SEXAGESIMO SECUNDO
CLIMATERICVM INGRES
SVS DIE V. MAII MDCVIII
OCCVBIT
PRIAMVS FRATER
ET ANTONIVS OVIDII
10 FILIVS NON SINE LACRIMIS
POSVERE

Dal Galletti (*Inscr. Picenne*, Cl. XVI, n. 3, p. 149).

561.

D O M

a. 468.

5 POMPEIO . MOLELLAE ALETRINATI I . C
QVI . OB . EXIMIA . PRUDENTIAE . DOCTRINAE
PROBITATIS . ORNAMENTA . CLEMENTI
VIII . ADHVC . CARDINALI . CARISSIMVS . ET
AB . EO . AD . PONTIFICATVM . EVECTO
EVOCATVS . POST . ALIA . OBITA . MANERA
AD . GENERALEM . SVI . ET . CA . FISCI
PROCVRATIONEM . TRANSLATVS . TVNC
10 IPSI . TVM . LEONI . XI . DEINCEPS . AC
PAVLO . V . DECEM . ET . EO . AMPLIVS . ANOS
OPERAM . NAVAVIT . EGREGIAM
DEINDE . AB . EODEM . PAVLO . ALIIS
CIVITATIBVS . PRAEFECTVS . REBVS . BENE
15 GESTIS . ROMAM . REVERSVS . DECESSIT
III . ID . SEPTEMBRIS . ANN . SAL .
M . DCVIII . ET . LX
VALERIVS . MOLELLA . EQVES . IESV
CHRISTI . PARENTI . OPT . MOERENS . POSAVIT

Dal medesino (*Cod. Vat.* 7905, c. 45, n. 106).

562.

D O M .

a. 1608.

5 QVEM INVIDA MORS
ABSTVLIT ANTONIVM
PIETAS ET HVMANITAS
MORI NON SINXIT
HIERONYMVS BAFIVS
COMEN . FRATRI
BENEVOLO POSVIT
ANA . M . DCVIII

Dal suddetto (*Cod. Vat.* 7911, c. 13, n. 78).

563.

D . O . M.

a. 1609.

IOANNI TYRLINO ROMANO
 PRINCIPIS PERETTI FAMILIARI
 GRATISSIMO
 5 FIDE INDVSTRIA PROBITATE
 ET LEGALITATE
 APVD PRINCIPEM DOMINVM
 AMICOS ET NOTOS
 PROBATISSIMO
 10 VIXIT ANNOS XLII
 VXOR ET FILII MOESTISSIMI
 POSVERE
 OBIIT DIE XXIII IVNII
 MDCCIX

Dal Galletti (*Inscr. Rom.* T. II, Cl. XI, n. 14, p. CCCLX).

564

a. 1610.

DEO TRINO VNI
 TRIPARTITVM ANTE SACELLVM DEINDE CLEMENTIS VIII . IVSSV IN
 HANC AMPLITVDINEM EXPEDITVM CECCOLVS DE PICCHIS ARA B . M . V .
 SANCTISQ . NICOLAO ET CATHERINE PROPE EIVSDEM FAMILIE
 5 SEPVLCVRVM DICATA ANNVIS REDDITIBVS ASSIGNATIS ET
 IVREPATRONATVS INSTITVTO DECORAVIT ANNO MCCCCXXXIII
 DOMINICVS SENIOR MVNERIBVS ET ONERIBVS AVXIT VT TRINAS
 MISSAS PRO EORVM ET PRÆDEFVNCTORVM ANIMA
 QVALIBET HEBDOMADA IN PERPETVVM A CAPELLANO PER EVM
 10 PRÆSENTATO ET PER SVOS SVGCESSORES PRO TEMPORE
 PRÆSENTANDO IN DICTO SACELLO CELEBRENTVR
 ANNO MDLXXVI
 DOMINICVS IYNIOR PRO ALIIS SACRIS QVOTIDIE
 CELEBRANDIS ALIOS REDDITVS ADDIXIT
 15 ANNO MDCCIII
 SILVESTER TANDEM EIVS FILIVS MARMOREOS
 CANCELLOS EXTRVXIT AC PATRIS TESTAMENTO
 HOC GENTILITIE PIETATIS MONVMENTVM AD
 20 PERPETVAM REI MEMORIAM FIERI CVRAVIT
 ANNO MDCC.

Dal suddetto (*Inscr. Rom.* T. II, Cl. XIV, n. 6, p. CCCCXVI).

565.

a. 1611.

DOMINICO DE MARCHIS
 ROMANO
 BARAE OMNINO FIDEI
 PRORITATIS ATQVE
 5 INDVSTRIÆ VIRO
 IMMATVRA MORTE
 PRÆFREPTO
 ANNO ÆTATIS XXXVIII
 SALVTIS CIV . IO . CXI.
 10 PRIDIE IDVS SEPTEMBRIS

Dal medesimo (*Inscr. Rom.* T. III, Cl. XX, n. 140, p. CCCCXXXVI).

566.

D . O . M.

a. 1611.

LVCAS . DVCCIVS
 E . CIVITATE . S . SEPVLCHRI
 OLIM . BASIL . HVIVS . CANON .
 5 VTRIVSQ . SIGNATVRÆ . REF .
 LITTERARVM . APOSTOLICAR .
 MAIORIS . PRAESIDENTIAE
 ABBREVIATOR
 10 IN . QVARVM . EXPEDITIONE
 FERDINANDO . MEDICES
 ALEXANDRO . MONTALTO
 CARDD . SYMMATORIB . ASTITIT .
 PONTIFICIBVS . MAXIMIS
 LEONE . XI . AC . PAVLO . V .
 15 PRODATABIVS . A . QVO
 ET . NOVA . ABBREVIATORIS
 DE . CVRIA . AVCTVS . DIGNITATE
 OMNIBVS . MVNERIBVS
 EGREGIE . PEREVNCTVS
 20 MAIORA . VT . SEMPER . MERITVS
 HIC . IACET
 FECIT . BERNARDINVS . DVCCIVS
 PATRVO . OPT . B . M .
 QVI . VIXIT . ANN . LXII . DIES VIII
 25 OBIT . MDCXI

Dal Galletti (*Cod. Vat.* 7913, c. 109, n. 340).

567.

DOMINICO DE MARCHIS

a. 1611.

ROMANO

RARAE OMNINO FIDEI
 5 PROBITATIS ATQVE
 INDUSTRIÆ VIRO
 IMMATVRA MORTE
 PRAEREPTO
 ANNO AETATIS XXXVIII
 SALVTIS CIO . IO . CNI
 10 PRIDIE IDVS SEPTEMBRIS

Dal Galletti (*Inscr. Rom.* T. II, Cl. XIV, n. 81, p. CCCCLII—CCCCLIII).

568.

D . O . M.

a. 1613.

BALTHASSAR GVGLIELMVS CANARIAE ORTVS
 ROMAEQ . CVM DEGERET AD PLVRESQ . HONORI
 5 FICOS GRADVS PERVERNISSET INSCRITVRA
 TV DENIQ . APOSTOLICO MINORIS GRATIAE
 MIRVM IM MODVM ERVDITVS MORTAE PRAE
 VENTVS ANNO SALVTIS M . D . C . XIII . DIE XX
 NOVEMBRIS AETATIS AVTEM SVAE LXII
 HIC HVMATVS IACET

Dal medesimo (*Cod. Vat.* 7805, c. 94, n. 226).

560.

ANIBAL . MAINARDVS . ROMANVS . VOVI . COPOS . 1615.
 DEIPHEÆ . VIRGINI
 SACELLVM . HOC . SVIS . AC . PAVLÆ . EIVS . GERMANÆ
 LARGITIONIBVS . EXORNATVM
 5 PRO . MISSIS . CXX . QVOTANNIS . CELEBRANDIS
 PERPETVO . CENSV . SCVTORVM . XXIII . MONETÆ
 DOTAVIT
 PRO . VT . IN . ACTIS . ANTIMI . PALMERH
 A . C . NOT.
 10 VI . NONAS . IANVARI
 M . D . CXX.

Dal Galletti (*Inscr. Rom.*, T. II, Cl, XIV, n. 89, p. CCCCLV—CCCLVI).

570.

D . O . M. . 1616.
 IADOVICAE NICOLOSAE
 VARANIENSI CONIVGI
 SVAVISSIMAE MERCVRIVS
 5 PETRIGNANVS . OFFANIENSIS
 SIBI . POSTERISQVE . POSVIT
 VIXIT ANNOS XXXI . DIES XV
 OBYT . XIII . KAL . FEB.
 ANNO SALVTIS MDCXVI
 10 H . M . H . S.

Dal suddetto (*Cod. Vat.*, 7905, c. 23, n. 60).

571.

D . O . M. . a. 1617.
 CAESAR MELOTVS MVTINEN . HVIVS
 SANCTI TEMPLI CANONICVS
 ALTARE IN HONOREM S . CAROLI
 5 HOC ERECTO MONVMENTVM
 SIVI ET SVIS VIVENS F.
 M . DC . XVII

Dal medesimo (*Cod. Vat.*, 7910, c. 58, n. 170).

572.

D . O . M. . a. 1625.
 APOLLONIO FIGOZZI DA COMO
 ULESSE VIVENDO QVESTA SERVLTVRA
 PER SE E PER TVTTI DELLA SVA FAMIGLIA
 5 ET PARENTI
 DOVE ALLI X . D OTTOBRE MDCXXIV . SEPELLI
 CATERINA FIGOZZI ROMANA
 SVA NEPOTE D ANNI XLV MESI VI . DI . VIII.
 ET ALLI II . APRILE MDCXXV VI POSSE
 10 TARQVINIA DE CHOCHI ROMANA
 SVA MOGLIE D'ANNI LX MESI V . DI X
 ET CATERINA DE LVCA ZOCHOLI
 FIORENTINA FAMIGLIARA DE CASA

Dallo stesso (*Inscr. Rom.*, T. III, Cl, XVII, n. 165, p. CCXXV—CCXXVI).

573.

D . O . M.

B. 1625.

BRADAMANTI TORNABONE
 HONESTISSIMAE ET PYSSIMAE
 FOEMINAE AC PLINIO BONIOANNI
 5 FIRMANO SOLERTI VIRO OB
 EGREGIAS ANIMI DOTES
 GLORIOSAE MEMORIAE
 ALEXANDRI GARD , MONTALTI
 INTIMO FAMILIARI
 10 LEANDER BONIOANNES HVIUS
 BASILICAE CANONICVS
 AD EXCITANDAM IN POSTERIS
 CARISSIMOR SIBI PIGNOR
 MEMORIAM
 15 MONVMENTVM HOC MATRI
 SVAVISSIMAE EATRI OPTIMO
 SIBI ET VNIVERSE
 BONIOANNVM FAMILIAE POSVIT
 KAL . XBRIS ANNO IVBILEI MDCXXV

Dal Galletti (*Inscr. Picenae*, Cl. XI, n. 10, p. 116).

574.

ritratto in in pittura

a 1626.

D . T . V.

BERNARDINO ET IOANNI TAGLIETTIS
 5 GERMANIS FRATRIBVS ROM. PATRITIS
 IN ADVLTAE MATVRITATE VIRTVTIS
 IMMATVRA MORTE PREREPIIS
 DVM PRIOR AD OMNIA LITTERARVM STVDIA NATVS
 PHLOSOPHIE VTRIVSQ . IVRIS ET THEOLOGIE DOCTOR
 10 A GREGORIO XV . ABBAS S . ERASMI DE ITRO
 AB VRBANO VIII . PROTONOT.
 AD HONORES ET GVERNIA S . R . E . CREATVS
 AD MAIORA IMPERIA PROPERABAT
 ALTER ARMORVM SECTATVS DECORA A S P . Q . R.
 15 AD PVBLICA MVNERA NOBILIVM ADCSITVS
 COSMO II . MAG . ETRVR . DVCI
 CARISSIMVS EVIT
 VTRVQVE MORVM SVAVITATE PRVDENTIA PIETATE
 DOMVM ANTIQVISSIMAM VEL ANTE-IDG ANN.
 20 COPIARVM DVCTORIBVS ILLVSTREM
 GRAVEMQ . SVBINDE LAVREIS
 ET GLORIARVM PLENAM AMPLIFICAVIT
 IOANNES FRATER TAGLIETTYS MOESTISS . SENEX
 SVE AC FILIORVM VNIVERSORVM ORBITARIS
 25 SOLATIVM POSVIT
 OBIERVNT IOANNES VI . ID . AVG . AN . SAL . CIOIOGNXXV . ZETA . XXXIIE . M . III .
 BERNARDINVS IX . KAL . APRILIS CIOIOGNXXVI . ET . XXVI . MEN . VI .
 QVAMQVAM VIVVNT IN OMNIVM LACHRYMIS
 QVI VIXERVNT IN CORDIBVS

Dal medesimo (*Inscr. Rom.* T. I, Cl. IV, n. 47, p. CCCLXXXI—CCCLXXXII).

VOL. V. FASC. IX.

26

S. LORENZO IN DAMASO — SEC. XVII.

575.

D . O . M.

a. 1628.

5 SEPVLGRVM FAMILIÆ DE MARIETTIS
A MAIORIBVS POSITVM AN . M . DLXXI
IOANNES PETRVS MARIETTVS I . V . D.
VIVENS INSTAVRANDVM CVRAVIT
ANN . SAL . MDCXXVIII
KAL . DECEMB . ÆTATIS SVÆ . . .

Dal Galletti (*Inscr. Rom.* T. II, Cl. IX, n. 57, p. CCLXX).

576.

D O M

a. 1630.

5 HELENÆ ZIELLÆ ROMANÆ
C NIVGI CARISSIMÆ DEFVNCTÆ
ANNO DOMINI MDCXIX
PRID . ID . OCT . ÆTATIS XLIV
IOSEPH MAGNONVS MEDIOLANENSIS MOERENS
POSVIT
10 IDEMQ . SEPVLGRVM SIBI
POSTERISQ . SVIS ELEGIT
ANNO DOMINI MDCXXX

Dal medesimo (*Inscr. Rom.* T. III, Cl. VXII, n. 174, p. CCXXX).

577.

FRANCISCVS DE VETERANIS

a. inc.

Dal Gualdi (*Cod. Vat.* 8253, p. I, fol. 234).

578

RESTAVRAVIT D . IOANNES
BALLAPANIVS PRONEPOS
ANNO M . DC . XXX
I . V . D

a. 1630.

5 ANTONIO DE BALLAPANIVS CIVI
RO . LBAR APPLICAR
SCRIPTORI
PETRVSANTO
ET FRATRES
10 PATRI BENEMERENTI
POSVCRVNT
VIXIT ANNIS XXXVII
OBIIIT PRID NON . NOVEMB
ANNO SALVTIS M . DIII
15 IVLIO . II . PONT . MAX . SEDENTE

SEPVLGRVM
BALLAPANIVM

Dal Galletti (*Inscr. Rom.* T. II, Cl. VIII, n. 9 p. CXCH—CXCLV).

579.

D . O . M.

a. 1631.

ANDREAE GARIBOLDO
 MERCATORI CREMONENSI
 DEFUNCTO . AN . MDCVIII
 5 VIII AVGVSTI AETATIS VERO
 sic
 SVAE AN . LXXIV . MEN . X . D . II
 QVI IN HAC ECCL . PRIOR
 DOCTR . XPIANAE PER
 10 MULTOS AN . EXIUIT . ET IN
 SOCIET SVCCVR . PAUPERVM
 SE PIE EXERCVIT
 CATHERINA MECHELEN EIVS VXOR
 NICOLAUS ET HORTENTIVS
 DE GARIBOLDOS
 15 EIVS NEPOTES ET HAEREDES
 NON MLTIS SINE LACRYMIS
 POSVERE
 OMNIA MORS SOLVIT SVNT OMNIA
 TERREA MORTIS
 20 MORTALIS VIVO VIVERE DISCE DEO

Dal Galletti (*Cod. Vat. 7911, c. 7, n. 31*).

580.

a. 1635.

MEMORIAE SAECVLORVM

VRBANO VIII . PONT . MAX . FAVENTE

FRANC . CARD . BARBERINO S . R . E . VICEANCELL . PROTECTORE MVNIFICENTISSIMO
 ARCHICONFRATERNITAS IMMACVLATAE CONCEPTIONIS GLORIOSAE AC BEATISS . VIRGINIS
 5 AB HOMINVM MEMORIA IN VRBE ERECTA ET PER TOTVM TERRARVM ORBEM PROPAGATA
 AD AVGENDAM ERGA DEIPARAM SINE PECCATO CONCEPTAM CRESCENTEM QVOTIDIE MAGIS FIDELIVM RELIGIONEM
 ANTIQVISSIMAM HANC ET MIRACVLIS INSIGNEM CONCEPTAE VIRGINIS ICONEM
 MAGNIFICENTISSIMO APPARATV AC POMPA PANE TRIVMPHALI
 10 PLVRIMIS PASSIM FORNICIBVS STATVIS COLVMNIS ARIS MACHINISQVE ORNATISSIMIS EXCITATIS
 AELIA ARCE AD PVBLICVM PLAVSVM INSTRVCTA
 XIX . AVG . ANNI MDCXXV . VETERI SACELLO RESTITVTO ET ORNATO
 IN TRIVMPHI SPECIEM CIRCVMDVXIT
 MILITARIBVS VRBIS COPIS TRIBVNITIIS CVM VEXILLIS PRAEVNTIBVS PROPANIS SACRISQVE ORDINIBVS
 CARD . AD . PROCERVVM FAMILIIS SVBSEQUENTIBVS
 15 SENATV VERO ROMANO VNA CVM PATRITIIIS POPVLOQVE VNIVERSO
 INSVETO PLAUDENTIS PIETATIS SENSV CLAVDENTE TRIVMPHYM
 IBIQVE MIRIFICE GRATVLANTE A VIRGINE OMNI VEL ORIGINIS LABE IMMVNI LVSTRARI VRBEM SVAM
 QVAM ILLIVS POTISSIMAM PATROCINIO AB OMNI SEMPER HAERESVM LABE IMMVNEM AGNOSCEBAT
 VALERIO VALENTINO A MOLARIA PRIORE
 20 BRVTO GOTTIFREDO FRANC . FRANCHINO BELLHOMO FRANC . FERENTILLO CVSTODIBVS
 ASCANIO PIROTO CAMERARIO
 IO . FRANC . FERENTILLVS PRIOR
 P . VINC DE CAVALERIIIS SERAPHINVS CINCIVS FRANC . GOTTIFREDVS CVSTODES
 CAESAR VALENTINVS A MOLARIA CAMERARIVS POSVERE MONVMENTVM

Nella parete sinistra dell'ultima cappella della nave sinistra. Galletti (*Inscr. Rom. T. II, Cl. XIV, n. 139, p. CCCCLXXXIV—CCCCLXXXV*).

581.

POSTERITATIS . MEMORIAE
 ABAM . HANC
 QVAM
 5 INMACVLATO . CONCEPTVI . VIRGINIS
 SAL . ANNO . M . D . III
 VETVSTISSIMAE
 CONFRATERNITATIS
 RELIGIO . DICAVIT
 10 EXORNATO . SACELLO
 ET . RENOVATIS . OBSEQVHS
 DE . MORE . ECCLESIAE
 CONSECRATAM
 XXI . NOVEMB . MDCXXXVIII
 TRIVMPHI . QVARTO
 15 IO . FRANC . FERENTILLO . PRIORE
 P . VINC . DE . CAVALERIIS
 SERAPHINO . CINCIO CVSTODD.
 FRANC . GOTTIFREDO
 CAESARE . VALENTINO . A . MOLARIA CAMERARIO

Dal Galletti (*Inscr. Rom.* T. II, Cl. XIV, n. 147, p. CCCCXC—CCCCXCI).

582.

D . O . M.
 MARCO ANTONIO CLAVDY PERGOLEN . MATVRAE VIRTVTIS
 SI NON AETATIS ADOLESCENTI ALACRITATE PRAESTANTISSIMO
 QVI RHETORVM PRAECEPTIS IN COLLEGIO ROMANO INITIATVS
 5 CAVSAM DICTVRS AD AETERNVM IVDICEM PROPERAVIT
 CVIVS BENEVOLENTIAM EXIMIA VITAE
 MORVMQVE PROBITATE IAM SIBI CONCILIAVERAT
 EANDEM HORAM FATALEM HABVIT ET SVPREMAM
 QVAM PRIMAM OLIM HABVERAT ET NATALEM
 10 DIEI DECIMAM QVARTAM
 OBIT ANN . SAL . M . DCXXXVIII . DIE XXV . IVLII
 ANNOS NATVS XIV . MEN . IX . D . VI.
 NICOLAVS CLAVDIVS EMIN . CARD . VRBIS VICARIVS LOCVMTENENS
 CRIMINALIS ET ELEONORA GVACCVLIA CONIVGES
 15 FILIO DVLCISSIMO
 SE HIC ET POSTERIS SVIS EXPECTATVR
 PP . ANN . D . M . DCXXXVIII

Dal medesimo (*Cod. Vat.* 7908, c. 61, n. 179).

583.

busto in marmo
 D . O . M.
 ALEXANDRO VALTRINI CIVI ROMANO
 VRBANI VIII . PONT . MAX . INTIMO CVBICVLARIO
 5 EX CVIVS MAEREDITATE LOCIS PIIS DISTRIBVTA
 SEX CAPPELLANIAE IN HAC ECCLESIA ERECTAE
 ET DOTATAE FVERVNT
 FRANCISCVS CARD . BARBERINVS . R . E . VICANCEL.
 AMIGO BENEVOLENTIAE MONVMENTVM POSVIT
 10 ANNO DOM . MDCXXXIX.

Dal suddetto (*Inscr. Rom.* T. II, Cl. VIII, n. 59, p. CCXX).

584.

D . O . M.

a. 1649

HIC . REQUIESCIT . IN . PAGE
IO . BAP . IOANNIVS . ROMANVS
INNOCENTII . X . P . MAX
5 FAMILIARIS
CAECILIA . ADRIANA . ROMANA
CONIVGI . DVLCISSIMO
ERGA . SE . BENEMERENTI
ET . FRANCISCVS . MARIA
10 PATRI . OPTIMO . INDVLGENTISSIMO
DE . QVO . NIHIL . DVLVERE
NISI . MORTEM . EIVS
HOC . MONVMENTVM
ET . SIBI . SVISQVE . HEREDIBVS
15 PP
OBIT . QVARTO . NONAS . MAII . M . DC . II
VIXIT . AN . P . M . LIX

Dal Galletti (*Inscr. Rom.* T. II, Cl. VIII, n. 61, p. CCXXI).

585.

D O M

a. 1619.

SILVIO CAUCCIO PATRITIO ASCVLANO
PIETATE DOCTRINA PRVDENTIA MORIB
FIDEQ CONIVGALI INSIGNI
5 SERENA EX NOB . GABRIELLI FAMILIA
VIRO AMANTIS . OPTIMEQ . DE SE MERITO
PERENNE MVTVI AMORIS MONVMENTVM
MVLTVS CVM LACRYMIS POS.
ANNO DNI MDCXXXIX

Dal suddetto (*Inscr. Picenae*, Cl. XVII, n. 11, p. 158).

586.

ritratto di marmo
in bassorilievo

D . O . M

a. 1656.

IOANNI LAVRENTIO TVDESTINO
HVIVS ECCLESIAE
VICARIO PERPETVO
5 INOPVM PARENTI
EXERCITAE VIRTVTIS
EXPLORATAEQ PROBITATIS VIRO
EGENIS MORTIS INSIDIIS RAPTO
10 VIII . ID . IVNII ANNO M . DC . LVI
AETATIS LXII
CONGREGATIO
SVCCVRSVS PAVPERVM
CVI FACVLTATES SVAS
15 IN PAVPERES EROGANDAS
COMMENDAVIT
BENEFATORI OPTIMO
GRATI ANIMI MONVMENTVM HOC
POSVIT

Nella parete sinistra dell'andito che mette alla chiesa dalla *Via Leutari*.

587.

ALEXANDRI VII PONT . OPT . MAX . INDVLTO
 IN FORMA BREVIS XIII FEBRVARIJ MDCLVIII
 EXPEDITO ILLOQVE PER VICESGERENTEM CARD . VICARIJ
 PENES ACTA SIMI EIVS NOTARIJ V^A. APRILIS EIVSDEM ANNI
 5 EXECVTIONI MANDATO . ECCLESIA SANCTI SALVATORIS IN
 INDEEORVM PLATEA OLIM EXISTENS IVSTIS DE CAUSIS PROFANATA
 REMANSIT EIVSQVE SIMPLEX BENEFICIVM RECTORIA NVNCVPATA
 IN HANC S^{TI}. LAVRENTII IN DAMASO ECCLESIAM EIVS
 MATRICEM TRANSLATVM FVIT . CONSENTIENTIBVS HVIVS IPSIVS
 10 ECCLESIE CARDINALI TITVLARI DICTI BENEFICII ORDINARIO
 COLLATORE ATQVE CAPITVLO . CVIVS DECRETO IDEM BENEFICIVM
 SACELLO S^{NI}. CRVCIFIXI ADNEXXVM FVIT . QVORVM OMNIVM VT
 PERPETVVM EXTARET MONVMENTVM CAROLVS S^{TI}. CESARII
 DIAC . CARD . BARBERINVS TRANSLATI BENEFICII RECTOR
 15 LAPIDEM HVNC AD PRESCRIPTVM APOST^{OL}. INDVLTI PONI
 MANDAVIT ANNO DNI MDCLIX

a. 1659.

Nella parete destra dell'andito che mette alla chiesa dalla *Via Leutari*.

588.

IO BAPT CASSETTA HVIVS ECCLIE BENEFICIATVS
 ADHVC VIVENS INSTITVIT CLERICVM NVNCVPAT DELLE GIOIE
 QVI IN PVERIJ ETATE TENEATVR SACRIS INSERVIRE
 ET IN ADVLTA IN CHORO ASSISTERE DIVINIS
 5 DIEBVS TANTVM FESTIVIS
 ET DE HOC INSTITVIT IVS PATR. FAMILIE DOMVS DE CASSETTIS
 TERRE OLIBANI PRENIST . DIGECES.
 RELINQVENS SACRISTIE SS . LAVRENTII ET DAMAS.
 LOCA QVINDECIMI MONTIVM CAMER CVM ONERE SOLVENDI
 10 EIDEM CLERICO SCVTA QVATVOR IN PERPETVVM SINGVLIS MENSIVS
 VRSQVE AD ETATEM ILLIVS XXV ANN. VI LATIVS PATET IN ACTIS
 D . IO . FRANC . ABINANTIS NOT . CAP.
 DIE XVIII . MAII MDCLXXI
 SOLI DEO HONOR ET GLORIA

a. 1671.

Nella parete sopra la porta della sagrestia.

589.

FRANCISCO . BARBERINO . S . R . E . CARDINALI . VICECANCELLARIO
 QVOD . POST . HVIVS . BASILICE . APSIDEM . CELATO . MARMORE . ELEGANTER . ORNATAM
 ODEVVM . MAGNIFICENTIVS . EXTRVCTVM
 5 ET . SACROS . SS . EPTYCHII . MARTYRIS . AC . DAMASI . PONTIFICIS . CINERES
 TVMVLTO . NOBILIORE . COMPOSITOS
 CVLTVM . DIVINVM . SACERDOTVM . INCHORO . PSALMENTIVM . ACCESSIONE
 AMPLIFICANDVM . CVRAVERIT
 SACRAM . SVPELLECTILEM . PRETIOSIS . MVNERIBVS . AVXERIT
 AREAM . ANTE . FACIEM . TEMPLI . PROTULERIT
 10 ALIJSQ . PLVRIMIS . ASSIDVÆ . PIETATIS . EXEMPLIS
 TVM . ECCLESIE . SPLENDORI . AC . DIGNITATI
 TVM . PAVPERVM . EIDEM . SVBIECTORVM . COMMODIS . LARGE . PROSPEXERIT
 CAPITVLVM . ET . CANONICI . POSS . ANNO . INVILEI . M . D . C . L . X . X . V .

a. 1675.

Nella parete destra della sagrestia, e dettata da Clemente XI quando era canonico di questa basilica.

590.

	SACRIS SANCTORVM RELIQUIIS	a. 1679.
	CAROLVS PHILIPPVS DE ANGELIS	
	ROMANVS	
	PROTONOTARIVS APOSTOLICVS	
5	INSIGNIS COLLEGIATÆ ECCLESIAE	
	S . LAURENTII IN DAMASO	
	PERPETVVS BENEFICIATVS	
	SACELLVM HOC ESTRVXIT	
10	SIBI SVISQVE SEPVLCRVM POSVIT	
	ANNO DOM . MDCLXXIX	

Dal Galletti (*Inscr. Rom.* T. I, Cl. V, n. 110, p. CCCCLXXVI—CCCLXXVII).

591.

	IVLIVS BENIGNVS	a. inc.
	EX TESTAMENTO HAERES	
	ORNATO DICATOQ SACELLO	
5	CENSVQ . AD REM DIVINAM	
	TER QVOT HEBDOMADIS	
	FACIENDAM	
	IVSSV TESTATORIS ATTRIBVTO	
	AMICVS VERE AMICO	
10	QVEM VIVVM ET SALVVM	
	VELLET POSVIT.	

Nella parete destra del 2° altare della nave sinistra. Galletti (*Inscr. Rom.* T. II, Cl. XIV, n. 82, p. CCCCLIII).

592.

	D . O . M.	a. inc.
	IO . FBANCISCVS	
	DE TAGLIETTIS	
5	SIBI FILIIS	
	HAEREDIBVSQVE	
	FAMILIAE	
	SUCCESSORIBVS.	

Dal Galletti (*Inscr. Rom.* T. III, Cl. XV, n. 124, p. LIV).

593.

	SEPVLCRVM FAMILIAE	a. inc.
	MARCHIONVM DE RVBEIS	

Dallo stesso (*Inscr. Rom.* T. III, Cl. XIX, n. 252, p. CCCXCI).

594.

D . O . M.

a. 1688

CHRISTIANO . VLFELT S . R . I . COMITI
 HVIVS . BASILICAE . CANONICO . PRESBITERO
 GENERIS . CLARITVDINE INTER . DANOS . PRAEVLGENTI
 5 IPSISQ . REGIBVS . PER . MATREM . CONIUNCTO
 CHRISTINAE . ALEXANDRAE
 SVECORVM . REGINAE . INCOMPARABILI
 INTER . PRIMI . ORDINIS . AVVICOS
 ACCEPTISSIMO
 10 PIETATE . IN . DEVM
 ZELO . IN . CATHOLICAM . RELIGIONEM
 CVI . FRATRES . ET . SOROREM . LVTHERIANAE . HAERESI
 EREPTOS . ADDVXIT . ET . ASSERVIT
 CVLTV . IN . PARENTES
 15 CHARITATE . IN . PROPINQVOS . ET . CIVES
 FIDE . IN . AMICOS
 HVMANITATE . IN . VNIVERSOS
 SPECTATISSIMO . PROBATISSIMO
 VLADISLAVS . CONSTANTINVS . VASA . COMES . DE . VASNO
 20 EXECVTOR . TESTAMENTARIVS . AMICO . CARISSIMO
 P . C .
 OBIT . ANNO . R . S . M . DC . LXXXVIII .
 AETATIS . SVAE . LV .

Dal Galletti (*Cod. Vat. 7916, c. 63, n. 262*).

595.

D . O . M

a. 1689.

HOC IN SACELLO ARCHICONFRATERNITATIS
 SSMI SACRAMENTI ET QVINQVE PLAGARVM
 DOMINI NOSTRI IESV CHRISTI EX INDVLTIO
 5 INNOCENTII XI . PONT . MAX . PER SVAS IN FORMA
 BREVIS DIE XXX . SEPTEMBRIS MDCLXXXVIII
 EXPEDITAS LITERAS IN PERPETVVM CONCESSO
 ET A GASPARE S . R . E . PRESBITERO CARDINALI
 CARPINEO VRBIS VICARIO EXECVTIONI
 10 DEMANDATO SINGVLIS QVINTIS FERIIS
 CVIVSLIBET HEBDOMADE PER SPATIVM VNIVS HORAE
 SACROSANCTVM EVCHARISTIE SACRAMENTVM
 CHRISTI FIDELIVM VENERATIONI PIE EXPONITVR
 15 SCVTIS MILLE A PETRO CAROLO CAPELLETTO
 EX DOMINIS BELVEDERII PATRITIO REATINO
 DICTE ARCHICONFRATERNITATIS PRIORE
 IN TOT LOCIS MONTIVM CAMERE APOSTOLICE
 NON VACABILIVM ADIECTO PERENNI PII
 OPERIS HVIVSMODI ONERE PER EANDEM
 20 ARCHICONFRATERNITATEM RITE ACCEPTATO
 LIBERALITER COLLATIS PROVT APPARET EX
 TABVLIS DESVPER CONFECTIS PER VINCENTIVM
 O TAVIANVM DICTI VICARII VRBIS NOTARIVM
 DIE . VII . OCTOBRIS ANNO MDC . LXXXVIII .
 25 EADEM ARCHICONFRATERNITAS NE TANTE
 REBENEFICENTIE MEMORIA EXOLESCERET
 CRATA POSVIT
 ET . ANNIVERSARIVM PRO ANIMA . D . PETRI CAROLI
 POST EIVS OBITVM IN PERPETVVM CELEBRAN
 30 STATVIT ANNO DNI : MDCLXXXIX

Nell'interno del 2° pilastro presso la cappella del Sacramento.

596.

DEIPARAE VIRGINI
 MARIAE
 MATRI PIENTISSIMAE MALORVM PROPVLATRICI
 POST VATICANA VOTA RITE SOLUTA
 ACTIS ETIAM PVBLICE GRATIS AD. S. LAVR. IN DAMASO
 5 QVOD FINITIMIS PROVINCHS VALIDE CONCVSSIS
 MONTANISQVE CIVITATIBVS TERRAEMOTV DIRVTIS
 XIX. XVII. ET POSTRIDIE KAL. FEBRVARII MDCCHII
 VRBIS FVNDAMENTA NVTANTIA
 PBAESIDIO FIRMAVERIT SVO
 10 ANNVENTE CLEMENTE XI PONTIFICE MAXIMO
 PETRVS DIAC. CARD. OTTHOBONVS S. R. E. VICECANCELL.
 BASILICAE ATRIVM TANTIS AVSPICIIS REPARATVM
 EIVSDEM CANONICIS PATRONAM VNA INVOCANTIBVS
 PRAESENTIS TVTELAE TESTIMONIUM
 15 ESSE POSTERIS IVSSIT XVI KAL. APRIL. MDCCHII.

a. 1703.

Sopra la porta che mette alla chiesa dalla corte del palazzo della Cancelleria. Galletti (*Inscr. Venetae*, Cl. II, d. 33, p. XXV).

597.

D O M
 IOANNI BAPTISTAE PERINI BRANCADORI
 PATRITIO SENENSI
 5 S. LAVRENTII IN DAMASO CANONICO
 XII. KAL. DECEMBR. AN. SAL. MDCXXI
 ACERBO FATO E VIVIS EREPTO
 MORVM CVLTV INGENIO AC DOCTRINA
 NON LEVI SVI DESIDERIO IN VRBE RELICTO
 10 EQVES DEIFHOEBVS FRATRI AMANTISSIMO
 MOER. MON. P. C.

a. 1711.

Dal Galletti (*Cod. Vat.* 7913, c. 123, n. 390).

598.

CLEMENTI XI. PONT. MAX.
 OB AVLAM REPARATAM ORNATAMQVE
 COLLEGIA CANCELLARIAE APOSTOLICAE
 ANNO DOMINI MDCXXVIII.

a. 1718.

Dal medesimo (*Cod. Vat.* 7908, c. 19, d. 52) il quale scrive di averla copiata nell'atrio.

599.

BENEDICTO XIII. P. O. M.
 QVOD
 HVIVS BASILICAE DECVS
 5 AMPLISSIMIS BENEFICIIS ADAVXERIT
 EXIGVA SED RARA POST OBITVM
 GRATI ANIMI SIGNIFICATIONE
 CAPITVLVM ET CANONICI POSVERE
 ANNVENTE PETRO CARD: OTTHOBONO
 10 VICE CANG. EPIS. SAB. ET COMMEND:
 CVIVS PRAECLARIS MERITIS
 ACCEPVTVM REFERVT INCREMENTVM
 ANNO SAL. MDCXXX

a. 1730.

Nella parete sinistra del piccolo coro. Galletti (*Inscr. Rom.* T. I, n. 362, p. CLXXXVII) ed (*Inscr. Venetae Append.* ad Cl. II, d. 5, p. CLIV—CLV).

600.

D . O . M.

a. 1735.

CATHARINAE SILVESTRI ROMANAE
 OB HONESTATEM PRVDENTIAM MORVMQ. SVAVITATEM
 CVM PARI PIETATIS REIQVE DOMESTICAE STVDIO
 5 SVMMIS LAVDIBVS CELEBRANDAE
 IN IPSO AETATIS SVAE FLORE
 ANNORVM XXII MENSIVM IV AC DIERVM V
 PFR PVERPERIVM VNICI FILII GASPARIS NOMINE
 PANCIS HORIS GENITRICI SVPERSTITIS
 10 ACERBA SVBITAQVE MORTE SVBLATAE
 DIE XIX . FEBRVARII ANNO MDCCXXXV
 CONRADVS IAQVINCTVS MELFICTENSIS
 AMAANTISSIMAE CONIVGI NATOQVE DVLCISSIMO
 MOERENS VTRIQVE POSVIT
 15 AN . DOM . MDCCXXXV.

Dal Galletti (*Inscr. Rom.* T. III, Cl. XVII, n. 242, p. CCLXVII).

601.

D . O . M.

a. 1735.

MARCVS ANTONIVS PANZONE ROMANVS
 QVONDAM PETRI FILIVS
 SIBI HEREDIBVS ET A SE NOMINANDIS
 5 EXPECTANS RESVRECTIONEM MORTVORVM
 ET VITAM VENTVRI SECVLI
 VIVENS POSVIT
 ANNO SALVTIS MDCCXXXVI

Dal medesimo (*Inscr. Rom.* T. III, Cl. XIX, n. 163, p. CCCLXXV).

602.



a. 1736.

DEO UNI ET TRINO
 ET SS̄MO EUCHARISTIAE SACRAMENTO
 PETRVS EPISCOP . PORTVEN . CARD . OTTHOBONVS
 S . R . E . VICE CANCELLARIVS
 5 ET HUIVS BASILICAE PERPETVVS COMMENDATARIVS
 HOC ALTARE PROPRIIS SVMPPTIBVS A FVNDAMENTIS ERECTVM
 NON AVGVSTI AN . DOM . MDCCXXXVI
 SOLENNI RITV DEDICAVIT
 10 IPSAQVE DIE ET ANNIVERSARIA IDEM INVISENTIBVS
 PLENARIAM PECCATORVM INDVLTENTIAM
 EX INDVLTIO APOSTOLICO ACQVIRENDAM CONCESSIT

Nel 2.° pilastro presso la cappella del Sacramento. Galletti (*Inscr. Venetae*, Cl. II, n. 47, p. XXIX).

603.

D . O . M.

a. 1736.

PETRO OTHOBONO
 EPISCOPO PORTVENSIS ET CARDINALI VICECELLARIO
 PATRONO MVNIFICENTISSIMO
 5 QVOD
 AVGVSTISSIMI SACRAMENTI SACELLVM
 SVMPTVOSISSIME ORNARIT DITAVERTITQVE
 EIVSQUE ARAM NONIS AVGVSTI SOLEMNI RITV SACRARI
 ARCHICONFRATERNITAS SANCTISS. CORPORIS CHRISTI
 10 DVOBVS IN PERPETVVM ANNIVERSARIIS DECRETIS
 PRO IPISO AC PATRVO EIVS AMPLISSIMO
 ALEXANDRO VIII.
 HOC GRATI ANIMI MONVMENTVM POSVIT
 ANNO DOMINI MDCCCXXXVI.
 15 PETRO BONCOMPAGNO LYDOVISIO OTHOBONO DVCE FIANI
 XAVERIO ADVOCATO IVSTINIANO PRIORIBVS
 FRANCISCO MEVIA PETRO CONSTANTIO LAVRENTIO ROTA
 JOANNE BAPTISTA DE MARINIS CVSTODIBVS
 MICHAELE TESTA CAMERARIO

Dal Galletti (*Inscr. Venetae*, Cl. II, n. 48, p. XXIX).

• 604.

D O M

a. 1742.

HIERONYMVS VASELLI ROMANVS
 HVIVS BASILICÆ S. LAVREN. IN DAMASO
 PRESBYTER BENEFICIATVS
 5 POSTEA VICARIVS PERPETVVS
 AGRI DOMINICI SEDVLVS CVLTOR
 NAVTAS AC RVSTICOS IN PVBLICIS VVIS
 ET PAVPERES AD S. GALLE
 VT CHRISTI DOCTRINA ET MONITA SALVTIS
 10 EISDEM TRADERENTVR
 STVDIO ET IMPENSIS COLLIGERE
 INSTITVIT
 VNA LEX CHARITAS ILLI FVIT IN PASTORIS
 MVNERE GERENDO
 15 VOCATVS AD PRÆMIA LABORVM
 EX VITA DISCESSIT DIE XX. MARTII
 AN. SAL. MDCCCLII. ETATIS SVÆ LXXVIII
 TRANSLATVS HVC FVIT E PRIORE SEPVLCHRO
 ANNVENTE RMŌ CAPITVLO
 20 FRATRI BENEMENTI IVLIA ET ROSA
 CVM LACRIMIS
 P . P.

Dal medesimo (*Inscr. Rom.* T. I, Cl. V, n. 145, p. CCCCXCVII).

605.



D . O . M.

a. 1753.

THOMAS CARDINALIS RUFUS
EPISCOPUS OSTIENSIS ET VELITERNUS
SACRI COLLEGII DECANUS

5 ET S . R . E . VICECANCELLARIUS
MORTIS MEMOR
VIVENS SIBI POSUIT

OBIT XVI FEBRUARY MDCCLIII
ET . ANN . LXXXIX MEN . V . ET UNIUS DIEI

Nel pavimento della cappella di S. Niccola. Edita dal Fonseca (*De Basilica S. Laurentii in Damaso* pag. 229).

606.



D . O . M.

a. 1764.

IOH . FRANCISCO MARCHIONI STUPPANO
CHRISTOPHORI JUNIORIS ET CLARÆ DUGNANLE F.
DOMO MEDIOLANO

5 FAMILIE SUE SPEI UNICÆ AC POSTREME
IOH. FRANCISCUS. S. R. E. CARD. STUPPANIUS
EPISCOPUS . PRÆNÆSTINUS
PATRUS . AMANTISSIMUS
M . P.

10 VIXIT . ANN . XIX . M^o . VI . D . VIII^o .
OBIT . XIII^o . KAL . DECEMBR
MDCCLXIII

Nel 1° pilastro destro della nave sinistra.

607.

D . O . M.

a. 1777.

ALBERICO . CARD . ARCHINTO
IN . MAXIMIS . GESTIS . MVNERIBVS
IVSTITIE . RELIGIONIS . CONSILII . LAVDE . SPECTATISSIMO
5 MANIMORVM . PONTIFICIVM
BENEDICTI . XIV . ET . CLEMENTIS . XIII
A . SECRETIS . STATVS
S . R . E . VICECANCELLARIO

10 OBIT . ANNO . DNI . MDCCLXIII . SVE . ETATIS . LX
IOANNES . CARD . ARCHINTVS
PATRVO . DE . SE . OPTIME . MERITO
M . P . ANNO . DNI . MDCCLXXVII

Nel pavimento avanti la nave maggiore.

608.

D . O . M.

a. inc.

BARTHOLOMAE FALERIAE
SIMON DE SIMONINIS
IANV . VXORI DVLCISS.
SIBI POSTERISQ.
SVIS P . C.

5

Dal Galletti (*Cod. Vat. 7912, c. 95, n. 288*).

609.

ritratto in pittura

a. 1781.

D . O . M.

FRANCISCO CACCIANIGA
MEDIOLANENSI
AEVI SVI PICTORI EXIMIO
CARACCIOVVM STYLO ITA ADDICTO
VT EX EA PRODISSE SCHOLA
QVIVIS FACILE AGNOSCAT
STEPHANVS PIALE ROMANVS
MAGISTRO SVO B . M . POSVIT
OBIIIT IV IDVS MART . MDCLXXXI
VIXIT A . LXXX . M . VII . D . VI
ORATE PRO EO

5

10

Dal medesimo (*Cod. Vat. 7910, c. 107 vº, n. 328*), che la lesse nella nave maggiore a sinistra.

SECOLO XIX.

610.

A . P . Q

a. 1812.

MEMORIAE
RAPHAELIS . IOSEPHI . F . AQVARI
DOMO . ROMA . CANONICI . DAMASIANI
CVIVS . RELIGIO . IN . DEVM
LARGITAS . IN . ECENTES
MORVM . SVAVITAS . INNOCENTIA . VITAE
IN . EXEMPLVM . ENITVERE
CONSTANS . IN . OPTIMA . RATIONE
EXILIVM . PASSVS . EST
AD . TVRRIM . PEDICEAM . IN SVBALPINIS
MORTEMQ . ASPERITATE . COELI . PROPERATAM
OPPETIIT . IBIDEM . PLACIDISSIME
VI . ID . MART . AN . CHR . MDCCCXI . AET . P . M . XXXI
PHILIPPVS . ET . ALOISIVS
FECERVNT . CVM . LACRIMIS . FRATRI . DESIDURATISSIMO
TITVLAM . MERITO . IN . SEDE . HONORIS . SVI
HAVE . FRATER . KARISSIME . ET . COELESTIBVS . ADDITVS
ESTO . MEMOR . NOSTRI

5

10

15



Nel pilastro sinistro dell'arco della cappella della Deposizione nella nave destra.

611.

ritratto in bassorilievo
ANNAE, BONTADOSIAE
PAVLLI, SILVESTRI, VXORI
FILIAE, DVLCISSIMAE
MATER, INFELICISSIMA
FAC. CVR.

a. inc.

5

Nel 5.° pilastro sinistro della nave sinistra.

612.

A O

a. 1825.

HABETO, HONOREM
CINERI, ET, MEMORIAE
MICHAELIS, CARTONI, DOMO, ROMA
5 VIRI, ANTIQVAE, PIETATIS, ET, INNOCENTIAE
CANONICI, S. MARIE, AD, SCHOLAM, GRAFCAM
ANNOS, XXXVII.
CANONICI, BASILICAE, HVIVS, ANNOS, XI,
QVI, OMNIBVS, MVNERIS, SVI, OFFICII
10 LICET, EMERITA, MISSIONE, DONATVS
ADSIDVE, ATQVE, IN, EXEMPLVM, PERPVNCTVS, EST
PARTHENOTROPHVS, NOSOCOMIIS, ADCVRANDIS
MVL TAM, IMPENDIT, OPERAM
VIXIT, ANNOS, LXXXVI, M, VII, D, XX,
15 PERMOLESTA, AEGROTATIONE, IN, BIENNIVM
FORTI, HILARIQVE, ANIMO, TOLERATA
DECESSIT, IN, PACE, ✠, AN, M, DCCC, XXV, X, K, IAN
CAESAR, MARIA, STORACIVS, CANON,
HERES, FIDVCIARIVS
20 AMICO, CARISSIMO, SVAVISSIMO
FAC, CVR.
LOCO, A, COLLEGIS, DATO



Nel pilastro destro dell'arco della cappella della Deposizione nella nave destra.

613.

ritratto in marmo
in bassorilievo



HIC, SITUS, EST,
ANTONIUS, GALLETTI, ROMANUS
FRUGI PIUS
5 IN COMMERCII, EXERCENDIS
INGENIO, AC, FIDE, PRAECLARUS
IMMATURE DECESSIT
III, NON, APR, AN, MDCCGCCXXXIII
BARTHOLOMAEVS FILIVS
10 PARENTI, DESIDERATISSIMO
MONUMENTVM POSUIT, CVM, LACRIMIS

a. 1833.

Nel 4 pilastro sinistro della nave destra.

614.

mezza figura in matric

a. 1837.



✠ MARIAE . GABRIELLAE . IOSEPHI . S . SABAVDICAЕ ✠
 EX PRINCIPIBVS CARINIAMI
 COOPTATAE . IN . ORDINEM . MATRONALEM . CRVCIS . STELLATAE
 QVAE . FORMA . EGREGIA . MORIBVS . SVAVISSIMIS
 5 OFFICIA . CVNCTA . CHRISTIANAE . VITAE . IN . DELICIS . HABVIT
 MARIAM . SANCTAM . SINGVLARI . PIETATE . VENERATA
 MORBVM . E . PVERPERIO . CONTRACTVM . FORTI ANIMO . PERPESSEA
 QVO . DIE . PATRONAE . COELESTIS . NOMEN . RECOLITVR
 VTI . PRATOPTAVERAT
 10 PLACIDO . EXITY . OBIT . ABSVLIS
 IV . ID . SEPTEMBR . MDCCCXXXVII . NATA . ANNOS . XXVI .
 VXORI . RARAE . VIRTVTIS
 QVACVM . PER . DECENNIVM . VIXIT . CONCORDISSIME
 CORPORE . EIVS . HVC . IN . AVITVM . SEPVLCRVM . INLATO
 15 VICTORIVS . CAMILLVS . MAXIMVS
 ARSVLARVM . PRINCEPS . ET . DOMINVS
 CVM . CAROLO . ALBERTO . FILIOLO
 POSVIT
 ADSTATE . O . MATRES . MATRIQVE . ORATE . QUIETEM
 20 QVAE . VISA . EST . NATO . SOSPITE . LAETA . MORI

A sinistra del piccolo coro nella parete della nave destra.

615.

qui in alto rilievo

a. 1840.

sono rappresentati i defunti condotti dagli angeli tutelari davanti il giudizio

✠ HIC . SITVS . EST . ✠
 CAMILLVS . CAMILLI . F . MAXIMVS
 PRINCEPS . ET . DOMINVS . ARSVLITANORVM
 PATRICIVS . AB . AVIS . ET . MAIORIBVS
 VIR . IN . SECVNDIS . TEMPERATVS . IN . ADVER-SIS . CONSTANS
 QVEM . IMMOBILIS . FIDES . ERGA . ROMANOS . PONTIFICES
 RELIGIO . INTEGRITAS . BENEFICENTIA
 FECERVNT . DOMI . FORISQ . FRINCIPIBVS . VIRIS . PROBATVM
 CARISSIMVM . BONIS . OMNIBVS
 VIXIT . ANNOS . LXX . D . XV . OBIT . NONIS . MAI . A . MDCCCXL
 CENTVMCELLIS . QVO . SALVTIS . CAUSA . DIVERTERAT
 ENSVVIAS . PATRIS . OPTIMI . DESIDERATISSIMI
 CAMILLVS . PRINCEPS . ET . FRANCISCVS . PRAEPECTVS . S . PALATII
 MOERENTISSIMI . IN . HOC . TVMULO . COMPOSVERVNT
 QVEM . CONIVGI . SIBIQ . VIVENS . STRVXERAT

✠ HIC . ADQVIESCIT ✠
 CHRISTINA . SERENISS . XAVERI . F . SAXONICA
 NEPTIS . AVGVSTI . III . REGIS . POLONIAE
 FEMINA . INVICTI . ANIMI . MATERFAMILIAS . DILIGENTISSIMA
 QVAE . RELIGIONE . IN . DEVM . PIETATE . IN . SVOS
 BENIGNITATE . IN . EGENOS
 NOBILITATEM . GENERIS . SVPERGRESSA . EST
 VIXIT . ANN . LXI . M . VII . D . XXI
 DECESSIT . XIII . KAL . SEPT . AN . MDCCCXXXVII
 CHOLERICA . PESTILITATE . ABSVMPTA
 CONIVGI . CONCORDISSIMAE . INCOMPARABILI
 CAMILLVS . MAXIMVS . DYNASTA . CVM . LACRIMIS . POSVIT
 HOC . VNO . DESIDERIO . VIDVITATEM . SOLANS
 VT . QVOS . ACERBISSIMA . SEPARAVIT . CALAMITAS
 IDEM . SEPVLCRVM . CONSOCIET

Nella parete della nave destra, a destra del piccolo coro.

616.

ritratto
in mosaico a colori

a. 1848.



FRANCISCVS . XAVERIVS
MAXIMVS
S . R . E . CARDINALIS

5 SEDI . APOSTOLICAE . AC . PVBLICAE . VTILITATI
VITAM . OMNEM . INSVMIENS
MVNERIBVS . GRAVISSIMIS . SANCTE . PEREVNCTVS . EST
AQVIS . DEMVM . VHSQ . PVBLICIS . PRAEFECTVS
10 INOPINATE . DECESSIT . IN . MAGISTRATV
III . ID . IAN . A . MDCCCXLVIII . AGENS . AV . XXXII . TANTVM
FRATRI . OPTIMO . CONCORDISSIMO
30 CAMILLVS . PRINCEPS . ET . DOMINVS . ARSVLITANORVM . POSVIT
FELIX . HEV . NIMIVM . FELIX
QVI . TEMPESTIVE . ROMANIS . CASIBVS . PBAEREPTVS . ES

Nel pilastro fra il piccolo coro e la cappella della Deposizione nella nave destra.

617.

CAVSAM . OPTIMAM . MIHI . TVENDAM . ASSVMPSI
MISEREBITVR . DEVS

a. 1848.

busto in marmo

5 QUIETI . ET . CINERIBVS
PEREGRINI . ROSSI . COM . DOMO . CARARIA
QVI . AB . INTERNIS . NEGOTIIS . PI . IX . PONT . MAX .
IMPIORVM . CONSIPIO . MEDITATA . CAEDE . OCCVBBIT
XVII . KAL . DEC . AN . MDCCCXLVIII
AETAT . ANN . LXI . M . III . D . XII



Nel pilastro della nave destra presso la porta della sagrestia.

618.

a. 1849.

Λ . Χ . Ω

5 HEIC . IN . PACE . CHRISTI
QUIESCIT
MARIA . CLEMENTINA . IOSEPHI . ARMILLEI . F .
VXSOR . HILARII . BORGHI
QVAE . VIRO . ORBATA . OMNE . STVDIVM
10 AD . LIBEROS . INSTITVENDOS . CONTVLIT
CAELESTIBVS . VACANS . VNICE
ABIT . AD . SVPEROS
30 V . KAL . DEC . AN . MDCCCXLIX .
ANNOS . NATA . LXXXI . MENS . IV . D . XXI .
XAVERIVS . RAPHAEL . ANNA
ET . DOMINICVS . SAC . CAN . LAVRENTIAN .
15 QVI . SIBI . EVMDEM . CVM . MATRE
SEPVLTVRAE . LOCVM . ELEGIT
POSVERE
PARENTI . PIENTISSIMAE
AVE . ET . VIVE . CVM . CHRISTO . DEO

Nel pavimento della cappella della Deposizione nella nave destra.

619.



a. 1850.

A ✠ Ω

5 HEIC . IN PACE . ^P . COMPOSITA EST
 MARIA . ANT . OLIVIERI . FIL
 Θ . CONSTANTINI . GVATTIERI . VXSOR
 MATER . FAMILIAS
 PIA . FRVGI . COMIS . PVDICA . PRVDENS
 ALTRIX . EGENORVM
 QVAM . CAELESTIA . COGITANTEM
 10 CADVCA . HAEC . NEQVE . EFFERRE . LAETA
 NEQVE . FRANGERE . ADVERSA . VALVERE
 ANNVM . AGENS . LXIII.
 DEC . KAL . OCT . AN . CHR . MDCCCL
 ANTONIUS . FRANCISCVS . ET . HIPPOLYTUS
 FECERE . MATRI . DYLICISSIMAE
 15 PLVS . DE . SE MERITAE
 QVAM . SCRIBI . TITVLO . POSSIT
 QVISQVIS . ADES
 REQVIEM
 STVDEAS . EXPOSCEBE
 20 VITA . QVAM . TVLERIS . FVNCTIS
 FVNCTVS . HABEBIS . OPEN

Nel pilastro sinistro della cappella della Deposizione, nella nave destra.

620.

D O M

a. 1853.

5 ANTONIVS . FRANCISCVS . HIPPOLYTUS
 FRATRES . GVATTIERI
 SIBI . SVISQVE
 AN . REP . REP . SAL . MDCCCLIII.



Nel pavimento della nave destra avanti la cappella della Deposizione.

621.

D O M

a. 1853.

5 ALOISIVS . LEONCINI
 EIVS . QVE . FILIAE
 CVM . VIRIS . ET . SVIS
 HEIC . RESVRRECTIONEM . EXPECTANT
 AN . REP . SAL . MDCCCLIII

Nel pavimento della nave sinistra avanti il 1° altare.

622.

A

P

Ω

a. 1861.

HEIC . SITVS . EST

ALBERTI . ET . MARIAE . DE . DOMINICIS . F . I . C .

A . DIPLOMATIS . SACRO . COETVI . RITIBVS . COGNOSCENDIS

5 QVI . EGREGIA . MORVM . ET . DOCTRINAE . INSTVTIONE . AD . OMNEM . LAVDIEM . CONTENDIT
 IN . CONSILIO . SVMPITVS . NOSOCOMIORVM . MODERANDIS . AEGROTORVM . COMMODIS . ADVIGILAVIT
 FILIOS . EX . ANGELA . VALENTINI . VXSORE . SVSCEPTOS . AD . PIETATEM . EXCOLVIT
 DIEM . SVVM . OBIT . PRID . IDVS . SEPTEMB . AN . MDCCCLXI . NATVS . ANNOS . XLV .

10 LOCVM . SEPVLCRI . LIBENS . ATTRIBVIT . SODALITAS . A . SACRAMENTO . AVGVSTO
 ET . A . QVINQVE . VVNERIBVS . CHRISTI . D . N .
 COLLEGAE . ET . MAGISTRO . BENEMERENTI



Nel pavimento avanti la cappella del Sacramento.

623.



busto in marmo

ORATE PRO EO

A

P

Ω

a. 1862.

MEMORIAE

KAROLI IORIO DOMO STIMILIANO

SAC PAL APOST CAVSARVM PATRONI

5

KAROLINAE TVRRIO VIRI

QVI

CONNVBIVM VIRTVTIBVS OMNIBVS

REDDIDIT FELIX

VIXIT ANNOS LXXI

10

DECESSIT XVII KAL IAN MDCCCLXII

VXOR QVAE EX ASSE HAERES

HEIC CONVGI CONCORDISSIMO INCOMPARABILI

MONVMENTVM POSVIT

Nel 4° pilastro della nave sinistra

PARTE V.

S. BONAVENTURA

(AL MONTE PALATINO)

Alcuni frati minori osservanti riformati già stabiliti nella Spagna da S. Pietro d' Alcantara, come scrive Ridolfino Venuti (*Roma Moderna* pag. 934) ottennero da papa Clemente X di potersi riunire a convivere sul monte Palatino, come luogo segregato dall'abitato. Quivi dunque sulle rovine del palazzo imperiale, raccolte larghe elemosine, sotto la protezione, e generosi auspicj del cardinale Francesco Barberini l'anno 1675 veniva edificata dai fondamenti questa piccola chiesa in onore di S. Bonaventura coll' annesso convento. Da quest' epoca i PP. Francescani Alcantarini sono al possesso di questo convento, e ne custodiscono la chiesa.

Sotto Gregorio XVI per cura del cardinal Tosti pro-tesoriere furono operati alcuni restauri nell' interno della chiesa, sostituita all' antico soffitto la volta, furono dipinte le pareti, e costruita la facciata esterna. Più tardi il Duca di Bracciano D. Marino Torlonia volle che a proprie spese fosse vagamente dipinta la volta, riedificato l'altare maggiore e decorato di marmi, insieme alle pareti del presbiterio. Altri abbellimenti in fine, fra i quali la costruzione in marmo del pavimento, furono opera di beneficenza degli altri fratelli Torlonia.

S. BONAVENTURA

(AL MONTE PALATINO)

SECOLO XVII.

621.

a. 1689.

ECCLESIA[^] HANC IN
HONOREM DEI . ET S.
BONAVENTURÆ PONT. CONF. ET
5 ECCL'Æ DOCT. SOLEMNI RITV DICAVIT
DIE XX NOVEMB . MDCLXXXIX EM.
D . F . VINCENTI[^] MARIA ORD . PRAE
DIC . TIT . S . XISTI . S . R . E . PRESB . CARD
VRSINVS S^{mo} . BENEVETANE ECCL'Æ
10 ARCHIEPS : ET SINGVLIS XPI FIDE=
LIBVS ANNIVERSARIAS HIC FVN=
DENTIB' PRECES DIE X FEBR . IN
QVĀ FESTV DEDICATIONIS TRĀSTV
LIT . CENTVM INDVLGENTIÆ DI=
ES CONCESSIT.

Nella parete destra della cappella a sinistra dell'altare maggiore. Galletti (*Inscr. Rom.* T. I. Cl. I. n. 275. p. CXLIII).

625.



a. inc.

D . O . M.

PETRVS DANIELI
 ROMANVS . PVBLICVS IVRIS VTRIVSQVE
 IN ROMANA ACCADEMIA
 5 ANTECESSOR . IN CVRIA ADVOCATVS
 ET IN FORO CAPITOLINO APPELLATIONVM
 IVDEX . SEV CAPITANEVS.
 ORATE PRO EO

Nel pavimento nella linea di mezze.

SECOLO XVIII.

626.

D O M

a. 1728.

ELEONORA NVNES
 ALEX . CAFFARELLI ASSERGII DVICIS VXOR
 SPECTATE PIETATIS FOEMINA
 5 POSTHABITO MAIORVM SEPVLCEO
 CHRISTIANRVVM VIRTVTVM
 QVAS HOC POTISSIMVM LOCO EXERCVIT
 ETERNVM IN NOVISSIMA TVBA PREMIVM
 HIC EXPECTAT
 10 OB NONAS APRIL . REP . SAL . MDCCXXVIII

Del Galletti (*Inscr. Rom.* T. III, Cl. XIX, n. 158, p. CCCLXXIV).

627.

D . O . M.

a. 1756.

SILVIUS . CARD . VALENTIVS . MANTUANVS . EPISC . SABIN.
 S . R . E . CAMERARIVS . PRAEFECTVS . CONGREG . DE . PROPAG . FIDE.
 BENEDICTI . XIV . P . M.
 5 IN . UNIVERSI . STATUS . NEGOTIIS . SECRETARIUS.
 IN . HOC . MONUMENTO . QUOD . SIBI . VIVVS . FECIT.
 SITVS . EST . VIVIT . ANN . LXVI.
 OBIT . VITERBII . V . KAL . SEPT . ANNO . MDCCCLVI.
 ALOYSIVS . VALENTIVS . U . S . R . FRATRIS . FIL.
 10 INFERRI . CURAVIT.

Nel pavimento della cappella maggiore, avanti l'altare.

628.

ritratto in pittura

a. 1758.

D . O . M.

FRANCISCO MANCINO PATRITIO VADENSI
 PINGENDI FACULTATE
 5 QUAM SUMMA CUM LAUDE EXCOLUIT
 CAROLI CIGNANI PRAECEPTORIS
 INSTITUTIONE VITAE
 QUAM . POST XVI . LUSTRA V . ID . AUG . MDCCCLVIII
 MIRA CLAUSIT PIETATE
 10 CHRISTIANAE LEGIS SECTATORI
 LUCAS ET PEREGRINUS MANCINI
 PATRUO AMANTISSIMO
 MOERENTES P . P.

Nella parete sinistra appena si entra.



623.

D . O . M

a. 1761.

HIC IACET
 F. IOSEPH . ANTONIAS A SORIO
 SACERDOS PROFESSVS
 5 ORD . MIN . REFORM.
 SACRI RECESSVS
 S . BONAVENTVRE DE VRBE
 VIXIT ANNOS LXXII
 MENSES III . DIES VII .
 10 OBIT IN DOMINO
 DIE X . AVGVTI MDCCCLXI.

Nel pavimento della cappella di S. Antonio a destra dell'altare maggiore.

630.



a. 1764.

D. O. M.

IOSEPHO . DORMER . NOBELI . ANGLIO
 PROBITATE VITAE . TRANQUILLITATE MORTIS
 PAUPERTATE SEPULCHRI
 5 PRECLARO
 ALEXANDER FRANCISCHINUS . ROMANUS
 HERES . EX . TESTAMENTO . FIDUCIARIUS . P .
 MDCCCLXIV.

Nel pavimento nella linea di mezzo presso la balaustra dell'altare maggiore.

631.



a. 1765

D O M

CAROLUS . ALEXIVS . PISANI . MELITENSIS .
 CIVIS . ROMANVS
 5 MAGNA . CVM . CELEBRITATE . IN . FORO .
 VERSATVS .
 PRINCIPVM . COLVMNENSIVM . CONSULTOR
 A BENEDICTO . XIV . INTER . SAC . CONSISTORII .
 ADVOCATOS . ADLECTVS .
 10 A CLEMENTE . XIII . FIDEI . PROMOTOR .
 CONSTITVTUS . ET . PRESVL . FACTVS .
 ACVTISSIMI . INGENII . VIR . SVMMO . SOLERTIE .
 ET . SAGACITATIS .
 LIBERALIS . AMICVS . BENIGNVS .
 POSTERIS . PRECLARISSIMVS .
 15 OBIT . XVII . KAL . IVL . ANNO . DNI . MDCCCLXV
 VIXIT . ANNOS . LVIII . MENSES . VII . DIES . XVI

Nel pavimento dell'altare maggiore avanti la cappella di S. Antonio.

632.



a. 1771.

D . V . T

IVNIO BERNARDINO PERA
 SACERDOTI CIVI Q . NOBILI LYCENSI
 ROM . ADVOCATO PROTON . APOST.
 5 S . SALVATORIS DE CANTINIANO
 INCLYTO ABBATI
 RELIGIONE DOCTRINA
 PROBITATE . MODESTIA
 CONSPICVO
 10 VITA FVNCTO PRID . NON . DECEMB.
 CIO . IO . CCLXXI
 IOSEPH HERES . EX TESTAMENTO
 PATRVO OPTIME MERITO
 HEIC . IN PACE XPI . QVIESCENTI
 15 AMORIS GRATIQ . ANIMI TITVLVM DD
 VIXIT . ANN . LIII . MEN . XI . DIEB . XXVII .

Nel pavimento sulla linea di mezzo in direzione dei secondi altari.

633.

a. 1771.

CLEMENS XIII . P . M.
 DOMVM . SPIRITVALIVM EXERCITIORVM
 A IOHANNE FRANCISCO NIGRONIO
 S . R . E . CARD
 5 PERPETVO CRNSV OLIM PARATAM
 AB ESQVILHIS IN HVNC LOCVM
 NOVIS ADDITIS AEDIFICIIS
 TRANSFERRI IVSSIT
 A . MDCCCLXIII
 10 CVRANTE
 CVLIELNO PALLOTTA
 THESAVRARIO GEN . CAMERAE APOSTOLICAE

Nel convento nel corridoio degli *Esercitanti*.

634.

D , T . V

a. 1775

HIC . IACET
 VEN . FR . BONAVENTVRA . A . BARCHINONE
 LAICVS . ORD . MINOR . REF.
 5 HVIVS . SACRI . RECESSVS . ALIORVMQ .
 INSTITVTOR AC FVNDA TOR
 ALEXANDRO . VII . CLEMENTI . IX . ET . N . AC . V . INNOC . XI
 CHARVS
 10 OBIT . XI . SEPTEMBRIS . ANNO . M . DC . LXXIV .
 AETATIS . SVAE . LXIV
 CVIVS . VIRTVTES . IN . GRADV . HEROICO . CONSTARE
 PIVS . VI . P . M.
 INFALLIBILI . SVAE . VOCIS . ORACVLO . SANCIVIT
 15 AC . SOLEMNI . DECRETO . PROBAVIT . XV . AVGVSTI
 M . DCC . LXXV

Nella parete sinistra dell'altare maggiore.

635.

D . V . T.

a. 1776.

HIC JACET

F . IOANNES A MONTE SANCTO
SACERDOS PROFESSUS
ORDIN . MIN . REFORM.
S RECESSUS S BONAVENTURÆ URBS
VIXIT ANNOS LXXXVII
OB IT QUINTO IDUS FEBRUARII
ANNO DOMINI MDCCCLXXVI

Nel pavimento dell'altare maggiore, a destra.

636.

D . O . M.

a. 1779.

HIC HUMI TEGITVR

CORPVS F. ANTONII A MAIORI
LAICI PROFESSI
ORD . MIN . STRICT . OBSERV . SACRI RECESSUS
QUI
E VIVIS SUBLATUS EST
OCTAVO IDVS MARTII
ANNO MDCCCLXXIX
AETATIS SÆ LXXXVII

Nel luogo medesimo, a sinistra.

637.



a. 1783.

bassorilievo rappresentante la Sagra Famiglia.
Sotto un'urna sulla quale è la figura del defunto.

nell'urna

✠

nella base

IOSEPHO . AVGVSTINI . F . CHIAVERI . ROMANO . VIRO . INTEGERRIMO.
HEIC . EX . TESTAMENTO . SEPVLTO.
VIII . ID . NOV . ANNI . M . DCC . LXXXII . VITA . FVNCTO.
AVGVSTINVS . ET . ALOYSIVS . PATRI . OPTIMO.
IMMATVRA . MORTE . INFANTIVS . ADHVC . SIBI . EREPTO . M . P.

Nella parete destra appena si entra.

638.

D . O . M

a. 1787.

ALOYSIO SIMONINI

ROMANO

LITTERARVM APOSTOLICARVM
SCRIPTORI
ANNO XIX . NONDVM EXPLETO
IV . NONAS JULII
MDCCCLXXXVII
E VIVIS EREPTO
IOSEPH ET VERONICA
UNICO FILIO CHARISSIMO
MONUMENTVM HOC
MOESTISSIMI POSVERVNT
ET FAMILIÆ . DE GREGORI . HÆR.

Nel pavimento nella 2ª linea sinistra poco lungi dal 2º altare.

639

a. 1789.

MEMORIE
FRANCISCI . ANTI . F . CERFOGLII
ROMANI
QUI
5 MORV SVAVITATE PIETATE IN DEVS
CARITATE IN EGENOS ATQ . INFIRMOS
OMNIV BONORV LAVDEM PROMERVIT
VIXIT ANN . XXIV
10 DEC . XIX KAL . JANVARIAS MDCCCLXXXIX
R . SACERDOS
IOSEPH SARACENVS CERFOGLIUS
EX TESTAMENTO HAERES
TITVLVM POSVIT CV LACRYMIS
FRATRI CONSOBRINO SVO
15 B . M.

Nel pavimento a destra presso la balaustra dell'altare maggiore.

640.

a. 1794.

D . O . M.
HIC . IACET
P . NATALIS A ROMA
SACRI . RECESSUS S . BONAVENTURA
5 PROV . REFORM . ROMANE
QUI VIXIT
ANNOS . LXXXI . DIES XVIII.
OBIIIT
10 DIE XXVIII DECEMBRIS
MDCCXCIV.

Nel pavimento dell'altare maggiore. a destra.

641.

a. 1795.

PIO . SEXTO . PONTIFICI . O . M.
RELIGIONIS . ADVERTORI
QVOD AD DIEM POSTRIDIE KAL . SEXTILES CIDICCCLXXXV
ADSCETERIVM AD D . BONAVENTVRAE IN MONTE PALATINO
5 PRAESENS HONESTAVERIT
IBIDEM QVEM LEONARDI A PORTV MAVRITIO VIRI PIETISSIMI
QVEM OLIM VIVVM CORAM INVISSEBAT VITA FVNCTI
IN CVBICVLO VBI DIEM SVPREMVVM OBIVIT
10 MIRACVLA SANCTA RATAQVE ESSE IVSSEKIT
FRATER BONAVENTVRA GAZOLA
EPISCOVVS FICOELEN SIS
PROCOMMISSARIVS GENERALIS ORD . MIN.
PRINCIPI MVNIFICENTISSIMO
M . P.
15 M . S . M . Q . E.

Nella parete della cella ove dimorò, e morì S. Leonardo da Porto Maurizio.

642.

D . O . M

a. inc.

HIC JACET

MARIA FRANCISCA JUSTINIANI

DUCISSA

5

SFORTIA CESARINI

ORATE PRO EA

Nel pavimento sulla linea di mezzo in direzione dei primi altari. Il marmo è lungo 15 palmi romani, e largo 5 circa.

643.

IN PACE

a. inc.

HIC SITA EST

IOANNA ERBESTEN

MARCHIONISSA ANDOSILLA

5

QVAE VIXIT ANNOS LXXXV

MENSES IV DIES XV .

DECESSIT

II. ID SEPT AN. MDCC L

ANTON . CAMILLVS

10

SSCTAE . LATERANEN *basil.*

CANONICVS

AD LVCTVM *relictus*MATRI *suae*

BENEMER.

15

CVM LACRIMIS . p.

Nel pavimento appena si entra.

644.

D O M

a. inc.

OSSA COMITIS ET EQVITIS

IOANNIS DE CHIERICHELLIS

EIVSQUE VXORIS COMITISSAE

5

ANNE MARIE GVITON

Dal Galletti (*Inscr. Rom.* T. II, Cl. X, n. 103, p. CCCLVII).

645.

A . Ꝭ . Ω

a. 1806.

DOMINICO . CARTONI . DOMO . ROMA
 BASILICAE . S. MARIAE . IN . COSMEDI
 CANONICO . EMERITO
 5 INGENITA . MORVM . ELEGANTIA
 ANIMI . DEMISSIONE
 VITAE . INTEGRITATE
 SVIS . ET . EXTERIS . CARO
 AEGROTANTIVM . IN . NOSOCOMIIS
 10 SOLATORI . MAXIMI . EXEMPLI
 PATRI . PAVPERVM . LIBERALISSIMO
 DIEM . SVVM . PLACIDE . FVNCTO
 KAL . FEBR . ANI MDCCCVI . AET . LIX
 FRATRES . ET . NEPOTES
 15 MONVMENTVM . BENE . MERENTI
 CVM . LACRIMIS . POSVERVNT
 AVE . ANIMA . PIENTISSIMA
 ET . VALE . IN . PACE

Nel pavimento a destra non lungi dal 2° altare.

646.

D . O . M.

a. 1807.

SEXVS . VTRIVSQVE
 DEFVNCTIS
 RECESSVS . RECTOR
 5 R . A
 AN . MDCCCVII

Nel pavimento a sinistra presso la balaustra dell'altare maggiore.

647.

A . Ꝭ . Ω

a. 1807.

PETRVS . NOTARANGIOLI
 VIVENS
 5 SIBI . SVISQVE
 M . P
 AN . MDCCCVII

Nel medesimo luogo.

648.

D . T . V

a. 1816.

HIC IACET
 V . FR . BONAVENTVRA A BARCINONE
 LAICVS ORDINIS MINOR.
 5 SACRI RECESSVS REFORMATAE PROVINCLAE ROMANAE
 INSTITVTOR
 HVIVS COENOBII ALIORVMQ.
 FVNDATEOR
 10 ALEX . VII . CLEM . IX . AC . X . ET . INNOC . XI
 DESIDERATISSIMVS
 OBIT XI SEPTEMB . MDCLXXXIV
 AETATIS . SVAE LXIV
 INDE AMOTVS PRIDIE NONAS IULII MDCCCXVI APOST . AUCTORITATE
 RESITITVTVS

Nel pavimento dell'altare maggiore a sinistra

649.

Λ . Ϙ . Ω

a. 1816.

MARGARITAE . GAGLIARDI
 REM . FAMILIAREM . CVRANDO
 5 MVLIERI . STUDIOSSIMAE
 SVIQ . NEPOTES
 RELIGIONE . PIETATE . ATQ . VIRTUTE
 NVLLI . INSTITVENDO . SECVNDAE
 10 NVLTASQ . AEGRITVDINES
 AEQVO . ANIMO . TOLLERANDO
 OMNIBVS . EXEMPLVM . MON . VVLGARI
 PRAEBENTI
 VIXIT . AN . XXXIV . OB . XIV . KAL . MAI
 MDCCCXVI
 15 JO . MANCINI . VXORI . AMANT
 L . P.

Nel pavimento presso il 1° altare sinistro.

650.

D . O . M.

a. 1819.

CASIMIRVS . MARZIALE
 SEPVLCHRVM . HOC . SIBI . ET . SVIS
 5 CONSTITVIT
 AN . MDCCCXIX.



Nel pavimento appena si entra a sinistra.

651.

D . O . M.

a. 1820.

HIC . IACET
 FR . ANDREAS A ROMA
 LAICVS PROFESSVS
 5 ORDIN . MINOR . REFORM
 S . RECESSVS S . BONAVENTVRAE VRBIS
 VIXIT ANN . LXIII . MENS . IV . DIES XXIV
 OBIT XXVI . IVLII
 MDCCCXX.

Nel pavimento dell'altare maggiore a sinistra.

652.

D . V . T.

a. 1821.

ANDREAS ZARLATTI
 SACERDOS
 SIBI . VIVENS
 5 S . C
 AN . MDCCCXXI
 OBIT X AVGVSTI MDCCCXLVII

Nel pavimento avanti la balaustra dell'altare maggiore, a sinistra.

653.

✠ O S S A ✠

a 1822.

CALLISTI MARINI

DOMO . PISAVRO . PATRICIA . NOBILITATE
 DOCT . THEOLOGI . S . CIVILISQ . IVRIS . CONSVLTI
 5 QVI . IN . IPSA . ADOLESC . COMES . FVIT . ITINERVM
 PER . GERMAN . GALLIAM . ET . HOLLANDIAM
 V . E . IOSEPHI . GARAMPI
 IVNC . LEGATI . S . APOSTOLICAE
 DEIN . ROMAM . REVERSVS
 10 ADIVTOR . A . IVDICIS . ET . NEGOTIIS
 VITAL . BORROMEI . ET . HENR . D . ERORACEN
 S . R . E . CARDINALIVM
 PROBATAQ . EIVS . ERVDIT . PRVD . ET . FIDE
 PP . MM . PIO . VI ET . VII
 15 AB . ALTERO . FACTVS . SCRIBA . AB . EPIST . LATINIS
 AB . ALTERO . ADLECT . INTER . ANTIST . PONTIF . DOMI
 ITEM . INTER . CONSVLT . S . RITIBVS . COGNOSCENT
 SACROS . LATER . ECCL . CANONICVS
 EIVS . INTEG . BENEF . V . A . LXXXIV . M . V . D . II
 20 DEC . XVI . KAL . FEB . A . MDCCCXXII
 IOA . RAPT . SALTABINI . AM . OPT . BENEMER
 CVM . LACRIMIS
 F . C

Nel pavimento presso il 2° altare sinistro.

674.

D O M

a 1824.

DOMINICVS GASCONI SACERDOS ROMANVS
 CELEMONIARVM APOSTOLICARVM PRÆFECTVS
 5 SSNI DNI NOSTRI CVBICVLARIVS SECRETVS
 ALISQVE MVNERIBVS ECCLESIASTICIS
 QVAMVIS OMNIVM MINIMVS
 ATQVE INDIGNISSIMVS
 DECORATVS
 10 SACROHVIC S . DONAVENTVRE RECESSVI
 RELIGIOSISQVE
 ADDICTISSIMVS
 DVM VIVERET SIBI POSVIT
 VIXIT ANNOS LXXVI MENSES III DIES VII
 15 OBIT ANNO DOMINI MDCCCXXIV
 OBATE PRO ME



Nel pavimento presso gli altari a sinistra.

655.

P̄ . RAPHAEL . ANTONI . F . SNEIDER. a. 1827
 PRO . TRIB . MILIT . PRAESIDIARIOR.
 VRBIS . Θ . ANNAE . FRANCISCI . F.
 GRAZIOSI . VELITERNAE . PATRICIA.
 5 NOBILITATE . VXORIS . DESIDERATISS.
 CINERES . AD . MARIAE . IN . CAMPO . CARLEO
 DEPOSITAS . POST . XIII . ANNOS . HIC . VNA
 CONDI . IVSSIT . ANTONIVS . ET . CAMILLVS.
 10 FILII . OBSEQUENTISSIMI . FECERVNT
 CVM . LACRIMIS.
 NATVS . EST . VELITRIS . A . D . XI . KAL.
 OCTO . M . DCC . LXXIII . DECESS . ROMAE.
 A . D . POSTR . NON . MAIAS . M . DCCC . XXIII.
 IDEM . LOCVM . VBI . INLATI . PARENTES.
 15 SVNT . SIBI . ET . SVIS . IN . DOMVM . QUIETIS
 ELEGERVNT . ANNO . M . DCCC . XXVII.

Nel pavimento presso il 1° altare destro.

656.

P̄
 QUI GIACE IL SACERDOTE
 ANGELO TOMMASSONI
 PREGATE PER LUI
 ANNO MDCCCXXVIII

a. 1828.

Nel pavimento presso la balaustra dell'altare maggiore, a sinistra.

657.

A Ω a. 1832.
 QUIETI ET . MEMORIAE
 CAESARIS . BONAVENTVRAE . F . GVERRIERII . CONZAGAE
 VIRI . EMINENTISSIMI
 5 DOMO . MANTVA . ANTIQVA . NOBILITATE
 QVEM . PIVS . VII . P . M.
 PLVRIMIS . AVCTVM . HONORIBVS
 AN . MDCCGXIX
 INTER . PATRES . CARDINALES . COOPTAVIT
 10 VIXIT . ANNOS . LXXXII . MENSES . XI.
 DECESSIT . NONIS . FEBRVARIIS
 ANNO . MDCCCXXII.
 VALE . IN . PACE

Nel medesimo luogo, a destra.

658.

A

Ω

a. 1832.

HIC . VII . OPTAVERAT . SITVS . EST
 ANTONIVS . IOANNIS . FILIVS . DE . FELICE
 IN . COLLEGIVM . CVRIALIVM . SELECTORVM
 5 CAVSIS . AGENDIS . COOPTATVS
 PRAEPOSITVS . AQVIS . VIISQVE . CVRANDIS
 QVI . PIVS . VIXIT . AN . L̄VII . M . II . D . XXVIII
 DECESSIT . XVII . KAL . APR . AN . M̄ . DCCC . XXXII
 GELTRVDE . SOROR . FECIT . FRATRI . OPTIMO . DESIDERATISSIMO
 10 QVI . TEGIS . DICITO . TE . IN . PACE . ✠

Nel pavimento avanti il 2.^o altare destro.

659.



a. 1834.

A

✠

Ω

QUIETI . ET . MEMORIAE
 ANTONII . MARIAE.
 ALEXANDRI . MARCI . FROSINI.
 5 VIRI . EMINENTISSIMI
 DOMO . MVINA . EQVESTRI . NOBILITATE .
 QVEM . ADIVG . ADOLESCENTEM .
 FRANCISCVS . III . ATESTINVS . LEGAVIT . AD . CAESAREM . AVG .
 AVNTQ . HONORIBVS . OB . MERITA .
 10 HIC . POSTEA . INTER . ANTISTITES . VRBANOS . COOPTATVS .
 AD . GRAVIA . MVNERA . ADLECTVS .
 MOX . PRAEPOSITVS . SACRAE . DOMVS . PONTIFICALIS
 EGREGIA . VBIQVE . NAVATA . OPERA .
 PRAEMIVM . CONSTANTIS . VIRTVTIS .
 15 DIGNITATEM . PVRPRAE . ROMANAE . INDEPTVS . EST .
 RENVNTIATVS . A . PIO . VII . P . M . DIACONVS . CARDINALIS .
 TIT . MARIA . SANCTA . AD . SCHOLAM . GBAECAM .
 VIR . STVDIO . RELIGIONIS . IVSTITIAE . ET . PRVDENTIAE . LAVDE .
 MAGNITVDINE . ANIMI . EFFVSA . IN . EGENOS . LIBERALITATE .
 20 ACCEPTESSIMVS . PONTIFICIBVS . MAXIMIS .
 CARVS . OMNIBVS .
 VIXIT . AN . L̄XXXII . M . X .
 DECESSIT . EXITV . PLACIDISSIMO .
 POSTRID . NON . IVL . AN . M̄ . DCCGXXXIII .
 25 ALEXANDER . FROSINVS . MARCH . EQ . PRIOR . STEPHANIANVS .
 EX . FRATRE . NEPOS . ET . HERES . EX . TESTAMENTO .
 FECIT . CVM . LACRIMIS .
 PATRVO . DESIDERATISSIMO .
 DE . ECCLESIA . DE . RE . PVBLICA .
 30 DE . SEDE . TICVLI . SVI . DE . AMICIS . DE . SE .
 OPTIME . MERITO

Nel pavimento dell'altare maggiore, a sinistra.

660.

A P Q

a. 1835.

OSSIBVS . ET . CINERIBVS
 CLAVDII . GLAIROZ . ROMANI
 OBIT . DIE . XXVIII . APRILIS
 MDCCCXXXV
 ORATE . PRO . EO

5

Nel pavimento avanti il 2.^o altare sinistro.

661.

P

a. 1836.

QVI VICINO
 GIACI^{ONO} LE OSSA DI ANGELO BARTOLOMEI
 E
 DI SVO FIGLIO FILIPPO
 PREGATE DIO PER IL LORO RIPOSO
 MDCCCXXXVI

5

Nel pavimento avanti la balaustra dell'altare maggiore, a sinistra.

662.

GREGORIUS . XVI . PONT . MAX.
 FORNICEM . TEMPLI . FECIT
 ANNO . M . DCCC . XXXIX.
 INSTANTIA . ANTONI . TOSTI
 S . E . R . CARD . PRO . PRAEF . AER.
 FAMILIA . FRANCISCALIVM . REFORMATOIVM
 AD . TANTI . BENEFICII . MEMORIAM . PERENNANDAM
 MARMOR . EXTARE . VOLUERUNT

a. 1839.

5

Nella parete sinistra appena si entra.

663.

KAROLVS ET ALEXANDER FF . TORLONIA
 PII CULTORES S . FRANCISCI ASSINATIS
 ARAS MINORES SINGVLAS RESTITVERVNT
 LORICIS ADJECTIS ORNAVNT
 PAVIMENTVM ECCLESIAE MARMORE STRAVERVNT
 ANNO MDCCC XL

a. 1840

5

Nella parete destra, appena si entra.

664.

a. 1840.

JOSEPH T. S. SUSANNE P. CARD. DELLA PORTA — RODIANI IN URBE VIC. DIE XXVIII SET. ANNO. M. DCCC. XL. CONSECRAVIT

Nelle mense degli altari.

665.

A . ✠ . Ω

a. 1842.

ANTONIUS MAGNANI
 ET . LUGIA . SACRIPANTI . MARCHIONES
 QUOS . SANCTA . CONNUBII . FIDES . PRIUS . IUNXERAT
 5 MORS . DEIN . PER . ANNOS . P . M . XXXVIII . DIVISERAT
 VOLENTES . EODEM . HOC . IN . TUMULO
 CONIUNCTI . ITERUM . SUNT
 ANTONIUS . DEC . VI . KAL . IAN . MDCCCIV . AET . LXI
 LUGIA . IV . ID . MAH . MDCCCXLII . AET . LXXXVII
 10 ANIMABUS . PIENTISSIMIS . B . M .
 PACEM . QUI . LEGIS . ADPRECARE

Nel pavimento avanti il 2° altare destro.

666.

A . ✠ . Ω

a. 1843.

NE QVOS NATVRA CONIUNXERAT
 TVMVLVS . DIVIDERET
 5 QVIESCVT HEIC ALOISIVS CHIMENTI
 ET ANTONIVS ALOISI F.
 DOMO LEODVNO IN VMBR.
 QVORVM PRIMVS OB ARTIS PERITIAM
 IN ROMANO PHARMACOPOLARVM COLLEGIO
 PRIMVM CONSVLATVM TENVIT
 10 ALTER IN ROMANO ARCHIGYMNASIO
 DOCTOR DECVRIALIS
 CHIMIAM SVMMA CVM LAVDE TRADIDIT
 VTERQVE INGENIO DOCTRINA
 VIRTUTE PIETATE PRAESTITIT
 15 ALOISIVM VITA FVNCTVM XII . KAL . IVL .
 AN . M . DCCC . XXXVI . AETATIS SVAE LXXVII .
 ANTONIVS FILIVS PIENTISSIMVS
 ANTONIVM IMMATVRE PRAEREPTVM . IX . K . DEC .
 AN . M . DCCC . XXXXIII . AET . S . XXXVII .
 20 IOSEPHVS CHIMENTI PATRVELIS AMANTISSIMVS
 ET HERES EX ASSE
 CVM LACRIMIS COMPOSITVIT

Nel pavimento presso gli altari di destra.

667.

D . V . T

a. 1847.

ANDREAS . ZARLATTI
 SACERDOS
 SIBI . VIVENS
 S . C
 5 AN . MDCCCXXI
 OBIIT X AVG-VSTI MDCCCXLVII

Nel pavimento avanti la balaustra dell'altare maggiore, a sinistra.

668.

A P Ω

a. 1850.

CINERIBVS . ET . MEMORIAE
 FRANCISCI . PROSPERI . ROMANI
 MERCATORIS . FRVGI . INTEGRI
 5 PATRIS . FAMILIAS . OPTIMI
 CHARITATE . SVORVM . ABREPTI
 AD . DIEM . VIII . KAL . APRILIS . AN . M . DCCG . L .
 AET . AN . LXXI . M . VIII . D . XXVIII
 PHILIPPVS . FILIVS
 ACERBO . LVGTV . CONFECTVS
 10 HOC . SVPREMVM . AMORIS . SIGNVM
 PARENTI . SVAVISSIMO

Nel pavimento presso la balaustra dell'altare maggiore, a destra.

669.

A P Ω

a. 1853.

ritratto in pittura

VIRGINIE TOSI
 FILE SORORI MATRI INCOMPARABILI
 IN FLORE ETATIS CONNVBIO FVNGTE
 ADV . CAIETANVS CVM THERESIA PARENTES
 5 ALOISIVS ET IOSEPH GERMANI FRATRES
 CVM POMPEIO CASCIANI IMPVBERE EXEA
 ACERBI FVNERIS ASSIDVE MEMORES
 MOERENTISSIME POSVERE
 DECESSIT IV IDVS SEPTEMBRIS ANNO MDCCLLII
 10 ETATIS SVÆ XXIV

Nella parete a sinistra.

670.

✠ CINERIBUS ET MEMORIAE ✠

a. 1854.

JOANNIS BAPTISTAE SALVATORI
 DOMO ARNARA FRUSINAT.
 DOCTORIS JURIS UTRIVSQUE
 5 PRAEFECTUI ARNARENS.
 CURATORIS REI DOMESTICAE
 PATRUM FRANCISCAL POPPIAN
 VIRI VIGILANTIA ET INTEGRITATE PRAESTANTISSIMI
 ANTONIA MERECHI CONIUX
 10 ANNA . VINCENTIVS . JOSEPHVS . ET MARTIA . FILII
 FECERUNT MARITO ET PATRI
 INCOMPARABILI BENE MERENTI
 EX IMPROVVISO IPSIS ABREPTO
 VIII . ID . JAN . MDCCLIV AET . S . XXXXI



Nel pavimento avanti il 1° altare sinistro.

671.

H . S . E.

a. 1857.

M . ANT . CAESAR . LVD . F . CARACCILO
 PATER . FAMILIAS . DILIGENTISSIMVS
 QVI . VIXIT . AN . XLIV.
 INGENIO . FIDE . CARVS . OMNIVS . ACCEPTVSQVE
 5 DEC . III ID : IAN . AN . M . DCCC . LVII
 PRAECLARVM¹ . IN . DIVTIRNO . MORRO
 CONSTANTIAE . ET . RELIGIONIS . EXEMPLAR

Nel pavimento avanti il 2° altare sinistro.

672.

DEO . VNI . TRINO

a. 1857.

ANTONIVS . COSTA . ROMANVS
 MEDICINAE ET CHIRVURGIAE . DOCTOR
 OB . SINGVLARES . ANIMI . BOTES
 5 A GREGORIO . XVI . P . M . HONORIB . ET . MVNERIB . AVCTVS
 PATRIARCH . ANTONII . MARIAE . TRAVERSI
 BENEVOLENTIAM . ASSEQVTVS
 ET . A . IACOBO . S . R . E . CARD . MONICO
 VRNETIAR . PATRIARCHA
 10 DE . EO . OPTVME . AVDIENTE . A . CVBICVLIS . DESIGNATVS
 SACRO . HOC . IN . RECESSV . QVEM
 SIBI . SVIS . QVE . VIVENS . PRO . TVMVLO . SELEGERAT
 COMPOSITA . EXSTILLANS . LACRVMIS . VXSORE
 THERESIA . CESELIN . VENETIIS . ORTA
 15 FOEMINA . PRAETER . MODVM . PIA
 INGENVA . MORIGERA
 QVAE . AN . AGENS . AET . XXVIII . MEN . II D . XXVIII.
 CONIVGEM . AMANTISSIMVM
 POST . MENSES . NOVEM . SVPERQVE . DIFS . SEPTEM
 20 SVMMO . IN . LVCTV . MORIENS . DESERVERAT
 TANDEM . AVOCATVS . A . VIVIS
 ILIAM . IN . COELO . CONSEQVTVS . EST
 EXVVIIS . EODEM . TVMVLO . FVNERATIS
 VIXIT . AN . LIII . OBIT . DIE . XIX . FEB
 25 MDCCGXVII

Nel pavimento avanti il 1° altare destro.

673.

CAMILLO . SCHNEIDER a. 1858.
 VIRO . IN . EXEMPLVM . INTEGRO
 FIDELISSIMO . AMANTISSIMO
 PLUS . DE . SE . MERITO
 5 . QVAM . TITVLO . SCRIBI . POSSIT
 MARIA . CONIVX . DOLORE . AMENS
 MONVMENTVM . AMORIS . SVI . POSVIT
 V . KAL . MAIAS . ANNO . MDCCCLVIII.

CAMILLE . CAMILLE
 10 CVR . A . ME . DIVELLERIS
 ANIMAE . PARS . MELIOR . MEAE
 AT . NOS . NOS . ITERVM . DEVS
 IMMORTALI . CONIVGIO . IVNGET
 TV . FILIOS . NOSTROS . INNOCENTES
 15 PRECIBVS . QVOD . POTES . TVERE . ET . IMPETRA
 VT . NOBISCVM . SALVI . SINT



Nella parete destra del 1° altare destro.

674.

D . O . M. a. 1853.
 JOANNES . ONOFRJ . ET . FILIA.
 ADELAIDES
 5 TERTII . ORD . S . P . FRANCISCI.
 HIC . SIBI . LOCVM . QVIVETIS . ELEGERVNT.
 A : D . MDCCCLVIII.

Nel pavimento presso la balaustra dell'altare maggiore, a sinistra.

675.

D . O . M. a. 1859.
 PETRVS . LOSSI . SACERDOS
 SIBI
 5 ET . CLARAE . MATRI . SVAE
 VIVENS . POSVIT
 A . MDCCCLIX

Nel luogo suddetto,

676.

MVNIFICENTIA a. 1859.
 D . N . PII . IX . PONT . MAX.
 ET . COLLATITIA . PIORVM . STIPE
 SACRARIJ . SPATIA . LAXATA
 5 SVBSELLARIVM . ET . BIBLIOTECHEA
 NOVIS . MOLITIONIBVS . AVCTA . ORNATA.
 ANNO . CHRISTIANO . MDCCCLIX

Nel convento sopra la porta che mette alla sagrestia.

677.

A . ✠ . Ω

a. 1860.

QVI . REQVIETEM . IMPLORAT
 ANIMABVS . IN . IGNE . EXPIATORIO
 ORET . PRO . MARIA . HYACINTHA . BELPASSI
 5 VIDVA . CASSINI
 TERTIO . ORDINI . FRANCISCI . PATRIS
 ADDICTA
 MVLIERE . VIRTVTVM . LAVDE . PRAECLARA
 QVAE . IN . OSCVLO . DOMINI . QVIEVIT
 10 DIE . IX . MART . ANNO . MDCCLX.
 AETAT . SVAE . LXV.

Nel pavimento appena si entra a sinistra.

678.

✠

A. 1860.

HIC . SITVS . EST . IN . PACE
 FRANCISCVS . BENEDETTI . DOMO . SPOLETO
 PRIMVS . ADIVTOR . A . CVBICVLO . PHI . IX . PONT . MAX.
 5 CVI . PER . ANNOS . QVAMPLVRES . OFFICII . OBSERVANTISSIMVS
 OPERAM . PRAESTITIT . FIDELIEM . ADSIDVAM
 VIR . FVIT . ANTIQVAE . VIRTVTIS . EXIMIAE . PIETATIS
 CHARITATIS . APVD . POSTEROS . MEMORANDAE
 10 QVI . MONASTERIO . S . IOANNIS . IN . PATRIA . SVA
 CENSVM . ANNVVM . PERPETVO . ATTRIBVIT
 SEX . ORBIS . PVELLIS . EXCIPENDIS . DOTANDIS
 VIXIT . ANNOS . P . M . LXXV.
 DECESSIT . IV . KAL . MAIAS . AN . MDCCLXII.
 15 PONTIANVS DE ANGELIS NEPOS EIVSQVE FILII
 HEREDES . EX . TESTAMENTO
 TITVLVM . BENEMERENTI . POSVERVNT

Nel pavimento sulla sinistra del 2.° altare destro.

679.

A . ✠ . Ω

a. 1864.

BENE . QVIESCAT . IN . PACE . ✠ .
 MARIA . CLARA . DEL . BARBA
 QVAE . VIXIT . A . LXXVI.
 5 DECESSIT . XII . KAL . APRILIS . MDCCLXIV.
 PETRVS . LOSSI . SACERDOS . FILIVS
 MATHI . SVAE . PISSIMAE
 CLARIFICET . TE . DEVS



Nella parete sinistra presso l'altare maggiore.

680.

A . . .  . . . Ω

a. 1865.

ritratto in pittura.

HEIC . QUIESCIT . IN . CHRISTO
 V . FR . IOANNES . BAPTISTA . A . BVRGVNDIA
 SACERDOS . EX . FAMILIA . FRANCISCALI . REFORMATI
 5 ROMANI . RECESSVS . S . BONAVENTURAE
 OPTIMAE . INDOLIS . ADOLESCENS . STVDIIS . OPERAM
 IN . COLLEGIO . ROMANO . SOCIETATIS . IESV . DEDIT
 ET . PIETATE . INNOCENTIA . MODESTIA . CAETERIS . PRAELUXIT
 FRANCISCI . PATRIS . DISCIPLINAM . PROFESSVS
 10 AD . ENIMIAM . VIRTUTEM . ALACRI . CVRSV . CONTENDIT
 NEAPOLI . QVOD . AD . VALETVDINEM . RECUPERANDAM . CONCESSERAT
 DECESSIT . XI . KAL . APR . A . MDCCXXVI . AN . NA . XXVI
 CORPVS . INDVLGENTIA . ET . AVCTORITATE . PH . IX . PONT . MAX
 EFFOSSVM . INSPECTVM . NOVAQVE . ARCA . INCLAVVM
 15 HANC . IN . AEDEM . QVAM . EXIMIE . DILEXIT
 TRANSLATVM . EST . XI . KAL . APR . MDCCCLXV .
 AVE . ET . VIVE . IN . DEO . MEMOR . TVORVM .

Nel pilastro che divide i due altari di destra.

681.

A . . .  . . . Ω

a. 1865.

OSSA
 SERVI DEI P . F . IOANNIS
 BAPTISTAE A . BURGUNDIA

Nel pavimento sotto il pilastro suddetto.

682.

A . . .  . . . Ω

a. 1865.

ANTONIO . VINCENTI . F . SALVATORIO
 SACERDOTI
 DOMO . ARENARIA . IN . FRVSNATIBVS
 5 IVRIS . PONTIFICI . ET . CIVILIS . CONSVLTO
 EX . ANTISTITIBVS . DOMVS . PONTIFICIS . MAXIMI
 A . RELATIONIBVS . INDIGIORVM . RECOGNOSCENDORVM
 ET . VENIAE . PRINCIPIS . IMPETRANDAE
 CIVIS . ENIMI . VIRTVS . EX . MODESTIA
 10 ET . HABITV . CORPORIS . PERLVCERAT
 DECESSIT . IN . IPSO . ADITV . HONORVM
 VIII . IDVS . FEBRVARIAS . AN . MDCCCLXV .
 ANNOS . NATVS . XXXIX . M . VI . D . XVII .
 ALOISIVS . FERDINANDVS . HENRICVS . FRATRES
 15 VINCENTIVS . FRATRIS . F
 CVM . LACRIMIS . POSVERVNT



Nel pavimento appena si entra a destra.

683.

D . . T . . V

a. 1867.

HIC
 IN . PACE . LOCVM
 EQVES
 5 FRANCISCVS . ANDREAS . BELLI . ROMANVS
 CHIRO — MEDICVS
 PATRIAE . ET . AMICITIAE
 FIDVS . AMATOR . CVLTOR . SOLLICITVS
 SIBI . VIVENS . ELEGIT
 10 VIDIT . DIEM . SVVM . AETAT . ANNO . LXXVIII . S . H . MDCCCLXVII
 DIE . XXIII . FEB
 SALVA . ME . FONVS . PIETATIS

Nel pavimento appena si entra, a destra.

PARTE VI.

S. PIETRO IN MONTORIO

Sulla vetta del Gianicolo, ove anco Marzio fondò la rocca gianicolense, fu edificata questa chiesa nel sito preciso ove le tradizioni segnarono il martirio patito dall'apostolo S. Pietro. Anticamente questo monte ebbe nomo di *aureo* da cui si formò la voce di *Montorio*.

Scrive il Piazza (*Gerarchia Cardinalizia* pag. 663) che in origine vi esistesse una chiesa detta S. Maria in Castello Aureo, e che questa fosse una delle venti abbazie privilegiate di Roma. Abbandonate col progresso del tempo, Sisto IV la concesse ai frati minori, ora riformati di S. Francesco, ad istanza dei quali Ferdinando IV, e Elisabetta sua moglie la riedificarono coi disegni di Baccio Pintelli. Nel 1500 fu solennemente consagrada da papa Alessandro VI, e nel 1589 Sisto V la eresse in titolo cardinalizio, tra i quali il primo fu Guido Pepoli Bolognese.

Ridotta per le ingiurie del tempo in pessimo stato, e minacciando di rovinare per le correnti delle acque, ad istanza del marchese di Villena ambasciatore di Filippo III Re di Spagna, per munificenza regale questa fu restaurata e il monte recinto di solide mura come tuttora si veggono.

La maggior parte delle iscrizioni sono riportate dall'Alveri (*Roma in ogni Stato parte seconda*) e sarebbe stata ventura se fossero state registrate tutte, perchè al solito in occasione dei restauri sono state in gran parte distrutte.

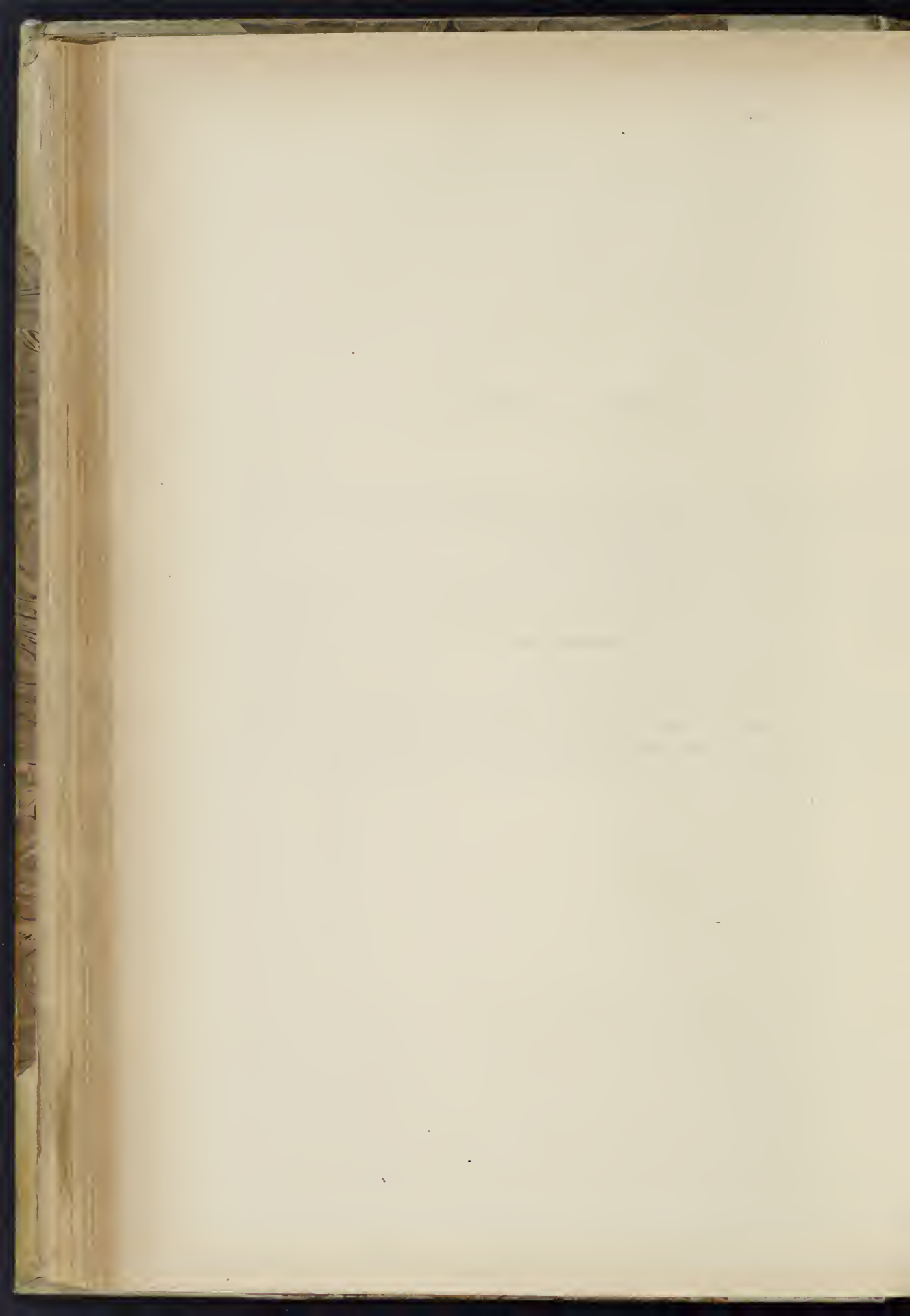

S. PIETRO IN MONTORIO

SECOLO XIV.

684.

a. 1317.

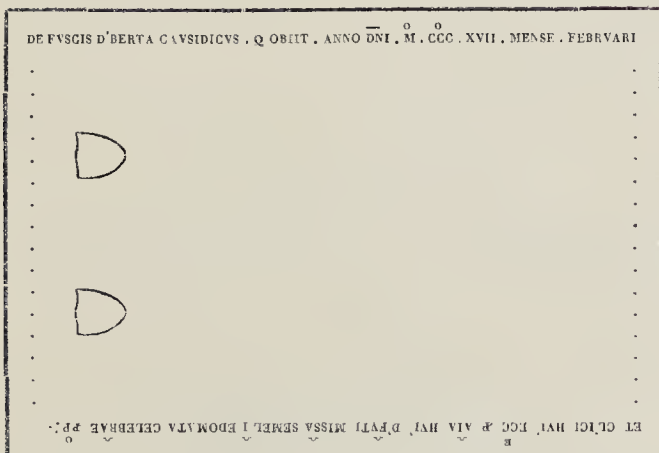

Nel pavimento presso la 4.^a cappella destra. Nel marmo, la cui leggenda è di forma gotica, è disegnata la immagine del defunto in abito dottorale.

685.

a. 1499.

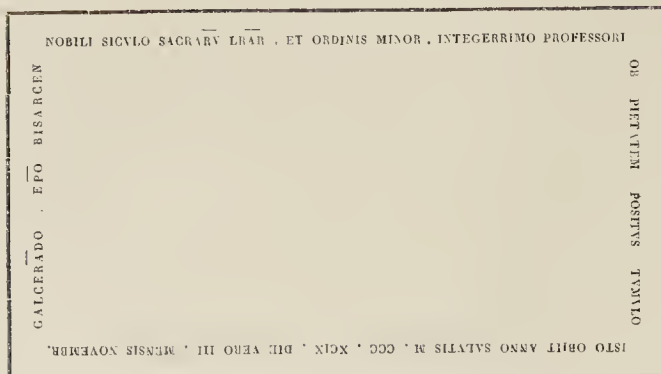

Dal Galletti (*Cod. Vat.* 7915, c. 39, n. 117) il quale scrive che nel marmo v'era scolpita in bassorilievo la immagine del defunto, L'Alveri (*Roma in ogni stato*, par. II, pag. 312, col. 2^a) dice che stava nel pavimento avanti la cappella di S. Gio. Battista. Nel 3.^o v.^o ha OB PIETATEM POSITVM VIX . ANN . LXIII OBIT. —

SECOLO XVI.

686.

a. 1500.

APOSTOLORVM PRINCIPIS MARTYRIO SACRV
FERDINANDVS HISPANLARVM REX ET ELISABETH
REGINA CATHOLICI POST ERECTAM AB EISDEM
POSS . ANN . SALVTIS CHRISTIANAE MD.

Da una scheda riportata nel Galletti (*Cod. Vat.* 7917, c. 12, n. 26) ove è scritto che si leggeva nell'altare del sotterraneo del Tempietto dentro una grata, altare che fu fatto erigere dai Re di Spagna l'a. 1500 in adempimento del voto fatto, e grazia ottenuta.

687.

a. 1502.

D . O . M.
ANTONIO GVAYTA MAGNO PAPIEN.
AP . PRONON . DECANO CONSENTINO
IVRIS DICVND . CONSVLISS . QVI
5 VIX . AN . LXX . OBIT II . OCTOBR . M . D . II.

Scrisse l'Alveri (*Roma in ogni Stato* p. II, pag. 315, col. 2^a) che leggevasi nel pavimento del 5.^o ordine di sepoltura, e che nel marmo v'era la immagine del defunto.

688.

a. 1502.

D . O . M.
ANTONIO CLARA LVSITANOR . FAMILIA
DE TEXEIRO ARCHIDIACONO BRACHARI.
QVI VIX . AN . XXVIII . OBIT XXIX .
SEPTEMBER . MDII.

Dall'Alveri (*Roma in ogni Stato* par. II, pag. 317, col. 1^a).

689.

nell'urna

a. 1510.

BONIS ET MORIS ET
VITA DULCIS EST

nella base

D . O . M.

5 I V L I A N O M V N I C I P I V O L A T E R R A N O
 ARCHIEPISCOPO RAGVSINO EX ORDIN: MINOR:
 ASSVMPTO PHILOSOPHO THEOLOGOQ CLARISS:
 BESSARIONI CARDIN: NICENO STVDIOR: ADIVTORI
 A XISTO . IIII . ET I V L I O . II . PONTI: MAXX: QVIBVSCVM
 10 CONIVNCTISS: VIXIT DIGNITATIB: HONESTATO
 PENITENTIARIE APOST: ANNOS XXV REGENTI
 VIX: AN: LXXIII . M . VIII.
 MARCVS VEGERIYS SAVONEN: CARD: SENOGALLIEN:
 AMICO FRATRI ET CONTVBERNALI IVCVNDISS.
 SACELLO COMMVNICATO EX TESTAM: POSVIT . MDX

Nella parete sinistra appena si entra. Sopra l'urna è scolpita in alto rilievo la figura del defunto in abiti pontificali.

690.

D . O . M.

a. 1511.

5 PAVLO . TVBA . FRATRI . ROM:
 APOSTOLIC . LITERAR . SCRIPTORI
 AC PLVMBI MAGISTRO
 NICOLAVS TVBA HERES
 FRATRI OPTIMO P.
 VIX . AN . IVL . M . IX . D . XXVI
 ESSE DESIT MDXI.
 X . KAL . DECEMBERIS

La lessero il Galletti (*Inscr. Rom* T. II, Cl. VIII, n. 11, p. CXCIV—CXCV), e l'Alveri (*Op. cit.* p. II, pag. 318, col. 1^a).

691.

a. 1514.

5 RAINERIO LEMO PISANO PROTO . APLICÒ AC
 R . CAR . SENOGALL . MRO DOMVS PERPE
 TVE FIDEI ET OBSEQVI MEMORIA M.
 VIGERIYS ELECTVS SENOGALL . OR AMICI
 FIAM DOLENS P . VIX . AN . XXXVII.
 M . IX . DIES XXVII . OBIT III . IDVS
 OCTOB . M . D . XIII . I .

Dal Galletti (*Cod. Vat.* 7913, c. 106, n. 323).

692.

BARTHOLOMEO IULIANO CANONICO PIENTINO
 MORIBVS ET IRIS ORNATISS. RELIGIONE ET PIETA
 TE CONSPICVO QVI DVM SANCTISS. AD
 TERTIVM QVADRAGESIMVM ANNVN VIXIS
 5. SET TERTIO NON . APRILIS M . D . XVIII
 NON MINVS RELIGIOSE QVAM INTREPIDE DEPVN
 CTVS EST . HIERONYMVS ET ANI^S . FRES
 AMITINO OPTIME DE SE MERITO FLENTES
 POSVERE

a. 1518.

Dal Galletti (*Cod. Vat.* 7913, c. 119, n. 379).

693.

D . O . M.

PROH DOLOR ILLACHRIMAS TVMVLO SVPER OSSA PARENTIS
 VIRGILIVS VOLVIT PARIO HOS IN MARMORE VERSVS
 ARTIFICIS SCVLPSISSE MANVS SOLAMEN ADEMPTI
 5. TAM CARI CAPITIS CVI NIL NISI PLANTVS ET HORROR
 NIL NISI SINGVLTVS SVPEREST POST FVNERA PATRIS
 ABSENTEM QVEM FLERE LICET SIC CORPORIS ARTVS
 PRONVS HVMI SALTEM LACHRIMIS IN PVLVERE ADORET
 LEONARDO NOCERO VIXIT AN.LV.KAL.NOVEMB.MDXX.

a. 1520.

Fu trascritta dal Galletti (*Inscr. Rom.* T. III. Cl. XIV. n. 43, p. LXXV), e dall'Alveri, (*Op. cit.* p. II, pag. 319, col. 1^a).

694.

ANTONIO DE CERVATTOS CAESARAVGVSTANO RR . INNO
 CENTI CARD . CYBO ELEGANTISSIMO ARCHYTRICLINO IN
 GENIO INDVSTRIA AC FIDE AD HONESTVM GRADVM
 EVECTO NVLTIS IN LABORIBVS FATIGATO QVI DVM
 5. QVIETIOREM VITAM QVAERIT, IMMATVRA
 MORTE PRAPVENTVS QVAM VIVENS NON IN
 VENIT HIC REQVIEM DVCIT VIXIT AN . XL
 OBIIT DIE QVARTA MENSIS IVNII MDXLI.

a. 1521.

Dal suddetto (*Cod. Vat.* 7917, c. 77, n. 248).

695.

D O M

a. 1522.

HERCVLI MALVETIO BONONIEN
 MARCHIONI
 5 IN REGNO NEAP CATAPRACTOR . EQ . DVCI
 PYRRI . II
 BELLI PACISQ . ARTIB . CELEBERRIMI
 FILIO
 QVI
 10 PLVRIMIS . VBI INTERFVIT PRAELIIS
 REGIO . CATH.
 FORTLM . AC . STRENVAM . OPERAM NAVAVIT
 NON . SEPTEMB . CIO . IX . XXII.
 TERTIVM ET XL . ANNVN . AGENS
 15 FEBRI SVBLATVS
 II S E
 IVLIA DE NOBILIBVS ET FRANCISCVS PYRRHVVS
 MARITO ET PATRI OPP . MOERENTES P . P.

Nel pilastro cho divide la 4^a e 5^a cappella a sinistra.

696.

DIVO PETRO PRINCIPI APOSTOLORVM
 IVLIVS MEDICES CARDINALIS VICECAN
 CELLARIVS D . D . ANNO DOMINI
 MD . XXIII.

a. 1523.

Scrive l'Alveri (*Op. cit.* p. II, pag. 508, col. I^a) che questa memoria leggevasi in cima all'altare maggiore.

697.

D O M

a. 1529

5 LVDVICO ZEPHYRO ECCLĪE LA
 TERANEN . CANONICO . AC . ALEXA
 NDRI . CAR . DE . FARNESIO . A . SECRETIS
 EGIDIVS . FRATER . ET . SILVIVS . NEPOS
 NON . SINE . LACRIMIS . POSVERE .
 VIXIT . ANNOS . LXIII . OBIT . FRIDIE
 KL . MAII . M . D . XXIX

Nel pavimento avanti la porta che mette al Tempietto. Le prime quattro righe oggidi scomparse, le ho copiate dal Galletti (*Inscr. Rom.* T. II, Cl. XI, n. 4 p. CCCLIII), con cui concorda l'Alveri (*Op. cit.* p. II, pag. 313, col. I^a) il quale dice che stava presso la cappella di S. Gio. Battista.

698.

D . O . M.

a. 1531.

TRINITATI AETERNAE SACRVM ANDREAE FAVXONIO VRBE
 MONTE REGALI CVI GENVS PATERNVM CLARVM
 MATERNVM A REGVLIS LINQVILLÆ LIGVRIBVS
 5 QVI A PROCVLO ROM . IMP . ORIGINEM DOCVNT
 VIXIT AN . XXVI . OBIT A CHRISTO NATO MDXXXI.
 ACHILLES FAVXONIVS FRATRI P . RVRSVM CIRCVN
 DABOR PELLE MEA.

È stata veduta dal Galletti (*Inscr. Pedemont.* Cl. XVI, n. I, p. 157), e dall'Alveri (*Op. cit.* par. II, pag. 318, col. I^a).

699.

urna con figura in rilievo
nella base

a. 1533.

D . O . M.

ANTONIO FABIANI F DE MONTE . S . R . E
EPISC . CARDINALI PORTVEN

- QVI . OB . SINGVLAREM CES ET PONT IVR . PERITIAM . VRBANIS
5 FERE OMNIB ID MAGISTRATIBVS . INNOCENTIO VIII ALENAN
DEO VI . ET IVLIO II . PONTIFICIB MAX SANCTISS . GESTIS . AB EO
DEM . IVLIO PER OMNES DIGNITATIS GRADVS . IN CARDINAL
ORDINEM ADSCTIVS EST MYLTISQ INDE REIP MYNERIS DOMI
10 FORISQ . PRAEFECTVS . AC IN VMBRIA SEMEL LEONIS X ET CLE
MENTIS VII . IN VRBE . ITRVM LEGATVS EAM SEMPER PRÆ SE
INTEGRITATEM PRVDENTIAM PIETATEM TVLIT VT ROMANA ET
CATHOLICA ECCLESIA NON IAM FRATREM AC MEMBRVM NOBI
LISS . SED CAPVT IPSVM ET PATREM . LIVS MORTE AMISISSE
VISA SIT
15 VIXIT ANN . LXXII . E VITA EXCESSIT AN . CHR . M . D . XXXIII
IVLIVS III . PONT . MAX .
PATRVO . CHARISS . AC DE SE . ET BALDVINO FRATRE SVO OPT . MER F

Nella parete sinistra dell'ultima cappella destra.

700.

- VINCENTIO PIMPINELLO ROM . ARCHIEP.
ROSSANEN . ORATORI CLARISS . BOHEMIAE
VNGARIAE AC TOTIVS GERMANIAE LEGAT
5 IONIB . SVMMA INTEGRIT . AC PRVDEN
LAVDE FVNCTO . HIERON . PIMPINELLVS
CANON . LATER . FRAT . FRATRI CONCORDISS .
POS . VIX . AN . XXXXVIII . MENS . VIII .
D . XV . OB . XIII . OCTOB . MDXXXIII .

a. 1534.

Dal Galletti (*Inscr. Rom.* T. I, Cl. III, n. 17, p. CCCXXII).

701.



PAVLVS . III . PONT . MAX

- OMNIBVS SACERDOTIBVS . QVI IN SACELLO HOC . VEL SVO VEL
ALIENO ARBITRIO . SACRIFICAVERT . VNAM ANIMAM EX
PVRGATORIO . QVOTIES ID FECERINT . INSTAR INDVAGENTIE
5 DIVORVM GREGORII INTRA VRBEM . SEBASTIANI AC LAVRENTII
EXTRA VRBIS MENIA . LIBERANDI FACVLTVTEM CONCESSIT

OMNIBVS AVTEM QVI SACELLVM IPSVM A DOMINICA PASIONIS
VSQVE AD TOTAM DIEM OCTAVAM PASCATIS . RITE VISITA
VERINT . OMNIVM PECCATORVM REMISSIONEM . IVXTA ROMANE
10 ECCLESIE MOREM . PERPETVO INDVLSIT . ANNO PONT . SVI III

a. 1536

Sopra la porta del convento.

702.

QVI IACE IN QVЕСТO LVGO OSCVRO E BASSO a. inc.
 ANDRONICA DISPOTESSA CASTA E DIVA
 ET BENCHE GIACCIA SOTTO IL DVRO SASSO
 SE ALLEGRA CHE SVA FAMA RESTI VIVA.
 5 FVIT MATER PVDCITIAE ET OIVM VIRTV
 TVM RECEPTA SIDERIBVS

Dal Codice Vaticano Regina (N° 770 fol. 61 v°).

703.

D . O . M. a. 1547.

ALEXANDRO FILIPPO FIGRELLI FIORENTINO ^{sic} IVXXXXVII.

Dal Galletti (*Cod. Vat. 7913, c. 236, n. 830*). L'Alveri (*Op. cit. p. II, pag. 319, col. 1'*) scrisse ALESANDRO — IVXXXXIII.

704.



a. 1554.

D . O . M.

IACOBO BONACOSSO FERRARIENSI
 PAVLI III PONT . MAX . PRIMARIO
 MEDICO IOAN . BAP . BONAC . EXCEL^{MI}
 5 DVGIS FERR . SCRIBA HERES BEN^{TI}
 POS . AN . MDLIII . MEN . IVN . VIXIT
 AN . LXXVIII . MEN . I . DIES . NIL
 OBIT AN . MDLIII . III . IAN .

Nella parete d'un andito che dal chiostro mette al convento e alla chiesa. L'Alveri (*Op. cit. p. II, pag. 312, col. 1'*) scrive che era incastrata nel muro a destra appena si entrava la chiesa.

705.

D . O . M.

a. 1557.

SEBASTIANVS COLEINE PATRIT . ROM.
 MILITIA SERENVVS ET IN PRÆTVBIS PRÆCLARVS
 CAPITIS REGIONIS SVÆ TRANSTIB . OFFICIO FVNGENS
 5 AB HVMANIS DECESSIT
 VIXIT AN . LXI
 OBIT AN . POST CHRISTVM NATVM
 MDLVII . DIE XXI . MARTII
 COLAS MARCELLVS ET PETRVS PAVLVS FRATRES
 10 NON SINE LACRIMIS POSVERE

Dal Galletti (*Inscr. Rom. T. III, Append. ad Cl. X, n. 80, p. CCCCXCVI—CCCCXCIV*). L'Alveri (*Op. cit. p. II, pag. 318, col. 2^a*) lesse nel 2° v°. COLLINE.

706.

ritratto in pittura

a. 1559.

IESV . CHRISTO . RESVRRECTIONIS . ET . SALVTIS . AVCTORI
 ROBERTO . NOBILI . POLITIANO . S . R . E . DIAC . CARDINALI
 QVI . XIII . AN . NATVS . OB . EGREGIAM . VIRTVTIS . INDOLEM
 5 AB . IVLIO . III . PONT . MAX . EIVS . MAGNO . AVVNCVLO . PATRE
 VNIVERSIS . ADPROBAN . IN . AMPLISS . COLEGIV . COOPTATVS
 ARDENTISS^o . CVM . ESSET . RELIG . ET . LITTERAR . STVDIO
 SEMESTRI . TABE . SVMMA . PATIENTIA . CONFECTVS
 DVM . SE . IVCVNDISS . MORTEM . SENTIRE . AFFIRMARET
 10 SVOS . Q . EXTREMO . SPIRITV . MIRIFICE . CONSOLARETVR
 IN . COELESTEM . VITAM . QVAM . ASSIDVE . MEDITABATVR
 CONMIGRAVIT . XVI . K . FEBR . M . D . LIX .
 VIXIT . ANN . XVII . M . III . D . XII . H . XVI .
 VINCENTIVS . PATER . FILIO . OPT . AC . DVLCISS . F .

A caratteri moderni nel pilastro destro dell'ultima cappella destra.

707

D . O . M .

a. 1561.

FRANCISCO MATREPERLA
 VENETO VIRO SVMA FIDE
 AC PIETATE INSIGNI ET IN
 5 NEGOCIIS MERCATVRÆ
 AGENDIS ERVDITISSIMO
 AC INTEGERRIMO QVI
 SVAE ETATIS ANV
 QVADRAG . AGENS
 10 EX HAC VITA AD
 BEATIOREM TRANSLATVS EST
 AN . SAL . MDLXI . DIE
 XX . IVL . MEN . DECEMBRI
 VALERIVS MATREPERLA
 15 FRATER ET FLAMINIA
 GRITTA CONIVX
 MESTISS PP .
 IACOB . IANOTVS ROMAN . MARIT
 Q . FLAMINIE DE GRITTISS . F .

Dal Galletti (*Inscr. Venetae*, Cl. XIV, n. 4, p. CXXI). L'Alveri (*Op. cit.* p. II, pag. 312, col. 2^a) la lesse nel pavimento presso la cappella di S. Gio. Battista. Questi varia nei versi 11, 12, ed ha una migliore lezione nel v^o 13^o. Così trascrisse questi versi BEATIOREM RAPTVS EST — AN . SAL . MDLXI . DIE — XXIVI (*sic*) MEN . DECEMB.

708.

a. 1563.

a sinistra

IOANNES . RICCIVS . POLITIANVS
 S . R . E . PRESB . CARD . S . VITALIS
 MEMOR OFFICII SVI
 SACELLVM HOC ^{DEO} DICATVM

a destra

QVO . MONEANTVR . OMNNE^{sic}
 INTER . HVMANA . NEGOTIA
 ANTIQVISS . DEI . CVRAM . HABEND
 PON . CVR . ANN . SAL . MDLXIII

Nelle pareti laterali dell'ultima cappella sinistra.

709.

D . O . M.

a. 1563.

5 STEPHANO BACHINELLO VIRO
INTEGERRIMO FILIUS ALIUSQUE
DOMVS SVAE CONSANGVINEIS
DILECTISSIMIS EIVSDEM
BACHINELLI FILII PATRI
CARISSIMO CAETERISQUE
EIVSDEM FAMILIAE MO
10 NVMENTVM HOC POSVERE
VIXIT ANNOS LXIII . MENSES
V . DIES X . OBIT XIII CAL . AVG .
MDLXIII .

Dall'Alveri (*Op. cit.* p. II, pag. 318, col. 1^a.)

710.

D O M

a. 1564.

5 VICTORIO CATANEO
NOBILI MEDIOLANENSI
BELLO SVBALPINO ALFONSO
DAVALO DVCE ITER.
PEDITVM PRAEFEC.
QVI VIXIT ANNIS XXXIX
OBIT PRID . KAL . MAI
M . D . LXIII
10 IVLIVS CATANEVS
FRATER FECIT

Dal Galletti (*Cod. Vat 7911*, c. 88, n. 264). Narra l'Alveri (*Op. cit.* p. II, pag. 312, col. 1^a) che stava nel pavimento avanti la cappella di S. Gio. Battista.

711.

IACOBO OSSAGO PARMEYSI

a. 1566.

5 PU III . P . MAX CVBICULARIO
A . SECRETIS ET PONTIFICIAE
SVPPELLECTILIS CVSTODI
QVI VIX . AN . XLIII . D . S . O BAPT
FRANC . ET LELIVS FF.
PATRI BENEM . P .
OBIT XI DECEMBRIS 1566

Nel pavimento presso la porta che mette al Tempietto. È stata da me supplita colla lezione dell'Alveri. (*Op. cit.* p. II, pag. 314, col. 1^a.)

712.

D . O . M.

a. 1568.

5 IULIO . POGIANO . NOVARIEN.
 HONESTIS . MORIB
 INGENIO . ET . ELLOQVENTIA
 PRAESTANTI
 PONTIFICVM . MAXX
 PIOBVM IIII . ET V
 AB EPISTOLIS LATINIS
 10 IO . ANTONIVS . ET . BARTHOLOMÆVS
 FRATRI . CARISS . FECERVNT
 VIXIT . A . XLVI . M . I . D . XXIII
 DECESSIT . NON . NOVEMB . S . D . LXXVII (sic)

Dal Galletti (*Inscr. Pedemont.*, Cl. X, n. 13, p. 102). L'Alveri (*Op. cit.* p. II, pag. 312, col. 1^a) lo fa morire di anni LXVI, e scrive che vedevasi nel pavimento avanti la cappella di S. Gio. Battista.

713.

D . O . M.

a. 1568.

ANTONIO MASSAE
 GALLESIO
 5 CIVI ROMANO
 IVRIS CONSVLTO CLARISSIMO
 AEQVITATIS ET CONCORDIAE
 PATRONO
 INTEGRITATIS ET BENEFICENTIAE
 LAVDE INSIGNI
 10 OMNIQVE LIBERALI DOCTRINA
 POLITISSIMO
 CLEMENTIA DE TANIS
 CONIVGI CARISSIMO
 FILIJ PATRI OPTIMO
 15 MOESTISSIME
 POS
 VIXIT ANN . LXXVII . MEN . XI . DIES IX,
 OBIT XVI . KAL . IVNII
 MDLXXVII

Dal Galletti (*Inscr. Rom.*, T. II, Cl. IX, n. 19, p. CCL—CCLII). L'Alveri (*Op. cit.* p. II, pag. 309, col. 1^a) scrivé che stava nella parete dell'altare maggiore dalla parte dell'Epistola.

714.

D . O . M.

a. inc.

5 HIC IACET DŌMINICVS TOZZIVS ROMANVS
sic
 I . V . D . ANTONI FILIVS AVGVSTINVS
 EOTERIVS ET EVCRETTIA VXOR HERE
 DES SIBI POSTERISQVE SVIS M.

Dall' Alveri (*Op. cit.* p. II, pag. 318, col. 2^a).

715.

D O M

a. 1570.

3 AMADEO STOPERIO A
MONTEREGALI PII V
PAPAE SANCTISS SYB
CVBICVLARIO A CERVO
CICVRE DVM AMATAM
CERVAM INSEQVITVR IN
VIVARIO PALATINO INIE
10 REMPTO NICOLAVS STOP
AB EODEM PIO HONO
RID . ET MVNERIB . AVCTVS
ERATRI OB MORVM SYA
VITATEM OMMIB . GRATO
15 P . ANNO AB ORBE REDEM
PTO MDLXX . MENSE
IAN . VIXIT ANN . XXVIII
ET IN NOVISS . DIE DE
TERRA RESVRECVT
RVS SVM

La trascrissero il Gallatti (*Inscr. Pedemont.* Cl. X, n. 14, p. 102-103), e l'Alveri (*Op. cit.* p. II, pag. 318, col. 1*).

716.

B . R . S.

a. 1571.

5 NICOLAO BILIO NOVA
RIENSI CONSPICVO
AC PROBO VIRO
MARTIA (*sic*) CARLINEA
VXOR CONIUGI
AMANTISS . ET
10 IO. ANT. AC. PAVLVS DE
FASSINIS FRATRES
EXECVT . TESTAM . ET
DOLENTES FOSS.
OBIIT SEPTVAGENA
RIVS OCTAVO KL
15 DECEMBER MDLXXI
EORVM DEINCEPS
PERPETVAM VOLNERE
ESSE VRNAM
DE FASSINIS

Fu letta dal medesimo (*Inscr. Pedemont.* Cl. XV, n. I, p. 145), e dall'Alveri (*Op. cit.* p. II, pag. 314, col. 2*).

717.

D . O . M.

a. inc.

PAVLO TOGNINO . RO: VIRO . PIETATE
AC RELIGIONE . CONSPICVO

Nella parete sinistra della porta che dalla chiesa mette al chiostro ove è il Tempietto. Il resto del marmo è stato scalfato, e come tale era già al tempo dell'Alveri (*Op. cit.* p. II, pag. 311, col. 2*), e del Galletti (*Inscr. Rom.* T. III, Cl. XX, n. 143, p. CCCCXXXV).

S. PIETRO IN MONTORIO — SEC. XVI.

718.

D . O . M.

n. 1573.

5 BERNARDINO TONTO
ET PRUDENTIAE MORICONAE
EIGNANI . CI . RO . CONIVG.
LXVI . ET ALTERI III . ILLOR.
AETAT . ANN . AGEN.
NIV . SEBRIS ET BCR . III.
10 NOBRIS DIEB.
ANNI MDLXXIII
VITA FVNCTIS



PAVLVS ANDREAS ET
FLORENTIVS
FILII PARENT.
15 ET . FOR . POSTERIS
FIERI PONIQ
CVRARVNT

Dal Galletti (*Inscr. Rom.* T. III, Append. ad Cl. XVI, n. 166, p. DXLIII), e supplita colla lezione dell'Alveri (*Op. cit.* p. II, pag. 315, col. 2^a). Nel v^o 12^o ha HORTENTIVS.

719.

D . O . M.

n. 1573.

ASCANIO CASTRUCIO PEDEMONTANO
A MONTE REGALI MORVM SVAVITATE
ET GENERIS NOBILITATE PRAECLARO SVM
5 MAE SPEI ADOLESCTNTI MARGARITA
BIGLIONA MATER INCONSOLABILIS
DVLCISS . FILIO IO . ANT . ALIHQVE
FRATRES MOESTISS . GARISS . FRATRI
10 IMMATVRA MORTE SVBLATO
POST MYLTAS LACHRIMAS P . C.
VIXIT AN . XVIII . MEN . VI . DIES XV.
OBIIT XII . KAL . DECEMBER . MDLXXIII

Dall'Alveri (*Op. cit.* p. II, pag. 317, col. 1^a).

720.

D . O . M.

n. inc.

MARINAE VENETAE
FRANCISCA CHISIA
5 AVLE B . M.
PIENTISS . P.

Dal Galletti (*Inscr. Rom.* T. III, Cl. XVI, n. 117, p. CV³).

721.

D . O . M.

a. 1572.

5 FRA FRANC . SPORENO
 ORD . MIN FRANC . SACRAE
 THEOLOGIAE PROFESSORI
 BASTEN . APVD SVMMOS
 PONT . PRO SERENISS . FERDINANDO
 AVSTRIAE ARCHID . ORATORI
 ANDRAEAE CARD . AB AVSTRIA
 SVMMOPERE CARO



10 VIX . ANN . LVII . OBIT V . IDVS OCTOB.
 MDLXXII

Dall'Alveri (*Op. cit.* p. II, pag. 398, col. 2^a) che la vide nel pavimento del coro dalla parte dell'Epistola.

722.

D . O . M.

a. 1580.

5 IOANNI SCOTO NIGLERANENSI
 GVILLELMVS SCHOLA MONTIS REGAL.
 AMICO OPTIMO ATQVE KARISSIMO
 HAERES EX TESTAMENTO . P.
 VIXIT ANN . XLVI
 M . D . LXXX

Dal suddetto (*Op. cit.* p. II, p. 314, col. 1^a). Nel Galletti (*Inscr. Rom.* T. III, Cl. XVIII, n. 39, p. CCLXXXV—CCLXXXVI), leggesi molto mancante.

723.

D . O . M.

a. 1582.

5 MARGARITAE DE SOROGETT . DE FADANO
 ALIAS DE MACHARELI FOEMINAE OPT.
 ET DEVOT . QVAE VIXIT AN . LXV . MEN.
 IV . D . VII . OB . VIII . NON . SET.
 MDLXXXII
 IVLIVS ET ANGELVS FF.
 ET SIBI SVISQVE POSTERIS

Dal medesimo (*Op. cit.* p. II, pag. 220, col. 1^a).

724.

D . O . M.

a. inc.

5 MARCELLVS VELIVS DECVS QVIRITVM
 VIR FRVGI ET PROBITATE SINGVLARIS
hoc vivens SVO AERE DITEM
 SEPVLCHRVM SIBI POSTERISQVE
 CVNCTIS HOC SVB MARMORIS
 INTEGER DICAVIT DEFVNCTO
 BONA VERBA DIC VIATOR

Dal sopradetto (*Op. cit.* p. II, pag. 317, col. 2).

725.



a. 1583.

D . O . M.

FVLVIVS CORNEVS EPVS
PORTVENSIS CARDINALIS
PERSVSVS

5 SACELLVM HOC AB ANTONIO
CAR.^{II} DE MONTE ERECTVM . ET A
IVLIO III PONT. MAX. AVVNCVLO
SVO EXORNATVM IN SVI CORPORIS
10 SEPVLTVRAM ELICENS . ANNO PERPE
TVO REDDITV PRO ORNAMENTIS AL
TARIS SVBMINISTRANDIS . DVOBVSQ
ANNIVERSARIIS PRO SVA ET RIVS
DEM ANTONII DE MONTE ANIMA
15 CELEBRANDIS LOCVPLETAVIT
OBIT DIE II MARTII
M . D . LXXXIII . ETATIS SVÆ
ANNO LXXI

Nel pilastro destro dell'ultima cappella destra.

726.

D . O . M.

a. 1583.

MADALENA DE BLANCO MVLIER HONESTISSI=
MA AC SINGVLARI AMORE ERGA VIRVM
HIC IACET MAGISTER BASILIVS DE NIGRO DE
5 PETRASANCTA MEMOR IPSIVS DILECTE MVLIERIS
CVM QVA ANN . VIXIT QUIETE XXXIII . AC
MEN . TRI . PRO SE SVISQ . POSTERIS MONVMEN=
TYM ISTVD FECIT . VIXIT AN . XC . OBIT DIE
SEPTIMA MENSIS DECEMBRIS MDLXXXIII

Fu veduta dal Galletti (*Cod. Vat.* 7912, c. 92, n. 274), e dall'Alveri (*Op. cit.* p. II, pag. 316) che la fa morire nel MDLXXXIII.

727.

D . O . M.

a. inc.

IOANNI MIDRANO DATICO CALAGVRITAN.
C ENTIS ORTO PEDITATVS HISPANI . . .
INGENIO CORPORISQ . AC ANIMI VIRIB . ERVDITO
5 MIRA ERGA CAES . FIDE ERGA DEVM
IMMORT . PIETATE VT CHRISTIANI
NOMINIS GNA IT QVI
XXXVIII FRATRI CHARISSIMO
POSVIT NON . MAIAS

Dall'Alveri (*Op. cit.* par. II, pag. 312, col. 2.^a) che la vide avanti la cappella di S. Gio. Battista. Galletti (*Cod. Vat.* 7917, c. 74, n. 242).

728.

D O M

a. 1584.

5 ORLANDO DE ORLANDS
 FLORENTINO VIRO
 PROBO FRATRVM
 PROCURATORI FIDO
 QVI OBIT AN SALVTIS
 MDLXXXIII DIE VERO
 V MENS OCT . VIXIT
 AN . LIII MENS H
 10 PORTIA DE IOANNIS
 VXOR DOMINICVS FIL
 FRATRIS CALISTVS
 CETERIQ FIL MIBEN
 PATRI DVLGISSIM SIDI
 15 HVNC TVMVLVM
 sic
 DILIGERE

Dal Galletti (*Cod. Vat.* 7913, c. 186, n. 642).

729.

D . O . M.

a. 1586.

ANTONIO BONVANNI FLO . NOBILI GENERE
 NATO QVI MERCATVRAM EXERCENS ID TANTVM
 OPERAM DEDIT VT PRODESSET OMNIBVS NEMI=
 5 NI OBESSET SIMON GRAZINVS FLO . AMICO
 QVEM VIVVM MIRIFICE DILIGEBAT MORTVO
 QVAE POSSVNT LAPIDE AMORIS ET NECESSITVDI=
 NIS SIGNA DEDIT . OBIT DIE XIX . DECEMBR.
 AN . MDLXXXVI.

Da vedere il Galletti (*Cod. Vat.* 7913, c. 200, n. 708), e l'Alveri (*Op. cit.* p. II, pag. 316—317).

730.

D . O . M.

a. 1588.

IO . FRA . AC HIE . FRATRIBVS FILIPPONIS
 QVOS INFANTES IMMATVRA MORS
 DIE XXII . OT . (sic) SIMVL ARRIPVIT
 5 MDLXXXVIII
 IO . BAPTISTA FILIP . PA . FILIUS
 DIL . SIBIQVE POSTERIORIBVS SVIS
 P . M . C.

Dall'Alveri (*Op. cit.* p. II, pag. 315, col. 1°).

731.

D . O . M.

a. 1588.

MARTIÆ . FILLÆ . DVLCISS.
 QVÆ . INFANS . OBIIT
 AC . CETERIS . FILIIS . VXORI
 5 ET . SIBI . OBITVRIS
 BERNARDINVS NICOLIŪS
 BONONIEN . POS.
 AN . D . MDLXXXVIII



Nel pavimento di mezzo avanti la 2^a cappella destra, restituita negli ultimi tre versi colla lezione dell'Alveri (*Op. cit.* p. II, pag. 317, col. 2^a). Nel Galletti (*Inscr. Rom.* T. III, Cl. XV, n. 69, p. XXVII) leggesi anche più mancante. Nel v. 6.º scrisse NICONVS.

732.

D . O . M

a. 1591.

VALENTINO . TOGNINO . ROM
 IN . PICTVRE . ARTIS . PRESTANTIA
 SPECTATISSIMO
 5 BARTHOLOMEA . EIVS . MATER
 MOESTISS
 PAVLYS . ET . PETRVS
 FRATRES . GERMANI
 AC . EIVSDEM . BARTHOLOMEE . FF
 10 NON . SINE . LACRYMIS
 MARMOREVM . HVNC . LAPIDEM
 POSVERVNT
 QVI . IMMATVRA . MORTE . DECESSIT
 ANNO . ETATIS . SVÆ . XXVI
 15 SALVTIS . VERO . M . D . XCI
 DIE . XI . APRILIS

Nella parete sinistra della porta che mette al Tempietto. Galletti (*Inscr. Rom.* T. II, Cl. XIII, n. 6, p. CCCXC).

733.

D . O . M.

a. 1591.

AVGVSTINO . MONTAGNANAE
 IO . DOMINICI . F . VICENTIA NATO
 PATRITIO ORIVN . QVI OB SINGVLAREM
 5 PROBITATEM SVMMVMQVE BERVN
 SACRARVM STVD . INTER PIAS VRB.
 SODALIT . EARVMQVE . RELIGIOSA MINI
 STERIA MAXIMAM AETATIS PARTEM
 TRANQVILLE INNOCENTERQVE TRAN
 10 SFGIT VIXIT ANN . XXIX . M . III.
 D . VII . OBIIT K . IVNII MDXCI.
 GREG . MONT . I . C . ET CIV . ROM.
 FRATRI SVAVISS . P . C.

Dall'Alveri (*Op. cit.* p. II, pag. 318, col. 2^a.)

734.

5 CAESARI CAMPANARIO a. 1501.
VIRO . FRVGI
ALEXANDRA VXOR
BENEMERENTI ET SIBI
P . AN . D . MDXCI.
DIE XXIII . SEPTEMB.

Leggesi nel Galletti (*Inscr. Rom.* T. III, Cl. XVII, n. 99, p. CXCV), e nell'Alveri (*Op. cit.* p. II, pag. 317, col. 1^a).

735.

5 D O M a. 1502.
FAMILIAE
DE GRATIANIS

ANDREAS GRATIANVS
IANVEN . ET CIVIS
ROMANVS POSVIT
ANNO DOMINI
MDVCH

Fu trascritta dal Galletti (*Inscr. Rom.* T. III, Cl. XIX, n. 45, p. CCCXXVII), e dall'Alveri (*Op. cit.* p. II, pag. 312, col. 1^a) il quale la vide presso la cappella di S. Gio. Battista.

736.

5 D . O . M. a. 1502.
ANTONIO . DE . TOGNIS . PATRI
IVLIANO . VALENTINOQ . FILIIS
BARTHOLOMEA . VXOR
NEC NON . PAVLVS . ET . PETRVS
FILII
SIBI . SVISQVE . POSTERIS
HOC . MONVMENTVM
POSVERVNT
10 DIE . XHI . MARTII
M . D . XCH.

Nel pavimento presso la porta che mette al Tempietto. Galletti (*Inscr. Rom.* T. III, Cl. XVI, n. 109, p. CIV).

737.

5 D . O . T. a. 1502.
CIPRIANVS DE MATHLIS
APOSTELLESIS COMENSIS
DIOCESIS PETRO CARISSIMO
FRATRI AC MARIAE
AMANTISSIMAE VXORI
MVLTI LACRIMIS CETERIS
SVIS SEPVLTVBAM HANC
ELEGIT ET LAPIDEM ISTVM
10 PONI FECIT ANNO DNI
M . D . XCH



La trascrissero il Galletti (*Cod. Vat.* 7911, c. 16, n. 72), e l'Alveri (*Op. cit.* p. II, pag. 315, col. 2^a).

738.

a. 1594.

D . O . M.

FLAMINIO NATALI
INSIGNI INSIGNORVM EFFECTORI
NOVORVMQ . ARTIFICIORVM FOECVNDISSIMO

5 ATQVE EXCELLENTISSIMO INVENTORI
NOVO VIVENTI NATALI
QVI DIEM SVVM CLAUSIT
V . OCTOB . AN . MDXCIV .
ETATIS SVÆ LV .

10 FIORDELIGI GRATINICHI VNOR
BENEMERENS POSVIT .

Dal Galletti (*Inscr. Rom.* T. II, Cl. XIII, n. 7, p. CCCXC). L'Alveri (*Op. cit.* p. II, pag. 319, col. 1^a) lo fa morire nel 1594.

739

a. 1596.

HIC . REQVIESCVNT . OSSA . ET COR
P . ANGELI . A . PAS
EXIMIE . VIRTVTIS . DOCTRINEQVE . VIRI
VIXIT . ANNIS . LVI . OBIT . IN . HOC
5 GENOBIO . DIE . XXIII . AVGVSTI MDXCVI

A caratteri moderni nel pavimento dell'altare maggiore, a sinistra.

740.

busto in marmo

a. 1597.



HERCVLI . ESTENSI . TASSONIO
VRBIS . CONSTANTINOPOLIS
PATRIARCHAE

5 SVB . GREGORIO . XIII
INNOCENTIO . IX . ET
CLEMENTE . VIII
DOMVS . PONTIFICIAE
PRAEFECTO

10 VIRO PIETATIS EXIMIAE
SINGVLARIS . PRVDENTIAE
FIDEI SPECTATISSIMAE
DEMERENDIS . PRINCIPIBVS
NATO

15 PETRVS CARDINALIS ALDOBRANDIVS
TESTAMENTI EXECVTOR
P . C .
OBIT ANNO A PARTV VIRGINIS
MDXCVII .
DIE XVII DECEMB .

Nella parete destra appena si entra la porta del convento. L'Alveri (*Op. cit.* p. II, pag. 308, col. 2^a) da cui ho copiato le ultime 6 linee oggi mancanti nel marmo, la vide nella parete del coro dalla parte dell'Epistola.

741.

D . O . M.

a. 1599.

5

THOME DE CLARO GALLO
 QVI VIXIT AN . LV . MEN . VII.
 D . X . OBHT DIE IX . MEN.
 OCTOBRIS MDCXCIX
 CORNELIA DE CORNELIANIS
 VXOR BENEM . POS.

Dall'Alveri (*Op. cit.* par. II, pag. 319, col. 1^a).

742.

D . O . . M.

a. inc.

5

HEV CAVEAS SOPHIE GEMITV RENOVARE VIATOR
 SAT SOPHIA EST GEMITV CONCOMITATA VIATOR

NICOLAO GALGANO PRAEPOSITO TIFERNATI INGENIO
 MORIBVS FACVNDIA AC SVMA RERV COGNITIONE
 CLARO QVI NODV TRIGESIMV PRIMV AETATIS
 ANNV ATTIGERAT VT ADVERSAM VITAE FORTVNAM
 CONSTANTI ANIMO TVLIT ITA MORTE INVICTO
 LAETOQ . SVSTINUIT ANIMO . AMICI B . M . POS.

Dal Galletti (*Cod. Vat.* 7905, c. 58, n. 143).

SEC. XVII.

744.

D . O . M.

a. 1600.

5

FRANC . ELASIVS CREMĒS
 HOC SIBI VIVĒS POSTERIS
 Q . SVIS FIERI CVRAVIT IN
 QVO POSVIT LATATIV
 FILIV
 ARMELINAQ VXORE ANO
 sic
 IV . MDC DIE XXIII NOVĒ

Dal Galletti (*Inscr. Venetae*, Cl. XIII, n. 9, p. CXVII). L'Alveri (*Op. cit.* p. II, pag. 313, col. 1^a) la vide nel pavimento avanti la 5^a cappella sinistra.

744.

D . O . M.

a. 1601.

5

BATISTAE . BONINO . MEDI^{sic}
 LANENSI . ET . ANTONIAE
 EIVS . VSORI ET VINCEN^{sic}
 TIO . FILO . SVO . POSVIT LOCŪ^{sic}
 SIBI . LIBERIQ . POSVIT AN.
 MDCI

Dal medesimo (*Cod. Vat.* 7911, c. 7, n. 30).

745.

a. 1602.

D . O . M.

RODERICO PRINCIPI ODONALLO
COMITI TIRCONALLIÆ IN HIBERNIA

5 QVI PRO RELIGIONE CATHOLICA
GRAVISSIMIS DEFUNCTVS PERICVLIS
IN SAGO PARITER ET IN TOGA
CONSTANTISSIMVS CVLTOR ET DEFENSOR
APOSTOLICÆ ROMANÆ FIDEI

10 PRO QVA TVENDA ET CONSERVANDA E PATRIA PROFVGS
LVSTRATIS IN ITALIA GALLIA BELGIO
PRÆCIPVIS SANCTORVM MONVMENTIS
ATQ IBIDEM PRINCIPVM CHRISTIANORVM
S NGVLARI AMORE ET HONORE.

SANCTISS. ETIAM. P. AC D. PAVLI PP. V

15 P A T E R N O A F F E C T V S V S C E P T V S
IN MAXIMIS CATHOLICORVM VOTIS DE FELICI EIVS REDIV
SVMMVM DOLOREM ATTVLIT SVIS

20 ET MEROREM OMNIVS IN HAC VRBE ORDINIBVS
IMMATVRA MORTE QVAM OBIT III KALENDAS SEXTILES
ANNO SALVTIS M DC VIII ETATIS SVÆ XXXIII
QVAM MOX SECVRS EODEM TRAMITE

VT EADEM CVM BEATITATE FRVERETVR
CALFVRNIVS FRATER

25 PERICVLORVM ET EXILII SOCIVS
IN SVMMA SPE ET EXPECTATIONE BONORVM
DE EIVS NOBILITATE ANIMI
QVAM VIRTVS ET OPTIMA INDOLES EXORNAVIT
SVI RELIQVIT DESIDERIVM ET MÆSTITIAM COEXVLIVS

30 XVII KAL OCT PROXIME SEQVENTIS ANNO ETATIS XXV
ATRVNQVE ANTECESSIT AETATE ET FATI ORDINE
FRATER PRIMOGENITVS

HVGO PRINCEPS

QVEM PIE ET CATHOLICE PRO FIDE ET PATRIA COGITANTE

PHILIPPVS III HISPANIARVM REX

35 ET VIVVM BENEVOLE AMPLEXVS ET IN VIRIDE AETATE
MORTVVM HONORIFICE FVNERANDVM CVRAVIT
VALLISOLETI IN HISPANIA III IDVS SEPTEMB A. S. MDCII



Nel pavimento di mezzo presso la balaustra dell'altare maggiore.

746.

D . O . M.

a. 1603.

IO . GVIDIO VOLATERRANO
EQ . ET COM . PALAT . ROME
INTER PRIMARIOS
ADVOCATOS

5

GVIDO FILIVS VTR . SIGNAT
REFER . ET . ABER . DE PARCO MA
POSVIT

DIE X SEPTEMBRIS MDCIII

Nella parete d'un andito che dalla chiesa mette al convento. Scrive l'Alveri (*Op. cit.* p. 11, p. 312, col. 1^a) che egli la lesse nel pavimento appena entrata la chiesa a destra.

747.

D O M a. 1604.

LISIPPVS SIGISMVNDVS
SCVLTOR ARGENTARIVS
ROMANVS TEMPLVM
5 S^{TI} PETRI MONTIS AVREI
DE VBBE DEVOTIÖNE
PROSEQVENS SIBI IN EO
ADHVC VIVENS POSTERISQ
SVIS HOC MONVMENTVM ELEGIT
10 VIXIT AN . LI . MENS . VI . DIE I
OBIIT DIE II . MENSIS APRILIS MDCIV.
IO . BAPTISTA SIGISMVNDVS FILIVS
ET DOMINICA GRIPPOLA VXOR
MOESTISSIMI PP.

Nel pavimento avanti la 3.^a cappella destra. Gli ultimi 6 versi sono scomparsi, e gli ho copiati dal Galletti (*Inscr. Rom.* T. II, Cl. XIII, n. 10, p. CCCXCI—CCCXCII) con cui concorda l'Alveri (*Op. cit.* p. II, pag. 316, col. 1.^a e 2.^a). Nel v.^o 11.^o però lesse DIE XI.

748.

APOSTOLORVM PRINCIPI PHILIPPVS III a. 1605.
HISPANIARVM REX THOLVM HVIVSCE
SACELLI VETVSTATE COLLABENTEM
DILIGENTIA ORNATISSIMI VIRI
5 IOANNIS FERNANDEZ PACHECO MAR
CHIONIS VILLENE PIAM OPERIS AVITI
MEMORIAM HAEREDITARIA RELIGIONE
RENOVAVIT ANN . MDCV.

Dal Galletti (*Cod. Vat.* 7917, c. 12, n. 26) ricavata da un libro di memorie di questa chiesa nel quale lesse che vedevansi sopra l'arme della cuppola della cappella di Bramante.

749.

a sinistra	a destra	a. 1605.
<p>IMMACVLATAE VIRGINI M . CONCEPTAE <i>sic</i> QVAE SICVT TEMPLVM DEI PVR SS . FVIT SIC EI TEMPLA DEBENTVR IN QVIBVS DEVS PVRISIME COLATVR IN TERRIS 5 ET IPSI CVLTÖRES TAMQVAM VIVI LAPIDES TEMPLA IN COELO FIANI</p>	<p>CAROLVS CATTANEVS MASSA ORIVND . LVN . SARZ . DIOEC. I . V . D . CIVIS ROM 5 QVOD IMPLORATA OPE S . IO . BAPT<small>AE</small> EIVS FAMILIE PATRONI SACELLVM CÆPERAT DEO IUVANTE FERFECIT ORNAVIT ET DEDICAVIT ANNO DOMINI MDCV</p>	

Esistevano nelle pareti laterali della cappella in onore di S. Anna, 3.^a a sinistra. La memoria a sinistra l'ho copiata dall'Alveri (*Op. cit.* p. II, pag. 310, col. 1.^a) perché mancante nel Galletti e l'altra dal Galletti stesso (*Inscr. Rom.* T. III, Append. ad Cl. XIV, n. 120, p. DXVIII), quantunque riportata anche dall'Alveri.

750.

D . O . M.

a. 1608.

IO . PETRO DE SEGNORIBVS CIVI ROMANO
 VIRO INTEGERRIMO
 PAVPERIBVS PIETATE
 5 AC OMNIBVS SINGVLARI HVMANITATE
 GRATISSIMO
 ETATIS SVÆ ANNO XXXIV.
 VITA FVNCTO
 PRVDENTIA VXOR
 10 ET . IO ALBERTVS FRATER
 MESTISSIMI POSVERE
 ANNO DNI MDCVIII.
 MENSE AVGVSTI

Dal Galletti (*Inscr. Rom.* T. III, Cl. XVII, n. 141, p. CCXIII).

751.

D . O . M.

a. 1608.

IVLIO . PERINTIO . VINCENTII FILIO
 ANIMI CORPORISQ . DOTIBVS ORNATISS.
 AC PRÆCIPVE OB MARITALEM
 5 FIDEM ET AMOREM CONIVGI
 DVLCISS . IMPERIA DE INCASSATIS
 VXOR AC LELIVS FILIVS OPTIMO P . P.
 OBIT AN DNI . MDCVIII . DIE
 10 XIX . AVG . ETAT . SVÆ AN . XXII.

Dal medesimo (*Inscr. Rom.* T. III, Cl. XVII, n. 140, p. CCXII). L'Alveri (*Op. cit.* p. II, pag. 313, col. 1^a) la copiò nel pavimento avanti la cappella di S. Gio. Battista, ultima a destra.

752.

D . O . M.

a. 1600.

HVGONI BARONI DE DONGANAN
 HVGONIS MAGNIONELLI PRINCIPIS
 ET COMITIS TIRONIÆ PRIMOGENITO
 5 PATREM ET RODERICVM COMITEM
 TIRCONALLIÆ AVVNSVLVM PRO
 FIDE CATHOLICA QVAM MYLTOS ANNOS
 CONTRA HERETICOS IN HYBERNIA
 FORTITER DEFENDERANT RELICTIS
 10 STATIBVS SVIS SPONTE EXVLANTES AD
 COMVNEM CATHOLICOR AZILVM VREEM
 ROMAM PRO SVA SINGVLARI IN DEVM ET
 PARENTES PIETATE SEQVVTQ CVIVS
 IMMATVRA MORS SPEM DE EO
 15 RESTAVRANDE ALIQVANDO IN ILLIS
 PARTIBVS CATHOLICÆ RELIGIONIS OR
 EIVS INSIGNES ANIMI ET CORPORIS DOTES
 AB OMNIBVS CONCEPTAM ABSTVLIT AC
 20 DICTO RODERICO AVVNCVLO FATQ SIMILI
 ASSVMPTO CONIVXXIT



OCCIDIT TAM SVIS QVAM TOTI CVRLE
 FLEBILIS NONO KAL . OCT . MDCIX
 ÆTATIS SVÆ XXIII

Nel pavimento avanti la balaustra dell'altare maggiore, a sinistra.

753.

D . O . M

a. 1614.

IOANNES BAPTISTA CAPOCEPHALVS ROMANVS
ALEXANDRI FILIVS
ET DRVSILLA GVERRINA CONIYX
5 SIBI IPSIS DVODECIM FILIIS SVPERSTITIBVS
ET NASCITVRIS POSTERISQVE EORVM PP.
AN . SAL . MDCXIV.

Dal Galletti (*Inscr. Rom.* T. III, Cl. XV, n. 98, pag. XI).

754.

D . O . M.

a. 1615.

LVCENSI GHIVIZANI STIRPE ORIVNDVS HONESTA
EST HIERONYMVS IS QVEM PEDE SAEPE PREMIS
MERCIBVS HIC FAMA REM ROMAE NOMEN ET AVNIT
5 ATQVE PIAM VITAM DVXIT ET INCOLVMEM
TEMPORE QVO ANDECIES QVINQVE AETAS VIDERAT ANNOS
HVNC TVMVLVM SIBI TVNC CONSTRVIT ATQVE SVIS.
ANNO DOMINI MDCXV.
HIC OSSA DE GHIVIZANI DIEM EXPECTANT
10 RESVRRECTIONIS

Dall'Alveri (*Op. cit.* p. II, pag. 315, col. 1^a).

755.

D . O . M.

a. 1616.

IOANNI . BAPTISTAE . TESTAE
PARMENSIS . ET
LVCRETIAE DE PISTOIA
5 ROMANAE
PARENTIBVS OPTIMIS
IOANNI PETRO TESTAE
CIVI ROMANO
FRATRI AMANTISSIMO
10 HIERONIMVS TESTA
EX TESTAMENTO HERES
POSVIT
ANNO DOMINI MDCXVI

Dal Galletti (*Inscr. Rom.* T. III, Cl. XVI, n. 131, p. CXIV).

756.

D . O . M.

a. 1616.

HYERONYMO PECORELLO VRBEVETANO VIRO FRVCI PATRIAE
 CHRISTIANAEQVE PIETATIS AMANTISSIMO QVI PRO LOCO
 PVELLARVM DISPERSARVM VRBIS VETERIS SIBI HAEREDE
 5 VNIVERSALI INSTITVTO HANC SIBI LAPIDEM ET OCTAVIA
 NO PECORELLO PATRVO OPTIME DE SE MERITO EXTREMVM
 GRATI ANIMI MONVMENTVM PONI TESTAM.¹⁰ IVSSIT OBIT KAL
 OCTOB. MDCXVI. EXECVTORES TESTAMENTARII HAERES ET PER
 10 SILLA LVCIDA VXOR MOESTISSIMA VT QVOS ANNOR
 CONIVNXIT MORS IPSA NON SEPARET HVNC SIBI
 VIVENS ADHVC SEPVLTVRAE LOCVM ELIGENS PP . CC.

Dal Galletti (*Cod. Vat.* 7905, c. 150, n. 383).

757.

D . V . T.

a. 1619.

MAVRITIO COSTA A PONTREMVLO
 INTEGRITATE MODESTIA ATQVE
 VRBANITATE CONSPICVO
 5 PRINCIPIVS VIRIS FIDO AC SOLERTI
 REBVS AGENDIS ACTRI INGENIO ET
 PRVDENTIA APTISSIMO
 QVEM VTI VERAE AMICITIAE ENEMPLAR
 10 VIVENTEM AMICAS STVDIO
 EXTINCTVM LACHRYMIS COLVERE



IACOBVS COSTA HAERES PATRVELI AC
 FAMILIAE POS
 OBIT ANNO SAL . MDCXIX

Dal medesimo (*Cod. Vat.* 7913, c. 178, n. 612) con cui concorda l'Alveri (*Op. cit.* p. II, pag. 313, col. 1^a). Nel 9.° v.° ha AMICI STVDIO.

758.

a. 1620.

CHR . GLORIAE
 QVAE SIT VERA IN DEVM PIETAS
 IN AMICOS FIDES
 5 IN DEFENDEN CAUSIS SOLERTIA
 RVFINVS CELLIVS I . V . D
 DE AQVASPARTA ROM . CIVIS
 IN AGENDO DOCVIT
 10 LECTOR TIBI DISCE ET ABI
 MORITVR XI MART MDCXX
 ANN . NATVS LXIV
 OCTAVIVS FRI AMATISS
 ANTONIVS I . C . ET IO PAVL PATRVO BENEF.
 HAEREBDES
 15 HOC EREXERE LACHRIMAR . MONIM.
 ET SIBI IPSIS ET POSTERIS TVNVLVM

Dal suddetto (*Cod. Vat.* 7905, c. 109, n. 272) con cui concorda l'Alveri (*Op. cit.* p. II, pag. 314, col. 1^a).

759.

MDCXX
DOMINICI CARD . TVSCHI
OSSA

a. 1620.

L'Alveri (*Op. cit.* p. II, pag. 309, col. 1^a) dice che era nel pavimento del coro.

760.

D . O . M.
IO . LONGHO FVMONENSI
VIRO SVMMAE CONSTANTIAE
SIXTI V . P . M.
DECANO ET ET EQ . AVRATI
DIGNITATE DECORATO
QVI PARSIMONIA ET INDVSTRIA
EX NIHILO AD NON MODICAM FORTVNAM
PERVENIT
VIXIT . ANN . LXXXII.
OBIT DIE VII . AVG . MDCXXI.
MARTIA MVTTA
CONIVGI CARISSIMO SIBIQVE
NON SINE LACHRIMIS P . AERE POSVIT.

a. 1621.

Dal Galletti (*Cod. Vat.* 7905, c. 97, n. 233). L'Alveri (*Op. cit.* p. II, pag. 315, col. 2^a) lo fa morire nel giorno VIII AVG.

761.

D . O . M.
IOAN . FIDENTIVS VERONENSIS
CVM PER ANNUM ROMÆ MAGNO
SVMPTV COMPARARET SACRAM
5 OMNEM SVPELLECTILEM AD ORNATV
EGREGII SACELLI A SE VERONÆ
FABRICATI ID SOLVM SPECTAVIT
VT D . FRANCISCI QVEM SVMMÆ
COLVIT SOLEMNIIS INTERESSET
10 NON OBTINUIT VIVVS INTERFVIT
DEFVNCTVS TVMVLATVS AD
VOTVM APVD MINORES HIC
IN VIGLIA D . FRANCISCI AN.
MDCXX.
15 FIORINVS FRATER GERMANVS
NON SINE LACHRIMIS FIERI
IVSSIT DIE XXII . MENS . JAN.
MDCXXI.

a. 1621.

Dal medesimo (*Inscr. Venetae*, Cl. XV, n. 11, p. CXIX).

762.

D . O . M.

a. 1623.

.
 .
 5
 .
 10
 .
 15

EVGENIO MATTHEI ARCHIEPISCOPO
 DVBLINIEN . DOCTRINAE CLARITATE
 NATALIVM SPLENDORE FIDE
 IN DEVM PIETATE IN PATRIAM
 SINGVLARI QVI POSTQVAM
 SOLICITI PASTORIS DIVTRNO
 AC DIFFICILI TEPORE IN
 HIBERNIA NVMEROS OMNES
 ADIMPLESSET SVB GREGORIO XV
 ROMAM VENIT VBI AB OPT . PON
 TIFICE BENIGNE HABITVS
 DVM PATRIAE SVAE
 NEGOTIA PROMOVERET
 EXTREMVM DIEM CLAVSIT KAL. SEPTEMB.
 MDCXXIII

Dall'Alveri (*Op. cit.* p. II, pag. 314, col. 2).

763.

a. 1623.

5

IANVENSIS COENOBII HVIVS
 SYNDICVS . APOSTOLICVS
 ALTARE SEPVLCHRVMQVE
 HOC VIVENS SIBI SVISQVE
 RESVRRECTIONEM EXPECTA
 TVRVS F. F. ANNO DOMINI
 MDCXXIII

Fu veduta e trascritta dall'Alveri (*Op. cit.* p II, pag. 329, col. 1^a) nel pavimento della cappella posta a destra della porta minore della chiesa.

764.

D . O . M.

a. 1624.

5
 .
 10

MICHAEL ALCHVLINVS CASTRINOVI LVNEN . SARZA
 NEN . PRIMARIVS IN APOSTOLICO ARCHIHOSP . SANCTI
 SPIRITVS IN SAXIA CHIRVRGVS ET PRVDENTIA ARC
 LINA DE MARASALLIS ROMANA CONIVX OPTIMA ME
 MORES EX HAC LACHRYMARVM VALLE SE TANDEM
 MIGRATVRVS HOC SIBI SVALQVE FAMILIAE SEPVLCHRVM
 VIVENTES FACIENDVM CVRARVNT AN . SAL . MDC
 XXVI. OBIT ALTER AN . . . ALTERA AN . . . ARCHVLI
 NAE FAMILIAE SEPVLCHVM . FAMILIA ARCHVLI
 NAE RESVRRECTIONEM EXPFCTIT

Dal Galletti (*Cod. Vat.* 7912, c. 78, n. 230).

765.

D . O . M.

a. 1627.

STEPHANO DE ROSIS NOBILI CATACENSI
 VTRIVSQVE SIGNATURAE REFERENDARIO
 LITTERARVM APOSTOLICARVM
 5 PRAESIDENTI MAI . ABBREVIATORI
 CARDINALIVM CONGREGATIONIS
 CONSISTORIALIVS PRAEPOSITIS NEGOTIIS
 A SECRETIS
 HVIVS ECCLESIAE HIERACENSIS
 10 EPISCOPO
 VIRO DOCTO ET SCIENTIAE MULTIPLICIS
 ORNAMENTIS INSIGNITO
 MARCELLVS DE ROSIS CATACENSIS ROM^{VS} . CIVIS
 FRATRI AMANTISSIMO POSVIT
 15 MDCXXVII.

Dal Galletti (*Cod. Vat.* 7915, c. 43, n. 137).

766.

D . O . M.

a. 1629.

IOANNI BRVNELLO VIRGALENSI
 DAMIANVS DOMINICVS ET IOAN.
 BAPTISTA BRVNELLI NEP .
 5 ET IPSIVS BONORVM HAEREDES
 OBITVM SVVM GEMENTES POSVERE.
 TERRARVM LVSTRAS TV QUI LOCA SACRA VIATOR
 HVC CERNENS TVMVLVM SISTE PARVMPER IFER.
 NAM IACET IMMHI CONSVMPTVS MORTE IOANNES
 10 HIC QUI VIRTVTIS CHARVS AMICVS ERAT
 QVARE DEVM MANIBVS SVPPLEX INFLECTE SVPINIS
 SPIRITVS VT NITIDOS POSSIT ADIRE POLOS.
 OBIT DIE X . AVGVST . MDCXXIX

Dall'Alveri (*Op. cit.* p. II, pag. 319, col. 2^a).

767.

D . O . M.

a. 1630.

HIERONYMVS . SCIARRA . CIVIS . ROMAN
 CVM . DE . VIRTVT . BENEMERIT . HVIVS
 VITAE . MORTAL . LVMIN . POTRETVE
 5 SIBI
sic
 ANTHONII . SCIARRAE . FILII
 SILVESTRIQVE . FRATRIS . IMMATVRA
 IN . IPSO . NASCENTIS . VIRTVTIS
 CONAMINE . MORTE . PRAEVENTORVM
 10 OSSIB . ALIBI . ANTEA . SEPVLT .
 HIC . ELECTIVM . POSTERISQVE . SVIS
 TVMVLVM . EXTRVXIT
 ANNO . DNI . MDCXXX

Dal Galletti (*Inscr. Rom.* T. III, Cl. XIX, n. 81, p. CCCXLVIII).

768.

D . O . M.

a. 1630.

MARIANAE DE ZVNICA BALDASSARIS
 PRO HISPANIARVM REGE CATHOLICO
 SVMMI ITALIAE PRAESIDIS FILIAE
 5 OBIIT ROMAE DIE XV MARTII
 ANNO SAL . MDCXXX

Scrivete l'Alveri (*Op. cit.* p. II, p. 300, col. 1^a) che stava nel pavimento avanti l'altare maggiore.

769.

D . O . M.

a. 1631.

FERDINANDO DE ZVNICA
 ET GYSMANNO MARCHIONI
 MONTIS ROSI CONTRA BA
 TAVOS TRIBVNO MILITVM
 5 OBIIT ROMAE XVII. IANVARIJ
 ANNO SAL . MDCXXXI

Fu letta dall'Alveri stesso (*Op. cit.* p. II, p. 300, col. 1^a), nel pavimento dell'altare maggiore.

770.

D . O . M.

a. 1631.

FRANCISCO BELTRAMELLO
 PONTIFICII AERIS FVSORIS
 EXIMIAE PIETATIS ATQVE
 5 INDVSTRIAE VIRO IN IPSO
 AETATIS FLORE IMPIA
 ET PIA MORS CLAUSIT
 IN TERRIS LVMINA
 VT. APERIRET . IN COELIS
 10 MARTHA FILIA MOESTISS.
 PROCVRANTE OSSIVM
 IN CHORO CONDITORVM
 ALEXANDER LANCIA
 ET MARCVS . NERVVS
 15 TESTAMENTI EXECVTORES
 MEMORIAE PP.
 AETATIS SVAE ANNO LVIII
 ANNO DOMINI MDCXXXI.

Dal medesimo (*Op. cit.* p. II, pag. 314, col. 2^a).

771.

IOANNES BAPTISTA CATALANVS ROMANVS a. 1631.
 PLVRIMVM ERGA SACRVM HOC RELIGIOSO
 RVM COENOBIVM BENEVOLENTIA PROPEN
 SVS AC PIIS INTENTVS CHARITATIS OPERIBVS
 5 LAVACRVM HOC SACRARIO . DOMVIQVE
 SAMMOPERE NECESSARIVM EXTRVXIT ANNO
 DOMINI MDCXXXI

Dal Galletti (*Inscr. Rom.* T. II, Cl. XIV, n. 130, p. CCCCLXXXIX). L'Alveri (*op. cit.* p. II, pag. 321, col. 2^a) dice che vedevasi sopra un lavacro che dava in un'andito del chiostro.

772.

D . O . M. a. 1634.
 ANTONIVS MELE PARTENOPEVS
 FUTVRAE RESVRRECTIONIS MEMOR
 SIBI VIVENS ET EIVS VXORI ANNAE
 5 SVISQVE HAEREDIBVS DEPOSITVM
 ELEGIT DIE XX . MENSIS MAII
 ANNO MDCXXXIV

Dal medesimo (*Cod. Vat.* 7915, c. 133, n. 454, e 7915, c. 123, n. 417.)

773.

D . O . M. a. inc.
 BARTHOLOMEVS SACCVS
 PARMENSIS
 HIC SE CONDI IVSSIT
 5 AD ARAM MATRI
 FILIAEQ . DEIPARAE
 COMMVNEM
 ET OMNIVM PRECIBVS
 SE SVOSQVE
 10 ENIXE COMMENDAVIT
 ARCHICONFRATERNITAS
 CHARITATIS HAERES
 P.

Dal suddetto (*Cod. Vat.* 7910, c. 115, n. 355).

774.

D O M

a. 1644.

5 GVELPHO DE TANCREDIS
PATRICIO ANCONITANO
AD SVM . PONTIFICEM ORATORI ELECTO
IN HAC EDE ANNO 1644 DEFVNCTO
IOANNES ET MARIUS
PICCHI DE TANCREDIS
EIVS FILII PRECANTVR REQVIEM

Dal Galletti (*Inscr. Picenae*, Cl. VII, n. 6, p. 86).

775.

D O M.

a. 1650.

5 LEONARDO MATTHEVCCI
NOB . FIRMANO
VIRO MODESTISSIMO
VITE INTEGRITATE ET PRVDENTIA
OMNIBVS CHARO
QVI VIXIT
ANNOS XLIII . MENSES VIII . DIES XXV.
OBIT XV . IVLII MDCXLV
10 MAXIMA POSTERIS
RELINQVENS PIETATIS EXEMPLA
LAVRA BALESTRA
FIRMANA
VXOR MESTISSIMA
15 MARITO DVLCISSIMO
NON SINE LACRIMIS
POSVIT
ANNO MDCL.

Dal medesimo (*Inscr. Picenae*, Cl. XIV, n. 6, p. 134—135).

776.

D O M.

a. 1654.

5 MATTHAEO HONESTINO PATRIT.
RAVENNATI APOSTOLICO PRO
TRONOTARIO IN VATICANA BASI
LICA BENEFICIARIO PONTIFIC.
APVD CATH . RFGEM NVNCIO
RVM PRIMVM MOX LVDOV.
LNDOVISH ET COSMAE DE TORRES
10 S . R . E . CARDINALIVM IPSIVS
ETIAM SVMMI PONT.
INNOC . X . FRATRIS VXORIS
A SECRETIS STUDIO PIETATIS
AC FVLGORE INNOC . SPECTABI
15 LI IACOBVS AMBROSIVS TESTA
MENTI EXEQVENDI CVRATOR
MONVMENTVM AMORIS
AC LAVDIS AMICO ET CO
NIVNCTO BENE MERENTIS
20 SIMO POSVIT OBIT ANNO
AETATIS LIV . REPARATAE
SALVTIS MDCLIV . III . NON . MAII.

Dall'Alveri (*Op. cit.* p. II, pag. 317, col. 2°).

777.

D . O . M.

IOANES BAP . FVSCVVS
ROMANVS
CAESARII FILIVS
QVI VIXIT
ANNOS LXXVIII
ET OBIT AN
MDCLV
SIBI SVIS SVCCESORIB
MONVMENTVM · HOC
VIVENS EGERI CVRAVIT

a. 1655.

Dal Galletti (*Inscr. Rom.* T. III, Cl. XIX, n. 104, p. CCCLVII).

778.

CHRISTO SERVATORI
MARTINO LONGO MED . ORIVNDO
CIVI ROM . ARCHITECTO EXIMIO
IN IP SO VIRTVTIS CONATV EXTINCTO
HONORIVS DECIVS ANTONIVS ET
LEONORA FILII PATRI OPTIMO
HELISABETHI OLGIAFA NOVOCOM.
CONIVGI CHARISS . POSVERVNT.

a. 1657.

L'Alveri (*Op. cit.* p. II, pag. 308, col. 2^a) dice che stava nel pavimento del coro (I).

779.

FRANCISCVS COCVMAS
COENOBII HVIVS SYNDICVS APLICVS
SEPVLCRVM HOC
AB HERCVLE CLAVARINO AVVNCVLO
OLIM POSITVM . AN . D . MDCXXIII
HERES AMPLIAVIT
SIBI ET POSTERIS
ANNO SALVTIS MDCLXXV

a. 1675.

Dal Galletti (*Inscr. Rom.* T. III, Cl. XIX, n. 113, p. CCCLX).

780.

D O M

IOANNES BAPTA GRAPALVS
PATRICIVS GENVEN
VIVENS
SEP^M . HOC SIBI VXORI SVAE AMANT^{AE}
POSTERISQVE SVIS
ELEGIT
ANNO SALVTIS MDCLXXIII
OBYT AN . MDCLXXVIII
NIX IVLIJ
AETATIS SVAE LXXIX
MEN DIE XVI

a. 1678.

Dal suddetto (*Cod. Vat.* 7912, c. 95, n. 287).

(1) Questo architetto morì nel 1657, e fu figlio d'Onerio Longhi, o Lungli, e nipote dell'altro architetto Martino Longhi che fioriva sotto Gregorio XIII.

781.

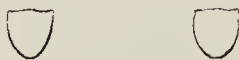

D . O . M.

a. 1688.

MARIA LVCINA SOHIER
 WILLELMI EX PRIMIS CELSIS VIROMANDIAE COMITIBVS
 IN BELGIO ORTI, E GALLIA ORIVNDI,
 5 ET ELISABETH GEORGIAE EX VENETIARVM PATRITIS
 DIGNISSIMA FILIA ANTE ALTARE REQVIESCIT
 INTER ILLVSTRES MATRONAS
 PIETATE, MVNIFICENTIA, MORVM SVAVITATE
 CONSPICVA
 10 NVMINI VIVIT, ET NOMINI,
 VT . AETERNVM VIVERET IMMATVRE SVRLATA
 DIES CLAVSIT
 ANNO . MDCLXXIV DIE XIII AVG . AETAT . SVAE XXXIII . M . V . D . IX

FRANCISCVS COCVRNVS ROMAN . MOESTISS.
 15 VXORI CARISSIMAE MONVMENTVM
 ET STIRPIS INSIGNIA DIGNIORI LOCO POSVIT
 AETATIS SVAE ANNO LXX
 QVI POSTEA OBIT XXIV . NOVEMBRIS MDCLXXXVIII
 AETATIS SVAE LXXI . M . IX . D . XXVIII.

Nella parete d'un'andito dal quale si passa al Tempietto.

782.

D . O . M.

a. 1690.

MARIE ISABELLE DE MAXIMIS
 MARCHIONISSE MVTI DE PAPAZZVRIS
 MATRONÆ MODESTIA ET CONSTANTIA SPECTABILI
 5 CHRISTIANÆ PIETATIS APPRIME CVLTORI
 PFREGRINAM EGREGII CORPORIS FORMAM PVLCHRORI ANIMO
 SVPERGRESSÆ
 POST PERTINACISSIMOS LANGVORES PLVSQVAM CIVILITER
 TOLLERATOS
 10 INTER PAVPERVM LACRIMAS MVNIFICENTISSIME
 CHARITATIS EXEMPLVM COMPLORANTIVM
 TERRIS IMMATVRA NISI CÆLO DIGNOR VISA ESSET
 DENATÆ
 POMPEIVS MVTVS DE PAPAZZVRIS MARCHIO FILACCIANI
 15 CONIVGI CARISSIME EGRE SVPERSTES POSVIT
 OBIT PRIDIE CALENDAS IVNII
 ANNO DOM . M . DC . LXXX . AETATIS XXXVII

Dal Galletti (*Inscr. Rom.*, T. III, Cl. XVII, n. 220, p. CCLVI).

783.

D . O . M.

a. 1691.

AVGVSTINO MONTAGNAE
IO . DOMINICI F . VICENTIAE NATO
PATRITIO ORIIVN.
5 QVI OB SINGVLAREM PROBITATEM SVMMVMQ.
RERVVM SACRARVM STVDIVM INTER PIAS
VRB . SODALITATES EARVMQVE RELIGIOSA
MINISTERIA MAXIMAM AETATIS
PARTEM TRANQVILLE INNOCENTERQVE TRANSEGIT
10 VINIT ANN . XXIX . M . III . D . VII.
OBIIT KAE . IVNII MDCXCI.
GREG . MONTAG . I . C . ET CIV . ROM . FRATRI SVAVISS.

Dal Galletti (*Inscr. Venetae*, Cl. VII, n. 5, p. LXXXII—LXXXIII).

784.

a. 1692.



D . O . M.

IO . BAPT . DE COMITIBVS
FLORENTINO
LITTERARVM CVLTV
5 LEMTATE MORVM
INTEGRITATIS ET IUSTITIAE GLORIA
VEL PLVRIMIS VETERVM
CONFERENDO
EM . CARD . CVRSII FERE OMNES
10 APOSTOLICE DIGNITATIS ET
DITIONIS ROMANE GRADVS
CVM LAVDE ADEPTI
ASSIDVO AVDITORI
EIDENQVE IN EMILLE LEGATIONE
15 IN CIVILIBVS LOCVM TENENTI
DESIGNATO TANDEM EPISCOPO CALATINO
AC DEFVNCTO IN CVRIA
DIE XV IVLII MDCXCI
IO . BAP . FERRVS MATTHIAS DE GVAZULEIS
20 ET AVGVSTINVS MONANNVS
GRATI ANIMI MONVMENTVM
POSSERE
DIE P^A . MAII MDCXCII

Nella parete destra della porta che mette al Tempio.

785.

D O M

a. 1695.

CATAR^A ET MAGDAL. SORORES ROM^{ANAE}
 SIBI HIC ELEGERUNT SEPULCHRVM VBI
 FRANCVS MINORI EARVM PATER
 OPTAVIT ERIGERE SACELLVM
 ANNO DNI M . DC . XCV DIE X . DECEM

5

Dal Galletti (*Inscr. Rom.* T. II, Cl. XIV, d. 249, p. DLII).

786.

D . O . M

a. 1697.

FRANCISCAE BECCIAE DE SPICLIATIS CINERES
 QUI VIVENTES IMMORTALITATIS ENEMPLVM
 TRADIDERE
 5 IN HOC TVMULO DOCUMENTVM MORTALITATIS
 PREBENT
 CUI SPECTABILES ROMA NATALES
 SEXAGESIMVS OCTAVVS ANNVS
 EIVS VITAE FINEM
 10 HISTORIARVM LONGA PERITIA
 MORVM PROBITAS IMITANDA
 IVDICIVM PRVDENTIA
 GLORIAM
 D . D . COCVRNI SVA IN AIDE DEDERE
 15 SEPVLCHRVM
 OBIIIT IV . KALEN . NOVEMERIS
 MDCXIII
 BERNARDINVS SPICLIATVS FILIVS
 ET EX LECE HAERES
 20 MATRI AMANTISSIMAE MONVMENTVM POSVIT
 A . D . MDCXCVII

Dal medesimo (*Inscr. Rom.* T. III, Cl. XVI, n. 171, p. CXXXIV—CXXXV).

787.

D . O . M

a 1699.

PETRO ANT . MARONIO SARINO
 I . G . ROMANO DOCTISSIMO
 5 EX COLLEGIO CAVS . SAC . PALATY APOST
 PATRONO OPTIMO INTECRO
 APVD MAGNATES EXPERIENTIA
 RERVVM ACCEPTISSIMO
 SACRA PROFANAS MVLTA ERVDIT^{VS}
 10 NVLLA OSTENTATIONE ORNATO
 AMICO VERO BONO VIRO PROBO
 OMNIYM DOLORE
 AETATIS LXXVII SVBLATO
 HVMIILI HAC SVB PORTICV
 SVO IVSSV SEPVLTO
 15 XVI . KAL . NOVEMBRIS MDCXCIX

Dal suddetto (*Cod. Vat.* 7905, c. 114, n. 292).

788.

PATRONVS
 HVIVS IASIGNIS SACELLI
 IOANNES IACOBVS VRSINVS
 PICENAS EX MONTE FALCONE
 5 QVI CVM PROPE ALT^{VM} FAMILIE SACELLVM SS^{MI} CRVCIFINI
 IN PATRIO TEMPLO CELEBRIS COENOBII REF^{VM}. S. FRANCISCI
 LOCIDE SAXO NVNCVPATI HEREDITARIVM HABEATSEPVLCVRVM
 ITA HIC ROMÆ
 SVB EIVSDEM SERAPHICI TVTAMINE
 10 PAR MONVMENTVM SIBI ET FAMILIE
 NEC NON HEREDIBVS ET SVCCSSORIBVS QVIBVSCVNQ
 VSQ . AD DIEM NOVISSIMVM VNA CVM ANGELO PATRVO
 VIVENS POSVIT
 ANNO MDCCV

Dal Galletti (*Inscr. Picenae*, Cl. XIV, n. 1, p. 132).

789.

D . O . M.
 SEPVLCVRVM
 PRO FAMILIA MORLACCHI
 ANNO DOMINI MDCCXI
 5 HIC REQVIESCVNT OSSA
 PETRI PAVLJ MORLACCHI
 ET ALIORVM DE DICTA DOMO

Dal medesimo (*Inscr. Rom.* T. III, Cl. XIX, n. 139, p. CCCLXVIII).

790.

D . O . M.
 IOAN . ANGELVS . BELLONVS
 ET HIERONYMVS . EIVS . EX . FRATRE . NEPOS
 IN . INSVBRIA COTONIJ NATI
 5 HIC
 SIBI POSTERISQVE . SEPVLCVRVM
 VT . SVÆ ERGA SERAPHICVM . ORDINEM
 DEVOTIONIS . TITVLVS . POSSET . OSTENDI
 SVPERSTITES . CONSTITVERVNT
 10 AN . REP . SAL . MDCCXXIIII

Nel pavimento di mezzo presso l'ultima cappella destra.

791.

D . O . M.
 PAMPHILIS
 AD DIEM NOVISSIMAM
 a. inc



Nel pavimento di mezzo vicino alla balaustra della 4^a cappella sinistra. — Galletti (*Inscr. Rom.* T. III, Cl. XIX, n. 234, p. CCCLXXXVIII).

792.

D O M

a. 1728.

5 SACELLVM HOC OLIM
FRECTVM A PETRO ET
FRANCISCO CVSSIDA
OB RVINAM QVAM MI
NABATVR MARCHIO
HIERONYMVS DE MVTIS
DE PAPAZZVRRIS NEPO
10 TIS HIERONYMI SENIORIS
EX MARCHIONE POMPEIO
FILIO INSTAVRARVNT
ANNO
MDCCLXXVIII

Dal Galletti (*Cod Vat 7917, c. 86, n. 279*).

793.

D . O . M.

a. 1748.

5 PHILIPPUS SENESI VELITERNEN
VIVENS MONUMENTUM HOC
SIBI SUISQUE POSTERIS
OB SINGULAREM
ERGA HANC ECCLESIAM
DEVOTIONEM CONCESSUM
ELEGIT.
10 DIE XVII MENSIS APRILIS
ANN . DNI . MDCCXLVIII.

Nel pavimento di mezzo presso la porta che mette al Tempietto.

794.

D . O . M.

a. 1750.

5 MARCELLVS . DE . ROSIS
NOBILIS . CATAECENSIS
VIVENS . SVAE . OBIITAM . MORTI . FACTVS
EXTRVCTO . HOC . SIBI . SVISQVE
TVMVLO . PROVOCAVIT
ETERNVITATEM
10 ANNO . SALVTIS . MDCXXX
DIE . SEPTIMA . MENSIS
NOVEMBRIS



BARBARA . COLUMNESIA . DE . CINQUE
NOBILIS . ROMANA
VNICA . DE . FAMILIA . SVPERSTES
SIBI . SVISQ . RESTITVIT . A . MDCCL



Nel pavimento presso la 3^a cappella sinistra. Essendo svanita la lezione nelle prime linee, l'ho supplita col testo del Galletti (*Inscr. Rom. T. III, Cl. XIX, n. 79, p. CCCXLVIII*).

795.

D . O . M

a. 1753.

D . FRANCISCVS DE VALLE
 DE PERGORINIS CLERICVS
 ADOLESCENS EXEMPLARIS
 5 MODESTIÆ PIETATIS
 ALIARVMQVE
 VIRTVTVM ORNATVS
 PARENTVM INCONSOLABILIVM
 VNICA PROLES ET SPES
 10 HIC IACET LOCO DEPOSITI
 OBYT DIE XIV SEPTEMBRIS
 ANNO DOMINI MDCCLIII
 ÆTATIS SVÆ XX

Dal Galletti (*Inscr. Rom.* T. I, Cl. V, n. 147, p. CCCCXCVIII—CCCCXCIX).

796.

D . T . U.

a. 1753.

ANTONIVS MATHEI ROMANVS
 NATVS DIE XVIII . OCTOBRIS MDCCLVIII
 OBYT DIE XIX . IVLY MDCCLIII . ÆTATIS
 5 ANNORVM XXXIV . MENSIVM IX . ET DIERVM II
 QVO VENI VENIES ET TVI ET MEI MISERERE

Dal medesimo (*Inscr. Rom.* T. III, Cl. XX, n. 192, p. CCCCLXVIII).

797.

nell'urna

a. 1786.

FRANCISCO S . R . E . CARDINALI RICCIO
 PRUDENTIA ET RELIGIONE SPECTATISSIMO
 VITA FUNCTO VIII . JD . JAN . MDCCLV . ÆT . LXXVI
 FR . MINIATUS S . O . HIER . BAJULIVS RICCIVS
 ARGIS S . ANGELI V . PREFECTVS
 PATRVO AMANTISSIMO P . G . M . DCCLXXXVI.

Monumento in marmo addossato alla parete sinistra dell'ultima cappella sinistra.

798.

FLAMINIA ET MARGARITA SERENA
 ET ANGELA MACINELLA ROMANA
 SEPVLCRVM HOC
 ALEXANDRO SERENO
 IAM DEFVNCTO

5

a. inc.

Dal Galletti (*Inscr. Rom.* T. III, Cl. XIX, n. 250, p. CCCXCII).

799.

IN HONOREM
 DIVI FRANCISCI
 PATRONI SVI
 IO . IACOBVS VRSINVS
 SACELLVM HOC EREXIT
 ET ORNAVIT

5

a. inc.

Dal medesimo (*Inscr. Rom.* T. II, Cl. XIV, n. 350, p. DCVIII).

800.

D . O . M.

MARCELLVS VELIVS DECVS QVIRITVM
 VIR FRVGI ET PROBITATE SINGVLARIS
 VIVENS SVO ÆRE DITEM SEPVLCRVM
 SIBI POSTERISQVE CVNCTIS
 HOC SVB MARMORE INTEGER
 DICAVIT
 DEFVNCTO BONA VERBA DIC VIATOR

5

a. inc.

Dal suddetto (*Inscr. Rom.* T. III, Cl. XIX, n. 274, p. CCCXCV).

801.

VELLE FAMILIE RO . SIVE DE VELLIS MONVMENTVM

a. inc.

Dallo stesso (*Inscr. Rom.* T. III, Cl. XIX, n. 273, p. CCCXCV).

802.

SEPVLCRVM
 FAMILIÆ CORSETTI ROM.
 EX PATRICIIS FLORENTINIS

a. inc.



Nel pavimento di mezzo avanti la 2^a cappella destra.

803.

D . O . M.

a. inc.

BIANCHINA RICCI ROMANA CON TUTTA LA FAMIGLIA

Dal Galletti (*Inscr. Rom.* T. III, Cl. XIX, n. 248, p. CCCXCI).

SECOLO XIX.

804.

D . O . M.

a. 1804.

IOSEPH . UGO . ROMANUS . COMES
MORTIS . MEMOR . ADHUC VIVENS
ANIMAM . EIUS . SUORUMQUE . COELO
5 HIC . AUTEM . OSSA . LOCARI . PARAT
ANNO . DOMINI . MDCCCIV

Nel pavimento della cappella della Deposizione, 3ª a sinistra.

805.



a. 1804.

D . O . M.

IOSEPH VGO GASPARI VGO NI FILIVS
EQVES AVRATVS
S PALATI ET AVLE LATERANENSIS COMES.
5 SACELLVM HOC
MALITIA HOMINVM PENE DESTRVCTVM
IN ELEGANTIOREM FORMAM
ERE RESTITVIT SVO
FECIT SIBI ET SVIS
10 ANNO MDCCCIV

Nel pavimento della cappella suddetta.

806.

A ☩ Q

a. 1804.

BERNARDVS . TANLONGO
SIBI . SVISQUE
MDCCCIV

Nel pavimento dell'altare maggiore a destra.

807.

a. 1806.

ALOYSIVS . AB . AVRIA
CIVIS . ROMANVS
SACELLI . PATRONVS . AN . M̄ DCCCVI
SEPVLCRVM . SIBI . TOTIQVE . DOMVI . CONSTITVIT
5 IN . QVO . VII KAL . MART
AGNETEM . FALCONIAM
MATREM . OPTIMAM . ET . CARISSIMAM
AET . AN . LXXXIII . M . III . XX . PRIMAM . CONDI . IVSSIT
VT . AB . EA . CVM . LACRYMIS . AVVLVS
10 POST . OBITVM . HIC . VNA . IACERET
ET . AMBO . CVM . POSTERIS . NOVISSIMVM . DIEM . EXPECTARENT

Nel pavimento di mezzo avanti la cappella della Flagellazione.

808.

a. 1817.

D . O . M.
QVI LOCVM APOSTOLORVM PRINCIPIS
S . PETRI MARTYRIO
CONSECRATVM TYPO VINDICAVIT
5 HIC RESVRRECTIONEM EXPECTAT
SACERDOS PHILIPPVS PACIFICI
PRAENESTINVS
CONSULTOR AC SVMMISTA S . OFFICII
ORATE PRO EO
10 OBIIT DIE IV . DECEMBRIS
AETATIS SVAE LXXIX .
ANNO MDCCCXVII .

Nel pavimento dell'altare maggiore a sinistra

809.

a. 1854.

D . O . M.
ANGELVS ANNIBALI
DOMO ROMA
DIEM NOVISSIMAM RECOGITANS
5 ADHVC VIVENS
OB SINGVLAREM ERGA HANC ECCLESIAM
DEVOTIONEM
HEIC
10 SIBI SVISQVE POSTERIS
SEPVLCRVM PARAVIT
ANNO DNI . CIDI CCCCLIV



Nel pavimento di mezzo avanti la 2ª cappella a sinistra.

810.

PHILIPPVS . AGRICOLAE . PICTOR
SIBI . SVISQVE . POSVIT
MDCCLV. a. 1855.

Nel pavimento di mezzo avanti la 2^a cappella sinistra.

811.

FAMIGLIA . BERENGHI
ANNO . MDCCLIX. a. 1859.

Nel pavimento di mezzo presso la 1^a cappella destra.

812.



FAMIGLIA MICHELANGELI
ANN . MDCCLXV. a. 1865.

Nel pavimento di mezzo presso la balaustra dell'altare maggiore.

813.

A ✠ Ω a. 1870

HEIC SIBI SVISQVE REQUIEI SEDEM ELEGIT
ANTONIVS MORICHINIVS DOMO VMBER
HVIVS S . COENOBII MEDICVS
AN . MDCCLXIII

5

PRIOR ILLATA EST VIRGINIA FILIA
ANNOR . IV MENS . V D . XII
Θ PRID . IDVS FEBR . AN . MDCCLX
OSSIBVS TRANSLATIS AB AGRO VERANO

10 ANNA VIRGILII . VXOR . ET FILII . MOERENTES
HEIC . COMPOSVERVNT . MARITVM . ET . PATREM
IMPROVISO . MORBO . SVBLATVM . III . CAL . MART . A . MDCCLXVII.
AETAT : SVAE . AN . LXI . MENS . VIII.

15 ENSVIVIE . ALBERTI . FILII . XI . ANNOR . P . M.
QVI . ABREPTVS . MATRI . DIE . XV IVN . AN . MDCCLXX.



Nel pavimento di mezzo avanti la 3^a cappella a sinistra.

814.



a. inc.

FAMIGLIA AZZURRI

Nel pavimento di mezzo presso l'ultima cappella sinistra.

815.



a. inc.

FAMIGLIA
TADOLINI

Nel pavimento di mezzo avanti la 3^a cappella, e la porta che mette al Tempietto.



PARTE VII.

S. ONOFRIO

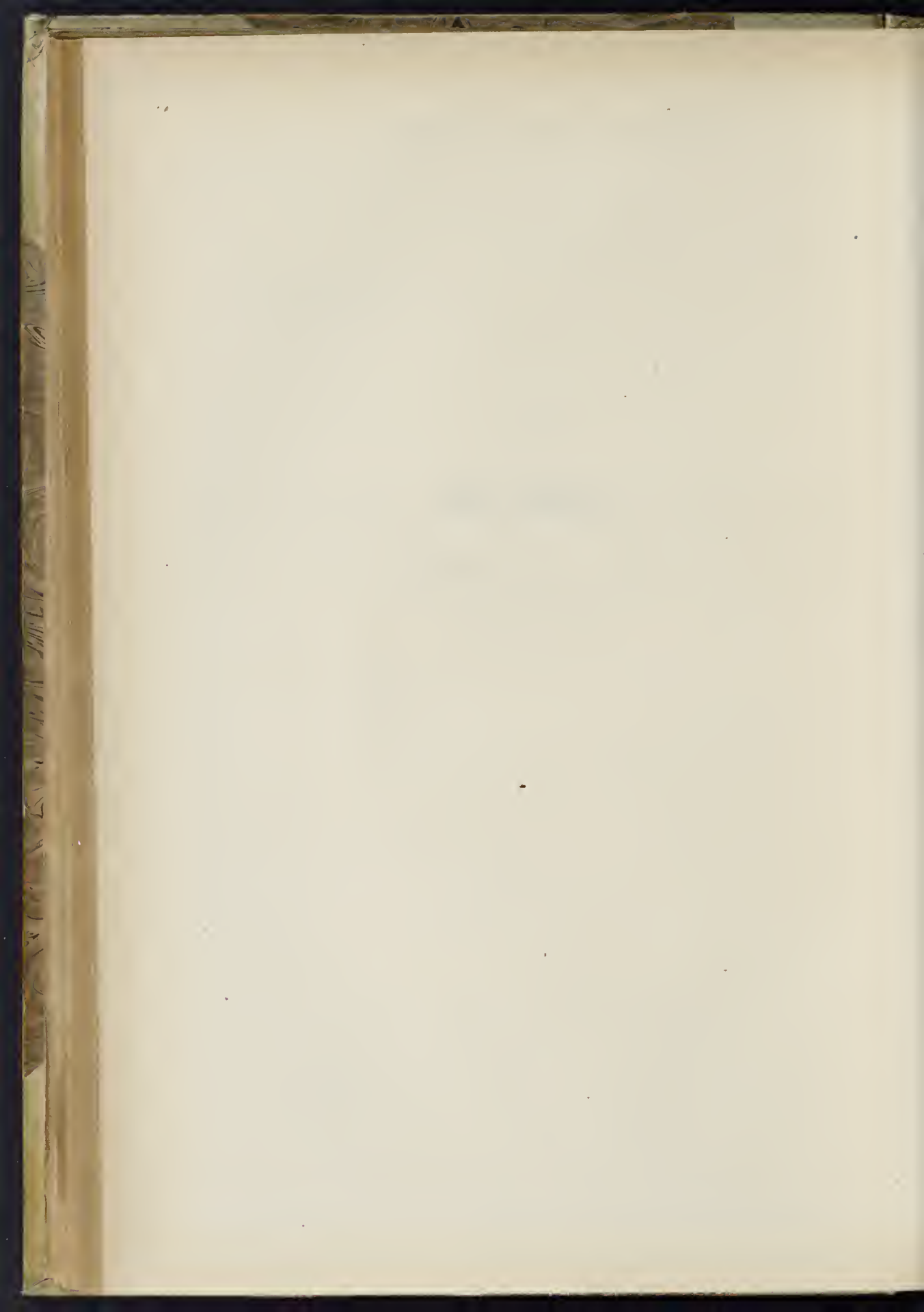

La fondazione di questa chiesa come del convento rimonta alla prima metà del XV Secolo, imperocchè nel 1439 ne furono gittate le fondamenta, e sette anni dopo, cioè nel 1446, era aperta al culto. Promotore ne fu Nicolò Forcense, il quale colle limosine de' fedeli, ed in special modo del Cardinale Domenico De-Cupis e della sua famiglia, sotto la direzione della Congregazione di Pietro da Pisa, vide compiersi i suoi voti.

Scorsi pochi anni sebbene posta in luogo scosceso, divenne questa frequentatissima dal numero de' fedeli, tanto che i pontefici Alessandro VI, e Pio V l'arricchirono di larghe indulgenze.

Leone X nel 1517 innalzolla a titolo di Diaconia, e sotto Sisto V fu aperta la larga via che anche oggi mena a questa chiesa, e ciò per rendere meno aspro e faticoso l'accesso al tempio.

Ebbe in varie epoche alcuni restauri, e presentemente va superba per pitture dei più celebrati pennelli, come per memorie sepolcrali, e per la tomba dell'immortale poeta Torquato Tasso, al quale dal pontefice Pio IX fu innalzato un superbo monumento.

Un breve libro col titolo *La chiesa di S. Onofrio e le sue tradizioni storiche religiose artistiche e letterarie* appariva alla luce in Roma nel 1858 scritto da Giuseppe Caterbi.

Questo lavoro è diviso in cinque parti, nella seconda delle quali vengono riportate le iscrizioni della chiesa disposte per ordine cronologico, in parte tolte dall'Alveri, parte dalle cronache del Saianello, delle quali sarebbe stata fortuna che ce ne avesse dato un'esatto conto, ed in parte esistenti tuttora. Sono però infedelmente riportate, e piene di errori. Come lavoro storico è debolissimo, e direi quasi di niuna importanza. È da esaminarsi però nella 3ª parte, divisa in cinque capitoli, ove tratta delle varie pitture della chiesa, e del convento.

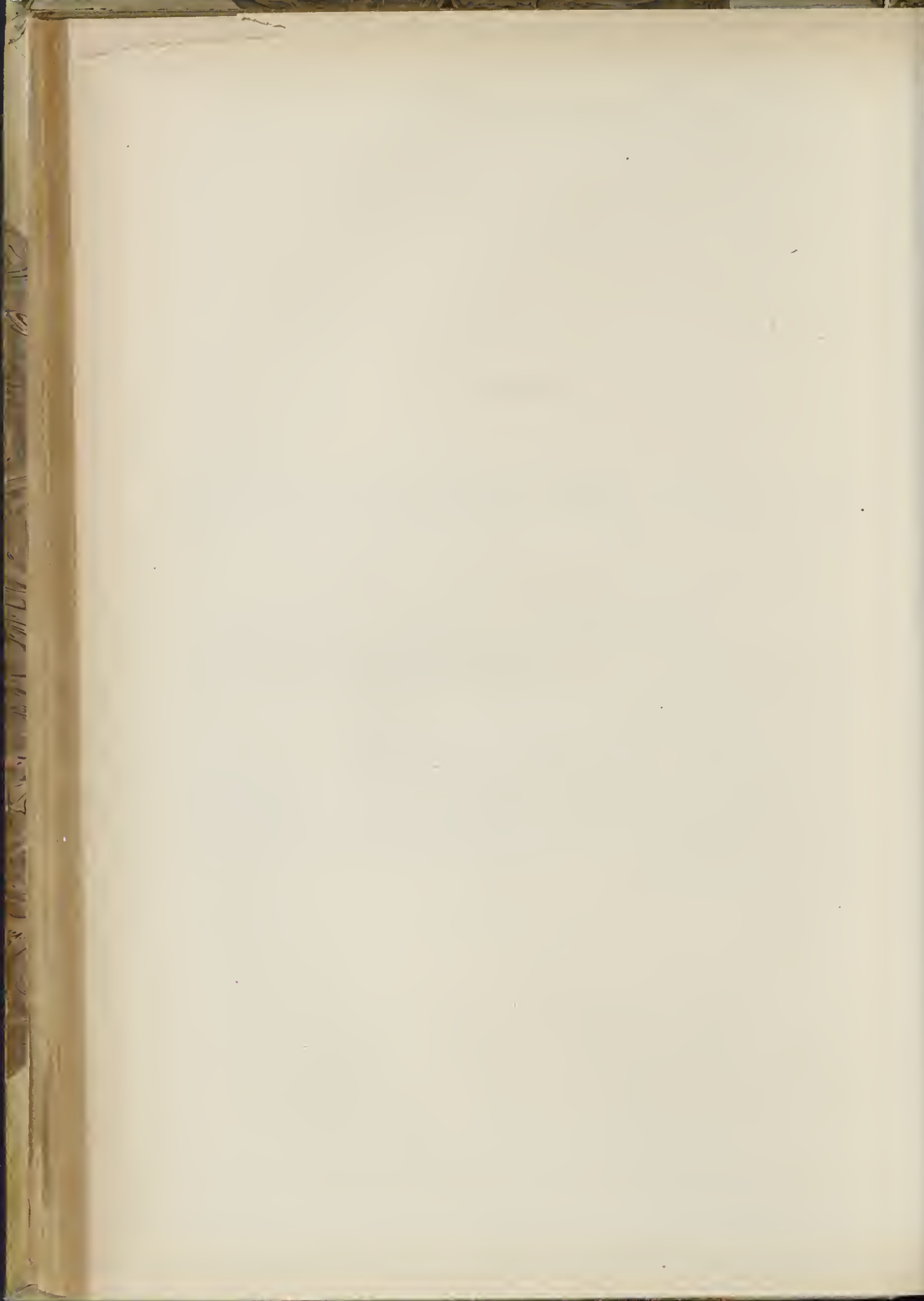

S. ONOFRIO

SECOLO XV.

816.

a. 1449.

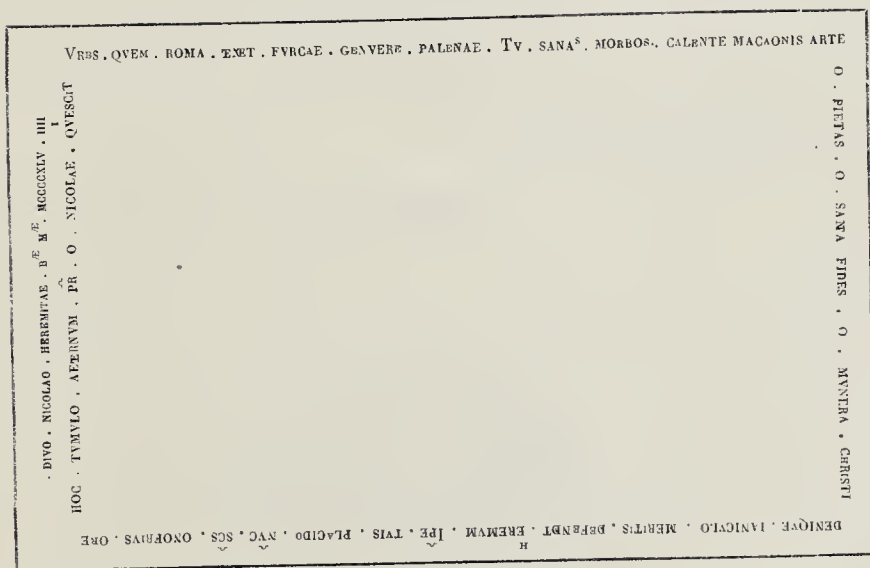

Nella parete del portico a destra della porta della chiesa qui vi posta nel secolo scorso, mentre prima vedevasi nel pavimento avanti l'altare di S. Onofrio. Nel marmo è scolpita in bassorilievo la figura del defunto in abito monastico.

S. ONOFRIO — SEC. XV.

817.

D . O . S.

a. 1499.

IO . XERITIO HISPALO SCRIP
 ABBR . ET CANCELL . APOST
 HOSTIARIO AMICORVM
 5 AMIC . OPT . DVO ALVMNI
 ALVMNO . B . M . POSVERE
 VIXIT ANN . XXXXV.
 OBIT

XVIII KL . DECEMBERIS ^{sic}
 10 SALVTIS . MCCCCLXXX.
 PONT . INNOC . VIII . ANNO
 VII.



Nel pavimento avanti la balastra dell'altare maggiore.

818.

D . O . S.

a. 1498.

LVDOVICO . DE . HOROZCO
 CORDVBEN . VIRO . MORIB.
 ET . FAMILIA . CLARO . SIG
 5 VNTIN . CANONICO . EXE
 CVTORES . EX . OFFICIO . POS
 VIXIT . ANN . XLV

III NON . FEBR . MCCCCLXXXVIII
 ALEX . VI . PONT . MAX . ANO VI.



Nel pavimento avanti la balastra dell'altare suddetto, a destra.

SECOLO XVI.

819.

a. 1500.



IO . BAPTISTAE GARZONO . VENETO
 EPO . ABSOREN . RELIGIONE . EXIMA
 MORIBVS . FACILLIMIS . PROBITATE . INCOMPARABILI
 LIBERALITATE . INSGNI . QVI . AMICIS . VIVENS . VSVI
 5 AC . VOLVPTATI MORIENS . INCREDIBILI . MERORE
 AC . DESIDERIO . FVIT . FRATRES . B . M . P . M . D .
 VIXIT . ANNIS

Nel pavimento in direzione della 3.^a cappella. L'iscrizione è scolpita in una cartella disegnata sopra la figura del defunto in abiti episcopali. Galletti (*Inscr. Venetae*, Cl. III, n. 6, p. XXXVIII).

820.

5 MARIAE . BAENAE . CORDV
 BEN . VIRGINI . SEXAGENARIAE
 RELIG . DIVI . DOMINICI . DICA-
 TAE . OPTIM . ARTIB . SANCTIQ:
 10 MORIB . INSTITVTAE . HAEC . SPE
 FVTVRI . IOBELEI . IIII . NON . AVG.
 M D . ROMAM . VENIENS . IN
 DIVAE . MARIAE . MAIORIS . AEDE
 15 DVM . EIVS . ASSVMPTIO . CELE-
 BRARETVR . THALAMVM . IMA-
 GINIS . SALVAT . SVBINTRAN: CON-
 FERTISS . FIDELIVM . TVRRA . COLLI-
 SA . QVINTA . POST . LVCE . INTERIT
 QVIPPE QVAM . PICTAM . IN . TERRIS
 20 VIDERAT . MOX . VIVAM . IN . CELLIS
 CHRISTI . FACIEM . RECOGNITVRA



IOHANNES . BAENA
 20 CORDVBEN . L R A R
 APLIC . EXSCRIPTOR
 SORORI . PATRVELI
 BE . ME . PO . SVA . INIBI
 CVM . ESSE . DESIERIT
 OSSA . MANDATVRY S
 SEPELIRI

a. 1500.

Nel pavimento sulla linea che guarda la 3.^a cappella sinistra.

821.

5 FABRIANVS CAVALLIGENS PATRIA
 NOVARIENSIS ARCHIDIACONVS
 ALERIENSIS ARAM HANC BEATISS.
 VIRGINI DICATAM DOTE PERPETVA
 MVNERANS HVMANAE FRAGILITA
 TIS MEMOR VIVENS SEPVLCHRVM
 SIRI ET SVIS POSVIT ANNO
 SALVTIS CHRISTIANAE M . D . L .
 DIE XX . MENSIS FEBRVARII

a. 1501.

Dal (Cod. Vat. Reg. 770, fol. 56).

S. ONOFRIO — SEC. XVI.

822.

D . O . M.

a. 1501.

VASINO . GAMBERAE . CASALEN . MONTISFER .
 INNOCN . (sic) VIII . A . SECRETO . CVBICVL . CARISS .
 ALEX . VI . PONT . MAX QVOQ . PRAESIDIO .
 5 SVBDIAC . APLIC . ALISQ RO . RO . CV . MV
 NERIB . FVNCTO
 QVEM . CM . AI . PROBIT
 INGENIO . LRISQ .
 10 MAGNAM DE . SE . SPEM . CONCITASSEY .
 . MORS . INTEMPESTA . SVBR'PVIT
 BERNARDIN . ANTISSEY . CAVALLICEN . PATRVVS .
 . QVOD . AB . EO . EXPECTASSEY . MOESTVS . POSVIT
 . OBIT . PRID . ID . MAR . M D I
 VIX . ANN . XXXIII . MEN . II . D . XIX

Nel pavimento avanti la 2.^a cappella sinistra. Sopra l'iscrizione è in bassorilievo la figura del defunto in lungo abito.

823.

a. 1502.

ROLANDO TRISTANO MANTVANO
 GEMMAR SCVLTORI FBI ET CO
 MILITONI DVLCISS . DVM . PONT .
 ALEXANDRO VI . A CVSTODIA IN
 5 ITINERE DILIGENTIVS ASSISTIT
 IMATVRA (sic) MORTE RAPTO
 CAROLVS INFELICISSIMVS P .
 VI . ANN . XXVIII . M . VI . D . XI
 ANN . SALVTIS M D . II A ID . APRIL .
 10 sic sic
 KROLVS . T .

Dal (Cod. Vat. Reg. 770, fol. 59).

824.

a. 1503.

D . O . M.

MAGISTRO . PETRO . PINTORI
 VALENTINO . ALEX . VI . PON . MAX
 sic
 5 MEDICO . CELLEBER . QVI VIXIT .
 ANN . LXXX . SABATTA . CONIVGL .
 PIENTISS . POSVIT . QVI OBIT . AN .
 SVLVITIS . XPIANE . MDII DIE III
 MEN . SEPTEMBRIS .

10 NE . PETRVS . PINTOR . P . F .
 SEPARI . VRNA . IACERET . SABATTA
 MATER . EODEM . TVMVLO CONDI
 CVRAVIT QVI VIXIT . AN . XXXVIII
 OBITQ . AN . IVHILEI . M . D . DIE
 VTRO XXIII MEN . NOVEMBRIS .

Nel pavimento avanti la 3.^a capella sinistra.

825.

MICHAELI . LOPIS . EQVITI . a. 1504.
 HIEROSOLYMITANO . QVI . IVVENI
 VITA . FVNGTVS . EST . XI
 KALEN . IVLIAS . M . D . III

Nel pavimento presso il 1.º pilastro che divide la 1.ª e 2.ª cappella destra. Sopra l'iscrizione è delineata la immagine del defunto in lungo abito.

826.

D O M a. 1504.

PE . FRANCISCO DE GERARDIS ET HELISABETH
 MALAVENTVRE FILIO HONESTAM ROMAE
 MERCATVRAM EXERCENTI REPENTINAQVE
 5 EX GALLICO MORBO KAL . FEBR . M . D . IIII
 MORTE SVBLATO IA . VOLATERRANVS
 SECR . APLICVS NEPOTI CARIS . POS . VIX
 ANN . XXX . MENS . III . DIES . XXVII

Dal (Cod. Vat. Reg. 770, fol. 57).

827.

nell'urna sulla quale si vede giacente a. 1505.
 la statua del defunto

LABOR . ET . GLORIA . VITA . FVIT
 MORS . REQVIES

nella base

IOANNI SACCO. ANCONITANO. ARCHIEP. RAGVSINO. EPO. ANCON. PONTT. MAXX. INNO
 CEN . VIII . ET . ALEX . VI . DATARIO REFEREN. Q. ET . ADSISTENTI . PONTIFICIE LEGAT.
 5 HONORIFICENTISSIME. AD . FRACOR REGE . MISSE . PRINCIPII . MORTE ALEX . VI . ILLO
 TVMVLTV FORMIDABILI . AD VRBE . RO . QVA ANTEA DIV REXERAT . COMVNI
 PATR . DECRETO . CV VALIDO PRESIDIO . GVBERNADĀ PREFECTO . TOGATA GALLIA
 BELLO ARDENTE . IMINETEQ HOSTE POTENTISS . AB . IVLIO . II . BONONIE . ET . OMNI
 ROMADIOLE GVBERNAT . PREPOSITO . PLERISQ . CIVITATIB . RECEPTIS . PROVINCIA
 10 PACATA . HONOR . PLENO . PROBATO POPVLO . PATRIB . CARO . IN SVMA LICETIA
 MODERATIONIS . DOCT . ABSTINET . INTEGRIT . Q . INGENTE LAVDE ADEPTO . BONORV
 OMNIV . MAG.º MERORE . SVMAQ . CVRIE PONTIFICIE IACTVRA . EXTINCTO .
 VIXIT . AN . LVI . M . VIII . D . III .
 ANT . EPS . PRENEST . CARD . S . PRAX . ET . IO . EPS . TVSCVL . CARD . ALEX . CVM . FRE .
 15 CHERVBINO . FERRARIEN . HVIVS CENOBII PRIORE . EXEQVV . PONED . CVR . M . D . V

Nella parete destra presso la porta della Sagrestia. Galletti (*Inscr. Picenae*, Cl. III, n. 4, p. 49—50) (1).

(1) Questa memoria ci sovviene le turbolenze e le passioni di vendetta dopo la morte di Papa Borgia. Nulla fu risarmato a quei Spagnuoli che abusando del favore dei Borgia avevano inveito contro i Romani. Tutto fu messo a sacco e fuoco, fondachi, mercanzie, case, e i Colonna e Orsini prese le armi umillarono il Valentino a scendere a patti seco loro, cosa che non gli giovo punto, perchè non si cessò di combattere finchè questi non abbandonò Roma.

. D . O . M .

FRANCISCO . CABANYAS . HISPANO . PRO
 TONOT . APOST . ALEXANDRI . VI . PONT.
 OPT . MAX . A . SECRETO . CVBICVLO
 5 QVI . SACELLVM . HOC . A . FVNDAME
 VTIS . EREXIT . ORNAVIT . DOTEM . DEDIT
 VIX . AN . LXXX . MEN . V
 FRATER . CHERVBINVS . FERRARIEN
 HVIVS . CENOBII . PRIOR . EXECVTOR
 10 PONEND . CVRAVIT . M . D . VI

Nel pavimento avanti la 1^a cappella sinistra. Sopra l'iscrizione è delineata la immagine del defunto in lungo abito.

INŌOI SAYTON

FRANCISCO PVCCIO PATRIA ET CANONICO FLORENTINO
 ARCHIDIACONO LECIONEN CAR . DE ARAGONIA
 A SECRETIS FIDELISS . MORVM GRAVITATE INGE
 5 NIOQVE PRESTANTISS . VTRIVSQ . LINGVAE MVL
 TIPLICIS DOCTRINAE PROFESSORI QVI PLE
 RISQVE RECIEVS ARAGON . EGREGIA OPERAM
 NAVAVIT CVIQVE IMPORTVNA MORS
 MAIORES HONORES TITVLOSQVE PRAERIPVIT VIXIT
 10 ANN . XLVIII . MEN . XI . D . XXI . OBIT DIE
 XXIII . AVG . ANN . M . D . XII . AMICI
 SILENTES POSVERE

INVENI PORTVM SPFS ET FORTVNA VALETE
 NIL MIHI VOBISCVM LVDITE NVNC ALIOS

Leggesi nel Galletti (*Cod. Vat.* 7913, c. 119, n. 369), nel (*Cod. Vat. Reg.* 770, fol. 59) in Cassiano dal Pozzo (*Cod. Visc.* Vol. III, fol. 69) che lo fa morire nel 1511, e nell'Alveri (*Op. cit.* p. II, pag. 286, col. 2^a).

830.

D . O . M.

a. 1516.

5 CAROLO ZERBO PATRIC
VERON . VIRO VTIQVE PACV
NDO DOMI FORISQ IN REB.
AGEND . ADMODVM APTO AC
PRINCIP . CONTYBERNIO ET
OBSEQ . QVIB . GRATYS PVIT
10 EXPERTISSIMO . VIXIT
AN . LXXVII . MEN . IV . DIER
XIII . OBIT XXVI . AVGVSTI MDXVI



sic
POS . HIERONIMVS MA . EXECVT.

Nel pavimento avanti la 3^a cappella sinistra i versi 9 e 10 scomparsi nel marmo li ho copiati dal Galletti (*Inscr. Venetae*, Cl. IX, n. 3, p. LXXXVI) e l'ultimo dall'Alveri (*Op. cit.* p. II, pag. 291, col. 2.^a).

831.

a. 1517.

VOX PATRIS HYMANOS IN VIRGINE VESTIET ANNOS
GAVDIA SVPLLCIVM MORTE LXV REDDITA PENSAT
SOLA DEDIT VIRTVS SVPERIS CONSISTERE REGNIS
IVDICIO REPETET CHR̄S QVOS MORTE BEDEMIT
5 ANDRAEAE LANFRANCHINO NOBILI VERONEN.
CAR.^{MS} CORNELI A CVBICVLO FIDE AC PROBITATE
INSIGNI PETRVS FR . B . M . P . VIX . AN . XXXVI
OBIT . M . D . XVII . K . SEPT.

Dal (*Cod. Vat. Reg.* 770, fol. 56^{vo}).

832.

D . O . M.

a. 1517.

LEONIS X PONT . MAX . GRATIA
PHILIPPVS BOTALIS PODIVARINO
OP . CISALPINE GALLIE ORIVNDVS
5 APPROT . EXPOREDIENT . PRAEP.
ET TAVRINEN ECCA . DVM EIDEM
PONT . A SECRETO CVBICVLO MVLT
FIDE OBSEQVOR ET MAIORA SPERA
RE AVDEO SPEM ET VOTA MORS
10 ABSOLVIT . VINI NON MIHI SED
MEIS AN . VIX . V ET XX BALD
STVERDVS . IAC . PRVVERCVS
FIDELES AMICI EX TEST . OF.
PRESTITERE PIVM DIE IX . NO
15 VEMB . M . D . XVII.
MORS AEQVAT OMNIA VIATOR
SIT SATIS QVANDO SATIS
EST NOLI CONTEMNERE QVEQ.

Dal (*Cod. suddetto* fol. 58 v^o).

833.

MEMENTO MEI QVI SACRIFICAS
 IACOBO DE MOLENDINIS NATIONE FLANDRO VENIACEN.
 PHILOSOPHIAE PROFESSORI ACVTISSIMO MVSICO
 INSIGNI SCRIPTORI EXCELLENTISS. QVINQVE
 5 LINGVARVM GNARO VITA INTEGERR. FIDE
 PRAECIPVO. IN PRIMO INVENTVTIS ETATE
 ANNORVM XXVI. VI. KALEND. AVGVST.
 M. D. XIX
 10 EX CONTINVIS FEBRIBVS RELIGIOSISSIME
 VITA FVNCTO BENEMERENTI ET FAMI
 LIARI CHARISSIMO ZACGHIAS FERREBIVS
 VICENTINEN. PONTIFEX SCRASTEN OFFI
 CIORVM NON INMEMOR.

a. 1519.

Dal (Cod. Vat. Reg. 770, fol 55^{vo}).

831.



D . O . M.
 NICOLAO TOSSANO
 PRIMICERIO METEN
 SED. AP. PROTHON.
 5 ILLVSTRISSIMORV
 PRINCP. ANT. DVGIS
 ET IO. S. HONOFRII
 CAR. LOTHORIGIAE
 10 APVD. LEONEM. X.
 ORATORI FIDELISS.
 VITA. MORIBVS
 ERVDITIONEQVE (sic)
 INSIGNI. IAC. DE
 15 MVSSONO. COGNATO
 ET. PET. TOSSANVS
 PATRVO. BEN. M.
 MOESTISS.
 POS.
 20 VIX. ANN. XLVIII
 OBIT. V. AVG.
 M. D. XX.

a. 1520.

Nel pavimento in direzione delle 2^e cappelle.

835.

FRANCHELLO REGHECIE MERCHANT.
 GENVEN FABIA ORIVNDO PLVMBI
 APLICI COLLECTORI QVI IN IUVEN
 TVTIS FLORE BONIS SVIS FIDE
 5 NATVRAE CESSIT ANNO SALVTIS
 M. . . . V. AVG. HER. B. M. POS.
 VIX. AN. XXXV. MEN. VI. D. XX.

a. inc.

Dal (Cod. Vat. Reg. 770, fol. 57^{vo}).

836.

a. 1520.

NEMO

NIL VIXISSE INVAT QVEQ̃
 POST FATA SED ILLVD.
 ET STABILE . ET GRATV EST
 VIVERE CVM SVPERIS.

ritratto
 in basso rilievo

COFI
 DAT

5 FRANCISCO DE BVGLIONE FLORETINO
 LEONIS X . PONT . MAX . FAMILIARI
 DOMESTICO STATVARIO INSIGNI
 DELITIS GRATIA VRBANISQ̃ SALIB.
 AC MVSIKA ORNATISS.
 10 SANVS EDIS BEAE CECILIE PPOSITVS
 GERMANO BENMEREN . POSVIT
 VIXIT AN LVIII M . III . D I
 V . ID . IVNII MDXX E VITA MIGRAVIT

NIMI
 VM

SECV
 DIS



Lapide ricca di ornati di finissimo scalpello posta nel pavimento avanti la 2^a cappella sinistra.

837.

D . O . M.

a. 1523.

CLEMENTI EPIPHANIO PERO FLORENTINO SOLLI
 CITATORVM APLICORVM CAPPELLANO DIEM RESVR
 RECTIONIS EXPECTANTI GREGORIVS EPIPHANIVS
 5 ARCHIVII RO . CV . SCRIPTOR HERES VNIVERSA
 LIS PATRO B . M . POSVIT VIXIT ANNO
 LXIII . MEN . VIII . DIES XVI . OBIT
 XXIII . SEPT . MDXXIII . SEDE VACANTE

Dal Galletti (*Cod. Vat.* 7913. 119, n. 371).

838.

D . O . M.

a. 1524.

DEPOSITV̄ DOMINI BAPTISTAE
 DALFINI IANVENSIS QVI OBIT
 5 DIE VLTIMA IVLII ORA QVARTA
 NOCTIS M . D . XXIII.

Dal (*Cod. Vat. Reg.* 770, fol. 59).

839.

a. 1525.

CAMILLA . VXOR
 IO . DE . QVIDONIB'
 DE . CARPI . QVE . VIXI
 T . ANNOS . XXX . OBIT
 5 DIE . XIX . OCCTOBRIS
 MDXXV . ANNO . IVBIL
 ET . HIC . SEPCTA . IACET
 IO . MARITVS
 10 SVVS . ET . FRANCI
 SCVS . DE . MOTTA
 BENEMERITO
 FIERI . FECERVNT

Nel pavimento avanti la 1^a cappella sinistra.

840.

HIC IACET FRANCISCA FILIA
 LUDOVICI DE MARCHESIS
 MANTVANI QVAE VIXIT
 ANNOS TRES MENSES SEX
 5 DIES NOVEM . OBIT PRIMA
 DIE MENSIS IVLII MDXXVI

a. 1526.

Dal (*Cod. Vat. Reg. 770, fol 56*).

841.

D . O . M.
 DEPOSITVM D . THOMAE MELCHINI
 NORILIS FERRARIEN . ALEX . CAR . FARNESIUS
 FAMILIARI DE SE BENEMEREN . P.
 5 OBIT DIE XII . AVGVSTI M . D . XXVIII

a. 1528.

Dal (*Cod. suddetto fol. 55*).

842

D . O . M.
 THOMAE MELEGHINO CIVI
 FERRARIEN . OPTIM INDOLIS
 ADOLES . ALEX.^{III} FARNESII
 5 CARD . OSTIEN . FAMIL.
 QVEM IMMATVBA MORS
 RAPVIT PARENTES PII
 FIL . VNICO B . M . POSVERE
 10 VIXIT LVSTRA IIII . OBIT XII AVG
 MD . XXVIII.

a. 1528.

Questa memoria riferiscisi al medesimo Melchini, o Meleghini sopra riferita, e l'ho copiata da Cassiano dal Pozzo (*Cod. Visc. Vol. III, fol. 27*), con cui concorda l'Alveri (*Op. cit. p. II, pag. 292, col. 2**) il quale però ha benissimo MELCHINO.

843.

D . O . M.
 FRANCISCI SPER... CANER . OB INSIGNEM
 LITERARVM PITIAM VITAE MORVMQVE
 INTEGRITATEM VARIIS TERRARV PRINCIPI
 5 BVS GRATIOSVS AC DEMV A CLEMENTE
 VII . PONT . MAX . AD S . LEONIS EPISCOPA
 TVM ERECTI TEMPORARIVM DEPOSITVM
 VIX . ANNOS LXVIII . OBIT PRIDIE IDVS
 IVLII

a. inc.

Leggesi nel Galletti (*Inscr. Ficinae Append. ad Cl. III, n. 25, p. 179*) e nel (*Cod. Vat. Reg. 770, fol. 55 v'*).

844.

ritratto in pittura

a. 1544.

TORQVATI . TASSI . POETÆ
 HEY . QVANTVM . IN . HOC . VNO . NOMINE
 CELEBRITATIS . AC . LAVDVM
 5 OSSA . HVC . TRANSTVLIT . HIC . CONDIDIT
 BONIF . CARD . BEVILAQVA
 NE . QVI . VOLITAT . VIVVS . PER . ORA . VIRVM
 EIVS . RELIQVA . PARVM . SPLENDIDO . LOCO
 COLERENTVR . QVAERERENTVR
 10 ADMONVIT . VIRTVTIS . AMOR . ADMONVIT
 ADVERSVS . PATRIAE . ALVMNVVM . ADVERSVS
 PARENTVM . AMICVM . PIETAS
 VIX . ANN . LI . NAT . MAGNO . FLORENTISS . SAEC . BONO
 AN . MDXLIV
 sic
 15 VIVET . HAVT . FALLIMVR . AETERNVM . IN . HOMINVM
 MEMORIA . ADMIRATIONE . CVLTV

Nella parete sinistra appena si entra la chiesa. Galletti (*Inscr. Venetae*, Cl. XV, n. 9, p. CXXVIII).

845.

D . O . M.

a. 1554.

OCTAVIANO SCOTO
 MEDIOLAN . BERNARDINI . F.
 5 FEDERICI CARD . CESII
 A SECRETIS



HAEREDES . F.
 VIXIT . A . XLVII . M . X . D . III
 OBIT DIE . XV . IANVAR . MDLIII

Nel pavimento presso il pilastro che divide la 1.^a e 2.^a cappella sinistra.

846.

D O M

a. 1555.

IACOBO . GENELOTI
 VERDVNEN . HOSPITA
 5 LIS . S . SPVS . NOTARIO
 Q . OBIT . DIE . XXIII .
 SEPTEMBRIS . M . D . LV
 ETATIS . VERO . SVÆ
 ANNO . XXXV



10 VINCENTIVS . TIGLIA
 MOCHI . CIVIS . FLORE
 NTINVS . EIVSDEM
 HOSPITALIS . RATIO
 CINATOR . AMICO
 15 DVLCISS . PONENDVM
 CVRAVIT

Nel pavimento in direzione dei pilastri che dividono le 1.^a e 2.^a cappelle.

847.

D . O . M.

a. 1556.

5 ALPHENIAM LEPIDISS . INFANTEM
 ACERBO FATO CVM VIX MENSEM
 VI . ET DIEM VII . ATTIGISSET
 PRÆREPTAM VINCENTIVS TIGLIA
 MOCHI ET PENTESILEA MOSTI
 PARENTES MOESTISS . SVAS IPSOR
 DELITIAS MARMOREO LAPIDE
 10 QVOD LICVIT SIBI
 REPONI CVRARVNT



FRIDIE NONAS IVLII MDLV
 IN LVGEM EDITA MDLVI
 IDIRVS IANVARI AD SVPEROS
 EVOLAVIT

Nel pavimento in direzione delle 2^e cappelle. Galletti (*Inscr. Rom.* T. III, Cl. XV, n. 32, p. XIII).

848.



a. 1557.

D . O . M

5 VINCENTIO . IO . IACOBI
 SARACINELLO . CIVI . VRBE
 VETANO . ꝛ IQVITI CE
 CHARELLO . SARACINELL^o.
 FRATER . MESTISS . POS.
 VIXIT . AN . XXXVIII . ME.
 VIII . DIES . XIII . OBIT . XXIII
 NOVEMBRIS . M . D . LVII

Nel pavimento appena si entra la chiesa.

849.



a. 1559.

D . O . M

5 HIERONIMO BENDIOLO
 BRIXIEN VIRO
 PROBITE AC MORIBVS
 EXORNATO A . III . MAX.
 PON . TRICLINIO
 10 PARAN . PRAEFECTO
 QVI MORTE ACERBA
 OPPRESSVS NONIS
 SEPTEMBRIS OBII
 M . D . LIX
 VIXIT . ANNOS
 XXXII MENSES . O . (sic)

Nel pavimento sotto il giardino della 2^a cappella destra. L'ho supplita colla lezione di Cassiano dal Pozzo (*Cod. Vis.* Vol. III, fol. 48), e dell'Alveri (*Op. cit.* p. II, pag. 295, col. 1^a).

850.

D . O . M.

a. 1560.

LATTANTIO FVSCO I . V . DOCT.
 ARCHIPERO . M . FLORV ARIMINEN
 5 CAN.^{CO} HEBRAICIS GRAECIS ET LATINIS LRIS
 ERVDITO PIETATE PROBITATE
 COMITATE OMNI DENIQ
 VIRTUTE CLARISSIMO AETATIS
 FLORE MORTE SVBREPTO
 10 PLACIDVS FVSCVS ORBATVS
 TANTA SPE FRI CARISS^O
 B . L . P .
 NATVS EST POSTVMV III
 NON . SEPTEMB . AN MDLX
 15 OBHT V . ID . IVNI ANN . MDLX
 VIX . ANN XLVII . M . X D . XXII
 HIC VICIT SORTEM POTVI NON VINCERE MORTEM
 DVM SORTEM VICIT MORTVVS OCCVBEVIT
 P . E .

Leggesi in Cassiano dal Pozzo (*Col. Visc. Vol. III, fol. 46*) da cui l'ho copiata, nell'Alveri (*Op. cit. p. II, pag. 293, col. 1^a—2^a*) il quale trascrisse LACTANTIO e lo fa morire nel 1559, e scorrettamente nello Schradero (*Op. cit. pag. 164*) che assegna la sua morte al 1509.

851.



D . O . M

a. 1561.

ALEXANDRO . VRBO
 NOBILI . BONONIEN :
 5 CIVITAE NOVAE . IN ISTRIA
 EPISCOPO
 ANIMI . CORPORIS . Q
 DOTIBVS . INSIGNI
 IO : BAPTISTA . STONGVS
 10 FOROSEMPRONIENSIS^S
 OB . DIVIVR . CLIENTELA
 HERES . INSTITVTVS
 PATRONO OP . OPTIMEQ
 DE . SE . MERITO . H . M . F . G
 sic
 PRI . CAL . AVS . A . M . D . LXI

Nel pavimento avanti la balaustra dell'altare maggiore.

852.

LEONARDO FRANCO SEPTEMPEDANO
 PHILOSOPHO AC MEDICO ILLVSTRI ET POETAE
 5 SVAVISSIMO MORVM ELEGANTIA INSIGNI
 IHERON . FRANCVS EQ . ORDINIS (sic) FRATRI
 DILECTISSIMO POS

a. inc.

Dallo Schradero (*Monument. Ital. pag. 164*).

853.

da. 1573.



D O M

5 HIERONIMO GROSSO
 SUMMOR . PONTIFICVM MILI
 TARIIVS HABENDIS DILECTIB.
 CLEMENTIS PRIMVM VII . PONT.
 MAX . MOX CETEROR . QVANDIV
 VIXIT MAXIMO . PP . CONLATE
 RALI GENERALIQVE COMMISSA
 RIO BISQ . ET ALIVS . QVAMPLVRI
 10 MIS HONESTISSIMIS MVNERIB . AN
 NOS XLV . FVNCTO INTEGERRIMI
 PETRVS GROSSVS PATRI
 OPTIMO AC B . M . FECIT
 V . A . LXXVII . MENSES OCTO
 15 D . XII.
 OBIT ID . OCTOB . ANNO SAL.
 M . D . LXXIII

Nel pavimento presso la balaustra dell'altare maggiore a sinistra Galletti (*Inscr. Rom.* T. III, Cl. X, n. 23, p. CCCIII—CCCIV).

854.

a. 1575.

D O M

5 PHILIPPO ALBERGATO BONONIENSI
 ANNO ETATIS SVÆ XVII . DVM AD
 EXIMIAM OMNIIV MORVM AC
 IVRIS PRVDENTIE LAVDEN
 CONTENDERET EXTINCTO
 FABIIVS ALBERGATVS PATER P.
 OBIT XIII KAL . FEBR.
 ANNO A CHRISTO NATO MDLXXV



Nel pavimento avanti la 2^a cappella destra.

855.

a. 1100.

5 IACOBO OSSAGO PARMENSI
 PII IIII P . M . CVBICVLARIO
 A SECRETIS AC PONTIFICIAE
 SVPELLECTILIS CVSTODI
 QVI VIX . AN . XL . M . III . D . I . IO . BAPT.
 FRANCISCVS ET LELIVS FF .
 PATRI BENEMEREN . P . OBIT XI
 DECEMBRIS

D.d. Galletti (*Cod. Vat.* 7910, c. 73, n. 215).

856.

io . BAPTISTE CURSINO a. 1575.
 SACERDOTI . A . SALVEDICIO
 AGRI ARIMINEN . OPPIDO
 SINGVLARI IN EXEQVENDB
 5 NEGOCIIS FIDE INDVSTRIA
 ET SOLERTIA A IVLIO
 III . P . M . INTER INTIMOS
 REMVNERATO QVI DVM
 A PIO V ET . A . GREGORIO
 10 XIII . PP . MM . CAPTIVORVM
 TVRGARVM CVSTODIÆ
 PRÆFECTVS ESSET
 CALCVLIO LABORANS
 MEDICORVM INCISIONE
 15 PERIIT ANNUM AGENS
 SEXAGESIMVM OBIT . II
 TH
 DIE . M . M . D . LXXV



ANGELVS CLAVARIVS
 TESTAM . EXEC.

20 P . C.

Nel pavimento in direzione delle 2^e. cappelle.

857.

ritratto in disegno a. 1581.

D O M
 HIPPOLYTO . TRESSIO . ROM . MAGNAE . SPEI
 PVERO . OB . MIRAM . MORVM . SVAVITATEM
 INGENI . ELEGANTIAM . CORPORIS
 5 PVLCRITVDINEM . SVIS . OMNIB . SVMME . KARO
 QVI . SVB . IPSVM . MORTIS . ARTICVLVM
 SVBITA . VVLTVS . ALACRITATE . BLANDOQ
 ET MODESTO . RISV . SVVM . AD . MELIOREM
 VITAM . TRANSITVM . INDICAVIT
 10 IVLIVS . ET . MARTIA . TRESSII
 DVLCISSIMO . FILIO . PARENTES
 QVO . AB . EO . EXPECTABANT
 OFFICIVM . PRESTITERVNT
 VIXIT . A . VI . D . XXII.
 15 OBIT . VII . EID . SEPT . CIO . IO . LXXXI

Nel pavimento avanti la 2^a cappella sinistra, Galletti (*Inscr. Rom.* T. III, Cl. XV, n. 55, p. XXI).

858.

D O M

a. 1582.

FLOS VELUTI QUAM RIVUS AQUALIS QUAE QUAE SYRIVS ARDET
 DESERIT ET PRONO VERTICE LANGVET HYMI
 SIC CARLOTTA LICVIT PRIMIS IN FLORIBVS AEU
 5 SIC CECIDIT ROSEO GRATVS IN ORE COLOR
 HANC TRIOLE PATER TVLIT HAC VRBS ABSTVLIT ALM
 EXTVLIT ET CLARA HAC ILLA FARALDA DOMVS
 AT CLAVDIT NVNC OBSCVRVM ILLIVS OSSA SEPVLCRVM
 10 SVFFICIENT CINERI PARVVA TERRA TVO
 .ETATIS SVAE AN . XXVIII . VI.
 NON . IVN . M . DLXXIII . DIE
 SVVM OBIT



IO . ANTONIVS MALCO TTIVS PATRI TVS
 15 SETAVRENSIS TRIDENTINVS ILL^{MI} ET R^{MI}
 D . CARD . MADRUGGII SVBDDITVS
 VXORI SVAE CARISSIME AC . BENEMERITE
 CARLOTTAE CVM LACRIMIS FVVIS.
 SIBIQ IPI SVPERTYTI . TERTIVM ET
 20 TRIGESIMV ANNVVM AGENTI
 TVMVLVM HVNC . FIERI FECIT KALEN^{AS}
 APRILIS ANNO . D . M . D . LXXXII.

Nel pavimento a destra appena si entra dalla parte della 1^a cappella. Al presente l'iscrizione è molto perduta, e per intero la trascrissero l'Alveri (*op. cit.* par. II, pag. 296, col. 2^a—297 col. 1^a) da cui ho preso i supplementi, e Cassiano dal Pozzo (*Cod. Visc.* Vol. III, fol. 42) che però manca degli ultimi 3 versi. Anche il Galletti (*Cod. Vat.* 7906, c. 9, n. 27) la vide mancante.

859.

D O M

a. 1585.

LAVRENTIA FILIA CARISS.
 FRANCISCVS DE PEVERATA
 LACRIM . POSVIT . VIX . AN.
 5 IV . MEN . VI . DIIS . XIII.
 OBIT XIII KAL . FEBR . ANN . D .
 MDLXXXV.

Fu copiata dal Gualdi (*Cod. cit.* p. II, fol. 303^{vo}) il quale scrive che in questa piccola lapide v'era la figura di morto e puttini con impronta di Giglio di Firenze, e segno mercantile con le iniziali F. C., e dall'Alveri (*op. cit.* p. II, pag. 291, col. 2^a).

860.

D O M

a. 1587.

D . MARCO . DE . MADIS . EX . PAG^O
 LVMINI . COMENSIS . VIRO . FRVGI
 5 OMNIBVS . GRATO . CELEBERRIMOQ
 ARCHIHOSPITAL . S . SPVS . IN . SANIA
 ARCHITFCTO . CONVGI . CARISS.
 ET . PATRVO . BENEMERENTI
 ADRIANA . CERABINA . ROM . VXOR
 ET . IOANNES . DE . MADIS . NEPOS
 10 MVLTIS . CVM . LACRIMIS . POSS.
 VIXIT . AN . LXX . OBIT . DIE . XX . APRIL.
 A . D . M . D . LXXXVII

Nel pavimento a destra dell'altare della 1^a cappella destra dedicata a S. Onofrio. Galletti (*Inscr. Rom.* T. III, Cl, XVII, n. 90, p. CXC—CXCI).

861.

D . O . M.

a. 1587.

5 PETRO . ANTONIO . MAZZAE . I . C.
 PISAVREASI . VIRO . SVMMA
 INTEGRITATE . FIDE
 DOCTRINA . ET . RERVM . VSV
 PRAESTANTISSIMO
 CAMILLVS . MAZZA . FRATER
 FRATRI . OPTIMO . ET
 10 BENE MERITO . MOERENS
 POS.



VIXIT . ANNOS . LVI . MENSES . V
 DIES . XXV
 OBIT . XII . KAL . NOVEMBRIS
 M . D . LXXXVII

Nel pavimento in direzione delle 2^e cappelle.

862.



a. 1590.

D . O . M

5 ALFONSO SENSIO OFFICII PROMPTI ET SPEI
 OPTIMAE PERVSINO ADOLESCENTI.
 FRANC . PATER PONEN . CVRAVIT
 VIX . ANN . XXI . M . XI . D . X.
 OB . V . NOVEMB.
 M . D . XC

Nella parete sinistra della cappella di S. Onofrio.

863.

D O M

a. 1591.

5 RANVIO THOMASINO FANENSI
 QUI GENERIS CLARITATE
 MORVM PROBITATE
 FIDEI INTEGRITATE
 ALEXANDRO DE MONTEALTO CAR.
 S . R . E . VICECANCELLARIO
 CARISSIMVS FVIT
 10 GALEOTVS ET LAVRA MOESTISSIMI
 FILIO DESIDERATISSIMO P C
 VIXIT AN . XXVI
 OBIT AN D MDXCI

Nel pavimento presso il 2^o confessionale destro, Galletti (*Inscr. Picenae*, Cl. XI, n. 6, p. 113—114).

864.

D . O . M

a. 1592.

IO . SALVATVS . SANCTIS . SALVATI
 FILIVS . ET . IHERONIMVS . CORBANTES . AN
 DREÆ . CORBANTIS . FILIVS . CIVIS . VRBEVET
 5 ANI . FIDE . PROBITATE . AC . LIBERALITATE
 PRESTANTES . HAC . IN . ECCLESIA . SANCTI
 HONOFRII . DE . VRBE . EX . TESTAMENTO
 HVMARI . INXERVNT . PRÆTER . Q . ALIAS .
 QVAMPLVRES . ECCLESIAS . ET . PAVPERES
 10 PERSONAS . TANDEM . SANCTI . HONOFR
 II . FRATRESQ . EIVS . LEGATIS . HONESTIS
 DONARVNT . IO . SCVTOR . C . HYERON.^S
 SCVTOR . L . MOME . EISDEMQ . ONVS
 ININXERVNT . IO . OFFICIVM . DEFVN
 15 CTOR . MISSASQ . SANCTI . GREGORII
 HYERON . SIMILE . OFFICIVM . ET . MISS
 AS . X . PRO . ANIMABVS . SVIS . IN . DIE . DE
 POSITIONIS . EOR . QVOTANNIS . IN . PER
 PETVVM . CELEBRANDI
 20 VIX . IO . AN . XXXVIII . ET . MEN . VI
 ET . HYER.^S . AN . XXIII . ET . MEN . IIII .
 OB . ILLE . DIE . III . IVNII . MDLXXXII
 HIC . DIE . XXVIII . IANVARI
 M . D . LXXXII

ANDREAS . SALVATVS . I . V . D . VRBE
 25 VETANVS . FRATHI . AMATISSIMO
 OPTIMEQ . DE . SE . MERITO . NEPOTIQ
 EX . IVLIA . FIVS . GERMANA . CAR^{NO}
 EX . TESTAMENTO . MÆSTISS.^S . PONI
 CVRAVIT . AN . D . MDLXXXII
 30 DIE . XXX . AVGVSTI (sic)

Nel pavimento in direzione delle 2^e cappelle.

865.

D . O . M.

a. 1592.

BERNARDINO . GEORGIO
 NOBILI . FANENSI
 5 MILITI . ORDINIS . PORTVGALL.
 HIERONYMO . RVSTICVCIO
 S . R . E . CARDINALI
 OB . INDEFESSAM . SVMMAR . FIDEI
 PER . VIGINTI . SEPTEM . ANNOS . EXPERTAM
 10 FAMILIARITATIS . ASSIDVITATEM
 APPRIME . GRATO
 OFFICIO . ERGA . OMNES
 INCOMPARABILI
 QVI . VIXIT . ANN . XXXXIII
 15 MEN . IX . DIES . XVII .
 OBIT . XVI . NOVEMB.
 M . D . LXXXII

ISABELLA . RAPARIA . CREMOVEN.
 CONIVCI . VNICE . DILECTO
 MOERENS . POSVIT

Nel pavimento avanti la balaustra dell'altare maggiore, a destra. Gallotti (*Inscr. Picensae*, Cl. XI, n. 7, p. 114).

866.

ritratto in pittura

a. 1596.

D . O . M

PHILIPPO . SEGÆ . BONONIENSI

S . R . E . PRESBITERO . CARDINALI
PLACENTINO

- 5 AMPLISSIMIS . SEDIS . APOSTOL . MVNERIBVS
TRIGINTA . AMPLIVS . ANNOS . IN OMNIBVS
FERE . CHRISTIANI . ORBIS . PARTIBVS
ECREGIE . FVNCTO
- 10 AB . INNOCENTIO . IX . IN . COLLEGIVM . CARDINALIVM
COOPTATO
- CALUCA . DEMVM . LEGATIONE . SVB . CLEMENTE . VIII
TVRBVALENTISS . REGNI . TEMPORIBVS . PERACTA
ILLVSTREM . DIV . SPECTATAE . PRVDENTIAE
ET . PROBITATIS . LANDEM
- 15 IN . CATHOLICA . RELIGIONE . PONTIFICIAQVE.
DIGNITATE . PROPVGANDA
ACERRIMO

HIERONYMVS . AGVOCHIVS

VTRIVSQ . SIGNATVRAE . REFERENDARIVS

- 20 EX . TESTAMENTO . HAERES
AVVACULO . OPTIMO
P . C
- OBIIIT . DIE . XXIX . MAII . CID . ID . XCVI
VIXIT . ANAOS . LVIII . MENS . IX . D . VIII

Nella parete destra della 3^a cappella sinistra.

867.

D . O . M

a. 1596.

GSSA

PH'LIPPI . SEGÆ
CARD . PLACEN

Nel pavimento sotto il gradino della cappella suddetta.

868.

busto in marmo

a. 1597.

D . O . M

- LAVRENTIO VITVRVIO PATRITIO VENETO
ARCHIEPISCOPO CRETENSI VIRO IN
PAVPERIBVS FOVENDIS INFIRMIS
- 5 PRÆSENTIM TPÆ PESTIS VISITANDIS
CAPTIVIS ADIVVANDIS CHARITATE
INSIGNI ROME IN ECCLESIAE SVÆ
DEFFASIONE VITA FVNCTO . V . IDVS FEBR.
MDXCVII . AETATIS SVÆ LIII
- 10 IOANNES FRATER P

Sopra la porta nell'interno della chiesa, Galletti (*Inscr. Venetae*, Cl. II¹, n. 15, p. XLI).

869.

D . O . M

a. 1597.

BARTHOLOMEO IANNOTTO FLORENTIN^o
 VIRO PROBO . PRVDENTI . ET OEFICIO^{sic}SO
 QVI OMNIBVS PRODESSE CVRAVIT
 5 NEMINI VNQVAM OBESSE STVDVIT
 VIX . AN . L . MENS . VII . DIES IV .
 OBIT DIE XVII . SEPTEMB . M . DCCVII



FRANC^s . IANNOTTVS F . MAESTISS
 PATRI OPT . EX TEST . P .

Nel pavimento presso la porta della sagrestia.

870.

a. inc.

VITATE . COMAR .
 S C R I P T O R . A P L I
 CVS . *Qui obit .*
 5 DIE RIS
 I
 R
 PA AN
 10 NES IN .
 GIA . EIVS . EXECV
 TOR . FIERI . CVR
 AVIT .

Questo marmo rotto in principio e nel mezzo per adattarlo ad una chiavichetta si vede nel pavimento appena si entra il chiostro.

871.

a. inc.

SANCTO ONOPHRIO
 REGIA TE SEPELIT IANI . TVLIT HERNICA *tellus*
 HEV VICENA TVO GLVSIT ARISTA *dies*
 IPSE INER LACRIMAS CREBRIS *singultibus ossa*
 5 POMPONI LACHESIS VLTIMA FILA SECEIT
 COCORDES GEIAE SORTIS NE DIVIDAT ARTVS
 SEPARE NEC TVMVLO CORPORA VELET *Humus*
 SEMISEPVLTVS ADIVC QVOTIE^sS PIA IVS^{TA} REPOS^o
 10 SOLAMEN CINERI TALIA VERBA LOQVOR .
 E DEVS AE^THEREIS PVRCAT^{VM} COLLOCE^TORIS
 CVM DEDERIT VITAE NOMEN ET INGENIVM .

BENEMERENTI ANTONIO
 SEPTVMVLEIO CAMPANO
 ANGELI FASEOLI ANTIS
 15 TITIS . FELTR . ALVMNO
 Q . V . AN . XX . M . VI .
 D . XXV . H . XVI .
 IVLIVS POMPONIVS
 20 AMICO INCOMPARABILI
 . ET . SIBI .

HEIC EGO SPARTANO QVI CLV
 DOR MARMVRE . *(sic)* POSCO
 NE TIBI SACRATVM PRAETERE
 ATVR HAVE .

25

. H . S . F . AMB .

Nella parete del portico a destra della porta del convento.

872.



D . O . M

a. 1600.

5 LAVRAE . SIMONETTAE
DE . CINGVLO
EXIMIAE . PROBITATIS
ET . FORMAE . FOEMINAE
TYM . GENERE . HONESTISS
IO . FRANC . BAVERIVS
SENOGALLIENSIS
10 VIR . MOESTISSIMVS
OPTATISS . VXORI . P.
OBIIIT . DIE . XV . IVNII
MDC
AETATIS . SVAE AN . XXI

Nell'interno del pilastro sinistro della 3ª cappella sinistra. Galletti (*Inscr. Picenae*, Cl. XVII, n. 6, p. 155).

873.

D . O . M.

a. 1601.

5 TORQVATI . TASSI
OSSA
HIC . IACENT
HOC . NE . NESCIVS
ESSES . HOSPES
FRÉS . HVIVS . EGCL
PP.
10 MDCI
OBIIIT . ANNO . N . D . XC . V

Fu letta dal Galletti (*Inscr. Venetae*, Cl. XV, n. 10, p. CXXIX), da Cassiano dal Pozzo (*Cod. Visc.* Vol. III, fol. 14), e dall'Alveri (*Op. cit.* p. II, pag. 290, col. 2ª).

874.

a. 1602.

EREMITIS . S . HIERON : CONGREG . B . PETRI . GAMBACVRTÆ . DE . PISIS
FAMILIA DE MADRVCCIIIS F . F . ANNO DOMINI MDCII ~

Sopra la porta del convento.

875.

a. 1604.

5 GVIDO NOLTIVS
FANENSIS I . V . D.
VT . SEMEL . IN HEB
DOMADA SACRVM
IN HOC SACELLO
AB HVIVS TEMPLI
FRATRIBVS FIAT
QENSVM TRIBVIT
10 PER ACTA AMADEI
NOTAR . AVD . CAM.
ANNO MDCIIII

Dal Galletti (*Inscr. Picenae*, Cl. VIII, n. 4, p. 89).

876.

a. 1604.



D . O . M

5 IACOBO MARIAE SALAE
 BONONIENSI PHILIPPI . F.
 PROBO NOBILIQ . ADOLESCENTI
 SYMMA SPE ET ANIMI ET INGENII
 PRAEDITO
 10 IO BAPTISTA AGVCCHIVS
 PROPINQVO ATQ HOSPITI SVO
 PIETATIS MONVMENTVM HOC
 POSVIT
 VIXIT ANNOS XVI M XI n XXIII
 OBIIT IDIBVS IANVARIIS MDCIV

Nel pavimento in direzione della 3^a cappella.

877.

a. 1604.

D O M

5 BERNARDO QUERCIGROSSIO I . C.
 MUTINENSI INTEGRITATE VITAE
 MORVM VIRTVTVMQ SVAVITATE
 OMNIBVS CARO QVI IMMATVRA
 MORTE PREVENTVS MAXIMO SVI
 DESIDERIO MORITVRVS RELICTO
 10 AD CAELVM EXCITVS EST . PERE
 GRINVS PATER I . C . SOLERTI
 OPERA ALFONSI BARACANII ILLIVS
 NECESSARISSIMI VNVS OPTATISSIMO
 AC INNOCENTISSIMO FILIO OB PRE
 POSTERYM NATVRAE ORDINEM
 15 MOERENS PONI CVRAVIT VIXIT
 ANNOS XXVII . FATIS CONCESSIT
 ANNO AB ORBE REDEMPTO
 MDCIV OCTAVO IDVS DECEMBRIS

Nel pavimento in direzione delle 2^e cappelle.

878.

a. 1604.

CAROLVS . MADRVIVS
 EPISCOPVS . INCOHAVIT
 CARDINALIS . PERFECIT
 ANNO . M . DCV

Nel pavimento appena si entra la 2^a cappella destra.

879.

DIVO . NICOLAO . EX . PELIGNORVM . OPPIDO . FVRCA a. 1606.
 EREMITÆ . SANCTITATE . AC . MIRACVLIS . INSIGNI
 QVI . IN . HOC . MONASTERIO . PRIOR . OBIT . CETENARIVS
 ANNO . DOMINI . M . CCCCXLVIII
 5 EIVS . CORPVS . EX . HVMILI . IN . DECENTIOREM . HVNC . LOCŪ
 SACRA S . R . E . CARDINALIVM . CONGREGATIONE
 ECCL . RITIBVS . PRÆPOSITA . APPROBANTE
 PRIOR . ET . FRATRES . TRANSTVLERVNT
 ANNO . CHRISTI . M . DCVI.
 10 RECONDITÆ . ET . HOC . LOCO . PLYRIMORVM . RELIQVIE . SANCTOR'

Nella parete sinistra della cappella di S. Onofrio.

880.

D . O . M. a. 1609.
 GINEVRÆ . AVELLANÆ
 HONESTÆ . PRVDENTI
 MATRONE ^{Q.}
 5 QVÆ . SCXAGESIMV
 ANNŪ . INGRESSA
^{sic} ^{sic}
 ODDORMIVIT . NI
 DOMINO

 10 BERNARDVS . SBVRLAT^{VS}
 CIVIS . ASTENSIS . VIR
 DE . SE . BENĒ . MERITÆ
 VXORI . SIBIQ . SEPTV
^{sic}
 AGENARIO . HANC.
 15 POSVIT . LAPIDE.
 NONIS . IVNII
 M DC VIII

Nel pavimento della cappella di S. Onofrio a destra.

881.

D . O . M. a. 1611
 RANVTIO TOMASINO FANENSI
 QVI . GENERIS . CLARITATE . MORVM
 PROBITATE . FIDEI . INTEGRITATE
 5 ALEXANDRO . DE . MONTE . ALTO
 CARD . S . R . E . VICECANCELLARIO
 CLARISSIMVS . FVIT
 GALEOTTVS . ET . LAVRA . MOESTISSIMI
 FILIO . DESIDERATISSIMO . P . C .
 10 VIXIT . AN . XXXI . OBIT . ANNO
 MDCXI.

Dal Gualdi (Cod. cit. p. II, fol. 399^{vo}).

882.

D . O . M.

a. 1612.

PETRVS A RVVERE SVSTINIENSIS
^{sic}
 E VERCELLENSI DIOCESI VIR
 IMMORTALITATEM . EX MORTALITATE
 5 MEDITAVS
 SEPVLCHRVM HOC VIVVS
 OPTAVIT ET CONDIDIT SIBI
 LIBERISQ SVIS POSTERISQ
 DEINCEPS EORVM
 10 VBI DVOS IAM NVNC ADOLESCÈTES
 FILIOS FESTIVISSIMOS IO . BAPTAM
 ET DOMINICA
 EOD' AMBOS ANN . COMPOSVIT
 OLIM LEPORES NVNC MOERORES
 15 SVOS
 CIO . IDC XII . A . S . C.

La copiarono Cassiano dal Pozzo (*Cod. Visc.* Vol. III, fol. 40), e l'Alveri (*Op. cit.* p. II, pag. 296, col. 2^a).

883.

busto in marmo

a. 1613.

ALBERTVS MAGNVS ROMANVS
 EX GENTE MASSARIA ORTINA
 I . C . SVBDIACONVS APOSTOLICVS
 PATRE ALEXANDRO I . C .
 5 CVIVS PRAECLARA OPERA
 PAVLVS III . PIVS IV . SVMMI PONTIFICES
 ET IPSE CARDINALIVM MAXIMVS
 CAROLVS BORROMAEVS
 10 IN REBVS GRAVISSIMIS VSI SVNT
 MORTIS MEMOR SEPVLCRVM SIBI
 VIVENS ELEGIT
 ANNO AETATIS . LXXIII.
 SALVTIS HVMANAE MDCXIII.



Nella parete destra appena si entra la chiesa, Galletti (*Inscr. Rom.* T. II, Cl. VIII, n. 47, p. CCXIV).

884.

D . O . M.

a. 1614.

BALTHASSARI . ANSIDEI
 PERSVINI
 BIBLIOTHECAE . VATICANÆ
 5 CVSTODIS
 OSSA . HIC . REQVIESCVNT



VIXIT . ANNOS . LVIII
 MENSES II . DIES . XI
 10 OBIIT . NONIS . DECEMBRIS
 AN . SAL . MDCXIV

Nel pavimento avanti la 2^a cappella sinistra.

885.



a. 1614.

D O M

DOMITILLA DE SANTIS ROMAN^A
 ET IO BAPTA BONAVENTVRA VRBIN^{AS}
 FILIVS
 5 SIBI ADHVC VIVENTES
 ET MARGARITÆ CARIS^T
 VIRGINI SVMMÆ PVDICITIE
 IAM DEFVNTÆ (sic) AN . ETATIS SVÆ 18^{sic}
 KL . XBRIS
 10 SALVTIS HVMANÆ MDC13^{sic}
 POSVERVNT AN MDCXIV
 DOMITILLA VIXIT AN.
 OBIT
 IO BAPTISTA VIXIT AN.
 15 OBIT

Nel pavimento in direzione delle prime cappelle. Galletti (*Inscr. Rom.* T. III Cl. XV, n. 99, p. XLI).

886.

D O M

a. 1615.

ANGELO DEL TVRCO NOB SVTRINO
 MVNICIPI RO . I V . CONSVLTISS^O.
 VIRO OPTIMO INSIGNI IN REEVS
 5 DIIVDICANDIS IVDICI INTEGERR^O
 A VARIIS SVMMIS PONT . QVINQVAGIN
 CIRCITER ANOS TVM IN ROM^A.
 CVR^A. AD PVB . MVNERA . OBEVND
 TVM EXTRA AD MVLTA VRBES
 10 ADMINISTRANDAS ADHIBITO
 PRÆSERTIM VERO PROVINÇ.
 SABINÆ VNIVERSE CVB . IISQ.
 MVNERIBVS MIRA CVM LAVDE
 15 PREFVNCTO ANNÛ DENIQ . AGEN.
 LXXVII . DIE XXIV AVGVSTI NOBIS
 EREPTO ATQ . IBIDEM INHVMATO
 VBI VINCENTIA QVATRACIA RO.
 VXOR ET EMILIVS FIL.
 CONDITI IVERANT



20 FELIX DEL TVRCO FIL . RO.
 PARENTIBVS OPT . FRATRI
 AMATISS . AC SIBI POSTERISQ.
 SVIS MESTISS . POS . ANNO
 DNI M . DC . XV . KL . DECEMB.

Nel pavimento in direzione delle 2^e cappelle. Galletti (*Inscr. Rom.* T. III, Cl. XVI, d. 130, p. CXIII--CXIV).

S. ONOFRIO — SEC. XVII.

887.

D O M

a. 1617.

ISABELLA . NARDONA
 ARPINATENSIS
 SIBI FILIISQ
 DEINCEPS SVIS
 SEPVLCHR̄V
 VIVENS ELEGIT
 ANNO
 CID . ID . C . XVII

5

Nel pavimento a destra dell'altare della cappella di S. Onofrio.

888.

D . O . M.

a. 1617.

TINCTOR̄V . VNIVERSITATI
 CONIVGIBVS
 AC FILIIS EORVM
 F . OCTAVIVS NICORRVCCIVS
 CONGREG.³⁵ B . PETRI A PISIS
 RECTOR GENERALIS
 SEPVLCHRVM HOC
 SVI GRATI ANIMI
 MONVMENTVM
 VLTRO LIBENSQ . ATTRIBVIT
 ANNO DOMINI
 CID . ID . C . XVII

5

10

Nel pavimento della cappella a destra dedicata a S. Onofrio. Galletti. (*Inscr. Rom.* T. I, Cl, VI, n. 45. p. DXXV—DXXVI).

889.

ANTONIVS BARBERINVS
 S . R . E . CARD . CAMERARIVS
 CONSTANTIAE PRVDENTIAE INTEGRITATIS
 RT MVLTIPVICVM VIRTVTVM MEMOR
 QVAE IN IOSEPHO ABBATE PALMERIO
 PATRITIO MONOPOLITANO
 PRINCIPIBVS ACCEPTESSIMO
 ET SVO INTIMO FAMILIARI PRAEFVLSERVNT
 NE PECVLIARIA MERITA
 CVM MORTVO EMORERENTVR
 MONVMENTVM
 POSVIT

a. inc.

5

10



Nel pavimento del portico avanti la cappelletta del Rosario.

890.

D . O . M.

a. 1615.

OSSA
HIPPOLYTI PECCATORIS
MDCXVIII

In piccola targa di marmo incassata nel pavimento del portico, a sinistra della porta della chiesa. Galletti (*Inscr. Rom.* T. III, Cl. XX, n. 153, p. CCCCXXXVII).

891.

a. 1618

D . O . M.

IO BAPTISTE ZYCCATO I. C. EPISCOPO . NVSCANO
MORVM SIMPLICITATE PROBITATE VITÆ
PRVDENTIA GVAVIB . IN REBVS SÆPE SPECTATA
5 VIRI EGREGII LAVDEM IVRE COMMERITO
AMICO CARISSIMO
BONIF . CARD . BEVILLAQVA TEST . EXSEC . F.
OBIT FERE OCTOGENARIVS
10 IPSO SANCTO DIE PARASCEVES
A . D . M . D . C . XIII

Nel pavimento del portico sulla destra della porta della chiesa. L'iscrizione è molto consumata, e l'ho supplita coll'Alveri (*Op. cit.* p. II, pag. 284, col. 2^a), e colla lezione di Cassiano dal Pozzo (*Cod. Visc.* T. III, fol. 8).

892.

D . O . M.

a. 1619.

FRANCISCO . PENNE . ROM.
I . V . D . QUI SYLVIVM . SABELLVM
5 SEQVTVS . PROLEGATVM
AVINIONEN . MOX . APLICVM
IN . VRBE . NEAPOLI . NVNCIVM
DEMVM . CARDINALEM
PERVSIÆ . LEGATVM . SVAM
ET . OPERAM . FIDEMQ
10 GNLS . CAVSAR AVDITOR.
VBIQ . PROBAVIT . AD
EXTREMVM . CANPANOS
MARITIMOSQ . AC . POSTEA
FOROLIVIEN . SYMMA
15 ÆQVITATE . ET . PRVDENTIA
REXIT . OBIT . AN . DNI
M . D . C . XIX . ÆTAT
SVE . LXXVI



PETRVS . FALCONETTVS . BEATIN
20 EX . TESTAMENTO . HERES
POSVIT

Nel pavimento avanti la 1^a cappella sinistra. Galletti (*Inscr. Rom.* T. II, Cl. XI, n. 15, p. CCCLX).

S. ONOFRIO — SEC. XVII.

893.

D . O . M.

a. 1620.

5 GVIDO VAYNVS IMOLENSIS
VIVENS AC MORTIS MEMOR SIBI
LVCRETIAE DE MAGALOTTIS
FLORENTINAE VXORI AC
DVODECIM FILIIS POSTERISQ SVIS
SACELLVM HOC EREXIT
DEIPARAE VIRGINI DICAVIT
10 TVMVLVMQ ELIGENDVM
CVRAVIT
ANNO REPARATAE SALVTIS
MDCXX.
HAS QVICVNQ NOTAS CIVIS SEV PELLEGIS HOSPES
SIC CVPIVS EX VOTO VIVERE DISCE MORI.

Da Cassirno dal Pozzo (*Cod. Visc. Vol. III fol. 12.*)

894.

D . O . M.

a. 1620.

sic
5 IOANES . BIBBIENA . ET . ADRIANVS .
FILIVS . CVM . COSTANTIA .
LASCHI . ADRIANI . VXORE .
VT . IPSI . ET . POSTERI . NOVISSIMVM .
HIC . DIEM . EXPECTANT . HOC .
MORTIS . MONVMENTVM .
VIVENTES
POSVERE



10 ANNO . DOMINI
MDCXX

Nel pavimento appena si entra presso la 1^a cappella destra.

895.

D . O . M.

a. 1621.

5 ALBERTVS MAGNVS ROMANVS
SACELLV VETVSTATE PENE
COLLAPSVM RESTITVIT ANNVM
TRECENNV AVRENV CENSVM
HVIC ECCLESIAE ATTRIBVIT
VT SEMELINHEBDDM^a. PRO FAMILIAE
SVAE DEFVNCTIS ET ANIMAE SVAE
SALVTE AB OBITU SACRVM FIAT ET
10 ANNIVERSARIA IVSTA PSOLVANTVR
HVIVS CENORII PRES HOC ILLI
GRATI ANIMI
MONVMENTVM POSVERE
ANNO D . CIOICXXI

Leggesi in Cassiano Dal Pozzo (*Cod. Visc. Vol. III, fol. 44.*), e nell'Alveri (*Op. cit. p. II, pag. 286, col. 2^a*).

896.

D . O . M.

a. 1622.

5 ALBERTVS MAGNVS ROM
SACELLVM VETVSTATE
DEFORMATVM PROPRIO
AERE PRISTINO NITORI
RESTITVIT
ET TRES ARGENTEAS
LAMPADES VLTRO
ECCLESIAE ATTRIBVIT
10 CIOICXXII

Fu veduta dal Galletti *Inscr. Rom.* T. II, Cl. XIV, n. 106, p. CCCCLXV, e dall'Alveri (*Op. cit.* p. II, pag. 285, col. 2^a) il quale dice che stava nel pavimento dell'altare maggiore dalla parte dell'Epistola, e da Cassiano del Pozzo (*Cod. Visc.* Vol. III, fol. 63).

897.

D . O . M

a. 1622.

5 LVCLIA LISCHI
ROMAMA ET
PAVLA LVCARONE
ARETINA
MORTIS MEMORES VIVENTES
VNANIMES ELEGERVNT
ANNO A MVNDO SERVATO
CIO IC C XXII

Nel pavimento avanti la 2^a cappella sinistra. Galletti (*Inscr. Rom.* T. III, Cl. XIX, n. 75, p. CCCXLV).

898.

D O M

a. 1623.

5 PATRIGNANO BELOCHIO
FANENSI
FRATRES HVIVS ECCLESIAE
EX LEGATO PP



OBIT ANNO DOM . MDCXXIII . DIE XIX APRIL

Nel pavimento del portico, sulla sinistra della porta della chiesa. Galletti (*Inscr. Picevae*, Cl. XIV, n. 3, p. 133).

899.

D . O . M

a. 1623.

5 PAVLO . CITADINO . NOB . MEDIOLANEN
sic
VTRIVSQ . SIGNIAT . REFEREN
EX . VOTAN . IVSTITIÆ
QVI . OBIT . SEXTO KAL . DECEMB.
MDCXXIII
AETATIS SVÆ ANNO . LV.



ALOYSIVS CITTADINVS
S . PETRI CANONICVS
FRI AMATISSIM^o

10

Nel pavimento sotto la balaustra della 1^a cappella destra. Gli ultimi tre versi oggi scomparsi, li ho tolti da Cassiano dal Pozzo (*Cod. Visc.*, Vol. III, fol. 41) e dall'Alveri (*Op. cit.* p. II, pag. 297, col. 1^a).

S. ONOFRIO — SEC. XVII.

900.

D O M

a. 1627.

ALBERTO MAGNO
ROMANO
HEREDES IUXTA EIVS
VOLVNTATEM POSVERE

5



OBIIIT III KALEN
FEBRVARY

ANNO D . MDCXXVII
VIXIT ANNOS LXXV
MENSES IV . DIES XX

10

Nel pavimento in direzione delle 2 cappelle. Galletti (*Inscr. Rom.* T, III, Cl. XVIII. n. 72, p. CCXCIX).

901.

D O M

a. 1629.

IVLIAE CONFALONERIAE
ROMANAE VIDVAE
QVAE SPEM DIVINAM
INSTANTES PREGACIONES
SVI ET DELICIVRVV CONTEMPTVM
DOMVS ET SVORVM REGIMEN
INGENII VBERTATEM
VIRILEM ANIMVM
CVM ALIIS SEXVS ET SVPRA SEXVM
ORNAMENTIS
SINE OTIO CONSTANTER
CONIVNXIT
OBIIIT XIII FEBR AN SAL MDCXXIX
AETATIS LXXII M VII D IV

5

10

15



IO BAPT CONFALONERIVS
SORORI CHARISS MOERENS P

Nel pavimento del portico sulla destra della porta della chiesa. Galletti (*Inscr. Rom.* III, Cl. XVIII, n. 74, p. CCXCIX—CCC).

902.

D . O . M.

a. 1629.

DILECTISSIMAE . GRATIAE
BLANCHAE . TIVERTINAE
VXORI . PRO . SVMMA . ANIMI
SVI . MODESTIA . DILIGENTIA
AC . SOLERTIA . D . IO . ANTONIVS
BLANCHVS . EIVS
MAESTISSIMVS . VIR . PRO
SE . SVISQVE . POSVIT
AET . SVAE . AN . LX OBIIIT
DIE . XXI . SEPTEMB . MDCXXVIII

5

10

Nel pavimento del portico a destra della porta del convento.

903.

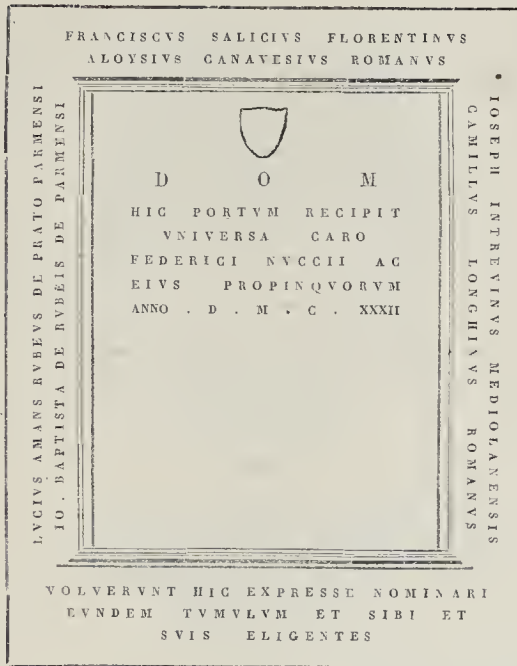

a. 1632.

Nel pavimento del portico a destra della porta del convento. Galletti (*Inscr. Rom.* T. III, Cl. XIX, n. 85, p. CCCL).

904.

D . O . M
 RODVLPHO
 MAZZAPIOTÆ
 DE . CASTRO . S . ELIE
 ETATIS . SVÆ.
 ANNO . XLIV . SALVTIS
 MDCXXXIX . DIE . X.
 AVGVSTI.
 VITA EVNCTO

 PETRVS . ET.
 ARCHANGELVS.
 FRATRI CARISSO
 SIBIQ.
 ET
 POSTERIS . PP.

a. 1639.

Nel pavimento suddetto sulla sinistra della porta del convento.

905.

D O M

a. 1640.

NICOLAO A FLECKENSTEIN
 ANTIQVÆ NOBILITATIS PATRITIO
 LVCERNATI, EQVITI AVRATO, COMITI PALATINO
 5 VIRO INTEGERRIMO
 QVEM VRBANVS OCTAVVS PONT: MAX.
 CVSTODIÆ SVÆ HELVETIORVM MILITVM
 IN VRBE AC EORVNDEN IN TOTA DITIONE
 10 PONTIFICIA SVPREMAM POST ECCLESIE
 GENERALEM DECENNO ET AMPLIVS
 PRÆFECTVM ADAMAVIT. HELVETIA CATHOLICA
 RESIDENTEM SVVM APVD EVNDEN
 PONTIFICEM SEMPER CVM PRVDENTIA
 15 LAUDE FIDELEM SVSPEXIT CVIVS
 DECOREM ADMIRATA EST AVLA, MILITAREM
 ETIAM PRVDENTIAM OBEIENDO MILES
 COMPROBAVIT, RELIGIONIS DEMVM
 FERVOREM VRBS TOTA
 OBSERVAVIT



20 OBIIT ANNO ETATIS XLIIII
 MENSE . I . DIE . XXIX . SALVTIS
 M . DC . XL . DIE VIII MENSIS MARTII
 EIVS ANIMÆ TV VIATOR
 25 ÆTERNAM APPRECARE
 FELICITATEM

Nel pavimento presso la 2.^a cappella destra.

906.

D O M

a. 1647.

MATTHAEVS . DE . FIDE
 IN . BASILICA . PRINCIPIS
 5 APOSTOLORVM . BENEFICIATVS
 HIC . IACET
 A . IO . BAPTA . SIMONCELLO . PATRVO . DIGNISS^o
 VATICANAE . AVLAE . ADDICTVS
 IN . CVSTODIENDA . PONTIFICIA . SVPELLECTILI
 PAVLO . V . PONTIFICI . MAXIMO
 10 PERGRATVS . ACCEPTVSQ . FVIT
 NE . SEPVLCRALI . LAPIDE . CARERET
 EX . GRATI . ANIMI . OFFICIO
 IOSEPH . DE . FIDE
 IN . EADEM . BASILICA
 15 CLERICVS . BENEFICIATVS
 PATRVO . AMANTISSIMO
 HOC . MONVMENTVM
 POSVIT
 20 OBIIT . DIE . VI . IAN  M . DC . XLVII
 AETAT . SVAE ANNO LX

Nel pavimento appena si entra la chiesa. Galletti (*Inscr. Rom.* T. I, Cl. V, n. 84, p. CCCCLXI).

907.

D . T . V.

a. 1652.

IO . FRAN . CABALLINVS BERGOMAS
 QVI HOLOSERICORVM MERCATVRAM
 EO SPLENDORE EXERCVIT VT VEL
 5 AVLAE PONTIFICIAE INSERVIERIT
 AGNATIBVS FANAE AC FORTVNAE
 BONIS DITATIS ELECTO SIBI SVISQVE
 TVMULO CORPORIS EXVVIAS CAELO
 ANIMAM RELIQVIT VIXIT
 10 A . LIII . M . I . D . XVIII . OBIT
 A . D . M . DCII . XVII . KAL . IAN.

Dall'Alveri (*Op. cit.* p. II, pag. 296, col. 1^a).

908.

D O M

a. 1653.

MICHAEL CATALDVVS LVGENS . I . V . D.
 RELICTIS HVIC EGCLIAE
 SCVTIS M . D . IN EIVS TESTAMENTO
 5 ILLISQ . SOLVTIS AB ILL . D . BARTOLEO
 MAFFEO NEPOTE AC PATRE
 Q . D . SEBASTIANI HEREDIS SVB
 ONERE EX ILLORVM ANNO
 10 REDDITV MISSAM QVOTIDIANAM
 IN PERPETVVM CELEBBANDI
 AD ALTARE PRIVILEGIATVM
 PRO SALVTE ANIMAE SVAE ET SVORVM
 AC ILL . D . CECILIAE MICHELEN
 15 EIVS VXORIS IVXTA INSTRVM
 ROGAT . PER ACTA D . F . DE AV
 GVSTINIS R . C . A . NOT . DIE
 XXII . MENS . XBRIS M . DC . LIII
 IDEM BARTHOLOMEVS POSVIT

Fu veduta dal Galletti (*Cod. Vaz.* 7907, c. 18, n. 50), e dall'Alveri (*Op. cit.* p. II, pag. 292, col. 1^a—2^a).

909.

D . O . M.

a. 1657.

IACET . HIC . IACTVS
 ICTVS . ARIETE . FATI
 BARTHOLOMEVS . ARIETVS
 5 DE . SABAVDIA . AB . EIVS . FILIO
 P . COESARE . HVIVS . COENOBII
 VICARIO . HOC . LAPIDE . TECTV
 SVIQVE . TEGENDI
 QVOS . FATVM . SIC . ARIETABIT



10 VIXIT . ANNOS . LXXII . OBIT
 DIE . CXXXXVIII . ANTE
 ARIETIS . SIGNVM . MDCXXII
 P . A . MDCLVII

Nel pavimento del portico, a sinistra della porta della chiesa.

S. ONOFRIO — SEC. XVII.

910.

D O M

a. 1677.

TE RAPVIT MORIS ANTE DIEM; CINERIQVE SEPVLORVM
EXHIBET HOC PIETAS OFFICIOSA VIRI.
HEC EADEM TEGET VRNA VIRVM POST FATA; PRIVS QVI
IVNNIT AMOR NOS, POST FVNERA IVNGET AMOR.

8

* EQVES DOMINICVS SALANDRVS ROMANVS
SETTIMILE MAGDALENÆ MARTIALI
CONIVCI AMANTISSIME
IN XXIX . ETATIS ANNO EXINCTÆ,
SIBIQVE, SVISQVE HEREDIBVS
MONVMENTVM POSVIT.

10

A . D . M . DC . LXXVII . MENSE OCTOBRIS.
DIE XXIX.



Nel pavimento del portico a destra della porta del convento.

911.

D O M

a. 1678.

IACOBO TVRRITÆ I. V. D.
A MONTE FALCO DIOECESIS SPOLETANÆ
VNIVERSAM VIAM OCTOGENARIO
MINORI INGRESSO IX KAL . DECEMBRIS
ANNO MDCLXXVIII
PETRVS PAVLVS DONA EXEC . TEST.
AMICO CARISSIMO
ET IACOBVS TVRRITA HER . PARENTI OPT . P . P.

5



Nel pavimento avanti la 1ª cappella sinistra.

912.

busto in marmo

a. 1690.



PETRO COTTÆ SACERDOTI COMEN . DIOC.
CAPPELLANO ELEMOSIN^o . APOSTOLICO ET PEREGRIN^m . ARCHITRICLINO
ANTIQVE PROBITATIS AC RARE MODESTIÆ VIRO
CVIVS EXIMIAM FIDEM ATQ . INDEFESSAM CHARITATEM
SEX PONTIFICES MAXIMI
ET COMPLVRES ALII PRINCIPES VIRI
QVORVM PIETATIS ADMINISTER FVIT
AC INVNERA PAVPERV MILLIA EXTEROR . INDIGENARVQ.
QVORVM IMPORTVNAM VC QVERVLAM FAMEM
SINE FASTIDIO SINE QVERELA SVSTINUIT AC SOLATVS EST
PER ANNOS DVO DE QVINQVAGINTA
PROBARVNT AMARVNT COLVERE
DOMINICVS COTTA
PATRVO BENEMERENTI
M . P.
OBIT OCTOGENARIVS IV IDVS NOVEMBRIS MDCXC.

5

10

15

Nell'interno del pilastro destro della 3ª cappella sinistra.

913.

D . O . M.

a. 1702.

PETRO PHILIPPO LASAGNINO
CIVI ELORENTINO
PATRES EX LEGATO P . P.



5

OBIIIT ANNO DNI MDCCL.
DIE XIII . MAII

Nel pavimento della cappella di S. Onofrio a destra dell'altare.

914.

D O M

a. inc.



OSSA
REVMI . LIVII . TANI

Nel pavimento presso il pilastro che divide la 1^a e 2^a cappella sinistra Galletti (*Inscr. Rom.* T. I, Cl. IV, n. 76, p. CCCXC VII).

915.



medaglione con ritratto
in mosaico a colori

D . O . M.

a. inc.

MARCH . IOSEPH RONDININI
PATRIIUS ROMANUS
PRO SE ADHUC VIVENS EXTRUXIT
IN PACE AUTEM REQUIEVIT
FRATRES ORATE PRO EO

5

Nella parete destra della cappella del Crocefisso, 3^a a sinistra.

916.

a. 1710.

D O M

SCIPIONI ZANELLO PATRICIO FAVENTINO PRONOTARIO APOSTOLICO
QVI POST CARPENTORACTENSE REGIMEN
ET AVDITORIS APOSTOLICI MVNVS APVD HISPANIARVM NVNCIVM PRÆCLARE GESTVM
CVM EPISCOPATVM RECVSASSET ADVOCATVS IN VRBE
OMNIVM AMICORVM QVOS SVMMA FIDE COLVERAT LVCTV
OBIIIT PRIDIE NON . IVNII A . D . MDCCX.

5

AETATIS SVÆ LXVI.
AN^{VS} : MAR^A . FRATER AMANTISSIMVS TESTAMENTARIVS EX ASSE HÆRES
GEMEBVNDVS POSVIT

10

Nel pavimento dell'altare maggiore.

917.

busto in bassorilievo

a. 1712.

D O M

ALEXANDRO GVIDO PATRICIO TICINENSI
 LYRICÆ POESIS CVLTORI CELEBERRIMO
 ERVDITORVM LAVDIBVS VRBIS PLAVSV
 5 MAGNORVM PRINCIPVM FAMILIARITATE AC HONORIB.
 ILLVSTRI
 QVI DVV MAXIMI SANCTISSIMIQVE PONTIFICIS
 CLEMENTIS . XI.
 10 SACRIS HOMILIIS ITALICO CARMINE DONANDIS
 INCVMBERET
 SVB ONERE SPLENDIDISSIMO
 IN TVSCVLANA CIVITATE
 ACERBO INTERCEPTVS FATO
 15 GLORIE POTIVS QVAM DIERVM PLENVS OGCVBIT
 LVDOVICVS EX PRINCIGIBVS MIRANCVLÆ
 TIT . S . SILVESTRI IN CAPITE PRESB . S . R . E . CARD . PICVS
 APOSTOLICI PALATHI PROPREFECTVS
 ANNVENTE PONTIFICE
 20 HVC TRANSLATO TVMVLATOQ . CORPORE
 VT QVOD ILLE IN VOTIS HABVERAT
 PROPE MAGNOS TORQVATI TASSI CINERES
 CONQVIESCERET
 MONVMENTVM POSVIT
 OBITH DIE XXII IVNII
 25 MDCCXII.
 ETATIS SVÆ
 ANNO LXIII.

Nella parete destra della 2.^a cappella sinistra.

918.

IN HONOREM

SANCTI HONVFR

PAVIMENTVM HOC DIRVIT

SERVVS HVMLLIMVS

5

IN

ELEGANTIOREM FORMAM

REDEGIT ET DICAVIT

ANNO DNI MDCCXXXVIII

a. 1728.



Nel pavimento della 1.^a cappella destra, dedicata a S. Onofrio, Galletti (*Inscr. Rom.* T. II, Cl. XIV, n. 296, p. DLXXXIX).
 Leggesi nel Terribilini (*Cod. Casanat.* T. IX, c. 25) che questa memoria spetta alla famiglia Pallettieri.

919.

CLEMENTI XI

PONTIFICI OPT . MAX.

EIVSQVE EX FRATRE NEPOTI

ANNIBALI CARD . ALBANO . ORD.

5

S . HIER . CONG . B . PETRI DE PISIS PROTECT.

QVOD HANC AMENAM IANICVLI PARTEM

AQVE INOPIA LABORENTEM

ALTER MVNIFICENTIA OPERA ALTER ET PATROCINIO

OPPORTVNO SVBSIDIO INSTRVXERINT

10

PATRES HVIVS CENÓBII MONVMENTVM POSVERVNT

ANNO DNI MDCCXXXII.

a. 1732.

Nella fontana posta nell'orto del monastero.

920.

A ✠ Ω

a. 1825.

IOSEPHVS . LVD . F . AMADEVS . DOMO . ROMA
 CVRIO . SACRAE . AEDIS . CATHARINAE . V . M . DE . ROTA
 TEMPLO . COENOBIOQVE . HONVPHRII . ANACHORETAE
 IN . IANCVLO
 AB . INEVNT . AETATE . ADDICTISSIMVS
 CONDITORIVM . VIVENS . HEIC . FECIT . SIBI . SVISQVE
 ANNO . PIACVLARI . CIO . IO . CCC . XXV

5

Nel pavimento avanti la cappella del Crocifisso, 3^a a sinistra.

921.

HIC . SITVS . EST
 ALOISIVS . FREZZA
 S . E . R .
 PRESBIT . CARDINALIS

a. 1837.

Nel pavimento della cappella suddetta.

922.

busto in marmo

a. 1837.

✠

MEMORIAE . ET . VIRTVTI

✠

ALOISI . FREZZA . S . E . R . PRESB . CARDINALIS

DOMO . LANVVIO

INGENIO . EXCELLENTI . DOCTRINA . SINGVLARI

5 QVI . PHILOSOPHIAE . THEOLOGIAE . PONTIFICI . CIVILISQVE . IVRIS

SCIENTIA . PRAESTANTISSIMVS

IN . PLVRA . SACRA . CONSILIA . COOPTATVS

ANTISTES . TARRACINEN . SETIN . PRIVERNAT .

STATOR . AD . SOLIVM

10

ARCHIEPISCOVPS . CHALCEDONIVS

AB . ACTIS . CONSISTORI . PRINCIPIS

A . GRAYIORIBVS . ECCLESIAE . NEGOTIIS . EXTRA . ORDINEM

HISCE . GRAVISSIMIS . ALIISQVE . AMPLISSIMIS . MVNERIBVS

15

PROVIDE . SCIENTER . SANCTE . PERFVNCTVS

MAGNO . CHRISTIANAE . REIPVBLICAE . BONO

NOMINIS . CELEBRITATEM . NVNQVAM . INTERITVRAM

PER . EVROPAM . ET . AMERICAM . ADEPTVS

A . GREGORIO . XVI . PONT . MAX .

20

INTER . PATRES . CARDINALES . ADLECTVS

VINDE . RELIGIONIS . ADSECTOR . PIETATIS

IVSTITIA . COMITATE . BENEFICENTIA

PRVDENTIA . INTEGRITATE . SOLLERTIA

CARVS . OMNIBVS

25

SYMMS . PONTIFICIBVS . TRIBVS . PROBATISSIMVS . ACCEPTISSIMVS

SANCTISSIMAM . MORTEM ! OBIIIT VITAE . CONSENTANEAM

PRIDIE . IDVS . OCTOBR . AN . M . DCCC . XXXVII .

VIXIT . AN . LIII . M . III . D . XVII .

CONDITVS . HIC . IN . TEMPLO . SEDE . TITVLI . SVI

PHILIPPVS . IOANNES . BAPTISTA . VINCENTIVS . FRATRI . DESIDERATISSIMO

30 ZACHARIAS IOSEPHVS . IOANNES . FELIX . PATRVO . OPTIMO . INCOMPARABILI

AMORIS . ERGO

HERMAM . ET . ELLOGIVM

CVM . LACRIMIS . POSVERE

Nella parete della 2^a cappella sinistra.

923.

P

a. 1849.

HEIC . IN . SEDE . HONORIS . SVI
SITVS . EST
IOSEPHVS . MEZZOPANTI . S . R . E . CARD.
5 INNOCENTIA . MORVM . ET . PIETATE . MEMORANDVS
ITEMQVE . OMNIVM . DOCTRINARVM
AC . VETERVM . NOVORVMQVE . DIOMATVM . SCIENTIA
PLANE . SINGVLARIS . ET . FAMA . CVLTORI . ORBI
NOTISSIMVS
10 BONONIAE . NATVS . AN . MDCCLXXIV
ROMAE . DECESSIT . AN . MDCCCLXVIII

Nel pavimento della cappella del Crocefisso, 3^a a sinistra.

924.

a. 1857.

OSSA . TORQVATI . TASSI.
PER . LONGVM . AEVVM . HEIC . HVMIllIME . CONDITA.
IN . MONVMENTVM
5 MVNIFICENTIA . PII . IX . P . M . PERFECTAM .
INLATA.
SEPTIMO . KAL . MAIL .
ANNO . MDCCCLVII.

Nel pavimento a sinistra appena si entra.

925.

a. 1863.

A P Q

BERNARDVS . CELENTANVS
PICTOR
NEAPOLI . NATVS . OBIT . ROMAE
5 ANNO . MDCCCLXIII . MENSE . IVLII . DIE . XXVIII
VIXIT . A . XXVIII . M . V . D . III
MATER . FRATRES . SOROR
P.

Nella parete sinistra della cappella del B. Pietro da Pisa, 2^a a sinistra.

PARTE VIII.

SS. AMBROGIO E CARLO

(AL CORSO)

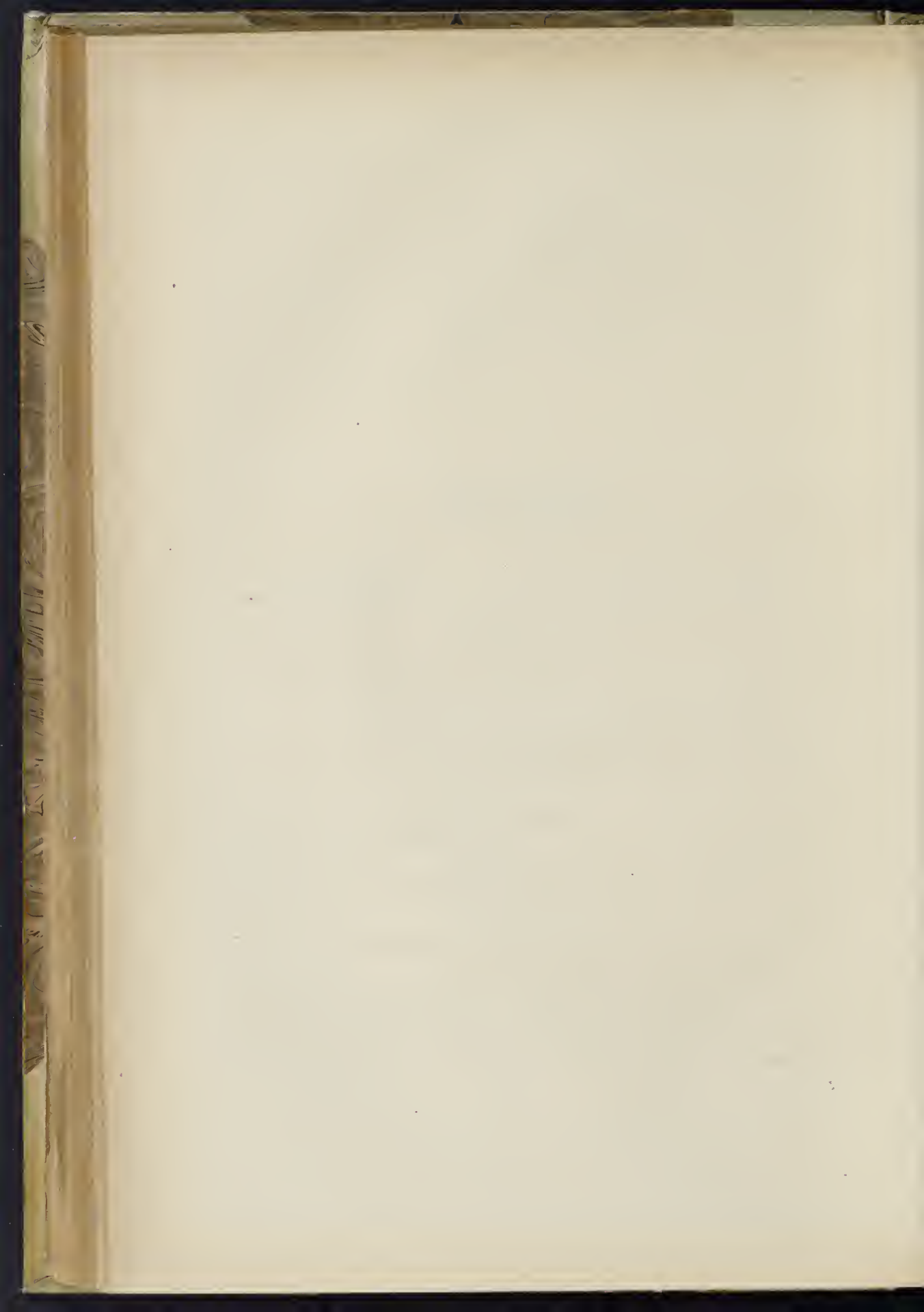

In origine in questo stesso sito eravi una chiesuola parrocchiale sotto l'invocazione di S. Nicolò del Tufo. Sisto IV nel 1472 abolì tale parrocchia, e la unì a quella di S. Lorenzo in Lucina, e concesse la chiesa alla nazione Lombarda che non tardò a restaurarla dedicandola a S. Ambrogio arcivescovo di Milano.

Fu al principiar del XVII secolo che venne eretta l'attuale sontuoso tempio, ove nel 1614 fu trasportato il cuore di S. Carlo Borromeo donato dal cardinale Federico Borromeo cugino del Santo, e perciò fu dedicato inoltre a S. Carlo. Moltissime furono le persone, come apparisce dai marmi, che mosse da pii sentimenti concorsero con grandi somme all'erezione di questa chiesa, e fra queste primeggia il pontefice Paolo V, che volle inoltre arricchirla d'indulgenze, e dispose che tanto la chiesa che il sodalizio fossero sotto gli auspicj di S. Carlo, e conservassero l'antico patrono S. Ambrogio, e perciò si denominassero chiesa e arciconfraternita de' SS. Ambrogio e Carlo.

L'opera architettonica, ideata da Onorio Longhi, venne proseguita dal di lui figlio Martino, e condotta a termine nell'interno da Pietro da Cortona autore del disegno della cupola, fatto eseguire dal cardinale Omodei unitamente alla facciata architettata dal sacerdote Menicucci, e dal cappuccino fr. Mario da Canepina.

Contiguo alla chiesa evvi l'oratorio dell'arciconfraternita de' SS. Ambrogio e Carlo de' Milanesi, la quale possiede nella parte superiore della fabbrica un'ospedale pei connazionali, di cui fu largo benefattore Pio IV.

Eretta da Urbano VIII a titolo cardinalizio, fu conferito questo al cardinale Desiderio Scaglia che lo ritenne fino al 1639 epoca della sua morte, e con questo si chiuse la cronologia de' cardinali titolari di questa chiesa.

Nel pontificato di Clemente XI ebbe principio ai 4 Novembre per la festa di S. Carlo la celebrazione della cappella papale, la cui ultima fu nel Novembre del 1869.

La chiesa è uffiziata e custodita da un Rettore e tre sacerdoti. Niuu restauro dopo la grande trasformazione del tempio è venuto a distruggere le memorie dei tanti Lombardi quivi sepolti, ma con grave rammarico già principia il pavimento in qualche parte ad essere rimesso a nuovo, e rimosse le lapidi sepolcrali, le quali andranno senz'altro nelle officine dei marmorarj per essere quivi distrutte, e ad altro uso destinate.

SS. AMBROGIO E CARLO
(AL CORSO)

SECOLO XIV.

926.

a. 1319.

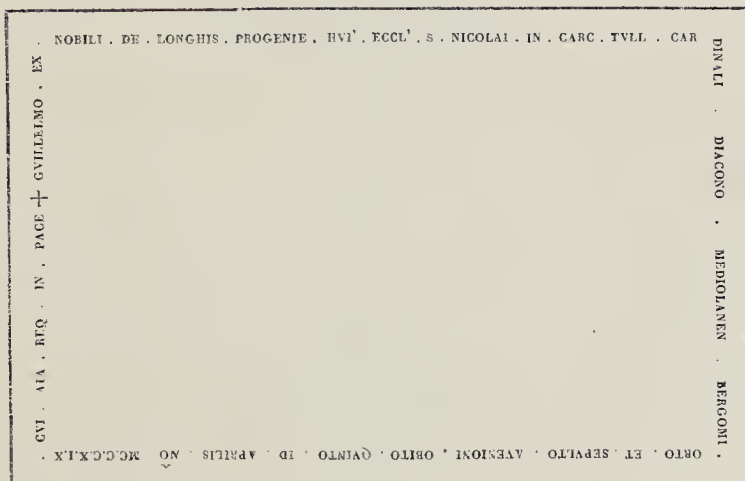

Nel pavimento della nave sinistra avanti la 3^a cappella. Nel marmo è disegnata la immagine del defunto in abiti episcopali, con lettere attorno di forma gotica.

927.



a. 1517.

busto in marmo

BARTHOLOMEO RAPITIO DE LEVCHO M^CATORI MELEN AR
 CHIVII SCRIPTORI VIRO FRVGI IN VTRAQ FORTVNA ABSTINE
 NTISS: CATHERINA EIVS VXOR PIENTISS: SIBI AC POSTERIS PA
 RAVIT ANN̄ AGENS XLVIII^I VITA FVNCTVS EST ANNO DNI
 . M . D . XVII . DIE . XXVIII^I . IULII~~~~~

5

Nella parete destra appena si entra la porteria.

928.



a. 1523.

busto in marmo

DEO OP M
 CAES SACCO LAVDE POMPEIA ORNATISS PARENTIBVS~~~~~
 INGENU PRAESTANTIA . ET . SIVGLARI PROPE DISCIPLINARVM
 COGNITONE CLARISS QVI DVM IN HAC HOMINVM LYCE VITAM
 DEGERET AETATE IAM INGRAVESCENTE MAGNO TOTIVS VRBIS
 DEISIDERIO ANTO . ET . BARTHO SACCI
 D . M P MDXXIII

5

Nella parete sinistra di chi entra la porteria.

929.

D O M

a. 1535.

ALME PATRONI FILIVS OPTIMVS BARTOLOMEVS
 RAPVTIVS DE LEVGHO MERCATOR MEDEN
 ARCHIVII SCRIPTOR CAPELLAM HANC SVPTIBVS
 SVIS CONSTRYCTAM DOTAVIT RELINQVENDO
 DOMIVM CVM HORTO IVXTA ECCLES . DIE
 XVII MARTII MDXXXV

5

Dal Gualdi (*Cod. Vat.* 8253, p. I, fol. 80 v°—81) (v. iscr, n. 927).

930.

D O M

a. 1543.

ALOYSIO DDE ARHO MEDIOLANE
 FIDEI INDVSTRIA SINGVLARIS MERCATORIS
 IO . STEPHANVS
 PATRI OPTIMO
 MAESTISSIMO . POS . VIX
 ANN . LII OBIIT XVIII
 APRIL MDXLVIII

5

Dal suddetto (*Cod. cit.* 8253, p. I, fol 78 v°).

931

a. 1640.



IOANNI BAPTISTAE VICECOMITI MEDIOLANENSI
 PROBITATE AC SVAVITATE MOR . OMNIBVS
 CARISSIMVS OBIT DIE V . FEBRVARII
 MDLXXXIII

5 P . PAVLVS LVDVICVS OCTAVIANVS
 ET MAVRITIVS FRATRES MOESTISS . P . P.

Dal Gualdi (*Cod. Vat.* 8253, p. I, fol. 77v°, e 80v°).

932.

a. inc.



D O M

B A R T H O L O M E V S
 G R E G O R I V S P A T R I C I V S
 C O M E N S I S M E R C A T O R
 5 F O E L I C I S S I M V S Q V I P P E
 Q V I O B E I V S E T A N I M I E T
 M O R V M I N O M N I N E G O C I O
 I N T E G R I T A T E M D E X T E R I T A T E M
 10 Q A B O M N I B V S D E S I D E R A
 B A T V R H I C Q V I E S C I T
 V I X A N N C I R C I T E R X X X V I I
 G A B R I E L G R E G O R I V S F R A T R I
 B E N E M E R E N T I
 15 L A C R Y M A N S P O S V I T D I E

Dal suddetto (*Cod. cit.* p. I, fol. 78v°).

SECOLO XVII.

933.

a 1611.

D . O . M

FRANCISCVS DE PAVLIS
 NOB . CREMONEN . AROMAT
 BENEFAC . ECCL'E S . AMBR.
 5 QVI VIX ANN . LXV . OB . I . MAII
 MDCIII



sic
 RAFAEL FILIVS AROMAT.
 DEVOT . EIVSDEM ECCL'E
 10 M O N V M E N T
 P R O P E
 O S S A P A T E R N A A S S I G N A V I T
 V I X A N N X X X V I I
 M D C X I
 15 C L E M E N T I A D E F R A N C I S
 S E N E N
 V X O R M A E S T . P O S
 E T S I B I S E P Y L C R V A S S I G N A V I T
 A N N . M D C X I

Dal medesimo (*Cod. cit.* p. I, fol. 81—81v°).

934.



a. 1640.

D . O . M.

OLYMPIAE LVCRETIAE VRSINAE
FLAVII RICCI CONIVGI

QVAE

5 PRO SVA ERGA S . CAROLVM PIETATE
IPSIVS ECCLESIAM

MORTIVO MARITO HAEREDEM FECIT

ET PRO SEPVLCRO ELEGIT

OBIIIT DIE XII AVGVSTII MDCXL AETATIS ANN . LX.

Nel pavimento sotto il 3° arco della nave sinistra. L'iscrizione è quasi tutta scomparsa, e mi sono servito della lezione del Galletti (*Inscr. Rom.* T. II, Cl. XIV, n. 150. p. CCCCXCHI).

935.

D O M

a. 1641.

BERNARDVS BELLINVS NOVOCOMENSIS

SVI PRVDENTER MEMOR

5 ANIMAE HONORIFICVM LEGATVM

CORPORI HOC MONVMENTVM RELINQVENS

OBIIIT ANNO MDCXLI

Dal Galletti (*Cod. Vat.* 7910, c. 123, n. 382).

936.

D . O . M

a. 1646.

FRANCISCO MARIAE SERRAE GENVENSIS

NON MINVS GENERIS QVAM ANIMI DOTIBVS ORNATO

PLVRIVMQ . SCIENTIARVM ERVDITIONE PRAESTANTI

5 IO . BERNARDVS ET FRATRES TISCORNIA HAEREDES

AVVNCVLO EMERITO E VIVIS IMMATVRA MORTE PRAEREPTO

HOC AMORIS ET DOLORIS MONVMENTVM POSVERE

OBIIIT ANNO SALVTIS MDC . XXXXVI

AETATIS SVAE ANNO LI

Dal suddetto (*Cod. cit.* 7912, c. 97, n. 296).

937.



a. 1652.

HIC IACET

IVLIVS ROMA MEDIOLANEN . S . R . E . CAEDINALIS

EPISCOPVS OSTIEN . ET TIBVRTIN . SACRI COLLEGH DECANVS

5 VIX . ANN . LXVIII EADEM QVA NATVS DIE AC HORA OBIIIT XVI SEPTEM . MDCCLII

NV DAM HANC INSCRIPTIONEM VTI TESTAMENTO PRAESCRIPTAM

IN FRATERNAE MODESTIE AC PROPRIE OREDIENTIE MONVMENTVM

GREGORIVS ROMA POSVIT

Nel pavimento di mezzo in direzione dei terzi archi.

938.



D . O . M.

a. 1653.

DESIDERII SCALAE EX PRAEDICAT . FAMILIA CARDINALIS
 VITA DVM DESIDERATVR ERIPITVR
 ET QVOD DE EO CONDI POSVIT SVB MARMORE IACET
 5 CETERVM EXIMLE HVIVS VIRTVTES PER ORA VOLANT
 F . DEOD . SCAL . EPVS ALEXANDRINVS
 AVVNCVLO BENEFICIENTISS.
 GRATI ANIMI EXIGVVM ARGVMENTVM
 P . AN . SALVTIS M . DC . LIII

Nel pavimento di mezzo in direzione dei secondi pilastri.

939.

D . O . M

a. 1654.

FRANCISCVS CIDRA MEDIOLANENSIS
 DE HAC ECCLESIA BENE MERITVS
 5 OBIT ANNO SAL . MDCLIV
 ETATIS SVÆ LXXXII

Nel pavimento appena si entra la chiesa dalla nave sinistra.

940.

D . O . M

a. 1657.

HENRICO ARIGONO MEDIOLANENSI
 ROMANA CIVITATE DONATO
 5 HVIVS AEDIS CVLTORI EXIMIO
 AMORIS ANTIQVI MONVMENTVM
 ARCHICONFRATERNITAS S . CAROLI
 POSVIT
 VIXIT ANN . LIII . OBIT MDCLVII

Nel pavimento di mezzo appena si entra a sinistra presso il 1° pilastro. Galletti (*Inscr. Rom.* T. II, Cl. XIV, n. 179, p. DX).

941.



D . O . M.

a. 1658.

STEPHANVS CASTILONVS PAT . RENATVS MEDIOLANENSIS
 INTER PRINCIPVM OBSEQVIA ET MORTALIS VITÆ
 5 VIGISSITVDINEM
 CONSTANTER PIETATEM COLENS
 IN HAC ECCLESIA SVORVM BONORVM HEREDE INSTIIVTA
 SEPELIRI VOLVIT
 OBIT DIE VIII . NOVENBRIS M . DC . LVIII SEPTVAGENARIO MAIOR

Nel pavimento appena si entra la nave maggiore, a destra.

942.



D . O . M.

a. 1659.

5 FLAVIO RICCIO ROMANO PHARMACOPOLAE PRIMARIO
DE PAPERIBVS SVBLEVANDIS DE EAGENTIBVS VIRGINIBVS DOTANDIS
ET DE HAC ECCLESIA QVAM QVOTIDIANIS MISSIS HAEREDEM SCRIPSIT
ALIIQSVE PIETATIS MONVMENTIS OPTIME MERITO
IVLIVS MERISIVS SACER. ET MARCELLVS DE ABBATIB. I. V. BD. EXECVTORES
OCTVAGENARIO PP.
ANNO MDCLIX

Nel pavimento sotto il 3° arco della nave sinistra. L'iscrizione è in qualche parte scomparsa, e mi sono servito della lezione del Galletti (*Inscr. Rom.* T I, Cl. V, n. 92, p. CCCCLXV).

943.



D . O . M.

a. 1659.

10. HIERONYMO. TIT. S. ONVPHRII . PRESB. CARD. LOMELLINO . GENVENSI
QVI . TRIBVS . PONTIFICIBVS . MAX . IN . ARDVIS . NECOTIIS . STRENVE . PROBATVS
5 VRBANO . VIII
FERRAR. ET . BONON. PROLEGATVS . PONTIFICII . EXERCITIVS . COMMISSARIVS . GENERALIS
CAMERAE . APOSTOLICAE . CLERICVS . ET . VRBIS . GVBERNATOR
INNOCENTIO . X
10 POST . CONTINVATVM . VRBIS . REGIMEN . THESAVRARIVS . GENERALIS
AD . PVRPVRAM . ETECTVS . BONONIAE . LEGATVS
ALEXANDRO . VII
LEGATIONE . IN . ALTERVM . THIENNIVM . PROROGATA . DEIN . VRBI . REDDITVS
15 REBVS . VBIQVE . MIRA . CONSTANTIA . IVSTITIA . SOLERTIA . ABSTINENTIA . GESTIS
BONO . PVBLICO . MAIORA . DATVRVS . INTERCEPTVS . EST
ANIMVS . ILLI . SVpra . CVRAS . SVpra . FORTVNAM . FVIT
FVNCTVSQ . TAM . OPEROSIS . MVNERIBVS . NVSQVAM . OCCVPATVS . NVSQVAM . ANXIVS
SEMPER . VISVS . EST . PRIVS . NEGOTIVM . EGISSE . QVAM . AGERE
PARIQ. ALACRITATE . MORTEM . PISSIME . OBIT . PRID. NON. APR. AN . MDCLIX . AET . SVAE . L.

Nel pavimento di mezzo in direzione dei secondi archi.

944.



D . O . M.

a. 1659.

5 THOME MARCHESANO TIPHERNATI
PATRIE SVÆ QVADRAGENARIO NOBILITATIS ORDINE
EQUITVM LORICATORVM CENTVRIONI
PRO DOMESTICIS OBSEQVIIS QVIBVS IMMORTVVS EST
ALOYSIVS CARDINALIS HOMODEVS
FAMILIARI SVO BENEMERITO PONI CVRAVIT
OBIT DIE XXIX. AVGVTI. M D C. CLIX. ANNORVM. XXXV.

Nel pavimento appesa si entra la chiesa a destra.

945.



a. 1661.

D O M

NICOLAUS ABBAS CASTELLVS MEDIOLANENSIS
 VTRIVSQVE SIGNATVRÆ REFERENDARIVS
 PROTONOTARIVS APOSTOLICVS E NVMERO PARTICIPANTIVM
 5 TIEVRIS PRO EMIN . CARD . CHISIO GVBERNATOR
 PVBLICE VTILITATI ET HONORIBVS AMPLIORIBVS
 IMMATVRA MORTE PRÆREPTVS
 SVI DESIDERIVM ET DOLOREM RELIQVIT
 10 OBIT ANNO DNI MDCLXI ETATIS ANNOR . XXVI
 MARCHIO CAMILLVS CASTELLVS MOERENS
 FRATRI AMANTISSIMO POSVIT

Nel pavimento di mezzo sul principio della chiesa.

946.



a. 1663.

D . O . M

PETRVS SPEILLER LEODIENSIS HIC IACET
 QVI POSTERIS SVIS HAEREDIBVS EXTINGCTIS
 AEDEM HANC . S . CAROLI SVFFECIT TERQ . HEBDOMADA
 5 AD EMORTVALEM ARAM IN EA LITARI IVSSIT
 TEMPLI HVIVS MODERATORES POSTREMAE EIVS
 VOLVNTATIS SVIQ . GRATI ANIMI MONVM . HOC PP.
 ANNO DOMINI MDCLXIII

Nel pavimento di mezzo a sinistra appena si entra.

947.



a. 1663.

D O M

ANDREÆ TVRRIO PATRIA MEDIOLANENSI
 DE HAC ECCLESIA LEGATIS PIIS BENEMERITO
 SEPVLCRVM IN EA SIBI TESTAMENTO DECRETVM
 5 CONGREGATIO S . CAROLI CONSODALI SVO
 POSVIT ANNO MDCLXIII

Nel pavimento di mezzo presso il 1° arco destro.

948.



a. 1663.

D . O . M

ALOYSIVS . CARDINALIS . HOMODEVS
 ANDREAE BIGNETTO . E . VALLE . SOLIDA
 IMMATVRE . SVAE . SERVITVTI . PRAEREPTO
 5 HOC . PROBATAE . FIDELITATIS . MONVMENTVM
 PONI MANDAVIT . ANNO . M . D . C . LXIII

Nel pavimento appena si entra a destra presso il 1° pilastro.

949.



D

O

M

a. 1664.

5 CAMILLO STAMPÆ GRABEDONENSIS I. V. D. VNDEQVAQVE INTEGERRIMO
 QVI HVIC ECCLESIAE VIVENS COR OBTVLIT
 EIDEM MORIENS CINERES CVM HAEREDITATE RELIQVIT
 CONGREGATIO S. CAROLI SODALI BENEMERITO POSVIT
 OBIT IX KALEN. FEBR. MDCLXIV AETAT. LXXIV

Nel pavimento di mezzo presso il 2° arco destro.

950.



a. 1664.

IO ANTONIO ABB. COSTAE

5 PATRIT. IANVEN. SECRET. APOST. VIRO. PIENTISSIMO. MORIBVS. OPTIMO
 IN AMICOS CVLTV IN HEROES CONSVETVDINE IN EGENOS LARGITATE CONSPICVO
 ERVDITONE CONSILIO FIDE IN ARDVIS COMPROBATO
 LXVIII. AETATIS XI. KAL. IAN. M. DC. LIX. VITA. TREPITO
 ABB. AMBROSIVS COSTA FRATER
 TVMVLVM AB EO ELECTVM MAERENS POSVIT ET SIBI VIVENS ELEGIT
 FRANCISCVS S. R. E. CARDIN. ALBICIVS
 SINGVLARIS PATRONVS EXEC. TESTAM.
 10 PONI CVRAVIT
 ANN. M. DC. LXVIII

Nel pavimento della nave sinistra avanti la 2ª cappella.

951.



a. 1667.

5 FRANCISCVS SODANVS DE CATTINARIA
 VT SANCTVM CAROLVM QVEM IN VITA ADVOCATVM HABET
 SENTIAT EFIAM EXVTA MORTALITATE PATRONVM
 IN HOC. IPSIVS. TEMPLO. SEPVLCHRVM. QVO. CLAVDATVR. MORTVVS
 SIBI. ET. PLAVTILLE. ZVCCHINE. VXORI. APERVIT. VIVENS. AN. MDCLXVII

Nel pavimento di mezzo presso il 2° pilastro destro.

952.



a. 1669.

D O M

IVLIO FEDERICO CARPEN . I . V . D . QVI REPVB BENE GESTA
 DVM IN AVLA AB EPISTOLIS SEDVIO FAMVLATVR
 IMMATVRA MORTE DECESSIT ANNO DOM . MDCLXIX
 5 ALOYSIVS CARDINALIS HOMODEVS FAMILIARI POSVIT

Nel pavimento di mezzo presso il 2° pilastro sinistro.

953.

D O M

a. 1670.

5 CARLO II HISPAN . REGI
 DVCI MEDIOLANI
 ET MARIAE ANNAE REG . MATRI
 TVRICI . CVRATRICI
 ET REGNORVM HISPANIA RVN
 GVBERNATRICI
 QVI MAGNANIMAE MENTIS
 PHILIPPI IV CONSILIA
 10 ERGA D . CAROLI TEMPLVM
 COGNITA HABENTES
 ANIMO LARGO ET EXCELISO
 ANNVM PENSIONEM
 15 AD IPSIVS PROMOVENDAM
 FABRICAM ASSIGNARVNT
 INGENTIS BENEFICII
 NE VNQVAM MEMORIA
 EXCIDERET
 20 CON . SEC . MONVMENTVM HOC
 DECREVIT ANNO MDCLXX

Dal Galletti (*Cod. Vat. 7917, c. 13, n. 28*).

954.



a. 1671.

D O M

CAROLO GLVSSIANO PATRITIO MEDIOLANENSI
 OPTIMÆ INDOLIS ADOLESCENTI
 5 IPSO ANNORVM FLORE SPEI EREPTO
 DIE XXV SEPTEMBRIS M . DC . LV
 CIVIS OSSA HIC QUIESCUNT
 EX DISPOSITIONE
 FRANCISCI GLVSSIANI I . C . COLLEGIATI MEDIOLANI
 ET SAC . CONCISTORII ADVOCATI VITA FVNCTI
 DIE XXX AVGVSTI M . DC . LXXI
 10 IOANNES GLVSSIANVS I . C . COLLEGIATVS MEDIOLANI
 VTRIQVE FRATRI SVPERSTES POSVIT
 ANNO M . DC . LXXII DIE II MENS . NOVEMBRIS.

Nel pavimento di mezzo presso il 2° arco sinistro.

955.

a. 1671.



D O M

5 HVC LENTO PVLSVS MORBO VENIT EX AVLC IVLIVS
 MONTIVS QVI CVLTVM S . CAROLO EXHIBITVM IN VITA
 FACTA BONORVM DONATIONE TESTATVS EST IN MORTE
 ALOYSIVS CARD . HOMODEVS AVLICO CARISS . POS.
 AN . DNI MDCLXXI

Nel pavimento di mezzo, presso il 2° pilastro sinistro.

956.

a. 1672.



D . O . M.

5 ANDREAE VERGELLINO ABBATI BIGAROLO
 NOBILI MEDIOLANENSI
 VIRO BONIS ARTIBVS ORNATISSIMO
 QVI PLVRES IN DITIONE ECCLESIASTICA SORTITVS PRÆFECTVRAS
 MAGNA VBIQVE
 FIDEI ATQVE IN AGENDIS SOLERTIÆ
 ARGVMENTA RELIQVIT
 MAIORA SVBINDE DATVRVS
 10 AVLE ACCEPTESSIMO NISI REIPVBLICE VTISSIMO
 PRÆPROPERA FATA INVIDISSENT
 DECESSIT IN VRBE VII . KAL . OCTOB . M . DC . LXXII . ETAT . XLV
 ALOYSIVS CARD . HOMODEVS FAMILIARI CHARISSIMO
 P.

Nel pavimento della nave sinistra avanti la 1ª cappella.

957.

a. inc.



HIC

5 DE PATRIARCHIS ROMANÆ FAMILIÆ CINERES
 DIEM RESVRRECTIONIS EXPECTANT
 ABBAS CAROLVS FRANCISCVS PROTHONOTARIVS APPLICVS
 ET
 COMES ET EQVES IOSEPH DE PATRIARCHIS
 GERMANI FRATRES POSVERVNT.

Nel pavimento della nave sinistra avanti la 3ª cappella. Galletti (*Inscr. Rom.* T. I, Cl. IV, n. 106, p. CCCCXV).

958.



a. 1672.

D . O . M.

GIBERTO BORROMEO MEDIOLANENSI TIT. SS. IOANNIS ET PAULI
 S . R . E . PRESBYTERO CARDINALI
 QUI EGREGIAS DOTES GENERIS INGENIQUE PÆSTANTISSIMI
 SACRE OMNIS ET PROFANÆ LITTERATVRE ACCESSIONE
 CVM ILLVSTRIORVM REDDIDISSET
 AD SACRAM PVRPVRAM
 PER VARIOS GRAVISSIMORVM DIVNERVM GRADVS EVECTVS
 APOSTOLICE SEDI
 MAGNO REIPVBLICÆ CHRISTIANÆ COMPENDIO
 PRECIPVAM IN ARDVIS NEGOTIIS
 SAPIENTIAM SOLERTIAM CONSTANTIAM INTEGRITATEM PROBAVIT
 CVMQVE EVM VIVERE RATIO RERVVM AC TEMPORVM MAXIME POSCERET
 PRÆCIPITI MORBO CORREPTVS
 OBIT VI . IANVARI AN . M . DC . LXXII . ETAT . LVII.

Nel pavimento avanti l'altare maggiore.

959.



a. 1673.

D . O . M.

FEDERICI CARD. BORROMÆI MEMORIE IMMORTALI
 A S . CAROLO ET FEDERICO CARD. ARCHIEP. MEDIOL. NON TAM CLARISSIMI
 SANGVINIS NITOREM QVAM MAXIME VIRTVTIS DECORA IN SE DERIVAVIT
 INTER VRBANI VIII AVVICOS INNIOR ADSRIPTVS
 PLVRIBVS IN PICOENO VRBIBVS PRÆPONTVR
 AB INNOC. X. MELITEN. INQUISITION. PRIMO PRÆFECTVS TVM PATRIARCHA
 ALEXANDRINVS LEGATIONE APVD HELVETIOS PEREVNCTVS
 AB ALEXAND. VII. REVOCATVS EGREGIA DEXTERITATE ROMAM GVBERNAVIT
 A CLEMENTE IX. NVNCIVS IN HISPANIAS MISSVS
 CLEMENTI X. A SECRETIS CHARVS ET PVRPVRA ELATVS
 PENE POST BIENNIVM FVLGVRI INSTAR DESIDERATVS EVANVIT
 DIE XVIII. FEBR. M. DC. LXXIII. ETAT. LVI.

Nel pavimento di mezzo sotto la cupola, poco distante dalla balaustra dell'altare maggiore.

960.

D . O . M.

a. 1677.

LEONARDO GRIFFO NOBILI MEDIOLANENSI
 ARCHIEPISCOPO BENEVENTANO
 INNOC. VIII. SVMMO PONTIFICI A SECRETIS
 QVI ANNO SAL. M. CCCC. LXXXV
 HVIC NOSOCOMIO OLIM SANCTI AMBROSII
 PINGVE LEGATVM RELIQUIT
 NE ANTIQVI BENEFACITORIS MEMORIA
 EVOLESCERET
 CONGR. SECR. RECENTI HOC MONVMENTO
 EXCITAVIT ANNO M. DC. LXXVII

Nella parete di chi entra la porteria dalla porticella.

961.

a 1677.

PIO IV PONTIFICI MAXIMO
MEDIOLANENSI
INGENII ET MORVM SVAVITATE
VRBI CHARISSIMO

5 QVI QVANTVM FVERIT
ECCLESIAST . DISCIPLINE CVPIDVS
EX CONCILII TRIDENT . DECRETIS
IPSIVS VIGILANTI AVTHORITATE
SANTISSIME ABSOLVTIS

10 POSTERITAS MIRATVR
MVLTO T AMEN FELICIOR
QVOD D . CAROLI SORORIS FILII
VIRTVTVM ADVTRICEM HABVERIT
CVIVS FORSAN SANGTITAS CVLTVM

15 LVCE DIVINA HIC FVTVRVM
ET PRÆVIDIT ET AMAVIT
DOMVM QVIPPE HOSPITALEM HANC
ANNVIS PERPETVIS REDDITIVS
SI NON LOCVPLEYEM FECIT

20 MVLTVM INVIT
CONGREGATIO SECRETA
PRINCIPI TAM BENEFICO P.
ANNO DN̄I M . DC . LXXVII

Dal Galletti (*Cod. Vat.* 7910, c. 4 n. 13).

962.

a. 1677.

QVOD VIDES LECTOR
VALETVDINARIVM
ÆCRIS INSVPRIBVS
NITIDIORI FORMA

5 RECENTER EXTRVCTVM
PERSPECTVM HABE
AREAM FVISSE
SVB QVA ÆDES SACRA
OLIM PAROCHIALIS

10 EXTABAT
DIVO NICOLAO DE TVFO
DICATA
INIVRIA TEMPORIS
OMNIVM EVERSORIS

15 COLLAPSA
CONGREGATIO SECRETA
SAPIENTI CONSIPIO
MEMORIAM EXCITAVIT
ANNO DN̄I . M . DC . LXXVII

Nella parete sinistra appena si entra la porteria dalla porticella.

961.

D . O . M.

a. 1677.

FEDERICO CARD BORROMEO
 D . CAROLI FRATRI PATRVELI
 ARCHIEP . MEDIOLANEN.
 5 INVICTI GERMANI
 MAGNANIMO
 EXCELSI CORDIS
 EMVLATORI
 QVOD IN PRETIOSA
 10 ET ERVDITE ELABORATA
 LIPSANOHECA
 EIVSDEM S . CAROLI COR
 ROMÆ PERCVPIDO ANIMO
 PRÆSTOLANTI
 15 ET LETO EXCIPIENTI
 HVIC TEMPLO DONAVERIT
 CONGREGATIO SECRETA
 TANTO PROMERITO GRATA
 POSVIT
 21 ANNO DNI . MDCLXXVII

Nella parete sinistra di chi entra la porteria dalla porticella

964.

D . O . M

a. 1677.

THEODORO FANTONIO NOBILI MEDIOLANEN.
 EX CANONICORVM SANCTI AVGVSTINI
 5 GENERALI PROCVRATIONE
 AD REGIMEN ECCLESIE
 S . MARCI CITERIORIS CALABRIE
 AB INNOCENTIO DECIMO ASSVMPTO
 QVOD ADHVC VIVENS
 DIVI CAROLI PATROCINIVM
 10 GENEROSA DIVITIS DONI LARGITIONE
 SIBI COMPARARE VOLVERIT
 CONG . SECRETA SVPERSTITI BENEFACITORI
 POSVIT ANNO M . DC . LXXVII

Nella parete dell'andito dell'ospizio, a destra della porta della sagrestia.

965.

D . O . M

a. 1677.

IOANNI BAPTISTÆ ABBATI ARCIMBOLDO
 PATRITIO MEDIOLANENSI
 GENTILICIVM SVORVM MVRICE
 5 . ATQVE INSVLIS CLARISSIMO
 CAMERÆ APOSTOLICE CLERICO
 QVI SINGVLARI PIETATE
 TEMPLO HVIC PERENNES
 REDDITVS LEGAVIT
 10 CONGR . SECR . TANTE BENEFICENTIE
 GRATA POSVIT
 AN . D . M . DC . LXXVII

Nel luogo suddetto, a sinistra

966.

D . O . M

a. 1677.

IO . IACOBO MOMBELLO
 SACERDOTI PAPIEN.
 VITÆ INTEGRITATE CONSPICVO
 5 D . CAROLI
 CLIENTELÆ ET HONORIS STUDIO
 AD MAGNIFICENTIOREM NAMQVE
 TEMPLI HVIVS STRVCTVRAM
 10 DECEM MILLIA SCVTORVM LEGAVIT
 CONGREGATIO SECRETA
 TANTÆ LIBERALITATIS MEMORIE P.
 AN . M . DC . LXXVII

Nella parete destra della porteria.

967.

D . O . M

a. 1677.

CAMILIO STAMPE GRABEDONEN . I . V . D.
 ROM . CVRLE ADDICTO
 HVIVS ECCLESIE CONGREG . SECRETE A CONSILIVS
 5 QVI OPE SVA
 EIDEM MIRIFICE PROFVIT
 ET IO . ANDRÆ GERMANO FRATRI
 QVOD VTERQVE HANC ECCLESIAM HEREDEM FECERVNT
 10 ET SEPVLCHRVM ELEGERIT
 EADEM CONGREGATIO
 HOC G . A . M . CVRAVIT
 M . DC . LXXVII

Nel medesimo luogo.

968.

D . O . M

a. 1677.

IO . LVCATELLO MEDIOLANEN.
 VIRO INTEGERRIMO
 5 PER COMPLVRES ANNOS
 CONGREG . SECR . A CONSILIVS
 NON SEMEL ETIAM CVSTODI
 QVI INCREDIBILI STUDIO REBVSQ . GEREN . ADFVIT
 ET ECCLESIE ÆDIFICIO PROFVIT
 ETIAM LEGATO RELICTO
 10 PRÆCIPITI LETHO TANTI VIRI INDVSTRIA ORBATA
 EADEM CONGREGATIO
 HOC GRATI ANIMI TESTATVM VOLVIT
 ANNO M . DC . LXXVII

Nel luogo suddetto.

959.

D . O . M.

a. 1677.

ALOYSIO DE HARO FRANC. BERETTÆ
 IO . BAPTÆ . VICECOMITI
 MEDIOLANEN.
 5 BARTHOLOMÆO RAPITIO DE LEVCO
 BARTHOLOMÆO GREGORIO
 FRANCISCO DE PAVLIS CREMONE^{sic}
 CÆSARI SACCO ET PETRO GVAZZONO
 A LAVDE POMPEIA
 10 OLIM ROMÆ DEFVNCTIS
 ET SPECTATIS VIRIS
 QVOD EORVM OSSA
 EX ECCLESIA S. AMBROSII DIRVTA
 IN HANC AVGVSTIOREM
 15 IDIB. AVG. M. DC. LXXIII
 PIE TRANSLATA FVERINT
 ET SEPVLTA
 CONGREG. SEGR. HOC MONVMENTO
 POSTERIS TESTATVM VOLVIT
 20 ANNO M. DC. LXXVII

Nella parete sinistra della porteria.

960.

D . O . M.

a. 1677.

ANDRÆE THOMASINO
 A MONTE SANCTI VITI
 SACERDOTI PHS-IMO
 5 IN AVLA STUDIOSO
 AR EPISTOLIS ADIVTORI
 NEC NON SYRMATI PRÆPOSITO
 ET IVLIO MONTIO MEDIOLANENSI
 PRÆSTANTI
 10 INTER DOMESTICOS VIRO
 QVOD VTERQVE
 SANCTI CAROLI ECCLESIAM
 HÆREDEM FECERIT
 ALOYSIVS CARD. HOMODEVS
 OPTIMIS FAMILIARIBVS
 15 POSVIT M. DC. LXXVII

Nel medesimo luogo, a destra.

861.

D . O . M.

a. 1677.

OLIMPIÆ LVCRETIÆ VRSINÆ
 ET FLAVIO RICCIO CONVGI OCTOGENARIO
 QVI IN DIVVM CAROLVM
 5 PIETATEM EXIMIAM CONTESTATI
 HVIC ECCLESIE HÆREDITATEM
 ET OSSA LEGAVERVNT
 CONGREGAT. SECRETA
 10 INSIGNIBVS BENEFACITORIBVS P.
 M. DC. LXXII

Nel luogo suddetto, a sinistra. Gallotti (*Inser. Rom.* T. II, Cl. XIV, n. 214, p. DXXXI).

972.

D . O . M

a. 1677.

5 CAROLO VINCEMALE
NOBILI MEDIOLANENSI
QVI VNDEQVINQVAGINTA ANNOS
INTER ALVÆ FAMILIARES
VIXIT RARO PIETATIS EXEMPLO
CVM PRECIPVO QVODAM CVLTV
D . CAROLVM VENERARETVR
IN EIVS ECCLESIA
10 QVAM HEREDEM NOMINAVIT
HYMARI VOLVIT
ALOYSIVS CARD . HOMODEVS
VIRI TAM PROBATI
ET CONVIVII SVI PREFECTI
15 MEMORIAM ÆTERNAM VOLVIT
AN . DOM . M . DC . LXXVII

Nella parete sinistra della porteria.

973.

D . O . M

a. 1677.

5 ALOYSIO GREPPIO COMENSI
INTEGERRIMO ET PRVDENTI VIRO
SVPRA XL ANNOꝝ CONGR . SECR . CONSVLTORI
SEPE CVSTODI POENE SEMPER DEPOSITARIO
GERENDORVM PERITVS
REBVS FIDELI ANIMO ADSTITIT
ET OPEM SVAM CREBRO COMMODAVIT
10 IMO ET LEGATO SCRIPTO OPTIME MERITVS
PROPE NONAGENARIVS DECESSIT
EADEN CONGR . OFFICII MEMOR P.
AN . M . DC . LXXVII

Nel luogo suddetto.

975.

D . O . M

a. 1677.

5 ERASMO PARAVICINO PATRIT . ROMANO
OCTAVIL . CARD . S . ALEXII FRATRIS FILIO
ALEXANDRINE STATELICORVM ECCLESIE
A PAVLO V . SVM . PONT . PREFECTO
ET INDE GRECIVM NVNCIO APOSTOLICO
AD ARCHIDVCEM AVSTRLE DELEGATO
SVMMÆ VIRTVTIS ET PIETATIS PRESVLI
10 QVOD . SACELLO B . M . V . ECCLESIE S . CAROLI
PINGVEM HEREDITATEM VOVERIT
CONGR . SECR . IMMORTALI MEMORIÆ
POSVIT ANNO M . DC . LXXVII

Nel medesimo luogo. Galletti (*Inscr. Rom.* T. I, Cl. III, n. 57, p. CCCXLVI).

975.

D O M

a. 1677.

PAVLO V PONTIFICI MAXIMO

QVI CAROLO BORROMEIO
 CÆLITIBVS ADSRIPTO
 5 ET HVIVS SVSCITANDI
 TEMPLI EIVS DEDIT
 ET TANTO PRINCIPE DIGNA
 LIBERALITATE EIVSDEM
 FABRICAM PROMOVIT
 10 QVIN ET AD AVGENDAM
 FIDELIVM PIETATEM
 PRIVILEGHIS DATIS
 INDVLGENTIARVM THESAVRO
 DITAVIT
 15 SOCIETATEM S . AMBROSIO
 OLIM TANTVM DICATAM
 SS . AMBROSIO ET CAROLO
 DESTINARI IVSSIT
 20 PRINCIPI MVNIFICENTISSIMO
 CONGREGATIO SECRETA
 POSVIT AN . M . DC . LXXVII.

Nella parete, a sinistra della porta della sagrestia. Galletti (*Inscr. Rom.* T. III. Append ad Cl. I, n. 12, p. CCCCLVIII).

976.

INTRÀ HARVM ÆDIVM

a. 1677.

AMBITVM
 SCITO TEMPLVM FVISSE
 S . AMBROSIO ADDICTVM
 5 IN QVO
 D . CAROLVS HI IV NEPOS
 IN IPSO ETATIS FLORE
 AVTHORITATIS ET OPVM
 POTENTIA
 10 PRIMA PRODIGIOSÆ
 IECIT SEMINA
 SANCTITATIS
 NAM SACRIS OPERATVS
 MORBOSOS CONCVES
 15 QVA VERBIS QVA STIPE
 SANCTO PHILIPPO NERIO
 PERSÆPE ADIVTORE
 RARI PIETATIS EXEMPLO
 20 SOLABATVR
 CON . SEC . POST . M . DC . LXXVII

Nella parete sinistra dell'andito che dalla porticella mette alla chiesa.

977.

a. 1677.

D . O . M

HONORIO PATRI ET MARTINO DE LONGHIS FILIO
 ORIGINE MEDIOLANEN.
 CIVIBVS ROMANIS
 5 DOCTRINA VARIA CLARIS
 QVOD NOBILIS ARCHITECTVRE LEGIBVS
 HVIVS AVGVSTI TEMPLI
 STRUCTVRE FORMAM
 DELINEAVERINT
 10 CONGREG . SECR . POSTERORVM MEMORIE P.
 M . DC . LXXVII

Nella parete sinistra dell'andito della porteria. Galletti (*Inscr. Rom.* T. II, cl. XIII, n. 23, p. CCCC).

978.

a. 1677.

D . O . M

SIXTO IV . PONTIFICI MAXIMO
 QVI AN . SAL . M . C . D . LXXI
 SVMMA BENEFICENTIA
 5 AREAM HANC DONAVIT
 IN QVA D . AMBROSII TEMPLVM
 EXCITARETVR
 CIVIS NOMINI CONSCRIPTA SOCIETAS
 ITALIS TRANSALPINIS
 10 NOSOCOMIVM ADIECIT
 AST DIRVTIS ANTIQVIS AEDIEVS ^{sic}
 ALOYSIO TIT . S . MARIE TRANSTYBERIN
 PRESBYTERO CARD . HOMODEO
 PROTECTORE DIRIGENTE
 15 TEMPLO IN NOVAM
 AVGVSTAMQVE STRUCTVRAM ERECTO
 ECCLESIE SACRARIVM
 EGROTIIS VALETVDINARIVM
 SACERDOTIBVS ADMINISTRIS
 20 DOMICILIVM
 QVA LICVIT INTER LOCI AVGVSTIAS
 AMPLITVDINE
 CONGR . SECR . FVNDITVS CONSTITVIT
 AN . D . M . DC . LXXVII

Nella parete destra appena si entra la porteria.

979.

a. 1677.

D . O . M

AMBROSIO ABB . COSTÆ PATRIS . IANVEN.
 INTEGERRIME VIRTVTIS
 5 ET ABB . IO . ANTONIO . GERMANO FRATRI
 NATV MAIORI
 HIC D . CAROLI AMANTISSIMVS
 IN EIVS ECCLESIA RECONDI VOLVIT
 ILLE FRATRIS PIETATIS ÆMVLVS
 ET SEPVLCHRVM CINERIBVS
 10 ET ECCLESIAM TOTA HEREDITATE DITAVIT
 CONGREG . SECRETA
 TANTE BENEFICEN . ET PIETATIS MEMOR
 P . M . M . DC . LXXVII

Nel medesimo luogo, a destra.

980.

a. 1678.

5 INNOCENTIVS VNDECIMVS PONT. MAX
DIE PRIMA MARTII ANNO MDCLXXVIII
PONTIFICATVS SVI SECVNDO
AD SVPPPLICATIONEM ALOYSII
CARDINALIS HOMODEI PROPECTORIS
IN PERPETVVM CONCESSIT
VT QVANDOCVNOVE QVILIBET SACERDOS
AD HVIVS ECCLESIAE
DEIPARAE VIRGINIS ALTARE
10 PRO ANIMA CVIVSCVNOVE FIDELIS
SACRIFICIVM OBTVLERIT
IPSA A PVRGATORII POENIS LIBERETVR

Dal Galletti (*Cod. Vat. 7910 e. 6^o, n. 20*).

981.

a. 1678.

D O M

5 DEI CVLTVM QVEM VITÆ BREVIITAS PRÆRIPIT
NOVIT VLTRA ÆTATES PRODVCRE PIETATIS INGENIVM
CATHARINA DIANA BERGOMEN.
EXIMLE PROBITATIS VIDVA
PERPETVVM SACRVM EX LEGATO INSTITVIT
DVASQ. EX HEREDITATE HVIC ECCLIE RELICTA DOTES
10 PAVPERIBVS PVELLIS QVOTANNIS DECREVIT
TESTATRICI BENEFIGENTISSIME
CONGREGATIO SECRETA
M . P.
ANNO DNI MDCLXXVIII NIV KAL IVLII

Nella parete destra della porteria. Galletti (*Inscr. Venetae, CI, XII, n. 29, p. CX*).

982.

a. 1679.

D . O . M

5 MELCHIOR VSENGVS MEDIOLANENSIS
VIRTVIE PRVDENTIA ET MORIBVS INTEGERRIMVS
VIXIT ANNO XXXV
ET DIEM SVVM OBIT IV. NONAS IVNII M. DCLXXIX
ET QVIA HIC SIBI SEPVLCVRVM ELEGIT
PAVLVS FRANCISCVS ET IOANNES BAPTISTA
FRATRES DE VSENGHIS HAEREDES
HOC POSVERE MONVMENTVM

Nel pavimento sotto il 2^o. arco, a sinistra.

983.

D O M.

a. 1682.

FRANCISCVS SODANVS DE GATTINARIA VERCELLAR.
 SPECTATE TEMPERANTIE ET CHARITATIS
 COMMODA REI FAMILIARIS AVXIT NON SENSIT
 5 NAM SPONTE PAVPER EGENIS OPVLENTVS
 HEREDITATIS HVIC ECCLEIE RELICTE
 ANNVM FRVCTVM MISERABILIBVS PVELLIS
 IN DOTES STATVIT DISCREVITQ.
 ITA PLVRIVM PATER
 10 PATERNAM DOCVIT SINE FILIS PIETATEM
 TESTATORI BENEMERENTI
 CONGREGATIO SECRETA M . P.
 ANNO DNI MDCLXXXII VIII IDVS OCTOBRIS

Nella parete sinistra della porteria.

984.

D O M

a. 1683.

PETR . MARTYR ABB . MERIZOLVS SACERDOS PAPIEN . I . V .
 SECRETE HVIVS CONGREGATIONIS CONSILIARIVS
 INTEGRITATE AC ROMANE CVRIE MVNERIBVS CLARVS
 5 CONSILIO POTENS ET OPERE
 TOTVS VBIQ . VBIQ . (sic) PRECIPVVS VNDIQVE VTILIS
 PIA QVOQ . DOCTRINA PROFVSVS
 PVELLAS PVEROSQ . IMBVENDOS CATHOLICE FIDEI ELEMENTIS
 ENIXE CVRAVIT
 10 DIVINOQ . CVLTV FLAGRANS
 SACRARIVM HOC HEREDEM INSTITVIT
 CONGREGATIO SECRETA FRATRI BENEMERENTI M . P.
 ANNO DNI MDCLXXXIII XVI KAL . SEPTEMBRIS

Nella parete presso la porticella che mette alle chiesa.

885.

D O M.

a. 1685.

ALOYSIVS TIT . S . LAVRENTII IN LVCINA
 PRESBYTER CARDINALIS HOMODEVS
 SEPVLCHRVM SIBI AD PROSPECTVM BENEFICENTISSIMI CORDIS
 5 S . CAROLI ELEGIT
 VT CVMVLATE ACCEPTA BENEFICIA
 ET MORTVVS TESTARETVR
 OBIIT . XXVI APRILIS AN . DNI MDCLXXXV
 AETATIS SVAE ANNORVM LXXVI
 10 MENS . III . DIES . XIX

Dal Galletti (Cod. Vat. 7910, c. 24, n. 80)

986.

D . O . M

a. 1686.

5 MORTVVS HOC MARMORE TEGITVR
 QVI SCVLPTORIAE ARTIS EXCELLENTIA
 MARMORIBVS VITAM DARE ASSVEVERAT
 HERCVLES FERRATA COMENSIS
 FERRO QVOD SCVLPENDO TRACTABAT
 AVREAM SIBI NOMINIS AETERNITATEM COMPARAVIT
 10 SCVLPTORIA ARS INGENVIT
 QVOD NATVRAE LEGIBVS CESSENT
 QVI ARTEM NATVRAE PAREM
 INGENIOSO SCALPRI MAGISTERIO REDDEBAT
 HAVD TAMEN IPSE TOTVS INTERIIT
 QVI PLYRES SVAE ARTIS EXIMIOS
 15 INSTRVXIT IMITATORES AC MAGISTROS
 QVOS IN ROMANA ACADEMIA
 AD PRAECLARA ARTIS DOCUMENTA
 PLASTICIS PLVRIMIS DITAVIT EXEMPLARIBVS
 OBIIT SEPTVACENARIO MAIOR A . D . MDCLXXXVI
 20 SEXTO IDVS IVLIAS
 VIRO CLARISSIMO AC CHARISSIMO
 CAROLVS BARTH . ABB . PLATEA MEDIOLAN.
 TESTAMENTI INTERPRES IDÈM ET EXECVTOR
 AD ARTIS SCVLPTORIAE ORNAMENTVM AC SPLENDOREM
 MONVVM . POSVIT

Dal Galletti (*Cod. Vat.* 7910, c. 106, n. 324).

987.



D . O . M.

a. 1696.

HIC IACET ABBAS HYACINTVS SCALEA
 CARDINALIS SCALEAE PRONEPOS
 OBYT DIE XXII . NOVEM . AN . SAL . MDCXCVI

Nel pavimento presso il 3.° pilastro destro.

SECOLO XVIII.

988.

D . O . M

a. 1700.

IOANNI CASTELLO FIL . IOANNIS
 EX LEVCO MEDIOLANENSI
 AETATIS ANN . LV
 5 QVI OBIIT ROMAE PRID . NON . NOV.
 ANNO IVB . MDCC
 PIO IN DEFVNCTORVM SVESIDIVM
 MONVMENTO

Dal Galletti (*Cod. Vat.* 7910, c. 129, n. 401.)

989.

D . O . M

a. 1706.

IOANNES FRANCISCVS
 E MARCHION DE ROTA CREMONEN
 VTR . SIG . REFER . ABBR . PARC . MAIOR . DEC
 5 DOCTRINA MORIBVS PIETATE
 OMNIBVS CARVS
 AMICORVM AMANTISSIMVS
 ERGA PAVPERES MVNIFICENTISSIMVS
 10 ASTROVRVM CONTEMPLATIONE CLARVS
 HVIVS ECCLESIAE PRIMVS CVSTOS
 AD AETHEREA CONVOLAVIT
 DIE XXIII MARTII AN . SAL .
 MDCCVI
 AETATIS SVAE ANN . LXIII

Dai Galletti (*Cod. Vat. 7910, c. 55, n. 163*).

990.

D . O . M

a. 1708.

MAXIMILIANO BLANCHINO A PALANTIA
 PROBITATE ET PIETATE CONSPICVO
 HVIVS ECCLESIAE
 5 TERTIVM CONSILIARIO SECVNDVM PRIORI
 VLTTRA SEPTENNIVM CVSTODI
 BENEFICIORVM IN VITA
 LEGATI LOCORVM MONTIVM IN OBIV
 LARGITORI
 10 VIXIT ANNIS LXXIII
 OBIT NONIS MARTII MDCCVIII

Dal Galletti (*Cod. Vat. 7910, c. 130, n. 404*).

991.



FERDINANDO

a. 1719.

EPISCOPO ALBANENSI S . R . E . CARDINALI DE ABVA
 IN ARDVIS APOSTOLICE SEDIS MVNERIBVS
 EXIMIA SEMPER CVM PRVDENTIE ET INTEGRITATIS LAVDE VERSATO
 5 NVNCIO AD IACOBVM II . AB INNOCENTIO XI . IN ANGLIAM MISSO
 AB ALEXANDRO VIII . IN CARDINALIVM ORDINEM ADSCRIPTO
 AB INNOCENTIO XII . FERRARIAM PRIMVM DEINDE BONONIAM LEGATO
 DEMVM A CLEMENTE XI .
 10 POST BONONIENSEM LEGATIONEM EI AD TRIENNIVM PROROGATAM
 CONGREGATIONIS SACROVRVM RITIVM PREFECTVRA AVCTO
 QVOD
 AMPLIFICANDE CATHOLICE ECCLESIE STVDIO
 COLLEGIVM PROPAGANDE FIDEI EX ASSE HEREDEM SCRIPSERIT
 CARDINALES EIDEM COLLEGIO PRÆPOSITI
 15 GRATI ANIMI M . P .
 NATVS MEDIOLANI VI . KAL . SEPTEMBRIS ANNO SAL . MDCL
 OBIT ROMÆ VI . KAL . FEBRVARII MDCCXIX

Nel pavimento avanti la cappella del Sacramento.

992.

D . O . M.

a. 1725.

BENEDICTVS

PAPA XIII.

ORDINIS PREDICATORVM

5

ARAM MAXIMAM

DIE XIV . OCTOB . AN . IVB . MDCCXXV.

CONSECRAVIT

ET ANNIVERSARIO DIE ANNOS L.

ET TOTIDEM QVADRAGENAS

10

DE VERA INDVLGENTIA

CONCESSIT

Nell'interno del pilastro dell'arco sinistro dell'altare maggiore. Galletti (*Inscr. Rom.*, T. I, Cl. I, n. 286, p. CXLIX—CL).

993.



OSSA

a. 1726.

BERNARDINI . S . R . E . TIT . S . PETRI IN MONTE AVREO

PRESBITERI CARDINALIS SCOTTI MEDIOLANENSIS

HIC EXPECTANT RESVRRECTIONEM AETERNAM

5

ORATE PRO EO

OBIIT DIE XVI . NOVEMBRIS ANNO MDCCXXVI

ETATIS SVÆ LXX . MENS . I . DIE X.

Nel pavimento appena si entra la dave sinistra.

994.

D . O . M.

a. 1727.

CLAVDIVS GAZOLA GROBEDONENSIS

IN TEMPLA ET EGENOS ELEEMOSINARVM LARGITOR ASSIDVVS

ERGA S . PHILIPPVM VT VIVENS

5

ITA POST MORTEM PERPETVO CVLTVM SERVAVET

ANTE EIVS ALTARE SIBI MONVMENTVM ELEGIT

OCTOGENARIVS IN DNO OBYT DIE XX APLIS MDCCXXVII

IOSEPHI CAZOLA HAERES

10

PATRVI TAM BENEMERITI ID ADIMPLERI CVRAVIT

Dai Galletti (*Cod. Vat.* 7910, c. 131, n. 407.)

995.

D . O . M.

a. 1731.

CAROLVS THOMAS BAZZETTA MEDIOLANENSIS
 HORATH SENATORIS FRATER
 E PVBLICO IVRIS MAGISTERIO
 5 ROMAM AD MAIORA MVNERA TRANSLATVS
 FERRARIAE ET BONONIAE IN ECCLESIAE SERVITIO DIV VERSATVS
 BARCINONAM PRO REBUS GRAVISSIMIS MISSVS
 HIC IACET
 OBIIT ANNO SAL . MDCCXXXI
 10 AETATIS SVAE ANN . LXXV

Nel pavimento sotto il 1.^o arco sinistro.

996.

D . O . M.

a. 1735.

ANTONIO DAVID PORRO
 MEDIOLANENSI
 CLEMENTIS XII . PONT . MAX.
 5 A CVBICVLO HONORIS
 MONVMENTVM
 OBYT DIE XI OCTOBRIS
 MDCCXXXV
 AETAT . ANN . XXXIX
 10 ORATE PRO EO

Dal Galletti (*Cod. Vat.* 7910 c. 78 n. 233.)

997.

D . O . M.

a. 1737.

DOMINICO PALAZZI
 MEDIOLANENSI
 CLEM . XII . PONT . MAX.
 5 A CVBICVLO SECRETO
 MONVMENTVM
 OBYT DIE XXVI NOVEMBRIS
 MDCCXXXVII
 AETAT . ANN . LVII
 10 ORATE PRO EO

Dal suddetto (*Cod. cit.* 7910 c. 78 n. 235.)

998.

D . O . M.

a. 1739.

sic

IO . BAPTISTE MAVRI MEDIOLANENSI
 CAESAREI SACRIQ. IVRIS CONSVLTISSIMO
 ET IN ROMANA CVRIA ADVOCATO
 5 NON TAM DOCTRINA
 QVAM MORVM PROBITATE CONSPICVO
 OB . XXVIII SEPTEMB . MDCCXXXIX AET
 LXXXI . M . VIII . D . XVIII
 IO . BAPTA MAVRVS
 10 PATRVO DE SE OPTIME MERITO
 DOLENS POS

Dal Galletti (Cod. Vat. 7910, c. 85, n. 256 .

999.

D O M

a. 1742

MARCELLINO CORIO PATRICIO MEDIOLANENSI
 CONSISTORIALIS AVLAE ADVOCATO
 XII VIRO SIGNATVRAE IVSTITIAE
 5 ROMANAE ROTAE DECANO ALMAE VRBIS GVBERNATORI
 S . R . E . DIACONO CARDINALI
 VIRO DOCTRINA PRVDENTIA IVSTITIA SPECTATISSIMO
 PROBITATE ET CANDORE ANIMI INCOMPARABILI
 COMES PHILIPPVS CALDERARIVS
 10 IN MAGISTRATV ORDINARIO MEDIOLANENSI
 REGIVS QVAESTOR
 AVVNCVLO SVO OPTIMO ET AMANTISSIMO
 HAERES EX ASSE POSVIT
 ANNOS LXXVII . MENS . V . DIES . XV
 15 OBIT NONO KALENDAS MARTII
 ANNO DOMINI MDCCXLII

Nel pavimento di mezzo in direzione dei quarti archi.

1000.

D . O . M.

a. 1743.

DA REQUIEM PECCATORI
 FRANCISCO GALEATIO DE GALEATHIS ROTTOPIO
 STATVS MEDIOLANI VERCELLEN DIECESIS
 5 HVIVS ECCLESIE RECTORI
 HIC IACENTI AB ANNO MDCCXLIII DIE
 VI MAII

Dal Galletti (Cod. Vat. 7910, c. 62, n. 184).

1001.

a. 1760.

D . O . M

IO . BAPTISTAE

TIT . S . HONVPHR . S . R . E . PRESB . CARD . MESMERO . MEDIOL .
 PER OMNES . HONORVM . GRADVS . AD . PYRVPVAM ETECTO
 5 CVNCTIS . MVNERIBVS . SVMMA . FIDE . AC . DILIGENTIA . FVNCTO
 IVRIS . SCIENTIA
 AC . SPECTATA . MORVM . INTEGRITATE . CLARISSIMO
 CHRISTOPHORVS . ET . ANTONIVS
 PATRVO . DE . SE . BENEMERENTI . F .
 40 VIX . A . LXXXIX . M . II .
 OB . XII . CAL . QVINT . GIS . ID . CC . LX .

Nel pavimento di mezzo in direzione dei secondi pilastri.

1002.

a. 1769.

IMP . CAES . IOSEPHO . II

ARCHIDVCI . PETRO . LEOPOLDO . M . E . DVCI
 GERMANIS . FRATRIBVS . AVSTRIACIS
 QVOD

5 IN . HOC . TEMPLO . TERTIO . PASCHÆ . DIE . A . MDCCLXIX
 OMNI . MAIESTATIS . CVLTV . SEPOSITO
 SOLEMNIBVS . SACRIS
 RELIGIOSISSIME . ADSTITERINT
 10 SODALITAS . LANGOBARDORVM . TEMPLI . CVRATRIX
 EXIMILE . PIETATIS . FORVM
 H . M . P .

Nella parete destra presso l'altare maggiore.

1003.

a. 1771.

D . O . M

CAROLO . AMBROSIO . MARCHIONI . LEPRIO . MEDIOLANENSI
 SPECTATAE . RELIGIONIS . ET . PROBITATIS . VIRO

5 OB . EXIMIAM . FIDEM . ET . IN . REBVS . ACENDIS . SOLERTIAM
 SVMMIS . ETIAM . PRINCIPIBVS . ACCEPTISSIMO
 QVI
 CIVITATIS . COMACLI . INCOLAS . BENEFICIUS
 VALLIVM . PISCATIONEM . MIRA . ARTE . ET . INGENIO
 10 AERARIVM . PONTIFICIVM . CENSV . NON . EXIGVO
 ADAVXIT
 VRBEM . MAGISTRATIBVS . OBSEQVENDO . REI . FRVMENTARIAE
 ET . OLEARIAE . INOPIA . LABORANTEM
 OMNI . CVRA . NON . SEMEL . GRATVITO . ADIVVIT
 LIBERALIS . IN . PAVPERES
 15 OMNIBVS . BENEFICIENDI . STVDIOSISSIMVS
 IN . PROSPERA . ET . ADVERSA . FORTVNA
 SEMPER . AEQVALIS
 OBIIT . ANNO . R . S . MDCCLXXI . AETATIS . SVAE . LXXIX
 AMANTIVS . IOSEPH . ET . IOHANNES
 20 PATRI . B . M . SIBI . SVISQ . P . P

Dal Galletti, (*Cod. Vat.* 7910, c. 72, n. 210.)

1004.

D . O . M.

a. 1772.

FRANCISCO . FERRIO . SONVICO
 PRAEFECTVRAE . LVGANEN . DIOECES . COMENS.
 EXIMIAE . PROBITATIS . ET . GRAVITATIS PRESBYTERO
 5 OB . RECTORIS . MVNVS . PER . ANNOS . XX
 DILIGENTISSIME . ADMINISTRATVM
 CONFRATRI . BENEMERITO
 M . P.
 10 OBIIT . AN . DOM . MDCCLXXII.
 AETATIS . SVAE . LXXII.

Del Galletti (Cod. Vat. 7910, c. 62^{vo} n. 185).

1005.



A . ✠ . Ω

a. 1775.

FABRITIO . SERBELLONIO . MEDIOLANENSI . S . R . E . CARDINALI . AMPLISSIMO
 EPISCOPO ALBANENSI . DEIN . OSTIENSI . ET . VELITERNO
 QVI
 5 VICELEGAT . FERRARIEN . ET . MELITEN . INQUISIT . MVNDRE . NAVITER . PEREVNCTVS
 VNIVRSVS . APOSTOLICVS . FLORENTIAE . COLONIAE . VARSAVIAE . AC . VINDOBONAE . ABLEGATVS . EST
 AC . TANTORVM . MERITORVM . PRAEMIVM . A . BENED . XIV . ROMAM . PVRPVRAM . ADEPTVS
 TANDEM . LEGATIONEM . BONAENSIS . PROVINCIAE . HONORIFICE . ET . INTEGRE . ADMINISTRAVIT
 OBIIT . VI . IDVS . DECEMB . MDCCLXXV . VIX . A . LXXX . M . I . D . III
 10 IO . BAPT . COMES . SERBELLONIVS . AVRI . VELLERIS . EQ . CASTR . PRAEFECTVS
 IOSEPHI . II . ROM . IMPERATORIS
 NEC . NON . M . THERESIAE . REG . APL
 ET . IOA . GALEAT . DVX . SERBELLONIVS
 HAEREDES
 15 MON . POS.

Nel pavimento avanti la balausta dell'altare maggiore.

1006.



HIC IACENT CINERES
 IOSEPHI MARIAE

a. 1780.

PRESB . CARD . CASTELLI MEDIOLANENSIS
 OBIIT DIE IX . APRILIS
 5 MDCCLXXX
 VIXIT ANNOS LXIV . MENSES VI . DIES V.

Nel pavimento della nave destra appena si entra la chiesa.

1007.



ALEXANDRO . LITTAE . MODIGNANO
 ✠ PATRITIO MEDIOLANENSI ✠
 SACRAE . ROMANAE . ROTAE . AVDITORI
 PIETATE . IN . DEVM . LIBERALITATE . IN . EGENOS
 5 COMITATE . IN . OMNES
 SINGVLARI

a. 1781.

MAGNO . BONORVM . MOERORE . ABREPTO
 PRID . IDVS . AVGVSTI . MDCCLXXXI
 10 MARCHIO . EVGENIVS . FRATER
 M . P . G.
 VIXIT . ANN . LXII . MENS . III . DIES . V.

Nel pavimento avanti la cappella del Sacramento.

1008.

a. 1816.

H . S . E

ALEXANDER . GABRIELIS . F . VERRIVS
 DOMO . MEDIOLANO . PATRICIA . NOBILITATE . EQVES . STEPHANIANVS . TVSCIAE
 VIR . ANTIQVAE . PROBITATIS . ET AMOENISSIMI . INGENI
 5 PHILOSOPHVS . ET . PHILOLOGVS . GRAECAE . ET . LATINAE . LINGVAE . CVLTOR . EXIMIVS
 ETRVSCAE . SCRIPTOR . ELEGANTISSIMVS
 VIX . ANN . LXXV . M . II . D . XXI . DEC . IX . KAL . OCTOB . A . MDCCGXVI . IN . VRBE
 VBI . A . PRIMA . IVVENTVTE . DOMICILIVM . SIBI . CONSTITVERAT
 VINCENTIA . MELTIA . FRATRIA . ET . GABRIEL . FRATRIS . F . FACIVND . CVRAVER .

10 HAVE . ALEXANDER . TE . P . IV . PACE

Nel pavimento di mezzo presso il 3° pilastro sinistro.

1009.

a. 1819.



P IOANNI . PHILIPPO P
 CARDINALI . GALLARATO SCHOTTO
 MEDIOLANENSI
 QVI . ABDICATIS . PATRIMONII SPLENDIDISSIMI
 5 FRVCTIBVS . ADOLESCENS . ECCLESIAE . ADDICTVS
 LEGATIONIBVS . MVNERIBVSQVE . SACRIS
 COMPLVIBVS . CVM . LAUDE . PERFVNCTVS . EST
 IN . COMMVNIBVS . ECCLESIAE . AERVMNIS
 PATIENTER . FORTITERQVE . SE . GESSIT
 10 DEVM . SVMMA . RELIGIONE
 HOMINESQVE . EIVS . CAUSA . DILEXIT
 PONTIFICI . MAXIMO . BONISQVE . OMNIBVS . CARVS
 VIXIT . ANNIS . LXXII . MENS . VIII .
 15 VITAM . CLAUSIT . IN . VRBIS VETERIS . SVBVRBANO
 GENTIS . GVALTERIAE . EIVS . AFFINIS
 ANNO . REP . SAL . MDCCGNX . PRID . NON . OCTOBR
 VIRO . INNOCENTI . PIO . COMI
 LIBERALI . BENEMERENTI
 CAROLVS . DVX . FRATRIS . FILIVS
 20 ET . FRATRES . AMANTISSIMI
 CVM . LACRYMIS . POSVERE

Nel pavimento di mezzo sotto la cupola, non lungi dalla balastra dell'altare maggiore.

1010.

a. 1829.



P QUIETI . ET . MEMORIAE P
 IOANN . FRANC . CAMILLI . F . MARAZZANI . VISCONTI
 DOMO . PLACENTIA . PATRICIA . NOBILITATE
 5 PRAEFECTVRIS . SARINA . FABRIAN . VRBIVENT . FIRMANA . PERFVNCTI
 ADLECTI . IN . CONSIL . PRINCIPIS . AD . CAVSAS . PER . IVDICAT . DIRIMENDAS
 ITEM . INTER . ANTIISTITES . CVRATORES . VRBIS . ET . VECTIGALIVM
 PRAEPOSITI . SACRI . PALATII
 QVI . OMNIBVS . MVNERIBVS . ET . HONORIBVS . SANCTE . ET . E . REP . GESTIS
 A . LEONE . XII . P . M . PRESB . CARDINALIS . RENVVIATVS
 10 EO . FRVCTV . VIRTVTIS . ET . MERITOR . SVORVM . VSVS . DIES . XXXIV . TANTVM
 DECESS . XV . K . FEBR . A . M . D . CCC . XXVIII . NAT . ANNOS . LXXIII . M . V . D . VII .
 CVNCTIS . ORDINIBVS . TREPTVM . DOLENTIBVS
 VIRVM . RELIGIONE . BENEFICENTIA . COMITATE . PROBATISSIMVM
 15 CONRADVS . ET . LVDOVICVS . COMITT . FRATRI . DVLCISS .
 FRANCISCVS . COM . PATRVO . MAGNO . B . M . COHEREDES . CVM . LACR

Nel pavimento di mezzo rivolta verso la cappella del Sacramento.

1011.

D . O . M

a. 1841.

CAROLO E NOBILI GENTE CVRTI-LEPRI
 MORVM INNOCENTIA PIETATE ERGA DEVM
 ATQVE ADVERSA FORTVNA LABORANTES
 5 IN CONSANGVINEOS AMORE PRAECIPVO
 ASPERIS REBVS FORTI ANIMO TOLERATIS
 MAXIME COMMENDANDO ANNO AET . XXXIII
 IMMATVRO FVNERE ASEDPTO DIE X IVN . MDCCCXLI
 THERESIA E DVCHVVS CAFFARELLI
 10 FILIO DVLCISSIMO ET OPTIMO VICE PRAEPOSTERO
 LACRYMAS ET LONGVM VALE

Nel muro della nave sinistra nel pilastro che divide la 2^a e 3^a cappella. Sopra l'iscrizione in alto rilievo è rappresentata una figura muliebre con lungo manto in capo in atto di mestizia fissa sopra un medaglione nel quale è il ritratto in bassorilievo del defunto sotto cui è scritto ORATE PRO EO. Nella base del bassorilievo è il nome dello scultore P. LEMOYNE.

1012

ritratto in marmo
 in bassorilievo

a. 1863.

A P Q

HIC . DORMIT . EQVES . ALEXANDER . TEERLINK
 DOMO . BORDRACI
 5 VIR . PROBUS . ET . FRUGI
 PIETATE . IN . DEUM
 CHARITATE . ERGA . PAUPERES
 CUIQUE . SPECTATISSIMUS
 IDEM . ANIMANTIVM . FORMIS . PENNICILLO . ASSIMULANDI
 NATURAM . NON . IMITARI . SED . AEMULARI . VISUS . EST
 10 PICTOR . AETATIS . SVAE . CLARISSIMUS . HABITUS
 VIXIT . ANNOS . LXXX . MENSES . VII
 DECESSIT . DIE . XXV . MENSE . MAIO . MDCCCLVII
 VXOR . VIRO . DESIDERATISSIMO
 TITVLM . CVM . LACRIMIS . POSVIT

Nella parete della nave sinistra fra la 1^a e 2^a cappella.

1013.

HIC IACET
 IRENE'S PENTENE
 VXOR INCOMPARABILIS
 5 EQVITIS GASPARIS OBERHOLTZER
 VIESTI PRONEPTIS
 ANNO MDCCCLXIII

a. 1863.

Nel pavimento della nave sinistra avanti la 2^a cappella.

1014.

a. 1865.



busto in marmo

A . ✠ . Ω

MEMORIAE . ET . QUIETI
 MAGDALENES . IOANNIS . IACOBI
 LEPRII . MARCHIONIS . F.
 QVAE . IOANNE . CELANIO . COMITE . VIDVATA
 NVPSIT . LVDOVICO . RADICI
 DECESSIT . V . KAL . FEBR . AN . MDCCCLXV
 AN . NA . LIII . M . V . D . VI
 ENIME . IN . PAVPERES . BENEFICA
 MARITVS . POSVIT
 VXORI . CONCORDISSIMAE

10

Monumento in marmo posto nella parete destra della nave sinistra dirimpetto al pilastro che divide la 1^a e 2^a cappella.

PARTE IX.

S. MARIA IN CAMPITELLI

Narrano i storici che in questo medesimo luogo nel quale al presente sorge il grandioso tempio in onore della Vergine, fosse un'altro tempio in onore di Marte, ova, allorchando Roma stava per prendere le armi contro qualsiasi popolo, radunavasi il Senato, e fatto ascendere sopra una colonna situata innanzi al tempio un soldato o un console scagliavasi una lancia verso quella direzione in cui trovavasi il popolo nemico, e così da questo uso o cerimonia vogliono che prendesse il nome di *Campitello*, denominazione che ha preso il Rione, e che tuttora porta la chiesa detta S. Maria in Campitelli.

Nell'estremità della piazza dirimpetto al palazzo Serlupi fu eretta una piccola chiesa con la fronte verso Ponente con sette altari, i quali tanto erano deperiti, che furono aboliti dalla visita Apostolica.

Il primo restauro si trova che avvenisse sotto Onorio III nel 1217, il quale la consacrò nel giorno sacro all'Assunzione della Vergine, e l'arricchì di molte indulgenze.

Sotto Paolo V fu l'antica chiesa, che minacciava rovina, demolita dai fondamenti, e principiavano già a innalzarsi le mura del nuovo tempio, quando per gravi inconvenienti fu nuovamente atterrato quanto erasi ricostruito, e nel 1642 si diè principio all'altra nuova fabbrica, che è quella stessa che si ha oggi.

Desolata Roma dalla terribile pestilenza, che avvenne nel 1656 primordii del pontificato di Alessandro VII, il popolo Romano mosso da fiduciosa divozione verso una immagine della madre di Dio che si venerava nella chiesa di S. Maria in Portico, oggi S. Galla, unitamente al Senato Romano col consenso del Pontefice, ottenne che questa con grande pompa venisse da questa chiesa trasportata in quella di Campitelli, come seguì il 14 gennaio 1662, e fu collocata nella tribuna ai 30 ottobre dello stesso anno. Fu in tale evenienza che il suddetto Pontefice trasferì la diaconia Cardinalizia della chiesa di S. Maria in Portico in questa di S. Maria in Campitelli, e decretò che i chierici regolari di ambedue le chiese formassero una sola famiglia, riunendosi a dimorare nella casa annessa a quella di Campitelli.

L'una delle principali famiglie benemerite di questa chiesa, fu la Capisucchi o Capizucchi, della quale come narra il Gualdi in un'opuscolo di questa famiglia (*Cod. Casanat.* E, III, 13) prima che questa fosse rinnovata era piena di antiche sepolture spettanti a questa famiglia.

Ai restauri invero dobbiamo la perdita delle memorie della fondazione, consacrazione, e di tante persone che quivi scelsero l'ultima loro dimora, come può accertarsene chiunque si porti a visitare questa chiesa il cui pavimento non sono molti anni fu nuovamente messo a nuovo.

Notizie storiche di questa chiesa se ne hanno in molti, come in Lodovico Marracci, e nel P. Carlo Antonio Erra della Congregazione de' Chierici Regolari della madre di Dio, col titolo *Storia dell'Immagine e Chiesa di Santa Maria in Portico di Campitelli* notizie, che con esatta ed accurata critica furono nuovamente edite del 1871 dal P. Giovacchino M. Corrado sacerdote della Congregazione suddetta, e continuante fino all'anno anzidetto.

S. MARIA IN CAMPITELLI

SECOLO XIII.

1015.

MAGISTER DEODATVS FECIT HOC OPVS

a. 1290.

Scriva il Gualdi (*Cod. Casanat.* E III, 13, Famiglia Capisucchi, foglio non numerato) che questa memoria leggevasi in un Ciborio o Tabernacolo grande di Struttura gotica, del quale ai suoi tempi si vedeva solamente la parte anteriore con due stemmi della Famiglia Capisucchi in musaico.

SECOLO XIV.

1016.

HIC REQVIESCIT NOBILIS VIR PETRVS MATTHAE
VS IACOVCH IVDICIS ANGELI DE ALBERTONIIS
QVI OBIIT ANNO DOMINI 1393 MENSE
OCTOBRIS DIE QVINTA CVIVS ANIMA RE
5 QVIESCAT IN PACE. AMEN.

a. 1393.

Scriva l'Erra (*Storia di S. Maria in Portico* pag. 65) che questa memoria leggevasi innanzi alla porta maggiore con lettere attorno, e sotto ai piedi con le seguenti

STEPHANO PETRO MATTHAEO
BONANNO DE PALVCO PETRO MATTHAEO

1017.

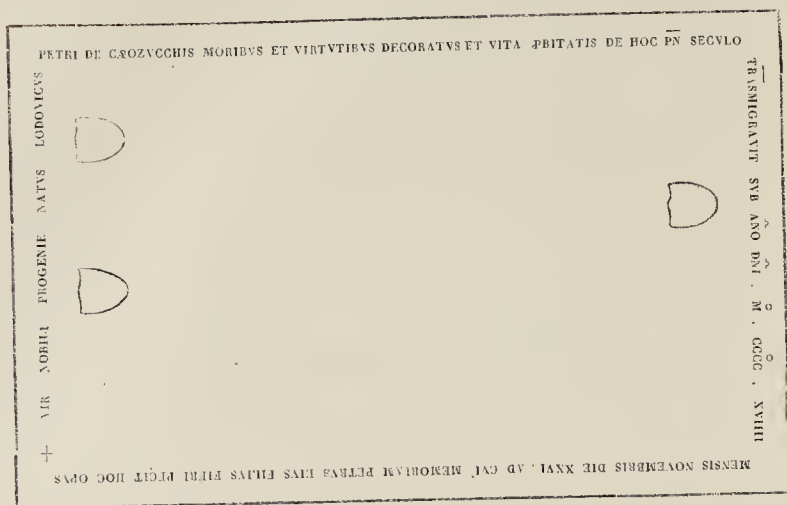

a. 1419.

Da un disegno del Gualdi (*Cod. Casanat.* E, III, 13, fol. non. num^o). Nel marmo era scolpita l'immagine del defunto, in abito borghese. Questi scrive che vedevasi nel pavimento tra le due cappelle entrando a mano sinistra. Gallotti (*Inscr. Rom.* T, III, Cl. XVI, n. 2, p. LXI).

1018.

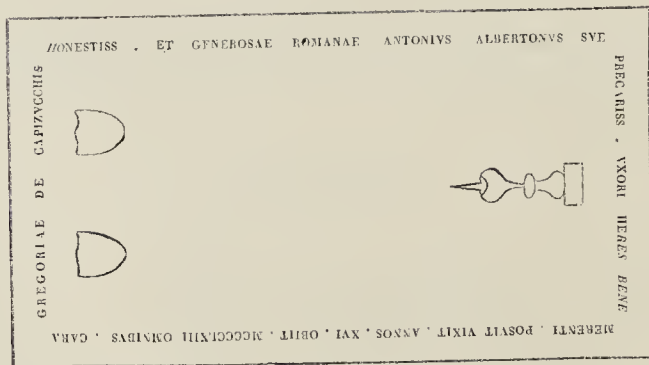

r. 1463.

Da un disegno del Gualdi (*Cod. cit.*), il quale ci dice che stava nel pavimento a mano destra passata la 2^a cappella. Nel marmo era scolpita in bassorilievo la immagine della defunta in abito matronale. Gallotti (*Inscr. Rom.* T, III, Cl. XVII, n. 5, p. CLV).

1019.

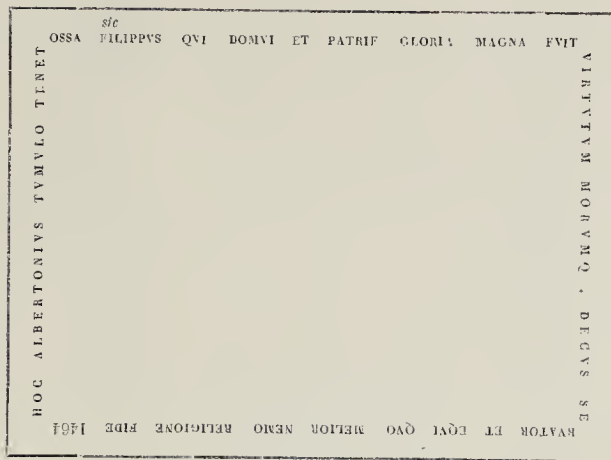

n. 1461.

Dal Galletti (*Inscr. Rom.* T. III, Cl. XX, n. 64, p. CCCCXVII), da cui apprendiamo che nel marmo era scolpita in bassorilievo la figura del defunto. Il Piazza (*Gerarchia Cardinalizia, Diacona Tersu*, pag. 790) lesse 1462, come è stato ripetuto dall'Erra (*Storia di S. Maria in Portico* pag. 65) il quale ha scritto che vedevasi nel pavimento avanti la cappella di S. Gio. Battista.

1020.

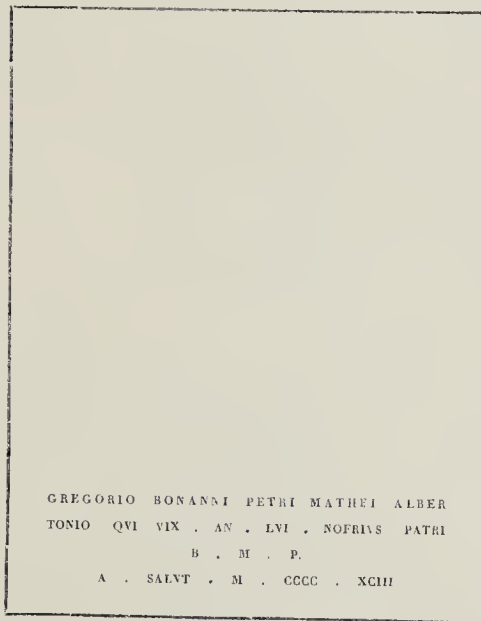

n. 1493.

Nel marmo sopra l'iscrizione ora scolpita in basso rilievo la figura del defunto. Galletti (*Inscr. Rom.* T. III, Cl. XVI, n. 17, p. LXVII). (1)

(1) Di ambedue queste memorie se ne legge avanti la 2.a cappella sinistra una copia, la prima delle quali però ha 1466.

1021.

a. 1495.

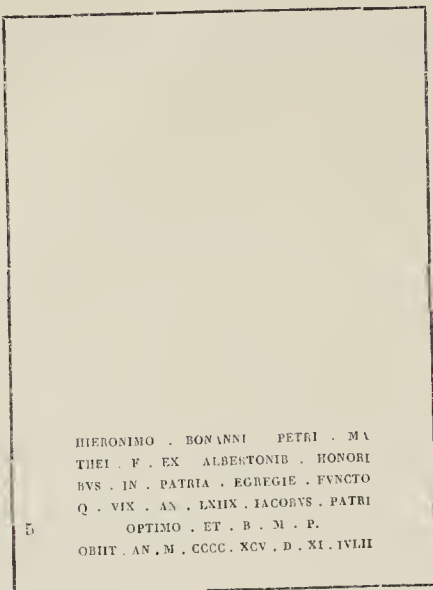

Fu letta dal Galletti (*Inscr. Rom.* T. III, Cl. XVI, n. 19, p. LXVIII) in un marmo sopra cui vedevasi scolpita in basso rilievo la immagine del defunto (1).

1022.

a. inc.

5 PHILIPPO HIERONYMI DE
SERLVPIS PATRICIO ROM:
MORBIVS ET VITA ORSER
VANDISSIMO EIVSQ . POST:
SIGISMVNDI VXOR EX TE
STAMENTO POSVIT

10 CANDIDA PURPUREIS REDO
LENT CEV MISTA ROSETIS
LILIA CEV VIOLIS FACTA
CORONA ROSIS
INCLITA SIC VIRTVS CLARI
VENERANDA PHILIPPI
DVX VIXIT VIVIS MOR
TVVS AT SVPERIS

Dal suddetto (*Inscr. Rom.* T. III, Cl. XVII, n. 13, p. CLVIII). Viene riportata anche dal Terribilini (*Cod. Casanat.*) T. VII, che la copiò ex ms. Panfilio.

(1) Di questa iscrizione se ne vede una copia sotto l'anno 1494 nel pavimento avanti la 2.a cappella sinistra.

1023.

a. inc.

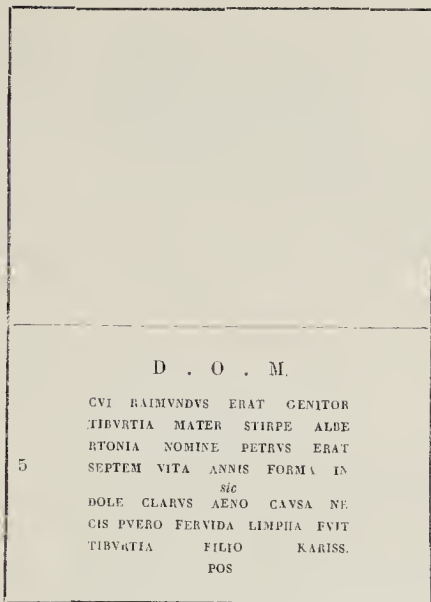

Copiata dal Galletti (*Inscr. Rom.*, T. III, Cl. XV, n. 7, p. 111), il quale dice che sopra l'iscrizione era scolpita in bassorilievo la immagine del giovane defunto.

SECOLO XVI.

1124.

a. 1507.

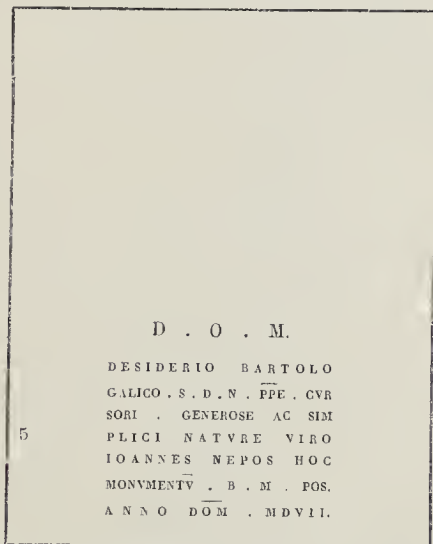

Veduta dal Gualdi (*Cod. Vat.* 8253, p. II, fol. 332) nello scalino per andare all'altare maggiore. Sopra l'iscrizione era delineata la figura del defunto in abito togato con mazza nelle mani.

1025.

D O M

a. 1546.

5 STEPHANO LUCIDO CHRISTOPHO
IO . BAPTISTAE NEC NON IO PAVLO
PLVRIBVSQVE DE CAPOZVCCIS IAM
DEFVNTIS EIVSDEM AGNATIONIS
SVPERSTITES POS . MDXLVI.

Dal Terribilini (*Cod. Casanat. T. VII, car. 66*) che la copiò ex ms. Panfilio.

1026.

D O M

a. 1565.

VINCENZO DI BASTIANO
DE FRACASA DE VGVVIO
M D LXV

Letta dal Gualdi (*Cod. Vat. 8253, p. II, fol. 332*) avanti la cappella dei Serlupi.

1027.

5 STEPHANO SATRI DE BARONILLIS CIVI ROMANO
CONIVGI CHARISSIMO BASILICAE HVIVS
INSTAVRATORI EIVSDEMQ̄ BONORV̄ FRV
CTV̄VQ̄ DONATORI IOANNIQ̄ BAPTAE VTRI
VSQ̄ FILIO DVLCISSIMO OLIM VITA FVNTI
MAGDALENA DE ARLOTTIS VXOR PIENTISSIMA
VIVENS SIBIQ̄ MORTVAE

a. inc.

Dall' Amayden (*Famiglie Romane Cod. Casanat. E, III, 41 Famiglia n. 21*).

SECOLO XVII.

1028.

D . O . M

a. 1609

5 IOANNES LEONARDVS
CONGREGATIONIS PRESBYTERORVM
MATRIS DEI
LVCE OLIM BRECTE
FVNDATOR
ET RECTOR GENERALIS PRIMVS
IN PACE
10 ORIT IX . OCTOBRIS MDCIX
ÆTATIS SVÆ LXVIII

Letta dall'Erta (*Storia di Santa Maria in Portico pag. 59*) nel pavimento dalla parte del Vangelo.

1029.

D . O . M

a. 1622.

5 BERNARDINVS PVLCIVS
DE MONTE REALI
SIBI POSTERISQ SVIS
OBIIIT DIE X . MARTII
A . D . MDCXXII

Letta dal Gualti (*Cod. Vat.* 8253, p. II, fol. 332 v^o) nel pavimento della nave sinistra, presso la cappella della Purificazione.

1030.

D . O . M

a. 1643.

5 BENEDICIVS CALCAROLA ROMANVS
SACERDOS ET I . V . D . HIC SITVS EST
QVI ETATEM VIRTUTE PRAEVENIENS
IUVENIS ADHVC PRINCIPVM AVDITOR
CANTIEM PVBPVRATIS IMPENDIT
ILLIS SIBI AD IMMORTALITATIS
DIEM AVROBAM FECIT
CVI TANDEM VIVERE COEPIT
10 ANNO DOM . MDCXLIII ETAT . LXIV
CVRIS NIMIVM SIBI SATIS ALIIS PARVM
FAMAE SEMPER VIXIT VIVET
CVI ACHILLES CALCAROLA NEPOS
M . P .

Dal Galletti (*Inscr. Rom.* T. I, Cl. V, n. 83, p. CCCCLX—CCCLXI).

1031.

D O M

a. 1644.

5 LLE ROMANÆ
. DEVOTISSIME
. ONE IN DEVM
IN DEIPARAM
. INSIGNI
. QVÆ
. SAL . MDCXXXIV
. ETATIS SVÆ LXX
10 SANCTO FINE QVIEVIT
. XIX . APRILIS

Dal suddetto (*Inscr. Rom.* T. III, Cl. XX, n. 167, p. CCCCLXII).

1032.

a. 1665.

S . P . Q . R . VOTVM S . ALEXAN . VII . P . M . S . MARIE IN PORTICV A FVNDAM . POS . A . M . DC . LXV .

Nella facciata della chiesa.

1033.

a. 679.

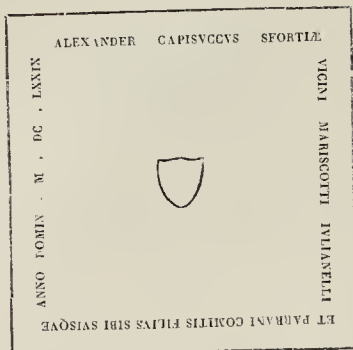
Nel pavimento della 3^a cappella sinistra.

1034.

a. 1681.

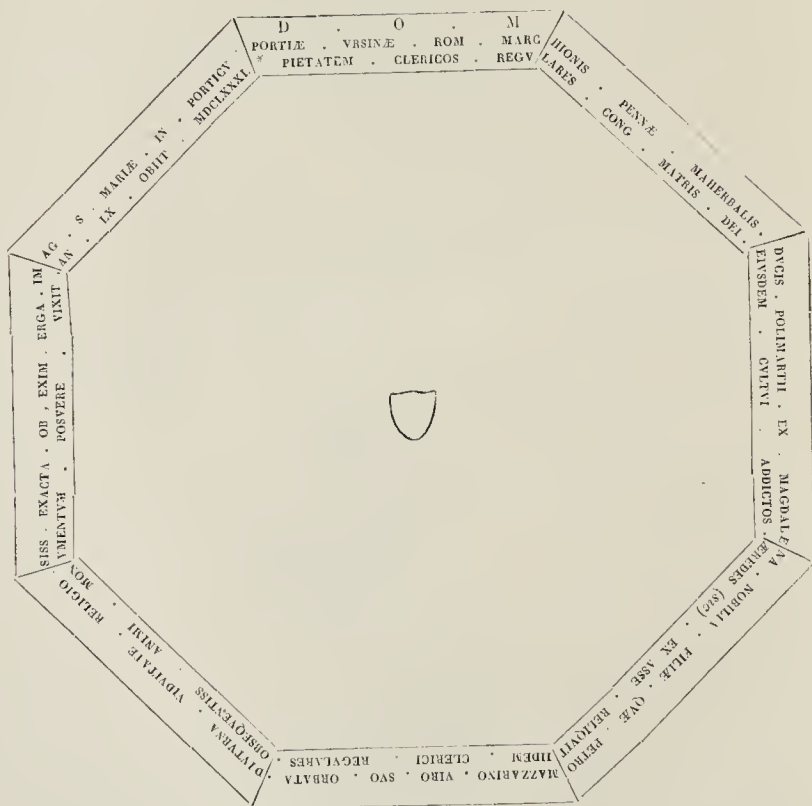
Nella nave di mezzo in direzione della porta della sagrestia. Galletti (*Inscr. Rom.* T. I, Cl. VI, n. 104, p. DLVII).

1036.

D . O . M

n. 1685.

5 QVADRATVM
 SACROVVM LIPSANORVM
 TABERNACVLVM
 10 CVM ADSCRIPTO ARTIFICIS
 NOMINE
 HOC OPVS FECIT
 MAGISTER DEODATVS
 15 QVATVOR ABHINC SECVLIS
 A NOBILI CAPISVCCA
 FAMILIA
 PLVRIBVS EIVS INSIGNIBVS
 CVM AVREO BALTEO
 20 IN CERVLEI COLORIS AREOLA
 OPEBE MVSI VO
 REPRESENTATIS EXTRVCTVM
 PER NOVAM HVIVS TEMPLI
 MOLLITIONEM EVERSVM
 SVI MEMORIAM AD POSTEROS
 HAC INSCRIPTIONE
 TRANSMITTIT
 HOC ANNO M . DCCLXXXV

Nel pavimento della cappella di S. Paolo, 3' a sinistra. Galletti (*Inscr. Rom.* T. II, Cl. XIV, n. 234, p. DLXIV.)

1037.

D . O . M.

n. 1685

ANNE MARIE CORSINE
 ANDREE MARCHIONIS ET ANGELE MEDICEE
 FILLE
 5 INDOLIS CELSITVDINE PRESTANTI
 PROBITATE INSIGNI PRVDENTIA SINGVLARI
 ACERBA IN ÆTATE VIRTVTVM CVLTV MATVRE
 AB VNO MASCVLE PROLIS PVERPERIO DENATÆ
 10 OPTIMAM VITAM AGITARE DIV
 IN HAC MORTALITATE DIGNISSIME
 NISI IN IMMORTALITATE
 ALIA VTI SPES EST FVVISSET DIGNIOR MELIORI
 COMES ALEXANDER CAPISVCCVS
 15 EGRE SVPERSTES MERITISSIME MOERENTISSIMVS
 POSVIT
 ANNO SALVTIS MDCLXXXV.

Nel pavimento della cappella suddetta. Galletti (*Inscr. Rom.* T. III, Cl. XVII, n. 215, p. CCLIII).

1038.

D . O . M

a. 1685.

PERPETVSTA
 LAPIDI SEPVLCRALI
 CVM HAC INSCRIPTIONE
 5 HIC REQUIESCIT
 IOANNES PAVLVS
 CAPOZVCCHI
 QVI OBIT SVB ANNO DOMINI
 MILLESIMO TRECENTESIMO
 10 QVADRAGESIMO PRIMO
 MENSE IANVARI
 DIE VIGESIMA OCTAVA
 CVIVS ANIMA
 REQUIESCAT IN PACE
 15 AMEN
 IN HVIVS NOVI TEMPLI
 STRVCTVRA DILAPSO
 NE MEMORIA ETIAM IPSIVS
 INTEREAT
 20 NOVVM HÆC INSCAIPITIO
 STATVIT MONVMENTVM
 HOC ANNO M DC LXXXV

Nel pavimento della 3^a cappella sinistra. Galletti (*Inscr. Rom.* T. III, Cl. XX, n. 20, p. CCCIV).

1039.

D . O . M.

a. 1685.

FRANCISCO CAPISVCCO
 PAVLI MARCHIONIS EI HORTENSIE MARISCOTTÆ
^{sic}
 FILIO
 5 CASTRI FABRI BARONI
 VVBIS DIGNIFATE SENATORIA VACANTE
 SVB ALEXANDRO VII . PROSENATORI
 AVITÆ CVM SANGVINE GRNEROSITATIS HEREDI
 INTEGRITATE MORVM AC VITÆ
 10 MORTIS MEMORI ET IMMORTALITATIS
 ETATIS SVÆ ANNO LXXDI.
 SALVTIS MDCLXXVIII . DIE APRILIS XV.
 TERRIS DENATO
 COMES ALEXANDER CAPISVCCVS EX ASSE HERES PATRVELI SVO
 15 OPTIME DE SE MERITO MONVMENTVM HOC
 IVSTIS CVM LACRYMIS GRATVS POSVIT
 ANNO SALVTIS MDCLXXXV

Nel pavimento della cappella suddetta. Galletti (*Inscr. Rom.* T. II, Cl. VII, n. 159, p. LXXXIV)

1040.

D
O . M

a. 1685.

CAMILLO
 CAPIVCCO
 5 DOMICELLO ROM^o
 CATINI
 ET PODII CATINI
 MARCHIONI
 BLASIO FRATRI
 10 MARCHIONI MONTERII
 PAPHIO ET CINCIO
 PATRVELIBVS
 ATQVE TARQVINO CINCII FILIO
 15 CLARISSIMIS EXACTO SECVLO
 BELLATORIBVS
 QVOD A PRIMO ETATIS FLORE
 GENEROSE MILITIAM AVSPICATI
 ET SVPREMA DEINCEPS IN EA MVNERA
 APVD REGES CESARES ROMANOSQ. PONTIFICES
 20 HEROICE VIRTVTIS SVFFRAGHS AMPLIS ADEPTI
 EXPEDITIONIBVS TERRA MARIQVE
 STRENVÆ AC FELICITER PRO CHRISTIANA RE OBITIS
 ROMANINOMINIS ET AVITI SANGVINIS CLARITATEM
 BELLICO ARMORVM ANIMORVMQVE SPLENDORE
 25 LARGIVS AVXERINT LONGIVS PROPAGARINT
 RAYMVNDVS CAPIVCCVS ORDINIS PREDICATORVM
 S. R. E. TIT. S. STEPHANI IN MONTE COELIO PRESB. CARD.
 MEMORANDE IN EVVM OMNE
 MAIORVM SVORVM LAVDIS GLORIE
 30 MONVMENTVM HOC QVALECVMQVE
 STATVARVM QVAS MERVERE VICARIVM
 SANCTORIBVS VIRGINIS DEIPARÆ AVXILIIS
 IN HOC IPSIVS TEMPLO POSVIT
 SALVTIS ANNO MDCLXXXV.

In un monumento di forma piramidale posto nella parete destra della 3^a cappella sinistra dedicata a S. Paolo. Galletti (*Inscr. Rom.* T. III, Append. ad Cl. X, n. 85, p. CCCCXCVI—CCCCXCVII).

1041.

D . O . M.

a. 1685.

HORTENTIE MARISCOTTÆ
 MARCI ANTONII MARISCOTTI IVLIANELLI AC PARRANI COMITIS
 ET OCTAVIÆ VRSINÆ DE MVGNANI AC POLYMARTII DYNASTIS FILIÆ
 5 PAVLI CAPIVCCII CATINI AC PODII CATINI MARCHIONIS CONIVGI
 GENERE AC VIRTVTIBVS HEROINÆ
 QVÆ VITAM IN SECVLO EXTRA SECVLVM
 CELESTIBVS SEMPER INTENTA TRADVXIT
 10 EAMQVE MVNDI SPRETIS ILLECEBRIS PERSANCTE COMPLEVIT
 RAYMVNDVS CAPIVCCVS ORDINIS PREDICATORVM S. R. E. PRESB. CARD.
 MAGNÆ AC DVLCISSIMÆ MATRI
 NE PRECLARA ILLIVS MERITA VLLA VNQVAM ETATE DELITESCERENT
 PVBLICVM HOC MONVMENTVM POSVIT ANNO DOMINI MDCLXXXV

Nella base del monumento suddetto. Galletti (*Inscr. Rom.* T. III, Cl. XVI, n. 167, p. CXXXIII).

1042.

D
O . M

a. 1685.

PVRPVA
ET INFVLIS
EX
5 INCLYTA FAMILIA
CAPISVCCA
PÆCLARIS VIRIS
ROBERTO
10 S . R . E . TITVLI S . CLEMENTIS
PRESBITERO CARDINALI
AB VRBANO II CREATO
ANNO MXCVII
PETRO
15 S . R . E . PRESBITERO CARDINALI
ET APOSTOLICE SEDIS IN VMBRIA LEGATO
SVB CALISTO II . ANNO MCXXII
IOANNI ROBERTO
20 S . R . E . TIT . S . CÆCILIE PRESBITERO CARDINALI
AB HONORIO II . CREATO ANNO MCXXVII.
IOANNI ANTONIO
S . R . E . TITVLI S . PANCRATHI PRESBITERO CARDINALI
A PAVLO IV . CREATO ANNO MDLV.
25 EPISCOPO LAVDENSI SIGNATVRE GRATIE PREFECTO
PAVLO
SACRE ROTÆ DECANO EPISCOPO NEOCASTRENSI
PAPE VICARIO
ALIIQVE NOBILIBVS MVNERIBVS CVMVLATA LAVDE PERFVNCTO
EMERITE PVRPVRE AB IMPORTVNA MORTE PREREPTO
30 ANNO ETATIS SVÆ LIX . ET HVMANE SALVTIS MDXXIX .
RAYMVNDVS CAPISVCCVS ORDINIS PRÆDICATORVM
S . R . E . TITVLI S . STEPHANI IN MONTE CÆLIO PRESBYTER CARDINALIS
MAIORIBVS SVIS DE APOSTOLICA SEDE OPTIME MERITIS
POSVIT ANNO DOMINI MDCLXXXV.

In un monumento a forma piramidale, posto nella parete sinistra della 3^a cappella sinistra dedicata a S. Paolo. Galletti (*Inscr. Rom.* T. I, Cl. II, n. 176, p. CCLXXXI).

1043.

D . O . M.

a. 1685.

SACELLVM HOC DIVO PAVLO SACRVM
IN VETERI TEMPLO SANCTE MARLE DE CAMPITELLO
A NOBILI FAMILIA CAPISVCCA
5 DOMICILIVM IN EADEM REGIONE A MVLTIS SECVLIS HABENTE CONSVCTVM
CELEBRIQVE PRÆDIO NOMINE SANCTI CYRIACI
VIA OSTIENSI SEPTIMO AB VRBE LAPIDE
SVB IVREPATRONATVS EIVSDEM PROSAPIE DOTATVM ANNO MCCCXC
IN HVIVS INNOVATI TEMPLI MAGNIFICENTIORI STRVCTVRA
10 RAYMVNDVS CAPISVCCVS ORDINIS PRÆDICATORVM S . R . E . PRESB . CARD.
DENVO EXTRVXIT ORNAVIT ET AVXIT
ANNO SALVTIS MDCLXXXV

Nella base del monumento suddetto. Galletti (*Inscr. Rom.* T. I, Cl. II, n. 175, p. CCLXXX).

1044.

D . O . M.

a. 1692.

IOANNI BAPTISTÆ BARSOTTI
 PATRIT . LYCEN . EPISC . CONSTANTINEN.
 SVFRAGAN . PRAGEN . PRÆPOS . ISMEN.
 5 S . C . M . AVLICO CONSILIARIO
 HVIVS SACELLI FVNDATORI
 CLER . REG . CONGREG . MATRIS DEI
 EX ASSE HEREDES
 BENEFACT . OPTIMO
 10 GRATI ANIMI MONVMENT . PP.
 ANNO DOMINI MDCXCII

Dall'Erra (*Storia di S. Maria in Portico* pag. 64) che la vide nel pavimento della cappella di S. Anna (1).

1045.

PALATIVS . MISERATIONE . DIVINA
 EPISCOPVS . PORTVEN . CARDINALIS . DE . ALTERIIS
 SANCTÆ . ROMANÆ . ECCLESIE . CAMERARIVS
 5 OBIT . IN DOMINO . DIE . XXIX . IVNII . MDCXCVIII
 ETATIS . SVÆ . ANNORVM . LXXV

Nel pavimento della 2ª cappella sinistra.

SECOLO XVIII.

1046.



a. 1729.

D . O . M

VICTORIA BVGLIELLI NOBILIS ROMANA
 FIDE PRORITATE PVDORE
 PIETATE IN DEVM AC DEIPARAM
 5 PRAECLARA VIRGO
 DECESSIT PRID . NON MART
 AN . REP . SAL . MDCCLXXVIII
 SORORI OPTIMAE
 IMMATVRA MORTE PRAEREPTAE
 10 PAVLVS BVGLIELLI SABBATINI
 CONTRA VOTVM SVPERSTES
 SIBIQVE AC SVIS
 MONVMENTVM P.
 ANNO MDCCLXXIX

Nel pavimento avanti la 1ª cappella sinistra, rinnovata nell'ultimo restauro.

(1) Questo prelato morì in Praga l'anno 1661.

S. MARIA IN CAMPITELLI — SEC. XVIII.

1047.

D . O . M

a. 1741.

5 CATHARINÆ SORORI OPTIMÆ
MAGDALENÆ
DVLCISSIMÆ FILIÆ
SIBIQUE PORTIA BVRGHESIA
PON . IVSS.
A . D . MDCCXLI

Dal Galletti (*Inscr. Rom.* T. III, Cl. XV, n. 133, p. LIX). Al presente se ne vede una copia nel pavimento avanti la 2^a cappella destra, fattavi porre nell'ultimo restauro.

1048.

5 LAURENTIUS MISERATIONE DIVINA
S . MARIE IN VIA LATA
DIACONUS CARD . DE ALTERIIS
OBIIIT IN DÑO DIE III AUG . MDCCXLI
ÆTATIS SUE AN . LXX

a. 1741.

Nel pavimento della 2^a cappella sinistra.

1049.

D . O . M

a. 1743.

5 ALOYSIVS DE COMITIBVS ROMANVS
SACELLVM
A RR . PP . CLERIC . REG . CONGR . MATRIS DEI
IOANNIS BAPTÆ BARSOTTI EPI CONSTANTIEN
EX ASSE HEREDIBVS
10 INDVLTIO SMI DNI NOSTRI
BENEDICTI PAPAÆ XIV
PER ACTA PAPA ROZZI A . C . NOTAR
DIE IV . SEPTEMBR . ANN . MDCCXLIII
SIBI CONCESSVM ORNATV AVXIT
ET SÈPVLCRVM SIBI SVISQVE
VIVENS POSVIT

Dal Galletti (*Inscr. Rom.* T. II, Cl. XIV, n. 313, p. DLXXXIX).

SECOLO XIX.

1050.

D . O . M.

a. 1803.

5 KAROLO . SABELLO . SPINOLAE . MARCHIONI
ABBATI . COMMENDAT.
S . MARIAE . ALCALAE . REGALIS
MORVM . SVAVITATE . PRVDENTIA
ET . VITAE . INTEGRITATE . CONSPICVO
10 VIX . AN . LXXVII
KAROLVS . SABELLVS . ANTONINVS
HAERES . FIDVCIARIVS
PATRVO . BENEM
SVPREMI . OFFICII . MONVMENTVM
CVM . LAGRIMIS (*sic*)
PONEND . CVRAVIT
AN . MDCCCIII

Nel pavimento sotto la cupola rinnovata dell'ultimo restauro.

1051.

THOMAS . EQVES . GRIFI a. 1804.
 VIR
 ANTIQVAE . FIDEL . NOTAE . PROBITATIS
 ET . EXIMIAE . PIETATIS
 5 GRAVIBVS . ASSIDVISQVE . LABORIBVS
 CONSUMPTVS
 DIE XXI . NOV . ANN . MDCCCVI .
 AETATE . ANNOR . LXX . *
 F . VIVIS . SVBLATVS
 10 HIC
 REQUIESCIT . IN . SPE

Nel pavimento nella 2ª linea.

1052.

a. 1811.

MEMORIAEQVE . HIS . CAROLO . COLINI . FILIO . S . M . IN . PORT . DIAC . CARD . ESKINE . CIV . PAFENSO . GENERE . SCOTVS . HOMAE . NATVS . DIE . XII . FEB . AN . MDCCXIII . OBIT . PARISIS . DIE . XX . MAR . MDCCLXXII . IN . AETATE . ANNOR . XLV . MENSIV . III . ET . DIER . III .

Nel pavimento avanti la balaustra dell'altare maggiore.

1053.

a. 1811.

D . O . M.
 HIC IACENT OSSA
 EMI . PHILIPPI . CARD . CASONI
 5 AETATIS SVAE ANN . LXXIX . MENSIVM . IX . ET DIER . III
 OBIT DIE VIII . OCTOBRIS MDCCCXI
 ORATE PRO EO

Nel pavimento di mezzo appena si entra la chiesa dalla porta maggiore.

1054.

a. 1818.

DEO ✠ SACR
 HEIC COMPOSITA EST IN PACE
 MARIA ANNA BVRGOCNONIA
 VVLPJO IOSEPHO
 5 ADSCRIPTA VXOR LECTISSIMA ET CHARISSIMA
 QVAE
 VIRVM FIDELITATE
 FILIOS LEVAMINE
 CVNCTOS VIRTUTE ADLIGEBAT
 10 VIXIT AN . P . M . XXI
 IN CONNVBIO P . M . VI
 DECESSIT PR . ID . SEPT . MDCCCXVIII
 VIR AEGRE SVPERSTES
 15 CVM LACRIMIS
 M . P .

Nel pavimento avanti la 2^a cappella destra.

1055.

a. 1821.

A . ✠ . Ω
 HEIC . SITA . EST
 MARGARITA . PAVLLI . F . LVIGIONIA
 DOMO . ROMA
 5 QVAE . MORVM . INTEGRITATE
 ATQVE . ABSTINENTIAE . LAVDE . SPECTATISSIMA
 LIBERIS . QVATERNIS . CAELO . TRANSMISSIS
 SEPTEM . RELIQVIS . SANCTE . EDVCATIS
 10 VIXIT . ANN . XXX . DECESSIT . V . IDVS . MARTII
 ANNO . CID . IO . CCC . XXI
 FRIDERICVS . PISONIVS . ASCONENSIS . CONIVX
 FRATRESQVE . GERMANI . EIVS . LEVIRI
 PETRVS . PAVLVS . NATV . MAIOR
 AC . PHILIPPVS . DVX . COHORTIS . REIP . HELVETICAE
 15 PAGO . TICINO
 VXORI . ET . FRATRIAE . OPT . AC . DESIDERATISS
 CVM . LACRIMIS . POSVERVNT
 AVE . ANIMA . INNOCENTISSIMA . ET . VALE . IN . PACF

Nel pavimento avanti la 2^a cappella destra.

1056.

a. 1825.

A . Ω
 HEIC
 IACEF
 ANTONIVS STELLER
 5 Q . OBIIT II MARTII
 A S
 MDCCCXXV
 AETATIS
 TRIGESIMO
 10 ORATE
 PRO EO

Nel pavimento nella 3^a linea presso la 2^a cappella destra.

1057.

A Ω a. 1831.

5 HEIC SITA EST
ROSA
CAESARIS DE ROMANIS
FILIA
ANGELI GVERRINI VXOR
AETAT . XLIX
DECESSIT .
10 VIII NON APRILIS
ANNO R S
CIC D CCC XXXI

Nel pavimento avanti la 1^a cappella sinistra.

1058.

P

1832

5 HEIC . SITA . EST
CLARA . CAJETANI . F . SOVAGLIA
QVAE . CLAVSTRALIS . VITAE
DESIDERIO . EXARDESCENS
CORPORE . DIRIS . MORBIS . AFFLICTATO
PATRIS . IN . AEDIVS . DETENTA
VITAE . INNOCENTIA
10 VIRTVTAM . EXEMPLO . CIVIQVE . PROBAM .
AETAT . AN . XXVI . M . II . D . XXI
PLACIDE . OBIT . XII . KAL . SEXTILES
AN . MDCCCLXXVII
15 ANNA . MODETTI . FILIAE . CARISSIMAE
RELIQVA . DOMVS . ADOLESCENTI
OPTIMAE . AMANTISSIMAE
CVN . LACRIMIS . P .

Nel pavimento avanti la cappelletta della Madonna, 3^a a sinistra.

1059.

JESUALDA LUCCHESI ROMANA a. 1835.

PIETATE ET REBUS DOMESTICIS AGENDIS
COMMENDABILIS
5 OBIT DIE XIV SEPTEMBRIS
CICDCCCXXXV
AETATIS SUAE ANNO LXXI
NE TANTAE VIRTUTIS
MEMORIA PEREAT
10 FRANCISCUS FILIUS
POSUIT

Nel pavimento avanti la 3^a cappella destra.

1060.

a. 1844.

nell'urna

HEIC . IN . PACE . CHRISTI . QUIESCIT . BARTHOLOMAEVS . PACCA . DOMO . BENEVENTO . CARD . EP . OSTIEN
 INGENIO . ERVDITIOE . SCRIPTIS . FAMAM . POSTERITATIS . ADEPTVS
 RELIGIONIS . IVRA . IN . LEGATIONE . COLONIENSI . ET . LVSITANA . ASSERVIT
 5 PIO . VII . A . PVBLICIS . NEGOTIIS . ADVVIT . CVM . EO . IN . EXILIVM . ABREPTVS . CARCERIS . SQUALOREM . QVADRIENNIO . TVLIT
 DECESS . XIII . KAL . MAIAS . AN . MDCCCXLIV . ANNOS . NATVS . LXXXVIII
 BARTHOLOMAEVS . PACCA . ANTISTES . DOMVS . PONTIF . AB . ADMISSIONIBVS . PII . IX . P . M . POSVIT . PATRVO . MAGNO



Grande monumento con ornati in mosaico a colori sullo stile del XV secolo, addossato alla parete destra prima della balaustra dell'altare maggiore. Sopra l'urna si vede in alto rilievo la figura del defunto giacente in abiti episcopali. Al disopra di questa è in bassorilievo l'Angelo che libera S. Pietro dal carcere, e sotto leggesi:

ADSTABAM . LATERI . QVVM . TE . MANAS . IMPIA . VINXIT.
 FREGIT . CEV . PETRO . SIC . TIBI . VINCLA . DEVS.

1061.

M^a . MAGDALENA . FN . MARCI . PACCA . a. 1847.
 BENEVENT.
 MONIALIS . PROFESSA . CASSINENSIS
 ANNOR . LXXXI
 5 DIE . X . APR . MDCCCLXVII.
 DEFVNCTA
 HIC
 REQUIESCIT . IN . OPE

Nel pavimento avanti la 2^a cappella destra.

1062.

MAGDALENAE . DINAE . a. 1850.
 MATRONE . PLE . LECTISSIMAE.
 MIRA . CHARITATE . IN . PROXIMOS.
 INGENII . CONSILII . ANIMIQ . VI . ET . SVAVITATE . PRECLARE
 5 SIBI . III . KAL . IUL . A . MDCCCL . EREPTAE.
 ETATIS . EIUS . XLIII . VIX . IMPLETO.
 THOMAS . GNOLIUS . S . C . A . ADV . DECANUS.
 CVIVS . OSSA . HEC . TRANSFERRI . CVR.
 PAX . TIBI . DIMIDIO . NOSTRVM.

Nel pavimento di mezzo nella 1^a fascia, dalla parte della 1^a cappella sinistra.

1063.

K

a. 1855.

H . S . E
 MARIA . APOLLONIA . COLOMBO
 DOMO . GADIBVS
 5 VIXIT . AN . LXXXVII . D . XVIII
 DECESSIT
 PR . KAL . AVG . AN . MDCCCLV
 PHILIPPVS . COLOMBO . CIV . ROM.
 POSVIT
 10 CONSOBRINAE . SVAE
 OPTIMAE . DESIDERATISS.

Nel pavimento avanti la cappella di S. Paolo, terza a sinistra.

1064.

a. 1856.

THURPSIA ORI-ZERGA . ROMANA
 EQVITIS . THOMAE . GRIFI . ETRVSCI
 VXOR . PISSIMA
 5 MVLIER . ARDENTI . IN . DEVM . AMORE
 AC . SINGVLARI . IN . PROXIMVM . CHARITATE
 FERVENS
 DIE . XXXI . AVGVSTI . AN . M . DCCC . LI
 DEFVNCTA
 10 VETATE . ANOR . LV.
 IN . CAMPO . VERANO . QUIESCEBAT
 IN . PACE
 POST . MORTEM . SVI . VIRI
 LACRIMATAS . CINERES . SPONSÆ . SVAE . AMATISSIMAE
 SECVM . HABERE . CVPIENTIS
 15 DIE . XVI . FEBRVARI . AN . M . DCCC . LVI.
 HVC . CELATAE . FVERE

Nel pavimento di mezzo nella seconda fascia.

1065.

a. 1856.

A . P . Ω
 AGNES . INVERNIZI
 VIDVA . NONNINI
 DIE . X . IVLI . MDCCCLVI
 DEFVNCTA
 HIC
 JACET
 ORATE . PRO . EA.

Nel pavimento sulla linea di mezzo in direzione delle seconde cappelle.

1066.

a. 1857.



D . O M

FRANCISCO . LANDO . PLACENTINO
S . R . E . PR . CARD . TH . IOANN . APOST . PORT . LAT .
S . CONS . LIBBOR . NOTAND . PRAEF .

5 VITA . EVACT . D . XI . FEB . A . MDCCCLVII
PHILIPVS . LANDVS . COMPS
PATRVO . DESIDERATISS . P .

MEMORIA . A . CVRAT . ECCL . CVM . PAVIMENTO . RENOV .
A . S . MDCCCLVII

Nel pavimento di mezzo in direzione delle terze cappelle.

1067.

a. 1857.

IN . PACE .  HIC . QUIESCIT
DOMINVS . GRAMINEVS . ROMANVS
SACERD . ANIM . SALVTI . INVANDAE . PERPETVO . ADDICTVS

5 QVI . A . D . MDCLXVIII
OBIT . PAROCHVS . S . GREGORII . AD . PONTEM

III . CVM . PAVIMENTO . RENOV . A . S . MDCCCLVII

Nel pavimento avanti la porta che mette alla sagrestia

1068.

a. 1857.

D . O M

CANDIDO . CASSINA
PATRIA . COMENSI
S . MARIAE . TRANSTIB . CAN . ET . PRIORI
A . PONTIF . CAERIM . ET . SAB . CLEMENTE . XI . EARVND . PRAEFECTO
VITA . DEF . D . VII . IVL . A . MDCCXV . AET . LXVI
QVEM . TITVLVM
IO . ANT . CASSINA . EX . FR . NEP . ET . HAER . POSVERAT
CVRATORVS . ECC . RENOV . A . S . MDCCCLVII

Nel pavimento avanti la 2^a cappella destra.

1069.

a. 1857.

D . O M

MARIAE . LIVIAE . MACCARANAE . DIATONAL . ROMANAE
FRANCISCI . M . COBINI . V . PRINCIPIS . AXORI
QVAE . AET . S . A . LII . OBIT . D . XXX . IVL . MDCCXXVII
5 ANGELA . DE . ASTE . ET . ANNA . M . BICHA
MATRIS . AMANTISS . HIC . TRANSLATIS . EXVIIIS
M . P .

TITVLAM . CVM . PAVIMENTO . RENOV . A . MDCCCLVII

Nel pavimento di mezzo in direzione delle terze cappelle.

1070.

D . O . M

a. 1857.

OCTAVIANVS . POGGIUS
BONONIENSIS
MORTIS . MEMOR . SIBI

5

ET
DOMINICAE . A . CASTRO . S . PETRI
UXORI . AMATISS

QVAE . OBIIIT . A . S . MDCLII
DIE . OCTAVA . SEPTEMBERIS
P.

10

LAPIS . RENOV . CVM . PAVIMENTO . ECCL.
A . S . MDCCCLVII

Nel pavimento avanti la 1^a cappella destra.

1071.

D . O . M

a. 1857.

HEIC SITVS EST
REGINALDVS ANGELO NATVS TYBERTI
EX PATRICIA FAMULIA
VIR APPRIME ILLVSTRIS
INGENIO MORIBVS ET VITA
MATRIMONIO COPVLATVS

5

CVM MARGARITA SANTELLI FEMINA AQVE NOBILI ET PIA
OMNIA OPTIMI CONIUGIS ET CIVIS OFFICIA IMPLEVIT

10

SVMMS PONTIFICIBVS PRAESERTIM PIO VII
CARVS ACCEPVSQVE

PRAEFICITVR SACRO CONSILIO . SVMPTEBVS MINVENDIS
QVO IN MVNERE

15

STVDIO PRVDENTIA INTEGRITATE ET FIDE
MAGNAM SIBI OMNIVM ADMIRATIONEM ET BENEVOLENTIAM
CONCILLAVIT

ANNOS NATVS VNVM ET SEPTVAGINTA
CVM ROMAE DECESSIT VITA VNDECIMO KAL . SEPT.

20

ANN MDCCXXXI.

VIRO INCOMPARABILI ET AFFINI
MARCVS SANTELLI EQ . COMMEND . VXORIS FRATER
HOC MONVM POSVIT CVM LACRYMIS

ANN MDCCCLVII

ET FILIVS ALOYSIVS PATRI DESIDERATISSIMO

Nel pavimento avanti la 2^a cappella destra.

1072.



a. 1857.

GUILLEMVS . PALLOTTA . PICENSIS
S . R . E . TIT . S . MARIAE . IN . THERM . DIOCLET . PR . CARD.

HEIC . IN .  . IA . CET

QVI . PRAEF . AQV . PABL . ET . S . CONS . TRIDENTINIS . DEGR . INTERPR.

5

DECESSIT . XI . KAL . OCT . A . MDCCXCV . AN . AG . LXXIII
SVBSTANTIA . SVA . FGENIS . TRANSMISSA

LAPIDEM . POSVERE . CVRATORES . TEST . DATI

RENOV . CVM . PAVIMENTO . CVRAT . ECCL . A . D . MDCCCLVII

Nel pavimento di mezzo in direzione dei plâstri che dividono le seconde e terze cappelle.

1073.

a. 1857.

HELENÆ . GNOLÆ
 PIETATĒ . INGENIO . ANIMI . FORTITUDINE . FORMA
 BONISQ . LITERIS
 5 SUIS . POSTERISQ . COMMENDANDE.
 HEIC . PRÆTERVERSO . NATERÆ . ORDINE
 THOMAS . GNOLUS . PATER.
 MOERENS . LUGENS . NATÆ . SUÆ . OSSA . COMPOSIT
 NONDVM . EXPLETO . XXIII . ÆTATIS . ANNO
 INOPINO . E . VIVIS
 10 XVI . KAL . DEC . MDCCCLVI . EXC.
 AVE . VIRGO . IN . PACE.

Nel pavimento nella 1ª fascia appena si entra la chiesa dalla porta maggiore,

1074.

a. 1857.



D M
 THOMAS . COMES . EQ . GNOLI.
 FERRARIEN . FINALIEN . MUTINENQ . PATRITIUS.
 SAC . CONSISTOR . AULÆ . ADV . DECANUS.
 7 SEPULCHRUM . HOC.
 SIBI . GENTIQUE . SUÆ.
 VIVENS . ADHUC . COMPARAVIT.
 MENSE . DECEMBRE . A . MDCCCLVII . ET . SUÆ . LXI.
 QUOTQUOT . PH . BONI.
 10 TEMPLUM . D . O . M . ET . DEIPARE . V . INGREDIMINI.
 ORATE . PRO . EIS.
 SIC . VOBIS . DLUS . MISERICORDIAM . FAXIT.
 ET . SUOS . INTER . ELECTOS . EXCIPIAT!

Nel pavimento di mezzo nella 1ª fascia appena si entra la chiesa dalla porta maggiore.

1075.

a. 1857.

D O M
 CAROLO . DE . CASTELLIS . MANTV . I . V . D
 QUI . INTER . CAN . S . M . IN . COSMEDIN
 ET . PRONOT . APOST . ADLECTVS
 5 DVCM . SVÆ . PATRIÆ
 PROCVRATIONEM . AGENS
 APVD . ROMANOS . PONTIFICES
 MACNAM . SIBI . LAVDEM . COMPARAVIT
 VIXIT . A . P . M . LXXIV.
 10 OBIT . PR . NON . DEC . A . MDCCXXXIX
 AVNCVLO
 DE . SE . ET . DE . PATRIA . OPTIME . MERITO
 NEPOTES . PP.
 IAPIS . RENOV . CVM . PAVIMENTO . ECCL.
 15 A . D . MDCCCLVII

Nel pavimento avanti la 2ª cappella destra.

1076.

D . O . M

a. 1857

BENEDICTVS . CALCAROLA . ROM . SAC.

HIC . SVVS . EST

QVI . IVRIS . PONT . CIVILISQVE . CONSULTVS

5

CONSILIO . APVD . OMNES . VOLVIT

DECESS . A . D . MDCXLIII

AET . S . P . M . LXIV

ACHILLES . CALCAROLA . NEPOS . M . P

RENOV . CVM . PAVIM . CVR . ECCLESIAE

10

A . MDCCLVII

Nel pavimento avanti la 2^a cappella destra.

1077.



D . O . M

a. 1857

MARCELLO . E . PASSARIORVM . ARIANENSI . FAMILIA

CLEMENTIS . XII . P . M . AUDITORI

DEINDE . S . R . E . CARD . TIT . S . MARIAE . DE . ARA-COELI

5

QVI . VIXIT . A . LXIII . M . III . D . XVIII

OB . VII . CAL . OCT . A . MDCXXLI

IOS . ANT . PASSARI . PATRVI . CARISS . P .

VETERI . PAVIMENTO . RESTITVTO

LAPIS . RENOV . EST . A . D . MDCCLVII

Nel pavimento sulla linea di mezzo in direzione delle seconde cappelle.

1078.



GVILLELMVS . PALLOTTA . PICENVS

a. 1857.

S . R . E . TIT . S . MARIAE . IN . THERM . DIOCLET . PR . CARD .

HIC . IN . ✠ . IACET

QVI . PRAEF . AQV . PVBL . ET . S . CONS . TRIDENTINIS . DECR . INTERPR

5

SVBSTANTIA . SVA . EGENIS . TRANSMISSA

LAPIDEM . POSVERE . CVRATORES . TEST . DATI

RENOV . CVM . PAVIMENTO . CVRAT . ECCL . A . D . MDCCLVII

Nel pavimento di mezzo in direzione dei pilastri che dividono le 2^e e 3^e cappelle.

1079.



n. 1857.

D . O . M

FRANCISCO . LANDO . PLACENTINO
 S . R . E . PR . CARD . TIT . IOANN . APOST . PORT . IAT .
 S . CONS . LIBROR . NOTAND . PRAEF .
 5 VITA . FVNCT . D . XI . FEB . A . MDCCCLVII
 PHILIPPVS . LANDVS . COMES
 PATRVO . DESIDERATISS . P .

MEMORIA . A . CVRAT . ECCL . CVM . PAVIMENTO . RENOV
 A . S . MDCCCLVII

Nel pavimento di mezzo in direzione delle terze cappelle.

1087.

D . O . M

n. 1857.

MARIAE . LIVIAE . MACCARANAE . MATRONAE . ROMALNAE
 FRANCISCI . M . COLSINI . V . PRINCIPIS . VXORI
 QVAE . AET . S . A . LII . OBIT . D . XXX . IVL . MDCCXXVII
 5 ANGELA . DE . ASTE . ET . ANNA . M . BICHA
 MATRIS . AMANTISS . HVC . TRANSLATIS . EXVIVIS
 M . P .

TITVLVM . CVM . PAVIMENTO . RENOV . A . MDCCCLVII

Nel luogo suddetto.

1031.



n. inc.

PHILIPPO HIERONYMI DE
 SERLVPIS PATRICIO ROMANO
 MORIBVS ET VITA OBSER
 VANDISSIMO EIVSQ . POST .
 5 SIGISMVNDI . VXOR EX TE
 STAMENVO POSVIT

CANDIDA PURPUREIS REDO
 LENT CEV MINTA ROSETIS
 10 LILIA CEV VIOLIS FACTA
 CORONA ROSIS
 INCLITA SIC VIRTVS CLARI
 VENERANDA PHILIPPI
 DVM VIXIT VIVIS MOR
 TVVS AT SVPERIS

Nel pavimento avanti la 2^a cappella destra.

1082.

a. 1859.

5
 TERENCE IACOBI F. BONI
 CAESENATI
 INTEGERRIMO PISSIMO
 Q. A. LIX. P. M.
 DEC. VII. ID. IVN. MDCCCLIX
 ANGELA SILVESTRI F. RAGAZZINI CONI
 OPT. DULCISS. SVO
 HC. L. M. V. CVRAVIT
 SIBI ET SVIS
 10
 H. M. H. N. S.

Nel pavimento di mezzo nella 1ª fascia poco distante dalla 1ª cappella sinistra.

1083.



a. 1859.

5
 SEPVLCHRVM
 D. ANGELAE PERZZI
 VID. ROTA
 PRO SE SVISQVE PARENTEBVS
 DESIGNATVM
 ANN. MDCCCLIX

Nel pavimento nella 1ª fascia presso la 1ª cappella destra.

1084.

a. 1860.

5
 L . . M
 HYACINTHAE ZACCALIONI
 PRIVERNATIS
 GASP. DE COMITIBVS
 H . . T . . D
 V . PISSIMAE
 B . . M . . F . . C
 V . A . LXXIX M . IX D . XX
 DEC . ROM . XIII K . APR
 10
 A . D . MDCCCLX

Nel pavimento di mezzo nella 2ª fascia.

S. MARIA IN CAMPITELLI — SEC. XIX.

1085.

a. 1860.

ANNAE . MODETTI
 VID . CAIET . SQVAGLIA
 PIISS . FEM.
 IN . ADCVRANDA . RE . FAMIL.
 LIBERIS . Q . INSTIVENDIS
 SVpra . MOCVM . SOLLERTI
 DEC . IN .  . VII . ID . INN . MDCCLX
 A . P . M . LXXXIII.

Nel pavimento di mezzo nella 2ª fascia.

1086.

a. 1860.

 ALOISIO . ADAMI
 PATRI FAMILIAR . FRVGI SAVOQVE
 QUI
 OMNIBVS . CARVS . NEMINI . GRAVIS
 VIXIT . ANN . LX . M . V . D . XXIII
 EXITV . VITAE . CONSENTANEO
 XVIII . KALEN . IVLII . A . MDCCLX
 DECESSIT
 FRANCISCA . NANNINI AXOR
 PETRVS . RAPHAEL . CAESAR . ET . FELIX . FILII
 MARITO . PARENTI
 OPTIMO . DESIDFRATISSIMO
 TITVLVM . MEMORIAE
 P

Nel pavimento di mezzo nella 2ª fascia.

1087.

a. 1862.

 IOANNES . RISCARILLAS . ET . ANSELMA . GVARDI . MARCHI . SVSIVANTIS . SVB . PAVIMENTO . AVANTI . LA . 2ª . CAPPELLA . DESTRA . ANNO . MDCCCCLXXII . KALEN . ID . APRILIS . MDCCLXXII . POSVERUNT . I . D .

Nel pavimento avanti la 2ª cappella destra.

1088.

HIC . IACENT . OSSA
 MICHAELIS . ARCHANGELAE . BORDINI
 VIDVAE . ARMANNI
 IMPLORANTIS . SVFFRAGIA
 5 MARCVS . FILIVS . MATRI . CARISSIMAE
 QVAE . OBIT . VI . IDVS . SEPTEMBRIS
 ANN . MDCCLXIII
 IVM . LACRYMIS . POSVIT

n. 1863.

Nel pavimento di mezzo nella 2ª fascia.



1089.

 FRANCISCAE . NANNINI
 ALOISII . ADAMI . VNORI
 MATHI . FAMILIAS . PIAE . DILIGENTISSIMAE
 5 QVAE . ANNOS . NATA . LNVIII . M . XI . D IX
 DECESSIT . PLACIDISSIMO . EXITV
 VI . KAL . OCTOBRIS . A . MDCCLXIV
 HVIC . FILII . FILIAQVE
 CVM . LACRIMIS . MONVMENTVM . POSVERVNT
 10 AVE . PARENS . OPTIMA . ET . VALE

n. 1864.

Nel luogo suddetto, a destra.

1090.

 HEIC
 SITA . EST . MARIA . IGNATIA . A . IESV
 MARCHIONIS . FERDINANDI . DE . LORENZANA
 ET . ALOISIAE . EX . DYNASTIS . DE . BINDER-KRIEGELSTEIN
 5 QVAE
 DIVTVERI . MORBI . VIM
 MIRA . PATIENTIA . MAGNOQVE . ANIMO . PERPESSA
 IX . KAL . IVL . MDCCLXIV
 10 APTATIS . AN . XIII . M . V . D . XXIII
 AD . SVPEROS . EVOLAVIT
 AVE . ANIMA . DVLCISSIMA
 ET . VALE . IN . PACE . 

n. 1864.

Nel pavimento avanti la 1ª cappella destra.

1091.

a. 1867.



HEIC . IN . PACE . QUIESCIT
 IOSEPH . BOFONDI . PROTODIACONVS . CARD . DOMO . FOROLIV . IN . AEMILIA
 QVI . SENIOR . S . CONSILII . XII . VIRVM . LITIBVS . IVDICANDIS
 MOX . A . PIO . IN . PONT . MAX .
 5 IN . IP SO . PONTIFICATVS . EXORDIO . RAVENNAM . LEGATVS . MISSVS
 ET . IN . PVBPVATORVM . PATRV M . NVMERVM . ADLECTVS
 A . SECRETIS . REB . PVBLICAR . EIDEM . ADFVIT
 GENSVI . EXPENDENDO . EMENDANDO . DEINDE . PRAEFECTVS
 10 VIR . RELIGIONIS . ET . INTEGRITATIS . EXEMPLO . PRAEFVLGENS
 QVEM . SAPIENTIA . IYSTITIA . AEQVITAS . COMI . DIGNITATE
 CVNGTIS . CIVIVM . ORDINIBVS . GRATISSIMVM . EFFECERE
 PIO . EXITV . DECESSIT . POSTRID . KAL . DEC . A . MDCCCLXVII
 MAEREDES . EX . FRATRE . AC . SORORE . NEPOTES . P . G .

Questa memoria si legge nella base di un monumento in marmo col busto del defunto, e con due statue assise addossato alla parete d'un'andito a sinistra di chi entra la chiesa.

1092.

a. 1868.



A Ω
 HEIC . OBDOEMIT . IN . PACE
 LVDOVICVS . PVER
 QVI . VITAE . EXORIENTIS . MENSE . III
 5 ELATVS . EST
 XVIII . KAL . MAIAS . AN . M . DCCC . LX . VIII
 FRANCISCVS . SASSOLINI . COMES .
 ET . BEATRIX . E . MARCHIONIBVS . DE . LORENZANA
 PARENTES
 10 DELICIO . SVO
 CVM . LACRYMIS
 AVE . FILI . DVLCISSIME . ET . VALE

Nel pavimento di mezzo presso ta 1^a cappella destra.

1093.

a. 1871.

HANC . DIACONIANAM
 FERIA . III . MALORIS . HEBDOMADAE VERTEENTE .
 QVA . OLIM
 5 SOLEMNEM . COLLECTAM . EXCIPIEBAT
 RITE . CELEBRANTIBVS .
 PIVS . IX . P . M .
 STATIVORVM . SVPLICIVM
 LVCRVM . PIACVIARE . INDVLSIT .
 10 PRID . K . APRILIS . SAC . PRINCIPATVS
 ANNO . XXV

Nella parete destra appena si entra la chiesa.

PARTE X.

S. LUCIA DE' GINNASI

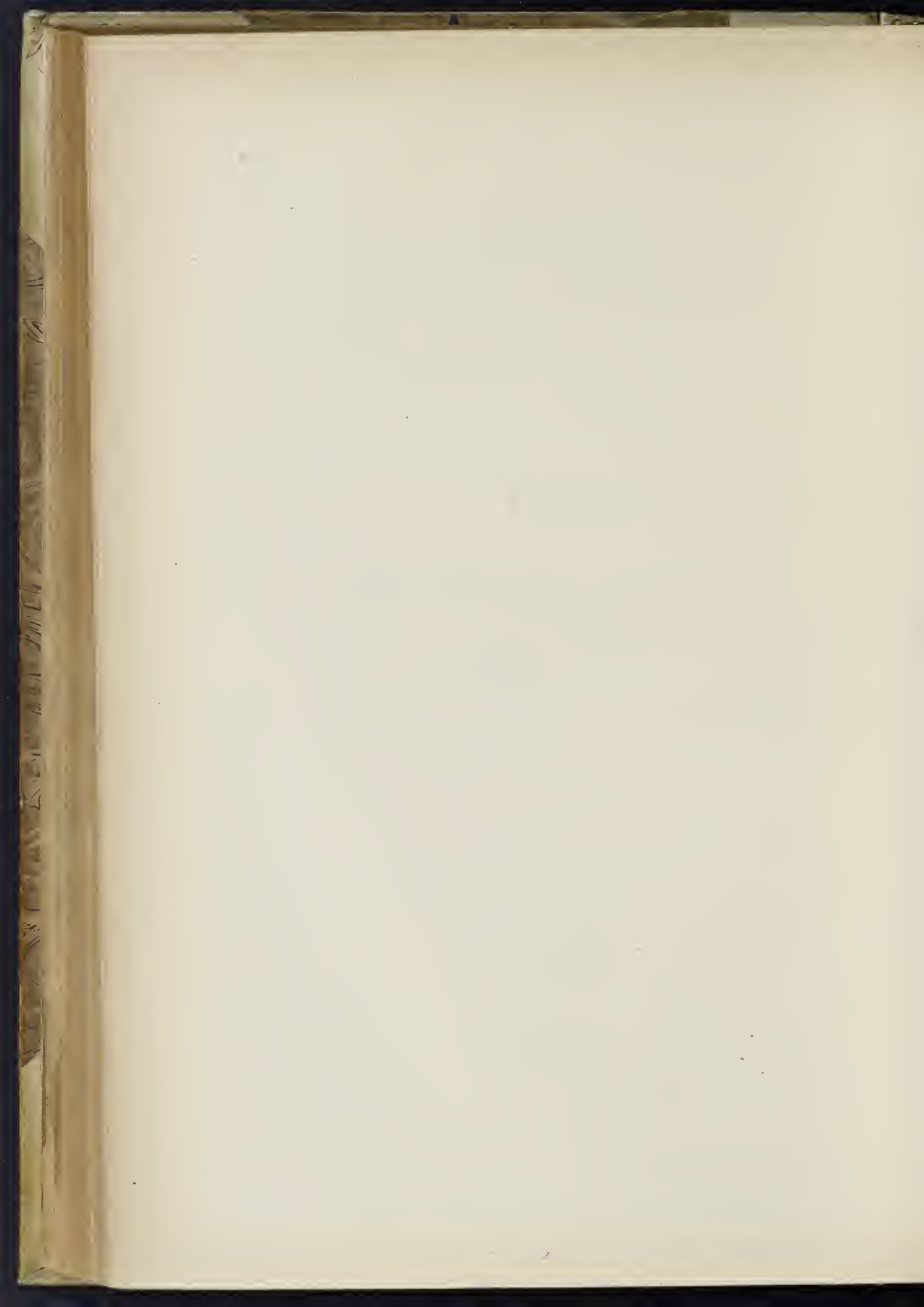

È una piccola chiesa posta nella IX regione Pigna dedicata alla santa Vergine e Martire Lucia denominata *ad Apothecas*, alle Botteghe oscure, e al presente de' Ginnasi perchè congiunta col palazzo dei Signori di questo nome.

La sua origine e fondazione si ravvolge nella oscurità, poichè niuno dei scrittori ce ne ha lasciato memorie se non recenti. Da un frammento d'iscrizione sepolcrale stampato dal Galletti nelle (*Inscriptiones Romanae* T. I, Cl. I, n. 38, pag. XXXI) apprendiamo che questa chiesa esisteva già sul principio del X secolo, imperocchè ci segna il pontefice sotto cui fu scolpita la memoria che fu Giovanni X. SVB DECIMO PAPA IOHANNE OBIT. Questo marmo ora è scomparso come tanti altri dei secoli XIV, XV, e XVI, e non esistono oggi che quelli solamente del XVII al XIX.

Allorchè il cardinale Domenico Ginnasi vescovo di Ostia e decano del sacro Collegio acquistò alcune case in vicinanza della *Via delle Botteghe Oscure*, vi fu compresa anche questa chiesa, che ridotta forse in pessimo stato fu dal cardinale rifatta dai fondamenti, e decorata di pitture il che avvenne sotto il pontificato di Urbano VIII. Fu parrocchia, che nel secolo scorso venne soppressa, e unita a quella di S. Marco.

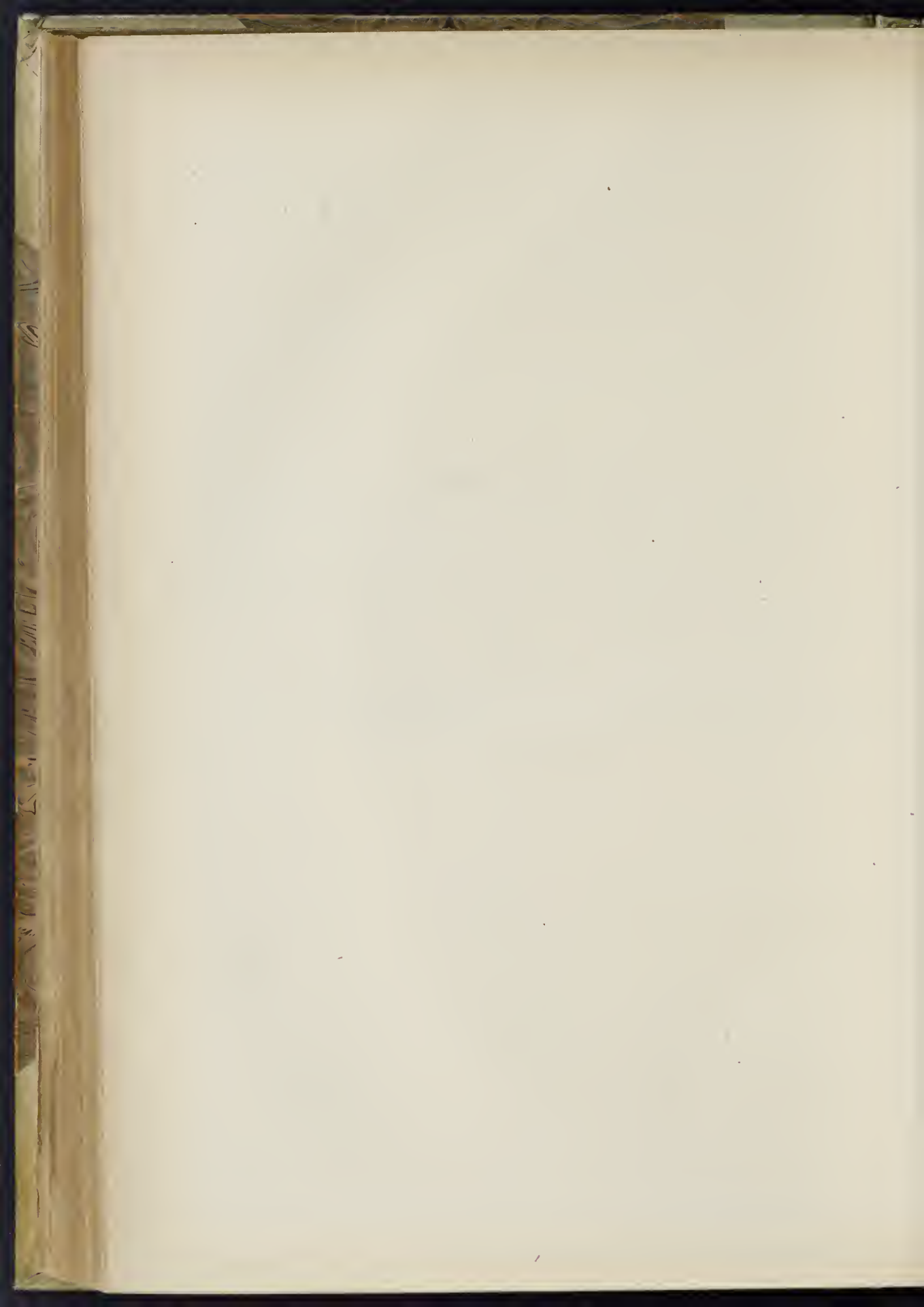

S. LUCIA DE' GINNASI

SECOLO XIV.

1094.

D . BELLAPANIB . QVI OBIERV
T ANNO DNI M . CCCLXIII
MESE MADI QVOR AIE RFOV

a. 1363.

È stata veduta e trascritta dal Galletti (*Inscr. Rom.* T. III, Cl. XIX, n. 2, p. CCCXXV), e da Cassiauo dal Pozzo (*Cod. Visc.* Vol. III, fol. 150) che vi aggiunge le altre parole IN . P . A . (in pace amen).

1095.

PETRVCIO MARTELVO
MARTELVO

a. inc.

Dal Galletti (*Inscr. Rom.* T. III, Cl. XX, n. 89, p. CCCXXIII).

VOL. V. FASC. XVII.

1096.

HIC REQVIESCIT CORPVS ARETH IO PAVLI
 NOTAR . MCCCXCIII . HIC IACET ALEXIVS
 IACOBELLI ARESII IO . PAVLI . A . D . MCCCXCIII

a. 1414.

Così leggesi in Cassiano dal Pozzo (*Cod. Visconti*, Vol. III, fol. 149).

1097.

a. 1461.

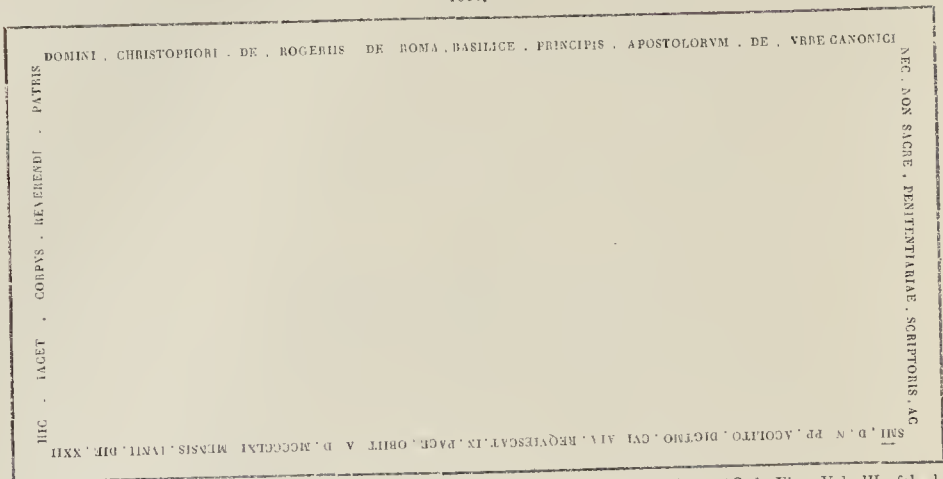

Letta dal Galletti (*Inscr. Rom.* T. II, Cl. VIII, n. 2, p. CXC) e da Cassiano dal Pozzo (*Cod. Visc.* Vol. III, fol. 148). Nel marmo eravi in bassorilievo scolpita la immagine del defunto in abiti canonicali.

1098.

a. 1485.

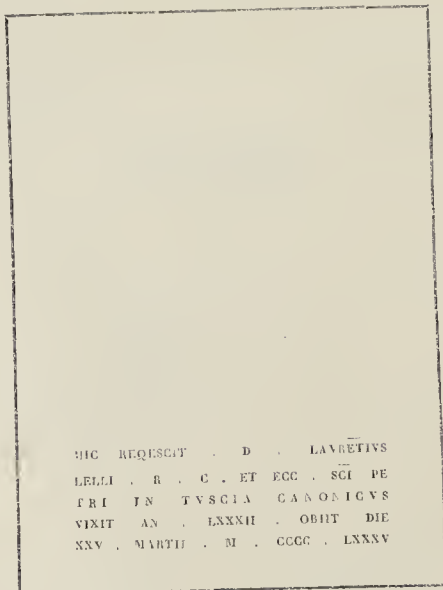

Fu letta dal medesimo (*Inscr. Rom.* T. III, Append. ad Cl. IV, n. 33, p. CCCCLXXIV) e con qualche inesattezza da Cassiano dal Pozzo (*Cod. Visconti* Vol. III, fol. 140). Sopra l'iscrizione eravi scolpita in bassorilievo la immagine del defunto in abiti canonicali.

1099.

PAVLO MARCELLO CIVI ROM^o a inc.
VIRO QVAVIS VIRTUTE PRAEDITO
ANIMI MAGNITUD^e. DE REB EXPERIENTIA
GRATO IVL . II . POAT . MAXIMO
5 COMPLVRIB . MVNERIBVS
FVNCT . INSIGNITO SACR.

Da Cassiano dal Pozzo (*Cod. Visc. Vol. III, fol. 139*).

1100.

D . O . M. a, 1551.
HIC IACET D . DANIEL
CALABER . DE CASSEO
SACERDOS BONVS
5 MORIBVS AC VIRIVTE
PREDITVS
QVI XXXVI ANN . OFF^o . PAROCHIAE
HVIVS ECCLIAE OPTIME
10 FVNCTVS EST CVI
MESISSIMI HEREDIS
HOC SEPVLCHRVN
AD GNALEM VOCATIONEM POSERVNT
ANNO MDLI . DIE XXVIII SEPTEMB.
OBIT ANNO AET . S . LXXIII.

Da Cassiano dal Pozzo (*Cod. Visc. Vol. III, fol. 136*).

SECOLO XVI.

1101.

DOMINICVS S . R . E . CARD . GINNASIVS 1030.
SAC . COLLEG . DECANVS
A FVNDAVENTIS EXTRVIT A . D . MDCXXX

Sopra la porta nell'interno della chiesa.

1102.



D O M. a, 1637.
QVISQVIS ES VENERARE TVMVLVM
ET MIRARE
5 IOANNES . ANDREAS . CORADINVS
CLANCIANENSIS HIC IACET
AVLICVS LXXX ANNOB . CANDIDVS
APVD AMPLISS . S . R . E . CARD.
PROSPERVN . SANCTACRVCIVM
10 HIERONYMVN . SIMONCELLVM
ANTONIVN MARIAM SALVTATVM
ET DOMINICVM GINNASIVM
SACRI ORDINIS DECANVM
QVI TANDEM DECULO AETATIS SVAE
15 VITAM CLAVSIT INTEGERRIMAM
DIE XII . OCTOBRI . MDCXXXVII .
MOERORIS ET AMORIS SIGNIFICATIONE
ASCANIVS PAVOLATIVS DE CORADINIS
EX NEPTE FILIVS M . P .

Nel pavimento dell'altare maggiore riportata mancante dal Galletti (*Inscr. Picenae, Cl. XI, n. 20, p. 123*).

1103.



a. 1639.

mezza figura in rilievo rivolta verso l'altare
sotto la quale si legge

COGITAVI . DIES . ANTIQVOS
ET . ANNOS . AETERNOS
IN . MENTE . HABVI

nella base

D O M

5 DOMINICO . GINNASIO . PATRICIO . BONONIENSI . S . R . E . CARDINALI . DECANO
PIETATE . INSTITIA . PRVDENTIA . LIBERALITATE . SPECTABILI
QVI . CAM . SIXTI . V . PONT . MAX . AVSPICIS . CAMPANIAM . ET PICENVM
10 A LATROCINIIS . PVRGASSET . ARCHIEPISCOPVS . SIPONTINVS . ELECTVS . EST
DEINDE . A . CLEMENTE . VIII . OBLATO . THESAVRARI . PONTIFICI
MVNERE . RECVSATO
FLORNTIAM . PRIMO . TVM . IN . HISPANIAM . EXTRA . ORDINEM . MOX
ORDINARIVS . NVNTIVS . ALLEGATVS . TANDEMQUE . CARDINALIS . CREATVS
15 SOLIS . VIRTIVIBVS . PVBPVRAM . DEBVI
QVAM . VT . PRETIOSIOREM . COELO . REDDERET . OMNE . PVVPERVM GENVS
SVBLEVAVIT . IN . TERRIS
DIVINVM . CVLTVM . EDIFICATIS . OSTIAE . VELITRIS . IN . GARGANO . MONTI
IN . CASTRO . BONONIENSI . IN . HAC . VRBE . SACELLIS
20 TEMPLISQUE . AMPLIFICAVIT
PVBLICAM . VTLITATEM . FOVIT . COENOBIA . XENODOCHIA
COLLEGIA . IYVENTIVS . FVNDANDO
DAVIDICOS . PSALMOS . PIIS . LOCVRATIONIBVS . ILLVSTRAVIT
AD . VLTIMVM . PLENVS . DIERVAM . ET . MERITORVM . POST . DOMVM
IN . COENOBIVM . DEO . DEDICATAM . AD . COELEM . DOMVM . DEMIGRAVIT
25 CATHARINA . GINNASIA . PATRVO . BENEMERENTISSIMO . MOERENS
POSVIT
SENS . QVOTIDIANIS . PRO . EIVS . ANIMA . SACRIFICIIS
IN . HOC . TEMPLO . INSTITVTIS
VIXIT . ANNOS . LXXXIX . OBIT . QVARTO . IDVS . MARTII . MDCXXXIX

Grande monumento ricco di statue addossato alla parete sinistra della cappella destra.

1104.



a. 1646.

mezza figura in marmo in rilievo
rivolta verso l'altare

nella base

D O M

FAVSTINAE . GOTTARDAE . GINNASIAE
QVAE . XXI . ANNO . VIDVA . SE . VNI . CHRISTO . DESPONDIT
5 PIIS . OPERIBVS . DIVRIS . NOCTVRNISQUE . PRECIBVS . INTENTA
IN . TERRIS . CVM . DEGERET . COELO . VIXIT
ALIENA . FAME . CRUCIATA . EPVLATVR . SPLENDE
CVM . EPVLAS . EROGABAT . IN . MEDICOS
10 DIVITIAS . HABVIT . VT . CONTEMNERET
COELESTIVM . AVARA . DIVITIARVM
QVAVM . LOCVPLETEM . FVNDVM . POSVIT . EGENORVM . IN . SINA
IN . AVLA . MEDIA . EREMI . SOLITVDINEM
ET . PIETATIS . DELICIAS . REPERIT
15 QVAS . DOMINICVS . GINNASIVS . VICINO . CORDIS . E . FONTE
SVAM . CORRVABAT . IN . FRATRIAM
CVIVS . ILLA . E . PVBPVRA . SOLAM . HAVSIT . VIRTVTVM . LYCEM
OBIT . AETATIS . ANNO . LXVII
CATHARINA . GINNASIA . MOESTISSIMA . FILIA
MATRI . OPTIMAE . POSVIT . ANNO . SALVTIS . HVMANAE . M . DCXLVI
BEATVS . QVI . INTELLIGIT . SVPER . EGENVM . ET PVVPEREM

Monumento in marmo addossato alla parete destra della cappella suddetta.

1105.



a. 1656.

D . O . M.

BARTHOLOMÆVS SOLINCORTVS ROMANVS
 SACROSAN . SACERDOTVM SECVLAR . SODALITATEM
 IN QVAM VIVENS ADSCRIBI VOLVIT
 5 SVORVM BONORVM HÆREDEM MORIENS
 EX TESTAMENTO RELIQVIT
 ET SACRVM DIEBVS SINGVLIS PRO SE
 ET PARENTIBVS DEFVNCTIS
 CELEBRANDVM LEGAVIT
 10 EADEM SODALITAS BENEFICII MEMOR
 ÆTERNVM SODALI OPTIMO
 MONVMENTVM POSVIT
 ANNO DÑI MDCLVI

Nel pilastro destro appena si entra la chiesa. Galletti (*Inscr. Rom.* T. I. Cl. V, n. 89, p. CCCLXIV)

1106.

a. 1660.

catharina GINNASIA
 CARDINALIS GINNASII EX FRATRE
 NEPTIS
 PAVPERVM MATER ET VIRGO
 5 NON STERILIS QVIA FAECVNDÆ
 VIRTVTVM
 PECVNIAE VSVM NON HABVIT IN TERRIS
 VT FRVCTVM HABERET IN COELO
 CHARITATE IN OMNES PROFVSA
 10 IN LECTO IN MENSÆ IN DOMO IN OMNIBVS
 SIBI QVÆSIVIT ANGVSTIAS
 VT MORTVA VIVERET VIXIT VT MORTVA
 VSA MAGNIS AEDIËVS PRO SEPVLCHRO
 SVMMO MANE IN HYEME
 15 SACRIS INTERERAT
 HINC PROPTER AESTVM DIVINI AMORIS
 CONTRAXIT E FRIGORE MORBVM
 ET MORTEM
 20 SED CHARITAS NVNQVAM EXCIDIT
 OBÏT SEPTVAGENARIA
 DIE XXX . NOVEMBRIS MDCLX

Nel pavimento della cappella destra.

1107.

a. 1695.



mezzo figura in rilievo
rivolta verso l'altare

nell'urna

ELEONORE BONCOMPAGNE BVRGHESIE
SULMONS PRINCIPI
CINERIBVS EIVS
SVB HOC MARMORE CONDITIS
5 ETERNVM GRATI ANIMI MONVMENTVM
NONIALES CORPORIS XPI. DE GYMNASIS
EX TESTAMENTO HEREDES POSVERE
VIXIT ANN. LIII OBIT IX SEPT. MDCXCV.

Monumento in marmo addossato alla parete destra della cappella sinistra.

SECOLO XVIII.

1108.

a. 1703.

D . O . M.

VTRIQUE ANNIBALI
DE GINNASIA FAMILIA
PATRICIA ROMANA
5 ALTERI PARENTI OPTIMO
QVI VIXIT ANNOS XXIX
DECESSIT ANNO MDCLVI
ALTERI FILIO DILECTO
10 QVI EO MAIOR SPE QVO MINOR AVO
FLORIDO ETATIS SVE ANNO XIX
IMMATVRA MORTE PREBEPVS
PARENTIBVS AC PATRIE
ACERBVM SVI DESIDERIVM RELIQVIT
HOC AMORIS MONVMENTV . POSVIT
15 SIDI . SVISQVE POSTERIS SEPVLCRVVM
DOMINICVS GINNASIVS
PATRITIVS ROMANVS
ANNO MDCCHII



Nel pavimento avanti la cappella destra.

1169.



a. 1721.

D O M

GREGORIO DE BENEDICTIS
 IN PROVINCIA ABRVINA
 I . V . C . IN PATRIA PRIMVM
 5 MOX PAROCHIALIS ECCLESIE S. MARL
 EIVSDEM CIVITATIS ARCHIPRESBITERO
 MORVM CANDORE PRVDENTIE LAVDE OMNIGENA DOC
 SACRARIVMQVE IN PRIMIS LEGVM PERITIA
 DOMI FORISQVE NOTISSIMO
 10 QVI STATIM AC SENESCERE COEPIT
 AVSTERIORIS VITAE SVSCEPTO COASILIO
 RELICTIS PATERNÆ DOMVS COMMODIS ET PATRIE HONORIBVS
 DOMICILIVM IN HAC ALMA VRBE SIBI CONSTITVIT
 VBI PROCVL AB OMNI AMBITV ET AVLE BLANDIMENTIS
 15 PRINCIPVM AMICORVMQ . ALTIORIS GRADVS POLLICENTIVM INHIBITO SEV
 SEDVLE CHRISTIANARVM VIRTVTVM EXERCITATIONI
 ET ASSIDVO VERE PIETATIS CVLTVI
 TOTVS INCVRVIT
 EXACTOQVE IBIDEM VIGESIMO ANNO
 20 MORTALIS TANDEM PEREGRINATIONIS AC SIMVL DIORVM LABORVM
 CVRSVM ABSOLVIT
 OB SPECTATE SOLIDE PROBITATIS EXEMPLA
 GRATVS OMNIBVS INVISVS NEMINI
 IOSEPH SCOPPLETI DNASTA MAXIMIANVS CAMILLVS FQVES IHEROSOLYMITANVS
 25 ET XAVERIVS FRATRES DE BENEDICTIS PATRVO OPTIME MERITO
 CVIVS OSSA HIC RESVRECTIONEM EXPECTANT
 AMORIS ET DESIDERII MONVMENTVM P P
 DECESSIT DIE X NOVEMBRIS ANNO SAL. MDCCXXI
 AETAT. LXX. MENS VIII. DIER. V

Nel pavimento appena si entra la chiesa.

1110.

D O M

a. 1728.

IN HONOREM
 S. LUCIÆ VIRGINIS ET MARTYRIS
 TEMPLVM HOC
 5 SACROSANCTE SACERD . SECVL . SOCIETATIS
 III . ET RMVS D.
 IOAN . BAPT . GAMBERVCCIVS ROMANVS
 ARCHIEP . AMASENVS
 10 CAPPELLÆ PONTIFICIÆ CEREMONIARVM
 PRÆFECTVS
 ET EIVSDEM SOCIET . PRÆLATVS
 DIE VI . IVLI MDCCXXVIII
 SOLEMNI RITV CONSECRAVIT
 15 DIEMQVE PRIMAM POST OCTAVAM
 SS . APOST . PETRI ET PAVLI
 ANNIVERSARIAM HVIVS DEDICAT . CONSTITVIT

Nel pilastro sinistro appena si entra la chiesa.

1111.

MARCO ANTONIO COLVINE a. 1773
 TIT. S. MARIE DE PACE PRESB. CARD.
 VRBIS VICARIO
 INCLYTI GENERIS MAGNITVDINE
 5 AMPLISSIMO
 DOCTRINA MORIBVS ZELO PIETATIS
 AD EXEMPLVM CVMVLATISSIMO
 QVOD
 CLEMENTIS XIII P. O. M.
 10 INDVLGENTIA
 IN PAROCHIALI ECCLESIA S. LVCIÆ AD APOTHECAS
 FONTEM CHRISTIANÆ REGENERATIONIS
 CONSTITVTI
 ELVGANTIQVE OPERE PECANIA SVA
 5 EXCITARI CVRAVERIT
 SACRA SOCIETAS SACERDOTVM SECVLARIVM
 EIVSDEM AEDIS PATRONA
 PROTECTORI MVNIFICENTISSIMO
 INSIGNIS ADEO BENEFICI M. P.
 20 A. MDCCCLXXIII

Nella parete sinistra appena si entra la chiesa.

1112.

HIC IN PACE QVESCIT a. 1781.
 DOMINICVS IORDANVS
 GARGANI IN APVLIA NATVS
 5 QVI POST DILIGENTEM ET FIDELM NAVATAM OPERAM
 MARTINO INNICO CARACCILOLO PONTIFICIO APVD VENETOS LEGATO
 IN REGENDIS PONENDISQVE FERRARIENSES INTER AC VENETOS FINIBVS
 ATQVE PLVRIMIS EXCITANDIS BREPHOTROPHIS
 A BENEDICTO XIV THEANENSIS PRIMVM EPISCOPVS
 10 MOX ROMAM EVOCATVS ET MAGNIS DE REBVS CONSULERETVR
 AC NICOMEDIASI ARCHIEPISCOPATV AUCTVS ET CONGREGATIONIS DISCIPLINÆ A SECRETIS FACTVS
 TUM A CLEMENTE XIII AD PATRIARCHATVM ANTIOCHENVM ETECTVS
 GRAVISSIMO VRBIS VICESGERENTIS MVNERE PER ANNOS XIV SINE VLLA QVERELA EST FUNCTVS
 QVO DEMVM VALETVDINIS AC MORBI CAUSA ABBICATO
 ANNOS ÆTERNOS IN MENTE HABENS HOC MONVMENTVM VIVENS SIBI POSVIT
 15 VIXIT ANNOS LXXXI MENS = DIES VIII OBIT SEXTO HALENDAS MARTII MDCCCLXXXI



Nel pavimento appena si entra la chiesa.

1113.

A . ✠ . Q.

a. 1792.

CINERIBVS . ET . MEMORIAE
 AVGVSTINI . VALERIANI . F . PALESI
 PAROCHI . IN . DOMO . ROMA
 5 THEOLOGI . A . COGNITIONIBVS . CANDIDATOR . CLERI . ROMANI
 APVD . VICARIVM . VRBANVM
 ITEM . BENEFICIARIVM
 APVD . DATARIVM . APOSTOLICVM
 VIRI . INDEFESSI . IN . RELIGION . STVDII
 10 ATQVE . EXIMIAE . IN . POPVLARES . SVOS . CARITATIS
 CVIVS . VITAM . INTERMISSVS . NVNQVAM
 IN . ACCIPIENDIS . PIORVM . CONFESSIONIB . LABOR
 MORTEM . SINGVLARIS . CONSTANTIA
 IN . PERFERENDA . MORBI . ACERBITATE . COMMENDANT
 15 VIXIT . CARVS . OMNIB . ANV . LVII
 DECESS . IN . CASTRO . GANDVLEI . VII . KAL . IVL . A . MDCCXCVI
 PVILLIS . EGENISQVE . MOERENTIBVS
 EX . QVO . LOCO
 POPVLARIVM . SVOR . ROGATV . TRANSLATVS
 20 IHC . SEPVLCRVM . HABVIT
 VRSVLA . SOROR . FRATRI . PIENTISSIMO
 CVM . LACRIMIS . P .

Nel pavimento della cappella sinistra.

SECOLO XIX .

1114.

MARIAE . ANNAE . VICTORIS AMADEI . REGIS . SARDINIAE . F .
 CHABALLICENSIVM . DVCI
 QVOD . IDIB . MARTII . A . M . DCCC . XXIV .
 HVIC . ECCLESIAE
 5 ANNVAM SVMMAM . PECVNIAE . PERPETVO . REPENDENDAM . STATVERIT
 VT . CHRISTICOLAE . REDEVNTE . DIE
 QVA . SALVATOR . MANDI . REDEMPTIONIS . OPVS . PEREGIT
 B . M . VIRGINIS . DIVINO . FILIO . DESOLATAE
 IMMENSVM . DOLOREM . MOERENTI . ANIMO . VOLVIENT
 10 MEMORIAE . CAUSA . P .
 ANGELVS . DE . RYBEIS . SACERDOS
 ECCLESIAE . EIVSD . MODERATOR
 A . M . DCCC . XXXI

a. 1831.

Nella parete sinistra appena si entra la chiesa.

1115.



a. 1843.

busto in marmo

† H . S . E . ANNIBAL . ALOIS^I . GINNASI . COM . F . †
 DOMO . FOROCORN . ROM . NOBILIT . PATRIT .
 ANTISTES . SACRAE . DOMVS . PII . VII . LEONIS . XII . PII . VIII
 GREGORII . XVI . SENIOR . CANON . BASILICAE . VATIC .
 5 MVLTA . FECIT . MVLTAS . PRO . CHRISTIANO . NOMINE . TVLIT
 PONTIFICATVM . FOROCORNEL . FERRAR . VITERB . RECYSAVIT
 PIVS . IN . DEVM . LARGVS . IN . EGENOS . ET . AEGROTOS . VINIT . AN . LXIX
 DECES . VITERBII . NON . NOVEMBR . ANN . MDCCCXXXIII
 RAPHAEL . GINNASI . COM . EX FRATRE . NEP . MON . POS .

Nella parete sinistra della cappella sinistra.

1116.

NICOLAUS . GIRELLIVS

a. 1865.

AN . MDCCCLXV
 MMDCCC . SCVT . NYM . SODALITATI . S . ANTONII . PATAVINI
 EA . LEGE . TESTAMENTO . TRANSMISIT
 5 VT . PRO . SE . ET . SVIS . VITA . FVNCTIS
 QVOTIDIE . RES . DIVINA . PERAGERETVR
 SI . OBLIVIONE . INCVRIA . ALIAVE . DE . CAUSA
 ID . NEGLICATVR
 10 PECVNIA . LEGATA . IN . IVS . ET . POTESTATEM . VENIAT
 AEDIS . GALLICAE . S . LVDOVICI

Nel pilastro destro appena si entra la chiesa.

1117.



a. inc.

CINERES BARBARÆ DEL FANTE MONTALETTI
 RESVRECTIONIS DIEM EXPECTANTES HIC IN
 PACE REQUIESCUNT

Nel pavimento della cappella sinistra.

1118.

a. 1867.

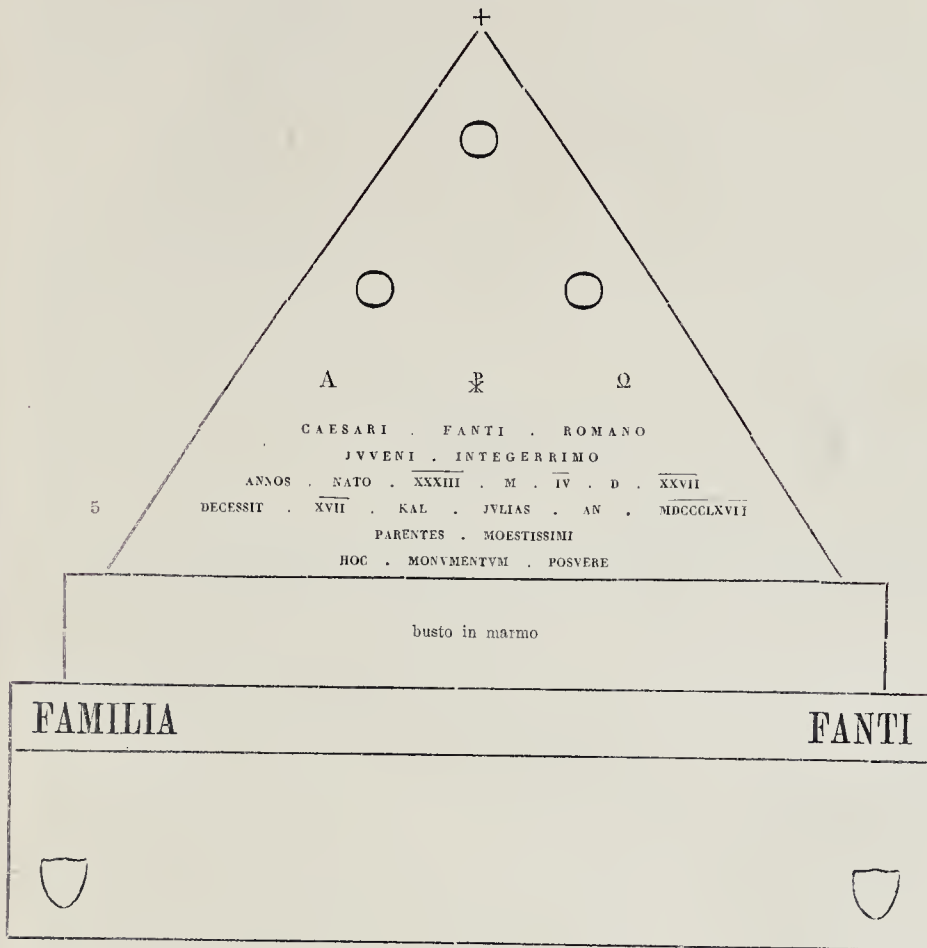

Monumento in marmo ricco di ornati addossato alla parete destra appena si entra la chiesa. Nella piramide sono tre medaglioni con ritratti di marmo in basso rilievo.

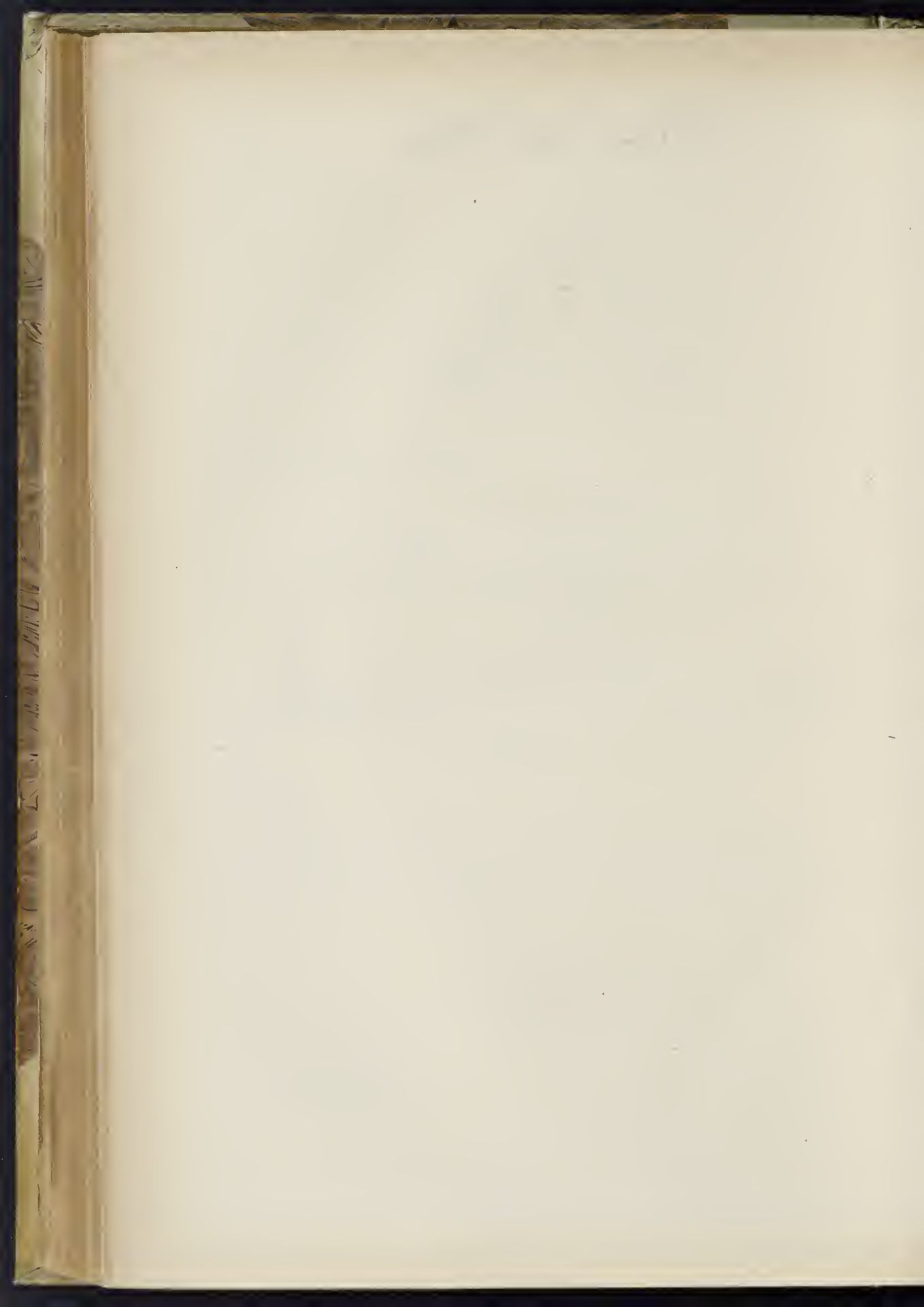

PARTE XI.

S. LORENZO IN PANISPERNA

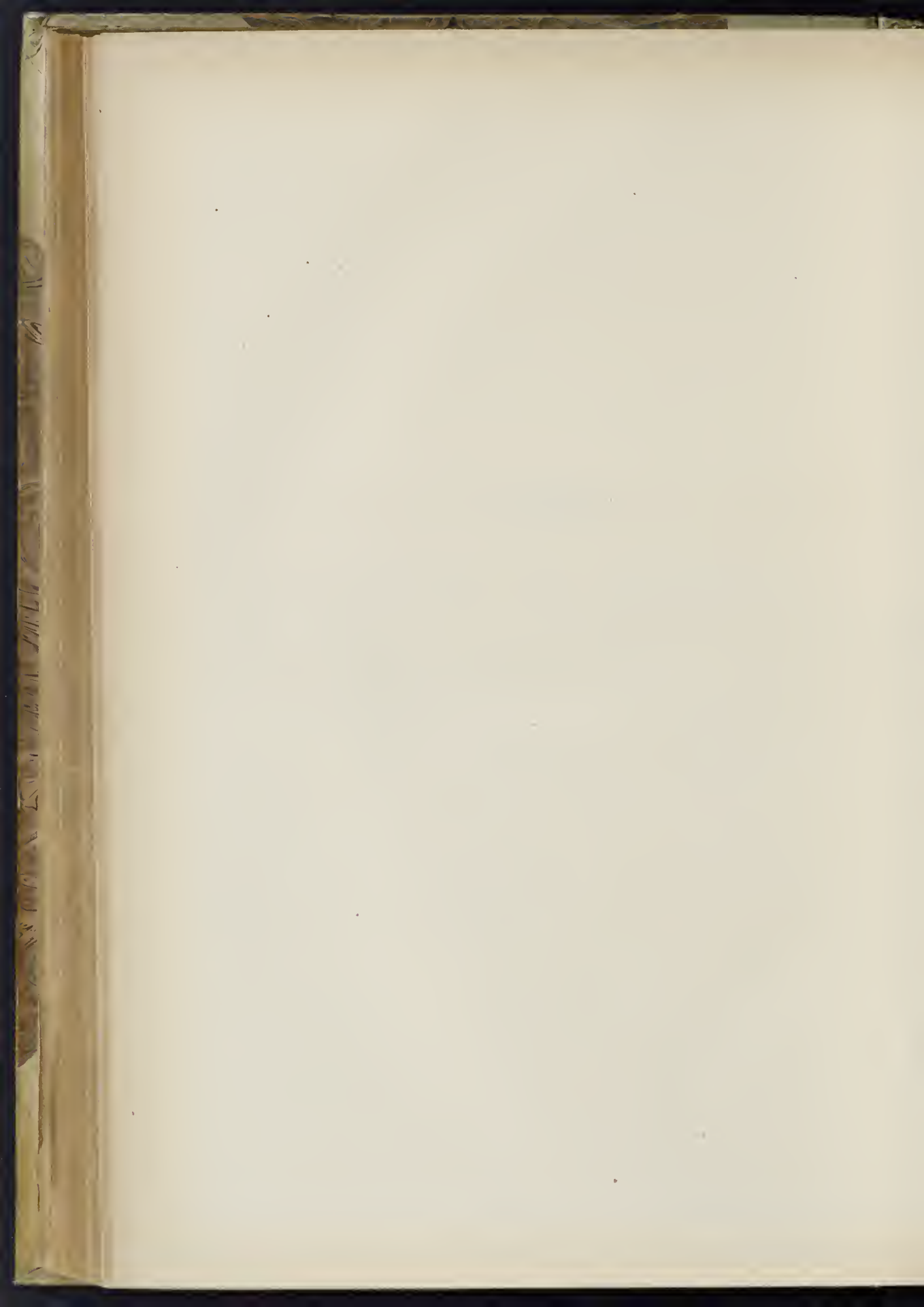

Nel luogo ove furono i bagni di Agrippina madre di Nerone sul monte Viminale tra l'Esquilino e il Quirinale, e dove secondo le leggende della chiesa l'imperatore Valeriano diede il martirio al diacono S. Lorenzo fu da S. Silvestro I papa dedicata questa chiesa in onore del detto santo martire. Vien detta in *Panisperna*, *Palisperna*, o *Paneperna* da diverse cause secondo le quali vari autori ne riconobbero l'etimologia. Alcuni infatti vogliono che fosse così denominata per una statua del Dio Pane quivi rinvenuta, altri perchè vi avesse la sua casa quell'illustre e dovizioso romano Perpenna Quadraziano, ovvero da una donna di nome Perna che avendo in questo sito un forno, ne veniva che fosse detto il pane di Perna, e finalmente perchè vogliono che vi fosse un tempio in onore di Giove Faguntale a cui sacrificavasi un porco i cui avanzi si mangiavano con molto pane, e quindi se ne celebrava la festa con conviti, nei quali in modo eccessivo si mangiava pane e prosciutto. È indubitato che ne' tempi andati nel giorno sacro a S. Lorenzo le monache dispensavano pane e prosciutto, usanza che si restringe ora al solo pane benedetto.

Anastasio II ne adornò la confessione, e nel secolo successivo Pelagio II la rifece di nuovo. Altri restauri vi furono operati dai pontefici S. Gregorio II, Stefano II, detto III, da Nicolò I, e da Formoso da cui prese il titolo *ad Formosam* o *in Formosa*.

Anticamente v'ebbero dimora alcuni monaci, ed era conosciuta come una delle primarie abbazie di Roma tanto che l'abate si ebbe il singolare onore di assistere al pontefice quando pontificalmente celebrava.

Ridotta col volgere de' secoli in pessimo stato Bonifacio VIII la riedificò, e dopo che Leone X la diede in custodia col convento alle monache Francescane, e la dichiarò titolo cardinalizio, fu abbellita e ristorata dai cardinali titolari.

Un'altra volta venne ricostruita quasi dai fondamenti, e ciò avvenne sotto Gregorio XIII per cura del celebre cardinale Guglielmo Sirloto coadiuvato dal concorso delle monache stesse, e di nuovo consacrata nel Settembre del 1575.

S. LORENZO IN PANISPERNA

SECOLO XIV.

1119.

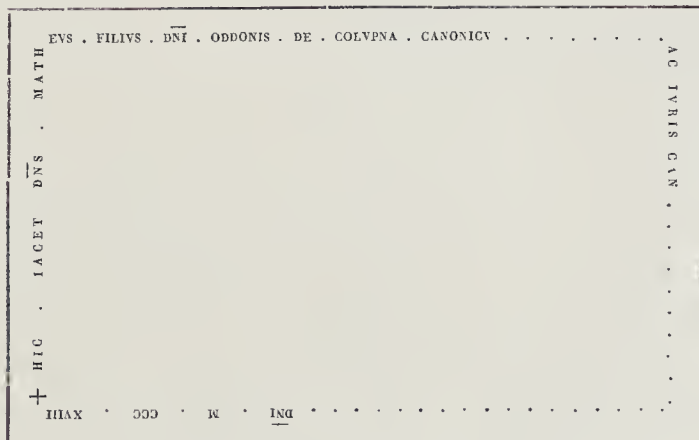

a. 1318.

Scriva il Galletti (*Inscr. Rom.* T. III, Append. ad Cl. XX, n. 200, p. DLVII) che questo marmo nel quale era delineata la immagine del defunto, era spezzato in due parti, una delle quali vedevasi nel pavimento della chiesa, nell'interno del coro l'altra. Il 1° frammento viene riportato dal medesimo alla pag. CCCXXIX, n. 22, del T. I, Cl. V.

S. LORENZO IN PANISPERNA SEC. XIV.

1120.

† A . D . MCCCLXXIII . a. 1383.
 ME⁸ . IVLII . XXIII . D.
 H . ALTARE . EST . COS
 ECRATVM . I . HONO
 5 RE . S . LAURENTII . †

Nella vecchia chiesa. Galletti (*Inscr. Rom.* T. III, Append. ad Cl. XX, n. 201, p. DLVII).

SECOLO XV.

1121.

† HIC IACET . PREDIT . NICOLAVS	DE . COLMIV . QVI . STETIT . XLIII . ANNIS . CAPPELLANO . IN SCO . LAURENTIO . IN	PANIS . PERNO CONTEN
†	XIT . QVONDAM . HOSPITALE . PROPE . ST . DEASIVM . DE . OLIVA PRO . PAPERENS	sic sic

a. 1410.

MVLIVINVS . DE . LAMA
 ANNO . DNI . M^o . CCCC . X.
 STI . SIXTI . MX . AVS (sic)

Dal Galletti (*Inscr. Rom.* T. III, Append. ad Cl. XX, n. 202).

1122.

sic
 DNA CAT^{II} VX . BY a. inc.
 CCGIO GIORDANO

Nella chiesa antica. Galletti (*Inscr. Rom.* T. III, App. ad Cl. XX, n. 204, p. DLVIII)

SECOLO XVI.

1123.

SORA . AGNESA . DEL^I MATTEI . SORA . CLEMENTINA . DEL^I NEGRI a. 1706.
 HOC . OPVS . FIERI . PFCERVNT . ANNO . D . M . D . HX.

Nel coro sotto una figura del Cristo legato alla colonna. Galletti (*Inscr. Rom.* T. III, Append. ad Cl. XX, n. 205, p. DLVIII).

1124.

D . O . M.

a. 1575

ANTONIVS BENED⁵ . DILVILLIANVS
 PERO . I . D . VIRO PROBO ET INTEGRO
 5 GAR . ROBOSTER . DECANVS
 TARRACONEN⁵ . ET PHIL.
 PVVEZINO DE CASTRO P.
 VIXIT
 IX ANTE DIE VIII . KAL . XBBIS
 MDLVII.
 10 AD D . VI CAL FEB . MDLXXVII
 ANN . XXV M . XI . D . II
 IVVENI PORIVM SPES ET FORTVNA VALETE
 NIL MIHI VOBIS CVM LVDATE NO ALIOS

Da Cassiano dal Pozzo (*Cod. Visc. Vol. III, fol. 71*).

1125.

a. 1585.

GVGLIELMO SIBLITO CARD¹¹ STILI IN CALABRIA NATO
 HVIVS ECC^{AS} . PERO S . SEDIS APPLICAE
 BIBLIOTHECARIO HEBRAICAE GRAECAE LATINAEQ LINGVAE
 5 PERITISS⁵ . HVMANAR DIVINARQ DISCIPLINAR SCIA CLARO
 ERVDITORY ET PAUPERV PRONO AC PARENTI BENEFICENTISS.
 OB PROBITATEM EIVS DETATVSQ SINGVLARE A PIO IV
 P . M . SACRO INSTANTE COLLEGIO CARD¹¹ . CREATO
 VIXIT ANN . LXXI . OBIT ANNO MDLXXXV.

Nella parete della chiesa.

1126.

a. 1591.

HORATIVS PETRONIVS FEDIT ANNO
 AETATIS SVAE XXXVI . ET HIC
 SVAM SEPVLTVRAM ESSE PVTAVIT
 ANNO DNI MDXGIII

* Cassiano dal Pozzo (*Cod. Visc. Vol. III, fol. 78*).

SEC. XVII.

1127.

a. 1610.

HOC OPVS FECIT FIERI DOMINA
 GREGORIA DE PROPECTIS ANNO
 5 M . CCCC . XX.
 NEL MDXX . SVOR OLIMPIA
 SAVELLA AFATTA RESTAVRARE

una cappelletta posta nel chiostro superiore. Galletti (*Inscr. Rom. T. III, Append. ad Cl. XX, n. 208, p. DLVIII*).

1128.

D . O . M.

a. 1614.

QVI RIPOSA GIO: BURBETTA
DE CIVIGLIANO DIOC DE TIVOLI
FATTOR DI Q^o. VEN^{te}. MON^{do}. P ANNI XXIII.

5

VISSÉ ANNI LXXIV
MORÌ L' ANNO DEL SIG^{RE}. MDCKXIII.
A VI . D' OTTOBRE

Fu letta da Cassiano dal Pozzo (*Cod. Visc. Vol. III, fol. 75.*)

1129.

HOC . OPVS

a. 1614.

FIERI FECIT

D^A. MARIA CLERIA

DE GVELFIS

5

ANNO DOMINI .
M . DC . XIII

In una piccola cappella nel chiostro inferiore. Galletti (*Inscr. Rom. T. III, Append. ad Cl. XX, n. 206, p. DLVIII.*)

1130.

SOROR . HIPPOLITA . CIANTA.
ABBATISSA.

a. 1628.

ANNO . M . DCXXVIII.

SEDEnte VRBANO VIII P . O M

Nel convento presso la porta del Refettorio. Galletti (*Inscr. Rom. T. III, Append. ad Cl. XX, n. 207, p. DLIX.*)

1131.

R . MRE SOR HIPOLITA CIANTI
ABBADESSA ANNO

a. 1628.

Nella parete esterna del dormitorio superiore. Galletti (*Inscr. Rom. T. III, Append. ad Cl. XX, n. 211, p. DLX.*)

1034.

M . R . M.

a. 1664.

SVOR MARIA ANGELA
BINZONI ABBADESSA
ANNO MDCELIV

5

F . F.

Nel peristilio maggiore fuori dell'infermeria. Galletti (*Inscr. Rom. T. III, Append. ad Cl. XX, n. 208, p. DLIX.*)

1133.

SOROR IACOBA DE CVCCINIS

SOROR CORNELIA DE MANCINIS

a. inc.

FECIT HOC OPVS

FECIT HOC^{sic}Nell'infermeria sotto un'immagine del Crocifisso. Galletti (*Inscr. Rom. T. III, Append. ad Cl. XX, n. 210, p. DLIX.*)

1134.

R . M.

a. 1704.

S . ANGELA CATARINA SEGNARI
ABB . HOC IN CELEBR . MONAST
SANC . EREXIT SCALAM
AN . IVB . MDCC

5

Presso la porta della Scala Santa. Galletti (*Inscr. Rom.* T. III, Append. ad Cl. XX, n. 213, p. DLX)

1135.

^{sic}
M . S . AGVSTINA
DE HIOACHINIS F . F.

M . SVOR FRANCISCA VITTORIA PEGNA
RESTAVRAVIT . A . D . M . DCCIV.

a 1704.

Dal Galletti (*Inscr. Rom.* T. III, Append. ad Cl. XX, n. 212, p. DLX.)

1055.

SS . MARIA SERAPHINA
ET ANNA LAVRENTIA
MACCARANI
A . MDCCLV.

a 1755.

In una camera dell'infermeria ornata di sacre pitture. Galletti (*Inscr. Rom.* T. III, Append. ad Cl. XX, n. 214, p. DLX.)

PARTE XII.

S. LORENZO IN MIRANDA

Sul tempio di Antonino Pio e Faustina, nell'interna sua cella fu edificata, come vogliono, dai primitivi cristiani l'attuale chiesa in onore di S. Lorenzo detto in *Miranda* a causa delle maravigliose costruzioni dell'antichità romana dalle quali è circondata.

Anticamente fu collegiata ed ufficiata da canonici, il cui numero venuto a mancare fu da papa Martino V. concessa agli speziali di Roma con tutti i redditi coll'obbligo di fondarvi uno spedale, come infatti avvenne nel 1430, allo scopo di ricettarvi i propri giovani caduti malati, o altre persone di simile professione. L'arcivescovo di Benevento Astorgi Agnensi ottenne da Nicolò V. che questi si erigessero in confraternita senza sacco, e con l'insegna di S. Lorenzo.

Fabbricò questa università da principio alcune cappelle tra le ricche colonne dell'antico tempio, ma venendo in Roma Carlo V. imperatore, dopo l'impresa di Tunisi, il Senato Romano ordinò che venissero distrutte, come ancora che si sgombrasse questa classica parte dell'antica Roma da altre fabbriche moderne che la deturpavano.

Nel 1602 questo collegio e università riedificò dai fondamenti la chiesa dentro l'antica cella con facciata esterna al paro della fronte della cella stessa con architettura del Torriani. Dopo gli scavi avvenuti nel 1811 al Foro Romano, si era resa inaccessibile l'entrata al tempio dalla porta maggiore, e Gregorio XVI ordinò che ci si fosse costruito un ponte, e ne affidò la cura al cardinale Tosti, ed al cav. Gaspare Salvi suo architetto, il quale ben corrispose alle disposizioni del pontefice.

S. LORENZO IN MIRANDA

SECOLO XV.

1137.

MARTINO . COLVMNE . V . PONT . MAN
OB . HVIVS . TEMPLI . IVS . PATRONOR
VLTRO . DATVM . PHARMACOPOLAR
COLLEGIVM . B . M . POS.
M . CD . XXX

a. 1430.

5

Sopra la porta minore della chiesa dalla parte che guarda il convento dei SS. Cosma e Damiano. Galletti (*Inscr. Rom.* T. I, Cl. I, n. 65, p. LII).

SECOLO XVII.

1138.

TEMPLVM DIVI LAVRENTII
IN MIRANDA ANGVSTVM
ET PENE COLLABENT
COLLEGIVM AROMATARIOR
VRBIS EX PIORVM FRATRYM
ELEMOSINIS A FVNDAMENTIS
ERECTVM IN HANC NOVAM ET
AMPLIOREM FORMAM BEDEGIT
ANNO . DNI . M . DCII

a. 1602.

5

Nella parete sinistra presso l'altare maggiore. Galletti (*Inscr. Rom.* T. II, Cl. XIV, n. 73, p. CCCCXIX).

1139.

D . O . M

BERNARDVS . SEVRLATVS . CIVIS . ASTENSIS a. 1605.
 AROMATARIVS . IN . VRBE . CENTVM . HVIC . ECCLE.
 AVREOS . DONAVIT . VT . PERPETVO . ANNIS
 5 SINGVLIS . SACRVM . IN . HONOREM . SPIRITVS
 SANCTI . PRIMO . QVOLIBET . DIE . DOMINICO
 MENSIS . IANVARIJ . FIERET . VT . APPARET
 IN . ACTIS . PVBLICIS . COLLEGH PHARMA=
 COPOLARVM . ANNO . DOMINI . M . DC . V

Nella parete presso l'altare maggiore, e poco distante dalla porta che mette alla sagrestia.

1140.



OPTIMO . PRINCIPI . OTHONO . COLUMNAE a. 1607.
 MARTINO . V . PONTIFICI . MAXIMO . CIVIS
 AVCTORITATE . HOSPITALE . ERECTVM . AC
 IYSPATRONATVS . ELARGITVM . ANO . DNI
 5 M . CDXXX . COLLEGIVM . AROMATARIOR.
 AMPLISSIMIS . MVNERIBVS . EX . PIOR FRATRVM
 ELEMOSINIS . DECORATVM . GRATI . ANIMI
 SIGNVM . POSVIT . ANNO . M . DC . VII

Sopra la porta nell'interno della chiesa. Galletti (*Inscr. Rom.* T. I, Cl. I, n. 64, p. LI—LII).

1141.

DEO TRINO VNI

ROGERIVS . GALLARATVS . CREMÓN . AROMATARIVS a. 1613.
 VT . IN . PERPETVVM . PRO . EIVS . ANIMA ET . FELICIS
 SVÆ . VXORIS . CELEBRENTVR . TRES . MISSE . PRO . QVALIBET
 5 HEBDOMADA . IN . HAC . ECCLES . ET . HOSPITAL . S . LAVRENTII
 IN . MIRANDA . AROMAT . RELIQUIT . SCVTA . VIGINTI . QVINQVE
 QVOLIBET . ANNO . DE . SEMESTRI . IN SEMESTRE . ANTICIPATE
 SVPER . VNAM . DOMVM . IPSIVS . TESTATORIS . SITAM . IN PLATEA
 10 MADAME . CVM . PACTO . QVOD . SVI . HEREDES . POSSINT . ET
 VALEANT . ILLAM . REDIMERE . QVOTIESCVMQVE . SOLVERINT
 SCVTA . QVINGENTA . ETIAM . PRO . RATA . SCVTA . CENTVM
 SINGVLO . ANNO . INVESTIENDO . TAMEN . DICTAS . PECVNIAS
 IN . TOT . BONIS . STABILIBVS . CENSIBVS . VEL . LOCIS . MONTIVM NON
 15 VACABILIBVS . PRO . VT . MELIVS . VIDEBITVR . CVSTODIBVS . ET
 OFFICIALIBVS . IPSIVS . ECCLESIE . GNERANDO . IPSORVM
 ANIMAS . PRO . OBSERVATIONE . SVÆ . VOLVNTATIS . VT . EX
 TESTAMENTO . ROGATO . PER . D . TRANQVILLVM . SCOLOTIVM
 NOTARIVM . CAPITOLINVM . SVB . DIE . XXIX . IVNII
 ANN . D . MDCXIII

Nella parete destra appena si entra la chiesa.

1142.

D O M

a. 1623.

5 ALEXANDER MASTROTIVS
DE LEONISSA
CIV. ROM. AROMATARIVS
ANNO AETAT. SVAE XXXVI
XVIII. MENS. SEPTEMBRIS
MDCXXII

10 MORIEN.
ECC. SEPELIRI MAND



PAVLVS MAST. FR. FRI S
MENTEM EXEQVĒS
HVNC LAPID. MESTISS. P.

Nel pavimento.

1143.

D O M

a. 1625.

5 EX IACOBI PORPHYRI
AROMATARI MORROVALLEN
QVI HIC IACET
TESTAMENTO

10 COLLEGIO AROMATARIORVM
S. LAVREN. IN. MIRAN. SCVTA MILLE
AD QVOTIDIANVM VNIVS MISSE
SACRIFICIVM PRO EIVS ANIMA
PERAGENDVM

15 ET ALIA SCVTA QVINGENTA
AD EXORNANDVM SACELLVM HOC
S. S. PHILIPPI ET IACOBI
RELICTA SVNT
OBIT KAL. AVG. AETATIS SVAE LV.
ANNO IVBILEI MDCXXV
EXECVTORES TESTAM. F. C.
PER ACTA HIERONYMI DE BELLIS NEOPHYF NOT

Nella parete sinistra della 1^a cappella appena si entra la chiesa.

1144.

D O M

a. 1633.



5 P. PAVLVS CIMINVS ET LVDOVICVS CVLTRIVS
ROMANI CIVES AROMATARI ET SOCI
VIVENTES SIBI POSTERISQVE SVIS
FECERVNT HOC COMVNE SEPVLCRVM
A. D. M. DCXXXIII

Nel pavimento della 3^a cappella destra. Galletti (*Inscr. Rom.* T. II, Cl. XIV, n. 136, p. CCCCLXXXII).

1145.

D . O . M

a. 1634.

PETRVS PAVLVS CIMINVS CIVIS ROMANVS
 HOC SACELLO DEIPARÆ VIRGINI NVNCIATÆ DICATO
 DECEM LOCA MONTIS SALIS PIE LEGAVIT
 5 EX QVORV̄ REDDITIB' QVOTIDIANV̄ PERPETV̄ SACRVM
 PRO IPSIVS ANIMA DEO OFFERRI.
 ET SI QVID SVPERESSET IN EIVSDEM ARÆ CVLTVM ORNAV̄Q
 ADHIBERI CVRENT EXECVTOR TESTAMENTARIIVS
 AC PRO TEMPORE EXISTENTES HVIVS ECCLESIAE CVSTODFS
 10 VT IN ACTIS SALVATORII ET PANICOLAE CVR.
 CAPITOL . NOT .
 ANNO VIRGINEI PARTVS M . D . C . XXXIV

Nella parete della 3ª cappella destra. Galletti (*Inscr. Rom.* T. II, Cl. XIV, n. 135, p. CCCCLXXXI—CCCLXXXII).

1146.

a. 1636.

AD FVTVRAM REI MEMORIAM
 LVDOVICVS CVLTRIVS CIVIS ROMANVS
 POST FVNDATV̄ VNA PETRO PAVLO CIMIN̄
 HOC DEIPARAE SACELLVM
 5 ILLVD EIVSDEM CIMINI EXEMPLE
 DECEM ETIAM LOCIS MONTIS SALIS DOTAVIT
 SIMILI LEGE VT FVTVRI HVIVS TEMPLI CVSTODVS
 EX EORVM REDDITIVS PARTEM NECESSARIAM
 IN PERPETVO SACRO PROSE DIEBVS SINGVLIS CELEBRAN
 10 RELIQVAM IN EODEM SACELLO EXORNANDO INSMANT
 CONSTAT EX PVBLICIS TABVLIS SALVATORII NOT. CAP.
 ANNO SALVTIS MDCXXXVI

Nella parete della 3ª cappella destra Galletti (*Inscr. Rom.* T. II, Cl. XIV, n. 144, p. CCCCLXXXVIII—CCCLXXXIX).

1147.

D . O . M

a. 1637.

IOANNES DOMINICVS ODIERNA AROMA
 TARIYS HEREDEM INSTITVIT ECCLESIAM
 D . LAVRENTY IN MIRANDA CVM ONERE
 5 CELEBRANDI IN SINGVLOS MENSES
 MISSAM VNAM PRO ANIMA IPSIVS VT IN
 EIVS TESTAMENTO PER ACTA PANICOLAE
 NOT . CAP . SVB DIE XXIV FEBRVARI
 MDCXXXVII

Nella parete sinistra appena si entra la chiesa. Galletti (*Inscr. Rom.* T. II, Cl. XIV, n. 145, p. CCCCLXXXIX).

1148.

D . O . M.

a. 1670.

VALENTINVS SBARDELLA

DE . ECCLESIA . ET . COLLEGIO . AROMATARIORVM

TAM . IN . VITA . QVAM . IN . MORTE . BENEMERITVS

5

MVLTIPPLICATIS LEGATIS

MELIOREM PARTEM SVORVM BONORVM

IN HONOREM D. LAVRENTII SACRAVIT

VT TESTAMENTO ET CODICILLIS ROGATIS PER ACTA

OCTAVIANI N. CAP. SVB DIE VIII ET XIII MARTII MDCLXX

10

EA LEGE

VT QVOTIDIE ET IN PERPETVVM

IN HAC CAPPELLA AB EO ERECTA ET DOTATA

ALTERVM SACRVM FIAT PRO ANIMA IPSIVS

PRÆTER INVNTVM IN FVNDATIONE

15

SINGVLIS ANNIS ANNIVERSARIÛ XXIII MARTII

QVA MORTALIS ESSE DESIIT

ET LVMEN PÆPETVO ARDEAT ANTE CHRISTVM CRVCIFIXVM

CVIVS FACTI

VT MEMORIA DIVTIVS TENEATVR

20

HOC MONVMENTVM POSVERVNT

NICOLAVS BOGIANI ET NICOLAVS MARTINI

EXECVT . TESTAM.

Nella parete destra della cappella del Crocifisso, Galletti (*Inscr. Rom.* T. II, Cl. XIV, n. 200, p. DXXII.)

1149.

D . O . M.

a. 1670.

VALENTINO SBARDELLA

CIVI ROMANO ET PERITISSIMO AROMATARIO

QVI ENIXE DESIDERANS

5

INAMISSIBILES REDDERE FACVLTATES

QVAS IN ARTE HONESTE COMPARAVERAT

FELICISSIMO INGENIO

LEVITÆ LAVRENTIO LEGANDO OBTVLIT

SECVRIVS QVOD TANTO INTEGRIVS ERVNT SALV^E

10

QVANTO SANCTIVS FVERINT EXPENSE

HOC FACTO CONTENTVS

EQVISSIMO ANIMO MORTEM OPETHIT

ANNO D MDCLXX DECI⁹. RDAS APRILIS

ÆTATIS SVÆ LXXXI

15

EO

MORIENDO DEDVCTVS VBI FVTVRVS ÆTERNVS



Nel pavimento appena si entra la chiesa, Galletti (*Inscr. Rom.* T. II, Cl. XIV, n. 201 p. DXXI—DXXII.)

1150.



a. 1681.

D . O . M

NICOLAO MARRE FAVENTINO CIVI ROMANO
 QVI DIV IN VRBE SPECTATA FIDE AC SODALITATE
 IN AROMATARI MNERE VERSATVS
 5 OMNE LVCRVM EX PARATIS CORPORVM FARMACIS ELABORATVM
 AD SVÆ ANIMÆ EXPIATIONEM IMPENDIT.
 HEREDEM SCRIBENDO SAC . D . LAURENTII . IN MIRANDA EDEM
 VEN . COLLEGII . AROMATARIORVM
 ONERE . INVICTO QVOTIDIE SACRVM ET IN SVI OBITVS DIE
 10 ET INTRA HEBDOMADAM MORTVORVM . ANNIVERSARIVM
 PERPETVO CELEBRANDI
 VT EX TAB . GOTII CVR . CAP . NOT . SVB . DIE IX MAII MDCLXXVII
 OBIT DIE XXII IVNII MDCLXXI SEPTVAGENARIO MAIOR.
 COLL . AROMATARIORVM HOC GRATI ANIMI MONVMENTVM
 15 PIO SODALI CONSTRVI CVRAVIT

Nella parete sinistra della 2^a cappella sinistra.

SECOLO XVIII.

1151.

a. 1705.

PARTICVLAS EX OSSIB . CV CARBVCULO MARTYRIS
 S . LAURENTII LEVITE IN HAC EDE SAC . COLENDAS
 IOSEPHO LEGNAIOLO HVIVS ECCLÆ CAMERARIO
 SPECIALI DIPLOMATE ELARGITAS
 5 ET LITTERIS AVTHENTICIS RECOGNITAS
 EX INSTRVMENTO IN ACTIS ROMVLI SARACINI
 NOT . ET SECR . ROGATO DIE X . DECEMBRIS MDCCV
 IACOBVS LVCIANVS IOSEPH MOSCARDINVS
 VINCENTIVS NERETTVS ET IOSEPH LEGNAIOLVS
 10 EODEM ANNO CVSTODES
 IN HOC TEMPTO CONDIDERE

Nella parete presso l'altare maggiore dalla parte della sagrestia.

1153.

D O M

a. 1714.

HYACINTHVS ALLEGRIIVS EVGLIANETENSIS
 AROMATARIVS IN VRBE
 OB SINGVLAREM ANIMI SVI ERGA DEIPARAM
 IN COELVM ASSVMPTAM
 DEVOTIONEM
 SACELLVM HOC EIDEM DEIPARE DICATVM
 PROPRIIS SVMPITIBVS DECORAVIT
 ET ADHVC VIVENS
 SVB EIVS AVSPICIIS
 SEPVLCRVM SIBI POSVIT.
 DIE . XIV . IVL . ANNO . MDCCXIV
 ETATIS VERO SVÆ LXXXIII
 OREMVS
 ABSOLVE QVESVMS DOMINE
 ANIMAM FAMVLI TVI HYACINTHI
 VT DEFUNCTVS SÆCVLO TIBI VIVAT
 ET QVE PER FRAGILITATEM CARNIS
 HVMANA CONVERSATIONE
 SCELERA COMMISIT
 TV . VENIA DOMINE
 MISERICORDISSIME PIETATIS
 ABSTERGE
 PER CHRISTVM DOMINVM NOSTRVM AMEN

Nel pavimento.

1154.

D . O . M.

a. 1715.

MATTHÆVS PALILLVS MEDICVS
 SABINAM SVAM VNIGENITAM
 INFANTEM SVAVISSIMAM
 MOERENS
 HOC PRIMVM TVMVLAVIT SEPVLCRO
 MDCCXIV III OCTOBRIS
 PRO FAMILIA ADHVC PALILLI
 SVO ÆRE PERFECIT
 MDCCXV P . OCTOBRIS



Nel pavimento.

1155.

D . O . M.

a. 1779.

PHARMACOPOLIS URBANIS
 COLLEGII DECRETO
 A . R . S . MDCCCLXXIX

Nel pavimento.

PARTE XIII.

S. MARIA DELL'ORTO

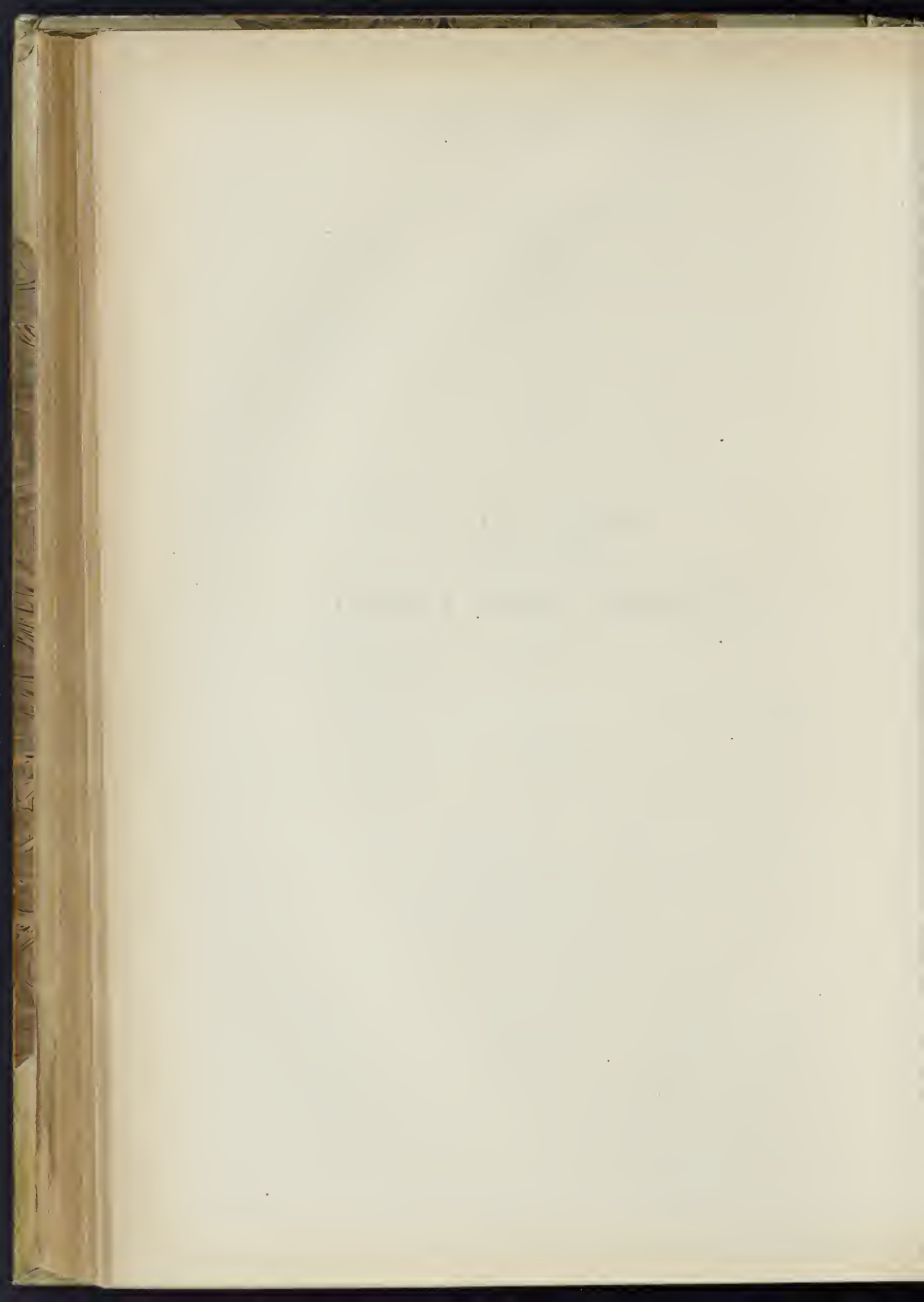

Attenendoci alle leggende ecclesiastiche l'origine di questa chiesa avrebbe avuto luogo da uno di quei avvenimenti che si chiamano miracoli.

Si narra in fatti che una donna travagliata da una incurabile infermità facesse voto di un lume a una immagine della Vergine dipinta sopra una muraglia che serviva di recinto a un'orto se risanata si fosse dalla sua malattia, siccome avvenne.

Col progredir degli anni mosse alcune pie persone da particolare divozione vi eressero una cappella, e al cader del XV secolo si riunirono in fratellanza prendendo il nome di *Compagnia di S. Maria dell'Orto*. Cresciuta questa in numero e divozione, poco dopo vi fece innalzare il presente splendido tempio con un'annesso Ospedale sul disegno del Buonarroti. Sospesa tale fabbrica per alcuni anni, fu proseguita nel 1512 coll'architettura di Giulio Romano, e nel secolo susseguente sul disegno di Martino Longhi il giovane si compiva la facciata che nel 1762 fu restaurata, e vi furono aggiunte undici piccole piramidi di travertino.

La chiesa spetta alla confraternita de' Pizzicagnoli, Fruttivendoli, Ortolani, Salumari ecc. e viene uffiziata da preti, e l'Ospedale ove prima si ricettavano infermi o feriti affliggiati alla Compagnia suddetta, è stato abolito, come distrutto pure fu non molti anni or sono, il loro cimitero sul quale sorge ora la grande fabbrica dei Tabacchi.

S. MARIA DELL'ORTO

SECOLO XVI.

1161.

IOHANNI GORTO INSIGNI CALVESINI
OPPIDI INSVLAE CORSICAE VITAM
PER ANNOS LIV. ROMAE PROBITATE
AC INGENII ACVMINE AGENTI
5 ET TERRIS SVO CORPOREO EXACTO
CVLTV SACRIS ANIMAE OFFICIIS
LEONE X. PONT. MAX. SEDENTE
IDIBVS IVNII MILLESIMO QVIN
GENTESIMO XVII. OBEVNT
10 BERNARDINVS CVRNEVS DRANCATII
PRIVIGNVS GEMEBVNDVS POSVIT

a. 1517.

Fu trascritta nel pavimento presso la tazza dell'acqua santa dall'Alveri (*Roma in ogni Stato* par. II, pag. 370, col. 1°).

1162.

D . O M.

a. 1519.

BERARDINVS BARBARESCVS MERCATOR
 MEDIOLANEN . VIR OPTIMVS IN ROMANA
 CVRIA CVIVS CORPVS IN HOC TVMVLO
 5 REQVIESCIT VIXIT ANNOS LXII . M . XI
 D . XV . OBIT III . NONAS MAII
 MDXIX.
 ET ANTONIA VSOR SVA CONFRATRES B . MARIAE
 DE ORTO FECERVNT FIERI PRO BENEMERITO.

Copiata nel pavimento fra le due colonne dalla parte dell'Evangelo dell'altare maggiore dall'Alveri (*Op. cit.* p. 1. pag. 378, col. 1^a).

1163.

ALPHONSVS DE HEREDIA DOCT
 HISPA . OLIM CAPP . S . M . DE
 HORTO VIXIT ANN . LXXV.
 OBIT VLT . OCTOB . MDXXVI.
 5 SOCIETAS HOC FF . P . BENEMER . EIVS

a. 1526.

Veduta nel pavimento di mezzo dall'Alveri (*Op. cit.* p. II, pag. 376, col. 2^a).

1164.

SEVERINO DE FERIALDO DE SANTO SIVE
 RINO VIXIT ANNI XXVIII . OBIT XVI
 MAII M . D . XXVII

a. 1527.

Dal Galletti (*Inscr. Picenae*, Cl. XIX, n. 7, p. 169).

1165.

D . O . M.

a. 1535.

VINCENTIO PICINO CLEMENTIS VII
 ET PAVLI III . POST . MAX BARIO
 ECREGIO MARITO B . M . Q . V . A . L . ET
 5 CRESCENTIO AC CAMILLO FILIIS DVLCIS
 SIMIS NVNGIA MOESTISSIMA AC
 PIENTISS . POS . AN . D . MDXXXV.
 ME . DIE XXVII . DECEM.

Letta nel pavimento verso la porta maggiore dall'Alveri (*Op. cit.* p. II, pag. 377-378).

1166.

D . O . M.

a. 1541.

IOANI AL' SPAGNOLO DE
 ALBORIO VERCELLIEN
 ET FRANCISCO DE CARLE
 5 ROMAGNANO NOVARIEN
 SOCIIS ET SALSAMENTARIIS
 OB INSTITVTA VNIVER
 SALEM HEREDEM SOCIETATE
 10 STE MARIE DE HORTO SOCI
 ET CONFRATRES OPTIMIS
 ET BENEFACTOBIBVS PIIS
 PIE POSVERE
 D . IOANES ANDREA DE
 CAVALFRIS ROMANS
 15 D . BINVS CRESPIATIS
 ROMANS
 D . IACOBVS DE MVLIARA
 ROMANS
 D . ALEXANDER RAVONIS
 DE VERCELLIS
 20 SOCIETATIS CVSTODES
 D . LVCA BARTOLI
 CAMERARIVS
 PONI CVRAVANT OBIT
 DIE XIII MAII MDLXCI

Dal Galletti (*Inscr. Rom.* T. II, Cl. XIV, n. 21, p. CCCCXXII—CCCCXXIII), L'Alveri (*Op. cit.* p. II, pag. 373, col. 1°)
 la vide nel pavimento di mezzo.

1167.

D O M

a. 1541.

MAGDALENAR DE CASTALDIS
 VXORI RELICTAE Q . GVGLIELMI
 5 BASSI MATHI OPTIMAE ET DE SE
 TENEMERENTI BARTHOLOMEVS
 BASSVS IN VRBE SALSAMENTARIIS
 FILIVS NON SINE LACHRIMIS SVIS
 PROPRIIS ESPENSIS ALTARE ET SEPVL
 PONI CVRAVIT . AN . MDLXCI (*scr*)

Dal Galletti (*Inscr. Rom.* T. III, Cl. XVI, n. 53, p. LXXIX).

1168.

CHR . D . OP . M . S .

a. 1546.

ANTONINO BONGIANINO BONGIANIVS
 DE BONGIANINIS PALLESTRINVS FILIO
 SVO DVLCISSIMO QVEM VNICE DILIGEBAT
 5 NON SINE LACHRYMIS POSVIT VIXIT
 MENSIB XXII . OBIT FRID . NONAS
 AVG . ANNO ACHR . NATO MDIIIIL

Il m. s. è conservato in un'urna di terracotta, posta sopra la balaustra dell'altare maggiore dall'Alveri (*Op. cit.* p. II, pag. 370, col. 2°).

1169.

D . O . M.

a. 1552.

IO : PAVLO MASSO SVRRENTIN . MERC . RIP.
 QVI . VIX . ANN . XXI . OBIT DIE XXVIII
 NOVEMB . MDLII COLAI AC PATER FILIO
 5 DILECTISSIMO MVLT . CVM LACRIMIS P.

Copiata nel pavimento di mezzo dall'Alveri (*Op. cit.* p. II, pag. 372, col. 2^a).

1170.

D O . M.

a. 1554.

IOANNI BLASIO . ROSAE
 EX . MARATHIA AD NAVALIA
 NEGOCIATORI NON MINVS
 5 FIDE QVAM COMITATE
 OMNIBVS GRAVISSIMO QVI
 MAGNV SVI DESIDERIVM
 RELINQVENS . NATVRE
 CONCESSIT DIE III FEB.
 10 ANNO SAL . MDLIV
 ALPHONSVS IANVARIVS EX
 MARATHIA EX SORORE
 NEPOS MAGNA SVI PARE
 AMISSA PATRVO BENEM
 15 MOERENS POSVIT
 ALPHONSVS IANVARIVS

Veduta dal Galletti (*Inscr. Rom.* T. III, Cl. XVIII, n. 25, p. CCLXXX), e dall'Alveri (*Op. cit.* p. II, pag. 371, col. 1^a—2^a) con cui ho supplite le lacune che leggonsi nel Galletti stesso.

1171.

D . O . M.

a. 1556.

RINALDO AMELII CAMPI DE COSTA
 MELPHI DIVAE MARIAE DE HORTO
 SODALITATI DVM OB MIRAM
 5 INGENII MORVM VITAEQVE
 INTEGRITATEM VNA QVASI
 CONFRATRVM VOCE PRAESESSET
 ASSVMP TVS LVIII . SVAE
 10 AETATIS ANVM (*sic*) AGENS DIRO
 VVLCERE RAPITVR PAVLINA
 BONFIEN . VITERBIENSIS VXOR
 MOESTISSIMA IN TANTI VIRI
 B . M . MEMORIA FIERI CVRAVIT
 15 ANNO DOMINI MDLVI . MENSE
 IANVARI DIE XXII

Letta nel pavimento di mezzo dall'Alveri (*Op. cit.* p. 376, col. 1^a).

1172.

D . O . M.

a. 1557.

QVI È SEPVLTA M̄A ISABETTA
DE CALVI CORSA CON PAVLO
E RENZA SOI FIGLIOLI QVAL
5 SEPVLORO À FATTO FARE M̄E
BARTOLOMEO DA IMOLA SVO
MARITO NON SENZA MESTICIA
À DI XXV . DE MARZO MDLVII

Veduta nel pavimento di mezzo dall'Alveri (*Op. cit.* p. II, pag. 376, col. 1^a).

1173.

HIC IACET IACOBVS DE PAVIA
DETTO IL CORSETO HORTVLANS
QVI OBIT DIE XXI DECEMBRIS
AN . MDLIX.

a. 1559.

5 SOCIETAS SANCTAE MARIAE DE
HORTO HAERES EX TESTAMENTO
POSVIT

Letta nel luogo stesso dal medesimo (*Op. cit.* p. II, pag. 376, col. 3^a).

1174.

D . O . M.

a. 1559.

IOANNES DELA PORTA BERNARDINI F.
COMENSIS VIR AEQVE INTEGER AC FRV
GALIS ET INDVSTRIVS HIC SITVS EST
5 VIX . ANN . XLVI . MENS . III . DIER V OBIT
III . NON . NOVEMB . MDLIX.

Trascritta nel pavimento dell'altare maggiore dal suddetto (*Op. cit.* p. II, pag. 369, col. 2^a).

1175.

D . O . M.

a. inc.

IOANNI BAPTISTAE
TITONIO ROMANIANO
ET EIVS VXORI ANNAE
5 BLASIVS TITTONIVS
EOR FILIVS AMORIS
PATERNI COMPOS
ADHVC VIVENS
MONVMENTVM POSVIT

Gal Galletti (*Inscr. Rom.* T. III, Cl. XVI, n. 115, p. CVI).

1176.

D O M

a. 1561.

ROSATO SPECVLINO . HORTANO . CI . RO.
 PROXENETA . DE . RIPÀ . DI . CLEMENTE . VII.
 ET . PAULO . III . RO^{NI} . PONTI^{LI} . SERGENTE . D.
 5 ARME . ET . MAZZIERE . APOSTOLICO .
 VISSUTO . SEMPRE . CON SOMMA . LAUDE . ET
 HONORE . AL . FINE . DOPOI . MOLTI . NOTABILI
 LEGATI . NEL . S^{TO} . TESTAMENTO . FATTI . A PIV.
 GHIESE . HOSPITALI . E . COMPANIE . ELETAS.
 10 LA . S . SEPULTURA . IN . QUESTO . LOCO . DOVE
 GIA . VIVENDO . HAVEVA . INCOMINCIATA . LA CAPELLA
 A . RIVERENZIA . DE . LA . GLORIOSA . VIRGINE φ
 DOTANDOLA . DE . VNA . CASA . IN . PIAZZA . LOMBARD^A
 TE . LASSANDO . C . SCVBI . D . ORO . ALL . VEN^{TE}
 15 COMPAGNIA . PER . AMPLIATIONE . DEL . HOSP^{IT}
 ORDINO . CHE . IN . PERPETVO . IVI . SI . CELEBRINO
 DOI . MESSE . CIASCHE . SETTIMANA φ
 L ANNO . MDXLIII . ALL . III . SETTEMBRE φ
 ANSELMO . SPECVLINO . HORTANO . HERIDE
 20 TESTAMENTARIO . HAVENDO RISTAVRATA
 LA . DETTA . CAPELLA . IN . QUESTA . MEGLIOR
 FORMA . BENEMERITO . ET . RICORDEVOLE
 POSE . QUESTA . PRESENTE . MEMORIA . PER
 SE . ET . SVI . POSTERI . L'ANNO . MDLXI
 25 IL . DI . XXV . DE . MARZO

Nella parete destra della 1^a cappella destra dedicata all'Annunziazione, Galletti (*Inscr. Rom.* T. II, Cl. X, n. 17, p. CC3).

1177.

D O M

a. 1563.

FRANCISCO TORELLIO HA FATTO FARE
 QUESTO DEPOSITO PER LVI E PER
 TVTA TA CHASATA SVVA N . M . DLXIII

Dal Galletti (*Inscr. Rom.* T. III, Cl. XIX, n. 23).

1178.

MICHAELANGELO CHIARI RO
 CIVLIA CHIARI ROMANA FLA
 MINIA CHIARI ROMANA BIAGIO
 CHIARI ROMANO A . D . MDLXIII

a. 1563.

Veduta nel pavimento avanti l'altare maggiore dall'Alveri (*Op. cit.* p. II, pag. 370, col. 1^a).

1179.

D . O . M.

a. 1569.

HIC JACET CESAR BERGANTI
sic
 QVI VISSIT ANNOS XXXV
 OBIT DIE TERTIO AVGVSTI
 5 MDLXVIII FT REQVIESCANT
sic
 IN PACE ARCHANGELVS FILIVS
 OBIT DIE XVII NOVEMBRIS
 MDLXIX . MERCVRIA VXOR
 BENEMERITO SIBI POSTERIS
 10 QVE SVIS CV MVLTIS
 LACRIMIS POSVIT

Dal Galletti (*Inscr. Rom.* T. III, Cl. XVI, n. 78, p. XC).

1180.

D . O . M.

a. 1579.

LYAREAE ADOLESCENTVLAE
 INCULPATAE VITAE
 ET CASTITATIS EXIMIAE
 QVE CVM IO . IACOBO
 DE MVTHS BERGOMESI
 VIRO SVO SINE VLLA
 QVERELA VIXIT
 10 OBIT IN PARTV IDE I
sic
 SEPTEMB . MDLXX . VIX.
 AN . XVI . M . X . D . XX
 IACOBVS DE AVGVSTIS
 BERGOMENSIS PATER
 FILIAE DVLCISSIMAE
 15 FT AMANTISSIMAE
 MOERENS P.

Dal Galletti (*Inscr. Venetae.* Cl. XIII, n. 4, p. CXV).

1181.

D . O . M.

a. 1571.

PENINORVM FAMILIAE
 SEPVLCRVM MDLXXI

Copiata nel pavimento di mezzo dell'Alveri (*Op. cit.* p. II, pag. 375, col. 2^a).

1182.

D . O . M.

a. 1573.

QVI IACE CARISSIMO DE CARISSIMO
BERGAMASCHO CRESTOFERO MOLI
NARO ALLA VITTORIA SVOCIO FECIT
FIERI MDLXXIII.

5

Veduta nel pavimento di mezzo dall' Alveri (*Op. cit.* p. II, pag. 374, col. 1^a).

1183.

D . O . M.

a. 1574.

ANTONIUS DE FRATIS PALESTRINVS
HORTVLANVS OBIT DIE XX . APRILIS
MDLXXIII
HAEREDES ET ISABETTA PTHOLOMAEA
VXOR MVLTI CVM LACHRIMIS
POSVERVNT

5

Letta nel pavimento medesimo dal suddetto (*Op. cit.* p. II, pag. 373, col. 2^a).

1184.

D . O . M.

a. 1574.

IACOBO DVRRADE OLITORI DE CASTRO
TRIVE FILIO MARTINVS FRATRIS
FILIVS HVNC LAPIDEM FACIENDVM
CVRAVIT ANNOS LV NATVS
XVI KAL . NOVEMB . MORTEM
OBIT MDLXXIII.

5

Veduta nel pavimento nella 6^a sepultura del 2^o ordine avanti l'altare maggiore, dal medesimo (*Op. cit.* p. II, pag. 372, col. 1^a—2^a).

1185.

D . O . M.

a. 1574.

PETRO ANTONIO BIRRIO
VENETO PIZICAROLO OR
EXIMIAM LIBERALITATEM
ERGA ECCLESIAM BEATAE
MARIAE DE HORTO
ET LEGATVM RELICTVM
CONFRATRES HVIVS
SOCIETATIS OPTIMO
ET MVNIFICENTISSIMO
CONFRATRI POSS.
VIXIT AN . LII . OR . DIE XXVI
MEN . AVG . AN . SAL.
MDLXXIV.

5

10

al Galletti (*Inscr. Venetae*, Cl. XII, n. 3, p. XCIX).

1186.

ANTONIO FILIO a. 1575.
sic
 IOVS PETRI
 RONDÌ BRIXIAN
 ENSIS VIXIT
 5 ANNOS XVIII
 MENSES IIII DIES
 XIX OBIT DIE
 III IVLII
 MDLXXV

Dal Galletti (*Inscr. Venetae*, Cl. XVI, n. 7, p. CXXXIV).

1187.

ANTONIUS DE EVSEBIIS DE S. GIORGIO a. 1576.
 CANAPENSIS DIOCESIS EPOREGENSIS
 PIZZICAROLNS IN VRBE QVI FVIT
 5 CAMERARIVS SOCIETATIS S. M.
 DE HORTO ANNO DOMINI MDLXXVI

Veduta nel pavimento nella 1^a sepoltura del 3^o ordine avanti l'altare maggiore dall' Alveri (*Op. cit.* p. II, pag. 372—373 col. 1^a).

1188.

D . O . M. a. 1576.
 GREGORIUS GAMBARELLI
 PLACENTINVS PRO SE SVAQVE
 5 FAMILIA FECIT ANNO D.
 MDLXXVI.

Letta nel pavimento di mezzo dal medesimo (*Op. cit.* p. II, pag. 376—377).

1189.

D . O . M. a. 1576.
 DE BERNARDINO PETRVM PAVLVMIQ. IACENTEM
 HIC RVRE SABELLINO DECEMIT ALMA COHORS
 BENEFACITOR DIVAE MARIAE DE HORTO
 5 VIXIT AN . XXXXVII . MDLXXVI.
 CVSTODES ET SOCHII BENEMERENT . POSVERE

Copiata dal suddetto Alveri (*Op. cit.* p. II, pag. 373, col. 1^a) nel medesimo luogo.

1190.

D . O . M.

a. 1577.

BAPTISTAE MARTINENGO PIZICAROLIO BERGAMENSI
 OB INSTITVTAM VNIVERSALEM HAEREDEM
 SOCIETATEM SANCTAE MARIAE DE HORTO
 5 SOCII CONFRA TRI OPTIMO ET BENEFACTORI
 PIO PIE POSVERE . D . HIERONYMVS
 VICECOMES MEDIOLANENSIS D . GVLIELMVS
 SCOLA MONT . REGALIS D . IACOBVS OREDA
 NOVARIENSIS D . SILVESTER BARTAZO MANTVA
 10 NVS SOCIETATIS CVSTODES D . PETRVS
 DE LYCHA CAMERARIVS PONI CVRARVNT
 OBIII DIE XV . DECEMBRE (sic) MDLXXVII

Trascritta nel pavimento avanti la balaustra dell'altare maggiore dall'Alveri (*Op. cit.*, p. II, pag. 371, col. 1^a).

1191.

D . O . M.

a. 1579

IACOBVS DE GERARDIS DE BENEDICTIS
 DE MODENA PIZICAROLVS IN PONTE
 ANNO MDLXXVIII

Letta nel pavimento nella dona sepoltura del 2° ordine dal suddetto (*Op. cit.*, p. II, pag. 372, col. 2^a).

1192.

D . O . M.

a. 1587.

HIC IACET THOMAS PINETTINAS
 DE TRANSFLVMINE MEDIOLANEN
 5 SIS DIOCESIS LX AETATIS SVAE
 ANNVM AGENS OBIII DIE XXII.
 MENSIS AVGVSTI MDLXXXVII.
 IOSEPH PINOTTINVS (sic) EIVS FILIVS
 PONI CVRAVIT

Letta nel pavimento avanti la balaustra dell'altare maggiore dal suddetto (*Op. cit.*, p. II, pag. 371, col. 2^a).

1193.

D . O . M.

a. 1588.

PETRO BISSO PLACENTINO
 IN FORO DIVAE MARIE ROTVNDAE
 5 CVSPEDINARIO OLIM AMPLISSIMO
 MORVM AC PROBITATE VITE
 PERSPICVO XENODOCHII SANCTAE
 MARIE DE HORTO
 ANNO MDLXXXVIII.
 CAMERARIO

della nave destra avanti la 2^a cappella.

1194.

D . O . M.

a. 1591.

GALEATIVS BONELLVS PLACENTINVS
 Q . MATTEI PERVLI PLACENTINI
 IN VRBE MERCATORIS PRAES
 5 TANTISSIMI AC SVMMAE PIE
 TATIS VIRI CIVIS CORPVS IN
 ECCLESIA SANCTORVM CELSI
 ET IVLIANI HONORIFICE VT
 DECET AC ANIMA IN CAELIS
 10 VT PIE CREDITVR IN PACE
 QUIESCENTI EPO DIVAE MARIAE
 DE HORTO ANNO MDLXXXVI
 ET MDLXXXVII . CAMERAR.
 ET CATHERINA TISSA EIVS
 15 VXOR AMANTISSIMA SIBI
 DVM ADHVC VIVERET AC
 POSTERIS PIE AC RELIGIOSE MO
 NVMENTVM HOC PARARE CV
 RARVNT ANNO DOMINI
 20 MDLXXXI.
 DIE XII . MENSIS IVLII

Veduta nel pavimento di mezzo dall'Alveri (*Op. cit.* p. II, pag. 375, col. 1^a).

1195.

D . O . M.

a. 1591

LVCA DE BARTOLI DE CATINARA
 SALSAMENTARIVS IN VRBE QVI
 FVIT CAMERARIVS SOCIETATIS
 5 SANCTAE MARIAE DE HORTO ANNO
 DOMINI MDLXXXV ET MDLXCI (*sic*)
 SEPVLCHRVM HOC PRO SE SVISQVE
 POSTERIS VIVENS POSVIT

Letta dal medesimo (*Op. cit.* p. II, pag. 376, col. 1^a) nel luogo suddetto.

1196.

D . O . M.

a. 1592.

HIC IACET D . BARTHOLOMAEVS
 RVGERIVS DE MONDVI QVI
 OBIT AN . D . MDLXXXIIL
 5 M . FEB . DIE II . PAVLVS
 FR . EIVS CVM LACHRIMIS
 B . M . POSVIT

Copiata dallo stesso Alveri (*Op. cit.* p. II, pag. 375, col. 1^a) nel luogo indicato.

1197.

FRANCISCVS VERALDVS ADPÆSENS a. 1594.
 CVSTOS BEATÆ MARIE DE HORTO PRO SE
 SVISQVÆ (sic) POSTERIS . SEPVLCRVM HOC VIVENS
 FECIT ANNO DOM MDCXCIII DECIMA
 5 sic
 DIÆ AVGVSTI

Nel pavimento della 4ª cappella sinistra. Galletti (*Inscr. Rom.* T. III, Cl. XIX, n. 47, p. CCCXXXVIII).

1198.

D . O . M a. 1595.
 CATHARINAM CONIVGEM
 VIR EIVS FRAN^S . VERALDVS
 BENEMERITVS HIC SIBI
 5 CONSPICVAM PONI FECIT
 . A . S . M . D . XCV .

Nella parete destra della cappella suddetta.

1199.

D . O . M a. 1595.
 SACELLV̄ . HOC . STO^S . SEBASTIANO
 MARIYRI . ANTEA . DICATV̄ . AVCT^R . ILL^I
 AC . R^{MI} . HIERONYMI . RVSTICVCH . S . D . N .
 5 PAPE . VICARI . IN . S^{TI} . FRANCISCI . NOMEN
 CÔMYTATVM .
 FRANCISCVS . VERALDVS . CIVIS . BRINIA .
 ET . ROM . AGRI . MERCATOR . PIETATIS .
 ET . RELIGIONIS . ERGO . AMPLIAVIT
 10 ORNAVIT . DOTAVIT . ET . SINGVLIS
 HEBDOMADIS . FERIA . QVARTA . PRO
 SE . SVISQ . FIDELIBVS . DEFVNCTIS .
 MISSA^A . PÆTVO . CELEBRARI . INSTITVIT .
 A . S . M . D . XCV . DIE
 5 XXV . SEPTËBIS .

Nella parete sinistra della stessa cappella.

1200.

D . O . M a. 1596.
 IACOBVS REMEDIVS
 VIR PVVDENS ET OLIM
 BENEFACOR CVSTOSQ
 5 BEATÆ MARIE DE HORTO
 OBIT DIE XXV OCTOBRIS
 MDXCIV
 IACOBVS VERZELINVS
 ERGO NEPOS ET TVTOR
 10 SEPVLCRVM HOC FIERI
 CVRAVIT ANNO
 CID . IS . XCVI

Dal Galletti (*Inscr. Rom.* T. III, Cl. XVIII, n. 50, p. CCXC).

1201.

D . O . M.

a. 1597.

VINCENTIVS GIOVANONIVS DE TRAVAGLINO
 MEDIOLANEN . ADPRAESENS CVSTOS BEA
 TAE MARIAE DE HORTO PRO SE SVISQVE
 5 POSTERIS SEPVLCHRVM HOC VIVENS FECIT
 AN . DOMINI MDICVII . DIE PRIMA APRILIS

Veduta nel pavimento avanti la balaustra dell'altare maggiore dall'Alveri (*Op. cit.* p. II, pag. 370, col. 2^a).

1202.

D . O . M.

a. 1497.

BAPTISTA FRANCIOSIVS DE SOMMA
 MEDIOLANEN . ADPRAESENS CVSTOS
 B . M . DE HORTO PRO SE SVISQVE
 5 POSTERIS SEPVLCHRVM HOC
 VIVENS FECIT A . D . MDICVIII .
 DIE PRIMA IVNII

Letta nel pavimento nel 2° ordine avanti l'altare maggiore dal suddetto (*Op. cit.* p. II, pag. 372, col. 1^a).

1203.

D . O . M.

a. inc.

LIONARDO DE FINOCHI
 DA FISANO PARMISANO
 ET MARGARITA SVA MOLIE

Copiata nel luogo suddetto dal medesimo (*Op. cit.* p. II, pag. 372, col. 1^a).

SECOLO XVII.

1204.

D . O . M.

a. 1600.

STEPHANVS BALLVS GAETANVS
 QVI OLIM FVIT EX CONFRAIBVS
 VNVS SOCIETATIS B . M . DE HORTO
 5 QVI VIXIT ANNIS LIII . OBIT
 XVI . FEBRVARI MDC
 BARBERA DE ORLANDI EIVS^m VNOR
 CVM FILIIS MORTISSIMIS POSVERVNT

Trascritta nel pavimento di mezzo dallo stesso Alveri (*Op. cit.* p. II, pag. 376, col. 2^a).

1205.

B . M . V.

a. 1600.

FABIANVS COLUMBA INTER GRATISS
IMOS EIDEM ARCHICON . DESCRIPTVS
BENEFACITOR SEPE SEPIVSQ . CAMERARIVS
5 PRO SE SVAQ . FAMILIA VIVENS FECIT
AN . EODEM MDC
V . IDVS SEPTEMBRIS

Dal Galletti (*Inscr. Rom.* T. II, Cl. XIV, n. 67, p. CCCCLVI).

1206.

D . O . M.

a. 1601.

FABIVS CAMPIONVS
ROMANVS ADPRAE
SENS CVSTOS BEATAE
5 MARIAE DE HORTO PRO
SE VIVENS SVISQVE
POSTERIS SEPVLGRVM
HOC FECIT A . MDCI
PR . OCTOBR.

Dal medesimo (*Inscr. Rom.* T. III, Cl. XIX, n. 55, p. CCCXL).

1207.

D . O . M.

a. 1601.

CAMILLVS ASINARIVS
PROXENETA RIPAE
ADPRAESENS CVSTOS
5 GLORIOSISS.
MARIAE DE HORTO
PRO SE SVISQ
POSTERIS SEPVLGRVM
HOC VIVENS FECIT
10 AN . DNI MDCI
DIE I . NOVEMBR

Dal suddetto (*Inscr. Rom.* V. III, Cl. XIX, n. 56, p. CCCXL).

1208.

D . O . M

a. 1602.

PAVLVS MELGARINVS ROMANVS
OLIM CVSTOS . B . M . DE HORTO NVNC
VERO CAMERARIVS PRO SE SVAQ
5 FAMILIA SEPVLGRVM HOC
VIVENS FECIT AN .
PNI . NDCII.
QVARTO ID . APRILIS

Nel pavimento avanti la 3^a cappella destra.

1209.

D . O . M.

a. 1602.

ANTONIO LYCATELLO BERGOMENSI
 VIRO INTER CONFRAIRES B . M' . DE
 HORTO BENEMERITO PRIDIE
 5 IDVS AVGVSTI DEFVNCTO MDCII
 BERNARDVS LYCATELLVS ET BAPTISTA
 COLEONIYS MOESTISSIMI NEPOTES
 HOC LACRIMIS CONDIDERVNT
 SEPVLCHRVM ATQVE SIBI AC
 10 POSTERIS SVIS SERVIENDVM

Veduta nel pavimento di mezzo, dall'Alveri (*Op. cit.* p. II, pag. 377, col. 1^a).

1210.

I . S . R.

a. 1604.

IO . BAPTISTA MORETTVS
 CARPENTARIVS
 IN AET . SVÆ LXV . ANNO OBIIT
 5 DIE X . DECEMB . AN . MDCXXIII.
 DVM VIXIT HVNC LOCVM ELEXIT
 IN QVO RINALDVS EIVS PATER
 ETIAM CARPENTARIVS IACET
 QVI POST LXXXV . ANNOS
 10 EX HAC VITA MIGRAVIT
 QVINTA MENSIS OCTOBRIS
 ANNO CHRISTI MDCIII.
 FRANCISCVS MORETTVS
 ARTIS CARPENTARIOR . CAMER
 15 ET ANDREAS EIVS FRATER
 IOAN . BAPT . FILII
 VIVENTES
 EX TESTAMENTO HAEREDES
 PRO LIS AC POSTERIS
 20 HOC MONVMENTVM PP.

Dal Galletti (*Inscr. Picenae*, Cl. XVI, n. 1, p. 148).

1211.

D . O . M.

a. 1605.

ALOISIVS GALLVS HORTEN . DEIPARAE
 ARCHICON . CONFRAITER SAEPIVS
 CVSTODIS MVNERE SVMMA
 5 CVM LAVDE FVNCTVS SIBI
 ET POSTERIS VIVENS POSVIT
 AN . DOMINI MDCV . IDVS SEPTEMBRIS

Copiata nel pavimento di mezzo Dall'Alveri (*Op. cit.* p. II, pag. 375, col. 2^a).

1212.

D . O . M.

a. 1605.

AC

DEIPARAE VIRGINI MARIAE

UNIVERSITAS POMARIUM VRBIS MAIOREM SACELLVM
 5 APSIDEM FORNICES ET PARIETES NEC NON ROTVNDVM
 FORNICEM EIVSQ . ARCVS QVATVOR MAIORIBVS PILIS
 SVPERPOSITOS AD TOTIDEM TRIANGVLOS
 FORVMQ . TESTVDINES AVRO PICTVRIS OPERE PL^{CO}
 EXORNAVIT ARAM MAIOREM COLVMNIS
 10 EIVSQ . MARMOREOS CLATROS PAVIMENTVM
 DICTASQ . PILAS LAPIDIBVS PRETIOSIS CONDECORAVIT
 PRETER MVLTA EX AVRICALCO AD FRONTIS AC VTRIVSQ.
 CORNV ALTARIS ORNATVM SOLIDI ARGENTI NON
 PARVM ADIECIT ARGENTEA ETIAM XII CANDELABRA
 15 CRVCEM OSTENSORIVM TABERNACVLVM DVAS LAMPADAS
 ET ALIA SACRA VASA PRO FESTIS DIEBVS FECIT ET DONAVIT
 AD CAPELLE CVLTVM XIV . LOCOR . MONTIVM DOTE CONSTITVTA
 AD MAIOREM DEI AC B . VIRGINIS GLORIAM
 ANNO D . MDCV

Dal Galletti (*Inscr. Rom.* T. II, Cl. XIV, n. 74, p. CCCCLXIX—CCCCL).

1213.

D . O . M.

a. 1607.

GIAMBATISTA CASALE DO
 ET SILVESTRO GARDINI
 LVCHESE
 5 ET P . LOBO DISCENDENTI
 1607

Dal medesimo (*Inscr. Rom.* T. III, Cl. XIX, n. 61 p. CCCXXLI).

1214.

D . O . M.

a. 1609.

RICCARDO APPIANO MEDIOLANENSI
 SALSAMENTARIO VIRO FIDE ET INTEGRI
 TATE CONSPICVO AC HVIVS ARCHICON
 5 FRATERNITATIS BENEMERITO CONFRA
 TRI QVI VIXIT ANN . XLVII . MENS . I .
 OBIT PRIDIE KAL . MARTII MDCIX
 VINCENTIVS ERASMVVS AC IO . ANTONIVS
 FRATRES FRATRI AMANTISSIMO
 10 EARVMQVE FAMILIAE APPIANAE
 NOERENTES POSVERE

Letta nel pavimento avanti l'altare maggiore Alveri (*Op. cit.* p. II, pag. 372, col. 1°).

1215.

D . O . M.

a. 1610.

5
10

PURIFICA DE AMICIS ROMA
 QVÆ ANIMI PIETATE MORV
 CANDORE ET IN ADVERGIS
 PATIENTIA CONSTANTISSIME
 VIXIT ANNOS LII MENSES
 VII OBIT DIE XXVII APRILIS
 MDCX

PETRVS AMICVS DE AMICIS
 ROMANVS EIVS CONIVX
 MOESTISSIME POSVIT AC
 SVISQ FOSTESIS
 VIVENS FECIT

Dal Galletti (*Inscr. Rom.* T. III. Cl. XVII, n. 144, p. CCXIV—CCXV).

1216.

D . O . M.

a. 1619.

5

ANTONIO CAROVIO DE CATINARIA
 SALSAMENTARIO ARCHIGONE.
 B . M . DE HORTO HAERES EX
 TESTAMENTO CONFRATRI BENE
 MERITO HOC MONVMENTVM
 PONI CVRAVIT OBIT DIE
 XXVI . SEPTEMB . MDCXIX

Letta nel pavimento avanti la cappella del Crocifisso dall'Alveri (*Op. cit.* p. II, pag. 374, col. 2^a).

1217.

5

IOSEPH RAGVCIO VINTEBIENSI
 VIRO INTEGERR . ET OPTIMO ET CV
 PIDINARIAE ARTIS PERITISSIMO
 VIX . AN . LXVIII . OBIT DIE
 VII . IVLI MDCXX.

LAURENTIVS RAGVCIVS NEPOS
 ET HAFRES PATRVO CARISS . MOERENS
 EX TESTAM . PONI CVRAVIT

a. 1620.

Veduta nel pavimento di mezzo avanti l'altare maggiore dal suddetto (*Op. cit.* p. II, pag. 371, col. 2^a).

1218.

D . O . M.

a. 1621.

5
10

BLASIVS SOTINVS FLORENTIVS
 VIR PROBVS DEI GENITRICIS
 MARIAE DEVOTVS ARCHICONFRA
 TERNITATIS BEATE MARIE DE
 HORTO CONFRATER ET BENE
 MERITVS CVSTODES EIVSDEM
 ARCHICONFRATERNITATIS
 EVM IN HVIVSMODI LOCO
 PONI CVRAVAVNT OBIT
 ANNO DOMINI MDCXXI
 DIE IX . DECEMBRIS

Copiata nel luogo suddetto dal medesimo (*Op. cit.* p. II, pag. 376, col. 1^a—2^a).

1219.

D . O . M.

a. 1622.

ANTONIO THESAVRO ROMANO
 RIPE PROXONETE VIRO FIDE INTE
 GRITATE AC PIETATE CLARO
 5 BEATISSIMEQ VIRGINIS DEI
 MATRIS DEVOTISSIMO QVI
 QVAMPLARIMIS LEGATIS AD
 PIAS CAVSAS FACTIS POSTREMO
 HANC VENERABILEM ECCLESIAM
 10 ATQ . HOSPITALE S . M . DE HORTO
 ILLIVSQ . ARCHICONFRATERNITATEM
 HEREDEM SVAM VNIVERSALEM
 INSTITVIT INVNCTO PERPETVO
 ONERE SINGVLIS ANNIS MARITANDI
 15 CERTVM PVELLARVM NVMERVM
 PER EVM DESIGNATVM IN EIVS
 VLTIMO QVOD CONDIDIT TESTA
 MENTO PER ACTA CELSI PALICE
 NOTARII CAPITOLINI SVB DIE XIII
 20 IVNII MDCXIX AC CODICILLIS PER
 EVMDEM SIMILITER FACTIS PER
 EIVSDEM POLICE ACTA ET VELLII
 DE VELLIS PVBLICI NOTARII SVB
 DIEBVS VIII OCTOBRIS MDCXX . II
 25 APRILIS ET II IVNII MDCXXII ET
 ALIAS VT IN DICTIS TESTAMENTO
 ET CODICILLIS LATIVS CONTINETVR
 OBIIT DIE IIII IVNII MDCXXII
 ARCHICONFRATERNITETAS PRAEFATA
 OPTIMO CONFRATRI ET DE SE
 30 BENEMERITO BENEFICII MEMOR HOC
 MONVMENTVM PONI CVRAVIT

Dal Galletti (*Inscr. Rom.*, T. II, CI . XIV, n. 103, p. CCCCXLI—CCCCXLII).

1220.

D . O . M

a. 1622.

FRANCISCO ARGAGLIETTO DE CATINARIA
 VERCELLENSIS DIOCESIS VIR DVM
 VIXIT INTEGRÆ VITÆ ET IN OPE
 5 RIBVS PIVS SOLLICITVS MORTE
 IN XXXX . EIVS ÆTATIS ANNO
 SVPERVENIENTE PONERE
 NON SINE LACHRIMIS IACOBVS
 FRATER ET FILII CVRARVNT
 10 OBIIT DIE XVI . MENSIS IVNII
 MDCXXII

Veduta nel pavimento avanti all'altare del Crocifisso dall'Alveri (*Op. cit.* p. II, pag. 374, col. 2^a).

1221.

D . O . M

a. 1622.

5 IOANNI BAPTISTAE CLARO UT PATRIA
ITA VIRTUTE ROMANO PRUDENTIA
RARO PROBITATE CLARO E VIVIS EREPTO
DIE VIII SEPT. AN. DOM. MDLXXXVII.
ET SEPTIMIO CLARO MUSICAE DO
CTRINA CELEBRI IN QVO MIRE CERTA
BAT VOCIS DVLGEDO ET MORVM
SVAVITAS AD IMMORTALITATEM
10 ELATO AN. SVAE AETATIS XL. DIE
II. IVL. MDCXXII
OCTAVINS CLAVS FRATRIBVS DE SE
BENEMERITIS SIBI POSTERISQVE
SVIS VIVENS POS.

Fu veduta nel pavimento avanti la 2^a cappella sinistra dall'Alveri (*Op. cit.* p. II, pag. 339, col. 2^a).

1222.

D . O . M.

a 1623.

DE MARTORELLIS IACET HIC DONATVS OLEGIO
OLITOR AC CVLTOR PATRE IOANNE DEI
5 QVI STATIM IGNOVIT GLADIO PERCVSSVS INIQVE
ATQ. IDEO ACCESAE SVNT SIBI AD ASTRA FACES

AMANTISSIMVS FRATER EIVS IOSEPH HVNC
LAPIDEM FIERI CONSTITVIT VIX . ANN
XXXVI . OB . DIE XXVII . DECEMBRIS
MDLXXVI
10 HIC ETIAM ANT. DE MARTORELLIS CVSTOS
AC BENEFACTOR B. M. DE HORTO SEPVLTVS
EST QVI OBIT DIE XXI . AVGVSTI 1623

Letta dal medesimo (*Op. cit.* p. II, pag. 372, col. 1^a) nel pavimento avanti l'altare maggiore.

1223.

D . O . M.

a. 1624.

SACELLVM . SANCTO . SEBASTIANO . VETVSTIORE . SVB
FORMA . ECCLESIE . AERE . ANTE . DICATVM
LYCIANVS . BRANCALEO . A . CAMERINO . HORTOLANVS
5 ANTONIE . SCOTTINAE . EIVS . CONINGIS . PIE . VOLVNTATI
ADHAERENS . PROPRIO . SVMPTV . AD . HANC . MELIOREM
FORMAM . REDVXIT . SCVT . MILLE . DOTAVIT . ONVS . VNVS
MISSAE . PRO . SE . SVISQVE . DIEBVS . SINGVLIS . POST . EIVS
MORTEM . CELEBRANDE . AC . ANNIVERSARI . DIEI
10 IPSIVS . OBITVS . ET . DICTE . EIVS . CONINGIS
QVOTANNIS . PERPETVVM . IMPOSVIT . VT . PER . ACTA
D . CAROLI . COSTANTINI . NOT . CAPIT . SVB . DIE
OCTAVA . APR . M . D . C . XXIV

Nella parete destra della 1^a cappella sinistra.

1224.

D . O . M.

a. 1626.

5
 LUDOVICO FILIO DILECTISSIMO
 HIERONYMVS CHERINGELLIVS
 SIBI SVISQVE POSTERIS POSVIT
 MDCXXVI
 DIE P . APRILIS

dal Jalletti (*Inscr. Rom.* T. III, Cl. XV, n. 107, p. XCIV).

1225.

D O M

a. 1626.

5
 ANTONIO BARDONIO A GATINARIA
 SALSAMENTARIO B . MARIAE DE HORTO
 CONFRA TRI BENEMERITO QUI OBIT
 DIE XXX IVLII MDCXXVI.
 LAVRENTIVS BARDONIVS EIVS
 FRATER ET HAERES MONVMEN
 TVM HOC PONI CVRAVIT

Veduta nel pavimento avanti la cappella del Crocifisso dall'Alveri (*Op. cit.* p. II, pag. 374, col. 1^a).

1226.

D O M

a. 1626.

5
^{sic}
 PIETRO MAGONIO DE GATINARIA
^{sic} ^{sic}
 SALSAMEN . B . MARIA DE HORTO
 CONFRA TRI BENEMERITO QUI OBIT
 DIE XXII . SEPTEMBRIS MDCXXVI
 C . O . B . MAGONIO SORES HERES
^{sic} ^{sic}
 HEIVS MONVMENTVM HOC
 PONI CVRAVIT

Lotta dal medesimo (*Op. cit.* p. II, pag. 373—374) nel luogo suddetto.

1227.

D . O . M.

a. 1626.

5
 10
 CESARE BARDELLA FRVTTAROLO
 DA CARONNE DIOCESE DI MILANO
 LASSO ALLA NOSTRA ARCHICON.
 DELLA SANTISSIMA MADONNA
 DELL'ORTO VN LOCO DI MONTE
 DEL QVATRINO COME PER
 TESTAMENTO PER GLI ATTI
 DI ANGELO CANINO NOTARO
 CAPITOLINO LI VII . OTTOBRE
 MDCXXVI.

Fu copiata dallo stesso Alveri (*Op. cit.* p. II, pag. 377, col. 1^a) nel pavimento di mezzo.

1228.

D . O . M.

a 4627.

5 ANTONIO CALZE VERCELLEN. CIVI ROM.
IN OMNES OFFICIOSO ET BENEFICO
CVIVS NIL DISPLICVIT NISI MORS
FRANCISCVS CALZA FRATER CVM
MOERORE LOCVM HVNC IN
SEPVLCRVM PONI CVRAVIT
10 POSTERISQVE SVIS AN . DO.
MDCXXVII
DIE XXIII . OCTOBRIS

Letta nel pavimento di mezzo fra le prime due colonne dall'Alveri (*Op. cit.* p. II, pag. 375, col. 1^a-2^a).

1229.

D . O . M.

a 4628.

5 ANTONIO CIVIGNO SIMONE DE LOCARNO
COMEN . DIOCES . VIRO PROBO ET INTEGERRI
MO AC SVMMA PIETATE ET INDVSTRIA
ORNATO AMICISQVE CARO VIXIT ANNOS
XLVIII . OBIT . II . DECEMBRIS MDCXXVIII
10 INSVITTA SIBI VNIVERSALI HAEREDE
HAC VEN . ECC . B . M . DE BORTO

Veduta nel pavimento di mezzo dal medesimo (*Op. cit.* p. II, pag. 377, col. 2^a).

1230.

D . O . M.

a 4629.

5 ROMVLO BENCIVENNIO DE
MONTENOVO ET CIVI ROMANO
J . V . D . VIRO INTEGERRIMO
IACOBVS BENCIVENNIVS
FRATRI DILECTISS . POSVIT
VIXIT ANNOS LIII . MENSES SEPTEM
10 OBIT DIE XXIV . IVLII
ANNO INCARNAT . DOMINI
MDCXXIX

Dal Galletti (*Inscr. Picenae*, Cl. VIII, n. 6, p. 90).

1231.

D . O . M.

a 4630.

5 BERNARDINO COAZZETTO DE CRENA
MEDIOLANEN . IN VRBE POMARIO
È TERRENIS FRVCTIBVS AD CAELE
STES EREPTO VIXIT AN . LXXI.
10 OBIT DIE VI . FEBRVARII
MDCXXX.
ANGELA COAZZETTA SOROR ET HAERES
VSVFRVCTVARIA MERENT . POSVIT.

Copiata nel pavimento di mezzo dall'Alveri (*Op. cit.* p. II, pag. 370-371).

S. MARIA DELL' ORTO — SEC. XVII.

1232.



D . O . M

a. 1630.

5 BARTHOLOMAEVUM . FVRGOTTVM
 DE PRATO NOVARIEN . ROM . CIVEM
 10 TANTVS AMOR IN VICTORIAM DE SANCTIS
 CONIVGEM IMPVLIT
 VT PIETATEM ATTIGERIT
 QVA DVCTVS VENIA
 AB VRBANO VIII PONT . PETITA
 DEIPARAM VIRGINEM
 15 DIVOS IACOBVM ET BARTHOLOMAEVUM
 APOSTOLOS
 ET VICTORIAM VIRG . ET MARTYREM
 PATRONOS IN TERRIS ELEGIT
 ILLISQVE SACELLVM HOC DICAVIT
 20 CONSTANTINO CVR . CAP . NOTARIO
 DE CONSTITVTA DOTE ROGATO
 III KAL . OCTOBRIS MDCXXX
 NACTVS A . MODICO HOC HONORARIQ
 TORVM CONSORTIVM CONSECVTVRVV
 QVOD IN COELIS EST

Nel pilastro sinistro della 3^a cappella destra. Galletti (*Inscr. Rom.* T. II, Cl. XIV, n. 128, p. CCCCLXXVIII).

1233.

D O M

a. 1633.

5 SEBASTIANO BON
 SOLATIO ET
 SVCCESORIBVS
 FRANCISCA VXOR
 POSVIT
 MDCXXXIII

Dal Galletti (*Inscr. Rom.* T. III, Cl. XVII, n. 179, p. CCXXXIII).

1234.

D . O . M.

a. 1634

5 SEPOLTURA
 DI BARTOLOMEO FVRGOTTI
 DE PRATO DIOCESI DI NOVARA
 ET DI VITTORIA DE SANTI
 VITERBESE
 SVA CONSORTE
 OFFICIALI ET BENEFATTORI
 DELLA COMPAGNIA DELLA
 10 MADONNA DELL ORTO
 A DI XXVI DI MARZO
 MDCXXXIII . VIVENTE

Nel pavimento avanti la 3^a cappella destra.

1235.

D . O . M. a. 1634.

LUCIANO BRANCHALEONI DE CAMERINO
 HORTOLANO ET ANTONIAE EIVS VXORI
 BENEFACITORIBVS GRATA SOCIETAS

5 POSVIT
 AN . SAL . MDCXXXIV

Copiafa nel pavimento della 4^a cappella sinistra dall'Alveri (*Op. cit.* p. II, pag. 365 col. 1^a).

1236.

D . T . V. a. 1635.

PETRO ANTONIO SODANO
 ANTONII FILIO DE CATINARA
 MORVM INNOCENTIA PIETATE
 AC ANIMI MAGNITVDINE PRAE
 STANTI OMNIBVS GRATISSIMO
 POSVIT

5 IOANNES BAPTISTA SODANVS
 FRATER ET HAERES ET SIBI
 10 SVISQVE FT HAEREDIBVS
 OBIT VI . KAL . DECEMBRIS
 MDCXXXV

Trascritta nel pavimento di mezzo dal medesimo (*Op. cit.* p. II, pag. 377, col. 2^a).

1237.

D . O . M. a. 1637.

HVNC TVMVLVM SIBI ELEGIT
 DOMINICVS IOANNES CVLPANVS ME
 DIOLANENSIS DIOGESIS DE GARA
 VACIO MOLITOR NON SOLVM
 5 PRO SE SED ETIAM PRO SVA
 VXORE APOLLONIA DE CLAVARINIS
 ROMANA ET FILIIS AC HAEREDIBVS
 10 QVI OBIT ANNO DOMINI
 MDCXXXVII

DIE XXVII . MENSIS IVL.

Veduta dal medesimo (*Op. cit.* p. II, pag. 370, col. 2^a) nel luogo indicato.

1238.

D . O . M. a. 1640.

ANDREAS MANFREDVS COTOMIEN.
 EX LAVDEN DIOGESI BENE
 DE HAC ECCLESIA MERITVS
 5 E VIVIS DISCESSIT ANNO
 DOMINI MDCXXXX . DIE
 VLTIMA NOVEMBRIS

Letta dallo stesso (*Op. cit.* p. II, pag. 375, col. 1^a) nel pavimento avanti la cappella del Crocifisso.

1239.



a. 1641.

D . O . M.

AMBROSIVS . PECCIVS . MEDIOLANEN
 SIS
 CIVIS . ROMANVS
 SACELVVM . HOC
 5 OLIN . SOLI . DIVO . BERNARDINO . SACRVM
 DEIPARE . DIVISQVE
 AMBROSIO . CAROLO . ET . BERNARDINO
 NOVIS . PICTVRE . AC . PLASTICES
 10 ORNAMENTIS
 NVPER AVCTVM
 DEDICAVIT
 ANNO . SALVTIS . M . D . C . XLI

Nella parete sinistra della 2^a cappella sinistra.

1240.

D . O . M.

1643.

IOANNI BAPTISTAE TITONIO ROMANIANO
 ET EIVS VXORI ANNAE BLASIVS
 TITTONIVS EOR . FILIVS AMORIS PA
 5 TERNI COMPOS . ADHVC VIVENS
 MONVMENTVM POSVIT X . CALEN.
 AVGVST . MDCXLIII

Copiata dall'Alveri (*Op. cit.* p. II, pag. 372, col. 2^a) nel pavimento avanti l'altare maggiore.

1241.

D . O . M.

a. 1645.

PIETRO ANTONIO MAFFEO FV' AL MONDO
 E GATTINARA FV' LA SVA PATRIA
 DOVE PER VENTI ANNI HÀ DIMORATO
 5 ET ALTRI TRENTA IN CIRCA HÀ VISSVTO
 L'ARTE DI PIZZICAROLO HÀ ESERCITATO
 IN ETÀ DI CINQVANTA ANNI AL CIELO
 È ITO À DI VENTI GENNARO 1644
 È MORTO ASPETTANDO LA RESVRRETTIONE
 10 QVI STÀ IL CORPO
 PIETRO FRANCESCO E GIACOMO DI MAFFEO
 FRATELLI GERMANI DEL DEFONTO MOSSI
 DA PIETÀ E FRATERNO AMORE HANNO
 FATTO FARE QVESTA MEMORIA CON
 15 HAVER DONATO À QVESTA V . CHIESA
 SCVDI DOICENTO DI MONETA CON OBBLIGO
 DI CELEBRAR TRE MESSE IL MESE COME
 PER INSTRUMENTO AL CONSTANTINI
 NOTARO CAPITOLINO IL TVTTO APPARE

Letta dallo stesso Alveri (*Op. cit.* p. II, pag. 373, col. 2^a) nel pavimento avanti la cappella del Crocifisso.

1242.

D . O . M.

a. 1646.

5 HIC IACET HIERONYMVS CANALIS
CASALIS PISTORENCHII LAVDEN.
DIOCES . QVI SAEPVS FVIT
CVSTOS HVIVS VEN . ECCLESIAE
OBIIT AETATIS SVAE LXXII.
ANNO DOMINI MDCXXXVI
XXVII . SETTE.

Letta nel pavimento della nave croce dall'Alveri (*Op. cit.* p. II, pag. 370, col. 1^a).

1243



D O M

a. 1667.

5 ANTONII LYCATELLI BERGOMENSIS
QVI
OBIIT PRIDIE IDVS AVG . MDCII
SEPVLCRVM
A BERNARDO LYCATELLO FRATRE
ET IO . BAPTA COLEONEO
CONDIVM
10 IO . BAPTA LYCATELLVS NEPOS
TVRICHOPOLÁ
PRO SE ET MARGARITA FILIA
ET STEPHANO NEPOTE POSTERISQVE
EORVM
15 AVXIT ET ORNAVIT
ANNO DNI MDCLXVII

Nel pavimento di mezzo presso il 2° arco destro. Galletti (*Inscr. Venetae*, Cl. XI, n. 4, p. XCVI—XCVII).

1244.

D . O . M

a. 1672.

5 HIC IACET IO . ANTONIVS DE MATThaeis
AQVILANÆ DIOECESIS
QVI IN HOC HOSPITALI B . MARIE DE HORTO
PRIOR CHIRVRGVS ET BENEMERITVS
MANSIT ANNOS XXXIII
VBI DE SE PROEBVIT NON VVLGARE
SPECIMEN VIRTVTIS
10 IN INFIRMOS IN PAVPERES ET IN OMNES
SEMPER ASSIDVVS AC BENEFICVS
OCCVBBVIT ANNORVM LXXII
DIE XII MENSIS IVLY ANNO MDCLXI
FRANCISCVS ALPHONSVS EIVS NEPOS
15 EIVSDEMQ . PROFESSIONIS SECTATOR
GRATI ANIMI HVNC LAPIDEM POSVIT
QVEM SIBI ET SVÆ VXORI
PRO VLTIMA DOMV ELEGIT
ANNO MDCLXXII



Nel pavimento di mezzo presso il 3° arco destro.

1245.



D . O . M.

a. 1677.

BONIFACIO LAMBERTO

FIL . Q . BARTOLOMEI DE GATTINARIO
VERCELLEN . DIOC.

5

OPTIMO CONIUGI ET INTEGRO VIRO

QVI LXIII ANN̄ ET DIEM XXIII

AGENS OBIT XIV . KAL . APRIL.

ANNO DNI . MDCLXXVII

CATERINA VVLPA NI ROMANA

10

FIL . Q . IOAN . CHRISTOPHARI A CARAVAGGIO

ET APOLLONIE CHIAVARINÆ

VNOR SVPERSTES

HOC CONIUGALIS AMORIS MONVMENTVM

MAXIMO CV MERORE

15

POSVIT

Nel pavimento di mezzo presso il 3° arco sinistro. Galletti (*Inscr. Rom.* T. III, Cl. XVII, n. 212, p. CCLI).

1246.

ANNOS . ETERNOS . SEMP . IN . MENTE HABENS

a. 1682.

IDEM FRANCISCVS ALFOSSVS

PRO

5

SVIS QVOQ . SVCCESORIBVS

SEPVLCRVM FODIT

AN . MDCLXXXII

Nel pavimento suddetto presso il 3° arco destro. Galletti (*Inscr. Rom.* T. III, Cl. XIX, n. 124, p. CCCLXIII).

1247.

D . O . M.

a. inc.

LVDVICO MOLINARO DE CREMONESE

SEPOLTO IN SANTA MARIA DELL'ORTO

COME APPARE SE À FATTO SEPPELLIRE

5

IN QUESTA DETTA SEPOLTVRA

E COSI À LASSATO PER TESTAMENTO

CHE SIA FATTO INTALIARE IN VNA

PIETRA PER SVA MEMORIA

letta nel pavimento avanti la cappella del Crocifisso dall'Alveri (*Op. cit.* p. II, pag. 374, col. 1°).

1248.

D . O . M.

a 1686.

FRANCISCO DE MAFFEIS FLORENTINO POMARIO
 CVSTODI ET CAMERARIO VEN. ARCHICONFRAT^{IS}
 B. MARLÆ D'ORTO

5 VIRO MORIBVS CONSPICVO ET PIETATE ERGA DEIPARAM
 QVI QVANVIS PROVECTA IAM SENECTVTE ÆGRO
 CORPORE FATIGARETVR CORDE TAMEN ET
 ANIMO AD ELARGIENDA MNNERA EXTOLLEBATVR
 SVPREMAM SVÆ RESOLVTIONIS HORAM ADESSE

10 PRESENTIENS
 HEREDES SVOS PETRVM PROVELLIVM ET
 DOMINICVM SALVIVM POMARIOS
 HONORAVIT ET ONERAVIT
 LEGAVIT IN DIE FVNERIS QVAMPLVRIMA PIACVLAREA

15 SACRIFICIA
 DVODECIM SCVTA IN VSVM PAUPERVM ET INFIRMORVM
 ÆDITVIS ET FAMILIARI^{BVS} BIS CENTVM
 ARCHIXENODOCHIO S. SPIRITVS IN SAXIA
 DECEN TANTVM

20 MILLE ET QVINGENTA ARÆ MAXIMÆ DOTALIA ET
 SEXCENTA DVPPlici ARGENTEO AMICVLO
 ORNANDE
 SEXCENTA BINO MISSARVM ONERE IN SINGVLAS
 HEBDOMADAS VNAM PRO ANIMABVS PVRGANTIBVS

25 ALTERAM PRO SVA.
 IN PERPETVVM ANNIVERSARIVM
 MILLE NVLLO PRORSVS ONERE IMPOSITO XENODOCHIO
 OPE SALGAMARIORIVM ERECTO
 AlysQ^{ue} QVAMPLVRIMA LEGATA, QVIBVS MEMORIAM

30 APVD POSTEROS ADEPTVS OMNIBVS BENEFACIENDI.
 VIAM PATEFECIT
 HEREDES SVPRADICTI EX TESTO . CONDITO PER
 ACTA IOIS . FARAGLIE . NOTI . CAP.
 LAPIDEM BENEFICY . MEMOREM

35 POSVERE
 OBYT . VI . KALEND . ABRIS ANNO DOMINI
 M . DC . LXXXVI.

Nel piastro appena si entra a sinistra.

1248.

a. inc.

IO : ANGELO DE SVTRIO TONSORI
 CVIVS ANIMAM ANGELI IN
 SVPERNA POLORVM SEDE
 COLLOCAVERVNT ET CONFRA
 5 TRI AMATISSIMO SOCIETAS POSVIT

Veduta nel pavimento di mezzo dall'Alveri: (*Op. cit.* p. II, pag. 377, col. 1^a).

VOL. V. FASC. XX.

59

1250.

D O M

a. 1686.

FRANCISCO DE MAFFEIS FLORENTINO
 POMARIO
 5 MVVIS VEN. ARCHICONS. B. MARLE DE HORTO
 CVSTODI ET CVMERARIO IMERITO
 MORVM HONESTATE CLARISSIMO
 CARITATE IN INFIRMOS
 EXIMIA IN DEIPARAM PIETATE
 10 SPECTABILI
 OMNIBVSQVE GRATISSIMO
 OBYT VI KALENDAS NBRIS MDCLXXXVI



CVSTODES D^{NI} VEN. ARCHICONS^{TRIS}
 OPTIMO BENEFACTORI
 15 EX SVPREMA EIVS VOLVNTATE
 HOC SEPVLCRALE MONVMENTVM
 MESTISSIME POSVERE

Nel pavimento di mezzo presso il 3° arco sinistro.

1251.

D O M

a. 1687.

FRANCISCO DE ALFONSYS AQUILANO
 Q. LIBRATORIS
 5 HIERONYME ZAVOBBE ROMANE Q. HENRICI
 EIVS CONIUGI ET
 IOANNI ANTONIO DE MATTHEIS
 D^{NI} FRANCISCI PATRVO.
 INTEGRITATEM ET PIETATEM
 10 IN TANTIS VIRIS REFERRE
 INIVRIA VIRTVTVM ESSET
 PATRVVS HVIC ECCLESIE SVTA CXXXV.
 ONERE PERPETVO XX. MISSARVM AC VNVS
 ANNIVERSARY PIENTISIME LEGAVIT
 VNOR VINIAM IN AGRO ROMANO POSITAM
 15 LIBRE TRADIDIT
 FRANCISCVS VERO VTRIVSQ. MAGNIFICENTIAM ET
 PIETATEM FELICITER SVPERGRESSVS
 ARAM MAXIMAM TABELLE ARGENTEE
 OPEROSO ARTIFICIO ELABORATE
 20 MVNERE ILLVSTRAVIT
 DVO AVREORVM MILLIA AD VNVS SACRI QVOTIDIANI
 PER CAPPELLANVM
 A SE SVISQ. HEREDIBVS NOMINANDVM
 ET ANNALIS ANNIVERSARY PERPETVO CELEBRATIONEM
 25 ASSENSV APLICO MVNITAM ASSIGNAVIT
 VT EX SVPREMIS IOIS FARAGLE
 CAP: CVB: NOTI. LITTERIS. XI. IVLY M. DC. LXXXVI
 MORTALEM SE ESSE SENTIENS
 EX INCERTO HVIVS MIGRATIONIS EVENTV
 30 ^{sic} SIBI SVISQVE SVCCESORIBVS. IN HAC ECCLESIA
 SEPVLCRVM VNANIMITER ELEGIT
 ARCHICONSFRATERNITAS
 B. MARLE DE HORTO
 PYSSIMIS BENEFACTORIBVS
 35 HOC PERENNE AMORIS
^{sic} GRATIQVE ANIMI MONVMENTVM
 VLTRO POSVIT
 PRID. NON. IVLY. AN. DNI M. DC. LXXXVII

Nel pilastro destro appena si entra la chiesa. Galletti (*Ischr. Rom. T. II, Cl. XIV, n. 236, p. DXLV—DXLVII*).

1252.

D . O . M

a. 1695.

CAROLO MANSONO MEDIOLANENSI

RIPARVM MERCATORI

ET

5

PRONENETE INTEGERRIMO

MORVM INNOCENTIA

AC

VITÆ MANSVETVDINE

NVLLI SECVNDO

10

HVIVS ECCLESIE CVSTODIAM

PLVRES ADEPTO

QVO IN MVNERE

PROPHIS NEGOTIIS NEGLECTIS

TAMQVAM BOVVS PASTOR ANIMAM PONERE

15

PARATVM SESE EXHIBVIT

DEIPARA

SVO CVSTODI

IHC

SVPREMOS CINERES CONDERE INSPIRAVIT

20

QVEM LOCVM SIBI SVISQVE VIVENS ELEGIT

QVO SECVRVS

SVB EIVSDEM VIRGINIS PROTECTIONE

ANIMÆ REQVIEM INVENIRET

VIXIT ANNOS . LXIII . OBIT DIE XXX MENSIS

25

APRILIS ANNO DNI MDCXCV



Nel pavimento di mezzo presso il 2° arco sinistro

1253.

D . O . M

a. 1696.

PETRVS FRANC.^{CVS} MAFFEI

VIR . PROBVS

FILIVM . MEDICVM

5

CONSVLENS

SECVLYM VIXIT

A . D . MDCXVI

FAMILIE . DE . MAFFEIS

Dal Galletti: (*Inscr. Rom.* T. II, Cl. XII, n. 17, p. CCCLXXXIII).

1254.

D . O . M.

a. 1709.

5 IVS DERIVANS AB INSIGNIBVS
 CVM FIGURA BISCIE PRIVS
 POSITIS IN ALTARE REPARATIONE
 ET ORNATV INDIGENTE VENDITVM
 EVIT PER VICTORIAM BAGLIONAM
 VTI SVPERSTITEM EX DESCENDENTIBVS
 FEMINIS FAMILIE BISCIE.
 10 VNIVERSITATI VERMICELLARIORVM
 VRBIS PER ACTA COCCHI NOTARI
 CAPITOLINI SVB DIE TERTIA
 DECEMBRIS MDCCVIII
 IPSAQVE INSIGNIA HIC POSITA
 FVERE PREVIA PERMISSIONE
 15 EMI DNI CARDINALIS BARBERINI
 PROTECTORIS IVXTA FACVLTATEM
 EIDEM TRIBVTAM A SAC. CONGREGATIONE
 CONCILII DIE XXIII FEBRVARII
 MDCCIX

Nel pavimento della 2^a cappella destra.

1255.

a. 1759.

IN VIG^{RP} . DI RESCRO DELLA SAN^A . DI N . S . CLEMENTE XIII . FELICEM^{RE} . REGN^A . DELLA RISOLVZ^A . DELLA SAGRA
 CONGNE DEL CONCILIO E DEL DECRO DELL'EMO E RMO SIG^{RE} . CARD^E . CORSINI PROT^E . COME GIUD^E . DELEG^O
 DA D^A . CONGNE . È STATA OTTENVTÀ FIN DAL D^O . APLE 1758 . A FAV^{RE} . E CON GRANDE PERPETVO VANTAGIO
 5 PECCI E DE PAVLIS COME AMPLAM^E RISVLTA DA D^O . DECRO ESIBITO SOTTO IL GIORNO 10 APRILE 1759
 PER GL ATTI DEL VANNOI NOTARO DI D^A . ARCHIT^A DALLI SIG^{RI}.
 STEFANO CACCIATORI GVARDIANO
 SILVESTRO DESANTIS GVARDIANO
 GIOVANNI GABELLA GVARDIANO
 10 AGOSTINO PALLIANI GVARDIANO
 CARLO SILANI GVARDIANO
 GIO . PICHETTI GVARDIANO E CAMGO

Nella parete sinistra del chiostro. Galletti (*Inscr. Rom.* T. III, *Append.* ad Cl. XI^V, n. 152, p. DXXXV).

SECOLO XIX.

1256.

D . O . M.

a. 1832.

QVI . GIACE
 CARLO . PANTANELLI
 5 GIA . GVARD^O . DI . QVESTA . ARCH^A.
 PASSATO . ALL' . ALTRA . VITA
 LI . XXVIII . MAGGIO . MDCCCXXXII

Nel pavimento di mezzo presso il 2^o arco destro.

1257.

a. 1866.

5 SODALITIVM . DEIPARAE . AB . HORTO
 SACELLVM . HOC . D . SEBASTIANO . M . DICATVM
 IMPENSA . SVA . ET . ANTONII . BELARDI . CVSTODIS
 CONLATIONE . EXORNATVM . RESITIVIT
 ANNO . MDCCCLXVI

Nella parete sinistra del 1^o altare sinistro.

PARTE XIV.

S. MARIA DEL PIANTO

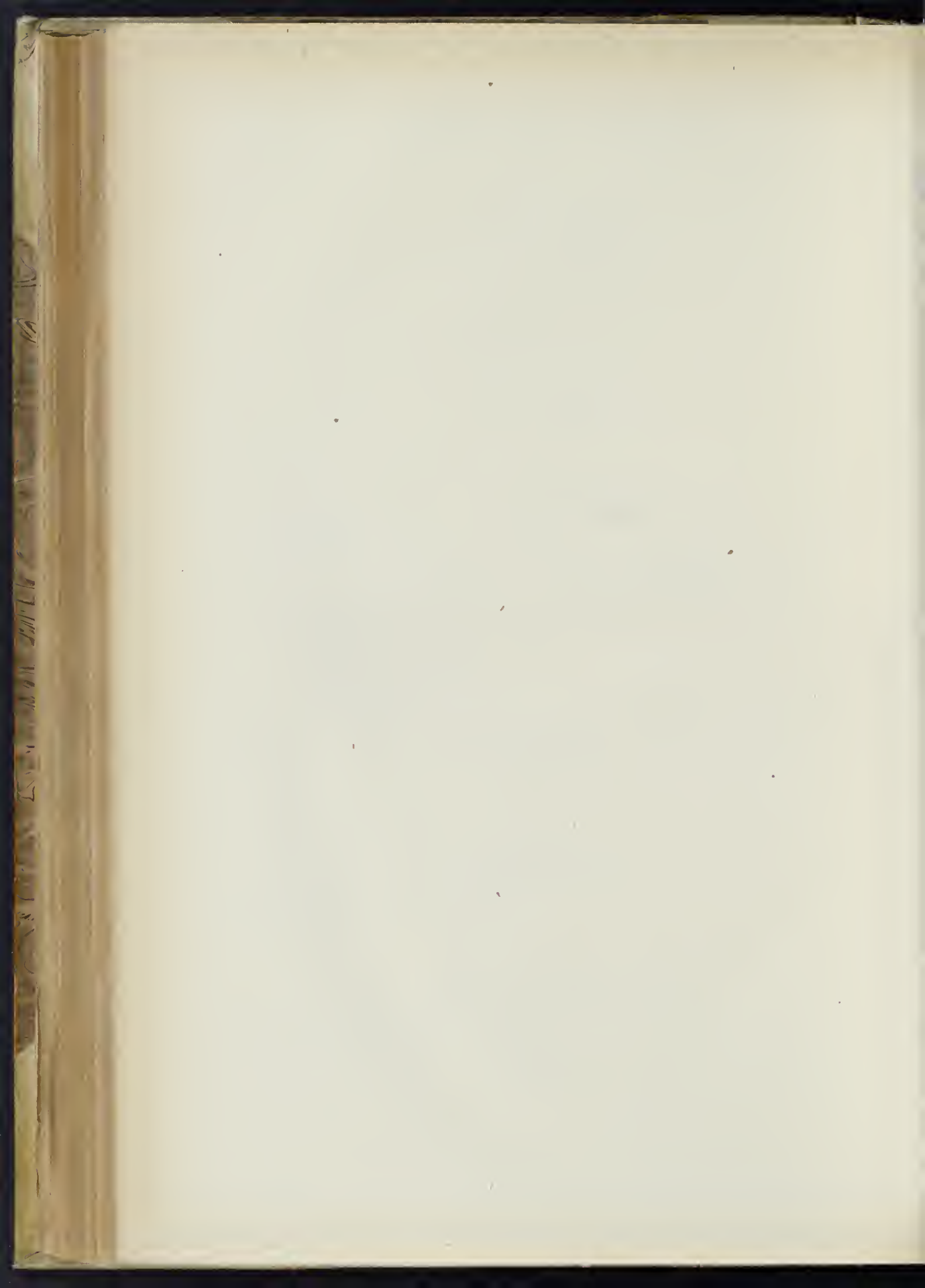

Circa il 1546 essendo pontefice Paolo III, nelle adiacenze della piazza Giudea eravi una immagine della madre di Dio, e, siccome narrasi, fu ivi commesso un'atroce delitto, pel quale la detta immagine fu veduta piangere. Mossi da questo avvenimento i fedeli rimossero tale immagine, e la trasferirono alla prossima chiesa in onore di S. Salvatore detto *in Cacaberis*, chiesa che in memoria del miracolo prese il nome di S. Maria del Pianto.

È questa posta nella VII^a Regione Regola, e nel 1612 fu rimessa a nuovo ma non compiutamente coll'architettura di Nicola Sebregondi, come vedesi anche al presente.

Anticamente era parrocchia, ma questa fu abolita da Benedetto XIV nel 1746, e la diede in cura alla Confraternita della Dottrina Cristiana che tuttora la ritiene, e molti aggregati a questa in vari tempi l'arricchirono di larghe lascite per scopi diversi di beneficenza.

Fino al 1812 congiunto a questa chiesa eravi un'oratorio, ma fu demolito nell'epoca suddetta, e nel 1825 fu ad esso sostituita la chiesa di S. Tommaso a' Cenci.

Nel pavimento si veggono incastrati molti marmi che corrosi dal tempo non lasciano che deboli tracce degli elogi funebri posti a pii benefattori, o a nomini che si resero degni di essere rammentati alla posterità.

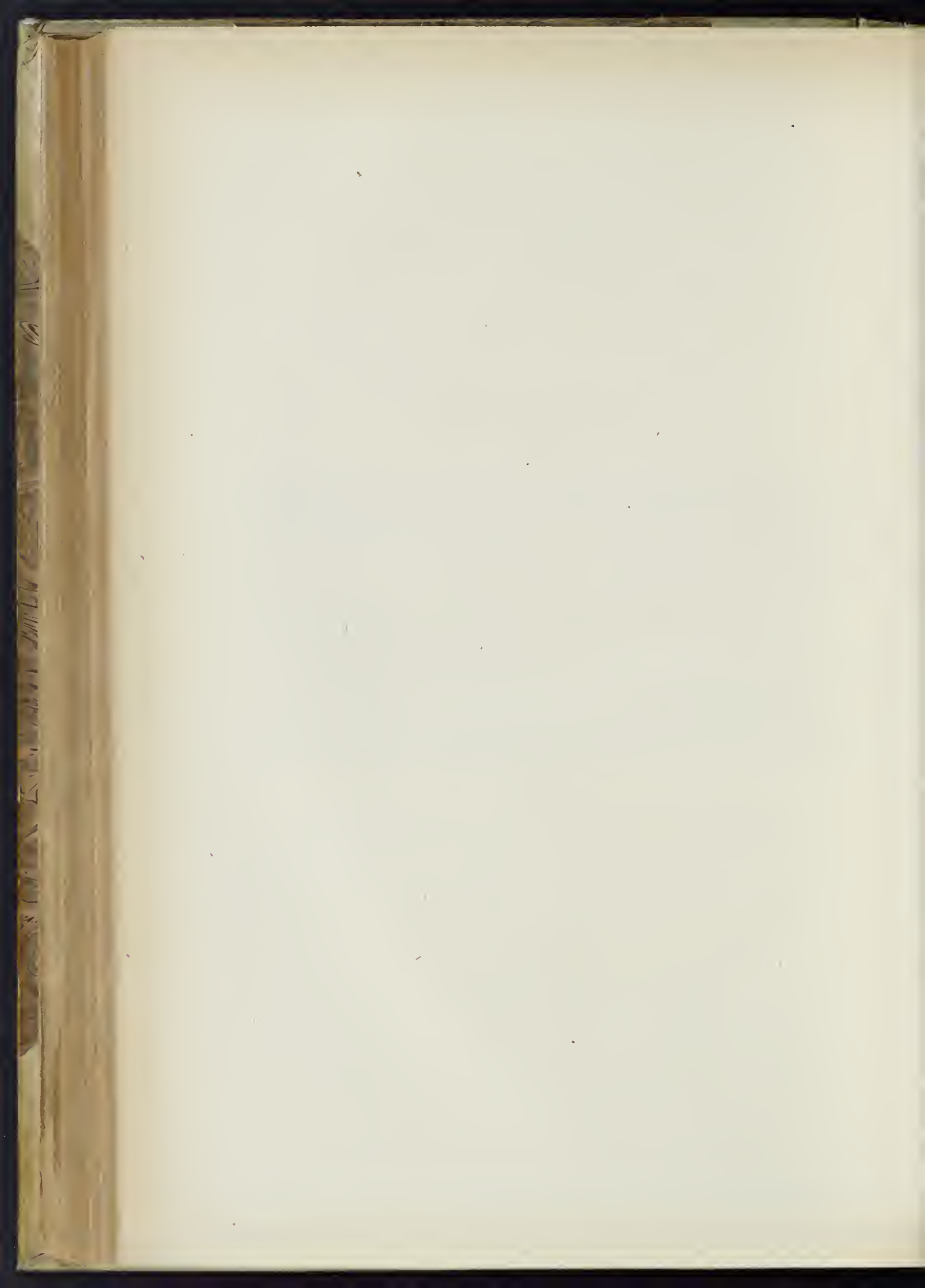

S. MARIA DEL PIANTO

SECOLO XVI.

1258.

ALEXANDRO

a. 1578.

.....

IVLIA EIVS VXO

R FECIT ET SVI

5

FILII

MDLXXVIII

Dal Galletti (*Inscr. Rom.* T, III, Cl. XV, n. 70, p. CCXXXIV).

1259.

D . O . M

a. 1596.

IOANNI FARDELLETO

CIVI NARNIENSI

AROMATARIO

5

RELIGIONE

AC PIETATE SINGVLARI

VIXIT ANNOS LVII

OBIIIT ANNO DOMINI

M D XCVI

Dal suddetto (*Cod. Vat.* 7906, c. 45, n. 120).

VOL. V. FASC. XX.

60

1260.

D O M

a. 1607.

5 CAESARI PORTIO DE LOCARNO
VIRO SOLERTI PRVDENTIA
AC RELIGIONE PRAESTANTI
VIXIT ANNOS LXVIII
OBIIIT A . D . M . DCX . VIII
DIE XI . SEPTEMB
10 MARGHARITA
GASPAR ET CAESAR FILII PATRI
R . M . POSS . ANNO D . MDCVII

Dal suddetto (*Cod. Vat. 7911, c. 6, n. 25*).

1261.

D . O . M

a. 1607.

5 MEMORIE ANTONII PLODI BERGOMA
TIS OB LEGATVM . CERTE PIE CAVSÆ
AB EO DATVM ET COMMVTATIONE AP
LICA ECCLESIE SANTI MARTINI CV
M ONERE CELEBRANDI SINGVLO MEN
SE IN PERPETVVM QVATVOR MISSA^s
PLANAS ET VNAM CANTATAM PRO
EIVS ANIMA APPLICATVM HEER
10 EDES PP ANNO DNI MDCVII
MIE XVI MESIS IANVARI

Nella parete in principio della chiesa. Galletti (*Inscr. Venetæ, Cl. XII, n. 14, p. CIV*).

1262.

D . O . M

a. 1612.

5 IVS . BALDVCCIVS . DE
. DVRENTIS . NVLLIVS
DIOECLES . HOC . MONVMENTVM
SIBI . EIVSQVE . FAMILIÆ
POSVIT . ANNO . DOMINI
M . DCXII

Nel pavimento presso la balaustra dell'altare maggiore a sinistra.

1263.

D . O . M

a. inc.

5 CON
C CON
SERVICHRYM . HOC . VIVENS . EXTRVXI
VT . QVI . PER . ANNOS . XXXX
CONCORDES . ET . AMANTISSIME
VIXERINT . POST . MORTEM
QVOQ . IACENTES . SIMVL . IN
PACE . QUIESCANT

Dal Galletti (*Inscr. Rom. T. III, Cl. XVII, n. 117, p. CCIII*).

1264.

D . O . M

a 1612.

VIRGINIVS . LVSANNA . RO.
 ANTECESSOR . PIE . MEMOR
 SEPVLCHRALI . EORVM . MEMORIA

5

RESTITVTA
 DE . SE . COGITANS
 POSTERISQVE . PROSPICIENS
 MONVMENTVM . HOC
 VIVENS . EXTRVXIT



10

ANNO . A . XPO . NATO . M . DC . XII

Nel pavimento avanti la balaustra dell'altare maggiore a destra. Galletti (*Inscr. Rom.* T. III, Cl. XIX, n. 64, p. CCCXI,II).

1265.

D . O . M.

a 1613.

BERNARDINVS DE ANGVILLARA
 G . R . SIDI VINENS ET SVIS
 MONVMENTVM POSVIT

5

AN . DOMINI MDCXIII



Nel pavimento presso la balaustra dell'altare maggiore, a destra. Galletti (*Inscr. Rom.* T. III, Cl. XIX, n. 66, p. CCCXLIII).

1266.

D . O . M

a. 1623.

IACOBVS . PHILIPPVS . GILARDVS . ROMANVS
 ARCHICONFRATEM . B . MARIAE . DE . PLANCTV
 KÆREDEM . VNIRLEM . INSTITVIT . CVM . ONERE

5

DOTANDU . DVAS . PVELLAS . QVOTANNIS . AC . FACIEN
 CELEBRARI . MISSAS . DECEM . DE . REQVIE . ET . ALIA
 CANTATAM . AD . ALTARE . PRIVILEG . IN . DIE . OBIVS
 SEQVTI . XXII . AVGVSTI . VEL . PR⁴ . NON . INPEDITA

10

ITEM . SINGVLO . MENSE . MISSAM . SIMILEM . PR⁰ . ET
 SEC⁰ . DIE . LVNAE . ALIAM . PASSIONIS . DNI . AD EIVS
 ALTARE . TERTIO . DIE . VENERIS . ALIAM . B . VIRG.
 AD . ILLIVS . ALTARE . QVARTO . SABB⁰ . VEL . PR¹⁵ . NON
 IMPEDITIS . DIEB⁵ . OMNIA . IN . PERPETVVM . EX
 TEXTAM⁰ . ROGATO . PER . ANTONIV . NARDV . NOT.

15

PVBL^M . DIE . XVII . MARTI . MDCXXII . EADEM
 ARCHICONFR . EX . TEXTAM⁰ . POS.

Nella parete destra appena si entra la chiesa. Galletti (*Inscr. Rom.* T. II, Cl. XIV, n. 102, p. CCCCLXII).

1237.

D O M

a. 1622

IN SINGVLOS MEASES DVO SACRA PERPETVO
 FACIENDA PRO EXPIATIONE ANIMARVM
 FRANGISCI SANTOLINI FANENSIS ET
 5 MAGDALENÆ COMIVGV ARCHICONFRA
 TERNITAS DOCTRINÆ CHRISTIANÆ LEGATA
 SIBI A PIO CONFRATRE PEGVNIA DECRETO
 SANXIT DIE XXI IVNII MDCXXII

Nella parete in principio della chiesa. Galletti (*Inscr. Picevae*, Cl. XIV, n. 2, p. 133).

1238.

D . O . M

a. 1623.

IACOBI PHILIPPI
 GILARDI
 HIC CONDITA SVNT OSSA
 5 QVISQVIS ES ILLA NE VEXES
 NEVE SEPVLCHRVM VIOLES
 IS ENI ATE HAC SACRA
 VIRGINIS . DEIPARAE . IMAGINE
 CVIVS OPE ET PATROCINIO
 10 AB . AETERNA . SE . MORTE
 LIBERATV IBI
 INGITER SPTRAVIT
 VIXIT ANOS LXVIII . MESES V
 OBHT . XIII . KAL . SEPRIS 1623
 15 ARCHICOFRAT HAERES
 EIDE LOCV A SECRETIS
 VIVETI ELECTV ISCRPTIONE
 DECORAVIT

Nel pavimento avanti la balaustra dell'altare maggiore. Galletti (*Inscr. Rom.* T. II, Cl. XIV, n. 108, p. CCCCLXVI).

1239.

D . O . M

a. 1624.

ALOYSIVS ZANINVS
 ROMANVS
 5 VEN . ARCH^{is} R . V . MARIE
 DE PLANTV
 CVSTOS PERPETVVS
 SEPVLCHRV HOC
 SIBI SVISQVE VITA AGES
 ELEGIT
 10 AN . AB ORBE REDEPTO
 M . D . C . XXIV



Nel luogo suindicato. Galletti (*Inscr. Rom.* T. III, Cl. XIX, n. 76, p. CCCXLVI).

1270.

D O M

a. 1625.

5 BARTOLINO BIOCCHAE
EX OPPIDO CATINARAE
VERCELLIEN . DIOC
ORIVNDO FRVGI PARITER
ATQ . HONESTO VIRO VITA FVNCTO
DIE XI . SEPTEMBRIS . M . DC . XXV



10 ANTONIVS ET AVGVSTINVS FRATRES
ET FRANCISCVS EX FRATRE NEPOS
HAEREDES MOERENTES
PP

Nel pavimento presso l'altare destro.

1271.

D O M

a. 1625.

5
.
.
MORTVORVM . OBIT . ROMÆ
DIE . SEXTA
AVGVSTI . A . G . MDCXX . III.

10 DEIPHOBVS . MARCVS . PRESBITER
EXECVTOR . TESTAMENTARI (sic)
CVRAVIT . HIC . PONERE . ANNO
IVBILEI . M . D . C . XXV

Nel pavimento presso l'altare destro.

1272.

D . O . M

a. 1631.

5 IACOBVS MARINVS ROMANVS
LAVDABILITER IN VITÆ
CVBRICVLO VERSATVS
SVSCEPTVS EX
BENEDICTA VXORE
XXIX MATVRIS AC DVOBVS
IMMATVRIS FILIIS
10 MORTALEM SE NOSCENS VIVEN (sic)
AC SVPERSTES IN FILIIS
POST VARIAS VITÆ ERVMNAS
HOC SIBI SVISQ SEPVLCRVM
POSVIT
A . D . MDCXXXI

Nel pavimento presso la balaustra dell'altare maggiore.

1273.

D . O . M.

a. 1631.

FRANCISCA MARTINA DE SPALLATRO
 FOEMINA PVDICITIE INSGNIS
 HOC LAPIDE TEGITVR
 5 CVIVS RELIGIONEM IN DEVM VIDVITATEM
 XXVIII . ANNOR . COLVISSE
 COMPROBAVIT
 IACOBVS PONCHALLVS ROM . ÆTATIS LII
 MATRI CARISS . ET
 10 VIRGINIE BIGNIONE ROM.
 VXORI AMANTISS.
 IN AMORIS TESTIMONIUM HOC MONVMEN.
 POSVIT ANNO M . DC . XXXI



VIXIT MATER ANN . LXV
 15 . OBIT DIE XXI AVG. M. DC. XXI
 VXOR VERO ANN . LXII
 ET REQVIEVIT IN PACE
 DIE XXVII . XBRIS M . DC . XXIX

Nel pavimento avanti la balaustra dell'altare maggiore, a destra. Galletti (*Inscr. Venetae*, pag. CLI, n. 25).

1274.

D . O . M

a. 1633.

PROSPER MANDOSIVS PATRITIVS ROMANVS
 DOCTRINÆ CHRISTIANÆ ARCHICONFRATERNITATI
 ANNVS FRVCTVS LOCORVM DECEM MONTIS NOVENNALIS
 5 PERPETVO PRO SACRO SINGVLIS HEBDOMADIS
 ET PER OCTAVAM DEFVNCTORVM DVODECIES
 AC SOLEMNITER SEMEL TANTVM FACIENDO
 CVI TRES TVNC VESTIENDE VIRGINIS
 ROSARIVM RECITANTES INTERSINT
 10 SCVTO SINGVLIS DONANDO TESTAMENTO CAVIT
 VT IN ACTIS SCOLOTHI NOTARII CAPITOLINI
 VI . NON . IVL . CIOICXXXI
 OCTAVIVS ET IVLIVS FRATRES ET HEREDES PP
 AN . D . CIOICXXXIII

Dal Galletti (*Inscr. Rom.*, T. II, Cl. XIV, n. 129, p. CCCCLXXIX).

1275.

ritratto in pittura

a. 1641.

D O M

ALOYSIO ZANNINO ROMANO
 QUI POST PLVRIMA IN ARCHICON . HANC
 COLLATA BENEFICIA
 5 VT FIERET HERES DIVINITATIS IN COELO
 BONORVM ONNIVM
 EANDEM FECIT HEREDEM IN TERRIS
 EA LEGE VT QVOTIDIANVM
 PRO SE SVISQ . SACRVM PERPETVO FIAT
 10 QVOTANNIS IN DIE OBITVS ANNIVERS
 AC IN MAGNAE VIRGINIS ASSVPT FESTO
 SEX IN VRBE PVELLIS VNA CVM VESTE
 DOS SINGVLIS SCVT . XXV . SOLVATVR
 SIVE HOMINI NVBANT SIVE DEO
 15 OMNIA HAEC
 EX TESTAMENTO APERTO IN ACTIS
 D . CAROLI CONSTANTINI NOT . CAPITLNI
 DIE QVA OBIT . XIV . APRILIS MDCXLI
 ARCHICONE . B . MARIAE DE PLANCTV
 20 BENEFACTORI MAXIMO
 MINIMVM GRATI ANIMI MONVMEN . P

Nella parete sinistra dell'altare sinistro. Galletti (*Inscr. Rom.* T. II, Cl. XIV, n. 151, p. CCCCXCH—CCCCXCHII).

1276.

ritratto in pittura

a. 1646.

D O M

POMPEIO PALMERIO ROMANO AROMATARIO
 QUI QVID SVA SIBI ARTE PERPERERAT
 ARCHICONE . B . VIRGINIS MARIAE DE PLANCTV
 5 HAEREDITATIS TITVLO DELEGAVIT
 VT EX QVOTIDIANIS SEX SACERDOTVM SACRIS
 SIBI SVISQ . SPIRITALIS MEDELA CONCILIVR
 DVORVS EX HIS PRO BENEFACTORIBVS QVOQ.
 10 AC ANIMABVS PVRGATORII EXORATVRIS
 QVO AROMATARIO MVNVS
 IN ALIORVM SALVTE PROCVRANDA
 ETIAM POST OBITVM PERPETVO PERDVRARET
 CVSTODES SVPRAD . ARCHICONE . P . C.
 EXTAT TESTAM . IN ACTIS CAROLI COSTANTINI N . C.
 15 SVB DIE XXVI . NOV . M . D . C . XXXXVI



Nella parete sinistra dell'altare destro. Galletti (*Inscr. Rom.* T. II, Cl. XIV, n. 158, p. CCCCXCVI—CCCCXCVII).

1277.

D . O . M

a. 1647.

5 POMPEIVS . PALMERIVS
IN VRBE . AROMATARIVS
HOC LAPIDE DETEGITVR
VIXIT ANNOS LXXIII
OBIIT DIE P . DECEMBRIS
M . D . C . XXXVII
10 ARCHICONFRATERNITAS
B . MARIAE DE PLANCTV
P . P.

Nel pavimento a sinistra dell'altare destro. Galletti (*Inscr. Rom.* T. II, Cl. XIV, n. 163, p. D).

1278.

D . O . M

a. 1655.

ANGELVS PERETTVS
VENERABLEM HANC SODALITATEM RELIQVIT
HAEREDEM EX ASSE ONERE NVLLO HAEREDITATEM
5 OBSTRINXIT VT BEATAM SIBI A PLANCTV VIRGINEM
OBLIGARET ARCTVS VT PER EVM OMNI CVLPA
SOLVTVS CAELI GAVDIVM HAERES INTRARET
OBIIT ANNO M . DC . LV . XVI . SEPTEMBRIS

Nella parete destra appena si entra la chiesa. Galletti (*Inscr. Rom.* T. II, Cl. XIV, n. 172, p. DV).

1279.

D . O . M

a. 1660.

BENEDICTVS MATTIOLVS
LVCENSIS
5 IN VRBE AROMATARIVS
ARCHICONFRATERNITATIS
DEIPARE A PLANCTV
CVSTOS PERVIGIL PIVS
ET
10 ANGELICA PETRALATA
CONIVX
H A N C E D E M
SIBI SVISQVE
ORATIONIS ESSE VOLVERVNT
ET SEPVLCHRI.
15 PARENTIVS VNANIMIS
. FILIE EXANIMIS
POSVERE
AN . SAL . HVM . MDCLX.



Nel pavimento avanti la balastra dell'altare maggiore, a destra.

1280.

D . O . M

a. 1667.

IOANNES SORREGA CAJETANVS
 HVIC BEATÆ MARÆ VIRGINI PLANCTVS
 QVAM IN VITA APPRIME COLVIT
 5 ILLIVS IN MORTE MEMOR
 SCVTA MILLE QVINGENTA MONETAE PRO IN
 PERPETVVM QVOTIDIANO MISSÆ SACRIFICIO
 CELEBRANDO EX TESTAMENTO LEGAVIT
 ANGELVVS ANGELETIVS HABRES
 10 AD POSTERORVM MEMORIAM
 POSVIT ANNO MDCLXVII.

Nella parete in principio della chiesa.

1281.

D . O . M

a. 1676.

ANTONIVS MARIA Q . OCTAVII
 DE CAVALERIS ROMANVS
 NON MINVS DEVOTE QVAM SPLENDIDE
 5 ERGA DEIPARAM
 HVIVS TEMPLI PATRONAM
 VIVENS SE ESERCVIT
 IPSIVSQVE OPE COELVM
 ASSEQVI SPERANS
 10 HIC
 AD PEDES SAI FILII CRVCIFIXI
 MEMOR GENERALIS DECRETI
 ET
 SEPVLCRVM SIBI CONDIDIT
 15 ET
 POST OBITVM HVMMARI MANDAVIT
 ANNO DONI MDCCCLXXVI

Nel pavimento avanti l'altare sinistro dedicato al Crocifisso. Galletti (*Inscr. Rom.* T. III, Cl. XIX, n. 115, p. CCCLX—CCCLXI).

1283.

D . O . M.

a. inc.

SEPVLCRVM
 FAMILIÆ
 DE
 5 GRATIANIS

Nel pavimento avanti la balaustra dell'altare maggiore a destra.

S. MARIA DEL PIANTO — SEC. XVII.

1283.

D O M

a. inc.

ANTONIO BACCINO
 VIRO INTEGERRIMO
 POSTERISQVE SVIS
 5 HERES MORSTISS.
 VIXIT AN
 SODALITATI

 10

Dal Galletti (*Inscr. Rom.* T. III, Cl. XVIII, n. 60, p. CCXCIV).

1284.

D . O . M

a. 1685.

MARCVS ANTONIVS ALBERTINVS
 MACAVEI IN INSVBRIA NATVS
 AB ILLO PVLVERE
 5 QVO SIBI FACVLTATES SIGNAVIT
 MORTALITATEM EDOCTVS
 CHRISTIANAS PROSECVTVS VIRTVTES
 HVC TRANSLATVS
 IMMORTALITATEM ET IMMVTATIONEM
 10 EXPECTAT
 OB . VI . KAL . APRILIS M . DC . LXXXIII
 MARIA CAMILLA BREA
 EX SECVNDIS VOTIS VXOR
 DOMINICVS BONSANVS PRIVIGNVS
 15 ET ANTONIA PRISCA CONIVGES ROMANI
 SIBIMETIPSIS POSTERISQ . SVIS POSS.
 AN . REPARATE SAL . M . DC . LXXXV

Nel pavimento avanti la balaustra dell'altare maggiore. Galletti (*Inscr. Rom.* T. III, Cl. XVII, n. 216, p. CCLIII—CCLIV).

1285.

FILIPPO CARDARELLI
 DA RIPA TRANSONA DONO
 A QUESTA CHIESA DEL PIANTO
 SCVDI QUATTRO CENTO
 5 CON OBLIGO DI MESE CINQVI
 IL MESE IN PERPETVO
 CAIOLI NOT . CAP . MDCLXXXV

a. 1695.

Nella parete in principio della chiesa. Galletti (*Inscr. Picenae*, Cl. XIV, n. 8, p. 136).

1286.

D . O . M

a. inc.

ANDREAE . CARIMBOLDO CREMONENSI
 QVOD . DVO . AVREORVM . MILLIA
 AD . ANNVS . REDDITVS . IN . DOTES . PVELLARVM
 5 EROGANDOS . DONO . DEDERIT
 ARCHICONFR . DOCTRINAE . CHRISTIANAE . DE . VRB
 BENEFICII . MEMOR
 MONVMENTVM . POSVIT
 IOHANNI BRAT . BYRGVND
 10 EADEM . ARCHICONFRATERNITAS
 SINE . ONERE . HAERES . INSTITVTA
 IN . SIGNVM . GRATI . ANIMI
 INFRA . OCTAVAM . COMMEMORATIONIS . DEFVNCTORVM
 QVOTANNIS . ANNIVERSARIVM . INSTITVIT

Dal Galletti (*Cod. Vat.* 7910, c. 113, n. 350).

SECOLO XVIII.

1287.



a. 1712.

V . D . M.

HANC SACRATISS . DEIPARE IMAGINEM
 QVAM A LACRYMIS EX MIRACVLO PROEVSIS
 DE PLACVTV DICIMVS
 5 SEDENTE PAVLO III . PONT.
 ANNO AB INCARNATO VERBO M . D . XLVI
 DIE IANVARI X .
 NICOLAVS ACCIAIOLVS FLORENTINVS
 I . C . PATRITIVSQ . ROMANVS
 10 IN . HVNC . LOCVM
 LARGO SVMPTV PROVIDO AFFECTV
 TRANSFERENDAM ORNANDAM CVRAVIT
 HEC OMNIA NOBILISS . ACCIAIOLE FAMILIE
 MONIMENTA
 15 QVÆ VNA CVM INSIGNIBVS AD D . VEN . ICONÈ
 EX TVAC APPPOSITIS
 ABVNDÈ TESTANTVR
 NE VERO TANTI BENEFICII MEMORIA
 LABENTE TEMPORE COLLABATVR
 20 CLEMENTE XI . P . O . M . REGNANTE
 ET EM . CARD . NICOLAO ACCIAIOLO
 EPISC . PORTVENSII
 EIVSDEM B . V . ARCHICONFRATERNITATIS
 MNIFICO AC BENEFICO PROTECTORE
 25 ILLVS D . COMES CAPIZVCHIVS
 ILLVS D . RVTHILIVS PARACCIANVS
 D . CAROLVS DOMINICVS RODVLPHVS
 D . ANIBAL ANTONIVS FLORINVS } CVSTOD.
 D . ANTONIVS PALESIVS CAMERARIVS
 30 VNANIMI DEBITOQ . CONSENSV
 PROPRIIS SVMPPTIB . RESTITVI SANXERVNT
 ANNO MDCCXII.

Nel pilastro destro.

1288.

D . O . M

a. 1712.

CAROLVS DOMINICVS RIGOLDI PATRIA VENETVS
 HONESTO GENERE NATVS
 VIR PIETATE AC PRVDENTIA INSIGNIS
 5 PLVRIMA PRÆSTITIT AD DEI CVLTVM AMPLIFICANDVM
 ELECTVS IN PRIMOS PLVRIVM ARTHICONETVM MODERATORES
 CREDITA SIBI NEGOTIA CVM LIBENTER SVSCIPERET
 TANTO FELIGVS TRANSEGIT
 QVANTO DILIGENTIVS ADMINISTRAVIT.
 10 OMNIVM ORDINVM HOMINES SIBI DEVIXIT.
 QVOD INFERIORIS EXIMIA HVMANITATE SIBI ÆQVARET
 PARES HVMLITATE XPTIANA SIBI ANTEFERRET
 SVPERIORIS OBSERVANTIA SIBI CONCILIARET
 ALYS VIXIT NON SIBI
 15 VITAM OMNIVM VIRTVTVM GENERE ORNATAM.
 TRIENNIO ANTE MORTEM PROPTER EGREGIA MERITA
 AB ARCHICONFTE QVAM IN VRBE VOCANT DE PLANTO
 POSTQVAM ILLAM BIS DOMESTICIS VINDICARAT
 RENVTIATVS CVSTOS PERPETVVS OMNIVM SVFRAGIS
 20 CVM IAM TERTIVM CAMERARY
 TARTIVM IBIDEM CVSTODIS MVNERE FVNCTVS ESSET
 LONGO ET ATROCI MORBO CONFECTVS
 IN QVO MIRA EIVS CONSTANTIA ET PIETAS ENITVIT.
 OB . ROMÆ DIE XXIV . MEN . IYNA
 25 A . D . MDCCXII.
 AN . NATVS LIX . MEN . VIII . DIES X.
 VIVENS HAC IN EDE SEPELIRI SE IVSSIT
 IN QVA SIBI SVISQVE POSTERIS SEPVLCRVM EXTRVXERAT



30 HOC MONVM . GRATI ANIMI ERGO
 MARGARITA ROMANA VXOR
 HIERON . IOSEPH ET CAIET . IPSIVS LIBERI
 MERENTES POSVERE

Nel pavimento presso la balaustra dell'altare maggiore, a sinistra.

1165.

a. 1724.

ANCLVS FACCIOL
 ANVM AGENS
 HOC SIBI SEPVLCRVM DESIGNAVIT
 IBIDEM SITA EST
 5 HIERONYMA CAROTTO MESSANENSIS
 CONIVX EIVS CARISSIMA
 ATQVE OPTIME MERITA
 VIXIT IN MATRIMONIO
 ANNOS . LI . SIVE QVERELA
 10 PIE OB . VIRO SVPERSTITE
 NII . KAL . MATAS . MDCCXXIV
 ETATIS SVÆ LXXVI
 LOCVS GRATVITO DATVS
 15 DÈCRETO ARCHICONFRATERNITATIS
 R . MARIE DE PLANCY

Nel pavimento avanti l'altare sinistro dedicato al Crocifisso ricoperta in principio da una balaustra di legno.

1290.

D . O . M.

a 1730.

CAMILIAE LODIAE ROMANAE

RELIGIONE IN DEVM

PIETATE IN FILIOS

5 VIRTVTVM INTEGRITATE,
CORPORIS, ANIMIQUE DECORE PRAECLARAE,

ANNO DNI MDCCXXX

AETATIS VERO SVAE LXXIV MENSE IX DIE XXIX

10 KALENDIS AVGVTI È VIVIS SVBLATAE
IO^{ES} . FRAN^{VS} . BLASOLVS FILIVS

PRONOT^{VS} . APPLIC^{VS}

I . V . D.

SIBI ET MATRI SVAE AMANTIS^{MAE}.

15 NRC NON IOANNE GERMANE ET EIVS VIRO
MVTVI AMORIS ARGVMENTVM POSVIT



Nel pavimento avanti l'altare destro.

1291.

D . O . M.

a 1784.

DD . DE . MAVILYS

MONVMENTVM

VETVSTATE . FERE . COLLAPSVM

5 IO . FRANCISCVS MAVILYVS

AD . SERVANDAM . MAIORVM . SVORVM

IN . POSTERIS . MEMORIAM

IN . PRISTINVM . REDEGIT

AN . DNI . MDCCXXXIV



Nel pavimento presso la balaustra dell'altare maggiore, a sinistra.

1292.

D . O . M.

a. 1790.

STEPHANVS . ANTONIVS . MARTINETTI

CIVIS . ROMANVS

PRAEFECTVS . DEPOSITIS . VRBANIS

5 TRANSLATIS . OSSIBVS . IOSEPHI . I . V . D . PARENTIS

EODEM . MVNERE . FVNCTI

EX . ECCLESIA . S . THOMAE . AD . CINCIOS

NOVVM . SEPVLCRVM

10 VIVENS . FECIT . SIBI . ET . SVIS

POSTERISQVE . EORVM

ANNO . M . DCC . XC



Nel pavimento sulla linea di mezzo.

1293.

‡

a. 1829.

MEMORIAE

- ELISABETHAE BASILI . F . LVPI
 DOMO . ROMA
 5 SINGVLARI . IN . DEVM . PIETATE
 MIRA . VOLVNTATIS . CONSENSIONE . CVM . VIRO
 SEDVLA . FILIORVM . OCTO . INSTITVTIONE
 MAGNA . IN . DIVINO . MORBO . PATIENTIA
 DENATAE . VIII . KAL . IYNIAS . AN . M^oC^oCC^oXXIX
 10 AETAT . AN . XXVIII . M . VII . D . XII
 CONIUGIS . OPTIMAE . ET . CARISSIMAE . CINERES
 PAVLLVS . TASSARA
 AD . LLCRIMAS . RELICTVS
 15 IN . CONDITORIVM . SIBI . SVISQVE . COMPARATVM
 PRIMVM . INFERENDOS . CVRAVIT

Nel pavimento presso la balaustra dell'altare maggiore a sinistra.

PARTE XV.

S. MARIA DELLA PACE

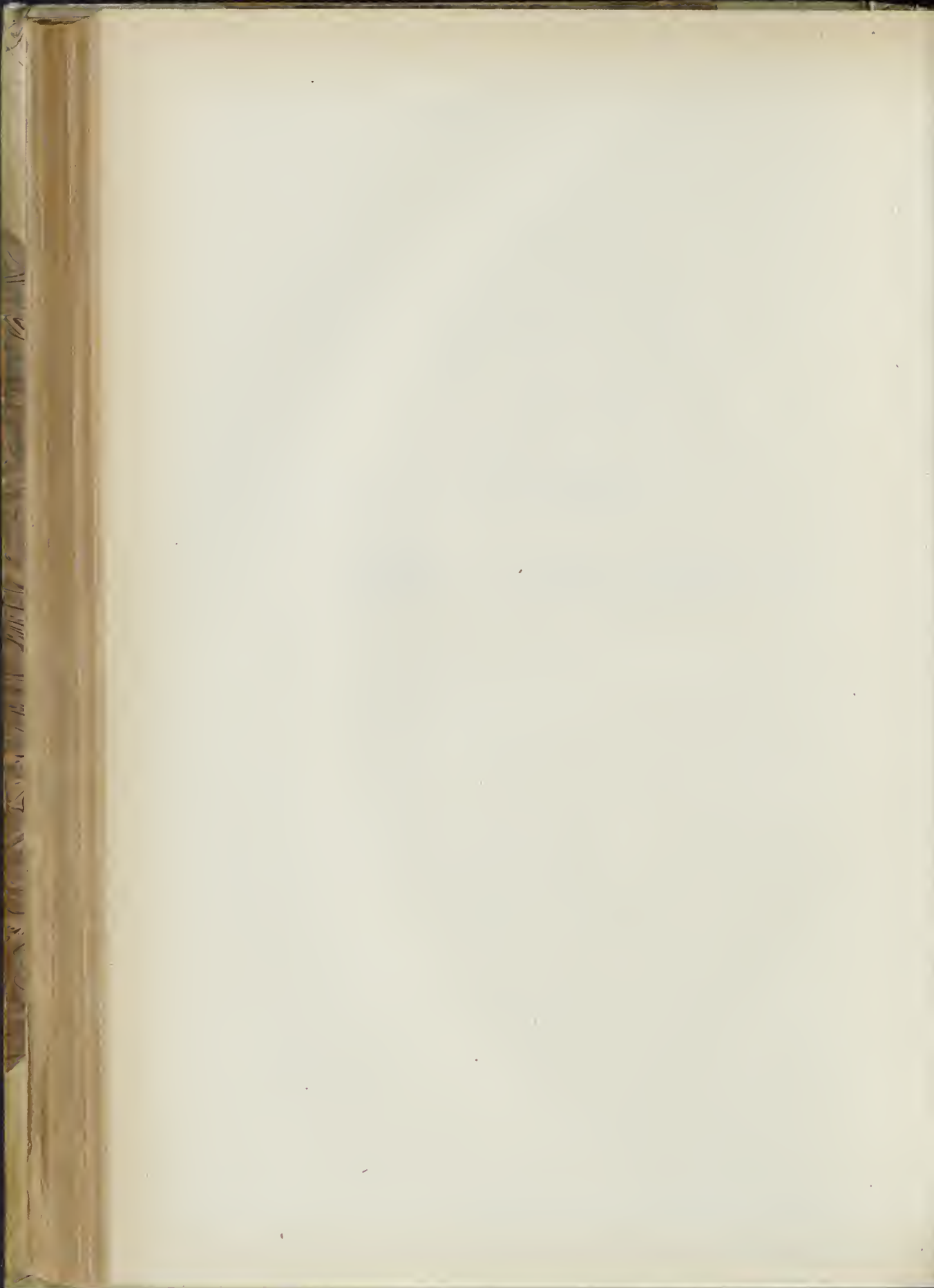

In questo stesso luogo anticamente eravi un'altro tempio parrocchiale dedicato a S. Andrea detto *degli Acquarenari* dipendente dalla collegiata di S. Lorenzo in damaso. Innanzi a questa chiesa innalzavasi un portichetto ove veneravasi un dipinto della Vergine col figliuolo in braccio. Narrasi che un giorno fu percossa con un sasso lanciato da un giocatore, e che all'istante versasse sangue. Questo avvenne sotto il pontefice Sisto IV, il quale recatosi processionalmente a venerarla, fece voto che quivi avrebbe fabbricato una chiesa pel culto della Vergine acciò impetrasse dal suo figliuolo la pace fra i principi cristiani che in quel momento erano tra loro in armi. L'impresa fu affidata a Baccio Pintelli, e fu consacrata a S. Maria della Pace.

Nel 1487 fu concessa ai canonici regolari Lateranensi dopo di averli levati dalla basilica di S. Giovanni in Laterano, ed esentati dalla giurisdizione di quella di S. Lorenzo in Damaso, lasciando però loro la cura delle anime.

Oliviero Caraffa cardinale di S. R. Chiesa protettore de' canonici regolari proseguì l'annesso monastero incominciato dal detto pontefice Sisto IV coll'architettura di Bramante che lo portò a compimento nel 1504. Nel 1585 Sisto V le diede il titolo Cardinalizio, e sotto Paolo V per cura di Gaspare Rinaldi fu ingrandita la chiesa con aggiungervi la tribuna, e Urbano VIII. nel 1624 stabilì che il Senato Romano nel giorno 2 Luglio si recasse in questa chiesa coll'offerta d'un calice d'argento e di quattro cerei, offerta che venne in seguito ridotta ad ogni biennio.

Alessandro VII restaurò la chiesa in forma ottangolare portandovi abbellimenti sì all'esterno che all'interno coll'architettura di Pietro da Cortona, e vi aggiunse un nuovo prospetto ed un bel portico semicircolare sostenuto da colonne di travertino. Nel pontificato di Pio VII la chiesa e il convento furono dati ai Domenicani, e Leone XII soppressa la parrocchia vi pose la pia unione de' sacerdoti sotto l'invocazione del Sacro Cuore di Gesù.

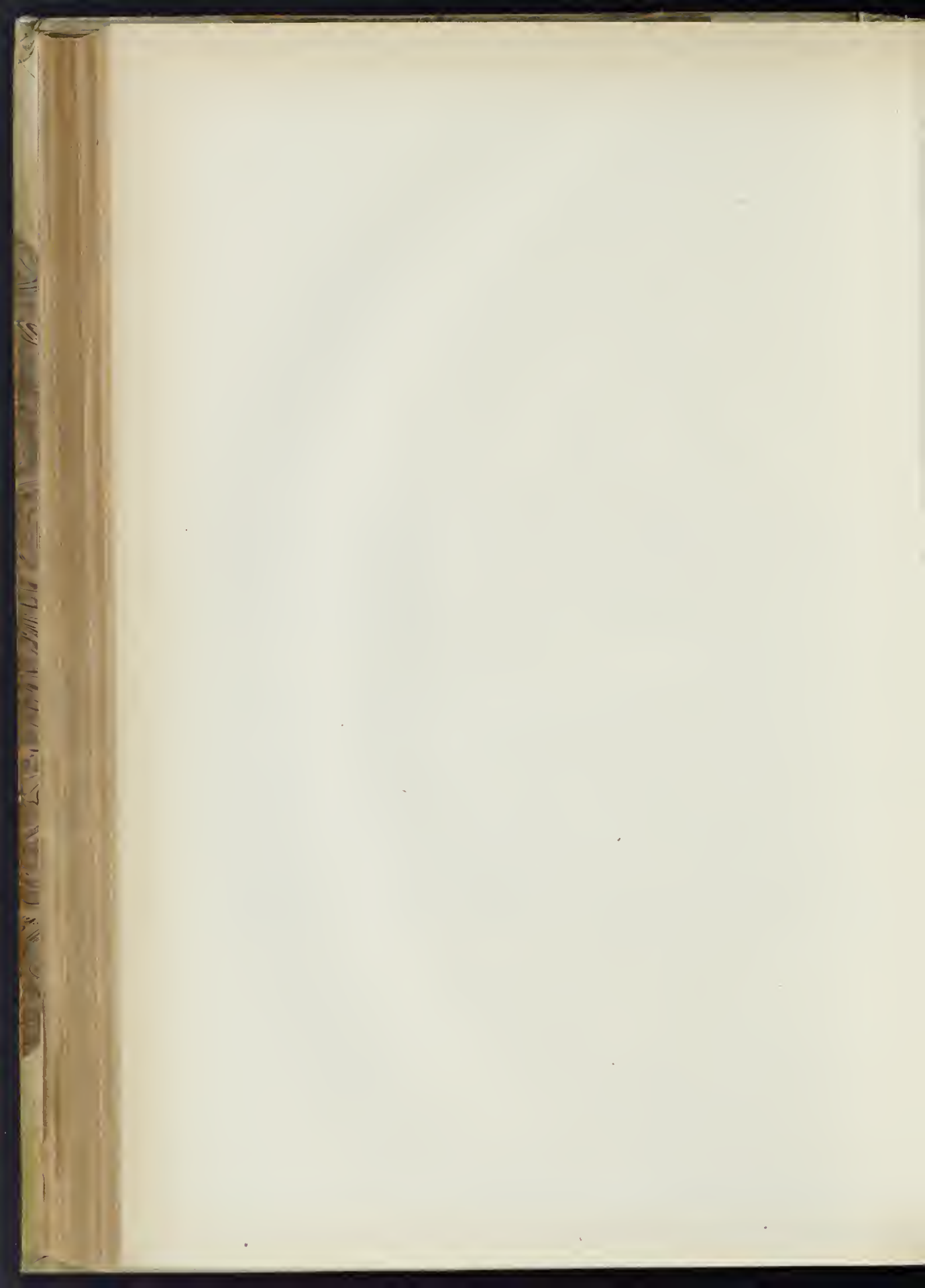

S. MARIA DELLA PACE

SECOLO XVI.

1294

Qui è scolpita in rilievo
la figura giacente del defunto
in abiti episcopali

n. 1497.

IOANNI ANDRAE . BOCCIACIO . EX REGIO LEPIDI .
IVR . CON . EPISCOPO . MVTIN . AD FER . SICILIAE . REG .
XYSTI . IIII . P . M . LEG . PATRIMONII . DIOCETI HERETIC
NOXAE . QVAESITORI . APVD . SABAVD . SVB INNO
VIII : ET . ALEX . VI . PONTI : MAXX . NEGOCIOR . HERCVL .
DVC . FERRAR . ORATORI . EXECVTORES . EX . TESTA :
. R . M . P . ANNO . SAL . M . CCCLXXXVII



Monumento ricco di belli ornati incastrato nella parete sinistra del chiostro.

1295.

OLIVERIO CARRAPHE
 CARD. NEAP.
 FVNDATORI PIENTISS.
 PROTECTORI
 BENEMEREN
 CANONICI REGVLARES
 POS
 ANNO SALVT
 M. D. . III

a. 1503.

5

Nella parete del chiostro veduta dal Galletti (*Cod. Vat. 7915, c. 19, n. 53*).

1296.

DEO OPT MAX ET DIVE MARIE VIRGINI GLORIOSE DEIPARE
 CANONICISQ^{stc} REGVLARIBVS CONGREGATIONIS LATERANENSIS
 OLIVERIVS CARRAPHA EPS HOSTIENSIS CARD NEAPOLITAN
 PIE A FVNDAMENTIS EREXIT ANNO SALVTIS CRISTIANE MDIIV

a. 1504.

Questa memoria vedesi scritta in giro nell'interno del chiostro.

1297.

piccolo
 mezzo busto
 muliebre

piccolo
 mezzo busto
 muliebre

a. 1505.

D O M

BEATRICI ET LAVINIAE PONZETTIS
 INDOLIS FESTIVITATISQ
 ADMIRANDAE QVAS NEAPOLIS
 TVLIT ROMA PROBE EDVCAVIT
 PESTILENTIA QVAE DESIISSE
 FEREBATVR VNA DIE ABSVMP SIT
 VIXER HAEC VI ILLA ANN VIII

5

10

FERDINANDVS PATRVS APOSTOLICI
 FISCI VII VIR DECANVS MAGNO
 SOLATIO SPEQ ORBATVS
 DELITIIS ANIMVLISQVE
 SVIS MOERENS POSVIT
 V KL' DECEMBR M D V

Nella parete a destra della 1^a cappella sinistra.

1298.

D O M

a. 1505.

IVLIO SATVRNO . INDOLE RARA QVEM
 PATER GENERIS SPERABAT MORITVRVS
 VERO SEPVLCHRI AVTHOREM DEDIT
 5 NICOLAVS SATVRNVS CIVIS ROMANVS
 PRAEFECTVS AN . VRBIS DESIDERII ET
 LACHRYMARVM PLENVS SIBI POSTERISQ.
 SVIS POSVIT VIX . ANN . III . MENS . IIII
 M . D . V.

Dall'Anon. (*Cod. Chig.* I, V, 167.)

1299.

D O M

a. 1509.

VETVSTISSIMAE POZZETTORV
 FAMILIAE PARTENOPEE
 R O M A E O B I T V R E
 5 FERDINANDVS QVIETI
 ANIMAR PROSPICIENS
 HOC MONVMENTV POSVIT
 SOLEMNESQ LVSTRA
 TIONES INSTITVIT
 10 AN SAL MDVIII

Bellissimo monumento incastrato nella parete a sinistra della 1^a cappella sinistra.

1300.

busto in marmo

a. 1518.

D . O . M

FRANCISCANAE CARDVLAE
 ANGELI CAESII VXORI CATAMELATAE
 5 VENETORVM EXERCITVS IMPERATORIS NEPTI
 CARDINALIVM MATRI
 FEDERICVS FILIVS CARD . POSVIT
 VIXIT ANNOS LVII . MENSES II . DIES XI
 OBIT AN . SAL . MDXVIII DIE XV APRILIS

Nella parete della 1^a cappella destra. Galletti. (*Inscr. Rom.* T. I, Cl. II, n. 51, p. CCXV).

1301.

INTEGER HAC PAVLVS TVMVLATVR ALEXIS VRNA
 QVEM GENVIT CLARO SANGVINE ROMA VIRVM
 GRATIA IVDICIVMQ . FIDES SOLERTIA MORES
 AETERNVM FACIANT QVEM FECIT HIC TVMVLVS
 5 LAVRA ALBERTI . A . CASTISSIMA CONIVX ET
 FILII PIENTISSIMI NON SINE LACHRIMIS POSVERE
 VIXIT ANN . XLVIII MESIB VI . ET DIEB . XX
 OBIT ANNO DOMINI MDXXI . DIE XXI IVLII

a. 1521.

Dall' Anon. Spagn. (*Cod. Chig.* I, V, 167.)

1302.

DEPOSITVM VIRI OMNIVM DISCIPLINARVM
 OMNIVMQ ACTIONVM HVMANARVM
 QVAE SINGVLA ET CORPORIS ET
 ANIMI VERAM FELICITATEM MOR
 5 TALIBVS PARERE SOLENT REFERTIS
 SIMA FERDINANDI PONSETTI
 S . R . E . PRESB . CARD . S . TANCRAII
 QVI DIEM OBIT DIE II MENSIS
 OCTOBRIIS MDXXVII
 10 VICTVRVS SCILICET VITAM HOMINIS CXX ANNO
 RVN IN SACRAM DIREPTIONEM VIDISSET

a. 1527.

Leggesi nel Gualdi (*Cod. Vat.* 8253, p. II, fol. 348^{vo}) e gli ultimi due versi al fol. 347.

1303.

D O M
 ANGELO CESIO PETRI ITERVM SENATORIS
 PAVLI ET FRIDERICI CARDINALIVM
 PATRI FRIDERICVS FILIVS CARDINALIS
 POSVIT VIXIT ANNOE LXXVIII
 5 MENS IIII DIES IX OBIT ANNO
 SALVTIS MDXXVIII DIE
 VI FEBRVARI

a. 328.

Dal suddetto (*Cod. cit.* fol. 348.)

1304.

AVGVSTINVS CHISIVS SACELLVM RAPH . VRBIN
 PRAECIPVO SIBILLAR OPERE EXORNATVM D . O . M
 AC VIRGINI MATHI DICAVIT A . M . DXIX EIDEM ANNVA
 SCVTA L . LEGAVIT ABSQVE ONERE SOLVERVNT
 5 MAEREDES IN ANNVO SIMILI CENSV DIBITO A
 HYTRONIMO IANDARONO ARCHIEP . AMALPHI EX
 TAB . MARCELLI DE SENIS A MDXXXIII

a. 1533.

Nella parete di una camera che precede la sagrestia.

1305.

busto in marmo

n. 1513.

HIC IACET HIERONIMVS DE IVSTINIS
DE CASTELLO ADVOCATVS CONCIS
TORIALIS.

VIXIT ANN . LV . MENS . IX . DIES .

5

XXVII

OBIT DIE XIX . APRILIS . M . DXLVIII



Nella parete a sinistra della 2ª cappella sinistra.

1306.

D . O . M

n. 1565.

FEDERICO CAESIO S . R . E . EPISC . CARD . PORTVEN .

QVI HOC SACELLVM ET ALTERVM IN AEDV

BEATAE MARIAE DE PACIS AC TEMPLVM DIVAE

5

CATHERINAE VIRGINVM MISERABILIVM

FVNDAVIT ET DOTAVIT

ANGELVS CAESIVS PATRYO OPTIMO POSVIT

VIXIT ANN . LXXIII . MENS . SEX . DIEB . XXVII .

OBIT . V . KAL . FEBR . ANN . SAL . M . D . LXX .

Nella parete della prima cappella destra. Galletti (*Inscr. Rom.* T. I, Cl. II, n. 53, p. CXXVI).

1307.



n. 1565.

D . O . M

IOANNI MICHAELI PARAVICINO

FIDE AC SINCERITATE CONSPICVO

FILII MERENTES POSVERE

5

VIXIT ANNOS LXXIII

OBIT DIE VENFRIS DOMINICE PASSIONIS

AN . MDLXV

Fu veduta dal Gualdi (*Col. Vat.* 8253, p. II, fol. 346 v.º) nel pavimento presso la porta maggiore.

1308.

busto in marmo

a. 1569.

PETRO PAVLO MAGNANELLO

FABII . S . R . E . PRESBYT . CARD . EX . LEG^{NO} . MAT^{NO} . F .
 OMNIB . ANIMI . CORPORISQ . DOTIBVS ORNATO
 QVI CVM IN BELLO A CHRISTIANIS PRINCIPIB
 5 CONTRA TYRCAS COMMVNITER SVSCEPTO
 NAVALIBVS COPIS PRAESESSET
 CRETAE LETHALI MORBO CORREPTVS OBIT
 AN . AETATIS XXXIII . M . IV . D . XXV
 SALVTIS . HVMANAE . M . D . LXVIII . K DEG
 10 FVLVIA MIGNANELLIA DE MATTHAEIS CONIVX
 ET HIERONYMVS FIL . POSVER
 MEMORIAE CAUSA

Nella parete destra della 2^a cappella sinistra. Galletti (*Inscr. Rom.* T. II, Cl. X, n. 21, p. CCCII).

1309.

D . O . M

a. 1573.

ANTONIO PAVARONO FIRMANO I . V .
 PERITISSIMO INTEGRITATE SINGVLARIS
 EXIMIA PRVDENTIA VIRO MEDIO
 5 AETATIS CVRSV NON SINE MAXI
 MO OMNIVM MOLRORE EXTINGTO
 FABRITIVS ET CAESAR PAVARONI
 PATRVVS NOMINE FRATRI BENE
 MERENTI POSVERE VIXIT
 10 DIES XI MENSES III OBIT
 PRIDIE KALENDAS FEBRVARI
 TERTIO ET TRIGESIMO AETATIS
 ANNOS MDLXXIII

Dal Gualdi (*Cod. Vat.* 8253, p. II, fol. 348—348 v.^o).

1310.



D . O . M

a. 1582.

FRANCISCO . VACCAE . I . V . D
 IN . FORO . MAGNA . INTEGRITATIS
 ET . DOCTRINAE . LAVDE . VERSATO .
 5 PARENTI . OPTIMO
 VIXIT . ANN . XLIX . OBIT . ANNO
 M . D . LXXXII
 ANTONIO . VACCAE . AP . SED . PROT
 VENAYSINAE . PROV . PRAESIDI
 10 MVLT . NOMINIS . I . C
 QVOD
 ERVDITAE . OBSCVRIORVM . LOCOR
 EXPOSITIONES . IN . PANDECTAS
 TESTANTVR
 15 PATRVO . BENE . DE . SE . MERITO
 VIXIT . ANN . LXI . OBIT . ANNO
 MDLXXXI
 IACOVS . VACCA . FECIT

Nella 1^a parete del chiostro. Dal Galletti (*Inscr. Rom.* T. II, Cl. IX, n. 26, p. CCLIII).

1311.

busto in marmo

a. 1588.

D . O . M

IACOBO . BENIGNO . I . C
 OMNI . DOCTRINAE . GENERE . AC . VIRTUTIS
 ORNATISSIMO
 5 MAGISTRATIBVS . ET . VRBANIS . ET . EXTERNIS
 SYMMA . CVM . LAVDE . PERFVACTO
 POPVLIS . ET . CLIENTIBVS . VSQVEQVAQVE
 CARISSIMO
 10 OBIT . ANNYM . AGENS . XLVIII . IV . ID . IAN
 CIDIOLI
 CAMILLAE . ADAMIAE . MATRONAE
 SPECTATISSIMAE
 QVAE . EX . PRISCA . ET . NOBILI . LENTVLORVM
 GENTE . ORTA
 15 ANTIQVAM . PROBITATEM . ATQVE . ANIMI
 MAGNITVDINEM . MIRIFICE . RETVLIT
 OBIT . ANNYM . AGENS . LXI . XVIII . KAL . MATAS CIDIOLXXXVIII

Nella parete sinistra del 3° altare destro sotto la cupola. Galletti (*Inscr. Rom.* T. II, Cl. IX, n. 29, p. CCLV).

1312.

qui era in pittura
 il ritratto del defunto

a. 1593.

D . O . M

AVGVSTINO . LAZARINO
 MONTIS MILONEN . CIVI ROM.
 VIRO . IVRIS VTRIVSQ . SCIENTIA
 5 INSIGNI
 PRIMARIO . CAVSAR CRIMINALIVM
 DEFENSORI
 CLIENTIBVS . PATROCINIO
 EGENIS . LIBERALITATE
 10 OMNIBVS . OFFICIO AC FIDE
 DIV PROBATO
 SIMON LAZARINVS
 FRATRI BENE MEREN
 PON CVR
 15 VIXIT . ANN . LXXIV
 OBIT . IV . IDVS . IAN.
 ANN . DNI
 M . D . XCVI.



Nella parete di mezzo del chiostro. Galletti (*Inscr. Picenae*, Cl. VIII, n. 3, p. 88).

1313.

D O M

a. 1610.

FRANCISCO PORTO CREMONEN
 QUI SCUTA MILLE INVESTITUS
 CVM ONERE CELEBRANDI
 5 SINGVLIS ANNIS IN PERPETVAM
 MISSAS CENTVM AD ALTARE
 PRIVILEGIATVM HVIVS ECCLESIAE
 LEGAVIT EX TESTAMENTO
 10 PER BERNARDINVM FVSCVM . N . A . C.
 DIE III . AVGVSTI M . DC . X.
 CANONICI REG . LATER . HVIVS . ECCLESIAE
 BENEFACTORI BENEMERITO POSVERVNT

Nella parete del secondo atrio veduta dal Galletti (*Cod. Vat.* 7910, c. 118, n. 362).

1314.

busto in matricio

a. 1611.

D . O . M

IVLIVS . BENIGNVS . PROTON . APOST
 SACRAE . CONSISTORIALIS . AVLAE
 ET . PAUPERVM . ADVOCATVS
 5 INSTAVRATO . S . IOANNIS . EVANGELISTAE
 TVELLARIS . SVI . SACELLO
 PERPETVOQVE . CENSV
 AD . REM . DIVINAM . QVOTIDIE
 SACRVM . ANNIVERSARIVM . QVOTANNIS
 10 PRO . ANIMAE . SVAE . SALVTE
 FACIENDVM . ATTRIBVTO
 PARENTIBVS . OPTIMIS . SIBIQVE
 POSVIT
 ANNO . SALVTIS . MDCCCXI
 15 AETATIS . SVAE . LXI
 OBIT . IPSE (*sic*)

Nella parete destra del 3° altare destro. Galletti (*Insr. Rom.* T. I, Cl IV, n. 36, p. CCLXXIII).

1315.

MISSA DICENDA QVOTIDIE a. 1611.
 AD ALTARE S . IO . EVANGELISTAE
 PREMISSIS PRIVS ALIQVOT ICTIBVS
 CAMPANAE MAJORIS IN HONOREM
 5 B . VIRGINIS ET SS . XII APOSTOLORVM
 ITEM ANNIVERSARIVM QVOTANNIS
 DIE
 GELEBRANDVM PRO SALVTE
 IVLI BENIGNI
 10 EX CONVENTIONE INITA PER
 ACTA CATALONI NOTARI A . C
 DIE IX . NOV . CIOIOCXI

Dal Galletti (*Inscr. Rom.* T. I, Cl. IV, n. 37, p. CCCLXXIV).

1316.

PAVLI . V . PONT . OPT . MAX. a. 1614.
 AVCTORITATE
 CASPAR . RIVALDVVS . ROMANVS
 SACRAM . DEI . GENITRICIS . IMAGINEM . INDE . TRANSLATAM
 5 VBI . INNOCENTIVS . VIII . PONT . MAX.
 SALVTIS . SIBI . RESTITVTE . AVCTORI . POSVERAT
 IN . LOCO . MAGNIFICENTIVS . ORNATO
 COLLOCAVIT
 DIE . II . IVLI . MDCXIII

Nella parete destra dell'altare maggiore. Galletti (*Inscr. Rom.* T. I, Cl. I, n. 158, p. XCI—XCII).

1317.

D . O . M a. 1614.
 ALEXANDRO TINOTIO ACTILII F
 I . C . ET EQVITI PIO FIDE ET PROBITATE
 SINGVLARI
 5 IVLIVS BENIGNVS TESTAMENTO HAERES
 GRATI ANIMI MONVMENTVM POSVIT
 GENSVMQ . PERPETVVM ATTRIBVIT
 VT PRO AMICI ANIMA TER
 10 IN S . IOANNIS EVANGELISTAE SACELLO
 QVOT HEBDOMADIS SACRIFICIVM FIAT
 OBHIT NON . SEPT . ANNO DOM . MDCXIII
 AETATIS SVAE XXXIII.

Dal Galletti (*Inscr. Rom.* T. II, Cl. IX, n. 44, p. CCLXIII—CCLXIV).

1318.

ritratto
in pittura

a. 1614.

D . O . M

HORTENTIAE . MAZZIOTTAE . ROMANAE
CONIUGI . AMATISSIMAE
5 CVM . QVA . XXXIII . ANN . CONCORDISS . VIXIT
IDIBVS . APRILIS . MDLXXIII
MORTALITATI . ADSRIPTA
IPSA . DIE . CHRISTI . DOMINI . MORIENTIS
MEMORIAE . CONSECRATA
10 IV . KALENDAS . APRILIS . MDCCXIV
DEBITVM . PERSOLVIT
FRANCISCAE . ET . AVRORAE . PVLLVLLIS
FILIAVS . DVLCISSIMIS
QVAE . HEBDOMADA . MATERVM . FVNVS
MATERNO . PRAESAGIO . PRAECESSERE
15 GASPAS . RIVALDVVS . ROM MOESTISS . P

Nella parete destra dell'altare maggiore. Dal Galletti (*Inscr. Rom.*, T. III, Cl. XVII, n. 65, p. CLXXXVIII).

1319.

DEO . OMNIPOTENTI

a. 1614.

IN . HONOREM
BEATISSIMAE . VIRGINIS . DEI . GEMTRICIS . MARIAE
GASPAS . RIVALDVVS . ROMANVS
5 SACELLVM . A . FVNDAMENTIS . EXTRVXIT . ET . ORNAVIT
PERPETVVM . ANNVVM . REDDITVM . ATTRIBVIT
SEPVLCRVVM . SIBI . POSTERISQVE . SVIS
IN . SACELLO . CONSTITVIT
ANNO . SALVTIS . MDCXIII

Nella parete sinistra dell'altare maggiore. Galletti (*Inscr. Rom.*, T. II, Cl. XIV, n. 87, p. CCCCLV).

1320.

D O M

a. 1614.

BERNARDINO . ANDRVTIO
AC DOMITIAE MERILIAE
ANNIBALI ANDRVTIO I . V . D.
5 CAMPANIAE . MARITIMAEQ
LOCVMTENEN . GENFRALI
POST FAM . DE FLORE
CVIVS EX TEST . HAEREDES
PAVLVS AEMILIVS ANDRVTVS
10 IQVES ORDINIS
PARENTIBVS ANNIS IVBIL
MDXXV ET MDC
FRATRIQ MDCX
PRAEDEFVNCT . SIBI . POSTERISQ
15 SVIS POS . AN . D . M . DCXIII

Dal Galletti (*Inscr. Rom.*, T. II, Cl. X, n. 45, p. CCCXVI).

1321.

. a. 1614.
 MESTISSIMVS
 PAVPERVM
 BVS . NATAE
 SVNT
 5 IN . TVMVLO
 HOSPEB
 E C E N O R VM
 CIBVS
 SVBLATVS EST
 10 FERR . MDCXIV



Nel pavimento avanti la 3^a cappella sinistra.

1322.

a. 1615.



Nel pavimento avanti la 4^a cappella destra, Galletti (*Inscr. Rom.*, T. III, Cl. XIX, n. 68, p. CCCXLIII).

1323.

DEO . ET . MATRI
 BEATAE . MARIAE . DE . PACE
 VRBANO . VIII . PONT . OPT . MAX . ANNVENTE
 AC . EX . VECTIGALIS . STVDII . PERSOLVI . MANDANTE
 5 S . P . Q . R .
 CALICEM . ARGENTVM . ET . QVATVOR . FACES
 SOLENNI . RITV . QVINTO . NONAS . IVLII . OFFERRI
 PERPETVO . DECREVIT
 10 CANONICI . REGVLARES . LATERANENSES
 GRATI . ANIMI . ERGO
 POSVERE
 M . DC . XXIV

Dal Galletti (*Inscr. Rom.*, T. II, Cl. VII, n. 103, p. LIV).

1324.

ANTONIVS . FERRINVS . ROMANVS
 SIBI . ET . CAROLO . FRATRI . PREMORTVO
 5 ETERNAM . PACEM . SVB . PACIFERE
 VIRGINIS . TVEIA . CONCILIATVRVS
 MILLE . DVCENTA . SCVTA . QVOTIDIANO
 SACRO . IN . EIVS . EDE . AD
 ALTARE . PRIVILEGIATVM . PERPETVO
 CELEBRANDO . ATTRIBVIT . MORIENS
 10 CESARE . COLVMA . ID . PVBLICIS
 TABVLIS . CONSIGNANTE . KAL . MAY
 ANNO . DOMINI . MDC . XXXII
 SILVESTER . SPADA . HERES . SVBSTITVTVS
 AC . TESTAMENTARIVS . EXEQVTOR . F . F .

a. 1632.

Dal Galletti (*Inscr. Rom.* T. III, Append. ad Cl. XIV, n. 129, p. DXXIII).

1325.

qui era dipinto
 il ritratto del defunto

a. 1634.

D . O . M

FVLVIVS . MAFFEVS . CALLIENSIS
 HIC . QVIESCO
 5 VIXI . ROMANA . IN . AVLA
 APVD . FARNESIOS . CARDINALES
 ALEXANDRVM . ET . OBOARDVM
 FLORES . PRINCIPVM
 VTRIQVE . TANTO . CARIOR
 10 QVANTO . PLACERE . OMNIVM . DOMINO
 PLVS . CVRAE . FVIT .
 NVNC . PERSONAM . DEPOSITVRVS
 HIC . MIHI . SEPVLCRALEM . DOMVM
 VIVENS . CONDIDI
 15 NOMINE . HABITATORIS . PRAEFIXO
 VT . VOS . QVI . ADHVC . FABVLAM . AGITIS
 APVD . DEI . MATRIS . ARAM
 MEMORES . MEI
 SITIS
 20 SIC . VOBIS . SVPREMVS . ACTVS
 FELICITER CADAT

IDEM VERO DEI MISERICORDIAM IMPERATVRVS
 ATTRIBVIT HVIC MONASTERIO
 ANNVVM REDDITVM
 25 EO CVM ONERE VT QVOTIDIE SACRVM
 ET QVOTANNIS ANNIVERSARIVM SOLEMNE
 PRO SVA SVORVMQ SALVTE CELEBRETVR
 OBHT ANNO DOMINI MDCXXXIV SEPT
 DIE XXVII AETATIS SVAE LXXIV DIES XXIV



Nella parete destra del chiosiro.

1326.

qui era il ritratto del defunto
in pittura

a. 1639.

D . O . M

PATROCINANTE . CAELITVM . SVFFRAGIO
SPERANS . PROPITIVM . NVMEN . AETERNVM . MIHI
MONVME^{VM} . IHC . STATVI . VIVENS . MORITVRVS . BREVI
5 FORTVNAE . VIREB . GLORIA . QVICQVID . VIDES
FVCATA . CASSA . BREVIA . FVNVS . NIHIL
CORPORI . SEPVLCRVM . SVPEREST . ANIMO . DEVS
HAEC . ALTA . MENTE . SERVA . TE . DVRS . LAPIS
NI . COMMONET . NI . COMMOVET . TV . DVRIOR . LAPIS

10 ALEXANDER . FALCIANVS . SENENSIS
HIC . EIVS . OSSA . SEPELLIENDA . RELIQVIT
VIXIT . ANNOS . LXXXV MENSES VII DIES VII
OBIT . DIE IN IANVARI M . DCXXXIX



Nella parete destra del chiostro.

1327.

D O M

a. 1640.

FABRITIVS MARCHETTIVS SABIIVS
ROMANVS CIVIS
XXIX LOCA MONTIVM ANNONAE SECYNDAE ERECTIONIS
5 AD IMPETRANDAM PERPETVAM PACEM
DEIPARAE PACIS DE VRBE AC REGINAE PACIS
DONAVIT ET CONSIGNAVIT
SVB ONERE QVOD SACRVM QVALIBET DIE BIS
AC SEMEL IN ANNO IN DIE OBITVS PRO SVI AC SVORVM
10 SALVTE A CANONICIS DICIAE ECCLESIAE
ANNIVERSARIVM IN PERPETVVM CELEBRETVR
EXTANT INSTRVMENTA IN ACTIS D . IOANNIS DE NIGRIS
NOTARII CAP . SVB DIE XXVI . NOVEMBRIS MDCXXXV
ET XXII . OCTOBRIS MDCXXXIX

Dal Galletti (*Inscr. Rom.* T. II, Cl. XIV, n. 140, p. CCCCLXXXVI).

1328.

D O M

a. inc.

ANTONIVS RICCARDEVS LAVDENSIS ET
CIVIS ROM . QVOD AD EVM FRANCISCI
HEREDITAS VENERIT BENEFICII
5 MEMOR IDEM SEPVLCRVM SIBI
SVISQVE DFLEGIT

Dal suddetto (*Inscr. Rom.* T. III, Cl. XVIII, n. 61, p. CCXCIV—CCXCV).

1320.

D . O . M

a. 1642.

DIANA . VENTURA . ROMANA
 FABRITH . MARCHETTI . VXOR
 ANNYVM . CENSVM . SCVTORVM . MILLE
 3 MONETAE . IN SORTE . PRINCIPALI
 AD . IMPETRANDAM . PERPETVAM . PACEM
 DEIPARAE . PACIS . DE . VRBE . AC . PACIS . REGINAE
 CESSIT . ET . ASSIGNAVIT
 SVB . ONERE . SACRVM . QVINQVIES
 10 IN . LEBDOMADA
 AC . SEMEL . IN . ANNO . IN . DIE . OBITVS
 PRO . SVAE . AC . SVORVM . SALVTE
 CANONICIS . DICTAE . ECCLESIAE
 ANNIVERSARIVM
 15 IN . PERPETVVM . CELEBRANDI
 EXTANT . INSTRVMENTA . IN . ACTIS
 D . ANTONH . BAEDI . NOT . CAP.
 SVB . DIE . XV FEBRVARII
 MDCXXXII

Dal Galletti (*Inscr. Rom.* T. I, Cl. VI, n. 72, p. DXXXVIII—DXXXIX).

1330.

qui era il ritratto in pittura
 del defunto

a. 1644.

D . O . M

IOANNES . MARIA . VERMIGLIOLVS
 DE . VERMIGLIOLIS . PERSVSVS
 SACRAE . CONSISTORIALIS
 5 AVLAE . ADVOCATVS
 ET COLLEGII . V . S . C . PERSVSAE . DECANVS
 ASSIGNATIS . HVIC . ECCLESIAE
 LOGI . BECEM . MONTIS
 10 SVB . ONERE . EX . ILLORVM . ANNO
 REDDITV . MISSAS . TRES
 IN . PERPETVVM . CELEBRANDI
 AD . ALTARE . PRIVILEGIATVM
 HEBDOMADIS . SINGVLIS
 PRO . SALVTE . SVA . ET . SVORVM
 15 IXTA . INSTRVMENTVM
 EX ACTIS . SEBASTIANI . CAESIS
 CARDINALIS . VICARII NOTARII
 DIE . SEPTIMA . DECEMBRIS . M . DC . XL . IV
 VIVENS . POSVIT



Nella parete destra del chiostro.

1331.

qui era dipinto il ritratto
del defunto

a. 1648.

D . O . M

JOSEPH . SARDOLVS . I . V . D

NOBILIS . TVDERTIVS

INTER

5 PVBLICAE . PRIVATAEQVE

VITAE . CVRAS

SVI . MEMOR

SIBI . CONDIDIT

VIVENS

10 VBI . CONQVIESCERET

MORTVVS

PIACVLARE . SACRVM

IN . HOC . TEMPLO

PERPETVO . CELEBRANDVM

15 INSTITVIT

ALTERVM . MORTALITATIS

MONVMENTVM

ALTERVM . PIETATIS

KALEN . IANVARI

20 M . DCXXXVIII



Nella parete destra del chiostro.

1332.



D . O . M

a. 1651.

AD . PERPETVAM . REI . MEMORIAM

EX CONTRACTV IMITO

5 CVM HYERONIMO MIGNANELLO

PATRITIO ROMANO

ARBAS ET CANONICI REG. LATER.

HVIVS ECCLESIAE (sic)

TENENTVR CFLEBRARE

SEV CELEBRARI FACERE

10 SINGVLIS HEBDOMADIS MISSAM VNAM

ET VNVM ANNIVERSARIVM

SINGVLIS ANNIS IN PERPETVVM

IVXTA FORMAM INSTRVMENTI

CELEBRATI PER ACTA MVSCHIE NOT . A . C.

15 DIE XIX . OCT . M . DCXVII

sic

ALEXAND . CVRTIVS IACOB . DE MIGNANELLIS

FILII POSVERVNT ANNO M . DCLI ~ ~ ~

Nella parete destra di chi entra la chiesa dalla porticella, Galletti (*Inscr. Rom.* T. I, Cl. VI, n. 80, p. DXLIII).

1333.



a. 1656.

VIRGINI . PACIS

VOTA . PRO . ORBIS . CHRISTIANI . CONCORDIA
 AC . TRANQUILLITATE . DVIVM . SVSCEPTA
 AEDE . ILLIVS . AVCTA . ET . EXORNATA
 5 ALEXANDER . VII . P . M . SVPPLEX . REPETIT
 ANNO . SAL . MDCLVI . POST . II

Sopra la porta nell'interno della chiesa.

1334.

D . O . M

a 1656

CORPORA QUIESCUNT
 OSSA IACENT PVLVIS EST
 MARCELLVS BARTOLVS
 5 ET SVORVM VITA ETERN
 EXPECTANS MONVMEN

POSVIT



ANNO DNI

MDCLVI

Nel pavimento di una camera che precede la sagrestia. Galletti (*Inscr. Rom.* T. III, Cl. XIX, n. 105, p. CCCLVII).

1335.



D O M

a. 1658.

AD PERPETVAM REI MEMORIAM
 EX CONTRACTV INITO CVM IACOBO
 MIGNANELLO PATRITIO
 5 ROMANO
 ABB. ET CANON. REGVL. LATERANEN.
 HVIVS ECCLESIAE
 TENENTVR CELEBRARE SEV
 CELEBRARI FACERE
 10 SINGVLIS HEBDOMADIS MISSAM VNAM
 ET VNVM VNNIVERSARIVM SINGVLIS
 ANNIS IN PERPETVVM
 IVXTA FORMAM INSTRVMENTI
 CELEBRATI PER ACTA CESII
 15 EM^{NI}. VICARII NOT.
 SVB DIE XIV . AVGVSTI MDCLVIII

Nella parete destra di chi entra la chiesa dalla porticella. Galletti (*Inscr. Rom.* T. I, Cl. IV, n. 61, p. CCCLXXXVIII--CCCLXXXIX).

1336.

quì era in pittura
il ritratto del defunto

a. 1660.

D . O . M

5 NICOLAO . GOTO . ROMANO
PETRI . GOTI . ET . VRSVLAE . BRACALAE
FILIO
5 SCRIPTORVM . APPLIC . DECANO
VIRO . PIO
ET . IN . EGENOS . MVNIFICO
VIXIT . AN . LXL . OB . XXXI . MARTII
M . DCLIX
10 . SOC . CHARIT . S . HIERONYMI
HAERES
BENEFACTORI . SVO
RENOVATA . VT . IVSSIT
PARENTVM . MEMORIA
15 POSVIT . ANNO . D . M . DC . LX



Nella parete di mezzo del chiostro. Galletti (*Inscr. Rom.*, T. II, Cl. VII, n. 66, p. CCXXIV).

1337.

medaglione
con busto in marmo

a. 1682.

D . O . M

FLAMINIO S . R . E . PRESB . CARD . DEL TAIA PATRICIO SENENSI
INTER XII VIROS IVRI DICVNDQ ET SAC . POENITENTIARIAE REGIMINI
AB ALEXANDRO VII ADCSITO
5 IN SACRV M SENATVM AB INNOCENTIO XI
FLAGITANTIBVS CVNCTIS IPSO VNO OBVNITENTE COOPTATO
CVLTV PIETATIS MORVM CANDORE STUDIOQVE IVSTITIAE
VIRO IN PRIMIS CLARISSIMO
10 LELIVS FRATRIS FILIVS MONVM . POS.
OBIT III . NON . OCTOB . ANN . REPARAT . SALVT . MDCLXXXII



Nella parete sinistra di chi entra la chiesa dalla porticella.

1338

D . O . M.

a. 1698.

IOANNES DE CAVALCABOVVS NOB.
CREMONEN . EX VITALIANE MARCHIONIBVS
ORTVS MEMOR MORTIS IN HOC SACELLO
D . ANTONII POST EIVS OBITVM SEPELLIRI
CVRAVIT CAPELLANIAM . IV . MISSARVM
IN QVALIBET HEBDOMADA INSTITVIT
EAMQVE DOTAVIT ET NOMINATIONEM
SVIS HEREDIBVS ET POST EOS RNO . P . ABB
HVIS ECCLIE . PRO TEMPORE DONAVIT
AN . ETATIS SVÆ ADHVC VIVENS . LXXXVIII
ANN . DOMINI M . D . CLXXXVIII

Nella parete sinistra di una camera che precede la sagrestia.

1339.

busto in marmo

a. 1699.

D . O . M

IOANNI BARTHOLO ROMANO

ORIGINE TVERTINO

MORVM INGENVITATE ET

5 GRATITVDINE PRÆCLARO

FAMIANVS POZZOLANA

HERES EX ASSE

GRATI ANIMI MONVMENTVM

POSVIT

10 OBIT NONAGENARIO MAIOR

V . KAL . FEBRVARII MDCXCIX

Nella parete sinistra di una camera che precede la sagrestia. Galletti (*Inscr. Rom.* T. II, Cl. XIV. n. 254, p. DLV).

SECOLO XVIII.

1340.



a 1762.

D . O . M.

FRANCISÆ PICHINÆ NOB . ROM.

MARCHIONIS PROSPERI SARAPANI VIDUÆ

MATRONÆ PIETATE IN DEVM

5 LIBERALITATE IN PAUPERES EXIMILE

QUÆ

GENTIS SUE POSTREMA

VIXIT AN . SEPTUAGINTA SEX

10 OBIT XVIII . MARTII A . MDCCLXII

ALEX . ARCHIEP . ET PRINCEPS FIRMANUS

PETR . ANT . CANONICUS BASIL . LATERAN.

FR . CÆSAR MILES COMMEND . ORD . IHEROSOL.

CAMILLUS BORGIA GERMANI FRATRES

HEREDÈS EX ASSE

-15 CONSANGVINEÆ B . M . M . C . POS.

Nella parete destra di chi entra la chiesa dalla porticella.

1341.



a. 1831.

IOSEPHVS . ANTONIVS . COMES . CELANI
SIBI . SVISQVE . AN . MDCCCXXVI

Nel pavimento avanti la cappella del Crocifisso.

1342.



a. 1834.

THOMAS . ADVOCATVS . BELL.
SIBI . SVISQVE . AN . MDCCCXXXIV.

Nel pavimento avanti il 3° altare destro.

1343.



a. 1839.

A P Q

QUIETI . ET . MEMORIAE
IOSEPHI . ANTONII . SALA
S . R . E . PRESBYTERI . CARDINALIS
5 INGENIO . DOCTRINA . RELIGIONE . PIETATE . INSGNIS
QVI . VIRTVTIS . IUSTITIAEQ . PROPVGNATOR . ACERRIMVS
IN . GALLICA . LEGATIONE . CARD . CAPRARAE . ADIVTOR
APOSTOLICAE . SEDIS . IVRA
EXIMIA . ANIMI . MAGNITVDINE . CONSTANTIA . ADSEVIT
10 DIVTVRIS . LABORIBVS . PER . ADVERSA . PRAESERTIM . TEMPORA
DE . CATHOLICA . ECCLESIA . EGREGIE . MERITVS . EST
PLVRIMIS . VRBANIS . VALETVDINARIIS . REGVNDIS . ANTISTES . DATVS
STVDIOSISSIMAM . DILIGENTISSIMAMQ . PRAESTITIT . OPERAM
A . GREGORIO . XVI . PONT . MAX.
15 IN . PATRVN . CARDINALIVM . COLLEGIVM . COOPTATVS
ARCHIPRESBYTER . LIBERIANAE . BASILICAE
OMNIRVS . FERE . SACRIS . CONSILII . ADSCRIPTVS
sic
PRAEFVIT . PRIMVM . SAGRO . CONSILO . LIBRIS . NOTANDIS
DEIN . ALTERI . NEGOTIIS . ET . CONSVLT . EPISCOPP . ET . SODD . RELIGIOSOR
20 CHOLERICA . PESTILITATE . ROMAM . DEPOPVLANTE
PRAEPOSITVS . PROVIDENTISSIMVS . EXTRA . ORDINEM
PVBLICAE . INCOLVMITATI . TVENDAE
CVNCTIS . MVNERIBVS . HONORIBVS . SANCTE . PERFVNCTVS
SINGVLARI . IN . EGENOS . LIBERALITATE . ENITVIT
25 VIXIT . A . LXXVI . M . VIII . D . XXVI
DECÈSSIT . DOLOR . ET . LVCTVS . BONORVM . OMNIVM
IX . KAL . IVL . ANNO . MDCCCXXXVIII.
HOC . IN . TEMPLO . SEDE . TITVLI . SVI
QVOD . MIRE . DILEXIT
30 AC . PRETIOSIS . OMNIS . GENERIS . DONARIIS . LOCVPLETAVIT
CONDI . VOLVIT
PETRVS . SALA . EQVES . PATRVO . OPTIMO . B . M . P . G.

Nella parete appena si entra a destra.

S. MARIA DELLA PACE — SEC. XIX.

1314.



busto in marmo

a. 1851.

✠ IOSEPHO . BASILI . F . CANALIO ✠
 VIRO . INGENIO . PIETATE . ERVDITIONE . CLARISSIMO
 QVI . A . GREGORIO . XVI . PONT . MAX .
 EP . FERENT . RENVC . DEIN . PATR . CONSTANTINOP .
 5 ALTER . A . CARD . IN . VRBE . VICARIO
 IN . DEI . GLOBIAM
 ET . SEMPITERNAM . HOMINVM . SALVTEM
 OMNI . STVDIO . INCVBIT
 10 PER . ADVERSA . CHRISTIANAE . REIP . TEMPORA
 PIO . VII . ET . PIO IX . PP . MM .
 RELIGIONEM . EIVSQ . DOCTRINAM
 IPSIVS . VITAE . DISCRIMINE . IMPAVIDE TYTAVS EST .
 VIXIT . AN . LXXIX . M . VI . D . XI . DEC . KAL . IAN . A . MDCCCLI .
 LV CIA . FOROR . CVM . EQ . PH . GAVAZZIO . CONIVGE
 15 EORVMQ . FILL . GABRIEL . ET . F . XAVERIVS . M . P .

Nella parete presso il 2° altare destro.

1345.

a. 1852.

HONORI . ET . MEMORIAE
 IOSEPHI . CANALI . PATRIARCHAE . CONSTANTINOPOLITANI
 SACRAS . IN . URBE . VICES . GERENTIS
 5 VIRTUTUM . OMNIUM . LAUDE . SPECTATISSIMI
 QUOD . PRAESES . CONSTITUTUS
 PII . OPERIS . A . NOCTURNIS . PRECATIONIBUS
 ILLUD . PROMOVERE . REBUSQUE . OMNIBUS . JUVARE
 ASSIDUO . STUDIO . CONTENDERIT
 10 TEMPLUM . PROXIMUM . MARIAE . SANCTAE . PACIFERAE
 PARTIM . IMPENSA . SUA . PARTIM . ALIENA . CORROGATA . STIPE
 REFICIENDUM . EXORNANDUMQUE
 ET SACRA . SUPPLECTILI . SUMMI . PRETII
 INSTRUENDUM . CURAVERIT
 15 PRESBYTERI . EIDEM . PIO . OPERI . REGUNDO . PRAEPOSITI
 UT . ENIMIA . ANTISTITIS . MERITA
 POSTERITATI . COMMENDARENTUR
 EIQUE . FUNUS . SOLEMNE . INSTAURARETUR . QUOTANNIS
 DIE . AB . EXCESSU . IPSIVS . ANNIVERSARIO
 20 CUNCTIS . SUFFRAGIIS . DECREVERE
 NON . FEBR . AN . SAL . M . DCCC . LII .

Nella parete di una camera che precede la sagrestia.

1346.

a. 1852.

QVOD . SEPVLCHRVM
 IOS . CANALI . PATR . CONST
 TESTAMENTO . MORIENS . ELEGIT
 EQ . PHILIPPVS . CAVAZZI
 5 SIBI . SVISQUE . ADSCIVIT
 A . REP . SAL . MDCCCLII

Nei pavimento sul lato sinistro della 1ª cappella sinistra.

1347.

HEIC . IN . PACE . P . QUIESCIT
 VINCENTIVS . ALEX . F . PIANCIANI . COMES
 DOMO . SPOLETI
 5 NOVISSIMAM . MUTATIONEM . EXPECTANS
 VNA . CVM . SVIS
 QVOS . MAXIME . ADAMAVIT
 ANNOS . NATVS . LXXVII . MENSEM . I . DIES . XXIV
 OBIT . PRID . NON . OCT . A . MDCCCLVI

a. 1856.

Nel pavimento avanti la 3^a cappella sinistra.

1348.

D O M
 DE LAZARINIS

a. inc.

Dal Galletti (*Inscr. Rom.* T. III, Cl. XIX, n. 221, p. CCCLXXXVII).

1349.

ritratto in matro
 in basso rilievo

a. 1863.

Α . P . Ω
 HEIC . DORMIT . IN . PACE
 ITIVS . FRANCOIS
 5 ANNOR . II . MENS . V
 QVI . EX . ANGINA . CONVALESCENS
 REPENTE . OCCUBVIT . IN . SINV . MATRIS
 XVI . KAL . FEBR . AN . MDCCCLXIII
 10 ACHILLES . ET . CAMILLA
 POSERVNT
 FILIOLO . SVAVISSIMO
 ADLECTO . INTER . COELESTES

Nella parete sinistra di chi entra la chiesa dalla porticella.

1350.

ACHILLES . FRANCOIS
 HEIC . SIBI . ET . SVIS
 VNA . IN . DEO . VICTVRIS
 5 SEPVLCRVM . ELEGIT
 AN . MDCCCLXIII
 H . M . H . E . N . S

a. 1863.

Nel pavimento di chi entra la chiesa dalla porticella.

1351.

MARMOREUM . TABERNACULUM
 OPUS . EXQUISITAE . PERITIAE . SAEC . XV
 CHRISTI . IESU . CRUCIFIXI . JCONI
 ADSERVANDAE
 5 IN . POSTERUM . ADTRIBUTUM
 INNOCENTII . VIII . P . M
 -OSPITI . SALUTIS . SUAE
 DEIPARAE . VIRGINI . A . PACE
 G . A . E . CONSTITUIT

COETUS . PRAESBYTERORUM . AEDIS . CULTOR
 PIO . IX . P . M . ANNUM . XXV
 PRIMO . POST . PETRUM
 DEIPARAE . AUSPICIIIS
 PRAETERGREDIENTE
 5 IN . DEI . FAUSTISSIMAE
 MONUMENTUM
 INSTAURARI . CURAVIT
 AN . AB . INC . D . MDCCCLXXI

a. 1871.

Nelle pareti laterali della cappella del Crocifisso.

1352.

a. inc.

ET SVORVM SEPVLCHRYM VERNIGLIOLI DE VERNIGLIOLI

Nel pavimento presso il 3° altare destro. Galletti (*Inscr. Rom.* T. III, Cl. XIX, n. 275, p. CCCXCV).

PARTE XVI.

S. MARIA IN MONTICELLI

Una delle più antiche parrocchie di Roma è quella di S. Maria in Monticelli, posta nella VII^a Regione Regola uffiziata dai PP. della Dottrina cristiana. Dalle notizie che si hanno intorno a questa chiesa, si apprende che esisteva nel secolo XI, e che fu ristaurata sotto Pasquale II avanti il 1101, e consacrata di nuovo da Innocenzo II nel 1143 coll'assistenza dei Vescovi Corrado, Stefano, ed Alberico, come leggesi in una memoria scolpita in marmo. Anticamente era conosciuta colla denominazione di *S. Maria in Arenula*, fu Collegiata, e dopo che le entrate di questa furono riunite al Capitolo di S. Lorenzo in Damaso, non le rimase che la cura delle anime.

Prima che Clemente XI s' accingesse a rimetterla a nuovo coll' architettura di Matteo Sassi, gli archi delle due piccole navate erano sorrette da colonne, le quali vennero chiuse entro pilastri, e della sua primitiva antichità non rimase che un piccolo avanzo dei mosaici della tribuna, poichè tutto venne rimodernato, e ridotto allo stato presente.

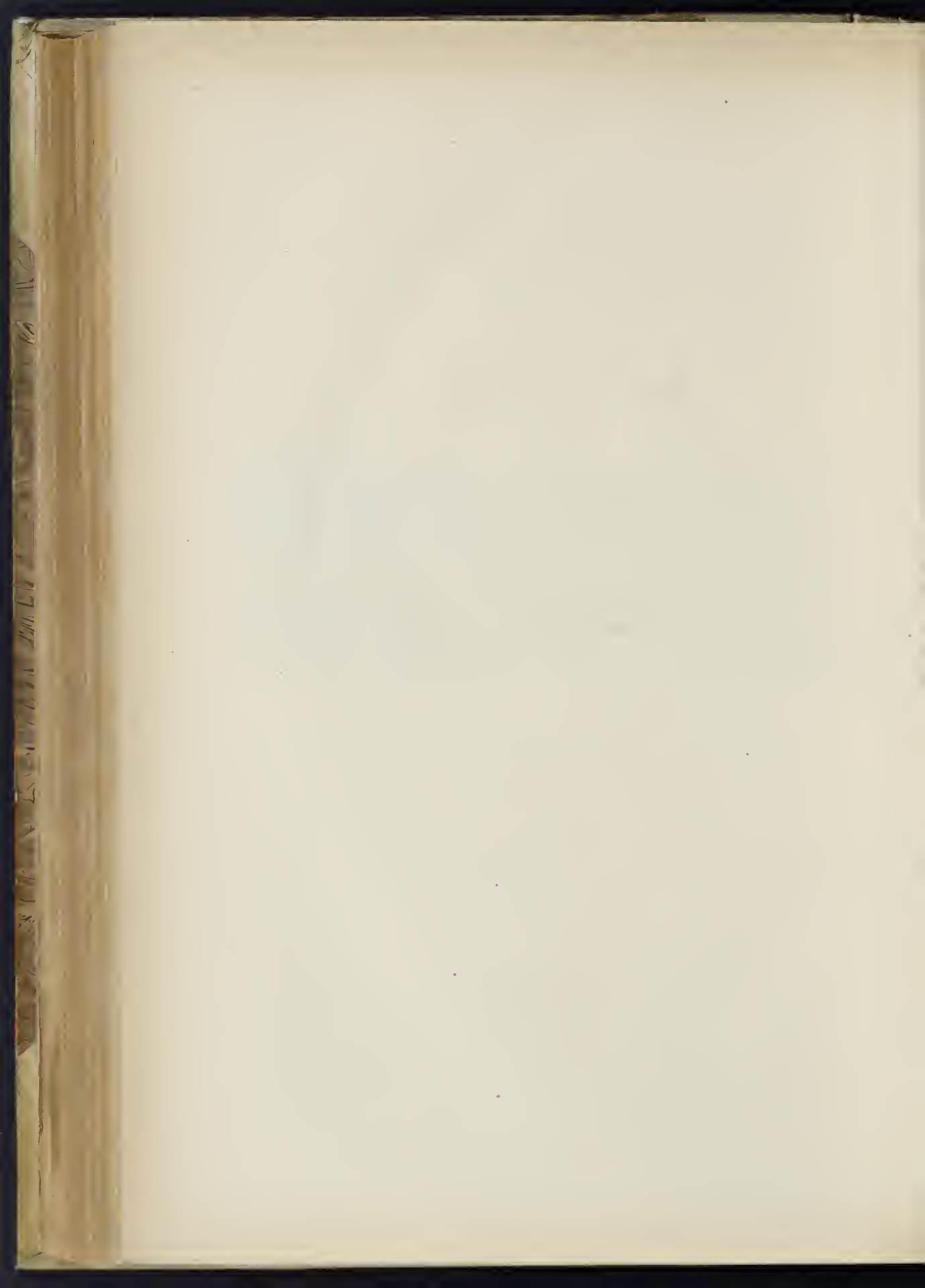

S. MARIA IN MONTICELLI

SECOLO XII.

1353.

+ . SCIFICANS AVLA PATER INNOCENTVS ISTAM.
NE CVI SERVISSET SIC LIBA IVSSIT VT ESSET.
QD TC PRESENTES LAVDARVNT PONTIFICES TRES.
CONRADVS . STEFANVS . ALBRICVS . CV FORET ANN^S
5 TERNVS . MILLENVS . DECIESQ . QVATERQ . DECENVS.
ET QVARTVS DECMVS PATRIS HVIVS PONTIFICATVS
ET SEXTV SOLE MAIVS REVOCARET IN ORBEM.

a. 1193.

A lettere antiche incastrate nella parete del piccolo arco sinistro. Galletti (*Inscr. Rom.* T. I, Cl. I, n. 56, p. XLV).

SECOLO XIV.

1354.

NOBILES VIRI MATTHIAS
ET NICOLAVS PAVLI PETRI
A . MCGCLXVI

a. 1366.

Drl Galletti (*Inscr. Rom.* T. III, Cl. XX, n. 32, p. CCCCVII).

1355.

OMNIPOTENTI DEO
ANTONIVS DE RVSTICELLIS ROMANVS PROCVRATOR
SIBI SVISQ . POSTERIS ANN . DNI M . CCCCXXXI

a. 1431.

Fu veduta dal Gualdi (*Cod. Vat.* 8253), p. II, fol. 283) nel pavimento con figura di uomo togato in basso rilievo.

1356.

GREGORIA FILIA DE
RIENZO DE RVSTICELLIS

a. inc.

Dal Galletti (*Inscr. Rom.* T. III, Cl. XX, n. 107, p. CCCCXXVI).

1357.

HOC . EST . SEPVLCRVM
DNI . LAVRETHI . DE . PRATO
ARCIPRESBITER . ISTIVS
ECCLE . QVI . OBIT . ANO DNI
MCCCCLXIII . DIC III . IANVARI
5

a. 1464.

Dal suddetto (*Cod. Vat.* 7913, c. 118^o, n. 367).

SECOLO XVI.

1358.



busto in marmo

AVGVSTINO . DONATI . IANVEN . SENATORI
OB . ANIMI . SINCERITATE . AC . DEI . AMORE.
HANC . CAPELA . DE . IVRE . PATRONATVS . SVI .
SVOR HEREDS . ET . SVCESOR . IN . HONORE.
5 AD . PRESEPE . DONI . NOSTRI . IESV . XPE .
AC . BEATI . IOSEPH . DICATA . PENE . A FONDA
MENTIS . EREXIT . VASIS . VESTIBVS . AC . PICTVRIS .
DECORAVIT . CO . (sic) ONERE . SINGVLA . QVEQ
EDOMADA . BINAS . MISAS . CELEBRARI . FACERE
10 P . SVI . SVOR . Q . ANIMABVS . QVI . VIXIT . ANN .
LXXXV . MEN . V . DI . XXIII . OBIT . XI . R . MARTI . M . D . XXVII
IERNIMVS . FILVVS . PIENTISSIMVS . E VNIVS . P . B . M . P

a. 1527.

Nella parete sinistra appena si entra la chiesa dalla porticella.

1359.

D O M

a. 1553.

5 IACOBO AMELII FIL
DE CANFORIS SCALE^N
REGNI NEAPOL VIR^O
PROBO T INDVSTRO
QVI OBIT ANNO
D . M . D . LIII
RINALDVS FRATER
MESTISSIMVS
10 SIBIQ . SVISQ . HAERED
FIERI CVRAVIT



Nel pavimento sotto il 1° pilastro appena si entra a destra.

1363.

D . O . M

a. 1567.

5 CYPRIANVS SERREMEDIVS
FLAMINIAE FILIAE SIBI
POSTERISQVE . SVIS . P
A . D . ∞ . D . LXVII.



Nel pavimento appena si entra la chiesa dalla porticella. Galletti (*Inscr Rom.* T. III, Cl. XV, n. 40, p. XVI).

1361.

D . O . M

a. 1569.

5 IOANNI CARNEAE
BERNARDI FILIO
A . SPEDIA LYGVRIAE
MERCATOR: INTEGERRIMO
ANTONIVS FRATER ET HAERES
MOERENS . P.
VIX . A . XLV . M . I . D . IX
OBIT . V . EID . NOVEMB.
10 . ∞ . D . LXIX.



Nel pavimento di mezzo rivolta verso il pilastro del 2° arco destro.

1362.

D . O . M

a. 1569.

DOMINICO MAROCHIO
TRIDENTINO

5 VACINARIO MERCATORI
INTEGERRIMO
DIANA MANGONIA VXOR
ET MACDALENA FILIA
VIRO ET PATRI BENE . M . PP
10 OCT KL IVLII . ∞ . D . LXVIII^I
VIX . A . XLVIII . M . D.



Nel pavimento presso la balaustra dell'altare maggiore. È alquanto consumata, e l'ho supplita col Galletti (*Cod. Vat.* 7916, c. 76, b. 303).

1363.

D O M

a. 1572.

5 IOANNES CICCHINELLIVS
A VEZANO LVNENSI
CIVIS RO . MERCATOR
INTEGERRIMVS
VIVENS SIBI POSTERIS
QVE SVIS
POS . A . D . M . D . LXXII

Dal Galletti (*Inscr. Rom.* T. III, Cl XIX, n. 27, p. CCCXXXII).

1364.

D O M

a. 1573.

5 VINCENTIO BIRIAE
XII DIE AB ORTV EXTINCT⁹
SIMO VACINARIVS
A TABIA IANVAE
MVNICIPIO PATER ET
AGATA MATER MOESTISS
10 FILIOLO ET SIBI
POSTERISQVE
EORVM . P . A . D . CDLXXIII

Nel pavimento di mezzo rivolta avanti al pilastro del 1° arco destro.

1365.

D . O . M

a. 1575.

5 LVCRETIAE . PANE
SANCTILLAE . VXORI
CARISSIMAE . ET
PVDCISSIMAE
VIXIT . ANNOS . XXXV
10 M . VI . D . XIII . OBIT SEPT
KL . AVG . M . D . LXXV



10 BAPTISTA . PANE
MOERENS . VXORI
ET . POSTERIS . POSVIT

Nel pavimento appena si entra a sinistra.

1366.

D . O . M

a. 1578.

THOMAE BONELLO RO
VIRO FRUGI
ALEXANDER F.
ET TVTORES P. C.

5



VIXIT A . XXXVIII . M . II . D . XXI
OBIIT XL . OCT.
M . D . LXXVIII

Nel pavimento sulla linea di mezzo in direzione dei pilastri dei secondi archi. Galletti (*Inscr. Rom.* T. III, Cl. XVI, n. 93).

1367.

D . O . M

a. 1580.

HIER . OPT . SPEI . ADOLESCENTI
ALEX . HONESTE . MULIERI TESTO
NIS . IAC . ET . IVLIA . PARENTES
IO . MARIA . CONIUGI . BENEMEREN
TIBVS . SIBI . POSTERISQVE . SVIS
PP . A . MDLXXX . VIXIT . ALTER
A . XI . M . IX . D . XVII
ALTERA . VERO . A . XLI

5

Dal Galletti (*Inscr. Rom.* T. III, Cl. XV, n. 52, p. XX).

1368.

D . O . M.

a. 1580.

IOANNI . MARCHESIO . A
SALTRIO . SPECTATAE
INDOLIS . ADOLESCENTI
FRATRI . IMMATVRAE
MORTIS . DEFVNCTO
STEPHANVS . ET . IOANNES
DOMINICVS . FRATRES
NON . SINE . LACRYMIS . ILLI
AC . SIBI . POSTERISQ.
POSVERE
VIXIT . ANN . XX . OBIIT
XV . CAL . OCTOB . A . D.
M . D . LXXX

5

10

Dal suddetto (*Inscr. Rom.* T. III, Cl. XVIII, n. 49, p. CCLXXXVI).

1369.

D . O . M

a. 1584.

PAVLO BARTHOLVVCIO CIVI RO
ART. MED. DOCTORS. PRESTANTÍ
ANNVM . AGENTI LI
5 OBIT . DIE . I . SEPTEMB . M . D . L
DIOMEDI . D
NON . EXCEDEN . ANNVM
VITA . PVNCTO . DIE . X . OCTOB.
M . D . LXXXIIII
10 ACHILLI . PAR . D . PETER
AB . EIVS . EGRGII . ANIMI . DO^{les}
AC . IN . OMNES . BENEFICENTI
CVNCTIS . CHARO
IMMATVRA . MORTE . PREVENTO
15 FERE . COMPLETO . ANNO . XXVI
DIE . VIII . OCTOBRIS . M . D
VLYSSES . BARTHOLVVCIVS
PATRI . ET . FRATRIBVS
CVM . LACHRYMIS
20 PP . CC.

Nel pavimento di mezzo avanti il pilastro del 1° arco sinistro.

1370.

D O M

a. 1587.

PHILIPPVS FARSETTVS
A BVIRGO SANCTI SEPVL
CHRI HVIVSCE AEDIS
SACERDOS PAROCHVS
VIVENS P . C
VIXIT A LXXVII
OBIT A D CDLXXXVII

POST OBITVM HEIC VOLVIT
SVA MEMBRA IACERE PHILIPPVS
FARSETTVS CLANGAT DVM TVBA
TERRIBILIS

Nel pavimento sotto il pilastro del 2° arco destro.

1371.

D O M

a. 1591.

ELEVTHERIO MAROCHIO
TRIDENT^O VIRO FRVGI
5 AN^{OR} LXXXIIII QVI OBIT ANNO
DNI M . D . XCI KAL IVLII
ELISABETHE CRVCIARLE
AN . LXV QVE OBIT
A . M . D . XC III . KAL . IAN
10 CONVGIE AMANTISS
FORVMQ . POSTERIS
IO . IACOBVS ET P . ANT^S . FILII
SVMA ERGA DEVM ET EOSDÉ
DEVOT^{NE} . AC PIETATE POSVERE
A . DNI MDXCI III NONAS TBRIS

Dal Galletti (*Cod. Vat.* 7916, c. 76, n. 304).

1372.

IACOBI ET IOANN a. 1600.
 DE MONTE A BA
 ET SVOR POSTER



A . IVBIL EL. M. D. C.

Nel pavimento sotto il 1° pilastro appena si entra a destra.

1373.

MARTINO ANGELO CERCOTI a. 1600.
 MARNIE ET DEFENDIE TRVSIAE
 ET F^{sic} VSORI ROMANE
 MARCELLVS FIL . B . M.
 POSVIT A . IVB . M . D . C.

5

Nel pavimento sotto il 2° pilastro a destra. L'iscrizione è tutta scomparsa e l'ho supplita col Galletti (*Cod. Vat. 7006, c. 22, n. 57*).

1374.

D O M a. 1600.

IOANNES CICHINELLVS DE VEZZANO
 ET GIORGIVS (*sic*) FILIVS ROMANVS
 MERCATORES SIBI VIVNIV (*sic*)
 SVISQ POSTERIS FIERI
 CVRARVNT ANNO
 IVBILEI . M . D . C.

5



Nel pavimento appena si entra a sinistra (v. iscr. n. 1353).

1375.

D . S . I a. 1600.

LOBIOR^{sic} EAMILIAE SIBIQ^{sic}
 VIVENS . IOMARIA . LODI
 FIERI . IVSSIT . ANNO
 IVBILEI . M . D . C.

5

Nel pavimento suddetto

* Leggi viventes.

1376.

a. 1600.

D . O . M

. melchior . riccius fom
 PARENTVM . GVLIELMI
 FRANCISCAE . AMPLEXVS
 5 MORTVVS . ARGERETVR
 nunc . AD . EORVM . OSSA
 INSTAVRATVM . TVMVLVM
 ET . FLAMINIAE . RICCIAE
 PONTE . VXORI . CARISS.
 10 posterisq . vivens . elegit
 AN . INBILEI . MDC.

Dal Galletti (*Inscr. Rom.* T. III, Cl. XVII, n. 130, p. CCVII).

1377.

a. inc.

PAVLI . ET . LIVS . FILII . PELEGRINI
PRIMOGENITI DE BONELLIS



HOC TVMVLQ CONDVAIVR OSSA

Nel pavimento appena si entra dalla porticella.

1378.

a. 1601.

D . O . M

FRANCISCVS DVRATTVS DE
 VEZZANO ET BARTHOLOMEV^S
 DVRATTVS GERMANVS FRAT
 5 CVBICVLARIVS ET SCATIFER
 APOSTOLICVS ROMANI CIVIS
 SEPVLCRV HOC SIBI IPSIS
 FORVMQ E FAMILIA DVRATOR
 POSTERIS CONSTITVERVNT
 10 A S DNI XPI MDCI



Nel pavimento sulla linea di mezzo in direzione dei primi altari.

1379.

FAMILIE BARTOLVICIE
 VLYXES BARTOLVICVS
 POSVIT
 MDCVI

a. 1606.

Nel pavimento appena si entra la porticella. Galletti (*Inscr. Rom.* T. III, Cl. XIX, n. 60, p. CCCXLI).

1380.

D O M
 DE SIGNIORIBVS
 A M DCVI

a. 1606.



Nel pavimento appena si entra a sinistra, e ripetuta in altro marmo posto sulla linea di mezzo. Galletti (*Inscr. Rom.* T. III, Cl. XIX, n. 58, p. CCCXLI).

1381.

DEO TRINO VNI

a. 1610.

ANTONINÆ MARANÆ NOB . ROM . QVÆ AD XPI COLVMNA^{sic}
 SACELLV̄ ERENIT ANVOQ . CENSV DOTAVIT VT SING
 HEBD . SACRV̄ CONCEPT . PRO SVA SVORQ̄ AIA
 5 COLLEBETVR ET QVOLT . ANNO XIII KAL
 MAIAS SOLEMNIVS DECANTETVR
 ORINTHIA TELANA DE MANDOSIVS QVÆ IN PIV AVIÆ
 DESIDERATISS. SVFF. IDE SACELLV̄ ORNAVIT CENSVQ̄ AD AVROS^{sic}
 XXX AVXIT EX QVIB . ALIVD . FVNEB . SACR . PER
 10 SACERD . ARBIT . SVI HERED . ELIGEND . PERAG.
 QVI SACER . QVECVNQ̄ AD ALTARIS MINIST:
 NECESS . CONSERVET . RENOVETQ̄.
 ARCHANGELVS MANDOSIVS PATR . ROM . HAERES CONINGI CARISS
 AN . D . M . D . C . X.

Vedesi nel pavimento avanti il 2. altare destro alquanto consumata. Galletti (*Inscr. Rom.* T. III, Cl. XVII, n. 146, p. CCXV—CCXVI).

1382.



a. 1655.

ritratto in pittura

D O M

PETRO . PAVLO . IULIANO . ROMANO
 PHILOSOPHIE . ET . MEDICINE . DOCTORI
 QVI . FRVCTVS . LOCOR . XXVII . MONTIS . SALI=
 5 II . ER . ET . LOCOR . DVOR . MONTIS . COM=
 MVNITATIS . II . ER . IN . ISTA . ECCLESIA . S .
 MARIE . DE . MONTICELLIS . PAROCO . PRO
 TEMPORE . PRO . SATISFACTIONE . AC . ADIM
 PLEMENTO . INFRASCIPTOR . LEGATORV
 10 HIS . SVB . ONERIBVS . PERPETVO . RELIQVIT .
 PRO . VT . IN . EIVS . TESTAMENTO . IN . ACTIS
 D . NICOLAI . RIGNANI . CVRLE . CAPITOLII
 NOTARII . DIE . IV . APRILIS . MDCLII . CLAYSO
 CONSIGNATO ; AC . DIE . XIX . MARTII . APERTO
 15 AD . QVOD . ET . C .
 STEPHANVS . FLORIDVS . PAROCVS . LIVIVS
 DE . CANONICIS . I . V . D . IO . ANGELVS . CVCCHIVS
 ET . SEBASTIANVS . AGAZZIVS . EXECVTORES
 TESTAMENTARII . MONVMENTVM . POSVERE
 20 VIXIT . SVPTVS . PETRVS . PAVLVS . ANN . LXIII
 OHIT . SVPTA . DIE . XIX . MEN . MARTII . MDCLV .

PRO MISSA QVOTIDIANA IN HAC ECCLESIA ET NON ALIVNDE
 PERPETVO CELEBRANDA A CARPELLANO ELIGENDO A PAROCO PRO
 TEMPORE SVPRADICTE ECCLESIE SCVTA QVADRAGINTA QVINGQ.
 25 MONELE CVI PAROCO RELIQVIT SCVTA VIGINTI PRO SVBMINISTRA
 TIONE OMNIVM NECESSARIORVM PRO CELEBRATIONE SVPRADICTE
 MISSE QVOTIDIANE
 PRO ANNIVERSARIO QVOLIBET ANNO CELEBRANDO IN DIE SVI ORITVS
 CVM MISSA CANTATA CVM DIACONO ET SVBDIACONO CVM XXX
 30 MISSIS MORTVORVM PÆVIO CATAPHALCO CVM STEMMATIBVS AC
 INSIGNIS MORTVORVM SEX FACIBVS ACCENSIS ALIISQ LVMINIBVS
 CIRCVMCIRCA DECENTER ORNATO IN MAIORI ALTARI SEX CANDELAS
 ET IN RELIQVIS ALTARIBVS DVAS CONSVENDAS ALIASQ ABSTAN
 TIBVS DISTRIBVENDAS PRO ANIMA IPSIVS PETRI PAVLI
 35 SVORVMQVE FILIORVM . AC CONSANGVINEORVM
 SCVTA VIGINTI VAVM CVM DIMIDIO
 PRO DOTE QVOLIBET ANNO CVM VESTE CONSIGNANDA IN DIE
 PREFATI ANNIVERSARII PVELLE OMNINO ORPHANE HVIVS
 PAROCHIE ARBITRIO PAROCHI PRO TEMPORE ELIGENDE ET ANNI
 40 VERSARIO PREDICTO ASSISTENTI SCVTA VIGINTI QVINQVE .
 PRO PANE AD EODEM PAROCO PAVPERIBVS EIDEM ANNIVERSARIO
 PRESENTIBVS DISPENSANDA SCVTA DECEM .
 RELIQVOS VERO FRVCTVS HAREAT PAROCHVS PRO TEMPORE
 OB LABORES ET VT EXEQVI FACIAT SVPRADICTA LEGATA ,
 45 AC TRES CEREBAS TORCEAS LIBRARVM TRIVM PRO QVALIBET IN
 EIVS SEPVLCHRO PER TOTVM MANE DIEI SECUNDE MENSIS
 NOVEMBRIS CVNSLIBET ANNI IN PERPETVVM ARDEBE FACIAT
 SED SI PAROCHVS QVOLIBET ANNO PRÆBITA NON ADIM
 PLEVERIT PRÆSENS LEGATVM CVM EISDEM ONERIBVS DEVENIAT
 50 AD PATRES ECCLESIE SANCTI PAVLI REGIONIS ARENVLE ET LATIVS
 PROVTV IN SVPTO EIVS TESTAMENTO . AD QVOD ETC .

Nella parete sinistra appena si entra la chiesa dalla porticella. Galletti (*Inscr. Rom.* T. I, Cl. VI, n. 148, p. DLXXXII—DLXXXIII).

1333.

ALEXANDRO VII P . O . M
ANNVENTE a. 1666.

PETRO DE ARAGONIA REGIS HISPANIARVM
ORATORE APVD S . SEDEM ADNITENTE:
5 PANORMI FELICITAS AVCTA EST.
AD PARTEM ENIM CAPITIS S . NYMPHÆ V . ET M.
A CLEMENTE VIII . DONATAM
NON TANTVM PARS CAPITIS
S . MAMILIANI EPI . ET M.
10 EX DONO ALEXANDRI VII
A PETRO MARTINEZ RVBIO A . EPO PANORMIT.^{NO}
ANNO MDCLVII . TRANSLATA:
SED HEC SACRA LIPSANA
15 ANNO MDCLXVI . ACCESSERVNT
PARS VIDELICET OSSIVM EORVMDEM
SS . MAMILIANI ET NYMPHÆ
NEC NON PROCVLI . EVSTOTII
ET GOBOLDEI MM.
20 TANTOS CIVES IN PATRIAM REDVCS
PANORMITANI
TRIVMPHANTIVM MORE EXCEPERVNT:
ET ANNVS CENSVS HVIC TEMPLO
OLIM MAIORIBVS DATOS AVNERVNT
25 OCTAVIVS CORSETIVS VILLE ALTE COMES
EQVES S . IACOBI PRÆTOR:
IOSEPH OSORIVS . FERDINADV S AFLICTVS.
OCTAVIVS BISSVS . OCTAVIVS SYRACVSA.
PAVLVS FEDERICVS . BART . DE CASTILLO
SENATORES

Nella parete dell'ultimo piccolo arco sinistro.

1384.

D . O . M a. inc.

PETRV S . PAVLV S . IVLIANVS
ROMANVS . EQVES . PIVS
5 PHILOSOPHÆ . ET . MEDICINÆ
DOCTOR
IVLIANO ET . LVDOVICO . IVLIANO
ROMANIS . FILIIS
DVLCISSIMIS
10 CASTISSIMIS . AMATISSIMIS
MAXIMIS . CVM . LAGRIMIS
POSVIT
ET . IHC . SIMVL . CVM . ILLIS
RESVRRECTIONEM
EXPECTAT

Nel pavimento sulla linea di mezzo. Galletti (*Inscr. Rom.* T, II, Cl. XII, n. 20, p. CCCLXXXIII.)

1385.

D O M

a. 1691.

CLARE STIVANE ROMANE
 SVIS ADVNDE CLARE VIRTVTIBVS
 CVIVS
 5 VITA INNOCENS ANIMVS MITIS
 CONCORS DEO
 AC VIRO COMPARI INCOMPARABILI
 INTRA MODVM PRVDENS SINE MODO PIA
 IOSEPHVS AVD. I ROMANVS
 10 PAR GENIO ANIMO MORIBVS
 VXORI SVAE MERENTISSIME
 ANNVVM AGENTI LXVI
 AC SIBI SVISQVE
 POSVIT
 15 ANNO SALVTIS MDCXCI

Nel pavimento presso la balaustra dell'altare maggiore. È molto scomparsa, e l'ho supplita col Galletti (*Inscr. Rom.* T. III. Cl. XVII, n. 221, p. CCLVII).

SECOLO XVIII.

1386.

a. 1715.

GENTILITIVM SACELLVM
 IN HVIVS TEMPLI INSTAVRATIONE
 DIRVTVM
 5 PROSPER ET RAYMANDVS DE MANDOSIIS
 NOBILES ROMANI
 EQVITES ORDINIS SANCTI STEPHANI
 RESTITVERVNT
 ANNO . MDCCXV

Nel pavimento avanti il 2° altare destro. Galletti (*Inscr. Rom.* T. II, Cl. X, n. 87, p. CCCXLI).

1387.

a. 1715.

S . MARIE IN MONTICELLIS
 ECCLESIAM
 NON TAM ANTIQVITATIS LAVDE
 5 QVAM . QVINQVE S . S . MARTYRVM P NORBITANORVM
 EXVVVIS
 AB . VRBANO II.
 E PORTVERSI DIOECESI HVC TRANSLATIS
 INSIGNEM
 10 TEMPORIS INIVRIIS NON SEMEL VIOLATAM
 ET PIA SVMMORVM PONTIFICVM CVRA
 REFECTAM
 ANNORVM PONDERE RVRSVS FATISCENTEM
 CLEMENS XI . PONT . MAX.
 15 RESTITVIT OBNAVITQVE
 ANNO SAL . MDCCXV.
 PONTIFICAT . XV.

La parete appona si entra a destra.

1388.

D O M

IOANNIS ANTONII BARLANI
 SEPULCHRVM
 LAVRENTIVS BARLANVS
 5 PHILOSOPHIE AC MEDICINÆ DOCTOR
 NEPOS SVPERSTES DEMOLITVM
 RESTAVRAVIT
 ANNO DOMINI MDCCXV

Dal Gallotti (*Inscr. Rom.* T. II, Cl. XII, n. 31, p. CCCLXXXIV).

1389.

D . O . M.

a. 1716.

ECCLESIAM HANC
 S. MARIE IN MONTICELLIS
 A CLEMENTE XI, P. O. M.
 5 RESTITVTAM ATQ. ORNATAM
 ALEXANDER BONAVENTVRA
 PATRITIVS VRBINAS
 ARCHIEPISCOPVS NAZIANZENSIS
 APOSTOLICIS ELEEMOSYNIS, AC
 10 VESTIARIO PREFECTVS,
 ET PONTIFICII SOLII ASSISTENS
 DIE PRÆSENTATIONI
 B. VIRGINIS SACRO
 SOLEMNI RITV DEDICAVIT
 15 ANNO DOMINI MDCCXVI

Nella parete dell'ultimo arco sinistro.

1390.

D O M

a. 1716.

SEBASTIANVS POMPILIVS
 VRBINI ALOYSII BONAVENTVRA
 PATRITII VRBINATIS
 5 FILIVS
 VRBINI GENITVS CORNETI NATVS
 POST TERTIVM VITÆ MENSEM
 AB HVMANIS IN VRBE RAPTVS
 .. TIA MVTARET IN ILLECTVM
 10 EIVS
 HIC IN PACE QVIESCIT
 ANNO DNI MDCCXVI VI . KAL . IVLII

Nel pavimento — anti il 3° altare sinistro.

1391.



a. 1717.

D O M

HIERONYMUS

DE NOBILI COMITVM OTHONVM FAMILIA

MORTALITATIS SVÆ MEMOR

5

HIC

SIBI VIVENS

MONVMENTVM POSVIT

ANNO SAL : MDCXCXVII

Nel pavimento avanti il 1° altare destro. Galletti (*Inscr. Picenae*, Cl. XIX. n. 5, p. 169).

1392.



a. 1717.

D O M

ALEXANDER BONAVENTVRA

PATRITIVS VRBINAS

ARCHIEPVS NAZIANZENSIS

5

CAPELLE

IN HONOREM PRECVRSORIS DOMINI

SVO ÆRE CONSTR'CTÆ

SEPVLCHRVM ETIAM

10

AD POSTERORVM SVORVM REQVIEM

ADIECIT

ANNO DNI MDCXCXVII

Nel pavimento avanti il 3° altare sinistro.

1393.

D . O . M.

a. 1724.

PROSPERO MANDOSIO

PATRITIO ROMANO

MILITI ORDINIS SANCTI STEPHANI

5

QVI

PRISCA MORVM PROBITATE

ERVVDITIS OPERIBVS IN LVCEM EDITIS

ET EQVESTRIVM DISCIPLINARVM CVLTV

10

SATIS CLAVS

NVNQVAM FERIVS A STVDIIS

AVITE NOBILITATIS SPLENDOREM

SVSTINVIT ET AVXIT

NATVS

15

DIE NIV . AVGVSTI AN . MDCXLIII

ODIT

DIE XVIII . SEPTEMBRIS AN . MDCXLXIV

IVLIVS ET VALERIANVS

DE MANDOSIIS

Nel pavimento della nave destra fra il 2° e 3° altare. Galletti (*Inscr. Rom.* T. II, Cl. X, n. 92, p. CCCXLV—CCCXLVI).

1394.

BENEDICTO XIII . P . O . M. a. 1727.
 OB AMPLIATAM . CONGREGATIONEM
 ERECTAM PROVINCIAM ROMANAM
 ET CONCESSAM INSIGNEM PAROCHIAM
 5 S . MARIE IN MONTICELLIS
 REDDITIBVS ET GRATIIS AVCTAM
 PP . ITALI DNE XNE AVEMIONEN.
 POSVERE ANNO MDCCLXXVII.

Sopra la porta della chiesa. Galletti (*Inscr. Rom.* T. I, Cl. I, n. 313, p. CLXII).

1395.

SEPVLCRVM a. 1731.
 FAMILLE DE BARIGIONIS
 ROMANÆ
 5 HVIVS SACELLI PATRONÆ
 ANNO SAL . MDCCXXI



Nel pavimento avanti la balastra dell'altare maggiore. Galletti (*Inscr. Rom.* T. III, Cl. XIX, n. 160, p. CCCLXXV).

1396.

D . O . M a. 1771.
 BENEDICTVS PALMA
 ARPINAS MERCATOR IN OBITU
 ANTONIÆ CARISSIMÆ CONIUGIS
 5 HIC ET ILLI ET SIBI POSTERISQVE
 SEPVLCRVM



P . A . D . MDCCCLXXI

Nel pavimento della nave sinistra tra il 2. e 3. altare.

1397.

D U T a. 1782.
 MARIAE ANNAE VINCENTI UTTERBIEN.
 LENUSTATE CORPORIS ET ANIMI
 INCOMPARABILI
 5 TANTAE CONIUGI
 SIBI SUISQVE AMANTISSIMAE
 IO . ANTONIUS PILA MEDIOL . IN . LVCTU . I . I . P.
 VIXIT ANN . XXIII MEN . I D . XIII
 OB . D . XVI . AUGTI . MDCCCLXXVII



altare sinistro.

1398.

AD . DOMVS . DEI . MAIVS . DECVS
 PAVIMENTVM . MARMOREVM
 NEC NON . ORNAMENTA . RELIQA
 PRESBYTERI . CONGNIS . DNAE . CHNAE
 ANNO . MDCCCLXXX.
 AERE . PROPRIO . FIEBI . CVRARVNT

a. 1830.

5

Nella parete d'un piccolo arco sinistro.

1399.



A . R . O

a. 1831.

MEMORIAE . ET QUIETI
 IOSEPHI . CODIANI . ROMANI
 VIRI . INTemerATAE . FIDEI . AC . RELIGIONIS . SINGVLARIS
 CUI
 EFFVSA . IN . PAVPERES . CHARITAS
 ET . MVNIFICENTIA . ERGA . SACRAS . AEDES
 SEMPER . IN . DELICIS FVERVNT
 PIVS . VIXIT . ANNOS . LXVIII . MENSES . III . DIES . VIIIH.
 DECESSIT . XV . KAL . MAI . A . D . MDCCCLXXXI.
 GERTRVDES . ATQVE . AGATHA . FILIAE . EIVS
 CVM . LACRIMIS . POSVERVNT

5

10

Nel pavimento della nave destra tra il 1° e 2° altare.

1400.



a. 1831.

MEMORIAE
 ANNAE . CELSI . RNAE . PIAE . PRVDENTIQVE . FAEMINAE
 QVAE . XVIII . AN . CVM . VIRO . SVO . CONCORDITER . VIXIT
 DIVTINO . MORBO . MIRA . PATIENTIA . TOLERATA
 DIEM . OBIT . SVPREMVM . XXII . NOVEMBR . MDCCCLXXXI
 VITAE . SVAE . LI
 IN . DEIPARAE . GLADIO . TRANSFIXAE . DEVOTIONEM
 HIC . CONDI . OPTAVIT
 FRANCISCVS . SIMONETTI . OPTIMAE . CONJVGI

5

Nel pavimento della nave sinistra tra il 1° e 2° altare.

1401.

✠ . HEIC . SITVS . EST . . ✠

IOSEPHVS . CHIASSI . DOMO . ROMA

QVI . BONO . EXITV . DECESSIT

NONIS . SEPTEMBR . AN . M . DCCC . XXXXVIII

5 CVM . VIXISSET . ANNOS . LII . MENS . VIII . D . XXIII.

CVIVS . ANIMAE . BENE . SIT

VINCENTIA . LVPI

DILECTI . VIRI . CARAS . EXSVVIAS

SEPVLCRO . IN . HOC . DEPOSUIT

10 VBI . ET . IPSA . OLIM . IN . CINEREM . CONVERSA

IN . PACE . VVA . CONQVIESCAT

Nel pavimento avanti il 3° altare destro.

1402.

A ✠ Q

QVI . SACRO . CIVILIQVE . IVRE . EXCVLTVS

ALOYSIVS . SARGIACOMO

ISTONIENSIS . E . REGIONE . FRENTANIA

5 FORI . EXPERTVS . PERICVLA

HEIC . TE . CHRISTE . VENTVRE . IVDIX

EXPECTO . DONEC . VENIAT . IMMVTATIO . MEA

—————

DECESSIT . IDIB . OCTOBR

A . R . S . MDCCCLVIII . ETATIS . LXVIII

—————

10 MICHAEL . MOERENS . SVPERSTES

DILECTO . FRATRI . SIBIQ . HOC . PARAVIT . CONDITORIVM

VT . QVI . SIMVL . FRATERNE . VIVENTES

VNO . SEMPER . CONSILIO . EXTITERVNT . ET . CORDE

ETIAM . DEFVNCTOS . VNA . ENCIPERET . TERRESTRIS . DOMVS

15 IN . COELESTI . SIMVL . ALIQVANDO . VICTVRI.

Nel pavimento avanti il 2° altare sinistro,

1403.

QVOD

PIVS . IX . PONTIFEX . MAXIMVS

HANC . PAROCHIALEM . ECCLESIAM . RECENS . INNOVATAM

ADVENTV . IVCVNDISSIMO . DIE . XVII . FEBRV . MDCCCLX

5 BENIGNE . SVA . IMPLEVERIT . MAIESTATE

ET . DE . ORNATV . INDVCTO . NON . EXIGVAS . HABVERIT . LAVDES

SACERDOTES . CONGNIS . DNAE . XNAE . MERITO . LAETAVANDI

SVPREMO . PASTORI . AC . PARENTI . OPTIMO

PLAVDENTES . ET . PROSPERA . CVNCTA . ADPRECANTES

10 NE . TANTI . HONORIS . EXCIDAT . MEMORIA

GRATI . ANIMI . ERGO . POSVERE

Nella parete presso la porta della sagrestia

1404.

PIO . IX . P . M.

a. 1860.

HANC . SACRAM . PAROCHIALEM . ALIEM.
 INEVNTE . SAECVLO . MOX . ANTIACTO . REPECTAM.
 NOVAE . RENOVATIONIS . AC . VENUSTATIS . INDIGAM.
 5 IN . SANIOREM . FORMAM . COGENTES.
 ABSIDE . AD . AEQVAM . CELSITATEM . ERECTA.
 VETERI . IN . EA . EV . MVSIVO . SALVATORIS . VULTV . INSERTO.
 MARMORIBVS . PICTVRIS . ET . ORNATIBVS . ADIECTIS.
 QVO . MAGIS . FVLGEAT . RELIGIONIS . DIGNITAS.
 10 ET . CHRISTIADVM . AVGESCANT . DEVOTIO.
 PRESBYTERI . SAECVLARES . CONGNIS . DNAE . XANAE.
 IN . HVNC . NITOREM . ADVGI . CVBARVNT.
 ANNO . R . S . MDCCCLX.

Nella parete appen. si entra a sinistra.

PARTE XVII.

S. MARIA DELLA SCALA

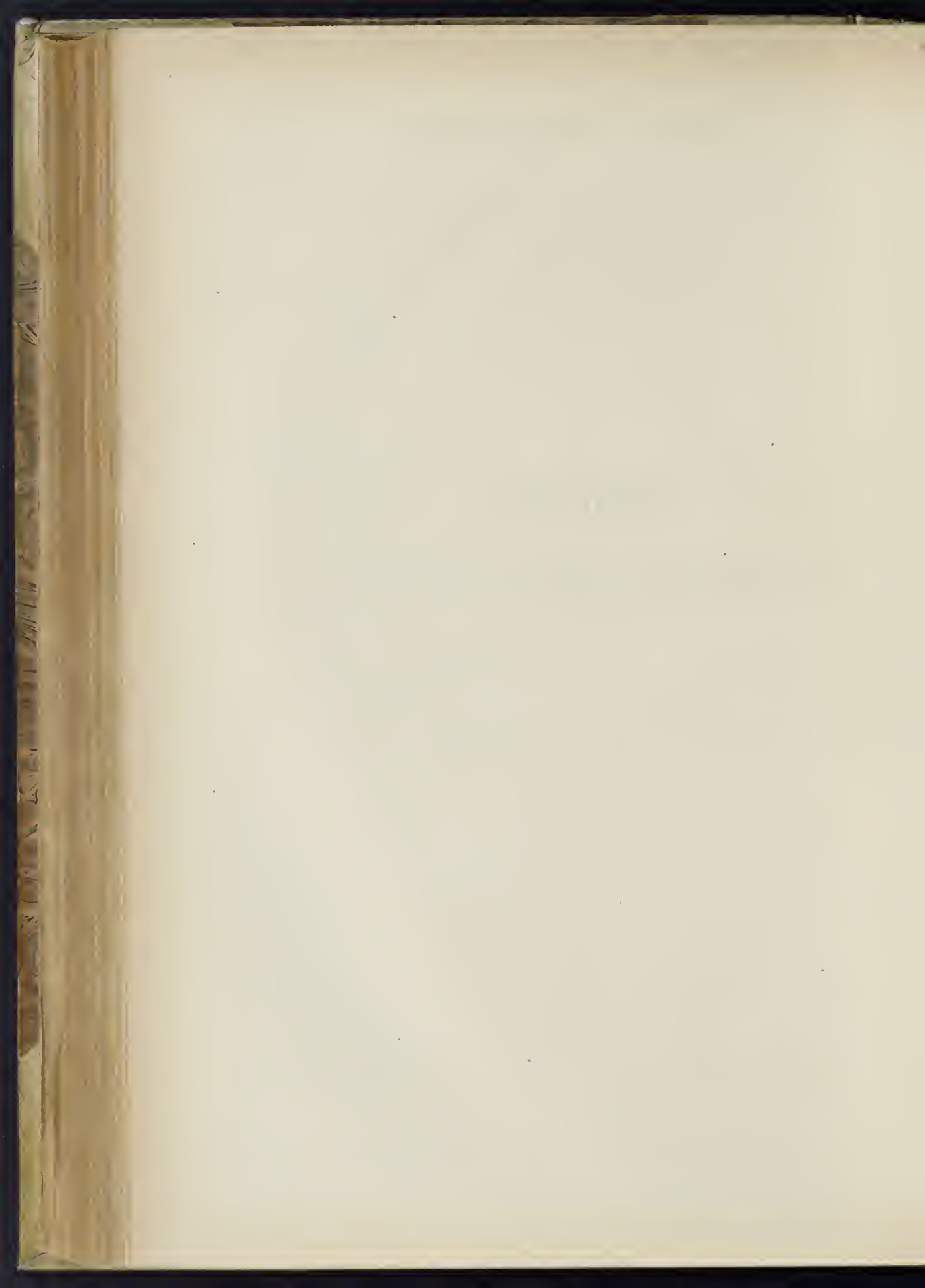

Come molte altre chiese anche questa ebbe origine da miracolosi avvenimenti. Sotto la volta della scala di una casa spettante al pio luogo delle Convertite in Trastevere, eravi una immagine, per la cui intercessione operandosi strepitosi miracoli, ne avvenne ben presto che nei devoti fedeli se ne destasse una devozione grandissima, e trovandosi in quel momento protettore del pio luogo il cardinale Tolomeo Galli da Como, si unì con alcuni deputati ed ottennero da Clemente VIII che si atterrassero alcune circostanti casipole, e che quivi vi si erigesse una chiesa ove con più decoro venisse venerata.

Principiata la fabbrica dall'architetto Francesco di Volterra, venne ultimata all'esterno da Ottavio Mascherino, e segato il muro della scala ove trovavasi la prodigiosa immagine, fu collocata nella chiesa che venne affidata ai Carmelitani scalzi. Questi ne presero possesso il 2 Febbraio, giorno sacro alla Purificazione della Vergine, e furono regalati dal suddetto Pontefice di alcune case annesse, sulle quali si fabbricarono l'attuale convento.

Alessandro VII nel 1664 la eresse a diaconia Cardinalizia, della cui dignità ne fu pel primo rivestito Paolo Savelli. Al cadere del XVII secolo Marco Galli da Como creato cardinale nel 1681 da Innocenzo XI portò a compimento la volta e la tribuna, e sul principio del corrente vi furono operate innovazioni, e abbellimenti per munificenza del cardinale Luigi di Borbone.

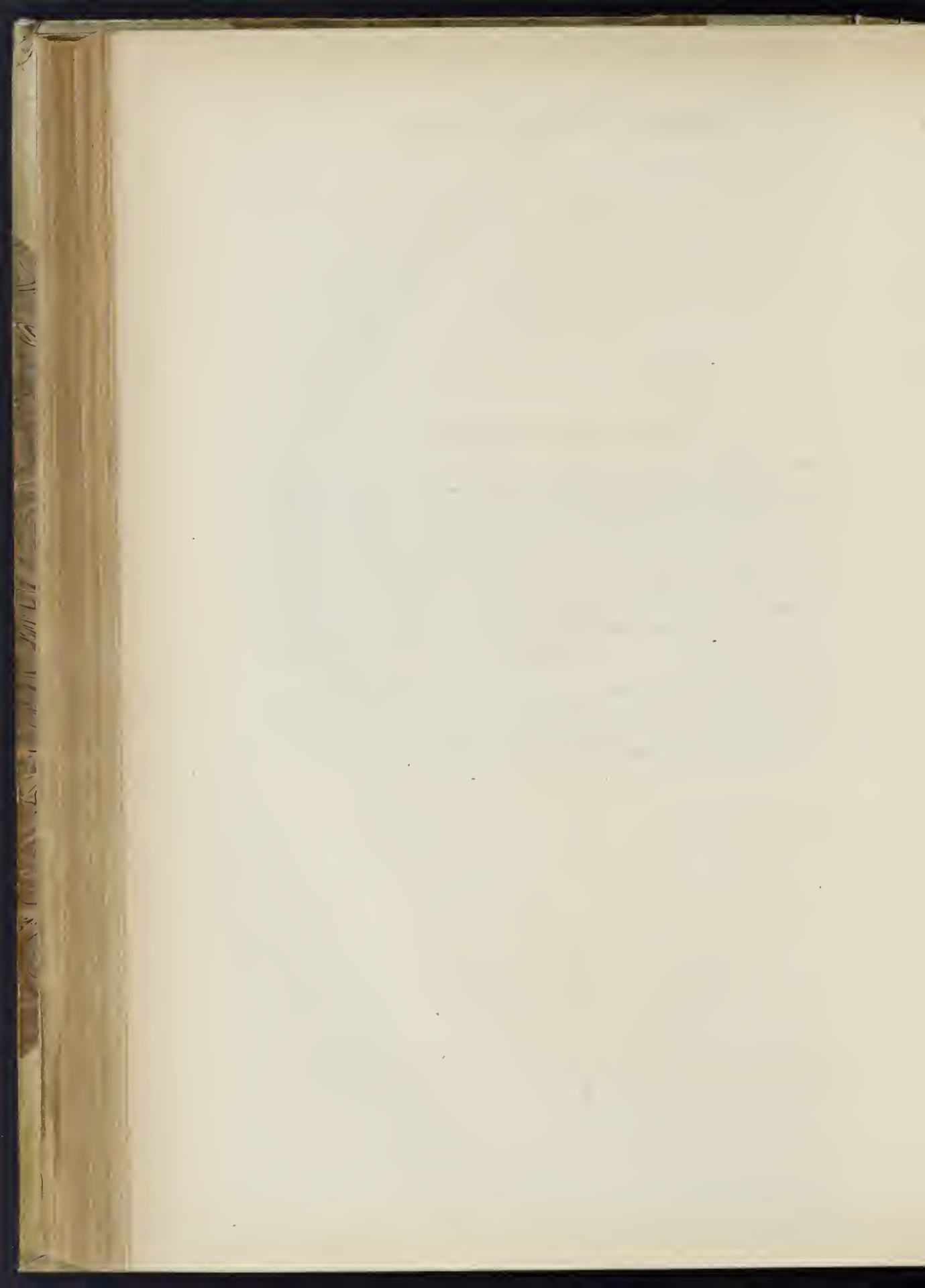

S. MARIA DELLA SCALA

SECOLO XVI.

1405.

D . O . M.

a. 1598.

MEMORIE

FABRITII DE SINIBALDIS
EQVITIS SS . MAVRITII ET
LAZZARI IN SABAVDIA
ANNO MDLXXXVIII

5

Dal Galletti (*Inscr. Rom.* T. II, Cl. X, n. 32, p. CCCVIII) e (*Inscr. Pedemont.* Cl. IX, n. 7, p. 79).

1406.

D . O . M

a. inc.

HIERONYMA PALLAVICINA MARCHIONISSA MONTORII
FILIA ILL^{MI} . Q . D . ALEXANDRI PALLAVICINI IANVENSIS
ET ILL^{ME} . D . ANNE FLORES CIFVENTES . A . LVGDVNO
HISPANIE REGNI CASTILLE ET VXOR Q . ILLVS^{MI}
D . IO: BAPTÆ MARCHIONIS MONTORII ROMANI
HOC SEPVLCHRALE CONDITORIVM EIDEM SVÆ MATRI ET
ILL^{ME} D . MAGDALENÆ PALLAVIGINÆ SORORI
EXCITANDVM CVRAVIT
VIXIT ANNOS MENSES DIES

5

10

Nel pavimento avanti la 3^a cappella a sinistra. Galletti (*Inscr. Rom.* T. III, Cl. XVI, n. 114, p. CV—CVI).

1407.

HONVFRIO SANCTACRYCIO
 GEORGH FILIO
 VIANI ORIOLI ET ROTAE
 DOMINO SEXTO
 AETATIS SVAE ANNOR . XXXV
 VITA FVNCTO

a. 1603.

5



AERMINIA MATTHAeia
 CYRIACI FILIA
 MOESTISSIMA MARITO
 AMATISSIMO POSVIT
 ANNO MDCIII.

10

Nel pavimento avanti la 3^a cappella sinistra Galletti (*Inscr. Rom.* T. III, Cl. XVII, n. 134, p. CCX).

1408.

CONSTANTIA BYCTEA FABRIANI NATA
 POENITENTIVM FGEMINARVM COENOBIO
 MIRA PIETALE IN PATRIA FVNDATE
 IN AEGROTANTIVM PAVPERVM SVBLEVAMINE
 MNVNIFICA SOLLICITVDINE IN VRBE DESVDANS
 QVINQVAGENARIA AETERNITATIS METAM
 CELEBRIORI CVLTV ATTINGIT
 ANNO MDCIV . QVINTO KAL . OCTOBRIS

a. 1604.

5

sic

FRANCISCO IVLYO SACERDOTE SIRI
 OPTIMAE MATRI PHSQVE MATRONIS
 TVMVLVM EXIGENTE

10



Nel pavimento della cappella di S. Filippo, a sinistra, Galletti (*Inscr. Picensae*, Cl. V, n. 2, pag. 67).

1409.

VICTORIAE

a. 1624.

CAPITANEI BERNARDINI CRISCHI
 VNICAE . FILIAE . ROMANAE
 TVRRINI . BACCIOTTI . I . V . C . ROM . CIVIS
 CONIVGI . AMANTISSIMAE
 GENERE . PIETATE . ANIMI . CANDORE
 OMNI . VIRTUTE . SPECTABILI
 QVAE . CVM . ANNO . SAL . MDLXXXII
 XIX . KAL . IANVARII . LVCEM . HAVSISSET
 KAL . SEPTEMBRIS . ANNO . MDCXXIV
 AVRORA . EXORIENTE
 DIEM . CLAUSIT EXTREMVM

5

10



LYDOVICVS . ZELDERERVS . GERMANVS
 NODILIS . EQVES . SACRI . IMPERII
 AC . TRIVM . SVMMORVM . PONTIFICVM
 PAVLI . V . GREGORII . XV . VRBANI . VIII
 SCVTIFERORVM . DECANVS
 AFFINI . OPTIMAE . POSVIT

15

Nel pavimento come sopra. Galletti (*Inscr. Rom.* T. II, Cl. VIII, n. 52, CCXVI—CCXVII).

1410.

DEO OPTIMO MAXIMO,
 RVSTICVCIO RVSTICVCIO a. 1625.
 HIERONIMI CARDINALIS RVSTICVCIO FRATRIS FILIO
 PATRITIO FANENSI ABBATI S. MARLE DE SITRIA
 5 EIVSQVE SORORI LVDOVICAE RVSTICVCLE
 QVI PARI IN OMNIBVS STVDIO AC VOLVNTATE
 CELIBATV RELIGIONE I DEV LIBERALITATE I PAVPERES
 EXTRVENDO FANI CONOBIO ET INIBI ALENDIS
 S A CRIS VIRGINIBVS
 10 OPES SVAS TESTAMENTO LEGARVNT
 SPEM NACTI OPVLENTIOREM CELESTIS HEREDITATIS



sic
 PI FVNDATORIBVS OPTIMIS
 EIVSDEM CONOBII SANCTÆ TERESIE VIRGINE sic
 GRATI ANIMI
 15 MONVMENTVM POSVERE
 ANNO RECUPERATE SALVTIS M. DCXXVII
 VIXIT RVSTICVCIVS ANNOS LXX
 OBHT IV IDVS IANVARIJ M. DCXXV
 LVDOVICA ANNOS LXII
 20 OBHT XVIII KALENDIS IVLII

Nel pavimento avanti la 3^a cappella destra. Galletti (*Inscr. Picenae*, Cl. IV, n. 10, p. 64—69).

1411.

D . O . M

a. 1628.



CAMILLO NARDO ROMANO
 TIREMIS IN CLASSE PONTIFICIA
 PER ANNOS XXX
 DVCI PROBATISSIMO
 5 PERPETVA QVINQVE PONTIFICVM BENEVOLENTIA
 AC . MVNERIBVS . DIGNO
 IN . VTRAQVE NAVIGATIONE
 FRANCISCI CARDINALIS BARBERINI
 AD GALLIÆ ET HISPAN . REGES LEGATI
 10 PROVVISORI VSGILANTISSIMO
 DVM TURCARVM PROPE PORTVM
 CIVITATIS VETERIS
 IMPVRE GRASSANTIVM AVDACIAN
 SVBITA AGGRESSIONE VLGISCI NITITVR
 15 PILA TRANSFOSSO
 VICTORIA BENETTA MATER
 HIERONYMVVS ET VINGENTIVS ZAPPATA
 SORORIS FILII
 FILIO ET AVVNGVLO EQVE DVLCISSIMO AC PROFICVO
 20 ÆTERNI DOLORIS MONVMENTVM
 P . P .
 OBHT . KAL . DECEMBRIS AN . M . DC . XXVIII
 ÆTAT . ANN . XXXVIII MENS . VIII

Nel pavimento avanti la 2^a cappella sinistra. Galletti (*Inscr. Rom.* T. II, Cl. X, n. 53, p. CCCXIX).

S. MARIA DELLA SCALA — SEC. XVII.

1412.

D . O . M.

a. 1634.

SEPVLORVM ANTONII ALBERGATI
BONONIENSIS EPISCOPI VIGILIARVM

VP

5 VIXIT ANNOS LXVII . MENSES TRES DIES
XVIII . OBIT DIE XVIII . MENSIS IANVARI
ANNO MDCXXXIII



Nel pavimento di mezzo della cappella di S. Filippo. Galletti (*Inscr. Bonon. Cl. III, n. 7, p. CVII*).

1413.

D . O . M.

a. 1636.

MARCO ANTONIO LVCIANO
PICOENO VIRO INTEGRITATE
AC PIETATE CONSPICVO
5 PHILOSOPHIAE PERITISSIMO
ET IN ALMAE VRBIS GIIM
NASIO MEDICINAE PRIMA
RIO PROFESSORI

10 CLERIA LVCIANA FILIA
DILECTO GENITORI MOE
STISSIME POSVIT
OBIT . PRID . KAL . IVNII
MDCXXXVI
AETAT . LXIII



Nel pavimento della stessa cappella, a destra. Dal Galletti (*Inscr. Picensae, Cl. XII, n. 4, p. 125-126*).

1414.

D . O . M

a. 1636.

FRANCISCO MARIAE ALBERGATO
BONONIEN . CATHEDRALIS ECCLESIAE
ARCHIPRESBYTERO
5 OBIT ROMAE KAL . FEBR.
SAL . ANNO MDCXXXVI
AETATIS SVAE XXV



10 ANTONIVS ALBERGATVS
SAC . ROM . ROTAE AVDITOR
FRATRI CARISSIMO
DE SE OPTIME MERITO P.

Nel pavimento fra la 2^a e 3^a cappella destra. Galletti (*Inscr. Bonon. Cl. V, n. 2, p. CXIX*).

1415.

D . O . M

a. 1647.

PETRV . TAMVM . QVI . LAPIDES . IN . VIVOS . DIXERIS . HOMINES
 DIVOSQ . FORMABAT . GRATVS . EGO . LAPIS . CELATIS . LAVDIBVS . VIVVM
 REDDERE . GESTIO . ARGETEVS . SI . ESSE . PARE . IO . BAPTE . FILIO . GRATIA . REFF
 5 VT . DEVS . EOS . I . COELIS . VIVERE . FAXIT . TV . ROSA . VXOR . MATER
 ET . HERES . ORANTO
 MDCX LVII

Nel pavimento della cappella di S. Filippo. Galletti (*Inscr. Rom.* T. III, *Append.* ad Cl. XIII, n. 98, p. DV).

1416.

D . O . M

a. 1649.

IOES M . SACCVS ROM⁹ . MORV INTEGRIT^E
 SPECTAB⁹ . QVI VT . NOIE DIGNA PATRARET
 SE IN B^M . VIRG . FILIV IOES ALTER DEO
 5 INSPIRATE COSECRARAT APVD CARMELITAS
 EXCALCEATOS QVOR HABITV DEFVCTVS
 INDVI VOLVIT SED PYS VOTIS PREMATIVRA
 NIMIV MORS RESTITIT IMO IPSV EA SIBI
 ACCELERASSE CREDED CV ROME CRASSAT
 10 LVE INFIRMIS SEDVLO FAMILIARET^{V⁹} . PROPRIVQ
 COREVS IEIVNVS ORAT . VIGILYS ATTERRARET
 PERNECESSARIO ET SIBI SVTRACTO CIBO
 CT PAVPRRV INDIGENTIE ALIM^{TO} . ESSET EX QVIB
 COTRACTO MORBO ETERNA EST CONSECVT
 15 SALVTE ETAT SVZ ANO XVII DNI VERO MDCIL
 MESE MAY DIE XXV



CÆSAR SACCVS TANTE HAVD IMEMOR
 VIRTVTIS DILECT^{MO} . FRI GERMANO SVISQ POSVIT
 IO BAPTA SACCVS EORVD GERMAN FR
 20 MORTALES AMAT^{ME} VXORIS SVZ MARGHERITÆ
 TOSLE ENVVIAS HOD EOD LOCO DEPOSVIT

Nel pavimento della cappella suddetta, a destra. Galletti (*Inscr. Rom.* T. III, Cl. XVIII, n. 89, pag. CCCVII—CCCVIII).

1417.

D . O . M

a. 1650.

CAROLVS . ANTONIVS
 SANTELLIVS . ROMANVS
 VNA . CVM . PATRE DE . HORTA
 5 MEDICVS . PHYSICVS . QVI
 DVM . ROME . DIVINAM . ART
 EM . AD . IPSIVS . PRIMATVM . OM
 NIVM . OPINIONE . PROPERARET
 IMMATIVRA . ET . IMPROVISA . MOR
 10 TE . IN . COELVM . RAPTVS . INTERIT
 XII . DECEMBRIS . MDCIL . IN . LVCEM
 TAMEN . EDITVS . VII . NOVEMBRIS
 MDCXIII
 TARQVINA . SALVIA . ROM
 15 ANA . MATER . SEPVLCO . PRO . SE
 EIVSQ . EXTRVCTO . HIC . MARITVM . ET
 ALIVM . FILIVM . PREMORTVOS . HVMA
 NDOS . CVRAVIT . ANNO . IVBILEI
 MDCL



Nel pavimento della cappella medesima, a sinistra. Galletti (*Inscr. Rom.* T. II, Cl. XII, n. 21, p. CCCLXXVIII—CCCLXXIX).

1418.

D . O . M.

a. 1651.

FRANCISCO CIOTTO
 QV
 5 PIETAS IN DEVM IYSTITIA D
 MORVM GRAVITAS
 PROSAPIA HONORIBVS
 OPIBVSQVE
 MAIORES QVASQVE DIGNITATES
 PROMITTEBANT
 10 NISI PRAEPROPERA MORS PARASSET
 COELESTES
 ANNO AET . XXIII . SAL . MDCLI
 PETRVS CIOTTVS GERMANVS FRATER
 HAERESQVE MOESTISSIMVS POSVIT
 15 EN QVI LEGIS
 MORTVVS CINIS VIVVM VIRTVTIS EXEMPLAR EST

Dal Galletti (*Inscr. Rom.* T. III, Cl. XVIII, n. 92, p. CCCIX—CCCX).

1419.



D O M

a. 1660

SEPTIMIO . CICCOLINO . ROM
 I . V . D.
 5 SOLERTI . CAVSARVM . IN CVRIA
 PATRONO
 VERITATIS . APVD . OMNES
 ASSERTORI
 QVI . CVM . SIBI . PARCE . ANNIS . LXXXIII
 VIXISSET
 10 OPES . STVDIO . AC . LABORE . PARTAS
 IN . VSVS . PIOS . MORIENS . EFFVDIT
 ARCCHI . S . CRVCIFIXI . ET . SS . XII . APOST.
 ET . MONIALES . S . LVICIAE . IN . SILICE
 15 DE . VRBE . HAEREDES . GRATI . ANIMI
 ERGO . POSVERE
 ANNO . D . M . DC . LX

Nel pavimento avanti la 3^a cappella destra. Galletti (*Inscr. Rom.* T. I, Cl. VI, n. 91, p. DXLIX).

1420.

a. 1661.

MONVMENTVM
 CATHARINAE GIANAE ROMANAE
 5 CONIVGIS FRANCISCI FERRATINI
 PIETATE IN PAVPERES
 SPECTABILIS FOEMINAE

CESSIT E VIVIS
 SEXAGENARIA
 TERTIO DECIMO KAL . FEBRVARII
 MDCLXI

Nel pavimento appena si entra a sinistra. Galletti (*Inscr. Rom.* T. III, Cl. XX, n. 163, p. CCCXXI).

1421.

D O M

a. 1662.

IVLIO CAESARI CASTELLANO

ROMANO CIVI

INTEGERRIMO VIRO

5 NOBILIBVS VIRTVTIBVS ORNATISSIMO
ANNO AETATIS LV . MEN . I . DIE VI
VITA FVACTO IV . IANVARY
MDCLXII

10 LEONORA BARONIA CONIVX AMANTISSIMA
OB GRATI ANIMI ET AMORIS MEMORIAM
HOC ET SIBI ET SVIS MONVMENTVM POSVIT
ANNO SALVTIS HVMANE MDCLXII



In uno stesso marmo posto nel pavimento avanti la 1.^a cappella sinistra. Galletti (*Inscr. Rom.* T. III, Cl. XVII, n. 198, p. CCXLIII).

1422.



busto in marmo

a. 1662.

D . O . M.

LIVIA . PRIMI . VXOR

FRANCISCI . MARCHIONIS . SANCTACRVCI . ROM

INTRA . MODVM . PRVDENS

5 ET . SINE . MODO . PIA
VT . VNIVS . SANGVINIS . CINERES
VNA . CONQVIESCERENT

QVAM . PRIVS . PROSPERO . FILIO

CVRAVERAT . QVIETIS . SEDEM

10 SIBI . ELEGIT

OBIIT . X . KAL . MAII

AN . SAL . M . D . C . LXII . AETAT . LX

TANTE . MVLIERI . AC . OPT . PARENTI

PRÆSCRIPTVM . MONVMENTVM

15 MARCHIO . TARQVINIVS . FIL . ET . HÆRES

AC . EXECVTORES . TESTAMENTARII

P . P

Nella parete sinistra della 4.^a cappella sinistra. Galletti (*Inscr. Rom.* T. III, Cl. XVI, n. 159, p. CXXVIII—CXXIX).

1423.

LAELIVS

a. inc. 1622

BARISIANVS

ET

LAVINIA DIONISIA

5 EIVS VXOR

Nel pavimento della 2.^a cappella destra. Galletti (*Inscr. Rom.* T. III, Cl. XX, n. 173, p. CCCCXLIII).

1424.



a. 1663.

busto in marmo

D . O . M.

PROSPER . SANCTACRVGIVS . MARCHIO
 FACTIS . AC . NATALIBVS ROMANVS
 5 LORICATOR . MILITVM COHORTIS . DVX . LOCVTENENS
 STRENVE . PRO . ECCLESIA . DIMICANS
 POST . MVLTAM . HOSTIVM CAEDEM
 E . LITTORE . ERIDANI . IN . CAELVM
 10 IBI . LAVRAM . SORTITVRVS . EVOLAVIT
 DIGNVS . NISI . POTIVS . INVIDENDVS
 QVI . A . FLVMINIV . REGE . COMPLORARETVR
 III . NON . SEPIEMB . M . D . C . LXIII
 AETAT . SVÆ . ANN . XX . M . V . D . XXVII
 15 LIVIA . PRIMA . SANCTACRVGIA
 MATER . MOESTISSIMA
 MATERNO . OBSEQVENS . AMORI
 ROMAM . SVO . CVM . MAGNO . DOLORE
 FERRARIA . TRANSMITTI . CVRAVIT
 20 VT . EODEM . CONDERETVR . SEPVLCHRO
 QVOD . IPSA . SIBI . DESTINAVERAT
 VII . KAL . DECEMB . MDCXLIII

Nella parete destra della 4ª cappella sinistra. Galletti (*Inscr. Rom.* T. II, Cl. X, n. 60, p. CCCXXIV).

1425.

D . O . M

a. 1674.

MISSA VNA QVOTIDIANA PERPETVA
 IN ALTARI PRIVILEGIATO
 5 PRO DNO GVLIELMO DE GVLIELMIS
 VT IN TESTAMENTO ROGATO
 PER ACTA SERANTONII NOT . A . C .
 SVB . DIE . XXIV MAII MDCLXX
 PP . HVIVS CONVENTVS EX ASSE HERR.
 ANNO DNI MDCLXXIV . POSS.

Dal Galletti (*Inscr. Rom.* T. II, Cl. XIV, n. 207, p. DXXVII).

1426.

mezza figura in marmo

a. inc.



D . O . M

TARQVINIO MARCHIONI SANCTACRVGIO
 FRANCISCI MARCHIONIS PATRICE FILIO
 5 HIC TVMVLATO
 IVSTORVM REQVIEM PRECARE

Nella parete a destra dell'altare della 4ª cappella sinistra. Galletti (*Inscr. Rom.* T. III, Cl. XX, n. 183, CCCCXLV).

1427.

D . O . M

a. 1676.

5 CLAVDIE DE TORRES MAR
 CHIONVM LYDOVICI DE TORRES
 ET VICTORIE DE CINCYS FILLE
 10 SCIPIONIS MARCHIONIS LAN
 CELLOTTI AMANTISSIME
 CONIVGI QVE HISPANE ORIG
 INIS E COMITIBVS DE VILLARREG
 IVM POLANO SANGVINEM CVM PRÆ
 CLARISSIMIS NEC NON PVRPURA
 DECORATIS QVIRITVM SVIRP
 IBVS ITA MISCVIT VT
 VTRIVSQ . HESPERIE CE
 15 LEBRATVM MATRONA
 RVM DECVS . IN SE VNAM
 VISA SIT DERIVASSE VIXIT
 ANNOS LXII MENSES VII
 DIES VII OBIT SEPTIMO KAL MAY
 MDCLXXVI
 20 OCTAVIVS MARIA LAVRENSIS
 DITIONIS MARCHIO MATRI BENE
 FICENTISSIME
 POSVIT



Nel pavimento avanti la 1^a cappella destra. Galletti (*Inscr. Rom.* T. III, Cl. XVI, n. 165, p. CXXXI—CXXXII).

1428.

D . O . M

a. 1685.

HOC IN TVMPIO MEMORABILES VIVVNT
 CRISPOLDVS DE PAVLELLIS TREBVLENSIS EX VMBRIA ET AGATHA DE MENICCHIS ROMANA CONIVGES
 5 VITA INTEGERRIMI TB EXIMIAM ANIMI PROBITATEM
 CHARITATE DIVITES OB INSIGNEM IN PAYPERES LARGITATEM
 QVORVM FILII
 DVO EX CARMELITIS DISCALCEATIS ALTER EX MINORIBVS OBSERVANTIBVS
 TANQVAM CONFIDENTIALES LEGATarii
 10 NEC NON HÆRES ANTONIVS DE PAVLELLIS EORVNDem EX FRATRE NEPOS
 SACELLVM HOC EREXERVNT, DIFARVNT, DOTARVNT
 EXHIBENTES
 PARENTIBVS OPTIME MERITIS GRATI ANIMI TESSERAM
 TOTI FAMILIÆ MONVMENTVM QUIETIS
 VNI DEO MONIMENTA PIETATIS
 15 DIE XIX . MARTII ANNO DOMINI MDCLXXXIX
 VIR OBIT DIE XVII . DECEMB . MDCLXXXVI . ETAT . SVÆ LXXXIII
 VXOR DIE XV . NOVEMB . MDCLXXXV . ETAT . SVÆ LXVIII

Nel pavimento della 3^a cappella destra. Galletti (*Inscr. Rom.* T. III, *Append.* ad Cl. VI, n. 50, p. CCCCLXXXI).

1429.

D . O . M.

a. 1686.

ANTONIO DE ALBERGATIS BONONIENSI
 IN PATRIO IVRISPEDITORVM COLLEGIO DOCTORI
 CATHEDRALIS ECCLESIAE
 5 CANONICO ET ARCHIPRESBITERO
 SACRAE ROTAE ROMANAE DECANO
 CONSTANTI LAVDE INTEGRITATIS
 IN HOC DEIPARAE TEMPLO
 10 UT CVM SVIS ROMÆ DEFVNCTIS COLLOCARETVR
 LYDOVICVS MARCHIO
 HVGO S. MARIAE IN ILICE ABBAS
 EIVSDEMQUE CATHEDRALIS ARCHIPRESBYTER
 ET NICOLAVS COMES
 PATRVO DE IPSIS BENEMERENTI
 15 MONVMENTVM HOC POSVERE
 OBIT XIV . IVLII AN . SAL . MDCLXXXVI
 AETATIS SVAE LXXIV . MENS . VII . DIER . XXV.



Nel pavimento tra la 2ª e 3ª cappella sinistra. Galletti (*Inscr. Bonon.* Cl. IV, n. 10, p. CXV—CXVI).

1430.

D . O . M

a. 1694.

ALFIDIE CRISPOLTE NOBILI MATRONÆ BEATINÆ
 IVLY SINIBALDI SENIORIS VXORI
 ANNO MDCXLIV
 5 ET EORVM FILYS DE SINIBALDIS
 AMICO SVAVISSIMIS MORIBVS MORIBVS VERE AMICO?
 AETATIS LV . ANNO MDCLXXIV
 ET
 10 SEBASTIANO VIRO OMNIGENÆ ERVDITIONIS
 OCTOGENARIO MAIORI
 ANNO M.DC. XCIV
 MATRI ET FRATRIBVS BENEMERENTISSIMIS
 VITA FVNCTIS
 15 IVLIVS SINIBALDVVS
 M . P.

Nella parete destra della 4ª cappella destra. Galletti (*Inscr. Rom.* T. III, Cl. XVI, n. 152, p. CXXV).

1431.

D . T . V.

a. inc.

PRO FAMILIA
 DE
 PELLICCIIS

Nel pavimento avanti la 2ª cappella destra. Galletti (*Inscr. Rom.* T. III, Cl. XIX, n. 241, p. CCCLXXXIX).

1432.

D . O . M a. 1695.
 IVLIO SINIBALDO
 ALTERIVS IVLY ET ALFIDLÆ CRISSOLTÆ FILIO
 NOBILI ROMANO
 5 CIVILI PRVDENTIA ET INTEGRITATIS LAVDE
 CONSPICVO
 LYCRETIA DE MOLARIA PATRITIA ROMANA MARITO DVLCISSIMO
 FABRITIVS VTRIVSQ . SIG . REF . CAESAR ET AMICVVS
 PATRI DESIDERATISSIMO
 10 MOESTISSIMI POSVERE
 OBIT XXX OCTOBRIS
 MDCXCV . AETATIS SVÆ LXII

Nella parete sinistra della 1ª cappella destra. Galletti (*Inscr. Rom. T. I, Cl. IV, n. 72, p. CCCXCVI*).

1433.



Nel pavimento della 3ª cappella sinistra. Galletti (*Inscr. Rom. T. III, Cl. XIX, n. 204, p. CCCLXXXIV*).

1434.

CAESARIS . PANDINI a. inc,
 TVMVLVS
 ET . SVORVM

Nel pavimento della 1ª cappella sinistra. Galletti (*Inscr. Rom. T. III, Cl. XIX, n. 236, p. CCCLXXXIX*).

1435.

FAMILIA DE SINIBALDIS a. inc.
 ROMANA
 AD
 DIEM NOVISSIMAM

Nel pavimento della 1ª cappella destra. Galletti (*Inscr. Rom. T. III, Cl. XIX, n. 261, p. CCCXCIII*).

1436.

busto in marmo

a. 1705.

D . O . M

LEONORE . FERRETTE . EX . COM . IOANNE . EQVITE . CALATR.
 FILIO . COM . VCONIS . EQVIT . S . IACOB . AC . NEPOTE
 5 FR . CESARIS . EX . COMIT . CASTRI . FERRETTI
 PRIORIS . S . STEPHANI . DVICIS . CLASSIS . MILITEN . ET
 LEGATI . APVD . PHILIPP . III . REG . HISPAN.
 ET . EX . COM . CATHARINA . BORBONIA
 EX . MARCHION . MONT . S . MARIE
 10 PRONEP . CARD . A . MONTE . SAC . COLL . DECANI
 QVE . ORBATA . VIRO . DILECTISS
 BERNARDINO . GAULO . EQVIT . S . IACOBI
 PRONEPOT . CARD . GALLI . SAC . COLL . DECANI
 TVTIVS . ANIME . SVE . CVNSVLTIVA (sic)
 15 ANCONA . SE . TRANSTVLIT . ROMAM
 VBI . IN . HOC . MARMORE
 MAIOR . SVOR . SCVLPTA . MEMORIA
 VT . CVIVS . CELVM . ASCENDERET
 ADHVC . VIVENS
 20 HANC . SCALAM . ELEGIT
 OB . AN . MDCXCVII.
 ETAT . SVE . AN . LXXXIV.
 MEN . IV . DIE . XXVII.
 CONSEPVLTA . IACENT . OSSA
 25 FRANC . MARIE . GALLI . FILII
 DEFVNCT . XXXI . AVGVT.
 A . D . MDCCV.



Nella parete appena si entra a sinistra. Galletti (*Inscr. Picenae*, Cl. IX, n. 10, pag. 103).

1437.

D . O . M

a. 1708.

MARIA LVCRETIA RICCIA
 MARCHIONISSA MACARANA
 HIC SVPPLEX IACEO
 5 DONEC VENIAT
 IMMVTATIO MEA



OBIT ANNO MDCCVIII
 DIE XX . MARTII
 ETATIS LXXII

Nel pavimento avanti la 2^a cappella sinistra. Galletti (*Inscr. Rom. T. III, Cl. XIX, n. 136, p. CCCLXV^{II}*)

1498.

D . O . M

a. 1712.

† OSSA GABRIELIS SINIBALDI ROMANI
 ARCHIPATRIARCHALIS LATERANENSIS
 EGCL. CANONICI FRANCISCI SINIBALDI
 5 VATICANÆ BASILICÆ CANONICI NEPO
 TIS MORTVI ANNO MDXI . HVC IN
 RESTAVRATIONE HVIVS SACELLI RE
 POSITA A FABRITIO SINIBALDO
 ROMANO VTR . SIG . REF . ET EIVSDEM
 10 LATERANENSIS ARCHIBASILICÆ
 CANONICO ANNO MDCCXII

Dal Galletti (*Inscr. Rom.* T. I, Cl IV, n. 82, p. CCCCI—CCCCII).

1439.

D . O . M

a. 1753.

SEX UNCIARUM FACES
 QUAS
 AD ORNATUM CORONÆ MAIORIS CAPELLE
 5 NOB . THERESIA SCHERLEY
 PRO DECENTIORI SS . SACRAMENTI CULTU
 IN ULTIMIS TRIBUS BACCANALIVM DIEBUS
 PUBLICE DE MORE QVOTANNIS EXPOSITI
 INDEFINITO NUMERO LEGAVERAT
 10 BENEDICTUS XIV . PONT . MAX.
 AD PRECES RELIGIOSORVM
 DUMMODO CVM ALIIS APPONISOLITIS
 SEXAGENARIUM NUMERUM CONSTITVANT
 ET DE MANE AD VESPERAS CONTINVO ARDEANT
 15 SUPER ALTARE DISPONI POSSE
 BENIGNE INDVLSIT
 ET
 NE PII LEGATI AC PONTIFICIÆ GRATIÆ
 MEMORIA EXCIDERET
 20 A CENOBII PP^{VS} . HOC MONVMENTVM PONI MANDAVIT.
 ANNO DNI . MDCCLIII

Nella parete sinistra di un'andito che precede la cappella di S. Filippo. Galletti (*Inscr. Bonon.* Cl. I, n. 193, p. LXXVI).

1440.

busto in marmo

a. 1754.

D . . O . . M.

IOSEPH SORBOLONGVS PATRITIVS ROMANVS
 OLIM IN AVXILIARIBVS COPIIS A CAROLO II . HISP . REGE
 AD PEDEMONTIVM A BELLI INCOMDIS ERIPENDVM
 5 MISSIS PEDITVM DVCTOR
 MOX IN PONTIFI^A PRETORIANA VELITVM COHORTE
 POST . IACOBVM PARENTEM OPTIMVM
 PER LX ANNOS VEXILLIFER
 EIVSDEM VT IN MILITARI PERITIA
 10 ITA ET IN HVIVS ECCLESIE CVLTV
 VESTIGHS INHERERE STVDENS
 HOC SIBI ADHVC SVPERSTES POSVIT
 ANNO REPARATE SALVTIS
 M . DCCLIV . ETAT . LXXXVII
 R/ VIXIT ANN . LXXX . MEN . V . DIES . V
 OBIT . XIII . KAL . IAN . MDCCLVIII



Nella parete destra della 2^a cappella destra. Galletti (*Inscr. Rom. T. II, Cl. X, n. 101, p. CCCLI*).

1441.

AD . PERPETVAM . CONSTANTIE . SPORITIE . DVCISSÆ . SORÆ . a. inc.
 BENEFACTRICIS . MEMORIAM
 QVÆ . SCVTA . QVATVOR . MILLE . PRO . SVBVENTIONE . FABRICÆ
 HVIVS . DOMVS . PIÆ . INTER . VIVOS . DONAVIT
 5 CVIVS . BENEFICII . NON . IMEMORES
 FRATRES . MISSAS . DVAS . QVOTIDIE
 VNAM . VIDELICET . BEATISSIMÆ . VIRGINIS
 ET ALIAM . MORTVORVM . FERIATIS . DIEBVS
 FESTIVIS . AVTEM . MISSAS . FESTIVITATVM . CVRRENTES
 10 EAQVE . DEFVNCTA . AMBAS . MISSAS . MORTVORVM
 PERPETVIS . TEMPORIBVS . CELEBRARE . TENENTVR
 AC . IN . SVPER . DONEC . DICTA . DVCISSA . VIXERIT
 VNA . SALVE . REGINA
 15 IN . ALTERA . EX . HORIS . CANONICIS
 ET . POST . EIVS . OBITVM .
 PSALMV . DEPROFVNDIS
 SINGVLIS . DIEBVS . RECITARE
 D . OLIVELLVS NOTVS

Nella parete destra di un'andito che precede la cappella di S. Filippo. Galletti (*Inscr. Rom. T. II, Cl. XIV, n. 353, p. DCV—DCVI*).

INDICE

DEL PRESENTE VOLUME

DIVISO PER CLASSI.

CLASSE I.

PONTEFICI

- Alessandro VI, pagina 20 numero 51, p. 28 n. 78, p. 29 n. 80, p. 34 n. 99, p. 91 n. 275, p. 98 n. 293, p. 252 n. 699, p. 296 n. 822, 823, 824, p. 297 n. 827, p. 298 n. 828, p. 491 n. 1294.
- Alessandro VII, p. 97 n. 292, p. 98 n. 293, p. 206 n. 587, p. 226 n. 634, p. 230 n. 648, p. 340 n. 943, p. 345 n. 959, p. 378 n. 1039, p. 506 n. 1333, p. 527 n. 1383.
- Alessandro VIII, p. 211 n. 603, p. 356 n. 991.
- Anacleto II, p. 119 n. 343.
- Benedetto II, p. 130 n. 378.
- Benedetto XII, p. 105 n. 314.
- Benedetto XIII, p. 102 n. 305, p. 209 n. 599, p. 357 n. 992, p. 531 n. 1394.
- Benedetto XIV, p. 103 n. 303, p. 104 n. 310, 311, p. 106 n. 315, p. 137 n. 399, p. 159 n. 457, p. 242 n. 607, p. 224 n. 627, p. 225 n. 631, p. 361 n. 1005, p. 382 n. 1049, p. 408 n. 1112, p. 551 n. 1439.
- Calisto II, p. 380 n. 1042.
- Calisto III, p. 9 n. 12, p. 10 n. 17, p. 171 n. 478.
- Celestino III, p. 119 n. 344, p. 130 n. 378.
- Clemente VI, p. 151 n. 438.
- Clemente VII, p. 124 n. 357, p. 174 n. 489, p. 252 n. 699, p. 302 n. 843, p. 306 n. 853, p. 440 n. 1165, p. 444 n. 1176.
- Clemente VIII, p. 78 n. 234, p. 88 n. 263, p. 157 n. 450, p. 196 n. 558, p. 197 n. 561, p. 198 n. 564, p. 264 n. 740, p. 311 n. 806, p. 404 n. 1103, p. 527 n. 1383.
- Clemente IX, p. 97 n. 291, 292, p. 226 n. 634, p. 230 n. 648, p. 345 n. 959.
- Clemente X, p. 97 n. 272, p. 134 n. 388, p. 226 n. 634, p. 230 n. 648, p. 345 n. 959.
- Clemente XI, p. 209 n. 596, 598, p. 328 n. 917, 919, p. 356 n. 991, p. 388 n. 1068, p. 483 n. 1287, p. 528 n. 1387, p. 529 n. 1389.
- Clemente XII, p. 358 n. 997, p. 391 n. 1077.
- Clemente XIII, p. 149 n. 409, p. 143 n. 416, p. 212 n. 607, p. 225 n. 631, p. 408 n. 1112, p. 468, n. 1255.
- Clemente XIV, p. 142 n. 415, p. 226 n. 633, p. 408 n. 1111.
- Eugenio IV, p. 10 n. 17, p. 171 n. 478.
- Giovanni XXII, p. 105 n. 314.
- Giulio II, p. 42 n. 123, p. 82 n. 249, p. 91 n. 275, p. 249 n. 689, p. 252 n. 699, p. 297 n. 827, p. 403 n. 1099.
- Giulio III, p. 55 n. 162, p. 93 n. 280, p. 196 n. 559 p. 252 n. 699, p. 254 n. 706, p. 260 n. 725.
- Gregorio XIII, p. 67 n. 204, p. 73 n. 217, p. 78 n. 233, p. 307 n. 856.
- Gregorio XIV, p. 264 n. 740.
- Gregorio XV, p. 133 n. 386, p. 201 n. 574, p. 272 n. 762, p. 540 n. 1409.
- Gregorio XVI, p. 235 n. 602, p. 238 n. 672, p. 329, n. 922, p. 509 n. 1343, p. 510 n. 1344.
- Innocenzo III, p. 517 n. 1353.
- Innocenzo VIII, p. 28 n. 78, p. 252 n. 699, p. 296 n. 822, p. 297 n. 827, p. 345 n. 930, p. 491 n. 1294, p. 499 n. 1316, p. 512 n. 1351.
- Innocenzo IX, p. 264 n. 740, p. 311 n. 866.
- Innocenzo X, p. 96 n. 289, p. 97 n. 292, p. 98 n. 293, p. 132 n. 384, p. 133 n. 386, p. 205 n. 584, p. 276 n. 776, p. 340 n. 943, p. 345 n. 959, p. 347 n. 964.
- Innocenzo XI, p. 98 n. 294, p. 298 n. 595, p. 226 n. 634 p. 230 n. 648, p. 353 n. 980, p. 356 n. 991.
- Innocenzo XII, p. 356 n. 991.
- Leone X, p. 172 n. 481, p. 174 n. 489, p. 252 n. 699, p. 299 n. 832, p. 300 n. 834, p. 301 n. 836, p. 439 n. 1161.
- Leone XI, p. 88 n. 263, p. 133 n. 386, p. 197 n. 561 p. 199 n. 566.
- Leone XII, p. 147 n. 429, p. 362 n. 1010.
- Martino V, p. 120 n. 345, p. 427 n. 1137, p. 428 n. 1140.
- Nicolò V, p. 40, n. 17.
- Onorio II, p. 380 n. 1012.
- Paolo II, p. 11 n. 19.
- Paolo III, p. 49 n. 143, p. 252 n. 701, p. 316 n. 883, p. 440 n. 1165, p. 444 n. 1176, p. 483 n. 1287.
- Paolo IV, p. 51 n. 151, p. 380 n. 1042.
- Paolo V, p. 81 n. 234, p. 88 n. 263, p. 89 n. 267, p. 133 n. 386, p. 139 n. 406, p. 197 n. 561, p. 199 n. 566, p. 266 n. 745, p. 307 n. 856, p. 324 n. 906, p. 350 n. 974, p. 351 n. 975, p. 499 n. 1316, p. 510 n. 1409.
- Pasquale II, p. 118 n. 342.

- Pio II, p. 10 n. 17, p. 12 n. 22.
 Pio IV, p. 105 n. 313, p. 255 n. 711, p. 256 n. 712, p. 306 n. 855, p. 316 n. 883, p. 346 n. 961, p. 351 n. 976.
 Pio V, p. 256 n. 712, p. 257 n. 715.
 Pio VI, p. 142 n. 415, p. 226 n. 634, p. 228 n. 641, p. 232 n. 653.
 Pio VII, p. 232 n. 653, p. 233 n. 657, p. 234 n. 659, p. 386 n. 1060, p. 510 n. 1344.
 Pio IX, p. 148 n. 431, p. 216 n. 617, p. 239 n. 676, p. 240 n. 678, p. 241 n. 680, p. 330 n. 924, p. 386 n. 1060, p. 396 n. 1091, 1093, p. 510 n. 1344, p. 512 n. 1351, p. 533 n. 1403, p. 534 n. 1404.
- Sisto IV, p. 14 n. 28, p. 15 n. 33, p. 17 n. 37, p. 22 n. 57, p. 99 n. 297, p. 168 n. 466, p. 249 n. 689, p. 352 n. 978, p. 491 n. 1294.
 Sisto V, p. 73 n. 217, p. 78 n. 233, p. 86 n. 259, p. 271 n. 760, p. 404 n. 1403.
 Urbano II, p. 380 n. 1042, p. 528 n. 1387.
 Urbano VI, p. 6 n. 2.
 Urbano VII, p. 49 n. 143, p. 99 n. 296, p. 188 n. 533.
 Urbano VIII, p. 92 n. 277, p. 97 n. 292, p. 98 n. 293, p. 99 n. 296, p. 127 n. 368, p. 128 n. 369, p. 133 n. 386, p. 201 n. 574, p. 203 n. 580, p. 204 n. 583, p. 340 n. 943, p. 345 n. 959, p. 420 n. 1130, p. 460 n. 1232, p. 501 n. 1323, p. 540 n. 1409.

CLASSE II.

MONARCHI

- Alfonso re d'Aragona, p. 91 n. 275.
 Augusto III re di Polonia, p. 215 n. 615.
 Carlo II, p. 343 n. 953 p. 522 n. 1440.
 Carlo V, p. 49 n. 143, p. 105 n. 313.
 Elisabetta regina di Spagna, p. 248 n. 686.
 Enrico II, p. 49 n. 143.
 Ferdinando d'Austria, p. 259 n. 721.
 Ferdinando re di Spagna, p. 248 n. 686.
 Ferdinando, p. 91 n. 275.
 Filippo II, p. 85 n. 256, p. 196 n. 558.
- Filippo III, p. 266 n. 745, p. 267 n. 747 p. 550 n. 1436.
 Filippo IV, p. 343 n. 953.
 Francesco III, p. 234 n. 659.
 Giacomo II, p. 356 n. 991.
 Gio. Galeazzo, p. 366 n. 1095.
 Giuseppe II, p. 141 n. 410, p. 360 n. 1002, p. 361 n. 1005.
 Luigi re di Francia, p. 40 n. 117.
 Maria Teresa, p. 361 n. 1005.
 Massimiliano, p. 40 n. 117.
 Pietro Leopoldo I, p. 141 n. 410, p. 360 n. 1002.

CLASSE III.

CARDINALI

- Abdua (de) Ferdinando, p. 356 n. 991.
 Acciajoli Nicola, p. 483 n. 1287.
 Albani Annibale, p. 328 n. 919.
 Albici Francesco, p. 342 n. 950.
 Aldobrandini Gio. Francesco, p. 196 n. 558.
 ——— Pietro, p. 264 n. 740.
 Altieri Lorenzo, p. 332 n. 1048.
 ——— Paluzzo, p. 381 n. 1045.
 Archinti Alberico, p. 212 n. 607.
 Avalos Innico, p. 125 n. 359.
 Barberini Antonio, p. 318 n. 889.
 ——— Carlo, p. 206 n. 587.
 ——— Francesco, p. 203 n. 580, p. 204 n. 583, p. 206 n. 589, p. 541 n. 1411.
 Bessarione, p. 249, n. 689.
 Bevilacqua Bonifacio, p. 303 n. 844, p. 319 n. 891.
 Bofondi Giuseppe, p. 396 n. 1091.
 Bonazunti Giorgio, p. 14 n. 28.
 Borghese Scipione, p. 98 n. 293.
 Borromei Carlo, p. 316 n. 883, p. 347 n. 961.
 ——— Federico, p. 158 n. 454 p. 315 n. 959.
 ——— Giberto, p. 345 n. 958.
 ——— Vitale, p. 232 n. 653.
 Boschi Gio. Carlo, p. 143 n. 416, 417.
 Calandrini Filippo, p. 134 n. 389.
- Capozucchi, Capisucchi Gio. Antouio, p. 380 n. 1042.
 ——— Gio. Roberto, p. 380 n. 1042.
 ——— Pietro, p. 380 n. 1042.
 ——— Raimondo, p. 379 n. 1040, 1041, p. 389 n. 1042, 1043.
 ——— Roberto, p. 380 n. 1042
 Capponi Luigi, p. 133 n. 386.
 Caraffa Oliviero, p. 492 n. 1295, 1296.
 Carpegna Gaspare, p. 208 n. 595.
 Carpi Rodolfo, p. 46 n. 135, 136.
 Carrari Bonaventura, p. 6 n. 22.
 Casoni Filippo, p. 383 n. 1053.
 Castanei Gio. Battista, p. 70 n. 207, p. 71 n. 211.
 Castelli Giuseppe Maria, p. 361 n. 1006.
 Cesi Federico, p. 303 n. 845, p. 493 n. 1300, p. 494 n. 1303, p. 495 n. 1306.
 ——— Paolo, p. 494 n. 1303.
 Cibo Innocenzo, p. 250 n. 594.
 Cinzio, p. 119 n. 344.
 Colonna Marco Antonio, p. 408 n. 1111.
 Cori Marcellino, p. 359 n. 999.
 Cornei Fulvio, p. 260 n. 725.
 Eborra, (d') Enrico, p. 232 n. 653.
 Egido, p. 40 n. 118.
 Erskine Carlo, p. 383 n. 1052.

Estotevilla (de) Guglielmo, p. 14 n. 29, 30, p. 15 n. 32,
p. 18 n. 41, p. 20 n. 50, p. 111 n. 335.
Falconieri Alessandro, p. 136 n. 396.
Farnese, Alessandro, p. 58 n. 170, p. 179 n. 503, p. 187
n. 531, p. 191 n. 542, p. 252 n. 697, p. 302 n. 841,
842, p. 502 n. 1325.
— Odoardo, p. 191 n. 542, p. 502 n. 1325.
Filippo, p. 121 n. 347.
Frausoni Giacomo Filippo, p. 146 n. 427.
Frezza Luigi, p. 329 n. 921, 922.
Frosini Alessandro, p. 234 n. 659.
Gallarati Gio. Filippo, p. 302 n. 1009.
Genga (dall-) Gabriele, p. 147 n. 429.
Giacomo, p. 17 n. 37.
Ginnasi Domenico, p. 403 n. 1101, p. 404 n. 1103, 1104,
p. 405 n. 1106.
Giovanni, p. 120 n. 346.
Giustiniani Benedetto, p. 98 n. 293.
Gonzaga Ercole, p. 123 n. 354, p. 233 n. 657.
— Francesco, p. 123 n. 354, p. 233 n. 657.
Guarrieri-Gonzaga Cesare, p. 233 n. 657.
Imperiali Giuseppe Renato, p. 103 n. 307, p. 137 n. 398.
— Lorenzo, p. 97, n. 292.
Landi — Piacentini Francesco, p. 388 n. 1066, p. 392
n. 1079.
Lodovisi Lodovico, p. 276 n. 776.
Lomellini Gio. Girolamo, p. 340 n. 943.
Loughi Guglielmo, p. 335 n. 926.
Madruzi Carlo, p. 314 n. 878.
Magnanelli Fabio, p. 496 n. 1398.
Marazzani Gio. Francesco, p. 302 n. 1010.
Mariscotti Galeazzo, p. 136 n. 395.
Massimi Francesco Saverio, p. 216 n. 616.
Medici Ferdinando, p. 199 n. 566.
— Giulio, p. 172 n. 481, p. 251 n. 690.
— Ippolito, p. 174 n. 489.
Mesmeri Gio. Battista, p. 360 n. 1001.
Mezzofanti Giuseppe, p. 330 n. 923.
Monici Giacomo, p. 238 n. 672.
Montalti, de Montalto Alessandro, p. 309 n. 863, p. 315
n. 881.
— Ferdinando, p. 199 n. 566.
Monte (del) Antonio, p. 252 n. 699.
Negroni Gio. Francesco, p. 226 n. 633.

Noris Enrico, p. 100 n. 300.
Oliva Alessandro, p. 12 n. 22.
Omodei Luigi, p. 340 n. 944, p. 341 n. 948, p. 343 n.
952, p. 344 n. 955, 956, p. 350 n. 972, p. 352 n. 978,
p. 353 n. 980, p. 354 n. 985.
Orsini Vincenzo Maria, p. 223 n. 624.
Ottononi Pietro, p. 209 n. 596, 599, p. 210 n. 602, p. 211 n. 603.
Pucca Bartolomeo, p. 386 n. 1060.
Pallotta Evangelista, p. 127 n. 365.
— Guglielmo, p. 389 n. 1072, p. 391 n. 1078.
Paravicini Ottavio, p. 350 n. 974.
Passari Marcello, p. 391 n. 1077.
Passerini Silvio, p. 124 n. 357.
Patavini Lodovico, p. 171 n. 478.
Petrochini Gregorio, p. 86 n. 258, 259.
Poliziani Roberto, p. 254 n. 706.
Ponsetti Ferdinando, p. 494 n. 1302.
Porta (della) Giuseppe, p. 236 n. 664.
Ricci Francesco, p. 283 n. 797.
Ricci — Poliziani Giovanni, p. 254 n. 708.
Roma Giulio, p. 338 n. 937.
Ruffi Tommaso, p. 212 n. 605.
Rupo Scissa (de) Giovanni, p. 129 n. 345.
Rusticucci Girolamo, p. 910 n. 865, p. 450 n. 1199, p. 541
n. 4410.
Sala Giuseppe Antonio, p. 509 n. 1343.
Santacroce Prospero, p. 403 n. 1102.
Scalia Desiderio, p. 339 n. 938.
Scalafenati Gio. Giacomo, p. 22 n. 57.
Scotti Bernardino, p. 357 n. 993.
Sega Filippo, p. 311 n. 866, 867.
Serbelloni Fabrizio, p. 361 n. 1005.
Sforza Ascanio Maria, p. 23 n. 60.
Sirletti Guglielmo, p. 419 n. 1125.
Stuppani Gio. Francesco, p. 212 n. 606.
Tagliacozzo Giovanni, p. 8 n. 9.
Taia (del) Flaminio, p. 507 n. 1337.
Torres (de) Cosimo, p. 276 n. 776.
Tosti Antonio, p. 161 n. 463, p. 235 n. 662.
Valenti Silvio, p. 224 n. 627.
Vegeri Marco, p. 249 n. 689.
Veralli Fabrizio, p. 99 n. 296.
— Girolamo, p. 49 n. 143, p. 89 n. 267.
Via (de) Gio. Antonio, p. 137 n. 399.

CLASSE IV.

ARCIVESCOVI-VESCOVI

Abdua (de) Ferdinando, p. 356 n. 991.
Albergati Antonio, p. 542 n. 1412.
Alberico, p. 517 n. 1353.
Archinti Alberico, p. 212 n. 607.
— Giovanni, p. 212 n. 607.
Bernardoni-Bacali Giovanni, p. 145 n. 424.
Bocciaci Gio. Andrea, p. 491 n. 1294.
Bonaventura Alessandro, p. 529 n. 1389, p. 530 n. 1292.
Bongiovanni Muzio, p. 82 n. 250.
Borromei Federico, p. 345 n. 959, p. 347 n. 961.
Brani Enrico, p. 95 n. 285, p. 171 n. 478.
— Lodovico, p. 95 n. 285.

Calandrini Filippo, p. 121 n. 348, p. 134 n. 389.
Canali Giuseppe, p. 510 n. 1344.
Capelletti Benedetto, p. 158 n. 453.
Capozucchi, Capisucchi Gio. Antonio, p. 380 n. 1042.
— Paolo, p. 380 n. 1042.
Castanei Gio. Battista, p. 71 n. 211.
Castelli Rodolfo, p. 10 n. 17.
Celadeni Aiace, p. 35 n. 102.
Colli Matteo, p. 125 n. 360.
Conti (de') Gio. Battista, p. 279 n. 784.
Cornei Fulvio, p. 260 n. 725.
Corrado, p. 517 n. 1353.

Dragati Giacomo, p. 24 n. 61.
 Estoutevilla (de) Guglielmo, p. 18 n. 41, p. 111 n. 335.
 Eusani Giuseppe, p. 107 n. 320.
 Fabi Pellegrino, p. 50 n. 146.
 Fornari Ottaviano, p. 27 n. 75.
 Frezza Luigi, p. 329 n. 922.
 Gamberucci Gio. Battista, p. 407 n. 1110.
 Garzoni Gio. Battista, p. 294 n. 819.
 Gazola Bonaventura, p. 228 n. 641.
 Genga (dalla) Gabriele, p. 147 n. 429.
 Giacomo, p. 17 n. 37, p. 119 n. 344.
 Gilliaco (de) Giovanni, p. 9 n. 12.
 Ginnasi Domenico, p. 404 n. 1103.
 Giovanni, p. 16 n. 34, p. 119 n. 344.
 Gonessa (de) Agostino, p. 7 n. 5.
 Griffi Leonardo, p. 345 n. 960.
 Iandaroni Girolamo, p. 494 n. 1304.
 Leone vescovo di Ostia, p. 117 n. 341.
 Macabei Girolamo, p. 48 n. 140.
 Madruzi Carlo, p. 314 n. 878.
 Malvezzi Ottavio, p. 143 n. 418.
 Marinelli Francesco, p. 110 n. 333.
 Martinez Pietro, p. 527 n. 1383.
 Mattei Eugenio, p. 272 n. 762.
 Menocchio Giuseppe Bartolomeo, p. 109 n. 329.
 Merani Silvestro, p. 106 n. 315.
 Molella Pompeo, p. 197 n. 561.
 Municipi Giuliano, p. 249 n. 639.
 Nicolò, p. 119 n. 344.
 Nini Nino, p. 54 n. 160.

Orsi Alessandro, p. 305 n. 851.
 Orsini Vincenzo Maria, p. 223 n. 624.
 Otoboni Pietro, p. 210 n. 602, p. 211 n. 603.
 Palmeri Nicola, p. 13 n. 25.
 Paolo, p. 119 n. 344.
 Parenti Egidio, p. 58 n. 171.
 Passerini Silvio, p. 124 n. 357.
 Petrochini Gregorio, p. 86 n. 258, 259.
 Piccolomini Francesco, p. 122 n. 352.
 Pichini Alessandro, p. 508 n. 1340.
 Pietro, p. 119 n. 344.
 Pimpinelli Vincenzo, p. 252 n. 709.
 Rocca Angelo, p. 83 n. 251, p. 88 n. 263.
 Roma Giulio, p. 338 n. 937.
 Rovere (della) Francesco, p. 42 n. 123.
 Rufi Tommaso, p. 212 n. 605.
 Sabariscio, p. 119 n. 344.
 Sacchi Giovanni, p. 297 n. 827.
 Serbelloni Fabrizio, p. 361 n. 1005.
 Saripandi Girolamo, p. 105 n. 313.
 Sibia Alessandro, p. 92 n. 277.
 Sperola Francesco, p. 302 n. 843.
 Stefano, p. 517 n. 1353.
 Stuppani Gio. Francesco, p. 212 n. 606.
 Sumo (de) Domenico, p. 177 n. 496.
 Tagliacozzo Giovanni, p. 8 n. 9.
 Trager Giovanni Sebastiano, p. 136 n. 394.
 Valenti Silvio, p. 224 n. 627.
 Vituri Lorenzo, p. 311 n. 868.
 Zuccati Gio. Battista, p. 319 n. 891.

CLASSE V.

MILITARI

Alvitretis (de) Orazio, p. 76 n. 228.
 Blachadir Giovanni, p. 14 n. 30.
 Capozucchi, Capisucchi, Biagio, p. 379 n. 1040.
 --- Camillo, p. 379 n. 1040.
 --- Cincio, p. 379 n. 1040.
 --- Papirio, p. 379 n. 1040.
 --- Tarquinio, p. 379 n. 1040.
 Catanei Vittorio, p. 255 n. 710.
 Coleine Sebastiano, p. 253 n. 705.
 Crischi Bernardino, p. 540 n. 1403.
 Davali Alfonso, p. 255 n. 710.
 Donganan (de) Ugo, p. 268 n. 752.
 Ferretti Cesare, p. 550 n. 1436.
 Fleckenstein (a) Nicola, p. 324 n. 905.
 Giachliz Vincenzo, p. 134 n. 390.
 Grossi Girolamo, p. 306 n. 853.
 Iazlowieczky Pietro Andrea, p. 66 n. 194.
 Locarni Ambrogio, p. 183 n. 517.
 Luigioni Filippo, p. 384 n. 1075.
 Magnanelli Pietro Paolo, p. 493 n. 1308.
 Malvezzi Ercole, p. 251 n. 695.

Mammiani-della Rovere Angelo, p. 427 n. 368.
 Masini Pietro, p. 157 n. 450.
 Mutini Gio. Battista, p. 85 n. 256.
 --- Lorenzo, p. 91 n. 275.
 --- Stefano, p. 91 n. 275.
 Nardi Camillo, p. 544 n. 1114.
 Pii Baldassarre, p. 92 n. 278.
 Prziemski Generoso Andrea, p. 76 n. 161.
 Santacroce Prospero, p. 546 n. 1425.
 Sierotla Agostino, p. 40 n. 15.
 Signi Camillo, p. 57 n. 168.
 Sneider Raffaele, p. 233 n. 655.
 Sorbolonghi Giacomo, p. 552 n. 1440.
 --- Giuseppe, p. 552 n. 1440.
 Speculini Rosato, p. 444 n. 1176.
 Stevart Carlo, p. 147 n. 430.
 Tristani Rolando, p. 296 n. 823.
 Wrambezyno (de) Giovanni, p. 75 n. 225.
 Zagnoni Giuseppe, p. 144 n. 420.
 Zeldereri Lodovico, p. 540 n. 409.
 Zunica (de) Ferdinando, p. 274 n. 769.

INDICE GENERALE

- Abbati (degli) Marcello, p. 340 n. 912.
 Abdua (de) Ferdinando, p. 356 n. 991.
 Abinanti Gio. Francesco, p. 206 n. 588.
 Acciaioli Nicola, p. 483 n. 1287.
 Acquari Filippo, p. 213 n. 610.
 — Giuseppe, p. 213 n. 610.
 — Luigi, p. 213 n. 610.
 — Raffaele, p. 213 n. 610.
 Adami Camilla, p. 497 n. 1311.
 Adriani Cecilia, p. 205 n. 584.
 Agazzi Sebastiano, p. 526 n. 1382.
 Agobbi Doralico, p. 185 n. 524.
 Agricola Filippo, p. 237 n. 810.
 Agucchi Gio. Battista, p. 314, n. 876.
 — Girolamo, p. 311 n. 866.
 Albani Annibale, p. 328 n. 919.
 Albergati Antonio, p. 542 n. 1412, 1414, p. 548 n. 1420.
 — Fabio, p. 306 n. 854.
 — Filippo, p. 306 n. 854.
 — Francesco Maria, p. 542 n. 1414.
 — Lodovico, p. 548 n. 1420.
 — Nicola, p. 548 n. 1420.
 — Ugo, p. 548 n. 1420.
 Alberico, p. 517 n. 1352.
 Albertini Alessio, p. 491 n. 1301.
 — Laura, p. 491 n. 1301.
 — Marco Antonio, p. 482 n. 1284.
 Albertoni Angelo, p. 369 n. 1016.
 — Antonio, p. 370 n. 1018.
 — Filippo, p. 371 n. 1019.
 — Girolamo, p. 372 n. 1021.
 — Gregorio, p. 371 n. 1020.
 — Nofrio, p. 372 n. 1021.
 — Pietro, p. 373 n. 1023.
 — Pietro Matteo, p. 371 n. 1020, p. 372 n. 1021.
 — Raimondo, p. 373 n. 1023.
 — Tiburzia, p. 373 n. 1023.
 Albici Francesco, p. 342 n. 950.
 Alchulini Michele, p. 272 n. 764.
 Aldobrandini Gio. Francesco, p. 196 n. 558.
 — Pietro, p. 264 n. 745.
 Alessandro VI, p. 20 n. 51, p. 28 n. 78, p. 29 n. 80,
 p. 34, n. 99, p. 91 n. 275, p. 98 n. 293, p. 252 n. 699,
 p. 296, n. 822, 823, 824, p. 297 n. 827, p. 298 n. 828,
 p. 491 n. 1294.
 Alessandro VII, p. 97 n. 292, p. 98 n. 293, p. 203 n. 587,
 p. 226 n. 634, p. 230 n. 648, p. 340 n. 913, p. 345
 n. 950, p. 378 n. 1039, p. 506 n. 1333, p. 527 n. 1383.
 Alessandro VIII, p. 211 n. 603, p. 356 n. 991.
 Alessandro, p. 473 n. 1258.
 Alfonsi, de Alfonsis Francesco, p. 466 n. 1251.
 — Maria, p. 6 n. 3.
 Alfonso re d'Aragona, p. 91 n. 275.
 Allegrì Gio. Battista, p. 158 n. 452.
 Allegrini Giacinto, p. 433 n. 1153.
 Altieri Lorenzo, p. 382 n. 1048.
 — Paluzzo, p. 381 n. 1045.
 Alvitretis (de) Mariano, p. 76 n. 228.
 — Orazio, p. 76 n. 228.
 — Silvio, p. 76 n. 228.
 Amadei Giuseppe, p. 329 n. 920.
 — Lodovico, p. 329 n. 920.
 Amasati Romolo, p. 45 n. 132.
 Ambrosi Amanzio, p. 369 n. 1003.
 — Carlo, p. 369 n. 1003.
 — Giovanni, p. 369 n. 1003.
 — Giuseppe, p. 369 n. 1003.
 Ambrosini Giacomo, p. 276 n. 776.
 Amici, de Amicis Bernardino, p. 21 n. 52.
 — Pietro Amico, p. 455 n. 1215.
 Amici-de Montorio Giovanni, p. 78, n. 234.
 Anacleto II, p. 119 n. 313.
 Ancisa (de) Matteo, p. 89 n. 241.
 — Michele, p. 89 n. 241.
 Andosilla Antonio Camillo, p. 229 n. 643.
 Andrea da Roma, p. 231 n. 651.
 Andruzi Annibale, p. 500 n. 1320.
 — Bernardino, p. 500 n. 1320.
 — Paolo Emilio, p. 500 n. 1320.
 Angeletti Angelo, p. 481 n. 1280.
 Angelini Euridice, p. 156 n. 446.
 Angelis (de) Carlo Filippo, p. 207 n. 500.
 — Ponziano, p. 240 n. 678.
 Anguillara Bernardino, p. 475 n. 1255.
 Annibali Angelo, p. 286 n. 803.
 Ansidei Ballassarre p. 316 n. 884.
 Antonio, p. 227 n. 636.
 Antonicoli Alberto, p. 52 n. 155.
 Anulo (de) Bernardina, p. 172 n. 482.
 Appioni Erasmo, p. 451 n. 1214.
 — Gio. Antonio, p. 454 n. 1214.
 — Riccardo, p. 454 n. 1214.
 — Vincenzo, p. 454 n. 1214.
 Aragoni Penelope, p. 47, n. 137.
 — Tallia, p. 47 n. 137.
 Arcangeli Giacomo, p. 47 n. 137.

- Arcangeli Lazzaro, p. 47 n. 139.
 — Nicola, p. 47 n. 139.
 Arcarelli Egidio Paolo, p. 154 n. 436.
 Archinti Alberico, p. 212 n. 697.
 — Giovanni, p. 212 n. 697.
 Arcimboldi Gio. Battista, p. 347 n. 965.
 Arcucci Camillo, p. 95 n. 286.
 Arculini - de Marasallis Prudenza, p. 272 n. 764.
 Arditi Pacifico, p. 177 n. 496.
 Arezi Alessio, p. 402 n. 1096.
 — Giacemello, p. 402 n. 1096.
 — Gio. Paolo, p. 402 n. 1096.
 Argaglietti Francesco, p. 456 n. 1220.
 Arho (de) Gio. Stefano, p. 336 n. 930.
 — Luigi, p. 336 n. 930.
 Aricia (de) Matteo, p. 20 n. 49.
 — Nicola, p. 20 n. 49.
 Arieti Bartolomeo, p. 325 n. 909.
 — Cesare, p. 325 n. 909.
 Arigoni Enrico, p. 339 n. 940.
 Arlottis (de) Maddalena, p. 374 n. 1027.
 Armillei Anna, p. 216 n. 618.
 — Domenico, p. 216 n. 618.
 — Giuseppe, p. 216 n. 618.
 — Maria Clemeatina, p. 216 n. 618.
 — Raffaele, p. 216 n. 618.
 — Saverio, p. 216 n. 618.
 Arrivabene Francesco, p. 188 n. 533.
 — Scipione, p. 188, n. 533.
 Asari Camillo, p. 13 n. 27.
 — Simone, p. 13 n. 27.
 Asinari Camillo, p. 452 n. 1207.
 Asto (de) Angela, p. 388 n. 1059.
 — Gio. Battista, p. 87 n. 261.
 — Gregorio, p. 70 n. 208, p. 87 n. 261.
 — Maurizio, p. 70 n. 208.
 — Michele, p. 70 n. 208.
 — Selvaggio, p. 270 n. 208.
 Attauantis (de) Domenico, p. 19 n. 48.
 Auda Giuseppe, p. 528 n. 1385.
 Augusti Giacomo, p. 445 n. 1180.
 Augusto III re di Polonia, p. 215 n. 615.
 Avalos Innico, p. 125 n. 359.
 Avellani Ginevra, p. 315 n. 880.
 Avogardi Bernardino, p. 189 n. 536.
 Azzurri (Famiglia), p. 288 n. 814.
 Baccini Antonio, p. 482 n. 1283.
 Bacciotti Turrino, p. 540 n. 1409.
 Bachinelli Stefano, p. 255 n. 709.
 Badagi Girolamo, p. 51 n. 150.
 Baena Giovanni, p. 295 n. 829.
 — Maria, p. 295 n. 829.
 Bagattini (Famiglia), p. 37 n. 107.
 — Gio. Antonio, p. 37, n. 106.
 — Simeone, p. 37 n. 106.
 Balbi Emanuele, p. 33 n. 95.
 — Gio. Battista, p. 33 n. 95.
 Baldassini Carlo, p. 26 n. 71, p. 68 n. 201.
 — (Famiglia), p. 106 n. 318.
 — Giovanni, p. 20 n. 71.
 — Melchiorre, p. 20 n. 71.
 — Polidoro, p. 124 n. 358.
 Baldi Baldo, p. 21 n. 54.
 — Giovanni, p. 21 n. 54.
 Baldi Lodovico, p. 170 n. 476.
 — Lodovico Leonardo, p. 170 n. 476.
 — Michele, p. 21 n. 54.
 — Naldo, p. 21 n. 54.
 Baldini Gio. Giacomo, p. 98 n. 293.
 Balducci, p. 474 n. 1262.
 Balestra Laura, p. 276 n. 775.
 Ballapani Antonio, p. 202 n. 578.
 — (Famiglia), p. 202 n. 578, p. 401 n. 1094.
 — Giovanni, p. 202 n. 578.
 Balleani Gaetano, p. 136 n. 395.
 — Nicola, p. 136 n. 395.
 Balli-Gaetani Stefano, p. 451 n. 1204.
 Baltoini Paolina, p. 25 n. 67.
 Baluguli Antonia, p. 195 n. 555.
 Baracani Alfonso, p. 314 n. 877.
 Barazzi Francesco, p. 142 n. 413.
 Barba (del) Maria Chiara, p. 240 n. 679.
 Barbareschi Antonia, p. 440 n. 1162.
 — Bernardino, p. 440 n. 1162.
 Barberini Antonio, p. 318 n. 889.
 — Carlo, p. 206 n. 587.
 — Francesco, p. 203 n. 580, p. 204 n. 583, p. 206 n. 589, p. 541 n. 1411.
 Bardella Cesare, p. 458 n. 1227.
 Bardi Antonio, p. 194 n. 554.
 — Ippolito, p. 194 n. 554.
 Bardoni Antonio, p. 458 n. 1225.
 — Lorenzo, p. 458 n. 1225.
 Barengli Gio. Francesco, p. 51 n. 151.
 — Girolamo, p. 51 n. 151.
 — Giulio, p. 51 n. 151.
 — Lelio, p. 51 n. 151.
 Barigioni (Famiglia), p. 531 n. 1395.
 Barisiani Lelio, p. 545 n. 1423.
 Barlani Gio. Antonio, p. 529 n. 1388.
 — Lorenzo, p. 529 n. 1388.
 Baroni, Baronei Giacomo, p. 187 n. 529.
 — Gio. Paolo, p. 187 n. 529.
 — Leonora, p. 545 n. 1421.
 Barsotti Gio. Battista, p. 381 n. 1044, p. 382 n. 1049.
 Bartolucci Bartolomeo, p. 183 n. 516.
 — Gio. Battista, p. 183 n. 516.
 Bartoli Desiderio, p. 373 n. 1124.
 — Giovanni, p. 373 n. 1124, p. 508 n. 1339.
 — Luca, p. 441 n. 1166, p. 449 n. 1195.
 — Marcello, p. 506 n. 1334.
 Bartolini - Albertari Gio. Battista, p. 93 n. 281.
 — Tiberio, p. 93 n. 281.
 Bartolomei Angelo, p. 235 n. 661.
 — Filippo, p. 235 n. 661.
 Bartoluci Achille, p. 522 n. 1369.
 — (Famiglia), p. 525 n. 1370.
 — Paolo, p. 522 n. 1369.
 — Ulisse, p. 522 n. 1369, p. 525 n. 1370.
 Basi - Macabei Sempronia, p. 48 n. 140.
 Bassi Carlo Francesco, p. 153 n. 454.
 — Gaspare, p. 153 n. 454.
 — Guglielmo, p. 441 n. 1167.
 — Laura, p. 153 n. 454.
 Barzellini, Barzellini Gio. Galeazzo, p. 64 n. 190.
 — Ovidio, p. 62 n. 184.
 — Paolo, p. 64 n. 190.
 — Vincenzo Maria, p. 64 n. 190.

Baucio (de) Marco Antonio, p. 92 n. 277.
 Baveri Gio. Francesco, p. 313 n. 872.
 Bazzetta Carlo Tommaso, p. 358 n. 995.
 — Orazio, p. 358 n. 995.
 Becci-de Spigliatis Francesca, p. 285 n. 786.
 Beger Ferdinando, p. 591 n. 1322.
 Bellapani, (v. Ballapani).
 Bellelli Fulgenzio, p. 103 n. 308.
 Belletti Girolamo, p. 97 n. 290.
 Belli Camillo, p. 84 n. 253.
 — Francesco, p. 84 n. 253.
 — Francesco Andrea, p. 242 n. 683.
 — Gio. Paolo, p. 84 n. 253.
 — Girolamo, p. 429 n. 1143.
 — Raffaele, p. 187 n. 528.
 — Tommaso, p. 509 n. 1342.
 Bellini Bernardo, p. 338 n. 935.
 Bello (de) Francesco, p. 193 n. 550.
 Belloni Caterina, p. 190 n. 541.
 — Gio. Angelo, p. 281 n. 790.
 — Girolamo, p. 281 n. 790.
 — Marco Antonio, p. 79 n. 237.
 Belochi Patrignano, p. 321 n. 898.
 Belpassi—Cassini Maria Giacinta, p. 240 n. 677.
 Beltramelli Francesco, p. 274 n. 570.
 — Marta, p. 274 n. 570.
 Bencivenni Giacomo, p. 459 n. 1230.
 — Romolo, p. 459 n. 1230.
 Bendioli Girolamo, p. 304 n. 849.
 Bene (del) p. 31 n. 87.
 Benedetti, de Benedictis Andrea, p. 130 n. 377.
 — Antonio, p. 130 n. 377.
 — Benedetto, p. 130 n. 377.
 — Francesco, p. 240 n. 678.
 — Gregorio, p. 407 n. 1109.
 — Saverio, p. 407 n. 1109.
 Benedetto II, p. 130 n. 378.
 Benedetto XII, p. 105 n. 314.
 Benedetto XIII, p. 102 n. 305, p. 209 n. 599, p. 357 n. 992, p. 531 n. 1394.
 Benedetto XIV, p. 103 n. 309, p. 104 n. 310, 311, p. 106 n. 315, p. 137 n. 399, p. 159 n. 457, p. 212 n. 607, p. 224 n. 627, p. 225 n. 631, p. 361 n. 1005, p. 382 n. 1049, p. 403 n. 1112, p. 554 n. 1439.
 Benedetto, p. 118 n. 342.
 Benedittini Gio. Simone, p. 178 n. 500.
 Beneinbeni Giorgio, p. 81 n. 246.
 — M. Camillo, p. 81 n. 246.
 Benenati—Piccolomini Agostino, p. 37 n. 108.
 Benigni Giacomo, p. 497 n. 1311.
 — Giulio, p. 207 n. 591, p. 498 n. 1314, p. 499 n. 1317.
 Benosanti Antonio, p. 197 n. 560.
 — Ovidio, p. 197 n. 560.
 — Priamo, p. 197 n. 560.
 Benzi Gio. Battista, p. 52 n. 154.
 — Margherita, p. 52 n. 154.
 Benzoni Giulia, p. 85 n. 257.
 Berardi Giuseppe, p. 181 n. 509.
 Berenghi (Famiglia) p. 287 n. 811.
 Berganti Arcangelo, p. 445 n. 1179.
 — Cesare, p. 445 n. 1179.
 — Mercuria, p. 445 n. 1179.
 Bernardino (de) Pietro Paolo, p. 447 n. 1189.
 Bernardoni-Baccoli Giovanni, p. 145 n. 424.

Bertarelli Felice, p. 87 n. 260.
 — Francesco, p. 87 n. 260.
 — Maria, p. 87 n. 260.
 Bertocchi Domenico, p. 126 n. 363.
 Bertodi Bernardino, p. 193 n. 551.
 — Giovanni, p. 193 n. 551.
 — Gio. Angelo, p. 193 n. 551.
 — Michele, p. 193 n. 551.
 Bessarione, p. 249 n. 689.
 Bettiatì (de) Silvio, p. 35 n. 101.
 Bevilacqua Bonifacio, p. 319 n. 891.
 Bianchelli Laura, p. 38 n. 112.
 Bianchetti Lodovico, p. 69 n. 204.
 — Lorenzo, p. 69 n. 204.
 — Marco Antonio, p. 69 n. 204.
 Bianchi Antonio, p. 322 n. 902.
 — Grazia, p. 322 n. 902.
 — Mattia, p. 38 n. 112.
 — Vitale, p. 72 n. 215.
 Bianchini Massimiliano, p. 256 n. 990.
 Bibbiena Adriano, p. 320 n. 894.
 — Giovanni, p. 320 n. 894.
 Bichi Anna Maria, p. 388 n. 1069.
 Bienni Paolo, p. 153 n. 434.
 Biglioni Margherita, p. 258 n. 719.
 Bili Nicola, p. 257 n. 716.
 Bilvilitani Antonio Benedetto, p. 419 n. 1124.
 Binder - Kriegelstein (de) Luigia, p. 395 n. 1090.
 Bini, de Binis Adelaide, p. 111 n. 337.
 — Francesco, p. 31 n. 88.
 — Giovanni, p. 31 n. 88.
 — Luigi, p. 111 n. 337.
 — Nicola, p. 31 n. 88.
 — Pietro, p. 17 n. 40, p. 31 n. 88.
 — Tommaso, p. 31 n. 88.
 Binzoni Maria Angela, p. 420 n. 1134.
 Biocca Agostino, p. 477 n. 1270.
 — Antonio, p. 477 n. 1270.
 — Bartolino, p. 477 n. 1270.
 — Francesco, p. 477 n. 1279.
 Biondi Giulio, p. 74 n. 221.
 Biria Agata, p. 520 n. 1364.
 — Vincenzo, p. 520 n. 1364.
 Birri Pietro Antonio, p. 446 n. 1185.
 Biscasilla Giovanni, p. 391 n. 1037.
 Bissi Ottavio, p. 527 n. 1383.
 — Pietro, p. 448 n. 1193.
 Bizoni Giovanni, p. 56 n. 165.
 — Gio. Battista, p. 56 n. 165.
 — Margherita, p. 56 n. 165.
 Bladi Antonio, p. 189 n. 538.
 Blanchadir Giovanni, p. 14 n. 30.
 Blanco (de) Maddalena, p. 260 n. 726.
 Blasi Armelina, p. 265 n. 744.
 — Francesco, p. 265 n. 744.
 Blasoli Gio. Francesco, p. 485 n. 1290.
 — Giovanna, p. 485 n. 1290.
 Bocaci Francesco, p. 63 n. 186.
 Boccamazzi Faustina, p. 42 n. 124.
 — Gio. Luca, p. 17 n. 38.
 Boccapaduli Livia, p. 182 n. 512.
 Boccia Gio. Andrea, p. 491 n. 1294.
 Bofondi Giuseppe, p. 396 n. 1031.
 Bogiani Nicola, p. 431 n. 1148.

- Bomba Domenico, p. 112 n. 339.
 — Gio. Battista, p. 112 n. 339.
 Bon . . . Antonina, p. 78 n. 235.
 — Francesco, p. 78 n. 235.
 — Giuliano, p. 78 n. 235.
 — Vincenzo, p. 78 n. 235.
 Bonacossi Giacomo, p. 253 n. 704.
 Bonafede Francesco, p. 53 n. 158.
 Bonatti, p. 82 n. 248.
 Bonaventura Alessandro, p. 529 n. 1389, p. 530 n. 1392.
 — Sebastiano Pompilio, p. 529 n. 1390.
 — Verbino Luigi, p. 529 n. 1390.
 Bonaventura da Barcellona, p. 226 n. 634, p. 230 n. 648.
 Bonazunti Giorgio, p. 14 n. 28.
 Boncompagni - Borghese Eleonora, p. 406 n. 1107.
 Boncompagni - Lodovisi Pietro Gregorio, p. 139 n. 404.
 Boncompagni - Lodovisi - Ottoboni Pietro, p. 211 n. 603.
 Bonelli Alessandro, p. 521 n. 1366.
 — Galeazzo, p. 449 n. 1194.
 — Paolo, p. 524 n. 1377.
 — Pellegrino, p. 524 n. 1377.
 — Tommaso, p. 521 n. 1366.
 Bonetti Alessandro, p. 184 n. 520.
 — Giuliano, p. 184 n. 520.
 — Pietro Paolo, p. 184 n. 520.
 Bonfen Paolina, p. 442 n. 1171.
 Bongianini Antonio, p. 441 n. 1168.
 — Bongianino, p. 441 n. 1168.
 Bongiovanni, (Famiglia) p. 201 n. 573.
 — Leandro, p. 201 n. 573.
 — Muzio, p. 82 n. 250.
 — Orazio, p. 82 n. 250.
 Boni Giacomo, p. 393 n. 1082.
 — Terenzio, p. 373 n. 1082.
 Bonini Antonia, p. 265 n. 744.
 — Battista, p. 265 n. 744.
 — Vincenzo, p. 265 n. 744.
 Bonsani Domenico, p. 482 n. 1284.
 Bonsolati Francesca, p. 460 n. 1233.
 — Sebastiano, p. 460 n. 1233.
 Bontadosi Anna, p. 214 n. 611.
 Bonvanni Antonio, p. 261 n. 729.
 Bonvicini Virginia, p. 81, n. 245.
 Bonvisi Giulia, p. 158 n. 454.
 Borbone Memiseno, p. 22 n. 56.
 Borboni Caterina, p. 550 n. 1436.
 — Francesca, p. 124 n. 375.
 — Girolamo, p. 124 n. 375.
 Bordini Michele, Arcangela, p. 395 n. 1083.
 Borghese Caterina, p. 382 n. 1047.
 — Maddalena, p. 382 n. 1047.
 — Porzia, p. 382 n. 1047.
 — Scipione, p. 98 n. 273.
 Borghi Hario, p. 216 n. 618.
 Borgia Camillo, p. 508 n. 1340.
 — Clemente, p. 159 n. 456.
 — Erminio, p. 159 n. 456.
 — Gio. Paolo, p. 159 n. 456.
 — Pietro Antonio, p. 159 n. 456.
 Borgognoni Bartolomeo, p. 46 n. 134.
 — Maria Anna, p. 384 n. 1054.
 — Tommaso, p. 46 n. 134.
 Borromsi Carlo, p. 316 n. 883, p. 347 n. 961.
 — Federico, p. 158 n. 454, p. 345 n. 958 p. 347 n. 961.
 Borromei Giberto, p. 345, n. 958.
 — Vitale, p. 232, n. 653.
 Boschi Gio. Carlo, p. 143 n. 416, 417.
 Bosi Marzia, p. 46 n. 135.
 Bossis (de) Anna, p. 56 n. 164.
 Botalis Filippo, p. 229 n. 832.
 Bovi Gio. Battista, p. 124 n. 358.
 Bracali Orsola, p. 507 n. 1336.
 Branca Marzia, p. 92 n. 276.
 Brancaci Orazio, p. 125 n. 359.
 Brancaloni Antonia, p. 461 n. 1235.
 — Luciano, p. 457 n. 1223 p. 461 n. 1235.
 Brandani Antonio, p. 131 n. 380.
 Brandani-de Mendes Violante, p. 131 n. 380.
 Brea Maria Camilla, p. 482 n. 1284.
 Breventani-de Sumo Andrea, p. 177 n. 496.
 Brunelli Damiano, p. 273 n. 766.
 — Domenico, p. 273 n. 766.
 — Giovanni, p. 273 n. 766.
 — Gio. Battista, p. 273 n. 766.
 Bruni Celestino, p. 95 n. 285.
 — Enrico, p. 95 n. 285, p. 171 n. 478.
 — Lodovico, p. 95 n. 285.
 Bruti Marco Antonio, p. 85, n. 255.
 Buceti Costanza, p. 540 n. 1408.
 — Francesco Giulio, p. 540 n. 1408.
 Buffi Antonio, p. 197 n. 562.
 — Girolamo, p. 197 n. 562.
 Buglielli Vittoria, p. 381 n. 1046.
 Buglielli-Sabbatini Paolo, p. 381 n. 1046.
 Buglioni Francesco, p. 301 n. 836.
 Balteti Genesio, p. 175 n. 499.
 Burbetta Giovanni, p. 420 n. 1128.
 Burgiani, p. 125 n. 362.
 Burgo Girolamo, p. 183 n. 517.
 Bursani Elisabetta, p. 175 n. 499.
 Burzi Flavio, p. 186 n. 525.
 — Tiburzio, p. 186 n. 525.
 Cabanyas Francesco, p. 198 n. 828.
 Cacciaguerra Andrea, p. 55 n. 162.
 — Cristoforo, p. 55 n. 162.
 — Francesco, p. 55 n. 162.
 — Michele, p. 55 n. 162.
 Caccianiga Francesco, p. 213 n. 609.
 Cacciatori Stefano, p. 468 n. 1255.
 Caetani Adriano, p. 91 n. 274.
 — (Famiglia), p. 91 n. 274.
 Caffarelli Alessandro, p. 224 n. 625.
 — Clemeza, p. 85 n. 256.
 — Teresa, p. 303 n. 1014.
 Cagnetti Giovanna, p. 61 n. 189.
 — Tommaso, p. 61 n. 189.
 Caioli, p. 482 n. 1235.
 Calaber Daniele, p. 403 n. 1190.
 Calandri Antonio, p. 81 n. 217.
 — Filippo, p. 81 n. 247.
 Calandrini Carlo, p. 421 n. 348.
 — Filippo, p. 121 n. 348, p. 134 n. 389.
 — Gio. Matteo, p. 121 n. 348.
 — Leonardo, p. 421 n. 348.
 — Pietro Cesare, p. 121 n. 348.
 Calcareola Achille, p. 375, n. 1030, p. 391 n. 1076.
 — Beneletto, p. 375 n. 1030, p. 391 n. 1076.
 Calderari Filippo, p. 859 n. 999.

- Calisto II, p. 380 n. 1042.
 Calisto III, p. 9 n. 12, p. 10 n. 17, p. 171 n. 478.
 Calori Antonio, p. 495 n. 555.
 --- Francesco, p. 495 n. 555.
 Calvi Maria Elisabetta, p. 443 n. 1172.
 --- Paolo, p. 443 n. 1172.
 --- Renza, p. 443 n. 1172.
 Calza Antonio, p. 459 n. 1238.
 --- Francesco, p. 459 n. 1238.
 Camerasti Bernardino, p. 178 n. 502.
 --- Cecilia, p. 178 n. 502.
 --- Francesco, p. 178 n. 502.
 --- Girolama, p. 178 n. 502.
 --- Paola, p. 178 n. 502.
 Camerasti-Petronilli, Giulia, p. 178 n. 502.
 Camillo, p. 410 n. 1165.
 Campanari Alessandra, p. 263 n. 734.
 --- Cesare, p. 263 n. 734.
 Campani Giulia, p. 47 n. 137.
 Campioni Fabio, p. 452 n. 1205.
 Canali Basilio, p. 510 n. 1344.
 --- Gabriele, p. 510 n. 1344.
 --- Girolamo, p. 463 n. 1242.
 --- Giuseppe, p. 510 n. 1344, 1345, 1346.
 --- Lucia, p. 510 n. 1344.
 --- Saverio, p. 510 n. 1344.
 Canavesi Luigi, p. 323 n. 903.
 Canfora Francesco, p. 462 n. 464.
 --- Mariano, p. 162 n. 464.
 Canforis (de) Amelio, p. 519 n. 1359.
 --- Giacomo, p. 519 n. 1359.
 --- Rinaldo, p. 519 n. 1359.
 Canini Angelo, p. 458 n. 1227.
 Capelletti Benedetto, p. 158 n. 453.
 --- Pietro Carlo, p. 458 n. 453.
 Capitaneis (de) Damiano, p. 16 n. 35.
 Capobianchi Orazio, p. 73 n. 217.
 --- Porzia, p. 73 n. 217.
 Capocefali Alessandro, p. 260 n. 753.
 --- Battista, p. 260 n. 753.
 Capozucchi, Caposucchi, Capisucchi Alessandro, p. 376 n.
 1033, p. 377 n. 1037, p. 378 n. 1039.
 --- Biagio, p. 379 n. 1040.
 --- Camillo, p. 379 n. 1040.
 --- Cencio, p. 379 n. 1040.
 --- Cristoforo, p. 374 n. 1025.
 --- Francesco, p. 378 n. 1039.
 --- Gio. Antonio, p. 380 n. 1042.
 --- Gio. Battista, p. 374 n. 1025.
 --- Gio. Paolo, p. 374 n. 1025, p. 378 n. 1038.
 --- Gio. Roberto, p. 380 n. 1042.
 --- Gregoria, p. 370 n. 1018.
 --- Lodovico, p. 370 n. 1017.
 --- Lucido, p. 374 n. 1025.
 --- Paolo, p. 379 n. 1041, p. 380 n. 1042.
 --- Papirio, p. 379 n. 1040.
 --- Pietro, p. 370 n. 1047, p. 380 n. 1042.
 --- Raimondo, p. 379 n. 1041, p. 380 n. 1042, 1043.
 --- Roberto, p. 380 n. 1042.
 --- Tarquinio, p. 379 n. 1040.
 Capponi Caterina, p. 64 n. 188.
 --- Luigi, p. 433 n. 386.
 --- Pietro, p. 433 n. 386.
 Caracciolo Lodovico, p. 238 n. 671.
 Caracciolo Marco Antonio Cesare, p. 238 n. 671.
 --- Martino Innico, p. 408 n. 1112.
 Carafa Oliviero, p. 492 n. 1295, 1296.
 Cardarelli Filippo, p. 482 n. 1285.
 Cardini Livia, p. 126 n. 363.
 Carduli Francescana, p. 493 n. 1300.
 Cari Annibale, p. 179 n. 503.
 --- Giovanni, p. 179 n. 503.
 --- Gio. Battista, p. 179 n. 503.
 --- Fabio, p. 179 n. 503.
 Carignani Giuseppe, p. 215 n. 614.
 --- Maria Gabriela, p. 215 n. 614.
 Carimboldi Andrea, p. 483 n. 1286.
 Carlo (de) Francesco, p. 441 n. 1166.
 Carlo, p. 343 n. 953, p. 522 n. 1440.
 Carlo V, p. 49 n. 143, p. 105 n. 313.
 Carissimo (de) Carissimo, p. 446 n. 1182.
 Carlinei Marta, p. 257 n. 716.
 Carnea Antonio, p. 519 n. 1361.
 --- Bernardo, p. 519 n. 1361.
 --- Giovanni, p. 519 n. 1361.
 Carovi Antonio, p. 455 n. 1215.
 Carpegna Gaspare, p. 208 n. 595.
 Carpi Giulio Federico, p. 343 n. 952.
 --- Rodolfo, p. 46 n. 135, 136.
 Carrari Bonaventura, p. 5 n. 1, p. 6 n. 2.
 --- Domenico, p. 77 n. 232.
 Carrotto Girolama, p. 484 n. 1289.
 Cartoni Domenico, p. 230 n. 615.
 --- Michele, p. 214 n. 612.
 Casale Gio. Battista, p. 454 n. 1213.
 Casali Agnese, p. 173 n. 486.
 --- (Famiglia), p. 106 n. 316, p. 111 n. 336.
 --- Ferdinando, p. 473 n. 485.
 --- Francesco, p. 42 n. 23.
 --- Gio. Battista, p. 96 n. 287.
 --- Lelia, p. 17 n. 33.
 --- M., p. 42 n. 121.
 --- Nicola, p. 173 n. 486.
 --- Parente, p. 42 n. 23.
 --- Pompeo, p. 173 n. 486.
 --- Prospero, p. 173 n. 486.
 --- Raffaele, p. 42 n. 121.
 Carolis (de) Domenico, p. 111 n. 331.
 Carpegna Gaspare, p. 208 n. 595.
 Carpi Rodolfo, p. 46 n. 135, 136.
 Carrari Bonaventura, p. 6 n. 22.
 Casciani Pompeo, p. 237 n. 669.
 Casini Andrea, p. 30 n. 84.
 --- Fiammetta, p. 30 n. 84.
 --- Santa, p. 30 n. 84.
 Casoni Filippo, p. 383 n. 1053.
 Cassetta Gio. Battista, p. 206 n. 588.
 Cassina Candido, p. 388 n. 1068.
 --- Gio. Antonio, p. 388 n. 1068.
 Castaldi Maddalena, p. 411 n. 1167.
 Castanei Francesco, p. 65 n. 192.
 --- Gio. Battista, p. 70 n. 207, p. 71 n. 211.
 Castellani Giulio Cesare, p. 545 n. 1421.
 Castelli Camillo, p. 341 n. 945.
 --- Carlo, p. 390 n. 1075.
 --- Giovanni, p. 355 n. 988.
 --- Giuseppe Maria, p. 361 n. 1006.
 --- Nicola, p. 341 n. 945.

- Castelli Rodolfo, p. 10 n. 17.
 Castiglioni Stefano, p. 339 n. 941.
 Castillo (de) Bartolomeo, p. 527 n. 1383.
 Castro (de) Giovanni, p. 80 n. 242.
 — Michele, p. 80 n. 242.
 Castroni Cristoforo, p. 28 n. 76.
 Castruci Ascanio, p. 258 n. 719.
 — Gio. Antonio, p. 258 n. 719.
 Catalani Gio. Battista, p. 275 n. 771.
 Cataldi Michele, p. 325 n. 908.
 Cataloni, p. 499, n. 1315.
 Catanei, Cattanei Carlo, p. 267 n. 749.
 — Coriolano, p. 59 n. 174, p. 60 n. 176.
 — Giulio, p. 255 n. 710.
 — Vittorio, p. 255 n. 710.
 Catani Caterina, p. 183 n. 516.
 Catellini Claudio, p. 28 n. 79.
 Caterina, p. 17 n. 39.
 Catorci L. p. 81 n. 247.
 Caucci Emidio, p. 175 n. 491.
 — Giacomo Giovanni, p. 168 n. 465.
 — Silvio, p. 205 n. 585.
 Cavalcabi Girolamo, p. 81 n. 245.
 Cavalcabobi Giovanni, p. 507 n. 1338.
 Cavalieri Antonio Maria, p. 481 n. 1281.
 — Bartolomeo, p. 135 n. 391.
 — Gio. Andrea, p. 441 n. 1166.
 — Giulia, p. 170 n. 476.
 — Ottavio, p. 481 n. 1281.
 — P. Vincenzo, p. 203 n. 580, p. 204 n. 581.
 Cavalletti Agostino, p. 88 n. 266.
 — Ermete, p. 61 n. 181, p. 88 n. 266.
 — Giacomo, p. 61 n. 181.
 — Gio. Antonio, p. 61 n. 181.
 — Paolo, p. 83 n. 266.
 — Pietro, p. 61 n. 181.
 Cavallicens Fabriano, p. 295 n. 821.
 Cavallini Gio. Francesco, p. 325 n. 907.
 Celadeni Ajace, p. 35 n. 102.
 — Geladeno, p. 35 n. 102.
 Celani Giovanni, p. 364 n. 1014.
 — Giuseppe Antonio, p. 509 n. 1341.
 Celentani Bernardo, p. 330 n. 925.
 Celestini-Palmeri Gio. Pietro, p. 140 n. 407.
 Celestino III, p. 119 n. 344, p. 130 n. 378.
 Celi Alessandro, p. 160 n. 460.
 Celli Antonio, p. 270 n. 758.
 — Gio. Paolo, p. 270 n. 758.
 — Ottavio, p. 270 n. 758.
 — Rubino, p. 270 n. 758.
 Celsi Anna, p. 532 n. 1400.
 Cenami Francesco, p. 49 n. 145.
 Cenci Emilio, p. 94 n. 284.
 — Lavinia, p. 94 n. 284.
 — Maria, p. 7 n. 6.
 — Serafino, p. 203 n. 580, p. 204 n. 581.
 — Vittoria, p. 547 n. 1427.
 Cepparelli Francesco, p. 196 n. 558.
 — Giannotto, p. 196 n. 558.
 — Giulio, p. 196 n. 558.
 Cerabini Adriana, p. 308 n. 860.
 Cerasoli Giacomo, p. 62 n. 183.
 Cercoti Marcello, p. 523 n. 1373.
 — Martino Angelo, p. 523 n. 1373.
 Cerfogli Antonio, p. 228 n. 639.
 — Francesco, p. 228 n. 639.
 Cervattos (de) Antonio, p. 250 n. 694.
 Cesanelli (Famiglia), p. 434 n. 1159.
 — Pietro, p. 434 n. 1158.
 Ceselin Teresa, p. 238 n. 672.
 Ceselli Carolina, p. 109 n. 327.
 Cesi Angelo, p. 403 n. 1300, p. 494 n. 1303 p. 495 n. 1306.
 — Federico, p. 303 n. 845, p. 493 n. 1300, p. 494 n. 1303, p. 495 n. 1306.
 — Paolo, p. 494 n. 1303.
 — Pietro, p. 494 n. 1303.
 — Sebastiano, p. 504 n. 1330.
 Cheringelli Girolamo, p. 458 n. 1224.
 Chiari Biagio, p. 444 n. 1178.
 — Flaminia, p. 441 n. 1178.
 — Gio. Battista, p. 457 n. 1224.
 — Giulia, p. 444 n. 1178.
 — Michelangelo, p. 444 n. 1178.
 — Ottavio, p. 457 n. 1224.
 Cherubino da Ferrara, p. 298 n. 828.
 Chiassi Giuseppe, p. 533 n. 1401.
 Chiaveri Agostino, p. 227 n. 673.
 — Giuseppe, p. 227 n. 673.
 — Luigi, p. 227 n. 673.
 Chierichelli Giovanni, p. 229 n. 644.
 Chigi Agostino, p. 494 n. 1304.
 — Francesca, p. 258 n. 720.
 Chimenti Antonio, p. 236 n. 666.
 — Giuseppe, p. 236 n. 666.
 — Luigi, p. 236 n. 666.
 Chinis (de) Elena, p. 77 n. 230.
 Chocchi (de) Tarquinia, p. 200 n. 572.
 Cianti Giuseppe, p. 133 n. 402, p. 159 n. 457.
 — Ippolita, p. 420 n. 1130, 1131.
 Chiechinelli Giorgio, p. 523 n. 1374.
 — Giovanni, p. 520 n. 1333, p. 523 n. 1374.
 Cibo Innocenzo, p. 250 n. 594.
 Ciccolini Settimio, p. 544 n. 1410.
 Ciciaroni Francesco, p. 155 n. 440.
 — Giannotto, p. 154 n. 438.
 Cidra Francesco, p. 339 n. 939.
 Cignani Carlo, p. 224 n. 628.
 Cimini Pietro Paolo, p. 429 n. 1144, p. 430 n. 1145.
 Cini Angela, p. 162 n. 464.
 Cinque (del) Girolama, p. 55 n. 163.
 Cinzio, p. 149 n. 344.
 Ciotti Francesco, p. 544 n. 1418.
 — Pietro, p. 544, n. 1418.
 Ciottis (de) (v. Susanna).
 Citrani F. Pirrino, p. 172 n. 481.
 Cittadini Luigi, p. 321 n. 899.
 — Paolo, p. 321 n. 899.
 Claro (de) Tommaso, p. 265 n. 741.
 Claudy Marco Antonio, p. 204 n. 582.
 — Nicola Claudio, p. 204 n. 582.
 Clavari Angelo, p. 307 n. 856.
 Clavarini Apollonia, p. 461 n. 1237.
 — Ercole, p. 277 n. 779.
 Clemente VI, p. 154 n. 438.
 Clemente VII, p. 124 n. 357, p. 174 n. 489, p. 252 n. 699.
 p. 302 n. 843, p. 306 n. 853, p. 440 n. 1165, p. 444 n. 1176.

- Clemente VIII, p. 78 n. 234, p. 88 n. 263, p. 157 n. 450,
 p. 196 n. 538, p. 197 n. 561, p. 198 n. 564, p. 264
 n. 740, p. 311 n. 866, p. 404 n. 1103, p. 521 n. 1333.
 Clemente IX, p. 97 n. 291, 292, p. 226 n. 634, p. 230
 n. 648, p. 345 n. 959.
 Clemente X, p. 97 n. 272, p. 134 n. 388, p. 226 n. 634,
 p. 230 n. 648, p. 345 n. 959.
 Clemente XI, p. 209 n. 596, 598, p. 338 n. 917, 919,
 p. 356 n. 991, p. 388 n. 1068, p. 483 n. 1287, p. 528
 n. 1387, p. 529 n. 1389.
 Clemente XII, p. 358 n. 907, p. 391 n. 1077.
 Clemente XIII, p. 140 n. 409, p. 143 n. 416, p. 212 n. 607,
 p. 225 n. 631, p. 408 n. 1112, p. 468, n. 1255.
 Clemente XIV, p. 142 n. 415, p. 226 n. 633, p. 408 n. 1111.
 Ccazzetti Angela, p. 459 n. 1231.
 — Bernardino, p. 459 n. 1231.
 Cocumi Francesco, p. 277 n. 779, p. 278 n. 781.
 Cocurni (v. Cocumi).
 Codiani Agata, p. 532 n. 1399.
 — Geltrude, p. 532 n. 1399.
 — Giuseppe, p. 532 n. 1399.
 Coleine Marcello, p. 253 n. 705.
 — Nicola, p. 253 n. 705.
 — Pietro Paolo, p. 253 n. 705.
 — Sebastiano, p. 253 n. 705.
 Coleoni Battista, p. 453 n. 1209.
 Colini Carlo, p. 323 n. 1052.
 Collari Gio. Andrea, p. 122 n. 350.
 — Prospero, p. 122 n. 350.
 Colli Matteo, p. 425 n. 369.
 Colli-Aldana Andrea, p. 125 n. 360.
 Colmeta Domenico, p. 139 n. 405.
 — Girolamo, p. 139 n. 405.
 — Tommaso, p. 139 n. 405.
 Colomba Fabiano, p. 452 n. 1205.
 Colombo Filippo, p. 387 n. 1063.
 — Maria Apollonia, p. 3387 n. 1063.
 Colonna Cesare, p. 502 n. 1324.
 — Marco Antonio, p. 493, n. 1111.
 — Matteo, p. 418 n. 1119.
 — Nicola, p. 418 n. 1121.
 — Oddone, p. 418 n. 1119.
 — Ottone, p. 428 n. 1140.
 Colonnese-del Cinque Barbara, p. 282 n. 794.
 Conneni Costantino, p. 40 n. 117.
 Confalonieri Giulia, p. 322 n. 904.
 Conti (de') Carlo, p. 101 n. 301.
 — Gaspare, p. 393 n. 1084.
 — Gio. Battista, p. 279 n. 784.
 — Luigi, p. 382 n. 1049.
 — Virginio, p. 101 n. 301.
 Corbanti Andrea, p. 310 n. 864.
 — Girolamo, p. 310 n. 864.
 Cori Marcellino, p. 359 n. 999.
 Cornei Bernardino, p. 439 n. 1161.
 — Fulvio, p. 260 n. 725.
 Cornaliani Cornelia, p. 265 n. 741.
 Corradini Ascanio, Paolozzo, p. 403 n. 1102.
 — Gio. Andrea, p. 403 n. 1102.
 Corrado, p. 547 n. 1353.
 Corsetti (Famiglia), p. 284 n. 802.
 — Ottavio, p. 527 n. 1383.
 Corsini Francesco, p. 388 n. 1079.
 — Gio. Battista, p. 307 n. 856.
 Cosciani Lucenzio, p. 469 n. 470, 471.
 Costa Ambrogio, p. 342 n. 950, p. 352 n. 979.
 — Antonio, p. 238 n. 672.
 — Giacomo, p. 270 n. 757.
 — Gio. Antonio, p. 342 n. 950, p. 352 n. 979.
 — Maurizio, p. 270 n. 757.
 Costantini Carlo, p. 47 n. 1223.
 Costanza, p. 15 n. 33.
 Costanzi Pietro, p. 211 n. 603,
 Cotta Domenico, p. 326 n. 912.
 — Pietro, p. 326 n. 912.
 Crescenzo, p. 440 n. 1165.
 Cresciatis Bino, p. 441 n. 1166.
 Crischi Bernardino, p. 540 n. 1409.
 Crispolti Alfidia, p. 548 n. 1429, p. 549 n. 1432.
 Cristianis (de) Fabrizio, p. 180 n. 506.
 Cristoforo, p. 446 n. 1182.
 Croci-Bracci Giovanna Cecilia, p. 158 n. 452.
 Cruciani Elisabetta, p. 522 n. 1371.
 — Venanzio, p. 110 n. 332.
 Cucchi Angelo, p. 526 n. 1382.
 Cuccini Giacomina, p. 420 n. 1133.
 — Mariano, p. 169 n. 472.
 Culpani Domenico Giovanni, p. 461 n. 1273.
 Cultri Lodovico, p. 429 n. 1141, p. 430 n. 1146.
 Cunego Domenico, p. 144 n. 421.
 Curtis (de) Michele, p. 138 n. 403.
 Curti-Lepri Carlo, p. 363 n. 1011.
 Cursini (v. Corsini).
 Cussida Francesco, p. 282 n. 792.
 — Pietro, p. 282 n. 792.
 Dalfini Battista, p. 340 n. 838.
 Danieli Pietro, p. 224 n. 625.
 Davali Alfonso, p. 255 n. 710.
 Demori Mariano, p. 109 n. 327.
 — Pietro, p. 109 n. 327.
 Deodato, p. 360 n. 1015, p. 377 n. 1036.
 Diani Caterina, p. 353 n. 981.
 Diaz Leandra, p. 6 n. 3.
 Dini Maddalena, p. 336 n. 1062.
 Dionisi Lavinia, p. 545 n. 1423.
 Dispotessi Andronica, p. 253 n. 702.
 Dominicis (de) Alberto, p. 218 n. 622.
 — Maria, p. 218 n. 622.
 Donati Agostino, p. 518 n. 358.
 — Girolamo, p. 518 n. 358.
 Donganan (de) Ugo, p. 268 n. 752.
 Doria Luigi, p. 286 n. 807.
 Dormer Giuseppe, p. 225 n. 630.
 Doseni Giacomina, p. 77 n. 197.
 Dragati Giacomo, p. 24 n. 61.
 Drusulini Apollonia, p. 48 n. 43.
 — Giovanni, p. 48 n. 43.
 Ducci Bernardino, p. 499 n. 566.
 — Luca, p. 499 n. 566.
 Dugholi—Angelelli Cristiana, p. 433 n. 387.
 Duranis (de) Antonio, p. 549 n. 1433.
 Duratti Bartolomeo, p. 524 n. 1378.
 — Francesco, p. 524 n. 1378.
 Durrada Giacomo, p. 446 n. 1184.
 — Martino, p. 446 n. 1184.
 Ehora (d') Enrico, p. 232 n. 653.
 Egidi Angefo, p. 409 n. 328.
 — Anna, p. 409 n. 328.

- Egidio, p. 40 n. 118
 Elisabetta Regina di Spagna, p. 248 n. 686.
 Emma Antonia, p. 106 n. 217.
 Enni Pietro Paolo, p. 124 n. 358.
 Enrico II, p. 49 n. 143.
 Enriquez Teresa, p. 171 n. 479.
 Epifani Clemente, p. 301 n. 837.
 — Gregorio, p. 301 n. 837.
 Erbesten—Andosilla Giovanna, p. 229 n. 643.
 Erskine Carlo, p. 383 n. 1052.
 Estouteville (de) Guglielmo, p. 14 n. 29, 30, p. 15 n. 32,
 p. 18 n. 41, p. 111 n. 335.
 Eugeni (Famiglia), p. 142 n. 414.
 — Lorenzo, p. 142 n. 414.
 Eugeniani Adriana, p. 52 n. 152.
 Eugenio IV, p. 10 n. 17, p. 171 n. 478.
 Eusani Giuseppe, p. 107 n. 320.
 Eusebi Antonio, p. 447 n. 1187.
 Fabi Pellegrino, p. 50 n. 146.
 Fabiani Marzia, p. 180 n. 506.
 Facciol.... Angelo, p. 484 n. 1289.
 Falciani. Alessando, p. 503 n. 1326.
 Falcioni Agnese, p. 286 n. 807.
 Falconetti Pietro, p. 319 n. 892.
 Falconi Aurelia, p. 130 n. 377.
 Falconieri Alessandro, p. 136 n. 396.
 Falori Bartolomea, p. 213 n. 608.
 Fante—Montaletti, (del) Barbara, p. 410 n. 1117.
 Fanti Cesare, p. 411 n. 1118.
 — (Famiglia), p. 411 n. 1118.
 Fantoni Antonio, p. 57 n. 169.
 — Giulio, p. 57 n. 169.
 — Lucrezia, p. 57 n. 169.
 — Teodoro, p. 347 n. 964.
 — Vincenzo, p. 57 n. 169.
 Faraglia Giovanni, p. 465 n. 1248.
 Faraldi Carlotta, p. 308 n. 858.
 Faraone Gio. Battista, p. 168 n. 466.
 Fardelletti Giovanni, p. 473 n. 1250.
 Farnese Alessandro, p. 58 n. 170, p. 179 n. 503, p. 187
 n. 531, p. 191 n. 542, p. 252 n. 697, p. 302 n. 841,
 842 p. 502 n. 1324.
 — Odoardo, p. 191 n. 542, p. 502 n. 1324.
 Farri Francesco, p. 62 n. 182.
 — Melchiorre, p. 62 n. 182.
 Farsetti Filippo, p. 522 n. 1370.
 Faseoli Angelo, p. 312 n. 871.
 Fassini Gio. Antonio, p. 257 n. 716.
 — Paolo, p. 257 n. 716.
 Fauzoni Achille, p. 251 n. 698.
 — Andrea, p. 251 n. 698.
 Faventinis (de) Bernardino, p. 59 n. 175.
 — Ermينيا, p. 59 n. 175.
 — Faventino, p. 59 n. 175.
 Fedele Caterina, p. 101 n. 303.
 — Francesco, p. 101 n. 303.
 — Pietro, p. 106 n. 317.
 Federici Paolo, p. 527 n. 1383.
 Felice (de) Antonio, p. 234 n. 658.
 — Geltrude, p. 234 n. 658.
 — Giovanni, p. 234 n. 658.
 Feraldo (de) Sfurcino, p. 440 n. 1164.
 Ferdinando d'Austria, p. 259 n. 721.
 Ferdinando re di Spagna, p. 248 n. 686.
 Ferdinando, p. 91 n. 275.
 Ferentilli Francesco, p. 203 n. 580.
 — Gio. Francesco, p. 203 n. 580, p. 204 n. 581.
 Fernandez-Pacheco Giovanni, p. 267 n. 748.
 Fernandez-de Paredes Tommaso, p. 141 n. 411.
 Ferrata Ercole, p. 355 n. 986.
 Ferratini Francesco, p. 544 n. 1420.
 Ferravilla Matteo, p. 133 n. 391.
 Ferretti Cesare, p. 550 n. 1436.
 — Giovanni, p. 550 n. 1436.
 — Leonora, p. 550 n. 1436.
 — Ugo, p. 550 n. 1436.
 Ferri Francesco, p. 361 n. 1004.
 — Gio. Battista, p. 279 n. 784.
 Ferrini Antonio, p. 502 n. 1324.
 — Carlo, p. 502 n. 1324.
 Fide (de) Giuseppe, p. 324 n. 906.
 — Matteo, p. 324 n. 906.
 Fidenzi Florino, p. 271 n. 761.
 — Giovanni, p. 271 n. 761.
 Filippo, p. 121 n. 347.
 Filippo II, p. 85 n. 256, p. 196 n. 558.
 Filippo III, p. 266 n. 745, p. 267 n. 747 p. 550 n. 1436.
 Filippo IV, p. 343 n. 953.
 Filippini Gio. Battista Filippo, p. 261 n. 730.
 — Gio. Francesco, p. 261 n. 730.
 — Girolamo, p. 261 n. 730.
 Finochi (de) Leonardo, p. 451 n. 1203.
 — Margherita, p. 451 n. 1203.
 Fiorelli Alessandro Filippo, p. 253 n. 703.
 Fiorini Annibale Antonio, p. 483 n. 1287.
 Fleckenstein (a) Nicola, p. 324 n. 905.
 Florenzia Baldassarre, p. 46 n. 135.
 — Rodolfo, p. 46 n. 135.
 Flores-Cifuentes Anna, p. 539 n. 1407.
 Floridi Stefano, p. 523 n. 1382.
 Foli Giacomo, p. 176 n. 495.
 Fontana Bertino, p. 191 n. 541.
 — Carlo, p. 160 n. 458.
 — Mauro, p. 160 n. 458.
 Fornari Ottaviano, p. 27 n. 75.
 Forti Claudia, p. 87 n. 200.
 Fortin Giovanni, p. 15 n. 32.
 Foschi Cesario, p. 277 n. 777.
 — Gio. Battista, p. 277 n. 777.
 Fossati Altobella, p. 18 n. 42.
 — Ambrogia, p. 18 n. 42.
 — Franceschina, p. 18 n. 42.
 — Giovanni, p. 18 n. 42.
 Fracasa (de) Bastiano, p. 374 n. 1026.
 — Vincenzo, p. 374 n. 1026.
 Franceschini Alessandro, p. 225 n. 630.
 Francesco III, p. 234 n. 659.
 Franchi Girolamo, p. 305 n. 852.
 — Leonardo, p. 305 n. 852.
 Franchini-Belluomo Francesco, p. 203 n. 580.
 Francioni Andrea, p. 189 n. 537.
 — Matteo, p. 178 n. 501.
 — Pietro Maria, p. 178 n. 501.
 — Prospero, p. 186 n. 526.
 Franciosini Battista, p. 451 n. 1202.
 Francis (de) Clemenza, p. 337 n. 933.
 Francois Achille, p. 511 n. 1349, 1350.
 — Camilla, p. 511 n. 1349.

- Francois Tito, p. 511 n. 1349.
 Fransoni Domenico, p. 146 n. 427.
 — Giacomo Filippo, p. 145 n. 427.
 — Matteo, p. 146 n. 427.
 Fratis (de) Antonio, p. 446 n. 1183.
 Frezza Felice, p. 329 n. 922.
 — Filippo, p. 329 n. 922.
 — Giovanni, p. 329 n. 922.
 — Gio. Battista, p. 329 n. 922.
 — Giuseppe, p. 329 n. 922.
 — Luigi, p. 329 n. 921, 922.
 — Vincenzo, p. 329 n. 922.
 — Zaccaria, p. 329 n. 922.
 Fricianti Gregoria, p. 59 n. 174, p. 60 n. 176.
 Frigeri Gio. Battista, p. 79 n. 238.
 Frizzi Tarquinia, p. 64 n. 189.
 Frosini Alessandro, p. 234 n. 659.
 — Antonio Maria, p. 234 n. 659.
 Furgotti Bartolomeo, p. 460 n. 1232, 1234.
 Fusci Lattanzio, p. 305 n. 850.
 — Placido, p. 305 n. 850.
 Fuscis (de) Caterina, p. 194 n. 553.
 Fuscis-de Berta, p. 247 n. 684.
 Gabella Giovanni, p. 468 n. 1255.
 Gabrielli Alberto, p. 77 n. 231.
 — Elena, p. 77 n. 231.
 — Gabriele, p. 73 n. 218, p. 126 n. 364.
 — Livio, p. 126 n. 364.
 — Serona, p. 295 n. 585.
 Gaffi Bernardo, p. 135 n. 392.
 Gagliardi Agostino, p. 110 n. 332.
 — Alessandro, p. 110 n. 331.
 — Carolina, p. 110 n. 331.
 — Margherita, p. 231 n. 649.
 — Pietro, p. 110 n. 330, 331, 332.
 Galantini Antonio, p. 54 n. 159.
 — Gio. Andrea, p. 54 n. 159.
 Galeazzi Francesco Galeazzo, p. 359 n. 1000.
 Galerani Tiburzio, p. 156 n. 446.
 Galgani Nicola, p. 265 n. 742.
 — Sofia, p. 265 n. 742.
 Gallacini Rutilio, p. 72 n. 215.
 Gallarati, Gallerati Carlo, p. 362 n. 1009.
 — Felice, p. 428 n. 1141.
 — Gio. Filippo, p. 362 n. 1009.
 — Luna Flavia, p. 140 n. 403.
 — Rogero, p. 428 n. 1141.
 Galler Margherita, p. 56 n. 164.
 — Michele, p. 56 n. 164.
 Galletti Antonio, p. 214 n. 613.
 — Bartolomeo, p. 214 n. 613.
 Galli Bernardino, p. 550 n. 1436.
 — Domenico, p. 161 n. 461.
 — Francesco Maria, p. 550 n. 1436.
 — Giacomo, p. 168 n. 468.
 — Giuliano, p. 168 n. 468.
 — Luigi, p. 453 n. 1211.
 — Vincenzo, p. 161 n. 461.
 Gallucci Caterina, p. 88 n. 264.
 Gambarelli Gregorio, p. 447 n. 1188.
 Gamberia Bernardino, p. 296 n. 822.
 — Vasino, p. 296 n. 822.
 Gamberucci Gio. Battista, p. 407 n. 1110.
 Gangalandi Domenico, p. 138 n. 401.
 Gangalandi Fortunato, p. 138 n. 401.
 Garampi Giuseppe, p. 232 n. 653.
 Gardini Silvestro, p. 454 n. 1213.
 Gariboldi Andrea, p. 203 n. 579.
 — Nicola, p. 203 n. 579.
 — Ortenzio, p. 203 n. 579.
 Garranerio (de) Raimondo, p. 14 n. 29.
 Garroni Giovanni, p. 24 n. 64.
 Garzei Beatrice, p. 71 n. 212.
 Garzoni Gio. Battista, p. 294 n. 819.
 Gasconi Domenico, p. 232 n. 654.
 Gatto (del) Santina, p. 62 n. 183.
 Gavazzi Filippo, p. 510 n. 1344, 1346.
 Gazola Bonaventura, p. 223 n. 641.
 — Claudio, p. 357 n. 994.
 — Giuseppe, p. 357 n. 994.
 Geneloti Giacomo, p. 303 n. 846.
 Genga (dalla) Alfonso, p. 147 n. 429.
 — Antonio, p. 147 n. 429.
 — Cristoforo, p. 147 n. 429.
 — Filippo, p. 147 n. 429.
 — Gabriele, p. 147 n. 429.
 — Nicola, p. 147 n. 429.
 Gentili-Brandi Innocenza, p. 101 n. 301.
 Gerardi Pietro Francesco, p. 297 n. 826.
 Gerardi-Benedetti Giacomo, p. 448 n. 1191.
 Gharri Angelo, p. 32 n. 90.
 Gheralt Gaspare, p. 46 n. 136.
 Ghetti Girolamo, p. 94 n. 283, p. 99 n. 297.
 Ghirlandari Antonio, p. 97 n. 290.
 Ghiris (de) Elena, p. 70 n. 206.
 Ghivizani Girolamo, p. 269 n. 754.
 Giachliz Vincenzo, p. 134 n. 390.
 Giacomo II, p. 356 n. 991.
 Giacomo, p. 16 n. 34, p. 17 n. 37, p. 119 n. 344, p. 153 n. 435, p. 154 n. 436.
 Giacomo da Pavia, p. 443 n. 1172.
 Giambonini Giorgio, p. 123 n. 355.
 Gian Caterina, p. 544 n. 1420.
 Giannotti Bartolomeo, p. 312 n. 869.
 — Francesco, p. 312 n. 869.
 — Giacomo, p. 254 n. 707.
 Giaquinti Corrado, p. 210 n. 600.
 Gielmino da Coregio, p. 155 n. 443.
 Gilardi Giacomo Filippo, p. 475 n. 1266, p. 476 n. 1268.
 Gilliaco (de) Giorgio, p. 25 n. 65.
 — Giovanni, p. 9 n. 12.
 Ginanni Baldassarre, p. 78 n. 233.
 — Ostasio, p. 78 n. 233.
 Ginnasi Annibale, p. 406 n. 1108, p. 410 n. 1115.
 — Caterina, p. 404 n. 1103, 1104, p. 405 n. 1106.
 — Domenico, p. 403, n. 1101, 1102, p. 404 n. 1103, 1104, p. 405 n. 1106, p. 406 n. 1108.
 — Luigi, p. 410 n. 1115.
 — Raffaele, p. 410 n. 1115.
 Gioachini Agostino, p. 421 n. 1135.
 Gioja Agostino, p. 104 n. 311.
 Giolea (de) Egidio, p. 8 n. 40.
 — Uberto, p. 8 n. 40.
 Giordani Buccio, p. 418 n. 1122.
 — Caterina, p. 418 n. 1122.
 — Domenico, p. 408 n. 1112.
 Giorgi Bernardino, p. 310 n. 865.
 — Elisabetta, p. 278 n. 781.

- Giovanni, p. 419 n. 341, p. 420 n. 346.
 Giovanni XXII, p. 105 n. 314.
 Gio. Angelo da Sutri, p. 465 n. 4248.
 Gio. Antonio, p. 23 n. 60.
 Gio. Battista da Borgogna, p. 241 n. 630, 684.
 Giovanni Galeazzo, p. 366 n. 1005.
 Giovannini Francesco Maria, p. 205 n. 584.
 — Gio. Battista, p. 205 n. 584.
 Giovannoni Vincenzo, p. 451 n. 1201.
 Giorelli Nicola, p. 440 n. 4416.
 Girolamo, p. 10 n. 45, p. 17 n. 39, p. 36 n. 104.
 Gironi (Famiglia), p. 80 n. 240.
 Girotti Francesco, p. 437 n. 397.
 Giudice (del) Porzia, p. 475 n. 492.
 Giugni Antonio, p. 459 n. 1229.
 Giulia, p. 192 n. 548 p. 473 n. 1258.
 Giuliani Antonio, p. 250 n. 692.
 — Bartolomeo, p. 250 n. 692.
 — Girolamo, p. 250 n. 692.
 — Giuliano, p. 527 n. 4384.
 — Lodovico, p. 527 n. 4384.
 — Pietro Paolo, p. 526 n. 4382, p. 527 n. 4384.
 Giulio II, p. 42 n. 123, p. 82 n. 249, p. 91 n. 275, p. 249 n. 689, p. 252 n. 699, p. 297 n. 827, p. 403 n. 1099.
 Giulio III, p. 55 n. 162, p. 93 n. 280, p. 196 n. 559 p. 252 n. 699, p. 254 n. 703, p. 260 n. 725.
 922, p. 509 n. 1343, p. 510 n. 1344.
 Giuseppe II, p. 141 n. 410, p. 360 n. 1092, p. 361 n. 1005.
 Giustini Girolamo, p. 495 n. 4305.
 Giustiniani Benedetto, p. 98 n. 292.
 — Saverio, p. 241 n. 603.
 Giustiniani-Sforza-Cesarini Maria Francesca, p. 229 n. 642.
 Glairoz Claudio, p. 235 n. 660.
 Glussiani Carlo, p. 343 n. 954.
 — Francesco, p. 343 n. 954.
 — Giovanni, p. 343 n. 954.
 Gnoli Elena, p. 390 n. 1073.
 — Tommaso, p. 386 n. 1062, p. 390 n. 1073, 1074.
 Goddi Girolamo, p. 474 n. 488.
 — Paolo, p. 474 n. 488.
 Goldi Gio. Battista, p. 482 n. 543.
 — Goldo, p. 482 n. 543.
 Gonessa (de) Agostino, p. 7 n. 5.
 Gonzaga Ercole, p. 423 n. 354, p. 233 n. 657.
 — Francesco, p. 423 n. 354, p. 233 n. 657.
 Gorti Giovanni, p. 439 n. 1161.
 Goti Nicola, p. 507 n. 1336.
 — Pietro, p. 567 n. 1336.
 Gottardi-Ginnasi Faustina, p. 404 n. 1104.
 Gottifredi Bruto, p. 203 n. 580.
 — Francesco, p. 102 n. 304, p. 203 n. 580, p. 204 n. 581.
 — Gio. Battista, p. 102 n. 304.
 Gozolata Nicola, p. 154 n. 439.
 Graechi Tritonia, p. 62 n. 482.
 Graminei Domenico, p. 388 n. 1067.
 Grandis (de) Pompeo, p. 488 n. 534.
 Grapali Gio. Battista, p. 277 n. 780.
 Grazia Giacomo Antonio, p. 93 n. 282.
 — Lodovico, p. 93 n. 282.
 Graziani Andrea, p. 263 n. 735.
 — (Famiglia), p. 263 n. 735, p. 481 n. 1282.
 Grazini Simone, p. 201 n. 729.
 Graziosi Anna, p. 233 n. 655.
 Graziosi Francesco, p. 233 n. 655.
 Greci Angela, p. 423 n. 353.
 — Ortenzia, p. 423 n. 353.
 Gregorio XIII, p. 67 n. 204, p. 73 n. 217, p. 78 n. 233, p. 307 n. 856.
 Gregorio XIV, p. 264 n. 740.
 Gregorio XV, p. 133 n. 386, p. 201 n. 574, p. 272 n. 762, p. 540 n. 1409.
 Gregorio XVI, p. 235 n. 662, p. 238 n. 672, p. 329, n. 922, p. 509 n. 1343, p. 510 n. 1344.
 Gregorio da Rimini, p. 405 n. 314.
 Gregori, de Gregoris Anna, p. 111 n. 334.
 — Bartolomeo, p. 337 n. 932.
 — Gabriele, p. 337 n. 932.
 Greppi Luigi, p. 350 n. 973.
 Griffi Leonardo, p. 345 n. 960.
 Grifi Pantasilea, p. 28 n. 78, p. 39 n. 115.
 — Pietro, p. 34 n. 99.
 — Tommaso, p. 383 n. 4051.
 Grippoli Domenica, p. 267 n. 747.
 Gritti Bartolomeo, p. 67 n. 497.
 — Flaminia, p. 67 n. 197, p. 254 n. 707.
 Grossi Girolamo, p. 306 n. 853.
 — na. . . . p. 47 n. 438.
 — Pietro, p. 306 n. 853.
 Guacculi Eleonora, p. 204 n. 582.
 Gualdi Angela, p. 391 n. 1087.
 Gualtieri Guido, p. 453 n. 433.
 — Pietro, p. 453 n. 433.
 Guarini Giovanni, p. 436 n. 396.
 — Livio, p. 436 n. 396.
 Guarnaschelli Francesco, p. 64 n. 188.
 Guarneri Giacomo Antonio, p. 88 n. 564.
 Guasta Antonio, p. 248 n. 687.
 Guattieri Antonio, p. 217 n. 619, 620.
 — Costantino, p. 217, n. 619.
 — Francesco, p. 217 n. 619, 620.
 — Ippolito, p. 217 n. 619, 620.
 Guazzoni Pietro, p. 349 n. 959.
 Guazuleis (de) Mattia, p. 279 n. 784.
 Guelfi Maria Elena, p. 420 n. 4129.
 Guerrieri-Conzaga Bonaventura, p. 283 n. 657.
 — Cesare, p. 233 n. 657.
 Guerrini Angelo, p. 385 n. 1057.
 — Drusilla, p. 269 n. 753.
 Guglielmi Baldassarre, p. 499 n. 568.
 — Guglielmo, p. 546 n. 4425.
 Guidacci, Caterina, p. 196 n. 558.
 Guidi Alessandro, p. 328 n. 917.
 — Giovanni, p. 266 n. 746.
 — Guido, p. 266, n. 746.
 — Rosalia, p. 446 n. 426.
 Guidoni Camilla, p. 301, n. 839.
 — Francesco, p. 64 n. 189.
 — Giovanni, p. 301, n. 839.
 — Laudomia, p. 184 n. 509.
 — Simone, p. 64 n. 189.
 Guinzi Bernardino, p. 476 n. 494.
 — Camillo, p. 476 n. 494.
 Guittoni Anna Maria, p. 229 n. 644.
 Haro (de) Luigi, p. 349 n. 959.
 Heredia (de) Alfonso, p. 440 n. 1163.
 Hirsapago (de) Antonio, p. 12 n. 24.
 Horzeo (de) Lodovico, p. 294 n. 818.

- Hoz (de la) Gaspare, p. 24 n. 62.
 Iacobacci Verzoria, p. 34 n. 98.
 Iacobacci-Faceschi Cristoforo, p. 167 n. 465.
 --- Evangelista, p. 16 n. 36.
 --- Lucrezia, p. 16 n. 36.
 --- Stefano, p. 167 n. 465.
 Iandaroni Girolamo, p. 494 n. 1304.
 Ianuari Alfonso, p. 412 n. 1170.
 Iazlowieczky Pietro Andrea, p. 66 n. 194.
 Imperiali Domenico, p. 97 n. 292.
 --- Giuseppe Renato, p. 97 n. 292, p. 103 n. 307 p. 137 n. 398.
 --- Lorenzo, p. 97 n. 292.
 --- Michele, p. 103 n. 307.
 Incassati Imperia, p. 268 n. 751.
 Innocenzo III, p. 517 n. 1353.
 Innocenzo VIII, p. 28 n. 78, p. 252 n. 699, p. 296 n. 822, p. 297 n. 827, p. 345 n. 960, p. 491 n. 1204, p. 499 n. 1316, p. 512 n. 1351.
 Innocenzo IX, p. 264 n. 740, p. 311 n. 866.
 Innocenzo X, p. 96 n. 289, p. 97 n. 292, p. 98 n. 293, p. 132 n. 384, p. 133 n. 386, p. 205 n. 584, p. 276 n. 776, p. 340 n. 943, p. 345 n. 959, p. 347 n. 964.
 Innocenzo XI, p. 98 n. 294, p. 298 n. 595, p. 226 n. 634 p. 230 n. 648, p. 353 n. 980, p. 356 n. 991.
 Innocenzo XII, p. 356 n. 991.
 Intrevini Giuseppe, p. 323 n. 903.
 Invernizzi-Nonnini Agnese, p. 387 n. 1065.
 Inviziati Lelio, p. 72 n. 215.
 Ivegi Mea, p. 72 n. 216.
 Lama (de) Muliorino, p. 418 n. 1121.
 Lamberti Bartolomeo, p. 464 n. 1245.
 --- Bonifacio, p. 464 n. 1245.
 --- Pietro, p. 53 n. 157.
 Lancellotti Giuliano, p. 30 n. 85.
 Lancia Alessandro, p. 274 n. 770.
 Landi Costanzo, p. 54 n. 161.
 --- Filippo, p. 388 n. 1066, p. 392 n. 1079.
 --- Francesco, p. 388 n. 1066, p. 392 n. 1079.
 Landucci Ambrogio, p. 94 n. 283.
 Lanfranchini Andrea, p. 299 n. 831.
 --- Pietro, p. 299 n. 831.
 Lasagnini Giacomo, p. 68 n. 202.
 --- Pietro Filippo, p. 327 n. 913.
 Latini Carlo, p. 63 n. 187.
 --- Giovanni, p. 434 n. 1160.
 --- Vincenzo, p. 434 n. 1160.
 Laurenti Giovanni, p. 205 n. 586.
 Lauro (de) Gio. Battista, p. 32 n. 91.
 --- Valeriano, p. 32 n. 91.
 Lazarini Agostino, p. 497 n. 1312.
 --- (Famiglia), p. 511 n. 1348.
 --- Simone, p. 497 n. 1312.
 Legnaioli Giuseppe, p. 432 n. 1151.
 Lelli Lorenzo, p. 402 n. 1098.
 Lemi Raniero, p. 249 n. 691.
 Leni Clemenza, p. 85 n. 256.
 Lentulis (de) Francesco Angelino, p. 93 n. 280.
 Leoli Borgondio, p. 28 n. 78.
 --- Leonora, p. 28 n. 78, p. 34 n. 99, p. 39 n. 115.
 --- Pantasilea, p. 34 n. 99.
 Leonardi Giovanni, p. 374 n. 1028.
 Leoncini Luigi, p. 217 n. 621.
 Leone vescovo di Ostia, p. 117 n. 341.
 Leone X, p. 172 n. 481, p. 174 n. 489, p. 252 n. 699, p. 299 n. 832, p. 300 n. 834, p. 301 n. 836, p. 439 n. 1161.
 Leone XI, p. 88 n. 263, p. 133 n. 386, p. 197 n. 561 p. 199 n. 566.
 Leone XII, p. 147 n. 429, p. 362 n. 1010.
 Leonetti Agostino, p. 184 n. 520.
 --- Pietro Paolo, p. 184 n. 520.
 Lepri Amanzio, p. 360 n. 1003.
 --- Carlo Ambrogio, p. 360 n. 1003.
 --- Giovanni, p. 360 n. 1003.
 --- Gio. Giacomo, p. 364 n. 1014.
 --- Giuseppe, p. 360 n. 1003.
 --- Maddalena, p. 364 n. 1014.
 Lili Tommaso, p. 176 n. 495.
 Lini Francesco, p. 191 n. 542.
 Lisakowitz (a) Basilio, p. 145 n. 423.
 --- Paolo, p. 145 n. 423.
 Lischi Lucia, p. 321, n. 897.
 Litta Alessandro, p. 361 n. 1007.
 --- Eugenio, p. 361 n. 1007.
 Locarni Ambrogio, p. 183 n. 517.
 Lodi Camilla, p. 485 n. 1290.
 --- (Famiglia), p. 523 n. 1375.
 --- Iomaria, p. 523 n. 1375.
 Lodovisi Lodovico, p. 276 n. 776.
 Lolli Tommaso, p. 132 n. 384.
 Lombardi Giacomo, p. 16 n. 34.
 Lomellini Agostino, p. 29 n. 82.
 --- Gio. Antonio, p. 29 n. 82.
 --- Gio. Girolamo, p. 340 n. 943.
 --- Nicola, p. 29 n. 82.
 Longhi Antonio, p. 277 n. 778.
 --- Decio, p. 277 n. 778.
 --- Giovanni, p. 271 n. 760.
 --- Guglielmo, p. 335 n. 926.
 --- Leonora, p. 277 n. 778.
 --- Martino, p. 277 n. 778, p. 352 n. 977.
 --- Onorio, p. 277 n. 778, p. 352 n. 977.
 Longhini Camillo, p. 323 n. 903.
 Lopis Michele, p. 297 n. 825.
 Lorenzana (de) Beatrice, p. 396 n. 1092.
 --- Ferdinando, p. 395 n. 1090.
 Lorenzo, p. 518 n. 1357.
 Lossi Chiara, p. 239 n. 675.
 --- Pietro, p. 239 n. 675, p. 240 n. 679.
 Lovatti Matteo, p. 146 n. 426.
 Lucarone Paola, p. 321 n. 807.
 Lucatelli Alessandro, p. 183 n. 515.
 --- Antonio, p. 453 n. 1209, p. 463 n. 1243.
 --- Bernardo, p. 453 n. 1209, p. 463 n. 1243.
 --- Brigida, p. 183 n. 515.
 --- Galeazzo, p. 183 n. 515.
 --- Giacoma, p. 90 n. 272.
 --- Giovanni, p. 348 n. 968.
 --- Gio. Battista, p. 90 n. 272, p. 463 n. 1243.
 --- Marco Antonio, p. 189 n. 536.
 --- Margherita, p. 463 n. 1243.
 --- Raimondo, p. 90 n. 272.
 --- Stefano, p. 463 n. 1243.
 Lucchesi Francesco, p. 385, n. 1059.
 --- Gesualda, p. 385 n. 1059.
 Luchini Fenicia, p. 180 n. 505.
 --- Vincenzo, p. 180 n. 505.

- Luci Anastasio, p. 36 n. 103.
 Luciani Cleria, p. 542 n. 1413.
 --- Giacomo, p. 432 n. 1151.
 --- Marco Antonio, p. 542 n. 1413.
 Luigi re di Francia, p. 40 n. 117.
 Luigioni Filippo, p. 384 n. 1055.
 --- Margherita, p. 384 n. 1055.
 --- Paolo, p. 384 n. 1055.
 --- Pietro Paolo, p. 384 n. 1055.
 Lunati Dionisio, p. 44 n. 128, p. 55 n. 163, p. 93 n. 281.
 Luparelli Clarice, p. 85 n. 255.
 Lupi Basilio, p. 486 n. 1293.
 --- Elisabetta, p. 486 n. 1293.
 Lusanna Virginio, p. 475 n. 1264.
 Macabei Girolamo, p. 48 n. 140.
 Maccarani Anna Lorenza, p. 421 n. 1135.
 --- Maria Livia, p. 388 n. 1069, p. 392 n. 1080.
 --- Maria Serafina, p. 421 n. 1135.
 Macchiavelli Floriano, p. 77 n. 231.
 --- Pirro M. p. 77 n. 231.
 Macinelli Angela, p. 284 n. 798.
 Madalotti Laura, p. 73 n. 219.
 Macro p. 421 n. 349.
 Madis (de) Giovanni, p. 308 n. 800.
 --- Marco, p. 308 n. 860.
 Madruzzi Carlo, p. 314 n. 878.
 Maffei (Famiglia), p. 467 n. 1253.
 --- Francesca, p. 131 n. 382.
 --- Francesco, p. 462 n. 1248, p. 466 n. 1250.
 --- Fulvio, p. 502 n. 1325.
 --- Giacomo, p. 462 n. 1241.
 --- Pietro Antonio, p. 465 n. 1241.
 --- Pietro Francesco, p. 462 n. 1241, p. 467 n. 1253.
 Magnanelli Fabio, p. 496 n. 1308.
 --- Girolamo, p. 496 n. 1308.
 --- Pietro Paolo, p. 496 n. 1308.
 Magnanelli-Mattei Fulvia, p. 496 n. 1308.
 Magnani Antonio, p. 235 n. 665.
 Magni Alberto, p. 316 n. 883, p. 320 n. 895, p. 321 n. 896.
 p. 322 n. 900.
 --- Alessandro, p. 316 n. 883.
 Magnolino (del) Giacomo, p. 23 n. 50.
 Magnoni Giuseppe, p. 202 n. 576.
 Magoni B. p. 458 n. 1226.
 --- Pietro, p. 458 n. 1226.
 Mainardi Annibale, p. 195 n. 556, p. 200 n. 569.
 --- Antonio, p. 195 n. 556.
 Malcotti Gio. Antonio, p. 308 n. 858.
 Malvasia Cesare, p. 63 n. 185.
 --- M. Antonio, p. 63 n. 185.
 --- Napoli, p. 63 n. 185.
 --- Onofrio, p. 63 n. 185.
 Malvezzi Alessandro, p. 143 n. 418.
 --- Ercole, p. 251 n. 695.
 --- Francesco, p. 143 n. 418.
 --- Giuseppe, p. 143 n. 418.
 --- Marsibilia, p. 62 n. 184.
 --- Nereo, p. 143 n. 418.
 --- Ottavio, p. 143 n. 418.
 Mamiani—della Rovere Angelo, p. 127 n. 368.
 Mancini Cornelia, p. 420 n. 1133.
 --- Francesco, p. 224 n. 628.
 --- Giovanni, p. 231 n. 649.
 --- Luca, p. 224 n. 628.
 Mancini Pellegrino, p. 224 n. 628.
 Mandosi Arcangelo, p. 125 n. 359, p. 525 n. 1381.
 --- Gio. Battista, p. 89 n. 268.
 --- Giulio, p. 478 n. 1274, p. 530 n. 1393.
 --- Ottavio, p. 478 n. 1274.
 --- Prospero, p. 478 n. 1274, p. 528 n. 1386, p. 530 n. 1393.
 --- Raimondo, p. 528 n. 1386, p. 530 n. 1393.
 --- Valeriano, p. 530 n. 1393.
 Magistris (de) Pietro Mariano, p. 99 n. 295.
 Manens Cristoforo, p. 122 n. 351.
 --- Giacomo, p. 122 n. 351.
 Manfredi Andrea, p. 461 n. 1238.
 Mansoni Carlo, p. 467 n. 1252.
 Manti Bartolomeo, p. 24 n. 63.
 --- Ippolita, p. 24 n. 63.
 --- Antonio, p. 94 n. 284.
 Manzoni Antonio, p. 124 n. 356.
 --- Diana, p. 124 n. 356, p. 520 n. 1362.
 Marani Antonia, p. 525 n. 1381.
 Marazzani Camillo, p. 362 n. 1010.
 --- Corrado, p. 362 n. 1010.
 --- Francesco, p. 362 n. 1010.
 --- Gio. Francesco, p. 362 n. 1010.
 --- Lodovico, p. 362 n. 1010.
 Marcelli Paolo, p. 403 n. 1099.
 Marchesani Tommaso, p. 340 n. 944.
 Marchesi Domenico, p. 521 n. 1368.
 --- Giovanni, p. 521 n. 1368.
 --- Giovanni Andrea, p. 193 n. 550.
 --- Lodovico, p. 302 n. 840.
 --- Stefano, p. 521 n. 1368.
 Marchetti Fabrizio, p. 503 n. 1327, p. 504 n. 1329.
 Marchi Domenico, p. 198 n. 565, p. 199 n. 567.
 Marchis (de) Eusepio, p. 60 n. 177.
 --- Giovanni, p. 60 n. 177.
 Margani Antonio, p. 94 n. 284.
 --- Francesco, p. 6 n. 4.
 --- Livia, p. 94 n. 284.
 Marzani-Iacobacci Lucrezia, p. 68 n. 200.
 Maria Anna, p. 409 n. 1114.
 Maria Teresa, p. 361 n. 1005.
 Mariani Curzio, p. 191 n. 545.
 Marietti (Famiglia), p. 202 n. 575.
 --- Gio. Pietro, p. 202 n. 575.
 Marinelli Francesco, p. 110 n. 333.
 Marini Calisto, p. 232 n. 653.
 --- Giacomo, p. 477 n. 1272.
 --- Gio. Battista, p. 211 n. 603.
 Mariscotti Galeazzo, p. 136 n. 395.
 --- Marco Antonio, p. 379 n. 1041.
 --- Ortenzia, p. 379 n. 1041.
 Marmotta Bartolomea, p. 41 n. 120.
 --- Francesco, p. 41 n. 120.
 --- Marta, p. 41 n. 120.
 Marocci Pietro Antonio, p. 280 n. 787.
 Marochi Domenico, p. 529 n. 1362.
 --- Eleuterio, p. 522 n. 1371.
 --- Gio. Giacomo, p. 522 n. 1371.
 --- Maddalena, p. 520 n. 1362.
 --- P. Antonio, p. 522 n. 1371.
 Marra Nicola, p. 432 n. 1150.
 Marsciani Alessandro, p. 143 n. 417.
 Marsi Pietro, p. 193 n. 549.

- Marsini Martino, p. 140 n. 409.
 --- Nicola, p. 140 n. 409.
 --- Vincenzo, p. 140 n. 409.
 --- Vittorio, p. 140 n. 409.
 Martelli Gio. Francesco, p. 82 n. 249.
 Marteluzi Pietruccio, p. 401 n. 1095.
 Martinenghi Battista, p. 448 n. 1190.
 Martinetti Stefano Antonio, p. 485 n. 1292.
 Martinez-Rossi Pietro, p. 527 n. 1333.
 Martini Agostino, p. 28 n. 77.
 --- Francesca, p. 478 n. 1273.
 --- Nicola, p. 431 n. 1148.
 --- Ottaviano, p. 28 n. 77.
 Martino V, p. 120 n. 345, p. 427 n. 1137, p. 428 n. 1140.
 Martoli-Cesi Diana, p. 39 n. 114.
 --- Ippolito, p. 31 n. 89.
 --- Tranquilla, p. 31 n. 89.
 Martorelli Antonio, p. 457 n. 1222.
 --- Donato, p. 457 n. 1222.
 --- Giovanni, p. 457 n. 1222.
 --- Giuseppe, p. 457 n. 1222.
 Marziale Casimiro, p. 231 n. 650.
 --- Sottimia Maddalena, p. 324 n. 910.
 Marzocchetti Bernardino, p. 185 n. 521.
 --- Gismonda, p. 185 n. 521.
 --- Orazio, p. 185 n. 521.
 Masci Polidora, p. 79 n. 239.
 --- Sano, p. 79 n. 239.
 Maselli Pierino, p. 195 n. 557.
 Masini Pietro, p. 157 n. 450.
 Massa Antonio, p. 256 n. 713.
 --- Gio. Battista, p. 161 n. 462.
 --- Maria Teresa, p. 161 n. 462.
 Massarotti Agnese, p. 161 n. 463.
 --- Gio. Battista, p. 161 n. 463.
 Massi Gio. Paolo, p. 442 n. 1169.
 Massimi Camillo, p. 215 n. 615, p. 216 n. 616.
 --- Cristina, p. 215 n. 615.
 --- Francesco, p. 215 n. 615.
 --- Francesco Saverio, p. 216 n. 616.
 --- Gio. Battista, p. 173 n. 483.
 --- Nicola, p. 65 n. 191.
 Massimi-Muti-Papazurri Maria Isabella, p. 378 n. 782.
 Massimiliano, p. 40 n. 117.
 Mastrozi Alessandro, p. 429 n. 1142.
 --- Paolo, p. 429 n. 1142.
 Matarazi Tommaso, p. 25 n. 67.
 Matreperla Francesco, p. 254 n. 707.
 --- Valerio, p. 254 n. 707.
 Mattabubuli Paolo, p. 9 n. 13.
 Mattei Agnese, p. 418 n. 1123.
 --- Antonio, p. 8 n. 41, p. 283 n. 796.
 --- Cipriano, p. 263 n. 737.
 --- Ciriaco, p. 540 n. 1407.
 --- Claudio, p. 60 n. 178.
 --- Erminia, p. 540 n. 1407.
 --- Eugenio, p. 272 n. 672.
 --- Francesco Alfonso, p. 463 n. 1244, p. 464 n. 1246.
 --- Gio. Antonio, p. 463 n. 1244.
 --- Matteo, p. 8 n. 11.
 Matteini (Famiglia) p. 106 n. 319.
 Matteucci Gio. Battista, p. 140 n. 407.
 --- Leonardo, p. 276 n. 775.
 --- Savino, p. 156 n. 445.
 Maltia, p. 517 n. 1354.
 Mattioli Benedetto, p. 480 n. 1279.
 Matugliani Costanzo, p. 70 n. 209.
 Matusi Aurelio, p. 172 n. 480.
 --- Ippolito, p. 172 n. 480.
 --- Pietro, p. 172 n. 489.
 Mauri Battista, p. 34 n. 98.
 --- Gio. Battista, p. 359 n. 999.
 Mavyli (Famiglia), p. 485 n. 1291.
 --- Gio. Francesco, p. 485 n. 1291.
 Maxo (de) Andrea, p. 40 n. 116,
 --- Paolo, p. 40 n. 116.
 Mazi Francesco, p. 112 n. 333.
 --- Giuseppe, p. 112 n. 338.
 Mazza Camillo, p. 309 n. 861.
 --- Pietro Antonio, p. 309 n. 861.
 Mazzapiota Arcangelo, p. 323 n. 904.
 --- Pietro, p. 323 n. 904.
 --- Rodolfo, p. 323 n. 904.
 Mazzingi Silvia, p. 52 n. 154.
 Mazzioti Ortensia, p. 500 n. 1318.
 Mechale Cornelio, p. 192 n. 546.
 --- Gervasio, p. 192 n. 546.
 --- Giovanna, p. 192 n. 546.
 Mechelen, Mechlen Caterina, p. 203 n. 579.
 --- Gervasio, p. 188 n. 532.
 --- Isabella, p. 188 n. 532.
 Medici Ferdinando, p. 199 n. 566.
 --- Giulio, p. 172 n. 481, p. 251 n. 690.
 --- Ippolito, p. 174 n. 489.
 Medina (de) Maria, p. 173 n. 485.
 Melchini, Meleghini Tommaso, p. 302 n. 841, 842.
 Mele Antonio, p. 275 n. 772.
 Meleghini (v. Melchini).
 Melgarini Paolo, p. 452 n. 1208.
 Meloti Cesare, p. 250, n. 571.
 Melzi Vincenza, p. 364 n. 1008.
 Menocchio Giuseppe Bartolomeo, p. 109 n. 329.
 Meola Francesco, p. 214 n. 603.
 Merani Silvestro, p. 106 n. 315.
 Merisi Giulio, p. 340 n. 942.
 Merizoli Pietro, Martire, p. 354 n. 984.
 Mesmeri Antonio, p. 360 n. 1001.
 --- Cristoforo, p. 360 n. 1001.
 --- Gio. Battista, p. 360 n. 1001.
 Mezzofanti Giuseppe, p. 330 n. 923.
 Micallef Paolo, p. 110 n. 333.
 Michelangeli (Famiglia), p. 487 n. 872.
 Midrani Giovanni, p. 260 n. 727.
 Mignalli Alessandro, p. 505 n. 1332.
 --- Curzio, p. 505 n. 1332.
 --- Giacomo, p. 505 n. 1332.
 --- Girolamo, p. 505 n. 1332, p. 506 n. 1335.
 Milesi Alessandro, p. 93 n. 579.
 --- Antonio, p. 51 n. 149.
 --- Caterina, p. 51 n. 149.
 --- Gio. Antonio, p. 51 n. 149.
 Minoti Caterina, p. 280 n. 785.
 --- Francesco, p. 280 n. 785.
 --- Maddalena, p. 280 n. 785.
 Mocchis (de) Lucrezia, p. 194 n. 552.
 Modetti Anna, p. 385 n. 1053, p. 394 n. 1085.
 Molari, della Molara Agostino, p. 78 n. 234.
 --- Lucrezia, p. 549 n. 1432.

- Molella Pompeo, p. 197 n. 561.
 — Valerio, p. 197 n. 561.
 Molendinis (de) Giacomo, p. 300 n. 333.
 Molsi Carlo, p. 70 n. 207.
 Mombelli Gio. Giacomo, p. 248 n. 966.
 Monfort Cristofaro, p. 11 n. 29.
 — Oliviero, p. 11 n. 20.
 — Pietro, p. 11 n. 20.
 Monici Giacomo, p. 238 n. 672.
 Montagnana, Montagna Agostino, p. 262 n. 733, p. 279 n. 783.
 — Gio. Demenico, p. 232 n. 733, p. 279 n. 783.
 — Gregorio, p. 279 n. 783.
 Montalti, de Montalto Alessandro, p. 309 n. 863, p. 315 n. 881.
 — Ferdinando, p. 190 n. 566.
 Montani (Famiglia), p. 41 n. 130.
 Monte (del) Antonio, p. 252 n. 699.
 — Balduino, p. 252 n. 699.
 — Fabiano, p. 252 n. 699.
 — Giacomo, p. 523 n. 1373.
 — Giovanni, p. 523 n. 1373.
 — Gio. Pietro, p. 168 n. 467.
 — Marcello, p. 523 n. 1373.
 — Tommaso, p. 168 n. 467.
 Montecineci (de) Andrea, p. 79 n. 283.
 Monti Bernardino, p. 106 n. 316.
 — Paolo, p. 160 n. 460.
 Morea Antonio, p. 94 n. 284.
 Morea-Cenci Antonio, p. 91 n. 284.
 — Francesco, p. 91 n. 284.
 Morea-Gaetani Antonio, p. 50 n. 148.
 — Emilio, p. 50 n. 148.
 — Giacomo, p. 50 n. 148.
 — Giulio, p. 50 n. 148.
 Morea-Margani Emilio, p. 94 n. 284.
 Moretti Francesco, p. 453 n. 1210.
 — Gio. Battista, p. 453 n. 1210.
 — Rinaldo, p. 453 n. 1210.
 Mori Alessandro, p. 176 n. 493.
 — Giovanni, p. 176 n. 493.
 Morichini Alberto, p. 287 n. 873.
 — Anna, p. 287 n. 873.
 — Antonio, p. 287 n. 873.
 — Virgilio, p. 287 n. 873.
 — Virginia, p. 287 n. 873.
 Morlacchi (Famiglia), p. 231 n. 789.
 — Pietro Paolo, p. 231 n. 789.
 Mosca, p. 505 n. 1332.
 Moscardini Giuseppe, p. 432 n. 1151.
 Mosti Pentasilea, p. 304 n. 847.
 Motta (de) Francesco, p. 301 n. 839.
 Mulara (de) Giacomo, p. 441 n. 1056.
 Musati Alessandro, p. 76 n. 227.
 — Gio. Francesco, p. 76 n. 227.
 — Luigi, p. 76 n. 227.
 Mussoni (de) Giacomo, p. 300 n. 834.
 Muti Marzia, p. 271 n. 760.
 Muti-Papazurri Girolamo, p. 282 n. 792.
 — Pompeo, p. 278 n. 782, p. 282 n. 792.
 Mutini (Famiglia), p. 102 n. 304.
 — Gio. Battista, p. 85 n. 256.
 — Lorenzo, p. 85 n. 256, p. 91 n. 275.
 — Ettore, p. 85 n. 256, p. 91 n. 275.
 Mutini Masa, p. 91 n. 275.
 — Stefano, p. 85 n. 256, p. 91 n. 275.
 Muzi Adeodato, p. 101 n. 302.
 Nannini Francesca, p. 394 n. 1086, p. 395, n. 1089.
 Nardi Camillo, p. 544 n. 1411.
 Nardoni Isabella, p. 318 n. 887.
 Nari Gentilesca, p. 6 n. 4.
 — Paolo, p. 44 n. 129.
 — Tiberio, p. 44 n. 129.
 Natali Flaminio, p. 264 n. 738.
 Negri Clementina, p. 418 n. 1123.
 — Giovanni, p. 503 n. 1327.
 Negroni Gio. Francesco, p. 226 n. 633.
 Neretti Vincenzo, p. 432 n. 1151.
 Neri Marco, p. 274 n. 770.
 Nicola, p. 293 n. 816, p. 315 n. 879, p. 517 n. 1354.
 Nicoletti Giovanni, p. 30 n. 83.
 — Nicola, p. 30 n. 83.
 — Paolo, p. 30 n. 83.
 — Perna, p. 30 n. 83.
 Nicolini Bernardino, p. 252 n. 731.
 — Marzia, p. 262 n. 731.
 Nicolò V, p. 40, n. 17.
 Nicolò, p. 119 n. 344.
 Nicolosi Lodovica, p. 200 n. 579.
 Nicorrucci Ottavio, p. 318 n. 888.
 Nini Nino, p. 54 n. 160.
 — Paolo, p. 54 n. 160.
 Nobili Giulia, p. 251 n. 695.
 Noceri Leonardo, p. 250 n. 693.
 Nolzi Guido, p. 313 n. 875.
 Noris Enrico, p. 109 n. 300.
 Notorangeli, p. 230 n. 647.
 Nucci Federico, p. 323 n. 903.
 Nunes Eleonora, p. 224 n. 626.
 Oberhalter Gaspare, p. 362 n. 1013.
 Oddi Gisberto, p. 71 n. 210.
 — Giulio Cesare, p. 71 n. 210.
 Odierna Gio. Domenico, p. 430 n. 1147.
 Odonalli Calurnio, p. 236 n. 745.
 — Roderico, p. 296 n. 745.
 — Ugo, p. 296 n. 745.
 Oitini Caterina, p. 117 n. 451.
 Olal (de) Gio. Felice, p. 27 n. 73.
 Olao, p. 45 n. 31.
 Olgiati Elisabetta, p. 277 n. 778.
 Oliva Alessandro, p. 12 n. 22.
 Oliveira (de) Giacinto, p. 140 n. 407.
 Olivoni Gaspare, p. 46 n. 136.
 Omodei Luigi, p. 340 n. 944, p. 341 n. 948, p. 343 n. 952, p. 344 n. 955, 956, p. 349 n. 960, p. 353 n. 980, p. 354 n. 885.
 Onestini Matteo, p. 276 n. 776.
 Onofri Adelaide, p. 239 n. 674.
 — Giovanni, p. 239 n. 674.
 Onorati Gio. Battista, p. 155 n. 442.
 Onorio II, p. 380 n. 1042.
 Oreda Giacomo, p. 448 n. 1190.
 Ori-Zergi Teresa, p. 387 n. 1064.
 Orlandi Barbara, p. 451 n. 1204.
 — Calisto, p. 261 n. 728.
 — Cristoforo, p. 19 n. 45.
 — Davide, p. 19 n. 45.
 — Domenico, p. 261 n. 728.

- Orlandi Orlando, p. 216 n. 728.
 --- Salomone, p. 19 n. 45.
 Orranzia Domenico, p. 141 n. 411.
 Orsi Alessandro, p. 305 n. 851.
 Orsini Gio. Giacomo, p. 281 n. 788, p. 284 n. 799.
 --- Olimpia Lucrezia, p. 338 n. 934 p. 340 n. 961.
 --- Ottavia, p. 379 n. 1041.
 --- Poncello, p. 7 n. 6.
 --- Porzia, p. 376 n. 1031.
 --- Vincenzo Maria, p. 223 n. 624.
 Ossagi Francesco, p. 255 n. 711 p. 307, n. 855.
 --- Giacomo, p. 255 n. 711, p. 307 n. 855.
 --- Lelio, p. 255 n. 711, p. 307 n. 855.
 Osori Giuseppe, p. 527 n. 1333
 Ospiti Cristoforo, p. 177 n. 497.
 --- Virgilio, p. 177 n. 497.
 Ottoboni Maria Francesca, p. 439 n. 404.
 --- Pietro, p. 209 n. 596, 599, p. 210 n. 602, p. 211 n. 603.
 Ottoni Girolamo, p. 539 n. 1391.
 Pacca Bartolomeo, p. 336 n. 1030.
 --- Maria Maddalena, p. 336 n. 1061.
 Pacichelli Francesco, p. 157 n. 451.
 --- Gio. Carlo, p. 157 n. 451.
 Pacifici Filippo, p. 286 n. 808.
 Pacini Alessandro, p. 192 n. 546.
 --- Carlo, p. 59 n. 173.
 --- Chiara, p. 59 n. 173.
 --- Giovanni, p. 179 n. 504.
 --- Lodovico, p. 11 n. 19.
 --- Luca Angelo, p. 59 n. 173.
 --- Soldano Domenico, p. 11 n. 19.
 Palazzi Domenico, p. 358 n. 997.
 Palermi Giuseppe, p. 110 n. 333.
 Palesi Agostino, p. 409 n. 1113.
 --- Antonio, p. 483 n. 1287.
 --- Valeriano, p. 409 n. 1113.
 Paliani Agostino, p. 468 n. 1255.
 Palioli (Famiglia), p. 433 n. 1154.
 --- Matteo, p. 433 n. 1154.
 --- Sabina, p. 433 n. 1154.
 Pallavicini Alessandro, p. 539 n. 1407.
 --- Maddalena, p. 539 n. 1407.
 Pallavicini-Montori Girolamo, p. 539 n. 1407.
 Pallotta Evangelista, p. 127 n. 365.
 --- Guglielmo, p. 226 n. 633 p. 389 n. 1072, p. 391 n. 1078.
 Palma, Antonia, p. 531 n. 1396.
 --- Benedetto, p. 531 n. 1396.
 Palmeri Giuseppe, p. 318 n. 889.
 --- Nicola, p. 13 n. 25.
 --- Pompeo, p. 479 n. 1276, p. 480 n. 1277.
 Paluzelli Faustina, p. 47 n. 139.
 Pamphili Angelo, p. 491 n. 542.
 Pamphili-Marchesi Lucilla, p. 470 n. 475.
 Pancaldi Eurilia, p. 485 n. 523.
 --- Girolamo, p. 485 n. 523.
 --- Lorenzo, p. 485 n. 523.
 Pancolini Nicola, p. 109 n. 298.
 Panciatichi (de) Bartolomeo, p. 38 n. 111.
 --- Nicola, p. 38 n. 111.
 Pandini Cesare, p. 519 n. 1431.
 Pane Battista, p. 52) n. 1335.
 Pane-Santilli Lucrezia, p. 520 n. 1365.
 Panicola (notaro), p. 43) n. 1145, 1146.
 Pantanelli Carlo, p. 458 n. 1256.
 Panvinio Onofrio, p. 58 n. 170.
 Panzani Bona, p. 37 n. 109.
 --- Domenico, p. 37 n. 109.
 Panziroli Creusa, p. 63 n. 187.
 --- Virgilio, p. 63 n. 187.
 Panzone Marco Antonio, p. 210 n. 601.
 Paoletti Antonio, p. 547 n. 1428.
 --- Crispoldo, p. 547 n. 1428.
 Paolis (de) Francesco, p. 337 n. 933, p. 349 n. 959.
 --- Raffaele, p. 337 n. 933.
 Paolo II, p. 11 n. 19.
 Paolo III, p. 49 n. 143, p. 252 n. 701, p. 316 n. 883, p. 440 n. 1165, p. 444 n. 1176, p. 483 n. 1287.
 Paolo IV, p. 51 n. 151, p. 380 n. 1042.
 Paolo V, p. 84 n. 254, p. 88 n. 263, p. 89 n. 267, p. 133 n. 386, p. 139 n. 406, p. 197 n. 561, p. 199 n. 566, p. 266 n. 745, p. 307 n. 856, p. 324 n. 906, p. 350 n. 974, p. 351 n. 975, p. 499 n. 1316, p. 540 n. 1409.
 Paolo, p. 119 n. 344.
 Paolo Pietro, p. 517 n. 1351.
 Paolucci Gio. Battista, p. 97 n. 290.
 Paparozzi (notaro), p. 382 n. 1049.
 Papazoni Antonio Maria, p. 51 n. 150.
 Parablacci Gio. Battista, p. 85, n. 255.
 Paracciani Rutilio, p. 483 n. 1287.
 Paravicini Erasmo, p. 350 n. 975.
 --- Gio. Michele, p. 495 n. 1307.
 --- Ottavio, p. 350 n. 975.
 --- Paolo, p. 124 n. 358.
 Paregge Beatrice, p. 41 n. 119.
 Parenti Egidio, p. 58 n. 171.
 Pasquale II, p. 118 n. 312.
 Pasqualoni Andrea, p. 129 n. 375.
 --- Aureliano, p. 128 n. 370.
 --- Domiziano, p. 129 n. 374, 375, 376.
 --- Filippo, p. 129 n. 375.
 --- Fulvio, p. 127 n. 366, p. 129 n. 375.
 --- Giovanni, p. 129 n. 375.
 --- Pomponio, p. 128 n. 372.
 Pasquini Bernardo, p. 135 n. 392, 393.
 Passari Giuseppe Antonio, p. 391 n. 1077.
 --- Marcello, p. 391 n. 1077.
 Passerini Nicola, p. 124 n. 357.
 --- Silvio, p. 124 n. 357.
 Patavini Lodovico, p. 171 n. 478.
 --- Solimanno, p. 81 n. 244.
 Patriarchis (de) Carlo Francesco, p. 344 n. 957.
 --- (Famiglia), p. 344 n. 957.
 --- Giuseppe, p. 344 n. 957.
 Patrochi Vincenza, p. 181 n. 520.
 Petrochini Gregorio, p. 86 n. 258, 259.
 Pavesi Camillo, p. 72 n. 213.
 --- Lelio, p. 72 n. 213.
 --- Scipione, p. 72 n. 213.
 Pavolozzi-Coradini Ascanio, p. 403 n. 1102.
 Pavoroni Antonio, p. 496 n. 1399.
 --- Cesare, p. 496 n. 1399.
 --- Fabrizio, p. 496 n. 1399.
 Pecci Ambrogio, p. 462 n. 1439.
 Pecorelli Girolamo, p. 270 n. 756.
 --- Ottaviano, p. 270 n. 756.
 Pegni Caterina, p. 102 n. 305.
 --- Francesca Vittoria, p. 421 n. 1135.
 Pelficci (Famiglia), p. 518 n. 1431.

- Peluchi Bartolomeo, p. 48 n. 142.
 — Gio. Pietro, p. 48 n. 142.
 — Maffeo, p. 48 n. 142.
 — Martino, p. 48 n. 142.
 Penna Francesco, p. 319 n. 892.
 Pennini (Famiglia), p. 445 n. 1181.
 Pentenè Irene, p. 363 n. 1013.
 Pera Giunio Bernardino, p. 236 n. 632.
 — Giuseppe, p. 236 n. 632.
 Peranzoni Tommaso, p. 98 n. 293.
 Perella Nunzio, p. 156 n. 448.
 Peretti Angelo, p. 480 n. 1278.
 Perini Gio. Battista, p. 209 n. 597.
 Perinti Giulio, p. 268 n. 751.
 — Lelio, p. 268 n. 751.
 — Vincenzo, p. 268 n. 751.
 Perpignano (de) Francesco, p. 33 n. 94.
 — Gio. Roberto, p. 33 n. 94.
 Perusci, Peruschi Alessandro, p. 71 n. 212.
 — (Famiglia), p. 100 n. 299.
 — Giovanna Battista, p. 71 n. 212.
 Peruzzi-Rota Angela, p. 393 n. 1083.
 Petracchi Palmira, p. 144 n. 420.
 Petrelli Fulgenzio, p. 94 n. 283.
 Petrignani Mercurio, p. 200 n. 570.
 Petrocchini Giacomo Filippo, p. 86 n. 258, 259.
 — Gregorio, p. 86 n. 258, 259.
 Petroni Orazio, p. 419 n. 1126.
 Petrucci Caterina, p. 430 n. 379.
 Peverata (de) Francesco, p. 308 n. 859.
 — Lorenza, p. 308 n. 859.
 Piale Stefano, p. 213 n. 609.
 Pianciani Alessandro, p. 511 n. 1347.
 — Vincenzo, p. 511 n. 1347.
 Picchi-Tancredi Giovanni, p. 276 n. 774.
 — Mario, p. 276 n. 774.
 Piccioni Antonino, p. 74 n. 220.
 — Marzia, p. 74 n. 220.
 — Orsola, p. 74 n. 220.
 Piccolomini Francesco, p. 122 n. 352.
 — Giovanni, p. 37 n. 108.
 — Girolamo, p. 122 n. 352.
 — Nicola, p. 122 n. 352.
 Pichetti Giovanni, p. 468 n. 1255.
 Pichi Ceccolo, p. 498 n. 564.
 — Domenico, p. 498 n. 564.
 — Paola, p. 91 n. 275.
 — Silvestro, p. 198 n. 564.
 — Stefano, p. 91 n. 275.
 Pichini Alessandro, p. 508 n. 1340.
 — Flaminia, p. 508 n. 1340.
 Picotis (de) Bartolomeo, p. 499 n. 544.
 Pieri Vincenzo, p. 53 n. 156.
 Pietro Leopoldo I, p. 141 n. 410, p. 360 n. 1002.
 Pietro, p. 119 n. 344.
 Pigozzi Apollonia, p. 200 n. 572.
 — Caterina, p. 200 n. 572.
 Pii Angelo, p. 92 n. 278, p. 95 n. 288.
 — Baldassarre, p. 92 n. 278.
 Pila Gio. Antonio, p. 531 n. 1397.
 Pimpinelli Girolamo, p. 252 n. 700.
 — Vincenzo, p. 252 n. 700.
 Pinettini Giuseppe, p. 448 n. 1192.
 — Tommaso, p. 448 n. 1192.
 Pinti Vincenzo, p. 196 n. 559.
 Pintor Pietro, p. 296 n. 824.
 — Sabatta, p. 296 n. 824.
 Pio II, p. 10 n. 17, p. 12 n. 22.
 Pio IV, p. 105 n. 313, p. 255 n. 711, p. 256 n. 712, p. 306 n. 855, p. 316 n. 883, p. 346 n. 961, p. 351 n. 976.
 Pio V, p. 256 n. 712, p. 257 n. 715.
 Pio VI, p. 142 n. 415, p. 226 n. 634, p. 228 n. 641, p. 232 n. 653.
 Pio VII, p. 232 n. 653, p. 233 n. 657, p. 234 n. 659, p. 386 n. 1060, p. 510 n. 1344.
 Pio IX, p. 148 n. 431, p. 216 n. 617, p. 239 n. 676, p. 240 n. 678, p. 241 n. 680, p. 330 n. 924, p. 386 n. 1060, p. 396 n. 1091, 1093, p. 510 n. 1344, p. 512 n. 1351, p. 533 n. 1403, p. 534 n. 1404.
 Piperati Giovanni, p. 194 n. 552.
 Pirotti Ascanio, p. 203 n. 580.
 Pisani Carlo Alessio, p. 225 n. 631.
 Piscina Agostino, p. 56 n. 165.
 — Gio. Bernardino, p. 56 n. 165.
 Pisoni Federico, p. 384 n. 1055.
 Pistoia (de) Lucrezia, p. 269 n. 755.
 Pizzi Apollonia, p. 186 n. 527.
 — Francesco, p. 186 n. 527.
 Plodi Antonio, p. 474 n. 1261.
 Poggi Dino, p. 48 n. 141.
 — Domenica, p. 389 n. 1070.
 — Ottaviano, p. 389 n. 1070.
 Polceti Nicola, p. 53 n. 157.
 Poletti Nicola, p. 69 n. 205.
 — Pietro, p. 69 n. 205.
 Polidori da Caravaggio (v. Scotti).
 Poliziani Roberto, p. 254 n. 706.
 Pollastrelli Gio. Tommaso, p. 184 n. 518.
 Pomanes Emilia, p. 112 n. 340.
 Pompili Sebastiano, p. 529 n. 1390.
 Ponchielli Giacomo, p. 478 n. 1273.
 Ponzetti, Ponzetti, Pozzetti Beatrice, p. 492 n. 1297.
 — Ferdinando, p. 492 n. 1297, p. 493 n. 1299, p. 494 n. 1302.
 — Lavinia, p. 492 n. 1297.
 Porci, Porzi Cesare, p. 474 n. 1260.
 — Gaspare, p. 474 n. 1260.
 — Porzia, p. 191 n. 543.
 — Sabba, p. 191 n. 543.
 — Simone, p. 35 n. 100, p. 41 n. 121.
 Porfini Giacomo, p. 429 n. 1143.
 Porri Antonio Davide, p. 558 n. 996.
 Porta (della) Bernardino, p. 443 n. 1174.
 — Giovanni, p. 443 n. 1174.
 Porta-Rodiani (della) Giuseppe, p. 236 n. 664.
 Porti Francesco, p. 498 n. 1313.
 Poussin Nicola, p. 147 n. 428.
 Pozzetti (v. Ponzetti).
 Pozzolana Famiano, p. 508 n. 1339.
 Poggiani Bartolomeo, p. 256 n. 712.
 — Gio. Antonio, p. 256 n. 712.
 — Giulio, p. 256 n. 712.
 Poliziani Roberto, p. 254 n. 706.
 — Vincenzo, p. 254 n. 706.
 Prata (de) Cipriano, p. 45 n. 131.
 — Elisabetta, p. 45 n. 131.
 — Leonardo, p. 45 n. 131.

Prata Luca Antonio, p. 45 n. 131.
 Prisci Antonia, p. 432 n. 1284.
 Profectis (de) Gregoria, p. 419 n. 1127.
 Prosperi Filippo, p. 237 n. 668.
 — Francesco, p. 237 n. 668.
 Provini Lodovico, p. 65 n. 193.
 — Mario, p. 65 n. 193.
 Prziemski Generoso Andrea, p. 76 n. 164.
 Pucci Francesco, p. 298 n. 829.
 — Vincenzo, p. 142 n. 415.
 Puivezani Filippo, p. 419 n. 1224.
 Pulci Bernardino, p. 375 n. 1029.
 Pulieri Bartolomeo, p. 144 n. 420.
 Quarcia-Ordonicis Lazzaro, p. 43 n. 126.
 Quatracci Vinconza, p. 317 n. 886.
 Quatrochi Agostino, p. 182 n. 512.
 — Giacomo, p. 182 n. 512.
 — Gomesio, p. 182 n. 512.
 — Papirio, p. 182 n. 512.
 — Pietro, p. 182 n. 512.
 Quercigrossi Bernardo, p. 314 n. 877.
 — Pellegrino, p. 314 n. 877.
 Quarri Andrea, p. 43 n. 127.
 — Bernardina Alessandra, p. 43 n. 127.
 — Domenico, p. 180 n. 507.
 — Giacomo, p. 180 n. 507.
 — Stefano, p. 180 n. 507.
 Rabbini Giulio Antonio, p. 159 n. 455.
 Ragazzini Angela, p. 393 n. 1032.
 — Silvestro, p. 393 n. 1032.
 Ragi Cristoforo, p. 190 n. 540.
 — Stefano, p. 190 n. 540.
 — Tommaso, p. 190 n. 540.
 Raguci Giuseppe, p. 455 n. 1217.
 — Lorenzo, p. 455 n. 1217.
 Rantgovi Enrico, p. 128 n. 371.
 Rapari Isabella, p. 310 n. 865.
 Rapizi, Rapuzi Bartolomeo, p. 336 n. 927, 929, p. 349 n. 959.
 — Caterina, p. 336 n. 927.
 Rasini Gio. Maria, p. 184 n. 520.
 Rastelli Lavinia, p. 50 n. 148.
 Ratti Francesco, p. 108 n. 325, p. 111 n. 337.
 — Leopoldo, p. 108 n. 325.
 Ravoni Alessandro, p. 441 n. 1166.
 Reazi Giuseppe, p. 157 n. 449.
 Rechia Angelo, p. 50 n. 147.
 — Evangelista, p. 50 n. 147.
 Recordati Bernardo, p. 135 n. 192.
 Reghecie Franchello, p. 300 n. 835.
 Regini Andrea, p. 32 n. 92.
 — Giovanni, p. 32 n. 92.
 Remedi Giacomo, p. 450 n. 1200.
 Renuzi Caterina, p. 185 n. 522.
 Renza, p. 9 n. 14.
 Resta Caterina, p. 43 n. 26.
 — Leonardo, p. 43 n. 26.
 Rezzani Benedetto, p. 156 n. 447.
 Riccardi Antonio, p. 503 n. 1328.
 — Francesco, p. 503 n. 1328.
 Ricci, Rici, de Ricis B. p. 29 n. 81.
 — Bajulivo, p. 283 n. 797.
 — Bianchina, p. 285 n. 803.
 — Flaminia, p. 524 n. 1376.

Ricci Flavio, p. 340 n. 942, p. 349 n. 861.
 — Francesca, p. 524 n. 1376.
 — Francesco, p. 283 n. 797.
 — Giulio, p. 42 n. 132.
 — Graziosa, p. 35 n. 100, p. 41 n. 121.
 — Mariano, p. 74 n. 222.
 — Melchiorre, p. 524 n. 1376.
 Ricci-Maccarani Maria Lucrezia, p. 550 n. 1437.
 Ricci — Poliziani Giovanni, p. 254 n. 708.
 Ridolfi Carlo Domenico, p. 484 n. 1283.
 — Gastano, p. 484 n. 1288.
 — Girolamo, p. 484 n. 1288.
 — Giuseppe, p. 484 n. 1288.
 Righi Angela, p. 108 n. 325.
 Ripa Lodovico, p. 124 n. 358.
 Risi Gregorio, p. 93 n. 280.
 — Maddalena, p. 93 n. 280.
 — Orazio, p. 93 n. 280.
 Riswich Federico, p. 128 n. 371.
 Rivaldi Gaspare, p. 499 n. 1316, p. 500 n. 1318, 1319.
 Rizoni Benedetto, p. 11 n. 21, p. 80 n. 243, p. 104 n. 312.
 — Giacomo, p. 104 n. 312.
 — Giovanni, p. 11 n. 21, p. 80 n. 243.
 — Girolamo, p. 11 n. 21, p. 80 n. 243, p. 104 n. 312.
 Robertis (de) Francesco, p. 45 n. 133, p. 57 n. 167.
 — Giovanui, p. 45 n. 133.
 — Gio. Pietro, p. 57 n. 167.
 — Girolamo, p. 45 n. 133, p. 57 n. 167.
 — Roberto, p. 45 n. 133.
 Rocca Angelo, p. 83 n. 251, p. 88 n. 263.
 Rodolfi Carlo Domenico, p. 483 n. 1287.
 Rodolfo, p. 10 n. 17.
 Rogeri, de Rogeris, Rugeri Bartolomeo, n. 449 n. 1196.
 — Cristoforo, p. 402 n. 1097.
 — Paolo, p. 449 n. 1196.
 Roma Giulio, p. 338 n. 937.
 — Gregorio, p. 338 n. 937.
 Romani, de Romanis Cesare, p. 385 n. 1057.
 — Margherita, p. 84 n. 254.
 — Rosa, p. 385, n. 1057.
 Rondi Antonio, p. 447 n. 1186.
 — Gio. Pietro, p. 447 n. 1186.
 Rondinini Giuseppe, p. 327 n. 915.
 Rosa Gio. Biagio, p. 442 n. 1170.
 — Leopoldo, p. 159 n. 457.
 Roscioli Annunziata, p. 110 n. 331.
 Rosis (de) Marcello, p. 273 n. 765, p. 282 n. 794.
 — Stefano, p. 273 n. 765.
 Rossi Cristiano, p. 177 n. 498.
 — (Famiglia), p. 177 n. 498.
 — Francesco, p. 177 n. 498.
 — Gio. Antonio, p. 187 n. 529.
 — Pellegrino, p. 216 n. 617.
 — Vincenzo, p. 177 n. 498.
 Rossi-Pandolfelli Brigida, p. 25 n. 66.
 — Girolama, p. 25 n. 66.
 — Lena, p. 25 n. 66.
 — Lorenzo, p. 25 n. 66.
 Rossi (de), de Rubeis Angelo, p. 409 n. 1114.
 — Antonia, p. 63 n. 186.
 — (Famiglia), p. 207 n. 593.
 — Francesco Antonio, p. 107 n. 322.
 — Gio. Battista, p. 323 n. 903.
 — Maria, p. 26 n. 72.

- Rota Gio. Francesco, p. 356 n. 989.
 Rotelli Settimio, p. 107 n. 323.
 Rovere (della) Domenica, p. 316 n. 882.
 --- Francesco, p. 42 n. 123.
 --- Gio. Battista, p. 315 n. 882.
 --- Girolamo, p. 14 n. 28.
 --- Luchina, p. 91 n. 275.
 --- Pietro, p. 316 n. 882.
 Roys Enrico, p. 7 n. 7.
 Rubeis (de) (v. Rossi (de))
 Rubino, p. 20 n. 50.
 Ruchini Francesco, p. 172 n. 482.
 Ruffi Tommaso, p. 212 n. 605.
 Rugeri (v. Rogeri)
 Rupe Scissa (de) Giovanni, p. 129 n. 345.
 Ruspoli Alessandro, p. 142 n. 412, p. 145 n. 422.
 --- Eugenio, p. 148 n. 432.
 --- Francesco, p. 142 n. 412.
 --- Mario Leopoldo, p. 145 n. 422.
 Rusticelli Antonio, p. 518 n. 1355.
 --- Gregoria, p. 518 n. 1356.
 --- Rienzo, p. 518 n. 1356.
 Rusticucci Girolamo, p. 910 n. 885, p. 450 n. 1199, p. 541 n. 1410.
 --- Lodovica, p. 541 n. 1410.
 --- Rusticuccio, p. 541 n. 1410.
 Ruzzi Alfonso, p. 69 n. 203.
 --- Bartolomeo, p. 69 n. 203.
 --- Laura, p. 69 n. 203.
 --- Lodovico, p. 69 n. 203.
 --- Lucrezia, p. 69 n. 203.
 Sabariscio, p. 119 n. 344.
 Sabatini Antonia, p. 160 n. 458.
 Sabini Brigida, p. 182 n. 514.
 Sablone (de) Claudio, p. 41 n. 121.
 Sacchi Bartolomeo, p. 275 n. 773, p. 336 n. 928.
 --- Cesare, p. 333 n. 928, p. 349 n. 959, p. 543 n. 1416.
 --- Giovanni, p. 297 n. 827.
 --- Gio. Battista, p. 543 n. 1416.
 --- Margherita, p. 543 n. 1416.
 Sacripanti Lucia, p. 236 n. 665.
 Sadolei Giacomo, p. 192 n. 547.
 --- Giovanni, p. 39 n. 113.
 --- Giulio, p. 192 n. 547.
 Sala Filippo, p. 314 n. 876.
 --- Giacomo Maria, p. 314 n. 876.
 --- Giuseppe Antonio, p. 509 n. 1343.
 --- Pietro, p. 509 n. 1343.
 Salamanca Francesco, p. 178 n. 499.
 Salandri Domenico, p. 326 n. 910.
 Saldini Faustina, p. 76 n. 228.
 Salici Francesco, p. 323 n. 903.
 Saltarini Gio. Battista, p. 232 n. 653.
 Salutati Antonio Maria, p. 403 n. 1102.
 Salvati Andrea, p. 310 n. 864.
 --- Giovanni, p. 310 n. 864.
 --- Giulia, p. 310 n. 864.
 --- Sante, p. 310 n. 864.
 Salvatori Anna, p. 237 n. 670.
 --- Antonio, p. 241 n. 682.
 --- Enrico, p. 241 n. 682.
 --- Ferdinando, p. 241 n. 682.
 --- Gio. Battista, p. 237 n. 670.
 --- Giuseppe, p. 237 n. 670.
 Salvatori Luigi, p. 241 n. 682.
 --- Marzia, p. 237 n. 670.
 --- Vincenzo, p. 237 n. 670, p. 241 n. 682.
 Salvi Tarquinia, p. 543 n. 1417.
 Salviati Marietta, p. 53 n. 158.
 Sambiasi Giustiniana, p. 146 n. 425.
 Sandri Lidia, p. 21 n. 53.
 Sangro (de) Francesco, p. 444 n. 419.
 --- Giuseppe, p. 144 n. 419.
 --- Luigi, p. 144 n. 419.
 --- Scipione, p. 144 n. 419.
 Sanna Giovanni, p. 109 n. 298.
 Sansovini Andrea, p. 32 n. 93.
 Santacroce Francesco, p. 545 n. 1422, p. 546 n. 1426, p. 551 n. 1438.
 --- Giorgio, p. 540 n. 1407.
 --- Onofrio, p. 540 n. 1407.
 --- Prospero, p. 403 n. 1102, p. 545 n. 1422, p. 546 n. 1424.
 --- Tarquinio, p. 545 n. 1422, p. 546 n. 1426.
 Santelli Carlo Antonio, p. 543 n. 1417.
 --- Marco, p. 389 n. 1071.
 --- Margherita, p. 339 n. 1071.
 Santesi-Pindari Gentile, p. 39 n. 113.
 Santis (de) Domitilla, p. 317 n. 885.
 --- Giovanni, p. 84 n. 254.
 Santolini Francesco, p. 476 n. 1267.
 --- Maddalena, p. 476 n. 1267.
 Santominiato (de) Filippo, p. 34 n. 97.
 --- Pietro, p. 34 n. 97.
 Santopetro (de) Gio. Francesco, p. 67 n. 199.
 --- Lorenzo, p. 67 n. 199.
 Saraceni-Cerfogli Giuseppe, p. 228 n. 639.
 Saracinelli Alessandro, p. 97 n. 291.
 --- Antonio, p. 97 n. 291.
 --- Ceccarello, p. 304 n. 848.
 --- Gio. Giacomo, p. 304 n. 848.
 --- Vincenzo, p. 304 n. 848.
 Sarapani Cesare, p. 508 n. 1340.
 --- Prospero, p. 508 n. 1340.
 Sardi Laura, p. 191 n. 544.
 Sardoli Giuseppe, p. 505 n. 1331.
 Sargiacomo Luigi, p. 533 n. 1402.
 --- Michele, p. 533 n. 1402.
 Sarti Calisto, p. 190 n. 541.
 --- Carlo, p. 198 n. 326.
 --- Emiliano, p. 198 n. 326.
 --- Maria, p. 198 n. 326.
 Sassolini Francesco, p. 393 n. 1092.
 --- Lodovico, p. 396 n. 1092.
 Satri-De Baronillis Gio. Battista, p. 331 n. 1027.
 --- Stefano, p. 331 n. 1027.
 Saturni Giulio, p. 493 n. 1298.
 --- Nicola, p. 493 n. 1298.
 Savelli Olimpia, p. 419 n. 1127.
 --- Silvio, p. 319 n. 892.
 Savelli-Antonini Carlo, p. 332 n. 1050.
 Savelli-Spinola Carlo, p. 382 n. 1050.
 Sbardella Valentino, p. 431 n. 1148, 1149.
 Sbrulati Bernardo, p. 428 n. 1139.
 Scalea Giacinto, p. 355 n. 987.
 Scalia Deodato, p. 339 n. 938.
 --- Desiderio, p. 339 n. 938.
 Scarampa Bartolomeo, p. 30 n. 86.

- Scarampa Ottaviano, p. 30 n. 86.
 --- Rinaldo, p. 30 n. 86.
 Scherley Teresa, p. 551 n. 1439.
 Schiattesi Biagio, p. 19 n. 46.
 --- Giovanni, p. 19 n. 46.
 Schneider Camillo, p. 239 n. 673.
 --- Maria, p. 239 n. 673.
 Schola Guglielmo, p. 259 n. 722.
 Sciarra Antonio, p. 273 n. 767.
 --- Girolamo, p. 273 n. 767.
 --- Silvestro, p. 273 n. 767.
 Sciafrenati Filippo, p. 22 n. 57.
 --- Gio. Giacomo, p. 22 n. 57.
 Scolozzi (Notaro), p. 478 n. 1274.
 --- Tranquillo, p. 428 n. 1141.
 Scoppleti Giuseppe, p. 407 n. 1109.
 Scotti, Scotti Bernardino, p. 303 n. 845, p. 357 n. 993.
 --- Giacomo, p. 77 n. 232.
 --- Giovanni, p. 250 n. 722.
 --- Ottaviano, p. 303 n. 845.
 Sdrini Eleonora, p. 160 n. 459.
 Sega Filippo, p. 311 n. 866, 867.
 Segnari Angela Caterina, p. 421 n. 1134.
 Segnori (Famiglia), p. 525 n. 1380.
 --- Gio. Alberto, p. 268 n. 756.
 --- Gio. Pietro, p. 268 n. 756.
 Selvaggiani (Famiglia), p. 434 n. 1157.
 --- Marcello, p. 434 n. 1156.
 Senesi Filippo, p. 282 n. 793.
 Senili Angelo, p. 72 n. 214.
 Sensi Alfonso, p. 309 n. 862.
 Serantori (notaro), p. 546 n. 1425.
 Serbelloni Fabrizio, p. 361 n. 1005.
 --- Gio. Battista, p. 361 n. 1005.
 --- Gio. Galeazzo, p. 361 n. 1005.
 Seroni Alessandro, p. 284 n. 798.
 --- Filomeno, p. 75 n. 226.
 --- Flaminia, p. 284 n. 798.
 --- Girolamo, p. 75 n. 226.
 --- Margherita, p. 284 n. 798.
 Seripandi Girolamo, p. 105 n. 313.
 Seris (de) Domenico, p. 131 n. 381.
 --- Giacinto, p. 131 n. 381.
 --- Gio. Clemente, p. 131 n. 381.
 Sorlupi Filippo, p. 372 n. 1022, p. 392 n. 1031.
 --- Girolamo, p. 372 n. 1022, p. 392 n. 1031.
 --- Sigismonda, p. 372 n. 1022, p. 392 n. 1031.
 Seroberti Francesco, p. 52 n. 152, 153.
 --- Girolamo, p. 52 n. 153.
 Serra, Francesco Maria, p. 338 n. 936.
 Serremedi Cipriano, p. 519 n. 1360.
 --- Flaminia, p. 519 n. 1360.
 Sforza Ascanio Maria, p. 23 n. 60.
 --- Costanza, p. 552 n. 1441.
 --- Muzio, p. 126 n. 362.
 Sibilis Alessandro, p. 92 n. 277.
 Sicard Paolina, p. 448 n. 432.
 Siciolanti Girolamo, p. 180 n. 508.
 --- Giulio, p. 180 n. 508.
 Sierollais Agostino, p. 10 n. 46.
 Sigismondi Gio. Battista, p. 267 n. 747.
 --- Lisippo, p. 267 n. 747.
 Signi Camillo, p. 57 n. 168.
 --- Francesco, p. 57 n. 168.
 Signori (v. Segnori).
 Silani Carlo, p. 468 n. 1255.
 Silvestri Caterina, p. 210 n. 600.
 Simoncelli Girolamo, p. 403 n. 1102.
 Simonetti Francesco, p. 532 n. 1400.
 --- Laura, p. 313 n. 872.
 Simonini Giuseppe, p. 227 n. 638.
 --- Luigi, p. 227 n. 638.
 --- Veronica, p. 227 n. 638.
 Sinadori Giuseppe, p. 194 n. 553.
 --- Pietro Giovanni, p. 194 n. 553.
 Sinibaldi Amico, p. 548 n. 1430, p. 549 n. 1432.
 --- Cesare, p. 549 n. 1432.
 --- Fabrizio, p. 539 n. 1405, p. 549 n. 1432, p. 551 n. 1438.
 --- (Famiglia), p. 549 n. 1435.
 --- Francesco, p. 551 n. 1438.
 --- Gabriele, p. 551 n. 1438.
 --- Giulio, p. 548 n. 1430, p. 549 n. 1432.
 Siracusa Ottavio, p. 527 n. 1383.
 Sirloti Guglielmo, p. 419 n. 1125.
 Sirtori Francesco, p. 429 n. 373.
 Sisto IV, p. 14 n. 28, p. 15 n. 33, p. 17 n. 37, p. 22 n. 57, p. 99 n. 297, p. 168 n. 466, p. 249 n. 689, p. 352 n. 978, p. 491 n. 1204.
 Sisto V, p. 73 n. 217, p. 78 n. 223, p. 86 n. 259, p. 271 n. 760, p. 404 n. 1403.
 Sneider Antonio, p. 233 n. 655.
 --- Raffaele, p. 233 n. 655.
 Soarez Ferdinando, p. 49 n. 144.
 --- Gaspare, p. 49 n. 144.
 Soarez-Dalbergaria Giovanni, p. 49 n. 144.
 Sodani Francesco, p. 342 n. 951, p. 354 n. 983.
 Solari-Govoni Carlo, p. 38 n. 110.
 --- Francesco, p. 38 n. 110.
 Solincorti Bartolomeo, p. 405 n. 4105.
 Sorbolonghi Giacomo, p. 552 n. 1440.
 --- Giuseppe, p. 552 n. 1440.
 Sorogett (de) Angelo, p. 259 n. 723.
 --- Giulio, p. 259 n. 723.
 --- Margherita, p. 259 n. 723.
 Sorraga-Caetani Giovanni, p. 481 n. 1280.
 Sotini Biagio, p. 455 n. 4248.
 Spada Silvestro, p. 502 n. 1324.
 Spagna Giuseppe, p. 108 n. 324.
 --- Paolo, p. 108 n. 324.
 Spagnolis (de) Giovanni, p. 441 n. 4166.
 --- Giuliano, p. 19 n. 47.
 --- Paolo, p. 19 n. 47.
 --- Pellegrina, p. 19 n. 47.
 Specolini Rosato, p. 444 n. 1176.
 Speiller Pietro, p. 344 n. 946.
 Sperula Francesco, p. 302 n. 843.
 Spigliati Bernardino, p. 289 n. 786.
 Spinosi (de) Alessandro, p. 170 n. 477.
 --- Vannoza, p. 170 n. 477.
 Splawski Generoso Alberto, p. 76 n. 404.
 Sporeni Francesco, p. 259 n. 721.
 Squaglia Chiara, p. 385 n. 1058.
 --- Gaetano, p. 385 n. 1058, p. 394 n. 1085.
 Stampa Camillo, p. 342 n. 949, p. 348 n. 967.
 --- Gio. Andrea, p. 348 n. 967.
 --- Maddalena, p. 91 n. 273.
 Steccatis (de) Maddalena, p. 8 n. 8.
 --- Maddalena Stefania, p. 8 n. 8.

- Steccatis Nuccio, p. 3 n. 8.
 Stefano, p. 517 n. 1353.
 Stefanori Giuseppe, p. 137 n. 400.
 Stella, de Stellis Adriano, p. 53 n. 156.
 --- Agostino, p. 53 n. 156.
 --- Giacomo, p. 83 n. 265, p. 185 n. 522.
 --- Gio. Battista, p. 88 n. 265.
 --- Paco, p. 53 n. 156.
 --- Vincenzo, p. 185 n. 522.
 Steller Antonio, p. 384 n. 1056.
 Stevart Carlo, p. 147 n. 430.
 --- Carlo Odoardo, p. 147 n. 430.
 Stivani Chiara, p. 528 n. 1385.
 Stoperi Amadeo, p. 257 n. 715.
 --- Nicola, p. 257 n. 715.
 Storaci Cesare Maria, p. 214 n. 612.
 Stuppani Cristoforo, p. 212 n. 606.
 --- Gio. Francesco, p. 212 n. 606.
 Sumo (de) Domenico, p. 177 n. 496.
 Susanna Angelotto, p. 33 n. 93.
 --- Lodovica, p. 33 n. 96.
 Svairo Emanuele, p. 140 n. 407.
 --- Maria Orsola, p. 140 n. 407.
 Tadolini (Famiglia), p. 288 n. 815.
 Tagliacozzi Giovanni, p. 8 n. 9.
 Taglietti Bernardino, p. 201 n. 574.
 --- Giovanni, p. 201 n. 574.
 --- Gio. Francesco, p. 207 n. 592.
 Taia (del) Flaminio, p. 507 n. 1337.
 --- Lelio, p. 507 n. 1337.
 Tami Pietro, p. 543 n. 1415.
 --- Rosa, p. 543 n. 1415.
 Tancredi Guelfo, p. 276 n. 774.
 Tani Clemenza, p. 256 n. 713.
 --- Livio, p. 327 n. 914.
 Tanlongo Bernardo, p. 235 n. 806.
 Tasso Torquato, p. 303 n. 844, p. 313 n. 873, p. 330 n. 924.
 Taurusi Sallustio, p. 78 n. 234.
 Tebaldeschi Domenico, p. 22 n. 55.
 --- Lorenzo, p. 22 n. 55.
 --- Vannoza, p. 22 n. 55.
 Teerlink Alessandro, p. 363 n. 1012.
 Telani-Mandosi Orinzia, p. 525 n. 1381.
 Telle Martino, p. 187 n. 530.
 Teofili Federico, p. 181 n. 511.
 Tesauri Clemenza, p. 74 n. 221.
 Tesori Antonio, p. 456 n. 1219.
 Testa Gio. Battista, p. 269 n. 755.
 --- Gio. Pietro, p. 269 n. 755.
 --- Girolamo, p. 259 n. 755.
 --- Quintilia, p. 93 n. 282.
 Testoni Alessandra, p. 521 n. 1367.
 --- Giacomo, p. 521 n. 1367.
 --- Gio. Maria, p. 521 n. 1367.
 --- Girolamo, p. 521 n. 1367.
 --- Giulia, p. 521 n. 1367.
 Texeiro (de) Antonio, p. 248 n. 688.
 Tibaldis (de) Maddalena, p. 190 n. 539.
 --- Tommaso, p. 190 n. 539.
 Tigliamochi Alfenia, p. 304 n. 847.
 --- Vincenzo, p. 303 n. 846, p. 304 n. 847.
 Tinozi Alessandro, p. 493 n. 1317.
 --- Attilio, p. 499 n. 1317.
 Tiscornia Gio. Bernardo, p. 338 n. 936.
 Tissi Caterina, p. 449 n. 1194.
 Titoni Biagio, p. 443 n. 1175, p. 462 n. 1240.
 --- Gio. Battista, p. 443 n. 1175, p. 462 n. 1240.
 Tognini Antonio, p. 263 n. 736.
 --- Bartolomea, p. 262 n. 732, p. 263 n. 736.
 --- Giuliano, p. 263 n. 736.
 --- Paolo, p. 257 n. 717, p. 262 n. 732.
 --- Pietro, p. 262 n. 732.
 --- Valentino, p. 262 n. 732, p. 263 n. 736.
 Tomasini Andrea, p. 349 n. 960.
 --- Galeotto, p. 309 n. 863, p. 315 n. 881.
 --- Laura, p. 300 n. 863, p. 315 n. 881.
 --- Ranuzio, p. 309 n. 863, p. 315 n. 881.
 Tomasoni Angelo, p. 233 n. 653.
 Tonti Andrea, p. 253 n. 718.
 --- Bernardino, p. 253 n. 718.
 --- Florenzio, p. 253 n. 718.
 --- Paolo, p. 253 n. 718.
 Torelli Francesco, p. 444 n. 1177.
 Torlonia Alessandro, p. 235 n. 663.
 --- Carlo, p. 235 n. 663.
 Tornaboni Bradamante, p. 201 n. 573.
 Torre (della), de Torres Claudia, p. 547 n. 1427.
 --- Cosma, p. 276 n. 776.
 --- Pietro, p. 170 n. 474.
 --- Lodovico, p. 547 n. 1427.
 Torri Andrea, p. 341 n. 947.
 --- Carolina, p. 218 n. 623.
 Toscanelli Clemente, p. 99 n. 297.
 Tosi Gaetano, p. 237 n. 669.
 --- Giuseppe, p. 237 n. 669.
 --- Luigi, p. 237 n. 669.
 --- Teresa, p. 237 n. 669.
 --- Virginia, p. 237 n. 669.
 Tosti Antonio, p. 161 n. 463, p. 235 n. 662.
 --- Francesco, p. 161 n. 463.
 --- Leonardo, p. 161 n. 463.
 --- Tommaso, p. 161 n. 463.
 Totavilli Giulia, p. 81 n. 246.
 Tozzani Nicola, p. 300 n. 834.
 --- Pietro, p. 300 n. 834.
 Tozzi Antonio, p. 256 n. 714.
 --- Domenico, p. 256 n. 714.
 --- Lucrezia, p. 256 n. 714.
 Trager Giovanni Sebastiano, p. 136 n. 394.
 Tranquilli Veronica, p. 25 n. 68.
 Traversi Antonio Maria, p. 238 n. 672.
 Tressi Giulio, p. 307 n. 857.
 --- Ippolito, p. 307 n. 857.
 --- Marzia, p. 307 n. 857.
 Triaci Caterina, p. 161 n. 461.
 Trinci Domenico, p. 23 n. 58.
 --- Girolamo, p. 23 n. 58.
 Tristani Carlo, p. 296 n. 823.
 --- Rolando, p. 296 n. 823.
 Trucca Guglielmo, p. 433 n. 515.
 Trulla (v. Bertocchi).
 Truzzi Camilla, p. 412 n. 338.
 Tuba Nicola, p. 249 n. 690.
 --- Paolo, p. 249 n. 690.
 Turco (del) Angelo, p. 317 n. 886.
 --- Felice, p. 317 n. 886.
 Turlini Giovanni, p. 498 n. 563.

- Turri (v. Torri).
- Turrita Giacomo, p. 326 n. 911.
- Tuschi Domenico, p. 271 n. 759.
- Tutoni Cesare, p. 47 n. 138.
- Ugo Gaspare Ugone, p. 285 n. 805.
 --- Giuseppe, p. 285 n. 804, 805.
- Ulfelt Cristiano, p. 208 n. 594.
- Urbano II, p. 380 n. 1042, p. 528 n. 1387.
- Urbano VI, p. 6 n. 2.
- Urbano VII, p. 49 n. 143, p. 99 n. 296, p. 188 n. 533.
- Urbano VIII, p. 92 n. 277, p. 97 n. 292, p. 98 n. 293,
 p. 99 n. 296, p. 127 n. 368, p. 128 n. 369, p. 133 n.
 386, p. 201 n. 574, p. 203 n. 580, p. 204 n. 583, p.
 340 n. 943, p. 345 n. 959, p. 420 n. 1130, p. 460 n.
 1232, p. 501 n. 1323, p. 540 n. 1409.
- Uslenghi Francesco, p. 353 n. 982.
 --- Gio. Battista, p. 353, n. 982.
 --- Melchiorre, p. 353 n. 982.
 --- Paolo, p. 353 n. 982.
- Uttili (degli) Bianca, p. 195 n. 557.
- Vacca Antonio, p. 496 n. 1310.
 --- Francesco, p. 496 n. 1310.
 --- Giacomo, p. 496 n. 1310.
- Vacchesani (de) Maria Giovanna, p. 455 n. 441.
- Vaccinari Simone, p. 520 n. 1364.
- Vaini Guido, p. 320 n. 893.
- Valderiesi Pietro, p. 70 n. 206.
- Valdesesi Francesco, p. 77 n. 230.
 --- Paolo, p. 79 n. 230.
- Valenti Silvio, p. 224 n. 627.
- Valentini Angela, p. 218 n. 622.
- Valentini-della Molara Cesare, p. 203 n. 580 p. 204 n. 581.
 --- Valerio, p. 203 n. 580.
- Valenzi Luigi, p. 224 n. 627.
 --- Silvio, p. 224 n. 627.
- Valle (della) Francesco, p. 283 n. 795.
 --- Nicola, p. 154 n. 437.
- Valli Antonio, p. 132 n. 333.
 --- Carlo, p. 132 n. 333.
 --- Francesco, p. 132 n. 333.
- Valtrini Alessandro, p. 204 n. 583.
- Valvasori Girolamo, p. 96 n. 289.
- Varis Giacomo, p. 10 n. 48.
 --- Maria, p. 10 n. 48.
- Vasa Uladislao Costantino, p. 208 n. 594.
- Vaselli Girolamo, p. 211 n. 604.
 --- Giulia, p. 211 n. 604.
 --- Rosa, p. 211 n. 604.
- Vecchis (de) Abondio, p. 89 n. 269.
 --- Antonio, p. 89 n. 269.
 --- Giovanni, p. 89 n. 269.
 --- Gio. Pietro, p. 89 n. 269.
 --- Nicola, p. 89 n. 269.
- Vegeri Giuliano, p. 249 n. 689.
 --- Marco, p. 249 n. 689, 691.
- Veli, de Vellis (Famiglia), p. 284 n. 801.
 --- Marcello, p. 259 n. 724, p. 284 n. 800.
- Venerandi Caterina, p. 145 n. 424.
- Veneti Marina, p. 258 n. 720.
- Venturi Diana, p. 504 n. 1329.
- Vera Giovanni, p. 29 n. 80.
- Veralli Fabrizio, p. 89 n. 267, p. 99 n. 296.
 --- Gio. Girolamo, p. 85 n. 257.
 --- Girolamo, p. 49 n. 147, p. 89 n. 267.
- Veraldi Francesco, p. 450 n. 1197, 1198, 1199.
- Verardi Camillo, p. 27 n. 74.
 --- Carlo, p. 27 n. 74.
 --- Ippolito, p. 27 n. 74.
 --- Marcellino, p. 27 n. 74.
 --- Sigismondo, p. 27 n. 74.
- Vergellini Andrea, p. 344 n. 950.
- Vermiglioli (Famiglia), p. 512 n. 1352.
 --- Gio. Maria Vermigliolo, p. 504 n. 1330.
 --- Vermigliolo, p. 512 n. 1352.
- Verri Alessandro, p. 362 n. 1008.
 --- Gabriele, p. 362 n. 1008.
- Verzelli Antonia, p. 61 n. 179.
 --- Vincenzo, p. 61 n. 179.
- Verzellini Giacomo, p. 450 n. 1200.
- Vespignani Gio. Carlo, p. 97 n. 291.
- Vestri-Barbiani Marcello, p. 66 n. 195, 196.
- Veteranis (de) Francesco, p. 189 n. 535, p. 202 n. 577.
 --- Vincenzo, p. 189 n. 535.
- Vetralla Iacoviello, p. 155 n. 441.
 --- Tevolo, p. 155 n. 441.
- Via (de) Gio. Antonio, p. 137 n. 399.
- Viccardi Sigismonda, p. 178 n. 499.
- Viccarì Antonio, p. 175 n. 492.
- Villanova Luigi, p. 46 n. 136.
- Villareali Alfonso, p. 24 n. 62.
- Vincemola Carlo, p. 350 n. 972.
- Vincenti Maria Anna, p. 531 n. 1397.
- Vincenzo, p. 440 n. 1165.
- Visconti Filippo, p. 96 n. 289.
 --- Gio. Battista, p. 337 n. 931, p. 349 n. 969.
 --- Lodovico, p. 337 n. 931.
 --- Maurizio, p. 337 n. 931.
 --- Ottaviano, p. 337 n. 931.
 --- Pietro Paolo, p. 337 n. 931.
- Vistarini Elisabetta, p. 112 n. 340.
- Vitelleschi Giovanni, p. 18 n. 44.
- Vitruri Giovanni, p. 311 n. 868.
 --- Lorenzo, p. 311 n. 868.
- Vittorio Amadeo, p. 409 n. 1114.
- Volaterrani Giacomo, p. 297 n. 826.
- Vollia Alessando, p. 181 n. 510.
 --- Angelo, p. 181 n. 510.
 --- Francesco, p. 181 n. 510.
- Vonsta Bartolomeo, p. 20 n. 51.
- Vulpiani Caterina, p. 464 n. 1245.
- Witten (de) Ignazio, p. 148 n. 431.
 --- Luigi, p. 148 n. 431.
- Wrambezyno (de) Giovanni, p. 75 n. 224.
- Xerit Giovanni, p. 294 n. 817.
- Zaccaleoni Giacinta, p. 393 n. 1084.
- Zagaglini Carlo, p. 99 n. 295.
- Zagnoni Giuseppe, p. 144 n. 420.
- Zanelli Antonio Maria, p. 327 n. 916.
 --- Scipione, p. 327 n. 916.
- Zanobi Enrico, p. 466 n. 1251.
 --- Girolama, p. 466 n. 1251.
- Zannini Luigi, p. 476 n. 1269, p. 479 n. 1275.
- Zappata Girolamo, p. 544 n. 1411.
 --- Vincenzo, p. 544 n. 1411.
- Zarlatti Andrea, p. 231 n. 652, p. 236 n. 667.
- Zeffiri Lodovico, p. 251 n. 697.
- Zeldereri Lodovico, p. 540 n. 1409.
- Zerbi Carlo, p. 299 n. 830.

INDICE GENERALE

Zerbi Girolamo Maria, p. 299 n. 830.
Zieli Elena, p. 202 n. 576.
Zocholi Caterina, p. 200 n. 572.
— Luca, p. 200 n. 572.
Zonca Girolamo, p. 90 n. 270.
Zuccati Gio. Battista, p. 319 n. 891.

Zucchini Plautilla, p. 342 n. 951.
Zunica (de) Baldassarre, p. 274 n. 768.
— Ferdinando, p. 274 n. 769.
— Marianna, p. 274 n. 768.
Zuyer Francesco Andrea, p. 133 n. 385.

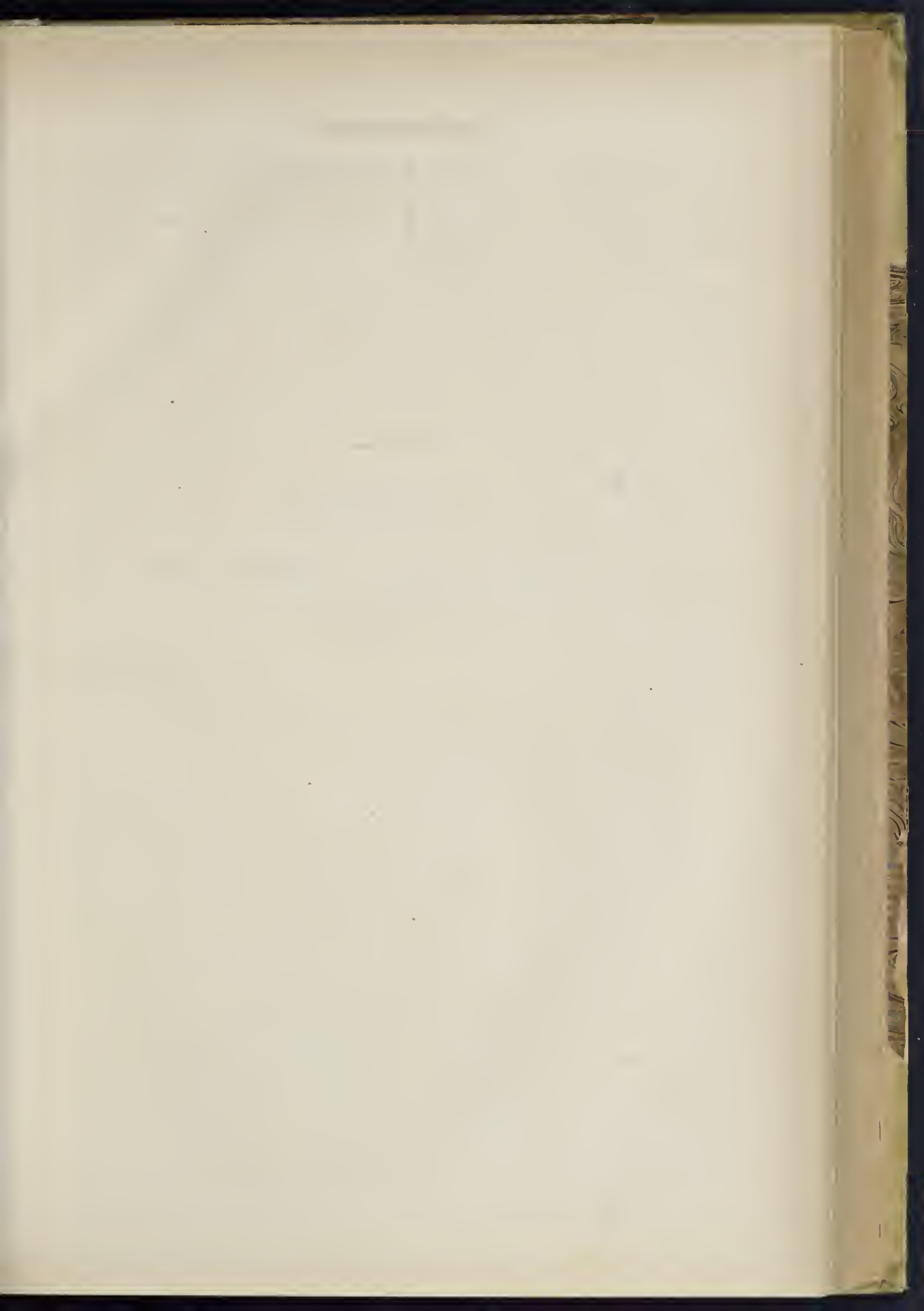

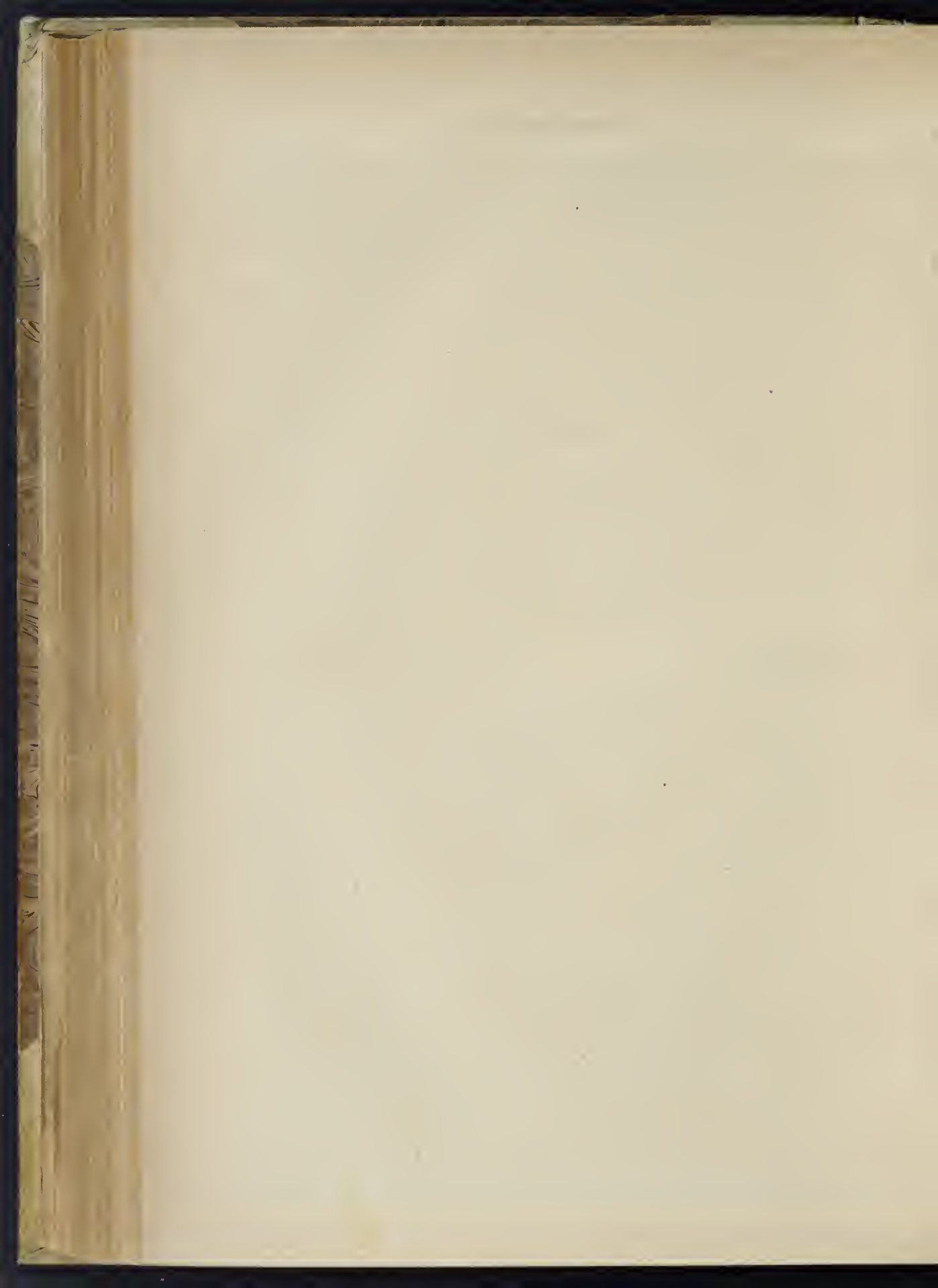

ISCRIZIONI
DELLE CHIESE E D'ALTRI EDIFICII
DI ROMA

ISCRIZIONI
DELLE CHIESE E D'ALTRI EDIFICII
DI ROMA

DAL SECOLO XI FINO AI GIORNI NOSTRI

RACCOLTE E PUBBLICATE

DA

VINCENZO FORCELLA

VOLUME VI.

ROMA
TIPOGRAFIA DEI FRATELLI BENCINI
Piazza S. Venanzio N. 35
1875.

1811
1812
1813
1814
1815
1816
1817
1818
1819
1820
1821
1822
1823
1824
1825
1826
1827
1828
1829
1830
1831
1832
1833
1834
1835
1836
1837
1838
1839
1840
1841
1842
1843
1844
1845
1846
1847
1848
1849
1850
1851
1852
1853
1854
1855
1856
1857
1858
1859
1860
1861
1862
1863
1864
1865
1866
1867
1868
1869
1870
1871
1872
1873
1874
1875
1876
1877
1878
1879
1880
1881
1882
1883
1884
1885
1886
1887
1888
1889
1890
1891
1892
1893
1894
1895
1896
1897
1898
1899
1900

INDICE DELLE MATERIE

CONTENUTE NEL PRESENTE VOLUME

PARTE I.	Vaticano	pag. 1—246
PARTE II.	S. Pellegrino al Vaticano	» 247—261
PARTE III.	SS. Michele Arcangelo e Magno	» 263—278
PARTE IV.	S. Giacomo Scossacavalli	» 279—294
PARTE V.	S. Marta al Vaticano	» 295—304
PARTE VI.	S. Stefano degli Indiani	» 305—312
PARTE VII.	S. Egidio in Borgo	» 313—318
PARTE VIII.	S. Giacomo alla Longara	» 319—326
PARTE IX.	S. Balbina	» 327—332
PARTE X.	S. Maria delle Fornaci	» 333—338
PARTE XI.	S. Lazzaro	» 339—344
PARTE XII.	S. Maria Traspontina	» 345—375
PARTE XIII.	S. Spirito in Sassia e suo Cimiterio	» 377—508
PARTE XIV.	S. Maria della Pietà	» 507—523
Appendice		» 525—541
Indice		» 543—565

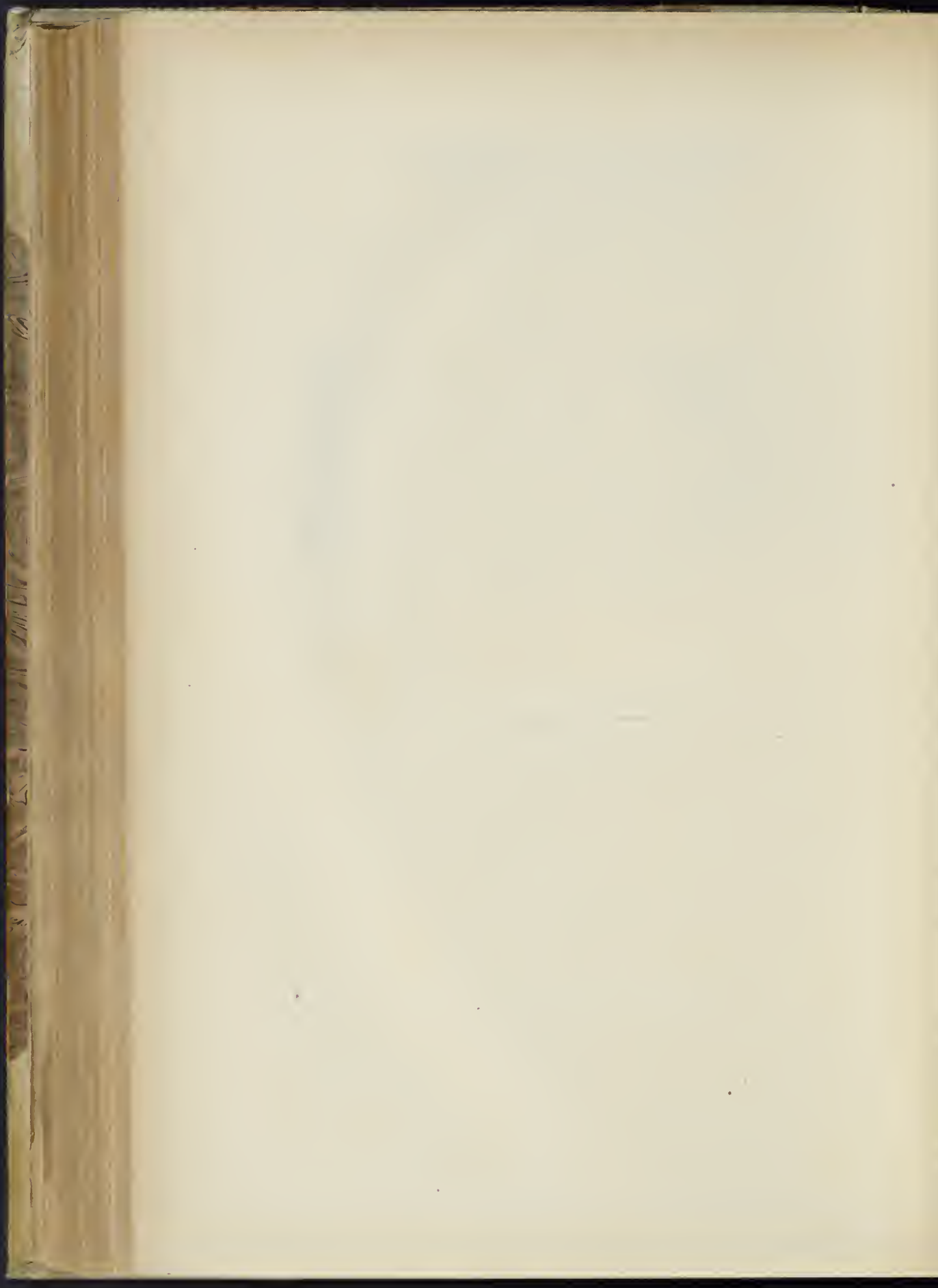

ERRORI.

Pag. 41. Num. 75. Lin. 5. FRES RE VR^SINIS
 p. 42 n. 77. lin. 7. AVRI LEODIENSIS
 p. 44 n. 85. lin. 3. PONTIECI
 p. 48 n. 98. lin. 2. AVCTORITATE.
 p. 57 n. 128. lin. 5-6. GRATO AFFECTV
 p. 58 n. 132. lin. 1. IVLIVS
 p. 77 n. 213. lin. 2. VNIVERSA^M
 p. 117 n. 396. lin. 1. S. SEVERO
 ----- lin. 3. ALDOBRANDINVS
 p. 117 n. 397. lin. 4. CLLEMENTIS
 p. 121 n. 424. lin. 8. RECYNIAM
 p. 122 n. 429. lin. 8. M . DC . VI.
 p. 125 n. 438. Nelle Grotte nella parete.

p. 143 n. 525. a. 1517.
 p. 149 n. 551. lin. 13. PER S . B.
 p. 181 n. 670. lin. 8. PÈVILEGIIS
 p. 261 n. 964. lin. 3. HELVETICA
 p. 271 n. 977. lin. 9. RELIGIONE
 p. 277 n. 995. lin. 4. BEVEFICIARIOS VALICANOS.
 p. 286 n. 1009. lin. 1. ANDBEAE . L.
 ----- lin. 3. CAMEBACEN.
 ----- lin. 4. DVCIS CAR.
 ----- lin. 5. INVEVENI

p. 287 n. 1010. lin. 3. SCVLPLORI
 p. 310 n. 1048. lin. 5. HIERSALEM
 p. 311 n. 1054. lin. 3. VIRGINIS MARIE
 p. 337 n. 1078. lin. 13. EMINENTISSIMI
 p. 338 n. 1079. lin. 6. NERIS
 p. 356 n. 1112. lin. 6. PRÆFFCTO
 p. 364 n. 1134. lin. 9. CORNELITA
 p. 369 n. 1150. lin. 3. OLIVERII
 p. 386 n. 1180. lin. 13. SVBLLATVS
 p. 388. 1186. lin. 13. INTERVEGNO
 p. 389 n. 1189. lin. 2. CHBO
 p. 409 n. 1261. lin. 3. DE . DELLIS
 p. 410 n. 1265. lin. 8. AVTEATVS
 p. 421 n. 1317. lin. 1. ALBVITVR
 p. 448 n. 1435. lin. 7. DONAVIT
 p. 472 n. 1513. lin. 5. ARGENTARI
 p. 520 n. 1637. lin. 4. IVIRO
 p. 521 n. 1640. lin. 5. DEI . A . PIO . VI.
 p. 522 n. 1641. lin. 15. FRANCISCVS.
 p. 530 n. 1663. lin. 6. EX . INTEGRO.

CORREZIONI.

FRES DE VR^SINIS
 AGRI LEODIENSIS
 PONTIFICI
 AVCTORITATE
 GRATO AFFECTV
 IVLIVS
 VNIVERSA^M
 S. SEVERO
 ALDOBRANDINVS
 CLEMENTIS
 PECVNIAM
 M . DC . VI.
 Nelle Grotte nella parete destra della cappella della Madonna della *Bocciata*.
 a. 1617.
 PER . I . B.
 PRIVILEGIIS
 HELVETICA
 RELIGIONE
 BENEFICIARIOS VATICANOS
 ANDREAE . F.
 CAMERACEN.
 DVCIS CAR.
 IVVENI
 SCVLPTORI
 HIERSALEM
 VIRGINIS MARIE
 EMINENTISSIMI
 NEREVS
 PRÆFFCTO
 CARMELITA
 OLIVERII
 SVBLATVS
 INTERREGNO
CHRO
 DE . BELLIS
 AVTEATVS
 ABLVITVR
 DONAVIT
 ARGENTARI
IVIRO
 DEI . A . PIO . VI.
 FRANCISCVS
 EX . INTEGRO.

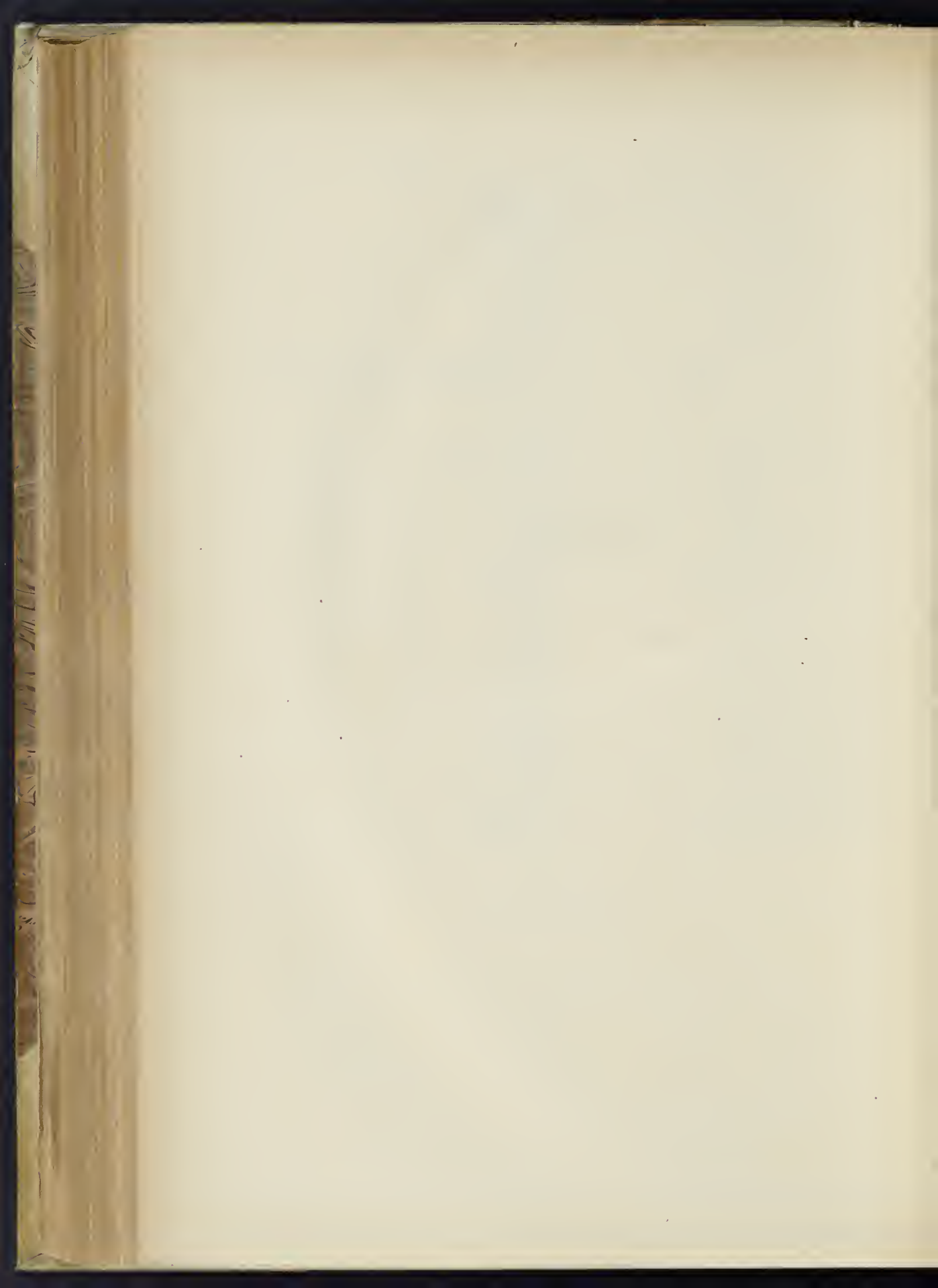

PARTE I.

VATICANO

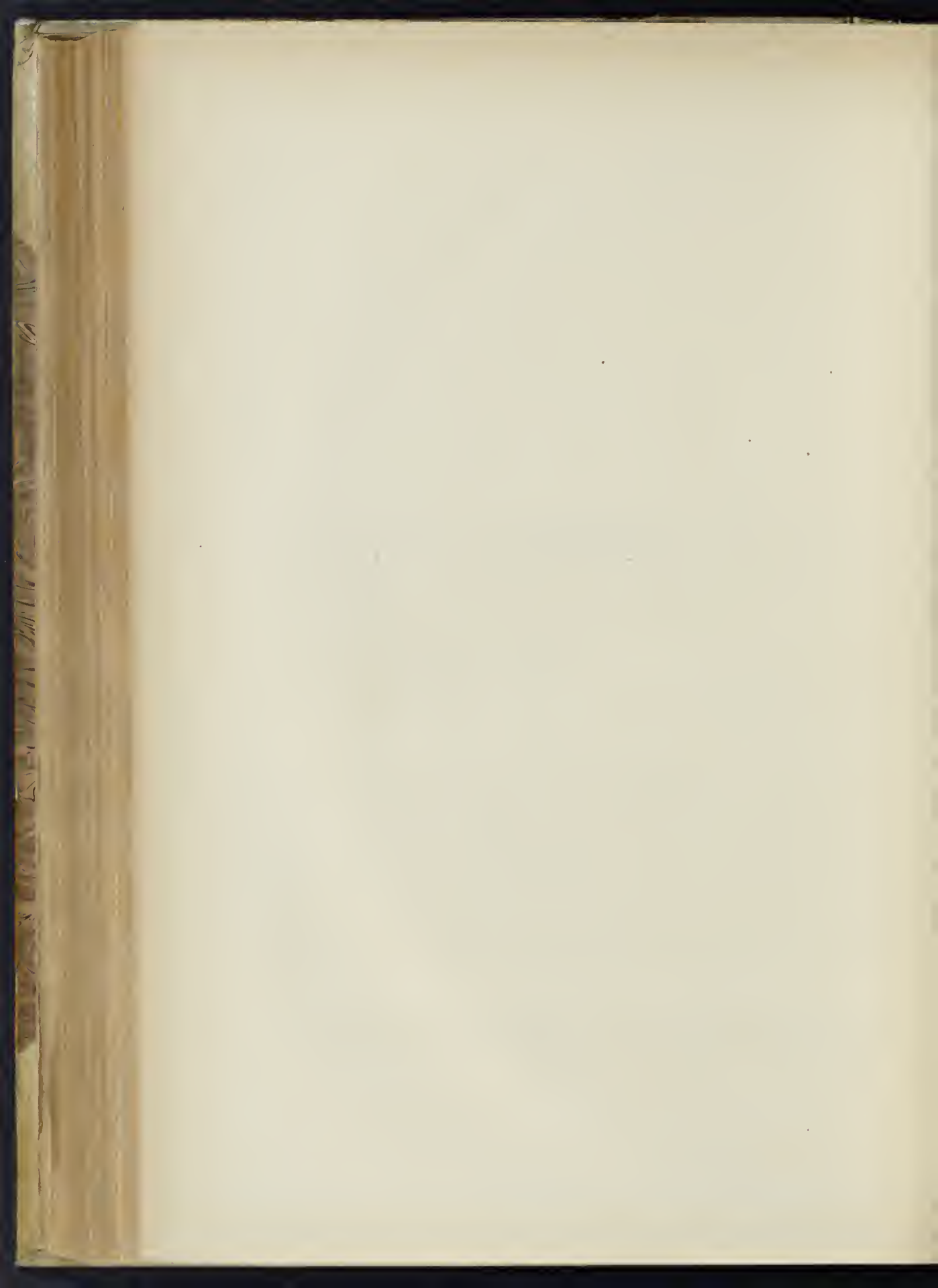

Se i cinque volumi di questo mio laborioso lavoro furono dai dotti tutti, e dagli studiosi delle patrie memorie giudicati di somma importanza per la storia, di maggiore, a mio avviso, riuscir deve il presente, in cui trovansi riunite le iscrizioni tutte della Basilica Vaticana, non che quelle della vasta dimora dei papi, giardini e mura di ricinto del Vaticano. In tale pubblicazione ho stimato conveniente riunire insieme le iscrizioni della Basilica con quelle dei palazzi, e giardini affinchè, disposte queste cronologicamente, possa ciascuno, a colpo d'occhio leggervi lunghi periodi di storia, la quale ci addita i nomi di quei pontefici che più o meno largheggiarono in munificenza verso la Basilica stessa e la propria dimora, da rendere e l'una e l'altra l'ammirazione del mondo. Col solo nome di Vaticano intendo dunque di parlare di tutte quante le fabbriche che lo compongono, e sebbene in compendio svolgerò le principali notizie, non essendo mia intenzione e compito di scriverne un'accurata e diligente istoria.

In questo stesso luogo ove al presente innalzasi la Basilica, fu il Circo di Nerone, il quale era compreso nella Valle detta Campo Vaticano, e quivi, dopo avere sofferto il martirio, fu sepolto il corpo del Principe degli Apostoli. Al principio del II secolo sulla sua tomba, presso cui ebbero in seguito sepoltura altri Papi (1) il santo pontefice Anacleto vi fece fabbricare un oratorio (2), il quale giunse fino all'imperatore Costantino. Nel 319 circa l'imperatore, secondando la dimanda di S. Silvestro, fa innalzare una chiesa in forma di Croce latina in questo stesso sito in onore di S. Pietro apostolo e ne affida l'esecuzione all'architetto Perito (3). La vecchia basilica, secondo le descrizioni, arricchita e ornata di marmi tolti ai diversi antichi edifizii non la cedè in sontuosità e splendore agli altri tempj, e consacrata il 18 novembre 324 da S. Silvestro papa fu aperta al culto del Cristianesimo. Presentava un quadriportico detto *Paradiso* costruito con 46 colonne, cinque porte dal lato d'Oriente, ed altre in seguito aggiuntevi dai lati, e nella sua nave traversa, e cinque navi, quattro laterali e una maggiore,

(1) Ugonio (*Sacre Stazioni di Roma* pag. 85.)

(2) Hic memoriam beati Petri construxit, et composuit cum praesbiter ordinatus fuisset a beato Petro, sive alia loca ubi Episcoporum corpora in sepultura reconderentur. (Vedi Anastasio Bibliotecario nella Vita di S. Anacleto.)

(3) Alveri (*Roma in ogni stato*, Parte seconda, pag. 157, col. 2).

sostenute da 96 colonne di marmo pario o granito, eccettuate le due prime verso le porte che erano di marmo africano di grande valore (1). Nella Tribuna leggevasi:

QVOD DVCE TE MVNDVS SVRREXIT AD ASTRA TRIVMPHANS
HANC CONSTANTINVS VICTOR TIBI CONDIDIT AVLAM

Si vuole che il tetto fosse coperto di lamine di metallo tolte dal tempio di Venere e Roma.

Il papa Damaso I fa costruire nell'atrio una fonte a commodo dei pellegrini, e Simmaco la fa coprire di un copertoio di metallo con pina sopra (2), sorretto da colonne di porfido, e abbellito da delfini e pavoni di bronzo gittanti acqua.

Papa Simplicio nel 468 ristaura i portici del quadriportico, come ne fa testimonianza la seguente iscrizione ivi posta, e riferita da Pietro Mallio (*Brevis Descriptio Vaticanae Basilicae*, pag. 66), e dal Grutero (*Inscriptiones antiquae*, Tom. II, Amstelaedami MD CC VII, pag. MCLXIII, n. 1)

CVM SVBITIS PERAGI FALLAX CLEMENTIA VERIS
ET SACER ADDENDO FESTA VETARET AQVIS
SIMPLICIVS PRAESVL SACRARIA CELSA PETENTEM
PORTICIBVS IVNCTIS TEXIT AB IMBRE DIEM

Il pontefice Donno I fa ornare il cortile del quadriportico

QVAMVIS CLARA FIDES MVLTVM DE LVMINIS AVLA
PLVSQVE LOCI MERITIS NOBILITETVR OPVS
EST TAMEN HIS PVLCRIS SPECIALIS GRATIA REBVS
SPECTANTVMQVE OCVLVS ARS PRETIOSA RAPIT
IOANNES HOC COMPSIT OPVS QVEM RITE CORONAT
VRBIS ROMANAE PONTIFICALIS APEX (3)

(1) Alveri (*Roma in ogni stato*, Parte seconda, pag. 158, col. 1.)

(2) Questa pina di bronzo vedesi ancora oggi nel giardino.

(3) Grutero (*Op. cit.* Tom. II, pag. MCLXIII, n. 1).

S. Leone III fa ristaurare le scale, e Gregorio IX adorna di mosaici la facciata della Basilica e vi fa porre questi versi:

CEV SOL FERVESCIT SYDVS SVPER OMNE NITESCIT
 ET VELVT EST AVRVM RVTILANS SVPER OMNE METALLVM
 DOCTRINA QVAE FIDE CALET ET SIC POLLET VBIQVE
 ISTA DOMVS PETRA SVPER FABRICATA QUIETA (1)

Al cadere del VI secolo S. Gregorio ricopre la porta maggiore della Basilica di lamine d'argento, che viene ristaurata e rifatta da Onorio I, e poscia da S. Leone IV. Papa Severino risarcisce il mosaico della tribuna che piú tardi viene rifatto da Innocenzo III con questi versi:

SVMMA PETRI SEDES HAEC EST SACRA PRINCIPIS AEDES
 MATER CVNCTARVM ET DECOR ET DECVS ECCLESIA RVM
 DEVOTVS CHRISTO QVI TEMPLO SERVIT IN ISTO
 FLORES VIRTVTIS CAPIET FRVCTVSQVE SALVTIS. (2)

Nel 897 papa Formoso fa ornare le pareti laterali della nave maggiore di pitture, e nel 1272 Nicolò III vi fa eseguire sotto i ritratti dei Pontefici. Nel 1341 Benedetto XII fa ricostruire il tetto della Basilica, e ne affida l'esecuzione al maestro Paolo da Siena. Di questo lavoro ne abbiamo notizie speciali nel Torrigio (3), che egli scrisse di avere letto in un manoscritto. Dice dunque di aver letto che il tetto costò 80,000 fiorini d'oro, e che *l'architetto del pontefice hebbe nome Mastro Ballo di Colonna huomo eccellentissimo. A lavorarvi furono chiamati a Roma li principali maestri del mondo e fra gli altri due furono i piú segnalati l'uno chiamato Nicola S. Angeletto da Vetralla, e l'altro Paolo da Siena scultore.*

Li travi vecchi erano assai grossi et alcuni tarlati, però Benedetto volle rifare il tetto, e fra gli altri ne fu calato uno grosso dieci piedi d'abeto, ove erano queste tre lettere CON cioè CONSTANTINVS: fu segato e ne furono fatte molte tavole per il novo tetto, et alcuni nobili Romani per divotione ne ottennero alcune, delle quali si servivano per mensa. Nel calarlo tremò alquanto, e stando sopra un architrave il

(1) Onofrio Panvinio (*Le Sette Chiese* pag. 46-47).

(2) Panvinio (*Op. cit.* pag. 46).

(3) *Le Sacre Grotte Vaticane* pag. 127.)

detto *Ballo di Colonna*, fu tale la paura, che (dice chi ci si trovò presente) subito divenne canuto solo dalla banda, ove havea da cadere. I travi fatti venire di Calabria e da altri luoghi furono di grandezza non ordinaria, come si riconobbe nel 1606 quando vennero calati, poichè ve se ne trovarono alcuni lunghi 133 palmi romani (1).

Trascorso un secolo e mezzo circa, questo tetto ebbe bisogno di un nuovo restauro, e questa volta non fu la mano d'un pontefice che lo soccorse, ma quella d'un re, di Lodovico XI re di Francia, figlio di Carlo VII. Questi imitando dunque il pontefice Benedetto volle che a proprie spese si riparasse, e ciò per la speciale divozione verso l'apostolo S. Pietro. (2)

Scorsi molti secoli la basilica minaccia di ruinare, e Nicolò V si risolve di rinnovarla, ponendo mano all'opera sotto la direzione degli architetti Bernardo Rosellini fiorentino, e Leon Battista Alberti, e in tale evenienza fu atterrato il tempio di Probo situato dietro alla tribuna, lasciando intatto quello di Costantiuo. Venuto a morire questo pontefice il lavoro rimane sospeso fino a Paolo II, che assunto al pontificato nel 1464 impiegò più di cinque mila scudi d'oro pel proseguimento della fabbrica. Sisto IV che gli successe fece la cappella del coro, e riccamente abbellì e terminò il ciborio incominciato da Pio II. Alessandro VI fa costruire la facciata esterna del portico. Ma la grande impresa però era riservata a Giulio II, il quale dopo ponderato esame dei molti disegni presentatigli, s'attenne a quello del famoso Bramante, Donato Lazzari da Urbino, che dava alla basilica la forma di croce greca, coi tre navate, con facciata con due campanili ai lati di questa, e una cupola in mezzo retta da tre ordini di colonne; disegno vasto e maggiore dell'area della vecchia basilica, onde rinchiudervi alcui santi luoghi e cimiteri vicini. Il 18 aprile del 1506 Giulio II pone la pietra fondamentale del pilone, ma la morte di questo avvenuta nel 1513, e quella di Bramante nell'anno susseguente ne interrompe l'impresa. Leone X ne affida la prosecuzione a Giuliano Giamberti detto da S. Gallo unitamente a Fra Giocondo da Verona Domenicano, e a Raffaele Sanzio. Questi rinforzano i piloni della fabbrica, perchè giudicati troppo deboli

(1) Torrigio (*Op. cit.* pag. 72).

(2) Il medesimo (*Op. cit.* pag. 128) scrive che in un manoscritto che si conserva nell'archivio lesse gli appunti del denaro sborsato dal re per tale lavoro. Anno 1484 *sequuntur pecuniae solutae etc. pro tectis reformandis et restaurandis eiusdem Basilicae de pecuniis Sereniss. Regis Franciae missis etc.* In un'altra partita legge Anno 1483 28 di Settembre — *pro fabrica lignorum tecti eiusdem Basilicae videlicet de navi curitori supra altare maiori etc.*

per poter sostenere la cupola, e cambiano la forma della basilica da croce greca in croce latina. Morto il San Gallo, partito da Roma Fra Giocondo, e morto pure Raffaele, Leone X sostituisce a questi Baldassarre Peruzzi che per economia di tempo e di denaro riduce di nuovo la basilica a croce greca, ricavando dagli angoli le sagrestie e i campanili. Morto Leone X il breve pontificato del suo successore Adriano VI non ne permise il proseguimento, ma rimase ogni lavoro sospeso fino a Clemente VII, sotto cui il Peruzzi terminò la tribuna soltanto, essendo distratto il pontefice in altre cure cagionategli dal miserando sacco di Roma del 1527.

Salito al pontificato Paolo III chiama a sè l'architetto Antonio Picconi da S. Gallo, nipote di Giuliano, il quale ne rinnova il disegno, ridona alla chiesa la forma di croce greca, rinforza i piloni, e ne forma il modello in legno, pel quale furono spesi quattro mila scudi (1). Morto anche questo architetto, Paolo III chiama a Roma Michelangiolo, il quale in pochi giorni presenta un disegno affatto nuovo. Conserva la forma di croce greca, idea una cupola a doppia volta posandola su muri saldissimi e non sopra colonne, delinea la facciata simigliante a quella del Pantheon, e propone per la parte esterna dell'edifizio il travertino anzichè il peperino come era stato disposto da Bramante, e progetta infine di dare alla basilica 600 palmi di lunghezza ed altrettanti di larghezza ed altezza.

Approvato da Paolo III il progetto del Buonarroti, la fabbrica viene condotta fino al tamburo ove doveva poggiare la cupola, opera che proseguì fino sotto Paolo IV, sotto cui portò a termine i contraforti del tamburo, e a richiesta del quale fece il modello della cupola. Paolo IV domandò al Buonarroti il modello della cupola, perchè ne temeva la morte, che sventuratamente avvenne nel 1564.

Al Buonarroti furono scelti il Barozzi detto il Vignola, e Pirro Ligorio, coll'obbligo di attenersi al modello di Michelangelo.

S. Pio V licenzia il Ligorio, perchè voleva introdurre variazioni, e al solo Barozzi rimane la cura dei lavori, i quali proseguirono lentamente, causa la scarsità della moneta per la guerra contro il Turco.

Salito alla dignità di pontefice Gregorio XIII, nominò architetto Giacomo Della Porta, essendo morto il Barozzi, e questi in breve compì la sontuosa cappella Gregoriana secondo l'idea di Michelan-

(1) Moroni (*Dizionario di Erudizione Ecclesiastica*, Vol. XII, pag. 259, col. 1).

giolo. Creato pontefice Sisto V, il nominato architetto, a cui era stato dato a compagno Domenico Fontana, che cessò di vivere prima di lui, in soli 22 mesi condusse la cupola fino alla lanterna, e portò a fine la gigantesca mole sotto Gregorio XIV in sette mesi. Sotto Clemente VIII perfezionò l'esterno della cupola, e ne coprì di mosaici l'interno. I più eccellenti artisti lavorarono in questo miracolo delle arti, e per diversi anni vi furono occupati costantemente ottocento uomini, e ogni anno per la sola cupola vi si impiegarono centomila scudi d'oro. Il detto pontefice inoltre fece ornare la volta della basilica di stucchi dorati, fece alzare e livellare il pavimento lastricandolo di marmi.

Divenuto pontefice Paolo V di casa Borghese, ordinò a Carlo Maderno che riunisse nella parte inferiore della nuova fabbrica tutte le parti dell'antica basilica, facendo a questa un'aggiunta; lavoro che ebbe principio nel 1606 col demolire il rimanente del vecchio tempio. Nell'anno susseguente si scavarono le fondamenta per settanta palmi di profondità, e il 7 maggio 1607 il cardinale Evangelista Pallotta pose la prima pietra. Nel 1608 ai 10 di febbrajo il sagrista pontificio Monsignor Angelo Rocca ripose nel portico la pietra fondamentale. Succeduto al Maderno il Bernini, il portico e la facciata furono terminati nel 1612, e la gran giunta nel 1614. Nella parte superiore della facciata Paolo V vi fece collocare la statua del Salvatore, e quelle dei dodici apostoli, statue tutte di travertino, e di forme colossali. Nel fregio della cornice fu posta questa iscrizione:

IN . HONOREM . PRINCIPIS . APOST . PAVLVS . V . BVRGHESIVS . ROMANVS . PONT . MAX . AN . MDCXII . PONT . VII .

Creato pontefice Alessandro VII, ordina al Bernini di porre mano al nobilissimo colonnato, il quale accerchia attorno attorno la gran piazza, e va a congiungersi cogli ambulacri che mettono al portico, e il 25 agosto l'istesso pontefice si compiacque gittarne la prima pietra (1). Questo bel lavoro fu compiuto sotto Clemente IX, il quale lo fece ornare di moltissime statue.

Condotta a termine l'ampia mole di questo santuario, fu veduta necessaria ed indispensabile una sagrestia splendida, vasta, e Paolo V ne concepì l'idea dandone incarico a Carlo Maderno, e quantunque il 7 maggio del 1607 dal cardinale Evangelista Pallotta vi si ponesse la prima pietra *pro aedificando*

(1) In questa circostanza, secondo scrive il Valentini (*La Basilica Vaticana*, Vol. I, pag. 10) furono poste nelle fondamenta molte medaglie a tal uopo coniate in argento e in bronzo rappresentanti alcune il colonnato stesso colla scritta attorno VATICANI TEMPLI AREA PORTICIBVS ORNATA, ed altre col motto FUNDAMENTA EIVS IN MONTIBVS SANCTIS.

sacrario, ciò nondimeno non andò eseguita, come pure non ebbe seguito l'ordine che Alessandro VII trasmise al Bernini su questa edificazione. Anche i pontefici Innocenzo XII, Clemente XI e Clemente XII ebbero in animo di fare erigere questo edificio, ma sebbene ne avessero ordinato ai più celebri architetti disegni e modelli, non fu mai principiato.

Asceso finalmente al trono pontificale Pio VI, senza paventare le difficoltà che presentava siffatta impresa, chiamò a sé l'architetto romano Carlo Marchionni, e gli affidò l'incarico. Acquistate e demolite alcune case che si trovavano dirimpetto al tempio della Madonna della *Febbre*, e atterrato anche questo ai 22 settembre 1776, lo stesso pontefice pose la prima pietra fondamentale, e nel torno di otto anni colla ingente somma di un milione e mezzo circa fu condotto a termine. A Pio VI si deve ancora la edificazione dell'ampia canonica che serve a dimora del Capitolo Vaticano, i due orologi che decorano la facciata esterna ed interna del tempio architettati da Giuseppe Valadier, la collocazione delle campane nel sito ove tuttora si vedono, come pure la rifusione della campana maggiore eseguita dal valente Luigi Valadier padre dell'architetto suddetto.

La porta principale della basilica è di bronzo con bassorilievi fatta eseguire da Eugenio IV da Antonio Filarete fiorentino, ove vengono rappresentati fatti allusivi agli apostoli Pietro e Paolo, e al pontefice Eugenio IV, porta che fu poi ristaurata da Paolo V, nel XV anno del suo pontificato.

Narrati nel modo il più breve possibile i diversi modi e le varie fasi che accompagnarono la vecchia basilica, e la sua nuova riedificazione, come pure fatte conoscere le molte celebrità nell'architettura che ebbero parte in questa gigantesca e meravigliosa impresa, dirò poche parole delle Grotte per esporre poi le vicende dei palazzi che servirono e servono a dimora dei papi.

G R O T T E

La edificazione della nuova basilica fu eseguita in modo che dell'antica ne rimase ancora il suolo con molte altre memorie, e siccome per preservarla da qualunque umidità si lasciò intatta la parte più bassa dell'antica, così questa venne ridotta a chiesa sotterranea, e prese il nome di *Sacre Grotte Vaticane*. Questa chiesa sotterranea consiste in un emiciclo, che corrisponde all'incirca al corpo rotondo della cupola, e in tre navate che prolungansi sotto la nave maggiore della moderna basilica. Quivi

furono collocati quasi tutti i monumenti che esistevano nella vecchia chiesa, cioè altari, monumenti sepolcrali, pitture, statue, bassorilievi, mosaici, iscrizioni, ed altre cose degne di considerazione. Clemente VIII fece ricoprire il suolo con nuovo pavimento, e Paolo V nel 1617 ordinò l'abbellimento delle volte, e Leone XII in fine per cura del cardinale Castruccio Castracane allora prelado ed economo della reverenda fabbrica fece restaurare le suddette pitture e sculture.

CULTO E CLERO

La grande e divota venerazione che i fedeli ebbero per la tomba di S. Pietro fe' sì che fin da quell'epoca senza interruzione alcuna seguisse la recita dei divini uffizi nel luogo ove riposavano le ceneri del principe degli apostoli. Ivi infatti radunossi il clero guidato da quelle discipline in allora prescritte, e costituitosi poscia il monachismo, quattro monasteri di monaci furono eretti nelle adiacenze della basilica, ciascuno dei quali àvante il proprio abbate, e furono addeffiti al servizio e culto della medesima. Nel IV secolo dunque nelle persone di detti monaci è segnato il principio del capitolo Vaticano. È incerto fino a qual'epoca durassero in simile esercizio, ma nel X secolo circa si vuole che cessassero i monaci di abitaré i monasteri Vaticani, e sul cadere del XII non si trova più menzione alcuna di questi monasteri, ma si conoscono invece le loro chiese soggette al capitolo Vaticano. Si trova infatti già l'esistenza di una congregazione di canonici secolari, come pure de' mansionari o custodi della basilica esistenti già dal IV secolo (1), al che contrihui molto la rilassatezza dei monaci stessi nella disciplina monastica, come pure il multiplice numero di coloro che si davano alla vita ecclesiastica. Il numero dei canonici fu di trentasei, ma Innocenzo IV ordinò al cardinale Stefano de Normandis arciprete della basilica di ridurli a venticinque, numero che fu di nuovo aumentato a trenta dall'arciprete cardinale Giovanni Orsini. Fu uffiziata da cardinali ebdomadari i quali cessarono nel XIII secolo, e a questi subentrarono i canosici e benefiziati, ai quali molti papi concessero in parte quelle oblazioni che facevansi all'altare di S. Pietro. L'autorità di coloro scelti a presiedere al clero vaticano, limitavasi al

(1) Il numero dei mansionari nel secolo XI fu di molto esteso, affidando loro l'esercizio di vari uffizi generali e particolari, e la custodia della Confessione Vaticana.

buon ordine e servizio della basilica, ma dopo che Benedetto IX costituì l'arciprete cardinale, fu dato a questi arcipreti la sovrintendenza delle persone della basilica, la ispezione dei costumi e disciplina del clero con facoltà dell'anatema contro chi avesse loro resistito. Giovanni XX detto XXI conferì a questi la potestà ordinaria, la quale fu tolta da Nicolò III, e ridonata da Sisto V, concedendo loro di più l'uso de' pontificali nella basilica stessa, e confermolli nella piena giurisdizione in tutte le cause civili e criminali di tutte le persone addette alla basilica medesima, giurisdizione che durarono a godere fino a Innocenzo XII che sopresse tutti i tribunali particolari.

Al presente il nobilissimo capitolo vaticano conta nel suo seno un cardinale arciprete, trenta canonici, trentasei beneficiati, quattro cappellani detti Innocenziani, ventisei chierici beneficiati, sei cappellani del coro, due sotto sagrestani, molti mansionari e chierici e dodici accoliti i quali adempiono all'incarico del servizio della basilica.

PALAZZO VATICANO

Vogliono alcuni che Costantino dopo di avere fatto erigere la basilica facesse eziandio fabbricare due grandi edifici chiamati *Episcopj*, situato uno a destra fuori del quadriportico (1), l'altro a sinistra a Settentrione del detto quadriportico a servire a dimora dei pontefici. Altri pretendono invece che questi fossero fatti costruire da papa Simmaco circa il 498, ma a noi però sembra piuttosto che questo pontefice restaurasse il palazzo pontificio nell'anno citato, mentre è cosa provata che i pontefici abitassero già il palazzo congiunto alla basilica fino da papa Liberio. Nei tre secoli in cui Roma andò soggetta a continue invasioni barbariche, è molto probabile che questi palazzi venissero abbandonati, poichè non trovasi più menzione dei palazzi Vaticani da Simmaco a S. Leone III, il quale dando la corona imperiale a Carlo Magno apprendiamo che in tale avvenimento questo imperatore a lungo soggiornasse nel palazzo pontificio al Vaticano, che ciascun pontefice in seguito si studiò di ampliarlo e arricchirlo di magnificenze.

Venuto in decadimento e minacciando ruina Celestino III portogli i primi restauri, opera che fu pro-

(1) Questo palazzo andato in ruina col volgere degli anni, fu convertito per abitazione di alcuni canonici, e in seguito per uso del tribunale dell'Inquisizione.

seguita dal suo successore Innocenzo III, e riuscì di qualche splendore, cosichè poté esservi alloggiato l'Aragonese Pietro II con la sua corte. Nicolò III vi aggiunse parecchie fabbriche e cinse di mura il pomerio, e altre volte edificò Bonifacio IX. Alessandro V fa costruire un lungo corridojo, col quale giunge il palazzo al castel S. Angelo, corridojo, che fu restaurato da papa Urbano VIII, e questo affinché i papi potessero ad ogni evento porsi in salvo nella mole suddetta. Martino V rifece i tetti del palazzo, e Niccolò V rese più belle le abitazioni con l'architettura, e fece innalzare la fabbrica di *Belvedere*, e cinse il palazzo con alte mura munite di torri capaci di resistere a qualunque assalto nemico. Nuove altre fabbriche furono aggiunte da Pio II, e Paolo II fece costruire coi disegni di Giuliano da Majano portici e corridoj vastissimi. Sisto IV vi fece edificare la biblioteca, la magnifica cappella che da lui prese il nome di *Sistina*, ed altri edifizj che furono poi condotti a termini da Innocenzo VIII, a cui devesi la costruzione del palazzetto detto di *Belvedere*, e del giardino. Papa Alessandro VI aggiunge il sontuoso appartamento detto *Borgia* chiamandovi a decorarlo il celebre Pinturicchio, fa innalzare una torre, compie la galleria che congiunge il palazzo a Castel S. Angelo, e fa erigere un portico di tre ordini che si congiungeva all'antica facciata della basilica ove i pontefici usavano dare la benedizione al popolo, portico che fu in seguito atterrato da Paolo V. Giulio II demolito un loggiato fatto innalzare da Paolo II, ne fa costruire un'altro con architettura di Bramante che vi edificò il maestoso cortile e la bellissima scala conosciuta col nome del grande artefice. Raffaele per ordine di Leone X innalza i triplici portici nel cortile detto di S. Damaso, e li decora col suo immortale pennello. Anche Clemente VII quantunque il suo pontificato fosse di sventura a Roma, portò nuovi abbellimenti e riparazioni a questo palazzo. Paolo III vi fa costruire una cappella che ha poi tolto il suo nome di *Paolina*. Giulio III e Paolo IV aggiungono nuove stanze nuovi corridoj, come eziandio fece Pio IV. Tre cappelle vi edifica S. Pio V, e Gregorio XIII fa costruire la torre detta dei *venti*, risarcisce la sala Ducale, e fabbrica la galleria delle *Carte geografiche*. Per un'altro magnifico palazzo Sisto V fa gittare le fondamenta dalla parte orientale del cortile di S. Damaso che è precisamente quello che serve all'attuale dimora del pontefice, costruisce la biblioteca, e risarcisce in molte parti il palazzo.

Senza parlare di altri meno importanti miglioramenti e adornamenti fattivi da altri pontefici, ricorderò come Paolo V vi aggiungesse altri due palazzi a quello già esistente, uno cioè alla torre *Borgia*, l'altro sul suolo del palazzo Innocenziano caduto in ruina.

Urbano VIII vi fece costruire l'armeria, Alessandro VII la famosa scala regia coll'architettura del Bernini, Benedetto XIII accrebbe nuove abitazioni nel cortile degli Archivi, Clemente XII aggiunse una nuova corsia alla biblioteca, e Benedetto XIV ingrandì l'armeria, ed eresse il museo sacro. Clemente XIV diede principio al nuovo Museo, a cui Pio VI aggiunse grandiosi edifizii, che fu poi ingrandito da Pio VII. Anche il Pontefice Pio IX non volle rimanere da meno de' suoi predecessori, e fece costruire dall'architetto Martinetti la magnifica scala che mette alla piazza S. Damaso, e con nuove decorazioni e pitture ha reso sempre più splendide le loggie dei triplici portici di Raffaele, e quelle verso Ponente che erano rustiche ha voluto che da valenti pennelli sotto la direzione del prof. Mantovani si dipingessero, e tutte quante le ha lastricate di pavimenti di marmo. Alla sua munificenza deve la maestosa sala della Concezione, fatta dipingere dal Cav. Francesco Podesti, nonchè i pavimenti in mosaico antico fatti porre nelle camere di Raffaele, la nuova galleria moderna composta di quadri de' nuovi Santi che fa seguito a quella della Concezione. Anche il museo ha ricevuto da questo Pontefice nuove statue tra le quali l'Ercole che prese il nome di Mastai, come pure la Biblioteca, che si è veduta arricchita di nuova collezione di manoscritti, di libri, di varie opere d'arte e di decorazioni d'ogni specie. Finalmente punto non curando la immensa spesa ha fatto ricoprire di nuovo piombo la cupola della basilica, della quale ha fatto ridorare e ripulire i mosaici.

Moltissime furono le abbazie e le chiese affigliate alla Basilica Vaticana, nè noi le rammenteremo tutte, ma a quelle soltanto ci limiteremo le quali tuttora esistenti hanno una dipendenza dal Capitolo Vaticano.

Menzioniamo tra queste la chiesa di

S. Agata alla Suburra posta nel Rione Monti presso Monte Magnanapoli.

S. Angelo delle Fornaci situata fuori di Porta Cavalleggieri, edificata nel XVI secolo, e parrocchia del Capitolo Vaticano.

S. Balbina compresa nel Rione Ripa e posta alle falde del monte Aventino dalla parte meridionale presso le terme Antoniane. Fu da Pio IV affidata alla custodia del Capitolo Vaticano il quale suole ufficiarla l'ultimo giorno di Marzo, in cui ricorre la festa di S. Balbina.

S. Caterina della Rota piccola chiesa presso Monserrato già parrocchia fin dal 1166, e aggregata al Capitolo di S. Pietro, il quale ai 25 di Novembre, festa della Santa, vi si reca per la celebrazione dei divini uffizi.

S. Egidio presso porta Angelica che Bonifacio VIII unì alla Basilica nel 1300.

S. Giacomo a Scossacavalli in Borgo tenuta in custodia dall'archiconfraternita del SS. Sacramento. Era questa aggregata a S. Pietro in Vaticano fin da tempi ben remoti, poichè, siccome leggesi nel Torrigio (*Historica narrazione della Chiesa Parrocchiale et Archiconfraternita del Santissimo Corpo di Cristo* pag. 8) fin dal 1277 i canonici di detta Basilica si trovano che vi andassero ad uffiziare nella vigilia e festa di S. Giacomo.

S. Lazzaro nel Rione Borgo fuori della porta Angelica alle radici di Monte Mario, eretta nel XII secolo colle limosine che raccolse da pie persone un lebbroso di nazione francese. Fu parrocchia succursale della Basilica e unita poscia a quella di Monte Mario.

S. Giovanni fuori della surriferita porta detto de' *Spinelli* perchè come scrive il Panciroli (*Tesori nascosti* pag. 357) fabbricato da un tal Spinelli canonico di S. Pietro.

S. Maria *della Purità* in Borgo affidata al collegio de' Caudatari de' Cardinali eretta verso la metà del XVI secolo.

S. Maria *del Pozzo* in Borgo, ove parte del Capitolo di S. Pietro vi si reca ad uffiziare per la festa della Natività.

S. Spirito *in Saxia*, prima detta S. Maria *in Saxia* e fin dal 854 dichiarata soggetta al Capitolo Vaticano da S. Leone IV; dichiarazione che venne riconfermata da S. Leone IX, e da Innocenzo III nel 1198. Ed è per conseguenza che in ogni anno tanto il curato della chiesa, che il superiore del contiguo ospedale erano invitati ad intervenire nel Giovedì Santo nella Basilica di S. Pietro.

S. Maria *in Traspontina* nel Rione Borgo di cui Pio IV ne fece gittare la prima pietra fondamentale agli 8 di Maggio 1561.

SS. Michele e Magno nel Rione suddetto eretta verso l'anno 813. È chiesa parrocchiale succursale a quella di S. Pietro, perciò il curato di questa vi esercita le funzioni parrocchiali, e qualche altra divota funzione.

S. Pellegrino presso porta Angelica fondata da S. Leone III, con un ospedale per ricevere quei pellegrini che si recavano a Roma per visitare la tomba degli Apostoli. Fu questa chiesa restaurata nel 1590 dal Capitolo Vaticano. La guardia Svizzera Pontificia vi aprì un cimitero per seppellirvi i suoi soldati.

S. Stefano de' Mori nel Rione Borgo, chiesa edificata da S. Leone I. Fu uno dei quattro monasteri che erano presso la Basilica Vaticana, e concesso nel 1049 da S. Leone IX al Capitolo di S. Pietro. Prese il nome di S. Stefano *de' Mori* o *degli Abbissini* sotto Clemente VII che la concesse unitamente alla contigua casa ad alcuni Mori; concessione che venne ricoufermata da Paolo IV.

Dopo di avere accennato di volo le varie fasi della basilica, e palazzi apostolici, non sarà fuori di proposito parlare degli autori che ne scrissero. Nè intendo di parlare di tutti, avvegnachè tanto grande è il numero di questi, che, come bene scrisse il Gregorovius al Volume IV, pag. 743, nota n.° 1 nella sua *Storia della Città di Roma nel medio evo*, se ne potrebbero riempire gli scaffali di una piccola biblioteca.

Pietro Mallio canonico di S. Pietro che viveva nel XII secolo fu uno dei primi che scrisse una descrizione di questa basilica dedicandola al pontefice Alessandro III col titolo *Basilicae Veteris Vaticanae Descriptio*, che fu edita dall'ab. Paolo De Angelis aggiungendovi una breve descrizione del nuovo tempio pubblicata in Roma nel 1646, e nuovamente data alla luce da Corrado Janning nel 1717.

Questo componimento di piccola mole è avaro di notizie, poichè non vi si riscontrano che memorie storiche e statistiche, rituali, descrizioni, e indicazioni dei sepolcri dei Papi con le proprie epigrafi. Questo lavoro, quantunque imperfetto, è pregevole come prima monografia che tratti di questa Basilica, e sarebbe stato di somma importanza se dato ci avesse un esatto ragguaglio dello stato in cui questa trovavasi nel duodecimo secolo.

Importante e degno di menzione è il lavoro di Maffeo Vegio *De rebus antiquis memorabilibus Basilicae S. Petri* scritto nel XV secolo. (1) Anche in questo è una descrizione dello stato della Basilica, dei vari sepolcri dei Papi.

(1) Maffeo Vegio nacque in Lodi nel 1406 e morì in Roma nel 1457, e fu sepolto in S. Agostino nella cappella della B. Monica. Fu segretario di Nicolò V, canonico di S. Pietro, e venne reputato celebre poeta. Questo suo Manoscritto trovasi nell'Archivio della Basilica.

(2) Questi fa menzione di una raccolta manoscritta di antiche iscrizioni compilata da Antonio Agostini, ed aggiunse che ai suoi tempi questa trovavasi presso un tal Gio. Battista Bandini canonico di S. Pietro.

Nel secolo susseguente il chierico beneficiato di questa Basilica Tiberio Alfarano raccolse le memorie della Basilica stessa dal 1567 al 1596 epoca della sua morte. In gran conto è tenuta la pianta dell'antico tempio Vaticano, e delle chiese circonvicine da lui formata con singolare accuratezza, e incisa poi in rame che dedicò a monsignor Evangelista Pallotta in allora datario di Sisto V, e che poscia fu Cardinale e Arciprete della Basilica. Questa pianta che fu da lui con ogni diligenza illustrata, si conserva nell'Archivio della Basilica stessa, e da questa rilevasi che primieramente fu dedicata a papa Gregorio XIII col titolo *De Sacrosanctae Basilicae S. Petri antiqua et nova structura*.

Qualche importanza ha il lavoro del Grimaldi che fioriva sul principio del XVII secolo col titolo *Instrumenta autentica de translationibus SS. Corporum et Reliquiarum e veteri in novum templum S. Petri sub Paulo V cum multis memoriis, epitaphis, et inscriptionibus Basilicae*. (2)

Degne di apprezzamento sono *Le Sacre Grotte Vaticane* di Francesco Maria Torrigio stampate in Roma nel 1639, i 4 volumi di Francesco Cancellieri *De Secretariis Basilicae Vaticanae* dati alla luce in Roma nel 1786, la *Descrizione del Palazzo Vaticano* del Taia, i *Monumenta Sacrarum Vaticanae Basilicae Cryptarum* di Lorenzo Dionisi, e l'appendice a questa di Sarti e Settele, e il *Vaticano illustrato* finalmente del Valentini.

VATICANO

SECOLO XI.

1.

a. 1032.

.....
.....
QVAM SOLERS DOMINO PLACVIT QVAM MENTE MODESTA
PRÆSVL APOSTOLICVS ORBIS ET OMNE DECVS
HIC STATVIT TVMVLO CLAVDI SVA MEMBRA SVB ISTO
HÆC EADEM SPERANS VT, SIBI REDDAT HVIVS
5 ARDVA QVI FVLST CVMCTIS PER SIDERA COELI
AVGVSTIS CARVS GENTIBVS ET TRIBVVBVS
DOCTRINIS COMPTVS SACRIS ET DOGMATE CLARO
PER PATRIAS SANCTA SEMINA FVDIT OVANS
10 NAM GRAIOS SVPERANS EIVS PARTIBVS VNVVM
SCHISMATA PELLENDO REDDIT ECCLESIAM
PRINCIPIS HINC PETRI SED QVISQVIS TENDIS AD AVLAM
DIC SVPLEX IDEM REGNET IN ARCE POLI

Questo elogio funebre, di cui è mancante il principio, fu posto al Pontefice Giovanni XIX il quale cessò di vivere nell'anno 1032. Disperso e andato perduto nelle varie indovazioni della basilica si riscontra per la prima volta in Pietro Mallio (*Basilicæ veteris Vaticanae Descriptio* pag. 111) il quale scrive che fu sepolto *inter portam argenteam et portam Romanam videlicet in porticali.*

2.

.
 ECCL . DOMO . PRO DOLOR HOMO
 IVRA SACERDOTIS MERITIS IMPLEVIT HONORIS:
 A RELIQVIS PRIMVM DIGNVS HABERE LOCVM:
 5 SP̄VI VIXIT CARNI PROSTERNERE DIXIT:
 QVODQ SIBI CAVIT . NON OBIT SED ABIT:
 ERGO TVI TEMPLI LONGAEVVS VERNVLA MENTI:
 SIT PIE PETRE TIBI . DIGITE CORDE PI .
 DEC . XIII . KAL . APR . ANN . DNI M . XLIII:

a. 1044.

Nelle Grotte, nella parete sinistra della navata del Salvatore, segnata col n. 102. Scrive il Torrigio (*Le Sacre Grotte Vaticane*) che questo frammento fu quivi fatto murare a sua richiesta il dì 8 Febbraio 1631 essendo stato trovato nel pavimento della basilica. Ne è stato riprodotto il disegno dal Dionisi (*In commentariis ad monumenta Sacrar. Vat. Bas. Cryptarum Tab. XLIV*), e stampato dal Galletti (*Inscr. Rom. T. I, Cl. V, n. 8, p. CCCCXXV*). Sotto il marmo leggesi: EPITAPHIVM . PETRI . PRIORIS . — CANONICORVM . HVIVS . BASILICAE . — QVI . OBIT . ANNO . M . XLIII . — HIC . AFFIXVM . M . DCXXXI . — Narra il Grimaldi (*Instrumenta autentica ecc. Cod. Corsini 276, fol. 199^{vo}*) che questa memoria servi un tempo ad uso delle porte che mettevano all' atrio della basilica.

3.

+ ANNO . M . LXXVII . AB . INCARN . DOM . NOSTRI . IESV . CHRISTI .
 INDICT . PRIMA . ANNO . QVINTO . PONTIFICATVS . DOMINI . GREGORII .
 PAPE . SEPTIMI . AGNES . IMPERATRIX . AVG . POST . MORTEM . VIII .
 SVI . HENRICI . IMP . II . AN . XXII . XIV . MENSIS . DECEMBRIS
 5 ANIMAM . BONIS . OPERIBVS . FECVNDAM . LATERANIS . SALVA
 TORI . SVO . ATQVE . OMNIVM . BONORVM . DEO AVCTORI . REDDIDIT .
 ET . HIC . VBI . ANTEA . MILITAVERAT . CLAVIGERO . COELI . PRO .
 CVIVS . AMORE . IBIDEM . PEREGRINATA . FVERAT . VI . DIE . MEN
 SIS . IANVARI . EXPECTANS . SPEM . BEATE . RESVRECTIONIS .
 10 ET . ADVENTVM . GLORIE . MAGNI . DEI . MEMBRA . CARNIS
 COMMENDAVIT . IN . PACE . AMEN . +

a. 1077.

Dobbiamo questa memoria a Maffeo Vegio, (*De antiqua S. Petri Ap. Basilica in Vaticano* pag. 76, col. 2^a n. 95), il quale scrisse che fu sepolta questa Imperatrice presso l'altare di S. Petronilla. Fu pubblicata da molti tra i quali dal Baronio (*Annales ecclesiastici* pag. 466-467) ove dice che sul cadere dell'anno 1077 ai 14 Dicembre morì nel palazzo Lateranense la pia Agnese madre del re Enrico II, e che sepolta precariamente nella basilica Lateranense dopo 22 giorni fu trasportata nella basilica Vaticana.

4.

GREGORIVS . VII . HENRICVM . IV . IMP . MALE .
 DE . ECCLESIA . MERENTEM . POSTEA .
 SVPPELICEM . ET . PENITENTEM . ABSOLVIT .

a. inc.

Nella parete a destra della porta della cappella Paolina nella Sala Regia, sotto una pittura che rappresenta Enrico IV riconciliato e perdonato dal Pontefice.

5.

n. 1162.

IN NOIE SCE 7 IDIVID | VE TRINTA — TIS . ANNO AB IGARNATIOE DNI
 NRI IHV XPI . MCII . XV | DIE KL' DECE — BR' INDIC . X . TEMPE DNI GG VII .
 PP . IN LATANEN PALATIO IN | CAPELLA SC — E CRVCIS . IN PSENTIA CENTII FRA
 IAPAN . GRANI . CENTII F | RANGVL — INI . 7 ALBICI DE PETRO LEONIS CICE . 7
 5 BENEICASA FRIS EI' . 7 VB'T | I DE TASCIO — 7 ALIOR' PLVRIV . EGO MATILDA DEI GRA
 COMITISSA P REMEDI | O ALE ME — E . 7 PARENTV MEOR' . DEDI . 7 OPTVLI
 ECCLIE SCI PET' . P ITVENTV DN | I GG PR OI — A BONA MA IVRE P'ETARIO . TA
 QVOD TVC HADVAM QVA | EA QVE IN AN — TEA ACQSVTVRA ERA . SIVE IVRE
 SVCCESSTOIS . SIV ALIO QV | OCQ' IVRE ADM — E PERTINERET . 7 TA EA QVE
 10 EX HAC PARTE MONTIS HABEBAT | QVA ILLA QVE IN VLTRA — MONTANIS PARTIB' . AD
 ME PTINERE VIDERANT' . OIA SICV | T DICTV E P MNV DNI GG — VII . PP . ROMANE
 ECCLIE DEDI 7 TDIDI . 7 CARTVLA IN FIER | I BOGAVI . SED QA CARTV — LA NVQVA APPA
 RET . 7 TMO NE DONATIO . 7 OBL | ATIO MEA IN DVIV' REVQCE — T' . IO EGO QVE
 SVP COMITISSA MATILDA I | ERV A PSENTI DE DNO ET OFF — ERO EID' ROMA
 15 NE ECCLIE P MANV . BER CARD | INAL' ET LEGATI EIVSDE ROMNE — ECCLIE . SIC ILLO
 TPE DEDI P MANV DNI GG VII . PP . OI | A BONA MEA TA QVE NC HABEO QVA — QVE I PO
 STM . DEO PPHIO ACQSVTVRA SV . 7 | TA EA QVE EX HAC PARTE MONTI — S QVA QVE I
 VLT MONTANIS PARTIB' HABEO . VL HABITVRA SV SIVE IVRE HEREDITA
 RIO SIV ALIO QVOCVQ' . IVRE P NERCEDE 7 REMEDIO AIE MEE 7 PARETV
 20 MEOR' . QVE AV ISTA MEA BONA IVRES MEI SAPI' DICTA VNA CV ACCESSIO
 IB' . 7 IGRESSIB' SEV CV SVPIORIB' . 7 IFERIORIB' . SVAR' . QUALIT SVP . LEGIM
 I . INTEGRO . AB HAC DIE I EAD' ECCLA DONO 7 OFFERO . 7 P PSENTEM CARTVLA
 OBLATIOIS IBIDE HABENDV CFIRMO . INSV P CVTELLEV FESTVCA NO
 DATA . CVANTONE 7 CVVASIOE TRE . ATQ RASIV ARBORIS . 7 ME EXIN FO
 25 RAS EXPVLI . QVARIVI . 7 ABSENTE ME FECI . 7 A PARTE IPI' ECCLIE HA
 BENDV RELIQ FACIENDV EXIN PARS IPI' ECCLIE . AVT CVI PARS
 IPI' ECCLIE DEOIT . A PSENTI DIE QCQD VOLVIT SINE OMI MEA 7
 HEREDV . AC PHEREDV MEOR' CDDITIONE . SIQD VO QD' FVTM EE N CRE
 DO SI EGO MATILDA COMITISSA QVOD ABSIT AVT VLI' DE H'EDIB' . AC
 30 PH'EDIB' MEIS SEV QVELIB' OPPOSITA PRSONA . CC . HAC CAR OBLATIOIS
 IRE QNQ' AGE TEPTAVM AVT EA P QVODVIS IGENIV IFRINGE
 QVESIVERIM' . TVC IFERAMVS AD ILLA PARTE CC QVA EXIN LITE
 ITVL' IM' MALTA QD' E PENA AVRI OPTIMI LIBRAS MILLE ARGENTI
 OR
 PONDERA IIII . MILIA . 7 QD' REPETIERIM' VENDICARE NO VALEAM' SPSE
 35 NS H' CARTVLA OBLATIOIS CVCTIS TPIS' FIRMA PMANEAT ATQ
 PSISTAT . 7 BERGAMENA CV ATMETARIO DE TRA LEVAVI . PAGINE
 GVIDONIS NOTARI TDIDI . 7 SCBI ROGARI . IN QVA SVBT CFIRMANS
 TESTIB' OPTVLI ROBORANDA . ACTV CANVSIE FELICIT' . MATILDA
 DI GRA SIQD E I HAC CARTA A ME FACTA .
 40 + EGO ARDERIC' INDEX ITFVI 7 SS . 7 + EGO VBALD' INDEX INTFVI
 7 SS 7 SIGNV MAN' ATTONI' D' MOTE BARAZONI' 7 BONIVICINI D'
 VANVSIA ROGATI TESTES . EGO GVIDO NOTARZ SAC' PALATII SC'PTOR
 H' CAR OBLATIOIS PT TDITA COPLEVI 7 DEDI .

Di questo marmo su cui fu incisa la donazione della contessa Matilde non ce ne sono pervenuti che due piccoli frammenti i quali veggonsi nelle Grotte incassati nella parete destra della navata del Salvatore, segnati col n. 74. Sotto in un marmo viene ricordata l'epoca in cui quivi furono collocati FRAGMENTVM . DONATIONIS — COMITISSAE . MATILDIS — AN . M . DCXXII . HIC . POSITVM — VRBANO . VIII . PONT . MAX . Il primo di questi frammenti che si compone delle prime tre linee fu scoperto nel restauro del pavimento delle Grotte, e fu trovato precisamente nella navata verso Trionfanti; come nello stesso pavimento fu rinvenuto il secondo a di 1 Febbraio 1631. Trovansi riprodotti in disegno dai Dionisi (*op. cit.* Tab. XXXV) e da Sarti e Settele (*Appendix ad Dionysium*, Append. Tab. VII). L'intero testo di questo atto di donazione è stato stampato da moltissimi, ma io l'ho copiato come migliore dal Codice Vat. Ottoboniano N. 3957, car. 135. Non potendone io riprodurre il fac-simile, ho creduto distinguerli con una linea indicante la mancanza in principio, e con linee in fine.

6.

EST IN HONORE PIAE DOMVS HAEC SACRATA MARIAE a. inc.
 HOC INNOCENTI TE PRAESVLE PERFICIENTE

Nel 1610 fu rinvenuto un marmo con questi versi, il quale marmo appartenne alla cappella di S. Maria in Turri ristaurata da Innocenzo II a cui riferisce l'iscrizione. (1)

7.

CELESTINVS PP III . FECIT FIERI HOC a. 1195.
 OPVS PONTIFICATVS SVI ANNO VII^o.
 VBERTVS PLACENT . FECIT HAS IANVAS.

Scrive il Grimaldi (*Instrumenta autentica* ecc. Cod. Corsini 276, fol. 83) che questa memoria era incisa sulle porte di bronzo del ciborio che racchiudeva il Sudario, il che leggesi anche nel Torrigio (*Op. cit.* pag. 137) il quale vi aggiunge che ai suoi tempi si conservava nella munitione della fabbrica.

SECOLO XIII.

8.

PETVS . ARAGONIAE . REX . AD . VBEM . PROPECTVS a. inc.
 INNOCENTIO . III . PONT . MAX . REGNVM . ARAGONIAE
 DEFERT . CONSTITVTA . ANNI . TRIBVTI . PERPETVA
 PENSIONE . QBEDIENTIAM . SIMVL . ET . DEFENSIONEM
 5 SEDIS . APOSTOLICAE . POLLICITVS

Sopra la porta d'ingresso nella Sala Regia dipinta sopra un affresco. Fu edita da molti fra i quali dal Galletti (*Inscr. Rom.* T. I, Cl. 1^a n. 50, p. XLVI).

9.

GREGORIVS . IX . ^{sic} ERIDERICO . IMP . ECCLESIAM a. inc.
 OPPVGNANTI . SACRIS . INTERDIXIT

Nella Sala Regia nella parete destra in alto sopra la porta che mette alla scala Regia

(1) In questa cappella venivano introdotti gli Imperatori che ricevevano la corona in Roma, e quivi nelle mani del decano de' cardinali prestavano il giuramento di essere difensori della sede apostolica. L'Alfarano riportato dal Torrigio (*op. cit.* pag. 114) così ci ha lasciato scritto di questa cappella « In capo al piano di dette scale sono tre Porte, che si entra nel primo Portico de Santo Pietro, chiamato S. Maria in Turri, ratione Turris Campanariae quale tre porte essendo ruinate, et anticamente erano di metallo, finalmente Nicolao PP. V. le fece rifare de legname, et de marmo lino, et di sopra dette porte è scritto NICOLAVS PP. V. MCCCCLIX. Tutto questo primo portico da dentro è dipinto con piu sorte de figure del Salvatore, de S. Pietro, et de S. Paulo. V'è anco a mano manca nell'entrare un'altare antichiss. nel quale se riceveva l'Imperatore dalli Canonici di S. Pietro in Canonico, quando veniva a coronarse in Roma in d. Chiesa di S. Pietro ».

10.

D O M a. 1241.

CAELESTINO IV . CASTILIONE
 MEDIOLANEN . PONT . OPT . MAX.
 PRVDENTIA . DOCTRINA . ELOQVENTIA
 5 MORVM.GRAVITATE.VITAEQ INTEGRITATE
 INSIGNI
 QVI . CVM . MVLTIS . LEGATIONIBVS
 SVB . GREGORIO . IX . GREGIAM . PRO
 S . R . E . OPERAM . NAVASSET . SVMMO
 10 TOTIVS . REIPVBLICAE . CHRISTIANAE
 CAVDIO . CARDINALIVM . OMNIVM
 SVFFRAGHS . PONT . OPT . MAX . PRO
 NVNCIATVS . EST . SED . CONCEPTAM.
 EX . EIVS . PONTIFICATV . LAETITIAM
 15 IMPORTVNA . MORS . PVBLICO . MOE
 RORE . DESIDERIVMQ . MOX . IMMVT
 VIT . OBIT VIII.ID.OCTOB.ANN.SALVTIS
 MCCXLI

Scrivete il Ciacconio (*Vitae et res gestae Pontificum Romanorum*, T. I, pag. 690, col. 2^a, Romae MDCXXX) che di questo epitaffio se ne conservava copia nell'archivio della famiglia Castiglioni.

11.

a. 1241.

† HIC . IACET . AMAVRIGVS . COMES . MONT **I** IS FORTIS FRANCIE CONNESTABILIS qui
 CONTRA ALBIGENSES P FIDE CATHOLICA SE **I** PIVS DIMICAVIT . POSTEA CÔTRA SARRACENOS AD P
 TES SIRIE TRANSETRAVIT . A QVIBVS **I** IN BELLO CAPTVS FVIT ET DIV IN CA
 PTIVITATE DEDETVS . TANDEM P TRE **I** VNGAM LIBERATVS RVM REDIRET . AD P PRIA Ap
 5 VD IDRONTVM EXPIRAVIT . ANO DNI **I** MILLESIMO CCXLI

Nelle Grotte, nella parete destra della navata del Salvatore, segnata col n.º 73. Trovasi nel Dionisi (*Op. cit.* Tab. XXXVII). Scrivete il Torrigio (*Op. cit.* pag. 344) che fu quivi posta nel 1631.

12.

a. 1278.

† ANO DNI . M . CC . LXXVIII . SCISSIMVS PAT DÑS NICOLA
 VS . PP . HI' . FIERI FECIT PALATIA ET AVLA MAIORA ET CA
 PELLA . ET ALIAS DOMOS ATIQVAS APLIFICAVIT PONTIFI
 CATVS SVI ANO ÈMO . ET ANO SO PONTIFICAT' SVI FIERI FE
 5 CIT CIRCVITV MVRORV POMERII HVIVS . FVIT AVT P
 DCS SVM' POTIFEX NATIOE ROMAN' EX PTRE DNI MATH'I
 RVBEI DE DOMO VRBINORVM.

Sebbene già da me pubblicata nel Vol. I, pag. 25, n. 2, torbo, perchè spettante alle iscrizioni vaticane, a ristampare questa interessante memoria che ne secoli scorsi vedevasi incastrata nel muro del pomerio del Vaticano, e che oggi leggesi nel palazzo de' Conservatori nella sala detta *de' Capitani*. Caduta forse, o tolta via fu nuovamente scoperta nel 1727, e donata al Senato Romano da Monsignor Bianchini, il quale ne riporta un esatto disegno nella prefazione al Vol. III, del suo Anastasio (*Anastasio Bibl. de Vitis Rom. Pontif. cum not. varior.* Vol. 3.º pag. 111).

13.

NICOLAUS . PAPA . TERTIVS a. inc.
 VRSINVS
 RAINALDVVS . CARD . VRSINVS
 RAINALDVVS . VRSINVS . SANCTI
 5 HADRIANI . DIAC . CARD . RVIVS
 BASIL . VATIC . ARCHIPRESB.

Nelle Grotte, nella tomba di Niccolò III, collocata sulla destra nella nave della Madonna della Febbre.

14.

ANNO DOMINI MCLXXXVIII . AD HONO a. 1288.
 REM DEI ET B. MARIAE VIRGINIS ET S.
 THOMAE APOSTOLI TEMPORE FRA
 TRIS JOANNIS DE LEOBIO MINISTRI FACIVM
 5 FVIT HOC OPVS DE LEGATO QVONDAM
 DOMINI RICCARDI DOMINI PAPAE
 NOTARI . GVIDOTTVS PISANVS ME FECIT.

Questa campana fu fatta sotto Nicolò IV come leggesi nel Bonanni (*Templi Vaticani historia* p. 15^o).

15.

+ HIC SITVS EST RVBEVS a. inc.
 QVONDAM IEVITA MATHEVS
 CARDO SACER RVTILANS
 FAC DE VIRTUTE CORVSCANS
 5 VRBE SATVS CLARIQ DOMO
 NAMQ EDITVS VRSA
 BIS SENOS TER QVINQVE ANNOS
 HIC ORDINE PRESTANS
 HAC PETRIQ PEDES TER QVINOS
 10 PACE SPB EXTAT

Scrive il Grimaldi (*Instrumenta* ecc. Cod. Corsini 776, fol. 200^o-201) che il 15 Luglio 1616 mentre si rimuovevano le pietre nella piccola area sopra i gradini anteriori della basilica fu scoperto questo marmo spettante al cardinale Matteo Orsini nepote di Niccolò III, e fu fatto collocare nel pavimento delle Grotte. La parte mancante che egli supplì dice che fu forata dai manuali nel conficcare i travi per il telone per la processione del *Corpus Domini*.

16.

BENEDICTVS . CAETANVS a. 1296.
 SS . COSMAE . ET . DAM
 DIACONVS . CARDIN.
 BONIFACII . VIII . P . M.
 NEPOS
 5 OBIIT . IDIBVS . DECEMB.
 AN . MCC . XCVI.

Nelle Grotte nel pavimento sulla sinistra in fondo alla navata della Madonna della Febbre. Nello stesso marmo in basso leggesi scolpito: TRANSLATVS . E . SACELLO . S . BONIFACII . IIII . IN — BASILICAE . VETERIS . DEMOLITIONE . ET . HIC . AD PEDES . SANCTISSIMI . PATRVI . DEPOS — XIII . KAL . SENTILIS . ANNO — MDCVI.

BONIFATIVS EPS SERVVS SERVOR DEI AD CERTITVDINĒ PRESENTIV̄ 7 MEMORIAM
 FVIVROR : ANTIQVOR HABET FIDA RELATIO QVOD ACCEDETIB̄ AD HONORABILE BASILICĀ PRINCI
 PIS APL'OR DE VRBE COCESSE SINT REMISSIONES MAGNE 7 INDVLGĒTIE PECCATOR . NOS ICI
 TVR QVI IUXTA OFFICII NR̄I DEBITVM SALVTĒ APPETIM' 7 PROCVRAMVS LIBENTĪ SIN
 5 CVLOR HVIVSMODI REMISSIONES 7 INDVLGENTIAS OMĒS ET SINGVLAS RATAS
 7 GRATAS HABENTES IPSAS AVCTORITATE APLICA CŌFIRMAM' 7 APPROBAM' 7 ETIAM
 INNOVAM' 7 PRESETIS SCRIPTI PATROCINIO COMMVNIM' . VT TAMEN BEATISSIMI
 PETRVS ET PAVLVS APLĪ EO AMPLĪ HŌNORETVR QVO IPŌR BASILICE DE VRBE
 DEVOTĪ FVERIT A FIDELIB' FREQVĒTATE 7 FIDELES IPI SPIRITVALIV̄ LARGITIONE NV
 10 NERV̄ EX HVIVSMODI FREQVĒTACIONE MAGIS SENSERIT SE REFECTOS . NOS DE
 OM̄IPOTĒTIS DEI MĪA 7 EORVDEM APL'OR EI' MERITIS 7 AVCTORITATE Q̄FISI DE FRATR̄V
 NR̄OR Q̄LLO 7 APLICE PLEITVDINE POTESTATIS OM̄IB' IN PRESETI ANNO MILLESIMO
 TRECENTESIMO A FESTO NATIVITATIS DNI NR̄I IHV̄ XPI PRETERITO PROXIME INCHOATO
 7 IN QVOLIBET ANNO CĒTESIMO SECVTVRO AD BASILICAS IPAS ACCEDETIB' REVERĒTER VE
 15 RE POENITĒTIB' 7 Q̄FESSIS VEL QVI VERE POENITĒBVT ET Q̄FITEBVTVRIN HVIVSMODI PRESETI
 7 QVOLIBET CĒTESIMO SECVTVRO ANNIS NŌ PLV̄ PLENAM 7 LARGIORE IMMO PLENISSI
 MAM OM̄IVM SVOR Q̄CEDIM' VENIA PECCATOR STATVENTES VT QVI VOLVERIT HVIV
 MODI INDVLGĒTIE A NOBIS Q̄CESSE FORE PARTICIPES SI FVERINT ROMANI AD MINVS
 . XXX . DIEB' Q̄TINVS VEL INTERPOLATIS 7 SALTĒ SEMEL IN DIE . SI VERO PEREGRINI FVERINT
 20 AVT FORESES MODO SIMILI DIEB' . XV . AD BASILICAS EASDE ACCEDĀT . VNVSQVISQV' TAM PLVS
 MEREBITVR ET INDVLGĒTIAM EFFICATIVS Q̄SEQVETVR QVI BASILICAS IPAS AMPLĪ 7 DEVOTĪ FRE
 QVĒTABIT . NVLLI OM̄INO HOMINŪ LICEAT HAC PAGINĀ NRĒ Q̄FIRMATIONIS APPROBATIONIS
 INNOVATIONIS CONCESSIONIS 7 Q̄STITVTIONIS INFRIGERE VEL EI AVSV TEMERARIO Q̄TRA
 25 IRE . SIQVIS AVTĒ HOC ATTĒTARE PSVPERIT INDIGNATIONĒ OM̄IPOTĒTIS DI 7 BEATOR PET'
 7 PAVLI APL'OR EI' SE NOVERIT INCVRSVRVM . DAT ROM APVD SCM̄ PETRV̄ . VIII
 . KL' . MARTII . PŌTIFICAT' NR̄I ANNO SEXTO .

Marmo a caratteri gotici, e di difficile lezione, incastrato in alto nel portico della Basilica presso la porta dell'anno Santo. È questo il primo Giubileo promulgato da Bonifacio VIII, volendo che si rinnovasse in ogni secolo.

† GREGORIO QVARTVS IACE HIC BONIFACIV ALMVVS a. inc.
 HVIVSQ SEDIS FVIT EQVVS RECTOR E AEDIS.
 TEMPORE Q FOCE CERNENS Q̄NPLAM FORE ROME
 DELVBRĀ CUNCTORVM FVERANT QVO DEMONIOR.
 5 HOC EXPVRCAVIT SANCIS CUNCTIS Q . DICAVIT.
 EIVS NATALIS SOLLEMPNIA QVI CELEBRATIS.
 PRIMIS SEPEMBRIS FERT HEC LVX QVARTA KL'DIS.
 OCTAVVS TITVLO HOC BONIFATIVS OSSA REPERTA.
 HAC LOCAT EBECTA BONIFATII NOMINIS ARA ~

Questo marmo a lettere gotiche vedesi nelle Grotte nella parete destra della cappella della Madonna delle Partorienti.

19.

BONIFACIUS
PAPA . VIII

a. 1303.

+

Piccola tavola di marmo incastrata nel muro a sinistra in fondo alla nave della Madonna della Febbre. Sotto è il sepolcro del pontefice colla sua statua colca. Anticamente fu sepolto presso l'altare di S. Bonifacio dalla parte orientale della vecchia basilica, ma nel 1606 nell'occasione della demolizione della basilica fu trasportato nel luogo suindicato.

20.

a. 1311.

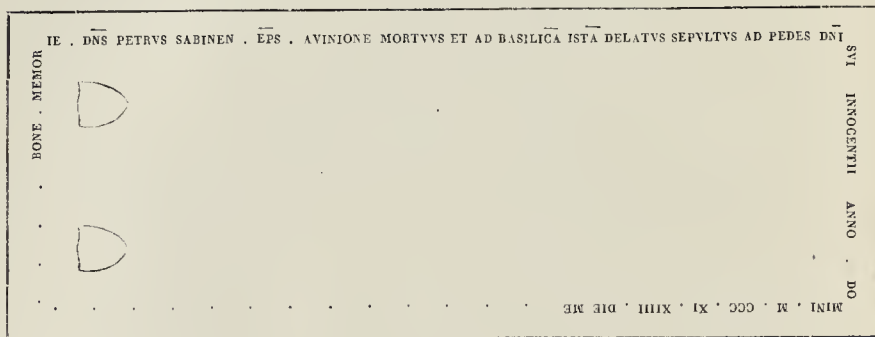

Vedesi nelle Grotte a destra della nave della Madonna della Febbre. Nel marmo è delineata la immagine del defunto, di cui oggi ne rimangono insignificanti tracce, come pure l'iscrizione in caratteri gotici è in parte scomparsa. Il disegno di questo sepolcro è riportato dal Dionisi (*op. cit.* Tab. LII) Narra il Torrigio (*op. cit.* pag. 379) che ai 18 di Giugno del 1606 fu trovato il corpo di questo vescovo nella cappella di S. Bonifacio (1).

21.

a. 1327.

5

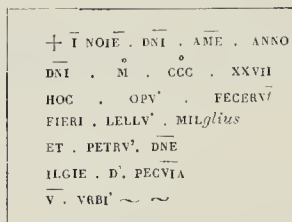

A caratteri gotici nella parete sinistra della navata del Salvatore nelle Grotte, segnato col n.º 81. Fu trovata nelle fondamenta della vecchia sagrestia (V. Cancellieri *op. cit.* pag. 1804) (2).

(1) Questo vescovo morì in Avignone nel 1344; e trasportato a Roma fu sepolto in S. Pietro. (V. Ciaconio *op. cit.* T. I, pag. 844).

(2) Dall'Alfarano si ricava che questo Lello de Milgls fu del Bione Parione e che dotò l'altare di S. Lorenzo Martire; « Altare S. Laurentii martyri consecratum a Lello de Milgls de regione Parionis dotatum. »

25.

T
 ALTARE . S . AONII . EREMITAE . A .
 NICOLAO . DE . ASTALLIS . ROANO
 HVIVS . BASILICAE . CANONICO
 ORNATVM . ET . DOTATV . ANNO
 M C C C X L I I I I .

a. 1314.

Questo marmo a caratteri moderni trovasi nelle Grotte nella parete sinistra della cappella della Madonna della *Bocciata* sotto una pittura rappresentante un altare dedicato a S. Antonio Eremita. Il concetto di questa iscrizione è identico a quella surriferita, e che senza dubbio fu qui posta in sostituzione dell'altra perita nella nuova fabbrica.

26.

IN NOMINE DOMINI MATRIS PETRIQVE PAVLIQVE
 ACCIPE DEVOTVM PARVVM LICET ACCIPE MVNVS
 QVOD TIBI CHRISTE DATVM PETRI PAVLIQVE TRIVMPHVVM
 EXPLICAT ET NOSTRAM PETIT POPVLISQVE SALVTEM
 IPSORVM PIETATE DARI MERITISQVE REFVNDI
 ET VERBVM CARO FACTVM EST
 ANNO MILLESIMO TRECENTESIMO CVM QVINQVAGESIMO
 ADDITIS ET TRIBVS SEPTEMBRIS MENSE COLATVR
 PONDERAT ET MILLIA DECIES SEPTIESQVE LIBRARVM

a. 1353.

Il Bonanni (*Templi Vaticani historia* pag. 149) scrive di aver letto nella Storia Universale manoscritta di Rutilio Alberini che caduto nel 1352 un fulmine sul campanile colpì le campane e che queste rimasero fuse, ma però nell'anno 1353 vi furono sostituite altre maggiori da Innocenzo VII, nella maggiore delle quali del peso di 4017 libbre si legge questa memoria.

27.

+	HIC . IACET . REVERENDISSIMVS	PATER . DNS . RAYNALDVS . DE . VRSINIS . SANCTI . ADRIANI . DIACONVS . CARDINALIS . QVI	OHIT . ANNO . DNI . MILLO . M ^o
		D	
		D	
	 DNI . IIII . die VI . quarto . septuagesimo . septuagesimo .	

a. 1374.

Nelle Grotte, nel pavimento detto dei quattro papa Leoni. Nel marmo già molto consumato e di cui è mancante l'intera 4.^a linea vedesi la figura del defunto in abiti pontificali. Da molti, fra i quali dal Torrigio (*Op. cit.* pag. 89), e dal Ciacconio (*Op. cit.* T. I, pag. 963), e dal Galletti (*Inscr. Rom.* T. I, Cl. II, n.º 16, pag. CXCVIII-CXCIX) vengono riportati anche questi versi appartenuti a questo sepolcro, ma che però oggi più non esistono. (1)

MITIS ET AFFATV DVLCIS CLNSVRAQ MORVM
 IRATVS VIJHS PLACIDVS VIRTVTIBVS ÆQVVS
 OMNIBVS ECCLESIE SPECVLAM LXX VNICA ROMÆ
 VNICA LXX LATHI SIDVS RADIVSQUE SENATVS
 CARDINI DEDIT HVIC TITVLOS HADRIANVS HONORIS
 VNA INOPVM SPES ET VRSINÆ GLORIA GENTIS
 EGREGIE RAYNALDVS HVMO REQVIESCIT IN ISTA
 CORPORE SED CÆLO MELIORI PARTE SERENO

(1) L' Orsini morì in Avignone nel Giugno del 1374.

GREGORIUS . XI . PATRIA . LEMONICENSIS . ADMIRABILIS . DOCTRINA . HYMANITATE . ET . INOCENTIA . VI . ITALIE . SEDITIONIBUS . LABORANTI .
 MEMERITVR . ET . POPULOS . AB . ECCLESIA . GIBRO . DESILIENTES . AD . OBEDIENTIAM . REVOCARET . SPREM . PONTIFICIAM . DIVINO . NYMINE .
 PERMOTVS . AVENIOVE . ROMAM . POST . ANNOS . LXXI . TRANSVLTIT . SVT . PONTIFICATVS . ANNO . SEPTIMO . HYMANAF . SALVTIS . M . CCC . LXXVI .

In un marmo sotto una pittura che si vede nella parete sinistra presso la cappella Paolina nella Sala Regia.

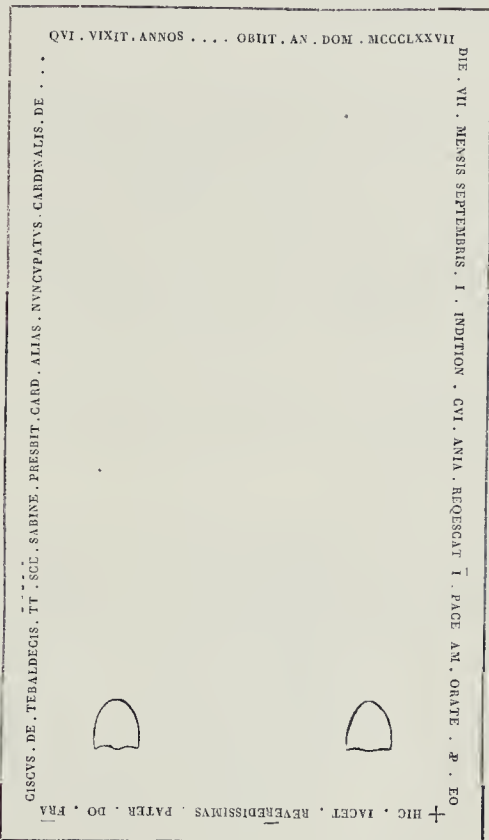

A lettere gotiche con la figura del defunto in abiti episcopali posta nel pavimento delle Grotte nella navata del Salvatore. È riprodotta in disegno dal Dionisi (*Op. cit.* tab. XLIII). L'iscrizione è alquanto scomparsa e l'ho supplita in parte colla lezione del Giacconio (*Op. cit.* pag. 936).

30.

FRANCISCVS . DE . THEBALDESCIS
 ROM . TT . S . SABINAE PRESB.
 CARDIN . PRIOR . ET . CANONIC.
 HVIVS BASIL . IN QVA . TRES
 CLERICOS . BENEFICIATOS . DE
 S V O . A V X I T
 OBIIT . VI . SEPTEMBRIS . AN.
 M . CCC . LXX . VII.

a. 1378.

5

Di questo cardinale leggesi anche quest'altra memoria esistente nel luogo suindicato e riportata dal Dionisi (*Op. cit.* Tab. XLIII) in cui però per errore leggesi MCCCLXXXVIII, dal Galletti (*Inscr. Rom.* T. I, Cl. II, n. CXCIX, p. 17.) e da altri.

31.

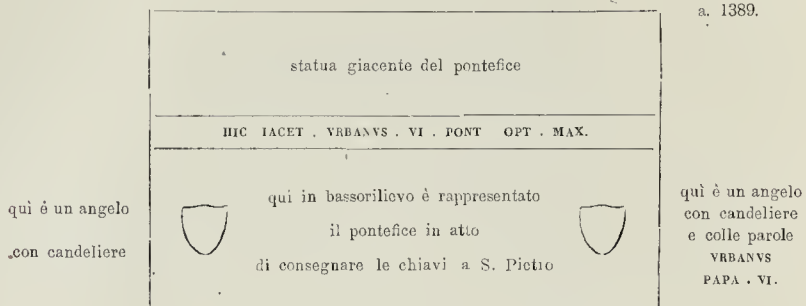

a. 1389.

Di questo monumento situato sulla destra della navata della Madonna della Febbre nelle Grotte, vedesi il disegno nel Dionisi (*Op. cit.* Tab. LVI). (1).

32.

HOC ANIMO MAGNVS SAPIENS IVSTVSQ MONARCHA
 PARTHENOPEVS ADEST VRBANVS SEXTVS IN ARCA
 FERVEBAT FIDEI LATEBRAS CONFERRE MACISTRIS
 O DECVS HIS FRETVS SEMPER POST PRANDIA SISTRIS
 SCHISMATIBVS MAGNIS ANIMO MAIORE REGEBAT
 OMNE SIMONIACVM TANTO SVB PATRE TRENEBAT
 QVID IVVAT HVNC TERRIS MORTALI TOLLERE LAVDE
 PRO MERITIS COELI SPLENDET SIBI GLORIA VALDE

a. 1389.

5

Di Urbano VI leggesi in molti il suo elogio funebre oggi scomparso, tra i quali nel Ciacconio (*op. cit.* T. I, pag. 994.) nello Schradero (*Monument. Italiae* pag. 169), nel Torrigio (*op. cit.* pag. 417-418) e nel Codice Vat. Regina n.° 770, car. 14^o-15).

33.

HIC REQVIESCIT CORPVS NOBILIS MILITIS
 ILICEN . DE FRANCIA QVI OBIIT ANNO DOM.
 MCCCXCIV IND . II . DIE VI . MENSE FEBRVARI

a. 1394.

Dal Torrigio (*Op. cit.* pag. 432) che la lesse nelle Grotte Vaticane.

(1) Sepolto prima nella nave minore della vecchia basilica verso mezzogiorno fu poscia nel 1606 al 12 settembre il suo sepolcro rimosso e le sue ceneri rinchiuso in un'urna che fu collocata nelle Grotte ove si vede tut'ora situato nella destra della navata della Madonna della Febbre.

37.

QVI LEGITIS CARMEN LACRYMABILE FVNDITE FLETVS a. 1404.
 FVNDITE ET HOC MVLTIS LACRIMIS ORNATE SEPVLCRVM
 MAXIMA CARDINEI CVBAT HIC NAM GLORIA COETVS
 CORPORE CHRISTOPHORVS SED SPIRITVS INSIDET ASTRIS
 5 FIDVS APOSTOLICE PER TOT FLVITANTIA CIMBE
 NAVFRAGI ECCLESIE FVIT ET TVNC TERNO SALVTIS
 MVLTIPlici VIRTVTE MITENS ET AMATOR HONESTI
 VIR ERAT ERECTO CVI TANTO AD CVLMEN HONORIS
 10 NOMINIS ALME TVI TITVLVM CVBIACE DEDISTI
 ANNO DOMINI MCCCCLIII.

Scrivé il Galletti (*Inscr. Rom.* T. I, Cl. II, p. CC-CCI, n. 20) che leggevasi nella parete delle Grotte.

38

MARMOREA PRAESVL IACET HAC TVMPLATVS IN VRNA a. 1405.
 CONTIGIT ANTONI CVI SACRI IN FONTE LAVACRI
 IMPONI NOMEN GENVIT QVEM CLARA VITERBVM
 VRBS QVI PRAECLARA SLENDENS AB ORIGINE NOMEN
 5 DE VETVLIS GESSIT CVLPAS PIETATE REMICTENS
 VITA OB VIRTVTES EXCELSAS TVIVS IN OMNI
 DOCTOREM LVGET LEGVM VENERANDA FACVLTAS
 VRBS FIRMANA PATREM LETATVR SPIRITVS ASTRIV
 OB. AN. MCCCCV. DIE XXI^A MENSIS. IVLII.
 +
 10 DE GVALDO FECIT

Frammento a lettere gotiche posto nelle Grotte, nella parete sinistra della nave del Salvatore, segnato col n.° 82. Viene riportato con i supplementi nell'opera di Saiti e Settele (*op. cit.* pag. 51, Append. Tab. IX, n. 2). Fu illustrato da Michelo Catalani (*De Ecclesia Firmana eiusque Episcopis et Archiepiscopis Commentarius*, Fermo 1782, pag. 228) e riportato dal Cancellieri (*op. cit.* pag. 1629 n. XIII, (1)). Venne scoperto nel demolire l'antica sagrestia nel 1783 come leggesi in un marmo incastrato al disopra del frammento — FRAGMENTVM EPITAPHII — ANTONII VETVLI EPI ET ENPIS FIRMANI — QVI OBIT ANNO MCCCCV — REPERTVM IN DEMOLITIONE VETERIS SACRARI — HIC POSITVM ANNO MDCLXXXIII.

39.

HIC MONTALCINI MORTEM NE FLETE IOHANNIS a. inc.
 QVI GNOSCIS VITAE DONA BEATA SVAE
 TRANSEGIT LAETAM FATA VSQVE SVB VLTIMA VITAM
 HINC COLIT AETHEREOS LAETIOR ILLE CHOROS
 5 PONTIFICI CHARVS SVMMO CVNCTISQVE PLACEBAT
 NVNC PLACET SMI (sic) CARIOR DEO EST

Nella cella della SS. Trinità, e dei SS. Cosma e Damiano. Nel *Codice Vat. Regina* (770, car. 20) leggesi nel 2.° v.° NOSCRS — 4.° HVC COLIT AERIOS — 6.° HVNC PLACET SVV CARIOR IPSE DEO EST.

(1) Antonio De Vetulis Viterbese fu Vescovo di Fermo, e morì in Roma il 21 luglio 1405.

40.

INNOCENTIVS
PAPA . VII .

a. 1405.

Nelle Grotte sulla destra nella navata della Madonna della Febbre. Le lettere malformate e dell'epoca sono scolpite su marmo rustico che forma la cassa mortuaria.

41.

DEPOSITVM CALIOTI TT . S . P . AD VINCULA
CARD . S . R . E . VICECANC .

a. inc.

Dal *Codice Vat. Reg. 770*, car. 7.

42.

FRANCISCO MACEL . ET MORETAE CVM DOMINO CLARO
SOLARIORVM GENERE VIRO PEDEMONTANO DOCTISSIMO

a. inc.

Nella cappella del SS. Crocifisso. L'Alfarado (n. 173 mss. pag. 65) dice che stava in mezzo al pavimento, e che fu levato l'anno 1578 nell'occasione che fu fondata la cappella della chiesa nuova incontro alla cappella detta Gregoriana (Cancellieri *Op. cit.* p. 133). Nel *Codice Regina 770*, c. 19^{na}) si legge MAVLET MORETE.

43.

Statua giacente in abito episcopale

a. 1422.

ORTVS IN HESPERIIS PRESVL DIGNISSIMVS ORIS
FONSECCA DE PROLE PETRVS LVX GLORIA MAGNI
SANGVINIS ET PATRII SVB EXALTATOR HONORIS
5 HIC IACET A SACRO TITVLVM MICHAELE RECEPIT
CARDINEVM CVIVS SAPIENTIA CLARVIT ALTAS
IN LAVDES SENSATI ANIMI MIRABILIS ISTE
DOCTOR ERAT DIVINA COLENS ET AMATOR HONESTI
MENTE PIVS RECTI PRVDENS MODERATOR ET QVI
10 VENIT AMARA DIES QVI DIRAE SINCOPA MORTIS
HEV PATREM HVNC RAPVIT DOMINI LAETIENS AIS
MILLE QVADRINGENTIS BISENIS ATQ DVOBVS
DVM VIGENA DIES AVGVSTI PANDERET ASTRA
SPIRITVS IN CELO TECVM SACER AGELE VIVAT



Nelle Grotte nella parete destra della navata della Madonna della Febbre, segnata col n. 186. Le lettere sono di forma gotica e viene riportata nell'opera del Dionisi (*op. cit.* Tab. LIX.) (1).

(1) Questo vescovo morì presso Vicovaro nel Settembre 1422, e fu sepolto in Roma in questa Basilica (V. Giacconio *op. cit.* T. II, pag. 4120).

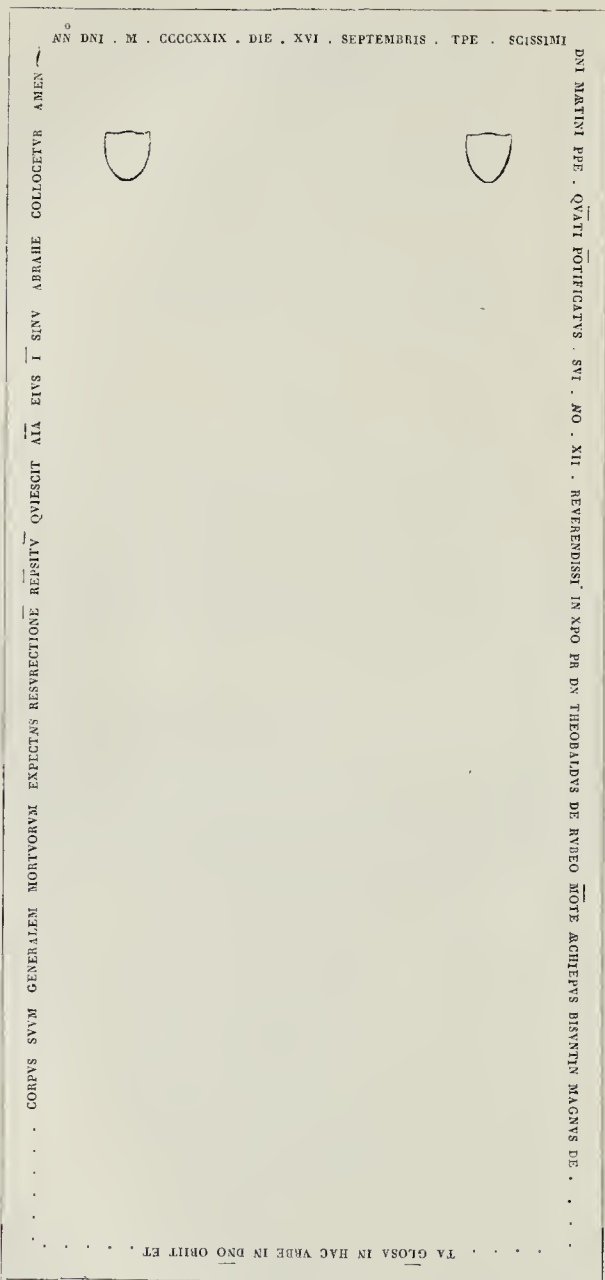

Nelle Grotte a lettere gotiche con la figura del defunto in abito episcopale in basso rilievo. Trovasi tra i disegni del Dionisi (*op. cit.* Tab. LXV) e più correttamente in quelli di Sarti e Settele (*Append. op. cit.* Tab. XLI n. 1).

45.

Urna nella quale è scolpita in rilievo la figura del defunto
in abiti episcopali.

a. 1434.

nella base

. HIC . DELA . PORTA . IACET . ARDSCINE . VETROQV
 . IVRE . TENES . PRIMVM . DOCTOR . IN ORBE . LOCMV
 . PRIMV . ET . ORABAT . PER . CONSISTORIA . CAVAS
 . IUSTICIAM . SVMMA . RELIGIONE . COLENS
 5 . POST . AD . CARDINEVM . MERITO . EXALTAVS (sic)
 . HONOREM : . . .
 . INTER . APOSTOLICOS . SEDIT . ET . IPSE . PATRES
 . TALEM . ROMA . TIBI . LOMBARDA . NVRIA . MISIT
 . INSIGNEM . CENERIS . NOBILITATE . VIRVM :
 10 QVI . OBIT . ANO . DNI . M . C . C . C . CXXXIII
 DI . VIII . APRILIS . .

Nelle Grotte nella parete destra della navata della Madonna della Febbre, segnata col n.° 187. È riportata in disegno dal Dionisi (*op. cit.* Tab. XL), e dal Galletti (*Inscript. Pedemont.* Cl. III. n. 3, pag. 16) in cui leggesi MCCCCXXXIII.

46.

Nella parte sinistra sotto la figura di S. Paolo.

a. inc.

VT GRAECI : ARMENI AETHIOSES : HIC ASPICE VT IPSA ROMANAM AMPLEXA EST GENS IACOBINA FIDEM .

nella parte destra sotto la figura di S. Pietro.

SVNT HAEC EVGENI MONIMENTA ILLVSTRIA QVARTI . EXCELSI HAEC ANIMI SVNT MONIMENTA SVI

in basso

EVGENIVS IIII
PONTIF . MAX.

+ ✠ OPVS ANTONII DE FLORENTIA ✠

Nella porta di bronzo della basilica.

47.

HAS PORTAS LIGNEAS FECIT FRATER
ANTONIVS MICHAELIS DE VITERBIO
ORDINIS PREDICATORVM ANNO DNI 1437

a. 1437.

Scrivo il Grimaldi (*Instrumenta ecc.* Cod. Corsini n.° 276, fol. 200) che leggevasi in una delle porte di legno dell'an-
tica basilica, fatte fare da Eugenio IV

48.

a. 1438.

HEC È ILLV COLVNA . I QVA
 DNS . NR YHVS XPS APPO
 DIATVS . DVM POPVLO P
 REICABAT ET DEO PRI P
 CES I TEMPLO EFFVND
 BAT . ADHERENDO STABAT.
 QVE VNA CV ALPS VND
 ECI HIC CIRCVMSTANTIRV
 DE SALOMONS TEMPLO.
 IN TRIVM PHVM HVI
 BASILICE . HIC LOCATA
 FVT : DMONS EXPGLLT . ET
 AB IMMVND S¹PRITIBV . VE
 XATOS LIBEROS REDDIDT . ET
 MVLTA MIRAC^ELA COT^D (sic)
 IE FACIT : P REVRENDSSIM
 PREM ET DOMINV . DN^V
 CARD . DE VRSINIS OR
 NATA : ANNO DOMINI
 M C C C C X X X V I I I

In un marmo che rinchiude la colonna posta in un vano aderente alla cappella della Pietà, prima della nave destra della Basilica. Galletti (*Inscr. Rom. T I, Cl. II, p. CC, n. 19*). Scrive il Cancellieri (*op. cit.* pag. 1312—1313) che questa memoria leggevasi in un cancello di ferro che rinserrava la Colonna santa posta nella cappella della Madonna della Febbre.

49.

a. 1447.

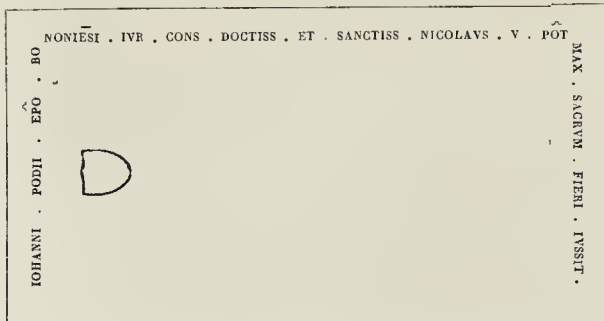

Nel pavimento del Cimitero de' Canonici, con la figura del defunto. Trovasi nei disegni del Dionisi. (*op. cit.* Tab. LXIII. n. 1.) ma mancante, e per intero in Sarti e Settele (*op. cit. App.* Tab. XXXIX, n. 1). Scrive l'Ughelli (*Ital. Sac.* Tom. II, col. 35) che questo vescovo fu sepolto nella vecchia basilica avanti l'altare di S. Tommaso.

50.

a. inc.

NICOLAVS . PP . V . LITTEBATIS
 VIRIS . PER . OMNEM . EVROPAM
 MISSIS . LIBROS . CONQVIRIT
 BIBLIOTHECAM . PONTI
 FICIAM . AVGET .

Nella biblioteca sotto una pittura posta nella parete destra della galleria dalla parte del giardino, ove è rappresentato Nicolò V che riceve nella biblioteca i libri acquistati.

51.

NICOLAVS
 PP . QVINTVS

Scolpita in quattro medaglioni nel pavimento della piccola cappella di S. Nicolò, che e nel palazzo prossima alla sala di Costantino.

52.

a. 1450.

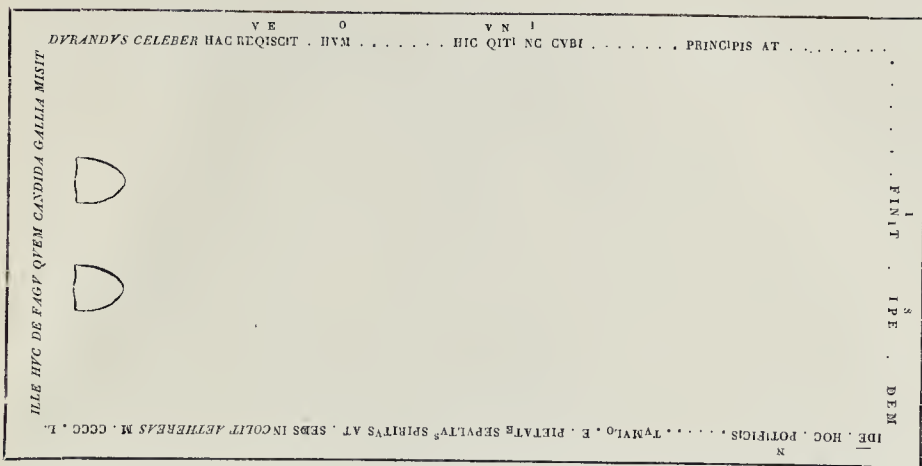

Nel pavimento del cimitero de' canonici verso mezzogiorno, a destra dell'altare. Anticamente fu sepolto nella cappella di S. Ludovico, ora detta di S. Clemente. È mancante ed è stato supplito dal Cancellieri (*op. cit.* p. 1633. n. XVI. (1))

53.

a. inc.



INNOCENTIO . VII . PONTIFICI . MAXIMO . QVVM
 NEGLECTI . EIVS . SEPVLCRI . MEMORIA . PENE . INTERISSET
 NICOL . V . PONT . MAX . INSTAVRARI . HOC . CVRAVIT

Nelle Grotte, nella parete sinistra della nave del Salvatore, segnata col n. 82. Nel marmo è scolpita in bassorilievo la immagine del Pontefice. Trovasi tra i disegni nell'opera di Sarti e Settele (*op. cit.* Append. Tab. LVII. (2))

(1) Durandus de Fagu fuit Canon. Laudunensis, Decretorum Baccalaureus, et a cubiculo Nicolai V, qui eum die XII Iunii anno 1437 Nundum et Collectorem Ecclesiasticorum proventum declaravit in tribus Provinciis Tolosae, Narbonensis et Augustodunensis. (v. Cancellieri *op.* e pag. cit.)

Nel libro dei Benefattori o martirologio (pag. 89) veduto dal Cancellieri pag. 1633 si legge: 6. kal. Julii obiit Ven. vir dominus Durandus de Fagu Cubicularius S. D. N. PP. Nicolai quinti qui reliquit nostrae Basilicae flor. de Camera quos exposuimus pro emptione cuiusdam Casalis quare fiat specialis oratio pro anima ipsius.

(2) Questo pontefice ebbe sepoltura nella cappella dedicata ai pontefici, situata nella parte meridionale della vecchia basilica. Deperito il suo sepolcro pel volgere dei secoli, fu risarcito per cura di Nicolò V, e il 13 settembre 1606, come narra Giacomo Grimaldi (Lib. Instrum. pag. 84 e 85) furono le sue ossa disepellite e riposte dalla parte dell'epistola nella cappella di S. Tommaso Apostolo.

54.

a. 1450.

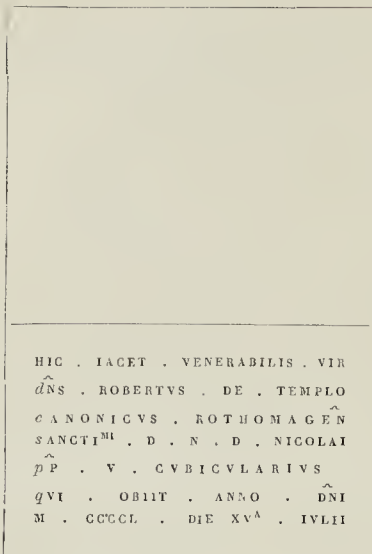

Nel pavimento del cimitero de' Canonici sulla destra dell'altare. Sopra l'iscrizione è la figura del defunto in abiti canonicali. Scrive il Cancellieri (*De Secretariis Basil. Vat.* pag. 1631), che fu ritrovata nell'antica sagrestia.

55.

a. 1450.

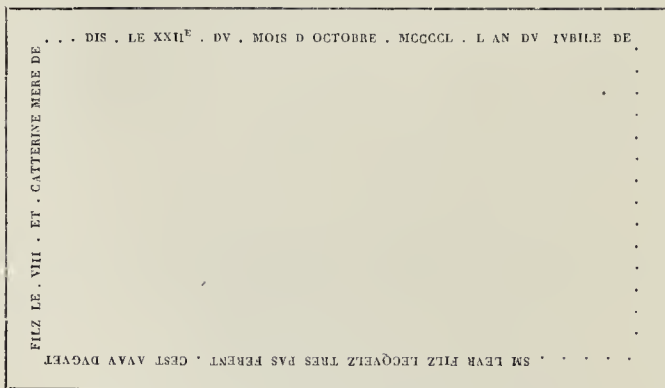

Scrive il Cancellieri (*De Secretariis ecc.* pag. 1752 n. LVIII) che fu scoperta nel pavimento della vecchia sagrestia, e che fu poscia posta nel cimitero dei Beneficiati.

56.

a. 1450.

NICOLAUS PAPA V . FECIT ANNO IVBILEI 1450
CRESCENTIVS DE PERSVIO ME FECIT.

Narra il Torrigio (*Le Sacre Grotte ecc.* pag. 383) che leggesi nelle tre campane che si portano in S. Pietro quando si mostra il volto santo.

57.

SACRYM HOC ALTARE PETRO PAYLOQVE
 APOSTOLORVM . PRINCIPIBVS
 PETRVS . BARBVS . VENETVS AR
 CHPRESBYTER SACRO . SANCTE BASILICAE
 5 HVVS TT . S . MARCI . PRESBITER CARD.
 ET PONT . VICENTINVS IBI . EX TESTAMEN.
 CELEBRANDVM . STATVIT . IN SALVTEM
 PONTIFICIS . MAXIMI . EVGENII
 III AVVNCVLI . SVI . PIENTISSIMI
 10 AN . CHRISTI . MILLESIMO . CCCCLI.

Piccolo frammento di marmo segnato col n.º 70 incastrato nella parete sinistra della nave del Salvatore nelle Grotte. Sotto è scolpita in marmo la seguente memoria: FRAGMENTVM — ERECTIONIS . CAPELLE . IN . HAC . BASIL . — CARD . PETRI BARBI — HIC . POSITVM — M . DC . XXXI —

Questa memoria vedevasi anticamente presso la immagine del Crocifisso, la quale immagine fece parte dell'altare fatto costruire dal cardinale Pietro Barbo quando era Arciprete della Basilica, e che poi fu eletto Papa col nome di Paolo II. Scrive il Grimaldi (*Instrumenta autentica ecc. Cod. Corsini* 276, fol. 109^{vo}) da cui ho preso il supplemento, che questa memoria fece parte dell'altare dedicato a S. Marco Evangelista, e che fu trovata sotto il nuovo pavimento.

58.

HOC ALTARE DEO STABILI CVM DOTE DICAVIT
 ATQVE ANIMAE QVARTI ROMANI ANTISTIS ALMAE
 EVGENII IPSE NEPOS VENETVS DE SANGVINE BARDO
 PETRVS CARDO SACER TVVS ET VICENTIA PRAESVL
 a. 1456.

Questi quattro versi leggevansi secondo il Dionisi (*op. cit.* pag. 95) nella cappella della Vergine Maria e de'Santi Pietro e Paolo, prima che sotto Giulio II venisse distrutta l'antica basilica. Leggesi anche nel Torrigio (*op. cit.* pag. 387) il quale scrive che la cappella suddetta fu dotata di 600 scudi d'oro dal nepote di Eugenio IV per suffragare l'anima di suo zio.

59.

urna sepolcrale con la figura colca del Pontefice
 nella base in una cartella
 tenuta da due angeli
 a. 1455.

HIC SITA SVNT QVINTI NICOLAI ANTISTITIS OSSA X
 AVREA QVI DEDERAT SAECVLA ROMA TIBI X
 CONSILIO ILLVSTRIS . VIRTUTE ILLVSTRIOR OMNI
 EXCOLVIT DOCTOS DOCTIOR IPSE VIROS X
 5 ABSTVLIT ERROREM QVO SCHISMA INFECERAT ORBEM X
 RESTITVIT MORES . MOENIA . TEMPLA . DOMVS X
 TVM BERNARDINO STATVIT SVA SACRA SENENSI
 SANCTA IOBELEI TEMPORA DVM CELEBRAT X
 CINCIT HONORE CAPVT FRIDERICI ET CONIVGIS AVREO X
 10 RES ITALAS ICTO FOEDERE COMPOSVIT X
 ATTICA ROMANAE COMPLEVRA VOLVMINA LINGVAE X
 PRODIDIT EN TVMVLO FVNDITE TVVRA SACRO X
 SEDIT ANN . VIII . D . XX
 VIXIT ANN . LVII . M . III . D . IX .
 15 PHILIPPVS CARD . BON' FRATRI SANCT

Nelle Grotte, nella parete destra della navata della Madonna della Febbre, è riportata dal Dionisi (*op. cit.* Tab. LIII). (1)

(1) Questi versi furono composti da Maffeo Vegio da Lodi celebre poeta e canonico di S. Pietro, suo segretario.

60.

a 1457.

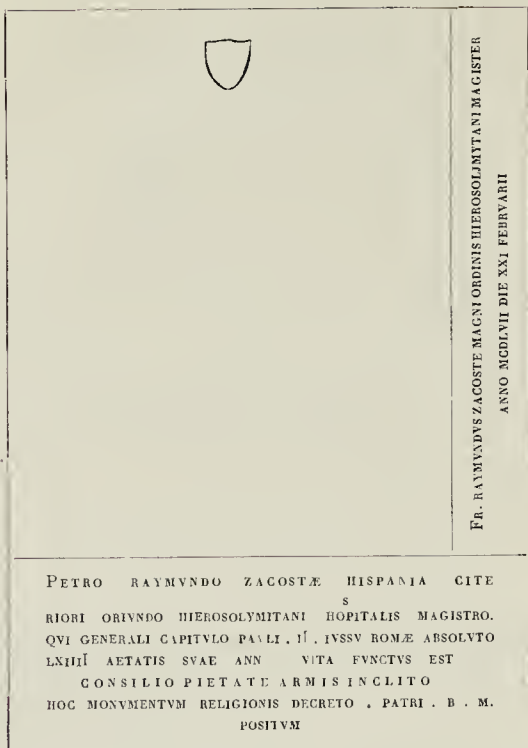

5

Nelle Grotte nel pavimento in fondo alla nave della Pietà. Nel marmo è la figura del defunto vestito da gran maestro dell'ordine Gerosolimitano. È riprodotto il disegno dal Dionisi (*Op. cit.* Tab. L.)

61.

a. 1457.

DOCVS ET EFFVLGENS MVLT A VIRTUTE VALISCAR
HIC IACET HISPANI GLORIA RARA SOLI
BARTOLOMEO VALISCAR VALENTINO SACERDOTIIS
HISPANICIS COMPLVRIBVS ORNATO SEDIS . APOST.
SVBDIACONO CANCELLARIAEQ . NOTARIO DICNIS
SIMO QVI VIXIT ANNIS LX.
PETRVS VALISCAR PATRVO BENEMERENTI POSVIT

Leggevasi nella cappella dei SS. Andrea e Giacomo maggiore, siccome scrive il Cancellieri (*Op. cit.* pag. 1705), e fu registrata anche nel *Cod. Vat. Regina* 770, car. 20-20^{vo}) (1).

62.

a. 1458.

MCCCCLVIII DIE XII SEPTEMBRIS
ANTONIVS CERDANVS MAIORICENSIS
CARDINALIS ILERDENSIS QUIVIT IN DOMINO

Leggesi nel Cancellieri (*De Secretariis ecc.*, pag. 872) e nel Codice Vat. Regina 770, c. 19. In questo è notato MCCCCLVIII. — MENSIS SEPTEMBRIS (2).

(1) Lo spagnolo Bartolomeo Valiscar chierico di Valenza, fu cameriere segreto del Papa, e notaro di Cancelleria.

(2) Questo Cardinale e vescovo di Lerina fu sepolto nell'oratorio che serviva per coro d'inverno. Demolito però nel 1570 fu trasportato altrove.

63.

PIVS . PP̄ . II . MCCCC . LX .

Nel palazzo nell'architrave della porta in marmo che mette al *Cortile de' Pappagalli*.

64.

CLARVS AMORE PIO VIRIDI DVM PAVLE INVENTA a. 1461.
 FORTIGVERRA TVAE STIRPIS HONORE NITES.
 AFFECIT HEV NIMIVM CRVDELI PALLIDA FATO
 MORS TIBI SAEVA OCVLOS CLAUSIT ET ATRA TVOF.
 AN . DNI MCCCC . LXI . DIE X . MENSIS MARTY

Dal *Codice Vat. Regina 770*, car. 21. Il Cancellieri (*De Secretariis* ecc. pag. 1697) scrive che vedevasi nella cappella di S. Anna. Nel 3.^o v.^o ha ADFVIT (1).

65.

PIVS II . PONT . MAX . PATRIA . SENENSIS a. 1464.
 GENTE PICCOLOMINEA . SEDIT ANNOS VI .
 OBIT ANNO SAL . MCCCCLXIII.

Dal Cancellieri, (*De Secretariis* ecc. pag. 718).

66.

PIVS PAPA II

Nelle Grotte nel sepolcro del pontefice sulla sinistra della navata della Madonna della Febbre.

67.

RICHARDVS LONGOLIVS NORMANDIA ORIIVDVS a. 1470.
 ARCHIPRESBYT . HVIVS SACRE BASILIGE
 CARDINALIS CONSTANTIEN . QVI
 TVS . OB . SVAS VIRTVTES AC MERI
 . . . S . VENERANDOQVE SENATVI CARISS
 . . . DE . INSIGNI DE PATRIA ET . RO . ECC
 . . XIT . AN . LXIII . M . VIII . D . I . OBIT . AN . S
 . . . I NOMEN RICHARDO PATRIA TOCHA PVIT
 . ENTVS . DOCTIS PRESIDIVM SVESIDIVMQ' BONIS

Questo frammento vedesi nelle Grotte nel pavimento della navata del Salvatore, ed è riportato dal Dionisi (*Op. cit.* Tab. XLII) (2).

68.

RICHARDVS EPVS PORTVEN CAR . CONSTAN a. 1470.
 NORMANIA ORIIVDVS HOC ALTARE VETVSTISSI
 MVM NOVA FACIE ET DOTE NOVA TESTAMENTO
 IVSSIT ORNARI VBI IN PACE QUIESCIT MCCCC . LXX.

Scrivè il Grimaldi (*Cod. Corsini* 276 fol. 21^{vo}) che questa memoria era scolpita in giro nella pietra dell'altare dedicato ai SS. Martiri Processo e Martiniano. Leggèsi eziandio nel (*Codice Vat. Regina 770*, fol. 18^{vo}), nel Ciacconio (*Op. cit.* T. II, pag. 1198) che la copiò dal nomenclatore dei Cardinali in cui leggesi nel 2.^o v.^o NORMANDIA — 4.^o REQVIEVIT, e nel Cancellieri (*De Secretariis* ecc. pag. 1048).

(1) Pio II nel 1460 elevava Pietro Fortiguerra a tesoriere del Patrimonio di S. Pietro.

(2) Riccardo Oliviero arcivescovo di Costanza fu creato Cardinale da Calisto III a richiesta di Carlo re di Francia, e arciprete di questa Basilica da Paolo II. Morì il 20 Agosto 1470.

67.

GEORGIUS DE CAESARINIS PROTONOTARIUS
 APOSTOLICVS FIERI FECIT ET ORNAVIT

a. inc.

Vedevasi nella cappella dei SS. Lamberto e Servazio, come scrive il Torrigio (*Le Sacre Grotte* ecc. pag. 253) da cui il Cancellieri (*De Secretariis* ecc. pag. 1238), il quale racconta che avanti che Giorgio Cesarini canonico della Basilica erigesse la cappella suddetta, il cimitero dei Canonici era presso la porta della Basilica secondo il diploma di Giovanni XXII, e che fu comune ai Beneficiati e chierici.

68.

SEPVLCHRVM HENRICI DEILMAN
 PAVLI II . PONT . MAX . CVBICVLARII
 SECRETI SS . APLOR COLONIE .
 S . IOHANN . TRAIECTEN . AC S . MART .
 TREVEREN . DIOC . ECCL . PRAEPOSITI
 5 OBIIT ANNO DNI MCCCCLXXI
 XXI . IV LII .

a. 1471.

Anticamente vedevasi nell'altare dedicato alla Madonna della Febbre siccome leggesi nel Cancellieri (*De Secretariis* ecc. pag. 1708), mentre il Gualdi (*Cod. Vat.* 8253, p. II, fol. 425^{vo}) scrive che stava nella sagrestia.

69.

SIXTVS . PP . IV . BIBLIOTHECAM
 VATICANAM . VETERIBVS . CO
 DIGIBVS . EX . OMNI . EVROPA . AD
 5 VECTIS . LOCVPLETAT . PLATI
 NAM . PRAEFECTVM . INSTITVIT .

a. inc.

Sotto una pittura posta nella biblioteca nella parete destra della galleria dalla parte del giardino, nella quale è raffigurato Sisto IV che concede al Platina il breve di Prefetto della biblioteca.

70.

a. 1472.

a destra.

a sinistra.

SMYRNAM . VBI OLIVERIVS . CARD .
 NEAP . CARAFA . XISTI . IV . PONTIFICIAE
 CLASSIS . DVX . VI . OCCVPASSET . IN .
 SATALIAE . VRBIS . ASIAE . PORTVM .
 5 VI . QVOQ . IREVPIT . FERREAMQ .
 HANC . CATENAM . INDE . EXTRAXIT .
 ET . SPRA . VALVAS . HVIVS . BASILICAE
 SVSPENDIT

CAROLVS . V . IMP . TVNETO
 EXPVGNATO . VECTEM .
 ET . SERAM . HANC . B .
 PETRO . OB . INSIGNEM .
 5 VICTORIAM . TRANS
 MISIT

Sopra la porta dell'archivio nella Canonica, ove è appesa una catena di ferro. (1)

(1) Carlo V espugnato Tunesi, e soggiogata la più forte parte dell'Africa portò in Roma e appese in dono a rendimento di grazie al principe degli apostoli la serratura e i catenacci della città suddetta, non che 40 bandiere. Queste spoglie furono da Paolo III collocate sopra la Porta Romana dell'antica basilica. Sotto Paolo V questi trofei furono riuniti e posti nella sagrestia con apposite iscrizioni.

Nel Diario di Giacomo Volterrano dell'anno 1472 inserito nel Muratori (*R. Iter. Script.* T. XXII), e nel Giacomio (*Op. cit.* T. II, pag. 4093) trovasi la descrizione del modo come fu accompagnato il comandante la flotta degli alleati contro gli infedeli.

73.

VENERABILIS MGR HENRICVS . DE ZOMRIN . THEOLOGIAE DOCTOR XISTI PP . IIII
 HIC . REQUIESCIT . IN . DNO CANCELARIUS DECANVS
 ECCLIE ANVERPHEN QVI OBIT . ANNO . M . CC . CCCC . LXXII . DIE XIII . AVGUSTI

a. 1472.

Nel pavimento del cimitero de'Canonici verso tramontana. Prima vedevasi nella cappella di S. Maria della Febbre nel pavimento a sinistra dell'altare. (1)

74.

INTERAMNEN OBDORMIVIT IN DAO ANNO DNI MCCCCLXXII DJE
 IANVEN EPVS VII FEBRUARI CAIVS
 SE SIXTO
 IIII
 DEVM DICE
 XIT IN QVO
 CREDIT ET
 SPERAVIT
 ANIMA REQUIESCAT IN PACE AMEN

a. 1472.

Nel pavimento del cimitero de'Canonici verso tramontana. Il Gualdi (*Cod. Vat.* 8253, p. II, fol. 429^{ro}) dice che stava nella sagrestia. Il Cancellieri (*De Secretariis Bas. Vat.* pag. 1632) scrive che vedovasi nell'antica sagrestia, nella cappella di S. Lodovico, detta poi di S. Clemente. (2)

75.

VRINA DNI IACOBI DE VRNIS CAPPELLAM HANC
 OLIM IN MEDIO HVIVS BASILICAE MARTIALI MARTIRI
 DICATAM PER NEAPOLIONEM R . D . CARD^{LEM}
 SCI . ADRIANI ET MATTHAEVM VRVVM RAI
 5 NALDVMO FRES RE VRNIS POSTMODVM PII
 II . SVMI PONTIFICIS IVSSV DIRVTAM HOC IN LOCO
 MAIORIBVS ORNAMENTIS ET DOTE CV PRISTINIS
 HONORIBVS ONERIBVSQVE

a. 1472.

Leggesi nel (*Cod. Vat. Reg.* 770 car. 7^{vo}) (3)

(1) Enrico de Zoemeren fu dottore in teologia e morì nel 1472 mentre stava per partire da Roma.

(2) Molti hanno voluto chiamare questo Vescovo Oddone anziché Lodovico, tra i quali sono l'Alfarano, il Ciampini, il Bonanni, il Janning, il Sifonio, il De Angelis, il Torrigio ed altri. È indubitato che si chiamasse Lodovico e questo ce lo prova il diploma speditogli nel vescovato di Terni, diploma che si conserva nell'archivio della Dataria, e citato dal Cancellieri (*De Secretariis Bas. Vat.* pag. 633) ov'è chiamato *Lodovicus Antonii etc.* Questo viene confermato anche dall'elogio funebre riportato dall'Ughelli (*Il. Sac.* Tom. I, pag. 227) il quale scrive che *Homne decessit an . M^o.DLXXII, sepultusque est in Sacratio apud S. Petrum, et ibi humo affatus magnus spectatur lapis cum effigie, subjectaque epitapho — Ludovicus Ianuensis Episcopus Interamnensis etc.*, e da un diploma infine di Alessandro VI che si conserva nel Bollario Vat. Tom II, pag. 274 e veduto dal Cancellieri (*De Secret. Bas. Vat.* pag. 1234) ove è scritto che l'altare di S. Lodovico nella cappella ove fu sepolto questo vescovo, fu costruito per suo testamento — *ex Ludovici Ep. Interamnensis testamento fuisse extractum.*

(3) Questa pia signora morì il 4 Dicembre 1472 e fu sepolta in S. Maria Nuova [v. T. II, pag. 40, n. 29 di questa stessa opera]. Nella descrizione della tavola Ichnografica dell'antica basilica vaticana dell'Alfarano riportata dal Cancellieri (*De Secretariis Basilicae Vaticanae* T. IV, pag. 1831, n. 51) si legge che quest'altare fu dedicato a S. Marziale dal Cardinale Napoleone Orsini, e Vannoza Savelli.

76.

QVES a. 1472 circa
 TO . CHALI
 CIE . FECIE FARE .
 MDONNA . ORSINA
 5 FIGLIA . DEL MCNFICH
 O . SIGNORE . IAC
 HOPO OR
 SINO

Questa memoria leggesi in un grande calice donato da Madonna Orsina figlia di Giacomo Orsini. Rubato dalla soldatesca del Borbone nel 1527, fu recuperato dai Canonici dalle mani dei soldati stessi unitamente ad altre due reliquie, con la somma di 100 ducati d'oro. (V. il Cancellieri *De Secretariis Vet. Basilicae Vaticanae*, Cap. III, pag. 658, nota) e il Torrigio (*Le Sacre Grotte*, pag. 408).

77.

IOHANNAE NOBILI LEODIENSI a. 1474.
 MATRONAE DVLCISSIMAE SORORI MARIAE
 QVAE RECLVSA IN VATICANO
 RELIGIOSISSIME DIVTISIMEQVE VIXIT
 5 ET MORTVAE POSVIT
 DIE XXVIII . SEPTEMBRIS AN . DOM . MCDLXXIV .
 IOHANNA REVELAR DE RIFFONE AVRI LEODIENSIS .

Leggesi nel Cancellieri (*De Secretariis Bas. Vat.* pag. 721).

78.

IOANNIS CAESARINI PATRITII RO . YNSTANIOE a. 1475.
 ARCHIDIAC . IN ECCLIA LEODIEN . CAVSARVM PALATH
 ET CAMERAE APOSTOL . AVDITORIS BASILICAE
 DIVI PETRI CANONICI IVRIS VTRIVSQVE GRATIA ET
 5 OMNI VIRTUTE ILLVSTRIS AC SVBIAE ADQVAEQ .
 MAXIMA SPEI EX BENEFICIO EREXIT

Leggesi nel (*Cod. Vat. Reg.* 770, c. 16^{vo}) alla qual memoria fa precedere D. LVGIAE S II Torrigio (*Le Sacre Gratte Vat.* pag. 466-467) scrive che vedevasi nell'altare di S. Lucia Vergine e Martire. Nel 1^o v^o lesse CESARINI PATRICH RO . HISP. nell'ultimo EX BENEFICIO FRATRIS EREXIT.

79.

. . . SACRIST . . . a. 1475.
 CARVM . . . MORITVR
 XIII . KAL . IVLII MCGGCLXXV .
 SIXTO IIII . PONT . MAX .

Scrivo il Cancellieri (*De Secretariis Bas. Vat.* p. 1628) che fu ritrovato nell'antica sagrestia, ed aggiunge che è un frammento d'un'altra iscrizione anticamente posta nella sagrestia stessa, come si legge ancora nell'Alveri (*Roma in ogni stato*, P. II. pag. 207).

80

BARTHOLOMEO REGAS EX OSTALRIO CITERIORE a. 1475.
 HISPANIA ORTO AGRO GERVADEŪ S. APLICAE
 PROTHONOTARIO CLERICO CAMERAE SCRIPTORI
 APŪICO CALISTI III SECRETARIO THESAURARIOQ.
 5 BARCHINONEN ET VICCENECCAB CANOCO ET
 SACRISTE HEREDYS FACIENDVM CVRARVT
 VIXIT AN . LVII . MORITVR XIII KL IVLII
 M . CCCC . LXXV .
 SISTO . III . POT . MAX .

Leggesi nel (*Cod. Vat. Reg. 770, c. 20^{va}*), e molto mancante nel Cancellieri (*De Secretariis ecc. pag. 1697*) che ne parla diffusamente. Fu veduta nella cappella dei SS. Andrea e Giacomo maggiore. Nel 5^o v.° leggi *barchinonensis et viccensis ecclesiarum canonico*.

81.

VGONI LINGLES EQVITI NICOSIENSI a. 1476.
 REGNI CYPRI CAMERARIO BERVTIQ
 DOMINO CAROLOTTAE DE LVSIGNANO
 REGINAE CYPRI INCLITAE CONSILIARIO
 5 FIDISSIMO DVM ILLAM PER TYRAN
 NIDEM PVLSAM APVD SEDEM
 APOSTOLICAM EXVLANTEM IN
 TANTA FORTVNAE INIQVITATE SVM
 MA FIDE ET CONSTANTIA SEQVITVR
 10 TIVBRI DEFVNCTO AC IN VRBEM TRADV
 CTO ANNA VNOR DVLCISSIMA BENEME
 RENTI POSVIT SEDENTE XYSTO IIII
 OBIT XIII . AVGVSTI ANNO SALVTIS
 MCCCCLXXVI . VIXIT . ANNOS
 15 LVI . MENS . VIII . DIES XXVIII.

L'Alfarano veduto dal Cancellieri (*De Secretariis etc. pag. 1716*) dice che stava nel muro contiguo alla cappella della Madonna della Febbre. Il Torrigio (*Le Sacre Grotte etc. pag. 285—286*), scrive « Ugone Lingles consigliere della regina Carlotta, sta sepolto nella Sacrestia di S. Pietro davanti l'altare ora di S. Anna con questo epitaffio adesso in tutto consumato. Leggesi anche nel Galletti (*Inscr. Pedemont. Cl. II, n.° 3, pag. 12*) e nel (*Cod. Vat. Reg. 770 car. 19—19^{va}*). Ugone Lingles morì in Tivoli nel 1476.

82.

FRANCISCVS BARTHELAI EPISCOPI . MILOPOTAMIEN a. inc.
 ORIVND GALLIA EX TVRNONE VALENTIAE
 I V . DOCTOR . AC S . D . N . PAPAЕ POENI
 TENTIARIVS QVI ET DIV IN VRBE HONESTISS .
 5 VERSATVS EST MEMOR NOVISS . DIEI . V . S . P .

Leggesi nel (*Cod. Vat. Reg. 770, car 17^{va}*).

83.

urna colla figura giacente del pontefice

nella base

a. 1477.

PAVLVS . II . VENETVS . PONT . MAX . E . VEIVSTA . BARBORVM . FAMILIA . PRAECLA
 RIS . NATYRAE . DOTIB . AVVNCVLO . EVGENIO . III . NON . INFERIOR . IYSTITIAE
 PIETATIS . DIVINAR . QVE . CAERIMONIAR . CVLTOR . RELIGIOSISS . ECCLESIASTICAE
 LIBERTATIS . MAIESTATISQVE . DEFENSOR . CONSTANTISS . PRAECIPVO . PACIS . SER
 5 VANDAE . STYDIO . ET . SINGVLARI . OMNIS . GENERIS . MVNERVM . ABSTINENTIA . FOR
 MIDANDA . ETIAM . LEGE . MAGISTRATIB . INDICTA . CLARISS . IN . PRINCI
 PES . MVNIFECENTIA . IN . PAVPERES . MISERICORDIA . INSGNIS . PATRIO . A
 MORE . ANNONAE . COPIAM . VRBI . DEDIT . PATRIMONIYM . BEATI . PETRI . ERRATIS . POPV
 10 LOR . INDVLGENTISS . PARENTIS . AFFECTV . EMENDATIS . ET . CONSERVAVIT . ET . AVXIT
 FVRENTES . ARMIS . HAERETICOS . REPRESSIT . ET . QVOD . PER . DIFFICILEM . RER . TEM
 POR . VE . CONDITIONEM . EFFICI . CVM . DIGNITATE . NON . POTERAT . MATVRA
 CVNCTATIONE . SALVBERRIME . DISPOSVIT . V . A . LIII . M . V . D . III . S . A . VI . M . X . D . XXVI
 MARCVS . BARBVS . CARD . S . MARCI . PATRIARCHA . AQVILEIEN . CONSANGVINEO
 B . M . P . ANN . SAL . MCCC . LXXVII

Nelle Grotte nella parete destra della nave della Madonna della Febbre. Questo mausoleo che fu fatto costruire da Marco Barbo cardinal di S. Marco, era ricchissimo di statue del pregevole scalpello di Giovanni Dalmata come lo dimostra il nome scolpito sotto un elegante statua giovanile denotante la Speranza IOANNIS DALMATAE OPVS. È stata pubblicata dal Galletti (*Inscr. Venetae*, Cl. I, n. 4, pag. III), dal Ciacconio (*Op. cit.* pag. 1237-1238) da cui ho preso gli ultimi due versi oggi mancanti nel marmo, versi che leggonsi anche nel *Cod. Vat. Reg.* 770, car. 15^o.

84.

PETRO BALBO EPO TROPICEN QVI OB SINGVLARE
 ERVDITIONEM VTRIVSQVE LINGVAE MVLTA E GRAE
 CO IN LATINVM ELEGANTER TRANSTVLIT QVIQ
 OB SANCTITATEM VITAE ET MODESTIAM OCTO
 5 GESIMVM ANNV ATTIGIT B . MARASCA
 ANTISTES CASTELLANVS ALMAE VRBIS
 VICECAMERARIVS XISTI IIII . PONT . MAX .
 IVSSV BENEMERENTI FACIENDVM CVRAVIT
 OBIT DIE NONO DECEMBRIS MCCCCLXXIX

a. 1479.

Leggesi nel (*Codice Vat. Regina* 770, car. 18), nel Cancellieri (*De Secretariis Bas. Vat.* pag. 1713), e nello Schradero (*Monument. Ital.* pag. 168^o) che però l'ha mancante dell'ultimo verso. L'Alfarano ha scritto di aver visto questo marmo nella nave del Crocifisso. Questo elogio funebre fu dettato dal vescovo Bartolomeo Maraschi.

85.

SEDENTE XYSTO IIII PONT . MAX.

a. 1479.

BERARDO . HERVLO . NARNIEN . EPO . SABIN . S . R . E . CARD . SPOLETIN .
 PONTIFICIUM . CIVILISQVE . IVRIS SVMMO INTERPRAETI . IYSTITIAE
 RELIGIONIS CVLTORI . SINGVLARI INTEGRITATE CVNCTIS EXIMIIS
 5 RO . CVR . MVNERIB . FVNCTO . ABSTINENTIA . SEVERITATE INSGNI
 HYMANAE VITAE EXEMPL . A PIO . II . PONT . MAX . CARDINALI OB
 VIRVTEM CREATO . CAETERIS PONTIFICIB . AC PATRIB . AEQVE CARO
 CONSTANTINVS . EPS SPOLETIN . AVVNCVLO . B . M . P .
 ANNV AGENS LXX . COMMVNI OMNIYM BONORVM MOERORE IMMORTALI DE SE
 10 APVD POSTEROS PAMA RELICTA DECESSIT . III . NON . APR . AN . SAL . MCCCCLXXVIII
 EXITVS VITAE SIMILIS

Nelle Grotte, nella parete destra della navata della Madonna della Febbre. Sotto è la statua colca del defunto in abiti episcopali, e riportato in disegno dal Dionisi (*Op. cit.* Tab. LXII). Scrive il Torrigio che questo porporato fu oltremodo amato da Pio II.

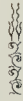
DIVAE VIRGINIS ET COSMI DOMIANIQ MARTIR AEDEM VETUSTATE COLLABENTEM AD PERPETVAM ARTIS TONSOR CYRIALIVM MEMORIAM PRO
 ANNO CENSV IIII LIBE PIPERIS A COLLEGIO CANONICOL DIVI PETRI FRANCISCVS PHILIPPVS FLORENTINVS IOHANNES COMEM
 GERMANVS CONSVLES DICTE ARTIS VNA CVM QVATVOR CONSILIARIS ANONIO PONTEMILENSI PAVLO MACHEROTTO ROMANO
 BARTHOLOMEO STRATA CELTIBERO IOANNE PICCININO VERONENSI DE CONSENSV TOTIVS SODALITATIS CONDVERVNT . ET SNTIV PR^o
 P^o P^o A FVNDAMENTIS RESTAVRARVNT XISTI IIII . PON MAX ANNO . VIIII . ANNO . SALVTIS . MCCCCL . LXX . VIII . 

Nelle Grotte nella parete destra della navata della Madonna della Febbre. Il marino è segnato col n.° 175 e sotto in alto marino è scolpito — MONVMENTVM . IN
 FRONTE OBSOLETAE AEDICVLAE S. ELISABETH — OLIM SS. COSMAE ET DAMIANI IN REGIONE PONTIS POSIT. — CVRA HMI CAPITVLI HVC TRANSLATVM ANNO MDCCCLVII — e riportata
 in disegno dal Sarti e Settele (*Op. cit.* Append. Tab. XIV, n.° 5)

87.

EVGENH . NEPTES . QVARTI . PAVLIQ . SECVNDI
 PONTIFICVM . SOROR . HIC . HELISABETHA
 BAPTISTAE . ZENI . MATER . PIA . CARDINS . ILLI
 BARBA . DOMVS . VENETA . PATRIA . CELSA . FVIT
 MCCCCL . LXXX .

a. 1480.

Leggesi nel (*Codice Regina* 770 car. 19), nel Cancellieri (*De Secretariis Bas. Vat.* pag. 876) e nel Torrigio (*Le Sacre Grotte* ecc. pag. 387) il quale ha scritto che
 Elisabetta sorella del Card. Pietro Barbo e nipote di Eugenio IV fu sepolta nella Sagrestia, e che l'epitaffio ora già logoro.

88.

PRATER . PETRVS . IOHIS . D' . REATE
 SBAS FECIT . ME FIE

È riportata dal Cancellieri (*Op. cit.* pag. 4759), il quale scrive che stava in un calice d'argento dorato a lettere gotiche

89.

SIXTO QVAR PONT MAX EX ORDINE MINORVM DOCTRINA
 ET ANIMI MAGNITVDINE OMNIS MEMORIAE PRINCIPI
 TVRCIS ITALIA SVMMOTIS AVCTORITATE SEDIS AVCTA
 VRBE INSTAVRATA TEMPLIS PONTE FORO VLS BIBLIO
 5 THECA IN VATICANO PVBLICATA IVBILEO CELEBRATO
 LIGVRIA SERVITVTE LIBERATA CVM MODICE NE PLANO
 SOLO CONDI NE MANDAVISSET
 IVLIVS CARDINALIS PATRVO B M MAIORE PIETATE
 QVAM IMPENSA F . CVR
 10 OBIT IDIB SEXTIL . HOBA AB OCCASV QVINTA AN . CHR . MCDLXXXIII
 VIXIT ANNOS LXX DIES XXII HORAS III.

Monumento di metallo posto innanzi l'altare della Deposizione nella Basilica. Sul piano superiore del sepolcro è il Pontefice in abiti pontificali. L'iscrizione leggesi ai piedi fra due stemmi gentilizi che appartengono al cardinale Giulio parente del defunto Pontefice. Alcune figure allegoriche in bassorilievo girano intorno al monumento. Nella parte posteriore leggesi il nome dell'artefice.

OPVS ANTONI POLLAIOLI
 FLORENTINI ARG . AVRO
 PICT . AERE CLARI
 AN . DO . MCCGCLXXXIII

In origine fu posto nella cappella del coro, ma demolita nel 1609, nel 1625 a dì 21 Agosto fu collocato nel luogo attuale.

90.



a. 1484.

BAPTISTA . ZENVS
 VENETVS . CAR
 DINALIS . S MARI
 AE . IN PORTICV
 5 MCCGCLXXXIII

Nelle Grotte nella parete sinistra della navata del Salvatore, quivi posta nel 1631 come rilevasi da un piccolo marmo sopra a questo incassato, ove è scritto IN SIGNIA . BAPTISTE — CARD . ZENI . VENETI — HVIVS . BASILICAE — ARCHIPRESBYTERI — HIC . AFFIXA — M . DC . XXXI. — È riportata tra i disegni dal Dionisi (*Op. cit.* Tab. LXI n. 1), e pubblicata dal Galletti (*Inscr. Venetae*, Cl. II, n. 8, pag. XI). Scrive il Torrigio (*Le Sacre Grotte Vaticane* pag. 426) che la cappella di questo cardinale fu ove è ora l'altare di S. Gregorio.

91.

STEPHANO . NARDINO
 PATRIA . FOR . LIV . TITVL
 S . M . TRANSTIB . PRESB.
 5 CARD . MEDIOL . LEGATO
 AVENION.
 POSIT . AN . SAL . M . CCCC
 LXXXIII . XI . KAL . NOVEMB



Nelle Grotte avanti l'altare del Salvatore ricoperto nei primi tre versi dalla predella. Vedesi nei disegni del Dionisi (*Op. cit.* Tab. XXVIII, n. 2) mancante dei primi tre versi, e per intero nel Sarti e Settele (*Op. cit.* Append. Tab. V, n. 2). Narra il Grimaldi (*Instrumenta autentica ecc.* Cod. Corsini n. 276 fol. 17.^{vo}) che il sepolcro di questo porporato, che fu il fondatore del collegio Nardini in Roma, fu visitato il 25 Febbraio 1610, e che stava presso la cappella del coro di Sisto IV, e che le ossa riunite in una cassetta furono collocate in un marmo e sepolte nel pavimento della nuova chiesa poco distante dall'altare maggiore.

92.

A . GEN . PALAVICINVS . EPS . AVPIEN . INNOCENTII . a. 1486.
 VIII . PONT . MAX . DATARIVS . OB . SINGVLAREM
 ERGA . VIRGINEM . RELIGIONEM .
 POSVIT .
 5 . MCCCCLXXXVI .

Nella parete destra della nave del Salvatore segnato col n. 92 sotto un'immagine a fresco della Vergine che faceva parte dell'antica sagrestia. Sopra in marmo leggesi E VETERI SACRARIO — HVC TRANSLATA — AN . DOM . MDCCCLXXXIII — È stata riprodotta in disegno da Sarti e Settele (*Op. cit.* Append. Tab. XII.)

Questa immagine che fu nella cappella di S. Antonio, cappella che venne eretta e dotata da Antoniotto Pallavicini, e distrutta in seguito, venne conservata nella sagrestia della Basilica, e trasportata poscia nelle Grotte quando fu principiata la nuova sagrestia.

93.

D O M a. 1486.
 HIC IACET ALPHONSVS CVI BALSTERIA AVITVM
 COGNOMEN PATRIAM CVI DEDIT HISPANIA PONTIFICIS
 SVMI MENSIS EPVLISQVE FERENDIS
 5 PRAEVLIT ET QVATA FLOVIT ILLI FIDE.
 FLERE LICET MORTEM VIGILIS CLARIQVE MINISTRI
 EVO MAGIS HAEC PROBITAS CLARIOR ESSE SOLET
 VIXIT ANN . XLV . OBIT DIE XXIII MARTII
 M . CCCC . LXXXVI
 10 SEDENTE INNOCENTIO VIII AN . PONTIFICATVS SECVNDO

Scrivè l'Alfarano citato dal Cancellieri (*De Secretariis* ecc. pag. 1313) che questa iscrizione già molto corrosa con arme vedevasi nel muro contiguo alla cappella della Madonna della Febbre, e che fu tolta via l'anno 1578 quando fu fondata la cappella della nuova chiesa incontro a quella detta Gregoriana. L'iscrizione è riportata dal Cancellieri (*Op. cit.* p. 1717) molto mancante, e che io ho supplito colla lezione del (*Cod. Vat. Reg. 770 c. 19^o.*)

94.

BARTHOLOMEO MARASENAE (sic) MANTVAN^o a. 1487.
 EPO L'TERNAT . PAVLI POT . MAX . AB TH'SAV
 RIS QVEST . ET HVVS FAMILIAE CELIAC SACRA
 ET ONVS Q . VRRS PATR^o . ET SVB N'ISTO GVBER
 5 NATOR AC P'PEAVRARIO IN GERMANIAQ . LEGATO
 TANDÈ PROLEGATO SE ESSE DESINENTI

Riperto questa memoria come leggesi nel (*Cod. Vat. Reg. 770, c. 20.*)

Il vescovo Maraschi Bartolomeo già maestro della cappella pontificia, ufficio che allora soleva conferirsi a qualche vescovo, perché doveva presiedere a tutti i ministeri della cappella, fu il 1° Ottobre 1480 eletto vicecamerlengo, e nello stesso anno, e nel seguente governatore di Roma, e finalmente tesoriere.

95.

BARTHOLOMEO MARASCO ANTISTITI CASTELLANO a. 1487.
 QVI OBIIT AN . DNI MCCCCLXXXVII

Il Gualdi (*Cod. Vat. 8253, p. II, fol. 429^o*) la vide nella sagrestia, e il Cancellieri (*De Secretariis* ecc. pag. 1710, n. XXXVIII), secondo l'Alfarano dice che stava avanti la cappella della Madonna della Febbre. Del Marasca a lungo ne parla il detto Cancellieri (*Op. e pag. cit. nota.*)

96.

KAROLA . HIERL̄M
CIPRI . ET . ARMENIE
REGINA

a. 1487.

OBIT . XVI . IULII . AN .
D . M CCCC LXXXVII

Nelle Grotte nel pavimento avanti l'altare del Salvatore. È riportata dal Dionisi (*Op. cit.* Tab. XXXVIII), e pubblicata anche dal Galletti (*Inscr. Pedemont.* Cl. II, pag. 11). Scrive l'Alveri (*Roma in ogni stato*, par. II, pag. 196, col. I.) che stava questa memoria nel pavimento avanti la cappella del Salvatore.

Discacciata questa signora dal regno di Cipri da Giacomo suo illegittimo fratello, recossi in Roma, per far ricorso a Sisto IV, il quale le assegnò per abitazione il palazzo in Borgo Nuovo incontro alla chiesa di S. Maria della Purità, dove morì di anni 47. Narra il Burcardo nel suo Diario che questa regina morì il lunedì 16 luglio 1487 di paralisi nella casa di sua residenza in Borgo, e che il di lei corpo fu sepolto nella Basilica Vaticana poco distante dalla cappella dei Santi Andrea e Gregorio.

97.

MARIAE VIRG DEI GENITRICIIS INNOCENTIVS VIII
CIBO GENVEN' PONT . M . LAVRENTIO CARD.
GAECILIAE BEN . A . D . M . EVENT .
A FVND . RENOVAND . RELIVI^{sic}

a. inc.

Così leggesi questa memoria nel (*Cod. Vat. Reg. 770*, car. 6).

98.

BRANDAE CASTILONEO MEDIOLANEN̄ EPISCOPO NO
VICOMIENSI AVCTORITATE ET NEGOCIIS PONT . MAX .
CHIRO APOSTOLICAE CLASIS (sic) SVB XYSTO . IIII .
PRAEFECTO REGVM GALLIAE ET DVCS MEDIO
LAN̄ CONSILIARIO LEGATIONVM HONORIBVS VNDI
QVE INTEGRE FVNCTO . QVI . VIX . ANN . LX . DVM
APVD INNOCENTIVM VIII . PONT . MAX . ROMAE
EIVSDEM DVCS ORATOR . DEGIT DIEM OBIT ANNO
SALVTIS . M . CCCC . LXXXVII . XVII . KL . AVG
ARDICINVS DE LA PORTA S . IO . ET PAV . PRESB .
CARD . ALERIEN̄ . EXECVTOR AVVNCVLO B . M . F . C .

a. 1487.

Anche questa iscrizione leggesi nel medesimo (*Codice Vat. Reg. 770*, car. 18).

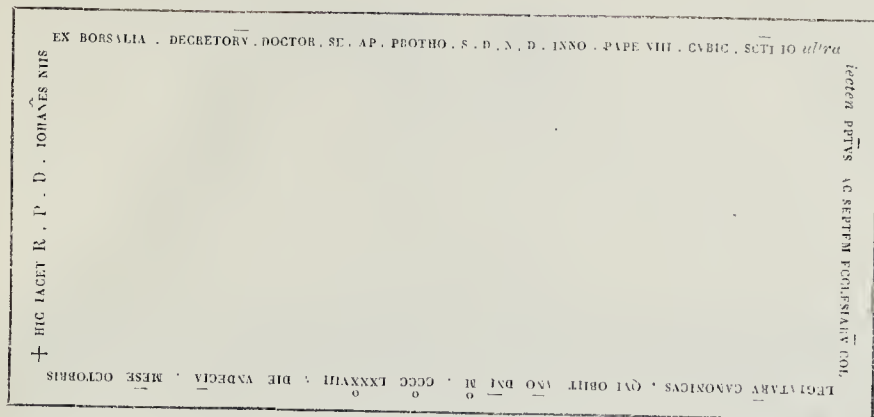

Questa iscrizione in carattere gotico corsivo, o minuscolo, e con questa stessa forma riportata dal Cancellieri (*De Secretariis* etc. pag. 1718, n. XXXIII), vedevasi nella cappella del Crocifisso. L'Alfarano Ms. n. 173 fol. 65 riportato dal Cancellieri (*op. cit.* p. 1333 nota n. 1), ha scritto « Al pavimento a piede a questa sepoltura (Ugone Lingles) sta una altra con lapide insculpta et arma con questa Iscrizione *Ioannes Nis* ». Ora trovasi nel pavimento del cimitero dei Canonici.

100.

D . O . M

a. 1489.

FRANCISCHINO DE SENO
LITTERARVM APOSTOLICARVM SCRIPTORI
ET REGESTI SACRI PALATHI MAGISTRO
5 TERTIVM RESCRIBENDARIO
PRVDENTIA MODESTIA FIDEQVE CLARO
PAVLVS FILIVS IMPVBES
APOSTOLICVS SCRIPTOR
PATRI PIETISSIMO POSVIT
10 VIXIT AN . LIII . MEN . X . DIES VII
OBHT XIV . OCTOBRIS ANNO . SAL . MCDLXXXIX.

Scriva il Cancellieri (*De Secretariis* ecc. pag. 1056), che questo marmo, di cui se ne servirono pel pavimento, vedevasi nella cappella di S. Petronilla.

101.

VRINO ADOLESCENTI LINGVA VTRAQVE DOCTO
SPE MAGNA NOBILITATE ET INDOLE
GRATOQVE OB HAEC INNOCENTIO VIII . PONT . MAX
IOANNES LANFREDINVS FLORENTINOR . LEGATVS
5 F . P . POS .
QVANDO ITA FORS VOLVIT DE TE SPERATA REPENDO
CAVDIA NATE RREVI ME MISERVVM TVMVLO
VIX . AN . XVI . MEN . V . D . V .

a. 1489.

Il giovinetto Lanfredini Orsino anticamente ebbe sepoltura nella cappella di S. Maria della Febbre nell'angolo a sinistra, e quindi in quella della SS. Trinità e dei SS. Cosma e Damiano. (V. Cancellieri *op. cit.* pag. 1336 nota e pag. 1721 n. XXXV).

L'Orsini morì nel Gennaio 1489.

102.

DE . OPT . MAX . a. 1490.
 PAVLO MULCHIONIIS
 PVTEOLANI . FIL . CIVIS
 EGREGIIS VIRTVTIBVS
 5 NI . FATA . RAPVISENT
 EQVALEM . LOCVM . FOR
 TVNA . DEBERAT
 QVI . VIX . AN . XXVIII .
 M . VI . D . X .

10 FRANCISCVS . FRATRI
 OPTIMO . POSVIT
 LAV . ANTIQVARIVS . COVRANIT

Leggesi nel Cancellieri (*De Secretariis* ecc. pag. 1719, n. XXXXI(III)) il quale dice che vedevasi nella cappella del Crocifisso. Il Marini (*De Archiat. Pontific.* T. II, p. 237) scrive che questa iscrizione scolpita su elegante cippo, fu scoperta nel Luglio del 1777 nell'antica sagrestia nel rimuoversi alcuni armadi. L'Alfarano (Ms. n. 173, f. 65 veduto dal Cancellieri *Op. cit.* p. 1333, nota n. 4) dice che stava in mezzo al pavimento della cappella del Crocifisso, e che fu tolta via l'anno 1578 nel fondarsi la cappella della nuova chiesa incontro a quella detta Gregoriana, e a p. 1477 il detto Cancellieri riferisce che stava sopra la porta che conduce alla camera dei Musici.

Fu scudiero e famigliare del Pontefice Innocenzo VIII che lo creò poi Commissario Apostolico.

103.

ALEXANDER . VI . PONT . MAX . a. 1492.
 CALISTI . III . PONT . MAX . NEPOS
 NATIONE . HISPANVS . PATRIA
 VALENTINVS . GENTE . BORGIA
 5 PORTAS . ET . PROPVGNACVLA
 A . VATICANO . AD . HADRIANI
 MOLEM . VETVSTATE . CONF
 CTA . TVTIORA . RESTITVIT
 AN . SALVTIS . MCCCCLXXXII

Sopra la porta nell'interno del cortile del quartiere degli Svizzeri.

104.

ARDICINO DELLA PORTA ARDICINI CARD . a. 1493.
 NEPOTI EP̄O ALERIAN . IVR . VTR . PERITISS .
 CONCILIATORI MATHIAE VNGAR REGIS CV
 FRIDERICO III . AVG . GRARVM IUSTICIAEQ
 5 REFERENDARIO ET SIGNATGRI SEDENTE
 X̄YSTO . III . AC INNOCENTIO . VIII . ET . AB HQC
 SPONTE OB MERITA PRESB . CARD . ELECTO
 QVI VIX . AN . LVIRI . DECEFS . SVB ALEXANDRO
 . VI . AB SALVTE . NR . M . CCCCCLXXXIII .
 10 PRID . NON . FEBR .

DOMESTICI CLIĒTES HAEREDES SACFELLO OR
 NATO MONIMENT . HERO . BARI EXEPLI POSG

Tavola di marmo segnata col n. 148, incassata nella parete sinistra della navata della Madonna della Febbre nelle Grotte. Sotto è l'urna colla figura colca del defunto in abiti episcopali, e nell'urna leggesi:

AEQVA INDVSTRIAE
 FIDES ET PVDOE

Riscontrasi il disegno di questo monumento nel Dionisi (*Op. cit.* Tab. LXVIII) e stampata dal Galletti (*Inscr. Pedesont.* Cl. III, n. 7, pag. 18). Morì nel Lunedì 5 Febbrao 1493.

105.

sic
 GVILLERMVS DE FERREIIS AUDITOR a. 1494.
 HOC ALTARE DEO ET SS. APOSTOLIS
 PETRO ET PAULO DEDICAVIT ANNO
 MCCCGLXXXIII

Dal Torrìgio (*Le Stene Grotte Vaticane* pag. 430). Nel Codice Vat. Regina 770, car. 6^{vo}) leggesi GVILLERMVS DE FERREIIS
 MCCCCLXXXII.

106.

GENETR . DEL . MARIE . A . GRE a. 1495.
 GORIO . III . P . M . ANTE . POSITVM .
 ET . DEDIC . INNOCENTIVS VIII .
 CIBO . GENAEN . P . M . LAURENTIO .
 5 NEP . S . CAUCILIAE . PRESB . CARD .
 BENEFEN . A . FVND . RENOVAND .
 SVPR . Q . FERVM . QVO . PATVIT .
 LATVS . SALVATORIS . SANTIS
 SVAE . MAIEST . BIZANTIO . MIS
 10 SVM . A . MAX . TARGAB . ADSEB
 VAND . RELIQVIT . A . D . M . CD . XCV .

Nelle Grotte, nella parete destra della cappella della Madonna delle Partorienti. È riportata in disegno dal Dionisi (*Monumenta* ecc. Tab. XII). Scrive il Grimaldi (*Instrumenta autentica Cod. Corsini* 276, fol. 99) che questa iscrizione che faceva parte dell'altare in cui conservavasi la Lancia, fu trasportata in una camera della nuova Basilica che era presso l'altare della Vergine, e che poi fu affissa al muro nell'andito della Confessione.

107.

LOCVS EPISCOPI NVGERINI a. 1498.
 OSSIBVS DIFATVS M . CCCC . XCVIII .
 DIE XXVI . MENSIS MAII HORA XII .

BREVIETTVS SVPERIS ANIMAM REDDENS IACOBVS
 5 HOC SVB TERRENO MARMORE LIQVIT ONVS
 QVEM MISIT ROMAN GENITRIX LIMONA EGENTEM
 MITRAM MOX ET OPES CVRA LABORQVE DEDIT
 QVOD NI MORTALES RVBENS POST FATI RELINQVAT
 HIC PARITER VIRTVS RELIGIQVE IACENT

È riportata dal Cancellieri (*De Secretariis* ecc. pag. 1714, n. XXXVIII), il quale scrive che stava nella cappella della Madonna della Febbre, dall'Ughelli (*Ital. Sac. T. I*, pag. 1125), e registrata nel (Cod. Vat. Regina, 770, car. 20), mancante però dei primi 3 versi. Nel 4.° lesse BREVCHETTVS.

Giacomo De Brenquet o Du Broquet fu sepolto nella Basilica Vaticana nella cappella di S. Maria della Febbre. Ancora vedesi il suo sepolcro nel pavimento della Sagrestia in una grande tavola di marmo colla sua effigie scolpita in bassorilievo, molto però consumata dal continuo stropiccio de' piedi.

108.

SEPVLCRVM BENEFICI a. 1499.
 O
 ATORVM M CCCCXCIX

Questo frammento segnato col n. 84 è incassato nella parete sinistra della nave detta del Salvatorello nelle Grotte. In Sarti e Settele (*Op. cit. Append. Tab. VIII, n. 2*) erroneamente leggesi MCCCCXCII.

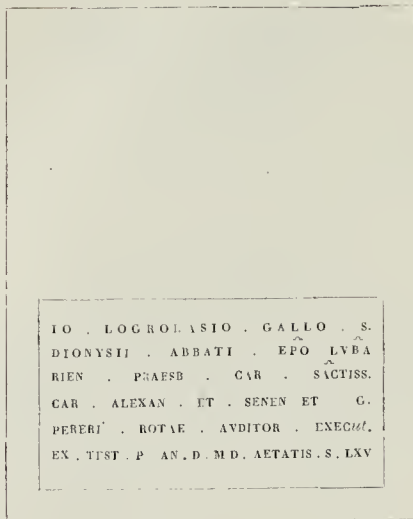

Nel marmo è la figura del defunto in abiti episcopali è riprodotto il disegno da Sarti e Settele (*op. cit.* Tab. XLI, n. 2). Al presente vedesi nelle Grotte nel pavimento sotto una parete della camera detta di Agnese Colonna, il Torrigio (*Le Sacre Grotte* ecc. pag. 430) che la vide nel pavimento dirimpetto al sepolcro del card. Berardo Erolì, scrive queste parole « Quasi incontro a questo è in terra la lapide sepolerale del card. Gio. Langrolasio Franzese con la sua effigie intagliata giacente ».

Giovanni De la Grolaye fu insignito della porpora cardinalizia da Alessandro VI nel 1493. Morì il 6 agosto 1499 nel giorno di Martedì alle ore 18 italiane (v. Frizon *Gallia porporata* pag. 537), e fu sepolto nella basilica nella cappella dei Re di Francia. Più diffusamente ne parla il Ciaconio (*op. cit.* T. III p. 170 col. 2^a), siccome lo desunse dai manoscritti « Die 6 Augusti 1499 obiit Jo. tit. s. Sabinae card. s. Dionysii, et delatus, et sepultus in basilica S. Petri in Cappella s. Petronillae. Die 7. comitatus a clero S. Petri, fratribus minervae, aracoeli, S. Augustini, de Populo, Carmelitanis, et S. Marelli, factis vigiliis ab XI cardinalibus, inter quos fuerunt Caesarius, Borgia, Grimanus, et Senensis. » Aggiunge inoltre che ai suoi tempi nelle Grotte Vaticane vedevasi il suo sepolcro con questo epitaffio SEPVLCHEVM — CARD . IO . LANGROLASII GALLI EPISC . LYMBARIEN . — TIT . SANCTAE SABINAE. — Ciascuno lo ha detto titolare di S. Sabina, ma nessun documento è stato prodotto a provarne l'assertiva. Il Burkardo nell'annunziare nel suo diario la morte di questo cardinale lo chiama cardinale di S. Dionisio, forse perchè ne fu monaco e abate. Il Sarti e Settele (*op. cit.* pag. 112—113) censurano a ragione quelli scrittori che gli accordarono il titolo di S. Sabina perchè basati sulla parola SACTISS . o che spiegano SANCTISSIMO. Esecutori testamentari furono Gio. Antonio San Giorgi cardinale Alessandrino, e Piccolomini cardinale Senese, e Guglielmo Pereri uditore di rota di cui se ne riscontra altra memoria sotto l'anno 1494, in cui dedicò un altare in onore degli apostoli Pietro e Paolo (v. iscr. n. 105).

LODOVICO DE LALLIS
 HVIVS BASILICAE BENEFICIATO
 SINGVLARIEVS ANIMI
 DOTIBVS CORPORIS AC FORTVNAE PRAEDITVS
 5 PETRVS MOERENS FRATRI . B . M . P .
 VIXIT AN . XXXVI . MENS . VII . D . X .
 DIE . V . APRILIS ANNO IVBILEI MD.

È riportata dal Cancellieri (*De Secretariis* ecc. pag. 1723, n. XXXXVI), e notata nel (*Cod. Vat. Reg.* 770, car. 19^o) ove però sono omissi gli ultimi due versi. Secondo leggesi nel libro del Negrologio fol. 120 citato dal Cancellieri (*op. cit.* pag. 1723) Lodovico de Lallis, o de Allis romano fu sepolto nella cappella della Madonna della Febbre vicino al portico dell'antica Basilica. E l'Alfarano consultato dal detto Cancellieri (*op. cit.* pag. 1336, nota n. 11) dice che stava « nella cappella della SS. Trinità, e di S. Cosmo e Damiano dalla parte de fora, inante detta cappella, sepulto nel pavimento ».

111.



n. 1501.

busto in marmo

ΑΙΩΝΙΩ ΘΕΩΝ ΑΥΤΟΚΡΑΤΟΡΙ

INCENTES TIBI GRATIAS AGO MORS.
 MORS FASTVS HOMINV SEVERA VINDEX.
 QVAE ME TERRICVLIS MINACIS ORCI
 5 VIVENTEM BENE NACTA . LIBERASTI.
 NEC VERO ES MALATV : SED HERMAE I ASTRIS
 IN TERRA SIMILIS CHAMAELEONTI.
 NA FVRV'S NIGRA . FVLGIDIS QVOD AETHRAES

nella base

10 ALEXANDER . SEX . PONT . MAX .
 PETRO CARRANZA PROTONOT . AP.
 ARCHIDIACONO EX CALATRAVA
 AB ARGANO CVBICVLO SVO.
 BENEMEREN . POS.
 15 AVRA VITALI FVNCTO AN . LXXVII . M . V . D . XIII
 EADEM DEFVNCTO IDIB . NOVEMB.
 M . D . I .

Nella parete sinistra dell'andito che dal coro mette alla sagrestia. Anticamente esisteva nella cappella della Maddonna delle Febbre, e quindi fu veduta nel pilastro prossimo alla cappella di S. Anna (v. Cancellieri *De Secretariis* ecc. pag. 1703).

Pietro Carranza fu molto amato da Alessandro VI, che lo creò suo cameriere segreto, e lo annoverò tra gli abbreviatori delle lettere apostoliche.

112.

ANTONIOTTYS CARDINALIS S . PRANEDIS
 MORTEM PRAE OCVLIS HABENS
 VIVENS SIBI POS AN . M . D . I .

n. 1502.

È riportata dal Cancellieri (*De Secretariis* ecc. pag. 1710) il quale scrive che secondo leggesi nell'Alfarano vedevasi presso l'altare di S. Bartolomeo e S. Lucia Vergine. Nel *Cod. Vat. Reg. 770*, car. 16^o, è notato ANTONIVS CARD. —

113.

D . O . M .

n. 1501.

MELCHIOR HIC TEGERIS CASA SIC NOVA CORRUIT ILLI
 TV POTERAS NOMEN SOSPES ET ESSE DECVS
 5 VILTERIVS VITAM SI TENDERE FATA DEDISSENT
 PLYS NATVRA TIBI TRADERE VIX POTVIT
 QVISQVIS ES HIC IACEO CVNCTIS MANE' EXITVS VNVS
 CORPVS HABET TELV'S MENS INIT ASTRA VALE.
 MELCHIORI CASANOVAE PROTHONOT . APOST.
 10 GASP'AR CASANOVA FRATRI OPTIMO POSVIT
 VIXIT ANNOS XV . MENS . V . DIES XIII.
 OBIIT XVII . KAL . QVINTILIS M . D . I .

Leggesi nel Cancellieri (*De Secretariis* ecc. pag. 1705, n. XXXII), il quale scrive che vedevasi nella cappella dei SS. Andrea, e Giacomo Maggiore nel pavimento, e nel (*Cod. Vat. Reg. 770*, car. 21), ove nel 5^o verso è notato VIX POTERAT. — 7^o. MENS INIVIT.

114.

ANTONIO RECOGNOSCENTI VIRIVSQ IVR . PERITISS .
COMPATRIOTAE CVRIALES LVCEN POSV .
ANN . MDI

a. 1501.

Trovasi nel (*Cod. Vat. Reg. 770, c. 5^{no}*).

115.



ALEXSANDER
BORGIA
PP . VI FVNDAVIT

a. inc.

Nella volta della quinta camera di Borgia nella Biblioteca.

116.

ANTONIO FABREGVES CITERIORIS HISPANIAE IN AGRO
GERVNDEN' IN PONT . DOC . EP̄O VENVSINO ET PRINC .
AP . BAS . VIC . QVI DVM VENETHS AB ALEXAN . VI
PONT . MAX . AD TIREMES CONTRA TVRCOS PARANDAS
AP . LEGATIONIS MVNERE FVNGERETVR AB IM
MATVRA MORTE PRAEREPTVS EST . KATHERINA FA
BREGVES NEPTIS PIENTISS . ILL DVCISSAE ESTEN'
DE BORGIA OBSEQVIIS EXISTENS FLENS AVVNCVLO
BENEMERENTI POSVIT . ANN . DNI M . D .
II DIE XV FEBRVARII

a. 1502.

E notata nel (*Cod. Vat. Regina 770, c. 5^{no}-6.*)

117.

DEPOSITVM R̄ PR̄IS DNI D .
EPISCOPI LVCENSIS QVI OBIT
NONA SEPTEMBRIS . M . D . II

a. 1502.

Leggesi nel medesimo (*Cod. Vat. Reg. 770, c. 17*). Di questo vescovo non se ne fa menzione alcuna dall' Ughelli.

118.

IO . BVRCKARDVS . SE . AP . PROTH̄ON .
PREPOSITVS . HASELACEN

a. inc

In un calice d'argento dorato a lettere gotiche. (V. Cancellieri *De Secretariis ecc.* pag. 1758).
Giovanni Burkardo protonotario apostolico, e maestro dei Cerimonieri morì in Roma nel 1506.

119.

ALOISIO CIPPIRO DE RARE NOBILI TRAGV a 1503.
 RIEN DALMATIAE ARCHIEPO LADREN PONTIFICIIS
 IVRISPERITISS . ORATORI POETAEQVE CELEBERRIMO
 5 IVLII II PONT . MAX . A SECRETIS IN OI
 FORTVNA PROBATISS . QVEM CVM IAGENTIA
 MANERET FIDEI PROBATISS . OMNIVMQVE VIR
 TVTVM PRAEMIA MAGNO BONORVM LVCTV
 IMPORTVNA MOBS RAPVIT
 V . A . XLVII . M . V . D . XV
 10 OBIT . IVLII II . PONT MAX . AN .
 PRIMO . VI . NON . MARTII
 M . CLAVDIVS FR EPVS POLIAN . VEBIS
 GVBER . R . M . P

Leggesi nel (*Cod. Vat. Reg. 770 c. 16^{vo}*).

120.

PVS + PAPA . III . a. 1503.

Nella tomba di Pio III posta nelle Grotte nella parete sinistra della navata della Madonna della Febbre, e riportata tra i disegni dal Dionisi (*op. cit. Tab. XLVIII.*)

121.

AVG . PII . III . a. 1503.
 N E P .

Nel pavimento sotto la tomba di Pio III che rimane nella parete sinistra della navata suddetta.

122.

nel primo circolo

IVLINS . II . PONT . MAX . LABRVM LAT . PED . a 1504.
 XXIII . S . AB . TITI . VESPASIANI . THERMIS
 IN . CARINIS . TEMPORVM

nel secondo circolo

INIVRIA . CONFRACTVM . IN . VATICANOS
 5 HORTOS . ADVENIT . PRIMAMQ . IN . FORMAM
 RESTITVIT . ORNAVITQ . PONT . SVI . AN . PRIMO . MDIII .

Scriva il Grimaldi (*Cod. Vat. 6433 c. 38*) che leggevasi « nella base della tazza che hoggi 1616 si vede in mezzo al teatro Vaticano del palazzo apostolico et serve per fonte fatta ivi da N. S. Paolo V. La base di detta tazza ha un circuito di palmi centocinque.

123.



a. inc.

D . M . S .
 SEBASTIANO . AGVGIO . BONO
 NIENSI . FIDEI . INGENI .(sic)
 CANDORIS . ERGO . IVLIO .
 5 II . PONTIF . MAXIMO . GRA
 TISS . BARTOLOMEVS . NEPOS
 MOESTISS . POS . ABI . VIATOR
 SAT . OCVLIS . DEBES
 10 VIS .(sic) AN . IXV .
 MEN . VI .
 D . VIII .

Nelle Grotte nel pavimento della navata della Pietà. È riportata in disegno da Sarti e Settele (*Op. cit.* Tav. XXX n. 1).

124.

CAPSA INDVLGENTIARVM PRO FABRICA HVIVS SACRA a. inc
 TISSIMAE BASILICAE IN QVA POVVNTVR COMVTATIONES
 VOTORVM COMPOSITIONES PRO INCERTIS ET MALE ABLATIS
 5 AG PRO ALIIS CASIBVS IN BVLLA CONTENTIS . ET COMIT
 TENTES FRAVDEM ALIQVAM IN ILLIS EXCOMMVNI
 CATIONIS SENTENTIAM INCVRRVNT ET AB ILLA
 ABSOLVI NON POSSINT NISI PER SVMMV PONTI
 FICEM EXPRESSA CAVSA ET PRAEVIA
 10 SATISFACTIONE PRAETER QVAM IN
 MORTIS ARTICVLO.

Leggesi nel (*Cod. Vat. Reg.* 770, c. 6^o).

125.

IHC DANTVR LR̄AE TEST:MONIALES VISITANTIVM LIMINA a. inc.
 APOSTOLORVM ET ABSOLVTION' ET NON ALIBI SVB
 EXCOMMVNICATIONIS MAIORIS LATAE SENTENTIAE POENA
 PER CONTRAFACIENTES TOTIES QVOTIES INCVRRENDI

Dal Codice suddetto (c. 6^o).

126.

EDICTVM a. inc.
 SEDERE IN IHS SVBSELLIS NEMO AYDEAT
 NISI SACERDOS INITIATVSVE SACRIS .
 PROPHANVS QVISQVIS ES PROCVL ESTO

Dal medesimo Codice (c. 7).

127.

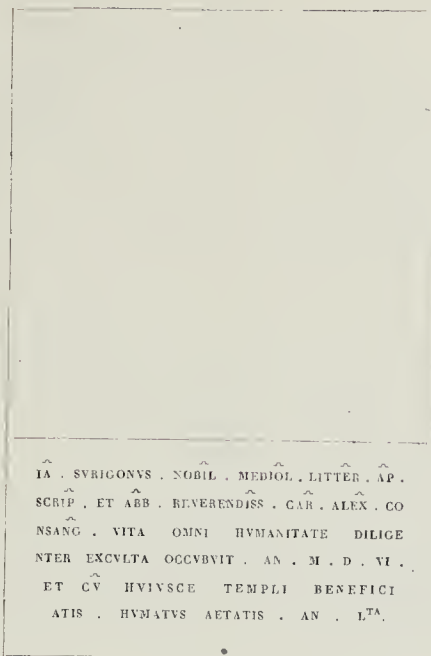

a. 1506.

Nel Cimitero de' Benefiziati, nel pavimento a destra dell'altare. Sopra è disegnata la figura del defunto in lungo abito. L'Alfarano veduto dal Cancellieri (*De Secretariis* ecc. pag. 1723) dice che stava nella cappella della SS. Trinità e dei SS. Cosma e Damiano, cappella delli Benefiziati a man destra.

128.

ANTONIO GVRRIAE VMBRIACEN EPISCOPO
 SACRAE THEOLOGIAE CONSULTISS QVI VIX . AN .
 XLV . IH . SCILLACEVS PRINCEPS ALVNVS
 CONSUMMATI DOCTORIS MEMORIAE GRATO AP
 FECTV PROSPICIENS HOC MONVTEM POS .
 ANNO SALVTIS M . D . VIII . AVGVSTI

a. 1508.

Dal *Col. Vat. Reg. 770*, car. 20^{vo} È stata riportata dal Cancellieri (*De Secretariis* ecc pag. 1703, n. XXX) il quale scrive che vedevasi nel pavimento della cappella dei SS. Andrea e Giacomo, e vi si notano molte varianti. Nel 1.º v.º ha GVRREAE — 3.º III . SCILLANVS — 6.º M . CCCCC . III . AVG.

129.

. IVLIVS . II . PONT . MAX .



Il nome di Giulio II leggesi in più luoghi del palazzo, tra cui sopra la porta che mette alla sala de' Chiaroscuri e sopra un'altra che trovasi nel ripiano delle scale che mettono alle prime loggie.

130.

. IVLIVS . LIGVR . PP . II .



Nel cammino di marmo nella sala di Costantino.

131.

. IVLIVS . II . SAONEN̄ . PONT . MAX .



Nella sala *de' Chiaroscuro* sopra la porta che mette alle Camere di Raffaele.

132.

IYLIVS II . PONT . MAX .

a. 1508.

SERVIS DIEI PARTIBVS PERACTIS REMISSIONIBVS
LOCVM PROCVL A TVRBA STREPITVQVE ORNAVIT
PONT . SVI AN . VI .

Fu veduta dal Taja (*Descrizione del palazzo Vaticano* pag. 269) a lettere dorate in una gran cartella posta sulla destra di un corridorette presso le stanze di Monsignor Lemosiniere.

133.

a. 1510.

DEPOSITVM FATII SANCTORII CARDINALIS S . SABINAE

Dal libro (*Nomenclator Sanctae Romanae Ecclesiae Cardinalium Epitaphia* pag. XL) .

Fazio Santori da Viterbo fu familiare del Cardinale Giuliano della Rovere, il quale salito poi al Pontificato, nel 1504 lo creò vescovo di Cesena, chierico di camera e suo datario, e finalmente Cardinale del titolo di S. Sabina. Cessò di vivere nel 1510 in età di 63 anni, ed ebbe sepoltura nella Basilica Vaticana nella cappella del Coro, dalla quale sotto Urbano VIII fu trasfritto in quella del Sacramento.

134.



D O M

ARM . THOLO . EMERITVS . FIGIT . VITTRICIA . MILES
 QVOD . TITVLI . ET . FIDEI . SINT . MONVMENTA . SVAE

5 BIS . SEX . LVSTRA . DEO . FANVLATVS . CLAVIGER . OSSA
 CONDIDIT . HIC . SANCTVS . FESSA . DICATA . TIBI.

SANCTVS . ROMANVS . PATRIA . PAZILLVS . SOBOLE
 PER . ANNOS . LX . IN . PRINCIPIIS . APOSTOLORVM
 BASILICA . SACRIS . OPERATVS . VIVENS . SIBI . HOC
 SEPVLCHRVM . POSVIT . QVI . V . AN.

Nella parete destra della navata della madonna delle febbre, nelle Grotte. Sopra in marmo segnato col N. 189 è scritto
 LAPIS SEPVLCHRALIS — SANCTI PAZILLI BENEFICIATI — EX TEMPLO OLIM S. MARIAE DE FEBRIBVS — HVC TRANSLATVS ANNO
 MDCCCLXXXIII.

Sante Pazilli beneficiato della Basilica Vaticana morì nel 1511 nel mese di ottobre. Scorsi 55 anni dalla sua morte il marmo nella quale fu scolpito il suo epitaffio fu convertito per uso del sepolcro di Gio. Battista Pierbenetti morto nel 1566. Quando scriveva il Torrigio era ancor nascosta come si rileva dalle sue parole (*Le Sacre Grotte Vaticane*, pag. 433). « Dietro a questa lapide (parla dell'iscrizione di Pierbenetti) è intagliato l'epitaffio di Sante Pazillo romano il quale servi in S. Pietro sessanta anni; hora non si puol più leggere, ma havendolo io copiato qui lo pongo. »

Secondo l'Alfarano il vero sito ove questo beneficiato ebbe la primitiva sepoltura fu avanti l'altare di S. Nicola. « Altare Sancti N. ante quod fuit sepultus Sanctes de Pazillis huius basilicae beneficiatus ecc. »

135.

IVLIVS . II.
 LICVVS . PONT.
 MAX.

ANN . CHRIST
 MDXI
 PONTIFICAT . SVI
 VIII

a. 1511.

Nel palazzo, dipinta sopra una finestra della camera della Scuola d'Atene o della Segnatura.

136.

LEO . PP . X . ANN . D . M . D . X . IIII.

a. 1514.

Nel palazzo, sopra le due porte nella camera d'Eliodoro.

137.

LEO . X . POST . MAX
 ANNO . CHRISTI
 . M . CCCC . X . VII .

^{sic}
 PONTIFICAT
 SVI . ANNO
 IIII

a. 1517.

Dipinta sopra una finestra della camera dell'Incendio di Borgo ove leggonsi dipinto anche le seguenti.

138.

DEI
NON
HOMINAM
FEST
5 EPISCOPOS
INDICARE

Nella parete destra presso la finestra destra della camera dell'Incendio di Borgo.

139.

FERDINANDVS
REX
CATHOLICVS
CHRISTIANI
5 IMPERII
PROPAGATOR

Nella parete laterale sinistra della camera suddetta.

140.

• P I P I N V S
PIVS
AMPLIFICAN
DE . ECCLESIE
5 VIAM APERVIT.
EX ARCATV
RAVENNATE.
ET . ALIIS . PLV
RIMIS . EI OR
10 LATIS .

Nella parete laterale suddetta.

141.

LOTHARIVS
IMP .
PONTIFICIAE
LIBERTATIS
5 ASSECTOR

Nella parete suddetta.

142.

. NEPIAS .
 . EST .
 . VBI .
 . REX .
 5 . REGVM .
 . CHRISTVS .
 SPINEAM .
 CORONAM
 TVLIT .
 10 CHRISTIANVM .
 HOMINEM .
 AVREAM .
 GESTARE

Sotto l'affresco che presenta l'Incendio di Borgo.

143.

A I S T V L P H V S
 REX .
 . SVB .
 LEONE .
 5 IIII .
 PONT .
 BRITANNIAM
 BEATO
 PETRO
 40 VECTIGALEM .
 . FACIT

Sotto la pittura suddetta, a destra.

144.

CAROLVS
 MAGNVS
 . RO :
 ECCLESIAE
 5 . ENSIS .
 CLYPEVSQ:

Sotto il dipinto che ricorda l'incoronazione di Carlo Magno nella camera suddetta.

145.

a. inc.

LEONE . X . PONT . MAX.

Leggesi sopra tutte le finestre delle seconde loggie di Raffaello, nel camino della seconda camera *de' Paramenti*, e in una porta sul principio delle prime loggie.

146.

. LEO . a. inc.
 . X .
 . PONT .
 . MAX .

Nella volta della settima arcata del primo braccio delle prime loggie.

147.



LEO . X . P . M .

a. inc.

Questa iscrizione leggesi ripetutamente nei quattro angoli della volta della sala detta di Mai nella Biblioteca fatta dipingere e istoriare con iscrizioni spettanti a fatti di altri pontefici come segue:

148.

LEO . III .
SARRACENIS
PROFLIGATIS
VRBEM A SE
5 LEONINAM
APPELLAVIT

Nella volta della sala suddetta nella prima lunetta della prima finestra entrando dalla porta maggiore.

149.

SERGIUS . II .
SVMNIS . PONTI :
IMMVTANDI
NOMINIS
5 INITIVM
DEDIT .

Nella volta suddetta tra la prima e la seconda finestra.

150.

LEO . III .
CAROLVM MAG :
HO : IMPERII
CORONA
5 DONAVIT

Nella volta suddetta sopra la seconda finestra.

151.

SVB
ADRIANO . I .
LONGOBARDOR :
REGNYM
5 DEFECIT .

Come sopra dalla parte che si entra alle camere Borgia.

152.

STEPHANI . II .
PONT . EQVVM
PIPINVS
RFX PEDES
MANV REXIT

Nella stessa parte appresso alla suddetta.

153.

GREGORIUS . XI.
 CVRIAM
 E GALLIIS
 ROMAM
 5 REDVXIT .

Nella volta della sala Mai nella Biblioteca, a sinistra dirimpetto alla prima finestra.

154.

BONIFATIUS IX.
 TOMACELLVS
 CIBO
 5 ARCE ADRIANI
 MVNITA
 PONTI: DITIONEM
 STABILIVIT.

Nella settima lunetta della sala suddetta a sinistra.

155.

MARTINVS . V.
 COLVNA
 EXTINGTO
 5 SCHISMATE
 PACEM
 ECCLESIAE
 PEPERIT.

Nella volta della sala suddetta a sinistra dirimpetto alla seconda finestra.

156.

NICOLAUS . III.
 VRSINVS
 A MORVM
 5 GRAVITATE
 COMPOSITVS
 DICTVS.

Nella volta della sala suddetta a sinistra appena si entra dalla porta grande sotto la seconda lunetta.

157.

VRBANVS II .
 AVCTOR
 EXPEDITIONIS
 5 IN
 INFIDELIS

Nella volta della sala suddetta nella prima lunetta a sinistra entrando dalla porta grande.

158.

ALOYSIO VETVSTISSIMAE AC NOBILISSIMAE a. 1519.
 ROSSIORVM FLORENTIAE FAMILIAE ORTO OB EIVS
 IN MEDICAM FAMILIAM AFFINITATEM FIDEM
 ET OBSERVANTIAM LEONI . X . PONT . MAXIMO
 5 APPRIME GRATO OB EIVS INGENTES ANIMI
 CORPORISQVE DOTES IN CARDINEVM SENATVM
 ADSICITO ET MON CVM TOTIVS ROMANAE
 CVRIAE LVCTV IMMATVRA MORTE PEREMPTO
 10 IDEM LEO X . PONT . MAX . TEMPORANEVM
 MONVMENTVM DONEC IN PATRIAM
 SEPVLCHRO TANTO VIRO DIGNO TVMVLANDVS
 PORTARETVR FIERI FECIT OBIT AN . DNI
 MDXIX . MENSE AVGVSTI DIE XX.

Leggesi nel Galletti (*Cod. Vat. 7913, c. 65, n. 185*), e nel libro (*Nomenclator Sanctae Romanae Ecclesiae Cardinalium Epitaphia* pag. XLII).

159.

IOCVNDVS COMISQ ET BELLO ET PACE FIDELIS a. 1519.
 ET CVRVS DOMINO ROSCVS HIC IACRO
 CARDINEO DECIMVS LEO CVM ME AFFECIT HONORE
 INVIDA MI LACHESIS STAMINA SVBSECVIT.

Leggesi nel Galletti (*Cod. Vat. 7913, c. 65, n. 186*), e nel (*Cod. Vat. Reg. 770 c. 19, e 22^{vo}*).

160.

D . O . M. a. 1522

ELISABETHAE VXORI QVONDAM ALIDOSII
 DE FORZATE FERRARIENSI
 QVAE VT SALVTI SVAE FILIAEQVE VNICAE
 5 ADOLESCEN . INTEGRITATIS TORO (sic) MORVMQVE
 OBSERVANTIAE PIE CONSVLERET
 SPRETIS FALLACIBVS MVNDI DELICIIIS
 SPONTE SE CVM EIVS FILIA IN
 BASILICA B . PETRI DE VRBE.
 10 DIVINO SERVITIO MANGIPANDAM INCLVSERAT
 FRANCISCA FILIA MATRI PIENTISS
 PONENDVM CVRAVIT.
 VIXIT ANNOS XXXII . MENS . IX . DIES XX.
 OBIT XXIV . SEPTEMB . AN . DOM . MDXXII.

E riportata dal Cancellieri (*De Secretariis ecc.* pag. 721).

161.

PACLARO MILITI DOMINO IOANNI CISTERER NATIONE a. 1523.
 HIPANO PATRIA TARRACONEN' EX ANTIQVA STIRPE
 NATO NOBILI ANIMO AC MORIBVS INTEGERRIMO IN
 MAGNISQVE REBVS AC NEGOCIIS PERAGENDIS ACCVRATISS.^o
 5 AB ADRIANO VI PONT . MAX . ADMODVM
 DILECTO QVI VIX ANN . XXVI . M . VII
 D . XVI . OBIIT III IANVARIII MD
 XXIII
 10 PAVLVS P^{TI} ADRIANI PAPAE VI SECRETARIVS
 DOMESTICVS FRATRI BENEMERENTI LVGENS POSVIT

Notata nel (*Cod. Vat. Reg. 770 c. 5^{vo}*).

162.

N . IACOBVS ROSETVS SABAVD . LV^S NON SO
LVM RERVM POT AT ET ANIMAE SVAE
IVSTVS MORITVR PONT . S . D . CLEM . ANN . I
ANIMA EIVS REQUIESCIT IN PACE

a. inc

Leggesi nel (Cod. Vat. Reg. 770, c. 15^{vo}).

163.

D O M
DIPLOMATVM SIGNATORI RELIGIOSO VIRO
MATTHAEO LEONIS X . P . M . ALVANO
M D XXXIII

a. 1524.

Registrata nel Codice suddetto (c. 5^{vo}).

164.

CLEMENS . VII . PONT . MAX

Sopra molte porte di marmo nell'appartamento dopo la sala *de Chiaroscuro*.

165.

a. 1524.

<p>LAVACRVM RENASCEN TIS VITAE C . VAL 5 CONSTANTINI</p>	<p>CLEMENS . VII PONT . MAX A LEONE X COEPTVM 5 CONSVMMAVI T . (sic.) MDXXIII</p>
--	---

Nella sala di Costantino nella pittura che presenta il battesimo dell'imperatore suddetto.

166.

INEVNTI IVBILAEI ANNI MDXXV
MORE MAIORVM PATEFECIT EOQVE CELEBRATO
AD ALTERNM VSQVE OCCLVSIT
CLEMENS VII PONT . MAX .

a. 1525.

Questa memoria del Giubileo aperto da Clemente VII è perduta, e la trovo registrata nel citato (Cod. Vat. Reg. 770, c. 6^{vo}).

167,

D O M

a. 1525.

BARTHOLOMEO CINNO TVSCO PONT . CENOBIO
 MAIORI PRAEFECTO VNIVERSISQVE CLEM . VII
 FAMIL[^] OB SINGVLAREM HVMANITATEM INGENIQ
 5 DEXTERITATEM ACCEPTISS . AETATIS FLORE DEFVNCTO
 NEPOTES MOERENTES POSVERE
 VIXIT ANNOS XXVIII . OBIT DIE X . SEPT .
 M . D . XXV . OB MIRAM EIVS
 FIDEM AC PROBITATEM . CLEM . VII PONT .
 10 MAX . CHARISS . VIX . ANN . XXXI
 D . M
 HIC EVM VIXIT NEMINEM MORIENS OMNES
 MOLESTIA AFFECIT
 OB . VIII KL AVGV^{TI} . MD . XXV

Leggesi nel Gallotti (*Cod. Vat.* 7913, c. 127, n. 405), e nel (*Cod. Vat. Reg.* 770, car. 18^{vo}).

168.

a. 1526.

CLEMENTE VII . P . M
 M . D . XXVI



CLEMENTE . VII . P . M
 M . D . XXVI



Nella porta di legno ricca d'intagli che dalle seconde loggie mette alla sala della contessa Matilde.

169.

a. inc.

FRANCISCO CIBO PRINCIPI ILL^{LI} INNOCENTII VIII
 PONT . MAX . CLARISS . PROLI ET MAGDALENAE
 MEDICI CONSORTI VIRGINI INCLATAE OMNIA
 QVAE ADVERSA FORTVNA POTEST PASSIS QVAEQVE
 5 SECVNDIA PRAEBET VSIS . QVI VII CONSTANTER
 SINGVLARI CONCORDIA VIXERVNT ITA IN MOATE
 NON SEIVNCTI HOC TVMVLO COITEGVNTVR . LIBERI
 PIENTISSIMI NON SIVE ACERBISSIMO FLETV POSVERE
 VIXERVNT ANNOS ALTER LXX . ALTERA XLVI

Questa memoria del figlio d'Innocenzo VIII è registrata nel (*Cod. Vat. Reg.* 770 c. 18^{vo}) e nel *Zazzera (Della Nobiltà d'Italia, Famiglia de' Cibi)*, il quale ci dice che fu sepolto in S. Pietro appresso al sepolcro di Papa Innocenzo suo padre nel luogo medesimo dove prima aveva fatto seppellire la sua moglie, la bella Maddalena de' Medici figlia di Lorenzo il *Magnifico*, e sorella del pontefice Leone X.

Di Francesco Cibo conosciuto più comunemente col diminutivo di Franceschetto sappiamo che ebbe da suo padre il comando generale di Santa Chiesa, la Contea d'Anguillara, di Ferentillo, Cerveteri, e di altri piccoli castelli, parte dei quali vendette in seguito a Virginio Orsini.

Nel Diario di Paride De Grassis (*Cod. Casanat.* XX, III, 6, car. 574^{vo}-575) si legge che Maddalena Medici, sorella del pontefice Leone X, morì in Roma il giorno di Venerdì 2 Dicembre 1519, mentre il Litta (*Famiglia Medici* Tavola IX) senza portarci documento alcuno scrive che morì invece in Firenze. Fu sepolta in S. Pietro senza pompa, che anzi il papa non solo non ordinò lutto alcuno, ma egli stesso con meraviglia di tutti non ne dimostrò dolore di sorta. Ecco le sue parole « *Mors sororis Papae videlicet dnae Magdalenae matris Cardinalis Cibo. Die Veneris secunda mensis Decembris in crepusculo mortua est soror Papae domina Magdalena mater Cardinalis Cibo, et altera die sepulta simpliciter quidem et Papa nullum mestitiae signum praebuit, imo Sabatho cum adhuc ipsa insepulta esset tenuit Signaturam publicam in maximam omnium admirationem* ».

I figli che posero questa iscrizione ai loro genitori, quantunque non menzionati, sappiamo che furono Lorenzo, Innocenzo e Caterina.

170.

POMPILO CORNELIO NOBILI PERSINO a. inc.
 SVMAE INTEGRITATIS ET FIDEI IVVEM
 HIP . CARD . MEDICES CLIENT . OPT .
 MEMORIAM P . VIX .

Leggesi nel (*Cod. Vat. Reg. 770, c. 22^{vo}.*)

Ippolito de' Medici nacque in Firenze da una donna d'Urbino favorita di Giuliano de' Medici. In odio ai Fiorentini eccitatosi forse dal suo fratello cugino Alessandro, sebbene assai giovane, fu cacciato in esiglio come nemico della Repubblica. Iniziatosi nella carriera ecclesiastica fu promosso da Clemente VII all'arcivescovato di Avignone, e due anni dopo creato Cardinale titolare di S. Prassede. Questo giovine porporato fu oltremodo amico dei letterati ed eruditi di qualunque nazione si fossero, e molto si distinse in Alemagna a favore di Carlo V come comandante un esercito di circa 10 mila uomini armati a suo soldo contro i Musulmani. Trovossi presente alla incoronazione di Carlo V fatta da Clemente VII in Bologna. Cingeva spada all'uso dei Cavalieri, nè i suoi costumi s'addicevano troppo a un cardinale di S. R. Chiesa. Attentata la vita di suo fratello cugino Alessandro fuggì da Roma alla volta di Napoli per guadagnare l'Africa colla speranza di raggiungere Carlo V che trovavasi coll'armata in quei mari affine di farlo intercedere presso il Papa, ma poco lungi dal principato di Fondi in Itri colto da maligna febbre vi morì nel 1535 nell'età di 24 anni e sei di cardinalato, e quindi trasportato in Roma fu sepolto in S. Lorenzo e Damaso.

171.

IACOBO SALVIATO PATRICIO FLOR . LEO a. inc.
 X . ET CLEM . VII . PONT . MAXX
 SORORIO ET CONSILIARIO SINGVLARI
 PRVDENTIA ET EQVITATE
 LVCRETIA LAVRENTII MEDICES F .
 VXOR . IOH . CARD . GALLIAE CISALPINAЕ
 LEGATVS LAVRENTIVS BERNARDVS

Leggesi nel Codice suddetto (car. 22^{vo}), e nel Galletti (*Cod. Vat. 7913, c. 126, n. 401*), il quale dice che stava nelle Grotte.

Il Gamurrini (*Istoria Genealogica delle Famiglia Nobili Toscane et Umbre* ecc. Vol. IV, pag. 168) scrive che Giacomo Salviati fu padre di Lorenzo, Giovanni, Bernardo, Pietro Priore di Roma, ed Alamanno che sposò Costanza Serristori.

Giovanni Salviati zio di Cosimo I Granduca di Toscana e nipote per parte di sorella del pontefice Leone X nacque in Firenze nel 1480. Bene affetto al detto pontefice gli fu da questo affidata l'amministrazione della Chiesa di Fermo nel 1516 mentre non contava che 26 anni, e nell'anno susseguente lo insignì della porpora Cardinalizia, e dopo 2 anni gli conferì il vescovato di Ferrara. Clemente VII gli affidò splendide legazioni presso vari principi d'Europa, alcune delle quali di grave entità e condotte con grande abilità e perspicacia. Nel giubileo del 1550 aprì la Porta Santa nella Basilica di S. Paolo, intervenne ai conclavi di Adriano VI, Clemente VII, Paolo III, e Giulio III, e giunto all'età di 65 anni cessò di vivere nel monastero di Porto di Ravenna nel 1553, e trasferito poscia il suo cadavere in Ferrara ebbe sepoltura nella cattedrale di quella città.

Bernardo fratello del cardinale Giovanni nacque sul cadere del XV secolo. Quantunque in età assai giovane era già annoverato nell'Ordine dei Cavalieri di Malta, e tale fu il valore dimostrato in diversi fatti d'arme che venne creato ammiraglio delle galere del suo ordine. Narrano i storici che tremendo risuonò il suo nome presso i Turchi. Rovinò Tripoli, ridusse in macchi di sassi i forti che fiancheggiavano il canale di Fagiera, sorprese l'isola e città di Corone e di Modone nella Morea, devastò l'isola di Scio da dove condusse seco un gran numero di schiavi. Per tali imprese si ebbe dal Gran Maestro dell'ordine il priorato di Capua, e quindi quello di Roma. Trasferitosi in Francia ove si distinse per altre campagne, fu dalla sua congiunta Caterina de' Medici esortato ad arruolarsi nella milizia ecclesiastica, e vestito l'abito clericale il 25 febbrajo 1561 fu da Pio IV creato cardinale, e nel 1568 cessava di vivere in Roma e veniva sepolto in S. Maria sopra Minerva.

172.

D O M

a. 1526.

LAZARI DE MALVICINO NOBILIS PLACETINI CLE
 MENTIS VII PONT . MAXIMI CVBICVLARI
 QVOD ERAT TERRENYM AB AMICIS LACHRYMARVM
 5 VNDAS ADMISCENTIBVS HIC LOCATVM EST.
 VIR EXIMIAE VIRTVTIS INTEGRAE FIDEI
 INVICTAE FORTITVDINIS ET INCOMPARA
 BILIS PRVDENTIAE A QVIBVS NON EST
 HABITVS A TVMVLO VOCABITVR SED.
 10 OBIT DIE XXIII AVG^{TA} . M . D . XXVI

Registrata nel (*Cod. Vat. Reg. 770, c. 21^{vo}*)

173.

a. 1530.

STRENO VIRO GVIDONI VAYNO
 VRBE IMOLA PROVIN CIAE FLAMINIAE
 NOBILI GENERE ORTO
 5 EQVITVM AD CVSTODIAM DESTINATORVM
 IVLII II . LEONIS X . PAVLI III.
 SVMMORVM PONTIFICVM PRAEFECTIO
 ET CAROLI V . CAESARIS
 IN EXPEDITIONE ADVERSVS TVRCAS
 ANNO M . D . XXX . SVSCEPTA
 10 DVCENTOR . FQVITVM DVCTORI
 QVI VIX . AN . LXVII.
 MAGNIFICVS ET GENEROSVS EQVES
 S . IACOBI DE SPATHA
 DOMINVS IACOBVS BRVSCVS AMICVS FIDISS.
 15 BENEMERENTI EX TESTAM . POS.

Riportata dal Cancellieri (*De Secretariis* ecc. pag. 745.)

174.

D O M

a. 1544.

FRANCIO TIO CARD . VRSINO LEO . X . P.
 MAX . AMITINO QVI DVM ANNV M
 PROPE LXI^M AGERET DIEM CLAVSIT
 5 EXTREMVM QVARTO IDVM^{81c} IANVARI
 M D XXXXIII^O
 OCTAVIVS VRSINVS PATRI OPTIMO POS
 QVI LEGIS HOC TVMVLO FIDEI MORVMQVE PIORVM
 LANIFICAE OMNE DECVS COMPOSVERE DEAE.

Nel (*Cod. Vat. Reg. 770, c. 22^{vo}*), e nel libro (*Nomenclator Sancti Rom. Eccl. Cardin. Epitaphia* pag. XLIII) così leggesi questa memoria, mentre nel Galletti (*Inscr. Rom. T. I, Cl. II, n. 34, pag. CCVIII*) che la dice *in cryptis vaticanis cum imagine ex anaglypho*, è mancante degli ultimi due versi, e nel 1° è scritto FRANCISCO . CARDINALI . VRSINO — MDXXXIII.

175.

a. inc.

PAVLVS . III PONT . MAX

Sopra le due porte del primo braccio delle seconde loggie.

176.

HENRICVS GENTE BORGIA NATIONE HISPANVS a. 1539.
 PATRIA VALENTINVS
 ALEXANDRI VI, PRONEPOS
 DVCS GANDIAE FILIVS
 5 DVM IN MAXIMAM SPEM ASSVRGERET
 IMMATVRA MORTE HEV NIMIVM RAPTVS EST
 SPIRITVS IN COELO
 CORPVS HIC REQVIESCIT
 10 VIXIT POST ACCEPTVM CARDINALIS GALERVM
 IX. FERME MENSES
 AETATIS VERO ANNO XXI.
 OBIIT XV. CAL. OCTOB. ANNO DNI MDXXXIX
 ILLVSTRIS D. IOHANNES BORGIA NEPOTI CARISSIMO
 VNA CVM R. P. EPO LVCERINO
 15 EX PAVLI III. P. M. MANDATO POSS

Leggesi nel Cancellieri (*De Secretariis ecc.* pag. 1706, n. XXXVIII), il quale scrive che anticamente stava nella cappella dei SS. Andrea e Giacomo Maggiore.

Il Giacomio (*Op. cit.* T. III, col. 673) scrive che questo Enrico Borgia, mentre trovavasi assente da Roma fu assunto al Cardinalato, e incamminatosi verso Roma per riceverne il cappello, fu spento quasi d'improvviso da incognito male in Viterbo il dì 16 Settembre 1539, e 3 giorni dopo fu trasportato a Roma e sepolto nella basilica di S. Pietro.

177.

INSTINCTV PIETATIS HANC DEI EIVSQ a. 1543.
 GENITRICIS IMAGINEM QVAM IOTTVS PIN
 XIT EX HVIVS SACRATISS. TEMPLI RVINIS
 DISIECTA ERIPVIT ATQ. IN HVNC LOCEL
 5 LVM SIC TOTV. E. X. ORNATVLM NICO
 LAVS ACCIAIOLVS. I. V. CONS. PATRITIVSQVE
 FLOREN PARITERQ EX PRIVILEGIO OLIM
 AD AVO EIVS CONCESSO INSIGNI EQVITI
 DONATO ACCIAIOIO HVIVS ALME VRBIS
 10 TVC SENATORI ROMANVS CIVIS POSVIT
 SIBI POSTERISQ SVIS SEDENTE PAVLO
 III PONT MAX MDXLII.

Nella parete sinistra della navata del Salvatore nelle Grotte, segnata col n. 80. Sotto si legge in marmo: LAPIS. EXISTENS OLIM. IVXTA. IMAGINEM — B. VIRGINIS. SVB. ORGANO — HIC. POSITVS. ANN. CID. IDC. XXX — VRBANO. VIII PONT. MAX. —

178.

D . O . M . S a. 1548.
 BAPTISTAE. TALLIAFFERRO. PARMEN
 VIRO. AEQVE. PROBO. AC NOBILI
 QVI. AB. INEVNTE. AETATE. PATRIS. SVI
 5 EXEMPLVM. SEQVVTVS
 VSQVE. AD. EXTREMVM. VITAE. TEMPVS
 SVMMA. FIDE. AC. SEDVLTATE
 OFFICIA. SVA. OMNIA. PAVLO. II. PONT. MAX.
 PRAESTIT. TOTIQVE. EIVS. FAMILIAE
 10 CARISSIMVS. FVIT
 M. ANTONIVS. TALLIAFFERRVS
 FRATRI. O. M. M.
 MVLTIS. CVM. LACRIMIS. POS.
 VIX. AN. XL. OBIIT. A. CHRIST. NAT. M. D. XLVIII.

Dal Cancellieri (*De Secretariis ecc.* pag. 747)

179.

PAVLO . III
FARNESIO . PONT
OPT . MAX

a. 1549.

Sul lato sinistro della tribuna maggiore o Cattedra. Questo deposito fu eretto in memoria del Pontefice per decreto del sacro collegio de' Cardinali, a spese della R. C. A., ed il cardinale Alessandro Farnese nepote del defunto pontefice ne ebbe la cura di farlo eseguire, e perciò ne diede commissione a Michelangiolo, che lo affidò sui suoi disegni a fra Guglielmo della Porta. Sopra il monumento si vede la statua in bronzo del pontefice sedente in abiti pontificali in atto di dare la pace ai popoli, e nel basamento sono due statue rappresentanti la Giustizia e la Prudenza. In origine questo sepolcrale monumento che costò alla R. C. A. 24,000 scudi venne situato nel luogo che rimane dirimpetto dove oggi è l'altare della Trasfigurazione, da dove fu rimosso all'epoca della nuova fabbrica della basilica, e addezzato a quella parete sotto la cupola ove al presente è la statua di S. Andrea, e fu in tale occasione che questo monumento venne spogliato di due statue rappresentanti la *Pace* e l'*Abbondanza* poste nello stesso basamento perchè nella sua primitiva costruzione era isolato, statue che furono poste ai lati del cammino nella gran sala del palazzo Farnese. Urbano VIII finalmente volle nuovamente rimuoverlo, e nel 1628 lo fece collocare ove scorgesi al presente. Sotto la statua del Pontefice si legge — F . CVLIELMVS . DELLA . PORTA . DE . PORLETTA — MEDIOLANENS . FACIEBAT. — Nel libro della statua della giustizia è ripetuto — CVLIELMVS . DELLA . PO — ETA . MEDIOLA . FACIEBA. — La lettera T del verbo (*faciebat*) è ricoperta da un dito della mano della statua. — Nella fascia del manto dell'altra statua leggesi — CVLIELMVS . DELLA . PORTA . MEDIOLA . F. Paolo III, conosciuto prima col nome di Alessandro Farnese, fu assunto al papato nell'età di 66 anni, il 13 Ottobre 1534. Fu intrepido oppositore delle iniquità di Enrico VIII, e a rimuoverne le eresie indisse un concilio ecumenico in Trento. Favoreggiò gli uomini di grande ingegno, curò l'abbellimento di Roma, e protesse le scienze sacre. Morì nel Novembre del 1549.

180.



a. 1550.

Nella parete destra della navata della Madonna della Febbre, nelle Grotte. Leggesi in Sarti e Settele (*Op. cit.* Append. Tab. XXXIV n. 1.) che era scolpita sopra l'architrave di una porta.

181.

IACOBO FABIO
BASILICAE VATICANAE CANONICO PIENTISSIMO
AC VIRO FRVGI
MVTIVS FABIVS PATRVO B . M . POSVIT
VIXIT ANNOS LXXIII .
OBIIT VIII . DIE FEBRVARII MDLI .

a. 1551.

Leggesi nel Grimaldi (*Lib. Instr. et Descend. Canon.* fol. 298) da cui il Cancellieri (*De Secretariis* ecc. pag. 746) che fu sepolto nella cappella della Madonna della Febbre avanti l'altare della Madre di Dio coi SS. Apostoli Pietro e Paolo. Giacomo Fabi andò in possesso del Canonico per la morte di Giacomo Santacroce il 1. Gennaio 1535.

182.

IVLIO III

a. 1554.

Sopra piccola targa di marmo posta nella parte anteriore della tomba di Giulio III che vedesi nelle Grotte nella navata della Madonna della Febbre, a destra, e nella parte destra dello stesso sepolcro è scolpito

IVLIVS
PAPA III
+

183.

MARCELLUS . PAPA . II .

a. 1555.

In un sarcofago posto nelle Grotte nella parete destra della nave della Madonna della Febbre.

184.



a. 1555.

MARCELLVS . II . CERVINVS . POLI
TIANVS . PONT . MAX . SEDIT . DIES . XXII
VIXIT . ANNOS . LIV . OBIIT KL . MAII . MDLV

Nel coperchio del sarcofago suddetto.

185.

P A V L I V S

a. 1555

. PP . III .

ANNO . PRIMO

Nella volta della sala ducale.

186.

busto in bronzo

a. 1559.

MEMORIAE AETERNAE
PAVLI III . PONT . OPT .
MAX .

5 CHRISTIANAE LEGIS ANTISTITIS RELIGIO
NIS VINDICIS LIBERTATIS ASSERTORIS
SANCTISSIMI AC PISSIMI PRINCIPIS PA
TRIS PATRIAE D . N . CLEMENTISSIMI
10 QVOD IVSTISSIMA EIVS SENTENTIA ANTI
QVATIS SVPERIORVM PRINCIPVM DECRE
TIS VATICANAE BASILICAE VETERIS PA
TRIMONII PRAEDIA QVAE TEMPORVM INIV
RIA INIVSTO IMPERIO DETINEBANTVR
SVNT RESTITVTA
15 PRINCEPS ORDO CANONICORVM OMNIBVS
IN CONSILIO IDEM DECERNENTIBVS DECRE
TO IN TABVLAS RELATO AC VOTIS COMMV
NITER SVSCEPTIS COMMVNIQVE AERE
COLLATO AD AVGENDAM LOCI GRATIAM
STATVAM CONLOCAVIT
20 QVOT ANNISQVE . X . K . IVNII CHRISTIANO
MORE HITVQVE SACRIFICIVM
FIERI CENSVIT
25 EOQVE FACTO A BASILICAE VECTICALI
VM QVAESTORE PECVNIA PARATA BASI
LICANIS QVI SACRIS PRAESTO EVERINT
PRO SACERDOTII GRADIBVS
VIRITIM DARI CONSTITVIT

Questo monumento che ora vedesi nella parete sinistra dell'andito che mette alla sagrestia, fu eretto in onore del pontefice Paolo IV dai Canonici di questa Basilica a eterna memoria di tanti benefici ricevuti, e siccome scrive il Cancellieri (*De Secretariis* ecc. pag. 1746) era prima posto nella vecchia sagrestia nella parete tra la cappella delle Reliquie e quella di S. Anna. Così leggesi di questo monumento nell'Alfarano (MS. d. 168, fol. 603) « Nel pilastro de questa cappella (delle Reliquie) li R. Canonici et R. Capitolo di S. Pietro hanno messa la statua di metallo deaurata de d. Paolo III denotando li gran beneficj fatti da Sua Beatitudine verso la Chiesa, et Capit. di S. Pietro. con questa iscrizione in tabula enea deaurata ». Il Caraccioli (*In vita Pauli IV*), il Tafurio (*Hist. Cler. Regul. c. XVI*) vogliono che questa iscrizione fosse stata dettata da Benedetto Aegi da Spoleto, mentre il Torrigio e il Grimaldi la dicono da Achille Maffei canonico di questa Basilica.

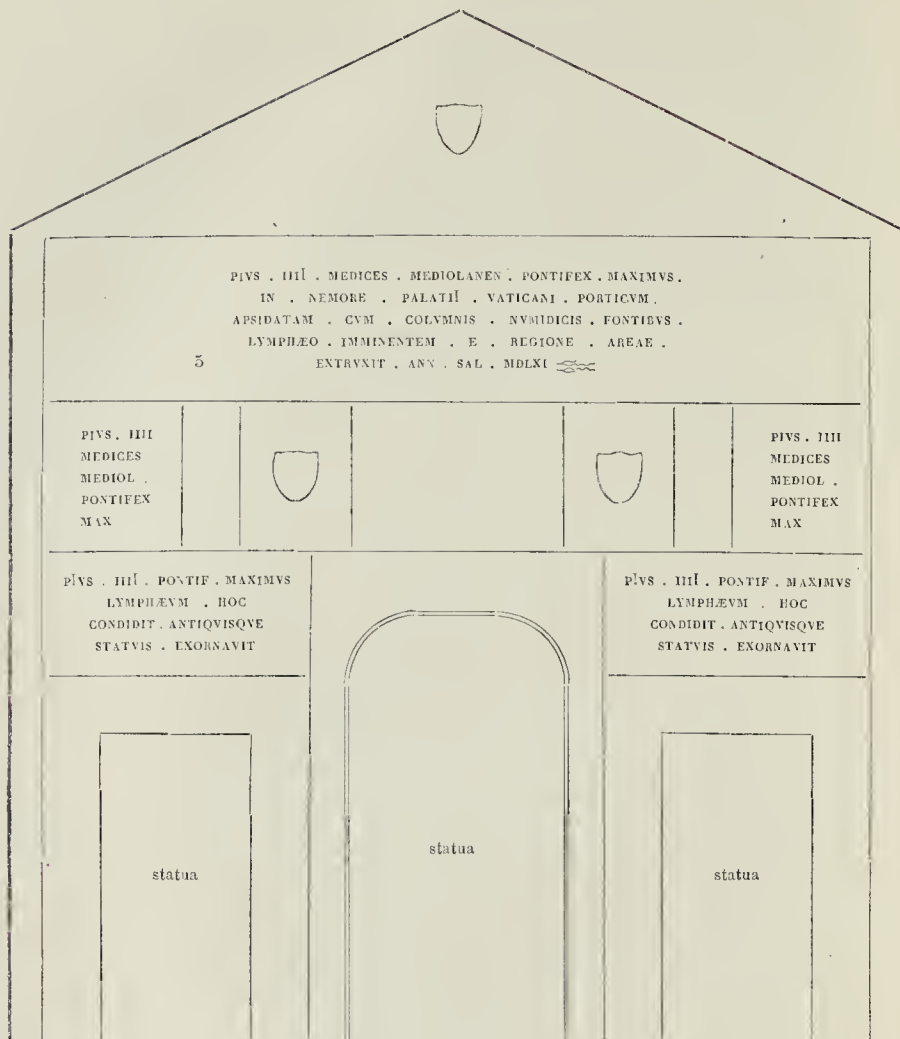

Nella facciata del casino di Pio IV, situato nel giardino.

PIVS . IIII . MEDICES . MEDIOLANEN . PONT . MAX .
 HANC . IN . NEMORE . PALATII . APOSTOLICI . AREAM
 PORTICVM . FONTEM . AEDIFICIVMQUE
 CONSITVIT . VSVQVE . SVO . ET . SVCCEBENTIVM
 5 SIBI . PONTIFICVM . DEDICAVIT . ANN . SAL . M . D . LXI



Nella facciata che è dentro il bel cortiletto del casino suddetto.

189.

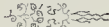
PIVS . IIII
 MEDICES .
 MEDIOLANEN
 PONTIFEX .
 5 MAXIMVS .

Nelle volte dei piccoli portici laterali del casino di Pio IV situato nel giardino.

190.

PIVS . IIII . PONTIFEX . OPTIMVS . MAXIMVS

Ripetuta sopra i portici suddetti.

191.

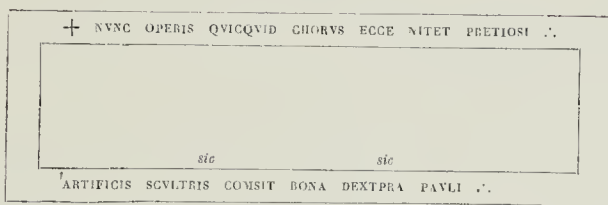

In un piccolo frammento di mosaico appartenuto senz'altro a qualche antica basilica, e posto poi per ornare il pavimento del casino medesimo.

192.

PIVS IIII . MEDICES MEDIOLAN . PONTIF .
 MAXIMVS
 QVO COMMODIORES HONESTIORESQVE . SIBI SVCCESORIBVSQVE
 HORTOS VATICANOS REDDERET COMPLVRES AVLAS CVBICVLA
 5 ET SCALAS CIRCVM SVPRAQVE IFEMICYCLVM PLERAQVE
 A FVNDAMENTIS EXTRVXIT
 QVAEDAM IN VETEREM FORMAM RESTITVIT ATQVE EXORNAVIT
 SAL . AN . MDLXII PONTIFICATVS SVI AN . III . KALEN . IANVAR .
 ABSOLVIT

a. 1562.

Fu veduta nel cortile di Belvedere dal Galletti (*Cod. Vat.* 7910, c. n.) e dal Taia (*Descrizione del palazzo Vaticano*) pag. 377).

193.

PIVS . IIII . MEDICES . MEDIOLANENSIS . PONTIFEX . MAXIMVS a. inc.
 PORTICVM . A . FINIBVS . LATERIS . COLLIS . NEMORIS . VATICANI . CVM . GESTATIONE . INTERIORI
 REGIONE . AREAE . CONSTRVXIT . EXORNAVIT . QVE . LONGVM . PED . CCCLVII . PED . XINS

In marmo sopra un arco del cortile suddetto.

194.

a. inc.

PIVS . IIII . MEDICES . MEDIOLANENSIS . PONT . MAX



Nella Sala Regia nella parete dirimpetto alla cappella Paolina. Riferiscisi questa memoria alle decorazioni in marmo delle pareti e pavimento della stessa fattevi fare da Pio IV.

195.



PIVS . IIII . PONT.
MAXIMVS
AN . SAL . MDLXIII
PONT . S . AN . IIII

a. 1563

Sopra la porta dell'Archivio nel cortile *delle Corazze*

196.

PIVS
IIII



PONT . M.
ANNO . IIII.

M . D
L . X
I I I

a. 1563.

Nello stemma di Pio IV, posto nel soffitto della 1^a camera *de' Paramenti*.

197.

PIVS . IIII.



PONT . MAX.

Sopra una porta di marmo dopo la sala *de' Chiuroseuri*.

198



PIVS . IIII

Nella volta della Sala Ducale

199.

PIVS . IIII . MEDICES
MEDIOLANENSIS
PONTIFEX . MAXIMVS

Nella volta della 1^a arcata dello 3. loggie fatte dipingere e istoriare per suo ordine. In queste loggie sono state riprodotte con iscrizioni dipinte nelle diverse arcate le gesta dello stesso pontefice nel modo come segue.

200.

PACIS . VICTOR . ET CV
STOS . PARTA . SECVRI
TATE . RERV . OMNIVM
COPIAM . ET VTILITATEM
INTRODAXIT

5

Nelle terze loggie nella volta della seconda arcata.

201.

IUSTITIAM . COLIT CAUSA
RV . EXPLICATIONE . RE
VOCATA . IUDICIS . EX
EQVO . ET . BONO . CONSTI
TVTIS

5

Nella volta della terza arcata

202.

EGENTES . HOMINES
MOLESTA . ET . FALLACI
MENDICITATE . SVB
LATA . CERTIS . LOCIS
DISTRIBVTOS . ALIT

5

Nella quarta arcata.

203.

PORTAM . ET . VIAM . PI
AS . PUBLICAE . COMMO
DITATI . APERVIT . ET
MVNIVIT .

5

Nella quinta arcata.

204.

THERMAS . BIOCLETIA
NAS . MARIAE . VIRGINI
DEDICATAS . MAGNIFICEN
TISSIMO . TEMPLO .
EXORNARI . MANDAVIT

5

Nella sesta arcata.

205.

PORTAM . ET . VIAM . FLA
MINIAS . BEFIGEBAT
ADRIANI . MOLEM . NO
VA . MVNITIONE . CIN
GEBAT

5

Nella settima volta delle terze loggie.

206.

ANCONAM . HOSTIAM
CENTVMCELLAS . MOE
NIBVS . PORTVVS . AR
CIBVS . MVNIEBAT

Nella ottava volta

207.

VIAM . AVRELIAM . PENE
INVIAM . RESTITVE
BAT . AQVAM . SALO
NIAM . DEDUCEBAT

Nella nona volta.

208.

VIETVTEM . ET . LIBERA
LIV . STADIA . HONESTA
BAT . IMPRIMENDI . AR
TEM . IN . VERBEM . INDV
GEBAT

5

Nella decima volta.

209.

CONCILIO . TRIDENTI . INDICTO
PRINCIPES . AD . REM . ADIVVANDAM
COHORTATVS . OMNIBVS . EVOCATIS

Nella undecima volta.

210.

5
 CONCILIO TRIDENTINO
 PERACTO
 SANCTA SINODVS OMNIVM QVAE IN
 EO DECRETA ERANT CONFIRMATIONEM
 A PIO IIII PONT . MAX . PER
 APOSTOLICAE SEDIS LEGATOS
 PETIT

Sopra una pittura che si vede nella parete delle terze loggie, e che rappresenta il Concilio di Trento.

211.

5
 CHRISTIANAE . RELIGIONIS
 DISCIPLINAM . MVLTIS . LOCIS
 PERTVRBATA
 OMNI . OPE . ET . CONTENTIONE
 CORRIGENDAM
 RESTITVENDAM . MOVE . CVRABAT

Nella duodecima arcata.

212.



SAC . CONCILII . TRIDENTINI
 LEGIBVS . FIRMATIS
 PRO . PARVM . OBSERVANTIA
 STENVE (sic) LABORAVIT

Nella decimaterza arcata.

213.

AVENIONEM . ET
 REGIONEM . VNIVERSAM
 PRESENTI . PERICVLO
 . ET . CALAMITATE .
 LIBERAVIT



PIVS . IIII .

GALLIAM . DISSIDIO .
 RELIGIONIS . EXORTO
 A DOMESTICIS . HOSTIBVS
 VEXATAM . OPIBVS
 COPIS . PECVNIS
 ADIVVIT . ANNO . IV .

Nella prima arcata del secondo braccio delle suddette loggie.

214.



PIVS . IIII .

IVSTITIAM . RESTITVERAT
 MORES . EMENDABAT
 SACERDOTIA AD VETERIS
 FORMAM . INSTITVTI
 REVOCABAT

Nella seconda arcata del secondo braccio della stessa loggia.

215.

RAVENNAM . VRBEM
 CIVIVM . NVMERO
 ET . VIRTVTE . INSTRVCTAM .
 FIRMISSIMIS . ETIAM .
 PROPVGNAVIT . MVNIEBAT



PIVS . IIII .

GENERALE . CONCILIVM
 ANTE . XXVI . ANNOS
 INCHOATVM . SVMMO .
 OMNIVM . CONSENSV
 FELICITER . ABSOLVIT .
 COMPROBAVITQ .

Nella terza arcata del secondo braccio delle medesime loggie.

216.

BERNARDINVS DE LA CRUCE MEDIOLAN . PAVLI OLIM
 III . PONT . MAX . AB ARCANO CVBICVLO VAT . BAS .
 CANONICVS NOVOCOMEN . EPISCOPVS DVM SE COGI
 TAT MORITVRVM HANC SIBI TVMBAM CONDIDIT
 5 ANNO AET . SVAE . LXIV . HVV . SAL . MDLXVI
 II . M . H . N . S .

a. 1566.

Scrivete il Galletti (*Cod. Vat.* 7910, c. 36^{vo}, n. 120) che stava nell'antica basilica.

217.



a. 1566.

D O M

IOANNI BAPTISTAE PBENEDICTO
 CAMERTI EQVITI . D . PETRI COMITI . Q
 PALATINO PAVLI III . PON . MAX . DOMESTICO
 5 QVI OBIT (sic) AN . SAL . HVV . M . DLXVI . VIII
 IDVS APR . ETATIS SVÆ LXVII . M . V . D . I
 CAROLVS EIVSQ NEPOTES FRI ET PATRVO
 CARISS POSS .

In origine Gio. Battista Perbenodetti da Camerino fu sepolto nella Sagrestia della vecchia Basilica ove eravi la sepoltura della famiglia e quindi fu trasportato nelle Grotte. Leggessi nel Pionisi (*Op. cit.* Tab. LXIII, n. 2), e nel Galletti (*Inscr. Picenae*, Cl X, n. 2, p. 106)

218.

DIVO . ANDREAE
 D . N . IESV CHRISTI
 APOSTOLO S . PETRI
 GERMANO . GENTIS
 5 . PICCOLOMINEAE .
 PATRONO

a. 1570.

F . BAN . PICCOLOMINEVS
 ARCHIEP . SENEN . PII III .
 PRONFPOS . CVM HIC . SIBI
 10 INFRA . STATVAM . DIVO .
 SVIS . SVMPTIBVS . POSITAM
 LOCVM . AD SEPVLTVRAM
 ELEGISSET . EIVSQ . TVTE
 LAE . ANIMAM . SVAM . COM
 15 MENDATAM . ESSE . CVPERET
 D D
 ANNO . SALVTIS . MDLXX .
 AETATIS VERO SVAE
 AN . LXV

Nelle Grotte poco prima di giungere alla cappella della Madonna delle Partorienti. Scrivete il Torrigio (*Le Sacre Grotte* ecc. p. 231) che questa iscrizione era nella base della statua di S. Andrea collocata nell'altare della vecchia Basilica. e che egli la copiò in un giardino nel 1634.

219.

D . O . M

a. inc.

FR . BAN . PICOL .
 ARCHIEP . SENEN
 5 VT . IN . BASE . D . ANDREAE
 OSSA
 HIC RESVRRECTIONEM
 EXPECTANT



In una piccola tomba a lettere di metallo in rilievo posta nelle Grotte sotto la parete sinistra della cappella del Salvatore. Al disopra nel muro in marmo è scritto — SEPVLVRVM FRANCISCI BANDINI — PICCOLOMINEI — ARCHIEPISCOPI SENENSIS —

220.

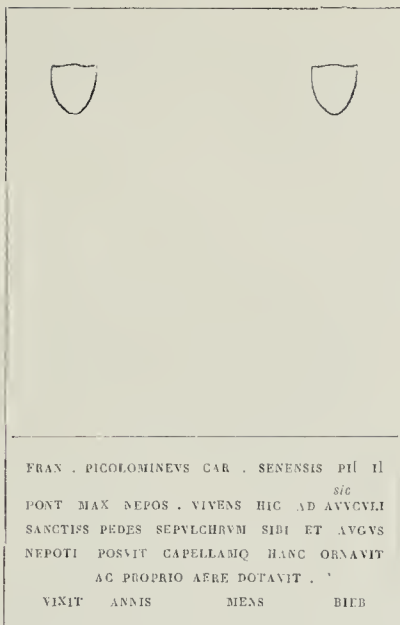

a. inc.

Sopra la tomba di Pio III che è posta nella parete sinistra della nave della Madonna della Febbre nelle Grotte. Nel marmo è la figura del defunto in abiti episcopali.

221.

PIVS V . P . M .

a. inc.

Sopra l'architrave della porta della chiesuola posta nel palazzo nella parte ove alloggiano le guardie Svizzere. Galletti (*Inscr. Piedmont. Cl. I, n. 16, pag. 6*).

222.

IO . BAPTISTAE DE CANALIBVS
 CANONICO

a. inc.

Scriv. l'Alfarano (MS. fol. 52) che fu sepolto nella cappella Gregoriana, e vi lesse questa memoria in un sepolcro quasi tutto consumato.

223.

MVTIO FABIO
 CANONICO VATICANO VIRO INTEGERRIMO
 TARQVINA FABIA SOROR MOESTISSIMA POSVIT
 VIXIT ANNOS LXXVIII . DIES XXVII .
 OBIT MDLXXII . XIII . DECEMBRIS .

a. 1572.

Muzio Fabi che ebbe sepoltura nella cappella della Madonna della Febbre, siccome leggesi in Cancellieri (*De Secretariis ecc.*, pag. 742), fu canonico di S. Pietro, e prese possesso di questo canonicato rimasto vacante per la cessione del cardinal Crispi il 25 Ottobre 1545.

224.

PETRO DE SILIPRANDIS
 DE LACERIA . DIOC . REGEN
 PII . V . ET GREGORII . XIII . PONT . MAX .
 FLOREBIO VIRO INTEGERRIMO
 PIVVS ET IOANNES EX FRATRIBVS
 NEPOTES ET EX TESTAMENTO
 HEREDES . PATRVO . M . P . C
 QVI . VIXIT ANNOS LNV .
 OBIT XVII . MARTII . M . D . LXXIII .

a. 1573.

Dobbiamo questa memoria di Pietro Siliprandi all'Alfarano (MS. fol. 52) da cui apprendiamo che fu sepolto nella cappella Gregoriana « dove era la Vergine Maria de Michel Angelo Bonaroto ».

225.

GREGORIUS



XIII . P . MAX

Al disopra nella parete della sala Regia.

226.

AVLA HAEC PAVLI III . IVSSV . ORNARI a. 1573.
 COEPTA . ET PIORVM POSTEA QVARTI
 AC QVINTI STUDIO AVCTA . ANNO
 GREGORII XIII PRIMO AD FINEM
 PERDVCTA EST M . D . LXXIII

5

Nella parete della sala suddetta dirimpetto alla cappella Paolina, Galletti (*Inscr. Rom.* T. I, Cl. I, n. 81, p. LXI).

227.

CLASSES . OPPOSITAE . TVRCARVM . VNA . CHRISTIANAE . SOCIETATIS . ALTERA . a. 1571.
 INTER . PIVM . V . PONT . MAX . PHILIPPVM . HISPANIAE . REGEM VENETAM . REMP .
 INITO . IAM . FOEDERE . INCENTIBVS . VTRIM . Q . ANIMIS . CONCVRRVNT .

Nella parete destra della sala suddetta, Galletti (*Inscr. Pedemont.* Cl. I, n. 13, p. 5).

228.

CHRISTIANORVM . COPLE . TVNETVM . a. 1535.
 EXPVGNANT . OPE . ET . STUDIO .
 PAVLI . III . PONT . MAX . MDXXXV .

Nella stessa sala nella parete a sinistra della porta della cappella Paolina, sotto una pittura ov'è raffigurata la presa di Tunisi. Fu pubblicata da molti tra i quali dal Galletti (*Inscr. Rom.* T. I, Cl. I, n. 69, p. LIII).

229.

OTHO VICTO BERENGARIO ET
 ADELBERTO EVS FILIO TYRANNIS
 PROVINCIAS . AB . ILLIS OCCVPATAS
 ECCLESIAE RESTITVIT

Sopra una pittura che vedesi nella parete sinistra della Sala suddetta presso la porta della cappella Paolina, nella quale è raffigurato l'imperatore Ottone ai piedi del Pontefice in atto di presentargli le chiavi delle Città rivendicate alla Chiesa.

230.

CAROLVS . MAGNVS . IN . PATRIMONI . POSSESSIONEM
ROMANAM . ECCLESIAM . RESTITVIT

Nella sala regia sopra una pittura che vedesi nella parete sinistra sopra la porta che mette alle scale per discendere al cortile di S. Damaso.

231.

GREGORIUS . II . GERMANIAE . MAGNA
PARTE . AD . VERNI . DEI . CVLTVM . TRADVCTA
ARITHMETICI . LONGOBARDORVM . REGIS
DONATIONE . PER . LVTHBRANDVM . SVCCESOREM (sic)
CONFIRMATI . ANNO SVI . POST . XVII . DECESSIT

Sopra un'altra pittura che vedesi nella parete destra della stessa sala presso la porta della cappella Paolina.

232.

HOSTES . PERPETVI . CHRISTIANAE . RELIGIONIS . TVRCAE . DIVIVNO . VICTORIARVM . SVCCESSV . EXVLTANTES . SIBIQ . TEMERE . PRAEVIDENTES .
MILITIVS . DVCIIVS . TORMENTIS . OMNI . DENIQVE . BELFICO . APPARATV . AD . TERROREM . INSTRVCTI . AD . ACHINADAS . INSVLAS . A . COMVNI . CLASSE .
PROELIO . POST . HOMINVM . MEMORIAM . MAXIMO . PERSVCVA . DIVINI . SPIRITVS . OPE . PROFUGANTVR . M . D . LXXI .

Sotto un'altra pittura posta nel luogo suddetto Galletti (*Inscr. Pedemont.* Cl. I, n. 14, pag. 6).

233.

CORPVS S . PETRONILLAE . VIRG . FILIAE S . PETRI
POS . TEMPORE DNI . GREGORII . PAPAЕ
XIII . ANNA DNI . MDLXXXIII .

a. 1574.

L'anno 1606 il 1.° Gennaio per ordine di Paolo V fu rimesso il corpo di S. Petronilla dall'altare del Crocifisso della vecchia Basilica, ove era stato riposto nel 1574 per ordine di Gregorio XIII, e trasportato nella nuova nell'altare dedicato a questa santa, ed apertosi il sepolcro nella cassa di piombo vi fu trovata questa memoria fattavi incidere nel 1574 sotto Gregorio stesso. (V. Cancellieri *De Secretariis* ecc. pag. 1064).

234.

GREGORIVS XIII . PONT . MAX

a. 1575.

Nel portico della Basilica sopra la Porta Santa.

235.

GREGORIVS XIII PONT . MAX .

a. 1575.

Sopra la porta delle camere delle Congregazioni ove si entra dal secondo braccio delle prime loggie.

236.



GREG . XIII .

PONT . MAX

AN . IVBIL

P . SVI . IIII

a. 1575.

Questa memoria è scritta in giro nelle quattro pareti della camera che precede la Pinacoteca.

237.

a. 1575.

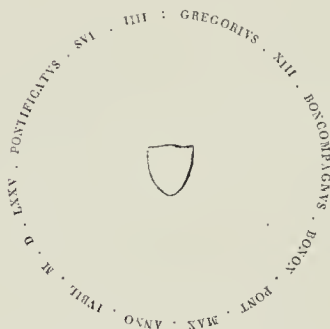

A lettere impiombate nel pavimento della sala della Trasfigurazione nella Pinacoteca.

238.

a. 1576.

G R E G O R .

A N . Q V I N .

M A X I M V S

D E C . T E R .

P O N T

A N . D O N I .

P O N T I F I C A T V S

M D L X X V I

In due cassettoni del soffitto della seconda camera *de'Paramenti* nel palazzo.

239.

a. 1576.

GREGORIUS
XIII
PONT. MAX.

Nella volta dell'ultima arcata delle seconde loggie.

240.

a. 1576.

GREGORIUS XIII. PONT. MAX.

Quest'altra memoria di Gregorio XIII è coperta sopra tutte le fenestre delle loggie suddette.

241.

a. 1577



Nel soffitto della seconda camera *de' Pavimenti* Nel Galletti (*Inscr. Bonon. Cl. I, n. 31, p. XI*) leggesi MDLXXVIII.

242.



a. 1577.

GREGORIUS XIII
PONTIFEX MAX.
AN. DOM. MDLXXVII
PONT. XVI. AN VI

Sopra la porta che dalle seconde loggie mette alle Camere di Raffaello.

243.



a. 1577.

GREGORIUS XIII
PONTIFEX MAX.
AN. DOM. MDLXXVII

Sopra la porta che dalle loggie suddette mette alla sala della contessa Matilde. Galletti (*Inscr. Bonon. Cl. I, n. 29, pag. XI*).

244.

GREG . XIII . PONT . MAX a. inc.
 EGREGIAM . HANC . PICTURAM . A . F . IOANNE . ANGELICO
 FESVLANO . ORD . PRAE . NICOLAI . PAPAЕ . V . IVSSV
 ELABORATAM . AC . VETVSTATE . PAENE . CONSVMPT .
 INSTAVRARI . MANDAVIT .

Dipinta nella parete destra della cappella di S. Nicolò, che è situata nel palazzo presso la sala Costantiniana.

245.

D . O . M a. 1578.
 AGNESINÆ COLVMNÆ CAETANÆ
 SINGVLARI
 PVDCITTE PVUDENTIE RELIGIONIS
 EXEMPTO
 FELICI FECVNDITATE INSIGNI



HONORATVS CAETANVS
 CONIVGI KARISSIMAE
 CVM QVA IXX
 10 ANN . VNO ANNO VIXIT
 POS .
 VIXIT ANNO XL .
 OBIT VI KALEN MAII
 MDLXXVII

Nelle Grotte. Leggesi anche nel Dionisi (*Op. cit.* Tab. LXIV), e nel Galletti (*Inscr. Rom.* T. III, Cl. XVII, n. 74, p. CLXXXIII). In origine ebbe sepoltura poco distante dalla porta *Iudicii* della vecchia Basilica, siccome apprendiamo dall'Alfarano, e precisamente dentro la cappella di S. Gregorio a piè della prima colonna.

Grandissima fu la pompa colla quale venne accompagnato alla Basilica stessa il cadavere di Agnosina Colonna, moglie di Onorato Caetani governatore di Borgo, e fra le moltissime Società laiche e ordini religiosi, orfuni ecc. eravi Onorato Caetani suo marito, i suoi figli e nepoti, l'arcivescovo di Rossano, l'Uditore di Camera e molti altri prelati.

246.

GR . XIII a. 1578.



M D LXXVII

Nell'ultima camera *de'Paramenti* situata nel palazzo.

247.

GREGORIVS XIII . BONCOMP . BONON . a. 1580.
 P . O . M . AN . M . D . LXXX .

Leggesi nel ciglio della cupola e nel pavimento intorno allo stemma nella cappella Gregoriana. Galletti (*Inscr. Bonon.* Cl. I, n. 33, pag. XII).

248.

GREGORIVS XIII . P . O . M a. 1580.
ANNO vñiii

Nel pavimento appena si entra nella galleria delle Carte geografiche dalla parte degli Arazzi, ed è ripetuta nella parte opposta. Galletti (*Inscr. Bonon.* Cl. I, n. 37, p. XIV).

249.

GREGORIVS . XIII . PONT a. 1580.
OPT . MAX . ANNO . viiil .

Nella volta al disopra della porta appena si entra la galleria suddetta dalla stessa parte ed anche questa è ripetuta nella volta sopra la porta opposta.

250.



a. 1581.

ITALIA . REGIO . TOTIVS . ORBIS . NOBILISSIMA

VT . NATVRA . AB . APPEMINO . SECTA . EST . HOC . ITIDEM . AMBVLACRO . IN . DVAS . PARIES . ALTERAM
HINC . ALPIBVS . ET . SVPERO . ALTERAM . HINC . INFERO . MARI . TERMINATAS . DIVIDITVR
A . VAROQVE . FLVMINE . AD . EXTREMOS . VSQVE . BRVTIOS . AC . SALLENTINOS . REGNIS
5 PROVINCIIS . DITIONIBVS . INSVLIS . INTRA . SVOS . VT . NVNC . SVNT . FINIS . DISPOSITIS . TOTA
IN . TABVLIS . LONGO . VTRIMQVE . TRACTV . EXPLICATVR . FORNIX . PIA . SANCTORVM
VIRORVM . FACTA . LOCIS . IN . QVIBVS . GESTA . SVNT . EX . ADVORSVM . RESPONDENTIA
OSTENDIT . HAEC . NE . IVCVNDITATI . DEESSET . EX . RERV . ET . LOCORVM
COGNITIONE . VTILITAS . GREGORIVS . XIII . PONT . MAX . NON . SVAE . MAGIS
10 QVAM . ROMANORVM . PONTIFICVM . COMMODITATI . HOC . ARTIFICIO . ET . SPLENDORE
A . SE . INCOATA . PERFICI . VOLVIT . ANNO . MDLXXXI

Dipinta sopra la porta nell'interno della galleria suddetta. Galletti (*Inscr. Bonon.* Cl. I, n. 36, p. XIII-XIV).

251.



a. 1582.

ANNO
DOMINI

M . D . L .
XXXII

GREGORIVS XIII
PONT . OPT . MAX .
ANNO X .

Nell'organo posto sulla sinistra nella cappella Gregoriana.

252.

LAVDATE NOMEN DOMINI LAVDATE SERVI DOMINVM
 QUI STATIS IN DOMO DOMINI IN ATRIIS DOMVS DEI NOSTRI



BEATVS HOMO QVI AVDIT ME ET QVI VIGILAT AD FORES MEAS
 QVOTIDIE ET OBSERVAT AD POSTES HOSTII MEI

Nel soffitto della sala *de' Chiaroscuro*. Nel 4.º v.º nelle parole AVDIT ME ET manca in quest'ultima la lettera T omessa nel restauro di una parte di questo cassettoni. Lo stemma è di Leone X.

253.

GREG	PONT	ANNO	a. 1582.
XIII	SVI	DOM	
PONT	ANNO	M . D	
MAX	XI	LXXXII.	

Nei tre angoli della sala suddetta e si riferisce ai restauri fatti da Gregorio XIII nel 1582.

254.

VENITE . POST . ME
 ET . FACIAM . VOS . FIERI
 PISCATORES . HOMINVM

Sotto una pittura che sta sulla porta d'ingresso nell'interno di questa sala, ove è raffigurato il Divin Maestro che parla ai suoi discipoli che trovansi nella barca.

255.

Sotto il dipinto della figura del Silenzio

IN SILENTIO
 Nella base
 RFS OMNIVM
 DIFFICILIS
 SILERE

Nella parete a sinistra appena si entra.

256.

Sotto la figura della Speranza

ET . SPE
 Nella base
 FRVSTRA SPERAT
 QVI DEVM
 NON TIMET

Appresso alla suddetta nella medesima parete.

257.

Sotto la figura della Fortezza

ERIT . FORTIVDO
VESTRA

Nella base
MEVM EST
IN AVDENDIS
CONFIDERE

Nella parete sinistra appena si entra nella sala de' Chiaroscuri.

258.

Sotto la figura di Sansone

IN . LABORE ET . FATICATIONE

Nella base

PER LABORES
VIRTUS INCEDIT

Appresso alla suddetta.

259.

Sotto la figura della Sobrietà

SOBRI . SIMVS

Nella base

FRUGALITAS VIRTVTVM
OMNIVM MATER

Nella parete laterale sinistra della sala suddetta.

260.

Sotto la figura della Concordia

CONCORDES
ESTOTE

Nella base

PER ME PARVAE RES
CRESCVNT

Nella stessa parete.

261.

Sopra la figura della Vigilanza

VIGILATE ET CVSTODIE
DOMINVM

Sotto la figura suddetta

QVOD VNI . DICO . OMNIBVS . DICO . VIGILATE

Nella parete suddetta.

262.

Sotto la figura dell'Assiduità

ASSIDVVS . ESTO

Nella base

CVRA CVRRVM
TRAHAT

Appresso alla medesima.

263.

Sopra la figura della Pazienza

CVSTOS . DOMINI . SVI
GLORIFICABITVR

Sotto la stessa figura

PATIENTIA

Nella parete laterale sinistra della sala *de' Chiaroscuri*.

264.

SVSCIPITE
DISCIPLINAM

Sotto la figura della Penitenza

Nella medesima parete.

265.

Sotto la figura della Bontà

DOMINVS . DABIT
BENIGNITATEM

Nella base

SVM HOMINI
CONNATVRALIS

Nella parete suindicata.

266.

Sotto la figura della Vigilanza

ESTOTE . PARATI

Nella base

DEVS FACIENTES
ADIVVAT

Nella parete di fronte.

267.

OBEDITE . PRAEPOSITIS
VESTRIS

Sotto la figura della Costanza

Nella stessa parete.

268.

FIDEM . SERVATE

Sotto la figura della Speranza

Nella parete suddetta.

269

RELIGIO . MVNDA . ET
IMMACVLATA

Sotto la figura della Religione

Nella base

OMNIA
PROSPERA
EVENIVNT
SEQUENTIBVS

5

DEVM
AD AV . . . S . . .

Nella sala *de'Chiarascari* nella parete di fronte.

270.

Sopra la figura della Giustizia

IYSTVS . QVASH . LEO
CONFIDENS . ABSQ
TERRORE ERIT

Nel piedistallo

IN . LAVDEM . ET . NOMEN
ET . GLORIAM

Nella base

TAM FICTI PRAVIQVE TEN . . . NVNTIA VERI

Nella parete destra della sala suddetta.

271.

Sopra la figura d'un Re vittorioso

FVGIT . IMPIVS . NEMINE
PERSEQVENTE

Nel piedistallo

CERTAMINVM
PRAEMIVM

Nella base

SVBLATIS PROEMIIS VIRTVTES INTEREVNT

Nella medesima parete appresso alla suddetta.

272.

GREGOR .
XIII . P .

5

SVMMI
PRINCIPIS
PRAECIPVÆ
VIRTVTES
PERPETVA
VIGILANTIA
AC . SAPIENTIA

10

Nell'angolo sinistro della prima parete della sala di Costantino, ove è rappresentato il detto Costantino che arringa le sue truppe.

273.

BENIGNITAS
ET . CLEMENTIA
INFIDELIS
AD . S . ECCLESIAE
OBEDIENTIAM
ALLICIT

5

Nel secondo angolo della sala suddetta nella parete della battaglia di Costantino.

274.

GREGOR . XIII
PONT . MAX

5

AD . PAVPERES
SVBLEVANDOS
ET . TEMPLA
EXORNANDA
EGREGIA . OPT .
PRINCIPIS .
LIBERALITATE
OPVS . EST . AC
MAGNIFICENTIA

10

Nel terzo angolo nella parete del battesimo dell'imperatore suddetto.

275.

ANIMI
SYNCERITAS (*sic*)
SVBIECTIS
CONCORDIAM
GIGNIT

5

Nel quarto angolo della parete ove è dipinto lo stesso imperatore che dona Roma al pontefice S. Silvestro I.

276.

MVLTAE . A . COSTANTINO
MAGNO . ECCLESIAE . IN
EVROPA . AEDIFICATAE
A . QVO . LICINIVS
IA . CRVCIS . SIGNO . VICTVS
SVAE . IN . CHRISTIANOS
IMMANIATIS . POENAS
DEDIT

5

Nella lunetta sopra la battaglia di Costantino ove è dipinta una donna in atto di pregare, allusiva al Cristianesimo trionfante sul Paganesimo.

277.

C . VAL . AVREL . CONSTANTINI
 IMP . VICTORIA . QVA . SVBmerso
 MAXENTIO . CRISTIANORVM
 OPES . FIRMATAE . SVNT

+ + +

Sotto la pittura della battaglia di Costantino.

278.

CONSTANTINI OPERA
 CHRISTVS ET A MATRE
 HELENA CRUX INVENTA
 IN ASIA ADORANTVR
 ARIANA HAERESIS
 DAMNATVR

5

Nella lunetta che sta sopra il battesimo di Costantino ove è espressa S. Elena che adora la Croce da lei trovata.

279.

CONSTANTINI PIETATE
 AC RELIGIONIS STUDIO
 CHRISTIANA FIDES
 IN AFRICA
 AMPLIFICATVR

5

Nella lunetta che sta sopra la donazione dello stesso imperatore.

280.

CYRNIORVM
 FORTIA
 BELLO
 PECTORA

In una piccola lunetta sopra la battaglia di Costantino sotto una donna che ha presso di sé un cane corso per denotare quell'isola allora soggetta al dominio dei Papi.

281.

SICILIA . FRVGVM
 FOECVNDISSIMA
 CLARIS . SEMPER
 ARMORVM . AC . LITTERARVM
 STUDIO . VIRIS
 NOBILIVM Q . ARTIVM
 INVENTORIBVS
 LONGE . PRESTANTISSIMA

5

In un'altra lunetta in cui è dipinta la Sicilia.

282.	283.	284.	285.
LIGVRES DVRYM IN ARMIS GENVS	HETRVSCA DISCIPLINA	VICTOR GENTIV ROMANVS	CAMPANVS FERTILITATE FOELIX

Queste iscrizioni si leggono sotto alcune figure dipinte negli angoli della volta della sala di Costantino sopra la pittura della battaglia del detto imperatore, e fanno allusione alla Liguria, alla Toscana, a Roma, e alla Campania Felice.

286.	287.	288.	289.
BIFERVS FLORE LVCANVS	FRVMENTO LETYS APPVVS	FRVCTIFICVS ARBORE PICENS	LIBERTATE GAVDENTES VENETI

Negli angoli dalla parte opposta sotto alcune altre figure rappresentanti la Lucania, la Puglia, il Piceno, e la Venezia.

290.

a. 1582.

GREGORIYS . XIII . PONT . MAX

VT . SANCTVM . PASCHIA . SVO . IN . PERPETVVM
TEMPORE . CELEBRETVR . RATIONEM . ANNI
DIV . PERTVRBATAM . RESTITVIT . MODVMQVE
5 ADHIBVIT . QVO . FVTVRIS . SAECVLIS . IN
PRAESCRIPTAE . DEFINITIONIS . STATV
SINE . CONFVSIONE . PERSEVERET
ANNO . M . D . LXXXII . PONT . SVI . XI
PALATHI . HANC . PARTEM . TVM . A . PIO . PAPA . IV
10 TVM . A . SE . FVNDATAM . AD . FASTIGIVM
TOTAM . PERDVXIT . ET . PICTVRIS
CONSPICVAM . FECIT . CONSISTORIALES
AVLAS . INSTAVRAVIT . CONSTANTINIANAM
ALTIVS . SVBLATAM . TESTVDINE . INVXIT
15 REGIAM . VARJO . MARMORE . STRAVIT
PAVLI . SACELLVM . FICTIS . ET . PLASTICO
OPERE . FICTIS . IMAGINIBVS
ET . ALTARI . CONSTRUCTO
DECORAVIT

Nella parete dell'ultima volta del braccio di Gregorio XIII nelle terze loggie.

291.

GREGORIUS . XIII . PONT . MAX.
 BEATI . GREGORII . NAZIANNENI . CORPUS
 IX . SACRARIUM . VIRGINUM . TEMPLE
 DEI . GENITRICI . MARIAE
 5 AD CAMPVM . MARTIVM . DICATO
 IN . BASILICAE . VATICANAE . SACELLVM
 A . SE . ORNATVM
 CELEBERRIMA . QVAM . VIDES . POMPA . TRANSTVLIT
 III . IDVS . IVNII . AN . M . D . LXXX.

n. 1580.

Questa memoria è stata scolpita su lastra di marmo a caratteri dorati, nel presente restauro delle terze loggie in sostituzione dell'antica che leggevasi dipinta in un fregio, sotto la pittura che rappresenta il trasporto del corpo di S. Gregorio Nazianzeno dalla chiesa di S. Maria in Campo Marzio alla Basilica Vaticana, conservando identico il testo come può verificarsi nel Galletti (*Inscr. Bonon.* Cl. I, n. 32, pag. XII) che ne riporta l'antico.

292.

GALLIAE REGEM
 CONTRA SEDITIOSOS
 HAFRETICOS PECVNIA
 INVIT DISSENTIENTES
 5 GENENSIVM PARTES PER
 ANTIQVIORVM CARD
 LEGATVM A . SE . MISSVM
 COMPOSVIT TVMVLTVS
 METV AB ITALIA
 10 SVBLATO



5

293.

GREGORIUS . XIII
 PONT . MAX
 PII PAPAE V . SANCTIONEM
 DE S . R . E . LOCIS . NON . ALIENANDIS
 IVREIVRANDO
 FIRMAVIT

Nella quarta volta delle terze loggie. Galletti (*Inscr. Bonon.* Cl. I, n. 44, pag. XVI).

294.

PONTEM . SENATORIVM
 DIV . INTERRUPTVM
 IACTIS . MOLIB . RESTITVIT
 5 ALTERNVM . IN . PERICVLOSIS
 PALLIAE . VADIS . VIA . CASSIA
 FECIT



5

295.

RES . ET . LOCA . QVAE
 S . R . E . DOMINII . SVNT
 INIVSTE . OCCVPATA
 ENIXE . RECVPERABAT
 5 EIVS . DITIONEM
 AVGEBAT

Nella quinta arcata delle suddotte Loggie. Galletti (*Inscr. Bonon.* Cl. I, n. 45, pag. XVIII).

296.

. VIAM
 FLAMINIAM ET
 QVAE . AREA PER
 V TVM
 5 S
 DIVERSIS FECIT ANCONAE ARCEM
 DILATAVIT AMPLISSIMAM
 ADVENIS PESTILENTIA
 SUSPECTIS MENTIBVSQVE
 10 EXPVRGANDIS AEDIFICIVM
 AD PORTVM STRVXIT
 CENTVMCELLARVM
 DIVISIONEM
 PERFECIT

297

ANNVM . IVBILEVM . MDLXXV
 APERVIT . SVMMAQ . PIETATE
 ATQ . ERGA . PEREGRINOS
 5 CARITATE . MAGNOQVE
 POPVLORVM . CONCVRV
 CELEBRATVM . GLAVSIT

Nella sesta arcata delle loggie stesse nel braccio di Gregorio XIII. Galletti (*Inscr. Bonon.* Cl. I, n. 27, pag. X--XI).

298.

sic
 PUBLICA IN . DIOCLETIANI
 THERMIS HORREA . AD .
 LEVANDAM . REI . FRUMENTARIAE
 INOPIAM . CONSERVAVIT
 5 PORTAM . CAELIMONTANAM
 A . SOLO . IN . AMPLIOREM
 FORMAM . AEDIFICAVIT

299.

GERMANOS . BRITANNOS
 PANNONIOS . GRAECOS
 NEOPHYTOS . IN . CONSTITVTIS . A . SE
 VRBANIS . COLLEGIS . DOCTRINA
 5 EXCOLENDOS . CVRABAT
 COLLEGIA . ALIA . ALIBI
 INSTITVEBAT (*sic*)

Nella settima volta delle terze loggie nel braccio di Gregorio XIII. Galletti (*Inscr. Bonon. Cl. I, n. 46, pag. XVIII.*)

300.

IMPRUMENDI
 ARTEM HAEBRAICIS GRAECIS CHALDAEIS
 ARABICIS ARMENIIS
 ILLYRICIS CHARACTERIBUS AB SE (*sic*)
 5 PRAECIPVE INSTRUCTAM . ITA
 PROMOVET VT IAM ORIENTIS
 ET OPPRESSAE A TURCIS ET
 SCHISMATICIS EVROPAE
 10 POPVLIS MISSIS CATECHISMI
 PROPRIA AD PIETATEM
 LINGVA
 INSTITVTANTVR

301.

AQVAM . VIRGINEM .
 IN
 CELEBERRIMA . VRBIS . LOCA
 5 * DIDVXIT . LACVVSQ . E . MARMORE
 SVMMO . ARTIFICIO . CONSVCTIS
 FONTES . PVBLICAE . VTIUTATI . ET
 IVCVNDITATI . APERVIT

Nella ottava arcata delle suddette loggie. Galletti (*Inscr. Bonon. Cl. I, n. 47, pag. XIX.*)

302.

IMMENSAM . BASILICAE . S . PETRI
 AEDIFICATIONEM . MAXIME
 VRCFBAT MAGNAM PARTEM
 A . FVNDAMENTIS . EXCITATAM
 5 ALTIVS . TOLLEBAT

303.

SACELLVM . IN . BASILICA . S . PETRI
 ADMIRABILI . OPERE . EXORNAVIT
 PROVENTV . ADDICTIS . SACERDOTIB
 5 COMPARATO . DEI . GENITRICI . ET
 D . GREGORIO . NAZIANZENO
 DICATVM

Nella nona volta delle menzionate loggie. Galletti (*Inscr. Bonon. Cl. I, n. 48, pag. XIX.*)

304.

.
 SANCTISSIMI
 CORPORIS . CHRISTI . SACELLVM
 IN . LATERANO . AEDIFICAVIT
 CONSTANTIAM . BAPTISTERIVM
 5 IBIDEM . ET . PRO . AEDE
 SANCTAE . MARIAE . MAIORIS
 PORTICVM . ALIA . ATQVE
 ALIA . PIA . LOCA
 INSTAVRAVIT

305.

AMBVLATIONEM . IN . VATICANO
 PICTIS . IN . EA . TOTIVS . ITALIAE
 REGIONIBVS . VRBIBVS . OPPIDIS
 ROM . ECCLESIAE . EF . PRINCIPVM
 5 DITIONIBVS . MAGNIFICE
 EXTRVXIT

Nella decima volta delle terze loggie nel braccio di Gregorio XIII. Galletti (*Inscr. Bonon.* Cl. 1, n. 49 p. XX)

306.

LITTERAS . ET . PRAECLARA . IN
 QVOVIS . DOCTRINAE . GENERE .
 INGENIA . FOVEBAT . ACADEMIAM
 ROMANAM . SVMPVOSA . ET
 5 NOBILIVM . DISCIPLINARVM
 STVDIOSIS . COMMODA
 AEDIFICATIONE . AVGEBAT

Nell'ultima volta delle stesse loggie dalla parte del muro. Galletti (*Inscr. Bonon.* Cl. 1, n. 42, pag. XVI).

307.

GREGORIVS . XIII . PONT . MAX

Sopra la porta dell'ottavo arco delle loggie medesime. Galletti (*Inscr. Bonon.* Cl. I, n. 47, pag. XIX)

308.

GEOGRAPHICAE TABVLAE
 QVOD . PIVS . IV . IN . HOC . PARIETE
 PINGENDAS . CVRAVIT
 DECOLORATAE
 5 GREGORII . XIII . P . M . IVSSV
 SVIS . COLORIBVS .
 IIERVM . CONTACTAE
 FLORVERVNT
 ANNO . MDLXXXIII
 10 PONTIFICATVS . EIVS . AN . XII

Nella parete sotto la prima volta delle terze loggie nel braccio di Pio IV. Galletti (*Inscr. Bonon.* Cl. I, n. 43, pag. XVII)

309.

SIXTVS . V
PONT . MAX.ANNO . DNI.
MDLXXV.PONT . SVI
PRIMOAETATIS EIVS
LXIII

a. 1585.

Nella parete laterale sinistra della sala di Costantino.

310.



SIXTVS . V . PONT . MAX. a. 1585.
 AVLAM . CONSTANTINIANAM . A . SYMMIS . PONTT .
 LFONE . X . ET . CLEMENTE . VII . PICTVBS . EXORNATAM
 ET . POSTEA . COLLABENTEM . A . GREGORIO . XIII . PONT . MAX
 INSTAVRARI . COEPIAM . PRO . LOCI . DIGNITATE . ABSOLVIT
 ANNO . PONTIFICATVS . SVI . PRIMO

Dipinta nella sala suddetta.

311.



SIXTVS . V . P . M
 ANNO . II a. 1586.

Nella parete sopra la porta delle scale interne che dal palazzo conducono alla cappella del Sacramento.

312.

SIXTVS V . PONT . MAX. a. 1586.
 SACELLO GREGORIANO QVO ANNIVERSARIA
 COENAE DOMINI DIE A SUM . PONT . SACRO
 SANGTA EYCHARISTA MORE SOLEMNI
 REPONITVR . COPTVRISQVE PONTIFICVM
 COMMODITATIBVS SCALAS INTERIORES
 CVM VESTIBVLO CONSTRVXIT PICTVBSQVE
 EXORNAVIT ANNO SVI PONTIFICATVS
 SECVNDO

Questa memoria doveva esistere nel luogo suindicato, ma oggi è perduta ed io l'ho copiata dal Galletti (*Inscr. Picenae, Appendix ad Cl. I, n. 9, pag. 172*).

313.

TYPOGRAPHIA VATICANA DIVINO CONSILIO
 A NISIO V . PONT . MAX. INSTITVTA a. 1587.
 AD SS . PATRVN OPVRA RESTITVENDA
 CATHOLICAMQVE RELIGIONEM
 TOTO TERRARVM ORBE PRAPAGANDAM

Nel palazzo sopra la porta della Tipografia. Questa fu tolta via quando vi fu sostituita quella di Leone XII che portò a questa alcuni restauri. Galletti (*Inscr. Picenae, Append. ad Cl. I, n. 15, pag. 173*).

314.

LVDOVICVS DE BAR SEANON . HVIVS SACROS . a. 1588.
 BASILICAE CANONICVS ET SACRISTA PIE OBTVLIT
 ANNO M . D . LXXXVIII.

Leggesi questa memoria in una grande lampada di argento donata alla basilica da Monsignor di Bar canonico e sagrestano maggiore nel 1588 siccome rilevasi dal Cancellieri (*De Secretariis ecc. pag. 1754*).

315.

SIXTI PP. V.
BIBLIOTH. VATIC.

a. 1583.

Nell'architrave della porta grande della Biblioteca entrando dalla galleria Lapidaria.

316.

SIXTVS . V . P . M .

Il nome di questo pontefice è eziandio ricordato in pittura nella volta della sala dello studio della Biblioteca stessa, e ripetutamente nelle due pareti laterali sotto due stemmi similmente in pittura SIXTVS . V . P .

Nei quattro angoli di questa sala sono riprodotte otto Sibille, due per ciascun angolo, cioè PHRYGIA — ERYTREA — CIMMERIA — TYBVRTINA — CYMANA — HELPHICA — SAMIA — PERSICA.

317.

SIXTVS . V . PONT . MAX .
BIBLIOTHECAM . RENIFICAVIT
PORTICVS . CONIUNXIT
AN . N . D . LXXXVIII . PONT . III .

a. 1588.

Fu veduta da Angelo Rocca (*Biblioteca Apostolica Vaticana* — M . D . XCI, pag. 2), nella parete esterna della Biblioteca a mezzogiorno, ossia dalla parte del cortile di Belvedere, e da questo fu copiata e pubblicata con negligenza dal Galletti (*Inscr. Picenae, Append.* ad Cl. 1, n. 10, pag. 172).

318.

SIXTI . V . PONT . MAX
PERPETVO HOC DECRETO DE LIBRIS VATICANAE
BIBLIOTHECAE CONSERVANDIS
QVAE INFRA SVNT SCRIPTA HVNC IN MODVM
5 SANCITA SVNTO
INVIOLETEQ . OBSERVANTOR
NEMINI LIBROS CODICES VOLVMINA
HVIVS VATICANAE BIBLIOTHECAE
EX EA AVFERENDI EXTRAHENDI
10 ALIOVE ASPORTANDI
NON BIBLIOTHECARIO NEQ . CVSTODIBVS
SCRIBISQ . NEQ . QVIBVSVIS ALIIS
CVIVSVIS ORDINIS ET DIGNITATIS
15 NISI DE LICENTIA SVMMI ROM . PONT .
SCRIPTA MANV
FACVLTAS ESTO
SIQVIS SECVS FECERIT LIBROS
PARTEME ALIQVAM ABSTVLERIT
EXTRAXERIT CLEPSEKIT RAPSERITQ
20 CONCERPSEKIT CORRVPSEKIT
NOLO MALO
ILLICO A FIDELIVM COMMVNIONE EIECTVS
MALEDICTVS
ANATHEMATIS VINCULO
25 COLLICATVS ESTO
A QVOQVAM PRAETERQVAM ROM . PONT .
NE ABSOLVITOR

a. 1588.

Nella sala dello studio della Biblioteca a sinistra della porta che mette alla grande sala.

319.

SIXTVS . V . PONT . MAX . a. 1588.
 BIBLIOTHECAM APOSTOLICAM
 A SANCTISSIMIS PRIORIBVS ILLIS PONTIFICIBVS
 QVI BEATI PETRI VOCEM AVDIERVNT
 5 IN IPSIS ADHVC SVRGENTIS ECCLESIAE PRIMORDIIS
 INCHOATAM
 FACE ECCLESIAE REDDITA LATERANI INSTITVTAM
 A POSTERIORIBVS DEINDE IN VATICANVM
 VT AD VSOS PONTIFICIOS PARATIORES ESSET TRANSLATVM
 10 IBIQ . A NICOLAO . V . AVCTAM . A SIXTO IIII .
 INSIGNITER EXCVLTAM
 QVO FIDEI NOSTRAE ET VETERVM ECCLESIASTICAE
 DISCIPLINAE RITVVM DOCUMENTA OMNIBVS LINGVIS
 EXPRESSA . ET ALIORVM MULTIPLEX SACROR . COPIA
 15 LIBRORVM CONSERVAVETVR
 AD PVRAM ET INCORRVPTAM FIDEI
 ET DOCTRINAE VERITATEM
 PERPETVA SVCCESIONE
 IN NOS DERIVANDAM
 20 TOTO TERRARVM ORBE CELEBERRIMAM
 CVM LOCO DEPRESSO OBSCVRO
 ET INSALVBRIS SITA ESSET
 AVLA PERAMPLA VESTIBVLO CVBICVLIS CIRCVM ET INFRA
 SCALIS PORTICIBVS TOTOQ . AEDIFICIO A FVNDAMENTIS
 25 EXTINCTO .
 SVBSELLIS PLVTEISQ . DIRECTIS LIBRIS DISPOSITIS
 IN HVNC EDITVM PERLVCIDVM SALVBREM MAGISQ
 OPPORTVNVN LOCVM ENIVLIT
 30 PICTVRIS ILLVSTRIBVS VNDIQVE ORNAVIT
 LIBERALIBVSQ . DOCTRINIS
 ET PVBLICAE STVDIORVM VTLITATI
 DICAVIT
 ANNO M . D . LXXXVIII
 PONTIFIC . IIII

Nella sala dello studio della Biblioteca a destra della porta che mette alla gran sala.

320.

SIXTVS . V . P . M . A . III

a. 1588.

Dipinta sopra la porta nell'interno della gran sala della Biblioteca. Questa Biblioteca fatta costruire ed edificare da Sisto V coi disegni di Domenico Fontana fu decorata di pitture riferibili alle varie gesta del pontificato di Sisto V, ai Concili e alle primitive Biblioteche, e siccome ciascuna pittura ha la sua iscrizione, così io ho creduto riportarle seguendo l'ordine con cui sono disposte lungo le pareti della sala. L'invenzione delle pitture si deve a Federico Ranaldi custode della Biblioteca, e le iscrizioni a Pietro Galesino protonotario apostolico, a Silvio Antoniano segretario del Sacro Collegio, e in qualche parte a Monsignor Angelo Rocca sagrista pontificio.

321.

SIXTVS . V . PONT . M a. 1588.
 BIBLIOTHECAE . VATICANAE
 AEDIFICATIONEM . PRAESCRIBIT

Nella parete a destra appena si entra la sala suddetta, sotto un dipinto che rappresenta il Pontefice Sisto V che prescrive all'architetto Domenico Fontana la costruzione della Biblioteca.

322.

Dipinto nella volta.

SIXTVS . V . P . M

ANNO . III

Nella parete

AN . TEMPLVM . ANTIPODES . SIXTVM . COMITANTVR . EVNTEM

IAMQ . NOVVS . PASTOR . PASCIT . OVILE . NOVVM

Questa iscrizione leggesi nella parete sopra la porta d'ingresso nell'interno della gran sala sopra un dipinto che rappresenta la cavalcata del Pontefice Sisto V diretto al Laterano per prendere possesso del Pontificato. Ai due lati della pittura, sono due figure allegoriche DIGNITAS — HONOR.

323.

Dipinto nella volta

SIXTVS . V . P . M

ANNO . III

Nella parete

HIC . TRIA . SIXTE . TVO . CAPITI . DIADEMATA . DANTVR

SED . QVARTVM . IN . CAELIS . TE . DIADEMA . MANET

Qui è una pittura che presenta l'antica Basilica, palazzi, e piazza di S. Pietro con grande quantità di popolo e soldati che assistono alla solenne cerimonia dell'incoronazione del Pontefice Sisto V avvenuta nel 1585. Ai lati del dipinto sono due figure allegoriche ELECTIO . SACRA — MANIFESTATIO. La pittura vedesi nella parete a destra entrando la sala suddetta.

324.

INSTRVIT . HIC . SIXTVS . CLASSES . QVIEVS . AEQVORA . PVRGET

ET . SOLVMOS . VICTOS . SVB . SVA . IVRA . TRAHAT

Sopra la prima finestra a destra, è dipinta la flotta Pontificia che Sisto V spedì contro i Turchi che infestavano i mari e che non rade volte prendevano terra, facendo scorrerie, ricattando persone, e devastando campagne. Ai lati della pittura sono due figure allegoriche PROVIDENTIA — SECVRITAS — Più sotto è il motto INANITATIS . IMPATIENS.

325.

QVI . REGVM . TVMVLIS . ORELISCVS . SERVIIT . OLIM

AN . CVNAS . CHRISTI . TV . PIE . SIXTE . LOCAS

Sopra la seconda finestra a destra è rappresentato l'innalzamento dell'obelisco sulla piazza di S. Maria Maggiore dalla parte della Tribuna fatto per opera di Sisto V nel 1587. Ai lati sono due figure allegoriche OBLATIO — DEVOTIO, e più sotto SIXTVS . V . PONT . MAX . ANNO . III.

326.

TRANSFERS . SIXTE . PIVM . TRANSFERRE . DIGNIOR . ALTER

TRANSFERRI . AN . VERO . DIGNIOR . ALTER . ERAT

Sopra la terza finestra destra è ricordato il trasporto di S. Pio V a S. Maria Maggiore. Ai lati della pittura sono due figure allegoriche RECOGNITIO — GRATITVDO — e più sotto è il motto PROCREATIONIS EXPERS.

327.

IVRE . ANTONINVM . PAVLO . VIS . SIXTE . SYBESSE

NAM . VERE . HIC . PIVS . EST . IMPIVS . ILLE . PIVS

Sopra la quarta finestra destra è dipinta la colonna Antonina quivi fatta erigere da Sisto V. Ai lati della pittura sono due figure allegoriche ELECTIO . SACRA — VERA . GLORIA . Più in basso leggesi SIXTVS . V . PONT . MAX . ANNO III.

328.

QVAERIS . CVR . TOTA . NON . SIT . MENDICVS . IN . VRRE .
TECTA . PARAT . SIXTVS . SVPPEDITATQ . CIBOS .

Sopra la quinta finestra destra è rappresentato l'Ospizio di carità aperto ai poveri dal Pontefice Sisto V nel 1587. Ai lati della pittura si veggono due figure allegoriche CLEMENTIA — OPERATIO BONA. Sotto leggesi il motto MATER . OMNIVM .

329.

MAXIMVS . EST . OBELVS . CIRCVS . QVEM . MAXIMVS . OLIM .
CONDIDIT . ET . SIXTVS . MAXIMVS . INDE . TRAHIT .

Sopra la sesta finestra destra è ritratto in pittura l'innalzamento dell'obelisco che una volta fece parte del circo Massimo sulla piazza del Popolo innalzato per cura di Sisto V. Ai lati della pittura sono due figure allegoriche REEDIFICATIO — COGNITIO = VERI . DEI . Sotto leggesi: SIXTVS . V . PONT . MAX . ANNO . III .

330.

VIRGINIS . ABSISTIT . MIRARI . TEMPLE . DIANAЕ .
QVI . FANVM . HOC . INTRAT . VIRGO . TVVM .

Sopra la terza finestra destra è dipinta la costruzione della cappella Sistina in S. Maria Maggiore. Ai lati della pittura sono due figure allegoriche AEQVIPARATIO — POTESTAS. Sotto è il motto PROCREATIONVM . ORIGO .

331.

Nella volta

SIXTVS . V . P . M
ANNO III .

nella parete

VIRGO . INTACTA . MANET . NEC . VIVIT . ADVLTERA . CONIVX .
CASTAQ . NVNC . ROMA . EST . QVAE . FVIT . ANTE . SALAX .

Sopra l'arco destro della gran sala è una pittura allegorica che ci rammenta il decreto sulla castità, virginità, e fedeltà coniugale, e sulle vedove emanato per opera di Sisto V. Ai lati della pittura sono due altre figure allegoriche CASTITAS — DEFENSIO.

332.

Sopra la volta

SIXTVS . V . P . M .
ANNO . III .

DVM . RECTAS . AD . TEMPLA . VIAS . SANCTISSIMA . PANDIT .
IPSE . SIBI . SIXTVS . PANDIT . AD . ASTRA . VIAM .

Sopra l'altro arco a sinistra sono rappresentate le vie della città di Roma aperte dal Pontefice Sisto V. Ai lati sotto due figure allegoriche si legge LAETIFICATIO — NOBILITATIO.

333.

FONS . FELIX . CELEBRI . NOTVS . SVPER . AETHERA . VERSV .
ROMVLEA . PASSIM . IVGIS . IN . VRBE . FLVIT .

Sopra la settima finestra sinistra della gran sala della Biblioteca è rappresentata la gran fontana dell'acqua Felice eretta a Termini da Sisto V. nel 1587. Ai lati della pittura sotto due figure allegoriche leggesi MISERATIO — BENIGNITAS. Più sotto è il motto CANOS . HIRSVTA . CAPILLOS .

334.

QVINTVS . RESTITVIT . LATERANA . PALATIA . SIXTVS
 ATQVE . OBELVVM . MEDIAS . TRANSTVLIT . ANTE . FORES

Sopra la sesta finestra sinistra sopra una pittura che rappresenta i palazzi al Laterano restaurati dal pontefice Sisto V, e l'obelisco fattovi innalzare nella piazza nel 1588. Ai lati della pittura sono due figure allegoriche SANATIO — PVRGATIO. Sotto leggesi SIXTVS . V . PONT . MAX . ANNO . III.

335.

SIXTVS . REGNVVM . INIENS . INDICIT . PVBLICA . VOTA
 PONDERIS . O . QVANTI . VOTA . FVISSE . VIDES

Nella quinta finestra sinistra è un'altra pittura rappresentante una lunga moltitudine di popolo di ogni sesso che si avvia alla Basilica di S. Maria Maggiore per lucrare le indulgenze del Giubileo proclamato da Sisto V nel 1585. Sotto due figure allegoriche che sono ai lati della pittura si legge SALVS . GENERIS . HVMANI — PIETAS . RELIGIONIS. Più in basso è il motto CALCATIS . SORANVS . VVIS.

336.

VT . VINCLIS . TENVIT . PETRVVM . SIC . ALTA . COLVMMNA
 SVSTINET . HINC . REGVS . EST . DEDECVS . VNDE . FVIT

Sopra la quarta finestra sinistra è la pittura che ricorda l'innalzamento della Colonna nella piazza Traiana, fatta per ordine di Sisto V nel 1588. Ai lati sono due figure allegoriche SVBLIMATIO — MVTATIO. Sotto leggesi SIXTVS . V . PONT . MAX . ANNO . III.

337.

TEMPORIBVS . SIXTI . REBENT . SATVRNIA . REGNA
 ET . PLENO . CORNV . COPIA . FVNDIT . OPES

Sopra la terza finestra sinistra è la pittura allegorica per dimostrare l'abbondanza, felicità e sicurezza che v'era sotto il regno di Sisto V. Ai lati sono due figure allegoriche CHARITAS — LIBERALITAS. Sotto è il motto SPICEA . SERTA . GERIT.

338.

DVM . STABAT . MOTVS . NVLLVS . OBELISCVS . AB . EVRIS
 SIXTE . TVVM . STABIT . NOMEN . HONOSQ . TVVS

Sopra la seconda finestra sinistra è rammentato l'obelisco della piazza di S. Pietro fattovi innalzare da papa Sisto V nel 1586. Ai lati sono due figure allegoriche RELIGIO — MAGNIFICENTIA, e più sotto leggesi SIXTVS . V . PONT . MAX . ANNO . III.

339.

ALCIDES . PARTEM . ITALIAE . PRAEDONE . REDEMIT
 SED . TOTAM . SIXTVS . DIC . MIHI . MAIOR . VTER

Sopra la prima finestra sinistra è un'allegoria allusiva alla liberazione dell'Italia dai ladri ed esuli. Ai lati sono due altre figure allegoriche LYSTITIA — CASTIGATIO, e sotto è il motto CINCTVM . FLORENTE . CORONA.

340.

sopra la pittura

CONCILIUM
NICAENVM . I

sotto la pittura

S . SILVESTRO . PP . FL . CONSTANTINO . MAG . IMP . CHRISTVS . DEI . F . PATRI
CONSVSTANTIALIS . DECLARATVR . ARII . IMPIETAS . CONDEMNATVR

Nella parete destra appena si entra la gran sala della Biblioteca è una pittura che ci rammenta il primo Concilio tenuto in Nicea l'anno 324 coll'intervento dell'imperatore Costantino, nel quale furono condannate le dottrine Ariane.

Appresso a questa pittura segue l'altra che fa pure parte di questo stesso Concilio, e rimane a destra della prima finestra destra, ed è rappresentato il momento in cui l'imperatore Costantino per decreto del Concilio comanda che sieno arsi i libri Ariani. Sotto questa pittura è la seguente iscrizione:

EX . DECRETO . CONCILII . CONSTANTINVS
IMP . LIBROS . ARIANORVM . COMBURI . IVBET

341.

sopra la pittura

CONCILIUM
CONSTANTINOP . I

sotto la pittura

S . DAMASO . PP . ET . THEODOSIO . SEN . IMP . SPIRITVS . SANCTI . DIVINITAS
PROPUGNATVR . NEFARIA . MACEDONII . HERESIS . EXTINGVITVR

Tra la prima e seconda finestra a destra della sala è l'altra pittura che ci presenta il primo Concilio Costantinopolitano dell'anno 382, nel quale venne propugnata la divinità dello Spirito Santo, e distrutta l'eresia di Macedonio.

342.

sopra la pittura

CONCILIUM
EPIHESINVM

sotto la pittura

S . CELESTINO . PP . ET . THEODOSIO . IVY . IMP . NESTORIUS . CHRISTVM
DIVIDENS . DAMNATVR . B . MARIA . VIRGO . DEI . GENITRIX . PRÆDICATVR

Nella pittura sotto cui è l'iscrizione, e che vedesi tra la seconda e terza finestra destra della sala suddetta, è ricordato il Concilio tenuto in Efeso l'anno 436, nel quale furono condannate le dottrine di Pelagio o di Nestorio, e in cui venne stabilito alla Vergine il nome di Madre di Dio.

343.

sopra la pittura

CONCILIUM
CHALCEDONENSE

sotto la pittura

S . LEONE . MAGNO . ET . MARCIANO . IMP . INFELIX . EVTYCHES . VNAM . TANTVM
IN . CHRISTO . POST . INCARNATIONEM . NATVRAM . ASSERENS . CONFVTATVR

Dopo la suddescritta pittura ne segue un'altra che vedesi tra la terza e quarta finestra destra, in cui è espresso il Concilio tenuto in Calcedonia l'anno 444 in cui sono confutate le dottrine di Eutiche.

344.

sopra la pittura

CONCILIUM
CONSTANTINOP . II

sotto la pittura

VIGILIO . PAPA . ET . IUSTINIANO . IMP . CONTENTIONES . DE . TRIBVS
CAPITIBVS . SEDANTVR . ORIGENIS . ERRORES . REFELLVNTVR

Tra la quarta e quinta finestra destra, è rappresentato il secondo Concilio di Costantinopoli tenutovi intorno all'anno 553, nel quale vennero condannati gli errori di Teodoro Mopsuesteno, e di Paolo Patriarca di Antiochia.

345.

Sopra la pittura

CONCILIUM
CONSTANTINOP . III

Sotto la pittura

S . AGATHONE . PAPA . CONSTANTINO . POGONATO . IMP . MONOTHELITE . HERETICI
VNAM . TANTVM . IN CHRISTO . VOLANTATEM . DOCENTES . EXPLODVTVR

Nella parete tra la quinta e sesta finestra destra è l'altra pittura che ci ricorda il 3° Concilio di Costantinopoli tenu-
tovi circa il 675 contro i monoteliti, cioè contro coloro che non volevano in Cristo se non una volontà e una natura.

346.

Sopra la pittura

CONCILIUM
NICAEIVM . II

Sotto la pittura

HADRIANO . PAPA . CONSTANTINO . IRENEO . F . IMP . IMPII . ICONOMACHI
REIFICVTVR . SACRARVM . IMACINVM . VENERATIO . CONFIRMATVR

Tra la sesta e settima finestra destra è l'altra pittura che ci ricorda il secondo Concilio di Nicea, nel quale fu confer-
mato il culto delle sacre immagini.

347.

Sopra la pittura

CONCILIUM
CONSTANTINOP . IV

Sotto la pittura

HADRIANO . II . PAPA . ET . BASILIO . IMP
S . IGNATIVS . PATRIARCHA . CONSTANT . IN . SVAM . SEDEM
PVLVS . PHOTIO . RESTITVTVR

Sulla sinistra della settima finestra destra è la pittura, del quarto concilio di Costantinopoli, nel quale deposto Fozio
viene ricollocato S. Ignazio alla sua sede Patriarcale di Costantinopoli.

Appresso a questa segue l'altra che fa parte dell'istesso Concilio, e rappresenta l'imperatore Basilio che ordina che
vengano arsi i chirografi ed atti di Fozio per decreto del Concilio. Sotto a questa pittura leggesi:

EX . DECRETO . CONCILII . BASILIENS
IMP . CHIROGRAPH . PHOTII . ET
CONCILIAR . ACTA
COMBVRRA . IVBET

348.

ALEXANDRO . III . PONT . FEDERICO . I . IMP .
LAICORVM . ET . CLERICORVM . MORES .
AD . VETEREM . DISCIPLINAM . RESTITVTVTVR .

Sotto l'arco destro sulla destra della porta dell'Archivio è un'altra pittura, la quale rappresenta il Concilio Lateranense 3°
nel quale venne ristabilita l'antica disciplina del Clero. A sinistra poi della stessa porta dell'archivio segreto v'è una
altra pittura che fa parte dello stesso Concilio, in cui è rappresentato il Torneo condannato e abolito nel Concilio stesso,
e sotto la pittura si legge

ALEXANDRO . III . PONT . FEDERICO . I . IMP .
VVALDENSES . ET . CATHARI . HERETICI . DAMNANTVR .
TORNEAMENTA . VETANTVR

349.

INNOCENTIO . III . PONTIFICI PER QUIETEM
S . FRANCISCVS ECCLESIAM LATERANENSEM
HVMERIS SVSTINERE VISVS EST

Leggesi sotto una pittura che si vede nella parete ai due lati della porta che mette alla galleria di Paolo V e ci ricorda il quarto Concilio Lateranense. È questa divisa in quattro parti nella prima delle quali che è a destra della porta si vede il pontefice Innocenzo III che mentre dorme gli sembra di vedere S. Francesco sostenere colle spalle la crollante Basilica Lateranense.

350.

INNOCENTIO . III . FEDERICO II
IMP . ABBATIS IOACHIM ERRO
RES DAMNANTVR

Sotto la seconda divisione della medesima pittura veggonsi i vescovi riuniti in Concilio che condannano gli errori sulla Trinità.

351.

BELLVM SACRVM DE HIEROSOLY
MA RECVPERANDA DECERNITVR
CRVCE SIGNATI INSTITVNTVR

A sinistra poi della suddetta parete e sotto la terza parte della medesima pittura è rappresentato l'apparecchio della guerra per la ricupera de' luoghi santi.

352.

S . DOMINICO . SVADENTE . CONTRA . ALBIGEN . HÆRETICOS
SIMON . COMES . MONTIFORTEN . PVGNAM . SVSCIPIT
EGREGIEQ . CONFICIT

Sotto la quarta divisione finalmente della ripetuta pittura è raffigurato S. Domenico che predica la crociata contro gli eretici.

353.

Sopra la pittura

CONCILIVM
LVGDVNENSE . I

Sotto la pittura

INNOCENTIO . III . PONT . MAX
IMP . FEDERICVS . II . HOSTIS . ECCLESIAE . DECLARATVR . IMPERIOQ . PRIVATVR
DE . TERRE . SANCTE . RECVPERATIONE . CONSTITVITVR
HIEROSOLIMITANAE . EXPEDITIONIS . DVX . LVDOVICVS . FRANCOIVM . REX . DESIGNATVR
GALERO . RVBRO . ET . PVRPVRA . CARDINALES . DONANTVR

Nella parete tra la prima e seconda finestra che guardano il giardino in fondo alla sala è dipinto il Concilio di Lione nel quale Federico II venne dichiarato inimico della Chiesa, e privato del regno, e nel quale i cardinali ricevettero il cappello rosso e la porpora.

354.

CONCILIUM
LVGDVNENSE . II

GREGORIO . X . PONTIFICE
GRECI . AD . S . ECCLESIE . ROMANE . VNIONEM
REDEVNT

Nelle pareti laterali della porta che mette alla Galleria di Sisto V è dipinto il secondo Concilio di Lione, ed ha quattro spartizioni o quadri, nel primo dei quali che è a sinistra sono ricordati i Greci che fanno ritorno alla unione della Chiesa Romana.

355.

IN . HOC . CONCILIO . S . BONAVENTURA
EGREGIA . VIRTVTVM . OFFICIA
ECCLESIE . DEI . PRESTITIT

Leggesi sotto il secondo quadro della pittura suddetta a sinistra, in cui è raffigurato S. Bonaventura che tanto grandi uffici operò in questo Concilio a pro della Chiesa.

356.

FR . HIERONYMVS . ASCVLANVS . ORD . MIN .
AD . CONCILIVM . REGIS . TARTARORVM
LEGATOS . DEVCIT

Sotto la detta pittura nel terzo quadro che è nella parete a destra della surriferta porta. È ricordato in questo il frate Girolamo da Ascoli dell'Ordine dei Minori che conduce al Concilio gli ambasciatori del Re dei Tartari.

357.

VNVS . EX . TARTARORVM . REGIS . LEGATIS
CVM . DVOBVS . SOCIIS
SOLEMNITER . BAPTIZATVR

Sotto il quarto quadro che è a destra della ridetta porta, è rappresentata la solennità con cui venne battezzato uno degli ambasciatori del suddetto Re dei Tartari.

358.

sopra la pittura

CONCILIUM
VIENNENSE

sotto la pittura

CLEMENTE . V . PONTIFICE . CLEMENTINARVM . DECRETALIVM . CONSTITVTIONVM . CODEX . PROMVLGATVR
PROCESSIO . SOLEMNITATIS . CORPORIS . DOMINI . INSTITVTVR
HEBRÆICE . CHALDAÏCE . ARABICE . ET . GRÆCE . LINGVARVM . STVDIVM . PROPAGANDE FIDEI
ERGO . IN . NOBILISSIMIS . QVATTVOR . EVROPÆ . ACADEMIIS . INSTITVTVR

Nella parete in fondo alla gran sala dirimpetto alle fenestre che guardano il giardino è dipinto il Concilio di Vienna nel quale fu promulgato il Codice dei Decretali, venne istituita la processione del *Corpus Domini*, e fu adottato lo studio delle lingue Ebraica, Caldaica, Araba, e Greca nelle principali quattro Accademie di Europa a profitto della Propagazione della Fede.

359.

Sopra la pittura

CONCILIUM
FLORENTINUM

Sotto la pittura

EUGENIO IV. PONTIFICI
GRAECI . ARMENI . AETHYOPES
AD . FIDEL . UNITATEM . REDEVNT

Sulla sinistra dell'ultima finestra sotto l'arco sinistro è la pittura che ricorda il Concilio di Firenze tenutosi sotto Eugenio IV. nel quale i Greci, gli Armeni, e gli Etiopi fecero ritorno alla unione della fede.

360.

Sopra la pittura

CONCILIUM

LATERANENSEM

Sotto la pittura

IVLIO . II . LEONE . X . PONT . MAXX
BELLVM . CONTRA . TVRCVM . QVI
SYRIAM . ET . AEGYPTVM . PRO
XIME . SVLTANO . VICTO . OCCVPA
BAT . RECERNTVRMAXIMILIANVS . CAESAR
ET . FRANCISCVS . REX . GALLIAE
BELLO . TVRCICO . DVCEB . PRAE
FICIVNTVR

Di questa memoria che si vede sotto la pittura del Concilio Lateranense nella parete destra sotto l'arco sinistro della sala non se ne leggono che le prime righe soltanto, rimanendo le altre ricoperte dagli armadi, e le riporto come si leggono nel Rocca (*Bibliotheca Apostolica Vaticana* pag. 217). È ricordato in questa pittura l'apparecchio della guerra contro il Turco.

361.

Sopra la pittura

CONCILIUM
OECVMETRIDENTINVM
NICVM

Sotto la pittura

PAVLO . III . IVLIO . III . PIO . IV . PONTIFICIBVS
LVTHERANI . ET . ALII . HAERETICI . DAMNANTVRCLERI . POPVLIQ . DISCIPLINA
AD . PRISTINOS . MORES . RESTITVTVR

Nella parete sinistra nell'interno dell'arco destro della sala, è dipinto il Concilio di Trento in cui furono condannati i Luterani ed altri eretici, e fu ristabilita la disciplina del Clero.

362.

BIBLIOTHECA
HEBRAICAESDRAS . SACERDOS . ET . SCRIBA
BIBLIOTHECAM . SACRAM . RESTITVIT

Nella parete sinistra appena si entra la gran sala della Biblioteca sotto una pittura ove vedesi il sacerdote Esdra intento a ricostituire la biblioteca Ebraica.

363.

MOYSES . LIBRVM . LEGIS . LEVITIS
IN . TABERNACVLO . REPONENDVM . TRADIT

Appresso alla suddetta è un'altra pittura ove è rappresentato Mosè che consegna ai Leviti il libro della Legge per essere riposto nel tabernacolo.

364.

BIBLIOTHECA
BABYLONICADANIEL . ET . SOCII . LINGVAM
SCIENTIAMQ . CHALDEORVM . EDISCVNT

Tra la prima e seconda finestra sinistra della gran sala della Biblioteca è un'altra pittura divisa in due quadri, nel primo dei quali è raffigurata la scuola Babilonica istituita da Nabucodonosor, e dove vedesi Daniele coi tre suoi compagni intenti allo studio.

365.

CYRI . DECRETVM . DE . TEMPLI . INSTAVRATIONE
DARII . IVSSV . PERQVIRITVR

Nel secondo è espresso il decreto emanato da Ciro sulla restaurazione del Tempio, che fu eseguita sotto Dario Longimano.

366.

BIBLIOTHECA
ATHENIENSISPISISTRATVS
PBIVS . APVD . GRAECOS
PVBLICAM . BIBLIOTHECAM . INSTITVIT

Tra la seconda e terza finestra sinistra è l'altra pittura in due quadri, nel primo dei quali è rammentata la Biblioteca greca istituita da Pisistrato.

367.

SELEVCVS . BIBLIOTHECAM . A . XERNE
ASPORTATAM . REFERENDAM . CVRAT

Nel secondo quadro della pittura suddetta è raffigurato Seleuco Nicanore re di Macedonia che ricostituisce la Biblioteca di Atene.

368.

BIBLIOTHECA
ALEXANDRINAPTOLOMÆVS . INGENTI . BIBLIOTHECA . INSTRUCTA
HEBRAEORVM . LIBROS . CONCVPISCIT

Un'altra pittura in due quadri vedesi tra la terza e quarta finestra. Nel primo quadro è espresso Tolomeo Filadelfo che erige la Biblioteca nella città di Alessandria composta, come vogliono taluni, di settecentomila volumi.

Nell'altro quadro sono ricordati i Settantadue interpreti che offrono a Tolomeo i sacri libri, cioè il Codice del Vecchio Testamento tradotto dall'Ebraico in Greco.

369.

LXXII . INTERPRETES . AB . ELEAZARO . MISSI
SACROS . LIBROS . PTOLOMÆO . REDDVNT

370.

BIBLIOTHECA
ROMANORVMTARQUINIVS SVPERBVS LIBROS SIBYLLINOS TRES
ALIIS A MVLIERE INCENSIS TANDEM EMIT

Tra la quarta e quinta finestra sinistra della gran sala è rammentata la Biblioteca Romana in due quadri. Nel primo vedesi Tarquinio il Superbo che compera tre libri Sibillini.

371.

AVGVSTVS . CAES . PALATINA . BIBLIOTHECA
MAGNIFICE . ORNATA . VIROS . LITTERATOS . FOVET

Nel secondo è espresso Cesare Augusto, tra Virgilio e Orazio intento a disporre la Biblioteca Palatina.

372.

BIBLIOTHECA
HEROSOLYMITANAS . ALEXANDER . EPISC . ET . MART . DECIO . IMP . IN . MAGNA . TEMPORVM . ACESSITATE
SACROBVM . SCRIPTORVM . LIBROS . HEROSOLYMIS . CONGREGAT .

Tra la quinta e sesta finestra sinistra è raffigurato Alessandro Vescovo di Gerusalemme che soffre poi il martirio sotto l'imperatore Decio, che riunisce i libri dei scrittori sacri.

373.

BIBLIOTHECA
CAESARIENSISS . PAMPHILVS . PRESB . ET . MART . ADMIRANDE . SANCTITATIS . ET . DOCTRINAE
CAESAREE . SACRAM . BIBLIOTH . CONFICIT . MVLTOS . LIBROS . SVA . MANU . DESCRIBIT .

Tra la sesta e settima finestra sinistra è ricordato il celebre prete Panfilo che eresse in Cesarea di Palestina una Biblioteca che conteneva trentamila volumi.

374.

BIBLIOTHECA
APOSTOLORVMS . PETRVS
SACROBVM . LIBRORVM . THESAVRVM
5 IN . ROM . ECCLESIA . PERPETVO . ASSERVARI . IVBET

Dopo la settima finestra sinistra è l'altra pittura in cui è espresso S. Pietro che ordina che si conservino in perpetuo i sacri codici.

375.

BIBLIOTHECA
PONTIFICVMROMANI . PONTIFICES
5 APOSTOLICAM . BIBLIOTHECAM
MAGNO . STUDIO . AMPLIFICANT
ATQVE . ILLUSTRANT

Nel pilone dell'arco sinistro dopo la settima finestra sinistra sono ricordati alcuni sommi pontefici.

Oltre alle riportate memorie che ornano questa sala, nei quattro lati di ciascun pilone della sala stessa sono ricordati in pittura i primi inventori delle lettere delle varie lingue e ciascuna ha sopra iscrizioni nella propria lingua, e ai piedi in quella latina, e siccome non possiamo riprodurre le prime per mancanza di caratteri, ci limiteremo a notare soltanto le seconde per non correre rischio di essere tacciati di negligenza.

Nel primo pilastro dunque appena si entra in questa sala a destra è la figura di Adamo — ADAM . DIVINITVS . EDOCTVS . PRIMVS . SCIENTIARVM — ET . LITTERARVM . INVENTOR .

Nell'interno del primo pilone a destra è la figura di Abramo — ABRAHAM . SYRAS — ET . CHALDAICAS . LITERAS INVENTIT.

Nel lato destro è la figura di Mosè inventore delle antiche lettere Ebraiche — MOYSES — ANTIQVAS . HEBRAICAS . LIT-
TERAS — INVENTIT.

Nell'interno a sinistra è la figura del gran Sacerdote Esdra inventore delle nuove lettere Ebraiche — ESDRAS . NOVAS
— HEBRAEORVM . LITTERAS — INVENTIT.

Dal lato destro sono dipinti i figli di Seth — FILII . SETH . COLUMNIS . DVABVS — REEVM . CAELESTIVM — DISCIPLINAM
INSCRIBVNT.

Nell'interno del secondo pilone a destra è la figura di Mercurio — MERCVRIVS . THOAT . AEGYPTIIS — SACRAS . LITTERAS
— CONSCRIPSIT

Sul lato destro è la figura di Ercole — HERCVLES . AEGYPTIVS — PHRYGIAS . LITTERAS — CONSCRIPSIT.

Nell'interno a sinistra è l'altra figura di Menone Foroneo — MENON . PHORONEO — AEQUALIS . LITTERAS — IN . AE-
GYPTO . INVENTIT.

Nel lato sinistro è la figura della Regina Iside — ISIS . REGINA — AEGYPTIARVM . LITTERARVM — INVENTRIX.

Nel terzo pilone nell'interno a destra è la figura di Fenice — PHOENIX — LITTERAS . PHOENICIENS — TRADIDIT.

Nel lato destro è la figura di Cadmo — CADMVS . PHOENICIS . FRATER — LITTERAS . XVI — IN . GRAECIAM . INTVLIT.

Nell'interno a sinistra è ricordato Lino Tebano — LINVS . THEBANVS — LITTERAS . GRAECAEVM — INVENTOR.

Nel lato sinistro è la figura di — CECROPS . DIPHYES — PRIMVS . ATHENIENSIVM . REX — GRAECAEVM . LITTERARVM .
AVCTOR.

Nel quarto pilone nell'interno a destra è la figura di Pittagora inventore della lettera Y che vedesi dipinta sopra la
figura, e sotto l'iscrizione si legge — PYTHAGORAS . Y . LITTERAM — AD . HVMANAE . VITAE — EXEMPLVM . INVENTIT.

Nel lato destro è rammentato il Siciliano Epicarmo che aggiunge le due lettere greche Θ . X che veggonsi dipinte
sopra la figura, sotto cui leggesi — EPICARMVS . SICVLVS — DVAS . GRAECAS — ADIDIT . LITTERAS.

Nell'interno a sinistra è la figura di Simonide che inventò le quattro lettere greche Ζ . Η — Ψ Ω che sono dipinte
sopra la figura, e sotto leggesi — SIMONIDE . MELICVS — QVATTVOR . GRAECAEVM — LITTERARVM . INVENTOR.

Nel lato sinistro è rammentato Palamede che aggiunse le altre quattro lettere greche che si veggono dipinte sopra la
sua figura Θ Ε — Φ Χ e sotto è scritto — PALAMEDES . BELLO . TROIANO — GRAECIS . LITTERIS — QVATTVOR . ADIEGIT.

Nel quinto pilone nell'interno a destra è la figura di Evandro sopra cui sono le lettere Η . Κ . Q — X . Y . Z — e
sotto — EVANDER . CARMEN . F — ABORIGENES . LIT-TERAS — NOCVIT.

Nel lato destro è la figura dell'imperatore Claudio sopra cui è la lettera F, e sotto — RELIQVAE . DVAE — VSV OBLITTE-
RATAE . SVNT. Sotto la figura è scritto — CLAVDIVS . IMP — TRES . NOVAS . LITTERAS — ADINVENTIT.

Nell'interno a sinistra è la figura di Demarato — DEMARATVS . CORINTH — ETRVSCARVM . LIT-TERAR — AVCTOR.

Nel lato sinistro è la figura dell'inventrice delle seguenti lettere latine che leggonsi sopra la figura A . B .
C . D . E . G — H . I . L . M . N . O — P . R . S . T . V e sotto — NICOSTRATA . CARMENIA — LATINARVM . LITTE-
RARVM — INVENTRIX.

Nel sesto pilone nell'interno a destra è la figura di S. Crisostomo autore delle lettere Armene — S . IO . CHRYSOSTOMVS
— LIT-TER . ARMENICARVM — AVCTOR.

Nel lato destro è quella di S. Girolamo inventore delle lettere Illiriche — S . HIERONYMVS — LITTERARVM . ILLYRICARVM
INVENTOR.

Nel lato sinistro finalmente è la figura del vescovo Ulfila — VLFILAS . EPISC — GOTHORVM . LITTERAS — INVENTIT.

376.

SIXTVS . V.
PONT . MAXS.
ANNO . IIII

a. 1589.

Nella volta della prima Galleria di Sisto V nella Biblioteca. Questa Galleria come la susseguente, furono dipinte nel 1589 e istoriate delle varie opere illustri dello stesso pontefice Sisto V, come lo indicano le iscrizioni che io riporto secondo l'ordine che si trovano nelle Gallerie stesse.

377.

ECCLSIAM
PRISTINO . SVO . SPLENDORI
REDDIDIT

Nella volta della Galleria suddetta

378.

GRANDEM . PECVNIAM
IN . ECCLESIAE . AERARIVM
RETVLIT

Nella medesima volta. Allude questa memoria al tesoro di cinque milioni accumulato in Castel S. Angelo dal Pontefice.

379.

SACRAM . PAGINAM
EX . CONCILII . TRID . PRÆSCRIPTO
QVAM . EMENDATISSIMAM
DIVVLGARI . CVRAVIT

Nella stessa volta. Allude alla premura del Pontefice di fare stampare la Bibbia con quelle emendazioni prescritte dal Concilio di Trento.

380.

SANCTORVM . PATRV
MONVMENTO . TYPIS
FIDELITER . EXCVDENDA
MANDAVIT

Nella volta suddetta. Si riferisce questa memoria alla Tipografia Vaticana fondata dal Pontefice Sisto V nel 1587 per pubblicare le opere dei Santi Padri.

381.

BREVIARIVM . ROMANVM
PROPRIIS . SANCTORVM
ALIQVOT OFFICIIS
AVXIT

Nella medesima volta. Parla questa memoria delle aggiunte che portò Sisto V nel Breviario con altri uffici proprii di alquanti Santi.

382.

LAVRETVM . MOENIBVS . CINXIT
CIVITATIS . IVRE . ET . EPISCOPALI
DIGNITATE . DONAVIT

Nella volta della prima galleria, e riferiscosi alla città di Loreto che Sisto V, cinto di mura, le diede il nome di Città, e la insignì della sede vescovile.

383.

PONTINAS . SINTVS . POTVIT . SICCARE . PALVDES
FONTIBVS . VT . POTVIT . SICCA . RIGARE . LOCA

Sotto una pittura posta sopra la prima finestra destra della galleria suddetta, e allude al bonificazione delle Paludi Pontine.

384.

MVTV . DISIVNCTI . COLVNT . IN . FOEDERA . REGES
ET . SIXTI . AVSPICHS . PAX . STABILITA . VICET

Sotto un'altra pittura posta sopra la seconda finestra destra della stessa galleria, rappresentante allegoricamente l'alleanza delle potenze colla sede Pontificia contro il Turco.

385.

DVM . TIBI . TEMPLA . LOCAT . SVPPLEX . HIERONYME . SIXTVS
HVIC . PARAT . IN . CELIS . AVREA . TECTA . DEVS

Sotto un'altra pittura posta sopra la terza finestra destra della medesima galleria, che rappresenta il tempio innalzato da Sisto V in onore di S. Girolamo de'Schiavoni.

386.

VRBS . VICINA . MARI . MEDIIS . SITIEBAT . IN . VNDIS
NVNC . DVLCES . SINTI . MVNERE . POTAT . AQVAS

Un'altra pittura posta sotto la 1^a finestra a sinistra della nominata galleria ci ricorda le acque portate a Civitavecchia dal pontefice Sisto V.

387.

QVE . FVIT . A . PARCO . CONGESTA . PECVNIA . SIXTO
TVRCE . ERIT . EXITIVM . PRÆSIDIVMQ . PETRI

Sopra la seconda finestra sinistra della galleria suddetta, è ricordato allegoricamente il tesoro dello Stato messo insieme dal Pontefice Sisto V, per servirsene a danno del Turco.

388.

SCALAS . INNOCYO . CONSPERSAS . SANGVINE . CHRISTI
 CONSTITVIT . SIXTVS . SPLENDIDIORE . LOCO

Sotto una pittura che vedesi sopra la terza fenestra sinistra della prima galleria, e rappresenta la Scala Santa fatta costruire da Sisto V.

389.

DVM BONAVENTVRA EXIMIOS NVMERABITVR INTER
 DOCTORES IVSSV MAXIME SIXTE TVO
 TV QVOQVE PONTIFICES INTER NVMERABERE PRIMOS
 QVIS SCIT AN ET MAIOR FAMA FVTVRA TIBI?
 5 TV FACIS HIC SCRIPSIT: TVA GRANDIA FACTA MANEBVNT
 VT BONAVENTVRAE GRANDIA SCRIPTA MANENT

Scrivono il Rocca (*Bibliotheca Apostolica Vaticana* pag. 231-232) e il Taia (*Descris. ecc.* pag. 475) che leggevasi sotto la pittura che si vede nella prima galleria di Sisto V, ove è rappresentata la solenne pompa con la quale nella chiesa dei SS. Apostoli il suddetto pontefice alla presenza dei Cardinali ed altri Prelati della Chiesa dichiarò tra i Dottori S. Bonaventura. L'iscrizione è scomparsa quando furono alzate le porte delle varie gallerie per ordine di Pio VII.

390.

POSTQVAM ITALIS FVSO PRAEDONES EXVLIT ORIS
 SVSTVLIT INVICTAS SIXTVS AD ASTRA MANVS
 ET DIDACVM AETHEREIS ADSCRIPSIT CIVIBVS ILLI
 TVRA DEDIT FESTOS INSTITVITQ . DIES .
 5 SIC TV SIXTE TIBI POTVISTI INGENTIBVS ACTIS
 DEMERVISSE SOLVM DEMERVISSE POVM .

Fu letta dai suddetti Rocca (*Bibliotheca Apostolica Vaticana* p. 249) e Taia *Descrizione ecc.* pag. 475-476) nella parete in fondo alla prima camera segreta della Biblioteca (che oggi corrisponde alla prima galleria suddetta) sotto il dipinto che rappresenta la canonizzazione di S. Diego dell'ordine di S. Francesco. Anche questa iscrizione fu perduta nel taglio che si fece alle porte delle gallerie per ordine di Pio VII.

391.

SIXTVS . V . PONT . MAX
 ANNO . IIII

a. 1589.

ANNO
 DOMINI

M . D . L
 XXXIX

Nella volta della seconda galleria.

392.

SAXA AGIT AMPHION THEBANA UT MOENIA CONDAT:
 SIXTVS ET IMMENSÆ PONDERA MOLIS AGIT:
 SAXA TRAHVNT AMBO LONGE DIVERSA: SED ARTE
 HAEC TRAHIT AMPHION. SIXTVS ET ARTE TRAHIT.
 5 AT TANTVM ENSVPERAT DIRCAEVVM AMPHIONA SIXTVS
 QVANTVM HIC ENSVPERAT CETERA SAXA LAPIS

Nella parete sopra la porta nell'interno della suddetta galleria è un affresco il quale ci ricorda il trasporto e innalzamento dell'obelisco nella piazza di S. Pietro ai tempi di Sisto V, e prima che sotto Pio VII si alzassero le porte delle varie gallerie della Biblioteca come ho detto di sopra, sotto questa pittura leggevasi questa iscrizione che io ho copiato dal Rocca (*Bibliol. Apost. Vatic.*, pag. 231) e dal Taia (*Descrizione ecc.*, pag. 476).

393.

LAVRETVM . MVRSI . PASTORE , ET . CIVIBVS . AVCTVM
 A . SIXTO . ET . SIXTI . LAVS . SIMVL . AVCTA . FVIT

Sotto una pittura posta sopra la prima finestra destra della galleria suddetta, e ci presenta la città di Loreto che come abbiamo scritto poco prima fu ciuità di mura da Sisto V, e fu innalzata alla dignità di città e sede vescovile.

394.

SIXTVS . EQVOS . TRANSFERT . GEMINOS . QVOS . FINXERAT . OLIM
 ARTIFICVM . E . PARIO . MARMORE . DOCTA . MANVS

Sotto la pittura che decora la seconda finestra destra della stessa galleria, e rappresenta i due cavalli che sono nella piazza del Quirinale.

395.

PONTIFICES OLIM QVVM FVNDARE PRIORES
 PRAECIPVA SIXTVS PERFICIT ARTE THOLVM
 ET TANTVM SIXTI SE GLORIA TOLLIT IN ALTVM
 QVANTVM SE SIXTI NOBILE TOLLIT OPVS,
 5 MAGNVS HONOS MAGNI FVNDAMINA PONERE TEMPLI
 SED FINEM COEPTIS ADDERE MAIOR HONOS

Nella parete in fondo alla medesima galleria è rappresentata in pittura l'antica facciata della Basilica di S. Pietro coi portici. L'iscrizione per la ragione sopra accennata non esiste più e l'ho copiata dai ripetuti Rocca (*Bibl. Apost. Vat.* p. 252.) e Taia (*Op. cit.* p. 477).

396.

MONIALTVM . SIXTO . PATREM . DONAVIT . HABERE
 MONTALTO . SIXTVS . DONAT . HABERE . PATREM

Sotto un'altra pittura posta sopra la prima finestra sinistra della detta galleria.

397.

FONTEM . RVRSVS . HABET . SEDES . TARPEIA . SED . QVEM
 NON . HABET . INFENSI . DVVM . TIMET . ARMA . TATI

Sotto un'ultima pittura posta sopra la seconda finestra sinistra della detta galleria ove sono rappresentati i palazzi Capitolini.

402.

a. 1592.

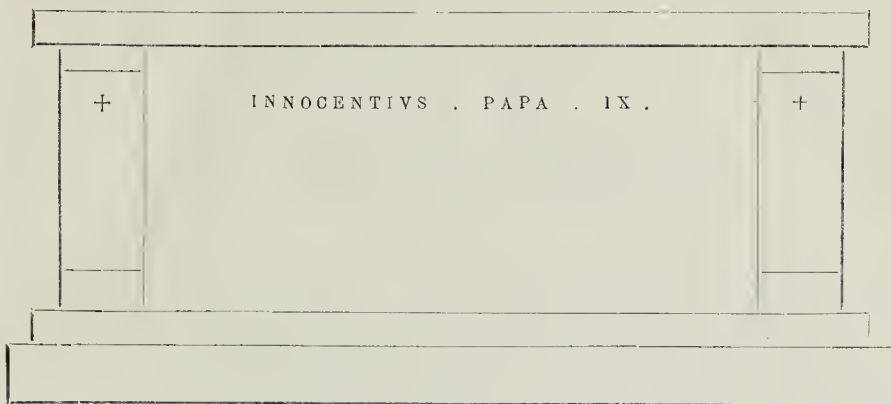

Nel sepolcro d'Innocenzo IX posto nelle Grotte nella parete destra della nave della Madonna della Febbre.

403.

D . O . M

a. 1592.

IOANNI . GUIDETTO
 HVIVS . BASILICA^{sic}
 CLERICO . BENEFIC^o
 GREGORII . XIIⁱ . CA
 PELLANO . VIRO . PR
 OBO . PRINCIP . CAR^o
 MATHEVS . GUIDET^o
 FRA . BENEMERIT^o . MCE
 STIST^o . (sic) P . C .

VIXIT . ANN . LX . OB
 IT . PRI^s . DECEMBRI (sic)
 M . D . LXXXVI



Nella parete sinistra della navata della Madonna della Febbre nelle Grotte. Sopra in marmo segnato col n. 153 si legge EPITAPHIVM IO . GUIDETTI V . C . — IN CHORI MODVLATIONIBVS DIRIGENDIS — PERITISSIMI — E VETERI SACRARIO HVC TRANSLATVM — Nel Necrologio leggesi « Il Reverendo M. Gio. Guidetti fu sepolto alla Madonna della Febbre presso la ferrata a mano dritta li 2 Dicembre 1592 ».

404.



HIERONYMVS . MAPHAEIVS . CANO
 NICVS . ET . VICARIVS . PIE . OBTVLIT
 ANNO . MDXCHII .

a. 1594.

Nella base della reliquia di S. Longino Martire, che presenta un braccio nudo tutto di argento tenente stretta nella mano un pezzo della lancia che forò il costato di Nostro Signore. Questa reliquia fu spogliata dell'argento dalle soldatesche del Borbone nel sacco di Roma del 1527, e ricoperta di nuovo d'argento dal canonico Girolamo Maffei, e donata alla basilica. (V. Grimaldi *Catalogus Sacrar. Reliquiar. ecc. Cod. Casanat.* XX, IV, 1, fol. 18^{vo}).

405.

~ CAPVT ~
S. DAMASI PAPE ET CONFESSORIS

a. 1595.

CLEMENS VIII. PONT. MAX.
VT TANTI PONTIFICIS SACRVM CAPVT
DECENTIVS ET RELIGIOSIVS SERVARETVR
THECAM HANC ARGENTEAM FECIT
AN. M. D. XCV. PONT. IIII.

5

Questa iscrizione leggesi in un busto che racchiude il Capo di S. Damaso Papa e confessore. Fu fatto fare dal pontefice Clemente VIII, che lo benedì e vi collocò colle proprie mani la reliquia del suddetto santo Pontefice il dì 11 Dicembre 1595, e portatala processionalmente in giro per la Basilica la pose nell'altare del Coro. (V. Cancellieri *Op. cit.* pag. 1673).

406.

CLEMENS VIII. PONT. MAX.
AEDES A SIXTO V INCHOATAS
NE TANTI OPTIMI DE SE
MERITI PONTIFIC
INSIGNI AEDIFICATIO PERIRET
QVARTO SVI PONTIFICATVS
AN. ABSOLVIT
SALVTIS M. D. XCV

a. 1595.

5

Nella parete della sala di Clemente VIII.

407.

CLEMENS VIII
PONTIFEX MAXIMVS
ANNO. M. D. XCV.
PONT. IIII

a. 1595.

Sopra la porta della sala delle seconde loggie.

408.

POMPONIVS DE MAGISTRIS CANONICVS
ET ALTARISTA PIE OBTVLIT ANNO DNI
MDXCVI.

a. 1596.

Nel piedistallo d'un reliquiario di argento a forma di un Tabernacolo ove sono rinchiuso molte sante reliquie, e fu donato da Pomponio De Magistris canonico e altarista della Basilica nel 1596. (V. Grimaldi *Cath. Sac. Rel. Cod. Cis XX*, IV, 1. fol. 22.^{vo})

409.



POMPONIUS . DE . MAGISTRIS
CANONICVS . PIE . OBTVLIT.

a. 1596.

Sul fianco della base su cui sta ginocchioni un Angelo che sorregge un elegantissimo vaso di argento dorato ov'è rinchiuso un dito di S. Pietro Apostolo. (V. Grimaldi *Cath. Sacr. Reliq. Cod. Cas. XX, IV, 1 fol. 54^o*).

410.

S . SEVENO . ARCHIEP . RAVEN
NATI . PETRVS . CARDINALIS
ALDOBRANDINVS . S . R . E . CA
MEPARIVS . EIVSDEM . VRBIS
ARCHIEPISCOPIVS . OB . SINGV
LAREM . IN . IPSVM . SANCTVM
ET . BASILICAM . PRINCIPIS
APOSTOLORVM . PIETATEM

a. inc.

Questa memoria leggesi nel giro del quadrato della base che sostiene un elegantissimo vaso tutto di argento ove sono raccolte le reliquie di S. Severo arcivescovo di Ravenna donato dal cardinal Pietro Aldobrandini Camerlengo di S. R. chiesa. (v. Grimaldi *Catalogus Sacrar. Reliquiar. ecc. Cod. Casanot. XX, IV, 1. fol. 20^o*).

411.

Nel piede del reliquiario

a. 1597.

CAPVT
S . IACOBI . INTERCISI
MART .

5 SILVIVS ANTONIANVS CLEMENTIS PP . VIII . GRATIA
HVIVS VATICANAE BAS . CAN .
FECIT AN . M . D . XCVII .

Nel medesimo piede in basso rilievo d'argento
è la storia del martirio del santo con queste parole

10 REGIS . GRATIAE . SERVIENS
CHRISTVM . ABNEGAT
LITTERIS . MATRIS . ET . VXORIS
PERMOTVS . POENITET
CORAM . REGE . CONSTANTER
CHRISTVM . CONFITETVR
HORRIBILI . MARTYRIO
MEMBRATIM INTERCIDITVR

Questa reliquia che racchiude il Capo di S. Giacomo Interciso martire pervenne a questa Basilica dal cardinale Giordano Orsini arciprete della medesima Basilica, e venne spogliata della sua teca dalla soldatesca del Borbone nel sacco di Roma del 1527. Dopo quest'epoca la reliquia fu collocata in una cassetta di legno coperta di panno di seta rossa, e nel 1597 dalla devozione di Silvio Antoniano canonico di questa Basilica fu di nuovo riposta in una teca di argento meravigliosamente lavorata, e dove si leggono queste iscrizioni. (v. Cancellieri *Op. cit.* pag. 1682, e Grimaldi *Cathalog. Sac. Reliq.* Cod. Cas. XX, IV, 1, fol. 32).

412.

SILVIUS ANTONIANVS ROMANVS a. 1600.
 EX CANONICO SANCTI PETRI
 PRAESBYTER CARDINALIS
 A CLEMENTE PP. VIII. FACTVS
 5 S. MARTYRI IACCOBO INTERCISO D. DEDIT
 ATQVE VT LAMPAS PERPETVO CONLUCEAT
 CENSVM ATTRIBVIT
 ANNO IVDILEO M. D. C.

L'anno del Giubileo 1600 fu donata a questa Basilica una lampada d'argento in forma di corona, intagliata di rilievo, ornata di pietre, dall'illustrissimo signor Cardinale Antoniano per uso dell'altare delle Reliquie nella Cappella dei SS. Lamberto e Servazio con questa iscrizione. (V. Cancellieri *Op. cit.* pag. 1682).

413.

TIBERIVS . MANDOSIVS . CANONICVS . BAS . VAT . S . a. 1600.
 MENNAE . MATYRIS . CAPVT . SVO . OBTEGENDVM .
 ARGENTO . CVRAVIT . ANNO IVDILEI . MDC .

 ANTONIVS FAENTINVS OPVS . ET . SVÆ LXXV .

Nella Teca che racchiude il Capo di S. Menna Martire. (V. Cancellieri *Op. cit.* pag. 1685). Il nome di questo stesso artefice trovasi nel reliquiario di S. Petronilla sotto l'anno 1589 (V. *iscr.* n. 398.)

414.

a. 1601.



Questa memoria leggesi nel pavimento avanti l'altare di S. Gregorio nella nave sinistra, e nel giro del lanternino della cupola della detta cappella.

415

OCTAVIVS . ESTENSIS . TANONVS a. 1602.
 HVIVS . BASILICAE . VATICANAE
 CANONICVS . ANNO . DNI . MDCII .

Nella base del Reliquiario che racchiude il braccio di S. Gregorio Nazianzeno leggesi la presente iscrizione riportata dal Grimaldi (*Catalogus Sacrar. Reliquiar. ecc. Cod. Casanat.* XX, IV, 1, fol. 16) che riferiscisi al dono di questa reliquia d'argento dorato donata alla basilica da Ottavio d'Este da Ferrara Canonico di S. Pietro.

416.

BERNARDINVS PAVLINVS FLORENTINVS a. 1602.
 CLEMENTIS PPAE VIII. DATARIVS HVIVS
 SACROSANCTAE BASILICAE CANONICVS
 RELIGIONE ATQVE PIETATE THECA HAC
 5 ARGENTEA ORNAVIT ANNO MDCII .

Nella base della Teca d'argento che ricopre il capo di S. Magno Arcivescovo di Trani. Fu trasportata questa Reliquia nella Sagrestia Vaticana dalla chiesa de' SS. Michele e Magno, e fu ricoperta di una ricca ed elegante Teca d'argento l'anno 1602 da Monsignor Bernardino Paolini canonico di questa Basilica e Datario di papa Clemente VIII, il 25 Luglio fu benedetta da Clemente VIII e fu quindi collocata nella Cappella Gregoriana. (V. Grimaldi *Catalogus Sacrar. Reliquiar. Cod. Casanat.* XX, IV, 1, fol. 37).

417.

D . O . M .

a. inc.

IO . KAIETANO . DOCTRINAE . ET . VI
RTVTVM . MERITIS . APLICO . PROTHON
sic
OTARIO . QVIVOM . DE . EO . MAIORA . SP
5 ERARENTVR . MORS . IMPORTVNA
. ATVRVM . ABSTVLIT . AETATIS
stae . ann . AGEN . L . MEN . VI . DIES . XV

Questo marmo alquanto corroso segnato col n° 167 è incassato nella parete destra della nave della Madonna della Febbre nelle Grotte.

418.



CLEMENS . VIII . P . M

a. 1604.

TRIA . CVRIVLA
INFIMVM . MEDIVM . ET . SVPREMVM
TOTIDEMQ . AMBVLATIVCVLAS
5 COCHLIDES . ET . ATRIOLVM
APOSTOLICO . SACRAEIO . ADIECIT
F . ANGELO . BOCCA . CAMERTE . EP .
EIVSDEM . SACRARI . PRAEFECTO
POSTVLANTE
10 ANNO . DOM . MDCIV

Nel palazzo sopra la porta di una delle piccole camere adiacenti alla cappella della sagrestia Apostolica..

419.

Sotto la statua
del pontefice

a. 1605.

LEO . XI.

Nella base.

D . O . M

LEONI NI MEDICI FLORENTINO PONT . OPT . MAX .
QVI AD SVMMAM ECCLESIAE DEI FELICITATEM
OSTENSVS MAGIS QVAM DATVS
5 CHRISTIANVM ORBEM BREVI XXVII . DIERVVM VLTITIA
ET LONGO ANNOVM MOTORE COMPLEVIT
ROBERTVS CARDINALIS VBALDINVS EX SORORE PRONEPOS
GRATI ANIMI MONVMENTVM P .
10 OBIT AN . ETATIS SVÆ LXIX . QVINTO KAL . MAII
M . D . C . V .

Sotto la terza arcata della nave sinistra dirimpetto al sepolcro d'Innocenzo XI. Questo monumento è tutto di marmo bianco opera di Alessandro Algardi. Sopra l'urna scorgesi la statua del pontefice che siede con maestà vestito degli abiti pontificali, e ai lati dell'urna sono due statue ritte rappresentanti la Fortezza e l'Abbondanza. Nello specchio dell'urna medesima è un basso rilievo che esprime il cardinale Alessandro de' Medici che fu poi papa col nome di Leone XI, quale *legato a latere* di Clemente VIII nell'atto di ricevere da Enrico IV re di Francia la ratifica delle condizioni proposte dai suoi ambasciatori per ottenere l'assoluzione dalle censure della Chiesa, alla presenza della corte, de' dignitari e delle dignità ecclesiastiche.

Da Ottaviano de' Medici e da Francesca Salviati nacque in Firenze nel 1535 Alessandro che fu poi pontefice col nome di Leone XI. Vescovo di Pistoia prima, fu poscia Arcivescovo di Firenze, e quindi da Gregorio XIII creato prete cardinale. Avvenuta la morte di Clemente VIII il 1° aprile 1605 fu esaltato alla sede apostolica, della cui somma dignità ne godè appena 27 giorni perchè il 17 aprile dello stesso anno cessava di vivere,

420.

+

a. 1605.

5 EFFIGIES . BONIFACII . VIII . HVIVS
 BASIL . ANTE . PONTIFICATVM
 CANONICI . EX . SVO . SACELLO
 HIC . REPOSITA . AN . MDCV.
 EIDEM . BASIL . CANONICOS . VIII
 BENEFICIATOS . III . ANXIT.
 CLERICOS . VERO . BENEFIC.
 10 XX . DE . NOVO . INSTITVIT
 AN . MCCC.

Nello Grotte nella parete destra della cappella della Madonna delle *Partorienti*. L'iscrizione leggesi sul lato destro della figura di Bonifacio VIII in marmo in tutto rilievo.

421.

SVPER ISTO LAPIDE PORFIRETICO FVERVT DIVISA OSSA SCOR AL'OR PETRI ET PAULI
 ET PONDERATA PER BEATV SILVRM PPAM SVB ANNO DNI CCC NIX QN FCA FV. I ECCA

Questo marmo scritto con caratteri gotici e segnato col N. 119, vedesi nelle Grotte nella parete destra della nave del Salvatore. Accanto è posto quest'altro marmo, da cui apprendiamo che anticamente esisteva nell'antica Basilica a sinistra presso la porta della cappella del Sudario, e che fu quivi trasportato nel 1606.

5 SVPER . ISTO . LAPIDE.
 MVLTA . CORPORA . SANCTORVM
 MARTYRIO . GAESA . SVNT.
 ERAT . IN . VETERI . BASILICA . AD
 LAEVAM . PORTAE . IVNTA.
 SACELLVM . SANCTISSIMI
 SVDARII . ANNO . MDCVI.

a. 1606.

422.

IO . BERNARDINVS . DE . MARTINIS . ABBAS . S . IACOBI
 DE . ALTO . PASSV

a. inc.

Leggesi nel piede del reliquiario di S. Carlo Arcivescovo di Milano (V. Cancellieri *Op. cit.* pag. 1671).

423.

PAVLVS . V.
 PONT . MAX.
 ANNO . II.

a. 1606.

Nel palazzo sopra la porta dell'atrio di Belvedere. Galletti (*Inscr. Rom.* T. I, Cl. I, p. LXV, num. 93.)

424.

IOANA CORDUBA ET ARAGONIA ANTONII DE CARDONA a. 1606.
 ET CORDUBA SVESSE BAENÆQ. DVICIS
 AC REGIS CATHOLICI APVD SVM. PONT. OLIM ORATORIS
 CONIX
 5 OB PRÆCIPVAM DEVOTIONEM IN B. ANDREAM
 APOST. CIVIS SACRVN CAPVT IN HAC
 BASILICA ASSERVATVR
 EIDEM BASILICÆ RECVNIAM PIA LIBERALITATE OBTVLIT
 AD PERPETVVM ANNVVM REDDITVM EMENDVM
 10 VT PRO ANIMA VIRI DEFVNCTI ET SVA CVM EX HAC VITA
 MIGRAVERIT
 QVOLIBET DIE MISSAE SACRIFICIVM AC SINGVLIS
 ANNIS DVO ANNIVERSARIA
 PERAGANTVR
 15 ANNO DNI . M . D . C . XVI.

Nella parete sinistra dell'andito che mette alla sagrestia dei Beneficiati.

In origine esisteva nella cappella dei SS. Lamberto e Servazio, e si ha dal necrologio della Basilica che l'anno 1592 l'illma Sig.^a Duchessa di Sessa donò alla Basilica stessa una lampada grande d'argento per servizio dell'altare di S. Andrea (V. Cancellieri *Op. cit.* pag. 1635, nota).

425.

CORPVS . S . PETRONILLAE . VIRGINIS . EX . COEMETERIO . FORIS a. 1606.
 PORTAM . APPIAM . MILLIARIO . AB . VRBE . SECVNDQ . A . PAVLO
 PRIMO . SVMMO . PONTIFICE . IN . VETVS . TEMPLVM . ROTVNDVM
 5 PRIDEM . MAGNIFICE . EXSTRVCTVM . QVOD . VATICANAE . BASILICAE
 COHAEREBAT . INSIGNI . PROCESSIONIS . POMPA . DELATVM . QVO
 DEIN . OB . NOVAM . ECCLESIAE . STRVCTVRAM . EVERSO . IN
 SVPERSTITE . BASILICAE . PARTE . REPOSITVM . EA . COLLABENTE
 PAVLI . V . PONT . MAX . IVSSV . IN . NOVVM . TEMPLVM . HONORIFICE
 10 PERDVCTVM . HAC . SVB . ARA . RITV . SOLLEMNI . COLLOCAVIT
 EVANGELISTA . PALLOTTVS . TITVLI . S . LAVRENTII . IN . LVCINA
 CARDINALIS . COSENTINVS . HVIVS . BASILICAE . ARCHIPRESBYTER
 ANNO . MDCVI . DIE . XV . IANVARIJ . DOMINICA . SECVNDQ . POST
 EPIPHANIAM . EIVSDEM . PAVLI . PAPAЕ . V . ANNO . PRIMO

Demolito per ordine di Paolo III il tempio di S. Petronilla per la costruzione della nuova basilica, il di lei corpo fu collocato nella sagrestia ove stette fino al 1574, nel quale anno per volontà di Gregorio XIII, fu trasportato nell'altare del Crocifisso della vecchia Basilica, da dove per ordine di Paolo V, il 15 Gennaio 1606 fu rimosso e con grande pompa fu processionalmente accompagnato nella nuova Basilica e riposto nell'altare a questa santa vergine dedicato, con questa memoria fatta incidere su lamina di piombo (V. Cancellieri *De Secretariis ecc.* pag. 1066).

426.

S . GREGORII . MAGNI . PAPAЕ . PRIMI . CORPVS . EX . ALTARE . S . ANDREAЕ a. 1606.
 SITO . IN . RELIQUA . IAM . COLLABENTE . VETERIS . ECCLESIAE . PARTE . PAVLI
 PAPAЕ . V . IVSSV . NOTVM . ET . IN . NOVVM . TEMPLVM . SOLEMNI . PROCESSIONE
 5 ILLATVM . SVB . HAC . ARA . CAPSA . CYPRESSINA . INCLVSV . PILO . MARMOREO
 COLLOCAVIT . EVANGELISTA . PALLOTTVS . TITVLI . S . LAVRENTII . IN . LVCINA
 CARDINALIS . COSENTINVS . HVIVS . BASILICAE . ARCHIPRESBYTER . ANNO
 MDCVI . DIE . VIII . IANVARIJ . DOMINICA . INFRA . OCTAVAM . EPIPHANIAE
 PONTIFICATVS . EIVSDEM . S . D . N . ANNO . PRIMO

Questa bella memoria che ricorda la traslocazione del corpo di S. Gregorio I viene riportata dal Cancellieri (*De Secretariis ecc.* pag. 887) che la prese dal Grimaldi ove diffusamente leggesi la descrizione di questa cerimonia.

Il corpo di questo santo Pontefice che prima riposava nell'altare di S. Andrea situato nell'antica Basilica per ordine di Paolo V, il giorno 8 Gennaio fu processionalmente e con grande pompa trasportato nella cappella Clementina.

427.

LICENTIA SEPELIENDI IN
 BASILICA S. PETRI CONCESSA
 PETRO EX TRIBVNO VOLVPTATIS
 ET IOHANNAE EIVS CONIVGI
 5 AB HORMISDA SVMMO PONT.
 ANNO DOM. DXXIII.
 E RVINIS SERVATA ANNO DOM. MDCVI
 PAVLVS V. PONT. MAX.

a. 1606.

† FL. MAXIMO VC COM
 CONCESSVM LOCVM PE
 ROME EX TRB. VOLVPT
 ET CONIVGI EIVS IOHAN
 5 PAPA HORMISDA ET TR
 PRAEPST BASC BEATI PETR

Nelle Grotte nella cappella della Madonna delle *Partorienti*. Trovasi pubblicata nel Cancellieri (*op. cit.*, p. 1239), nel Doni (*Inscr. Antig.*, n. 63, p. 537), nel Muratori *Novus Thesaurus Inscr.*, T. IV, n. 1, p. MDCCCLXXIV), e nel Dionisi (*Sacrar. Vat. Bas. Crypt. Monument.*, Tab. XXV, e p. 58).

428.

CINERES . MVLTORVM . SANCTORVM . AC . SANCTARVM
 IN . VATICANA . BASILICA . INTER . PORTAS . IVDICII
 ET . RAVENNIANAM . SVB . ALTARE . SANCTI . BONIFACII
 5 PAPAЕ . IIII . AC . SVB . EIVS . CORPORE . INTRA . LATERITIAM
 TVMBAM . REPERTOS . ET . IN . NOVVM . TEMPLVM . PAVLI
 PAPAЕ . V . IVSSV . ILLATOS . HIC . IVXTA . CORPVS
 EIVSDEM . SANCTI . PONTIFICIS . LOCULO . PLVMBEO
 RECONDENDOS . CVRAVIT . EVANGELISTA . PALLOTTVS
 10 TITVLI . S . LAVRENTII . IN . LVCINA . CARDINALIS . CONSENTINVS
 HVIVS . BASILICAE . ARCHIPRESBYTER . ANNO . MDCVI . DIE
 XX . IANVARIJ . PAVLI . PAPAЕ . V . ANNO . PRIMO .

a. 1606.

Questa iscrizione è incisa in lamina di piombo in una grande cassa contenente le ceneri di molti Santi e Sante. (V. Cancellieri *op. cit.* p. 1672).

429.

ANTIQUISSIMA HAEC . SANCTISS . CRVGFIXI
 IMAGO AENEA QVAE IN SVMMITATE CIBORII
 SACROSANCTI SVDARII A IOHANNE PAPA VII .
 5 ANTE NONINGENTOS ANNOS IN SVO SACELLO
 EXTRVCTI COLLOCATA ERAT IN DEMOLITIONE
 SVB . PAVLO V . PONT . MAX . VETERIS TEMPLI
 PIE SERVATA HIC POSITA EST
 ANNO DOMINI M . DC . VI .

a. 1606.

Nelle Grotte. Galletti (*Inscr. Rom.* T. I, Cl. I, p. LXV, n. 92).

430.

HIC . IACVERVNT . CORPORA . SS . PONT .
 LEONVM . I . II . III . ET . IIII . VSQVE . AD
 AN . MDC VII
 5 AD . ALTARE . DEIPARAE . VIRGINVS . IN
 COLUMNA . HVIVS . BASIS . PAVLI . V . P . M .
 IVSSV SOLEMNITER . TRANSLATA

a. 1607.

Nella cappella della Madonna del Parto, Dionisi (*Op. cit.*, Tab. XIX, e pag. 44 e segg).

431.

HIC . IACVERVNT . SACRA . CORPORA . SANCTORV̄ . LEONV̄ . PR . II a. 1607.
 A . TEPORE . SERGII . I . II . III . IIII . A . TEMPORE . PASCHALIS . II
 VSQVE . AD S . D . N . PAVLYM . V . PONT . MAX . CIVIS . IVSSV.
 PROCESSIONE . SOINI . TRANSFLATA . FVERVNT . ET . IN . ALTARE . DEIPARÆ
 5 VIRGINIS . IN . COLUMNA . HVIVS . SACRI . TEMPLI . HONORIFICE
 RECONDITA . DOMINICA . INFRA . OCTAVAM
 ASCENSIONIS . XXVII . MAII . ANO . M . DC . VII.

Nelle Grotte, nella cappella della Madonna del Parto. Dionisi (tab. XIX pag. 44 e seg.

432.

PAVLI . V . PONT. a. 1607.
 MAX . IVSSV
 EVANGELISTA . PALLOTTVS . TT.
 5 S . LAVRENTII . IN . LVCINA . CARD.
 CONSENTINVS . HVIVS . BASILICAE
 ARCHIPRESBYTER . HAEC . FVNDAMENTA
 IECIT . DIE . VII . MAII . MDCVII . PONTIFICAT.
 * EIVSDEM . S . D . N . ANNO . SECVNDO

Questa memoria riportata dal Cancellieri (*Op. cit.* p. 1428) fu gittata nelle fondamenta della nuova sagrestia, il giorno 7 Maggio 1607.

433.

DE a. 1607.
 FOENO . IN . QVO . XPVS . IACVIT
 DE
 CVNABVLO . EIVSDEM . AC
 DE
 5 VELO . DEIPARÆ . VIRGINIS
 GERMANI
 CVS
 FIDELIS
 10 HVIVS . BASILICAE
 CANONI
 CVS
 PIO . AC
 GRATO
 ANIMO
 15 DONAVIT
 1607.

Nel 1578 fu consacrato per la seconda volta l'altare del coro, ed in questa occasione furono prese le reliquie della Cupa e Fieno del Presepio del nostro S. G. C. e del velo della sua SS. madre, e alli 11 di Dicembre del 1607 furono racchiuse in un reliquiario a spese del canonico Fedeli. (V. Cancellieri, *Op. cit.* p. 1695).

434.

PAVLVS . V. a. 1607.
 P . M.

PONTIFIC.
 AN . III.

Nella volta della sala delle Nozze Aldobrandini nella Biblioteca.

435.

PAVLVS . V.
 PONT . MAX.
 AN . III.

PAVLVS . V. a. 1607.
 PONT . MAX.
 AN . III.

Queste memorie di Paolo V si leggono sopra la prima e seconda porta del giardino. Galletti (*Inscr. Rom.* T. I, Cl. I, n. 94, 95. pag. LXVI.)

PAVLVS . PP . V .

AD . PERPETVAM . REI . MEMORIAM

- ALIAS . FELICIS . RECORDATIONIS . CLEMENS . PAPA . VIII . PRAEDCESSOR . AOSTER . OFFICIO . S . R . E . BIBLIOTHECARI
 QVOD . BONAE . MEMORIAE . CAESAR . TIT . SS . NEREI . ET . ACHILLEI . PRESB . CARDINALIS . BARONIVS . NVNCVPATVS
 5 S . R . E . BIBLIOTHECARIVS . TVNC . IN . HVMANIS . AGENS . OBLINEBAT . DE . ALIQVO . SVBVENTIONIS . ANVILLO . PROVIDERE . VOLENS
 MOTV . EIVS . PROPRIO . MONASTERIVM . ABBATIAM . NVNCVPATVM . SANCTAE . MARIAE . DE . VENTICANO
 SANCTI . BENEDICTI . VEL . ALTERIVS . ORDINIS . BENEVENTANAE . DIOECESIS
 ILLIVS . COMMENDA . TVNC . PER . OBITVM . QVONDAM . IACOBI . DE . LEO . DEFVNCTI . CESSANTE
 ADHVC . EO . QVO . ANTE . COMMENDAM . IPSAM . VACABAT . MODO . VACANS . CVM . ANNEXIS . IVRIBVS . ET . PERTINENTIIS . SVIS
 10 PRAEDICTO . OFFICIO . ITA . QVOD . LICERET . DICTO . CAESARI . CARD . ET . PRO . TEMPORE . EXISTENTI . S . R . E . BIBLIOTHECARIO
 PRO . EIVS . COMMODIORI . MANVTENTIONE . AC . QNERVM . DICTI . OFFICII . SVPPORTATIONE . CORPORALEM . REALEM
 ET . ACTVALEM . POSSESSIONEM . MONASTERII . ET . ANNEXORVM . IVRIVM . QVE . ET . PERTINENTIAM . PRAEDICTORVM
 PER . SE . VEL . ALIVM . SEV . ALIOS . EIVS . AC . DICTAE . BIBLIOTHECAE . NOMINIBVS
 15 PROPRIA . AVCTORITATE . LIBERE . APPREHENDERE . ET . APPREHENSAM . PERPETVO . RETINERE
 NEC . NOX . MONASTERII . ET . ANNEXORVM . HVIVSMODI . FRVCTVS . REDDITVS . ET . PROVENTVS . IVRIS . Q . OBVENTIONIS
 ET . EMOLVMENTA . PERCIPERE . AC . IN . SVOS . ET . DICTAE . BIBLIOTHECAE . VSVS . VTILITATEM . ET . NECESSITATES . CONVERTERE
 CIVIVSVS . LICENTIA . DESVPER . MINIME . REQUISITA . APOSTOLICA . AVCTORITATE . PERPETVO . VNIVIT . ANNEXVIT
 ET . INCORPORAVIT . PROVIT . IN . LITTERIS . APOSTOLICIS . DESVPER . CONFECTIS . QVARVM . TENOREM
 PRAESENTIVS . PRO . EXPRESSO . HABERI . VOLVMS . PLENIS . CONTINETVR
 20 CVM . AVTEM . OFFICIVM . PRAEDICTVM . PER . OBITVM . DICTI . CAESARI . CARDINALIS . QVI . HODIE . SEV . NVPER
 APVD . SEDEM . APOSTOLICAM . DEBITVM . NATVRAE . PERSOLVIT . VACAVERIT . ET . VAGET . AD . PRAESENS
 NOS . SVMPITIB . ET . EXPENSIS . QVI . QVOTIDIE . IN . DICTA . BIBLIOTHECA . FIERI . SOLENT . ALIQUA . RATIONE . CONSVLERE . CVPIENTES
 AC . DICTI . MONASTERII . FRVCTVVM . REDDITVVM . ET . PROVENTVVM . VERVM . ANAVM . VALOREM
 SECYNDVM . COMMVEM . AESTIMATIONEM . ALIORVMQ . VNIONVM . DICTAE . BIBLIOTHE . FORSAN . HACTENVS . FACTARVM
 25 TENORES . PRAESENTIVS . ETIAM . PRO . EXPRESSIS . HABENTES
 MOTV . SIMILI . AC . EX . CERTA . SCIENTIA . NOSTRA . DEQVE . APOSTOLICAE . POTESTATIS . PLEMIVDINE
 OMNIA . ET . SINGVLA . MONASTERII . ET . ANNEXORVM . HVIVSMODI . FRVCTVS . REDDITVS . PROVENTVS . IVRA . OBVENTIONES
 ET . EMOLVMENTA . IN . QVIBVS . REBVS . CONSISTENTIA . ET . VNDECVMQVE . PROVIDENTIA
 PRAEDIA . ILLORVM . SEPARATIONE . ET . DISMEMBRATIONE . A . DICTO . OFFICIO
 30 PRAEDICTAE . BIBLIOTHECAE . AC . ILLIVS . SVMPITIBVS . ET . EXPENSIS . NON . AVTEM . ILLIVS . BIBLIOTHECARIO
 DESTINATA . ET . APPLICATA . ESSE . ET . GENSERI . DECERNIMVS . ET . DECLARAMVS . PROVIT . QVATENVS . OPVS . SIT
 MOTV . ET . AVCTORITATE . PARIBVS . EX . NVNC . TENORE . PRAESENTIVM . APPLICAMVS . ET . APPROPRIAMVS
 ITA . QVOD . FVTVRI . S . R . E . BIBLIOTHECARI . IN . PERCEPTIONE . FRVCTVVM . REDDITVVM . PROVENTVVM
 ET . EMOLVMENTORVM . HVIVSMODI . NISI . AD . COMMODOVM . ET . VTILITATEM . BIBLIOTHECAE
 35 AC . EXPENSARVM . HVIVSMODI . SESE . QVOQVOMODO . INCURERE . NON . POSSINT . NEC . VALEANT
 SED . IPSI . TANTVM . MODO . NVDI . ADMINISTRATORES . FRVCTVVM . REDDITVVM . PROVENTVVM
 ET . EMOLVMENTORVM . AC . ALIORVM . DONORVM . DICTI . MONASTERII . SINV . ET . ESSE . GENSEANTVR
 DECERNENTES . PRAESENTIS . LITTERAS . ETIAM . EX . DO . QVOD . DICTVM . OFFICIVM . LEGITIMO . CAREAT . DEFENSORE
 ET . QVICVMQ . IN . PRAEMISSIS . INTERESSE . HABENTES . VEL . HABERE . PRAEFNDENTIS . ILLIS . NON . GONSENSERINT
 40 ET . AD . EA . VOCATI . ET . CAUSA . PROPTE . QVAS . EMANARINT . VERIFICATAE . SEV . IVSTIFICATEAE . NON . FVERINT
 AVT . EX . QVOCVMQVE . ALIO . CAPIT . VEL . CAUSA . QVANTVMVIS . LEGITIMA . ET . IVADICA
 DE . SVBREPTIONIS . VEL . OBREPTIONIS . VITIO . IMPVCNARI . REACTARI . ANNALLARI . INVALIDARI
 SEV . IN . IVS . AVT . CONTROVERSIAM . VOCARI . AD . VIAM . ET . TERMINOS . IVRIS . REDVCI
 AVT . ADVERSVS . ILLAS . QVOCVMQVE . IVRIS . GRATIAE . VEL . FACTI . BENEDIVM . IMPETRARI . VEL . CONCEDI
 45 NVLLATENVS . VNQVAM . POSSE . SED . ILLAS . SEMPER . ET . PERPETVO . VALIDAS . ET . EFFICACES . EXISTERE . ET . FORE
 SVOSQ . PLENARIOS . ET . INTEGROS . EFFECTVS . SORTIRI . ET . OBTINERE . AC . ITA . PER . QVOCVMQVE . IVDICES . ORDINARIOS
 ET . DELEGATOS . ETIAM . CAUSARVM . PALATH . APOSTOLICI . AVDITORIS . AC . S . R . E . CARDINALES . ETIAM . DE . LATERE . LEGATOS
 SVBLATA . EIS . ET . FORVM . CIVILIBET . QVAVIS . ALITER . IVDICANDI . ET . INTERPRETANDI . FACVLTAETE . ET . AVCTORITATE
 50 IVDICARI . ET . DEFINIRI . DEBERE . AC . IRBITVM . ET . INANE . QVIDQVID . SECVS . SVPER . HIS . A . QVOQVAM
 QVAVIS . AVCTORITATE . SCIENTER . VEL . IGNORANTER . CONTIGERIT . ATTENTARI
 INHIBENTES . PRO . TEMPORE . EXISTENTI . BIBLIOTHECARIO . PRAEDICTO . NE . IN . PERCEPTIONE . FRVCTVVM . REDDITVVM
 PROVENTVVM . ET . EMOLVMENTORVM . PRAEDICTORVM . AC . ALIOR . IVRIVM . DICTI . MONASTERII
 IN . ALIOS . QVAM . VSVS . PRAEDICTOS . SE . IMMISCERE . AVDEAT . SEV . QVOQVO . MODO . PRAESVMAT
 55 NON . OBSTANTIB . PRAEMISSIS . AC . NOSTRIS . DE . NON . TOLLENDO . IVRE . QVATVITO . ET . VNIONIB . COMMITTENDIS . AD . PARTES
 VOCATIS . QVORVM . INTEREST . AC . LATERANENSIS . CONCILII . NOVISSIME . CELEBRATI
 VNIONES . PERPETVAS . NISI . IN . CASIBVS . A . IVRE . PERMISSIS . FIERI . PROHIBENTIS . ALIHSQVE . CONFIVTIONIBVS
 ET . ORDINATIONIBVS . APOSTOLICIS . NEC . NON . MONASTERII . AC . BIBLIOTHECAE . HVIVSMODI . IVRAMENTO
 CONFIRMATIONE . APOSTOLICA . VEL . QVANIS . FIRMITATE . ALIA . ROBORATIS . STATVTS . ET . CONSVTVDINIBVS
 60 PRIVILEGIIS . QVOQ . INDVLTIS . ET . LITTERIS . APOSTOLICIS . ILLIS . AC . DICTO . BIBLIOTHECARIO . ALIHSQ . SVPERIORIBVS
 ET . PERSONIS . SVB . QVIBVSQVMQ . TENORIB . ET . FORMIS . AC . CVM . QVIBVSQVIS . ETIAM . DEBOGATORIAR . DEBOGATORIS
 ALIHSQVE . EFFICACIORIBVS . ET . INSOLITIS . CLAUSVLIS . IRRITANTIBVSQVE . ALIIS . DECRETIS . ETIAM . MOTV . PARI
 ET . CONSISTORIALITER . AC . ALIAS . IV . CONTRARIVM . FORSAN . QVOMODOLIBET . CONCESSIS . CONFIRMATIS . ET . APPROBATIS
 QVIBVS . OMNIB . ET . SINGVLIS . ETIAM . SI . DE . ILLIS . FORVMQ . TOTIS . TNORIBVS . SPECIALIS . SPECIFICA . ET . INDIVIDVA
 NON . AVTEM . PER . CLAUSVLAS . GENERALES . IDEM . IMPORTANTES . MENTIO . SEV . ALIA . EXPRESSIO . HABENDA . FORET
 65 TEADRES . HVIVSMODI . PRAESENTIVS . PRO . PLENE . ET . SVFFICIENTER . EXPRESSIS . HABENTES
 ILLIS . ALIAS . IN . SVO . ROBORE . PERMANSVRIS . HAC . VICE . DVNTAXAT . SPECIALITER . ET . EXPRESSE
 MOTV . SIMILI . DEROCAMVS . CAEYERISQVE . CONTRARIIS . QVIBVSQVMQVE
 VOLVMS . AVTEM . VT . PECVNAE . OMNES . EX . DICTO . MONASTERIO . QVOMODOLIBET . PROVENIENTES
 70 PENES . DEPOSITARIVM . CAMERAE . NOSTRAE . APOSTOLICAE . DEPONANTVR . ET . INDE . NON . AMOVEANTVR
 NISI . AD . EFFECTIVM . ILLAS . IN . VSVS . SVMPVVS . EXPENSAS . ET . NECESSITATES . DICTAE . BIBLIOTHECAE
 NON . AVTEM . ILLIVS . BIBLIOTHECARI . REALITER . ET . CVM . EFFECTV . CONVERTENDI . IVNTA . TAMEN . MANDATA
 AB . EODEM . BIBLIOTHECARIO . SEV . AB . EO . DEPTVANDO . SVBSCRIBENDA
 DATVM . ROMAE . APVD . SANCTVM . MARCVM . SVB . ANVLO . PISCATORIS . DIE . I . IVLII . MDCVII .
 PONTIFICATVS . NOSTRI . ANNO . IIII
 SCRIPTO . COBELLVTS

Nella parete a destra appena si entra la gran sala della Biblioteca, Galletti (*Inscr. Rom. T. I, Cl. I, n. 96, pag. LXVI-LXXI*).

437.



PAVLVS . V
PONT . MAX
AN . III

a. 1608,

Sopra la porta dello stradone che mette al giardino dalla parte della Zecca.

438.

EXEMPLVM . ORATORII . DEI . GENITRICIS
MARIAE VIRG . IN . VETERI . BASIL . CYM
CIDORIO . SS . SYDARI . VARIIS . HISTORIIS
5 IESV . CHRISTI . ET B . PETRI VERMICVLATI
OPERIS . MIRIFICE . DECORATI . A . IOANNE
PAPA . VII . HIC . ET . IN . ARCHIVO . HVIVS
BASIL . PAVLI . V . P . M . IVSSV
ASSERVATVR . AN . M . DC . IX .

a. 1600.

Nelle Grotte nella parete, Galletti (*Inscr. Rom.* T. I, Cl. I, n. 102, p. LXXIII).

439.



PAVLVS . V . PONTIFEX . MAXIMVS
AD . AVGENDVM . PALATII . PROSPECTVS
ET . HORTORVM . DECOREM
FIERI . IVSSIT . PONT . ANNO . IV .

a. 1600.

Nel giardino sopra la fontana, Galletti (*Inscr. Rom.* T. I, Cl. I, n. 103, p. LXXIII).

440.

SECRETARIA . APOSTOLICA
PAVLI . V . PONTIFICIS . MAX .
PROVIDENTIA
OPPORTVNIORIBVS . SEDIBVS . CONLOCATA
5 AEDIFICIO . AVCTA . INSTRVCTA . ET . ORNATA
PONTIFICATVS . ANNO . V .

a. 1610.

Sopra la porta della segreteria, nel palazzo, Galletti (*Inscr. Rom.* T. I, Cl. I, n. 104, p. LXXIII-LXXIV).

441.

PAVLVS . V . PONT . MAX .
ANNO . SALVTIS
MDCX .
PONTIF . V .

a. 1610.

Nel palazzo sopra la porta della gran sala Paolina, Galletti (*Inscr. Rom.* T. I, Cl. I, n. 113, p. LXXVI).

442.

OSSA . ISTA . VNA CVM . TVMVLO . VBI . OLIM . COMPOSITA . DIVQ . SERVATA . SVNT a. 1610.
 VETVSTATE . PENE . CORROSO
 ALOPHII . WIGNACOVRT . MAGNI . HIERSOLYMITANI . ORDINIS . MAGISTRI . OBSECVTVS
 IMPERIO . ET . PIETATI . SVAE
 5 FR . FRANCISCVS . LOMELLINVS . SANCTI . SEPVLCHRI . COMMENDATARIVS
 EIVSDEM . RELIGIONIS . APVD . SENCTAN . SEDEM
 ORATOR
 E VETERIS . TEMPLI . RVDERIBVS . IN . NOVAM
 BASILICAM . INFERRI . ATQ . IN . PRISTINAM . FORMAM
 10 REDIGI . CVRAVIT
 ANNO . FVNDATAE . SALVTIS . M . D . C . X.

Nelle Grotte, nella parete in fondo alla navata della Pietà.

443.



MAR. a. 1610.
 EPISCOPI . TVSCVL.
 S . R . E.
 CARD . DE . CAMERINO
 DONVM . HVIC . SACRAE . COSTAE
 D.
 VENANTII . MARTYRIS
 CIVIS . SVI
 ANNO . M . DC . X.



Nel piede del reliquiario tutto di argento ove conservasi una costa di S. Venanzio donato dal cardinale Mariano Perbene-detti da Camerino vescovo Tuscolano. È riportato dal Grimaldi (*Catalogus Sacrar. Reliquiar.*, ecc. Cod. Casanat. XX, IV, I, fol. 2^{vo}).

444.

PAVLVS . V . PONT . MAX. a. 1610.
 CRATEREM . LOCO . DELECTVM
 QVO . IVLIVS . II . ERVTVM
 5 A . RVINIS . THERM . TITI . VESP .
 CONSTITVERAT
 RENOVATA . EXORNATAQ . BASI
 RESITVIT . PONT . ANN . V.

Nella fontana posta nel cortile di Belvedere dalla parte sinistra. Galletti (*Inscr. Rom.* T. I, Cl. I, n. 111 p. LXXVI),

445.

PAVLVS . V . PONT . MAX. a. 1610.
 CRATEREM . ANNIS . AMPLIVS . XL
 TERRA . OBRVTVM
 5 AD . HVIVS . AMPLISSIMI . THEATRI
 VETVS . ORNAMENTVM
 EFFODIENDVM . ERIGENDVMQ.
 MANDAVIT . PONT . ANN . V.

Nella fontana posta nel cortile suddetto dalla parte destra. Galletti (T. I, Cl. I, n. 112, p. LXXVI).

446.

PAVLVS . V.
PONT . MAX.

a. 1610.

ANNO . CIO IO CX
PONTIFICATVS . VI

Nella volta della galleria di Paolo V. nella Biblioteca.

447.

PAVLVS . V . PONT . MAX . FRANCISCAM . ROMANAM
IN . NVMERVM . SANCTARVM . REFERT
ANNO . CIOIOCHIX . PONTIFIC . IV.

a. 1608.

Fu letta dal Taia (*Descrizione del Palazzo Apostolico* pag. 456) da cui il Galletti (*Inscr. Rom.* T. I, Cl. I, n. 98, p. LXXI) sotto la pittura che rappresenta la canonizzazione di S. Francesca Romana che vedesi nella parete appena si entra la prima galleria di Paolo V, nella Biblioteca. Fu distrutta quando sotto Pio VII furono rialzate le porte delle varie gallerie.

448.

PAVLVS . V . PONT . MAX . SACELLVM . ET
SACRARIVM . SANCTÆ . MARIE . AD . PRÆ
SEPE . A . FVNDAMENTIS . FECIT . ANNO
CIO . IOCX . PONTIFIC . VI

a. 1610.

Nella parte destra della suddetta galleria di fronte alla prima finestra. Sopra è dipinta la basilica Liberiana dalla parte della tribuna. Galletti *Inscr. Rom.* T. I, Cl. I, n. 119, p. LXXVIII).

449.

NICOLAVS . PP . V . LITTERATIS
VIRIS . PER . OMNEM . EVROPAM
MISSIS . LIBROS . CONQVIRIT
BIBLIOTECAM . PONTI
FICIAM . AVGET.

Sotto un dipinto che vedesi nella parete destra della galleria suddetta, e rappresenta Paolo V che riceve libri dai vari letterati spediti in acquisto di questi per aumentare la Biblioteca.

450.

PIVS . PP . V . CENTVM . QVINQVAGINTA
OCTO . VOLVMINA . LITTERARVM . DIVER
SORVM . PONTIFICVM . AVENIONE
IN . BIBLIOTHECAM . VATICANAM
ASPORTARI . IVBET

a. inc.

Nella parete destra della stessa galleria sotto una pittura che ci presenta il Pontefice Pio V, intento a far collocare nella biblioteca i libri fatti venire da Avignone.

451.

PAVLVS . PP . V . BIBLIOTHECAE . VA
TICANAE . AMPLVM . ANNVVM
REDITVM . ATTRIBVIT .

Nella parete destra della prima galleria di Paolo V nella Biblioteca sotto un dipinto che rappresenta il Pontefice che consegna il Breve al Cardinale Bibliotecario riguardante l'annuo assegno stabilito alla Biblioteca. Galletti (*Inscr. Rom.* T. I, Cl. I, n. 201, p. CVI).

452.

PAVLVS . PP . V . MAGNAM . LIBRORVM . COPIAM
TYPIS . DESCRIPTORVM . BIBLIOTHECAE . VATI
CANAE . ADICIT . SCIPLONEM . CARDINALEM . BYR
GHESIVM . EX . SORORE . NEPOTEM . SEDIS . APOSTO
LICE . BIBLIOTHECARIVM . CREAT .

Nella parete sinistra della galleria suddetta sotto un dipinto ov'è rappresentato il pontefice che mostra i libri acquistati per la Biblioteca al suo nipote Scipione Cardinale Borghese da lui stesso creato Bibliotecario. Galletti (*Inscr. Rom.* T. I, Cl. I, n. 200, p. CVI).

453.

PAVLVS . V . PONT . MAX . CAROLVM . BORROMEVM . S . R . E . a. 1610.
CARDINALEM . SANCTORVM . NVMERO . AD
SCRIBIT . ANNO . CIDO CX . PONTIFIC . VI .

Vedovasi sotto la pittura della canonizzazione di S. Carlo Borromeo al disopra della porta che dalla prima galleria mette alla seconda, e fu perduta quando fu rialzata la porta in tempo di Pio VII. lo l'ho copiata dal Galletti (*Inscr. Rom.* T. I, Cl. I, n. 118, p. LXXVIII).

454.

MATTIAS . CORVINVS . VNGARIE . REX
BIBLIOTHECAM . MAGNIFICAM . ET . LOCVM
PLETEM . BVDAE . INSTRVIT .

Nella parete sinistra dopo l'ultima finestra della prima galleria sotto una pittura ove vedesi il Re d'Ungheria intento alla formazione della Biblioteca di Buda.

455.

a. 1610.



5

PAVLVS . V . PONT . MAX . AQVAM . IN . AGRO
BRACCIANENSI . COLLECTAM . VETERI
EVS . DVCTIBVS . RESTITVIT . NOVISQVE
ADDITIS . TRIGESIMO . TERTIO . AB . MILLI
ARIO . ROMAM . PERDVXIT . AN . CID . IDCX
PONTIFIC . VI .



Sopra la terza finestra della medesima galleria sulla quale è dipinto il Fontanone detto dell'acqua Paola. Galletti (*Inscr. Rom.* T. I, Cl. I, n. 116, p. LXXVII).

456.

TRAIANVS . IMPERATOR . BIBLIOTHE-
CAM . NOBILISSIMAM . QVE . VLPIA . APPEL-
LATA . EST . ROMAE . PVBLICAT .

Nella parete sinistra tra la seconda e terza finestra della prima galleria di Paolo V nella Biblioteca, sotto una pittura ove vedesi l'imperatore Traiano che apre la Biblioteca Ulpiana.

457.

ASINIVS . POLLIO . ORATOR . ET . SENATOR
NOBILIS . PRIMVS . ROMÆ . BIBLIOTHECAM
IN . ATRIO . LIBERTATIS . DICENDO . INGENIA
HOMINVM . REM . PVBLICAM . FACIT .

Nella parete stessa della medesima galleria, sotto un'altra pittura ove vedesi il senatore Asinio Pollione che per primo rende pubblica la Biblioteca nell'atrio della Libertà.

458.

ATTALICI . REGES . MAGNIS . PHILOLOGIE
DVLCEDINEVS . INDVCTI . EGREGIAM . PER-
GAMI . BIBLIOTHECAM . AD . COMMVNEM . DE-
LECTATIONEM . INSTITVNT .

Nella parete sinistra presso la seconda finestra della suddetta galleria sotto una pittura ove veggonsi alcuni Re Attici che istituiscono una bella Biblioteca per comune vantaggio.

459.

OSYMANDVAS . AEGYPTI . REX . ILLVSTREM
BIBLIOTHECAM . CONSTRVIT . ET . IN . EIVS
FRONTE . ΨΥΧΗΣ . ΙΑΤΡΕΙΟΝ . ΜΕΔΙΚΑ . ΟΦΦΙ-
ΝΑ . ΑΝΙΜΙ . ΠΡΑΕΣΚΡΙΒΙ .

Nella parete sinistra dopo la prima finestra della medesima galleria sotto un'altra pittura, ove vedesi il Re di Egitto che fa costruire una illustre Biblioteca.

460.

a. 1605.

PAVLVS . V . PONT . MAX . TRIA . PEDITVM . MILLIA . ROVVLFO
IMPERATORI . ELECTO . SVBSIDIVM . ADVERSVS . TVRCAS
PONTIFICI . AERARI . SVMPTEBVS . IN . GERMANIA
CONSCRIBI . IVBET
AN . CIO . IO . C . V . PONTIFIC . I .

Sotto un dipinto nella parete destra della seconda galleria che ci rappresenta il pontefice Paolo V sul punto di spedire il breve di reclutamento di tremila fanti contro gli infedeli. Galletti (*Inscr. Rom.* T. I, Cl. I, n. 89, p. LXHI).

461.

PAVLVS . V . PONT . MAX . ANTONIVM . EMMA
 NVELEM . ALVARI . REGIS . CONGI . LEGATVM
 EX . LONGO . ET . DIFFICILI . ITINERE . ÆGROTANTEM
 IN . VATICANO . EXCEPIT . PAVCISQVE . POST . DIEBVS
 5 MORTI . PROXIMVM . INVISIT . AN . CIO . IDC . HX

a. 1608.

Sotto un dipinto nella parete sopra la seconda finestra della prima galleria di Paolo V nella Biblioteca rappresentante il suddetto pontefice che visita il moribondo ambasciatore Antonio Emanuele. Galletti (*Inscr. Rom.* T. I, Cl. I, n. 99, p. LXXI).

462.

PAVLVS . V . PONT . MAX . ALI . GOLI . BEK . MORDAR
 XA . ABBAS . REGIS . PERSARVM . LEGATVM . AD . PEDVM
 OSCVLVM . ADMISIT . ANNO . CIO . IDC . IX
 PONTIFIC . V .

a. 1609.

Nella parete destra della prima galleria sotto un dipinto rappresentante il Pontefice Paolo V che ammette al bacio del piede il legato del re di Persia. Galletti (*Inscr. Rom.* T. I, Cl. I, n. 106, p. LXXIV).

463.

PAVLVS . V . PONT . MAX . HORREA . A . GREGORIO
 XIII . AD . DIOCLETIANI . THERMAS . EXTRVCTA
 NOVA . HORREORVM . EDIFICATIONE . AMPLIFICAVIT
 AN . CIO . ID . C . IX . PONTIFIC . V .

a. 1609.

Sopra la seconda finestra della seconda galleria sotto un altro dipinto che ricorda i granari fatti ricostruire da Paolo V alle terme Diocleziane. Galletti (*Inscr. Rom.* T. I, Cl. I, n. 105, p. LXXIV).

464.

PAVLVS . V . PONT . MAX . PALATIVM . VATICANVM . MVLTIS
 PARTIBVS . INSTAVRATVM . AMPLIFICATVMQVE
 IN . MELIOREM . STATVM . REDEGIT
 AN . CIO . ID . C . IX . PONTIFIC . V .

a. 1609.

Nella parete destra della stessa galleria sotto un'altra pittura che rammenta i restauri ed ingrandimenti fatti dal pontefice Paolo V nel palazzo Vaticano. Galletti (*Inscr. Rom.* T. I, Cl. I, n. 107, p. LXXIV).

465.

PAVLVS . V . PONT . MAX . PALA=
 TIO . QVIRINALI . MAGNA . PAR
 TE . A . SE . AVCTO . SVPREMAM
 MANVM . IMPOSVIT . AN . CIO . IDC . CX
 5 PONTIFIC . VI .

a. 1610.

Questa memoria leggesi sopra la prima finestra della prima galleria nella quale è dipinto il palazzo del Quirinale ingrandito da Paolo V. Galletti (*Inscr. Rom.* T. I, Cl. I, n. 121, p. LXXVII).

466.

PAVLVS . V . PONT . MAX . LINGVAM . HEBRAICAM
 GRECAM . LATINAM . ET . ARABICAM . IN . SCHOLIS
 REGVLARIVM . AD . CATHOLICÆ . FIDEI . VTILITATEM
 DOCERI . PRÆCEPIT . AN . CIO . IO . C . X . PONTIFIC . VI

a. 1610.

Sotto una pittura posta nella parete destra della seconda galleria di Paolo V nella Biblioteca rappresentante lo stesso pontefice che consegna ad alcuni professori il decreto che ingiunge l'insegnamento di varie lingue nelle scuole. Galletti (*Inscr. Rom.* T. I, Cl. I, n. 117, p. LXXVII).

467.

PAVLVS . V . PONT . MAX . CENTVMCELLARVM
 PORTVM . INSTAVRAT . ÆDES . FRUMENTIS
 MERCIBVSQVE . RECONDENDIS . EXTRVXIT
 AN . CIO . IO . C . X . PONTIFIC . VI

a. 1610.

Questa memoria si leggeva sotto la pittura che rappresenta il porto e la città di Civitavecchia, e che vedesi nella parete della prima galleria sopra la porta che mette alla seconda galleria. Scomparsa dopo il rialzamento delle porte nelle diverse gallerie sotto Pio VII. io l'ho copiata dal Taia (*Descrizione del palazzo Vaticano* pag. 462), e dal Galletti (*Inscr. Rom.* T. I, Cl. I, n. 120, p. LXXVIII).

468

PAVLVS . V .
 PONT . MAX .
 AN . VII .

a. 1611.

Nella volta della seconda galleria di Paolo V nella Biblioteca.

469.

PAVLVS . V . PONT . MAX . BASILICAM
 S . PETRI . AMPLIFICAVIT . FRONTEM
 PORTICVMQVE . EXTRVXIT . ANNO
 CIO . IOC . XI . PONTIFIC . VI . (sic)

a. 1611.

Nella parete destra di fronte alla terza finestra della prima galleria sotto un dipinto in cui è ricordata la Basilica di S. Pietro. Galletti (*Inscr. Rom.* T. I, Cl. I, n. 125, p. LXXXIX).

470.

PAVLVS . V . PONT . MAX . VRBIS . TRIBVNALIA
 IN . MELIOREM . STATVM . RESTITVI . MANDAT
 AN . CIO . IO . C . XI . PONTIFIC . VII

a. 1611.

Nella parete destra della seconda galleria sotto una pittura in cui è rappresentato il pontefice Paolo V che comanda la ricostruzione de' tribunali. Galletti (*Inscr. Rom.* T. I, Cl. I, n. 136, p. LXXXI).

471.

PAVLVS . V . PONT . MAX . DEXTERO . TIBERIIS . LATERE . IN
 NOVVM . ALVEVM . DVCTO . EIVSQVE . FAVCIBVS . LABORIOSO
 OPERE . LONGE . INTRA . MARE . PORRECTO . VTRINQVE
 MANITIS . TVTVM . NAVIGIIS . ADITVM . PRAEBVIT
 AN . CIO . IO . C . XI . PONTIFIC . VII

a. 1611.



5



Nella parete destra della seconda galleria di Paolo V sotto un dipinto rappresentante la nuova opera di costruzione per fare imboccare il Tevere nel mare. Galletti (*Inscr. Rom.* T. I, Cl. I, n. 137, p. LXXXII).

472.

PAVLVS . V . PONT . MAX . BIBLIOTHECAM . VATICANAM
 OPTIMIS . CODICIBVS . MANVSRIPTIS . GRÆGIS
 LATINIS . QVE . AVGET . AN . CIO . IO . C . XI
 PONTIFIC . VII

a. 1611.

Nella stessa parete della medesima galleria sotto un'altra pittura in cui è espresso il pontefice Paolo V in atto di ricevere i manoscritti, per collocarli nella Biblioteca Vaticana. Galletti (*Inscr. Rom.* T. I, Cl. I, n. 139, p. LXXXII).

473.

PAVLVS . V . PONT . MAX . ARCEM . A . CLEMENTE . VIII.
 FERRARIE . AD . SECVRITATEM . DITIONIS . FERRARIENSIS
 BONONIENSIS . AC . FLAMINIAE . DESTINATAM . A . FVNDAMENTIS
 EDIFICANDAM . CVRAVIT . AN . CIO . IO . C . XI .
 PONTIFIC . VII .

a. 1611.

5

È riportata dal Galletti (*Inscr. Rom.* T. I, Cl. I, n. 133, p. LXXXII), e dal Taia (*Descrizione del Palazzo Apostolico* pag. 46^o). Esisteva sotto la pittura ove è rappresentata la città di Ferrara che vedesi nella seconda galleria al di sopra della porta che mette alla galleria di Pio VI, e fu distrutta quando venne rialzata la porta in tempo di Pio VII.

474.

ZENONE . IMPERANTE . BIBLIOTHECA . BYZANTINA
 IN . MAGNO . PRETIO . HABETVR . IN . QVA
 CENTVM . ET . VIGINTI . MILLIA . LIBRORVM
 RECONDITA . ERANT

Nella parete sinistra della dominata galleria dopo la seconda finestra sotto la pittura che rappresenta l'imperatore Zenone che visita la Biblioteca Bizantina.

475.

SAMMONICVS . SERENVS . BIBLIOTHECAM . IN
 QVA . SEXAGINTA . DVO . MILLIA . VOLVMINVM
 CENSEBANTVR . GORDIANO . IVNIORI . MORIENS
 RELINQVIT

Nella stessa parete della detta galleria presso la seconda fenestra, sotto una pittura in cui è espresso Sammonico Sereno che consegna la donazione della sua Biblioteca ricca di 62 mila volumi all'imperatore Gordiano.

476.

CONSTANTINVS . MAGNVS . SACROS . CODICES
 ELEGANTI . MANY . DESCRIPTOS . PARARI
 AFFERRIQVE . AD . SE . IVBET

Nella suddetta parete della medesima galleria dopo la prima fenestra sotto la pittura ov'è rappresentato l'imperatore Costantino che ordina agli amaduensi di portargli i sacri codici.

477.



PAVIVS . V . PONT . MAX . HORTOS . VATICANOS
 FONTIBVS . AQVE . SALVBERRIMLE . ADDITIS
 AMOENIORES . FECIT
 AN . CIO . IO . C . XI . PONTIFIC . VII.



a. 1611.

Sopra la prima finestra della seconda galleria di Paolo V della Biblioteca, sotto il dipinto che rappresenta i giardini Vaticani. Galletti (*Inscr. Rom.* T. I, Cl. I, n. 135, p. LXXXI).

478.

L . LVCVLLVS . NVMEROSAM . ORNATAMQVE
 BIBLIOTHECAM . COMPARAT . IN . EAMQVE
 ADITVM . OMNIBVS . PRÆBET

Nella parete sinistra appena si entra la galleria suddetta sotto la pittura che presenta L. Lucullo che apre a tutti l'ingresso nella sua Biblioteca.

479.

5
 10
 15
 20

BREVIS . IMPERII . MEMORIAE . AETERNAE
 IN . HAC . PLVMBEA . CAPSA . CONDITVM
 EST . VENERABILE . CORPVS . D . INNOCEN
 TII . P . P . IX . BONONIENSIS . ANTEA . IO . AN
 TONII . E . DONO . FACHENETA . QVI . SEDIT
 IN . PONTIFICATV . MENSES . DVOS . VI
 XIT . ANNOS . LXXIII . MENS . V . MI
 GRAVIT . AD . DOMINVM . DIE . XXVIII .
 DECEMB . IN . AVRORA . ANNO . MDXCI .
 CVIVS . MEMORIA . SIT . IN . BENEDICTIONE
 IO . ANTONIVS . VTR . SIGNATVRAE . S . D . N .
 PP . REFER . PRONOT . DE NVMO . ET SACRAE
 CONSVLATIONIS . AVDITOR . AC . LODOVI
 CVS . MARCHIO . VIANINI . FRATRES . DE
 FACHENETIS . ET . EIVSDEM . INNOCEN
 TII . PRONEPOTES . QVOD . ANTONIVS . CAR
 DINALIS . SS . QVATVOR . AMBORVM . MA
 IOR . NATV . FRATER . SI . NON . ESSET . FA
 TO . PRAEVENTVS . FACERE . STATVE
 RAT . E . VETERI . IN . NOVAM . BASILICAM
 TRANSFERRI . ET . DEPONI . CVRARVNT
 ANNO . MDCXI . DIE . XXV . SEPTEM
 BRIS . PAVLI . PAPAЕ . V . ANNO . SECVNDQ

a. 1611.

Quest'insigne memoria è stata pubblicata dal Galletti (*Inscriptiones Bononienses*, Cl. I, n. 61, p. XXV) il quale dice che era scritta su lamina di piombo, e che fu estratta dal codice del Grimaldi da Flaminio Scarpelli.

480.

a. 1611.

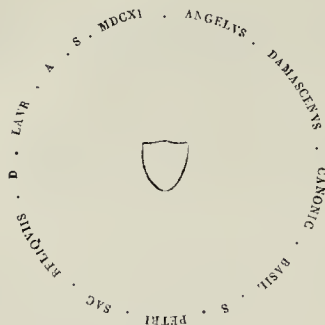

Nel piedistallo di un reliquiario di argento in forma di tabernacolo.

Questa reliquia nel sacco di Roma spogliata dell'argento dai soldati del Borbone, fu collocata in un tabernacolo di legno, ma nel 1641 venne posta di nuovo in un reliquiario di argento per cura di Angelo Damasceni canonico di S. Pietro, e referendario dell'una e l'altra segnatura. (V. Grimaldi *Cathal. Sac. Reliq. Cod. Cas.* XX, IV, 1. fol. 48.)

481.



a. inc.

POLYANDRIVM

HVC CONGESTA SVNT OSSA OMNIVM SANCTA
OPINIONE DEFVNCTORVM NOVI GRATIA
5 TEMPLI ERVTA E LOCVLIS SVIS VT
COMMVNI CONDITORIO REQVIESCANT
PAVLO V . PONT . MAX .

Nello scavare le fondamenta della Basilica Vaticana, e specialmente presso l'altare di S. Pietro, furono trovati moltissimi pili con ossa di morti dentro con segni di croci e palme intagliate, che con ogni riverenza furono collocate per ordine di Paolo V nelle Grotte.

482.

a. 1612.



IN . HONOREM . PRINCIPIS . APOST . PAVLVS . V . BVRGHESIVS . ROMANVS . PONT . MAX . AN . MDCXII . PONT . VII

Nella facciata della Basilica, Galletti (*Inscr. Rom.* T. I, Cl. I, n. 143, p. LXXXIV).

483.

PAVLVS . V . PONT . MAX .

Leggesi ripetutamente sopra le porte nell'appartamento pontificio. (V. Galletti *Inscr. Rom.* T. I, Cl. I, n. 208, p. CVIII).

484.

PAVLVS . V . PONT . MAX . a. 1613.
 PALATIŪ VATICANI MVLTIS IN LOCIS INSTAVRATI
 ATQVE AMPLIFICATI SPLENDOREM
 HORTORVM ADIACENTIVM AMOENITATEM
 5 PERENNI SALVBRIS AQVAE COPIA
 DE SVO NOMINE NVNGVPTAE
 REVOCAVIT AVXIT
 ANNO DOM . MDCXIII .
 PONTIFIC . VIII .

Fu veduta dal Galletti (*Inscr. Rom. T. I, Cl. I, n. 150, p. LXXX VII*), che la vide presso la fontana di Cleopatra, e dal Taia (*Descrizione del Palazzo Apostolico Vaticano pag. 386*) che asserisce averla letta sopra una porta presso la statua di Apollo nel museo.

485.

Busto in metallo
 di Paolo V.
 PAVLI . PP . V .
 ARCHIVVM . VATICANVM

Nella Biblioteca sotto un busto di bronzo di Papa Paolo V. riportata dal Galletti (*Inscr. Rom. T. I, Cl. I, n. 199, p. CVI*).

486.

a. 1614.



PAVLVS . V . PONT . MAX .
 ANNO . IX .

Nell'archivio Vaticano veduta dal Galletti (*Inscr. Rom. T. I, Cl. I, n. 125, p. XC*).
 L'archivio segreto conta moltissime camere, alcune delle quali decorate di pitture con iscrizioni, e siccome non mi è stata data facoltà di penetrarci, così io servendomi del Taia riporto tutte le seguenti iscrizioni secondo l'ordine delle camere, e secondo la lezione del Taia stesso.

487.

GREGORIO VI . PONT . MAX . CASIMIRVS POLONIAE
 REX DEBELLATIS HOSTIBVS REGNVM SVVM BEATO
 PETRO EX VOTO VECTIGAL FECIT

Nella prima camera dell'archivio segreto sotto una pittura che rappresenta Casimiro Re di Polonia che rende tributario della santa Sede il suo regno. (V. Taia *Descrizione del Palazzo ecc. pag. 479*).

488.

5 PIPINVS FRANCORVM REX EXARCHATVM
 ET PENTAPOLIM PROVINCIAS EX ASTVLPHI
 LONGOBARDORVM REGIS MANIBVS EREPTAS
 PER FVLRADVM ABBATEM STEPHANO III
 PONT . MAX . DONAT.

Nella stessa camera dell'archivio suddetto sotto un'altra pittura che ricorda la donazione dell'Esarcato e della Pentapoli fatta da Pipino al pontefice Stefano III. (V. Taia *Op. cit. pag. 479*).

489.

HADRIANO I . PONT . MAX . CAROLVS MAGNVS
FRANCORVM REX PIPINI PATRIS DONATIONEM
ROMANAE ECCLESIAE FACTAM CONFIRMAT NO
VISQVE DONATIONIBVS CVMVLAT .

Nella prima camera dell'archivio segreto sotto una pittura ove è espresso Carlo Magno che conferma ed amplifica la donazione fatta da suo padre alla Chiesa Romana. (V. Taia *Descrizione* ecc. pag. 479).

490.

IOANNE VI . PONT . MAX . ARIPERTVS LONGO
BARDORVM REX ALPES COTTIAS A MAIORIBVS
SVIS INIVSTE OCCVPATAS APOSTOLICAE
SEDI RESTITVIT

Nella stessa camera dell'archivio suddetto sotto una pittura che rammenta la restituzione delle Alpi Cozie a Giovanni VI fatta da Ariperto Re de'Longobardi. (V. Taia, *Op. cit.* pag. 479).

491.

VRBANO VI . PONT . MAX . HENRICVS LANTGRA
VIVS HASSIAE PER LEGATVM SVVM CASTRA
DIVERSA MAGVNTIN . TREVEREN . ET HERBI
POLEN . BHOEC . APOSTOLICAE SEDI DONAT.

Nella medesima camera del detto archivio sotto un'altra pittura in cui è ricordata la donazione fatta da Enrico Lantgravo d'Assia d'alcuni castelli alla Sede Apostolica. (V. Taia *Op. cit.* pag. 480).

492.

HONORIO III . PONT . MAX . REGINALDVS REX
INSVLAE MONAE IN HIBERNICO MARI
CORAM LEGATO PONTIFICIO REGNVM
SVVM APOSTOLICAE SEDI DONAT.

Nella stessa camera dell'archivio suddetto sotto un'altra pittura che ricorda la donazione del suo regno fatta alla Sede Apostolica da Reginaldo Re d'Anglesey. (V. Taia *Op. cit.* pag. 480).

493.

INNOCENTIO III . PONT . MAX . IOANNES
ANGLIAE REX CORAM LEGATO SEDIS
APOSTOLICAE REGNVM SVVM B.
PETRO VECTIGALE CONSTITVIT.

Nella medesima camera del detto archivio sotto un altro dipinto ove è rammentato Giovanni Re d'Inghilterra che rende tributario il suo regno alla Chiesa Romana. (V. Taia *Op. cit.* pag. 480).

491.

HADRIANVS IV . PONT . MAX . HENRICO II .
 ANGLIAE REGI HIBERNIAE REGNVM
 SVB CENSV CONCEDIT

Nella prima camera dell'archivio segreto sotto una pittura che rappresenta Adriano IV che concede in feudo il regno d'Irlanda a Enrico II re d'Inghilterra. (V. Taia *Op. cit.* pag. 480-481).

495.



SCIPIO CARDINALIS BVRGHESIVS
 S . R . E . BIBLIOTHECARIVS

Sopra la porta della seconda camera dell'archivio segreto. (V. Taia = pag. 483).

496.

GREGORIO VII . PONT . MAX . MATILDES
 FEMINA PRAECLARISSIMA PATRIMO
 NIVM SVVM IN TVSCIA ET LOMBAR
 DIA APOSTOLICAE SEDI DONAT .

Nella detta camera dell'archivio suddetto sotto un'altra pittura in cui è espressa la donazione fatta a papa Gregorio VII dalla contessa Matilde del suo patrimonio della Toscana e Lombardia. (V. Taia — pag. 481).

497.

DEMETRIVS CRETAE ET DALMATIAE DVX
 A GREGORIO VII . PONT . MAX . PER LEGATVM
 REGALI TITVLO AVCTVS ANNVVM CENSVM
 BEATO PETRO SE SOLVTVRVM PROMITTIT .

Nella camera suddetta sotto una pittura in cui è ricordata la promessa di pagare un annuo tributo alla Chiesa Romana da Demetrio duca di Candia e di Dalmazia dichiarato re da Gregorio VII. (V. Taia — pag. 481).

498.

STEPHANVS I . VNGARIAE DVX A SILVESTRO II .
 PONT . MAX . REGIA CORONA ET CRVCE PER
 LEGATVM INSIGNITVS REGNVM VNGARICVM
 SEDI APOSTOLICAE DONAT .

Nella stessa camera sotto un'altra pittura che rammenta la donazione fatta da Stefano I re d'Ungheria al pontefice Silvestro II del suo regno alla S. Sede. (V. Taia — pag. 482).

499.

NICOLAO II . PONT . MAX BOHEMIAE
 RVX REGALI CORONA A PONT. PER LEGATVM DONATVS
 CENTVM ARCENTI LIRRAS SINGVLIS ANNIS
 APOSTOLICAE SERI SOLVERE PROMITTIT

Nella stessa camera sotto un'altra pittura che ci ricorda la promessa del duca di Boemia fatta al pontefice Nicolò II di pagare il tributo alla Chiesa. (V. Taia — pag. 482).

500.

ALEXANDER III . PONT . MAX . REGIAM CORONAM
 MITTIT ALPHONSO PORTYGALLIAE RVCI QVI
 LVCIO II . PONT . MAX . RVCATVM SVVM ROMA
 NAE ECCLESIAE VECTIGALEM FECERAT

Nella seconda camera dell'archivio segreto sotto un'altra pittura in cui è rappresentato Alessandro III che dona il titolo di Re ad Alfonso Duca di Portogallo avendo questi reso tributario della Santa Sede il suo Regno. (V. Taia — pag. 482).

501.

INNOCENTIVS II . ROGERIVM SICILIAE COMITEM
 REGIO TITVLO ORNAT ET APOSTOLICAE SEDIS FEV
 DATARIVM FACIT .

Nella stessa camera dell'archivio suddetto è un'altra pittura sotto cui è espresso il titolo di Re dato a Rogero conte della Sicilia da Innocenzo II. (V. Taia — pag. 482).

502.

VRBANO II . PONT . MAX . PETRVS I . ARAGO
 NVM REX PER LEGATVM ARAGONIAE
 REGNYM B . PETRO VECTIGALE FACIT .

Nel luogo suddetto sotto una pittura ov'è rappresentato Pietro Re di Aragona che sottopone il suo regno alla S. Sede pagando un annuo tributo. (V. Taia — pag. 483).

503.

INNOCENTIO III . PONT . MAX . OTHO IV .
 IMPERATOR APVD SPIRAM IN
 CONVENTV PRINCIPVM NONATIONES
 ROMANAE ECCLESIAE AB ALIIS
 IMPERATORIBVS FACTAS MANV
 SVA CONFIRMAT .

5

Nella terza camera dell'archivio suddetto sotto un'altra pittura in cui è ricordato l'altro giuramento che fece per lo stesso motivo Ottone IV a Innocenzo III. (V. Taia — pag. 484).

504.

5 HONORIO III. PONT. MAX. FRIDERICVS II. ROMANAE PER LEGATVM APOSTOLICVM IMPERATOR CORONATVR. SVPERIORVM IMPERATORVM DONATIONES SEDI APOSTOLICAE FACTAS TYFRI IVREIVRANDO PROMITTIT

Nella terza camera dell'archivio segreto sotto una pittura nella quale è espresso il solenne giuramento fatto dall'imperatore Federico II di mantenere e difendere tutte le donazioni fatte dai suoi antecessori alla Chiesa Romana. (V. Taia — p. 484).

505.

5 BENEDICTO VIII. PONT. MAX. HENRICVS I. IMPERATOR DONATIONES A QVATVOR SVPERIOBIVS IMPERATORIBVS SEDI APOSTOLICAE FACTAS CONFIRMAT EAS QVE NOVIS DONATIONIBVS AVGET.

Nella stessa camera sotto un'altra pittura ove è espresso l'imperatore Enrico I che non solo conferma a Benedetto VIII la donazione sopramenzionata, ma ne aggiunge delle nuove. (V. Taia — pag. 484).

506.

IOHNE XII. PONT. MAX. OTHO I. IMPERATOR SVPERIORVM PRINCIPVM DONATIONES B. PETRO FACTAS CONFIRMAT EIVSQVE PATRIMONIA QVAE TYRANNI OCCVPAVERANT ILLI RESITVIT.

Nella camera suddetta sotto un'altra pittura in cui è ricordato l'imperatore Ottone I che conferma al pontefice Giovanni XII non solamente le nominate donazioni, ma recupera di più alla Chiesa quello che le era stato tolto. (V. Taia — p. 485).

507.

LVDOVICVS PIVS IMPERATOR DIPLOMA AD PASCHALEM I. PONT. MAX. MITTIT IN QVO PATRIS AVIQVE DONATIONES ROMANAE ECCLESIAE FACTAS COMPROBAT.

Sotto un'altra pittura nella medesima camera ov'è rappresentato l'imperatore Lodovico Pio che conferma con diploma al pontefice Pasquale I le donazioni fatte a favore della Chiesa Romana da Carlo Magno suo padre, e Pipino suo avo. (V. Taia — p. 485).

508.

SILVESTRO I. PONT. MAX. CONSTANTINVS MAGNVS IMPERATOR ROMANAM ECCLESIAM INGENTIBVS DONIS LOCVPLETAT PONTIFICI VARIA ORNAMENTA LARGITVR.

Nella stessa camera sotto un'altra pittura ove sono espresse le grandi beneficenze di Costantino Magno a favore della Chiesa Romana. (V. Taia — p. 485).

509.

INNOCENTIO VI . PONT . MAX . CAROLVS IV .
 CVM VXORE A LEGATIS APOSTOLICIS ROMAE
 IMPERATOR CORONATVS DONATIONES A
 VETERIBVS IMPERATORIBVS ROMANAE
 5 ECCLESIAE FACTAS CONFIRMAT .

Nella terza camera dell'archivio segreto sotto una pittura ov'è ricordata l'incoronazione di Carlo IV, o la di lui conferma delle donazioni a favore della Chiesa Romana. (V. Taia — pag. 485-486).

510.

BONIFACIO VIII . PONT . MAX . ALBERTI ROMA
 NORVM REGIS LEGATVS SEDIS APOSTOLICAE
 IVRA CONFIRMAT : IVS ELIGENDI IMPERIVM
 5 SEPTEM ELECTORIBVS AB EA CONCESSVM
 ESSE FATETVR .

Nella stessa camera sotto un'altra pittura ove è rappresentato un ambasciatore d'Alberto Re de'Romani il quale conferma le nominate donazioni, a favore della Chiesa Romana, e riconosce il diritto da questa concesso a sette elettori per la scelta dell'imperatore. (V. Taia — pag. 486).

511.

CLEMENTE V . PONT . MAX . HENRICVS VII .
 ROMAE PER LEGATOS APOSTOLICOS IMPERA
 TORIS CORONA ORNATVS DONATIONES
 5 SEDI APOSTOLICAE A PRAEDECESSORI
 BVS FACTAS PROBAT .

Nella stessa camera sotto un'altra pittura ov'è espressa la conferma delle donazioni a favore della Chiesa Romana fatta da Enrico VII a Clemente V. (V. Taia — pag. 486).

512.

RODVLPHVS ROMANORVM REX PER
 CONRADVM ORDINIS MINORVM NICOLAO
 III . PONT . MAX . SOLITA IVRAMENTA
 5 PRAESTAT ET DONATIONESS . R . E . FA
 CTAS CONFIRMAT .

Nella camera suddetta sotto un'altra pittura ov'è rammentato Corrado frate dell'ordine de'Minori che presta al pontefice Nicolò III il giuramento di conferma delle donazioni a nome di Rodolfo Re de'Romani. (V. Taia — pag. 486).

513.

GVGLIELMVS ROMANORVM REX AD INNOCENTIVM
 IV . PONT . MAX . DIPLOMA MITTIT IN QVO DONA
 TIONES SEDI APOSTOLICAE A SVPERIORIBVS IMPE
 5 RATORIBVS FACTAS CONFIRMAT .

Nella medesima camera sotto un'ultima pittura che ricorda la conferma medesima delle donazioni a favore della Chiesa Romana fatta con diploma spedito al pontefice Innocenzo IV da Guglielmo Re de'Romani. (V. Taia — pag. 487).

514.

a. 1615.



PAVLVS . V . PONT . MAX . A . X

Nel portico della Basilica sopra la porta che mette alla scala regia. Galletti (*Inscr. Rom.* T. I, Cl. I, n. 167, p. XCVI).

515.

a. 1615.

PAVLVS . V . PONT . MAX.

Leggesi sopra le due porte nel portico delle Benedizioni. Galletti (*Inscr. Rom.* T. I, Cl. I, n. 203, p. CVII).

516.

a. 1615.



Nella volta della Basilica. Galletti (*Inscr. Rom.* T. I, Cl. I, n. 175, p. XCVIII). Scrive l'Alveri (*Roma in Ogni Stato* pag. 157, col. I) che l'arma di Paolo V era di mosaico, lavoro di Marcello Provenzale da Cento.

517.

a. 1615.



SACRA . BEATI . PETRI . CONFESSIO
A . PAVLO . PAPA . V . EIVS . SERVO
EXORNATA
ANNO . DOM . MDCXV . PONT . XI.

In marmo nero sopra il cancello di metallo dorato che apre l'ingresso alla Confessione. Galletti (*Inscr. Rom.* T. I, Cl. I, n. 169, p. XCVII).

518.

a. 1615.



PAVLVS . V . P . M
ANNO . XI

PAVLVS . V . P . M
ANNO . XI

Nelle pareti laterali della Confessione.

519.

SICVT ET NOS EXPERTI SVMVS
 ET NOSTRI PROBAVERE MAIORES
 CREDIMVS ATQVE CONFIDIMVS INTER
 OMNES LABORES ISTIVS VITAE AD
 5 OBTINENDAM MISERICORDIAE SEMPER
 NOS SPECIALIV PATRONORVM ORATIO
 NIBVS ADIVVANDOS VT QVANTV PRO
 PRIIS PECCATIS DEPRIMIMVR TATV
 APOSTOLICIS MERITIS ERIGAMVR
 10 PAVLVS P . V .

Nella volta sopra la porta della Confessione, a sinistra. (V. Alveri *Romæ in Ogni Stato* pag. 167-168).

520.

SANCTVS SILVESTER ALTARE LAPIDEVM
 SVpra CORPVS BEATI PETRI APOSTOLI
 COSECRAVIT

Nella volta sopra la porta della Confessione a destra. (V. Alveri *Op. cit.* pag. 167).

521.

S . ANACLETVS PP . ET MART .
 MEMORIAM B . PETRI PRIMVS
 CONSTRVXIT COFESSIO
 NEM APPELLATAM

Nel mezzo sopra la volta della porta della confessione (V. Alveri *Op. cit.* pag. 167).

522.

Nella parte anteriore

an. 1616

A P Q
 5 SANCTI PROTOMARTYRIS STEPHANI SACRI
 HVMERI PARTEM A PELAGIO I . IN HANC
 PRINCIPIS APOSTOLORVM S . S . BASILICAM
 TRANSLATI CORONA AB ANGELO SVSTENTA
 TA CONDITAM VENERARE .

Nel lato destro

CHARITATEM PRO ARMIS HABVIT VT NO
 MINIS SVI CORONAM ACCIPERET

Nel lato sinistro

MARTYRVM INVENTVS EST PRIMVS IDEO
 TRIVMPHAT IN COELIS CORONATVS .

Nella parte posteriore

10 GAVDENS ACCEPIT LAPIDES VT MERERETVR
 ACCIPERE CORONAM GLORIAE .

A tergo del quadrato

SCIPIO COBELVTIVS HVIVS BASILICAE
 CANONICVS . D . ANNO MDCXVI .

Nella base di un reliquiario che racchiude una spalla del protomartire S. Stefano, e sulla cui base è un angelo d'argento che sostiene una corona in alcune parti dorata e tempestata di pietre, dono fatto alla Basilica da Scipione Cobelluzi canonico di S. Pietro, segretario de'Brevi di Paolo V, e cardinale titolare di S. Susanna. (V. Grimaldi *Catalogus Sacrar. Reliquiar. Cod. Casanat.* XX, IV. 1. fol. 23-24).

523.

- DE
CVTE CAPITIS
SANCTI ANTONII PATAVINI
CAPILLOS HABENTE
- 5 DE SANGVINE CONGELATO QVI FLVXIT DE LATERE
S. FRANCISCI STIGMATIZATI
DE HABITV EIVSDEM IN QVO MORTVVS EST
DE CAPILLIS CILICIO TVNICA VESTE
ET CALIGIS EIVSDEM
- 10 SVPTAS. SS. XPI CONFESSOR. FRANCISCI ET ANTONII PATAVINI SACRAS
RELIQVIAS XISTVS IV. PONT. MAX. ANNO MCD. LXXIX. VI. IDVS DE
CEMBR. SVB ALTARE SACELLI CHORI IN VETERI VATICANA BASILICA AB EO EX
STRVCTI COLLOCARI FECIT ET SVB GREGORIO XIII. M. D. LXXVIII. VII
KAL. FEBR. RELICTIS IN EADEM ARA SINGVLAR. RELIQVIAR. PORTIONIBVS PRAE
15 FATAE INDE RECEPTAE FVERVNT VENERATIONI
FIDELIVM PALAM EXHIBENDAE
IVLIVS MONTERENTIVS BONONIENSIS VRBIS GVBERNATOR
V. CAMERARIVS ET HVIVS BASILICAE CANONICVS
ANN. M. D. C. XVI.
- 20 DE STOLA SCTI DE TVNICA
DOMINICI S. BERNARDINI CONFESS.
CONFESSORIS ORDINIS S. FRANCISCI

Nel reliquiario che contiene il Cilizio, Tonica, e Capelli di S. Francesco, e il sangue che uscì dalle sue Stimate, e il capo di S. Antonio di Padova confessore, si veggono i stemmi del Capitolo, e di Monterenzi governatore di Roma, e Canonico di questa Basilica che lo donò alla Basilica stessa. (V. Cancellieri *op. cit.* p. 1668—1669).

524.

- PAVLVS . V . a. 1617.
PONT . MAX .
VETERVM . SCALARVM
5 GRADIBVS . ADMOTIS
NOVAE . BASILICAE
RESTITVIT
ANNO . DOM . MDCXVII.
- PAVLVS . V .
PONT . MAX .
PONTIFICATVS
ANNO
DVODECIMO

Nella base della statua di S. Pietro che era posta sul principio della gradinata per cui si ascende alla Basilica, cioè nel luogo stesso ove è al presente la moderna. Fu veduta e copiata dal Galletti (*Inscr. Rom.* T. I, Cl. I, n. 180, 181. pag. C), e dall'Alveri (*Roma in Ogni Stato* pag. 162) il quale aggiunge che la scultura tanto della statua di S. Pietro che di S. Paolo era di Mino da Fiesole, e che nella seconda parte inferiore leggevasi

PIVS II . PONT . MAX .
PETRO COELI IANITORI

525.

- PAVLVS . V . a. 1617.
PONT . MAX .
SCALIS . ANTIQVIS
5 RESTITVIT
INSTAVRAVIT
ANNO DOMINI
MDCXVII.
- PAVLVS . V .
PONT . MAX .
PONTIFICATVS
ANNO
DVODECIMO

Anche questa fu veduta nella base della statua di S. Paolo posta nel luogo suindicato dal Galletti (*Inscr. Rom.* T. I, Cl. I, n. 182, 183, pag. Cl), e dall'Alveri (*Op. cit.* pag. 162, col. 2.) il quale scrive che dall'altra banda leggevasi

PIVS . II . PONT . MAX .
PAVLO . VASI . ELECTIONIS

526.

LIGENTIA . SEPELIENDI . IN
 BASILICA . S . PETRI . CONCESSA
 A . IOANNE . PP . III . AN . DLXIII .
 MARCELLO . SVERIACONO
 5 REGIONIS VI . E . RVINIS . SERVATA . AN .
 MDCXVII .

Sotto è l'antico marmo di concessione di sepoltura
 LOCVS MARCELLI SVBD . REG . SENXE CONCESSVM SIBI ET POS
 TERIS EIVS A BEATISSIMO PAPA IOANNE
 QVI VIXIT ANN . PL M . LXVII . DEP . FC BASILI VC ANN XXII
 IND . XI . VNDECIM . KA IANVARIAS

Nelle Grotte, nella parete della cappella della Madonna *delle Partorienti*. Galletti (*Inscr. Rom.* T. I, Cl. I, n. 8, p. IV).

527.

PAVLVS . V . PONT . MAX .
 CARMINA . A . S . RAMASO . PAPA . ANTE . ANNOS . M . CC . L . OB . ENSICCATAM
 HVMDITATEM . IN . VETERI . HVVIS . BASILICE . PAVIMENTO . MVLTORV
 IN . CHRISTO . QVIESCENTIVM . MEMORIAS . LABEFACIANTEM . EDITA
 5 SVO . QVE . IVSSV . HOC . MARMORE . INCISA . AD . VENERANDA . ANTIQVITATIS
 MONVMENTV . PIE . SERVANDV . EX . TEMPLI . EIVSDEM . RVINIS . HIC . REPONI
 MANDAVIT . VNNO . M . DC . XVII

Nelle Grotte, nella parete incontro alla cappella suddetta. Galletti (*Inscr. Rom.* T. I, Cl. I, n. 184, p. Cl).

528.

HVC MVLIBRIBVS INGRESI NON LICET
 NISI VNICO DIE LVNAE POST PENTECOSTEM
 QVO VICISSIM VIRI INGRESI PROHIBENTVR
 QVI SECVS FAXINT ANATHEMA SVNTO
 a. 1617.

L'anno 1617, siccome narra il Torrigio (*Le sacre Grotte* ecc. pag. 13-17) Paolo V. ordinò che si aprisse l'ingresso alle Grotte, e questo lo fu presso la Colonna Santa, che corrisponde dove ora è l'altare di S. Elena rinserrato da una balaustra di marmo fatta nello stesso anno, e da dove si scendono 14 gradini di marmo per giungere alla porta delle Grotte. Sulla porta di queste vi fece porre la presente iscrizione per avvertire le donne che non era loro permesso sotto pena di scomunica di entrare nelle Grotte se non nel solo giorno di lunedì dopo la Pentecoste, nel qual giorno veniva vietato agli uomini.

529.

PAVLVS . V . PONT . MAX .
 AD . COMMODIOREM
 PRINCIPIS . APOSTOLORVM
 VENERATIONEM
 5 ET . LOCI . BECOREM
 ORNAVIT
 ET . PORTAS . APERVIT
 PONTIFICATVS . SVI . ANNO . XIII .
 10 SALVTIS
 CIDIQXVII .

Nella parete appena si entra nelle Grotte. Galletti (*Inscr. Rom.* T. I, Cl. I, n. 188, p. Cl).

530.

PAVLVS . V . PONT . MAX . a. 1617.
 LOCVM . MVLTORVM . SANCTORVM
 PRAECIPVE . B . PETRI . CORPORE
 VENERANDVM . DECORAVIT
 5 ANTIQVAE . BASILICAE
 SACRAS . IMAGINES
 IN . EVM . TRANSTVLIT
 ADITVM . VTRINQVE . APERVIT
 10 ANNO . PONTIFICATVS . SVI . XIII .
 SALVTIS . CIOICXVII .

Nella parete appena si entra nelle Grotte, Galletti (*Inscr. Rom. T. I, Cl. I, n. 187, p. CII.*)

531.

PAVLVS . V . PONT . MAX . ANNO . XIII

Questa memoria rammenta la munificenza di Paolo V verso la Basilica ed è ripetuta sopra la porta della Basilica stessa. Galletti (*Inscr. Rom. T. I, Cl. I, n. 192, pag. CIII.*)

532.

a. 1618.

PAVLVS . V . PONTIFEX .

MAXIMVS . ANNO . XIII .

Nella porta di bronzo del Palazzo Vaticano. Galletti (*Op. cit. T. I, Cl. I, n. 193, p. CIV.*)

533

PAVLVS . V
PONT . MAXRESTAVRAVIT
A . PONTIF . XV

a. 1619.

Nella porta di bronzo della Basilica fatta restaurare da Paolo V nel XV anno del suo pontificato. Galletti (*Op. cit. T. I, Cl. I, n. 196, pag. CIV.*)

534.

a. 1619.

PAVLVS . V
PONT . SVIPONT . MAX
ANNO . XV

Questa iscrizione è ripetuta in tre punti della volta del portico della Basilica.

535.

a. 1619.

Intorno alla reliquia

DIGITVS S . LVCAE
 EVANGELISTAE
 S . GREGORII PA
 BASILII EPI

HIERON .
 THOMAE

Nel piede del reliquiario

IN
 HONOREM
 5 PRINCIPIS APOSTOLORVM
 ET SANCTORVM
 QVORVM RELIQVIÆ
 HIC SVNT
 SEXTILIVS MAZZVCA
 CONSENTIVS
 10 EPVS ALEXANEN .
 HVIVS BASILICÆ
 CANONICVS
 OBTVLIT ANNO
 DNI
 MDCXIX .
 ☩☩☩

Nel piede del reliquiario che racchiude un dito di S. Luca Evangelista ed altre reliquie de'Santi. (V. Cancellieri (*Op. cit. pag. 1689-1690.*))

536.



Sotto la statua del pontefice

a. 1621.

INNOCENTIVS . VIII . CIBO
IANVENSIS . PONT . OPT . MAX .
VIXIT . ANNOS . VIII . M . X . DI . XXV
OBIIT . AN . DNI . MCDIHC . M . IVLII

Nell'urna su cui
riposa la statua
giacente del pontefice



5

IN INNOCENTIA
MEA INGRESSVS SVM
REDIME ME DOMINE
ET MISERERE MEI.



Nella base

D O M

INNOCENTIO . VIII . CYBO . PONT . MAX
ITALICAE . PACIS . PERPETVO . CVSTODI
NOVI . ORBIS . SVO . AEVO . INVENTI . GLORIA
5 REGI . HISPANIARVM . CATHOLICI . NOMINE . IMPOSITO
CRVCIS . SACRO . SSANCTE . (sic) REPERTO TITVLO
LANCEA . QVAE . CHRISTI . HAVSIT . LATVS
A . BAIAZETE . TYRCARVM . TYRANNO . DONO . MISSA
AETERNVM . INSIGNI
10 MONVMENTVM . E . VETERE . BASILICA . HVC . TRANSLATVM
ALRERICVS . CYBO . MALASPINA
PRINCEPS . MASSAE
FERENTILLI . DVX . MARCHIO . CARRARIAE . ET . C .
PRONEPOS
15 ORNATIVS . AVGVSTIVSQ . POSVIT . ANNO . DOM . MDCXXI

Questo monumento in gran parte di bronzo eretto in onore del pontefice Innocenzo VIII vedesi sulla destra sotto la seconda arcata della nave sinistra oltrepassata la seconda cappella. Nella parte superiore si osserva la statua d'Innocenzo VIII in abiti pontificali seduto in atto di benedire tenendo nella sinistra il ferro di una lancia per rammentarci quella che aprì il costato del Redentore mandatagli in dono da Baiazette il imperatore de' Turchi. Ai lati della statua sono rappresentate le quattro virtù cardinali. Nella parte inferiore parimente in bronzo è l'urna su cui vedesi giacente la statua del pontefice, opera del valente artefice Antonio Pollaiuolo. In origine questo sepolcro vedevasi nella cappella dedicata oggi in onore di S. Sebastiano.

Gio. Battista Cibo da Genova fu vescovo di Melfi, cardinale, ed eletto pontefice col nome d'Innocenzo VIII il 24 Agosto 1484. Adoperossi per la concordia tra i principi della cristianità in quel momento tra loro discordi, abbattè Ferdinando Re di Napoli che mosso aveva le sue armi a danno degli stati della chiesa, frenò la tracotanza dell'imperatore de' Turchi Baiazette II, opposesi con energia alla soverchia ambizione di Carlo VIII re di Francia. Rivolto quindi l'animo suo a regolare le cose religiose fu colto d'apoplezia nel 1491 e l'anno susseguente nel 25 Luglio moriva di questa grave infermità nell'età di anni 60.

Nel terzo verso dell'iscrizione superiore è scritto VIXIT . ANNOS . VII . M . X . DI . XXV. È troppo chiaro, che il verbo VIXIT non riguarda l'età, ma bensì gli anni che visse come pontefice che furono precisamente sette, essendo morto di 60 anni. Nè concorda il numero XXV dei giorni segnato nell'iscrizione con quello di 27 che gli danno i scrittori. Nel quarto verso poi riscontrasi un nuovo errore nella data dell'anno della morte, imperocchè trovandosi scritto MCDIHC si deve per necessità leggere 1497, mentre è indubitato che il pontefice morì nel 1492.

537.

PAVLVS . V
 PONT . MAX
 VATICANVM . TEMPLVM
 A . IVLIO . II . INCHOATVM
 5 ET . VSQVE . AD . GREGORII . ET . CLEMENTIS
 SACELLA
 ASSIDVO . CENTVM . ANNORVM
 OPIFICIO . PRODVCTVM
 10 TANTAE . MOLIS . ACCESSIONE
 VNIVERSVM . CONSTANTINIANAE
 BASILICAE . AMBITVM . INCLVDENS
 CONFECIT
 15 CONFSSIONEM . B . FETRI . EXORNAVIT
 FRONTEM . ORIENTALEM . ET . PORTICVM
 EXTRAVIT

Sopra la porta destra nell'interno della Basilica, e ricorda la giunta operatavi d'ordine di Paolo V. Galletti (*Inscr. Rom.* T. 1, Cl. I, n. 197, p. CIV).

538.

a. 1622.

GREGORIVS . XV . PONT . MAX . ANNO . MDCXXII . PONT . II.

Questa memoria è scritta intorno all'occhio della piccola volta del lanternino della cappella del Coro,

539.

GREGORIVS XV . PONT . MAX . ANNO
 MDCXXII . PONT . II.

a. 1622.

Nella cappella del coro. Galletti (*Inscr. Bonon.* Cl. I, n. 66, pag. XXVI).

540.

GREGORIVS XV . PONT . MAX . ANNO
 MDCXXII . PONT . II.

a. 1622.

Nel lanternino della cappella del sagramento. Galletti (*Inscr. Bonon.* Cl. I, n. 65, pag. XXVI).

541.



VRBANVS . VIII . PONT . MAX.
 COMPLVRA . PALATINAE . BIBLIOTHECAE . VOLVMINA
 NOBILES . HDELBERGICAE . VICTORIAE . MANYBIAS
 GREGORIO . XV . ET . APOSTOLICAE . SEDI
 5 A . MAXIMIL . BAVARIAE . DVCE . DONATA
 ROMAM . ADVEXIT
 OPPORTVNIS . ARMARIIS . IN . VATICANO . CONCLVSIT
 LOCVM . RVDEM . ANTEA . ATQVE . INFORMEM
 10 IN . HANC . SPECIEM . REDEGIT.
 ET . PERSPICVO . SPECVLARIVM . NITORE
 EXORNAVIT . ANNO . DOM . MDCXXIV
 PONT . PRIMO

a. 1624.

Nella Biblioteca vaticana nella parete sinistra della galleria che precede il museo cristiano. Il Galletti (*Inscr. Bonon.* Cl. I, n. 81, p. XXVIII) la pone per errore all'anno 1634.

542.



SALVATORIS . IMAGINEM . VERONICAE . SYDARIO . EXCEPTAM
 VT LOCI . MAIESTAS . DECENTER . CVSTODIRET
 VRBANVS . VIII . PONT . MAX . CONDITORIVM . EXTRVXIT . ET . ORNAVIT
 ANNO . IVBILEI . MDCXXV

a. 1625.

Sopra la nicchia incavata nel secondo pilone sinistro sotto la cupola, ove vedesi la statua colossale di S. Veronica.

543.



SANCTI . ANDREAE . CAPVT . QVOD . PIVS . SECVNDVS
 EX . ACHAIA . IN . VATICANVM . ASPORTANDVM . CVRAVIT
 VRBANVS . VIII . NOVIS . HIC . ORNAMENTIS . DECORATVM
 SACRISQVE . STATVAE . AC . SACELLI . HONORIBVS . COLLYVOLVIT

a. 1625.

Sopra la nicchia incassata nel primo pilone sinistro sotto la cupola, in cui è la statua di S. Andrea.

544.



LONGINI . LANCEAM . QVAM . INNOCENTIVS . VIII . PONT . MAX .
 A . BALAZETE . TVRCARVM . TYRANNO . ACCEPIT
 VRBANVS . VIII . STATVA . ADPOSITA . ET . SACELLO . SVBSTRVCTO
 IN . EXORNATVM . CONDITORIVM . TRANSTVLIT

a. 1625.

In una lastra di marmo posta al di sopra della grande nicchia incassata nel primo pilone destro sotto la cupola, e dove vedesi la statua colossale di S. Longino martire.

545.



PARTEM . CRVCIS . QVAM . HELENA . IMPERATRIX . E . CALVARIO . IN . VRBEM . AVEXIT
 VRBANVS . VIII . PONT . MAX . E . SESSORIANA . BASILICA . DESVMPTAM
 ADDITIS . ARA . ET . STATVA
 HIC . IN . VATICANO . CONDITORIO . COLLOCAVIT

a. 1625.

Sopra la nicchia incavata nel secondo pilone destro sotto la cupola, ove è la statua di S. Elena.

546.

VRBANVS VIII . PONT . MAX .
 VRBIS
 ET DITIONIS ECCLESIASTICAE
 SECVRITATI
 ANNO IVBILEI MDCXXV .

a. 1625.

In un cartello di marmo posto sopra la seconda porta dell'Armeria.

547.

VRBANVS . VIII . PONT . MAX . AN . II

Sopra una porta vicino alle seconde loggie.

548.

VRBANO . VIII . PONT . MAX a. 1625.
 QVOB . ARCHIVVM . SACRI . COLLEGII
 CAMERARIVS . EIVSDEM
 INTERRECNI . TEMPORE . IN . VATICANO . DESTINAVERIT
 5 PONTIFEX . APERVERIT
 GRATI . ANIMI . MONVM . POSVERE
 M . DC . XXV

Nel cortile delle Loggie sopra la porta interna della stanza che serve in sede vacante di segreteria di Stato.

549.

VRBANVS VIII. a. 1625.
 PONTIFEX MAXIMVS
 PORTAM SANCTA RESERAVIT
 ET CLAVSIT
 5 ANNO IVBILEI MDCXXV.

Fu veduta dall'Alveri (*Roma in ogni stato* pag. 163 col. 2.) nel portico della Basilica nella porta santa.

550.

Nel cristallo del reliquiario a. inc.
 DE
 CVTE
 CAPITIS
 S.
 5 ANTONII
 PATAVI
 NI.
 nel reliquiario
 ODOARDVS
 10 S . R . E . DIAC . CARD
 FARNESIVS

Nella reliquia di S. Antonio insigne regalo del Card. Odoardo Farnese, ove vedesi il suo arme, e il di cui disegno si vuole sia del celebre Michelangelo Buonarroti.

551.

MDCXXVI . MENSE MAII DIE PRIMA SVB HOC a. 1626.
 ALTARE FACTA SOLEMNI PROCESSIONE REPO
 SITVM FVIT CORPVS SANCTI IOANNIS
 CHRYSOSTOMI VNA CVM INFRASCRIPITIS
 5 RELIQVIIS VIDELICET DE VELO B . M . V . DE
 SPATVLA S . STEPHANI PROTOM . DE COSTA
 S . LAVRENTII M . DE SPINA S . SIXTI P .
 ET M DE SANGVINE QVI FLVXIT
 EX LATERE B . FRANCISCI STIGMATIZATI
 10 DE CAPILLIS DE CILICIO DE TVNICA DE
 HABITV EIVSDEM IN QVO MORTVVS EST
 DE CVTE CAPITIS S . ANTONII DE PADVA
 SICVT IN INSTRVMENTO CELEBRATO PER S . B .
 NARDONVM PVB . NOT . AD QVOD

Nella cappella delle Reliquie. (V. Cancellieri *Op. cit.* pag. 1249).

552.

MDCXXVI MENSE IULIO DIE XXII FESTO S . M .
 MAGDALENAE ILL . ET REV . D . SCIPIO CARD . BVR
 GHESIVS HVIVS BAS . ARCHIPRESBYTER OLIM
 ARCH . BONONIENSIS FACVLTA TE TAM SIBI VIGO
 5 RE SVORVM PRIVILEGIORVM COMPETENTI
 QVAM A SS . D . N . VRBANO VIII . SPECIALITER AD
 HOC CONCESSA HOC ALTARE CONTINENS CORPVS
 S . IOH . CHRYSOSTOMI CVM RELIQVIS IN ALTERO
 10 MARMORE IN CORNV EVANGELII NOTATIS IVTA
 CONSVETVM RITVM CONSECRAVIT ET IN HONOREM
 B . M . V . S . IOH . CHRYSOSTOMI S . FRANCISCI
 ET ANTONII DE PADVA DEDICAVIT ET INDVL
 GENTIAM CENTVM ET QVINQVAGINTA DIERVM
 IN DIE ANNIVERSARIO CONSECRATIONIS VISITAN
 15 TIBVS CONCESSIT .

Nella cappella delle Reliquie. (V. Cancellieri *Op. cit.* pag. 1249).

553.

VRBANVS . VIII . PONT . MAX .
 DEDVCTVM . IN ARCEM . LATENTI . FORNICE
 TRANSITVM
 A . VATICANO . RVINAM . MINANTEM
 5 CONSTABILIVIT . TECTOQVE . MVNIVIT
 ANNO . M . DC . XXX . PONT . VIII

Sopra l'arco di passaggio verso l'area della Basilica.

554.

VRBANVS . VIII
 PONT . MAX .
 VATICANAM . BASILICAM
 A . CONSTANTINO . MAGNO . EXTRVCTAM
 5 A . B . SYLVESTRO . DEDICATAM
 IN . AMPLISSIMI . TEMPLI . FORMAM
 RELIGIOSA . MVLTORVM . PONTIFF .
 MAGNIFICENTIA
 REDACTAM
 10 SOLEMNI . RITV . CONSECRAVIT
 SEPVLCHRVM . APOSTOLICVM
 AENEA . MOLE . DECORAVIT
 ODEVN . ARAS . ET . SACELLA
 15 STATVIS . AC . MVLTIPPLICIBVS . OPERIBVS
 ORNAVIT

Ricorda questa memoria posta al disopra della porta sinistra nell'interno della Basilica la consacrazione di questa fatta dal pontefice Urbano VIII.

555.



VRBANVS . VIII . PONT . MAX
 AMBVLATIONIS . GREGORIANAE
 FVNDAMENTVM . AB . AQVAE . SVBLABENTIS . NOXA
 PARIETES . ET . FORNICEM . AB . IMBRIVM . ET . TEMPORIS . INIVRIA . VINDICAVIT
 5 PICTVRAS . IN . DIES . PAENE . OBSOLESCENTES . INSTAVRAVIT
 GEOGRAPHIAM . MVLTIS . IN . LOCIS . CORREXIT . ET . AVXIT
 VNIVERSVM . QVVS . SARTVM . TECTVMQVE
 PRISTINO . DECORI . RESTITVIT . A . D . MDCXXXI . PONT . VIII

Sopra la porta della galleria delle carte geografiche.

556.

ANGELI . GEORII
 VRBANI . PP . VIII .
 PINCERNAE ET HVIVS . BAS.
 CANONICI
 5 DONVM . HVIC . SACRE . RELIQVIAE
 D . ANSOVINI . EPI . CAMERINI
 CIVIS . SVI

 AN . MDCXXXI .

a. 1631.

Nel reliquiario di S. Ansovino vescovo di Camerino. (V. Cancellieri *Op. cit.* p. 1671).

557.

EFFIGIES . HAEC . DEI . GENITRICIS . MARIAE
 ERAT . IN . ANTIQVO . ECRETARIO
 QVOD . POSTEA . DICTVM FVIT . SACELLVM . S . MARIAE
 DE FEBRIBVS
 5 HIC . ANNO . M . DC . XXXI . SVB . VRBANO . VIII . EXPOSITA

a. 1631.

Nella parete a sinistra dell'altare della Madonna *della Febbre* nelle Crotte.

558.

IMAGO . HAEC . MARMOREA
 CHRISTI . PIETATEM . EXCITANTIS
 ERAT . AD . SEPVLORVM . CALLISTI . III.
 HIC . SEDENTE . VRBANO . PAPA . VIII.
 ANNO . M . DC . XXXI . AFFIXA
 5

a. 1631.

Nelle Crotte nella parete a destra dell'altare della Pietà.

559.

VRBANVS . VIII . PONT . MAX

Sopra una porta nella seconda camera de'Paramenti posta nel palazzo.

560.

a. 1632.

A sinistra
 PRIVATAE . PONTIFICVM . COMMODITATI
 VRBANVS . VIII . PONT . MAX
 A destra
 ANNO . SALVTIS . MDCXXXII
 PONTIFICATVS . DECIMO

Nelle pareti laterali di un piccolo andito che dalla Sala Costantiniana mette alla camera della contessa Matilde.

561.



VRBANVS . VIII . PONT . MAX a. 1632.
 VETERES . AEDES . A . NOVIS . SECRETAS
 INTERMEDI . EXCITATO . AEDIFICIO
 CONIUNXIT
 5 ITA . VT . IN . VNVM . EIVSDEM . STRVCTVRAE
 PALATIVM . CONFORMARETVR
 ANNO . SAL . MDCXXXII . PONTIF . X

Tavola di marmo con caratteri moderni posta nelle loggie di Raffaele sopra una porta che mette alla stanza della contessa Matilde. Avanti il recente restauro questa iscrizione leggevsi in una grande cartella a bassorilievo, siccome è notata nel Taia (*Descr. del Palazzo Apostolico Vaticano* pag 175—176).

562.

VRBANVS VIII . PONT . MAX. a. 1633.
 DATARIAM . EX . INNOCENTII . VIII . PALATIO
 A . PAVLO V . ALIO . TRANSLATAM . INDE
 HOC . IN . LOCO . CONSTITVIT
 5 ANNO . DOM . MDCXXXIII .
 PONTIF . X.

Fu letta dal Taia (*Descr. del Palazzo Apostolico* pag. 138) sopra la porta della Dateria che resta dirimpetto alla gran Ringhiera, ove fu già trasferita per ordine di Urbano VIII, e dal Galletti (*Cod. Vat.* 7913, c. 25^{vo}, d. 69).

563.



VRBANVS . VIII



PONT . MAX

Nella porta grande della Biblioteca.

564.

VRBANVS . VIII . PONT . MAX a. 1633.
 FORNICES . ET . PARIETES . HVIVS . AMBVLATIONIS
 IMBRIVM . PENETRABILI . MADORE . LABEFACTATOS . ET . VETVSTATE
 DEFORMES . MAGNAQVE . EX . PARTE . RVDES
 5 RESTITVIT . ET . PERFEGIT . AMBVLATIONEMQVE . VNIVERSAM
 DESVPER . QVA . TEGVLIS . ET . IMBRICIBVS . QVA . LATERITIO . HYPAETHRO
 AD . ARCENDAS . INPOSTERVVM . TEMPORIS . INIVRIAS
 MVNIVIT . ET . AD . HANC . FORMAM . REDEGIT
 ANNO . DOM . MDCXXXIII . PONTIF . X.

Nella parete destra appena si entra la galleria lapidaria.

565.

VRBANVS VIII . PONT . MAX
 SVPER VATICANI THEATRI PORTICIBVS
 HOC ARMAMENTARIVM LONGE PROTENSVM
 ET AD LAEVAM LATE DIFFVSVM
 5 INSTITVIT APTAVIT PERFECIT
 OMNIQVE ARMORVM GENERE
 MILITIBVS INSTRVENDIS OPPORTVNO
 COPIOSE REFERTVM ADORNAVIT
 ET DISPOSITIS OFFICINIS ET ARTIFICIBVS ADLECTIS
 10 AD HAEC AVGENDA ET SARTA CONSERVANDA
 OPVS CVRANTI MERCEDEM ANNVM
 ATTRIBVIT . PONTIFICATVS ANN . XI

Sopra la porta della lunga corsia dell' Armeria, ove fu vista dal Taia (*Op. cit.* pag. 489),

566

VRBANVS . VIII . PONT . MAX
 a 1635.
 COMITISSAE . MATHILDI . VIRILIS . ANIMI . FOEMINE
 SEDIS . APOSTOLICAE . PROPVCNATRICI
 5 PIETATE . INSIGNI . LIBERALITATE . CELEBERRIMAE
 HVC . EX . MANTVANO . SANCTI . BENEDICTI
 COENOBIO . TRANSLATIS . OSSIBVS
 GRATVS . AETERNAE . LAVDIS . PROMERITVM
 MON . POS . AN . M . DC . XXXV

Sotto la seconda arcata della nave destra, oltrepassato l'altare di S. Sebastiano, e precisamente dirimpetto al monumento d'Innocenzo XII, vedesi questo della contessa Matilde eretto da Urbano VIII nel 1635.

Vedesi nel monumento la statua della contessa Matilde avente nella destra lo scettro e nella sinistra il triregno e le chiavi, opera del Bernini. Al disopra è lo stemma col motto TVETVR . ET . VNIT. Nell'urna Stefano Speranza da Roma scolpi sui disegni del Bernini un bassorilievo esprimente il pontefice Gregorio VII che assolve dalla scomunica Enrico IV, il che accadde il 25 Gennaio 1077.

Matilde contessa di Toscana nacque nel 1046. Rimasta vedova nell'età di 30 anni del figlio del duca di Lorena, Goffredo il zoppo, passò a seconde nozze con Guelfo dei Marchesi d'Este. Fu calda propugnatrice degl'interessi della Sede Apostolica, a cui donò tutti i suoi beni. Morì il 24 Luglio 1115 in età di anni 69.

567.

SIXTVS IV . IVLIVS II . ROMM . PONTI.
 a 1635.
 NATIONE LIGVRES PATRIA SAONENSES GENTE ROBOREA
 GALEOTTVS DE ROVERE CARD . S . PETRI AD VINCVLA
 5 IVLII II . SORORIS FILIVS ET
 FATIVS SANCTORIVS CARD . S . SABINAE ET EPISC . CAESENATEN
 DEPOSITI SVB HOC ELEGANTISSIMO AENEQ MONVMENTO
 VIII . CALEND . SEPTEMBRIS MDCXXXV .

Allude questa iscrizione, che vedesi nel pavimento della cappella del Sacramento avanti l'altare di S. Girolamo alla traslocazione del deposito di Sisto IV fatta nel 1635 per ordine del pontefice Urbano VIII dalla cappella del coro a questa del Sacramento. Oltre le ceneri del pontefice Sisto IV vi riposano ancora quelle di Giulio II, e de'cardinali Galeotto della Rovere, e Fazio Santori da Viterbo vescovo di Cesena.

568.

a. 1630.

PAVLVS . BIZONVS . OLIM . CANONICVS
 PIE . OBTVLIT . ANNO . MDCXXXIX .

Leggesi nel piede del Reliquiario ove si contiene il capo delle SS. Margarita V. e M., e Pudenziana V. (V. Cancellieri *Op. cit.* pag. 1667).

569.

HVMERS S . IOANNIS CHRYSOSTOMI

a. 1639.

PAVLVS BIZONVS

PIE OBTVLIT

Nel Reliquiario che racchiude la Spalla di S. Giovanni Crisostomo. (V. Cancellieri *Op. cit.* pag. 1673).

570.

IN HONOREM SS . APOSTOLORVM PETRI ET PAULLI (sic)

a. 1639.

PAVLVS BIZONVS ROMANVS

HVIVS SACROSANCTAE BASILICAE OLIM CANONICVS

EXORNAVIT

Nella cornice della tavola in cui sono dipinte le immagini degli Apostoli Pietro e Paolo. (V. Cancellieri *Op. cit.* pag. 1692).

571.

S . QVIRINI M . CAPVT

a. 1639.

AB . VRBANO . VIII . P . M .

CONCESSVM

QVIRINVS MOZZANVS

5

HVIVS . BASIL . BENEF .

PIE OBTVLIT

MDCXXXIX .



SACRVM . CAPVT

INTVS . REPOSITVM

IDEM . QVIRINVS . MOZZANVS

THECA . HAC . ARGENTEA

5

MVNIVIT

Si leggono queste iscrizioni la prima nella base d'argento, l'altra nel busto d'un Reliquiario che racchiude la testa di S. Quirino Martire. (V. Cancellieri *Op. cit.* pag. 1683).

572.

TV VERVS

a. 1640.

CLYPEVS

NOBIS

FAVSTVS . ARCHIEPVS

5

AMASIENSIS . HVIVS

SACROSANCTAE . BASILICAE

CANONICVS . E . VICARIVS

1640

Nel Reliquiario che racchiude un dito del B.mo S. Pietro Principe degli Apostoli. (V. Cancellieri *Op. cit.* pag. 1692).

573.

S . PETRONILLAE VIRG . CAPIT . HIC . INCLVSO

a. 1643.

BASEM . ARGENTEAM . EX . SVO . LEGATO . ADIVNIT

PAVLVS . BIZONVS . ROM . OLIM . CANONICOR . DECANVS

5

PARTEM . FEMORIS . EIVSDEM VIRG . CONTINENTEM

ANNO DNI . MDCXLIII .

Leggesi nella base di argento che Paolo Bizoni decano de' Canonici fece porre nel 1643 al busto che rinserra il Capo della santa vergine Petronilla rinchiudendovi una parte del Femore della medesima Santa.

574.

VRBANVS . VIII . PONT . MAX . a. 1643.
 POST . INNOCENTIANAS . AEDES
 SOLO . AEQVATAS
 5 TRIBVNALI . XII VIRVM STLIT . IVDIC .
 CERTIS . SEDIBVS
 RESTITVTO
 IVDICIORVM . LIBERTATEM
 IVRATO . SILENTIO
 10 COMMVNIVIT
 ANNO . MDCXLIII . PONTIF . XXI .

Nel palazzo, nella sala degli Uditori di Rota, quivi veduta e trascritta dal Galletti (*Cod. Vat. 7913, c. 30^{vo}, n. 82*).

575.



VRBANVS . VIII a. 1644.
 BARBERINVS
 PONT . MAX

Sul lato destro della tribuna principale dentro un nicchione è il sepolcro di Urbano VIII che cinque mesi prima della sua morte ne affidò il lavoro al Bernini, e volle che il cardinale Angelo Giori presiedesse a quest'opera.

Il monumento presenta un vasto imbasamento su cui posa un'urna ai cui lati veggonsi due statue rappresentanti la Carità e la Giustizia, e sopra il genio della morte in bronzo avente nelle mani un libro aperto di marmo nero sul quale leggesi la riferita iscrizione. Al di dietro dell'urna s'innalza un piedistallo di marmo e su questo siede la statua del pontefice fusa in bronzo.

Dietro la statua della carità è la seguente iscrizione che ci rammenta, come sopra dicemmo, la soprintendenza al lavoro di questo deposito data dallo stesso pontefice al cardinal Giori.

576.

ANGELI . CARDINALIS . GIORII .
 PROBATAE . FIDEI . AC . SPECTATAE . VIRTVII
 SEPVLCHRALE . HOC . OPVS
 5 SIBI . EXTRVENDVM . MANDAVIT
 VRBANVS . P . P . VIII

Urbano VIII fu della famiglia Barberini ed ebbe nome Maffeo. Paolo V lo ascrisse nel collegio de'cardinali, i quali il 6 Agosto 1623 lo elessero pontefice.

Insigni memorie ricorda Roma di questo pontefice, come privatamente ce ne addita eziandio la Basilica Vaticana. Regnò anni 21, e giunto all'età di 77 anni morì nell'agosto del 1644.

577.

HIC MAGNVS a. 1644.
 VOCABI
 TVR
 IO BAPTA
 SPADA
 PATR^{CA} . CONS^{VS} .
 BASIL^{AT} . CAN .
 AN . 1644 .



Nel Reliquiario che contiene il braccio di S. Magno Arcivescovo di Trani. Anticamente si conservava nella chiesa dei SS. Michele, e Magno, e nel 1602 fu trasportato nella Basilica Vaticana. (*V. Cancellieri Op. cit, pag. 1684*).

578.



AQVAM . VATICANI . COLLIS . INCERTO . OLIM . A . CAPITE . DEERRANTEM
 A . B . DAMASO . INVENTA . SCATVRIGINE . AD . LAVACRYM . NOVAE . GENERATIONIS
 IN . FONTEM . CORRIVATAM . RVRSVS . AMISSAM
 INNOCENTIVS . X . PONT . MAX .
 5 CONQVISITAM . REPERTAMQVE . AC . MIRE . PROBATAM
 FONTE . RECENS . EXTRVCTO . RESTITVIT . VT . IN . VRBE . AQVIS . PEREGRINIS
 AFFLVENTE . AERES . VATICANAE . SVAM . HANC . HABERENT
 GEMINA . SALVBRITATE . GRATVVS . HAVRIENDAM
 AN . DOM . MDCXXXIX . PONTIFICATVS . SVI . V .

a. 1649.

Nel palazzo nel cortile detto di S. Damaso. Galletti (*Inscr. Rom.* T. I, Cl. I, p. CXIII, n. 217).

579.

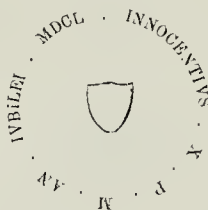

Nel pavimento della Basilica in direzione dei secondi altari.

580.

INNOCENTIVS . X
 PONT . MAX
 PORTAM . HANC . SANCTAM
 RESERATAM
 5 ET . CLAVSAM
 AB . VRBANO . VIII
 PONT . MAX
 ANNO . IVBILEI . MDCXXV
 APERVIT . ET . CLAVSIT
 10 ANNO . IVBILEI . MDC . L

a. 1650.

Questa memoria che riferiscesi al giubileo aperto da Innocenzo X nel 1650, vedesi nella parete sul principio della scala che mette alla cupola.

581.



BASILICAM
 PRINCIPIS . APOSTOLORVM
 IN . HANC . MOLIS . AMPLITVDINEM
 5 MVLTIPlici . ROMANORVM . PONTIFICVM
 AEDIFICACIONE . PERDVCTAM
 INNOCENTIVS . X . PONT . MAX .
 NOVO . CAELATVRAE . OPERE
 ORNATIS . SACELLIS
 10 INTERIECTIS . IN . VTRAQVE . TEMPLI . ALA
 MARMOREIS . COLVMNIS
 STRATO . E . VARIO . LAPIDE
 PAVIMENTO
 MAGNIFICENTIVS . TERMINAVIT

a. inc.

Rammenta questa iscrizione posta nell'interno della Basilica al di sopra della porta maggiore gli ornamenti fatti eseguire nella Basilica stessa dal Papa Innocenzo X, Galletti (*Inscr. Rom.* T. I, Cl. I, n. 233, p. CXXI).

582.

ALEXANDRO VII . PONT . MAX. a. 1656.
 QVOD SINGVLARI EIVS MVNIFICENTIA VATIC . BASIL
 SACRA SVPELLECTILE ABVNDANTER SIT INSTRVCTA
 AD ILLANQ . CONSERVANDAM ET AVGENDAM APOST . DECRETO
 5 PERPETVO DV RATVRVM SVBSIDIVM SIT ATTRIBVTVM
 BENEFICII MAGNITVDINEM REFERENTES
 AC POSTERITATI TESTANTES
 POST ANNIVERSARIA SACRA SOLEMNI RITV INSTITVTA
 10 GRATI ANIMI MONVMENTVM
 CANONICI POSVERE

Sopra la porta che mette alla sagrestia dei canonici,

583.

TIBIAM S LAZARI . EPI . A . CHRISTO . IN . VI a. 1656.
 TAM , RESTITVTI . RAYNTIVS . SCOTVS
 PLACENTIVS . EPVS . BVRCI . S . DONNINI
 POST . LEGATIONES . ELVETIAE . ET
 5 GALLE . PREFECTVRAM . PROVINCE
 PICENE . VICARIATVM . BASILICÆ . S .
 PETRI . VRBANO . VIII . PONTIFICE . MA .
 BENEFACTORE . FRANCISCO . CARDINALI
 10 BARBERINO . S . R . E . VICECANCELLARIO
 ARCHIPRESBITERO . ET . PALATII . APOS .
 SVB . INNOCENTIO . X . ET . ALEXANDRO . VII .
 SVM . PONTIFF . PRAEFECTVS . D . D .
 ANNO . M . DC . L . VI



ALEXANDRO VII P . M.



FRANCESCO CARDINALE BARBERINO



RANVCCIO SCOTTI VES . DEL BORGOS . DONNINO

Nel piede del Reliquiario d'argento fatto a guisa di colonna elegantemente lavorato, ove si veggono le armi di papa Alessandro VII, del Cardinal Francesco Barberini, e di Ranuccio Scotti vescovo di Borgo S. Donnino. (V. Cancellieri (*Op. cit.* pag. 1686).

584.

ALEXANDER . VII . PONT . MAX a. inc.

Nel palazzo, nella parete in cima alla scala regia.

585.



ALEXANDER . VII . PONT . MAX a. 1678.
 ANTIQVA . OMNIS . GENERIS . OMNIVMQVE . LINGVARVM
 VRBINATIS . BIBLIOTHECAE . MANVSRIPTA . VOLVMINA
 BENEFICIO . CEDENTIBVS .
 5 D . TVTIOREM . CVSTODIAM . ATQVE . PERPETVITATEM
 VATICANE . ADIVNXIT . AN . SAL . M . D . C . L . VIII

Nella parete destra della galleria che precede il museo cristiano nella Biblioteca Vaticana.

586.

ALEXANDER . VII . POST . MAX
 VARIARVM . CONGREGATIONVM
 DE . REBVS . ECCLESIASTICIS
 ARCHIVA
 5 INCERTIS . ANTEA . LOCIS . DISPERSA
 AD . MAIOREM . SEDIS . APOSTOLICAE
 SECVRITATEM . DIGMITATEM
 IN . VATICANVM
 10 CVBICVLIS . ARMARIIS . FORVLISQVE
 NOVIS . EAM . AD . REM . EXTRVCTIS
 AD . SERVANDA . TRANSTVLIT
 ANNO . MDCLVIII . PONTIFIC . IV

a. 1658.

Fu letta dal Galletti (*Cod. Vat. 7921, c. 3, n. 3*) nell'archivio delle Congregazioni delle cose ecclesiastiche posto nel Palazzo Vaticano.

587.

CYSTODIT DOMINVS
 OMNIA OSSA EIVS
 ET VNVM HOC NON
 CONTERETVR . PSALM .
 5 33 . 21
 ———
 CLAVICVLA
 D . THOME A VILLANOVA
 PER ALEXANDRVM VII .
 10 INTER SANCTOS RELATI
 KAL . NOVEMBRIS
 MDCLVIII .

a. 1658.

Nel Reliquiario di S. Tommaso da Villanova arcivescovo di Valenza. (V. Cancellieri *Op. cit.* pag. 1670).

588.



ALEXANDER VII . PONT . MAX .
 SACRI SCRINII PALATINI DE GRAVISSIMIS
 REI CHRISTIANAE NEGOTIIS EPISTOLAS MANDATA
 RESPONSA ALIAQVE SCRIPTVRARVM MONVMENTA
 5 QVOTQVOT REPERIRI POTVERVNT NOVO TVBVLARIO
 RECONDI ET AD SEDIS APOSTOLICAE VSVM
 POSTERITATISQVE MEMORIAM ADSERVARI VOLVIT
 ANN . CHRISTI CIOICCLIX . PONTIF . V .

a. 1659.

Sopra la porta della galleria che mette all'archivio segreto (V. Taia *Descrizione del Palazzo Apostolico Vaticano* pag. 340).

589.



ALEXANDER . VII .
CHISIVS
PONT . MAX .

a. 1667.

Il monumento sepolcrale di Alessandro VII, opera del Bernini, vedesi nella nave sinistra sopra la porta minore della Basilica rispondente sulla piazza di S. Marta. Al disopra della porta s'innalza un piedestallo su cui sta genuflessa colle mani giunte la statua del pontefice. Sotto al piedestallo è distesa un'ampia coltre di diaspro di Sicilia, e tra le pieghe di questa si mostra l'effigie alata della morte tutta in bronzo, e sopra due grandiosi zoccoli sono quattro statue figurando la Carità, la Verità, la Giustizia, e la Prudenza.

Alessandro VII di casa Chigi nacque in Roma nel 1598. Dopo di avere sostenuto differenti impieghi, fu insignito della porpora cardinalizia, e dopo la morte d'Innocenzo X che avvenne nel 1655, fu eletto pontefice.

Durante il suo pontificato occupossi del governo dello stato e della chiesa, diè ricetto a Cristina regina di Svezia che aveva abbracciato la fede cattolica, sovvenne di denaro e armi i Veneziani in guerra allora contro i Turchi, aiutò il Duca di Savoia Carlo Emanuele a combattere gli eretici, e spedì soccorsi al Re di Polonia oppresso dagli Svedesi. Abbellì Roma di sontuose fabbriche, e giunto all'età di 69 anni cessò di vivere nel 1667.

590.

CLEMENS . X . PONT . MAX

a. 1672.



AN . MDC LXX . PONTIF . III .

Nel pavimento del portico a lettere di metallo avanti la porta principale della Basilica. Galletti (*Inscr. Rom. T. I, Cl. I, n. 244, p. CXXVI*).

591.

CLEMENS . X . PONT . MAX .
ANNO . IVBILEI . MDCLXXV .

a. 1675.

Appena si entra la nave minore a destra è la porta Santa murata, su cui vedesi un quadro coll'effigie in mezza figura maggiore del vero, dell'apostolo S. Pietro in musaico, lavoro di Fabio Cristofari sul disegno di Giro Ferri, eseguito per ordine di Clemente X, di cui leggesi questa iscrizione scolpita su cartella di marmo a lettere dorate. Galletti (*Inscr. Rom. T. I, Cl. I, n. 250, p. CXXVIII*).

592.

CLEMENS X
PONT . MAX
PORTAM HANC SANCTAM
RESERATAM
ET CLAVSAM
AB INNOCENTIO X
PONT . MAX
ANNO IVBILEI MDCL
APERVIT ET CLAVSIT
ANNO IVBILEI MDCLXXV

a. 1675.

5

10

Nella parete sul principio della scala per cui si ascende alla Cupola.

593.



FLAVIUS CARDINALIS CHISIS
S . R . E . BIBLIOTHEGARIVS

a. inc.

Veduta dal Taia (*Descriz. del Palazzo Vaticano* pag. 483) nella quinta camera dell'archivio segreto.

594.

FRANCISCVS RAVIZZA NOBILIS VRBEVENTANVS
ARCHIEPISCOVVS SYDONIEN .
VTRIVSQVE SIGNATVRAE S . D . N . PAPAE ASSISTENS
BASILICAE S . PFTRI CANONICVS
ET S . CONGREGATIONIS DE PROPAGANDA FIDE
SECRETARIVS
QVI OBIT XI . KAL . IVNII ANNO IVBILAEI MDCLXXV
ÆTATIS SVAE LIX .

a. 1675.

Questa memoria fu scolpita nel coperchio della cassa di piombo ove fu collocato il cadavere del Ravizza, e che io ho copiato dal Cancellieri (*Op. cit.* pag. 1647).

Francesco Ravizza da Orvieto nacque da nobile famiglia ed ebbe a sostenere onorevoli incarichi. Fu Commissario generale della Camera Apostolica, Segretario di Propaganda Fide, Vescovo di Sidonia creato da Alessandro VII, o da Clemente X nel Luglio del 1670 Nunzio in Portogallo, e durante questa Nunziatura fu onorato dallo stesso pontefice dell'Arcivescovato di Sidonia. Giunto a 59 anni di sua vita, il 22 Maggio 1675 cessava di vivere in Roma, e fu sepolto nella Basilica Vaticana nella Sagrestia nella cappella delle Reliquie nel sepolcro dei canonici.

595.

CLEMENS X .
ALTERIVS ROMANVS
PONT . MAX .

a. 1676.

Sul lato destro dell'arcata della nave destra che conduce a quella maggiore è collocato il monumento sepolcrale di Clemente X fattogli erigere dal nipote il cardinal Paluzzo Altieri colla semplice iscrizione riportata anche dal Galletti (*Inscr. Rom.* T. I, Cl. I, n. 256, p. CXXX). Sul piedistallo posato sopra un grande basamento è la statua sedente del pontefice in atto di benedire, e ai due lati due grandi statue ritte in piedi rappresentanti la Clemenza e la Benignità, e due geni che sostengono una cartella su cui è scolpita l'iscrizione. Nell'urna è espressa in bassorilievo la cerimonia dell'apertura della porta santa fatta da Clemente X nell'occasione del giubileo del 1675.

Emilio della famiglia Altieri contava l'ottantesimo anno circa di sua vita quando nel 1670 fu proclamato pontefice e prese il nome di Clemente X, da quello del suo predecessore Clemente IX che lo aveva insignito della porpora cardinalizia.

Regolò la disciplina ecclesiastica, portò a compimento i restauri della Basilica Liberiana, spedì aiuti ai polacchi contro i Musulmani, celebrò il giubileo nell'anno 1675, cessando di vivere nell'anno susseguente.

596.

HIC DEPOSITVS EST IN PACE
IOSEPHVS MARIA SVARESIVS EPVS OLM VISIONENSIS
HVIVS BASILICAE PNPIS APOSTOLORVM VICARIVS
ET S . D . N . CLEMENTIS IX . EPVS ASSISTENS
OBIT VII . DECEMBRIS MDCLXXVII .
ÆTATIS SVAE LXXVIII .

a. 1677.

Viene riportata dal Cancellieri (*Op. cit.* pag. 1648) e scrive che fu scolpita nel coperchio della cassa di piombo ove fu collocato il cadavere del Suarez, il quale nato in Francia, dopo avere sostenuto onorevoli cariche nella gerarchia ecclesiastica, cessò di vivere in Roma nel palazzo della Cancelleria il 16 ottobre 1677 giunto all'età di 78 anni, e trasportato nella Basilica Vaticana fu sepolto nella Sagrestia nella cappella delle Reliquie.

597.



D O M a. 1679

FRANCISCVS CARDINALIS BARBERINVS
 VRBANI VIII PONT. MAX. FRATRIS FILIVS
 S. R. E. VICE CANCELLARIVS
 5 EPISCOPVS OSTIENSIS
 SACRI COLLEGII DECANVS
 ET
 HVIVS SS. BASILICAE ARCHIPRESBYTER
 10 OBIT AN. SAL. MDCLXXIX
 IV. IDVS. DECEMBRIS
 AETATIS SVAE LXXXII
 CARDINALATVS LVI

Questa iscrizione leggesi nel cimitero dei Canonici nella parete a sinistra.

Il cardinal Francesco Barberini morì il 10 dicembre 1679, ossia nella seconda Domenica dell'Avvento, nel palazzo della Cancelleria in età di 82 anni, due mesi e 17 giorni, e 56 anni di cardinalato. Il giorno susseguente fu trasportato nella Basilica Vaticana con straordinaria pompa e corteo funebre, e fu sepolto nella sagrestia nella cappella delle Reliquie.

598.

HIC IACENT OSSA
 CARD. FRANCISCI BARBERINI
 SS. BAS. VAT. ARCHIPRI a. 1679.

Questa iscrizione fu scolpita nella cassa di piombo. (V. Cancellieri (*Op. cit.* p. 1636).

599.

+

a. 1679.

FRANCISCVS CARDINALIS BARBERINVS
 EPVS OSTIENSIS SACRI COLLEGII CARDI
 NALIVM DECANVS S. R. E. VICEANCELLA
 5 RIVS. VRBANI VIII. EX FRATRE NEPOS
 OBIT ROMAE DIE X. DECEMBRIS ANNO
 MDCLXXIX. AETATIS SVAE ANNO OCTVA
 GESIMO SECVNDO MENSIBVS DVOBVS
 10 DIEBVS DFCM ET SEPTEM CARDINALA
 TVS VERO QVINQVAGESIMO SEXTO MEN
 SIBVS DVOBVS DIEBVS OCTO.

Quest'altra memoria fu incisa sopra il coperchio della cassa di piombo. (V. Cancellieri *Op. cit.* pag. 1637).

600.

D O M a. 1680.

IOANNES ANGELVS AB ALTEMPS
 FILIVS PETRI DVGIS AB ALTEMPS
 5 VTRIVSQVE SIGNATVRAE REFERENDARIVS
 ET HVIVS BASILICAE CANONICVS
 10 OBIT ANNO DNI MDCLXXX. DIE X. MAII
 AETAT. SVAE ANNO XXXVIII.

Questa memoria fu incisa nella cassa di piombo ove venne posto il cadavere dell'Altemps. (V. Cancellieri (*Op. cit.* pag. 1651).

Gio. Angelo dei Duchi Altemps Romano fu cameriere di Alessandro VII, canonico di S. Pietro, di cui ne prese possesso il 29 Dicembre 1666. Nel 1630 il 10 Maggio cessò di vivere nel suo palazzo nella giovane età di anni 38, e trasportato alla Basilica Vaticana fu sepolto nella sagrestia nella tomba comune ai canonici nella cappella delle Reliquie.

601.



Busto in marmo

a. 1682.

D . O . M

FRANCISCO CARDINALI BARBERINO
 VRBANI VIII. P. M. FRATRIS. FILIO
 ET SVPREMO ADMINISTRO
 S. R. E. VICECANCELLARIO

5

EPISCOPO OSTIENSI SACRI COLLEGI DECANO
 ET HVIVS S. S. BASILICAE ARCHIPRESBYTERO
 MORVM INTEGRITATE ILLIBATA CASTIMONIA
 CONSTANTI AEQVABILITATE AC MODERATIONE

10

IN OMNI FORTVNAE VARIETATE
 ZELO VINDICANDI ET ASSERTENDI
 IVRA ET DIGNITATEM APOSTOLICAE SEDIS
 INCORRVPTA IN SVMMOS PONTIFICES FIDE
 PIETATE IN DEVM STVDIO IN RELIGIONEM

15

EXIMIO
 IN LEGATIONIBVS GALLICA MOX HISPANIENSI
 ILLVSTRVM POPVLORVM PLAVSIVS
 SACRORVM ORDINVM VENERATIONE
 POTENTISSIMORVM REGVM HONORIBVS

20

PROBATISSIMO
 IN REBVS AGENDIS
 MEMORIA ET NEGOTIORVM PERITIA
 CONSILIORVM COPIA LABORIS PATIENTIA
 PROVIDENTIA VIGILANTIA SOLERTIA

25

ADMIRABILI
 PARSIMONIA IN SE LIBERALITATE IN LITERATOS
 SINGVLARI CHARITATE IN PANPERES
 BENEFICENTIA IN OMNES

30

^{sic}
 ETIAM REMOTISSIMORVM NATIONVM HOMINES
 VBIQVE GENTIVM CLARO
 CAROLVS DIACONVS CARDINALIS
 CLEMENTIS IX. P. M. NVNIFICENTIA

35

IN ARCHIPRESBYT. VIVENTI ADHVC SVCCESOR
 ET MAPHOEVS PRAENESTINORVM PRINCEPS
 PATRVO OPTIME MERITO P. P. A. M. DC. LXXXII
 OBIIT A. S. M. DC. LXXIX. AET. LXXXII
 CARDINAL . LVI

Questa memoria è incastrata nella parete destra dell'andito che mette alla sagrestia. Prima fu vista nella cappella dei SS. Lamberto e Servazio, poscia nella parete esterna tra la cappella di S. Cleante e quella delle Reliquie, e quindi nel cimitero de' Canonici nella parete verso mezzogiorno (V. Cancellieri *Op. cit.* pag. 1452 e 1748). Pietro Sebastiani (*Viaggio Sagro e curioso delle Chiese più principali di Roma* = a. 1683, pag. 10) così fa menzione del Card. Francesco Barberini: « In una picciola Cappelletta fu seppellito l'anno 1679 a' 10 Dec. il Card. Francesco Barberini Decano del S. Collegio, in età di ottantatre anni, e sessanta di Cardinalato, *) soggetto in vero di gran capacità e di un governo impareggiabile. »

Il busto in marmo vi fu fatto porre da Carlo Barberini figlio del fratello del defunto porporato.

*) Nelle iscrizioni è scritto 55 e non 60 anni di Cardinalato.

602.

D . O . M

a. 1689.

CORPUS CHRISTINÆ ALEXANDRÆ
COTHORUM SVECORUM VANDALORUMQUE
REGINÆ
5 OBIT DIE XIX APRILIS M . DCLXXXIX

Dipinta sulla tomba della regina Cristina Alessandra posta sulla destra dell'altare della Pietà nelle Grotte.

603.

D . O . M

a. 1689.

PRÆCORDIA CHRISTINÆ ALEXANDRÆ
COTHORUM , SVECORUM , VANDALORUMQUE
REGINÆ .
5 OBIT DIE XIX. APRILIS M . DCLXXXIX

Nelle Grotte nella parete destra in fondo alla navata della Pietà.

604.



ALEXANDER . VIII .

a. 1690.

OTTHOBONVS . VENETVS . PONT . MAX .
MILLE . NONGENTOS . CONSCRIPTOS . CODICES . EX . HIS .
5 QVOS . CHRISTINA . ALEXANDRA . SVECORVM . REGINA .
VNDIQVE . CONQUISIVERAT . SELECTOS
PAVCIS . QVOQ . E . SVA . DOMESTICA . BIBLIOTHECA . ADIECTIS .
VATICANAE . ATTRIBVIT
ET . ALEXANDRINAE . NVNCVPATIONE . PROPRIAQ . AVLA . DISTINXIT .
ANNO . M . DC . LXXX . PONT . I .

Nella parete sinistra della galleria di Pio VI nella Biblioteca.

605.

INNOCENTIVS XI
PONT . MAX .
REGENFRANDIS
FILIIS HOMINVM
5 ET IN DEI FILIOS
ADOPTANDIS
MDCXCVIII

a. 1698.

Nel fonte battesimale su tondo di metallo dorato a lettere in rilievo, posto nella prima cappella della nave sinistra. Fu fatto costruire da papa Innocenzo XII, il quale ordinò che si togliesse il gran coperchio di porfido che chiudeva il sepolcro di Ottone II, e si adattasse per la conca del nuovo fonte.

606.

DOMINVS MICHAEL ANGELVS MATTHAEIVS
 PATRIARCHA ANTIOCHENVS
 BASILICAE VATICANAE CANONICVS
 DECANVS ET ALTARISTA IHC SITVS EST
 5 PLE VIXIT PLE OBIIT
 ANNO AETATIS SVAE LXXII .
 DIE XXII . DECEMBRIS MDCXCIX
 a. 1699.

Fu incisa nella cassa di piombo ove fu rinchiuso il cadavere di Angelo Mattei, il quale morì il 22 Dicembre 1699 in età di 72 anni nel proprio palazzo posto in piazza Mattei. Trasportato alla Basilica fu sepolto nella sagrestia nella cappella delle Reliquie nel sepolcro comune ai Canonici.

SECOLO XVIII.

607.

INNOCENTIO . XI
 PONT . MAX .
 LIVIVS . ODESCHALCVS . NEP .
 AN . IVB . MDCC
 a. 1700.

Sulla destra sotto la terza arcata della nave sinistra è il monumento d'Innocenzo XI fattogli erigere nell'anno del Giubileo 1700 dal suo nipote D. Livio Odescalchi colla scultura di Stefano Monnat. L'iscrizione leggesi in una grande cartella di metallo adattata nel corpo dell'urna sostenuta da due grandi leoni in metallo che posano sopra un zoccolo di cipollino. Sopra l'urna è un piedistallo su cui posa la statua del pontefice assiso in abiti solenni in atto di benedire. Nel piedistallo suddetto è un bassorilievo che ci ricorda la liberazione di Vienna assediata dall'esercito Turco, a cui in gran parte contribuì il pontefice Innocenzo XI. Ai lati dell'urna sono due statue, la Religione, e la Fortezza.

Innocenzo XI di casa Odescalchi nacque in Como il 16 maggio 1611, ed ebbe nome Benedetto. Abbracciata la carriera ecclesiastica ben presto ottenne cospicue dignità, e Innocenzo X lo insigniva della porpora cardinalizia. Nel 1677 salì al pontificato che tenne per 12 anni, 10 mesi, e 18 giorni, e le più notevoli cose da lui operate furono l'abolizione in Roma delle immunità che pretendevano godere i ministri delle corti straniere, e l'impresa contro l'armata Ottomana insieme agli altri principi cristiani, che in quel momento teneva stretta d'assedio la città di Vienna. Morì nell'agosto del 1689 giunto all'età di 78 anni.

608.

CLEMENS XI P . M .
 PORTAM HANC SANCTAM
 QVAM CLEMENS X . P . M .
 ANNO IVBILII . M . DC . LXXV
 5 RESERAVERAT ET CLAVSERAT
 AC INNOC . XII . P . M . AEGROTANTE
 SAC . S . R . E . CARD . COLLEGIVM
 PER EMAN . THEODOS . EP . PORTVEN .
 10 CARDINALEM BVLLIONVM
 ITERVM RESERAVERAT
 CLAVSIT
 ANNO IVBILII M . D . CC .

Nella parete sul principio della scala che mette alla Cupola.

609.

a. 1702.



CHRISTINE SVECORVM REGINE
 OB ORTHODOXAM RELIGIONEM
 ABDICATO REGNO ABIVRATA HERESI
 PIE SVSCEPTAM
 AC DELECTA ROMÆ SEDE EXIMIE CVLTAM
 MONVMENTVM AB INNOCENTIO XII INCHOATVM
 CLEMENS XI P. M. ABSOLVIT ANNO SAL. MDCCLII.

Nella nave destra sotto la prima arcata, dopo la cappella della Pietà, e precisamente dirimpetto al sepolcro di Leone XII. Questo monumento principiato sotto Innocenzo XII, e condotto a termine nel 1702 sotto Clemente XI, fu disegnato dal cav. Carlo Fontana, ed eseguito nelle parti che lo compongono da diversi artefici, come il bassorilievo dell'urna rappresentante la solenne abiura della regina è lavoro di Giovanni Teudon francese, di cui parimente sono i minori bassorilievi laterali dell'urna stessa. I putti posti sul coperechio dell'urna sono sculture di Lorenzo Ottone Romano, e il grande medaglione finalmente, la morte alata, e la corona reale il tutto in bronzo furono fusi dal Forlivese Giovanni Giardini.

Cristina regina di Svezia naeque nel 1626, e succedette nel 1632 nel regno a Gustavo Adolfo suo padre. Nel 1648 concluse la pace di Vestfalia, e nel 1654 rinunziò al trono abdicandolo a favore di suo cugino germano Carlo Gustavo. Abbandonata pochi giorni appresso la Svezia, abbracciò in Bruselles il Cattolicismo, e nel giorno 3 Novembre 1655, abiurò solennemente il Luteranismo nella chiesa di S. Croce in Ispruek nelle mani di monsignor Luca Olstenio a ciò deputato da Alessandro VII. Attraversata la Germania, e la Francia, venne in Italia, e recossi in Roma ove nell'età di 63 anni cessò di vivere nel 1689.

610.

a. 1704.

HIC
 APVD FRANCISCVM CARD. BARBERINVM
 EPISCOPVM OSTIENSEM
 DECANVM ET VICECANCELLARIVM
 QUIESCIT COR
 CAROLI BARBERINI PRESBYTERI CARDINALIS
 ILLIVS EX FRATRE NEPOTIS
 ET HVIVS SACROS. BASILICAE ARCHIPRESBYTERI
 EIVSDEM BENEFICENTISSIMI PATRVI INTERVENTV
 HONOREM HVNC ALIOSQVE CONSEQVITI
 OBIT DIE XI OCTOBRIS MDCC. IV. AETATIS SVAE LXXV.
 FRANCISCVS DIACONVS CARD. FRATRIS FILIVS
 HAEREDITATIS ADMINISTER CONSERVATOR ET VSVARIVS
 IN ORSEQVENTIS ET GRATI ANIMI MONVMENTVM
 ET TESTAMENTARIA DISPOSITIONE APPONI CVRAVIT

È riportata dal Cancellieri (*Op. cit.* pag. 1638) il quale scrive a pag. 1244 che fu seoperta da un tal Cosmo da Firenze nella cappella dei SS. Lamberto e Servazio quando furono gittate le nuove fondamenta della Basilica.

611.

a. 1704;

D . O . M

COR CAROLI CARD . BARBERINI
PRESBYTERORVM PRIORIS
. ET

5 SS . BASILICAE VATICANAE
ARCHIPRESBYTERI

OBIT DIE XI . OCTOBRI
ANNO DNI MDCCIV .
AETATIS SVAE LXXV .

10 CARDINALAT . LIH .

Nella parete destra del Cimitero de' Canonici. Prima fu riposto in urna di marmo nella cappella dei Santi Lamberto e Servazio (V. Cancellieri *Op. cit.* pag. 1638).

612.

a. 1704.

BASILICAE PRINCIPIS APOSTOLORVM MODVLVM
AB ANTONIO SANGALLO FLORENTINO EXCOGITATVM
AD EXEMPLAR ARCHETYPY
QVEM DVVVM BRAMANTES
5 ASDRVVALDINVS VRBINAS
MAGNIFICENTISSIME MOLIS ARCHITECTVS
IVLIO II . P . M . IVBENTE
FORMAVERAT

10 OBSCVRO LATENTEM LOCO
AC TEMPORIS DIVTIVNITATE CORRVTVM
CLEMENS XI . P . M .
HVC TRANSTVLIT ET INSTAVRAVIT
ANNO SALVTIS MDCCIV . PONTIF . IV .

Scrive il Taia (*Descr. del Pal. Vat.* pag. 356—357) che in una sala del Palazzo eravi il modello ideato prima da Bramante e fatto eseguire da Antonio da Sangallo per la Basilica. Questo modello fu fatto restaurare da Clemente XI siccome leggesi in questa iscrizione.

613.

a. 1706.

ORDO PRAEDICATORVM
FVNDATORI SVO
EREKIT MDCCVI

Sotto la statua di S. Domenico posta in una nicchia che si vede sulla destra della grande tribuna della Basilica.

614.

a. 1706.

VETVS HOC ARMENAE PIETATIS MONVMENTVM
ANNO VVLGARIS EPOCHAE ILLIVS GENTIS DCXCV.
HOC EST AERAE CHRISTIANAE MCCXLV . SCVLPTVM
5 EX HORTIS QVIRINALIBVS
IN QVIBVS NEGLECTVM DIV IACVIT
TRANSLATVM HVC FVIT ANNO SAL . MDCCVI .
CHARACTERES CIRCVMQVAQVE CAELATI
SIC LATINE EXPLICANTVR

10 IN DCXCV . NVMERI NOSTRI ARMENORVM ERECTA EST
CRVX ISTA IN PROPITIATIONEM MECHITARIS ET PARENTVM
SVORVM IN PATERNITATE STEPHANI LAZARI VANENSIS .
QVI ADORATIS MEMENTOTE IN ORATIONIBVS .

Questa croce con la presente memoria che il Taia (*Descriz. del Pal. Vat.* pag. 358) vide nella sala Ducale nel palazzo Vaticano, oggi più non esiste, perché trasportata altrove.

615.

FRANCISCVS TITVLI S . LAVRENTII IN LVCINA a. 1705.
 CARDINALIS NERLIVS FLORENTIVS
 PETRI FILIVS PRIOR S . R . E . CARDINALIVM
 PRESBYTERORVM SACROSANCTAE BASILICAE
 5 VATICANAE BENEFICIO CLEMENTIS XI .
 ARCHIPRESBITER VT ILLVD . IN SE ADIMPLERI
 TESTETVR VBI EST THESAVRVS TVVS IBI EST
 ET COR TVVM HIC IN SACRARIO EIVSDEM
 BASILICAE QVAM VEL AB INEVNTE AETATE
 10 SVMMOPERE COLVIT SECVS ARAM
 SACRIS RELIQVIIS ADDICATAM AMORIS
 IMPENSISSIMI MEMORIAM RELIQVIT SCILICET
 CORDIS SVI CONDI PRAEOPTAVIT EDIXIT
 ANNO MDCCVI IN EIVS QVO DECESSIT
 15 ELOGIO OBIT DIE VIII . APRILIS
 AETATIS SVAE ANNO LXXII .

In origine fu collocata nella Sagrestia nella cappella dei Santi Lamberto e Servazio (V. Cancellieri *Op. cit.* pag. 1639).

Francesco Neri figlio di Pietro e Costanza Magalotti parente di Urbano VIII sortì i suoi natali in Firenze dall'illustre famiglia Senatoria de' Marchesi di Rassina. Di dodici anni vestì l'abito ecclesiastico, studiò in Roma le scienze filosofiche, in Siena il diritto civile e canonico, di cui fu laureato in Pisa. Recatosi in Roma Alessandro VII nel 1658 lo annoverò tra i referendari e tra gli abbreviatori *de parco maiori*, e nel 1666 lo inviò qual vice-legato in Bologna.

Clemente IX lo nominò votante di Segnatura, e ponente del buon governo, Clemente X lo fece Canonico di S. Pietro, vescovo di Adrianopoli *in partibus*, e lo spedì qual nunzio straordinario in Polonia e in Vienna per trattare la lega delle potenze cattoliche contro i Turchi. Nel 1670 mentre trovavasi ancora in Vienna gli fu conferito l'arcivescovato di Firenze, e fatto ritorno in Roma fu nominato alla Nunziatura di Parigi. Scorsi alcuni anni lo stesso pontefice Clemente X ai 13 Giugno 1673 volle onorarlo del cappello cardinalizio, e ne ricevè la berretta dalle mani di Maria Teresa d'Austria regina di Francia in Tournay nella chiesa di S. Martino de' Benedettini, e ritornato in Roma lo elevò all'alta carica di segretario di Stato, in cui si mantenne fino alla morte del pontefice. Nel 1685 Innocenzo XI lo trasferì al vescovato di Assisi che abbandonò dopo quattro anni per far ritorno in Roma. Clemente XI lo prescelse nella carica di segretario dei Brevi ai Principi, fu ascritto alle Congregazioni del S. Officio, de' Riti, del Concilio, di Propaganda, e fu infine creato Arciprete della Basilica Vaticana.

Colpito da grave infermità, Clemente XI volle onorarlo di una sua visita, e dopo aver percorsa una vita piena di gloria cessò di vivere agli 8 di Aprile dell'anno 1708 in età di 72 anni e per sua volontà venne sepolto nella chiesa di S. Matteo in Merulana di cui ne fu titolare prima che prendesse il titolo di S. Lorenzo in Lucina, come pure volle che il suo cuore posto in una cassa di piombo venisse collocato nella Basilica Vaticana, nella cappella delle Reliquie.

616.

D . O . M. a. 1708.
 HIC IACET COR
 EM . CARD . FRANG . NERLII
 5 ARCHIPRESB . BAS . VAT .
 DEFVNCTI VIII . APRIL
 MDCCVIII .
 AETAT . SVAE LXXII
 CARDINALAT . XXXV .
 ARCHIPRESBYTERAT . IV .

Scrivè il Cancellieri (*Op. cit.* pag. 1640) che fu incisa nella cassa di piombo.

617.

D . O . M.

a. 1708.

NE

OBLIVIONI DETVR

AMORIS MONVMENTVM

5

VEI

DISPOSVERAT COR SVVM TVMVLARI

FRANCISCVS CARDINALIS NERLIVS

PRESBYTERORVM PRIOR

DIVVS BASILICAE OLIM CANONICVS

10

REINDE ARCHIPRESBYTER

HIERONYMVS EIVSDEM BASILICAE CANONICVS PETRONIVS NEP .

PONI CVRAVIT

OBIIT ANN . REP . SAL . MDCCVIII . DIE . VIII . APRILIS

AETATIS SVAE LXXII . CARDINALATVS XXXV .

Abbiamo detto nella pagina precedente che il Cardinale Francesco Nerli aveva disposto che dopo la sua morte il suo corpo venisse sepolto nella chiesa di S. Matteo in Merulana, e che il suo cuore fosse posto nella Sagrestia della Basilica Vaticana nella cappella delle Reliquie, siccome fu eseguito. Il suo nipote dunque Girolamo Petroni canonico della stessa Basilica spinto da amore e rispetto verso il defunto suo zio, affinché la memoria di questo non andasse in dimenticanza volle che s'incidesse su marmo la presente iscrizione che fu incastrata nella parete destra nel Cimitero de' Canonici,

618.

MVSIVVM OPVS

a. 1709.

IMAGINEM PRAE ALIIS REFERENS B . PETRI TRES CLAVES GESTANTIS

QVIBVS AMPLISSIMA POTESTAS ROMANO PONTIFICI TRADITA DESIGNATVR

AD EXEMPLVM ANTIQVISSIMI ARCHETYPi

5 QVI OLIM IN ATRIO VETERIS BASILICAE VATICANAE SVPRA SEPVLCHRVM OTHONIS II . IMP . ASSERVABATVR

NVAC VERO IN SACRIS CRYPTIS CONSPICITVR

ELABORATVM

VT DIVIVENIORI MYSTICI EMBLEMATIS MEMORIE CONSVLTVM ESSET

COLLOCATVM HIC FVIT

10

CLEMENTE XI . PONT . MAX . ANNO SALVTIS MDCCIX .

Anticamente nell'atrio della vecchia Basilica Vaticana, e precisamente sopra il sepolcro dell'imperatore Ottone II vedovasi un mosaico rappresentante S. Pietro con tre chiavi per dimostrare l'estesissimo potere dato al pontefice romano. Questo mosaico fu rimosso e collocato nelle Grotte Vaticane. Il pontefice Clemente XI nell'anno 1709 fattene fare una copia, ordinò che venisse posta sopra la porta della terza galleria dopo gli Arazzi ove però più non esiste. Quivi infatti fu veduto questo mosaico dal Taia (*Op. cit.*, pag. 341), e siccome narra, vi era rappresentato Gesù Cristo in mezzo ai santi apostoli Pietro e Paolo in campo d'oro.

619.

a. 1712.

	a sinistra		a destra
	SACELLVM		CLEMENS XI .
	À NICOLAO V .		PONT . MAX .
	PONT . MAX .		TEMPORIS INIVRIS
	CONSTRVCTVM		DEFORMATVM
5	À FR . IOANNE	5	AC OBSOLETVM
	FESVLANO		PRISTINAM
	CELEBRI ILLIVS		IN SPECIEM
	EVI PICTORE		VSYMQUE
	SACRIS		RESTITVIT
10	IMAGINIBVS	10	ANNO SALVT .
	DECORATVM		MDCCXII

Nel palazzo Vaticano nella cappella di S. Niccolò nelle pareti laterali dell'altare.

620.

	CLEMENS XI . PONT . MAX		a 1715.
	BIBLIOTHECAM VATICANAM		
	REFECTIS PICTURIS PROPE VANESCENTIBVS		
	IN PRISTINVM SPLENDOREM RESTITVTAM		
5	VETVSTISSIMIS CODICIBVS MANVSRIPTIS		
	SYRIACIS PRÆSERTIM ET ARABICIS		
	EX INTERIORI ÆGIPTO CONQVISITIS ET AVECTIS		
	ALIAQVE LITERARIA SVPELLECTILE LOCVPLETATAM		
	ASBESTINA RARE MAGNITVDINIS SINDONE		
10	INSIGNI PRISCORVM TEMPORVM MONVMENTO		
	UNA CVM VRNA MARMOREA		
	IN QVA COMBVSITIS CINERIBVS CIRCVMJECTA LATVERAT		
	EX ANTIQVIS VRBIS RVINIS EFFOSSA		
	DONAVIT		
15	ANNO DOMINI MDCCXV . PONTIFICATVS SVI XV		

Dipinta in un coperchio di legno che cuopre un sarcofago di marmo posto nella Biblioteca Vaticana nella sala detta di Mai.

621.

	D O M		a. 1721.
	CLEMENS XI . P . M		
	HVIVS . SS . BASILICAE		
	OLIM VICARIVS		
5	ET POSTEA CANONICVS		
	SIBI VIVENS PONI . IVSSIT		
	OBIT DIE XIX . MARTII		
	ANNO SAL . MDCCXXI		
	AETATIS VERO SVAE LXXI		
10	MENS VII . D . XXV		
	SEDT IN PONTIFICATV		
	ANNOS XX . MENSES III		
	DIES XXIV .		
	ORATE PRO EO		

Nel centro del pavimento della cappella del coro a lettere di metallo.

622.

EXCELLMVS ET RMVS D . DNVS
 RICCARDVS HOVVARD DE NORFOLCIA
 SACROS . BASILICAE S . PETRI IN VATICANO CAN.^{VS}
 FILIVS THOMAE QVONDAM LORD HOVVARD DE NORFOLCIA
 4 FRATER GERMANVS THOMAE DVCIS DE NORFOLCIA
 PRIMI ANGLIAE DVCIS COMITIS ET BARONIS
 REGNI ANGLIAE MARESCALCI HAEREDITARIJ
 OBIT XXII . AVGVSTI MDCCXXII .
 AETATIS SVAE XXXV .

a. 1722.

Fu letta in una cassa di piombo che venne scoperta nel demolire la cappella dei Santi Lamberto e Servazio nella sagrestia da un tale Cosmo da Firenze.

Riccardo Howard fu canonico di questa Basilica e ne prese possesso il 16 Febbraio 1713. Morì il 22 Agosto 1722 a 7 ore di notte. (V. Cancellieri *Op. cit.* pag. 1652).

623.

GREGORIO XIII . PONT . MAX .
 IUSTITIE CUSTODI PIETATIS CULTORI RELIGIONIS VINDICI
 ET PROPAGATORI IN UTROQUE ORBE BENEFICENTISSIMO
 5 IACOBUS TIT . S . MARIE IN VIA PRESB . S . R . E . CARD . BONCOMPAGNUS
 ARCHIEPISCOPUS BONONIE ABNEPOS POSUIT
 ANN . SAL . MDCCXXIII .

a. 1723.

Sulla destra della terza arcata della nave destra passata la cappella del Sacramento è posto il monumento di Gregorio XIII tutto di marmo bianco eretto d'ordine del cardinal Giacomo Boncompagni arcivescovo di Bologna e pronipote del pontefice. Sopra l'urna è la figura del pontefice sedente in abiti pontificali con triregno in testa in atto di benedire. Il basso-rilievo scolpito nell'urna ci presenta il pontefice nell'atto in cui accoglie il progetto intorno alla riforma del calendario.

Ugo Boncompagni che creato pontefice prese il nome di Gregorio XIII, nacque in Bologna nel 1502. Recatosi in Roma ebbe a sostenere onorificentissime cariche, e creato cardinale da Pio IV, salì al trono pontificio nel 1572 dopo la morte di Pio V.

Abbatte la insolenza Ottomana contro cui formò una formidabile legi, curò la concordia tra i Principi della cristianità, operò la celebre riforma del Calendario, abbellì Roma di molti edifizj tra i quali del Collegio Romano, e giunto all'età di 83 anni cessò di vivere nel 1585.

624.

INNOCENTIVS XIII
 PONT MAX

a. 1724.



Nel pavimento delle Grotte Vaticane avanti l'altare della Madonna della Febbre, Galletti (*Inscr. Rom.* T. I, Cl. 1, n. 270, p. CXL).

Michelangelo Conti romano nacque il 13 Maggio 1655. Clemente XI lo creò cardinale il 7 Giugno 1706, e il giorno 8 Maggio 1721 fu eletto Pontefice. Regnò due anni, nove mesi, e ventinove giorni, e morì il 7 marzo 1724 poco prima dell'Avemaria in età di 68 anni, 9 mesi, e 24 giorni.

625.

BENEDICTVS . XIII . ORD . PREDICATOR . ALTARE . HOC . EREXIT . ET . CONSECRAVIT . DIE . XXX . NOVEMBRIS . MDCCXXIV .

Dietro l'altare nella cappella Sistina.

626.



PATRVO . MAGNO
ALEXANDRO . VIII . OTTOBONO
VENETO . P . O . M .
5 PETRVS . CARD . EPVS . SABIN . S . R . E . VIC . CANC .
ANNO . IVB . MDCCXXV .

a. 1725.

Sulla destra della prima arcata sinistra dopo la Tribuna è il superbo monumento sepolcrale di Papa Alessandro VIII, eretogli dal suo pronipote il cardinal Pietro Ottoboni. Nell'ampio specchio di mezzo del grandioso basamento è un bassorilievo che ricorda la canonizzazione di alcuni Santi fatta da questo pontefice nel 1690. Nell'urna è l'iscrizione, ai lati di questa due statue la Prudenza e la Religione, e sopra all'urna posa la statua del pontefice assiso in atto di benedire. La statua è di bronzo e fu gettata da Giuseppe Bortosi sul modello del Genovese Angelo De Rossi.

Pietro della famiglia Ottoboni nacque in Verona nel 1610. Iniziatosi nella milizia ecclesiastica dopo di essere stato promosso al vescovato di Brescia, ed insignito della porpora cardinalizia, nell'Ottobre 1689 fu eletto pontefice dopo la morte d'Innocenzo XI, e prese il nome di Alessandro VIII. Il suo pontificato fu brevissimo, imperocché non governò la chiesa che 1 anno, 3 mesi, e 26 giorni, cessando di vivere nel Febbraio dell'anno 1691.

627.

FVNDATORI SVO
ORDO MIN . EREXIT
AN . IVB . MDCCXXV .

a. 1725.

Sotto la statua di S. Francesco posta nella nicchia inferiore a sinistra della Tribuna. Galletti (*Inscr. Rom.* T. II, Cl. XIV, n. 289, p. DLXXVII).

628.

HOC IN SACELLO À S . PIO V . EXTRVCTO
BENEDICTVS XIII . MARMOREAM ARAM EREXIT, ET CONSECRAVIT DIE XIX . MARTII MDCCXXV .

a. 1725.

Questa iscrizione che oggi leggesi nell'altare della cappella della sagrestia situata nel palazzo presso la cappella Sistina, appartiene alla cappella di S. Pio V che ora fa parte della Biblioteca Vaticana, ed è precisamente quella camera oggi detta degli *Indirizzi*.

629.

BENEDICTVS XIII
5 PONT . MAX .
PORTAM AVREAM RESERATAM
AB INNOC . XII . PONT . MAX .
CLAVSAM A CLEM . XI P . M .
ANNO IVBILEI MDCC .
APERVIT ET CLAVSIT
ANNO IVB : MDCCXXV .

a. 1725.

Nella parete sul principio delle scale che mettono alla Cupola. Galletti (*Inscr. Rom.* T. I, Cl. I, n. 290, p. CLII).

630.

5 BENEDICTVS
XIII
PONT . MAX .
ORDINIS . PRÆDICATORVM
ANNO IVBILEI
MDCCXXV.
INNOCENTIVS CASINI ROM . FVND .

a. 1725.

Nella campana volgarmente detta la *Benedettina*. (V. Rocca *De Campanis* T. I, pag. 172).

631.

BENEDICTVS XIII . ORD . PRÆDICATOR . ALTARE HOC EREXIT ET CONSECRAVIT DIE XI APRILIS MDCCXXV .

a. 1725.

Nell'altare della cappella di S. Nicolò posta nel palazzo presso la sala Costantiniana.

632

5 BENEDICTVS XIII . PONT . MAX .
ORD . PRÆDICATORVM
HVMANÆ REGENERATIONIS FONTEM
VETERI RITV INSTAVRAVIT
ANNO SAL . MDCCXXV .
PONT . SVI ANNO II .

a. 1725.

Nella prima cappella della nave sinistra che serve al Fonte battesimale si legge questa memoria in una cartella di marmo bianco a lettere di metallo dorato posta sotto il quadro a destra rappresentante S. Giovanni che battezza Gesù nelle acque del Giordano, pubblicata anche dal Galletti (*Inscr. Rom.* T. I, Cl. I, n. 281, p. CXLVII).

633.

5 SVB HOC ALTARI SOLEMNI RITV
TRANSLATI ET RECONDITI FVERVNT
CINERES MVLTORVM SANCTORVM
AC SANCTARVM OLIM EXISTENTES
INTRA SEPTEM ALTARIS SANCTI
THOMÆ APOSTOLI DIE XVIII
DECEMBRIS MDCCXXVI .

a. 1726.

Nell'altare di S. Clemente Papa e martire. (V. Cancellieri *Op. cit.* pag. 1235).

634.

SACRI CINERES MVLTORVM SANCTORVM a. 1726,
 ET SANCTARVM XIV . KALEND .
 IANVARIJ MDCCLXXVI .

In un'urna cineraria ove furono riposte le ossa di molti Santi e Sante. (V. Sindone *Descriptio historica Altarium Basilicae Vaticanae* pag. 67), da cui il Cancellieri (*Op. cit.* pag. 1235).

635.

SACRI CINERES MVLTORVM SANCTORVM a. 1726.
 DIE XIX . DECEMBRIS
 MDCCLXXVI .

Nella mensa dell'altare di S. Clemente Papa e martire. (V. Cancellieri *De Secretariis ecc.* pag. 1235).

636

PROSPER DE LAMBERTINIS ARCHIEP . a. 1726.
 THEODOSIAE HVIVS BAS . CANONICVS
 CONSECRAVIT HOC ALTARE DIE XXI .
 DECEM . MDCCLXXVI .

Nell'altare di S. Anna. (V. Cancellieri *Op. cit.* pag. 1273).

637.

KAROLVS MAIELLI ARCHIEP . EMISSIVS a. 1726.
 HVIVS BAS . CANONICVS CONSECRAVIT
 HOC ALTARE DIE XXI DEC . MDCCLXXVI .

Nell'altare di S. Clemente Papa e Martire (V. Cancellieri *Op. cit.* p. 1236).

638.

VNIVERSVS CARMELITARVM ORDO a. 1727.
 FVNDATORI SVO S . ELLE
 PROPHETE EREXIT A . MDCCLXXVII .

Sotto la statua di S. Elia posta nella parete destra della Tribuna in una nicchia inferiore. Galletti (*Inscr. Rom.* T. II, Cl. XIV, n. 291, pag. DLXXVII).

639.

NICOLAVS XAVERIVS SANCTA MARIA EPVS CYRENENSIS HVIVS BASILICAE CAN . CONSECRAVIT ALTARE HOC
 DIE XXIII FEBRVARIJ MDCCLXXVII

Nelle Grotte Vaticane negli altari del Salvatore e della Pietà.

640.

a. 1727.

BERNARDVS ANTONVS PIZZELLA EPVS COSTANTIENSIS HVIVS BASILICE CAN . CONSECRAVIT ALTARE HOC
DIE XXIII FEBRYARII MDCCXXVII

Nelle Grotte Vaticane nell'altare della Madonna della Febbre.

641.

BENEDICTVS XIII . P . M .
ANNO DOMINI MDCCXXVII .

a. 1727.

Nel palazzo, nel pavimento della cappella del Presepio di N. S. Gallati (*Inscr. Rom.* T. I, Cl. I, n. 316, p. CLXIII).

642.

BENEDICTVS XIII . P . M .
AD . AVGENDAM REI DIVINAE RELIGIONEM
ET ORNANDAM PRINCIPIS APOSTOLORVM MEMORIAM
EX ARIS HVIVS SACROSANCTAE BASILICAE
VNAM ET VIGINTI
SOLEMNI RITV DEDICAVIT

a. 1727.

5

Sopra la conca destra che serve per l'acqua benedetta tra i primi pilastri della Basilica. Il Galletti (*Inscr. Rom.* T. I, Cl. I, n. 357, p. CLXXXV) la pone nel portico. È a caratteri moderni perchè restaurata per ordine del Pontefice Pio IX, l'anno 1858.

643.

BENEDICTVS XIII PONT . MAXIMVS
ORDINIS PREDICATORVM
HOC ALTARE CONSECRAVIT
DIE XIX FEB . MDCCXXVII
PONTIFICATVS SVI ANNO III

a. 1727.

5

Nella parete della cappella della Pietà, al lato sinistro dell'altare.
Il Galletti (*Inscr. Rom.* T. I, Cl. I, n. 301, p. CLVII) ha una differente disposizione di linee, e mentre la dice nella cappella della Pietà, nel 3.^o v.^o ha stampato HOC ALTARE SS . CRVCIFIXI.

644.

BENEDICTVS XIII PONT . MAXIMVS
IDEM ALTARE A SE CONSECRATVM
PERPETVO QVOTIDIANO PRIVILEGIO
PRO ANIMABVS FIDELIVM DEFVNTORVM
VIVAE VOCIS ORACVLO DONAVIT
IPSAMEI DIE XIX FEB . MDCCXXVII

a. 1727.

5

Nella parete della cappella suddetta sul lato destro dell'altare. Galletti (*Inscr. Rom.* T. I, Cl. I, n. 302, p. CLVII).

645.

Busto del Pontefice
in metallo

a. 1728.

BENEDICTO XIII . PONT . MAX . VRSINO
ORDINIS PRAEDICATORVM
QVOD BENEFICENTIAM
NICOLAI III . ALIORVMQVE GENTILIVM SVORVM
5 ERGA VATICANAM BASILICAM AEMVLAVS
MAGNVM AES ALIENVM
OB RENOVATAS PER PLVRES ANNOS
REI AGRARIAE CALAMITATES
10 A MENSÀ CAPITVLARI CONTRACTVM
VNO DIE PONTIFICIA LIBERALITATE
DISSOLVERIT
CAPITVLVM ET CANONICI
ANNIVERSARIIS PRO EO SACRIS
IN PERPETVVM CONSTITVTIS
15 GRATI ANIMI MONVMENTVM POSVERE
ANNO DOMINI MDCCXXVIII

Nella parete destra dell'andito che mette alla Sagrestia dei Beneficiati. Narra il Cancellieri (*Op. cit.* pag. 1392) che prima vedevasi nella parete tra la cappella di S. Anna, e quella dei SS. Andrea e Giacomo, Maggiore.

646.

BENEDICTVS XIII P . M . ORD . PRÆD .
IN HOC AVITO VRSINORVM SACELLO SANCTÆ MARIE PREGNANTIVM NVNCVPATO
CVM ARAM DIE XIX . IANVARI ANNO MDCCXXVII . SOLEMNITV DEO DICASSET
MVSIVVM IOTTI OPVS VETVSTATE FATISCENS
5 NE PIORVM OSSA IN EO CONDITA PER HIANTES RIMAS EXGIDERENT
NOVO ELEGANTIORI MVSIVO SVPERINDVCTO COMMVNIVIT ORNAVITQVE
ANNO MDCCXXVIII . PONT . IV .

a. 1728.

Nelle Grotte Vaticane, nella cappella della Madonna *delle Partorienti*. Galletti (*Inscr. Rom.* T. I, Cl. I, n. 320, p. CLXV).

647.

BENEDICTO
XIII
PONT . O . M .
5 ARCHIEPISCOPO BENEVENTANO RENEDICENTE
ANNO DOMINI MDCCLXXIX .

a. 1729.

In una campana che fu fatta fondere per uso dell'orologio, ma che non ci fu potuta adattare per essere troppo grossa. (V Cancellieri *Op. cit.* pag. 1996).

648.

D . O . M .
PRÆCORDIA BENEDICTI XIII P . M .
OBITU IN VATICANO
DIE XXI FEBRVARI MDCCLXXX

a. 1730.

Nelle Grotte Vaticane, nella parete sinistra in fondo alla navata della Pietà. Galletti (*Inscr. Rom.* T. I, Cl. I, n. 359, p. CLXXXVI).

649.



a. 1732.

CLEMENS XII . P . M . CORSIVS
 EXCIFIENDIS ET ADSERVANDIS IMPRESSIS CODICIBVS
 TAM SVA LIBERALITATE
 QVAM DONO CARDINALIS ANGELI MARIAE QVIRINI
 5 S . R . E . BIBLIOTHECARII
 ET BIBLIOTHECAE VATICANAE INCREMENTVM COLLATIS
 NOVISQVE ALIIS LIBRORVM ACCESSIONIBVS
 INSIGNI AVLAE HVIVS ADDIAMENTO
 10 EIVSDEM BIBLIOTHECAE SPATIA LAXAVIT
 ARMARIA PLVTEOSQVE CONSTRVXIT
 ANNO DOMINI MDCCXXXII . PONT . III .

Nella parete sinistra della galleria di Pio VII nella Biblioteca Vaticana. Galletti (*Inscr. Venetae, Append. ad Cl. II, n. 6, pag. CLV*).

650.

a. 1732.

FVNDATORI SVO
 ORDO . MINIMORVM . ERENIT
 ANNO . DOMINI . MDCCXXXII .

Sotto la statua di S. Francesco di Paola posta in una nicchia sulla sinistra della gran navata della Basilica. Galletti (*Inscr. Rom. T. II, Cl. XIV, n. 302, pag. DLXXXII*).

651.

a. 1733.

HIERONYMVS PETRONIVS PATRITIVS ROMANVS
 SACROS . BAS . VAT . PRESBYTER CANONICVS
 OB . DIE I . MAII MDCCXXXIII . AET . AN .
 LXXIII . MEN . VI . CANONICATVS VERO XLI .

Questa memoria del canonico Girolamo Petroni che ebbe sepoltura nel sepolcro de' Canonici, fu incisa su una cassa di piombo, e leggesi nel Galletti (*Cod. Vat. 7904, c. 34, n. 79*) e nel Cancellieri (*Op. cit pag. 1653*).

652.

a. 1734.

S . FRANCISCO CARACCIOLO
 FVNDAT . SVO CLER . MINORES
 A . D . MDCCXXXIV .

Nella nicchia del primo ordine della parete sinistra della tribuna.

653.

a. 1735.

S . P . BENEDICTO
 CONGREGATIO CASINENSIS
 A . D . MDCCXXXV .

Sotto la statua di S. Benedetto posta a sinistra nella parete della tribuna Galletti (*Inscr. Rom. T. I, Cl. XIV, n. 307, p. DLXXXVI*).

654.

MARIA CLEMENTINA M. BRITANNIAE
FRANC. ET. HIBERN. REGINA

a. 1735.

Sotto è una corona di metallo dorato in una lista similmente di metallo si legge

OBIT. XV. KAL. FEBR. AN. MDCCXXXV

Questo sepolcro posto sulla sinistra sotto la prima arcata della nave sinistra dopo la cappella del Battisterio, dirimpetto a quello dei Stuardi fu eretto dalla reverenda Fabbrica di S. Pietro a perenne testimonianza delle molte virtù dell'illustre donna Maria Clementina Sobieski.

Componesi il sepolcro di urna di porfido rosso coperta in parte da un'ampia coltre di alabastro a lunghe frange di metallo dorato, avente in mezzo la iscrizione. Sopra l'urna sta una maestosa statua di donna, che nella mano manca tiene una fiamma ardente, simbolo della Carità divina, mentre colla destra aiutata da un putto alato regge un medaglione con cornice di metallo dorato col ritratto della defunta in musaico. Al disotto dell'urna stanno adagiati due putti alati tenenti le insegne regali, lo scotto e la corona, e ai di dietro finalmente s'innalza una piramide di porfido.

Maria Clementina figlia di Giacomo Luigi Sobieski, nipote di Giovanni III re di Polonia, fu nel 1719 data in moglie a Giacomo III re d'Inghilterra dimorante in Roma. Pochi anni appresso insorti gravi dissapori coniugali questa divisasi dal marito si ritirò nel convento di S. Cecilia, mentre Giacomo III coi suoi figli riparava in Bologna. Dopo due anni di divisione matrimoniale, si riunirono nuovamente in Roma, e 10 anni appresso la morte colpiva la regina Clementina lasciando in lutto la regia famiglia il 18 Gennaio 1735.

655.

CORPVS

MARIE CLEMENTINE MAGNE BRITANNIE REGINE

a. 1745.

XV. KAL. FEBRVAR. MDCCXXXV

ETATIS SVÆ XXXIII. ET. MENS. VI. DEFVNCTÆ

5

IN HVIVS BASILICÆ CRYPTIS POSITVM

HVC DIE XXII. MENSIS IANVARI ANNO MDCCXLV.

TRANSLATVM ET RECONDITVM EST.

In un'urna di bardiglio addossata al muro sul principio della scala che conduce alla Cupola.

656.



INNOCENTIUS XII

a. 1746.

PIGNATTELLI

Sotto al monumento
sopra una porta

INNOCENTII . XII . P . M .

INORNATVM MONVMENTVM

IN HANC ELEGANTEM FORMAM REDIGI CURAVIT

ADPROBANTE BENEDICTO XIV . P . M .

5 VINCENTIVS S . R . E . S . CARD . PETRA . EP PRÆN .

ET . M . POENITEN .

A . S . MDCCXLVI .

Nella destra della seconda arcata dopo la cappella di S. Sebastiano posta nella nave destra.

L'iscrizione leggesi nello specchio dell'urna, sopra la quale siede maestosa la statua del pontefice in atto di benedire. La Carità e la Giustizia coi loro simboli sono collocate ne'lati dell'urna. Questo deposito fu fatto erigere in memoria del pontefice nel 1746 dal cardinale Vincenzo Petra coll'approvazione di Benedetto XIV, servendosi del disegno dell'architetto cav. Fuga, e dello scultore Filippo Valle.

Antonio Pignattelli, che fu poi pontefice col nome d'Innocenzo XII, nacque in Napoli il 15 Marzo 1615. Ebbe il vescovato di Faenza, la legazione di Bologna, e l'arcivescovato di Napoli. Fu poi cardinale e quindi creato papa il 12 luglio 1691, e dopo 9 anni circa cessò di vivere il 27 Febbrajo 1700.

657.



BENEDICTVS XIV . P . M . a. 1749.
 MVSEO VATICANO
 ANTIQVARIA SVPELLECTILE AMPLISSIME EXORNATO
 BIBLIOTHECAM
 5 PLVSQVAM MMMCCC MANVSRIPTIS CODICIBVS
 ALIIS EX PRIVATA SVA BIBLIOTHECA SELECTIS
 ALIIS EX OTTHOBONIANO PATRIMONIO
 AERE COMPARATIS
 LITERATORVM COMMODO ET SCIENTIARVM INCREMENTO
 10 MNVIFICE AVXIT
 A . MDCCCLIX PONT . IX

Nella parete destra della galleria di Pio VII nella Biblioteca Vaticana, Galletti (*Inscr. Bonon.* Cl. I, d. 149, pag. LVII).

658.

BENEDICTVS XIV a. 1750.
 PONT . MAX .
 PORTAM SANCTAM
 5 A BENEDICTO XIII . P . M .
 ANNO IVBILEI MDCCXXV
 RESESTATAM ET CLAVSAM
 APERVIT ET CLAVSIT
 ANNO IVBILEI MDCCCL .

Nella parete sul principio della scala che conduce alla Cupola. Galletti (*Inscr. Bonon.* Cl. I, n. 158, pag. LXI).

659.



D . O . M a. 1751.
 ANNIBAL EPISCOPVS PORTVENSIS
 S . R . E . CARDINALIS ALBANVS
 S . CLEMENTIS NUNCVPATVS
 5 SACROSANCTAE VATICANAE BASILICAE
 ARCHIPRESBYTER
 HORATHI CLEMENTIS XI PON . MAX . FRATRIS
 FILIVS
 10 NATVS VRBINI A . MDCLXXXII
 MVNERE CAMERARII S . R . E .
 ANTE QVADRIENNIVM ABDICATO
 OBIT ROMAE A . MDCCCLI
 VIXIT AN . LXXIX MENS . III D . XXVIII

Nella parete sinistra del cimitero dei Canonici, Prima, siccome narra il Cancellieri (*Op. cit.* pag. 1236) leggevasi nel pavimento avanti l'altare di S. Lodovico detto poscia di S. Clemente.

Annibale Albani nipote di Clemente XI, fu vescovo di Porto, cardinale del titolo di S. Clemente e Arciprete di questa Basilica. Nacque in Urbino il 15 Agosto 1682, e morì in Roma il 21 Ottobre 1751 in età di 69 anni, 3 mesi e 28 giorni. Nella cassa di piombo fu incisa la seguente memoria che io riporto come leggesi nel Cancellieri (*Op. cit.* pag. 1634).

660.

ANNIBAL EPISCOPVS PORTVENSIS a. 1751.
 CARDINALIS ALBANVS
 SANCTI CLEMENTIS NVNCPAT .
 SACROSANCTAE VATICANAE BASILICAE
 ARCHIPRESBYTER
 OLIM S . R . E . CAMERARIVS
 CLEMENTIS XI . PONT . OPT . MAX .
 FRATRIS FILIVS
 NATVS VRBINI DIE XV . AVGVSTI
 MDCLXXXII
 OBIT ROMAE DIE XXI . OCTOBRIS
 MDCCCLI .

661.

S . IOSEPHO CALASANTIO
 FVNDATORI SVO
 ORDO SCHOLARVM PIARVM
 ANNO MDCCLIII

a. 1753.

Sotto la statua di S. Giuseppe Calasanzio posta in una nicchia che vedesi dalla parte destra presso la cappella Gregoriana. Galletti (*Inscr. Rom. T. II, Cl. XIV, n. 331, p. DXCVIII*).

662.

BENEDICTVS XIV .
 PONT . MAX .
 A . D . MDCCLIV .

a. 1754.

Questa memoria fu veduta dal Galletti (*Inscr. Bonon. Cl. I, d. 212, p. LXXX*) nella base della statua in bronzo di S. Pietro.

663

GEORGIVS DE LASCARIS ARCHIEP . THEODOSIAE
 HVIVS SACROS . BAS . VICARIVS CONSECRAVIT
 ALTARE HOC DIE XIV . NOV . MDCCLVI .

a. 1756.

Scriva il Cancellieri (*De Secretariis ecc. p. 1236*) che leggevasi nell'altare di S. Clemente Papa e Martire.

664.



BONEDICTVS . XIV . P . M .
 AD AVGENDVM VRBIS SPLENDOREM
 ET ASSERENDAM RELIGIONIS VERITATEM
 SACRIS CHRISTIANORVM MONIMENTIS
 MVSEI CARPINEI BONARROTHI VICTORII
 ALIISQVE PLVRIMIS VNDIQVE CONQVISITIS
 ET AB INTERITV VINDICATIS
 NOVVM MVSEVM
 ADORNAVIT INSTRVXIT PERFECIT
 ANNO MDCCLVI

5

10

a. 1756.

Sopra la porta che apre l'ingresso al museo cristiano nella Biblioteca Vaticana. Galletti (*Inscr. Bonon. Cl. I, n. 218, p. LXXXV*).

665.

a. 1757.

EX DONO BENEDICTI XIV
 1757

Sotto il piede di una Pisside d'oro lavorata a diversi rabeschi donata alla Basilica da Benedetto XIV. Questa Pisside è del peso di lib. 3, onc. 2, e den. 23 $\frac{1}{4}$.

666.

a. 1757.



Leggesi intorno all'occhio del lanternino della Cupola che trovasi nell'ultimo quadrato della croce greca della nave sinistra, ov'è l'altare di S. Leone Magno.

667.

BENEDICTO XIV .
PONT . MAX
S . R . E . C . R . D . I . N . A . L . E . S
AB EO CREATI

a. 1758.

Questo monumento eretto alla memoria di Benedetto XIV vedesi a mano destra sotto una grande arcata oltrepassata la cappella Gregoriana. Sopra il basamento sorge la statua ritta sulla persona del Pontefice, o al disotto sono due altre statue sedute, la Sapienza e il Disinteresse.

Prospero Lambertini sorti i suoi natali in Bologna nel 1675. Fu consultore del S. Offizio, promotore della Fede, segretario della Congregazione del Concilio, e canonista della sagra Penitenzieria. Creato cardinale nel 1728, ed eletto arcivescovo di Bologna nel 1731, fu finalmente salutato Pontefice nel 1740 e prese il nome di Benedetto XIV.

Fu uomo dotto, protesse le lettere, ornò Roma di monumenti, scrisse molte opere, e morì nel 1758.

668.

CLEMENS . XIII . P . M .
AD AQVAM PLVVIAM ARCENDAM
NE EX HYPÆTHRA AMBVLATIONE
IN SVBIECTAE BIBLIOTHECAE
5 FORNICEM AC PARIETES EXTILLANS
CODICES PLVTEOSQVE CORRVMPERET
RVDVS HVMOREM REMITTENS
FIRMIORE STRVCTVRA REFECIT
PAVIMENTVM SILICE STRATVM
10 RESPVMATIS LATERIBVS
RENOVAVIT
CONCAMERATIONEM ET TECTVM
PILIS SVSTRVCTIS
IMPOSVIT
15 ANNO DOM . MDCCLXI .
PONTIF . III .

a. 1761.

Nel palazzo in una galleria che corrisponde sopra la Biblioteca.

669.

Intorno al Reliquiario

a. 1761.

ASPERA . ARTERIA . BEATI . GREGORII . CARD . BARBADICI

Nel piede del Reliquiario



CLEMENS
XIII.
PONT . MAX .
AN . 1761 .

Nella Reliquia del B. Gregorio Barbadigo vescovo di Padova. (V. Cancellieri *Op. cit.* pag. 1670).

670.

CLEMENS . XIII . PONT . MAX .
OLIM . XII VIR . STILITIBVS . IVDICANDIS
SEDE . IVR . DIC . ELEGANTIVS
RESTAVRATA
5 SCALIS . BEFECTIS
SACELLO . ENTRVCTO
IN . ORDINEM SPLENDIDISSIMVM
NOVIS . A . SE . PRIVILEGIIS
HONESTATVM
10 AMORIS . ET . BENEFICENTIAE . PIGNVS
LOCAVIT
ANNO . MDCCLXII . PONT . V .

a. 1762.

Fu veduta dal Galletti (*Cod. Vat.* 7921, c. 10, n. 19) nel palazzo nella sala degli Uditori di Rota.

Sala del Consiglio 1761

671.

IACOBVS III .
MAGNAE BRITANNIAE, SCOTIAE, FRANCIAE, ET HYBERNIAE
REX
5 VIXIT ANNOS LXXVII . MENSES VI
DIES XI
sic
OBYT KOL IANVARY MDCCLXVI

a. 1766.

Nelle Grotte nella parete sinistra della nave del Salvatore.

672.



CLEMENS . XIII . P . M . A . IX

a. 1766.

A lettere di metallo in rilievo posta sopra la porta nel gabinetto dei bronzi nella Biblioteca Vaticana.

VATICANO — SEC. XVIII.

673.

CLEMENS XIII . P . M . a. 1767.
 SERVANDIS . ROMANAE . ANTIQVITATIS
 MONVMENTIS
 5 HAS . AEDIS . APERVIT . ORNAVIT
 INSTRVXIT
 A . MDCCLXVII .
 CVRANTE . ALEX . DIAC . CARD . ALBANO
 S . R . E . BIBLIOTHECARIO

Questa memoria a lettere dorate su fondo azzurro leggesi nell'interno sulla porta del gabinetto dei bronzi nella Biblioteca Vaticana.

674.

CLEMENS XIII . P . M . a. 1767.
 PVBLICORVM MONVMENTOR . PERENNITATI CONSVLENS
 HANC AEDIVM PARTEM
 PRO CVRIAE INNOCENTIANAE TABVLARIO
 5 FRANCO DE ILCIO CAMERAE APOST . AVDITORI ROGANTI
 CONCESSIT
 IOANNES BAPTA REZZONICO PALATHI APOST . PRAEFECTVVS
 ORNANDAM INSTRVENDAMQVE CVRAVIT
 PONTIFICATVS PATRVI SVI ANNO DECIMO

Fu veduta dal Galletti (*Cod. Vat.* 7913, c. 63^{vo}, n. 181, e 7921, c. 15, n. 29).

675.

S . NORBERTO a. 1767.
 PATRI SVO INSTITVTORI
 POSTEA ARCHIEP . MAGDERVYGH .
 5 CANONICI PREMONS EREXERVNT
 ANNO MDCCLXVII

In una nicchia sulla destra della gran navata della Basilica.

676.

CLEMENS XIII . P . M . REZZONICO a. 1768.
 MVSEVM VATICANVM
 FERRARIS CIMELIIS ET MONVMENTIS
 MAGNO SVMPTV COMPARATIS
 5 PLVRIMVM LOCVPLETAVIT
 IPSAM VERO BIBLIOTHECAM
 INGENTI MISS . CODICVM ADCESSIONE
 AVXIT NON SOLVM
 10 SED OPTIMIS ETIAM INSTITVTIS AC LEGIBVS
 MVNVIT
 ANNO MDCCLXVIII

Dipinta nella Biblioteca Vaticana nella parte detta *Urbinate*, ove fu veduta dal Galletti (*Cod. Vat.* 7921, c. 18, n. 35, e c. 19, n. 36)

677.

CLEMENS . XIII . P . M . a. 1768.
 AEDES . MATILDIANAS .
 AB . IVLIO . III . RESTITVTAS
 5 AB . VRBANO . VIII . ORNATAS . AVCTAS
 ET . INIVRIA . TEMPORVM . AFFLICTAS
 REFECTIS . CONTIGNATIONIBVS .
 INDVCTA . CAMERA
 PICTVRIS . DECORATA
 10 MELIORI . FACIE . DONAVIT
 MDCCCLXVIII . PONT . XI .

Nella parete della sala della contessa Matilde situata presso la sala Costantiniana.

678.

CLEMENS . XIII . PONT . MAX a. 1768.
 ANTERIORI . AEDIBVS . PII . IV . AREA . ALTIVS . EDVCTA . TOPA
 RIOQ . OPERE . ORNATA . TRIPlici . SCALA . STYLOBATIS . MVNI
 5 TA . APERTO . AD . HVMILIOREM . FONTEM . DESCENSV . DVPLICI
 VERO . ORBICVLARI . EXTRVCTO . AD . SVPERIORA . ASCENSV . SPA
 TIIS . CIRCVM . LAXATIS . EXSTANTIBVS . AGGERIBVS . COMPLA
 NATIS . ET . SVBSTRVCTIONIBVS . SVFFVLTI . FONTIS . LABRO
 REPARATO . SCOPVLIS . MAIORI . SVB . SIMVLACRO . EX . INTE
 10 GRO . RESTITVTIS . FACIE . SVBIECTA . PORTICIBVS . INSTAV
 RATA . AMBVLACRIS . LATIVS . EXTENSIS . ABSOLVTISQ . QVÆ
 AD . COMMODVM . ET ORNATVM . IMPERFECTA . SVPERERANT . HOR
 TOS . VATICANOS . ELEGANTIOREM . IN . FORMAM . REDEGIT
 A . CIOCCCLXVIII

Nel muro del giardino dirimpetto al viale che guarda il Casino di Pio IV.

679.

CLEMENS . XIII . PONT . MAX a. 1769.
 INSTRVCTIS . AMPLIORIQVE . LOCO . DONATIS
 PVBLICIS . TABVLARIS
 5 ARMAMENTARIO . ET . MVSEO
 AVCTO . LOCVPLETATO
 HORTIS . ATRIS . PERISTHILIS
 ELEGANTIVS . EXORNATIS
 PICTVRISQVE
 10 MELIORI . CVLTV . RESTITVTIS
 VATICANAS . AEDES
 PROVIDENTIA . LARGISSIMA
 AD . PRISTINVM . SPLENDOREM . REVOCAVIT
 MDCCCLXIX PONTIF . XI

Nella parete laterale sinistra del cortile di S. Damaso presso la porta che mette al Museo.

680.

	TABVLARIVM	a. inc.
	S . CONGREGATIONIS CARDD .	
	CONC . TRID . INTERPRETVM	
	L . D . D .	
5	CLEMENTIS XIII . PONT . MAX .	
	FERDINANDO . MARIA . S . R . E .	
	PRAESB . CARD . DE RVBEIS PRAEFECTO	
	F . XAVERIO DE ZELADA	
10	ARCHIEP . PETRENSI A SECRETIS	
	IO . BAPTISTA REZZONICO	
	PONTIFICIAE DOMVS PRAEFECTVS	
	OPVS FAC . LOCAVIT PROBAVITQ .	

Fu letta nell'archivio della Congregazione del Concilio di Trento nel palazzo Vaticano dal Galletti (*Cod. Vat. 7904* c. 21, n. 47, e *Cod. 7917* c. 103, n. 342).

681.

	CLEMENTE . XIII .	a. 1769.
	REZZONICO .	
	P . M .	
	FRATRIS . FILII .	

Questo meraviglioso monumento sepolcrale innalzato alla memoria del Pontefice Clemente XIII dai suoi nipoti Carlo cardinale Camerlengo di S. Chiesa, e D. Abondio Senatore di Roma con architettura e sculture del celebre Antonio Canova, vedesi sulla destra di chi attraversa l'arcata che dalla tribuna aquilonare entra nell'adito che mette al quadrato della croce greca ovè l'altare di S. Petronilla. Sui due grandi zoccoli del monumento veggonsi due leoni giacenti, e sul secondo imbasamento su cui posa l'urna sono un Genio alato, e la Religione. Nell'urna leggesi la modesta iscrizione, e al disopra dell'urna in un masso quadrato è la statua del pontefice, ginocchioni colle mani giunte in atto di pregare.

Clemente XIII, già Carlo Rezzonico nacque in Venezia il 17 Marzo 1693. Nominato vescovo, nel 1737 ebbe il cappello cardinalizio da Clemente XII, e il 6 Luglio 1758 succedette nel pontificato a Benedetto XIV, cessando di vivere nel Febbrajo 1769.

632.

a. inc.

CLEMENS XIV
PONT . MAX .
RESTITVIT

CLEMENS XIV
PONT . MAX .
RESTITVIT

Nel Museo nella volta della galleria delle statue

683.

CLEMENS XIV
AVSPICATISSIMAE . DIEI . MEMORIAM
IN . ADVERSO . LAPIDE . PONI . IVSSIT
ANNO . MDCCCLXIX . PONT . SVI . I .

a. 1769.

Fu veduta nel palazzo sopra la porta grande della sala regia dal Galletti (*Cod. Vat. 7904*, c. 48, n. 108).

684.

IOSEPHVM . II . IMPERATOREM a. 1769.
 CVM . PETRO . LEOPOLDO . FRATRE . MAGNO . HETR . DVCE
 HOC . ADITV . PONTIFICIA . COMITIA . INVISENTEM
 S . R . E . CARD . EXCEPERVNT . XII . KAL . APR . MDCCLXIX

Fu veduta dal Galletti (*Cod. Vat.* 7904, c. 48, n. 109) nella sala Regia sopra la porta del Conclave.

685.



CLEMENS . XIII . P . M a. 1773.
 MVSEO
 MONVMENTIS . VETERVM . REFERTO
 BIBLIOTHECA
 5 CIMELIIS . ET . PICTVRIS . AVCTA
 PALATIO . SVBSTRVCTIONIBVS . FIRMATO
 IMPLVIVM . SIMVLACRIS . INSIGNE
 PORTICV . EXORNANDVM . CYRAVIT
 A . Clo Id^o CCLXXIII . PONT . V

Nel museo nel portico del cortile detto di Belvedere,

686

a. 1774.

CLEMENS XIV . P . M . A . VI .

Questa iscrizione a lettere di metallo leggesi nella Biblioteca sopra la porta appena si entra la camera de' Papiri.

687.

D . O . M a. 1774.
 MICHAEL ANGELVS GIACOMELLVS
 ARCHIEPVS CHALCEDONENSIS
 AC
 5 SACROSANCTÆ VATICANÆ
 BASILICÆ CANONICVS
 VIXIT ANNOS
 LXXVIII .
 10 MENSES VII . DIES V .
 OBIT
 DIE XVII . APRILIS
 A . D
 MDCCLXXIV .

Questa memoria fu incisa in una lamina di piombo posta nella cassa mortuaria. (V. Cancellieri *Op. cit.* pag. 1657). Il Giacomelli fiorentino fu familiare di Clemente XII e XIII, Beneficiato e Canonico di questa Basilica, e finalmente arcivescovo di Calcedonia. Morì il 17 Aprile 1774 circa il mezzogiorno.

688.

L'ANNO MDCCLXXV . II . DI XVI . DEL MESE DI LVGLIO a. 1774.
 MASSIMILIANO ARCIDVCA D'AVSTRIA
 GRAN MAESTRO DELL'ORDINE TEVTONICO
 5 ELETTORE DI COLONIA ED AMMINISTRATORE DELLA CHIESA DI MVNSTER
 ENTRÒ FINO DENTRO LA PALLA DELLA CVPOLA
 ED ALLI VI . DI AGOSTO DEL MEDESIMO ANNO
 TORNÒ AD OSSERVARLA

Nella parete della scala che conduce alla Cupola.

689.

PORTAM . AVREAM a. 1775.
 A BENEDICTO . XIV . P . M .
 RESERATAM . ET . CLAVSAM .
 COMITIIS . PVRPVRATORVM . PATRVM .
 5 AD . IESV . CHRISTI . VICARIVM . LEGENDVM .
 SANCTISSIME . ACTIS .
 ANNOQVE . IVBILAEI .
 IAM . A . DOMINICA . NATIVITATE . INCHOATO .
 PIVS . VI .
 10 RECENS . PONTIFEX . MAX . RENVCIATVS .
 IV . KAL . MARTIAS . APERVIT . IPSOQVE .
 REPARATORIS . NOSTRI . NATALITH . PERVIGILIO .
 SOLEMNI . MORE . CLVSIT .
 ANNO . IVBILAEI . GIO . DCCLXXXV .

Nel portico della Basilica sopra la porta dell'anno santo.

690.

PIVS . VI . PONT . MAX . a. inc.
 EXORNATA . ATQVE . AVCTA . SPECVLATORIA . TVRRI
 IN . QVA . CLARISSIMORVM . MATHEMATICORVM . CONVENTVS
 AD . KALENDAR . GREGORIANI . ORDINATIONEM
 5 CELEBRATI . SVNT
 ADITVM . A . BIBLIOTHECA . IN . ADSCENSVM
 APERVIT
 VTI . EA . SEDES . ET . LOCVS
 IN . CARD . BIBLIOTHECAR . TVTELA . ESSET

Nella biblioteca sopra la porta che mette alla Specula.

691.

PRINCIPI APOSTOLORVM PIVS VI . DEVOTVS SERVVS a. 1775.
 ANNO IVBILEI MDCCLXXV .
 PONTIFICATVS PRIMO

Sotto il piede d'un calice d'oro del peso di 6 libbre, on. 10, e den. 15 donato da Pio VI il 1° Agosto del giubileo 1775 dopo di averci celebrato la messa nel piano della Confessione avanti il Chiusino ove riposa il corpo di S. Pietro Apostolo. (V. Cancellieri *Op. cit.*, pag. 1759).

692.

VT . VOTA . PVBLICA a. 1776.
 IMPLERET
 NOVI . SACRARI . VATICANI
 FVNDAMENTA . IECIT
 5 DIE . XXII . SEPTEMBRIS
 MDCCLXXVI

In un medaglione dipinto nella volta della galleria delle statue nel museo, e si riferisce a Pio VI che gittò le fondamenta della nuova sagrestia.

Oltre le lapidi scritte furono gittate ancora nelle fondamenta della sagrestia suddetta delle monete in una delle quali leggevasi una simile memoria, come riscontrasi nel Cancellieri (*Op. cit.*, pag. 1440).

693.

PIVS . VI . BRASCHIVS a. 1776.
 PONTIFEX MAXIMVS
 X . KAL . OCT . ANNO . D . N . MDCCLXXVI .
 PONTIF . II .

5 DEVM . OPTIMVM . MAXIMVM
 PALAM . POPVLO . ROMANO
 PREGATVS
 VII . CAEPTA . PROSPERARET
 SPATIVM . SACRARIO . NOVO

10 TEMPLI . VATICANI . EXCITANDO
 SOLEMNIBVS . CAERIMONIS
 DICAVIT
 INIECTISQVE . IN . FVNDAMENTA . STIPIEVS
 AERIS . ARGENTI . AVRI

15 LAPIDEM . SACRVM . AVSPICALEM
 TANTORVM . OPERVM
 STATVIT

Anche questa iscrizione dettata dal Morelli, fu gittata nelle fondamenta della nuova Sagrestia, e l'ho trascritta dal Cancellieri (*Op. cit.* pag. 1439).

694.

EGO . PIVS . CATHOLICAE . ECCLESIAE a. 1776.
 EPISCOPVS
 ANTEA . IOHANNES . ANGELVS
 TIT . S . ONVPHRII . PRESBYTER

5 CARD . BRASCHIVS . CAESENAS
 ABB . SVBLACEN .
 PRIMVM . HVNC . LAPIDEM
 IN . FVNDAMENTA . NOVI . SACRARI
 IACIENDA

10 SANCTISSIMIS . CAEREMONIIS . EXPIATVM
 DEPOSVI
 X . KALEND . OCTOBR . MDCCLXXVI
 PONTIFIC . ANN . II .

Questa fu la memoria scolpita in marmo che fu gittata come prima pietra fondamentale della nuova Sagrestia dal pontefice Pio VI, e l'ho copiata come l'ha stampata lo stesso Cancellieri (*Op. cit.* pag. 1438) il quale aggiunge che fu dettata dal chiarissimo Spalletta beneficiato di questa Basilica.

695.

A DI XIX . MARZO MDCCLXXVI . a. 1776.
 ALBERTO DVCA DI SAXE TESCHEN E
 MARIA CRISTINA ARCIDVCHESSA D'AVSTRIA
 SVA CONSORTE SALIRONO AD OSSERVARE LA CYPOLA

Nella parete della scala che conduce alla Cupola.

696.

a. inc.

PIVS . SEXTVS . PONTIFEX . MAXIMVS
 STATVS . ET . MONVMENTIS . VETERVM . VNDIQVE . CONQVISITIS
 MVSEVM . PIVM . A . FVNDAMENTIS . EXTRVXIT
 CLEMENTINVM . ABSOLVIT
 5 ARTIVM . INGENVARVM . INCREMENTO

Nel museo sopra la porta che dà ingresso alla galleria degli Animali.

697.

PIVS . SEXT . PONT . MAX .
 MVSEVM . AB . HOC . LAPIDE . AD . BIBLIOTHECAM .
 A . FVNDAMENT . EREXIT . ORNAVITQVE .

Nel museo a lettere di metallo, nel pavimento della galleria delle statue.

698.

PIVS . VI . PON . MAX .
 MONETALEM . OFFICINAM
 TENEBRICOSAM . PENEQVE . LABANTEM .
 5 APRICAM . FIRMAMQVE .
 RESTITVIT .
 ANNO . A . VIRGINIS . PARTV . CIOICGCLXXVII .
 PONTIF . III .
 CVRANTE . GVILLIELMO . PALLOTTA .
 PONTIF . AERAR . PRAEF .

a. 1777.

Nella facciata della Zecca Pontificia.

699.

a. 1778.

PIVS . SEXTVS . P . M .
 ANNO . III .

PIVS . SEXTVS . P . M .
 AMPLIFICAVIT .

Nella volta della galleria delle statue.

700.

a. 1779.



Nella volta della grande navata della Basilica.

701.



PIVS SEXTVS PONT. MAX. a. 1779.
 FONTEM . RVSTICO . ANTEA . OPERE
 A PAVLO V
 EXTRVCTVM
 5 IN ELEGANTIOREM HANC SPLENDIDIOREMQUE FORMAM
 RESTITVIT
 ANNO DOMINI MDCLXXIX PONTIF. SVI V

Nel muro sopra la fontana detta della Galera dal Bastimento di bronzo posta nel giardino.

702.

L'ANNO MDCLXXX . IL DÌ XVIII . DEL MESE DI MARZO a. 1780.
 FERDINANDO ARCHIDVCA D'AVSTRIA
 GOVERNATORE DELLA LOMBARDIA AVSTRIACA
 E MARIA BEATRICE D'ESTE SVA CONSORTE
 5 SALIRONO ALLA CVPOLA

Nella parete delle scale che mettono alla Cupola.

703.

PIVS SEXTVS P . M. a. 1780.
 PRÆDECESSORVM SVORVM ALIORVMQ
 PIETATIS ERGA BASILICAM VATICANAM
 MONVMENTA
 5 E VETERI SACRARIO
 TRANSTVLIT ET ORNAVIT
 A . PONTIF . VI.

Sopra la porta della sagrestia de'Beneficiati in fondo all'andito che dalla Basilica mette alla sagrestia.

704.

QVOD a. 1780.
 PRO VATICANI TEMPLI
 MAIESTATE
 VOTA PVBLICA
 5 FLAGITABANT
 PIVS SEXTVS PONT . MAX
 COEPIT PERFECTIQVE
 ANNO DOM . MDCCXVC
 PONTIFICAT . VI.

Nella parte esterna del primo passaggio che unisce la Basilica alla sagrestia.

705.

PIVS . SEXTVS . PONT . MAX . A . VII a. 1781.

Nel museo sopra la porta che mette alla sala attigua a quella degli Animali.

706.

OSSA
 CANONICORVM . BENEFICIATORVM . ET
 CLERICOR . BENEFICIAT.
 ALIORVMQ . MVLTORVM . VIRORVM
 5 GENERE . DOCTRINA . DIGNITATE . PIETATE
 ILLVSTRIYM
 IN . PERVETVSTO . S . MARIAE . DE . FEBRIBVS
 TEMPLO
 NOVI . SACRARI . GRATIA . SOLO . AEQVATO
 10 VARIIS . E . SACELLIS . SVISQVE . LOCVLIS
 ERVTA . HVC . TRANSLATA
 ANNO . MDCCLXXX.

a. 1780.

Il giorno 21 Luglio 1780 fu con solenne pompa benedetto il nuovo cimitero de' canonici, ove il 4 agosto vi si trasportarono i sepolcri fino allora tenuti nelle Grotte, e quelli che esistevano nella vecchia sagrestia, e vi fu posta questa memoria che io non ho veduto, e che riporto come leggesi nel Cancellieri (*Op. cit.* pag. 1451).

707.

 PIVS . SEXTVS . P . M.
 CANONICALIBVS
 . EXTRVCTIS . AEDIBVS
 5 SVOR . OLIM . COLLEGARVM
 COMMODITATI . DECORIQVE
 PROSPEXIT
 ANNO . PONTIFICAT . VII.

a. 1781.

Sopra la porta maggiore della Canonica.

708.

ALLI XXVII . DI FEBBRAIO DELL'ANNO MDCCLXXXII.
 PAOLO PETROVVITZ PRINCIPE EREDITARIO DELLE RVSSIE
 E MARIA FEDEROVVNA DI VIRTEMBERG STVTGARDA
 SVA CONSORTE FVRONO AD OSSERVARE LA CVPOLA
 a. 1782.

Nella parete delle scale che mettono alla Cupola.

709.

PIVS . SEXTVS . PONT . MAX.
 OPERI . MOSIVO
 AD . PERENNITATEM . PICTVRAM . AEMVLANTI
 FAVENS
 CVRANTE . FRANCO . DE . ALBITIIS . REV . FABRICAE S . P.
 H . T . M.
 ANNO . DOMINI . MDCCLXXXII . PONTIF . VIII.
 a. 1782.

Nel 1782 fu atterrata l'antica officina dei musaici, e per ordine di Pio VI ne fu costruita una più comoda.

710.

PIVS SEXTVS PONT MAX a. 1782.

ARCHIVVM VATICANAE BASILICAE
 SYMMORVM PONTIFICVM
 AC VIRORVM PRINCIPVM
 5 DIPLOMATIBVS CELEBERRIMVM
 BIBLIOTHECAM
 VETERIBVS MSS. INSIGNEM
 COLLOCAVIT
 ANNO MDCCCLXXXII PONT. VIII

Sopra la porta dell'Archivio della Basilica che rimane nel primo piano della Canonica.

711.

PIVS SEXTVS PONT. MAX. a. 1782.

SQVALENTIBVS SOLO AEQVATIS AEDIBVS
 ARCHIPRESBYTERO DOMICILIVM AVXIT
 5 AMPLIATA STRATAQVE AREA
 TEMPLE VATICANO
 SPLENDOREM ADDIDIT
 AN. M. DCC. LXXXII. PONT. VIII

Sopra la porta dell'abitazione del Cardinale Arciprete della Basilica.

712.

IOSEPHO II. ROM. IMP. AVGVSTO a. 1783.

QVOD IN DOMINICI NATALIS DIE SOLEMNITATE
 ANNO MDCCCLXXXIII
 PIO SEXTO PONT. MAX
 5 VESPERAS ET SACRA AVGVSTIORI RITV PERAGENTE
 PRAESENS EADEM CELEBRAVERIT
 NOVI SACRARIJ AEDIFICIVM STUDIOSE INVISERIT
 MONVMENTVM POSITVM

Sopra la porta nell'interno dell'andito che mette alla Sagrestia de' Canonici.

713.

a. 1783.



Nel pavimento della Sagrestia.

714.

IL DÌ XVI . DI MARZO L'ANNO MDCCCLXIX .
GIUSEPPE II . IMPERATORE E PIETRO LEOPOLDO I .
ARCIDUCA D'AVSTRIA E GRAN DUCA DI TOSCANA
SALIRONO FINO SOTTO LA PALLA DELLA CUPOLA

a. 1783.

5

A DI XXVII . DECEMBRE MDCCCLXXXIII .
GIUSEPPE II . IMPERATORE DI NUOVO
SALÌ AD OSSERVARE LE PARTI SUPERIORI ED INTERNE DELLA CUPOLA

Nella parete della scala che conduce alla Cupola.

715.

a. inc.

AGER . POMPTINVS . CVLTVAE

A . PIO . VI . AQVIS . CORRIVATIS . REDDITVS



Nella Biblioteca nella galleria di Pio VI sotto una pittura rappresentante il pontefice alle Paludi Pontine, ed a cui l'ingegnere presenta la pianta pel prosciugamento e coltivazione.

716.

PIVS . VI . INOPINO . NVNCIO . DVM . DECVMBERET . ADMONITVS
IOSEPHVM . AVG . IN . VATICANO
ACCEPIT . ET . AMPLEXVS . EST . ANNO . MDCCCLXXXIII .

a. 1783.

Nella parete destra della galleria suddetta, sotto una pittura ov'è raffigurato Pio VI che riceve Giuseppe II Imperatore d'Austria.

717.

PIVS . VI . STATVTO . LAPIDE . AVSPICALI
SACRARIVM . NOVVM . TEMPLI . VATICANI . EXCITAVIT
SOLEMNIQUE . RITV . DICAVIT
ANNO . MDCCCLXXXIV .

a. 1784.

Nella medesima parete della stessa galleria sotto un'altra pittura in cui è rappresentato l'architetto che mostra al pontefice Pio VI la pianta della nuova sagrestia della Basilica Vaticana.

718.

PIVS . VI . GVSTAVVM . III . REGEM . SVECORVM . IN . MVSEVM . CONVENIT
DE . ARTIVM . BONARVM . INCREMENTO . GRATVLATVVM
ANNO . MDCCCLXXXIII .

a. 1784.

Nel medesimo luogo sotto un'altra pittura che ci rappresenta Pio VI che guida Gustavo III re di Svezia nel museo Vaticano.

719.

a. inc.

ADVENTVS . PII . VI . VINDOBONAM

IOSEPHO AVG . OBVIAM . EGRESSO



Nella Biblioteca Vaticana, nella galleria di Pio VI, sotto una pittura che ci presenta l'incontro dell'Imperatore d'Austria col suddetto pontefice.

720.

PIVS . VI . MVSEVM . PIVM
OMNI . MAGNIFICENTIA . ET . SPLENDORE . A . FVNDAMENTIS . EXTRVXIT
INNMERISQVE . STATVIS . SIGNISQVE . MARMOREIS . DITAVIT

a inc.

Nella parete destra della galleria suddetta sotto un'altra pittura in cui è raffigurato l'architetto che presenta a Pio VI la pianta del nuovo braccio del museo.

721.

MVSEVM . PIVM
AD . BONARVM . ARTIVM . STVDIVM
ET . VATICANI . PALATII . ORNAMENTVM
PIVS . SEXTVS . PONT . MAX
5 A . FVNDAMENTIS . EXTRVXIT
ET . CVM . CLEMENTINO
PARVIS . INNOCENTII . VIII . EDIBVS . CIRCVMSCRIPTO
CONIVXIT
10 AC . VTRVMQVE
INGENTI . VETERVM . MONVMENTORVM
ILLATA . GOPIA
MVNIFICENTISSIME . LOCVPLETAVIT
A . D . MDCCLXXXIV . PONTIFICATVS . SVI . X .

a. 1784.

Nella parete sopra il cancello che dal museo mette alla Biblioteca.

722.

CATHEDRAM LIGNEAM EBORE ORNATAM
PONTIFICIAM PETRI SEDEM A MAIORIBVS
INTER ANTIQVAS ET VENERAB . RELIQVIAS
5 ASSERVATAM
FRANCISCVS DE ALBITIVS CANONICVS
ALTARISTA FABRICAE OECONOMVS ET A
SECRETIS DELINEANDAM CVRAVIT .

a. inc.

Nella camera capitolare attigua alla sagrestia de' Canonici, sotto un disegno della cattedra di S. Pietro fatto fare per cura del canonico Francesco Albizi economo della R. Fabbrica. (V. Cancellieri *Op. cit.* pag. 1463).

723.

a. 1784.

IN HONOREM BEATISSIMÆ VIRGINIS MARIE
GEORGIVS MARIA DE LASCARIS PATRIARCHA JEROSOLYMITANVS HVIVS SACROSANCTÆ BASILICÆ VICARIVS CONSECRAVIT
ALTARE HOC DIE XXIX . SEPTEMBRIS MDCCLXXXIV

Nell'altare del cimitero de' Canonici.

724.

a. 1784.

IN HONOREM S . MICHAELIS ARCHANGELI .
GEORGIVS MARIA DE LASCARIS PATRIARCHA JEROSOLYMITANVS HVIVS SACROSANCTÆ BASILICÆ VICARIVS CONSECRAVIT
ALTARE HOC DIE XXIX . SEPTEMBR . MDCCLXXXIV

Nell'altare di S. Michele Arcangelo nel Cimitero de' Beneficiati.

725.

a. 1784

HENRICVS EPISCOPVS TVSCVLAVVS S . R . E . CARDINALIS DVX EBORACENSIS ARCHIPRESBYTER CONSECRAVIT ALTARE HOC DIE XVIII OCTOBRI AN . MDCCLXXXIV
 Nell'altare della sagrestia de' Canonici consacrato il 18 Ottobre 1784 dal Cardinale Arciprete Duca D'Ebora.

726.

a. 1784.

HENRICVS EPISCOPVS TVSCVLAVVS S . R . E . CARDINALIS DVX EBORACENSIS ARCHIPRESBYTER CONSECRAVIT ALTARE HOC DIE XXVIII . OCTOBRI AN . MDCCLXXXIV
 Nell'altare della sagrestia de' Beneficiati.

727.

a. 1784.

SACROS . MVLTORVM SANCTORVM CINERES
 SVB ARA S . CLEMENTIS PP . ET MART . REPERTOS
 VNA CVM VETERI SACRAMO EA DISIECTA
 PIVS SEXTVS PONT . MAX . HIC REPONI IVSSIT

Nell'altare della sagrestia maggiore.

728.

a. 1784.

PIVS SEXTVS PONTIFEX MAXIMVS ALTARE HOC + CONSECRAVIT DIE XII . IVNII AN . MDCCLXXXIV .

Nell'altare suddetto.

729.

a. 1784.

PIVS SEXTVS PONT . MAX .

DECESSORVM SVORVM ROMANORVM PONTIFICVM
 ERGA BEATVM PETRVM

5 PRAECIPVAM PIETATEM AEMVLATVS

X . KAL . OCT . MDCCLXXVI . PRIMVM LAPIDEM POSVIT

SACRIS OMNIBVS RITE SERVATIS CAERIMONIIS

ARAM PRINCIPEM SOLEMNI RITV DEDICAVIT

IDIVS IVNII MDCCLXXXIV .

Sopra la porta nell'interno della sagrestia.

730.

PIVS . SEXTVS . PONT . MAX.
 PVBLICAE . SECVRITATI
 PRAESIDIVM STATIVM COLLOCAVIT
 ANNO . MDCLXXXIV . PONTIFICATVS . X
 CVRANTE . FRANCISCO . DE . ALBITIIS
 FABRICAE . S . PETRI . OECONOMO . ET
 A . SECRETIS

a. 1784.

Scrivete il Cancellieri (*Op. cit.* pag. 1449) che vedevasi nella nuova caserma delle guardie Corse.

731.

PIO . SEXTO . PONT . MAX.
 MARMOREAM STATVAM . PERENNE MONVMENTVM
 IN VATICANO SACRARIO
 EIVS PROVIDENTIA A FVNDAMENTIS EXCITATO
 POSITAM
 5 FRANCISCVS DE ALBITIIS VATICANAE BASILICAE
 CANONICVS
 REVERENDAE FABRICAE OECONOMVS,
 ET A SECRETIS
 DELINEANDAM, ET IN AES INCIDENDAM CVRAVIT
 10 ANNO MDCLXXXIV

a. 1884.

17

Sotto la statua di forme colossali di Pio VI nella sagrestia maggiore. (V. Cancellieri *Op. cit.* p. 1453).

732.

a. 1785.

+ IN . NOMINE . DOMINI . MATRIS . PETRIQVE . PAVLIQVE . ACCIPE . DEVOTVM . PARVVM.
 LICET . ACCIPE . MVNVS . QVOD . TIBI . CHRISTE . DATVM . PETRI . PAVLIQVE . TRIVMPHVM.

+ EXPLICAT . ET . NOSTRAM . PETIT . POPVLIQVE . SALVTEM . IPSORVM . PIETATE . DARI
 MERITISQVE . REFVNDI . ET . VERBVM . CARO . FACTVM . EST

5 + ANNO . MILLENO . TRECENTENO . CVM . QVINQVAGENO . ADDITIS . ET . TRIBVS . SEPTEMBRIS
 MENSE . COLATVR . PONDERAT . ET . MILLE . DECIES . SEPTIESQVE . LIRRARVM

+ CAMPANAM . HANC . LONGO . VSV . CONFRACTAM . NON . PLVS . QVAM , QVATORDECIM . MILLE.
 LIBRAS . PONDERE . COMPERTVM . EST . BENEDICTVS . XIV . ADDITO . VSQVE . AD . VIGINTI .
 10 MILLE . LIBRAS . METALLO . CONFLARI . ET . DENVO . REFICI . IVSSIT . ANNO , REPARATAE .
 SALVTIS . MDCCXLVIII

+ EAMDEM . SEPTIMO . VIX . EXACTO . LVSTRO . RIMIS . ACTIS . INVITILEM . VNO . PLVS . ET . VIGINTI . MILLIBVS
 PONDO . METALLI . REPERTAM . PIVS . SEXTVS . PONT . MAX . NOV . MEDIOCRI . METALLO . SVPERADDITO .
 AD . IDEM . PONDERIS . CONFLARI . FVNDIQVE . MANDAVIT . ANNO . DOMINI . MDCLXXXV .
 PONT . XI

15 ALOYSIVS EQVES
 VALADIER CONSTRVXIT

Le prime due iscrizioni, che erano già nell'altra campana rotta, si leggono in due righe nella corona della grande campana e nel gran giro in tre righe sono le altre tre, e sotto il nome dell'artefice.

Questa campana pesa 28 mila libbre circa, ha 11 palmi di diametro, e 33 di circonferenza, e 14 palmi circa di altezza. Otto delfini collegati assieme per le code e retti per le teste da quattro putti formano la capigliera. Sotto è un fregio decorato di teste di Cherubini tra i stemmi del Pontefice e della Basilica, seguono poi in due righe le prime due iscrizioni, e sotto ricorre un nuovo fregio dorico composto con Triglifi ed altri trofei sacri. Più in basso si veggono alcune lampade accese che cadono tra i dodici Apostoli e tra questi lo stemma di Pio VI, del Cardinale duca di York, di monsignor Bufalini e del Capitolo, e sotto in tre righe sono le altre tre iscrizioni, dopo le quali più in basso si veggono alcune mensole e tra due di queste si legge il nome di Luigi Valadier artefice di questa campana.

733.

PIVS . VI . PONT . MAX. a. 1786.
 FINE . MOLLIBVS . VATICANIS . IMPOSITO
 SACRA . TEMPLI . AERA
 QVAE . LOCI . ANGVSTIIS . ARCTATA
 5 PROXIMO . REPVLV . DISSONABANT
 ANNO . MDCCCLXXXVI.
 PER . IOANNEM . BVFALINVM . CVRAT . OPER . VATIC.
 PARTIM . RESTITVTA
 ET . AD . EXPLICANDAM . SONORIS . VIM
 10 EX . PRONAI . FAVGIBVS
 IN . SVMMVM . AEDIS . CLEMENTINAE . THOLVM
 ERECTA
 VRBIS . VNIVERSAE . ET . AGRI . CIRCVM
 LAETITIAE . DEDICAVIT

Leggesi nel Cancellieri (*Op. cit.*, p. 2022) il quale scrive che fu dettata dal Morcelli per essere poi posta a memoria della campana fatta fondere dal cav. Valadier per ordine di Pio VI.

734.

PIVS . VI. a. 1786.
 OBELISCVM . IAM . IN . MAVSOLEO . AVGVSTI . POSITVM
 INTER . EQVOS . IN . LATERA . VERSOS . ERIGI . CVRAVIT
 ANNO . MDCCCLXXXVI.

Nella biblioteca Vaticana nella parete destra della galleria di Pio VI, sotto una pittura in cui è rappresentato l'architetto che presenta al Pontefice suddetto il modello dell'obelisco e cavalli che si veggono nella piazza del Quirinale.

735.

PIVS . SEXTVS . PONT . MAX . AN . XIII a. 1788.

Nel museo sopra il cancello che mette alla galleria dei Candelabri.

736.

D . O . M. a. 1788.
 CAROLVS III
 IACOBI III . MAGNE BRITANNIE
 FRANC . ET HIB . REGIS FILIVS
 5 NATVS MDCCXX
 OBIIT PRID . KAL . FEBRVAR.
 MDCCCLXXXVIII.

Nelle Grotte Vaticane, nella parete sinistra della navata del Salvatore.

737.

PIVS . VI . OBELISCVM . SALLVSTIANVM a. 1789.
 IN . PINCIO
 ERIGENDVM . CVRAVIT
 IN . PROXIMO
 5 VBI . IAMDIV . SPECTABATVR
 ANNO . MDCCCLXXXIX.

Sotto una pittura posta nella parete sinistra della galleria di Pio VI nella Biblioteca Vaticana rappresentante l'architetto che mostra al Pontefice l'obelisco da collocarsi sul monte Pincio.

738.

PIVS . VI
PONT . MAX
ANNO XIVPIVS . VI
PONT . MAX
ANNO 1789

a. 1789.

Negli orologi dalla parte che corrisponde sopra il gran ripiano per andare alla cupola,

739.

PIVS . VI.
PRAESTANTIORVM . DIAGRAMMATVM
CODICES
CODICES . BASILIANOS
RIBLIOTHECAE . VATICANAE
DONO . DEDIT . ANNO . MDCCXC.

a. 1790.

5

Nella Biblioteca Vaticana nella parete destra della Galleria di Pio VI, sotto una pittura ove è presentato il detto Pontefice che consegna al Cardinale bibliotecario alcuni codici che dà in dono alla Biblioteca.

740.

A DI XXI APRILE MDCCXCI
FERDINANDO IV . RE DELLE DUE SICILIE
SALI AD OSSERVARE LA CUPOLA
ED ENTRÓ FINO DENTRO LA PALLA

a. 1791.

Nella parete della scala che mette alla Cupola.

741.

5
10
QVAM . PIVS . SEXTVS . PONT . M .
KAL . MART . AN . MDCCCLXXXVIII .
MAIESTATE . SVA . IMPLEVIT .
HANC . AEDIVM . CANONICORVM . PARTEM .
REGIA . PRAESENTIA . DECORAVIT .
FERDINANDVS . IV . VTRIVSQ . SICIL . REX
VII . KAL . MARTIS . AN . MDCCXCI .
NICOLAVS . HONORATVS . BONIFACII . FILIVS . AEGINVS
HABITATOR . PRIMVS . DE . TANTAE . FAVSTITATIS . MEMORIA
INTERCIDERET . MONVMENTVM . POSVIT .

a. 1791.

Nel quarto piano della Canonica, sopra la porta segnata col N.º XIV.

742.

CYRA . PII . VI . OBELISCVS . SOLIS
ANLE . CVRIAM . INNOCENTIANAM . ERECTVS
ANNO . MDCCCLXXXII .

a. 1792.

Nella Biblioteca Vaticana, nella parete destra della galleria di Pio VI, sotto una pittura ove è raffigurato l'architetto che presenta al Pontefice il modello dell'obelisco da porsi nella piazza di Montecitorio.

743.

IL DÌ X . DI GENNARO L'ANNO MDCCLXXXIV
 GUSTAVO RE DI SVEZIA E MARIA AMALIA
 ARCIDUCHESSA D'AUSTRIA DUCHESSA DI PARMA
 SALIRONO ED ENTRARONO FINO DENTRO LA PALLA
 5 A DI VI . FEBBRARO MDCGXCH
 LA PRINCIPESSA REALE DI SVEZIA SOFIA ALBERTINA
 ABBADESSA DI QUEDLINBURGO SALÌ FIN' ALLA PALLA
 a. 1793.

Nella parete della scala che conduce alla Cupola.

744.

Busto in marmo
 5 PIVS . VI . PONT . MAX .
 ANNO . M . DCC . XCIV .
 PICTVRIS . QVAE . SVNT . IN . AEDE . LAVRETANA
 ET . ALTARIVM . AMICVLIS . VATIC . BASILICAE
 OPERE . MVSIIVO . REFERRI . IVSSIS
 ARTEM . PVLCHERRIMAM
 LONGO . ANNORVM . LAPSV . INTERMISSAM
 AD . PRISCAM . DIGNITATEM
 CVLTV . SPLENDIDIORE . REVOCAVIT
 a. 1794.

Nella parete destra della seconda camera dei musaici.

745.

PIVS . VI . PONT . MAX .
 HANC . BIBLIOTHECAE . VATICANAE . ALAM
 COLVMNIS . DE . PORPHYRITE . LAPIDE . SVBLATIS
 PORTISQVE . COMMODIORI . PROSPECTVI . LAXATIS
 5 IN . ELEGANTIOREM . FORMAM . REDEGIT
 PONTIFICATVS . SVI . A . XIX
 a. 1794.

Nella Biblioteca Vaticana sopra la porta che mette alla galleria di Pio VI

746.

PIVS VI . P . M . ABSOLVIT

a. inc.

Scritta a lettere di metallo nella camera de' Papiri sopra la porta che mette al museo cristiano nella Biblioteca.

747.

PIVS . VI . IMPERIO . ADEMPTO . ENVLARE . COACTVS .
 5 SENAS . TRANSVEHITVR
 ANNO . MDCCIC .
 a. 1798.

Nella Biblioteca sotto una pittura che vedesi nella parete sinistra della galleria di Pio VI, ov'è rappresentato il Pontefice fatto prigioniero sul punto di salire nella carrozza che doveva condurlo a Siena.

748.

PIVS . VI . SENIS . MIGRARE . IVSSVS
 5 IN . COENOBIVM . CARTHVSIANVM . PROPE . FLORENTIAM . DEDVCITVR
 ANNO . MDCCIC .
 a. 1798.

Sotto una pittura posta nella parete sinistra della galleria di Pio VI nella Biblioteca, ove è raffigurato il Pontefice condotto prigioniero da Siena al convento dei frati Cartusini presso Firenze

749.

PIVS . VI . FLORENTIA . ABDVCTVS a. 1799.
 IN . ARCEM . BRIGANTIAE . DEPORTATVR
 ANNO . MDCCIC .

Sotto una pittura che vedesi nella parete sinistra della galleria di Pio VI nella Biblioteca, ov'è raffigurata la deportazione del Pontefice nella Fortezza di Briganzia.

750.

PIVS . VI . BRIGANTIA . EXACTVS a. 1799.
 IN . ARCEM . VALENTIAE . IN DELPHINATV . CONICITVR
 IBI . FORTISSIMVS . IN . ADVERSIS . DECEDIT
 ANNO . MDCCIC .

Sotto un'altra pittura nella parete suddetta che ci presenta il Pontefice rinchiuso nella Fortezza di Valenza ridotto agli estremi di sua vita, che riceve l'estrema unzione.

751.

PIVS . VI . BRASCHIVS . CAESENAS a. 1799.
 ORATE . PRO . EO

Questa modesta e semplicissima iscrizione leggesi sotto la sua statua ginocchioni in atto di pregare collocata nel piano che rimane innanzi la Confessione, opera del Canova.

Pio VI prima di salire al trono pontificale ebbe nome Angelo della famiglia Braschi da Cesena, e nacque il 27 Dicembre 1717, Clemente XIV lo creò cardinale il 26 Aprile 1773, e il 15 Febbraio 1775 gli succedeva nella cattedra apostolica.

Troppo note sono le vicende che travagliarono questo pontefice per parlarne a lungo. Egli morì in Valenza prigioniero de' Francesi. Il suo successore Pio VII ne reclamò le ceneri, e fattele condurre in Roma con gran pompa, furono collocate, secondo il desiderio del defunto, nel luogo da noi sopra indicato, e dove gli venne eretto il monumento.

SECOLO XIX.

752.

IL DI X LUGLIO MDCCC a. 1800.
 CARLO EMANUELE IV RE DI SARDEGNA
 MARIA CLOTILDE DI FRANCIA REGINA
 E MARIA FELICITA PRINCIPESSA REALE DI SAVOIA
 5 SALIRONO AD OSSERVARE LA CUPOLA

Nella parete della scala che conduce alla Cupola.

753.

LVDOVICVS PRINCEPS ELECTORALIS a. 1805.
 BAVARO PALATINVS
 DIE PRIMA MARTII MDCCCV .

Nella parete della scala suddetta.

754.

PIVS . VII . PONT . MAX .
 ADITVM . INGENTI . MVRO . PERFORATO . AD . BIBLIOTHECAM
 ET . MVSEVM . VATICANVM . RECTA . REGIONE . PATEFECIT
 5 AMBVLACRYM . IVLIANVM . FVLGIMENTIS . CONTRA . LABEM . FORNICIS . SVBIECTIS
 FENESTRIS . LATIS . SPECVLARIBVS . OBVDCTIS . PAVIMENTO . REFECTO
 PARIETIBVS . SCRIPTIS . MARMORIBVS . OMNIS . GENERIS . INCRVSTATIS
 OPERE . CVLTVQVE . SPLENDIDIORE . RENOVAVIT
 BIBLIOTHECAM . MAGNIFICENTISS . ET . SVMPTVOSIS . LIBRIS
 10 DONARIISQVE . LOCVPLETAVIT
 MVSEVM . ITEM . NOVVM . DEDIT . ET . CANOVAM . MVSEO . PRAEFECIT
 A . MDCCCXVII . PONT . VIII

a. 1807.

Nella parete sinistra appena si entra la galleria lapidaria.

755.

D . O . M.
 HENRICVS IX .
 IACOBI III MAGNÆ BRITANNIÆ
 FRANC . ET . HIB . REGIS FILIVS
 5 DAX EBORACENSIS NVNCVP .
 EPVS OSTIEN . ET . VELITERN .
 S . R . E . VICE CANCELLAR . S . COLL . DECANVS
 SS . BASILICE VATICAN . ARCHIPR .
 10 TVSCVLI OBIT DIE XIII . IVL . AN . MDCCCXVII .
 VIXIT . AN . LXXXII . M . IV . D . VII .

a. 1807.

Nelle Grotte Vaticane nella parete sinistra della navata del Salvatore.

756.

PIVS . VII . PONT . MAX
 PINACOTHECAM . GEOGRAPHICAM
 VETERVM . HERMARVM . CONLECTIONE
 5 DITAVIT
 SVBSELLIIS . INSTRVXIT
 PONTIFICATVS . SVI . AN . XVI

a. 1816.

In un marmo posto sopra la nona fenestra della parete sinistra nella galleria delle carte geografiche, e sotto a questa nel pavimento in una fascia di marmo leggesi:

sic
 RISTAURATA ANNO DOMINI MDCCXXVIII .

757.

PIVS . VII . PONT . MAX .
 MARMOREA . SIGNA . ANTIQVI . OPERIS .
 EX . PIANO . HOC . MVSEO
 5 TEMPORVM . CALAMITATE . AD . EXTEROS . ASPORTATA
 STVDIO . SVO . RECVPERATA
 IN ILLVD . ITERVM . INFERRI . IVSSIT
 ANNO . SACRI . PRINCIPATVS . EIVS . XVI

a. 1816.

Nel museo, al disopra della porta che mette alla sala che segue quella degli Animali.

758.

PIVS . VII . PONT . MAX. a. 1816.
 ANNO . SACRI . PRINCIPATVS . DECIMO . SEXTO
 FORNICIBVS . SVBSTRVCTIONE . MVNITIS
 5 SCALAS
 VTI . COMMODIOR . SPLENDIDIORQVE
 AD . MVSEVM . ET . BIBLIOTHECAM . ASCENSVS
 PATERET
 ENTRVENDAS . CVRAVIT

Sopra la porta della Foreria apostolica situata nel primo ripiano delle scale che conducono al Museo e Biblioteca.

759.

PIVS . VII . P . M. a. inc.
 CONCLAVIA . HAEC.
 AVLAEIS . INTEXTIS . EX . ARCHETYPIS . VRBINATIS .
 5 GENTIVM . ADMIRATIONI . ARTIVM . COMMODITATI .
 EXPLICANDIS . ET . SERVANDIS .
 APTIVS . DISPOSVIT . EXORNAVITQVE .
 CVR . B . NARO . S . P . A . PRÆFECTO .

Nella galleria degli Arazzi.

760.

D . O . M. a. 1817
 HIC IACET
 ROMVALDVVS . TIT . S . MARIAE AD MARTYRES
 DIAC . CARD . BRASCHI DE HONESTIS CAESENAS
 5 PII . VI . P . M . EX SORORE NEPOS
 HVIVS SS . BASILICAE ARCHIPRESBYTER
 OBIT PRID . KAL . MAIAS
 A . MDCCXCVII . AET . SVAE . LXIV

Nella parete sinistra della navata del Salvatore nelle Grotte, segnata col num. 98.

761.

PIVS VII . PONT . MAX a. 1817.
 NOVVM CLAVSTRVM
 SIGNIS AB SE RECUPERATIS COMPARATISQVE
 5 ASSERVANDIS DESTINATVM
 A FVNDAMENTIS EREXIT
 ANNO SACRI PRINCIPATVS XVIII.



Nel museo sopra la porta d'ingresso al braccio nuovo

762.

PIVS VII . P . M. a. 1818.
 ANNO . XVIII.

Nella volta dell'antica cappella di S. Pio V che oggi fa parte della Biblioteca col nome di Gabinetto degli Indirizzi.

763.



PIVS VII . P . M . A . XVIII . a. 1818.

Dipinta sopra la porta della galleria che precede il museo cristiano nella Biblioteca Vaticana.

764.



PIVS . VII . PONT . MAX
 NE . IN . TANTA . MONVMENTORVM . COPIA
 LOCVS . IN . VATICANO . DEESSET
 NOVO . CLAVSTRO . A . FVNDAMENTIS . EXCITATO
 5 VTRVMQVE . AEDIFICI . LATVS . CONIVXIT
 ANNO . PONT . SVI . XVIII a. 1818.

Nell'andito che dalla Biblioteca mette al Museo.

765.

PIVS . VII . PONT . MAX
 PRISCIS . FIGLINIS . LITTERATIS . A . SE . COLLECTIS
 BIBLIOTHECAM . NOVO . MONVMENTORVM . GENERE . DITAVIT
 AN . PONT . XVIII . a. 1818.

Dipinta sopra la porta nell'interno di un piccolo gabinetto nella Biblioteca ove è conservata una collezione di Figure o bolli di antiche fabbriche di mattoni, fatti trasportare da Pio VII da Ostia a Roma.

766.

PIVS . VII . PONTIFEX . MAX . a. inc.

Sopra la porta che dalle prime loggie mette alla sala Mai nella Biblioteca.

767.



PIVS . VII . PONT . MAX . a. 1818.
 POSTREMAS . HASCE . BIBLIOTHECAE . VATICANAE . SEDES
 PICTVRIS . OMNIQVE . ORNATV . DECORAVIT
 5 RECENTIORIBVS . REL . CHRISTIANAE . ET . PVBLICAE . FACTIS
 AD . HISTORIAM . EXPRESSIS
 ANNO . R . S . M . DCCC . XVIII .

Nella Biblioteca Vaticana sopra la porta nell'interno della galleria di Pio VII.

768.

OSSA . PII . VI . POPVLO . ROMANO . REDDITA
 A . PORTA . FLAMINIA . LVGVRE . POMPA . ET . FVNERE . PVBLICO . ELATA
 PRO . GRADIBVS . TEMPLI . VATICANI
 5 A . PIO . VII . P . M . ET . PATRIBVS . CARDD . ACCEPTA
 ANNO . MDCCCH . a. 1802.

Nella Biblioteca suddetta sotto una pittura posta nella parete sinistra della galleria di Pio VI, ove è rappresentato il corteo funebre che entra in Roma dalla porta del Popolo accompagnando con grande pompa il feretro su cui sono poste le ossa del Pontefice Pio VI morto in esiglio nella fortezza di Valenza.

770.

PLERAQVE . ITALIA . COPIS . OCCVPATA a. 1800.
 CONVENTVS . A . PATRIBVS . CARDD . VENETIAS . INDICTVS
 IBI . IN . COENOBIO . D . GEORGH
 CVNCTIS . SVFFRAGHS . PIVS . VII . PONTIFEX . MAXIMVS . RENVNCIATVS . EST
 5 PBIIE . ID . MART . AN . MDCCC.

Sotto un'altra pittura posta nella parete destra della prima galleria di Pio VII nella Biblioteca, che rappresenta il Pontefice assiso in abiti pontificali nell'atto di ricevere l'abbraccio dai Cardinali che lo hanno eletto Papa.

771.

PIVM . VII . VENETIJS . ADVNIENTEM . TOTA . CIVITAS . OBVIAM . EFFVSA a. 1800.
 GESTIENS . LAETITIA . ET . FESTO . APPARATV
 AD . TEMPLVM . VATICANVM . REDVXIT
 V . NON . QVINT . AN . MDCCC.

Sotto un'altra pittura nella parete destra della seconda galleria di Pio VII nella Biblioteca, ove è raffigurato il Pontefice nella carrozza reduce da Venezia che riceve le chiavi della città di Roma dal Senato Romano.

769.

PIO . VI. a. 1802.
 SOLEMNIA . PARENTALIA . IN . TEMPO . VATICANO
 ADSTANTE . PIO . VII . PONT . MAX . CVM . PATRIBVS . CARDINALIBVS
 ANNO . MDCCCH.

Sotto una pittura posta nella parete sinistra della galleria di Pio VI nella Biblioteca rappresentante i solenni funerali fatti dal Pontefice Pio VII e Cardinali nella Basilica Vaticana alla memoria di Pio VI.

772.

AMPHITHEATRV . FLAVIVM a. 1807.
 A . PIO . VII . CONTRA . RVINAM . EXCELSE . FVLGIMENTO . SOLIDATVM
 ET . PLVRIFARIAM . SVBSTRVCTIONE . MVNITVM
 ANNO . MDCCCVII.

Sotto una pittura posta nella medesima parete, rappresentante lo sperone di rinforzo all'Anfiteatro Flavio fatto costruire dal Pontefice Pio VII.

773.

PIVS . VII . INSCRIPTIONES . OMNIS . GENERIS . MAGNAM . COPIAM a. 1808.
 IN . AMBVLACRO . IVLIANO . AN . MDCCCVIII.
 AD . ORNATVM . EXPLICANDAS . CVRAVIT
 VTI . SVVDIJS . CVLTVORVM . PARATAE . SIENT

Sotto una pittura posta nella parete destra della terza galleria di Pio VII nella Biblioteca rappresentante la nuova galleria lapidaria.

774.

IVSSV . PH . VII . RELIQUIAE . VETERIS . COLONIAE a. 1809.
 EGESTIS . RVDERIBVS . IN . ACRO . OSTIENSI . EFFOSSAE
 ET . IN . VRBEM . AVECTAE
 AN . MDCCCIX.

Sotto una pittura rappresentante il Pontefice Pio VII ai scavi di Ostia, e vedesi nella medesima parete della galleria suddetta.

775.

ADEMPTO . IMPERIO
PIVS . VII . PRIDIE . NONAS . QVINTILES . AN . MDCCCIX.
QVIRINALI . EXACTVS . GRATIANOPOLIM . TRANSVEHITVR a. 1809.

Nella Biblioteca Vaticana nella parete destra della terza galleria di Pio VII, sotto una pittura ove è raffigurato il Pontefice prigioniero sul punto di partire dal Quirinale per Grazianopoli.

776.

PIVS . VII . GRATIANOPOLI . SAVONAM . TRADVGITVR a. 1809.
AN . MDCCCIX.

Sotto una pittura che vedesi nella medesima parete della stessa galleria ove è rappresentato il Pontefice prigioniero che sale nella carrozza per essere tradotto da Grazianopoli a Savona.

777.

PIVS . VII . SAVONA . DVCITVR . AD . FONTEM . BELLAQVEVM a. 1809.
AN . MDCCCIX.

Sotto un'altra pittura posta nella parete destra della quarta galleria di Pio VII nella Biblioteca, rappresentante il Pontefice deportato a Fontainebleau.

778.

PIVS . VII . E . GALLIA . ITERVM . SAVONAM . DEPORTATVS a. 1814.
AN . MDCCCXIV.

Sotto una pittura nella medesima parete rappresentante la deportazione dello stesso Pontefice Pio VII a Savona.

779.

PIVS . VII . IN . LIBERTATEM . VINDICATVS . ROMAM . SE . CONTVLIT a. 1814.
ET . INCREDIBILI . OMNIVM . ORDINVM . GAUDIO . ACCEPVS
A . PORTA . FLAMINIA . IN . VATICANVM . ET . QVIRINALEM . ASCENDIT
VIII . KAL . IVN . MDCCCXIV.

Sotto una pittura posta nella parete destra della quinta galleria di Pio VII nella Biblioteca rappresentante l'ingresso trionfale del Pontefice in Roma dalla porta del Popolo dopo la sua deportazione.

780.

TVRBATA . VRBE . OB . BELLVM . IMPENDENS a. 1815
PIVS . VII . GENVAM . SECEdit
X . KAL . APRIL . AN . MDCCCXV.

Sotto una pittura nella medesima parete ove è rappresentato il Pontefice sul momento di abbandonare Roma per rifugiarsi in Genova.

781.

PACATA . ITALIA . TERRARUM . BELLI . PIVS . VII . GENVA . MOVIT a. 1815.
 ET . TERTIVM . VRBEM . INGREditVR
 NONIS . IVN . MDCCCXV .

Sotto una pittura che vedesi nella parete sinistra della quinta galleria di Pio VII nella Biblioteca rappresentante l'ingresso del Pontefice a Roma.

782.

PIVS VII . BONONIAM . FERRARIAM . AEMILIAM . VRBINVM a. 1815.
 PICENVM . CAMERINVM . BENEVENTVM . FREGELLAS
 PONTIFICIAE . DITIONI . RECEPIT
 AN . MDCCCXV .

Sotto un'altra pittura posta nella parete suddetta rappresentante il Pontefice che benedice le città ai suo dominio soggette che ginocchioni gli presentano le chiavi.

783.

AD . BIBLIOTHECAM . VATICANAM . LOCUPLETANDAM a. 1815.
 PIVS . VII . QVAMPLVRIMOS . LIBROS . CODICESQVE . MAGNO . PRETIO . COEMPTOS
 HIC . DONVM . DEDIT . AN . MDCCCXV .

Sotto una pittura posta nella parete sinistra della terza galleria di Pio VII ov'è rappresentato il Pontefice che fa collocare negli armadi della Biblioteca Vaticana una quantità di libri e codici acquistati a incremento della Biblioteca stessa.

784.

STVDIO . PII . VII . a. 1817.
 ROMANAE . MAGNIFICENTIAE . IN . TRIBVS . FORIS . QVOD . RELIQVVM
 PVBLICAE . ADMIRATIONI . REDDITVM
 AN . MDCCCXVII .

Sotto una pittura posta nella parete sinistra della galleria suddetta rappresentante il Pontefice ai scavi del Foro Romano.

785.

PIVS . VII . PRIVORVM . IVRIVM . FINES a. 1818.
 RECTAM . CRIMINVM . VINDICATIONEM . COMMERCH . INCREMENTVM
 RATIONEM . FORENSEM . REM . ET . DISCIPLINAM . MILITAREM
 NOVIS . CODICIBVS . ADSERVIT . AN . MDCCCXVIII .

Sotto una pittura che vedesi nella parete sinistra della quarta galleria di Pio VII ov'è rappresentato il Pontefice che distribuisce i nuovi codici commerciali e militari.

786.

PIVS . VII . AEDIFICIVM . AD . THERMAS . DIOCLETIANI a. 1817.
 ECENIS . PRECARIA . STIPE . VICTITANTIBVS . APERVIT
 ET . FVNDOS . IN . ALIMENTA . ADSIGNAVIT . AN . MDCCCXVII .

Nella parete sinistra della galleria suddetta sotto una pittura rappresentante il Pontefice che mostra ai poveri l'ospizio da lui aperto pel loro ricovero.

787.

PIVS . VII . CONCLAVIA . BIBLIOTHECAE . VATICANAE . OCTO . ADIECIT
 ET . OMNI . ORNATV . DECORAVIT . VTI . LIBROS . CONGESTOS
 NOMISMATA . DIAGRAMMATA . FRAGMENTA . MARMOREA . LATERES
 TEGVLASQVE . LITTERATAS . EXPLANANTRAS . DISPONERET
 AN . MDCCCXVIII .

5

Sotto una pittura che vedesi nella parete sinistra della terza galleria di Pio VII nella Biblioteca che rappresenta il Pontefice nell'atto di ricevere la pianta pel medagliere.

788.

PIVS . VII . MVSEVM . ET . PINACOTHECAM . IN . CAPITOLIO
 RESTITVTIS . AVCTISQVE . SIGNIS . CONCLAVIBVS . ADITIS
 LVMINIBVS . AMPLIATIS . CVLTV . SPLENDIDIORE . EXORNAVIT
 AN . MDCCCXVIII .

a. 1818.

Sotto un'altra pittura posta nella parete suddetta rappresentante l'Architetto che mostra al Pontefice la pianta della Pinacoteca Capitolina.

789.

PIVS . VII .
 EXIMIA . VASORVM . FICILIVM . ETRVSCAE . CELEBRITATIS . SERIE
 BIBLIOTHECAM . VATICANAM . DITAVIT . AN . MDCCCXV .

a. 1815.

Sotto una pittura posta nella parete sinistra della seconda galleria di Pio VII, ov'è rappresentato il Pontefice nell'atto di ordinare che vengano disposti i vasi etruschi da lui acquistati sopra gli armadi della Biblioteca.

790.

IVSSV . PII . VII . MVSEO . ET . BIBLIOTHECA . EXCELSA . PORTICV . IVNCTIS
 CHALCIDICVM . COMPARATIS . SIGNIS . CONLOCANDIS
 AB . INCHOATO . EXTRVCTVM . AN . MDCCCXVIII .

a. 1818.

Sotto una pittura che vedesi nella parete della seconda galleria di Pio VII, rappresentante l'architetto che mostra al Pontefice la pianta del nuovo braccio del museo, e portico di riunione della Biblioteca al Museo.

791.

PIVS . VII . LABRVM . CVM . BASI . IMMENSAE . MOLIS
 ADHVC . IN . TRIBVS . FORIS . NEGLECTVM
 ANTE . OBELISCVM . QVIRINALEM . TRANSTVLIT
 FACTA . HYPOBASI . ET . SEPTO . FONTEM . CONSTITVIT . AN . MDCCCXVIII .

a. 1818.

Sotto una pittura che vedesi nella parete sinistra della prima galleria di Pio VII, rappresentante l'architetto che presenta al Pontefice il modello della fontana che vedesi nella piazza del Quirinale.

792.

A DI . VI . APRILE MDCCCXIX .
 FRANCESCO I . IMPERATORE D'AVSTRIA RE D'VNGHERIA BOEMIA EG
 E CARLOTTA AVGVSTA IMPERATRICE
 SALIRONO SV LA CVPOLA E DENTRO LA PALLA

a. 1819.

Nella parete della scala che mette alla Cupola.

793.

	PIVS . VII . PONT . MAX.	a. 1819.
	VRBANAЕ . DIGNITATIS	
	ADSSERTOR	
5	VTI . VETERVM . SCVLPITORVM	
	EXIMIA . MONVMENTA	
	IVSSV . SVO	
	COMPARATA . CONLOCARET	
	SPLENDIDAM . PORTICVM	
	QVA . NOBILIOR	
10	A . MVSEO . IN . BIBLIOTECAM	
	ADITVS . PATERET	
	EXCITATIS . FVNDAMENTIS	
	A . PEDIBVS . AMPLIVS . LX.	
	CONSTRVENDAM . CVRAVIT	
15	AN . SACRI . PRINCIPATVS . XIX	

Nel muro esterno del nuovo braccio del museo dalla parte che guarda il cortile dell'Armeria.

294.



Qui sono tre mezzi busti di marmo
in bassorilievo. a. 1819,

IACOBO . III
IACOBI . II . MAGNAE . BRIT . REGIS . FILIO
KAROLO . EDVARDO
ET . HENRICO . DECANO . PATRVM . CARDINALIVM
IACOBI . III . FILIIS
REGIAE . STIRPIS . STVARDIAE . POSTREMIS
ANNO . M . DCCC . XIX

Sulla destra sotto la prima arcata della nave sinistra dopo la cappella del Battisterio è posto questo monumento in memoria degli ultimi Stuardi. Disegnato questo sepolcro dal celebre Canova ci presenta la figura di una torre sulla cui sommità veggonsi le armi d'Inghilterra, più in basso tre busti in basso rilievo che ci ricordano Giacomo III, Carlo III, ed Enrico IX cardinale duca di York. Sopra la porticina della torre mortuaria è scritto BEATI MORTVI — QVI IN DOMINO MORIVNTVR.

Giacomo III figlio primogenito di Giacomo II re d'Inghilterra, nacque in Londra nel 1688, e battezzato secondo il rito cattolico ebbe a padrino Innocenzo XI. Scacciato dal trono dagli eretici, Giacomo II riparava in Francia, ove, oppresso dalle dolorose vicende terminava i suoi giorni, e suo figlio veniva dal re di Francia Luigi XIV riconosciuto a re d'Inghilterra col nome di Giacomo III. Tentato per due volte, ma invano, di riconquistare il trono paterno, abbandonava la Francia e riparava in Roma. Quivi, benedette da Clemente XI, celebrava le sue nozze con Maria Clementina Sobieski, e contando finalmente l'anno 78 di sua età cessava di vivere il 2 gennaio 1766 lasciando due figli Carlo Edoardo, ed Enrico Benedetto.

Carlo Edoardo nacque in Roma nel 1720. Riaccessasi la guerra tra Francia e Inghilterra nel 1745 imbarcossi alla volta di Scozia, ove giunto felicemente, e favorito dalla sorte delle armi conquistò ben presto molte città, impadronissi d'Edimburgo, e ruppe l'esercito inglese a Preston-Pans. Abbandonato però dalla fortuna fu sconfitto e ferito a Culloden il 27 Aprile 1746, e fuggiasco riparò in Roma. Tentato inutilmente un nuovo colpo di mano contro l'Inghilterra coll'aiuto delle armi Francesi, si stabilì in Toscana dopo di avere sposato la principessa Stolberg-Goudern, ed ivi morì il 31 gennaio 1788.

Enrico Benedetto fratello di Carlo III, nacque in Roma il 6 marzo 1725, ricevendo le acque battesimali da Benedetto XIII. Fu creato cardinale da Benedetto XIV nel 1747, e morto suo fratello si riguardò come legittimo sovrano d'Inghilterra, e volle essere chiamato Enrico IX. Morì nel 1807, in età di 92 anni, e con lui ebbe fine la famiglia degli Stuardi.

795.

A DI XII NOVEMBRE MDCCCXXII
 FEDERICO CVGLIELMO III RE DI PRVSSIA
 E GLI AVGVSTI DI LVI FIGLI CVGLIELMO E CARLO
 SI PORTARONO AD OSSERVARE LA CVPOLA

a. 1822.

Nella parete della scala che conduce alla Cupola.

796.



PIVS . VII . PONT . MAX .
 CONCLAVE . ALEXANDRIANVM
 NONDVM . VELO . CVLTV . DECORVM
 CAMERA . FORNICIBVS . PARIETIBVS . PICTVRA . EXORNATIS
 5 VTI . PRAECIPVA . PII . VI . DECESSORIS . OPERA . ATQVE . EVENTV
 POSTERITATI . PROROGARET
 DEDICARI . CVRAVIT

a. inc.

Nella parete destra della galleria di Pio VI nella Biblioteca Vaticana.

797.

PIVS . VII . PONT . MAX .
 VT . CONMEANTIBVS
 AD . RAPHAELIS . PERISTYLIA . ET . CONCLAVIA
 ATQVE . AD . PINACOTHECAM
 EIVS . PROVIDENTIA . INSTITVTAM
 ABSCENSV . ETIAM
 PRO . LOCI . DIGNITATE . CONSVLERET
 SCALAS
 ANTEA . CLIMACOTAS . ET . VETVSTATE . SQVALLENTES
 IN . HANC . COMMODIOREM
 SPECTABILIOREMQ . FORMAM . REDEGIT
 ANNO . SACRI . PRINCIPATVS . XXII .

a. 1822.

Nella parete presso l'ingresso alle seconde loggie.

798.

PIVS . VII . P . M . FECIT . AN . XXII .

a. 1822.

Nel timpano del nuovo braccio del museo dalla parte del giardino della Pigna.

799.

PIVS . VII
 P . M .
 A . XV .

a. 1815.

5 AD . MONVMENTA . VETVSTATIS . EXPLANANDA
 ACADEMIAE . D . LVCAE . ARCHEOLOGICA . CONSOCIATA

Sotto una pittura rappresentante la storia dipinta nella prima lunetta sinistra appena si entra nel museo Chiaramonti.

800.

PIVS . VII . a. 1821.
P . M .
A . XXI .

AEGYPTIS . ET . ATTICIS . MONUMENTIS
MVSEI . VATICANI . OPES . ADAVCTAE

Nella seconda lunetta sinistra del museo Chiaramonti sotto una pittura ov'è rappresentato il museo Egiziano arricchito di statue da Pio VII.

801.

PIVS . VII . a. 1804.
P . M . A . IV

FORNICES . TRIVMPHALES . SEVERIANVS . ET . CONSTANTINIANVS
AD . BASIM . DETECTI . ET . OPERE . NOVO . CIRCVMCLVSI

Nella terza lunetta destra del museo suddetto sotto una pittura ove veggonsi operai intenti a scoprire gli archi di Settimio Severo e Costantino fino alla loro base.

802.

PIVS . VII . P . M . a. 1816.
A . XVI .

EXIMIAE . CAMERARVM . PICTVRAE . IN . AEDIBVS . ALEX . VI . DETERSAE
PINACOTHECA . INSTITVTA

Nella quarta lunetta destra del museo suddetto sotto una pittura.

803.

PIVS . VII . a. 1807.
P . M .
A . VII .

MVSEVM . CLARAMONTANVM
PIO . CLEMENTINO . ADIECTVM

Nella quinta lunetta destra del museo suddetto sotto una pittura ove vedesi l'aggiunta del museo Chiaramonti a quello Clementino.

804.

PIVS . VII . a. 1817.
P . M .
A . XVII

NOMISMATVM . OMNIS . GENERIS . SERIES
IN . BIBLIOTHECAM . VATICANAM . INLATA

Nella sesta lunetta destra del museo suddetto sotto una pittura allusiva alla collezione di monete acquistate e fatta riporre nella Biblioteca Vaticana dal Pontefice Pio VII.

VATICANO — SEC. XIX.

805.

PIVS . VII . P . M
A . XV

a. 1815.

PICTORIAE . ARTIS . HONOS . TRIBVTVS
PRAEMIA . DELATA

Nella settima lunetta destra del museo Chiaramonti sotto una pittura allusiva alla sublimità dell'arte pittorica.

806.

PIVS . VII . P . M
A . III

a. 1803.

VETERIBVS . ARTIVM . MONVMENTIS
SERVANDIS . COMPARANDISQVE . DATA . LEX

Nella ottava lunetta destra del museo Chiaramonti sotto una pittura ove è rappresentato il pontefice Pio VII seduto che consegna a un piccolo genio alato la legge sulla conservazione de' monumenti antichi.

807.

PIVS . VII
P . M . A . XV

a. 1815.

SCVLPENDI . ARS
LIBERALITATE . HONORIBVS . AVCTA

Nella nona lunetta destra del museo suddetto sotto un'altra pittura allusiva alla scoltura.

808.

a. 1816.

PIVS . VII . P . M . A . XVI

CLARIORA . ARTIFICVM . EXCELLENTIVM . OPERA . AD . EXTEROS . AVCTA
VRBI . RECVPERATA

Nella decima lunetta destra sotto una pittura allusiva alla ricuperazione delle scolture portate via da Roma in Francia.

809.

PIVS . VII
P . M . A . XVIII

a. 1818.

ARCHITECTVRA . OMNI . BENIGNITATIS . NVMERO
AD . INCREMENTVM . PROSEQVITA

Nella undecima lunetta del medesimo Museo sotto una pittura allusiva all' Architettura.

810.

PIVS . VII . M . A . XIV.

a. 1814.

GYMNASIVM . ARTIVM . BONARVM
AD . D . LVCAE . INSTITVTVM . CENSVSQVE . DITATVM

Nella duodecima lunetta destra sotto una pittura ov'è raffigurata la fabbrica dell'Accademia di S. Luca.

811.

a. 1814.

PIVS . VII . P . M . A . XIV.

PINCIVM . AMOENITATE . REDDITA
AD . APRICANDVM . FERIAS . GENTIBVS . ADAPERTVS

Nella decimaterza lunetta destra sotto una pittura ove è rappresentato il monte Pincio.

812.

a. 1814.

PIVS . VII . P . M .
A . XIV

PERISTROMATA . RAPHAELIS
AD . CORRPTIONEM . ARCENDAM . DIGESTA . ET . PVBLICE . SPECTANDA

Nella decimaquarta lunetta destra sotto un'altra pittura.

813.

a. 1806.

PIVS . VII .
P . M .
A . VI .

5 AMPHITHÉATRVM . FLAVIVM - MARTYRVM . CRVORE . RIGATVM
RVDERIBVS . EGESTVM

Nella decimaquinta lunetta destra ove è rappresentato l'interno dell'anfiteatro Flavio.

814.

In cima al mausoleo a lettere
grandi di metallo si legge

a. 1823.

PIVS . VII . P . M .

Sotto la statua
nel basamento.

PIO . VII . CLARAMONTIO . CAESENATI . PONTIFICI . MAXIMO.
HERCVLES . CARD . CONSALVI  ROMANVS . AB . EO . CREATVS

Nella parete sinistra della cappella Clementina posta nella nave sinistra è addossato il sepolcro di Pio VII, in marmo bianco, opera di Thorwaldsen eretogli dal card. Consalvi, che fu suo segretario di Stato. Il monumento è formato di un ampio basamento di marmo in mezzo a cui si apre con imposte di bronzo una porta sopra cui sono due putti alati che reggono lo stemma del Pontefice, e ai lati su piedistalli due statue ritte la Sapienza cioè e la Fortezza, e al di sopra della porta stessa la statua del pontefice seduta in atto di benedire.

Luigi Barnaba Chiaramonti da Cesena che fu poi papa col nome di Pio VII, nacque il 14 agosto 1742. Nel 1782 Pio VI lo creò vescovo di Tivoli, e nel 1785 cardinale e fu trasferito alla sede d'Imola. Morto Pio VI, e riunitisi i cardinali in conclave a Venezia il 13 marzo 1800 lo elessero Pontefice, e prese il nome di Pio VII, e il 7 giugno si partì da Venezia alla volta di Roma, ove giunse il 3 Luglio dello stesso anno.

Quella stessa sorte toccata al suo predecessore, colpì ben presto anche Pio VII, il quale fatto prigioniero fu condotto in Francia. senonchè, caduto Napoleone poté far ritorno in Roma, il 24 maggio 1814 ove dopo circa 6 anni cessò di vivere il 20 luglio 1823,

815.

a. 1824.

LEO . XII . PONTIFEX . MAXIMVS . FRONTEM . HANC . RENOVAVIT . PONT . AN . I .

Sotto il timpano della facciata principale del Casino di Pio IV, nel giardino.

816.

LEO . XII . P . M .
MONVMENTIS . VETERIBVS . RESTAVRANDIS
OFFICINAM . APERVIT
PONT . ANNO . I

Nel muro del cortile di Belvedere dalla parte ove corrisponde la sala di studio della Biblioteca Vaticana.

817.

LEO . XII . PONT . MAX .

a. 1825.

PORTAM SANCTAM
A . PIO . VI . PONT . MAX .
ANNO IVBILAEI
5 MDCCCLXXV
RESESTATAM ET CLAVSAM
APERVIT ET CLAVSIT
ANNO IVBILAEI MDCCCXXV

Sopra la porta Santa nella destra del portico della Basilica.

818.

a. 1825.

FRANCISCO I
VTRIVSQVE . SICILIAE . REGI
QVOD . MAIORVM . SVORVM . RELIGIONEM . AEMVLATVS
CVM . REGINA . ELISABETHA . CONIVGE
5 VIII . KAL . MAIAS . ANNO . PIACVLARI . M . DCCC . XXV .
AD . LEONEM . XII . PONT . MAX
SACRVM . IN . ABA . S . PETRI . FACIENTEM
SIC
SAGROSANTVM . CORPVS . IESV . CHRISTI . D . N .
SVMPTVRVS . ACCESSERIT
10 CAPITVLVM . ET . CANONICI
NE . REGIAE . PIETATIS . MEMORIA . DILABERETVR
P . C

A destra appena si entra l'andito che dalla Basilica mette alla Sagrestia.

819.

Busto in marmo

a. 1825.

LEO . XII . PONT . MAX
OFFICINAM . MUSIVO . CONSTRUENDO
OMNIBUS . MUNITAM
HEIC . OPPORTUNIORE . IN . LOCO . COLLOCAVIT
5 CURAT . OPER . BASILIC . VATICAN .
PRINCIPI . PROVIDENTISSIMO
BONARUM . ARTIUM . PATRONO . MUNIFICENTISSIMO
P . C
AN . IUBILAEI . MDCCCXXV
10 SACRI . PRINCIPATUS . II

Nella parete destra della galleria che precede l'officina dei Musai.

820.

a. 1826.

A DI XVIII APRILE MDCCCXXVI .
SUA MAESTÀ LA REGINA MARIA TERESA VEDOVA DI SARDEGNA
CON LE DVE FIGLIE MARIA ANNA E MARIA CRISTINA PRINCIPESSA DI SAVOIA
SI RECARONO AD OSSERVARE LA CUPOLA ED ENTRARONO NELLA PALLA

Nella parete della scala che conduce alla Cupola.

821.

A DI VI . OTTOBRE MDCCCXXXIX . a. 1829.
SUA A . R . LA PRINCIPESSA MARIA CRISTINA
FIGLIA DELLE LORO MAESTÀ
IL RE E LA REGINA DEL REGNO DELLE DUE SICILIE
5 PROMESSA SPOSA DI S . M . CATTOLICA FERDINANDO VII .
SALÌ ALLA CUPOLA ED ENTRÒ NELLA PALLA

Nella parete suddetta.

822.

a. 1829.

MEMORIAE LEONIS . XII . P . M . GREGORIVS . XVI . P . M .

Leggesi a lettere di metallo in rilievo a piedi del monumento di papa Leone XII, ove è la statua del pontefice ritto in piedi in atto di dare la solenne benedizione, ed è situato nella nave destra sotto la prima arcata dopo la cappella della Pietà. Questo monumento gli fu fatto innalzare da Gregorio XVI per gratitudine di averlo rivestito della porpora cardinalizia.

Sotto la statua del Pontefice si legge:

G . FABRIS . IN . E . S . LA . 1836

Leone XII, Annibale della Genga, nacque il 2 Agosto 1760. Fu creato cardinale prete da Pio VII li 8 Marzo 1816 del titolo di S. Maria in Trastevere. Ebbe il vescovato di Sinigallia, l'arcipretura della Basilica Liberiana, e fu Vicario del medesimo Pio VII. Salì al trono pontificale l'anno 1823, e cessò di vivere il 9 Febbraio 1829.

823.

A ✠ Ω

a 1830.

LEONI MAGNO PATRONO COELESTI
ME SVPPLEX COMMENDANS
HIC APVD SACROS EIVS CINERES
5 LOCVM SEPOLTVAE ELEGI
LEO XII HVMLIS CLIENS
HAEREDVM TANTI NOMINIS MINIMVS

VIXIT AN . LXXVIII . M . V . D . VIII
OBIT IV . ID . FEBR . A . M . D . CCCXXVIII
10 PONTIFICATVS SVI ANNO V . M . IV . D . XIII
HIC POSITVS EST NON . DECEMBR .
AN . M . D . CCCXXX .

A lettere di metallo, in mezzo al pavimento sottostante alla cupola nel quarto quadrato che occupa i vani tra le aste delle croce greca della nave sinistra ov'è l'altare di S. Leone Magno.

824.

a. 1830.

PIVS . VIII . P . M . AN . II.

Sopra la porta che dagli Arazzi mette alle Carte Geografiche.

825.

a. 1831.

GREGORIVS . XVI . PONT . MAX.
 ADITVM . AD . HORTOS . VATICANOS
 NOVO . OPERE . EXORNAVIT
 ANNO M . DCCC . XXXI

Sopra il portone nell'interno del giardino.

826.

a. 1832.

ALEXANDRO . CLARELLIO . REAT.
 R . C . A . CLERICO . CVNDENAE . MONETAE . PRAESIDI
 ET . VAT . BAS . CANONICO
 QVI
 5 V . ID . DECEMBRES . AN . MDCCCLVIII . OBIIT
 ET . HOC . IN . SACELLO . RECONDITVS . EST
 NICOLAVS . PARACCIANVIVS . CLARELLIVS .
 VATIC . CAN . ET . REV . FAB . A . SECRET . ET . AB . OECONOM .
 PATRVO . SVO . MAGNO
 10 M . P . A . MDCCCXXXII

Nella parete sinistra nel cimitero de' Canonici.

827.

a. 1833.

GREGORIO . XVI
 PONT . M
 A . D . MDCCCXXXIII

All'esterno nelle mura che circondano il giardino Vaticano.

828.

a. 1834.

A DI XI . NOVEMBRE MDCCCXXII.
 S . M . FERDINANDO II.
 RE DEL REGNO DELLE DUE SICILIE
 5 SAIÌ ALLA CUPOLA ED ENTRÒ NELLA PALLA
 E VI RITORNÒ A DI XXIII . MARZO MDCCCXXXIV.

Nella parete della scala che conduce alla Cupola.

829.

A DÌ XXIV . GENNAJO MDCCCXXXIV .
S . A . R . AVGVSTA AMALIA DVCHESSA DI LEVCHTEMBERG PRIN.^{SA} DI BAVIERA
E LE SVE FIGLIE EVGENIA PRIN.^{SA} D'HOENZOLLENHECCHINGEN E TEODOLINDA
SALIRONO ALLA CVPOLA ED ENTRARONO NELLA PALLA
ED ALLI XIV . APRILE VI RITORNARONO

a. 1834.

5

Nella parete della scala che conduce alla Cupola.

830.

A DÌ XIV . DECEMBRE MDCCCXXXIV .
S . M . FEDELISSIMA D . MICHELE I .
SALÌ ALLA CVPOLA
ED ENTRÒ NELLA PALLA

a. 1834.

Nella medesima parete.

831.



GREGORIVS . XVI . P . M
HORTOS VATICANOS

a. 1834.

VRBANIS . CIRCVM . MOENIBVS . RESTAVRATIS
AEDIFICIIS . ORNATIS . NEMORIBVS . CONSITIS
AMBLVTIONIBVS . PATEFACTIS FONTIBVS . AVCTIS
IN . VETEREM . AMOENITATEM
RESTITVENDOS . CVRAVIT
ANNO REP . SAL . M . DCCC . XXXIV
SACRI . PRINCIPATVS . ANNO . IV

Nel giardino nel muro del viale detto della *Giostra*.

832.

GREGORIO . XVI
PONT . M
A . D . MDCCCXXXIV

a. 1834.

Nel muro del giardino dalla parte detta della *Galera*, nome preso dal bastimento di bronzo che è al disopra di questa parte.

833.

GREGORIVS . XVI . PONT . MAX

a. 1837.

SACRI . PRINCIPATVS . ANNO . VII
NE . QVID . IN . AEDIBVS . VATICANIS
ANTIQVITAT . BONARVMQVE . ARTIVM
CVLTORIBVS . DEESSET
MVSEVM . EX . MONVMENTIS . HETRVSCIS
FVNDAVIT
ET . DE . NOMINE . SVO . GREGORIANVM . APPELLARI
CONCESSIT
CVRA . AGENTE . HADRIANO . FLISCO . PRAEF . SAC . PALATI

Nella parete appena si entra il museo Etrusco.

834.

GREGORIVS . XVI . PONT . MAX.

a. 1837.

MUSEO . CHRISTIANO
 MNIFICENTIA . SVA . LOCUPLETATO . ATQVE . AVCTO
 ALTERVM . HOC . CONGLAVE
 5 PICTVRATIS . TABVLIS . PRISCAE . ARTIS
 ORDINANDIS . OBSERVANDISQVE . DESTINAVIT
 AN . M . DCCC . XXXVII.
 SACRI . PRINCIPATVS . VII.

Nella Biblioteca Vaticana dipinta nella galleria delle pitture in tavola sopra la porta che mette alla camera degl'Indirizzi, antica cappella di S. Pio V.

835.

GREGORIO . XVI PONT . MAX.

a. 1837.

QVOD . III . NON . IVNII . AN . MDCCCXXXVII.
 PRO . SVA . MIRIFICA . IN . BEATI . PETRI . BASILICAM
 VENERATIONE AC . BENEVOLENTIA
 5 HEMISPHERICVM . QVOVE . EIVS . ADSCENDERE
 DIGNATVS . SIT
 ANTONIVS . MATTEVCCIVS . CVRATOR . OPER . TEMPLI . VATICANI
 M . P.

Nel muro esterno, sopra la porta che mette al grande ripiano per andare alla Cupola.

836.

a. 1838.

GREGORIVS . XVI . P . M . A . VIII.

Nella Biblioteca Vaticana a lettere di metallo sopra la porta che dalla terza sala di Borgia conduce alla quarta restaurata dal Pontefice Gregorio XVI.

837.



GREGORIVS . XVI . PONT . MAX.

a. 1838.

ANNO . SACRI . PRINCIPATVS . EIVS . VIII.
 CODICIBVS . DIAGRAMMATVM . DELINEATORVM
 IN . APTIOREM . LOCVM . TRANSLATIS
 5 MONVMENTA . VETERI . AEVI . PRAESTANTISSIMA
 VDO . DEPICTA
 HEIC . PROXIME . A . PINACOTHECA . COLLOCARI . IVSSIT
 VII . PICTVRAE . VTRIVSQVE . ARTIFICI
 CONIUNCTIM . ADSERVATAE . EXPOSITAEQVE . SINT

Nella stessa Biblioteca, sopra la porta che mette alla sala detta delle *Nozze Aldobrandine*.

838.

AT XVIII . GIUGNO MDCCCXXXVIII .
 MARIA LUISA CARLOTTA
 PRINCIPESSA DI SASSONIA
 ASCESE NELLA CUPOLA E NELLA PALLA

a. 1838.

5

XXX . OTTOBRE MDCCCXXXIX.
 MARIA AUGUSTA DUCHESSA DI SASSONIA
 SALÌ ALLA CUPOLA ED ENTRÒ NELLA PALLA

Nella parete della scala che conduce alla Cupola.

839.

a. 1839.

GREGORIVS . XVI . P . M . AN . IX
 MVSEVM AEGYPT.

Nel cancello che mette al museo Egiziano.

840.

S . A . I . IL GRAN DUCA ALESSANDRO
 FIGLIO DI S . M . NICOLAO I . IMPERATORE DI TUTTE LE RVSSIE
 PRINCIPE EREDITARIO
 NEL GIORNO X . GENNARO MDCCCXXXIX.
 VISITÒ IN OGNI PARTE IL TEMPIO VATICANO
 ED ASCESE NELLA PALLA DELLA GRAN CUPOLA

a. 1839.

5

Nella parete della scala che mette alla Cupola.

841.

GREGORIVS . XVI . PONTIFEX . MAXIMVS
 ANNO . SACRI . PRINCIPATVS . NONO
 AQVAM . SALVBERRIMI . HAVSTVS . AB . APIBVS . APPELLATAM
 MACHINAMENTO . PER . VIM . AQVAE . PAVLLAE . VERSATO
 5 AD . SVMMVM . DOMVS . PONTIFICALIS . IN . ALTITVDINEM . PEDVM . CCI . ADDVXIT
 GRANDIQVE . RECEPTACVLO . COLLEGIT
 INDE . IMMISSAM . FISTVLIS . AD . LONGITVDINEM . PEDVM . MMCCCCVI
 ET . IN . SALIENTES . MVLTIMODOS . DISPERTITAM
 10 PER . CONCLAVIA . CVNGTA . AD . INCOLENTIVM . COMMODA . PROVIDENTISSIME . DERIVAVIT
 CVRANTE . FRANCISCO . XAVERIO . MAXIMO
 SACRI . PALATHI . PRAEFECTO

a. 1839.

Nella parete lungo l'andito che mette al cortile di Belvedere.

VATICANO -- SEC. XIX.

842.

AI XV . NOVEMBRE MDCCCXXXIX.
S . A . R . ENRICO DUCA DI BORDEAUX
ONORÒ DI SUA VISITA
LA CUPOLA VATICANA E SALÌ NELLA PALLA

a. 1839.

Nella medesima parete.

843.

SUA MAESTÀ LA REGINA MARIA CRISTINA
DI BORBONE VEDOVA DI SARDEGNA
E
S . A . R . LA PRINCIPESSA FILIBERTA
CONTESSA DI SIRACUSA
NEL XIV . MARZO MDCCCXXXV.
ASCESERO NELLA CUPOLA VATICANA

a. 1840.

5

Nella parete della scala suddetta.

844.

GREGORIVS . XVI . PONT . MAX .
PONTIFICATVS . EIVS . AN . XI.
PERISTYLIVM . GRATO . VRBIS . ADSPECTV . HILARE
SVPERIORVM . TEMPORVM . NEGLIGENTIA . CORRVTVM
PICTVRIS . IO . EX . VTINO . INSTAVRATIS
EX . OMNIS . ORNATV . REPECTO . VETERI . ADMIRATIONI . RESTITVIT
PER . FRANCISCVM . XAV . MAXIMVM . PRAEF . SAC . DOMVS

a. 1841.

5

Nella parete sotto la prima volta delle terzo loggie nel braccio di Pio IV.

845.

S . A . R . IL DUCA D'AUMALE
NEL GIORNO II . NOVEMBRE MDCCCXLIII.
ASCESE FINO ALLA PALLA
DELLA GRAN CUPOLA VATICANA

a. 1843.

Nella parete della scala che conduce alla Cupola.

846.

A DÌ XIV . AGOSTO MDCCCXLIV.
LU . AA . RR . IL PRINCIPE GVGLIELMO D'ORANGE
E LA PRINCIPESSA SOFIA SVA CONSORTE
ASCESERO ALLA CUPOLA
ED IL PRINCIPE FIN DENTRO LA PALLA

a. 1844.

5

Nella medesima parete della scala suddetta.

847.

Busto in marmo

a. 1845.

GREGORIUS . XVI . PONT . MAX .
 QVO . AVCTORE
 VIBANAE . ARTES . OMNES . REFLORESCVNT
 OFFICINAM . MVSIVARIORVM
 INCURIA . SVPERIORVM . TEMPORVM . NEGLECTAM
 DATIS . LEGIBVS . ET . ANNO . PROVENTV
 EX . AERARIO . PONTIFICIO . ADTRIBVTO
 PER . LAVRENTIVM . LVCIDI
 CVRATOREM . TEMPLI . ET . OPERVM . VATICAN .
 10 CONSTITVENDAM . ATQ . ORDINANDAM . CVRAVIT
 SACRI . PRINCIPATVS . EIVS . ANNO . XV .

Nella parete destra della galleria che precede l'officina dei mosaici.

848.

GREGORIUS . XVI . PONTIFEX . MAXIMVS
 VIRIDARI . PARTEM . INFERIOREM . GRADIVS . AD . DESCENSVM . ORNATAM
 DIAETIS . HYPOCAVSTIS . FRVCTVVM . MATVRITATI . FOVENDAE . ET . FONTIVM
 AMOENITATE . HILARAVIT . ANNO . XV . SACRI . PRINCIPATVS . EIVS

a. 1845

Nel muro sopra una fontana situata in quella parte inferiore del giardino detta delle Stufe.

849.



GREGORIUS . XVI . PONT . MAX .
 FASTIGIVM . HEMISPHERI . VAT .
 NOVIS . OPERIBVS . FIRMATVM
 INSPECTVRS
 5 AREAM . HANC . ASCENDIT . MOLITIONEM . PROBAVIT
 X . KAL . NOV . AN . M . DCCC . XLV .
 QVO . DIE . NOVVS . FONS
 COMMODITATI . AEDIFICI . VAT . HVC . DERIVATVS
 10 HONORI . BENIGNISSIMI . PRINCIPIS
 PRIMVM . AQVAM . EFFVDIT
 LAVRENTIO . LVCIDI . CVR . TEM . ET . OP . VAT .

a. 1845.

Sopra la fontana posta nel grande ripiano prima di salire alla Cupola.

VATICANO — SEC. XIX.

850.

SUA MAESTÀ
 NICOLAO I . IMPERATORE DI TUTTE LE RUSSIE a. 1845.
 NEL GIORNO XIV . DECEMBRE
 MDCCCXLV .
 5 ONORÒ DI SUA AUGUSTA PRESENZA
 LA CUPOLA VATICANA
 ED ASCESE ALLA PALLA

Nella parete della scala che conduce alla Cupola.

851.

S . A . I IL GRANDUCA COSTANTINO a. 1846.
 FIGLIO DI S . M . NICOLAO I . IMPERATORE DI TUTTE LE RUSSIE
 NEL GIORNO IV . DI MARZO MDCCCXLVI .
 VISITATO PARTITAMENTE IL TEMPIO VATICANO
 5 ASCESE ALLA CUPOLA ED ENTRÒ NELLA PALLA

Nella medesima parete della scala suddetta.

852.

NEL GIORNO XXX . DI AGOSTO DELL'ANNO MDCCCXLVI a. 1846.
 S . A . R . IL PRINCIPE DI JOINVILLE
 ONORÒ DI SUA PRESENZA LA CUPOLA VATICANA
 ED ASCESE ALLA PALLA

Nella parete suddetta della stessa scala.

853.

NEL GIORNO XV . OTTOBRE DELL'ANNO MDCCCXLVI a. 1846.
 S . M . ANNA REGINA DE' PAESI BASSI
 ONORÒ DI SUA VISITA LA CUPOLA VATICANA
 5 IN COMPAGNIA DI S . A . R . IL PRINCIPE ALESSANDRO SVO FIGLIO
 CHE SALÌ NELLA PALLA

Nella stessa parete della scala sopra menzionata.

854.

GREGORIVS . XVI . PONT . MAX . a. 1846.
 HYPOBASIN . COLYMNAE . ANTONINIANAE
 QVAE . VETVSTATE . ET . NEGLIGENTIA . PRAETERITORVM . TEMPORVM . CORRVPTE
 IN . VIRIDARIO . VATIC . MVLTIS . AB . HINC . ANNIS . INORNATA . IACVERAT
 5 AD . PRISTINAM . FORMAM . RESTITVENDAM . CVRAVIT . ET . TRANSFERRI . IN . HANC . LOCI . CELEBRITATEM . IVSSIT
 ANNO . M . DCCC . XLVI . PONTIFICATVS . EIVS . XVI .

A lettere di metallo al disopra della base di Antonino Pio posta nel giardino detto della *Pigna*.

855.

a. 1847.

Nella parte anteriore della base
della statua di S. Pietro
a lettere di metallo.

PIVS . IX . P . M.



Nella parte posteriore

PIVS . IX . PONT . MAX.
PETRI . APOSTOLORVM . PRINCIPIS
SIGNVM
5 MAGNITVDINI . TEMPLI . VAT . PAR
HEIC . OPPORTVNO . IN . LOCO
STARE . IVSSIT
ANNO . M . DCCC . XLVII
10 SACRI . PRINCIPATVS . EIVS . I.
LAVRENTIO . LVCIDI . CVR . OP . VAT.

Nella base della statua di S. Pietro posta sul principio della gradinata della Basilica.

856.

a. 1847.

Nella parte anteriore
della statua di S. Paolo
a lettere di metallo.

PIVS . IX . PONT . M.



Nella parte posteriore

PIVS . IX . PONT . MAX.
PAVLI . DOCTORIS . GENTIVM
SIGNVM
MAGNITVDINI . TEMPLI . VAT . PAR
HEIC . OPPORTVNO . IN . LOCO.
STARE . IVSSIT
ANNO . M . DCCC . XLVII.
SACRI . PRINCIPATVS . EIVS . I.
LAVRENTIO . LVCIDI . CVR . OP . VAT.

Nella base della statua di S. Paolo posta sul principio della gradinata suddetta.

857.

a. 1847.

MEMORIAE . DIEI . XII . KAL . NOV . AN . M . DCCC . XXXVII.
QVO . DIE . PIVS . IX . PONT . MAX.
SACRIS . PERACTIS . APVD . BEATOS . CINERES . APOST . PETRI . ET . PAVLI
HEIC . IN . AEDICVLA . PROXIMA . DIGNATVS . EST
5 PARVA . AD . LAVTIA . ACCVMBERE
ITEMQVE . AD . PLVSCVLAS . HORAS
SINGVLOS . INGENTES . MOLIS . ACCESSVS . ILLVSTRAVIT
HEMISPHERIVM . TOTVM . ASCENDIT . IN . FASTIGIVM . EXTREMVM . PERVENIT
LAVRENTIO . LVCIDI . CVRATORE . TEMPLI . ET . OPERVM . VATICANORVM

Nel muro esterno del finestrone nell'estremità della Basilica dalla parte che corrisponde sul grande ripiano da cui si
passa alla Cupola.

858.



PIVS PP IX

DILECTO FILIO PRAESVLI LAVRENTIO LVGIDI PATRIARCHALIS BASILICAE
 VATICANAE CANONICO ET PRAEPOSITO CVRACIONI OPERVM VATICANORVM
 DILECTE FILI SALVTEM ET APOSTOLICAM BENEDITIONEM QVVM ARTES OPTIMAE IN HAC ALMA VRBE NOSTRA STABILE
 AC PERPETVVM DOMICILIVM HABERINT TVM POTISSIMVM MUSIVAE ARTIS PRAESTANTIA VSQVE ADEO IN EA FLORVIT AC
 VIGVIT VT PRAECLARAE HVVS LAYDIS PRINCIPATVS VIBI NOSTRAE OPTIMO INRE TRIBVATVR QVOD QVIDEM REFERRI
 INPRIMIS . ACCEPITV DIBET ROMANIS PONTIFICIBVS PRAEDECESSORIBVS NOSTRIS QVI ARTEM ILLAM VT CETERAS PATRO
 CINIO AC FAYORE SVO ADIVVANTES ID SVNT ASSECVTI VT TANTVM ILLA PERFECIONIS AC DIGNITATIS ATTIGERIT IFSO
 RVM NOS INHAERENTES VESTIGIS NIHL SANE DYGMINS PRAETERMITTENDVM QVOD AD PRAESTANTIAM EVSDEM AR
 TIS PROVEHENDAM AVGENDAMQVE PERTINEAT ITAQVE QVVM IN OSTIENSI BASILICA RESTITVENDA SIT SVMMORVM PON
 TIFICVM SERIES AB IFSO APOSTOLORVM PRINCIPLE DVCTA PROVY EXTABAT DEPICTA IN VETERIBVS TEMPLI PARIETIBVS
 ANTE FVNESTAM INCENDII CALAMITATEM ID NOS OPERE TESELLATO SEV MNSIVO PRAESTANDVM STATVIMVS VT NIMIRVM
 MUSIVAE ARTIS CVLTORIBVS QVEDAM QVASI CAMPAM APERIAMVS IN QVO SVAM EXERCERE INDVSIAM POSSINT VTQVE
 INSTAVRATAE BASILICAE NOVVM INDE ORNAMENTVM AC DECVS ACCEDAT QVAE CVM ITA SINT TIBI DILECTE FILI VITO
 TE PRAEFECTO ADMINISTRACIONI OPERVM VATICANORVM CVI CVRANDVM SPECTAT MUSIVAE ARTIS STVDIVM ID NEGOTII
 DAMVS VT RE COMMVNICATA CVM CONSILIO BASILICAE OSTIENSI REFIENDAE PRAEPOSITO DICTVM OPVS QVAM MATVR
 RIME INCIPENDVM AC QVAM DILIGENTISSIME EXEQVENDVM CVRES CERTAVM PRO TVA SEDVLTATE DILECTE FILI AC PRO
 ARTIFICVM PRAESTANTIVM SOLEMNTIA CONSILII COGITATISQVE NOSTRIS QVAE DECOREM SPECTANT OSTIENSIS BASILICAE
 PRAECLARE RESPONSVM IN CERTO NOBIS POLLICEMVR
 DATVM ROMAE APVD SANCTAM MARIAM MAIOREM SVB ANNYLO PISCATORIS DIE XIV MAII ANNO MDCCCLXVII
 PONTIFICATVS NOSTRI ANNO

PRIMO
 PRO DNO CARD LAMBRVSCINI
 A PICCHIONI SVSTITVTVS

Nella parete sinistra appena si entra la fabbrica dei Musai.

859



a. 1847.

PIVS . IX . PONT . MAX . ANNO . II .

Leggesi a lettere dorate nel laboratorio dei Musai.

860.

HEIC . IN . PACE . ADQVIESCIT
IOSEPHVS . COSTER
NATIONE . GERMANVS . ORTV . ROMANVS
VIR . PROBVS . INTEGER . TENAX . PROPOSITI
5 QVI . PER . AN . XLII . FRESB . BENEF . BAS . HVIVS
MVNERE . IN . EXEMPLVM . PERFVNCTVS . EST
MORVM . ET . PIETATIS . CVLTVR . EXIMIVS
SACRA . EXPEDIT . INSTIT . DE . AGRICOL . MERVIT
DEC . IV . IDVS . MAL . AN . M . DCCC . XLVIII
10 FLEBILIS . BONVS . OMNIBVS

Nel cimitero de' Beneficiati nella parete dietro l'altare.

861.

Busto in marmo a. 1850.
FERDINANDO . II . VTRIVSQVE . SICILIAE . REGI
QVOD
PIVM . IX . PONT . MAX . NEFARIA . TEMPORVM . ACERBITATE
VRBE . ENSVLANTEM . FILIALI . HOSPITIO . ACCEPERIT
5 ET . ABBATIAM . SORANAM . A . S . DOMINICO
PRO . ALIA . S . PETRI . CVSATORVM . ET . S . NAZARII . DE . CVCCARO
IN . PROVINCIA . SALERNITANA
PONTIFICIA . VENIA . BASILICAE . VATICANAE . CESSERIT
CAPITVLVM . ET . CANONICI
10 PRINCIPI . PIENTISSIMO
GRATI . ANIMI . ERGO
M . D .
XVIII . KAL . MAII . AN . MDCCCL .

Nella parete sinistra dell'andito che mette alla sagrestia de' Canonici.

862.

NEL DI XXIV . APRILE MDCCCLI a. 1851.
SVA ALTEZZA REALE CARLO III DI BORBONE
INFANTE DI SPAGNA
SALI ALLA CVPOLA ED ENTRÒ NELLA PALLA

Nella parete della scala che conduce alla Cupola.

863.

BIBLIOTHECAM . HANC . VATICANAM a. 1851.
A . SIXTO . V . P . M . AEDIFICATAM . ENORNATAM . A . MDLXXXVIII
PIVS . IX . P . M . OMNI . CVLTV . INSTAVRANIT
AN . MDCCCLI . SAC . PRINC . V

Sopra la porta nell'interno della gran sala della Biblioteca Vaticana.

864.

+

a. 1851.

ritratto in marmo
in bassorilievo

ANTONIO . FORTVNATI . F . MARCH . CIOIA . ROMANO
QVI
BENEFICIARIVS . DEINDE . CANONICVS . HVIVS . PATR . BASILICAE
QVAESTVRAE . S . CONCENTIBVS . ET . TABVLARIO
5 ITERVM . PRAEFECTVS . EST
IDEM . ANTISTES . VRBANVS
LONGVM . VITAE . SPATIVM . IN . IVRE . DICVNDQ . EXECIT
MAGISTER . COLL . S . SPIRITVS . IN . SAXIA . RENVTIATVS
DIFFICILI . REI . GERENDAE . TEMPORE . HAVD . IMPEDITVS
10 NOSOCOMIVM . DENVO . REXIT . LOCVPLETAVIT . ORNAVIT
TANDEM . PRAEP . A . DIPLOMATIS . PONT . MAX . ADIVTOR
PIVS . IN . DEVM . LIBERALIS . IN . EGENOS
DECESSIT . V . CAL . NOV . MDCCCLII . A . N . LXXVII . M . XI . D . XXII .
FRANCISCVS . MATTEI
15 HERES . EX . TESTAMENTO
QVO . LOCO . VIVENS . SEPELIRI . MANDAVERAT
MOERENS . P .



Nella parete destra del cimitero dei Canonici.

865.

a. 1852.

AI IV DI MAGGIO MDCCCLII
LE LL . AA . II . I GRAN DVCHI
NICOLÒ E MICHELE
5 FIGLI DI . S . M . NICOLAO I . IMPERATORE
DI TUTTE LE RVSSIE
VISITARONO QVESTO AVGVSTO TEMPIO .
ASCESERO ALLA CVPOLA
ED ENTRARONÒ NELLA PALLA

Nella parete della scala che conduce alla Cupola.

866.

a. 1852.

S . A . R . CARLO ALESSANDRO GRANDVCA
EREDITARIO DI SASSONIA WEIMAR EISENACH
E LA SVA AVGVSTA CONSORTE
5 SOPIA PRINCIPESSA DE' PAESI BASSI
NEL GIORNO XIII . AGOSTO MDCCCLII .
SALIRONO ALLA CVPOLA VATICANA
ED ENTRARONÒ NELLA PALLA

Nella parete della scala suddetta.

867.

5 SVA ALTEZZA REALE
FRANCESCO V.
DVCA DI MODENA, REGGIO, MIRANDOLA, MASSA, E CARRARA
ARCIDVCA D'AVSTRIA PRINCIPE REALE D'VNGHERIA
NEL GIORNO XI . OTTOBRE MDCCCLII
ASCESE ALLA CVPOLA ED ENTRÒ NELLA GRAN PALLA

a. 1852.

Nella parete della scala che conduce alla Cupola.

868.

5 IL GIORNO XXV . OTTOBRE MDCCCLIII.
SVA ALTEZZA IMPERIALE E REALE LEOPOLDO II
GRANDVCA DI TOSCANA PRINCIPE IMPERIALE DI AVSTRIA
PRINCIPE REALE DI VNGHERIA E DI BOEMIA ARCIDVCA
DI AVSTRIA ASCESE ALLA CVPOLA ED IL SVO FIGLIO
FERDINANDO PRINCIPE EREDITARIO
ENTRÒ FIN DENTRO LA PALLA

a. 1853

Nella parete della medesima scala.

869.



5 ANNO . MDCCCLIII.
PIO . IX . PONTIFICI . MAXIMO
QVOD . AQVAM . PAVLAM
HAVSTV . INAMABILEM
IN . AQVAM . DAMASI
MVLTO . AMABILIOREM
IMMVTAVIT
DOMINICVS . GIRANDIVS . ANTIST . VRB
CVRATOR . OPERVM . VATICAN

a. 1853.

Nel muro sopra la fontana posta nel grande ripiano prima di ascendere alla Cupola.

870.

5 PIVS IX P M AN VIII

a. 1853.

Sopra i finestroni delle prime Loggie.

871.

5 A . FORO . LATERAN . PROPE . AEDEM . SANTIOREM
HUC . TRANSLAT . MUNIFICENTIA . PII . IX . P . M . AN . IX.

a. 1854.

Lettere di metallo incassate nella fascia bianca di musaico che si vede nel pavimento sotto la parete ov'è dipinto il battesimo dell'imperatore Costantino nella sala Costantiniana.

872.

5 PIVS . IX
P . M.
A . IX

a. 1854.

Nella Biblioteca Vaticana, nell'interno del museo cristiano e si riferisce al restauro quivi operatovi per cura del Pontefice Pio IX.

873.

a. 1854.

IL GIORNO I . MARZO MDCCCLIV.
 FEDERICO AUGUSTO GIORGIO
 PRINCIPE REALE DI SASSONIA
 ASCESE ALLA CVPOLA
 ED ENTRÒ FIN DENTRO LA PALLA.

5

Nella parete della scala che conduce alla Cupola.

874.

a. 1854.

IL GIORNO XVI APRILE MDCCCLIV.
 SUA ALTEZZA REALE
 IL PRINCIPE FEDERICO GUGLIELMO
 DI PRUSSIA
 SALÌ ALLA CVPOLA VATICANA
 ED ASCESE FINO ALLA PALLA

5

Nella parete della scala medesima.

875.

a. 1854.

ANN . CHR . MDCCCLIV . IDUS . DECEMBRES
 MARIAM
 MAGNAM . DEI . MATREM
 LABIS . PRIMAENAE . EXPERTEM
 PIUS . IX . PONT . MAX
 ACCITIS . ORBIS . CATHOLICI . EPISCOPI
 SOLEMNI . DECRETO . SANXIT . HABERI
 ET . COLORIBUS . UDO . ILLITIS . REM . GESTAM . EXPRIMI . IUSSIT
 FRANCISUS . PODESTI . EQ . INVENTI . ET . PINXIT.

5

Nel palazzo, nella sala della Concezione.

876.

a. 1854.

PIVS . IX . PONTIFEX . MAXIMVS
 IN . HAC . PATRIARCHALI . BASILICA . DIE . VIII . DECEMBRIS . AN . MDCCCLIV .
 DOGMATICAM . DEFINITIONEM
 DE . CONCEPTIONE . IMMACVLATA
 DEIPARAE . VIRGINIS . MARIAE
 INTER . SACRA . SOLEMNIA . PRONVNCIAVIT
 TOTIVSQVE . ORBIS . CATHOLICI . DESIDERIA . EXPLEVIT

5

Nella parete sinistra della Tribuna. *

* Le tre tavole ove sono scolpiti i nomi dei Cardinali, Arcivescovi e Vescovi che si trovarono presenti alla definizione del Dogma dell'Immacolata Concezione, che dovevano far seguito a questa, si sono dovute posporre per ragioni dell'arte tipografica.

877.

A DI XVII APRILE MDCCCLV. a. 1855.
SVA ALTEZZA REALE
IL PRINCIPE ADALBERTO DI BAVIERA
SALÌ ALLA CVPOLA VATICANA
5 ED ENTRÒ DENTRO LA PALLA

Nella parete della scala che conduce alla Cupola.

878.

ADDÌ XXVIII MAGGIO MDCCCLV. a. 1855.
L' ARCIDVCA
MASSIMILIANO FERDINANDO GIUSEPPE D' AVSTRIA
5 ASCESE ALLA CVPOLA VATICANA
E SALÌ DENTRO LA PALLA

Nella medesima parete della scala suddetta.

879.

IL GIORNO II . LVGLIO MDCCCLV. a. 1855.
SVA MAESTÀ D. PIETRO V. RE. DI PORTOGALLO E DEGLI ARGARVI
E
5 SVA ALTEZZA L'INFANTE D . LVICI DVCA D'OPORTO
ASCESERO ALLA CVPOLA VATICANA
ED ENTRARONO NELLA PALLA

Nella parete suddetta.

880.

ADDÌ VIII . LVGLIO MDCCCLV. a. 1855.
SVA ALTEZZA REALE LEOPOLDO DVCA DI BRABANTE
E
6 SVA ALTEZZA IMPERIALE E REALE
MARIA DVCHessa DI BRABANTE
SALIRONO ALLA CVPOLA VATICANA

Nella stessa parete.

881.

IL GIORNO XII . DECEMBRE MDCCCLV. a. 1855.
L' ARCIDVCA ALBERTO FEDERICO RODOLFO
GENERALE IN CAPO DELLA 3^a ARMATA AVSTRIACA
GOVERNATORE MILITARE E CIVILE DEL REGNO D'UNGHERIA
5 L' ARCIDVCA RANIERI FERDINANDO MARIA
E
L' ARCIDVCHessa MARIA CAROLINA SVA CONSORTE
SALIRONO ALLA CVPOLA
L' ARCIDVCA RANIERI ARRIVÒ FIN DENTRO LA PALLA

Nel luogo suindicato.

PIVS IX P M AN IX

Nei fenestroni delle seconde e terze loggie.

A P Q

HEIC . CONDITVS . IN . PACE
 MARINVS . EX . COMIT . MARINI . DOMO . S . ARCHANGELO
 5 QVI
 LAVDEM . CAIETANI . MARINI . PATRVI . SVI
 NOMINIS . CELEBRITATE . NOTISSIMI
 PROPRIAM . SIBI . FACERE
 INCENIO . DOCTRINA . ERVDITIONE . ET . SCRIPTIS . EDITIS . CVRAVIT
 10 PRAEFECTVS . TABVLARIIS . VATICANIS
 NON . VNA . RE . ILLIS . PROFVIT
 IMO . THESAVRVV . TANTVM . IN . GALLIAS . ASPORTATVM
 SVA . CVRA . VRBI . RESTITVIT
 TVM . ANTISTES . VRBAN . CANONICVS . HVIVS . PATRIARCH . ECCLES .
 15 AC . S . CONS . ECCLESIASTICAE . IMMVNITATI . TVENDAE
 SVMVVS . SCRIBA . FACTVS
 ET . IN . COETVS . LITERARIOS . ATQVE . ORDINES . EQVESTRES . PRINCIPES
 ADLECTVS . OB . MERITA
 HAEC . MIRE . ADOANAVIT . RELIGIONE . MODESTIA
 EFFVSA . IN . INDICOS . LIBERALITATE
 20 DEIPARAE . VIRGINIS . CVLTOR . EXIMIVS . OPEM . NACTVS . AB . ILLA . EST
 VT . VITAM . INNOCENTEM . VIVERET
 ET . EXITVM . VITAE . CONSENTANEVV . HABERET
 QVI . FVIT . XI . KAL . DECEMBR . AN . MDCCCLV .
 25 AETAT . SVAE . ANNO . LXXII . MEN . V . DIE . X .
 PAVLVS . CAIETANVS . ET . IOANNA . PRATALI
 HEREDES . EX . ASSE
 CVM . LACRIMIS . POSVERVNT



Nella parete destra del cimitero de' Canonici.

PIVS VIII . PONT . MAX .
 FAVOR . ET . ALTOR . VTILIVM . STVDIORVM
 BIBLIOTHECAM . ANGELI . MAI . VE
 5 PRONA . VOLVNTATE . COEMPTAM
 HEIC . BINIS . CONCLAVIBVS
 STATVENDAM . CVRAVIT
 ANNO . SACRI . PRINCIPATVS . VIII .

Nella Biblioteca Vaticana nella parete sinistra della sala Mai.

ADSTABANT . EMINENTISSIMI . ET . REVERENDISSIMI . S . R . E . CARDINALES

EX ORDINE . EPISCOPORVM

VINCENTIUS . MACCHI . FP . OSTIEN . ET . VELITERN . DECANVS
SACRI . COLLEGII
MARIVS . MATTEI . EP . PORTVEN . S . BVEINAE . ARCHIEP . BASIL.
CONSTANTINVS . PATRIZI . EP . ALBANENSIS
ALOISIUS . AMAT . EP . PRAENESTINVS
GABRIEL . FERRETTI . EP . SABINEN . ABBAS . PERPET . COMMEND.
AC . ORDINAR . SS . VINCENTII . ET . ANASTASH . AD . AQ . SALV.
ANTONIUS . MARIA . CAGIANO . DE . AZEVEDO . EP . TVSCVLAN.

EX . ORDINE . PRESBYTERORVM

IACOBVS . PHILIPPVS . FRANSONI . TIT . S . MARIAE . IN . ARA
CAELI
BENEDICTVS . BARBERINI . TIT . S . MARIAE . TRANS . TIBERIM
HVGGO . PETRVS . SPINOLA . TIT . SS . SILVESTRI . ET . MARTINI
IN . MONTIBVS
HADRIANVS . FIESCHI . TIT . S . MARIAE . DE . VICTORIA
AMBROSIVS . BIANCHI . TIT . SS . ANDRAE . ET . GREGORII
IN . MONTE . CAELIO
GABRIEL . DELLA . GENGÀ . SERNATTEI . TIT . S . IHEROSYMI
ILLYRICORVM
CLARISSIMVS . FALCONIERI . MELLINI . TIT . S . MARCELLI
ARCHIEP . RAVENNAE
ANTONIUS . TOSTI . TIT . S . PETRI . IN . MONTE . AVREO
PHILIPPVS . DE . ANCELIS . TIT . S . BERNARDI . IN . THERMIS
ARCHIEP . FIRMANVS
ENGELBERTVS . STERCKX . TIT . S . BARTHOLOMEI . IN
ISSVLA . ARCHIEP . MCCULINIENSIS

EX . ORDINE . PRESBYTERORVM

GASPAR . BERNARDVS . PIANETTI . TIT . SS . SINTI . EP . VITER
BIENSIS . ET . TVSCANICENSIS
ALOISIUS . VANNICELLI . GASONI . TIT . S . PRAXEDIS . ARCHIEP .
FERRARIENSIS
LVDVICVS . ALTIERI . TIT . S . MARIAE . IN . PORTICA
LVDVICVS . IACOBVS . MAVRITIVS . DE . DONALD . TIT . SSMAE
TRINITATIS . IN . MONTE . PASCIO . ARCHIEP . LVGDVNEN.
FRIDERICVS . IOSEPH . SCHWARZENBERG . TIT . S . AVGUSTINI
ARCHIEP . PRAGENSIS
COSMVS . CORSI . TIT . SS . IOANNIS . ET . PAVLI . ARCHIEP . PISAN.
FABIVS . MARIA . ASQUINI . TIT . S . STEPHANI . IN . MONTE . CAELI
NICOLAUS . CLARELLI . PARACCIANI . TIT . S . PETRI . AD . VINCVLA
DOMINICVS . CARAFFA . DE . TRAIETTO . TIT . S . MARIAE
ANGELORVM . ARCHIEP . BENEVENTANVS
IACOBVS . PICCOLOMINI . TIT . S . MARCI
GVILLELMVS . HENRICVS . DE . CARVALHO . TIT . S . MARIAE
SVPER . MINERVAM . PATRIARCHA . OLIMPONENSIS
SIXTUS . RIARIO . SFORZA . TIT . S . SABINAE . ARCHIEP . NEAPOLIT.
CAIETANVS . BALVEFFI . TIT . SS . MARCELLINI . ET . PETRI . EP .
IMOLENSIS
IOANNES . IOSEPH . DONNEL . Y . OBBE . TIT . S . MARIAE . DE
PACE . ARCHIEP . TOLETANVS
IACOBVS . MARIA . HADRIANVS . CALSABIVS . MATHIEV . TIT .
S . SILVESTRI . IN . CAPIT . ARCHIEP . BISVNTINVS
THOMAS . GOVSSET . TIT . S . CALLISTI . ARCHIEP . RHEMENSIS
NICOLAUS . WISEMAN . TIT . S . PAVNTIANAE . ARCHIEP .
WESTMONASTERIENSIS

EX . ORDINE . PRAESBYTERORVM

IOSEPH . GOSENZA . TIT . S . MARIAE . TRANS . PONTEM . ALIVM
ARCHIEP . CASVANVS
IOSEPH . PECCI . TIT . S . BALBINAE . EP . EVGVBINVS
DOMINICVS . LVCCIARDI . TIT . S . CLEMENTIS . EP . SENOGAL
LIENSIS
IHERONIMVS . DE . ANDREA . TIT . S . AGNETIS . EXTRA . MOENIA
ABBAS . PERPETVVS . COMMEND . ET . ORDINAR . SVBLACEN.
CAROLVS . ALOISIUS . MORICINI . TIT . S . ONVPHRII . EP . AESIN .
IOANNES . BRANELLI . TIT . S . CAECILIAE
IOANNES . SCITOVSZKA . TIT . SSMAE . CRVCIS . IN . HIERSALEM
ARCHIEP . STRIGONIENSIS
IVSTVS . RECANATI . TIT . SS . XII . APOSTOLORVM
IOACHIM . PECCI . TIT . S . CHRYSOGONI . EP . PERVSINVS

EX . ORDINE . DIACONORVM

THOMAS . RIARIO . SFORZA . DIAC . S . MARIAE . IN . VIA . LATA
LVDVICVS . GAZZOLJ . DIAC . S . EVSTACHII
IOSEPH . VGOINI . DIAC . S . HADRIANI
IOANNES . SERAFINI . DIAC . S . MARIAE . IN . COSMEDIN
PETRVS . MARINI . DIAC . S . NICOLAI . IN . CARCERE . TVLL .
IOSEPH . BOFONDI . DIAC . S . CAESARII
IACOBVS . ANTONELLI . DIAC . S . ACATHAE . AD . SVBVRAM
ROBERTVS . ROBERTI . DIAC . S . MARIAE . IN . DOMNICA
DOMINICVS . SAVELLI . DIAC . S . MARIAE . IN . AQVIBO
PROSPER . CATERINI . DIAC . S . MARIAE . DE . SCALA
VINCENTIVS . SANTVCCI . DIAC . S . MARIAE . AD . MARTYRES

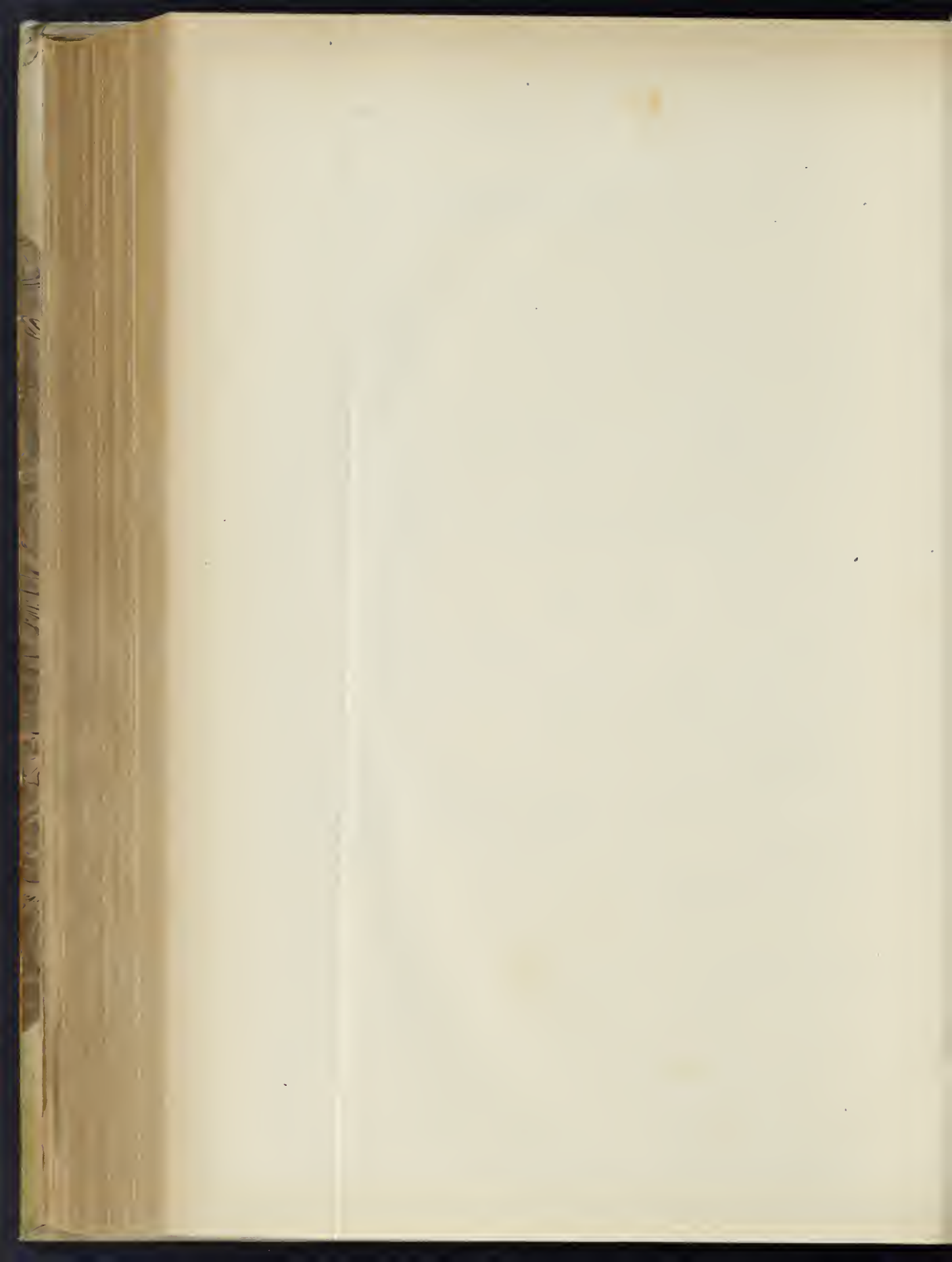

886.

AD STABANT . ARCHIEPISCOPI

	ALOISIVS . MARIA . CARDELLI . ARCHIEP . ACHRIDENSIS CANONICVS . BASILICAE		LEO . DE . PRZYLYSKI . ARCHIEP . GNESSEN . ET POSNANIEN		IOANNES . HVGVES . ARCHIEP . NEOBORACENSIS
	FERDINANDVS . MINYCCI . ARCHIEP . FLORENTINVS		MICHAEL . MANZO . ARCHIEP . TEATINVS		ANTONIVS . BLANC . ARCHIEP . NEOAURELIANENSIS
	ALOISIVS . FRANSONI . ARCHIEP . TAVRINENSIS		ALEXANDER . MACIOTI . ARCHIEP . COLOSSENSIS		ANTONIVS . LIGI . BYSSI . ARCHIEP . ICONIENSIS
5	IOSEPH . MARIA . VESPICIANI . ARCHIEP . OLIM . THYANAENS NVNC : EP . VRSEYATANVS	5	ALEXANDER . ASINARI . DE . SAMMARZANO . ARCHIEP . EPHESEN .	5	STHEPHANVS . SCERRA . ARCHIEP . ANCYRANVS
	IOANNES . MAC-HALE . ARCHIEP . TVAMENSIS		ALEXANDER . ARGELONI . ARCHIEP . NUBIAS		FRANCISCVS . PATRITIVS . KENRICK . ARCHIEP . BALTIMOBEN .
	STEPHANVS . MISSIR . ARCHIEP . TRENOPOLITANVS		CAROLVS . DE . REISACH . ARCHIEP . MONACHIENSIS . ET FRISINGENSIS		MICHAEL . GARCIA . ARCHIEP . COMPOSTELLANVS
	LYDOVICVS . MARTINI . ARCHIEP . CYRRHENSIS		BARTHOLOMAEVS . ROMILLI . ARCHIEP . MEDIOLANENSIS		CAIETANVS . BEDINI . ARCHIEP . THERBARVM
10	FRANCISCVS . PIGHI . ARCHIEP . HELIOPOLIT . CANONIC . BASIL .	10	FELICISSIMVS . SALVINI . ARCHIEP . CAMERINI		GVILLELMVS . WALSH . ARCHIEP . DALIFAXIENSIS
	IOANNES . POLDING . ARCHIEP . SYDNEYENSIS		PETRVS . MARIA . IOSEPH . DARCIMOLES . ARCHIEP .		IOSEPH . DIXON . ARCHIEP . ARMACANVS
	EDMANVEL . MARONGIV . NYRRA . ARCHIEP . CALARITAN .		AQVENSIS		FRANCISCVS . CVCVLLA . ARCHIEP . NAXIENSIS
	FRANCISCVS . COMETTI . ARCHIEP . NICOMEDIENSIS		EDVARDVS . HVEMNZ . ARCHIEP . SIRACENSIS		IOANNES . ZWYSEN . ARCHIEP . VLTRAIECTENSIS
	ANTONIVS . MARIA . BENEDICTVS . ANTONVCCI . ARCHIEP .		ANDREAS . CHARVZ . ARCHIEP . IANNENSIS		IOANNES . BAPTISTA . ARNALDI . ARCHIEP . SPOLETINVS
15	OLIM . TARSEN . NVNC . EP . ANCONITAN . ET . HVMAN .	15	MARIA . DOMINICVS . AVGVSTVS . SIBOVR . ARCHIEP . PARISIEN .		IOSEPH . OTHMARVS . RAVSCHER . ARCHIEP . VIENNENSIS
	FRANCISCVS . GENTILINI . ARCHIEP . THYANAENS . CANONIC .		IOSEPH . MARIA . MATTHIAS . DEBELAY . ARCHIEP . AVENIONEN .		VINCENTIVS . TAGLIALATELA . ARCHIEP . SIPONTINVS
	BASILICAE		IVLVIS . ARRIGONI . ARCHIEP . LVCENSIS	15	IOSEPH . ANDREAS . BIZZARRI . ARCHIEP . ELECTVS . PHILIPPEN .
			PAVLVS . CVLLEN . ARCHIEP . DVBLINENSIS		CANONICVS . BASILICAE

AD STABANT . EPISCOPI

	NICOLAUS . MARIA . LAVDISIO . EP . POLICASTRENSIS		IGNATIVS . BOVRGET . EP . MARIANOPOLITANVS		CAROLVS . GIGLI . EP . TIBURTINVS
	IOANNES . BENEDICTVS . FOLICARDI . EP . FAVENTINVS		FRANCISCVS . BRVNI . EP . VVENTINVS		IACOBVS . FORETTI . EP . CLODIENSIS
20	FRANCISCVS . BARZELLOTTI . EP . SVANEN . ET . PITHIJANEN .	20	CAIETANVS . BENAGLIA . EP . LAVDENNIS		FRANCISCVS . MARIA . VIBERT . EP . MANRIANENSIS
	EVGENIVS . MAZENOD . EP . MASSILIENSIS		IOSEPH . MARIA . CASTELLANI . EP . PORPHYRIENSIS	20	IOANNES . AMATVS . DE . VESINIS . EP . AGINENSIS
	IOANNES . BRIGGS . EP . BEVERLAGENSIS		PETRVS . RAFFAELI . EP . REGIENSIS		IOSEPH . MARIA . GALLIGARI . EP . NARNIENSIS
	IOANNES . BAPTISTA . ROVNIER . EP . CAENOMANENSIS		LYDOVICVS . BESI . EP . CANOPENNIS		DOXIFACIVS . CAIANI . EP . CALLIENSIS . ET . PERGVLANVS
	PETRVS . CHRYSOLOGVS . Basetti . EP . BVIRGI . S . DONNINI		GVILLELMVS . NEREING . EP . NORTHAMPTONENSIS		FERDINANDVS . GIRARDI . EP . SVESANVS
25	GVILLELMVS . ARETINI . SILLANI . EP . OLIM . TARRACINENSIS	25	THOMAS . IOSEPH . BROWN . EP . NEOPORTENSIS . ET MENEVENSIS		ELEONORVS . ARONNE . EP . MONTIS . ALTI
	PIPERNAS . ET . SETINVS		PETRVS . MARIA . CHATROYSSE . EP . VALENTINVS	25	LYDOVICVS . RENDV . EP . ANNECIENSIS
	GASPAR . IOSEPH . LABIS . EP . TORNACENSIS		GEORGIVS . ANTONIVS . STAHL . EP . HERBIPOLENSIS		VINCENTIVS . TIZZANI . EP . OLIM . INTERAMNAE
	NICOLAUS . IOSEPH . DEHESSELLE . EP . NAMVRCENSIS				CAROLVS . MAC-NALLY . EP . CLOGHERENSIS

Nella parete sinistra della Tribuda.

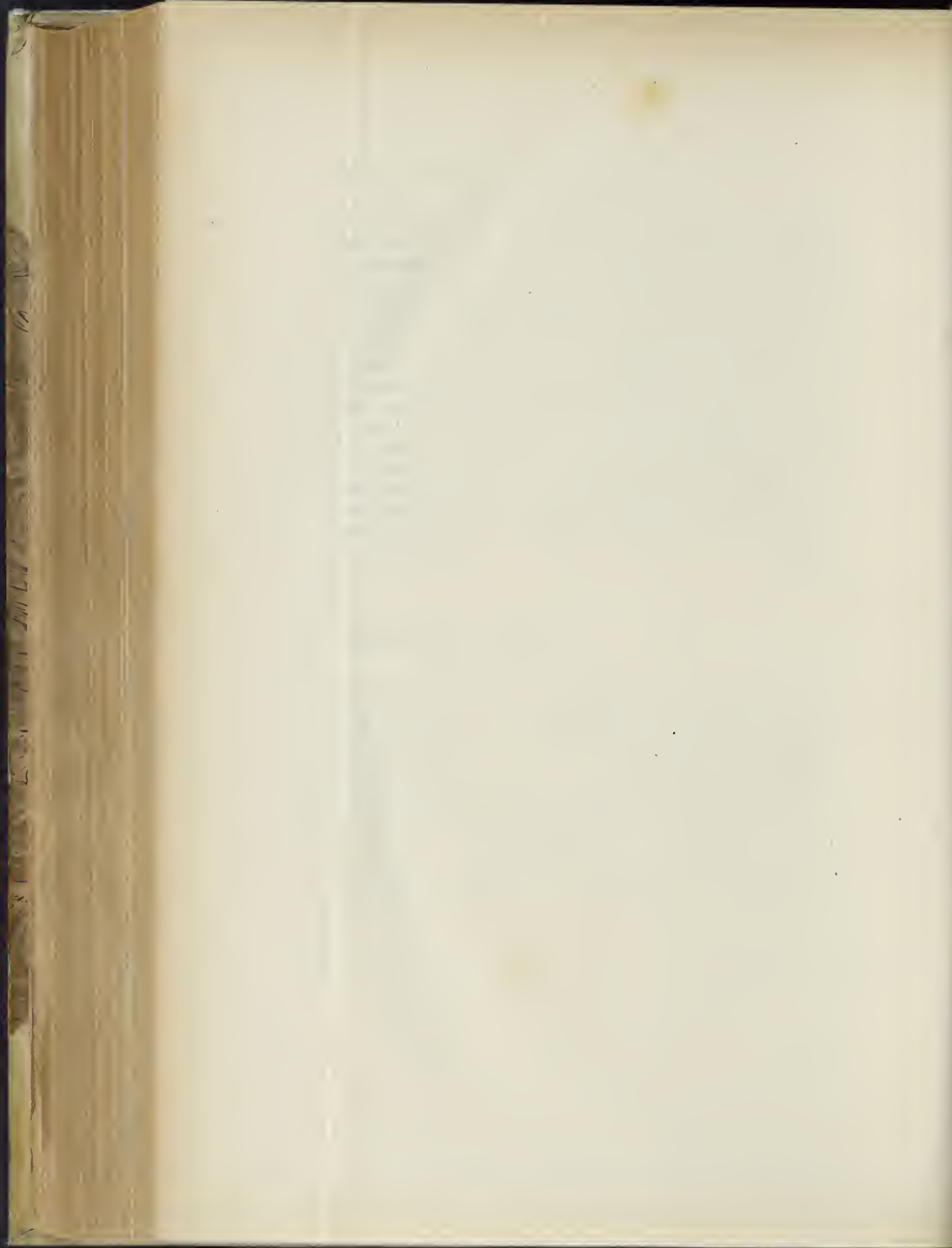

887.

ADSTABANT . EPISCOPI

	MICHAEL . O' . CONNOR . EP . PITTSBURGENSIS		FRANCISCVS . AGOSTINI . EP . NYGERINVS		EVCGENIUS . REGNAULT . EP . CARNVTENSIS
	ALOYSIVS . LANDI . VITTORI . EP . ASSISIENSIS		FRANCISCVS . GANDOLFI . EP . ANTIPATRENSIS		MICHAEL . CAPVTO . EP . OPPIDENSIS
	IOANNES . DONEY . EP . MONTIS . ALBANI		IOANNES . BAPTISTA . MALOV . EP . BRVGENSIS		FERDINANDVS . DE . LA . PVENTA . EP . SALAMANTINVS
5	IOANNES . BAPTISTA . ROSANI . EP . ERYTHRAEVS . VICARIVS BASILICAE	5	LVDOVICVS . ANTONIVS . DE . SALINIS . EP . AMBIANENSIS	5	IOSEPH . CARDONI . EP . CARYSTENSIS
	PETRVS . IOSEPH . DE . PREYX . EP . SEDVNAENSIS		IANVARIVS . MARIA . ACCIARDI . EP . ANGLONENSIS . ET TVRSIENSIS		IESVALDVVS . VITALI . EP . AGATHOPOLITANVS
	DONAVENTVRA . ATANASIO . EP . LIPARITANVS		IOSEPH . SINGLAY . EP . BVRCI . SANCTI . SEPVLORI		MARIANVS . FALGINELLI . ANTONIACCI . EP . FOROLIVIENSIS
	BERNARDVS . MARIA . TIRABASSI . EP . FERENTINVS		TIMOTHEVS . MVRPHY . EP . CLOYNENSIS		ALOISIVS . FILIPPI . EP . AQVILANVS
	CAIETANVS . CARLETTI . EP . REATINVS		ANTONIVS . EELIX . PHILBERTVS . DVSPANLOVP . EP . AVRELIANENSIS	10	IACOBVS . MARIA . ACHILLES . GINOVLHOC . EP . GRATIANOPOLITANVS
10	IOANNES . ONESIVS . LVQVET . EP . ESEBONENSIS	10	PAVLVS . BERTOLOZZI . EP . ILCINENSIS		VITALIS . HONORATVS . TIRMARCHE . EP . ADRASENSIS
	VRBANVS . BOGDANOVICH . EP . EVROPIENSIS		IOANNES . VAN-GELK . EP . ADRENSIS		RICHARDVS . ROSKELL . EP . NOTTINGHAMENSIS
	IOANNES . BAPTISTA . PELLEI . EP . AQVAEPENDENTIS		RAPHAEL . BACHETOMI . EP . NVRSINVS		ALEXANDER . GOSS . EP . GERRHENSIS
	STEFHANVS . MARILLEY . EP . LAVSAEENSIS . ET GENVENSIS		GVILLELMVS . KETTELER . EP . MAGVNTINVS		EMIDIVS . FOSCHINI . EP . CIVITATIS . PLEBIS
15	PETRVS . PAVLVS . TRVCCHI . EP . ANAGINVS	15	HIERONYMVS . VERZERI . EP . BRINIENSIS	15	HEVRICVS . EÜRSTER . EP . WRATISLAVIENSIS
	FELIX . CANTIMORRI . EP . PARMENSIS		IVLIANVS . FLORIANVS . DESPREZ . EP . SANCTI . DIONYSII		NICOLAVS . BEDINI . EP . TARRACINEASIS . PIPERNAS . ET SETINVS
	IOSEPH . AVGVSTVS . VICTORINVS . DE . MORLHON . EP . ANCIENSIS		SALVATOR . VALENTINI . EP . AMERINVS		FRANCISCVS . XAVERIVS . APRVZZO . EP . ANASTASIOPOLITANVS
	IOANNES . TIMON . EP . BVFFALENSIS		RAPHAEL . BOCCI . EP . ALATRINVS		BENEDICTVS . RICCABONA . EP . VERONENSIS
20	IOSEPH . NOVELLA . EP . PATARENSIS	20	RAPHAEL . FERRIGNO . EP . BOVENSI		ALOISIVS . IONA . EP . MONTIS . FLASCONENSIS
	PETRVS . MARIA . WRANKEN . EP . COLOPHOMIENSIS		LVDOVICVS . THEOPHILVS . PALLV . DV . PARC . EP . BLESENSIS	20	ALOISIVS . ZANNINI . EP . VERVLANVS
	ALOISIVS . RICCI . EP . SIGLINVS		THOMAS . GRAYT . EP . SVTTWARGENSIS		MICHAEL . ADINOLFI . EP . NVSCAANVS
	IOSEPH . MARIA . BENEDICTVS . SERRA . EP . DAVLIENSIS		MATHIAS . AVGVSTIANS . MENGACCI . EP . CIVITATIS CASTELLANAE . HORTAE . ET . GALLESII		FRANCISCVS . MARIA . ALLI . MACCARANI . EP . MIVIATENVS
	IOANNES . DERRY . EP . CLONTERTENSIS		CAIETANVS . BRINCIOTTI . EP . BALNEOREGIENSIS		FELICIANVS . BARBACCI . EP . CORTONENSIS
25	CAMILLVS . BISLETTI . EP . CORNETANI . ET . CENTVMCELLENVS	25	IOANNES . NEWMAN . EP . PHILADELPHIENSIS		FIDELIS . BVFARINI . EP . ELECTVS . RIPANVS
	AMEDEVVS . ZANCARI . EP . MACERATENSIS . ET . TOLEXTINAS		IOANNES . BAPTISTA . PAVLVS . MARIA . LYONNET . EP . S . FLORI	25	PETRVS . VILLANOVA . CASTELLACCI . EP . ELECTVS LYSTRENSIS

Nella parete destra della Tribuna.

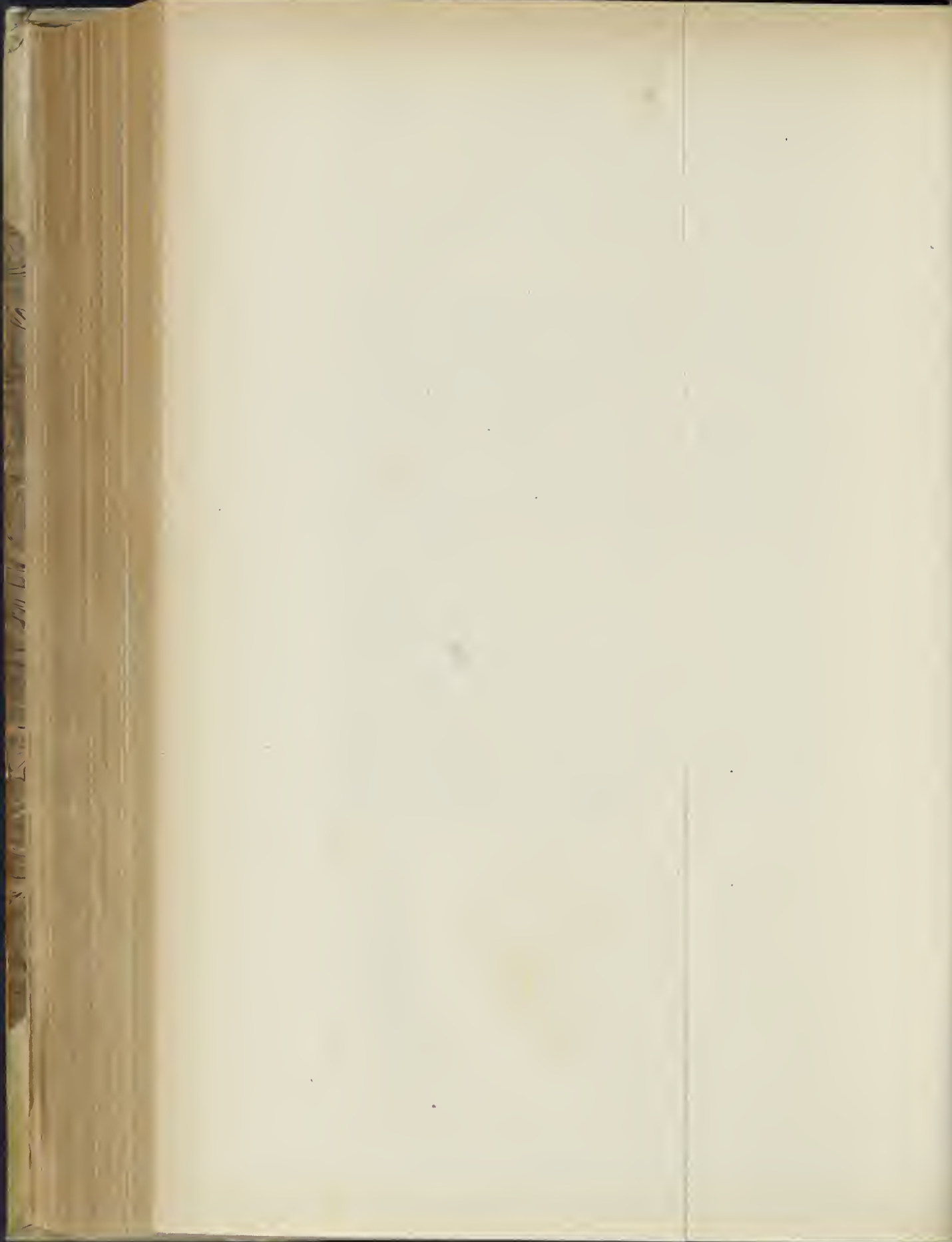

888.

HEIC . IN . PACE . ✠ . QUIESCUNT . CINERES
 FRANCISCI . VINCENTII . F . VELLETRI . SAC.
 QVI
 PRIMVM . VATICANI . SACRARI . PVERVLIS
 5 REI . DIVINAE . MINISTRANTIBVS . MOX . ACOLYTHIS
 ADSRIPTVS . EST
 DEIN . PIO VII . P . M . IN . GALLIAS . PER . VIM . ASPORTATO
 ET . PATRIBVS . CARDINALIBVS . HAC . ILLAC . EXACTIS
 10 COMES . ADSICITVS . V . E . PETRI . FRANCISCI . CARD . GALLEFFI
 CVIVS . AVLAE . IAMPRIDEM . NOMEN . DEDERAT
 ILLVM . FIDVS . AC . INDIVVLSVS
 PARISIOS . SEDANVM . CAROLOPOLIM . LVTEVAM
 SEQVTVS . EST
 TANDEM . PATRIARCP . HVIVS . BASILICAE . BENEFICIARIVS
 15 RENVTIATVS . AB . EODEM . PONT . MAX .
 DILIGENTIA . EXIMIA . PARIQVE . VITAE . INTEGRITATE
 ANNOS . XXXVI . MVNERE . FVNCTVS
 EVEMPLVM . PIETATIS . AC . RELIGIONIS
 CVNCTIS . SESE . PRAEBVIT
 20 OBIT . IN . DOMINO . V . ID . SEPT . MDCCCLV .
 AETAT . SVAE . A . LXXIII . M . I . D . XXVI
 IOANNES . BAPTISTA . PATRVO . AMANTISSIMO
 MOEBENS . P .

Nella parete dietro l'altare nel cimitero de'Canonici,

889



a. 1855.

PIO . IX . P . M . A . C . MDCCCLV .
 QVAE . HEIC . IAMPRIDEM . DESIDERABATVR
 FURNACEM . MASSIS . E . SILICE . ET . NITRO
 5 COLORANDIS . FVNDENDIS . EXCOQVENDIS
 IN . VSVM . TESSELLATAE . PICTVRAE
 HANC . DOMINICVS . GIRANDIVS
 ANTISTES . SACRAE . DOMVS
 CAN . ET . CVR . OPERVM . BASIL . VATIC .
 OMNI . INSTRVMENTO . APPARATO . EXTRXIT

Nelle fornaci della fabbrica dei Mosaici.

890.

MARIVS MATTEIVS
 PATER CARD . ARCHIPRESBYTER
 PRAEF . OPER . BASIL . VATIC .
 FORNACVLAM
 5 SALVTARI PRECE LVSTRAVIT
 X . KAL . DEC . A . R . S . MDCCCLV

a. 1855.

Nelle fornaci della fabbrica dei Musaici.

891.

PIVS . I^X . PONT . MAX .
 X . KAL . DEC . A . R . S . MDCCCLV .
 IT . IV . ID . OCT . MDCCCLVI .
 AD . MASSAS . COLORATAS . FVSAS
 INSPICIENDAS . COGNOSCENDAS
 ACCESSIT
 IDEMQVE PROBAVIT

a. 1856.

Nel luogo suddetto.

892.

PIVS . IX . PONT . MAX

a. 1856.



ANNO . XI . MDCCCLVI

Nella volta della gran sala della Pinacoteca.

893.

A DI XXIX MARZO MDCCCLVI .
 SVA ALTEZZA REALE
 IL PRINCIPE ALBERTO DI PRVSSIA
 ASCESE ALLA CVPOLA VATICANA
 5 E SI PORTÓ FINO DENTRO LA PALLA

a. 1856.

Nella parete della scala che conduce alla Capella.

894.

A

Ω

a. 1856.

5 HIC . SITVS . EST . IN . PACE . CHRISTI
 LAVRENTIVS . FRANCISCI . F . LYCIDII . COMES
 DOMO SVBLACO
 SACERDOS . ET . CANONICVS . VATICAN.
 10 VIR . INGENIO . PARATO . SAGACI . VERI . RECTI . QVE . CVPIDO
 VITA . PIA . FRVGI . IN . ENEMPLVM . INTEGRA
 IDEM . QVE . ECCLESIAST . DISCIPLINAE . RETINENTISSIMVS
 QVI . PRIMVM . GREGORIO . XVI . PONT . MAX .
 15 DECVRIALIS . CVBICVLARIVS . FVIT
 TVM . IVDEX . QVAESTIONVM . AC . DEINCEPS
 CVRATOR . TEMPLI . ET . OPERVM . VATICAN.
 AB . EODEM . DICTVS
 MVNERA . SVA . NITIDE . ORNATE . QVE . CESSIT
 20 OFFICINA . MVSIVARIOR . GENSV . PVBLICO
 AC . NOVO . SPLENDORE . AVGENDAS . CVRAVIT
 DEMVM . PH . IX . PONT . MAX . VOLVNTATE
 SACRO . CONS . HAERETICIS . NOTANDIS . ADSEDIT
 QVA . PROCVRATIONE . CVM . LAVDABILITER . ET . IMPIGRE . FVNGETVR
 25 INOPINA . VIS . MORBI . FINEM . FECIT
 HONORIBVS . AC . VITAE
 POSTRIDIE . KAL . APRIL . AN . CHRISTIAN . MDCCLVI
 CVM . VIXISSET . ANN . LIII . M . VII . D . XXII
 FRANCISCVS . COMES . FRATRIS . FILIVS . HERES . EX . ASSE
 30 AMORIS . DOLORIS . QVE . MONVM . POSVIT
 PATRVO . OPTIMO . BENE . MERENTI



Nella parete sinistra nel cimitero de' Canonici.

895.

PIVS . IX
 PONT . MAX



ANNO . XI
 MDCCLVII

a. 1857.

Nella volta dell'ultima sala della Pinacoteca.

896.

PIVS . IX.
 PONT . MAX.

SAC . PRINC.
 XII.

a. 1857.

INSTAVR.
 ORNAVIT

ANNO
 M . DCCC . LVII

Nella Biblioteca Vaticana nella volta della sala delle nozze Aldobrandine.

VATICANO -- SEC. XIX.

897.

PIVS IX . PONT . MAX .
 EXIMIS PICTVRAE OPERIBVS
 NOVAM HANC PINACOTHECAM
 INSTITVIT ORNAVIT
 5 ANNO MDCCCLVII . SACR . PRINCIP . XII .

a. 1857.

Nelle terze loggie sopra la porta che mette alla Pinacoteca.

898.

PRAECLARVM . PICTVRAE . OPVS
 A . GREGORIO . XIII . EXCOGITATVM . ATQ . EDITVM
 NOVIS . POSTEA . COLORIBVS . INTERPOLATVM . EST
 QVOS . OB . CERVSSAM . GYPSO . COMMIXTAM
 5 CVM . PVTRIS . NIGREDO . OBRVERET
 PIVS . IX . P . M . EXPOLIRI . INSTAVRARI . IVSSIT
 NE . QVA . PARS . AEDIVM . VATICANARVM
 SVO . BENEFICIO DESTITVERETVR

Sopra la nona fenestra destra della galleria delle Carte Geografiche.

899.

IL GIORNO I . MAGGIO MDCCCLVII .
 ALESSANDRA IMPERATRICE DELLE RYSSIE VEDOVA DI NICOLAO I .
 ACCOMPAGNATA DALLE AA . LL . RR .
 5 IL PRINCIPE EREDITARIO CARLO DI WURTEMBERG
 DALL AVGVSTA DI LVI CONSORTE
 PRINCIPESSA OLGA DI RYSSIA
 DAL PRINCIPE CARLO DI PRUSSIA
 VISITÒ IL TEMPIO VATICANO
 10 ED ASCESE FINO ALLA PRIMA RINGHIERA
 INTERNA DELLA CVPOLA

a. 1857.

Nella parete della scala che conduce alla Cupola.

900.

SVA ALTEZZA IMPERIALE E REALE FRANCESCO V .
 ARCIDVCA D' AVSTRIA . PRINCIPE REALE DI
 VNGHERIA E BOEMIA
 5 DVCA DI MODENA . REGGIO . MIRANDOLA .
 MASSA . CARRARA . E GVASTALLA
 E
 SVA ALTEZZA IMPERIALE E REALE
 ALDEGONDA DI BAVIERA DI LVI CONSORTE
 10 IL DÌ VI OTTOBRE MDCCCLVIII . ASCESERO FINO ALLA CUSPIDE
 DELL' EDIFICIO VATICANO . ED IL PRIMO ENTRÒ NELLA PALLA

a. 1858.

Nella parete della medesima scala.

901.

a. 1858.

IL GIORNO VII . DECEMBRE MDCCCLVIII.
S . A . I . E . R . L'ARCIDUCA D'AVSTRIA CARLO EMIGI
GOVERNATORE DEL TIROLO E DI VORALBERG
ASCESE AD OSSERVARE LA CVPOLA
ED ENTRÒ NELLA PALLA

5

Nella parete della scala che conduce alla Cupola.

908.

a. 1858.

BASES . PILARVM
EX . LAPIDE . TIBVETINO . MARMOREAE
PII . IX . PONTIFICATVS . AN . XIII .

Nella Basilica in un marmo incastrato al disopra della tazza dell'acqua santa, a sinistra.

902.

IL GIORNO III . GENNAIO MDCCCLIX.
LE . AA . LL . RR.
IL PRINCIPE ALBERTO DI PRVSSIA (FIGLIO)
E
LA PRINCIPessa ALESSANDRINA DI PRVSSIA
ASCESERO A VISITARE LA GRAN MOLE VATICANA
ED IL PRIMO SI PORTÒ FINO ALLA CUSPIDE

5

a. 1859.

Nella parete della scala che conduce alla Cupola.

903.

a. 1859.

IL GIORNO X . FEBBRAIO MDCCCLIX.
SVA ALTEZZA REALE
ALBERTO EDOARDO PRINCIPE DI GALLES
ASCESE ALLA CVPOLA VATICANA
E SI PORTÒ FIN DENTRO AL GLOBO SOPRA ALLA CUSPIDE

5

Nel luogo suddetto.

904.

IL GIORNO XVII . FEBBRAIO MDCCCLIX.
LE MM . LL . IL RE FEDERICO CVLIELMO IV.
E
LA REGINA ELISABETTA LVISA DI PRVSSIA
ASCESERO ALLA CVPOLA VATICANA
IL PRIMO SI PORTÒ ALLI RIPIANI
E LA SECONDA
FINO ALLA PRIMA RINGHIERA ESTERNA

5

a. 1859.

Nel medesimo luogo.

905.

IL GIORNO III MARZO MDCCCLIX.
 S. A. IL PRINCIPE FEDERICO GVGLIELMO DI ASSIA
 E
 S. A. R. LA PRINCIPESSA
 5 MARIA ANNA FEDERICA DI PRUSSIA DI LVI SPOSA
 SALIRONO ALLA CVPOLA VATICANA
 IL PRIMO SI PORTÒ FIN DENTRO LA PALLA
 E LA SECONDA ALLA RINGHIERA INTERNA SVPERIORE

a. 1859.

Nella parete della scala che conduce alla Cupola.

906.

IL GIORNO X. MARZO MDCCCLIX.
 SVA ALTEZZA I. E R. L'ARCIDVCA GVGLIELMO D'AVSTRIA
 COADIVTORE DEL GRAN MAESTRO DELL'ORDINE TEVTONICO
 LOCOTENENTE GENERALE
 5 E CAPO DEL COMANDO GENERALE DELL'ARMATA
 SALÌ ALLA CVPOLA VATICANA
 E SI PORTÒ FIN DENTRO LA PALLA

a. 1859.

Nel luogo suindicato.

907.

PIVS . PP . IX . PONT . MAX .
 RESTAVRAVIT
 ANNO . DOMINI . MDCCCLIX .

a. 1859.

Nel secondo braccio delle seconde loggie sopra la porta che comunica coll'appartamento pontificio.

908.



MVNIFICENTIA . PII . IX . PONT . MAX .
 ADITVS . RENOVATVS
 ATRIVM . AMPLETATVM
 NOVIS . OPERIBVS . EXORNATVM
 5 ANNO . SACRI . PRINCIPATVS . XV

a. 1860.

Nel cortile di S. Damaso sopra il nuovo portico aggiuntovi per munificenza del Pontefice Pio IX.

909.



PIVS IX PONT MAX
 NOVIS AEDIFICATIS SCALIS
 ADEVENTIVM VATICANAS AEDES
 COMMODITATI PROSPEXIT
 5 ANNO MDCCCLX

a. 1860.

Nella parete del primo ripiano della scala che conduce al cortile di S. Damaso.

911.

IL GIORNO XXX NOVEMBRE MDCCCLX a. 1860.
 LE AA . LL . RR.
 MARIA NVNZIATA MARIA IMMACOLATA
 GAETANO CONTE DI GIRGENTI
 5 MARIA PIA E PASQVALE CONTE DI BARI
 PRINCIPI DEL REGNO DELLE DVE SICILIE
 SI BECARONO A VISITARE LA CVPOLA
 E PORTARONSI
 FIN DENTRO LA PALLA

Nella parete della scala che conduce alla Cupola.

912.

PIVS . IX . P NT . MAX. a. 1860.
 PRINCEPS . PROVIDENTISSIMVS
 TABVLARIVM . SACRI . CONSILII
 5 A . NEGOTIIS . EPISCOPORVM . ET . ORDINVM . RELIGIOSORVM
 MVNIFICENTIA . SVA
 HEIC . PLVTEIS . DISTINCTVM . CONSTITVENDVM . ET . ORDINANDVM . CVRAVIT
 ANNO MDCCCLX

Sopra la porta dell'archivio nel cortile *delle Corasse*.

913.

IL GIORNO I . MARZO MDCCCLXI. a. 1861.
 LE LL . MM . FRANCESCO II RE DEL REGNO DELLE DVE SICILIE
 MARIA SOFIA DVCHessa DI BAVIERA SVA CONSORTE
 E SVO FRATELLO IL CONTE DI TRANI
 5 ASCESERO ALLA CVPOLA
 IL RE E L'AVGVSTO FRATELLO ENTRARONO NELLA PALLA

Nella parete della scala che conduce alla Cupola.

914.

PIVS . IX . PONT . MAX . A . \overline{M} . \overline{DCCC} . \overline{LXI} a. 1861.
 SQUALORE . DETERSO . SPLENDOREM . ADDIDIT

Nel Museo nella sala ov'è l'Ercole *Mastai* e si riferisce ai restauri ed abbellimenti operativi per munificenza del pontefice Pio IX.

915.

MVLTIIVDINIS . CREDENTIVM . COR . VNVM . ANIMA . VNA

a. 1861.

ACT . AP . IV . 32

DOCUMENTA . PRAEGLARISSIMA
 QVIBVS . ANNO . MDCCCLXI . CATHOLICVS . ORBIS
 APOSTOLICAE . SEDI . ADNEXIONEM . FIDEM . AMOREM
 5 ET . CIVILIS . PRINCIPATVS . LIBERA . IVRA
 CONCORDITER . AB . HOSTILI . MENDACIO . VINDICAVIT . CONFIRMAVIT
 PIVS . IX . PONTIFEX . MAXIMVS
 HEIC . IN . VETERI . PI . V . SACELLO
 10 PERPETVO . SERVANDA . MANDABAT
 ANNO . SACRI . PONTIFICATVS . XVI

Nella Biblioteca Vaticana, dipinta nell'antica cappella di S. Pio V, oggi camera degli Indirizzi,

916.

a. 1862.

IL GIORNO XVIII NOVEMBRE MDCCCLXII
 SVA A . R . IL PRINCIPE FEDERICO CVGIHELMO EREDITARIO
 DI PRVSSIA E . S . A . R . VITTORIA ADELAIDE LVISA
 5 PRINCIPESSA DI PRVSSIA DI LVI CONSORTE
 SALIRONO ALLA CVPOLA CONDVCENDOSI IL
 PRIMO DENTRO LA PALLA MENTRE LA
 REAL SVA COMPAGNA SI FERMÒ ALLA CVSPIDE

Nella parete della scala che conduce alla Cupola.

917.

a. 1862.



Lettere impiombate nel pavimento della Basilica avanti la cappella della Pietà.

918.

a. 1866.

IL GIORNO XXIX APRILE MDCCCLXVI
 SVA MAESTÀ LA REGINA MARIA DI SASSONIA
 ASCESE ALLA CVPOLA E SI CONDVSSE
 FINO ALLA SECONDA RINGHIERA INTERNA

Nella parete della scala che conduce alla Cupola.

919.

a. 1866.

5 IL GIORNO II . OTTOBRE MDCCLXVI
SVA MAESTÀ
CARLOTTA IMPERATRICE DEL MESSICO
SI PORTÒ ALLA CVPOLA
ED ASCESE FINO ALLA CVPIDE

Nella parete della scala che conduce alla Cupola.

920.

Pivs . PP . IX . PONT . MAX.
RESTAVRAVIT
ANNO . DOMINI . MDCCLXVI

a. 1866.

Nella parete in fondo al secondo braccio delle prime loggie sopra la porta che mette agli appartamenti dei famigliari.

921.

5 IL GIORNO XIII . GIUGNO MDCCLXVIII.
LE LL . AA . REALI
GAETANO CONTE DI GIRGENTI
E LA CONSORTE ISABELLA DI BORBONE
INFANTI DI SPAGNA
ASCESERO ALLA CVPOLA
ED ENTRARONO DVE VOLTE NELLA PALLA

a. 1866.

Nella parete della scala che conduce alla Cupola.

922.

5 IL GIORNO VII . APRILE MDCCLXIX
SVA ALTEZZA REALE
GVGLIELMO PRINCIPE DI BADEN
E
S . A . I . MARIA DVCHESSA DI LEVCHTENBERG
SVA AVGVSTA CONSORTE
SALIRONO ALLA CVPOLA
ED ENTRARONO DENTRO LA PALLA

a. 1869.

Nella parete della medesima scala.

923.

5 IL GIORNO VII . APRILE MDCCLXIX
S . A . IMPERIALE IL GRAN DVCA VLADIMIRO
FIGLIO DI S . M . I .
ALESSANDRO II IMPERATORE DI TVTTE LE RVSSIE
ASCESSE ALLA CVPOLA
ED ENTRÒ FIN DENTRO LA PALLA

a. 1869

Nella parete della menzionata scala.

924.

IL GIORNO XIII . APRILE MDCCCLXIX a. 1869.
 LE LL . AA . RR .
 ROBERTO DVCA DI PARMA
 E
 5 LA PRINCIPESSA MARIA PIA DI BORBONE
 SVA AVGVSTA CONSORTE
 ASCESERO ALLA CVPOLA
 ED ENTRARONO NELLA PALLA

Nella parete della scala che conduce alla Cupola.

925.

PIO . IX a. 1869.
 PONTIFICI . MAXIMO
 CVIVS . AVCTORITATE ET SAPIENTIA
 DECORI . COLLEGII . N .
 5 ET . POSTERITATIS . IN . IVDICHS . FERENDIS
 ERVDITIONI . PROVISVM . EST
 TABVLAE . CONSULTA . SENTENTIAE . RESPONSA
 COLLECTA . IN . ORDINEM . DIGESTA . SVNT
 SVMMVM . CONSILIVM . XII . VIR . LITIBVS . IVDICANDIS
 10 OBSEQVI . GRATIQVE . ANIMI . CAUSA . P .
 ANNO . CHRISTIANO . MDCCCLXIX

Sopra la porta dell'archivio nel cortile delle *Corazza*.

926.

II . DI . V . MARZO MDCCCLXX . a. 1870.
 S . A . R . L'INFANTE ALFONSO DI SPAGNA
 PRINCIPE DELLE ASTVRIE
 E LE
 5 LL . AA . RR . IL CONTE CAETANO ED ISABELLA
 DI GIRGENTI INFANTI DI SPAGNA
 ASCESERO ALLA CVPOLA VATICANA
 ED ENTRARONO FIN DENTRO LA PALLA

Nella parete della scala che conduce alla Cupola.

927.

A . DI . X . MARZO MDCCCLXX . a. 1870.
 SVA ALTEZZA REALE
 FRANCESCO V . DVCA DI MODENA ETC
 E
 5 SVA ALTEZZA REALE
 ALDEGONDA DI BAVIERA DI LVI CONSORTE
 ASCESERO ALLA CVPOLA
 ED IL PRIMO ENTRÒ DENTRO LA PALLA

Nella parete della scala suddetta.

928.

A DI XXVI . APRILE MDCCCLXX
 LE LL . AA . RR
 IL GRAN DVCA E LA GRAN DVCHessa
 DI MECKLENBOVRG SCHWÉRIN
 5 S . A . R . IL PRINCIPE GRAN DVCA EREDITARIO FEDERICO
 S . A . LA DVCHessa MARIA DI MECKLENBOVRG SCHWÉRIN
 ASCESERO ALLA CVPOLA VATICANA
 ED ENTRARONO NELLA PALLA

a. 1870.

Nella parete della scala che conduce alla Cupola.

929.



ANNO DOMINI
 MDCCCLXX
 PIVS . IX . PONT . MAX.

a. 1870.

Nel nuovo braccio delle prime Loggie,

930.

Α Ω

a. 1870.

HEIC . IN . PACE . QUIESCIT . MARIVS . MARCI . COMITIS . F . MATTEIVS . DOMO . PERGVLA
 SENIOR . COLLEGII . PATRVM . CARDINALIVM . EPISCOPVS . OSTIENSIS . ET . VELITERNVS
 ARCHIPRESBYTER . BASILICAE . VATICANAE . PRAEFECTVS . BENEFICII . TRIBVENDIS
 EGREGIAM . LAVDEM . ET . A . PONTIFICIBVS . MAXIMIS . BENEVOLENTIAM
 VIRTVTE . ET . REI . PVBLICAE . ADMINISTRATIONE . COLLEGIT
 DE . PATRIA . DE . PETRI . SEDE . DE . RELIGIONE . EXIMIE . MERITVS . DECESSIT
 NONIS . OCT . A . MDCCCLXX . ANNOS . N . LXXVIII . MENSEM . D . VI
 MARCVS . PATRVO . OPTIMO . P.



Questa memoria del Card. Mario Mattei leggesi nella base di un monumento posto sulla sinistra dell'andito che mette alla Sagrestia. Nell'urna è scritto FIDELIS — ET — PRUDENS e sopra è un bassorilievo ove vedesi il defunto ginocchioni che viene presentato al Salvatore dall'apostolo S. Pietro.

931.

PIVS . IX . PONT . MAX.
 EXORN AVIT
 AN . P . S . XXV.

a. 1871.

Nella parete del nuovo braccio delle prime Loggie sopra la porta che mena all'appartamento pontificio.

932.

a. 1872.



PIVS . IX . P . M .
AN . XXVI .

Nella Biblioteca Vaticana nella volta del gabinetto delle Figuline fatta restaurare per munificenza del Pontefice Pio IX.

933.

a. 1873.

IL DI XXIII . GIVNO MDCCCLXXIII .
S . M . ISABELLA II . REGINA DI SPAGNA
E
L'INFANTA ISABELLA CONTESSA DI GIRGENTI
SVA FIGLIA
ASCESERO LA CVPOLA VATICANA PENETRANDO
NELLA CVPIDE

5

Nella parete della scala che conduce alla Cupola.

934.

a. 1875.

ANNO . M . DCCC . LXXV

D . N . PIVS . IX . PONT . MAX .

QVO AVCTORE

ROMA . TOT . TANTISQVE . ARTIVM . MONVMENTIS
VEL . CONDITIS . VEL . RESTITVTIS . ORNATA . EST
PRO . SVA . IN . PRINCIPEM . APOSTOLORVM . RELIGIONE
HEMISPHERIVM . IMMENSÆ . MOLIS
FASTIGIIS . SVMMIS . VETVSTATE . CORRVTVM
PER . AVGVSTVM . THEODOLVM . CVR . TEMPLI . ET . OP . VAT .
A . NOVO . PLVMBEIS . LAMINIS . ITERVM . OBTECTVM
IN . PRISTINÆ . FIRMITATIS . ROBVR . REVOCAVIT
AC . SPECTABILIS . VRBI . CAELOQVE . REDDIDIT
AEVO . INFAVSTO . FELICIBVS . AVSIS
QVAE . POSTERITAS . ADMIRETVR

5

10

Nella parete della scala che conduce al tamburo della Cupola.



PARTE II.

S. PELLEGRINO

(AL VATICANO)

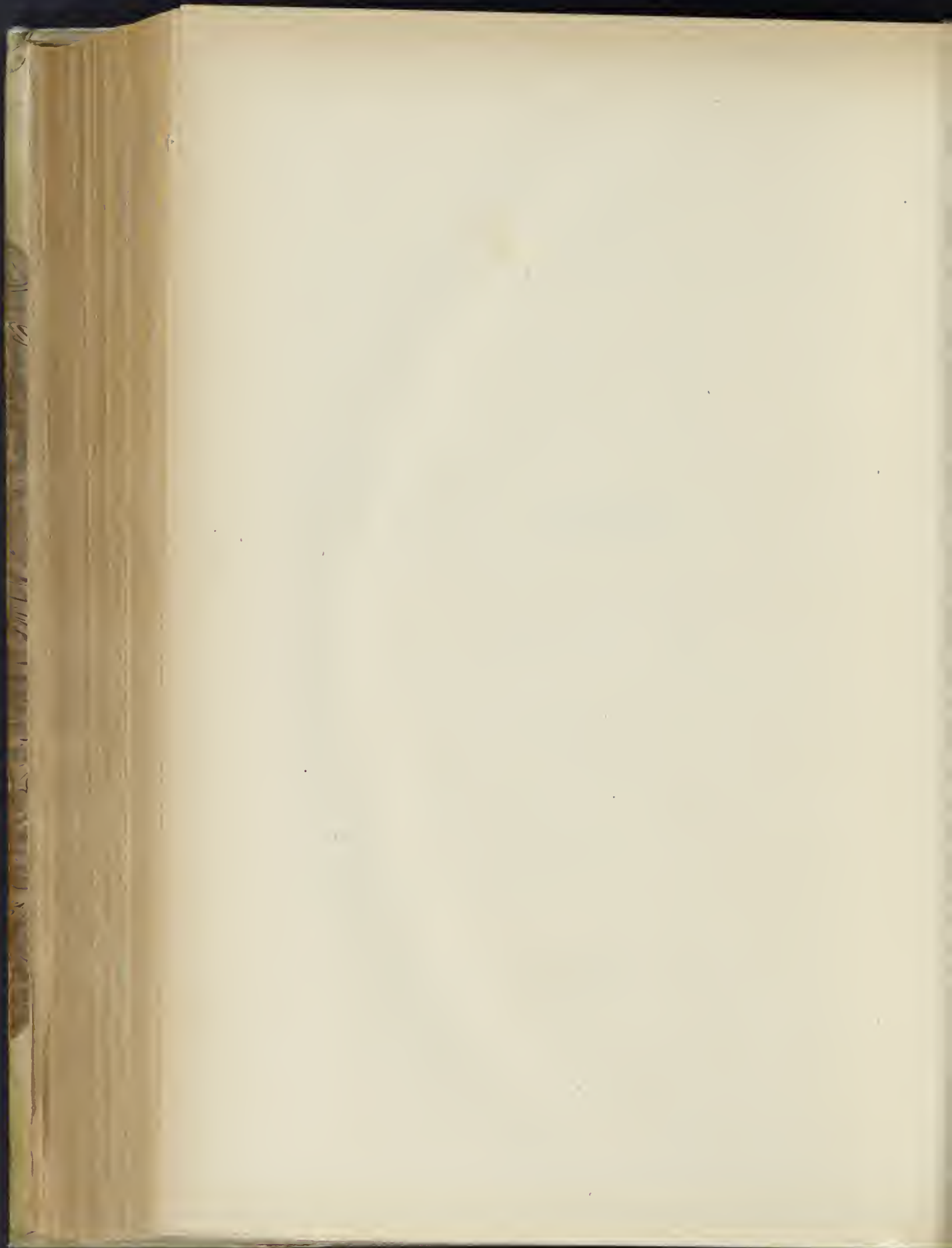

Circa l'anno 800 il pontefice S. Leone III faceva edificare questa Chiesuola in onore di S. Pellegrino Vescovo e Martire con un grandioso Ospedale per ricettarvi coloro che pellegrinando si portavano a visitare i luoghi santi di Roma. Secondo scrive Gaspare Alveri (1) il santo Pontefice sarebbe stato spinto dall'amore che nutriva verso i pellegrini, e dalla gratitudine verso Carlo Magno da cui aveva ricevuto in dono il corpo di S. Pellegrino che oggi si conserva nella Basilica Vaticana.

Chi ne avesse la primitiva custodia non si ha memoria come pure non si conosce in qual' epoca e sotto qual pontefice fosse donata al Capitolo di S. Pietro, a cui sappiamo per certo che tale donazione fu riconfermata da Innocenzo III nel 1205, e da Gregorio IX nel 1228.

Ridotta in deplorabile stato, e minacciando di rovinare fu restaurata nel 1590 per cura del Capitolo Vaticano, il quale col pagamento di un Canone di 20 scudi la diede in enfiteusi con una casa attigua e giardino alle guardie Svizzere Pontificie, le quali sotto Clemente X nel 1671 la restaurarono tanto all'esterno che all'interno.

Minacciando nel secolo susseguente una totale rovina, fu nuovamente dal Corpo delle Guardie Svizzere sotto Clemente XII ristaurata quasi dai fondamenti, rifatto il soffitto che fu compiuto il 25 Aprile 1738, e l'anno susseguente 1739 furono portati a termine i restauri della Chiesa, della Sagrestia, del Cimitero, della casa attigua; fu cinto di muro il giardino ed abbelliti di marmo gli altari che furono consacrati dal vescovo Santamaria canonico della Basilica Vaticana in onore della Vergine Maria e di S. Pellegrino, e l'altro in onore del Beato Felice Nicola da Flue.

Questa chiesuola ridotta al presente in pessimo stato è stata abbandonata, e nel giardino convertito in Cimitero, vengono sepolti i soli soldati Svizzeri al servizio dei Pontefici.

(1) *Roma in ogni Stato* P. II, pag. 121, col. 2.^a

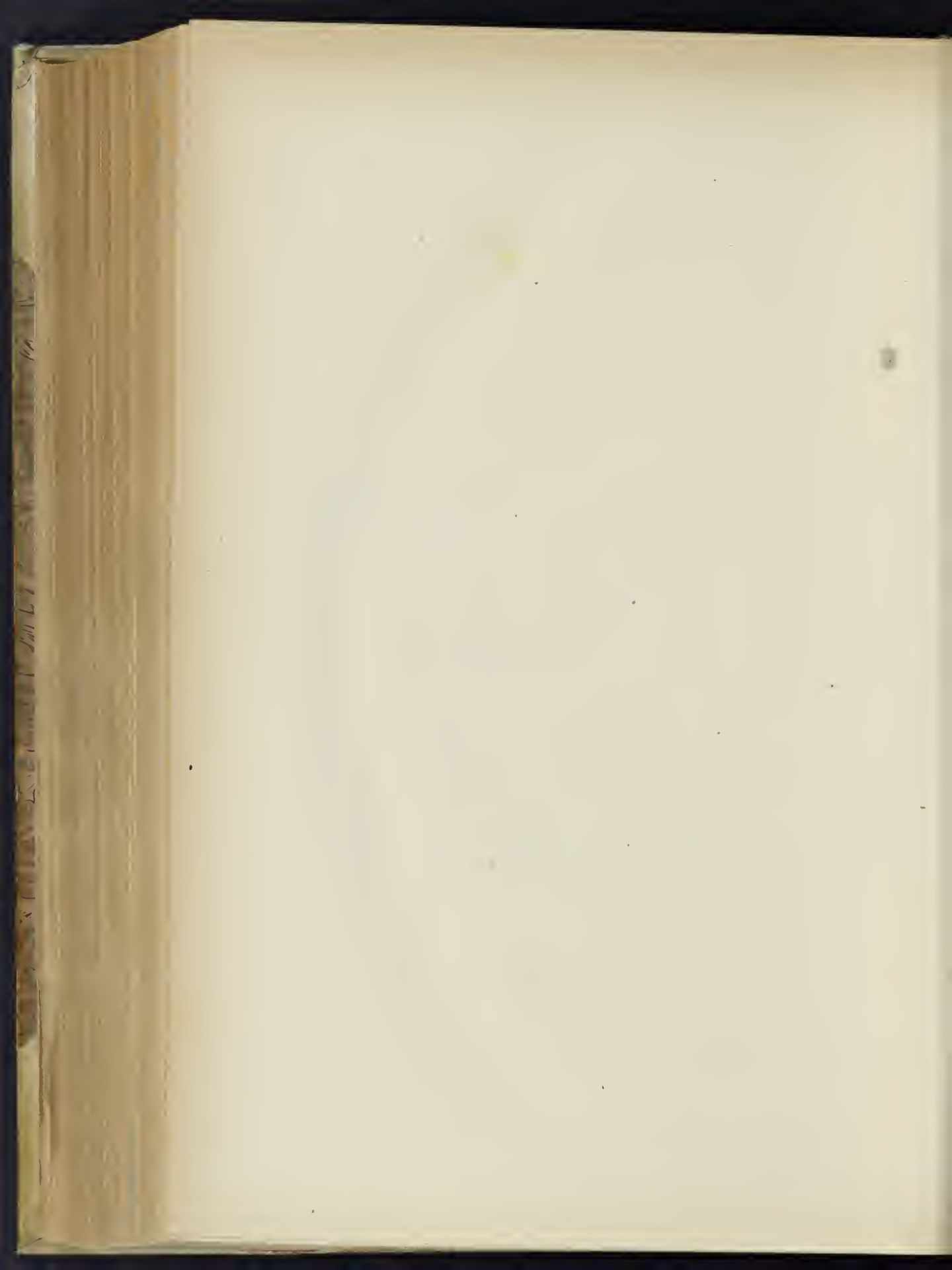

936.

Qui è una tela
rappresentante la Vergine
col Bambino

a. 1657.

5 EGO DILIGENTES ME DILIGO PROV. VIII.
DIVE PEREGRINVM TV ME PEREGRINE TENETO
SIC PFEIFFER SVMMA VOCE RVDOLPHE SONAS
QVI TAMEN HANC VRGES TVMVLVM SVPERESSE TABELLAM
CONSCIA QVAE MATRIS VIRGINIS ORA REFERT
SIC PVTO QVI FVERAS NOSTRO PEREGRINVS IN ORBE
IAM SANCTI DENTRAM VISCERA MATRIS HABES.

10 IOANNES RVDOLPHVS PFEIFFER HELVETVS NATIONE PATRICIVS
LVCERNENSIS EQVES AVRATVS ET SANGVINE DIGNITATE SENATOR. TRIVM
SVM : PONT : OFFICIALIS . DVORVM CORPORIS CVSTODIAE CAPITANEVS
MORIBVS PLACIDVS . PRVDENTIA INSIGNIS . PIETATE FERVENS . VITAM
COEPIIT MDXXI . VII MAII . FINIVIT MDCLVII . V . DECEMB .
TV QVI CVM ILLO IMMORTALITATI NATVS IMMORTALIA SPECTAS
15 BEATAM FVNCTO AETERINITATEM COMPREGARE ET PEREGRINVS MEMENTO
MATREM VIRGINEM VT ILLE COLERE



Nella parete destra presso l'altare maggiore.

937.

D . O . M.

a. 1657.

5 HIC . CASTRVM . FIXIT
IOAN . RVDOLPH . PFEIFFER
CVIVS . VITAM . AD . LATVS
VIRGO . MATER
ET . LAPIS DOCENT

Nel pavimento sulla destra appena si entra la chiesa.

938.

D . O . M.

a. 1657.

5 ADMIRABILE . FACTV¹
HIC . MARTINVM . WEBER . TVGINVM
HELVET . S . D . N . PRÆSIDY . SCRIBAM
ET . APOST . ARMORVM . CVSTODEM
AVDAX . MOBS
NON . PRÆSID . NEC . ARMA . TIMENS
ADHVC . VIVENTEM
10 SIBI . AC . SVIS . CASTRAMENTARI . IVSSIT
INTERIM
SVAS . SVORVMIQ . EXVVIAS . HVMO
ANIMAS . DEIPARA . INTERCEDENTE
REDDERE . DESIGNAVIT . COELO
15 sic
SEV . ANNO . FLVENTE . MALIGNO
MDCLVII



VIATORES
FVIMVS . QVI . VOS
ERTIS . QVI . NOS
ORATE . PRO . NOBIS
20 VT . FIAT . ET . VOBIS

Nel pavimento sulla linea di mezzo appena si entra la chiesa.

939.



CANONICI . S . S . BASILICÆ PRINCIPIS APOSTOR
 ECCLESIAM HANC . S . PEREGRINO EPO ANTISIODOREN . ET MARTYRI
 A . S . LEONE PAPA III . EDIFICATAM
 A SVMMIS PONTIFICIBVS SIBI OLIM DONATAM
 5 AB INNOC . III . ANNO MCCV . ET GREGORIO . IX . ANNO MCCXXVIII
 APOSTOLICIS DECRETIS CONFIRMATAM
 A . SE INSTAVRATAM ANNO MDXC
 HELVETIIS . S . D . N . PAPE CVSTODIBVS
 CVM DOMO ADIVNCTA VIRIDARIOQVE ADIACENTI
 10 IN EMPHITEVSIM ET CANONEM SCVTORVM . XX . MONETE
 TRADIDERVNT . III . KAL . NOVEMBRIS MDCLVIII
 TABVLIS ABINANTIS NOTARY CAPITVLARIS

a. 1658.

Nella parete sopra la porta nell'interno della chiesa.

940.

D . O . M

a. 1668.

FRANCISCO LYDOVICO
 ET MARIAE SIBYLLAE TRIENNIBVS
 ET PETRO VIX NATO DILECTIS FILIIS



5 LYDOVICVS PFYFFER
 PONTIFICIAE CVSTODIAE
 DVX HELVETIORVM
 ET ANNA MARIA CLARA A SONNENBERG
 10 MOESTI PARENTES POSVERE
 MDCLXVIII

Nel pavimento a sinistra dell'altare maggiore.

941.

FANDEM S . PEREGRINI ECCLESIAM
 CLEMENTIS PONT . XMI
 HELVETICA CVSTODIA
 DVX OFFICIALES MILITES
 5 FORIS FACIE INTVS VARIIS ORNARVNT
 ANNO MDCLXXI

a. 1671.

Sulla destra nella facciata della chiesa. Galletti (*Inscr. Rom.*, T. I, Cl. I, n. 243, p. CXXVI).

942.

D . O . M

a. 1673.

IOANNES THEODORICVS PFIFFER
 AB ALTISHOVEN
 INCLITE REIPUBLICÆ LVCERNENSIS
 5 SENATOR
 PRÆSIDII PONTIFICII HELVETIORVM
 OFFICIALIS
 ET DVORVM EIVSDEM CVSTODIE DVCVM
 FRATER GERMANVS
 10 HVNC SIBI TYPVLVM VIVENS POSVIT
 ET PERENNĪ OLEVVM ARSVRE
 AD ARAM LAMPADI
 RELIQVIT MORIENS
 15 VIXIT CÆLEBS ANOS TRIGINTA SEPTEM
 OBIIT HYDROPS DIE XXV MARTII
 ANNO MDCLXXIII



Nel pavimento a destra dell'altare maggiore.

943.

D . O . M

a. 1686.

ILLVSTRISS . AC STRENVISSIMVS
 DD . LVDOVICVS PFIFFER AB ALTISHOFEN
 EQVES AVRAT . LVCERNENSIS REIPUBLICÆ
 5 A CONSILIIS INTIMIS
 SAGO TOGAQ . DOMI FORISQ CLARISSIMVS
 POST INSIGNEM VICTORIAM
 FVSSIS AD VILMERGAM IN HELVETIA HERETICORVM
 BERNENSIVM COPIS IPSO SVPREMO CATHOLICI LVCEM
 10 EXERCITVS DVCE DEO AVSPICE FELICITER REPORTATAM
 EXINDE PONTIFICI . HELVETIORVM CVSTODIAM PRAEFECTVRAM
 ALEXAND VII . CLEMENTE . IX . CLEMENT . X . INNOCENT . XI
 SS . PP .
 IMMORTALI FAMA PERFVNCTVS
 15 GENEROSITATE IVSTITIA EQVANIMITATE MVNIFICENTIA
 INCOMPARABILIS
 HEV CORRVPTIONIS EXVVIAS DEPONENDO
 IN TVBA DEI RESVRECTVRSVS
 BEATAM EXPECTAT INCORRVPTIONEM
 20 OBIIT ANNO MDCLXXXVI
 DIE XIII I V N I I
 ETATIS ANN . LXXV

Nella parete sinistra presso la porta che mette al Cimitero.

944.

D . O . M

a. 1719.

EVSTACHIUS MEIER A BALDEGH PATRITIVS
LVCERNENSIS
PRIVS COPIARV̄ PONTIFICIV̄ VNIVS COHRTIS
5 DVX
DEINDE CVSTODIE CORPORIS SS. D. N. PAPE *sic*
CLEMENTIS XI MILITVM HELVETICORVM *sic*
LOCVTENENS
OBYT ROME DIE XIII AVGVSTI MDCCXIX
10 *sic*
ETATIS SVÆ XXXVI



Nel pavimento appena si entra la chiesa a destra.

945.



D . O . M

a. 1727.

IOANNI CONRADO PFFERER
AB ALTISHOFFEN
LVCERNENSI HELVETIO
5 ALIS IN AVLA MVNERIBVS
FELICITER PERFVNCTO
SEXDECIM ANNORVM SPATIO
PRETO. IANORVM MILITVM PREFECTO
MVNIFICENTIA PIETATE INNOCENTIA
10 SEX SVMMIS PONTIFICIBVS VBIQVE TOTI
PROBATISSIMO
OBIIT SEPTVAGENARIO MAIOR XII HAL AVG *sic*
ANNO DNI MDCCXXVII

Nel pavimento avanti l'altare maggiore.

946.

D . O . M

a. 1730.

IOANNES GEORGIVS DEGEN
LVCERNENSIS
EX PAGO KRIENS
5 MORVM PROBITATE
IN PRIMIS SPECTATVS
POST PLVRA MVNIA
IN CVSTODIA HELVETICA
LAVDABILITER EXERCITA
10 OBIIT XXVII . IVL . AN . MDCCXXX
ÆTAT . SVÆ LXXIII



Nel pavimento a sinistra appena si entra la chiesa.

947.

D . O . M

a. 1738.

FRANCISCO BERNARDO PFYFFER

AB ALTISHOFFEN

PATRITIO ACCENTVMVIRO REIPVBLICE

5

LVCERNE

EXCVBIARV̄ .PONTIFICIV̄ LOCVMTENENTI

ANIMI INGENVITATE MORV̄ CANDORE

CVLTV IN DIVOS IN PAVPERES LARGITATE

CONSPICVO

10

QVI DITIS DIVINSQVE CRVCIATIBVS

AD PATIENTIE EXEMPLV̄ TOLERATIS

ROME OB . 19 MARTY AN . SAL . 1738 . ET . SVÆ . 43

CAROLVS MARTINVS CANONIC . BERONEN .

GERMANVS FRATER HOC POSVIT

15

MONVMENTVM



Nel pavimento sulla linea di mezzo.

948.



RENOVATVM ET DEPICT : SVB PONT .

a. 1738

CVSTODIAE HELVETIOR : DVCE F . FRANCO

LVDOVICO PFIEFFER AB . ET INTILIS HOF

FENFQVITE HIEROSOLNO . AN . DNI . M . D . C

5

CXXXVIII . 25 . APR . SED^E . CLEMENTE . XII .

Leggesi sotto lo stemma nel soffitto della Chiesa.

949.

NICOLAVS SANCTA MARIA EPISCOPVS CYRENENSIS

a. 1739.

ET CANONIC SACROSANCTE VATICANÆ BASILICÆ

CONSACRAVIT HÆC DVO ALTARIA VNVM IN HONORE

BEATÆ MARIE VIRGINIS ET SANCI PEREGRINI EPISCOPI

5

ET MARTYRIS, ET ALTERVM IN HONOREM BEATI NICOLAI

DE FLVE CONFESSORIS DIE XII . MEN . APRILIS MDCCXXXIX

Nella parete a destra dell'altare maggiore.

950.

5 TEPLVM . D . PEREGRINI SACRARIVM ET COEMETERIVM
 EX OMNI PARTE COLLABENTIA
 HELVETICA CORPORIS PAPÆ CVSTODIA
 A FVNDAVENTIS INSTAVRAVIT
 10 ALTARIA MARMOREO ORNATV ET SEPVLCBRA EXCITAVIT
 ADIECTAM DOMIVM REPARAVIT
 EIVSQVE VIRIDARIVM MVRO CINXIT
 AN . SAL . MDCCXXXIX
 ^{SI}
 CLEMENE XII PONTIFICE MAX^o .
 10 EQVITE HIER . F . LVDOVICO PFYFFER
 DVCE

Nella parete destra appena si entra la porta della chiesa.

951.

 D . O . M
 IOSEPHO OBERHOLZER
 EX PAGO SHUVIZ
 5 COHORTIS PRAETORIAE HELVETIORUM
 FORERIO
 PONTIFICI SACELLI
 CUSTODI
 10 PLVRIBVSQ . ALIIS . MUNERIBUS IN EADEM COHORTE LVIII ANNOR . CURSU
 IN PLVRIVM ROMANORVM PONTIFICVM SERVITIO CVM LAUDE PERFVNCTO
 QUI CONIUGE SIBI CARISSIMA
 MARIA . ROSALIA WIEST
 CONSEPELIRI HEIC IUSSIT
 PARENTIBUS SIBI VITA CARIORIBUS
 15 EADEM FIDE EADEMQUE VIRTVTVM LAUDE CVMVLATISSIMIS
 GASPAR FILIVS
 IDEM MOERENS M . P .
 VIXIT AN . LXXXV
 OBIIT IDIBVS MAIIS
 M D C C L X X V I

Nella parete destra dell'Ossuario posto nel Cimitero.

952.

 IODOCO IGNATIO PFYFFER
 AB ALTISHOFFEN
 LVCERNESIS REIPUBLICÆ A CONSILIIIS
 5 PRO PRÆFECTO COHORTI PRÆTORIÆ
 MILITVM HELVETIORVM
 PONTIFICIBUS MAXIMIS QVINQVE
 ACCEPTISSIMO
 10 VIRO GENERIS NOBILITATE VIRTUTE
 REI MILITARIS . PERITIA
 ILLVSTRI
 CAROLVS FILIVS FILLEQVE
 PATRI PIENISSIMO ET BENEMERENTI
 QUI VIX . AN . LXXII . DECESSIT . AN . MDCCCLXXXII
 MÆSTISS . P . P .

Nel pavimento della chiesa sulla linea di mezzo.

953.

D . O . M

SEPVLCRVM DVCIVM
CVSTODIÆ HELVETICÆ

Nel pavimento appena si entra la chiesa a sinistra.

154.

D O M

SEPVLCRVM OFFICIALIVM
MAIORVM

Nel pavimento presso l'altare maggiore a destra.

955.

D O M

SEPVLCRVM OFFICIALIVM
MINORVM

Nel pavimento della chiesa a sinistra.

956.

D . O . M

SEPVLCRVM MILITVM

Nel pavimento appena si entra la chiesa a destra.

SECOLO XIX.

957.

D . O . M .

a. 1831.

BERNARDINAE . HERZOG
E . FAMILIA . RICKENBACH
MATRI . DVLCISSIMAE . INCOMPARABILI
PETRVS . HERZOG . FILIVS
QVI . VNICE
PROPECTAM . EIVS . SENECTVTEM
OBSERVAVIT . CVRAVITQVE
DISIVNCTVS . AB . CARO . CONSPECTV
MEMORIAM . INSCVLESIT
DOLORIS . ET . DESIDERII . SVI
VIX . ANN . LXXXV . M . VII . D . XXVIII
OBIIT . IN . PACE . AN . D . M . DCCCXXXI
PRIDIE . KALENDAS . IANVARIAS .

5

10

Nel pavimento avanti la porta della sagrestia.

958.

LI 20 FEBRARO 1841
 PASSÒ ALI ETERNI RIPOSI
 LA ZITELLA FRANCESCA RAVPER
 D'ANNI 48 MESI 9 E GIORNI 20
 FIGLIA DEL FV GIACOMO CAPORALE
 R . S . I . P .

a. 1841.

In una tavoletta di marmo posta nella parete di una camera attigua al Cimitero.

959.

✠

HIC . POSVIT . PATER . DESOLATVS
 FILIVM . SVVM . PRIMOGENITVM
 THEODORVM . VLRICh . EX . SVITIO
 NATVM . DIE . XXX . AVGVSTI . MDCCCLVI
 MORTVVM . ROMAE . DIE . XX . MARTII . MDCCCLVII
 SIMBOLVM . INNOGENTIAE . ET . AMAENITATIS

a. 1857.

Nel Cimitero nella parete sinistra.

960.

A ✠ Q

CHRISTOPHORO . HERZOG . ET . BERNARDINAE . CONIVGI
 DOMO . LVCERNA
 PETRVS . HERZOG . FILIVS
 AMORIS . PERPETVI . MEMORIAM
 PARENTIBVS . OPTIMIS . POSVIT
 A . MDCCCLIX

— — — — —

DVLCEs . ANIMAE
 REQUIESCITE . IN . PACE ✠

— — — — —

a. 1859.

Nella parete destra appena si entra la Chiesa.

961.

A + Ω

a. 1859.

HIER RVHET

IA IESV CHRISTO

MARIE LOVISE FREY

5

GEBOREN DEN 28 SEPT^R 1855GESTORBEN DEN 23 SEPT^R 1859

BETRAVERT

VON SEINEN AELTERN

Nel Cimitero nella parete sinistra.

962.



ritratto in

basorilievo

a. 1860.

FRANC . XAV . LEOPOLDO . MEYER . A . SCHAVENSEE
DOMO . LUGERNA

PRAEFECTO . COH . PRAET . HELVETIAE

5 ADLECTO . INTER . EQVITES . PIANOS . GREGORIAN . ET . GEORGIAN .

CVIVS . COGNITA . FIDES . IN . PETRI . SEDEM

TVM . MAXIME . ENITVIT

CVM . PERDVLLIBVS . AVSA . SACRILEGO

PVM . IX . PONT . MAX .

IN . AEDIB . QVIRIN . AGGRESSIS . STRENVE . RESTITIT

10 DEC . V . ID . MART . M . DCCC . LX . AN . AETAT . SVAE . LVI .

FRANCISCA . CANTALAMESSA . PAPOTTI . VXOR

ET . LEOPOLDVS . VNIGENA

CONVIGI . ET . PATRI . KARISSIMO . CONTRA . VOTVM . FECERE

Nella parete sinistra della Chiesa.

963.

A P Ω

a. 1862.

HEIG

APVD . MAIORES . SVOS . COMPOSITVS . IN . PACE . QUIESCIT
IGNATIVS . KAROLI . F .

5

E . CLARISSIMA . INTER . HELVETIOS . GENTE . PFYFFER

AB . ACTIS . COHORTIS . HELVETICAE . PALATINAE

QVI

NON . MINVS . IVSTI . AMATOR . QVAM . VINDEX

PATER . FAMILIAS . BARISSIMI . EXEMPLI

10

AMPLISSIMVM . PATRIMONIVM . RELIQVIT SVIS

VIRTIVM . SVARVM . MEMORIAM

CARVS . OMNIBVS . NEMINI . GRAVIS

VIXIT . ANNOS . LXV . M . XI . D . XIX .

EXITV . VITAE . CONSENTANEO

15

DECESSIT . V . KAL . SEPTEMBR . A MDCCCLXII .

FEDERICVS . FILIVS

SVO . MATRIS . SORORVMQ . NOMINE

PATRI . DESIDERATISSIMO . BENE . MERENTI

TITVLVM . MEMORIAE . POSVIT



Nella parete sinistra appena si entra la porta della chiesa.

964.

✠ PETRO CHRISTOPHORI F. HERZOG ✠ a. 1864.
 MILITI AB INEVNTE AD EXTREMAM AETATEM
 IN COHORTE PRAEFORIA HELVETICA
 5 PRAEPOSITO IVDICIIS EXERCENDIS IN EAMDEM COHORTEM
 EQVITI GREGORIANO ET S. SILVESTRI P. M.
 FIDE IN PONTIFICES MAXIMOS SINGVLARI
 DECESS. III. IDVS OCTOBRES AN. MDCCCLXIV.
 ANNOS NATVS LXX. M. V. D. XVIII.
 COHORS HELVETICA
 10 QVAM CVM HAC SACRA AEDE HEREDEM SCRIPSIT
 POSVIT
 VIRO PIO BENEFICO

Nella parete destra appena si entra la chiesa.

965.

Λ ✠ Ω a. 1867.
 Ritratto in
 bassorilievo.
 NICOLAO . WIDER
 EX . PAGO . FRIBVRGensi . IN . HELVETIA
 VESTIBVS . CONFICIEŒ . PRAEPOSITO
 5 PRAETORIANOR . HELVETIOR . VERBIS
 CVIVS . TOTA . VITA . IN . EXEMPLVM . ELVXIT
 VIX . AN . LNVII . MEN . V
 DEC . KAL . DECEMBRIB . A . MDCCCLXVII
 IOSEPH . FILIVS . MOERENS . PATRI . OPTIMO . P .

Nel Cimitero nella parete destra.

966.

D . O . M a. 1868.
 HIC . OSSA . IACENT
 P . R . D . GASPARI VOLF . PRESB . EX . RHETIA
 CANON . FOR . CATHE . ECCLE . CVBEN . RECT . COLLEC .
 5 EPISC . SVITENSIS . IN . HELVETIA
 QVI . FEBRI . PERNITIOSA . CORREPTVS . PIE . IN . DNO
 OBIT . ROMAE . VII . OCT . AN . CHR . MDCCCLXVIII
 ETATIS . SVAE . XXXVIII .
 R . I . P
 10 NE . TANTE . SPEI . IUVENIS . MEMORIA . PRORSVS
 DELEATVR . SACRORVM . ANTISTITES . HELVETIAE
 IN . VATICANO . CONCILIO . COLLECTI . LAPIDEM . HVNC
 SEPVLCRALEM . PONI . CVRARVNT
 PRÆP . DE . CVRTINS . OPERAM . DEDIT

Nello stesso Cimitero nella parete di fronte.

10
11
12
13
14
15
16
17
18
19
20
21
22
23
24
25
26
27
28
29
30
31
32
33
34
35
36
37
38
39
40
41
42
43
44
45
46
47
48
49
50
51
52
53
54
55
56
57
58
59
60
61
62
63
64
65
66
67
68
69
70
71
72
73
74
75
76
77
78
79
80
81
82
83
84
85
86
87
88
89
90
91
92
93
94
95
96
97
98
99
100

PARTE III.

SS. MICHELE ARCANGELO

E MAGNO

(IN BORGO)

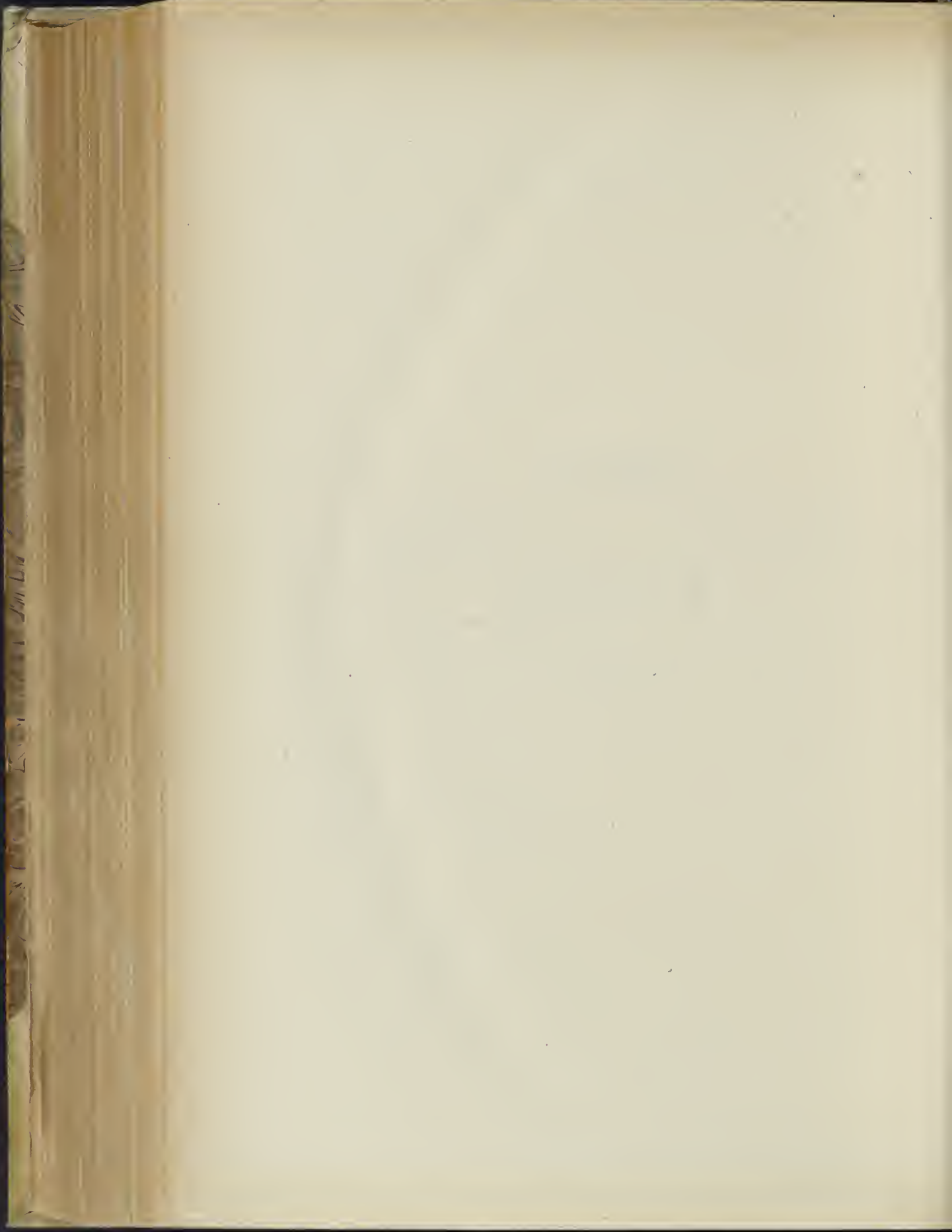

Narrasi in un marmo che tuttora vedesi nella parete sinistra appena si entra nella Chiesa, che presa ed occupata la Basilica di S. Pietro dai Saraceni sotto Leone III, detto IV, l'Imperatore Carlo Magno partitosi in tutta fretta dalla Francia con poderoso esercito giunse in Roma, ove combattendo per la religione di Cristo abbattè e discacciò i Saraceni. Morti in questo combattimento alcuni soldati dell'Imperatore furono sepolti nelle grotte presso il palazzo di Nerone, ove per volontà di Carlo Magno e del pontefice Leone III vi fu eretta una chiesa in onore di S. Michele Arcangelo. Partitosi l'esercito da Roma alla volta di Puglia, fu da alcuni soldati trovato e scoperto il Corpo di S. Magno nel luogo denominato *Fondi*, e quantunque avessero volontà di portarselo nella loro patria, giunti nelle vicinanze di Sutri mutato parere si portarono in Roma ove ne lasciarono una parte nella Chiesa poc' anzi fabbricata, e dove riposavano alcuni loro commilitoni. Stabilirono inoltre una dote annua di 300 marche d'argento a beneficio delle anime de' defunti, e per alimentare i loro connazionali che si recassero in Roma, e a tale scopo fondarono un'ospedale. Fu perciò questa chiesa detta *de' Frisi* dalla patria dei soldati, o *in Palatiolo* dalle ruine del piccolo palazzo Neroniano ove venne eretta, e poscia dei SS. Michele Arcangelo e Magno per il Corpo di questo Santo che quivi riposa.

Da un frammento incastrato nella parete destra appena si entra in chiesa si ricava che nella prima metà del XII secolo fosse nuovamente consacrata, e perciò restaurata.

Innocenzo VIII nel primo anno del suo pontificato assoggettò questa chiesa al Capitolo di S. Pietro come risulta da una sua Bolla del 1197.

Sul finire del XVI secolo il pio e religioso sacerdote spagnuolo Cristoforo Cabrera riparò ed ornò la cappella della Concezione, la corredò di tutti i paramenti necessarj alla celebrazione della messa, e la dotò di una Cappellania.

Clemente VIII nel 1603 restaurò le scale della chiesa, ed ornò questa di pitture con la soprintendenza di Monsignor Paolino Datario del Papa e canonico della Basilica Vaticana.

Urbano VIII il 13 Gennaio 1632 vi creò una Congregazione di 100 Sacerdoti e 20 Chierici.

Ristaurandosi l'anno del Giubileo 1725 questa chiesa dietro l'altare maggiore fu ritrovata una cassa di mattoni senza iscrizione, con entro alcune ceneri, che il Card. Albani fece rinchiudere in una cassa di marmo con iscrizione.

Nel 1756 per ordine di Benedetto XIV furono principati nuovi restauri in questa chiesa che minacciava ruina, e nel 1860 finalmente fu rifatto il soffitto, essendo stato arso l'antico.

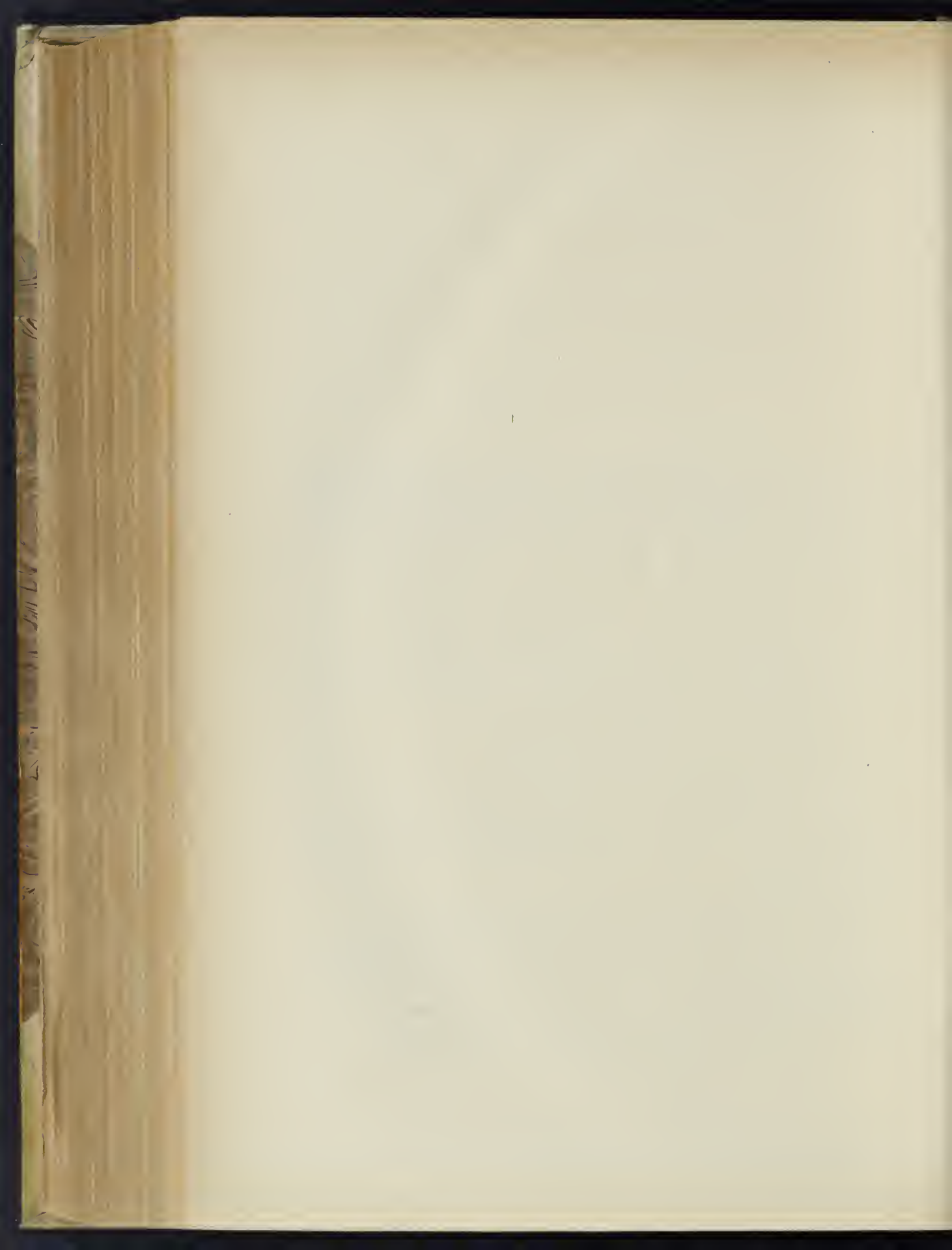

SS. MICHELE ARCANGELO E MAGNO

(AL VATICANO)

SECOLO XII.

967.

a. inc.

.....
.....
.....
..... S MARIE . SE .
.....
BEATI NICOLAI . QVATvor . sanc
TORV . E SCOR XL'TA . E SD . . .
PSSENTIBVS VENABILIB
DOMNO AIMERICO CAN
ET GERARDO CARDINALI . SCRIV . . .
EGG S MAR . E OCTAVIANO SCI NICO
LAI . RAINEIO S PRISCE . OTTONE S
GEORGII . HEC ECCL'IA STVDIO E INDV
STRIA DOMNI STEPHANI VENABI
LIS ARCHIPBRI IBIDE PSIDENE
FACTA ST

Questa memoria che riferisce senz'altro alla consecrazione della chiesa, si vede nella parete destra appena si entra la chiesa stessa. Con molta negligenza leggesi anche nel Galletti (*Inscr. Rom.* T. I, n. 229, p. CCCXII) e nell'Alveri (*Roma in ogni Stato* pag. 245, col. 1^a).

968.

hic CORPVS

a. 1424.

5

REQVIESCIT . VENERABILIS
GVILM . P . ARCHIPBRI . HVIVS
BASILICE QVI OBIT . A . D . MCCCC
XXIII . DIE XIII MENSIS.
MAH CVIVS AIA REQVIE
SGAT IN PACE AMEN .

Questa memoria che oggi è scomparsa fu vista nel pavimento avanti l'altare maggiore dall'Alveri (*Roma in ogni Stato*, p. II, pag. 243-244), e dal Galletti (*Inscr. Rom.* T. I, Cl. II, n. 232, p. CCCXIII-CCCXIV) il quale però la riporta mancante.

969.

. D . O . M .

a. 1487.

5

10

PARVVLVS (ET PROPERAS QQ)
LAPIS . ISTE . VIATOR .
TE . ROGAT . ASPICIAS
VERBAQVE . PAVCA . LEGAS
HOC . SVNT . EXIGVO .
VASINIDOS OSSA . SEPVLCIRO
TECTA . DEDIT . RAPVIT .
QVAM . SIMVL . VNA . DIES .
VASINOLAE . QVAE . VIXIT .
HORAS . NOVEN . ET . DECEM
VASINVS GAMBERIVS . POSVIT .
MCCCLXXXVII . XI . KL . APRIL .

Nella parete della piccola nave destra prima dell'altare della Concezione.

SECOLO XVI.

970.

CHRISTOPHORVS CABRERA PRESBYTER . . D . THEOLOGVS HISPANVS CIV . ROMA . QVI
SACRARV LITERARV STVDIIS DEDITVS PRO SVO TALETVLO . PLERAQ . IN SACRA SCRIPTVRA
OPVSCVLA GŌPOSVIT PROPRIAQ MANV COSCRIPTA IN VATICANA BIBLIOTHECA AD
STVDIOSORV VSYM ET FRVCTVM CONSERVANDA RELIQVIT : CAPELLAQ . HAC IMMACVLATAE
5 COCEPTIONI . B . MARIE VIRGINIS DEIPARE DEDICATAM . IMAGINEVS . CANCELLIS . LAQVE
ARIS CONTIGNATIONE . FENESTRISQ . VITRIATIS EXORNAVIT : PARAMENTIS ALTARIS CETE
RISQ . AD CELEBRANDAM MISSAM NECESSARIIS DONAVIT : EAMQ . PRO SEPVLTVRA SVA SVEQ.
SORORIS ELISABETHÆ . NEPTISQ . EX SORORE FRANCISCÆ CABRERE . EX AVTORITATE (sic)
10 R^{MI} CAPITVLI BASILICE S . PETRI . CUI VNITA EST HÆC ECCLESIA . SIBI CONCESSAM SVSCEPIT.
VT PATET IN ACTIS NOTARII EIVSDEM CAPITVLI . CAPELLANIAMQ . DOTAVIT PRO DVABVS
MISSIS IN SINGVLIS HEBDOMADIS IBI PERPETVO CELEBRANDIS . HOC EST . DOMINICA . DIE .
ET FERIA . VI . DE † DNI . NISI FESTVM OBSERVANDVM . OCCVRRAT : NAM PRO DNICA ET . VI .
FERIA . IN DVPLICIBVS FESTIS ET OMNIBVS DOMINE NRE CELEBRANDVM EST : AC PRO . VI .
15 FERIA MAIORIS HEBDOMADE . IN PRECEDENTE . V . FERIA CELEBRARI DEBET DE COENA
DOMINI . DOMVM ETIAM SVAM ROMÆ IN BVRCO PIO SITAM . AD PEREGRINARVM DE
HABITV . S . FRANCISCI HOSPIIVM INSTITVTAM . ARCHICONFRATERNITATI . S . SACRAMENTI
PREDICTE BASILICE . S . PETRI GVBERNANDAM POSSIDENDAMQ . DONO DEDIT SIMVL
CVM ANNO CENSV PRO DOTE DOMVS . ET CAPELLANIE . LANPADISQ . INTER MISSARVM
20 CELEBRATIONEM ACCENDENDÆ . IN VRBE ROMA FVNDATO REDDITVS ANNI . LXXV . SCVTORVM ARGENTI .
ADDIDIT ET ALTERVM MAIORIS SVME PAVPERIBVS NEOPHYTIS IN PERPETVAM ELEEMOSYNAM . ACTVM ANO DNI MDXCI .

Nella parete della piccola nave destra presso l'altare della Concezione.

971.

D . O . M

a. 1592.

IOANNI GVIDETTO
 HVIVS BASILICE (*sic*)
 CLERIGO BENEFIT^o
 5 GREGORII XIII. CA
 PELLANO VIRO PR
 OBO PRINCIP. CAR.^o
 MATHEVS GVIDET^s
 FRA BENEMERIT^o MAE
 10 STISI^o P. C.
 VIXIT ANN. LX. OB
 IIT PRI DECEMBRI
 MDLXXXII

Fu letta e copiata dal Galletti (*Inscr. Rom.*, T. I, Cl. V, n. 55, p. CCCCLV—CCCCLVI).

972.

a. 1598.

VNI TRINOQ. D. IMMOR. P. ET. F. ET SS ~
 CHRISTOPHORVS CHRISTO MORIENS DE MORTE REDEMPVS
 CORPVS HVMO, DOMINO COR ANIMAMQ. DEDIT ~
 HANCO. SEPVLTVRAM SIBI DESIGNAVIT AD ARAM
 CHRISTIFERE IMPLORANS PRESBYTER EIVS OPEM.
 5 PER SACRVM, PIE CHRISTE, TVVM, QVOD SACRIFICAVIT,
 SPERAT IN AETERNVM VIVERE, TEQ FRVI:
 TEQ. REDEMPTOREM, CARO DVM REDIVIVA RESVRGET
 LVCE VIDERE TVA LVMINIBVSQ. SVIS.
 DIVINE SOPHIE STUDIOSVS AD VSQ SENECTAM
 10 ET SENIVM, MNAM (*sic*) OPTANS MVLTPLICARE TVAM,
 PLYSCVLA COMPOSVIT TIBI QVANTVLACVNQVE DICATA
 SCRIPTA SVIS DIGITIS, PRO MODVLOQ. SVO,
 IN STUDIOSVRM FRVCTVMQ. VSYMQ. TVORVM
 CONDITA, SCRIPTVRAM RITE SECVTA SACRAM.
 15 CVI TVA CHARA FVIT LEX, LVX, SAPIENTIA DVLCIS,
 GLORIA CRVX TVA, MORS. VITA, MEDELA, SALVS.
 CHRISTOPHORO REQVIEM, LVCEM, VITAMQ. BEATAM
 CHRISTIPARE PRECIIVS, CHRISTE BENIGNE, DABIS.
 ~ *sic* ~
 VIXIT ANOS 84 M. XI. D VII. OBHIT ANO DNI. MDHC. DIE XV. NOVEM

Nella parete della nave destra dopo l'altare della Concezione.

973.

ELISABETHA CA = a. 1599.
 BRERA SIBI FRANCIS =
 CÆQ. CABRERÆ NEPTI
 EX SORORE CHRISTO =
 5 PHORI CABRERÆ PRES =
 BYT. D. THEOLOGI HAC
 SEPULTVRA VIVENS
 DESIGNAVIT. AN. D.
 M. D. XCI. APRIL. 22.
 10 VIXIT. AN. LXXVI
 OBIT. AN. D. M. D. IG
 DIE. XVIII IVLI

Nella parete della nave destra dopo l'altare della Concezione.

SECOLO XVII.

974.

CLEMENTE VIII PONT MAX a. 1603.
 ECCLESIAE B. MICHAELIS ARCHANG.
 ET S. MAGNI EPISCOPI ET MART
 SCALA POPVLI DEVOTIONE CELEBRI
 5 RESTITVTA ET PICTVRIS ORNATA
 PONT. EIVS ANNO XII
 CHR. SAL. MDCIII

Fu letta dal Galletti (*Cod. Vat.* 7913, c. 14, n. 35) e dall'Alveri (*Roma in Ogni Stato* p. II, pag. 243, col. 2^a) il quale dice che fu scritta da Luca da Fano celebre scrittore già musico Tenore della cappella Pontificia, e che vedevasi sopra la porta per la quale si sale in chiesa per 33 scalini.

975.

AD HONOREM BEATI MICHAELIS ARCHANGELI a. 1603.
 ET SANCTI MAGNI EPISC ET MART QVORVM
 NOMINE TEMPLAM HOC A LEONE QVARTO
 5 AEDIFICATVM FVIT SCALAS HAS POPVLI
 DEVOTIONE FREQVENTATAS CVM VETV
 STATE CORRVPTAE DEFORMATAEQVE
 ESSENT
 PAVLINVS S. D. N. DATARIVS ET BASILICAE
 10 PRINCIPIS APOSTOLORVM CANONICVS
 PIETATIS STVDIO INSTAVRARI ATQ.
 EXORNARI CVRAVIT
 CLEMEN. VIII. PONT. MAX. ANNO XII
 CHRISTIANAE SALVTIS MDCIII

Scrive l'Alveri (*Op. cit.* pag. 244, col. 1^a) che leggevasi in un marmo mischio sopra una piccola porta dalla parte dell'Evangelo.

976.

✠ MEMORIAE . SACRVM ✠ a. 1628.

IO . BAPTISTAE . BANDINO . FLORENTINO
 VITAE . INTEGRITATE . VARIA . ERVDITIONE
 ET . IN . PAVPERES . QVOS . VIVENS . FOVIT
 5 MORIENSQVE . HAEREDES . FECIT
 EXIMIA . PIETATE . CONSPICVO
 VIRO . ANTIQVI . MORIS
 A . SIXTO . V . AD . TYPOGRAPHEIVM . VATIC . DELEGATO
 A . CLEMENTE . VIII . BASILICAE . VATICANAE
 10 CREATO . CANONICO
 ET . AB . VTROQ . SACR . LIBROR . EMENDAT . ADHIBITO
 HAEREDES . B . M . POSVERE
 VIXIT . ANNOS . LXXVII
 15 OBIT . XIV . KAL . OCTOBRIS
 MDCXXXVIII

Nella parete della nave destra dopo l'altare della Concezione.

977.

D O M a. 1629.

PAVLO DE AVGVSTINIS VALERANENSI
 IO . BERNARDINI NANINI DISCIPVLO
 ATQVE AFFINI TRIVM BASILICARVM
 5 . S . MARIAE IN TRANSTIBERIM
 . S . S . LAVREN . ET DAMASI AC PRINCIPIS
 APOSTOLOR . MYSICAE MODERATO=
 RI INGENIO HVMANITATE PIE=
 TATE RLLIGIONE QVIBVS MA=
 10 GNAM SIBI LAVDEM COMPARAVIT EXCVLTO
 MONVMENTVM HOC HONORIS ERGO
 SIMON BIZZONVS DE PALVTIS VAT . BASIL .
 CANON . PONEN . CVRAVIT
 VIX . ANN . XXXVI . OBIT . V . NON . OCTOB . M . DC . XXIX

Nella parete della nave destra prima dell'altare della Concezione.

978.

A ✠ Q a. 1650.

MEMORIAE . AETERNAE
 IOAN . ANTONII . VESTRII . ROMANI
 CELEBRIS . PHARMACOPOEI
 5 QVI . CVM . VIVVS . AEGROTANTES . SACERDOTES
 DOMI . SVAE . RELIGIOSA . SOLLICITVDINE
 CVRANDOS . SVSCEPISSET
 MORIENS
 AEDES . IPSAS . NOSOCOMIVM . ESSE . IVSSIT
 10 EIQVE . CONSERVANDO . AVGENDOQVE
 EX . HS . (sic) FERE . SCVTORVM . XL . MILLIVM
 REDITVM . AMPLISSIMVM . ADTRIBVIT
 CONG^o . C . SACERDOTV . ET . XX . CLERICORVM
 CVIVS . CVRAE . NOSOCOMIVM . ILLVD
 15 COMMENDATVM . EST . OB . MERITA
 MONVMENTVM . P . C .
 VIXIT . ANN . MENS . DIES
 OBIT . ANN . IVBILAEI . CIO . IOCL

Nella parete suddetta.

979.

ritratto in
pittura

a. 1658.

D . O . M

HOC MIHI QVOD SPECTAS DELECI IN MORTE
SEPVLCHRVM

5 QVO TANDEM VIVO SIT MIHI VERA QVIES
HEV MISERA HAEC VITA EST MORS
EST VNICA VITA

VIVENTES MORIMVR VITAQ . MORTE DATVR
LEONARDVS SANTI FABRIANEN

10 CIVIS ROMAN
ANNO SALVTIS M . D . C . LVIII



Nella parete della nave sinistra presso l'altare de' SS. Pietro e Paolo.

SECOLO XVIII.

980.

ANNO IVBILEI MDCCXXV

a. 1725.

CVM HAEC AEDES MICHAELI ARCHANGELO SACRA ET BASILICAE
S . PETRI IN VATICANO SVBIECTA INSTAVRARETVR ARCA TESTACEA
5 INTER PARIETEM ET RETRO ALRE MAIVS PARTIM E SOLO ESTANS PARTIM SVBSIDENS
NEQVE CLAVSA NEQVE VLLA NOTA INSGNIS REPERTA EST ET IN EA
IGNOTI CINERES CVM OSSE (*sic*) CONDITI QVAM EMVS CARDINALIS TIT .
S . CLEMENTIS ANNIBAL ALBANVS ARCHIPRESBYTER IN HAC MARMO
REA INCLVDENDAM EODEMQVE IN LOCO REPONENDAM MANDAVIT
10 VT LATIVS NARRATVR IN INSTRUMENTO (*sic*) PER ACTA CORVINI
DIE XVI MENSIS MAII

Fu vista dietro l'altare maggiore dal Calletti (*Cod. Vat.* 7908, c. 24, n. 74).

981.



a. 1732.

D O M

IOSEPH MARLÆ TASCA PATRITIO THEATINO
MACNÆ SPEI ATQ . INCOLIS OPTIME ADOLESCENTI
ANTONIVS TASCA

5 ARCHIEP . HIEROPOLITANVS
ET CANONICVS S . PETRI IN VATIC
PATRVVS MOERENS

FRATRIS FILIO DVLCISSIMO
M . P .

10 VIXIT AN . XXVII OBIT XXIII OCT . MDCCXXVII

Nella parete della nave sinistra presso la porta della sagrestia.

982.

BENEDICTO XIV P . M. a. 1756.
 OB CONLATAM PECUNIAM
 IN HVIVS FATISCENTIS TEMPLI REPARATIONEM
 CONFIRMATAQVE ET AVCTA VATICANI CAPITVLI PRIVILEGIA
 5 HENRICVS DVX EBORAC . CARD . ARCHIPRESBYTER
 CAPITVLVM ET CANONICI
 PRINCIPI OPTIMO
 ET SACRARVM EDIVM RESTAVRATORI MVNIFICENTISSIMO
 M . PP.
 10 ANNO MDCCLVI

Nella parete destra appena si entra la chiesa.

983.

AEDEM . HANC a. 1759.
 VETVSTATE . PENITVS . DILAPSAM
 BENEDICTI . XIV . P . M.
 MVNIFICENTIA . RESTITVTAM
 5 HENRICVS . ARCHIPRESBYTER . VATICANVS
 S . R . E . CARD . DVX . EBORACEN .
 SOLLEMNITER . CONSECRAVIT
 PRID . NON . MAIAS . ANN . CIOCCCLIX .
 INLATIS . ALTARI . MAXIMO
 10 SS . MM . CONSTANTII . AC . MAGNI . RELIQ .

incipio della nave destra.

984.

D . O . M. a. 1761.
 IACOBO PALATIO ROMANO PRESB
 A . FVNDATORIBVS CONGREGAT.
 C . SACERDOTVM ET XX . CLERIC.
 5 IN HAC ECCLESIA
 INSTITVTE
 QVI VIAM VNIVERSE CARNIS ANN.
 MDCXXXIX . XI . OCTOB . INGRESSVS
 CONFRATRIBVS NOVISSIMAM TVBAM
 10 HIC EXPÉCTARE VOLENTIBVS
 COMMVNE SEPVLCHRVM TEST.
 RELIQVIT
 EXECVTORES PIAM EIVS VOLVNTATEM
 ANNO MDCXL . SECVTI
 15 POSS.
 CONGREGATIO ANNO MDCCCLXI INSTAVRAVIT

Nel pavimento in principio della chiesa, a destra.

985.

Qui sono otto righe
in carattere Armeno

a. 1765.

GREGORIO BUGDAN ARMENO BERRHOENSI
CATHOLICÆ FIDEI PROPUGNATORI AC VINDICI
QVI ROMÆ SEXDECIM ANNIS COMMORATUS
OBIIT VIII IDUS OCTOBRIS MDCCLXV

Nella parete della nave sinistra dopo l'altare dei SS. Pietro e Paolo.

986.

a. 1766.

GEORGIVS DE LASCARIS PATR . JEROSOL . SS.^æ VAT.^æ BAS.^æ . VICARIVS ARAM HANC CONSECRAVIT DIE XV . IVNII MDCCLXVI

Questa iscrizione leggesi nella mensa degli altari della Concezione, e dei SS. Pietro e Paolo.

987.

a. 1773.

A ✠ Ω

ANTONIVS . RAPHAEL . MENGVS . EQVES
LOCO . DATO . MONVMENTVM . FECIT5 MARGARITAE . GVAZZIAE . ROMANAE
VXORI . CARISSIMAE . BENEMERENTI
ET . SIBI . LIBERIS . POSTERISQVE . SVIS
ANNO . M . DCC . LXXIII
IN . FR . P . X . IN . REC . P . XU.

Nel pavimento in fondo alla nave sinistra.

988

a. 1777.

D . O . M.

5 FRANCISCI GAVARD
HERBIPOLI IN FRANCONIA NATI
EXEMPLARIS VITÆ
AC VOLVNTARIE PVPERTATIS VIRI
SEPVLTVRÆ LOCVM
HOC SVPERPOSITO LAPIDE
FIDELIVM PIETAS DISTINXIT
10 OBIIT ROMÆ
IN NOSOCOMIO S . SPIRITVS IN SAXIA
DIE IV . APRILIS MDCCLXXVII.
ÆTATIS SVÆ XLVI.

Nel pavimento della nave sinistra presso l'altare dei SS. Pietro e Paolo.

989.

a. 1777.

D . O . M.

Qui sono quattro righe
in carattere Siriaco5 IOHANNES FORTUNATUS HIERSOLYMITANVS SYRVS
CHOREPISCOPVS CAHIRE
DE CATHOLICA RELIGIONE
QVAM ABJURATA HÆRESI IACOBITICA AMPLEXVS EST
OPTIME MERITVS
OBIIT DIE VII . FEBRUARII A . D . MDCCLXXVII.
ÆTAT . LXXIV.
ORATE PRO EO

Nella parete della nave sinistra dopo l'altare suddetto.

990.

medaglione
con ritratto di marmo
in bassorilievo

a. 1795.

HEIC . SITVS . EST

ANTONIUS . RAPHAEL . MENGES

NAT . SAXO . AUSINGHAE . IN . BOHEM . ORTUS . INCOLA . ROMANUS
EQUESTRI DIGNITATE . EXORNATUS . ACAD . S . LVCAE . MAGISTERIO . PERFVNCTVS
PICTOR . SVI . TEMPORIS . PRIMVS

QVEM . REX . POLONIAE . AVGVSTVS . III . ADOLESCENTEM . SIBI . PINGERE . IVSSIT
DEINCEPS . REX . HISPANIAR . KAROLVS . III . CATHOLICVS . PRINCIPEM
PICTORVM . SVORVM . DIXIT . ET . REGIA . MVNIFICENTIA . DITAVIT
VIXIT . ANN . LI . MENS . III . DIES . XVII .

MORIBVS . INTEGR . IN . CATHOLICA . PROFESSIONE . CONSTANS
ARTE . INGENIO . SCRIPTIS . OMNEM . LAVDEM . SVPERCRESSVS
OPERA . EIVS . EXIMIA . VDO . ILLITIS . COLORIBVS . AVT . IN . LINTEO . PICTA . VISVNTVR . ROMAE
MANTVAE . CARPETAN . LONDINI . DRESDAE . IANVAE . FLORENTIAE . NEAPOLI
IOANNES . MARIA . RIMALDVS . PRESB . CARDINALIS

PATRICIVS . FERRARIENSIS . CVRATOR . LIBERORVM . ET . FAMILIAE . EIVS
MONVMENTVM . SVA . IMPENSA . FECIT . ET . IMAGINEM . E . CENOTAPHIO
EXPRESSAM . QVOD . AD . PANTHEON . MERITVS . EST . DEDICAVIT
AMICO . OPTIMO . ET . PATRI . FAMILIAS . INDVLGENTISSIMO
QVI . DECESSIT . III . KAL . IVL . ANNO . M . DCC . LXXVIII

TE . IN . PACE . ✠

Nella parete in fondo alla nave sinistra.

991.

Ritratto in mosaico
a colori

a. 1795.

A ✠ Ω

MEMORIE . NICOLAI . SPEDALIERI . PRESBYTERI

NATIONE . SICVLI . DOMO . BRONTE

QVI . ACVMINE . INGENI . SCIENTIA . RERVM . DIVINARVM
ALISQVE . DOCTRINIS . CLARVS

EGREGIIS PRO . CHRISTIANA . RELIGIONE . EDITIS . LIBRIS
A . PIO . VI . PONTIF . MAX

IN . COLLEGIVM . BENEFICIARIORVM . VAT . BASIL . COOPTATVS EST

IN SVMMIS . AETATIS . SVAE . PHILOSOPHIS . HABITVS

VIXIT . ANNOS . LIV . MENS . XI . D . XX .

DECESSIT . VI . KAL . DEC . A . MDCCCXCV .

NICOLAVS . MARIA . DE . NICOLAIS . CVRATOR . RATIONVM . AERARII . PVBLICI
AMICO . INCOMPARABILI . ET . DESIDERATISSIMO . CVM . LACRIMIS . POSVIT

Nella parete della nave destra dopo l'altare della Concezione.

992.

D . O . M.

a. 1806.

FRANCISCVS CALIGARI DE VERDINISA
 CATINARA PIETATE ERGA DEVM ET
 CHARITATE IN PAVPERES EXIMIVS
 VIXIT ANN . LXVI . OBIT XVII . NOV.
 MDCCCVI.
 FRANCISCA GVERRA CONIVX
 DILECTISSIMA MERENS POSVIT

5

Nel pavimento in fondo alla nave destra

993.

CAROLO . FRANCISCI . F . DEBELLINI . SAC.
 GRAECAE . LATINAEQVE . LINGVAE
 AC . VETERVM . SCRIPTVRARVM . PERITIA . CLARO
 QVI

a. 1825.

5

IN . SS . BASILICA . PRINCIPIS . APOSTOLORVM
 PVERVLVS . SACRIS . ADMINISTRANDIS . ADSRIPTVS
 DEIN . ACOLYTHVS . FACTVS
 POSTMODVM . A . COLLEGIO . CANONICORVM
 DATVS . ADIVTOR . CVSTODI . TABVLARII . SVI

10

ET . A . PIO . VII . P . M . CLERICVS . BENEFICIARIVS
 IBIDEM . PENVNITIATVS . EST
 DVM . CREDITA . SIBI . MVNERA . ALACRITER . OBIRET
 MORBO . CAECO . ET . LETALI . CORREPTVS

15

QVIEVIT . IN . DOMINO . AN . IVB . M . DCCC . XXV.
 FESTO . DIE . CONCEPTIONIS . IMMACVLATAE . B . M . V.
 PIVS . VIXIT . A . XXIX . M . I . D . V.
 PATRVO . OPTIMO . DESIDERATISSIMO
 FRATRIS . FILII . P.

Nella parete della nave sinistra dopo l'altare dei SS. Pietro e Paolo.

994.

D . O . M.

a. 1833.

QVAM PRIMO AETATIS RAPVIT MORS FLORE . VIATOR.
 QVID LAGES? VIRTVS HVIC DEDIT ASTRA SEQVI.

5

THERESIAE . MALATESTA . ROMANAE
 ANNOS . XX . NATAE

SECVLO . DEFVNCTAE . A . MDCCCXXXIII
 VINCENTIVS . MALATESTA . FRATER

10

PATRIARCHALIS . ^{sic} BASSILICAE . VATICANAE
 VICARIVS . CVRATVS
 AC . PARENTES

PP

Nel pavimento della nave destra prima dell'altare della Concezione.

997.

- MARIANO . ALEXANDRO . ALOIS . V . F . PITORRI
DOCTORI . THEOLOGO a. 1853
- QVI . PER . ANNOS . XV . M . VIII.
- 5 VATIC . BASILICAE . CVRIO . VIC . POT . PERPET.
ITEMQVE . PRESBYTER . BENEFICIARIVS
- APVD OMNES . AVCTORITATE . FLORVIT . ET . GRATIA
MVNERE . SANCTE . PERFVNCTVS . EST
- VIXIT . ANNOS . XLIII . M . VIII . D . X.
- 10 PARENTIS . PVBLICI . NOMEN . PROMERITVS
LIBERALITATE . IN . PAVPERES . AD . SVI . INOPIAM
CARITATE . ERGA . AEGROTOS . EXIMIA
MORVM . SVAVITATE . MODESTIA . SINGVLARI
MIRA . IN . RE . QVAQVE . ANIMI . MANSVETVDINE
- 15 DEC . VII . KAL . NOV . AN . M . DCC . LIII.
OMNIVM . LACRIMIS . HONESTATVS
CONSANGVINEI . ET . AMICI . HEIC . DEPOSITO
HONORIS . VIRTVTISQVE . CAUSA . FAC . CVR.

Nel pavimento di mezzo avanti il gradino che mette all'altare maggiore.

998.

- LACVNAR . ISTVD . ANTEA . ABIEGNVM a. 1860.
AN . CHR . M . DCCC . LX.
- IGNE . CORRVPVVM . AC . DEFORMATVM
- 
- 5 COLLEGIVM . CANONICORVM
SS . BASILICAE . VATICANAE
IN . HANC . FORMAM . REFCI . IVSSIT

Nel soffitto della chiesa.

999.

- HEIC RESURRECTIONEM EXPECTANT a. 1870.
MORTALES EXUVIAE
IOSEPH MARIA SEVERA
- 5 CUIUS ANIMA ADVOLAVIT AD COELUM
DIE IV AUGUSTI MDCCCLXX.
EPISCOPVS INSIGNIS PER XXXIV ANNOS
REXIT ECCLESIAS CIVITATIS FLEBIS
ET INTERAMNAE
- 10 CONCILIO VATICANO ADSTABAT
PAPA EI JUSTA FUNEBRIA SOLVIT
ARCHIEPVS VRBIN . CUM ALIIS EPIS
EXEQVIARUM POMPAM CELEBRARUNT
ET THOMAS LAZZARI HAERES TESTAMENTARIVS
H . L . G . A . P.

Nel pavimento di mezzo presso il gradino che mette all'altare maggiore.

PARTE IV.

S. GIACOMO SCOSSACAVALLI

(IN BORGO)

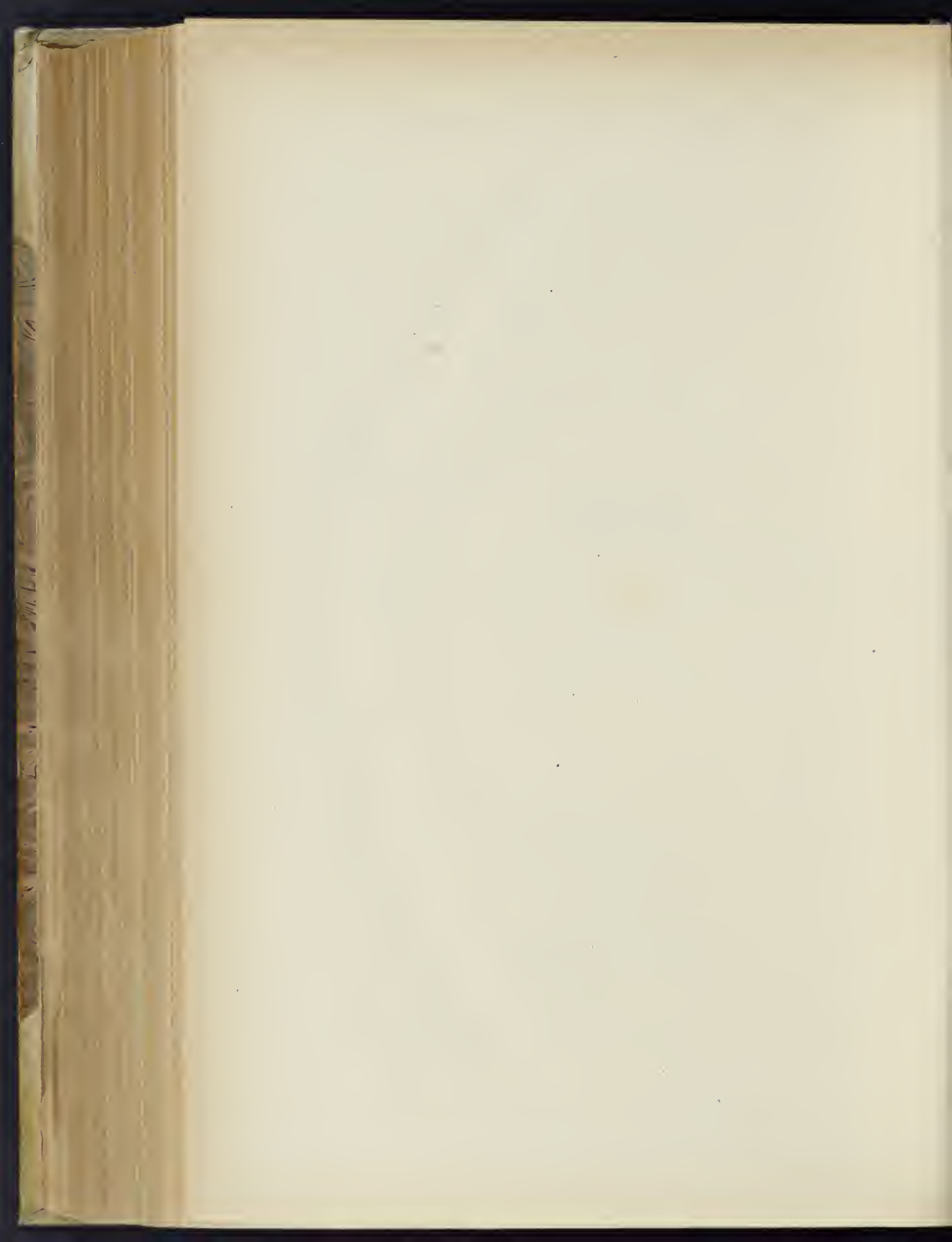

L'origine di questa chiesa è fondata su lontane tradizioni. Unanimi sono gli scrittori nel narrare che tornando S. Elena dai luoghi Santi, portò seco molte Reliquie, e fra queste la pietra sopra la quale nel Tempio di Gerusalemme fu presentato il Bambino Gesù dalla sua genitrice Maria, desiderando che venisse collocata nella Basilica Vaticana. Giunto pertanto il carro su cui era posta la pietra nel luogo stesso ove al presente vedesi questa chiesa, i cavalli arrestaronsi, e sebbene percossi replicatamente, anziché proseguire il cammino, caddero, e si scosciarono. Dal qual fatto ravvisandovi il volere divino, lasciarono in tal luogo la pietra ove fu eretta immantinente una Cappella col nome del Salvatore perchè sopra essa fu posto il Salvatore del mondo nel giorno della sua Presentazione al Tempio. Fu anche detta S. Salvatore de Burdonio, o in Burdonia, o de Bordenia, come rilevasi da alcune Bolle Pontificie, ed in particolare da una di S. Leone IX in data 24 marzo 1053 in cui dice « Item conce-
dimus et confirmamus duo Burgica dicta Frisonum et Saxonum cum eorum pertinentiis, et Ecclesiis
« S. Zenonis, S. Nicolai, S. Michaelis, S. Mariae, S. Salvatoris de Bordenia ». Nei secoli susseguenti è chiaramente più spiegato il vocabolo, e fu chiamata S. Salvatore in Scossa Caballo, o de Scossa Caballo, o de Coxa Caballo e ciò leggesi in una Bolla di Urbano III del 1186, ed in un'altra di Adriano IV del 1157. Nel 1198 fu data in custodia da Innocenzo III alla Basilica Vaticana. Nel 1250 prese il nome di S. Giacomo, e fin dal tempo d'Innocenzo V era chiesa parrocchiale, e nella vigilia di detto Santo vi si recavano ad officiare i Canonici di S. Pietro.

In questa chiesa ha un Oratorio la Compagnia o Arciconfraternita del SS. Sacramento approvata da Leone X, che quivi si stabilì nel 1520, ed è a questo Sodalizio che devesi l'ingrandimento della chiesa, ove recita i divini Uffici nelle feste.

Di questa chiesa ha dottamente scritto il Torrigio (Historica — Narratione — della Chiesa Parrocchiale — et Archiconfraternita — del Santissimo — Corpo di Cristo — posto in S. Giacomo Apostolo in Borgo — Roma MDCXLIX), e Gaspare Alveri (Roma in Ogni Stato, Parte II, pag. 131 e segg.), il di cui interesse consiste nell'aver riportate le iscrizioni dei sepolcri.

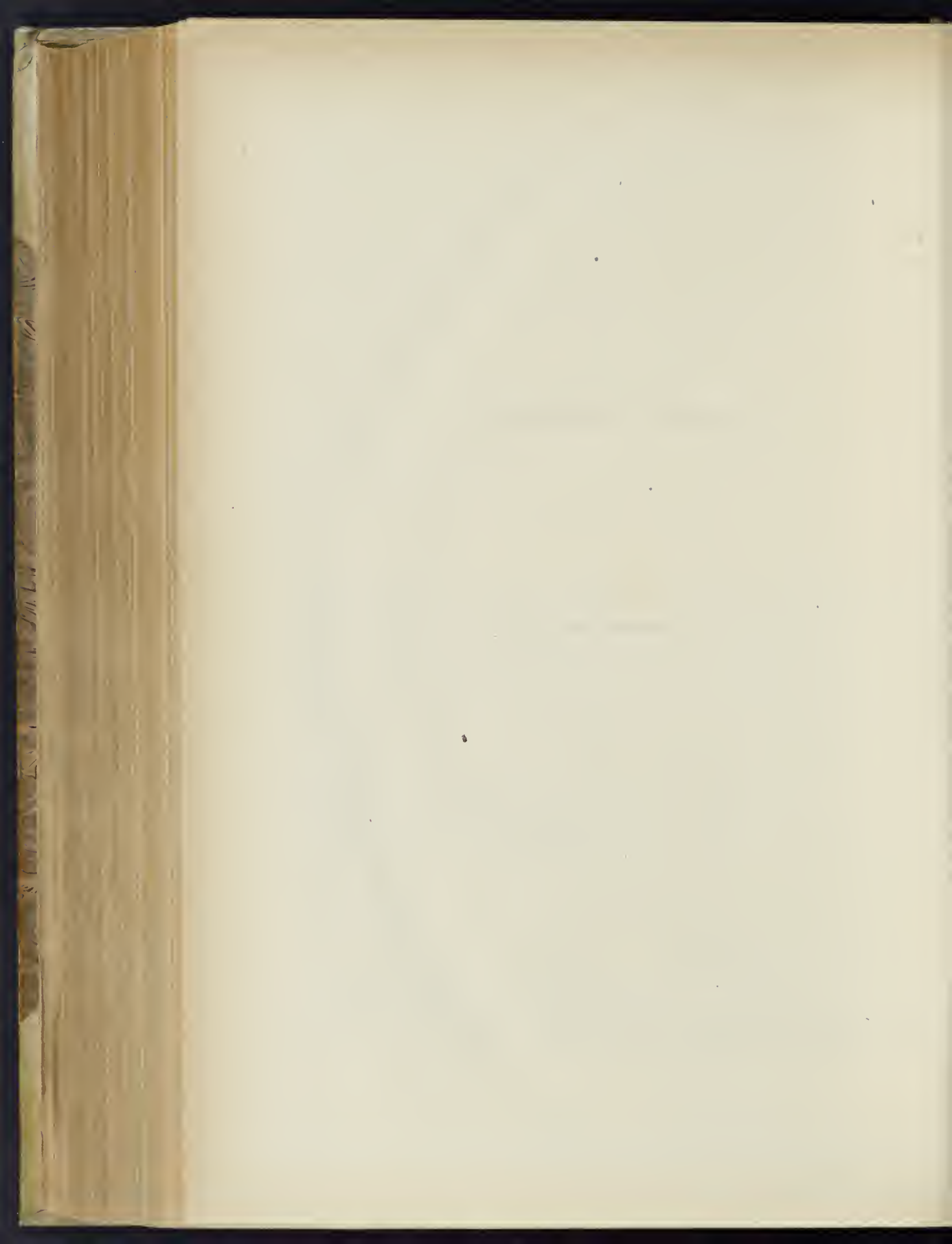

S. GIACOMO SCOSSACAVALLI

SECCLO XVI.

1000.

D . O . M.

a. 1520.

PHOEBVS DE BRVVO MONTISFERRATI
LAVDATISS . QVEM QVI EIVSDE SIN.
MORVM RADIS ELVESCERE AC INGENVE
5 LVMINE DIMICARE INSPENERVT A.
ALME VRBIS HOS VM SOLEM
NVNCVPARVT NVAC OM̄ TERRA ET.
HIC IACET
HADRIANA VXOR ET HONOPHRIVS
10 MESTISS . LACRI . EFFVSIS VIRO . *et*
PATRI BENEMERENTI AD TEM^{pus}
POSVERE . VIXIT ET DIMICAVIT ANN . LXX
DIES VIII . ORHIT ET OBSCVRA
OCTOB . M . D . XX.

Riporto questa memoria come si legge nel (Cod. Vat. Regina 770, c. 55).

1001.

D . O . M .

a. 1530.

ANTONIO MARIA PAZVTO BARBITONSORI CIV . RO
 MANO GENERE ET AIO NOBILI QVI PLVRIMIS
 RMIS CAR^{VS} SACRI COLLECII PRO TEMPORE OB
 5 FIDEM CLARVS VRBIQ ET CVRIAE PROBATVS SVB
 CLE . VI . IN BVRCO S . PETRI CONTINVS ARTE
 SVA MAGR XX AMPLIYS ANOS REXE
 RAT INFIRMITATE PLEVBITICA ABSVPTVS
 EST MAGNO FRANCISCE EIVS VXORIS ET
 10 AMICORV DOLORE VIXIT AN . XXXVII .
 MEN . III . DIES XIII OBIT DIE III
 MENSIS APRILIS M . D . XXX

Ho preso questa iscrizione dal (*Cod. Vat. Reg. 770, car. 54^{va}*).

1002.

D . O . M .

a. 1586.

STEPHANO FRANCISCI
 DE VOLA BERGOMEN
 SIS VIRO SAGACI
 5 CONSTANTIA VXOR
 IOH . BAPTISTA
 PETRVSQVE FILII
 MOESTISSIMI
 PATRI COLEN . NON
 10 SINE LACRYMIS
 POSVERVNT
 VIXIT AN . LIX
 ET OBIT XXVIII
 MAH ANNI
 15 MDXXXVI .

La lessero nel pavimento della chiesa il Galletti (*Inscr. Venetae, Cl. XIV, n. I, p. CXX*), e l'Alveri (*Op. cit. p. II, pag. 135, col. 1.^a*)

1003.

D . O . M .

a. inc.

MICHELE LOZZI
 BOLOGNESE ET
 MARIA SVA
 5 CONSORTE

Fu veduta nel pavimento dal Galletti (*Inscr. Bonon. Cl. XIII, n. 10. p. CLX*), e dall'Alveri (*Op. cit. p. II, pag. 134, col. 2^a*), il quale lesse MICHELE ZOZZI.

1004.

D O M a. 1552.

sic

AGNESINÆ . STRAMBÆ . QVE . CORPORIS
 PRESTANTIA . ANIMI . MODESTIA
 INGENII . VIRTUTE . OMNES . FERE

5 MORTALES . SVPERAVIT . INMATVRA (*sic*)
 MORTE PEREMPTA AB HVMANIS
 RECESSIT . PETRVS . MARCHESIVS
 CONIVX . ET . ANTONIVS . STRAMBVS

10 FRATER . NON . SINE . LACRIMIS
 POSVERE . VIXIT . ANN . XXXIII
 MENS . VIII . DIES . XVIII
 OBIIT . VII . KL'AS . IANVARIJ . ANNO
 CHRISTIANÆ . SALVTIS . M . n . LII

Nella parete in principio della nave destra. L'Alveri (*Op. cit.* p. II, pag. 133, col. 1^a-2^a) la vide presso la colonna dalla parte dell'Evangelo dell'altare dedicato alla Vergine Maria.

1005.

D . O . M . a. 1552.

BENEDICTO IVNO CHIRVRGO PALATINO GRATISS .
 AVRELIA BLANCHINA VXOR MOESTISS . POS
 OB XXX MART ANNO MDLII VITE VERO SVÆ LX

5 PAVP INFIRMIS MAGNO SVI RELICTO DESIDERIO

Nel pavimento a destra dell'altare maggiore. Scrive l'Alveri (*Op. cit.* pag. 135, col. 1^a-2^a) che stava avanti la balaustra dell'altare suddetto, e che leggevasi a' piedi della statua colca del defunto.

1006.

CHRISTO SERVATGRI S . a. 1552.

MATTHIÆ . CIRGDIQ
 SEQVANO . NICOLAVS
 VICINIVS . SEQVANVS

5 HAERESCX. TESTAMENTO P.
 VIXIT. ANN. L. MORTVVS
 MDLII

Questa memoria, che ora vedesi nel pilastro tra il 1° e il 2° altare della nave destra, e di cui non n'è rimasta che poca ed incerta lezione, fu veduta in un pezzo di marmo dall'Alveri (*Op. cit.* P. II, pag. 135, col. 1^a) nel pavimento tra le due colonne avanti la porta piccola della chiesa.

1007.

D . O . M .

a. 1555.

NOBIBI IACOBO BRVSCO PARTHENOPEO
 MILITI SANCTI IACOBI DE SPATA
 FEL . RECOR . LEONIS X . FAMILIARI
 AMICOR BENEFACTORI
 THOMAS FOR . TAR . ROMANAE CVRIAE
 CORRECTOR EX TESTAMENTO BEN . MER . PO .
 QVI ORTVS VIGILIA SANCTI IACOBI
 VIXIT ANNOS LXXVI .
 OBIT EADEM VIGILIA QVA NATVS FVIT
 ANNO . M . DLV
 SEDETE PAVLO QUARTO PONTIFICE MAXIMO

L'ho copiata dall'Anon. Sp. (*Cod. Chig.* I, V, 167, fol. 333).

1008.

D . O . M .

a. 1566.

CAMILIAE FOEMINAE PVDICISSIMAE
 IMMATVRA MORTE PRAEREPTAE
 IOANNES STIAVACCI LVCENSIS
 CONIAGI DVLCISS . RENEMERENTI
 MOESTISS . ETIAM SIBI VIVENS POSVIT.
 VIX . ANN . XXXVIII . OBIT XXVI
 FEBRVARI M . D . LXVI .
 EXPECTO DONEC VENIAT IMMVTATIO MEA

Dallo stesso Anon. Sp. (*Cod. Chig.* I, V, 167, fol. 338).

1009.

GEORGIO ANDREAE . L . BARONI
 IN HERBERSTA IN NEVERGET
 GVETTENH : G . CAMERACEN .
 DAPIS DVICIS CAR . HAEBE .
 INVVENI GENEROSSIMO
 QVI CVM ITALIAM LVSTRARET
 VIX ROMAM INGRESSVS
 IMMATVRA MORTE OBIT
 FELICIANVS EIVSDEM FI . MOESTISS .
 PRO TEMPORE . P . C .
 VIX . ANN . XXII . M . VI . D . XXIX
 OBIT ANNO . M . D . LXVI .

a. 1566.

Dal suddetto (*Cod. cit.* fol. 337^{vo}).

1010.

D . O . M.

a. 1566.

MAINO MISTORGIO MEDIOLANEN .
 SCVLPTORI CARO MILITI SANCTI
 PETRI ANNONAE PRAESIDENTI
 5 R I P A E Q V E P O R T I O N A R I O
 ET SABINAE VXORI AC THEODORAE
 VNICAE FILIAE INTRA XIII . DIEM
 MORTE IMMATVRA ABSVMPPTIS
 M . ANT . BVRGHESIVS ADVOCATVS
 10 CONSISTORTIALIS HAERES FX TESTAMETO
 P . A . D . MDLXVI

Dall'Alveri (*Op. cit.* P. II, pag. 134, col. 2^a) che la copiò nel pavimento della chiesa.

1011.

a. 1569.

HERCVLI DE REALIBVS AET . SVAE AN . LXII .
 V . KAL . FEBR . M D LXII
 ET LVCIAE DE ZANNETIS ANNUM AGENTI LXVII .
 XIII KAL . NOVEMBR . MDLXIX .
 5 VITAE EVACTIS CONVIGIBVS FEBRARIEN .
 P A R E T I B V S P I E N T I S S . A C
 PETRO FRATRI ANNOR . XXV . XVII . KAL . MAIAS
 MDLV .
 10 ET . ISABELLAE FORORI IN XVII . EXIST . ANNO
 VI . KAL . DECEMBRIS MDLIII . FATO RELICT .
 IOANNES BAPTISIA MOERENS SVPFESTES
 SIBIQVE ET POSTERIS POSVIT SVIS IMPENSIS
 VI . IDVS NOVEMBRIS . AN . SAL . MDLXIX .

Dal suddetto (*Op. cit.* P. II, pag. 134, col. 2^a) che la copiò nel pavimento della chiesa.

1012.

D . O . M

a. 1571.

BLASIO DE PRATO
 FLORENTINO SCVLPTORI
 VIRO MORIBVS ET
 5 PROBITATE ORNATO
 CATHERINA DE TARALII
 ARIMINENSIS
 CONIUGI CARISSIMO
 B . M . L . P .
 10 VIXIT AN . XXXXVI OBHT
 DIE XXVII IVLI MDLXXI
 IOANNES ANGELVS DE LAVRI
 DE SERNOBIO SCALPTVR . (sic) FILIVM .
 15 EIVS DVXIT VXORI QVVS HOC MANV
 PROPRIA PRAEPA .

Fu veduta e trascritta nel pavimento della Chiesa dall'Alveri (*Op. cit.* P. II, pag. 134-135), e dal Galletti (*Cod. Vat.* 7913, c. 163, n. 37) il quale la lesse fino al principio del v^o, 13, e vi si notano le seguenti varianti. v^o 3, SCOLPTORI — 6, DE TARALIUS — 9, B . M . P . — 10, ANN . — 12, ANGELVS DE AVRI — 13, DE SEOBIO

1013.

D O M

a. 1575.

GABRIELI SALVAGO P. IUVEN.
 AVLICO VETERANO MVLTAE RERV
 MEMORIAE IVCVNDAE IN MAGNIS. FA
 CVNDIAE EXIMIAE ERGA PATRIAM
 PIETATIS VIRO
 AMICI CIVIS . B . M . F .
 VIX . ANNIS LXX

5

OB . AN . P . (sic) S . M . D . LXXV . DIE . X . AVG.



Nella parete sulla sinistra della porta della sagrestia, L'Alveri (*Op. cit.* P. II, pag. 133, col. 2.) la vide nel muro vicino alla porta grande.

1014.

D . O . M.

a. 1580.

HONESTAE CONIVGI D . DIANAE BVCCIAE
 PRID . IDVS AVG . ANNO AETATIS SVAE
 VIGESIMO QVARTO EXINCTAE

5

ET DILECTO FILIO

PETRO ANI . P . GENITO QVARTO CAL . SEPTEMB.
 EX HAC VITA MIGRATO ANNO EIVS QVARTO
 CAMBIVS MANFALONVS CIVIS FLORENT.

10

NEC NON ET IOANNES DE NALDIS
 EORVM M'TINIS MOERENTES SIBIQVE
 ET POSTERIS COMMVNI PATRI
 POSVERVNT ANNO SALVTIS NOSTRAE

MDLXXX

Dall'Alveri (*Op. cit.* P. II, pag. 135; col. 1.) che la lesse nel pavimento della chiesa.

1015.

D . O . M.

a. 1581.

IACOBO AVSAZA CIVI RO . SANCTISSIMI
 CORPORIS CHRISTI HVIVS BASILICAE
 VETVSTISSIME SODALITATIS CVSTODI
 ET GVBERNATORI PRVDENTISSIMO
 VIRTUTE AC MORIBVS ORNATO
 VIXIT ANN . LXX . OBIT DIE XXI . IAN
 M . D . LXXXI

5

HELISABETTA MANTVANA
 CONIVGI CARISSIMO
 ET IACOBS AVSAZA
 PATRI OPTIMO ET B . M .
 MVLTIS CVM LACRIMIS POSS
 M . D . LXXXI

10

Fu letta dal Galletti (*Iscr. Rom.* T. III, Cl. XVII, n. 82. p. CLXXXVI—CLXXXVII), e dall'Alveri (*Op. cit.* P. II, pag. 134, col. 1).

1016.

D . O . M.

a. 1538.

AVGVSTINO SODO ROM . IUVVENI LAT . AC GRAEC.
 LINGVA ERVD . QVI DVM MAX . EXPECT . VTRI.
 IVR . OPERAM DARET CONTIN . FEB . PRAEREP.
 5 OB . VI . OCT . MDLXXI . AN . AGENS XIX . M . I . D . X .
 FRAN . SODVS S . MARIAE IN COSMEDIN . CANON.
 FRAT . CAR . SIBIQVE VIV . P .
 MDLXXXVIII.

Fu veduta e trascritta dall'Alveri (*Op. cit.* P. II, pag. 134, col. 2.) nel pavimento della chiesa.

1017.

D O M

a. 1590.

LVDOVICO . FVLGINEO . PATRIA . VENETO . FEL . REC
 SIXTI . PAPE . V . REFERENDARIO . ET . A . SECRETIS
 FAMILIARI . VITE . INTEGRITATE . MORVM
 5 SVAVITATE . PRVDENTIA . RELIGIONE . ET . ERGA
 DEVM . PIETATE . VIRO . SPECTATISSIMO . QVI
 ARCHICONFRATERNITATIS . CORPORIS . XPI . IN HAC
 ECCLESIE . FVNDATA . PIVM . LEGATVM . SCVTOR . 2000
 TVM . AD . HVIVS ECCLESIE . FRVNTISPICIIV DE . NOVO
 10 EDIFICANDV . ET . ORNANDV . TVM . AD . MISERABILES
 PVELLAS . EX . ILLOR . REDDITIIVS . NVBENDAS
 RELIQVIT . CONFRATRES . BENEFICII . MEMORES
 BENEFACITOR . POSVERE . VIXIT . ANNOS . XLII . DECESSIT
 DIE . III . SEPTEBRIS . M . D . LXXX
 sic
 sic

Nel secondo pilastro destro. Galletti (*Inscr. Venetae*, Cl. IV, n. 11, p. LI).

SECOLO XVII.

1018.

D . O . M.

a. 1600.

FRANCISCAE MALAE COMEN . DIOC.
 BELICT . Q . ANTONII LVN . QVAE
 5 OBIIIT DIE XXVI . FEBRVARIJ MDC.
 AETATIS VERO SVAE LXXV



AMBROSIVS ET BERNARDINVS CAR.
 SIBI AC POSTERIS POS . ANNO MDC.

Dall'Alveri (*Op. cit.* P. II, pag. 135, col. 1.) che la copiò nel pavimento della chiesa.

1019.

DEO . IMMORTALI . SACRVM

a. 1603.

ET PIETATI AC MEMORIE LUDOVICI BOMBARDE LAICI MUTINEN
QVI VENERABIL; DOMINICI CORPORIS ARCHICONFRATERNITATI

HOC IN TEMPLO COSTITVITÆ

5 SCVTA MILLE QVADRINGENTA MORIENS PIE LEGAVIT EA LEGE
VT SACRVM QVOTIDIE BIS . HIC ET IN PROXIMO ORATORIO
FESTIS QVIDEM AC DOMINICIS DIEBVS DE FESTO IPSO
RELIVIS VERO PRO SVA ET SVORVM DEFVNCTORVM

10 ANIMABVS PERAGERETVR
OBIT VII ID OCTOB ANNO MDCIII

HORATIVS MAFFEVS . AP . CAM . PRES . CLERICVS
ARCHICONFRATERNITATIS HVIVS GVBERNATOR
MATTHEVS ARGENTVS . FRANCISCVS SODVS
15 PETRVS PHILIPPONVS . RUTILIVS MARTILIANVS

EXECVTORES TESTAMENTARIJ
AMICO INTEGERRIMO

PETRVS ET IOANNES DOMINICVS FILII
PATRI . B . M . POSS

Nel secondo pilastro sinistro.

1020.

+

D O M

a. 1619.

. D . BLASIO SENSO DE PARIANA LVCEN : DIOCE :
VIRO PIETATE INSIGNI QVI INTER CÆTERA
PIETATIS ARGVMENTA SATIS AMPLAM QVINQ

5 LOCOR . MONTIVM ANVI CENSVS VNA CVM
DVCENTIS NVMIS M^{TE} : V : SOC : HVIVS ECLE : SAC.

10 IACOBI SCOSSACABALLI MONVMENTVM RELIQVIT
QVI SVÆ AC D . ISABELLE VNORI AMANTISS . ~
PARENTVM AMICORQ . SALVTI CONSVLENS .
SACR . SINGVLIS DIEBVS IN HAC EADEM
ECLE : PERPETVO CELEBRARI MANDAVIT

R^{NVS} D . D . IO : NICOLAVS TANARI GVBER SOC.

. D . SEBASTIANVS DE G : BRIELLIS GVARD .

. D . IO . BATTISTA (sic) SOFTILI GVARD .

15 . D . FERDINANDVS CARRETTONIVS DEPVTVS .

. EXECVT . LEGAT^I . B . O . P . C .

. ANNO DNI M . D . C . XIX .

Nel primo pilastro destro.

1021.

FAMILIA CARCHANO

a. 1679.

Fu letta in una sepoltura che stava avanti il primo altare della nave sinistra dall'Alveri (*Op. cit.* P. II, pag. 133, col. 1.).

1022.

D . O . M.

a. 1679.

D . PETRO TESTE CARCHANO
EX NOBILISSIMA NOVARIE, FAMIL^A
ORIVNDO

5 *sic*
INMATAVRA MORTE E VIVIS EREPTO

LACRIMIS CAVATO MARMORE
LVCRETIA CAPPONIA VXOR
VBERTVS ET ANNA

10 · FILYS (*sic*)
EXTREMI DOLORIS ARGVMENTVM
POSVERE

OBYT ANNO SALVTIS MDCLXXVIII
DIE VERO XXVIII XMBRIS
ÆTATIS SVE XLVIII



Nel pavimento della nave sinistra presso il primo altare.

SECOLO XVIII.

1023.

MARCO ANDREA GHIRINGHELLI

FECE FARE L'ANNO MDCCXXVIII

a. 1728.

Nelle due parti della balaustra di marmo della cappella dell'Oratorio, Galletti (*Inscr. Rom.* T. III, Append. ad Cl. XIV, n. 146, p. DXXXII).

1024.

BERNARDVS ANT . PEZZELLA

a. 1746.

EPISCOPVS CONSTANTIENSIS

DIE XXIV IVLII MDCCXLVI

ALTARE MAIVS IN HONOR SS . CORP . XITI

5 B . V . MARIAE AC SS . XII . APOST . ET ALTERVM
IN HONOR . SS . BLASII EP . ET MA . ET LIBORII EP.

SOLEMNI RITV CONSECRAVIT

ARCHICONFRATERNITATIS SS . CORP . XTI

CONFRATRES PP

Dal Galletti (*Cod. Vat.* 7915, c. 54, d. 172).

1025.

FORZIA CASALE ET ALBERTO FIGLIO ERESSERO A MAGGIOR GLORIA DI DIO L'ANNO MOCCLXVI.

a. 1716.

Fu veduta nel pavimento d'una cappella dal Galletti (*Inscr. Rom.* T. II, Cl. XIV, n. 316, p. DXCI).

1026,

BENEDICTO XIV . P . O . M . a. 1751.
 OB MVNVS LOCOR . XX . MONTIVM
 HVIC PAROLI ECCLESIAE S . JACOBI
 ELARGITVM
 5 ARCHICONFRATERNIT . SS . CORP . XII .
 CONFRATRES
 VT TANTI PRINCIPIS AC BENEFICII
 MEMORIA POSTERIS EXTARET
 LAPIDEM HVNC PP . MDCCLII

Nel primo pilastro sinistro. Galletti (*Inscr. Bonon. Cl. I, n. 184, p. LXXI*).

1027,

ARCHICONFRAT . CONFRATRES a. 1751.
 SVB HOC TUMULO
 ANNO MDCCLII . EXORNATO
 5 EXTREMI IVDICII TVBAM
 SIMVL EXPECTANTES
 CONQVIESCVNT

Nel pavimento della nave sinistra presso il secondo altare. Galletti (*Inscr. Rom. T. III, Cl. XIX, n. 179, p. CCCLXXX*).

1028.

D . O . M . a. 1760.
 PAULO CASAL'O ROMANO
 ARCHICONFRAT^{US} . HUIUS SS . CORP . XII
 CONFRATRI AC BINFACORI LIBERALISSIMO
 5 IN SERVIENDIS INFIRMIS NOSOCOMII . S . SPIVS
 DIUTURNA CARITATE SOLLICITO
 PIO HUMILI
 DE CHRISTIANA RELIGIONE B . M .
 SEPTUAGENARIO VITA FUNCTO
 10 XVIII APRILIS MDCCLX
 PROPE CONFRATRUM SUORVM TUMVLVM
 EX TESTAMENTO CONDITO
 NE MEMORIA OBIRET
 FRANCISCUS ANTONIVS PETRINI
 15 ARCHICONFRAT^{US} ALIIVS EX CUSTODIBVS
 EXECUTOR TESTAMENTARIIVS
 JOANNES ET VENANTIIVS CASALI
 NEC NON ANDREAS NOCCHI
 NEPOTES GRATISSIMI
 20 EQUO ANIMO .E. . . BEIQUE DOMESTICO
 FACIIVNDVM CURAVIVNT

Nel pavimento avanti il secondo altare della nave sinistra.

1029.

D . O . M .

a. 1765.

PETRO GREDONIO

ET

CATHARINÆ APPROSLÆ

5

CONIUGIBVS

APPROSHI FRATRES PP .

A . D . MDCCLXV.

Nella parete in fondo alla nave destra.

1030

A . P . M .

a. 1771.

CLEMENTE XIV . SOM . PONTEFICE .

CONCEDE IN PERPETVO AN : VII . D .

INDVLG : ED ALTRETT : QVARANT : AI

5

SOLI VOMINI OGNI VOLTA , CHE

NELLE SERE DI MERCLDI , (sic) VENER=

DI, E TVTTE LE FESTE DI PRECETTO

INTERUERANNO IN QSTA ÛLE CHI :

PARLE ALL' ORAZIONE MENTALE

10

CHI POI LA FREQUENTERÀ PVO

LVCRARE IN VN GIORNO D' OGNI

MESE, À SVO ARBITRIO CONFESS : E

COMMVNIC : & C . INDVLG : PLEN : CO=

ME DAL RESCRITTO PONTIF : DE XIV .

15

AGOSTO MDCCLXXI : ESISTEN : NELL'

ARCHIV : PAROCCHIALE & C.

Nell'ultimo pilastro destro.

1031.

FRATRI ET PARENTIBVS

a. 1774.

PRÆDFUNCTIS

ALOYSIVS BOMBELLI

SIBI SUISQUE MON . ELEGIT

5

. MDCCLXXIV

Nel pavimento della nave destra.

1032.

F . FARE FRANCESCO CECCONI FIGLIO \overline{QM} GIOVANNI CECCONI DI SERRA PADRONA ^{sic} DIOCISI DI CAMMERINO ANNO MDCCLXXV a. 1775.

FECE FARE FRANCESCO CECCONI FIGLIO DEL \overline{QM} GIOVANNI CECCONI AN . MDCCLXXV

La prima di queste iscrizioni è scolpita nel frontale del secondo altare della nave sinistra, e la seconda nella base dell'altare stesso, ove viene ripetuto il nome di FRANCESCO CECCONI.

SECOLO XIX.

1033.

AEDEM SANCTI IACOBI MAIORIS
OLIM S . SALVATORIS DE BYRDONIO NVNCVP.
E RVDI VETVSTATE
IN ELEGANTIOREM CVLTVM RESTITVTAM
5 HENRICVS VATICANAE BASILICAE ARCHIPRESB.
IX . KAL . DECEMB . AN . M . \overline{DCC} LXXVII.
SOLLEMNI RITV CONSECRAVIT
NOVIS ITEM INSTAVRATIONIBVS ET PICTVRIS
EX PIORVM CONLATIONE EXORNATAM
10 MONVMENTVM STATVTVM EST AN . M . \overline{RCCC} . X.

a. 1810.

Nella parete in principio della nave sinistra.

PARTE V.

SANTA MARTA

(AL VATICANO)

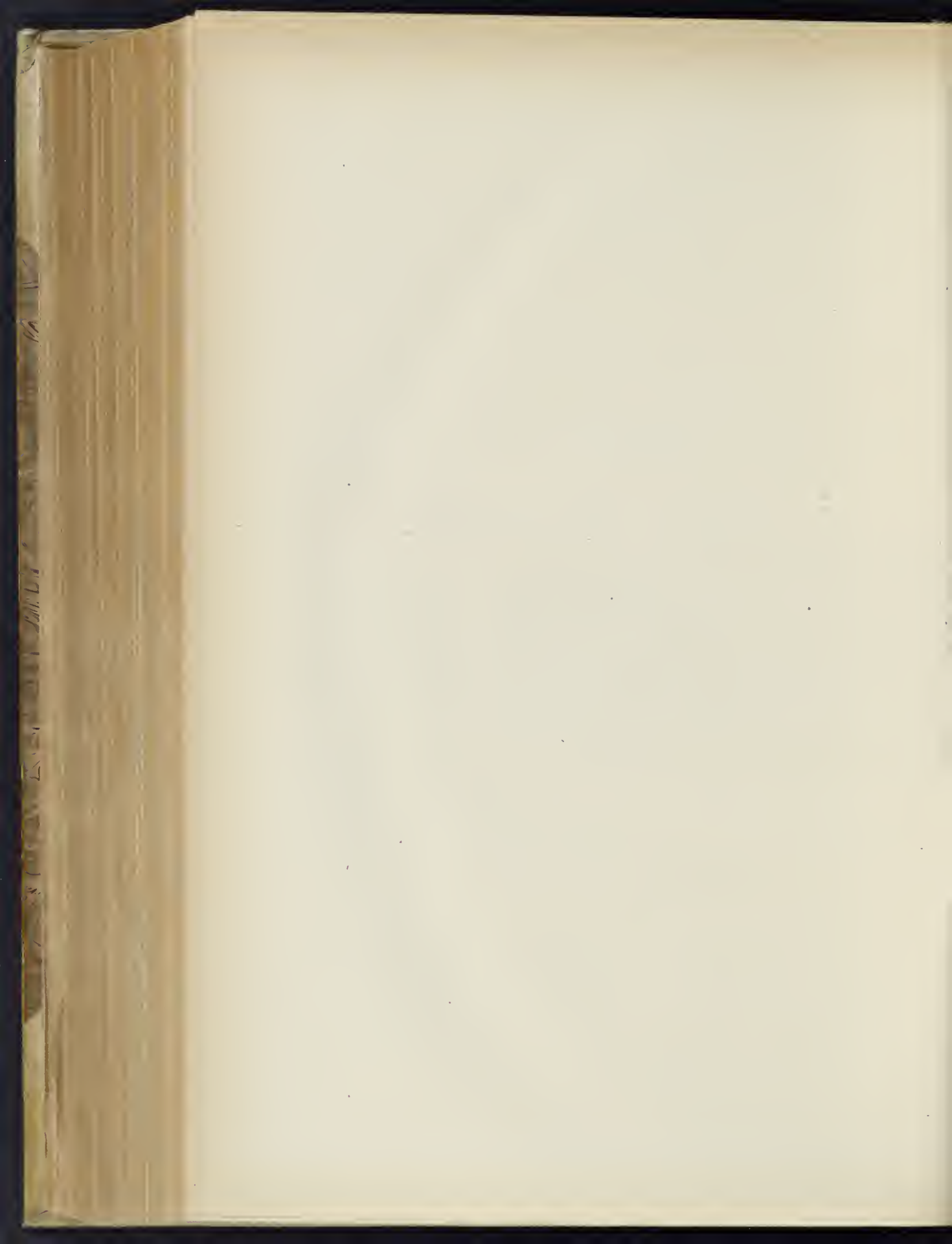

Dietro la Basilica Vaticana è una piccola chiesa dedicata in onore di S. Marta la quale dà il nome alla porta di fianco della detta Basilica. Fu fondata nel 1537 dalla Compagnia dei Familiari del Papa con un Ospizio per ricoverarvi i Familiari stessi che cadevano malati, e quest'opera scrive l'Alveti (*Roma in ogni Stato* Parte II, pag. 220, col. 1^a) fu veramente di gran merito, poichè molti di questi infermi o perivano con molta miseria per disagi, o languivano con poca decenza negli Ospedali pubblici.

Nel 1580 Gregorio XIII confermò a questa Confraternita tutti quei privilegi per lo innanzi conceduti da Paolo III, e la chiesa si ebbe molti restauri sotto Sisto V, Clemente VIII, Paolo V e sotto Urbano VIII per cura del Cardinale Fausto Poli allora Maggiordomo di Palazzo, e finalmente sotto Clemente XI nel 1744.

La chiesa non presenta alcun che di caratteristico, nè un monumento di arte, e al presente dipende dal Capitolo Vaticano, ed è affidata alla cura del Seminario di S. Pietro.

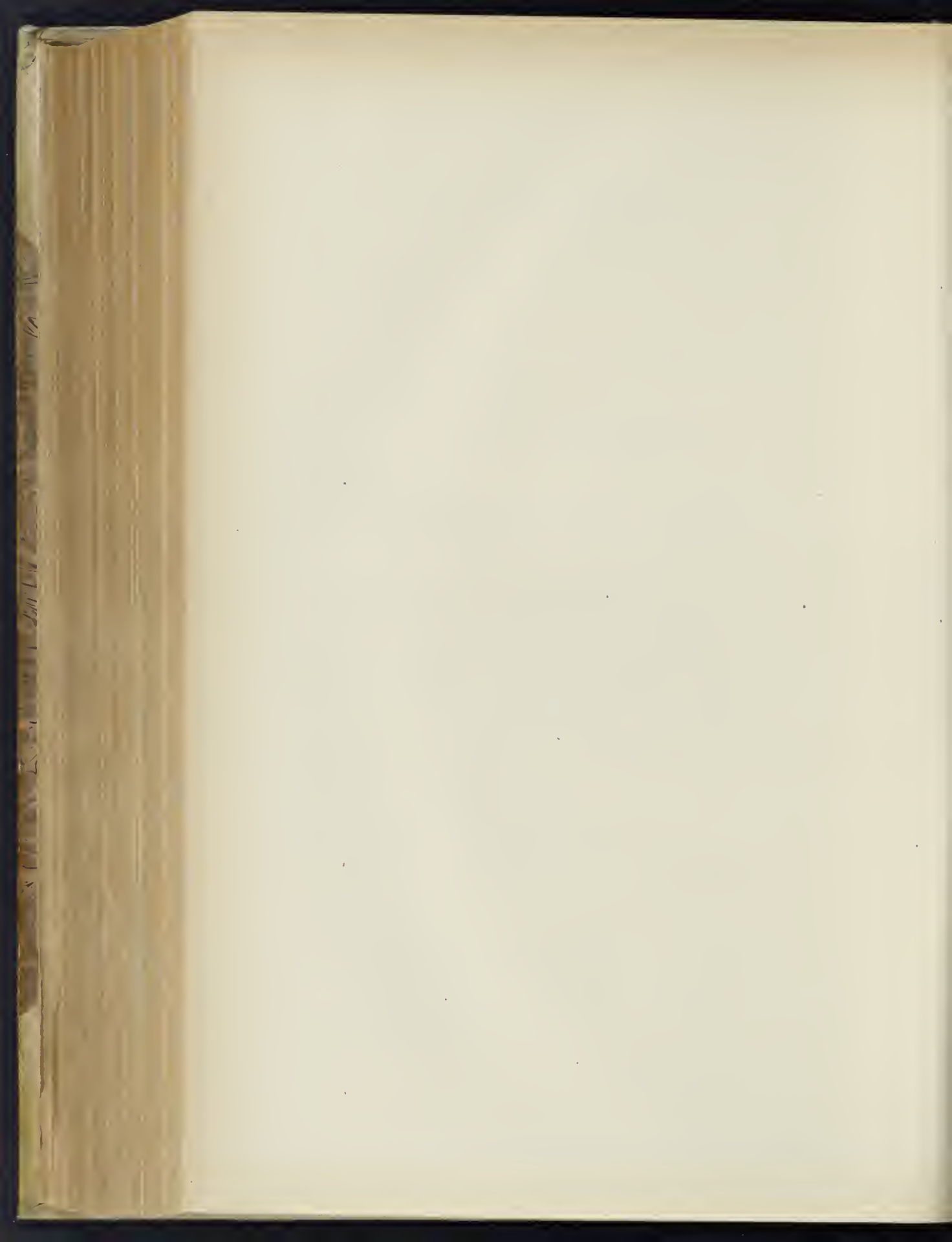

SANTA MARTA

(AL VATICANO)

SECOLO XVI.

1034.



a. 1580.

S. D. N. GREGORIUS . PP . XIII . INDULTA . PRIVILEGIA
INDULGENTIAS . PECCATORVM . REMISSIONES . ET
QUASCVMQ . GRATIAS . ALIAS . QVAS . PAVLVS . III .
CETERIQ . PONTIFICES ROMANI CONTRAERNITAT
5 ET HOSPITALI S . MARTHE RETRO TRIBVNAM NOVAM
BASILICE . S . PETRI DE ARBE SITO CONCESSERANT
PIETATIS ZELO . IN INTEGRVM RESITVIT . REVALI
DAMIQ . ET VT PRÆTERITIS TEMPORIBVS SIC
POSTHAC QVOQ . DEVOTAM QVAMQ . PERSONAM
10 VTRIVSQ . SEXVS . VISITANTEM DICTI HOSPITALIS
ECCLIAM REMISSIONEM PECCATORVM OMNIVM .
ET INFRASCRITAS INDVLGENTIAS CONSEQVI VOL
VIT . GRATIAS . OMNIS . ET STATIONES CONCESSAS
ECCLESIS . HOSPITALIS . S . HERONYMI SOCIETATIS
15 CARITATIS . S . IOHANNIS FLORNTINORVM . S . MARIE
DE POPVLO . S . IACOBI IN COMPOSTELLA . S . IACOBI
IN AVGVSTA . S . IOHANNIS LATERANENSIS IMAGINIS
SALVATORIS SCA SCORVM . SS . COSMI ET DAMIANI
S . IACOBI INCVRABILIVM . HOSPITALIS . S . SPIRITVS
20 IN SANIA . ANNO . SAL . M . D . LXXX .
DE . XVIII . MENSIS . MARTII

Nella parete sinistra in principio della chiesa.

LA . SANTITA . DI . N . S . PAPA . GREGORIO . XIII . PER . ZELO . DI . PIETA' . HA . CONCESSO . RESTITUITO . IN . INTEGRO . ET . CONFIRMATO . TUTTI . QUELLI
 INDEBITI . PRIVILEGI . INDULGENZE . ET . REMISSIONI . DI . PECCATI . ET . OVEILLE . STESSE . GRAVITE . CHE . PAOLO . III . ET . ALTRI . SOMMI . ROMANI . PONTEFICI . HAVEBANO
 CONCESSO . ALLA . CONFRATERNITA . ET . HOSPITALE . DI . S . MARTA . DETTO . LA . NOVA . TURBA . DELLA . CHIESA . DI . S . PIETRO . DI . ROMA . ET . HA . VOLUTO . CHE . PER . LA . V
 VENIAE . SIGGIONE . PER . IL . PASSATO . QUAYNO . PERSONA . DIGNAMENTE . VISITATA . DETTA . CHIESA . CONSEGUISCA . LA . REMISSIONE . DI . TUTTI . LI . SVOL
 PECCATI . ET . TUTTE . LE . INFASCITTE . INDULGENZE . GRATE . ET . STATONI . CHE . HA . CONCESSE . ALLE . CHIESE . DELL' . HOSPITALE . DI . S . GIRONIMO . DEL
 LA . COMPAGNIA . DELLA . CHARITA' . S . GIOVANNI . DI . FLORENTINI . S . MINA . DEL . POPOLO . S . GIVONO . IN . COMPOSTELLA . S . GIVONO . IN . AVGUSTA . S .
 GIOVANNI . IN . LATERANO . ALI . IMMACINE . DEL . SALVATORE . A . ST . SANCORINI . A . SS . COSMO . E . DAMIANO . A . S . GIVONO . DELL . INCORVABILI . ET . ALI .
 HOSPITALE . DI . SAUTO . SPIRITO . IN . SAXIA . NELL . ANNO . DEL . SIGNORE . MDLXXX . ONE . XVII . MENSIS . MARTII . 1530

In una tavola di stucco con cornice parimenti di stucco posta nella parete sinistra appena si entra la chiesa.

SESTINO VITI.

1036.

D O M

a. 1601.

PAVLO . ANILIO . QUORNI
 ANNO . QUAYTOR . NATO



5

COSMVS . QUORNI
 FLORENTINVS . CLEMENTIS
 PAPE . OCTAVI
 AC . CATHED . APOSTOLICE
 FLORENTIS

10

ET . CLEMENTIA . ROMANI
 FLORENTINA . PATRISTES
 THEBATO . ORDINE
 HONESTISSIMI . POSSEVANT
 ANNO . M . D . C . IIII

1037.

D O M
FRANCISCE NICE
E TIFERNO ETATIS SVÆ
ANN . XXXXV.

a. 1607.



5 CHRISTOPHORVS PICA . E
ANAGIA
S^M. D . N . PP . PAULI . V.
INTIMVS CONVERRITOR (*sic*)
10 AVRIGA MYLIONVQ̄ PRÆFC^VS
CONIUGI HONESTISSIÆ
PIENTISSIMVS . P . SIBIQ̄
ET POSTERIS . DICAVIT
ANN . M . D . C . VII

Nel pavimento avanti il secondo altare sinistro.

1038.

D O M
LUDOVICO CANOSSIO
QVI
AEDICVLAM . HANC
5 FVNDAVIT, ORNAVIT DOTAVIT
VT . IN EA SACRVM INCRVENTVM
QVATER IN HEBDOMADA CELEBRARETVR.
IT
ANTONIO NVICIO
10 COLLEGIATE, ECCLESIE, SS^M C^MLSI . ET . IVLIANI
CANONICO
QVI, LVDVICI, NON TAM HONORVM
QVAM PIETATIS HÆRES.
DOTVM HANC AVXIT, VT
15 SACRVM INSVPER QVALIBET HEBDOMADA
FIERET, ET PENSILIS PERPETVO
LAMPIS ARDERET
CAPITVLVM, ET CANONICI
EIVSDEM VEN . COLLEGIATE
20 CONFRATRI OPTIMO
ET CARO CONFRATRIS AMICO,
MEMORIE CAUSA
POSVERE.
ANNO SALVTIS M . DC . XXVIII

a. 1628.

Nella parete sinistra: dentro la cappella di S. Girolamo, Galletti (*Inscr. Bonon. Add. ad Cl. XI, n. 1, pag. CCXX*).

1039.

a. 1628.



Nel pavimento avanti la cappella di S. Cirolamo. Galletti (*Inscript. Bonon. add. Ad Cl. XI, n. 2, p. CCXXI*).

1040.

a. inc.

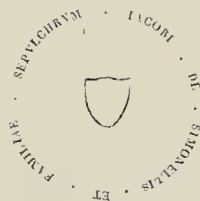

Nel pavimento avanti il terzo altare sinistro dedicato alla Madonna di Loreto. Galletti (*Inscr. Rom. T. III. Cl. XIX, n. 260, p. CCCXCII*).

1041.

D . O . M .

GVIDOBALDO BIGIO · MAZIO FOROSEM

PRONIENSI BASILICAE

VATICANAE A TENERIS

5

MINISTRO PROBATO

SACERDOTI RELIGIOSO

CANONICO S . MARIAE

IN PORTICV IUVENI OB MORVM PRORITATEM

OMNIBVS CARO QVI

10

PRIMVS OMNIVM

MORTALIVM IN HAC

ECCLESIA CVI PRAETER ALIVM

BERNARDINVS PATER

OBSEQUENTISS . IMMATYRA MORTE

Così leggesi nel Gualdi (*Cod. Vat. 8253, p. II, col. 319*), e dall'Alveri (*Op. cit. p. II, pag. 222, col. 1^a*) che la riporta fino al 12° verso.

1042.

D . O . M

a. 1732.

D . HIERONYMO
EX NOBILISSIMA FAMILIA DE SALAS .
IN INSVLIS BALLEARIBVS .

5 OBIT DIE XXIII AVG .
MDCCLXXXIX .

NOBILIS D . D . MARIA . DE SALAS
PATRI SVO OIUCTISSIMO
HOC PIVM MONVMENTVM POSVIT

10 ANNO ONI MDCCLXXXII .



Nel pavimento avanti il primo altare sinistro dedicato al Crocifisso.

1043.

D O M

a. 1734.

HIC SITVS EST
IOSEPH MAGRINVS SACERDOS
A MONTE VLMI FIRMANÆ DIOEC .
5 VIR PIETATE AC MORVM SVAVITATE
INSIGNIS .

QVI HVIC . ECCLESIE S . MARTHÆ
10 QVAM LII ANN . SVVMA INTEGRITATE
ADMINISTRVERAT,

VT SIBI ET SVIS
BIS IN SINGVLOS MENSES
PERPETVO SACRVM PERAGERETVR.

DVO LOCA MONTIVM
EX TESTAMENTO RELIQVIT.

15 OBIT VI . ID . Ian .
MDCCLXXXIV .
ÆTATIS SVÆ LXXX MENSES II



Nel pavimento di mezzo, Galletti (*Inscript. Picenae*, Cl. V, n. 24, p. 79-80).

1044.

D . O . M.

a. 1751.

PAVLVS ANT.^{VS} CAPPELLONVS
ROMANVS

5 SIBI SVISQVE POSTERIS
POSVIT

A . D . MDCCLI.

Nel pavimento avanti la balaustra dell'altare maggiore, a destra, Galletti (*Inscr. Rom.*, T. III, Cl. XIX, n. 180, p. CCCLXXX).

1045.

a. 1789.

VERA FRATERNITAS



NEC MORTE SEPARATVR

D . . O . . M

5 IN HOC RELIGIOSORVM SEPVLCRO
 IACET D . DOMINICVS VERGINJ ROMANVS
 AEDAS COMMENDATARIVS S . GEMINI
 QVI SICVT DILEXIT EOS IN VITA SVA
 SVA QVOQVE IN MORTE
 NOLVIT AB LIS ESSE DIVISVS
 10 OBIT A . D . MDCCLXXXIX DIE XV . OCT.
 .ETATIS SVÆ AN . XLIV
 ORATE PRO EO

Nel pavimento di mezzo.

PARTE VI.

S. STEFANO DEGLI INDIANI

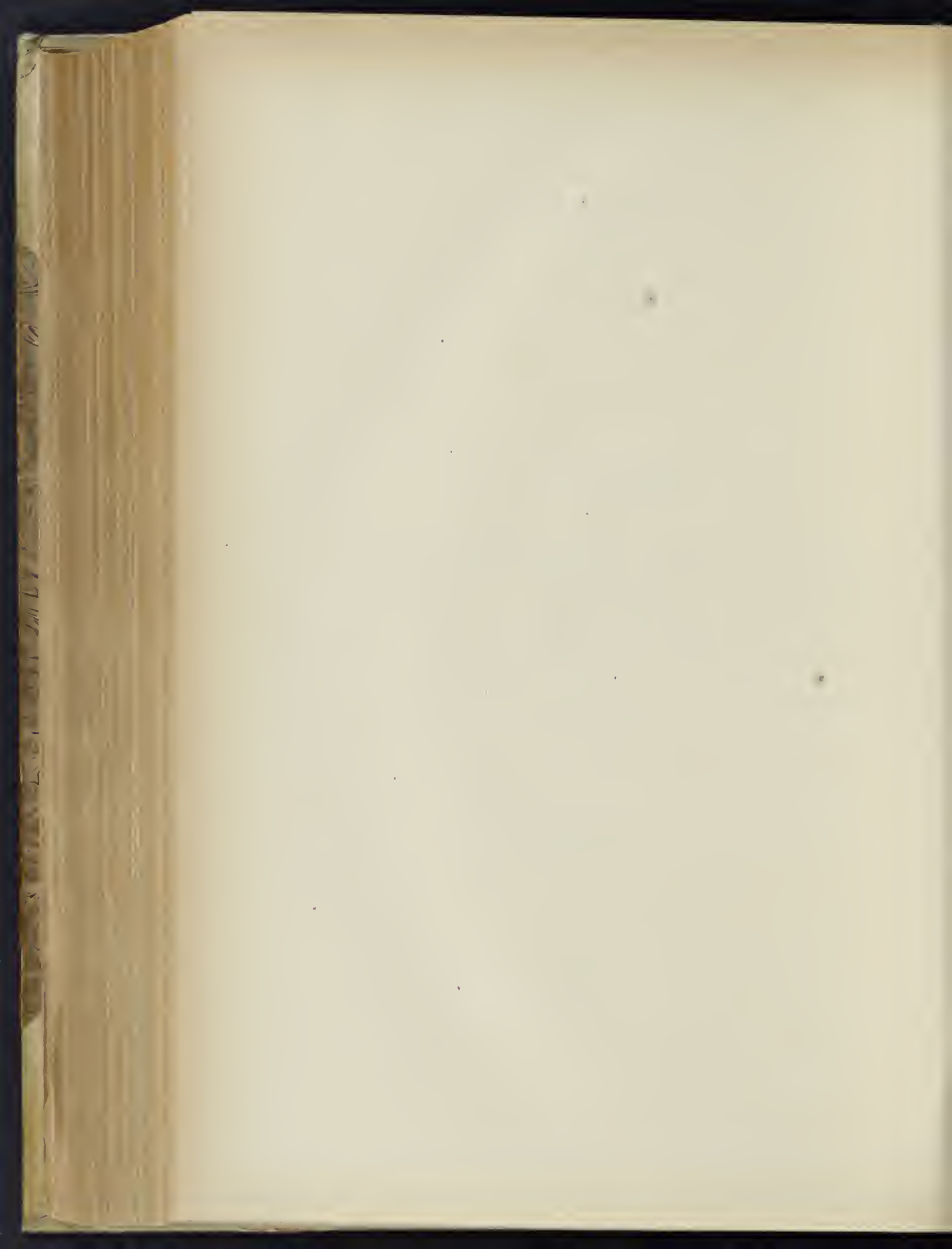

Dietro la Tribuna della Basilica di S. Pietro s'incontra tra le altre chiese questa dedicata in onore di S. Stefano detto de' Mori, o degli Indiani.

Nei primi secoli appresso alla Basilica vi furono quattro monasteri, i di cui abitatori assistevano alla cura della Basilica stessa, e dei quali oggi non avvi che questo.

Si vuole che fosse costruita dal S. Pontefice Leone I, e che circa il VI secolo fosse governata da Monaci, e che fu poi nel XI secolo concessa ai Canonici di S. Pietro.

Alessandro III circa l'anno 1159 concesse l'ospizio agli Etiopi Abissini Mori, donazione che fu riconfermata in seguito da altri Pontefici, e Gregorio XIII la provvide di una rendita per sostegno e beneficio de' pellegrini Indiani.

Molti furono i restauri ai quali col volgere dei secoli andò soggetta questa chiesa, tra cui notevole fu quello sotto Adriano I, Sisto IV, e l'ultimo nel 1706 sotto Clemente XI che riparò eziandio l'attigue case.

Al presente può dirsi abbandonata, ed è ridotta in uno stato deplorabile.

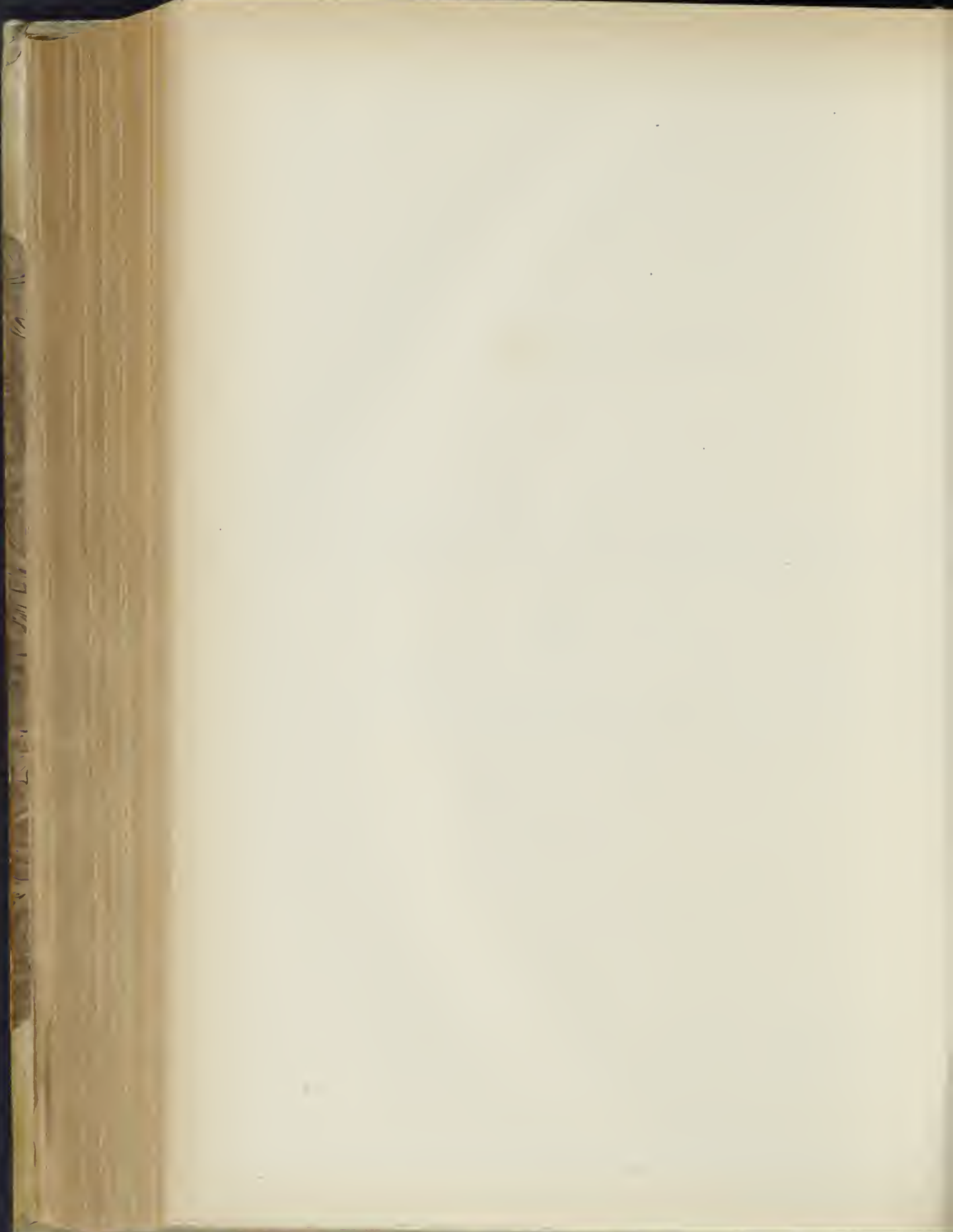

S. STEFANO DEGLI INDIANI

SECCLO XVI.

1049.

a. 1550.

* * *
TEZFAZIOR MALBAZO EREMITA ETIOPOS
COGNOMETO PETRVS VLTRA CAPRICORNI CIR

CVLV NOBILISS PARETI . NATVS MNITUR LIGVAR GNAR IN
SACRIS LRS ERADIT' EUROPEIS OIS ORDIS GRATISS . IAVDITE IN
5 CVIASQ . NATIOIS HOMIES CHARITATIS HIC SITVS E IS HIERO
SOLIS I SFPVICRO XPI ALIQVOT ANIS MASIT . ROMA DEIDE
VEIT VBI GRA QVA APVD ONS VALEBAT LOCV HIC COMO
DV SVE NATIOIS PEGRINIS PARAVIT TESTAME . NOVV LIGVA
10 ETIOPICA NEC NO ORDINE QVQ ETIOPE I BAPTISMO VTU
TYR ET MISSA ETIOPICA I LATINV COVERSA MVLTQ LABORE
ATQ MAGNA IPTSA IPRIMI CVRAVIT . DV VERO MAGA AMO VOLVERET
VNIVERSE ETIOPIE SALATARIA PFECTVM SI VINISSET LOGO MORBO
COPECTVS TIEVRE QVO OB MORBV SECESSERAT OBIT
15 DIE XXVIII AVG . ANO SA . M . D . 50 . VITE SVE XXXXII
ITEGRO MASONIS I VRBE DVODECIMO

Nella parete destra.

* * In principio dell'iscrizione sono tre righe in carattere Etiopico, e due altre in fine.

1047.

D . O . M.

a. 1582.

5

HIC . IACET . R . PATER . FRATER .
 MARCVS . ETIOPS . PRIOR .
 HVIVS . LOCI . QVI . OBIT .
 TERTIA . DECIMA .
 DIE . MENSIS . IANVARI .
 . M . D . L . XXXII .

Nel pavimento a sinistra

SECOLO XVII.

1048.

D . O . M.

a. 1626.

5

HIC IACET MVSA FRANCISCVS
 AFFEMA FILIVS PRINCIPIS LIBIE
 QVI DISCESSVS E DOMO SVI (*sic*)
 PEREGRATVS EST IHERVSALIE ET
 ROMA VBI EGREGIA OPERA HVIC
 DOMVI FECIT VIXIT AN . XXXX
 MORTVVS EST
 A . D . MDCXXXVI .

Dal Guaidi (*Cod. Vat. 8253, p. I, fol. 440*).

SECOLO XVIII.

1049.

CLEMENS XI P . M .
 ECCLESIAM . HAEC . LEONE . MAGNO . PONT .
 CVM . MONASTERIO . EXTRVCTAM .
 ETHIOPIE' . ABYSSINIS . CONCESSAM
 PLVRIES . INSTAVRATAM . RENOVAVIT
 DOMOSQ . CONTIGVAS ET HORTVM
 FVNDITVS . RESTITVIT . ORNAVIT
 A . D . MDCCVI

a. 1705.

5

Nella facciata della chiesa.

1050.

GAD IOSAPHAT E GIRGI
 BENEFACITOR HVIVS TEMPLI
 SIBI VIVENS POSVIT

PRO SE ET MONACIS IN HOC HOSPITIO
 DECENTIBVS

Nel pavimento avanti l'altare maggiore.

* Qui sono due righe in carattere Etiopico.

1051.

D . O . M a. 1711.

*

HIC IACET PATER MACARIUS MONACHVS ORDINIS SANCTI
 ANTONI OLIM PRIOR CONVENTVS BEATÆ VIRGINIS MARÆ
 IN THEBAIDE ET POSTREMO ABBAS HOSPITII SANCTI STEPHA
 NI ÆTHYOPVM QVI OBIT ÆTATIS SVÆ ANNO CVII MENS . VII .
 DIE XXVII . NOVE . MDCCXI

5

Nel pavimento avanti la porta della sagrestia a destra

* Qui sono due righe in carattere Etiopico.

1052.

Mezza figura del pontefice a. 1716.
 in marmo.

CLEMENTI . XI . PONT . OPT . MAX .

QVOD DOMVM HANC

IN VSVM RECTORIS PROXIMI TEMPLI

S . STEPHANI

5

SVO ÆRE CONSTRVXERIT

ACCESSVQVE SVO NON SEMEL

AC PRÆSERTIM

V . KAL . NOVEMBRIS MDCCXVI .

DIGNATVS FVERIT

10

SILVERIVS CAMPANA RECTOR

BENEFICII AC HONORIS

MONVMENTVM POSVIT

J 7 2 2

Nella parete destra della sagrestia.

1053.

D . O . M a. 1729.

SILVERIVS CAMPANA

SS . BASILICÆ VATICANÆ

BENEFICIATVS

5

HVIVS ECCLESIE RECTOR

AB ANNO MDCCII

SIBI VIVENS POSVIT ET

OBIIT DIE

X . AVG . MDCCXXIX

Nel pavimento avanti la porta della sagrestia.

1054.

a. 1729.

THOMAS CERVINVS ARCHIEP . MICOMEDIE CONSECRAVIT XXIV . APRILIS MDCCXXIX .

Negli altari della chiesa.

1055.

A P Ω . IOHANNI . TABAGAE . DOMO . DAMBIA . IN . AETHIOPIA
 MONACHO . ANTONIANO . AB . ANN . CIDI $\overline{\text{CCXLIX}}$. RO
 MAE . DEGENTI . STEPHANVS . BORGIA . A . SECRETIS
 CONGR . DE . PROPAG . FIDE . PIETATIS . ERGO . M . P . DE
 5 CESSIT . IN . PACE . IDIB . DECEMB . ANN . CIDI $\overline{\text{CCCLXXX}}$

a. 1780.

Nel pavimento sotto il pilastro sinistro del grande arco.

* Qui sono cinque righe in carattere Etiopico.

SECOLO XIX.

1056.

HEIC . QUIESCIT . IN . PACE . P
 GEORGIVS . GALABBADA . MONAC . ANTONIAN.
 RECTOR . ECCLESIAE . ATQVE . HOSPITH . HVIVS
 DECESSIT . NONIS . AVG . AN . AN . M . DCCC . XLV.

a. 1845.

Nel pavimento avanti l'altare maggiore.

PARTE VII.

S. EGIDIO

(IN BORGO)

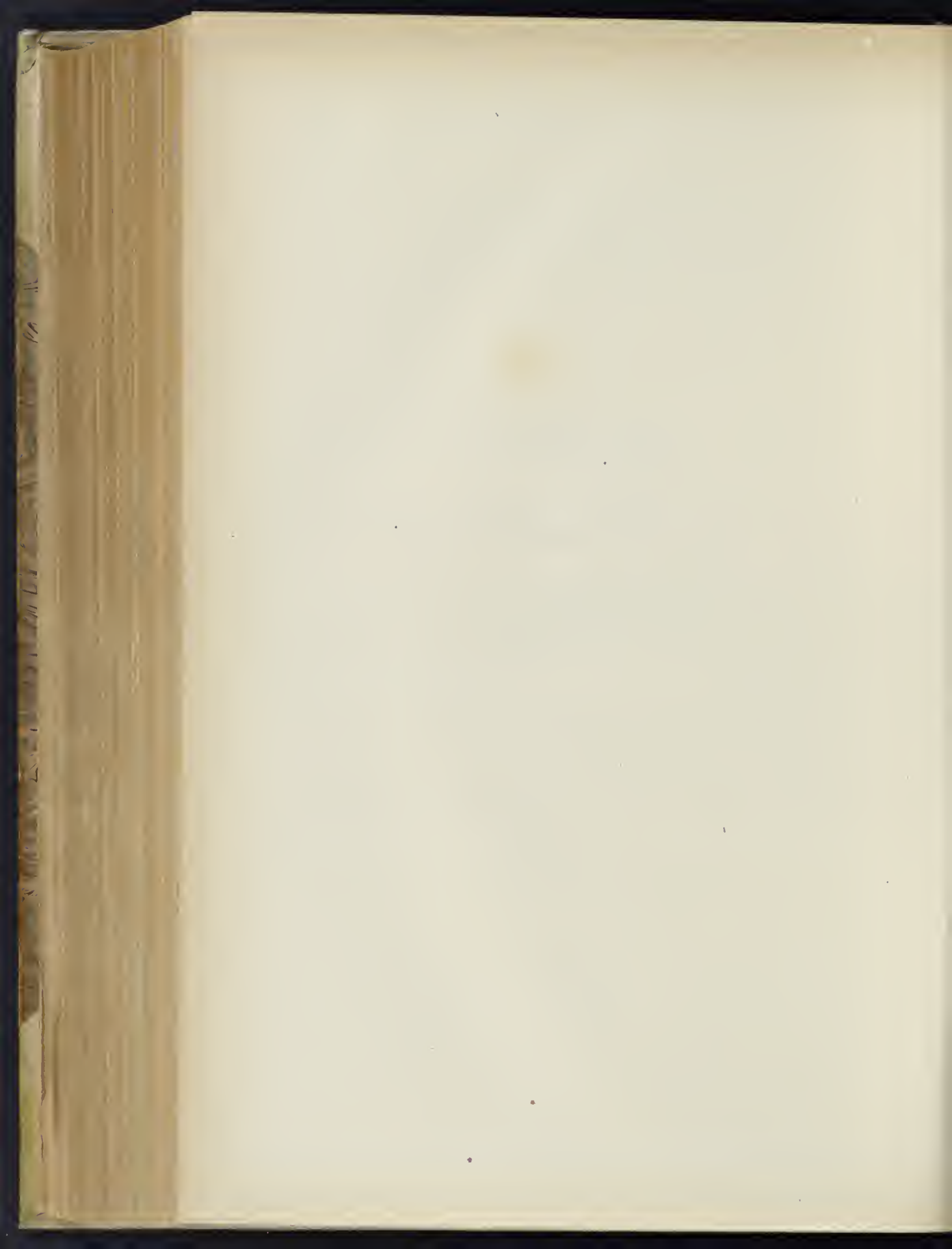

A pochi passi dalla porta Angelica sulla sinistra di chi s'incammina a questa, incontra la piccola chiesuola dedicata in onore di S. Egidio Abbate. In quale momento venisse eretta, e chi ne fosse il fondatore nè scrittori, nè carte ce lo insegnano.

Si conosce che esisteva già nel XIII secolo poichè nel Giubileo del 1300 Bonifacio VIII la riuni al Capitolo di S. Pietro, come lo è tuttora. Ecco ciò che legg'si nel Torrigio (*Le Sacre Grotte Vaticane Parte Seconda* pag. 37) che scrive averlo ricavato da un manoscritto del 1275 circa. « *Ecclesia S. Egidii quae consuevit esse Canoniorum hierosolymitanorum per bonam memoriam D. Bonifatii Papae Octavi eidem Basilicae, et eiusdem Basilicae camera cum omnibus iuribus, et possessionibus suis sint, prout apparent bullata privilegia, est unita.* »

Un'altra notizia sulla riunione di questa chiesuola alla Basilica la lesse il medesimo Torrigio in un Calendario manoscritto nelle seguenti parole *Die prima Septembris S. Aegidii. Habemus ecclesiam magnae devotionis et etiam habebamus altare in Basilica nostra, iuxta quod est sepultus Bonifatius IX.*

Prima che fosse rimessa a nuovo perchè rovinata dalla inondazione del 1870, conservava ancora qualche indizio della sua antichità, e sotto la statua del Santo posta nell'altare maggiore vi si leggevano i seguenti versi riportati dal Torrigio (Op. e pag. cit.) e dall'Alveri (*Roma in ogni Stato Parte Seconda*, pag. 121, col. 1°).

VENANTVM INSIDIAS CANVMQVE VITAT
HAEC SILVAE FERA QVAM VIDETIS ALTRIX
BEATI AFGIDII ET CONES FIDELIS
DEDIGNARI HOMO DISCERE INDE NOLI.

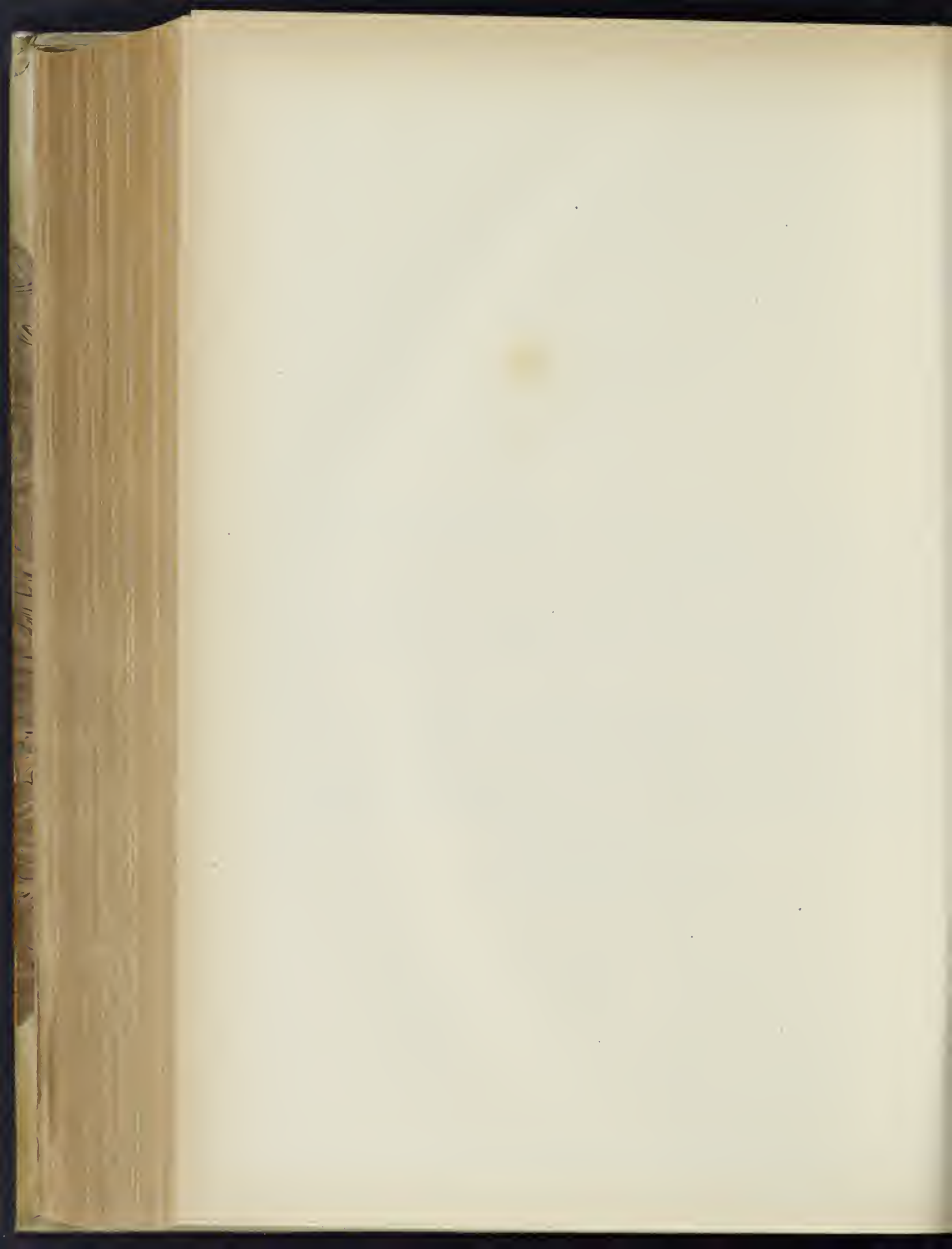

S. EGIDIO

(IN BORGO)

SECOLO XVIII.

1057.

ritratto in marmo

a. 1755.

D . O . M.

ANTONIO RICCI SENENSI

SS. VINCENTII ET ANASTASII AD ARENVLAM

SENDECIM ANNOS PRIMVM PAROCHO

5 DEINDE QVINQVE ET VICINTI ANNOS

SS^{TE}. VATICANAE BASILICAE VICARIO CVRATO PERPETVO

PRVDENTIA PIETATE PASTORALI SEDVLITATE

PRAESTANTISSIMO

FAVSTVS RICCI ROMANVS

10 FILIVS FRATRIS ATQVE EIVSDEM VATICANÆ BASILICÆ

VICARIVS CVRATVS PERPETVVS

M . P.

OBIIIT VII . KAL . DECEMBRIS MDCCLV

ÆTATIS AN . LXXI . MEN . VI . DIE . XI.



Nella parete destra appena si entra la chiesa.

1058.

busto in marmo in basso rilievo

a. 1713.

D . O . M.

FRANCISCVS QVADRANVS VRBEVETANVS
 VICARIVS PERPETVVS CVRÆ SANCTI PETRI IN VATICANO
 VIR INTEGRITATE MORVM CHARITATE ERGA
 5 PAVPERES ET BENE CVSTODITO SPACIO
 QVADRAGINTA ANNORVM GREGE SIBI COMISSO CLARVS
 OBYT ANNO MDCCXXII DIE XIX FEBRVARY
 ETATIS SVÆ LXXXI MEN. III.
 FRATRES CONFRATERNITATIS SANCTI EGIDY EIVSDEM
 10 FVNDATORI ET BENEFACTORI HOC GRATI ANIMI
 MONVMENTVM POSVERVNT.

Nella parete sinistra dell'altare maggiore.

1059.

D . O . M.

a. 1736.

PIAE . MEMORIAE
 SOR . FRANCISCAE . BOVARELLIAE . ROM.
 QVAE . PRO . SS . CORPORIS . XPI . CVLTV . AVGENDO
 5 IN HAC . SACRA . NOSTRAE . SOC . AEDE
 LOCA . DVO . MONT . S . PET . P . E .
 EIDEM . SOC . LEGAVIT . DIE . XV . SEPT . MDCCXXXIV
 PER . ACT . DE . SANCTIS . NOT . CAP .
 PH . EIVSD . SOC . SODAL . ET . SOROR HOC . MON . POSS .
 10 A . D . MDCCXXXVI . DIE . X . SEPT .

Dipinta su tonda di legno nella parete destra appena si entra la chiesa.

1060.

a. 1781.

PIO . PP . VI . DI . S . M . CON . SVO . BREVE . SPEDITO
 LI . 28 . SETTEMBRE . 1781 . DICHIARÒ . PRIVILEGIATO
 PERPETVO QUEST' . ALTARE . DI . S . EGIDIO . ABATE
 CON . LIBERARE . VN . ANIMA . DAL . PVRGATORIO
 5 OGNI . VOLTA . CHE . SI . CELEBRA . SVL . MEDESIMO . VNA
 MESSA . DEI . DEFONTI

Nella parete sinistra presso la balaustra dell'altare maggiore.

PARTE VIII.

S. GIACOMO

(ALLA LONGARA)

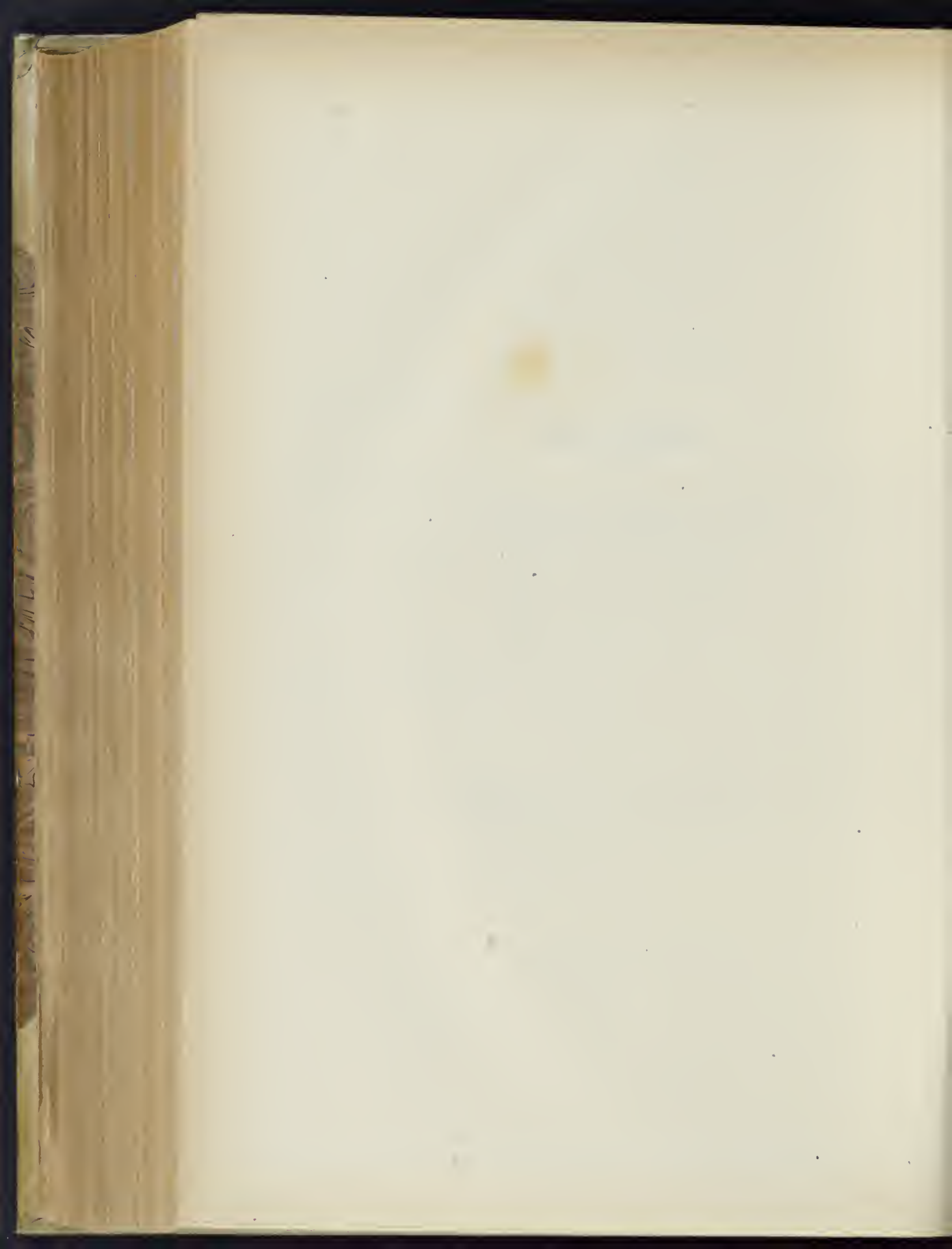

Lungo la via della Longara, s'incontra la chiesa eretta in onore di S. Giacomo, detto anticamente *in Settimiana*, dalla vicina porta di tal nome. Quantunque non si conosca la vera origine ed epoca della sua consacrazione, è certo però che rimonta a secoli ben remoti.

Innocenzo III l'uoi alla Basilica di S. Pietro, Innocenzo IV la concesse ai Monaci dell'ordine di S. Silvestro, e Giulio II la ritornò alla Basilica Vaticana. Nel 1620 il Capitolo di questa Basilica la donò ai Frati Terziari Francescani, i quali passati poi ad abitare altro convento, fu data alle Monache Penitenti, per le quali il Cardinale Francesco Barberini fratello del Pontefice Urbano VIII, e loro protettore fece rifare dai fondamenti sì la chiesa che il monastero assegnando un Legato perpetuo di scudi Cinquanta il mese, che furono uniti alla cospicua eredità di ventimila scudi che lasciò loro il giureconsulto Ippolito Merenda. In origine cinquanta furono le religiose, numero che fu in seguito a sole trentasei perchè le rendite avevano di molto diminuito, e che questo sia vero lo prova l'iscrizione posta in onore di Benedetto XIV che venne in soccorso di queste religiose colla sua beneficenza.

Leggesi nel Terribilini (*Cod. Casanat. XX, XI, 4, T. IV, carta 27^{vo}*) che quando fu rifatta questa chiesa dai fondamenti, furono ritrovate molte iscrizioni *non facili a leggersi*, le quali furono collocate, per essere conservate, nel Monastero.

Non so se queste iscrizioni siano quelle stesse che io riporto, e che non esistevano più fin da quando visitò questa chiesa il Martinelli, circa il 1650, nè so se si conservino nel Convento, perchè ove ciò fosse sarebbe cosa lodevole ed utile che venissero collocate in luogo accessibile a tutti.

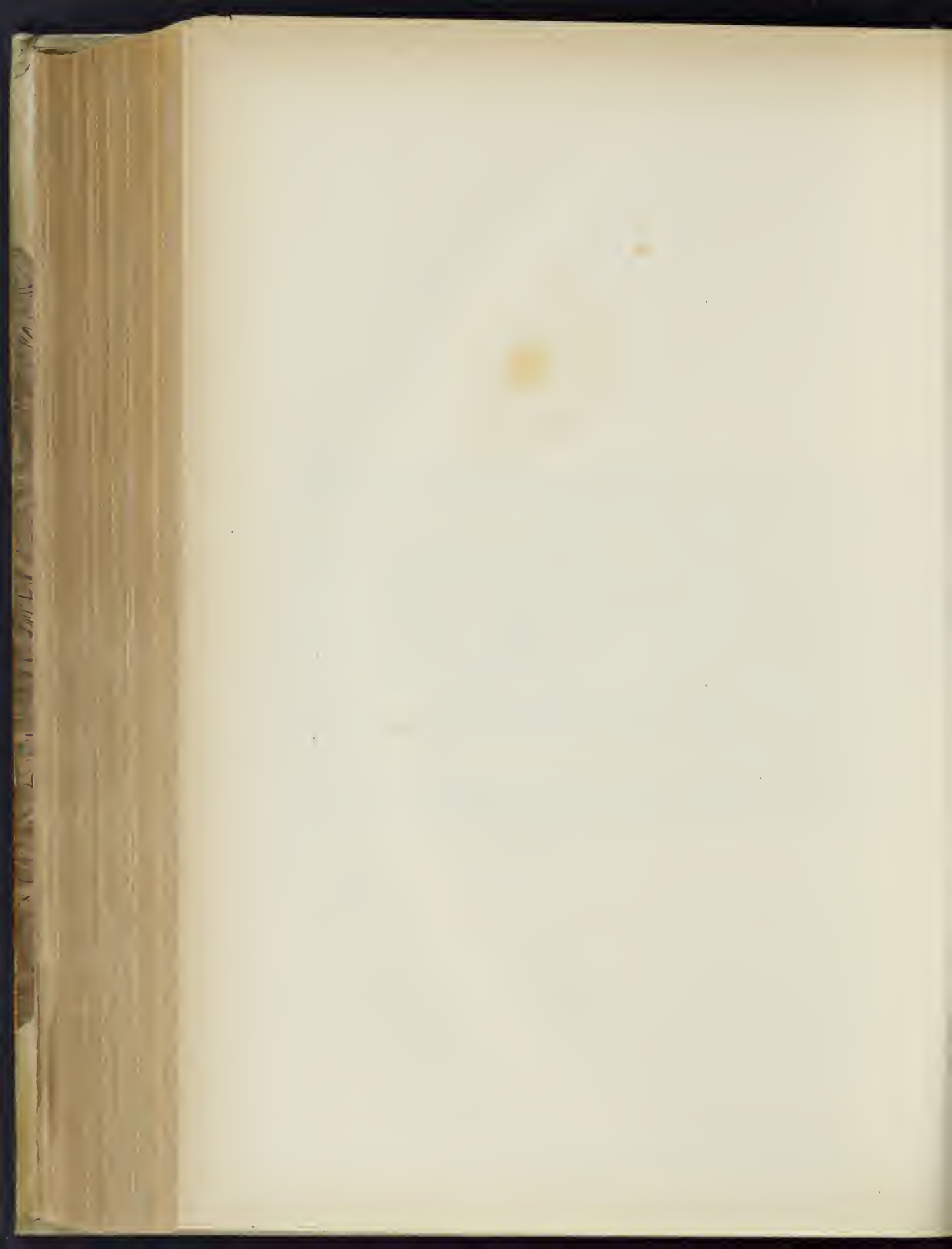

S. GIACOMO

(ALLA LONGARA)

SECOLO XII.

1060.

NOTVM SIT CUNCTIS INSVICTIS NORMA LEGENDI a. inc.
QVOD PRESENS OPVS AD LAVDEM VIRGINIS ALMAE
ATQVE NICOLAI BEATISSIMI NOMINE FACTVM
CONFICI MANDAVIT CINTHIVS VOCABVLO DICTVS
5 QVEM DÑS PETRVS PAPA RATIONE DONAVIT
MORIBVS ET VITA NOBILI DE SANGVINE NATVS
ORIGINEM SVMPISIT DE STIPITE PONTIFICATVS
EN FVIT NEPOS INNOCENTII PAPE II.
HOC OPVS FIERI FECIT CINTHIVS DNI PETRI
10 PAPAE DE FILIIS IOANNIS GVIDONIS PAPAE CLERICVS
SANCTI HADRIANI AD HONOREM DEI ET BEATAE
MARIAE ET S. NICOLAI. (1)

Leggesi nel Terribilini (*Cod. Casanat.* XX, XI, 4, T. IV, car. 23.^{vo}) che la copiò dal Panvinio (*De Gente Matthaica*), da cui la copiò anche il Martinelli (*Roma ex ethnica sacra* pag. 117). Il Ciaconio (*historia Pontificum* T. I, pag. 1067, col. 1.^a) che la riporta confusa, e molto scorretta vi aggiunge in fi. e OBIT SVB LVICIO III. e nel 7.^o v^o al pari del Martinelli stampò DE STIRPE PONTIFICATVS.

Questo lavoro si riferisce all'antico pulpito di marmo che esisteva in questa chiesa.

(1) Cinzio de Papa o Papareschi figlio di Guido da Roma del Rione di Trastevere nipote d'Innocenzo II fu annoverato tra i Cardinali diaconi da Adriano IV col titolo di S. Adriano della cui Chiesa era già stato chierico, e da Alessandro III Prete Cardinale del titolo di S. Cecilia. Tra le opere di pietà si annovera questa che volle innalzare un pulpito o ambone in onore della Madre di Dio e S. Niccola come si ricava dalla iscrizione. Quando precisamente morisse non si conosce, si sa però che prese parte alla creazione di Alessandro III, e Lucio III, e non trovandosi menzionato in altra elezione di papi siamo portati a ritenere che morisse sotto Lucio III, e perciò al più tardi prima del 25 Novembre 1185.

1063.

ISTO IN LOCO REQUIESCIT PETRVS SACONI a. inc.
 CANONICVS ECLESIAE S. BARTHOLOMAEI
 DE ISOLA MANE NEPOS MARIA
 ET STEPHANIA ET IACOBA SVAE CARNALE

Il Martinelli (*Roma ex ethnica sacra* pag. 106—117) scrive che vedevasi nella parete sinistra della chiesa.

1064.

HIC REQUIESCIT STEPHANVS STEPHANVS a. 1335.
 TEPERII CIVIS ANIMA REQUIESCAT
 IN PACE AMEN . AN . DNI MCCCXXXV.

Riporto questa memoria e le seguenti come leggonsi nel Terribilini (*Cod. Casanat.* XX, XI, 4, Tom. IV, carta 29).

1065.

HIC REQUIESCIT ANGELVS DONESENE MOLINARIVS a. inc.

Dal medesimo (*Cod. e carta cit.*).

1066.

HIC IACET IACOBVS DE PENNIS NOTARIVS a. inc.

Dal suddetto (*Cod. e car. cit.*).

1067.

+ SCOLARIVM . Q . LAICORVM HIC a. inc.

Dallo stesso (*Cod. e car. cit.*).

SECOLO XVII.

1068.

Busto in marmo a. inc.

D O M

MEMORIAE

HIPPOLYTI MERENDAE

CAESENAT . IVRIS CONSVLTI

5 PRVDENTIA . AC . FIDE

IN CAUSIS . AGENDIS . PRAESTANTISSIMI

FRANCISCOVS . BARBERINVS

S . R . E . DIAC . CARD . ET . VICEGANCELL

10 QVOD . HVIVS . AEDIS . SACRAM . FOEMINARVM

FAMILIAM . QVAE . IN . IFSIVS . TVTELA . EST

IS . EX . H . S . VICIES CIRCV . N . HAEREDEM . FECERIT

PONEND . CVRAVIT

Nella parete a destra dell'altare maggiore.

1669.

BENEDICTO . XIV . P . M. a. 1750.
QVOD . MONASTERII . S . IACOBI
MVLIERVVM . POENITENTIVM
INOPIAM . LARGITATE . SVBLEVAVERIT
5 PRINCIPI . BENEFICENTISSIMO
MONASTERII . CVRATORES . PP.
AN . IVB . MDCCL.

Vedevasi sopra la porta del monastero ove la lesse il Galletti (*Inscr. Bonon.*, Cl. I, n. 168, p. LXV--LXVI)

PARTE IX.

SANTA BALBINA

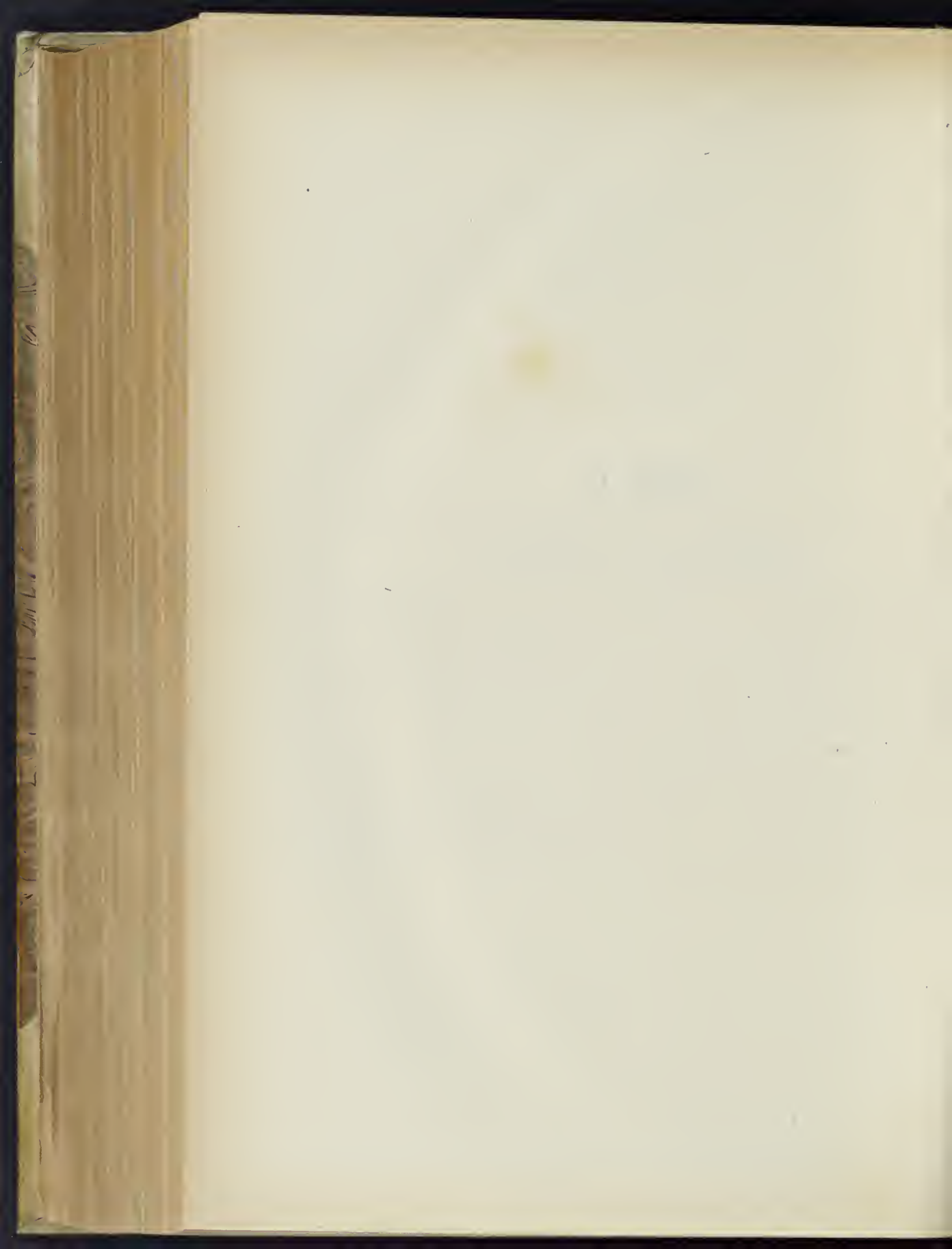

In prossimità delle Terme di Caracalla, e alle radici del monte Aventino nell'anno 336 il pontefice S. Marco fece costruire questa chiesa dedicandola al Salvatore, e vi fece erigere un cimitero ove venne sepolto il corpo di S. Balbina e S. Quirico suo padre e poscia lo stesso Santo Pontefice, secondo la sua disposizione.

L'imperatore Costantino dotò questa chiesa di un'annuo censo, e poco appresso furono collocati sotto l'altare maggiore vari corpi di Santi Martiri tra cui quello di S. Balbina e S. Quirico, e nell'anno 600 il papa S. Gregorio I fattola restaurare la consacrò e dedicò in onore della Santa Vergine Balbina, e vi trasferì il titolo Cardinalizio che prima aveva la chiesa di S. Emiliana siccome stava per rovinare.

Un'altro restauro vi operò S. Gregorio III di cui ne era divotissimo, e l'arricchì di donativi, esempio che fu imitato da S. Leone III, S. Gregorio IV, e Benedetto III. Un grande cambiamento lo ebbe nel XV secolo l'anno 1489 per cura del Cardinal Pietro Barbo che fu poi pontefice col nome di Paolo II. Il quale la rinnovò dai fondamenti, facendoci fare il bel soffitto e in uno dei travi maestri ve ne fece incidere la memoria, come tuttora può leggere chiunque.

In seguito la chiesa fu data in custodia ai religiosi Agostiniani Eremitani, e quindi Pio IV l'affidò al Capitolo Vaticano. Clemente VIII vi fece dipingere la tribuna, e il Cardinale Pompeo Arrigoni titolare di questa chiesa vi fece altri restauri ed ornamenti. Sotto Innocenzo XII finalmente il Capitolo Vaticano la concesse alla congregazione religiosa dei Pii operai di Napoli, e vi fece diversi miglioramenti.

Ciò che avvi di notevole è la sedia pontificale di marmo posta in una nicchia abbellita di mosaici a colori ed un monumento sepolcrale di marmo opera dei celebri Cosmati, mancandone un'altro che anticamente vedevasi nel portico della chiesa.

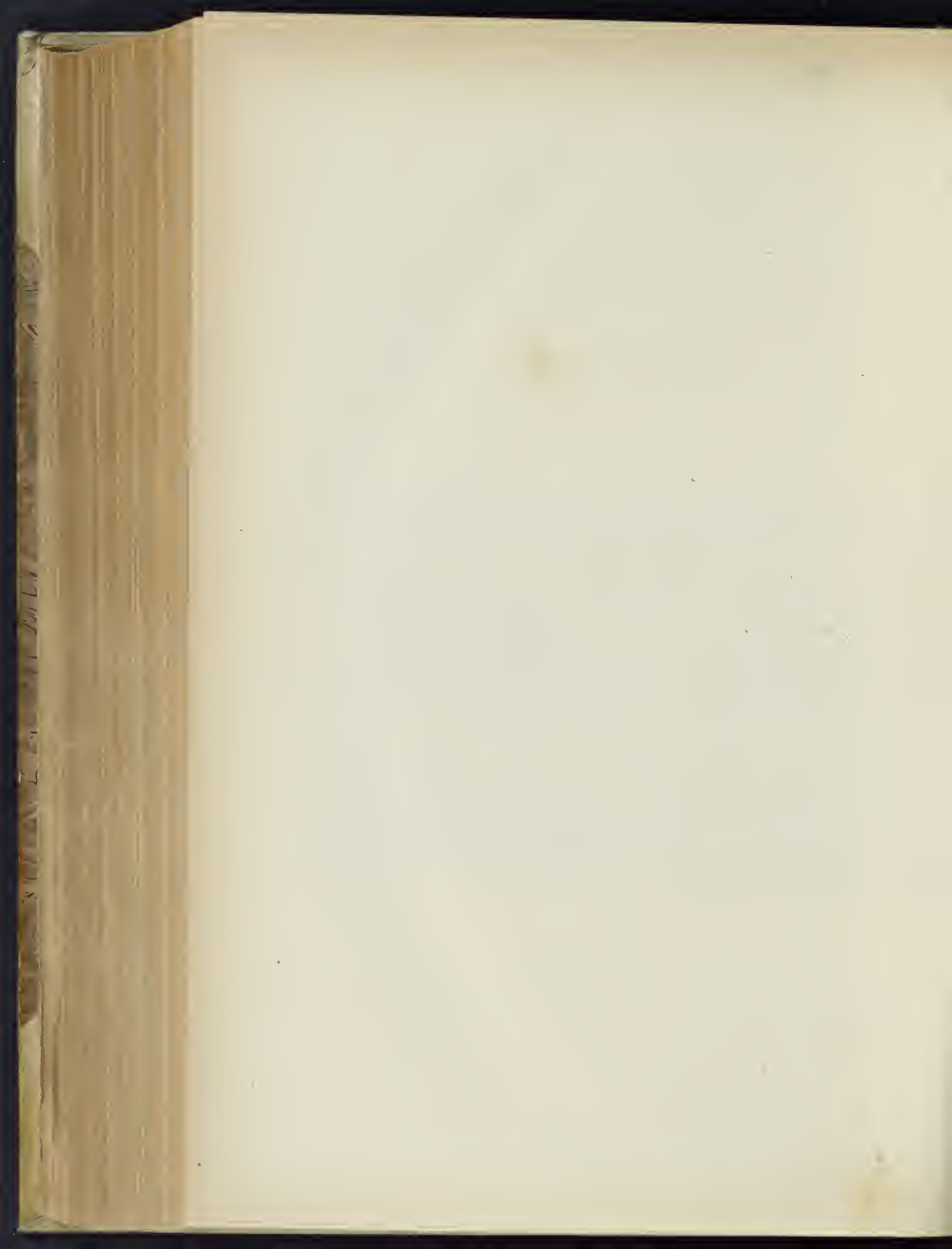

SANTA BALBINA

SECOLO XIII.

1070.

a. inc.

+ IOH'S . FILIVS . MAGRI . COSMATI . FECIT . HOC . OPVS . KIC . HICT . TVMVLAT . DOMIN' STEPHAN' D' SVRD' DNI PP CAPLL'AN'.

A caratteri gotici scolpita nel frontespizio di un monumento in marmo ornato di mosaici a colori, e su cui vedesi la statua colta del defunto in abiti clericali, ed è posto nella parete sinistra della chiesa. La parola HIC è a lettere moderne. È stata stampata dal Galletti (*Inscr. Rom.* T. II, Cl. VIII, n. 1. p. CXC) con molta negligenza.

1071.

a. inc.

+ HEC EST SEPVLTVRA IOHANS . COSSE DE VRBE
DE REGIONE SANCTOR . LAVRENTII ET DAMASI
SCRA . DICAT.

Scrivono il Gualdi (*Cod. Vat.* 8250, p. I, fol. 112) che questa memoria a caratteri semigotici era scolpita in un monumento di marmo il quale era posto sotto il portico della chiesa, e che nel 1650 non vi si vedeva più, non dicendoci però ove fosse stato trasportato. Nel portico la vide anche il Martinelli (*Roma ex ethnica sacra* pag. 77) il quale meglio scrisse le ultime parole DAMASI . CIVIS . ANIMA BENEDICATVR.

SECOLO XV.

1072.

a. 1489.

MARCVS . BARBVS . VENETVS . EPI . PRENE . CAR . S . MARCI . PATRIARCA . AQVILE . AN . D . M . CCCC . LXXXVIII .

In un trave del soffitto della chiesa.

VOL. VI. FASC. XV.

43

S. BALBINA -- SEC. XVII.

1073.

SANCTISSIMA . HAEC . IMAGO . OLIM . IN . VATICANO . a. 1650.
 IN . ARA . PETRI . CARDINALIS . BARBI
 INDE . E . CRYPTA . HVC . TRANSLATA . EVIT
 ANNO . IVBILEI . M . DC . L .

Sotto un quadro in bassorilievo rappresentante la Vergine con S. Giovanni appiedi la Croce. Galletti (*Inscr. Venetae*. Cl. II, n. 10, p. XI).

1074.

D . O . M. a. 1688.

HIC IACET
 CESAR ALBANENSIS
 AVXIMANVS
 5 VIR IN CHARITATE
 ET IVSTITIA CLARISSIMVS
 OBIT ANNO DOMINI
 MDCLXXXVIII.

Nella parete sinistra sotto il portico.

1075.

D . O . M a. 1693.

DULCISSIMO VIRO
 SIMONI MORETTINO NEAPOL
 5 CIVIS AMOREM DIV EXPERTA CVM
 VIVERET AETERNVM SERVATVRA
 POST OBITVM MARGARITA VXOR
 EX CORDE MERENTISSIMA
 LAPIDEM AVO PERENNIOREM
 10 P .
 ANNO DOMINI M . D . CXCHII

Nel pavimento presso l'altare del sacramento ricoperta dall'impalcatura che serve di pulpito.

SECOLO XVIII.

1076.

D . O . M a. 1729.

HIC IACET
 ANDREAS CANZIANI
 5 ROMANVS
 RESVRRECTIONEM EXPECTANS
 OBIT DIE XXVII SEPT MDCCXXIX
 ORATE PRO EO

Nella parete sinistra sotto il portico.

PARTE X.

SANTA MARIA

(DELLE FORNACI)

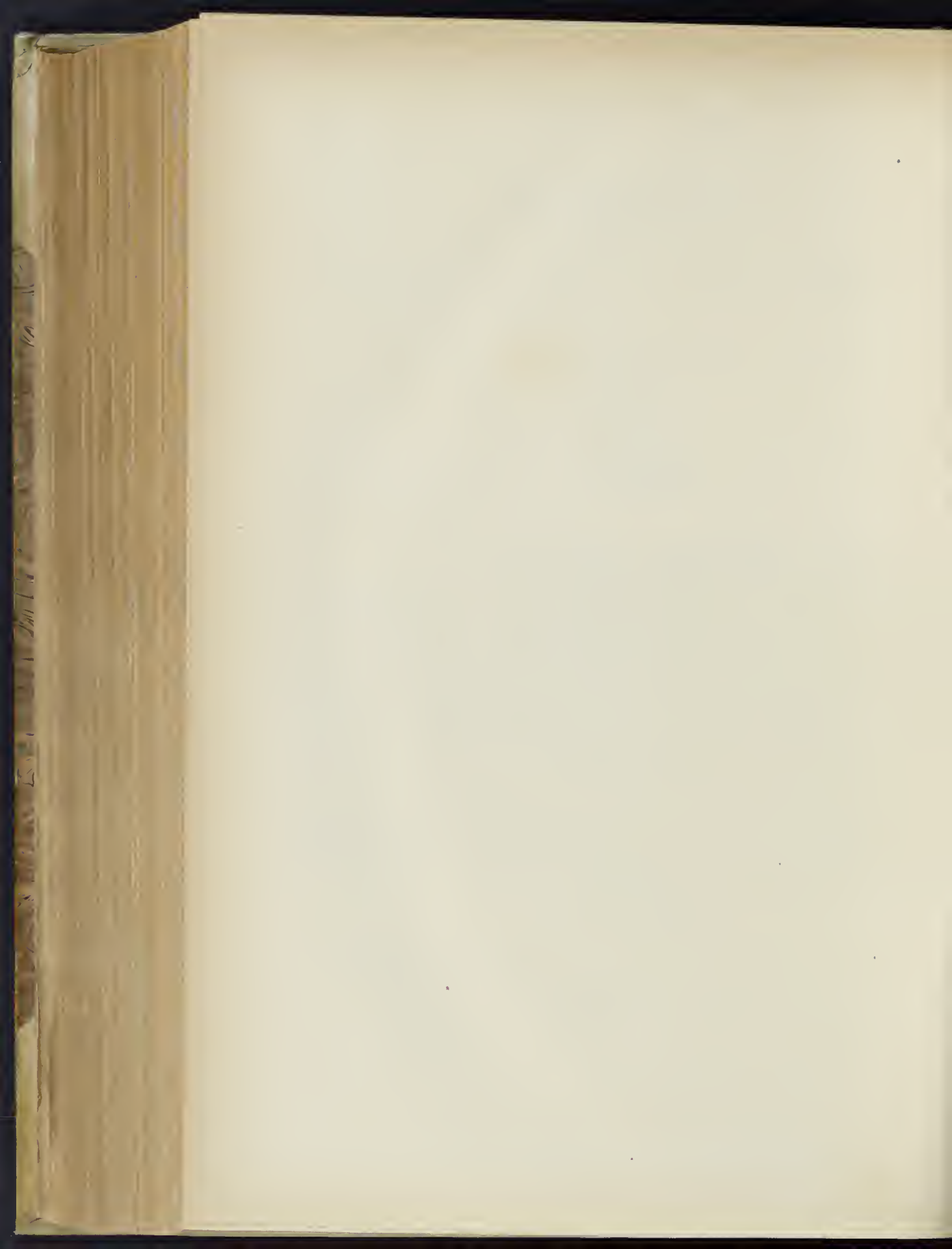

Questa chiesa dedicata in onore della gran Madre di Dio è situata non molto lungi fuori della *Porta Cavalleggieri*, ed è conosciuta col nome di S. Maria delle Fornaci, dalle fornaci di mattoni che vi sono in questa contrada.

Fu fabbricata sotto Alessandro VIII con disegno di Andrea Pozzi circa l'anno 1691 colle elemosine raccolte dai benefattori per opera del devoto e pio Calabrese Giuseppe Faraldi. Clemente XI dopo la conquista fatta sui Turchi dai cristiani di Belgrado e Temeswar, donò questa chiesa ai religiosi Trinitari Scalzi Spagnuoli, i quali dopo avervi fabbricato il contiguo convento, la rinnovarono con disegno di Francesco Murtò, e la concessero ai Trinitari Scalzi della provincia d'Italia che ne ebbero decorosa cura.

La famiglia Passerini fu una delle principali benefattrici di questa chiesa, ove fece costruire a proprie spese la maestosa cappella isolata che forma l'altare maggiore ricca di marmi. Principiata nell'Aprile 1724 fu condotta a termine sul fine di Ottobre 1726, e fu consagrada da Benedetto XIII.

Clemente XI nel 1720 istituì in questo convento un collegio di missionari per la conservazione e propagazione della fede cattolica. Innocenzo XIII l'anno susseguente ne dettò le regole, ma non fu potuto aprire se non dopo 18 anni.

Soppresso pei sconvolgimenti politici, e per l'invasione francese avvenuta nei primi anni del nostro secolo, fu tornato in vita e ripristinato sotto Leone XII. Ora però più non esiste, e la cura della chiesa è affidata a pochi monaci Trinitari Scalzi i quali dimorano nel convento, ed hanno la cura degli abitanti di questi dintorni in sussidio della parrocchia di S. Pietro in Vaticano.

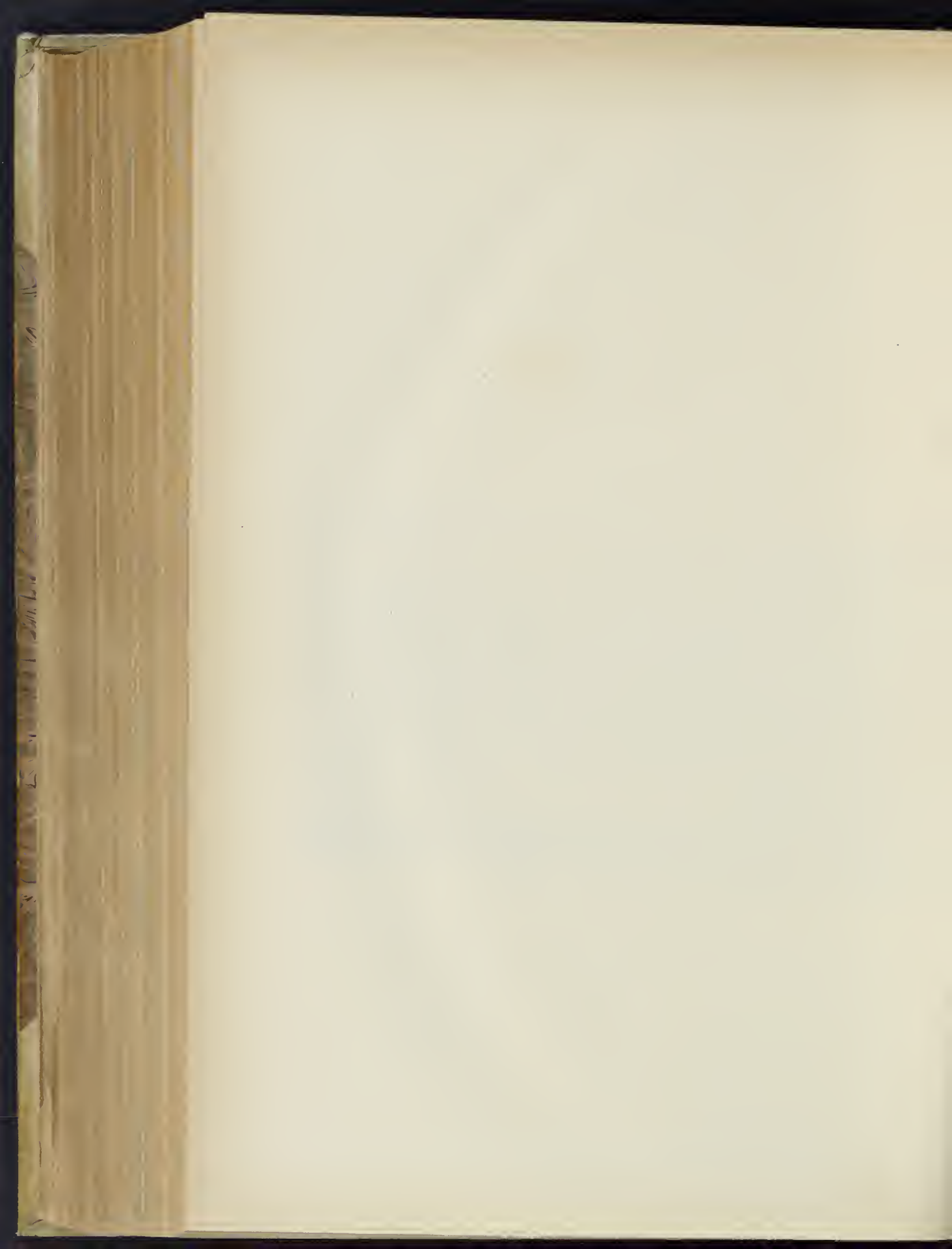

SANTA MARIA

(DELLE FORNACI)

SECOLO XVIII.

1077.

+

a. 1721.

COLLEGIUM . APOSTOLICVM . PRO
MISSIONIBVS . ORDINIS . P . P . DISCAL
CEATORVM . S . S . TRINITATIS . REDEMPTI
ONIS . CAPTIVORVM . MDCCXXI.

Sul davanti della ringhiera che mette alla chiesa. Galletti (*Inscr. Rom.* T. I, Cl. VI, n. 127, p. DLXX).

1078.

D . O . M.

a. 1731.

EIVSQ . S^a . MATRI
BENEDICTVS PETRVS PASSERINVS
IGNATHI FILIVS
5 POST CONSTRUCTV E FVNDAMENTIS PROPRIS SVMTIBVS
SACELLVM HOC
AD GLORIAM B.M.E . VIRG . MAR.
PRETEREVNTEM HVIVS VITE UMBRAM PREVENIENS
10 MONVMENTVM QVOQVE AD PROPRIVM VSVM
SVORVM HEREDVM ET SVCCESSORVM
EX CONCESSIONE PATRV EXTRVXIT.
AD FORMAM INSTRVMENTI SVPPALATI PER ACTA DE RVBEIS
NOTARII FMINENTISSIMI VICARII
15 SVB DIE XXI SEPTEMBRIS
MDCCXXXI

Nel pavimento vanti l'altare maggiore. Galletti (*Inscr. Rom.* T. II, Cl. XIV, n. 301, p. DLXXXII—DLXXXIII).

S. MARIA DELLE FORNACI — SEC. XVIII.

1073.



D . O . M

a. 1748.

IOANNES BERNARDINVS PONTICVS
 ORIGINE YMBER NATV ROMANVS
 EQVES INSIGNIS ORDINIS
 5 S . IACOBI DE SPATHA
 NERIS . R . E . CARDINALIS CORSINY
 CLEMENTIS XII . FRATRIS FILII
 A SECRETIS
 SACELLVM HOC
 10 A JOSEPHO ASNAGO SOCERO SVO
 ANNO MDCCXII A FVNDAMENTIS EXCITAVM
 PROPRIO ERE ABSOLVIT ORNAVIT DOTAVIT
 SIBIQVE AC MAGDALENÆ ASNAGÆ
 15 CONIVGI DILECTISSIME
 FILIIS POSTERISQVE SVIS
 SEPVLCVRVM POSVIT
 ANNO MDCCXLVIII

Nel pavimento della terza cappella sinistra. Galletti (*Inscr. Rom.* T. II, Cl. XI, n. 28, p. CCCLXVII).

1080.

ANÀ GATTI, COME APPARE DAL SUO TESTAM⁰ . ROG⁰ . DAL RIDOLFI
 21 . MAGGIO 1753 LASCIÒ A Q^{TA} CHIESA UNA BOTTEGA CON OBLIGO.
 CHE DEL FRUTTA^{TO} SI DICAN TANTE MESSE IN PERPEIVO

a. 1753.

Nella parete destra entrando la chiesa dal convento. Galletti (*Inscr. Rom.* T. II, Cl. XIV, n. 332, p. DXCIX).

1081.

D . O . M.

a. 1779.

ANNA GIANSIMONI
 TESTAMENTO IN ACTIS
 5 ANTONIANI BURGII NOT .
 AD ALTARE S . ANNE .
 ANNUO MISSARUM ONERE
 PRÆSCRIPTO
 HIC IACET
 10 ORIT . NO⁸¹⁵ . IULII . MDCCCLXXIX .
 IO . BAPTA SARTI HERES
 PIÆ CONIUGI
 G . A . M . P .

Nel pavimento avanti la balaustra della terza cappella destra.

1082.

D O M

a. inc.

IOSEPH MARIA DE UALOIS
 SACERDOS
 HIC IACET ORATE PRO EO

Nel pavimento avanti il secondo altare destro.

PARTE XI.
S. LAZZARO

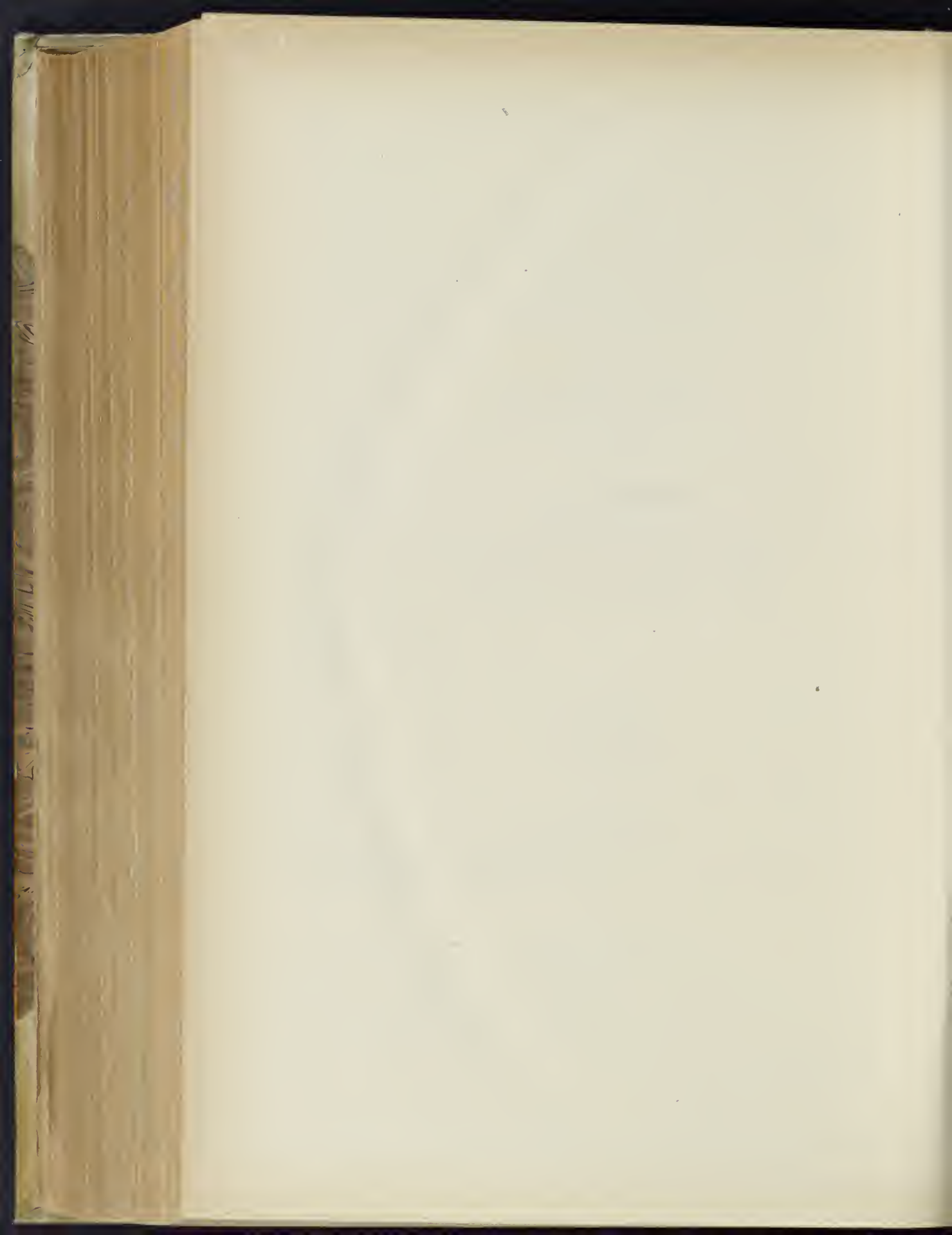

Alle falde del Monte Mario al di sotto e a destra della strada pubblica tra casipole di povero aspetto che hanno l'idea d'un villaggio, è la chiesuola in onore di S. Lazzaro. Poco prima della fine del XII secolo, sotto il pontificato di Gregorio VIII, siccome vogliono le tradizioni in questo stesso luogo eravi un'osteria, ove capitò un mendico francese ammalato di lebbra, e questi raccogliendo elemosine dai pii credenti, eresse questa chiesa con un'ospedale pei lebbrosi, il quale col volgere degli anni non potendo reggersi per le tenui rendite, fu unito con quello di S. Spirito in Sassia, e fu a questo aggregato finché Benedetto XIII nel 1724 eresse quella di S. Gallicano. Vi si ricevevano, siccome scrive il Piazza (*Eusevologio Romano* Cap. IV, pag. 13) quei poveri infermi colti dalla lebbra, e venivano anche sovvenuti dalla pietà del pontefice facendoli provvedere del vitto necessario, e l'ospedale di S. Spirito vi teneva uno Spedaliere, e ne riscuoteva tutti i canoni e livelli nel distretto di Roma spettanti al medesimo.

Nel 1598 sotto Clemente VIII fu costituita una confraternita di Vignaiuoli ed Ortolani i quali a proprie spese eressero una cappella a S. Maria Maddalena, e per alcuni legati fatti distribuiscono doti alle povere zitelle oneste, ed è unita all'archiconfraternita del SS. Sacramento di S. Pietro. (V. Piazza *Eusevologio Romano*, Trattato Nono, pag. 62).

Per lungo tempo questa chiesuola fu parrocchia succursale di quella di S. Pietro, ma poscia fu abolita, e venne riunita a quella di S. Francesco a Monte Mario.

Sul principio del secolo scorso furono rifatti gli altari e consacrati dall'arcivescovo Antonio Tasca e nel nostro secolo furono riscoperte le colonne di marmo e granito che sostengono i piccoli archi della chiesa, non che alcune pitture bruttate dalla mano sagrilega dell'imbianchino.

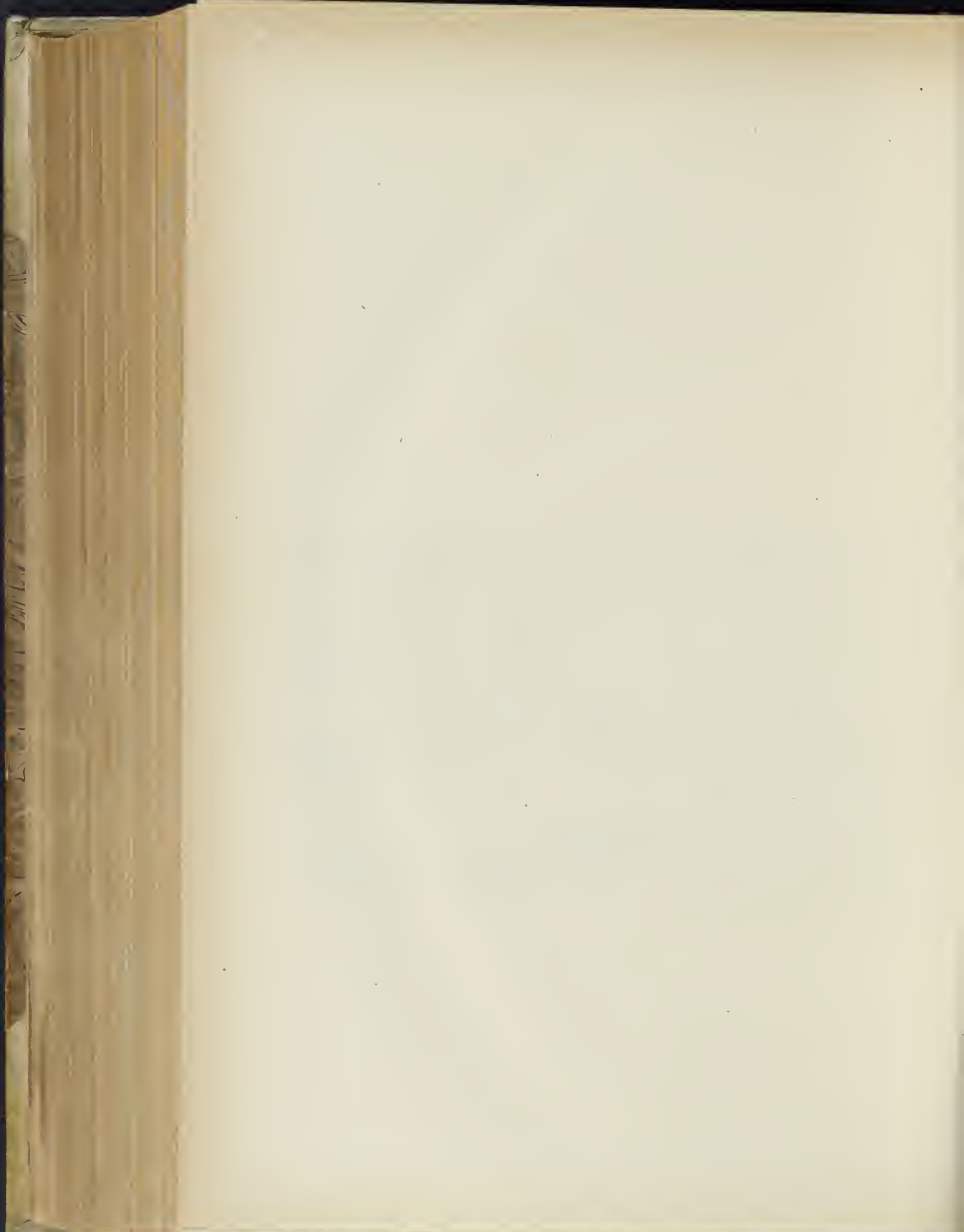

S. LAZZARO

(FUORI DI PORTA ANGELICA)

SECOLO XVI.

1083.

D ^{CO}	DE GA ^A	a. 1536.
G ^{OS}	A F ^F	
A		

M . D . X . X . XVI

Questa memoria in lingua volgare riferisce al benefattore Domenico De Gargonsa che nel 1536 fece fare un'elegantissimo tabernacolo in marmo per riporvi l'Olio Santo da amministrarsi ai fedeli della parrocchia di S. Lazzaro, che tuttora esiste, e vedesi nel pilastro destro dell'altare maggiore.

1084.

NICOLAUS	a. inc.
SVSCIPIO	
HIC	
QUIESCIT	

Questa modesta iscrizione è scolpita in un pezzetto di marmo, che vedesi nel pavimento tra la 1^a e 2^a colonna destra. Galletti (*Inscr. Rom.* T. III, Cl. XIX, n. 264. p. CCCXIII).

185.

PAVLVS . V . PONT . MAX	a. inc.
AN . PONTIF . SVI . XVI	

Nel muro esterno della casa parrocchiale della chiesa di S. Lazzaro.

1086.

a. 1649.

S . D . H . G .
 PETRO ORIOTTO ROMANO
 HVIVS ECCLESIE CVRA
 PER ANNOS XXXIV .
 5 PIE FVNCTO
 QVI VIVENS
 ADEO OVES SVAS DILEXIT
 VT MORIENS AB EIS
 SEGREGARI NOLVERIT
 10 OBIIIT XIII . IVLII MDCCL .
 ÆTATIS SVÆ LXXIV .



Nel pavimento avanti l'altare maggiore. Galletti (*Inscr. Rom.* T. I, Cl. V, n. 86, p. CCCCLXII).

SECOLO XVIII.

1087.

a. 1727.

ANTONIUS TASCA ARCHIEP . HIEROPOLITANVS SACRO^{T^{RE}} . VAT^{N^{RE}} . BASILICAE CANONICVS
 CONSECRAVIT ALTARE HOC DIE XXIII MARTII MDCCLXXVII

Nell'altare dedicato a S. Biagio.

1088.

a. 1727.

ANTONIUS TASCA ARCHIEP . HIEROPOLITANVS SACRO^{T^{RE}} . VAT^{N^{RE}} . BASILICAE CANONICVS
 CONSECRAVIT ALTARE HOC DIE XXV . MARTII . MDCCLXXVII

Nell'altare di S. Lazzaro.

1089.

a. 1727.

ANTONIUS TASCA ARCHIEP . HIEROPOLITANVS SACRO^{T^{RE}} . VAT^{N^{RE}} . BASILICAE CANONICVS
 CONSECRAVIT ALTARE HOC DIE XXX MARTII . MDCCLXXVII

Nell'altare dedicato a S. Maria Maddalena.

1090.

a. 1727.

ANTONIUS TASCA ARCHIEP . HIEROPOLITANVS SACRO^{T^{RE}} . VAT^{N^{RE}} . BASILICAE CANONICVS
 CONSECRAVIT ALTARE HOC DIE VI APRILIS MDCCLXXVII

Nell'altare maggiore.

PARTE XII.

SANTA MARIA

(TRASPONTINA)

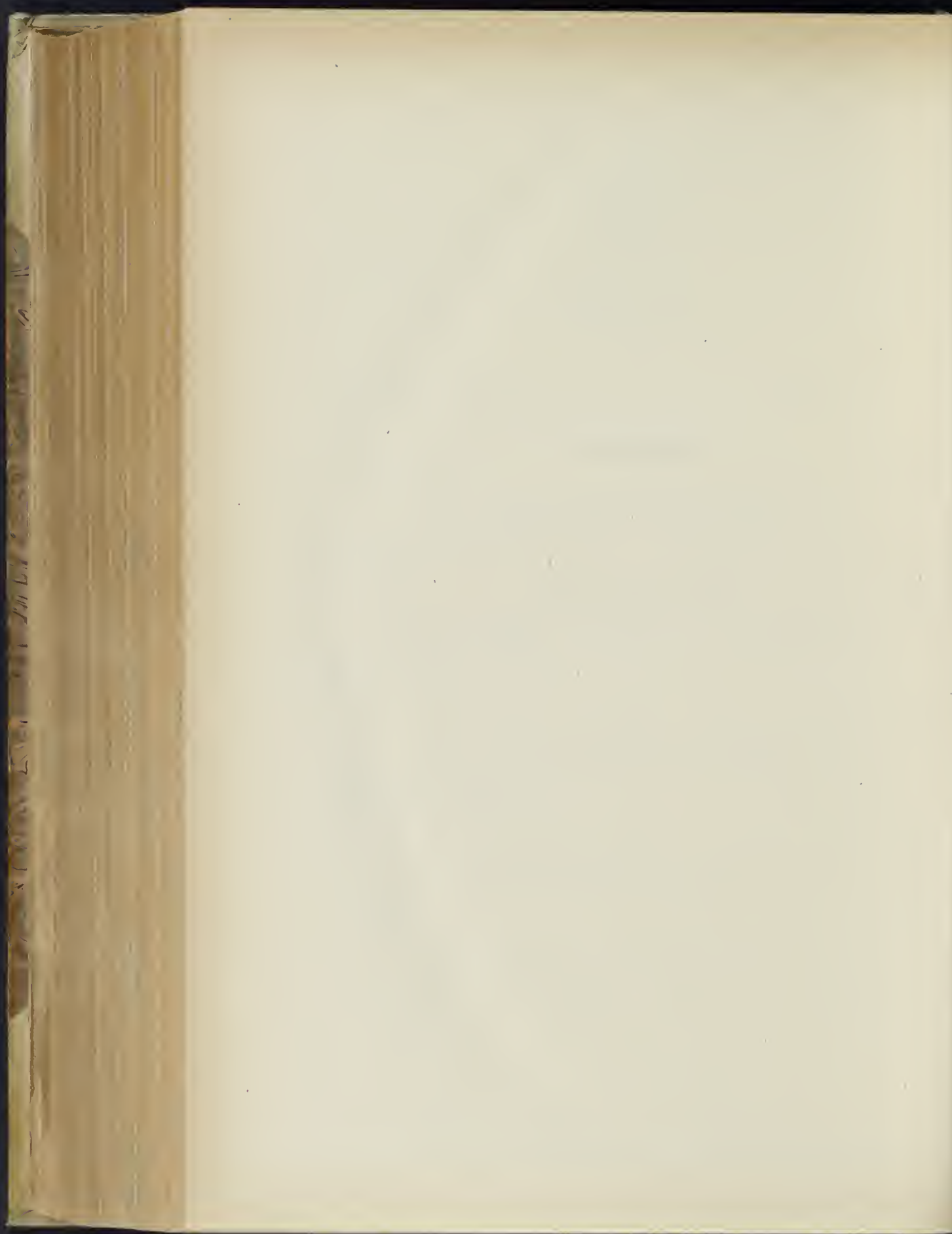

Dove al presente si veggono le fosse di Castel S. Angelo circa l'anno 772 Adriano I vi aveva fatto edificare una chiesa in onore della Madre di Dio, e fu detta *S. Maria in capite Pontis*, dal Ponte ed anche *in Portico* dai portici che principiando da questo punto conducevano a S. Pietro. Nel 1194 si trova che Celestino III consagrassero l'altare dei SS. Pietro e Paolo, e vi fece riporre le due colonne, che la tradizione vuole che fossero quelle stesse del Carcere Mamertino, alle quali furono legati e battuti i due Apostoli.

In progresso di tempo vi fu eretta una collegiata di canonici con Arciprete per prima dignità, ma Innocenzo VIII la concesse ai religiosi Carmelitani, con tutte le sue rendite.

Conosciutosi necessario di fortificare la Città Leonina, il Borgo, e Castel S. Angelo, sotto il pontificato di Pio IV ne fu ordinato l'atterramento, ed ivi vi furono fatte le fosse per alzarvi i ripari del castello stesso.

La chiesa sorse sotto S. Pio V, il quale ne gittò la prima pietra circa il 1566, e fu compiuta nel 1587, e agli 8 di Febbrajo dello stesso anno con solenne pompa fu quivi processionalmente trasportato il SS. Sacramento, la immagine della Vergine, un Crocifisso, ed altre reliquie, che si trovavano nell'antica chiesa, e due mesi dopo Sisto V la dichiarò titolo cardinalizio.

Viene chiamata *Traspontina* perchè situata al di là del ponte, ed è situata lungo la *via di Borgo nuovo*, strada che fu detta anche *Alessandrina* da Alessandro VI che la dirizzò.

Nel secolo XVII fu compiuto l'altare maggiore, e gli altri altari, e nel 1715 il cardinale Giuseppe Sagripanti titolare di questa chiesa eresse dai fondamenti l'Oratorio e lo dotò di un'annuo censo.

Molti altri pii benefattori in questo stesso secolo la sovvennero di cospicue lascite, tra i quali ricordiamo Francesco, e Gio. Battista Colonna Branciforte che donarono alcune migliaia di scudi. Nel 1740 il collegio degli Artiglieri con aiuti pecuniarij dati dalla munificenza di Benedetto XIV portò a compimento i restauri ed abbellimenti della cappella di S. Barbara loro Patrona, ed il giorno sacro a questa usavano celebrarlo con grande apparato e pompa.

Non molti anni fa chi fosse entrato in questa chiesa vi avrebbe letto molte memorie, ma nel 1872, distrutto l'antico pavimento che era di mattoni, fu rimesso tutto a nuovo e lastricato di marmi, così che alcune furono rovinate, ed altre rimosse e portate via, e che io stesso ho veduto sotto la sega degli operai addetti alla R. fabbrica di S. Pietro.

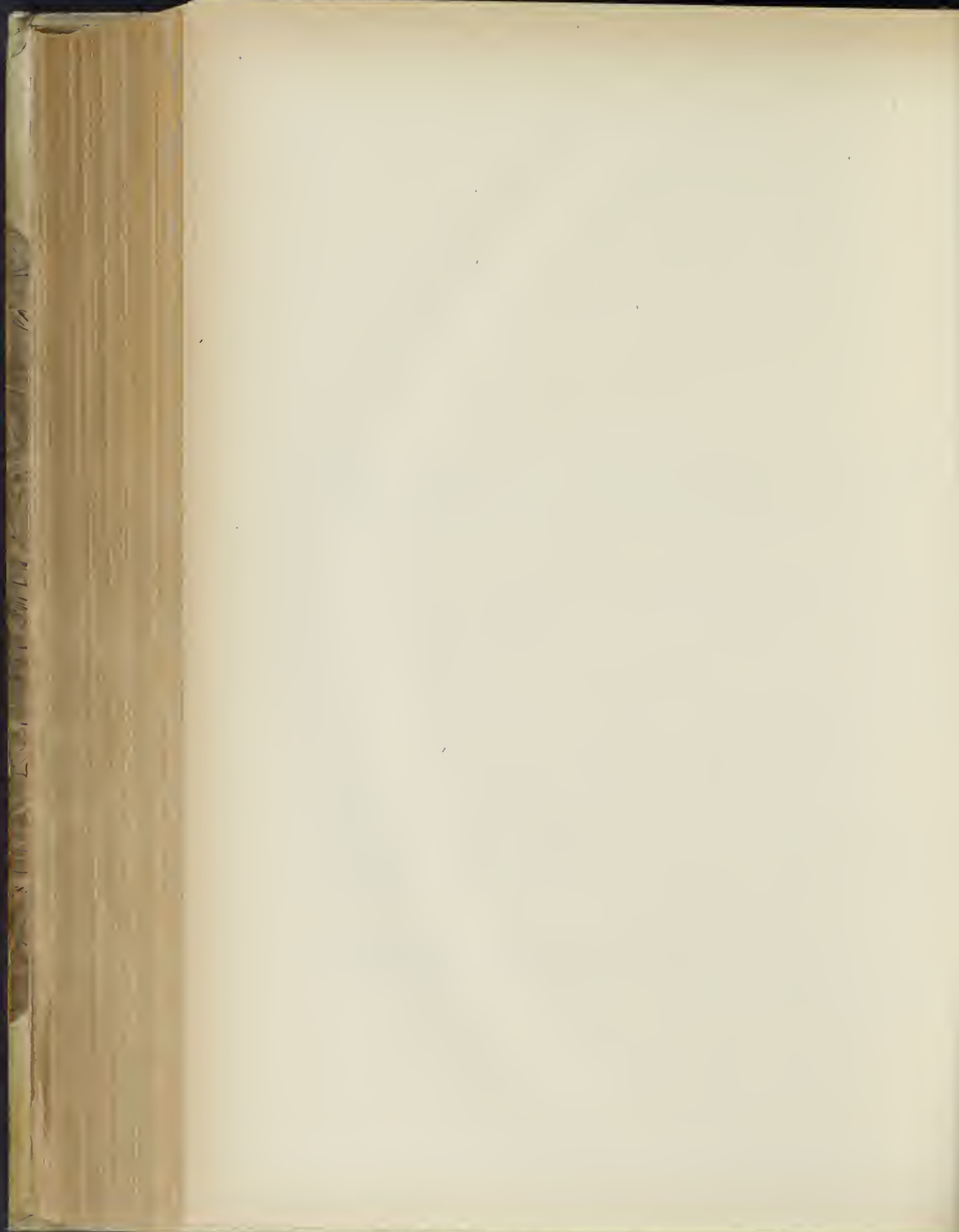

SANTA MARIA

(TRASPONTINA)

SECOLO XIII.

1091.

ANNO DN̄I M . CC . XXX . T . D . G . G . VIII . PP.

a. 1230.

ANNO EIVS III . INDIC . III . MENSE FEBRVA

RII DIE II . FLVMEN CREVIT † VSQVE HVC †

Leggesi nell'Anon. Spagn. (*Cod. Chig.* I, V, 167, fol. 282) da cui il Terribilini (*Cod. Casanat.* XX, XI, 4, T. VIII, car. 241), e scrive che stava avanti la porta della chiesa.

1092.

† AN . D . M . CC . LXXVII . SEDE APOSTOLICA

a. 1277.

VACANTE MENSE NOVEMBRI DIE V .

Fu trascritta dallo stesso Anonimo Sp. (*Cod. cit.* fol. 282) da cui la copiò il suddetto Terribilini (*Cod. cit.* car. 241) ed anche questa scrive che stava avanti la porta della chiesa.

1093.

- a. 1495.
- HIC . LOCVS . ETHERE . DOMINE . MATRIQ . TONATIS
 PROSPICE . SIT . QVANTO . DIGNVS . HONORE . SACER
 HIC . SVNT . LVCENTES . PETRI PAVLIQ . COLVNE (sic)
 SANGVINE . TANTOR . NVC . MONYMENTA . VIR
- 5 HIC . SALVATORIS . FAGIES . IBI . FERTVR . IMAGO
 HAEC . OSTENSA . OCVLIS . ILLA . LOCVTA . DIV
 HIC . QVE . SPARSA . VIE . FVERAT . ALTARIA . SACTE
 SVNT . MANIB' . SVMI . NEPE . SACRATA . PATRIS
 IPSE . OVIV' . PASTOR . POST . CHRISTI . FVNERA . PETRVS
- 10 HIC . CRVCE . SVSTINVIT . FATA . NEFANDA . LIBENS
 PLVRIMVS . HIC . MARTIR . SITVS . EST : POLIANDRION VNDE
 SANCTOR . FERTVR . SANGVINE . QVIPPE . SACRV'
 HIC . SVA . MOST'AVIT . CREBRO . MIRACVLA . VIRGO
 HVICQ . LOCO . MARIE . NOMINA . SACTA . DEDIT
- A
- 15 ^{sic} TENPORE . ALEX . VI . P . MAX
 DIE . V . DECEMB'IS . M . CCCCLXXXXV
 TIBERIS . AD HOC . SIGNVM . IN . VNDAVIT (sic)

Nella parete destra della cappella dei SS. Pietro e Paolo,

1094.

HIC IACET ANTONELLA COSSETTE
 FILIA MAGI RINALDI COSSEL
 DE FRANCIA SCRIPTORIS PP
 CIVIS ANIMA REQUIESCAT IN PACE AMEN

a. inc.

Riporto questa memoria e le seguenti come sono registrate nel (*Cod. Vat. Reg. 770 car. 60^{vo}*).

1095.

.

 DIE XXII SEPVLCHR' ALAVRAN . NINI
 CRESCENTII ET NICOLAI ET FILII DE
 APOTHECI . IANNI DE NINO ET DN' LVCIA

a. inc.

Dal (*Cod. Vat. Reg. 770, car. 60^{vo}*).

1096.

DN' IVANNA VX NVCO BELLO MO.

a. inc.

Dal Codice suddetto (car. 60^{vo}).

1097.

D . O . M.

a. 1593.

5

IVLIAE F . IO . IACOB.
 PISONIVS NOLANVS IO.
 FRAN . PISONI . CREMO
 NENSIS FR . PIENTISS
 V . A . II . M . I . D . I . HO . XIX
 OBIT ANN . M . D . IX.
 ET SIBI SVISQVE HER . M . P.

Dal (Cod. Vat. Reg. 770, car. 60^{vo}).

1098.

D . O . M.

a. 1511.

5

IVLIANO DE ALBINIS AROMATARIO
 ROMANO QVI VI . AN . XLVIII . ME . VIII.
 DIES XXI HIC RELIGIONE QVOD . . . OBILEM
 VENERADI CORP . CHRI SOCIETATEM INSTI
 TVERIT EX TEST . MARTIVS ET YHERONIMVS (sic)
 FRÈS ET HEREDES PIENTISS . SIBI B . M . P.
 OBIT AN . SAL . M . D . XI . D . XIX . OCTOBRIS

Dal Codice suddetto (car. 59^{vo}—60).

1099.

RADICHO BOSNEN . S . D . N . PP.
 STIPENDIARIO VXOR SVA ET GEOR
 GIVS FR POSVERVNT
 M . D . XVII . XXIX . DECEM.

s. 1517.

Dal Codice medesimo (car. 61).

1100.

MACCO . BALDO NE NIGRIS
 ROBILI DE CIVITANOVA CAMERE
 APPLICE NOTARJO FIDISSO.
 OPTIME DE PRIA PROPINQVIS
 ATQVE AMICIS MERITO A TOTA
 RO . CV . DEPLORATO INFELICES
 FRÈS LVGENTES POSVERE

a. inc.

5

Dallo stesso Codice (car. 61).

1101.

LVCRETIA VAVASORIA HIC INTER DVA FILIAS
 LASINIAM BIMAM ET CATHERINAM
 HAVD LONGE A IOANNE BAPTISTA VAVASO
 RIO ET CATHERINA FERRA BERGOMEN SIB'
 5 EIVS PARENTIBVS ANNOS AGENS PLVS MINVS
 XX CV SVMMA ERGA OMNES FIDE HONESTA
 TE VIRTUTE GRATIA SITA EST TANTVM MORTI
 (SI QVERI LICET) AL'R VISVR' PARIENTEM
 ENIM ARSTVLIT . BARTOLOMEVS STABVSIVS
 10 PAPIENSIS CHARISSIMIS CONIVGI ET FILIABVS
 PR ET CONIVX MESTISSIMVS POSVIT AN
 NO AB ORTV HVMANAE SALVTIS MD
 XXII . XX . OCTOBRIS . HOC SCIRE VOLEBAS.
 SCISTI VIATOR VALE ET VIVE VLTERIVS.

a. 1522.

Dal (Cod. Vat. Reg. 770, car. 59^{vo}).

1102.

D . O . M.
 GASPARIVS PALAVICINVS DE MEDIOLANO
 TEOLVS SIBI VIVENS SVISQVE POSTERIS POSVI
 M . D . XXIII.

a. 1523.

Dal Codice suddetto (c. 50^{vo}).

1103.

D O M
 CLEMENTI EPIPHANIO PBR̄O
 FLORENTINO SOLLICITATORIVM
 APPLICORVM CAPPELLANO DIEM
 5 RESVRRECTIONIS EXPECTANTI
 GREGORIVS EPIPHANIVS
 ARCHIVII RO . CV . SCRIPTOR
 HERES VNIVERSALIS PATRVO
 PVLQ (sic) PATRI BENEMERENTI PO.
 10 VIXIT ANNOS LXIII MEN . VIII . DIES . XVI
 OBIT XXIII SEPT . M . D . XXIII SEDE VACANTE

a. 1523.

Dallo stesso Codice (car. 61).

1104.

D . O . M.

a. 1523.

BERNARDINO LANDVCCIO SENEN
 VIRO DOCTRINA INCOMPARABILI
 CARMELIT . RELIGIONIS ANTIST.
 5 PRESTANTISS . N . AVDET . SVCCES.
 PIENTISS . F . C . M . D . XXIII.

Dal (Cod. Vat. Reg. 770, car. 60).

1105.

D . O . M.

a. 1527.

GARSIAS DE HEREDIA EX DIOG.
 CONCHEN GNE ET AIO NOBILI
 QVI SEPTE SVNMIS PONTT.
 5 OB FIDEM CHARVS VRBIQVE
 ET CVRIE VNIVERSE PROBATVS
 SVB CLEMENTE VII IN ADRIANI
 MOLE CONTINVS CAPITANEVS
 QVADRAGINTA QVATVOR AMPLIVS
 10 ANNOS REXERAT PESTILENTIA
 TVNC IN VRBE SAEVIENTE ASSVPTVS
 EST MAGNO AMICOR DOLORE
 VIXIT ANN . LXV . MEN . III . DIES XIII.
 OBIT DIE XVII . IVLII M . D . XXVII.
 15 CONTERET VIRTVS CONTRARIA

Dal medesimo Codice (c. 60^o).

1106.

D . O . M.

a. 1530.

IOANNI MARIAE DE ASISIA ADOLESCENTI
 INDOLIS EXACTAE QVI IMMATVRA MORTE
 DISCEDENS TM DOLORIS MATRI ET COGNATIS
 RELIQVIT QVANTVM SPEI PATRIAE PRO
 MISERAT TRES TM ET CELEREIS
 VIDIT OLYMPIADAS
 M . D . XXX

Dallo stesso Codice (car. 59^o).

D . O . M.

a. 1540.

5 PETRVS MATEI I. V. D. BARCHINONENSIS
 CIRCULARIVS ET MILES APOSTOLICVS
 POSIQVAM CAPELLAM ET ALTARE S. PETRI
 AD VINCULA AC SEPVLGRO OPERE
 10 MARMOREO IN ECCLESIA S. SALVATORIS
 IN LAVRO DE VRBE CONSTRVXERAT ET
 DOTAVERAT VT PATET 24 OCTOBR. ET 12.
 NOVEMB. 1540. APVD D. IO. BPTA DE
 15 ROMANIS NOT. R. P. D. VICARII VRBIS
 CAPELLAM ET ALTARE CRUCIFIXI ET
 COLVMNARVM HVIVSMODI PER R. P. D.
 PRIOREM ET CONVENTVM HVIVS
 ECCLESIAE SIBI ET SVIS ITA ETIAM
 20 VT NULLVS IN EIS NEC AB EIS
 EPITAPHIVM NEC ARMA HABERE
 NEC IN EIS NEC AB EIS AD HOC PILASTRVM
 INCLVSIVE SEPELIRI NEC DEPONI
 25 NEC DEPINGI POSSIT NISI IPSE PETRVS
 ET SVI ET QVOS IPSI VOLVERINT
 PERPETVO CONCESSA 20 DICTI OCTOBR.
 APVD D. AVGVSTINVM BONVICIVM
 NOTARIVM R. P. D. A. CA. SOLVTO PRE
 30 TIO DOMVS SITAE IN HOC BVRCO. EX
 OPPOSITO STYPE VIAE SIXTINAE. PER
 D. ARCANGELVM COLONA DICTVS D. PRIO
 RI ET CONVENTVI VENDITAE ETIAM
 DOTAVIT QVI DICTVS PRIOR ET CONVENTVS
 35 IPSO PETRO ET SVIS PROMISERVNT
 ET IVRANVT QVOD VNVS EORVM
 QVOTIDIE PERPETVO PRAEMISSIS
 IMMEDIATE QVATVORDECIM AVT
 FLVRIBVS SIGNIS GROSSIORIS CAMPANAE
 40 VLTIMAM MISSAM DICTAE ECCLESIAE
 IN DICTO ALTARI PRO DICTO PETRO TAM
 VIVENTE QVAM DEFVNCTO ET SVIS AC
 ETIAM D. PRIOR ET CONVENTVS ANNO
 QVOLIBET PERPETVO IN OCTAVA DEFVNCTO
 45 RVN ET OBITVS DICTI PETRI QVEM IN CALGE
 EPITAPHII DICTI SEPVLGRI INVENIENT
 DIEBVS PRO EO ET SVIS ANNIVERSARIA
 CELEBRABVNT ET ETIAM PROMISERVNT
 ET IVRANVT IPSI D. PRIOR ET CONVENTVS
 50 QVOTIDIE PERPETVO DIE ET NOCTE
 INCESSANTE LAMPADIS APPARATV
 ET OLEO AC ALIIS EXPENSIS SVIS AR
 DEBIT LAMPAS QVA PERPETVO TENE
 BVNT ET SVCESSIVE PERPETVO
 55 RENOVABVNT OMNIBVS EXPENSIS
 SVIS PENDENTEM IN VOLTA DICTAE
 CAPELLAE QVAM LAMPADIS ETIAM
 DICTVS PETRVS DE ALIA DOMO SVpra
 DICTAE DOMVI VERSVS CASTRVM
 60 CONTIGVA QVAM D. HIERONYMVS
 DE BARBARICA RECEPTO PRETIO A
 DICTO PETRO PRAEDICTIS D. PRIORI
 ET CONVENTVI DIMISIT ETIAM DOTA
 VIT APVD SVPRADICTV D. AVGV
 65 STINVM NOTARIVM 24 DECEMBRIS
 ANNI PRAEDICTI 1540 AC VOLVNT
 D. PRIOR CONVENTVS ET PETRVS
 PRAEDICTI QVANTVM POSSVNT
 QVOD ISTE LAPIS IN QVO ETIAM ARMA
 DICTI PETRI SVNT SCVLEPTA PERPETVO
 FACIAT PLENAM PRAEMISSORVM
 PROBATIONEM. LAVS DEO.

Fu copiata in una lunga tavola di marmo dell'Anonimo Spagn. (Cod. Chig. I, V, 167 fol. 282) da cui la copiò il Terribilini (Cod. Casanat. XX, XI, 4, Tom. VIII, car. 240-241).

1108.

PETRI MARES

a. 1540.

I . V . D . BARCHINONENS.

Leggesi nello Schradero (*Monument. Ital.* pag. 162). E da notarsi che nella precedente memoria riportata dall'Anonimo Spagn. viene chiamato MATES.

1109.

D . O . M.

a. 1580.

IOANNI . CIANNOZZIO
FLORENTINO . VIRO
OMNI . PROBITATE . MOR
ORNATO . QUI . LXII
ANNVM . AGENS . DIEM
VLTIMVM . CLAVSIT
ANNO . MD . LXXX
MENSE AVGVSTI



MICHAELANGELVS . ET
SEBASTIANVS . FILII
MESTISSIMI . PATRI
INTEGERRIMO
POSVERVNT . AC . SIBI
IPSIS . POSTERISQ
SVIS . MONVMENTVM
ELEGERVNT

Fu veduta nel pavimento della chiesa dal Galletti (*Cod. Vat.* 7913, c. 174, n. 584) e dall'Alveri (*Op. cit.* p. II, p. 158 col. 2^a).

1110.

D . O . M.

a. 1581.

BAPTISTA CAPITE ALBVS
CIVIS RO . FE . RE . PAVLI PP III.
AC ILLVSTRISS. ET REVERENDISS.
DD . ALEXANDRI ET BO: ME:
RAINVTII FARNESIOR . S . R . E.
CARD. PER LX . AN CONTINVOVS
FIDELISSIMVS FAMILIARIS ET
CREDENTIARIVS SECRETVS VIXIT
ANNOS LXXV. OBIT DIE XVIII OCT.

MDLXXXI

CAESAR ET SALVATOR EIVS FILII
MOESTISSIME POSVERVNT

Dall'Alveri (*Op. cit.* p. II p. 129—130).

S. MARIA TRASPONTINA — SEC. XVI.

1111.

SACELLVM CONCEITIONI MARIAE
 VIRGINIS DEDICATVM
 VICTORIA TVLPHIA MARCHIONISSIA CVARDIAE
 AERE SVO AEDIFICAVIT VINETIS CANNETIS IN
 5 PINCIO MONTE DONAVIT ALIENARI VETVIT IN
 EO SACRVM QVOTIDIE IVSTA QVOTANNIS
 PROPITIANDO SIBI DEO FIERI IVSSIT
 ANT . MELIORIVS EPVS S. MARCI HOSPLIS S . SPVS
 IN SAXIA COMMENDATOR
 10 ET INNOCENTIVS MALVASIA CAM . APLICAE
 CLERICVS . ALEXANDER GRANDIVS . VALERIVS DE
 VALLE ET IO . ENRIQVEZ ARCHIHOSP . S . IACOBI
 INCVRABILVM DE VRBE CVSTODES QVO PIAE
 FOEMINAE LIBERALITATIS MONVMENTVM
 15 EXTARET HEREDES POSVERE
 M . D . LXXXVIII

a. 1594.?

1522

Fu veduta nella cappella della Concezione dalla parte dell'Evangelo dal Galletti (*Cođ. Vat.* 7915, c. 104, n. 351), e dall'Alveri (*Op. cit.* p. 11, pag. 127, col. 1').

1112.

DEO ET
 S. BARBARÆ VIRGINI ET MARTIRI
 CLEMENTE VIII . PONT . MAX.
 PETRO EIVS FRATRIS FILIO
 5 S . R . E . DIACONO CARD . ALDOBRANDINO
 ARCIS S . ANGELI PREFECTO AVCTORE
 AMERICO CAPONIO ARCIS PROPRIEF . CVRANTE
 BOMBARDARIORVM SODALITAS
 QVORVM NOMINA INFRASCRIPTA SVNT
 10 IO . STEPHANI CHIZOLE ORDINIS CARMELITAR.
 MAGISTRI GENERALIS ASSENSV
 E SVIS STIPENDIS VIRITIM COLLATA PECVNIA
 S . BARBARÆ PATRONÆ OPTIMÆ
 15 SACELLVM EREXIT ORNAVIT DOTAVITQ.
 XVI . KAL . FEBR . ANNO A CHRISTO NATO
 CID . IO . XDJV.
 IO . MARIA FABRICES A CAGIALI INSVPER
 MANILIVS ORLANDIVS ROMANVS ^{sic}
 20 CVRTIVS GALLVCIVS MATILICAS PICENS
 DOMINICVS CONA ROMANVS
 SEBASTIANVS BINVS FLORENTINVS
 FRANCISCVS CIAVATTVS PERSIVS
 ANTONIVS MARCVCIUS PERSIVS
 IO . MENICHINVS PIENTINVS
 25 FRANCISCVS MARIA MEDIOLANENSIS
 SANTES BARDVS FLORENTINVS
 IO . DOMINICVS IORDANVS TIBVRS
 HORATIVS CAVSARIVS ROMANVS
 ANDREAS FERARIVS MATINENSIS
 30 IO . MARIA VICVS LICVR.

a. 1594.

Nella parete destra della cappella di S. Barbara l' a destra. I caratteri sono del XVIII secolo. Galletti (*Inscr. Rom.* T, II, Cl X, n. 31, p. CCCVII—CCCVIII), e (*Inscr. Picenae* Cl. IX, n. 4, p. 99).

1113.

D . O . M

a. 1595.

ALAMANNO BRACOMANNIO
 A CASTILIONE ARETINAE DIOCESIS
 EQVITI SANCTI STEPHANI QVEM
 5 CLEMENS VIII . P . M . INTIMVM A CVBICVLO
 CARVM HABVIT HONORIBVS AVXIT
 PROTHONOTARIATVS APOST MVNERE
 DECORAVIT VIXIT AN . XXXV.
 MENSES . VII . DIES . VII.
 10 MORITVR XIII.
 KAL . SEPTEMB.
 CIO . ID . XCV.
 NEREVS DRACOMANNIVS
 FRATRI INTEGERRIMO
 15 MOESTISSIMVS
 POSVIT

La videro nel pavimento presso la cappella di S. Canuto il Galletti (*Cod. Vat.* 7913, c. 108, n. 336) e l'Alveri (*Op. cit.* P. II, p. 128—129).

1114.

D O M

a. 1598.

IVLLE DE FERRARIIS BONONIENSI
 MVLIERI NOBILITATE GENERIS AC
 ANIMI PIETATE PRVDENTIA ET
 5 CHARITATE PREDITE IN PAVPERES
 MVNIFICENTISS. ET ERGA VIRVM SVVM
 AMORE INCOMPARABILI. VIX. ANN. LXX
 A LVCE MIGRAVIT DIE XVII
 DECEMBRIS . M . D . X . C . VIII
 10 MVTIVS BVCCAPADVLIVS CONIVX
 CONINGI SVE CHABISS . ET AMANTISS
 BENEMERENTI P.

Nella parete di un'andito che mette al campanile, Galletti (*Inscr. Rom.* T. III, Cl. XVII, n. 112, p. CC—CCI). L'Alveri (*Op. cit.* pag. 129, col. 1^a) dice che stava nel pavimento avanti la cappella di S. Canuto.

1115.

ANIBALIS PETRASANCTAE A RIFOLTA
 AQVEN . DIOECES . BASILICAE S . PETRI
 MYSICI AC DECANI OSSA QVI ECCLESIAE
 HVIC PRO ANIMA SVA FAVSTINAEQ
 5 VNORIS AC POSTERORV SCVTA CETVM
 LEGAVIT VT SINGVLIS HEBDOMADIS
 SACRV FIAT VIXIT ANN . LVII OBIT
 XIII . CAL . AVG . MDIC.

a. 1599.

Scrivo l'Alveri (*Op. cit.* pag. 129 col. 1^a) che vedevasi nel pavimento con lungi dalla cappella di S. Canuto.

1116.

CATHERINAE GVALDA PARITER ET
 IOANNE MATRIS VTRIVSQVE
^{sic}
 PVDICIA BONIQ . SPLENDORE
 5 INSGNITE SARCOPHAGVM HOC
 DIONISIVS GVALDA FILI (sic) ET FR
 PIETATE NALI POSVIT TRINO
 LVSTRO ET DIMIDIO OBSVNTIS (sic)
 FILIE QVINQVAGENARIE VERO
^{sic}
 GENITRICIS VISIT A XVIII D. XVIII.

a. inc.

Riporto questa memoria e le seguenti come si leggono nel (Cod. Vat. Reg. 770. car. 60).

1117.

D . O . M
 FRANCISCO ARGENTINO VENETO
 5 IVLII II PONT. MAX. ALVMNO INTE
 GERRIME FVGETI OFFICIO DATANDO
 RVM SVPP LICV LIBELLORVM
 PRESVLATVM CONCORDIEN . PRIVS
 ADEPTO DEINDE IN SACROSANCTVM
 CARDINALIVM COLLEGIVM ASCITO
 10 VIX SEMESTRI IN EO FLORENTI
 SORS RAR FAVOREM BREVITATE
 GLORIAE
 EXTATIS FORTVNIS
 M. III. D. XIII.
 FATORVM DISCERE CASVS
 15 QVEM TENET ISTE LOCVS

a. inc.

Dal Codice suddetto (car. 60). Scrive il Ciaconio (*Vita et res gestae Pontificum* T. II — Romae MDCXXX, pag. 1385) che questo porporato morì il giorno 23 Agosto nell'ottavo anno di pontificato di Giulio II, e che fu sepolto nella chiesa di S. Maria in Trastevere; assertiva che punto non concorda coll'Anonimo raccoglitore.

1118.

BERNARDINVS SCAROROLA EX VRCIS NOVIS
 AGRO BRIXIEN ET HIPPOLITA

a. inc.

Dal medesimo Codice (car. 61).

1119.

. a. inc.
 OLE DE THYRE MULIERI..... NVEN
 sic
 QVAE FACVTATI.....VS SVIS ANNVM (*sic*)
 CENSVM CARLENORVM QVINQVAGINTA
 5 HVIC ECCLIAE AD SACRA . QALIBET HEBDOMADA
 SOLEMNEQVE ANNIVERSARIVM CELEBRANDV
 EX TESTAMENTO RELIQUIT EXICVTORES POSVERE.

Dal (Cod. Vat. Reg 770 car. 60^{va}).

SECOLO XVII.

1120.

D , O . M a. 1609.
 ALBERTO GVARDINO
 BONONIEN
 5 S . D . N . MAZZERIO VIRO
 SPECTATAE PIETATIS
 ET INTEGRITATIS
 EIVSQ . VXORI DILECTISS.
 FRANCISCAE ANTELLIAE
 10 CARMELITAE HVIVS
 CONVENTVS HAER POSS
 PRO QVIBVS TENENTVR
 PER ANNOS XXX QVOTIDIE
 SACRIFICIVM OFFERRE
 DEIN VERO QVIBVS
 15 DIEBVS DECESSERVNT
 PERPETVIS TEMPORIBVS
 ANNIVERSARIA SACRA
 FACERE
 20 OBIT ILLE IX CAL . MART
 MDCVIII
 HAEC V CAL . FEBR
 MDCIX

Fu veduta dall'Alveri (*Op. cit.* p. II, pag. 129, col. 2^a) il quale dice che stava nel pavimento poco distante dalla cappella di S. Michele Arcangelo. Il Galletti (*Inscr. Bonon.* Cl. IX, n. 5, pag. CXXXIX) nel verso 20 scrisse MDVIII, e nell'ultimo MDCXC, date assai differenti da quelle notate dall'Alveri.

1121.

D . O . M a. 1617.
 ARCHANGELVS CRIBELLIVS
 PRESBYTER BERGOMEN . SANTIS . (*sic*) D . N .
 PAPAЕ MVSICVS CAPELLANVS
 5 ANNV ACENS LX . SIBI VIVES
 POSVIT ANNO 1606 . VIXIT ANNOS
 sic
 LXXI . MENSIS DIES XIII . OBIT IV . MAII
 MDCXVII.

Scrive l'Alveri (*Op. cit.* p. II, pag. 130, col. 1^a) che stava nel pavimento avanti lo scalino della cappella di S. Michele Arcangelo.

1122.

a. 1618.

D . O . M.

ET MEMORIE LEONARDI
CRESCENTII BONONIEN
CAPELLÆ PONTIFICIÆ MUSICI
5 VOCIS ELEGANTIA
MORVM SVAVITATE
OFFICIOR . HYMANITATE
AC CETERIS ORNAMENTIS
FLORENTISSIMI
10 CAROLVS ANT . VACCARIVS
EX TESTAMENTO
AMICI OPTIMI HERES
POSVIT
15 VIXIT ANNOS LXI
MENSES VII DIES XXI
OBIIT ANN SAL MDCXIX
DIE XXV DECEMBRIS

Fu copiata nel pavimento della chiesa dal Galletti (*Inscr. Bonon.* Cl. IX, n. 7, pag. CXL), e dall'Alveri (*Op. cit.* p. II, pag. 129, col. 2°).

1123.

a. 1619.

D . O . M.

IO . BAPTA DE RICHIS ROMANVS
SVMMÆ PROBITATIS ET VIRTVTIS
5 ET OMNI GENERE MUSICÆ
ARTIS PREDITVS
DVM FLOREBAT INSIGNIS
MORTE CESSIT INVIDA
VIX . AN . XXXII . MEN . X . OBIIT
10 DIE II . SEPTEM . M . DC . XIX
PAOLA PAROLA DE RICHIS
FILIO DILECTISS . SIBIQ . P . C.

Fu veduta e trascritta nel pavimento della chiesa dal Galletti (*Inscr. Rom.* T. III, Cl. XV, n. 100, p. XLI), e dall'Alveri (*Op. cit.* P. II, pag. 129, col. 2°).

1124.

a. 1620.

D O M

HIC IACET M . ALFVS MATTIOLVS
SICVLVS ALCAMENSIS SANCTITATE
5 DOCTRINA PVDENTIA
REGIMINE ADMIRABILIS
OMNIQ . VIRTVTVM GENERE
FLORIDISSIMVS
MVLTVM DOCVIT MVLTVM
15 PRÆFVIT MVLTVM PROFVIT
OBIIT ÆTATIS SVÆ A . LXXXI
DIE VI . IVNII MDCXX



EX CARMELIT FAMILIA

La trascrissero il Galletti (*Cod. Vat.* 7915, c. 74, n. 251), e l'Alveri (*Op. cit.* p. II, pag. 128, col. 1°)

1125.

D O M

a. 1622.

5 DIONORÆ COLUMNÆ
 A CARAMANICO THAT . D.
 AMANTISSIMÆ CONIUGI
 INSIGNI PIETATE
 SINGVLARI PVDICITIA
 ET PRVDENTIA ORNATE
 VIGINTI QVINQVE ANNIS
 10 CHRISTIANA ET CONIUGALI
 CHARITATE TRANSACTIS
 ALEXANDER RAINALDVS I . V . D.
 BIBLIOTHECÆ VATICANÆ CVSTOS
 SEPVLCHR̄I LOCO PROPRIIS SVPTIBVS
 15 PARATO MONVMENTVM
 POSVIT
 VIXIT ANNOS LV . OBIT XII . IANVARII
 MDCXXII

Fu veduta dal Galletti (*Cod. Vat.* 7915, c. 86, n. 295), ma mancante delle ultime cinque righe che ho preso dall'Alveri (*Op. cit.* p. II, pag. 129, col. 1^a) che la copiò nel pavimento non molto lungi dalla cappella di S. Canuto.

1126.

SEPVLCHRVM
 DEMETRII CANEVARIII
 F . THERAMI
 5 PHILOSOPHI MEDICI
 PATRICII GENVENSIS
 QVI OBIT
 AN . DNI MDCXXV
 XXII . SEPTEMBRIS

a. 1625.

Fu trascritta dal Galletti (*Cod. Vat.* 7912, c. 78, n. 231), e dall'Alveri (*Op. cit.* p. II, pag. 128, col. 2^a) il quale scrive che stava nel pavimento presso la balaustra della cappella dei SS. Pietro e Paolo.

1127.

D . O . M.

a. 1627.

5 M . ANTONIO BASSETTO DE CREMA
 QVI CONDITIONIS SVÆ MEMOR
 LOCVM ISTVM OSSIBVS SVIS DEPVTAVIT
 NEC ANGELI BASSETTI ET CONSANGVINE
 ORVM IMMEMOR SVOS HAEREDES
 MISSAM VNAM QVOLIBET DIE ET
 ALIAS CERTA QVALIBET ANNO IN PERPET.
 CELEBRARI MANDAVIT
 10 FF . TRASPONTINAE HONOR.
 SVORVM EX TESTAMENTO HAEREDES
 MONVMENTVM HOC GRATI ANIMI
 POSVERE
 AN . SAL . D . MDCXXVII

Scrivo l'Alveri (*Op. cit.* p. II, pag. 128, col. 2^a) che stava nel pavimento presso la cappella dei SS. Pietro e Paolo.

1128.

5 TEMPLVM . HOC . ASSVMPTAE . VIRG.
 VETVSTA . RELIGIONE . ET . AERE . CAMPANO
 INSIGNE
 QVA . COLLAPSYM . QVA . CADVCVM
 10 IO . BAPTISTA . SCANAROLIVS . MYTINEN
 EPISC . SIDONIEN
 SVMPTEB . FRANCISCI . CARD . BARBERINI
 sic
 EIVS EX REGNATIONE . SVCESSOR
 CONTRAHEN . ET . RESTITVEN
 10 CVRAVIT
 AN . SAL . M . DC . XXX.

a. 1630.

In una scheda volante dal Galletti è notata questa iscrizione ove è detto che stava sopra la porta nell'interno della chiesa.

1129.

S . D . H . G .
 PAVLO . SCARLATTINO
 DE . INTERAMNA . ET
 ANGELAE . CASSIANAE . ROM.
 FRANCISCVS SCARLATTINVS
 PATRI . ET . CONIVGI
 DVLCIBVS . CHARIS
 SINGVLARIBVS . MERITIS
 SIBI . ET . POSTERIS . SVIS
 MONVMENTVM . VIVENS
 PONEDVM . CVRAVIT
 OBIERVNT
 ANGELA . DIE . III . IVNII
 M . D . C . XXXII . AET . SVAE
 XXXIII
 IVLIVS . DIE . VIII . AVG.
 SEQ . (sic) AET . SVAE . LXXVIII

a. 1632.

Fu veduta e copiata dal Galletti (*Cod. Vat. 790C, c. 9, n. 25*), e dall'Alveri (*Op. cit. p. II, pag. 128, col. 1'*), nel pavimento presso l'altare maggiore.

1130.

D . O . M .
 HIERONYMO LERIA PATRITIO VERCELENSI
 IOANNIS BAPTISTAE FILIO CAESARIS LERIA
 EQVITIS HIEROSOLYMITANI NEPOTI VIRO
 5 PIETATE ET SINGVLARI PVIDENTIA ORNATO
 QVI OBIT DIE X FEBRVARII A . MDCXXVII
 ET VICTORIE DE ROGERIIS ROMANÆ
 EX NOBILI ET VETVSTA FAMILIA MATRONÆ
 LECTISSIMÆ QVÆ OBIT XVI . SEPTEMB.
 10 A . MDCXXXVIII . FR . LEONARDVS
 ORD . CARMELIT . EPISCOPVS MINORENSIS
 BERNARDVS TRIBVNVS MILITVM ET
 CATHARINA FRANCISCI DE ALEXANDRIS
 NOB . FLORENTINI VXOR PARENTIBVS
 15 PIENTISSIS AC OP . MER . SIBI
 SVISQVE POSERVNT

a. 1638.

Galletti (*Inscr. Rom. T. I, Cl. III, n. 39, pag. CCCXXXIV—CCCXXXV*).

1131.

sopra l'altare

a. 1639.

AD MAIOREM DEI GLORIAM
BEATAEQVE
MARIAE MAGDALENÆ DE PAZZIS
CARMELITANÆ
DICATVM

5

D . O . M

BEATÆ MARIE
MAGDALENÆ DE PAZZIS
FLORI
5 E . FLORVM SOLO
IN . FLORÉ . IN . SOLEM
ERVPENTI
CARMELV . FLORIBVS
10 COELV . LVMINIBVS
CONCINNANTI

FR . FRANCISCVS . BIDO
CARMELITA
A . GRANVELA . BVRGVNDIÆ
DVM . RMVS . PR.
THEODORVS . STRATIVS
GNÁLIS PLAVDEBAT
ODORE PIETATIS
DEVOTIONIS
IMPVLSV ALLECTVS
EREXIT . DICAVIT
A . D . M . DC . XXXIX

Nelle basi che sostengono le colonne dell'altare dedicato a S. Maria Maddalena de'Pazzi.

1132.

1640.

D . O . M.

VRBANI VIII . P . M . AVTHORITATE
S . CANVTO DANIAE REGI ET MART.
NATIO DANIAE P . ANNO 1640

Nel grande arco della cappella di S. Canuto. Alveri (*Op. cit.* p. II, pag. 127, col. 2^a).

1133.

D . O . M.

a. 1644.

IO . BAPTISTAE CALANDRAE VERCELLIENSIS
MVSIVORVM EMBLEMATVM OPIFICI
5 PRAESTANTISSIMO RÔ . PICTORV . ACCADEMIAE PRINCIPI
QVI ANNOS XL . CIRCITER VATICÆ BASILICÆ
OPERIBVS SVIS DECORAVIT
FVLVIA PARIS INCONSOLABILIS VXOR
NE DIV AB EO QVEM DILEXIT
SEIVNGERETVR VIVO PRAEMORTIVO
10 SIBIQVE P.
OBIIIT XXVII OCTOBRI ANNO DOMINI
MDCXLIV . AET . SVAE LVIII.

Fu veduta dall'Alveri (*Op. cit.* p. II, pag. 128, col. 2^a) nel pavimento della chiesa, a destra.

1134.

	D O M		
	ANDREÆ CORSINO		FR . FRANCISCVS BIDO
	FLORENTIÆ NATO		A GRANVELA BVRGVADIE
	CARMELO DATO		R ^{NO} PRE
5	FÆSVLIS PRÆLATO	5	LEONE BONFILIO
	ET AB VRBANO VIII PONT MA		CARMELI GNALI
	IN SANCTORVM NVMERVM		ANNVENTE
	RELATO		IN CORDE ARAM
	CVM PIETAS ORBEM		IN VRBE SACELLVM
10	IN TEMPLVM EREXISSET	10	HVMILIMVS CORNELITA
			POSVIT ET DICAVIT
			ANNO DNI MDCXLI

Nei pilastri che sostengono le colonne dell'altare dedicato a S. Andrea Corsini da Firenze.

1135.

	DESIDERATE . MEMORIE		a. 1648.
	COMITIS . CASTRINOVI . RVCCÆ . ABBVÆ		
	IO . BAPTÆ . STANGIÆ . CREMONENSIS		
	LEVIRI . IVCVNDISSIMI		
5	QVI . CVM . PRÆCLARA . GENTILIVM . MERITA		
	AC . AVITAM . COND ^{US} . HVIVS . SACELLI . PIET ^{EM}		
	COEQVARE . CONTENDERET		
	IN . IPSOMET . FLORENTIS . ÆTATIS . EXORDIO		
	INTEMPESTIVE . DECEPTVS . EST		
10	IACOBVS . FRAN . ARIBERTVS		
	EX . LIBERIS . BARON . AC . MARCH . MALGRATI		
	V . S . R . ET . CAMERÆ . APLICE . CLERICVS		
	ANNO . POST . CHRISTVM . NATVM		
	CIO . IO . C . X . L . VIII		
15	MOERENS . POSVIT		

Nella parete destra della terza cappella sinistra dedicata ai SS. Pietro e Paolo.

1136.

	SAPIENTISSIMO . DEI . FILIO .		
	DEO . OPT . MAX .		
	CHRISTO . IESV . CRVCIFIXO		FRANCISCVS . BIDO CARMELITA
	VICTORI . TRIVMPHATORI		A . GRANVELLA . BVRGVNDIE
5	OPTIMO	5	EIVS . HVMILIMA . GREATVRA
	AD . IMOS . PEDES . CRVCIFIXO		HOC . SACELLVM
	PROJECTVS		R ^{NO} P . M . IO . ANTONIO PHILIPPINO
			TOTIVS . ORD . CARMELITARVM
			VIGILANTISS . GENERALI
			ANNVENTE
		10	EX . CORDE . OFFERT . DEDICAT
			ET . CONSECRAT
			AN . DOM . M . DC . XLVIII

Nelle basi che sostengono le colonne del quarto altare destro dedicato al Crocefisso, Galletti (*Inscr. Rom.* T. I, Cl. VI, n. 83, p. DXLIV-DXLV).

1137.

D . O . M

a. 1655.

AEB . CAROLVS
ANTONIUS . DE
GABRIELLIIS
E V G V B I N V S

5



O B I I T . XXVI

I A N V A R I (sic)

M D C L V .

A E T A T I S . S V E (sic) A N . XXI

Qui sono due G in cifra
con corona sopra

Nel pavimento a destra dell'altare della prima cappella destra.

1138

HENRICVS SILVIVS ASTENSIS
GENERALIS CARMELITARVM

a. 1665.

DISCIPLINÆ REGVLARIS AC LITTEARVM APVD SVOS INSTAVRATOR

ORDINEM VNIVERSVM PERLYSTRAVIT REXITQVE

ANNOS NOVEN ET DECEM

5

A CLEMENŒ VIII INTER THEOLOGOS S. CONGREGATIONIS DE AVXILIIS

ADLECTVS

A SEDE APOSTOLICA PLVRA IN GRATIAM RELIGIONIS OBTINVT

QVADRAGINTA QVATVOR CONVENTIBVS CARMELVM AVXIT

10

SACELLVM HOC EXTRVXIT TVMVLANDIS GENERALIBVS

SACRVMQVE QVOTIDIANVM INSTITVIT TVM

PRO MORTVORVM LEVAMINE TVM PRO VIVENTIVM

PROSPERO REGIMINE

TANDEM AD INEVLAS EPOREDIENSES ET ORATORIS MVNVS

15

A SERENISSIMO CAROLO EMANVELE

SABAVDIE DVCE NOMINATVS

OBIT ROME XIII SEPTEMBRIS MDCXII ÆTATIS SVÆ LVI

ÆTERNÆ VIRI DE ORDINE OPTIME MERITI MEMORIÆ

G

P



20

FRATER HIERONYMVS ABI ASTENSIS GENERALIS CARMELITARVM

ANNO DOMINI M . DCLXV

Nella parete destra della cappella quinta a sinistra.

1139.

D . O . M

a. 1665.

SOLIS DANIS
IN VRBE FIDEQVE ROMANA
OBEVNTIENS MONVMENTVM
ANNO . DNI . MDCLXV

5

In una sepoltura posta nella seconda cappella destra dedicata a S. Canuto.

1143.

ILL^{MVS} . ET REV^{MVS} . FR . D . MATTHEVS ORLANDVS QVI PRIOR GENERALIS
 RELIGIONIS CARMELIT . EXISTENS POSITO SVIS MANIBVS PRIMO LAPIDE
 INCOEPIT CONSTRVERE PRIMARIVM ALTARE HVIVS ECCLESIE S . M .
 TRASPONTINÆ EIVSDEM ORDINIS DIE XI . APRILIS ANNO D^NI
 5 M . DC . LXXIV . ILLVD OPERA SVA MAGNIFICE ABSOLVTVM
 IPSE IAM INAVGVRAVS EPISCOPVS CEPHALVDENSIS
 REGLE CATHOLIGE MAIESTATIS CONSILIARIVS
^{sic}
 SOLENNI RITV CONSECRAVIT D^NICA IV . ADVENT . DIE XXIII . DECEMB . EOD . AN . EXEVNTE
 RITE IBIDEM COLLOCATIS RELIQ^S SS . DEODATI FELICISSIMI ET INNOCENTII MM .
 10 ITEM SS . AGNETIS ET LVCLLE VIRGINVM ET MARTYRV
 PERACTISQ . SACRIS CÆREMONIIS AD EANDEM ARAM MISSAM DE ALTARIS
 CONSECRATIONE I^NXTA PRÆSCRIPTAM ECCLESIE FORMAM CELEBRAVIT
 IN CVIVS FACTI ET CRATI ANIMI MONVMENTVM
 FRĒS . CARM . LAPIDEM ISTVM POSS . ANNO DOMINI MDCLXXVIII

Nella parete destra della sagrestia. Galletti (*Inscr. Rom.* T. I, Cl. VI, n. 98, p. DLIII-DLIV).

1144.

D . O . . . M.

a. 1678.

EX VLTIM . CODICILL . TABVL . ILL^NM . AC PISSIME HEROINÆ D . MARIE
 ISAB . ACCOROMBONÆ VBALDINÆ NOBIL . R^{OM} . MARI FILLÆ SVB XVIII
 APRIL . M . DC . LXXI ACCEPAT . CAPITVLAR . A . PP . CARMEL . HVIV CONV . TRANSP
 5 DIE XXV FEBR . M . DC . LXXIII PER PVB . INSTR . SVB . ACT . FOS . FECH . NOT . A . G .
 TENENEVR DICTI PP . SINGVL . PER ANN . DOMINICIS IN PERPETVVM EXPONERE
 IN MAI . ALTARI ISTIVS ECCLESIE EQV IMPEDITO
^{sic}
 IN ALIO PRIMAR SACELLI PER TRES HORAS
 POST VESP . SS . EVCH . SACR . INTER XIV CANDELAS DVOSQ . CEREOS
 10 ACCENSOS ET NONNVLL . AD EORVM LIBIT . PVBL . PRECES RECITARE
 PRO ANIMAB . LEGATR . AC CÆTER . FIDEL . DEFVNCT . HEREDES VERO PRÆFATÆ
^{sic}
 D . QVOLIB . SEMESTRI SCVTA XV . AD EFFECT . PREDICT . HVIC
 CONVENTVI A (^{sic}) SOLVERE CVIVS MVTVÆ OBLIGAT . IN TESTIM .
 15 LAPIDEM HVNC AD MENTEM D . D . LEGATR .
 HEREDES POSS . ANNO M . DC . LXXVIII

Nella parete destra della sagrestia. Galletti (*Inscr. Rom.* T. II, Cl. XIV, n. 202, p. DXXIII-DXXIV).

1145.

D . O . M

a. 1686.

CHRISTIANVS PATNCKDANVS
 ECCLESIAE CATHEDRALIS OLOMVGENSIS OL . CANONICVS
 SACELLVM . HOC

5 AC REV^{MO}. D. ANTONIO TIT. S. ONVPHRII . S. R. E. CARD. BARBERINO
 A REV. P. THEODORO STRATIO CARMELIT . GNALI DONATVM
 SIBIQUE VTI FAMILIARI LARGITVM
 S . CANVTO . DANORVM REGI AB PROTOMARTYRI
 CVI PRIMVS ANNO D . M . D . C . X . L

10 VT DIVVM CVLTVS IN VRBE DECERNEBTVR OBTINVERAT
 EX VOTO DICAVIT
 DEMVM DECENTIVS EXORNATVM SVAE NATIONIS NVNCPARI VOLVIT
 ATQVE IN SEPVLCRVM PRO SE ET CVNCTIS DANIAE CATHOLICIS
 ROMAE DECEDENTIBVS ELEGIT ET GRATIS OBTVLIT

15 ANNO SALVTIS . M . D . C . L . X . X . X . V . I .

Nella parete destra della seconda cappella destra dedicata a S. Canuto re di Danimarca.

1146.

D . O . M

HELIODORVS BASSIANVS

a. 1690.

ELLE DIVINAE LEGIS
 FVLMINI
 ANTONIO MONASTICE SANG^{TIS}.
 LVMINI

5 FRANCO CAR^{TE}. SEVER^{RIS}. PENT^{ILE}.
 CVLMINI
 PERENNI TRIV^U CELITV^U.
 NYMINI

PLACENTINVS CARM^{TA}.
 SACELLVM HOC
 CVIVS SVB ARA S . S . M . M .

5 BASILIDIS TRIPODIS ET MADAL^{IS}
 CORPORA REQUIESCVT
 POSVIT ET DICAVIT
 ANNVENTE
 PAVLO A . S . IGNATIO
 10 TOTIVS ORD . GEN .
 ANNO DOM . M . DC . XC .



Nelle basi che sostengono le colonne del secondo altare a sinistra dedicato ai Santi Elia, Antonio, e Francesco.

1147.

D O M

a. 1690.

THOMAE FIORE PATRIT . VELITER.
 QVI

5 AB ADOLESCENTIA MILITIAE ADDICTVS
 POST TIROCINIA INTER CATHOLICI REGIS TVRMAS
 IN GALLIA CISALPINA STRENVE EXPLETA
 AD EAM PERVENIT BELLI GERENDI VIRTVTVM
 VT VENETAE REIP. CVIVS A STIPENDIIS PER DECENNIVM
 NOBILIORIBVS IN PRAEFECTVRIS FVIT

10 PRAECLARA SEMPER REPENDERIT BELLIGE FORTITVDINIS
 ET CONSILII ADVERSVS TVRCAS MONVMENTA
 PARIAQ . REDDIDERIT OBSEQVIA PRINCIPIBVS SVIS
 ALEX . VII . CLEM . IX . CLEM . X . ET INNOC . XI
 OBIT TRIBVNVS MILITVM IN ARCE S . ANGELI

15 AN . MDCXC . XV . KAL . APRIL . AETATIS SVAE LXXVII
 TALI VIRO ET AMICO CARISS.
 ABBAS IO . CECIVS EX TESTAMENTO HAERES
 SED MOESTISSIMVS POS.

Dal Galletti (Cod. Vat. 7905, c. 127, n. 321).

1148.

D O M

a. 1715.

5

IOSEPH TIT . S . MARIAE TRASPONTINAE
S . R . E CARDINALIS SACRIPANTES
ORDINIS CARMELITARVM PROTECTOR
ORATORIVM ISTVD
PRO DOCTRINA CHRISTIANA
A FVNDAMENTIS EBENIT
ET ANNO CEASV DOTAVIT
A . D . , MDCCXV

Veduta nella parete dell'Oratorio dal Galletti (*Cod. Vat. 7905, c. 26, n. 56*).

1149.



D . O . M

a. 1728.

5

10

15

20

HOC TEMPLVM
DEIPARÆ VIRGINI
A FF . CARM . A . MDLXXXVII . EXCITATVM,
CVIVS ARA MAXIMA A . MDCLXXIV . SACRATA FVERAT,
BENEDICTVS PP . XIII .
AMPLISSIMIS BENEFICENTIÆ ARGVMENTIS
CARMELITANÆ FAMILIÆ PERENNITER MEMORANDVS,
POST SIMVLACRVVM S . PROPH . ELLE
CVM FVNDATORIS ELOGIO,
EIVS CONCESSV IN VATIC . BASILICA ERECTVM,
B . V . MARIÆ DE MONTE CARMELO
OFFICII RECITATIONEM IN VRBE ET ORBE SANCITAM,
IOANNEM A CRVCE SANCTORVM FASTIS ADSRIPTVM
III . ID . NOV . A . MDCCXXVIII .
CONSECRAVIT.,
VNA CVM ALTARI MAIORIS AD LÆVAM SACELLI,
QVOD EIDEM B . VIRGINI,
SSQ . IOSEPHO ET MARIE MAGDALENÆ DE PAZZIS
DICATVM EST .
AD PP . FACTI MEMORIAM
P . E . II . L .
INIT . SEQ . AN .

Nella parete destra appena si entra la chiesa dalla porta grande. Galletti (*Inscr. Rom. T. I, Cl. I, n. 335, p. CLXXII-CLXXIII*).

1150.

OSSA
MALATESTÆ DE ABBATIBVS
QLIVERI

a. 1730.

Nel pavimento della cappella di S. Barbara.

1151.



Mezza figura del defunto di marmo in bassorilievo
tra trofei militari

a. 1730.

D . O . M.

MALATESTÆ DE ABBATIBVS OLIVERIO

PATRITIO PISAVRENSI

CLEMENTIS XI . PONT . MAX . CONSBRINO

5

FABII S . R . E . CARD . A SECRETIS BREVIVM

FRATRI GERMANO

PRIMVM ARCI SENOGALLIENSI

DEINDE MILITIAE PICENI PRAEPOSITO

DEMVM CASTRI S . ANGELI ALMÆ VRBIS PROPRAEFECTO

10

FIDE INTEGRITATE ET ANTIQVA VIRTUTE

SPECTATISSIMO

III . NONAS MARTII ANNO MDCCXXX .

AETATIS LXXV . VITA FVNCTO

IOANNES FRANCISCVS EQVES HIEROSOL .

15

V . S . REFEREND . AC PROTONOT . APOST .

ET SS . BASILICÆ VATICANÆ CANONICVS

ALIQVE FRATRES

PARENTI AMANTISSIMO

MOERENTES POSVERE .

Nella parete destra della prima cappella destra dedicata a S. Barbara.

1152.

D . O . M.

a. 1735.

FRANCISCUS COLUMNA FRANCIFORTE APOSTOL . CANCELL . REGENS

ET IO: BAPTISTA EJUS GERMANUS FRATER

VEN . ECCLESIAE S . MARIAE TRASPONTINÆ

5

SCUTA TRIA MILLIA SEXCENTA DONARUNT

PERPETVIS ADIECTIS ONERIBVS

MISSAM QUOTIDIANAM PRO SUIS SUORVMQVE ANIMABVS CELEBRANDI

AC SINGVLIS QUARTIS FERIIS DE MANE CUM CEREIS TRIGINTA SEX

SANCTISSIMUM EUCHARISTIAE SACRAMENTUM

10

PUBLICÆ VENERATIONI EXPONENDI

INSTRUMENTUM ROGAVIT IOSEPH ANTONIVS SERIVS CURIAE BVRGI NOTARIVS

PRIDIE NONAS MAIAS ANN . MDCCXXXV .

Nella parete destra della sagrestia.

1153.

- SACELLUM IN HONOREM S. BARBARÆ V. ET M. A TORMENTORUM IN HADRIANA ARCE
LIBRATORUM COLLEGIO OLIM EXTRUCTUM
VETÛSTATE IAM SQUALLENS
- 5 IDEM COLLEGIUM PARTIM COLLATA
PER SINGULOS STIPE
INSTAURAVIT ORNAVITQ
OPUS INCÆPTUM CLEMENTIS XII P. M.
MUNIFICENTIA
- 10 SEDENTE BENEDICTO XIV. P. O. M. ABSOLUTUM
EX LIBERALITATE QUOQ.
MARIJ BOLOGNETTI ÆRARIO ET ARCI PRÆF.
ET DUCIS ZANOBIJ SABELLI DE PALUMBARIA
EIVSDEM ARCIS CUSTODIÆ PRÆPOSITI
- 15 ANNO SAL. MDCCXL.
THOMAS MONALDI ROMANUS CAPITANEUS
CAROLUS MONALDI ROMANVS TENENS
IOSEPH SILICI ROMANUS VEXILLIFER
PETRUS PAULUS MAFFI ROMANUS PRIMUS SARG:
20 BARTHOLOMEUS BONARIA ROMANUS SECUN. SARG:
IOHANN: BAPT: MONALDI ROMANUS TERTIUS SARG:
IOHANN: BAPT: LUCATELLI ROMANUS CANCELLARIUS
FRANCISCUS SCARDAVELLI ROMANUS PR: LIBRATOR
FRANCISCUS MINELLI È CIVIT: CASTELLI SECUN: LIBRATOR
- 25 ANTONIUS SILICI ROMANUS TERTIUS LIBRATOR
IOSEPH SCARDAVELLI ROMANUS QUAR: LIBRATOR
IOHAN: ASCENZII ROMANUS QUINT: LIBRATOR
IOHANNES SILICI ROMANUS SEXTUS LIBRATOR
LIBRATORES NOCTERNI
- 20 CAROLUS BONARIA ROMANUS PRIMUS LIBRATOR
PHILIPPUS AMICI À CASCIA SECUNDUS LIBRATOR
FRANCISCUS VERINI ROMANUS TERTIUS LIBRATOR
CAROLUS CURTI ROMANUS QUARTUS LIBRATOR
IOHAN: BAPT: PALMA ROMANUS QUIN: LIBRATOR
- 35 IOSEPH RUSTICHELLI ROMANUS SEXTUS LIBRATOR

Nella parete destra della cappella di S. Barbara, prima a destra appena si entra la chiesa. Galletti (*Inscr. Rom.* T. II, Cl. X, n. 95, p. CCCXLVII—CCCXLVIII.)

372

1154.

- D . O . M.
- IOANNES BAPTISTA COLUMNA BRANCFORTE
HVIC V. ECCLESIE . S . MARIE TRASPONTINÆ
SCVTA BIS MILLE DONAVIT
- 5 CVM ONERE
CELEBRANDI MISSAS BIS CENTVM QVADRAGINTA
QVOLIBET ANNO IN PERPETVVM
EX INSTRO ROGATO PER ACTA I . A . SERY . NOTARY
MDCCXLI DIE NONA MARTY
- a. 1741.

Nella parete destra della sagrestia.

VOL. VI. FASC. XVI.

48

1155.

BENEDICTO XIV PONT . MAX .

a. 1750.

QVOD
 CARMELITARVM ORDINEM PATRONO VITA DEFVNCTO
 TVENDVM IPSE SVSCEPERIT
 5 NEC NISI POST GENERALIA COMITIA ANNI MDCCXXXIV
 IN NOVI PATRONI FIDEM, ET TVTELAM COMMISERIT
 IO . IACOBVM MILLO DATARIVM
 AD CONVENTVS ANTE, ET POST COMITIORVM DIEM
 10 SVO NOMINE AGENDOS ALLEGAVERIT
 IPSE SE COMITIS PRAESSE
 MAIESTATE SVA NON ALIENVM ESSE PVTAVERIT
 FR . ALOYSIVS LAGHIYS FOROLIVIENSIS DVVM VICARIYS APOSTOLICVS
 DEINDE ILLIS COMITIS PRIOR GENERALIS CREATVS
 II M P . ANN . IVBILEI MDCCCL .

Sopra la porta nell'interno del Capitolo. Galletti (*Inscr. Bonon.* Cl. I, n. 164, p. LXIV).

1156.

D . O . M.

a. 1751.

DOMINICO ROLLI PATRITIO IUDERTINO
 sic
 ANNO ETAT . V . UTROQUE LUMINE ORBATO
 NATURE AEMULATORI
 5 ORATORI ORNATISSIMO
 POETE CLARISSIMO
 ASTRON . ET MATHEM . PERSPICACISSIMO
 IN MECHANICIS EXPERIMENTIS EXCMO
 PULSATORI, ET MODUL . MUSIC . INSTRUM.
 10 NULLI SECUNDO
 ETATIS ANNO LXVI.
 GRAVISSIMO MORBO
 IMPERTURBABILI ANIMO
 IDIB . SEPTEMB . E VIVIS EREPTO
 15 QUEM.
 ROMA PROTULIT
 TOTUS ORBIS MIRATUS
 AMISSUM SCIENTIARUM CULTORES
 PERENNITER LUGENT
 20 P . P . CARMELITE S . M . TRASPONTINE
 UNANIMES POSUERE
 MDCCCL
 B . M .

Nel piccolo arco che dalla 4^a cappella destra mette alla 5^a.

1157.

OSSA SERVI DEI P . GONZALEZ

a. inc.

Nel pavimento sotto l'Arco che dalla cappella del Fonte battesimale mette alla 2^a cappella sinistra, sotto alla memoria seguente.

1158.

P . S . M.

a. 1759.

F . ANASTASII GONZALES
 CARMELI MAIORIS NEAP . ALVM . ET S . T . M . D
 AD PAROCH . S . M . TRASPONT . DE VRBE
 5 OB INSIGNEM IN PAUPERES PIETATEM
 OLIM ELATI
 PII , INTEGERRIMI , OPTIMI,
 CHRISTIANÆ PROFESSIONIS MAGISTRI
 NEVE IN OMNI VIRT . GENERE ALIENIG.
 10 QVOD
 OB LABORES PRO COMMISSIS SIBI OVIBVS
 SVBLATOS
 ETATIS ANNUM XLVIII DVM AGERET
 PLEVRITIDIS MORBO CORREPTVS
 15 NONO KAL . IANVARIAS A . C . MDCCXIX
 MORTAL . EXPLEV.
 AD CUIVS ANIMAM SVBLEVANDAM
 CLEMENS PAPA XI
 PLVRA MISSE SACRIF . DEO . OBT.
 20 QVÆ SVB HVIVS ECCLESIE FORNICE
 OSSA
 PER XL ANNOS IACVERANT
 IN SACELLO B . V . DE PIETATE SACRO
 CVIVS AD ARAM ASSIDVA VOTA VENERAB.
 20 PERSOLVERAT
 F . SERAPH . M . POTENZA IN PAROCH.
 SVCCESSOR
 DECENTIVS TRANSVLIT
 MDCCLIX

Nel piccolo arco che dalla 1^a cappella sinistra mette alla 2^a.

1159.

ANTONIO GEORGEO BREDAHLLIO
 FRIDERICO STADIENSI
 CENTVRIONI REGIARVM COPIARVM
 QVI

a. 1778.

5 EJVRATA LVTHERI SECTA
 ROME FIDEI CATHOLICE STUDIO EGENS VIVERE
 QVAM APVD SVOS LOCVPLES MALVIT
 BENEFICENTIA PII VI . P . M.
 VEXILLARIVS COHORTIS CYRNEORVM CREATVS
 10 EODEM DIE VIVERE DESIIT
 III . ID . APRIL . AN . MDCCCLXXVIII . ÆT . XXXIX
 AMICI MOERENS . PP.

Nel pavimento della seconda cappella destra dedicata a S. Caduto.

1160.



busto in marmo.

a. 1787.

FRANCISCO DE ALBITIIS PATRICO CAESENATI
 FLORENTIA EX CLARISSIMO GUNERE ORIVNDO
 EXIMIA IVRIS VTRIVSQVE SCIENTIA PRAESTANTISSIMO
 QVI FRANCISCA MARTINELLI VXORE AMISSA
 5 ECCLESIASTICAE HIERARCHIAE NOMEN DATVRS
 ROMAM VENIT
 HIC PLVRIMIS AC DIFFICILLIMIS REBVS EGREGIE FVNCTVS
 CANONICAT . S . PETRI ET AMPLISSIMOS MAGISTRATVS ADEPTVS
 AB INNOCENTIO X . TIT . S . MARIAE IN VIA PRESB . CARD . RENVMCIATVS
 10 IN SENATV SENTENTIAS LIBERE VEREQVE DICENDIS
 MAXIME EMICVIT
 FRANCISCVS DE ALBITIIS CANON . S . PETRI S . SPIRITVS PRAECEPTOR ABNEPOS
 AB AVO SVO DE TOIA FAMILIA B . M . POSVIT ANNO MDCCCLXXXVII.
 NONAGENARIO MAJOR OBIT III NONAS OCTOBRIS ANNO MDCLXXXIV.

Nel pilastro che divide la quarta e quinta cappella destra.

SECOLO XIX.

1161.

a. 1843

A . R . Q
 ANTONIO ARCEO ROMANO
 QVI MORTIS MEMOR SIBI SVISQVE
 SACELLVM ET SEPVLCRVM
 5 COMPARAVIT ORNAVIT DOTAVIT
 PIVS PRVDENS PATIENS
 OBIT V . NON . IVL . AN . MDCCCLIV.
 AETATIS SVAE AN . LXX . ME . VIII.
 HIC REQVIESCIT IN PACE
 10 APVD VXOREM SVAM CARISSIMAM
 ANNAM MARIAM A TVRRI LEONIS
 MATREFAMILIAS INCOMPARABILEM
 QVAE ANNOS NATA LXIV . MEN . III . DIES XXIV.
 INOPINATO DECESSERAT
 15 PRIDIE KALENDAS SEXILES MDCCCLIII.
 FILII MOERENTES POSVERE
 ORATE PRO EIS

Nella parete destra della quinta cappella destra.

1162.



a. 1873.

PAVIMENTVM . LATERITIVM
KARMELYS . VETERIS . OBSERVANTIAE
MARMOREVM . VOLVIT . ANNO MDCCCLXIII

Lettere di metallo incassate nel pavimento di mezzo presso l'altare maggiore.

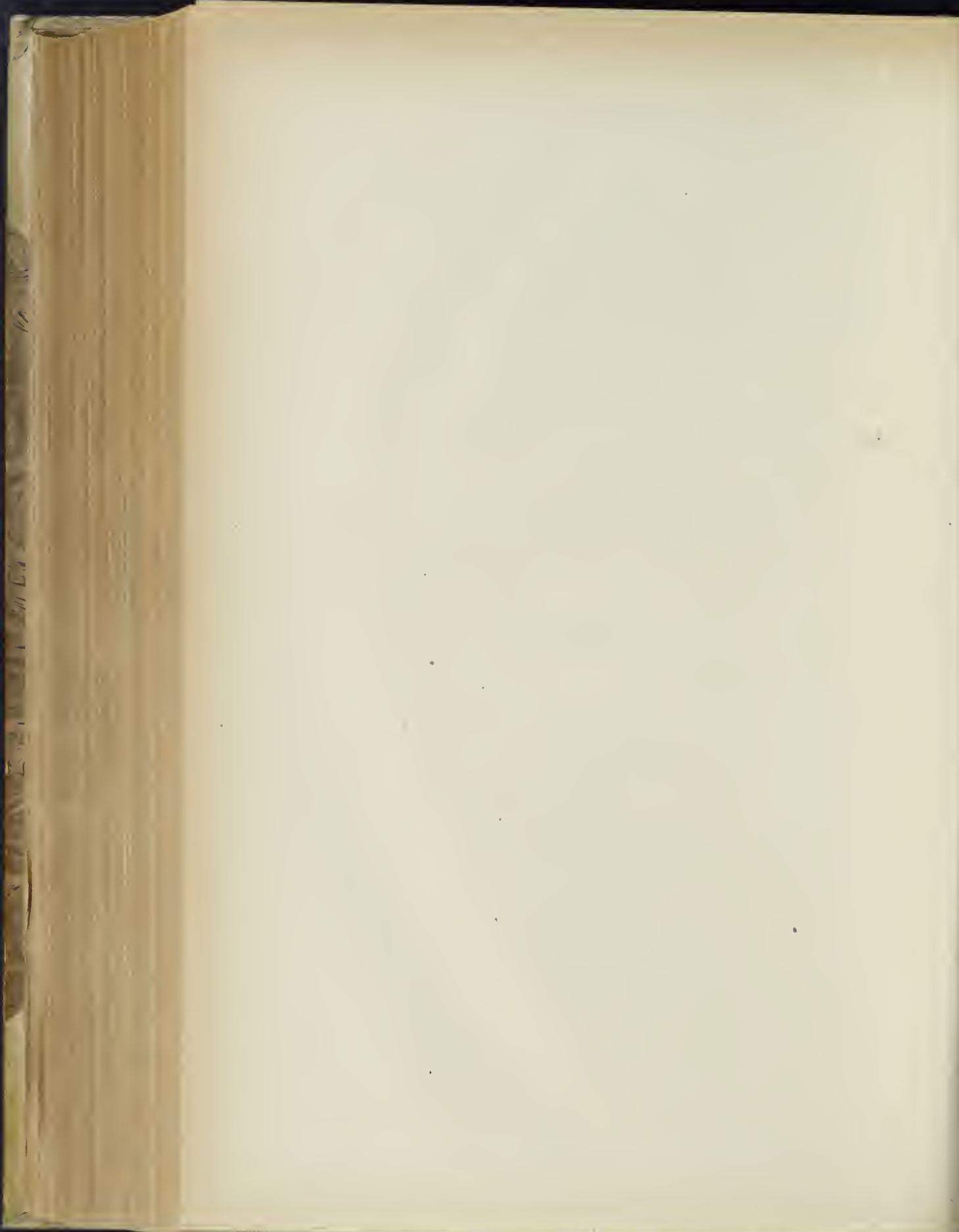

PARTE XIII.

S. SPIRITO IN SASSIA

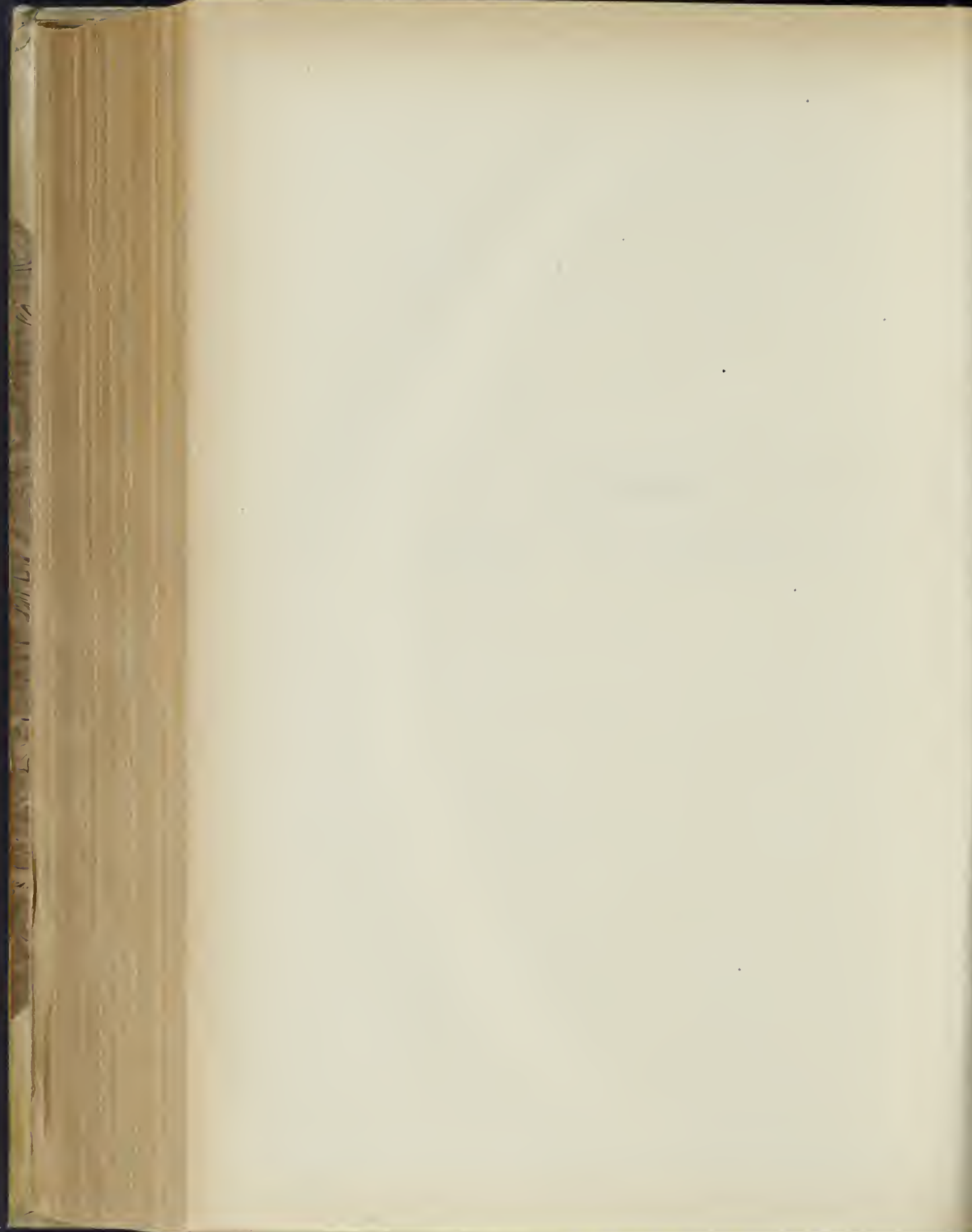

Le notizie trasmesseci da moltissimi scrittori sono concordi nell'asserire che questa chiesa fu fabbricata sui primordi del secolo VIII da Ina Re de' Sassoni, col titolo di S. Maria in Saxia, e che contigua a questa eresse una grande Scuola o Ospizio per ricoverarvi i pellegrini connazionali. Due gravissimi incendi avvenuti negli anni 817, e 847, bruciarono non solo questi edificii ma le altre case abitate in questa contrada dai Sassoni, Frisoni e Longobardi, alla quale sventura venne in aiuto la pietà e munificenza del pontefice S. Leone IV, e del Re Etelulfo, e furono riedificati e la chiesa e l'ospizio.

Entrato nel 1084 a viva forza nella città Leonina l'imperatore Enrico IV, questa contrada fu messa a ferro e a fuoco, sorte che ebbe ad incontrare nel 1110 per le armi di Enrico V, e nel 1167 per quelle di Federico Barbarossa.

Dopo queste infauste vicende tutto rimase quasi deserto, e fu soltanto verso il 1198 che Innocenzo III fece nuovamente erigere la chiesa dedicandola allo Spirito Santo con l'annesso ospedale servendosi dell'architettura di Marchionne da Arezzo.

Ma prima di entrare a parlare dello sviluppo che si ebbero le varie fabbriche che oggi compongono il vasto edificio dell'ospedale, sarà cosa opportuna dare qualche altro cenno sulla chiesa stessa.

Ricostruita dunque da Innocenzo III, dopo un lungo lasso di anni fu riparata da Sisto IV, ma con maggior splendore lo fu da Innocenzo IV nel 1538. Salito al pontificato Paolo III, volle portarvi una altra innovazione, e la riface coll'architettura di Antonio Sangallo, ad eccezione della facciata che fu fatta sotto Sisto V nel 1590, il quale la decorò all'interno di pitture, vi fece fare i primi altari laterali, ed altre utili innovazioni ed abbellimenti.

Nel 1650 Monsignor Stefano Vai, Commendatore dell'ospedale, fece restaurare e dipingere la sagrestia.

Ritornando ora a dare qualche breve cenno sulle fabbriche dell'ospedale, dirò che la carità del pontefice Innocenzo III non si limitò soltanto alla ricostruzione dell'ospedale, ma, inorridito dai continui delitti che si commettevano contro gl' infelici bambini nati illegittimamente, ordinò che si fabbricasse anche un ospizio per questi proietti o bastardi, e fondò l'ordine de' Religiosi Ospitalieri intitolato dello Spirito Santo, nome che venne poi dato all'ospedale stesso, ed oltre ai frati posevi anche le monache le quali avevano la cura degli infermi non che dei proietti. Ed affinchè a questa istituzione non fossero estranei i laici, creò una Confraternita che riordinata poi da Eugenio IV, si ebbe dei privilegi da Giulio III.

Gregorio XIII coi disegni di Ottavio Mascherino diede opera alla costruzione del grande palazzo che è unito all'ospedale, e che servi poi di residenza del Commendatore, ed Alessandro VII fece edificare un'altra sala.

Benedetto XIV eresse una nuova sala servendosi dell'architetto Fuga, ed arricchì poscia questo pio luogo di un gabinetto anatomico che fu in seguito abbellito ed ampliato da Pio VI.

Anche Pio IX, per non parlare di altri pontefici, volle portarvi qualche beneficio, come pure in ogni tempo non mancarono e Commendatori e private persone di concorrere e quasi gareggiare in opere di beneficenza a prò di questa pia Casa.

1165.

HIC IACENT NOB: VIR. FR̄ CLICVS DE CRIS DE
 ORTO ET DN̄A ROSA NATA QVONDAM NOBIL'
 VIRI CECCHI DE CASTROPERIS IN PRIMONIO
 GENITRES . R . P . S . DNI FRIS DE ORTO GN̄LIS
 S. SPVS A P. HOSPITALIS QVI OBIT A D. M. CCCL.

a. 1350.

5

Leggesi nel (*Cod. Vat. Reg. 770, car 10^{vo}*). Nella breve cronologia dei Commendatori di S. Spirito che ha dato l'Alveri (*Roma in ogni stato P. II, pag. 262*), viene nominato un'Egidio de Horto il quale governò quest'Ospedale pel lasso di anni 30, ed aggiunge che sotto questo il numero de' Frati dell'ordine di S. Spirito ascendeva a più di 40.

1166.

HIC IACET CORPVS REVERENDI IN CHR̄O
 PRIS DNI FRATRIS NICCOLAI DE DIANO
 ORDINIS S. SPVS EPI SVTRINI QVI OBIT
 ANNO DNI MCCCLX . MS AVGVSTI DIE
 XV CVIVS ANIMA REQVIESCAT IN PACE AMEN

a. 1360.

5

È notata nel medesimo (*Cod. Vat. Reg. 770, car. 11^{vo}*).

1167.

HIC IACET CORPVS NOBILIS MVLIERIS AGNETIS
 CARBONAE FILIAE QVONDAM NOBILIS ET EGREGII
 DE NEAPOLI QVI
 OBIT ANNO DNI MCCCLXXXXI
 DIE SEPTEMBRIS IND . XV CVIVS
 ANIMA REQVIESCAT IN PACE AMEN

a. 1391.

5

Anche questa trovasi registrata nel menzionato Codice (car. 11^{vo}).

1168.

HIC IACET CORPVS R^{DI} . PRIS ET DNI FRATRIS
 PETRI DE ORTO GENERALIS PRAECE
 PTORIS HVIVS SACRI HOSPITALIS ET TO
 TIVS EIVSDEM ORDINIS QVI OBIT
 ANNO DOMINI MCCXCXVII . DIE XXVI . DECEMB.

a. 1397.

5

Dal medesimo Codice (car. 9). Scrive l'Alveri (*Op. cit. P. II, pag. 262, col. 1^a*) che attratto dall'esemplare condotta di vita di Pietro de Horto il vescovo di Savona Luzzio Marerio l'anno 1394 lasciò erede de' suoi beni quest'Ospedale.

1169.

a. 1420.

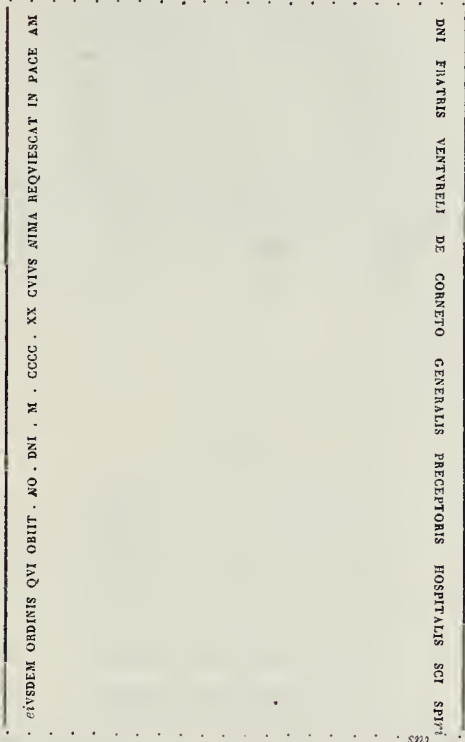

A lettere gotiche incastrata nella parete destra del portico superiore del gran cortile del palazzo del Commendatore. In mezzo è scolpita in bassorilievo la figura del defunto in abito dell'ordine di S. Spirito.

1170.

HIC REQUIESCIT DNA IOANNA VXOR DAMIANI
CVIVS ANIMA REQUIESCAT IN PACE AMEN

a. inc.

Leggesi nel (*Cod. Vat. Reg. 770, car. 10^{vo}*).

1171.

EVGENIVS VENETVS PPA QVARTVS
ANN . DNI MCCCC . XXXVII

a. 1437.

Registrata nel suddetto (*Cod. Vat. Reg. 770, car. 11*).

1172.

R . N . ALFONSO ISPANO MONTISREGALIS a. 1454.
 ARCHIEPISCOPO DOCTORI DECRETORVM EGRESSIO
 VIRO VITAE INTEGRITATE INSIGNI INGENII
 EXCELLENTIA RARO HVMANARVM DIVINA
 5 RVMQVE RERVM PERITIA PEREXIMIO
 A SV . PONT . AD REGES ET A REG . AD SV
 PONT . ORATORI FREQVETI SVB EUGENIO
 IIII MILITVM PROSPERO BENEMERITOQVE
 10 FRES AD MEMORIAM POSVERVNT
 VIX . ANN . XLV . M . IX . OBIT M
 CD . LIII . NOVENB . DIE VLTIMO

È notata nel (*Cod. Vat. Reg. 770, car. 11^{vo}*).

1173.

ANNO NATALIS CHR̄I . MCCCCLXXI a. 1471
 PONTIFICATVS PAVLI II PONT.
 MAX . ANNO IIII . FRATER PETRVS
 MATTHAEVS ROMANVS PRAECEPTOR
 5 HVIVS SACRI HOSPITALIS AC TOTIVS
 ORDINIS EIVSDEM GENERALIS HV
 MILISQVE MAGR . DIRVTV FVNITVS
 LONGE AMPLIYS REFIGIENDVM CVRAVIT

Registrato nel Codice suddetto (car. 1.^{vo}). La negligente trascrizione di questa memoria ci fa rimarcare la incoerenza della data del 1471 cogli anni del pontificato di Paolo II quivi notati, dovendo essere 6, e non 4. Come pure ci ha lasciato il desiderio di conoscere su qual fabbrica cadesse il forte restauro fatto da questo Commendatore che fu Pietro Matteo della Famiglia Capocchini.

1174.

SIXTVS IIII FVNDAVIT a. inc.



*Sopra due porte che si veggono poco distante dall'attuale cucina dell'Ospedale.

1175.

SIXTVS IIII . NOBILIVM CALAMITATE ET a. inc.
 EGRITVDINE MOTVS SEORSVM AB ALIIS
 LOCVM IDONEVM RECENTERQVE
 ORNATVM EIS ATTRIBVIT

Fu veduta dal Galletti (*Cod. Vat. 7912, c. 10, n. 30*) sopra la porta dell'ospedale istituito da Sisto IV. per i nobili, e dell'Alveri (*Op. cit. p. II, pag. 272, col. 3^a*) il quale ci dice che quest'ospedale rimaneva sopra al terzo chiostro contiguo all'ospedale maggiore.

1176.

INNOCENTIO RVVERE CI . RO . S . SPIRIT. a. 1484.
 DE VRBE PRAECEPTORI QVI HOC HOSPITALE
 RESTITVI CVRAVIT REDDITVS ET ORNA
 MENTA ECCLIAE AVXIT PIVS RVVE
 5 RE PLACENTINVS SVCCESSOR POSVIT
 DEFVNCTO III NOVEMB . M . CCCCLXXXIII

Dal (*Cod. Vat. Reg. 770, car. 9^{vo}*). Scrive l'Alveri (*Op. cit. p. II, pag. 262, col. 2^a*) che questo Innocenzo della Rovere fu dall'Abbazia di S. Clemente da Sisto IV suo congiunto trasferito al Commendatorato di S. Spirito, il che tornò a vantaggio dell'ospedale e della Chiesa.

1177.

1495 TIBERIS EXVNDANS MOX VENIT a. 1495.
 AD HANC CRVCEM PONT . DNI . ALEX.
 VI . AN . 4 . IN FESTO S . BARBARAE
 IIII . MENSIS DECEMBRIS.

Fu veduta nell'ospedale scolpita in marmo dall'Anon. Sp. (*Cod. Chig I, V, 167, fol. 176*).

1178.

HIC IACET CORPVS REVERENDI PRIS a. 1495.
 DNI CONSTANTII DE ROMA HVIVS SACRI
 ET APLICI HOSPITALIS SCTI SPS IN
 5 SAXIA DE VRBE GENERALIS PRAE
 CEPTORIS ET MAGRI . QVI OBIT DIE
 XX IVNII M . CCCXCIV TEMPORE
 S.^{MI} ALEXANDRI PPAE SEXTI ANNO
 TERTIO CVIVS ANIMA REQVIES . IN PACE

Leggesi nel (*Cod. Vat. Reg. 770 car. 9—1^{vo}*). Costanzo fu della famiglia Guglielmi.

1179.

CONSTANTIO PRAECEPTORI S . SPIRITVS a. 1495.
 IN SAXIA DE VRBE VIRO SOLERTI
 INDVSTRIA REM HOSPITALIS BENE GV
 BERNAVIT DE FAMILIA BENEMERITVS
 5 ERGA INDIGENTES OFFICIOSVS ALIENS
 GRATVS VIX . ANN . LV . M . VI . D . X.
 OBIT XXIII IVNII M . VI . D . V.
 PONT . MAX . ALEX . VI . PONT . SVI ANNO III
 FRATER HOSPITALIS CONCORDES POSVERE

Registrata nel medesimo Codice (car. 9^{vo}).

1180.

sic

GRATIANO DE VILLANOVO BIBILI ORTO CELEBER.
 THEOLOGIAE MAGRO SVMORVM PONTIFICVM
 SIXT. INNOCEN. ALEX. IN GALLIAM ATQVE
 GERMANIAM LEGATO . S . SPIR . XENO
 5 DOCHII GENERALI PRAECEPTORI SAXIAE DOMVS
 BENEMERENTI VIX . ANN . L . DIEB . XXII
 OBIT XII KL . IAN . AN . SA . M . CCCXCXVII
 SEDENTE ALEXAN . VI . PONT . MAX . QVI VIX.
 NON . II . VLTRA ANN . MEN . V . D . XVII
 10 IDEM HOSPITALE COMODE ADMINISTRASSET MVLTIS
 FABRICIS SATIS OPPORTVNIS ADORNAS (*sic*) IMMO
sic
 MVLCTORVM LVCTV ET DESIDERIO RELICTO IM
 PORTVNA MORTE SVBLATVS EST REQ . IN PACE

a. 1497.

Dal (*Cod. Vat. Reg. 770, car. 11*).

1181.

HIC IACET BERARDVS DE TANCREDO
 FAMILIARIS COMITIS BELLICASTRI

a. inc.

Dal Codice suddetto (car. 10).

SECOLO XVI.

1182.

D O M

GABRIELI DE SALIS SAONEN
 QVI CV FISCO S . SP . IN SAXIA
 MVLTOS ANNOS SVMMA CV
 5 LAVDE INDVSTRIAQVE PRAE
 FVISSET FRATRIBVS EXPOSTV
 LANTIBVS A IVLIO II PONT. MAX.
 IN PRAECEPTOREM EIVS ORDINIS
 ADSVMPTVS MAGNO DE SE
 10 RELICTO DESIDERIO TERTIO
 POST MENSE OB . VIXIT AN
 NOS XXXVIII M . III D . IX
 M . D . III

a. 1504.

Trovata registrata nel medesimo Codice (car. 9). L'Alveri (*Op. cit.* p. II, pag. 263, col. 1^a) lo chiama Gabriele de Sales, e dice che governò la Casa come Camerlengo, e quindi come Commendatore, e che ottenne in dono da Leone X Porta Portusa. Per potere accettare l'assertiva dell'Alveri bisognerebbe ritenere che fosse morto non già nel 1504 ma nel 1514, cioè sotto Leone X, e perciò correggere l'epigrafe. Leggendo però noi nell'epigrafe stessa che morì tre mesi dopo che Giulio II lo avea eletto Commendatore, dobbiamo ritenere erronea la notizia lasciataci dall'Alveri stesso.

1183.

HOC OPVS F . F . DNA ANDRIORIA VXOR
 QUONDAM MARIANI IO . S . S . CIVIS
 ROMANI EX DEVOITONE TEMPORE R.^{PI}
 PRIS D . ALBERTINI DE RVVERE GENERALIS
 PRAECEPTORIS S . SPVS DE VRBE ANNO
 MDVII

a. 1507.

5

Dal (Cod. Vat. Reg. 770, car. 11^o),

1184.

D . O . M.
 BARTHOLOMAEO VENTVRAE SENENSI PP . MM.
 CVRSORI AC A PORTA FERREA HOSTIARIO
 ANIMI INTEGRITATE LIBERALITATIQUE IN AMICOS
 SINGVLARI VIXIT ANN . LXI OBIT
 ANNO MDVIII DIE XXI
 AVGVSTI FRATER HYLARION SENEN IIV
 IVS CONVENTVS RATIONVM ACCEPTI ET EX
 PENSI PRAEFECTVS AMICO MISERABILI POSVIT

a. 1508.

5

Dal medesimo Codice (car. 10).

1185.

D . O . M.
 PINDARVS HIC IACIO MVNIS NON PARVA PISAVRI
 GLORIA TV SACRAM SPARGE VIATOR AQVAM

a. 1511.

VIX . ANN . L . M . IIII . OBIT IIII
 NON . DECEMB . M . D . XI
 SORORES PIENTISS
 POS

5

Fu veduta dal Galletti (Cod. Vat. 7908, c. 65, n. 187), e trovasi registrata nel (Cod. Vat. Reg. 770, car. 10).

1186.

D O M a. inc.

5 BVVEREO ALBERTINO VIRO RELIGIOSO
 OB SINCERAM MENTEM DISPENSANDIQVE
 SOLERTIAM AB IVLIO II PONT . MAX . XE
 NODOCHII HVIVS PRAEFECTO PISAV
 RENSIQVE ADIECTO PRAESVLATO
 FOELICIBVS SANISQVE FACERE SATIS
 ASSVETO EGRIS AEGENISQVE SCITE
 10 ACCVRERERE AC SOSPITES MITTERE
 LETOSQVE SENEN HILARIO MAGISTRA
 TV SVFPECTVS PIENISS . POSVIT
 IVLII LEONISQVE PONTIFICVM
 INTERVEGNO NE SALVATVROS MA
 NES AMICOS LATRET SEPVLCVRVM

È notata nel (*Cod. Vat. Reg. 770, car. 11*).

1187.

D O M a. inc.

5 SEDENTE LEONE X PONT . MAX .
 PHILIPPO CALANDRO FLORENTINO
 ARITHMETICES GEOMETRIAEQVE
 OB SVMMAM HVIVS ARTIS PERITIAM
 XENODOCHII ALMI SPS COMPV
 TATORI INTEGERRIMO . QVI OBIIT
 ALEXANDRO NERONE PRAECEPTORE
 10 NICOLAVS LAPVS EVNDEM OFFICII
 LOCVM ADEPTVS PIVS AFFINIS BENE
 MFRENTI POSVIT

Dal Codice suddetto (car. 9).

1188.

D O M a. 1114.

HILARIO SENEN HVIVS SACRI XENODOCHII
 LVSTRIS . II . CAMERARIO MENSQ . XX
 PRAECEPT . ALEX . NERO . PRAECEPT . BENEMFRENTI
 5 P . ANN . AGENS XLII
 OBIIT M D XIII NOVEMB'
 BEV QVOD DONAT RAPIT D ES.

È registrata nel (*Cod. Vat. Reg. 770, car. 10^{vo}*) Ilario Filippi da Siena intervenne al Concilio Lateranense e sottoscrisse prima di tutti i Generali degli Ordini. (Vedi Alveri *Op. cit.* p. II, pag. 263, col. 1^a).

1189.

DEPOSITVM

a. 1517.

R^{DI} IN CHRO PRIS D. IO . DE PRATO
 ARCHE THEBANVS AC S. DN . PP
 POENITENTIARI . QVI A IVLIO II
 5 PONT . MISSVS AD MAXIMVM
 ROMANORVM RECEM ORATOR
 ESV EVACTVS . OFFI^O . ELOQVIO
 PROBITATE PRVDENTIA Q
 INSIGNIS . VIX . ANN . LXIII
 10 OBIIT TEMPORE LEONIS PPÆ X
 M . D . XVII
 NEPOTES
 PATRVO CHARISS . APPOSVERE

Dal (Cod. Vat. Reg. 770 car. 8^{vo}).

1190.

D . O . M.

a. 1521.

CARPINA GENS NOME N LVCIANVS PATRIA FIRMVM
 QVALIS ERAM LEGITO MEMBRA SEPVLTA IACENT

 LVCIANO E CARPINA GENTE PATRIA FIRMO
 5 ORIVNDO VIRO DIVINI HVMANIQ . IVRIS CONSVL
 TISS . LRARV APPLICARVM ABBREVIATORI SOLLICI
 TATORIQVE PRIORI S . MARIE AD MARE CAS
 TRI TVRRIS PALMARVM AC HVIVS HOSPITALIS
 PRÆCEPTOR . SEX CONSILIARIO ET SECRETARIO FI
 10 DISS . LEONARDVS CARPINVS FIRMANVS
 ARTIVM ET MEDICINÆ DOCTOR LRARVMQ APLI
 CARVM SOLLICITATOR PATRVO PIENTISS . B
 . M . P . QVI VIX . ANN . LXX MENS
 VII D XI
 15 OBIIT VIII KL DECEMB . ANN SALVTIS
 M D XXI

Leggesi nel Galletti (*Inscr. Picenae*, Cl. IV, n. 12, p. 16), nel Gualdi (*Cod. Vat.* 8253, p. II, fol. 454) e nel (*Cod. Vat.*
 Reg. 770, car. 8^{vo}—9).

1191.

D . O . M

MARI SINIBALDI
 EPISCOPI VENTINI
 P . R.
 5 LVGVBRE DEPOSITVM

Notata nel Codice suddetto (car. 8).

1192.

D . O . M

a. 1521.

5 FRANCISCO CAMILLO I . V . CONS.
PISTORIEN PRAEPOSITO ALEX . NE
RONIS HVIVS BASILICAE PRAEF
A SECRETIS FIBISS . QVI ET VEVE
TIAS ET ROMANDIOLAM IVLII II
ET LEONIS X PONT . RO . IVSSV
PROFECTVS VIRIVTE RECVMQVE
10 NOTITIA DE SE PERICVLVM
FECIT AC MAX . EXPECTATIONEM
RELIQVIT COI MOERORE XL
VIII . AETATIS SVAE ANNO
ROMAE OBIT
15 IO . B . CAMILLVS . NEPOS HAERESQ.
ANN DO . MDXVI IX TEST . P
AVE MARIA GRATIA PLENA

È registrata nel (Cod. Vat. Reg. 770, car. 8^{vo}).

1193.

D O M

a. 1521.

5 IOANNI VOESS GERMANO PRAEPOSITO
IMBLIDENSTADY NOBILI GENERE
ARTIVM MEDICINAE DOCTORI
RERVVMQ . MATHEMATICAR . MVLT
TORVMQ . INSTRVMENTORVM
AVTORI INGENIOSISS . ATQ . OB ID
LEONI X PONT . MAX . ET IVLIO
10 CARD . MEDICAE BONISQVE
ET DOCTIS OMNIBVS CHARO
AMICI ET FAMILIARES NON SINE
LACHRYMIS POSVERE VIX . ANN.
XLIX . MENS . VIII . OBIT ANNO
SALVTARI MDXXI . X KL FEBRVARI

Notata nello stesso Codice (car. 8).

1194.

D . O . M.

a. 1526.

5 ALEXANDRO NERONI FLOR . SVB . IVL . LEONE ADRIANO
ET CLEM . DOMVS . PONTIFICIAE PRAELECTVRA FVNCTO
TVM PRAECEPTORI S . SPIRITVS VIRO RARA INDUSTRIA
ET INCVLPATA FIDE NEC BARTHOLOM . NERO
NI NEPOTI SI PER MORTEM LICVISSET . IN PRAECEPTO
RATV SVCCESSVRO . COSM . TORNABONVS FLOR . ET
10 PRAECEPTOR POS . ANN . M . D . XXVI
CLEM . VII . PONT . VIXIT ANN . LXX
VI . M . IIII . KL MAR.

Loggosi nel Codice suddetto (car. 10^{vo}), e nel Galletti (Cod. Vat. 7913, c. 106, n. 324).

1195.

D . O . M.

a. 1526.

5 AEMILIO PTOLOMAEO
DE GREGORIANIS DE SCO
ELPIDIO FIRMANAE
DIOECESIS GENERE VIRIVTI
BVS ET ANNIS GRAVI
IOHANNES IACOBVS
CREGORIANVS AVVN
CVLO POSVIT . OBIT
10 X . SEPTEMBRIS M . D .
XXVI . AETATIS SVAE
ANNO LXVI .

Leggesi nel Galletti (*Inscr. Picenae*, Cl. XI, n. 15, p. 119-120), e nel (*Cod. Vat. Reg. 770*, car. 7^o—8).

1196

D O M

a. 1527.

BERNARDINO PASSERIO
IVLI . (sic) II . LEONIS X . ET CLEMENTIS
VII . PONTIT . MAXX . AVRIFICI
5 AC GEMMARIO PRAESTANTISS
QVI CVM IN SACRO BELLO PRO
PATRIA IN PROX . PANIC . PARTE
HOSTIVM PLVREIS PVGNANS
10 OCCIDISSET ATQVE ADVERSO
MILITI . VEXILLVM ABSVLSSET . FOR
TITER OCCVBIT PR . N . MAI . MDXXVII
V . A . XXX . VII . M . VI . D . XI
IACOBVS . ET OCTAVIANVS PASSERII
FRATRES PATRI AMANTISS POSVERE

Questo rarissimo e quasi unico monumento che ci sovviene la disperata lotta sostenuta dai Romani alle mura del Gianicolo contro la soldatesca del Borbone, vedesi nella parete esterna della chiesa dalla parte che guarda la *Via de' Penitenzieri*. Galletti (*Inscr. Rom.* T. III, Append. ad Cl. X, n. 76, CCCCXCI).

1197.

D . O . M.

a. 1528.

IOANNI VELTHOVEN BRAVANTINO
ANTVERPIENSI EX ORDINE S . DOMI
NICI THEOLOGO SANCTISS . D . N . PP
5 POENITEN . DOCTO INTEGERRIMOQVE
VIRO . B . M . P . VIXIT ANN . LII .
OBIIT V NONAS OCTOB . ANNO CHR I
M D XXVIII
HEVS VIATOR SI PIVS ES PRIVSQ .
10 ABEAS PRO DEFVNCTO DEV ORA

Leggesi nel (*Cod. Vat. Reg. 770*, car. 9^o).

1198.

D . O . M

a. 1529.

5 OCTAVIANO . PARVVLO
 QVI VIX . MENS . VNVM
 DIES VERO XXVIII
 AMBROSIVS IOARDVS
 IANVEN PATER FILIO
 B . M . P.
 ANNO D.
 M . D . XXIX.

È notata nel (Cod. Val. Reg. 770, car. 10).

1199.

D . O . M.

a. 2539.

5 PASIO MARTINETTO CORPORIS ANIMIQ
 DOTIR PRAECLARO QVI DVM AMICOR
 OBSEQUIIS NIMIS AMANTER INDVLGIT
 IN TIBERI SVBmersvs SPEM SVOR
 AC IVENTVTIS ANNOS INFFLICITER
 MINVIT SACRA MATR MISERRIMA
 VNICO FILIO DESITVTA POSVIT
 10 VIX . ANN . XXIII . M . IX . D . I
 OBIT ANNO SALVTIS HVMANAE
 M . D . XXXIX . XVI . CAL . MARTII

Leggesi nell'Anon. Sp. (Cod. Chig. I, V, 167 fol. 173^{ro}), e nello Schradero (Monument. Ital. pag. 175) con qualche mancanza.

1200.

PAVLINVS ROMA^s . HVIVS XENODOCHII FR
 EX DEVOTIONE . 1545.

a. 1545.

Dipinta sotto un quadro rappresentante la conversione di S. Paolo che è posto sulla sinistra appena si entra la chiesa.

1201.



FRANCISCVS LANDYS
 PRAECEPTOR
 SAN . SPIRITVS

a. 1545.

Dice il Gualdi (Cod. Vat. 8253, p. II, fol. 420) che stava nell'arco maggiore della cappella di S. Gio. Evangelista ornata da Francesco Landi.

1202.

D . O . M.

a. 1545.

5 FRANCISCO LANDO NOBILI BONONIENSI
XENODOCHII HVIVS PRAECEPTORI
TEMPLIQ FVNDATORI RELIGIONE
AC PIETATE CONSPICVO . VIX . ANN.
LXXV . MENS VI ET . D . X . OBIT
XXI . OCTOBRIS M . D . XLV.
PETRVS SANCTVS CARPINVS DE FIRMO
SECRETARIVS B . M . P.

Fu veduta dall'Anon. Sp. (*Cod. cit.* fol. 174) nel pavimento presso l'altare maggiore. Il Gualdi (*Cod. Vat.* 8253, p. II, fol. 450) scrive che stava nel pavimento avanti l'altare maggiore con figura del defunto, stemma, e con l'iscrizione ai piedi, ma che però era già tanta logora che non potè leggerla.

1203.

D . O . M.

a. 1547.

5 HIERONIMO GVIDICCIONO LVCEN.
S . IACOBI DE SPATHA MILITI QVI
SINGVLARI APVD PRINCIPES
VIRTUTE ET GRATIA POLLENS
PLVRIMIS PRAEFVIT VRBIVS
SVMMA INNOCENTIAE AC
PROBITATIS FAMA



10 ALEXANDER GVIDICCIONVS
EPVS . ADIACEN . XENODOCHII
HVIVS PRECEPTOR FRI
AMANTISS . QVI VIX . AN.
LXVIII . M . XI . D . IIII.
FVNCTVS IIII OCTOBR.
15 M . D . XLVII.

Nel pavimento della 3^a cappella sinistra dedicata al Crocefisso.

1204.

5 PAVLI . III . PONT . MAX . PRINCIPATV
ALEXANDER GVIDICCIONVS ADIACEN .
PRAESVL . XENODOCHII ATQ ORPHANOTRO
PHI HVIVS COMMEND . MVVICVM
ORGANV DIVINIS HVIVS EXTRVXIT
M . D . LVII (*sic*)

a. 1547.

Scrive l'Anon Sp. (*Cod. Chig.* I, V, 167, fol. 172^{vo}) che leggevasi nella base delle quattro colonne che sostengono l'organo fatto fare sotto Paolo III. È riportata anche dallo Schiadero (*Monument. Ital.* pag. 175).
Se Alessandro Guidiccioni fece costruire l'organo sotto Paolo III, e morì, secondo l'iscrizione che si riporta al N. 1209, nell'anno 1552, come può accettarsi la data del 1557 segnata nell'iscrizione? È chiaro che i trascrittori omisero un X al XVII, e perciò deve porsi all'anno 1547.

1205.



a 1548.

D O M

ANTONIO . FODERATO . SAVONEN.
 PATRITIO . MILITI . S . IACOBI . DE SPATH^a
stc
 VIRO . AFEABILI . ET . MIRE . OMNIBVS . G
 RATO . SYSTI . IIII . IULII . II . PONT . PRO
 PINQVO . LAVDENQ . OMNEM . ME
 RITO . ALEX . GVIDICIONVS . EPVS
 ADIACEN . S^{TI} . SPVS IN SAXIA COME
 ND . AMICO . INCOMPARABILI . POS.

stc
 VIXI . AN . L . OBIT
 DIE . XI . NOVE
 . M . D . XLVIII

Nella parete destra della 3^a cappella sinistra dedicata al Crocefisso.

1206.

D . O . M .

a. 1550.

IVLIO CAESARI CONZAGAE NOVELLARIAE
 COMITI PATRIARCHAE ALEXAN ET
 CAMERAE APOSTOLICAE DECANO
 5 FRANCISCVS CAMILLVS ET ALPHONSVS
 EX FRATRE NEPOTES P . VIX . ANN .
 XLVIII . OBIT XVII KAL . NOVEMB .
 M . D . L .

Fu veduta nella cappella del Cristo morto dall'Alveri (*Op. cit.* pag. 273, col. 2^a), dal Gualdi (*Cod. Vat.* 8253, p. II, fol. 451^{vo}) il quale ha alcune varianti di niun rilievo, dall'Anon. Sp (*Cod. Chig.* I, V, 167, fol. 172), e dallo Schrader (*Monument. Ital.* pag. 175) in cui però si notano alcune mancanze.

1207.



a. 1551.

ALEX
 GVIDICION'
 ADIACESIS
 EPVS

Nell'arco della 3^a cappella sinistra dedicata al Crocefisso.

1208.

a. inc.

IVLIA MISSA POLO COELOQVE REMISSA TRIMESTRIS
 PROH DOLOR OCCVBI QVAM MIHI VITA BREVIS
 DELITIAE PATRIAE SAONENSIS GAVDIA RISVS
 BLESIA FVI QVID SI SINGVLA PLENA FORET

È registrata nel (*Cod. Vat. Reg.* 770, car. 8).

1209.



D O M

a. 1552.

5 ALEX . GVIDICIONVS . ADIACEN
 PRAESVL . XENODOCHII . HVIVS
 PRAEF . VIR . IN OMNI . VITA . CLARVS
 LEGATIONIB . AD REGES AC CVRIE
 MVNERIB . ALIQVOT . HONORIFIC
 E . FVNCTVS . COMMVNIS SORTIS
 ET . HVMAE . INCONSTANTIAE . ME
 MOR . SEPVLCHRVM . IN SACELLO
 10 HOC . DOTE . PER IPSVM . AVCTO
 SIBI . VIVENS . POSVIT . MDLI .
 VIXIT . AN . LXIII OBIT DIE VII OCTOB MDLII

Nella parete sinistra della cappella dei Crocefisso.

1210.

IESV CRISTO REDEPTORI
 FRANCISCVS MARIA PICCOLOMINEVS
 AETRVSQVS ILLICINORVM PRAESVL
 5 PIO . III . PONT . MAX .
 PERMITTENTE

a. 1561.

B . CYRILLO . AQVILANO . SACRAE
 AEDIS HVIVS PRAECEPTORE INSTANTE
 10 TEMPLVM HOC S . SPIRITVS . XV . CAL . IVNI
 S . ROM . ECCL . SERVATO RITV CONSECRAVIT
 SALVTIS ANNO . M . D . LXI
 IO . BAPTISTA PIOTIO GHORI PRAEPECTO
 ALIISQ DOMESTICIS ADSISTENTIBVS
 QVADIE QVOTANNIS VOLVIT IDEM
 15 PIVS VISITANTES PECCATORVM
 NOXAE EXEMPTOS ESSE

Nel pilastro che divide la 2ª e 3ª cappella destra.

1211.

D . O . M

n. 1562.

PETRO SANTO CARPINO FIRMANO
 ET NICOLAO MENCINO PISTORIEN .
 5 IVRECONSULTIS SACRAE AEDIS HVIVS
 SECRETARIIS FIDE INTEGRITATE
 ATQ VIRTUTE OVNI INSIGNIB
 OB OFFICIVM EOR BENE GESTVM
 ET EOR ERGA HANC SACRA
 10 HANC AFDEM PRAECIPVAM
 OBSERVANTIAM
 B . CYRILLVS AQVILANVS EIVSDEM
 PRAECEPTOR RENEMERETI POSVIT
 VIX . EOR ALTER ANN LXXXI
 ALTER XXXIII . M . DLXII

Leggesi nell'Anon. Sp. (Cod. cit. fol. 174).

1212.

D . O . M .

a. 1566.

5 H E R S I L I A E R O M A N A E
 I O A N N I S B A P T I S T A E A M A D E I
 F I L I A E P I I S S I M A E F O E M I N A E
 A C P E T R I A L O I S I I M A N S I L I I
 A N T I Q V A R I I V X O R I C H A R I S S I M A E
 V O L E N T E D E O V I X . A N N . X X I I I .
 M . V I . D I E S I I I . O B I T X I X C A L .
 S E P T E M B R I S
 10 P A V L A E T H O R A T I V S P R I M I G E N I I
 V N A C V M S C I P I O N E E T L A E L I O G E M E L L I S
 F I L I I S E I V S M O E S T I S S I M I E T C L E M E T I A
 R O M A N A D E R A D I C I B V S M A T E R
 I N D V L C E N T I S S I M A E T V I N C E N T I V S
 15 A M A D E V S F R A T E R B E N E M E R E N T I
 P O S V E R V N T S A L V T I S A N N O
 M . D . L X V I .

Scrive l'Anon Sp. (*Cod. cit.* fol. 172^{vo}-173) che stava nella cappella della Madonna, mentre l'Alveri (*Op. cit.* pag. 277) che la riporta con alcune lacune, la vide nel pavimento sotto l'organo. Questi nel 5^o v^o lesse ALOYSH MAMBILII — 8^o MEN... DIE . VIII.

1213.

D . O . M .

a. 1566.

 F R A N C I S C O C A P E L L O V E R O N E S I
 H O S P I T A L I T A T I S H V I V S A E D I S P I I S Q
 P O N T I F I C I S L A R G I T I O N I B ' P R A E P O S I T O
 5 E P A T R I A H V C A P A V L O . I I I . O B
 E G R E G I V M A N I M I C A N D O R E M
 A D T A N T V M M V N V S . A C C I T O .
 G H E R A R D V S F I L I V S P R O T E P O R E
 P O N . C V R A V I T .
 10 O B I T V I . C A L . S E P T E M B R I S M . D . L X V I .

Dall'Anon. Sp. (*Cod. cit.* fol. 173^{vo}) da cui il Galletti (*Cod. Vat.* 7921, c. 52, n. 89) il quale però copiò M D . LVI.

1214.

 H I C P O N V N T V R E L E M O S I N A E P R O M A R I T A N D I S
 P V P I L L I S E T P R O I E C T I S H O S P I T A L I S S C T I
 S P S

a inc.

5 F R A T E R N I . A S C A R E L L V S D E A R E T I O
 F I E R I F E C I T

Dal (*Cod. Vat. Reg.* 770, car. 12).

1215.

IESV CHRISTO SPEI VITÆ FVTVRÆ a. 1566.
 IOANNES . SVAVIVS . REVMANVS . GALLVS . TT . S . PRI
 SCE . PRESB . CARD . OB . ANIMI . CANDOREM . ET . EXIMI
 AM . IVRIS . PRVDENTIAM . DVODECIMVIRATVS . LITI
 5 BVS . IVDICANDIS . ASCITVS . AC . PROPTER . HVMANI
 TATEM . ET . INNOCENTIAM . PAVLI . IV . BENEFICIO . IN
 PATRVN . SENATVM . MERITO . COOPTATVS . LXIIL
 AGENS . ANNVN . SANCTISSIME . VT . VIXERAT . ITA
 CHRISTIANISSIME . DECESSIT . DIE . XXIX . SEPTEMBR.
 10 M . D . LXVI . M . D . LXVI.
 SCIPIO . REBIBA . TT . S . ANGELI . CARD . DE . PISIS
 TESTAMENTI . EXECVTOR . ABSOLVI . CARAVIT.

Questa memoria posta al cardinale Giovanni Suavis più non esiste, e leggevasi nel pavimento presso l'altare maggiore ove la videro il Ciacconio (*Vitae et res gestae Pontificum* T. II, Romae M. DC. XXX, pag. 1626), e il Gualdi (*Cod. Vat.* 8253, p. II, fol. 451) la cui lezione concorda perfettamente col Ciacconio. L'Anon. Spag. (*Cod. cit.* fol. 174^{ro}) lo Schradero (*Op. cit.* pag. 175) e l'Alveri (*Op. cit.* pag. 278, col. 1^a—2^a) che la vide anch'egli presso i gradini dell'altare maggiore hanno tutti nel 2^o. v^o. 10 . SVAVIS REOMAN. NEL 6^o—7^o, lo Schradero e l'Alveri stamparono PAVLI IV. — BENEFICENTIA PATRVN SENATVI MERITO COOPTATVS, ma qui l'Anonimo ha confuso ed ommesso alcune parole — 9^o tutti e tre i nominati raccoglitori hanno DIE XXIX APRILIS — 11^o l'Alveri e l'Anonimo lessero RIBIBA — 12 ABSOLVEN. Nello Schradero sono ommessi gli ultimi due versi. Il Ciacconio (*Op. e pag. cit.*) dice « *Ioannes Suavius Reomanus, Vasco Gallus, Rotae auditor, Episc. Mirapicensis etc obiit Romae ex morbo calculi anno Christi 1566 die 3. kal. Octobris.* Con questa data non sarebbe più vero che morì il 29 Settembre come è segnato nell'iscrizione, o il 29 Aprile come altri notarono nell'iscrizione medesima, ma il 30 Ottobre. Quale però sia la vera non posso dirlo per mancanza di documenti.

1216.

D . O . M. a. 1567.
 IACOBO BVITIO A MONTE VITO PICENI AGR
 OPPIDO ANIMI CORPORISQ ROBORE ADOLE
 SCENTI CONSPICVO QVI DVN ROMAM
 5 BONIS ARTIBVS OPERAM DATVVS ACCIDERET
 GRAVI CORREPTVS FEBRI OCCVBBIT.
 P . HIERONIMVS BVITIVS ET MARGARITA
 PARETES INCONSOLABILES FILIO VNICO
 ET IVLIVS BVITIVS PATRVVS NEPOTI
 10 CHARISSIMO MVLTIS CVM LACHRIMIS POSS.
 VIX . ANN . XVIII . MENS . VI . OBIT . VIII.
 KAL . FEBRVAR . MD . LXVII.

La videro nel pavimento sotto l'Organo l'Alveri (*Op. cit.* pag. 276—277), e l'Anon. Sp. (*Cod. cit.* fol. 174—174^{ro}).

1217.

IESV CHRO DEO SACRVN a. inc.
 OSSVIS MARINI RHEAE NOBILIS
 SVESSAN IYVENIS INSONTIS
 VI NEPHARIA SVBLATI
 ANTONIVS D VALLE
 TRANEN AFFINIS

Dal (*Cod. Vat. Reg.* 770, car. 8).

1218.

I . C . R.

a. 1571.

IULIA COLUMNA DE PRAENESTINORVM PRINCIPV
 SOBOLE PETRO COLUMNAE ET CATHERINAE SA
 5 BELLAE FILIA PETRI MARGANI OLIM ET
 PROSPERI COLUMNAE MARSIAE DV CIS
 POSTEA CONIVX HOC MARMORE TEGITVR
 QVAE NVLLIS SVSCEPTIS LIBERIS INSIGNI ADEO
 RELIGIONE ET PIETATE ANN . XLII . COELIBEM
 10 VITAM DVXIT VT SVMMA CVM LAVDE
 OMNIVM LVMINA IN SVI ADMIRATIONEM
 CONVERTERIT LIBERALI MVNIFICENTIA
 VIRGINIBVS COLLOCANDIS ORNADIS AVGENDISQVE
 TEMPLIS COENOBIIIS PHSQVE LOCIS SVpra QVAM
 15 CREDI POSSIT GRANDI PECVNIA EROGATA
 SACRAM HAC HOSPITALEM AEDEM SANCTI
 SPIRITVS IN SAXIA HAEREDEM INSTITVIT
 CHRISTIANAE PIETATIS OFFICIIS PROBE FVNCTIS
 HONORIB . ET SANCTIS OPERIB . CONSPICVA VIII .
 20 KAL . APRILIS PECVLIARI SIBI VIRGINIS
 ANNVTIATAE DIE PVBLICIS PAVPERV
 DEFLORATA LACHRIMIS OCTVAGENARIA
 MIGRAVIT AD DOMINVM SALVTIS ANNO
 MDLXXI
 B . CYRILLVS AEDIS EIVSDEM PRAESVL
 25 GRATI ANIMI MONVMENTVM POS.

Fu veduta nel pavimento avanti l'altare maggiore dall'Alveri (*Op. cit.* p. II, pag. 278, col. 2^a), dal Martinelli (*Roma ex ethnica sacra* pag. 307—308), e dal Gualdi (*Cod. cit.* fol. 450) il quale però la trascrisse pessimamente.

1219.

a. 1572.

FAVSTINAE GREGORIANAE
 ELPIDIENSI NOBILI VIRGINI
 VIRTVTVM OMNIVM
 5 EXEMPLO SPECTATISSIMAE
 QVAE OBIT X . KAL . APR.
 MDLXXII .
 IOHANNES FRATER
 SORORI DILECTISSIMAE
 10 POSVIT
 VIXIT ANN . XXXV .

Dal Galletti (*Inscr. Picenae*, Cl. XI, n. 15, p. 120).

1220.

a. 1575.

BERNARDINO . CYRILLO . AQVILANO
 PROTONOTARIO . SECRETARIO . Q .
 APOSTOLICO . ALMAE . DONVS
 LAVRETANAE . QVONDAM . RECTORI
 5 BASILICAE SCÆ . MARIE . MAIORIS
 PALATINE . FAMILIE . PAVLI IV . PII . V .
 PONTIFICVM . MAXIMOR . PREFECTO
 SGI . SPIRITVS . IN . SAXIA . MAGNO
 10 PRECEPTORI . BENEFICENTISSIMO
 SVAVISSIMO . INNOCENTISSIMO
 IO . PAVLVS . ET . IO . ANTONIVS
 PATRNO . B . M . FECERVNT
 V . A . LXXV . OBIT
 . XIII . KL . IVL .
 . A . SAL . ∞ . D . LXXV .

Nel pilastro che divide la 3^a e 4^a cappella destra.

1221.

† IO . DOMINICO . ZOILO . RO .
 VIRO . FRVGI . AC . RELIGIOSO
 OB . RERV . FORENSIVM
 DOMESTICARVMQ . PERITIAM
 AD OMNES . OECONOMIAE
 LAVDES . NATO
 QVI . CVM . HVIVS . DOMVS . FAMILIAEQ
 PER . MVLTOS . ANNOS . MAGISTER
 CORNETVM . VRBEM . AD . CONFICIEND .
 MVNERIS . SVI . NEGOCIVM
 PROPECTVS . ESSET
 MORBO . CORREPTVS . IBI . MORITVR
 HOSPITALI . HEREDE . INSTITVTO
 ANNO . AETATIS . SVAE . XLV
 SALVTIS . HVMANAE . MDLXXVI
 ANNIBAL . ZOILVS . FRATRIS . OSSA
 ROMAM . TRANSFERRI . ET . HIC
 CONDI . CVRAVIT

a. 1576.

Leggesi nel Galletti (*Inscr. Rom.* T. II, Cl. XIV, n. 39, p. CCCCXXX), nello Schradero (*Monument. Ital.* pag. 475), e nell'Alveri (*Op. cit.* pag. 276, col. 1^a) il quale dice che stava nella colonna fuori della cappella della Trasfigurazione, 1^a a destra contando dall'altare maggiore.

1222.

D . O . M.

PHILIPPAE CALLIGANAE BRASICHELLENSI
 FEMINAE INSIGNIS PIETATIS ET PRVDENTIAE
 QVAE FILIOS VT CVM EIS VBICVMQ . VIVERET
 ROMAM SECVTA
 OBHT VI . IDVS IANVARII MDLXXXI
 VIXIT ANNOS LXIII
 FRANCISCVS ET DOMINICVS ORSELLI FRATRES
 V . I . DD .
 MATRI DE SE OPTIME MERITAE P . P .

a. 1581.

Scrive il Gualdi (*Cod. Vat.* 8253, p. II, fol. 451) che stava incastrata nel primo pilastro, ossia in quello che, come si legge nell'Alveri (*Op. cit.* pag. 273, col. 1^a), divideva la cappella della Vergine da quella del Crocefisso. L'Alveri lesse PHILIPPAE CALLIGARIAE.

1223.

IOHANNES . BAPTISTA
 RVINVS
 PRAECEPTOR . BONON .
 MDLXXXIII

a. 1583.

Nella volta dell'altare maggiore. Galletti (*Inscr. Bonon.* Append. ad Cl. IV, n. 2, p. CCXVII).

Il Ruini creato Commendatore di S. Spirito da Gregorio XIII, fece dorare il soffitto della chiesa, fabbricò la scuola per i fanciulli, ingrandì il monastero per le monache, e condusse a termine il cortile del palazzo del Commendatore. Mori nel 1586.

1224.

CAESAR GLORERIVS PIETAT . STVDIOS . FACIENDVM CVRAVIT

a. 1583.

In un fregio che gira nell'altare dell'Assunta, che è il secondo a destra di chi entra la chiesa.

1225.

SIXTVS PP . V.
 IMPOSVIT EXCOMMVNICATIONEM
 CONTRA QVOSCVMQVE EXTRAHENTES
 VEL COMMODANTES SVPPELLECTILIA
 5 ECCLESIE S . SPIRITVS IN SAXIA
 sic
 IX KAL . APRILIS MDLXXXVII

a. 1587.

Nella parete sopra la porta della prima camera della sagrestia. Galletti (*Inscr. Picenae*, Cl. I, n. 30, p. 12).

1226.

IVSSV OPTIMI PRINCIPIS SIXTI . V . P . M . VRBEM
 ROMAM PASSIM MAGNIFICENTISSIMIS
 OPERIBVS EXORNANTIS.
 RVPEM MONTIS . S . SPVS . IN VIAM PVBLICAM RVENTEM.
 SAXIS . TERRA . COENO . REPLETEM . FVNDAMENTIS ANTE
 A IO BAPTISTA RVINO BONONIEN
 PRAECEPTORE IACTIS.
 ANT . MELIORIVS PICENVS EPVS S . MARCI SVCCESSOR MVRO
 FIRMISSIMO FVLISIT . MVNIVIT . AEDIFICIIS ORNAVIT.
 M . D . LXXXVIII.

a. 1588.

Questa memoria stampata dal Galletti (*Inscr. Picenae* Append. ad Cl. I, n. 11, p. 172--173), è incisa su grande lastra di marmo bianco, e vedesi incastrata nel muro delle case di fronte alla chiesa sulla Via de' Penitenzieri.

Nel luogo stesso ove è oggi la villa Cecchini eravi una rupe che minacciava continuamente quei che transitavano per quella contrada con sassi e terra, che distaccandosi da questa andavano ad ingombrare la pubblica via. Occupando allora la carica di Commendatore di S. Spirito Gio. Battista Ruini da Bologna per ordine di Sisto V per riparare a un tanto inconveniente gitò le fondamenta di una solida cinta di muro a sostegno di questo monte, ma venuto a morire fu quest'opera condotta a termine dal suo successore Antonio Meliori nel 1588, il quale vi fece anche innalzare quelle case che si veggono tutto di.

1227.

VICTORIA . TVLFIA . GVARDIE . MACHIONISSA
 EO QVO FVERAT IN DEVM
 ET IN PAVPERES ACCENSA STVDIO
 SACELLVM HOC CONDI
 5 SINGVLO QVOQ DIE SACRVM IN EO FIERI
 ANIVERSARIVM PERPETVO CELEBRARI
 LITERIS HAEC MANDARI HOSPITALI S . SPVS
 IN SAXIA DE VRBE EX SEMISSE INSTITY
 TO PRAESTITIT QVÆ CERNIS ANTONIVS
 10 MELIORIVS PICENVS EPVS S . MARCI COM
 MENDATARIVS . P . A . D . M . D . XXXVIII.

a. 1588.

Nella parete destra della prima cappella destra entrando la chiesa.

1228.

D . O . M

a. 1588.

THESEO ALDROVANDO CANONICO RE
 GVLARI . ET . IO . BAPTÆ RVINO CARTVSIANO BO
 NONSENSIBVS . HOSPITALIS S. SPVS IN SAXIA PRE
 5 CEPTORIBVS . VIRIS SACRI RELIGIONIS ET INTE
 GRITATIS LAVDE SPECTATIS.
 ANTONIVS MELIORIVS PICENVS EPI
 SCOPVS S. MARCI PIO IN
 MORTVOS STVDIO
 10 SVCCESOR POSVIT ANNO . D.
 M . D . LXXXVII.

Nella parete sinistra della cappella suddetta. Galletti (*Inscr. Picenae* Cl. III, n. 8, p. 52), e (*Inscr. Bonon.* Cl. IV, n. 5, p. CXII).

1229.

SEDENTE . SIXTO . V . P . O . M.

a. 1590.

ANTONIVS . MELIORIVS . EPISCOPVS . S . MARCI ET S . SPIRITVS . IN . SAXIA . COMMENDATARIVS
^{sic}
 PRIMAS . A . DEXTRO . ET . SINISTRO . ADITVS . LATERE CAPELLAS PICTVRA . SCVLPTVRA . ET . OPERA
 5 MAGNIFICE . EXORNAVIT . ANTERIORES . ÆDIS . PARTES . INTERIOREMQUE . PARIETVM . AMBITVM
 AVCTO . CIRCUMCIRCA . ORNAMENTO . ILLUSTRAVIT . SCALAM . VIAM . PVBL . IMPEDIENTEM
 APTIORE . ET . COMMODORE . LOCO . REPOSUIT . SVMMAM . DENIQ . TOTIVS . ECCLESIE . OPERI
 ET . ORNAMENTO . MANVM . MAGNA . CVM . DIGNITATE . ET . CELERITATE . IMPOSUIT
 ANNO DOMINI M . D . XC.

Nella parete sopra la porta nell'interno della chiesa Galletti (*Inscr. Picenae*, Cl. III, n. 7, p. 52).

1230.

ADORA
 BVNT
 VESTIGIA
 PEDVM
 5 TVORVM
 OES . QVI
 DETRAHEBAT
 SIBI

1231.

GERMIN
 AVIT
 IVSTITIAM
 ET LAVDEM
 5 CORAM
 VNIVERSIS
 GENTIBVS

a. inc.

1232.

IN OMNEM TERRAM
 EXIUIT SONVS EORV

1233.

IN
 CONSPECTV
 GENTIVM
 REVELAVIT
 5 IVSTITIAM
 SVAM

1234.

ISTI SVNT
 QVI VIVE
 NTES IN
 CARNE
 PLANTA
 VERVNT
 ECCLESIAM
 SANGVINE
 SVO

Questi motti sono scritti su cartelle tenute da Sibille e da Putti, e formano la decorazione di quella parete interna della chiesa che corrisponde sopra la porta della chiesa stessa.

1235.

a. 1590.

SIXTI V . PONT . MAX . AN . V . M . D . XC.

Sopra la porta che dal cortile del palazzo del Commendatore mette alla chiesa.

1236.

a. 1590.

ANT . MELIORIVS EPISCOPVS SANCTI MARCI COMM.

ANNO DOMINI MDXC.

Era dipinta nel muro della piccola scala che dalla chiesa mette al cortile del palazzo del Commendatore, e fu veduta dall'Alveri (*Op. cit.* p. II, pag. 280, col. 1°).

1237.



ANT . MELIORIVS EPS S . MARCI COMM .

a. 1590.

Sopra la porta che dalla chiesa mette nel cortile del palazzo del Commendatore.

1238.



ANT . MELIORIVS EPVS S . MARCI COMM

a. 1590.

Scolpita sull'architrave di una porta situata nelle 2° loggie del palazzo del Commendatore.

1239.



D . O . M

a. 1591.

ALEXANDRO . GVARNELLO

ROMANO . EQVITI

LECTISS . EQVITVM . ORDINE . SANCTI LAZARI

ET ILLVSTRISS . AVLE . ALEX . FARNESII . CARD .

CVI . FVIT . A SCRIBENDIS . EPISTOLIS

POETAE . ETRVSCO

CVM LATINIS . VETERIBVS . CONFERENDO

OCTAVIVS . GVARNELLVS . PARENTI . OPT . POS .

VIXIT . ANN . LX

OBIIT . VIII . KAL . MAIAS . M . D . XCI

5

10

Nel pilastro che divide la 2° e 3° cappella sinistra. È stata stampata dal Galletti nelle (*Inscr. Rom.* T. II, Cl. XI, n. 9, p. CCCLVH), e nelle (*Inscr. Pedemont.* Cl. IX, n. 6, pag. 78).

1240.



INNOCENTIO . III . ANAGN . P . M.

XENODOCHII HVIVS TOTO ORBE CELEBER :

CVM DONARIS DOTALIB : FVNDATORI . ET

RELIGIONIS FRATRVM IBID : INSTIT : FOELICISS:

Nella sala del palazzo del Commendatore dipinta nella parete che guarda la strada. Ai due lati dello stemma sono due figure muliebri rappresentanti la Misericordia e la Pietà MISERICOR . PIETAS. Galletti (*Inscr. Rom.* T. I, Cl. I, d. 59, p. XLVII).

Questa sala fu fatta dipingere per ordine di Teseo Aldovrando Bolognese Commendatore, di S. Spirito, e le iscrizioni per conseguenza dovevano essere collocate all'anno 1586 circa, ma sono state posposte per equivoco.

1241.



EUGENIO . IIII . VENETO . P . M.

CONFRATERNITATIS . VTRIVSQ . CHRISTI . FI=

DELIVM . INTERMISSAE NON SINE MAXIMO

HVIVS LOCI EMOLVMENTO CVM PRIVILE=

5

GIIS RESTAVRATORI OPTIMO:

Nella parete appena si entra la sala suddetta. Ai lati dello stemma sono due figure muliebri, la Commiserazione e la Carità. MISERATIO . CHARITAS.

1242.



SIXTO . IIII . SAVONEN . P . M.

LOCI HVIVS IAM FERME DIRVTI A FVND . IN

AMPLIOREM ET ELEGANTIOREM FORMAM

ERECTORI ET PLVRIMAR : GRATIAR : PER DI

5

PLOM : AMPLISS : LARGITORI SANCTISS :

Nella parete sinistra della medesima sala. Ai lati dello stemma sono due figure di donna la Perseveranza e la Provvidenza PERSEVERANTIA PROVIDENTIA.

1243.



LEONI X MEN . FLOR . POST . MAX.

SVPERIORVM . PONTIF . LITERARVM

COMPROBATORI . ET . CONFRAVRVM

IBID . SVB REG . D . AVG OLIM . INSTIT :

5

HONORIS . ET . DIGNITATIS . ASSER=

TORI . SAPIENTISS.

Nell'angolo sinistro appena si entra la menzionata sala.

1244.



PAVLO III FARN . ROM . P . M.

PROVENTVVM . EX . PERMVTAZIONE

AGRORVM . POLYDORI . ET . ALIORVM

NON . SINE . LOCI . HVIVS . FRVGI . COM=

5 BENDIO . FACTA . AVCTORI . PRAESEN=

TISS:

Dipinta nella sala del Commendatore, e vedesi nell'angolo sinistro della parete che guarda la strada Galletti (*Inscr. Rom. T. I, Cl. I, n. 78, p. LX*).

1245.



PIO III MEDIOL . P . M.

VECTIGALIVM . PRO . LINEAE . ET . L

ANEA . SVPELLECTILES . NEC . NON

ET . FORVM . QVAE . AD . AROMATARI=

5 AM . PLENVM . PERTINENT . EMPTIO=

NE . ABSOLVTORI . AEQVISS :

Nella medesima sala nell'angolo destro della parete suddetta.

1246.



PIO V . ALEXANDR . P . M.

REI . FRVMENTARIAE . EXTRACTIO=

NYM . VNDE . AEDIFICII . HVIVS

EXTRVENDI . PECVNIA . POTISS . EF=

5 FLVXIT . INDVLTORI . LIBERALISS :

Nell'angolo destro della parete appena si entra la summenzionata sala. Galletti (*Inscr. Bonon. Cl. I, n. 12, p. V*) e (*Inscr. Pedemont. Cl. I, n. 17, p. 6*).

1247.



GREGORIO XIII . BON . PONT . M

OMNIVM . PRIVILEGIORVM . CONFIRMATORI.

NOSTRAEQ . DIGNITATIS . PROMOTORI . PIENT.

THES . ALDR . BON . PRAECEP . GRATITVDI=

5 NIS . ET . PIETATIS . ERGO . PING . CVR.

Nella parete laterale destra della stessa sala. Galletti (*Inscr. Bonon. Cl. I, n. 56, p. XXIII*). Ai lati dello stemma sono due figure muliebri la Vigilanza e la Custodia.

VIGILANTIA.

CVSTODIA.

1248.

D . O . M

a. 1595.

FR . AVGVSTINO . MOLARIO . FIVIZANENSI
 ORDINIS . SANCTI . AVGVSTINI . THEOLOGO
 GREGORII . XIII . ET . CLEMENTIS . IIX
 5 CONFESSORI
 APOSTOLICAE . CAPPELLAE . SACRISTAE
 SVI . ORDINIS . TERTIVM . VICARIO
 GENERALI
 ET . CAPIT . GENER . BIS . PRAESIDENTI
 10 HVIVS . HOSPITALIS . PRAECEPTORI
 VIRO . PIO . HVMILI . OMNIBVS . CARO
 ET . OB . CHRISTI . PAVPERES
 SEMPER . EGENO
 VIXIT . ANNOS . LXIIX . MENSES . III . DIES . XVII
 15 OBIIT . III . KAL . FEBR .
 ANNO . M . DXCX

SILVIVS . S . R . E . PRESB . CARD . SABELLVS
 PATRIARCHA . CONSTANTINOPOLITANVS
 ET
 20 LVDOVICVS . DE . TORRES
 ARCHIEPISCOPVS . MONTISREGALIS
 AMICO . OPTIMO
 P . P .

Nel pavimento avanti la 1ª cappella sinistra dedicata alla Vergine Maria quando fu incoronata, Galletti (*Inscr. Rom.*
 T. I, Cl. II, n. 98, p. CCCCXXVIII - CCCCXXIX).

1249.

D . O . M

a. 1596.

FAVSTINA . ALCIATA . ROMANA
 PIA . MVLIER . ET . ECCLESIAE . HVIVS
 S . SPIRITVS . BENEMERITA
 5 CVM . ILLIVS . ARCHIHOSPITALI
 MILLE . AVREORORVM . DONO . DEDERIT
 VT . PRO . SE . SVISQ . MAIORIBVS
 TER . IN . HEBDONADA . MISSA
 PERPETVO . CELEBRARETVR
 10 HIC . APVD . EIVS . DILECTISSIMAM
 MATREM . SEPELIRI . VOLVIT
 VIXIT . ANNOS . LXIIL
 MENSES . X . DIES . XXIII
 OBIT . DIE . IIII . MENSIS . DECEMBRIS
 15 M . D . XCVI

Nella parete sinistra sotto l'organo, Galletti (*Inscr. Rom.* T. II, Cl. XIV, n. 58, p. CCCCXL—CCCCXLI).

1250.



a. 1597.

D O M

5 SALLVSTIO TAVRVSIO POLITIANO PRAECEPTORE
M . ANT . FLORENTIVS PERSVIN . CIV . RO.
VT DGS QVOTANN . DVABVS PVELLIS PERSVIN.
CONSTITVERETVR
SACRIFICIVM MISSE SEMEL INTRA HEBDOM.
HIC FIERET
10 BIS IN S SILVESTRI MONTIS QVIRINALIS AEDE
EXEQVIARVM IVSTA SOLVERENTVR
CEREVM VERTENTE DEFVNTORVM DIE
SERVLCHRO ACCENDERETVR
REDDITVM PERPETVVM LOCORVM XV.
MONTIS PROVINCIA RV M ATTRIBVIT.
ANNO DNI M . D . XCVII . DIE III . JANVARIII.

Nella parete destra del 1° portico del cortile del palazzo del Commendatore. È stata negligen-
tamente pubblicata da Galletti (*Inscr. Rom.* T. II, Cl. XIV, n. 59, p. CCCXXLI).

1251.

D . O . M

a. 1597.

5 SALVSTIO . TAVRVSIO . PRAECEPTORE
IACOBVS . BALDVS . DE . PERITO . CAPVTAQVENSIS
VT . TERRAM . EROGANS . COELVM . EMERET
LOCA . XXIII . MONTIS . PROVINCIA RV M
HVIC . ARCHIHOSPITALI
REDDITV . VIVENTI . SIBI . RESERVATO
DONAVIT
10 MORTVO . SACRV M . B . VIRGINIS . SABVATO . DIE
CAETERIS DEFVNTORVM . PRO . SVAE
SVORVMQVE . ANIMAE . SALVTE
HIC PERPETVO . FIERI
QVOTANNIS . PENTECOSTES . FESTO
15 DVAS . EX . HIC . EXPOSITIS . PVELLAS
ALBA . VESTE . INDVTAS . NVPTVI . TRADI
SECVS . SI . FIAT
AD . ORPHANAS . SS . QVATVOR . CORONATORVM
EADEM . LEGE . DEVOLVI . IVSSIT
20 ACTVM . PVBLICE . IN IPSO . ARCHIHOSPITALIS ARCHIVIO
FRIDIE . IDVS . OCTOBRIS . CID . IO . XCVII

Nel pilastro che divide la 3^a e 4^a cappella sinistra. -

1252.

CLEMENTE VIII . PONT . MAX.
ANNO . EIVS . SEPTIMO
TYBERIS EO VSQVE CREVIT
5 IPSA DNI NATALI NOCTE
M . D . XCVIII.

a. 1598.

Nel muro esterno dell'ospedale.

1253

1254.

a. inc.

CLEMENTE VIII . P . O . M.

F . AVGVST . MOLARIO FIVIZAN . PRAECEPT.

ET SALVSTIO TAVRVISIO SVCCESORE

IO . AMICO DE MONTORIO . APROVINO . CIO AVREOS.

5 LARGENTE IO IN PARTEM SVMPVVVM PRO EXTRVCT.

5

ET IO ITIDEM IN DOEM AD SACRA FERIS SECVND . PRO
DEFVNCT . FERIS QVINT . DE SPIRITV SANCT ET SABBAT . DE S^{MA} VIRG .
PERPETVO FACIENDA DICATVMHAEC VT RELIGIOSE RETINEANTVR CVRABVNT REVER^{MI} . D . D .
PRAECEPTORES.Nelle pareti laterali della 1^a cappella sinistra.

1255.

SALVSTIVS TAVRVISIVS PRAECEPTOR

a. 1592.

AC TOTIVS ORDINIS GNALIS

MAGISTER

LACVNARIA HAEC QVAE PAVLO III . PONT . MAX.

5

AD AEGROTORVM COMMODITATEM

ALEX . QVIDICCIQVVS PRAECEPTOR CONSTRVXERAT

PICTVRA AD EORVNDDEM HILARITATEM LOCIQ

MAIESTATEM EXORNAVIT

10

CLEMENTIS VIII . PONT . MAX . ANNO OCTAVO

M . D . XC . VIII.

Questa memoria che spetta al restauro dell'ospedale l'ho copiata dal manoscritto che si conserva nell'Ufficio dell'Economato, ove leggesi che stava sopra la porta della farmacia. Leggesi anche nell'Alveri (*Op. cit.* P. II, pag. 271, col. 1^a).

SECCLO XVII.

1256.

a. 1600.

CHRISTO D^{NO} SALVTIS AVCTORI

PETRVS PONTIVS MARINVS PANORMITANVS

MARCHIO FAVARAE

CVM XXVIII MILLIA AVREORVM NVMMVM

5

PIS LOCIS PIE TESTAMENTO LEGASSET

ARCHIHOSPITALI HVIC S . SPIRITVS IN SAXIA

X . MILLIA NOINATIM EX EADE SVMA RELIQVIT

EA LEGE VT EX IIS PRAEDIA FRVCTVSQ . ANNI

IN AGRO ROMANO EMERENTVR.

10

IOANNA EIVS FILIA ET HERES EX VECTIGALI

SICILIENSIS ANNONAE GRANI VNIVS NOMINE

OCTO MILLIA QVANTI ID IVS AESTIMATVM EST

SVMMI PONTIFICIS AVCTORITATE ATTRIBVIT.

CAROLVS ARAGONIVS DVX TERRE NOVE FX EIVSD.

15

IOANAE MATERTERAE SVAE DONATIOE RELIQ . DVO

MILLIA REPRESENTATA PECVNIA DISSOLVIT.

IVLIVS ANGELIVS PRAECEPTOR VT TESTATORIS

VOLVNTATI FIERET SATIS CENSV ANNI NVMMVM

AVR . QVINGENTORV E FVNDI PORCARECHI FRVCTIB.

20

EIVSDEM PONTIFICIS AVCTORITATIS DECRETO

ASSIGNAVIT

TOTIVSQ . REI SERIEM AD POSTERITATIS MEMORIA

IN MARMORE INCIDI VOLVIT AN . IVE . M . DC.

CLEMENTIS VIII . PONT . MAX.

25

ANNO IX.

Nella parete del primo portico del cortile del palazzo del Commendatore, sulla sinistra della porta che mette alla chiesa.

1257.

D . O . M
 MARGARITÆ CONIUGI AC
 THOMÆ FILIO DILECTISS.
 QVORVM ALTERA OBIIT XIII
 KAL . SEPTEMBRIS M . D . XXCI
 5 ALTER AVT . VI KAL . MARTII
 M . D . LXXXXVII

a. 1600-



AVGVSTINVS ANGILOTTVS *
 ROMANVS
 VIVENS POSTREMOQ.
 SIBI POSVIT ANNO
 5 IVBILEI M . DC.

Nel pavimento avanti la 1^a cappella sinistra. Galletti (*Inscr. Rom.* T. III, Cl. XVII, n. 110, pag. CC).

1258.

D . O . M
 HIC IACET CORPVS
^{sic}
 R . D . IOANIS DE MONTORIO
 HVIVS ARCHIHOSPITALIS
 5 STVDIOSISSIMI
 ORATE PRO EO
 OBIIT ANNO
 M . D . C . I
 DIE XIII IVNII

a. 1601.

Nel pavimento della cappella suddetta, Galletti *Inscr. Rom.* T. II, Cl. XIV, n. 71, p. CCCXLVIII).

1259.

D . O . M.
 VINCENTIO FONTANELLO COMITI
 NOBILI REGIENSI
 MAIORVM SVORVM SPLENDOREM
 AC VIRTUTES FACILE AEQVATVRO
 5 NI (^{sic}) IMMATVRA MORTE PRAEREPTVS
 ROMAE OCCVVISSET
^{sic}
 IVLIA CONRADA ABSENS VIDVA ORBA
 FILIO DILECTISSIMO P . C.
 OBIIT ANNO SALVTIS . M . D . C . X
 10 VI . IDVS SEPTEMBRIS
 AETATIS . AN . XXIV.

a. 1610.

Nella parete destra della 2^a cappella sinistra.

1260.



a. 1614.

PETRVS . CAMPOREVS . PRAECEPTOR
 EX . AQVA . ALSIETINA . E . FINIBVS . MANTIANE
 A . PAVLO . V . IN . VATICANVM . PERDVCTA
 FONTEM . APERVIT
 5 AN . DNI . M . D . C . XIII.

Nella fontana posta nel cortile del palazzo del Commendatore. Galletti (*Inscr. Rom.* T. I, Cl. I, n. 191, p. CIII).

1261.

D . EVANGELISTA . TORNILOLO a. 1617.
 EPISC . TIFERNI . PRAECEPTORE
 FRANCISCVS . DE . DELLIS . BERGOMENSIS
 VT . SACRVM . PRO . SVA . ET . SVORVM
 5 SALVTE . QVOTIDIE . CELEBRETVR
 MILLE . (sic) RELIQVIT
 ANNO . SALVTIS . M . DC . XVII

Nella parete dell'andito che dal cortile del palazzo del Commendatore mette alla chiesa: Galletti (*Inscr. Venetae*, Cl. XII, n. 16, p. CV).

1262.

PAVLO V . P . M . SEDENTE AN . XIV. a. 1618.
 D . EVANGELISTA . TORNIOLVS
 PERSVSNVS
 5 EX . OLIVETANA . FAMILIA
 EPISC . TIFERNI
 AC . PRAECEPTOR . S . SPIRITVS
 VTILITATI . ET . NECESSITATI
 CONSVLENS . ARCHIHOSPITALIS
 10 STABVLO . HORBEO . ET . FOENILI
 PENITVS . CARENTIS
 HOC . AEDIFICIVM . A . FVNDAMENTIS
 EXTRVXIT
 AN . DOM . M . D . C . XVIII.

Vedesi nella facciata di una fabbrica che servì di granaro situata a piedi della salita che mette a S. Onofrio e l'ho qui inserita perchè facente parte di questo ospedale. Galletti (*Inscr. Rom.* T. I, Cl. I, n. 194, p. CIV).

Si riferisce alla costruzione di un granaro fatto fare dal Commendatore Evangelista Tornioi da Perugia vescovo di Città di Castello.

1263.

D O M

a. 1620.

D . ANDREAS VESPINVS PATRIA ALMENNVS
 IN BERGOMIS HVNILIS AC VOLVNTATE
 PAVPER MIRA IN EGENOS EGROSO.
 5 PIETATE NEC SINE SANCTITATIS DE SE
 OPINIONE HIC SPIRITVM DEO REDDENS
 BREVI CONTEGITVR HVMO VIII IDVS
 IVNII AN . Dⁿⁱ . MDCXX.

Nel pavimento della 1^a cappella sinistra.

1264.



GREGOR . XV
 PATRI
 ZELANTISS.

a. 1622.

nicchia con busto in marmo
 del pontefice.

5 F . BALTH
 BOLOGNETVS
 PRAEC.

MDCXXII

Sopra la seconda porta laterale sinistra della sala del Commendatore. Galletti (*Inscr. Bonon.* Cl. I, n. 68, p. XXVI).

1265.

^{sic} FRAHCISCVS TORCHIVS
 SPOLETINVS ETATIS SVOE ^{sic}
 ANNORVM XXIII . OBIT
 DIE SEX . T . A ^{sic} MENSIS.
 5 SEPTEMBRIS . MDCXXV.

a. 1625.



DOMINICVS SANCIVS
 SPOLETINVS EQVES
 AVTEATVS ^{sic} POSVIT

Nella parete destra della 3^a cappella sinistra dedicata al Crocefisso.

1266.

IOSEPHO . ANSELMO . PRAECEP.
 IO . FOXIVS . NOB . POLONVS . ARCHIDIAC.
 CRACOVIE . DONATIS . VII . LOC . MONT . PRO
 5 SALVTE . ANIMAE . SVE ONVS . IMPOSVIT
 ARCHIHOSP . S . SPIRITVS . CENTVM . MISSAS
 POST . IPSIVS . OBITVM . CELEBRANDI
 PERPETVIS . AVTVM . TEMPORIBVS . BIS . IN
 HEBDOM . FERIS II PRO . DEFVNCTO . VI . DE
 10 PASS . DOM . SACRVM . FIERI . ACTVM
 ET . NOTATVM . IN . ACTIS . ARCHIHOSP .
 ROMAE . ANNO . M . DC . XXV .
 M E N S E . N O V E M B R I .

a. 1625.

Nella parete destra prima di entrare la chiesa dal cortile del palazzo del Commendatore.

1267.

Ritratto in pittura

a. 1630.

D O M

IOSEPHO . ANSELMO
 PET . ANTONII . PATRITII
 ET . I . C . FLORENT . P.
 VTRIVSQ . SIGN . REFEREND.
 5 MAGNIS . MVNERIBVS
 SINGVLARI . CVM . LAVDE
 P E R F V N C T O
 A D . EXTREMVM
 10 SACRI . HVIVS . ARCHIHOSPIT.
 P R A E C E P T O R I
 INTER . TANTI . ONERIS . LABORES
 NVLLI . PARCENS . DILIGENTIAE
 DVM . ASSIDVE . VERSATVR
 E . VIVIS . EXEMPTO
 15 AN . AETATIS . SVAE . XXXIX
 SAL . HVIVS . MDCXXX
 PALLAS . ET . IOANNES . BAPTISTA
 FRATRI . OPT . MOERENTES . PP



Nella parete sinistra sotto l'organo.

1268.

. NVS RISPAM
 OMMODITATI
 M . DCXV
 RGITATE DOTATAM
 5 CVS PRAEC . IN PRIORATVM
 CVLAR . EREXIT . QVOD
 %RBANVS VIII . PONT . MAX.
 EIVSDEM . F . CYRILLI . ARCHIHOSPITALIS
 ITERVM . PRIORIS . PRAECIBVS . APOSTOLICA
 10 AVCTORITATE . FIRMAVIT . M . D . C . XXX

Leggesi nel Terribilini (Cod. Casanat. XX, XI, IV, T. X, car. non numerata).

1269.

CAESAR RACCAGNVS . PRAECEP: BRASICHELLÈ
 EX . PERMVTATIONE . ET . VNIONE . MONTIS.
 ALTI . BONOR . ECCE ^{sic} . HVIVS . ET PRIO
 RAT . PROVENTVM . AVXIT . M . D . C . XXXI

a. 1631.

Dal Codice suddetto.

1270.

a. 1635.

D . O . M.

S . CRVCIS . ARAM . OLIM . ORNATAM
 A . FR . NICOLAO . CYRILLO
 FR . LAVRENTIVS . CASTELLINVS
 5 IN REGVLARE . BENEFICIVM
 ORDINIS . S . SPIRITVS.
 CAESARE . ROCCAGNANO . PRAECEPTORE
 NONGENTIS . AVREIS . DOTAVIT
 STEPHANO . VAIO . SVCCESORE
 10 CCC . AVXIT
 VT . QVINQVIES . IN HEBDOMADA
 FERIA VI . PRAECIPVE . AC . SABBATO
 SACRVM . PERPETVO . FIAT
 VRBANVS . VIII . CONFIRMAVIT
 15 X . NOV . M . DC . XXXV

Nella 4^a cappella sinistra, dedicata alla Deposizione.

1271.

a. 1638.

D . O . M

FRANCISCO . BENEAMATO
 PRATENSI
 VIRO . BONO . ATQVE . RELIGIOSO
 5 QVI . QVINQVE . ET . DECEM . CETENARIA (sic) NVMMVM
 APVD . PVBLICOS . MENSARIOS . DEPOSITA . LEGAVIT
 EX . QVORVM . VICESIMIS . VSVRIS
 SIBI . STATIS . DIEBVS . AC . CAEREMONIIS
 IVSTA . SOLVERENTVR
 10 STEPHANVS . VAIVS . EPISC . CYRENEN
 QVI . PECVNIAM . ISTAM . SVAE . FIDEI
 ATQVE . ARBITRATVI . COMMISSAM
 HVIC . SACRAE . AEDI . CVIVS . EST . ANTISTES
 DICAVIT . ADDINITQVE
 15 EX . CONDITIOE . VT . AD . COLENDAM
 MORTVI . AMICI . MEMORIAM
 QVOTIDIE . SACRA . FIANI
 GRATI . PIQVE . ANIMI . CAUSA
 MONVMENTVM . POSVIT
 20 ANNO . K . N . CIO . DC . XXXVIII
 VRBANO . VIII . PONTIF . MAX

Nella parete sopra la porta della sagrestia maggiore.

1272.

D . O . M.

a. ine.

MORTALE ET CORRYPTIBILE
 DOMINICI BERTI CÆSENATIS
 REQUIESCIT IN SPE
 5 INDVENDI IMMORTALITATEM
 ET INCORRYPTIONEM
 ET IN CARNE SVA
 VIDENDI DEVM SALVATOREM SVVM
 DEI GENITRIX
 10 PERPETVAM IMMACVLATAM CONCEPTIONEM
 PER TVAM PVRISSIMAM VIRGINITATEM
 INTERCEDE
 PRO DOMINICO BERTO PECCATORE

Leggesi in un pacco di schede del Galletti senza numerazione che si conserva nella Biblioteca Vaticana.*

1273.

D . O . M.

a. 1639.

FR . CYRILLVS . ZABALDANVS . ALBEN
 PRIORATVS . MONTIS . ROMANI
 SVMMI . PONT . AVCTORITATE . FVNDATOR
 5 EVMDM . EIVSQUE . ANNVS . PROVENTVS
 TEMPLI . HVIVS . SACRAE . VESTI AC . SVPELLECTILI
 IVGITER . INSTAVRANDAE . DICAVIT . ADDIXITQVE
 STEPHANO . VAIO . EP . CYRENEN . PRAECEPTORE
 ANNVENTE.
 10 ANNO . A . PARTV . VIRGINIS . CIOCCXXXVIII

Sopra la porta della Sagrestia grande. Galletti (*Inscr. Pedemont.* Cl. VI, n. 9, p. 57).

1274.



a. 1650.

INNOCENTIO . X . PONT . MAX
 STEPHANVS . VAIVS . CYRENAE . EPISCOPVS
 ET . PRAECEPTOR . VESTIARIVM . CAPSIS
 ET . PICTVRIS . ORNATVM
 5 SACRA . SVPELLECTILE . INSTRVXIT
 ANNO . IVBILEI . M . D . C . L



Nella parete della sagrestia. Lo stemma superiore è del pontefice Innocenzo X, e quello inferiore di Monsignor Vai, il quale come già ho detto nel breve cenno storico di questa chiesa fece rinnovare nel giubileo del 1650 la sagrestia, e la fece dipingere rammentando i fatti più importanti della storia di questa, e dell'Ospedale, e sotto ciascuna pittura leggesi un'iscrizione, come io qui appresso riporto.

1275.

SAXONIB. XPI. FIDE. IMBREVENS. SCHOLA. EDEQ. B. V. GREG. PP. II. ET. REX. INA. FV DAT. AN. DCCXXV

Nella volta sotto un medaglione ove è raffigurato Gregorio II, ed il Re Ina che fondano la scuola dei Sassoni e la chiesa in onore della Vergine Maria.

1276.

CAROLVS . MAG . IMP . ET . OFFA . MERCION . REX . SCHOLA . HOSHITTWQ . SAXONV . AVGET . AN . XPI . DCCXXIV

Nella volta sopra la parete laterale destra sotto una pittura che ci presenta i Re Carlo Magno ed Offa sotto i quali fu ingrandita la Scuola ed Ospizio Sassone.

1277.

PASCHALIS . I . PP . IGSEM . IN . VICO . SAXONV . PRECE . SIGNOQ . † . COPESGIT . AC . EDES . REFICIT . SAL . AN . DCCXXVII

Sotto un medaglione della volta sopra la parete laterale destra ov'è raffigurato il pontefice Pasquale I che ordina la ricostruzione della chiesa danneggiata dall'incendio.

1278.

SCHOLA . EDEMQ . ALTERO . VIOLATVS . INGDDIO . LHO . IV . ET . REX . ETRELVVLPENS . ISTAVANT . AN . GHE . DCCXXVIII

Sotto una pittura della volta che si vede nella parete laterale destra ov'è raffigurato il pontefice S. Leone IV e il Re Etelwulfo che ordinano il restauro della Scuola Sassone, e della chiesa di S. Maria in Saxia, e della fabbriche circostanti rovinato dall'incendio.

1279.

BVREDEVS . MERCION . REX . ROME . DEFWNGTYS . AD . S . MARIE . IN . SAXIA . SEPELLI . VOLVIT . AN . LXXVI . SFC . VIII

Sotto un medaglione dipinto nella volta a destra appena si entra, ove è ricordato il trasporto della salma del Re defunto in questa chiesa.

1280.

ELFREDVS . AGIOL . REGII . SANGVINVS . IOC . IN . DOMICILIO . BEBENTE . MONTIVS . PENIVM . POENA . LVIT . A . A . XPO . NATO . CXXXIV

Nella volta sopra la parete laterale sinistra.

1281.

ORDINE . S . SPVS . A . MAG . GYDONE . MONSPELI . CEPTV . INOC . III . PROBAT . REGVLA . MANTV . GRVCE . INSGNT . MENCIVM

1282.

EXPOSITIVS . IMPATH . EGRIQ . LOCV . PARATV . INOC . III . CV . TERIO . S . MARIE . IN . SASSIA . GYDONI . ET . FRATRIB . S . SPVS . ATTRIBVIT . A . D . MCCIV

Nella medesima volta appresso alla suddetta sotto un'altra pittura che ricorda il pontefice Innocenzo III che affida ai religiosi dell'ordine di S. Spirito la cura dei bastardi o degli infirmi.

1283.

CAROLVS . II . VTRIVSQ . SICILIE . REX . IVO . EPISCOPVS . CRACOVIJE . IN . POJONIA . ANNO . MCCXXII

TVM . ET . ALII . REGES . ET . PRINCIPES . IOSPLES . DONOS . ORD . S . SPVS . CONDVIT

Sopra una pittura che si vede nella parete laterale destra, o rappresenta alcuni Principi che fondano nei loro domini ospedali dell'ordine di S. Spirito.

1284.

STATTO . AD . HANC . SACRAM . ZEDEN . DOMINICA . II . POST . EPIPHANIAM . CVM . EXPOSITIONE . VENONICE

SVDARI . ET . HOMILIA . PAPALI . AB . INNOCENTIO . III . INSHVTA . VTRA . CC . ANNOS . PENSEMVAIT

Nella parete laterale destra sopra una pittura ove si vede il pontefice Innocenzo III che istituisce la Stazione in questa chiesa.

CAROLVS . VIII . FRANCOVM . REX . PRAESENS . S . SPIRITVS . SOCIATIVM . ALMO . INSCIBI . VOLVIT
 ALIQVE . MAGNATES . PER . SVOS . ORATORES

Sopra una pittura che vedesi nella parete laterale destra, ov' è raffigurato Carlo VIII Re di Francia ed altri nobili che si fanno iscrivere nella Confraternita di S. Spirito istituita da Innocenzo III.

1286.

CAROLOTA . CIPRI . REGINA . SE . IUSA . FRATERNITATI . S . SPIRITVS . ADSCHIBIT . ALIQVE
 FEMINE . PRINCIPES . PER . PROCURATORES

Nella parete laterale sinistra sopra una pittura ove sono ricordate la Regina Carlotta ed altre Principesse che s' iscrivono nella Confraternita di S. Spirito.

1287.

XISTVS . IV . ALTER . NOSOCONI . FVNDATOR . VLTVS . S . SOLITAM . HIC . FIEN . EXPOSITIONEM . EVNSD'
 AD . S . PETRVM . OSTENSIONE . SACROVANO . PIGNORVM . LARGITIONE . COMITAT

Nella parete suddetta sopra un'altra pittura in cui vedesi il trasporto del Volto Santo.

1288.

EVGENIVS . IV . ORDINIS . S . SPIRVS . REGVLARIS . DISCIPLINE . LAICI . SOCIALITII . RENOVATIONE . ANGET
 ET . PRECEPTORIS . MVNVS . EXERCERE . DIGNATVR

416 Nella medesima parete sopra un'altra pittura in cui è ricordato Eugenio IV che ricondica la Confraternita di S. Spirito, e che accetta la carica di Commendatore di quest'ospizio.

1289. *

QUALITER EX DAMNATO COITV PROGENITOS QVI IN LVCEM
VENIANT CRVDELES MATRES DIVERSIMODE TRVCIDANT.
ISAIÆ XIII . INFANTES EOR ALLIDENTVR IN OCVLIS EOR
ET LACTANTIBVS NO MISERABVNTVR ET SVPER PROPRIOS
5 FILIOS NON PARCET OCVLIS EOR . IDEM XIII . PROPTER
HOC MALEDICTIO VORABIT TERRAM ET RELINQVENTVR
HOMINES PAVCI

L'ho copiata dal libro che si conserva nella segreteria dell'Economato, segnato XXII, 107, carta non num.
Nel (*Cod. Chig.* I, V, 167, fol. 175) si legge nel 1° v°. NE IN LVCEM — ed è riportata fino alla parola TRVCIDANT., met-
tendo il rimanente in altre linee separate.

1290. **

CRVDELES (HEV) MATRES QVOS EX DAMNATO COITV GENVNERANT
ILLÆ INFANTES NE IN VVLGVS EFFERANTVR EARVIVE NEFARIVM
SCELVS INNOTESCAT DIVERSIMODE TRVCIDARI CLAM PROCVRANT

Anche questa l'ho copiata dal libro suddetto.

1291.

FÆMINÆ
CLANDESTINO STVPRO
CORRVPTÆ
5 NE FLAGITII
INDICIA
EXTENT
PROLEM
VARIIS MODIS
CLAM . INTERIMVNT

Questa è la moderna che si legge nella parete in fondo alla grande corsia sinistra di chi entra l'Ospedale. L'iscrizione
è posta sotto una pittura che ci presenta una femmina che tenendo stretto per le gambe un fanciullo lo ha già ucciso
avendolo sbattuto colla testa nel muro.

1292. *

QUALITER INFANTES DE PONTE IN TIBERIN PROIECTI A
PISCATORIBVS RETHE PRO PISCIBVS CAPIVNTVR.
ISAIÆ VIII . ANTEQVAM SCIAT PVER VOCARE PATREM
SVVM ET MATREM SVAM AVFERETVR

Dal libro suddetto. L'Anonimo Sp. (*Cod. Chig.* I, V, 167, fol. 175) la riporta fino a CAPIVNTVR.

1293. **

QVO AVTEM EXPEDITVS NEFARIE MVLIERES IN CLANDESTINVM
STVPRVM PROLAPSAE FLAGITIVM SVVM OBTEGERENT
PARTVM IN FLYMEN È PONTE NOCTV DETRVDI MOLIVNTVR

Dal medesimo libro

1294

TYBERIS FREQVENS TANTI SCELERIS TESTIS
ET MINISTER INFANTES NOCTV DE
PONTE PROIECTOS TACITIS EXCEPT
MERSITQVE VORTICIBVS

Questa iscrizione doveva leggersi sotto una pittura rappresentante un ponte di cui non ne apparisce che l'estremità su-
periore essendo stata cancellata per dar luogo ad un'altra grande pittura rappresentante il Crocefisso, e l'ho copiata dal-
l'Alvori (*Op. cit.* p. II, pag. 269, col. 1°).

Abbiamo detto che nell'anno del Giubileo 1650 Monsignor Vai fece alcuni abbellimenti nella chiesa ed in special modo
nella Sagrestia, ora aggiungiamo che fece ripulire anche l'Ospedale, sostituì ai letti di legno quelli di ferro, rifece le porte,
le bussole, e fece restaurare le pitture che si veggono lungo le pareti delle due grandi corsie, fece cancellare le primitive
iscrizioni e ne sostituì altre che sono quelle stesse che si leggono anche oggi. Ma siccome le iscrizioni fatte cancellare
dal Vai non erano le antiche ma quelle che vi avevo fatte scrivere Sallustio Taurusi nel 1599 quando ripulì l'Ospedale
così io che ho potuto avere sotto gli occhi tutti i testi di queste iscrizioni ho creduto utile di riportarle tutte, contrase-
guando con questo segno * le antichissime, e con quest'altro ** le posteriori, e senza alcuno le presenti.

1295. *

QUALITER PISCATORES COMPERTOS PVEROS INNOCENTIO III^o.
DEFERVNT QVOD INDIGNV FACINVS ILLICO DETESTATVR .
ISAIAE XVIII . MEREVNT PISCATORES ET LVGBVNT
OMNES IN FLVMEN EXPANDENTES RETHE

Dal libro sopracitato. L'Anon. Sp. (*Cod. cit.* fol. 175) la riporta fino a DETESTATVR.

1296. **

PISCATORES IN TYBERIM RETHIA FORTE INIICIENTES
LOCO PISCIVM INFANTES MISERE DEMERSOS MAGNO
CVM STVPORE ANIMIQ PERTVRBATIONE CAPIVNT
ATQ EXTRAHVNT

Dal medesimo libro.

1297.

PISCATORES DVM SAGENAM IN TYBERI
DVCVNT PRO VIVIS PISCIBVS MORTVOS
INFANTES NON SINE HORRORE EXTRAHVNT

L'ho copiata dall'Alveri (*Op. cit.* p. II, pag. 269, col. 1^a) perchè scomparsa quando vi si dipinse il Crocefisso. Della pittura ancora appariscono alcune barche pescareccie.

1298. *

HIC INNOCENTIVS III DE COMITIBVS ADMONITVR PER ANGELVM VT
HOSPLE PRO SALVANDIS EXPOSITIS EDIFICET LOCVM IN SAXIA DESI
GNAT VBI PASSIM OMNES RECIPi ET EDVCARI DEBEANT .
5 ISAIAE XXXXIII . DICAM AQVILONI DA, ET AVSTRO NOLI PROHI
BERE AFFER FILIOS MEOS DE LONGINQVO ET FILIAS MEAS AB
EXTREMIS TERRAE

Dal Libro suddetto.

1299. **

COMPERTOS INFANTES IN PROFLVENTE EXANGVES
INNOCENTIO III^o . PONT^{ci} . MAX^o . SIMVL AC PISCATORES
DETVLISSENT TANTO PIACVLO EXCITVS ILLE DEO PRECES
5 FVNDI IVBET VT QVID FACTO OPVS SIT APERIRE
DIGNARETVR

Dallo stesso libro.

1300.

ANXIVS
HOC PIACVLO
INNOCENTIVS III .
5 PONTIF . MAX .
SOLENNI SVPLICATIONE
CONSILIVM
TANTIQ . REMEDIVM MALI
A . DEO
EXPOSCIT

Leggesi a destra di un Crocefisso dipinto nella parete principale della corsia sinistra. Vi si vede il pontefice Innocenzo III^o assiso mentre gli vien presentato un fanciullo estratto dalle acque.

1301. *

HIC INNOCENTIVS III AN̄GELICAE MONITIONI
PARENS IN HONOREM SANCTI SPIRITVS
HOSPLE FVNDARI ET ERIGI FACIT

IEREMIAE XXVIII HEC EST REQVIES MEA
5 REFICITE LASSV ET HOC EST REFRIGERIVM
MEVM SVBVENITE AEGENO

1302. **

IDEM INNOCENTIVS III^S AB AN̄GELO CÒMONEFACTVS
VT HOSPLE AD EXCIPIENDOS EXPOSITOS INFANTEIS
MISEROQ̄ EXITIO ERIPIENDOS EXTRVERET LOCVM
HIC IN SAXIA DESIGNAT QVÒ QVOTQVOT EÒ
5 DEFERRENT^R. SVMA IBI CHARITATE (VT FIT) EX
CIPIERENT^R ATQ̄ EDVCARENTVR

1303.

INNOCENTIVS
ANGELI MONITV
EXPOSITIS INFANTIBVS
5 EXCIPIENDIS EDVCANDISQVE
HOSPITIVM
IN VETERI SAXONVM SCOLA
DESIGNAT

Sotto una pittura in fondo alla parete destra della gran corsia sinistra in cui è raffigurato un'angelo che va in sogno al pontefice Innocenzo III e gli designa il luogo ove fondare un'Ospizio per gli Esposti (1).

1304. *

ANGELICIS MONITIS OBTEMPERANS IDEM
INNOCENTIVS III^S. HOSPLE HOC OB REVE
LATIONEM SIBI CAELITVS EMISSAM IN HO
5 NOREM SANCTI SPVS VERI DEI SANCTISSI
MAEQ̄ TRINITATIS TERTIAE PERSONAE
EXIMIA CHARITATE MAGNAQ̄ SEDVLITATE
EXTRVI IMPERAT.

1305.

HOSPITIVM
EX COELESTI VISV INSTITVTVM
VT CHRISTIANAE CARITATIS
5 GYMNASIVM
SPIRITV SANCTO
DIVINI AMORIS FONTI
INNOCENTIVS III . DEDICAT

Appresso alla suddetta pittura ne segue un'altra sotto cui è quest'iscrizione, ov'è rappresentato Innocenzo III che cavalcando un bianco destriero ed accompagnato da alcuni cardinali obbedendo all'avviso dell'Angelo, benedice la prima pietra fondamentale dell'Ospedale.

(1) Tralascio di ripetere la fonte da cui ho preso le iscrizioni segnate con asterisco (*) perchè le ho desunte dal più volte citato Libro dell'Ufficio dell'Economo di S. Spirito.

1306. *

REGVLARES VIROS INNOCENTIVS III⁶. INSTITVIT
 QVI HOSPLIS HVIVS REGIMINI PRAEFICERENTVR
 QVIBVS ETIAM CHR̄I DN̄I VVLTVS SVDARIVM
 ASSERVANDVM COMMITTIT . DVPLICIS PRETE
 REA CRVCIS HABITVM EIS PREFIGIT . VT AVIEM
 EXPOSITOR INFANTVM SALVTI EORVMQ EDV
 CATIONI IMPENSIVS INCVMBERENT PRAECEPT

5

1307. **

HIC INNOCENTIVS III . RELIGIOSOS . HOSPLI SERVIENTIBVS
 INSTITVIT EIVSQ SVDARIVM ET HABITVM DONAT ET VT EXPOSITOR
 SALVTI ET EDVCATIONI INTENTIVS ASSISTANT MANDAT.
 IEREMIAE XXXVIII RELINQVI PVPILOS TVOS ET EGO
 FACIAM EOS VIVERE.

1308.

CVRAM HOSPITII ET INFANTVM
 EDVCATIONEM VIRIS REGVLARIBVS
 DVPLICI CRVCE INSIGNITIS
 INNOCENTIVS PP . COMMITTIT

5 HISQ . SVDARIVM VVLTVS CHRISTI DOMINI
 ASSERVANDVM TRADIT

Dall'Alveri (*Op. cit.* p. II, pag. 269 col. 2^a). Questa iscrizione è stata cancellata per dar luogo, ad una finestra, come come pure la pittura, di cui non ne apparisce che la sedia papale ove è il Pontefice assiso in abiti pontificali, e rappresentava Innocenzo III nell'atto che affidava la cura dell'ospizio ai religiosi dell'ordine di S. Spirito da lui istituito.

1309. *

S . FRANCISCVS ATQ BVTVS ANTONIVS PATAVINVS
 LVCHINAE MATRI SIXTVM PARITVRAE IN
 SOMNO PER VISVM APPARENT . QVOR ALTER
 ORDINIS SVI HABITVM ALTER VERO CORDAM
 5 EI PORRIGERE VIDENTVR

1310. **

VT DIVVS FRANCISCVS CVM BEATO ANTONIO PATAVINO MATRI
 SIXTVM PARITVRAE APPARVIT ET ALTER CHORDAM ALTER
 HABITVM INFANTI PORRIGEBAT.

1311.

SANCTVS FRANCISCVS
 ET BEATVS ANTONIVS PATAVINVS
 LVCHINAE
 SIXTVM IV . PARTVRIENTI
 5 PER VISVM IN SOMNO APPARENTES
 ILLE ORDINIS SVI HABITVM
 HIC CINCTVM PORRIGERE VIDENTVR

Leggesi nella parete laterale destra della corsia sinistra sotto una pittura, ove veggonsi i Santi Francesco ed Antonio che appariscono in sogno a Luchina madre di Sisto IV.

1312. *

GRASSANTE IN LIGVRIA PESTE SIXTI VTERQ PARENS
 VT OB REPENTEM CONTAGIONIS LVEM SVBTERFVGERENT
 CELLAS PAGVM A SAONA HAVD PROCVL RISTANTEM
 SE CONFERVNT . IBIQ MATER ENIXA TAM FELICI PAR
 5 TV PAGVM ILLVM NOBILITANS EVM IN LVCEM EDIDIT
 AN . DNI M . CCCC . XIII. (sic)

1313.

GRASSANTEM IN LIGVRIA PESTILENTIAM
 SIXTI IV. PARENTES DVM FVGIVNT CELLAS
 SE RECIPIVNT VICINVM SAONAE PAGVM
 QVI FELICI TANTI PONTIFICIS ORTV
 NOBILITATVR ANNO MCDXXIV

L'ho copiata dall'Alveri (*Op. cit.* p. II, pag. 269, col. 2^a), perchè tanto l'iscrizione quanto la pittura sono state distrutte per dar luogo ad una fenestra.

1314. *

CVM AVT BAPTISMVM PVERO CONFERENDI TEMPVS
 INSTARET MATER VISVM ILLVD QVOD RE BEATO FRAN
 CISCO OBIECTVM EI IN SOMNIS FVERAT IN MEMO
 5 RIAM REVOCANS OB TANTI VIRI PIETATEM AC
 SANCTIMONIAM NOMEN FRANCISCI IN SACRO BA
 PTISMATIS FONTE PVERO IMPONI RELIGIOSVM
 DVCIT

1315.

MATER
 VISI RE BEATO FRANCISCO OBIECTI
 MEMOR
 5 PVERVM BAPTISMATIS VNDA
 LVSTRANDVM
 SANCTISSIMI ILLIVS VIRI NOMINE
 FRANCISCVM APPELLARI CVRAT

Leggesi nella parete laterale destra della corsia sinistra sotto una pittura ove è rappresentato il battesimo, del figlio di Luchina che fu poi pontefice col nome di Sisto IV.

1316. *

QVODAM DIE RVM PVER IN BALNEO A PVELLIS PRO CONSV
 TVDINE ALBIVTR ITA CORPORE FATINENS ELANGVESCIT VT
 ANIMAM AGEERE VIDEATVR . VNDE PIA MATER VISI ILLIVS IN
 5 SOMNO PAVLO ANTE SIBI OBIECTI MEMOR BEATI FRANCISCI
 HABITV EVM INDVTVM IRI VOTO SE ASTRINGIT

1317.

PVELLARVM MANIBVS DVM ALBIVTR
 INFANS ATTENVATO CORPORE
 ATTINGENS BALNEVM ELANGVESCIT
 5 NON OSCVRO CASTITATIS OMINE
 VNDE MATER
 EIVSDEM SOMNI RELIGIONE DVCTA
 RELIGIOSO SANCTI FRANCISCI SODALITIO
 FILIVM VOTO ARRICIT

Alla suddetta fa seguito un'altra pittura sotto cui leggesi l'iscrizione, e rappresenta il figlio di Luchina che ammalava mentre alcune donne lo bagnano in un bacino.

1318. *

LVCHINA PVERI HVIVS MATER VOTVM ILLVD
 QVOD OB FILII AB EXANIMATIONE ANIMVM
 RESVMMENTIS VALETVDINEM EMISERAT
 E VESTIGIO EXECVTIONI DEMANDAT EVN
 5 DEMQ HABITVM S^{TI}. FRANCISCI SEX
 MENSEIS VT PVER IPSE GERERET
 SATAGIT

1319. **

HIC LVCHINA SOMNII ET VISIONIS MEMOR NOVIT SE INDVTVRAM
 FILIVM SANCTI FRANCISCI HABITVM FACTVRAMQ VT EVNDEM SEX
 MENSIBVS FERRET QVAE SINE DILATIONE VOTVM EFFECTVI MANDAT

1320.

PVERO VIRIBVS AC VALETVDINE RESTITVTO
 LVCHINA MATER VOTI REA FILIVM
 SANCTI FRANCISCI HABITVM AD SEX
 MENSES INDVIT

Ho copiato quest'ultima iscrizione Dall'Alveri (*Op. cit.* p. II, pag. 270, col. 1^a) perchè distrutta per dar luogo ad una finestra unitamente alla pittura che rappresentava il fanciullo vestito dell'abito Franceseano.

1321. *

NVTRICI PVERVM CUI FRANCISCI NOMEN IMPO
 SITVM EST IN VLNIS PER FORVM GESTANTI
 (QVI AD INSTAR BENEDICENTIS MANVS SAEPE DVCIT)
 A SENIORIBVS QVIBVSDAM REM MIRANTIBVS
 5 DICTVR VT INFANTIS CVRAM GERERET . AD
 ALIQVID ENIM MAGNI PROCREATVS IAM
 PORTENDEBATVR

1322. **

DVM OBSTETRIX PVERVM CUI FRANCISCO
 NOMEN INDIDERANT IN VLNIS PER FORVM
 GESTARET SEPE MANVS AD INSTAR BE
 NEDICENTIS DVCEBAT A SENIORIBVS VERO
 5 QVIBVSDAM, FACTVM ADMIRANTIBVS,
 NVTRICI DICTVM EST INFANTEM DILI
 GENTER OBSERVA QVANDO AD ALI
 QVID MAGNVN NATVS SIT

1323.

PVER FRANCISCVS
 PER FORVM A NVTRICE GESTATVS
 QVOD MANVM
 BENEDICENTIS INSTAR EXERCERET
 5 PRVDENTIORES
 INTELLECTO OMINE EIVS
 VT AD SVMMAM NATI
 SEDVLAM CVRAM HABENDAM MONENTVR

Vedesi nella medesima parete laterale destra sul principio quasi della corsia sinistra sotto una pittura ove è rappresentata la nutrice che porta sul braccio il fanciullo vestito in abiti francescani il quale tiene la mano in atto di benedire.

1324. *

TRANSACTO SEMESTRI AMOTOQ HABITV PVER
 IN GRAVEM MORBVM INCIDIT. ET REPETITO VOTO
 MATER FILIVM INCOLVMEM RECIPIT. DETRA
 5 CTO AVTEM RVRSVS HABITV FEBRILI MORBO
 TVMESCENTE GVTTVRE CORRIPITVR. VNDE
 TANTA INFIRMITATE LIBERARE NON POSSE
 VIDEBATVR NISI MATER VOTVM INNOVARET
 QVO FACTO CONVALVIT

1325. **

TRANSACTO SEMESTRI AMOTOQ HABITV QVEM IPSE
 EX MATRIS VOTO GESTAVERAT PVER ITERVM
 IN GRAVEM MORBVM INCIDIT REPETITO ITAQUE
 5 VOTO MATER FILIVM INCOLVMEM RECIPIT DVMQ
 PVER IAM GRANDIVSCLVVS FORET RVRSVS EI
 HABITVM VI DETRAHVNT QVA EX RE FEBRE
 STATIM CORRECTVS INTVMESCENTE GVTTVRE TANTA
 INFIRMITATE LIBERARI NON POSSE VIDEBATVR
 10 NISI MATER DENO VOTVM REPETERET QVO
 HABITVM REASSVMERET

1326.

PVER PERSOLVTO SEMESTRI
 VOTO HABITVQVE DEPOSITO
 RECIDVVS ITERATO MATRIS VOTO
 5 LIBERATVR INDE TERTIVM FEBRI
 ET GVTTVRIS TVMORE CORREPTVS
 VOTO TERTIVM REPETITO CONVALESCIT

Ho copiato quest'ultima iscrizione dall'Alveri (*Op. cit.* p. II, pag. 270, col. 1^a), perchè scomparsa unitamente alla pittura quando fu aperta la finestra.

1327. *

DVM IVXTA SAONAE MOENIA PVERVLVS
 DIVAGATVR SOLVS È SCOPVLO IN MARE
 PRAECEPTV LABITVR. CVI PENE SVBMERSO
 5 VISVM EST BEATOR FRANCISCI ATQ AN
 TONII MANIBVS ATOLLI. A PROCVL VERO
 STANTIBVS NVBECVLA QVAEDAM E
 COELO PROLAPSA IN PVERVM EFFVNDI
 VIDEBATVR

1328. **

DVM PVERVLVS IVXTA SAONAE MOENIA SOLVS OBAMBEVLARET
 CASV E SCOPVLO IN MARE PRECEPTV LABITVR CVI PENE SVBMERSO
 VISVM EST MANIBVS BEATOR FRANCISCI ATQ ANTONII ATTOLLI
 5 AB ASTANTIBVS VERO PROCVL TAMEN VISA EST NVBECVLA
 QVAEDAM E COELO SVPER PVERVM PROLABI

1329.

DVM PVER NVLLO CVSTODE
 AD SAONAE MOENIA VAGATVR
 PRAECEPTV E SCOPVLO IN MARE DELAPSVS
 5 BEATI FRANCISCI ET ANTONIJ MANIBVS
 PRESENTISSIMO VITAE PERICVLO
 SIBI VISVS EST EXTRAHI
 QVEM ALII NVBE COELO DEMISSA
 CIRCVMFVNDI EMINVS PROSPICIVNT

Sotto una pittura che vedesi nella parete laterale destra appena si entra la corsia sinistra, e vi é ricordato quando SS. Francesco ed Antonio salvano il fanciullo caduto nelle acque.

1330. *

5 NONVM AGENS ANNUM AB INFIRMA VALETVDINE
CONFIRMATVS OB TANTVM DIVINAE GRATIAE BENE
FICIVM BEATI FRANCISCI HABITVM CERTAS OB RA
TIONES INTERMISSVM SVMO SVOR PIETATIS
STVDIO QVODDAM VERO ISSITAE RELIGIONIS
SPECIMEN IAM PRAE SE FERENS ALACRITER REPETIT

1331. **

NONVM AGENS ANNUM HABITVM SANCTI FRANCISCI
OB RECVPERATAM VALETVDINEM REPETIT

1332.

5 RECEP
ET CONFIRMATA IAM VALETVDINE
NONO AETATIS ANNO
INTERMISSVM ALIQVANDIV
S . FRANCISCI HABITVM
VT GRATI ET RELIGIOSI ANIMI INDICEM
REPETIT

Nella parete laterale sinistra appena si entra la corsia destra, sotto una pittura rappresentante il figlio di Luchina che nell'età di 9 anni veste l'abito Francescano.

1333. *

IN VNO QVOQ SCIENTIAR ATQ ERVDITIONIS ITA BREVI PROFECIT VT IN
IUVENILI ADHVC AETATE PVBESCENS BONONIAE PATAVII FLORENTIAE PAPIAE
AC SENIS MAGNO AVDITOR CONCVRSV ATQ FREQVENTIA
PVBLICE PRAELEGIRIT (sic)

1334. **

ADEO BREVI DOCTRINA ERVDITIONE PROFECIT
VT INVENS ADHVC PVBLICE BONONIAE PA
TAVII FLORENTIAE PAPIAE SENIS LEGERIT

1335.

5 ARTES ET SCIENTIAS OMNES BREVI ITA
PERDICIT VT ADOLESCENS BONONIAE
PATAVII FLORENTIAE TICINI ET SENIS
MAGNO AVDITORVM CONCVRSV
DE SVPERIORI LOCO EASDEM DOCERET

Ho copiato quest'ultima iscrizione dall'Alveri (*Op. cit.* p. II, pag. 270, col. 1^a) perchè distrutta unitamente alla pittura che vedesi appresso alla suddetta, e di cui non apparisce che l'estremità superiore.

1336. *

TANTA VERBOR COPIA ATQ ORNATV TANTAQ SENTIAR GRVITATE
 IN POTIORIBVS ITALIAE VRBIBVS VERBVM DEI DISSEMINANDO PRAEDICAVIT
 TANTA DENIQ ADMIRATIONE OB SINGVLAREM EIVS ELOQVENTIAM ET
 DOCTRINAM HOMINVM ANIMOS DEMVLSIT VT ETIAM
 5 EX DISSITIS ORBIS REGIONIBVS FREQVENTISSIMOS
 PERTRAXERIT AVDITORES

1337. **

PREDICAVIT ETIAM MVLTIS ITALIAE
 VRBIBVS MAGNA HOMINVM CORONA ET GRATIA

1338.

CONCIONES SACRAS
 IN PRAECIPVIS ITALIE VRBIBVS
 TANTA DICENDI COPIA HABVIT
 VT NON SOLVM CIVES SED ET EXTEROS
 5 ELOQVENTIE SVADA
 AD AVDIENDVM PERTRACTOS
 DEMVLSERIT

Nella parete laterale sinistra della corsia destra sotto la 3ª pittura, ove vedesi il giovinetto che predicando attrae a sè l'ammirazione di tutti.

1339. *

SVBORTA BRIXIAE DE CHRISTI DNI SANGVINE CONTROVERSA INTER
 PRAEDICATORII ORDINIS FR̄S ET MINORITAS HVM DEO QVICQ IN TERRIS
 RELIQVVM FVERIT CORAM SVNO PONTIFICE PIO IIº. PARTEM
 AFFIRMATIVAM ARGVTISSIMIS RATIONIBVS APERIENS DEMONSTRAVIT

1340. **

ORTA BRINIAE DE SANGVINE CHRISTI INTER FRATRES
 MINORES ET PRAEDICADORES CONTENTIONE MANDATO
 PII PONT . MAX . PVBLICE DISPVANS PROBAVIT
 5 ALIQVID DE SANGVINE IN TERRIS REMANSISSE
 LICET DEITAS NON ESSET ILLI INVCTA VTI EX
 CLAVIS SANGVINE DELIBVTIS CERNIT VR.

Nella stessa pagina del citato libro vi sono le seguenti emendazioni di mano differente. Nel v. 1º si legge SVBORTA — FRANCISCANOS — v. 2º DN̄ICANOS — v. 4º N̄ONIHIL — EIVSDEM CHRISTI — v. 5º EIDEM DIVINITAS INVCTA NON SIT — v. 6º PERSPICVVM EST.

1341.

ORTA INTER DOMINICANOS ET FRANCISCANOS
 BRIXIENSES CONTROVERSA DE INCORRVPTI
 BILITATE ET RELIQVVIS SANGVINIS
 CHRISTI ACVTISSIMIS RATIONIBVS SEN
 5 TENTIAM AFFIRMANTEM CORAM
 PIO II . PONT . MAX . ASSERTIT.

Ho copiato dall'Alveri (*Op. cit.* P. II, pag. 270, col. 1ª—2ª), quest'iscrizione perchè distrutta unitamente alla pittura che faceva seguito alla precedente.

1342. *

HABITIS PERSII VNIVERSAE FRATRVM
 MINOR FRANCISCANAE FAMILIAE COMITIIS
 VNA OMNIVM VOCE AC SVFFRAGIIS EIVSDEM
 ORDINIS GNALIS MINISTER ELIGITVR

1343. **

HABITO PERSII FRATRVM MAGNO CONVENTV
 OMNIVM CONSENSV FRANCISCVS MINOR GNALIS
 DECERNITVR

1344.

STATIS FRANCISCANORVM COMITIIS
 PERSII
 VNIS OMNIVM VOCIBVS
 AC SVFFRAGIIS
 EIVS ORDINIS
 GENERALIS MINISTER
 ELIGITVR

5

Nella medesima parete laterale sinistra della corsia destra fa seguito un'altra pittura che rappresenta il comizio tenuto in Perugia ove il figlio di Luchina venne eletto Generale dell'Ordine.

1345.

A PAVLO . II . PONT . MAX.
 OB MVLTIPlicEM DOCTRINAM
 ET SINGVLAREM
 IN REBVS GERENDIS PRVDENTIAM
 PRESBITER CARDINALIS
 SANCTI PETRI AD VINCULA
 ABSENS RENVNCIATVR

Appresso alla suddetta pittura se ne vede un'altra ove è espresso Paolo II assiso in trono alla presenza del Collegio de' Cardinali che dà il cappello Cardinalizio al figlio di Luchina.

Tralascio di riportare gli altri due testi perchè sono concordi colla iscrizione presente, ad eccezione però della divisione delle righe, e delle seguenti varianti. In ambedue non si legge nel 1° v° PONT . MAX. — nel 4° hanno REBVS AGENDIS — G, TIT . S . PETRI — nell'ultimo PRONVNCIATVR.

1346. *

EODEM PAVLO II^o ROMANO PONTIFICE VITA FVNCTO
 OMNIVM PATRVN VNANIMI CONSENSV PONTI
 FEX MAXIMVS DECERNITVR

1347. **

MORTVO PAVLO OMNIVM CONSENSV
 PONTIFEX MAXIMVS DECERNITVR

1348.

EIDEM PAVLO II . VITA FVNCTO
 OMNIVM PATRVN VNA
 NIMI CONSENSV PON
 TIFEX MAXIMVS SVBROGATVR

Quest'iscrizione che io ho copiato dall'Alveri (*Op. cit.* p. II, pag. 270, col. 2^a), leggevasi sotto una pittura nella parete laterale sinistra di chi entra la corsia destra, e rappresentava l'elezione del figlio di Luchina al pontificato.

1349. *

PONTIFICIA CORONA APVD LATERANVM CELEBERRIMO
 CONSENSV INCENTIQ HOMINVM FFREQUENTIA
 ET APPLAVSV INSIGNITVR

1350. **

PRAETEREA VERO CORONAM PONTIFICIAM
 APVD LATERANVM IN MAGNA CELEBRI
 TATE ET HOMINVM MVLTIIVDINE SVSCIPIT

1351.

PONTIFICIVM DIADEMA
 IN LATERANIS
 CELEBERRIMO CONSENSV
 ET INCENTI
 5 HOMINVM FREQUENTIA ET PLAVSV
 CAPIT

Nella stessa parete appresso alla suddetta sotto una pittura che rappresenta la cavalcata al Laterano.

1352. *

ANIMVM AD PIA LOCA RESTITVENDA ADIICIENS
HOSPITALE HOC INVISIT QVOD VETVSTATE PENE
COLLAPSVM A FVNDAMENTIS INSTAVRAT

1353. **

ANIMVM DEINDE AD RESTITVENDA LOCA
PIA ADIICIENS HOC HOSPLE INVISIT QVOD
VETVSTATE POENE COLLAPSVM A
FVNDAMENTIS INSTAVRAT

1354.

DVM DE SACRIS LOCIS REFICIENDIS COGITAT
HVIVS QVOQ NOSOCOMII VETVSTATE
PENE COLLAPSI RESTITVTIONEM
ANIMO MOLITVR

Ho preso l'iscrizione perchè perduta, dall'Alveri (*Op. cit.* P. II, pag. 270, col. 2^a), e si leggeva nella parete laterale sinistra della corsia destra sotto una pittura che ricorda quando Sisto IV si recò a visitare l'Ospedale.

1355. †

LOCVM HVNC ITERVM REPETENS SIXTVS IIII^s
CVM PVELLAS PVEROSQ EXPOSITOS AD
EIVS PEDES PROVOLTOS VIDISSET PIETATE
MOTVS AD OPVS HOC CONFICIENDVM ACCENDITVR

1356. ††

ITER LOCVM REPENTES CVM PVELLAS
PVEROSQ EXPOSITOS AD PEDES EIVS
PROSTRATOS VIDISSET PIETATE
MOTVS AD TANTVM OPVS CON
FICIENDVM ACCENDITVR

5

1357.

LOCVM HVNC
ITERATO INVISENS
ET PVEROS EXPOSITOS
PEDIBVS SVIS PROVOLTOS
CONSPICIENS
MAIORI PIETATE
AD OPVS HOC ABSOLVENDVM ACCENDITVR

5

Nella medesima parete della corsia suddetta sotto un'altra pittura ov'è rammentato Sisto IV che va a visitare i poveri fanciulli Esposti i quali si veggono genuflessi avanti ai suoi piedi.

1353. *

PONTEM QVEM RVPTVM MERITO APPELLABANT
 AD POPVLI ROMANI PEREGRINORVMQ MVLTI
 TVDINIS AD IVBILAEVM VENTVRAE COMODI
 TATIS^{sic} A FVNDAMENTIS MAGNA IMPENSA
 5 ET CVRA RESTITVIT

1359. **

PONTEM QVOQ QVEM MERITO RVPTVM
 APPELLABANT AD VTLITATEM PO
 PVLI RO : PEREGRINAEQ MVLTI
 TVDINIS AD IVBILEM VENTVRAE
 5 A FVNDAMENTIS MAGNA CVRA
 ET IMPENSA RESTITVIT

Questa leggesi anche nell' Anon. Spagn. (*Cod. cit.* fol. 170).

1360.

PONTEM AVRELIVM
 VETVSTATE COLLAPSVM
 PVBLICE CIVIVM
 ET PEREGRINORVM COMMODITATI
 5 A FVNDAMETVS
 MAGNA IMPENSA
 RESTITVIT

Nella parete laterale sinistra, della corsia destra sotto una pittura che ricorda il restauro del Ponte Rotto fatto da Sisto IV.

1361. *

VT HOSPITALE HOC OBSOLETVM IAM IN AMPLIOREM
 ET MELIOREM FORMAM REDIGERET TOTVM VSQ
 AD FVNDAMENTA DISIECIT.

1362. **

VT AVTEM HOC HOSPLE OBSOLETVM ET
 SORDIDVM IN MELIOREM ET AMPLIO
 REM FORMAM REDIGERET TOTVM VSQ
 AD FVNDAMENTA DISIECIT

Leggesi anche nell' Anon. Sp. (*Cod. cit.* fol. 176) il quale ha ET SPLENDIDIOREM FORMAM.

1363.

VT HOSPITVM HOC NOVVM
 AMPLIORI FORMA EXSVRGERER
 VETVS ANTE FVNDITVS
 DEMOLITVR

L'ho copiata dall'Alveri (*Op. cit.* p. II, pag. 270, col. 2^a), perchè perduta, e leggevasi nella parete suddetta sotto un'altra pittura che rammenta Sisto IV quando fece demolire l'antico Ospedale.

1364. *

ASCITIS VNDIQ OPTIMIS ARCHITECTIS CONDVCTOQ
MAGNO FABRORVM NVMERO HOSPITALE IPSVM
INGENTI STVDIO DENVO AEDIFICAT

1365. **

ACCITIS VNDIQ OPTIMIS ARCHITECTIS
CONDVCTAQ MAGNA FABROR MVL
TITVDINE HOSPITALE IPSVM MA
GNO STVDIO AEDIFICAT

È registrata anche nell'Anon. Sp. (*Cod. cit.* fol. 176) il quale lesse ASCITIS VNDIQ.

1366.

ACCITIS VNDIQVE
PERITISSIMIS ARCHITECTIS
OPERIQVE
MAGNO NVMERO CONDVCTIS
5 HOSPITIVM HOC
ANIMO SVMPVQVE IMMENSO
AEDIFICARI CVRAVIT

Sotto una pittura che vedesi nella parete laterale sinistra della corsia destra e rappresenta Sisto IV che fa ricostruire l'Ospedale.

1367. *

CVM PVEROS EXPOSITOS PVELLASQ AD EIS PEDES
PROSTRATOS CERNERET LOCVM HABITANDI EIS
ASSIGNAT MANDATQ PVELLAS NVBILES CVM
5 DOTE NVPTVI TRADI ALIQVAS VERO RE
LIGIOSIORES SERVITIO PROJECTORVM
PERPETVO DEDICAT

1368. **

CVM PVEROS EXPOSITOS PVELLASQ AD
PEDES EIVS CVM NVTRICIBVS PROSTRA
TOS VIDERET LOCVM HABITANDI HIS AS
5 SIGNAT MANDATQ PVELLAS NVBILES
MARITIS CV DOTE LOCARI NONNVLLAS
VERO RELIGIOSORES SERVITIO PRO
IECTOR PERPETVO DEDICAVIT

Trovasi eziandio notata nell'Anon. Sp. (*Cod. cit.* fol. 176).

1369.

PROJECTITIS
HABITATIONE HIC CONCESSA
PVELLIS NVPTVI COLLOCANDIS
5 DOTE DIXIT
CETERAS CASTIMONIAM PROFESSAS
RELIQVARVM CVRE MINISTERIO ADDIXIT

In fondo alla parete della corsia suddetta sotto una pittura che rammenta Sisto IV che assegna l'Ospizio agli Esposti.

1370. *

NOBILIVM CALAMITATE ET AEGRITVDINE MOTVS
SEORSVM AB ALIIS LOCVM IDONEVM DECETERQ
ORNATVM EIS ATTRIBVIT

Tralascio l'altro testo perchè identico a questo, e con cui concorda l'Anon Sp. (*Cod. cit.* fol. 176).

1371. **

NE NASCENDI SORTE DISTINCTOS
COMMVNIS COPVNDERES CALAMITAS
NOBILIBVS A EGROTIIS LOCVM
ELEGANTIOREM CONSTITVIT

Ho copiato questa dall'Alveri (*Op. cit.* p. II, pag. 270, col. 2^a) perchè perduta.

1372.

LAC . PVERIS . DOTEM . INNVPTIS . AEGRISQVE . MEDELAM
MENTIBVS . HAEC . AFFERT . CORPORIBVSQVE . DOMVS
VTQV . HOMINVM . GENERI . VALEAT . DEPELLERE . MORBOS
AD . MEDICAS . ARTES . HIC . VIA . CVIQQE . PATET

Nella parete in fondo alla corsia destra.

1373. *

RELIGIONE AC SINGVLARI DEVOTIONE MOTVS QVAM
SVPER HABVIT ERGA BEATAM VIRGINEM
IN EIVS HONOREM ECCLESIAM SANCTAE
MARIAE DE POPVLO A FVNDAMENTIS CONSTRVIT

Con questo concorda l'Anon. Sp. (*Cod. cit.* fol. 175^{vo}-176).

1374. **

MOTVS RELIGIOINE ET SINGVLARI DEVOTIONE
QVA SEMPER ERGA BEATAM VIRGINEM
HABVIT ECCLESIAM SANCTAE MARIAE
DE POPVLO A FVNDAMENTIS ERIGIT

1375.

VIRGINIS MATRIS
CVLTVI VENERATIONIQVE DEVOIVS
TEMPLVM EIDEM
QVOD POPVLI DIGITVR
AD PORTAM FLAMINIAM
A FVNDAMENTIS EREXIT

5

Appresso alla suddetta sotto un'altra pittura in cui è ricordato Sisto IV qual fondatore della chiesa di S. Maria del Popolo.

1376. *

CHRISTERNV̄M REGEM DACIAE SVETIAE NORVEGIAE
GOTTORVMQ ETC ROMAM AD LIMINA APOSTOLORVM
ET AD EIVS PEDES MIRA CVM DEVOTIONE VENIEN
TEM MAGNIFICE VT PONTIFICEM DECEAT IN
AEDIBVS SVIS EXCIPIT

5

L'Anon. Sp. (*Cod. cit.* fol. 175^{vo}) nel 3°. v°. lesse ET AD EA MIRA CVM DEVOTIONE.

1377. **

CHRISTERNV̄ REGEM DACIAE SVETIAE
NORVEGIAE GOTTORQ ETC . ROMAM AD
LIMINA APLOR AD SE (*sic*) MIRA CVM DE
VOTIONE VENIENTEM MAGNIFICE VT
PONTIFICEM DECEBAT IN AEDIBVS SVIS RECEPIT

5

1378.

CHRISTIANVM . I .
DANIE SVEGLE ET NORVEGLE REGEM
APOSTOLORVM LIMINA
MIRE PIETATIS AFFECTV VISENTEM
MAGNIFICE
ET PONTIFICIO SVMPITV
IN SVAS EDES RECIPIT

5

Nella parete laterale destra della corsia destra sotto una pittura rappresentante Sisto IV che riceve Cristiano I Re di Svezia.

1379. *

REGEM FERDINANDVM MIRA RELIGIONE
AD IVBILAEM MAGNO COMITATV VENIENTEM
REGIO AC SPLENDIDO APPARATV IN PALA
TIO APOSTOLICO HOSPITIO SVSCIPIT

Fu registrata anche dall'Anon. Sp. (*Cod. cit.* fol. 175^{vo}).

1380. **

REGEM FERDINANDVM MIRA RELIGIONE AD
IVBILEVM SVO PONTIFICATV CELEBRATVM
CVM MAGNO COMITATV VENIENTEM
REGIO AC SPLENDIDO APPARATV IN
PALATIO APLICICO HOSPITIO SVSCEPIT

5

1381.

REGEM FERDINANDVM
RELIGIONIS ET IVBILEI CAUSA
ROMAM MAGNO COMITATV
VENIENTEM
REGIO APPARATV
IN PALATIO APOSTOLICO
EXCIPIT

5

Nel luogo suddetto sotto un'altra pittura ove è ricordato il Re Ferdinando ricevuto nel palazzo Pontificio da Sisto IV.

1382. *

BOSSINAE QVOQ REX AC VALACHIE LICET AETATE
 GRAVIS SENIOQ CONFECTVS AD VISENDA APO
 STOLORVN LIMINA ROMAN TANDEM APPVL
 SVS SIXTVM PONT . MAX . EXOSCVLAVIS EIVS
 5 PEDIBVS MAXIMA ANIMI SVMISSIONE ADORAT.

1383. **

BOSSINAE QVOQ REX AC VALACHIAE LICET
 GRAVIS ANNIS ET SENIO CONFECTVS
 ESSET AD VISENDA AFLOR LIMINA
 VENIENS SIXTVM PONT . MAX . EXOSCV
 5 LAVIS EIVS PEDIBVS SVPPLEX ADORAT.

Con questo concorda l'Anon. Sp. (*Cod. cit.*, fol. 175^{vo}).

1384.

BOSNIE ET VALACHIE REX
 LICET SENIO CONFECTVS
 APOSTOLORVN LIMINA VISIT
 ET SIXTVM IV.
 5 PEDVM OSCVLO
 SVBMISSE VENERATVR

Nella parete laterale destra della corsia destra sotto una pittura ove vedesi il vecchio Re di Bosnia ai piedi di Sisto IV.

1385. *

PRIVILEGIA QVONDAM A SVMMIS PONTIFICIBVS QVATVOR
 MENDICANTIVM ORDINIBVS MERITO CONCESSA
 QUIETI ECCLESIASTICAE ET COMMVNI OMNIVM
 SALVTI CONSVLENS CONFIRMAT ET AVGET

1386. **

PRIVILEGIA QVONDAM A SVMMIS PONTIFICIBVS
 NON SINE CAUSA QVATVOR MENDICANTIVM
 ORDINIBVS CONCESSA QUIETI ECCLESIASTICAE
 ET COMMVNI SALVTI CONSVLENS CONFIRMAT
 5 ET AVGET

Con questo concorda l'Anon. Sp. (*Cod. cit.*, fol. 175^{vo}).

1387.

PRIVILEGIA QVONDAM A SVMMIS PONT.
 QVATVOR MENDICANTIVM ORDINIBVS
 MERITO CONCESSA QUIETI ECCLESIASTICAE
 ET COMMVNI OMNIVM
 5 SALVTI CONSVLENS
 FIRMAT ET AVGET

Appresso alla suddetta è un'altra pittura ove vedesi il Pontefice assiso in trono che conferma i privilegi ai quattro Ordini religiosi Mendicanti.

1388. *

LEONORAM FERDINANDI REGIS NEAPOLIS FILIAM
 FERRARIAE DVCI NVPTVI TRADITAM ROMA TRANSE
 VNTEM HONORIFICE EXCIPIIT MAGNIFICEN
 TISSIMIS INSVPER DONIS EXORNAT

1389. **

LEONORAM FERDINANDI REGIS NEAPOLIS FILIAM
 DVCI FERRARIAE NVPTVI TRADITAM ROMAQ TRAN
 SEVNTEM HONORIFICE EXCIPIIT MAGNIFI
 CENTISSIMIS INSVPER DONIS EAM EXORNAT

1390.

ELEONORAM
 FERDINANDIS REGIS NEAPOLIS FILIAM
 DVCI FERRARIE NVPTVI TRADITAM
 ROMA TRANSEVNTEM
 5 HONORIFICE EXCIPIIT
 ET MAGNIFICENTISSIMIS INSVPER DONIS
 EAM EXORNAT

Nella parete laterale destra della corsia destra sotto una pittura in cui apparisce il pontefice assiso in trono che regala di magnifici doni la figlia del Re di Napoli sposata al duca di Ferrara.

1391.

TEMPLA DOMVM EXPOSITIS VICOS FORA
 MOENIA PONTES
 VIRGINEAM TRIVII QVOD REPARARIS AQVAM
 PRISCA LICET NAVTIS STATVAS DARE
 5 COMMODA PORTVS
 ET VATICANVM CINGERE SIXTE IVGVN
 PLVS TAMEN VRBS DEBET NAM QVÆ
 SQUALORE LATEBAT
 CERNITVR IN CELEBRI BIBLIOTHECA LOCO

Nella parete suddetta sotto un'altra pittura ove vedesi Sisto IV nella Biblioteca Vaticana.
 Ho tralasciato gli altri testi perchè identici a questo, variando unicamente nella divisione delle righe.

1392. *

KAROLETA CYPRI REGINA REGNO FORTVNISQ SPOLIATA
 AD SIXTVM IIII SVPPLEX CONFVGIENS AB EODEM
 TANTA BENIGNITATE AC MVNIFICENTIA SVSCI
 PITVR VT PRAE INCREDIBILI ADMIRATIONE
 5 ANIMI GRATITVDINE IN EIVSDEM PONTIFICIS
 LAVDES PRORVPENS NON SOLVM SAVIS
 LOQVENTIAE HAVD SAPPEDITARI VERVM ETIAM
 ANIMI VIRES AD EAS EXTOLLENDAS SIBI
 DEFECISSE VIDERI FASSA FVERIT

Simile a questa è quella pubblicata dal Galletti (*Inscr. Pedemont.* Cl. II, n. 2, p. 11) variando però nel v. 8°. nel quale ha EXPLICANDAS — 9°. FASSA SIT. Nel 1°. v°. omette REGINA.

1393. **

KAROLETA CYPRI REGINA SPOLIATA REGNO FORTVNISQ
 OMNIBVS SVPPLEX AD SIXTVM CONFVGIENS COMITANTI
 BVS CHRISTOPHORO RVVERE CASTELLANO SANCTI
 ANGELI ET DOMINICO CVBICVLARIO SECRETO
 5 FRATRIBVS PIENISSIMIS BENIGNE SVSCEPTA
 ET BENE SPEBARE IVSSA PONTIFICIS MA
 GNIFICENTIAM ET GRATIAM SVMMIS LAV
 DIBVS EXTOLLIT OB INGLITAM SABAVDIAE FAMILIAM

L'Anon. Sp. (*Cod. cit.* fol. 175^{vo}) ha nel 6°. v°. MVNIFICENTIAM.

1394.

KARLOTA CYPRI REGINA
 REGNO FORTVNISQ
 SPOLIATA
 AD SIXTVM . IIII . SVPPLEX CONFVGIENS
 5 AB EODEM
 SVMMA BENIGNITATE ET MVNIFICENTIA
 SVSCIPITVR

Nella parete laterale destra della corsia destra sotto una pittura, ove vedesi la regina Carlotta ai piedi di Sisto IV assiso n trono.

1395. *

SMYRNAM VBI OLIVERIVS CARD.^{DIS} NEAPOLITANVS
 CARRAFA PONTIFICIAE CLASSIS DVX VI OCCVPASSET
 IN SATALIAE VBBIS ASIAE PORTVM VI QVOQ
 IRRVPIT: FERREAMQ CATHENAM ILLAM
 5 INDE EXTRAXIT: QVAE MODO ANTE S. PETRI
 BASILICAE VALVAS ADHVC CONSPICITVR

1396. **

SMYRNAM VBI COEPISSET OLIVERIVS CARD.
 NEAPOLIT. DVX CLASSIS PONTIFICIAE IN
 PORTVM SATALIAE IN ASIA VI INGRESIENS
 CATENAM INDE AD NOS RETVLIT QVAE
 5 ANTE VALVAS S. PETRI ADHVC VISITVR

L'Anon. Sp. (*Cod. cit.* fol. 175) nel 1° v°. lesse OLIVERIVS CARRAFA ed omette CARD, come pure nel 2° omette PONTIFICIAE IN — e nel 3° IN ASIA.

1397.

OLIVERIVS CARAFFA CARDIN. NEAP.
 PONTIFICIAE. CLASSIS DVX
 POST SMYRNAM VI OCCVPATAM
 IN ATTALIE PORTVM IRRVPENS
 5 CATENAM FERREAM INDE ABLATAM
 AD SANCTI PETRI BASILICAM
 VICTORIE MONVMENTVM DEDICAT

Nella parete laterale destra della corsia destra sotto una pittura in cui è rappresentata la flotta pontificia.

1398. *

BEATVM BONAVENTVRAM CARD^{LEM}. OLIM ET EPISCOPVM
ALBANENSEM OB EIVS EXIMIAM VITAE SANGTITATEM
QPLVRIMIS ILLVSTRATAM MIRACVLIS POSTMODVM
VERO DILIGENTI AC STVDIOSA INDAGINE PERVE
5 STIGATAM IDEM SIXTVS IIII SANCTOR NVMERO
CELEBRI SOLEMNIQ CAEREMONIARVM POMPA
ET APPARATV INSCRIBIT

1399.

BEATVM BONAVENTVRAM CARD.
OLIM ET EPISCOPVM ALBANEN.
OB EXIMIAM VITE SANGTITATEM
5 QVAM PLVRIMIS ILLVSTRATAM MIRACVLIS
POSTMODVM DILIGENTI INDAGINE
PERVESTITAM (*sic*)
SIXTVS IIII . SANCTORVM NVMERO INSCRIBIT

Nella parete laterale sinistra della corsia sinistra sotto una pittura in cui è espressa la pompa della Canonizzazione di S. Bonaventura.

1400. †

ÆDEM SACRAM DEIPARAE VIRGINIS TITVLO PACIS
IN IPSO VRBIS MEDIO EO QVO PRAEFVLGIT SPLEN
DOR . CAENOBIVM INSVPER ILLI CONTIGVVM
MAXIMA EX PARTE EXTRVIT . QVAE BEATI
5 AVGVSTINI ORDINIS REGVLARIBVS CANO
NICIS E LATERANENSI BASILICA EVOCATIS ASCRIBIT

1401.

ÆDEM SACRAM DEIPARAE VIRGINI
TITVLO PACIS
IN IPSO VRBIS MEDIO ÆDIFICAT
5 COENOBIVM INSVPER ET CONTIGVVM
MAXIMA EX PARTE EXTRVIT
ET BEATI AVGVSTINI ORDINIS
REGVLARIBVS CANONICIS EVOCATIS
È LATERANENSI BASILICA ADSCRIBIT

Nella medesima parete sotto un'altra pittura in cui è ricordato Sisto IV che benedice la pietra fondamentale della chiesa di S. Maria della Pace.

1402. *

EDILEIS VIARVMQ MAGISTROS QVI VRBIS VICOS
 (VT ERANT) INFLEXOS AC SINIVOSOS: PLATEAS
 ITEM INAEQVALES ET INDISTINCTAS IN PRAE
 STANTIOREM DISTINCTIONEMQ FORMAM RE
 5 DICERENT: PVBLICAS DENIQ STRVCTIONES
 IN AVGVSTIOREM SPECIEM RENOVARENT.
 INSTITVIT

1403.

AEDILES VIARVMQVE MAGISTROS
 QVI VRBIS VICOS
 VT ERANT INFLEXOS ET SINIVOSOS
 PLATEAS ITEM INEQVALES ET INDISTINCTAS
 5 IN PRAESTANTIOREM FORMAM REDIGERENT
 PVBLICAS DENIQVE STRVCTIONES
 IN AVGVSTIOREM SPECIEM REVOCARENT
 INSTITVIT

Nella parete laterale sinistra della corsia sinistra, sotto una pittura in cui si vede Sisto IV assiso in trono che instituisce e nomina gli Edili e Maestri delle strade.

1404. *

PALEOLOGO PELOPONESI ET LEONARDO TOCCO
 EPIRI DYNASTIS A TVRCARVM TYRANNO E
 DOMINIIS EIECTIS VITAE NECESSARIA REGALI
 SPLENDORE SVPPEDITARI IVBET SIXTVS.
 5 SOPHIAE ITEM THOMAE PALEOLOGI FILIAE
 QVAE RVTHENORVM DVCI NVPSERAT PRAETER
 AMPLISSIMA ALIA MVNERA SEX MILLIA
 AVREORVM IN DOTEM LARGITVR

1405.

ANDREAM PALEOLOGVM PELOPONNESI
 ET LEONARDVM TOCCVM EPIRI DYNASTIA
 A TVRCARVM TYRANNO EXVTOS
 REGIO SVMTV ALVIT
 5 SOPHIAM THOMAE PALEOLOGI FILIAM
 RVTHENORVM DVCI NVPTAM
 CVM ALYS MVNERIBVS
 TVM SEX MILLE AVREORVM DOTE AVXIT

Nella parete suddetta sotto cui è un'altra pittura in cui vedesi Sisto IV assiso in trono che riceve i Principi d'Epiro scacciati dal Turco.

1406. *

VARIIS PARVMQ PROSPERIS SVCCESIBVS ECCLESIA
 DEI VSQVEVAQ EXAGITATA INGRAVESCENTE
 INSVPER OB SENILEM AETATEM PODAGRA
 AERVMNIS CONFECTVS SIXTVS IIII POSTQ
 5 PETRI SEDEM REXISSET ANNOS XIII DIES
 QVATVOR EXCESSIT E VITA XIII^o AVGVSTI
 ANNO DNI 1484. AN . AETAT . LXX . D . XXII

1407.

CVM REXISSET ECCLESIAM
 ANNOS XIII . DIES IV.
 VIXISSET ANNOS LXX . DIES XXII.
 ANIMO CVRIS PVBLICIS
 5 CORPORE SENIO MORBISQVE CONTECTO (*sic*)
 SIXTVS IV.
 VITA ET PONTIFICATV DECESSIT
 ANNO MCCCLXXXIV . IDIVS AVGVSTI

Nella parete laterale sinistra della corsia sinistra sotto una pittura in cui è ricordata la morte del pontefice Sisto IV.

1408. *

HOSPITALE HOC PONS SIXTVS VNIVERSAEQ
 ECCLESIAE LOCA DENIQ SACRA AC PIA A
 SIXTO IIII . OLIM CONDITA AC INSTAVRATA
 5 DNO DEO ANGELORVM MINISTERIO OFFERVNTVR
 QVIBVS ILLE AD CAELESTIA REGNA VIAM
 SIBI IAMBVDVM INSTRXERAT

1409. **

ANGELOR MINISTERIO HOSPLE PONS SIXTVS
 CETERAEQ ECCLESIAE A SIXTO INSTAVRATAE
 DOMINO PRAESANTANTVR
 5 DILEXI DOMINE DECOREM DOMVS TVAE COM
 MISERANS INOPIS

Trovasi notata anche nell' Anon. Sp. (*Cod. cit. fol. 175*).

1410.

HOC PAVPERVM HOSPITIO
 MVLTISQVE ECCLESIS AD DEI HONOREM
 PONTE ALYSQVE PVBLICIS OPERIBVS
 AD VSVM ET SPLENDOREM VRBIS
 5 QVA EXTRVCTIS QVA RESTAVRATIS
 HISCE FAMAM APVD MORTALES
 ILLIS GLORIAM APVD SVPEROS IMMORTALEM
 SIBI PARAVIT

Appresso alla suddetta nella medesima parete è un'altra pittura ove vedesi Sisto IV alla presenza del Giudice Supremo.

S. SPIRITO IN SASSIA — SEC. XVII.

1411. *

IN TANTOR PIETATIS CHARITATISQ OPERVM
 INSIGNE PROEMIVM QVAE DVM INTER MORTA
 LEIS VERSARETVR SIXTVS EXERCVIT AD AETERNAM
 CAELESTIS BEATITVDINIS AVLAM IPSO BEATO PETRO
 5 DVCE ET AVSPICE . DEVS TER OPT.^S MAX.
 ILLVM ASCIRI ANNVT.

1412. **

PIETATIS PRAEMIO IN PARADISI POSSE
 SIONEM SIXTVM QVARTVM BEATVS
 PETRVS INTRODVGIT
 CHRISTVS PAUPERIBVS CIVIS DOMVM
 5 PARASTI IN TERRIS HANC TIBI
 DONAT IN CAELIS

È stata registrata anche dall'Anon. Sp. (*Cod. cit.*, fol. 175).

1413.

TOT INSIGNIVM
 PIETATIS OPERVM
 QVAE SANCTI PETRI SVCCESSOR
 IN TERRIS EXERCVIT
 5 EIVSDEM APOSTOLI PATROCINIO
 PRAEMIA AETERNA
 IN COELIS EST ADEPTVS

Sotto un'ultima pittura posta nella parete laterale sinistra della corsia sinistra, in cui vedesi Sisto IV introdotto da S. Pietro nel regno celeste.

1414.

SIXTE DOMVM HANC MISERIS PIETAS TVA STRVXIT EGENIS
 CHRISTVS VT AETHERI DAT TIBI REGNA POLL.
 1599 KAL . SEPT.

Anche questa iscrizione è registrata nel citato libro, il cui concetto è del tutto simile alla precedente.

1415.



a. 1650.

HIC IACENT
 OSSA STEPHANI VAII NOB . PRATEN.
 EPI CIRENEN . AC SAC . ET APLICI
 ARCHOLIS S . SPVS IN SAXIA PRECEPT.
 5 TOTIVSQ . ORDINIS GNALIS MAGISTRI
 QVI CVM D . MVNVS . SPATIO
 ANNOR XVIII ET VLTRA
 LAVDABILITER ET MAGNA CVM VTILIT.
 HVIVS DOMVS GESSISSET E VIVIS
 10 EXCESSIT KAL . SEPTEB . MARC

Nel pavimento della 4ª cappella sinistra.

1416.

a. 1664.

ALEXANDER . VII . PONT . MAX

AD COMMODITATEM ET ORNAMENTVM HVIVS SACRÆ APOSTOLICÆ DOMVS
CANONICORVM REGVLARIVM COENOBIVM SEPTIS RELIGIOSIS INCLVSIT

SECVLARI FAMVLITIO INDE AMOTO ET IN ALIIS ÆDIBVS RECENS EXTRVCTIS COLLOCATO

5 PVELLAS VT LANIFICIO ET DISCIPLINÆ INCVBERENT A MONIALIVM COETV SEIVNXIT AVCTO ORNATOQVE PARTHENONE
ANNOSAS VIRGINES AC MORBO INSANABILI LABORANTES MONIALIB' IN DECENTIOREM LOCVM TRASLATIS COMMENDAVIT
LACTENTIBVS ET LACTE DEPVLVIS INFANTIBVS PVERISQVE ORPHANOTROPHIVM DOMICICILIVM ET TYROCINIVM CONSTITVIT
NOSOCOMIO ADDICTOS HOMINES SPARTIM OLIM HABITANTES ORNATA PORTICV ET SVPERINDVCTIS CVBICVLIS
MAGNO INFIRMORVM BONO IN VNVM COLLEGIT

10 NE VNO QVIDEM OBOLO EX REDITIBVS SACRÆ DOMVS

IN SVMPTO

ANNO SAL . MDCLXIV . PONT . X.

Dal Calletti (*Cod. Vat.* 7913, c. 44, n. 116).

1417.



a. 1667.

ALEXANDER VII P . M.

MARMORA E FONTE PAVLI V.

IN LIMINE

PATRIARCHII VATICANI SVBLATA

5 HIS EXORNANDIS ÆDIBVS

DONO DEDIT

ANNO M . D . C . LXVII

Nella fontana che si vede nel cortile del palazzo del Commendatore.

1418.



a. 1669.

D . O . M.

ANTONIO . CHRYSOLINO.

VRBANI . PAPE . VIII . P . O . M.

INTIMO . CVBICVLARIO.

5 ET . ARCHITRIGLINO.

LIBERIANÆ . MOX . VATICANÆ.

BASILICARVM . CANONICO.

DEIN . ARCHIDIACONO.

MORVM

10 INTEGRITATE . MODESTIA . PIETATE.

CETERISQ . VIRTVTIBVS.

ORNATISSIMO.

OBIIT . KAL . FEB . ANNO . MDC . LXIX.

ÆTATIS SVÆ . LXXXVIII.

15 FRANCVS . EPVS . SASSENATENSIS

FRATRIS . FILIVS . P.

Nel pilastro destro del grande arco della cappella maggiore. Calletti (*Inscr. Rom.* T. I, Cl. III, n. 55, p. CCCXLV).

1419.

a. 1669.



Nel pavimento avanti l'ultima cappella destra. Galletti (*Inscr. Rom.* T. III. Cl. XIX, n. 112, p. CCCLIX).

1420.

IN . HONOREM S. THECLÆ V . M. a. 1675.
 ANNO IVB MDCLXXV
 F . M . PHOEBEVS . VRB . ARCH . TARSEN . PRÆF

Nell'architrave della porta della piccola chiesuola di S. Tecla situata dentro il cortile innanzi all'Ospizio dei Trovatelli.

1421.

a. 1677.



D . O . M.
 FRANCISCO MARIE CECCOLO
 PRESB . FOROEMPROMIENSI
 MORVM PROGITATE ET LEGVM PERITIA
 5 CLARO
 IV . XAL . OCTOBR . AN . MDCLXXVII . ET . LX
 AB SVPEROS EVOCATO
 FRANC . MARIA PHOEBEVS ARCH . TARSEN .
 S . SPIRITVS PRÆCEPTOR
 AMICO DOMESTICO
 10 MILECTIONIS ARGUMENTVM POSVIT

Nel pilastro sinistro del grande arco della cappella maggiore.

1422.

a. inc.



D . O . M.
 HIC
 MORTALE ET CORRVPTIBILE
 DOMINICI CERTI CÆSENATIS
 5 REQUIESCIT IN SPE
 INDVENDI IMMORTALITATEM
 ET INCORRVPTIONEM
 ET IN CARNE SVA
 VIVENDI DEVM SALVATOREM SVVM

Nella parete sinistra della 5ª cappella sinistra.

Questa stessa iscrizione, quantunque con cinque versi di più della presente è stata per equivoco stampata alla pagina 413, n.º 1272 di questo stesso volume.

1423.

D O M

a. 1682.

DOMINICVS BERTVVS CÆSENATENSIS
 ADHVC VIVENS DONAVIT
 5 VEN . ARCHIHOSPITALI S . SPIRITVS IN SAXIA
 VINEAM IN TERRITORIO MARENI
 VT EIVS VINVM
 SVIS MINISTRETVR INFIRMIS
 NEC NON
 10 EIDEM LARGITVS EST CENTV̄ LOCA MONTV̄
 CAMERALIVM NON VACABILIVM
 CVM ONERE
 VT VITA FVNCTO QVOTIDIE IN PERPETV̄
 PRO EIVS ANIMA
 15 DVO . OFFERANTVR SACRIFICIA IN HOC SACELLO
 VNVM
 DE B . VIRGINE ALIVD DE S . IO : EVANGELISTA
 QVIBVS DICATVM EST
 ET IN DIE SVI OBITVS ANNIVERSARIV̄ PERPETV̄
 PROT IN K̄STIS FRAN . VISSANI NOT . ET ARCH . S . SPVS̄
 20 SVB DIEB . XXVIII AVG . MDCLXXIX ET XXX̄ APLIS MDCLXXXII

Nella parete destra della 5^a cappella sinistra.

1424.

D O M

a. 1682.

HIC REQUIESCUNT
 DONEC RESVRGANT
 5 OSSA DOMINICI BASTELICÆ
 CIRCAEI DIOCESIS ADIACENSIS
 SACRÆ THEOLOGICÆ DOCTORIS
 OBIT DIE XXVI MARTII
 ANNO MDCLXXXIII
 ETATIS SVÆ LXXV

 10 IO . GREGORIVS BENIELLVS
 TESTAMENTARIIVS EXECVTOR
 AMICO DILECTISSIMO
 POSVIT

Nel pavimento avanti la 1^a cappella sinistra.

1425.

D . O . M.

a 1693.

BONAVENTURÆ IAVOR SACERDOTI
 NOBILI POLONO
 S . SPIRITVS IN SANIA CANONICO
 5 QVI
 HVIVS ARCHIHOSPITALIS PRIOR
 MVNVS SVVM PER ANNOS DVODECIM
 TANTA VIGILANTIA PIETATE PRVDENTIA
 EXPLEVIT
 10 VT EIVS VIRTVTES DIGNÆ SINT
 QVÆ POST MORTEM AD ALIORVM ENEMPLVM
 RECOLANTVR
 OBHIT DIE XXV MARTII MDCXCIII
 ÆTATIS SVÆ LXIII
 15 BERNARDINVS CASALIVS PRÆCEPTOR
 HOC
 AMORIS MAERORISQVE MONVMENTVM
 POSVIT

Dal Galletti. (*Inscr. Rom.* T. I, Cl. IV, d. 84, p. CCCCLIII).

1426.



a. 1694.

INNOCENTIVS P . XII.

AD PERPETVAM REI MEMORIAM EX INVICTI NOBIS DIVINITVS
 SACROSANCTI APOSTOLATVS OFFICII DEBITO ANIMARVM SALVTI
 QVANTVM CVM DOMINO POSSVMVS CONSVLERE CVPIENTES
 5 OMNIBVS ET SINGVLIS VTBVSQVE SEXVS CHRISTI FIDELIBVS
 AEGROTIS IN ARCHIHOSPITALI SANCTI SPIRITVS IN SANIA DE VRBE
 PRO TEMPORE MORIENTIB' IN CVIVSCVMQVE EORV' MORTIS ARTICVLO
 SI VERE POENITENTES ET CONFESSI AC SACRA COMMVNIONE REPECTI VEL
 10 QVATENVS ID FACERE NEQVIVERINT SALTEM CONTRITI NOMEN IESV ORE
 SI POTVERINT SIN MVNS CORDE DEVOTE INVOCAPERINT
 PLENARIAM OMNIVM PECCATORV' SVORV' INDVLGENTIAM
 ET REMISSIONE MISERICORDITER IN DOMINO CONCEDIMVS
 IN CONTRARIVM FACIENTIB' NON OBSTANTIB' QVIBVSCVMQVE
 PRAESENTIB' PERPETVIS FVTVRIS TEMPORIB' VALITVRIS
 15 DATVM ROMAE APVD SANCTAM MARIAM MAIOREM SVB
 ANNULO PISCATORIS DIE XVIII AVGVSTI MDCXCIV
 PONTIFICATVS NOSTRI ANNO IV
 I . F . CARDINALIS ALBANVS

Nella parete laterale sinistra della corsia destra. Nel Galletti (*Cod. Vat.* 7913, c. 61^{vo}, d. 174) leggesi che stava sopra il quartiere del Sig. Dr. Midii.

1427.

D . O . M

a. 1697.

MARIE IOANNÆ MATTHÆIE DONATÆ
 PETRI AVGVSTINI DONATI ROMANI VXORI
 EX LAVRETO MATTHÆIO ET PORTIA CERRONIA
 5 REATINIS PATRICIIS
 REATE ORTÆ ROMÆ DEFVNCTÆ
 HIC DEPOSITÆ
 ET IN CÆLVM VY SPERATVR RECEPTE
 ABB . FRANCISCVS MARIA VENANTIVS
 10 VINCENTIVS PHILIPPVS FRATRES DONATI
 MATRI DVLCISSIME
 PIETATE VIRTVTE PRVDENTIA
 EXIMIE
 MOESTISSIMI PP.
 15 ANNO DOMINI M . DCIIC.
 VIXIT ANNOS LV MENSES DVOS DIES XXI
 OBIT DIE VII . NOVEMBRIS MDCIVC



. Nel pavimento avanti l'ultima cappella destra. L'iscrizione è molto consumata, ed è presso a sparire. Galletti (*Inscr. Rom.* T. III, Cl. XVI, n. 173, p.

SECCLO XVIII.

1428.

D . O . M

a. 1713.

BERNARDINO CASALIO ROMANO
 VATICANÆ BASILICÆ CANONICO DECANO
 ANNORVM XIII
 5 HVIVS ARCHIHOSPITALIS PRECEPTORI ACCVRATISSIMO
 IN SEPVLCHRO CANONICORVM SVB ARA MAGNA
 EIVSDEM IVSSV DEPOSITO
 NEPOTES FAMILIÆ DE GLORERIS
 HVIVS SACELLI FVNDATRICIS HEREDES
 10 PATRVO AMANTISSIMO MESTISSIME POSVERE
 ANNO DOM . MDCCXIII



Nel pavimento della 2ª cappella destra. Il marmo però è molto consumato, e l'iscrizione che in parte è perduta l'ho supplita col Galletti. (*Inscr. Rom.* T. I, Cl. IV, n. 85, p. CCCCH-CCCCIV).

1429.

CLEMENTI XI . P . M. a. 1714.
 QVOD BIBLIOTECAM LANCISIANAM
 AVSPICIIS ÆQVE, AC SVBSIDIS SVIS ERECTAM,
 PERPETVA VETITOS CODICES RETINENDI FACVLTA TE
 5 DONAVERIT
 ANATEMATICIS FVLGINE EXTRACTORIBVS INTENTATO
 PROTEXERIT
 IPSO TANDEM PVBLICE DEDICATIONIS DIE
 DECORAVERIT
 10 SINIBALDVVS AB AVRIA S . SPIRITVS PRECEPTOR
 POSVIT
 ANN . REP . SAL . M . D . CC . XIV

Nella Biblioteca, situata nel palazzo del Commendatore. Galletti (*Inscr. Rom. T. III, Append. ad Cl. XII, n. 95, p. DIII*).

1430.

IN HOC BIBLIOTHECÆ VESTIBVLO a. 1714.
 VBI S . PANTALEONIS M . RELIQVIE ASSERVANTVR
 MARMOREIS STATVIS
 ANTLIA BOVLIANA
 5 ALIISQVE MATHEMATICO-ANATOMICIS INSTRVMENTIS
 ORNATO
 AC SELECTIS MANVSRIPTIS CODICIBVS
 DITATO
 PALESTRAM
 10 AD MEDICINÆ TYRONES EXERCENDOS
 IO : MARIA LANCISIVS
 INSTITVIT
 ANN . SAL . M . D . CCXIV.

Nella parete sinistra della Biblioteca suddetta. Galletti (*Inscr. Rom. T. III, Append. ad Cl. XII, n. 94, p. DII-DIII*).

1431.

QVAM INCREDERIS BIBLIOTHECAM a. 1714.
 IO : MARIA LANCISIVS
 CLEMENTIS XI . PONT . MAX .
 CVBICVLARIVS INTIMVS ET ARCHIATER
 5 PONTIFICIÆ LIBERALITATIS OPE
 CONDIDIT
 AC PHILOSOPHIÆ, MEDICINÆ, ALIARVMQVE DOCTRINARVM LIBRIS
 INSTRVCTAM
 OPPORTVNOQVE ALENDIS CVSTOD.BVS, ET NOVIS CODICIB . COMPARANDIS CENSV
 10 MVNITAM
 BONIS ARTIB . PVBLICOQ . MEDICORVM INPRIMIS COMMODO, AC VTILITATI
 DICAUIT
 ANN . REP . SAL . M . DCC . XIV.

Nella stessa Biblioteca, a destra. Galletti (*Inscr. Rom. T. III, Append. ad Cl. XII, n. 93, p. DII*).

1432.



D O M

a. 1720.

IOANNIS MARIE LANCISII ROMANI
 MORTALES EXVIVIE HIC IACENT
 CUI PRÆTER ILLVSTRE ARCHIATRI MVNVS
 5 APVD INNOCENTIVM ET CLEMENTEM XI. S. M. PONTIFF.
 XX. ET AMPLIVS ANNOS AB EO PRAECLARE GESTVM
 SCRIPTA DE REBVS MEDICIS OPERA
 PVBLICA INSTIVTA BIBLIOTHECA
 * ARCHIHOSPIT . S. SPIRITVS HEREDITATE DONATVM
 10 ÆTERNAM PIETATIS ET DOCTRINÆ LAVDEM COMPARAVNT
 OBIIT MERITIS QVAM ANNIS CVMVLTIOR
 DIE XX IAN . MDCCXX
 ANNV M AGENS LXV . M . II . D . XXV.

Nel pavimento avanti l'altare maggiore in direzione delle ultime cappelle. Galletti (*Inscr. Rom.* T. II, Cl. XII, n. 32, p. CCCLXXXIV—CCCLXXXV).

1433.

D . O . M

a. 1723.

IOH . OTTO RETTER NATVS
 VIENNE XXIV AVG . MDCC
 5 OBIIT XII MARTII
 MDCCXXII
 REQVIESCAT IN PACE

Nel pavimento avanti la 1ª cappella destra.

1323.



a. 1733.

CLEMENTE XII PONT . MAX.
 PETRVS DE CAROLIS ARCHIEPISCOVVS TRAIANOPOLITANVS
 PRAECEPTOR ARCHIHOSPITALIS S . SPIRITVS IN SASSIA
 AC TOTIVS ORDINIS GENERALIS MAGISTER
 5 VT TRABES AC LACVNARIA ANTIQVITATE FATISCENTIA
 QVAE PROXIMAM RVINAM MINABANTVR
 TVTIORI AEDIFICIO SARTA DIVTIVS CONSISTERENT
 VETERIBVS PICTVRIS ITERVM PERPOLITIS
 10 IN NOVAM ET MELIOREM FORMAM INSTAVRANDA CVRAVIT
 ANNO SALVTIS MDCCXXXIII

Nella parete destra della corsia sinistra. Il Galletti, (*Cod. Vat.* 7913. c. 61^{vo} n. 174) la lesse sopra il quartiere del Sig. Dott.r Speranza.

1435.

BEATAE VIRGINIS MARIAE
 IMAGINEM
 VETVSTATE ET MIRACVLIS CELEBERRIMAM
 PASCHALE I . ET LEONE IV . PP.
 5 INCOLVMEM INTER FLAMMAS SERVATAM
 CAPITVLYM S . PETRI ANNO DNI MDCLV.
 AVREA CORONA DOMAVIT.
 A . M . ARCHIEPISCOPVS NAVPACTI
 PRAECEPTOR GENERALIS ORDINIS
 10 S . SPIRITVS IN SANIA
 AD ILLIVS CVLTVM AVGENDVYM
 M . P . ANNO MDCCXL.

Nel pilastro sinistro del grande arco della cappella maggiore. Galletti (*Inscr. Rom.* T. I, Cl. I, n. 30, p. XXI).

1436.

D . O . M.
 MORTALES EXUVIAS
 MARIE MAGDALENÆ FISCARI
 NOBILIS VELITERNAE
 5 EIUS IUSSU HIC DEPOSITÆ
 IO: BAPT̄A: ET IOSEPH MARIA
 FRATRES DE CARNOVAGLIA
 PATRITY ROMANI
 OBSEQUENTES FILY
 10 HOC SPECIALI LOCO
 ET PERPETVO MONUMENTO
 DECORARI CURARUNT
 KALEN: IANVARY MDCCXLI



Nel pavimento della 4ª cappella sinistra. Galletti (*Inscr. Rom.* T. III, Cl. XVI, n. 196, p. CXLVIII).

1437.

BENEDICTO
 XIV.
 BENEFACTORE

PONT . MAX.
 MVNIFICEN
 TISSIMO

a. 1744

RENOVATVM . ANN . MDCCXLIV
 A . M . PATRIARCA . ANTIOCHEN.
 PRAECEPTORE.

Dipinta nella parete della chiesa sopra la porta d'ingresso nell'interno.

1438.

BENEDICTVS XIV . P . M. a. 1744.
 ANNO MDCCXLIV.
 PONT . SVI ANNO
 IV

Veduta nell'Ospedale dal Galletti (*Inscr. Bononienses*, Cl. I, n. 105, p. XLI)

1439.



BENEDICTVS XIV P . M. a. 1744.
 PERAMPLO EDIFICIO
 VETVS ARCHINOSOCOMIVM AVXIT
 VRBE SIBI GRATVLANTE
 5 OPTIMO PRINCIPI PLAVENTE
 ANNO SAL . MDCCXLIV.
 PONTIFICATVS . SVI IIII.

Nel braccio nuovo dell'Ospedale. Galletti (*Inscr. Bononienses*, Cl. I, n. 106, p. XLI).

1440.

BENEDICTVS XIV P . M.

Sopra la porta dell'attuale cucina dell'Ospedale.

1441.

PIVS . V . PONT . MAX

Questa iscrizione come le seguenti si veggono dipinte lungo le pareti della loggia del palazzo del Commendatore quivi fatte dipingere sotto Beneletto XIV nel 1744 quando questo pontefice sotto quest'anno restaurò la chiesa, l'ospedale ed il palazzo.

1442.



PI V PONT MAX
 AVSPICHS
 B CYRILLVS PRAECEPTOR
 EXTRVXIT

1443.



LEANDER PORZIA
 VISITATOR ET INSIGNIS HVI
 VS PLE DOMVS REPARATOR

1444.



ANTONIUS MARIA PALLAVI=
CINUS PATRIARCHA ANTIO=
CHENUS PRAECEPTOR

1445.



CARD
GEORGIUS SPINOLA
OLIM PRAECEPTOR

1446.



SISTVS V P M

1447.



CARD HIER AGVCC
HIVS PRAECEPTOR

1448.



CARD
BANDINVS PANCIATICVS
PRAECEPTOR

1449.



PETRVS BARBVS VENETVS
EVGENII PP. IV. EX SORORE NEPOS
PRAECEPTOR
AD SVPREMVM ROMANÆ ECCLESIE
PONTIFICATVM ERECTVS
PAVLI II NOMEN SIBI IMPOSVIT

1448.



CARD
LVDOVICVS SIMONETĀ
PRAECEPTOR

1449.



CARD
PETRVS CAMPOREVS
PRAECEPTOR

1450.



CARD SINIBALDVS AB AVR
IA PRAECEPTOR

1451.



ANTONIVS MARIA

.....
.....

1452.



IOANNES BAPT^A. SPINOLA
OLIM PRAECEPTOR

1453.



HERCVLES CARDINALIS DANDINI
OLIM PRAECEPTOR

1454.

ARCHICONFRATERNITATI
 S . SPIRITVS . IN . SAXIA
 A FEL . REC . INNOCENTIO . III . AN . MCXCVIII . FRECTAE
 AB . EVGENIO . ET . SIXTO . IV . ADPROBATAE
 5 SVMMIS ET PIIS VIRIS ADSRIPTIS
 VETVSTA . AEDE . AVCTO . NOSOCOMII . AEDIFICIO . DIRVTA
 BENEDICTVS . XIV . PONT . MAX.
 OPERAM . DANTIBVS
 ANTONIO . XAV . S . R . E . CARD . GENTILI . VISITATORE . APOST.
 10 ANTONIO . M . PALLAVICINO . PAT . ANTIOCHENO . PRAECEPTORE
 ARCHICONFRATERNITATIS . PRIMICERIO
 AMPLIOREM . HANC . DEIPARAE . AB . ANGELO . SALVTATAE . SACRAM.
 AERE . PLVRIMO . A . FVND . RESTITVIT . AN . SAL . M . D . C . C . X . L . V . I . PONT . VI.

a. 1746.

Nell'Oratorio, Galletti (*Inscr. Rom.* T. I, Cl. II, n. 206, p. CCXCVII), e (*Inscr. Picenae Append.* ad Cl. II, n. 21 p. 176),
 e (*Inscr. Bononienses*, Cl. I, n. 123, p. XLVIII),

1455.

PRO
 PISSIMO ET MVNIFICENTISSIMO PRINCIPE
 BENEDICTO XIV . PONT . MAX.
 OR NOSOCOMIVM S . SPIRITVS
 5 REPARATVM AMPLIFICATVMQVE
 ET OB INGENTEM PECVNIAM
 IN ES ALIENVM DISSOLVENDVM
 CONTINVATA CLEMENTIS XII LARGITIONE
 LIBERALITER EROGATAM
 10 ANNVN SOLEMNE SACRVN DECREVERVNT
 A . CARDINALIS . GENTILI VISIT . APOST.
 A . M . PATRIARCHA ANTIOCH . PRAECEPTOR
 A . M . MDCCXLVIII

a. 1748.

Nel pilastro destro del grande arco della cappella maggiore, Galletti (*Inscr. Rom.* T. I, Cl. II, n. 207, p. CCXCVII-
 CCXCVIII), e (*Inscr. Picenae Append.* ad Cl. II, n. 22, p. 177), e (*Inscr. Bononienses*, Cl. I, n. 133, p. LII).

1456.

BENEDICTVS . XIV . PONT . MAX. a. 1749.
 AVCTO MAGNAM PARTEM ORNATOQVE NOSOCOMIO
 COEMETERIO TRANSLATO MAGNIFICEQ . CONSTRVCTO
 PVELLARVM DENIQVE COMMODO
 5 ET VALETVDINI PATERNE PROSPICIENS
 NOVA A FVNDAMENTIS AEDIFICIA EXCITAVIT
 APRICATIONI SPATIA CONCESSIT A . D . MDCCXLIX
 I . OCTAVIVS BVFALINVS S . SPIRITVS GENER . PRAECEPT.
 MVNIFICENTIAE PRINCIPIS M . P.

Nella facciata del conservatorio delle fanciulle dalla parte della *Via della Lungara*. Galletti (*Inscr. Bononienses*, Cl. I, n. 150, p. LVIII).

1457.



D . O . M a. 1749.
 ANTONIO M . EX MARCHIONIBVS PALLAVIGINIS
 PATRIBVS CREMONENSIBVS
 PATRIARCHAE ANTIOCHENO
 5 ORDINIS S . SPIRITVS GENERALI MAGISTRO
 ET NOSOCOMII PRAECEPTORI
 RELIGIONE IN DEVM
 STUDIO IN ROMANAM SEDEM
 CHARITATE IN PAVPERES INSIGNI
 10 A . M . MARCHIO PALLAVIGINVS CLAVELLVS
 PATRVO AMANTISSIMO MOERENS P.
 OBIIT X . KAL . AVG . MDCCXLIX.
 ET . AN . LXXVI.

Nel pavimento avanti il gradino dell'altare maggiore in direzione della porta della sagrestia.

1458.

DEO SACRVM

a. 1758.

FRANCISCO MARIANO VITERBIENSI

INNOCENTI XIII . P . M . FAMILIARI ACCEPTISSIMO

SS . BASILICAE VATICANAE PRESBYTERO BENEFICIATO

5

PONTIFICIAE BIBLIOTHECAE GRAECO SCHOLIASTE MERITISSIMO

IN SVIS OBEVNDIS OFFICIIS ITA ASSIDVO

VT OMNIBVS ADMIRATIONI FVERIT ET INCITAMENTO

VIRO PATRIAE VINDICI INVICTO

MODESTIAE IN DOCTRINA

10

SIMPLICITATIS IN AVLA PAVPERTATIS IN HONORIBVS OBSERVANTISSIMO

IN SVMMA VITAE INTEGRITATE POENITENTIAE STUDIOSSIMO

IN DEVM RELIGIONE IN PAVPERES LIBERALITATE IN SVOS CARITATE

NEMINI SECVADO

HEBRAICA GRAECA LATINA LINGVA EDITISQVE LIBRIS CLARISSIMO

15

MOLESTO DIVTVRNOQVE MORBO PATIENTISSIME TOLERATO

E VIVIS SVMMA REIPV . LITERARIAE IACTVRA EREPTO

PRIDIE IDVS MAJ ANNO CIOIDCCLVIII AETATIS LXXIV

JOSEPH SPALLETVS LVGENS MOESTISSIMVSQVE AVVNCVLO MNIFICENTISSIMO

TANTILLVM HOC GRATISSIMI ANIMI MONVMENTVM PONI

20

ILLVMQVE QVI ΕΑΥΤΩ ΜΑΝΤΑ ΗΝ ΗΥC ΙΝΦΕΡΡΙ CΥΡΑΥΙΤ

ΟΥ ΛΕΓΕ ΦΡΑΓΚΙΣΚΟΝ ΘΝΗΞΕΙΝ ΟΥΚ ΕΥΣΕΒΕΕΣ ΓΑΡ

ΕΚΑΕΙΗΟΥΣ' ΑΛΛ' ΟΥΝ ΥΠΟΝ ΕΝΟΥΣΙ ΓΑΥΚΥΝ

Nel pavimento della 2^a cappella sinistra.

1459.

IOSEPHO II

a. 1769.

IMPERATORI AVGVSTO

PIO IVSTO FELICI

QVOD

5

HORA XVI . DIEI XXII . MARTII . A . MDCCCLXVIII

IMPROVISO ADVENTV SVO PRAESENTIQUE NVMINE

NOSOCOMIVM S . SPIBITVS IN SAXIA

PÄRTHENONEM ET ORPHANOTROPHIVM

IMPLEVERIT

10

CVNCTA PROBAYERIT LEGES COMMENDAVERIT

IOHANNES POTENTIANVS REATINVS ORDINIS PRAECEPTOR

VT SVMMO ATQ . VNICO CAESAREAE CLEMENTIAE EXEMPLO

POSTERI QVOQ . FRVERENTVR

M . P

Nella parete destra della corsia sinistra dell'Ospedale, Galletti (Cod. Vat. 7916, c. 5^{vo} n. 16).

1460.



a. 1773.

CLEMENTI . XIII . P . M.

DIVAE . MARINELLE . FVNDO

LIBERALITATE . RECUPERATO

ET . ARCHIMENODOCHII . PATRIMONIO

5

REDDITO

ROMVALDVVS . GVIDI . PRAECEPTOR

PRINCIPI . BENEFICENTISSIMO

M . P.

A . R . S . CLO . MCC . LXXIIII

Scolpita in marmo sopra la porta della gran sala del palazzo del Commendatore.

1461.



a. 1775.

PIO . VI . PONT . MAX

LITTERARVM . BONARVMQVE . ARTIVM . PATRONO . EXIMIO

QVOD

ARCHINOSOCOMIO . S . SPIRITVS . IN . SAXIA

5

TECHNICA . INSTRVMENTA . SELECTISSIMA

SIBI . OBLATA

A . ROBERTO . ADAIRIO . AVLAE . BRITANN . CHIRVRGO . CL

ET . PRAEPARATIONES . QVAMPLVRIMAS . ANATOMICAS

PERPOLITE . CONFECTAS

10

PHIALIS . VITREIS . ADSERVATAS . ET . CUNCTIS . VNDIQVE . CONSPICVAS

AD . MEDICINAE . ET . CHIRVRGIAE . VTILITATEM . ET . AMPLIFICATIONEM

SPLENDIDA . LIBERALITATE . CONCESSERIT

ROMVALDVVS . GVIDIVS . CAESENAS

GENERALIS . MAGISTER

15

GRATI . ANIMI . MONVMENTVM . POSVIT

ANNO . REP . SAL . CLO . MDCCCLXXV

PONTIFICATVS . ANNO . I

Sopra la porta del museo Anatomico oltrepassata la corsia sinistra dell'Ospedale.

1462.

D O M

a. 1778.

BENIAMINVS DE BENIAMINIS SACERDOS CASINENSIS

XL ANN CAPPELLANVS CANTOR HVIUS VEN ECCLESIE

IN HAC ARA DISPOSUIT OFFERRI OSTIAM PLACATIONIS

5

PRO SE SUIVSQVE CUNCTIS DOMINICIS DIEBUS

ET OBDORMIENS IN DOMINO

HIC QVOQVE TUMVLARI VOLVIT

OBIIT II FEBRUARIJ 1778 ETATIS SVE ANNOR LXVIII

Nel pavimento della 4ª cappella sinistra.

1463.

D . O . M.

a. 1778.

FRANCISCO CL . ME . BALTHAXARIS F . CAFARELLIO
 PATRICIO ROMANO
 EX DUCIBUS ASSERGII
 5 VATICANAE BASILICAE CANONICO CAMERARIO
 PRAESULI DOMESTICO
 CONGREG . FABRICAЕ OECONOMO ET A SECRETIS
 SIGNATURAE GRATIAE CONSULTORI
 ORDINIS S . SPIRITUS IN SAXIA
 10 MAGISTRO GENERALI
 PIETATE IN DEUM CHARITATE IN AEGROS
 COMITATE IN OMNES SPECTATISSIMO
 QUI
 INGENTI SUI RELICTO DESIDERIO
 15 IMMATURE OBIIT XIV . KAL . AVG . A . MDCCCLXXVIII
 ANNUM AGENS XLVII . MEN . IX . DIES . XIII.
 ALEXANDER CAFARELLIUS DUX
 GERMANO NATU MINORI ET DILECTISSIMO
 B M P



Nel pavimento avanti la 4^a cappella destra.

1464.

OSSA FRANCISCI CAFARELLI
 PRAECEPTORIS S . SPIRITVS

a. 1778.

Nel pavimento della cappella suddetta.

1465.

medaglione con ritratto di marmo
 in basso rilievo

a. 1779.

D . M . S.

PETRO . IAVINAE . LEFONTIO . D . OSCELA . ANATOMES
 IN PONTIFICIO . ACHINOSOCOMIO . PROFESSORI
 IN . CVLTVS . BIBLIOTHECA . TIRONES . DVOS
 QVI . ANATOME . OPERAM . DARENT
 SVPREMIS . TABVLIS . INSTITVIT
 ARCHINOSOCOM . IN . PATRIMON . ROM . HEREDEM . SCRIPSIT
 NICOLAVS . RIGANTIVS . TESTAMENTI . CVRATOR
 NE . VIRI . MVTAERV . ARTIVM . PERITIA . INSGNIS
 MEMORIA . PERIRET . TITVLVM P . A . MDCCCLXXXII
 PIVS . SEXTVS . PONT . MAX.
 SCIENTIAR . INGENIORVMQ . ADSERTOR . LIBERIENS . PROBAVIT
 VIXIT . AN . LII . OBIT . VI . ID . MAII . MDCCCLXXXVIII

RAFFAELLE SECINI
 FECIT

Quest' iscrizione scolpita in un gran coltre di marmo con frangie d'oro vedesi nel pilastro sinistro del grande arco della cappella maggiore.

1466.



a. 1781.

DOMINICO . MARIAE . MIRELLI
 EX . PRINCIPIBVS . THEORAE
 DOMO . NEAPOLI
 PROTONOTARIO . APOSTOLICO
 5 OB . MVNERA
 IN . VRBE . ET . PONTIFICIIS . PROVINCHS
 CVM . FIDE . GESTA . PRAECLARO
 QVI
 10 PLVRIEVS . PVELLIS . DEO . VOVENDIS
 NVBENDISVE
 HS . CIOCC . IN . SINGVLAS . DOTIS . NOMINE
 TEMPLO . S . SPIRITVS . IN . SAXIA
 ANNVM . STIPEM . HS . CIOCDXL
 IN . SACRA . FAGIVNDA . LEGAVIT
 15 MASCVLAE . SVAE . FAMILIAE . STIRPI
 NOSOCOMIVM . EX . ASSE . SVBSTITVIT
 VIXIT . ANN . LV . OBIT . XI . KAL . DECEMBR.
 ANNO . CIOGCCCLXXXI
 . TESTAM . CVRATORES . PP.

Nella parete sopra la porta della sagrestia maggiore.

1467.



a. 1784,

HEIC . SITVS . EST
 DOMINICVS . ANT . F . A . SANCTO . PETRO
 DOMO . BONONIA
 5 PATRICIA . NOBILITATE
 CANON . VATIC.
 XII . VIR . SACRI . CONSILII . SVMPITIB . PVBL . MINVEN.
 ADVOCATVS . BONONIENSIVM . AD . CONSISTOR.
 QVAESITOR . DE . HONORIBVS . CAELESTIVM.
 10 IVDIX . EPISCOPIS . PROBANDIS
 IVDIX . LIBRORVM . NOTANDORVM.
 ADLECTVS . IN . CONSILIVM . PRINCIPIS
 AD . CAVSSAS . RERV . IVDICATARVM . DIRIMENDAS
 PRAEPOS . LIBELLIS . POENITENTIVM . RECOGNOSCENDIS
 15 SVMMVS . MAGISTER . ORDINIS . SANCTI . SPIRITVS
 OMNIBVS . MVNERIBVS . ET . HONORIBVS
 SANCTE . ATQVE . IN . EXEMPLVM . PERFVNCTVS
 VIXIT . ANNO . XXXIV . MENS . VIII . DIES . XIX.
 DECESSIT . PRIDIE . ID . IAN.
 20 AN . M . DCC . LXXXIII.
 VIRTUTE . BENEVOLENTIAM . DOCTRINA . LAVDEM
 ADEPTVS . MAXIMAM
 MARIA . COLUMNA . A . SANCTO . PETRO
 FILIO . REVERENDISSIMO
 25 IOAN . BAPTISTA . ET . VINCENTIVS
 FRATRI . OPTIMO
 CVM . LACRIMIS . POSVERVNT
 AVE . IN . PACE

Nella parete sinistra della 4^a cappella sinistra.

S. SPIRITO IN SASSIA — SEC. XVIII.

1468.

OSSA

a. 1784.

DOMINICI . ANT . F . A . SANCTO . PETRO
 PRÆCEPTORIS . S . SPIRITVS . IN . SASSIA

Nel pavimento della 4^a cappella sinistra.

1469.

HIC . JACET

a. 1786.

LAELIA . HELENA . GERALDI . VIDVA.
 PVELLARVM . PER . VRBEM . VAGANTIVM.
 COLLECTRIX.

5 ET . SCHOLAE . CHARITATIS . PRO . HIS . INSTITVTAE.
 CVSTOS . VIGILANTISSIMA.

NATA . LEONATI . AD . VERONAM.
 PRID . KAL . IVN . AN . MDCCXXXIV.

QVIEVIT . III . NON . OCTOB . AN . MDCCCLXXXVI.

10 IN . PACE.

Nel pavimento della 1^a cappella sinistra.

1470.

D . O . M.

a. 1789.

MARIE CATHARINÆ FERRAU ROMANÆ
 MULIERI VERE FORTI

CUI

5 DEUS ET DOMUS
 SOLA CURA

HYACINTHUS DE ANGELICA GIACOMELLUS
 CLEMENTINA OCTAVIA ET ALOYSIA
 MATRI PIENTISSIME

10 MGERENTES PP

VIXIT A . LXXVII M . I . D . XXI

OBIT NONO KAL . FEB . A . D . MDCCCLXXXIX.



Nel pavimento avanti la 5^a cappella sinistra.

1471.



a. 1789.

PIVS . SEXTVS . PONT . MAX

NE . QVID . AEGRORVM . SALVTI . DESIT
 HANC . OFFICINAM

5 PHARMACIS . CONFICIVNDIS . SERVANDISQ
 APTIOREM . AMPLIOREMQ . REDDIDIT . PONTIF . AN . XV
 CVRAM . AGENTE . FRANCISCO . ALBITIO
 SVPREMO . ORDINIS . S . SPIRITVS . PRAECEPTORE

In fondo alla corsia destra dell'Ospedale sopra la porta che mette alla Farmacia.

1472.

PIVS SEXTVS PONT . MAX

a. 1789.

NE AVCTO AEGROTORVM NVMERO
 IN DISIVNCTIS CONDVCTISVE AEDIBVS
 GRAVIORI SVMPTV DIFFICILIORI EXITV
 5 ADHIBEATVR EISDEM CVRATIO
 A FVNDAMENTIS EXCITAVIT
 ANNO DOM . MDCCLXXXIX
 PONTIFICATVS XV
 CVRANTE FRANCISCO DE ALBITHS PRAECEPTORE

Nella facciata dell'altra fabbrica di Ospedale.

1473.



a. 1796.

A P Ω

QVIETI ET MEMORIAE
 FRANCISCI CAROLI FIL.
 5 FRANC . CARDIN . ABNEP . ALBITII
 VIRI PATRIC . CAESENAT.
 QVI
 PLVRIMIS GRAVISSIMISQVE
 IN VRBE MVNERIBVS
 INTEGRE ET NITIDE PERFVNCTVS
 10 SVMMVS MAGISTER
 ORDINIS S . SPIRITVS IN SAXIA
 OBIIT
 A . D . XV . K . MART . A . c̄locccxcvi
 15 A . N . LXI . MENS . IIII . DIES XI
 ALOYSIVS
 MARCHIO NONTIS COGORVTH
 FRATRI DVLCISSIMO
 MAERENS POSVIT

Nella parete destra della 4^a cappella destra.

1474.

OSSA FRANCISCI ALBITII
 CANONICI ALTARISTAE S . PETRI
 PRAECEPTORIS S . SPIRITVS

a. inc.

Nel pavimento della 4^a cappella destra.

1475.

D . O . M.

a. 1817.

HEIC APVD COMMVNEM MATREM SITE SVNT
 CLEMENTINA ET OCTAVIA SORORES GERMANÆ
 QVEIS PATRVVS
 5 MICHAEL . ANG . GIACOMELLI
 ARCHIEP . CHALCEDONIEN
 SS . BASIL . VATIC . CANONICVS
 CLEMENTIS XIII . P . M.
 A BREVI8 . AD PRINCIP . SCRIBENDIS
 10 DOCTRINA ERVDITIONE
 EDITISQVE VOLVMIN . CLARISSIMVS
 ET
 HIIACINTHVS D . BASIL . BENEF . ET ALOISIA
 ANTONI D'ANGELICA FILIJ
 15 QVI OMNES VIRGINES
 RELIGIONE ET SECESSV PARES
 VNA CONCORDI ANIMO VIXERVNT
 VNO IN SEPVLCHRO RESVRRECTIONEM
 EXPECTANT
 20 ALEXIVS AMBRA PRESB . D . BASIL . BENEF.
 CLEMENTINÆ POSTREME
 DEPVNCTE IV . NON . SEXTIL . MDCCCXVII.
 HERES FIDVCIARIVS
 CENSV PRO SACRO A IUVENE
 25 EX VRBIS ORPHANOTROPHIO ELIGEN.
 QVOTIDIE PERPETVO CELEBRAN . CONSTITVTO
 ALII8QVE IVXTA MENTEM
 PIIS OPERIB . ABSOLVTIS
 AMICITIE GRATIQ . ANIMI ERGO
 30 MOERENS M . P . ORATE PRO EIS

Nel pavimento avanti la 5ª cappella sinistra.

1476.

D . O . M.

a. 1818.

ANTONIVS PANE
 MEDICAE ARTIS PROFESSOR
 ET IN VALETVDINARIO
 5 S . SPIRITVS IN SAXIA
 CHIRVRGV8 PRIMARIVS
 ET ANATOMES DOCTOR
 HOC SIBI MONVMENTVM FIERI
 TESTAMENTO CAVIT (*sic*)
 10 VBI MORTVVS AD VITAM
 REDITVM EXPECTARET
 OBIIIT XVII . IVLII.
 ANNO DOMINI CIDI8CCCXVIII

Nel pavimento avanti la 4ª cappella sinistra.

S. SPIRITO IN SASSIA — SEC. XIX.

1480.

OFFICINA ΦΑΡΜΑΚΕΥΤΙΚΗ
 SQUALENS IANDIU ET OBSOLETA
 AN . A . P . V . M . DCCC . L
 IN NITIDIOREM FORMAM RESTITUTA EST
 5 IUSSU CAROLI ALOIS . MORICHINI ARCHIEP . NISIB . PRAEF.
 ET VII . VIRORUM HOSPITALIBUS ADMINISTRANDIS

Nella Farmacia dell'Ospedale.

1481.

XI KAL . SEPT . AN . GHR . MDCCCLIV. a. 1850.
 IN HOC AEDIVM HOSPITALIVM CONTVBERNIO
 AEGRI ASIANA LVE PERCVLSI
 QVVM E CETERIS CONTVBERNIIS EQVE VRBE TOTA
 5 HVC CVRANDI CONVEHERENTVR
 PIVS IX PONTIFEX MAXIMVS
 MAGNAE ANIMAE PRODIGVS ADFVIT NON EXPECTATVS
 AEGROTOS MORIENTESQVE OPPORTVNA CONSOLATIONE RECREAVIT
 QVI CORPORVM CVRAM GEREBANT PRO MERITO EST REMVNERATVS
 10 QVI ANIMORVM COELESTI SPE EREXIT
 OMNIBVS CHRISTIANAE CARITATIS EXEMPLVM RELIQVIT
 IOSEPHO FERRARI ANTIST . SACRAE DOMVS . CAN . VATIC.
 SVMMO SANCTI SPIRITVS MAGISTRO

Nell'Ospedale nella parete della corsia detta *il Braccio nuovo*.

1482.



PIVS . IX . PONT . MAX
 SODALES . RELIGIOSOS . A . FRANCISCO . PATRE . CAPVLATOS
 ITALICE . GERMANICE . GALLICE . SCIENTES
 IN . SOLATIVM . AEGROTORVM . ET . MAXIME . DECEDENTIVM
 5 NOSOCOMIO . HVIC . ADDIXIT
 AEDIBVS . OPPORTVNA . MOLITIONE . AD . INSTITVTVM . EORVM
 ACCOMMODITATIS RECEPIT
 ANNO . M . DCCC . LVI . SACRI . PRINC . EIVS . XI.
 SALVATORE . VITELLESCHI . ARCHIEP . SELEVC . SVMMO MAGISTRO

Nel medesimo luogo.

1483.



a. 1866.

PIVS . IX . PONTIFEX . MAXIMVS

NOSOCOMIVM . S . SPIRITVS

ANNO . MDCCCLXVI

RECENTIBVS . INVENTIS . PERFECIT

5 PVRIORIS . AERIS . IMMISSIONE . ET . CVRSV

LVICIS . LARGIORIS . VSVRA

CONCLAVIBVS . AD . SALVBRIOREM . FORMAM . EVECTIS

AQVIS . AD . BALNEA . ET . MVNDITIEM . DEDVCTIS

STVDIIS . CLINICES . AVCTIS

10 AEGROTIS . CVRANDIS . CONSVLVIT

ACHILLE . MARIA . RICCIO . COLLEGII . MAGISTRO

Nella facciata dell'Ospedale sopra la porta che mette alla Clinica medica dalla parte che corrisponde sulla Piazza Pia.

1484.



a. 1866.

PIO IX P . M.

QVI

AVLAM HANC SVO NVMINE IMPLEVIT

A M RICCIVS PRECEPTOR

5 GRATI ANIMI ERGO

nicchia

con busto del Pontefice

VIII KAL 9BRES

MDCCCLXVI

Nella sala del Commendatore sopra la porta laterale destra.

1485.

ANNO . MDCCCLXVI.

a. 1866.

CONCLAVE . MAIVS . NOSOCOMIO . SANCTI . SPIRITVS

A . BENEDICTO . XIV . P . M . ADSTRVCTVM

5 AMOLITIS . DVATEIS . ET . INCOMMODARVM . CONSTRVCTIONVM . OBICIBVS

AERIS . GRASSIORIS . EIECTV . PVRIORIS . INDVCTIONE

FRIGIDA . SALVERIS . HAVSTVS . CALIDA . ET . AD . ABLVENDVM . ADVVCTA

LAXATIS . FENESTRIS . PAVIMENTO . NITIDIVS . CONSTRATO

LACVNARI . COLLVSTRATO

MARIA

10 MAGNA . DEI . MATRE

IN . NOVO . ALTARI

AD . PRAESIDIVM . SOLAMEN . ET . OPEM . PROPOSITA

PII . IX . PONTIFICIS . MAXIMI

PRAESENTIA . VIII . KALENDAS . NOVEMBRIS

15 NOBILITATVM . EST

ACHILLE . MARIA . RICCIO . COLLEGII . MAGISTRO

FRANCISCO . AZZVRBIO . EQ . ARCHITECTO

Nell'Ospedale nella corsia detta *il Braccio nuovo*.

1486.

PIVS . SEXTVS . P . M. a. 1776.
 AD . INVANDAS . MORTVORVM . ANIMAS
 ET . CHRISTIANORVM . PIETATEM . PROPAGANDAM
 INDVLGENTIAS . VETERES . FIRMAVIT . ET . AVXIT
 5 A . MDCCCLXXVI.
 PONTIFICATVS . SVI . II.

Dipinta nella parete sinistra della cappella situata in mezzo al Cimiterio.

1487.

SVE . PRAESIDE . ROMVALDO . GVIDIO . CAESENATE a. 1787.
 SEPVLCRETI . AEDICVLAM
 A . BENEDICTO . XIV . P . M . CONSTRVCTAM
 5 IRAENEVS . LA . RATA . CATAEENSIS
 ARCHINOSOCOMIO . PRAEFECTVS
 PIORVM . COMMVNI . SVMPTV
 EXORNANDAM . CVRAVIT . IDEMQ . PROBAVIT
 A . CCCCCLXXXVII.

Dipinta nella parete destra della cappella suddetta.

1488.

FRANCISCVS a. 1788.
 DE ALBITIIS
 PRAECEPTOR
 ANNO
 5 MDCCCLXXXVIII

Nella base della Croce che sorge in mezzo al Camposanto.

SECOLO XIX.

1489.

LA SANTITÀ DI NOSTRO SIGNORE a. 1804.
 PAPA
 PIO . VII.
 HA CONCEDUTO IL
 5 PRIVILEGIO . CHE
 CIASCUNA MESSA CHE SI
 CELEBRA IN QUESTO
 ALTARE DEL SANTISSIMO
 CROCEFISSO . LIBERI
 10 UN' ANIMA DAL
 PURGATORIO . COME
 PER BREVE SPEDITO
 SOTTO IL DI . XXI.
 AGOSTO . MDCCCIV.

Nel pilastro destro della cappella situata in mezzo al Cimiterio.

L'Ospedale di S. Spirito in Sassia anticamente aveva un piccolo Cimiterio situato sulle sponde del Tevere, e precisamente ove oggi è il Conservatorio delle proietto zitelle. Non corrispondendo però più ai bisogni dei tempi, Benedetto XIV nel 1748 ne fece costruire uno più vasto sull'alto dei Bastioni detti di S. Spirito coi disegni dell'architetto Cav. Fuga, e vi fece costruire nel portico una cappella che fu abbellita nel 1787 per opera d'Ireneo La Ratta, e nell'anno susseguente 1788 Francesco Albizi fa innalzare nel Campo una colonna sormontata da una Croce. Nel 1804 Pio VII accorda a questa cappella alcuni privilegi, e nel 1812 restaurata a spese di Antonio Martini viene consacrata dal vescovo Bartolomeo Menochio. Fu stabilita in seguito una Pia Unione sotto il titolo della Beatissima Vergine del Rosario, alla quale si iscrissero Leone XII nel 1824, e Gregorio XVI nel 1836.

Molti sono i marmi scritti, i depositi e monumenti sepolcrali che incastrati lungo le pareti, e sparsi nel Campo formano di questo piccolo recinto una interessante Necropoli, tanto più poi che oggi non vi si ricevono più cadaveri.

Ho stimato io adunque di riportarne le memorie isolatamente, per maggior chiarezza storica.

1490.

465

BARTHOLOMÆVS . MENOCHIO EPISCOPVS PORPHYRENSIS CONSECRAVIT XV . KAL . JANVARIJ ANNO MDCCCXII.

a. 1812.

Nell'altare della cappella situata in mezzo al Cimiterio.

1491.

AD PERPETUAM REI MEMORIAM
 SEPULCHRETI ECCLESIAM SOB
 INVOCATIONE CRUCIFIXI
 REDEMPTORIS . BARTHOLOMÆVS
 5 EPISCOPUS PORPHYRENSIS
 APOSTOLICI SACRARIJ PREFE
 CTUS SOLEMNI RITU DICAVIT.
 SS . D . N . PAPÆ . PH . VII.
 ANNO . XII.

10 REDEMPTIONIS MDCCCXII.
 DECIMO QUINTO KAL . JANUARIL
 NE TANTA CELEBRITAS ÆRE . ET
 SUMPTU ANTONII MARTINI ROMA
 NI . QUONDAM DOMINICI CONFRA
 15 TRIS BENEFICENTISSIMI EXPLE
 TA E POSTERITATIS EXCIDERET
 MEMORIA PIA HÆC SODALITAS.
 M . P . L.

a. 1812.

Nel pilastro sinistro della cappella suddetta.

1492.

LEO . XII . PONT . MAX.
 V . ID . NOVEMBR . AN . MDCCCXXIV
 AD . MORTVORVM . LABES . EXPIANDAS
 HEIC . SACRIS . OPERATVS
 5 IN . SODALIVM . ALBO . SESE . INSCRIPSIT
 EOSQVE . AD . PEDVM . OSCVLVM . ADMISIT
 NE . TAM . AVSPICATISSIMI . DIEI . MEMORIA . INTEREAT
 PRINCIPI . OPTIMO . ET . INDVLGENTISSIMO
 SODALITAS . B . MARIAE . V . A . ROSARIO
 10 PRO . ANIMIS . PIACVLARI . CARCERE . DETENTIS
 P . G.

a. 1824.

Nella parete sinistra della nominata cappella.

1493.

LA . SANTITÀ . DI . NOSTRO . Signore
 PAPA . GREGORIO . XVI
 VISITANDO
 NEL . DI . VII . NOVEMBRE . MDCCCXXVI
 5 QVESTO . CEMET . E . LA . RAPPRESENTAZIONE
 SI . DEGNÒ . AMMETTERE . AL . BACIO . DEL . PIEDE
 LI . FRATELLI
 E . DI . PROPRIO . PVGNO
 ASCRIVERSI . ALLA . PIA . VNIONE
 10 APPROVATO . IL . DIRITTO . DI SEFOLTVRA . PE . FRATELLI . E . SORELLE

a. 1836.

Dipinta nella parete destra della stessa cappella.

1494.

CINERIBVS . ET . MEMORIAE

a. 1836.

ANTONII . PORCELLAGA . IOSEPHI . FIL . SAC . ROM
 APVD . ENIVM . CARD . A . SECRETIS . STATVS . PER . ANN . XX . SCRIPTORIS . EMERITI
 CVIVS . PIETATEM . FIDEM . FELICITATIS . PVBLICAE . STVDIVM
 5 SVAVISSIMA . MORVM . INNOCENTIA . EXORNABAT
 DESIDERATVS . EST . XVII . KAL . DEC . AN . MDCCCXXXVI
 AET . SVAE . LXV
 ANDREAS . SOTTOVIA . HEREDITATIS . EX . TESTAMENTO . CVRATOR
 FVNVS . AMICI . INCOMPARABILIS . INSOLABILITER . DEPLENS
 10 M . P

Nella parete destra di chi entra il Cimiterio dal Cancello di ferro.

1495.

A P Q

a. 1837.

QVI . RIPOSANO . LE . OSSA
 DEL . CANONICO . D . FILIPPO LODOVICI
 BENEMERITO . CAPELLANO . DI . QVESTA . PIA . VNIONE
 5 MORTO . LI . XVI . AGOSTO . MDCCCXXXVII
 IN . ETA . DI . ANNI . LX
 PREGATE . PER . LVI

Per terra sotto la base della Croce che si vede in mezzo al campo del Cimiterio.

1496.

A P Q

a. 1837.

A . TERESA . CAROSI
 MOGLIE . DI . GIOACCHINO . BALSANI
 E . MADRE . DI . TREDICI . FIGLI
 5 CHE . DOPO . ANNI . XVIII . DI . MATRIMONIO
 FV . ALLA . SVA . FAMIGLIA . RAPITA . DAL . COLERA
 IL . DI . XXXI . AGOSTO . DELL . ANNO . MDCCCXXXVII
 QVI . SEPOLTA . PRESSO . LE . CENERI . DI . FRANCESCO
 SVO . SECONDO . FIGLIO
 10 QVESTA . MEMORIA . POSERO . LE . SORELLE . INCONSOLABILI
 ROSA E FELICITA
 VISSE . ANNI . XXXV . MESI . VII . GIORNI . XX.

Nella parete destra di chi entra il Cimiterio dal Cancello di ferro.

1497.

PREGATE PER L' ANIMA
DI
BERNARDINO SALUSTRI
MORTO LI XIX FEB . MDCCCXXXVII a. 1837.

Per terra sotto la base della Croce che trovasi in mezzo al Camposanto.

1498.

A . ✠ . Ω a. 1837.
QVI . RIPOSANO . LE . OSSA
DELLA . SO . LVCIA . RIZZO
DI . ANNI . XXIX . M . VIII . G . XXII . MORTA
5 IL . DI . VIII . SETTEMBRE . MDCCCXXXVII
PREGATE . PER . LEI

Nella parete destra di chi entra il Cimiterio dal cancello di ferro.

1499.

A . ✠ . Ω a. 1838.
HIC . IN . PACE . DORMIT
DOMINICVS . SARTI
PHARMACOPOLA . COLLEGIATVS . VRBIS
5 VIR . CANDORE . ANIMI . CVIQQVE . CARVS
PIVS . INTEGER . MISERICORS
QVI . OBIIT . PRID . NONAS . IAN.
AN . M . DCCC . XXX . VIII.
ANNOS . NATVS . LXIII.
10 ANNA . MARIA . FRATRI . AMANTISSIMO
TVTVLVM . POSVIT
DESIDERII . SVI . TESTEM
CVM LACRIMIS

Nella parete sinistra.

1500.

A . ✠ . Ω a. 1838.
QVI . RIPOSANO . LE . OSSA
DEL . FR . GIO . BAT . PAPI
DI . ANNI . LXXX . M . III . G . XXIII . MORTO
5 IL . DI . VIII . AGOSTO . MDCCCXXXVIII
PREGATE . PER . LVI

Nella parete destra.

1501.

A P Q

a. 1838.

QVI . RIPOSANO . LE . OSSA
 DEL . FR . LVIGI . MORDANNINI
 DI . ANNI . XLI . M . VIII . MORTO
 5 IL . DI . IX . AGOSTO . MDCCCXXXVIII
 PREGATE . PER . LVI.

Nella parete destra di chi entra il Cimiterio dal cancello di ferro.

1502.

a. 1839.

HEIC . SITVS . EST . IN . PACE . P
 BLASIVS . IOSEPHI . FIL . COLARELLIVS
 DOMO . FORCELLIS . IN . VESTINIS
 VIR . FRVGI . ABSTINENS . PIVS
 SOLATOR . EGENORVM
 5 DECESSIT . KAL . APRILIS . A . M . DCCC . XXXIX.
 EXITV . VITAE . CONSENTANEO
 QVVM . ANNOS . AGERET . LXVII.
 BIRGITTA . FILIA . QVAE . ET . HERES
 PARENTI . OPTIMO . B . M.
 10 TITVLVM . POSVIT . CVM . LACRIMIS

Nella parete a sinistra.

1503.

a. 1839.

HEIC . SITVS . EST
 FRANCISCVS . ALOISII . F . RICCIVS
 BENEFICIARIVS . VATIC.
 ADLECTVS . IN . SODALITIVM . VRBAN.
 POPVLIS . AD . PIETATEM . EXCOLENDIS
 QVI . MORIBVS . INTEGRIS
 INGENIO . MITISSIMO
 AMOREM . ET . DESIDERIVM . SVI
 RELIQVIT
 DEC . V . KAL . MAI . AN . M . DCCC . XXXIX.
 AETATIS . SVAE . XXXVIII.
 AVE . SACERDOS . PIENTISSIME
 ET . VALE . IN . PACE . P



Nella parete suddetta.

1504.

A . ✠ . Ω

a. 1839.

5
 PETRO D'ANTONIO
 DOMO ROMA
 OB SPECTATAM PIETATEM
 AC XNOS MORES
 OMNIBVS NOTIS
 MAXIME LAPICIDLE ARTIS
 ACCEPTO
 10
 BARBARA ORECCHIONI
 VIRO SVO AMANTISSIMO
 HEV QVAM CITO E VIVIS SVBLATO
 ANN . XXXI . MENS . II .
 DIE XXX . AVGVTI . MDCCLXXXIX .
 15
 HEIC QVO QVIESCIT
 CVM EIVS CONFATRIBVS
 M . P .
 MOERORE ET LACRYMIS

Nella parete sinistra di chi entra il Cimitero del cancello di ferro.

1505.

a. inc.

5
 A . GIUSEPPE . SOZZI . ROMANO PITPORE
 CHE . VISSE . ANNI . QUARANTA . MESI . SETTE . E . GIORNI . NOVE
 IL . FRATELLO . MARIANO
 QUESTA . NUDA . PIETRA . ALLA . SUA . CARA . SPOGLIA
 CONSACRA

Nella parete suddetta.

1506.

a. 1839.

5
 HEIC . IN . PACE . QVIESCIT
 SECYNDIANVS . PETRI . F . BRVSCI . SAC .
 DOMO . CORNETO . PATRITIA . NOBILITATE
 E . CONLEG . CANON . ECCLES . CORNET .
 DECVRIALIS . A . CVBICVLO
 D . N . GREGDRH . XVI .
 PRIMVM . COGNITOR . IVRIS
 10
 APVD . LEGATVM . PONT . MAX . VINDOBON .
 DEIN . ADIVTOR . VIRI . EMINENTISS .
 PRAEFECTI . NEGOTHS . PVBLICIS
 QVI . QVVM . MIRIFICE . FLOBERET
 INGENIO . INTEGRITATE . DOCTRINA
 15
 RERVVM . SCIENTIA . PRAECLARAQVE
 OMNIA . DE . SE . POLLICERETVR
 ANNO . NAT . XXXVIII . INOPINATO . EXITV
 IV . KAL . OCT . AN . M . D . CCC . XXXIX .
 ABIENS . AD . COELESTES
 MAGNYM . SVI . DESIDERIVM . RELIQVIT
 20
sic
 MARIAMNE . QVERCIOLA
 IOANNES . MICHAEL . SAC . ALOISIYS
 MARGARITA . THERESIA . ALOISIA . MARIA
 MARIA . A . IESV . CRVCIS . SVFFIXO . MON .
 ANNA . FILIO . ET . FRATRI . INCOMPARABILI
 25
 INSOLABILITER . DOLENTES . M . P .



Nel quinto arco del muro sinistro.

1507.

- a. 1840.
- HEIC . IN . PACE . P . REQUIESCIT
 ANTONIVS . TANFANIVS
 PIVS . FRVGI . PVDICVS
 5 ARTIFEX . OPERE . PHRYGIO . PRAESTANTISSIMVS
 QVI . IN . SOLEMNIS . CAELITVM . NOVENSILIVM
 VESTES . AVRO . INTEXTAS
 MIRO . ARTIFICIO . DEPINXIT
 EGREGIA . LAVDE . INCLARVIT
 DEC . III . NONAS . MART . AN . M . DCCC . XL.
 10 QVVM . AGERET . ANNOS . LX.
 SERAPHINA . VXOR . TITVLVM . FECIT
 CONIVGI . SVO . CONCORDISSIMO . E . M .

Nella parete sinistra entrando il Cimiterio dal Cancellò di ferro.

1508.

- a. 1840.
- A . P . O
- MEMORIAE . ET . CINERIBVS
 EVANGELISTAE . DE . NATILIS
 FIL . IOANNIS . BAPTISTAE
 5 EX . CASTELLO . BALNEARIAE . PROPE . VITERBIVM
 IUVENIS . ANTIQVIS . MORIBVS
 RELIGIONE . CARITATE . ET . COMITATE . PRAECLARI
 IN . NOSOCOMIO . S . SPIRITVS . IN . SAXIA
 RERVIVM . MEDICARVM . STUDIOSSIMI
 10 MVLTIS . MVNERIBVS . ET . HONORIBVS . DECORATI
 INTER . ANATOMICOS . OPERARIOS
 MERITO . ADSRIPTI
 DEMVM . LAVREA
 AD . MEDICINAM . FACIENDAM . INSIGNITI
 15 ET . IN . ALBO . CHIRVRCORVM . RELATI
 IN . AEGROTIS . PERSTRENVE . CVRANDIS
 MORBO . CONTRACTO
 QUIEVIT . IN . DOMINO
 DIE . XX . APRILIS . M . DCCC . XL.
 20 VIXIT . ANN . XXV . MENS . III . DIES . XV.
 MATHIAS . CANONICVS . DE . NATILIS
 NEPOTI . DVLCISSIMO . BENEMERENTI
 MONVMENTVM . FONENDVM . CVRAVIT

Nella medesima parete.

1509.

- a. 1840.
- A . P . O
- BERNARDINO . CACCIA . ROMANO
 CERVICIAE . ARTIS . CVLTORI . ECRECIO
 QVI . ABSTINENS
 5 AMICOS . HABVIT . COMPLVRES
 PETRIQUE . LVPI . ANATOMICORVM
 SVI . TEMPORIS . FACILE . PRINCIPIS
 ANNIS . XX . FAMILIARITATE . VSVS
 QVI . PATIENS
 10 MOREOS . SVSTVLIT . DIVTINOS
 DIEM . CLAUSIT . EXTR . XVIII . CAL . SEPTEM
 MDCCCXLI . ANNVIVM . AGENS . XLVII
 IANVS . ANCELVS . ET . CAIETANVS . FRAT
 HER . MEM . POS

Nella parete suddetta.

1510.

A . ✠ . Ω

a. 1840.

OSSA
ALOISI . DONELLI
PRESBYTERI . ROMANI

VIXIT . ANNOS . XLIII . MENSES . V .
OBIT . XI . KAL . OCT . ANNI . MDCCCXL.

Nella parete destra appena si entra il Cimiterio dal cancello di ferro.

1511.

A . ✠ . Ω

a. 1840.

JOSEPHO . OSSANI
DOMO . ROMA . VIRO . INTEGRO . FRVGI
QVI . TABVLARIVS . A . RATIONIBVS
PIAE . DOMVS
SANCTI . SPIRITVS
ANNIS . SVpra . QVINQVAGINTA . QVATVOR.
SVMMIA . DILIGENTIA . FIDE
OPERAM . PRAESTITIT
MONVMENTVM . POSITVM
ANNO . DOMINI . MDCCCXLI

5

10

Nel pilastro della parete sinistra tra il 6° e 7° arco.

1512.



a. 1841.

HEIC . IN . PACE . ✠ . COMPOSITA . EST
REGINA . COMITISSA . FRANG . LVCIDI . CONIVX . VIDVA
DOMO . SVBLAQVEO
FEMINA . INGENI . MITISSIMI . PIA . PVDICA
ALTRIX . INOPIAE . MISERORVM
MATERNIS . OFFICIIS . OMNIBVS . EGREGIE . FVNCTA
QVAE . DOMVI . SVAE . D . N . GREGORI . XVI . PONT . MAX.
ORNATA . HOSPITIO ET . MENSAE . HONORE . DIGNATA . EST
DESIDERIO . LAVRENTI . FILI . A . CVBICULO . PONT . MAX.
ROMANI . PRIDEM . REVERSA . OBHT . IN . AEDIBVS . VATIC.
PLACIDISSIMO . EXITV . SOLATA . ADLOQVIO . NATI . CARISS.
ANNO . AETATIS . SVAE . LIX.
V . KAL . APR . AN . M . DCCC . XLI.

5

10

Nel 6° arco della parete sinistra.

1513.

A P Q

a. 1840.

QUIETI . ET . CINERIBVS
 STEPHANI . GATTII
 DOMO . ROMA
 FABRI . AEGENTARII
 ET . CAELATORIS . PRAESTANTISSIMI
 VIR . SVMMA . INTEGRITATE . PROBITATE . PIETATE
 SINGVLARI . IN . PONTIFICEM . MAX . FIDE
 AETATIS . AN . XXXVII . M . X . D . XV .
 VITA . DEFVNCTI
 VIII . IDVS . OCTOBR . AN . M . DCCC . XL
 ET . MEMORIAE
 ANNAE . BVFALORIAE
 FEMINAE . SPECTATISSIMAE
 QVAE . MATERFAMILIAS . RARI . EXEMPLI
 RELIGIONE . MODESTIA . VIRTUTE
 OMNEM . LAVDEM . SVPERGRESSA
 VIXIT . AN . LVIII . M . VIII . D . XIX .
 DECESSIT . IX . KAL . APRIL . AN . M . DCCC . XXXII
 ATQVE . APVD . FILIVM . CONDITA
 IOSEPHVS . GATTIVS
 HVIVS . SODALITATIS . HETAERIARCHA
 VXORI . OPTIMAE . SVAVISSIMAE
 ET . FILIO . CARISSIMO
 MOESTISSIMVS . F . C .
 REDITV . ANNO . SCVT . NYM . G . ADTRIBVTO
 SACRIS . PERAGENDIS .
 AD . PIOS . EORVM . MANES . EXPIANDOS

Nella parete sinistra di chi entra il Cimitero dal cancello di ferro.

1514.

A P Q

a. 1841.

HIC . IN . PACE . COMPOSITVS
 GVILLELMVS . REGGIANI . DOMO . ROMA
 INSIGNIVM . ET . MONOGRAMMATVM
 CAELATOR . EXIMIVS
 HVIVS . VEN . COEMETERII . SODALIS
 PATERFAMILIAS . RELIGIONE . SOLERTIA
 SPECTABILIS
 CVM . VXSORE . SVA . ROSA . MARTINELLI
 AEQVA . LAVDE . COMMENDATA
 VIXIT . ANN . LXIX . ET . QVIEVIT
 DIE . XXXI . MAY . ANN . R . S . M . DCCC . XLI
 ALTERA . LXV . ET . DECESSIT . XIX . SEPT .
 EIVSDEM . ANNI
 PARITER . APOPLEXIA . CORREPTI
 FILIALIS . PIETAS . CAMILLI
 IN . LVCTVM . ET . LACRIMAS . M . PP .
 AVE . PATER
 TE . DECVS . IN . LIBRO . VITAE

Nella medesima parete.

1515.

A P Q

a. 1841.

O SSA
 ALOYSII . MARTINETTI
 ORATE . PRO . EO
 VIXIT . ANN . LXXII .
 DECESSIT . DIE . XII . DECEMB .
 AN . M . DCCC . XLI .

Nella parete destra.

1516.

- MEMORIAE . ET . GINERIBVS a. 1842.
 ANNAE . CAIETANI . F . BENZIAE
 DOMO . ROMA
 ANTONI . ITEM . BENZI . VXORIS
- 5 QVAE . MARCELLI . II . P . M . ROBERTI . BELLARMINI . CARD
 S . BENIGNI . BENZI . ARCHIEP . MEDIOLAN
 GENTILIVM . ET . ADFINIVM . SVORVM
 PATRICIA . TVSCORVM . NOBILITATE
- 10 EXEMPLA . VIRTVTVM . PRO . MODVLO . SVO . SEQVTA
 VIRGO . NVPTA . VIDVA
 SVMMAM . APVD . SVOS . DVM . VIXIT
 RELIGIONIS . PVDICITIAE . COMMITATIS . PRVDENTIAE
 MISERICORDIAE . IN . OMNES
 ATQVE . IN . CAECITATE . TRIENNIO . SVSTINENDA
- 15 CONSTANTIAE . LAVDEM . MERVIT
 DECEDENS . MAGNVM . DE . SE . DESIDERIVM . RELIQVIT
 IOSEPH . SACERDOS . BENEFICIARIVS . VATIC . ET . FERDINANDVS
 MATRI . AMANTISSIMAE
 CVM . LACRVMIS . POSVERE
- 2) PIA . OBIT . XI . KAL . IAN . AN . MDCGGXLII
 ANNOS . NATA . LXXIII . M . III . D . XX



Nella parete destra di chi entra il Cimiterio dal cancello di ferro.

1517.

- A . P . Q a. 1842.
- QVIETI . ET . PIETATI
- HYACINTHAE . GASPARIS . F . BARBOSI
- 5 PVELLAE . CONIVGIS . MATRIS . FAMILIAS
 MORICERAE . PIAE . PVDICAE
 PRVDENTIS . BENEFICAE
- EDVCATRICIS . SOLERTISSIMAE . LIBERORVM . XII
 QVOS . A . THOMA . CIAMPI
 MARITO . CONCORDISSIMO . SVSCEPERAT
- 10 VIXIT . AN . XXXV . M . V . D . XXII
 CVM . MARITO . PLYS . MINVS . XXIV
 X . KAL . MART . AN . MDCCGXXXII
 RAPTA . EST . ANEVRYSMATE . PERMOLESTO
- 15 QVOD . SEPTEM . MENSES
 INVICTO . ANIMO . TVLIT
-
- THOMAS . CIAMPI
 AVGVSTVS . FRANCISCVS . ACHILLES
 ALOISIA . BARBOSI
- 20 CONIVGI . INCOMPARABILI
 SORORI . DESIDERATISSIMAE
 FECERVNT . CVM . LACRIMIS

Nella parete suddetta.

1518.

a. 1842.

✠ MEMORIAE . ET . CINERIBVS
 FRANCISCI . COLEINE . DOMO . ROMA
 IN . NOBILI . COLLEGIO . GEMMAR.
 AVRIFICVM . ET . ARGENT . VRBIS
 5 CONSVLIS . CAMERARII
 ET . IN . ARTE . PERITI
 QVI . VIR . FIDVS . PATER . SOLLICITVS
 CIVIS . INTEGER
 IN . EGENIS . SVBLEVANDIS . ENITVIT
 10 QVIEVIT . DIE . III . AVG . A . X̄P . MDCCCKLII.
 AETAT . SVAE . LXXII.
 VXOR . MAGDALENE (sic) . ET . NATI
 LAPIDEM . DOLORIS . TESTEM . PP.
 AVE . CONIVX . AVE . PATER
 15 TE . DEVS . IN DILECTA TABERNACVLA

Nella parete sinistra entrando il Cimiterio dal Cancello di ferro.

1519.

a. 1842.

A . ✠ . Ω
 HYACINTHAE . FEMINAE . ROMANAE
 IN . AVRIFICIS . ARTE . PERITISSIMAE
 QVAE . PIETATE
 5 AC . PVDCITIA . INCOMPARABILI
 SVMMA . IN . EGENOS
 BENEFICENTIA . ENITVIT
 VIXIT . AN . LI . D . XVIII.
 DECESSIT . IV . KAL . SEXTIL
 10 AN . MDCCCKLII.
 PHILIPPVS . PIZZICARIA
 MARITVS . INFELICISSIMVS
 PROLIS . SOLATIO . CARENS
 CONVGI . SVAVISSIMAE

Nella parete destra.

1520.

a. 1843.

A . ✠ . Ω
 HIC . SITVS . EST
 NICOLAVS . FIORENTINVS
 DOMO ROMA
 5 DOCTOR . MEDICVS . ET . CHIRVRGVS
 QVI . ARTIVM . SALVTARIVM
 PERITIA . EXCELLENS
 INTER . PRIMORES (sic) . CHIRVRGOS . ADLECTVS
 VALETVDINARIOR . S . SPIRITVS
 10 ET . S . IACOBI . VRBIS
 VIR . PIVS . INTEGER . COMIS . BENEFICVS
 VIXIT . AN . XXXVII.
 DECESSIT . XVIII KAL . FEBR . AN . MDCCCKLIII.
 PHILIPPVS . FIORENTINVS
 15 FRATRI . CONCORDISSIMO . DE . SE . OPTIME . MERITO
 CVM . LACRIMIS . POSVIT

Nella parete sinistra.

1521.

✠ . QUIETI . CORPORIS . ✠ a. 1845.
 KAROLI . DOMINICI . BVLLA.
 DOMO . S . LAVRENTII . AD . MVGGIVM
 ARTIS . MVRARIAE . MAGISTRI
 5 EXIMI
 QVI
 PIETATE . IN . DEVM
 CHARITATE . IN . EGENOS
 COMITATE . IN . OMNES
 10 SEMPER . ENITVIT
 MIGRAVIT . AD . CAELESTES
 DIE . XXX . IVL . ANN . XP . MDCCCLXIII.
 LXXX . AETAT . SVAE . TRANSACTO
 VINCENTIVS . BVLLA
 15 PATRVO . BM.
 M . P . CVM . LACRIMIS.

Nella parete sinistra entrando il Camposanto dal Cancellò di ferro.

1522.

✠ HEIC . SITVS . EST ✠ a. 1843.
 LAVRENTIVS . CELLIVS
 LIGVR . DOMO . CELLI
 ANNORVM . LIV.
 5 VIR . PROBVS . FRVGI
 PARCVS . SIBI . IN . ALIOS . BENIGNVS
 QVI . DOMI . SVAE . DVM . NOCTV
 SECVRS . QUIESCERET
 A . NEFARIIS . LATRONIBVS
 10 PER . INSIDIAS . DEPREHENSVS
 ACCEPTO . VVLNERE . EX . ILLATA . VI
 QVARTO . POST . DIE
 IN . HOC . VALETVDINARIO . DECESSIT
 X . KAL . FEBR . AN . M . DCCC . XLIII.
 15 IO . BAPT . QVI . DIVS . HERES . EX . TEST .
 ET . VOLVNTATIS . EIVS . CONSCIVS
 MON . PONENDVM . CVRAVIT
 AMICO . VETERI

Nella parete laterale destra.

1523.

✠

a. 1843.

A HIC . QUIESCIT . IN . PACE Ω
 ANDREAS . GIOBBE . ROMANVS
 VIR . IUSTVS . PROPOSITI . TENAX
 5 PIVS . COMIS . BONIS . OMNIBVS . ACCEPTVS
 MILITARIBVS . VRBANISQ . MVNERIBVS
 NITIDE . FVNCTVS
 DIVINA . AEGROTATIONE
 PATIENTISSIME . TOLERATA
 10 SANCTO . EXITV . DECESSIT
 XVI . KAL . NOVEMB . AN . MDCCEXLIII
 AETATIS . AN . LI . M . VI
 FELIX . GIOBBE
 E . FAMILIA . SVPERSTES
 15 FRATRI . CONCORDISSIMO . BENEMERENTISSIMO
 POSTREMVM . HOC . AMORIS . PIGNVS
 ET . MOERORIS . SOLAMEN . P . C .
 QVI . PRAETERGRAEDERIS . DICITO
 PAX . TIBI . ET . GAVDIA . CAELESTIA

Nella parete sinistra di chi entra il Camposanto dal Cancello di ferro.

1524.

A . ✠ . Ω

a. 1844.

MEMORIAE . ET . CINERIBVS
 ANGELI . MORETTI
 5 SACERDOTIS
 QVI . OBIT
 DIE . XXII . JANVARI
 AN . M . DCCC . XLIV .
 AETATIS . SVAE . LXVIII

Nella parete suddetta.

1525.

ritratto di marmo
 in bassorilievo

a. 1844.

✠ . H . S . E . ✠

PHILIPPVS . GHIRELLIVS
 DOMO . ROMA
 5 SENIOR . COLLEGI . PHARMACOPOL . VRBIS
 AMOREM . BONORVM . ET . LAVDES
 RELIGIONE . INNOCENTIA . LIBERALITATE . MERITVS
 QVI . DIVTVRO . MORBO . CONSVMPTVS
 SANCTE . EMIGRAVIT
 10 XIX . KAL . FEBR . AN . M . DCCC . XLIV
 AETATIS . SVAE . LXXII . M . V . D . XI
 FRANCISCVS . CONSONI
 CAESAR . ET . POMPEIVS . FRANCISCI . FILII
 HEREDES . EX . TESTAMENTO
 VIRO . BENEFICENTISSIMO
 15 PLVS . QVAM . PARENTI . DOMVS . SVAE
 MOESTISSIMI
 POSTVERE
 GRATI . ANIMI . CAVSSA
 AVE . ANIMA . CARISSIMA . AC . DESIDERATISSIMA
 TIBI . VITA . AETERNA . CAELESTIS

Nella stessa parete.

1526.

A P Q

a. 1844.

- IOANNI . ANNIBALI . SAC.
 DOMO . ROMA
 DOCTORI . PHILOSOPHO
- 5 VIRO . RELIGIONE . INTEGRITATE . OMNIQUE . VIRTUTE . SPECTATISSIMO
 ADLECTO . INTER . AUDITORES . SCRIBAS
 CARDINALIS . SUMMI . MAGISTRI . ADMISSI . POENITENTIVM . EXPIANDIS
 STATORI . DECVRIALI . DOMVS . PONT.
 CANONICO . S . MARIAE . TRANSTIB.
- 10 QVI
 DEI . GLORIAM . EIVSQVE . SANCTISSIMAE . MATRIS . CVLTVM
 AC . SEMPITERNAM . ANIMORVM . SALVTM
 NVLLI . PARCENS . LABORI . STVDIOSISSIME . ADCVRAVIT
 TEMPLVM . HONORIS . SVI
- 15 MVLTIPlici . SVPELLECTILE . EXIMIAQVE . LARGITATE . DITAVIT
 IBIQUE . MENSIS . MARIANI . EXERCITATIONEM
 SOLLEMNI . POMPA . RESTITVIT
 AEDES . FRANCISCAE . ROMANAE . AD . PONTEM . RVPTVM
 ADVLTIS . PER . STATOS . DIES . AD . PIETATEM . EXCITANDIS
- 20 PVERIS . AD . MYSTERIA . EVCHARISTICA . ERVDIENDIS
 IMPENSIVSIME . FOVIT
 EGENOS . CALAMITOSOS . EFFVSA . LIBERALITATE . RECREAVIT . ERÉXIT
 VIXIT . AN . XXXXII . M . VII . D . XI.
 DECESSIT . III . IDVS . IVN . AN . M . DCCCXXXIII.
- 25 ANNIBAL . CVM . GERTRVDA . CONIVGE . FIGIO . DESIDERATISSIMO
 ANGELVS . ET . THERESIA . FRATRI . OPTIMO . INCOMPARABILI
 MOESTISSIMI . POSVERE



Nel pilastro tra l'ottavo e nono arco della parete sinistra.

1527.

A P Q

a. 1845.

- GERARDO . BEVILAQUA . ALDOBRANDINO
 DOMO . FERRARIA
 GENERIS . VETVSTATE
- 5 CLARISSIMO
 A . VIRIS . PRINCIPIBVS . EQVESTRI . DIGNITATE . EXORNATO
 BONARVM . ARTIVM
 NON . IMMÉRITO . CVLTORI . AC . VINDICI
 MARITO . ET . PARENTI . AMANTISSIMO
- 10 VXSORIS . ET . FILIOLI
 PERENNES . LACRIMAE
 VIX . AN . LIII . MEN . V . DIES . V . DEC . KAL . JAN.
 AN . M . DCCC . XXXV.



Nel pilastro tra il decimo e undecimo arco della parete suddetta.

1528.



a. 1855.

A . ✠ . Ω

MARIAE . NICOLAAE . BENEDICTI . F . PRELÀ
DOMO . BASTIA

5 CONIVGI . Θ . PAULI . AVGVSTINI . VIALE.

QVAE . ADHVC . AETATE . FLORENS

MARITO . VIDVATA

SOBOLEM

10 SOLERTIA . ET . PARSIMONIA . SVA
ALVIT . INSTITVITQVE . LIBERALITER

SACRICOLAS . ROMANOS . CORSICAM

RELEGATOS

ENIXE . OPITVLATA . EST

FOEMINA . SEDVLA . FRVGI . PRVDENS

PIENTISSIMA

15 IN . PROSPERIS . TEMPERANS

IN ADVERDIS INVICTA

VIXIT . A . LXXXII

DECESSIT . XII . K . IAN . A . MDCCCLV

FILII . SEPTEM . MATRI . INCOMPARABILI

CVIVS . MEMORIA . EX . EORVM . ANIMIS

20 NVNQVAM . EXCIDET

CVM . LACRIMIS . POSVERE

Nella parete laterale destra del Cimiterio.

1529.

A . ✠ . Ω

a. 1845.

HEIC DEPOSITVS . EST . IN . PACE

TELESFORVS . GALLIVS . ROM.

5 CANONICVS . S . MARIAE . SCHOLA . GRECA

VIR . PRISCAE . SANCTIMONIAE

ET . IN . EXEMPLVM . DATVS

QVI . IN . SOLANDIS . DEFVNCTORVM . ANIMIS

ASSIDVVS . APVD . DEVM . PRECATOR

TITVLVM . SIBI . INSCRIBI . IVSSIT

10 VT . QVIBVS . IN . CAROS . SVOS . OFFICIIS

IPSE . DEFVVISSET

HSDEM . SVFFICERENTVR . IN . AEVVM

QVI . HAEC . LEGERENT

VIXIT . ANN . LXXVII . D . XXIX.

15 DOCTRINA . CONSILIO . LIBERALITATE

CVIQVE . CARVS . ET . IN . HONORE . HABITVS

DEC . DIE . XVII . FEBR . AN . M . DCCG . XLV.



Nel pilastro tra il nono e decimo arco della parete sinistra.

1530.

5 SOROR . BERNARDINA . GVARNIERI a. 1845.
 DOMO . BRIXIAE
 VIXIT . ANN . XXIV . MENS . III
 DIES . X
 IN . FACE . DOMINI
 OBIIT . AN . MDCCCXLV . XIII . APRILIS

Dipinta nell'arco del sepolcro delle Suore della Carità il quale è nella parete sinistra del Cimiterio.

1531.

5 H . S . E a. 1845.
 IOSEPHVS . DE . ANGELIS
 DOMO . ROMA
 SVBCENTVRIO . MILITIAE . VRBANAЕ
 QVI . AD . SEPVLGRVM
 DOMINICAE . DE . BENEDICTIS
 VXORIS . CARISSIMAE . SVAVISSIMAE
 VIVENS . CONDI . IVSSIT
 10 DECESSIT . DIE . VII . DEC . A . MDCCCXLV
 AETATIS . ANN . LXXI

Nella parete sinistra.

1532.

D . O . M a. 1846.
 VINCENTIO . BALZANO . IOACHIM . F . ROMANO
 A . PRIMA . PVERITIA . APVD . S . PETRVM
 NVTRITO . ET . INSTIVTO
 IN . CLERICORVM . CHORI . VATIC . BASIL.
 COETVM . COOPTATO
 ADOLESCENTI . PIO . INTEGERRIMO
 OMNIBVS . KARO
 IMMATVRA . MORTE . PEREMPTO
 SEBASTIANVS . RINALDVS
 NEPOTI . DESIDERATISSIMO
 M . P.
 VIXIT . ANN . XIX . M . VI . D . XXIIII.
 DECESSIT . D . VIII . MAII . MDCCCXLVI.

Nella parete laterale destra.

1533.

A . P . Q

a. 1846.

5 SALVATORI . PETRI . FIL . CIVLIANI
SACERDOTI . ROMANO
SS . PATRIARCH . BASILICAE . VATICANAE
AEDITVO
QVI . LENTA . IECORIS . TABE . CONSVMPVS
SANCTISSIMO . EXITV . MIGRAVIT
IX . KAL . SEXTILES . MDCCCLVI
10 ANNOS . NATVS . XXXV . M . XI . D . XXVI
MARIA . ANGELA . FRATRI . DESIDERATISSIMO
MOERENS . P . G.

Nella parete laterale destra.

1534.

a. 1846.

5 SUOR SCOLASTICA CANTELLI
NATIVA DI GRAFAGNUNA
DUCATO DI MODENA MORTA
IL GIORNO XXIII MAGGIO
MDCCCLVI DI ANNI XXVI

Nella parete sinistra dipinta nell'arco del sepolcro delle Suore della Carità!

1535.

a. 1846.

5 SVOR . MATILDE . FANTONI
DI . MODENA
D'ANNI . XXV . E . MESI . II
MORTA . IL . DI . VIII . GIVGNO
MDCCCLVI

Nel luogo suddetto

1536.

a. 1846.

A . P . Q

5 PETRO . CARRAE . SAC
DOCTORI . THEOLOGO
VIRO . PIETATE . INTEGRITATE . COMITATE
OMNIBVS . CARISSIMO
QVI . INGENT . PRAESTANTIA
SPEM . SVI . MAXIMAM . EXCITAVIT
VIXIT . AN . XXXIII . M . V . D . XVI II
10 THERESIA . RICCIA
VXOR . Q . ANDREAE . CARRAE
DECESSIT . V . IDVS . NOVEMBRIS
AN . MDCCCLVI
15 FILIO . DESIDERATISSIMO
ROSA . CARRA . FRATRI . CONCORDISSIMO
DOMINICVS . FARINA . LEVIRO . OPTIMO
MOESTISSIMI . POSVERE

Nella stessa parete fra il 2° e 3° arco.

1537.

A

Ω

a. 1847.

HEIC . COMPOSITVS . IN . PACE . ✠ . QVIESCIT
 HIERONYMVS . VANTAGGI . IGVVIVVS
 5 STRUCTOR . PARIETARIVS . SCIENTISSIMVS
 PIETATE . IN . DEVM . STVDIO . IN . VIRGINEM
 CANDORE . ANIMI . SVAVITATE . MORVM . INSIGNIS
 VIXIT . AN . LXXIII . MENS . IV .
 DECESSIT . IX . CAL . IAN . AN . M . DCCC . XLVII
 10 PLACIDISSIMO . EXITV
 MARIA . FRANCISCA . GALLOTTI
 10 MARITO . INCOMPARABILI . BENEQVE . MERITO
 CVM . LACRIMIS . POSVIT

 AVE . ANIMA . DVLCISSIMA
 AMICORVM . DELICIVM

Nella parete laterale destra.

1538.

A . ✠ . Ω

a. 1847.

PETRVS . MARIANI
 DOMO . ROMA
 5 CENTVRIO . MILITIAE . VRBANAE
 VIXIT . ANNO . LXX .
 APOPLEXI . CORREPTVS
 DECESSIT . DIE . XXVI . IANVARIJ
 AN . MDCCCXLVII .
 10 JESVALDA . VXOR
 FILIJ . M . P .

Nella parete suddetta.

1539.

a. 1847.

HIC . REQVIESCIT . IN . ✠ .
 SIMON . FRANCHETTI
 NEGOTIATOR . INDVSTRIVS . INTEGER
 5 QVI . STVDIO . REI . FRVMENTARIAE
 NAVITER . PARTAS . OPES
 TEMPERANTIA . LABORE . AVXIT
 PIVS . IN . DEVM
 CARVS . EGENIS
 10 SVMMA . FAMILIAE . CONCORDIA
 FLORVIT
 AD . LXV . AETATIS . SVAE . ANNVM
 LETALI . MORBO . CORREPTVS
 DECESSIT
 15 TRIDVO . IDVS . FEBRVARIAS . A . D . MDCCCXXXVII .
 CAIETANVS . FILIVS
 OPTIMI . PATRIS . COMPLEXV
 REPENTE . DISIINCTVS
 HOC . ILLI . MNEMOSYNON
 20 AMORIS . SVI
 CVM . LACRIMIS . POSVIT



Nel dodicesimo arco della parete sinistra.

1540.

A . P . Q

a. 1847.

CAROLO . PHILIPPI . F . GAZZOLI

DOMO . INTERAMNA

INTINO . CVBICVLARIO .

5 PII . VII . ET . LEONIS . XII . PP . MM.

CANONICO . S . MARIAE . AD . VIAM . LATAM

VIRO . PIO . DOCTO . BENEFICO

HONORIBVS . ABSTINENTISSIMO

VIXIT . ANN . LXXXI . M . IV . D . XIX

10 DECESSIT . III . ID . MART . AN . M . DCCC . XLVII

FRATRI . OPTIMO . CARISSIMO

LVDOVICVS . S . R . E . DIACONVS . CARDINALIS

CVM . LACRIMIS . POSVIT



Nel pilastro tra il decimo e l'undecimo arco della parete sinistra.

1541.

A . P . Q

a. 1548.

HEIC . SITVS . EST . ANTONIVS . MINELLI

QVI . XX . ANNORVM . SPATIO

IN . MANICOMIO . ROMANO

5 DEMENTIBVS . HVMANE . ADVFIT

VIXIT . ANN . LI.

OBIIIT . XVI . KAL . JVL . A . MDCCCXLVIII.

ORATE . PRO . EO.

Nella parete laterale destra.

1542.

HIC . IN . PACE . P . REQUIESCIT

a. 1548.

NICOLAVS . PRATALATA

REI . AGRARIAE . SCIENTISSIMVS

QVI . VITAM . RELIGIONE . EXORNATAM

5 PISSIMO . PROBAVIT . EXITV

VIXIT . ANN . LXX . M . IX . D . XXIV

OBIIIT . KAL . OCTOBR . A . M . DCCC . XXXXVIII

FRATRI . AMANTISSIMO

ANNA . PALLONIA . VIDVA

10 FAC . CVR.

Nella parete laterale destra.

1543.



a. 1849.

CINERIBVS

PHILIPPI . APOLLONJ . DOMO . ROMA
 R . C . A . TABVLARIJ . ET . SCRIBAE . VRBANI
 5 QVI . INTEGER . PIVS . SOBRIVS
 IN . EGENOS . AD . EXEMPLVM . MISERICORS
 ARTIS . SVAE . ADMODVM . PERITVS
 IN . NEGOCIIS . PVBLICIS . PRIVATIS . QVE
 SOLERTISSIMVS
 10 XI . KAL . FEBRVARIJ . AN . SAL . MDCCCLL
 AETATIS . SVAE . LXXVIII M . II . D . VI
 SVAVITER . OBDORMIVIT . IN . DOMINO
 FILII . NEPOTES
 PATRIFAMILIAS . AMANTISSIMO
 15 MONVMENTVM . CVM . LACRYMIS
 P . G .

Nel 1° arco della parete in fondo al Cimiterio.

1544.



a. 1849.



HEIC . SITUS . IN . PACE . CHRISTI
 AUGUSTUS . PONTINI . EX . COMITIBUS . QUERI
 5 IUVENIS . INGENIO . SVAVIS . FESTIVUS
 MORIBUS . INTEGERRIMUS
 QUI . CUM . LABORIBUS . MILITIAE . FRACTUS
 AB . VENETHIS . AVITA . PATRIA
 ROMAM . REDIRET
 DIABETE . OCCUBUIT . MENSE . MAJO . AN . MDCCCLXVIII
 10 AETATIS . ANNO . XXIV
 PARENTES . AC . SOROR . AD . LACRIMAS . RELICTI
 TITULUM . POSUERE
 FILIO . OPTIMO . ERATRI . DULCISSIMO

Nella base di un monumento incastrato nel quinto arco della parete in fondo al Cimiterio. Ai lati dello stemma si veg-
 gono ritti in piedi la Lupa e il Leone e sotto si legge ROMA ET VENETIA.

1545.

ICI REPOSE

a. 1849.

CASTANET . JEAN FRANÇOIS CÉSAR.
 CAPITAINE AU 50^{ME} REGIMENT
 5 DE LIGNE DE FRANCE.
 TUÉ LE 15 JUIN 1849.
 DANS LA TRANCHÉE DEVANT ROME.
 IL EMPORTE LES REGRETS
 DE SES CAMARADES
 DE PRO FUNDIS

Nella parete laterale destra all'estremità del Cimiterio.

1546.

ICI REPOSE a. 1849.
 LOUIS SANGLÉ-FERRIÈRE
 SOUS LIEUTENANT AU 53^{ÈME} RÉGIMENT (*sic*) D'INF^{RIE}
 DE LIGNE DE FRANCE
 5 NÉ À CLAMECY (NIÈVRE)
 TUÉ À L'ÂGE DE 23 ANS EN MONTANT
 À L'ASSAUT DU 30 JUIN 1849
 IL EMPORTE LES REGRETS DE SA FAMILLE
 ET DE SES CAMARADES
 10 DE PROFUNDIS

Nella parete destra in fondo al Cimiterio.

1547.

A . P . Q a. 1849.
 CINERIBVS . ET . MEMORIAE
 ALOYSI . VIBI
 5 DOMO . FRATTA . FILII . VBERTI
 CENTVRIONIS . MILITIAE . VRBANAЕ
 VIXIT . AN . XLIII . MEN . VI . DIES . X.
 DECESS . XI . KAL . IVL . AN . MDCCCXLVIII
 ORATE . PRO . EO

Nella parete in fondo al Cimiterio dalla parte destra.

1548.

ICI REPOSE a. 1849.
 ROBINET JEAN NICOLAS
 CAPITAINE AU 53^{ÈME} RÉGIMENT D'INF^{RIE}
 DE LIGNE DE FRANCE.
 5 MORT LE 6 JUILLET 1849
 PAR SUITE DES BLESSURES
 REÇUES À L'ASSAUT
 DU 30 JUIN.
 10 IL EMPORTE LES REGRETS
 DE SES CAMARADES
 DE PROFUNDIS

Nella parete destra in fondo al Cimiterio.

1549.

ICI REPOSE a. 1849.
 PERRIN FELIX.
 CHIRURGIEN S . AIDE MAJOR
 NÉ A CHARMES (VOSGES)
 5 DÉCÈDÉ A ROME LE 20 OCTOBRE 1849
 A L'ÂGE DE 27 ANS
 REGRETS ÉTERNELS
 SES CONLÉGUES ET AMIS DE L'ARMÉE D'ITALIE
 DE PROFUNDIS

In fondo alla parete laterale destra

1553.

D O M

a. 1851.

A GIOVANNI BIGGINI ROMANO
 RIPOSO E PACE
 CUI
 5 PER FVNESTO CASO
 E NON PER MORBO
 IL QUARTO GIORNO DI NOVEMBRE
 MDCCCLI
 TRENTVNESIMO DI SVA VITA
 10 NEL BACIO DEL SIGNORE
 AI CONGIUNTI SVOI
 ED
 AGLI AMICI
 MORTE RAPIVA

Nella parete destra del Campo santo.

1554.

a. 1852.

REQVIESCE . ✠ .
 IOSEPE . DE . BALDO
 DOMO . ALBANO
 5 SVBCENTVRO . COHORTIS . VRBANAE
 INCENDIIS . EXTINGVENDIS
 QVI . TVAE . PRODIGVS . MVLTORVM . VITAM
 PERSAEPE . SERVASTI
 PLVRIBVS . HONORIS . INSIGNIBVS
 10 A . PONTT . MAXX . EXORNATVS
 PIVS . INTEGER . INDVSTRIVS
 OBIISTI . VI . ID . FEBR . A . MDCCCLII
 AET . ANN . LXX . M . II . D . XIII
 HEIC . ENVVIAS . TVAS
 15 VXOR . CVM . FILIIS . DVOBVS
 MOESTISSIMI . COMPOSVERE
 PRAETEREVNTES . DICANT
 PAX . TIBI

Nella parete sinistra presso il 1° arco.

1555.

a. 1852.

SEDENTE PIO IX PONT . OPT . MAX.
 ANNO VI SACR : EIVS PRINCIPATVS
 PIA CONGREGATIO IN HOC COEMETERIO CANONICE ERECTA
 FACVLTATEM OBTINUIT
 5 VT OMNES VTRIVSQVE SEXVS CHRISTI FIDELES
 QVOTIES PSALMVM DEPROFVNDIS
 CORDE SALTEM CONTRITO
 IN HOC COEMETERIO RECITAVERINT
 TOTIES CENTVM DIERVN
 10 INDVLTENTIAM CONSEQVANTVR
 APPLICANDAM QVOQVE IN SVFFRAGIVM
 FIDELIVM DEFVNTORVM

Nella base della croce che sorge in mezzo al Campo santo.

1556.

A

Ω

a. 1852.

ANNUNTIATAE . IOSEPHI . F . MADRIGALI . ROM.
 INTEGRITATE . MORVM . ET . INNOCENTIA . VITAE
 CUIQUE . CARISSIMAE
 5 QVAE
 DVM . IN . SOLATIVM . ET . LEVAMEN . SVORVM
 ADOLESCERET
 GRAVIS . MORBI . CONFLICTATA . MOLESTIIS
 QVIEVIT . IN . PACE . ✠
 10 PRID . IDVS . NOVEMBRIS . M . DCCC . LII.
 AET . SVAE . AN . XXIII . M . VII . D . XXII.
 VINCENTIVS . SACERDOS . ROMANVS
 SORORI . AMANTISSIMAE
 MOERENS . P.

Nella parete in fondo al Campo santo dalla parte destra.

1557.



a. 1853.

A

✠

Ω

H . S . E . VINCENTIVS . ANNIBALDI EQ . AVR . MILIT.
 MAGISTER ARCHISODALITIS (sic) SANCTI SPIRITVS
 NEGOTIATORIS LIGNARI
 5 HIC FILIOS EDVCAVIT AMAVIT SEDVLO
 TVRBATA REPUBBLICA FIDEM PRAESTIT (sic) PONTIFICI
 VT CARCEREM ET NECEM FERE SVBIRE
 NON DVBITAVIT
 10 DEC . VI . ID . FEBR . MDCCCLIII . AET . AN . LVIII
 MARITO ET PATRI INCOMPARABILI
 VXOR ET FILII CVM LACR . MON . POS.

Nella base di un monumento incastrato nel penultimo arco della parete sinistra in fondo al Camposanto.

1558.

D . O . M.

a. 1853.

QUI . GIACE
 GIOACCHINO . PORENA . ROMANO
 ARCHIVISTA . DEL . BANCO . DI . S . SPIRITO
 5 MORTO . LI . XXIII . LUGLIO . MDCCCLIII.
 NELL'ETÀ DI . ANNI . LXXXIV.
 MESI . VII . GIORNI . XXI.
 PREGATE . PER . LUL.

Nel pilastro che divide gli ultimi due archi della parete sinistra in fondo al Camposanto.

1559.

✠ NEL SONNO DELLA PACE ✠
 ASPETTANDO LA ETERNA RISURREZIONE
 QVI RIPOSA ANTONIO BATTI ROMANO
 CHE FV FRATELLO DI QUESTA CONFRATERNITA
 5 E FV DI PROFESSIONE METALLARO
 FRANCESCA MAGNI MOGLIE AFFLISSIMA
 AL BENEMERITO MARITO
 MORTO NEGLI ANN . 50 IL 18 DEC . DEL 1853.
 POSE QUESTA MEMORIA

a. 1853.

Nel pilastro che divide il 2° e 3° arco della parete in fondo al Campo Santo dalla parte sinistra.

1560.

A ✠ Ω
 A GIUSEPPE-MARIA DELFINI ROMANO
 CHE
 NON ANCORA VENTENNE
 5 GIÀ MAESTRO IN FILOSOFIA ED IN GIURISPRUDENZA
 VALENTE NELLA MUSICA
 ANGELO DI COSTUMI
 RELIGIOSISSIMO
 RAPITO DA NON ATTESO MORBO
 10 SPIRAVA NELL'AMPIESSO DI DIO
 IL XIX DECEMBRE MDCCCLIII
 GL'INCONSOLABILI GENITORI
 ALESSANDRO DELFINI
 15 E
 MARIANNA PESCATORI
 PONEVANO QUESTA MEMORIA
 TESTIMONIO DI CORDOGLIO E D'AMORE

a. 1853.

Nella parete sinistra dopo l'ultimo arco.

1561.

D . O . M.
 KAROLO . FILIO . DVLCISSIMO
 DOMO . ALBANO
 5 QVEM . VIX . E . PVERIS . EXCEDENTEM
 PINGENDI . STVDIVM . MIRIFICVM
 MORIBVS . INTEGRIS . RELIGIONE
 FORMA . EGREGIA . INGENIOQVE . PARI
 COMMENDATVM
 10 PRIMOS . ARTIS . HONORES . BREVI . OCCVPATVRVM
 SPEM . OMNIBVS . FECIT . HAVD . DVRIAM
 ACERBA . MORS . PRAERIPVIT
 IV . NON . MART . AN . M . DCCC . LV
 CVM . VIXISSET . TANTVM . AN . XVI . M . I . D . XXI
 15 ERMENEGILDVS . GIORNI . ET . EVGENIA . TVRGIS
 DELICIO . SVO . CVM . LACRIMIS
 IN . PACE . ✠ . FAC . CVR
 HEV . PATRIAE . HEV . NOBIS . PINGENDI . HEV . HABILIS . ARTI
 OCCIDIS . HEV . QVANTAM . SPEM . LAPIS . ISTE . TEGIT

a. 1855.

Nella parete destra appena si entra.

1562.

HEIC . IN . PACE X DEP . QUIESCIT a. 1856.
 IGNATIVS . CAROSI . DOMO . ROMA
 MACISTER . FABRVM . STRUCTORVM
 VIR . INGENIO . MORIBVS . FIDE
 5 PIETATE . PRAECIPVVS
 VIXIT . ANN . LVIII . M . II . D . IV
 DEC . III . KAL . IAN . AN . M . DCCC . LVI
 ROSA . RINALDI
 FECIT . FRATRI . DVLCISSIMO
 10 VT . QVI . HEIC . DEPOSITORVM . CIVIVM
 PHS . MANIBVS . OPEM . IMPLORARE
 A . DEO . RITE . CONSVEVIT
 BONAS . EI . QVISQVIS . SPECTAS
 PRECES . ADPREKERIS

Nella parete destra.

1563.

A X Ω a. 1856.
 THOMAE . FRANCISI . F . CIAMPI
 A . TABVLARIO . NEGOT . PVBLIC.
 PER ANNOS . AMPLIVS . XXXX.
 5 INTEGRITATIS . ET . FIDEI . IMMOBILIS
 ERCA . PRINCIPEM . LAVDE . PRAESTITIT
 VIR . FRVGI . PATERF . DILIGENTISSIMVS
 DE . FIL . XII . INSTITVTIONE
 PRAECLARE . MERITVS
 10 PIVS . VIXIT . AN . LXVIII . M . II . D . XV.
 DECES . KAL . SEPT . AN . M . DCCC . LVI.
 ALOISIA . BARBOSI . VXSOR
 RAPHAEL . IOSEPHVS
 MARIA . TERESIA . AGNES
 15 CONIVGI . DESIDERATISSIMO
 PATRI . OPTIMO
 FECERVNT . CVM . LACRIMIS

Nella parete destra in fondo al Camposanto.

1564.

A † Q

a. 1857.

HEIC . IN PACE . QUIESCIT
 PETRVS IOSEPHI . F . SCIARRA MED.
 QVI OPINIONE DOCTRINAE
 ET ARTIS PERITIA
 5 ARCHIATROS VALETVDINARII MAIORIS
 NOBILIVM . STIPATOR CORPORIS D . N .
 AEDIS . PEREGRINORVM
 PATRVN CARDINALL COEVTIVM
 10 AD ELECTIONEM GREGORII XVI . P . M .
 OB . V . KAL . AVG . A . R . S . M . DCCCLVII .
 AETATIS SVAE LXXVIII .
 THERESIA . CONIVX . FERDINANDVS F . MED . D .
 DOLENTES POSVERVNT
 15 MARITO ET PATRI INTEGRITATE
 ET PIETATE SINGVLARI



Nella parete destra quasi in fondo al Camposanto.

1565.

D . O . M .

a. 1858.

HEIC CONDITVS . IN . PACE
 FRANCISCVS . IOANNIS . ANDR . F . MORELLIVS
 DOMO . ROMA
 5 IVRIS CONSULTVS
 VIXIT . AN . P . M . LXXVIII .
 RELIGIOSVS . FRVGI . COMIS
 DECESSIT . PRID . NON . IAN . AN . MCCCCLVIII .
 10 AVGVSTVS . PIPINVS . MORELLIVS
 NEPOS . EX . FILIA
 HERES . EX . TESTAMENTO
 CVM . LACRIMIS . POSVIT

Nella parete in fondo al Camposanto dalla parte destra.

1566.

†

a. 1858.

IOANNI . IOACHIMI . F . BALZANIO . SAC . ROM .
 IN . COLLEG . VRB . CHR . NOM . PROPAG . SINENSIS . LINGVAE . MAGISTRO
 A . SACRIS . AEDICVLAE . INTERIORIS . DOMVS . PONTIFICALIS
 5 QVI . VIXIT . AN . XXXVIII . M . II . D . VI .
 MORVM . INTEGRITATE . DOCTRINA . CARVS . OMNIBVS . ET . ACCEPTVS
 DECESSIT . IV . KAL . FEBR . AN . M . DCCC . LVIII .
 DIVTIVNOS . DOLORES . STRENV . IN . DIEM . VLTIMAM . PERPESSVS
 HEIC . AD . CINERES . GERMANI . FRATRIS . COMPOSITO
 10 FRATRES . AD . LVCTVM . ITERVM . RELICTI . TIT . B . M . INSCR . C .
 AETERNVM . APVD . CAELESTES . VIVAS

Nella parete destra, e precisamente sopra la porta che dal Camposanto mette al gran piazzale del Cimiterio.

1567.

D O M

a. 1858.

MEMORIAE

RENATAE . IOANNAE . PRUDENTIAE

COMITISSAE . DE . GESLIN

5 QVAE . IN . BRITANNIA . MINORI . NATA

DIE . XXVI . MAII . MDCCLXXXII

OBIIT . ROMAE . DIE . XX . SEPT . MDCCLXVIII.

HOC . AMORIS . ET . DOLORIS

MONUMENTVM

10 CONSORS . ET . FILIVS

PP

R I P

GRATIA . SVPER . GRATIAM

MVLTIER . SANCTA . ET . PVDBRATA

15 ECCLI . XXVI . V . XIX



Nella parete destra.

1568.

VIRTÙ SUBLIMA L'INGEGNO

a. 1859.

ritratto in pittura

FRANCESCO MARIA TOSI ROMANO MATEMATICO ARCHITETTO

EBBE L'INGEGNO ALLE ARTI PRONTISSIMO

NE SCELSE IL SUBLIME NEL BELLO

5 COL DISEGNO LO RITRASSE LO DIVULGÒ

PER MERITI CAV DI S SILVESTRO UFF NELLA MILIZIA PONTIFICIA

CARO AD OGNUNO FUORI CHE A FORTUNA

NEL GIORNO IX MARZO MDCCLXIX NON COMPIUTO IL LI ANNO

CON IMPROVISO DOLORE DI TUTTI

10 FU SOTTRATTO DA MORTE AGLI STUDI ALLA PATRIA

LA MOGLIE LAURA TULLIA CORSINI

INCAPACE DI UMANA CONSOLAZIONE

FECE QUESTA MENORIA AL MARITO DILETTISSIMO

E VOLLE CON LUI ESSER DEPOSTA

nella base

15  IL GENITORE LUIGI E GLI ALTRI CONGIUNTI

CHE LO AMARONO DI VERO AMORE

SI SCELSERO QUESTO LUOGO A SEPOLTURA

PER ESSERE SEMPRE UNITI

AL LORO CARISSIMO DESIDERATISSIMO

Monumento addossato alla parete destra della cappella che si vede nel Campo Santo ove nella commemorazione dei Defunti si soleva rappresentare qualche fatto della S. Scrittura.

1569.

a. 1859.

QVIESCIT . SVB . HOC . CENOTAPHIO

RAPHAEL . IOSEPHI . F . NISINI . CLERICVS

DOMO . VALERANO

QVI . IN . VATIC . BASILICAE . MINISTERIO

5 PRIMVM . PVERVLVS . REI . DIVINAE

MOX . ACOLYTHVS

DEIN . AEDITVVS . CHORI

POSTREMO . MANSIONARIVS

AETATIS . SVAE . ANNOS . XLII . EGIT

10 STVDIO . ET FIDE . PLANE . SINGVLARI

PIVS . VIXIT A . LIV . M . IX . D . XXIII .

DECESSIT . XIII . CAL . FEBR . M . DCCC . LIX .

COLLEGARVM . LACRIMIS . HONESTATVS

QVI . LEGITIS

15 AETERNAM . BEATITATEM

ADPROPERATE

In un Cippo che si vede sulla sinistra del Campo presso il 6° arco.

1570.

a. 1859.

P
✱

HIC SITVS EST

HORATIVS TRONTI

DOMO PALVMBARIA

5 IVDEX

A QVESTIONIBVS

IN TRIBVNALI VRBANO

ECCLESIASTICA POPESTATE

PIVS INTEGER VIXIT ANNOS LIII

10 DECESSIT AN MDCCCLIX

VICTORIA CARLANDI VXOR ET FILII

POSVERE

Nella parete destra.

1571.

VIRGINIA DE CORVISERIS a. 1860.
 TRILVSTRIS . OB . IV . ID . IAN . A . D . MDCCCLX
 SPECIEM CORPORIS VIRTUTE ORNAVIT
 PAVLVS ET MARGARITA
 PARENTES MOERENTISSIME
 LOCO SACRO COMPARATO
 HEIC IN ✠ COMPONI CVRABERVNT (sic)

Nella parete destra.

1572.

D O M a. 1861.
 ANNO . CHR . M . DCCC . LXI.
 FRANCISCVS . DELLA . NOCE
 ACHILLES . SIRONI . RAPHAEL . CIAMPI
 SOCER . ET . GENERI . CONCORDISSIMI
 VT . QVAE . VIVOS . DVLCITER . OBLECTAT
 OMNIS . VITA . FVNCTIS . CONIVNCTIO . NE . DIRIMATVR
 SIBI . VXORIBVS . LIBERIS . POSTERISQVE . SVIS
 REQVIETORIVM . COMMVNE . CONDIDERVNT
 CONSTANTINVM . FILIVM . LEVIRVM . CARISSIMVM
 QVEM . ACERBVVM . FVNVS . PRAERIPVIT
 VI . KALEN . IAN . ANNI . EIVSDEM
 ANNOS . NATVM . XXXIII . M . X . D . XXI.
 PRIMVM . CVM . LACRIMIS . INTVLERVNT
 AVE . IN . PACE ✠ AVE . ET . VALE
 HEIC . QVO . DIE . DEVS . IVSSERIT
 QVI . TVI . DESIDERIO . CONFICIMVR
 TEGVM . ERIMVS



Deposito di marmo addossato a sinistra del muro della cappella ove facevansi le rappresentazioni nella Commemorazione dei Defunti.

1573.

ritratto di marmo
 in bassorilievo

a. 1862.

D O M
 CINERIBVS . ET . MEMORIAE
 IOANNIS . DOMINICI . VIOLA . PROVINCIAE . AQVILAE
 CVIVS
 IN . DEVM . PIETAS . IN . EGENOS . LIBERALITAS
 REIQVE . FAMILIARIS . INDVSTRIA . MIRIFICE . ELVXIT
 DECESSIT . IV . NONAS . IANVARIJ . MDCCCLXII
 AETATIS . SVAE . ANN . LXV
 ROSA . ANGELINI . AD . CONIVGIS . CINERES . VIVENS
 SEPVLCVRVM . SIBI . ELEGIT . ET . SANCTVS . VIOLA
 EIVS . NEPOS . EX . FRATRE . HEREDES . HOC
 MONVMENTVM . CVM . LACRIMIS . POSVERVNT

In un cippo di marmo posto sulla sinistra del Camposanto, incontro l'ottavo arco.

1577.

A . P . Q

a. 1863.

QVI . RIPOSA . IN . PACE
 MATILDE . GALASSI
 NATA . LI 14 . LVGLIO . 1774.
 5 MORTA . LI 4 . SETTEMBRE . 1863.
 AMATA . VEDOVA
 DI
 CAIO . FAVSTO . MAGRINI
 ROMANO
 10 PROFESSORE . DI . BELLE—LETTERE
 VOMO . INTEGRO . E . PIO
 I . FIGLI . ALLA . MADRE . OTTIMA
 POSERO

Nella parete destra.

1578.

A . P . Q

a. 1863.

CINERIBVS . ET . MEMORIAE
 DOMINICI . CARMINATI . DOMO . PRAENESTE
 5 QVI . ADSRIPTVS . COHORTI . PONTIFICIAE
 MILITVM . A . PVBLICA . SECVRITATE
 ET . AD . GRADVM . CENTVRIONIS . EVECTVS
 PER . AN . XLIII . FIDEM . SVAM
 STRENVE . PROBAVIT
 10 INSIGNIBVS . EQVESTREBVS
 PRO . MERITIS . DECORATVS . EST
 PIVS . INTEGER
 VIXIT . AN . LXI . MENS . V . DIES . XIX.
 DECESSIT . REPENTINO . EXITV
 15 XI . KAL . OCTOB . AN . MDCCCLXIII.
 ANNA . ORSINI . VIRO INCOMPARABILI
 CVM . LACRIMIS . POSVIT

In un cippo situato sulla sinistra del viale del Campo Santo.

1579.

A . P . Q

a. 1864.

IOANNI . BAPT . BARILARI
 DOMO . COMACHIO
 5 CENTVRIONI . PRAESIDIARIOR
 DOMVS . PONTIF.
 QVI . PIO . IX . PONT . MAX.
 III . ID . APRIL . AN . MDCCCLV.
 AD . S . AGNETIS . VIA . NOMENT.
 10 OB . PAVIMENTI . PROLAPSIONEM
 VITA . PERICLITANTI
 PRIMVS . AVXILIO . FVIT
 VIXIT . ANNOS . XXXIII.
 DEC . PR . CAL . OCT . AN . MDCCCLXIV.
 VXOR . ET . FRATER
 16 CVM . AMICIS . MOERENTIBVS
 PON . CVR.

In una colonna di travertino posta nel Campo Santo, a sinistra.

1574.

A P Q

a. 1862.

ALLA MEMORIA
 DEL CAV. CARLO RIVALTA
 MAGGIORE DI ARTIGLIERIA
 5 E DIRETTORE DEL MATERIALE DA GUERRA
 NE' FATTI D'ARME VALOROSO ED ESPERTO
 INDEFESSO NELLO STUDIO
 DELLE MATEMATICHE SCIENZE
 CHE LO RESERO DELL'ARTE SUA PERITISSIMO
 10 LA CONSORTE PALMIRA E LA FIGLIA VIRGINIA
 P.

NACQUE IN ROMA IL 18. MAR. 1824
 SPIRÒ NEL SIGNORE IL 3. FEB. 1862
 E QUI RIPOSA

In un cippo di travertino situato sulla sinistra del viale del Campo Santo

1575.

A Q

a. 1862.

CINERIBVS . HEIC . IN . P . QVIESCENTIBVS
 ANDRAE . AVGVSTI . F . CVRTII . MARQVEZY
 5 DOMO . ROTHOMAGO . IN . GALLIA
 QVI
 PRIMVM . AD . ALMAM . HANC . VRBEM
 DEIN . AD . LAVRETANAM . DEI . GENITRICIS . DOMVM
 PEREGRINATVS
 ET . ITERVM . ROMAM . REVERSVS
 10 VT . XXVII . BEATORVM . CANONIZATIONI
 MOX . FVTVRAE . DEVOTVS . ADSTARET
 LETALI . MORBO . CORREPTVS
 SANCTISSIMO . EXITV . MIGRAVIT
 III . NON . IVNII . M . DCCC . LXII .
 15 ANNO . AETATIS . SVAE . XXVII .
 FELIX . AMBROSIVS
 COMES . INDIVIDVVS . PEREGRINATIONIS
 FRATRU . AMANTISSIMO
 20 NE TANTA . PIETATIS . EIVS . MEMORIA
 INTERCIDERET
 P . C .

Nella parete destra.

1576.

+

a. 1574.

ALLA CARA MEMORIA
 DI SEBASTIANO RINALDI
 GIARDINIERE AL VATICANO
 5 TOLTO AI VIVENTI
 IL GIORNO 3 . GENNARO 1863 .
 NELL'ETÀ SVA DI ANNI 62 .
 L'AFFLITTA E DESOLATA CONSORTE
 ROSA RINALDI
 10 FRA LE LAGRIME E IL LVTTO
 POSE

Nella parete suddetta.

1577.

A . P . Q

a. 1863.

QVI . RIPOSA . IN . PACE
 MATILDE . GALASSI
 NATA . LI 14 . LVGLIO . 1774.
 5 MORTA . LI 4 . SETTEMBRE . 1863.
 AMATA . VEDOVA
 DI
 CAIO . FAVSTO . MAGRINI
 ROMANO
 10 PROFESSORE . DI . BELLE--LETTERE
 VOMO . INTEGRO . E . PIO
 I . FIGLI . ALLA . MADRE . OTIMA
 POSERO

Nella parete destra.

1578.

A . P . Q

a. 1863.

CINERIBVS . ET . MEMORIAE
 DOMINICI . CARMINATI . DOMO . PRAENESTE
 QVI . ADSRIPTVS . COHORTI . PONTIFICIAE
 5 MILITVM . A . PVBLICA . SECVRITATE
 ET . AD . GRADVM . CENTVRIONIS . EVECTVS
 PER . AN . XLIII . FIDEM . SVAM
 STRENVV . PROBAVIT
 10 INSIGNIBVS . EQVESTRIBVS
 PRO . MERITIS . DECORATVS . EST
 PIVS . INTEGER
 VIXIT . AN . LXI . MENS . V . DIES . XIX.
 DECESSIT . REPENTINO . EXITV
 XI . KAL . OCTOB . AN . MDCCCLXIII.
 15 ANNA . ORSINI . VIRO . INCOMPARABILI
 CVM . LACRIMIS . POSVIT

In un cippo situato sulla sinistra del viale del Campo Santo.

1579.

A . P . Q

a. 1864.

IOANNI . BAPT . BARILARI
 DOMO . COMACHIO
 5 CENTVRIONI . PRAESIDIARIOR
 DOMVS . PONTIF.
 QVI . PIO . IX . PONT . MAX.
 III . ID . APRIL . AN . MDCCCLV.
 AD . S . AGNETIS . VIA . NOMENT.
 10 OB . PAVIMENTI . PROLAPSIONEM
 VITA . PERICLITANTI
 PRIMVS . AVXILIO . FVIT
 VIXIT . ANNOS . XXXIII.
 DEC . PR . CAL . OCT . AN . MDCCCLXIV.
 VXOR . ET . FRATER
 16 CVM . AMICIS . MOERENTIBVS
 PON . CVR.

In una colonna di travertino posta nel Campo Santo, a sinistra.

1580.

+

a. 1864.

GIVSEPPE

DI VINCENZO GUGLIELMETTI
 FIGLIO EREDE ANCO NELLE VIRTU
 FRATELLO BENEMERITO
 DI QUESTA PIA VNIONE
 E 14 AN . PROVVEDITORE DE MORTI
 NATO IL 9 MAG . 1799
 LA NOTTE 5 AG . 1864 SPENTO
 DA QVADRIENNE PENOSO DIABETE
 CON ALTRE SVENTVRE
 CRISTIANAMENTE TOLLERATO
 QVI RIPOSA PER TESTAMENTO
 LVCIA ED ERMINIA
 AL GERMANO ALLO ZIO
 OTTINO BENEFICENTISSIMO
 DI AFFETTO DOLORE GRATITVDINE
 IN PEGNO BENCHE TENVE POSERO

Nel pilastro che divide il 5° e 6° arco della parete sinistra.

1581.

a. 1865.

HEIC . IN . PACE P COMPOSITA . EST
 MARIA . FRAN . ISCA . GALLOTTI
 QVAM . IHERONYMVS . VANTAGGI . CONIVX
 OR . VIRTVEES . HABVIT . CARISSIMAM
 TESTAMENTO . HEREDEM . INSTITVIT
 PIA . VIXIT . AN . LXXV . M . XI . D . V .
 DEG . XIX . KAL . IAN . ANNI . M . DCCC . LXV .
 OMNI . SVBSTANTIA . SVA
 SORORIS . FILIIS . RELICTA
 KAR . BORCNANA . CAN . LAT . ANT . DOM . PONT .
 THOMAS . FR . ELVS . EQ . GREGOR . TORQVE . EXORN .
 CVRATORES . TESTAMENTI
 PEC . CONSTITVTA . AD . SACRVM . QVOTID . FAC .
 IN . AEDE . VRB . CVI . NOMEN . A . DIVINO . AMORE
 15 REDITV . ANVVO . AD . SCVT . V . N . EX . FENORE . PVB .
 SODAL . PAVLLIANIS . AD . CVRIAM . AVGVSTIN .
 EX . VOLVNTATE . IPSIVS . ADDICTO
 TIT . B . M . INSCR . CVR .

Nella parete destra.

1582.

a. 1865.

A P Q
 VALERIO FRANCISCI F . RADICE
 PROCVRATORI
 NEGOTIIS IVRIS PONTIFICII EXPEDIENDIS
 GNAVO INTEGERRIMO
 QVI VIXIT ANNOS LXXIII
 SVPREMVM DIEM OBIIT
 V . KAL . IVN . A . MDCCCLXV .
 ANDREAS . ET . LVDOVICVS FRATRI CARISSIMO
 P . P .

Nella medesima parete.

1583.

FERDINANDO . MATTHAEI . F . VILLANI a. 1865.
 PRAEPOSITO . TABVLARIORVM
 A . RATIONIBVS . VECTIGALIS
 EX . MOLLITVRIS . VRBANIS
 5 CVIVS . MORVM . INTEGRITATEM
 COMITAS . PERPETVO . EXORNAVIT
 ABSTINENTIA . OMNIVM . LAVDES
 PROMERVIT
 PIVS . VIXIT . AN . LIX . M . VII . D . XXV.
 10 DECESSIT . VII . IDVS . OCTOBRES
 ANNO . MDCCCLXV.
 FORTVNATVS . MARIA
 FRATRI . DVLCISSIMO . B . M.
 15 TITVLVM . QVO . CONDI . OPTAVIT . LOCO
 AD . CINERES . MATRIS . ET . SORORIS
 QVAS . HABVIT . CARISSIMAS
 HIC . IN . PACE  COMPOSITO
 CVM . LACRIMIS . P . S . FECIT



Nella parete destra.

1584.

busto di marmo in bassorilievo a. 1865.
 ALLA CARA MEMORIA
 DI ATTILIO LOLLI
 CAPITANO NELLA ARTIGLIERIA PONTIF.
 I . COMPAGNI . D'ARME . E . L' . AMICI POSERO

5 VISSE ANNI XXXVI
 MORÌ IL XXIII OTT . MDCCCLXV.

In un cippo situato sulla destra in fondo al Camposanto.

1585.

busto in marmo

a. 1865.

A .  . O

A . GAETANO . OLIVIERI . ROMANO
 CHIR . PRIM . DELLO . SPED . DI . S . GIACOMO . IN . AVGVSTA
 5 DIRETTORE . DEL . MVSEO . ANAT . PAT . DI . S . SPIRITO . IN . SASSIA
 MANCATO . AI . VIVI
 FRA . IL . COMPianto . DEGLI . EGRI . E . DEGLI . INDICENTI . SOCCORSI
 DE' COLLEGGI . ED . AMICI
 I . CONIVGI
 MARIA . OLIVIERI . SORELLA . TENERISSIMA
 10 PELLEGRINO . PIERMARINI . COGNATO . RICONOSCENTE
 DOLENTI . POSERO

NATO . LI . 20 . SETTEMBRE . 1795.
 MORTO . LI . 3 . NOVEMBRE . 1865.

In una colonna di travertino su cui posa un busto in marmo situata nel Camposanto, a sinistra.

1586.

A . ✠ . Ω

a. 1865.

AD . ANTONIO . CAV . PIETRALATA
 MEDICO . CHIRURGO . CHIARISSIMO
 LA . CUI . ARTE
 5 VNITA . ALLA . CARITÀ . CRISTIANA
 NEGLI . OSPEDALI . MILITARI
 NELLA . CASA . DEL . POVERO
 E . FRA . LE . INVASIONI
 DEL . MORBO . ASIATICO
 10 FV . SALUTEVOLE . A . MOLTI
 GIOVÒ . ALLA . PATRIA
 NEI . PUBBLICI . UFFICII
 E . NE . EBBE . SINGOLARI . ONORI
 VISSE . AN . LXVIII.
 15 NELLA . STIMA
 E . NELL'AFFETTO . DI . TUTTI
 MORÌ . IL . XVII . NOV . MDCCCLV.
 —————
 VITTORIA E PIETRO . MARCCHI
 QUESTA . MEMORIA . LAGRIMANDO
 20 P.

In una colonna di marmo situata sulla destra in fondo al Campo Santo.

1587.

+

a. 1865.

ADELAIDE FORLIVESI DI CESENA
 TERZIARIA DOMINICANA
 NATA LI XXI . DECEMBRE MDCCVHC.
 5 MORTA LI XXVII . NOVEMBRE MDCCCLXV.
 PREGATE PER LEI

Nella parete destra.

1588.

busto in marmo.

a. 1866.



A . ✠ . Ω

CLEOPHE . HIC . SITA . EST
 VXOR . ALEXANDRI . CECCARELLI
 CIVIS . VIRTUTVM . RECORDATIO
 5 VIRVM . AD . LACRIMAS . RELICTVM
 FILIVM . SEXENNEM . SOLATVR
 DEC . PR . NON . OCT . CN . MDCCCLXVI
 AN . XXI . M . XI . D . XV
 IN . PACE

Scolpita in una colonna di marmo posta sulla destra del Campo Santo.

1889.

A ✠ Ω

a. 1866.

MEMORIAE . ET . CINERIBVS
 VICTORIAE GIROLAMI-PERSIANI
 MATRIS FAMILIAS . INCOMPARABILIS
 5 QVAE . PIA . LABORIOSA . FRVGI
 VIXIT
 AN . LXXI . MENS . III . DIE . XVII.
 DECESSIT
 10 IDIBVS . MARTII . MDCCCLXVI.
 VALERIVS . VXORI . AMANTISSIMAE
 IOACHIM . IOSEPH . ALEXANDER . MARIA
 MATRI . DILECTISSIMAE
 CVM . LACRIMIS



Nella parete destra.

1590.

Ritratto
 di metallo.

a. 1866.

A ✠ Ω

ANTONIAE . VXORI . AMATISSIMAE
 QVAE . VIXIT . AN . XLII . DEC . IV . NON . IVN
 AN . MDCCCLXVI
 5 ANGELVS . MANGANI . MARITVS
 CVM . LACRIMIS . M . P . C

Nel pilastro destro dell'ultimo arco della parete sinistra in fondo al Camposanto.

1591.

ICI REPOSE

a. 1866.

AUGUSTE ANATOLE CHARLES
 FRANCOIS ANTOINE DE CETTO
 5 NÉ LE 5 FÉVRIER 1865
 RAVI À SES PARENS DÉSOLES
 LE 23 JUIN 1866
 PETIT ANGE DU BON DIEU
 PRIEZ POUR NOUS

Nella base di una croce di marmo situata nell'estremità destra del Camposanto.

1592.



a. 1866.

HIC . REQUIESCIT . IN . PACE . CHRISTI
 LVCIA . FALCONIERI
 VXOR . ANGELI . NESTI
 5 QVAE . PIETATE . DEVM
 BENEFICIS . PAVPERES
 CVRA . REI . DOMESTICAE . SVOS
 SIBI . DEMERVIT
 10 DECESSIT . DIE . XXIV . IVLII . MDCCCLXVI
 ANNOS . NATA . LI . DIES . II
 MARITVS . CVM . LACRIMIS . POSVIT

In un cippo di marmo situato sulla sinistra del Camposanto. Nel lato destro si legge

SCIO . QVOD . REDEMPTOR . MEVS
 VIVIT . ET . IN . NOVISSIMO . DIE
 DE . TERRA . SVRECTVRA . SVM

Nella parte opposta all'iscrizione

ET . IN . CARNE . MEA . VIDEBO
 DEVM . MEVM

Nel lato sinistro

REPOSITA . EST . HAEC SPES MEA
 IN . SINV . MEO

1593.



a. 1866.

RIPOSA . IN . PACE . NELLA . PATRIA . DEI . GIUSTI
 O . MIO . DOLCISSIMO . CONSORTE
 ANTONIO . CAIROLI
 5 DELL' . ARTE . MURARIA . MAESTRO
 DEL . DISEGNO . DELLA . PITTURA
 DELL' ARCHITETTURA
 EGREGIO . CONOSCITORE
 10 MANCATOMI IL 20 NOVEMBRE 1866
 QUADRAGESIMO . SETTIMO . DI . TUA . ETÀ
 6 . DAL . NOSTRO . MATRIMONIO
 QUESTA RICORDANZA TI POSI
 LUISA . OSSANI
 DOLENTISSIMA

In un cippo di marmo situato nell'estremità destra del Camposanto.

1594.



a. 1867.

DOMINICO . FRANC . F . GIRALDIO
 LATERARIO
 VIRO . PROBO . INDVSTRIO
 5 PIVS . VIX . ANN . LXXVI . M . X . D . VIII.
 DECESS . VI . KAL . IAN . AN . M . DCCC . LXXVII.
 NEPOTES . IV . QVI . HEREDES
 REQUIEM . AETERNAM . PRECATI
 P . M . POS.

Nella parete destra.

1595.

A . ✠ . O

a. 1867.

CINERIBVS . ET . MEMORIAE
 CAROLINAE . GVGLIELMI . DOMO . REGIO
 QVAE . PIA . FRVGI . DOMISEDA
 INGENIO . VLTRA . FOEMINAM . VSA
 CHRISTI . MEMOR
 ATROCITATIS . MORBI . PATIENTISSIMA
 MORTEM . LIBENS . OCCVÉVIT
 DIE . XVI . MART . ANNI . MDCCLXI
 AETATIS . SVAE . LX.
 PETRVS . MELONI . VENETVS
 CONIVGI . CONCORDISSIMAE
 TVMVLVM . SIBI . EVMDEM . DESIGNANS
 QVAM . APVD . SVPEROS . SEGVTVS . EST
 VIII . HAL . FEBRVARIAS . A . MDCCLXVII



In un cippo situato sulla sinistra del Camposanto presso il 4° arco.

1596.

+

a. 1867.

A . ✠ . O

LVIGI . GAVAZZI . ROMANO
 DOTTORE . IN . FILOSOFIA . E . IN . MEDICINA
 PER . NOBILE . INGEGNO . E . BVONI . STVDĪ
 5 DESTÒ . IN . TVTTI . GRANDI . SPERANZE
 MORĪ . IL . XXIII . MARZO . MDCCLXVII.
 TOLERATO . LVNGO . MORBO . E . CRVDELE
 CON . ESEMPLARE . PIETÀ . CRISTIANA
 10 VISSE . ANNI . XXIII . MESI . V . GIOHNI . VII.
 I . GENITORI . I . PARENTI . GLI . AMICI
 DAL . SVO . LETTO . SINO . ALLE . ESTREME . ORE . INDIVISI
 POSERO.

In un cippo di marmo posto sulla destra del viale del Camposanto.

1597.

LVIGI . D^R . GAVAZZI
 MORTO LI 23 . MARZO 1867

a. 1867.

In terra intorno il piedestallo della colonna che sorregge la Croce in mezzo al Camposanto.

1598.

A

a. 1867.

GIOVANNI PIERMARINI

MEDICO PER DOTTRINA

DISTINTO

5

PER ONESTÀ VIRTÙ

CARISSIMO

MORTO LI 16 . APRILE 1862.

NELL' ETÀ DI AN: 26 . M: 3 . GI: 20.

IL FRATELLO PELLEGRINO CHIRVRGO

10

IN MEMORIA DI AFFETTO

1867

Nella base di una Croce in marmo posta nel Camposanto.

1599.

+

a. 1867.

PACE E RIPOSO

ALL'ANIMA DI GIUSEPPE RVSPI

DI ANNI LXXII.

5

FRATELLO DI QUESTA VEN^{TE} PIA UNIONE

RAPITO AI VIVI

IL DI V . GINGNO MDCCCLXVII.

PREGATE PER LVI

Nella parete destra.

1600.

A P Q

a. 1867.

NICCOLA SILVESTRELLI

ROMANO

DI ANNI XVII E MESI VI

5

MORTO SOTTO LE ROVINE

DELLA CASERMA SERRISTORI

IL XXII OTTOBRE MDCCCLXVII

I GENITORI INCONSOLABILI

POSERO

In una colonnetta di travertino situata sulla destra del viale del Camposanto.

1601.

+

D O M

a. 1867.

PRO PETRI SEDE

5

ICI REPOSE LE CORPS
D'ÉTIENNE . J . B^{TE} JOSEPH MÉLIN
ZOUAVE PONTIFICAL
NÉ A MOULINS LE 6 JUIN . 1844
TUÉ A ROME
SOUS LES RUINES DE SERRISTORI
LE 22 OCTOBRE 1867

Nella parete del gran piazzale del Cimiterio, e precisamente sulla sinistra della cappella situata nel piazzale stesso.

1602.

✠

a. 1868.

5

IOSEPHO BVRATTINI
HONESTO . VIRO
DOMINICVS . ET . VINCENTIVS . FILII
PARENTI . BENEMERENTISSIMO
CONTRA . VOTVM . POSVIT
VIXIT . AN . LXII.
OBIIT . IV . KAL . APR . MDCCCLXVIII.

Nella parete destra.

1603.

✠

a. 1868.

5

HIC IACET
CLEMENTINA MANCINI VID . DE FELICI
QVAE . OBIIT DIE 5 . IVNII 1868.
ORATE PRO EA

Nel pilastro che divide il 4° e 5° arco del muro sinistro in fondo al Camposanto.

1604.

D . O . M.

a. 1868

5

QVI DORME NELLA PACE DI CRISTO
PIETRO FABBRI
DI S. MARINO
OTTIMO PADRE RELIGIOSO ONESTO
VISSE ANNI LXIV.
MORI IL XIV . OTTOBRE MDCCCLXVIII.
LA VEDOVA E IL FIGLIO INCONSOLABILI
ATTENDONO IL CONFORTO
DI RIPOSAR CONGIUNTI
PRESSO IL CARO ESTINTO

10



In un cippo di marmo situato sulla destra a pochi passi distanti dal viale del Camposanto.

1605.

P

a. 1869.

BEATO CHI MVORE NEL SIGNORE

QVI DORME

MARGHERITA LINGER

IL X . MARZO MDCCCLXIX.

MORI DI ANNI XX.

PIANTA E BENEDETTA

DAL DI LEI GERMANO

GIO . LINGER

In un cippo di marmo situato sulla sinistra del viale del Camposanto.

1606.

ritratto di marmo
in bassorilievo

a. 1869.

QUI RIPOSA

NELLA PACE DEL SIGNORE

LUIGI GUAZZARONI

SEDIARO DI SUA SANTITÀ

5

LA SUA MOGLIE INCONSOLABILE POSE

NACQUE IL DÌ 30 MARZO 1814

MORI IL 22 NOVEMBRE 1869

In un cippo situato nell'estremità destra del Camposanto.

1607.

HIC . DORMIT . IN . P

a. 1870.

AEMILIVS . CHARTIER

SACERDOS . EXEMPLVM . INTEGER . PIVS

VICARIA . POTESTATE . IN . DIOECESIVS

5

RVPELLENSI . REMENSI

SYMMA . PRVDENTIA . FVNCTVS

DVM . VATICANI . CONCILII . CAVSSA

ROMAE . VERSATVR

BREVI . MORBO . CORREPTVS

10

SANCTE . DECESSIT . ANNORVM . XLV

EPISCOPORVM . ET . SACERDOTVM

FREQVENTIA . MAGNA . ELATVS . EST

IIII KAL MART A MDCCCLXX

15

JOANNES . LANDRIOT . ARCHIEP . REMENSIS

SODALES . ET . AMICI

CVM . LACRIMIS . POSVERVNT

In un cippo posto sulla destra appena si entra il Camposanto.

1608.

A P Q

a. 1870.

SEBASTIANO . LIEBL . SACERDOTI
AVGVSTAE . TIBERIAE
PHILOS . AC . THEOLOG . DOCTORI
5 LITTERIS . GRAECIS . ET . HEBRAICIS . PRAED
QVI
PONT . M . PIVM . IX
AB . VRBE . EXVLANTEM
CAIETAM . COMITATVS
10 ACCEP . FVIT
PRAEPOS . REGIONIBVS . EXTEROR
VI . NON . OCT . MDCCCLXX . DECES
AET . LXIV . M . III . D . XVII
15 AMICI . CVM . LACRIMIS
PP

In una colonna di marmo situata sulla sinistra del Camposanto.

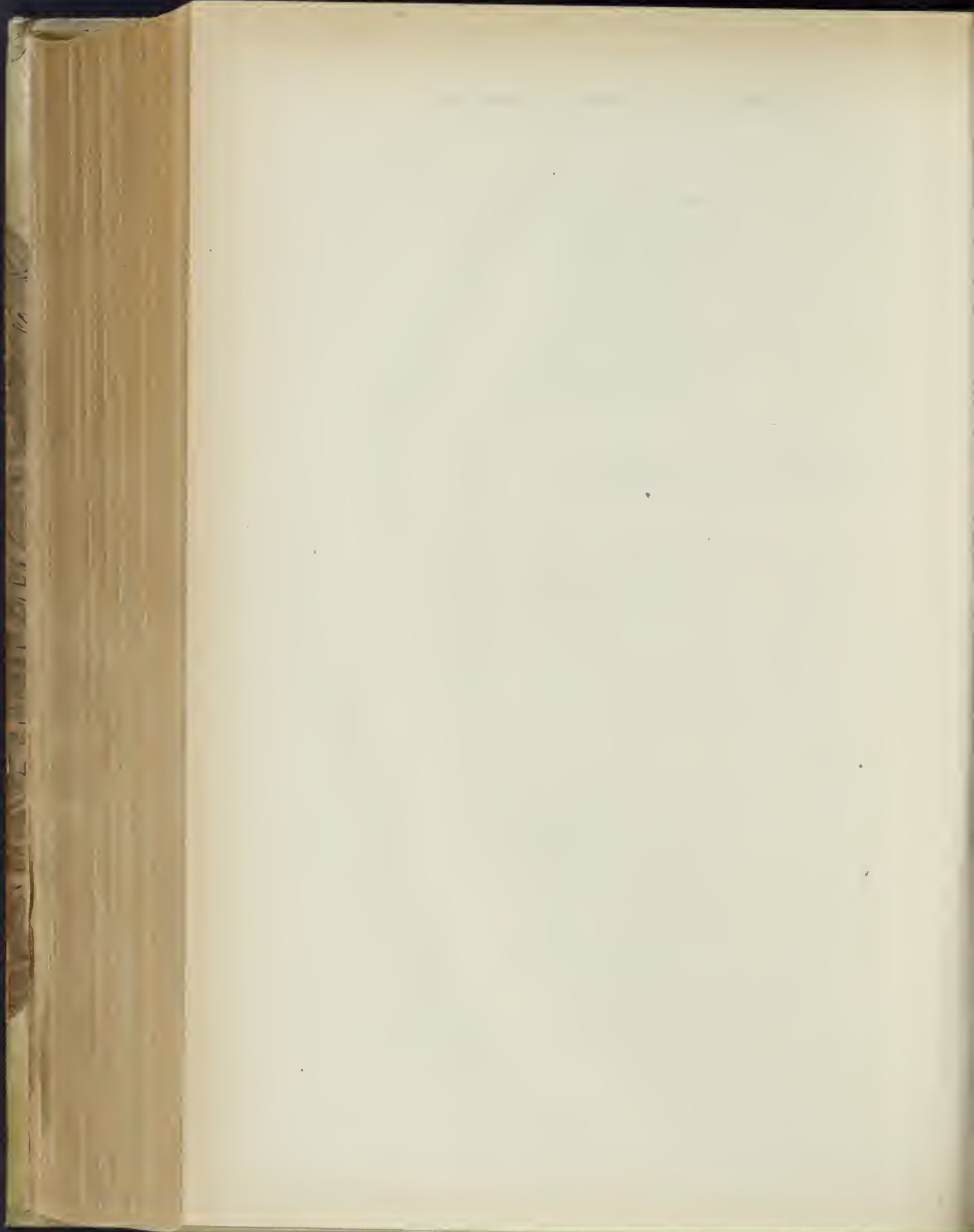

PARTE XIV.

S. MARIA DELLA PIETÀ

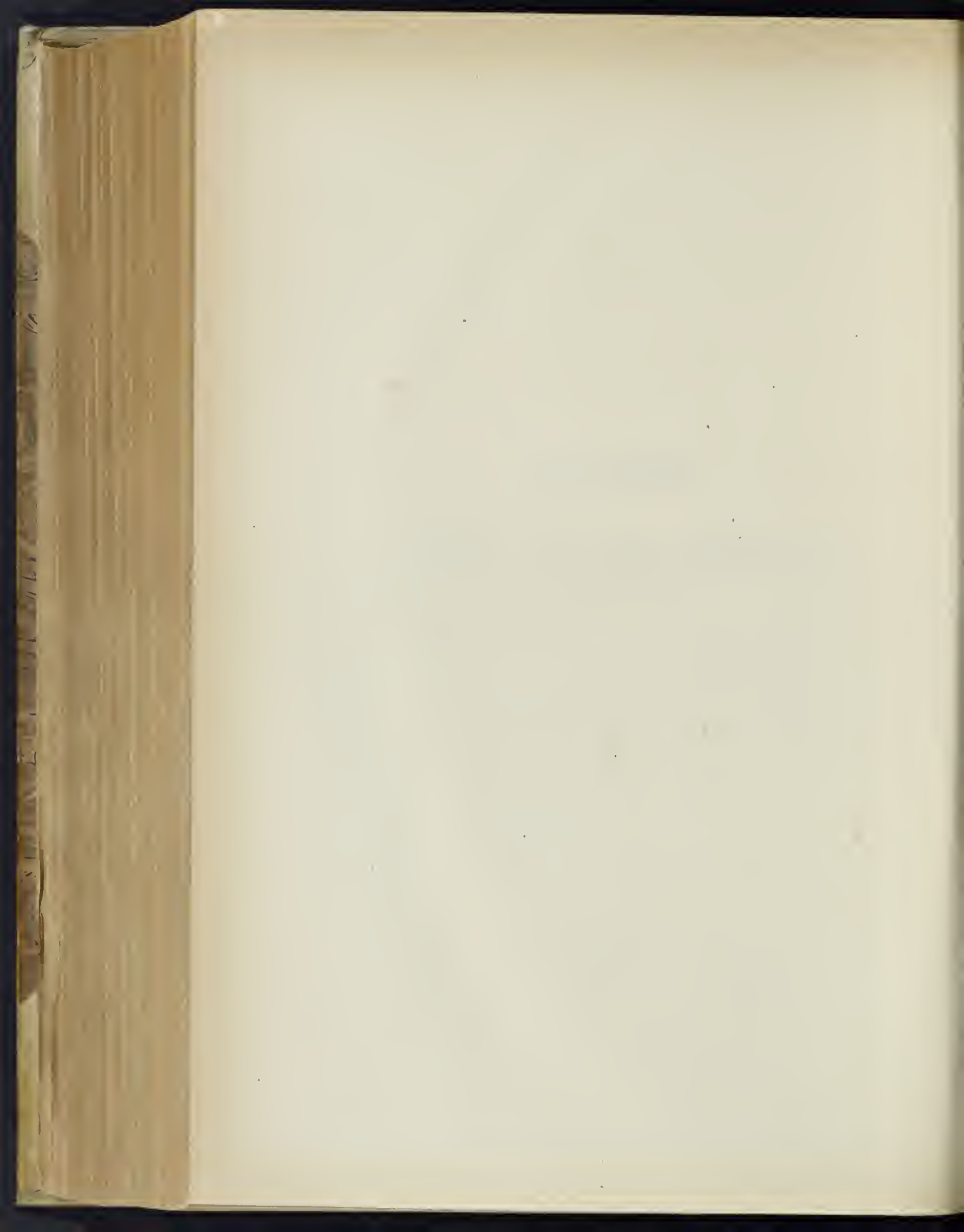

Nella III Regione Colonna nel principio della *Via del Seminario* dirimpetto quasi alla chiesa di S. Ignazio si vede una chiesuola in onore di S. Macuto, sulla cui facciata si veggono per stemma le chiavi della Chiesa, perchè dipendente dalla Basilica Vaticana. Anticamente fu detta anche S. Maclovio, e S. Malò, e col procedere de' secoli fu concessuta ai Bergamaschi residenti in Roma, i quali riunitisi in Società o aggregazione nel 1539 vi eressero un'ospizio per ricevervi i loro Connazionali.

Anticamente presso la chiesa della Madonna della Pietà in piazza Colonna eravi un'Ospedale per ricoverarvi i poveri dementi affidato alla custodia e carità di una Compagnia di pietose persone, che Pio IV riconoscendone l'istituzione, nel Settembre del 1561, la ricolmò d'indulgenze, ed altri beni per le loro anime. Ma quando per ordine di Beuedetto XIII quest'Ospedale fu trasferito alla Lungara, questa chiesa fu data ai nominati Bergamaschi, i quali ne riedificarono la chiesa coll'architettura del Cav. Gio. Battista Contini, e la dedicarono ai santi Bartolomeo ed Alessandro loro Patroni mantenendo però sempre anche il nome di S. Maria della Pietà.

Quando i Bergamaschi abbandonarono l'antica chiesa di S. Macuto si portarono seco loro tuttociò che ivi esisteva comprese anche le iscrizioni, così che oggi nella chiesa di S. Macuto non se ne vede neppure una, ed ho dovuto riportare qui le iscrizioni della Madonna della Pietà perchè un giorno moltissime di queste quantunque perdute, fecero parte della chiesa soggetta alla Basilica Vaticana.

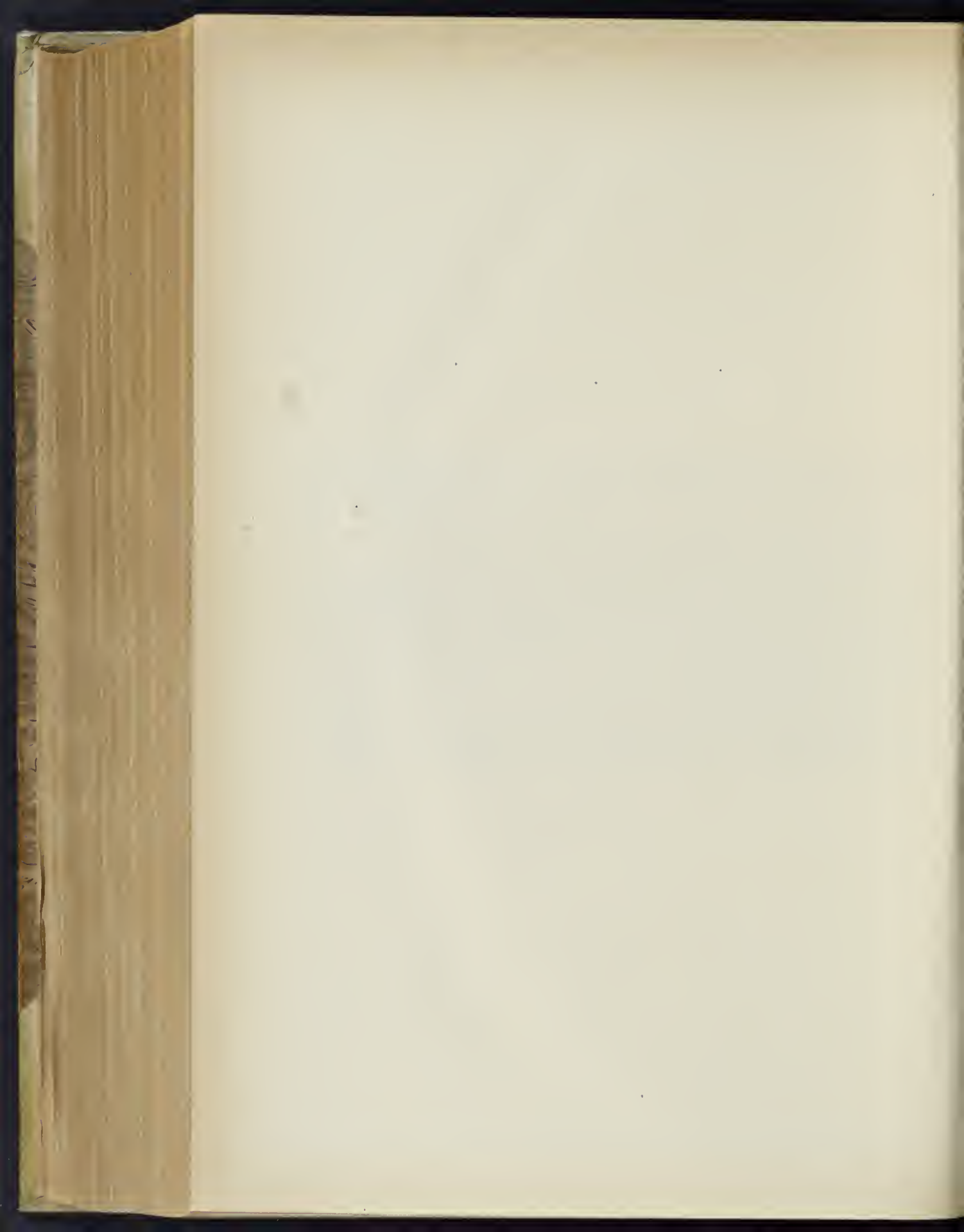

S. MARIA DELLA PIETÀ

SECOLO XVI.

1699.

NOMINA, ET COGNOMINA FVNDATORVM, ET BENEFACTORVM QVI EXERVNT VEN = SODALITATEM NATIVONIS BERGOMEN DE VRBE IN VEN = ECCL = S.^{TI} MACHVTI SVB INVOCATIONE Ss BARTOLOMÆI ET . ALEXANDRI . A . D . 1539.

5 R = IOANNES IACOBVS CANONICVS TAXVS PRIMVS AVCTOR

10 SEBASTIANVS DE ZANETTIS.
SVARDIVS SVARDI.
IOANNES BAPTISTA DE RICCA.
DEFENDIVS FRASSONI
BONVS SPIRA

15 IOANNES ANTONIVS DE MOIOLIS
MARIANVS DE FERRARIIS
IOANNES PETRVS DE SIGNORIBVS

a. 1539.

1610.

D . O . M

a. 1563.

10 . IACOBVS TAXVS BERGOMAS CANONICVS
 ET DECANVS S . ANGELI DE VRBE
 SODALITATIS SVÆ NATIONIS CONFRATER
 5 ET AVCTOR HIC REQVIESCIT OBIT ANNO
 DOMINI MDLXIII . ETATIS SVÆ . LXVI

Nel pavimento avanti l'altare maggiore a caratteri del secolo scorso ove sono errati gli anni della sua età, come notò anche il Galletti (*Inscr. Venetae*, Cl. V, n. 3, p. LXI) da cui ho supplito le mancanze del 1° v.° per essere logoro il marmo.

1611.

D . O . M.

a. 1563.

JO . JACOBVS TAXVS BERGOM
 CAN . ET DECANVS S . ANGEL
 DE VRBE AC GEN . PROCVRAT
 5 ULTRA ANNOS XXX SOANVM (*sic*)
 IN HOC SACRO TEMPLO SVÆ (*sic*)
 NATIONIS CONFRATERN
 AVCTOR HOC FIRI (*sic*) CVRAVIT
 ANO . BNI M . D . LXIII
 10 ETATIS (*sic*) VERO SVÆ (*sic*) LXX

Fu veduta nel pavimento dal Galletti (*Inscr. Venet.* Cl. V, d. 4, p. LXII), e dall'Anon. Sp. (*Cod. Chig.* I, V, 167, fol. 139) il quale nell'ultimo verso lesse ETATIS VERO SVÆ LX.

1612.

D . O . M.

a. 1567.

BAPTISTAE DE LA RICHA BER
 GOMENSI VIRO OPTIMO
 ET IN REBVS GERENDIS
 5 SOLERTISSIMO ALEXAN
 DER ET PAVLVS FILII PAT
 RI PIENTISSIMO POSVERE
 VIXIT ANNOS XL . MEN
 SES DVOS ET DIES XII
 10 OBIT XVIII . CAL . IVLII
 M . D . LXVII

Dall'Anon. Sp. (*Cod. Chig.* I, V, 167, fol. 330). Il Galletti (*Inscr. Venetae*, Cl. XIII, n. 2, p. CXIV) malamente lesse del 2° vol. ARAETE DELLANCHA.

1613.

D . O . M.

a. 1569.

ANGELICÆ FILIAE
 SVÆ KARISSIMÆ
 QVAE OBIT
 5 DVODECIMO KAL
 MARTII MDLXIX
 BONVS SPINVS
 BERGOMENSIS
 TVMVLVM HVNC
 10 SIBIQVE POSTERISQVE
 SVIS

Dal Galletti (*Inscr. Venetae*, Cl. XIII, d. 3, p. CXIV-CXV).

1614.

D O M

a. 1573.

5

IACOBI DE
ALBERTACCHIS
BERGOMENSIS
MONVMENTVM QVI
OBIIT DIE SECVNDA
XBRIS . M . D . LXXIII

10

RAIMVNDVS
MAZZOLENVS
IVNXTA ORDINEM
TESTAMENTI
INCONTINENTI
POSVIT

Dal Galletti (*Inscr. Venetae*, Cl. XVI, n. 6, p. CXXXIV).

1615.

D O M

a. 1575.

5

IACOBINO DE PONCIALIS
BERGOMENSI VIRO INTE
GERRIMO MATHEVS
ET IO. BAPTISTA PATRI
BENEME POSVERVNT
VIXIT ANN LXV
OBIIT XV SEPTEM
ANNO IVBILEI MDLXXV

Dal suddetto (*Op. cit.* Cl. XIII, n. 6, p. CXVI).

1616.

SVARDINO SVARDO CIVI
BERGOM . SPECTATAE FIDEI
AC PIETATIS VIRO CONFRATERN

a. 1575.

NATIONIS BERGOMENS . . .
.
.
.

VIXIT ANN . PLUS MINVS
LXXVI . OBIIT . DIE . XVI.
DECEMB . M . D . LXXV
ANNO IVBILEI

Dal medesimo (*Op. cit.* Cl. XVI, n. 8, p. CXXXIV).

1617.

	D O M	a. 1577.
	SVM	
	AC	
	PHILIPPO	
	ÆTATIS SVÆ XXXVIII	
5	SEXTO KAL APRILIS	
	M . DLXXVII	
	VITA FVNGTO	
	IO PETRVS PREVITALIS	
	FRATRI AMPLIOEA	
10	MERENTI FRATRIQVE	
	FILIO IOANNO (<i>sic</i>) AC SIRI	
	POSTERISQVE SVIS VIVENS	
	POSVIT	

Dal Galletti (*Inscr. Venetæ*, CI, XV, n. 5, p. CXXVII).

1618.

	D O M	a. 1581.
	ANTONIO BOLO	
	MERCATORI INSIGNI	
	BERGOM PIETATIS	
5	PROBITATIS	
	ET MVNIFICENTIAE	
	NOTISSIMAE	
	MARTIA SOROR ET HERES	
	TESTAMENTARIA	
10	P . G.	
	OBLIT III . ID . APRILIS	
	MDLXXI	
	ÆTATIS SVÆ ANNO	
	XLVIII	

Dal medesimo (*Op. cit.* n. 6, p. CXXVII).

1619.

	D O M	a. 1584.
	BONIS MORIBVS PREDITO	
	INTEGERRIMOQ AC SINGVLARI	
	INDVSTRLE VIRO IO MARLE IVGALI	
5	BERGOMEN IOSEPH ET DOMINCVS	
	DE LVGATELLIS FRATRES GERMANI	
	MVLTI CVM LACRIMIS POSVERE	
	VIX AN XXXV . MENSES VII	
	<i>sic</i>	
10	OBIT DIE TERTIA MENSIS SEPTEM	
	MDLXXXIII	

Dal suddetto (*Op. cit.* n. 7, p. CXXVII).

1620.

D . O . M. a. 1589.
 ARCHANGELI VOCEM
 IN TVMVLO
 VIATOR EXPECTO
 5 QVAESO PRO ME
 PRECARI IAM MORTE
 SOLVTO
 IACOBVS PASSERA
 DE GHIGNOLO
 10 BERGOMEN
 SEPTVAGENARIVS
 ORIT D III NOVEMB
 D . MDLXXXIX

Dal Galletti (*Inscr. Venetae*, Cl. XVI, n. 10, p. CXXXV).

1621.

D O M a. 1594.
 FRANCISCO . MOSCHOENIO . BENETTO . NOBILI
 BERGOMATI . PROBITATE . ET . INTEGRITATE
 VITE . NEMINI . SECVNDIO . I . C . CELEBER.
 5 RIMO . ET . IN . ROMANA . CVRIA . INTER . PRIMA
 RIOS . ADVOCATO
 ANTONIVS . BENETTVS . PATRVO . DILECTISS.^o
 ET . DE . SE . OPTIME . MERITO
 POS.
 10 VIXIT . ANNOS . LX . MENSES . VII . DIES . IX
 OBIT . IDIVS . MARTII . M . ID . XCIV

Nella parete prima di entrare l'Oratorio. Galletti (*Inscr. Venetae*, Cl. VII, n. 1, p. LXXX).

1622.

ANTONIO ET BENEDICTO a. inc.
 FILIIS INTER BIENNIVM
 VITAE DVRISS FATIS EREPTIS
 ANDREAS TERAPERIM' ET
 5 MARTIA CARGAREA PARENTES
 INFELICISSIMI

Dall'Anon. Spagn. (*Cod. Chig.* I, V, 167, fol. 139). Leggesi anche nel Galletti (*Inscr. Rom.* T. III, Append. ad Cl. XIV, n. 155, p. DXXXVII) con le seguenti varianti. Nel v.° 2.° ha INTRA — 3.° VITAE DVBIIS FATIS — omette EREPTIS — 4.° s. ANDREAS TRAP — 5.° MARTIA CAESAREA INFELICISSIMI.

1623.

D O M

a 1599.

5

GRATIÆDEI
BENALLÆ
BAPTISTA ROTA
BERGOMAS
VXORI DILECTISSIMÆ
SIBI POSTERISQ
POS
ANNO SAL MDIC

Nel pavimento della chiesa presso il 2° altare destro dedicato al Crocifisso. Dell'iscrizione però non ne sono rimaste che le prime tre righe avendo copiato il restante dal Gallotti, (*Inscr. Venetæ*, Cl. XIV, n. 8. p. CXXII).

SECOLO XVII.

1624.

D . O . M.

a. 1602.

5

FRANCISCO MORONO
BERGOMEN . DE ALBINO
CONVIGI INTEGERRIMO
VIXIT . ANN . XLVIII
DIES XVIII OBIT
ANNO DNI MDXCI

10

XVIII . IVNII
IOANNI BAPTISTÆ MORONO
EIVS FILIO QVI VIXIT ANN
XIV . MEN . VI . DIEB XXVII.
OBIT ANNO DNI MDCI
DIE XXV IVLII

15

MARIA CALLENSIS CONVIGI
ET FILIO CARISS . POSVIT
AN . DNI . MDCH

Dal Gallotti (*Inscr. Venetæ* Cl. XIV. n. 10, p. CXXII).

1625.



a. 1607.

PAVLVS . PP . V

AD . PERPVAM . REI . MEMORIA . NOS . ECCLIAM . CONFRTIS . SS . BARTⁱ . ET . ALEXⁿⁱ . DE . VRBE
ET . IN . EA . SITV . ALTARE . MAIVS . SPEALI . PRIVIL^o . P . SALVTE . AIARVM . FIDELIVM . DEFNCTO
RVM . DECORARE . VOLENTES . AVCTE . NOBIS . A . DNO . TRADITA . AC . DE . OMNIPOTEN . DEI
5 MISERICORDIA . CONFISI . VT . QNCVNQ . SACERDOS . ALIQVIS . TAM . SECVLARIS . QVAM
REGVLARIS . AD . DICTAM . ECCLESIAM . ACCEDENS . MISSAM . DEFNCTORVM . IN
QVOLIBET . DIE . PRO . ANIMA . CVIVSCVNQVE . FIDELIS . AD . DICTVM . ALTARE
MAIVS . CELEBRABIT . ANIMA . IPSA . DE . THFSAVRO . ECCLESIAE . PER . MODV
SVFFRAGII . INDVLGENTIAM . CONSEQVATVR . ITA . VT . EIVSDEM . DOMINI . N
10 IESV . CHRISTI . ET . BEATISSIMAE . VIRGINIS . MARIAE . SANCTORVMQVE . OM
NIVM . MERITIS . SIBI . SVFFRAGANTIBVS . A . PVRGATORI . POENIS . LIBERETVR
IN . PERPETVVM . CONCEDIMVS . ET . INDVLGEMVS . IN . CONTRARIVM . FACIEN
TIBVS . NON . OBSTANTIBVS . QVIBVSCVNQVE . PRAESENTIBVS . PERPETVIS . FVTVRIS
TEMPORIBVS . DV RATVRIS . DATVM . ROMAE . APVD . SANCTVM . PETRVM . SVB
15 ANNULO . PISCATORIS . DIE . III . MARTII . M . D . CVII . PONTIFICATVS . NOSTRI . ANNO II
SCIPIO COBELLIVS

Nella parete sinistra dell'altare maggiore.

1626.

D . O . M.

a. 1617.

FRANCISCO DE BELLIS GVARISCI FILIO BERGOMEN
 PROBATE OMNINO FIDEI ET INDVSTRIÆ VIRO
 QVI CVM EIVS HEREDITATE VNAQVAQ . DIE SA
 5 CRVM FACIEN . RELIQVIT SOCIS S . BARTHOLOMEI
 ET ALEX . EIVSDE NAT . CONFRATRI AMAN . EX TEST.
 HAERES BENEMERETI . POSVIT . VIXIT ANNOS
 LXXXIV . OBIIT ANNO MDCXVII . DIE
 XI . AVG.

Dal Galletti (*Inscr. Venetæ*, Cl XII, n. 17, p. CV).

1627.

DEO VNI TRINO
 BONETTO DE BONETALLIS BERGOMATI
 ET CIVI ROMANO
 5 MERCATORI INTEGERRIMO VIRO PROBO ET
 FIDE PRÆSERTIM CONSPICVO
 QVI VT PRO SE SVISQVE HEREDIBVS
 MISSA QVOTIDIE ET IN PERPETV CELEBRETVR
 MILLE HVIC ECCLESIE LEGAVIT CËTVSSES (*sic*)
 BARTHOLOMÆA SOROR
 10 MARCVS
 DOMINICVS
 TESTAMENT
 AVVNCVLO SIBI POSTERISQVE SVIS POSS
 VIXIT ANN
 15 OBIIT XIII KAL MDCXXII
 MORTALIS MORITVR RES
 AGNOSCE
 QVÆ CVRÆ

Dal suddetto (*Op. cit.* Cl. XII, n. 21, p. CVII).

1628.

D O M

a. 1625.

DIOMEDES RICCIVS A CANTALVPO
 PROVINCIÆ SABINÆ
 CIVIS ROMANVS
 5 CVBICVLARIVS APOSTOLICVS
 DE NYM . PARTICIPANTIVM
 AETATIS SVÆ ANNOR . SEXAGINTA
 ET VLTVA SIBI VIVENS ET SVIS
 POSVIT ANNO IVBILEI MDCXXV

Dal medesimo (*Cod. Vat.* 7905, c. 96, n. 232).

1629.



a. 1630.

LVCAE . DE . VECCHIS . BERGOMATI
 ANTIQVAE . PROBITATIS . VIRO
 IN . COMPARANDIS . OPIBVS . AC . ILLIS . MAGNA . EX . PARTE .
 PIE . DISTRIBVENDIS . DILIGENTISSIMO
 5 QVI . ETIAM . NEGOTIIS . QVAMVIS . INFINITIS . IMPLICATVS
 NVNQVAM . TAMEN . PVBLICA . MVNERA . CHARITATIS . RECVSAVIT
 SED . EA . DIV . EXERCVIT . MVLTA . SVA . CVM . LAVDE
 ET . SOLLICITVDINE
 PRAEESSENDO . DIVERSIS . PAVPERVM . ET . EGROTANTIVM . DOMIBVS
 10 ET . TANDEM . AN . COELVM . PLENVS . DIER . ET . BONOR . OPERVM . EVOLAVIT
 XVII . MAII . MDCXXX . AETATIS . SVAE . LXXXIV
 NEPOTES . EX . ASSE . HAEREDES . NON . SINE . PLVRIMIS . LACHRYMIS
 PATRVO . BENEMERENTI . PONENDVM . CVRARVNT

Nella parete sinistra prima di entrare l'Oratorio. Galletti (*Inscr. Venetae*, Cl. XII, n. 24, p. CVIII—CIX).

1630.

a. 1631.

D . O . M.
 LVCAS . DE . VECCHIS
 BERGOMAS . HVMANAE
 CONDITIONIS . MEMOR
 5 HOC . SIBI . SVISQ.
 POSTERIS . VALENS
 MONVMENTVM
 POSVIT
 AN . DNI . M . DCXXXI
 10 VIATOR
 IN . FVTVRVM
 TIBI PROSPICE

Dal Galletti (*Inscr. Venetae*, Cl. XVI, n. 13, p. CXXXV).

Luca De Vecchis vivente si preparò come dice quest'iscrizione il sepolcro nell'anno 1631, mentre la superiore epigrafe ce lo dice morto un'anno prima, cioè nel 1630. Essendo scomparsa la memoria, e non potendone verificare la data, io ritengo che l'errore del Galletti sia precisamente nell'averlo posposto il numero I all'ultimo X, e debba leggersi senz'altro MDCXXIX (1629).

1631.

a. 1643.

D . O . M.
 LAURENTIVS PALAZZOLVS
 CIVIS BERGOMENSIS
 SEXAGENARIO MAIOR
 5 IMMORTALITATIS NON IMMÉMOR
 MORTALITATIS MEMOR
 MONVMENTVM HIC SIBI VIVENS
 SVISQ POSTERIS POSVIT
 ANNO A CHRISTO NATO
 10 M . DC . XLIII
 OBIIT AETATIS SVAE ANNO
 SALVTIS VERO

Dal suddetto (*Op. cit.* n. 15, p. CXXXVI).

1632.

D . O . M.

a. 1650.

5 DOMINICO BELINO BORGOMATI
 PRVDENTIA ET INTEGRITATE
 CONSPICVO IN NEGOTIIS
 PERTRACTANDIS DEXTERITATE
 ADMIRABILI
 IX NOVEMBRIS MDCL
 ETAT (sic) ANN XXXXI . M . IX
 DEFVNCTO

Dal Galletti (*Inscr. Venetae*, Cl. IX, n. 11, p. XC).

1633.

D O M

a. 1672.

5 SOCIETAS SS . BARTHOLOMAEI ET ALEXANDRI
 NATIONIS BERGOMEN DE VRBE
 AD HAEREDITATEM IO . BAPTISTAE LYCATELLI
 FILII CHRISTOPHORI EX OPPIDO MAPPELLI
 DEFVNCTIS EIVS DESCENDENTIBVS
 AC SVB CERTIS MODIS ET CONDITIONIBVS
 IN VRBE ET IN OPPIDO PRAEFATO IMPLENDIS VOCATA
 IN EXECVTIONEM ILLIVS VOLVNTATIS
 10 EX TESTAMENTO ROGATO A . D . LAVRENTIO BALDVCCIO
 CVR . CAP . NOT . DIE IV . MARTII MDCXXXIV
 HAEREDIBVS INVNCTAM POSVIT
 ANNO SALVTIS MDCLXXII

Nella parete avanti l'ingresso dell'Oratorio. Galletti (*Inscr. Venetae*, Cl. XII, n. 28, p. CX).

1634.

D . O . M.

a. 1681.

5 FRANCISCVS MANFRINVS
 BERGOMENSIS LXVI ANNIS
 NATVS QUIESCIT HIC
 POSTREMÆ SONITVM TVBÆ
 ET PIAS INTERIM LECTORIS
 AD DEVM PRECES EXPECTANS
 QVI SIBI IN SVFFRAGIVM
 DECEM ANNVAS MISSAS
 10 AB HAC VEN . SOCIETATE
 CELEBRANDAS LEGAVIT
 IOES BAPTA PETRVS . IOSEP (sic)
 ET DOMINICVS MANFRINI
 PATRI CARISSIMO
 15 SIBI SVISQ . POSVERE
 ANNO DNI M . DC . LXXXI

Dal Galletti (*Inscr. Venetae*, Cl. XII, n. 31, p. CXI).

1635.

D O M

a. 1729.

VEN . SODALITATEM SS . BARTHOLOMÆI ET ALEXANDRI NATI
 ONIS BERGOMEN . A . PAVLO . III . ERECTAM ANNO MDXXXVIII . IN ANTIQVIS
 SIMA ECCLESIA S . MACHVTI A PIO IV . VARIIS AVCTAM PRIVILEGIIS ET IN
 5 DVLGENTIS PRESENTIM IVBILÆO IN FESTIS ET PER OCTAVAM SS . BAR
 THOLOMÆI ET ALEXANDRI A PAVLO V . ANNO MDCXXI . ITERVM
 APPROBATAM ET CONFIRMATAM BENEDICTVS XIII . P . O . M . ORD . PREDIC.
 AD MAIVS VRBIS ORNAMENTVM ET SODALITATIS IPSIVS DECVS IN
 HANC ECCLESIAM PRIVS SVB TITVLO S . MARIE PIETATIS MODO S . M .
 10 ET SS . BARTHOLOMÆI ET ALEXANDRI CVM OMNIBVS PRIVILE
 GIIS ET INDVLGENTIS TRANSFERRI IVSSIT ANNO DOMINI
 MDCCXXIX

Nella parete della sagrestia. Galletti (*Inscr. Rom.* T. I, Cl. I, n. 351, p. CLXXXI), (*Inscr. Venetæ* App. ad Cl. XII n. 1, pag. CLVI).

1636.

D . O . M.

a. 1740.

OSSA PHILIPPI VISCARDI

IVRISCONSULTI ET ADVOCATI

FRATRES ORATE PRO EO

OBIT XIX FEBRUARY MDCCXL

5

Nel pavimento avanti l'altare maggiore a destra. Galletti (*Inscr. Venetæ*, Cl. VII, n. 6, p. LXXXIII).

1637.

Ritratto in pittura

a. 1764.

D . O . M.

IOSEPHO ALEXANDRO FVRIETTO BERGOMATI

TIT . SS . QVIRICI ET IVLITÆ S . R . E . PRESB . CARDINALI

INNOCENTIANÆ CVRIÆ HVIRO STILITIBVS IVDICANDIS

INTEGERRIMO ET CONSVLTISSIMO

5 CONGREGATIONIS CARDINALIVM SS . CONCILII TRIDENT . INTERPRETVM

A SECRETIS DOCTISSIMO

VIRO RELIGIONE MORIBVS ANIMA CONSTANTIA

10 MVLTIPlici DOCTRINARVM PERITIA VVLGATIS INGENII SVI ET ALIORVM

MONVMENTIS CELEBERRIMO

SOCIETAS NATIONIS BERGOMATIS IN VRBE

PROTECTORI B . M .

IO . BAPTISTA . LANFRANCVS ET PETRVS NEPOTES ET HEREDES EX ASSE

PATRVO OPTIMO

15

PP.

VIXIT ANNOS LXXVIII MENS . XI . D . XXI.

OBIT XVI . KAL . FEBR . ANNO MDCCCLXIII

Nella parete destra dell'altare maggiore. Intorno al ritratto gira questa iscrizione.

ARS CVI TV CALAMO VITAM FVRIETTE DEDISTI
 SPIRANTEM VVLIVM REDDIT ET ILLA TIBI

1638.

D . O . M.

a. 1775.

ET HIC JACET
IOSEPH PHILIPPUS VISCARDI
NEPOS ET UNICUS HAERES ADVOCATI PHILIPPI VISCARDI
5 ORIUNDI BERGOMENSIS
FRATRES ORATE ETIAM PRO EO
OBIIT DIE XVII IANUARIJ MDCCCLXX.
AETATIS SUAE ANNOEUM LXXV
MEN . III . ET DIER . XI.

Nel pavimento avanti l'altare maggiore, a sinistra.

1639.

a. 1779.

MAIORUM SEPULCRUM
A VETERI BERGOMANTUM ECCLESIA
HOC TRANSLATUM
^{sic}
5 SUMTIBUS ABB IO FRANCISCI
DOMINICUS BUGATA RESTAURAVIT
ANNO MDCCXIV
QVOD EX HAEREDIS COMPENSV
SOC . SS . BARTH . ET . ALEX . APPROBANTE
CAROLVS ET DOMINICVS SALA
10 SIBI SVISQVE
IN PERPETVVM ADOPTARVNT
AN . DOM . MDCCCLXXIX

Nel pavimento di mezzo. Nel Galletti (*Inscr. Venetae*, Cl. XVI, n. 22, p. CXXXVIII) leggesi fino al 6.^o verso.

1640.

a. 1796.

D O M

HEIC . AD . ARAM . DEIPARÆ . PIENTISSIMÆ . CIVIS . ICONEM . VIVENS . IPSE . DONAVERAT
IN . PACE . ÆTERNA . COMPOSITVS . EST . PETRVS . CARONI . SVBLACEN.
5 OLIM . IN . ECCLESIA . D . ANDREÆ . DOMI . CANONICVS
DEI . A . PIO . VI . P . M . PRÆSVL . RENNCIATVS
IN . ÆDIBVS . APOSTOLICIS . VESTIVM . VICE . CVSTOS
PRÆSBITER . MORVM . INTEGRITATE . DOCTRINA . RELIGIONE . OMNIBVS . ACCEPTVS
IN . VIRGINEM . OBSEQUENTISSIMVS . ROMÆ . DECESSIT . XVI . CAL . APR . A . S . MDCCXCVI
10 CVSTODES . ET . FRATRES . ARCHISODALITII . BERGOMEN.
OB . MVNVS . CARISSIMVM . QVO . TEMPLVM . HOC . ORNARI . VOLVIT
GRATI . ANIMI . ERGO . VIRQ . BENEMERENTI . MOMNMENTVM . PP . CC.
SALVE . IN . ÆVVM . QVI . VIRGINIS . ASPECTV . TAM . SVAVI
AD . MATREM . CONFVGENTES . RECREASTI.

Nella parete sinistra dell'altare maggiore.

1641.



a. 1832.

A P Q

TRANQVILLAE . PACI . ET . MEMORIAE . PERENNI
 BERNARDI . DIOMEDIS . F . GIANNVZZI . COM.
 DOMO . ANANIA
 5 PATRICIA . NOBILITATE . ORDINIS . PRIMI
 QVEM
 PIETAS . IN . DEVM . ET . IN . VIRGINEM . SANCTISSIMAM
 FIDES . IN . PRINCIPEM
 SOLLENTIA . IN . REBVS . PVBLICIS . GERENDIS
 10 STVDIVM . DE . OMNIBVS . BENEMERENDI
 SVMMIS . VIRIS . COAEQVAVNT
 VIXIT . AN . LIII . M . X.
 DECESSIT . PLACIDISSIMO . EXITV . MAIAS . AN . MDCCCXXXII
 PETRONILLA . BRENNA . CONIVGI . AMANTISSIMO
 15 RANCISCVS . ANTISTES . VRBANVS . CAN . LATERANENSIS
 CVM . KAROLO . ET . CAMILLO . FRATRIBVS
 PARENTI . OPTIMO . INCOMPARABILI
 VALE . VALE . VALE
 ET . ESTO . MEMOR . NOSTRI

Nella parete sinistra appena si entra la chiesa.

1642.

D O M

a. 1834.

DOMINICO . FABIANI . DIVAE . REPARATAE . BANANIAE . E . CARNO
 PRESBYTERO . RELIGIONE . PIETATE . FIDE . INSIGNI
 ET . COMITATE . ATQVE . HVMANITATE . PRAESTANTISSIMO
 5 VIXIT . AN . LXXXIV . MENS . IV . DIES . VIII . OBIT . V . IDVS . IVNII . AN . SAL . MDCCCXXXIV
 TENERO . SEMPER . AMORE . VIRGINEM . PROSECVTVS
 RELIGIO - HVIC . ECCLESIAE . SINGVLARI . LEGATO
 VBI . AEDITV . MVNVS . MVLTQ . TEMPORE . ENERCVERAT
 10 ET . FVNDQ . PRO . ANVVO . FVNERE . BIS . FACIENDO . ASSIGNATO
 FRATRES . ET . CVSTODES . SODALIT . BERGOMEN.
 DEFVNCT . AERE . EX . TESTAMENTO
 MONVMENTVM . HOC . P . C.
 VIRO . BENEMERENTI
 PACEM . DEPRECANTES . AETERNAM

Nel pavimento avanti la balaustra dell'altare maggiore a sinistra.

1643.

A P Q

a. 1835.

MARCVS . IOSEPHI . F . TEDESCHINVS
 DOMO . BERGOMO
 SODALIS . SS . BARTHOL . ET . ALEXANDRI
 5 HIC . LOCVM . SEPVLTVRAE . VIVENS . SIBI . ELEGIT
 ANNO . M . DCCC . XXXV.
 VTI . AB . ARA . DEI . GENETRICIS . PIENTISSIMAE
 NE . DISSOCIETVR
 CONVERSVS . QVOQVE . IN . CINERES

Nel pavimento presso l'altare del Crocefisso.

1643.

ANNO VOLVENTE MDCCG XXXIX a. 1839.
 AC TERTIO ABSOLVENTE SAECVLO
 AB INSTITVTIONE ARCHISODALITH
 BERGOMENSIVM IN VRBE
 5 IACOBVS ALOYSIVS BRIGNOLE
 S . R . E . CARDINALIS
 TITVLI S . CAECILIAE
 ET ECCLESIAE DIVI IOANNIS ANTE PORTAM LATINAM
 ABBAS COMMENDATARIVS
 10 OLIM NAZIANTHI ARCHIEPISCOVVS
 RITV SOLEMNI
 TEMPLVM HOC SACRAVIT
 IX . KAL . IVLII
 DOMINICA A PENTECOSTE QVINTA
 15 CVRANTIBVS
 ANTONIO EX COMIT NEGRONI
 HIERONYMO COMMINELLI
 IACOBO GAMBIRASI
 ANTONIO ROSSONI
 20 CVSTODIBVS

Nella parete sinistra dell'altare maggiore.

1644.

ritratto di marmo in basso rilievo

a. 1840.

A P Ω
 MEMORIE . ET . CINERIBVS
 CATHARINÆ . COMITIS . NEGRONE . FEMINE . LECTISSIME
 QVÆ
 5 FORMA . EGREGIA . MORIBVS . SVAVISSIMIS . PIETATE . EXIMIA . INGENIO . SINGVLA^{RI}
 MIRA . IN . PAVPERES . BENIGNITATE
 OMNIQVE . VIRTVTVM . LAVDE . EXCELLVIT
 VIXIT . ANNOS . XXIII . M . V.
 10 EXITV . SANCTISSIMO . DECESSIT . V . IDVS . IAN . AN . MDCCCXXX.
 FERDINANDVS . LORENZANA . EQVES . MARITVS . INFELICISSIMVS
 VXORI . DVLCISSIME . INCOMPARABILI
 CONTRA . VOTVM . SVPERSTES
 MONVMENTVM . MVLTIS . CVM . LACRIMIS . PON . CVR.
 AVE . CONIVX . CARISSIMA . AVE . ANIME . DIMIDIVM . MEE

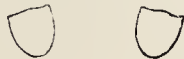

Nella parete destra appena si entra la chiesa.

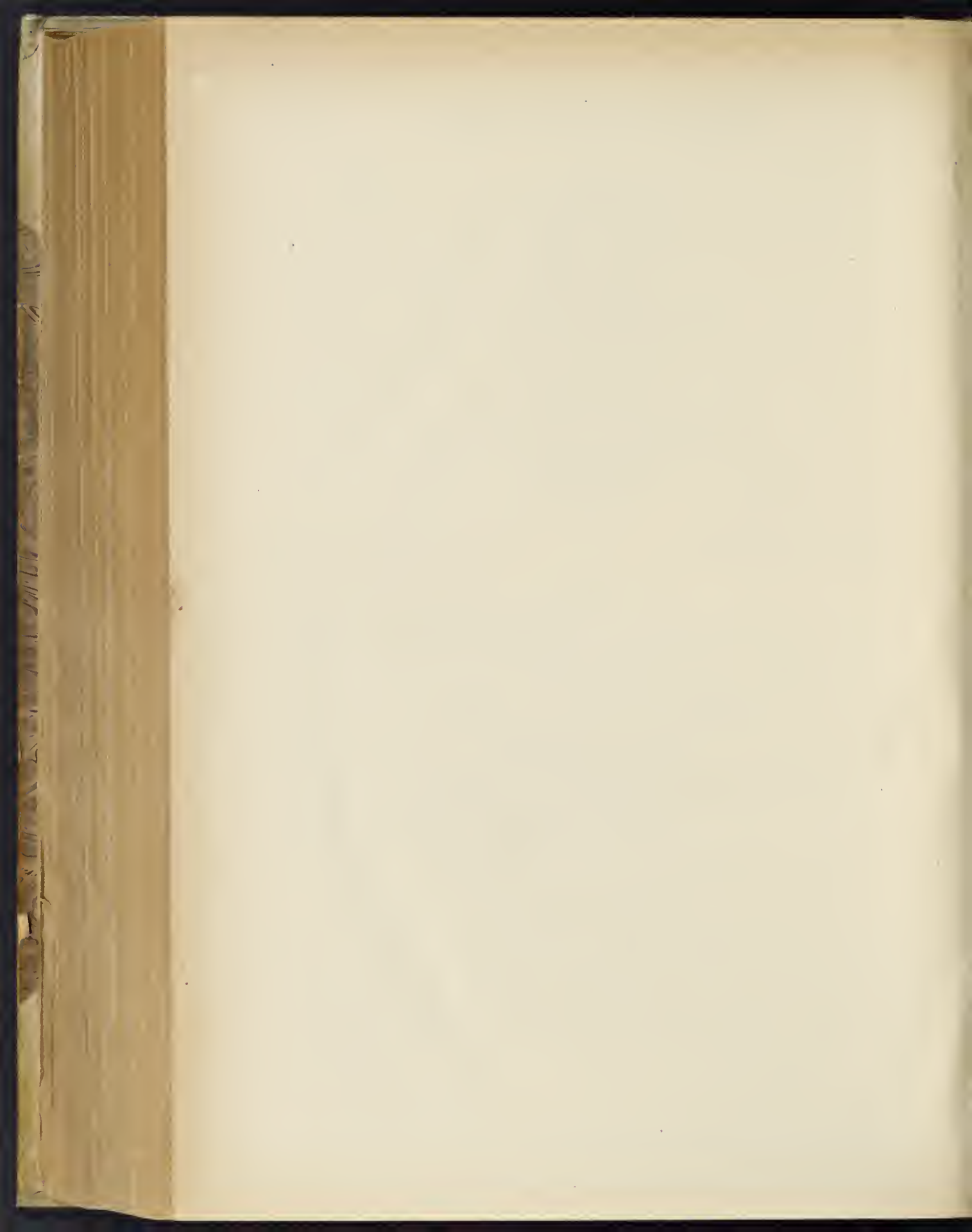

1646.

+ IN . NŌIĒ . DNI . ĀM . ĀNŌ.		
IN PACE ĀM.		
		
XPO		SAL.
KAROLA		HIERVS.
CYPRI . ET		ARMENIAE
REGINA.		Ō . MIT XVI
IVLII AN		NO DOM.
MCCCC		XXCVIL
SEDEnte	INNOCENTIO	VIII . P . M.

a. 1487.

Dal Ciacconio (*Vitae et Res gestae Pontificum T. III*, Romae, MDCLXXVII pag. 123, col. 1^a). Le prime due linee sono in carattere gotico, e niuna relazione hanno coll'epitaffio posto alla Regina Carlotta la cui immagine vedevasi scolpita nel marmo. Ora è perduta, e se ne legge un'altra da me riportata alla pag. 48 n. 96.

SECOLO XVI.

1647.

MICHAELAGELVS BONAROTVS FLOREN FACIEBAT

a. 1500.

Nella fascia che attraversa il petto della Madonna della Pietà che si vede nella 1^a cappella destra.

1648.

CLEMENS . VIII . PONT . MAX
 AEDES A SIXTO . V . INCHOATAS
 NE TANTI OPTIME DE SE
 MERITO PONTIFIC.
 INSGNIS AEDIFICATIO PERIRET
 QVARTO SVI PONTIFICATVS
 AN . ABSOLVIT
 SALVTIS M . D . XCV.

a. 1595.

5

Nella gran sala Clementina detta *de' Svizzeri* nell'appartamento Pontificio.

1649.

MEMORIAE
S. CLEMENTIS PAPAE
CHRISTI MART. FORTISS.
CLEMENS PAPA VIII
5 AVLAM SACRIS PICTVRIS
OGNATAM DICAVIT
AN. SAL. MDCII a. 1602.

Dipinta nella sala Clementina sulla porta che introduce all'appartamento del Papa.

1650.

CORPORA SS. SIMONIS ET IVDÆ
APOSTOLORVM a. 1605.
SVB ALTARI ANTIQVISSIMO IN VATICANA BASILICA
EORVM NOMINI DICATO
5 AD MERIDIEM INTER QVINTAM ET SEXTAM COLVMNAM
AB INGRESSV MEDIE NAVIS
I. OCTOBRIS ANNI INFRASCRIPTI
INTRA MARMOREAM ARCAM
10 IVSTA VETEREM TRADITIONEM REPERTA
CVM EA PARS ECCLESIE RVERET
PAVLI V. POST. MAX. IVSSV
EVANGELISTA PALLOTTA TIT. S. LAVRENTII IN LVCINA
CARDINALIS CVSENTINVS EIVSDEM BASILICE ARCHIPRESBYTER
15 IN NOVVM TEMPLVM TRANSLIT
ET SOLEMNI RITV HAC SVB ARA RECONDIDIT
DIE XXVII. DECEMBRIS FESTO S. IO. EVANGELISÆ
ANNO MDCV
PONTIFICATVS EIVSDEM S. D. N. ANNO PRIMO

Nella Basilica vaticana nell'altare dei SS. Simone e Giuda. Galletti (*Inscr. Picenae* Cl. II, n. 15, pag. 39).

1651.

IMAGINES . ISTÆ . MARMOREÆ a. 1606.
SS . XII . APOSTOLORVM . ERANT
AD . ORNATVM . CIBORII . QVOD
XYSTVS . IIII . P . M . SVpra . ALTARE
5 SACROSANTVM . B . PETRI
MAGNIFICE CONSTITVERAT

Nelle Grotte vaticane nella parete sinistra dell'andito che conduce all'altare di S. Pietro sopra il monumento di Giunio Basso.

1652.

EXEMPLVM . ATRII . PORTICVS . CVM . ANTERIORI . FACIE a. 1606.
BASILICAE . VETERIS . A . GREGORIO . PAPA . NONO . MVRSIVO
ORNATA . IN . DEMOLITIONE . AN . MDCVI . PAVLI . V.
5 PONT . MAX . IVSSV . ASSERVATVR.
IN . IPSA . TEMPLI . FACIE . HAEC . LEGEBANTVR
+ CEV . SOL . FERVESCIT . SIDVS . SVPER . OMNE . NITESCIT .
ET . VELVT . EST . AVRVM . RVTIGANS . SVPER . OMNE . METALLVM
DOCTRINAQ . FIDE . CALET . ET . SIC . POLLET . VBIQVE
ISTA . DOMVS . PETRA . SVpra . FABRICATA . QUIETA.

Nelle Grotte nella parete sinistra della cappella della Madonna del Parto.

1653.

HAEC . CRUX . ERAT
 IN . SVMMITATE
 ANTERIORIS . FA
 CIEI . VETERIS . BA
 SILICAE . MDCVI.

a. 1606.

5

Nelle Grotte vaticane nella parete dell'andito che gira intorno alla Confessione.

1654.

SANCTISSIMA . HEC . DEIPARE . VIRGINIS . IMAGO
 VT . ANTIQVA . HABET . TRADITIO . INTER . COLVMNAS
 PORTICVS . VETERIS . BASILICE . IMPIA . MANV . IN . FACIE
 PERCVSSA . SANGVINEM . FVDIT . SVpra . TRESISTOS
 5 LAPIDES . FERREA . GRATE . MVNITOS . EX . ÆDICVLA . S.
 MARLE . DE . FEBRIBVS . AD . QVA . SVB . GREGORIO . XIII . EX
 PORTICV . TRANSLATA . FVERAT . E . RVNIS . SERVATA . ANNO
 M . DC . VIII . HIC . REPOSITVR . PAVLO . V . PONT . MAX.

a. 1608.

Nella parete destra dell'altare della Madonna della *Bocciata*.

1655.

IMAGO . DEIP . VIRG . PREGNATIVM . E . RVNIS
 SACELLI . IORDANI . CAD . VRSINI . HVIVS . BASIL
 ARCHIPRESB . OLIM . SERVATA . PIE . VENERATIONI
 IN . HOC . ALTARI . EXPOSITA . AN . MDCXII

a. 1612.

Nella parete sinistra della Madonna del *Parto*.

1656.

MARMOREAE . ISTAE . HISTORIAE . CIBORII . SS . ALTARIS . B . PETRI . XYSTI . IIII . HIC
 SERVANTVR . PAVLI . V . P . M . IVSSV . AN . M . DC . XVI

a. 1616.

Nella parete destra dell'andito che conduce alla cappella di S. Pietro sotto duo bassorilievi istoriati.

1657.



a. 1617.

PAVLVS . V . PONT . MAX
 LOCVM MVLTORVM SANCTORVM
 PRAECIPVE . B . PETRI . CORPORE
 VENERANDVM . DECORAVIT
 5 ANTIQVAE . BASILICAE
 SACRAS . IMAGINES
 IN . EVM . TRANSVLIT
 ADITVM . VTRINQVE . APERVIT
 ANNO PONTIFICATVS SVI XIII
 10 SALVTIS . MDCXVII

Nella volta dell'andito che gira la Confessione.

1658.



a. 1617.

PAVLVS . V . PONT . MAX
 AD . COMMODIOREM
 PRINCIPIS . APOSTOLORVM
 VENERATIONEM
 5 ET . LOCI . DECOREM
 ORNAVIT
 ET . PORTAS . APERVIT
 PONTIFICATVS . SVI . ANNO . XIII
 SALVTIS
 10 CIOIOCKVII

Nella volta dell'andito che gira intorno alla Confessione.

1659.

PAVLVS . V . PONT . MAX.

a. 1617.

CARMINA . A . S . DAMASO . PAPA . ANTE . ANNOS . M . CC . L . OB . EXSICCATAM
 HVMDITATEM . IN . VETERI . HVIVS . BASILICE . PAVMENTO . NVLTORV
 5 IN . CHRISTO . QVIESCENTIVM . MEMORIAS . LABEFACANTEM . EDITA
 SVOQVE . IVSSV . HOC . MAREM . INCISA . AD . VENERANDE . ANTIQVITATIS
 MONVMENTV . PIE . SERVANDV . EX . TEMPLI . ELVSDĒ . RVINIS . HIC . REPONI
 MANDAVIT . ANNO . M . DC . XVII.

Nella parete dell'andito suddetto.

1660.

HAE . STATVAE . S . S . APOSTOLORVM
 PETRI . ET . PAVLI
 ERANT . IN . ATRIO . BASILICE
 5 AD . IANVAM . PORTICVS . PONTIFICV
 HIC . POSITAE . SVB . PAVLO . V

Nella parete sinistra dell'altare della Madonna del *Parto*.

1661.

SVpra HVIVS HEMICYCLI . PARIETE . TESSITA . ERAT . APSIS
 CONSTANTINIANA . VETERIS . BASILICAE . AB
 INNOCENTIO . PAPA . IH . VERMICVLATO . OPERE
 5 ORNATA . CVIVS . EXEMPLVM . MEMORIAE . ERGO
 HIC . IVXTA . EXPRIMITVR
 PAVLO . V . PONT . MAX
 IN . CORONICIS . ZONA . HI . VERSVS . LEGEBANTVR
 SYMMA . PETRI . SEDES . EST . HAEC . SACRA . PRINCIPIS . AEDES
 MATĒR . CVNCTARVM . DECOR . ET . DECVS . ECCLESIARVMI
 10 DEVOTVS . CHRISTO . QVI . TEMPLO . SERVET . IN . ISTO
 FLORES . VIRTVTIS . CAPIET . FRVCTVSQVE . SALVTIS

Nella volta dell'andito che gira intorno alla Confessione, e precisamente dirimpetto alla cappella della Madonna della *Bocciata*.

1662.

HAEC . S . PAVLI . APOST . MUSIVA . IMAGO . ERAT a. 1631.
 IN . APSIDA . INNOCENTII . PAPE . III . ANTE
 ALTARE . S . PETRI . HIC . M . DC . XXXI . AFFIXA

Nelle Grotte sopra un'antico musaico rappresentante la figura di S. Paolo, posto nella parete destra dell'andito che gira intorno alla Confessione.

1663.

VRBANVS . VIII . PONT . MAX a. 1631.
 E . SALVBRIORIB . FONTIBVS . RIVOS
 VBERIORES . COLLIGIT.
 OBSTRVCTO . VETERI . AQVAEDVCTV
 5 NOVVM . ALIBI.
 EX . INTEGRO . PROTENSVM
 PVBLICAE . COMMODITATI
 SVBSTITVIT
 10 ANN . SAL . MDCXXXI
 PONT . IX

Nel palazzo vaticano nella galleria delle Carte Geografiche, scritta nella carta geografica che rappresenta il porto e Città di Civitavecchia.

1664.

IMAGO . HAEC . S . PETRI . APOST . ERAT a. 1631.
 IN . SACELLO . SIXTI . PAPE . IIII
 HIC . POSITA . M . DC . XXXI.

Nelle Grotte, sopra una pittura che rappresenta l'apostolo S. Pietro, e vedesi nella parete destra dell'andito che gira intorno alla Confessione.

1665.

MARMOREE . ISTÆ . IMAGINES . QVATVOR a. 1631.
 EVANGELISTAR . ET . QVATVOR . ECCLIAE
 DOCTOR . ERANT . AD . ORNATV . CIBORII
 INNOC . VIII . HIC . AFFIXE . M . DC . XXXI.

Nella parete destra dell'andito cho gira intorno alla Confessione suddetta.

1666.

IMAGINES . HAE . MARMOREAE . B . VIRGINIS . APOSTOLORVM a. 1631.
 ET . DOCTORVM . CIRCVM . HIC . STANTES . ERANT . AD
 SEPVLCRA NICOLAI . V . CALLISTI . III . ET . BERNARDI . CARL.
 HERVLI . HOC . IN LOCO . AFFIXA . M . DC . XXXI

Nella parete sinistra dell'andito suddetto.

1667.

a. 1631.

IMAGINES . EVANGELISTARVM . OLIM . AD . CIBORIVM . INNOCENTII . VIII . HIC . M . DC . XXXI . AFFIXAE

Nelle Grotte Vaticane nella parete sinistra dell'andito che gira intorno alla Confessione.

1668.

VETVSTISSIMAE . HEC . VIRGINIS . MVSIVA . IMAGO
ERAT . AD . CIBORIVM . IO . PAPAЕ . VII . HIC ANNO
M . DC . XXXI . EPOSITA (sic)

a. 1631.

Sotto un musaico antico incastrato nella parete sinistra dell'andito suddetto.

1669.

SACELLVM
B . VERONICAE
CVM . ALIIS

VRBANVS . VIII
EXTRVENDVM
IVEET

Nello Grotto dipinta nella volta della cappella della Veronica.

1670.

S . S . SVDARIVM
FIDELIBVS
A . VERONICA
OSTENDITVR

Dipinta nella volta della cappella suddetta, ove è rammentato quando la Veronica mostra ai fedeli il SS. Sudario.

1671.

B . VERONICA . E . JEROSOLYMA . SACRVM . SVDARIVM
ROMAM . NAVI . ADVECTVM . DEFERT

Nella parete destra della medesima cappella.

1672.

B . VERONICA . SACRATISSIMVM . SVDARIVM
sic
 CHRISTO . CRVCCEM . PORTANTI . OFFERT

Nelle Grotte sotto una pittura che vedesi nella parete sinistra della cappella della Veronica.

1673.

SVDARIVM
 IN . CIBORIO
 CONSTRVCTO
 A . IOANNE VII
 5 COLLOCATVR

Dipinta nella volta della cappella suddetta.

1674.

SVDARIVM . VERONICE
 IVSSV . BONIFACII . IX
 OSTENDITVR
 REGI . HVNGARIAE.

Dipinta nella volta della stessa cappella ove è ricordato quando per ordine di Bonifacio IX. venne mostrato il SS. Sudario al Re d'Ungheria.

1675.

SACRUM . SUDARIUM	IVSSV
FEDERICO III	NICOLAI . V
IMPERATORI	OSTENDITVR

Nella volta a destra dell'altare della medesima cappella sotto una pittura in cui è espresso quando viene mostrato all'imperatore Federico III il SS. Sudario.

1676.

OSTENDITVR . SVDARIVM
 A . BONIFACIO . VIII
 CAROLO . ET . IACOBO . REGG

Nella volta della cappella suddetta sotto un'altra pittura in cui vedesi Bonifacio VIII che mostra ai re Carlo e Giacomo il SS. Sudario.

1677.

B . ANDREAS
 REGNO . CAELORVM
 FRVITVR

Nelle Grotte dipinta nella volta della cappella di S. Elena.

1678.

a sinistra

BEATVS	AD . SEPVLTVRA (sic)
ANDREAS	DEFERTVR

a destra

• BEATVS	CRVCI
ANDREAS	AFFIGITVR

Nelle Grotte nella volta della cappella di S. Elena.

1679.

B . ANDREAS . ORAT
AD . CRVCEM
DICENS . O . BONA . CRVX

Nella volta della medesima cappella.

1680.

B . ANDREAS
INVIVANTER
CAEDITVR

Dipinta nella medesima volta.

1681.

B . ANDREAS . IN . NAVI
EXISTIT . IVXTA . MARI
GALILEAE

Sotto un'altra pittura che si vede nella volta della stessa cappella.

1682.

FIVS II . CAPVT . S . ANDREAE SOLEMNI POMPA
BASILICAM . VATICANAM . DEFERT A . D . M . CCCCLXII

Nella parete sinistra della cappella suddetta.

1683.

PI CAPVT S . ANDREAE
IVXTA PONTEM MILVIUM MCCCCLXII

Nella parete destra della stessa cappella.

1684.

S. HELENA
CRVCIS . VIVIFICÆ
PARTEM

AD . FILIVM
CONSTANTINVM IMP.
MITTIT

Nelle Grotte nella volta della cappella di S. Longino, a sinistra.

1685.

IN HOC CONDITORIVM
VERBANI . VIII . PONT . MAX.
IVSSV SOLEMNI POMPA
FERRVM LANCEE INFER

5

TVR

PRETIOSVM SACRÆ
CRVCIS LIGNVM E CON
DITORIS SS . SVDARY
IN HOC SOLEMNI POMPA
TRANFERTVR (sic)

5

Nella medesima volta, a destra.

1686.

I . CONSTANTINVS
CHRISTI . CRVCIS . PARTEM
REVERENTER
EXCIPIT

Nella volta della stessa cappella.

1687.

MVLIERI . ANIMAM . FERE
EFFLANTI . ADMOTA . CSPI
CRVCE . STATIM . SANITATI
REDDITVR

Dipinta nella volta della medesima cappella.

1688.

S . CRVCIS . PARTICVLÆ
HIEROSOL . EP̄O . PEREGR^o
IMPERTITVR . NEG . TAM
SACRI . LIGNI . MATERIA
DEFICIT

5

Sotte un'altra pittura che si vede nella volta della nominata cappella.

1689.

HERACLIUS IMP^{us}.
 NUDIS PEDIBUS
 S . CRUCEM . GESTANS . PIE
 IEROSOLYMAM INGREDITVR (sic)

Nelle Grotte, dipinta nella volta della cappella di S. Longino.

1690.

S . HELENA . IMPERATRIX . MAGNI . CONSTANTINI . MATER
 CHRISTI . CRUCEM . DIV . QUESITAM . IEROSOLIMIT . TANDEM . ALTA . TELLYRE . DEMERSAM . INVENT

Nella parete sinistra della cappella suddetta.

1691.

SACRVM FERRVM	IN . CIBORIVM
SVB . INNOCENTIO	S . SVDARII
VII	TRANSFERTVR

Nelle Grotte, dipinta sulla sinistra della volta della cappella di S. Andrea.

1692.

IN . HOC . CONDI TORIVM	SOLEMNI . POMPA
VRBANI . VIII . P . M.	FERRVM . LANCEAE
IVSSV	INFERTVR

A destra della volta della cappella suddetta.

1693.

DVO . CARDINALES
 E . NARNIA . ROMAM
 LANCEAM . DEFERVNT

Dipinta nella volta della stessa cappella.

1694.

ANCONAE EXCIPIVR
 SACRVM FERRVM
 LANCEAE

Dipinta nella medesima volta.

1695.

SACRVM . FERRVM
 REVERENTER
 EXCIPITVR . NARNIE
 A . DVOB . CARDINALIB

Nella volta della cappella di S. Andrea.

1696.

S . FERRVM . LANCEAE
 E . BAS . VET . IN . NOVAM
 SVB . PAVLO . V
 TRANSFERTVR

Nella volta della cappella suddetta.

1697.

IMAGO . HAEC . MARMOREA . B . VIRGINIS.
 ERAT . IN . SACRARIO . AD . ORNATV . ALTARIS SAN^{MAE}
 TRINITATIS . ET . SS . COSME . ET . DAMIANI

Nella parete destra della Madonna *del Parto*, sopra una statuetta di marmo che rappresenta la Madonna col Bambino.

1698.

IMAGO . HAEC . MAROREA . B . VIRGINIS . FILIV . IN . SINV . GES
 TANTIS . EXTABAT . OLIM . IN SACELLO S . BLASH VETERIS BASILICE . A
 CARD . IO . GAETANO . VRSINO . CONSTRUCTO . HIC . SVB . VRBANO . VIII
 AN . DOM . M . DC . XXXIII . AFFIXA.

a. 1633.

Nella parete destra dell'andito che gira intorno alla Confessione.

1699.

BRANDEVV . AD . CORPVS
 B . PETRI . POSITVM . A . S
 LEONE . PAPA . I . INCISVM
 EX . IPSA . INCISIONE
 5 SANGVIS . EFFLVXIT

Nelle Grotte sotto una pittura nella parete sinistra d' un piccolo andito che conduce alla Confessione.

1700.

TAGIONI . CAESARAVGVSTANO
 EPISCOPO . AD . SEPVLCRVM
 S . PETRI . PERNOCTANTI
 DIVINA . VISIONE . MORALIVM
 5 LIBRI . B . GREGORII . PAPAЕ
 REVELANTVR . ANNO . DCXLVIII

Nella medesima parete dello stesso andito sotto un'altra pittura.

1701.

S . GREGORINS . BRANDEI
 PARTICVLAM . SVPER . ALTARE . S . PETRI
 POSITAM . CVLTELLO . PVPVGIT . DE
 CVIVS . PVNCTIONE . SANGVIS
 PROTIVS . EMANAVIT

5

Nella parete sinistra sotto una pittura che si vede in un piccolo andito che conduce alla Confessione.

1702.

ANTIQUISSIMA . HAEC . B . PETRI
 IMAGO . TRES . CLAVES . GESTANTIS
 ERAT . IN . ATRIO . VETERIS
 BASIL . SVPERA . SEPVLCRVM
 OTTONIS . II . IMP.
 CVM . IMAGINIB . SALVATORIS . ET . B . PAVLI.

5

Nelle Grotte sopra un grande mosaico antico rappresentante il Salvatore cogli Apostoli Pietro e Paolo posto nell'andito che gira intorno alla Confessione.

1703.

HAEC . B . VIRGINIS . MVSIVA IMAGO
 ERAT . AD . S . SACELLVM . IOANNIS . PAPE . VII

Sopra un immagine di mosaico nella parete destra dell'andito suddetto.

1704.

CAPITIS . S . ANDREAE . APOSTOLI
 EFFIGIES . MARMOREA
 OLIM . EXTANS . AD
 CIBORIVM . PII . PAPAE . II.

Nella parete destra dello stesso andito, presso la cappella di S. Pietro.

1705.

HAEC . CHRISTI . IMAGO
 MARMOREA . ERAT . AD
 SEPVLCRVM
 NICOLAI . PAPAE . V.

Nella parete dello stesso andito presso la suddetta cappella.

1706.

a. 1617.

ANTIQUISSIMV̄ . SIGNV̄
 HOC . EX . DVAVS . GRECIS . LITTERIS . CONNEXV̄
 VENERABILE . CHRISTI . NOMEN . INDICANS . E . VETERIS . CONSTANTINIANÆ
 BASILICÆ . MONVMENTIS . ASSERVATVM . HIC . PIE.
 5 FIDELIVM . VENERATIONI . EXPOSITVR . AN . SAL . MDC . XLVII.
 INNOCENTIO . X . PONT . MAX

Nella parete dell'andito che gira intorno alla Confessione presso la cappella della Madonna della *Bocciata*.

1707.

a. 1661.

ALEXANDER VII PONTIFEX MAXIMVS A FVNDAMENTIS EXTRVX. ANNO SALVTIS MDCLXI	VENITE . PROCIDAMVS ANTE DEVM IN TEMPO SANCTO EIVS ET NOMEN DOMINI INVOCAMVS
---	---

Nell'interno di chi entra il colonnato a sinistra.

1708.

a. 1661.

IN . VMBRACVLVM. DIEI . AB . ARSTV. IN . SECVRITATEM. A . TVRBINE . ET . A . PLVVIA.	VENITE ASCENDAMVS IN . MONTEM . DOMINI ADOREMVS IN . TEMPLO . SANCTO . EIVS
---	---

Nell'interno di chi entra il colonnato a destra.

SECOLO XVIII.

1709.

a. 1715.

CORPVS . S . LEONIS MAGNI A CLEMENTE PAPA XI . TRANSLATVM III . IDVS APRILIS AN . DOMINI MDCCXV.
 EX HIS CRYPTIS VATICANIS AB ARA B . MARIAE VIRGINIS DE COLVMNA
 IN EIVSDEM S . PONTIFICIS SACELLVM.
 QVOD INNOCENTIVS X . PONT . MAX . RITE CONDIDIT
 5 ET ALGARDIVS ELEGANTISSIME SCVLPSIT
 FRIDIE SACRVM LOCVLVM LIPSANORVM EXTVLERE CARDINALES AMPLISSIMI
 VINCENTIVS MARIA VRSINVS ORDINIS PREDICATORVM
 QVI POSTEA BENEDICTI XIII . NOMINE CATHOLICAE ECCLESIAE PRAEFVIT
 ATQVE EIVSDEM BASILICAE . ARCHIPRESBYTER.

Nelle Grotte nella parete della cappella della Madonna *del Parto*.

1710.

a. 1725.

AENEAE STATVA APOSTOLORVM PRINCIPI IN BASILICA VATICANA POSITA ET ANTIQVISSIMO CHRISTIANI POPVLI CVLTV FREQVENTATA
AD QVAM ANNO IVBILEI MDCCXXV. QVINTO IDVS IVNII . IOANNES KOVVALSCHI PROVINCIAE SALESIAE MILES
VNIVERSALI PARALYSI LABORANS
DVM OPEM B . PETRI ENIXIS PRECIBVS IMPLORARET
5 CONSOLIDATIS BASIBVS ET PLANTIS EIVS INCOLVMIS PROTINVS EVASIT
ET INSTAR ILLIVS CLAVDI EX VTERO MATRIS SVAE QVI SEDEBAT AD PORTAM TEMPLI SPECIOSAM
COEPIIT AMBVLARE ET LAVDARE DEVM ~~QVI~~ PROSPER LAMBERTINVS EIVSDEM BASILICAE TVNC CANONICVS
ANNVC VERO BENEDICTI XIII . NOMINE IN VNIVERSALEM ECCLESIAE PASTOREM DIVINA PROVIDENTIA ELECTVS
10 HOC MIRACVLVM APPROBAVIT VNA CVM VNIVERSO REVERENDISSIMO CAPITVLO
ET IN AVTHENTICAS TABVLAS REFERRI EASQVE ARCHIVO CONSIGNARI DECREVIT

Nelle Grotte nella parete destra della Madonna *del Parto*.

1711.

a. 1727.

BENEDICTVS . XIII . P . M.
CONCEDIMVS . ET . INDVLGEMVS
VT . QVANDOCVMQVE
5 SACERDOS . ALIQVIS . SECVLARIS
VEL . CVIVSVIS . ORDINIS . CONGREGATIONIS
SEV . INSTITVTI . REGVLARIS
MISSAM . DEFVNCTORVM
PRO . ANIMA . CVIVSCVMQVE . CHRISTIFIDELIS
10 QVAE . DEO . IN . CHARITATE . CONIUNCTA . AB . HAC . LVCE . MICRAVERIT
AD . HOC . ALTARE . CELEBRABIT
ANIMA . IPSA . DE . THESAVRO . ECCLESIAE
PER . MODVM . SVFFRAGII . INDVLGENTIAM . CONSEQVATVR
ITA . VT . EIVSDEM . D . N . I . CHRISTI . AC . B . VIRG . MARIAE
SANCTORVMQVE . OMNIYM
15 MERITIS . SIBI . SVFFRAGAN . A . PVRGATORII . POENIS . LIBERETVR
DATVM . XII . KAL . APRILIS . ANNO . M . DCC . XXII

Nelle Grotte nella parete sinistra dell'altare di *S. Pietro*.

1712.

a. 1721.

BENEDICTVS XIII . OBD . PÆDIC . ALTARE . HOC CONSECRAVIT DIE XIX IANVARIJ MDCCXXVII.

Nelle Grotte nell'altare della Madonna *del Parto*.

1713.

a. 1727.

BENEDICTVS XIII ORD . PÆDIC . ALTARE HOC CONSECRAVIT DIE XV FEBRVARIJ MDCCXXVII

Nelle Grotte nell'altare della Madonna *della Bocciaata*.

1714.

a. 1727.

BENEDICTVS XIII ORD . PRÆDIC . ALTARE HOC
 CONSECRAVIT DIE XXV FEBRVARII MDCCXXVII

Nelle Grotte nell'altare della cappella di *S. Longino*.

1715.

a. 1727.

BENEDICTVS XIII ORD . PRÆDIC . ALTARE HOC
 CONSECRAVIT DIE VII MARTII MDCCXXVII

Nelle Grotte nell'altare della *Veronica*.

1716.

a. 1727.

BENEDICTVS XIII . ORD . PRÆD . CONSECRAVIT ALTARE HOC
 DIE XII MARTII MDCCXXVII

Nelle Grotte nell'altare di *S. Elena*.

1717.

a. 1727.

BENEDICTVS XIII . ORD . PRÆD . ALTARE HOC CONSECRAVIT
 DIE XXX NOVEMBRIS MDCCXXVII

Nelle Grotte nell'altare di *S. Andrea*.

1718.

a. 1750.



BENEDICTVS XIV P . O . M.
 CRYPTAS UATICANAS
 UETVSTATE COLLABEFECTAS
 RESTAVRAUIT
 ET IN ELEGANTIOREM FORMAM
 RESTITVIT
 ANNO JVBILEI CIOICCL.

5

Nelle Grotte nella parete sinistra dell'altare della *Veronica*.

1719.

PIO . VIII . PONTIFICI . MAXIMO
IOSEPHVS . ALBANIUS . CARDINALIS

a. 1830.



Questo monumento in marmo posto alla memoria di Pio VIII, è opera del Tenerani, e si vede sulla porta della sagrestia nella navata sinistra della Basilica.

Brevissimo fu il pontificato di Pio VIII, poichè creato nella mattina del 31 Marzo 1829, moriva il 30 Novembre 1830 a 4 ore di notte nell'età di 69 anni e 10 giorni, dopo un'anno e 8 mesi compiuti di pontificato.

1720.

GREGORIUS . XVI . P . M.

a. 1836.

ALTARE . HOC . PERPETVO . PRO . VIVIS . ET . DEFUNCTIS

PRIVILEGIO . DITAVIT

VT . TOTO . ANNI . TEMPORE . EXCEPTIS . DIEBUS

EPIPHANIAE . DOM . PALMAR . MAIOR . HERBOM . PASCHAT . RESVRRECT.

PENTECOSTES . NATIVIT . D . N . I . C . ET . ASSUMPTIONIS . B . M . V .

VOTIVA . SS . APP . PETRI . ET . PAVLI . MISSA

A . QVOLIBET . SACERDOTE . IPSO . IN . ALTARI . CELEBRARETVR . INDVLSIT

OCTAVO . VERO . AB . EORVMDEM . APP . FESTO . CONTINENTIBVS . DIEBUS

MISSAE . PROVT . IN . FESTO . SVB . DVPLICI . RITV . CELEBRANDAE

CVICVMQVE . SACERDOTI . POTESTATEM . FECIT

CHRISTI . FIDELIBVS . QVOTIES . HIC . RITE . DEVM : EXORNAVERINT

TER . CENTVM . DIERVM . INDVLGENTIAM

SEMEL . AVTEM . IN . MENSE . CONFESSIS . SACRA . QVAE . SYNAXI . REFECTIS

ET . APOSTOLICVM . PATROCINIVM . PRO . S . R . E . PROSPERITATE

AC FIDEI . ORTHODOXAE . PROPAGATIONE . IMPLORANTIBVS . PLENARIAM

VTRAMQVE . DEFUNCTIS . ETIAM . ADPLICANDAM . CONCESSIT

EX . LITTER . DAT . XV . KAL . IVLII . AN . M . DCCC . XXXVI .

Nelle Grotte nella parete destra della cappella di *S. Pietro*.

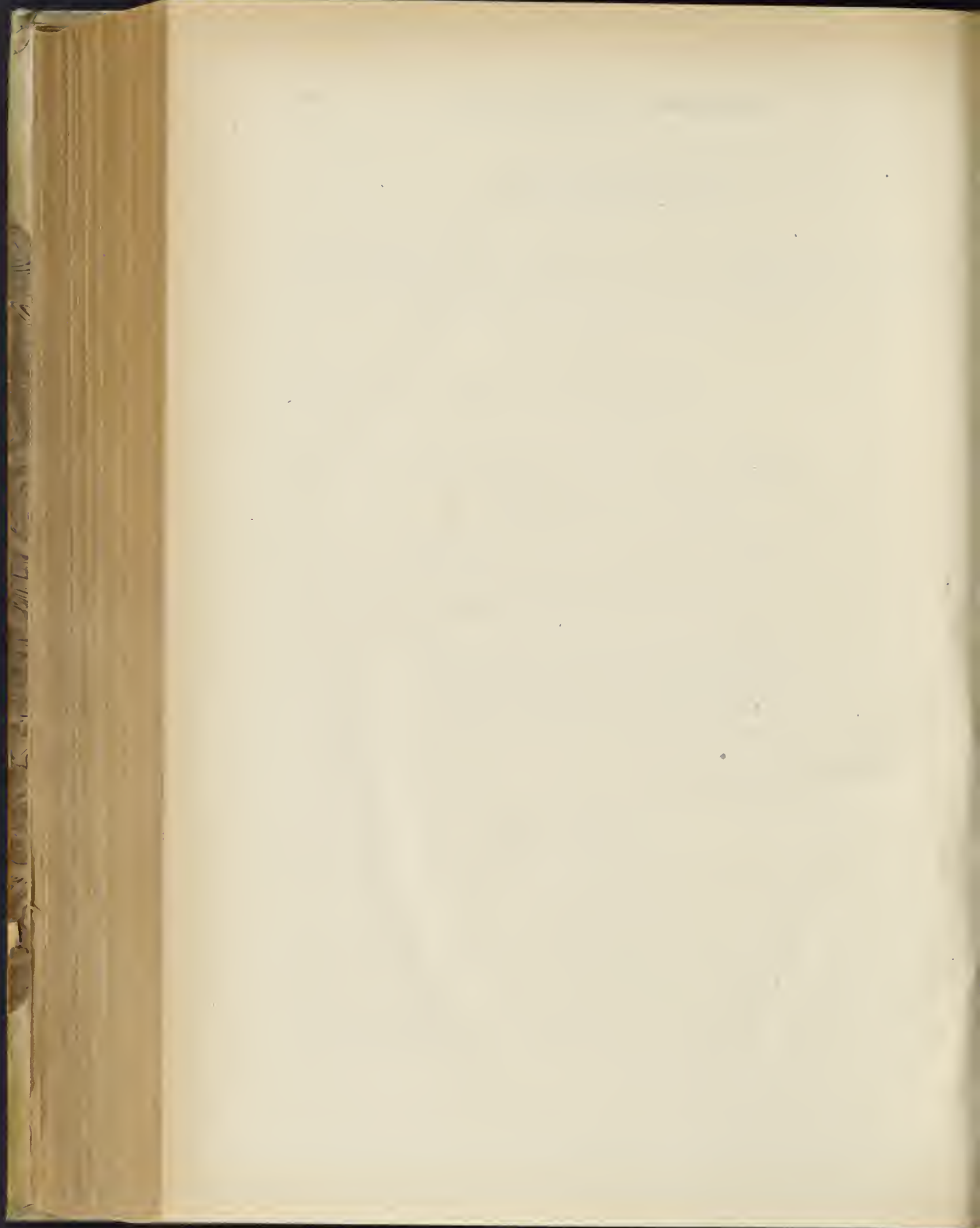

INDICE

DEL PRESENTE VOLUME

DIVISO PER CLASSI

CLASSE I.

PONTEFICI

- Adriano I, pagina 62 numero 151, p. 103 n. 346, p. 136 n. 489.
- Adriano II, p. 103 n. 347.
- Adriano IV, p. 137 n. 494.
- Adriano VI, p. 64 n. 161.
- Agatone, p. 103 n. 345.
- Alessandro III, p. 103 n. 348, p. 138 n. 500.
- Alessandro VI, p. 50 n. 103, p. 53 n. 111, p. 54 n. 115, 116, p. 69 n. 176, p. 350 n. 1093, p. 385 n. 1177, 1178, 1179, p. 386 n. 1180.
- Alessandro VII, p. 157 n. 582, 583, 584, 585, p. 158 n. 586, 587, 588, p. 159 n. 589, p. 254 n. 943, p. 368 n. 1147, p. 441 n. 1416, 1417 p. 538 n. 1707.
- Alessandro VIII, p. 163 n. 604, p. 171 n. 626.
- Benedetto XII, p. 25 n. 22, 23.
- Benedetto XIII, p. 170 n. 625, p. 171 n. 628, 629, p. 172 n. 630, 631, 632, p. 174 n. 641, 642, 643, 644, p. 175 n. 645, p. 176 n. 646, 647, 648, p. 178 n. 658, p. 369 n. 1149, p. 520 n. 1635, p. 539 n. 1714, 1712, 1713, p. 540 n. n. 1714, 1715, 1716, 1717.
- Benedetto XIV, p. 177 n. 656, p. 178 n. 657, 658, p. 179 n. 662, 664, 665, p. 180 n. 666, 667, p. 186 n. 689, p. 195 n. 732, p. 273, n. 982, 983, p. 292 n. 1026, p. 326 n. 1069, p. 371 n. 1153, p. 372 n. 1155, p. 448 n. 1437, p. 449 n. 1438, 1439, 1440, p. 452 n. 1454, 1455, p. 453 n. 1456, p. 463 n. 1485, p. 464 n. 1487, p. 539 n. 1710, p. 540 n. 1718.
- Bonifacio IV, p. 23 n. 48, p. 422 n. 428.
- Bonifacio VIII, p. 22 n. 46, p. 23 n. 47, 48, p. 24 n. 49, p. 420 n. 406, p. 439 n. 505, p. 440 n. 510, p. 532 n. 1676.
- Bonifacio IX, p. 63 n. 154, p. 532 n. 1674.
- Calisto III, p. 43 n. 80, p. 50 n. 103, p. 151 n. 558, p. 530 n. 1666.
- Celestino III, p. 20 n. 7, p. 402 n. 342.
- Celestino IV, p. 21 n. 10.
- Clemente V, p. 105 n. 358, p. 440 n. 511.
- Clemente VII, p. 65 n. 162, 164, 165, 166, p. 66 n. 167, 168, p. 67 n. 171, p. 68 n. 172, p. 96 n. 310, p. 353 n. 1105, p. 390 n. 1194, p. 391 n. 1196.
- Clemente VIII, p. 116 n. 391, 392, 393, p. 117 n. 397, p. 118 n. 412, 414, 416, p. 119 n. 418, p. 124 n. 436, p. 132 n. 473, p. 270 n. 974, p. 270 n. 975, p. 271 n. 976, p. 300 n. 1036, p. 256 n. 1142, p. 365 n. 1138, p. 406 n. 1252, p. 407 n. 1253, 1255, 1256, p. 526 n. 1648, p. 527 n. 1649.
- Clemente IX, p. 160 n. 596, p. 162 n. 601, p. 254 n. 943, p. 366 n. 1141, p. 368 n. 1147.
- Clemente X, p. 159 n. 590, 591, 592, p. 160 n. 593, p. 164 n. 608, p. 253 n. 941, p. 254 n. 943, p. 366 n. 1141, p. 368 n. 1147.
- Clemente XI, p. 164 n. 608, p. 165 n. 609, p. 166 n. 612, p. 167 n. 615, p. 168 n. 618, p. 169 n. 619, 620, 621, p. 171 n. 629, p. 178 n. 659, 660, p. 255 n. 944, p. 310 n. 1049, p. 311 n. 1052 p. 370 n. 1151, p. 373 n. 1158, p. 446 n. 1429, 1431, p. 447 n. 1432, p. 538 n. 1709.
- Clemente XII, p. 176 n. 649, p. 256 n. 948, p. 257 n. 950, p. 338 n. 1079, p. 371 n. 1153, p. 447 n. 1323, p. 452 n. 1455.
- Clemente XIII, p. 180 n. 668, p. 181 n. 669, 670, p. 181 n. 672, p. 182 n. 673, 674, 676, p. 183 n. 677, 678, 679, p. 184 n. 680, 681, p. 455 n. 1460, p. 469 n. 1475.
- Clemente XIV, p. 184 n. 682, 683, p. 185 n. 685, 686, p. 293 n. 1030.
- Damaso I, p. 402 n. 341 p. 529 n. 1659.
- Eugenio IV, p. 33 n. 46, p. 37 n. 57, 58, p. 44 n. 83, p. 45 n. 87, p. 106 n. 359, p. 383 n. 1171, p. 403 n. 1241, p. 416 n. 1288, p. 450 n. 1449, p. 452 n. 1454.
- Giovanni III, p. 144 n. 526.
- Giovanni VI, p. 136 n. 490.
- Giovanni VII, p. 122 n. 429, p. 125 n. 438, p. 531 n. 1668, p. 532 n. 1673, p. 537 n. 1703.
- Giovanni XII, p. 139 n. 506.
- Giovanni XIX, p. 17 n. 4.
- Giulio II, p. 55 n. 119, 122, p. 56 n. 123, p. 57 n. 129, p. 58 n. 130, 131, 132, p. 59 n. 135, p. 68 n. 173, p. 106 n. 360, p. 126 n. 444, p. 147 n. 537, p. 153 n. 567, p. 166 n. 612, p. 358 n. 1117, p. 386 n. 1192, p. 388 n. 1186, p. 389 n. 1189, p. 390 n. 1192, p. 391 n. 1196, p. 394 n. 1205.
- Giulio III, p. 70 n. 182, p. 106 n. 361, p. 183 n. 677.
- Gregorio II, p. 81 n. 231, p. 414 n. 1275.

- Gregorio III, p. 51 n. 106.
 Gregorio VI, p. 135 n. 487.
 Gregorio VII, p. 18 n. 3, 4, p. 19 n. 5 p. 137 n. 496, 497.
 Gregorio IX, p. 20 n. 9, p. 21 n. 10, p. 253 n. 939, p. 527 n. 1652.
 Gregorio X, p. 105 n. 354.
 Gregorio XI, p. 27 n. 28, p. 63 n. 153.
 Gregorio XIII, p. 79 n. 224, p. 80 n. 225, 226, p. 81 n. 233, p. 82 n. 234, 235, 236, 237, 238, p. 83 n. 239, 240, 241, 242, 243, p. 84 n. 244, 246, 247, p. 85 n. 248, 249, 250, 251, p. 86 n. 253, p. 90 n. 272, 274, p. 92 n. 290, p. 93 n. 291, 293, p. 95 n. 307, 308, p. 96 n. 310, p. 115 n. 403, p. 130 n. 463, p. 143 n. 523, p. 170 n. 623, p. 238 n. 893, p. 269 n. 974, p. 299 n. 1034, p. 300 n. 1035, p. 404 n. 1247, p. 405 n. 1248, p. 528 n. 1654.
 Gregorio XIV, p. 114 n. 401.
 Gregorio XV, p. 147 n. 539, 540, 541, p. 410 n. 1264.
 Gregorio XVI, p. 213 n. 822, p. 214 n. 825, 827, p. 215 n. 831, 832, 833, p. 216 n. 834, 835, 836, 837, p. 217 n. 839, 841, p. 218 n. 844, p. 219 n. 847, 848, 849, p. 220 n. 854, p. 237 n. 894 p. 465 n. 1493, p. 469 n. 1506, p. 471 n. 1512, p. 490 n. 1564, p. 541 n. 1720.
 Innocenzo II, p. 20 n. 6, p. 138 n. 504, p. 323, n. 1060.
 Innocenzo III, p. 20 n. 8, p. 104 n. 349, 350, p. 136 n. 493 p. 138 n. 503, p. 253 n. 939, p. 403 n. 1240, p. 415 n. 1281, 1282, 1284, p. 418 n. 1295, 1298, 1299, 1300, p. 419 n. 1304, 1302, 1303, 1304, 1305, p. 420 n. 1306, 1307, 1308, p. 452 n. 1454, p. 529 n. 1661, p. 530 n. 1662.
 Innocenzo IV, p. 104 n. 353, p. 140 n. 513.
 Innocenzo VI, p. 140 n. 509.
 Innocenzo VII, p. 31 n. 40, p. 35 n. 53.
 Innocenzo VIII, p. 47 n. 92, 93, p. 48 n. 97, 98, p. 49 n. 99, 101, p. 50 n. 104, p. 51 n. 106, p. 66 n. 169, p. 146 n. 536, p. 148 n. 544, p. 152 n. 562, p. 193 n. 721, p. 531 n. 1667, p. 535 n. 1691, p. 526 n. 1646, p. 530 n. 1665.
 Innocenzo IX, p. 115 n. 402, p. 133 n. 479.
 Innocenzo X, p. 156 n. 578, 579, 580, 581, p. 159 n. 592 p. 574 n. 1160, p. 413 n. 1274, p. 538 n. 1706, 1709.
 Innocenzo XI, p. 163 n. 605, p. 164 n. 607 p. 254 n. 943, p. 268 n. 1147.
 Innocenzo XII, p. 164 n. 608. p. 165 n. 609, p. 171 n. 629 p. 444 n. 1426.
 Innocenzo XIII, p. 170 n. 624, p. 177 n. 656, p. 454 n. 1458.
 Leone I, p. 102 n. 343, p. 122 n. 430, p. 310 n. 1049, p. 536 n. 1699, p. 538 n. 1709.
 Leone II, p. 122 n. 430.
 Leone III, p. 62 n. 150, p. 122 n. 430 p. 251 n. 935, p. 253 n. 939.
 Leone IV, p. 61 n. 143, p. 62 n. 148, p. 122 n. 430, p. 270 n. 975, p. 414 n. 1278, p. 443 n. 1435.
 Leone X, p. 59 n. 136, 137, p. 61 n. 146, p. 62 n. 147, p. 64 n. 158, 159, p. 65 n. 163, 165, p. 67 n. 171 p. 68 n. 173, 174, p. 96 n. 310, p. 286 n. 1007, p. 388 n. 1187, p. 390 n. 1192, 1193, p. 394 n. 1196, p. 403 n. 1243.
 Leone XI, p. 119 n. 419.
 Leone XII, p. 212 n. 815, 816, 817, 819, p. 213 n. 822, 823, p. 277 n. 995, p. 464 n. 1477, p. 465 n. 1492 p. 482 n. 1540.
 Lucio II, p. 138 n. 500.
 Marcello II, p. 74 n. 183, 184.
 Martino IV, p. 32 n. 44.
 Martino V, p. 63 n. 155.
 Nicolò II, p. 138 n. 499.
 Nicolò III, p. 21 n. 12, p. 22 n. 13, p. 63 n. 156, p. 110 n. 512, p. 175 n. 645.
 Nicolò V, p. 34 n. 49, 50, 51, p. 35 n. 53, p. 36 n. 54, 56, p. 37 n. 59, p. 84 n. 244, p. 98 n. 319, p. 127 n. 449, p. 169 n. 619, p. 532 n. 1675, p. 537 n. 1705, p. 530 n. 1666.
 Onorio III, p. 136 n. 492, p. 139 n. 504.
 Orsmida, p. 422 n. 427.
 Paolo I, p. 121 n. 425.
 Paolo II, p. 38 n. 60, p. 40 n. 68, p. 44 n. 83, p. 69 n. 178, p. 384 n. 1173, p. 426 n. 1345, p. 427 n. 1346, 1347, 4348, p. 450 n. 1449.
 Paolo III, p. 68 n. 173, 175, p. 69 n. 176, p. 70 n. 179, p. 78 n. 216, 217, p. 80 n. 226, 228, p. 105 n. 361, p. 299 n. 1034, p. 300 n. 1035 p. 355 n. 1110, p. 393 n. 1204, p. 404 n. 1244, p. 407 n. 1255, p. 520 n. 1635.
 Paolo IV, p. 71 n. 185, 186, p. 92 n. 290, p. 95 n. 308, p. 106 n. 361, p. 395 n. 1210, p. 366 n. 1213, p. 397 n. 1215, p. 398 n. 1220.
 Paolo V, p. 120 n. 409, p. 121 n. 425, 426, p. 122 n. 427, 428, 429, 430, p. 123 n. 431, 432, 434, 435, p. 124 n. 436, p. 125 n. 437, 438, 439, 440, 441, p. 126 n. 444, 445, p. 127 n. 446, 447, 448, p. 128, n. 451, 452, 453, 455, p. 129 n. 460, p. 130 n. 461, 462, 463, 464, 465, p. 131 n. 466, 467, 468, 469, 470, p. 132 n. 471, 472, 473, p. 133 n. 477, 479, p. 134 n. 481, 482, 483, p. 135 n. 484, 485, 486, p. 141 n. 514, 515, 516, 517, 518, p. 142 n. 519, p. 143 n. 524, 525, p. 144 n. 527, 529, p. 145 n. 530, 531, 532, 533, 534, p. 147 n. 537, p. 189 n. 701, p. 301 n. 1037, p. 343 n. 1085, p. 409 n. 1260, 1262 p. 516 n. 1625, p. 520 n. 1635, p. 527 n. 1650, p. 528 n. 1644, 1656, 1657, p. 529 n. 1658, 1659, 1660, 1661, p. 536 n. 1696.
 Pasquale I, p. 139 n. 507, p. 414 n. 1277, p. 418 n. 1435.
 Pasquale II, p. 123 n. 431.
 Pelagio I, p. 142 n. 522.
 Pio II, p. 39 n. 63, 65, 66, p. 44 n. 85, p. 79 n. 220, p. 143 n. 524, p. 225 n. 1339, 1340, 1341, p. 533 n. 1682, 1683, p. 537 n. 1704.
 Pio III, p. 55 n. 120, 121, p. 78 n. 218.
 Pio IV, p. 72 n. 187, 188, p. 73 n. 189, 190, 192, 193, p. 74 n. 194, 195, 196, 197, 198, 199, p. 77 n. 210, 213, 214, 215, p. 80 n. 226, p. 183 n. 678, p. 404 n. 1245 p. 520 n. 1635.
 Pio V, p. 79 n. 221, 224, p. 80 n. 226, 227, p. 127 n. 450, p. 171 n. 628, p. 398 n. 1220, p. 404 n. 1246, p. 449 n. 1444, 1442.
 Pio VI, p. 186 n. 689, 690, p. 187 n. 693, p. 188 n. 696, 697, 698, 699, 700, p. 189 n. 701, 703, 704, 705, p. 190 n. 707, 709, p. 191 n. 710, 711, 712, 713, p. 192 n. 715, 716, 717, 718, p. 193 n. 719, 720, 721, p. 194 n. 727, 728, 729, p. 195 n. 730, 731, 732, p. 196 n. 733, 734, 735, 737, p. 197 n. 738, 739, 741, 742, p. 198 n. 744, 745, 746, 747, 748, p. 199 n. 749, 750, 751, p. 201 n. 760, p. 202 n. 768, p. 203 n. 774, p. 212 n. 817, p. 275 n. 991, p. 318 n. 1060, p. 373 n. 1159, p. 45 n. 1461, p. 456 n. 1465, p. 458 n. 1474, p. 459 n. 1472, p. 464 n. 1486, p. 521 n. 1640.
 Pio VII, p. 200 n. 751, 756, 757, p. 201 n. 758, 759, 761, 762, 763, p. 202 n. 764, 765, 766, 767, 768, p. 203 n. 770, 771, 772, 773, 774, p. 204 n. 775, 776, 777, 778, 779, 780, p. 205 n. 781, 782, 783, 784, 785, 786, p. 206 n. 787, 788, 789, 790, 791, p. 207 n. 793,

p. 208 n. 796, 797, 798, 799, p. 209 n. 800, 801, 802, 803, 804, p. 210 n. 805, 806, 807, 808, 809, p. 211 n. 810, 811, 812, 813, 814, p. 235 n. 888, p. 276 n. 993, p. 277 n. 995, p. 464 n. 1489, p. 465 n. 1491 p. 482 n. 1540.

Pio VIII, p. 214 n. 824 p. 544 n. 1719.

Pio IX, p. 221 n. 855, 856, 857, p. 222 n. 858, 859, p. 223 n. 861, 863, p. 225 n. 869, 870, 871, 872, p. 226, n. 875, 876, p. 228 n. 882, 884, p. 235 n. 889, p. 236 n. 891, 892, p. 237 n. 894, 895, 896, p. 238 n. 897, 898, p. 239 n. 908, p. 240 n. 907, 908, 909, p. 241 n. 912, 914, p. 242 n. 915, 917, p. 243 n. 920, p. 244 n. 925, p. 245 n. 929, 931, p. 246 n. 932, 934, p. 260 n. 962, p. 461 n. 1479, p. 462 n. 1481, 1482, p. 463 n. 1483, 1484, 1485, p. 486 n. 1555, p. 495 n. 1579, p. 505 n. 1608.

Sergio I, p. 123 n. 431.

Sergio II, p. 62 n. 149.

Sergio III, p. 123 n. 431.

Sergio IV, p. 123 n. 431.

Silvestro I, p. 102 n. 340, p. 139 n. 508.

Silvestro II, p. 137 n. 498.

Sisto IV, p. 40 n. 69, 70, p. 41 n. 73, 74, p. 43 n. 80, 81, p. 44 n. 84, 85, p. 45 n. 86, p. 46 n. 89, p. 48 n. 98, p. 50 n. 104, p. 98 n. 319, p. 143 n. 523, p. 153 n. 567, p. 384 n. 1174, 1175, p. 403 n. 1242, p. 416 n. 1287,

p. 420 n. 1309, 1310, 1311, p. 421 n. 1312, 1313, p. 428 n. 1355, p. 433 n. 1382, 1383, 1384, p. 435 n. 1392, 1393, 1394, p. 437 n. 1398, 1399, p. 439 n. 1406, 1407, 1408, p. 440 n. 1412, 1414, p. 452 n. 1454, p. 525 n. 1645, p. 527 n. 1651, p. 528 n. 1656, p. 530 n. 1664.

Sisto V, p. 96 n. 309, 310, 311, 312, 313, p. 97 n. 315, 316, 317, 318, p. 98 n. 319, 320, 321, p. 99 n. 322, 323, p. 110, n. 376, p. 112 n. 391, p. 114 n. 399, 400, p. 116 n. 392, p. 223 n. 863 p. 289 n. 1017, p. 400 n. 1225, 1226, p. 401 n. 1229, p. 402 n. 1135, p. 450 n. 1446, p. 526 n. 1648.

Stefano II, p. 62 n. 152.

Stefano III, p. 135 n. 488.

Urbano II, p. 63 n. 157, p. 138 n. 502.

Urbano VI, p. 28 n. 31, 32, p. 136 n. 491.

Urbano VIII, p. 147 n. 541, p. 148 n. 542, 543, 544, 545, 546, 547, p. 149 n. 548, 549, p. 150 n. 552, 553, 554, 555, p. 151 n. 556, 557, 558, 559, 560, p. 152 n. 561, 562, 563, 564, p. 153 n. 565, 566, p. 154 n. 574, p. 155 n. 574, 575, p. 156 n. 580, p. 157 n. 583, p. 161, n. 597, 599, p. 162 n. 604, p. 183 n. 677, p. 363 n. 1132, p. 364 n. 1134, p. 366 n. 1140, 1141, p. 411 n. 1268, p. 412 n. 1270, p. 441 n. 1418, p. 530 n. 1663, p. 531 n. 1669, p. 534 n. 1685, p. 535 n. 1692, p. 536 n. 1698.

Vigilio, p. 402 n. 344.

CLASSE II.

MONARCHI

Adalberto, p. 80 n. 229.

Adalberto principe di Baviera, p. 227 n. 877.

Agnese, p. 18 n. 3.

Alberto, p. 140 n. 510.

Alberto duca di Saxeteschen, p. 187 n. 695.

Alberto principe di Prussia, p. 236 n. 893, p. 239 n. 902.

Alberto Edoardo principe di Galles, p. 239 n. 903.

Alberto Federico Rodolfo arciduca d'Austria, p. 227 n. 881.

Aldegonda di Baviera, p. 238 n. 900, p. 224 n. 927.

Alessandra imperatrice di Russia, p. 238 n. 899, p. 239 n. 902.

Alessandro imperatore di Russia, p. 243 n. 923.

Alessandro principe ereditario di Russia, p. 217 n. 840.

Alessandro principe de' paesi bassi, p. 220 n. 853.

Alfonso duca di Portogallo, p. 138 n. 500.

Alfonso principe delle Asturie, p. 244 n. 926.

Andrea Paleologo principe d'Epiro, p. 438 n. 1404, 1405.

Anna regina de' Paesi Bassi, p. 220 n. 853.

Ariperto re de' Longobardi, p. 81 n. 231, p. 136 n. 490.

Astolfo re de' Longobardi, p. 61 n. 143, p. 135 n. 488.

Augusta Amalia duchessa di Leuchtenberg, p. 215 n. 829.

Augusto III re di Polonia, p. 275 n. 990.

Berengario, p. 80 n. 229.

Bulredo, p. 444 n. 1279.

Carlo Magno, p. 61 n. 144, p. 62 n. 150, p. 81 n. 230, p. 136 n. 489, p. 414 n. 1276.

Carlo II re delle due Sicilie, p. 445 n. 1283.

Carlo III re di Spagna, p. 275 n. 990.

Carlo III re d'Inghilterra, p. 196 n. 736.

Carlo III di Borbone, p. 223 n. 862.

Carlo IV, p. 140 n. 509.

Carlo V, p. 40 n. 70, p. 68 n. 173.

Carlo VIII re di Francia, p. 416 n. 1285.

Carlo principe di Prussia, p. 208 n. 795.

Carlo principe di Russia, p. 238 n. 899.

Carlo di Wurtemberg p. 238 n. 899.

Carlo Alessandro granduca ereditario di Sassonia, p. 224 n. 866.

Carlo Edoardo, p. 207 n. 204.

Carlo Emanuele IV re di Sardegna, p. 199 n. 752.

Carlo Emanuele duca di Savoia, p. 365 n. 1138.

Carlo Luigi arciduca d'Austria, p. 239 n. 901.

Carlotta regina di Cipro, p. 48 n. 96, p. 416 n. 1286, p. 435 n. 1392, 1393, 1394, p. 526 n. 1646.

Carlotta Augusta imperatrice d'Austria, p. 206 n. 792.

Casimiro re di Polonia, p. 135 n. 487.

Costantino, p. 91 n. 277, 278, 279, p. 102 n. 340, p. 139 n. 508, p. 150 n. 554, p. 534 n. 1686, p. 535 n. 1690.

Costantino granduca di Russia, p. 220 n. 851.

Cristiano I re di Dacia, Svezia, e Norvegia, p. 432 n. 1376, 1377, 1378.

Cristina Alessandra regina di Svezia, p. 165 n. 609.

Demetrio duca di Creta e Dalmazia, p. 137 n. 497.

Elena, p. 91 n. 278, p. 148 n. 545, p. 535 n. 1690.

Eleonora figlia di Ferdinando re di Napoli, p. 434 n. 1388, 1389, 1390.

Elfredo, p. 415 n. 1280.

Elisabetta Luisa di Prussia, p. 239 n. 904.

Enrico I, p. 139 n. 505.

Enrico II, p. 18 n. 3.

- Enrico II re d'Inghilterra, p. 137 n. 494.
 Enrico IV, p. 18 n. 4.
 Enrico VII, p. 140 n. 511.
 Enrico IX, p. 200 n. 755.
 Enrico duca di Bordeaux, p. 218 n. 842.
 Enrico Langravio d'Assia, p. 136 n. 491.
 Eraclio, p. 535 n. 1689.
 Etelulfo, p. 414 n. 1278.
 Eugenia principessa d'Hohenzollen Hecchinzen, p. 245 n. 829.
 Federico I, p. 103 n. 348.
 Federico II, p. 20 n. 9, p. 104 n. 353, p. 139 n. 504.
 Federico III, p. 50 n. 104, p. 532 n. 1675.
 Federico granduca di Mecklenbourg p. 245 n. 928.
 Federico Augusto Giorgio principe reale di Sassonia, p. 226 n. 873.
 Federico Guglielmo III re di Prussia, p. 208 n. 795.
 Federico Guglielmo IV re di Prussia, p. 239 n. 904.
 Federico Guglielmo di Assia, p. 240 n. 905.
 Federico Guglielmo ereditario di Prussia, p. 242 n. 916.
 Federico Guglielmo di Prussia, p. 226 n. 874.
 Ferdinando II re delle due Sicilie, p. 214 n. 828, p. 223 n. 861.
 Ferdinando IV re delle due Sicilie, p. 197 n. 740.
 Ferdinando VII, p. 213 n. 821.
 Ferdinando, p. 60 n. 139 p. 432 n. 1379, 1380, 1381.
 Ferdinando arciduca d'Austria, p. 189 n. 702.
 Ferdinando principe ereditario di Toscana, p. 225 n. 868.
 Filiberta contessa di Siracusa, p. 218 n. 843.
 Filippo re di Spagna, p. 80 n. 227.
 Francesco I re delle due Sicilie, p. 212 n. 878.
 Francesco I imperatore d'Austria, p. 206 n. 792.
 Francesco II re delle due Sicilie, p. 241 n. 913.
 Francesco V duca di Modena, p. 225 n. 867, p. 238 n. 900, p. 244 n. 927.
 Francesco re di Francia, p. 106 n. 360.
 Gaetano conte di Girgenti e principe delle due Sicilie, p. 241 n. 911, p. 244 n. 926.
 Giacomo II, p. 207 n. 294.
 Giacomo III re d'Inghilterra, p. 181 n. 671, p. 196 n. 736, p. 200 n. 755, p. 207 n. 294.
 Giovanni re d'Inghilterra, p. 136 n. 493.
 Giuseppe II imperatore d'Austria, p. 185 n. 684, p. 191 n. 712, p. 192 n. 714, 716, p. 193 n. 719, p. 454 n. 1459.
 Guglielmo, p. 140 n. 513.
 Guglielmo arciduca d'Austria, p. 240 n. 906.
 Guglielmo principe di Baden p. 243 n. 922.
 Guglielmo principe d'Orange, p. 218 n. 846.
 Guglielmo principe di Prussia, p. 208 n. 795.
 Gustavo III re di Svezia, p. 192 n. 718, p. 198 n. 743.
 Ina re di Sassonia, p. 414 n. 1275.
 Isabella II regina di Spagna, p. 246 n. 933.
 Isabella contessa di Girgenti, p. 244 n. 926, p. 246 n. 933.
 Leonardo Tocco principe di Epiro, p. 438 n. 1404, 1405.
 Leopoldo II granduca di Toscana, p. 225 n. 868.
 Leopoldo duca di Brabante, p. 227 n. 880.
 Liuprando, p. 81 n. 231.
 Lodovico re di Francia, p. 104 n. 353.
 Lodovico Pio, p. 139 n. 507.
 Lodovico principe di Baviera, p. 199 n. 753.
 Lotario, p. 60 n. 141.
 Luigi duca d'Oporto p. 227 n. 879.
 Maria duchessa di Brabante, p. 227 n. 880.
 Maria regina di Sassonia, p. 242 n. 918.
 Maria duchessa di Leuchtenberg, p. 243 n. 922.
 Maria duchessa di Mecklenbourg, p. 245 n. 928.
 Maria Amalia duchessa di Parma, p. 198 n. 743.
 Maria Anna principessa di Savoia, p. 213 n. 820.
 Maria Anna Federica principessa di Prussia, p. 240 n. 905.
 Maria Augusta duchessa di Sassonia, p. 217 n. 838.
 Maria Carolina arciduchessa d'Austria, p. 227 n. 881.
 Maria Clementina regina d'Inghilterra, p. 177 n. 654, 655, Maria Clotilde, p. 199 n. 752.
 Maria Cristina arciduchessa d'Austria, p. 187 n. 695.
 Maria Cristina principessa di Savoia, p. 213 n. 820.
 Maria Cristina di Napoli, p. 213 n. 824.
 Maria Cristina di Borbone, p. 218 n. 843.
 Maria Federovna di Wirtemberg, p. 190 n. 708.
 Maria Felicità principessa di Savoia, p. 199 n. 752.
 Maria Immacolata principessa del regno delle due Sicilie, p. 241 n. 911,
 Maria Luisa Carlotta principessa di Sassonia, p. 217 n. 838.
 Maria Nunziata principessa del regno delle due Sicilie, p. 241 n. 911.
 Maria Pia di Borbone, p. 244 n. 924.
 Maria Pia principessa delle due Sicilie, p. 241 n. 911.
 Maria Sofia regina del regno delle due Sicilie, p. 241 n. 913.
 Maria Teresa di Sardegna, p. 213 n. 820.
 Massimiliano arciduca d'Austria, p. 185 n. 688.
 Massimiliano Ferdinando Giuseppe d'Austria, p. 227 n. 878.
 Matilde contessa di Toscana, p. 19 n. 5, p. 137 n. 496, p. 153 n. 566.
 Mattia re d'Inghilterra, p. 50 n. 104.
 Michele I, p. 245 n. 830.
 Michele granduca di Russia, p. 224 n. 865.
 Nicolao I, imperatore di Russia, p. 217 n. 840, p. 220 n. 850, 851, p. 224 n. 865, p. 238 n. 898.
 Olga, p. 414 n. 1276.
 Olga principessa di Russia, p. 238 n. 899.
 Ottone I, p. 80 n. 229, p. 139 n. 506.
 Ottone II, p. 537 n. 1702.
 Ottone IV, p. 438 n. 503.
 Pasquale conte di Bari e principe del regno delle due Sicilie, p. 241 n. 911.
 Petrovitz Paolo principe ereditario di Russia, p. 190 n. 708.
 Pietro I re d'Aragona, p. 20 n. 8 p. 138 n. 502.
 Pietro V re di Portogallo, p. 227 n. 879.
 Pietro Leopoldo I Gran Duca di Toscana, p. 192 n. 714.
 Pietro Leopoldo Duca di Toscana, p. 185 n. 684.
 Pipino re di Francia, p. 60 n. 140, p. 62 n. 152, p. 135 n. 488, p. 136 n. 489.
 Reginaldo re d'Inghilterra, p. 136 n. 492.
 Roberto Duca di Parma, p. 244 n. 924.
 Rodolfo, p. 140 n. 512.
 Rogero conte di Sicilia, p. 138 n. 501.
 Sofia Albertina principessa di Baviera, p. 198 n. 743.
 Sofia principessa d'Orange, p. 218 n. 846.
 Sofia principessa de' Paesi Bassi, p. 224 n. 866.
 Stefano I duca d'Ungheria, p. 137 n. 498.
 Teodolinda principessa di Baviera, p. 245 n. 829.
 Teodosio, p. 102 n. 341.
 Uladimiro granduca delle Russie, p. 243 n. 923.
 Vittoria Adelaide Luisa principessa di Prussia, p. 242 n. 916.

CLASSE III.

CARDINALI

Agucchi Girolamo, p. 450 n. 1447.
 Albani Alessandro, p. 182 n. 673.
 — Annibale, p. 178 n. 659, 660, p. 272 n. 980.
 — Giuseppe, p. 541 n. 1719.
 — I. F. p. 444 n. 1426.
 Albizi Francesco, p. 459 n. 1473.
 Aldobrandini Pietro, p. 417 n. 396, p. 356 n. 1112.
 Altieri Lodovico, p. 229 n. 885, col. 2.
 Amat Luigi p. 229 n. 885, col. 1.
 Andrea (de) Girolamo, p. 229 n. 885, col. 3.
 Antonelli Giacomo p. 229 n. 885, col. 3.
 Antoniani Silvio, p. 118 n. 412.
 Argentini Francesco, p. 358 n. 1117.
 Asquini Fabio Maria, p. 229 n. 885, col. 2.
 Baluffi Gaetano, p. 229 n. 885, col. 2.
 Barbado Gregorio, p. 181 n. 669.
 Barberini Antonio, p. 368 n. 1145.
 — Benedetto, p. 229 n. 885 col. 1.
 — Carlo, p. 162 n. 601, p. 165 n. 611, p. 166 n. 611.
 — Francesco, p. 157 n. 583, p. 161 n. 597, 598, 599,
 p. 162 n. 601, p. 165 n. 610, p. 325 n. 1068, p. 362
 n. 1128.
 Barbo Marco, p. 44 n. 83, p. 331 n. 1072.
 — Pietro, p. 37 n. 57, 58, p. 332 n. 1073, p. 450 n.
 1449.
 Belarmini Roberto, p. 473 n. 1516.
 Berardo p. 19 n. 5.
 Bianchi Ambrogio, p. 229 n. 885, col. 1.
 Bofondi Giuseppe, p. 229 n. 885, col. 3.
 Bonald (de) Lodovico Giacomo Maurizio, p. 229 n. 885,
 col. 2.
 Boncompagni Giacomo, p. 170 n. 623.
 Bonnel Y Orbe, p. 229 n. 885, col. 2.
 Borghese Scipione, p. 128 n. 452, p. 150 n. 552.
 Borgia Enrico, p. 69 n. 176.
 Braschi Gio. Angelo, 187 n. 694.
 Braschi-De Onestis Romualdo, p. 201 n. 760.
 Brignole Giacomo Luigi, p. 523 n. 1643.
 Brunelli Giovanni, p. 229 n. 885, col. 3.
 Bullioni Emanuele Teodosio, p. 164 n. 608.
 Caetani Benedetto, p. 22 n. 16.
 Caetani-Orsini Giovanni, p. 536 n. 1698.
 Cagliano-De Azevedo Antonio Maria, p. 229 n. 885, col. 1.
 Calio, p. 31 n. 41.
 Camporei Pietro, p. 451 n. 1449.
 Caraffa Oliviero, p. 40 n. 70.
 Caraffa-De Traetto Domenico, p. 229 n. 885, col. 2.
 Carvalho (de) Guglielmo Enrico, p. 229 n. 885, col. 2.
 Caterini Prospero, p. 229 n. 885, col. 3.
 Cerdani Antonio, p. 38 n. 62.
 Chigi Flavio, p. 160 n. 593.
 Cibo Lorenzo, p. 51 n. 106.
 Clarelli-Paracciani Nicola, p. 229 n. 885, col. 2.
 Consalvi Ercole, p. 211 n. 814.
 Corradi Giacomo, p. 366 n. 1140.
 Corsi Cosmo p. 229 n. 885, col. 2.
 Corsini Nereo, p. 338 n. 1079.
 Cristoforo, p. 30 n. 37.
 Dandini Ercole, p. 451 n. 1453.

Doria Sinibaldo, p. 451 n. 1450.
 Ebra (D') Enrico, p. 194 n. 725, 726, p. 200 n. 755, p.
 207 n. 294.
 Erolì Bernardo, p. 44 n. 85, p. 530 n. 1666.
 Falconieri-Mellini Chiarissimo, p. 229 n. 885, col. 1.
 Farnese Edoardo, p. 149 n. 550.
 Ferretti Gabriele, p. 229 n. 885, col. 1.
 Fieschi Adriano, p. 229 n. 885, col. 1.
 Filippo, p. 37 n. 59.
 Fonseca Pietro, p. 31 n. 43.
 Frasoni Giacomo Filippo, p. 229 n. 885, col. 1.
 Furietti Giuseppe Alessandro, p. 520 n. 1637.
 Gazzoli Lodovico, p. 229 n. 885, col. 3. p. 482 n. 1450.
 Genga-Sermattei (della) Gabriele, p. 229 n. 885, col. 1.
 Gentili Antonio Saverio, p. 452 n. 1454, 1455.
 Gerardo, p. 267 n. 967.
 Gosenza Giuseppe, p. 229 n. 885, col. 3.
 Gousset Tommaso, p. 229 n. 885, col. 2.
 Grolaye (dela) Giovanni, p. 52 n. 100.
 Longol Riccardo, p. 39 n. 67, 68.
 Lucciardi Domenico, p. 229 n. 885, col. 3.
 Macchi Vincenzo, p. 229 n. 885, col. 1.
 Marini Pietro, p. 229 n. 885, col. 3.
 Mathieu Giacomo Maria Adriano Cesario, p. 229 n. 885,
 col. 2.
 Mattei Mario, p. 229 n. 885, col. 1. p. 236 n. 800, p.
 245 n. 930.
 Medici Ippolito, p. 67 n. 170.
 Morichini Carlo Luigi, p. 229 n. 885, col. 3.
 Nardini Stefano, p. 46 n. 91.
 Nerli Francesco, p. 167 n. 615, 616, p. 168 n. 617.
 Orsini Franciotto, p. 68 n. 174.
 — Matteo, p. 22 n. 15.
 — Napoleone, p. 41 n. 75.
 — Rinaldo, p. 22 n. 13, p. 26 n. 27.
 — Vincenzo Maria, p. 538 n. 1709.
 Ottaviano, p. 267 n. 967.
 Ottone, p. 267 n. 967.
 Pallavicini Antoniotto, p. 53 n. 112.
 — Francesco, p. 79 n. 220.
 Pallotta Evangelista, p. 121 n. 425, 426, p. 122 n. 428, p.
 123 n. 432, p. 527 n. 1650.
 Panciatici Bandino, p. 450 n. 1448.
 Patrizi Costantino, p. 229 n. 885, col. 1.
 Pecci Gioacchino, p. 229 n. 885, col. 3.
 — Giuseppe, p. 229 n. 885, col. 3.
 Perbenedetti Mariano, p. 126 n. 443.
 Petra Vincenzo, p. 177 n. 656.
 Piccolomini Giacomo, p. 229 n. 885, col. 2.
 Porta (della) Ardicino, p. 33 n. 15, p. 48 n. 98, p. 50 n. 140.
 Quirini Angelo, Maria, p. 176 n. 649.
 Raniero, p. 267 n. 967.
 Rebibba Scipione, p. 397 n. 1215.
 Recanati Giusto, p. 229 n. 885, col. 3.
 Riario-Sforza Sisto, p. 229 n. 885, col. 2.
 — Tommaso, p. 229 n. 885, col. 3.
 Riminaldi Gio. Maria, p. 275 n. 900.
 Roberti Roberto, p. 229 n. 885, col. 3.
 Rosci Luigi, p. 64 n. 158, 159.

- Rossi (de), De Rubeis Ferdinando Maria, p. 184 n. 680.
 Rovere (della) Giuliano, p. 46 n. 89, p. 525 n. 1645.
 Sacripantes Giuseppe, p. 369 n. 1148.
 Salviati Giovanni, p. 67 n. 171.
 Santori Fazio, p. 58 n. 133, p. 153 n. 567.
 Santucci Vincenzo, p. 229 n. 885, col. 3.
 Savelli Domenico, p. 229 n. 885 col. 3.
 --- Silvio, p. 405 n. 1248.
 Schwarzenberg Federico Giuseppe, p. 229 n. 885, col. 2.
 Scitovszky Giovanni, p. 229 n. 885, col. 3.
 Serafini Giovanni, p. 229 n. 885, col. 3.
- Simonetta Lodovico, p. 451 n. 1418.
 Spinola Giorgio, p. 450 n. 1445.
 --- Ugo Pietro, p. 229 n. 885, col. 1.
 Stercky Engelberto, p. 229 n. 885, col. 1.
 Suavis Giovanni, p. 397 n. 1215.
 Tebaldeschi Francesco, p. 27 n. 29, p. 28 n. 30.
 Tosti Antonio, p. 229 n. 885, col. 1.
 Ubaldini Roberto, p. 149 n. 419.
 Ugolini Giuseppe, p. 229 n. 885, col. 3.
 Wiseman Nicola, p. 229 n. 885, col. 2.
 Zeni Battista, p. 46 n. 90.

CLASSE IV.

ARCIVESCOVI

- Aldobrandini Pietro, p. 117 n. 396.
 Alfonso, p. 384 n. 1172.
 Angeloni Alessandro, p. 231 n. 886, col. 2.
 Antonucci Antonio Maria Benedetto, p. 231 n. 886, col. 1.
 Arnaldi Gio. Battista, p. 231 n. 886 col. 2.
 Arrigoni Giulio, p. 231 n. 886, col. 2.
 Asinari (de) Sammarzano Alessandro, p. 231 n. 886, col. 2.
 Bandini-Piccolomini Francesco, p. 78 n. 218, 219.
 Barbo Marco, p. 321 n. 1072.
 Bedini Gastano, p. 231 n. 886, col. 3.
 Benzi Benigno, p. 473 n. 1516.
 Bizzari Giuseppe Andrea, p. 231 n. 886, col. 3.
 Blanc Antonio, p. 231 n. 886, col. 3.
 Boncompagni Giacomo, p. 170 n. 623.
 Bonnel Y Orbe, p. 229 n. 885, col. 2.
 Cardelli Luigi Maria, p. 231 n. 886, col. 1.
 Carolis (de) Pietro, p. 447 n. 1323.
 Cervini Tommaso, p. 341 n. 1054.
 Charvaz Andrea, p. 231 n. 886, col. 2.
 Cometti Francesco, p. 231 n. 886, col. 1.
 Cuculla Francesco, p. 231 n. 886, col. 3.
 Cullen Paolo, p. 231 n. 886, col. 2.
 Darcimoles Pietro Maria Giuseppe, p. 231 n. 886, col. 2.
 Debelay Giuseppe Maria Mattia p. 231 n. 886, col. 2.
 Dizon Giuseppe, p. 231 n. 886, col. 3.
 Fausto, p. 154 n. 572.
 Febei Francesco Maria, p. 442 n. 1420, 1421.
 Fransoni Luigi, p. 231 n. 886, col. 1.
 Garcia Michele, p. 231 n. 886, col. 3.
 Gentilini Francesco, p. 231 n. 886, col. 3.
 Giacomelli Michelangelo, p. 185 n. 687, p. 460 n. 1475.
 Gosenza Giuseppe, p. 229 n. 885, col. 3.
 Gousset Tommaso, p. 229 n. 885, col. 2.
 Hugues Giovanni, p. 231 n. 886, col. 3.
 Hurmuz Edoardo, p. 231 n. 886, col. 2.
 Kenrick Francesco Patrizio, p. 231 n. 886, col. 3.
 Lambertini Prospero, p. 173 n. 636.
 Landriot Giovanni, p. 504 n. 1607.
 Lascaris (de) Giorgio, p. 179 n. 663.
- Ligi-Bussi Antonio, p. 231 n. 886, col. 3.
 Mac-hale Giovanni, p. 231 n. 886, col. 1.
 Maciotti Alessandro, p. 231 n. 886, col. 2.
 Maielli Carlo, p. 173 n. 637.
 Manzo Michele, p. 231 n. 886, col. 2.
 Marongiu-Nurra, Emanuele, p. 231 n. 886, col. 1.
 Martini Lodovico, p. 231 n. 886, col. 1.
 Mathieu, Giacomo Maria Adriano Cesareo, p. 429 n. 885, col. 2.
 Morichini Carlo Luigi, p. 462 n. 1480.
 Migliori Antonio, p. 448 n. 1435.
 Minucci Ferdinando, p. 231 n. 886, col. 1.
 Missir Stefano, p. 231 n. 886, col. 1.
 Pallavicini Francesco, p. 78 n. 218, 219.
 Pichi Francesco, p. 231 n. 886, col. 1.
 Polding Giovanni, p. 231 n. 886, col. 1.
 Prato (de) Giovanni, p. 389 n. 1489.
 Przulski (de) Leone p. 231 n. 886, col. 2.
 Rauscher Giuseppe, Otmario p. 231 n. 886, col. 3.
 Ravizza Francesco, p. 160 n. 594.
 Reisach (de) Carlo, p. 231 n. 886, col. 2.
 Riario Sforza Sisto, p. 229 n. 885, col. 2.
 Rpmilli Bartolomeo, p. 231 n. 886, col. 2.
 Salvini Felicissimo p. 231 n. 886, col. 2.
 Scerra Stefano, p. 231 n. 886, col. 3.
 Scitovszky Giovanni, p. 229 n. 885, col. 3.
 Sibour Maria Domenico Augusto p. 231 n. 886, col. 2.
 Tagliatalata Vincenzo, p. 231 n. 886, col. 3.
 Tasca Antonio p. 272 n. 981, p. 344 n. 1087, 1088, 1089, 1090.
 Teobaldo, p. 32 n. 44.
 Torres (de) Lodovico p. 405 n. 1248.
 Vannicelli-Casoni Luigi, p. 229, n. 885, col. 2.
 Vespignani Giuseppe Maria, p. 231 n. 886, col. 1.
 Vitelleschi Salvatore p. 462 n. 1482.
 Walsh Guglielmo p. 231 n. 886, col. 3.
 Wiseman Nicola, p. 229 n. 885, col. 2.
 Zelada Francesco Saverio, p. 184 n. 680.
 Zwysen Giovanni, p. 231 n. 886 col. 3.

CLASSE V.

VESCOVI

- Acciardi Gennaro Maria, p. 233 n. 887, col. 2.
 Adinolfi Michele, p. 233 n. 887, col. 3.
 Agostini Francesco, p. 233 n. 887, col. 2.
- Albani Annibale, p. 178 n. 659, 660.
 Alli-Maccarani Francesco Maria, p. 233 n. 887, col. 3.
 Amat Luigi, p. 229 n. 885, col. 1.

Antonucci Antonio Maria Benedetto, p. 231 n. 886, col. 1.
 Apruzzo Francesco Saverio, p. 233 n. 887, col. 3.
 Aretini-Sillani Guglielmo, p. 231 n. 886, col. 1.
 Aronne Eleonora, p. 231 n. 886, col. 3.
 Atanasio Bonaventura, p. 233 n. 887, col. 1.
 Bacheloni Raffaele, p. 233 n. 887, col. 2.
 Barbacci Feliciano, p. 233 n. 887, col. 3.
 Barberini Francesco, p. 161 n. 597, p. 162 n. 601, p. 165, n. 610.
 Barbo Pietro, p. 44 n. 84.
 Barthelai Francesco, p. 43 n. 82.
 Barzellotti Francesco, p. 231 n. 886, col. 1.
 Basetti Pietro Crisologo, p. 231 n. 886, col. 1.
 Bedini Nicola, p. 233 n. 887, col. 3.
 Benaglia Gaetano, p. 231 n. 886, col. 2.
 Bertolozzi Paolo, p. 233 n. 887, col. 2.
 Besi Lodovico, p. 231 n. 886, col. 2.
 Bisleti Camillo, p. 233 n. 887, col. 1.
 Bocci Raffaele, p. 233 n. 887, col. 2.
 Bogddanovich Urbano, p. 233 n. 887, col. 1.
 Bourget Ignazio, p. 231 n. 886, col. 2.
 Bovvier Gio. Battista, p. 231 n. 886, col. 1.
 Brinciotti Gaetano, p. 233 n. 887, col. 1.
 Briggs Giovanni, p. 231 n. 886, col. 1.
 Brown Tommaso Giuseppe, p. 231 n. 886, col. 2.
 Bruni Francesco, p. 231 n. 886, col. 2.
 Bufarini Fedele, p. 233 n. 887, col. 3.
 Bullioni Emanuele Teodosio, p. 164 n. 608.
 Cagiano-De Azavedo Antonio Maria, p. 229 n. 885, col. 1.
 Caiari Bonifacio, p. 231 n. 886, col. 3.
 Cantimori Felice, p. 233 n. 887, col. 1.
 Caputo Michele, p. 233 n. 887, col. 3.
 Cardoni Giuseppe, p. 233 n. 887, col. 3.
 Carletti Gaetano, p. 233 n. 887, col. 1.
 Castellani Giuseppe Maria, p. 231 n. 886, col. 2.
 Castiglioni Branda, p. 48 n. 98.
 Chatrousse Pietro Maria, p. 231 n. 886, col. 2.
 Cippiri Claudio, p. 55 n. 119.
 — Luigi, p. 55 n. 119.
 Connor ó Michele, p. 233 n. 887, col. 1.
 Crisolini Antonio, p. 411 n. 1418.
 Croce (della) Bernardino, p. 78 n. 216.
 Dehesselle Nicola Giuseppe, p. 231 n. 886, col. 1.
 Derry Giovanni, p. 233 n. 887, col. 1.
 Desprez Giuliano Floriano, p. 233 n. 887, col. 2.
 Dupanloup Antonio Felice Filiberto, p. 233 n. 887, col. 2.
 Ehora (d') Enrico, p. 194 n. 725, 726, p. 200 n. 775, p. 273 n. 982, 983.
 Erolì Berardo, p. 44 n. 85.
 — Costantino, p. 44 n. 85.
 Fabregues Antonio, p. 54 n. 116.
 Falcinelli-Antoniacci Mariano, p. 233 n. 887, col. 3.
 Ferretti Gabriele, p. 229 n. 885, col. 1.
 Ferrigno Raffaele, p. 233 n. 887, col. 2.
 Filippi Luigi, p. 233 n. 887, col. 3.
 Folcardi Gio. Benedetto, p. 231 n. 886, col. 1.
 Foretti Giacomo, p. 231 n. 886, col. 3.
 Fürster Enrico, p. 233 n. 887, col. 3.
 Foschini Emidio, p. 233 n. 887, col. 3.
 Galligari Giuseppe Maria, p. 231 n. 886, col. 3.
 Gandolfi Francesco, p. 233 n. 887, col. 2.
 Gigli Carlo, p. 231 n. 886, col. 3.
 Ginoulhoc Giacomo Maria Achille p. 233 n. 887, col. 3.
 Giovanni Fortunato, p. 274 n. 989.

Girardi Ferdinando, p. 231 n. 886, col. 3.
 Goss Alessandro, p. 233 n. 887, col. 3.
 Grant Tommaso, p. 233 n. 887, col. 2.
 Grolaye (dela) Giovanni, p. 52 n. 109.
 Guidiccioni Alessandro, p. 394 n. 1203, 1207.
 Gurria Antonio, p. 57 n. 128.
 Iona Luigi, p. 233 n. 887, col. 3.
 Ketteler Guglielmo, p. 233 n. 887, col. 2.
 Labis Gaspare Giuseppe, p. 231 n. 886, col. 1.
 Lampugnano (de) Maffolo, p. 29 n. 35.
 Landi-Vittori Luigi, p. 233 n. 887, col. 1.
 Laudisio Nicola Maria, p. 231 n. 886, col. 1.
 Leria Leonardo, p. 362 n. 1130.
 Lodovico, p. 41 n. 74.
 Longol Riccardo, p. 39 n. 68.
 Lucciardi Domenico, p. 229 n. 885, col. 3.
 Luquet Giovanni Onesino, p. 233 n. 887, col. 1.
 Lyonnet Giovanni Battista Paolo Maria, p. 233 n. 887, col. 2.
 Macchi Vincenzo, p. 229 n. 885, col. 1.
 Mac-Nally Carlo, p. 231 n. 886, col. 3.
 Malov Giovanni Battista, p. 233 n. 887, col. 2.
 Marasci Bartolomeo, p. 47 n. 94, 95.
 Marilley Stefano, p. 233 n. 887, col. 1.
 Mattei Mario, p. 229 n. 885, col. 1.
 Mazenedo Eugenio, p. 231 n. 886, col. 1.
 Mazzuca Sestilio, p. 145 n. 535.
 Megliori Antonio, p. 356 n. 1111, p. 400 n. 1226, 1227, 1228, 1229, p. 402 n. 1233, 1237, 1238.
 Mengacci Mattia Agostino, p. 233 n. 887, col. 2.
 Menochio Bartolomeo, p. 465 n. 1490.
 Morichini Carlo Luigi, p. 229 n. 885, col. 3.
 Murphy Timoteo, p. 233 n. 887, col. 2.
 Newman Giovanni, p. 233 n. 887, col. 2.
 Novella Giuseppe, p. 233 n. 887, col. 1.
 Pallavicini Antoniotto, p. 47 n. 92.
 Pallu du parc Lodovico Teofilo, p. 233 n. 887, col. 2.
 Patrizi Costantino, p. 229 n. 885, col. 1.
 Pecci Giuseppe, p. 229 n. 885, col. 3.
 Pelli Gio. Battista, p. 233 n. 887, col. 1.
 Petra Vincenzo, p. 177 n. 656.
 Pezzella, (v. Pizzella).
 Pianetti Gaspare Bernardo, p. 229 n. 885, col. 2.
 Pietro, p. 24 n. 20.
 Pizzella Bernardo Antonio, p. 174 n. 610, p. 291 n. 1024.
 Podi Giovanni p. 34 n. 49.
 Porta (dela) Ardicino, p. 50 n. 104.
 Preuz (de) Pietro Giuseppe, p. 283 n. 887, col. 1.
 Puente (dela) Ferdinando, p. 233 n. 887, col. 3.
 Raffaelli Pietro, p. 231 n. 886, col. 2.
 Raimondo, p. 25 n. 24.
 Regnault Eugenio, p. 233 n. 887, col. 3.
 Rendu Lodovico, p. 231 n. 886, col. 3.
 Riccabona Benedetto, p. 233 n. 887, col. 3.
 Ricci Luigi, p. 233 n. 887, col. 1.
 Rocca Angelo, p. 119 n. 418.
 Rosani Gio. Battista, p. 233 n. 887, col. 1.
 Roskell Riccardo, p. 233 n. 887, col. 3.
 Salinis (de) Lodovico Antonio, p. 233 n. 887, col. 2.
 Santamaria Nicola, p. 256 n. 949.
 — Nicola Saverio, p. 173 n. 639.
 Santori Fazio, p. 153 n. 567.
 Scanaroli Gio. Battista, p. 362 n. 1128.
 Scoti Ranuzio, p. 157 n. 583.

- Serra Giuseppe Maria Benedetto, p. 233 n. 887, col. 1.
 Severa Giuseppe Maria, p. 278 n. 999.
 Singlau Giuseppe, p. 233 n. 887, col. 2.
 Sinibaldi Mario, p. 389 n. 1194.
 Stahl Giorgio Antonio, p. 231 n. 886, col. 2.
 Suarez Giuseppe Maria, p. 160 n. 596.
 Tagione, p. 536 n. 1700.
 Timon Giovanni, p. 233 n. 887, col. 1.
 Tirabassi Bernardo Maria, p. 233 n. 887, col. 1.
 Tirmarche Vitale Onorato, p. 233 n. 887, col. 3.
 Tizzani Vincenzo, p. 231 n. 886, col. 3.
 Torniole Evangelista, p. 409 n. 1261.
 Trucchi Pietro Paolo, p. 233 n. 887, col. 1.
 Vai Stefano, p. 412 n. 1271, p. 413 n. 1273, 1274, p. 440 n. 1415.
 Valentini Salvatore, p. 233 n. 887, col. 2.
 Van-Genk Giovanni, p. 233 n. 887, col. 2.
 Vereing Guglielmo, p. 231 n. 886, col. 2.
 Verzeri Girolamo, p. 233 n. 887, col. 2.
 Vesinis (de) Giovanni Amato, p. 231 n. 886, col. 3.
 Vespignani Giuseppe Maria, p. 231 n. 886, col. 1.
 Vetulis (de) Antonio, p. 30 n. 38.
 Vibert Francesco Maria, p. 231 n. 886, col. 3.
 Villanova-Castellacci Pietro, p. 233 n. 887, col. 3.
 Vitali Gesualdo, p. 233 n. 887, col. 3.
 Volf Gaspare, p. 261 n. 966.
 Wranken Pietro Maria, p. 233 n. 887, col. 1.
 Zancari Amedeo, p. 233 n. 887, col. 1.
 Zannini Luigi, p. 233 n. 887, col. 3.

CLASSE VI.

MILITARI

- Amaurico, p. 24 n. 11.
 Amici Filippo, p. 371 n. 1153.
 Angelis (de) Giuseppe, p. 479 n. 1531.
 Ascenzi Giovanni, p. 371 n. 1153.
 Baldo (de) Giuseppe, p. 486 n. 1554.
 Bardi Sante, p. 356 n. 1112.
 Barilari Gio. Battista, p. 495 n. 1579.
 Bini Sebastiano, p. 356 n. 1112.
 Bonaria Bartolomeo, p. 371 n. 1153.
 — Carlo, p. 371 n. 1153.
 Bredahl Antonio Giorgio, p. 373 n. 1159.
 Carminati Domenico, p. 495, n. 1578.
 Castanet Giovanni Francesco Cesaro, p. 488 n. 1545.
 Causari Orazio, p. 356 n. 1112.
 Ciavatti Francesco, p. 356 n. 1112.
 Cisterer Giovanni, p. 64 n. 161.
 Cona Domenico, p. 356 n. 1112.
 Curti Carlo, p. 371 n. 1153.
 Degen Gio. Giorgio, p. 255 n. 946.
 Fabrices Giovanni Maria, p. 356 n. 1112.
 Ferrari Andrea, p. 356 n. 1112.
 Francesco Maria, p. 356 n. 1112.
 Gallucci Curzio, p. 356 n. 1112.
 Giobbe Andrea, p. 476 n. 1523.
 Giordani Gio. Domenico, p. 356 n. 1112.
 Heredia (de) Garzia, p. 353 n. 1105.
 Herzog Pietro, p. 261 n. 964.
 Hicen, p. 28 n. 33.
 Kovvalschi Giovanni, p. 539 n. 1710.
 Leria Bernardo, p. 362 n. 1130.
 Lolli Attilio, p. 497 n. 1584.
 Lucatelli Gio. Battista, p. 371 n. 1153.
 Maffi Pietro Paolo, p. 371 n. 1153.
 Marcuci Antonio, p. 356 n. 1112.
 Meier, Meyer Eustachio, p. 255 n. 944.
 — Francesco Saverio Leopoldo, p. 260 n. 962.
 Mélin Stefano Gio. Battista Giuseppe, p. 503 n. 1601.
 Menichini Giovanni, p. 356 n. 1112.
 Minelli Francesco, p. 371 n. 1153.
 Monaldi Carlo, p. 371 n. 1153.
 — Gio. Battista, p. 371 n. 1153.
 — Tommaso, p. 371 n. 1153.
 Oberholzer Giuseppe, p. 257 n. 951.
 Orlandi Manilio, p. 356 n. 1112.
 Palma Gio. Battista, p. 371 n. 1153.
 Passeri Bernardino, p. 394 n. 1196.
 Perrin Felice, p. 484 n. 1549.
 Pfeiffer, Giovanni Rodolfo, p. 252 n. 936,
 — Lodovico, p. 253 n. 940, p. 254 n. 943.
 Pfiffer, Pfiffer Francesco Bernardo, p. 256 n. 947.
 — Gio. Corrado, p. 255 n. 945.
 — Gio. Teodorico, p. 254 n. 942.
 — Girolamo F. Lodovico, p. 257 n. 950.
 — Ignazio, p. 260 n. 963.
 — Iodoco Ignazio, p. 257 n. 952.
 Pontini-Querì Augusto, p. 488 n. 1544.
 Rauper Giacomo, p. 259 n. 958.
 Rivalta Carlo, p. 494 n. 1574.
 Robinet Gio. Nicola, p. 484 n. 1548.
 Rusticelli Giuseppe, p. 371 n. 1153.
 Sanglé-Ferrière Luigi, p. 484 n. 1546.
 Scardavelli Francesco, p. 371 n. 1153.
 — Giuseppe, p. 371 n. 1153.
 Silici Antonio, p. 371 n. 1153.
 — Giovanni, p. 371 n. 1153.
 — Giuseppe, p. 371 n. 1153.
 Tosi Francesco Maria, p. 491 n. 1568.
 Vaini Guido, p. 68 n. 173.
 Verini Francesco, p. 371 n. 1153.
 Vibi Luigi, p. 484 n. 1546.
 Vici Giovanni Maria, p. 356 n. 1112.
 Weber Martino, p. 252 n. 938.
 Wider Nicola, p. 261 n. 965.

INDICE GENERALE

- Abbati-Olivieri (degli) Gio. Francesco, p. 370 n. 1151.
 — Malatesta, p. 369 n. 1150, p. 370 n. 1151.
 Acciaiolì Donato, p. 69 n. 177.
 — Nicola, p. 69 n. 177.
 Acciardi Gennaro Maria, p. 233 n. 887, col. 2.
 Accoramboni-Ubal dini Maria Isabella, p. 367 n. 1144.
 — Mario, p. 367 n. 1144.
 Adairi Roberto, p. 455 n. 4461.
 Adalberto, p. 80 n. 229.
 Adalberto principe di Baviera, p. 227 n. 877.
 Adinolfi Michele, p. 233 n. 887, col. 3.
 Adriano I, p. 62 n. 151, p. 103 n. 346, p. 136 n. 489.
 Adriano II, p. 103 n. 347.
 Adriano IV, p. 137 n. 494.
 Adriano VI, p. 64 n. 161.
 Agatone, p. 103 n. 345.
 Agnese, p. 18 n. 3.
 Agostini Francesco, p. 233 n. 887, col. 2.
 — Paolo, p. 271 n. 977.
 Aguechi Girolamo, p. 450 n. 1447.
 Aguci Bartolomeo, p. 56 n. 123.
 — Sebastiano, p. 56 n. 123.
 Alavran, p. 350 n. 1095.
 Albanesi Cesare, p. 332 n. 1074.
 Albani Alessandro, p. 182 n. 673.
 — Annibale, p. 178 n. 659, 660, p. 272 n. 980.
 — Giuseppe, p. 541 n. 1719.
 — I. F. p. 444 n. 1426.
 Albertacchi Giacomo, p. 513 n. 1614.
 Albertini Rovereo, p. 388 n. 1186.
 Alberto, p. 140 n. 510.
 Alberto duca di Saxe teschen, p. 187 n. 695.
 Alberto principe di Prussia, p. 236 n. 893, p. 239 n. 902.
 Alberto Edoardo principe di Galles, p. 239 n. 903.
 Alberto Federico Rodolfo arciduca d'Austria, p. 227 n. 881.
 Albini Giuliano, p. 351 n. 1098.
 Albizi Carlo, p. 459 n. 1473.
 — Francesco, p. 190 n. 709, p. 193 n. 722, p. 195 n. 730, 731, p. 374 n. 1160, p. 458 n. 1471, p. 459 n. 1472, 1473, 1474, p. 464 n. 1488.
 — Luigi, p. 459 n. 1473.
 Aleciati Faustina, p. 405 n. 1249.
 Aldegonda di Baviera, p. 238 n. 900, p. 224 n. 927.
 Aldobrandini Pietro, p. 117 n. 396, p. 356 n. 1112.
 Aldrovandi Tesco, p. 401 n. 1238, p. 404 n. 1247.
 Alessandra imperatrice di Russia, p. 238 n. 899, p. 239 n. 902.
 Alessandri Caterina, p. 362 n. 1130.
 — Francesco, p. 362 n. 1130.
 Alessandro III, p. 103 n. 348, p. 138 n. 500.
 Alessandro VI, p. 50 n. 103, p. 53 n. 111, p. 54 n. 115, 116, p. 69 n. 176, p. 350 n. 1093, p. 385 n. 1177, 1178, 1179, p. 386 n. 1180.
 Alessandro VII, p. 157 n. 582, 583, 584, 585, p. 158 n. 586, 587, 588, p. 159 n. 589, p. 254 n. 943, p. 368 n. 1147, p. 441 n. 1416, 1417 p. 538 n. 1707.
 Alessandro VIII, p. 163 n. 604, p. 171 n. 626.
 Alessandro imperatore di Russia, p. 243 n. 923.
 Alessandro principe ereditario di Russia, p. 247 n. 840.
 Alessandro principe de' paesi bassi, p. 220 n. 853.
 Alfonso duca di Portogallo, p. 138 n. 500.
 Alfonso principe delle Asturie, p. 244 n. 926.
 Alfonso, p. 384 n. 1172.
 Alli-Maccarani Francesco Maria, p. 233 n. 887, col. 3.
 Altamps Gio. Angelo, p. 161 n. 600.
 — Pietro, p. 161 n. 600.
 Altieri Lodovico, p. 229 n. 885, col. 2.
 Amadei Ersilia, p. 396 n. 1212.
 — Gio. Battista, p. 396 n. 1212.
 — Vincenzo, p. 366 n. 1212.
 Amat Luigi p. 229 n. 885, col. 1.
 Amaurico, p. 21 n. 11.
 Ambra Alessio, p. 460 n. 1475.
 Americo, p. 267 n. 967.
 Amici Filippo, p. 374 n. 1153.
 Andrea (de) Girolamo, p. 229 n. 885, col. 3.
 Andrea Paleologo principe d'Epiro, p. 438 n. 1404, 1405.
 Andriola, p. 387 n. 1183.
 Angeli Giulio, p. 407 n. 1256.
 Angelica-Giacomelli (de) Antonio, p. 460 n. 1475.
 — Clementina, p. 458 n. 1470, p. 460 n. 1475.
 — Giacinto, p. 458 n. 1470, p. 460 n. 1475.
 — Luigia, p. 458 n. 1470, p. 460 n. 1475.
 — Ottavia, p. 458 n. 1470, p. 460 n. 1475.
 Angelilli Filippo, p. 277 n. 995.
 — Giovanni, p. 277 n. 996.
 Angelini Rosa, p. 493 n. 1573.
 Angelis (de) Giuseppe, p. 479 n. 1331.
 Angeloni Alessandro, p. 231 n. 886, col. 2.
 Angilotti Agostino, p. 408 n. 1257.

- Angillotti Margherita, p. 408 n. 1257.
 — Tommaso, p. 408 n. 1257.
 Anna regina de' Paesi Bassi, p. 220 n. 853.
 Annibaldi Vincenzo, p. 487 n. 1557.
 Annibali Angelo, p. 477 n. 1526.
 — Annibale, p. 477 n. 1526.
 — Geltrude, p. 477 n. 1526.
 — Giovanni, p. 477 n. 1526.
 — Teresa, p. 477 n. 1526.
 Anselmi Gio. Battista, p. 411 n. 1267.
 — Giuseppe, p. 410 n. 1266, p. 411 n. 1267.
 — Pallade, p. 411 n. 1267.
 — Pietro Antonio, p. 411 n. 1267.
 Antelli Francesca, p. 359 n. 1120.
 Antiquari Lodovico, p. 50 n. 102.
 Antonelli Giacomo, p. 229 n. 885, col. 3.
 Antoniani Silvio, p. 417 n. 397, p. 418 n. 412.
 Antonio (d') Pietro, p. 469 n. 1504.
 Antonio (da Faenza), p. 418 n. 413.
 Antonio, (da Firenze), p. 33 n. 43.
 Antonio Emanuele, p. 430 n. 461.
 Antonio Michele (da Viterbo), p. 33 n. 47.
 Antonucci Antonio Maria Benedetto, p. 231 n. 886, col. 1.
 Apolloni Filippo, p. 483 n. 1543.
 Apoteci (de) Nicola, p. 350 n. 1095.
 Approsi Caterina, p. 293 n. 1029.
 Apruzzo Francesco Saverio, p. 233 n. 887, col. 3.
 Arcei Antonio, p. 374 n. 1161.
 Arderico, p. 19 n. 5.
 Aretini-Sillani Guglielmo, p. 231 n. 886, col. 1.
 Argenti Matteo, p. 200 n. 1019.
 Argentini Francesco, p. 358 n. 1117.
 Ari Girolamo, p. 365 n. 1138.
 Ario, p. 102 n. 340.
 Ariperto re de' Longobardi, p. 81 n. 231, p. 136 n. 490.
 Arnaldi Gio. Battista, p. 231 n. 886 col. 2.
 Aronne Eleonoro, p. 231 n. 886, col. 3.
 Arrigoni Giulio, p. 231 n. 886, col. 2.
 Ascarelli Nicola, p. 396 n. 1214.
 Ascenzi Giovanni, p. 371 n. 1153.
 Asinari (de) Sammarzano Alessandro, p. 231 n. 886, col. 2.
 Asisia (de) Gio. Maria, p. 353 n. 1106.
 Asnagi Giuseppe, p. 338 n. 1079.
 — Maddalena, p. 338 n. 1079.
 Asquini Fabio Maria, p. 229 n. 885, col. 2.
 Astalli Nicola, p. 25 n. 24, p. 26 n. 25.
 Astolfo re de' Longobardi, p. 61 n. 143, p. 135 n. 488.
 Atanasio Bonaventura, p. 233 n. 887, col. 1.
 Attone, p. 19 n. 5.
 Augusta Amalia duchessa di Leuchtenberg, p. 215 n. 829.
 Augusto III re di Polonia, p. 275 n. 990.
 Ausaza Giacomo, p. 288 n. 1015.
 Azzurri Francesco, p. 463 n. 1485.
 Bachetoni Raffaele, p. 233 n. 887, col. 2.
 Baiazete, p. 148 n. 544.
 Bajochi Andrea, p. 366 n. 1142.
 Baldi-de Perito Giacomo, p. 406 n. 1251.
 Baldo (de) Giuseppe, p. 486 n. 1554.
 Balducci Lorenzo, p. 519 n. 1633.
 Balisteria Alfonso, p. 47 n. 93.
 Baluffi Gaetano, p. 229 n. 885, col. 2.
 Balzani Felicita, p. 466 n. 1496.
 — Francesco, p. 466 n. 1496.
 — Gioachino, p. 466 n. 1496, p. 479 n. 1532, p. 490 n. 1566.
 Balzani Giovanni, p. 490 n. 1566.
 — Vincenzo, p. 479 n. 1532.
 Bandini Gio. Battista, p. 271 n. 976.
 Bandini-Piccolomini Francesco, p. 78 n. 213, 219.
 Bar (de) Lodovico, p. 96 n. 314.
 Barbacci Feliciano, p. 233 n. 887, col. 3.
 Barbatico Gregorio, p. 181 n. 669.
 Barbarica (de) Girolamo, p. 354 n. 1107.
 Barberini Antonio, p. 368 n. 1145.
 — Benedetto, p. 229 n. 885 col. 1.
 — Carlo, p. 162 n. 601, p. 165 n. 611, p. 166 n. 611.
 — Francesco, p. 157 n. 583, p. 161 n. 597, 598, 599,
 p. 162 n. 601, p. 165 n. 610, p. 325 n. 1068, p. 362
 n. 1128.
 — Maffeo, p. 162 n. 601.
 Barbo Elisabetta, p. 45 n. 87.
 — Marco, p. 44 n. 83, p. 331 n. 1072.
 — Pietro, p. 37 n. 57, 58, p. 44 n. 84, p. 332 n. 1073,
 p. 450 n. 1449.
 Barbosi Gaspare, p. 473 n. 1517.
 — Giacinta, p. 473 n. 1517.
 — Luigia, p. 473 n. 1517, p. 489 n. 1563.
 Bardi Sante, p. 356 n. 1112.
 Barilari Gio. Battista, p. 495 n. 1579.
 Baron Andrea, p. 286 n. 1009.
 — Feliciano, p. 286 n. 1009.
 — Giorgio, p. 286 n. 1009.
 Barthelai Francesco, p. 43 n. 82.
 Barzellotti Francesco, p. 231 n. 886, col. 1.
 Bassetti, Basetti Angelo, p. 361 n. 1127.
 — Marco Antonio, p. 361 n. 1127.
 — Pietro Crisologo, p. 231 n. 886, col. 1.
 Bassiani Eliodoro, p. 368 n. 1146.
 Bastelica Domenico, p. 443 n. 1424.
 Batti Antonio, p. 488 n. 1559.
 Bedini Gaetano, p. 231 n. 886, col. 3.
 — Nicola, p. 233 n. 887, col. 3.
 Belarmini Roberto, p. 473 n. 1516.
 Belini Domenico, p. 519 n. 1632.
 Belli Francesco, p. 409 n. 1261, p. 517 n. 1626.
 — Giovanna, p. 350 n. 1096.
 — Nuco, p. 350 n. 1096.
 Benaglia Gaetano, p. 231 n. 886, col. 2.
 Benali Graziadea, p. 516 n. 1623.
 Beneamati Francesco, p. 412 n. 1271.
 Benedetti Antonio, p. 515 n. 1621.
 — Domenica, p. 479 n. 1531.
 Benedetto XII, p. 25 n. 22, 23.
 Benedetto XIII, p. 170 n. 625, p. 171 n. 628, 629, p. 172 n.
 630, 631, 632, p. 174 n. 641, 642, 643, 644, p. 175 n. 645,
 p. 175 n. 646, 647, 648, p. 178 n. 658, p. 369 n. 1149,
 p. 520 n. 1635, p. 539 n. 1711, 1712, 1713, p. 540 n.
 n. 1714, 1715, 1716, 1717.
 Benedetto XIV, p. 177 n. 656, p. 178 n. 657, 658, p. 179
 n. 662, 664, 665, p. 180 n. 666, 667, p. 186 n. 689,
 p. 195 n. 732, p. 273 n. 982, 983, p. 292 n. 1026, p.
 326 n. 1069, p. 371 n. 1153, p. 372 n. 1155, p. 448
 n. 1437, p. 449 n. 1438, 1439, 1440, p. 452 n. 1454,
 1455, p. 453 n. 1456, p. 463 n. 1485, p. 464 n. 1487,
 p. 539 n. 1710, p. 540 n. 1718.
 Benedetto, p. 381 n. 1163.
 Beniamini Beniamino, p. 455 n. 1462.
 Benielli Gio. Gregorio, p. 443 n. 1424.
 Benzi Anna, p. 473 n. 1516.

- Benzi Antonio, p. 473 n. 1516.
 --- Benigno, p. 473 n. 1516.
 --- Gaetano, p. 473 n. 1516.
 --- Giuseppe, p. 473 n. 1516.
 Berardo, p. 19 n. 5.
 Berengario, p. 80 n. 229.
 Berti Domenico, p. 413 n. 1272, p. 442 n. 1422, p. 443 n. 1423.
 Bertolozzi Paolo, p. 233 n. 887, col. 2.
 Besi Lodovico, p. 231 n. 886, col. 2.
 Bevilacqua-Aldobrandini Gerardo, p. 477 n. 1527.
 Bianchi Ambrogio, p. 229 n. 885, col. 1.
 Bianchini Aurelia, p. 285 n. 1005.
 Bido Francesco, p. 363 n. 1131, p. 364 n. 1134, 1136.
 Biggini Giovanni, p. 486 n. 1553.
 Bigi Bernardino, p. 302 n. 1041.
 --- Guidobaldo, p. 302 n. 1041.
 Bini Sebastiano, p. 356 n. 1112.
 Bisleti Camillo, p. 233 n. 887, col. 1.
 Bizoni Paolo, p. 153 n. 568, p. 154 n. 569, 570, 573.
 Bizoni-Paluzzi Simone, p. 271 n. 977.
 Bizzarri Giuseppe Andrea, p. 231 n. 886, col. 3.
 Blanc Antonio, p. 231 n. 886, col. 3.
 Blesi Giulia, p. 394 n. 1208.
 Boccapaduli Muzio, p. 357 n. 1114.
 Bocci Raffaele, p. 233 n. 887, col. 2.
 Bofondi Giuseppe, p. 229 n. 885, col. 3.
 Bogdanovich Urbano, p. 233 n. 887, col. 1.
 Boli Antonio, p. 514 n. 1618.
 --- Marzia, p. 514 n. 1618.
 Bolognetti Mario, p. 374 n. 1153.
 Bombarda Gio. Domenico, p. 299 n. 1019.
 --- Lodovico, p. 290 n. 1019.
 --- Pietro, p. 290 n. 1019.
 Bombelli Luigi, p. 293 n. 1031.
 Bonald (de) Lodovico Giacomo Maurizio, p. 229 n. 885, col. 2.
 Bonaria Bartolomeo, p. 371 n. 1153.
 --- Carlo, p. 371 n. 1153.
 Bonarroti Michelangelo, p. 526 n. 1647.
 Boncompagni Giacomo, p. 170 n. 623.
 Bonelli Luigi, p. 471 n. 1510.
 Bonetallis (de) Bartolomeo, p. 517 n. 1627.
 --- Bonetto, p. 517 n. 1627.
 --- Domenico, p. 517 n. 1627.
 --- Marco, p. 517 n. 1627.
 Bonfili Leone, p. 364 n. 1134.
 Bonifacio IV, p. 23 n. 18, p. 122 n. 428.
 Bonifacio VIII, p. 22 n. 16, p. 23 n. 17, 18, p. 24 n. 19, p. 120 n. 406, p. 139 n. 505, p. 140 n. 510, p. 532 n. 1676.
 Bonifacio IX, p. 63 n. 154, p. 532 n. 1674.
 Bonnel Y Orbe, p. 229 n. 885, col. 2.
 Bonvicini Agostino, p. 354 n. 1107.
 Bonvicino, p. 19 n. 5.
 Borghese Marco Antonio, p. 237 n. 1010.
 --- Scipione, p. 128 n. 452, p. 150 n. 552.
 Borgia Enrico, p. 69 n. 176.
 --- Giovanni, p. 69 n. 176.
 --- Stefano, p. 312 n. 1055.
 Borgnana Carlo, p. 496 n. 1581.
 --- Tommaso, p. 496 n. 1581.
 Bosnen Giorgio, p. 351 n. 1099.
 --- Radichio, p. 351 n. 1099.
 Bourget Ignazio, p. 231 n. 886, col. 2.
 Bovvier Gio. Battista, p. 231 n. 886, col. 1.
 Bramante Asdrualdino, p. 166, n. 612.
 Brancolini Cencio, p. 19 n. 5.
 --- Graziano, p. 19 n. 5.
 Braschi Gio. Angelo, 187 n. 694.
 Braschi-De Onestis Romualdo, p. 201 n. 760.
 Bredahl Antonio Giorgio, p. 373 n. 1159.
 Brenni Petronilla, p. 522 n. 1641.
 Brenquet (de) Giacomo, p. 51 n. 107.
 Briggs Giovanni, p. 231 n. 886, col. 1.
 Brignole Giacomo Luigi, p. 523 n. 1643.
 Brinciotti Gaetano, p. 233 n. 887, col. 1.
 Brown Tommaso Giuseppe, p. 231 n. 886, col. 2.
 Brunelli Giovanni, p. 229 n. 885, col. 3.
 Bruni Francesco, p. 231 n. 886, col. 2.
 Bruschi Anna, p. 469 n. 1506.
 --- Giacomo, p. 68 n. 173, p. 236 n. 1007.
 --- Gio. Michele, p. 469 n. 1506.
 --- Luigi, p. 469 n. 1506.
 --- Livia Maria, p. 469 n. 1506.
 --- Margherita, p. 469 n. 1506.
 --- Pietro, p. 469 n. 1506.
 --- Secondiano, p. 469 n. 1506.
 --- Teresa, p. 469 n. 1506.
 Bruvo (de) Adriana, p. 234 n. 1000.
 --- Febo, p. 234 n. 1000.
 --- Onofrio, p. 234 n. 1000.
 Bucci Diana, p. 288 n. 1014.
 --- Pietro Antonio, p. 288 n. 1014.
 Bufalini Giovanni, p. 196 n. 733.
 --- I. Ottavio, p. 453 n. 1456.
 Bufalori Anna, p. 472 n. 1513.
 Bufarini Fedele, p. 233 n. 887, col. 3.
 Bugata Domenico, p. 521 n. 1639.
 Bugdan Gregorio, p. 274 n. 985.
 Bulla Carlo Domenico, p. 475 n. 1521.
 --- Vincenzo, p. 475, n. 1521.
 Bullioni Emanuele Teodosio, p. 164 n. 608.
 Bulredo, p. 414 n. 1279.
 Burattini Domenico, p. 503 n. 1602.
 --- Giuseppe, p. 503 n. 1602.
 --- Vincenzo, p. 503 n. 1602.
 Burekard Giovanni, p. 54 n. 118.
 Buti Giacomo, p. 397 n. 1216.
 --- Giulio, p. 397 n. 1216.
 --- Margherita, p. 397 n. 1216.
 --- P. Girolamo, p. 397 n. 1216.
 Cabrera Cristoforo, p. 268 n. 970, p. 269 n. 972, p. 270 n. 973.
 --- Elisabetta, p. 270 n. 973.
 --- Francesca, p. 270 n. 973.
 Caccia Angelo, p. 470 n. 1509.
 --- Bernardino, p. 470 n. 1509.
 --- Gaetano, p. 470 n. 1509.
 --- Giano, p. 470 n. 1509.
 Caetani Benedetto, p. 22 n. 16.
 --- Giovanni, p. 119 n. 417.
 --- Onorato, p. 84 n. 245.
 Caetani-Orsini Giovanni, p. 536 n. 1698.
 Cafarelli Alessandro, p. 456 n. 1463.
 --- Baldassarre, p. 456 n. 1463.
 --- Francesco, p. 456, n. 1463, 1464.
 Cagiano-De Azevedo Antonio Maria, p. 229 n. 885, col. 1.
 Caiani Bonifacio, p. 231 n. 886, col. 3.

- Cairoli Antonio, p. 500 n. 1593.
 Calandra Gio. Battista, p. 363 n. 1133.
 Calandri Filippo, p. 388 n. 1187.
 Caligari Francesco, p. 276 n. 992.
 Calio, p. 31 n. 41.
 Calisto III, p. 43 n. 80, p. 50 n. 103, p. 131 n. 558, p. 530 n. 1666.
 Calligani Filippa, p. 399 n. 1222.
 Camilli Francesco, p. 390 n. 1192.
 — Gio. Battista, p. 390 n. 1192.
 Campana Silverio, p. 311, n. 1052, 1053.
 Camporei Pietro, p. 409 n. 1260, p. 451 n. 1449.
 Canali Gio. Battista, p. 79 n. 222.
 Canevari Demetrio, p. 361 n. 1126.
 Canossi Lodovico, p. 301 n. 1033, p. 302 n. 1039.
 Cantalamessa-Rapotti Francesca, p. 260 n. 962.
 Cantelli Scolastica, p. 480 n. 1534.
 Cantimori Felice, p. 233 n. 887, col. 1.
 Canziani Andrea, p. 332 n. 1076.
 Capelli Francesco, p. 396 n. 1213.
 — Gerardo, p. 396 n. 1213.
 Capobianchi Battista, p. 355 n. 1110.
 — Cesare, p. 355 n. 1110.
 — Salvatore, p. 355 n. 1110.
 Cappelloni Paolo Antonio, p. 303 n. 1044.
 Capponi Americo, p. 356 n. 1112.
 — Lucrezia, p. 291 n. 1022.
 Caputo Michele, p. 233 n. 887, col. 3.
 Caraffa Oliviero, p. 40 n. 70.
 Caraffa-Oe Traetto Domenico, p. 229 n. 885, col. 2.
 Carboni Agnese, p. 382 n. 1167.
 — Nicola, p. 324 n. 1061.
 Carcano (Famiglia), p. 290 n. 1021.
 Carcarei Marzia, p. 515 n. 1622.
 Cardelli Luigi Maria, p. 231 n. 886, col. 1.
 Cardona (de) Antonio, p. 121 n. 424.
 Cardoni Giuseppe, p. 233 n. 887, col. 3.
 Carlandi Vittoria, p. 492, n. 1570.
 Carletti Gaetano, p. 233 n. 887, col. 1.
 Carlo Magno, p. 61 n. 144, p. 62 n. 150, p. 81 n. 230, p. 136 n. 489, p. 144 n. 1276.
 Carlo II re delle due Sicilie, p. 445 n. 1283.
 Carlo III re di Spagna, p. 275 n. 990.
 Carlo III re d'Inghilterra, p. 196 n. 736.
 Carlo III di Borbone, p. 223 n. 862.
 Carlo IV, p. 140 n. 509.
 Carlo V, p. 40 n. 70, p. 68 n. 173.
 Carlo VIII re di Francia, p. 416 n. 1285.
 Carlo principe di Prussia, p. 208 n. 795.
 Carlo principe di Russia, p. 238 n. 899.
 Carlo di Wurtemberg, p. 233 n. 899.
 Carlo Alessandro granduca ereditario di Sassonia, p. 224 n. 866.
 Carlo Edoardo, p. 207 n. 204.
 Carlo Emanuele IV re di Sardegna, p. 199 n. 752.
 Carlo Emanuele duca di Savoia, p. 365 n. 1138.
 Carlo Luigi arciduca d'Austria, p. 239 n. 901.
 Carlotta regina di Cipro, p. 48 n. 96, p. 416 n. 1286, p. 435 n. 1392, 1393, 1394, p. 526 n. 1646.
 Carlotta Augusta imperatrice d'Austria, p. 206 n. 792.
 Carminati Domenico, p. 495, n. 1578.
 Carnovaglia (de) Gio. Battista, p. 448 n. 1436.
 — Giuseppe Maria, p. 448 n. 1436.
 Carolis (de) Pietro, p. 447 n. 1423.
 Caroni Pietro, p. 521 n. 1640.
 Carosi Ignazio, p. 439 n. 1562.
 — Teresa, p. 466 n. 1496.
 Carpini Leonardo, p. 389 n. 1190.
 — Luciano, p. 389 n. 1190.
 — Pietro Sante, p. 393 n. 1202, p. 395 n. 1211.
 Carra Andrea, p. 480 n. 1536.
 — Pietro, p. 480 n. 1536.
 — Rosa, p. 480 n. 1536.
 Carranza Pietro, p. 53 n. 111.
 Carrettoni Ferdinando, p. 290 n. 1020.
 Carvalho (de) Guglielmo Enrico, p. 229 n. 885, col. 2.
 Casali Alberto, p. 231 n. 1025,
 — Bernardino, p. 444 n. 1425, p. 445 n. 1428.
 — Giovanni, p. 292 n. 1028.
 — Paolo, 292 n. 1028.
 — Porzia, p. 291 n. 1025.
 — Venanzio, p. 292 n. 1028.
 Casanova Gaspere, p. 53 n. 113.
 — Melchiorre, p. 53 n. 113.
 Casarri Agostino, p. 70, n. 180.
 Casimiro re di Polonia, p. 135 n. 487.
 Casini Innocenzo, p. 172 n. 630.
 Castanet Giovanni Francesco Cesare, p. 483 n. 1545.
 Castellani Giuseppe Maria, p. 231 n. 886, col. 2.
 Castellini Lorenzo, p. 412 n. 1270.
 Castiglioni Branda, p. 48 n. 98.
 Castroperis (de) Cecco, p. 381 n. 1165.
 — Rosa, p. 381 n. 1165.
 Caterina, p. 36 n. 55.
 Caterini Prospero, p. 229 n. 885, col. 3.
 Causari Orazio, p. 356 n. 1112.
 Ceccarelli Cleofe, p. 498 n. 1588.
 Ceccoli Francesco Maria, p. 442, n. 1421.
 Cecconi Francesco, p. 294 n. 1032.
 — Giovanni, p. 294 n. 1032.
 Ceci Giovanni, p. 368 n. 1147.
 Celestino III, p. 20 n. 7, p. 102 n. 342.
 Celestino IV, p. 21 n. 10.
 Celli Lorenzo, p. 475 n. 1522.
 Cerdani Antonio, p. 38 n. 62.
 Cerroni Porzia, p. 443 n. 1427.
 Cervini Tommaso, p. 311 n. 1054.
 Cesarini Giorgio, p. 40 n. 67.
 — Giovanni, p. 42 n. 78.
 Cetto (de) Augusto Antonio Anatolio Carlo Francesco, p. 499 n. 1591.
 Chartier Emilio, p. 504 n. 1607.
 Charvaz Andrea, p. 231 n. 886, col. 2.
 Chatrousse Pietro Maria, p. 231 n. 886, col. 2.
 Chigi Flavio, p. 160 n. 593.
 Chizola Giovanni Stefano, p. 356 n. 1112.
 Ciampi Achille, p. 473 n. 1517.
 — Agnese, p. 489 n. 1563.
 — Augusto, p. 473 n. 1517.
 — Francesco, p. 473 n. 1517, p. 489 n. 1563.
 — Giuseppe, p. 489 n. 1563.
 — Maria, p. 489 n. 1563.
 — Raffaele, p. 489 n. 1563, p. 493 n. 1572.
 — Teresa, p. 489, n. 1563.
 — Tommaso, p. 473 n. 1517, p. 489 n. 1563.
 Ciavatti Francesco, p. 356 n. 1112.
 Cibo Francesco, p. 66 n. 169.
 — Lorenzo, p. 51 n. 106.

- Gibo-Malaspina Alberico, p. p. 146 n. 536.
 Cinni Bartolomeo, p. 66 n. 467.
 Cioia Fortunato, p. 224 n. 864.
 Cippiri Claudio, p. 55 n. 119.
 — Luigi, p. 55 n. 119.
 Cippiro-de Rure Luigi, p. 55 n. 119.
 Cirilli Bernardino, p. 395 n. 1210, 1211, p. 398 n. 1218,
 1219, p. 449 n. 1412.
 — Gio. Antonio, p. 398 n. 1220.
 — Gio. Paolo, p. 398 n. 1220.
 — Nicola, p. 412 n. 1270.
 Cisterer Giovanni, p. 64 n. 161.
 Clarelli Alessandro, p. 214 n. 826.
 Clarelli-Paracciani Nicola, p. 229 n. 885, col. 2.
 Clemente V, p. 105 n. 358, p. 140 n. 511.
 Clemente VII, p. 65 n. 162, 164, 165, 166, p. 66 n. 167, 168,
 p. 67 n. 171, p. 68 n. 172, p. 96 n. 310, p. 353 n. 1105,
 p. 390 n. 1194, p. 391 n. 1196.
 Clemente VIII, p. 116 n. 391, 392, 393, p. 117 n. 397, p. 118,
 n. 412, 414, 416, p. 119 n. 418, p. 124 n. 436, p. 132
 n. 473, p. 270 n. 974, p. 270 n. 975, p. 271 n. 976,
 p. 300 n. 1036, p. 256 n. 1112, p. 365 n. 1138, p. 406
 n. 1252, p. 407 n. 1253, 1255, 1256, p. 526 n. 1648,
 p. 527 n. 1649.
 Clemente IX, p. 160 n. 596, p. 162 n. 604, p. 254 n. 943,
 p. 366 n. 1141, p. 368 n. 1147.
 Clemente X, p. 159 n. 590, 591, 592, p. 160 n. 595, p. 164
 n. 608, p. 253 n. 941, p. 254 n. 943, p. 366 n. 1141,
 p. 368 n. 1147.
 Clemente XI, p. 164 n. 608, p. 165 n. 609, p. 166 n. 612,
 p. 167 n. 615, p. 168 n. 618, p. 169 n. 619, 620, 621,
 p. 171 n. 629, p. 178 n. 659, 660, p. 255 n. 944, p.
 310 n. 1049, p. 311 n. 1052, p. 370 n. 1151, p. 373 n.
 1158, p. 446 n. 1429, 1431, p. 447 n. 1432, p. 538 n.
 1709.
 Clemente XII, p. 176 n. 649, p. 256 n. 948, p. 257 n. 950,
 p. 338 n. 1079, p. 371 n. 1153, p. 447 n. 1432, p. 452
 n. 1455.
 Clemente XIII, p. 180 n. 668, p. 181 n. 669, 670, p. 181
 n. 672, p. 182 n. 673, 674, 676, p. 183 n. 677, 678, 679,
 p. 184 n. 680, 681, p. 455 n. 1460, p. 460 n. 1475.
 Clemente XIV, p. 184 n. 682, 683, p. 185 n. 685, 686, p. 293
 n. 1030.
 Cobelluzzi Scipione, p. 124 n. 436, p. 142, n. 522 p. 516
 n. 1625.
 Colarelli Biagio, p. 468 n. 1502.
 — Brigida, p. 468 n. 1502.
 — Giuseppe, p. 468 n. 1502.
 Coleine Francesco, p. 474 n. 1518.
 — Giuseppe, p. 468 n. 1502.
 — Maddalena, p. 474 n. 1518.
 Colonna Arcangelo, p. 354 n. 1107.
 — Dionoro, p. 361 n. 1125.
 — Francesco, p. 370 n. 1152.
 — Gio. Battista, p. 370 n. 1152, p. 371 n. 1154.
 — Giulia, p. 393 n. 1218.
 — Pietro, p. 393 n. 1218.
 — Prospero, p. 398 n. 1218.
 Colonna-Caetani Agnesina, p. 84 n. 245.
 Colonna-a Santopetro Maria, p. 457 n. 1467.
 Comem Giovanni, p. 45 n. 86.
 Cometti Francesco, p. 231 n. 886, col. 1.
 Comminelli Girolamo, p. 523 n. 1643.
 Cona Domenico, p. 356 n. 1112.
 Connor ò Michele, p. 233 n. 887, col. 1.
 Consalvi Ercole, p. 211 n. 814.
 Consoni Cesare, p. 476 n. 1525.
 — Francesco, p. 476 n. 1525.
 — Pompeo, p. 476 n. 1525.
 Conzaga Alfonso, p. 394 n. 1206.
 — Camillo, p. 394 n. 1206.
 — Francesco, p. 394 n. 1206.
 — Giulio Cesare, p. 394 n. 1206.
 Corduba Giovanna, p. 121 n. 424.
 Corneli Pompilio, p. 67 n. 170.
 Corradi Giacomo, p. 366 n. 1140.
 — Giulia, p. 408 n. 1259.
 Corsi Cosmo p. 229 n. 885, col. 2.
 Corsini Andrea, p. 364 n. 1134.
 — Laura Tullia, p. 491 n. 1368.
 — Nereo, p. 338 n. 1079.
 Corvini (notaro) p. 272 n. 980.
 Corvisieri Margherita, p. 493 n. 1571.
 — Paolo, p. 493 n. 1571.
 — Virginia, p. 493 n. 1571.
 Cosmato, p. 332 n. 1070.
 Cossa Giovanni, p. 332 n. 1071.
 Cossel Rinaldo, p. 330 n. 1094.
 Cossette Antonella, p. 350 n. 1034.
 Costantino, p. 91 n. 277, 278, 279, p. 102 n. 340, p. 439
 n. 508, p. 450 n. 554, p. 534 n. 1686, p. 535 n. 1690.
 Costantino granduca di Russia, p. 220 n. 851.
 Costanzo (da Roma), p. 385 n. 1178, 1179.
 Coster Giuseppe, p. 223 n. 860.
 Crescenzi Leonardo, p. 360 n. 1122.
 Crescenzo (da Perugia), p. 36 n. 56.
 Cris (de) Egidio, p. 382 n. 1165.
 Crisolini Antonio, p. 441 n. 1418.
 — (Famiglia), p. 442 n. 1419.
 Cristiano I re di Dacia, Svezia, e Norvegia, p. 432 n.
 1376, 1377, 1378.
 Cristina Alessandra regina di Svezia, p. 165 n. 609.
 Cristoforo, p. 30 n. 37.
 Crivelli Arcangelo, p. 359 n. 1121.
 Croce (della) Bernardino, p. 78 n. 216.
 — Giovanni, p. 369 n. 1149.
 Cuculla Francesco, p. 231 n. 886, col. 3.
 Cullen Paolo, p. 231 n. 886, col. 2.
 Curti Carlo, p. 371 n. 1153.
 Curtinis (de) p. 261 n. 966.
 Damasceni Angelo, p. 134 n. 480.
 Damaso I, p. 102 n. 341 p. 529 n. 1659.
 Damiano, p. 383 n. 1170.
 Dandini Ercole, p. 451 n. 1453.
 Darcimoles Pietro Maria Giuseppe, p. 231 n. 886, col. 2.
 Debelay Giuseppe Maria Mattia p. 231 n. 886, col. 2.
 Debellini Carlo, p. 276 n. 993.
 — Francesco, p. 276 n. 993.
 Degen Gio. Giortio, p. 255 n. 946.
 Dehesselle Nicola Giuseppe, p. 231 n. 886, col. 1.
 Deilman Enrico, p. 40 n. 68.
 Delfini Alessandro, p. 488 n. 1560.
 — Giuseppe Maria, p. 488 n. 1560.
 Demetrio duca di Creta e Dalmazia, p. 137 n. 497.
 Derry Giovanni, p. 233 n. 887, col. 1.
 Desprez Giuliano Floriano, p. 233 n. 887, col. 2.
 Diano (de) Nicola, p. 382 n. 1166.
 Dizon Giuseppe, p. 231 n. 886, col. 3.

- Dolfi Pietro, p. 485 n. 1552.
 Donati Filippo, p. 445 n. 1427.
 — Francesco Maria, p. 445 n. 1427.
 — Pietro Agostino, p. 445 n. 1427.
 — Venanzio, p. 445 n. 1427.
 — Vincenzo, p. 445 n. 1427.
 Douesene Angelo, p. 325 n. 1065.
 Doria Sinibaldo, p. 451 n. 1450.
 Dracomanni Alamanno, p. 357 n. 1113.
 — Nereo, p. 357 n. 1113.
 Dupanloup Antonio Felice Filiberto, p. 233 n. 887, col. 2.
 Eborà (d') Enrico, p. 194 n. 725, 726, p. 200 n. 773, p. 273 n. 982, 983.
 Eborà (D') Enrico, p. 194 n. 725, 726, p. 200 n. 755, p. 207 n. 294.
 Elena, p. 91 n. 278, p. 148 n. 545, p. 535 n. 1690.
 Eleonora figlia di Ferdinando re di Napoli, p. 434 n. 1388, 1389, 1390.
 Elfredo, p. 415 n. 1280.
 Elisabetta Luisa di Prussia, p. 239 n. 904.
 Enrico I, p. 139 n. 505.
 Enrico II, p. 18 n. 3.
 Enrico II re d'Inghilterra, p. 137 n. 494.
 Enrico IV, p. 18 n. 4.
 Enrico VII, p. 140 n. 511.
 Enrico IX, p. 200 n. 755.
 Enrico duca di Bordeaux, p. 218 n. 842.
 Enrico Langravio d'Assia, p. 436 n. 491.
 Enriquez Giovanni, p. 356 n. 1111.
 Epifani Clemente, p. 352 n. 1103.
 — Gregorio, p. 352 n. 1103.
 Eraclio, p. 535 n. 1689.
 Erolì Bernardo, p. 44 n. 85, p. 530 n. 1666.
 — Costantino, p. 44 n. 85.
 Este (d') Ottavio, p. 118 n. 415.
 Etelulfo, p. 414 n. 1278.
 Eugenia principessa d'Hohenzollen Hechinzven, p. 215 n. 829.
 Eugenio IV, p. 33 n. 46, p. 37 n. 57, 58, p. 44 n. 83, p. 45 n. 87, p. 106 n. 359, p. 383 n. 1171, p. 403 n. 1244, p. 416 n. 1288, p. 450 n. 1419, p. 452 n. 1454.
 Fabbri Pietro, p. 503 n. 1604.
 Fabi Giacomo, p. 70 n. 181.
 — Nunzio, p. 70 n. 181, p. 79 n. 223.
 — Tarquinia, p. 79 n. 223.
 Fabiani Domenico, p. 522 n. 1642.
 Fabregues Antonio, p. 54 n. 116.
 Fabricez Giovanni Maria, p. 356 n. 1112.
 Fabris G. p. 213 n. 822.
 Facchinetti Gio. Antonio, p. 133 n. 479.
 — Lodovico, p. 133 n. 479.
 Fagu (de) Durando, p. 35 n. 53.
 Falconelli-Antoniacci Mariano, p. 233 n. 887, col. 3.
 Falconieri Lucia, p. 500 n. 1592.
 Falconieri-Mellini Chiarissimo, p. 229 n. 885, col. 1.
 Fantoni Matilde, p. 480 n. 1535.
 Farina Domenico, p. 480 n. 1536.
 Farnese Edoardo, p. 149 n. 550.
 Fausto, p. 154 n. 572.
 Febei Francesco Maria, p. 442 n. 1420, 1421.
 Federico I, p. 103 n. 348.
 Federico II, p. 20 n. 9, p. 104 n. 353, p. 139 n. 504.
 Federico III, p. 50 n. 104, p. 532 n. 1675.
 Federico granduca di Mecklenbourg p. 245 n. 928.
 Federico Augusto Giorgio principe reale di Sassonia, p. 226 n. 873.
 Federico Guglielmo III re di Prussia, p. 208 n. 795.
 Federico Guglielmo IV re di Prussia, p. 239 n. 904.
 Federico Guglielmo di Assia, p. 240 n. 905.
 Federico Guglielmo ereditario di Prussia, p. 242 n. 916.
 Federico Guglielmo di Prussia, p. 226 n. 874.
 Ferdinando II re delle due Sicilie, p. 214 n. 828, p. 223 n. 861.
 Ferdinando IV re delle due Sicilie, p. 197 n. 740.
 Ferdinando VII, p. 213 n. 821.
 Ferdinando, p. 60 n. 139 p. 432 n. 1379, 1380, 1381.
 Ferdinando arciduca d'Austria, p. 189 n. 702.
 Ferdinando principe ereditario di Toscana, p. 225 n. 868.
 Ferrando, p. 39 n. 36.
 Ferrari Andrea, p. 356 n. 1112.
 — Giulia, p. 357 n. 1114.
 — Giuseppe, p. 462 n. 1481.
 — Mariano, p. 511 n. 1609.
 Ferrau Maria Caterina, p. 458 n. 1470.
 Ferretti Gabriele, p. 229 n. 885, col. 1.
 Ferri Caterina, p. 352 n. 1101.
 Ferrigno Raffaele, p. 233 n. 887, col. 2.
 Fieschi Adriano, p. 215 n. 833.
 Filiberta contessa di Siracusa, p. 218 n. 843.
 Filippi Francesco, p. 45 n. 86.
 — Luigi, p. 233 n. 887, col. 3.
 Filippini Gio. Antonio, p. 3⁶⁴ n. 1136.
 Filippo re di Spagna, p. 80 n. 227.
 Filippo, p. 37 n. 59.
 Filippini Pietro, p. 290 n. 1019.
 Fiorentini Filippo, p. 474 n. 1520.
 — Nicola, p. 474 n. 1520.
 Fiscari Maria Maddalena, p. 448 n. 1436.
 Florenti M. Antonio, p. 406 n. 1250.
 Foderati Antonio, p. 394 n. 1205.
 Folicardi Gio. Benedetto, p. 231 n. 886, col. 1.
 Fonseca Pietro, p. 31 n. 43.
 Fontanelli Vincenzo, p. 408 n. 1259.
 Foretti Giacomo, p. 231 n. 886, col. 3.
 Forlivesi Adelaide, p. 498 n. 1587.
 Förster Enrico, p. 233 n. 887, col. 3.
 Fortiguerra Paolo, p. 39 n. 64.
 Forzate (de) Adelaide, p. 64 n. 160.
 — Elisabetta, p. 64 n. 160.
 — Francesco, p. 64 n. 160.
 Foschini Emidio, p. 233 n. 887, col. 3.
 Fouseca Pietro, p. 31 n. 43.
 Fozzi Giovanni, p. 410 n. 1266.
 Francesco I re delle due Sicilie, p. 212 n. 878.
 Francesco I imperatore d'Austria, p. 206 n. 792.
 Francesco II re delle due Sicilie, p. 241 n. 913.
 Francesco V duca di Modena, p. 225 n. 867, p. 238 n. 900, p. 244 n. 927.
 Francesco re di Francia, p. 106 n. 360.
 Francesco Maria, p. 356 n. 1112.
 Franchetti Gaetano, p. 481 n. 1539.
 — Simone, p. 481 n. 1539.
 Frangipani Cencio, p. 19 n. 5.
 Fransoni Giacomo Filippo, p. 229 n. 885, col. 1.
 — Luigi, p. 231 n. 886, col. 1.
 Frassoni Defendino, p. 511 n. 1609.
 Frey Maria Luisa, p. 20 n. 961.
 Fulginei Lodovico, p. 289 n. 1017.

- Furietti Giuseppe Alessandro, p. 520 n. 1637.
 Gahrielli Carlo Antonio, p. 363 n. 1137.
 — Sebastiano, p. 290 n. 1020.
 Gad Giosafat, p. 310 n. 1050.
 Gaetano conte di Girgenti e principe delle due Sicilie,
 p. 241 n. 941, p. 244 n. 926.
 Galahhada Giorgio, p. 512 n. 1056.
 Galantini Colomha, p. 485 n. 550.
 Galassi Matilde, p. 495 n. 1577.
 Gallensi Maria, p. 516 n. 1624.
 Galli Telesforo, p. 478 n. 459.
 Galligari Giuseppe Maria, p. 231 n. 886, col. 3.
 Gallotti Maria Francesca, p. 481 n. 1537, p. 496 n. 1584.
 Gallucci Curzio, p. 356 n. 1112.
 Gamheri Vasiniola, p. 268 n. 969.
 — Vasio, p. 278 n. 969.
 Gamhirasi Giacomo, p. 523 n. 1643.
 Gandolfi Francesco, p. 233 n. 887, col. 2.
 Garcia Michele, p. 231 n. 886, col. 3.
 Gargons (de) Domenico, p. 343 n. 1083.
 Gatti Anna, p. 338 n. 1080.
 — Giuseppe, p. 472 n. 1513.
 — Stefano, p. 472 n. 1513.
 Gavard Francesco, p. 274 n. 988.
 Gavazzi Luigi, p. 504 n. 1596, 1597.
 Gazzoli Carlo, p. 482 n. 1540.
 — Filippo, p. 482 n. 1540.
 — Lodovico, p. 461 n. 1477, p. 482 n. 1540.
 Genga-Sermattei (della) Gabriele, p. 229 n. 885, col. 1.
 Gentili Antonio Saverio, p. 452 n. 1454, 1455.
 Gentilini Francesco, p. 231 n. 886, col. 3.
 Geori Angelo, p. 151, n. 556.
 Gerald Lelia Elena, p. 458 n. 1469.
 Gerardo, p. 267 n. 967.
 Germanico, p. 123 n. 433.
 Geslin (de) Renata Giovanna Prudenza, p. 494 n. 1567.
 Ghirelli Filippo, p. 476 n. 1525.
 Ghiringhelli Marco Andrea, p. 294 n. 1023.
 Giacomelli Carlo, p. 482 n. 1540.
 — Filippo, p. 482 n. 1540.
 — Lodovico, p. 461 n. 1477, p. 482 n. 1540.
 — Michelangelo, p. 460 n. 1475.
 Giacomo II, p. 207 n. 294.
 Giacomo III re d'Inghilterra, p. 181 n. 674, p. 196 n. 736,
 p. 200 n. 755, p. 207 n. 294.
 Giannozzi Giovanni, p. 355 n. 1109.
 — Michelangelo, p. 355 n. 1109.
 — Sebastiano, p. 355 n. 1109.
 Giannuzzi Bernardo, p. 522 n. 1641.
 — Camillo, p. 522 n. 1641.
 — Carlo, p. 522 n. 1641.
 — Diomede, p. 522 n. 1641.
 — Francesco, p. 522 n. 1641.
 Giansanti Clementina, p. 277 n. 996.
 Giansimoni Anna, p. 338 n. 1081.
 Gigli Carlo, p. 231 n. 886, col. 3.
 Ginoulhoc Giacomo Maria Achille p. 283 n. 887, col. 3.
 Gioacchino, p. 104 n. 350.
 Giohbe Andrea, p. 476 n. 1523.
 — Felice p. 476 n. 1523.
 Giordani Gio. Domenico, p. 356 n. 1112.
 Giorgini Domenico, p. 461 n. 1478.
 — Giacomo, p. 461 n. 1478.
 — Giulia, p. 461 n. 1478.
 Giorni Carlo, p. 488 n. 1561.
 — Ermenegildo, p. 488 n. 1561.
 Giotto, p. 69 n. 177, p. 175 n. 646.
 Giovanna, p. 42 n. 77, p. 383 n. 1170.
 Giovanni re d'Inghilterra, p. 136 n. 493,
 Giovanni III, p. 144 n. 526.
 Giovanni VI, p. 136 n. 490.
 Giovanni VII, p. 122 n. 429, p. 125 n. 438, p. 534 n. 1668,
 p. 532 n. 1673, p. 537 n. 1703.
 Giovanni XII, p. 139 n. 506.
 Giovanni XIX, p. 17 n. 1.
 Gio. Angelico, p. 84 n. 244, p. 169 n. 619.
 Giovanni Fortunato, p. 274 n. 989.
 Giovanni, p. 350 n. 1095.
 Giovanni (da Lodi), p. 22 n. 14.
 Giovanni (da Rieti), p. 45 n. 88.
 Giovanni (da Udine), p. 218 n. 844.
 Giraldi Domenico, p. 500 n. 1594.
 — Francesco, p. 500 n. 1594.
 Girardi Ferdinando, p. 231 n. 886, col. 3.
 Giraud Domenico, p. 225 n. 869, p. 235 n. 889.
 Girotti Mattia, p. 285 n. 1006.
 Girolami-Persiani Alessandro, p. 499 n. 1589.
 — Gioacchino, p. 499 n. 1589.
 — Giuseppe, p. 499 n. 1589.
 — Maria, p. 499 n. 1589.
 — Valerio, p. 499 n. 1589.
 — Vittoria, p. 499 n. 1589.
 Girolamo (da Ascoli), p. 405 n. 356.
 Girolamo, p. 393 n. 1023.
 Giuliani Maria Angela, p. 480 n. 1533,
 — Pietro, p. 480 n. 1533.
 — Salvatore, p. 480 n. 1533.
 Giulio II, p. 55 n. 149, 122, p. 56 n. 123, p. 57 n. 129, p.
 58 n. 130, 131, 132, p. 59 n. 135, p. 68 n. 173, p. 106
 n. 360, p. 126 n. 444, p. 147 n. 537, p. 153 n. 567,
 p. 166 n. 612, p. 358 n. 1117, p. 386 n. 1182, p. 388
 n. 1186, p. 389 n. 1189, p. 390 n. 1192, p. 394 n. 1196,
 p. 394 n. 1205.
 Giulio III, p. 70 n. 182, p. 106 n. 364, p. 183 n. 677.
 Giuseppe II imperatore d'Austria, p. 185 n. 684, p. 191
 n. 712, p. 192 n. 714, 716, p. 193 n. 719, p. 454 n.
 1459.
 Gloreri Cesare, p. 400 n. 1224.
 — (Famiglia), p. 445 n. 1428.
 Gonzales Anastasio, p. 373 n. 1158.
 Goss Alessandro, p. 233 n. 887, col. 3.
 Gosenza Giuseppe, p. 229 n. 885, col. 3.
 Gousset Tommaso, p. 229 n. 885, col. 2.
 Grandi Alessandro, p. 356 n. 1114.
 Grant Tommaso, p. 233 n. 887, col. 2.
 Gredoni Pietro, p. 293 n. 1029.
 Gregoriani, de Gregorianis Emilio Tolomeo, p. 394 n. 1195.
 — Faustina, p. 398 n. 1219.
 — Giovanni, p. 398 n. 1219.
 — Gio. Giacomo, p. 394 n. 1195.
 Gregorio II, p. 84 n. 234, p. 414 n. 1275.
 Gregorio III, p. 51 n. 106.
 Gregorio VI, p. 135 n. 487.
 Gregorio VII, p. 18 n. 3, 4, p. 19 n. 5 p. 137 n. 496, 497.
 Gregorio IX, p. 20 n. 9, p. 21 n. 10, p. 253 n. 939, p.
 527 n. 1652.
 Gregorio X, p. 105 n. 354.
 Gregorio XI, p. 27 n. 28, p. 63 n. 153.

- Gregorio XIII, p. 79 n. 224, p. 80. n. 225, 226, p. 81 n. 233, p. 82 n. 234, 235, 236, 237, 238, p. 83 n. 239, 240, 241, 242, 243, p. 84 n. 244, 246, 247, p. 85 n. 248, 249, 250, 251, p. 86 n. 253, p. 90 n. 272, 274, p. 92 n. 290, p. 93 n. 291, 293, p. 95 n. 307, 308, p. 96 n. 310, p. 115 n. 403, p. 130 n. 463, p. 143 n. 523, p. 170 n. 623, p. 238 n. 898, p. 269 n. 971, p. 299 n. 1034, p. 300 n. 1035, p. 404 n. 1247, p. 405 n. 1248, p. 528 n. 1654.
- Gregorio XIV, p. 114 n. 401.
- Gregorio XV, p. 147 n. 539, 540, 541, p. 410 n. 1264.
- Gregorio XVI, p. 213 n. 822, p. 214 n. 825, 827, p. 215 n. 831, 832, 833, p. 216 n. 834, 835, 836, 837, p. 217 n. 839, 841, p. 218 n. 844, p. 219 n. 847, 848, 849, p. 220 n. 854, p. 237 n. 894, p. 465 n. 1493, p. 469 n. 1506, p. 471 n. 1512, p. 490 n. 1564, p. 541 n. 1720.
- Grolaye (de la) Giovanni, p. 52 n. 109.
- Gualda Caterina, p. 358 n. 1116.
- Dionisio, p. 358 n. 1116.
- Guardini Alberto, p. 359 n. 1120.
- Anastasio, p. 359 n. 1120.
- Guarnelli Alessandro, p. 492 n. 1239.
- Ottaviano, p. 492 n. 1239.
- Guarnieri Bernardina, p. 479 n. 1530.
- Guazzaroni Luigi, p. 504 n. 1606.
- Guazzi Margherita, p. 274 n. 987.
- Guerra Francesca, p. 276 n. 992.
- Guglielmi Carolina, p. 501 n. 1595.
- Guglielmo arciduca d'Austria, p. 240 n. 906.
- Guglielmo principe di Baden, p. 243 n. 922.
- Guglielmo principe d'Orange, p. 218 n. 846.
- Guglielmo principe di Prussia, p. 208 n. 795.
- Guglielmo, p. 140 n. 513, p. 268 n. 968.
- Guglielmotti Erminia, p. 496 n. 1580.
- Giuseppe, p. 496 n. 1580.
- Lucia, p. 496 n. 1580.
- Vincenzo, p. 496 n. 1580.
- Guidetti Giovanni, p. 115 n. 403, p. 269 n. 971.
- Matteo, p. 115 n. 403, p. 269 n. 971.
- Guidi Romualdo, p. 455 n. 1460, 1461, p. 464 n. 1487.
- Guidiccioni Alessandro, p. 393 n. 1203, 1204, p. 394 n. 1205, 1207, p. 395 n. 1209, p. 407 n. 1255.
- Girolamo, p. 393 n. 1203.
- Guido, p. 19 n. 5.
- Guidotto (da Pisa), p. 22 n. 14.
- Gurria Antonio, p. 57 n. 128.
- Gustavo III re di Svezia, p. 192 n. 718, p. 198 n. 743.
- Heredia (de) Garzia, p. 353 n. 1105.
- Herzog Cristoforo, p. 259 n. 960.
- Pietro, p. 258 n. 957, p. 259 n. 960.
- Herzog-Rickenbach Bernardina, p. 258 n. 957, p. 259 n. 960.
- Howard Riccardo, p. 170 n. 622.
- Tommaso, p. 170 n. 622.
- Hugues Giovanni, p. 231 n. 886, col. 3.
- Hurmuz Edoardo, p. 231 n. 886, col. 2.
- Ianni (v. Giovanni)
- Iavor Bonaventura, p. 444 n. 1425.
- Iavina Pietro, p. 456 n. 1464.
- Iario (da Siena) p. 387 n. 1184, p. 388 n. 1188.
- Ilcio (de) Francesco, p. 182 n. 674.
- Ilgia, p. 24 n. 21.
- Ilicen, p. 28 n. 33.
- Ina re di Sassonia, p. 414 n. 1275.
- Innocenzo II, p. 20 n. 6, p. 138, n. 501, p. 323, n. 1060.
- Innocenzo III, p. 20 n. 8, p. 104 n. 349, 350, p. 136 n. 493, p. 138 n. 503, p. 253 n. 939, p. 403 n. 1240, p. 415 n. 1281, 1282, 1284, p. 418 n. 1295, 1298, 1299, 1300, p. 419, n. 1301, 1302, 1303, 1304, 1305, p. 420 n. 1306, 1307, 1308, p. 452 n. 1454, p. 529 n. 1661, p. 530 n. 1662.
- Innocenzo IV, p. 104 n. 353, p. 140 n. 513.
- Innocenzo VI, p. 140 n. 509.
- Innocenzo VII, p. 31 n. 40, p. 35 n. 53.
- Innocenzo VIII, p. 47 n. 92, 93, p. 48 n. 97, 98, p. 49 n. 99, 101, p. 50 n. 104, p. 51 n. 106, p. 63 n. 169, p. 146 n. 536, p. 148 n. 544, p. 152 n. 562, p. 193 n. 721, p. 531 n. 1667, p. 535 n. 1691, p. 526 n. 1646, p. 530 n. 1665.
- Innocenzo IX, p. 115 n. 402, p. 133 n. 479.
- Innocenzo X, p. 156 n. 578, 579, 580, 581, p. 159 n. 592, p. 574 n. 1160, p. 413 n. 1274, p. 538 n. 1706, 1709.
- Innocenzo XI, p. 163 n. 605, p. 164 n. 607, p. 254 n. 943, p. 268 n. 1147.
- Innocenzo XII, p. 164 n. 603, p. 165 n. 609, p. 171 n. 629, p. 444 n. 1426.
- Innocenzo XIII, p. 170 n. 624, p. 177 n. 656, p. 454 n. 1458.
- Ioardi Ambrogio, p. 392 n. 1198.
- Ottaviano, p. 392 n. 1198.
- Iona Luigi, p. 233 n. 887, col. 3.
- Isabella II regina di Spagna, p. 246 n. 933.
- Isabella contessa di Girgenti, p. 211 n. 926, p. 246 n. 933.
- Iugali Giovanni Maria, p. 514 n. 1619.
- Iuni Benedetto, p. 285 n. 1005.
- Kerrick Francesco Patrizio, p. 231 n. 886, col. 3.
- Ketteler Guglielmo, p. 233 n. 887, col. 2.
- Kovvalski Giovanni, p. 539 n. 1710.
- Labis Gaspare Giuseppe, p. 231 n. 886, col. 1.
- Laghi Luigi, p. 372, n. 1155.
- Lallis (de) Lodovico, p. 52 n. 110.
- Pietro, p. 52 n. 110.
- Lambertini Prospero, p. 173 n. 636.
- Lampugnano (de) Maffiolo, p. 29 n. 35.
- Lancisi Giovanni Maria, p. 446 n. 1430, 1431, p. 447 n. 1432.
- Landi Francesco, p. 392 n. 1201, p. 393 n. 1202.
- Landi-Vittori Luigi, p. 233 n. 887, col. 1.
- Landriot Giovanni, p. 504 n. 1607.
- Landucci Bernardino, p. 353 n. 1104.
- Lanfranchi Gio. Battista, p. 520 n. 1637.
- Pietro, p. 520 n. 1637.
- Lanfredini Giovanni, p. 49 n. 101.
- Orsino, p. 49 n. 101.
- Lapi Nicola, p. 388 n. 1187.
- Lascaris (de) Giorgio Maria, p. 179 n. 613, p. 193 n. 723, 724.
- Laudisio Nicola Maria, p. 231 n. 886, col. 1.
- Lauri (de) Giovanni Angelo, p. 287 n. 1012.
- Lazzardi Tommaso, p. 278 n. 999.
- Leonardo Tocco principe di Epiro, p. 438 n. 1404, 1405.
- Leone I, p. 102 n. 343, p. 122 n. 430, p. 310 n. 1049, p. 536 n. 1699, p. 538 n. 1709.
- Leone I, p. 122 n. 430.
- Leone III, p. 62 n. 150, p. 122 n. 430, p. 251 n. 935, p. 253 n. 939.
- Leone IV, p. 61 n. 143, p. 62 n. 148, p. 122 n. 430, p. 270 n. 975, p. 414 n. 1278, p. 448 n. 1435.
- Leone X, p. 59 n. 136, 137, p. 61 n. 146, p. 62 n. 147, p. 64 n. 158, 159, p. 65 n. 163, 165, p. 67 n. 171, p. 68 n. 173, 174, p. 96 n. 310, p. 286 n. 1097, p. 388 n. 1187, p. 390 n. 1192, 1193, p. 391 n. 1196, p. 403 n. 1243.

- Leone XI, p. 119 n. 419.
 Leone XII, p. 242 n. 815, 816, 817, 819, p. 243 n. 822, 823, p. 277 n. 995, p. 461 n. 1477, p. 465 n. 1492 p. 482 n. 1540.
 Leopoldo II granduca di Toscana, p. 225 n. 868.
 Leopoldo duca di Brabante, p. 227 n. 880.
 Leria Bernardo, p. 362, n. 1130.
 — Cesare, p. 362 n. 1130.
 — Gio. Battista, p. 362 n. 1130.
 — Girolamo, p. 362 n. 1130.
 — Leonardo, p. 362 n. 1130.
 Liebl Sebastiano p. 505 n. 1608.
 Ligi-Bussi Antonio, p. 231 n. 886, col. 3.
 Linger Giovanni, p. 504 n. 1605.
 — Margherita, p. 504 n. 1605.
 Lingles Ugo, p. 43 n. 81.
 Liuprando, p. 81 n. 231.
 Lodovici Filippo, p. 466 n. 1495.
 Lodovico re di Francia, p. 104 n. 353.
 Lodovico Pio, p. 139 n. 507.
 Lodovico principe di Baviera, p. 499 n. 753.
 Lodovico, p. 41 n. 74.
 Lolli Attilio, p. 497 n. 1584.
 Lomellini Francesco, p. 126 n. 442.
 Longol Riccardo, p. 39 n. 67, 68.
 Lorenzana Ferdinando, p. 523 n. 1644.
 Lotario, p. 60 n. 141.
 Lozzi Michele, p. 284 1003.
 Lucatelli Cristoforo, p. 519 n. 1633.
 — Domenico, p. 514, n. 1619.
 — Gio. Battista, p. 519 n. 1633.
 — Giuseppe, p. 514 n. 1619.
 Lucciardi Domenico, p. 229 n. 885, col. 3.
 Lucia, p. 350 n. 4095.
 Lucidi Francesco, p. 237 n. 894, p. 471 n. 1512.
 — Lorenzo p. 219 n. 847, 849, p. 221 n. 855, 856, 857, p. 222 n. 858, p. 237 n. 894.
 — Regina p. 471 n. 1512.
 Lucio II, p. 138 n. 500.
 Lucullo L. p. 433 n. 478.
 Luigi duca d'Oporto p. 227 n. 879.
 Lun Ambrogio, p. 289 n. 1018.
 — Antonio, p. 289 n. 1018.
 — Bernardino, p. 229 n. 1048.
 Lupi Pietro, p. 450 n. 1509.
 Luquet Giovanni Onesino, p. 233 n. 887, col. 1.
 Lyonnet Giovanni Battista Paolo Maria, p. 233 n. 887, col. 2.
 Macario p. 311 n. 1051
 Mac-hale Giovanni, p. 231 n. 886, col. 1.
 Mac-Nally Carlo, p. 231 n. 886, col. 3.
 Macchi Vincenzo, p. 229 n. 855, col. 4.
 Macel Francesco p. 31 n. 42.
 Macherozzi Paolo, p. 45 n. 86.
 Macioti Alessandro, p. 231 n. 886, col. 2.
 Madrigali Annunziata, p. 487 n. 1556.
 — Giuseppe, p. 487 n. 1556.
 — Vincenzo, p. 487 n. 1556.
 Maffei Girolamo p. 415 n. 404.
 — Orazio, p. 290 n. 1019.
 Maffi Pietro Paolo, p. 371 n. 1153.
 Magistris (de) Pomponio, p. 416 n. 394, p. 417 n. 395.
 Magrini Caio Fausto, p. 495 n. 1577.
 — Giuseppe, p. 303 n. 1043.
 Mai Angelo, p. 225 n. 884.
 Maielli Carlo, p. 473 n. 637.
 Malatesta Annibale, p. 277 n. 995.
 — Teresa, p. 276 n. 994.
 — Vincenzo, p. 276 n. 994, p. 277 n. 995.
 Mali Francesca, p. 289 n. 1018.
 Malov Giovanni Battista, p. 233 n. 887, col. 2.
 Malvasia Innocenzo, p. 356 n. 1111.
 Malvicino (de) Lazzaro, p. 68 n. 172.
 Mancini-De Felici Clementina, p. 503 n. 1603.
 Mandosi Tiberio, p. 418 n. 413.
 Mansili Pietro Luigi, p. 395 n. 1212.
 Manfaloni Cambio, p. 288 n. 1014.
 Manfrini Domenico, p. 519 n. 1634.
 — Francesco, p. 519 n. 1634.
 — Gio. Battista, p. 519 n. 1634.
 — Giuseppe, p. 519 n. 1634.
 — Pietro, p. 519 n. 1634.
 Mangani Angelo, p. 499 n. 1590.
 — Antonia, p. 499 n. 1590.
 Mantovani Elisabetta, p. 288 n. 1015.
 Manzo Michele, p. 231 n. 886, col. 2.
 Marasci Marasca Bartolomeo, p. 44 n. 84, p. 47 n. 94, 95.
 Marasena (v. Marasca)
 Marcello II, p. 71 n. 183, 184.
 Marchesi Pietro, p. 285 n. 1004.
 Marco, p. 310 n. 1047.
 Marcuci Antonio, p. 356 n. 1112.
 Mares (v. Mates).
 Margani Pietro, p. 398 n. 1218.
 Maria duchessa di Brabante, p. 227 n. 880.
 Maria regina di Sassonia, p. 242 n. 918.
 Maria duchessa di Leuchtenberg, p. 243 n. 922.
 Maria duchessa di Mecklenbourg, p. 245 n. 928.
 Maria Amalia duchessa di Parma, p. 198 n. 743.
 Maria Anna principessa di Savoia, p. 243 n. 820.
 Maria Anna Federica principessa di Prussia, p. 240 n. 905.
 Maria Augusta duchessa di Sassonia, p. 217 n. 838.
 Maria Carolina arciduchessa d'Austria, p. 227 n. 884.
 Maria Clementina regina d'Inghilterra, p. 177 n. 654, 655.
 Maria Clotilde, p. 199 n. 752.
 Maria Cristina arciduchessa d'Austria, p. 487 n. 695.
 Maria Cristina principessa di Savoia, p. 213 n. 820.
 Maria Cristina di Napoli, p. 213 n. 824.
 Maria Cristina di Borbone, p. 218 n. 843.
 Maria Federovvna di Wirtemberg, p. 190 n. 708.
 Maria Felicità principessa di Savoia, p. 199 n. 752.
 Maria Immacolata principessa del regno delle due Sicilie, p. 241 n. 911.
 Maria Luisa Carlotta principessa di Sassonia, p. 247 n. 838.
 Maria Nunziata principessa del regno delle due Sicilie, p. 241 n. 911.
 Maria Pia di Borbone, p. 244 n. 924.
 Maria Pia principessa delle due Sicilie, p. 244 n. 911.
 Maria Sofia regina del regno delle due Sicilie, p. 241 n. 913.
 Maria Teresa di Sardegna, p. 213 n. 820.
 Mariani Francesco, p. 454 n. 1458.
 — Gesualda, p. 481 n. 1538.
 — Pietro, p. 481 n. 1538.
 Mariano, p. 387 n. 1183.
 Marilley Stefano, p. 233 n. 887, col. 1.
 Marini Gaetano, p. 228 n. 882.

- Marini Giovanna, p. 407 n. 1256.
 — Marino, p. 228 n. 882.
 — Pietro Ponzio, p. 407 n. 1256.
 Marongiu-Nurra, Emanuele, p. 231 n. 886, col. 1.
 Marquezy Andrea Augusto, p. 494 n. 1575.
 — Curzio, p. 494 n. 1575.
 Marta, p. 381 n. 1163.
 Martiliani Rutilio, p. 290 n. 1019.
 Martinelli Francesca, p. 374 n. 1160.
 Martinetti Luigi, p. 472 n. 1515.
 — Pasio, p. 392 n. 1199.
 Martini de Martinis Antonio, p. 465 n. 1491.
 — Gio. Bernardino, p. 420 n. 408.
 — Lodovico, p. 231 n. 886, col. 1.
 Martino IV, p. 32 n. 44.
 Martino V, p. 63 n. 155.
 Marucchi Pietro, p. 498 n. 1586.
 — Vittoria, p. 498 n. 1586.
 Massimi Francesco Saverio, p. 217 n. 841, p. 218 n. 844.
 Massimiliano arciduca d'Austria, p. 185 n. 688.
 Massimiliano Ferdinando Giuseppe d'Austria, p. 227 n. 878.
 Mates Pietro, p. 354 n. 1107, p. 355 n. 1108.
 Mathieu Giacomo Maria Adriano Cesareo, p. 429 n. 885, col. 2.
 Mattei Francesco, p. 224 n. 864.
 — Loreto, p. 445 n. 1427.
 — Marco, p. 245 n. 930.
 — Mario, p. 229 n. 885, col. 1. p. 236 n. 890, p. 245 n. 930.
 — Michelangelo, p. 164 n. 606.
 — Pietro, p. 384 n. 1173.
 Mattei-Donati Maria Giovanna, p. 445 n. 1427.
 Matteo, p. 65 n. 163.
 Matteucci Antonio, p. 216 n. 835.
 Mattia re d'Inghilterra, p. 50 n. 104.
 Matilde contessa di Toscana, p. 19 n. 5, p. 137 n. 496, p. 153 n. 566.
 Mattioli M. Alfio, p. 360 n. 1124.
 Mazenod Eugenio, p. 231 n. 886, col. 1.
 Mazzoleni Raimondo, p. 513 n. 1614.
 Mazzuca Sestilio, p. 145 n. 535.
 Medici Ippolito, p. 67 n. 170.
 — Lorenzo, p. 167 n. 171.
 — Lucrezia, p. 167 n. 171.
 — Maddalena, p. 66 n. 169.
 Megliori Antonio, p. 356 n. 1111, p. 400 n. 1226, 1227, 1228, 1229, p. 402 n. 1236, 1237, 1238.
 Meier, Meyer Eustachio, p. 255 n. 944.
 — Francesco Saverio Leopoldo, p. 260 n. 962.
 — Leopoldo, p. 260 n. 963.
 Melin Stefano Gio. Battista Giuseppe, p. 503 n. 1601.
 Meloni Pietro, p. 501 n. 1595.
 Mencini Nicola, p. 395 n. 1211.
 Mengs Antonio Raffaele, p. 274 n. 987, p. 275 n. 990.
 Mengacci Mattia Agostino, p. 233 n. 887, col. 2.
 Menichini Giovanni, p. 356 n. 1112.
 Menochio Bartolomeo, p. 465 n. 1490.
 Merenda Ippolito, p. 325 n. 1068.
 Meyer (v. Meier)
 Michele I, p. 245 n. 830.
 Michele granduca di Russia, p. 224 n. 865.
 Migliori Antonio, p. 448 n. 1435.
 Milglis (de) Lello, p. 24 n. 21.
 Millo Giovanni Giacomo, p. 372 n. 1155.
 Minelli Antonio, p. 482 n. 1541.
 — Francesco, p. 371 n. 1153.
 Minucci Ferdinando, p. 231 n. 886, col. 1.
 Mirelli Domenico Maria, p. 477 n. 1466.
 Missir Stefano, p. 231 n. 886, col. 1.
 Moiolis (de) Gio. Antonio, p. 511 n. 1609.
 Molari Agostino, p. 405 n. 1248, p. 407 n. 1253.
 Monaldi Carlo, p. 374 n. 1153.
 — Gio. Battista, p. 374 n. 1153.
 — Tommaso, p. 374 n. 1153.
 Montalcini Giovanni, p. 30 n. 39.
 Monterenzi Giulio, p. 143 n. 523.
 Montorio (de) Giovanni, p. 408 n. 1258.
 Mordannini Luigi, p. 468 n. 1501.
 Morelli Francesco, p. 490 n. 1565.
 — Gio. Andrea, p. 490 n. 1565.
 Moretti Angelo, p. 476 n. 1524.
 Morettini Margherita, p. 332 n. 1075.
 — Simone, p. 332 n. 1075.
 Morichini Carlo Luigi, p. 227 n. 885, col. 3.
 Moroni Francesco, p. 516 n. 1624.
 — Gio. Battista, p. 516 n. 1624.
 Moschoni-Benetti Francesco, p. 545 n. 1621.
 Mozzani Quirino, p. 454 n. 571.
 Murphy Timoteo, p. 233 n. 887, col. 2.
 Musa Francesco, p. 346 n. 1048.
 Naldis (de) Giovanni, p. 28 n. 1014.
 Nanini Gio. Bernardino, p. 271 n. 977.
 Nardini Stefano, p. 46 n. 91.
 Nardoni Gio. Battista, p. 149 n. 551.
 Nari B. p. 201 n. 59.
 Natili Evangelista, p. 470 n. 1708.
 — Gio. Battista, p. 470 n. 1508.
 — Mattia, p. 470 n. 1708.
 Negrone Antonio, p. 523 n. 1643.
 — Caterina, p. 523 n. 1644.
 Nerli Francesco, p. 167 n. 615, 616, p. 168 n. 617.
 Neroni Alessandro, p. 388 n. 1187, 1188, p. 390 n. 1192, 1194.
 Nesti Angelo, p. 500 n. 1592.
 Newman Giovanni, p. 233 n. 887, col. 2.
 Nici Francesco, p. 391 n. 1037.
 Nicolais (de) Nicola Maria, p. 275 n. 991.
 Nicola, p. 350 n. 1095.
 Nicolao I, imperatore di Russia, p. 217 n. 840, p. 220 n. 850, 851, p. 224 n. 865, p. 238 n. 898.
 Nicolò II, p. 138 n. 499.
 Nicolò III, p. 21 n. 12, p. 22 n. 13, p. 63 n. 156, p. 140 n. 512, p. 175 n. 645.
 Nicolò V, p. 34 n. 49, 50, 51, p. 35 n. 53, p. 36 n. 54, 56, p. 37 n. 59, p. 84 n. 244, p. 98 n. 319, p. 127 n. 449, p. 169 n. 619, p. 532 n. 1675, p. 537 n. 1708, p. 530 n. 1666.
 Nigris (de) Baldo, p. 351 n. 1100.
 Niis Giovanni, p. 49 n. 99.
 Nino, p. 350 n. 1095.
 Nisini Giuseppe, p. 492 n. 1569.
 — Raffaele, p. 492 n. 1569.
 Noce (della) Francesco, p. 493 n. 1572.
 Novella Giuseppe, p. 233 n. 887, col. 1.
 Oberholzer Gaspare, p. 275 n. 951.
 — Giuseppe, p. 257 n. 951.
 Odescalchi Livio, p. 164 n. 607.
 Offa, p. 414 n. 1276.

- Olga principessa di Russia, p. 238 n. 899.
 Olivieri Gaetano, p. 497 n. 1585.
 — Maria, p. 497 n. 1585.
 Onorati Bonifacio, p. 197 n. 741.
 — Nicola, p. 157 n. 741.
 Onorio III, p. 136 n. 492, p. 139 n. 504.
 Orecchioni Barbara, p. 469 n. 1504.
 Orfei Enrico, p. 461 n. 1479.
 Oriotti Pietro, p. 344 n. 1036.
 Orlandi Manilio, p. 356 n. 1142.
 — Matteo, p. 367 n. 1143.
 Orsellì Domenico, p. 395 n. 1222.
 — Francesco, p. 399 n. 1222.
 Orsini Franciotto, p. 68 n. 174.
 Orsini Giacomo, p. 41 n. 75, p. 42 n. 76.
 — Matteo, p. 21 n. 12, p. 22 n. 15, p. 41 n. 75.
 — Napoleone, p. 41 n. 75.
 — Orsina, p. 41 n. 75, p. 42 n. 76.
 — Ottavio, p. 68 n. 174.
 — Rinaldo, p. 22 n. 13, p. 26 n. 27, p. 41 n. 75.
 — Vincenzo Maria, p. 538 n. 1709.
 Orsmida, p. 422 n. 427.
 Orto (de) Pietro, p. 382 n. 1168.
 Ossani Giuseppe, p. 471 n. 1511.
 Ottaviano, p. 267 n. 967.
 Ottone I, p. 80 n. 229, p. 139 n. 506.
 Ottone II, p. 537 n. 1702.
 Ottone IV, p. 138 n. 503.
 Ottone, p. 267 n. 967.
 Palazi Giacomo, p. 273 n. 984.
 Palazzoli Lorenzo, p. 513 n. 1631.
 Pallavicini Antonio Maria, p. 450 n. 1444, p. 452 n. 1454,
 p. 453 n. 1457.
 — Antoniotto, p. 53 n. 112.
 — Francesco, p. 79 n. 220.
 — Gasparino, p. 352 n. 1102.
 Pallavicini-Clavelli Antonio Maria, p. 453 n. 1457.
 Palloni Anna, p. 482 n. 1542.
 Pallotta Guglielmo, p. 188 n. 698.
 — Evangelista, p. 121 n. 425, 426, p. 122 n. 428, p. 123
 n. 432, p. 527 n. 1650.
 Pallu du Parc Lodovico Teofilo, p. 233 n. 887, col. 2.
 Palma Gio. Battista, p. 371 n. 1153.
 Panciatichi Bandino, p. 450 n. 1448.
 Pane Antonio, p. 460 n. 1476.
 Paolini Bernardino, p. 118 n. 416.
 Paolino, p. 270 n. 975, p. 392 n. 1200.
 Paolo I, p. 121 n. 425.
 Paolo II, p. 38 n. 60, p. 40 n. 68, p. 44 n. 83, p. 69 n. 178,
 p. 384 n. 1173, p. 426 n. 1345, p. 427 n. 1346, 1347,
 4348, p. 450 n. 1419.
 Paolo III, p. 68 n. 173, 175, p. 69 n. 176, p. 70 n. 179,
 p. 78 n. 216, 217, p. 80 n. 226, 228, p. 106 n. 361,
 p. 299 n. 1034, p. 300 n. 1035, p. 355 n. 1110, p. 393
 n. 1204, p. 401 n. 1244, p. 407 n. 1255, p. 520 n. 1635.
 Paolo IV, p. 71 n. 185, 186, p. 92 n. 290, p. 95 n. 308,
 p. 106 n. 361, p. 395 n. 1210, p. 396 n. 1213, p. 397
 n. 1215, p. 398 n. 1220.
 Paolo V, p. 120 n. 409, p. 121 n. 425, 426, p. 122 n. 427,
 428, 429, 430, p. 123 n. 431, 432, 434, 435, p. 124
 n. 436, p. 125 n. 437, 438, 439, 440, 441, p. 126
 n. 444, 445, p. 127 n. 446, 447, 448, p. 128, n.
 451, 452, 453, 455, p. 129 n. 460, p. 130 n. 461, 462,
 463, 464, 465, p. 131 n. 466, 467, 468, 469, 470,
 p. 132 n. 471, 472, 473, p. 133 n. 477, 479, p. 134 n.
 481, 482, 483, p. 135 n. 484, 485, 486, p. 141 n. 514,
 515, 516, 517, 518, p. 142 n. 519, p. 143 n. 524, 525,
 p. 144 n. 527, 529, p. 145 n. 530, 531, 532, 533,
 534, p. 147 n. 537, p. 189 n. 701, p. 301 n. 1037, p.
 343 n. 1085, p. 409 n. 1260, 1262 p. 516 n. 1625, p.
 520 n. 1635, p. 527 n. 1650, p. 528 n. 1644, 1656, 1657,
 p. 529 n. 1658, 1659, 1660, 1661, p. 536 n. 1696.
 Paolo, p. 73 n. 191.
 Paolo (da Siena), p. 25 n. 22.
 Papareschi Cinzio, p. 323 n. 1060, e. 324 n. 1062.
 — Giovanni Guido, p. 323 n. 1060.
 — Pietro, p. 323 n. 1060.
 Papi Gio. Battista, p. 467 n. 1501.
 Paracciani-Clarelli Nicola, p. 214 n. 826.
 Pars Fulvia, p. 363 n. 1133.
 Parola-de Richis Paola, p. 360 n. 1123.
 Pasquale I, p. 139 n. 507, p. 414 n. 1277, p. 448 n. 1435.
 Pasquale II, p. 123 n. 431.
 Pasquale conte di Bari e principe del regno delle due
 Sicilie, p. 241 n. 911.
 Passera, Giacomo, p. 515 n. 1620.
 Passeri Bernardino, p. 391 n. 1196.
 — Giacomo, p. 391 n. 1196.
 — Ottaviano, p. 391 n. 1196.
 Passerini Benedetto Pietro, p. 327 n. 1078.
 — Ignazio, p. 327 n. 1078.
 Patrizi Costantino, p. 229 n. 885, col. 1.
 Pazilli Sante, p. 59 n. 434.
 Pazuti Antonio Maria, p. 284 n. 1001.
 — Francesca, p. 284 n. 1001.
 Pazzis (de) Giuseppe, p. 360 n. 1149.
 — Maddalena, p. 363 n. 1131, p. 369 n. 1149.
 Paynekadn Cristiano, p. 368 n. 1145.
 Pecci Gioacchino, p. 229 n. 885, col. 3.
 — Giuseppe, p. 229 n. 885, col. 3.
 Peci Cangenaua, p. 366 n. 1142.
 Pelagio I, p. 112 n. 522.
 Pelli Gio. Battista, p. 233 n. 887, col. 1.
 Pennis (de) Giacomo, p. 325 n. 1016.
 Perbenedetti Mariano, p. 126 n. 443.
 Perbenedetti Carlo, p. 78 n. 207.
 — Gio. Battista, p. 78 n. 207.
 Pereris (de) Guglielmo, p. 51 n. 405, p. 52 n. 109.
 Perrin Felice, p. 484 n. 1549.
 Pescatori Marianna, p. 488 n. 1560.
 Petra Vincenzo, p. 177 n. 656.
 Petrasanta Annibale, p. 357 n. 1145.
 Petrini Francesco Antonio, p. 292 n. 1038.
 Petroni Girolamo, p. 168 n. 617, p. 176 n. 651.
 Petrovitz Paolo principe ereditario di Russia, p. 190
 n. 708.
 Pezzella, (v. Pizzella).
 Pfeiffer, Giovanni Rodolfo, p. 252 n. 936,
 — Lodovico, p. 253 n. 940, p. 254 n. 943.
 Pflyfer, Pfiffer Carlo, p. 257 n. 952.
 — Carlo Martino, p. 256 n. 947.
 — Federico, p. 260 n. 947.
 — Francesco Bernardo, p. 256 n. 947.
 — Francesco Lodovico, p. 253 n. 940.
 — Gio. Corrado, p. 255 n. 945.
 — Giovanni Rodolfo, p. 252 n. 937.
 — Gio. Teodorico, p. 254 n. 942.
 — Girolamo F. Lodovico, p. 257 n. 950.

- Pfyffer, Pfiffer Ignazio, p. 260 n. 963.
 — Iodoco Ignazio, p. 257 n. 952.
 — Maria Sibilla, p. 253 n. 940.
 Pianetti Gaspare Bernardo, p. 229 n. 885, col. 2.
 Pica Cristoforo, p. 301 n. 1037.
 Picchioni A. p. 222 n. 878.
 Pichi Francesco, p. 231 n. 886, col. 1.
 Piccinini Giovanni, p. 45 n. 86.
 Piccolomini Francesco Maria, p. 395 n. 1210.
 — Giacomo, p. 229 n. 885, col. 2.
 Pierleoni Alberico, p. 19 n. 5.
 — Benincasa, p. 19 n. 5.
 Piermarini Giovanni, p. 502 n. 1598.
 — Pellegrino, p. 497 n. 1585, p. 502 n. 1598.
 Pietralata Antonio, p. 418 n. 1583.
 Pietro I re d'Aragona, p. 20 n. 8 p. 138 n. 502.
 Pietro V re di Portogallo, p. 227 n. 879.
 Pietro Leopoldo I Gran Duca di Toscana, p. 192 n. 714.
 Pietro Leopoldo Duca di Toscana, p. 185 n. 684.
 Pietro, p. 18 n. 2, p. 24 n. 20.
 Pietro (di donna Ilgia) p. 24 n. 21.
 Pietro (da Rieti) p. 45 n. 88.
 Pindaro, p. 337 n. 1185.
 Pio II, p. 39 n. 63, 65, 66, p. 44 n. 85, p. 79 n. 220, p. 143 n. 524, p. 225 n. 1339, 1340, 1341, p. 533 n. 1682, 1683, p. 537 n. 1704.
 Pio III, p. 55 n. 129, 121, p. 78 n. 218.
 Pio IV, p. 72 n. 187, 188, p. 73 n. 189, 190, 192, 193, p. 74 n. 194, 195, 196, 197, 198, 199, p. 77 n. 210, 213, 214, 215, p. 80 n. 226, p. 183 n. 678, p. 404 n. 1215 p. 520 n. 1635.
 Pio V, p. 79 n. 221, 224, p. 80 n. 226, 227, p. 127 n. 450, p. 174 n. 628, p. 398 n. 1220, p. 404 n. 1246, p. 449 n. 1411, 1412.
 Pio VI, p. 183 n. 689, 690, p. 187 n. 693, p. 188 n. 696, 697, 698, 699, 700, p. 189 n. 701, 703, 704, 705, p. 190 n. 707, 709, p. 191 n. 710, 711, 712, 713, p. 192 n. 715, 716, 717, 718, p. 193 n. 719, 720, 721, p. 194 n. 727, 728, 729, p. 195 n. 730, 731, 732, p. 196 n. 733, 734, 735, 737, p. 197 n. 738, 739, 741, 742, p. 198 n. 744, 745, 746, 747, 748, p. 199 n. 749, 750, 751, p. 201 n. 760, p. 202 n. 768, p. 203 n. 771, p. 212 n. 817, p. 275 n. 991, p. 318 n. 1060, p. 373 n. 1159, p. 45 n. 1461, p. 476 n. 1465, p. 458 n. 1471, p. 459 n. 1472, p. 464 n. 1486, p. 521 n. 1640.
 Pio VII, p. 200 n. 751, 756, 757, p. 201 n. 758, 759, 761, 762, 763, p. 202 n. 764, 765, 766, 767, 768, p. 203 n. 770, 771, 772, 773, 774, p. 204 n. 775, 776, 777, 778, 779, 780, p. 205 n. 781, 782, 783, 784, 785, 786, p. 206 n. 787, 788, 789, 790, 791, p. 207 n. 793, p. 208 n. 796, 797, 798, 799, p. 209 n. 800, 801, 802, 803, 804, p. 210 n. 805, 806, 807, 808, 809, p. 214 n. 810, 811, 812, 813, 814, p. 235 n. 888, p. 276 n. 993, p. 277 n. 995, p. 461 n. 1489, p. 465 n. 1491 p. 482 n. 1540.
 Pio VIII, p. 214 n. 824 p. 541 n. 1719.
 Pio IX, p. 221 n. 855, 856, 857, p. 222 n. 858, 859, p. 223 n. 861, 863, p. 225 n. 869, 870, 871, 872, p. 226, n. 875, 876, p. 228 n. 882, 884, p. 235 n. 889, p. 236 n. 891, 892, p. 237 n. 894, 895, 896, p. 238 n. 897, 898, p. 239 n. 908, p. 240 n. 907, 908, 909, p. 241 n. 912, 914, p. 242 n. 915, 917, p. 243 n. 920, p. 244 n. 925, p. 245 n. 924, 931, p. 246 n. 932, 934, p. 200 n. 962, p. 461 n. 1479, p. 462 n. 1484, 1482, p. 463 n. 1483, 1484, 1485, p. 486 n. 1555, p. 495 n. 1579, p. 505 n. 1608.
 Pjoti Gio. Battista p. 395 n. 1210.
 Pipini-Morelli Augusto p. 490 n. 1565.
 Pipino re di Francia, p. 60 n. 140, p. 62 n. 152, p. 135 n. 488, p. 136 n. 489.
 Pisoni Gio. Francesco, p. 351 n. 1097.
 — Gio. Giacomo, p. 351 n. 1097.
 — Giulia, p. 351 n. 1097.
 Pitorri Luigi, p. 278 n. 997.
 — Mariano Alessandro p. 278 n. 997.
 Pizzella Bernardo Antonio, p. 174 n. 640, p. 291 n. 1024.
 Pizzicaria Filippo, p. 474 n. 1519.
 — Giacinta, p. 474 n. 1519.
 Podesti Francesco, p. 226 n. 875.
 Podi Giovanni p. 34 n. 49.
 Polaioli Antonio, p. 46 n. 89, p. 525 n. 1645.
 Polding Giovanni, p. 231 n. 886, col. 1.
 Poncialis (de) Giacomo p. 513 n. 1615.
 — Gio. Battista, p. 513 n. 1615.
 — Matteo, p. 513 n. 1615.
 Pontici Gio. Bernardino, p. 338 n. 1079.
 Pontini-Querri Augusto, p. 483 n. 1544.
 Porcellaga Antonio, p. 466 n. 1494.
 — Giuseppe, p. 466 n. 1494.
 Porena Gioacchino, p. 487 n. 1558.
 Porta (della) Ardicino, p. 33 n. 45, p. 48 n. 98, p. 50 n. 104.
 Porzia Leandro p. 449 n. 1443.
 Potenza Serafino, M. p. 373 n. 1158.
 Potenziani Giovanni, p. 454 n. 1459.
 Pratalata Nicola, p. 482 n. 1542.
 Pratali Giovanna, p. 228 n. 883.
 Prato (de) Biagio, p. 287 n. 1012.
 — Giovanni, p. 389 n. 1189.
 Prelà Benedetto, p. 478 n. 1528.
 — Maria Nicola, p. 478 n. 1528.
 Preuz (de) Pietro Giuseppe, p. 283 n. 887, col. 1.
 Previtalis Filippo, p. 514 n. 1617.
 — Giovanni, p. 514 n. 1617.
 — Gio. Pietro, p. 514 n. 1617.
 Przuluski (de) Leone p. 231 n. 886, col. 2.
 Puente (dela) Ferdinando, p. 233 n. 887, col. 3.
 Puteolani Francesco, p. 50 n. 102.
 — Malchione p. 50 n. 102.
 — Paolo p. 50 n. 102.
 Quadrani Francesco, p. 318 n. 1058.
 Querciola Marianna, p. 469 n. 1506.
 Quirini Angelo, Maria, p. 176 n. 649.
 Quorli Cosmo, p. 300 n. 1036.
 — Paolo Emilio, p. 300 n. 1036.
 Raccagni Cesare, p. 411 n. 1259.
 Radici, Radice Andrea, p. 496 n. 1582.
 — Clemenza, p. 396 n. 1212.
 — Francesco, p. 496 n. 1582.
 — Lodovico, p. 496 n. 1582.
 — Raimondo, p. 25 n. 24.
 — Valerio, p. 496 n. 1582.
 Raffaelli Pietro, p. 231 n. 886, col. 2.
 Raimondo, p. 25 n. 24.
 Raniero, p. 267 n. 967.
 Raita (la) Ireneo, p. 464 n. 1487.
 Rauper Francesca, p. 259 n. 958.
 — Giacomo, p. 259 n. 958.
 Rauscher Giuseppe, Otmario p. 231 n. 886, col. 3.

Ravizza Francesco, p. 160 n. 594.
 Reali Ercole, p. 287 n. 1011.
 — Gio. Battista, p. 287 n. 1011.
 — Pietro, p. 287 n. 1011.
 Rebaldon, p. 381 n. 1164.
 Rehiba Scipione, p. 397 n. 1215.
 Recanati Giusto, p. 229 n. 885, col. 3.
 Recognoscenti Antonio, p. 54 n. 114.
 Regas Bartolomeo, p. 43 n. 80.
 Reggiani Guglielmo, p. 472 n. 1514.
 Reginaldo re d'Inghilterra, p. 136 n. 492.
 Regnault Eugenio, p. 233 n. 887, col. 3.
 Reisach (de) Carlo, p. 231 n. 886, col. 2.
 Rendu Lodovico, p. 231 n. 886, col. 3.
 Retter Gio. Ottone, p. 447 n. 1433.
 Revelar Giovanna, p. 42 n. 77.
 Rezzonico Gio. Battista, p. 182 n. 674, p. 184 n. 680.
 Rbea Marino, p. 397 n. 1217.
 Riario Sforza Sisto, p. 229 n. 885, col. 2.
 — Tommaso, p. 229 n. 885, col. 3.
 Ricca, della Ricca (de) Alessandro, p. 512 n. 1612.
 — Gio. Battista, p. 511 n. 1609, p. 512 n. 1612.
 — Paolo, p. 512 n. 1612.
 Riccabona Benedetto, p. 233 n. 887, col. 3.
 Riccaro (notaro), p. 22 n. 14.
 Ricci Achille Maria, p. 463 n. 1483, 1484, 1485.
 — Antonio, p. 317 n. 1057.
 — Diomede, p. 517 n. 1628.
 — Fausto, p. 317 n. 1057.
 — Francesco, p. 468 n. 1503.
 — Luigi, p. 468 n. 1503.
 — Teresa, p. 480 n. 1536.
 Richis (de) Gio. Battista, p. 360 n. 1123.
 Riminaldi Gio. Maria, p. 275 n. 990.
 Rinaldi Alessandro, p. 361 n. 1125.
 — Rosa, p. 489 n. 1562.
 — Sebastiano, p. 479 n. 1532, p. 494, n. 1576.
 Rivalta Carlo, p. 496 n. 1582.
 — Palmira, p. 496 n. 1582.
 — Virginia, p. 496 n. 1582.
 Rizzo Lucia, p. 467 n. 1498.
 Robinet Gio. Nicola, p. 484 n. 1548.
 Roberti Roberto, p. 229 n. 885, col. 3.
 Roberto Duca di Parma, p. 244 n. 924.
 Rocca Angelo, p. 119 n. 418.
 Roccagnani Cesare, p. 412 n. 1270.
 Rodolfo, p. 140 n. 512.
 Rogero conte di Sicilia, p. 138 n. 501.
 Rogeri Vittoria, p. 362 n. 1130.
 Rolli Domenico, p. 372 n. 1156.
 — Tommaso, p. 372, n. 1156.
 Romilli Bartolomeo, p. 231 n. 886, col. 2.
 Romuli Clementina, p. 300 n. 1036.
 Rosani Gio. Battista, p. 233 n. 887, col. 1.
 Rosci Luigi, p. 64 n. 158, 159.
 Roseti Giacomo, p. 65 n. 162.
 Roskell Riccardo, p. 233 n. 887, col. 3.
 Rossi Luigi, p. 64 n. 158.
 Rossi (de), De Rubeis Ferdinando Maria, p. 184 n. 680.
 Rossini Antonio, p. 523 n. 1643.
 Rovarelli Francesca, p. 318 n. 1059.
 Rovere (della) Albertino, p. 387 n. 1183.
 — Cristoforo, p. 435 n. 1336.
 — Giuliano, p. 46 n. 89, p. 525 n. 1645.

Rovere (della) Innocenzo, p. 385 n. 1176.
 — Pio, p. 385 n. 1176.
 Ruini Gio. Battista, p. 399 n. 1223.
 Ruspi Giuseppe, p. 502 n. 1599.
 Rusticelli Giuseppe, p. 371 n. 1153.
 Saconi Giacomo, p. 325 n. 1063.
 — Maria, p. 325 n. 1063.
 — Pietro, p. 325 n. 1063.
 — Stefania, p. 325 n. 1063.
 Sacripantes Giuseppe, p. 369 n. 1148.
 Sala Carlo, p. 521 n. 1639.
 — Domenico, p. 521 n. 1639.
 Salas (de) Girolamo, p. 303 n. 1042.
 — Maria, p. 303 n. 1042.
 Salinis (de) Lodovico Antonio, p. 233 n. 887, col. 2.
 Salis (de) Gabriele, p. 385 n. 1182.
 Salustri Bernardino, p. 467 n. 1497.
 Salvagi Gabriele, p. 288 n. 1013.
 Salviati Bernardo, p. 67 n. 171.
 — Giacomo, p. 67 n. 171.
 — Lorenzo, p. 67 n. 171.
 Salvini Felicissimo, p. 231 n. 886, col. 2.
 Sanci Domenico, p. 410, n. 1265.
 Sangallo Antonio, p. 166 n. 612.
 Sanglè-Ferrière Luigi, p. 484 n. 1546.
 Santamaria Nicola, p. 256 n. 949.
 — Nicola Saverio, p. 173 n. 639.
 Santi Leonardo, p. 272 n. 979.
 Santopetro (a) Antonio, p. 457, n. 1467, p. 458 n. 1468.
 — Domenico, p. 457 n. 1467, p. 458 n. 1468.
 — Gio. Battista, p. 457 n. 1467.
 — Vincenzo, p. 457 n. 1467.
 Santori Fazio, p. 58 n. 133, p. 153 n. 567.
 Santucci Vincenzo, p. 229 n. 885, col. 3.
 Sarti Anna Maria, p. 467 n. 1499.
 — Domenico, p. 467 n. 1499.
 Savelli Caterina, p. 398 n. 1218.
 — Domenico, p. 229 n. 885 col. 3.
 — Silvio, p. 405 n. 1248.
 Scanaroli Gio. Battista, p. 362 n. 1128.
 Scardavelli Francesco, p. 371 n. 1153.
 — Giuseppe, p. 371 n. 1153.
 Scarlattini Francesco, p. 362 n. 1129.
 — Paolo, p. 362 n. 1129.
 Scarorola Bernardino, p. 358 n. 1118.
 Scerra Stefano, p. 231 n. 886, col. 3.
 Schwarzenberg Federico Giuseppe, p. 229 n. 885, col. 2.
 Sciarra Ferdinando, p. 490 n. 1564.
 — Giuseppe, p. 490 n. 1564.
 — Pietro, p. 490 n. 1564.
 — Teresa, p. 490 n. 1564.
 Scilacci Girolamo, p. 57 n. 128.
 Scitovszky Giovanni, p. 229 n. 885, col. 3.
 Scotti Ranuzio, p. 157 n. 583.
 Seno (de) Franceschino, p. 49 n. 100.
 — Paolo, p. 49 n. 100.
 Sensi Biagio, p. 290 n. 1020.
 — Isabella, p. 290 n. 1020.
 Serafini Giovanni, p. 229 n. 885, col. 3.
 Sergio I, p. 123 n. 431.
 Sergio II, p. 62 n. 149.
 Sergio III, p. 123 n. 431.
 Sergio IV, p. 123 n. 431.
 Serra Giuseppe Maria Benedetto, p. 233 n. 887, col. 1.

- Severa Giuseppe Maria, p. 278 n. 999.
 Sibour Maria Domenico Augusto p. 231 n. 886, col. 2.
 Signori Gio. Pietro, p. 511 n. 1609
 Silici Antonio, p. 371 n. 1153.
 — Giovanni, p. 371 n. 1153.
 — Giuseppe, p. 371 n. 1153.
 — Pietro, p. 79 n. 224.
 — Piino, p. 79 n. 224.
 Silvestrelli Nicola p. 502 n. 1600
 Silvestro I, p. 102 n. 340, p. 139 n. 508.
 Silvestro II, p. 137 n. 498.
 Silvi Enrico, p. 365 n. 1138.
 Simonetta Lodovico, p. 451 n. 1448.
 Simonetti Giacomo, p. 302 n. 1040.
 Simoni (de) Antonio, p. 485 n. 1551.
 — Francesco, p. 485 n. 1551.
 Singlau Giuseppe, p. 233 n. 887, col. 2.
 Sinibaldi Mario, p. 389 n. 1194.
 Sisto IV, p. 40 n. 69, 70, p. 41 n. 73, 74, p. 43 n. 80, 81,
 p. 44 n. 84, 85, p. 45 n. 86, p. 46 n. 89, p. 48 n. 98,
 p. 50 n. 104, p. 98 n. 319, p. 143 n. 523, p. 153 n. 567,
 p. 384 n. 1174, 1175, p. 403 n. 1242, p. 416 n. 1287,
 p. 420 n. 1303, 1310, 1311, p. 421 n. 1312, 1313, p.
 428 n. 1355, p. 433 n. 1382, 1383, 1384, p. 435 n.
 1392, 1393, 1394, p. 437 n. 1398, 1399, p. 439 n. 1406,
 1407, 1408, p. 440 n. 1412, 1414, p. 452 n. 1454, p.
 525 n. 1645, p. 527 n. 1651, p. 528 n. 1656, p. 530 n. 1661.
 Sisto V, p. 96 n. 309, 310, 311, 312, 313, p. 97 n. 315,
 316, 317, 318, p. 98 n. 319, 320, 321, p. 99 n. 322,
 323, p. 110, n. 376, p. 112 n. 391, p. 114 n. 399, 400,
 p. 116 n. 392, p. 223 n. 863, p. 289 n. 1017, p. 400 n.
 1221, 1226, p. 401 n. 1229, p. 402 n. 1135, p. 450 n.
 1446, p. 526 n. 1648.
 Sodi Agostino, p. 289 n. 1016.
 — Francesco, p. 289 n. 1016 p. 290 n. 1019.
 Sofia Albertina principessa di Baviera, p. 198 n. 743.
 Sofia principessa d'Orange, p. 218 n. 846.
 Sofia principessa de' Paesi Bassi, p. 224 n. 866.
 Sonnenberg (a) Anna Maria Chiara, p. 253 n. 940.
 Sordi Stefano, p. 331 n. 1071.
 Sottili Gio. Battista, p. 290 n. 1020.
 Sozzi Giuseppa, p. 469 n. 1505.
 — Mariano, p. 469 n. 1505.
 Spada Gio. Battista, p. 155 n. 577.
 Spalletti Giuseppe, p. 454 n. 1458.
 Spedalieri Nicola, p. 275 n. 991.
 Spini Angelica, p. 512 n. 1613.
 — Bono, p. 512 n. 1613.
 Spinola Gio. Battista, p. 451 n. 1452.
 — Giorgio, p. 450 n. 1445.
 — Ugo Pietro, p. 229 n. 885, col. 1.
 Spira Bono, p. 511 n. 1609.
 Stabusi Bartolomeo, p. 352 n. 1101.
 Stahl Giorgio Antonio, p. 231 n. 886, col. 2.
 Stazi Francesco p. 685 n. 1550.
 — Nicola, p. 485 n. 1550.
 Stefano I duca d'Ungheria, p. 137 n. 498.
 Stefano II, p. 62 n. 152.
 Stefano III, p. 135 n. 488.
 Stefano, p. 267 n. 967, p. 324 n. 1061.
 Stercky Engelberto, p. 229 n. 885, col. 1.
 Stia vacci Camilla, p. 286 n. 1008.
 — Giovanni, p. 286 n. 1008.
 Strambi Agnesina, p. 285, n. 1004.
 — Antonio p. 285 n. 1004.
 Strata Bartolomeo, p. 45 n. 86.
 Suardi Suardino, p. 511 n. 1609, p. 513 n. 1616.
 Suarez Giuseppe Maria, p. 160 n. 596.
 Suavis Giovanni, p. 397 n. 1215.
 Surigoni Giacomo, p. 57 n. 127.
 Suscipio Nicola, p. 343 n. 1084.
 Tabaga Giovanni, p. 312 n. 1055.
 Tagione, p. 536 n. 1700.
 Tagliaferri Battista, p. 69 n. 178.
 — M. Antonio, p. 69 n. 178.
 Tagliatela Vincenzo, p. 231 n. 886, col. 3.
 Tanari Gio. Nicola, p. 290 n. 1020.
 Tancredo (de) Berardo p. 386 n. 1181.
 Tanfani Antonio, p. 470 n. 1507.
 — Serafina, p. 470 n. 1507.
 Taralii (de) Caterina, p. 287 n. 1012.
 Tasca Antonio p. 272 n. 981, p. 344 n. 1087, 1088, 1089,
 1090.
 — Giuseppe Maria, p. 272 n. 981.
 Tascio (de) Uberto, p. 19 n. 5.
 Taurusi Sallustio, p. 406 n. 1250, 1251, p. 407 n. 1253,
 1255.
 Tazzi Gio. Giacomo p. 511 n. 1609, p. 512 n. 1610, 1611.
 Tebaldeschi Francesco, p. 27 n. 29, p. 28 n. 30.
 Tedeschini Giuseppe, p. 522 n. 1643.
 — Marco, p. 522 n. 1643.
 Templo (de) Roberto p. 36 n. 54.
 Teobaldo p. 32 n. 44.
 Teodolinda principessa di Baviera, p. 215 n. 829.
 Teodosio, p. 102 n. 341.
 Teoflato p. 381 n. 1163.
 Teperii Stefano, p. 325 n. 1064.
 Teste-Carcano Anna, p. 291 n. 1022.
 — Pietro, p. 291 n. 1022.
 — Uberto, p. 291 n. 1022.
 Tezzazior Pietro, p. 309 n. 1046.
 Timon Giovanni, p. 233 n. 887, col. 1.
 Tirabassi Bernardo Maria, p. 233 n. 887, col. 1.
 Tirmarche Vitale Onorato, p. 233 n. 887, col. 3.
 Tizzani Vincenzo, p. 231 n. 886, col. 3.
 Tolfi Vittoria, p. 356 n. 1111, p. 400 n. 1227.
 Torchi Francesco, p. 410 n. 1265.
 Torleoni Anna Maria, p. 374 n. 1161.
 Tornaboni Cosmo, p. 390 n. 1194.
 Tornioleto Evangelista, p. 409 n. 1261.
 Torres (de) Lodovico p. 405 n. 1248.
 Tosi Francesco Maria, p. 491 n. 1568.
 Tosti Antonio, p. 229 n. 885, col. 1.
 Tronti Orazio p. 492 n. 1570.
 Trucchi Pietro Paolo, p. 233 n. 887, col. 1.
 Turgis Eugenia, p. 488 n. 1561.
 Ubaldini Roberto, p. 119 n. 419.
 Ubaldo, p. 19 n. 5.
 Uberto, p. 20 n. 7.
 Ugolini Giuseppe, p. 229 n. 885, col. 3.
 Uladimiro granduca delle Russie, p. 243 n. 923.
 Ulrich Teodoro, p. 259 n. 959.
 Uolois (de) Giuseppe Maria p. 338 n. 1082.
 Urbano II, p. 63 n. 157, p. 138 n. 502.
 Urbano VI, p. 28 n. 31, 32, p. 136 n. 491.
 Urbano VIII, p. 147 n. 544, p. 148 n. 542, 543, 544, 545,
 546, 547, p. 149 n. 548, 549, p. 150 n. 552, 553, 554,

- 555, p. 451 n. 556, 557, 558, 559, 560, p. 452 n. 561, 562, 563, 564, p. 453 n. 565, 566, p. 454 n. 571, p. 455 n. 574, 575, p. 456 n. 580, p. 457 n. 583, p. 461, n. 597, 599, p. 462 n. 604, p. 483 n. 677, p. 363 n. 1132, p. 364 n. 1134, p. 366 n. 1140, 1141, p. 411 n. 1268, p. 412 n. 1270, p. 441 n. 1418, p. 530 n. 1663, p. 531 n. 1669, p. 534 n. 1685, p. 535 n. 1692, p. 536 n. 1698.
- Vaccari Carlo Antonio p. 360 n. 1122.
- Vai Stefano, p. 412 n. 1270, p. 413 n. 1273, 1274, p. 440. n. 1418.
- Vaini Guido p. 68 n. 173.
- Valadier Luigi, p. 495 n. 732.
- Valentini Salvatore, p. 233 n. 887, col. 2.
- Valiscar Bartolomeo, p. 38 n. 61.
— Pietro, p. 38 n. 61
- Valle (della) Antonio p. 397 n. 1217.
— Valerio, p. 386 n. 1111.
- Van-Genk Giovanni, p. 233 n. 887, col. 2.
- Vannicelli-Casoni Luigi, p. 229, n. 885, col. 2.
- Vantaggi Girolamo, p. 481 n. 1537.
- Vavasori Caterina, p. 352 n. 1101.
— Gio. Battista, p. 352 n. 1104.
— Lasina, p. 352 n. 1104.
— Lucrezia, p. 352 n. 1101.
- Vecchis (de) Luca, p. 518 n. 1629, 1630.
- Velletri Francesco, p. 235 n. 888.
— Gio. Battista, p. 235 n. 888.
— Vincenzo, p. 235 n. 888.
- Velthoven Giovanni, p. 394 n. 1197.
- Ventura Bartolomeo, p. 387 n. 1184.
- Venturello, p. 383 n. 1169.
- Vereing Guglielmo, p. 231 n. 886, col. 2.
- Vergini Domenico, p. 304 n. 1045.
- Verini Francesco, p. 371 n. 1153.
- Verzeri Girolamo, p. 233 n. 887, col. 2.
- Vesinis (de) Giovanni Amato, p. 231 n. 886, col. 3.
- Vespignani Giuseppe Maria, p. 234 n. 886, col. 1.
- Vespini Andrea, p. 410 n. 1263.
- Vestri Gio. Antonio, p. 271 n. 978.
- Vetulis (de) Antonio, p. 30 n. 38.
- Vibert Francesco Maria, p. 231 n. 886, col. 3.
- Vibi Luigi, p. 484 n. 1547.
- Vici Giovanni Maria p. 356 n. 1112.
- Vicini Nicola, p. 285 n. 1006.
- Vigilio, p. 402 n. 344.
- Villani Ferdinando, p. 497 n. 1583.
— Fortunato, p. 497 n. 1583.
— Matteo, p. 497 n. 1583.
- Villanova-Castellacci Pietro, p. 233 n. 887, col. 3.
- Villanova (de) Graziano, p. 386 n. 1180.
- Viola Gio. Domenico, p. 493 n. 1573.
— Sante, p. 493 n. 1573.
- Viscardi Filippo, p. 520 n. 1636
— Giuseppe Filippo, p. 521 n. 1638.
- Vissani Francesco, p. 443 n. 1423.
- Vitali Gesualdo, p. 233 n. 887, col. 3.
- Vitelleschi Salvatore p. 462 n. 1482.
- Vittoria Adelaide Luisa principessa di Prussia, p. 242 n. 916.
- Voess Giovanni, p. 390 n. 1193.
- Vola (de) Francesco, p. 284 n. 1002.
— Gio. Battista, p. 284 n. 1002.
— Pietro, p. 284 n. 1002.
— Stefano, p. 284 n. 1002.
- Volf Gaspare, p. 264 n. 966.
- Walsh Guglielmo p. 231 n. 886, col. 3.
- Weber Martino, p. 252 n. 938.
- Wider Giuseppe, p. 264 n. 965.
— Nicola, p. 264 n. 965.
- Wiest Maria Rosalia, p. 257 n. 951
- Wranken Pietro Maria, p. 233 n. 887, col. 1.
- Wiseman Nicola, p. 229 n. 885, col. 2.
- Zabaldani Cirillo, p. 413 n. 1273
- Zacosta Pietro Raimondo, p. 38 n. 60.
- Zamrin (de) Enrico, p. 41 n. 73.
- Zancari Amedeo p. 233 n. 887, col. 1.
- Zannetti Isabella, p. 287 n. 1011.
— Lucia, p. 287 n. 1011.
— Sebastiano, p. 511 n. 1609.
- Zannini Luigi, p. 233 n. 887, col. 3.
- Zelada Francesco Saverio, p. 484 n. 680.
- Zeni Battista, p. 45 n. 87, p. 46 n. 90.
— Elisabetta, p. 45 n. 87.
- Zoili Annibale, p. 399 n. 1221.
— Gio. Domenico, p. 399 n. 1221.
- Zomrin (de) Enrico, p. 41 n. 73.
- Zwysen Giovanni, p. 234 n. 886, col. 3.

THE HISTORY OF THE UNITED STATES OF AMERICA

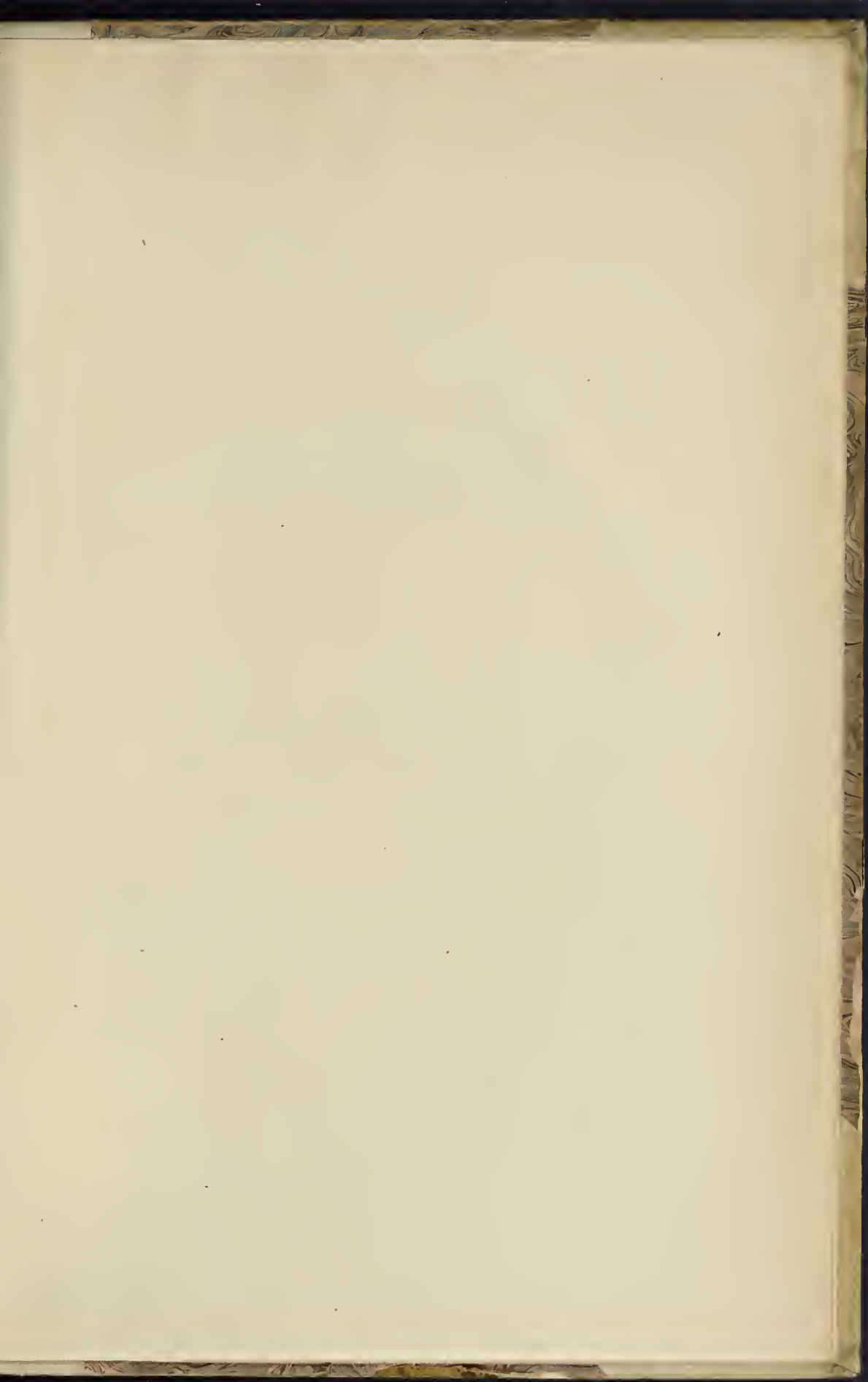

578515



GETTY CENTER LIBRARY



3 3125 00809 5412

