



# MONITORUL OFICIAL

## AL

### ROMÂNIEI

Anul 175 (XIX) — Nr. 488

PARTEA I  
LEGI, DECRETE, HOTĂRĂRI ȘI ALTE ACTE

Vineri, 20 iulie 2007

#### SUMAR

| <u>Nr.</u>  | <u>Pagina</u>   | <u>Nr.</u> | <u>Pagina</u> |
|---|---|------------|---------------|
| <b>HOTĂRĂRI ALE GUVERNULUI ROMÂNIEI</b>                                       |   |            |               |
| 664.  | — Hotărâre pentru aprobarea Acordului dintre Ministerul Administrației și Internelor din România și Serviciul Federal al Federației Ruse pentru Controlul Traficului de Droguri privind cooperarea în combaterea traficului ilicit de stupefiante, substanțe psihotrope și precursori, semnat la București la 14 martie 2007 ....   | 2-4        |               |
| 699.  | — Hotărâre pentru completarea Hotărârii Guvernului nr. 1.255/2004 privind declanșarea procedurilor de expropriere a imobilelor proprietate privată situate pe amplasamentul lucrării „Secțiunea 2B pe teritoriul localităților Moldovenești, Mihai Viteazu, Turda, Săndulești, Tureni, Ciurila și, parțial, Săvădisla din județul Cluj și secțiunea 3C parțial pe teritoriul localităților Abram, Tăuteu și Balc din județul Bihor” din cadrul obiectivului de investiție „Autostrada Brașov—Cluj—Borș” ..... | 4-12       |               |
| 761.  | — Hotărâre pentru modificarea Hotărârii Guvernului nr. 387/2007 privind organizarea și funcționarea Ministerului pentru Întreprinderi Mici și Mijlocii, Comerț, Turism și Profesii Liberale .....   | 13-14      |               |
| <b>ACTE ALE ORGANELOR DE SPECIALITATE ALE ADMINISTRAȚIEI PUBLICE CENTRALE</b> |   |            |               |
| 448.  | — Ordin al directorului general al Agenției Naționale de Cadastru și Publicitate Imobiliară pentru modificarea Ordinului directorului general al Agenției Naționale de Cadastru și Publicitate Imobiliară nr. 99/2006 privind aprobarea structurii organizatorice a Centrului Național de Geodezie, Cartografie, Fotogrammetrie și Teledetecție și a oficiilor de cadastru și publicitate imobiliară .....  | 15         |               |
| 1.167.  | — Ordin al ministrului sănătății publice privind completarea Ordinului ministrului sănătății publice nr. 1.228/2006 pentru aprobarea Normelor privind organizarea sistemului de hemovigilență, de asigurare a trasabilității, precum și a regulamentului privind sistemul de înregistrare și raportare în cazul apariției de incidente și reacții adverse severe legate de colecta și administrarea de sânge și de componente sanguine umane .....  |            | 16            |
| 1.169.  | — Ordin al ministrului sănătății publice privind achiziția de aparate pentru radiologie fixe și repartizarea acestora pe unitățile sanitare din rețeaua Ministerului Sănătății Publice, precum și derularea contractelor de furnizare .....   |            | 17-22         |
| <b>ACTE ALE COMISIEI DE SUPRAVEGHERE A SISTEMULUI DE PENSII PRIVATE</b>       |   |            |               |
| 37.   | — Hotărâre pentru aprobarea Normei nr. 14/2007 privind reglementările contabile conforme cu Directiva a IV-a a Comunităților Economice Europene aplicabile entităților autorizate, reglementate și supravegheate de Comisia de Supraveghere a Sistemului de Pensii Private .....  |            | 23            |
| 38.   | — Hotărâre pentru aprobarea Normei nr. 15/2007 privind obligațiile de raportare și transparență .....   |            | 24-32         |

# HOTĂRĂRI ALE GUVERNULUI ROMÂNIEI

## GUVERNUL ROMÂNIEI

### HOTĂRÂRE

**pentru aprobarea Acordului dintre Ministerul Administrației și Internelor din România și Serviciul Federal al Federației Ruse pentru Controlul Traficului de Droguri privind cooperarea în combaterea traficului ilicit de stupefiante, substanțe psihotrope și precursori, semnat la București la 14 martie 2007**

În temeiul art. 108 din Constituția României, republicată, și al art. 20 din Legea nr. 590/2003 privind tratatele,

**Guvernul României** adoptă prezenta hotărâre.

Articol unic. — Se aprobă Acordul dintre Ministerul Administrației și Internelor din România și Serviciul Federal al Federației Ruse pentru Controlul Traficului de Droguri privind cooperarea în combaterea traficului ilicit de stupefiante, substanțe psihotrope și precursori, semnat la București la 14 martie 2007.

PRIM-MINISTRU  
**CĂLIN POPESCU-TĂRICEANU**

Contrasemnează:

Ministrul internelor și reformei administrative,  
**Cristian David**

Ministrul afacerilor externe,  
**Adrian Mihai Cioroianu**

Ministrul economiei și finanțelor,  
**Varujan Vosganian**

București, 27 iunie 2007.  
Nr. 664.

### A C O R D

**între Ministerul Administrației și Internelor din România și Serviciul Federal al Federației Ruse pentru Controlul Traficului de Droguri privind cooperarea în combaterea traficului ilicit de stupefiante, substanțe psihotrope și precursori**

Ministerul Administrației și Internelor din România și Serviciul Federal al Federației Ruse pentru controlul traficului de droguri, denumite în continuare *părți*, exprimând preocuparea față de amploarea circulației ilicite a stupefiantelor și a substanțelor psihotrope (denumite în continuare *droguri*) și a consumului lor, înțelegând faptul că traficul ilicit de droguri și precursori constituie o serioasă amenințare la adresa sănătății și a bunăstării statelor părților, având în vedere prevederile Convenției unice asupra stupefiantelor din 1961, modificată prin Protocolul din 1972 privind amendamentele la Convenția unică asupra stupefiantelor din 1961, ale Convenției asupra substanțelor psihotrope din 1971 și ale Convenției Națiunilor Unite contra traficului ilicit de stupefiante și substanțe psihotrope din 1988, luând în considerare interesul comun de a întreprinde măsuri efective în vederea prevenirii și combaterii traficului ilicit de droguri și precursori, ținând cont de obligațiile asumate prin acorduri internaționale de către statele părților, au convenit următoarele:

#### ARTICOLUL 1

1. Prezentul acord are ca obiect cooperarea părților cu scopul de a preveni și combate eficient traficul ilicit de droguri și precursori.

2. În baza prezentului acord, părțile cooperează, în limitele competențelor lor, cu respectarea legislației naționale și a obligațiilor asumate prin acorduri internaționale.

3. Prezentul acord nu aduce atingere procedurilor existente privind extrădarea și asistența judiciară în materie penală.

#### ARTICOLUL 2

1. Cooperarea părților în baza prezentului acord se va realiza în următoarele forme:

a) schimbul de informații în vederea prevenirii și combaterii traficului ilicit de droguri și precursori;

b) efectuarea de către o parte, la cererea celeilalte părți, de investigații legate de traficul ilicit de droguri și precursori;

c) organizarea și efectuarea de acțiuni în domeniul prevenirii consumului și traficului ilicit de droguri;

d) asistență reciprocă în acțiuni în domeniul combaterii traficului ilicit de droguri și precursori, incluzând operațiuni de livrare supravegheată și de control al circulației legale a acestora;

e) schimb de experiență, inclusiv prin întâlniri de lucru, conferințe și seminarii;

f) schimb de legislație și acte normative, materiale privind punerea lor în practică, date statistice și recomandări metodologice în materie de prevenire și combatere a traficului ilicit de droguri și precursori, inclusiv în ceea ce privește controlul circulației legale a acestora;

g) formarea profesională a personalului;

h) asistență materială, tehnică și consultanță, precum și expertiză;

i) realizarea de cercetări științifice de interes comun în domeniul prevenirii și combaterii traficului ilicit de droguri și precursori;

j) schimbul, în cazul în care este necesar, de mostre și rezultate ale analizelor de droguri confiscate din traficul ilicit;

k) coordonarea activităților de cooperare, inclusiv prin crearea unor grupuri de lucru și schimburi de reprezentanți între părți.

2. Prezentul acord nu împiedică părțile să elaboreze și să dezvolte alte forme comune de cooperare.

### ARTICOLUL 3

Schimbul de informații în problemele care fac obiectul prezentului acord se referă la:

a) orice infracțiune ce are legătură cu traficul ilicit de droguri, săvârșită sau aflată în curs de desfășurare pe teritoriul statului celeilalte părți;

b) persoane suspectate de trafic tranfrontalier ilicit de droguri;

c) fapte sau evenimente concrete, legate de transportul ilicit de droguri de pe teritoriul statului unei părți pe teritoriul statului celeilalte părți sau intenții în acest sens;

d) grupuri, persoane implicate, tipuri de afaceri, sisteme de conducere și legăturile cu grupurile infracționale implicate în traficul ilicit de droguri și precursori, ale căror activități au caracter transnațional;

e) legături care au avut loc sau se presupune că vor avea loc între persoane fizice sau grupuri infracționale, care au tangență cu traficul ilicit de droguri și se petrec pe teritoriul statelor părților;

f) forme și metode de comitere a infracțiunilor legate de traficul ilicit de droguri și precursori;

g) activități care urmăresc spălarea oricăror venituri provenite din traficul ilicit de droguri și precursori;

h) forme și metode folosite pentru identificarea surselor de proveniență a drogurilor și precursorilor, implicate în traficul ilicit, precum și măsurile vizate pentru suprimarea acestui tip de trafic;

i) noi tipuri de droguri care fac obiectul traficului ilicit și tehnologiile de preparare și folosire a acestora;

j) metode de ascundere a drogurilor și precursorilor, pe timpul cultivării, producerii, transportării și vânzării lor, precum și metodele folosite la depistarea acestora;

k) alte aspecte de interes comun.

### ARTICOLUL 4

1. Asistența în cadrul prezentului acord va fi asigurată la cererea sau inițiativa uneia dintre părți, care consideră că această asistență este în interesul celeilalte părți.

2. Cererea de asistență va fi făcută în scris sau va fi transmisă prin mijloace tehnice.

3. În cazuri de urgență, poate fi acceptată și cererea făcută telefonic, dar care trebuie confirmată ulterior, în termen de cel mult 3 zile, în scris sau prin mijloace tehnice.

4. Atunci când sunt folosite mijloace tehnice de transmitere a datelor sau atunci când există îndoieli în legătură cu autenticitatea sau conținutul cererii, partea solicitată poate cere părții solicitante o confirmare în scris.

5. Solicitarea de asistență trebuie să cuprindă:

a) denumirea părții solicitante;

b) denumirea părții solicitate;

c) o scurtă prezentare a solicitării și motivele întocmirii acesteia;

d) alte date necesare îndeplinirii cererii.

6. Părțile pot solicita, după caz, informații suplimentare necesare îndeplinirii corespunzătoare a cererii.

### ARTICOLUL 5

1. Partea solicitată va lua toate măsurile necesare pentru a asigura îndeplinirea rapidă și completă a solicitării. De regulă, cererea se rezolvă în termen de cel mult 30 de zile de la data primirii acesteia.

2. Partea solicitată poate autoriza persoane împuternicite ale părții solicitante să asiste la îndeplinirea solicitării pe teritoriul statului său, dacă acest lucru nu este în contradicție cu legislația națională a părții solicitate.

### ARTICOLUL 6

1. Dacă nu este posibil sau în cazul unui răspuns negativ la cerere, partea solicitată va notifica imediat partea solicitantă, în scris, și va informa despre motivele care împiedică îndeplinirea cererii.

2. Cererea poate fi respinsă în întregime sau parțial, dacă partea solicitată consideră că îndeplinirea acesteia poate aduce prejudicii suveranității, securității sau altor interese majore ale statului său sau este în contradicție cu legislația sa națională.

3. Dacă partea solicitată consideră că soluționarea imediată a cererii poate împiedica urmărirea penală sau orice alte proceduri ce au loc pe teritoriul statului său, această parte poate amâna executarea cererii sau pune anumite condiții în rezolvarea ei, considerate necesare, după consultări cu partea solicitantă. Dacă partea solicitantă acceptă să fie asistată în anumite condiții, partea solicitată trebuie să respecte aceste condiții.

### ARTICOLUL 7

1. Ambele părți vor asigura confidențialitatea informațiilor conținute în documentele și materialele ce au legătură cu combaterea traficului ilicit de droguri și precursori, care fac obiectul schimbului dintre părți, cu excepția celor considerate neconfidențiale.

2. Partea solicitantă folosește informațiile furnizate numai în scopul menționat în cerere.

3. Informațiile confidențiale, inclusiv documentele și materialele furnizate în baza prezentului acord, nu pot fi transmise unei terțe părți fără acordul prealabil, în scris, al părții care le oferă.

4. În cazul imposibilității îndeplinirii cererii fără asigurarea confidențialității informațiilor, partea solicitată informează partea solicitantă, care va decide modalitatea de urmat.

### ARTICOLUL 8

Ambele părți vor coopera în baza prezentului acord folosind limbile română, rusă și engleză.

### ARTICOLUL 9

1. Fiecare parte va suporta cheltuielile ce au legătură cu aplicarea prezentului acord pe teritoriul statului său.

2. Fiecare parte va suporta toate costurile privind transportul și cazarea reprezentanților săi pe teritoriul statului celeilalte părți, dacă nu există un alt acord scris între ele.

3. Toate vizitele reprezentanților părții solicitante se realizează cu acordul prealabil al părții solicitate.

### ARTICOLUL 10

1. În vederea evaluării implementării cooperării convenite în cadrul prezentului acord și, de asemenea, pentru elaborarea unor direcții viitoare de acțiune, părțile vor organiza întâlniri de lucru comune, consultări și grupuri de lucru, pe bază de reciprocitate.

2. Aceste întâlniri vor fi organizate pe rând de fiecare parte.

## ARTICOLUL 11

Formele concrete de cooperare prevăzute la lit. g), h), i) și j) ale paragrafului 1 al art. 2, precum și finanțarea cooperării vor fi convenite prin acorduri separate între părți.

## ARTICOLUL 12

Cu acordul părților, prezentul acord poate fi modificat și completat prin protocoale separate, care vor fi parte integrală sau constitutivă a prezentului acord și vor intra în vigoare potrivit prevederilor art. 14.

## ARTICOLUL 13

Toate diferendele apărute în interpretarea și aplicarea prezentului acord vor fi soluționate de către părți prin consultări și negocieri.

Pentru Ministerul Administrației și Internelor din România,  
**Pavel Abraham**

## ARTICOLUL 14

1. Prezentul acord se încheie pe durată nedeterminată.
2. Prezentul acord intră în vigoare la data ultimei notificări prin care părțile își comunică reciproc îndeplinirea procedurilor interne necesare intrării sale în vigoare.
3. Oricare dintre părți poate denunța prezentul acord, care își încetează valabilitatea după 3 luni de la data primirii notificării de denunțare.

Semnat la București la 14 martie 2007, în două exemplare, fiecare în limbile română, rusă și engleză, toate textele fiind egal autentice. În cazul diferendelor de interpretare sau aplicare a prezentului acord, textul în limba engleză va prevala.

Pentru Serviciul Federal al Federației Ruse  
pentru Controlul Traficului de Droguri,  
**Victor Cerkesov**

## GUVERNUL ROMÂNIEI

## HOTĂRÂRE

**pentru completarea Hotărârii Guvernului nr. 1.255/2004 privind declanșarea procedurilor de expropriere a imobilelor proprietate privată situate pe amplasamentul lucrării „Secțiunea 2B pe teritoriul localităților Moldovenești, Mihai Viteazu, Turda, Săndulești, Tureni, Ciurila și, parțial, Săvădisla din județul Cluj și secțiunea 3C parțial pe teritoriul localităților Abram, Tăuteu și Balc din județul Bihor” din cadrul obiectivului de investiție „Autostrada Brașov—Cluj—Borș”**

În temeiul art. 108 din Constituția României, republicată, și al art. 4 alin. (1) din Legea nr. 198/2004 privind unele măsuri prealabile lucrărilor de construcție de autostrăzi și drumuri naționale,

**Guvernul României** adoptă prezenta hotărâre.

**Art. I.** — Anexa nr. 2 la Hotărârea Guvernului nr. 1.255/2004 privind declanșarea procedurilor de expropriere a imobilelor proprietate privată situate pe amplasamentul lucrării „Secțiunea 2B pe teritoriul localităților Moldovenești, Mihai Viteazu, Turda, Săndulești, Tureni, Ciurila și, parțial, Săvădisla din județul Cluj și secțiunea 3C parțial pe teritoriul localităților Abram, Tăuteu și Balc din județul Bihor” din cadrul obiectivului de investiție „Autostrada Brașov—Cluj—Borș”, publicată în Monitorul Oficial al României, Partea I, nr. 790 din 27 august 2004, se completează cu anexa\*) care face parte integrantă din prezenta hotărâre.

**Art. II.** — (1) Se aprobă suplimentarea sumei prevăzute ca justă despăgubire pentru imobilele ce constituie amplasamentul lucrării „Secțiunea 2B pe teritoriul localităților Moldovenești,

Mihai Viteazu, Turda, Săndulești, Tureni, Ciurila și, parțial, Săvădisla din județul Cluj și secțiunea 3C parțial pe teritoriul localităților Abram, Tăuteu și Balc din județul Bihor” cu suma globală estimată de 1.375 mii lei, alocată prin bugetul Ministerului Transporturilor în limita prevederilor anuale aprobate prin Legea bugetului de stat pe anul 2007 nr. 486/2006, cu modificările ulterioare.

(2) Suma prevăzută la alin. (1) este aferentă imobilelor cuprinse în anexa la prezenta hotărâre.

**Art. III.** — Persoanele fizice/juridice prevăzute în anexa la prezenta hotărâre vor depune cererile pentru plata justei despăgubiri în termen de 30 de zile de la intrarea în vigoare a prezentei hotărâri, în condițiile legii.

PRIM-MINISTRU  
**CĂLIN POPESCU-TĂRICEANU**

Contrasemnează:  
Ministrul transporturilor,  
**Ludovic Orban**  
Ministrul economiei și finanțelor,  
**Varujan Vosganian**

București, 28 iunie 2007.  
Nr. 699.

\*) Anexa este reprodusă în facsimil.

ANEXĂ

(completare la anexa nr. 2 la  
Hotărârea Guvernului nr. 1.255/2004)

| Nr. crt. | Județul | Unitatea administrativ-teritorială | Nr. cadastral        | Suprafața terenului          |                                    | Suprafața construcțiilor | Numele proprietarului conform documentațiilor tehnico cadastrale |
|----------|---------|------------------------------------|----------------------|------------------------------|------------------------------------|--------------------------|--|
|          |         |                                    |                      | Suprafața rezultată din acte | Suprafața rezultată din măsurători |                          |  |
| 346      | CLUJ    | CIURILA                            | 2446                 | 433.00                       | 433.00                             | 0.00                     | MANCIU V. IOAN   |
| 347      | CLUJ    | CIURILA                            | 2449                 | 840.00                       | 840.00                             | 0.00                     | POP SUSANA, POP VALENTIN OVIDIU                                  |
| 348      | CLUJ    | CIURILA                            | 2452                 | 472.00                       | 472.00                             | 0.00                     | MUNCACIU G. EUGEN  |
| 349      | CLUJ    | CIURILA                            | 2455                 | 296.00                       | 296.00                             | 0.00                     | MUNCACI GHE. VASILE  |
| 350      | CLUJ    | CIURILA                            | 2458                 | 386.00                       | 386.00                             | 0.00                     | PINTEA A. VIORICA  |
| 351      | CLUJ    | CIURILA                            | 2461                 | 330.00                       | 330.00                             | 0.00                     | FELECAN I. TODOR, FELECAN MARIEA                                 |
| 352      | CLUJ    | CIURILA                            | 2463                 | 42.00                        | 42.00                              | 0.00                     | FELECAN G. NICULAE   |
| 353      | CLUJ    | CIURILA                            | 2466                 | 888.00                       | 888.00                             | 0.00                     | MIRCEA CRUCIȚA   |
| 354      | CLUJ    | CIURILA                            | 2468                 | 42.00                        | 42.00                              | 0.00                     | COPIL LIVIU  |
| 355      | CLUJ    | CIURILA                            | 2470                 | 32.00                        | 32.00                              | 0.00                     | GHIȘA MARIOARA, GHIȘA IOAN, GHIȘA ESTERA, TRIF LIVIA             |
| 356      | CLUJ    | CIURILA                            | 2472                 | 24.00                        | 24.00                              | 0.00                     | MERA VASILE, FEURDEAN IOAN                                       |
| 357      | CLUJ    | CIURILA                            | 2474                 | 44.00                        | 44.00                              | 0.00                     | TAUTAN LUCREȚIA, BOGĂTEAN I. MARIA                               |
| 358      | CLUJ    | CIURILA                            | 2476                 | 300.00                       | 300.00                             | 0.00                     | MANCIU A. CRUCIȚA  |
| 359      | CLUJ    | CIURILA                            | 1604/1-1604/2-1604/3 | 75.25                        | 75.25                              | 0.00                     | LEAHU V. MARIA   |
| 360      | CLUJ    | CIURILA                            | 1602/1               | 127.13                       | 127.13                             | 0.00                     | MARC A. EMILIA   |
| 361      | CLUJ    | CIURILA                            | 1599                 | 94.01                        | 94.01                              | 0.00                     | BOAR V. IOAN, BOAR I. ALEXANDRU                                  |
| 362      | CLUJ    | CIURILA                            | 1596                 | 64.42                        | 64.42                              | 0.00                     | MANCIU ROZALIA, MANCIU EUGENIA                                   |
| 363      | CLUJ    | CIURILA                            | 1593                 | 30.52                        | 30.52                              | 0.00                     | CETERAȘ KATALIN, REVNIC N. CORNEL                                |
| 364      | CLUJ    | CIURILA                            | 1591                 | 44.53                        | 44.53                              | 0.00                     | TATU C. VASILE   |
| 365      | CLUJ    | CIURILA                            | 1501/1               | 6.96                         | 6.96                               | 0.00                     | VOMIR TEODOR   |
| 366      | CLUJ    | CIURILA                            | 1606/1               | 16.93                        | 16.93                              | 0.00                     | BOAR VICTOR, BOAR ELISABETA, BOAR V. VICTOR-IOAN                 |
| 367      | CLUJ    | CIURILA                            | 1396/1               | 108.78                       | 108.78                             | 0.00                     | FARCAȘ V. IOAN   |
| 368      | CLUJ    | CIURILA                            | 1401                 | 78.07                        | 78.07                              | 0.00                     | ROȘ V. IOAN  |
| 369      | CLUJ    | CIURILA                            | 1407                 | 41.52                        | 41.52                              | 0.00                     | CONSILIUL LOCAL CIURILA  |
| 370      | CLUJ    | CIURILA                            | 1015/1               | 83.97                        | 83.97                              | 0.00                     | PAROHIA ORTODOXA   |
| 371      | CLUJ    | CIURILA                            | 1019/1               | 99.97                        | 99.97                              | 0.00                     | FELECAN V. EMIL  |
| 372      | CLUJ    | CIURILA                            | 1017/1               | 79.62                        | 79.62                              | 0.00                     | FELECAN G. EMIL  |
| 373      | CLUJ    | CIURILA                            | 1013/1               | 28.96                        | 28.96                              | 0.00                     | IEPURE I. IOAN   |
| 374      | CLUJ    | CIURILA                            | 1011/1               | 28.17                        | 28.17                              | 0.00                     | FELECAN ROZALIA (DEC.), FELECAN P. VASILE                        |
| 375      | CLUJ    | CIURILA                            | 1009/1               | 22.91                        | 22.91                              | 0.00                     | RADU V. ROZALIA  |
| 376      | CLUJ    | CIURILA                            | 1007/1               | 26.81                        | 26.81                              | 0.00                     | ROȘ I. TEODOR  |
| 377      | CLUJ    | CIURILA                            | 1005/1               | 259.85                       | 259.85                             | 0.00                     | IEPURE V. CĂTALINA   |
| 378      | CLUJ    | CIURILA                            | 1003/1               | 116.90                       | 116.90                             | 0.00                     | IRIMEȘ VICTOR ( DEC.)  |
| 379      | CLUJ    | CIURILA                            | 1001/1               | 23.48                        | 23.48                              | 0.00                     | MUNCACI C. ROZALIA   |

|     |      |         |                   |        |        |      |   |
|-----|------|---------|-------------------|--------|--------|------|---|
| 380 | CLUJ | CIURILA | 998/1             | 58.26  | 58.26  | 0.00 | MOLDOVAN VASILE,<br>MOLDOVAN V.<br>NICOLAE  |
| 381 | CLUJ | CIURILA | 995/1             | 61.86  | 61.86  | 0.00 | MUNCACI V. VICTOR,<br>CAPUȘAN V. LUCIANA-<br>MIRELA   |
| 382 | CLUJ | CIURILA | 997               | 64.38  | 64.38  | 0.00 | MUNCACI V. VICTOR,<br>CAPUSAN V. LUCIANA-<br>MIRELA   |
| 383 | CLUJ | CIURILA | 994               | 146.39 | 146.39 | 0.00 | FENEȘAN C. VICTORIA,<br>REVNIC N. BENIAMIN  |
| 384 | CLUJ | CIURILA | 992/1             | 71.17  | 71.17  | 0.00 | FENEȘAN C. VICTORIA,<br>REVNIC N. BENIAMIN  |
| 385 | CLUJ | CIURILA | 991               | 99.77  | 99.77  | 0.00 | IEPURE G. MARIA   |
| 386 | CLUJ | CIURILA | 989/1             | 36.00  | 36.00  | 0.00 | IEPURE G. MARIA   |
| 387 | CLUJ | CIURILA | 988               | 119.94 | 119.94 | 0.00 | IEPURE P. MARIA,<br>IEPURE G. VASILE  |
| 388 | CLUJ | CIURILA | 986/1             | 37.24  | 37.24  | 0.00 | IEPURE V. MARIA,<br>IEPURE G. VASILE  |
| 389 | CLUJ | CIURILA | 983/1             | 40.27  | 40.27  | 0.00 | SAMOILĂ IOAN,<br>SAMOILĂ ILEANA   |
| 390 | CLUJ | CIURILA | 985               | 143.37 | 143.37 | 0.00 | SAMOILĂ IOAN,<br>SAMOILĂ ILEANA   |
| 391 | CLUJ | CIURILA | 982               | 104.22 | 104.22 | 0.00 | FELECAN V. MINERVA  |
| 392 | CLUJ | CIURILA | 980/1             | 26.85  | 26.85  | 0.00 | FELECAN V. MINERVA  |
| 393 | CLUJ | CIURILA | 977/1             | 53.42  | 53.42  | 0.00 | IEPURE V. TATIANA<br>(DEC.), CHICINAȘ<br>MARIA  |
| 394 | CLUJ | CIURILA | 979               | 225.36 | 225.36 | 0.00 | IEPURE V. TATIANA<br>(DEC.), CHICINAȘ<br>MARIA  |
| 395 | CLUJ | CIURILA | 974/1             | 39.99  | 39.99  | 0.00 | FELECAN C. ROZALIA  |
| 396 | CLUJ | CIURILA | 976               | 177.79 | 177.79 | 0.00 | FELECAN C. ROZALIA  |
| 397 | CLUJ | CIURILA | 973               | 197.13 | 197.13 | 0.00 | FELECAN G. VASILE   |
| 398 | CLUJ | CIURILA | 971/1             | 42.59  | 42.59  | 0.00 | FELECAN G. VASILE   |
| 399 | CLUJ | CIURILA | 1025/1            | 404.04 | 404.04 | 0.00 | FELECAN V. VICTOR -<br>JAC V. MARIA - SILADI<br>V. EUGENIA - FELECAN<br>V. IOAN                                   |
| 400 | CLUJ | CIURILA | 1023/1            | 104.20 | 104.20 | 0.00 | FELECAN G. VASILE   |
| 401 | CLUJ | CIURILA | 1021/1            | 125.33 | 125.33 | 0.00 | IRIMEȘ P. VASILE  |
| 402 | CLUJ | CIURILA | 1928/1            | 40.77  | 40.77  | 0.00 | TĂUTAN I. VALENTINA,<br>BARA I. LUCIA, POP I.<br>VALERIA, NICHITA I.<br>EMILIA                                    |
| 403 | CLUJ | CIURILA | 1925/1-<br>1925/2 | 72.60  | 72.60  | 0.00 | NICOARĂ ALEXANDRU,<br>MIRCEA A. VALERIA   |
| 404 | CLUJ | CIURILA | 2000              | 159.61 | 159.61 | 0.00 | BOGĂTEAN A. IOAN  |
| 405 | CLUJ | CIURILA | 2003/1            | 831.01 | 831.01 | 0.00 | SABĂU IOAN IOSIF,<br>SABĂU DAVID, SABĂU<br>BENIAMIN, GECAN<br>ANASTASIA,<br>MOLDOVAN MARIA,<br>SABĂU GHIȚĂ DANIEL |

|     |      |         |                    |        |        |      |  |
|-----|------|---------|--------------------|--------|--------|------|--|
| 406 | CLUJ | CIURILA | 905/1              | 122.47 | 122.47 | 0.00 | TĂUTAN I. VALENTINA,<br>BARA I. LUCIA, POP I.<br>VALERIA, NICHITA I.<br>EMILIA |
| 407 | CLUJ | CIURILA | 1203/1-<br>1203/2  | 309.37 | 309.37 | 0.00 | MUNCACIU V. GAVRILĂ  |
| 408 | CLUJ | CIURILA | 1188/1             | 833.68 | 833.68 | 0.00 | PAROHIA ORTODOXA<br>SĂLICEA  |
| 409 | CLUJ | CIURILA | 1195/1             | 343.98 | 343.98 | 0.00 | CONSILIUL LOCAL<br>CIURILA   |
| 410 | CLUJ | CIURILA | 1197/1             | 167.95 | 167.95 | 0.00 | CONSILIUL LOCAL<br>CIURILA   |
| 411 | CLUJ | CIURILA | 1198/1             | 302.00 | 302.00 | 0.00 | CONSILIUL LOCAL<br>CIURILA   |
| 412 | CLUJ | CIURILA | 1199/1             | 218.00 | 218.00 | 0.00 | CONSILIUL LOCAL<br>CIURILA   |
| 413 | CLUJ | CIURILA | 1200/1             | 71.00  | 71.00  | 0.00 | CONSILIUL LOCAL<br>CIURILA   |
| 414 | CLUJ | CIURILA | 2410               | 80.10  | 80.10  | 0.00 | CONSILIUL LOCAL<br>CIURILA   |
| 415 | CLUJ | CIURILA | 2406               | 968.87 | 968.87 | 0.00 | CONSILIUL LOCAL<br>CIURILA   |
| 416 | CLUJ | CIURILA | 2407-2408-<br>2409 | 521.00 | 521.00 | 0.00 | CONSILIUL LOCAL<br>CIURILA   |
| 417 | CLUJ | CIURILA | 2403-2404-<br>2405 | 528.00 | 528.00 | 0.00 | CONSILIUL LOCAL<br>CIURILA   |
| 418 | CLUJ | CIURILA | 1503/1,<br>1505/1  | 27.00  | 27.00  | 0.00 | VOMIR T. TEODOR  |
| 419 | CLUJ | CIURILA | 1508/1,<br>1510/1  | 13.00  | 13.00  | 0.00 | MARCU VASILE, POPA<br>VIRGINEA   |
| 420 | CLUJ | CIURILA | 1513/1,<br>1515/1  | 16.00  | 16.00  | 0.00 | IEPURE D. MARIA  |
| 421 | CLUJ | CIURILA | 1518/1,<br>1520/1  | 26.00  | 26.00  | 0.00 | IEPURE G. IOAN   |
| 422 | CLUJ | CIURILA | 1523/1,<br>1525/1  | 54.00  | 54.00  | 0.00 | MAN A. VALERIA   |
| 423 | CLUJ | CIURILA | 1528/1,<br>1530/1  | 62.00  | 62.00  | 0.00 | SALOMIE I. ANA   |
| 424 | CLUJ | CIURILA | 1533/1,<br>1535/1  | 47.00  | 47.00  | 0.00 | MEDAN ȘTEFAN,<br>MEDAN S. LIVIU  |
| 425 | CLUJ | CIURILA | 1538/1,<br>1540/1  | 67.00  | 67.00  | 0.00 | MIRCEA CRUȚA   |
| 426 | CLUJ | CIURILA | 1543/1,<br>1545/1  | 31.00  | 31.00  | 0.00 | LUCACI I. VIORICA  |
| 427 | CLUJ | CIURILA | 1548/1,<br>1550/1  | 27.00  | 27.00  | 0.00 | CIURILEAN G.<br>VALERIA, CIURILEAN<br>G. VASILE                                |
| 428 | CLUJ | CIURILA | 1553/1,<br>1555/1  | 15.00  | 15.00  | 0.00 | MANCIU A. CRUȚA  |
| 429 | CLUJ | CIURILA | 1634/1             | 69.00  | 69.00  | 0.00 | IEPURE G. IOAN   |
| 430 | CLUJ | CIURILA | 1703/1             | 8.00   | 8.00   | 0.00 | TRIF I. VERGENIA   |
| 431 | CLUJ | CIURILA | 1707/1             | 86.00  | 86.00  | 0.00 | TRIF N. MARIA, TRIF L.<br>IOAN   |
| 432 | CLUJ | CIURILA | 1711/1,<br>1711/2  | 177.00 | 177.00 | 0.00 | RUS VALERIA, FARCAȘ<br>L. LUCRETIA   |
| 433 | CLUJ | CIURILA | 1715/1,<br>1715/2  | 80.00  | 80.00  | 0.00 | MIRCEA EUGEN,<br>MIRCEA I. MARIA   |
| 434 | CLUJ | CIURILA | 1719/1,<br>1719/2  | 35.00  | 35.00  | 0.00 | TRIF P. VALERIA  |
| 435 | CLUJ | CIURILA | 2429               | 15.00  | 15.00  | 0.00 | CONSILIUL LOCAL<br>CIURILA   |

|     |      |         |                              |           |           |      |  |
|-----|------|---------|------------------------------|-----------|-----------|------|--|
| 436 | CLUJ | CIURILA | 2430                         | 14.00     | 14.00     | 0.00 | CONSILIUL LOCAL<br>CIURILA             |
| 437 | CLUJ | CIURILA | 2431                         | 416.00    | 416.00    | 0.00 | CONSILIUL LOCAL<br>CIURILA             |
| 438 | CLUJ | CIURILA | 2432                         | 72.00     | 72.00     | 0.00 | CONSILIUL LOCAL<br>CIURILA             |
| 439 | CLUJ | CIURILA | 2433                         | 280.00    | 280.00    | 0.00 | CONSILIUL LOCAL<br>CIURILA             |
| 440 | CLUJ | CIURILA | 2434                         | 395.00    | 395.00    | 0.00 | MARCU V. MARIA                         |
| 441 | CLUJ | CIURILA | 2119                         | 53.75     | 53.75     | 0.00 | COPILOAN                               |
| 442 | CLUJ | CIURILA | 2089                         | 109.21    | 109.21    | 0.00 | MARC PETRE                             |
| 443 | CLUJ | CIURILA | 1167/1                       | 102.70    | 102.70    | 0.00 | CONSILIUL LOCAL<br>CIURILA             |
| 444 | CLUJ | CIURILA | 1164/1                       | 41.10     | 41.10     | 0.00 | IEPURE TATIANA                         |
| 445 | CLUJ | CIURILA | 1161/1                       | 34.00     | 34.00     | 0.00 | MARC VASILE                            |
| 446 | CLUJ | CIURILA | 1819/1                       | 131.85    | 131.85    | 0.00 | MIRCEA G. ILEANA,<br>MIRCEA A. EMIL    |
| 447 | CLUJ | CIURILA | 1640/1,<br>1640/2            | 30.00     | 30.00     | 0.00 | CONSILIUL LOCAL<br>CIURILA             |
| 448 | CLUJ | CIURILA | 1567/1,<br>1569/1            | 74.00     | 74.00     | 0.00 | TRIF FRASINA, TRIF P.<br>IOAN          |
| 449 | CLUJ | CIURILA | 1558/1,<br>1558/2,<br>1560/1 | 44.00     | 44.00     | 0.00 | MARC I. GAVRILA,<br>MARC I. IOAN       |
| 450 | CLUJ | CIURILA | 1563/1,<br>1563/2,<br>1565/1 | 75.00     | 75.00     | 0.00 | MARCU V. VASILE,<br>MARCU V. VALERIU   |
| 451 | CLUJ | CIURILA | 1467/1                       | 224.66    | 224.66    | 0.00 | MARC A. EMILIA                         |
| 452 | CLUJ | CIURILA | 1472/1-<br>1472/2            | 521.19    | 521.19    | 0.00 | OPRIȘ IULIAN, OPRIȘ<br>IOAN            |
| 453 | CLUJ | CIURILA | 1404/1                       | 154.24    | 154.24    | 0.00 | ROȘ V. IOAN                            |
| 454 | CLUJ | CIURILA | 1398/1-<br>1398/2            | 387.84    | 387.84    | 0.00 | FARCAȘ V. IOAN                         |
| 455 | CLUJ | CIURILA | 1216/1                       | 13.69     | 13.69     | 0.00 | FIREZAR LUCIAN,<br>REVNIC N. CORNEL    |
| 456 | CLUJ | CIURILA | 1218/1                       | 216.92    | 216.92    | 0.00 | POPA V. VASILE,<br>JUCAN V. VIORICA    |
| 457 | CLUJ | CIURILA | 1029/1                       | 136.07    | 136.07    | 0.00 | MIHALCA V. MARIA,<br>MIHALCA V. ILEANA |
| 458 | CLUJ | CIURILA | 1027/1                       | 785.31    | 785.31    | 0.00 | FELECAN I. ION,<br>FELECAN T. NASTASIA |
| 459 | CLUJ | CIURILA | 2420                         | 2,718.00  | 2,718.00  | 0.00 | COMUNA CIURILA                         |
|     |      |         |                              | 21,423.27 | 21,423.27 | 0.00 |  |

| Nr. crt. | Județul | Unitatea administrativ-teritorială | Nr. cadastral     | Suprafața terenului          |                                    | Suprafața construcțiilor | Numele proprietarului conform documentațiilor tehnico cadastrale |
|----------|---------|------------------------------------|-------------------|------------------------------|------------------------------------|--------------------------|--|
|          |         |                                    |                   | Suprafața rezultată din acte | Suprafața rezultată din măsurători |                          |  |
| 356      | CLUJ    | MIHAI VITEAZU                      | 122               | 1,527.93                     | 1,527.93                           | 0.00                     | FULOP ȘTEFAN   |
| 357      | CLUJ    | MIHAI VITEAZU                      | 511               | 677.34                       | 677.34                             | 0.00                     | CONSILIUL LOCAL<br>MIHAI VITEAZU                                 |
| 358      | CLUJ    | MIHAI VITEAZU                      | 1000/1,<br>1000/2 | 99.43                        | 99.43                              | 0.00                     | BOTAȘ I. ILEANA  |
| 359      | CLUJ    | MIHAI VITEAZU                      | 1003/1            | 96.25                        | 96.25                              | 0.00                     | BUCEA G. CĂTĂLINA  |
| 360      | CLUJ    | MIHAI VITEAZU                      | 1005/1            | 189.59                       | 189.59                             | 0.00                     | BOCAN I. VASILE,<br>BOCAN GHE. MARIA                             |
| 361      | CLUJ    | MIHAI VITEAZU                      | 1007/1            | 675.25                       | 675.25                             | 0.00                     | BOCAN I. VASILE,<br>BOCAN GHE. MARIA                             |



|     |      |               |                 |          |          |      |  |
|-----|------|---------------|-----------------|----------|----------|------|--|
| 362 | CLUJ | MIHAI VITEAZU | 1009/1          | 147.00   | 147.00   | 0.00 | SZEKELY VASILE,<br>CONSTANTINESCU<br>ELISABETA, PÂRVU<br>MARGARETA, TRIF<br>GIZELA, SZEKELY N.<br>NICOLAE (dec.),<br>SZEKELY B. ELZA |
| 363 | CLUJ | MIHAI VITEAZU | 1011/1          | 120.00   | 120.00   | 0.00 | OLTEAN N. ANA,<br>BEDELEAN<br>GHEORGHE, CHIȘ<br>GLIGOR   |
| 364 | CLUJ | MIHAI VITEAZU | 1017/1          | 2,860.00 | 2,860.00 | 0.00 | LELUȚIU I. SABIN<br>(dec.), LELUȚIU ANA,<br>VASILE MIHAELA -<br>SIMONA, SC COROIAN<br>PROD ELECTRONIC<br>S.R.L.                      |
| 365 | CLUJ | MIHAI VITEAZU | 1022/1          | 3,738.53 | 3,738.53 | 0.00 | BAYKA M. NICOLAE,<br>BAYKA EDMUND,<br>KONTOS ILEANA,<br>GALFI ȘTEFAN, VASS<br>ROZALIA, BERINDEI V.<br>AUREL                          |
| 366 | CLUJ | MIHAI VITEAZU | 1025/1          | 1,874.33 | 1,874.33 | 0.00 | POP MARIANA,<br>CIȘMAȘ IOAN  |
| 367 | CLUJ | MIHAI VITEAZU | 1030/1          | 232.00   | 232.00   | 0.00 | VEGH M. IOLAN,<br>MICLEA IACOB   |
| 368 | CLUJ | MIHAI VITEAZU | 1033/1          | 174.82   | 174.82   | 0.00 | SZEKELY VASILE,<br>CONSTANTINESCU<br>ELISABETA, PÂRVU<br>MARGARETA, TRIF<br>GIZELA, SZEKELY N.<br>NICOLAE (dec.),<br>SZEKELY B. ELZA |
| 369 | CLUJ | MIHAI VITEAZU | 1035/1          | 423.87   | 423.87   | 0.00 | ROȘU G. MARIA,<br>NEAMȚIU VASILE   |
| 370 | CLUJ | MIHAI VITEAZU | 304/1,<br>304/2 | 111.77   | 111.77   | 0.00 | DEAC M. MIHAIL   |
| 371 | CLUJ | MIHAI VITEAZU | 401/1           | 19.89    | 19.89    | 0.00 | SONEA I. SPIRIDON<br>(dec.), RĂFĂILĂ S.<br>MARIA   |
| 372 | CLUJ | MIHAI VITEAZU | 504/1           | 401.00   | 401.00   | 0.00 | BAYKA S. ROZSA,<br>BAYKA PARASCHIVA  |
| 373 | CLUJ | MIHAI VITEAZU | 507/1           | 317.00   | 317.00   | 0.00 | HORVATH ARPAD  |
| 374 | CLUJ | MIHAI VITEAZU | 510/1           | 464.00   | 464.00   | 0.00 | NAGY EMMA, STOIAN<br>VASILE CONSTANTIN   |
| 375 | CLUJ | MIHAI VITEAZU | 512/1           | 25.00    | 25.00    | 0.00 | HIDEG ILEANA, HIDEG<br>I. IOAN   |
| 376 | CLUJ | MIHAI VITEAZU | 514/1           | 185.00   | 185.00   | 0.00 | HIDEG ILEANA, HIDEG<br>I. IOAN   |
| 377 | CLUJ | MIHAI VITEAZU | 526/1           | 880.21   | 880.21   | 0.00 | BADO I. ELISABETA,<br>PALFI P. ROZALIA   |
| 378 | CLUJ | MIHAI VITEAZU | 530/1           | 294.27   | 294.27   | 0.00 | ROSTAȘ ZOLTAN,<br>ROSTAȘ CRISTINA,<br>ROSTAȘ KAROLY,<br>DANCIU EMMA,<br>SZOVATI EDITH  |
| 379 | CLUJ | MIHAI VITEAZU | 534/1           | 298.14   | 298.14   | 0.00 | FORMAN I. PAVEL  |
| 380 | CLUJ | MIHAI VITEAZU | 538/1           | 36.94    | 36.94    | 0.00 | FORMAN PAVEL,<br>FORMAN ROZALIA  |
| 381 | CLUJ | MIHAI VITEAZU | 542/1           | 90.31    | 90.31    | 0.00 | BAN F. ETELCA  |

|     |      |               |                     |           |           |      |  |
|-----|------|---------------|---------------------|-----------|-----------|------|--|
| 382 | CLUJ | MIHAI VITEAZU | 546/1               | 13.55     | 13.55     | 0.00 | ARKOSI I. ROZALIA,<br>OLARIU B. FLORIN,<br>OLARIU EUGENIA  |
| 383 | CLUJ | MIHAI VITEAZU | 550/1               | 9.68      | 9.68      | 0.00 | KEKEDI I. ANA  |
| 384 | CLUJ | MIHAI VITEAZU | 554/1               | 10.08     | 10.08     | 0.00 | KOTELES<br>MARGARETA, DEZSI<br>ALEXANDRU, DEZSI<br>MOISE, PĂCURĂR<br>EDIT, ARKOSI M.<br>MOISE                                  |
| 385 | CLUJ | MIHAI VITEAZU | 558/1               | 9.34      | 9.34      | 0.00 | SZELL M. SUSANA  |
| 386 | CLUJ | MIHAI VITEAZU | 572/1               | 610.21    | 610.21    | 0.00 | PAROHIA ROMANO-<br>CATOLICĂ MIHAI<br>VITEAZU   |
| 387 | CLUJ | MIHAI VITEAZU | 64/1                | 274.00    | 274.00    | 0.00 | CIORTEA I. ANA,<br>MANEAC C. VASILE<br>CORNEL  |
| 388 | CLUJ | MIHAI VITEAZU | 77/1, 77/2          | 116.74    | 116.74    | 0.00 | ROȘCA CRUCIȚA,<br>POPA VASILE  |
| 389 | CLUJ | MIHAI VITEAZU | 79/1, 79/2,<br>79/3 | 142.46    | 142.46    | 0.00 | MORAR I. MARIA   |
| 390 | CLUJ | MIHAI VITEAZU | 901/1               | 2,380.82  | 2,380.82  | 0.00 | VEREȘ ȘT. ELISABETA  |
| 391 | CLUJ | MIHAI VITEAZU | 903/1               | 1,003.32  | 1,003.32  | 0.00 | TURDEAN T. LUCREȚIA  |
| 392 | CLUJ | MIHAI VITEAZU | 906/1               | 868.55    | 868.55    | 0.00 | OSTAFIE V. MARIA   |
| 393 | CLUJ | MIHAI VITEAZU | 909/1               | 423.54    | 423.54    | 0.00 | ROȘU G. MARIA,<br>NICOARĂ IULIU  |
| 394 | CLUJ | MIHAI VITEAZU | 911/1               | 445.52    | 445.52    | 0.00 | PLEȘA M. MARIA   |
| 395 | CLUJ | MIHAI VITEAZU | 915/1               | 35.22     | 35.22     | 0.00 | CERNEA T. LETIȚIA  |
| 396 | CLUJ | MIHAI VITEAZU | 935/1               | 2,654.86  | 2,654.86  | 0.00 | DOBRA LIDIA<br>VERONICA  |
| 397 | CLUJ | MIHAI VITEAZU | 938/1               | 3,612.82  | 3,612.82  | 0.00 | RĂFĂILĂ M. IOAN<br>(dec.), RĂFĂILĂ S.<br>MARIA   |
| 398 | CLUJ | MIHAI VITEAZU | 940/1               | 1,040.62  | 1,040.62  | 0.00 | CADĂR ȘT. ANA,<br>CADĂR NICOLAE  |
| 399 | CLUJ | MIHAI VITEAZU | 942/1               | 533.73    | 533.73    | 0.00 | OPRIȘ V. IOAN, POP<br>LUCREȚIA, POPA<br>DORINA   |
| 400 | CLUJ | MIHAI VITEAZU | 944/1               | 594.29    | 594.29    | 0.00 | ISTRATE M. MARIA<br>(dec.), BUCEA I. MARIA   |
| 401 | CLUJ | MIHAI VITEAZU | 963/1               | 76.00     | 76.00     | 0.00 | POTINEU I. VERONICA,<br>PATA TATIANA,<br>PUIULEȚ LENUȚA,<br>GANEA MINODORA,<br>PATA MARIA, POTINEU<br>VIORICA, TOADER<br>IOSIF |
| 402 | CLUJ | MIHAI VITEAZU | 965/1               | 75.00     | 75.00     | 0.00 | CUCEA F. ANA, CUCEA<br>N. ȘTEFAN   |
|     |      |               |                     | 30,890.22 | 30,890.22 | 0.00 |  |

| Nr. crt. | Județul | Unitatea administrativ-teritorială | Nr. cadastral | Suprafața terenului          |                                    | Suprafața construcțiilor | Numele proprietarului conform documentațiilor tehnico cadastrale |
|----------|---------|------------------------------------|---------------|------------------------------|------------------------------------|--------------------------|--|
|          |         |                                    |               | Suprafața rezultată din acte | Suprafața rezultată din măsurători |                          |  |
| 403      | CLUJ    | MOLDOVENEȘTI                       | 558           | 71.00                        | 71.00                              | 0.00                     | COMUNA MOLDOVENEȘTI  |
|          |         |                                    |               | 71.00                        | 71.00                              | 0.00                     |  |

| Nr. crt. | Județul | Unitatea administrativ-teritorială | Nr. cadastral | Suprafața terenului          |                                    | Suprafața construcțiilor | Numele proprietarului conform documentațiilor tehnico cadastrale  |
|----------|---------|------------------------------------|---------------|------------------------------|------------------------------------|--------------------------|---|
|          |         |                                    |               | Suprafața rezultată din acte | Suprafața rezultată din măsurători |                          |   |
| 56       | CLUJ    | TURDA                              | 234/1         | 213.18                       | 213.18                             | 0.00                     | Dobrotă Eudochia  |
| 57       | CLUJ    | TURDA                              | 236/1         | 264.24                       | 264.24                             | 0.00                     | Dobrotă Eudochia  |
| 58       | CLUJ    | TURDA                              | 348/1         | 70.02                        | 70.02                              | 0.00                     | Nergheș A. Elena  |
| 59       | CLUJ    | TURDA                              | 407/1         | 32.65                        | 32.65                              | 0.00                     | BODO L. LINA,<br>PORCILĂ GLIGOR   |
| 60       | CLUJ    | TURDA                              | 345/1         | 12.67                        | 12.67                              | 0.00                     | BUNGAARDEAN I.<br>STELA FELICIA, HAPA<br>ADRIAN DUMITRU   |
| 61       | CLUJ    | TURDA                              | 398/1         | 163.57                       | 163.57                             | 0.00                     | Tarta Alexandru Teodor  |
| 62       | CLUJ    | TURDA                              | 410/1         | 23.95                        | 23.95                              | 0.00                     | BAKO M. GABRIELA,<br>PORCILĂ GLIGOR   |
| 63       | CLUJ    | TURDA                              | 228/1         | 374.08                       | 374.08                             | 0.00                     | DOBROTĂ EUDOCHIA  |
| 64       | CLUJ    | TURDA                              | 329/1         | 574.03                       | 574.03                             | 0.00                     | DOBROTĂ IOAN,<br>OLARU MARIA, BIJA<br>ELENA, BARANGA<br>DOCHIA, VONICA<br>SILVIA, DOBROTĂ<br>NICOLAE, DOBROTĂ<br>EUDOCHIA |
| 65       | CLUJ    | TURDA                              | 355/1         | 792.90                       | 792.90                             | 0.00                     | GIURGIU I. IOAN, HAPA<br>ADRIAN DUMITRU   |
| 66       | CLUJ    | TURDA                              | 365/1         | 602.48                       | 602.48                             | 0.00                     | CSETRI CAROL  |
| 67       | CLUJ    | TURDA                              | 381/1         | 5.73                         | 5.73                               | 0.00                     | FRANC AUREL   |
| 68       | CLUJ    | TURDA                              | 383/1         | 310.75                       | 310.75                             | 0.00                     | FRANC AUREL   |
| 69       | CLUJ    | TURDA                              | 394/1         | 224.56                       | 224.56                             | 0.00                     | DRĂGAN KATALIN,<br>SUCIU T. VASILE  |
| 70       | CLUJ    | TURDA                              | 403/1         | 31.94                        | 31.94                              | 0.00                     | DRĂGAN KATALIN,<br>PORCILĂ MIHAIL   |
|          |         |                                    |               | 3,696.75                     | 3,696.75                           | 0.00                     |   |

| Nr. crt. | Județul | Unitatea administrativ-teritorială | Nr. cadastral                | Suprafața terenului          |                                    | Suprafața construcțiilor | Numele proprietarului conform documentațiilor tehnico cadastrale       |
|----------|---------|------------------------------------|------------------------------|------------------------------|------------------------------------|--------------------------|--|
|          |         |                                    |                              | Suprafața rezultată din acte | Suprafața rezultată din măsurători |                          |  |
| 116      | CLUJ    | TURENI                             | 132                          | 344.60                       | 344.60                             | 0.00                     | TURDEAN IOAN   |
| 117      | CLUJ    | TURENI                             | 1192                         | 75.00                        | 75.00                              | 0.00                     | IOZON LAURENȚIU  |
| 118      | CLUJ    | TURENI                             | 1216                         | 730.00                       | 730.00                             | 0.00                     | IOBBAGI ERZELIE  |
| 119      | CLUJ    | TURENI                             | 1222                         | 660.00                       | 660.00                             | 0.00                     | CUREAN VICTORIA  |
| 120      | CLUJ    | TURENI                             | 1190, 1191                   | 498.00                       | 498.00                             | 0.00                     | MOLDOVAN SIMION,<br>MOLDOVAN MARIA                                     |
| 121      | CLUJ    | TURENI                             | 1194, 1195                   | 906.00                       | 906.00                             | 0.00                     | MOCAN VASILE, POPA<br>VASILE   |
| 122      | CLUJ    | TURENI                             | 1197,<br>1198,<br>1200, 1201 | 5,229.00                     | 5,229.00                           | 0.00                     | ROTAR VIORICA  |
| 123      | CLUJ    | TURENI                             | 1203,<br>1204,<br>1206, 1207 | 1,985.00                     | 1,985.00                           | 0.00                     | BANYAI EVA, BANYAI<br>PARASCHIVA, BANYAI<br>ELISABETA, BANYAI<br>CLARA |

|     |      |        |                   |           |           |      |   |
|-----|------|--------|-------------------|-----------|-----------|------|---|
| 124 | CLUJ | TURENI | 1209, 1210        | 172.00    | 172.00    | 0.00 | NAGY ELZA   |
| 125 | CLUJ | TURENI | 1212, 1213        | 133.00    | 133.00    | 0.00 | IOZAN ANDREI, IOZAN EZA, NAGY ROZALIA, VARGA CLARA, IOBBAGY ETELKA, IOZAN GHIZERA, IOZAN ANA, IOZAN ROZALIA |
| 126 | CLUJ | TURENI | 131/1             | 2.65      | 2.65      | 0.00 | RUJDA MARIA-SĂLĂJAN VIRGIL, Sălăgean A. Aurelia   |
| 127 | CLUJ | TURENI | 135/1             | 62.92     | 62.92     | 0.00 | ANDREICA VASILE, ANDREICA MIHAI, GOGONEATĂ ANA  |
| 128 | CLUJ | TURENI | 137/1             | 94.15     | 94.15     | 0.00 | RĂȚIU G. VICTOR   |
| 129 | CLUJ | TURENI | 218/1             | 29.61     | 29.61     | 0.00 | Bruzadelli Iosif  |
| 130 | CLUJ | TURENI | 220/1             | 10.74     | 10.74     | 0.00 | Rigo Iosif  |
| 131 | CLUJ | TURENI | 295/1             | 88.93     | 88.93     | 0.00 | Rățiu Victor  |
| 132 | CLUJ | TURENI | 363/1             | 769.71    | 769.71    | 0.00 | KENTES LENKE-WEKERLE TIBERIU-RIGO ȘTEFAN, Werkerle T. Tibor Attila  |
| 133 | CLUJ | TURENI | 365/1             | 395.58    | 395.58    | 0.00 | BOAR VASILE, Boar S. Maria  |
| 134 | CLUJ | TURENI | 367/1             | 353.67    | 353.67    | 0.00 | KENTES LENKE-WEKERLE TIBERIU-RIGO ȘTEFAN, Werkerle T. Tibor Attila  |
| 135 | CLUJ | TURENI | 369/1             | 24.66     | 24.66     | 0.00 | ANCA VASILE   |
| 136 | CLUJ | TURENI | 374/1             | 54.22     | 54.22     | 0.00 | MATEI ANA, Vana V. Dionisie Ioan  |
| 137 | CLUJ | TURENI | 379/1             | 1,337.64  | 1,337.64  | 0.00 | COROIU P. ROMUL   |
| 138 | CLUJ | TURENI | 383/1             | 125.58    | 125.58    | 0.00 | ANDREICA I. NICOLAE   |
| 139 | CLUJ | TURENI | 387/1             | 111.94    | 111.94    | 0.00 | CRIȘAN MARIOARA (DEC.), CUREA VICTORIA, CRIȘAN IOAN, MEGHEA IOAN, MEGHEA CRISTIAN, Meghea I. Cristian Ioan  |
| 140 | CLUJ | TURENI | 391/1             | 53.59     | 53.59     | 0.00 | ABRUDAN I. TRAIAN (DEC.)-ABRUDAN T. IOAN-PANEA T. MARIA   |
| 141 | CLUJ | TURENI | 395/1             | 48.23     | 48.23     | 0.00 | FAGADAR IOAN  |
| 142 | CLUJ | TURENI | 399/1             | 47.42     | 47.42     | 0.00 | BOAR VASILE, Moldovan V. Vasile   |
| 143 | CLUJ | TURENI | 445/1             | 92.47     | 92.47     | 0.00 | TODEA I. IOAN   |
| 144 | CLUJ | TURENI | 448/1             | 74.37     | 74.37     | 0.00 | PATAKI IOSIF, KISS IOLANDA, PATAKI GHIZELA, PATAKI IIDA, PATAKI LAURENȚIU                                   |
| 145 | CLUJ | TURENI | 465/1-465/2       | 153.29    | 153.29    | 0.00 | IOZAN IGNAT-BARDOS ROZALIA-IOZAN GHEORGHE   |
| 146 | CLUJ | TURENI | 467/1-467/2-467/3 | 998.28    | 998.28    | 0.00 | MOLDOVAN I. IOAN-MOLDOVAN GH. VALERIA   |
|     |      |        |                   | 15,662.25 | 15,662.25 | 0.00 |   |

## GUVERNUL ROMÂNIEI

**HOTĂRÂRE**  
**pentru modificarea Hotărârii Guvernului nr. 387/2007**  
**privind organizarea și funcționarea Ministerului**  
**pentru Întreprinderi Mici și Mijlocii, Comerț, Turism**  
**și Profesii Liberale**

În temeiul art. 108 din Constituția României, republicată,

**Guvernul României** adoptă prezenta hotărâre.

**Articol unic.** — Hotărârea Guvernului nr. 387/2007 privind organizarea și funcționarea Ministerului pentru Întreprinderi Mici și Mijlocii, Comerț, Turism și Profesii Liberale, publicată în Monitorul Oficial al României, Partea I, nr. 289 din 2 mai 2007, se modifică după cum urmează:

**1. Alineatul (10) al articolului 7 va avea următorul cuprins:**

„(10) Numărul maxim de posturi pentru Ministerul pentru Întreprinderi Mici și Mijlocii, Comerț, Turism și Profesii Liberale este de 526, exclusiv demnitarilor și posturile aferente cabinetului ministrului.”

**2. Anexa nr. 1 „Structura organizatorică a Ministerului pentru Întreprinderi Mici și Mijlocii, Comerț, Turism și Profesii Liberale” se înlocuiește cu anexa\*) la prezenta hotărâre.**

PRIM-MINISTRU

**CĂLIN POPESCU-TĂRICEANU**

Contrasemnează:

Ministrul pentru întreprinderi mici și mijlocii,  
comerț, turism și profesii liberale,

**Ovidiu Ioan Silaghi**

Ministrul muncii, familiei și egalității de șanse,

**Paul Păcuraru**

Ministrul economiei și finanțelor,

**Varujan Vosganian**

București, 11 iulie 2007.

Nr. 761.

---

\*) Anexa este reprodusă în facsimil.

## STRUCTURA ORGANIZATORICĂ a Ministerului pentru Întreprinderi Mici și Mijlocii, Comerț, Turism și Profesii Liberale

Total posturi: 526, exclusiv demnitarilor și posturile aferente cabinetului ministrului

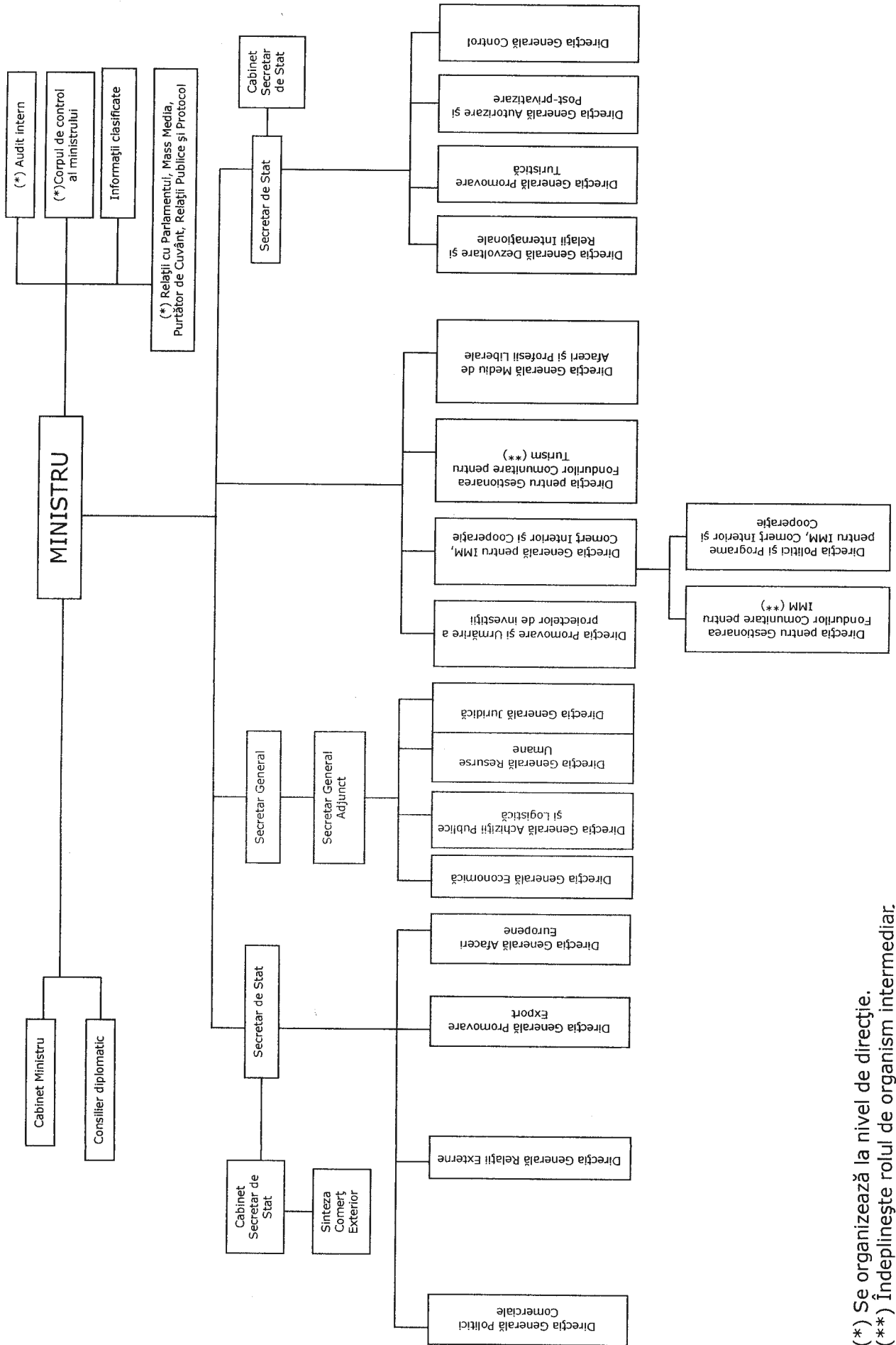

(\*) Se organizează la nivel de direcție.

(\*\*) Îndeplinește rolul de organism intermediar.

# ACTE ALE ORGANELOR DE SPECIALITATE ALE ADMINISTRAȚIEI PUBLICE CENTRALE

AGENȚIA NAȚIONALĂ DE CADASTRU ȘI PUBLICITATE IMOBILIARĂ

## ORDIN

### pentru modificarea Ordinului directorului general al Agenției Naționale de Cadastru și Publicitate Imobiliară nr. 99/2006 privind aprobarea structurii organizatorice a Centrului Național de Geodezie, Cartografie, Fotogrammetrie și Teledetecție și a oficiilor de cadastru și publicitate imobiliară

Având în vedere prevederile:

- art. 9 alin. (4) lit. a) din Hotărârea Guvernului nr. 1.210/2004 privind organizarea și funcționarea Agenției Naționale de Cadastru și Publicitate Imobiliară, republicată;
- art. 76 alin. (1) din Ordinul ministrului administrației și internelor nr. 1.033/2005 privind aprobarea structurii organizatorice și a Regulamentului de organizare și funcționare ale Agenției Naționale de Cadastru și Publicitate Imobiliară;
- Sentinței civile nr. 581 din 31 martie 2005 a Curții de Apel București — Secția a VIII-a contencios administrativ și fiscal, definitivă și irevocabilă;
- Deciziei civile nr. 1.968R/2006 a Tribunalului București — Secția a IV-a civilă, prin care se respinge contestația la executare promovată de Agenția Națională de Cadastru și Publicitate Imobiliară, decizie irevocabilă, în temeiul art. 3 alin. (7) din Legea nr. 7/1996 a cadastrului și publicității imobiliare, republicată,

directorul general al Agenției Naționale de Cadastru și Publicitate Imobiliară emite prezentul ordin.

**Art. I.** — Ordinul directorului general al Agenției Naționale de Cadastru și Publicitate Imobiliară nr. 99/2006 privind aprobarea structurii organizatorice a Centrului Național de Geodezie, Cartografie, Fotogrammetrie și Teledetecție și a oficiilor de cadastru și publicitate imobiliară, publicat în Monitorul Oficial al României, Partea I, nr. 202 din 3 martie 2006, se modifică și se completează după cum urmează:

— **Anexa nr. 2 se înlocuiește cu anexa la prezentul ordin.**

**Art. II.** — Celelalte dispoziții ale Ordinului directorului general al Agenției Naționale de Cadastru și Publicitate Imobiliară nr. 99/2006 rămân neschimbate.

**Art. III.** — Prezentul ordin intră în vigoare de la data publicării lui în Monitorul Oficial al României, Partea I.

Directorul general al Agenției Naționale de Cadastru și Publicitate Imobiliară,  
**Robert Iulian Tatu**

București, 25 iunie 2007.  
Nr. 448.

*ANEXĂ*  
(Anexa nr. 2 la Ordinul nr. 99/2006)

#### STRUCTURA ORGANIZATORICĂ a oficiilor de cadastru și publicitate imobiliară

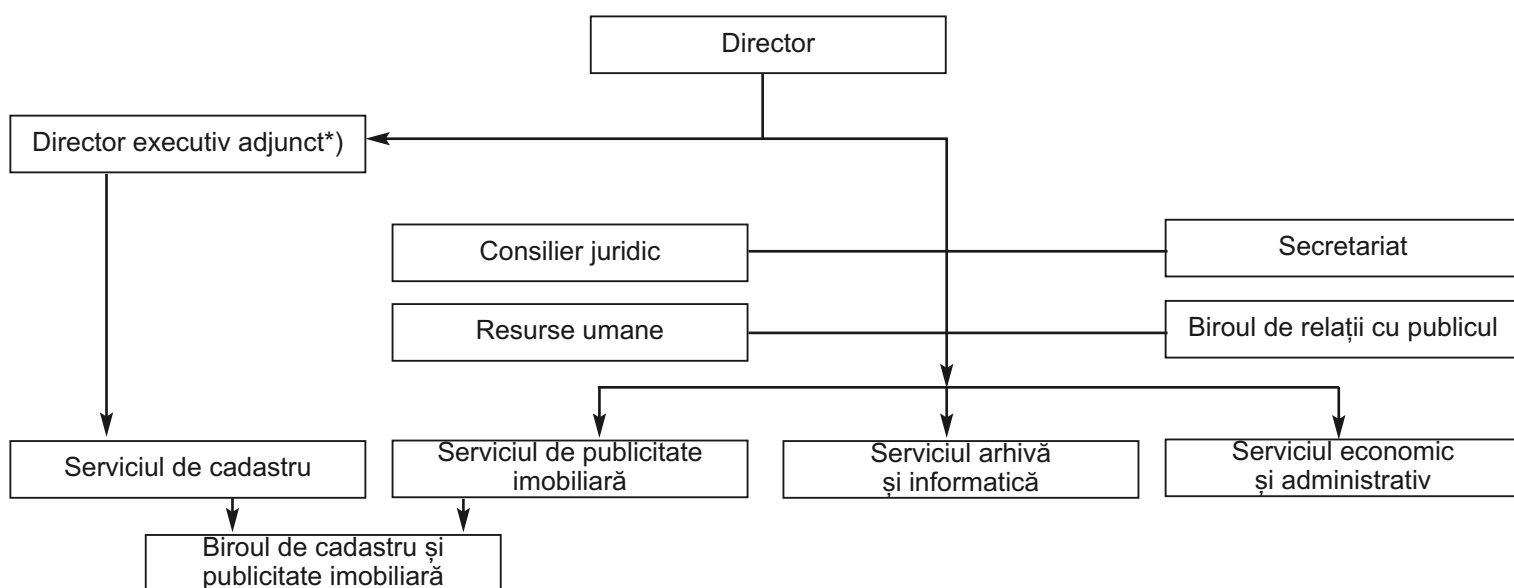

\*) Funcția de director executiv adjunct se înființează doar în cadrul Oficiului de Cadastru și Publicitate Imobiliară București, în baza Sentinței civile nr. 581/2005, definitivă și irevocabilă, și a Deciziei civile nr. 1.968R/2006 a Tribunalului București, Secția a IV-a civilă, prin care se respinge contestația la executare promovată de Agenția Națională de Cadastru și Publicitate Imobiliară, decizie irevocabilă.

MINISTERUL SĂNĂTĂȚII PUBLICE

**ORDIN****privind completarea Ordinului ministrului sănătății publice nr. 1.228/2006  
pentru aprobarea Normelor privind organizarea sistemului de hemovigilență,  
de asigurare a trasabilității, precum și a regulamentului privind sistemul de înregistrare  
și raportare în cazul apariției de incidente și reacții adverse severe legate de colecta  
și administrarea de sânge și de componente sanguine umane**

În conformitate cu prevederile art. 6 lit. f) pct. 1 din Legea nr. 95/2006 privind reforma în domeniul sănătății, cu modificările și completările ulterioare, ale art. 32 alin. (2), ale art. 33, 34 și 35 din Legea nr. 282/2005 privind organizarea activității de transfuzie sanguină, donarea de sânge și componente sanguine de origine umană, precum și asigurarea calității și securității sanitare, în vederea utilizării lor terapeutice, cu modificările ulterioare,

văzând Referatul de aprobare al Autorității de Sănătate Publică din cadrul Ministerului Sănătății Publice nr. 6.825 din 29 iunie 2007,

în temeiul prevederilor Hotărârii Guvernului nr. 862/2006 privind organizarea și funcționarea Ministerului Sănătății Publice,

**ministrul sănătății publice** emite prezentul ordin.

Art. 1. — Ordinul ministrului sănătății publice nr. 1.228/2006 pentru aprobarea Normelor privind organizarea sistemului de hemovigilență, de asigurare a trasabilității, precum și a regulamentului privind sistemul de înregistrare și raportare în cazul apariției de incidente și reacții adverse severe legate de colecta și administrarea de sânge și de componente sanguine umane, publicat în Monitorul Oficial al României, Partea I, nr. 870 din 24 octombrie 2006, se completează cu definițiile prevăzute în anexa care face parte integrantă din prezentul ordin, anexă care devine anexa nr. 1, iar anexele nr. 1—4 se renumerează în mod corespunzător.

Art. 2. — Institutul Național de Transfuzie Sanguină, centrele de transfuzie sanguină teritoriale, unitățile de transfuzie sanguină din spitale și Inspekția sanitară de stat vor duce la îndeplinire prevederile prezentului ordin.

Art. 3. — Prezentul ordin transpune Directiva 2002/98/CE privind standardele de calitate și siguranță pentru colectarea, testarea, procesarea, stocarea și distribuția sângelui și componentelor sanguine de origine umană, publicată în Jurnalul Oficial al Comunității Europene nr. L 033 din 8 februarie 2003, și art. 1 din Directiva 2005/61/CE cu privire la cerințele de trasabilitate și raportarea reacțiilor și evenimentelor adverse severe, publicată în Jurnalul Comunității Europene nr. L 256 din 1 octombrie 2005.

Art. 4. — Prezentul ordin se publică în Monitorul Oficial al României, Partea I.

Ministrul sănătății publice,  
**Gheorghe Eugen Nicolăescu**

București, 2 iulie 2007.  
Nr. 1.167.

ANEXĂ  
(Anexa nr. 1 la norme)

**DEFINIȚII**

În sensul prezentului ordin, termenii de mai jos au următoarele semnificații:

a) *trasabilitate* — capacitatea de a depista și urmări fiecare unitate individuală de sânge sau de component sanguin derivat, pornind de la donator și până la destinația sa finală, fie că este vorba de un primitor, un fabricant de produse medicale și invers;

b) *instituția raportoare* — centrul de transfuzie, punctul de transfuzie spitalicesc ori compartimentul abilitat unde are loc transfuzia și care raportează incidentul și/sau reacția adversă severă către autoritatea competentă;

c) *primitor* — persoana care a fost transfuzată cu sânge sau cu componente sanguine;

d) *livrare* — eliberarea de sânge sau de componente sanguine de către un centru de transfuzie ori un punct de transfuzie spitalicesc pentru a fi transfuzat unui primitor;

e) *imputabilitate* — probabilitatea ca o reacție adversă severă apărută la un primitor să fie atribuită sângelui sau componentului sanguin transfuzat ori ca o reacție adversă severă apărută la un donator să fie atribuită procesului de donare a sângelui;

f) *facilități* — spitale, clinici, producători și instituții de cercetare biomedicale către care se pot livra sânge sau componente sanguine.



MINISTERUL SĂNĂTĂȚII PUBLICE

**ORDIN****privind achiziția de aparate pentru radiologie fixe și repartizarea acestora pe unitățile sanitare din rețeaua Ministerului Sănătății Publice, precum și derularea contractelor de furnizare**

În conformitate cu prevederile art. 8 din Ordonanța Guvernului nr. 59/2004 privind măsuri de întărire a disciplinei financiar-economice în sistemul sanitar, aprobată cu modificări și completări prin Legea nr. 597/2004, cu modificările ulterioare, ale Notei nr. 21.949 din 18 aprilie 2007 a Comisiei de radiologie, imagistică și medicină nucleară a Ministerului Sănătății Publice, văzând Referatul de aprobare al Direcției logistice, administrativ, relații publice și mass-media și al Direcției generale buget și credite externe nr. E.N. 6.821 din 29 iunie 2007,

în temeiul Hotărârii Guvernului nr. 862/2006 privind organizarea și funcționarea Ministerului Sănătății Publice,

**ministrul sănătății publice** emite următorul ordin:

Art. 1. — (1) Ministerul Sănătății Publice achiziționează prin licitație organizată la nivel național 6 tipuri de aparatură medicală pentru radiologie, prevăzute în anexa care face parte integrantă din prezentul ordin, pentru unitățile sanitare din rețeaua proprie.

(2) Achizițiile prevăzute la alin. (1) se realizează în conformitate cu prevederile legale privind achizițiile publice, în limita sumelor aprobate cu această destinație din veniturile proprii în bugetul Ministerului Sănătății Publice.

Art. 2. — (1) Unitățile sanitare beneficiare de aparate de radiologie fixe sunt cele nominalizate în anexă.

(2) Repartizarea aparatelor de radiologie fixe s-a efectuat avându-se în vedere atât arondarea regională, capacitatea unităților sanitare, dotarea actuală, cât și personalul specializat de înaltă calificare existent.

Art. 3. — (1) După finalizarea licitației naționale, unitățile sanitare beneficiare au obligația de a încheia contracte de furnizare cu furnizorii desemnați câștigători, pentru tipurile și cantitățile de aparate nominalizate, la prețurile adjudecate în licitație.

(2) Contractele de furnizare încheiate cu furnizorii adjudecați se vor derula numai în condițiile stabilite în documentele de achiziție.

(3) Termenul de valabilitate a contractelor este 31 decembrie 2007, cu posibilitatea de prelungire, prin act adițional, pe o perioadă ce nu poate depăși o durată de 4 luni de la data expirării duratei de îndeplinire a contractului.

Art. 4. — (1) Decontarea contravalorii aparatelor de radiologie fixe se efectuează de către unitățile sanitare în baza contractelor încheiate, în limita sumelor repartizate cu această destinație și în baza documentelor justificative și a recepției bunurilor.

(2) Unitățile sanitare beneficiare au obligația de a transmite autorităților de sănătate publică județene și a municipiului București sau Ministerului Sănătății Publice, după caz, în funcție de subordonare, copii ale următoarelor documente: procesul-verbal de recepție, procesul-verbal de instalare, factura, nota contabilă de înregistrare în contabilitate a aparatului.

(3) Autoritățile de sănătate publică județene și a municipiului București au obligația de a monitoriza derularea acestor contracte la unitățile direct subordonate și de a transmite Ministerului Sănătății Publice o informare în acest sens, anexând pentru fiecare unitate sanitară beneficiară copii ale documentelor menționate la alin. (2).

Art. 5. — Ministerul Sănătății Publice, autoritățile de sănătate publică județene și a municipiului București, precum și unitățile sanitare nominalizate în anexă vor duce la îndeplinire prevederile prezentului ordin.

Art. 6. — Prezentul ordin se publică în Monitorul Oficial al României, Partea I.

Ministrul sănătății publice,  
**Gheorghe Eugen Nicolăescu**

București, 2 iulie 2007.  
Nr. 1.169.

## APARATE DE RADIOLOGIE FIXE

| JUDEȚ | UNITATE MEDICALĂ   | Inst Rx digital 50 kW | Inst Rx digital 65 kW | Inst Rx 50 kW | Inst Rx fix 2 posturi | Echip Rx grafie digital | Inst Rx grafie 1 post |
|-------|--|-----------------------|-----------------------|---------------|-----------------------|-------------------------|-----------------------|
| ALBA  | SPITALUL DE PNEUMOFTIZIOLOGIE AIUD                                 |                       |                       | 1             |                       |                         |                       |
| ALBA  | SPITALUL JUDEȚEAN DE URGENȚĂ ALBA IULIA                            | 1                     |                       |               |                       |                         |                       |
| ALBA  | SPITALUL MUNICIPAL AIUD  |                       |                       | 1             |                       |                         |                       |
| ALBA  | SPITALUL MUNICIPAL SEBEȘ   |                       |                       | 1             |                       |                         |                       |
| ALBA  | SPITALUL ORĂȘENESC CUGIR   |                       |                       |               | 1                     |                         |                       |
| ALBA  | SPITALUL ORĂȘENESC ZLATNA  |                       |                       |               |                       |                         | 1                     |
| ARAD  | SPITALUL CLINIC DE OBSTETRICĂ GINECOLOGIE "DR. SALVATOR VUIA" ARAD | 1                     |                       |               |                       |                         |                       |
| ARAD  | SPITALUL CLINIC JUDEȚEAN DE URGENȚĂ ARAD                           | 1                     |                       |               |                       |                         |                       |
| ARAD  | SPITALUL ORĂȘENESC GURAHONȚ  |                       |                       |               |                       |                         | 1                     |
| ARGEȘ | SPITALUL BOLI CRONICE ȘTEFĂNEȘTI                                   |                       |                       |               | 1                     |                         |                       |
| ARGEȘ | SPITALUL JUDEȚEAN PITEȘTI  | 1                     |                       |               |                       |                         |                       |
| ARGEȘ | SPITALUL MUNICIPAL CURTEA DE ARGEȘ                                 |                       | 1                     |               |                       |                         |                       |
| ARGEȘ | SPITALUL DE PNEUMOFTIZIOLOGIE CRONICI LEORDENI                     |                       |                       |               | 1                     |                         |                       |
| ARGEȘ | SPITALUL ORĂȘENESC COSTEȘTI  |                       |                       | 1             |                       |                         |                       |
| BACĂU | SPITALUL JUDEȚEAN DE URGENȚĂ BACĂU                                 | 1                     |                       |               |                       |                         |                       |
| BACĂU | SPITALUL ORĂȘENESC "ION LASCĂR" COMĂNEȘTI                          |                       |                       |               | 1                     |                         |                       |
| BACĂU | SPITALUL DE PNEUMOFTIZIOLOGIE BACĂU                                |                       |                       | 1             |                       |                         |                       |
| BACĂU | SPITALUL DE PEDIATRIE BACĂU  |                       |                       |               |                       | 1                       |                       |
| BIHOR | SPITALUL CLINIC DE COPII ORADEA                                    |                       |                       |               | 1                     |                         |                       |
| BIHOR | SPITALUL CLINIC JUDEȚEAN ORADEA                                    | 1                     |                       |               |                       |                         |                       |
| BIHOR | SPITALUL MUNICIPAL "EP. N. POPOVICI" BEIUȘ                         |                       |                       |               |                       |                         | 1                     |
| BIHOR | SPITALUL DE PSIHIATRIE NUCET                                       |                       |                       |               |                       |                         | 1                     |

\*) Anexa este reprodusă în facsimil.

| JUDEȚ         | UNITATE MEDICALĂ   | Inst Rx digital 50 kW | Inst Rx digital 65 kW | Inst Rx 50 kW | Inst Rx fix 2 posturi | Echip Rx grafie digital | Inst Rx grafie 1 post |
|---------------|--|-----------------------|-----------------------|---------------|-----------------------|-------------------------|-----------------------|
| BOTOȘANI      | SANATORIUL DE PNEUMOFTIZIOLOGIE GURANDA                                    |                       |                       |               |                       |                         | 1                     |
| BOTOȘANI      | SPITALUL JUDEȚEAN DE URGENȚĂ „ MAVROMAȚI,, BOTOȘANI                        | 1                     |                       |               |                       |                         |                       |
| BOTOȘANI      | SPITALUL MUNICIPAL DOROHOI   |                       |                       | 1             |                       |                         |                       |
| BOTOȘANI      | SPITALUL DE PNEUMOFTIZIOLOGIE BOTOȘANI                                     |                       |                       | 1             |                       |                         |                       |
| BRĂILA        | SPITALUL JUDEȚEAN DE URGENȚĂ BRĂILA  |                       | 1                     |               |                       |                         |                       |
| BRĂILA        | SPITALUL DE PSIHIATRIE "SF. PANTELIMON" BRĂILA                             |                       |                       |               | 1                     |                         |                       |
| BRAȘOV        | SPITALUL MUNICIPAL FĂGĂRAȘ   |                       |                       | 1             |                       |                         |                       |
| BRAȘOV        | SPITALUL DE PNEUMOFTIZIOLOGIE BRAȘOV                                       | 1                     |                       |               |                       |                         |                       |
| BUCUREȘTI     | SPITALUL CLINIC DE URGENȚĂ "SF. PANTELIMON"                                |                       | 1                     |               |                       |                         |                       |
| BUCUREȘTI     | INSTITUTUL DE PNEUMOFTIZIOLOGIE " PROF. DR. MARIUS NASTA" BUCUREȘTI        | 1                     |                       |               |                       | 1                       |                       |
| BUCUREȘTI     | SPITALUL CLINIC DE URGENȚĂ PENTRU COPII "MARIA SKŁODOWSKA CURIE" BUCUREȘTI | 1                     |                       |               |                       |                         |                       |
| BUCUREȘTI     | SPITALUL CLINIC DE NEFROLOGIE "DR. CAROL DAVILA"                           |                       |                       |               |                       | 1                       |                       |
| BUCUREȘTI     | SPITALUL CLINIC DE URGENȚĂ "BAGDASAR-ARSENI" BUCUREȘTI                     |                       |                       |               |                       |                         | 1                     |
| BUCUREȘTI     | SPITALUL UNIVERSITAR DE URGENȚĂ BUCUREȘTI                                  |                       | 1                     |               |                       |                         |                       |
| BUCUREȘTI     | INSTITUTUL NAȚIONAL DE MEDICINĂ LEGALĂ "MINA MINOVICI" BUCUREȘTI           |                       |                       |               | 1                     |                         |                       |
| BUCUREȘTI     | INSTITUTUL NAȚIONAL DE HEMATOLOGIE TRANSFUZIONALA BUCUREȘTI                |                       |                       |               |                       |                         | 1                     |
| CĂLĂRAȘI      | SPITALUL DE PNEUMOFTIZIOLOGIE CĂLĂRAȘI                                     | 1                     |                       |               |                       |                         |                       |
| CĂLĂRAȘI      | SPITALUL ORĂȘENESC LEHLIU - GARĂ   |                       |                       | 1             |                       |                         |                       |
| CARAȘ SEVERIN | SPITALUL ORĂȘENESC ANINA   |                       |                       |               | 1                     |                         |                       |
| CARAȘ SEVERIN | SPITALUL JUDEȚEAN REȘIȚA   | 1                     |                       |               |                       |                         |                       |
| CLUJ          | SPITALUL CLINIC DE COPII CLUJ NAPOCA                                       | 1                     |                       |               |                       |                         |                       |

| JUDEȚ     | UNITATE MEDICALĂ   | Inst Rx digital 50 kW | Inst Rx digital 65 kW | Inst Rx 50 kW | Inst Rx fix 2 posturi | Echip Rx grafie digital | Inst Rx grafie 1 post |
|-----------|--|-----------------------|-----------------------|---------------|-----------------------|-------------------------|-----------------------|
| CLUJ      | SPITALUL CLINIC JUDEȚEAN DE URGENȚĂ CLUJ-NAPOCA                                | 1                     |                       |               |                       |                         |                       |
| CONSTANȚA | SPITALUL DE FTIZIOLOGIE AGIGEA   |                       |                       |               |                       |                         | 1                     |
| CONSTANȚA | SPITALUL MUNICIPAL MANGALIA  |                       |                       | 1             |                       |                         |                       |
| DAMBOVIȚA | SPITALUL JUDEȚEAN TÂRGOVIȘTE   |                       | 1                     |               |                       |                         |                       |
| DAMBOVIȚA | SPITALUL ORĂȘENESC TITU  |                       |                       |               |                       | 1                       |                       |
| DOLJ      | SPITALUL CLINIC JUDEȚEAN DE URGENȚĂ CRAIOVA                                    |                       | 1                     |               |                       |                         |                       |
| DOLJ      | SPITALUL MUNICIPAL CALAFAT   |                       |                       |               | 1                     |                         |                       |
| DOLJ      | SPITALUL DĂBULENI  |                       |                       |               |                       |                         | 1                     |
| DOLJ      | SPITALUL CLINIC DE BOLI INFECȚIOASE ȘI PNEUMOFIZIOLOGIE "DR. V. BABEȘ" CRAIOVA |                       |                       |               | 1                     |                         |                       |
| GALAȚI    | SPITALUL CLINIC JUDEȚEAN DE URGENȚĂ "SF. AP. ANDREI" GALAȚI                    | 1                     |                       |               |                       |                         |                       |
| GALAȚI    | SPITALUL DE PNEUMOFIZIOLOGIE GALAȚI  |                       |                       |               |                       |                         | 1                     |
| GIURGIU   | SPITALUL JUDEȚEAN GIURGIU  |                       |                       | 1             |                       |                         |                       |
| GORJ      | SPITALUL ORĂȘENESC NOVACI  |                       |                       | 1             |                       |                         |                       |
| GORJ      | SPITALUL ORĂȘENESC ROVINARI  |                       |                       | 1             |                       |                         |                       |
| GORJ      | SPITALUL ORASENESC TG. CARBUNESTI  |                       |                       | 1             |                       |                         |                       |
| HUNEDOARA | SANATORIUL PNEUMOFIZIOLOGIE BRAD   |                       |                       |               | 1                     |                         |                       |
| HUNEDOARA | SPITALUL JUDEȚEAN DEVA   | 1                     |                       |               |                       |                         |                       |
| HUNEDOARA | SPITALUL MUNICIPAL BRAD  |                       |                       |               |                       | 1                       |                       |
| HUNEDOARA | SPITALUL ORĂȘENESC HAȚEG   |                       | 1                     |               |                       |                         |                       |
| HUNEDOARA | SPITALUL BOLI CRONICE PETRILA  |                       |                       |               | 1                     |                         |                       |
| HUNEDOARA | SPITALUL PSIHIATRIE ZAM  |                       |                       | 1             |                       |                         |                       |
| IALOMIȚA  | SPITALUL MUNICIPAL URZICENI  |                       |                       |               | 1                     |                         |                       |
| IAȘI      | SPITALUL CLINIC DE URGENȚĂ IAȘI  |                       | 1                     |               |                       | 1                       |                       |
| IAȘI      | SPITALUL CLINIC "DR.C.I. PARHON" IAȘI  | 1                     |                       |               |                       |                         |                       |
| IAȘI      | SPITALUL CLINIC JUDEȚEAN DE URGENȚĂ "SF. SPIRIDON" IAȘI                        | 1                     |                       |               |                       |                         |                       |

| JUDEȚ     | UNITATE MEDICALĂ  | Inst Rx digital 50 kW | Inst Rx digital 65 kW | Inst Rx 50 kW | Inst Rx fix 2 posturi | Echip Rx grafie digital | Inst Rx grafie 1 post |
|-----------|---|-----------------------|-----------------------|---------------|-----------------------|-------------------------|-----------------------|
| MARAMUREȘ | SPITALUL DE PSIHIATRIE CAVNIC                           |                       |                       |               |                       |                         | 1                     |
| MARAMUREȘ | SPITALUL ORĂȘENESC TG. LĂPUȘ                            |                       |                       |               |                       | 1                       |                       |
| MEHEDINȚI | SPITALUL ORĂȘENESC BAIA DE ARAMĂ                        |                       |                       |               |                       |                         | 1                     |
| MEHEDINȚI | SPITALUL JUDEȚEAN DR. TURNU SEVERIN                     |                       | 1                     | 1             |                       |                         |                       |
| MEHEDINȚI | SPITALUL ORĂȘENESC VÂNJU MARE                           |                       |                       |               | 1                     |                         |                       |
| MUREȘ     | SPITALUL ORĂȘENESC LUDUȘ                                |                       |                       |               |                       | 1                       |                       |
| NEAMȚ     | SPITALUL DE PNEUMOTIZIOLOGIE BISERICANI                 |                       |                       |               | 1                     |                         |                       |
| NEAMȚ     | SPITALUL JUDEȚEAN DE URGENȚĂ PIATRA NEAMȚ               | 1                     |                       |               |                       |                         |                       |
| OLT       | SPITALUL JUDEȚEAN SLATINA                               |                       | 1                     |               |                       |                         |                       |
| OLT       | SPITALUL ORĂȘENESC BALȘ                                 |                       |                       |               | 1                     |                         |                       |
| OLT       | SPITALUL DE PNEUMOTIZIOLOGIE SCORNICEȘTI                |                       |                       | 1             |                       |                         |                       |
| PRAHOVA   | SANATORIUL TBC DRAJNA                                   |                       |                       |               | 1                     |                         |                       |
| PRAHOVA   | SPITALUL DE PNEUMOTIZIOLOGIE FLOREȘTI                   |                       |                       |               |                       |                         | 1                     |
| PRAHOVA   | SPITALUL DE BOLI PULMONARE BREAZA                       |                       |                       |               | 1                     |                         |                       |
| PRAHOVA   | SPITALUL ORĂȘENESC SINAI                                |                       | 1                     |               |                       |                         |                       |
| PRAHOVA   | SPITALUL ORĂȘENESC BĂICOI                               |                       |                       | 1             |                       |                         |                       |
| PRAHOVA   | SPITALUL ORĂȘENESC MIZIL                                |                       |                       |               |                       | 1                       |                       |
| SĂLAJ     | SPITALUL JUDEȚEAN ZALĂU                                 |                       | 1                     |               |                       |                         | 1                     |
| SIBIU     | SPITALUL CLINIC JUDEȚEAN SIBIU                          | 1                     |                       |               | 1                     |                         |                       |
| SIBIU     | SPITALUL DE PNEUMOTIZIOLOGIE SIBIU                      |                       |                       |               |                       | 1                       |                       |
| SUCEAVA   | SPITALUL MUNICIPAL CÂMPULUNG MOLDOVENESC                |                       |                       |               |                       |                         | 1                     |
| SUCEAVA   | SPITALUL ORĂȘENESC GURA HUMORULUI                       |                       |                       |               | 1                     |                         |                       |
| SUCEAVA   | SPITALUL DE BOLI CRONICE SOLCA                          |                       |                       |               |                       |                         | 1                     |
| SUCEAVA   | SPITALUL JUDEȚEAN DE URGENȚĂ "SF. IOAN CEL NOU" SUCEAVA | 1                     |                       |               |                       |                         |                       |

| JUDEȚ        | UNITATE MEDICALĂ  | Inst Rx<br>digital<br>50 kW | Inst Rx<br>digital<br>65 kW | Inst Rx<br>50 kW | Inst Rx<br>fix 2<br>posturi | Echip Rx<br>grafie<br>digital | Inst Rx<br>grafie<br>1 post |
|--------------|---|-----------------------------|-----------------------------|------------------|-----------------------------|-------------------------------|-----------------------------|
| TELEORMAN    | SPITALUL JUDEȚEAN<br>ALEXANDRIA   |                             | 1                           |                  |                             |                               |                             |
| TIMIȘ        | SPITALUL CLINIC DE BOLI<br>INFECȚIOASE ȘI<br>PNEUMOFIZIOLOGIE "DR.<br>VICTOR BABEȘ" TIMIȘOARA | 1                           |                             |                  |                             |                               | 1                           |
| TIMIȘ        | SPITALUL CLINIC JUDEȚEAN DE<br>URGENȚĂ TIMIȘOARA  |                             | 1                           |                  |                             |                               |                             |
| TIMIȘ        | SPITALUL MUNICIPAL LUGOJ  |                             |                             |                  |                             |                               | 1                           |
| TIMIȘ        | SPITALUL ORĂȘENESC DETA   |                             |                             |                  |                             | 1                             |                             |
| TULCEA       | SPITALUL JUDEȚEAN DE<br>URGENȚĂ TULCEA  |                             | 1                           |                  |                             |                               |                             |
| TULCEA       | SPITALUL ORĂȘENESC<br>BABADAG   | 1                           |                             |                  |                             |                               |                             |
| VÂLCEA       | SPITALUL ORĂȘENESC<br>BALCEȘTI  |                             |                             | 1                |                             |                               |                             |
| VÂLCEA       | SPITALUL JUDEȚEAN DE<br>URGENȚĂ RM. VÂLCEA  |                             | 1                           |                  |                             |                               |                             |
| VÂLCEA       | SPITALUL MUNICIPAL<br>DRĂGĂȘANI   | 1                           |                             |                  |                             |                               |                             |
| VÂLCEA       | SPITALUL DE OBSTETRICĂ<br>GINECOLOGIE RM. VÂLCEA  |                             | 1                           |                  |                             |                               |                             |
| VÂLCEA       | SPITALUL DE PNEUMOLOGIE<br>MIHĂIEȘTI  |                             |                             |                  |                             |                               | 1                           |
| VÂLCEA       | SPITALUL ORĂȘENESC HOREZU   |                             |                             |                  |                             | 1                             |                             |
| VASLUI       | SPITALUL DE COPII "SF.<br>NICOLAE" BĂRLAD   |                             | 1                           |                  |                             |                               |                             |
| VASLUI       | SPITALUL JUDEȚEAN DE<br>URGENȚĂ VASLUI  |                             | 1                           |                  |                             |                               |                             |
| VASLUI       | SPITALUL MUNICIPAL HUȘI   |                             | 1                           |                  |                             |                               |                             |
| VRANCEA      | SPITALUL ORĂȘENESC<br>MĂRĂȘEȘTI   |                             |                             |                  |                             |                               | 1                           |
| VRANCEA      | SPITALUL COMUNAL VIDRA  |                             |                             | 1                |                             |                               |                             |
| VRANCEA      | SPITALUL JUDEȚEAN DE<br>URGENȚĂ "SF. PANTELIMON"<br>FOCȘANI                                   | 1                           |                             |                  |                             |                               |                             |
| <b>TOTAL</b> |   | <b>25</b>                   | <b>20</b>                   | <b>20</b>        | <b>20</b>                   | <b>12</b>                     | <b>20</b>                   |

# ACTE ALE COMISIEI DE SUPRAVEGHERE A SISTEMULUI DE PENSII PRIVATE

COMISIA DE SUPRAVEGHERE A SISTEMULUI DE PENSII PRIVATE

## HOTĂRÂRE

**pentru aprobarea Normei nr. 14/2007 privind reglementările contabile conforme cu Directiva a IV-a a Comunităților Economice Europene aplicabile entităților autorizate, reglementate și supravegheate de Comisia de Supraveghere a Sistemului de Pensii Private**

În baza prevederilor art. 16, 21, art. 23 lit. f) și art. 24 lit. k) din Ordonanța de urgență a Guvernului nr. 50/2005 privind înființarea, organizarea și funcționarea Comisiei de Supraveghere a Sistemului de Pensii Private, aprobată cu modificări și completări prin Legea nr. 313/2005,

conform Hotărârii Parlamentului României nr. 24/2006 privind numirea președintelui, a vicepreședintelui și a celorlalți membri ai Consiliului Comisiei de Supraveghere a Sistemului de Pensii Private,

având în vedere prevederile art. 15 alin. (5), (6) și (7) din Legea nr. 204/2006 privind pensiile facultative și ale art. 57 alin. (5) și (6) și art. 72 lit. g) din Legea nr. 411/2004 privind fondurile de pensii administrate privat, cu modificările și completările ulterioare,

în temeiul art. 4 alin. (3) din Legea contabilității nr. 82/1991, republicată,

având în vedere Avizul Ministerului Economiei și Finanțelor nr. 4.938 din 13 iunie 2007,

în baza hotărârii luate în ședința Consiliului Comisiei de Supraveghere a Sistemului de Pensii Private din data de 6 iunie 2007,

**Comisia de Supraveghere a Sistemului de Pensii Private** emite următoarea hotărâre:

Art. 1. – Se aprobă Norma nr. 14/2007 privind reglementările contabile conforme cu Directiva a IV-a a Comunităților Economice Europene aplicabile entităților autorizate, reglementate și supravegheate de Comisia de Supraveghere a Sistemului de Pensii Private, cuprinsă în anexa\*) care face parte integrantă din prezenta hotărâre.

Art. 2. – Prezenta hotărâre și norma menționată la art. 1 se publică în Monitorul Oficial al României, Partea I, și pe site-ul Comisiei de Supraveghere a Sistemului de Pensii Private ([www.csspp.ro](http://www.csspp.ro)).

Art. 3. – (1) Norma privind reglementările contabile conforme cu Directiva a IV-a a Comunităților Economice Europene se aplică de entitățile autorizate, reglementate și supravegheate de Comisia de Supraveghere a Sistemului de Pensii Private, prevăzute la pct. 1 din această normă.

(2) Subunitățile fără personalitate juridică, cu sediul în străinătate, care aparțin persoanelor juridice cu sediul sau domiciliul în România, precum și sediile permanente din România care aparțin unor persoane juridice cu sediul sau domiciliul în străinătate au obligația să organizeze și să conducă contabilitatea proprie, potrivit prevederilor normei menționate la alin. (1).

Art. 4. – Administratorii, directorii economici, contabilii-șefi și orice alte persoane care au obligația gestionării entităților care intră sub incidența reglementărilor prevăzute la art. 1 vor asigura măsurile necesare pentru aplicarea corespunzătoare a acestora. De asemenea, aceste persoane răspund pentru adaptarea programelor informatice utilizate la prelucrarea

datelor financiar-contabile, precum și pentru exactitatea și realitatea datelor care sunt prelucrate, respectiv înscrise în situațiile financiare anuale.

Art. 5. – (1) Situațiile financiare anuale întocmite de entitățile prevăzute la art. 2 alin. (1) sunt auditate potrivit legii.

(2) Potrivit legii contabilității, situațiile financiare anuale trebuie însoțite de o declarație scrisă de asumare a răspunderii conducerii persoanei juridice pentru întocmirea situațiilor financiare anuale în conformitate cu reglementările contabile conforme cu Directiva a IV-a a Comunităților Economice Europene aplicabile entităților autorizate, reglementate și supravegheate de Comisia de Supraveghere a Sistemului de Pensii Private.

Art. 6. – Sancțiunile aplicabile pentru încălcarea prevederilor reglementărilor contabile conforme cu directivele europene sunt cele prevăzute de Legea contabilității nr. 82/1991, republicată.

Art. 7. – Prezenta hotărâre intră în vigoare la data publicării în Monitorul Oficial al României, Partea I.

Art. 8. – Departamentul autorizare-reglementare împreună cu Secretariatul tehnic ale Comisiei de Supraveghere a Sistemului de Pensii Private și cu directorul său general vor urmări ducerea la îndeplinire a prevederilor prezentei hotărâri.

Președintele Comisiei de Supraveghere a Sistemului de Pensii Private,  
**Mircea Oancea**

București, 6 iunie 2007.  
Nr. 37.

\*) Anexa se publică ulterior în Monitorul Oficial al României, Partea I, nr. 488 bis în afara abonamentului, care se poate achiziționa de la Centrul pentru vânzări și relații cu publicul al Regiei Autonome „Monitorul Oficial”, București, șos. Panduri nr. 1.

COMISIA DE SUPRAVEGHERE A SISTEMULUI DE PENSII PRIVATE

**HOTĂRÂRE****pentru aprobarea Normei nr. 15/2007 privind obligațiile de raportare și transparență**

În temeiul dispozițiilor art. 23 lit. b), f), g) și h) din Ordonanța de urgență a Guvernului nr. 50/2005 privind înființarea, organizarea și funcționarea Comisiei de Supraveghere a Sistemului de Pensii Private, aprobată cu modificări prin Legea nr. 313/2005,

conform Hotărârii Parlamentului României nr. 24/2006 privind numirea președintelui, a vicepreședintelui și a celorlalți membri ai Consiliului Comisiei de Supraveghere a Sistemului de Pensii Private,

având în vedere prevederile art. 29 alin. (10) și (12), art. 33 lit. l), art. 100—104 și ale art. 108 lit. g) din Legea nr. 204/2006 privind pensiile facultative,

în baza hotărârii luate în ședința Consiliului Comisiei de Supraveghere a Sistemului de Pensii Private din data de 6 iunie 2007,

**Comisia de Supraveghere a Sistemului de Pensii Private** emite următoarea hotărâre:

Art. 1. — Se aprobă Norma nr. 15/2007 privind obligațiile de raportare și transparență, prevăzută în anexa care face parte integrantă din prezenta hotărâre.

Art. 2. — Prezenta hotărâre și norma menționată la art.1 se publică în Monitorul Oficial al României, Partea I, și pe site-ul

Comisiei de Supraveghere a Sistemului de Pensii Private ([www.csspp.ro](http://www.csspp.ro)).

Art. 3. — Departamentul autorizare-reglementare împreună cu Secretariatul tehnic și cu directorul general vor urmări ducerea la îndeplinire a prevederilor prezentei hotărâri.

Președintele Comisiei de Supraveghere a Sistemului de Pensii Private,  
**Mircea Oancea**

București, 6 iunie 2007.  
Nr. 38.

ANEXĂ

**N O R M A Nr. 15/2007****privind obligațiile de raportare și transparență**

Având în vedere prevederile art. 29 alin. (10) și (12), art. 33 lit. l), art. 100—104 și ale art. 108 lit. g) din Legea nr. 204/2006 privind pensiile facultative,

în temeiul dispozițiilor art. 23 lit. b), f), g) și h) din Ordonanța de urgență a Guvernului nr. 50/2005 privind înființarea, organizarea și funcționarea Comisiei de Supraveghere a Sistemului de Pensii Private, aprobată cu modificări prin Legea nr. 313/2005,

Comisia de Supraveghere a Sistemului de Pensii Private, denumită în continuare *Comisie*, emite prezenta normă.

**CAPITOLUL I****Dispoziții generale**

Art. 1. — Prezenta normă reglementează obligațiile de raportare și transmitere de informații ale administratorilor de fonduri de pensii facultative și ale depozitarilor activelor fondurilor de pensii facultative.

Art. 2. — (1) Vor transmite raportări și informații către Comisie și către participanții la fondurile de pensii facultative administratorii care au fost autorizați de către Comisie, cei care au fost autorizați, avizați sau supuși unei proceduri similare în vederea funcționării ca administratori de scheme de pensii într-un stat membru al Uniunii Europene sau aparținând Spațiului Economic European și care administrează fonduri cu participanți din România.

(2) Vor transmite raportări și informații către Comisie depozitarii care au fost avizați de către Comisie în vederea desfășurării activității de depozitare a activelor fondurilor de pensii facultative, precum și cei care au fost autorizați, avizați sau supuși unei proceduri similare într-un stat membru al Uniunii Europene sau aparținând Spațiului Economic European, pentru fondurile de pensii facultative autorizate în România.

Art. 3. — Termenii și expresiile utilizate în prezenta normă au semnificațiile prevăzute la art. 2 din Legea nr. 204/2006 privind pensiile facultative, denumită în continuare *Lege*.

**CAPITOLUL II****Obligațiile de raportare și transparență ale administratorilor de fonduri de pensii facultative și ale depozitarilor acestora**

Art. 4. — (1) Administratorul și depozitarul trebuie să respecte, pe toată durata funcționării, obligațiile de raportare și transmitere de informații către Comisie și către participant, după caz, stabilite prin Lege și prin prezenta normă.

(2) La solicitarea Comisiei, administratorul și depozitarul vor transmite orice informații și documente privind aspecte ale activității lor.

Art. 5. — (1) Informațiile transmise de către administrator și depozitar trebuie să fie reale, corecte și complete.

(2) Comisia poate solicita administratorului și depozitarului completarea informațiilor furnizate.

Art. 6. — (1) Administratorul va transmite Comisiei toate informațiile stabilite prin reglementările legale în vigoare, în format electronic, sub semnătură electronică, și, la solicitarea Comisiei, pe suport hârtie, cu ștampilă și sub semnătura reprezentantului legal.



(2) Depozitarul va transmite Comisiei toate informațiile stabilite prin reglementările legale în vigoare, în format electronic, sub semnătură electronică, și, la solicitarea Comisiei, pe suport hârtie, cu ștampilă și sub semnătura persoanei cu funcție de conducere din cadrul structurii organizatorice a depozitarului, mandatată să reprezinte depozitarul în relația cu Comisia.

Art. 7. — Comisia poate solicita orice documente pe care le consideră necesare în legătură cu terții, în situația în care administratorul sau depozitarul transferă atribuții acestora.

Art. 8. — Toate informațiile vor fi transmise în limba română.

### CAPITOLUL III

#### Informații privind activitatea administratorului fondului de pensii facultative

Art. 9. — (1) Administratorul fondului de pensii facultative va transmite Comisiei, cel mai târziu până la data de 15 aprilie a fiecărui an, un raport anual prezentat în conformitate cu art. 101 din Lege, al cărui conținut minim este întocmit în conformitate cu cap. II din secțiunea a 8-a din Norma nr. 14/2007 privind reglementările contabile conforme cu Directiva a IV-a a Comunităților Economice Europene aplicabile entităților autorizate, reglementate și supravegheate de Comisia de Supraveghere a Sistemului de Pensii Private, aprobată prin Hotărârea Comisiei de Supraveghere a Sistemului de Pensii Private nr. 37/2007, denumită în continuare *norma privind reglementările contabile*.

(2) Raportul administratorului menționat la alin. (1) va fi însoțit de:

a) bilanțul contabil întocmit conform anexei nr. A1 din norma privind reglementările contabile, în cazul administratorului societate de pensii;

b) situația activelor, pasivelor și capitalurilor proprii întocmită conform anexei nr. C1 din norma privind reglementările contabile, în cazul administratorului societate de asigurare sau societate de administrare a investițiilor;

c) contul de profit și pierdere întocmit conform anexei nr. A2 din norma privind reglementările contabile, în cazul administratorului societate de pensii;

d) situația veniturilor și cheltuielilor întocmită conform anexei nr. C2 din norma privind reglementările contabile, pentru administratorul societate de asigurare sau societate de administrare a investițiilor;

e) notele explicative ale situațiilor financiare anuale întocmite conform anexelor nr. A5 — A13 din norma privind reglementările contabile, în cazul administratorului societate de pensii;

f) situația modificării capitalurilor proprii întocmită conform anexei nr. A3 din norma privind reglementările contabile, în cazul administratorului societate de pensii;

g) situația fluxurilor de trezorerie întocmită conform anexei nr. A4 din norma privind reglementările contabile, în cazul administratorului societate de pensii;

h) hotărârea organului statutar al administratorului de aprobare a bilanțului contabil;

i) documentele prevăzute la art. 10;

j) raportul auditorului extern întocmit în conformitate cu cap. II secțiunea a 9-a din norma privind reglementările contabile.

### CAPITOLUL IV

#### Informații privind activitatea fondului de pensii facultative

Art. 10. — Documentele referitoare la fondul de pensii facultative, incluse în raportul anual al administratorului, sunt următoarele:

a) bilanțul contabil întocmit conform anexei nr. B1 din norma privind reglementările contabile;

b) situația veniturilor și cheltuielilor întocmită conform anexei nr. B2 din norma privind reglementările contabile;

c) notele explicative ale situațiilor financiare anuale întocmite conform anexelor nr. B5—B10 din norma privind reglementările contabile;

d) raportul actuarial anual privind activitatea fondului de pensii facultative, în conformitate cu anexa nr. 6;

e) raportul auditorului extern întocmit în conformitate cu cap. II secțiunea a 9-a din norma privind reglementările contabile;

f) situația modificării capitalurilor proprii întocmită conform anexei nr. B3 din norma privind reglementările contabile, în cazul administratorului societate de pensii;

g) situația fluxurilor de trezorerie întocmită conform anexei nr. B4 din norma privind reglementările contabile, în cazul administratorului societate de pensii.

Art. 11. — Administratorul fondului de pensii facultative va transmite Comisiei trimestrial, în cel mult 10 zile lucrătoare de la data încheierii trimestrului, valoarea ratei de rentabilitate a fondului de pensii facultative, întocmită în conformitate cu anexa nr. 5.

Art. 12. — (1) Administratorul fondului de pensii facultative va transmite lunar, până la data de 25 a lunii următoare, pentru fondul de pensii facultative:

a) balanța de verificare analitică — cod 14-6-20/a, întocmită în conformitate cu Legea contabilității nr. 82/1991, republicată, și cu Nomenclatorul din 14 decembrie 2004 emis de către Ministerul Finanțelor Publice;

b) situația detaliată a investițiilor întocmită conform anexei nr. 4;

c) informații despre participanții la fondul de pensii facultative conform secțiunii B din anexa nr. 1.

(2) Administratorul va transmite în ultima zi lucrătoare a fiecărei luni calculul provizionului tehnic valabil pentru luna următoare.

(3) Depozitarul va transmite în prima zi lucrătoare a fiecărei luni valoarea provizionului tehnic existent. Evaluarea provizionului tehnic se va face pe baza aceluiași principii care stau la baza evaluării activului net al fondului de pensii facultative.

(4) Administratorul va transmite lunar modul de constituire și virare a taxei de administrare, conform prevederilor art. 11 alin. (3) din Norma nr. 9/2006 privind taxele de autorizare, avizare și administrare în sistemul pensiilor facultative, aprobată prin Hotărârea Comisiei de Supraveghere a Sistemului de Pensii Private nr. 21/2006, cu modificările ulterioare.

Art. 13. — (1) Administratorul transmite săptămânal Comisiei informații despre participanții la fondul de pensii facultative, conform secțiunii A din anexa nr. 1, în termen de 5 zile calendaristice de la ultima zi lucrătoare a săptămânii pentru care se face raportarea.

(2) Administratorul transmite săptămânal Comisiei situația activelor și obligațiilor fondului, întocmită conform anexei nr. 2, pentru fiecare zi lucrătoare a săptămânii, în termen de 5 zile calendaristice de la ultima zi lucrătoare a săptămânii pentru care se face raportarea.

Art. 14. — (1) Administratorul va transmite zilnic Comisiei informații despre valoarea activului total, valoarea activului net,

valoarea unitară a activului net și numărul de unități de fond, conform anexei nr. 3.

(2) Informațiile prevăzute la alin. (1) se transmit în ziua lucrătoare următoare celei pentru care se face raportarea.

Art. 15. — (1) Depozitarul va transmite zilnic Comisiei informații despre valoarea activului total, valoarea activului net, valoarea unitară a activului net și numărul de unități de fond, conform anexei nr. 3.

(2) Informațiile prevăzute la alin. (1) se transmit în ziua lucrătoare următoare celei pentru care se face raportarea.

#### CAPITOLUL V

##### Obligații de informare către participanți

Art. 16. — Administratorul fondului de pensii facultative informează participanții referitor la politica de investiții ori de câte ori aceasta va fi modificată, cu respectarea procedurii prevăzute în Norma nr. 13/2006 privind autorizarea prospectului schemei de pensii facultative, aprobată prin Hotărârea Comisiei de Supraveghere a Sistemului de Pensii Private nr. 25/2006.

Art. 17. — (1) Administratorul fondului de pensii facultative trebuie să publice anual pe pagina de web informațiile prevăzute

la art. 9 alin. (2) lit. a), b) și c), precum și cele prevăzute la art. 10 lit. a), b) și c).

(2) Administratorul trebuie să publice semestrial pe pagina de web informațiile prevăzute în anexa nr. 2.

#### CAPITOLUL VI

##### Dispoziții finale

Art. 18. — Administratorul fondului de pensii facultative va asigura Comisiei accesul la sistemul informatic de gestiune a operațiunilor fondului de pensii în locația administratorului.

Art. 19. — Administratorul fondului de pensii facultative și depozitarul, după caz, vor fi responsabili pentru prejudiciile create prin neîndeplinirea sau îndeplinirea defectuoasă a obligațiilor lor de raportare și transparență.

Art. 20. — (1) Nerespectarea termenelor de transmitere a informațiilor prevăzute în prezenta normă se sancționează cu amendă de la 10.000 lei la 50.000 lei.

(2) Nerespectarea celorlalte dispoziții ale prezentei norme se sancționează conform legii.

Art. 21. — Anexele nr. 1—6 fac parte integrantă din prezenta normă.

*ANEXA Nr. 1  
la normă*

Administrator de fond .....

Număr registru .....

Fondul de pensii facultative .....

Număr registru .....

Ziua de raportare .....

#### Secțiunea A — Raport privind participanții

| Participanți                       | Numărul de participanți | Contribuțiile nete | Valoarea activului total | Valoarea activului net | Număr de unități de fond | Penalități transfer |
|------------------------------------|-------------------------|--------------------|--------------------------|------------------------|--------------------------|---------------------|
| Participanți existenți, din care:  |                         |                    |                          |                        |                          | -                   |
| — suspendați                       |                         |                    | -                        |                        |                          | -                   |
| — contributory                     |                         |                    | -                        |                        |                          | -                   |
| — nou-intrați                      |                         |                    |                          |                        |                          |                     |
| — participanți transferați în fond |                         |                    |                          |                        |                          |                     |
| Participanți transferați din fond  |                         |                    | -                        |                        |                          |                     |

#### Secțiunea B — Structură pe grupe de vârstă și sex

| Participanți         | Bărbați | Femei |
|----------------------|---------|-------|
| între 16 — 19 ani    |         |       |
| între 20 — 24 de ani |         |       |
| între 25 — 29 de ani |         |       |
| între 30 — 34 de ani |         |       |
| între 35 — 39 de ani |         |       |
| între 40 — 44 de ani |         |       |
| între 45 — 49 de ani |         |       |
| între 50 — 54 de ani |         |       |
| între 55 — 59 de ani |         |       |
| între 60 — 64 de ani |         |       |
| peste 65 de ani      |         |       |

Administrator de fond .....  
 Număr registru .....  
 Fondul de pensii facultative .....  
 Număr registru .....  
 Ziua de raportare .....

## Situția activelor și obligațiilor

| Nr. crt.  | Denumirea elementului   | Data raportării    |                            |  |
|-----------|---|--------------------|----------------------------|--|
|           |   | Suma plasată (lei) | Valoarea actualizată (lei) | Ponderea valorii actualizate în total active (%) |
| <b>I.</b> | <b>Total active</b>   |                    |                            |  |
| 1.        | Valori mobiliare și instrumente ale pieței monetare, din care:  |                    |                            |  |
| 1.1       | valori mobiliare și instrumente ale pieței monetare admise sau tranzacționate pe o piață reglementată din România, din care:  |                    |                            |  |
|           | — acțiuni tranzacționate  |                    |                            |  |
|           | — acțiuni netranzacționate în ultimele 30 de zile   |                    |                            |  |
|           | — obligațiuni emise de către administrația publică locală   |                    |                            |  |
|           | — obligațiuni emise de către administrația publică centrală   |                    |                            |  |
|           | — obligațiuni corporative tranzacționate  |                    |                            |  |
|           | — drepturi de preferință  |                    |                            |  |
|           | — alte valori mobiliare, instrumente ale pieței monetare  |                    |                            |  |
| 1.2       | valori mobiliare și instrumente ale pieței monetare admise sau tranzacționate pe o piață reglementată dintr-un stat membru, din care:   |                    |                            |  |
|           | — acțiuni tranzacționate  |                    |                            |  |
|           | — acțiuni netranzacționate în ultimele 30 de zile   |                    |                            |  |
|           | — obligațiuni emise de către administrația publică locală   |                    |                            |  |
|           | — obligațiuni emise de către administrația publică centrală   |                    |                            |  |
|           | — obligațiuni corporative tranzacționate  |                    |                            |  |
|           | — drepturi de preferință  |                    |                            |  |
|           | — alte valori mobiliare, instrumente ale pieței monetare  |                    |                            |  |
| 1.3       | valori mobiliare și instrumente ale pieței monetare admise la cota oficială a unei burse dintr-un stat nemembru sau pe o altă piață reglementată dintr-un stat nemembru, care operează în mod regulat și este recunoscută și deschisă publicului, aprobată de CSSPP <sup>*)</sup> , din care: |                    |                            |  |
|           | — acțiuni   |                    |                            |  |
|           | — acțiuni netranzacționate în ultimele 30 de zile   |                    |                            |  |
|           | — obligațiuni emise de către administrația publică locală   |                    |                            |  |
|           | — obligațiuni emise de către administrația publică centrală   |                    |                            |  |
|           | — obligațiuni tranzacționate corporative  |                    |                            |  |
|           | — drepturi de preferință  |                    |                            |  |
|           | — alte valori mobiliare, instrumente ale pieței monetare  |                    |                            |  |
| 1.4       | Valori mobiliare nou-emise  |                    |                            |  |
| 2.        | Depozite bancare, din care:   |                    |                            |  |
| 2.1       | — depozite bancare constituite la instituții de credit din România  |                    |                            |  |
| 2.2       | — depozite bancare constituite la instituții de credit dintr-un stat membru   |                    |                            |  |

| Nr. crt.   | Denumirea elementului  | Data raportării    |                            |  |
|------------|--|--------------------|----------------------------|--|
|            |  | Suma plasată (lei) | Valoarea actualizată (lei) | Ponderea valorii actualizate în total active (%) |
| 2.3        | — depozite bancare constituite la instituții de credit dintr-un stat nemembru      |                    |                            |  |
| 3.         | Instrumente financiare derivate tranzacționate pe o piață reglementată, din care:  |                    |                            |  |
| 3.1        | — din România  |                    |                            |  |
| 3.2        | — dintr-un stat membru   |                    |                            |  |
| 3.3        | — dintr-un stat nemembru   |                    |                            |  |
| 4.         | Cont curent  |                    |                            |  |
| 5.         | Titluri de participare la OPCVM**) AOPC***) tranzacționate pe o piață reglementată |                    |                            |  |
| 5.1        | — din România  |                    |                            |  |
| 5.2        | — dintr-un stat membru   |                    |                            |  |
| 5.3        | — dintr-un stat nemembru   |                    |                            |  |
| 6.         | Alte active  |                    |                            |  |
|            | — sume în tranzit, din care:   |                    |                            |  |
|            | — bancar   |                    |                            |  |
|            | — la intermediari  |                    |                            |  |
|            | — în curs de rezolvare   |                    |                            |  |
| <b>II.</b> | <b>Total obligații</b>   |                    |                            |  |
| 1.         | — comision de administrare   |                    |                            |  |
| 2.         | — comision de depozitare   |                    |                            |  |
| 3.         | — comision de tranzacționare   |                    |                            |  |
| 4.         | — comision bancar  |                    |                            |  |
| 5.         | — taxe de auditare   |                    |                            |  |

\*) CSSPP=Comisia de Supraveghere a Sistemului de Pensii Private

\*\*) OPCVM=organisme de plasament colectiv în valori mobiliare

\*\*\*) AOPC= alte organisme de plasament colectiv

ANEXA Nr. 3  
la normă

Administrator de fond .....

Număr registru .....

Fondul de pensii facultative .....

Număr registru .....

Ziua de raportare .....

**Situația\*) valorii unitare a activului net la data de .....**

| Denumirea elementului            | Data curentă | Data precedentă | Diferențe |     |
|----------------------------------|--------------|-----------------|-----------|-----|
|                                  | zz-ll-aaaa   | zz-ll-aaaa      | %         | lei |
| Valoarea activului total         |              |                 |           |     |
| Valoarea activului net           |              |                 |           |     |
| Valoarea unitară a activului net |              |                 |           |     |
| Numărul de unități de fond       |              |                 |           |     |

\*) Valorile se calculează în fiecare zi lucrătoare, folosindu-se informațiile disponibile la ora 18,00 din ziua lucrătoare anterioară efectuării calculului, ora României, și sunt valabile pentru ziua lucrătoare anterioară efectuării calculului.





| Țara/simbol piață | Denumire bancă | Nr. și data contract | Rata dobânzii (%) | Data constituirii | Data scadenței | Simbol moneda | Valoare inițială echivalent (lei) | Dobânda zilnică echivalent (lei) | Dobânda cumulată echivalent (lei) | Valoare actualizată echivalent (lei) | Pondere în activul total al fondului (%) |
|-------------------|----------------|----------------------|-------------------|-------------------|----------------|---------------|-----------------------------------|----------------------------------|-----------------------------------|--------------------------------------|--|
|                   |                |                      |                   |                   |                |               |                                   |                                  |                                   |                                      |  |
|                   |                |                      |                   |                   |                |               |                                   |                                  |                                   | X                                    | X  |
| <b>Total:</b>     |                |                      |                   |                   |                |               |                                   |                                  |                                   |                                      |  |

Tabel 9 — Instrumente financiare derivate negociate pe o piață reglementată

| Țara/simbol piață | Contract | Nr. contracte | Tip contract | Scadența | Preț vânzare/cumpărare (lei) | Cotare (lei) | Valoare marjă (lei) | Pondere în activul total al fondului (%) |
|-------------------|----------|---------------|--------------|----------|------------------------------|--------------|---------------------|--|
|                   |          |               |              |          |                              |              |                     |  |
|                   |          |               |              |          |                              |              | X                   | X  |
| <b>Total:</b>     |          |               |              |          |                              |              |                     |  |

Tabel 10 — Titluri de participare la OPCVM /AOPC

| Țara/simbol piață | Emitent | Nr. unități fond | Data achiziției | Valoare de achiziție/unitate de fond (lei) | Valoare totală de achiziție (lei) | Valoare actualizată (lei) | Pondere în activul total al fondului (%) |
|-------------------|---------|------------------|-----------------|--|-----------------------------------|---------------------------|--|
|                   |         |                  |                 |  |                                   |                           |  |
|                   |         |                  |                 |  |                                   | X                         | X  |
| <b>Total:</b>     |         |                  |                 |  |                                   |                           |  |

ANEXA Nr. 5  
la normă

Administrator de fond .....  
 Număr registru .....  
 Fondul de pensii facultative .....  
 Număr registru .....  
 Data de raportare .....

**Rata de rentabilitate a fondului de pensii facultative**  
 Modul de calcul al ratei de rentabilitate a fondului de pensii facultative se efectuează conform formulei următoare:

$$R_R^k = \ln \left[ \frac{(YUAN)_{xy}^k}{(YUAN)_{x0}^k} \right],$$

unde :

$R_R^k$  = rata de rentabilitate a fondului x;

$(YUAN)_{xy}^k$  = valoarea unității fondului x în ziua y;

$(YUAN)_{x0}^k$  = valoarea unității fondului x în ziua 0;

ziua y = ultima zi lucrătoare a perioadei de calcul;

ziua 0 = ultima zi lucrătoare ce precedă perioada de calcul.

Administrator de fond .....

Număr registru .....

Fondul de pensii facultative .....

Număr registru .....

### Raport actuarial anual

Perioada pentru care se efectuează evaluarea.....

1. Certificatul actuarial care va cuprinde opinia actuarului cu privire la respectarea prevederilor legale în vigoare și a principiilor actuariale, în ceea ce privește calculul provizionului tehnic, precum și la adecvarea nivelului dobânzilor, provizionului tehnic și al capitalurilor
2. Descrierea tehnică a tuturor produselor oferite prin prospectul schemei de pensii facultative
3. Descrierea modului de calcul al provizionului tehnic, respectiv modificările provizioanelor survenite în anul respectiv, schimbările survenite în riscurile acoperite, conform art. 115 alin. (4) din Legea nr. 204/2006 privind pensiile facultative
4. Prezentarea dobânzilor tehnice garantate și adecvarea lor în conformitate cu politica investițională a fondului
5. Prezentarea tabelelor de mortalitate/morbiditate, precum și a datelor/tabelelor statistice utilizate în calculul provizionului tehnic pentru respectivul fond de pensii facultative
6. Structura pe tip de active a programului investițional, randamente investiționale, structura costurilor
7. Descrierea modului de calcul al beneficiilor obținute din investirea activelor admise să acopere provizionul tehnic și modul în care acestea sunt utilizate, precum și a tipurilor de active utilizate în acoperirea provizionului tehnic, ponderea asociată, gradul lor de dispersie și randamentul investițional obținut în perioada analizată
8. Analiza gradului de adecvare a capitalului.

Întocmit .....

\_\_\_\_\_

EDITOR: PARLAMENTUL ROMÂNIEI — CAMERA DEPUTAȚILOR



„Monitorul Oficial” R.A., Str. Parcului nr. 65, sectorul 1, București; C.I.F. RO427282,  
 IBAN: RO55RNCB0082006711100001 Banca Comercială Română — S.A. — Sucursala „Unirea” București  
 și IBAN: RO12TREZ7005069XXX000531 Direcția de Trezorerie și Contabilitate Publică a Municipiului București  
 (alocat numai persoanelor juridice bugetare)  
 Tel. 318.51.29/150, fax 318.51.15, e-mail: marketing@ramo.ro, internet: www.monitoruloficial.ro  
 Adresa pentru publicitate: Centrul pentru vânzări și relații cu publicul, București, șos. Panduri nr. 1,  
 bloc P33, parter, sectorul 5, tel. 411.58.33 și 410.47.30, fax 410.77.36 și 410.47.23  
 Tiparul: „Monitorul Oficial” R.A.

