14.4
895

茨城縣勢要覽

昭和十五年版

纳本

茨城縣勢要覽

茨城縣勢要覽

五十和昭 本朝 四 之

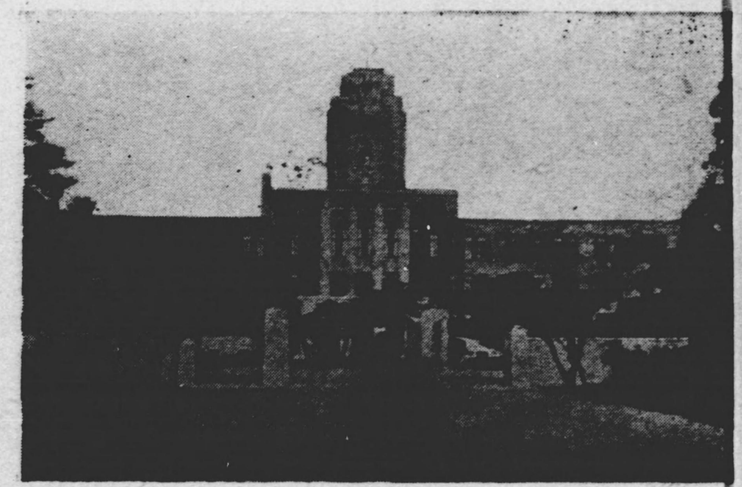

茨城縣廳

位置	水戸市北三ノ丸
起工	昭和四年四月二十四日
竣工	昭和五年五月五日
建面積	貳千五百五拾貳平方米一四三
總延面積	壹萬參百六平方米七八五
建築費豫算	壹百貳拾八萬壹千圓

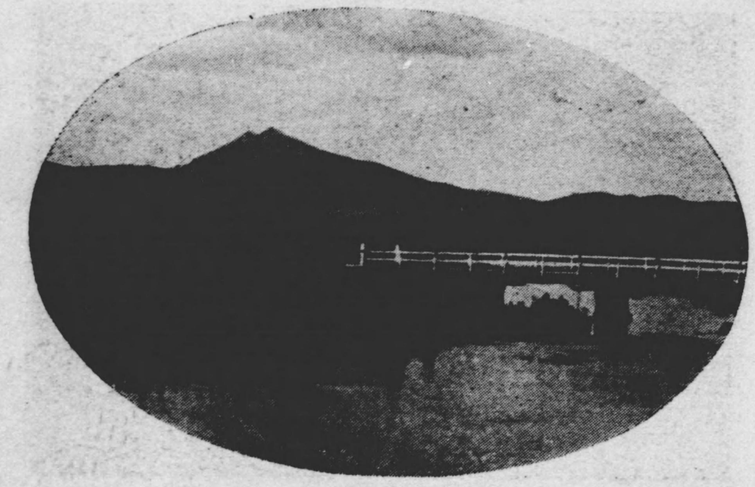

筑波山

官幣大社鹿島神宮

大洗

偕楽園公園

14.4
895

凡例

一、本書ハ本縣ノ現勢ヲ知ルノ便ニ資セム爲其ノ最モ主要ナル事項ニ就テ統計的說明ヲ試ミタルモノナリ

一、本書ハ主トシテ昭和十三年ノ事實ヲ基礎トシタルモ調査資料ヲ得ザルモノニアリテハ昭和十二年分ヲ收錄セリ

一、本書ハ本縣ノ現勢ヲ知ルヲ目的トスルモ特ニ其ノ消長ヲ比較觀察スルノ便ニ供セム爲既往五箇年ノ事實ヲ併記セリ

昭和十五年三月

茨城縣總務部統計課

西山莊

弘道館公園八卦堂

茨城縣勢要覽目次

一　位置……一
二　地勢……二
三　沿革……三
四　面積……四
五　郡市町村區劃……六
六　土地……七
七　氣候……八
八　人口……九
九　婚姻、離婚、出生、死產、死亡……一〇
一〇　神社及宗教……一一
一一　學齡兒童……一二
一二　小學校……一三
一三　諸學校……一四
一四　社會教育……一六
一五　公學費……一六
一六　農家戶數……一七
一七　耕地面積……一七

一八 生産總額……三
一九 昭和十三年本縣生産高ノ全國ニ於ケル地位……三
二〇 農産……四
二一 畜産……四
二二 林産……五
二三 水産……五
二四 工産……六
二五 會社……六
二六 銀行……七
二七 貯蓄……七
二八 無盡業……八
二九 保險……八
三〇 産業組合……九
三一 農業倉庫……九
三二 ラヂオ……一〇
三三 道路……一〇
三四 鐵道及軌道……一一
三五 諸事……一一
三六 船舶……一二
三七 郵便、電信及電話……一二
三八 社會事業……一三
三九 小作爭議……一三
四〇 警察官署及職員……一四
四一 犯罪……一四
四二 火災及消防機關……一五
四三 變死者……一五
四四 衞生機關……一六
四五 十種傳染病……一六
四六 死亡者病類別……一七
四七 縣財政……一七
四八 市町村財政……一八
四九 諸稅負擔……一八
五〇 議會……一九
五一 縣市町村職員……一九
五二 最近十ケ年間ニ於ケル消長……二〇

附錄

一 縣下優良町村、小學校各種組合及團體共ノ他……一

二　蔵衆其ノ他ノ主蔵地……
三　郡町村大字名……
四　主ナル山嶽、河川、湖沼……
五　本縣ノ歴代長官……
六　名所舊蹟……
七　國寶……
八　史蹟名勝天然紀念物……

二
三
四
八一
八二
八四
八七
九四
九六

メートル法

種別		名稱	命位	尺貫法
度		ミクロン	メートルの百萬分の一	
		ミリメートル	メートルの千分の一	三厘三毛
		○センチメートル	メートルの百分の一	三分三厘
		デシメートル	メートルの十分の一	三寸三分
		○メートル	基本	三尺三寸
		○キロメートル	千メートル	九町十間
		海里	1,852メートル	16町58間3尺6寸
	面積	平方ミリメートル	平方メートル百萬分の一	十一平方厘弱
		平方センチメートル	平方メートル一萬分の一	十一平方分弱
		平方デシメートル	平方メートル百分の一	十一平方寸弱
		○平方メートル	基本	三合强
		平方キロメートル	百萬平方メートル	百町八反三畝十歩
		○アール	百平方メートル	一畝歩强
		ヘクタール	百アール	一町二十五歩
	量	○立方センチメートル	立方メートルの百萬分の一	
		立方デシメートル	立方メートルの千分の一	五合五勺强
		○立方メートル	基本	五石五斗四升三合五勺强
		ミリリットル	リットルの千分の一	
		デシリットル	リットルの十分の一	五勺五才强
		○リットル	立方デシメートル	五合五勺强
		ヘクトリットル	百リットル	五斗五升四合三勺强
		キロリットル	千リットル	五石五斗四升三合五勺强
	衡	ミリグラム	キログラムの百萬分の一	
		○グラム	キログラムの千分の一	二分六厘七毛弱
		キログラム	基本	二百六十六匁七分弱
		○○トン	千キログラム	大百六貫六十六匁弱
		カラット	二百ミリグラム	五厘三毛强

一位置

本縣ハ東海道ノ極東ニ位シ東ハ太平洋ニ面シ西ハ栃木縣南ハ利根川ヲ以テ千葉、埼玉縣ニ界シ北ハ福島縣ニ接ス今之ヲ經緯度ニ繹ヌルニ東經百三十九度四十一分五秒ヨリ百四十度五十分四十九秒北緯三十五度四十四分二十八秒ヨリ三十六度五十五分四十五秒ニ至レリ

		度分秒
縣庁所在地	水戸市北三ノ丸	
縣庁所	極東 鹿島郡波崎町	一四〇・二八・四六
	極西 鹿島郡新郷村	三六・二三・三六
	極南 鹿島郡波崎町	一四〇・五〇・四九
	極北 久慈郡黒澤村	一三九・四一・〇五
	大字上野宮	三五・四四・二八
		三六・五五・四五

東經 北緯
東經 同
北緯 同

メートル法換算法

間ヲメートル　1間＝$\frac{20}{11}$米1.81 18118メートル

メートルヲ間　1米＝0.55間

坪（歩）ヲ平方米　1坪＝$\frac{400}{121}$平方米

＝3.057851239平方メートル

平方米ヲ坪（歩）　1平方米＝0.3025坪

町ヲヘクタール　1町＝$\frac{120}{121}$ヘクタール

0.9917355371ヘクタール

ヘクタールヲ町　1ヘクタール＝10.000平方米

＝$\frac{121}{120}$町＝1.008333町

立方尺ヲ立方米　$\frac{1.000}{35.937}$立方米

＝0.02782647立力米

立方米ヲ立方尺　1立方米＝3.5937立方尺

立坪ヲ立方米　1立坪＝$\frac{8000}{1331}$立方米

＝6.011534072立方米

立方米ヲ立坪　1立方米＝1.166375立坪

石ヲ立方米　1石＝$\frac{10.000}{35.937}$立方米

＝0.278264立方米

石ヲ立方米　1立方米＝3.5937石

石ヲヘクトリットル　1石＝$\frac{2401}{1331}$ヘクトリットル

＝1.8039068369ヘクトリットル

ヘクトリットルヲ石　1ヘクトリットル

＝$\frac{1.331}{2.401}$石＝0.5543525531石

貫ヲキログラム　1貫＝$\frac{15}{4}$＝3.75キログラム

キログラムヲ貫　1キログラム＝$\frac{4}{15}$＝0.2666貫

一　地勢

本縣ハ北ニ阿武隈山脈ノ餘勢ヲ承ケ八溝、久慈、多賀ノ諸山脈連延南方ニ亘ル西南ニ至ルニ從ヒ平野愈々廣ク沼澤亦多シ

縣ノ最北隣接縣ノ境上ニ聳ユルヲ八溝山トシ縣内最高峰タリ之ヨリ八溝山脈南走シテ栃木縣トノ境ニ起伏シ一度那珂川ニ横斷セラルルモ餘脈尚西南ニ延ビ更ニ南ニ折ル筑波山加波山等ハ此ノ脈ニ屬ス又八溝山ノ東久慈川ヲ隔テテ太平洋トノ間ニハ北方阿武隈山脈ヨリ連レル棚嶽山塊ノ横ハルアリ其ノ邊緣ニハ久慈、多賀ノ二山脈竝ビ列リ脈中花園山神峰山、高鈴山、眞弓山等名アリ

斯ノ如ク東北部ハ概シテ山嶽重疊磐踞セルノ觀アレドモ西南ニ至ルニ從ヒ次第ニ廣濶トナリ遂ニ關東平野ノ一部ヲ成ス平野ニハ臺地アリ低地アリ臺地ハ概ネ畑地トシテ耕サレ低地ハ概ネ濕地ノ觀アリテ水田遠ク相連ナル此ノ間ヲ縫ウテ鬱瀬川、櫻川ハ筑波山ノ東西兩側ヲ流レテ霞浦（カスミガウラ）ニ入リ又利根、鬼怒、小貝ノ諸川ハ上野、下野ヨリ來リ縣ノ西南界ヲ流レテ海ニ入ル就中利根ハ本邦稀ニ見ル大河ニシテ世ニ之ヲ坂東太郎ト稱ス湖沼ノ大ナルモノハ霞浦（カスミガウラ）ニシテ常陸ノ南偏ニ在リ山ノ筑波、水ノ霞浦（カスミガウラ）古來一双ノ勝景トシテ數ヘラレシガ近來海軍航空隊ノ霞浦（カスミガウラ）沿岸ニ設ケラルルニ及ビ其ノ名遂ニ世界的ニ著ハルルニ至レリ

東方一帶ハ太平洋ニ面スレドモ沿岸ハ屈曲極メテ少ク殊ニ南半鹿島灘沿岸ハ一帶ニ砂濱長ク連リテ十八里ノ間些ノ出入ナシ從ツテ海岸線概ネ單調ニシテ良港灣ニ乏シク漁船ノ出入ニ便スルモノ亦甚ダ少シ

三　沿革

本縣ハ神代ニ於テ武甕槌尊經津主尊ノ東國經略及崇神ノ朝豐城入彦命ノ東國治定景行ノ朝日本武尊ノ東征等ニ關シ其ノ歷史極メテ古ク成務ノ朝始メテ國造縣主ヲ置カレ大化改新ニ心國司ヲ置カル國司ノ勢衰フルヤ源平兩家勢力ヲ扶殖シテ數々之ガ兵革ノ區トナリ鎌倉時代ニ及ブ南北朝時代ニハ北畠親房來リテ義ヲ唱ヘ南風一時競ヒシモ遂ニ意ノ如クナラズ大勢北朝ニ傾ケリ戰國時代ニハ擧ゲテ爭亂ノ巷トナリ佐竹氏遂ニ水戸城ニ據リテ地方ニ雄飛セリ次デ德川時代ニハ二十五藩三家ニ分領セラレ以テ明治維新ニ及ブ明治四年七月廢藩置縣トナルヤ茨城新治印旛ノ三縣設置セラレ今ノ本縣地域ノ內常陸國ハ茨城新治二縣之ヲ分管シ下總國ハ印旛之ヲ管ス超エテ六年六月印旛縣ハ千葉縣ト改稱シ八年五月三縣ノ廢合分割ニ依リ今ノ本縣地域ヲ形成スルニ至レリ

四面積

本縣ノ面積ハ六千九十一方粁一四東西凡百五粁五南北凡百三十三粁八ニシテ其ノ周圍五百四十二粁三ニ及ビ全國ノ總面積三十八萬二千五百四十五方粁ニ對比スルトキハ一分六厘ニ當リ全國ノ第二十三位ニ在リ

郡市別ノ面積、廣袤、周圍

	周圍	廣袤 東西	廣袤 南北	面積	同上百分比例
全管	五四二・三〇粁	一〇五・五〇粁	一三三・八〇粁	六、〇九一・一四方粁	一〇〇・〇〇
水戸市	二六・五〇	七・五二	二・六八	一二・七九	〇・二一
日立市	二六・七〇	八・九〇	七・五〇	三七・三四	〇・六一
東茨城郡	二〇八・九〇	三一・三〇	三八・八〇	五四四・七八	八・九四
西茨城郡	一三二・一〇	三〇・〇〇	二九・三〇	三八七・七八	六・三七
那珂郡	一五一・二〇	三六・五〇	四三・五〇	五一三・四三	八・四三
久慈郡	一九〇・四〇	三四・四〇	五〇・二〇	八〇九・八九	一三・三〇
多賀郡（南之部）	三〇・六〇	六・八〇	一一・二〇	四三・九八	〇・七二
多賀郡（北之部）	一二三・二〇	二四・〇〇	三六・五〇	四七五・一一	七・八〇

鹿島郡	一七七・二〇	三九・二〇	六三・三〇	四六九・七五	七・七六
行方郡	九三・〇〇	二三・八〇	三一・四〇	三一九・三三	五・二四
稻敷郡	一一七・七〇	二八・七〇	二二・八〇	五三七・九五	八・八三
新治郡	一三二・五〇	三〇・〇〇	三三・一〇	五五一・八四	九・〇六
筑波郡	一三三・一〇	一四・九〇	三四・六〇	三一〇・九三	五・一一
眞壁郡	一〇五・六〇	二三・七〇	二二・七〇	三四五・五四	五・六七
結城郡	一一九・四〇	一九・二〇	四六・五〇	二五九・六九	四・二六
猿島郡	一〇四・九〇	二二・九〇	三〇・〇〇	三〇一・八七	四・九六
北相馬郡	八八・九〇	二七・二〇	三〇・七〇	一六九・一四	二・七八

本調査ハ陸地測量部ノ調ニ係ルモノニシテ、滿干兩潮界間ノ面積ノ二分ノ一及湖沼面積ヲ含ム

五　郡市町村區劃

本縣ハ常陸、下總二國ヨリ成リ二市十四郡ニ分割セラレ町村ハ三百七十二ニシテ內町五十二、村三百二十ヲ有セリ

昭和十四年十月一日現在

	市	町	村	計
水戸市	一			一
日立市	一			一
東茨城郡		一	一〇	一一
西茨城郡		一	一二	一三
那珂郡		一	一二	一三
久慈郡		一	九	一〇
多賀郡		四	二	六
鹿島郡		四	七	一一
行方郡		三	七	一〇
稻敷郡		三	三	六
新治郡		二	一	三
筑波郡		五	六	一一
眞壁郡		三	五	八
結城郡		一	七	八
猿島郡		一	五	六
北相馬郡		一	三	四
計	二	二五	一二〇	一四七

六 土地

本縣土地ハ總段別四十九萬五千三百七町一段歩ニシテ內御料地百十七町五段歩國有地四萬五千二百十六町三段歩民有地四十四萬九千九百七十三町三段歩ナリ、而シテ地類別ニ之ヲ細別セバ耕地二十二萬八千六百四十二町三段歩山林二十一萬五千七百五十四町八段歩原野二萬千九百七十八町二段歩宅地一萬八千八百七十四町五段歩其ノ他三千六百四十九町四段歩ナリ

土地所有別總段別

昭和十二年一月一日現在

	御料地	國有地	民有地 有租地	民有地 免租地	民有地 免租減租年期地	民有地 計	合計
	町	町	町	町	町	町	町
田	三三・九		九三、七五二・六		九、二四三・七	一〇二、九九六・三	二二八、六四二・三
畑	—	八・四	一二二、七八六・六	—	二、八一七・一	一二五、六〇三・七	
宅地	—	三・六	一八、七六九・二	—	一〇一・七	一八、八七〇・九	一八、八七四・五
池沼	—	一、五五七・二	六四四・五	五九八・六	八七・五	一、三三〇・六	二、八八七・八
山林	四五・三	四〇、一一二・〇	一六八、七三七・四	—	六、八六〇・一	一七五、五九七・五	二一五、七五四・八
牧場	—	—	三〇〇・五	—	四・五	三〇五・〇	三〇五・〇
原野	三七・四	一一八・九	二〇、七八六・五	—	一、〇三五・四	二一、八二一・九	二一、九七八・二
雜種地	〇・九	四九九・八	八四五・一	—	一三一・二	九七六・三	一、四七七・〇
社寺地	—	一、一二九・一	—	六〇九・〇	—	六〇九・〇	一、七三八・一

官衙學校其ノ他用地	—	一、七八七・三	—	一、八六二・一	—	一、八六二・一	三、六四九・四
計	一一七・五	四五、二一六・三	四二六、六二二・四	三、〇六九・七	二〇、二八一・二	四四九、九七三・三	四九五、三〇七・一

七　氣　候

本縣ハ地勢本邦ノ中央部ニ位スルニ依リ寒暖乾濕共ニ東京ト大差ナク概ネ中和ニシテ四時人畜ノ生活ニ適シ生物皆能ク生育ス即チ水戸測候所ニ於ケル明治三十年ヨリ昭和十三年ニ至ル四十二ケ年間ノ觀測成績ヲ見ルニ平均氣溫十二度八（華氏五十五度〇）最高極氣溫大正十二年八月十五日三十六度一（華氏九十七度）最低極氣溫昭和二年一月三十日氷點下十二度（華氏十度四）ナリ又初霜季ハ十一月一日終雪季ハ三月二十五日ナリ而シテ縣内鹿島、行方及北相馬ノ南部地方ハ著シク溫暖ナルト同時ニ植物ノ發芽季開花季等ハ水戸ニ比シ數日早シト雖那珂、久慈及多賀郡ノ北部地方ハ却テ低溫ナルト同時ニ霜雪季ハ數日早キモノノ如シ自明治三十年至昭和十三年四十二ケ年間平均氣象

氣溫（攝氏）

	平均高極	平均低極	濕度	雲量	日照時間	降水量	天氣日數 快晴	晴	曇	降水
一月	二・〇度	(一)三・一度	六九%	三・九	一七六・六時	四八・九粍	二日	三日	六日	八日
二月	二・六	八・九 (一)二・四	六九	四・七	一六三・三	六九・五	八	三	七	九
三月	五・四	二・五 〇・一	七一	五・七	一七五・七	一〇六・四	五	六	一〇	一四
四月	一一・〇	一六・七 五・七	七五	六・五	一九九・六	一三五・一	四	三	三	一四
五月	一五・三	二〇・七 一〇・三	七九	六・九	一八一・〇	一四六・七	二	五	一四	一四

	平均高極	平均低極	濕度	雲量	日照時間	降水量	天氣日數 快晴	晴	曇	降水
六月	一九・〇	二二・七 一五・二	八四	七・九	一四二・二	一四六・四	一	一	一二	一六
七月	二三・〇	二七・六 一九・六	八六	七・八	一四四・〇	一三八・一	一	二	一七	一六
八月	二四・四	二九・三 二〇・八	八五	六・八	一八〇・二	一二九・三	二	二	一二	一四
九月	二〇・九	二五・七 一七・三	八六	七・四	一三三・〇	二〇七・四	二	二	一六	一七
十月	一五・一	二〇・六 一〇・六	八三	六・四	一三一・六	一八三・〇	四	四	一三	一五
十一月	九・五	一六・〇 四・一	七九	四・九	一五〇・〇	九四・八	九	三	一四	八
十二月	四・二	一一・一 (一)一・〇	七三	三・八	一六八・〇	五四・四	三	一四	五	一二
年	一三・八	一八・四 八・一	七八	六・一	一、九〇四・一	一、四八七・九	六三	一六一	一四一	一五四

八人口

昭和十三年十月一日現在ニ於ケル本縣人口ノ總數ハ本籍人口百九十一萬三千六百八十六人内男九十六萬一千七百四十六人、女九十五萬一千九百四十人、現住人口百五十八萬四千八百五十一人内男七十六萬八千九百九十一人女八十一萬五千八百六十人、現住戸數二十八萬九千三百八十八戸ニシテ一平方粁平均二百六十人一戸平均五・四八人ニ當レリ

郡市別人口

昭和十三年十月一日現在

郡市名	本籍人口 男	本籍人口 女	本籍人口 計	現住人口 男	現住人口 女	現住人口 計	現住戸數
水戸市	二六、一五六	二五、九〇六	五二、〇六二	二八、六二八	三〇、七七一	五九、三九九	一二、八七八
東茨城郡	八三、〇六二	八二、一四九	一六五、二一一	六三、五六六	六五、〇〇四	一二八、五七〇	二四、二二三
西茨城郡	四九、一九三	四八、七七七	九七、九七〇	三六、八二六	三九、一〇六	七五、九三二	一三、六二九
那珂郡	八八、四八七	八八、七四二	一七七、二二九	六二、五八二	六八、〇六六	一三〇、六四八	二四、四四六
久慈郡	八四、三八六	八三、四六五	一六七、八五一	六〇、〇二八	六四、七七五	一二四、八〇三	二三、四三〇
多賀郡	五三、六九二	五三、四五九	一〇七、一五一	七七、八一八	七七、〇七八	一五四、八九六	二九、九九三
鹿島郡	五七、四三六	五七、五八〇	一一五、〇一六	四五、二七五	四八、二五九	九三、五三四	一六、七九五
行方郡	四〇、三三〇	四〇、五八二	八〇、九一二	三〇、〇〇三	三二、九九四	六二、九九七	一〇、六五九
稻敷郡	六六、〇八一	六五、一一八	一三一、一九九	五五、七七七	五八、六二七	一一四、四〇四	二〇、五五六
新治郡	八三、六四三	八二、八七二	一六六、五一五	六九、一二〇	七三、五五五	一四二、六七五	二六、六一六
筑波郡	五五、三〇〇	五五、二七三	一一〇、五七三	四一、六三〇	四四、三二八	八五、九五八	一四、九〇四
眞壁郡	八七、〇九九	八五、七〇三	一七二、八〇二	六二、八八〇	六六、七八二	一二九、六六二	二二、六五二
結城郡	七三、二五〇	七〇、七五二	一四四、〇〇二	五二、八〇六	五六、五八九	一〇九、三九五	一八、八三五
猿島郡	七九、四六三	七七、八九六	一五七、三五九	五七、五一六	六三、三一六	一二〇、八三二	二〇、四六三
北相馬郡	三四、一六八	三三、六六六	六七、八三四	二四、五三六	二六、六一〇	五一、一四六	九、三〇九
總計	九六一、七四六	九五一、九四〇	一、九一三、六八六	七六八、九九一	八一五、八六〇	一、五八四、八五一	二八九、三八八
昭和十二年	九五〇、九六一	九四一、九一五	一、八九二、八七六	七七四、六三一	八〇八、四一一	一、五八三、〇四二	二八八、〇五二
同十一年	九三六、八二六	九二九、二八六	一、八六六、一一二	七七九、九〇六	七九五、九五六	一、五七五、八六二	二八六、五九九
同十年	九二三、一一七	九一六、六〇一	一、八三九、七一八	七六七、一三一	七八三、〇五七	一、五五〇、一八八	二八四、一四〇
同九年	九〇九、八六七	九〇四、一九八	一、八一四、〇六五	七七九、〇九五	七九二、八九七	一、五七二、八〇二	二八一、七六一

(一) 最近五ケ年ニ於ケル人口、戸數毎年增加步合ヲ示セバ次ノ如シ

(千ニ付) (△印ハ減)

	本籍人口 人	現住人口 人	現住戸數 戸
昭和十三年	一〇・八七	一・一四	四・六二
同十二年	一四・三四	四・五五	五・〇七
同十一年	一四・三五	一六・五六	八・六五
同十年	一四・一四	△四一四・三八	八・四四

同九年	一三・〇四	一四・八五	五・二九			

(二) 人口一萬以上ノ市及町村ノ趨勢

	昭和十三年 現住人口	昭和十三年 現住戸數	昭和八年 現住人口	昭和八年 現住戸數	五年間ノ增減△ハ減 人員	五年間ノ增減△ハ減 %
日立市	七〇、五八二	一三、四五二	四四、一二六	九、〇二七	二六、四五六	六〇〇
水戸市	五九、三九九	一二、八七八	六四、七七一	一二、九五〇	△五、三七二	△八三
新治郡 土浦町	二九、二七八	五、八四三	二八、一一八	五、六四九	一、一六〇	四一
猿島郡 古河町	二〇、一六七	三、八二七	一八、九四三	三、六五〇	一、二二四	六五
新治郡 石岡町	一九、二〇四	三、六五五	一九、一〇九	三、五八五	九五	五
結城郡 結城町	一五、八七三	二、八七四	一五、七二七	二、八〇五	一四六	九
那珂郡 那珂湊町	一五、一四九	三、一〇六	一五、〇九〇	三、一一九	五九	四
多賀郡 高萩町	一二、七六三	二、三三八	一〇、三二六	二、一五八	二、四三七	二三六
眞壁郡 下館町	一二、一九三	二、五〇一	一二、二七八	二、四八〇	△八五	△七
多賀郡 多賀町	一一、八八七	二、二五九	一〇、五七九	一、八八九	一、三〇八	一二四
鹿島郡 波崎町	一一、八〇九	一、九八五	九、六二一	一、三四八	二、一八八	二二七
東茨城郡 磯濱町	一一、六三五	二、六四六	一一、八九〇	二、六八九	△二五五	△二一

(三) 縣內在留外國人ヲ國籍別ニ示セバ次ノ如シ (昭和十三年末)

滿洲國	一
支那	三三
英吉利	四
佛蘭西	一
獨逸	八
北米合衆國	一三
加奈陀	一
計	六一

九 婚姻、離婚、出生、死產、死亡

本縣ニ於ケル昭和十三年中ノ婚姻一萬千二百七十三(組)、離婚五百六十二(組)、出生四萬七千三百五、死產二千七百五十七、死亡二萬九千七百二十五ニシテ人口千ニ對スル割合ハ婚姻七組一〇、離婚〇組三五、出生二九人八、死產二人、死亡一八人七ニ當リ而シテ自然增加ニヨル差即チ出生死亡ノ差ニ依ル增ハ一萬七千五百八十人ニシテ人口千ニ對シ一一人一ニ當レリ

		昭和十三年	同十二年	同十一年	同十年	同九年
實數	婚姻(組)	一一、二七三	一四、七〇二	一二、七一三	一三、〇九九	一一、六三四
	離婚(組)	五六二	六八四	七〇六	八〇四	七八四
	出生	四七、三〇五	五三、三九一	五六、五一〇	五九、八七九	五四、五七四
	死產	二、七五七	三、一三六	三、一五一	三、三〇九	三、二一一
	死亡	二九、七二五	二七、三三四	三〇、七一一	三〇、〇八〇	三二、〇一六
	出生、死亡ノ差增	一七、五八〇	二六、〇五七	二五、七九九	二九、七九九	二二、五五八
人口千ニ付	婚姻(組)	七・一〇	九・三四	八・〇七	八・四五	七・三九
	離婚(組)	〇・三五	〇・四三	〇・四五	〇・五二	〇・五〇
	出生	二九・八〇	三三・九一	三五・八六	三八・六三	三四・七〇
	死產	一・七四	一・九九	二・〇〇	二・一三	二・〇四
	死亡	一八・七三	一七・三六	一九・四九	一九・四一	二〇・三五
	出生、死亡ノ差增	一一・〇八	一六・五五	一六・三七	一九・二三	一四・三四

一〇 神社及宗教

本縣昭和十三年ニ於ケル神社寺院及其ノ他神佛道基督教會數ハ神社二千七百四十一社ヲ算シ更ニ之ヲ類別セバ官幣大社一、別格官幣社一、國幣中社二、縣社十五、鄕社四十九村社以下ヲ通ジ二千六百七十三社アリ寺院ハ其ノ數千三百五十一、內眞言宗ニ屬スルモノ四百八十一ニシテ最モ多ク天臺、曹洞、眞、淨土、時宗之ニ次グ又境外佛堂ハ五百九十三、基督敬會堂講義所ハ三十五箇所、神佛道教會說教所ハ二百八十九箇所ナリ

(一) 神社及神職

昭和十三年十二月三十一日現在

	官幣大社	別格官幣社	國幣中社	縣社	鄕社	村社	無格社	合計	神職
昭和十三年	一	一	二	一五	四九	一、五六二	一、一一一	二、七四一	三七三
同十二年	一	一	二	一四	五〇	一、五六〇	一、一一一	二、七三九	三八五
同十一年	一	一	二	一四	五〇	一、五六二	一、一一〇	二、七四〇	三八五
同十年	一	一	二	一四	五〇	一、五五九	一、一一三	二、七四〇	二八七
同九年	一	一	二	一四	五〇	一、五五九	一、一一四	二、七四一	三八七

(二) 寺院及住職

	天臺	眞言	淨土	臨濟	曹洞	眞	日蓮	時	合計	境外佛堂	住職
昭和十三年	二八四	四八一	一一三	三八	二〇六	一二八	四一	六一	一、三五一	五九三	九六八

同十二年	二八四	四八一	一一三	三八	二〇六	一二八	四一	六一	一、三五一	五九三	九六八
同十一年	二八六	四七三	一一一	三九	二〇四	一二三	三六	六一	一、三三二	五六三	九二七
同十年	二八八	四七〇	一一〇	三八	二〇一	一二八	四一	六一	一、三三七	五六三	九二七
同九年	二八八	四七〇	一一〇	三八	二〇一	一二八	四一	六一	一、三三七	五六三	九二七

(三) 基督教會堂講義所及信徒

昭和十三年十二月三十一日現在

宗派	會堂又ハ講義所數	信徒數
天主公教會	一	一五五
日本ハリスト正教會	二	一〇二
日本聖公會	五	五〇一
日本メソヂスト教會	一	三八
日本バプテスト教會	四	一七六
救世軍	三	一一六
基督友會	八	七八一
日本基督教會	二	一二一
きよめ教會	四	三六六
セブンスデーアドベンチスト教會	二	五八
日本福音教會	一	四五
日本聖教會	二	四五
計	三五	二、五〇四

(四) 神佛堂教會說教所

昭和十三年十二月三十一日現在

一 神道

教派	教會所數
神道	一〇
修成派	一五
扶桑教	一七
實行教	一〇
大成教	六
大社教	四
黑住教	一

二 佛道

宗派	教會所數
天臺宗	一一
淨土宗	一
眞宗本願寺派	二

教派	教會所數
神習教	二一
御嶽教	三一
禊教	三
金光教	二
天理教	一六九
計	二八九

宗派	教會所數
新義眞言宗豐山派	一八
眞言宗醍醐派	四
時宗	一

曹洞宗	六
日蓮宗	弐
古義眞言宗	二
天臺宗寺門派	一
日蓮正宗	一

新義眞言宗智山派	四
眞言宗東寺派	一
臨濟宗妙心寺派	一
眞宗大谷派	五
計	一〇六

一一 學齡兒童

本縣ニ於ケル昭和十四年三月一日現在學齡兒童ノ總數ハ三十二萬千五百五十五人ニシテ男十六萬千八百八人、女十五萬九千七百四十七人ナリ而シテ就學始期既到者總數ハ二十七萬九千七百四十一人ニシテ右ノ內就學シタル者二十七萬八千八百三十五人就學セザル者九百六人ナリ

近時就學率向上シ百人ニ付九十九人七分ノ好成績ヲ示セリ

	總數	男	女	就學歩合	人口千ニ付學齡兒童
昭和十三年度	三二、五五五	一六一、八〇八	一五九、七四七	九九・六八	二〇三・八九
同十二年度	三二八、一六五	一六〇、二三四	一五七、九四一	九九・六六	二〇八・九九
同十一年度	三二五、七三一	一五九、〇二〇	一五六、七一一	九九・六三	二〇〇・四六
同十年度	三二一、七四一	一五七、〇七六	一五四、六六五	九九・五八	二〇一・〇九
同九年度	三〇九、一三五	一五五、六五六	一五三、四七九	九九・五五	一九六・五五

一二 小學校

本縣ニ於ケル昭和十四年三月一日現在小學校ノ總數ハ六百三十九校（外ニ師範附屬二）ニシテ內尋常小學校ハ百十五校、外ニ分教場九校、尋常高等小學校ハ四百六校、外ニ分教場百九校ナリ又兒童ハ二十九萬三千九百六十九人、教員ハ六千四百六人ニシテ教員一人ニ付兒童四五・八九人ニ當レリ

		學校數	教員數	兒童數	教員一人ニ付兒童	人口千ニ付兒童
昭和十三年	尋常	六三九	六、三八〇	二四〇、八九八	四五・八九	一八五・四九
	高等	×二	×二六	×七二三		
				五三、二三〇		
				×一一八		
同十二年	尋常	六四一	六、一九六	二三九、五四〇	四六・七一	一八三・五九
	高等	×二	×二六	×七二三		
				五〇、一八一		
				×二四		
同十一年	尋常	六四三	六、一二五	二三八、六九七	四六・五三	一八一・三一
	高等	×二	×二六	×七九〇		
				四八、一四〇		
				×二三		
同十年	尋常	六四五	六、〇三六	二三五、四九八	四六・六三	一八二・三五
	高等	×二	×二六	×八〇三		
				四八、二七八		
				×二〇八		

		學校數	教員數	兒童數	教員一人ニ付兒童	人口千ニ付兒童
同九年	尋常	六四七	五、九五〇	二三二、六三二	四六・七六	一七七・六八
	高等	×二	×二六	×七八五		
				四五、九四三		
				×九		

×印ハ附屬小學校ニ係ルモノナリ

(一) 教員ノ資格別及充實歩合ヲ示セバ次ノ如シ（但附屬校ヲ除ク）

學級數	男女別	本科正教員	專科正教員	准教員	代用教員	學級ニ對スル本科正教員充實歩合（百ニ付）
五、七六三	男	三、四五六	二一二	三〇四	三七七	八〇・九四
	女	一、三〇八	二五五	二〇九	三八〇	
	計	四、六六四	四六六	五一三	七五七	
尋常	四、六八三					
高等	一、〇七九					

一三 諸學校

本縣ノ昭和十四年三月一日現在ニ於ケル小學校以外ノ諸學校總數ハ五百五十校ニシテ內師範學校二、中學校十一、高等女學校十九、青年學校教員養成所二、實業學校四百七十七、盲學校二、聾啞學校一、其ノ他各種學校三十六ナリ

		學校數	教員數	生徒數	入學者數	卒業者數
師範學校	縣立	二	五一	五九八	二二六	二〇五
中學校	縣立	一〇	二三六	五、五四三	一、三四六	九五五
	其ノ他	一	二〇	四一七	一三七	五五
高等女學校	縣立	一〇	一九〇	五、〇一三	一、五二一	一、二二六
	其ノ他	三	五三	一、一三五	三九一	二三八
實科高等女學校	其ノ他	六	五八	一、四二四	四五〇	二九三
實業學校	農學校	一一	一四七	二、八八六	一、一〇八	九四一
	農學校	二	二五	四五五	一七六	一五九
	商業學校	四	七七	一、七七八	四四六	三〇九
	工業學校	一	二六	四六三	一一八	一〇八
	職業學校	六	五三	六五三	三三〇	二三七
	青年學校	四五三	三、〇八一	四八、六一九	二五、四六二	一〇、九八二
青年學校教員養成所	縣立	二	三〇	六〇	六〇	六〇

盲學校	縣立	一	一〇	六七	一二	二一
	其ノ他	一	五	一二	二	二
聾啞學校	縣立	一	九	七九	一六	七
其ノ他ノ學校	中學校ニ類スル 其ノ他	三	四一	二二五	一三〇	二九
	高等女學校ニ類スル 其ノ他	三	四七	七六七	三六三	三二一
	其ノ他	三〇	一八四	二、二六一	一、三四九	一、一二一
計	縣立	四二	七七六	一六、四八七	四、八五三	三、八三二
	其ノ他	五〇八	三、五六七	五五、九八六	七八、七九〇	一三、四三七

一四 社會教育

本縣昭和十四年三月一日現在ニ於ケル青年學校ノ總數ハ四百五十三内公立四百五十一私立二ニシテ生徒數四萬八千六百十九人ナリ又青年團ハ其ノ數七百七十内男三百八十三女三百八十七ニシテ團員數ハ男四萬九千四百九十三人、女三萬八千八百八十八人ナリ圖書館ハ八十二内公立五十三、私立二十九ニシテ圖書冊數十六萬四千七百五十三冊其ノ閲覧人員二十九萬二千六百八十二人ナリ

其ノ他公立大禮記念教育參考館一アリ

一 青年學校

	校數	教員及指導員數	生徒數	年度内卒業者
昭和十三年度	四五三	四、八〇〇	四八、六一九	一〇、九八二
同 十二年度	四五二	四、五九一	四五、九〇二	一〇、八一八
同 十一年度	四五二	四、五七二	四六、四一七	一一、〇一七
同 十年度	四五二	四、四四四	四六、九〇七	一〇、九〇五

二 青年團

	男 團體數	男 團員數	男 經費	女 團體數	女 團員數	女 經費
昭和十三年度	三八三	四九、四九三	五二、三七九	三八七	三八、八一八	二一、六〇五
同 十二年度	三八六	五二、三二五	五二、五六九	三八七	三七、八三九	二〇、四九〇
同 十一年度	三八四	五四、三七五	四九、四一一	三八七	三六、八八六	一八、一一四
同 十年度	三八三	五五、〇一三	四七、七八四	三八七	三七、一七七	一七、七三三
同 九年度	三八〇	五四、九九三	四六、五三五	三八四	三六、九四一	一七、一五一

三 圖書館

	館數	圖書冊數 和漢書	圖書冊數 洋書	圖書冊數 計	閲覧人員
昭和十三年度 公立	五三	一三八、七一三	六、四二二	一四五、一三五	二六一、五八七
昭和十三年度 私立	二九	一九、二〇六	四一二	一九、六一八	三一、〇九五
同 十二年度 公立	五三	一三七、五五七	六、四〇四	一四三、九六一	二三五、九六五
同 十二年度 私立	三〇	一九、八二〇	四六四	二〇、二八四	三一、五六一
同 十一年度 公立	五三	一三五、〇六六	六、五八三	一四一、六四九	二九八、四四五
同 十一年度 私立	三四	二四、九六四	四五六	二五、四二〇	四四、三五一
同 十年度 公立	五四	一三二、七四三	六、三九〇	一三九、一三三	二九〇、七二三
同 十年度 私立	三四	二六、七四八	三三五	二七、〇八三	四五、七〇四
同 九年度 公立	五五	一三〇、八七七	六、四〇一	一三七、二七八	三四一、六二三
同 九年度 私立	三九	二九、五二〇	四八〇	三〇、〇〇〇	一〇、五六五

一五　公學費

本縣ニ於ケル昭和十三年度ノ公學費支出總額八百三十八萬千九百六十二圓ニシテ內縣經濟ニ屬スルモノ百七十一萬八百二十圓市經濟ニ屬スルモノ三十萬五百九十九圓町村經濟ニ屬スルモノ六百三十七萬五百四十三圓前年ニ比シ零割三分ノ增加ヲ示セリ、又收入總額ハ三百九十三萬九千八百七十七圓ニシテ內縣經濟ニ屬スルモノ百萬五千四十一圓、市經濟ニ屬スルモノ十萬三千九百五十九圓、町村經濟ニ屬スルモノ二百八十三萬八百七十九圓前年ニ比シ一割一分九厘ノ增加ヲ示セリ

	昭和十三年度		昭和十二年度		昭和十一年度	
	支出	收入	支出	收入	支出	收入
小學校	五、六六六、九四八円	二、七〇八、七三五円	五、五五三、四五〇円	二、四七四、四〇七円	五、九四〇、九七四円	二、四五一、五九六円
師範學校	一五三、一四四	四五、〇七七	一八一、七四〇	四七、九九六	一四四、七〇四	四七、五三〇
中學校	三八四、六一〇	二三六、七九一	三六八、三九九	二三六、七〇五	四二一、七〇三	二五一、四〇三
高等女學校	四七四、四八六	三五四、八五五	三九九、四六〇	二七四、三三九	三九六、七四四	三八五、六三四
實業學校	五三一、四四〇	三七〇、〇八〇	五四八、一四三	二四〇、四七一	四七〇、〇九〇	二七三、五六九
青年學校	五六七、四四五	一八一、三九二	五一九、九八三	二〇三、七四二	四七二、八九六	一四一、九〇八
青年學校教員養成所	一三、二八七	五、四七八	六、六九九	一九三	七、三四四	八九八
盲學校	九、四七二	二、六五三	八、七九七	一、〇五六	八、六三一	七七五

	昭和十三年度		昭和十二年度		昭和十一年度	
	支出	收入	支出	收入	支出	收入
聾唖學校	七、八七七	九九	七、六四〇	一、四二〇	七、四八八	一、二五三
圖書館	一〇、四三三	八五〇	九、九三六	六七	一〇、三三四	二九
幼稚園	一〇、五六〇	七、〇三八	八、六七五	六、一二九	一一、一三四	六、〇六六
其ノ他	五五三、二七〇	二六、八四一	五三四、三六六	四四、六一三	四七〇、五三二	三四、六四五
計	八、三八一、九六二	三、九三九、八七九	八、一三七、二八八	三、五二一、一二七	八、三六二、四六三	三、五九四、三〇六

一六 農家戸數

本縣農家戸數(昭和十三年度末現在)ハ十八萬六千八戸ニシテ總戸數ノ六割四分ヲ占メ全國ノ凡第五位ニアリ之ヲ耕作者別ニ分テバ自作四萬五千九百七十六戸、自作兼小作七萬七千六百五十六戸、小作六萬二千三百七十六戸ニシテ農家戸數一戸當リ平均耕地面積ハ一町二段歩弱ニ當ル

農家戸數ノ最モ多キハ那珂郡ノ一萬八千三百十六戸ニシテ東茨城郡ノ一萬七千六百七十七戸之ニ次ギ總戸數百ニ比シ農家戸數ノ最モ多キハ筑波郡ノ八一・八戸ニシテ水戸六・四戸最下位ニアリ

農家戸數

	總數	自作	自作兼小作	小作	總戸數百ニ付農家戸數	農家戸數一戸當耕地面積
						町
水戸市	八三	二三三	四六九	二三	六・四	〇・四六
東茨城郡	一七、六七七	四、九七九	七、二九四	五、二〇四	七三・〇	一・一九
西茨城郡	九、五二一	二、九五一	三、八七七	二、六八三	六九・八	一・一〇
那珂郡	一八、三一六	六、一一二	七、九九一	四、二一四	七四・九	一・〇三
久慈郡	一六、五六一	五、八〇〇	六、二八四	四、四七七	七〇・七	〇・八三
多賀郡	八、五六八	二、七二八	三、一二八	二、七二三	二八・六	〇・七八
鹿島郡	一二、七四〇	二、三三〇	五、二六五	五、一四五	七五・九	一・三五
行方郡	八、一三三	一、三八九	三、二九五	三、四四九	七八・三	一・二四
稻敷郡	一五、三一六	三、一七八	六、一六一	五、九七七	七四・五	一・五三
新治郡	一六、三三一	三、九九四	六、七二六	五、六三一	六一・四	一・三五
筑波郡	一二、一八七	二、三〇五	五、一八七	四、六九五	八一・八	一・二九
眞壁郡	一五、〇六六	三、一一〇	六、六七九	五、二七七	六六・五	一・三〇
結城郡	一三、〇〇〇	二、二六五	五、五二一	五、一三四	五九・〇	一・二九
猿島郡	一四、七四七	三、二〇三	六、九二五	四、六二九	七二・一	一・二四
北相馬郡	七、〇三三	一、四〇〇	三、一四二	二、四九〇	七五・五	一・二五
計	一八六、〇〇八	四五、九七六	七七、六五六	六二、二七六	六四・三	一・一九

(一) 耕作スル耕地ノ廣狹ニ依リ區別シタル農家戸數ヲ示セバ次ノ如シ

	五段未滿	五段以上	一町以上	二町以上	三町以上	五町以上	計
昭和十三年	四五、九二九	五一、八〇五	五九、六九九	二三、二三四	五、七七九	四六二	一八六、〇〇八
同十二年	四六、四二八	五四、八五〇	五六、七二四	二三、七九〇	五、九五六	五二九	一八七、二七七
同十一年	四五、八二九	五五、〇七三	五六、三五八	二三、〇四五	六、一三一	五七一	一八七、一〇七
同十年	四六、五九八	五五、三〇六	五五、二五七	二三、七五九	六、〇六四	五六九	一八七、五一三
同九年	四七、二〇四	五五、八〇五	五五、四八五	二二、七八五	五、八七六	四九三	一八六、六四八

一七 耕地面積

本縣ニ於ケル昭和十三年末現在ノ耕地面積ハ二十二萬二千二百五十七町四段歩ニシテ總面積ノ三割六分ヲ占メ全國ノ凡第三位ニアリ而シテ內田九萬五千八百二十一町七段歩、畑十二萬六千四百三十五町七段歩ニシテ田四割三分、畑五割七分ノ割合ニ當レリ

耕地面積ノ最モ大ナルハ稻敷郡ニシテ二萬三千三百八十四町六段歩ヲ有シ之ニ次グハ新治郡ノ二萬二千二十八町歩ナリ

今總面積ニ對スル耕地面積ノ割合ヲ觀ルニ結城郡ノ六割三分第一位ヲ占メ眞壁郡ノ五割六分之ニ次ギ最モ下位ニアルハ多賀郡ノ一割二分ナリ

耕地面積

	總數	田	畑	百分比例 田	百分比例 畑	總面積ニ對スル耕地面積ノ割合
	町	町	町			
水戸市	三七九・九	一二五・三	二五四・六	三三・〇	六七・〇	二九・五
東茨城郡	二、〇三九・四	六、八二九・三	一四、二一〇・一	三二・五	六七・五	二八・三
西茨城郡	一〇、四三九・八	四、九六七・三	五、四七二・五	四七・六	五二・四	二六・七
那珂郡	一八、六六七・二	五、五三四・一	一三、一四三・一	二九・六	七〇・四	二六・一
久慈郡	一三、八一八・三	六、四二七・九	七、二九〇・四	四六・五	五三・五	一六・九
多賀郡	六、六八七・〇	三、七二一・九	二、九七五・一	五五・五	四四・五	一一・九
鹿島郡	一七、三一〇・〇	六、五〇四・一	一〇、八〇五・九	三七・六	六二・四	二六・五
行方郡	一〇、九〇八・一	六、一一六・八	四、七九一・三	五六・一	四三・九	二二・五

稻敷郡	二三、六八四・六	一三、八一九・六	九、八六四・〇	五九・一	四〇・九	四二・一
新治郡	二三、〇二八・〇	九、四五六・四	一三、五七二・六	四二・九	五七・一	三九・六
筑波郡	一五、七〇五・五	七、一七五・四	八、五三〇・一	四五・七	五四・三	三八・〇
眞壁郡	一九、五六一・三	九、五二九・九	一〇、〇三一・四	四八・七	五一・三	三六・一
結城郡	一六、七二〇・〇	六、一二八・三	一〇、五〇一・七	三七・二	六二・八	三六・一
猿島郡	一六、八三三・九	四、五二八・〇	一二、三〇五・九	二六・九	七三・一	三五・二
北相馬郡	八、七四四・四	四、八八七・四	三、八八七・〇	五五・七	四四・三	五一・五
計	二二二、二五七・四	九五、八二一・七	一二六、四三五・七	四三・一	五六・九	二六・二

一八　生産總額

本縣ノ昭和十三年ノ總生産額ハ三億四千九百五十三萬五千六百三十圓ニシテ全國ニ於ケル地位ハ第二十二位ニアリ内工産ハ一億二千七百六十三萬四千五百十圓ニシテ全生産額ノ四割四分ニ當リ農産ハ一億六千六百八十八萬七千三百二十圓ニシテ全生産額ノ四割七分ニ當リ水産ハ總額六百三十七萬九千百四十圓ニシテ全生産額ノ一分ニ當リ林産ハ總額三千九百五十圓ニシテ全生産額ノ千分ノ一ニ當リ其ノ他ハ總額九十七萬三千二百圓ニシテ全生産額ノ千分ノ三ニ當リ鑛産ハ總額ノ千分ノ一ニ當リ之ヲ占メ農産ニ於ケル地位ハ第二十二位ニアリ内工産ハ一億二千七百六十三萬四千五百十圓ニシテ全生産額ノ四割四分ニ當リ水産ハ總額六百三十七萬九千百四十圓ニシテ全生産額ノ一分ニ當リ林産ハ總額三千九百五十圓ニシテ全生産額ノ千分ノ一ニ當リ其ノ他ハ總額九十七萬三千二百圓ニシテ全生産額ノ千分ノ三ニ當リ鑛産ハ總額ノ千分ノ一ニ當リ之ヲ占メ農産ニ於ケル地位ハ第二十二位ニアリ

	農産	水産	林産	其ノ他	鑛産
昭和十三年	一三、〇九六、六六八円	三五、〇六八、九四三円	一五、六四三、三六九円	九、六三〇、〇〇一円	二九、二三九、九四一円
同十二年	一三、七九六、三九三円	三五、〇六八、九四三円	一五、六四三、三六九円	九、六三〇、〇〇一円	二九、二三九、九四一円
同十一年	一三、五〇六、八六〇円	三五、〇六八、九四三円	一五、六四三、三六九円	九、六三〇、〇〇一円	二九、二三九、九四一円
同十年	九、六三四、六六〇円	四、九四〇、〇六八円	六、四三一、三六九円	九、六三〇、〇〇一円	二九、二三九、九四一円
同九年	九、〇一〇、九二八円	六、四三一、三六九円	三、〇九八、五三一円	九、六三〇、〇〇一円	二九、二三九、九四一円

現住人口一人當リ

	農産	水産	林産	其ノ他	鑛産
昭和十三年	三四、〇九六、六六八円	八、〇九四、九四三円	二、五四三、三六九円	二、六三〇、〇〇一円	三九、二三九、九四一円
同十二年	三五、七九六、三九三円	八、〇九四、九四三円	二、五四三、三六九円	二、六三〇、〇〇一円	三九、二三九、九四一円
同十一年	三五、〇六八、九四三円	八、〇九四、九四三円	二、五四三、三六九円	二、六三〇、〇〇一円	三九、二三九、九四一円
同十年	四九、六三四、六六〇円	一〇、一〇〇、〇六八円	六、四三一、三六九円	二、六三〇、〇〇一円	三九、二三九、九四一円
同九年	九、〇一〇、九二八円	六、四三一、三六九円	三、〇九八、五三一円	九、六三〇、〇〇一円	二九、二三九、九四一円

一九　昭和十二年本縣生産高ノ全國ニ於ケル地位

	順位	本縣	全國
農産	二二	一三、六五三、九町	六、〇八九、三五町
米	二二	一三、六五三、九町	三、二七九、八六町
内 陸稻	一一	八、三一五、一町	一、四八五、三町
水稻	一一	五、三三八、八町	一、七九四、三町
作付面積	一一	一三、六五三、九町	三、二七九、八六町
收穫高	一一	二九、四〇三、五石	六、〇八九、三五町
別	一一	二九、四〇三、五石	六、〇八九、三五町
畑	二二	八、七一七戸	五、五四四、八九戸
田	二二	四、〇〇〇、二戸	三、二七九、八六町
戸數	五	五、五四四、八九戸	五、五四四、八九戸
別	二二	八、七一七戸	五、五四四、八九戸
高	二二	一三、六五三、九町	三、二七九、八六町
別	一一	二九、四〇三、五石	六、〇八九、三五町

別	高	付種段	収穫	別	高	付種段	作付	別	高	付種段	収穫	別	高	付種段	作付
蕪				ネギ				里芋				生大根			
九五	二	三	三	九五	二	三	三	九五	二	三	三	九五	二	三	三
九五	二	三	四	九五	二	三	四	九五	二	三	四	九五	二	三	四
九五	二	四	一	九五	二	四	一	九五	二	四	一	九五	二	四	一
九五	二	四	二	九五	二	四	二	九五	二	四	二	九五	二	四	二
九五	二	四	三	九五	二	四	三	九五	二	四	三	九五	二	四	三
九五	二	四	四	九五	二	四	四	九五	二	四	四	九五	二	四	四
九五	二	四	五	九五	二	四	五	九五	二	四	五	九五	二	四	五
九五	二	四	六	九五	二	四	六	九五	二	四	六	九五	二	四	六
九五	二	四	七	九五	二	四	七	九五	二	四	七	九五	二	四	七
九五	二	四	八	九五	二	四	八	九五	二	四	八	九五	二	四	八
九五	二	四	九	九五	二	四	九	九五	二	四	九	九五	二	四	九
九五	二	四	十	九五	二	四	十	九五	二	四	十	九五	二	四	十
九五	二	四	十一	九五	二	四	十一	九五	二	四	十一	九五	二	四	十一
九五	二	四	十二	九五	二	四	十二	九五	二	四	十二	九五	二	四	十二

別	高	付種段	収穫	別	高	付種段	作付	別	高	付種段	収穫	別	高	付種段	作付
イサワミマ				ア				小				大			
九五	二	三	三	九五	二	三	三	九五	二	三	三	九五	二	三	三
九五	二	三	四	九五	二	三	四	九五	二	三	四	九五	二	三	四
九五	二	四	一	九五	二	四	一	九五	二	四	一	九五	二	四	一
九五	二	四	二	九五	二	四	二	九五	二	四	二	九五	二	四	二
九五	二	四	三	九五	二	四	三	九五	二	四	三	九五	二	四	三
九五	二	四	四	九五	二	四	四	九五	二	四	四	九五	二	四	四
九五	二	四	五	九五	二	四	五	九五	二	四	五	九五	二	四	五
九五	二	四	六	九五	二	四	六	九五	二	四	六	九五	二	四	六
九五	二	四	七	九五	二	四	七	九五	二	四	七	九五	二	四	七
九五	二	四	八	九五	二	四	八	九五	二	四	八	九五	二	四	八
九五	二	四	九	九五	二	四	九	九五	二	四	九	九五	二	四	九
九五	二	四	十	九五	二	四	十	九五	二	四	十	九五	二	四	十
九五	二	四	十一	九五	二	四	十一	九五	二	四	十一	九五	二	四	十一
九五	二	四	十二	九五	二	四	十二	九五	二	四	十二	九五	二	四	十二

品目				
ナタネ	作付段別	一、五三三・八町	一六	二一、九四四・〇町
	收穫高	一七、〇四九石	一五	一、一〇三、六三〇石
蒟蒻芋	作付段別	六六八・五町	五	九、二七九・二町
	收穫高	一、二三六、六八二貫	五	一五、二九六、七四四貫
葉煙草	作付段別	四、四七一・二町	三	三四、九〇九・二町
	收穫高	二、〇一〇、五四七貫	三	一七、〇四九、八二〇貫
製茶		二五三、三九六貫	八	一四、三七六、七六二貫
ウメ		一六、〇三三石	六	三四三、四五五石
モモ		一七〇、一四七貫	二六	三、三五三、五〇四貫
梨		一、九九五、三〇〇貫	四	四三、八二五、一六六貫
養蠶	養蠶戸數	六二、九四九戸	七	一、八一八、五五二戸
	掃立數量	六、六五四、一六三瓦	六	一四三、八三九、一一七瓦
	收繭高	三、八八三、八一七貫	四	八五、九七二、三六三貫

畜産

品目			
馬	？		
豚	？		
緬羊	二四頭	三五	八九、八一五圓
山羊	二、九三〇	一四	二九三、三〇三
鶏	一、六〇一、七六五羽	九	五一、二六五、八九二圓
鶩	五、三三五	一九	五二二、一六〇

林産

品目				
スギ	國有	五三、〇八〇石	七	二、八四七、一八九石
	公有	九四四	四一	七八四、五三五
	社寺有	七〇五	二六	七八、五三一
	私有	三五、六四五	二七	二四、〇六五、三五九
ヒノキ	國有	四三、四八四	一	三四六、一二七
	公有	—	—	一三九、〇五〇
	社寺有	二〇	二五	二一、九四四
	私有	一六、八七七	三〇	三、一七四、三〇五
マツ	國有	六五、一九七	九	一、七三六、八三六
	公有	二六〇	四三	一、七九〇、九〇七
	社寺有	三一九	二九	一二七、四九二
	私有	一七七、四三一	二五	一五、九八九、四八七

カシ	國有	一、〇七一	三	二三、一二四
	社寺有	—	—	二、三二八
	公有	三〇	八	五〇四
	私有	四、八六六	三	二三六、五二六
ケヤキ	國有	五、四八八	五	六〇七、二六五
	社寺有	—	—	三、二〇三
	公有	五〇	九	一、一三一
	私有	三、九五一	七	一〇六、六八五
クリ	國有	九、七八六	七	二〇六、三〇九
	社寺有	—	—	五三、七五〇
	公有	—	—	二、〇四三
	私有	七、六三九	二〇	五四一、二四七
キリ	國有	—	—	二三六
	社寺有	—	—	二三三
	公有	—	—	七九
	私有	三、四三三	三	二三七、九五〇
竹材	公有	八一八束	七	二、四三四束
	私有	—	—	一四九、七八七

竹材	社寺有	八六四	一六	三八、三三八
	私有	一五一、八三一	九	五、一八三、〇三九
栗實		一三、三七八石	三	一七三、七八一石
杉皮		七二九、四三四坪	八	一九、一四三、八六四坪
木炭		二、六〇一、五四二貫	三三	六〇三、二九六、二七一貫
花崗岩		三〇、七五九・八立方米	五	五四四、三三三・五立方米
水産業者		二六、三四〇人	三三	一、五〇一、八八三人
漁船		六、三五〇隻	二七	三六四、三六〇隻
水産				
沿岸漁獲物				
イワシ		二四、八〇九、八七四貫	三	二六八、一六三、九五〇貫
カツヲ		一、三〇〇	三三	三三、四三三、一六七
タヒ		八一、九三三	二一	三、〇九六、九一九
カレヒ、ヒラメ		三三、六一六	二九	五、〇六八、〇四一
ワカサギ		一六七、六三三	二	六九一、三六四
ウナギ		三八、八五五	五	八〇三、六七六
サケ		一〇、〇九〇	九	一七、二三四、六五四

コヒ	二八、七六〇	二	四二九、四三五
遠洋漁獲物			
イワシ	三六八、二〇〇	八	五三、九五七、五三九
カツヲ	三八、一一七	二〇	二四、八二〇、三八一
マグロ	一四三、八二四	三	九、八六五、八六八
サンマ	一、三〇三、三七一	一	四、一三三、二五一
水產製造物			
カツヲ節	二一、二二四	一六	二、五五〇、八八四
イワシ節	二九、六六六	一〇	一、三三三、六八二
イワシ(鹽乾)	二七、二〇八	七	五、四〇六、三七一
イワシ(煮乾)	一、一八二、五七三	三	三三、三八五、六四九
イワシ(鹽藏)	一、三三三、六五八	一	三、四九五、六三三
サンマ(鹽藏)	一四五、三七五	二	三五〇、五九五
イワシ粕	六、五九五、八一四	三	五六、一四四、八一七
イワシ油	一、五四六、一四七	四	二〇、一六三、一〇四
ツクダニ	三九、三八七	一三	二、九四五、〇四一
ミリンボシ	五三 七六一	四	一、二七二、四四〇
工產			
綿織物	一、一三七、九五三円	三四	一、一一三、六八五、一五六円

絹織物	七四八、八三一	二六	六四四、二六二、五八九
絹綿交織物	三七六、九四七	二〇	七七、一八五、三三七
陶磁器	一〇九、二七八	二四	二五、一九一、三七六
竹製品	二四一、九一六	一五	一一、六二八、二一七
木製品	二、九一九、一七三	一三	三三五、六三八、二三〇
籐製品	四一、二三六	一三	二、四三七、五四七
生絲	二、一〇〇、六九四石	一五	五四八、八〇四、九九六石
清酒	六三、四三九瓩	二四	三、九八三、一一九瓩
澱粉	五、〇九一、一四七	七	三三一、二一六、〇二三

二〇 農産

本縣昭和十三年中ノ農産物生産總額ハ一億二千四百三十九萬六百七十八圓ニシテ總生産價額ノ三割六分ヲ占メ全國ノ凡ソ第三位ニアリ而シテ内米ハ五千六百十二萬三千五百三十八圓ノ巨額ニ達シ麥ノ二千五百三十六萬千八百八十四圓、繭ノ千四百三十萬千九百十三圓等其ノ主ナルモノナリ

(一) 米

			昭和十三年	同 十二年	同 十一年	同 十年	同 九年
水稲	作付段別	粳米	八八、八六九・七町	八八、九四七・六町	八八、五六七・〇町	八七、九五八・〇町	八六、〇三七・七町
		糯米	五、七八五・八	五、九九二・五	六、二四一・〇	六、一七六・九	六、〇六八・二
		計	九四、六五五・五	九四、九四〇・一	九四、八〇八・〇	九四、一三四・九	九二、一〇五・九
	収穫高	粳米	一、二三三、〇七九石	一、八八七、二七三石	一、七八三、〇二七石	一、三二二、六九四石	一、五三六、二四六石
		糯米	七二、七六五	一二六、八二九	一二六、八九一	八五、一〇五	九九、〇三四
		計	一、三〇五、八四四	二、〇〇四、一〇三	一、八九九、九〇八	一、三九七、七九九	一、六三五、二八〇
	價額		四四、〇三七、七六八円	六一、四二二、一三二円	五一、八三六、六二六円	三七、九四〇、四七三円	四三、九九五、六九一円
陸稲	作付段別	粳米	一五、七七二・一町	一六、三八二・八町	一四、三三九・七町	一三、八二六・五町	一〇、八四七・四町
		糯米	二二、一〇七・二	二二、二八九・六	二二、三二五・二	二〇、〇六一・二	一九、七〇四・四
		計	三七、八七九・三	三八、六七二・四	三六、六六四・九	三三、八八七・七	三〇、五五一・八

			昭和十三年	同 十二年	同 十一年	同 十年	同 九年
陸稲	収穫高	粳米	一五六、六八五石	九七、一一九石	一八一、五六八石	一三三、四九一石	一〇三、六一九石
		糯米	二二四、四九八	一三四、九六二	二七九、九七〇	二二一、九二三	一八六、一八一
		計	三八一、一八三	二三二、〇八一	四六一、五三八	三五四、四一三	二八九、七八〇
	價額		一二、〇八五、七七〇円	六、三二七、一三六円	一一、二四五、二四五円	九、三八九、七四八円	七、〇五八、五八四円
計	作付段別		一三二、五三四・八町	一三三、六一二・五町	一三一、四七二・九町	一二八、〇二二・六町	一二二、六五七・七町
	収穫高		一、六八七、〇二七石	二、二三六、一八三石	二、三六一、四四六石	一、七五二、二一三石	一、九二五、〇六〇石
	價額		五六、一二三、五三八円	六七、七三八、二五七円	六三、〇八一、八七一円	四七、三三〇、三二一円	五一、〇五四、二七五円

(二) 麥

		昭和十三年	同 十二年	同 十一年	同 十年	同 九年
大麥	作付段別	三五、三八三・九町	三三、一三三・七町	三三、六五四・七町	三三、七〇八・五町	三一、三四六・二町
	収穫高	七二六、六一八石	八〇六、六六四石	七七五、六二七石	八六五、三四七石	七九九、七五一石
	價額	一〇、三五六、二五六円	九、一八四、一六二円	七、八二九、四三三円	六、九七三、九一八円	六、四四二、七九五円
裸麥	作付段別	二、六四三・四町	二、七七三・一町	二、七三二・七町	二、九五三・七町	二、八五〇・二町
	収穫高	三四、三二一石	四一、七六七石	三九、六七二石	四七、六六九石	五〇、五〇七石
	價額	五五五、六八七円	五五七、八四五円	四八二、九七九円	四七四、九五九円	四九五、四二四円

小麥	作付段別	五三、八二七・二町	五三、六〇三・二町	五〇、四八四・九町	四八、三五一・九町	四七、一五九・六町
	收穫高	六五二、三九三石	七二四、一九一石	六九三、九二五石	七五八、四六九石	七七六、七一七石
	價額	一四、四四九、四四八円	一四、三三三、五三三円	一三、七七七、九五六円	九、四七七、〇一五円	九、五八六、三八六円
燕麥	作付段別	四・五町	二・九町	八・六町	三・〇町	四・五町
	收穫高	四一石	二八石	一八五石	五三石	六八石
	價額	四九三円	二五四円	一、三三四円	三〇五円	四二〇円
計	作付段別	九一、八五九・〇町	八九、五二四・九町	八六、八七九・九町	八四、八八一・一町	八一、三六〇・五町
	收穫高	一、四一三、三六三石	一、五七二、六五〇石	一、五〇九、四〇九石	一、六七二、五一七石	一、六二七、〇四三石
	價額	二五、三六一、八八四円	二三、九七五、五九三円	二一、〇九一、六九一円	一六、九二六、一九七円	一六、五三四、九一五円

（三）郡市別ニ觀タル米麥生產數量及其順位（昭和十三年）

	水稻 生產高	水稻 順位	陸稻 生產高	陸稻 順位	麥 生產高	麥 順位
水戸市	一、四三二石	一五	一、二七〇石	一五	三、〇七六石	一五
東茨城郡	一〇八、〇六八	五	四九、六一七	二	一三八、五六一	五
西茨城郡	七六、八九〇	一〇	一五、四五七	一〇	四八、三三三	一二
那珂郡	八二、五四五	九	四六、二九二	三	一五六、五四三	三
久慈郡	九七、〇四四	六	一〇、〇四七	一一	八八、八五八	七
多賀郡	六四、四四四	一二	七、六二三	一四	三四、〇〇八	一四
鹿島郡	九二、九三〇	七	二七、六三七	七	一二四、一八〇	六
行方郡	八五、二四八	八	八、〇三一	一三	三五、六九九	一三
稻敷郡	一〇九、一五六	四	二一、二三九	九	六八、七六七	一〇
新治郡	一五七、八九三	一	三一、九二三	四	八五、一〇一	八
筑波郡	一一四、〇六八	三	二八、四四二	六	七四、九〇七	九
眞壁郡	一四七、二七一	二	二六、七六三	八	一五九、五〇三	二
結城郡	七四、一一八	一一	二九、二〇七	五	一四〇、七三五	四
猿島郡	四〇、四七三	一四	五九、〇七一	一	二三三、九一八	一
北相馬郡	五二、二六五	一三	八、五七四	一二	四三、一九五	一三
合計	一、三〇五、八四四	｜	三七一、一八三	｜	一、四一三、三六三	｜

（四）蠶繭

	養蠶戸數	掃立數量	收繭高	價額	養蠶一戸ニ付掃立數量
昭和十三年	五八、八四七	五、六二二、〇七一瓦	三、三四九、〇三八貫	一四、三〇一、九九三円	九六瓦
同十二年	六三、九六四	六、六五四、一六三	三、八七九、六一三	一八、五〇八、九七六	一〇六
同十一年	六三、五四〇	六、七七五、七三三	三、八五一、三九八	一七、五六八、五三八	一〇七

同十年	六五、七五七	六、八〇三、一五〇	三、四六二、三九六	一四、二二八、七五五	一〇三
同九年	六八、五二四	七、三三二、九三九	三、九八六、九一九	八、四四八、〇八二	一〇六

昭和十三年中ニ於ケル生産及比率

	作付段別	數量	價額	價額ニ對スル百分比例
總額	—	—	一二四、三九〇、六七八円	一〇〇・〇
米	一三三、五三四・八町	一、六七七、〇三七石	五六、一三三、五三八	四五・一
麥	九一、八五九・〇	一、四二三、三六三	二五、三六一、八八四	二〇・四
食用農産物	四〇、九二四・〇	—	九、四〇〇、八八三	七・六
大豆	一五、六五九・九	一〇九、一三九	一、九八九、六三四	一・六
小豆	二、五〇八・七	一五、一四三	三三四、七三〇	〇・三
粟	一、九五六・二	二七、〇三四	三六四、二四三	〇・三
蕎麥	三、八六二・三	三四、一五五	四二一、九九八	〇・四
甘藷	二三、七二七・六	四六、九七一、七三七貫	四、四九五、七四二	三・六
馬鈴薯	一、九六五・七	七、一三四、七二六	七六五、八一九	〇・六
其ノ他	一、二四三・六	—	一、〇二八、七一七	〇・八
園藝農産物	—	—	九、〇四〇、五二一	七・三
果實	—	—	一、〇二七、七七八	〇・八
橘	—	一七、七四一石	二〇〇、五九八	〇・二
桃	—	一七〇、四四九貫	五六、三三一	〇・〇
生柿	—	一、二〇二、八八八	二一〇、九八六	〇・二
葡萄	—	四七五、〇三九	六二、〇一五	〇・〇
梨	—	一、八三七、九九八	四三五、五四一	〇・三
其他	—	—	七三、四一七	〇・一
蔬菜及花卉	一五、一五〇・四	—	八、〇二一、七三三	六・五
胡瓜	六五九・三	二、四三七、五三六貫	三三七、九〇五	〇・三
南瓜	七三八・二	二、六四四、五七四	四三二、八八三	〇・三
西瓜	一、六〇三・八	七、二九四、五〇二	九二〇、〇五八	〇・七
茄子	一、一二八・七	三、五〇〇、九〇五	五三五、五八七	〇・四
蕃茄	三三六・六	九三七、三四三	一四一、二二六	〇・一
生大根	二、一〇四・〇	二、六一七、九七二	一、〇二八、〇三〇	〇・八
胡蘿蔔	四八九・八	一、三六四、八七九	二九三、〇九九	〇・二
牛蒡	八八六・五	二、七三八、一二四	六六二、七一三	〇・五
里芋	二、四〇四・一	七、八七六、八一六	一、二九八、八五三	一・一
蔥	七三四・二	二、一八九、四五九	四六九、八四五	〇・四
レンコン	六八・三	九四、六六八	四一、〇六五	〇・一

本縣昭和十三年中ノ畜産物總價額ハ八百九十萬四千七百二十圓ニシテ全國ノ凡第十四位ニアリ而シテ總生産價額ニ對比スレバ第四位ニ當リ其四千分ノ一ニ過ギザルモ家禽及卵ニ在リテハ五百分ノ一位ヲ占メ其他ハ家畜ニシテ之レガ生産價額中第三分ノ一ニ當リ全國ノ凡第十四位ニアリ而シテ總生産價額ニ對比スレバ第四位ニ當リ其四千分ノ一ニ過ギザルモ家禽及卵ニ在リテハ五百分ノ一位ヲ占メ其他ハ家畜ニシテ之レガ生産價額ハ八百九十萬四千七百二十圓ニシテ全國ノ凡第十四位ニアリ而シテ總生産價額ニ對比スレバ第四位ニ當リ其四千分ノ一ニ過ギザルモ家禽及卵ニ在リテハ五百分ノ一位ヲ占メ其他ハ家畜ニシテ之レガ生産價額ハ八百九十萬四千七百二十圓ニシテ全國ノ凡第十四位ニアリ而シテ總生産價額ニ對比スレバ第四位ニ當リ其四千分ノ一ニ過ギザルモ家禽及卵ニ在リテハ五百分ノ一位ヲ占メ其他ハ家畜ニシテ之レガ生産價額ハ八百九十萬四千七百二十圓ナリ

(一)　家畜頭數　(各年末現在)

		昭和十三年	同十二年	同十一年	同十年	同九年
牛	牡	六、九三	四、一九	三、五三	二、六四	一、六三
	牝	八、三〇〇	六、八五	五、五六	四、八三	四、六六
	計	三、三七三	三、〇三三	二、七三	二、四九	二、二九
緬羊	牡	三九	一八〇	二〇四	一〇六	九四
	牝	一、三四	六四	五五	三	二五
	計	一、三四	二四四	二五九	一三八	一一九
山羊	牡	二、九九	二、三四	一、八四	一、四三	一、三〇
	牝	五四	五六	四三	三六	三五
	計	三、〇四	二、三〇	一、九二	一、五二	一、三八

豚	牝	三九、三三一	三七、七八五	四〇、三三五	三七、二九七	三五、六六五
	牡	二一、四八〇	二一、三八六	二一、一九五	一九、一二四	二〇、三〇三
	計	六〇、八一一	五九、一七一	六一、五三〇	五六、四二一	五五、九六七

(二) 家禽

		飼養戸數	飼養羽數	價額	産卵 數量	産卵 價額
昭和十四年	鶏	一三三、二八五	一、六〇九、一〇三羽	一、五二〇、五〇一円	一三〇、八九三、一八七個	四、九一三、〇六一円
	鶩	三六八	五、二六一	五、五〇九	三三六、一八〇	九、二九九
	計	一三三、六五三	一、六一四、三六四	一、五二六、〇一〇	一三一、一二八、三六七	四、九二二、三六〇
同十三年	鶏	一三三、七五八	一、五八六、八六五	一、一二七、五三〇	一二九、一五三、八七六	三、七七七、三六三
	鶩	三八五	二、八二九	二、三九五	一三四、四四四	四、九六七
	計	一三三、一四三	一、五八九、六九四	一、一二九、九二五	一二九、二八八、三二〇	三、七八二、三三〇
同十二年	鶏	一三三、七八七	一、六〇一、七六五	九二三、九二八	一三三、八六〇、八二一	三、二三六、〇五九
	鶩	五四一	五、二三五	三、四三五	二六八、七二六	七、六六〇
	計	一三四、三二八	一、六〇七、〇〇〇	九二六、三六三	一三四、一二九、五四七	三、二四三、七一九

		飼養戸數	飼養羽數	價額	産卵 數量	産卵 價額
同十一年	鶏	一三五、二九〇	一、六〇三、二二七	八二八、三四二	一三一、三八四、五三四	二、六八一、六一六
	鶩	七二二	六、七〇八	四、〇五九	二七七、五二五	七、五二二
	計	一三六、〇一二	一、六〇九、九三五	八三二、四〇一	一三一、六六二、〇五九	二、六八九、一三八
同十年	鶏	一二九、四〇二	一、六四一、七八〇	八〇九、四二三	一二六、四八一、五七〇	二、四八二、三三三
	鶩	九二一	八、八七五	五、四一六	四四〇、九三〇	一〇、九四五
	計	一三〇、三二三	一、六五〇、六五五	八一四、八三九	一二六、九二二、五〇〇	二、四九三、二六七

(三) 屠殺

		昭和十三年	同十二年	同十一年	同十年	同九年
成牛	頭數	一、四九五	一、三八二	一、一一三	一、〇九六	一、〇二五
	肉量	六二、七〇二貫	三九、四六七貫	六四、一五八貫	四四、五六一貫	四六、四二三貫
	價額	二〇一、二七五円	一二八、七六七円	一七七、六二六円	一三三、三三六円	一三四、四〇九円
馬	頭數	六四六	一、〇二五	一、一四七	一、〇九二	一、一三九
	肉量	二七、二八三貫	三八、一八三貫	四七、五五〇貫	三八、一七三貫	三九、〇六九貫
	價額	五四、五六六円	七六、七八九円	五七、〇三六円	四三、八〇七円	四〇、〇一八円
豚	頭數	五五、三七〇	五三、七五九	五〇、九四七	四一、八六五	四〇、二三三
	肉量	六五三、〇五七貫	六二六、七九七貫	六〇二、五二五貫	五八三、四五九貫	五三五、八四三貫
	價額	一、八六〇、七三八円	一、五二八、五〇三円	一、三〇六、七六七円	一、一四五、〇八二円	一、〇五四、六八六円

其他價額	一、二八七	一、二五四	七四六	七八〇	六〇〇

(四) 牛乳

	昭和十三年	同十二年	同十一年	同十年	同九年
搾乳場數	一三四	一五〇	一三五	一三八	一三八
乳牛頭數	一、〇〇〇	九二一	八九二	八五四	七九六
搾乳高	一一、五九五 石	一〇、三三九 石	九、三二一 石	八、三三二 石	七、六二七 石
價額	五九二、四一五 円	五一一、九八一 円	四三五、七八〇 円	三六五、二六一 円	三一七、〇四八 円

昭和十三年中ニ於ケル生産及比率

	數量	價額	價額ニ對スル百分比例
總額	—	八、九〇四、七二〇 円	一〇〇・〇
犢	三、四二四	二八七、一六一	三・二
仔緬羊	二九	八六七	〇・〇
仔山羊	七七七	五、八二三	〇・一
屠牛	六二、〇四四 貫	二〇二、〇六〇	二・三
屠馬	二七、二八三	五四四、五六六	〇・六

屠豚	六五三、〇五七 石	一、八六〇、七三八	二〇・九
牛乳	一一、五九五 羽	五九二、四一五	六・七
雛鷄	六〇七、六八三	三二三、六四〇	三・六
雛鶩	二、三四七 個	一、五五一	〇・〇
鷄卵	一三〇、八九二、一八七	四、九一二、〇六一	五五・二
鶩卵	二二六、一八〇	九、二九九	〇・一
其ノ他	—	六五四、五三九	七・三

産卵ハ自昭和十三年七月一日ノ調査ナリ
至同十四年六月末日

林業

本縣昭和十三年中ノ林産物生産總價額ハ千百九十九萬三千五百六十四圓ニシテ前年ニ比スレバ三分ノ二ノ減少ヲ示セリ全國ノ凡第二十一位ニシテ内用材ノ二百二十八萬七千百五十四圓、薪炭材ノ二百二十八萬七千百五十四圓、木炭三百四十二萬七千八百十七圓、薪炭材ノ九百三十一萬二千九百三十五圓等其ノ主ナルモノナリ

價額			數量	面積	昭和十三年
用材	價額	二、五九五、七三五円	六三、〇九七石	一、五五五・町三	同 十二年
		三、五四九、一六四円	六九、〇九七石	一、四五三・町五	
		二、九八四、五四円	六四、九八〇石	一、三九三・町	同 十一年
		二、一三四、一六円	四九、六四五石	一、四五五・町八	同 十年
		一、三三九、一四五円	三四、〇四八石	一、三九〇・町	同 九年
薪炭材	價額	二、三四〇、〇二二	五八、〇七四	三六・町四	昭和十三年
		二、二七五、五七四円	五四、三五八石	三四四・町八	同 十二年
		一、八六〇、〇九八	四五、〇七二	三五四・町二	同 十一年
		一、九三一、四五円	四六、〇〇〇石	三〇〇・町	同 十年
		一、三三七、一四円	三二、〇〇〇石	二〇〇・町	同 九年
木炭	價額	三、四四七、六七円	一、〇三四、一一	一、三四七・町	昭和十三年
		三、四四七、六七円	一、〇三四、一一	一、三四七・町	同 十二年
		三、四四七、六七円	一、〇三四、一一	一、三四七・町	同 十一年
		三、四四七、六七円	一、〇三四、一一	一、三四七・町	同 十年
		三、四四七、六七円	一、〇三四、一一	一、三四七・町	同 九年

價額			
林業ノ總計	價額	二、九九〇、〇五五円	六四、〇〇一、六
副産物ノ	價額	二、〇九〇、三五八円	三四、〇四一、六
木炭	價額	三、四四七、六七円	一、〇三四、一一
	數量		

昭和十三年中ニ於ケル生産及比率

價額百分ノ比率	價額	數量
100.0	三、五九五、七三五円	六三、〇九七石
三九・七	一、四二九、一六四円	二四、九八〇石
三三・三	一、一九八、五四円	二〇、八四五石
一四・三	五一四、一六円	八、九四五石
一〇・〇	三五九、一四五円	六、〇四八石
一・一	三九、六七円	一、〇三四、一一
三六・七	一三二、〇九八円	四五、〇七二
三・五	一二六、〇九八円	四、〇七二

訂正

薪炭	九、六二七、八〇八	三、〇一九、六四七	三二・二
造林用種子	—	一、七六二	〇・〇
樹實	—	三四八、一四九	三・九
樹皮	—	一四九、三四四	一・二
竹皮	三七、六四六貫	五、六三三	〇・一
柴草	五五、七八三、二六五	五〇三、三六三	四・二
タケノコ	一〇一、九〇七	二八、六〇七	〇・二
其ノ他	—	九、三六〇	〇・一

二三 水産

本縣昭和十三年中ノ水産物生産總價額ハ九百四十五萬三千六百十二圓ニシテ總生産額ノ三分強ニ當リ全國ノ凡第十四位ヲ占ム而シテ内生産額ノ最モ多キハ沿岸漁獲物ノ四百十四萬五千百八十七圓ニシテ水産製造物ノ三百九十六萬六千三百十二圓、遠洋漁獲物ノ百二十九萬六千二百六十三圓之ニ亞ギ水産養殖ハ四萬五千八百五十圓ナリ

水産物總價額

	昭和十三年	同十二年	同十一年	同十年	同九年
沿岸漁獲物	四、四二五、一八七円	四、六九六、九七五円	六、二四八、一五〇円	四、一九〇、七九三円	二、八一七、八〇五円
遠洋漁獲物	一、二九六、二六三	一、一三三、一七七	一、九六二、六三九	一、一五六、七七八	一、三六八、九七六
水産養殖	四五、八五〇	二三三、五九〇	九三、九二八	六三、二八〇	三六、四三〇
計	五、四八七、三〇〇	六、〇六三、七四二	八、三〇四、七一七	五、四〇九、八五一	四、二二三、二〇一
水産製造物	三、九六六、三一二	五、三九六、六〇六	九、一六四、〇六三	六、五九一、一六四	三、五六五、八二〇
合計	九、四五三、六一二	一一、四六〇、三四八	一七、四六八、七八〇	一二、〇〇一、〇一五	七、八〇九、〇二一

昭和十三年中ニ於ケル産額及比率

	數量	價額	價額ニ對スル百分比例
總額	—貫	九、四五三、六一二円	一〇〇・〇

貝

類											
其	一三、三三五	一二、〇〇五	二、三九四	三八、一八三	七六、四六一	二、〇五六	一三、一五七	二六、六七五	一〇五、一五三	一、〇三五	〇、九〇
ハ	一三、三三五	一二、〇〇五	二、三九四	三八、一八三	七六、四六一	二、〇五六	一三、一五七	二六、六七五	一〇五、一五三	一、〇三五	〇、九〇
カ											
ア											
マ											
ダ											
計											
ノ											
他											
リ											
キ											
ヒ											

動ノ其ノ水産他

類											
其	一九、六四〇	一三、六四〇	九四、四八五	七八、五六九	二、〇五、一八六	一七、三七七	一〇、五七、一七	一、〇七、八一	〇、九〇	〇、〇〇	〇、〇〇
ニ	一九、六四〇	一三、六四〇	九四、四八五	七八、五六九	二、〇五、一八六	一七、三七七	一〇、五七、一七	一、〇七、八一	〇、九〇	〇、〇〇	〇、〇〇
ノ											
他											
ヒ											
コ											
リ											
キ											

漢類

類											
其	五四、五九五	四七、〇四八	一三、五七五	一三、五七五	七六、五六五	二六、六三五	一六、五六五	三七、五三五	一二、六六六	六、五六六	〇、八〇
フ	五四、五九五	四七、〇四八	一三、五七五	一三、五七五	七六、五六五	二六、六三五	一六、五六五	三七、五三五	一二、六六六	六、五六六	〇、八〇
ワ											
ノ											
カ											
他											
リ											
メ											

其ノ他

類											
其	一九、六四〇	一三、六四〇	九四、四八五	七八、五六九	二、〇五、一八六	一七、三七七	一〇、五七、一七	一、〇七、八一	〇、九〇	〇、〇〇	〇、〇〇
ヨ	一九、六四〇	一三、六四〇	九四、四八五	七八、五六九	二、〇五、一八六	一七、三七七	一〇、五七、一七	一、〇七、八一	〇、九〇	〇、〇〇	〇、〇〇
ノ											
他											
ヒ											
コ											
リ											
キ											
ヒ											

魚類

類											
其	一七、四六〇	一四、五〇七	八、五九	三、一六〇	八五、八五〇	一、三、一五〇	一、五〇、一五〇	一、〇三、〇四〇	〇、〇三、〇四〇	〇、九〇	一、五〇
ウ	一七、四六〇	一四、五〇七	八、五九	三、一六〇	八五、八五〇	一、三、一五〇	一、五〇、一五〇	一、〇三、〇四〇	〇、〇三、〇四〇	〇、九〇	一、五〇
コ											
ナ											
サ											
ヒ											
ギ											
ケ											
ラ											
マ											
メ											
ヒ											
カ											
ロ											
バ											
ラ											
ジ											
他											
計	一七、四六〇	一四、五〇七	八、五九	三、一六〇	八五、八五〇	一、三、一五〇	一、五〇、一五〇	一、〇三、〇四〇	〇、〇三、〇四〇	〇、九〇	一、五〇

油類

類											
其	一、四六〇、〇五三	一、〇三、七四一	三、一五、八九九	二、一三、一三七	二九九、一七七	一八、六五八	一〇〇、四二五	一三、五七五	一二、六六六	六、五六六	〇、八〇
イ	一、四六〇、〇五三	一、〇三、七四一	三、一五、八九九	二、一三、一三七	二九九、一七七	一八、六五八	一〇〇、四二五	一三、五七五	一二、六六六	六、五六六	〇、八〇
カ											
タ											
フ											
ヤ											
サ											
カ											
レイ											
ノ											
ヒラメ											
ヒ											
カ											
ロ											
バ											
ラ											
ジ											
他											
計	一、四六〇、〇五三	一、〇三、七四一	三、一五、八九九	二、一三、一三七	二九九、一七七	一八、六五八	一〇〇、四二五	一三、五七五	一二、六六六	六、五六六	〇、八〇

素乾	ゴマメ	二四、三九四	三九、一四八	〇・四
	其ノ他	一〇、九二五	一六、一〇七	〇・二
	計	三五、三一九	五五、三一五	〇・六
鹽乾	イワシ	三二六、四三〇	七八、一二五	〇・八
	其ノ他	四、四五〇	一、八九六	〇・〇
	計	三三〇、八八〇	八〇、〇二一	〇・八
煮乾	イワシ	一、二六〇、三六五	九三七、九二五	九・九
	エビ	三一、〇五〇	三七、八五七	〇・六
	其ノ他	一八五、六三八	二九三、六九〇	三・一
	計	一、四七七、〇五三	一、二六九、四八二	一三・六
燻乾	其ノ他	一七、五七五	八一、四九九	〇・九
	計	一七、五七五	八一、四九九	〇・九
鹽藏	イワシ	一、一七〇、八六〇	三八五、四四七	四・一
	サンマ	九六、七六三	五七、二八八	〇・六
	其ノ他	二、七〇〇	三、三二五	〇・〇
	計	一、二七〇、三二三	四四六、〇六〇	四・七
練製	カマボコ、チクワ	一三一、一五〇	一二、九二一	〇・一
	ツクダニ	三六、九四二	二九、四二一	一・五
	ミリンボシ	三六、六六二	六四、一〇二	〇・七
	其ノ他	九、五五六	一〇、二二五	〇・一
	計	一〇〇、五六〇	二〇五、六九九	二・二
肥料	イワシ粕	二、九九五、〇六八	一、一六八、七四〇	三・四
	ホシカ	三三、一五〇	六、一一三	〇・一
	其ノ他	一二四、一二〇	六〇、八七六	〇・六
	計	三、一四三、三三八	一、二三五、七二八	一五・一
魚油	イワシ油	六五六、三一四	四一九、八七四	四・五
	其ノ他	一、四六九	一、〇二六	〇・〇
	計	六五七、七八三	四二〇、九〇〇	四・五
スキフノリ		二、九六二	九、四四八	〇・一

三四 工 業

一類總本額昭和十三年中ノ工業生産價額ハ一位五千七百四十二萬五千六百八十八圓ニシテ其ノ凡第三位ニ當リ全國ノ生産價額ノ六百九分ニ當リ金額ニ於テ前年ニ比シ一千二百十三萬九千七百十一圓ノ增加ヲ示シタリ

(一) 製品種類價額

昭和十三年	紡織物	絹織物	化學工業品	金屬製品	機械器具	木製品	食料品	印刷製本	文房具	其他	計
	一、三五六、六五四円	一、〇六、六五四円	六六、六三四円	三五、六三四円	三四、六三四円	三四、六三四円	三四、六三四円	三四、六三四円	三四、六三四円	三四、六三四円	二、〇一、三五四円
同十一年	一、三五六、六五四円	一、〇六、六五四円	六六、六三四円	三五、六三四円	三四、六三四円	三四、六三四円	三四、六三四円	三四、六三四円	三四、六三四円	三四、六三四円	二、〇一、三五四円
同十二年	一、三五六、六五四円	一、〇六、六五四円	六六、六三四円	三五、六三四円	三四、六三四円	三四、六三四円	三四、六三四円	三四、六三四円	三四、六三四円	三四、六三四円	二、〇一、三五四円

(二) 織物價額

昭和十三年	絹織物	人絹織物	交織物	綿織物	毛織物	麻織物	其他	計
	一、三五六、六五四円	一、〇六、六五四円	六六、六三四円	三五、六三四円	三四、六三四円	三四、六三四円	三四、六三四円	二、〇一、三五四円
同十一年	一、三五六、六五四円	一、〇六、六五四円	六六、六三四円	三五、六三四円	三四、六三四円	三四、六三四円	三四、六三四円	二、〇一、三五四円
同十二年	一、三五六、六五四円	一、〇六、六五四円	六六、六三四円	三五、六三四円	三四、六三四円	三四、六三四円	三四、六三四円	二、〇一、三五四円

(三) 木製品價額

昭和十三年	家具	建具	其他	計
	一、三五六、六五四円	一、〇六、六五四円	六六、六三四円	二、〇一、三五四円
同十一年	一、三五六、六五四円	一、〇六、六五四円	六六、六三四円	二、〇一、三五四円
同十二年	一、三五六、六五四円	一、〇六、六五四円	六六、六三四円	二、〇一、三五四円

(四) 煙草價額

昭和十三年	刻煙草	葉卷煙草	計
	一、三五六、六五四円	一、〇六、六五四円	二、〇一、三五四円
同十一年	一、三五六、六五四円	一、〇六、六五四円	二、〇一、三五四円
同十二年	一、三五六、六五四円	一、〇六、六五四円	二、〇一、三五四円

昭和十三年中ニ於ケル産額及比率

品目	数量	價額	價額ニ對スル百分比例
總額	―	一五七、四三五、六八四円	一〇〇・〇
清酒	五八、三四八石	五、六六七、九三三	三・六
燒酎	八九八	九二、五四五	〇・一
醤油	一〇六、五一八	三、五三四、七一六	二・二
味噌	五四一、九七一貫	三四一、五七〇	〇・二
繭絲類	三八三、三五四	一二、四四三、五〇四	七・九
生絲	二六四、八三六	一一、六六五、五七六	七・四
屑絲及屑物	一一八、五一八	七七六、九二八	〇・五
織物	―	三、一〇八、〇二一	一・九
染物	―	一三五、一八一	〇・一
陶磁器	―	三三九、七八八	〇・一
瓦	―	三三八、一九八	〇・二
竹製品	―	二五八、〇四三	〇・二
籐製品	―	三九、七九二	〇・〇
藁製品	―	二、五六九、四一七	一・六

品目	数量	價額	價額ニ對スル百分比例
清涼飲料水	―	三一八、六五一	〇・二
機械器具類	―	九〇、七一〇、九三九	五七・六
船舶車輛	―	三三七、七六七	〇・二
農具類	―	二五三、一三五	〇・二
植物油	―	七二五、二八一	〇・五
皮革製品	―	一四二、二七四	〇・一
木製品	―	三、一九〇、四六三	二・〇
刻煙草	―	二、三四五、四七五	一・五
紙巻煙草	一、二七七、〇二一千本	一〇、二二六、〇八八	六・五
麵	二一四、四三三貫	一四八、七八七	〇・一
菓子及麵麭	―	二、五八六、七四三	一・六
蒲團蚊帳及被服品	―	一、六七七、七二七	一・一
履物類	―	一、三三六、六二五	〇・八
印刷物	―	七九〇、六九三	〇・五
セメント	九三、九五〇、六二五斤	一、〇二七、八六〇	〇・七
セメント製品	―	一八二、九六三	〇・一
石材製品	―	四〇一、六一五	〇・三
製粉	―	六、五五九、六〇三	四・二

麺類	七八七、一八七	一、二二六、九六一	〇・八
干鰮	一〇七、六九九	二四三、五一二	〇・二
粉蒟蒻	四七、二〇八	三二〇、三二五	〇・二
煉炭、炭團類	—	一六八、九一一	〇・一
澱粉	—	一、四九〇、五五九	〇・九
貝釦	一、四〇〇、〇〇〇	一一六、二〇〇	〇・一
豆腐及油揚類	—	五九六、三八〇	〇・四
其ノ他	—	一、五九二、四四九	一・〇

二五 會社

本縣昭和十三年末現在ニ於ケル會社ハ七百十八（事業休止ノモノヲ含ム）ニシテ資本金總額六千四十萬九千八百九圓、拂込資本金三千八百八十一萬九千九百七十五圓積立金八百十萬四千百九圓ナリ而シテ之ヲ組織別ニ分テバ株式ノモノ二百十六、合資ノモノ四百二十九、合名ノモノ七十三、ニシテ更ニ營業種類別ニ依リ分ツトキハ農業十七、水産業六、鑛業九、商業三百九十五、工業二百十二、運輸業七十九ナリ

	會社數	資本金 總額	資本金 拂込額	積立金
昭和十三年	七一八	六〇、四〇九、八〇九円	三八、八一九、九七五円	八、一〇四、一〇九円
同十二年	七四八	五九、八一〇、九九〇	三七、八七一、八六九	七、七四六、六六〇
同十一年	七八七	六二、四六九、五三〇	三九、四七四、九〇三	七、二四七、七一三
同九年	七五〇	六〇、八一四、〇九九	三七、九三四、九七一	六、七二二、一九七
	六八五	六九、一二〇、三九五	四〇、八八〇、四三五	九、四一一、〇三五

二六　銀　行

年末現在	貸出 返済高	貸出 貸出高	預リ高 預リ金 年末現在	預リ高 預リ金 戻高	積金 公称資本金	積金 払込資本金	百十五圓、貸付総高
昭和十三年末	一七、四四九、五三九	一八、三六一、二六一	一二五、八六一、五二五	四六、九三三、九四二	一〇、九三五、六七五	一〇、九三五、六七五	八七千百八十八萬四千百六十九圓
同十二年末	一三、三四四、二三六	一四、八〇五、九八八	九三、一〇九、一五五	四四、六七〇、四四六	一〇、九三五、六七五	一〇、九三五、六七五	六七千百八十八萬四千百六十九圓
同十一年末	一〇、三六五、六三四	一三、三九二、〇六二	八〇、七四八、三五五	四三、八六七、〇二一	一〇、九三五、六七五	一〇、九三五、六七五	六七千百八十八萬四千百六十九圓
同十年末	九、四〇六、七三三	九、九六一、六四〇	七三、四八〇、三五五	四三、四七〇、〇四四	一〇、九三五、六七五	一〇、九三五、六七五	六七千百八十八萬四千百六十九圓
同九年末	八、二一四、二五〇	六、八二一、二三四	六二、一二一、一二五	四三、二一八、四九九	一〇、九三五、六七五	一〇、九三五、六七五	六七千百八十八萬四千百六十九圓

二七　貯　蓄

二一　貯　金

(一)　銀　行

本邦ニ於ケル昭和十三年末現在銀行貯金口數ハ五萬九十六、金額七千四百四十七萬三千七百九十六圓ニシテ之ノ公称資本金千八百六十一萬六千九百圓、預金總高ハ一千六百八十五萬一千圓ヲ超ユル人口一人ニ對スル貯蓄金額ハ七十二圓ナリ

昭和十三年十二月末日現在

銀行數（支店）	口數	金額
同十三年	五九、〇三五、九五二	一〇、三〇五、七五四圓
同十二年	五四、三〇三、六七五	九、五七四、八六七
同十一年	五〇、五九一、〇二七	八、九一二、五九三
同十年	四六、一一一、〇五五	八、二一四、二五〇
同九年	四二、一一一、一二五	七、四一四、一二五

(二)　郵便貯金

取扱局所	口數	預入者一人當	金額
昭和十三年度末	一、一七六、六七一	四三圓、一二六	四九、三五〇、〇五五圓
同十二年度末	一、〇九五、〇五五	四四圓、四四四	四八、六四四、四四四
同十一年度末	一、〇一四、四四四	四五圓、〇二七	四五、七二七、〇二七
同十年度末	九三五、〇二七	四五圓、九三三	四二、九三三、九三三
同九年度末	八六五、九三三	四六圓、一二六	四〇、一二六、一二六

同十一年度	二四六	八五二、八六〇	五一、五五六、五一四	六一
同十年度	二三六	七九一、四九七	四五、五九〇、二六〇	五七
同九年度	二〇八	七五五、六二三	四二、三三一、八三一	五六

二八 無盡業

本縣昭和十三年末ニ於ケル無盡業本店數三其ノ支店數ハ二十九ヲ算ヘ公稱資本金百十萬圓、拂込資本金七十五萬圓、給付契約高六千八百四萬一千六百圓、掛金契約高七千三百四十九萬二千二十七圓ニシテ庶民ノ金融ニ利便スル所尠カラズ

	本店	支店	公稱資本金	拂込資本金	口數	給付契約高	掛金契約高
昭和十三年	三	二九	一、一〇〇、〇〇〇円	七五〇、〇〇〇円	一〇九、八六七	六八、〇四一、六〇〇円	七三、四九二、〇二七円
同十二年	三	二九	一、一〇〇、〇〇〇	七五〇、〇〇〇	一〇四、三九一	六五、七七六、〇〇〇	七〇、四〇二、一六二
同十一年	三	二九	一、一〇〇、〇〇〇	七五〇、〇〇〇	一〇〇、〇二五	六四、四八七、五〇〇	六九、一四六、四二九
同十年	三	二四	一、一〇〇、〇〇〇	六九〇、〇〇〇	九二、五七六	五七、四三七、四〇〇	六一、一三七、八二八
同九年	三	二四	一、一〇〇、〇〇〇	六三〇、〇〇〇	八五、三三四	五三、四一七、九〇〇	五六、八三五、六〇〇

二九　保　險

昭和十二年末ニ於ケル簡易生命保險ノ本縣内契約件數四十三萬三千七百七十九件、保險金六千二百三十七萬二千二百圓ニシテ前年ニ比シ四萬九千七百九十件九百七十六萬八千八百二十六圓ヲ增加シタリ而シテ人口千ニ對スル契約件數ハ二百七十四件ニシテ全國平均ノ三百三十六件ニ比シ六十二件寡キモ漸次接近スルノ傾向ニアリ

次ニ昭和十三年度末ニ於ケル健康保險被保險者總數ハ四萬四千四百九十九人ニシテ内健康保險組合四ケ所管掌ノ被保險者ハ二萬四千八百九十二人ナリ而シテ同年度中ニ於ケル保險給付件數八十萬八百三件之ガ給付額七十七萬六千圓ナリ尚健康相談ニ依ル各種檢査件數一萬二百七十四件ナリ

一　簡易生命保險

		新契約		復活		死亡		解約	
		件數	保險金	件數	保險金	件數	保險金	件數	保險金
			円		円		円		円
昭和十二年		六五、五四一	一三、一六〇、二九一	五九一	八七、三八一	四、八六二	六六三、七五四	四二三、二八六	
同	十一年	五三、七九〇	九、五四三、六四五	七七〇	一〇六、二〇三	三、七〇一	五一七、六〇九	三、九一八	
同	十年	四六、九四四	七、九〇五、四〇五	九八〇	一三三、三五九	三、六二六	四八八、一三六	四、六八二	
同	九年	四六、二三五	六、八二九、九三〇	一、三五〇	一七三、九三三	三、〇七〇	四〇五、四五一	五、七〇四	
同	八年	三一、二七七	六、三三四、八五九	一、八八〇	二四七、八二三	二、八九四	三六九、〇七〇	五、〇四〇	

二　健康保險

昭和十三年度中ニ於ケル各月末現在平均工場、事業場及事業數ハ政府管掌分一千四百十五組合組合分主タル事務所ニ從タル事務所五ニシテ被保險者、保險料、保險給付別及健康保險相談所取扱件數左ノ如シ

(一)　被保險者

		強制被保險者			任意包括被保險者			任意繼續被保險者			計		
		政府管掌	組合管掌	計	政府管掌	組合管掌	計	政府管掌	組合管掌	計	政府管掌	組合管掌	計
昭和十三年		一九、六二七	二四、八九二	四四、五一九	—	—	—	—	—	—	一九、六二七	二四、八九二	四四、五一九
同	十二年	一八、五四四	二三、〇二四	四一、五六八	—	—	—	—	—	—	一八、五四四	二三、〇二四	四一、五六八
同	十一年	一七、五六九	一八、九二三	三六、四九二	—	—	—	—	—	—	一七、五六九	一八、九二三	三六、四九二

		滿期		失效		其ノ他ノ減		年末現在契約	
		件數	保險金	件數	保險金	件數	保險金	件數	保險金
			円		円		円		円
昭和十二年		三、九六一	三三三、四二七	四、一三五	七〇八、二〇一	△八九	△三五〇、〇七八	四三三、七七九	六二、三二七、二〇〇
同	十一年	三、三五九	二九九、五七七	四、二四三	七二一、〇九六	△八〇	△三五六、七〇三	三八三、九八九	五三、六〇三、七四四
同	十年	三、〇五五	二四七、〇五六	五、七一二	八三七、一一〇	△六四	△三三三、一七九	三四四、八二九	四五、三〇七、八三九
同	九年	二、七三三	二一〇、〇三六	八、三三一	一、〇五六、〇二四	△五四	△二七三、五〇七	三二四、〇四五	三九、七四二、一四五
同	八年	一、七〇六	一四八、五六〇	八、九九〇	一、〇三五、七六三	△五〇	△二三〇、四〇九	二八六、二五三	三五、三六八、二四九

二　健康保險

昭和十三年度中ニ於ケル各月末現在平均工場、事業場及事業數ハ政府管掌分一千四百十五組合組合分主タル事務所ニ從タル事務所五ニシテ被保險者、保險料、保險給付別及健康保險相談所取扱件數左ノ如シ

(一)　被保險者

		強制被保險者			任意包括被保險者			任意繼續被保險者			計		
		政府管掌	組合管掌	計	政府管掌	組合管掌	計	政府管掌	組合管掌	計	政府管掌	組合管掌	計
昭和十三年		一九、六二七	二四、八九二	四四、五一九	—	—	—	—	—	—	一九、六二七	二四、八九二	四四、五一九
同	十二年	一八、五四四	二三、〇二四	四一、五六八	—	—	—	—	—	—	一八、五四四	二三、〇二四	四一、五六八
同	十一年	一七、五六九	一八、九二三	三六、四九二	—	—	—	—	—	—	一七、五六九	一八、九二三	三六、四九二

(二) 保険料及保険給付

同昭和	保険料（徴収額） 政府管掌	保険料（徴収額） 組合管掌	保険給付 政府管掌 件数	保険給付 政府管掌 給付額	保険給付 組合管掌 件数	保険給付 組合管掌 給付額
十三年	一、六〇四円	四、五九円	四〇、二七	三、三五円	四、三五	四、四五円
十二年	三、六六	三、四三	三、七九	二、四九	三、六九	三、四九
十一年	二、九〇	二、四八	二、七四	一、九三	二、六三	二、三八
十年	二、三五	二、〇五	二、三六	一、六〇	二、二四	一、九六
九十年	一、七四	一、三六	一、九〇	一、二五	一、八二	一、六四

健康相談大腸癌照射治療患者表

相談年度	別	性	健康相談	射線大照射	指導 回診	指導 他ノ共	保健婦手指導	代行	各種検査 血液 反応	各種検査 血液 他ノ共	各種検査 尿	各種検査 胃	各種検査 腸	各種検査 他ノ共	各種検査 計	合計 件数
十三年度	男		一、七九四	一、三六二	一	一	一	一	一、五七	九	一、七四	一、三九	一、九四	一、六五	二、一二	五、四六
	女		三〇三	五二	一	一	一	一	三五	一	一	六	四四	三三	八九	一、三五
十三年度	男		三一〇	一	一	一	一	一	一	一	一	一	二九	一	二八	四七	一、一五
	女		一、八六	一	一	一	一	一	一	一七	九	一	三八	一	一〇〇	四七	二、三三
計			四、五三	一、三三	一	一	一三	一	一九二	二六	二七	三三	九〇	五一	二、五三	三、九一	一〇、二四

三〇 産業組合

本縣昭和十三年度末ニ於ケル産業組合ノ成績ハ左記ノ通ニシテ前年同期ニ比スレバ一般ニ増加ヲ示シ居ルモ組合員數出資額ニ於テハ大區域農業倉庫改組ニヨリ解散シ未ダ町村組合ヘ出資還元手續未了アルニヨルモ貯金販賣高、購買高ニ於テハ毎年著シキ増加ヲ示シ居リ、本年度貯金ニ於テハ特ニ愛國國民貯蓄ノ奬勵ニ依リ二百二十一萬九千六百十五圓ノ増加ヲ示シ尚購買高ニ於テモ八十六萬二千百四十圓ノ増加ヲ示シタルハ農村ニ於ケル唯一ノ經濟機關トシテ一般農業者ガ産業組合ノ趣旨ヲ認識シ利用スルモノ多キ結果ニシテ農村經濟ノ統制上寔ニ喜シキ現象ナリ

	昭和十三年度	同十二年度	同十一年度	同十年度	同九年度
組合數	四四四	四四〇	五〇八	四三四	四二一
組合員數	一二七、二六七	一一九、二四九	一三六、二三四	一〇四、七二一	九七、五六五
出資總額	四、四三三、一九七円	四、一五七、一五〇円	五、一八七、八六一円	四、八〇二、六九四円	四、七九一、六一七円
拂込濟出資額	三、二九〇、〇九二	三、二〇九、〇一二	三、七六九、九一一	三、六八七、五八九	三、八〇二、三九三
積立金	一、一六一、九三六	一、二二八、六三四	一、五一一、一〇八	一、四三七、九八一	一、三二八、七一八
借入金	二、五七五、二三九	二、二二三、七九四	二、七三六、八四三	三、一四八、八七五	三、二九五、七四七
貸付金	四、四八一、九一一	四、四九八、八五八	五、六〇九、二三二	六、一四四、〇七七	六、三四三、九四六
貯金	八、四九六、四二〇	六、三六六、八〇五	五、七二三、六六三	五、二一六、二七四	四、九九六、七三八
販賣額	二四、六二二、一四四	二五、四五五、五六一	二〇、五三二、四七六	一六、九三八、八〇二	一四、三九七、五〇五
購買額	三、九九九、三五一	五、一三七、二一一	四、二三五、一二五	三、六九九、七八七	二、三五九、五〇〇
利用料	三三、八三一	三二、二三九	四三、六二八	四六、二六四	四八、九七一

帯ニ達シ返年増加ノ趨勢ヲ示シツヽアリ

聴取者数 昭和十四年 四三、五六八帯

同 同 十三年 四三、五三七

同 同 十二年 三四、三五

聴取者数ハ大正十四年三月末日現在ニ於テハ四萬三千五百六十八世帯ニ

オ

ラヂオ聴取者数ハ大正十四年三月社團法人東京放送局假放送開始當時ハ

三

本縣ニ於ケル「ラヂオ」聴取者数ハ大正十四年三月末日現在ニ於テハ四萬三千五百六十八世帯ニ達シ返年増加ノ趨勢ヲ示シツヽアリ

聴取者数 同 十一年 三、九五九

同 十一年 三、四三

建坪数 一一

棟数 一一

町村 産業組合 農會 主務官廳 組織 主務官廳ノ指導ヲ受ケ組織セラレタル産業組合ノ數ト其ノ組合員數

明治四十四年 一一 一、八〇〇

同 四十五年 一一 二、〇四三

大正二年 一一 二、一三三

同 三年 一一 二、二〇八

同 四年 一一 二、二九九

同 五年 一一 二、三四〇

同 六年 一一 二、三五〇

同 七年 一一 二、三五〇

同 八年 一一 二、三五〇

同 九年 一一 二、三五〇

同 十年 一一 二、三五〇

同 十一年 一一 二、三五〇

同 十二年 一一 二、三五〇

同 十三年 一一 二、三五〇

昭和十四年 一一 二、三五〇

本縣ニ於ケル農會ノ數ハ大正十四年三月末日現在ニ於テハ四萬三千五百六十八世帯ニ達シ返年増加ノ趨勢ヲ示シツヽアリ

聴取者数 同 十一年 三、九五九

同 十一年 三、四三

建坪数 一一

棟数 一一

町村 産業組合 農會 主務官廳 組織 主務官廳ノ指導ヲ受ケ組織セラレタル産業組合ノ數ト其ノ組合員數

明治四十四年 一一 一、八〇〇

同 四十五年 一一 二、〇四三

大正二年 一一 二、一三三

同 三年 一一 二、二〇八

同 四年 一一 二、二九九

同 五年 一一 二、三四〇

同 六年 一一 二、三五〇

同 七年 一一 二、三五〇

同 八年 一一 二、三五〇

同 九年 一一 二、三五〇

同 十年 一一 二、三五〇

同 十一年 一一 二、三五〇

同 十二年 一一 二、三五〇

同 十三年 一一 二、三五〇

昭和十四年 一一 二、三五〇

本縣ニ於ケル農會ノ數ハ昭和十三年度末ニ於テハ四十八萬八千五百六十八戸、收容力玄米五十一萬三千八百五十九石ニシテ之ガ建設ノ爲メ支出シタル建築費ハ四百五十九萬九千九百八十八圓ニ達ス

倉庫ノ棟數、建坪、收容力ヲ示セバ次ノ如シ

收容力 玄米 一、三五〇、〇〇〇石

建坪數 一一、八六四坪

棟數 一一

倉庫 收容力 玄米 九九、八八九石

建坪數 一、九四八坪

棟數 一一

倉庫 收容力 玄米 一、三五〇、〇〇〇石

建坪數 一一、八六四坪

棟數 一一

本縣ニ於ケル農會ノ數ハ昭和十三年度末ニ於テハ四十八萬八千五百六十八戸、收容力玄米五十一萬三千八百五十九石ニシテ之ガ建設ノ爲メ支出シタル建築費ハ四百五十九萬九千九百八十八圓ニ達ス

ノ狀況ニ在リ而シテ之ガ建設ノ爲メ支出シタル建築費ハ四百五十九萬九千九百八十八圓ニ達ス

收容力 玄米 一、三五〇、〇〇〇石

建坪數 一一、八六四坪

棟數 一一

倉庫 收容力 玄米 九九、八八九石

建坪數 一、九四八坪

棟數 一一

倉庫ノ棟數、建坪、收容力ヲ示セバ次ノ如シ

收容力 玄米 一、三五〇、〇〇〇石

建坪數 一一、八六四坪

棟數 一一

倉庫 收容力 玄米 九九、八八九石

建坪數 一、九四八坪

棟數 一一

本縣ニ於ケル農會ノ數ハ昭和十三年度末ニ於テハ四十八萬八千五百六十八戸、收容力玄米五十一萬三千八百五十九石ニシテ之ガ建設ノ爲メ支出シタル建築費ハ四百五十九萬九千九百八十八圓ニ達ス

ノ狀況ニ在リ而シテ之ガ建設ノ爲メ支出シタル建築費ハ四百五十九萬九千九百八十八圓ニ達ス

三、農業倉庫

三、農業倉庫

三三　道路

本縣昭和十四年三月末日現在ノ道路ハ國道二路線百五十二粁二、縣道三百二十二路線二千九百九十九粁五、市道百四十粁、町村道四萬二千五百四十二粁、計四萬五千八百三十四粁ノ延長ヲ有セリ而シテ近代的交通機關ノ發達ニ鑑ミ專ラ改良工事ヲ施行一般道路交通ノ改善ヲ期シツヽアリ

	路線數	道路延長	一方粁ニ付
國道	二	一五二・二粁	〇・〇三
縣道	三二三	二、九九九・五	〇・四九
市道	五九	一四〇・八	一・〇一
町村道	一七四、一二四	四二、五四二・一	六・九九
計	一七四、九七七	四五、八三四・六	七・五二

三四　鐵道及軌道

昭和十三年末ニ於ケル本縣內鐵道ハ國有鐵道常磐、東北本、水戸、水郡、眞岡ノ五線及地方鐵道八線ヲ有シ此ノ路線延長四百八十粁三ナリ又軌道ハ水浴電車ヲ有シ延長二十二粁一ニ達シ交通ノ便大ニ備ハレリ

(一)　鐵道

		粁數	停車場數
國有鐵道	常磐線	一四二・七粁	一七
	東北本線	七・三	一
	水戸線	五二・四	一〇
	水郡線	七四・〇	八
	眞岡線	七・六	一
	計	二八五・〇	五七
地方鐵道	龍ヶ崎線	四・五	四
	常總線	五七・四	八
	湊線	一四・六	六
	筑波線	四〇・一	一二
	鹿島參宮線	一六・九	八

茨城鐵道線	一三		二五・一
常北電氣鐵道線	一〇		三四・四
筑波山綱索鐵道線	二		二・三
計	六九		一九五・三

(二) 軌道

水濱電車		原動力	二二・一
計		電氣	二二・一

三五 諸車

本縣ニ於ケル昭和十四年四月一日現在諸車總數ハ二十九萬九千八十五臺ニシテ內荷積牛馬車三萬三百二十七臺、荷積車四萬二百六十六臺、人力車百四十二臺、自轉車十九萬六千二百二十臺雜車三萬二千百三十臺ナリ

荷積牛馬車	一、六六平方米	人力車	一四二
	以上		
	一、六六平方米	自轉車	一九六、二二〇
	未滿		
荷積車	一、二九平方米	雜車	三二、一三〇
	以上		
	一、二九平方米		
	未滿	計	二九九、〇八五

三六　船舶

本縣昭和十四年四月一日現在ニ於ケル船舶數ハ九千六百二十七艘ニシテ內登簿船二百三十一艘八千八百五十噸、不登簿船三百十一艘四千七百九噸ヲ算シ日本形五十石未滿ノ小船ハ九千八十五艘ナリ

		昭和十四年	同十三年	同十二年	同十一年	同十年
登簿船	汽船	噸數 四	四	四	五	四
		艘數 一〇一	一〇三	一〇三	一五三	一二九
	帆船	噸數 二三七	二一九	一〇六	一〇七	一四七
		艘數 八、七四九	八、三六五	四、四五三	四、四一四	五 四六〇
不登簿船	汽船	噸數 一四	—	八	八	六
		艘數 一七九	—	一三四	一三四	九四
	帆船	噸數 二九七	五一〇	二八四	二八五	二八五
		艘數 四、五三〇	七、三一一	三、八四九	三、八四一	三、九一三
登簿五噸未滿ノ汽船		—	—	—	—	—
日本形五十石未滿ノ帆船小廻船イクリ船		九、〇八五	一〇、八八八	一〇、七九三	一〇、八三三	一〇、八七五
船數合計		九、六二七	一二、五五一	一二、一九五	一二、二三七	一二、三一七

三七　郵便、電信及電話

本縣ニ於ケル郵便、電信、電話ノ現況ヲ觀ルニ昭和十三年度ニ於ケル概數ハ通常郵便ハ引受五千三百萬、配達六千八百萬、小包郵便引受七十三萬、配達百十四萬、電信ハ發信七十四萬、着信九十六萬ニ達シ又同年度末現在電話加入者數ハ九千三百十五、年度中加入者發信通話度數ハ三千九百萬ニシテ加入者一ニ付四千二百三十六ナリ

通常郵便	引受	人口十ニ對スル引受	五三、一一〇、三七七
	配達	人口十ニ對スル配達	六八、三二三、六六六
小包郵便	引受	人口十ニ對スル引受	三三五、一
	配達	人口十ニ對スル配達	七三三、〇三四
電信	發信	人口十ニ對スル發信	一、一四四、五六一
			四・六
	着信	人口十ニ對スル着信	七四三、一三四
			九六〇、四九四
			四・七
電話	年度末現在加入者數		九、三一五
	加入申込者數		七三
	年度中加入者發信通話度數		三九、四五九、五六九
	人口千ニ付加入者數		五・九
	加入者一ニ付通話度數		四、二三六

三八　社會事業

本縣ニ於ケル社會事業ハ近年之ガ發達ヲ示シツヽアリ、昭和七年一月救護法ノ實施ト共ニ縣下全市町村ニ委員八十名ヲ設置シ、昭和十年末現在ニ於ケル各種社會事業ノ總額ハ四十九萬三千八百三十圓ニシテ昭和十四年度ニ於ケル社會事業費ノ總額ハ四十萬三千圓ニ向フトシメ縣下ニ主トシテ公益質屋、勞働保護施設トシテノ公益質屋並ニ全市町村ニ於ケル救護委員設置ノ方針ニ探リ之ニ方面委員制度ヲ實施スル私設社會事業施設ニ對シテノ職業紹介所ハ夫第ニ發達シ又ハ內容充實ノ傾向ニアリ、

(一)　社會事業費

（昭和十四年度豫算）

	縣費	市費	町村費	計
兒童保護施設費	九、二四八、四五〇	四、三二〇	三、三六〇	九、二五五、一三〇
社會教化施設費	二、八三〇	一、三二一	一、一九〇	五、三四一
經濟保護施設費	一、〇〇〇	一、三五〇	一、一九〇	三、五四〇
救護施設費	一、五五六、四〇〇	九五、四〇〇	三、六〇〇	一、六五五、四〇〇
計	一、五六〇、六八〇	九五、〇二一	三、六〇〇	一、六五九、三〇一

(二)　事業施設

（主トシテ昭和十三年度末現在ノモノ）

	公設	私設	計
職業紹介所及出張所	一		一
公益質屋	一		一
簡易食堂	一		一
公設市場	一		一
兒童保護事業	一		一
社會教化事業	一		一
方面委員設置	一		一
養老施設		一	一
助成會		一	一
共同宿泊所		一	一
無料職業紹介所		一	一
釋放者保護事業		一	一
住宅組合		一	一
市町村救濟委員會	一		一
農業倉庫		一	一
保險組合		一	一
計	一四	一三	二七

三九 小作爭議

昭和十三年中ニ於ケル發生總件數ハ百三十三件ニシテ之ヲ前年ノ百七十三件ニ比スレバ四十件即二三・一%ノ減少ヲ示セリ

昭和十三年六月及九月ノ二回ニ亘リテ未曾有ノ大水害ヲ蒙リ農作物ノ被害甚大ナルモノアリシヲ以テ小作料減免問題ヲ巡ル爭議頻ニ加ハルベキヲ豫想セラレタルニモ拘ラズ前記ノ如キ減少ヲ見タルハ主トシテ支那事變ニ依ル擧國一致ノ態勢下ニ各自相克摩擦ノ克服ニ努メタルニ依ルベシト雖モ亦一方農地調整法ノ施行ニ伴ヒ先ツ一市百六十四町村ニ農地委員會ノ設置ヲ見タルヲ以テ縣ノ法普及宣傳ニ努メタルト相俟ツテ爭議未然防止ニ役立タルモノト云フベシ

(一) 爭議ノ原因

關係面積

	發生件數	參加人員 地主	參加人員 小作人	田 町	畑 町	其他 町	計 町
昭和十三年	一三三	一五三	五六三	一八五・六	五四・四	三・三	二四三・三
同十二年	一七三	一九五	三七九	二七・五	一一三・五	二・九	一五三・九
同十一年	一八〇	一九一	五九四	二七・一	一〇二・四	一・一	一三〇・六
同十年	一八八	二七一	五二一	二〇六・九	三三・四	二・八	二四三・一
同九年	一四二	五六八	二、〇六八	一、四二〇・八	一二九・〇	一・六	一、五六一・四

	凶作ニ依ル減收	土地返還	小作料滯納	小作料値上	其ノ他
昭和十三年	四	一〇二	三	八	七
同十二年	三	一二〇	三八	七	四
同十一年	一〇	一四〇	三	二	七
同十年	四〇	一三八	六	二	二
同九年	三九	八九	三	一	六

(二) 小作調停件數

本年申立件數ハ百十六件ニシテ之ヲ前年ノ百四件ニ比スレバ却テ十二件ノ增加ヲ示セリ然レドモ之ヲ爭議單位件數ヨリ見ルトキハ前年ノ九十九件ニ對シ本年ハ八十二件ニシテ十七件減少セリ、是レ昭和十二年度稻作ガ前年ニ續イテ豐作ナリシト支那事變下ニ在リ當事者ノ時局認識ノ愈々深マルト相俟ツテ爭議ノ發生減少セルニ依ル

昭和十三年	一一六件	同十年	一一六件
同十二年	一〇四	同九年	六〇
同十一年	一九〇		

四〇 警察官署及職員

本縣昭和十三年末現在ニ於ケル警察官署ハ警察部一、警察署二十六、派出所及駐在所三百九十九ニシテ同職員ノ數ハ警察部長一人、警視五人、警部、警部補百四人、巡査九百三十九人ナリ而シテ巡査配置ノ狀況ハ一方粁〇・一七人ニシテ一人當人口市部ハ六百五十八人、郡部ハ千六百十八人ナリ

	警察署數	派出所駐在所數	職員 警察部長	警視	警部及警部補	巡査	其他	計
警察部	—	—	一	二	二七	五四	八三	一七七
各署	二六	三九九	—	三	*一〇			
					六七	八八五	一九	九七四

四一　犯罪

本縣ニ於ケル昭和十三年ノ犯罪件數ハ一萬四千二十八件ニシテ人口千ニ付發生九件ニ當リ其ノ主ナル犯罪ヲ擧グレバ殺人四十五件、傷害七百七件、强盜三十一件、竊盜六千六百五十六件、詐欺恐喝千九百七十四件、橫領三千二十五件ナリ

	殺人	傷害	强盜	竊盜	詐欺恐喝	橫領
昭和十三年	四五	七〇七	三一	六、六五六	一、九七四	三、〇二五
同　十二年	四〇	六八六	四三	六、七四八	二、七二三	二、二八一
同　十一年	六九	七六四	二八	六、八七一	二、八六二	二、二二六
同　十年	六〇	八〇九	三二	七、一二五	四、一六三	二、八六五
同　九年	六八	七二三	三三	六、六五九	二、五八三	二、七二九

四二　火災及消防機關

本縣昭和十三年中ニ於ケル火災度數ハ五百十八ニシテ前年度ニ比シ六十五度ヲ減少セリ燒失戸數住家三百四十八棟、非住家四百四十五棟、此ノ損害額三十九萬二千九百八十五圓ナリ、昭和十二年末ノ消防施設ハ組數三百七十七内公設三百六十五私設十二ニシテ消防員數ハ九萬九千九百十七人主要器具ハ動力ポンプ二千三臺ニシテ右ノ外少年消防百三十六少女消防十一、森林消防一、婦人消防一アリ

(一)　火災

	火災度數				罹災家				損害價額
	失火	放火	不審火	計	住家		非住家		
昭和十三年	四四五	四四	二九	五一八	二八三	棟	四八四	棟	円 三九二、九八五
同　十二年	四五〇	四四	八九	五八三	二八七	五五	五一九	六一	五八九、六七一
同　十一年	四五三	四六	五三	五五一	二五八	四三	五一九	四六	三九九、一五三
同　十年	四六九	五九	一七	五四五	三三六	八〇	五一九	四六	四六一、九二八

同九年	五二五	五〇	二八	六〇三	×	五二〇 四九	×	六八〇 七〇	四二九、五九一

×印ハ半燒又ハ即時消止ノ戸棟數ヲ示ス

(二) 消防機關

	組數		消防組員	所屬主要器具 動力ポンプ	所屬主要器具 腕用ポンプ
昭和十三年	公設	三六五	九七、八〇七	二四五	一、八七五
	私設	一二	二、一一一	一	一二八
同十二年	同	三六五	九六、八二九	二三三	一、八三五
	同	一二	二、一一一	一	一二八
同十一年	同	三六〇	九七、四五二	二一九	一、八三一
	同	二七	五、五六五	一	一二八
同十年	同	三五九	九四、八四二	二〇九	一、八一六
	同	四二	六、六〇四	一	一六三
同九年	同	三五六	九〇、七八四	二〇四	一、七八〇
	同	三三	五、三二六	一	一四八

四三 變死者

本縣昭和十三年中ニ於ケル變死者數ハ六百十一人ニシテ内男四百十一人、女二百人而シテ人口一萬ニ對スル之ガ割合ヲ觀ルニ三人九分弱ニ當レリ

	自殺 男	自殺 女	殺害 男	殺害 女	途上發病 男	途上發病 女	天災其ノ他 男	天災其ノ他 女	計 男	計 女	人口一萬ニ付變死者
昭和十三年	一三三	一〇九	一六	九	—	—	二六二	八二	四一一	二〇〇	三・八五
同十二年	二二一	一四〇	一六	三	—	—	二五七	八三	四九四	二二六	四・五六
同十一年	一七四	一〇四	二〇	五	—	—	二七二	八一	四六六	一九〇	四・二一
同十年	二二二	一六一	一八	一〇	—	—	二〇七	八五	四四七	二五六	四・五二
同九年	一七五	一一〇	一七	二七	—	—	四〇〇	一五二	五九二	二八九	五・六〇

四四　衛生機關

本縣ノ昭和十三年末ニ於ケル病院數私立八三十三ニシテ人口四萬八千二十六人ニ對シ一ニ當リ醫師ハ七百八十八人ニシテ人口二千十一人ニ對シ一人齒科醫師ハ三百四十四人ニシテ人口四千六百七人ニ對シ一人、藥劑師ハ二百十七人ニシテ人口七千三百三人ニ對シ一人ノ割合ニ當リ其ノ他產婆千十七人アリ

	病院		醫師	齒科醫師	產婆	藥劑師
	公立	私立				
昭和十三年	一	三三	七八八	三四	一、〇一七	二一七
同十二年	一	三三	七九二	三二九	九七八	二一三
同十一年	一	三〇	七九三	三〇八	九五七	二一三
同十年	一	二七	七七〇	三〇四	九二〇	二〇一
同九年	一	二五	七四九	二九〇	八八九	一八三

四五　十種傳染病

本縣ニ於ケル昭和十三年中ノ十種傳染病患者二千八百五十人內死亡者六百六十四人ニ及ビ約二三%ヲ占ム、赤痢最モ多ク患者千五百八十九人死亡者五百三人ニシテ腸窒扶斯患者之ニ亞ギ五百九十八人內死亡者八十六人ヲ算ヘ實布垤里亞患者三百六人內死亡五十八人パラチブス患者百九十五人內死亡八人猩紅熱患者百五十八人內死亡六人其ノ他ハ著シク低下シタリ

		昭和十三年	同十二年	同十一年	同十年	同九年
腸窒扶斯	患者	五九八	五八八	四三一	四五四	六六〇
	死亡	八六	一〇七	六八	七四	一四〇
赤痢	患者	一、五九	一、四四七	一、二八〇	一、〇二八	九八〇
	死亡	五〇三	五三六	四二六	四一三	四一五
實扶垤里亞	患者	三〇六	四一三	四五七	五五五	五四七
	死亡	五八	八〇	六一	七三	九六
パラチブス	患者	一九五	一五二	七九	五五	一〇四
	死亡	八	三	五	二	二
猩紅熱	患者	一五八	一三二	九〇	七四	七三
	死亡	六	二	六	二	六
流行性腦脊髓膜炎	患者	四	七	一	六	三
	死亡	三	二		三	二

痘瘡	患者	—	—	—	—	—	—	—
	死亡	—	—	—	—	—	—	—

虎列刺、發疹窒扶斯、ペストノ事實ナシ、赤痢ノ中ニハ疑似症ヲ含ム

四六 死亡者病類別

本縣ニ於ケル昭和十三年中ノ死亡者現在人ハ二萬九千七百二十五人內男一萬五千二百八十五人、女一萬四千四百四十人、女一人ニ對シ男一人〇分六厘ノ割合ヲ示シ死亡率ハ人口千ニ付十八人八分ナリ、而シテ死亡原因ハ神經系及感覺器ノ疾患四千九百十一人消化器ノ疾患四千六百四十三人、呼吸器ノ疾患四千六百四十三人、傳染病及寄生虫病三千七百十一人等其ノ主ナルモノナリ

	實數			比例（死亡者千ニ付）		
	男	女	計	男	女	計
傳染病及寄生虫病	一、九九五	一、七一六	三、七一一	一三〇・五	一一八・八	一二四・九
癌、其ノ他ノ腫瘍	六九七	七一八	一、四一五	四五・六	四九・七	四七・六
レウマチス性疾患、榮養障碍其ノ他ノ全身病	一五七	一三四	二九一	一〇・二	九・三	九・八
血液及造血臟器ノ疾患	二五	四七	七二	一・六	三・三	二・四
アルコール中毒及其ノ他ノ慢性中毒	七	一	八	〇・五	〇・一	〇・三
神經系及感覺器ノ疾患	二、六三二	二、二七九	四、九一一	一七二・二	一五七・八	一六五・二
血行器ノ疾患	六三〇	六九七	一、三二七	四一・二	四八・三	四四・六
呼吸器ノ疾患	二、四四一	二、〇五二	四、四九三	一五九・七	一四二・一	一五一・二
消化器ノ疾患	二、三五三	二、二九〇	四、六四三	一五四・〇	一五八・六	一五六・二

泌尿生殖器ノ疾患	七八八	八三二	一、六二〇	五一・六	五七・六	五四・五
姙娠及産ニヨル疾患	—	一〇八	一〇八	—	七・五	三・六
皮膚及皮下結締組織ノ疾患	三一	三三	六三	二・〇	二・二	二・一
骨及運動器ノ疾患	二五	二三	四八	一・六	一・六	一・六
先天性畸形	五三	六〇	一一三	三・五	四・二	三・八
乳兒固有ノ疾患	一、三二九	一、一四四	二、四七三	八七・〇	七九・二	八三・二
老衰	一、〇四九	一、五九三	二、六四二	六八・六	一一〇・三	八八・九
外因死	五九六	三〇二	八九八	三九・〇	二〇・九	三〇・二
不明ノ診斷及不詳ノ原因	四七七	四一二	八八九	三一・二	二八・五	二九・九
計	一五、二八五	一四、四四〇	二九、七二五	一、〇〇〇・〇	一、〇〇〇・〇	一、〇〇〇・〇

四七 縣財政

本縣ノ財政ハ十年前即チ昭和三年ニ於テハ歳入九百五十四萬二千四百六十四圓、歳出八百五十五萬三千九圓ナリシガ時運ノ趨勢ニ伴ヒ逐年膨脹ヲ來シ昭和十三年度ニ於テハ歳入千六百五十一萬四千七百六十九圓、歳出千四百十二萬五百九十二圓ニシテ昭和三年ニ對比シ歳入七割三分歳出六割五分ノ增加ヲ示セリ、而シテ歳入ノ主要部分ヲ占ムルハ國庫補助ニシテ總額ノ約二割七分ニ當リ歳出ニアリテハ教育費ノ一割五分、警察費ノ〇割八分、産業費ノ〇割八分土木費ノ〇割四分等其ノ主ナルモノナリ

(一) 歳入

經常部	昭和十三年	同十二年	同十一年	同十年	同九年
地租附加税	一、一一九、五四二円	一、五二〇、九五〇円	二、〇六〇、五〇四円	二、〇〇二、七九六円	二、一二六、七七七円
特別地税	一三一、七四三	一三七、五八五	二一一、六六九	二〇四、六六八	二一三、三〇三
營業收益税附加税	二二七、五一一	二一一、七〇八	一九六、八七二	一九五、二一八	一八六、三六六
所得税附加税	三六七、一七七	三三二、八七〇	二六四、九二三	二五三、〇八五	一九〇、六二四
鑛業税附加税	五、四〇四	四、〇七四	一、四六三	二、三五〇	二、五九七
家屋税	六九六、六二〇	六八八、八四二	六七八、七〇四	六六九、六八五	六五七、八〇一
營業税	一四三、八八三	一三五、五四七	一三四、二四九	一三二、〇二七	一三一、〇三六

雜種税	九八四、五五三	九九二、四七八	一、二七三、九四六	一、一八三、七九九	一、二〇四、〇一八
都市計畫特別税	九、四七六	七、四九四	七、五五〇	七、八三〇	七、四一三
財産收入	三三、六四六	二一、七三五	二一、三一三	三〇、一〇八	三〇、一四八
使用料及手數料	六一五、六〇九	五六六、四四八	五六四、六〇五	五四一、〇〇三	五三八、四〇四
國庫下渡金	三三五、三三八	二〇五、一〇七	二〇〇、〇六九	一八五、〇〇五	一八八、〇四〇
國庫交付金	一六、二三八	一六、〇四九	一六、〇三三	一六、〇九六	一六、八〇一
雜收入	一、二二一、八一〇	一、二二六、五三三	一、二三三、六六七	九五三、二一七	九七七、三二九
計	五、七八七、四四九	六、〇四七、四一〇	六、八五四、四六五	六、三六六、九三六	六、四五〇、五五六

臨時部

繰越金	一、四七四、三三四	一、七三八、七八七	一、一九二、二三二	一、五二八、二五三	一、二四五、五三六
國庫補助金	四、四二八、八一六	一、四七八、九六六	一、〇九五、五一〇	一、五六四、九五九	二、三一七、一八一
國庫補給金	一、三〇一、九〇二	—	—	—	—
寄附金	四九九、二二八	二七四、七三四	四五五、五七七	一八一、二五八	二二三、一九四
財産賣拂代金	六〇、三一八	四五、一二七	七九、九七〇	四〇、一七五	一三六、二二四
繰入金	四九八、〇六五	一三七、五〇〇	二〇二、三九七	八二、六〇〇	八〇、九〇〇
縣債	二、四二一、三〇〇	一、五七九、四〇〇	一、六九四、九〇〇	二、七八九、七〇〇	一、四八七、〇〇〇
臨時地方財政補給金	—	八七二、七八五	—	—	—
國庫交付金	—	六、〇〇〇	一、五〇〇	九、四五〇	—
雜收入	五三、三五七	四五、〇八五	五〇、三〇七	六一、〇三一	二八、八二四
計	一〇、七三七、三三〇	六、一七八、三七四	四、七七二、三九二	六、二四七、四三五	五、三九八、八四九
總計	一六、五二四、七六九	一三、三二五、七八四	一一、六二六、八五七	一三、六二四、三六一	一二、八四九、四〇五

(二) 歳出

經常部

神社費	一三、〇九六	六、二一七	八、五六八	六、五三五	四、三七七
教育費	二、二四八、四七四	二、〇一八、八八九	一、九九五、六三五	一、九〇八、九二八	一、八六九、七九九
史蹟名勝天然記念物保存費	三八三	三九七	四〇〇	三九四	九六八
社會事業費	八五、二九四	七二、六八二	五三、二六三	四二、八六二	三四、一〇三
警察費	一、一八五、六八九	一、一五三、一二〇	一、一二六、〇二四	一、一三七、四四七	一、〇七〇、三四九
衛生及病院費	一〇三、五九四	一〇四、九八二	一二四、五五一	一二三、八〇〇	一三一、三三三
保健所費	九、九六五	—	—	—	—
土木費	三七三、〇二七	四五九、四二三	四八二、一九九	五〇一、七〇一	四八一、六二一
都市計畫費	二〇、三一九	一四、一五二	一四、四三三	一四、一七四	一四、〇九一
公園費	六、三三六	六、一九〇	六、九一三	六、八九〇	八、二〇〇
縣營運動場費	二、六九一	二、七六九	二、五一六	三、〇四六	一、九〇八
産業費	一、一三八、六三三	一、一六五、四八九	一、〇六三、五三二	九九三、三七五	九二五、八七四
統計費	六、〇三六	七、六〇〇	八、一六九	六、九七五	七、一三九

地方改良費	六、〇八六	六、四七六	二、三六四	二、四四四	九三三
選擧費	一、〇九〇	一、八二一	一、五七〇	二四、一五六	七一三
會議費	三九、三三一	三七、九三四	三五、二九〇	三九、六九八	三八、七三三
縣廳費	二四六、〇八一	二四三、五二四	二四五、三七二	二三六、七七六	二三五、八八九
茨城會館費	一三、一五八	五、八五九	六、三三三	一〇、二五〇	—
財產費	三、八〇九	一、八九三	三、〇七七	九、五五〇	二、九六五
縣稅取扱費	一四六、八九三	一六四、一〇〇	一七五、四七二	一六三、〇四五	一六三、七八一
收用審査會費	五七	—	五四	九八	四六
計	五、五四九、〇三二	五、四八八、四八六	五、三四五、七一二	五、三三〇、一四四	四、九七一、七〇一
臨時部					
神職會補助費	四六七	五一八	五七五	五七五	四九一
軍人會補助費	二、三〇〇	一、八〇〇	一、五〇〇	九〇〇	九〇〇
教育費	一二三、七四八	一三八、四〇四	六三、三六一	六五、〇一九	九九、四九二
教育費本年度支出額	—	三六、二七四	—	—	—
教育特別會計繰入金	一四五、二八〇	一三三、六三三	一三三、三四九	一一三、八五九	一〇八、〇一三
教育補助費	一〇五、六七二	一一〇、五一三	一〇七、九二八	九六、七五八	八九、七〇九
社會事業費	—	—	二四、八九〇	五、四四五	二、四三三
社會事業特別會計繰入金	六、九九六	七、一一三	七、三三八	二六、三四〇	二九、〇五六

社會事業補助費	三六、七三一	六五、五三三	三、七三一	三、五二〇	二、二〇三
警察費	一五、六八四	四四、七八八	九〇、三九九	一四、〇二七	二六、五〇五
警察費本年度支出額	—	—	—	—	七〇、四九六
衛生特別會計繰入金	四、〇〇〇	五、〇〇〇	—	—	—
衛生費	三、四七〇	三六、九七三	二、〇二四	一五、九一〇	三一、〇三二
衛生補助費	三一、五三四	三三、六四三	三三、三八一	三四、六一八	三四、二八五
土木費	一、〇三五、五三一	七九四、六六二	九二六、二四八	五八五、六六六	八三三、五九八
土木費本年度支出額	二五八、七七四	五一八、二四六	二〇一、四五一	二四四、〇五六	二九五、〇〇七
茨城會館建築費本年度支出額	—	—	—	一〇、九五七	二〇四、八六一
土木補助費	二七、三九二	二五、五五四	六、一五四	五、七七二	四、二〇八
土木補助費本年度支出額	三〇、〇〇〇	三〇、〇〇〇	三〇、〇〇〇	三〇、〇〇〇	三〇、〇〇〇
公園費	八、六九八	八、六九八	八、六九八	八、六九八	九、二〇一
產業費	一五八、二四八	一〇三、七九九	三三、〇八六	五七、八八七	三二七、〇一九
產業費本年度支出額	二四八、九六三	一七一、二四四	一〇三、六八四	三五、三三七	三八、六六九
產業特別會計繰入金	一一、〇三一	一三八、八〇六	一一九、四二八	六八、九五六	六三、三三八
產業補助費	四六二、七三一	三六五、八四五	二五七、〇三五	二一九、三七五	一八六、九五九
農山漁村更生施設費	二二八、三二〇	—	—	—	—

統計費	—	—	—	八、〇五六	—
統計補助費	二〇、六〇〇	一九、一五六	一六、二二七	一六、〇一七	一五、二四九
地方改良補助費	二〇、二五〇	六、〇五〇	一、一四〇	一、五六五	一、一四〇
時局匡救施設費	—	—	—	一七四、二八八	一、六三八、八九八
雜支出	八、六二八	二一、九四五	二五、八三六	五、六四二	二一、六四四
災害復舊費	三、二六四、六三三	一、〇六二、一三四	一、〇四六、五七〇	七四二、九四五	三一、八〇七
縣債費	七三五、四五一	九六五、八六三	七六七、二〇〇	二、〇〇五、七六三	六二五、九三七
縣稅取扱費	—	四、七九七	二、一九九	—	—
御親閲參加費	—	—	—	—	七、〇七〇
農山漁村更生施設費	—	一四七、二七一	一四四、七五九	三四、二三七	—
農村其他應急事業費	—	—	八一、五五四	九〇〇、七七三	五四〇、二三六
地方改良費	一、三九八	—	—	—	—
關東防空演習費	—	四、三二八	九八一	—	—
軍人援護費	三三〇、〇八三	—	—	—	—
國民精神總動員諸費	四、五六三	四、八九三	—	—	—
衞生特別會計繰入金	—	—	五、〇〇〇	五、〇〇〇	—
財産費	—	—	二、五〇一	七、六六三	—
選擧肅正諸費	—	二、一四三	一、七二三	一五、八三四	—
縣會議費	—	六四、六九七	—	—	—

町村更正指導助成費	—	—	—	四〇〇	—
農村應急施設費	—	六、七七七	二八三、五四八	六二二、一三九	—
事變對應施設費	一三一、七一三	一九、六一八	—	—	—
收用審査會費	—	四九	—	—	—
防空費	一五、六七八	一五、一八五	—	—	—
縣債整理資金特別會計繰入金	七四、四七〇	一六九、〇三四	—	—	—
治水委員會費	三〇六	—	—	—	—
災害救濟事業費	一、一四八、二一七	—	—	—	—
計	八、五七一、五六〇	五、二六二、九六四	四、五四二、三五八	六、二〇一、九八六	五、三五九、四五三
合計	一四、一三〇、五九二	一〇、七五一、四五〇	九、八八八、〇七〇	一一、四三一、一三〇	一〇、三三一、一五三

四八　市町村財政

昭和十二年度ノ本縣下市町村財政ハ歳入千四百十九萬四千五百三十八圓ニシテ歳出千三百十一萬四千八百八十九圓ナリ而シテ歳入ノ主要部分ヲ占ムルハ稅收入ノ五百五十萬千九百六十圓ニシテ總額ノ約三割九分ニ當リ歳出ノ最モ大ナルハ敎育費六百三十六萬四千三百七十六圓ニシテ總額ノ四割九分ヲ占ム今十年前即チ昭和三年ノ財政ヲ觀ルニ歳入千三百九十一萬四千四百三十五圓、歳出千二百五十五萬三千八百六圓ニシテ時勢ノ進運ト經濟事情ノ變遷ニ伴ヒ逐年增加ノ傾向ヲ示シツヽアリ

(一)　歳入（決算額）

	昭和十二年		同十一年		同十年		同九年		同八年	
市町村稅	五、五〇一、九六〇	円	五、九〇四、一〇五	円	五、九六六、八三三	円	五、七一九、五二九	円	五、四四五、五七	円
財産收入	二〇三、〇九三		二一一、四二〇		二二六、五一三		二三四、五九九		二一三、二五九	
使用料及手數料	四〇六、〇一五		四〇四、三六三		三七八、〇〇三		三五五、〇二九		三三三、二四一	
雜收入	六一七、五七〇		六六九、五三八		六八三、五五七		六六三、二八三		五六〇、九二七	
前年度繰越金	一、一七、六一九		一、二七三、五二四		七五七、六六三		七五二、三二一		七六、五九一	
國庫補助金	九〇、〇六五		三九、八七七		一四四、〇七五		二六、五四八		二〇三、〇五一	
縣費補助金	二四三、二七四		二九九、一六		五三五、七六六		七三七、五五三		一、六八、一四八	
寄附金	三六〇、〇〇五		三、五四六、九六九		三二九、〇〇一		二七五、三九八		二一五、九五九	

(一)　歳入（決算額）

	昭和十二年		同十一年		同十年		同九年		同八年	
國庫下渡金	二、一二七、七四三		二、一五三、〇六二		二、四四二、一〇八		二、二九九、四五七			
交附金	二六九、〇三八		二六五、五四八		二二四、〇四〇		二二四、〇六九			
市町村債	八一九、〇七三		一、二九、五〇〇		八五七、五二一		一、一七六、二九五			
其ノ他收入	五四六、八六七		一、二八、六九三		五四〇、七二一		五一一、二一七			
臨時地方財政補給金	一、八七三、二一七		—		—		—			
計	一四、一九四、五三八		一三、九四三、七〇五		一三、三二三、九九二		一三、〇〇八、七五〇		一二、五一五、七六九	

(二)　歳出（決算額）

	昭和十二年		同十一年		同十年		同九年		同八年	
神社費	四五、二二九	円	四五、六八一	円	四七、〇六五	円	二九、七六二	円	三三、三〇七	円
役所役場費	二、六〇、一八七		二、二四九、二三三		二、〇八二、二一〇		二、〇七三、一〇八		二、〇五、八二三	
會議費	一〇〇、五四七		八五、七九一		八七、九七八		九一、三七四		九〇、八〇三	
土木費	五四九、六六三		五三四、三五〇		七八六、六〇一		一、〇四八、四一三		一、〇一一、九九七	
敎育費	六、三六四、三七六		六、六七二、四一六		五、三七四、六四七		五、三〇〇、六三八		五、五一三、九一八	
衛生費	三二八、五九八		三三七、四七九		二〇九、八九四		二三二、六一九		三八〇、八四〇	
社會事業費	二一四、四〇五		一四五、七一八		一二八、〇一七		一三七、四〇五		一五八、五八七	
警備費	三五一、四三四		二七二、四三三		二三三、六六七		二二一、七七三		二三〇、〇三三	
勸業費	一三二、〇〇四		一二〇、四〇五		一六四、八二三		一七三、九〇五		二七〇、六四〇	

基本財産造成費	二九六、〇三七	二六一、五三七	二五四、一六五	三一九、六一〇	三一七、〇五七
諸税及負擔	四七、九〇二	二九、八六五	四四、一六〇	三六、五六七	三八、七四四
公債費	八八〇、六四八	七二三、一〇三	五九九、六四〇	六〇四、七一〇	六二〇、五〇七
其ノ他ノ諸費	一、六二三、八五九	一、四二四、〇一七	二、〇一七、六二一	一、九八三、二〇三	八三三、一九二
計	一三、一一四、八八九	一二、八〇二、〇一七	一二、〇四〇、四七八	一二、二五一、〇八七	一二、七六三、四四八

四九 諸税負擔

本縣内ニ於ケル昭和十二年度諸税負擔總額ハ千五百九十三萬四百八十三圓ニシテ現住一戸當リ五十五圓三十錢人口一人當リ十圓六錢ニ當リ國税ハ六百七十四萬二千六百十五圓縣税ハ三百六十八萬五千九百八圓、市町村税ハ五百五十萬千九百六十圓ニシテ國税ハ總額ノ約四割二分ヲ占メ縣税二割三分、市町村税三割五分ニ當レリ

	昭和十二年度	同十一年度	同十年度	同九年度	同八年度
國税	六、七四二、六一五円	五、五四六、六七八円	五、五三二、七四九円	五、五九七、六六三円	五、五一四、一二四円
縣税	三、六八五、九〇八	四、八二八、八七三	四、六五一、四四二	四、七一九、九三三	四、五七〇、〇四一
市町村税	五、五〇一、九六〇	五、九一〇、一一七	五、九六六、八二九	五、七二四、〇〇四	五、四四五、五五七
計	一五、九三〇、四八三円	一六、二八五、六六八円	一六、一五一、〇二〇円	一六、〇四一、六〇〇円	一五、五二九、七二二円
百分比例 國税	四二・三三	三四・〇五	三四・二六	三四・八九	三五・五一
百分比例 縣税	二三・一四	二九・六六	二八・八〇	二九・四二	二九・四二
百分比例 市町村税	三四・五三	三六・二九	三六・九四	三五・六八	三五・〇七
平均負擔額 一戸當	五五・三〇	五六・八二	五六・八四	五六・九三	五五・一二
平均負擔額 一人當	一〇・〇六	一〇・三三	一〇・四二	一〇・二〇	九・八七

五〇 議會

貴族院多額納税者議員互選權者二百人（昭和十四年八月）選擧有權者ハ衆議院議員三十二萬五千七百五十四人（昭和十二年四月）縣會議員二十九萬千二百三十九人（昭和十三年）ニシテ貴族院多額納税者議員二人、衆議院議員十一人、縣會議員四十三人、市町村會議員五千十人ナリ

(一) 貴族院多額納税者議員互選權者人員及納税額

	人員	納税額	一人納税額 最多	最少	平均
昭和十四年八月	二〇〇	四三一、一四〇円	五六、三六八円	八八一円	二、一〇六円
同 七年八月	一九六	二〇七、〇四四	一〇、三三三	四八五	一、〇五六
大正十四年八月	一九三	三八二、一〇四	二、九五一	九二一	一、九八〇
同 十年八月	一五	七一、一九四	一〇、七三三	三、四〇一	四、七五三
同 七年六月	一五	四三、二四三	四、一九〇	二、〇五〇	二、八一六

(二) 衆議院議員選擧

	議員數	選擧權ヲ有スル者	投票セシ者	投票セザリシ者
昭和十二年四月	二	三三五、七五四	二六三、七九一	六六、七五一
同 十一年二月	二	三三三、八三六	二六七、三一六	五六、五二〇
同 七年二月	二	三〇六、九〇三	二六七、二七六	三九、六二六
同 五年二月	二	三〇五、〇八一	二五二、三五七	四九、七〇九
同 三年二月	二	三〇一、二六六	二四四、七四四	五三、六六〇

(三) 縣會議員選擧

	議員數	選擧權ヲ有スルモノ	選擧權ヲ有スル者ノ中 投票セシ者	投票セザリシ者
昭和十四年九月	四三	二九一、二三九	二一八、八七七	七三、三六二
同 十 年九月	四三	二七四、一九一	一九五、六一一	七八、五八〇
同 六 年九月	四三	二九二、二四三	二四二、四三六	五〇、八一一
同 二 年九月	四一	二八一、九〇一	二〇三、〇六三	七八、八三三
大正十二年九月	四〇	一四三、〇六四	一一一、六〇六	三一、四五八

昭和十四年ノ選擧權ヲ有スルモノ、中ニハ多賀郡ノ有權者ハ含マズ

(四) 市町村會議員選擧

	市町村數	議員定數	選擧權ヲ有スルモノ	議員一人ニ付選擧權ヲ有スルモノ
昭和十三年	三七五	五、〇一〇	三二、五五四	六二・二

同	十二年	六五、三	三三、九六	三三、〇四二	三三、七一九	四四、七三一	四四、九三五	四五、〇〇八
同	十一年	六五、一	三三、四三	三三、七四〇	三四、〇九八	四四、九三五	四五、二六〇	四五、四七〇
同	十年	六四、三	三三、九四二	三四、一三三	三四、三八六	四五、一四〇	四五、三六〇	四五、五八〇

五一　縣市町村職員

昭和十三年末ニ於ケル本縣職員（參事會員ヲ含ム）ハ二千八百二十八人ニシテ之ガ俸給年額ハ十五圓ナリ

縣（參事會員ヲ含ム）ハ千八百三十九萬八千六百十九圓ニシテ町村ノ吏員ハ七千七百四十人ナリ而シテ俸給年額ハ七千七百十萬九千六百五圓ナリ

市ハ七千八百三十五人ニシテ市ノ吏員（參事會員ヲ含ム）ハ二千八百二十八人ニシテ俸給年額ハ三千六百四十五萬八千八百三十圓ナリ

	縣吏員		縣職員		市吏員		市職員		町村吏員	
	人員	俸給年額	人員	俸給年額	人員	俸給年額	人員	俸給年額	人員	俸給年額
昭和十三年	×一三五	一、六九八、八三五円	＊×一〇	一一、八八〇	×一三〇	七九、七四〇	＊×一〇	一一、六〇〇	七九六、五五	六、七四〇
同十二年	×一三〇	一、六八〇、八九〇円	＊×一〇	一一、七二〇	×一三〇	七九、二四〇	＊一〇〇	一一、〇八〇	七六六、九五	六、七五一
同十一年	×一二九	一、六三三、七四〇円	＊一〇	一一、四五六	×一二七	七六、〇九四	＊一〇	一一、〇八〇	七三六、七六	六、五四一
同十年	×一二五	一、五七七、二四七円	＊×一〇	一一、三二一	×一二〇	六九、九四〇	＊一〇	一一、〇八〇	七三六、一三	六、五二一

×印ハ縣參事會員、市參事會員、町村吏員中ニシテ又縣市町村ノ職員ヲ兼ネ且ツ俸給ヲ受ケザル者ヲ含ム

＊印ハ休職者ニシテ又職員中ニハ警察關係

五二　最近十ケ年間ニ於ケル消長

	昭和十三年	昭和三年	ト昭和三年ヲ百トシテ指數
人口			
總數	一、五四、六五二	一、三〇、三四	一〇五
男	七六、九二	六四、三七	一〇四
女	八五、六〇	六五、九七	一〇七
戸數	二八、三六戸	二四、三六戸	一〇一
公學校數	八三	八九	九四
實業學校數	六	三	二〇〇
高等學校數	一	一	一〇〇
師範學校數	一	一	一〇〇
中學校數	一	一	一〇〇
高等女學校數	一	一	一〇〇
實業學校生徒數	六、一四八	五、九六〇	一一二
高等學校生徒數	五三、三四八	三七、三六六	一四三
師範學校生徒數	一四二	一一六	一二三
中學校生徒數	三、一四八	二、四四〇	一二八
高等女學校生徒數	二、三五二	一、七四二	一三〇
小學校兒童數	一、五四、六五二	一、三〇、三四	一〇五
學齢兒童數	一、三四、二六三	一、一六、三六	一〇四
就學兒童數	一、三二、九九二	一、一四、三六	一〇七
公學校教員(支出)一人平均	八三、九三円	八九、八五円	九四
實業學校教員一人平均	六、一三五円	四、五三一	一三〇
高等學校教員一人平均	六、一四八	四、四七〇	一三〇
師範學校教員一人平均	五、九六〇	五、〇四四	一一八
中學校教員一人平均	五、一四八	四、一六	一二五
高等女學校教員一人平均	三、三四八	二、七四〇	一二三
小學校教員一人平均	三、一五五	二、七四〇	一一七
小學校兒童一人平均教育費	一、三四、二六三	一、一六、三六	一〇四
小學校兒童一人平均學齢兒童數	一、三二、九九二	一、一四、三六	一〇七
小學校兒童一人平均就學兒童數	八二、六〇	六四、三七	一〇七
小學校兒童一人平均教育費	八三、九三円	八九、八五円	九四
小學校教員一人平均兒童數	六四、三七	五四、三七	一一八
小學校一學級平均兒童數	五二、四九	四六、四九	一一三
小學校一學級平均就學兒童數	四五、四九	四〇、四九	一一三
小學校一學級平均教員數	一、一四	一、一四	一〇〇
小學校一學級平均教育費	七四、八六円	七六、八六円	九七

	昭和十三年	昭和三年	ト昭和三年ヲ百トシテ指數
會社			
資本金(出資)總額	三、四一、六四五円	一、三四、五五円	二五三
會社ノ數	三二	一三	二五三
其工業生産額	三六、九四六、三五七	一三、七四、三六七	二六八
水林産物生産額	一、三二、九二三、六四五	一、一三、九二、〇五	一一七
畜産物生産額	二、四三、五六四	一、一四、三六	一一三
農産物生産額	一、三四、二六三	一、一六、三六	一〇四
自作地總反別	三三、三五七・四町	三一、八三・三町	一〇〇
小作地總反別	四五、八二・七	四一、一八・六	一〇三
自作農戸數	六三、三五六	五三、四九六	一一九
小作農戸數	四五、九五六	四〇、〇〇八	一一四
自小作農戸數	三、三五六	五、七三九	六〇
農家戸數	一一、九三六	一〇、一三四	一〇九
農家一戸平均耕地反別	三、〇四	二、九三	一〇四
農家一戸平均收穫高	一一三、九二三、六〇五	一一三、九二、八一円	一
農家一戸平均收穫價額	一一三、九二三、六〇五	一一三、九二、八一円	一
農家一戸平均收穫高	五三、三五七、四四五	五四、七三九	九八
農家一戸平均收穫價額	五三、三五七、四四五	五四、七三九	九八
農家一戸平均耕地反別	三、〇四	二、九三	一〇四
農家一戸平均收穫高	八、四三、二六三	六、四九、三七	一三二
農家一戸平均收穫價額	八、四三、二六三	六、四九、三七	一三二
農家一戸平均收穫高	六三、三五六	五三、四九六	一一九
農家一戸平均收穫價額	六三、三五六	五三、四九六	一一九
農家一戸平均收穫高	二五七、四三五、六四二	二〇、七四、三六七	一二四
農家一戸平均收穫價額	二五七、四三五、六四二	二〇、七四、三六七	一二四
農家一戸平均收穫高	九、九二三、六二二	八、四三、二六三	一一七
農家一戸平均收穫價額	九、九二三、六二二	八、四三、二六三	一一七
農家一戸平均收穫高	二、四三、五六四	一、一四、三六	一一三
農家一戸平均收穫價額	二、四三、五六四	一、一四、三六	一一三
農家一戸平均收穫高	一、三四、二六三	一、一六、三六	一〇四
農家一戸平均收穫價額	一、三四、二六三	一、一六、三六	一〇四
農家一戸平均收穫高	三四、三五〇、六六八円	二三、六四、八一円	一四五
農家一戸平均收穫價額	三四、三五〇、六六八円	二三、六四、八一円	一四五
農家一戸平均收穫高	二五七、四三五、六四二	二〇、七四、三六七	一二四
農家一戸平均收穫價額	二五七、四三五、六四二	二〇、七四、三六七	一二四
農家一戸平均收穫高	九、九二三、六二二	八、四三、二六三	一一七
農家一戸平均收穫價額	九、九二三、六二二	八、四三、二六三	一一七
農家一戸平均收穫高	二、四三、五六四	一、一四、三六	一一三
農家一戸平均收穫價額	二、四三、五六四	一、一四、三六	一一三
農家一戸平均收穫高	一、三四、二六三	一、一六、三六	一〇四
農家一戸平均收穫價額	一、三四、二六三	一、一六、三六	一〇四

	縣歲入	縣歲出	電話加入者數	電話年度末現在數	電報發信通數	引通常郵便受	郵便、電信、電話通數	郵便貯金人員	郵便貯金金額	銀行貯蓄口數	銀行貯蓄金額	貯金銀行資本金公稱	貯金銀行資本金拂込	銀行數
財政（決算）	一六、五一四、七六九円	一四、一二〇、五九二	九、三一五		七四三、一三四	五三、一一〇、三七七		一、一七七、六八七	一〇、三〇七、五九二円	五〇、〇九六		一八、六一六、九〇〇円六	一〇、九三二、六七五	
	八、九五四二、四六四円	八、五五三、〇〇九			六六四、四〇五	七九、五一七、六八一		四九九、一七七	五、八一八、八六四円	五八、七六三		二六、一九二、九〇〇円五	一五、九九三、二〇〇	
	一七三	一六五	一五六		一一〇	六七		一七七	二三六	八五		六七一		
市町村	一四三、一九四、五三八	一三、一四四、八八九												一〇三
	一三、九一四、四三五	一三、五五三、八〇六												一〇四

郵便貯金、市町村財政ハ昭和十二年度調査ナリ

附

錄

一、縣下優良町村小學校各種組合及團體其ノ他

(1) 優良町村（事務良）

東茨城郡磯濱町
東茨城郡下大野村
那珂郡佐野村
行方郡麻生町
行方郡延方村
新治郡新治村
新治郡岡部村
眞壁郡下館町
北相馬郡取手町

(2) 統計事務優良市町村

日立市
東茨城郡下大野村
西茨城郡岩間町
那珂郡櫻田村
同上野村
同久慈郡芳野村
同賀美村
同染和田村
同中里村
同小里村

多賀郡　高萩町　同　眞瀬村
同　坂上村　同　高道祖村
鹿島郡　諏訪村　眞壁郡　下妻町
同　大同村　同　古里村
同　高松村　同　關本町
行方郡　麻生町　同　河内村
同　武田村　結城郡　水海道町
稲敷郡　柴崎村　同　名崎村
同　安中村　猿島郡　古河町
新治郡　栗原村　同　長田村
同　美並村　同　神大實村
同　藤澤村　北相馬郡　東文間村
筑波郡　葛城村

(3) 小學校

水戸市三ノ丸尋常高等小學校　一般教育
同　常磐尋常高等小學校　郷土教育
東茨城郡妻里尋常高等小學校　農業教育
同　石塚尋常高等小學校　學校衛生

西茨城郡笠間尋常高等小學校　一般經營
同　東那珂尋常高等小學校　農村經營、全村教育
那珂郡五臺尋常高等小學校　同
同　木崎尋常高等小學校　農村体育
久慈郡太田尋常高等小學校　一般經營、理科、体操
同　金砂尋常高等小學校　山村教育
多賀郡日高尋常高等小學校　全村教育
同　日立第五尋常高等小學校　一般經營、相撲体操
鹿島郡息栖尋常高等小學校　郷土教育
同　德宿尋常高等小學校　全村教育
行方郡潮來尋常高等小學校　學校衛生、養護學級
同　大生原尋常高等小學校　農村教育
稲敷郡金江津尋常高等小學校　農村ニ於ケル勤勞新教育
同　龍ケ崎尋常高等小學校　校舍及設備(圖畫、手工)
新治郡土浦尋常高等小學校　映畫教育、學校衛生
同　上大津東尋常高等小學校　農業教育
筑波郡北條尋常高等小學校　調育設備
同　小田尋常高等小學校　農村教育(小田城址)
眞壁郡騰波ノ江尋常高等小學校　學習經濟

同　河間尋常高等小學校　農村教育
結城郡結城尋常高等小學校　學習研究、衛生施設
同　石下尋常高等小學校　全体觀ニ立脚セル學校學級教育
猿島郡古河男子尋常高等小學校　一般教育
同　香取尋常高等小學校農村　勤労教育
北相馬郡山王尋常高等小學校　体育一般
同　相馬尋常高等小學校　低學年經營

(4) 青年學校

東茨城郡小川農商青年學校
同　妻里農業青年學校
同　下大野農業青年學校
西茨城郡東那珂農業青年學校
那珂郡大賀農業青年學校
久慈郡金砂農業青年學校
同　久慈水產青年學校
多賀郡私立日立第一、第二工業青年學校
同　櫛形農業青年學校
鹿島郡高松農業青年學校

行方郡行方村外三ヶ村組合立農業青年學校
新治郡上大津東農業青年學校
同　佐賀農業青年學校
筑波郡小田農業青年學校
同　上郷農業青年學校
北相馬郡守谷農業青年學校

(5) 男子青年團

東茨城郡山根青年自彊團
西茨城郡東那珂青年團
那珂郡瓜連町青年團
久慈郡幸久村青年團
同　金郷村青年團
多賀郡櫛形村青年團
鹿島郡鉾訪村青年團
行方郡潮來町青年團
稻敷郡君賀村青年團
新治郡眞鍋町青年團
筑波郡北條町青年團

猿島郡藤鹿村青年團

(6) 女子青年團

東茨城郡小川町女子青年團
西茨城郡東那珂村女子青年團
久慈郡世矢村女子青年團
同　幸久村女子青年團
多賀郡鵬南村女子青年團
行方郡八代村女子青年團
稻敷郡奥野村女子青年團
同　枳本村女子青年團
新治郡上大津村女子青年團
筑波郡眞瀦村女子青年團
眞壁郡五所村女子青年團
猿島郡藤鹿村女子青年團
北相馬郡内守谷村女子青年團

(7) 全村教育

東茨城郡下大野村
西茨城郡東那珂村

多賀郡日高村
行方郡延方村
猿島郡藤鹿村

(8) 少年團

水戸市三ノ丸少年團
西茨城郡笠間町少年團
同　岩瀬町少年團
久慈郡太田町少年團

(9) 壯年團

日立市壯年團
久慈郡世喜村壯年團
鹿島郡輕野村壯年團
行方郡潮來町壯年團
結城郡水海道町壯年團

(10) 農會

下中妻村農會　東茨城郡下中妻村　指導奬勵一般
小里村農會　久慈郡小里村　指導奬勵一般
日高村農會　多賀郡日高村　指導奬勵一般

輕野村農會	鹿島郡輕野村	農產品ノ共同販賣農事組合ノ設置奬勵
大同村農會	同　郡大同村	同
手賀村農會	行方郡手賀村	指導奬勵一般
長竿村農會	稻敷郡長竿村	指導奬勵一般
國部村農會	新治郡國部村	農家組合ノ活動指導奬勵一般
川西村農會	眞壁郡川西村	事務ノ整理奬勵事業ノ一般
結城町農會	結城郡結城町	指導奬勵一般
新鄕村農會	猿島郡新鄕村	同
守谷町農會	北相馬郡守谷町	動力農具共同使用組合農業倉庫

(11) 農林省指定農業經營調査農家

調査農家	位置	種別
國部喜義	東茨城郡上中妻村加倉井	小經營 稻作、麥作、養蠶、養畜ヲ主トシ併セテ蔬菜ノ栽培並農產加工ヲナス
江田市郎	結城郡總上村大字小鳥	中經營 稻作、麥作、蔬菜、養畜、農產加工
齋藤修一	久慈郡久米村大字大平	小經營 水稻共同苗代、水田共同耕耘及挿秧、水稻共同除草、共同脫穀調製、麥作共同播種、刈取脫穀調製、堆肥ノ共同積込、藁共同加工
野中農家組合代表者小川敎太郎	東茨城郡下大野村大字野中	部分的共同經營

(12) 農林省指定農家經濟調査農家

自作小作別	位置	調査農家	位置	調査農家
自作	那珂郡佐野村	田中　廣之介	眞壁郡大實村	關　宇一郎
自作兼小作	同村	田中　信一郎	同村	濱田・庄十郎
小作	同村	仲田　仙三郎	同村	長澤　彌一郎
自作	波邊勘左衛門		同村	横瀨　浪次

(13) 優良農家組合

組合所在地	組合員數	設立年月
東茨城郡波里村西原農事實行組合	一八	昭和九年十月
那珂郡瓜連鄕村花輪農家組合	二七	昭和九年三月
久慈郡小里村大石柏塚農家組合	二七	昭和七年九月
多賀郡關本村北浦農家組合	二六	昭和九年九月
鹿島郡豐津村新田農家組合	二七	昭和九年十二月
行方郡延方村小泉農家組合	四一	昭和九年八月
稻敷郡本新島村中島農家組合	一六	昭和九年十二月
新治郡九重村花室第二農家組合	一〇	大正九年三月
筑波郡小田村實泉農事實行組合	一一	昭和八年十月

眞壁郡中村休農家組合	一五	昭和八年一月	
結城郡宗道村長萱農家組合	二九	大正十三年	
猿島郡神大實村神田山第一農家組合	三七	昭和十年二月	
北相馬郡文村下曾根新田農家組合	一四	昭和十年二月	

(14) 産業組合（市街地信用組合及成績優良組合）

有、信用組合水戸市庶民金庫（市街地信用組合）	水戸市泉町一一二八番地		
有、信用組合石岡金庫（市街地信用組合）	石岡町大字石岡七〇九番地		
有、結城信用組合（市街地信用組合）	結城町大字結城一六五番地		
保、龍ケ崎信用組合	稻敷郡龍ケ崎町二、八七八番地		
保、小川信用組合	東茨城郡小川町大字小川一、四八九番地		
保、下館庶民信用組合	眞壁郡下館町丙二五〇番地		
保、國分信販勝利組合	多賀郡多賀町大字下孫三二番地		
保、若松村同	鹿島郡若松村柳川新田一、五五六番地		
保、上大津同	新治郡上大津村大字平野二、〇五八番地		
無、新治村同	同郡新治村大字市川八〇八番地ノ合併地		
無、小田村同	筑波郡小田村大字小田二、五四二ノ一		

保、西豊田同	結城郡西豊田村大字栗野四五番地		
保、幸島村同	猿島郡幸島村大字諸川一、〇五四番地		
保、五霞村同	同郡五霞村大字小福田一、一五四番地		
保、關本同	眞壁郡關本町大字關本上一、三八六番地		
保、中村同	同郡中村大字折本三一一番地		
保、竹島同	同郡竹島村大字稻野邊二七八番地ノ三		
保、園部同	新治郡園部村大字山崎一、七二九番地		

(15) 耕地整理組合

涸沼干拓耕地整理地區	東茨城郡石崎村大字下石崎		
小高村第一耕地整理組合	行方郡小高村大字小高		
佐賀村田伏同	新治郡佐賀村大字田伏		
上大津村大字田同	同郡上大津村大字田		
高道祖村同	筑波郡高道祖村		
大實牛波ノ江外二ヶ村同	眞壁郡大實村		
川西村同	同郡川西村		
關本町同	同郡關本町		
石下町外六ヶ村同	結城郡石下町		
結城江川同	結城郡江川村		

長井戸沼	同	猿島郡境町
釋迦水海沼	同	同　郡沓取村
大山沼	同	同
八俣幸島	同	猿島郡八俣村東山田
鰐　川	同	鹿島郡高松村
五霞村	同	猿島郡五霞村
上野村	同	眞壁郡上野村
新郷村中田	同	猿島郡新郷村
平須沼干拓	同	稻敷郡大須賀村

(16) 養蠶實行組合

湯崎養蠶實行組合		西茨城郡北川根村
住　吉	同	同
下岩瀬	同	那珂郡上野村
上小川	同	久慈郡上小川村
大　子	同	同　郡大子町
留	同	同　郡東小澤村
田　崎	同	鹿島郡大谷村
宇　崎	同	行方郡大和村

高　岡	同	同　郡要村
久　野	同	稻敷郡奥野村
花　室	同	新治郡九重村
台栗原	同	同　郡栗原村
上　郷	同	稻敷郡奥野村
掛　馬	同	同　郡舟島村
長渡呂	同	筑波郡豊村
手代木	同	同　郡小野川村
西條末	同	眞壁郡黒子村
伊古立	同	結城郡宗道村
柳　原	同	同　郡豊加美村
八　俣	同	猿島郡八俣村
諏　訪	同	同　郡沓掛村
逆井山	同	同　郡逆井山村
坂　町	同	北相馬郡守谷町
岡	同	同　郡山王村

(17) 繭絲市場

繭取引數量

水戸繭絲市場	九二、一七三貫	水戸市裡五軒町

石岡同	一三、四二三	新治郡石岡町	
土浦同	三六、三四五	同郡土浦町	
結城同	一八、一三七	結城郡結城町	
小川同	三三、九五三	東茨城郡小川町	

(18) 主ナル製絲工場

生絲生産數量

飯島製絲所	四五、四八〇貫	猿島郡古河町	
合名會社須藤製絲所	三〇、四三六	同	
豐島製絲所	一八、九二三	新治郡土浦町	

(19) 畜牛組合

茨城牛乳組合	新治郡石岡町	
東茨城郡堅倉村畜牛組合	東茨城郡堅倉村	
鹿島郡德宿村乳牛組合	鹿島郡德宿村	
東那珂村畜牛組合	西茨城郡東那珂村	
茨城縣種牡牛聯合會	西茨城郡宍戶町茨城縣種畜場內	
眞筑新種牡牛組合	筑波郡旭村	
結城猿島種牡牛組合	結城郡名崎村	
東部種牡牛組合	鹿島郡大谷村	

(20) 養豚組合

上中妻村養豚組合	東茨城郡上中妻村
堅倉村先後愛農養豚組合	同郡堅倉村
小瀨村養豚養育組合	那珂郡小瀨村
鮎川養豚改良組合	多賀郡多賀町
萩原養豚組合	鹿島郡輕野村
大同村養豚組合	同郡大同村
玉造町養豚組合	行方郡玉造町
阿波村養豚組合	稻敷郡阿波村
奥野村養豚組合	同郡奥野村
十和村養豚組合	筑波郡十和村
伊讃第一養豚組合	眞壁郡伊讃村
眞壁郡養豚飼育組合	同郡眞壁町
小栗養豚組合	同郡小栗村
結城町養豚組合	結城郡結城町
中川養豚組合	猿島郡中川村

(21) 養鷄組合

茨城縣養鷄組合聯合會　茨城縣農會內

東茨城郡養鶏組合聯合會
新治郡養鶏組合聯合會
眞壁郡養鶏組合聯合會
行方郡養鶏組合聯合會
鹿島郡養鶏組合聯合會
西茨城郡養鶏組合聯合會
常北養鶏組合
北部養鶏組合
東部養鶏組合
大穗村養鶏組合
石下町養鶏組合
結城町養鶏組合
水戸市養鶏組合
大宮町養鶏組合
大貫町養鶏組合

(22) 緬羊組合

那珂郡瓠郷村緬羊組合
朝日村緬羊組合

東茨城郡農會內
新治郡農會內
眞壁郡農會內
行方郡農會內
鹿島郡農會內
西茨城郡宍戸町
久慈郡宮川村
多賀郡坂上村
那珂郡湊町
筑波郡大穗村
結城郡石下町
結城町農會內
水戸市役所內
那珂郡大宮町
東茨城郡大貫町

久慈郡大子町雛草組合內
北相馬郡文村

(23) 役馬組合

西小澤村役馬組合
北條町役馬組合

久慈郡西小澤村
筑波郡北條町

(24) 畜産組合

茨城縣畜産組合聯合會
久慈郡產馬畜產組合
多賀郡產馬畜產組合
常南產馬畜產組合
結城郡馬匹畜產組合
常東產馬畜產組合
東茨城郡畜牛畜產組合
西茨城郡庵牛畜產組合
稻敷郡產牛畜產組合
那珂郡畜牛畜產組合

茨城縣廳內
久慈郡大子町
多賀郡高萩町
稻敷郡朝日村大字荒川沖
結城郡結城町結城
鹿島郡鰐宿村大字大戸
東茨城郡農會內
西茨城郡笠間町笠間
稻敷郡玉崎村大字高崎
那珂郡農會內

保內鄉緬羊組合
文村緬羊組合

(25) 茶業組合

茨城縣茶業組合聯合會
水戸市茶業組合
東茨城郡茶業組合
西茨城郡茶業組合
那珂郡茶業組合
久慈郡茶業組合
多賀郡茶業組合
行方郡茶業組合
稻敷郡茶業組合
新治郡茶業組合
筑波郡茶業組合
眞壁郡茶業組合
結城郡茶業組合
猿島郡茶業組合
北相馬郡茶業組合
古河茶業團
石塚北同製茶改良組合

(26) 煙草耕作組合

茨城縣農務課內
水戸市南町
水戸市縣農務課內
西茨城郡笠間町
那珂郡額田村
久慈郡佐原村
多賀郡楢形村
行方郡麻生町
稻敷郡朝日村
新治郡藤澤村
筑波郡旭村
眞壁郡新治村
結城郡安静村
猿島郡長田村
北相馬郡菅生村
猿島郡古河町
東茨城郡石塚町

茨城縣煙草組合聯合會
笠間煙草耕作組合
岩瀨煙草耕作組合
石塚煙草耕作組合
大宮煙草耕作組合
高部煙草耕作組合
水府煙草生產同業組合
大子煙草生產同業組合
石岡煙草耕作組合
柿岡煙草耕作組合
眞壁煙草耕作組合
湊　煙草耕作組合
鉾田煙草耕作組合
境煙草耕作組合聯合會
岩井煙草耕作組合聯合會
江戸崎煙草耕作組合

水戸市北三ノ九縣農會內
西茨城郡笠間町
同　郡岩瀨町
東茨城郡石塚町
那珂郡大宮町
同　郡瓜連鄉村
久慈郡太田町
同　郡大子町
新治郡石岡町
同　郡柿岡町
眞壁郡眞壁町
那珂郡湊町
鹿島郡鉾田町
猿島郡境町
同　郡岩井町
稻敷郡農會內

(27) 蔬菜組合

村松甘果出荷組合　西瓜其ノ他　那珂郡村松村

國分信購販利組合	一般蔬菜	多賀郡多賀町
園藝部	促成胡瓜	
柳川購販利組合	西瓜、スキート、メロン	鹿島郡若松村
奥ノ谷蔬菜出荷組合	同	同　郡輕野村
山田蔬菜出荷組合	甘藷、胡瓜	行方郡津澄村
大國蔬菜生產出荷組合	西瓜、白菜、胡瓜	眞壁郡大國村
河內農產物出荷組合	西瓜	眞壁郡河內村
磯部農家組合	南瓜、白菜	猿島郡香取村
園藝部聯合會		
山田園藝品出荷組合	西瓜、白菜	同　郡八俣村

(28) 促成組合

北山內村促成出荷組合	促成胡瓜	西茨城郡北山內村
宍戶町促成出荷組合	同	同郡宍戶町
鯉淵村促成出荷組合	同	東茨城郡鯉淵村
大原村促成出荷組合	同	西茨城郡大原村
園部村促成出荷組合	同	新治郡園部村
小川町促成出荷組合	同	東茨城郡小川町

大池田村促成出荷組合	同	西茨城郡大池田村
石岡町促成出荷組合	同	新治郡石岡町
細貝園藝組合	軟化三葉	稻敷郡茎崎村
岩崎　同	同	同
東狸穴　同	同	同　郡岡田村
東部園藝組合	同	筑波郡島名村
岩間町促成出荷組合	促成胡瓜	西茨城郡岩間町

(29) 果實組合

土田梨業出荷組合	任意組合ナルモ有良ナル梨ヲ產出シ有望ナリ	新治郡新治村
東那珂村果實生產出荷組合	同	西茨城郡東那珂村
大田梨出荷組合	同	西小塙
小田林梨販賣組合	栽培反別二十町步ニ達シ最近優良ナル梨ヲ產出スルニ至レリ	眞壁郡大田村
茨城栗販賣購買組合	栗ノ共同出荷ヲナシ年取扱高六萬圓ニ達ス、北米輸出ヲナス	結城郡結城町
志筑生果組合	梨、栗ノ生產盛ナリ	新治郡石岡町
		新治郡志筑村

(30) 藁工品組合

鹿島郡裏莚同業組合　叺、裏莚、貳目、五尺莚ノ産額七拾萬圓ニ達ス　鹿島郡息栖村
行方郡莚叺同業組合　叺産額九拾萬圓ニ達ス　行方郡潮來町
久慈郡繖工品共勵會　叺、莚ノ産額四拾萬圓ニ達ス　久慈郡太田町

(31) 椎茸組合

小田野椎茸栽培組合　組合員數百二十餘名ニ達シ縣下隨一ノ産地ナリ　那珂郡瓜連鄉村
山方村野上椎茸組合　組合員十一名縣ノ第一回栽培指導地中優良　那珂郡山方村
高萩町椎茸栽培組合　組合員二十八名縣指導地トシテ成績良好ナリ　多賀郡高萩町
宮川村椎茸栽培組合　組合員數十五名縣ノ指導地トシテ成績良好ナリ　久慈郡宮川村
志筑村椎茸栽培組合　組合員三十四名縣ノ指導地ト　新治郡志筑村

(32) 漆增殖實行組合

諸澤漆增殖實行組合　漆苗ノ栽培漆液ノ採取　久慈郡諸富野村
西根　同　同　那珂郡小瀧村
寄居　同　同　久慈郡下小川村

上宮　同　同　那珂郡金砂村

(33) 商業組合

水戸燃料商業組合　水戸市馬口労町
大津町海產商業組合　多賀郡大津町
久慈海產物商業組合　久慈郡久慈町
茨城縣度量衡器計量器商業組合　水戸市縣廳內
常陸花崗小舖石商業組合　眞壁郡眞壁町
波崎海產物商業組合　鹿島郡波崎町
水戸市下市米穀商業組合　水戸市本七町目
助川、日立米穀商業組合　日立市
結城米穀商業組合　結城郡結城町
日立、助川時計小賣商業組合　日立市助川
水戸市南町二町目商業組合　水戸市南町
水戸市諸鳥鷄卵問屋商業組合　水戸市仲町
那珂湊海產物卸商業組合　那珂郡那珂湊町
水戸市上市米穀商業組合　水戸市裡五軒町
平潟町海產物卸商業組合　多賀郡平潟町
常陸太田地方米穀商業組合　久慈郡太田町

石岡地方米穀商業組合
茨城製氷卸商業組合
水戸洋服商業組合
一石下地方米穀商業組合
水海道地方米穀商業組合
湊米穀商組合
常陸佐野地方米穀商業組合
眞壁町商業組合
茨城縣鶏卵出荷商業組合
湊平地方青果乾物卸商業組合
水戸市本五町目商業組合
土浦洋服商業組合
常總時計小賣商業組合
茨城縣西部洋服商業組合
土浦地方米穀商業組合
久慈木材商業組合
水戸洋品雜貨商業組合

(34) 工業組合

新治郡石岡町
水戸市北三ノ丸
水戸市鰹魚町
結城郡石下町
結城郡水海道町二七八
那珂郡那珂湊町五、二二七
那珂郡佐野村大字高野七〇五
眞壁郡眞壁町
新治郡土浦町三、一二二
那珂郡那珂湊町五、二六五
水戸市本五町目
新治郡土浦町
眞壁郡下妻町
同
新治郡土浦町
久慈郡太田町
水戸市商工會議所內

茨城縣織出眞田工業組合
茨城縣製氷工業組合
下館機底工業組合
結城織物工業組合
茨城製粉工業組合
諸富野製紙工業組合
茨城縣北部鐵工機械器具工業組合
茨城縣西部鐵工機械器具工業組合
茨城縣南部鐵工機械器具工業組合
茨城太田家具工業組合
茨城縣自動車修繕工業組合
茨城縣農具工業組合
水戸市醬油工業組合

(35) 木工關係工業組合

茨城縣木工製品工業組合聯合會
茨城縣太田家具工業組合
土浦家具建具指物工業組合
茨城縣北部桶工品工業組合

那珂郡那珂湊町
水戸市
眞壁郡下館町
結城郡石下町
同　郡眞壁町
久慈郡諸富野村
水戸市
猿島郡古河町
新治郡土浦町
久慈郡太田町
水戸市
水戸市
水戸市

茨城縣商工課內
久慈郡太田町二、一八六
新治郡土浦町一、一七九
水戸市本九丁目七六四

茨城縣南部經工品工業組合
結城町算筒工業組合
那珂湊家具建具指物工業組合
水戸西部木工製品工業組合
結城町建具指物塗物工業組合
水戸東部家具建具工業組合
石岡町木工製品工業組合
笠間木工製品工業組合
下妻地方木工製品工業組合
小川地方木工製品工業組合
茨城縣提物工業組合

(36) 商工會

茨城縣商工聯合會
水戸商工會議所
石下町商工會
水海道町商工會
土浦町商工會
下妻町商工會
新治郡土浦町下高津
結城郡結城町一九八
那珂湊町五、五〇一
水戸市鐵砲町一、一四五
結城郡結城町一、四〇五
水戸市清水町一、二二九
新治郡石岡町石岡
西茨城郡笠間町鐵砲町
眞壁郡下妻町八七
東茨城郡小川町小川一、三七八
水戸市西町六六七
石岡町商工會
太田町商工會
助川町商工會
香澄、八代商工會
那珂湊町商工會
眞壁町商工會

岩井町商工會
大宮町商工會
龍ケ崎町商工會
古河町商工會
結城町商工會
取手町商工會
關本町商工會
小野川村商工會

(37) 水產會

茨城縣水產會
鹿島郡水產會
行方郡水產會
新治郡水產會
稻敷郡水產會
多賀郡水產會
久慈郡水產會
那珂郡水產會
東茨城郡水產會
大子町商工會
守谷町商工會
下館町商工會
大村商工會
麻生町商工會
鉾田町商工會
瓜連町商工會
茨城縣廳內
鹿島郡鉾田町
行方郡麻生町
新治郡土浦町
稻敷郡江戸崎町
多賀郡高萩町
久慈郡久慈町
那珂郡那珂湊町
東茨城郡磯濱町

(38) 重要物產同業組合

本場結城機物同業組合　結城郡結城町
茨城縣千眞商同業組合　結城郡結城町
茨城縣鹿島郡波崎篠表　鹿島郡波崎町
篠製品同業組合
眞壁、結城醬油釀造同業組合　眞壁郡下館町

(39) 酒造組合

茨城縣酒造組合聯合會　水戶商工會議所內
水戶酒造組合　水戶商工會議所內
久慈、那珂酒造組合　久慈郡太田町
多賀酒造組合　日立市
鹿島行方兩郡酒造組合　行方郡麻生町稅務署內
新筑酒造組合　新治郡土浦町稅務署內
眞結酒造組合　眞壁郡下館町
猿島郡酒造組合　猿島郡古河町
稻北兩郡酒造組合　稻敷郡龍ケ崎町

(40) 醬油釀造組合

茨城縣醬油釀造組合聯合會
水戶市醬油釀造組合　水戶市本三町目
那珂久慈醬油釀造組合　久慈郡太田町
眞結醬油釀造同業組合　眞壁郡下館町
新筑醬油釀造組合　新治郡土浦町
相、稻醬油釀造組合　稻敷郡旭崎村
鹿、行醬油釀造組合　行方郡津知村
多賀醬油釀造組合　多賀郡櫛形村
猿島醬油釀造組合　猿島郡幸島村

(41) 重要物產同業組合

茨城縣桑苗同業組合　茨城縣蠶絲課內
茨城縣常北蔴實買同業組合　茨城縣蠶業取締所水戶支所內
茨城縣第一蠶種販實同業組合　同
茨城縣常南蔴絲實買同業組合　同　土浦支所內
茨城縣土浦蠶種販實同業組合　同　麻生支所內
茨城縣水郷蔴實買同業組合　同　取手支所內
茨城縣南蔴實買同業組合　同　下妻支所內
茨城縣常總蔴實買同業組合

茨城縣下妻蠶種販賣同業組合	同

(42) 任意組合

茨城縣海水浴場協會	茨城縣廳内
茨城縣土師協會	同
茨城縣銀行組合	茨城縣廳内
茨城縣食品市場協會	同
茨城縣出品協會	同
茨城縣觀光協會	同
茨城縣工藝協會	同
茨城縣商業組合中央會茨城縣支部	同
茨城縣工業組合中央會茨城縣支部	同
茨城縣商工聯合會	同

二、蔬菜其ノ他ノ主産地

(一) 蔬菜

(1) 南瓜

主産地	主ナル栽培品種
鹿島郡矢田部村	干潟南瓜ノ産地
同郡若松村	同
猿島郡新郷村	早生菊座　籠甲南瓜
同郡勝鹿村	同
多賀郡國分村	菊座南瓜デクシヤス
筑波郡作岡村	縮緬、菊座
久慈郡坂本村	同

(2) 西瓜

鹿島郡輕野村	鹿島西瓜、大和西瓜、新大和鹿島西瓜ハ一名甘露西瓜ト稱シ甘味濃厚ナルヲ以テ知ラル
同諏訪村	大和西瓜、新大和
同大谷村	同
同高松村	同

同	若松村		
同	那珂郡	前渡村	
同	同	佐野村	
同	猿島郡	中部地方	
同	結城郡	安静村	
	稲敷郡	朝日村	(3) 蕃
	同	牛久村	
	同	岡田村	
	多賀郡	國分村	(4) 胡
	猿島郡	新郷村	
	東茨城郡	稲荷村	
	稲敷郡	浮島村	(5) 大
	那珂郡	柳河村	
	東茨城郡	山根村	

同 テーブルクイン、ミカド、ニーアーリーフリードム

同 青 節 成

同 早生節成胡瓜

同 青 大 胡 瓜

同 澤庵大根 漬物トシテ東京地方ヘ出荷ス

同 漬物用大根ノ産地トシテ有名ナリ

同 漬物大根ノ産地トシテ有名ナリ

同 赤莖牛蒡 組合ヲ組織シ共同出荷ヲナス

同 根深太葱

同 三反田葱

同 根深太葱

	那珂郡	中野村	
	猿島郡	香取村	
	東茨城郡	緑岡村	
	多賀郡	國分村	(6) 牛
	東茨城郡	飯富村	
	那珂郡	勝田村	
	同	柳河村	
	同	戸多村	
	同	國田村	
	久慈郡	幸久村	
	結城郡	三妻村地方	(7) 葱
	東茨城郡	上大野村	
	那珂郡	勝田村	
	日立市		
	北相馬郡	川原代村	
	同	文村	

同 漬物用大根ノ産地トシテ有名ナリ

同 漬物大根ノ産地トシテ有名ナリ

同 赤莖牛蒡 組合ヲ組織シ共同出荷ヲナス

同 根深太葱

同 三反田葱

同 根深太葱

筑波郡　久賀村　同

(8) 甘藷

那珂郡　前渡村　飯郷　甘藷切干ノ加工盛ナリ
鹿島郡　夏海村　紅赤、鹿兒島
結城郡　名崎村　紅赤
猿島郡　新郷村　大白
新治郡　土浦町　川越薄赤
稻敷郡　朝日村　同
筑波郡　旭村　紅赤
眞壁郡　大村大田村　紅赤大白

(9) 馬鈴薯

那珂郡　柳河村　男爵
稻敷郡　朝日村　スノーフレーク

(10) 里芋

東茨城郡　飯富村　里芋
猿島郡　新郷村　九面芋　其他

(11) ウド

那珂郡　神崎村　赤芽土當歸、組合ニテ共同出荷ヲナス
東茨城郡　豎倉村　早生ウド
猿島郡　香取村　寒ウド
同　古河町　白茶ウド

(12) 白菜

東茨城郡　上大野村　茨城白菜栽培地トシテ全國ニ知ラレ有名ナリ
同　下大野村　同
那珂郡　柳河村　同
猿島郡　新郷村　同
間　香取村　同
同　櫻井村　同
同　勝鹿村　同
同　八俣村　同
同　神大實村　同

(13) 蓮根

新治郡　高濱町　在來種
同　玉川村　同
稻敷郡　舟島村　同

同	金江津村	同	
同	柴崎村	同	
猴島郡	逆井山村	同	
結城郡	飯沼村	同	

(14) 甘藍

行方郡	津澄村	中野早生其他	
日立市		同	
多賀郡	多賀町	同	
久慈郡	坂本村	同	
鹿島郡	中野村	同	

(15) 促成胡瓜

新治郡	園部村	落合節成	框數一千
西茨城郡	岩間町	同	同 二千五百
同	南川根村	同	同 一千五百
同	大原村	同	同 二千五百
同	宍戸町	同	同 一千五百
同	北山内村	同	同 一千八百
多賀郡	多賀町	同	同 一千

那珂郡	大賀村	同	同 [illegible]千
筑波郡	小田村	同	同 二千
東茨城郡	岡根村	同	
久慈郡	大子町	同	
東茨城郡	小川町	同	

(16) 促成茄子

東茨城郡	竹原村	早生眞黑	
西茨城郡	岩間町	同	
新治郡	新治村	同	

(17) 野蜀葵

稻敷郡	牛久村	在來種	
同	同田村	同	
同	豊崎村	同	
東茨城郡	酒門村	同	
同	石崎村	同	
筑波郡	島名村	同	

(18) 茨城白菜種子

東茨城郡　大場村　茨城白菜種子
同　下大野村　同

(19) 蓋種

東茨城郡　西根村　[illegible]時
行方郡　大生原村　同
新治郡　上大津村　同

(20) 一寸蓋豆

那珂郡　那珂湊町
[illegible]郡　五[illegible]村、香[illegible]村
多賀郡　坂上村

(二) 樹苗

多賀郡　日高村　松苗　赤枯病豫防ヲナシ優良ナル苗ノ産地トシテ知ラル
同　[illegible]形村　同
那珂郡　石神村　杉、扁柏、櫟、松
同　[illegible]村　同
[illegible]郡　八[illegible]村　杉、扁柏、松
那珂郡　神[illegible]村　杉、檜、桑苗、松苗

同　[illegible]村　杉、松苗、扁柏
同　佐野村　杉、扁柏、松苗
同　[illegible]村　杉、扁柏、松苗

(三) 桑苗

結城郡　上山川村　桑苗　多胡早生改良鼠返一ノ瀬大島桑等ヲ主要品種トス
[illegible]郡　[illegible]本町　同
結城郡　江川村　同
[illegible]郡　[illegible]村　同
同　朝日村　同
同　阿見村　同
西茨城郡　南川根村　同
北相馬郡　高井村　同
那珂郡　神[illegible]村　同
結城郡　結城町　同
[illegible]郡　[illegible]村　同

(四) 特用作物

(1) 煙草

久慈郡　金砂村　水府
同　染和田村　同
同　誉田村　水國種
西茨城郡　北那珂村　同
東茨城郡　西郷村　同
同　岩船村　同
那珂郡　豊田村　同
同　八里村　達磨
同　小瀬村　同
同　玉川村　米國種
眞壁郡　眞壁町　同
新治郡　祐岡町　同
猿島郡　中川村　桐ヶ作
同　生子菅村　同
同　猿島村　同

(2) 蒟蒻

久慈郡　上小川村地方　[illegible]下隨一ノ產地タリ
多賀郡　日高村地方
猿島郡　長須村地方

[illegible]

東茨城郡　[illegible]村地方
西茨城郡

(3) 落花生

鹿島郡　若松村地方　同　立落花
稻敷郡　岡田村地方　同　同

(4) チーゼル

鹿島郡　巴村　同　東京市ニ共同出荷ス
同　新宮村　同

(5) 苧麻

新治郡　郡[illegible]村　同
稻敷郡　朝日村　同
筑波郡　谷田部町　同

(五) 果實

(1) 梨

主產地　[illegible]種
眞壁郡　大田村　長十郎、二十世紀十世紀
同　河内村　同
同　關本町　長十郎、早生赤、大平

同	川西村	長十郎、早生赤
久慈郡	西小津村	同
新治郡	都和村	長十郎、菊水、二十世紀
結城郡	結城町	長十郎、同
西茨城郡	東那珂村	長十郎、同
新治郡	新治村	長十郎、同
同	志筑村	同
同	下大津村	同

(2) 桃

西茨城郡	東那珂村	橘早生、傳十郎、天津
鹿島郡	矢田部村	同
同	若松村	同

(3) 栗

新治郡	志筑村	銀寄 中生丹波 東京市ニ共同出荷ス
同	新治村	同
同	小橋村	同
西茨城郡	笠間町	同
東茨城郡	鯉舟村	同
久慈郡	袋田村	同
稻敷郡	八原村	同
東茨城郡	竹原村	同
同	石塚町	同

(4) 柿

新治郡	田余村	衣紋、富有
同	玉川村	同
久慈郡	大子町	蜂屋 干柿ノ産地
同	袋田村	同
多賀郡	松岡町	甘柿 松岡柿及富有柿
鹿島郡	矢田部村	鶴ノ子 湯抜柿トシテ銚子ニ出荷ス

(5) 葡萄

稻敷郡	岡田村	赤白十二種
鹿島郡	矢田部村	同
同	息栖村	同

(6) 枇杷

鹿島郡	矢田部村地方	田中
北相馬郡	文村地方	同

(7) 苹果

多賀郡 日高村 祝其他

(六) 副業品

(1) 莚

鹿島郡 皇栖村地方 裏莚貫目五尺莚

同 鹿野村地方 同

同 高松村地方 同

行方郡 行方村地方 糸縦萠莚

(2) 叺

行方郡 延方村地方 肥料

同 潮來町地方 同

稻敷郡 伊崎村地方 同

久慈郡 佐都村地方 同

(3) 簑

稻敷郡 柴崎村地方 タゴミノ

猿島郡 弓馬田村地方 同

(4) 縄

同 同

眞壁郡 紫尾村地方 標縄

同 新治村地方 同

筑波郡 筑波町地方 同

(5) 鰹苞

稻城郡 西豊田村地方 ビール[illegible]苞 東京市ニ出荷ス

(6) 甘藷切干

那珂郡 前渡村、那珂湊町地方、東北地方ニ出荷ス

(7) 山葵

久慈郡 黒澤村地方 栽培物

(8) 乾柿

久慈郡 大子町地方 蜂屋、白柿

(9) 椎茸

那珂郡 鹿鳴村地方 栃木縣、東京市へ出荷ス

久慈郡 上小川村地方

那珂郡 山方村地方

(10) 漆液

久慈郡 袋田村地方

同　下小川村地方

(11) 凍蒟蒻

久慈郡　諸富野村地方　全國ノ特産地ナリ
同　高倉村、天下野村地方　同

(12) 干瓢

結城郡　結城町地方
同　江川村地方
猿島郡　幸島村地方
眞壁郡　古里村地方
猿島郡　同郷村地方

(13) 製茶

猿島郡　長田村地方　煎茶
同　古河町地方　同製茶集註市場ニシテ東北、東京地方ニ出荷ス
同　猿島村地方　同
結城郡　名崎村地方　同
久慈郡　佐原村地方　同
同　盛澤村地方　同　縣下隨一ノ名茶産地ナリ

鄕河郡　秋倉町地方　同
東茨城郡　西郷村地方　同

(14) 木炭

久慈郡　小里村地方　白炭、黑炭
那珂郡　檜澤村地方　同
西茨城郡　七會村地方　同
多賀郡　磯原、高萩町地方　黑炭
東茨城郡　鯉淵村地方　同
鹿島郡　鉾田町地方　同
同　巴村地方　同
久慈郡　大子町地方　同
西茨城郡　笠間町地方　同

(15) 座敷箒

久慈郡　幸久村　產額二萬圓
東茨城郡　小川町、橋村　產額一萬五千圓

(七) 工藝品

(1) 竹細工

水戸市	竹	代用品
西茨城郡	笠間町	竹匙、盆
東茨城郡	上中妻村	花籠
久慈郡	太田町	綱

(2) 楊子

猿島郡	古河町	藤楊子

(3) 籐表及籐製品

鹿島郡	波崎町附近	扇物表 全國有數ノ產地ナリ

(4) 和紙

久慈郡	北部地方	西ノ內及程村紙
那珂郡	北部地方	同

(5) 漆器

水戸市		春慶塗(盆膳)、塗下駄
東茨城郡	圩村	春慶塗(盆膳)
眞壁郡	下館町	塗下駄

(6) 結城紬

結城郡	結城町地方	紬織物

(7) 豊田紬

結城郡	石下町地方	石下紬トモ謂フ

(8) 足袋底

眞壁郡	下館町地方	

(9) 綱靴下

猿島郡	古河町	

(10) 綱製品

水戸市		羽子板
久慈郡	太田町	草笥
結城郡	結城町	同
新治郡	土浦町	同
同	石岡町	草笥、下駄
猿島郡	古河町	下駄

(11) ゴム製品

猿島郡	岩井町	ゴム風船
稻敷郡	江戸崎町	萬年筆用スポイト

(12) 貝釦及貝細工

新治郡土浦町

東茨城郡大貫町

(13) 金属食器

西茨城郡笠間町　肉切庖丁、スプーンフォーク

(14) 玩具

真壁郡下館町地方　鉄力玩具

筑波郡吉沼村　木工玩具

(15) 際物

水戸市　雛人形、羽子板、破魔弓

(16) 鋳物製品

久慈郡太田町　鉄瓶、釜等

真壁郡真壁町　鉄瓶、釜等

(17) 清酒

新治郡石岡町

真壁郡下妻町

結城郡結城町

(18) 醤油

新治郡石岡町

(19) 大理石

久慈郡太田町

(20) 梅木細工

水戸市

三　郡町村大字名

（現住人口ハ昭和十三年十月一日現在）
（大字名ノ欄○印ハ町村役場所在地ヲ示ス）

町村	人口	大字名
東茨城郡		
上大野村	二、九三五	○東大野　坏大野　中大野　細谷　清田　吉沼　逢井　西大野
下大野村	三、一三三	○小泉　下大野　川又　平戸　塩ケ崎
稲荷村	二、三五六	○大串　栗崎　東前　鳥田　六反田
大場村	二、三四四	○大場　泰戸　下入野　秋成新田
酒門村	二、九三四	○酒門　若宮　石川　谷田
石崎村	四、〇八五	○中石崎　上石崎　下石崎
吉田村	三、一三六	野吉田　吉沢　米沢　東野
緑岡村	二、九六八	○千波　見川　見和　小吹　笠原　平須
河和田村	二、四四〇	○河和田　堂場　赤塚　中丸
上中妻村	三、三九九	○大塚　加倉井　金谷　飯島
長岡村	四、七六八	○長岡　前田　谷田部　大戸　馬渡　近藤　常井　小鶴

上野合村	四、二二〇	○秋葉　神谷（カンヤ）　南鳥田　下座　生井沢　上雨谷（カミアメガヤ）　下雨谷　小幡　鳥羽田
白河村	三、七九九	○上合　下吉影（ゲヨシカゲ）　飯前（イイマエ）　上吉影（カミヨシカゲ）　世楽（セラク）　佐才（サイ）
磯浜村	三、五四三	○鬼沢　橋谷（ハシガヤ）　川野（カワノ）　外ノ内（トノウチ）　倉数（クラカズ）　川戸
小川町	五、二四一	○小川　宮田　小幡（コバナベ）　下馬場　中延（ナカノベ）　野田
竹原村	四、五三一	○竹原　竹原下郷　竹原中郷　中野谷　花ノ井　中臺　小曾納 大谷　羽鳥　上馬場
豊倉村	六、九〇四	○豊倉　江戸　表星　三箇一（サンガ）　羽刈　部室（ヘムロ）　鶴田　柴高　小岩戸 西郷地　橋場美（マヅノチ）　先後　手提　寺崎　高田　大笹　納場
川根村	四、六三五	○下飯沼　上飯沼　飯沼　薔薇原（コマワガリ）　駒渡（コマワタリ）　南栗崎
鯉淵村	二、八二一	野曽　南川又　木部　五平　下野　高田　越安（コエヤス）　奥谷（オクノヤ）　下土師（シモハク）
下中妻村	六、六八五	○杉崎（オホシノ）　中原　三湊（ミナト）（クシブシ）　小林　内原
中妻村	二、二七七	○大足　有賀　牛伏（ウシブシ）　黒磯　筑地（ツイヂ）　赤尾関　田島　三ノ輪
渡里村	三、七三三	○堀田野　渡里　（ぬくい）
飯富村	四、〇二三	○飯富　岩根（アボッケ）　鹿井
山根村	二、三二三	○金敷（マガシキ）　開江（ひらくえ）　成澤　谷津　木葉下

石塚町 四、六二三 ○石塚 那珂西(ナカサイ) 上泉
小松村 三、三七四 ○上入野 増井 磯野
西郷村 三、三六八 ○上青山 下青山 春園(ハルゾノ) 小坂 上古内 下古内 勝見澤
圷村 二、一三三 ○上圷 下圷 栗
岩船村 三、三二五 ○孫根 高久 錫高野(スズコウヤ) 岩船 高根 北方(キタカタ)
澤山村 二、六七九 ○阿野澤 阿波山(アバヤマ) 上阿野澤 赤澤
伊勢畑村 一、九〇三 ○下伊勢畑 上伊勢畑 檜山
磯濱町 一一、六三五 —
大貫町 三、六六三 —

西茨城郡

笠間町 九、六四六 ○笠間 石井 下市毛 日草場
宍戸町 七、八〇三 ○平町(ヒラマチ) 大田町 南友部 鴻巣(コウノス) 矢野下 大古山(オウコヤマ) 南小泉
下加賀田 橋爪
岩間町 七、一一九 ○岩間下郷 岩間上郷 泉 市野谷 頭島 吉岡
南川根村 三、三三三 ○押邊(オシノベ) 土師(ハジ) 安居(アゴ)

北川根村 二、四三六 ○湊崎 住吉(スミヨシ) 隠分附 柏井 仁古田(ニゴタ) 長兎路(ナガトロ)
大原村 三、三三九 ○下市原 中市原 上市原 小原
大池田村 三、二七五 ○大橋 池野邊 福田 飯田
七會村 三、二二五 ○徳藏(トクラ) 小勝(オガチ) 鹽子 下赤澤 上赤澤 眞端(サナハダ) 大網
北山内村 三、八五五 ○箱田 舍井 石寺 日澤 寺崎 大淵 片庭 大郷戸(オオゴト)
南山内村 四、五三〇 ○北吉原 來栖 上加賀田 南吉原 本戸 手越
西山内村 六、八〇九 ○稲田 福原 飯合(イイゴ)
東那珂村 五、九四四 ○友部 西小橋 鴨部(カモベ) 高橋 今泉 木植 猿田 曾根 松田
上城(カミシロ) 青柳 磯部 稲(イナ) 水戸
北那珂村 五、八四三 ○南飯田 間中 平澤 池亀 山口 坂本 大月 小磯 福崎
亀岡 門毛 入野 中里 富谷
岩瀬町 八、七三六 ○富岡 鍬田 久原 飯淵 大泉 西飯岡 堤上(ツツミノウエ) 本郷 下泉
中泉 長方(オサカタ) 犬田 岩瀬 上野原地新田

那珂郡

那珂湊町 二五、二四九 —