

GC65
28
75W05184

複製

C Y M

© Kodak, 2007 TM: Kodak

34.6. 4

~~213.6~~
~~T0458t2~~

GC65
28

東京市役所編纂



東京市史稿



發行所寄贈本

遊園篇第四

75W05184



147-8



東京市史稿

遊園篇第四目次

東京市地史各記十 遊園史第四

第二節 本記

帝都時代ノ遊園(一)

東叡山守備	一
東叡山守備事蹟	一
皇軍飛鳥山等駐屯	二
皇軍飛鳥山等駐屯事蹟	二
皇軍増上寺等宿陣	六
皇軍増上寺等宿陣事蹟	○附記一 筑前藩兵回向院屯戍	○附記二 田安家増上

目次

一

寺守備……………六

寛永寺兵火……………一七

寛永寺兵火事蹟(寛永寺中堂燒失跡及大佛堂)○附記一、上野山内警守○附記二、大
川花火……………一七

各所藥園處分……………三二

各所藥園處分事蹟○附記、上野隅田川遊覽……………三二

藩邸上地毀撤……………三七

藩邸上地毀撤事蹟……………三七

浮浪護國寺嘯聚……………七三

浮浪護國寺嘯聚事蹟……………七三

外人府内社寺觀覽……………七七

外人府内社寺觀覽事蹟……………七七

氷川神社行幸……………七八

氷川神社行幸事蹟……………七八

泉岳寺義士墳墓賜吊……………八二

泉岳寺義士墳墓賜吊事蹟○附記遊覽外人止宿禁止……………八二

東京府上野管轄……………八三

東京府上野管轄事蹟○附記一、上野關門守衛心得○附記二、蒲田梅園……………八三

上野靈廟等返付……………八九

上野靈廟等返付事蹟○附記、上野山内寺院宿坊拂代金……………八九

上野宿坊諸藩交付……………九二

上野宿坊諸藩交付事蹟……………九二

上野遊觀許可……………九五

上野遊觀許可事蹟……………九五

上野火除地貸與……………九八

上野火除地貸與事蹟……………九八

上野新黒門柵等修理……………一〇四

上野新黒門柵等修理事蹟……………一〇四

蒲田梅園御小休……………一〇九

蒲田梅園御小休事蹟……………一〇九

箱崎町山内邸林泉……………一一一

箱崎町山内邸林泉事蹟○附記明治初年ノ見世物……………一一一

招魂社創建……………一一五

招魂社創建事蹟○附記墨水及其附近……………一一五

諸邸址桑茶植栽……………一二六
 諸邸址桑茶植栽事蹟○附記寺院下乘札撤去……………一二六
 深川成田不動堂轉移……………一四〇
 深川成田不動堂轉移事蹟○附記瀧川……………一四〇
 上野三門山内委託……………一五〇
 上野三門山内委託事蹟○附記上野遊山繁榮……………一五〇
 上野山王社等撤去……………一五一
 上野山王社等撤去事蹟……………一五一
 上野山内伐木企圖……………一五八
 上野山内伐木企圖事蹟……………一五八
 不忍池稻田計畫……………一五九
 不忍池稻田計畫事蹟……………一五九
 駒場野練兵天覽……………一六六
 駒場野練兵天覽事蹟○附記洋菜試播……………一六六
 寛永寺中堂址大學東校用地……………一八一
 寛永寺中堂址大學東校用地事蹟○附記墨水看花詩碑……………一八一
 増上寺管轄係争……………二〇二

増上寺管轄係争事蹟……………二〇二
 招魂社々殿造營……………二二三
 招魂社々殿造營事蹟……………二二三
 鎮火社創建……………二二五
 鎮火社創建事蹟○附記本草家阿部櫟齋死……………二二五
 外人遊步區域規程……………二四八
 外人遊步區域規程事蹟……………二四八
 上野花時音曲禁止……………二五二
 上野花時音曲禁止事蹟○附記一、龜戸墨水東臺○附記二、芝山内源興院親兵
 病院……………二五二
 増上寺徳川氏廟墓下附……………二六二
 増上寺徳川氏廟墓下附事蹟○附記小石川藥園草木品銘……………二六二
 芝山内開拓使出張所……………二六七
 芝山内開拓使出張所事蹟……………二六八
 開拓使官園……………二七二
 開拓使官園事蹟○附記明治年間渡來植物……………二七二
 廣島藩邸址農事試驗場……………四〇〇

廣島藩邸址農事試驗場事蹟……………四〇〇

松本氏牛込庭園……………四〇〇

松本氏牛込庭園事蹟……………四〇〇

丸山氏五橋林泉……………四〇一

丸山氏五橋林泉事蹟○附記一、隅田堤内池及首塚○附記二、溜池渡船○附記三、増上寺梵鐘時鐘計畫……………四〇二

上野本坊址兵部省用地……………四一二

上野本坊址兵部省用地事蹟○附記、細川邸清正公開帳……………四一二

芝山内開拓使學校……………四二二

芝山内開拓使學校事蹟○附記一、銀座練瓦地建築準備○附記二、墨堤上野……………四二二

勝地伐木壞破禁止……………四三八

勝地伐木壞破禁止事蹟○附記、増上寺内床見世……………四三八

卅三間堂廢止……………四四一

卅三間堂廢止事蹟○附記、佐竹松平兩舊邸庭園遊觀卜戶山(舊松平邸庭園遊觀)……………四四一

鎮火社境内果樹栽培計畫……………四四二

鎮火社境内果樹栽培計畫事蹟○附記一、芝丸山草花栽培○附記二、芝山内道路開通○附記三、淺草三社協弓術場○附記四、眞乳山渡船……………四四二

芝神明宮改稱……………四五四

芝神明宮改稱事蹟……………四五四

文部省上野用地增加請求……………四五五

文部省上野用地增加請求事蹟……………四五五

大藏省内藤新宿試驗場……………四六四

大藏省内藤新宿試驗場事蹟○附記一、御成道梅園○附記二、兩國九段等觀覽物茶店撤去○附記三、鎮火社境内紙幣燒捨場計畫……………四六四

藤堂氏綠町園林……………四六七

藤堂氏綠町園林事蹟(園内雪見燈籠)……………四六七

芝山内大教院設置……………四六九

芝山内大教院設置事蹟……………四六九

公園設立……………四七五

公園設立事蹟……………四七五

寛永寺地歎願再出……………四七七

寛永寺地歎願再出事蹟……………四七七

上野用地ニ關スル具陳……………四七八

上野用地ニ關スル具陳事蹟……………四七八

東照宮西南磯地拂下出願 四八〇

東照宮西南磯地拂下出願事蹟 四八〇

養育院上野移轉 四八〇

養育院上野移轉事蹟 四八一

鎮火社空地花木栽培 四八一

鎮火社空地花木栽培事蹟○附記一、濱町梅園○附記二、招魂社及ビ官國幣社
等制札 四八一

五公園決定 四八九

五公園決定事蹟 四八九

陸軍文部上野用地上地 五〇〇

陸軍文部上野用地上地事蹟 五〇一

公園布達案上申 五〇二

公園布達案上申事蹟○附記一、上野花見群集○附記二、墨陀 五〇二

文部省上野用地再請 五〇四

文部省上野用地再請事蹟 五〇四

社寺樹木伐採禁止 五〇七

社寺樹木伐採禁止事蹟○附記一、開帳建札○附記二、湖月亭園地○附記三、深

川八幡社地植櫻 五〇七

公園取扱心得作成 五一四

公園取扱心得作成事蹟(太政大臣指令) 五一四

東照宮社地修築 五二〇

東照宮社地修築事蹟○附記根津社後林泉 五二〇

開拓使三官園行幸 五二一

開拓使三官園行幸事蹟○附記、大川花火許可 五二一

上野東照宮府社決定 五二六

上野東照宮府社決定事蹟 五二六

三味線堀附近林泉 五二八

三味線堀附近林泉事蹟 五二八

文部省上野用地再交付 五二九

文部省上野用地再交付事蹟○附記、上野教師館 五二九

淺草寺境內見世物立退豫告 五三九

淺草寺境內見世物立退豫告事蹟○附記一、愛宕山石階馬上昇降○附記二、上
野東照宮參詣 五三九

芝公園境界決定 五四〇

芝公園境界決定事蹟……………五四一

寬永寺假本堂建設……………五四一

寬永寺假本堂建設事蹟○附記、三圍境內歌川國芳碑……………五四一

上野公園施設請負出願……………五四四

上野公園施設請負出願事蹟……………五四四

眞崎松平慶永邸行幸……………五五〇

眞崎松平慶永邸行幸事蹟○附記一、招魂社馬場模様替○附記二、銀座車馬道落成……………五五〇

増上寺火……………五六六

増上寺火事蹟……………五六六

上野新黒門等解放……………五七〇

上野新黒門等解放事蹟○附記、上野公園事件取扱方……………五七〇

上野山下道路開鑿……………五七五

上野山下道路開鑿事蹟○附記、上野公園掛茶屋賦金……………五七五

上野文部用地異變心得……………五八一

上野文部用地異變心得事蹟……………五八一

上野東照宮石階築造……………五八三

上野東照宮石階築造事蹟○附記一、上野公園掛茶屋取締○附記二、老樹愛護令……………五八三

各公園經營請負願却下……………五九〇

各公園經營請負願却下事蹟……………五九〇

會議所公園經營上申……………五九三

會議所公園經營上申事蹟……………五九三

増上寺丸山進退請願……………五九四

増上寺丸山進退請願事蹟○附記一、上野東照宮祭茶屋夜間營業○附記二、上野公園便所修繕……………五九四

野公園便所修繕……………五九四

日本堤植櫻……………六〇〇

日本堤植櫻事蹟……………六〇〇

芝公園取締請負請願……………六〇一

芝公園取締請負請願事蹟……………六〇一

公園經營會議所意見……………六〇二

公園經營會議所意見事蹟……………六〇二

溜池日枝祠畔架橋新道……………六〇七

溜池日枝祠畔架橋新道事蹟○附記、一州橋烟花……………六〇七

芝公園地料決定 六一四

芝公園地料決定事蹟○附記上野公園塵埃取捨場 六一五

開拓使官園縱覽 六一八

開拓使官園縱覽事蹟○附記辨天山下小池架橋 六一八

道路樹建議 六二一

道路樹建議事蹟 六二一

三田植物試驗地 六二九

三田植物試驗地事蹟○附記芝山内土橋改架 六二九

上野東圓院養育院圍込 六三六

上野東圓院養育院圍込事蹟 六三六

淺草公園地内扱方 六三九

淺草公園地内扱方事蹟 六三九

公園第三種官有地編入 六四二

公園第三種官有地編入事蹟 六四二

公園經營伺 六四五

公園經營伺事蹟○附記芝公園床店出願却下 六四五

公園貸地料二季徵收 六四八

公園貸地料二季徵收事蹟 六四八

公園地營業人處分伺 六五三

公園地營業人處分伺事蹟○附記銀座通瓦斯燈點火 六五三

淺草公園地料平均割 六五六

淺草公園地料平均割事蹟○附記關屋里開墾 六五六

赤坂黒田長知邸行幸 六六〇

赤坂黒田長知邸行幸事蹟 六六〇

小石川植物園 六六七

小石川植物園事蹟 六六七

芝公園神道學舎建設出願 七三一

芝公園神道學舎建設出願事蹟 七三一

淺草公園電信局用地町名 七三二

淺草公園電信局用地町名事蹟○附記一上野公園馬繫所○附記二公園制札 七三二

歐文添加 七三七

開拓使出張所官用地編入 七三七

開拓使出張所官用地編入事蹟○附記淺草公園下掃除戸長委任 七三七

花屋敷地料輕減請願 七四〇

花屋敷地料輕減請願事蹟……………七四〇

淺草寺敷地分界決定出願……………七四四

淺草寺敷地分界決定出願事蹟○附記一、上野東照宮祭茶店挑燈營業○附記二、墨水東臺……………七四四

養育院所擴張請願……………七五〇

養育院所擴張請願事蹟○附記一、淺草公園出稼人取締○附記二、公園茶店夏季夜間營業不許可……………七五〇

彰義隊建墓……………七六一

彰義隊建墓事蹟○附記、淺草觀音四万六千日雜踏取締……………七六一

不忍池上野公園編入……………七六八

不忍池上野公園編入事蹟○附記、墨陀……………七六八

開拓使物產縱覽所……………七七五

開拓使物產縱覽所事蹟……………七七五

池之端商估不忍池拂下出願……………七七五

池之端商估不忍池拂下出願事蹟○附記、不忍池拂下願頻出……………七七五

公園地處分再伺……………七七九

公園地處分再伺事蹟……………七七九

不忍池畔上地々代……………七八一

不忍池畔上地々代事蹟……………七八一

芝公園境外茶店地代……………七八三

芝公園境外茶店地代事蹟……………七八三

不忍池蓮根拂下……………七八六

不忍池蓮根拂下事蹟……………七八六

不忍池周圍取扱規定……………七八九

不忍池周圍取扱規定事蹟……………七八九

公園出稼人ヲ借地人トス……………七九二

公園出稼人ヲ借地人トス事蹟……………七九二

寬永寺各院換地……………七九三

寬永寺各院換地事蹟……………七九三

不忍池辨天境內等區入費……………八〇二

不忍池辨天境內等區入費事蹟……………八〇二

上野公園文部省返地取扱……………八〇五

上野公園文部省返地取扱事蹟○附記、道灌山其他名勝……………八〇五

雷門內敷石修理……………八一〇

雷門内敷石修理事蹟……………八二〇

中根氏迷花書室……………八二六

中根氏迷花書室事蹟……………八二六

依田氏柳蔭精廬……………八二〇

依田氏柳蔭精廬事蹟……………八二〇

上野公園博物館所屬……………八二一

上野公園博物館所屬事蹟○附記凌雲院田安家位牌所改築……………八二一

上野公園掛茶屋撤去……………八二六

上野公園掛茶屋撤去事蹟……………八二六

上野妙教院跡地返付……………八三〇

上野妙教院跡地返付事蹟○附記一、龜戸臥龍梅、杉田○附記二、芳樹園遊園地……………八三〇

上野公園借地願却下……………八三二

上野公園借地願却下事蹟……………八三二

上野炭燒告訴……………八三三

上野炭燒告訴事蹟……………八三三

淺草觀音開扉中臨時地料……………八四一

淺草觀音開扉中臨時地料事蹟……………八四一

上野公園立賣禁止……………八四二

上野公園立賣禁止事蹟……………八四二

文部用地福聚院址返付……………八四四

文部用地福聚院址返付事蹟……………八四四

上野公園不明境界決定……………八四七

上野公園不明境界決定事蹟……………八四七

木戸孝允別墅行幸……………八四九

木戸孝允別墅行幸事蹟……………八四九

不忍借地料未納取立……………八五一

不忍借地料未納取立事蹟……………八五一

不忍天龍町廢止……………八五四

不忍天龍町廢止事蹟○附記上野坂本門脇建物撤去……………八五四

淺草公園仲見世地料官收……………八六〇

淺草公園仲見世地料官收事蹟○附記墨堤金橋……………八六〇

公園收入金取扱順序……………八七八

公園收入金取扱順序事蹟○附記一、上野公園内一部設備○附記二、上野公園……………八七八

割烹店小憩所 八七八

芝公園赤羽根門撤去 八八五

芝公園赤羽根門撤去事蹟 八八五

公園借地人區費免除 八八六

公園借地人區費免除事蹟○附記一、鎮火社取締方改定及番人地料○附記二、
出開帳禁止 八八六

深川公園借地料決定 八九〇

深川公園借地料決定事蹟 八九〇

上野公園博覽會開設布告 八九四

上野公園博覽會開設布告事蹟○附記、上野大佛堂毀却 八九四

淺草公園地料確定 八九六

淺草公園地料確定事蹟○附記、玉川鮎狩 八九六

芝公園境界改定 九〇〇

芝公園境界改定事蹟○附記一、谷中阪町稻荷社○附記二、上野公園内小名改
稱 九〇〇

深川公園出稼出願獎勵 九〇三

深川公園出稼出願獎勵事蹟 九〇三

芝山内學寮地等拂下願 九〇四

芝山内學寮地等拂下願事蹟○附記芝山内學寮地除地願 九〇四

淺草公園借地茶樹買上 九〇七

淺草公園借地茶樹買上事蹟 九〇七

淺草公園擴張 九〇九

淺草公園擴張事蹟 九〇九

芝公園寺院開墾地拂下願 九一三

芝公園寺院開墾地拂下願事蹟 九一三

公園資金銀行預入 九一七

公園資金銀行預入事蹟 九一七

増上寺學寮借地料延期願 九一七

増上寺學寮借地料延期願事蹟 九一七

淺草公園附屬地々料納期決定 九一八

淺草公園附屬地々料納期決定事蹟○附記一、私邸内神佛參詣禁止○附記二、
遊覽曆○附記三、水天宮 九一九

淺草公園附屬地延滯地料收納方法 九三一

淺草公園附屬地延滯地料收納方法事蹟 九三一

博物館建設敷地變更……………九三三

博物館建設敷地變更事蹟……………九三三

淺草公園耕作地返地……………九三四

淺草公園耕作地返地事蹟○附記蒲田觀梅……………九三四

六郷家象潟町借地返納……………九三五

六郷家象潟町借地返納事蹟○附記淺草公園楊弓店夜間營業……………九三五

官有地私有建物入質心得……………九四〇

官有地私有建物入質心得事蹟……………九四〇

淺草公園附屬地新道開鑿……………九四二

淺草公園附屬地新道開鑿事蹟……………九四二

淺草公園附屬地町名改稱……………九五一

淺草公園附屬地町名改稱事蹟……………九五一

淺草公園附屬地象潟町地料改定……………九五九

淺草公園附屬地象潟町地料改定事蹟……………九五九

囚獄址遊園開設計畫……………九六一

囚獄址遊園開設計畫事蹟……………九六一

上野公園用地交換……………九六四

上野公園用地交換事蹟……………九六四

深川公園境界確定……………九六六

深川公園境界確定事蹟……………九六六

飛鳥山茶店許可……………九六八

飛鳥山茶店許可事蹟○附記墨陀……………九六八

瑠璃光寺貸地下戻出願……………九七〇

瑠璃光寺貸地下戻出願事蹟……………九七〇

不忍池泥土陶器製造……………九七四

不忍池泥土陶器製造事蹟……………九七四

淺草寺境內下水樋修理……………九七六

淺草寺境內下水樋修理事蹟……………九七六

閑々亭再建……………九八一

閑々亭再建事蹟○附記東京名勝圖會……………九八一

櫻川浚渫……………一〇〇八

櫻川浚渫事蹟……………一〇〇八

深川公園風害……………一〇一〇

深川公園風害事蹟……………一〇一〇

淺草公園附屬地家作取締人……………一〇二一
 淺草公園附屬地家作取締人事蹟……………一〇二一
 松蓮社裏新道開鑿……………一〇二二
 松蓮社裏新道開鑿事蹟……………一〇二二
 上野公園第一回內國勸業博覽會……………一〇二五
 上野公園第一回內國勸業博覽會事蹟○附記淺草公園掛增員……………一〇二五
 淺草公園附屬地借地返還……………一〇一九
 淺草公園附屬地借地返還事蹟……………一〇二〇
 淺草寺佛足石安置出願……………一〇二八
 淺草寺佛足石安置出願事蹟……………一〇二九
 靜寬院宮墓所工事……………一〇三〇
 靜寬院宮墓所工事事蹟……………一〇三〇
 芝深川公園風害……………一〇三九
 芝深川公園風害事蹟○附記淺草公園附屬地溝渠修築……………一〇三七
 淺草公園借地料不納督促……………一〇四七
 淺草公園借地料不納督促事蹟○附記深川公園掃除常人足……………一〇四七
 深川公園世話掛……………一〇五〇

深川公園世話掛事蹟○附記瀧川觀楓……………一〇五〇
 増上寺學寮集合……………一〇五三
 増上寺學寮集合同事蹟……………一〇五三
 淺草寺借地料返納……………一〇六〇
 淺草寺借地料返納事蹟○附記一、深川公園塵芥溜○附記二、牛島祠內加藤千浪碑○附記三、三條公橋場別業○附記四、堀切菖蒲米國輸出○附記五、淺草公園寺院布告受持人廢止○附記六、社寺境內借地再出願命令……………一〇六〇

目次了

東京市史稿

東京市地史各記十 遊園史第四

第二節 本記

帝都時代ノ遊園(一)

東叡山守備

明治天皇明治元年戊辰○紀元二五二八年○慶應四年九月八日改元明治ト爲スハ追記也。正月十一日、徳川慶喜○前征夷將軍。高田○越後國。城主榊原政敬○式部大輔。ノ東叡山守衛ヲ罷メ、廿四日○明治元年(紀元二五二八年)正月。再ヒ之ヲ警守セシメ、二月三日久留里○上總國。城主黒田直養○筑後守。ヲシテ亦之ヲ守ラシム。○太政類典。復古記。

東叡山守備事蹟

東叡山守備 東叡山ハ慶應三年六月ヲ以テ之ヲ閉鎖スルコト、既ニ遊園篇第三記スル所ノ如シ。其間之ヲ守備スル者、榊原政敬在リ、前田利同在リ、黒田直養在リ、前將軍徳川慶喜上野大慈院ニ屏居スル、亦此時ニ在リ。

帝都時代ノ遊園

○明治元年正月十一日。舊幕府老中榊原政敬ノ東叡山守衛ヲ罷ム。榊原政敬家記。

元年○明治元年正月二十四日

德川慶喜再ヒ榊原政敬ヲシテ東叡山ヲ警守セシム。榊原政敬家記。

復古記

元年○明治二年二月三日

德川慶喜黒田直養ノ新橋谷_下警守ヲ罷メ、前田利同ニ代リテ上野山内ヲ守ラシム。黒田直養家記。

復古記
太政類典○復古記同。

皇軍飛鳥山等駐屯

三月十七日○明治元年(紀元二五二八年)是ヨリ先東山道鎮撫總督岩倉具定○大同副

總督岩倉具經○八江戶ニ入り、是日○明治元年(紀元二五二八年)三月十七日兵ヲ派シテ飛鳥

山○武藏國北豐島郡等ヲ守ラシム。○復古記。

皇軍飛鳥山等駐屯事蹟

皇軍飛鳥山等駐屯 明治元年二月六日親征ノ大號令ニ先ジ、正月九日岩倉具定東山道鎮

撫總督ニ、同具經副總督ニ拜シ、同月廿一日京師ヲ發シ、越エテ三月十三日板橋ニ至ル、諸藩

ノ兵皆來會ス。是ニ於テ二督兵ヲ派シテ飛鳥山及ヒ王子巢鴨二村ニ駐屯セシム。

十七日○明治元年三月督府、薩摩、長門、彦根、大垣四藩兵ヲ分チテ飛鳥山及ヒ王子巢鴨二村ニ駐

屯セシメ、岩村、飯田、岩村、田三藩兵ヲ遣シテ庚申塚ニ屯據セシム。又、軍中警報ノ制ヲ定ム。先鋒四藩之内一小隊宛飛鳥山王子邊へ差出シ置候様可致、尤本陣ヨリ德川目付之輩へ談判之上、出張可致候事。

三月十七日

右之通被仰出候條御達申入候也。

總督府 執事

薩州 長州 彦根 大垣御人數中

長州藩 彦根藩

右兩藩之人數、薩州、大垣ト相合シ、飛鳥山、王子邊へ出張可致旨申付置候處、四藩之人數一同彼地ニ在陣致シ候テハ、至極混雜之趣ニ相聞へ、且僉議之次第モ有之候間、兩藩之儀ハ改テ巢鴨邊へ出兵申付候條、此旨可相心得候事。

戊辰三月十七日

總督府 參謀

右之通被仰出候間、御達申入候也。

長州 彦根御人數中以上總督府諸達書。

○總督府日記ニ云、三月十八日薩、大垣ハ飛鳥山、王子邊へ、長州、彦根ハ巢鴨へ、各一小隊宛出張致候事。

○慶應出軍戰狀ニ云、三月十三日江戸板橋宿ニ著陣、同十八日飛鳥山金輪寺へ致轉陣、四月廿四日迄滯陣。

○松平乘命家記ニ云、三月十七日德川家人數庚申塚ニ出張、陽ニ鎮靜方ト唱候得共、陰帝都時代ノ遊園

ニ斥候隊ト被察候付、官軍ヨリモ斥候隊無之テハ應稱如何ニ付飯田藩當藩申談、斥候隊差出シ、庚申塚ニ轉陣、見張番所補理警衛ス、且晝夜共王子巢鴨邊斥候ス。

○十八日達書二通

飯田藩へ

軍議之次第モ有之、長州彦根兩藩之人數、巢鴨邊へ出張申付候間、其藩之人數ハ庚申塚迄退キ、岩村藩ハ一同、彼地ニ在陣可致候事。

○ 戊辰三月總督府諸達書

○ 德川家來精銳隊ヨリ届出候庚申塚警衛之義、右ハ守禦不可欠之地ニ候間、彼者共談判之上、中軍隨從之内、其藩及飯田之人數出張被仰付候事。

辰三月

總督府

謀

岩村田藩 隊長中内藤家記

○ 諸藩兵へ達書三通

一、賊徒襲來火急有事之節、本陣ハ勿論、何レ之隊ニテモ、敵之様子見付候方ヨリ號砲ヲ以テ相示シ候様可致候事。

但シ手配等出來候暇可有之見込モ候ハ、不取敢本陣へ届出候様可致候事。

一、賊徒襲來手配等出來候暇有之候節ハ、本陣ヨリ貝聲ヲ以相達シ可申、諸隊ニ於テハ

喇叭或ハ貝太鼓之類ニテ合圖致シ、人數揃へ置、指揮相待候様可致候事。

一、諸隊長之内一人、毎日申刻前、本陣へ出頭可致候事。

三月十七日

右之通被仰出候間、御達申入候也。

總督府

謀

薩州 長州 彦根 大垣 岩村

飯田 須坂 岩村田 西大路 加納

磐城平高須郡上 右御人數中

○ 賊徒襲來手配等出來候暇有之節之合圖、並心得方今朝御達ニ相成候、右之外里程隔リ候地ニ於テ戰爭相始リ候歟、或ハ出火等都テ不急之變事有之節ハ、右同様可相心得御沙汰ニ候事。

三月十七日

總督府

謀

以上總督府諸達書
大垣 諸藩 記

○ 合圖之儀、火急之節、號砲ヲ用ヒ候ハ、昨日御達之通可被相心得、不意變事之節、諸藩ニ於テハ向後太鼓ヲ用ヒ候様決定可致旨被仰出候事。

戊辰三月十八日

總督府
參

大垣飯田藩記
内藤正誠家記

復古記

皇軍増上寺
等宿陣

四月朔日○明治元年(紀)元二五二八年。東海道先鋒總督兼鎮撫使橋本實梁○左近衛少將。同副

總督兼鎮撫使柳原前光○侍從。池上○武藏國荏原郡。本門寺ニ至リ、四日○明治元年(紀)元二五二八年。

北陸道先鋒總督高倉永祐○三。同副總督四條隆平○大。江戸ニ入りテ

東本願寺○市内淺草區。二次ス。越エテ十五日○明治元年(紀)元二五二八年。東征大總督熾仁親

王○有栖川太宰帥。池上○武藏國荏原郡ヨリ進ミテ増上寺○市内芝區ニ入ル○復古記。靜寛院宮日誌。

皇軍増上寺
等宿陣事蹟

皇軍増上寺等宿陣 明治元年親征ノ推移ハ二月六日大號令ヲ發シ、九月東征大總督ヲ任

シ、十五日大總督陞辭ス。廿一日名古屋ニ至リ、三月五日駿府ニ入り、六日三道先鋒總督ニ令

シ十五日ヲ期シテ江戸城ヲ進撃セシム。十四日勝義邦西郷隆盛ノ會見ニ依リ、四月十一日

江戸城ハ東海道先鋒總督ノ收ムル所トナル。事審カニ皇城兵事兩篇ニ記ス。此間皇軍江戸

ニ入り、都人遊觀ノ名蹟タル本門寺増上寺東本願寺等ノ巨刹一時戰陣ノ所在ニ化ス。

○明治元年四月朔日。先鋒總督進テ池上本門寺ニ次シ、尾張肥後備前龜山伊勢四藩兵ヲ轉進シ、江城屯兵ノ地及

其向ク所ヲ申稟セシメテ之ヲ定ム。

先鋒記ニ云、四月朔日程ヶ谷御出馬、池上本門寺御宿陣之事。

橋本實梁家記ニ云、四月一日卯刻程ヶ谷出馬、未刻計池上本門寺著。

○ 品川へ進轉之上、江城進入之場所等見込相付ケ可伺出旨御沙汰候事。

四月朔日

先鋒總督府 參謀

尾張藩、肥後藩、備前藩各通○東海道先鋒記、徳川義宜家記、岡山藩記。

○ 肥後藩へハ、川崎へ進轉之上云々ニ作ル。

龜山藩へ

大磯驛留屯之總兵急速引揚、江城へ進入可有之事。

猶、江城進入之場所等見込相付ケ可伺出事。

四月朔日

先鋒總督府

東海道先鋒記
石川成徳家記

尾張藩以下、申稟書三通。

品川へ進轉之上、江城進入之場所等見込相付ケ可伺出旨、御沙汰之趣奉畏候、右ハ虎之門、或ハ新橋之内可然見込ニ御座候、陣營之儀ハ泉岳寺ト相極、其外分配等モ可仕儀ニ御座候、依之奉伺候。

帝都時代ノ遊園

四月朔日

尾張藩

八

○ 江城進入之場所御達之趣奉承畏候、分屯之兵品川・自黒兩所へ進轉、一旦前橋屋敷ニ合隊仕、進擊之節ハ櫻田門へ馳向ヒ可申心得ニ御座候。以上。

四月朔日

備前侍從内 薄田兵右衛門

本條先鋒記二日トス、今藩記ニ從フ。

○ 弊藩人數河碕驛へ進轉之上、江城進入之場所見込相付ケ可窺出旨、御沙汰之趣承知仕候。依之、銀臺舊邸ニ繰入申度此段奉伺候。以上。

四月二日

肥後隊長 清水 數馬

東海道先鋒記
岡山藩記

龜山藩ノ申稟書ハ之ヲ佚ス。

本日達書

尾張藩へ

江城進入場所之儀、泉岳寺ニ結營、進擊之節ハ虎門、新橋臨機進入見込之段、聞届置候。諸事嚴密、養銳不懈、各隊相警、輕妄之舉動無之様、長官制馭可爲肝要之事。

四月

先鋒總督府印

二日達書

備前藩へ

江城進入場所之儀、當時分屯之兵品川・自黒兩所へ進轉、一旦前橋邸ニ合隊進擊之期ニ至テハ、櫻田門へ可馳向心得之段、聞届置候。以下同

四月

先鋒總督府

按スルニ肥後、龜山二藩亦同一ノ達書アルヘシ、茲ニ見ル所ナシ。

以上東海道先鋒記、徳川義宣家記、岡山藩記。

○ 略 細川護久家記ニ云、四月朔日清水數馬ヲ始、我軍藤澤ヲ發シ、三日、白銀臺町ノ藩邸ニ入ル。

復古記

四月朔日

○明治元年。

酉刻、中山付添小人歸府、攝津書狀持歸る、今日川崎にて少將○橋本實梁面談、池上にて暫滯留のよし也。

靜寛院宮日誌

○ 四日 ○明治元年 二督 ○北陸道先鋒總督高倉、永祐、同副總督四條隆平。 千住驛ヲ發シ、江戸ニ入り、淺草東本願寺ニ次ス。諸藩兵ヲ部署シ、緩急五ニ相救應セシム。又北陸道諸藩ニ令シテ軍糧ヲ購買シ、之ヲ行營ニ運輸セシメ、且藩兵及ヒ銃器ノ江戸藩邸ニ在ル者ヲ徴ス。

高倉永祐事蹟ニ云、四月四日東京淺草本願寺懸所へ砲陣ヲ構フ。

北征記事ニ云、四月四日陣ヲ淺草本願寺へ轉ス。

帝都時代ノ遊園

九

附錄一條

當月四日朝武州千住筋ヨリ松平越前守殿家來之由、南部彦助ト申者、當懸所へ罷越申談候ハ、今日北陸道御總督高倉三位殿四條大夫殿、右御附添越前守藩士始、諸侯藩士ニテ凡人數千人餘罷下リ候間、御附添共一纏ニ當懸所并懸所境內寺々等借用致シ度旨申聞候ニ付、即懸所内夫々明渡シ申候由ニ御座候。仍テ右之段御届被申上候事。

四月十九日

辦事御役所辦事局

諸藩兵部署

- 一、淺草先手急有時ハ、西道筋若州勢之手ヲ分チ、傳法院裏門間道ヨリ應援スルヲ要ス。
- 一、西道筋若州手急有時ハ、同筋田中止宿之越後勢、並大音寺前肥前半隊、駿速救應スルヲ專要トス。
- 一、大音寺前肥前手非常之節ハ、越後勢若州手共前條同様覺悟スヘシ。
- 一、本陣裏肥州一手事アル節ハ、馬道高田勢相應シ、高田勢事アル節ハ、馬道肥前勢相援ケ、淺草勢急アレハ、肥州勢ヨリ相救ヒ、都テ結連一貫スルヲ要ス。
- 一、淺草近邊放火之時ハ、勢ヲ門内へ荅メ、應變ノ策ヲ建ルヲ要ス。
- 一、馬道筋放火之節ハ、肥州高田兩勢速ニ勢ヲ本陣東道筋へ纏、賊徒ノ攢入ヲ防クヘシ。
- 一、諸手共夜分ハ別テ巡邏ヲ嚴重ニシ、白晝タリトモ遠出ヲ禁ス、放火ノ節決テ動搖無

本願寺東御門跡使
石井左傳治

之、自分々々ノ持場ニテ列伍ヲ整ヘ動靜ヲ窺フヘシ。
右防禦ノ大概ノミ、餘ハ臨機ノ活斷有シコトヲ要ス。

辰四月北陸道先鋒記
淺野長勳家記

本條原日記ヲ闕ク、因テ此ニ合叙ス。

十四日明治元年四月大總督池上本門寺ニ次ス、海軍先鋒大原俊實來リ候ス。

- 一、東征記略ニ云、四月十四日、辰刻御出門、池上本門寺御著陣。
- 一、海軍先鋒大原侍從殿被參。
- 陣中日誌ニ云、四月十四日、川崎御出馬、辰刻過池上村本門寺へ御著、午刻前御泊之事。
- 一、海軍先鋒總督大原前侍從殿御入來之事。
- 但シ大原殿同所御一泊、翌十五日芝へ御行軍ノ列ニ御加リ、夕刻芝ヨリ御引取相成ル。

大河内信古家記ニ云、四月十四日、今日江戸御入陣之處、俄ニ御模樣替被仰出、池上本門寺御宿陣相成候旨被仰出之、宮様御事、今夕當寺御泊陣、明十五日卯ノ刻、芝増上寺迄御進發被仰出候、此段申達候以上。

四月十四日

藤堂高潔家譜ニ云、四月大總督鎌倉蓋川崎ヲ發シ、池上本門寺ニ陣ス、我兵牙營左右十

帝都時代ノ遊園

御役番

池田政保家記ニ云、四月十四日、武州川崎驛ヨリ池上本門寺へ御轉陣。

四月十五日元明治大總督江戸ニ入り、増上寺ニ次ス。先鋒二督使ヲ遣シテ之ヲ品川驛ニ迎へ、且來リ候ス。又井上正順、重臣ヲ遣シ起居ヲ候ス。

東征記略ニ云、四月十五日辰刻御出馬、品川驛御小憩、巳刻芝増上寺中、眞乘院へ御着被爲仕候事。

一行軍中隨從諸藩隊長初、御内御供之輩、不殘御道中無御滯御著、恐悅申上。

陣中日誌ニ云、四月十五日、本門寺御出馬、辰刻、品川御小休、江戸芝増上寺中、眞乘院へ御著之事。

但、當家本陣ハ鑑蓮舎ナリ。

一、橋本殿、柳原殿、等御本陣へ御出之事。

一、橋本殿使 伊藤 左近

一、柳原殿使 土橋 對馬守

一、先鋒筆官 稻波 内舎人

右、品川御小休迄御出迎之事。

橋本實梁家記ニ云、四月十五日、大總督宮、今日當地へ御著ニ付、品川迄御出迎爲御使爲

迪蓋伊藤左近罷越、御通行之節御出迎申上、御小休所へ罷出、御著之御歡モ申入、無滯相勤候事。

但、正親町殿、穗波殿、河鰭殿、西四辻殿へモ相勤ム。

一、大總督宮、芝増上寺へ御著陣ニ付、午刻過御供揃ニテ、右御陣所へ御歡、且爲御用談被爲成、酉半刻御歸陣。

輒誌ニ云、四月十五日、癸巳、晴、大總督王、今日午刻當地御著、以増上寺被爲本陣、午半刻參營。

細川護久家記ニ云、四月十五日、大總督宮、本門寺ノ營進發アリテ、芝増上寺ニ轉陣。

藤堂高潔家譜ニ云、四月大總督陣ヲ芝ニ進ム、我兵護衛シ、遂ニ江戸城ニ入ル。

○ 今般、私上京旅行仕候處、大總督御宮、當地御滯陣被遊候段承知仕、則自勤可奉、伺天機之處、兼テ病氣罷在、押テ旅行仕候間、乍恐重臣之者ヲ以奉、伺天機候、此段宜御執成奉願候。

四月十五日

井上宮内重臣

小林 善左衛門

井上正順家記

正順家記ニ、戊辰四月十五日、江戸地旅行仕候ニ付、名代ヲ以、大總督府へ奉、窺天機トアリ。

按スルニ、七日正順入京ヲ先鋒總督ニ請ヒ、聽サル、其條ヲ參看スヘシ。

附 黒田長知家記ニ云、四月十五日、大御總督様江戸御著、芝増上寺へ御著陣被成、右ニ付

弊藩隊長矢野安太夫へ左之通御達有之。

山外巡邏

日本一時ニ
一返ツ。

筑前 銃兵二十人宛。

金杉ヨリ田町、三田寺町、高輪近邊。

一、御門立番之事。

附 下諸藩へ達書三通。

當地御滯陣中、異變之節ハ、當寺中ニ有之候鐘ヲ亂撞ニ爲撞候様、參謀卿被仰出候依テ御通辭申候。

四月十五日

御 使 番

○ 今日當所御著陣ニ相成、雜人等入込モ多、未夕御規則モ相立不申候條、今夕丈ケ左之通出兵ニ相成、御本營ヲ初、近寺之處巡邏有之度、參謀卿被仰出候。猶御出方有之候ハ、可及御差圖、此段御達申候。以上。

四月十五日

一、二十人 筑州。 一、三十人 横須賀。 一、十人 赤心隊。

以上黒田
長知家記。

○

大總督供附之諸隊御門出入之儀ハ、赤羽根御門出入イタシ、他之御門出入ハ堅不相成旨被仰出候、此段末々迄不洩様相達可被置候事。

四月十六日

御 使 番

但、御門締リ暮六時限リ。黒田長知家記
津和野藩記。

附 大總督家臣書東

以手紙令啓上候、然ハ昨日無御滯御著陣ニ付、御酒一樽つゝ乍聊被下之候、此段御達申入度如此御座候。以上。

四月十六日

鎌 田 隼 人

各 藩 宛。大河内信
古家記。

附 黒田長知家記又云、四月十六日、鎌田隼人ヨリ御廻達ヲ以左之御達有之。

大總督宮様芝御著陣ニ付、兵隊中へ左之通頂戴被仰付之。

御酒 一樽。

附 下諸藩へ達書。

今日ヨリ大門通行被差免候條、御渡印鑑ヲ以往來可致旨、參謀卿被仰出候事。

四月十八日

御 使 番

復古記

附記二
筑前藩兵
回院屯兵

〔附記一〕 筑前藩兵回院屯兵

黑田長知家記ニ云、四月廿三日^{○明治元年}大總督宮參謀卿兩國邊迄相應人數指出候様、御達有之候條、左之通致分隊、兩國へ出張、回院へ宿陣相固。

隊長 矢野安太夫 大頭一人^{手組共} 新手頭一人 使番一人

右筆一人 足輕頭七人^{組共}

指揮役一人 砲術方六人 鐵砲備組六人 應接方二人 新手組十七人

鑿師二人 小荷方四人 大鋸 郡夫

メ上下四百九人

復古記

〔附記二〕 田安家増上寺守備

附記二
田安家増
上寺守備

^{○明治元年四月廿八日}田安慶頼書ヲ大總督ニ上リ、兵ヲ増上寺ニ置キテ、盜賊ニ備フルヲ申ス。

増上寺山内へ折々盜賊押込、不法之所業有之、僧侶及難澁候趣ニ付、右一山警衛之儀、私附屬銃隊之者へ相達シ申候、此段御届申上候以上。

閏四月^{○明治元年}

田安中納言

徳川慶頼家記

^{○明治元年五月十日}大總督府徳川家達ニ令シテ増上寺ノ守兵ヲ撤セシム。

増上寺警衛之銃隊引拂之儀、御沙汰有之候ニ付、昨十日一同爲引拂申候、此段御届申

上候以上。

五月十一日

徳川龜之助家來

平岡 丹波 淺野次郎八

河野 左内

山岡 鐵太郎

静岡藩記

復古記

寛永寺兵火

五月十五日^{○明治元年(紀元二五二八年)}皇軍東叡山下^{○市内谷區}ニ彰義隊ヲ討ズ、輪奐ヲ極

メタル山内ノ堂舎多ク兵燹ニ罹ル、是時ニ在リ。^{○火災簡兵事簡參照。}

寛永寺兵火
事蹟

寛永寺兵火 太政類典嘉永明治年間録等ヲ抄ス、宜シク火災兵事兩篇ヲ參看セヨ。

元年^{○明治元年}五月十四日

高札並市中へ布告

過日以來脱走ノ輩上野山内其外所々屯集、屢官兵ヲ暗殺シ、或ハ官兵ト偽リ民財ヲ掠奪シ、益強暴ヲ逞スルノ條實ニ國家ノ亂賊タリ、以來右様ノ者ハ見付次第速ニ可打取、若万一密ニ扶助致シ、或ハ隠シ置候者於有之ハ、賊徒同罪タルヘキ者也。江。

今般徳川慶喜恭順ノ實効ヲ表スルニヨリ、祖宗ノ功勞ヲ被思召、家名相續被出仰、城地祿高等ノ儀モ追々御沙汰ニ相成、末々ノ者ニ至迄各其所ヲ得サル者無之様被遊度トノ思食ニ被爲、在候處、豈圖ンヤ旗下末々心得違ノ輩、至仁ノ御趣意ヲ拜戴シ奉ラザルノミナラス、主人慶喜ノ素志ニ戻リ、謹慎中ノ身ヲ以恣ニ脱走ニ及ヒ、所々屯集、官軍ニ相抗シ、無

帝都時代ノ遊園

辜ノ民財ヲ掠奪シ、兇暴至ラサル所ナク、万民塗炭ノ苦ニ陥ラントス。故ニ今般不得止之ヲ誅伐セシム。素ヨリ其害ヲ除キ、天下ヲ泰山ノ安ニ置キ、億兆ノ民ヲシテ早ク安堵ノ思ヒヲナサシメン爲ナレハ、猥ニ離散スル事アルヘカラス。篤ト御趣意ヲ體認シ奉リ、末々ノ者ニ至ル迄聊心得違無之、屹度安堵致シ、各其生業ヲ營ミ、其分ニ安スヘキ者也。江。右二通江戸市中御布告ニ相成候旨、此度大總督宮ヨリ奏聞有之候間、廣ク揭示被仰付候條、末々ニ至迄心得違無之様可致旨、被仰出候事。元年五月廿一日〇中略。

元年〇明五月十四日

徳川龜之助へ達

過日以來旗、下末々心得違ノ者朝廷寛仁ノ御趣旨ヲ不奉拜戴、主人慶喜恭順ノ意ニ背キ、謹慎中ノ身ヲ以脱走ニ及ヒ、上野山内其外所々屯集、官兵ヲ暗殺シ、民財掠奪、益強暴ヲ逞シ以テ官軍ニ抗衡ス、實ニ不可赦ノ國賊也。故ニ不被爲得止明十五日誅伐被仰出候、此段爲心得可相達旨、大總督宮御沙汰候事。

元年〇明五月十五日

上野山内屯集之賊徒追討トシテ、未明ヨリ各藩ノ兵隊大下馬ニ相揃、各隊列ヲ整へ繰出シ、夫々左ノ攻口ヨリ攻入、愉快ノ奮戰ヲ遂、賊徒忽チ敗走シ、上野山内悉ク灰燼トナリ、夕七ツ半時凱陣ス。此日討取處ノ賊徒山内所々ニ累々トシテ其數ヲ不知、死傷生捕共凡千人餘、各藩攻口左之通。江。

湯嶋ヨリ黒門前

本郷ヨリ

富山邸

水戸邸

一橋御門ヨリ水道橋
水道橋ヨリ水戸邸邊
聖道近邊
森川宿追分邊
大川橋

帝都時代ノ遊園

薩州後 肥州後 因州 長州 肥州前 肥州後 筑州後 筑州前 大村 佐原 肥州 筑州 備州前 伊州前 伊州 佐州 尾州 尾州 阿州 尾州 新田 備前 紀州 軍監兩人差添。

千住大橋

川口

沼田

戸田川

下總古河

武藏忍

同川越

右江城日誌

因州

大久保與市

肥後

備前

肥前

藝州

筑前

太政類典

五月十四日四〇慶應四年夕方東叡山に屯集致し居り彰義隊より明十五日官軍襲來の風聞有之の間老人婦女子立退き様近邊町々へ太鼓を打ち觸廻りいふ付人々騒立荷物等持運ひ大混雜翌五時過官軍分隊まで諸方より押寄せ湯島天神山並み不忍池を隔てたる榊原の邸へ大砲相備へ松源並雁鍋共料理屋なりの樓上へも大砲引上げ山下邊戰ひ相始りいと直に發砲山内彰義隊よりへ山王山より大小砲打降し遂に大戰争と相成り双方より打出す破裂玉よて所々一時は燃上り山下の巷々も於て小合戰有之始め彰義隊の方大に勝利の様子相見えい處八ツ時頃官軍の大兵黒門前へ寄來り山内貫義隊の一手裏切の由にて諸方戰ひ一際劇敷く時々會と相記し旗押立いて裏手より援兵來りい様子の處右へ偽兵よて忽ち發砲其内山門中堂諸坊より煙燄盛に立昇り遂に山

内山外の彰義隊皆崩立ちいて口々の官兵一度に攻入山王山に働居り彰義隊を夾撃盡殺いたし由七時頃に至り全く戰ひ終る宮家の御退去へ其前日なりし共云ひ又當日午前より共云ふ御退先へ發砲と不相分敗兵へ諸方へ分散一手へ東橋へかゝりい處固めの紀兵相支いて戰争有之いへ共遂に切拔落行い由○其後山下邊へ官軍の邏兵夥敷く帶刀の者を見懸いへ有無の懸合なく切捨致し根津谷中邊落武者の穿鑿尤も嚴重なり十六十七の兩日へ山内へ貯へ有之米及び諸坊へ勿論宮様の御手道具並に金銀御紋散しの佛具迄下人へ投與或へ踏壞し且又近日山内へ残る所の建具を燒拂ふとの風聞あり諸説未定○本文彰義隊と云へ徳川並に諸藩の脱走人等屯集したる者にして決て徳川家の正兵はあらず其頭へ小田井藤太池田大隅守菅沼三五郎春日鐵太郎と稱する者の由此騒動の當日徳川家執政より解兵の使として服部筑前守○行向ひけれとも遂に服せさりしとの風聞あり實に遺憾と云へし○台徳公廟前に於て澁紙を敷き其上より切腹したる者六人あり既其首を取去れる故誰なるか知れず○會の援兵と稱して裏手より入たるへ全く訛説ふりと云ふ裏切も亦詳ならず此度兵火燒失の場所へ公私雜報第十五號は圖あり詳なり就て見へし○本文貫義隊へ多分諸藩の脱走人にして彰義隊の一分隊なり

昨十五日朝未明より太鼓の音所々聞えて官軍繰出しと相成り御門々々橋々皆切となり出入を止めらる間もなく砲聲少々相聞え湯島通り出火あり此頃中の大雨にて

十分まめり有之折柄ふれ、手過ちの出火はあるへからず、何様只事ならずと思へとも、往來留なれ、火元見の者を出す事も叶はず、只相あつまりて此頃中の風聞を語り合ひ、空く出火の方角を詠め居たり。○或へ言ふ、昨夜何國の兵とも知らず、千五百人程千住口より江戸へ入込たり、夫故に戦争始まりたるならんと。或へ言ふ、此程上野山内屯集の兵士、錦の旗葵御紋の旗などを拵へ、戦争の用意頻りなりと。或へ言ふ、當時江戸御府内、在て義を結び相盟約するの諸隊、游撃隊、銃隊、撤兵隊へ暫く言はず、彰義隊、純忠隊、精忠隊、盡義隊、松石隊、臥龍隊、萬字隊、水心隊、其他諸國の脱走兵士所々、潜伏し、事を計る者幾万人なるを知らず、其徒一時相響應するに於て、如何なる事變を生せんも計り難しと、衆説紛々、更に定論なし。○其時一人の來客ありて曰く、諸公の話皆信するに足らず、昨日前文の如く、上野屯兵御追討の儀、彌以て諸藩の各隊へ布告に成たる事、既明かに聞えしが、參政一翁殿久保筑前守殿服部を初め、諸役人衆大に憂慮し、靜寛院宮様、天璋院様の御直書を持ちて、今曉未明に大總督府へ御猶豫の儀出願し、相成りしか、時すでもおくれ、最早官軍上野に於て戦を開きし跡に成たりと、是のみへ實説なり。後の成行は如何とも知らずと云ふ。○かくて此日も大雨止まず、砲聲屢々轟き、火勢益盛にして、老弱婦女難を逃れて、道路にさまよう者、哀みの聲、街市に滿つ。然れども皆狼狽して、逃れ來れる者のみなれ、今日の様子を問へとも、一人として慥に答ふる者なし。○出火の場所へ上野山下、湯島天神の邊、廣小路池の端、仲町下谷邊、凡五六ヶ所、火の手上り、すさまじき事云

寛永寺中堂址及大佛堂

寛永寺所藏

明治初年内田九一撮影スル所藏、大佛堂ハ九年ヲ以テ撤ス。

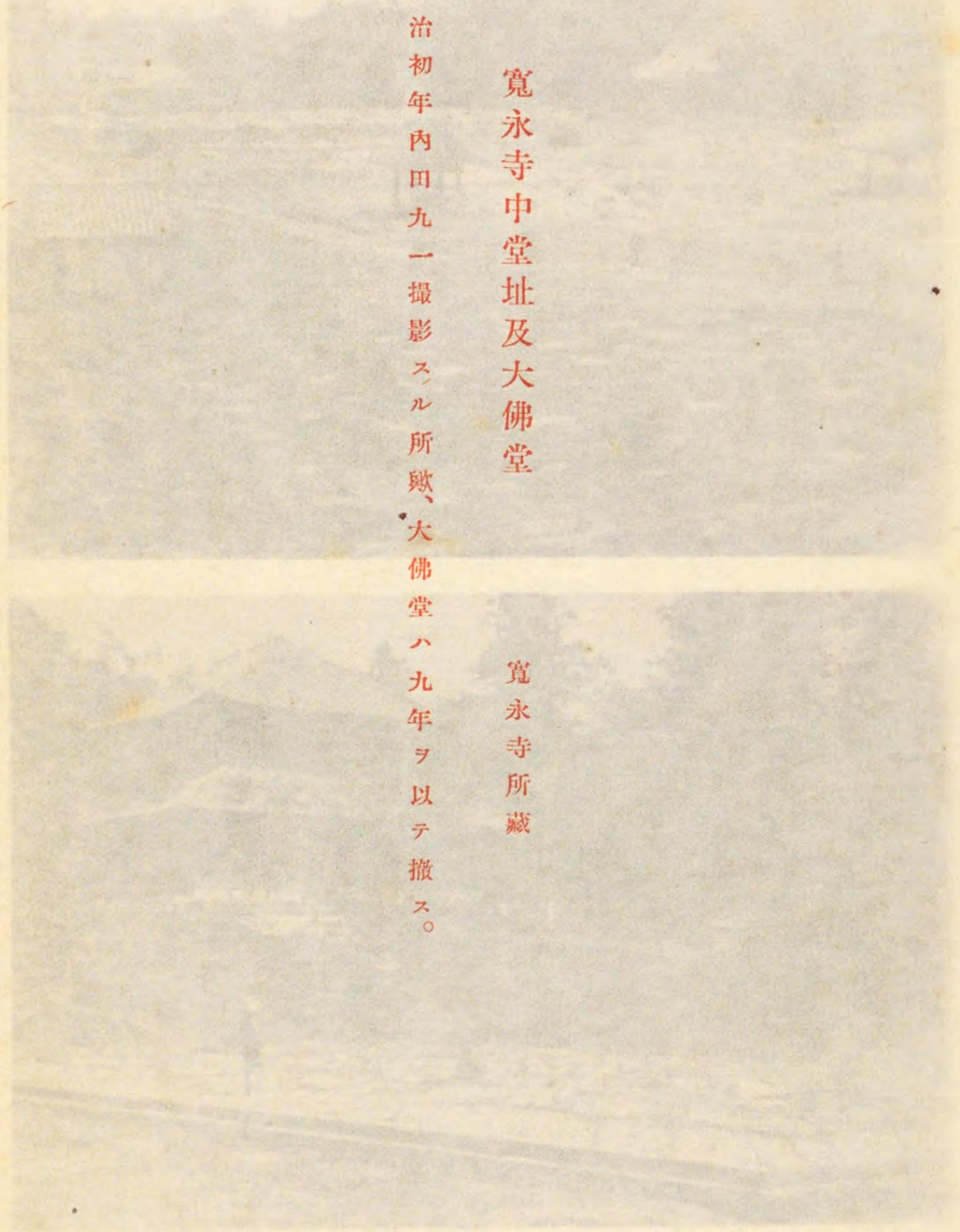

十分まめり有之折柄ふれへ、手過ちの出火はあるへからず、何様只事ならずと思へとも、往來留なれへ火元見の者を出す事も叶はず、只相あつまりて此頃中の風聞を語り合ひ、空く出火の方角を詠め居たり。○或へ言ふ、昨夜何國の兵とも知らず、千五百人程千住口より江戸へ入込たり、夫故に戦争始まりたるならんと。或へ言ふ、此程上野山内屯集の兵士、錦の旗、葵御紋の旗などを拵へ、戦争の用意頻りなりと。或へ言ふ、當時江戸御府内にて義を結び相盟約するの諸隊、游撃隊、銃隊、撤兵隊へ暫く言はず、彰義隊、純忠隊、精忠隊、盡義隊、松石隊、臥龍隊、萬字隊、水心隊、其他諸國の脱走兵士所々潜伏し、事を計る者幾万人なるを知らず、其徒一時相響應するに於て、如何なる事變を生せんも計り難しと、衆説紛々更に定論なし。○其時一人の來客ありて曰く、諸公の話皆信するに足らず、昨日前文の如く上野屯兵御追討の儀、彌以て諸藩の各隊へ布告に成たる事既に明かに聞えしが、參政一翁殿久大、筑前守殿昭部を初め諸役人衆大に憂慮し、靜寛院宮様、天璋院様の御直書を持ちて、今曉未明に大總督府へ御猶豫の儀出願し相成りしか、時すでにおかれて、最早官軍上野に於て戦を開きし跡に成たりと。是のみへ實説なり。後の成行は如何とも知らずと云ふ。○かくて此日も大雨止まず、砲聲屢々轟き、火勢益盛にして、老弱婦女難を逃れて道路にさまよう者、哀みの聲街市に滿つ然れとも皆狼狽して逃れ來れる者のみなれへ、今日の様子を問へとも、一人として慥に答ふる者なし。○出火の場所へ上野山下、湯島天神の邊、廣小路池の端、仲町下谷邊凡五六ヶ所、火の手上り、すさまじき事云

寛永寺中堂址及大佛堂

寛永寺所藏

明治初年内田九一撮影スル所歟、大佛堂ハ九年ヲ以テ撤ス。

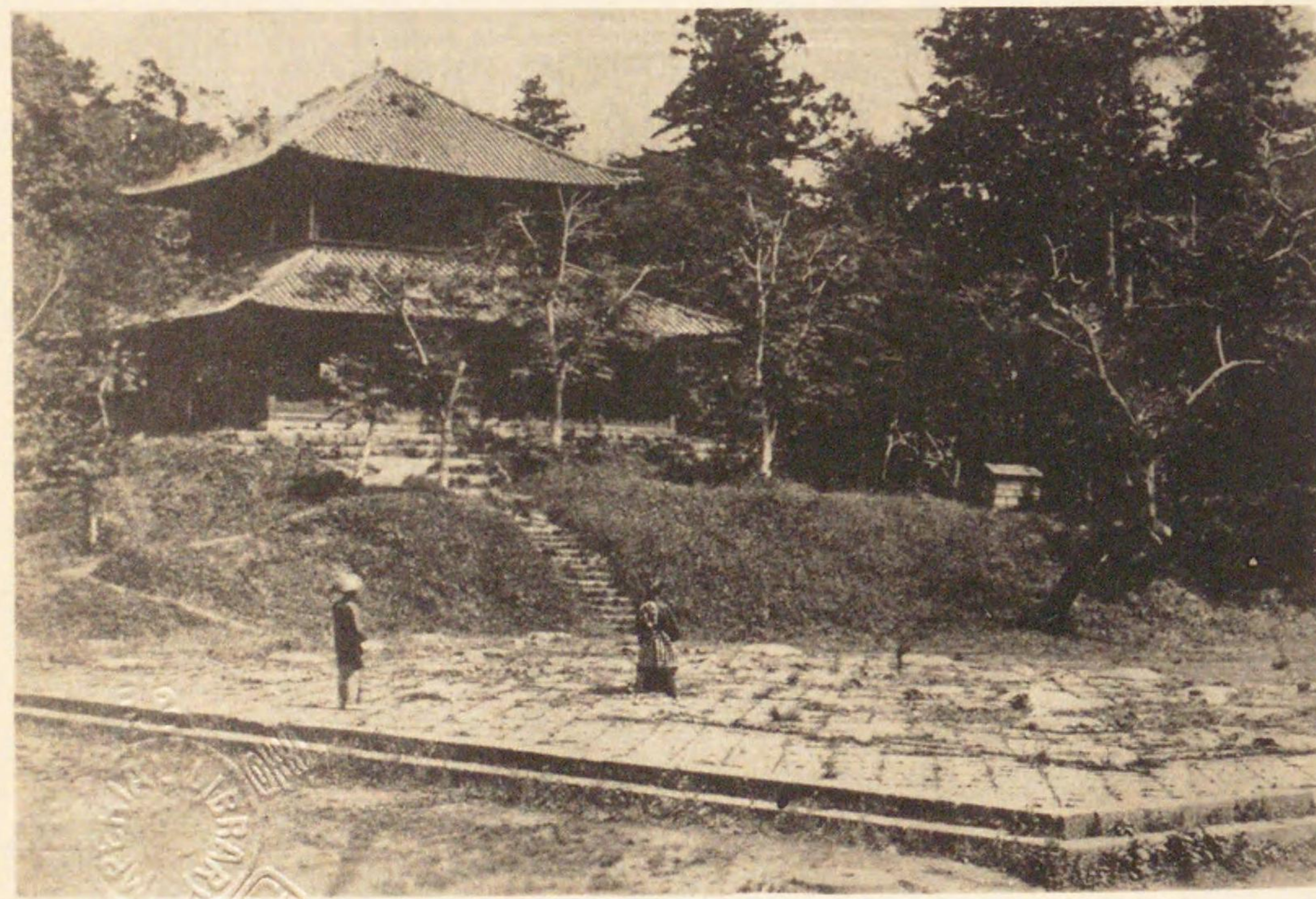

由山内内田正一君攝之
 寶永寺中堂攝以天淵堂
 寶永寺遺蹟

ん方なし。兩國橋をは切落し、大砲打懸くへき間、立退きい様の知せありて、兩國近邊の者俄に諸方へ立退き混雜す。柳橋は既に切落したりと云ふ。○夕方、成て官軍追々歸陣し、砲聲全く止み、人々少しく安堵の思ひをなす。○火事は益々はげしく、上野山内にも火の手起り、中堂御本坊悉く焼失す。宿坊も半は焼失せし由。○山内屯集の兵何方へ立退きしや、御門主様もいまた落着を聞かず。○今朝上野邊より來りし者の話を聞け、廣小路片側焼失、仲町大抵焼失したる由、山下へ雁鍋の邊より東側の小屋敷焼失し、廣徳寺前少々類焼す。○廣小路邊より山内は死骸六十餘もあり、其外火災は依て怪我せし者、且双方の怪我人多く有るへし。追て委しき報告を得て書載すへし。○同日晝過大砲數發、南方に聞えたり、右へ何方の船にや、蒸氣船一艘品川へ入津せし也。○昨日の戦ひ大雨にて双方共難戦なりしか、官軍の方より追々新手を入替々々攻立けるも、屯集の兵は應援なく、遂に敗走し及ひける。大砲小銃分捕頗る多し。○團子坂の方類焼死亡最多し。○昨日黄昏吾妻橋の上まで戦ひ有りしと見えて、橋上に鮮血おひたしく流れ、鉄砲玉なども橋の邊に落散居たりと、淺草邊の者來り話せり。兩國藏前邊にても砲聲を聞しか、様子へ詳ならずと云ふ。○今朝王子の方にて又一戦ありしよし、彼方より來りし百姓か途中まで拾ひたりとて、鉄砲の玉を持ち來れり。黄銅にて製したる管にて、至極精巧なる者なり。是まで未だ見當らざる品にて、勿論舶來の品なり。定めて官軍の内精巧新式の銃を所持する者ありと見えたり。

同○明治元年五月十五日雨天、曉より官軍東叡山に向はれ、山内に籠り居し彰義隊と號せし脱走の浪士と戦闘あり、谷中邊を始として大砲を放され、又三枚橋通へ押寄せ、双方より大砲を發して戦ひ成り、夜に至り山門其外に火を放つが故、惜むへし、さしも藁を並へて壯麗たる根本堂、多寶塔、輪藏、鐘樓、常行堂、法華堂、文珠樓山門、御本坊、寺中は本覺院、凌雲院、寒松院、涼泉院、覺王院、顯明院、明教院等俱に舞馬の阨に罹り、片時の間、烏有とふれり。清水堂、山王社の鐘、慈眼堂、大佛堂、忍岡、稻荷社、下寺等は殘る。右戦争夜半、及ひ浪士大半亡ひ、又は逃亡して一擧に鎮れり。寒松院は浪士の病人其外燒死人多く其數を知らずと云ふ。本尊、瑠璃光佛は退せられたり。瑠璃殿并吉祥閣の勅額、寛永寺の御宸翰、さまざまの寶器、佛具等多く燒失たる由なり。

○下

續武江年表

復古記引ク所東海道先鋒紀、五月十五日、朝ヨリ上野山内屯集之賊ヲ討伐、官軍諸手大ニ苦戦ス、申刻半過官軍全勝、一山灰燼ス、賊死亡不可數擧、或ハ逃竄シテ諸方ニテ討ル、トシ、同徳川義宜家記及家譜ハ、江戸上野山内其外所々屯集之賊徒征伐被仰付、五月十五日、曉先鋒之藩々出兵○中、八半時頃ニ至リ、賊徒敗走、官軍大勝利、直ニ進撃山内ニ乗込放火、大門始本堂等不殘灰燼ニ作ル。上野本坊及根岸御隠殿ノ庭園亦此災ヲ免カレズ、何レモ盡ク破壊セラ

ル。本坊庭園ハ庶民ノ縦覽ヲ許サル名園ニシテ、僅カニ、文化九年の春、南都大乗院門主隆範の著にて、東行時雨と題命する、吾妻下向の紀行、一篇ありて、其中に、上野門主園庭といふ一節に、宮御殿の春苑光景を略記せり。寔に希有の珍

書なれば、左に之を抄出す。

やよひ七日、日光門跡に行むかふ。巳より未まで、とりどりの饗應ありて、庭をも見せらる。櫻、山吹、さきたり。今朝は、雨ふりしが、晝のころより晴になりぬ。茶亭もあり、問へば凝香榭といふ、

雨はれし軒ばの花にこれる香のつゆとこぼるゝえたのはる風

尙友庵といへるも有り。是には入らでうち過ぐ。やがてもとの階に至る。またくつろげるところにて、ゆるらかに調せらる。ありし事かたらひ、いとます。風吹たちて外面のさくら名残なふ散るも、また見どころおほし。

こゝろせよまたいつかはと。名残おもふうへ野の花のはるの夕風

明治園藝史

ト傳フルモノ、凝香榭、尙友庵ノ二風景ヲ叙スルヲ見テモ、全園ノ結構ヲ推スルニ難カラズ。根岸御隠殿ハ傳フル所下記ノ如シ。

○御隠殿址、上野ノ宮ノ隠居御殿ナリキ。古圖ニ御隠居所トノミ記シタルモ有り。寶永三年七月、杉崎ノ地四段一畝餘買上ゲラレ、造營成リテ莊嚴ヲ極メ、常ニ宮家ノ遊園ナリキ。五本松ノ下ニ茅門有リテ、宮ハ裏傳ヒニ入ラセラレタリトゾ。殿内ノ繪ハ狩野洞春美信ニテ、泉水ノ中島ニ朱欄ノ橋ナド有リ。池中ニハ錦邊蓮ヲ植エ、月夜ナドニハ舟ヲ浮ベラレ音樂ナド、セサセ給ヒシ由ナリ。原徳齊ノ記ニ、此地ノ四時ノ景ヲ叙シテ、月ハ御隠殿ま

へ、又臺の下、松原邊、尤好し。況や管絃の音、山岳に響き、夜はまた仙界の趣あり。下有り。戊辰彰義隊ノ變ニ官軍ヨリ舊殿ヲ燒拂ヒテ、跡ハ今皆民居トナリ、用水ニ表門前ナリシ大石橋を存スルノミ。元祿圖ニハ此西ニ火屋トアリ。火化場ナリシナラム。○水雞橋、御隱殿敷地の東北角、用水ニ掛ケン尺許ノ石橋ヲ云ヒシ由、近年石橋ヲ掛替ヘテうぐひす橋ト刻レリ。往時ハ、此邊用水ノ北ハ田ニテ此邊并ニ御隱殿ノ池等ニ水雞最モ多ク棲ミタリト云。

根岸及近傍圖明治國史所收

附記、一
上野山内
警守

〔附記、一〕 上野山内警守

十七日明治元年五月 大總督府東叡山賊徒平定スルヲ以テ令シテ諸門ノ警ヲ緩フ、又下參謀、補助河田景與ヲシテ因幡藩兵ヲ率キ、山内ヲ警守セシメ。略。中

五月十七日上野山内取締被仰付、因州兵ヲ役シ、夫々所置取集候品々、大總督府へ相納申候事。河田景與手記

○ 五月十七日上野山内取締トシテ河田左久馬近藤類藏原註、龜門建部半之丞原註、一山國隊小隊池田相模守人數原註、二小隊出張山内巡邏番兵嚴衛イタシ、同所寶庫所調、重器什物其他各寺院ニテ賊所用ノ銃砲彈藥器械槍刀甲冑等取收メ、悉ク大總督府へ差出ス。原註、同日加納藩下交代引揚池田類藏家記

○明治元年五月七日 東海道總督東叡山ヲ巡視シ、諸兵隊ヲ配列シテ其戰狀ヲ問ヒ、且之ヲ犒フ。

辰刻御出陣、上野山戰爭場所爲御點檢、被爲成候上、御登城有之。橋本實家記

○ 十七日明治元年五月 諸隊上野ノ戰地ニ配列シ、總督府及教師ヨリ戰鬪ノ模様質問アリ、是英式ニ倣ヘルナリ、是日上野勇戰ノ功ヲ賞セラレ、酒肴ヲ賜フ。細川護久家記
五月十八日大總督府諸軍ニ令シテ私ニ殘黨ヲ驅除シ、及ヒ東叡山ニ闌入スルヲ禁ス、又軍人ノ諸門ヲ往來スルハ其印標ヲ照サシム。略。中

上野山内取締半途ニ付、官軍タリトイヘ共、私ニ山内へ立入之儀、一切被差止候事。
五月十八日 大總督府下 參 謀

岡山、津和野、飯田諸藩記、黒田長知家記

○明治元年五月二十四日 大總督府略。中 加納藩兵ニ上野山内ヲ守ラシム。略。下

右明廿五日明治元年五月 ヨリ上野山内取締警備被仰付候條、早朝ヨリ出張可致候事。
但、市街ヨリ拾ヒ物差出次第可受取事。江城日誌

永井肥前守一手

○明治元年六月九日。大總督府略中。加納藩兵ノ上野山内警守ヲ罷メテ、藩地ニ遣歸シ、紀伊藩兵ヲ以テ之ニ代フ。

東征總督記ニ云、六月十九日○明治元年。藝州藩是迄吳服橋警衛被仰付置候處被免候事。

紀州藩吳服橋警衛被仰付候事。

加納藩上野山内警衛被仰付置候處被免候事。

尾州藩上野山内警衛被仰付候處、依都合直被免候事。

廿日紀州藩上野山内警衛被仰付候事。○下略

○明治元年七月二日。大總督府略中。稻田邦植ノ兵ヲシテ上野山内ヲ監守セシム。○下略

稻田家

當節上野山内取片付中、爲監察出役可有之旨、被仰出候事。

七月二日○明治元年

大總督府

下

參謀

以上東征總督記

十四日○明治元年八月。大總督府、三上藩兵ノ上野山内警守ヲ罷ム。

三上藩

上野山内警衛被免候事。

八月東征總督記

○明治元年八月廿二日。大總督、柳河藩兵ニ命シテ、下谷傍近ヲ警守セシメ、土浦藩兵ニ、上野山内ヲ守ラシム。

柳河藩 五十人

近來脱籍之者共、市中亂行候ニ付、其藩兵隊下谷邊屯集取締可致候旨御沙汰候事。

八月

○但シ、本文取締被仰付有之儀、下谷近邊市中へ申達置候條、可得其意候事。東征總督記、立花實鑑家記

土浦藩 十五人

上野山内取締被仰付候事。

八月廿二日東征總督記

○一、今般市中取締被仰付候ニ付テハ、受持場之儀、繪圖面へ朱引ヲ以御取極被下度事。

一、巡邏之儀、三人、五人、七人位ツ、所々へ振分差出可申哉、又ハ人數取揃巡邏爲仕可申

哉之事。

一、狼籍者見當リ候節、召捕候儀ハ勿論ニ御座候得共、萬一手ニ餘リ候節ハ、打果候テ不

苦候哉之事。

帝都時代ノ遊園

但、小銃相携巡邏爲仕候心得之事。

一、召捕者差出方且討果候節ハ、届何之御役局へ可申立哉之事。

一、巡邏爲仕候受持場市中變事御座候ハ屋鋪へ町役人ヨリ届出次第、急速人數差出候儀ニ付兼テ町役人名前承知罷在度。

右ハ御役筋ヨリ御達可被下哉、又ハ此方ニテ承リ糺可申哉之事。

八月二十四日

柳川少將内 野 間 節

○批紙

第一條 取極之上可相達事。

第二條 貳拾人位取揃、巡邏可被致候事。

第三條 手ニ餘リ候節ハ打捨不苦候事。

但、素ヨリ小銃ヲ相携候事。

第四條 大總督府へ可伺出候事。

第五條 最早一應市中へ通シ有之候間其藩ヨリ聞糺可然候事。東征總督記

復古記

附記二
大川花火

〔附記二〕 大川花火

六月八日○明治元年

例年五月廿八日川びらき、横山町家主花火渡世鍵屋彌兵衛揚初め有之いとところ相お

くま、今年六月八日願濟まで揚初めいとしい事。

同九日書上

昨八日花火あげ初め付、兩國東西廣小路賑ひの模様并涼舟の出かた等取調へ左よ申上い。

一、家形船 四艘。

但、俗ま汁こぼしと唱い分。

一、日除船 凡四百艘餘。

但、俗ま家根舟と申い。

一、小船其外之類 凡百五十艘程。

右者新大橋迄の川中船數まで、町人子供重々乗込、武家方ハ少く、音曲鳴物等の船も有之、一舨去ル○文久三年花火中絶いとしい、珍敷故敷見物人も多く、最寄川筋の船と凡出切い趣ま御座い。

水茶屋料理茶屋、食類商人等の分、右晝の内より相應ま客有之、夕景より夜まいりい、て一時は客込合、相應の商ひ高ま有之い趣、もつとも朝より天氣もよろしく、往來人立も多く、時節柄存の外の賑ひまで、去ル○文久二年川ひらき花火揚初めの景氣ま相變りい儀無御座、見物人も至て穩まで、喧嘩口論其外事替りい儀無御座い。右取調申上い。

六月九日

—— 市政日誌

六月八日○明治元年かゝる中にも兩國川通花火ありて、樓船數多く艘連ねて、絃歌喧しく、水陸の賑ひ大方ならず。

—— 續武江年表

〔參考〕 法令類纂ニ、

納涼之者花火弄ヒ、中ニハ砲聲ニ紛候程之事モ有之、御時節柄不可然之事ニ候。以來右様花火堅ク被禁候條被仰出候事。

戊辰○明治元年六月廿一日

各所藥園處分

六月十一日○明治元年(紀)元二五二八年。鎮臺府舊幕府ノ小石川藥園石川區小及ヒ目黒

藥園○武藏國荏原郡ヲ收メ、八月○明治元年(紀)元二五二八年。各藥園ヲ醫學校ノ所管ト爲シ、二

年○明治元年(紀)元二五二八年。五月小石川藥園石川區小ヲ昌平校ニ附ス。○復古記。太政類典。

各所藥園處分 左ノ如シ。

○明治元年六月十一日。鎮臺府舊幕府ノ學問所及ヒ小石川藥園ヲ收ム。

東征總督記ニ云、六月十一日學問所爲請取井上勝彌罷出候事。

小石川藥園爲請取大西道郎罷越候事。

—— 復古記

元年○明治元年六月十日

小石川并目黒藥園ヲ德川龜之助ヨリ收受。

各所藥園處分

德川龜之助へ達

小石川並目黒ノ藥園爲請取今日未刻當職ノ者可被差遣ハ間引渡方無差支様取計可申事。增官。

○後チ小石川藥園ヲ東京府ニ屬ス。

元年○明治元年八月

○二年五月昌平校小石川藥園ヲ管シ、醫學校藥園ト改稱ス。

舊幕府ノ醫學館ヲ種痘所トナス、尋テ小石川養生所及白山、九段、番町、駒場等ノ藥園モ亦醫學校ノ所管トナル、此時醫學校病院ハ東京府ノ所管タリ。文部省第一一年報。

元年八月十五日舊幕府ノ醫學館ヲ以テ種痘所トナシ、亦之ヲ醫學所ニ附ス。大學東校。起原規則。

二年○明治元年五月

昌平校小石川藥園ヲ管シ、醫學校藥園ト改稱ス。

○東京小石川藥園ハ舊幕府設クル所、元年○明治元年六月十日之ヲ收メ、後チ東京府ニ屬ス。

(學制學校建置ニ載ス)是ニ至リ本校ニ屬ス。(文部省財制ノ處ニモ出ス)。

—— 太政類典

〔參考〕 東京通志ニ、

白山殿址 藥園址 養生所址

小石川區久堅町ニアリ、此地舊白山氷川女躰三社アリ、承應ノ頃、德川綱吉館林。宰相。別邸ヲ此ニ營シ、○中後麻布藥園ヲ此ニ移シ、小石川藥園ト稱ス、凡四萬四千九拾貳坪。○中

帝都時代ノ遊園

明治ノ初之ヲ廢シ、同八年乙亥二月植物園ト號シ文部省ニ屬シ、今帝國大學所管トナル。

番町藥園址

麴町區壹番町ニアリ、舊用邸及官宅等アリ、寛政四年壬子七月罹災ノ後樹木ヲ植エ、防火地トナシ、同七年乙卯之ヲ藥園トナシ、醫科植物ヲ培養ス。外四所、一ハ九段坂上、三所ハ堀端ニアリ、又二所三番町ニアリ、共ニ醫員澁江長伯所管地タリ。又一所蛙原亦三番町ノ内ニアリ、明治ノ初之ヲ廢シ、皆邸宅トナス。

附記
川上野
遊覽
隅田

〔附記〕 上野隅田川遊覽

廿九日〇明治元年六月〇中略けふハこれより西の丸へ出るといへば、おのれ〇八田知紀もうちつれゆきて、さるへき所々見めぐり、かへさよハ海江田盛時、茂さそひいて、上野ヲ行。寺はのこらすやけうせて、見るへきところも夥し。まのはす池の中島よよき茶屋ともあるま、まはしたちよりてさけくむ。ついでにれいのあされこといへり。

花はちす妹とかさしてあそふ日ハ柳さくらもまのハにの池

それより淺草のあよりまでめぐりて、すみた河の岸なる青柳といふ樓よあそふ。遠くちかよひきまらふる聲々すさまじきまてなるは、やかてこの國ふりて、めつらしくも身よしむめり。わかき人々こゝ茂せとうたけうたふさかりにあるじ此姫出來て、このやとの名よよれる歌をといふま、



旅人のこゝろ茂ときてふひく也すたのまたりの青柳の糸

けふハみそき被ひの日なれハ、みやこのことおもひいて、

おもひきや都はふれてみやこ鳥あそふ渚よよきせんとい

かくてさかつきのなられかきりなくなりて、わかき人々よし原にえるハよあそはん

とそよのらすよ、

みやこ鳥ともようかれて老か身もむらしをとことなりぬへき哉

七月朔日〇明治元年兩國のはしもとふる二州樓よ遊ふ、れいの興よ入りて、歌よよ席書な

と、こゝろよまかせてものしつ。

きのふけふふたつの國の大はし茂かけてもともに遊ひつるかな

我友もおもへハともよみやこ鳥うれしきせよもあそふけふかふ

雲水の友ならねともさため取く行わかれてハめぐりあひつ〇中略

七日〇明治元年七月日から取れハたよみやハあるへきとて、又れいの二州樓よ遊ふ。小松觀

渾大久保甲東海江田盛時井上長秋中井櫻洲ふと、外にもこれかれましれり。江戸第一

の勝地ふれは、一入興よ入てさよつきとりくうたへるうたとも、

初秋月

觀 渾

てる月の影なつかしく成よけりすたのわたり此あきの初風

知 紀

すみた川また初秋の月なみまなわの秋もうかひけるかな
むさしのゝかぎりしられぬ秋の色もいまよりみゆる月の影哉
天北河ほしのあふせよすみ初てうき秋見えぬ月のかけかな

名所旅

みやこ鳥ともに遊へハ角田河なみのうきねもれとけかりけり

送八田翁歸京

甲 東

嘗期後會杳無期。何料重逢共一扈。却恨墨江々上月。清光此夜照離思。

盛 時

一代風騷德不孤。東遊千里主恩殊。墨江秋月蓬峯雪。收拾奚囊幾解珠。

櫻 洲

關東霸氣漠然終。唯有弦歌存古風。偶然共咏墨江月。人在青樓秋色中。略中

十六日明治元年七月

ハれいの山邊氏いさふハれて、まみた河ヲ遊ふ。さるハやうておの

かやとりの前駈るほりゆより小舟ヲ棹さして、つく田嶋のあたり菰めぐりて、はるは
るみ菰さうのゐるたのしさ、蘇子か赤壁あそひもまさりぬへきこゝちして、ひる
はよりいま戸といふところ此樓のかりて酒とみ、あるは書畫かきすさひなとす。そ
れより名たゞ七草見ものす。一がこひのうち駈れと、あるかきり此花ともいま菰
さかりとさきみたれるを、きよらなる家れうちよりふかめやり、あは庭のくまく

まゆきめぐりなど、あかすめてはやすところありけり。

八千草ようつる心れひまふき猶戀しきハ都ありけり

そまより梅若か塚、向嶋などいふあたり菰見めぐりて、又ふねのる。こゝのつゝみさ
くらのなみ木かきりなく見えわたりて、はることのまきハひ、おもひやるもあまり
ありぬへし。

すみた河つゝみ此櫻ミヤ人のかさん春やまちわたるらん

こはこのころ此世のありさまよりていへるあり。くれわたるをと、永代の大橋を通
て、川ありまいとれるをと、いさよひの月山のはらてさし出たり。

むさしの海大江のみとに船うけて浪いさよふ月菰見しる駈

おやかたこよひの月れ名ハ、やまのはいつるけしきをいへるらんに、こよひしもか
ゝるところよてはしめてこの見るめをかること、あやしきまてにおかゆ。

白雲日記

七月明治元年(紀元二五二八年)。徳川家達新三衛中將。家臣ノ郭外第邸毀撤ヲ許シ、次テ

諸藩邸ニ及ブ庭園ノ多ク荒廢スル、是時ヨリ甚シキハ無シ。復古記。法

府布

藩邸上地毀撤 諸侯ノ江戸第邸ハ幕末文久度ニ多ク妻子ヲ引上ケタレバ、維新ノ際ハ既

ニ半荒廢ノ狀ヲ呈シタリ。七月先ツ旗下郭外ノ上地第宅ヲ毀却セシメ、八月諸藩ニ及ホシ

帝都時代ノ遊園

藩邸上地毀撤

藩邸上地毀撤事蹟

タルヲ以テ、是時改メ下賜セラレタル邸宅ノ外ハ、何レモ建物ヲ撤シ、林泉ノ設備アリシ箇所モ復顧ミサルニ至リタリ。

○明治元年七月。鎮臺府、徳川家達ノ江戸郭外ノ第宅ヲ毀撤スルヲ許ス。

徳川 龜之助

重役

御用有之候條、御郭内屋敷分ハ、是マテ在來之儘差置候様可致、御郭外建家之分ハ、解除候共不苦候。尤抱屋敷之儀ハ、賣拂候トモ可爲勝手次第候。地面之儀ハ賣買等一切不相成候事。

但、脱走等イタン、揚屋敷相成候分ハ、一切其儘差置候様可致候事。

七月○明治元年。

鎮臺府

靜岡藩記
復古記

〔第四號〕

一、郭中屋敷家作共被召上候事。

一、郭外屋鋪地ハ被召上、家作ノ儀ハ出格御慈惠ノ思召ヲ以被下候事。

一、大小藩共郭内ニテ屋敷壹ヶ所宛。

一、郭外ハ拾万石以上二ヶ所、其以下万石迄壹ヶ所宛。

一、萬石以下千石迄郭内ニテ壹ヶ所宛。

一、千石以下都テ郭内外ニテ壹ヶ所宛。

右改テ此度被下候事。

但、本文之趣、若差支有之候向ハ其旨可申立、尤委細之儀ハ屋敷改掛へ可被問合候。

一、郭内ト相唱へ候場所、本町通西北ノ方ヲ限り候旨、最前申達置候處、東ノ方兩國川筋、南

ノ方芝口新橋川筋ヲ限り、郭内ニ準シ候事。

右之通被仰出候ニ付相達候事。

辰八月○東京府布達
モ日付缺ク。

〔第五號〕

郭外受領地屋敷地御取上ケニ相成候テモ、家作ノ儀ハ出格ノ御慈惠ヲ以被下候事。

但、家作取崩候トモ、又ハ讓渡候テモ不苦、差向相應ノ者モ無之候ハ、其儘差置、其上ニ

テ讓渡候テモ不苦、御用ニ付被召上候屋敷有之候ハ、家作ノ儀ハ其節ニ至リ御沙汰

可有之候。且右家作讓渡候者ノ儀ハ、是迄受領屋敷ニ可相住身分ノ者タルヘク候。尤モ

拜領可被下身分ニテ未屋敷無之者ヘハ願ノ上被下候積。拜領屋鋪モ有之候向ハ當分

拜借相願候様可被致事。

一、郭内ト相唱候場所ハ、本町西北ノ方ヲ限り候旨、最前申達置候處、東ノ方兩國川筋、南ノ

方芝口新橋川筋ヲ限り、郭内ニ準シ候事。

右之通相同濟ニ付相達申候、御支配筋々へ御達可有之候事。

帝都時代ノ遊園

辰八月○東京府布達
モ日付缺ク。

東京府
判 府 事

〔第六號〕

一、大小藩共郭内ニテ屋敷一箇所。
一、郭外ハ拾萬石以上二ヶ所、其以下ハ萬石迄一ヶ所宛。
右書面之通此度被下候事。

但、是迄受領屋鋪引續拜領候向ハ郭外計ニテモ勝手次第タルヘク候、尤南ハ芝口川通、東ハ大川端通り郭内ト相心得可申事。

戊辰九月廿三日〔御布〕○鑲將府
〔告〕日誌同。

〔第七號〕

一、郭中屋敷ハ家作トモ被召上候事。
一、郭外屋敷地ハ被召上、家作ノ儀ハ出格御慈悲之思召ヲ以被下候事。
右先達而相觸候内、書面二廉ハ徳川家臣へ申達候儀ニテ、列藩關係無之候ニ付、爲心得尙相達置候事。

戊辰九月廿三日〔御布〕○鑲將府
〔告〕日誌同。

〔第八號〕

今般御府内上屋敷之儀、御郭内ハ家作共被召上候儀ニテ取壊不相成旨兼テ被仰出モ有之處、當右屋鋪家作取壊候者モ有之哉ニ相聞、且御郭外上ヶ屋敷賣拂相成候場所ノ内外

構、石垣、板塀、垣根等ニ至迄、悉ク取崩候モ相見候得共、石垣ハ地所ニ附候儀ニ付取崩不相成、板塀、垣根等モ取崩候テハ、地所境界紛敷不都合之儀モ有之間、御郭内上ヶ屋敷家作買取候儀、并御郭外ノ分ハ石垣、板塀、垣根等外回リ之分取崩不相成候、自然心得違之者モ有之、おゐてハ、御沙汰之筋モ有之候ニ付、右之趣市中不洩様屹度可相達事。

辰十一月○東京府布
達日付八日。

東京府

〔第十一號〕

東京中東ハ本所扇橋川筋ヲ限り、西ハ麻布赤坂四ツ谷市ヶ谷牛込ヲ限り、南ハ品川縣境ヨリ高輪町裏通り白金臺町二丁目麻布本村町通り青山ヲ限り、北ハ小石川傳通院池ノ端上野淺草寺後口ヨリ橋場町ヲ限り、

右場所別紙繪圖面朱引ノ内、諸邸其外共家作取拂候儀不相成候事。

但、先般郭外屋敷地ハ被召上、家作ノ儀ハ出格ノ筋ヲ以被下候旨、徳川家來へ相達候ニ付テハ、家作取拂候向ハ一應東京府へ届出ノ上可取拂事。

〔第拾二號〕

組々世話掛
名 主 共

御郭内ハ勿論、御郭外東ハ本所扇橋川筋ヲ限り、西ハ麻布赤坂四ツ谷市ヶ谷牛込ヲ限り、南ハ品川縣境ヨリ高輪町裏通り白金臺町二丁目麻布本村町通り青山ヲ限り、北ハ小石川傳通院池ノ端上野淺草寺後ヨリ橋場町ヲ限り、右場所別紙繪圖面朱引之内ハ、諸藩邸

其外家作等取拂、田園ニ致候儀ハ不相成候事。

但、先般郭外屋敷地ハ被召上、家作ノ儀ハ出格ノ思召ヲ以被下候旨、徳川家來へ相達候得共、家作不取拂候ハ、難澁ノ向モ可有之候間、其段ハ急々可伺出候。

一、右朱引之外ハ諸屋敷又ハ明地等開墾致シ、土地相應之物モ仕立可相成候間、是迄朱引外住居相成居候朝臣其外成丈ケ朱引内へ轉居又ハ拜借等場所見立可願出事。

但、巨細ノ儀ハ書取ヲ以可相伺候。

右之趣、御府内武家社寺町方へモ不洩様可觸知者也。

巳二月 日付十三日 東京府布達

東京府

〔第拾四號〕

一、御布告ノ通、萬石以下屋敷可爲一箇所事。

但、下屋鋪上地致シ候テ差支、尙又拜借願濟ニ相成候者ハ地稅可差出事。

但、町屋敷受領ノ者ハ武士地へ引替相願可申、尤引替候テハ難澁ノ向モ其儘被下候積

ニ付、其頭支配ニテ取調可申立、何モ地稅ノ儀ハ追テ相達可申事。

一、内神田濱町築地邊郭内ニ準シ候者ハ、去辰九月中相觸置候處、此度神田橋門通りヨリ

昌平橋通りヲ境トイタシ、東ノ方神田濱町築地邊以後郭外ト相心得ヘキ事。

一、郭外ニテ町地ニ可相成武士地ハ屋敷改ニテ取調可申立事。

但、町地ニ相成候上ハ都テ町並ノ通、尤武士地へ住居可相濟身分ノ者モ住居相免シ、地

稅町入用トモ爲差出可申事。

一、拜領町屋敷所持ノ者ハ地稅可差出事。

一、宮堂上家來諸藩士等文武師範致シ候歟、又ハ無據筋ニテ其主家邸内ニ罷在候デハ差支候分ハ武士地拜借聞濟、地稅爲差出可申事。

但、身分ノ儀ハ、主人又ハ其頭支配ヨリ屋敷改役所へ添簡ヲ以テ申立候ハ、糺ノ上地所貸渡可申事。

一、是迄武士地へ住居致シ居候町人別ノ者、又ハ醫師、御用達町人、角力、檢校、勾當等ハ、總テ住來町人別之部ニ入レ、其所年寄共右地所拜借證文へ加印致シ指出候ハ、當分差置地稅爲差出可申事。

右之通ニ有之候間、相心得可申事。

己巳五月十七日 告布

〔第拾五號〕

東京中諸邸上地之分、追々拜領拜借等相濟、朱引外ハ開墾場、朱引分ハ開市等ニ見立、夫々取調罷在候得共、數千ヶ所ノ上地ニテ當今草生茂リ、其上乞食體ノ者所々へ露宿致シ、行倒人等モ有之、右ヲ差構候モノ無之、場所ニ寄候テハ荒野同様ノ姿ニ相成、第一御體裁ニ相拘リ候間、萬石以上以下朝臣ノ面々、受領邸地續又ハ明地等拜借相願候ハ、相當ノ地代上納申付、拜借申渡候ハ、御益筋モ相立、殊ニ一般取締モ行届可申ト存候間、可然儀ニ

御評決相成候ハ、至急御布告有之度、依之別紙御觸案略。相添申入候也。

東京府判

事

己巳六月

辨 事御中

〔第廿一號〕

府下諸藩官邸一ヶ所、私邸一ヶ所ニ被定候間、其餘ハ上地可致事。

但、無餘儀情故有之、藏地面拜借致度向ハ東京府へ可申出事。

庚午七月八日

太 政 官

○

東 京 府

別紙之通御沙汰ニ相成候條、爲心得相達候事。

庚午七月

太 政 官

〔別紙ハ前文之通〕

〔第廿三號〕

府下諸邸宅追々取毀候向モ有之趣、自今外圍門塀、長屋向、玄關、表座敷本建等取毀候節ハ、一應東京府へ可伺出、中門、庇向、并内長屋等模様替ニテ取毀候儀ハ届ニ不及候條、此旨相達候事。

辛未三月七日

太 政 官

〔附〕

御郭内外諸邸宅追々取毀ニ相成、此儘被差置候テハ詰リ荒蕪ニ屬シ、御體裁モ如何ト被存候。一體御郭内ハ勿論、其外ト雖モ場所柄ニ寄候テハ追々御用ニモ可相成、既ニ兵部省兵隊屯所等可然場所モ無之、取調方困却罷在候處、前條取毀賣拂候テハ假令千金ノ家作、其價百金ニモ不相成、又新ニ取建候テハ千金ノ家作ハ矢張千金ヲ費候儀、勿論ノ儀ニ有之、就テハ自今内外御郭内ニ有之候邸宅外圍門塀、長屋向、玄關、表座敷、本建等取毀候節ハ、一應當府へ申出指圖ヲ受候様可致、尤中門庇向附足又ハ内長屋等ノ小家作ハ模様替勝手ニ寄、取毀候儀ハ届ニ不及旨、諸藩諸家等へ御達相成可然ト存候。依之此段至急奉伺候也。

辛未三月

東 京 府

辨 官御中

法令類纂

夫より七年後、幕府大政を奉還し、翌歲戊辰、朝廷新に舊將軍家徳川氏の後を立て、駿遠兩國七十萬石を賜ふて大名に列せられ、駿州府中を治城として名を静岡と改む、仍て静岡藩と稱せり。而て東京府内の藩邸としては神田小川町の舊榊原侯中屋敷を賜はりしのみにて新大藩の多數家來を收拾し難し。是に於てか、尾張侯より、此戸山莊を宗家静岡侯に呈晋せられたり。静岡藩にては此莊に移居する所の士卒に命じて直に土地を開墾して、大いに畦圃を作らしむ。翌年諸侯の版籍奉還後に封建を廢して郡縣と爲し、舊藩侯を

帝都時代ノ遊園

四五

以て、新に藩知事とせられしが、其後未だ幾ばくもあらずして、西郷隆盛が薩州兵士の大隊を引率して、之を御親兵と稱し、東京によりし後に、此戸山全境を擧げて以て御親兵の屯營と爲したり。是に於てか此莊の名勝は益荒敗するに至れりと云へり。蓋し平野知雄か戸山莊の主人變更したるを聞きて、其林泉後來の盛衰如何を杞憂して以て、孫子の爲めに年來視聽に存せし事實を詳述して、戸山御邸見聞記を著しけるが、其後未だ二歳に満たずして遂に廢苑に歸したり。往時寛文七年の創勦より是に至りて二百零二年の星相を経歴し、江戸第一の壯大林泉にて海内無雙の絶好景物なりと賛歌艶稱せられたる戸山莊の破壊を觀るに至れり。陸軍戸山學校は即ち此莊の舊址にして、今は豊多摩郡に屬す。

さて此二百六十八藩の君主か領せし、江戸屋敷の員數幾千百箇所有りしや、之を詳知す可らずと雖も、廢藩置縣に及ひては、各華族、大抵其居住の邸を保有するのみにて、従前傳領せし上、中、下、及び抱の諸屋敷を悉皆土地としたるを以て、政府も一時は之を持てあましたる有様にて、是等地所をば多分は拂下げとしたり。是に於てか其諸屋敷内に在りし所の庭園は前後二三年間に全く破壊せし者頗る夥多にして、破壊を免れ殘存したる者は殆ど稀少なり。

明治園藝史

〔參考〕 復古記ニ、

○明治元年四月七日。諸侯ニ令シテ其家眷及ヒ臣隸ノ江戸ニ住スルモノヲ封地ニ移ス、因リテ其已移未移等ヲ具申セシム。

今般、王政御一新、殊更當節關東へ進軍ニモ相成候事ニ付、元幕府之制度ヲ以、諸侯家族並家來共定府罷在候面々、國元在所へ速ニ取引被仰付候ハ勿論、右御沙汰ヲ不待歸順之道相立疾速引取候向モ有之哉ニ相聞へ尤ノ次第ニ候。就テハ御一新後引拂又ハ只今居殘リ等委細之儀、來ル十二日迄ニ内國事務局へ申出候様被仰出候事。

但、十二日以後引拂之向ハ其節々更ニ可届出候事。 四月

追テ主人在國在邑之向ハ、道程遠隔、急速取調難、不叶儀モ可有候ニ付、右御布令速ニ申達、精々相調可届出候事。宮中日記、徳川茂承、黒田長知家記。

○諸藩上申告

志摩守妻並實母且厄介等迄、江戸表ヨリ去月廿日不殘在著仕候段申越候、此段御届申上候。以上。

四月八日

辦事御役所 辦事局 叢書

内藤志摩守家來

藤田百助

○口上覺

帝都時代ノ遊園

此度御一新被仰出候付テハ、筑前守始家族之儀ハ先月中國許へ引取申候、尤引續家來竝家族共過半引取罷在候得共、未引殘居候者モ御座候ニ付、猶又御趣意之趣申遣、早々引取可申奉存候、此段御届奉申上候。以上。

四月九日

岡部筑前守家來
板倉

修助
辦事局叢書

○十八日ニ至リ藩士悉皆歸藩シ、二人ヲ留メテ江戸邸ヲ守ルノ再申アリ、之ヲ略ス。此類後皆之ニ倣フ。又其再申ナク、及ヒ人高ノ儀ハ追テ御届云々、引拂濟ノ上ハ猶又御届云々等ノ上申アリテ再申ヲ俟スルモノアリ。此類モ亦一々記セス。

○

駿河守家族竝家來在府之者共、此節江戸表引拂、早々在所表へ罷越候様申遣置候間、追々在著可仕ト奉存候、其節々御届可申上候。此度御沙汰ニ付、此段奉申上候。以上。

四月九日

植村駿河守家來
橋本孝次郎

辦事御役所 辦事局叢書

○五月ニ至リ、養曾祖母及ヒ妻歸藩ノ再申アリ、之ヲ略ス。

○

江戸芝三田小山ニ罷在候出雲守屋敷當二月十八日定府家來之者共不殘發足、同晦日在所著仕候、尤中屋敷、下屋敷共一切無御座候間、寔早江戸地ニ關係無御座候、此段御届奉申上候。以上。

四月九日

織田出雲守家來
岡田與三右衛門

辦事御役所 辦事局叢書

永井信濃守養祖父隱居
播磨 守

信濃 守妻
家來家族

右當月十二日ヨリ追々江戸表出立、在所表へ引越申候、尤家來之内一兩輩爲取片付引殘候者可有之旨兼テ申越候間、此段御届奉申上候。以上。

四月九日

永井信濃守家來
關

要

辦事御役所 辦事局叢書、永井直哉家記

○十日上申書

今般王政御一新、殊更當節關東へ御進軍ニモ相成候事ニ付、元幕府之制度ヲ以諸侯家族竝家來共定府罷在所、國元在所へ速ニ引取被仰付候ハ勿論、右御沙汰モ不待歸順之道相立疾速引取候向モ有之哉ニ御聞取就テハ御一新後引拂又ハ只今ニ居殘等之儀、委細御届可申上、由被仰渡奉畏候。中將家族ハ文久度不殘引拂置申候。且屋敷屋敷家來下部竝婦女子等迄モ不殘去月始迄ニ引拂ヒ申付候、其内留守居兩人諸向談事懸リモ御座候ニ付、居殘申候外、下屋敷二ヶ所藏屋敷貳ヶ所ハ諸物貯物

モ御座候ニ付、取都等之タメ壹兩人宛役人共、相殘置候迄ニ御座候。此段御届申上候以上。

仙臺中將留守居
遠藤小三郎
辦事局記

四月

○ 定府之者共引拂、在所引取、且只今居殘リ等、委細明後十二日迄、内國事務御局へ可申上旨、去ル八日御達相成奉畏候。右ハ昨年中迄ニ大半引拂、相殘居候者共先月十日迄爲引拂候筈之處、大病等ニテ不得止事猶豫罷在候者モ有之候ニ付、此節家來之内差遣總引拂爲致候筈ニ御座候、尤追々引拂候者共、東海道或ハ蒸氣船等ニテ罷下候旁殘リ人數且在所表へ引取候人別分明ニ御届難申上、急速在所表取調御届可申上候、此段御聞置可被下候以上。

中川修理大夫内
加藤條之助
辦事局叢書

四月十日

○ 備後守養祖母竝右附之家來共、未江戸表へ罷在申候、就御一新早々在所表へ差遣度、專手數相盡居候處、猶此度被仰出候趣、急速申遣候、追テ罷下候節ハ御届可申上候得共、此段申上置候以上。

内藤備後守家來
井上貞太郎

四月十日

辦事御役所 辦事局叢書

○ 此度就御一新備後守養父右近將監儀竝家中之者共、家族一同亞米利加飛脚船ヨリ昨九日已上刻兵庫港へ著船仕、彼地ヨリ直平船へ乗組、在所表へ罷下候旨申越候、此段不取敢御届申上候、最人高等之儀ハ申越次第追テ御届可申上候以上。

内藤備後守内
井上貞太郎

四月十日

辦事御役所 辦事局叢書

○ 此度御一新ニ付、主人家族竝家來共定府罷在候者共、速ニ引取候様被仰出候旨奉畏候。總テ壹岐守儀ハ先達テ御沙汰之趣ヲ以家來共早速江戸表へ差遣、去月初旬頃早々警衛船路ニテ在所表へ連越候様申遣置候、付テハ最早出帆爲致候儀可有御座奉存候。然處家族竝家來共、彼地爲引拂候様役人共出府爲致度ニ付、御印鑑御下渡被下候様、去月十五日奉願候處、佐渡守謹慎中ニ付難被及御沙汰段被仰出奉畏罷在候處、此度御布告ヲ以猶又被仰出候趣ニ付テハ、此上之儀如何相心得可申哉、此段奉伺候以上。

小笠原佐渡守家來
富田政右衛門

辰四月十日

○ 十二日批紙

○ 出府之家來姓名書出候ハ、御印鑑下渡可被仰付候事。辦事局記
○ 爾後ノ上申見ル所ナシ。

口上覺

能登守義、江戸邸ヨリ引取候砌、引繼養母、若干之妹、竝吏卒共家族ニ至迄、引拂候様迎之者指下シ、微行仕候者モ有之、中ニハ御進軍御先鋒御下リニ付途中ヨリ立戻候者モ御座候得共、最早只今ニ至リ候テハ、纔三十軒計モ有之、尤上屋鋪ハ明ケ退、下總本所下屋敷へ引移潜居難澁仕候趣申越候得共、猶追々引取候者可有之ト奉存候間、在所表へ申遣取調之上可申上候得共、御沙汰之御旨モ御座候付、不取敢此段私共ヨリ奉申上候以上。

四月十日

松平能登守内
千野十郎左衛門
丹羽瀬
辨事局叢書

○養母及ヒ妹、本月十三日歸藩ノ再申アリ之ヲ略ス。○下

○明治元年閏四月十日。大總督府諸藩ニ令シテ、江戸ノ第邸及ヒ留住者ノ口數ヲ錄上セシム。

○東征總督記ニ云、閏四月十日今日ヨリ諸藩留守居呼寄セ、人數並屋敷調出候様、夫々布告。

○當時、江戸屋敷何ヶ所、何町何村。當時江戸ニ残り候家來、男女總人數何程、内士分何程。

右早々申出候様被仰出候ニ付テハ、左ノ藩々分家等有之向ハ、其藩ヨリ通達可有之候事。

四月十四日

大總督府 御 使 番

島原藩 田野口藩 尼ヶ崎藩 沼津藩 岡藩 府中藩 古河藩

留守居中櫻井忠興家記

○按スルニ、本令ハ十日ニ起リ、漸次宣達セシモノナリ。今忠興家記載スル所ノ達書ヲ錄シ、餘ハ皆之ヲ略ス。

○諸藩上申書 覺

- 一、士分 七人 但、追々在所表へ引取、一人ニテ三四役ツ、兼帶罷在候事。
- 一、婦女 四人 但、病人且産婦ニ御座候事。
- 一、足輕 拾人 但、門番竝火之廻リ等無據場所手詰ニテ爲相勤置候事。
- 一、小者 拾人 但、役々小使竝部屋等ニ御座候事。

閏四月十一日

西尾隱岐守家來
加納 岩馬
花房謹記

○松平左京大夫 江戸定府 家老ヨリ諸士迄 百三拾貳人。諸士以下 六拾八人。人足 百七拾九人。家老初諸士迄之 女貳百三拾五人。右以下 女九拾人。家

老初諸士迄之 若黨中間共 四拾人。同下女 四拾五人。右拾五歲以上ニ御座候。

青山百人町 下澁谷村 屋敷。上澁谷村 屋敷。右之通御座候。以上。

松平左京大夫
松平頼英家記

閏四月十一日

○ 拜領邸抱屋敷竝當地居殘人員御尋ニ付、左之通、

一、上屋敷 吳服橋内 壹箇所。一、下屋敷 下谷池之端 壹箇所。一、右同斷 箱

崎 壹箇所。一、右同斷 小名木澤 壹箇所。

右之通ニ御座候。

一、士分三拾人。一、足輕拾五人。一、中間拾五人。一、女五拾人。

閏四月十三日

吉田藩 藤本
大河内信古家記

○ 覺

一、抱屋敷 深川蛤町 壹箇所。一、凡百軒程。

右ハ、此節日々引拂ニ付、人員之儀取極難申上候。

閏四月十三日

吉田藩 藤本
大河内信古家記

○

彈正忠江戸屋敷所書竝當時在府之人別男女共取調可申上旨御沙汰ニ付、左ニ申上候。

麻布新堀元居屋敷住居 士分四人。足輕六人。中間拾四人。但女子住居無御座候。

ノ貳拾四人。

麻布古川町中屋敷住居 士分貳人。小兒貳人。女貳人。中間壹人。

ノ七人。

澁谷廣尾町下屋敷住居 士分六人。内三人在所表へ可差遣處、病氣ニ付當分在府、醫師壹人。同弟子壹人。女拾貳人。内小女五人。足輕壹人。中間貳人。

ノ貳拾三人。

士分貳人。醫師貳人。

ノ四人。右者外宅仕居候。

三屋敷人數竝外宅之者トモ ノ五拾八人。

右之通御座候。以上。

閏四月十三日

飯野藩 八田助左衛門
飯野藩記

覺

一、上屋鋪 虎御門外。 一、下屋鋪 麻布鳥居坂。 一、鳥居坂下屋鋪人數
名島四郎兵衛。 同人妻。 同人悴。 同人四男。 同娘三人。 春野東之助。 同人妻。
右之外兩屋鋪門番三人、若黨三人、小者三人罷在候、此段御達ニ付申上候。以上。

本多肥後守家來
名島四郎兵衛
山崎藩記

○ 辰閏四月十三日

御届書

男百貳人。 内大人五十一人。 小供二十一人。 足輕十四人。 中間二十四人。

右ハ、今般御一新之折柄、越前敦賀表へ引越可申之處道中筋モ混雜仕、且路用手當等
モ急速難調ニ付、今日迄遲滯仕候處、此度御布告之趣モ御座候間、右之者共早々爲引
越候積リ御座候。

男三十四人。 内大人二十人。 小供十四人。 女三十人。 内大人廿三人。 小供七人。 足輕十人。 中間廿人。

右之者共、越前敦賀表へ爲引越可申之處品々御用向有之候ニ付、當分爰許へ差殘置
候積リ御座候、此段御届申上候。以上。

○ 閏四月十四日

酒井左京亮家來
永田新
酒井忠經家記

覺

一、上屋敷 壹箇所。 但小川町。

一、下屋敷 三箇所。 但池之端。 本所五ツ目。 深川八幡。

一、家來壯年之男子ハ最早在所表へ指送申候。

殘老人妻子之分共三百六十四人。 内男四拾六人。 女三百拾八人。

但引殘之男女、道中差支筋無御座様相成候ハ、早々在所表へ差送候積ニ御座候。

一、用向御座候テ當時江戸屋敷へ殘置候役々竝ニ附屬役々共、

士分五拾七人。 徒士已下小役人四拾七人。 刀差小者之類四拾三人。 中間之類五
拾三人。

此人別之内、在所へ差遣候向モ御座候。

但家族ハ在所へ差送候積ニ御座候。

右之通ニ御座候。

御沙汰ニ付此段申上候。以上。

○ 閏四月十五日

榊原式部大輔家來
岡島但見
榊原政敬家記

○ 當時江戸屋敷敷箇所竝居殘候家來、男女總人數急々取調可申上旨御達ニ付、左之通、
一、上屋敷 神田橋御門外。 一、下屋敷 市ヶ谷新本村。

但同所ニ紀伊守代々之墓所御座候。

一、抱屋敷 深川八右衛門新田。

當時殘居候家來總人數 男女拾五歲以上 合計貳百拾壹人。

內士分六拾三人。 男五拾壹人。 女九拾七人。

右之通御座候、尤此節ヨリ追々在所表へ引拂可申候、引拂之上ハ猶亦御届可申上候、御尋ニ付此段申上候。以上。

閏四月十五日

本多紀伊守家來
小林助右衛門
長尾善記

○ 覺

一、上屋敷 神田橋御門外。

一、下屋敷 芝高輪庚申堂横町。

一、男女總人數 五拾三人。

但、一、士分四人。 一、醫師二人。 一、士分以下譜代足輕迄十人。 一、女二十八人。 內

小女八人。 一、拾歲以下男女九人。

右之通屋敷引拂迄取締居殘申候、此段申上候。以上。

閏四月十五日

本多河内守家來
中條太兵衛
本多忠實家記

○

江戸上中下屋敷場所書、竝當時引拂殘之士分以上以下男女共十五歲以上人別御尋ニ付、則左ニ取調申上候。

一、上屋敷之儀ハ小川町ニ御座候處、去ル文久三亥年總體引拂、以後上屋敷所持不仕候。

一、中屋敷 濱町。

右屋敷先達テ不殘在所表へ引拂當時、門番 足輕壹人。 女房壹人。

一、下屋敷 本所小名木川通。

右屋敷當時引拂、殘之家來 留守居貳人。 醫師壹人。 茶道壹人。 畫師壹人。 徒士

七人。 足輕拾五人。 拾五歲以上女四拾壹人。 但妻子厄介共。 中間貳拾人。 又

者男五人。
女五人。

メ九拾五人。

一、下屋敷 麻布本村町。

右屋敷ニ當時引拂殘之家來 留守居壹人。 足輕三人。

十五歲以上悴壹人。 隱居壹人。 同女五人。 但妻子厄介共。 中間三人。 又者男貳人。
女貳人。

右三屋敷人別メ男六拾四人。
女五拾壹人。

內

士分以上三人。徒士以上拾人。足輕拾九人。拾五歲以上 隱居壹人。中間貳拾三人。又者七人。

右之通御座候、尤追々引拂相濟候ハ、猶可奉申上候、御尋ニ付此段申上候。以上。

○ 閏四月十六日

土屋采女正家來
○ 鈴木小市郎
土浦藩記

一、上屋敷 鐵砲州。一、下屋敷 深川小名木澤。一、抱屋敷 増上寺御靈屋料 入合。一、町竝屋敷 深川猿江町。

但家來之者所持

ノ四箇所。

一、男總數 六十八人。内士分二十人。一、女總數 百二十八人。

合ノ百九十六人。

右之通御座候、尤江戸屋敷引拂之儀被仰出候ニ付、追々在所表へ差越申候、御達ニ付此段御届申上候。以上。

○ 閏四月十六日

櫻井遠江守家來
○ 高木織衛
櫻井忠興家記

一、上屋鋪 數寄屋橋御門内。一、中屋鋪 小石川富坂。一、下屋鋪 鐵砲州築地。一、抱屋 本所石原大川端。

當辰拾五歲以上

一、男五拾八人。内士分貳拾人。

同斷 一、女四拾五人。

右之通御座候、尤一同在所表へ差遣候義ニ付、追々當地引拂申候、且右京亮分家無之候、此段申上候。以上。

○ 閏四月十八日

大河内右京亮家來
○ 永井左衛門
大河内輝聲家記

○ 覺

一、當時江戸屋敷 但三箇所 虎御門内、本所石原大川端、市ヶ谷大久保。

一、當時江戸ニ殘居候家來 男女總人數四百八人。内士分十九人。

但當時江戸表ニ殘居候向ハ、老人子供竝病人等ニテ、壯健之者ハ何レモ上京仕罷在、且又右殘リ候者共ハ、在所宮津表へ兼テ引越申付、追々出立仕候間、已後減少仕候儀ニ御座候。

右ハ屋敷竝人數等取調言上可申旨、大總督宮様ヨリ御達ニ付、則書面奉差上候。以上。

○ 閏四月十九日

本庄彈正忠家來
○ 町田平馬
本庄宗武家記

○ 覺

一、上屋鋪 日比屋御門内。一、中屋鋪 靈巖島箱崎町。一、下屋鋪 大塚。一、下屋鋪 本所猿江。

拾五歲以上 一、男百八拾人。内士分貳拾貳人。同斷 一、女三百四拾貳人。

右之通居殘罷在候、尤兼テ被仰出之趣モ御座候ニ付、家來之者先頃中追々在所古河表へ差遣候へトモ、彼地混雜之折柄、一時差遣候テモ差支候間、前書之通相殘居候得共、猶追々差遣候儀ニ御座候、此段申上置候。以上。

土井大次頭家來

赤見

貞古河藩記

五月朔日

○

一、當時江戸表居殘候人數、

一、士分三拾六人。一、婦女 百拾五人。一、足輕小者 貳拾四人。

但本文士分共多分老人若輩者ニテ、壯健之者共ハ何レモ上京仕居候、且又男女共在所山形並近江領分へモ兼テ引越申付、追々引拂、加之今度山形表度々之戰爭ニテ、討死手負モ數多有之候次第ニ付、猶又當地ヨリ急速山形表へ差下シ候付、旁以後人數減少仕候儀ト奉存候。

一、當時江戸表持屋敷 外櫻田壹箇所。芝三田壹箇所。青山原宿村壹箇所。但是ハ

抱屋敷ニテ御座候。

右人數屋敷取調差出可申旨、大總督様ヨリ御達ニ付、則書面奉差上候。以上。

五月朔日

水野真次郎家來

朝日山藩記

○

一、當時屋敷 四箇所。外櫻田御門外 上屋敷。西久保 中屋敷。麻布鷺森 同

斷。巢鴨駕籠町 下屋敷。

一、當時江戸ニ居殘候家來 士分四人。徒士三人。女七人。足輕七人。小者六人。

×貳拾七人。

但、追々在所表引取候筈ニ御座候得共、屋敷取締且病人等有之、當時居殘罷在候。

松平但馬守家來

金子莊次郎

林築藩記

五月朔日

○

一、當時江戸屋鋪 上屋鋪 麴町半藏御門外。下屋鋪 青山權田原信濃町。

右之外、江戸屋鋪無御座候。

一、當時江戸屋鋪 士分七人。

右之通御座候得共、老年病身等ニテ、壯健之家來ハ信濃守上京之供罷越、殘居候士分

モ在所へ引越被申付、追々致出立候ニ付、猶減少可仕候。

一、男女總人數 貳拾人。

右、士分七人之家族ニ御座候。

但足輕中間小者七八人御座候。

今般大總督府様御使番ヨリ取調可差出旨被仰渡候ニ付、此段奉申上候。以上。

五月二日

○

上屋敷 芝愛宕下廣小路。中屋敷 同所神保小路。下屋敷 南本所猿江。抱屋

敷下戸越村入會地。都合四ヶ所。

家來拾五歳以上男女 總人數三拾人。内 一、士分 拾壹人。一、女子 六人。一、

足輕以下 拾三人。

五月四日

永井辰若丸家來
須藤 範一 郎
井上正巳家記

○ 覺

一、當時江戸屋鋪四箇所、數寄屋橋内。築地萬年橋。四ツ谷信濃町。代々木村。

一、當時江戸居殘候家來十五歳以上 男女五十貳人。内士分貳拾四人。

但本文士分之間ハ老年病身等ニテ、壯健之家來共ハ日向守上京之供ニ罷越其外、當時相殘居候者共ハ追々在所へ引越被申付、出立仕候ニ付、猶減少可仕候。右ハ今般大總督様ヨリ以御書付御尋被仰渡候趣、同姓信濃守家來ヨリ通達ニ付、此段奉申上候。以上。

五月六日

永井日向守家來
鈴木 治三 郎
高槻藩記

○ 覺

一、上屋敷 芝増上寺表門前海手。一、下屋敷 品川領戸越村。一、下屋敷 麻布白

銀御殿跡。

メ三箇所。

一、當時江戸屋敷居殘候家來 上下六拾四人。内男三拾三人。女三拾壹人。

右之通御座候、御觸達ニ付、此段申上候。以上。

五月八日

關伊勢守家來
今村 續
關長克家記

○ 覺

一、當時江戸屋敷 上屋敷 芝増上寺裏門前。中屋敷 四ツ谷大木戶外。中屋敷

澁谷廣尾。下屋敷 上大崎村。

ノ四箇所。

一、當時江戸ニ居殘候家來 總人數上下七人。士分 三人。女 二人。内足輕壹人。小者壹人。

右之通御座候、御觸達ニ付、此段奉申上候。以上。

辰五月九日

柳生但馬守家來
柳生七郎左衛門
柳生藩記

○ 覺

一、當時江戸持屋敷 外櫻田 一箇所。麻布市兵衛町 一箇所。麻布古川町 一箇所。四ツ谷内藤宿新屋敷 一箇所。右四箇所。

内

麻布古川町竝四ツ谷内藤宿新屋敷右兩屋敷住居長屋等無御座候。

一、當時江戸表居殘リ候家來男女 總人數拾五歲以上六拾七人。

内 士分 拾人。婦女 四拾七人。輕輩之者拾三人。

但右殘リ候者、多分老人並若輩者ニ御座候、尤右之内在所勝手申付置候處、在所表士屋敷並長屋等不足ニ付、取建候迄當分之内江戸表へ差置申候、出來之上追爲引越候積リ御座候。

右屋敷並當時居殘リ候家來人數、取調差出可申旨御達ニ付、書面之通奉差上候。以上。

五月十一日

石川若狹守家來
田中四郎兵衛
石川總管家記

○ 覺

土方掣千代

一、上屋敷 愛宕下藪小路東角。一、下屋敷 麻布一本松。

ノ貳箇所。

一、當時江戸屋敷居殘リ家來 上下八人。内男六人
女貳人。

右之通御座候、御觸達ニ付、此段申上候。以上。

辰五月十三日

土方掣千代家來
阿川安右衛門
菰野藩記

井上宮内

一、江戸屋敷二箇所 小川町雉子橋通。本所柳島。

一、宮内祖母就病氣、當時本所柳島下屋敷罷在候爲看病居殘候家來、拾五歲以上男女

總人數二十一人。

内士分 拾六人。女 五人。

外同所前町外宅罷在候醫師壹人、竝悴一人、女一人。

右御尋ニ付奉申上候。以上。

五月十三日

井上宮内家來
石橋六之助
井上正順家記

○ 覺

一、湯島天神下上屋敷 一箇所。 一、下谷箕輪下屋敷 一箇所。
右之外屋敷無御座候。

居殘家來人員

一、拾五歲以上士分 六人。 一、士以下 六人。

一、男女總人數 二拾七人。

一、男子 九人。 女子 拾八人。

右之通御座候。以上。

五月十六日

大關泰次郎家來
安藤三郎左衛門
黒羽藩記

○ 覺

一、當時江戸屋敷四箇所 淺草諏訪町。但類橋後假板圍。 本所横川端。 芝新堀端。 高
田四家町抱屋敷。

一、當時江戸表ニ居殘候家來 男女總人數九拾六人。 内士分拾四人。

右之通御座候老人病人等モ有之、壯健之者共ハ兼テ東海東山兩道從御總督府様御
沙汰之通於在所表、市中近在近村逆徒共取締、巡邏御用相勤罷在候儀ニ御座候、猶此
上在所表へ引拂申付候間、出立以後追々江戸表人數減少仕候。

但安房上總領分へモ爲取締家來勤番爲仕候。
右之通御座候、此段申上候。以上。

五月十八日

大岡主膳正家來
中久喜曾兵衛
岩槻藩記

○

米倉丹後守

一、江府内屋鋪 貳箇所 牛込御門内。 市ヶ谷本村。

一、同當時居殘之家來男女總人數四拾四人。

一、内拾五歲以上士分徒士共九人。 拾五歲以下男三人。 女拾五人。 下部拾七人。

右之通御座候、此段御届申上候。以上。

五月十九日

米倉丹後守家來
高木林兵衛
米倉昌言家記

○ 覺

一、江戸屋敷三箇所 筋違橋内。 青山宿三箇所。但、右三箇所合テ中屋鋪一箇所ニ唱來申候。筑地鐵砲洲。
一、江戸表居殘候家來 男女總人數貳百四拾三人。 内士分拾五歲以上三拾三人。

但右士分之内老人虛弱等モ御座候尤當時左京大夫京都裁判所御用竝消防役其上鷹ヶ峰御警衛等三廉御用相勤人數分配行届兼候ニ付此節在所表へ追々出立爲仕候儀ニ御座候。

右屋鋪竝當時居殘候家來人數取調差出可申有御達ニ付則書面奉差上候以上。

○ 五月廿日 青山左京大夫家來
赤見爲右衛門
篠山藩記

覺

一、當時江戸屋敷

三箇所

上屋敷 土手四番町。中屋敷 下谷新寺町。下屋敷 深川富川町。

但土手四番町屋敷ハ新發田藩陣營ニ相成居中候。

一、同江戸居殘候家來 男子三拾二人。内士分拾八人。但老人病身多ニ御座候。婦女拾七人。

右ハ早々人數取調差出候様大總督宮様御達ニ付則書面之通奉差上候以上。

○ 五月廿日

板倉甲斐守家來
西山直之丞
板倉勝達家記

覺

一、當時江戸屋鋪 上屋敷 虎御門内。下屋敷 下澁谷筭橋。廟所屋敷 同斷。右之屋敷ニ當時居殘リ候家來十五歲以上男女六拾人。内士分拾九人。

但女四十一人之内十五人ハ主水正上京之時分供召連候者之家族共御座候ニ付先達テ一統在所へ引越之節右十五人ハ病人產婦人等ニテ出立難仕相殘居快方次第出立仕候。

右之通御座候得共士分之内ハ老年病身之者等ニテ壯健之家來ハ主水正上京之節供ニ召連其外當時相殘居候者共追々在所へ引越被申付出立仕候ニ付猶減少可仕候。大總督府様ヨリ被仰出候段御使番ヨリ御達ニ付此段申上候以上。

○ 五月廿日

高木主水正家來
井上源五右衛門
丹南藩記

覺

一、江戸表居屋鋪目黒行人坂上
大崎村之内。

但中屋鋪下屋鋪等無御座候。

一、當時江戸ニ居殘候家來左之通

十五歲以上 男子貳人。同女子貳人。

右之通御座候尤分家等無御座候此段申上候以上。

○ 五月廿一日

森對馬守家來
澁谷彌兵衛
森俊滋家記

○ 覺

一、江戸屋敷 貳ヶ所 但シ上屋敷 麻布長坂。下屋敷 同廣尾。
右兩屋敷内立拂、殘之家來人數左之通、

士分以上 男五人。女三人。

士分以下 男拾人。女貳人。

通計男女拾五歳以上貳拾人。

右之通、御尋ニ付奉書上候、尤前書人數之内追々爲引拂申候儀ニ御座候。以上。

五月廿七日

大田原 銚丸内
佐藤 直衛
大田原勝 藩家記

○

備中守當時江戸屋敷箇所、竝家來男女總人數早々取調可申上旨御達有之候ニ付、左之通御届、

一、上屋敷 外櫻田。一、下屋敷 駒込千駄木。一、下屋敷 本所小名木川通。

當時殘居候家來總人數 男女合百七拾五人。但拾五歳以上共。内男四拾九人。

五月

大田備中守家來
浅田 才助
大田資美家記

○

讃岐守屋敷箇所、並江戸居殘家來人數左之通、

一、上屋敷 西久保神谷町。中屋敷 四ッ谷角筈町。下屋敷 澁谷宮益町。抱屋

鋪 武州千葉郡大和田村。

ノ四箇所。

江戸居殘家來 拾八人。内女拾八人。

右之通御座候、御觸達ニ付此段御届申上候。以上。

六月二日

仙石讃岐守家來
手塚 泰輔
仙石政固家記

○以上採録スル所三十四藩、此外見ル所ナシ。

八月廿四日 元○明治元年(紀) 浮浪ノ徒護國寺 石川區。小ニ嘯聚スルノ聞有

り。○復古記。

浮浪護國寺
嘯聚事蹟

浮浪護國寺嘯聚 復古記云フ、

○浮浪ノ徒音羽護國寺ニ嘯聚シ、將ニ郭内ニ闖入セントスルノ聞アルヲ以テ、大總督府諸軍ヲ戒メテ不虞ニ備フ、既ニシテ賊徒走ツテ練馬村ニ據ル、總督乃チ薩摩、尾張、阿波、志筑四藩兵ヲ遣シテ、之ヲ討セシム、四藩兵至ルニ及ヒテ賊已ニ遁ル。

今晚脱走之賊徒共、多人數水道橋小石川邊ヨリ切込候由、全風聞トハ乍申、心當リ之儀モ有之候ニ付、不覺悟無之様、兼テ其段申達候也。

帝都時代ノ遊園

八月廿四日 東征總督記、黒田長知家記、津和野藩記。

別紙前條達書指ス。之通相心得、彌嚴重守衛可有之候、此段相達候以上。

八月廿四日

御使番

幸橋 新橋 虎ノ門 外櫻田 日比谷

右個所警衛各藩中 本多忠直家記、藤堂高邦家記。

別紙前條達書指ス。之通相心得、嚴重ニ守衛可有之候以上。

御使番

筑州藩 因州藩 尾州藩 津和野藩 池田藩 稻田藩

右邸内藩々中 津和野藩記。

各通 薩州藩

龍虎隊

今晚脱走之賊共、多人數傳通院へ集會之上、水道橋小石川邊ヨリ切込候由、全風聞トハ乍申心當リ之儀モ有之候ニ付、非常之覺悟可有之被仰出候事。

八月



肥後藩 百五十人

今晚脱走之賊徒、多人數傳通院へ集會之上、水道橋、小石川邊ヨリ切込候由、全風聞トハ乍申心當リ之儀モ有之ニ付、早々講武所へ出張應援可有之被仰出候事。

八月 以上東征總督記。

○東征總督記ニ云、八月廿四日、今七ツ時半頃御達出候ハ、今夕賊徒共小石川水道橋邊ヨリ切込候風聞、全風聞トハ乍申心當リ之儀モ有之ニ付、不覺悟無之様ト之御沙汰ニ付、諸門諸警衛向、邸内藩々へモ不殘相達シ候事。

一夜四ツ時過、大久保與七郎隊長、匪差大介ヨリ報知有之ハ、市ヶ谷邊寺中ニ千人計リ、傳通院へ貳千人計リ、赤坂邊ニ七百人計リ、深川邊ニ千人計リ、芝邊へ二千人計リ屯集之旨申出候事、即刻四宮逸作、佐藤嘉七郎ヨリ其旨申上候事。

一、薩州兵隊百人、市ヶ谷御門へ早々差出候様、申達候。

一、尾州兵隊、四ツ谷御門内へ差出シ候様、申達候事。

一夜九ツ時八分頃、肥後萬里丸へ乗込申付置候兵隊、昨今不穩候ニ付引上、芝増上寺邊巡邏可致旨、肥後藩ヨリ申達候様、申達シ候事。

一、護國寺ニ賊徒屯集之處、昨今肥後藩ヨリ及應接ニ、其後右屯集之者共引去リ、退散之由。

廿六日板橋邊賊徒屯集之由報知有之候ニ付、夜九ツ時薩藩三百人、尾藩百人計リ、阿藩

人數、本堂人數等出張ニ付、佐藤嘉七郎出張ノ事。

廿八日、一昨夜板橋邊賊徒屯集之由ニテ、薩藩、尾藩、阿藩へ本堂武部丞兵隊附屬イタシ、出張イタシ候處、賊退散之由ニテ引取候事、夜前阿藩ヨリモ報知モ有之候事。

○本堂親久家記ニ云、八月廿四日、護國寺ニ賊徒今夜集會暴發之訴有之候間、杉山守屋外一人取調ニ差出候處、曉ニ至リ歸陣、賊將鈴木彈正始メ、千人程屯集之趣申立ニ付、下參謀方へ申立候。

同廿五日、護國寺屯集之賊、赤塚邊へ脱走之趣、訴人有之候間、取調方下參謀方御達ニ付、即四名發候處、祥月院ト申ス寺ニ三百人計屯集之旨、一名歸陣申立ニ付、直様申立候。同日武州松月院ニ屯集之賊、彌追討致候様、下參謀方ヨリ御達ニ付、今夜第十一字支度相調、第十二字出陣、薩藩迄繰出シ候處、只今行軍致候間、少々御控被下度、薩藩隊長青山十造、横平熊太郎へ面會申候間、暫クイミ居リ、夫ヨリ薩兵ト出軍、曉七ツ半時板橋驛へ着、兵食調へ、明ケ六ツ半時大雨惡路ヲ犯シ、四ツ半時松月院へ到着之處、賊徒疾ニ散亂寸影モ無之、兵隊不殘引揚ケ、七ツ半時板橋へ着、各隊三ヶ處へ分配宿陣致シ候、但出兵ハ薩藩、尾藩、當藩也。

同廿八日、八ツ時練馬邑へ出張之兵隊無異ニ歸陣致シ、左之御届書下參謀方へ差出ス。武州練馬村松月院へ賊徒屯集之趣ニテ、出兵被仰付候間、一昨夜十二字、尾藩ニ屬シ出兵仕候處、賊徒鼠走、寸影モ不相見候間、乍遺憾、兵隊引揚、唯今歸陣仕候、此段御届申上候。

以上。

八月廿八日

横手 彦四郎
横手 熊太郎

○黒田長知家記ニ云、八月廿四日、御使番四宮逸作ヨリ左之通申來。

右首條ノ邊之都合ニ御座候條、出兵出來候人數丈ケ、當邸へ人數御繰出置ニ相成置度、

此段御掛合申上候。以上。

八月廿四日

右ニ付、弊藩兵隊三小隊繰出之。

○明治元年紀。外人ニ府内ノ社寺觀覽ヲ許ス。○法令類纂。

外人府内社寺觀覽

外人府内社寺觀覽事蹟

九月

外人府内社寺觀覽

法令類纂ニ

〔第一號〕

東京開市相成候上ハ、外國人府内徘徊致シ候間、諸社寺等庶人參詣致シ候場所へ立入候儀ハ勿論、其餘諸家ノ廟所又ハ靈秘ノ者タリトモ、御差支無之分ハ、外國人ニ一覽ノ爲致候筈ニ付、諸事不都合無之様ニ可致事。

右之趣東京社寺之向へ早々可相觸候。

辰九月 右之通り被仰出候間、町中不洩様可觸知者也。

帝都時代ノ遊園

戊辰十月十八日

水川神社行幸

十月廿七日○明治元年(紀元二五二八年)

明治天皇大宮

北○武藏國足立郡

水川神社ニ幸ス。

○法令類纂

纂。復古記。

水川神社行幸事蹟

水川神社行幸

大宮水川神社ヲ以テ武藏國ノ鎮守勅祭ノ大社ト定メラレタルヲ以テ也。

〔第六號〕

今般御東幸被爲遊候ニ付テハ、祭政一致之思召ヲ以テ別紙詔書之通、武藏國大宮驛水川神社、以後當國之鎮守勅祭之社ト被爲定、當月下旬行幸御參拜可被爲遊旨、被仰出候事。

戊辰十月十七日〔御布告〕

〔別紙〕

詔書

詔崇神祇、重祭祀、皇國大典、政教基本、然中世以降、政道漸衰、祀典不舉、遂馴致綱紀不振、朕深慨之、方今更始之機、新置東京、親臨視政、將興祀典、張綱紀、以復祭政一致之道也。乃以武藏國大宮驛水川神社、爲當國鎮守、親幸祭之、自今以後、歲遣奉幣使、以爲永例。

——法令類纂

二十七日○明治元年十月奉駕水川神社ニ詣セントス、是日東京ヲ發シ、浦和驛ニ抵ル。○下略。

○二十三日達書

來ル廿七日水川社行幸被仰出候事。

但強雨順延之事。

十月

行政官

三條實美家記二十三日
辨事局叢書

○二十五日達書

一ノ宮御參拜ニ付、明廿六日晚ヨリ廿九日朝ニ至リ御神齋候、重輕服者僧尼内可憚候事。

但御用多端折柄ニ候間、廿六日晚ヨリ廿七日御出轡後迄、服者以下參内、可憚、御留守中ハ不苦候事。

十月

行政官

三條實美家記二十五日
津和野藩記

○辨事回達

水川社御行幸御道筋、西丸大手門ヨリ大下馬通和田倉門、左へ龍ノ口神田橋門小川町通、右へ元松平左衛門尉邸前通昌平橋、左へ湯島一丁目神田明神前通湯島三丁目本郷通森川宿、駒込巢鴨ヨリ下板橋。

一、東京城ヨリ壹里
加賀屋敷迄

本郷加賀屋敷

御小休 物見所

加賀屋敷ヨ半里
リ巢鴨村迄

帝都時代ノ遊園

巢鴨村

同 植木屋長太郎

巢鴨村ヨリ
板橋迄 半里餘

板橋本陣

御晝 飯田宇兵衛

板橋ヨリ
志村迄 廿五町

志村

御小休 藤左衛門

志村ヨリ
戸田川迄 廿五町

戸田川

御用所 船橋詰

戸田川ヨリ
旗本迄 廿五町

蕨宿

御小休 岡田左兵衛

蕨宿ヨリ
浦和迄 壹里拾四町

浦和宿

御泊 星野權兵衛

御社參

翌日 大宮宿

御晝 山崎喜左衛門辦事局叢書
嵯峨實愛家記

○本條月日ヲ佚ス。

○東京城日誌ニ云、十月二十七日大宮驛氷川神社御參拜トシテ行幸被爲遊、今朝卯上刻東京城御發輦、本郷巢鴨御小憩、板橋御晝休、志村蕨驛等ニテ御小休、申下刻浦和驛御著輦、同所御一泊。

又云、議定參與辨事其外ノ諸官供奉、徵兵六小隊御備前後ヲ警衛ス。○下

二十八日明治元年十月 天皇氷川神社ニ詣ス。明日
還京。

○東京城日誌ニ云、十月二十八日大宮驛御著輦、神社御參拜被爲濟、同驛御晝休、申下刻浦和驛へ御還輦、翌二十九日申ノ刻御都合能東京城へ還輦被爲遊候事。原註御還輦ノ節
御晝御小休等ノ節
日ニ同シ。

又云、當朝神主宅ニ於テ暫ク鳳輦ヲ被爲駐、此間神扉ヲ開キ、樂ヲ奏シ、神饌ヲ薦メ、饗具畢リ、御出輦、社家二名御先行、神主唐門外石橋ノ側ニ奉迎拜伏ス。天皇唐門外ニ於テ御輦ヲ被爲下、拜殿ニ著御、神祇官判事神主等脇門ヨリ入りテ拜伏ス。既ニシテ判事起テ御幸櫃ニ就キ、御幣ヲ出シ、前シテ御前ニ奉ル。天皇御奉幣、畢テ判事ニ授ケ玉ヒ、判事之レヲ神主ニ傳フ、神主受テ神殿ニ昇リ、謹テ神前案上ニ置キ、降リテ返祝詞ヲ唱へ畢テ帝都時代ノ遊園

判事神主等皆拜シテ退ク。天皇還御。神主拜送如初。

○勅祭ノ祝詞諸書見ル所ナシ、之ヲ式部職ニ質スニ、原記ヲ佚スト云フ。

—復古記

泉岳寺義士墳墓賜吊

十一月五日○明治元年(紀元二五二八年)。天皇○明治使ヲ遣シテ泉岳寺○市内ニ大石良雄

○内助。等ノ墳墓ヲ吊セシム。○東京城日誌。法令類纂。

泉岳寺義士墳墓賜吊事蹟

泉岳寺義士墳墓賜吊 八、

〔第八號〕

大石良雄

汝良雄等、固執王從之儀、復仇死於法、白世之下使、入感奮興起、朕深嘉賞焉。今幸東京、因遣使權辨事藤原獻吊汝等之墓、且賜金幣宜。○東京城日誌同。

○明五日泉岳寺義士墓へ御使ニ權判事山中靜逸被遣候、爲御心得申入候也。

但、道筋等ニ更ニ御心添ニ及不申候、又爲念申入候。

戊辰十一月四日

東京府

辨

—法令類纂

附記 遊覽外人止宿禁止

〔附記〕

〔第一號〕

遊覽外人止宿禁止

組々世話掛 主 共

今般東京御開市相成候ニ付、居留或ハ一時出府之外國人、府内遊行可致ハ勿論ニ候得共、自ラ彼我禮儀モ異リ、殊更東京之人民ハ未タ外國人ノ情態ヲモ熟知セサルユヘ、何様之不都合生候モ難計候間、止宿爲致間敷儀ハ勿論、自然市中之旅店等へ參リ止宿イタシ度旨申候候ハ、築地外國人旅館へ罷越候様申諭、止宿之儀ハ堅斷候様可致事。右之趣市内へ不洩様可觸知者也。

戊辰十二月二日

東京府

—法令類纂

東京府上野管轄 東京府上野管轄事蹟

十二月○明治元年(紀元二五二八年)。東京府會計官ニ代リテ上野○市内下谷區。ヲ管ス。○上野山内一件。

東京府上野管轄 戊辰戰役後、上野ハ會計官ノ管スル所ナリシガ、十二月廿八日東京府ノ所轄ニ移ル。上野山内一件云フ、

三好助右衛門

社寺方 永井直記

昨日會計官方御答書之通、銀座役所ハ罷越貨幣知司事應取新作ハ面會、上野山内引渡方且是迄取締筋惣轄之次第承リハ簡條、大略左ニ申上イ。

一、同所引渡來ル廿一二日頃モ治定致シ由ニ御座イ。

一、引渡前下見分として相越度段掛合ハ處、來ル廿日可相越旨被申聞イ。

帝都時代ノ遊園

但、二ヶ條日限雨天日送り之積申談置い。

一、是迄山内警衛取締之義を、土浦兵隊へ軍務官が被命い旨ニ付、當府へ御引渡相成い上と警衛向引受交代可仕哉承りい處、矢張同藩ニ引請不苦由ニ御座い。

一、山内出入印鑑之義承りい處、是迄會計官印鑑相渡有之いへ共、御請取之上と東京府印鑑相用い義勿論之由、尤改方等同隊ニ委任い由。

一、會計官役々詰所と徳川家裏方位牌所之由ニ御座い場所見廻り等之義を、其筋掛り之者引請之事ニ、詰切泊番等と無之、見廻り而已ニ御座い旨。

一、双方立會引送り場所左之通り。

一、御隠殿 凌雲院 春性院 鐘樓 山王社 清水觀音 大佛 穴稻荷 慈眼堂

右慈眼堂ニと宿坊ニ散亂有之佛像經卷取納有之いへ共、凌雲院に引渡濟ニ付關係無之由。

一、宿坊燒殘之分拾八ヶ寺有之、兵火盜賊之爲ニ荒廢致し、空院ニ御座い由。

一、徳川家東照宮并靈屋向存在之由。

但、五月中之事件後、精銃隊に附屬有之、今以警衛致し居い間、會計官進退不致由。

一、府庫と其儘有之いへ共、庫中空虛一物も無之、鎖鑰送り等之義無之由。

一、御入用筋之義承り合い處、燒跡取片付相濟い上と、此後御入費は有之間敷由ニ御座い。

一、闔下中居住之者、凌雲院春性院之外一切無之、餘と警衛隊精銃隊○隊而已ニ御座い由。

右之通り御座候。

十二月十八日○明治元年

小三郎
新平
時之助
藏

社 寺 方

會計官
判事 御中

東京府
判事

上野山内當府ニ取縮可致旨ニ付、請取方手續爲取調、昨日社寺方之者場所に差遣、取片付掛貨幣司附屬之者に掛合爲致い處、繪圖面并堂坊寺院等目錄書を以引渡い心得之旨、申聞い趣ニ得共、山内立木其外御拂相成い品專ラ運送中之由ニ付、右取片付不殘相濟い上ニ無之と、諸所方差支い間、早々取片付い様御支配向に御達之上、請取日限之義猶懸合有之い様致し度、此段及御掛合い也。

辰十二月

東京府
判事 御中

會計官
判事

先般御掛合有之い上野山内御引渡日限之義、右と取片付掛之者に申達取調い處、是迄精

帝都時代ノ遊園

々取急都る昨今迄ニ相片付得共、庭石類焼木大材之分何分抄取兼來廿七日迄ニ下ケ方致し積り、尤右大材之内貳本ニ年内引拂兼猶豫願差出得共其爲ニ假役所取立置ゆる、無詮之御失費相掛付ニ付、來る廿八日四ツ時諸寺院地共御引渡申度、此段及御挨拶也。

辰十二月

上野山内受取儀申上書付

秋 山 中 村

舊臘廿八日上野山内ニ罷越、貨幣司附屬小崎小太夫立合、繪圖面并引渡目錄ニ引合、夫々受取申候。

一、東照宮社及徳川廟所向之儀、願濟之上同家來勤番いたし罷在の間、當府の御受取相成の間、其旨可相心得旨申達處、右廟所ニ附十ヶ院之儀、兼別當ニ申置儀ニ付、當時空院ニは御座共、御引渡相願度旨申聞得共、廟所番而已御差許相成儀ニ、其他之場所ニ關係可致筋ニ無之、此上之御沙汰次第ニ可相心得旨申達置候。一體徳川家廟所番之ものは、是迄自分印鑑ニ通行いたし儀不都合ニ、御座得共、會計官ニ其儘被差置儀ニ付、即今相改儀も廉立の間、別段申達不仕候。

一、本坊構内徳川裏方位牌所拜殿之儀、貨幣司詰所ニ相用處、引拂ニ付右跡廟所番之ものは、相渡答之旨申送り御座の間、全引渡之廉ニは不致、預ケ之心得ニ可罷在旨申達置候。

一、御拂相成儀、伐木并石類片付殘之分、凡二十程も相掛可申旨申立の間、品書爲差出、右之外一切門出之儀不相成旨申渡、土浦兵隊に心付方申達候。

一、右片付御用ニ付、是迄貨幣局之もの日々見廻有之趣申聞の間、已後社寺方之内、壹人宛見廻取締申付様可仕候。

一、山内入口ニは土浦兵隊勤番いたし、出入改方有之得共、周圍柵矢來破損所有之、出入自在ニ相成儀ニ付、御修復無之は難相成得共、惣坪凡貳拾六万坪程にて在來之見渡ニ、御入用も多分ニ相掛可申の間、境界之儀早々御處置御座方、可然哉と奉存候。

但構外一圓心付之儀、町々名主共ニ申渡候。

一、勅額一面文庫ニ收有之儀ニ付、拜見仕處、瑠璃殿ノ文字靈元法皇震筆之趣ニ付、右々大切ニ仕舞置儀、凌雲院手替僧常樂院に申渡候。

一、山王社清水觀音堂御引渡相成儀、兼願仕の通御許容方願上旨、右常樂院申立の間、此上之御沙汰次第ニ相心得、夫迄之内、心付之儀申渡候。

一、諸侯墓所有之分、參詣又々使者差越儀、其筋願濟之上、印鑑を以罷越儀、右取扱向手重ニ迷惑いたし由ニ相聞申候。

右之通御座儀、依之申上候。已上。

巳二〇明治 正月

秋 山 久 藏 中 村 捨 藏

帝都時代ノ遊園

八七

下役

今泉覺右衛門

片山德太郎

附記、一
上野關門
守衛心得

〔附記、一〕 上野關門守衛心得

○未
巳正月十八日片山鋼太郎持參相達ス。

上野關門守衛心得方

- 一 諸侯自ら登山之節と開門致し、通行差許不敬無之様可致事。
- 一 諸藩士主人之爲代參登山之節と開門ニ不及小門を通行可爲致事。
- 一 諸藩登山之節と前以印鑑渡し置候、右印鑑見合之上、夫々通行可差許事。但印鑑壹枚持參致し候ハ、何人も通行可致事。

右之通相心得、山内守衛有之度、此段相達候也。

東京府

順立帳

附記、二
蒲田梅園

〔附記、二〕 蒲田梅園

柳北全集載スル所蒲田梅園詩單ニ十一月二十九日ト在リ、句中乾坤一變身事改ノ語ア

ルヲ見レバ明治二三年ノ作ナルベク、十一月ハ一月ノ誤植ナラン歟。

十一月二十九日訪蒲田梅園感舊

肥馬年々向横灣。每折梅花挿全鞍。乾坤一變身事改。驛亭踏雪脚蹣跚。當壚女存舊顏色。視我一驚又一嘆。弧樽引我坐茅店。坐看梅花映竹欄。舉酒屬花花莫笑。先生一褐吟骨寒。

蒲田梅園對花話舊

往事思繹茫如雲。金鞍玉勒幾訪君。認君紅粧似紅拂。記否當年李將軍。六合河邊來飲馬。千騎萬騎紛滿野。調兵罷時月黃昏。笑看美人立林下。滄桑雖變人猶同。相逢亦要醉顏紅。我且放歌君須舞。天地依舊自春風。

上野靈廟等
返付

二年己巳○明治○紀元二月九日上野山内○市内德川氏靈廟ヲ德川家達

位○新三、十三日○明治二年紀元。兩大師・大佛堂・清水堂・時鐘堂ヲ凌雲院ニ

返付ス。○法令全書。上野山内一件。

上野靈廟等返付 八、

第四百四十四 二月九日(沙)

德川新三位中將○家達

上野靈廟等
返付事蹟

上野祖先之墓所被渡下候事。

帝都時代ノ遊園

但、請取方之儀者、東京府へ可伺出事。

御請

一、兩大師 一、大佛堂 一、清水堂

右先般當院に假ニ御引渡被成下置候處、尙又改る御引渡被成下、是迄之通諸人參詣不苦
い條被仰渡、且黒門開門之儀者、近々可被仰渡旨、兩條被仰出い段、冥加至極難有奉敬承い、
依之御請申上候。以上。

己巳二月十三日

御請

時鐘堂

右改る御引渡被成下、六時鳴鐘可爲勝手次第旨被仰渡候段、冥加至極難有奉敬承候、依之
御請申上候。以上。

御届申上候覺

過日改テ御引渡被成下候六時鳴鐘之儀、今廿六日正九ツ時ヨリ撞立申候。此段御届申上
候。以上。

二月廿六日

凌雲院手替
常

樂院

上野凌雲院手替
常

樂院

御届申上候覺

一、慈眼堂 但兩大師安置 一、清水堂 一、大佛堂 一、鳴鐘堂

右者昨巳年^{二年}〇^{明治}二月^中改る凌雲院に御引渡被成下置い以來、一手ニる護持仕い處、今
般山内一同示談之上、從來由緒々有之いニ付、廣一山惣持ニ仕い間、此段御届申上い。以上。

午^〇〇^{明治}三月^〇四月

上野凌雲院手替
常

樂院印

上野山内一件

〔附記〕

上野山内寺院宿坊拂代金

二年^〇〇^{明治}二月十三日

東京府下上野諸藩之墓所有之寺院宿坊等拂代金下賜

凌雲院へ達

昨年上野戰爭後混雜ノ砌諸藩ノ墓所有之候寺院竝宿坊等、御拂ニ相成候處、今般右
代金下賜候間、其方ヨリ諸寺に急速至當配分可致事。城。

但配分ノ上書付ヲ以可届事。

前田宰相中將^〇外二十三名へ達。各通^〇人^出。

別紙ノ通凌雲院へ御達相成候間、此旨可相心得事。二年二月十^四日^〇東官。

牧野伊勢守^〇外三名へ達。各通^〇人^上。

帝都時代ノ遊園

附記
上野山内
寺院宿坊
拂代金

法令全書^〇明治二年

同文。四年二月廿

上野宿坊諸藩交付事蹟

十四日○明治二年(紀元)二月。上野_{○市內}宿坊ヲ諸藩ニ交付シテ之ヲ取締ラシム。○太政類典。

上野宿坊諸藩交付事蹟

上野宿坊諸藩交付 左ノ如シ、

二年○明治二年二月十四日

東京府下上野宿坊ヲ諸藩へ交付取締。

前田	宰相中將 _{○慶}	常照院
大河	内右京亮 _{○輝}	大慈院
奥平	美濃 _{○昌}	東漸院
松平	越前守 _{○茂}	明靜院
酒井	_{○雅樂頭忠惇}	覺成院
柳澤	_{○侍從保申}	一乘院
鍋嶋	少將 _{○直}	福聚院
上杉	式部 _{○茂}	林光院
松平	下總守 _{○忠}	松林院
松平	周防守 _{○康}	眞如院
紀	德川新中納言 _{○茂}	

上野上内ニ有之候其藩宿坊何々院今般被引渡候條取締可致事。但受取方ノ儀ハ東京府へ可伺出尤右寺院不用ニ候ハ、早々上地可致事。東宮。

尾	德川	三位中將 _{○義}	顯性院	
因	池田	中將 _{○慶}	涼泉院	
	佐竹	中將 _{○義}	元光院	
	淺野	少將 _{○長}	青龍院	
水戸	德川	少將 _{○昭}	吉祥院	
	伊達	龜三郎 _{○宗}	寶勝院	
	内藤	備後守 _{○政舉}	泉龍院	
	烏居	丹波守 _{○忠室}	等覺院	
	池田	侍從 _{○章}	養壽院	
津山	黒田	宰相 _{○長知}	普門院	
	松平	中將 _{○慶倫}	壽昌院	
	蜂須賀	中納言 _{○昭}		
	南部	彦太郎 _{○利}	達	

上野山内ニ有之候其藩宿坊何々院今般被引渡候條取締可致事。

但受取方ノ儀ハ東京府へ可伺出尤右寺院不用ニ候ハ、早々上地可致事。二年二月東宮

二年^{○明}二月十八日 東京府下上野山内金澤藩宿坊常照院該藩へ交付ノ末上地。

前田宰相中將^{○慶}家來伺

上野山内弊藩宿坊常照院今般御引渡取締可致旨御達御座候ニ付請取方ノ儀御指圖御座候様仕度此段奉伺候。以上二年二月十七日

前田宰相中將來届

上野山内弊藩宿坊常照院昨十七日御引渡請取申候就るは建物取拂候上ハ上地ニ仕度此段御届申上候。以上二年二月十八日諸候

二年^{○明}二月廿四日

牧野伊勢守

安部攝津守

松平主殿頭

久松少將へ達

見明院

東國院

上野山内ニ有之候其藩宿坊何々院今般被引渡候條取締可致事。東宮

但請取方ノ儀ハ東京府へ可伺出尤右寺院不用ニ候ハ、早々上地可致事。

牧野伊勢守安部攝津守松平主殿頭久松少將へ達 各通

別紙之通凌雲院へ御達相成候間此旨可相心得事。○右凌雲院へ御達相成候第一通ツ、相添ル。

行政官

三年^{○明}五月十八日

松平斗南藩知事^{○卷}へ達

上野山内見明院昨巳年島原藩知事半原藩知事へ被引渡取締被仰付置候今般其方へ毛同様被仰付候條其旨相心得候事。東宮

太政類典

是日

○明治二年(紀元二五二九年)二月十四日

市民ノ上野山内^{○市内}下谷區遊觀ヲ許ス。○東京府布達。順立帳。太政類

江。續武。

上野遊觀許可事蹟

上野遊觀許可 上野山内ハ慶應三年六月以來閉鎖シタルコト既記ノ如シ是ニ至テ廣ク庶民ノ遊觀ヲ許可ス。

來ル十四日より上野黒門晝之内開門被仰出候間是迄之通諸人參詣或ハ花見等勝手ニ登山致し不苦候事。

右之通町中不洩様組々早々可申通旨被仰出候。

巳二月十三日

口達之覺

來ル十四日ヨリ上野黒門御開門相成候ニ付山内へ晝之内手輕ニ葭簧張腰懸等致し酒食持込渡世致し不苦候尤夜分ハ取片付候義と可心得見物人喧嘩口論等無之様精々心

帝都時代ノ遊園

附可申候。万一亂妨人等有之候ハ、同所御取締兵隊へ可申立候。

巳二月十三日

二月十三日御渡

當山の櫻樹、一枚たりとも折へからざるもの也。右之通被仰出候條、心得違無之様可相守もの也。

巳二月

東京府

右札四枚上野山内へ急速取建候様、判事衆より被仰渡候ニ付、大工に申付書出し之上、四枚社寺方へ引渡候事。

順立帳

同○明治二十四月より上野參詣花見等をゆるさる。日毎に遊觀多し。

續武江年表

二年○明治二十二月廿二日

上野山内遊歩ノ者乘馬ヲ許ス。

東京府問合辨事宛。

上野山内見物御差許相成候ニ付テハ、馬上ノ儘山内遊歩イタシ候テモ不苦義ニ可有之哉。右ハ御國人而已ニ不限、外國人モ罷越候義ニ付、心得方承知イタシ度至急御挨拶御座候様、此段及御問合候也。二年二月廿二日東京府。

東京府へ回答辨事。

上野山内見物馬上ノ儘山内遊歩ノ義不苦候、右御答申入候也。二年二月廿二日。

東京府上申辨事宛。

上野山内開門相成候ニ付テハ、士民御登山イタシ、混雜ノ中ニハ自然心得違ノモノモ無之トハ難申就テハ諸藩并諸兵隊等へハ軍務官ヨリ嚴重左ノケ條相達候様、其官ヨリ御沙汰有之度存候。市民共へハ當府ヨリ早々相達可申ト存候。此段至急御取計有之度得貴意候也。二年二月廿三日。

從行政官被仰出度ケ條。

一、於山内拔劍ハ勿論、喧嘩口論等堅相慎可申事。

一、山内ニ有之櫻枝、其外諸枝木折取間敷事。

一、徳川其外諸藩墳墓等へ堅ク立入間敷事。

右之條々堅ク可相守、若シ違背ノ輩於有之ハ、山内警固ノ兵隊ヨリ取押、其筋へ可差出事。月日誌。

東京府へ回答辨事。

上野山内ノ義ニ付御懸合ノ趣至極尤ニハ候へ共、布告致候程ノ義ニモ有之間敷、却テ山内口々へ右ノ趣制札ニ相認メ置候方可然存候、仍申入候也。二年二月廿三日東京府。

太政類典

上野火除地
貸與

廿四日○明治二年(紀元二五二九年)二月。上野山下○市内下谷區。床見世受負人ニ更ニ火除地ヲ貸與ス。○順立帳。

上野火除地
貸與事蹟

上野火除地貸與 左ノ如シ。

上野山下床店受負人喜三郎同所續火除地拜借願調

新時之助
平藏
小三郎

調役頭取
調役
庶務方
谷村官太郎

書面上野山下床店受負人喜三郎儀、右床店後口之方火除地千坪餘有之、右場所に葭簧張腰掛出茶屋髮結床見張商番屋補理、壹ヶ年金百二十五兩上納致し度旨相願候間、勘辨仕候處、右地所之義ハ、前通一圓床店ニ有、後口は上野山内土手等も有之候義ニ付、敢る火除地ニ備置候ニも及ひ申間敷、勿論往還之障ニは相成不申、其上右喜三郎受負地之内ニ籠居候場所ニ付、異變等有之候節、は同人儀是迄都る取計來候儀ニ付、願之趣不都合ニも相聞不申候間、御採用相成可然哉、依之被仰渡書案相添、此段相伺申候。

辰十二月

申渡案

上野南大門町家主山下床店受負人
喜三郎

○未
下ケ札

床店渡世之者へ千坪餘之地所受負候儀、不穩様外ニ聞へも如何敷故書面下ケ戻、其方儀受負いたし候上野山下床店後口之方火除地千坪餘有之候地所え商番屋等補理爲、右税金壹ヶ年金百二十五兩上納致し度旨願出候間、相糺候處、差障之筋も無之間、願之通申付ル。

但、右地所異變等有之候節、取扱方之儀は是迄之通可相心得候。

右
町役人

右之通申渡候間、其旨可存。

巳二月

乍恐以書付奉願上候

一、上野山下受負人喜三郎奉申上候、私義年來山下通床店御受負仕來候處、當五月上野兵火之砌、右床店燒失仕候ニ付、有形通補理申度、且御受負之義も引續被仰付被下置候様、當六月廿三日奉願上候處、當月二日御見分被成下置、床店燒失跡普請取掛り出來榮御訴可申上旨、被仰渡難有奉畏候、然ル處私御受負場之内、右床店後口明地之分、凡長六十三間幅平均拾八間半、此坪數千坪餘之處、年來草生茂り荒地ニ相成居、是迄御火除地ニ御差除ニ有之候處、先前私御受負場之内ニ籠り有之候ニ付、異變其外諸事取計仕候儀ニ付、右之場

帝都時代ノ遊園

所に葭簀張人寄せ渡世腰掛出茶屋並髮結所三ヶ所見張商番屋三ヶ所補理最寄其日稼之者に永業爲取續貸遣申度且右御場所ニ付るは奉申上候も奉恐入候御儀ニ御座候得共御受負上納金高等差加他向々奉欲願候哉も難計萬一他え被仰付候儀ニ多は乍恐難澁仕候間右明地之分今般改る私え御受負被仰付候様奉願上候御聞添被下置候は御國恩難有相辨爲御冥加壹ヶ年金百貳拾五兩宛上納可仕候間何卒出格之以御慈悲右願之通被仰付被下置候ハ、最寄其日稼之者共於ても一同廣大之御救助は徹心魂難有仕合奉存候間此段御聞濟被成下置候様偏奉願上候以上。

明治元辰年十月八日

上野南大門町山下受負人家主願人

喜三郎 印

五人組 兵衛 印

久兵衛 印

東京府宛

上野山下受負人同所南大門町家主喜三郎今般上野山下火除地凡千坪餘之場所え葭簀張人寄渡世腰掛出茶屋並髮結床三ヶ所見張商番屋三ヶ所補理壹ヶ年金百二十五兩宛年々上納仕候ニ付御受負之義奉願上候ニ付差障有無御尋ニ付左ニ奉申上候。
一、右地所之儀火除地と唱是迄東叡山ニ多明地ニ被差置建物等無之場所ニ御座候處今般前書千坪餘之地所え葭簀張人寄其外等補理策寄其日稼之もの共え營業爲取續喜三郎右地所御受負之儀奉願願之通被仰付候も最寄町内ニおゐて差障筋會無御座

候右御尋ニ付此段奉申上候以上。

辰十月

上野南大門町後見 衛

上

上野山下御受負人家主 喜三郎

下○朱 札

藥湯之義は難差免其餘見分之上故障筋於無之は願之通差免候事。

乍恐以書付奉申上候

一、上野山下御受負人上野南大門町家主喜三郎奉申上候私儀年來山下通床店御受負仕來候處昨辰年六月廿三日右場所引續御受負被仰付被成下置候様奉願上候處願之通被仰付難有仕合奉存候然ル處右御受負場之内前書床店後口明地千四百坪餘之所是迄火除地ニ御差除有之候處年來草生茂リ荒地ニ相成居尤先前私御受負場之内ニ籠リ有之候場所ニ付葭簀張人寄渡世腰掛出茶屋等補理最寄其日稼之ものえ永業爲取續貸遣度奉存候趣を以昨辰年十月八日奉願上候處追々御沙汰之趣被仰渡其後當月廿日被召出右明地之場所に瓦葺町並家作取建御受負可仕旨被仰渡難有奉畏候依之再應坪數取調

候處、相違無御座候。尤地稅上納方之儀は、兼奉申上候通、壹ヶ年金百二十五兩宛上納可仕候將又右場所之藥風呂壹ヶ所、髮結床三ヶ所並人寄渡世之儀も御許容被下置度奉願上候。御聞濟被成下置候得は、自然右場所潤露も相成候儀も、莫太之御救助も御座候間、何卒出格之以御慈悲、此段御聞濟之御沙汰偏奉願上候。以上。

明治二巳年二月廿二日

東京御府

巳二月廿四日
申渡濟

願人 上野山下御受負人
五人組 喜三郎
庄兵衛郎

家主 上野南大門町
喜三郎

願人 上野南大門町家主人
喜三郎

其方儀受負致し候上野山下床店後口之方火除地千坪餘有之候地所之商番屋等補理人寄渡世之ものえ貸渡爲右税金壹ヶ年金百貳拾五兩上納致し度旨願出候間相糺候處差障之筋も無之間願之通申付ル。但、藥湯渡世之もの差置候儀は難相成、且右地所内異變等有之節取扱方之儀は、是迄之

通可相心得。

右町役人

右之通申渡間其旨可存。

巳二月

上

願人 上野山下床店御受負人
喜三郎

乍恐以書付奉願上候

一、上野山下床店御受負人上野南大門町家主喜三郎奉申上候、私御受負場之内先前床店後口明地千四百坪餘之場所之瓦葺町並家作取建、御受負仕度段奉願上候處、當二月廿四日被召出願之通被仰付難有仕合奉存候、依之右之場所何卒御見分被成下置候様偏奉願上候。以上。

明治二巳三月十二日

東京御府

帝都時代ノ遊園

願人 上野山下床店御受負人
五人組 喜三郎
庄兵衛郎

南通り入口二ヶ所補理。間口貳間位、
家作之儀は都る見世物類。

上野山下床前御受負人
喜三郎
五人組 庄兵衛

巳四月八日

順立帳

上野新黒門
等修理

三月十三日○明治二年(紀元二五二九年)。上野○市内。新黒門脇柵外十數箇所ヲ修復ス。

立帳。

上野新黒門
等修理事

上野新黒門柵等修理 順立帳ニ詳カ也。

二月 上野山内御修復所積リ書調

小三郎
新平
時之助
藏
武三郎

調 務 役
常 務 方
社 寺 方

上野新黒門脇柵矢來其外破損所御修復仕様帳、別紙之通申立代金六拾四兩貳分相懸、不相當之義も無之候間、取掛可申候哉、此段相伺申候。以上。

巳三月

上野柵矢來其外御取繕御修復御入用書

一、上野新黒門脇柵矢來損所長延四間餘、山下角下寺同斷貳拾六間餘、車坂門左右同斷并板塀共長延四間半、屏風坂下門右之方板塀貳間餘、谷中門脇柵矢來三間半、清水門脇同斷

七尺五寸妙教院下垣根板塀共三間半、兵隊詰所脇柵矢來貳間、右之外所々損所貳拾五間餘、右損候ニ付矢來子不足之分杉三寸五分角堀建、御有來損所之分添枕杉丸太打板不足之分杉四分板、打押椽杉三寸、貫打惣體荒木ニ取付。

一、坂本門扉腰板貳ヶ所損候ニ付、取繕腰通リへ杉壹寸板荒木ニ取付。

一、屏風坂下右之方窓七ヶ所杉四分板ニ取付。

右材木釘大工手間飯料薦方車力共、

代金六拾四兩貳分。

右之通御座候。以上。

大工 丈 右 衛 門
同 市 兵 衛

御役人衆中様
覺

一、上野所々柵矢來其外御修復被仰付、雖有仕合奉存候、右御修復場所今日皆出來仕候間、御見分被成下置候様奉願上候。以上。

丈 右 衛 門
市 兵 衛

巳三月十三日

御役人衆中様

別紙之通申出候間、十四日下掛壹人差出候間、其御下掛之衆壹人御打合御出張有之度

帝都時代ノ遊園

存候也。

三月十三日

社寺方御中

上野外柵破損ヶ所

- 一、新黒門脇柵矢來壹ヶ所。
- 一、山下角下寺同斷壹ヶ所。
- 一、車坂門左脇柵矢來并板塀共貳ヶ所。
- 一、屏風坂門右之方板塀壹ヶ所。
- 一、同斷窓七ヶ所。
- 一、坂本門腰板壹ヶ所。
- 一、坂本町壹丁目向柵矢來壹ヶ所。
- 一、同町二丁目向柵矢來長延十間餘。
- 一、根岸向靈屋後長延之所外構塀無之候。
- 一、御隠殿門番所并長屋外構柵矢來共三ヶ所。
- 一、谷中芋坂柵矢來壹ヶ所。
- 一、天王寺右之方向同斷壹ヶ所。
- 一、同所續壹ヶ所。

一、天王寺前角柵矢來四間程壹ヶ所。

一、同續同斷壹ヶ所。

一、天王寺表門脇同斷壹ヶ所。

一、谷中門脇柵矢來壹ヶ所。

一、谷中町向板塀大破所々。

一、善光寺前町角同斷壹ヶ所。

一、護國院門脇板塀壹ヶ所。

一、宮後柵矢來所々。

一、同所續妙教院下垣根壹ヶ所。

右之通。

一、新黒門脇柵矢來 壹ヶ所 損所長延四間程。

一、山下角下寺同斷 壹ヶ所 同斷貳拾六間程。

一、車坂門左脇柵矢來并貳ヶ所板塀とも。損所長延四間半程。

一、屏風坂下門右之方板塀 壹ヶ所 同斷貳間程。

一、同斷窓 七ヶ所 板打。

一、坂本門腰板 壹ヶ所 腰板貳ヶ所繕ひ。

一、谷中門脇柵矢來 壹ヶ所 損所長延三間半程。

帝都時代ノ遊園

一、谷中町向板塀大破所々。損所長延拾六間程。
 一、善光寺前町角同斷壹ヶ所。
 一、同所續妙教院下垣根壹ヶ所。板塀損所九尺餘。
 右之外所々都合損所板塀貳拾五間程。

上野柵矢來御臨時御入用書

先達御廻申候上野柵矢來注文積書伺濟ニ右出來榮見分之節、右損所之外書面之ヶ所有之候ニ付、臨時修復爲致見分候。五兩以下之儀ニ候得共、爲念御一覽入候。御見留濟先日御廻申候伺書御小印濟書類共御返却可被下候。以上。

三月十八日

常務方

出納方衆

上野坂本御門内板圍損之所柱板押椽共不足之義新キ入足打取繕。

一、稻荷社上柵矢來損之所木品入足取繕。

右材木釘大工手間飯料嵩方車力共、

代銀百八匁壹分。

右之通御座候。以上。

巳三月 大工 丈 右衛門 同 市兵衛
 御役人衆中様

蒲田梅園御小休

廿七日○明治二年(紀元三五二九年)三月。是ヨリ先七日○明治二年(紀元三五二九年)三月。明治天皇東京○武藏國ニ再幸シ車駕京師ヲ出ツ、是日○明治二年(紀元三五二九年)三月廿七日。蒲田○武藏國荏原郡ヲ過キ、梅園ニ小休シ給フ。○太政官日誌。大本名所圖會。

蒲田梅園御小休事蹟

蒲田梅園御小休 蒲田梅園ハ明治元年十月十二日車駕東幸ノ時、及び其十二月八日還幸ノ途次、共ニ駐蹕アリシ所、東京再幸ハ岩倉公實記ニ初メ正月二十四日行政官車駕伊勢神宮ニ親謁シ、東京ニ再幸スルヲ以テ三月上旬京師ヲ出輦シ給フヘント告示シ、二月十八日ニ至リ又三月七日ヲ以テ出輦ノ期日ト定メ給フコトヲ告示ス。其二十四日ニ及ンテ更ニ東京駐蹕中太政官ヲ東京ニ移スコトヲ告示ス。二十八日又扈從ノ公卿諸侯徵士等ニ服裝ノ事ヲ令ス。曰ク京都出輦並ニ東京著輦ノ日、公卿諸侯ハ衣冠差袴、徵士雇士ハ直垂、神宮親謁ノ日公卿諸侯ハ衣冠單差貫、御拜奉仕ノモノハ束帶、徵士雇士ハ直垂、御道中公卿諸侯ハ狩衣直垂各其意ニ任カス、徵士雇士ハ直垂ヲ衣ルヘン、但御道中扈從ノ公卿諸侯並ニ徵士三等官以上ハ馬ニ騎ルヘント。三月七日車駕神器ヲ奉ンテ禁内ヲ出テ給フ、○中十一日車駕伊勢山田行宮ニ幸シ給ヒ、翌十二日ヲ以テ兩大神宮ニ親謁シ給フ、而シテ其二十八日ニ至リ東京城ニ著御シ給フ。下見ユ、蒲田村通御ハ、

廿七日○明治二年(紀元三五二九年)三月。朝雨

例刻藤澤驛御發輦、戶塚程ヶ谷御小休、外國人芝生村ニ出テ儀ヲ拜ス、已下刻神奈川御晝

帝都時代ノ遊園

川崎并梅屋敷等御小休申下刻品川驛御著鳥山金右衛門カ家ヲ以テ行在トス。

太政官日誌

蒲田梅屋鋪は蒲田村大字北蒲田に在り。京濱電車梅屋鋪停留場其門前に當れば、市内よりの交通甚だ便なり。園門を入れば右に茶亭あり、傍に一碑を建つ、狂歌を刻して云。

旅人の神に手向の幣代や白絹さまし庭中の梅

狂歌堂眞顔

橋を渡りて進めば、歩々皆梅。老枝槎枿として積苔鱗を疊む、雅趣愛すべし。丘上孤松あり、標して御幸の松といふ。明治元年御東幸の際一時鳳輦を駐め給ひし跡なりと聞けり。左折南行すれば右に里程の碑を認む、記する所左の如し。

距東都日本橋凡三里十八町。

距六郷官渡凡三十町。

距羽田要島一里十町。

距大師河原一里十二町。

距池上本門寺十五町

距矢口神祠一里。

距古川薬師二十五町。

距江島凡十里。

品川驛抵川崎驛之間、有邸曰蒲田。一邸皆梅。一家所植凡三四十株。邸中有堂、曰梅木。即余草堂也。舊有老梅數百株、近時蕃殖、今則殆于千株。每歲花時爲盛觀。騎而遊者、裹糧而來者、

絡繹不絕。於是記里程遠近、以便遊者。

天保二年歲次辛卯五月

蒲田梅木堂主仙鶴隱士謹識

こゝに明かに梅木堂とあり、大森和中散の條に見えたる久三郎の家と知られたり。更に數歩を隔て、鳥居あり、西丘の上小祠を安す、扁して梅神社といふ。池に枕みて片碑を建つ。

植おきし梅いくとせの老の友

園主梅路

梅咲や田面の鶴も香をしたふ

梅志女

園内の通路には白砂を敷き、靴若くは草履にあらざれば入るを許さざれば、二字屐痕の狼籍たるなし。南行數十歩、右すれば西園に至るべし。こゝに吟會に適する一堂あり。左して池に沿ひ別路を取りて歸へれば、右に檜造り欄干附の反橋を架す、標して御幸橋といふ。渡過を禁ず。奥に瀟洒たる堂あり、蓋し駐驛の跡なり。二千餘歩の園内、暗香常に浮動するも、黄昏淡月池心に印するに至りては、疎影横斜別様の春色を觀るを得べし。

大日本名所圖會

是年○明治二年(紀元二五二九年)春山内容堂○箱崎町○市内日ニ邸ヲ起シ、林泉ヲ修

ス。○明治

箱崎町山内
邸林泉

箱崎町山内邸林泉 箱崎町山内邸ハ元田安邸ニシテ明治元年十二月上地スル所也。次テ山内容堂ノ得タリシコト二年春三月上梓ノ東京全圖ニ見ユ。

帝都時代ノ遊園

山内容堂老公箱崎邸隱棲新殿經營の事

舊土州藩主山内容堂老公は王政復古朝議革新の鴻圖英謨を翼賛せられて、其臣下より幾多の豪傑輩出し、大政に參與し、機務を畫策したるを以て、老公は功成り名遂げて、明治の初に舊徳川三卿の一たりし田安中納言の箱崎町中屋敷を得て之を居邸とす。此邸は東西北の三面共に大川の三汜に突出して、東面に水門を設け、之より潮水を邸内大池に出入せしめたる古苑有りけり。容堂公新に邸の北面に檜皮葺の大館を縮構せられしが、欄干曲折して大江に俯臨し、湘簾卷舒して水波に掩映したる光景は、川口橋の河岸通り水を隔て、之を望むに、宛然たる蜃宮貝闕の觀も斯くやあらんと想像せられたり。抑も容堂公の豪興は特に世上に鳴りし所なるが或は伎樂を召して樓船を泛へ、或は筆陳を張りて墨客を戦はせ、或は良辰美景に逢ふや、其愛妾を携へて傲然淺草に往き、深川に遊び、徘徊逍遙せらるゝ時に世人は皆之を視て、其容堂老公たるを識り、孰れも路を讓るに至りけるは、我が屢々目撃せし所なり。老公此の如く豪游を縱にして、以て太平を樂み、晩年を送り給ひしが、此邸在來園池に就きては別に改修補造を加へられし事を聞くに至らず。老公薨後に及びて、印刷局より職員を派遣して此邸の園池景色、並に園中新築の西洋風樓館を撮影せしめたる大版の寫真二葉有り、蓋し洋館の構造は、今日より之を觀れば、更に賞揚すべき所に非ずと雖も、當時に在りては頗る世人の聳目を博取したるものなりとす。それゆえにこそ印刷局撮影の材料とはなりにけれ。是亦第一期間に於ける世上の工藝景況の一斑を卜知するに足る可し。

明治園藝史

箱崎街藩邸有園林亭館之勝、黃門老侯親命其名、以告潤。細潤率爾分咏奉呈四首。

起繞千花徑、臥看諸子書。大鵬收倦翼、夢蝶樂何如。蝴蝶園。

八仙加杜老、更厠一人仙。只結心中契、何求世上緣。十仙堂飲中八仙。加杜老爲九仙。更一人爲十仙。一人仙者公自道也。

池水通于海、潮生似湧泉。觀之助豪興、寧費弩三千。觀湖。

凭檻忘機矣、人乎鷗可群。柳陰輕雨好、冷眼看波紋。檻亦湖。

十洲詩鈔已作。

侯爵山内家回答ハ左ノ如シ。

侯爵 山内家執事

昭和七年四月九日

東京市長殿

四月八日付御依頼越相成候箱崎町庭園ニ關スル資料、當方ニ無之候間御了承相成度、此段御回答候也。

追而右ハ或ハ徳川舊御三卿清水家家ニ有之歟ト被存候間御參考ニ申進候。

〔附記〕 明治初年ノ見世物

同月明治二年五月の始より淺草三好町に不思議の見世物と號して興行す。天井へ足を付けてさかたけよせ、猫を踊らせ、其外色々の工術をなして見せるか、さのみ見物人もあらざりや。

六月末より淺草奥山に替者角力を見せものとして行れたり。

芝神明宮境内芝居を始。問も無。

帝都時代ノ遊園

同○明治四廿六日より招魂社境地に於て異國の男女曲馬の見せ物興行す。○細註
○明治五年二月ノ條
異國人男女の曲馬輕わさ淺草寺奥山に於て興行す。

所々に西洋畫の覗からくりを造り設見物を招く、夏の頃より淺草寺奥山花屋敷の脇
に始る、夫より續て出来る。△神保町二丁目池田氏六△同一丁目十月始△増上寺山内二
ヶ所九月△芝太神宮△田村小路日本△烏森稻荷社西通日光山名△芝日陰町△淺草寺
淡島社後九月△九段坂上同△湯島天神下十月△御藏前床店十月△麴町平河天神内
△下谷御成道西側十月△四谷あらかき横町△淡路町△車坂町其外翌西年中へ掛け追
々所々に出來たり。明治九年の頃にいたり

當年○明治四月の末より擊劍會とて劍術の師場を構へ、試合をなして見物の人を招
く、又柔術馬術等もあり、こゝには其大略を記す。△淺草左衛門町河岸四月末より、橋原健吉
△表神保町南側裏壘地五月末より△猿若町三丁目女強矢きこ△淺草西福寺内齋藤彌
△櫻田久保町鳥村△濱町二丁目鈴木保三、刀宇田川きみ、女外九人△下谷五軒町正信同、泰
△福田八之助黒澤敬太郎、外略之、其外柔術△淺草壽町千葉周作、海條順吉、北辰一刀流、劍術△馬喰町郡
外に難刀宮本富之助、水野久野本八重女。
代屋敷跡にて十一月より、草刈庄五郎馬術、又歌舞妓の類を雇ひ、色々技△左衛門河岸六月より
△靈巖島越前堀劍鎗長刀鎖鎌、柔△本所御船藏前千葉東一△大川端清正公内△芝濱大久
保侯邸跡△同中川邸跡△淺草門前跡△四谷鹽町其餘次第に出來たり。
五月○明治筋違橋御門内廣場連雀町へ合併の新町屋九千五百家作取掛る、中に縦横の小

招魂社創建

此連雀町新町家は元諸侯の邸故大なる望火樓ありしを工夫して、頂上より下座敷迄
油繪の覗からくりを仕掛けて見物を招たり、樓上より四方を眺望して少しく趣ありし
が、やゝ廢れたる頃亥年の災に亡ひたり。
子年○明治冬より外神田鎮火社邊壘地に大なる看せ物假屋四十餘棟を營む、半年餘
興行し、丑の夏に至り残らず取拂被仰付、淺草島越并美倉橋の北なる壘地に於て見せ
物興行の場御定あり、又同所東大神宮の邊にも同様御免あり。
續武江年表

招魂社創建

六月○明治二年招魂社ヲ九段坂上○市内ニ創建シ、廿九日○明治二年
六月○明治二年其祭典ヲ執行ス。戊辰○明治元年伏見○山城國役以來王事ニ殉シ
タル者ヲ祀ル。○太政官日誌、法令類纂、太政

招魂社創建 詳シクハ宗教篇ヲ見ヨ。
十日庚戌○明治
近々招魂祭被行候ニ付、昨春來爲追討出兵之諸藩戰死届之儀、未相濟向モ有之候ハ、急
々取調、神祇官へ可届出事。
二十三日癸亥○明治
御沙汰書寫

來二十九日招魂祭ニ付、勅使トシテ參向被仰付候事。
御達書寫

來二十九日八字於招魂場祭奠被仰付候ニ付、議參始メ六官諸官員參詣可爲勝手候事。
但、諸人參拜被差許候事。

八月廿二日辛酉〇明
治二年。

御沙汰書寫

招魂社

高一萬石
爲祭資、永世被宛行候事。

太政官日誌

〔第三號〕

招魂社ヲ東京九段ニ營シ、戊辰以來戰死ノ士ヲ祀ル。是日勅使五辻ヲ遣シテ臨祭セシム。

己巳六月廿九日〔明治史要
ヨリ抜抄〕

招魂社

高壹萬石

爲祭祀、永世被宛行候事。

己巳八月廿二日〔御沙
汰〕

法令類纂

二年〇明六月

招魂場設置ノ地所ヲ定ム。

軍務官申牒

招魂場取建

甲印ハ即今小社ナリトモ相營ミ、今年祭禮取行候事。

乙印ハ花壇。

丙印ハ梅園。

丁印ハ本社、其外。

乙丙丁ノ三ツハ即今手ヲ付候譯ニハ無之、漸ク年ヲ經候テ取行候事。十二年六月
十三日。

軍務官へ回答〔辦事〕

過日御掛合相成候招魂社地所ノ儀、甲ノ部早々地所御引渡可申、其餘ノ所ハ追々ニ致。

御渡候様取計可申旨、其掛ノ方ヨリ申來候付、及御答候也。十二年六月
十七日。

軍務官照會〔辦事宛〕

一昨十七日御答有之候招魂社地所ノ儀、甲ノ部御引渡相成可申旨、其掛リノ者ヨリ申

來候由御申越、右ハ何レノ方へ及掛合候テ宜哉、此段被及御答度候也。十二年六月
十八日。

辦事付紙

東京府屋敷改ノ方へ御掛合可有之候也。十二年六月
十八日。

軍務官上伸

帝都時代ノ遊園

招魂社地所ノ義、甲印ノ場所即今圍込、其餘乙丙丁印ノ場ハ漸々圍込候旨御達濟相成候。然ル處右漸々圍込候場所トモ、此節ヨリ棟建置申度候付テハ其筋々へ御達有之度候也。二年六月廿六日。

東京府并御藥園地所ノ儀ハ、昌平學校且彼地面内住居ノ面々へ御達有之度候事。同上 同上。

招魂社地所ノ儀、甲印ノ場所へ右社假ニ出來既ニ祭事相濟申候就テハ乙丙丁印ノ場所ハ漸々圍込候旨御決定相成候付、此節ヨリ御用地ノ棟總體へ建候様致度、左候ハ、御用地内住居ノ者、以來普請等モ見合可申ト存候間、其筋々へ御達有之度、仍繪圖面相添御達申候也。二年七月八日。

軍務官上申 辨事宛。

來ル二十八日ヨリ七月二日迄晴天五日ノ間、九段坂於招魂社祭事仕度就テハ左ノ通り取計申度存候間、宜敷御判決早々御差圖可被下候。

初メ二日ノ間角力ノ事。

朱 一、初日祝砲。

朱 勅使御差出ノ事。

三日目祝砲奉納仕度、此ノ日勅使御差出相成度候事。

四日目晝夜花火奉納仕度事。

朱 一、二日三日角力奉納ノ事。

五日目軍務官等御用聞町人等ヨリ奉納願出候分許容仕度事。

朱 此ケ條ハ難爲御沙汰候事。

朱 一、五日晝夜花火奉納ノ事。

右ノ趣ニ候ヘトモ、雨天ノ節ハ日延送り仕度候事。二年六月二十二日。

軍務官へ回答 辨事

招魂祭ノ儀承知候、追テ可及御答候也。二年六月二十二日。

神祇官照會 辨事

來廿八日於九段坂招魂場祭事被行候ニ付、勅使被爲立候筈ノ處、昨年於京師招魂祭ノ節、其御官副知事判事ノ内ニテ勅使被相勤候哉、昨年ノ振合及問合候也。二年六月廿二日。

神祇官回答 辨事宛

昨年於京師戰死招魂祭ノ節、當官副知事判事ノ内ニテ勅使ノ處相勤候哉否御問合ノ所、右其節ハ御幣物奉進ニ相成、當官知事參拜相成候へ共、決テ勅使ト申譯ニテハ無之候、依テ此段及御答候也。

二年〇明

招魂社祭日ヲ定。

帝都時代ノ遊園

兵部省伺 辨官宛

別紙御伺申候條、早々御否有之候様致度存候也。十二年七月十二日。

大祭日

正月三日 伏見戰日。

五月十五日 上野戰日。

五月十八日 函館降伏。

五月廿二日 會津降伏。

毎月祭日

前同斷ノ日並。

今般招魂場御取立ニ付前書ノ通祭日ニ相定、永ク祭典被取行候様致度、此段奉伺候也。

朱五月十五日十八日約メ、十五日ニ致シ候テモ不苦候事。

兵部省届 辨官宛。

兼テ伺置候招魂社祭日左ノ通此處へ神祇官へ及相談候處差支無之旨ニ付、治定仕候間、此段御届申上候。以上。二年九月。

兵部省へ通達 辨官。

招魂祭日頃日御届ニ相成候中、九月廿二日ハ御誕辰日ニ付廿三日ニ可被仰出候、此段申入候也。二年九月廿三日。

二年○明 十月十八日

招魂社年中三祭正月三日ヲ以大祭日ト定ム。

神祇官 辨官宛。

招魂社年中三祭日之内正月三日ヲ以大祭日ト被定可然ト存候、戦死之甲乙ハ難付候得共、殊ニ此日之戰爭賊決死之大軍殊ニ事倉卒ニ相發シ候處、官軍小勢ヲ以防禦行届、賊兵大敗坂府ニモ不得留遠ク東走致シ候事ニテ、御一新之基ヲ被定候モ、則此日ニ有之候故、残り兩日トハ差別相立勅使ヲ被遣御奉弊有之候テ可然ト存候。二年十月十日。

朱伺之通 二年十月十八日。

神祇官へ問合 辨官。

招魂社祭正月三日ヲ以大祭日ト御定、勅使被差立御奉幣有之候處、本月十五日ハ右ニ不及儀トハ存候得共、爲念及御問合候、至急御回答可有之候也。三年五月十日。

神祇官回答 辨官宛。

招魂社祭之儀ハ別紙寫之通去冬十月御附紙濟相成居候間、此段及御回答候也。三年十月十日。

三年○明 五月十七日

招魂社大祭。

兵部省届 辨官宛。

一昨十五日ヨリ十八日マテ招魂社大祭ノ儀御届申候處、昨十八日ハ函館脱鑑降伏ノ帝都時代ノ遊園

日ニ當リ候間、一昨日ノ通り祭式執行有之候付テハ、卿ヲ初メ出張イタシ候ニ付出勤不仕候、此段御届申候也。三十五年五月十七日 太政類典

明十五日招魂社祭祀ニ付、日割云々御掛合之趣致承知候、則別紙相添、此段及御答候也。
未五月十四日 兵部省

東京府御中

招魂社祭祀日割順次

- 一、五月十五日祭事濟。
- 六字ヲ祭砲式、十二字ヲ競馬。
- 一、同 十六日祭事濟。
- 十二字ヲ角力之事。
- 一、同 十七日祭事濟。
- 花火之事、夜分迄。
- 一、十八日
- 花火之事、同斷。
- 一、十九日夜計
- 殘華火計。

記事類纂

此度飯田町九段坂上招魂社地内へ町家御取建相成候に付、相當之地代店賃相納、地所并

長屋等拜借、家業致度ものは同所へ移住御差免し可相成候間、望之者は早々東京府へ可願出候。

右之趣市在不洩様、可觸知もの也。

十月十九日

右之通被仰渡奉畏候、仍如件。

巳十月十九日

鈴木勝太郎
箕輪十兵衛

巳已布令

夏二〇明治二年の頃より九段坂上馬場の跡へ招魂社御創立あり。是は近年諸國并近在東京上野、其外戦争の砌、報國盡忠の儔、戦死の亡魂を慰給はんと、御沙汰として、此御造營ありけるよしなり。今年は未だ假建にて、翌年に至り三町餘り奥の方西へ移され、悉く境内となし給ひ、五年に至り壯麗なる社頭御建立あり。毎年正月三日、五月十五日より十八日迄、九月二十三日祭禮の式御執行あり。月次祭日三日十五日、廿三日ニ御定あり。 續武江年表

靖國神社別格官幣社

麴町區富士見町三丁目ニアリ。域内壹萬七千四百七拾三坪貳合、明治二年己巳六月之ヲ創建シ、同元年戊辰伏見ノ役以下各地諸戰等王事ニ勤勞シ死ヲ致ス者ノ靈ヲ祀リ、招魂社ト稱ス。同十二年己卯六月四日靖國神社ノ號ヲ賜ヒ、別格官幣社ニ列ス。爾來明治前後

帝都時代ノ遊園

勤王愛國ノ爲メニ力ヲ竭シ、特ニ著ル者ヲ合祀セラル。祭日一月十四日、七月四日、十一月六日トナス。境内嘉卉美樹ヲ列植シ、池沼ヲ鑿テ、噴水ヲ設ケ、奇石ヲ安ス。外ニ馬場壹萬千貳百七拾五坪壹合、附屬地千六百五拾九坪餘アリ。

東京通志

〔參考〕

〔第壹號〕

大政御一新之折柄、賞罰ヲ正シ、節義ヲ表シ、天下之人心ヲ興起被遊度、既ニ豐太閣楠中將之誠忠英邁御追賞被仰出候就テハ、癸丑嘉永六年以來唱義盡忠、天下ニ魁シテ國事ニ斃レ候諸士及草莽有志ノ輩、冤枉罹禍者不少、此等之所爲親子ノ恩愛ヲ捨テ、世襲之祿ニ離レ、墳墓之地ヲ去リ、櫛風沐雨四方ニ潛行シ、專ラ舊幕府ノ失職ヲ憤怒シ、死ヲ以テ哀訴、或ハ播紳家ヲ鼓舞シ、或ハ諸侯門ニ說得シ、出沒顯晦不厭萬苦、竟ニ拋身命候者、全ク名義ヲ明ニシ、皇運ヲ挽回セントノ至情ヨリ盡忠スル處、其志實ニ可嘉尙、況ンヤ國家ニ有大勳勞者爭テカ湮滅ニ忍ブ可ンヤト、深ク被歎思食候。依之其志操ヲ天下ニ表シ、且忠魂ヲ被慰度、今般東山城山之佳域ニ祠宇ヲ設ケ、右等之靈魂ヲ永ク合祀可致、旨被仰出候。猶天下衆庶益節義ヲ貴ヒ可致奮勵様、御沙汰候事。

戊辰五月十日〔御布告〕

〔第貳號〕

當春伏見戰爭以來、引續キ東征各地之討伐ニ於テ忠奮戰死候者、日夜山川ヲ跋涉シ、風

雨ニ暴露シ、千辛萬苦邦家ノ爲終ニ殞命候段、深ク不便ニ被思召候。最其忠敢義烈實ニ士道ノ標準タルヲ以テ、敬感之餘、此度東山城山ニ於テ新ニ一社ヲ御建立、永ク其靈魂ヲ祭祀候様被仰出候。尙、尙後王事ニ身ヲ殲シ候輩、速ニ合祀被爲在ヘク候間、天下一同此旨ヲ奉戴シ、益可抽忠節、且戰死之者等其藩主ニ於テモ厚ク御趣意ヲ可奉體認旨被仰出候事。

戊辰五月十日〔御布告〕

法令類纂

十日明治元年五月○中略新ニ祠宇ヲ京都靈山ニ建テ、嘉永癸丑以降死事ノ士、及ヒ春來戰死ノ者

ヲ祀ル。

明治史要

〔附記〕 墨水及其附近

附記
墨水及其
附近

泛舟墨水

布帆映新綠、剖葦聲滿塘。白鳥出還沒、微風吹浪揚。王孫何處去、草色惹恨長。

堀切村觀菖蒲花

亭園高下簇游塵、扇影花香笑語頻。不是菖蒲殊可愛、人來多看看花人。

夕從木母寺買舟下墨水

岸樹蕭森落日曛、長篙撐下一川雲。紅燈光閃風蒲外、涼舫笙歌斷續聞。

過兩國橋下觀煙火戲

前月東睡始息、兵都人般樂欲傾城。狼烽蛇磔應無用、煙火冲天表太平。

帝都時代ノ遊園

諸邸址桑茶
植栽

八月廿日○明治二年(紀元二五二九年)。令シテ諸邸址ニ桑茶ヲ植栽セシム。○法令類纂。大日本農史。東京

十洲詩鈔巳作

府史
提要。

諸邸址桑茶
植栽事蹟

諸邸址桑茶植栽 曩ニ土地シタル郭内外ノ諸邸址ニ普ク桑茶ヲ栽植シテ産業ノ一助タラシメントスルノ令ナリ。當時荒廢ヲ極メナガラ尙多少舊態ヲ存シ居タル庭園ハ、是ニ於テ全ク其形影ヲ止メサルニ至レリ。明治庭園記ニ是等の奉還邸は大抵其家屋を取拂ひ、其庭園を破壊し去て、土地を開墾し、桑樹と茶樹とを培養せられけるが、之を東京の桑茶植付と稱して、其評判は一時噴然として都鄙に喧傳したり。予は明治三年庚午の春正月、北勢ヨリ再ひ首丘なる東京に來りしが、遷都の後日尙淺きを以て、舊邸の廢址は茫々相接し、新圃の桑茶は簇々相連る、戸口大に減少して市井亦自ら闕寂を極め、光景荒涼として人煙蕭索たりければ云々ト爲スモノ以テ此間ノ消息ヲ傳フルニ足ル。

〔第壹號〕

今般東京府下民産引立之爲、諸邸宅上地之分、御郭内外并市在共總テ桑田茶園開墾被_レ仰付候ニ付、萬石以上以下之面々上地之内、御用地并諸官員拜借、又ハ新ニ下賜候邸宅ヲ除之外、當分拜借或ハ圍込等致居候向ハ早々返上東京府へ届出、尤桑茶仕立見込有之、且差當難澁之向等ハ其情實ヲ以テ更ニ東京府へ願出候儀不_レ苦拜借地之分ハ追テ規則相立候迄、先是迄之通可相心得候。總テ先前御布告ニ相觸レ、身分不相應之屋敷地所持致候モ

ノハ返上可_レ致事。

但、諸官員タリトモ御規則不相當ノ場所ハ返上可_レ致、尤願下ケ致度向ハ其趣可_レ申出_レ事。

己巳八月二十日

太 政 官

〔第二號〕

當府下之儀、從前ハ諸藩人員輻輳致シ、人民自ラ生産モ相立居候得共、皇國中ヲ相ナラシ候ハ、東京地方ノミ人烟稠密ヲ競候譯無之、徒ラニ浮食游手ニ安ンシ、奢侈ノ末弊ヲノミ慕ヒ候様ニテハ、一己ノ不爲ハ勿論、自然ト皇國全體ノ御衰微ニ有之、依テハ先般御一新更始之御注意ヲ奉體認、何レモ持久生産之目計相立候様、銘々工夫可_レ致ハ勿論ニ付、東京中朱引内外諸屋敷上地之分、桑茶園仕立可_レ申、左候ハ、後來ニ至リ開産之一助ニモ可_レ相成候間、一己ノ私利ヲ計ラス、大カ力ヲ合セ、假令聊ノ地所タリトモ不_レ捨置候様心掛、志願ノモノハ左ノ通規則相心得可_レ申立候事。

己八月

東 京 府

規則

一、今般府下開産之爲メ、御郭内外并市在共諸邸宅上地之分、開産可_レ致候、右ハ當府物産局ニテ取扱候事。
一、開産之場所植付ケ物之儀者、桑茶之二種ヲ專ラトスベシ。若地味不相應或ハ既ニ他作物植付ケ有之場所ハ、申立ニ依リ見分之上、畠地ニ可_レ致候事。

帝都時代ノ遊園

但、桑茶之場ト畠地之場ハ杭相立、區別可致候條可相心得事。

一、桑茶植付度見込之者ハ、身分ニ不拘場所見立可願出、入札之土地所買下可申付候、地所拜借ニテ右兩種植付ケ度者ハ、願次第吟味之上申付候間、地代上納致候儀ト可相心得候事。

一、地所受取候者ハ、四ヶ月之内桑茶夫々植付蒔付ケヘシ。右兩種ヲ不仕候テ外作物等仕付ケ候儀ハ不相成、右期月ニ至リ尙等閑ニ致置候者ハ地所取上ケ候事。

但、植付之季節過不及モ有之間情實次第可聞置候、尤桑茶植付成木迄、其間畔へ他ノ物蒔付候儀不苦候得共、右兩種ヲ鹿略ニ致シ、他ノ作物專務ニ致ニ於テハ急度可申付事。
一、畠地ハ畠税可相納事。

納方

地主受取十ヶ月之間ハ無税、十一ヶ月目ヨリ地所相當ノ税可相納事。

一、桑茶園ハ桑茶税可相納事。

納方

地所引受四十二ヶ月之内ハ無税、四十三ヶ月目ヨリ地所相當之税可相納事。

一、願受之地所周圍經界紛亂不致様反別相立、往還ニ接シ候場所ハ、板塀并生垣等其所ニ應シ見苦敷カラス候様可致事。

但、板塀ト生垣トハ、入費并手入之厚薄モ有之候間、板塀ニ爲致候場所ハ地税ヲ緩メラ

レ候儀モ可有之候、尤所ニ寄御體裁ニ拘リ間長之板塀出來不申候テハ不相濟場所ハ、申立ニ寄リ御助成モ被下候事。

一、桑田茶園之名ヲ以テ相渡候地所へ貸長屋取建、又ハ他ノ者へ分地致シ、勝手ニ地稅等取立候ニ於テハ、地所取揚之上急度可申付候事。

但、桑茶植付規則相守リ、情實ニヨリ貸借賣買ハ不苦候間、其段雙方ヨリ可相屈事。

一、拜借地之内家作手狹ニテ建足候儀ハ格別、空地無之様桑茶可植付、自然手廻リ兼、荒蕪可致形勢ニ候得者、早々返地可致事。

一、土地之場所ニ曖昧タル身分之者猶住居致居甚不束之事ニ候得共、全ク不得、止次第ヨリ困窮致候情實有之候ハ、篤ト相糺シ難儀不相成様取扱候事。

一、桑茶税畠地稅買上ケ上納金之分共、總テ教育所御入費相補候積ニ付、其旨可相心得候事。

右之通候間、願之者ハ繪圖面相添、早々可願出候事。

巳八月廿日

凡例

覺

何町

何年何月何日分間之上改之

何處

一、地處何百何拾坪

上元何誰
地跡誰
樣

何年何月何日改之

此代金何拾何兩

但シ、千坪ニ付金何拾兩。

何町

何年何月何日分間之上改之

何處

一、地處何百何拾坪

上元何誰
地跡誰

何年何月何日改之

此代金何拾何兩

但シ、千坪ニ付金何拾兩。

右、今般東京府下產業諸仕付之爲メ、諸上リ屋敷跡エ桑茶御植付ニ付買上或ハ拜借等ニテ見込之者ハ願出候様被仰出奉承知、則チ御拂下奉願候處其通被仰付書面之通代金上納、地處御引渡被下難有奉請取候、就テハ御規則万端可奉畏候條爲後證御裏書被仰付度奉願候。

但シ、植付ケ時節及遲延候テハ不相濟儀ニテ、地所坪數申立候儘ニテ御渡相成代金之儀モ右ニ准シ上納申上置候事ニ御座候得ハ、尙夫々實地御分間之上、坪數過不及御一定可被爲在、代金之儀モ右之割合ヲ以テ上納可仕候事。

明治己巳年十月何日

何町
何 之 誰 印

東京府御役所

表書之通相違無之者也。

何年何月何日實地分間之上裏書之

〔附〕

當府管轄内ノ儀、從前ノ砌ハ大小諸藩更番ノ人員并舊幕旗下家人等、數萬ノ戸口輻輳罷在、皇國中一盛府ニ有之候處、御一新以來府藩縣三治一定ノ御規則ニ基キ、敢テ東京地方ノミ人烟稠密ヲ競候譯ハ無之、然ルニ府下庶民共、苟安ノ常情ヨリ右體更始ノ御主意ヲモ相辨兼、徒ニ奢侈ノ末弊ヲ慕ヒ、海外衙市ノ一隅ニ有之候トハ乍申、方今ノ形勢此儘打過候テハ次第ニ窮民相生シ、遂ニハ不可救事ニ可立至哉ト深ク焦慮罷在候、然ルニ或ハ御益筋等ニ事寄セ、開市開業希願申立候者モ有之候得共、大抵一己ノ利潤ヲ恣ニ及出願

帝都時代ノ遊園

候儀ニテ、府下持久ノ良策トモ難見据、就テハ府下一般諸邸上地ノ分、總計大凡三百萬坪ニモ相及候ニ付、地所ノ廣狹ヲ不撰、市在ノ差別ナク、開墾及ヒ府下窮民開墾ニ充行候積ニテ、桑茶ノ二種今ヨリ培養爲致置候ハ、後來ニ至リ矢張府下ノ人民生業ノ一助トモ可相成ト存候間、爾來新規開市等ノ儀、土地ノ便宜適當ノ分ハ格別、其他御郭内外ニテモ御體裁ニ不拘場所ハ、茶園桑田等ニ開拓可致見込ニ有之候。右ニ付別紙ノ通規則取極置可申ト存候間、此段爲御心得致進達候也。

明治二年八月十五日

東京府

辨官御中

尙以御體裁等ニ拘リ差支候廉モ有之候ハ、至急御報有之度候。

二白御布告案并布令案共差進候、御異存モ無之候ハ、早々御取計可被下候。布令案規則案ハ御覽後御返却可被下候也。

指令

東京府管轄中ノ事ニ付、其府限り可致布告、其他可爲親之通事。

〔布令案規則案ハ前文ヲ云フ〕

〔第六號〕

今般諸邸上地跡ハ桑茶植付ニ付、買下ケ或ハ拜借等願出者共之内、取調濟之分ハ追々地所引渡候ニ付テハ、桑苗所持無之者ニ金壹兩ニ付貳百三拾本之積ヲ以、地所相當拂下可

遣候條、望之者ハ物産局ニ可願出、事
右之趣、不洩樣可觸知者也。

巳十月十五日

東京府

〔第八號〕

桑茶植付之爲メ諸邸上地願人共ニ是迄追々引渡候由、開墾植付方共等閑之向モ有之趣相聞、甚以不相濟事ニ候。右ハ兼テ布告之通り、只管府下生産ヲ弘メ候爲メ之主意ニ候故、既ニ地所引渡方モ只々偏頗ヲ去リ公平ヲ得候ヲ旨トシ、假令土地不相應之薄稅ニ候共入札中高札ヲ以引渡候次第ニ候得ハ、地所引受候モノハ素ヨリ右主意柄相辨ヘ、聊一己之私利ヲ不營、日ヲ逐ヒ生産相弘リ候様心掛、精ヲ勵マシ力ヲ盡シ、開墾培養可致管之處、右體等閑之向有之候テハ實以不埒之至ニ候。依之自今右様之向有之、自然植付方等兼テ布告之規則期限ヲ過テ候分ハ、決テ無容赦地所引上候條、此旨急度相心得、開墾培養無怠、惰精々勉勵實効相立テ、生民撫恤シ名實ニツナラスシテ等シク潤澤ヲ被リ候場合ニ行至候様可致候。且又未タ引渡不相成地所ハ、其譯相記シケ所、每杭相立候ニ付、御拂下拜借共早々可願出者也。

巳十一月廿八日

東京府

法令類纂

明治二年八月廿日

二十日東京諸邸址、郭内外村市ヲ論セス、總テ桑茶ヲ栽植セシム。

明治史要京大日本農史、東府史、提史、同意。

〔參考〕 法令類纂ニ、

〔附〕 明治六年三月 日調

郭内外樹藝開墾ノ諸邸宅地

九百拾萬六千七百七拾餘坪。

内

樹藝ノ桑茶見今存在ノ地

凡百〇貳萬五千貳百〇七坪餘。

内

凡拾貳萬千〇六拾壹坪。

麻布

我善坊町

本村町

竹谷町

新堀町

東町

富士見町舊名白金御殿。

新筭町

廣尾町

新龍土町

凡四萬〇六百〇四坪。

白金

臺町

猿

町

三光町

下三光町

凡拾五萬九千三百五拾九坪。

青山

南町

北

町

凡貳萬五千坪。

下澁谷村

凡五千四百拾三坪。

芝

二本榎町

榮

町

凡九千坪。

下豐澤村

凡千五百坪。

三田村

凡五千坪。

今里村

凡拾萬〇七千五百三拾九坪。

千駄ヶ谷

帝都時代ノ遊園

西信濃町 甲賀町 大番町 仲町
千駄ヶ谷村 千駄ヶ谷二丁目 同二丁目 同三丁目
凡九千八百貳拾八坪

内藤新宿 番衆町
凡壹萬三千八百〇八坪

東大久保町
凡三萬六千九百九拾壹坪

牛込 若松町 下戸塚町 大久保余丁町 若宮町
東五軒町 西五軒町 水道町 築地町
早稻田南町 中里町 辨天町 喜久井町
東稷町 天神町 南稷町

凡拾三萬九千六百五拾五坪
小石川 大塚町 林町舊名七軒町 丸山町 大原町
竹早町 久堅町 原町 大塚窪町

大塚坂下町 宮下町 江戸川町 新諏訪町
大門町 中富坂町 白山前町 指ヶ谷町
丸山新町 丸山福山町 金富町 同心町
凡三千坪 音羽町

凡壹萬九千八百九拾坪 關口臺町

凡三萬七千七百七拾八坪餘 高田 老松町 豐川町 高田村

凡九萬貳千四百〇貳坪餘 雜司ヶ谷 旭出町

凡壹萬四千八百五拾四坪 巢鴨 仲原町 巢鴨一丁目 同二丁目

凡九萬四千四百貳拾六坪 駕籠町 同二丁目

駒込

蓬萊町 駕籠町 富士前町 上富士前町

下駒込村 西片町

凡八千八百四拾六坪餘。

小日向

水道町 水道端 臺町 茗荷町勞

三軒町

凡九百坪。

西江戸川町

凡三千〇九拾三坪。

下谷

龍泉町

凡三萬六千五百三拾三坪。

麴町

紀尾井町

凡貳千五百坪。

一番町

上二番町

三番町

土手三番町

五番町

凡四千坪。

富士見町

凡壹萬〇〇貳拾坪。

四ッ谷

永住町

凡九千三百三拾五坪。

赤坂

一ッ木町

凡壹萬貳千八百七拾貳坪。

市ヶ谷

加賀町

藥王寺前町

片町

〔附記〕

寺院下乗札撤去

〔第壹號〕

従前諸寺院ニ掲來候下馬下乗等ノ札向後取拂候様被仰出候事。

但、格別由緒有之寺院ハ其所々之都府藩縣ニテ取調可伺出候事。

己巳八月廿五日

太 政 官

〔第貳號〕

帝都時代ノ遊園

附記
寺院下乗
札撤去

諸寺院下馬下乘禁止之儀、兼テ御布告有之候處、尙又向後由緒之有無ニ不關總テ被禁候事。

但、泉涌寺般舟院ハ不在此限事。

辛未六月廿日

太政官

法令類纂

深川成田不動堂轉移事
深川成田不動堂轉移事

九月晦日

明治二年(紀元二五二九年)

成田不動旅宿所深川富岡

深川區

ニ移ル。成田不動堂轉移一件。

深川成田不動堂轉移

成田不動旅宿所ハ始メ日本橋ニ在リ、天保十二年淺草藏前八幡社

内ニ轉ズ、明治元年神佛混淆ヲ禁スルニ當リ、其十二月官許ヲ得テ瓦町元手形書替所地内

ニ移ラントシ、同地官有ニ歸シタルヲ以テ果サズ、二年三月淺草新寺町清光院境内觀音堂

ニ假轉シ、五月更ニ淺草八軒寺町仙藏寺ニ移リ、六月深川吉祥院境内借地ノ允許ヲ得、九月

工事竣成シテ轉移ス、後ノ深川公園内不動堂是也。

朱下三郎

正月廿四日

社寺方

下總國埴生郡成田新勝寺配札所之儀、是迄淺草御藏前石清水八幡宮境内借地罷在候處、今般神佛混淆御廢止被仰出候ニ付、同所瓦町元手形書替役所地所拜借願之通被仰出候間、新規作事之儀、別紙繪圖面相添願出申候依之任、舊例見分之者差遣候上、相違も無之候

ハ、願之通可申渡候哉、相伺申候。

乍恐以書付奉願上候

下總國埴生郡成田村新勝寺代旅宿所留守居清光院并同寺家來中路信助奉申上候、右寺配札旅宿所之儀、天保度以來淺草八幡宮社内ニ罷在候處、去辰年明治元年中神佛混淆難相

成段御布告奉敬承右ニ付淺草瓦町元御手形書替役所跡不殘拜借奉願上候處、舊冬廿三

日蒙御許容、依右地所梁間三間ニ桁行七間半、西之方ニ壹間ニ七間半之下家、同方ニ

壹間ニ七間半之葺下仕、東方ニ梁間三間ニ桁行五間半、南之方ニ九尺ニ五間半之下家、同

方ニ三尺ニ九間半之庇取附、北之方ニ貳間ニ五間半之下家、同方ニ壹間ニ五間半之鋸、同

方ニ三尺ニ九間半之椽側、同方ニ壹間四方之便所取附、東方ニ九尺ニ七間半之下家、北之

方ニ壹間ニ貳間之庇、南方ニ梁間貳間半ニ桁行三間半、西之方三尺ニ九尺庇、南東ニ折廻

し三間ニ拾三間半之椽側、東之方ニ壹間四方之便所取附、同方ニ壹間四方之湯場取附、北

西之方ニ九尺四方之水家、西之方ニ壹間四方之水家、且表門之儀は腕木門ニ仕、高サ壹丈

明キ壹丈、雨扉附、南之方ニ高サ六尺明キ四尺之潛附、北之方ニ高サ六尺四尺之板塀仕、南

之方ニ梁間九尺桁行貳間之門番所、同方ニ高サ八尺ニ六尺之板塀、西北ニ折廻し三拾五

間板塀ニ仕、西之方塀外ニ幅貳尺ニ長サ貳拾三間餘下水堀仕、右何れも立家之分は爲火

除並瓦を置、別紙繪圖面之通假作事仕度候間、何卒出格之以御慈悲、右願之通御聞濟被成

下置候様、偏ニ奉願上候。以上。

明治二巳年正月

右新勝寺代
旅宿所留守居
清光院
同寺家來
中路信助
同
野崎榊造

東京府御役人中
乍恐以書付奉願上候

下總國埴生郡成田村新勝寺旅宿所留守居清光院并左之もの共奉申上候、右配札旅宿所之儀者去ル天保度淺草八幡宮社内に移居候處、去辰年中御一新ニ付、神佛混淆難相成段連々御布告之趣奉敬承依テ速ニ取拂可申之處、數萬之講中歸散之道を失ひ候而已ならず、多分之僧俗難澁至極仕候ニ付、地面拜借之儀奉願上候處御許容ニ相成、既ニ作事ニも取掛可申心組之處御用地ニ相成候段被仰渡、當惑難澁之折柄、八幡宮於社地大護院境界相建、寺跡被建置候段承知仕、一ト先安心仕候處、今般前大護院致復飾候上は、佛地御廢止ニ相成候間、速ニ取除可申段、昨十九日清水民部方々嚴重被申達驚入、直様立除方ニ差支來ル廿五日迄日延御猶豫願吳候様申談候處、是又嚴敷被相斷、殆當惑仕候得共、御達之趣奉恐縮候間、明廿一日中ニ不取敢法類淺草新寺町清光院境内觀音堂ニ暫時之間立除、追テ同宗寺院等之内ニ示談之上、轉居仕度奉存候間、何卒出格之以御仁恤、右願之通御許容ニ相成候様、伏テ奉願候以上。

明治二巳年三月廿日

右
清光院
新勝寺家來
石井傳次郎
伴銀次郎
佐藤瀧太郎
隣寺
威光院
伴銀次郎

東京府御役人中
乍恐以書付御届奉申上候

下總國埴生郡成田村新勝寺旅宿所留守居清光院并左之者共奉申上候、是迄八幡宮社地ニ罷在候處、立除方被仰出候ニ付、昨廿一日中兼願之通、新寺町清光院方ニ無滯立除候間、此段以書付御届奉申上候、以上

明治二巳三月廿二日

右
清光院
新勝寺家來
石井傳次郎
伴銀次郎
佐藤瀧太郎
山本環一
社寺方
武藏時三郎
誠助
三郎

東京府御役人中

下總國埴生郡成田村新義眞言宗新勝寺配札所旅宿之儀、天保度方淺草御藏前石清水八幡宮境内ニ借地、不動佛安置有之候處、先般神佛混淆御廢止被仰出候ニ付、右旅宿所早々引拂、同宗寺院之内ニ立退候様申付、當時同所八軒寺町仙藏寺ニ當分假旅宿罷在候處、此度古義眞言宗湯島圓満寺末深川吉祥院境内ニ別紙朱引繪圖面之通明地有之候間、示談

之上借地仕、旅宿所取建度旨、双方方願出候ニ付勘辨仕候處、古義新義與派は違候得共、同宗之義ニ有之、先年於同所永代寺右不動佛開帳致し候先例も有之、於寺院差支無之旨ニ候間、願之通可申付哉、此段相伺申候。

乍恐以書付奉願上候

一、湯島圓滿寺末吉祥院奉申上候、下總國成田村新勝寺東京旅宿所取設度趣を以、拙寺境內明地之内貳百五拾坪餘借地致度旨申出候間、隣社富岡榮井門前町に問合候處、何も故障之筋無之候間、別紙朱引繪圖面之通御貸遣し候様仕度、何卒格別之以御仁憐右之通り御許容被成下置候様、此段偏ニ奉願上候以上。

六月

深川富岡
古義眞言宗
吉祥院

東京府社寺局御役人衆中

乍恐以添簡奉願上候

一、拙寺末深川吉祥院境内に下總國成田新勝寺東京旅宿所取建之義、別紙之通奉願上候ニ付取調候處、相違無御座、依之添簡ヲ以奉願上候以上。

明治二巳年六月

御室御所院室
湯島圓滿寺

東京府御役所

乍恐以書付奉願上候

一、下總國成田村新勝寺弟子英徹奉申上候、東京旅宿所之義ニ付、深川濱方有信之者共、新勝寺照輪ヲ頼一札差出、同所富岡吉祥院境内明地之内貳百五拾坪餘借地申込置、勿論同宗とは乍申、新古差別も御座候義ニ付、當月四日右吉祥院方其段奉伺候處、不都合之筋も不相聞候間、願書差出候も不苦旨、御附札を以被仰渡、難有仕合奉存候、依之吉祥院にも示談仕、同院方差上候別紙繪圖面之通借地之上、旅宿所取設候様仕度、兼御願仕置候通り、今般双方方出願仕候義ニ御座候間、何卒出格之思召を以、右願之通御許容被成下置候様、此段奉願上候以上。

六月

下總國成田村
新勝寺弟子
東京旅宿所院代
英徹

東京府社寺局御役人衆中

添簡

下總國埴生郡成田村新勝寺儀、別紙之通御願申上度段願出候間、添簡仕候以上。

六月廿八日

觸頭
愛宕前
眞福寺

東京府社寺御役所

乍恐以書付奉願上候

○
一、届來書見分。
一、下總國成田村新勝寺東京旅宿所院代東勝寺奉申上候、先般深川富岡吉祥院玄關續方
帝都時代ノ遊園

座敷向當分之間借請旅宿所ニ仕度旨奉出願候處、難御聞届旨御附札を以被仰渡奉畏候、就るは同院境内明地借請、右地所内へ旅宿所至急假作事取設之儀は、吉祥院方別紙繪圖面を以奉願上候通、何卒御聞濟被成下候様仕度此段奉願上候以上。

右 東 勝 寺

巳八月廿八日

東京府社寺局御役人衆中

副簡

一、下總國成田村新勝寺東京旅宿所院代東勝寺方別紙之通御願奉度旨願出候間、依之添簡仕候以上。

觸頭 本所 彌 勒 寺

巳八月廿八日

乍恐以書付奉願上候

○朱書
出來見分之由申遣入。
湯島圓滿寺末深川富岡吉祥院奉申上候、下總國成田村新勝寺東京旅宿所取設候ニ付、先般御願濟之上、拙寺境内明地之内貳百五拾坪餘貸渡置候處、至急假普請等仕度趣申出候ニ付、別紙朱引繪圖面相添奉願上候、何卒出格之以御聖憐御聞濟被成下置候様、此段偏ニ奉願上候以上。

深川富岡 吉 祥 院

巳八月

乍恐以添簡奉願候

一、拙寺末深川富岡吉祥院境内明地之内、成田村新勝寺東京旅宿所假作事致候ニ付、別紙願書繪圖面相添奉願上候ニ付、取調候處相違無御座候間、依之添簡を以奉願上候以上。

御室御所院室 湯島 圓 滿 寺

巳八月廿八日

東京府御役所

乍恐以書付奉願上候

一、先般下總國成田村新勝寺東京旅宿所取設度、假普請之儀間口拾間奥行六間半朱引繪圖面相添奉願上候處、願之通り被仰付、難有仕合奉存候、右者東之處南向ニ仕度候間、何卒出格之以思召御決濟被成下置候様、此段連印を以奉願上候以上。

深川富岡 吉 祥 院
成田村新勝寺 東京旅宿所役僧 幢

巳九月十五日

○朱書
願之趣聞届候事

東京府社寺局御役人衆中

乍恐以添簡奉願上候

一、拙寺末深川富岡吉祥院より下總國成田村新勝寺之儀ニ付、別紙願書之通相違無御座候ニ付、以添簡奉願上候以上。

御室御所院室 湯島 圓 滿 寺

巳九月

東京府御役人衆中

帝都時代ノ遊園

奉差上御請書

一、成田村新勝寺東京旅宿所假普請之儀、東向ニ御願濟之處、今般南向ニ仕度段願上候處、御聞濟ニ相成難有仕合奉存候、依之御請書奉差上候以上。

巳九月十五日

深川富岡 吉祥院
成田村新勝寺 常 幢

東京府社寺局御役人衆中

乍恐以書付奉願上候

一、湯島圓滿寺末深川富岡吉祥院奉申上候、成田村新勝寺東京旅宿所作事出來仕候間、御見分被成下置候様、此段偏ニ奉願上候以上。

巳九月

深川富岡 吉祥院
新勝寺東京旅宿所役僧 常 幢

東京府社寺局御役人衆中

以添簡奉願上候

一、拙寺末深川富岡吉祥院境内新勝寺旅宿所作事出來候ニ付取調候處相違無之候間、右願之通御許容被成下候様奉願上候以上。

巳九月

御室御所院室 湯島 圓滿寺

東京府御役所

乍恐以書付御届奉申上候

一、下總國埴生郡成田村新勝寺役僧長元奉申上候、同寺旅宿所是迄淺草八軒寺町仙藏寺方へ假住居罷在候處、今般御願濟之上、深川富岡吉祥院境内假普請出來仕候ニ付、去月晦日仙藏寺方不殘引拂、右場所轉居仕候間、此段御届々奉申上候以上。

明治二巳年十月二日

新勝寺旅宿役僧 長元

東京御府

乍恐以書付御届奉申上候

一、淺草八軒寺町仙藏寺役僧海眞奉申上候、下總國埴生郡成田村新勝寺東京旅宿所之義、去五月中拙寺へ假住居罷在候處、今般深川富岡吉祥院境内ニ假普請出來仕候ニ付、去月晦日右場所へ轉居致し不殘引拂申候間、此段御届々奉申上候以上。

明治二巳年十月二日

仙藏寺役僧 海眞

東京御府

副簡

一、淺草八軒寺町仙藏寺義下總成田山新勝寺旅宿所引拂ニ相成候段、別紙之通御届奉申上度段願出候間、依之添簡仕候以上。

明治貳巳年十月二日

新義眞言宗 彌勒寺

東京市史稿

東京府社寺御役所

〔附記〕

瀧川

成田不動移轉一件

一五〇

十一月二十一日。散步抵瀧川。時楓已落。

葉色如霞。轉眼空澹。煙斜照一林中。縱橫游屐印痕處。滿地霜泥粘老紅。

十洲詩鈔已作。

上野三門山
內委託

三年庚午^{○明治三〇年}。二月上野山^{○市内}。清水門外二門ノ開閉ヲ凌雲院ニ委ス。^{○上野山} 内一件。

上野三門山
內委託事蹟

上野三門山内委託

常務局

上野山内外圍諸門々取塞有之候テハ、自然往來之者破壊致シ候處有之候所常樂院ヨリ別紙之通申立、先般山内所置伺之廉モ御座候間、當分之内願之通申付度左之通附紙ヲ以相達シ可申哉。書面之門開閉之義、當分之内可爲願之通候事。

〔別紙〕

奉願候覺

山内清水門・屏風坂門・女坂門之義ハ、是迄メ切相成居番人無之故、自然損所出來不取締之義ニ付、外門ニ同様曉六ツ時ヨリ暮六ツ時迄御開被仰付候ハ、當山ニ於テ番人差置、不取締之義無之様精々仕候間、何卒願之通被仰付被下置候様奉願候。以上。

午二月十八日

上野凌雲院手替

常樂院

上野山内一件

附記
上野遊山
繁榮

〔附記〕 上野遊山繁榮

今年^{○明治三年}ハ上野山内清水堂の邊よりすりばち山の邊其外へ葎簀張の茶店食店等夥しく出る。^{花見群集多けれ俗人のみにて、日々喧嘩口論多し、女大士山内へ入り、山内魚肉を禁ぜず。} 續武江年表

三月十三日^{○明治三年}。上野山内^{○市内}。山王社等ヲ撤ス。^{○上野山} 内一件。

上野山王社
等撤去事蹟

上野山王社等撤去

常務局

大參事

權大參事

神祇官 御中

東京府

上野山内ニ於る山王堂稻荷之小祠等所々有之候所、神體之義ハ去辰年騒擾之折何方へ持去候哉不相見、何れも空室ニ相成、追々朽腐損壞ニ及候所、元來往古々由緒相傳之神社ニは無之、且則今諸人尊崇之義ニも不相見、全東叡開山以來佛道勸請之淫祀ニ相見候得ハ、此節凡爲取毀候ニ付、爲御含申進候也。

二月廿八日^{○明治三年}

上野山内小祠等東叡開山以來佛道勸請之淫祠ニ相見候ニ付、此節總て御取毀ニ可相成

帝都時代ノ遊園

一五一

趣御申越致承知候。右は定て確證を以御定之儀とは相考候得共、其内東叡開山以前方本
敷。在來之社は無之哉、爲心得承置申度、此段及御問合候也。

二月廿八日

神 祇 官

東京府御中

大參事

常務局

三

權大參事

八

雲

別紙へ書添案

上野山内山王堂は寛永十四年、穴稻荷は承應年中、新門稻荷は寶曆年中、其他之小祠は正
保慶安以來追々之勸請ニ有之、東叡開山以前方在來之神社は現存無之候、此段及御答候
也。

二月晦日

東 京 府

御尋ニ付申上候覺

一、三拾番神社

右者寛永十一年開山慈眼大師所勸請也。

一、山王社

右者寛永十四年所勸請也。

一、稻荷社 俗云穴稻荷。

右者承應年中本覺院始祖晁海僧正造營也。

一、新門稻荷社

右者寶曆年中依輪王寺宮下知勸請之。

一、本坊構内 小社四ヶ所。

一、御隱殿内 同 壹ヶ所。

右、何れも正保慶安以來代々御門主思召ニ爲所勸請也。

右之通神社、當山啓建以來追々勸請ニ相成候儀ニ相違無御座候、此段御尋ニ付取調申上
候。以上。

午二月晦日

上野凌雲院手替
常 樂

院

御尋ニ付申上候覺

一、下山明神

右者涼泉院境内ニ有之候得共、同院勝手之取計相成兼候ニ付、何れ檀を因州家ニ問合
之上、取片付候様可仕候事。

一、本坊前原辨天堂

右者去ル辰年以來本尊も無御座空堂之儀ニ付、取片付申度候事。

一、新門脇地藏堂

右者是迄唯識院ニ爲取扱來候處佛體も無之、殊ニ此節柄修復等も行届兼候ニ付、取疊

帝都時代ノ遊園

申度旨、同院願出候事。

一、東漸院空地辨天堂

右者甚た大破ニテ、境内ニ引移候共用ハニ不相成候間取疊申度旨、同院願出候事、右之通御尋ニ付、夫々相達取調申上候間、何卒願之通御聞濟被成下候様奉願候。以上。

午三月九日

大參事

權大參事

上野淺雲院手替
常務局
常樂院
八園三雲

上野山内不用之諸堂祠取毀之義、先般伺濟之處、右者代料ニ積り立千兩以上ニモ可相成ニ付、山内寺院并元輪王寺宮家來、其外目代手代等此節難澁ニ及居候は、救助之意を舍一同ヘ取疊方申付候方、相當ニ可有之奉存候、別紙之通り相達可申哉、相伺候也。

午三月十三日

一、山王社

壹棟。

附、門壹基。物置一棟。

一、穴稻荷祠

壹棟。

附本地堂壹棟。拜殿壹棟。

水屋壹棟。供所壹棟。便所壹棟。

一、新門稻荷社

壹棟。

一、三拾番神堂

壹棟。

一、男體三社

壹棟。

一、故隱殿境内稻荷社

壹棟。此分ハ辨天堂ニテ郡政ヘ引渡シニツキ取毀見合ヘ

一、故本坊内小祠

四棟。

一、故本坊前原小祠

壹棟。

一、新門脇地藏堂

壹棟。

一、故本坊前原辨天堂

壹棟。

一、故東漸院空地辨天堂

壹棟。

右、上野山内諸堂祠附與候條、早々取疊可申候事。

一、他方ヘ遷座建立ハ不相成候事。

一、是迄一人立進退有之候分ハ、其者ニ取疊可申候事。

一、代金等所分候節得と熟談ニ及不同之取計有之間敷候事。

一、取疊方相濟候ハ、可届出候事。

午三月

東京府

東叡山寛永寺學頭衆徒

元輪王寺門室家來

東叡山元目代并目代手代

東照宮社職

東叡山元承仕
東叡山元執當調役
元輪王寺宮支配執當進退深秘職
右同斷繪所

右一同へ

但、右之内取疊堂祠代金割當不可然者等有之候ハ、熟議之上可申立事。
山王社始拾壹箇所諸堂祠取疊

銘細帳

覺

一、山王社

壹棟

附門壹棟。物置壹棟。

一、新門稻荷社

壹棟

一、三十番神

壹棟

一、男體三社

壹棟

一、故本坊内小祠

四棟

右、五口取疊拂代金

合金千貳拾貳兩貳分。

但、此拂代金千貳拾五兩之處、故隱殿内稻荷社村方願之趣有之、村方へ被下候ニ付、右代金貳兩貳分引方ニ相成候事。

此譯

一、金五百拾壹兩壹分也。

右、元輪王寺門室家來へ割當、別帳略之通ニ御座候。

一、金五百拾壹兩壹分也。

内、金壹兩 兩替之料引之。

殘金五百拾兩壹分。

右、學頭衆徒其外附屬之者へ割渡、別帳略之通ニ御座候。

一、穴稻荷社

壹棟

附、本地堂。拜殿。水屋。供所。便所。

右、本覺院へ附與取疊申付候。

一、故本坊前原稻荷社

壹棟

右、覺成院へ附與取疊申付候。

一、新門脇地藏堂

壹棟

右、唯識院へ附與取疊申付候。

一、故本坊前原辨天堂

壹棟

帝都時代ノ遊園

右寒松院へ附與取疊申付候。
一、故東漸院空地辨天堂 壹棟。
右當時無御座候。

右之通相違無御座候以上。
明治三年庚午四月

東叡山總代
佛頂院 覺成院
養壽院 本覺院
今般上野山内山王社始諸堂祠拾壹箇所御附與早々取疊被仰付、且壹人立進退之分者、其者ニテ取疊可申旨奉敬承、則夫々取疊方申付候猶又拂代金之儀、兼御達御座候ニ付篤ト熟談之上ニテ別帳略之通配當仕、一同難有仕合奉存候、此段御届奉申上候。取疊不殘相濟候上ハ猶又御届可申上候以上。

午四月

東叡山總代

本覺院 養壽院
覺成院 佛頂院

東京府御役所

上野山内伐木企圖

十四日 〇明治三年(紀元二五三〇年)三月。民部省上野山内 〇市内下谷區。ノ伐木ヲ東京府ニ照會ス。〇上野山内一件。

上野山内伐木企圖事蹟

上野山内伐木企圖 亦上野山内一件ニ見ユ。

諸場所營繕ニ付るは、多分之木材追々御買上相成候得共、上野一山之儀、方今之場合樹木伐出御遣方相成候る差支之筋無之候ハ、御用途多之折柄ニ付、差向入用之分同所樹木之内、目通り三尺廻り以上松百本杉五百本程、土木司見分之上、伐出候様いたし度、否御取調早々御挨拶有之度、此段及御掛合候也。

三月十四日 〇明治三年。東京府御中

民部省

大參事

園三

權大參事

八雲府

民部省御中

東京府

昨日上野山内樹木伐出御達方差支之有無御掛合之趣致承知候。右ハ徳川氏并寺院へ引渡之外ハ、差支之筋無之哉ニ候得共、右一山寺院方品々申立之次第も有之、辨官へ伺中ニ候間、右御所置相濟候後ニ無之候ハ、難及決答義も有之候ニ付、追々左右申進候迄御見合被置度、此段及御答候也。

三月十五日 〇明治三年。

不忍池稻田計畫

四月十四日 〇明治三年(紀元二五三〇年)。生池院 〇市内下谷區。ヲシテ不忍池 〇市内下谷區。ヲ稻田ト爲サシメントス。〇社寺雜錄。

不忍池稻田計畫事蹟

不忍池稻田計畫 前章東叡山中ノ老樹古木ヲ伐採シテ建築用材ニ充當セントスルニ似

帝都時代ノ遊園

タル計畫ニシテ、事社寺雜錄ニ見エタリ。

大參事

權大參事

常務局

園

雲

不忍生池院義、境内不忍池廻り惡水除土手長延五百三拾間、横幅拾間の場所桑茶植付方いたし度、御許容候は、年々豊凶に不拘、爲冥加金五十兩宛上納可仕旨願出、勘辨仕候處、去ル辰年中右場所へ町家取立、冥加金上納致度旨願出候得共、御沙汰ニ不相成、尙又今度右願ニ及候趣意ハ、近頃不忍池開發之義ニ付品々建言等有之、舊記繪圖面之詮議ニ及候次第も有之、何れ冥加金にも上納の趣向不相設候は、不本意之様存込候義にも相見、右は不忍池之廣大なる、凡五六萬坪程も有之、蓮根増植いたし候得は、年々八百兩上納に可相成、又は稻田にいたし候得ば、一年六百石之取揚出來可申哉に相聞、既に先達る物産局々右池取揚、請負人え引渡方申立有之候、見込取調方被仰付候間、從來生池院境内之譯に候得は、取揚候義ハ相成間敷旨申上、其通御開置相成居候所、後年に至不計興利之說相起り、情實之取調無之、池面引揚候様之義有之候、今日至當之御所置も無詮ハ勿論、芳を百世に流し、公妨にも相成、然ル時ハ今日ニ於る極めて至當之道を以、右池稻田にいたし候得は、地力を盡し、民養を遂候御趣意にも相叶、生池院ニ於るも永く右池利を不失、安堵之場可相至奉、存候ニ付、左之通教諭書相渡し可申哉。

生池院

其院ニ進退仕來候不忍池之義、古來蓮根植付置、金五十兩、蓮根三百本宛、元輪王寺宮へ相納候例ニ準し、御一新後右蓮根三百本代錢ニ直し、都合五十六兩當府へ爲納候所、右池之義五六萬坪之廣場ニ、蓮根増植候ハ、年々八百兩之上納出來可申、或ハ稻ニいたし候得は、年々六百石取揚出來可申旨、建言有之、當節地力を盡、民養を遂之趣意ハ、其方共ニ於ても、疾承知可有之、六百石之米穀ハ、三百三十人を可生活、如斯大益有之場所、徒ニ水面蓮池等ニ致置候義、實ニ不本意之至ニ候、此程右池廻り土手上、桑茶植付、冥加金差出度旨願出、是以利益は可有之候得とも、池面稻田ニ相開候に比してハ、九牛之一毛とも可申、大利を遺して小判を求るハ、知見之未至所ニ有之耶、勿論官ニ於る興利之筋ニは決る無之、専ら富國濟民之趣意に候得は、只管開拓を以て主といたし候義に付、地力を盡し、民養を遂候旨趣體認いたし、速ニ手を下候存意有之候ハ、開方ハ其院へ爲相任可申、且池廻り桑茶植付之義可承、屈先冥加金ニは不及、不年開墾出來候所ニ、相當之租税可被仰付候條、見込之次第巨細取調、早々可申立候也。

午四月

右之通教諭書相渡、屈服御受ニ及候ハ、三ヶ年目成功可有之、若等閑候節ハ、池面取放候旨申渡、請書取之、物産局へ引渡、成功を責候事ハ、同局ニ取計候様いたし度、此段相伺候也。

乍恐以書付奉願上候

帝都時代ノ遊園

當院儀は元來無檀無祿ニ、四方之諸人奉納諸賽物等之外收納無之、貧寺困難仕居候、就
多者今般御一新之折柄奉願上候、境内不忍池廻惡水除土手長延五百三拾間幅拾間之
場所、右兼多御布告も被爲、在候之通、桑茶植附仕度奉願上候、右御許容被成下候ハ、年々
豊凶ニ不拘爲、冥加金五拾兩宛上納仕度奉願上候、何卒以御慈悲偏ニ願之通御聞濟被成
下置候ハ、餘潤を以安心ニ寺務相續仕、難有仕合奉存候。以上。○添
明治三十年三月

不忍池 院印

東京府御役所

添簡

一、不忍池院方別紙之通願出候間、宜御沙汰可被成下候。以上。

午三月

觸頭 世尊院

東京府御役所

奉願候口上覺

一、當不忍池稻田に開方見込有無之儀、去月十四日御書取を以被仰渡候ニ付、開方見込巨
細書取調中、同月廿七日御日延奉願置候處、則舊年繪圖面ニ相習ひ取調候處、凡六萬坪餘
之内、辨天堂并聖天堂廻り貳ヶ所共冷水湧出し候場所所有之、且又旱魃爲用意、水幅三間外
周土手馬踏壹間式貳間、且北之方ハ東南之方エ引通し用水路相附、尤左右土手共幅八間

長延四百間之場所落口迄、猶又東之方上野山内ハ雨天の節押出候惡水吐南之方落口迄、
且北之方根津邊池尻迄五百八間之間、幅貳間又は三間ニ惡水流し堀補理、右廉々之分
は相省キ、別紙見込書之通り、稻田又は畑地之場所ニ仕度、且又池境之内ニ諸方ハ自然出
張候場所は、朱引ニ相顯し置、其餘當時有形之儘繪圖ニ相認メ申候。右は去ル廿七日奉
歎願候之通り、此上蓮根取揚ケ候上、當年之内早々ニも取掛り申度奉存候間、何卒以御憐
愍、右之通り御許容被成下置候様奉願候。以上。

不忍池 院印

午五月七日

東京府御役所

奉願候口上覺

今般御一新後、改當池之儀、蓮根租税上納方被仰付置候處、諸邊方種々建白奉申上候ニ
付、去ル十四日御書取を以被仰渡候趣、難有仕合奉存候。右は見込之廉有之候ハ、當院に
稻田ニ開方可被仰付旨奉敬承候。依之右見込書巨細繪圖面等至急可奉差上之處、何分廣
場之池水篤と見込相附申度候間、來月七日迄御猶豫被成下候様奉願上候。附者甚夕奉
恐入候歎願ニは御座候得共、當年之儀者最早下請人共蓮根養ひ等手入仕候儀ニ、殆一
同當惑仕候旨歎願申出候。且昨巳年大水ニ朽腐甚、收納も取上ケ兼候、旁何卒出格之御
憐愍を以、當年限り蓮根税上納ニ御許容被成下置候ハ、當年限り下受人共爲相退、右
蓮根取上次第、早々年内ニも開方ニ取掛り申度奉存候間、何卒廣大之御憐愍を以願之通