古今事文類聚

外集 一之五

部類 總集
函號 三架 三四八
書名 古今事文類聚
冊數 一〇
85
032
Sy997k

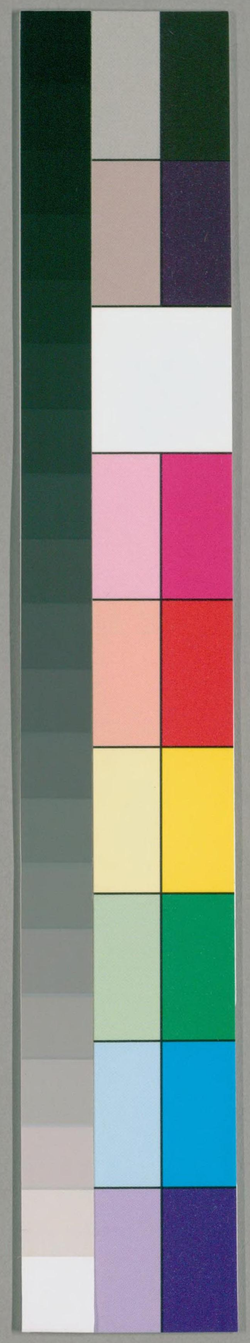

国立国会図書館　請求記号 032-Sy997k
タイトル『新編古今事文類聚前集60巻目2巻後集50巻目2巻續集28巻目1巻別集32巻目1巻附新集36巻外集15巻遺集15巻』
ガラス使用

修廣

南江　富大用　時可　編
金陵　唐富春　子和　刊

渡邊千秋藏

東宮官部

二師二少

歷代沿革 三王教世子立太傅少傅以養之 文王世子入則有保出則有師 成王幼在襁褓太公爲太師 漢高帝九年以叔孫通爲太子太傅位次太常 後漢太傅一人中二千石禮如師不顧官屬少傅二千石悉主太子官屬 魏太傅於太子不稱臣少傅稱臣 晉咸寧中備六傅之職 東晉以景帝講師故

国会図書館 30.3.-4 図書館
358453

国立国会図書館　請求記号 032-Sy997k
タイトル『新編古今事文類聚前集60巻目2巻後集50巻目2巻續集28巻目1巻別集32巻目1巻附新集36巻外集15巻遺集15巻』
ガラス使用

改太師爲太保（梁）三少各一人掌奉皇太子以觀三師之德
（後晉）以太師太傅太保爲三師少師少傅少保爲三少（唐）三
師三少官不必備唯其人無其人則闕之太子太師太傅太
保各一人從一品少師少傅少保各一人從二品（宋）師傅不
常設仁宗升儲置三少各一人李文定公以參知政事兼掌
寶客及陞左相遂進兼少傅此宰相兼官僚之所從始也丁
謂兼少師馮拯兼少傅曹利用兼少保是時實爲東宮官餘
多以前宰執爲致仕官若太子太師太傅太保以待宰相官
未至僕射者及樞密使致仕亦隨本官高下除授太子少師
少傅少保以待前執政其少師非經顧命不除若本官至尚
書即除少傅丞郎給諫只除少保若因遷轉則遍進一官至

太師即遷言笠矣天禧末皇太子同聽政乃以首相兼少師
樞使曹利用兼寶客自後東宮皆不置開禧三年史同知自
詹事入樞府乃進兼寶客已而太子侍立遂以錢丞相兼太
子少傅明年並置二相左相改兼少師右相兼少傅（元）置太
子太師太傅太保掌以道德輔導太子少師少傅少保掌明
三師德行以諭太子而論諸道其人不必備

（羣書要語）凡三王教世子必以禮樂立太傅少傅以養之欲知
父子君臣之道也太傅審父子君臣之道以示之少傅奉世子
以觀太傅之德行太傅在前少傅在後入則有保出則有師是
以教喻而德成也師也者教之以事而諭諸德者也保也者謹
其身以輔導之而歸諸道者也記文王世子選天下端士孝悌

国立国会図書館　請求記号 032-Sy997k
タイトル『新編古今事文類聚前集60巻目2巻後集50巻目2巻續集28巻目1巻別集32巻目1巻附新集36巻外集15巻遺集15巻』
ガラス使用

博聞有道術者以輔翼之故天子見正事聞正言行正道左右
前後皆正人也大戴禮樂正司成一人元良萬國以
貞（注）貞正也司主也言樂正教以樂正教以業父師教以成禮記尊敬師
傳詩國之將興尊師重傅也漢詔先王之建太子必擇九德之
師六行之傅（晉辨絲謝表實資二傅之賢用弘三善之益白集慶緩制）
太師太傅太保掌輔導皇太子以觀三師之道德（唐志三少之職掌
德行以諭皇太子奉太子以觀三師之道德輔教太子者也至於動靜
教諭太子（舊唐書）太子三師以道德輔教太子者也至於動靜
起居言語觀聽皆有以師焉（續通典）

古今事文

周召保傅

賈誼上疏曰昔者成王幼在襁褓召公為太保周公為太傅太
公為太師保保其身體傅傅其德義師道之教訓此三公之職
也於是為置三少皆上大夫也曰少保少傅少師是與太子宴
者也故乃孩提有識三公三少固明仁孝禮義以道習之遂去
邪人不使見惡行（前漢本傳）

廣受師少

疏廣為太子太傅兄子受為少傅在位五歲皇太子年十二通
論語孝經廣謂受曰吾聞知足不辱知止不殆今仕至二千石
官成名立如此不去懼有後悔即白父子上疏乞骸骨今卿故人
設祖道供帳送者車數百兩道路觀者皆曰賢哉二大夫（同上本傳）

国立国会図書館　請求記号 032-Sy997k
タイトル『新編古今事文類聚前集60巻目2巻後集50巻目2巻續集28巻目1巻別集32巻目1巻附新集36巻外集15巻遺集15巻』
ガラス使用

晉武帝時有司奏東宮傳禮儀不同帝曰崇敬師傅所以尊教前世之令典也何論臣與不臣其令太子拜之　晉書

見輒先拜

唐順帝爲皇太子禮重師傅見輒先拜　順宗實録

生卽置輔弼之

唐太宗謂庶子于志寧曰古者太子既生士負之卽置輔弼成王幼不周召爲師是也

請赴資善堂

宋朝仁宗爲皇太子宰相丁謂馮拯兼少師少傅樞使曹利用兼少保參政王曾樞副錢惟演兼賓客謂等因請師傅十日一赴資善堂賓客以下隻日互陪侍講學上從之　石林燕語

經筵劄子

程　頤

三代之時人君必有師傅保之官師道之教訓傅德義保其身體後世作事無本知求治而不知正君知規過而不知養德傳德義之道固已疎矣保身體之法無復聞焉臣以爲傅德義者在乎防見聞之非節嗜好之過保身體者在乎適起居之宜存畏謹之心臣欲乞皇帝左右扶持祗應官人內臣並選年四十五已上厚重小心之人服用器玩皆須質朴應華巧奢麗之物不得至于上前要在後麗之物不接於目淺俗之言不入於耳及乞擇內臣十人充經筵祗應以伺候皇帝起居凡動

国立国会図書館　請求記号 032-Sy997k
タイトル『新編古今事文類聚前集60巻目2巻後集50巻目2巻續集28巻目1巻別集32巻目1巻附新集36巻外集15巻遺集15巻』
ガラス使用

太子太師

羣書要語 師範國儲 唐陸集李勉制 輔翼春闈是資教導 陸宣公集李勉太師制 傳道元子師長庶僚 唐孫逖行信安王韓太師制 宜優天秩之榮俾極宮臣之位 同上 作訓元儲許敬宗除太師制 晨謁金墀事功於忠蹇夜隨銀漿義先於調護 同上 贊翼皇儲允歸師保 曲阜行嗷王範太師制 來儀博望 同上 博望太子薨名官師之尊 曲阜行蔣之奇制 息必使經筵官知之有剪桐之戲則隨事箴規違持養之方則應時諫止調護聖躬莫過於此

銀印青綬 晉官品令云太子太師銀印青綬 始同二品 長孫無忌為太子太師同中書門下二品 同二品自此始 唐職林 迎置賢門 晉東宮故事皇子詣置賢門迎師傅 居詹事府 馮定為太子詹事時宰臣鄭覃為太子太師欲於尚書省上事 定奏曰據六典太師居詹事府不合於都省禮上乃詔於本司上事人推美之 詔答辭疾

358453

国立国会図書館　請求記号 032-Sy997k
タイトル『新編古今事文類聚前集60巻目2巻後集50巻目2巻續集28巻目1巻別集32巻目1巻附新集36巻外集15巻遺集15巻』
ガラス使用

曹太子承乾與魏王泰交惡帝曰當今忠憲貴重無踰魏徵遣
傅太子慰天下之望羽翼固矣郎拜太子太師徵以疾辭詔答
曰漢太子以四皓爲助我賴公其義也公雖臥病可擬全之（唐書）

遺表書勞

唐太子太師魏玄成薨太宗謂侍臣曰玄成已沒朕遣人至宅
就其書取得表一紙云天下之事有善有惡任善人則國安用
惡人則國亂公卿之內有愛有憎所宜謹慎若愛而知其惡憎
而知其善去邪勿疑任賢勿貳可以興矣朕思之恐不免斯事
公卿侍臣可書之於笏知必諫也

八十守節

顏真卿改太子太師李希烈陷汝州盧杞乃建遣真卿四方所
信若往諭之可不勞師而定詔可公卿皆失色李勉以爲失一
元老貽朝廷羞衆表固留至河南府南尹鄭叔則以希烈反狀
明勸不行答曰君命可避乎既見希烈時朱滔王武俊田悅李
納使者皆在坐謂希烈曰聞太師名德久矣公欲建大號而太
師至求宰相號先太師者真卿叱曰若等聞顏常山否吾兄也
祿山反首舉義師後雖被執詬賊不絕于口吾年且八十官太
師吾守吾節效而後已豈容若等脅邪諸賊失色（唐本傳）

八十如儀

盧鈞守太子太師帝元日大饗公卿於含元殿衙年八十升降如儀（晉
吐鴻臚舉朝咨歎

太子太傅

羣書要語　太傅審父子君臣之道以示之　漢賈誼策　寵極腰銀　榮深佩玉　記室新書　保傅承華　鄭畋制　承華太子門　文選曰　遵彼承華　又曰高步承華　皆謂太子　諸宮○升傳儲宮　曲阜行　姚福太師制　東朝一品行蔣九皐太傅制　東朝太子朝也　文選曰　東朝既建○漢撰名儒任先疏廣晉崇碩德選在山濤　六帖　太子太傅　日就月將　琢磨玉質　言太子有玉之質　琢磨以道也　應邵漢官儀

詩句　灼灼英合　我我德傳　沈約詩言太子　太傅

古今事實

銀章青綬

太子太傅銀章青綬佩蒼玉　輿服志

佩水蒼玉

二傳進賢兩梁冠黑介幘五時朝服佩水蒼玉

諫嗜鮑魚

周文王使太公望傅太子發發嗜鮑魚望曰鮑不登于俎安有非禮之物養太子哉

諫易太子

前漢叔孫通爲太子太傅高帝欲以趙王如意易太子通曰太子天下之本本一搖天下震動奈何以天下爲戲帝曰吾聽公言本傳

視尚書位

梁太傳一人位視尚書令（百官志）

以名臣拜

後漢明帝鄧禹先朝名臣拜太傅

以驃騎領

王充以驍騎大將軍領太子太傅

擇保相材

齊王攸爲太子太傅獻箴太子曰保相之材必擇賢明

爲世儒宗

賀循爲太子太傅時朝廷初建動有疑義宗廟制度皆循所定朝野諮詢一時儒宗矣又循爲太傅爲世儒宗命皇太子親往拜之

執子弟禮

晉東宮舊事皇太子於一傳執子弟禮一傳入見太子詣崇賢門迎太子爲一傳拜合荅拜入坐對坐（張勃傳）

輦導太子

山濤爲太傅講于宣武堂東步輦導太子

躬訓儲宮

晉賀循爲太子太傅詔曰循清貞履道居身以沖約爲本立德以仁遜爲行躬訓儲宮默而化成（中興書）

爲儲訓

傅暢晉公卿禮秩太傅立第又傅書貴以爲儲訓

傳論語

魯論語二十篇太子太傅夏侯勝等傳之論語序

傳不稱臣

魏太傅於太子不稱臣

見而正服

何夔字叔龍爲太子太傅每月朔太傅入見太子太子正法服而禮焉魏志

聞名禮召

吳程秉事鄭元遊蜀交州與劉熙考論大義遂博通五經權聞其名儒之禮召既到拜太子太傅三國志

召對改容

吳張溫少修節操孫權聞之問曰溫當今與誰爲比顧雍曰當今無輩召見召對觀者傾悚權改容加禮拜議郎選曹尚書嘉其太子太傅吳志

召訪政理

唐趙宗儒太和初進太子太傅文宗召訪政理對曰堯舜慈儉而已願陛下守之帝納其言

疾病吟詠

白居易授太子太傅進封馮翊縣開國侯四年冬得風疾伏枕者累月乃放諸妓女素鸞等仍自爲墓誌病中吟詠不輟

皆推石舊

石舊孝文時恭謹舉朝無與比太子太傅缺選可傳者皆推舊

遂爲太子太傅贊子慶循行孝謹元狩元年立太子選羣臣可傅者慶自沛守爲太子太傅
卽拜張佚
顯宗始立爲皇太子詔問誰可傅太子者羣臣皆言陰識可傅士張佚曰今陛下立太子爲陰氏平爲天下平卽爲陰氏則陰侯可爲天下則固宜用天下之賢才帝曰欲置傅者以輔太子也今傅士不難正朕況太子乎卽拜佚爲太子太傅榮爲少傅
後漢桓榮傳

奉鵾爲壽

陳蕃字仲舉爲太子太傅蕃子受爲少傅嘗昌帝置酒太子躬奉鵾以爲壽上甚嘉之後竝上疏乞骸骨詳見總六傳

別案奏對

唐太宗伐高麗高士廉攝太子太傅仍典朝政皇太子下令攝太傅申國公士廉朝望國峯儀刑攸屬寡人忝膺監撫實資訓道此日聽政當屈同楊庶因咨啓以祛蒙蔽但據案奏對情所未安所司宜別以一案供太傅奏服報恩

素服報恩

漢夏侯勝爲太子太傅受詔撰論語年九十卒太后爲勝素服五日報師傅之恩儒者以爲榮漢書

賜第私讌

唐于志寧遷太子太傅常與名僧講論曰臣居關右代襲冀裘周魏以來基址不墜行成等新營在宅

尚少田園於臣有餘乞申私議

太子太保

【摹書要語】保也者謹其身以輔翼之而歸諸道者也文王世子召公爲保書君奭凡三王教世子入則有保記詳見總大傳入則有保○保其身體賈誼疏春宮保民曲阜除文金制春官三太名秩甚尊同上行蘇頌太保制

【古今事實】以開府加劉寔字子真以特進開府加太子太保王隱晉書以特進行

懷帝以荀組爲侍中特進行太子太保晉中興書

能保吾子

後魏顯祖將禪位於京兆王子推陸馥抗言皇太子聖德天基四海屬望臣請刎頸殿廷有死無二父之帝意解語曰馥直臣也其能保吾子遂以爲大保

德道太子

唐蘭瑫爲太子太保太宗曰三師以德道導太子者也禮不尊則無所取法

詣朝五奏

張茂昭憲宗元和二年詣朝五奏乃聽願留不許加兼太子太保

寵異分班

宋朝王溥乾德二年罷爲太子太保故事一品班於臺省之後太祖因見溥曰溥舊相當罷異之即令分臺省班於東西國史

太子少師

古今事實

太子親拜

唐貞觀初李綱爲太子少師爲陳父子君臣之道閒寢視膳之方謹著忘倦太子嘗階確古來君臣孝忠畫節之事綱凜然曰託六尺之孤寄百里之命古以爲難綱以爲易每吐論發言辭色慷慨自不可奪之志太子未嘗不從容禮待又綱有腳疾而不堪踐履太宗令輿入東宮皇太子引上殿親拜之

太子行拜

房玄齡爲太子少師時皇太子將行拜禮禮以待之玄齡厚自推損不敢修謁識者重其禮讓又曰姚崇事當考

議選蕭俛

文宗議選舊德保護東宮乃以太子少師召蕭俛

詔選玄齡

正觀中房玄齡爲太子少師玄齡遜位詔不許太宗因謂侍臣曰太子師保古難其選

分給院錢

王起改太子少師起治生無檢所得祿賜爲畜婢盜有貲不能自存帝詔曰益仙韶院錢議者謂與院匠分給可耻也起頗其

国立国会図書館　請求記号 032-Sy997k
タイトル『新編古今事文類聚前集60巻目2巻後集50巻目2巻續集28巻目1巻別集32巻目1巻附新集36巻外集15巻遺集15巻』
ガラス使用

入二不克一遜

特賜二乘輿一

李綱拜二太子少師一綱素有二腳疾一太宗特賜二乘輿一令二乘至二閤下一數引至二禁中一閒以二政道一

乘馬入省

許敬宗爲二太子少師一乾封初以二年老不一レ能二行歩一特令二朝日乘一馬入二禁門一至二內省一

兩李少師

元和以來宰相有二兩李少師一故以二所居別之一曰二靖安少師一曰二永寧少師一職林

黃瓜少師

後魏郭祚領二太子少師一祚從二世宗幸一東宮一明帝幼弱時一一黃瓜出奉レ之時謗祚者號爲二黃瓜少師一

太子少傅

【羣書要語】少傅奉二世子一以觀二太傅之德行一而審論レ之記漢桓榮之賜二輜車黃山濤之乘一レ小蠻記室新書漢用二名儒一任二先疎一受二晉推一碩德一選在二羊公一孔白六帖宮傳之亞淇水制可領二調護之任一白集行嚴綏制俾登儲副之榮宋朝武表

望二漢故事一

【古今事實】

張良臥傳

太傅少傅並不置朝

国立国会図書館　請求記号 032-Sy997k
タイトル『新編古今事文類聚前集60巻目2巻後集50巻目2巻續集28巻目1巻別集32巻目1巻附新集36巻外集15巻遺集15巻』
ガラス使用

漢高帝謂張良曰子房雖疾彊臥傳太子時叔孫通已爲太傅
張良行少傅事
匡衡爲太子少傅數上書陳便宜及朝廷有政義即議經以對
匡衡即對
言多法義上以爲任公卿
接以賓禮
王倫拜太子少傅朝議太子接少傅以賓友之禮南史
賜以車馬
後漢桓榮字春卿顯宗立爲皇太子以榮爲少傅賜以輜軿乘
馬榮大會諸生陳其車馬印綬曰今日所蒙禮之力可不勉
哉並漢書

賜秉小輦
晉山濤爲少傅拜太子求退帝賜小輦秉之以訓太子白六帖
三世傳東宮
吳諱綜爲太子少傅子榮孫皓時爲太子少傅晉平吳子兼事
元帝亦爲太子少傅自綜至兼三世傳東宮
西面謝太子
孝明帝在東宮武皇帝欲以崔光爲太子師傅光固辭帝令
太子南面再拜宮臣皆從太子拜光北面立不敢荅拜唯西面
拜謝而出乃授太子少傅
秉德履道
山濤轉少傅詔曰秉德沖素心思清通清虛履道有古人之風

国立国会図書館　請求記号 032-Sy997k
タイトル『新編古今事文類聚前集60巻目2巻後集50巻目2巻續集28巻目1巻別集32巻目1巻附新集36巻外集15巻遺集15巻』
ガラス使用

秉德尚義

山公啓事皇太子始之東宮四海屬望保傅不可不高天下之選羊祜秉德尚義克已復禮又尚年少可久其事

外參傳訓

周顗空伯仁拜太子少傅上疏曰臣學不通經智不效官乃欲綏臣內管銓衡外參傳訓質輕蟬翼事重千鈞此之不可不待議而明矣晉中興書

得輔道義

華廣空長駿遷少傅得輔道之義

不言之益

周顗拜少傅詔云有不言之益並晉書

以老乞辭

唐張行成拜左僕射太子少傅未徹四年二月不朝至五月行成懼以老乞身制荅曰古者策免垂罪已之義朕寡德非宰相咎乃賜官女黃金器勅勿復辭行成固請

賜三傑詩

源乾曜為少傅與左右丞相宋璟張說賜宴尚書省帝賦三傑詩以賜並唐書

定二傳拜

何曾議太子少傅當稱臣拜荀顗曰太之與少自二傳之名次爾非於天子有輕重也詔曰秦漢以來舊章廢缺隨時改作其舊不可依用宜准古義遂定二傳不拜

疏受閑雅

疏受爲少傅辭理閑雅

王丹正直

王丹爲少傅名德重於當時 又東觀漢記丹爲少傅寮寀正直

爲太子少傅 魏志

古今文集

雜著

少傅箴爲太子少傅作

箴曰正人在側德義盈堂庖肆先入蘭臺不芳傳臣具計敢告君王

又後魏時爲少傅以調護是職乃作蕭圖 傳立

箴曰愛惜日力寸陰毋荒親賢遠佞飯寢門三至小心翼翼

孟參詢謀計慮問諏咨安樂必敬毋忘戰兢

太子少保

羣書要語 東朝保傅歷代尊榮 自集行儀綬少保制 亞保春坊 洪水

古今事實

知公直士

唐李綱燕太子詹事頃之罷官高祖慢黨之日建成在東宮遣卿輔道尚爲屢致辭平綱頃者陳謝曰云云陛下功成業泰頽自於代臣事太子所懷鄙見復不採納高祖謝曰知公直士勉

弼我兒於是擢太子少保上書太子曰綱備位保傅輒得效愚節殿下飲酒過量非養生道凡爲太子務孝謹以慰上心不宜聽受邪說與朝廷生甚間太子不懌

手勅稱名

李綱爲太子少保高祖以其隋氏名臣甚加優禮手勅未嘗稱名其見重如此 並唐書

賦詩歡會

唐李適之爲右相李林甫寀奏其好酒頗妨政事元宗惑焉乃除太子少保適之遽命親故歡會賦詩曰避賢初罷相樂聖日銜盃爲問門前客今朝幾箇來舉朝服其度量

太常換散秩

長慶中以兼太常卿趙宗儒爲太子少保太常有師乎樂備五方之色非朝會聘享不作焉至是中人掌教坊之樂者移牒取之宗儒不敢違以狀白宰相宰相以爲事在有司執守不令闕白而宗儒憂恐不已宰相懦怯不任事故以散秩

輔臣領東宮

宋朝天禧四年以資政殿大學士王欽若爲司空職如故欽若以輔臣兼領東宮三少品序非便表換秩故有是命

新編古今事文類聚外集卷之一終

国立国会図書館　請求記号 032-Sy997k
タイトル『新編古今事文類聚前集60巻目2巻後集50巻目2巻續集28巻目1巻別集32巻目1巻附新集36巻外集15巻遺集15巻』
ガラス使用

新編古今事文類聚外集卷之二

南江 富大用 時可 編

金陵 唐富春 子和 刊

東宮官部

太子詹事

歷代沿革 秦官 應邵曰詹省也給也 秩二千石 漢因之掌太子家 在長秋上竇娶太后兄子景帝即位爲詹事文帝以鄭當時爲景帝詹事昭帝以霍賢爲詹事成帝鴻嘉三年省 漢 省詹事太子官屬悉屬少傅 魏 復置詹事領東宮衆務 晉 後以保傅位尊不宜親細務武帝咸寧初用黃門侍郎楊珧爲

附 少詹事

国立国会図書館　請求記号 032-Sy997k
タイトル『新編古今事文類聚前集60巻目2巻後集50巻目2巻續集28巻目1巻別集32巻目1巻附新集36巻外集15巻遺集15巻』
ガラス使用

詹事掌東宮之任後省江左復置齊置府領官屬梁陳任總官朝後魏有太子左右詹事北齊東宮衆事無小大皆統之唐置詹事府詹事一人正三品少詹事一人正四品上掌內外衆務糾彈非違總判府事置丞詹事以貳之龍朔改端尹少尹咸亨復舊拱改宮尹神龍復宋東宮官有詹事仁宗升儲並置二人多以他官兼充從三品少詹事正六品元置太子詹事從二品掌知東宮內外庶務統領判院事少詹從四品掌貳詹事

羣書要語儲端任顯東西兩晉茲選特難注儲端太子詹事也

沈約齊安陸碑 官端江總爲宮端分紀詹事彈蕭一宮王璠荅徐孝書 彈違是屬宮肅事於東朝 嗣許王太子詹事制 儲端華重寶冕常司陸陰表 官坊清班自集行張偉制 龍樓上條宋綦制 弼諧儲副必俟才英總務宮端允資忠蓋李寬冊 漢朝選德禮儀峻於寶卿晉代任賢光榮歸於謝琰 博望斷裁之規輿情僉屬承華彈肅之寄任賢斯在並同上 尚居端尹之榮李播制 皇太子震襄青殿日晃春宮驚紫谷之英振洛笙之響自非器上白實韻同明月何以延芳並之苑挿羽瓊條寶夏戚貴於西京陸畔風嘉於東國伊人之美方曰可舉孔稱圭表

古今事實

青綬

晉詹事品第三銀章青綬絳朝服兩梁冠

衣錦

唐張行成轉太子少詹事太宗東征太子於定州監國即行成本邑太宗謂行成曰迭公衣錦還鄉於是令有司祀其先人墓

雅意墳史

劉憲遷太子詹事時玄宗在東宮雅意墳史憲曰殿下儲副非以尋章摘句要通大意而已侍讀儲元亮經明行修宜召問以察其言

妙選賢材

晉武帝以王恭為太陽尹領太子詹事恭議表曰今百王儲始建四方是式總司之任崇替所由宜妙選賢材盡一時之勝

霸以經授

孔霸宣帝時以經授太子為詹事漢書

斑上書諫

姚斑遷詹事兼左庶子節愍太子稍失道斑凡四上書諫中宗嘉歎焉

據禮當集

馮定改太子詹事鄭覃兼太子少師上曰欲會尚書省定擬禮當集詹事府論者多其正

征羌有功

晉謝琰征羌有功為輔國將軍領太子詹事

勇得詹事

張談女嫁盧氏嘗為勇盧公求官俄父下朝而問焉父不語但指指承龜而示之父歸告其夫曰勇得詹事矣

弟代詹事

鄭鋭字利用爲太子詹事鋭辛弟代爲詹事不得詹事

羊琇以與武帝同年相愛常謂帝曰若得天下用我爲領護軍太子詹事武帝即位琇但爲左衛將軍不得詹事也

貢外詔歸

嚴挺之徙絳州帝顧林甫曰挺之安在此其材可用林甫召其弟損之曰天子視絳州厚要當以事自解歸林甫見上且大用因給挺之使稱疾挺之奏挺之春秋高有疾幸得閑官自養帝恨叱父之乃以爲貢外詹事詔歸東都

長史屈除

高宗爲皇太子轉李勣太子詹事右庶率太宗謂曰我兒新登儲貳卿舊長史故有此除雖屈階資可勿怪也並唐書

弼諧審斷

唐李綱爲太子詹事太子嘗遊有進魚者太子使膾之唐儉趙元鼎自言其能太子曰操刀瞻腥和鬥味公等善之若弼諧審斷則屬綱矣

文華無籍

陳後主在東宮欲以江總爲詹事孔奐曰江總有潘陸之才而無園綺之實輔弼儲貳切謂非宜後主深以爲恨乃自言於宣帝將許之奐乃奏曰江總文華之人今皇太子文華不少無籍於總如臣愚見願選敦重之才以居輔道帝曰誰可奐曰都官

尚書王廓代有士德立性敦敏可以居之後主時在側乃曰廓主泰之子不可居太子詹事與又曰宋朝范曄即范泰之子亦爲太子詹事後主固爭之帝遂以總爲詹事

古今文集

雜著

辭免兼太子詹事奏狀　周必大

錫命自天揖遜無所臣竊惟儲端華重今昔所同漢晉賢質樸篤學始膺委任唐李勣至於舊長史屈階資而爲之近歲以來非老成端諒然爲世所推則必於近臣中擇嘗任王府講讀及宮僚者就兼是職苟或異此寧虛厥官如臣不肖行能淺薄既無素望又非舊人駿預選抡實駭群聽此臣所以彷徨震怖不敢自恕而但已也伏望陛下重清宮之屬軫黃屋之思勿以反汗爲難而以掄材爲急朝多英望亦有舊僚改而命之庶叶公論具輸懇悃必冀矜從

左右諭德

歷代沿革　唐龍朔中置左右諭德各一人掌侍從贊諭職擬常侍掌諭皇太子以道德隨事諷贊皇太子朝宮臣列侍左右階出入騎從　宋東宮官有左右諭德建儲則置否則闕仁宗神宗欽宗升儲皆置二人並他官兼乾道置一人惟除左不除右　元置左右諭德掌諭道德侍從文章之事

羣書要語　東宮之有諭德猶上臺之有諫省清班優秩所選非

軽（去）白集元稹制東朝諭導杜牧除郎錺制就列宮坊申替諭之
美白居易行崔承寵制

詩句直道侍太子昌言沃寢聰（文選）

古今事實

卿是東蔡

唐德宗拜崔苹爲諭德苹對東宮曰臣不識朝廷典故見殿下
合稱官否東宮曰卿是東蔡
公可大用

宋朝仁宗在東宮魯質肅公宗道爲諭德一日真宗召使者及
門而公不在移時乃在肆中飲歸中使遽先入白乃與公約曰
上若怪公來遲當託何事公曰但以實告中使曰然則得罪公

曰飲酒人之常情欺君臣子之大罪中使嗟歎而去真宗果問
使者具如公對曰此奇公以爲忠實可大用言行録

楊汝礪兼

楊礪字汝礪真宗爲襄王以礪爲記室王甚重之東宮建兼右
諭德真宗即位召入翰林爲學士東都事略

陳彭年擢

陳彭年升擢

陳薦字彭升神宗爲潁王薦爲王府記室參軍神宗爲皇太子
擢右諭德

左右衛率府率

歷代沿革衛率秦官屬詹事漢因之後漢王門衛徼循衛士而

屬火傳魏因之晉武帝建東宮置衛率初曰中衛率太始五年分爲左右衛率各領一軍後又置中衛率是爲五率宋元嘉中置太子右衛率永初元年置太子後衛率梁左右衛率各一人隋左右衛各置率一人副率二人掌宮兵仗羽衛之政令右衛率府率各一人副率各一人掌東宮兵仗羽衛之政令總諸曹之事宋太子諸率府從七品元置太子左右衛率府率掌同衛尉導從儀仗事

羣書要語凡太子出前衛率道在前黃麾外左右二率從狹道輿車後衛率從在鳥皮外並帶戟執刀其服並視左右衛將軍晉志凡正至太子朝宮臣率其屬儀仗爲左右廂之護衛出入如國導之法唐職官志

身居二職

李太亮拜左衛大將軍十七年晉王爲皇太子東宮寮屬皆盛選宮臣以太亮兼太子右衛率俄兼工部尚書身居二職宿衛兩宮甚爲親信太亮每當直必通宵假寐太宗勞之曰當公宿直我便安臥

品爲第三

隋宇文述每與晉王謀事及晉王爲皇太子乃以述爲左衛率舊令率官第四品以述素貴遂進率品爲第三其見重如此

文武信義

太子左率缺宜得其才無疾患者城陽太守石崇忠謹有文武

国立国会図書館　請求記号 032-Sy997k
タイトル『新編古今事文類聚前集60巻目2巻後集50巻目2巻續集28巻目1巻別集32巻目1巻附新集36巻外集15巻遺集15巻』
ガラス使用

河東太守焦勝清正著信義皆其選也山谷啓

清和理正

車騎將軍荀悝山濤舉之爲太子右衛率稱清和理正從容顧問動可觀采真侍衛之美者

褚裒才藝

譙夾幼失父以才藝堪幹立名盧宗卽位徵拜屯騎校尉遷太子左衛率晉中興書

郗儉風神

郗儉爲太子右衛率恢長八尺美鬚髯風神魁梧烈宗異之卿當獨步

徐陵父摛爲左衛率又表叔爲太子左衛率謝莊爲太子中庶子時南平王獻赤鸚鵡普詔羣臣爲賦叔文冠當時作賦畢示莊及見莊賦歎江東無我卿當獨秀我若無卿亦一時之傑遽隱其賦

書責遊巖

唐蔣儼除太子右衛副率時徵隱士田遊巖爲太子洗馬在宮無所補儼貽書責曰足下負巢由之峻節傲唐虞之聖主養煙霞之逸氣守林壑之遁情主上屈萬乘之重申二顧之榮遇子以商山之客待子以不臣之禮將輔導儲貳漸染芝蘭爾皇太子春秋鼎盛聖道未周足下受調護之寄是可言之秋唯唯而無一談悠悠以卒年歲遊巖不能荅

謀慶賈后

胥劉卞爲憨懷太子左率知賈后必害太子乃間張華華曰君欲如何卞曰東宮雋乂如林四率精兵萬人公居阿衡之任若得公命皇太子因朝使録尚書事廢賈后於金墉當黄門力耳華曰廢立大事又非所能賈后徵聞遷卞爲雍州刺史卞恐詐乃飲藥卒

僕正

歷代沿革 僕秦官 漢 世太子五日一朝非入朝日遣僕及中允旦入請問起居 後漢 太子僕一人千石主車馬職如太僕 晉 詹事屬官有太子僕銅印墨綬進賢兩梁冠絳朝服品第五主輿馬兼主親族如太僕宗正 宋 齊 品服同家令從駕乘安車次家令 梁 陳 太子僕視黄門 隋 僕寺置一人 唐 龍朔中改僕寺爲馭僕寺改僕爲大夫掌車輿騎乘儀仗之政令及奏葉之禮物辨其次序與其出入而供給之 元 置太子僕正掌車正牧马前儀物事又太子副僕正掌試僕正

古今事實

柳肅面折

隨柳肅遷太子僕太子廢坐除名爲民大業中帝興役達語及庶人罪狀達曰柳肅在宮大見疎斥帝問其故荅曰學士劉臻嘗進章侃太晝於宮中爲巫蠱事肅知而諫曰殿下帝之冢子位當儲貳誠在不孝無患負疑劉臻書生鼓搥扈吾適足以相誣誤願陛下勿納之庶人不悛他日謂臻曰汝何故漏洩使柳

勸知之令面折我

左拾貝善

歷代沿革 唐置左贊善大夫正五品上掌傳令諷過失贊禮儀以經教授諸郡王龍朔二年改太子中允爲之咸亨元年復置中允而贊善大夫不改又加置五人職擬諫議掌翊贊太子以規諷也皇太子出入動靜苟非其德義則必陳古以箴焉 宋贊善皆緣舊制除授而無職司 元置大小十左贊善掌道德待從文章之事

古今事實

先諫官言事

唐白居易授太子左贊善大夫七月監殺宰相武元衡居易上疏論其寃急請捕賊以雪國耻宰相以官官非諫職不當先諫官言事會有素忌居易者捃摭居易言辭浮華無行貶江州司馬

左右監門

歷代沿革 元文帝置擬監門將軍各有直長十人左右監門率各一人副率二人掌諸門禁煬帝改爲宮門候 唐左右監門率府掌東宮禁衛之法凡東宮諸司應以籍入于宮殿者皆本司具其官爵姓名牒門司門司送于監門監門之主與判曹即署送于門司門司會之同則聽入凡東宮內外門之守

者並司其出入凡財物器用之出入於宮禁者皆以籍傍爲
據左右監門以出入之若皇太子出入則依令籌之法率其
屬於牙門之左右以爲捍守番拱中敗左右監門率爲鶴禁
衛宋亦有左右監門元因之各掌門衛禁

典儀

附 贊儀

歷代沿革 秦置典中燕子員漢太子太傅屬官有燕子後漢因之
魏晉太子詹事有中燕子各四人石擬散騎侍郎品第五絳
朝服武冠平巾幘掌禁令糾正違闕侍從左右儐相威儀盡
規獻納奏事文書皆典綜之釋奠中燕子扶左燕子扶右隋
唐燕子之職掌侍從贊相禮儀駁正啓奏元有太子典儀掌

司贊禮儀事

侍正

附 侍丞

歷代沿革 齊太子有內直梁有內主璽主衣扶侍等局各置有
司以承其事陳因之隋門下坊領內直監周因之職擬尚輦
奉御龍朔二年改太子內直郎掌符璽緻扇九案衣服之事
元置太子侍正掌冠帶衣服左右給使之事丞隨侍正輔丞
之事

典食令丞

附 掌領令丞

歷代沿革 漢詹事屬官有食官令長丞後漢太子少傅屬官有

太子食官令一人秩六百右主飲食

宋 中庶子屬官有食官令齊詹事屬官有食官令職儀食官令一人掌廚膳之事建元中置食官丞四人梁 庶子有食官局食官丞梁 陳因之後魏 五品上北齊 令丞又別領置局酒局丞太子食官丞一人門下別置典膳局監丞各二人隋 改爲典膳正家令寺統食官令丞唐 食官署令一人從八品下。掌領膳之事丞二人爲之貳從九品下元 置太子典食令典食丞掌侍奉有饌又掌飲丞各一人掌奉香藥酒等事

古今事實

減膳上書

唐刑文偉遷太子典膳丞時孝敬在東宮嘗宴見文偉

輒減膳一書曰竊見禮記曰太子既冠成人免於保傅之嚴則有司過之史徹膳之宰史之義不得不司過宰之義不得不徹膳不今皇帝式稽前典姒簡衆後自庶子已上至諮議舍人及學士侍讀等使稟佐殿下以成聖德近者以來未甚延納談議不狎謁見尚稀二朝之後但與內人獨居何由發揮聖智使虧哲文明者乎今史雖闕官掌當奉職忝備所司不敢逃咎謹守禮經輒申減膳太子荅曰顧已庸虛早尚墳典每欲研精政術極意書林但在幼年未閑將衛竭誠恥詢因即損忘比日以來風虛更積中奉恩旨不許重勞所以憂闕坐朝瞬垂學緒公潛申最戒式薦忠規敬尋來諭良符宿志自非精思審諭義均弼諧豈能進此藥言形於簡墨撫躬三省感愧兼深文偉自此益

知言

司經

歷代沿革 晉太子詹事屬官有洗馬八人掌皇太子圖籍經書職如謁者局准秘書品第七班同舍人下絳朝服進賢一梁冠黑介幘宋亦置八人梁八人班第六正七品陳因之北齊二人從五品上隋門下坊司經局置四人從五品下唐因之龍朔二年改爲太子司經大夫咸亨元年復舊神龍二年改司經局曰桂坊罷隸左春坊領崇賢館二年改司經大夫曰桂坊大夫糾正違失掌經史子集四庫圖籍刊緝之事正本副本貯本以備供進凡天下之圖書上於東宮者皆受而藏之元有太子司經又有副司經掌經史圖書讎校等事

古今事實

才望充職

梁庾於陵拜太子洗馬詹東宮官屬通爲清選洗馬掌文翰尤其清者近代用人皆取甲族有才望者時於陵與周捨並擢充此職武帝曰官以人而清豈限以甲族時論美之

文雅登朝

荀遂字道玄拜太子洗馬戴若思特見欽重作詩頌之曰洗馬荀道玄既累葉重光才經文雅所以弱冠登朝荀氏家傳

童蒙作尊

江統字應元召補洗馬每有疑滯大事輒上表奏議輒爲同官所推當爲之作草文士傳

俸料由已

唐常袞爲相先是百官俸料寡薄袞與宰相楊綰奏請加之時韓滉判度支袞與滉各聘私懷所加俸料厚薄由已太子洗馬實司經局長官文學爲之貳袞有親戚任文學者乃給十二千而給洗馬十千其輕重任情如此

侍藥 附 奉藥

歷代沿革 隋 門下坊領藥藏局有監丞各二人正七品下侍藥四人 隋 門下坊領藥藏局監丞二人侍藥四人正七品下

監正七品下 唐改爲太子藥藏郎掌和劑醫藥之事永昌元年改爲尚藥局貳凡皇太子有疾命侍藥入診候以議方藥應進藥命藥僮擣篩之侍藥和成之將進官臣監嘗之侍藥太子奉藥掌承奉醫藥之事

都監 附 同監

歷代沿革 晉有太子寺人監員 隋文帝始置太子內坊有典內等員 唐典內掌東宮閣內之禁及官人粮廩賜予之出入凡任典直以儀式導客主之儭序任閤帥以門戶任內閹以出入任給使以徼扇任內廐以車輦任典事以羊馬典內統而監主之 元有都監同監掌東宮閣內儀物等事

司倉 附 副司倉

歷代沿革 後漢太子少傳屬官有太子倉令一人六百石主倉穀 魏晉已下無聞 後魏第五品中北齊家令寺領典倉署令丞 隋典倉丞二人 唐典倉署令一人掌九穀入藏之教及醯醢盖器血燈燭之事舉其名數而司出納凡諸園圃樹藝者皆受令焉丞二人判署事 元置太子司倉副司倉掌倉出給及薪炭等事

家令

歷代沿革 家令秦官屬詹事 漢太子食湯沐邑十縣家令主之 後漢太子少傳屬官有家令秩千石主食庫飲食職比廷尉 魏因之 晉家令品第五銅印墨綬進賢兩梁冠絳朝服 宋齊 清流皆不爲之 隋煬帝改家令爲司府令 唐改爲家令寺龍朔二年改家令寺爲官府寺家令爲官府大夫 元置太子家令掌司禮儀法等

職書要語 張曼曰太子稱家故曰令 家令之職掌皇太子飲膳倉儲庫藏之政令總食官典倉司藏二署之官屬凡皇太子備禮出入則乘輜車具威儀先諸臣以導引若祭祀賓客則供酒食以爲獻主 六典 太子家令主倉穀飲食職似司農少府 後漢百官志本注 太子家令主內茵褥牀几諸供帟之物及官奴婢月用錢內庫鹽米車牛刑獄 宋書

古今事實

以智囊稱

漢鼂錯上書言人主所以尊顯功名揚於萬世之後者以知術數也皇太子材知高苛然於術數未有所守上於是拜錯爲太子家令以辨得幸于太子太子家號曰智囊

以賢良舉

疏受以賢良舉爲太子家令

補吏部郎

晉武帝詔曰太子家令陸亮有忠心可補吏部郎

諫出遊觀

諫周後主爲太子以周爲家令後主頗出游觀增廣聲樂周上疏諫曰昔王莽之敗豪傑並起跨州據郡欲弄神器世祖初入河北賢才智士思望所歸未必以其勢之廣狹惟其德之厚薄也蜀志

特被親遇

齊文惠太子入居東宮沈約爲步兵校尉管書記時中宮多士約特被親遇每日一入見影斜方出尋遷太子家令

文號宮體

梁徐摛屬文好爲新變不拘舊體爲皇太子家令兼管書記文體既別春坊盡學宮體之號自斯而起

婢識家令

沈約嘗侍宴梁武帝有效婢師是齊文惠太子宮人帝問識座

中客否曰唯識沈家令約伏地流涕帝亦悲焉爲之罷酒

司藏

歷代沿革 晉家令主物吏四人 梁廉子屬官有錫賜庫局又有東宮衛庫 北齊家令寺領司藏署令丞 唐司藏令一人掌庫藏財貨出納營繕之法式丞二人判署事 元置太子司藏副司藏掌庫財貨出入之事

南江 富大用 時可 編

金陵 唐富春 子和 刊

睦親府部

判睦親正事

歷代沿革 判睦親正事郎 宋之太宗正司也自仁宗景祐二年始置大宗正司以皇兄汪寧節度使允讓皇侄彰化軍留後守節同知大宗正事時宗室子孫衆多聚居大第故于祖宗後各擇一人知宗正事令教睦之違則糾其失焉元豐官制行詔大宗正司不隸六曹大宗正以宗室團練以上有德望

国立国会図書館　請求記号 032-Sy997k
タイトル『新編古今事文類聚前集60巻目2巻後集50巻目2巻續集28巻目1巻別集32巻目1巻附新集36巻外集15巻遺集15巻』
ガラス使用

者爲之次丁人爲同知從高屬尊者爲判掌糾合族屬而訓
之以德行道藝受其詞訟而糾正其愆違有罪則先劾以聞
法例不能決者同上殿取裁凡宗室服屬遠近之數及其賞
罰規式皆總之屬有記室丁人掌牋奏講書教授丁有二人
分位隸授蕭領小學之事宗簿元年蔡京請宗室非袒免親
以下兩世欲於西京南京遷輔每處置敦宗院光宗即位政
爲睦宗院元置屬親府掌敦睦糾率宗屬欽奉王事有判睦
親正事以宗室中屬尊者充又有同判睦親正事同簽睦親
正事並以宗室充又置睦親正丞及知事諸睦親將軍副將
軍檢法等員

羣書要語　以親九族九族既睦書堯典　周家忠厚故能內睦九
族詩行葦　親親以睦伐木三章九親別疎睦之族張晉傳整訓
屬族次第昭穆杜牧行李文學制選諸近屬之尊董我太宗之
秩曾子宣行宗晟制　司典屬籍克有令名東坡除宗晟制惟我
公族統于太宗崇敘訓辭創宏規於文祖錢勰除宗晟制總訓
齊於屬籍宗景制惟時賢亮司我本支胡文恭行宗彊制董正
宗牒賜允弼諧首秉宗司同上資大德之夙成賴九宗之治正
胡文恭集　董正宗籍賜允弼內以糾正於宗支元厚之除宗伯
制

古今事實

領宗正務

李勉都領宗正之務兼侯家傳

定讀書規

治平元年判太宗正事允弼言詳定到皇親讀書等賞罰規式。詔依所定次第施行

訓導行藝

神宗太宗正司同知官各一人以宗室團練使以上充掌宗室之教法政令以行藝訓導而敦睦之受其辯訴之事而糾其失違罪即先劾以聞即法例有疑不能決者同上殿取裁

舉劾過失

景祐二年二月太宗正司言皇族凡有違越過失請從本司舉劾從之

置自訟齋

趙宣簡公不息字行仲知太宗正事始置自訟齋請賜書使宗室自警焉

築聞義堂

英宗在藩邸凡宗室人材能否皆詳知之頗賢宗惠及即位擇宗惠爲同知大宗正事告以選任之意宗惠乃即所居築室曰聞義日與學士大夫講肄其間以身倡率宗屬

焚劄子揀

趙不息爲太宗正司時歲大旱十日進九劄子上即施行退而焚其揀上知其忠親信之宴禁中公前爲壽上令公滿酌飲之醺謂皇太子及嗣濮王等曰此賢宗室也　葉水心集

詳酌奏請

至有過者讀焉奏修宮學添弟子員訓勉宗室先教養後法戒焉其秀傑者數十人多至通顯所論天下事尤多

景祐二年始置太宗正司以允讓與守節同領其事凡有奏請不得專達必宗正司詳酌而後以聞所以勉進其敦睦而糾正其愆失也

賜鞍馬

皇祐二年以允讓知太宗正事守節同知太宗正事仍賜襲衣金帶鞍馬時宗室子孫衆多方聚居於大第故於祖宗後各擇十人令敦睦之違失則糾正焉凡宗室奏陳先委詳酌而後聞仁宗實録

賜甲第

仲忽入判太宗正事薇宗賜之甲第建親賢懋功之閣以示寵仲忽鯁亮端毅動循禮法立宗司法式四朝國史

父子司宗

元豐七年以宗景知太宗正事先是宗景父允弼司宗久故神宗復選而用之使諭其母先王久司宗正德及皇族今命而子繼之夫人宜多慰也四朝國史宗景

古今文集

雜著

增置同知太宗事詔

其略曰夫明德以親九族正家而刑萬邦古先哲王罔不由此朕嗣守丕業率循舊章惟星禹之敦和命宗臣而董正念其性本於仁厚宜審學以勤修顧其日益於衆多必增貢而統理庶乎協贊其職並修厥官式乎休以副予意

国立国会図書館　請求記号 032-Sy997k
タイトル『新編古今事文類聚前集60巻目2巻後集50巻目2巻續集28巻目1巻別集32巻目1巻附新集36巻外集15巻遺集15巻』
ガラス使用

賜王僎辭免太宗正司不允詔

朕惟卿資禀宗室之英擁將旄之重彈統盟於庶族用蕃釐於行朝庶籍本枝之強求圖籙兇之固雖中外屬詰危之會而職休惟同姓之均盡體詔恩即抵官守黎辭堅之語朕未敢聞所乞宜不允故茲詔示想宜知悉

睦親正丞

歷代沿革　神宗熙寧三年置丞三員以異姓朝臣充都官員外郎張稚圭知永事光禄寺丞李德初同知永事神宗疑用異姓王安石言前代宗正固有用庶姓時乃録春秋時公族大夫事神宗曰此雖無前代故事行之何害安石曰聖人創法不必盡循前代所已行者於是召稚圭對而命之元豐五年詔大宗正永中書省奏差以文臣京朝官知元置丞三人因舊制也

故事　掌書妄語晉永理籍慶元制爰押訓務往分紏正同上贊治公姓人無間言曲阜集知大宗正丞崔公慶制

古今事實

相不能屈

田畫字承君人物雄偉議論慷慨俱有前輩之風入爲大宗正丞承宰相魯布欽收置門下不能屈言行每自守無詘

曾怙少事楊時謝良佐陳瓘得存心養性之學及爲大宗正丞

秦檜專政十未知以取妻官階自守無所詘
條上五事
知太宗丞謝汝上宗室五事曰舉賢才以強本支更法制以除煩苛擇官師以專訓導繼封爵以謹傳襲修圖牒以聯親疎詔內外從官各舉宗室一人始立法大嚴學官又闢襲封之典遂廢宗正有等無官故汲言之時用汲議惟襲封食

古今文集

古詩

送王龜齡赴越州宗丞

冊府號稱北二時聚奇材嗟我雖未至尚及相追陪胡子眞老驥元黃蓋龍媒爾來厭名韁屢蹈遊九垓王子乃汗血疑是曲

周必大

極徠忠精貫日月聲名震陪僊君主市駿骨得此七尺騅秣以天山禾貯之黃金臺王勒繡羅鞍映帶文錦韉謂言開道路亦復薄蓬萊乞歸丞相府連月書百回東郊治公姓笑渡濤江靈奉身信美矣體國安在哉帝家十二閑何嘗列駑駘遲子復立效來歸勿徘徊

新編古今事文類聚外集卷之三十二終

南江 富大用 時可 編
金陵 唐富春 子和 刊

王府官部

總王府官 附 傳 府尉 司馬 記室參軍

文學

歷代沿革 漢帝子爲王王國置太傅相中尉各一人後每國置郎中令一人 晉諸王國大國有三卿左右常侍侍郎 梁皇弟皇子府置師長史司馬從事郎中諮議及掾屬錄事記室中兵等參軍及文學主簿功曹等員副王府簉王府則減後齊王位列大司馬上置師一人餘官大抵與梁不異 隋親王置

国立国会図書館　請求記号 032-Sy997k
タイトル『新編古今事文類聚前集60巻目2巻後集50巻目2巻續集28巻目1巻別集32巻目1巻附新集36巻外集15巻遺集15巻』
ガラス使用

師友各一人文學二人長史司馬諮議參軍椽屬各一人主簿二人餘事功曹記室等各一人唐親王府傳一人諮議參軍及長史司馬掾屬主簿錄事諸曹各一人文學記室典籤各二人宋王府師傅係以燕官爲之而無定員又有翊善直講贊讀記室及諸王宮太小教授等官元止置傅府尉司馬文學記室參軍

傅　漢高祖初置諸侯王有太傅輔導王魏晉因之宋齊梁陳皆爲師後魏諸蕃王各有師傅北齊唯置師隋皇叔昆弟皇子爲親王者置師唐因之開元改爲傅五代後唐長興四年以秘書監劉贊爲之宋有其官而無定員正三品元傅府尉司馬掌師範輔導參議可否

府尉　漢諸王國有王尉魏晉宋齊梁陳北齊並有中尉隋因之尉唐因之置二人正九品下掌分判國司事宋無其官元置府尉從五品掌警嚴侍從檢校門禁總統府中事

司馬　司馬主兵官宋齊諸王領鎮者各置一人梁陳後魏北齊隋並與長史同置唐因之置二人從四品下掌統理府寮紀綱職務宋有其官名而無定員元司馬從六品掌同府尉之事

文學　漢公府州郡並有文學員晉宋齊梁陳諸王始有文學員晉因之班第五從七品後魏六品上北齊因之隋唐親王府置二人從六品上掌讚校典籍侍從文章宋置元復舊制從七品

国立国会図書館　請求記号 032-Sy997k
タイトル『新編古今事文類聚前集60巻目2巻後集50巻目2巻續集28巻目1巻別集32巻目1巻附新集36巻外集15巻遺集15巻』
ガラス使用

記室參軍　漢二公及大將軍皆有記室令史主上章奏板書記　魏太祖輔漢以陳琳阮瑀管記室軍國書檄名二十人所作　晉諸公及位從公已上並置　宋諸公府置　梁陳公府及王府皆置　北齊因之　隋唐親王嗣王府置掌表啓書疏　宋太平興國中置政和中以參軍行軍之際所稱詔除參軍亦完復舊名正八品

古今事實

有名必至　以下係傳

皇太子纘求乞自退封東海王故重選官屬以杜林爲傳從駕南巡待時諸王傳數被引命或多交遊不得應詔惟林守慎有名必至特受賞賜又辭不受帝益重之　後漢

盡忠輸諫

吳儀字子羽南陽人一官初立儀以本職領魯王傅儀嫌上官相近乃上疏以魯王兼資文武爲國藩輔一官宜有降殺正上下之序明教化之本書二四上爲傳盡忠動輸規諫　吳志

撰贊自傳

趙贊爲秦王傳秦王從禁樓兵而騎言者請置師傅以傳之大臣畏王請贊盡忠規諫事上勤與人恭不治產業不受施惠爲屋舍才足自容鄰家有起大宅者權出望見問大室者誰將至矣　五代史

知儀必儉

吳儀爲魯王權傳盡忠規諫事上勤與人恭不治產業不受施惠爲屋舍才足自容鄰家有起大宅者權出望見問大室者誰

国立国会図書館　請求記号 032-Sy997k
タイトル『新編古今事文類聚前集60巻目2巻後集50巻目2巻續集28巻目1巻別集32巻目1巻附新集36巻外集15巻遺集15巻』
ガラス使用

左右對曰以吳儀家權曰儀儉心非也問果他家吳志

治官廉節 以下係府尉

孔申公弟子爲博士十餘人孔安國至臨淮太守徐偃爲膠西中尉其治官皆有廉節稱其好學 史記

論語同異

淮陽王宣帝愛子嬖異其子欲以嗣王特寵自驕乃用韋玄成爲中尉以輔導之受詔與蕭望之等論五經同異於石渠閣 三輔決錄

號將軍

梁孝王招延四方豪傑齊人公孫詭多奇計初見曰賜金官至中尉號公孫將軍 前漢

思中尉

劭弘字德裕時景帝爲琅琊王請弘爲中尉弘體素方嚴儀度甚偉雖私門接對悉委身隨使者潛至舍令使者進曰王有令弘徐理鬢冠慶俯伏盡禮然後讀之王與使者羣立瞻聽歎曰古人稱不愧于屋漏其弘中尉乎吾乃逆詐以試長者豈不陋哉王虛心受納忻宴言話晝夜無休弘乃上書諫王書讀三四矍然失色後謂左右曰思弘中尉之言使人于今毛竪 前後

毋爲王吏

王吉爲昌邑中尉以數諫王得減死髡剔爲城旦舂 前漢

方外司馬 以下係司馬

後魏王諦爲常山王司馬莊并州雖戎馬填間未嘗以世務爲

累良辰美景嘯詠遨遊登山臨水以談燕爲事士人謂之方外
司馬　北史

驢府司驢

謝超宗爲黃門郎以失儀出爲南郡王中軍司馬入問曰承有
朝命定是何府超宗怒望答曰不知是司馬爲是司驢阮是驢
府正應爲司驢有司奏以怨望免禁錮十年　南史

諫王不法

蘇良嗣高宗時爲周王府司馬王年少不法良嗣數諫甚見尊
憚

吾子賴卿

劉惔之拜相王府司馬帝謂曰卿家忠孝吾子賴卿師矩冀達

在麻不扶而挺也

善詩賦　以下係文學

晉諸公贊扶風王年八十聰明善詩賦中表奇之魏烈祖以爲
齊劳王文學

善辭藻

竟陵王子良開西邸招文學士傅亮謝瞻謝靈運顏延之王僧孺虞義丘國寶蕭文琰丘令
楷江洪劉孝孫並以善辭藻游焉

不取貴遊

齊衡陽王好學善屬文武帝謂王倫曰衡陽王須文學當使章
實相稱不得止取貴遊子弟而已乃以太子舍人蕭數爲文學
南史

国立国会図書館　請求記号 032-Sy997k
タイトル『新編古今事文類聚前集60巻目2巻後集50巻目2巻續集28巻目1巻別集32巻目1巻附新集36巻外集15巻遺集15巻』
ガラス使用

精選賞友

晉鄭表魏武帝初封諸子爲侯精選賞友表與徐幹俱爲臨菑文學

察王舉措

山中恭王奏每讀書文學左右常恐以精力爲病數諫止之然性所樂不能廢也文學方輔相與言曰受詔察王舉措有過當奏及有善亦宜以聞不可匿其美也遂共表稱陳奏美奏聞之大驚責議文學曰修身自守常人之行耳而諸君乃以上聞適增其負累也魏志

作富貴箴以下係記室參軍

孫臯傳字幸老遷昌王府記室參軍王禮之問終身之戒臯爲陳諸侯之孝作富貴箴

陳進退節

神宗封淮陽王頵王韓維皆爲記室參軍王每事咨訪維悉心以對至拜起進退趨揖之容皆陳其節四朝國史

專掌文疏

東海王越以孫惠爲記室參軍專掌文疏每造書檄越嘗驚嘆催之應命立成吳志

面叱巧令

竇廆爲晉府記室參軍判官每諸王宗室宴集談笑竟日廆聲下氣褒讚捷給俛叱曰賈氏子何巧言令色之甚獨不愧于心邪楊文公談苑

国立国会図書館　請求記号 032-Sy997k
タイトル『新編古今事文類聚前集60巻目2巻後集50巻目2巻續集28巻目1巻別集32巻目1巻附新集36巻外集15巻遺集15巻』
ガラス使用

不可得而親疏

薛元敬薛收及族兄德音齊名世稱河東三鳳收爲長雛德音
鸞鸑元敬年最少爲鵷雛武德中爲記室元敬謹畏未嘗申歎
曲於房杜如晦歎曰小記室不可得而親不可得而疏

不可有功名心

韓維字持國神宗初就外傅以維爲王府記室神宗嘗與維論
天下事語及功名維曰人之功名因事始見人不可有功名心
神宗稱善國史

新編古今事文類聚外集卷之四

新編古今事文類聚外集卷之五

南江　富大用　時可　編

金陵　唐富春　子和　刊

節使部

節度使

歷代沿革古方伯連帥之職後漢劉虞爲幽州牧就拜大司馬
公孫瓚討烏桓詔令授虞節度晉代吳詔王守受杜預王渾
節度晉自武德至天寶以前邊防之制其軍城鎮拳捉皆有
生而道有大將一人曰大總管已而又曰大都督至太宗時
行軍征討曰大總管在其本道曰大都督自高宗永徽以後

国立国会図書館　請求記号 032-Sy997k
タイトル『新編古今事文類聚前集60巻目2巻後集50巻目2巻續集28巻目1巻別集32巻目1巻附新集36巻外集15巻遺集15巻』
ガラス使用

都督帶仕持節者謂之節度使然猶未以名官景雲二年以
賀拔延(嗣)似充河西節度使自此以後接平開元天寶之間朔
方隴右河東河西諸鎮皆置節度使緣邊之地凡八節度外
任之重無比焉至德以後天下用兵中原刺史亦循其例受
節度之別若諸州在節度使內者皆節度焉宋節度使並兼
管內官察處置等使以本州刺史長史爲節度官察等使不
臨本部者以它官知判州府事防禦團練使刺史不赴本任
亦如之故事節度使不帶使相位在卿監下至乾德五年升
節度使班在龍墀內金吾將軍上無定員恩數與執政同初
除鎖院降麻禮尤異焉(去聲)祖宗以待宗室近屬外戚國壻年勞
久次若外任除殿帥(去聲)始授此官亦止一員或有功勳顯著任

帥守於外及前宰執拜者不輕受政和以後宦官秉旄鉞者
蓋公負戚里以濫恩破格橫選者亦時有之政和二年詔節
度使以下更不帶持節字只稱某軍節度使元祐官品令節
度使從二品元節度使正四品
羣書要語元戎十乘詩總元帥之任殿天子之邦六(去聲)節制諸
侯紲(去聲)繩刻郡重鎮雄藩分麾(去聲)授律見牙(去聲)木任外威
寄轅門幕府將星人傑鎮撫方城以將王室有國柱石
王爪牙旌旗重寄河洛要沖蘊佐命之才有(去聲)今邦之任
偶唐虞之代立方邵之勳(並同上)幢牙昔蠡金帛析羽(旄旌幾制)施
旛遂(柳宗元集)寵任麾鉞(楊炎志)入參廟筭出總師干(李受志)

国立国会図書館　請求記号 032-Sy997k
タイトル『新編古今事文類聚前集60巻目2巻後集50巻目2巻續集28巻目1巻別集32巻目1巻附新集36巻外集15巻遺集15巻』
ガラス使用

授鉞開府殿我南邦白集設壇而拜授鉞而征持衛義之印節拜軍中授岑彭之節行於闔外元集初司戎鉞文集限守戎律同上統節制之師貞吝藏之律撫其四封率彼五長常集除節度志旌惟進善節以詰奸同上爲王爪牙爲國藩垣韓愈上邢君牙書擁節總戎率身和衆劉禹錫集豹尾神旗豪壄戟纛韣文龍旂四牡鈞膺鏤錫命服有煒先君再揚除集節度使碑壽甲冑戈淫師以往集旗驚尾淫俗以寧平原節度劉昌碑時爲南邪王檢校僕射鉄鉞冑戈乃主夏盟山玄黄組以靖蜀京李國貞碑再麾飄風而出宇十乘隱轔以啓行常集龍節蜺旌降於天上鸞書辇軸錫在掌中同上即鉞將旄非功勞授曲阜制

詩句 紅旆將軍昨日歸白居易注藩鎮例駈紅旆詔出未央宮

登寧近總戎上公周太保昌相漢司空司抱關西月旅翻渭北風生參選李太保充渭北節度

古今事實

賜之旌節

唐節度使掌總軍旅顓誅殺初授具符秣兵仗請兵部辭見觀察使亦如之辭日賜雙旌雙節行則建節樹六纛中官祖送次一驛輒上聞唐百官志天寶中緣邊要戎之地置八節度使受命之日賜之旌節謂之節度使得以專制軍事行則見節樹六纛外任之重無比焉職官分紀

賜以褥勺

牛僧孺字思黯爲山東道節度賜纛褥龍勺詔曰精金古器以

比況君子

親王遥領

開元中刻王除安北大都護充安撫河東關内隴右諸藩部落
太使親王遥領節度自此始

宰相遥領

開元十四年河西節度副大使知節度使蕭嵩除同中書門下
平章事節度如故宰相遥領節度自此始

父子更九鎮

唐柳仲郢父子更九鎮

同日踐兩鎮

李憩字元真帝方經畧隴右徙憩節度鳳翔李師道反詔憩武
寧同日踐父兄兩鎮世以爲榮

六遷大鎮

李晟克復帝不易肆及憩平淮蔡復踵其美父子仍建大勳兄
弟籍父勳烈率以第宅相高惟憩六遷大鎮所處先人舊宅而
已耳

四佩將印

正帥似爲河西隴右節度使權朔方河東節度佩四將印勁兵
重地控制萬里近世未有也

烏集槊戟

梆仲郢爲太平軍節度使自拜諫議後每遷官羣烏大集於昇
平里第庭樹槊戟架皆滿凡五日而散詔下家人以爲候除太

平烏丕集

持節就第

自至德後方鎮降拜必遣内使持幢節就第唐職林

入境築樓

唐節度使入境州縣築節樓迎以鼓角衛仗居前旌幢居中犬將鳴珂金鉦鼓角居後州縣齎印迎于道左從事三百洗印視其刓闕歲以八月考其治否銷兵爲上考足食爲中考遏功爲下考

臥護北門

裴度爲河東節度帝命盧弘宣諭曰爲朕臥護北門可也

堪當閫寄

唐玄宗求良將委以河東河北之事問郭子儀子儀薦李光弼堪當閫寄

賞罰分明

封常清北庭都護持節伊西節度賞罰分明馭私廐裁二馬賞罰分明

威令簡肅

李愿元和初爲銀州等節度使威令簡肅甚得綏懷之術

政更寬恕

王周歷貝州涇州節度使涇州張彭澤爲政苛虐民多流亡周乃更寬恕問民疾苦去苛弊二千餘事民皆復歸歷四鎮皆有善政

政代寬簡

張洪靜徙節宣武承韓洪虐政代寬簡民便安之

秋毫無犯

鄭子儀李晟爲節度使收長安秋毫無所犯

令嚴無犯

令狐彰拜滑亳魏博節度使當途衝城邑堰埭彰躬訓吏下檢軍力農法令嚴無敢犯者田疇大闢庫委豐餘年時貢賦如期

頗有治名

薛嵩相衛邢洺等州節度使方大亂後人亦厭禍嵩謹奉職頗有治名

更除繆政

安潛代高駢領西川節度使倚辦爲奸利者潛誅之數年更除繆政

公退端居

段秀實拜涇原鄭潁節度使二四年間吐蕃不敢犯塞清約率易遠近稱之非公會不聽樂飲酒私室無妓女無贏財公退之後端居靖慮而已

戎服待見

柳公綽使山南時牛僧孺罷相入江夏公綽具戎服於郵舍待之軍吏以漢上地高於鄂禮太過公綽曰奇童才離台席方鎮重宰相是尊朝廷也竟以戎容見之

爲治嚴稜

国立国会図書館　請求記号 032-Sy997k
タイトル『新編古今事文類聚前集60巻目2巻後集50巻目2巻續集28巻目1巻別集32巻目1巻附新集36巻外集15巻遺集15巻』
ガラス使用

裴坊授同州節度元和三年徙山南東道坊爲治嚴稜畏遠權勢不務貢奉蔬食敝衣居處取庇風雨而已倉庫充實百姓安之

未嘗謄索

徐申進翁南節度使外蕃歲以珠璣琅玕香天犀浮海至申於常貢外未嘗謄索商賈饒盈

信懷義成

袁滋徙義成節度使滑用武地東臨淄北魏博滋嚴作而推誠信務在懷來李師道田季安畏服之居七年百姓立祠祀祭

戚震雨河

郤士美討王承宗遣大將王獻督萬人爲前鋒獻恣横士美斬以狥下鼓之大破賊憲宗曰固知士美能辦吾事承宗大震惧

會詔班師戚震雨河

斬折七軍

高崇文元和初爲右神策行營節度使統諸鎮討西川劉闢至興元軍中有折旅店之七者。斬以狥初闢擒東川節度使李康及崇文克棣州而歸康求雪已罪崇文以康戰軍失守斬之

誅舞文吏

柳公綽爲山南東道節度使行部至鄧縣有二吏犯法一贓賄一舞文縣令以公綽守法必殺贓吏獄具公綽判之曰贓吏犯法法在奸吏壞法法亡誅舞文者

斬朱泚使

韋皐爲營田判官權知隴州留後事朱泚既僭遂令家僮使于

国立国会図書館　請求記号 032-Sy997k
タイトル『新編古今事文類聚前集60巻目2巻後集50巻目2巻續集28巻目1巻別集32巻目1巻附新集36巻外集15巻遺集15巻』
ガラス使用

皐又遣劉潮賞授皐鳳翔節度使皐俱斬以徇於是進皐爲御史大夫隴州刺史置奉義軍節度使以旌之

行守珪令

張九齡爲相范陽節度使張守珪以禆將安祿山討奚契丹大剋執送京師請行朝典九齡奏曰守珪軍令而行祿山不以免死

許民它遷

張延賞爲淮南節度歲旱民它遷更禁之延賞白抱此而斃不知遠彼以生乃具舟遣之勅吏爲修室廬已逋債而歸者更增於舊瓜步舟車津湊而遥擊江南延賞請度屬揚州自是行無稽滯

禁俗不葬

李暠檢校太原以北諸軍節度使太原俗爲浮屠法火葬以戶投山谷飼鳥獸號其地曰黄坑有狗數百頭習食腐肉爲人患吏不敢禁暠至遣捕羣狗殺之由厲禁條遂革其風

西道遂通

李皐遷荆南節度使凡戰大小二千二百取州五縣二十斬首三十萬二千生擒萬六千未嘗敗師所過不敢伐桑棗踐禾稼朝廷仰食江淮而淮西道出九江至大別皆與賊接皐轉戰數千里餉路遂通江漢筒皐爲固

南裔肅然

李復轉嶺南節度使時安南經略使高平正張應繼卒其佐李

元慶胡懷義等阻兵脅州縣肆爲奸賊復至誘懷義杖殺流元
慶南裔蕭然教民作陶冶鑄諭蠻獠收璽州致都督府
自擇留後
杜牧追歎唐長慶以來朝廷措置亡術復失山東鉅封劇鎮地大
者連州十餘小者猶兼二四故兵驕則逐帥帥強則叛上或父
死子握兵而不首代取捨由於士卒往往自擇將吏號爲留後
以邀命于朝天子力不能制因而撫之謂之姑息之政姑息愈
甚而兵將愈驕由是號令自出以相侵擊唐兵志
號爲債帥
唐忠武節度王沛死宰相裴度韋處厚以高瑀領忠武節度自
太曆後擇帥悉出管軍中尉所輸貨者假貸富人後得所欲則

推官署狀用節度印印之舊職則觀察判官署狀用觀察印印
之
宋祥符中上覽河南節度使知許州石普奏狀用許州觀察印
以問宰相王旦曰節度軍州有三印。兵仗則節度判官掌書記
院草制宋天禧中丁謂自保信軍節度使除吏部尚書參知政
事先公在西閤草制政和中韓公自武康軍節度使除工部尚
書三司使降麻非故事也春明退朝
節度有三印
降麻非故事
唐制節度使除僕射尚書侍郎者謂之納節皆不降麻止舍人
相天下無債帥

国立国会図書館　請求記号 032-Sy997k
タイトル『新編古今事文類聚前集60巻目2巻後集50巻目2巻續集28巻目1巻別集32巻目1巻附新集36巻外集15巻遺集15巻』
ガラス使用

之符制屬縣則太使判署用州印印之同上

三世節使

宋朝三世節度使一家吳琳子挺孫曦

四世節使

四世爲節度使一家錢忱高祖俶曾祖惟演父景臻鄭藻大父紳父成之子棠裔

五世節度

五世爲節度使一家韓侂胄曾祖忠獻從子邈從孫同卿曾孫埈

父子建節

父子建節十二家劉光世父延慶錢忱父景臻邢煥子孝楊韋淵子謙吳珍子拱吳琳子挺郭浩孫杲楊存中子倓劉錡父武

世宗盖子琦琰杲盖子瓌杲挺子曦

兄弟建節

兄弟建節七家吳玠弟璘錢忱弟愐韋謙弟謹杲盖弟挺吳琚弟琢李孝友弟孝純

古今文集

雜著

代鄧子儀謝副元帥河中節度使表　邵說

寄深匪輔任切安危寵命遄臨憂惶如灼旨某中謝臣智術凡淺才略無聞承日月之光遇風雲之會奉先帝猶以馳驅被甲郎戎載罹寒暑比憑朝美克振大聲雖毫髮之功曾無足紀竟不能掃蕩妖孽使八方攸同諮踐中樞仍叨上將分茅錫社

策貫一時懷慄之誠切自增愧今又猥蒙驅策出鎮河中援臣以連帥之權委臣以專征之務雖才輕方石而任比相艾此陛下除奸之時乃徵臣必難之日切見自古忠義之士莫不扶危救禍憂國忘家雖在暮年猶思報生則應頗強飯馬援據鞍以臣方之有甚前哲軍國事重不敢固辭誓竭股肱之力以副腹心之寄儻皇猷獲展元難克平殞身戒行實無所恨無任感恩

代郭子儀辭河東節度使表　邵說

祇拜林命內揣薄才委任專崇閫重安危係於所用事之成敗謀在先謀故寸壁必求良士尺金亦資善製況夫謀無智勇備列戎旃自守封疆頗淹歲序肅將朝美翦滅兇徒此乃天功匪惟臣力陛下不遺大馬念以驅馳敢

其分寸之勞加以丘山之賞禮因位重恩與日深常恐顛危不克負荷所以非有陳讓乞停范陽而手詔曲垂不家允許退就私室切惧明時素飡之詩自臣收作今又更承褒命兼以河東邊境相連三千餘里烽燧列警戒以臣獨制謂必無失然以能處曠職況臣旁綰三節控帶數藩智有所不周心有所不及兵權倘失奔馳寧追實慮授受乖宜簡書是畏特望矜臣不逮察臣愚誠更選良能付以旄鉞則樵夫絶議官序有倫

謝浙西節度使表　顏真卿

聖德含弘不遺聲貎捨其罪戾假以麾幢感戴恩榮殁生知報臣某中謝臣以為全真舊國分閫重權煮東海以自資墾西河

而作固九州天險之地六代帝王之都是以魏文興嗟嘆南北之限符堅恃衆爰喪百萬之師豈不以形勝是先腹心斯切親賢重寄鎮遏攸難知在庸微寧堪及此是以拜命之日以榮爲憂制書以今月四日至饒州臣以今日發赴本道取都統節度觀察使李峴處分訖即赴昇州即當繕修甲兵撫循將士警察要害以備不虞假陛下英武之威守陛下聖明之理一心戮力上荅天慈伏惟陛下察臣愚衷則死且不朽無任感戴屏營之至

代辭節度使表

誤恩隆浴。久蒙曠責之譏小已兢慚敢緩辭榮之請具輸愚懇仰冒隆威中謝伏念臣早濫寵揚侵階華近雖孤忠圖報誓慶殞以爲期顧以衰朽貪冒寵榮方幸機衡之鮮疏恩越等夫蒙旄節之頒寧如滄谷之臨莫測雲天之施輒布由衷之懇仰干方命之誅伏念臣承學開如起家寒畯早被聖神之遇遂參巫鄒之司黽勉十年周旋

代辭門下侍郎兼節度使表

汪藻

引疾辭榮方幸機衡之鮮疏恩越等夫蒙旄節之頒寧如滄谷之臨莫測雲天之施輒布由衷之懇仰干方命之誅伏念臣承學開如起家寒畯早被聖神之遇遂參巫鄒之司黽勉十年周旋殞以爲期顧以衰朽貪冒寵榮方幸機衡之鮮疏恩越等夫蒙旄節之頒寧如滄谷之臨莫測雲天之施輒布由衷之懇仰干方命之誅伏念臣承學開如起家寒畯早被聖神之遇遂參巫鄒之司黽勉十年周旋於田廬甫鮮頒機遽頒異數以章句小儒而竊授方之寵以干升素志而叨制祿之優方渙號之已行同牢辭而莫獲坐貪名器荐歷歲時若猶冒昧以自如將至顛隮而靡悔伏望皇帝陛下特垂公聽俯諒忱辭鐫棄塵節制之名守留鈐允厘之任豈獨少安于分願固將無累於恩私既聖度曲全諒保益謙之終吉況天威未遠敢忘歸美之餘忠

国立国会図書館　請求記号 032-Sy997k
タイトル『新編古今事文類聚前集60巻目2巻後集50巻目2巻續集28巻目1巻別集32巻目1巻附新集36巻外集15巻遺集15巻』
ガラス使用

旋三省妨賢最久自知罪戾之盈容跡每安實賴恩怜之至比失衛生之理益懷誤國之憂力丐投閑僅蒙賜可所願退安於散秩敢圖併受於隆名惟齊戡臨師本人主待有功之士而祠廷置使亦朝家優元老之臣顧平時猶懼于素飡豈病質乃堪於徽使伏望皇帝陛下不忘舊物深諒微忠量才能小大之宜盡庇覆始終之意特回渙號靡逮煩言未泯餘生尚可節斃強誓堅晚節仰酬體貌之優

真定府總管謝上表　張太傅

河朔雄藩戎昭重柄猥承選用俯愧疎愚涖事方初撫躬增惕中謝伏念臣素無器業孤奉明恩自塵換秩之勞荐被董戎之寄西人外鎮累分經討之權北虜近邊即授撫綏之任曾微績效但掇賢兇顧攄奚以誠丑居冗散而爲戎敢冀皇明下燭寒灰復然召從江海之濱再立軒墀之下仍分戎柄盡處兵衝臣昨入傳禁廷及赴軍職將辭輔座親奉王音怜其驅策辛勤察其遷徙頻併詔令今任且俾安居雖均勞逸之宜實被丁寧之誨此蓋伏遇皇帝陛下鼎隆寶運維御羣才特推求舊之恩得展自新之效又不遑宅局專治兵家惟紀律之素嚴寔詔條而慎守謹當愈堅成節曲盡訓齊無事之秋使營而知勸臨敵之際則授命以忘身冀塞萬恩庶上酬恩造

河西節度使廳壁記　楊炎

皇帝肇建節制之任位以上將主四方之兵濟河而西五侯四將十有六縣大海磅礴平終始如山河迴流其左右旄頭虎力之

勁剛服宮屬之長煙煙乎長車千乘橫合萬里皆主乎是邦故
秦已上爲戎都漢已下爲巨防有城府襟帶焉有良將大勳焉
有五都沃雜焉其風悍其國險鮮車龍服闐然相蕩非古之戰
爭曷以成其業而樹其風者哉昔在武德之初上用雄武大才
則我隴西李王肅朗乎神化大宗宰宇文公馭馬喬公出將我
前軍中興之後循吏繼作則館陶侯鄭公鶉鳩氏司馬公相國
韋公蕭公庶績交修以被昇平之化當今王室多故雲海沸騰
則僕射哥舒公以縱橫之奇判總軍國其意者將復用雄武大
才乎君子曰武德之官神以略其化咸成中興之政儉以行其
俗皇當今之理動以合而人安宜乎盡天下之才隨質文之變
以來來裔大康乎斯時天寶十二年夏六月記

鄭處晦

邠州節度使廳記

邠爲古國其俗質而厚其人朴而易理業尚播種畜穫有后稷
公劉之遺風始皇并天下地屬喬輔後漢析爲新平郡後魏改
置豳州國朝因之開元中詔以豳幽爲疑因改爲邠天寶已前
太平歲久西通伊涼萬里而遠邠實爲近郡申主蕃主以親賢
之貴居之大尉房公以盛德之重居之洎逆胡勃起幽朔西戎
塵全湯湯乘艱難際盜據河右蕃兵去王城不及五百里兵由
是爲邊郡斥候近郊鎮要害大曆中尚父汾陽王始以朔方軍
壯其威容後益選武勇驍健有膽決奇謀者繼之今天子三年
西戎款關獻河湟數州故地西鄙益託邠爲近藩上念兵戎方
息邊備愈遠始詔司空白公由丞相府持節來鎮蓂相功成繼

命文雅忠恕之風煦然而起邊人若寢寤拭目心意蘇醒始知
禮讓文化之爲急務廷議以我李父尚書公前爲夏卿東畔人
安寢盜弭息儲廩果實兵械果完懋賞休績遷鎮是軍季父又
以理夏之政移之於邠邠人嬉嬉薰爲太和嘗觀屋壁志前帥
是軍者之名氏因曰曩之帥既者豈一不知是邠始務公事而角
材堅壘未暇及既爾吾既承數君子大理之後敢不勤督吾之
未至者況今戎醜既夷不宜獨以鳴鼓聲教擊刺爲事因命疏
自開元已來刺是郡帥是軍者追書于屋壁季父尚書公曰吾
思將有以警于吾前警于吾後者邠之土實婦人無桑績不能
自衣朔方之軍雄男子勇于公戰無他業以自厚故都之人以
耕稼爲事軍之卒以勇敢得賞後之撫于人者宜勉農畝時其

徵調人不稷而完富矣帥于軍者宜嚴其刑賞時其衣食卒不
驕而勇敢矣人既完富卒既勇敢生聚之訓練之吾知青海之
西不數年爲內郡矣命處晦記其終始序于前後處晦謹以季
父之言志于後將來於後之人仲無忌大中二年二月日記

邠州節度使院記

李直方

自西漢始置幕府得頑辟士其聘舉之盛與公府實吏王國命
官爲比於是有班固傳敍崔駰蔡邕陳琳阮瑀之徒出焉大抵
多巡禦封略經綦成事居無恒處秩靡常品故命之曰賓國朝
篤方岳之任慎求其佐須以職貢爲之定制或辟自諸侯或降
于朝廷皆命于天子其所司也調政教之和策軍旅之秩出入
聘覲應對賓客其立署也行有戒次處有公堂與方伯周旋殫

国立国会図書館　請求記号 032-Sy997k
タイトル『新編古今事文類聚前集60巻目2巻後集50巻目2巻續集28巻目1巻別集32巻目1巻附新集36巻外集15巻遺集15巻』
ガラス使用

縫潤色而已王畿之服劃爲甸防外殿朝那作捍西羌中拱皇都以臨諸夏漆沮之仁既遠華夷之俗相猾非璅材英傑莫典封守非莊明純固莫叅畎佐六年春皇帝勞韓侯牧圉之勤俾尹西夏申命御史中丞王君等九人爲之使介既而師貞于律農勤其功惠和威武澤浸火烈孟秋述職曜兵河塞亭障蕭條千里晏清然後用虎旗兆矛定功于浦入覲皇都增鉄受賜旋師舊服勳明德舉非元臣雄略能賢嘉績戔用濟此先是尚父郭公開府是邦搜賢勿倦俊乂咸集不十數年持樞衡治邦憲司詰命者咸布職於清朝今韓侯亦能詳延端士輔相威德則是府將來宜爲駿賢之郊敷榮達之閭閻衛多君子邠其有之夫敬其事則命始春秋之誼也是邦當徵號朔方而以名師建爲三郡肇基於我書事舉德宜始韓侯此記舊題於堂之北壁歷年吾掾延許長安主簿遷監察殿中侍御史左司員外郎今爲韶州刺史某早與公遊知公異時之大來也庶斯文之不泯

貞元二十年十月日記

鎮海軍使院記

羅隱

惟天子建國必維九牧九牧既序區分局署兩漢三公府有掾屬魏晉而降則置行臺若魏以秦王儀鎮中都高祭以幸術監治東徐州事皆行臺之任也其官屬則令僕以至于尚書丞郎唐制由行臺而置采訪使矣今節制之始也鎮海軍舊治京口太尉相以錢塘之衆棋漢宏西戡逆朗天子不欲易其土故自

符竹四命然後移軍於錢塘生以物宜租賦以便斤其舊址廣以新規廊開閎抜起階級俾憧節之氣色貌武之出入得以周旋焉庚申年始闢太廳之西南以爲賓從宴息之所左界飛樓石麟巖城地峯勢峻約而有敵肥楹巨棟閒架相稱雕樊之下采蓍苒苒非若越之今而潤之舊也疆場之事則議之於斯聘好之禮則接之於斯生民之疾痛則啓之於斯軍旅賞罰則參之於斯非徒以酒食駢羅而語言謔謔者也其府屬以下或八都（都傳イ）舊將或後公于征或稟之於朝廷或拔之於鄉里故天子用青官傳道之選以佐之輟教民論道之任以副之其餘省秩卿曹職須相次自我朝浦服官屬之盛無加也噫大丞相之勳德既藏之天府而鑿鱗附翼者非鐫刻樂石其可乎是年冬

十月始命觀察判官羅隱記

防禦使

歷代沿革　唐武后聖曆元年以夏州領防禦使防禦使之名自此始開元二年薛訥爲隴右防禦使天寶中安禄山犯順太郡要地當賊沖者置防禦守捉使代宗授田承嗣魏博等州都防禦使大率防禦隸所治州歳以八月考其治否以無虞爲上考清苦爲中考政戒爲下考　宋沿唐制置諸州防禦使

羣書要語　朕之腹心　唐代宗永泰制　兵防之任同上　宜進歐位

元　置諸路防禦使掌防制盜賊事

以稱禦侮之寄　曲阜除曲珍制　列位

軍防（淇水除皇伯克思制）正名閑鄣之任（欒城除曹評制）爰畀奸防之秩（龍溪制）升軍鄣之任（增使節之華除文柔行李希及制）

古今事實

虜不能犯

薛可言少帝即位（選）濮州防禦使時虜寇魏博遊騎晨夕至河上可言備豫有素虜不能犯

民皆便之

五代世宗時李王（瓊）爲安州防禦使治鄆寬簡民皆便之吏民數百人詣監軍馮守規請立碑頌德（詣中書舍人竇儀撰文賜之）

州人立碑

鄆王（瓊）世宗時爲滁州防禦使歲不登以俸錢分施饑民自隣境來者亦均給之人懷其惠相率詣闕頌其德政立碑

郡人立碑

宋李漢超爲滁州防禦使郡人愛之求爲立德政碑（太祖詔徐鉉撰文賜之）

邊夷畫像

楊畋字延昭爲（楊爲イ）防禦使屢有邊功天下稱爲楊無敵夷虜皆畫其像而事之云以禦鬼疾

新編古今事文類聚外集卷之五　終

国立国会図書館　請求記号 032-Sy997k
タイトル『新編古今事文類聚前集60巻目2巻後集50巻目2巻續集28巻目1巻別集32巻目1巻附新集36巻外集15巻遺集15巻』
ガラス使用

国立国会図書館　請求記号 032-Sy997k
タイトル『新編古今事文類聚前集60巻目2巻後集50巻目2巻續集28巻目1巻別集32巻目1巻附新集36巻外集15巻遺集15巻』
ガラス使用

国立国会図書館　請求記号 032-Sy997k
タイトル『新編古今事文類聚前集60巻目2巻後集50巻目2巻續集28巻目1巻別集32巻目1巻附新集36巻外集15巻遺集15巻』

ガラス使用