

# 海寧觀術

高伯時 周浴文

編者

海寧旅滬同鄉會

發行

## 觀潮須知

潮之來，如千軍萬馬，疾趨而至；潮之落，亦如久戰之師，整旅而退，聲雄勢壯，蔚爲奇觀，此固觀潮諸君所歎爲觀止者也。

然君子貴「知幾」，須知人生與潮，初無二致：人之生，如潮之來；人之死，如潮之去。潮之來去，爲時極暫；人之生死，其過程亦至短促，故知幾之士，必取防患未然，防患之道惟何？曰惟人壽保險。

總公司 上海靜安寺路

華股組織  
專家管理  
**華安合羣保壽股份有限公司**

分公司 國內外數十處

# 京滬 杭甬 鐵路營業所

為諸君

## 解決一切旅行困難問題

### 一、發售客票

——電話通知，立即按址送上，不取分文送力，所售車票，各班車均可通用。預早三天，即可購票。

### 二、接送行李

——接行李至北站，電話本所，立即派車來府接取，代辦一切手續。自北站送行李至府，請與北站招待處接洽。

### 三、運送包件

——各種包件，代為接送，代辦起運手續，取費低廉之至。

### 四、代定旅館

——各地旅館，均可代定，電報費一律不收，以示優待。

### 五、代辦貨運

——不論零担整車，均可代辦一切運輸手續。備有汽車，專門接送貨物。

——其他如預定臥舖，代購特產等，亦可辦理，歡迎各界隨時賜洽。

地址 上海靜安寺路四〇七號

電話 三三五八五〇

秋風起兮

諸君欲購優美而高  
尚的帽子速向

九江路望平街

# 元元帽莊

採辦使貴客萬分滿意

元元的五大信條

- (1) 質料精選！
- (2) 價目克己！
- (3) 款式樣觀！
- (4) 永不走樣！
- (5) 信用卓著！

電話 九二五九





院長顧宗文醫師歷任江蘇省立醫院主任醫師上海亞東醫科大學婦科產科教授現兼任上海樹德醫院院長對於婦科產科花柳科有十五年之研究與臨診經驗茲將本院診治科目及設備等約舉如左

### 宗旨

本院以解除女界痛苦爲主旨利濟爲懷各項收費一概從廉貧病送診

### 科目

分婦科產科兩部兼治內科花柳科備有清潔養病室以便住院治療及生產

### 設備

婦科產科器械應有盡有並備德國高山太陽燈紫外光電療透熱電療機等最新器械

### 病房

分特等頭二三等每日特等五元頭等三元二等二元三等一元日光充足空氣新鮮看護週到入院隨時住院章程函索即寄

# 上海婦科專門醫院

### 時間

門診每日上午十時至十二時下午一時至六時診金一元二角出診每日下午六時至九時診金七元四角  
 願院長親自診察時間每日上午十時至下午三時在第一院候診下午三時至六時在第二院候診

### 特約醫師

聘前美國哈佛大學畢業歷任北平協和醫院蘇州博習醫院公立上海醫院外科主任朱道周博士担任X光檢查診斷及重要手術

### 女醫師

本院聘富有學識經驗女醫師數人助診直接療治子宮陰部等疾病俾患者不致諱疾忌醫而誤病機

院址 第一院 } 法租界英租界  
 第二院 } 西門外八橋街  
 電話 三三一三  
 寧波路五馬路  
 五路口大馬路  
 八五路大馬路  
 至六路大馬路  
 洋號同首西院戲明光  
 院戲明光

# 國產保嬰良藥

# 鷓鴣菜

此菜精乃兒科  
 唯一聖藥能治  
 小孩百病能使  
 小孩強壯無病  
 常服開胃健脾  
 助長發育有病時服用立見奇  
 効萬試萬靈非一般普通兒科  
 的藥可比請諸君購服一試便  
 知各埠大藥房均有代售

每包洋一角 每盒洋四角半



上海總經理  
 北京清遠里  
 廣興祥粵莊

總發行  
 廣州一德路  
 宏興大藥房

秋風多厲有備無患

心肝胃  
痛奇方

百艸精

痰喘咳  
聖藥

療肺  
寶藏

總發行所

上海

石路中 天錦 綢緞局 內

仁仁社

未服此  
丸前之  
憔悴



已服此  
丸後之  
康健



# 全生丸

祖傳  
秘製

濟世  
良藥

## 主治

男女老少  
元陽衰敗  
腎水虛損  
四肢無力  
腰膝痠疼  
自汗盜汗  
遺精滑精  
陽痿精冷  
血脈不充  
一切損症  
奏效如神

四川 蜀 峨 軒 總 發 行 所

上海 五 馬 路 麥 家 圈 普 愛 坊

# 百瀉止

神效止瀉藥片

商標



猛獅

說明

痢疾及瀉症患者非特形銷骨露元氣斷喪甚且腹痛如割  
命在旦夕此片性質王道服後再瀉一二次將胃腸中積垢  
瀉清立即自止保證不起其他副作用故老幼咸宜

主治

赤白痢疾 急性痢疾 慢性痢疾 絞痛腹瀉  
食積腹瀉 病後虛瀉 老年老瀉 冷熱腹瀉  
烟 漏 水 瀉

兼能

清暑化熱 停滯止瀉 去積導滯 健脾開胃  
驅寒消食 益氣補虛

服法

每管儲藥二十片於病後第二日或第三日日服二次分三  
次服完用開水吞下

價目

小兒依年齡遞減嬰孩以半服煎成二三湯匙分二次服完  
每管定價大洋壹元

普益製藥公司

發行所

上海威海衛路四二三街十號  
電話三五三六七

經售處

全國各大藥房各大公司



西風緊 海濱的西風尤緊  
 仕女們到海寧去觀潮 莫  
 忘攜了護容良伴「蝶霜」

無敵牌  
 蝶霜

家庭工業社出品

發行所 上海南京路拋球場

家庭健康



救國先須改革「家庭」  
除垢端賴選用「牙刷」  
家庭牙刷廠出品

上海  
地方法院西苗

抵抗舶來侵略 完成經濟平等

對外

杜絕粗製濫造 增加國貨光榮

對內

之使命

發行所法租界永安坊三十三號

各大貨號均有經售

舉行看圖猜字 有贈有獎 趣味濃厚

毋忘 雪齒



君知臥薪嘗膽之故事乎？

君欲雪耻乎？

請于每日清早用

雪齒牙膏刷齒勝

如臥薪嘗膽

孔雀化工社

上海江西路四五六二號

D.H.Koo



# 雅霜

舟車旅行  
不無風日  
侵襲 如用  
雅霜抹面  
雖寒風烈  
日 不足畏  
矣

上海大陸藥房總發行



# 製成半真曲

旅行良伴

既 可 免 咳 又 極 便 利

秋令氣候  
寒燥無常  
旅行尤易  
感冒風寒  
如常備驥  
製成夏麵  
不但化痰  
鎮咳且服  
法簡便用  
開水送下  
少許即有  
十分效驗

上海 盆湯 弄寧 波路 口 崔氏 辦香 盧總 發行 所啓

# 中國精益眼鏡公司

上海南京路勞合路口

兼售千鏡式樣新穎



金風送爽  
秋色如畫  
海寧觀潮  
人生快事  
目力不濟  
困苦萬狀  
補救之方  
唯我眼鏡

凡遊山玩水。以目力敏捷。增進遊興不少。目力不健全者。前往觀潮。可稱望洋興嘆。敝公司聘請富有經驗眼光學師。專驗各種不健全之斜散目光。早為社會所稱許。諸君如患目力不足。曷興來乎。

視準  
綫確

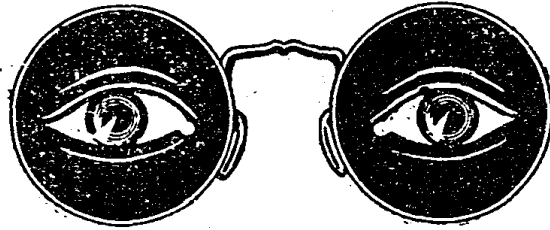

保健  
光目

◀ 沽平律一種百數千鏡眼部全 ▶

- ◻ 品質高尚價格低廉
- ◻ 新式儀器免費驗光
- ◻ 搜羅獨多式樣俱臻
- ◻ 光度準確裝配舒適
- ◻ 驗目配光眼鏡每副一元起
- ◻ 德國護目眼鏡每副售二元
- ◻ 摩登白金眼鏡每副售二元
- ◻ 總理牌水晶眼鏡每副三元
- ◻ 國產茶晶眼鏡每副四元起
- ◻ 蔡司朋克塔眼鏡特價七元
- ◻ 美國嘉禮眼鏡每副售八元
- ◻ 美國白金眼鏡每副售十元
- ◻ 集中歐美鏡片鏡架
- ◻ 薄利傾銷貢獻各界
- ◻ 標明種類選擇滿意
- ◻ 負責保用修理免費

冊註局標商 記登部業實

◀ 口門北老海上 ▶

茂昌眼鏡公司

即函樣備  
奉索本有

◀ 八六〇二二話電 ▶

三寄函外  
角貴購埠

# 冠生園基本品

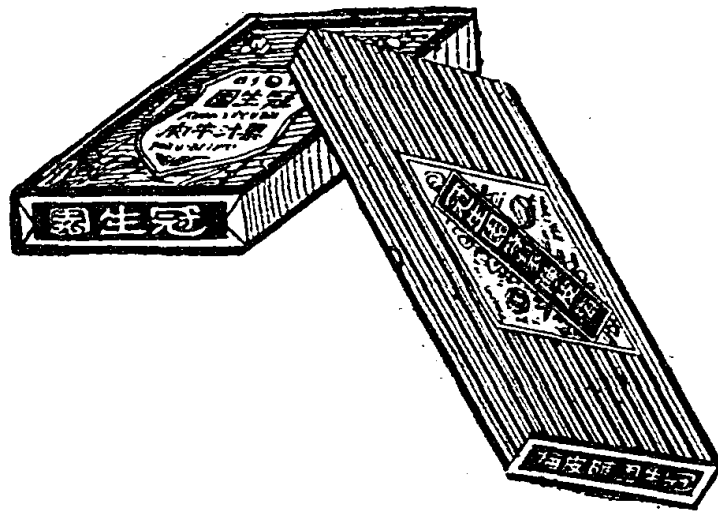

## 陳皮梅

積十餘年經驗其質其味雋妙無  
匹功能生津止渴除煩清神每盒  
自二角半起散裝者重肉每磅七  
角出核每磅九角

## 果汁牛

爲下酒佐膳消閒開胃之妙品舟  
車旅行及漫游郊外均可攜帶每  
盒自三角起

海上

# 政 府 註 冊 鄭 福 齋

唯一

發售最合旅行之乾糧餽餉

北 平 茶 食 店

◀ 出 品 種 類 ▶

▲官禮茶食▼

▲蜜餞糖果▼

▲大小八件▼

▲北平月餅▼

▲龍泉栗子▼

▲年糕元宵▼

▲京都爐食▼

▲應有盡有▼

物美價廉極合旅客之備帶

店設上海老西門中外華一路一五九號

## 改良南詞

高竹君 善唱

嘉興八美圖  
雙珠休鳳  
朱買臣妻

許子梅 善唱

七美緣  
果報錄

專接喜慶堂會

單擋十二元八角

各大電台播音

雙擋十五元六角

接洽處 光裕社分社

英界打狗橋上海茶樓內

# 國華銀行

股本銀二百五十萬七元  
公積銀二十七萬七元

業務  
儲蓄 放款 存款 匯兌 信託

## 儲蓄部

本行儲蓄部，基金另撥，會計獨立，首先實行會計公開檢查，舉凡活期，定期，複利，存本取息，特種儲蓄等各種存款，無不計劃週詳，手續簡便，章程承索即奉。

總行

北京路河南路轉角  
電話九二二〇號

分行

新開路中市

上海

虹口北四川路  
南市中華路

八仙橋

蘇州

觀前西大街  
胥門養育巷

南京

白下路  
城北鼓樓

廣州

十三行街  
海後路

廈門

永樂東街

香港

海

甯

觀

潮

# 白龍

## 超等香烟

南洋兄弟烟草公司出品





# 海寧觀潮目錄

序

## 上編

一	海寧之沿革	一
二	海寧之區域	三
三	海寧之勝蹟	一三
四	海寧之交通	三八
五	海寧之食宿	四三
六	海寧之特產	四七
七	海寧之風俗	五二
八	海寧各機關名稱地址表	五九
<b>中編</b>		
一	錢塘江之源流勝概	六一

錢源 陳志皋 高伯時

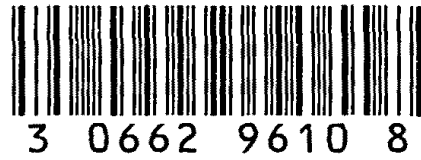

692.3105  
648  
2

目錄

09503

二	錢塘江之沿岸狀況	六四
三	錢塘江之整治工程	六六
四	沿江各縣山水勝蹟	七七

下 編

一	浙江潮考	一一一
二	浙江潮之奇觀	一一六
三	浙江潮之故事	一一九
四	浙江潮之神話	一二一
五	觀潮節之海寧	一二七
六	海寧觀潮指南	一三二

附 編

一	觀潮詩選	一四一
二	觀潮詞選	一四七
三	觀潮賦選	一五〇

乍浦  
海甯  
到去！

杭州

敝公司特備寬敞轎車  
專接送上列諸處遊客  
穩妥快捷取價低廉

叫車時請記

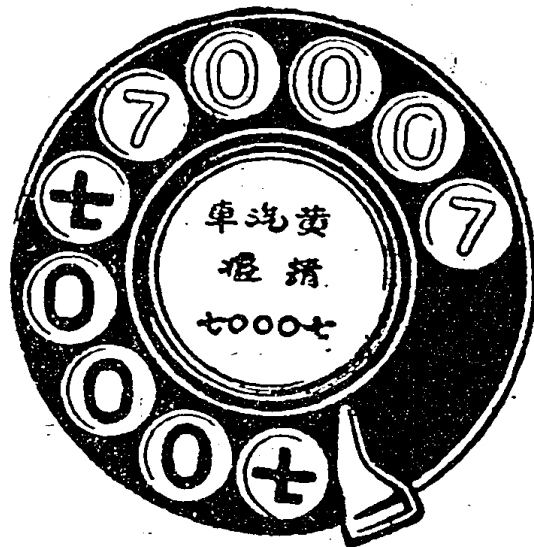
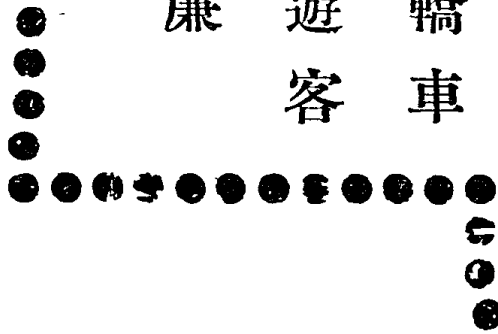

# 中國旅行社

代諸君解決旅行上一切問題

經營火車輪船飛機客票

辦理貨物包件運輸代客報關兼營各項保險

上海 上海 北平 天津 香港 遼甯 漢口 南京 南 京 杭州 鎮江 鎮江 蚌埠 徐州

靜安寺路同孚路口  
 北四川路蓬路口  
 敏體尼路一二一號  
 西交民巷十號  
 法租界八號路一百號  
 皇后大道中六號  
 千代田通二十七號  
 歆生路三十號  
 下關路魚巷三十六號  
 城中路新街口  
 湖濱路六號  
 大馬路  
 省府路  
 華昌街  
 東門外大馬路

分社及支社

## 總社

地址：上海四川路四二〇號

電話：一三四五〇號

電報掛號：「旅」二四六四

濟南 濟南 鄭州 鄭州 九江 九江 青島 青島 無錫 無錫 蕪湖 蕪湖 開封 開封 陝縣 陝縣 蘇州 蘇州 長沙 長沙 潼關 潼關 莫干山 莫干山 牯嶺 牯嶺  
 經二路第二區  
 院前路一七五號  
 大江路一七五號  
 濱山路一六五號  
 中山路一六五號  
 公園路  
 進士街  
 南泰街  
 通泰街  
 觀前街  
 紅牌樓十四號  
 城內西門大街  
 夏令辦事處  
 武康路三六七號  
 特區三十七號



中國人應用中國貨

請到南京路虹廟對面

# 上海國貨公司

為南京路最早創辦之國貨公司

是抵抗外貨侵略的國貨大本營

綢緞呢絨  
新裝衣著  
日用物品  
色色俱全

棉織布疋  
首飾香品  
搜羅萬象  
樣樣國貨

特 廉  
關 場  
市 價  
廉 價  
各 貨  
計 二 角 分  
四 角  
六 角  
八 角  
一 元  
五 種

中國人買中國貨 請到 上海南京路 大陸商場

# 中國國貨公司

四十大部 • 包羅「衣食住行」增進無上幸福

• 部十大

東皮西布正服烟南  
部件部部部部部部

火罐土火  
腿產頭部部部

糖料五金器  
果器部部部部

參茸水  
部部部

花邊文器器  
部部部部部

婦女飾物  
部部部部

花鳥部  
二層樓  
左樓  
(新兒) (郵童)

九九商場

日用各種品  
數一一分

電話(二八二二九)轉接各部

## 錢序

浙江潮，天下之奇觀。觀潮之地，昔有兩處：一爲錢塘（卽今之杭縣），一爲海寧。但江流變遷，今昔異勢，昔日潮經龕、赭二山之間，大溜西行，錢塘或具壯觀；且以南宋都杭，地以人貴，錢塘之潮，易著盛名。今則潮由北大壘，赭山及其北諸山，早經附麗南岸，而龕山以北，沙磧漲至二十餘公里之闊，潮入杭州灣後，扼於對岸沙磧，拗怒不洩，折而向北，直撲寧塘，撼地篩天，氣張勢盛，及經百餘里之奔馳而至杭境，已成強弩之末，故今日觀潮之地，舍錢塘而趨海寧，所謂「銀山雪屋，掣電奔雷」之浙江潮，舍海寧外，其他各處，均無足觀。因此「海寧觀潮」名聞中外，觀潮之客，近年益衆。惟以海寧僻處一隅，雖有「水怪」（浙江三怪之一）之盛名，向無導游之專書，凡前往海寧觀潮者，輒以無書參考，引爲遺憾。

海寧旅滬同鄉會常務委員高伯時君有鑒於此，特刊行海寧觀潮一書，閱其內容，不獨對於觀潮知識，應有盡有，足爲往海寧觀潮者之嚮導；且對於海寧鄉土及錢塘江沿江各縣山水勝蹟，扼要記載，考證精確，得此一書，蓋勝讀十餘縣誌矣。

記者作客海上，恆長年不返故鄉。每歲秋風起，中外人士，喧傳到海寧觀潮，不禁心動。今「觀潮節」又近矣，讀海寧觀潮一書，覺昔時游釣之地，一一在目，重有感焉。是爲序。

中華民國二十二年九月十日

海寧錢源



## 陳序

夏歷八月十八日爲「潮神生日」，中外人士，羣赴海甯觀潮；高君伯時，於是有海甯觀潮之作。或曰，今國難嚴重，民生困苦，觀潮非其時；抑知不然。蓋浙江潮會，久負盛名，考其起源，如夢梁錄（宋度宗咸淳十年吳自牧著）中所載：

「八月十八日，大將軍出校水師於浙江亭，江岸樓屋，盡爲貴戚租賃，作看位觀操，艨艟數百，于潮未來時下水，展旗打鼓，分列兩岸，倏爾黃煙四起，人物略不相視，水礮轟震，聲如崩山，及功成鳴鑼，則一舸無迹，僅有敵船爲火所焚，隨波而逝。」

由此紀載，可知宋代實於是日校閱水師，傾城士女出觀水師秋操，意義何等重大！回顧今日外寇深入，國土日蹙，正與南宋時同。非提倡尙武，不足以圖強；非振興一軍，不足以救亡。觀潮人士，撫今憶昔，其有動於中乎？

自南宋以來，六七百年間，因江流變遷，觀潮之地，由錢塘移至海甯。海甯爲蠶桑之鄉，農產物尤富，向稱輿區。但近年受外貨傾銷影響，農產物之價暴落，絲繭尤陷於末途，農村生活

之困苦，幾非都市中人士所能想像；則乘此觀潮機會，亦使都市之人士，略知農村之災狀，而亟謀所以救濟；至於使都市之金錢，由觀潮人士之手，流入農村，以稍蘇農村之困，乃其小者也。

高君伯時抱以上兩大願心，本淺出深入之旨，作海甯觀潮一書，提倡到海甯觀潮，用意良深；其影響所及，雖謂與國計民生有關，亦無不可也。故樂爲之序。

中華民國二十二年九月二十日 海甯陳志皋

## 自序

海寧觀潮，名聞天下。每年觀潮之客，不遠千里而往，尤以陰歷八月爲最。蓋以陰歷八月十八日爲「潮神生日」。時則溽暑方消，秋色如畫，中外人士，遊興若狂，競以一觀「浙江潮」爲平生快事。而海寧爲唯一觀潮之地。故滬杭路局特定於此時開駛「海寧觀潮專車」三日，以運載中外人士至海寧觀潮。杭海汽車公司亦增加來回次數，並預備大批專車，以供觀潮客雇用。自近年京杭滬杭兩公路先後告成，京滬各地，可以乘汽車直駛海寧。故觀潮之客，以交通便利之故，更逐年增加。統計每年中外人士至海寧觀潮者，何止萬人。每屆潮訊，滬上如中國旅行社及青年會等，均有「觀潮團」之組織，可見其盛況之一斑。

惟海寧觀潮，雖遐邇咸知，而觀潮之書，則向無專著。以致中外人士之有觀潮癖者，或以無嚮導而中止前往；或雖附「觀潮團」而往，但行動受團體之牽制，不能任情暢遊，一攬海寧之勝，亦屬憾事。

自序  
民十八，記者在上海發起組織海寧旅滬同鄉會，並主編該會發行之潮聲週刊時，即擬

編海寧觀潮一書，以貢獻於觀潮者。後潮聲停刊，記者以事叢未及將此書編成。今年春與周君浴文談及此事，周君慫恿續編，並願分任其事，乃復着手編纂，越三月而稿成；更親至海寧各處，實地調查，及搜集各種圖表、照相，為時又一月，全書始告成，計分為四編：特將海寧縣錢塘江、浙江潮各列為一編，分別敘述，以清眉目；附編選錄觀潮文藝，以助遊興。此書內容雖不敢云十分完備，但對於觀潮之知識，已覺應有儘有。今「觀潮節」已近，各地人士往海寧觀潮者必衆，故特刊書，以備「指南」之選，亦聊盡地主之意爾。

中華民國二十二年八月十日

海寧高伯時識

到海濱觀潮去！

頭上存了一頂帽子才壯

觀；那麼：請先

到馬路數和素選購

雖然本店一向是埋首於

瓜帽的製作，但是

因了潮流的激沖，已努

力於時代帽的創造，像

新出的呢帽，摩登法式

女帽，以及其他各帽式，

都可以真地說一句是

價廉物美。



王雲五 徐應昶

編主

商務印書館編印

# 小學生文庫



## 介紹小學生文庫 給賢明的家長

第一集五百冊  
預約價四十五元  
尚有分期交款辦法  
請向商務印書館索閱目錄

甲、我家有幾個小孩子，要我買些可看的圖書，不知有什麼相當的可買？

乙、最近商務印書館有一部小學生文庫第一集很可買的！

甲、不知內容究竟適用不適用？

乙、有一本目錄，可以一目瞭然？

甲、我家的小孩子程度不齊，一部書未必深淺都有罷？

乙、小學生文庫就是有這種好處。淺的也有，深的也有，而且分門別類有四十五種之多。愛看語文文學的有一百六十六冊，愛看自然科學和應用技術的有一百五十九冊。其餘科目，無不按照我國兒童的需要情形，為適當的支配。

甲、恐怕小孩子看不懂罷？

乙、不全書都是語體文，很容易閱讀，而

甲、且插圖很多，兒童越看越有興味。

乙、要多少錢呢？

甲、很便宜，現在正售預約，五百冊書祇要四十五元。

乙、論理是很便宜，不過要我一次拿出四十五元，還有些為難。

甲、不要緊。他們有分三期交款的法子，第一期交廿四元，第二期第三期各交十三元，這就便當了。最好叫小孩子把買吃物的買玩具的錢，節省些下來湊湊，養成他們自動儲蓄的習慣。如果他們原有儲蓄的錢，提出來用，也是很正常。還有一個法子，親友中間子女多的，聯合幾家買一部，各依子女輪流閱讀，不是更經濟嗎？

甲、這個方法很好，我決計要去預約一部。

乙、這真是為兒童造福了！

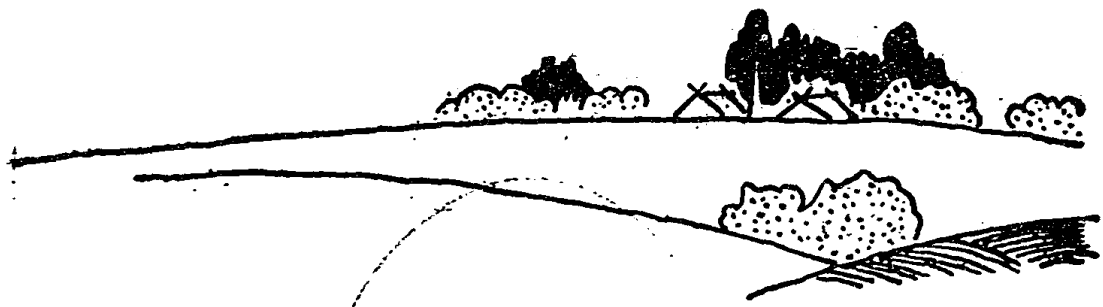

春秋佳日，風光明媚，誰也要動遠遊的逸興。遊覽各地名勝，不僅是精神上感到愉快，并且能夠增加我們的見聞。左列的幾種遊記，預備去旅行的人看了，可以得到詳確的指導，就是藉以消遣解悶，亦可當作臥遊。

全國都會旅行指南

▲喻守真 葛綏成等 精裝一冊二元四角

普陀遊記

▲王人路 一冊一角

曲阜泰山遊記

▲倪錫英 一冊八角

雲南遊記

▲謝彬 一冊一元

新疆遊記

▲謝彬 一冊一元二角

新遊記彙刊

▲初集八冊三元 續集六冊二元

國外遊記彙刊

▲姚祝登 八冊一元八角

南洋旅行漫記

▲梁紹文 一冊一元二角

南洋旅行記

▲羅井花 一冊五角

中華書局發行

# 介紹詞名家

光裕社社員



馮子美先生

光裕社社員馮子美先生  
 精於彈詞以「果報錄全集」  
 一齣馳譽書場推為江  
 浙第一近復自編「琵琶記」  
 「空谷蘭」等齣均已排練  
 成熟不日在各無線電台  
 播音及各書場開唱

堂會十二元八角  
 雙擋廿五元六角

地址

貝勒路口道德里

一七三號



滄海寒濤（海昌八景之二）

怒挾長風過海門。  
鯨波吼夜千兵合。  
信候有期當子午。  
興來便欲乘槎去。

須臾新漲沒沙痕。  
雪浪翻空萬馬奔。  
震雷餘響撼乾坤。  
擬向扶桑一問源。

明蘇平作

紙相照之製創國中

紙光燈



舫筱

浙江潮 天下之大觀也

其偉觀 奇績 勝景 各種照片

請用

國貨筱舫愛娜愛燈光紙晒印

性質

有光半光無光 各類俱備

一號二號三號四號

軟硬 皆全

筱舫照相化學工業廠出品

總發行所

上海南京路四七四號二樓

(電話) 九二七七三號

特點

色澤鮮明  
感光緩慢  
葯面細潔  
沖洗便利

註

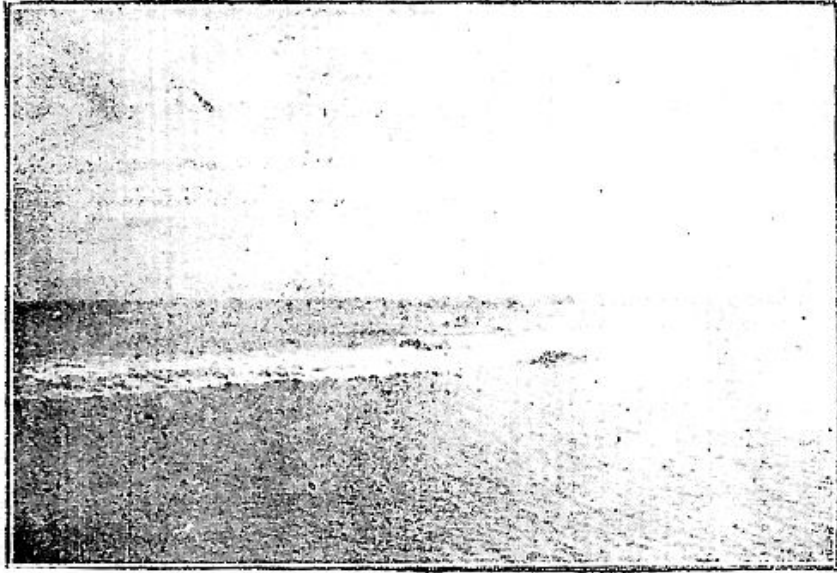

海寧潮之雄姿



海寧潮之壯觀

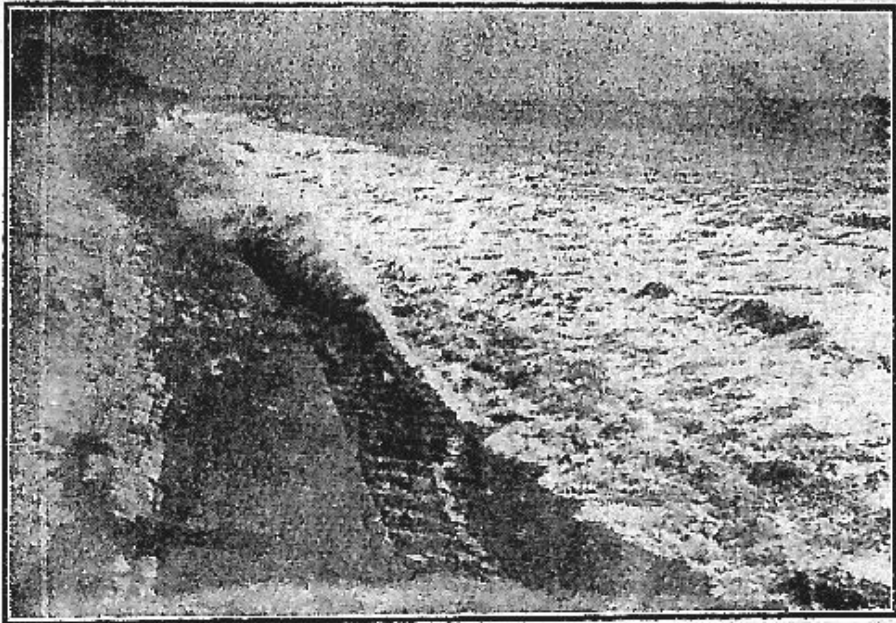

海寧郊外

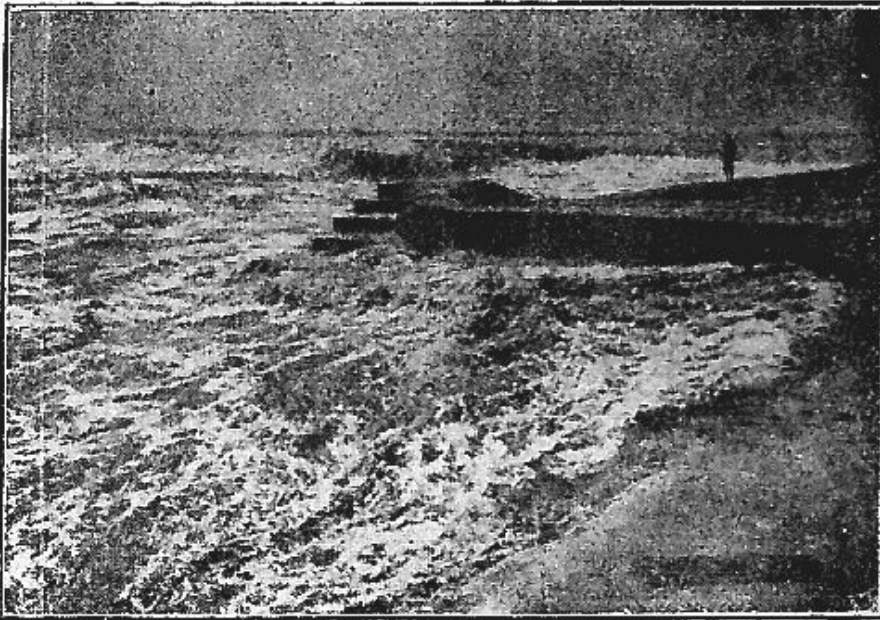

東塘一瞥



尖山口內之潮



尖山望海

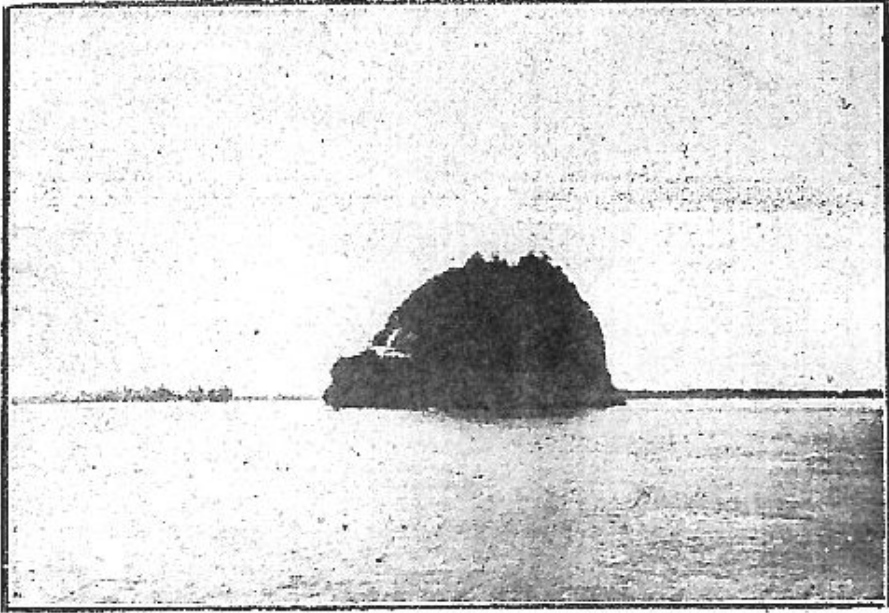

尖山口外之浮趾山

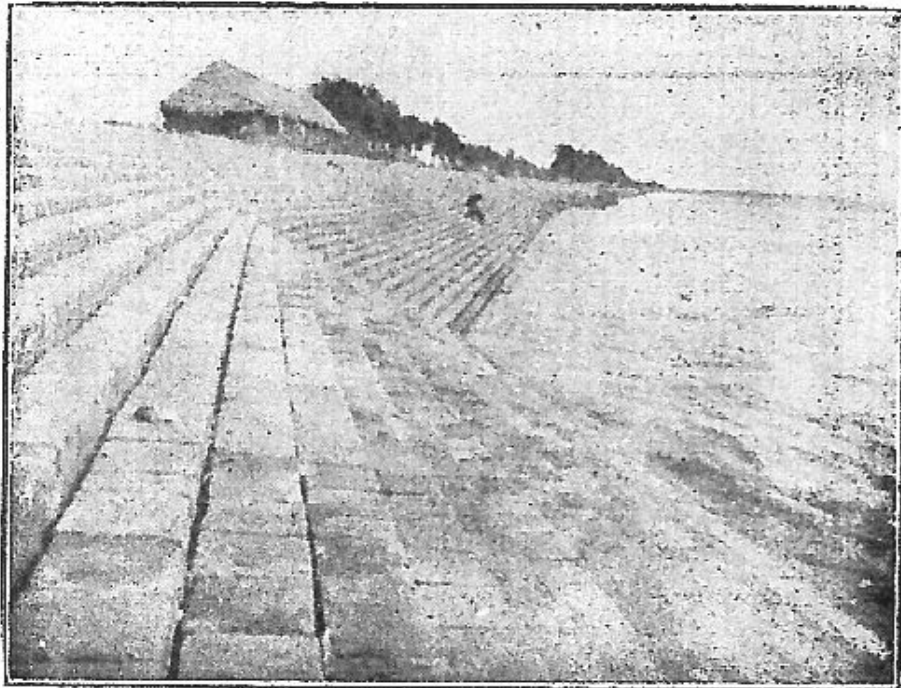

海寧之斜坡塘



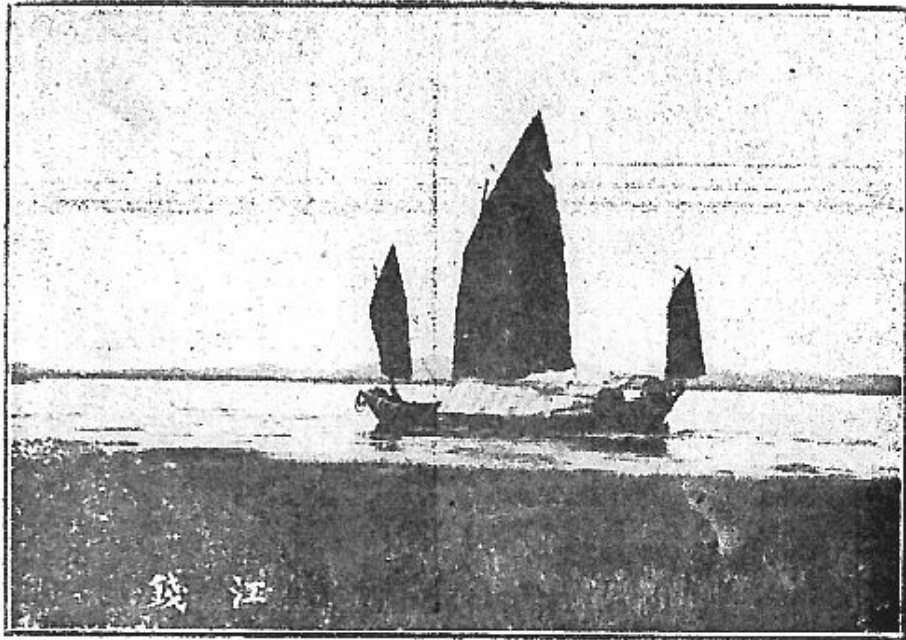

錢塘江中

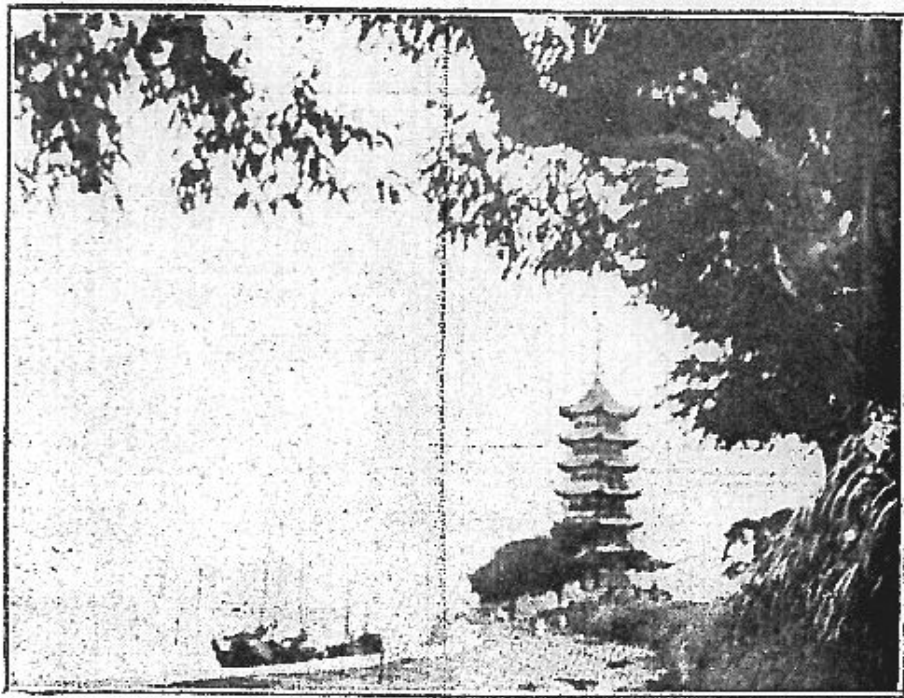

海寧之鎮海塔

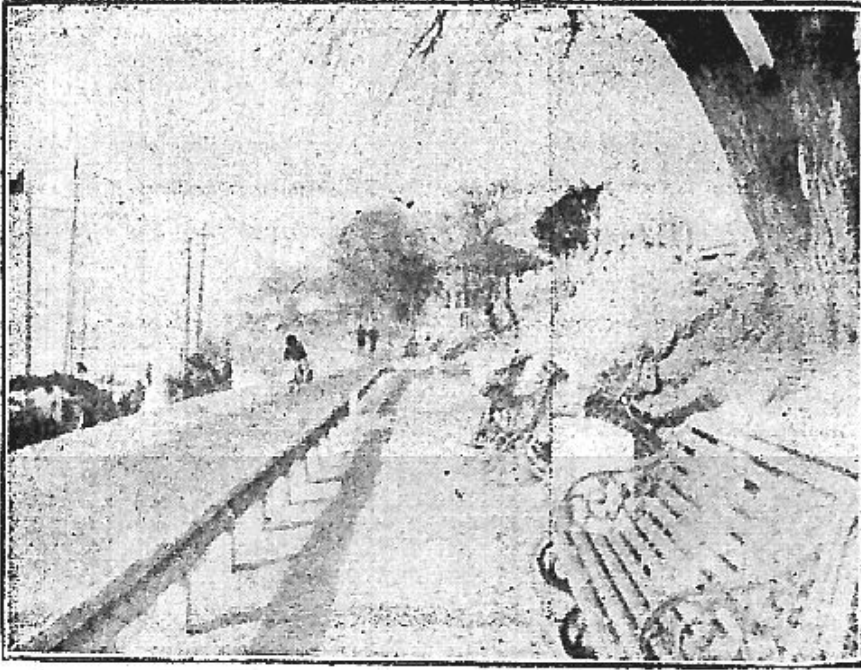

中山公園海濱部

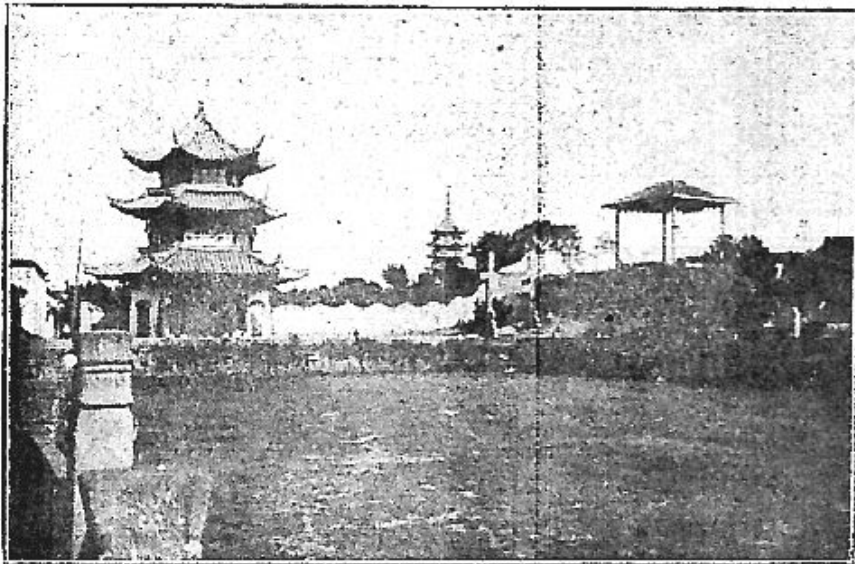

中山公園泮池部



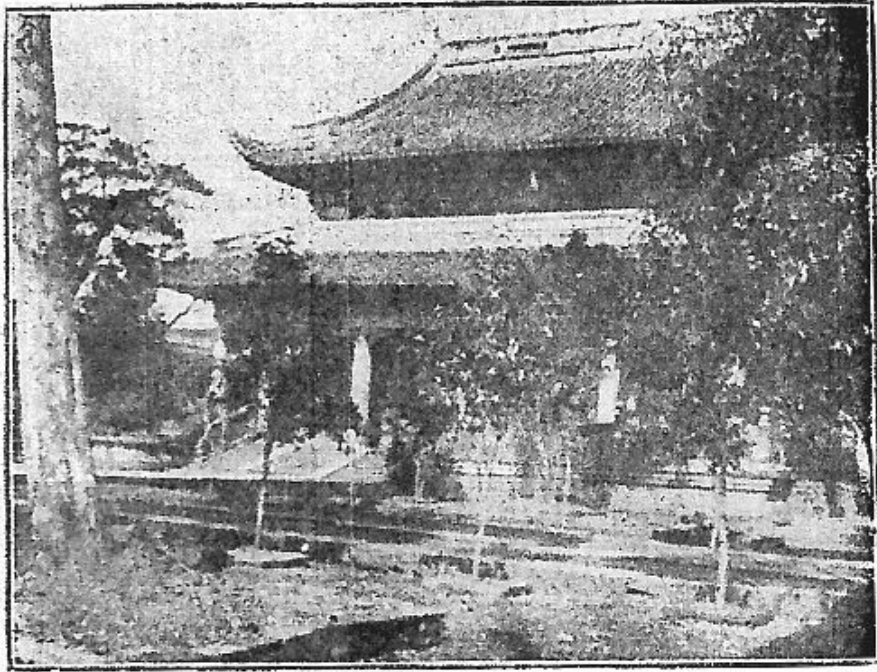

海神廟外景



海神廟內御碑亭



海寧塘上



海神廟前白玉石獅之一

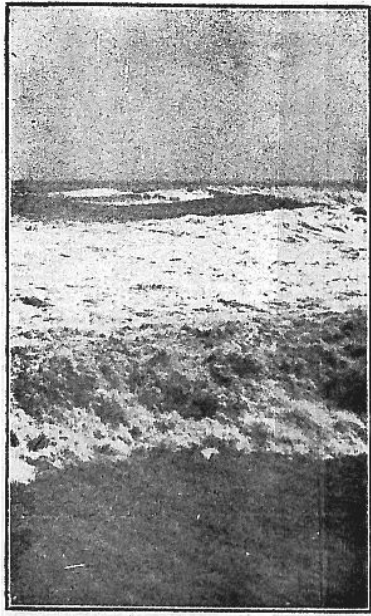

怒 濤 遠 來

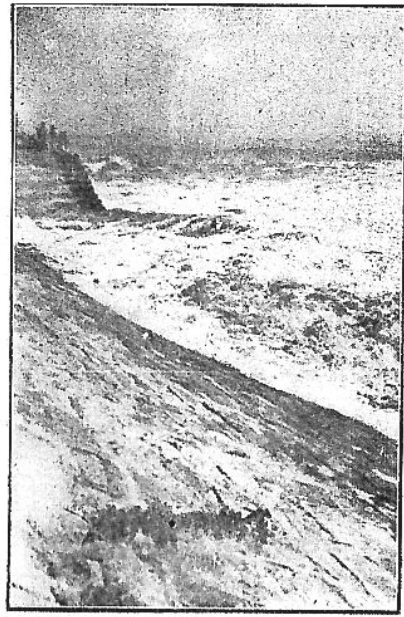

八 堡 南 潮



鎮江塔下

特 照 相 海 杭 李 徐 以  
 書 相 館 寧 州 憲 漂 上  
 此 館 及 松 二 民 萍 照  
 誌 攝 新 月 我 先 先 片  
 謝 贈 光 照 軒 生 生 蒙

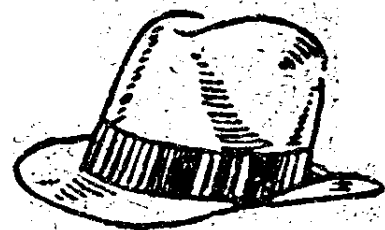
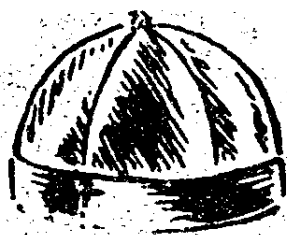
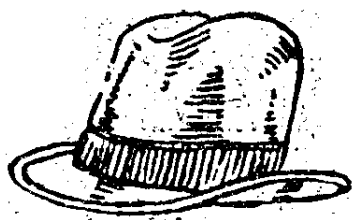

商  
標

註  
冊

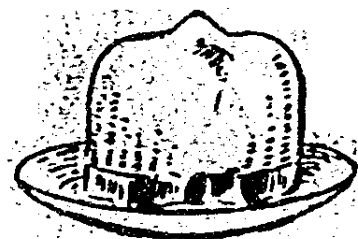

上海法租界吉祥街

電話

八三六一五號

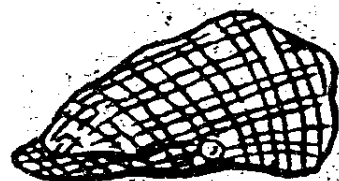

# 老陳天一幅莊

本莊創設二百餘年  
 國貨冠帽馳名海內  
 上等材料精工製裁  
 種類繁多花樣新鮮

大小均有各式俱全  
 優待顧客定價低廉  
 愛國同胞同聲贊美  
 挽回權利打倒舶來

旅行家



家不忘福字紅聽餅乾



上海 南京 路中

五磅 聽  
貨品 最高  
公道 價最

泰康食品公司

上

編

# 佛慈藥廠

門市部

飲片丸散 提精藥水

國產藥物之世界化

國產新藥

止咳化痰	根治胃病	中風預防	婦科要藥	兒科聖藥	補腎強精
桔梗素	開胃靈	海藻晶	當歸素	保嬰丹	腎氣丸

中國醫藥之科學化

上海英租界西藏路三十九號  
電話九〇六一



# 一 海寧之沿革

海寧處浙江下游，西聯省會，東俯滄溟，左有海門之險，右有長安之固，全境平原，稱沃壤。東南多山，名勝所萃，北部鐵道橫貫，為滬杭交通之孔道，昔之海濱奧區，今之浙西重鎮也。

甲、名稱 海寧自秦代以來，名號迭更，郡省改轄，考諸史傳，不可勝紀。按志乘：海寧為禹貢揚州之域，春秋時為越國禦兒鄉地，戰國屬楚，秦漢時在海鹽、由拳二縣境內。漢末，孫權析海鹽，由拳地置海昌縣，以陸遜為海昌屯田都尉，領縣事（見吳志陸遜傳），是為寧邑置縣之始。旋更名鹽官。三國時地屬吳。自晉迄宋，名稱如故。惟五代時，吳越國割西境隸錢江縣（見十國春秋）。元文宗天歷二年，以水患始平，改為海寧州（見元史地理志）。明洪武二年，降州為縣。（見明史地理志）清乾隆三十八年，復升縣為州。民國元年，乃正名為海寧縣。

乙、疆域 海寧南臨錢塘江，東鄰海鹽縣，北接桐鄉崇德二縣，西北連德清縣，西界杭縣。東西八十餘里，南北三十七里，面積約一千七百餘方里，以縣城為頸領，兩翼東西開展，狀



類靈鷲奮翮。惟此爲現時幅員，攷之志乘，南北相距七十餘里，較之今日，相差何啻倍蓰。據宋咸淳臨安志：「鹽官出美棗，皮細而核小。後棗林村陷於海，其種遂絕。」故老傳說亦言：「棗林河在城西蜀赭二山旁，其地商舫輻輳，貨財彙集，有市名象光。」宋史河渠志載：「鹽官南瀕大海，原與縣治相去四十餘里；數年來水失故道，旦晚兩潮，奔衝向北，遂致縣南四十餘里盡淪爲海。」方勺泊宅編亦云：「宣和壬寅，鹽官海溢，縣南至海四十里，而水之所蓄，去邑聚纔數里。」是縣城以南，土地尙廣；考諸舊志及四境圖，縣西赭蜀諸山，尙在北岸而益信。今則縣城南門距海塘僅百數步而遙耳。千餘年來，陽侯肆虐，縣南數十里膏腴，久已淪歸巨浸，疆土因之日蹙，桑田滄海，于今益信。

丙、形勝 寧邑踞錢江北岸，握省會鎖鑰，海陸均甚險要。縣西南之鼈子壘，乃省城第一門戶；縣東南石墩鳳凰諸山外崎，乃省城第二門戶；此外惟羊許二山獨立海中，爲第三門戶。羊許有防，然後石墩鳳凰有蔽；石墩鳳凰有防，然後寧邑可守。省垣可固，此海防之天險也。明初築石墩赭山兩寨，東西據海之勝，嘉靖中島寇果首犯之。他若縣西之長安鎮，爲省會之內戶，崇桐之屏蔽，南宋都臨安，長安扼其要，元取宋都，曾由此進兵。東陞黃灣，北陞硤石，亦歷

史上之輿區。宋嘗立寨黃灣，元末張氏犯杭，分部自黃灣進。今則交通便利，情遷勢異，而硤石一鎮，尤爲北境陸路之要隘，雙山夾峙，鐵道河流，盡歸掌握，宋蘇軾稱之爲「浙水陸之會」，信不誣也。

## 二 海寧之區域

海寧於滿清末造，依人口納稅之多寡，將全縣地域，劃分八自治區：城區爲縣治所在，處縣之中部而偏南；在縣治之東者曰元東鄉，曰袁花鎮；西者爲長安鄉，許村鄉；北者爲郭周鄉，斜橋鄉；東北爲硤石鎮。民國十七年復因厲行自治，將區域歸併爲五：以原城區爲第一區，硤石爲第二區，袁花爲第三區，而合舊長安、許村爲第四區，斜橋、郭周、元東爲第五區。惟此厲行政上之區劃，于旅客關係甚尠。茲以考察遊覽之觀點，依交通途徑，分全縣地域爲七日，述其大概如左：

甲、城區 縣城南瀕海，築於唐永徽六年，自元、明迄清初，以防倭寇襲掠，代有增築。周九里餘，有五門：東曰春熙，南曰鎮海，西曰安戍，北曰拱辰，東北曰宣德（卽小東門）。民十後

杭海公路局復於鎮海門東孔廟前，毀城垣五丈許，建汽車站其間，站門洞開，頗便行人，舊有水門三：一在拱辰門西，一在宣德門北，一在安成門南。民國初，寧之巨室惑於風水之說，耗鉅金於春熙門東增闢一水門而不通滴水，殊無謂也。

縣城街道幹線，進北門而南，爲北大街、南大街、傅家橋；過橋復南，爲木牌坊、彩霞橋、南門；出南門不百步即達海塘，此爲最直之南北通衢。由北大街之小菜場而東，爲城隍廟前、瓦石堰，又東爲小東門。由傅家橋南首而西曰北寺街。由彩霞橋進魚巷西行，爲雙忠廟、行春橋，以迄西門。由彩霞橋東行爲天后宮、縣前街、海神廟（俗名「廟宮」）、大東門；出大東門折而東南行，約百餘步，可達海濱之鎮海塔。自縣前街進學街數十步，爲汽車站；站南亭台如畫，隄柳如烟者，即海濱公園。

縣城市集凡四：北市北起平安橋，南迄傅家橋，市廛櫛比，爲全城商業中心；大東門外及南門內二市，以柴炭過塘業爲大宗；小東門外市况較遜。

附郭市集：西北三里有春富庵，十里有石井鎮；西十餘里有胡家兜、馬牧港，均爲鄉間小墟集，各有店肆數十家。

交通方面，水路分上下河：上河埠在北門外觀音橋，有汽輪及快班船，可通長安鎮；下河埠在北門外口葫蘆潭及稍北之居佳街底兩處，有汽輪及快班船，可通斜橋、硤石，均與火車銜接。陸路則汽車道橫互城南，幹線直達滬、杭，支路接通長安，班數日各三四，往來尤便。至錢江交通，須視潮汛之大小為衡，遇陰歷上下弦小汛之期，西自富春江、浦陽江，南自蕭山、紹興餘姚而來之帆船，泊於塘外，桅牆林立。朔望大汛則較少。

乙、硤石 硤石鎮為秦由拳縣故治，位於邑之東北，距城約四十餘里，東近海鹽，北接桐鄉，雙山（即東山、西山）夾峙，谷水中流，自昔為形勝之地。史稱越王句踐屯兵水口，即今之硤石湖。舊志云：「古稱夾谷，初本兩山相連，秦始皇東遊過此，以其山有王氣，發囚徒十萬鑿之，遂分為兩。今市河大虹橋（即平橋）下兩岸山根猶露，即秦皇鑿處。」此說似不足信。按兩山夾水為「峽」，本作「峽石」，唐以後始誤作「硤」耳。

本鎮為寧邑第二自治區之主鎮，夾硤石湖而立市，商業之盛，為全邑冠，而近年縲絲、織染等廠，次第興辦，新式企業，漸具萌芽，前途尤未可限量。其米市一帶，米行林立，糧船擁泊，河干日常數十百艘，本縣及海鹽、桐鄉、崇德等縣米業，均以此為中心。

本鎮街道幹線，均夾市河而南北行：一自車站起，進北關廂南行以達大瑤橋，一在對岸，岔道多東西行。

屬本自治區之市鎮，西南有伊橋、張店、慶雲橋，俱傍洛塘河，爲自硤至城水路必由之孔道；慶雲橋之北有路仲里，東南有祝家場；硤石之南有馬橋，均各有店肆數十家。

本鎮交通：陸路則滬杭甬鐵道經其北，車站設北關頭，快慢各車均停靠。水路則西南至城，有汽輪及快班船，輪埠在西南湖方便弄口，船埠在米市一帶；南接袁花塘河，通袁花市；東北經長水塘河通王店、嘉興；東至海鹽，均有民船及汽輪。

丙、袁花 袁花市自唐以來，爲寧邑東南巨鎮，今爲第三自治區之主鎮。市跨袁花塘河，右倚妙果山，長三里許，商業視硤石較遜。

屬本區市集，西有黃岡市，西南有新倉、舊倉，南有黃灣，均屬鄉間小市，店肆各數十家。

本區全境多山。峯巒重疊，有九十九峯之稱。在袁花市者爲妙果山，北爲龍尾山。其東南山脈，大別爲三，形成一三角形。一曰審墳山脈，起於鎮東五里之審墳山，北走爲包山，南走爲赤兔嶺，又南爲菩提山，迤而西南爲放雁山，止於距鎮四里之黃山。二曰尖山山脈，起於鎮南

十里海濱之小尖山，餘脈西行入海三里，聳而爲塔山；東北行爲石墩山，山左爲龜嶺，右爲智河嶺；又東北行，止於黃灣市西北之花山；脈東出爲大尖山，山東之石塘山爲江防要隘，塘堤屏障；其北爲古錐山，東北行與鳳凰山脈相接。三卽鳳凰山脈，東行爲廟山，其北有管山、白鶴山，山東爲葛仙嶺、談仙嶺，又南爲望夫山、鷹窠頂。其東爲海鹽縣界，山脈蜿蜒沿海岸東行，以迄秦駐等山始止。宋楊璿詩有「四圍山勢合，渾似蜀山圖」之句，袁區山景，足見一斑。

本鎮交通：陸路有汽車，可直達滬、杭各地（係支路，至閘口站轉車，遊尖山甚便）；水路則北通硤石，有小汽輪；東通海鹽，西通海寧，西北通斜橋、周王廟，均有快班船，按時行駛，尙稱便利。旅客食宿，本區祇袁花市有旅社，酒菜館開設，其他各鄉集均無之。

丁、元東 本區爲今第五自治區之一部分，包括丁橋、諸橋、祝橋、會龍橋、豐墅廟、盧灣六小鎮。地處縣治之東，前臨大海，中帶袁花塘、洋江塘兩河，平原廣衍，農村勻密，故市集亦星羅棋佈。其中臨袁花塘河者爲丁、諸、祝、會諸市，臨洋江塘河者爲豐、盧兩市；而市况以豐墅廟較爲繁盛。

浙江觀潮，錢塘不如海寧，以寧勢盛而杭竭也。海寧之潮，尤以東塘七八九堡一帶爲最

勝當洪濤衝東南境塔山諸隘而入，扼於南岸諸山，激起潮頭，迴向西北而進，電掣雷奔，前鋒直指上列各地，一擊不中，始掉頭轉而西向，故怒濤山湧，駭浪橫飛之壯觀，他段不常有，惟本區濱海一帶，則無日無之，惜旅客遙臨，乏人介紹耳。地當諸橋東南五里之華岳廟，如由縣城僱人力車沿塘而東，僅十華里程，步行亦祇三四小時可往返。此段大石塘以地當首衝，故屈文六主浙政時，曾在塘內築一數百丈長，二三丈深之大水泥複塘，數年前張靜江主浙席時，又將該處「伊溪」等號險工數十丈，改築爲斜陂塘，以順潮勢，式甚新奇。蒞寧觀潮者，倘時間許可，慎勿負此奇景也。

本區各鎮交通，陸路無車轎可雇，水路則沿袁花塘河西達縣城，東通袁花，沿洋江塘河西通郭店、周王廟、長安，東達袁花，支港可達斜橋等處，均有快班船可趁，並有小划船可隨時僱喚，價均不昂。旅客飲食，各鎮均有酒菜館，隨地可得，惟無相當旅舍可住宿。

戊、斜郭周 本區域亦爲今第五自治區之一部，地當縣治之北，包括市鎮三：南曰郭店，北曰斜橋，西曰周王廟。

郭店在城北九里餘，古稱蘇溪，以明蘇平兄弟隱此得名，爲寧邑四大鎮之一（其三卽



袁花、硤石、長安、洪楊劫後，市况淒衰，今則僅可頡頏、鄞、諸等市耳。市南臨洋江塘河，長約一里。河東道鄞墅廟，西通周王廟，有快班船定時過此；南達縣城，北至斜橋、硤石，汽輪及快班船，穿梭不絕，行旅稱便。市西更有小划子，可隨時雇用，價亦甚廉。飲食則小市鮮肥，村釀土紹，任客所欲。

斜橋在郭店北十里，市處洛塘河北岸，東西長可二里，店肆約百餘家。交通方面，水陸均便。水道東至硤石，南至郭店、海寧，汽輪快班，往來班數甚多，且有划子及客船可雇。陸路則滬杭鐵道經其北，車站即在街後，惟係小站，車次不多。逢觀潮節期內，路局爲便利旅客起見，陰歷八月十七、十八、十九三天，特開觀潮專車，由滬直達本站，乘舟以抵海濱，良以自京、滬等東北各路來寧旅客，以本鎮下車爲最近捷故也。行旅食宿，均略備，惜多簡陋耳。

周王廟在郭店西七里，傍河立市，市廛視斜橋稍遜。車站在鎮北里許，停靠次數亦少。水路交通：東至郭店，西達長安，有快班船定時經此。

已、長安 本鎮處邑治西北，一名修川，古稱要隘。地舊爲運道所經，河分上下，縮以兩堰，宋寧熙間與秀之杉青，常之望亭，同時詔設監護使臣。又唐貞觀間曾置驛於此，（初名桑

亭，嗣改義亭。宋代因之，元增水馬二驛，至明嘉靖間始廢。南宋都臨安，凡觀光上國，待詔金門者，無不由此而進，蓋上河之水直達艮山下，河則江南、川、楚，無所不通，今爲寧邑第四自治區之主鎮，沿上塘河北岸立市，商業頗盛。交通方面，陸路則滬杭甬路線經其北，站設周家衝底，快慢各車均停靠；寧長公路互其南，站設東後街，可接通滬杭公路。水路則東南至海寧，北至崇德，均有小汽輪快班船，埠在令公廟東及下閘橋；西至許村，東達周王廟，斜橋定期開行之快船亦多。至旅客食宿，旅館、酒菜館均備，且頗整潔。

自西北各路至寧觀潮者，以本鎮下車爲最便；抵此後，或趁汽車，或由汽輪快班，或雇划船，均極近捷。蓋此處距縣城僅二十華里，道途平直，汽車祇需數十分鐘，健步者兩小時即達。屬本區之市集，除許村及其附近者外，東南有萬家渡，西北有沈墅，西有楊家渡，西南有袁家壩、老鹽倉，俱爲鄉集，店肆不多。

庚、許村 本鎮在邑之極西，舊爲許村自治區之主鎮，今屬第四區。市在上塘河之陽，長約一里，市況較長安略遜。沿河西行，爲杭縣之臨平，東行爲長安，有快班船定時往來。車站在鎮北里許，停靠次數甚少。行旅經此者不多，故尙無旅舍等設備。其南四里有許巷市，又南

爲翁家埠，滬杭汽車路沿土備塘過此設站，上下旅客，交通甚便。

翁家埠爲杭寧分境處，大江前橫，海門在望，翠岫煙巒，環列如屏障。考志乘，赭山及以北諸山，本附麗北岸海寧縣境，與蕭山境之龕山，隔江對峙，稱「鼈子門」，昔始皇東遊，從狹中渡者卽此處。其後潮勢日趨北行，諸山遂漸陷入江中；然宋宣和四年以前，蜀山猶連翁家埠之南也。諸山峙立江中，爲江海門戶，分江流爲三：龕山、赭山之間爲南大壘，實大溜故道；沙壅閉塞已久，赭山、雷山、禪機、文堂諸山以北，蜀山、岩門、河莊、葛仙諸山以南，爲中小壘，清雍正、乾隆間會屢加疏浚，後亦閉塞；諸山之北以迄北岸爲北大壘，卽現在洪濤所經。乃近時出版之「指南」書，常有指縣東南境尖山口爲鼈子壘，小尖山爲鼈子山者，指東話西，竟相差至百里而遙。彼瀕江四眺，見蜿蜒起伏者，盡在對岸，求所謂「海門諸山」渺不可得，遂泛指百里外之「海口」諸山以實之，庸知滄海桑田，情勢久非，按籍以求，失之交臂；乘汽車過翁埠一帶諸君，不妨凭窗遠望，隔岸有煙鬟霧鬢，嬌靨迎人者，爲龕、赭與其姊妹行，其下一江流曲似陽冰「篆」者，卽載籍所謂「鐵幢浦南鼈子壘」無待他求也。

### 附海寧縣輿圖

海甯縣地圖

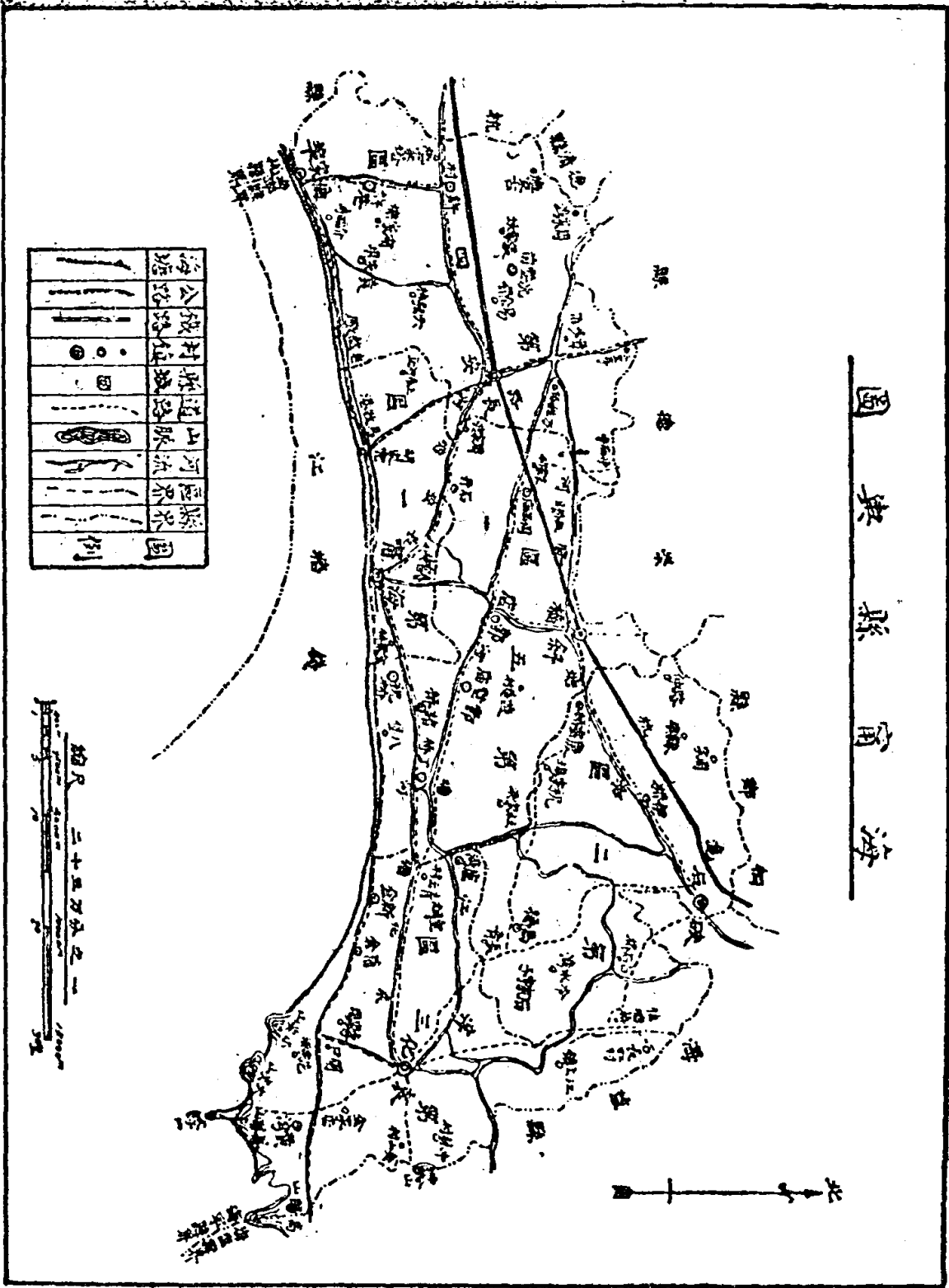

### 三 海寧之勝蹟

海寧古當吳越分疆，素饒勝蹟：春蕪辟塞，故壘可尋；月冷吳亭，戰圖宛在。摩挲殘碣，撫攷賸編，擇要臚陳，藉供憑弔。他若天成勝景，名賢祠墓，高隱台館，仙釋靈蹤，舉凡足爲流連攬勝之資者，亦均詳搜列載，以地爲綱，分爲七區，間附古人題咏，以備吟賞。

#### 甲、城區

海神廟 在大東門內，清雍正七年浙江總督李衛奉勅建。址廣四十餘畝，正殿五楹，陞四出，七級，廊柱台階俱白玉精琢。週以修廊，中爲極廣之甬道，前爲儀門大門，左右爲鐘鼓樓。門臨河，石築廣場容數千人。有玉石獅一對，高尋丈，跨街白石坊二，東西對峙，均雕鏤工細，爲全國所罕有。曾有外人擬出十萬金購二獅，地方官以古物應保存，未之許也。河承石梁，名慶成，橋南爲草場及歌舞樓。大殿後有御碑亭。殿東爲天后宮、齋廳、道院。殿西爲雷神殿，後有水仙閣及亭台池閣。正殿有清雍正以下歷代帝皇匾額柱聯。規制宏麗，有若禁垣。廟祀潮神而不名，或謂卽雍正之第十四太子胤禩，爲雍正謀攘大位時所殺，及後屢爲祟於宮中，因封

之海寧：說似無徵。左右配以唐誠應武肅王錢鏐，吳英衛公伍員，兩廡列祀有功於海塘者。清代例由海防道年以羊豕致祭，光復後早廢。現大殿東各殿宇，爲海寧縣立初級中學南院（前商科職業學校）借用，西首各殿向設塘工局於此，近則闢爲積穀倉，惟正門以迄大殿，觀潮節尙可開放，任人觀覽耳。

鎮海塔 在大東門外海塘畔，舊名占鼇塔，建於明代萬歷年間，高十五丈，周九丈六尺，圍廊翼欄，達七級之頂，近已由邑人修繕一新，可以登眺。每年觀潮節，例得開放，任人登覽。憑欄四望，明陳揚明塔院記略所謂：「延望北極，呼吸可達層霄，俯眺南溟，扶搖直乘萬里，挹西山之爽氣，迓東海之曙暉」者，彷彿似之。旁建塔院，舊有清乾隆帝御座，今爲過塘行估貯貨物矣。

大觀亭 在鎮海塔東，舊名觀潮台，高尋丈，負郭面海，拾級而登，滄溟在目。每逢潮汐之候，洪濤高浪，排山而至，誠大觀也。八月十八日（俗名潮生日）遊人晝夜登臨不絕。清乾隆帝曾觀潮於此，作詩記事，其一云：「鎮海塔傍白石臺，觀潮端不負斯來。塔山潮信須臾至，羅刹江流爲倒迴。」

天風海濤亭 在大觀亭東百餘步，舊名三到亭，爲前塘工局長陳某所建。以前省長屈映光曾三蒞海寧，取蘇文忠三過堂之義，名其亭，額懸後爲人所毀，陳去職後始更今名。亭基築以水泥，週圍鐵欄，丹腹飛簷，高踞塘右，頗稱形勝。

小普陀 舊名聞道庵，在天風海濤亭東數十步土餞之下，棟宇宏麗，香火鼎盛，一新興之蘭若也。至塘東觀潮者，可至此小憩啜茗。

海濱公園 卽中山公園海濱部，在鎮海塔西百餘步。園倚塘後土餞而建，有中山亭、觀潮台、壯觀坊等建築，石欄低亞，碧草如茵，佈置頗雋。亭畔有「鎮海鐵牛」一，爲清雍正時所鑄，身有銘云：「惟金尅木蛟龍藏，惟土制水龜蛇降，鑄犀作鎮奠寧塘，安瀾永慶報聖皇。」其泮池部在塘後汽車站城內泮池旁，有三民閣、翼然亭等設備。

安瀾園 原名隅園，爲明太常陳與郊建，後歸清相國陳元龍，更名遂初。高宗（乾隆）南巡，駐蹕於此，賜名安瀾。在城中西北隅，占地百數十畝，池甚廣。園原有環碧堂、靜觀齋、天香閣、賜安堂、九曲梁、十二樓諸勝，泉石深邃，卉木古茂，冠絕浙西。惜洪楊後，悉已圯毀，然邱陵無恙，池塘如故，遊覽者至此，猶可想像其髣髴也。鄰有嘯園，卽昔安瀾園之一隅，門左牆砌清高

宗詩碣，高逾尋丈，詩不佳，故不錄。

安國寺 在城中北寺街底，俗名北寺，唐開元元年建，初名鎮國海昌院；大中四年更名

齊豐，宋大中祥符元年賜今額。寺有悟空禪師塔，九蓮池，雙檜軒，問牛軒，尊勝幢，繫龍幢，藏經閣，大鐘樓等，均爲唐宋古蹟。相傳唐宣宗微時，曾落髮爲比丘於寺，名瓊俊，事見宋寶思永記。宋蘇軾於寧熙七年施絹建大悲閣，併撰書碑記。清初大儒黃宗羲曾講學於此。清乾隆御書聯額石佛墨刻，併賜淳化閣帖等均貯寺中。又寺舊有「高閣晴雲」「長廊夕照」「檜林月色」「輪藏金聲」「方廣靈踪」「悟空遺蹟」「華鯨夜吼」「蓮沼秋紅」八景，宋明名人題詠甚多。蘇軾有悟空塔詩云：「已將世界等微塵，空裏浮花夢裏身。豈爲龍顏更分別？」（按指爲宣宗披剃事）只應天眼識天人。」

延恩寺 在安國寺西，俗名西寺，宋建炎四年建，元祐四年賜今額，明洪武間立成叢林。殿梁柱均楠木製，惜近已傾圮殆盡。寺中有高阜，古稱蟹峯山。明末張次仲曾於寺中雲隱山房讀易卅年，題其處曰「讀易之地」。

雙忠廟 在城中魚巷，梁大同二年建，初爲防風氏廟，後改祀唐邑人許遠及張巡。「雙



廟夕陽」爲海昌八景之一，明邑人蘇平有雙廟夕陽詩云：「羯夷流毒害忠良，血食千年重海昌。百戰報君全節死，孤軍抗敵守城亡。扶持社稷心逾苦，保障江淮策更長。欲采蘋蘩奠杯酒，蕭條遺廟對斜陽。」

胭脂涇 在城北四里郭店塘河旁，范蠡載西施遊五湖，曾泛舟于此。

清遠樓 宋安化郡王王沆建，在城中縣治西北。宋文天祥有題清遠樓詩云：「高閣晴空上，登臨憶舊遊，竹床虛臥月，松戶半扃秋。山截鳥飛處，江流天盡頭。相留憶少憩，元妙得冥搜。」

尊經閣 在孔廟後，創始明代，凡三層，高五丈餘，南面海，一望蒼茫，可數百里，魚龍踴躍，長風怒號，遠山環拱，歷歷可數，除鎮海塔外，斯爲傑觀。

宋張九成墓 在縣西四里兒童塔側，有張無垢祠，在附近淨居院（亦名靈塔院）藏有張簡帖甚多。

棗林村 村產羊肝棗，膚赤如血，長可二寸許，鬆脆味甘，爲鹽官名物。舊在城南數里，元時村地陷入于海。

春佛庵 在城北三里春富庵鎮，宋紹定三年建，原名北永寧院。宋時每年「迎春」自此起。

乙、硤石

沈山 在鎮東北，俗名東山，高三十五丈，周七里餘，宋臨海、南陽二郡太守沈景葬此故名。一云漢審食其墓其間，又名審山，實誤。頂名觀海峯，上有智標塔、試箭嶺、鉢孟頂、小赤壁、冷雲窩、眠牛石、眠雲石、石屋洞、天眼泉諸勝。

紫微山 在鎮西，一名西山，高三十丈，周一里，與東山對峙。唐白居易刺史杭州嘗登此望硤石湖，白公為中書舍人，中書為紫微省，故名。上有宋樊世卿書「紫微山」三大字，及章孝標題詩石碣。山有紫微洞、盤陀石、登眺泉諸勝。章詩云：「野寺孤峯上，危樓聳翠微。捲簾滄海近，洗鉢白雲飛。竹影臨經案，松花點衲衣。日斜登望處，湖畔一僧歸。」又「兩峯秋色」為海昌八景之一，明蘇平詩云：「依稀馬耳與天齊，秋色荒涼入望迷。六寺樓台連上下，雙峯紫翠倚東西。」葛洪仙井寒煙積，願况書台夕照低。我欲縱觀臨絕頂，白雲深處有丹梯。」

鮑涇港 在鎮東北七里，吳王闔閭道卒于此。

青瑣閣 在鎮北七里，梁昭明太子蕭統讀書處。

崇福寺 在東山西麓，唐乾元間建，名靈池；宋祥符元年改今額。寺門池中，昔有大龜，旱年出曝，天即雨，池水從不盈不涸。

惠力寺 在西山下，俗名西寺，東晉時建。寺有公輸子回紋砌壁，唐白居易像，山門外白題名經幢猶存。

廣福院 在西山頂，唐元和間建，殿額爲元趙孟頫書，鼓以獨木刳成，石礎皆韞玉，有鐘爲唐代物。

淨土庵 在鎮西南隅，宋遺民鄭所南嘗于此著十空經。

望吳亭 在硤石湖北，相傳越屯兵于此，以望吳兵，水口有望吳埧。

秦皇磨劍石 在東山上，秦始皇嘗淬劍于此，鏗痕猶在。傍有小石潭，水甚冽。硤石十二景有一劍石寒潭，一明聞人嘉言詩云：「霸業全憑一劍全，石磨寒水水磨天。只今空長苔痕綠，千古令人思黯然。」

門雞石 在東山，兩石對峙，儼如老距當場。

智標塔 在東山頂。宋僧智標建因名。相傳有「塔現」奇迹，風月清曠之際，如有無數塔影環繞。明唐俞有登智標塔詩云：「古塔盤空上，天風吹鬢寒。山河開世界，日月到闌干。氣欲凌霄漢，身疑生羽翰。雲深徒極目，何處是長安？」

白龍潭 在南山下，水極清晰，潭中倒影如畫，昔有白龍行水于此，故名。明桑悅詩云：「白龍冷浸玉一壺」是也。

喝石泉 在東山鉢孟頂下，唐俱胝禪師登岩喝石得泉。岩後有轉身洞，洞外石壁數仞不可登，亦稱俱胝岩。

顧况讀書台 在東山葛洪井西，有石頂平如台，唐顧况常讀書其上。附况山中詩「野人自愛山中宿，况是葛洪丹井西。亭前有個長松樹，夜半子規來上啼。」

劉隨州讀書台 在東山鉢孟頂上，唐劉長卿攝令鹽官時，曾讀書於此。

東山廣福院 在東山，俗名半山殿，宋熙寧間建。明錢薇有登半山寺詩云：「長松時拂翠靄，修竹遠映清波。山徑鶴飛雲際，野田雀啄新禾。舍利高懸白日，古木縈帶青蘿。門就審山幽境，地連葛井丹窩。」

飛雪軒 在東山廣福院西峭壁下，曠地十餘畝，古梅數十本，明末義士周青蘿（宗彝）搆精舍其下，顏曰「飛雪軒」。清兵犯境時，周與弟啓琦傾家募義兵以抗，兵敗闔門殉難，鄉人卽其地立周孝廉祠祀之，至今談周八、周九之遺事者，猶莫不嘆其義烈也。

白水泉 在西山下，舊泉上有勝果院，元末兵燬，明崇禎元年復建，更名白水庵。洪楊之役，沈貫齋闔門殉難于此，庵亦燬。民國三年里人鳩金建屋於上，顏曰「硤西公園」。

兜鍪峯 在崇惠寺（卽北寺）南，秀如菡萏，本名蓮花峯，俗名將軍帽，宋韓蘄王子駙馬都尉蕙墓在焉。

葛洪丹井 在東山廣福寺前，其水甚清，汲者往往得丹砂如霞片，或投石井中，輒有聲如雷。傍舊有丹井樓，今不存。宋楊璿有葛稚川丹井詩云：「臙棹青山外，來尋薊子家。人魚皆靜樂，水木亦清華。樹老欲成蓋，菊寒殊未花。何須問勾漏，此地有丹砂。」

馬自然丹井 在西山紫微洞中，傍舊有白鶴亭，謂自然羽化後，化白鶴飛還洞中，因立亭表之，明許相卿有白鶴亭詩云：「紅塵原不到仙亭，石榻春深草樹平。老鶴久虛遼海信，不知何處問長生。」

塔影湖 在崇惠寺後，凡塔影着水皆倒，傳此處獨直立。沈山塔影有三：一在施帶，一在南湖，一則崇惠也。

鵲洲 卽北湖，在鎮北湖周四里，兩山夾其水口，南受硤石諸河之水，納而復流爲長水，項領支流，遶山而北，中有羅星墩，此處山水最明秀，每歲春和，士女遊舫畢集。

石魚涇 在北亞山下，泉石交錯，林木蔭映，溪流清徹，可數荇藻，石根斷續，現溪流中，若遊魚然。又涇上有雲莊，爲明知州聞人嘉言別墅，時人號爲小輞川，至今傳北山雲莊圖。

盤陀石 在紫微峯後，勢若陂陀，盤旋而上，頂平，可坐二十人，其着土處如蓮花莖。

小桃源 在鎮南湖塘村，元季貢尙書師秦隱此，景物甚幽邃。

淳樸園 在西山南寺外，明沈天用栖逸之所，有涵虛閣、芙蓉溪、睡鴨峯、藕花灣、白鷗沙、

杞菊圃、柳塘渡、通樵徑諸勝。明文徵明有題園詩：「永夏園亭風日嘉，涼陰歷樹交加。客來解帶圍新竹，燕起冲簾落晚花。領略清言蒼玉塵，破除沉困紫團茶。六街車馬塵如海，不到柴桑處士家。」

萬石窩 在東山，明末查伊璜避地結茆於此。查有知人鑑，嘗識大力將軍吳六奇於行

乞中，王漁洋池北偶談鈕琇觚賸蒲松齡聊齋志異俱備載其事。吳所輦贈之「縞雲石」今在武原顧氏園中。

海山一覽 在東山頂，宋安化郡王王沆建。沆號慕京，人呼其樓曰慕京樓。嘗延辛次膺、劉光祖訓子于此，今廢。明朱祚有詩云：「風翻巨浪千尋碧，雨沐羣峯萬仞秋。凍氣逼人來枕簟，晴雲飛影傍簾鉤。」

醉眠石 在東山之東，其地多梅花，昔有人醉眠于此，數日不起，或異而斃之，曰「予劉伯倫也」，忽不見。明蘇正有醉眠石詩云：「寒石蕭蕭近墓田，梅花香氣滿前川。玉山頽倒和雲臥，白雪歌殘帶月眠。松靄曉凝圍錦障，苔痕春暖護青氈。無須喚醒羅浮夢，隔斷紅塵別有天。」

泗水亭 卽故廟，在鎮西七里洛塘濱，唐許遠讀書處。唐乾元初，公之子致卽亭建廟，廟前銀杏枝俱向西北，伐之血出，鋸縫復合。又公墓卽在廟側，唐柳惲神道碑，杜確墓誌銘猶存。也園 在南湖之東，清尙書許汝霖別業，內有師益廬、宗魯居、補過軒、青蘿池、揖翠樓諸勝。許嘗與查慎行等爲四老會，賦詩紀事。

周顒宅 齊海鹽令周顒宅，在東山西阜之北亞山。

楊由義故居 在鎮西張店之楊園村。由義字宜之，為朱晦庵之師。宋南渡後，楊子九鼎

選為駙馬，賜第楊園村戴家壩，里人稱「駙馬基」。北有世家亭，以許睢陽誕生斯地，楊隱居

村中得名。

趙忭墓 在東山試箭嶺下。忭為宋真定郡忠憲王彥暉第四子，賜第於硤，因葬此，其女

宮梅附焉。

附硤石十二景 一「紫微春曉」宿霧未收，朝暾初上，紫微山色，有如圖畫。二「碧雲

夕照」碧雲寺在東山東北，夕陽欲下，西山返照，湖波金碧，洵奇觀也。三「書台疊翠」顧逋

翁書台在東山深處，山巒環擁，藤蘿茂密，如隔塵境。四「丹井流霞」在西山。五「桃源著雨」

一在南山下，林泉深秀，如世外桃源。六「智塔穿霄」在東山巔，清曠鴻濛，萬象森列，眼界空

闊。七「鶴亭仙洞」在西山東北，白鶴飛去，仙洞常留，何必更入天台耶？八「劍石寒潭」在

東山。九「南湖夜月」煙空人靜，月白風清，蕩小舟其中，亦足樂也。十「北亞晴巒」北亞山

不高，晴天四望，花宮玉局，巒嶂浮屠，皆在目前。十一「西寺煙鐘」在西山。十二「東岳霽雪」



「在東山。」

丙、袁花

妙果山 高三十丈，周七里，在袁花市後，一名龍里山，亦曰龍竹山。山有妙果庵，今改城隍廟，居中下瞰，市井如繪，遠翠四映，俗稱小城隍山，以擬省城之吳山。其北有山名龍尾，相傳即妙果山之尾，為明劉誠意所鑿斷。山後大還岡有明給事中許相卿墓。

崇教寺 在妙果山南麓，梁江州長史戚衰夫人建，舊名妙果寺。傍妙果山莊成鏡軒石壁幽峭，可遊憩。

陸遜女墓 三國陸遜官海昌時，女卒葬此，在市東女墓廟橋。

五噫亭 在薄翠山，明末仙遊令許令瑜明亡後，隱居於此，作五噫歌見志，因以名亭。並

顏其居曰：「樂無知。」聯云：「一寸有天懸日月，九州無地哭山河。」

張九成讀書臺 在黃灣菩提山下，台側有怪石倚岩，欲墜不墜，下有洗硯池，池畔為晒

書坡。海昌八景中有一無垢書台。明蘇平詩云：「昔人曾此築高台，雲裏軒窗向日開。捲幔

靈泉浮爽入，鈎簾晴嶂送青來。登庸已見魁元第，忠諫爭傳濟世才。干寶宅基鄰咫尺，共憐遺

蹟蔽蒿萊。」

晉干寶宅 菩提山麓真如寺，即晉干令升故居。

杞山讀書台 在黃山之陽，明許黃門相卿讀書處。許自號九杞山人，因以名山。明陳魯

南編修爲作九杞山房圖。

道古樓 在黃灣花山，清詩人馬思贊皮藏古籍彝器之所，插架充牣，不減雲林清秘樓。

當勝境，馬詩所謂「遠近川原濃淡樹，宋元人畫晚唐詩」者是也。

觀海閣 在尖山頂觀音廟東，乾隆三十年，清高宗賜有「海闊天空」額及「臺臨上下

空無際，舟織往來波不興」聯。憑欄遠眺，海內羣山，歷歷可數；而大洋浩潮，一望無際，海寧觀

海勝境，此爲第一。

觀音廟 在尖山巔，雍正間勅建。廟有清高宗題聯額及碑亭。

潮神廟 在小尖山之麓，康熙間勅建，祀潮神。廟有清聖祖高宗題聯額。

望夫石 在望夫山巔石盤側，相傳昔有海裔失期不返，其妻登盤望夫，泣隕化而爲石。

明胡奎有詩云：「山頭日日望郎來，山下長江萬里開。郎去不如潮有信，朝朝暮暮兩番回。雲

作衣裳月作梳，化爲白石望征夫。石頭有轉心無轉，不省郎歸得見無？」

金牛洞 在金牛山側，相傳昔有金牛自毘陵奔此，皋蘇二人逐之不得，自刎死，死而爲神。有廟名福濟，在稍北之廟山巔。宋高宗有祝文略云：「義氣同稟，剛毅莫儔。何爲來此，緣逐金牛。牛沒尾掉，空回可羞。拔劍自刎，會無怨尤。人亡廟存，英氣橫秋。」

赤兔洞 在赤兔嶺，吳錢塘侯全琮隱此，育赤兔十餘，人爭異之。洞口舊有肅兔亭，岩北有書院。

般若台 在菩提山頂，傍有品字石，伏熊石，靈泉諸古蹟。宋張九成有詩云：「高僧超物外，有戶畫長扃。海闊知天大，泉甘識地靈。一簾春月靜，半點越山青。空有歸歎歎，移文休勒銘。」  
細米灣 在鳳凰山前，觀月有奇景。元貝瓊詩：「浮雲忽斷續，萬丈飛金盆。湛湛天宇高，光氣相吐吞。」句，卽詠此處。

審食其墓 漢辟陽侯審食其墓在袁花東五里石棋山朱衣峯上，傍有樵泉味甘和，冬夏不涸。

譚仙嶺 五代時譚峭煉藥得道處，嶺腰有石城，古戍所也。峭有海上詩云：「線作長江

扇作天，鞞鞢拋向海東邊。蓬萊元是無多路，只在譚生拄杖前。

石帆別業

明訓導顧辰號石帆歸叟建，在石墩山下。辰有自題詩云：「買斷西鄰水」

灣，開門正對馬鞍山，半茅半瓦屋不漏，一詠一觴心自開。牧笛雨中春鳥散，釣絲風裏暮潮回。更無豚犬平生累，肯信桃源隔世間？」

兩垞

在黃山之陽。西曰西垞，東曰東垞。明萬歷間淮安守許令典建，有九杞山人讀書

台、枕濤莊、嬰巢、荷館、寒林、拱辰石、小雲梢諸勝。

看山樓

在黃灣，明馬綱建，徐一夔有記。樓當萬山深處，崗巒起伏，連峯鬱秀，東南佳景，

盡羅几案。

悅親樓

在袁花鎮，明參政祝萃建，沈石田有詩紀事。

顧越故居

陳黃門侍郎顧越，世居新坂黃岡，即今黃岡市。

黃岡書院

元賈執中建，劉基有序，危素有記，即今賈氏宗祠址。

烏龍井

在烏龍山頂，冬夏不竭。相傳烏馬跑地得泉，禱如嚮。又唐天寶五年置烏山戍，

即此山。明胡隆有詩云：「烏龍井中黑雲起，電掣雷轟走神鬼。烏龍捲濤天上來，卻向人間作

風雨。大風吹海海水渾。大雨洗出珊瑚根。須臾雲收星月朗，黃沙直接瑤天門。」

借園 在袁花鎮東南，明祝守範構，黃汝亨有記。

宋侍郎章之光故宅 在袁花鎮北傘林村。之光嘗植桐成林，亭亭如華蓋，因以名村。宅

前爲侍郎港，古名九曲港，有放鶴化龍飲馬諸池。宅北有鳳凰兜。宅東爲桐木港，有鳳梧園，卽今之傘樹廟。

黃巢街 在談仙嶺下。唐乾符間，黃巢率衆二十萬攻臨安，錢鏐出奇兵破之，巢遁走鹽

官卽此處。

丁、元東

廿里松 在丁橋南。爲明代所植。清楊景漣廿里松詩云：「離城二十里，當路一株松。古

岸寒濤落，晴郊綠霧濃。無心迎過客，獨立寄孤踪。鱗甲長留在，盤桓好住躬。」

石洲 在諸橋北。朋嘉靖間徐氏居，許相卿爲記。瀕水有洲，甃石而屋其上，境甚清幽。

石田茅舍 在迴塘北，陳氏別業。中有海棠一樹，千條共本，廣覆畝餘。四老桂極蒼茂。有

百尺樓，每當花盛開時，凭欄臨觀，各極其勝。

蘆月洲 在淡塘，元朱濬居此，鄧牧有記。

東塾草堂 在丁橋東北，元尙書貢師泰寓此，有詩云：「幽人海昌住，草屋向村墟，擊竹

頻呼鶴，分泉漫種魚。梨花春巷冷，榆葉夜窗虛。細雨篝燈火，匡牀正讀書。」

真相寺 在橫塘，北宋寶祐二年建。有大悲閣，地當橫塘之勝，登高眺遠者，多有題咏，清

初邑詩人范驥等有大悲閣倡和詩集。

梅隱庵 俗稱隱庵，清康熙初建，在真相寺東里許。左有梅花溪，古梅萬株，列溪左右，即

今永安中心小學址。

雪峯廣福院 在隱庵東北。唐大中間，雪峯禪師結廬於此，夜光亘天，居民施建刹宇，名

光明；宋改今名。名僧惟尙塔于院側，張九成撰銘。塔傍古井，為雪峯手鑿，味甘冽，大旱可供千

人。

鄠墅祠 在鄠鎮，宋嘉定間建。有葆真閣，建于清初，下臨綠野，遠眺青岑，佳景畢集。

戊、斜郭周

繡經庵 在斜橋鎮東六里洛塘南。南宋孝女周妙音，刺指血寫法華經七卷報親，手自

鍼繡，繡畢坐化。經供奉庵中，失其四，清初節媛張氏、俞氏及女子沈明真續完之。查嗣琛有詩云：「天東山作燈光白，螢與殘星互兩三。搖夢櫓聲三十里，木魚初動繡經庵。」

楊老佛 在黃家廟。楊漢臣，清初人，茹素苦行，屢著異蹟。康熙六十年大旱，楊立烈日中

誦經，大雨隨注。雍正元年，自架松枝為台坐化。里人塑像于廟，禱輒驗。人稱「楊老佛」。

宋蘇衡墓 在斜橋鎮南五里之蘇村。衡原陳留人，官戶部侍郎，崇寧間卜居郭溪，卒葬

于是。

郭溪 卽郭店塘河，以明詩人蘇平、蘇正隱此，亦名蘇溪。「郭溪春水」為海昌八景之

一。平有詩云：「溶溶漾漾復繚繚，碧漲前溪過雨新。蘭芷帶煙湘浦晚，桃花迎浪武陵春。魚鹽

小店人爭利，舟楫迷途客問津。何事白頭林下叟，一竿風月坐垂綸。」

止谿草堂 在郭店南數里橫塘西偏，胭脂涇之陽。清初朱嘉徵別業，小橋流水，迥絕塵

囂。

黃梅庵 郭店市東，明崇禎九年建。每年清明後十日之「柳斗會」，觀者遠近畢集，為

寧邑盛舉。

葛仙翁六灶 在郭店市後六灶村，相傳晉葛洪嘗煉丹於此，遺蹟尙隱約可覩。

划船漾 郭店西北五里鐵道傍。相傳南宋末有王孫變服偕妃及宰相乘舟出奔，廖姓將奉命追之，王孫等至此赴水死，廖無以復命，亦死，卽葬漾側。里人每年清明日，盛張水嬉，以弔之，祈蠶禾，趁墟者恆數萬人。清中葉始廢。（按王孫墳卽在漾橋北東岸，西岸有宋閣老墳，東南余家街橋東岸有廖將軍墳。）

蘇溪八景 在郭店市附近，明吏部吳本泰有詩詠之一。古檜秋陰：會聞雙檜化雙龍，雷雨滄江掣電空；依舊秋林埋古雪，鬢鬢對立兩蒼童。二長廊夕照：幽階竹柏影橫陳，步屣廊虛聽月輪；不見生公點頭石，朗吟惟有謫仙人。三蓮池曉白：麴院迴塘涼吹微，藕花香老墜紅衣；月沉水霧濛濛起，艇子忽驚雙鷺飛。四柳岸春濃：柳不成衙沙路盤，栗留啼過影珊珊；映門何處尋蘇小，認得人家養鴨欄。五空林梵唄：欲訪支公還杖藜，兔葵燕麥路應迷；梵音忽度迦陵響，知有精藍在竹西。六隔水漁歌：桃花潭水漲春流，擬學元真泛宅遊；款乃一聲人不見，荻芽灘畔繫漁舟。七野市寒烟：魚蝦小市舶船通，瓦屋霜條暮靄叢；野客憑橈來問渡，卻疑雞犬入雲中。八村橋晚照：舍北舍南多樹陰，臥虹宛宛碧波深；櫓聲忽覺深村晚，字字斜陽屋角金。



周靈古社 建于明代，祀宋孝子周雄，見明沈友儒碑記，或云祀晉治海有功之橫山公周凱非。周王廟鎮之得名以此。

淨妙寺 鐵路北三里博儒橋市北，宋嘉熙年間建，有銀杏二株大數十圍，殿側置海魚肋骨一，長闊逾梁棟，乃南齊時古物。考南齊書：「武帝永明九年，鹽官石浦有海魚乘潮來，水退不得去，黑色無鱗，未死，有聲如牛，土人呼為海鷲，取其肉食之。」此其遺骨也。

呂東萊故宅 在鎮北九里，界崇德縣之門富兜。

己、長安

吳越管城 越王勾踐拓地北至語兒，吳王夫差築何晏管，萱四城拒之，管城遺址在鎮北十里距崇德界之管城廟，餘三城均在今崇德桐鄉縣境。

三女堆 在鎮西北隅覺王寺後，相傳孫權第三女魯育葬此。墓高三丈，周二畝，豐碑尙兀峙草萊中。明吳本泰有三女堆詩云：「梵宮鷓尾插層霄，荒塚纍纍草色嬌。幾朵白雲松下起，老僧趺坐話前朝。春遊歇馬弔香魂，綠酒頻澆青草根。酩酊放歌人去後，鶴歸淞頂又黃昏。」又清朱嘉徵詩云：「吳地千年三女堆，白雲蕭寺暮鐘哀。玉衣都逐荒陵散，惟有松風林下

來。西陵歌吹已無言，蜀帝春歸江上魂。玉座也應移霸國，獨留紅粉照空原。」

翟妃墓 在鎮東北翟墩，（俗訛稱石墩）吳王孫權妃葬此。

覺王寺 在鎮西北，唐長興四年建，名正覺，宋治平二年改今額。海昌八景「長安曉鐘

」其一也。明蘇平長安曉鐘詩云：「萬戶千門曙色深，鐘聲隱隱出前林。雲邊斷續連更漏，郭外鏗鐃雜梵音。候館驚回羈旅夢，征途喚醒利名心。不知有客忘塵事，枕上詩成月未沉。」

仙人石井 在鎮東八里石井鎮西。世傳唐仙馬自然嘗入此井中。有祠在塘畔，井隅有

亭翼然，顏曰「唐仙馬自然故里。」又「仙人石井」為海昌八景之一。明蘇平有仙人石井詩云：「仙人蛻骨已昇仙，石井空遺野水邊。烟冷翠苔迷石盜，雨深芳草覆寒泉。銅餅未汲心先爽，碧椀纔分疾易痊。華表不歸遼海鶴，却憐城郭又千年。」

虹橋 卽市心大橋。明胡奎有虹橋夜月詩云：「渴虹飲水不曾去，化作飛梁臥碧流。銀漢水分天上下，白蓮花出海東頭。鶴歸華表吹笙夜，龍獻明珠解佩秋。載酒長安三十里，醉呼鸚鵡更陪舟。」

長河堰 卽老壩，又名長官堰，見陸放翁入蜀記。相傳其高與吳江城南方塔等，地勢窪

隆相差如是，故吳易潦，越易涸。元袁易有詩云：「霜落天清木葉零，我非王事亦宵征。三更燈火魚龍動，千里星河雁鶩鳴。大舶低昂銜尾進，扁舟來往一身輕。抱關恐有高人隱，野客低頭愧送迎。」

胡令公廟 在虹橋東，祀唐武任將軍胡暹。宋康王南渡過此，曾有獻舟之異，詔封海神，事載元徐圖碑記。令公墓卽在殿後，豐碑巍然尙存。清初陸嘉淑有詩云：「長河壩側水潺湲，黯淡靈旗閃夕烟。泥馬汗銷人事改，神弦猶唱建炎年。」

環綠軒 在鎮北之環水，爲游氏別業。明宋濂有賦云：「水竹佳致，詩書雅懷。樂只君子，悠哉悠哉！」

甘棠堤 卽廿五里塘。宋紹熙元年令陳恕浚河，以其土築塘，石甃高廣，遂無崩決患，民因號甘棠堤。

杏花村 在逢嘉橋東里許，有梓樹大四十圍，爲唐宋間物，樹西卽村。每至二三月間，花紅如錦，遊人聚飲於此。清鄒諤有酒家詩云：「遠波渺渺柳含烟，幾日東風欲放顛。才是清明絲雨歇，菜花黃過寺門前。」

石佛亭 在萬家渡橋東建興河旁，原名青蓮庵。內供石佛三，石座一，傳爲唐尉遲恭監砌水關時所掘出，雕琢奇古。

資勝寺 在鎮西北八里之沈墅，晉天福七年建，舊名資壽院。

西莊書屋 在鎮西北，俗稱馬家花園，巒壑天然，備極幽趣。有高樓，南望可見龕、赭兩山，西望則積山半角，隱隱樹杪。

庚、許村

宋許景衡墓 在鎮北。景衡高宗時官尙書左丞，扈蹕南渡，卒於瓜州道中，賜葬鹽官，其弟景旻遂挈家世居其地，俗呼許墳村，鎮之得名以此。

百尺樓 越王勾踐起百尺樓以望海，因名其浦曰百尺浦，地在今許巷鎮南。清范驥有詩云：「江籬半綠越王浦，夜月初生伍員湖。借得鄰翁半畝地，學驅黃犢種春苗。」

鼎湖 在鎮西南，一名臨平湖。相傳吳赤烏二年寶鼎現湖中故名。孫皓時，湖邊得石函，亦名石函湖，唐白居易有石函記此。又腹硯于國綠端蟬羽沈文信宋謝皋「鼎湖夜月」爲海昌八景之一，明蘇平詩云：「湖上娟娟月色浮，無窮清景滿滄洲。光搖波浪孤輪夜，影落山

河一鏡秋。寄跡書堆人已去，放歌赤壁客同遊。姮娥自是多情物，時遣餘輝照綵舟。

褚無量宅 在鼎湖邊，中泚有褚公讀書堆。唐權德輿曾泛舟於此，有泛湖詩云：「素彩

皓通津，孤舟入清曠。已愛隔簾看，還疑捲簾望。隔簾捲簾當此時，惆悵思君君不知。」

薦福寺 在鎮南七里，本蕭齊竟陵王子良別館，因訪慧基法師講法華，捨宅爲寺，名安

義；宋大中祥符之年改今額。（寺東有塔，寺內有鐘鼓樓，門前有古槐二，大可數抱。）

吉祥寺 在鎮北半里，舊名齊明，宋建隆二年曰迎祥，治平二年改今額，宋鑄齊明寺鐵

鼎尙存，旁有臥雲亭。

圓照寺 在鎮西南八里翁家步西，順治十四年發帑建，今僅存御書樓。

茗山 在鎮東北五里，高八丈，周三里，俗名隱山。山下曲溪幽徑，風景如畫。明沈繼元有

訪茗山詩云：「九曲溪內訪茗山，茗山高臥水雲間。雲騰太古鴻濛氣，水抱滄浪鴨綠灣。洞口

雨腥龍蟄去，村頭烟暝鶴飛還。紅塵滾滾成何事，偷得浮生半日閑。」

錢王箭石 在東南七里土穀祠，是石出土二尺，方廣二尺，世傳爲錢王箭。

棟花軒 在西南河汾寺東，環溪多棟，因以名溪。宋安化王裔別業，明劉基署曰「棟花

軒。並題詩云：「春盡繁陰久不開，散愁徐步棟花隈。雲霄萬里未卽去，湖海一身空自來。葉底杜鵑非好語，花間蝴蝶漫相猜。論交喜接王摩詰，假榻槐堂日舉杯。」

魯王墳 三國吳大帝子魯王霸，與太子和不睦，賜死後葬此。在鎮東南老鹽倉之荆塘廟側。

## 四 海寧之交通

海寧交通，向稱便利。水路方面：外則大江前橫，渡江而南，可達上虞、餘姚、紹興、蕭山等處，日有帆船；若遇小汛之期（月之上下弦），遠自蘭溪以上，近自浦陽江、曹娥江流域而來之貨船尤夥。內河自上塘河經長安、許村西達杭州，寧長間有小輪及快船，日開往來各八九次，餘亦有快船銜接。下河則北通崇德，西北至德清，東北經斜橋、硤石以達平湖、海鹽、嘉興、桐鄉等縣，均有輪船，其他河港所通之處，航船快船，亦往來不絕，以載運貨客。

陸路方面，滬杭甬鐵道經其北，在海寧境之車站凡五，而以長安、硤石兩站爲最便；滬杭公路互其南，復有寧長（至長安與火車銜接）袁閘（由尖山上之閘口通袁花鎮）兩支

海寧之交通

自	開往	船埠	每日開行次數	開行時刻	附註
海寧	硤石	海寧北門外 居佳街	四	上午七點二十分 下午十二點三十分	經過斜橋
海寧	長安	海寧北門外 觀音橋	七	上午七點十分 下午十二點半 下午一點五十分 下午三點四十分 下午五點十分	
硤石	海寧	硤石西南河 方便街口	四	上午七點二十分 下午十二點三十分	經過斜橋
硤石	袁花	硤石東南河 橫埭	四	上午八點二十分 下午二點二十分	

甲、輪船

附本縣各種交通表

鎮，可由電話線接轉；電話則除本縣各市鎮無不通達外，長途可接滬、杭及本省各縣。

電報、電話，全縣線密如蛛網，電報則海寧、硤石、長安均設有部辦或省辦電報局，其他各橋、許村及其他小鎮亦各設有代辦處。

郵政方面，海寧、硤石、長安三處設有二等郵局，快信、郵匯均便，餘如袁花、諸橋、周王廟、斜

斜橋	斜橋	長安	長安	長安	硤石	硤石	硤石	硤石	硤石	硤石
硤石	海寧	烏鎮	菱湖	海寧	桐鄉	新塍	澉浦	通元	平湖	海鹽
斜橋中市	斜橋中市	長安下閘橋	長安下閘橋	長安令公廟	硤石衙西上 渡橋	硤石河西街 倪家灘	硤石趙家匯	硤石趙家匯	硤石趙家匯	硤石趙家匯
四	四	一	一	七	一	一	一	一	一	一
上午八點半十一點半 下午一點半四點半	上午八點半十一點半 下午一點半四點半	下午一點正	下午一點正	上午七點九分十點半 下午十二點半一點半 三點半五點十分	下午一點正	下午一點正	下午一點正	下午一點正	下午二點正	下午一點正
		經過崇德 石灣	經過崇德 石灣							

乙、火車



# 滬杭鐵路行車時刻表

上行      滬 口 至 上 海 北 站      幹 綫      上 海 北 站 至 滬 口      下行

車次	42	34	2	38	36	40	32	44	站 名	39	33	31	37	1	41	35	43	車次
	嘉區 滬開 混合車	快 車 (餐)	開特 京快 聯通車 (餐)	三 四 等 慢 車	快 車 (餐)	開混 合區 間車	特 別 快 車 (餐)	新 區 間 上 南 車		嘉混 合區 間 口 車	快 車 (餐)	特 別 快 車 (餐)	三 四 等 慢 車	京特 附快 聯通車 (餐)	滬合 區間 混車	快 車 (餐)	上區 南 新 龍 車	
195.66	10.40	13.10	15.00	17.00	19.15		23.03		上海北站					14.20				
186.53	10.25	12.55	14.00	16.42	19.00		22.50		蘇州站		7.25	9.15	9.45	15.15	16.05	18.00		9.13
183.21	10.17	12.47	13.46	16.32	18.52		—		蘇州新站		7.44	9.33	10.06	15.32	16.24	18.18		12.45
179.06	9.59	12.37	—	16.32	18.52		—		蘇州新站		7.54	—	10.16	—	16.34	—		16.60
				16.21	18.42		22.36		蘇州新站		8.10	9.54	10.34	—	16.50	18.39		
186.15	J42	J34	—	J38	J36		J32	J44	上海南站		J33	J31	J37	—	J41	J35	J43	23.69
183.74	10.25	13.00	—	16.50	19.05		23.00	8.35	上海龍華		7.40	9.25	9.55	—	16.15	18.10	14.30	18.28
179.06	10.11	12.47	—	16.35	18.52		22.47	8.22	上海龍華		7.55	9.40	10.15	—	16.34	18.25	14.46	18.28
	10.00	12.41	—	16.25	18.46		22.41	8.15	上海龍華		8.10	9.54	10.34	—	16.50	18.39	14.50	16.60
175.41	9.42	—	—	16.06	—		—	—	梅莊		—	—	10.43	—	16.57	—	—	20.25
170.30	9.31	12.15	—	15.54	18.24		—	—	莘莊		8.25	—	10.55	—	17.07	—	—	25.35
162.83	9.18	—	—	15.30	—		—	—	新橋		8.38	—	11.09	—	17.20	—	—	32.83
154.00	9.04	—	—	15.14	—		—	—	新橋		—	—	11.25	—	17.33	—	—	41.66
151.08	8.56	11.46	13.00	15.05	17.57		21.54	—	松江		9.00	10.33	11.41	16.20	17.54	19.20	—	44.58
140.25	8.28	—	—	14.34	—		—	—	石湖蕩		—	—	11.59	—	18.11	—	—	55.41
124.97	8.05	11.06	—	14.10	17.19		—	—	楓涇		9.39	—	12.27	—	18.33	19.55	—	70.69
115.63	7.50	10.45	—	13.53	17.04		21.05	—	嘉善		9.54	11.19	12.45	—	18.49	20.10	—	80.03
104.42	7.34	—	—	13.34	—		—	—	七星橋		—	—	13.03	—	19.05	—	—	91.24
97.14	7.20	10.19	11.52	13.20	16.30		20.39	—	嘉興	7.30	10.28	11.53	13.25	17.35	20.42	—	—	98.52
80.55	—	9.45	—	12.47	16.00	18.28	—	—	王店	7.53	10.52	—	13.50	—	21.06	—	—	115.11
70.34	—	9.29	—	12.30	15.44	18.12	19.56	—	石	8.08	11.11	12.29	14.08	—	21.23	—	—	125.32
57.45	—	9.1	—	12.08	15.26	17.48	—	—	斜橋	8.26	11.29	—	14.28	—	21.41	—	—	138.21
51.21	—	—	—	11.57	—	17.38	—	—	周王廟	8.36	—	—	14.40	—	—	—	—	144.45
45.08	—	8.53	10.41	11.46	15.08	17.28	19.24	—	長安	8.55	11.51	13.02	15.03	18.40	22.03	—	—	150.58
36.61	—	—	—	11.17	—	17.13	—	—	許村	9.08	—	—	15.19	—	—	—	—	159.05
30.07	—	8.28	—	11.04	14.44	17.03	—	—	平橋	9.18	12.12	—	15.32	—	22.25	—	—	165.59
17.24	—	8.10	—	10.44	14.28	16.48	—	—	寬橋	9.35	12.29	—	15.52	—	22.42	—	—	178.42
10.47	—	7.57	—	10.30	14.16	16.36	—	—	良山	9.58	12.43	—	16.08	—	22.56	—	—	185.19
6.09	—	7.45	9.50	10.15	14.05	16.25	18.25	—	杭州	10.16	13.01	13.57	16.26	19.35	23.14	—	—	189.57
2.87	—	7.29	9.31	9.59	13.48	16.15	18.09	—	南星橋	10.29	13.14	14.09	16.43	19.44	23.24	—	—	192.79
	—	7.15	9.20	9.40	13.35	16.05	18.00	—	滬口	10.35	13.20	14.15	16.50	19.50	23.30	—	—	195.66

(餐) = 備 有 餐 車

(一表插)

# 京滬鐵路行車時刻表

上行														下行															
上海北站至南京														南京至上海北站															
車次	302	6	22	20	2	18	12	8	4	16	24	28	14	站名	21	19	17	1	15	13	11	9	25	301	23	5	車次		
公里	特快 (裝)	特快 (裝)	特快 (裝)	特快 (裝)	特快 (裝)	特快 (裝)	特快 (裝)	特快 (裝)	特快 (裝)	特快 (裝)	特快 (裝)	特快 (裝)	特快 (裝)	站名	特快 (裝)	特快 (裝)	特快 (裝)	特快 (裝)	特快 (裝)	特快 (裝)	特快 (裝)	特快 (裝)	特快 (裝)	特快 (裝)	特快 (裝)	特快 (裝)	公里		
311.04	7.45	7.00			21.35									南京				8.00			9.00	9.25	12.45	14.05	17.25	18.00	23.00		
306.44														南門外														4.60	
303.58														永定門															7.45
296.08														右安門															10.30
287.54														左安門															13.15
277.65														德勝門															16.00
266.45														德勝門															18.45
259.88														德勝門															21.30
254.75														德勝門															24.15
242.02	6.11	5.13			20.20									德勝門															27.00
237.96														德勝門															29.45
228.88														德勝門															32.30
220.55														德勝門															35.15
212.10	5.20	4.22			19.34									德勝門															38.00
202.69														德勝門															40.45
192.60														德勝門															43.30
185.08														德勝門															46.15
176.22														德勝門															49.00
167.37	4.17	3.19			18.39									德勝門															51.45
156.26														德勝門															54.30
150.26														德勝門															57.15
141.09														德勝門															60.00
139.23														德勝門															62.45
128.54	3.06	2.17			17.44									德勝門															65.30
123.67														德勝門															68.15
117.32														德勝門															71.00
107.33														德勝門															73.45
98.63														德勝門															76.30
86.33	2.06	1.16			16.52									德勝門															79.15
83.47														德勝門															82.00
77.72														德勝門															84.45
68.86														德勝門															87.30
62.38														德勝門															90.15
51.69														德勝門															93.00
46.24														德勝門															95.45
36.67														德勝門															98.30
30.99														德勝門															101.15
23.41														德勝門															104.00
27.25														德勝門															106.45
17.56														德勝門															109.30
	24.00	13.00	18.15	16.00	15.00	14.00								德勝門															112.15

(裝) 備有臥車  
(裝) 備有餐車

(二表插)

京滬滬杭甬鐵路

頭二三等遊覽來回票價目表

Main table containing fare data for various routes including 南京, 蘇州, 無錫, 常州, 丹陽, 嘉興, 杭州, etc. with columns for station names and fare grades (I, II, III).

(三表補)

有效期間

杭州南京間 須當日起程二日內到達終點同程十日內有效發票之當日作一日計算得在上海北站分程
其他各站間 去程當日適用同程七日內有效發票之當日作一日計算



# 浙江省公路管理局

## 杭平路

### 里程及價目表

站名	里程	一、二、三、四、五、六、七、八、九、十、十一、十二、十三、十四、十五、十六、十七、十八、十九、二十、二十一、二十二、二十三、二十四、二十五、二十六、二十七、二十八、二十九、三十、三十一、三十二、三十三、三十四、三十五、三十六、三十七、三十八、三十九、四十、四十一、四十二、四十三、四十四、四十五、四十六、四十七、四十八、四十九、五十
杭州	0	
清泰	1.5	
七堡	3.5	
喬司	5.5	
翁家埠	7.5	
袁家埭	9.5	
胡家兜	11.5	
海寧	13.5	
八堡	15.5	
新倉	17.5	
葛倉	19.5	
開口	21.5	
黃灣	23.5	
角里	25.5	
澉浦	27.5	
長興	29.5	
海鹽	31.5	
場前	33.5	
乍浦	35.5	
紅兜	37.5	
平湖	39.5	

一、本表以公里計算里程以大洋計算  
 二、包用大包車以乘客四人為限其運費按二十  
 三、包用中包車以乘客二人為限其運費按二十  
 四、包用小包車不得超過規定人數即小包車作大  
 五、凡包車之種類以上午十時至下午十時  
 六、凡包車之種類以上午十時至下午十時  
 七、凡包車之種類以上午十時至下午十時  
 八、凡包車之種類以上午十時至下午十時  
 九、凡包車之種類以上午十時至下午十時  
 十、凡包車之種類以上午十時至下午十時  
 十一、凡包車之種類以上午十時至下午十時  
 十二、凡包車之種類以上午十時至下午十時  
 十三、凡包車之種類以上午十時至下午十時  
 十四、凡包車之種類以上午十時至下午十時  
 十五、凡包車之種類以上午十時至下午十時  
 十六、凡包車之種類以上午十時至下午十時  
 十七、凡包車之種類以上午十時至下午十時  
 十八、凡包車之種類以上午十時至下午十時  
 十九、凡包車之種類以上午十時至下午十時  
 二十、凡包車之種類以上午十時至下午十時  
 二十一、凡包車之種類以上午十時至下午十時  
 二十二、凡包車之種類以上午十時至下午十時  
 二十三、凡包車之種類以上午十時至下午十時  
 二十四、凡包車之種類以上午十時至下午十時  
 二十五、凡包車之種類以上午十時至下午十時  
 二十六、凡包車之種類以上午十時至下午十時  
 二十七、凡包車之種類以上午十時至下午十時  
 二十八、凡包車之種類以上午十時至下午十時  
 二十九、凡包車之種類以上午十時至下午十時  
 三十、凡包車之種類以上午十時至下午十時  
 三十一、凡包車之種類以上午十時至下午十時  
 三十二、凡包車之種類以上午十時至下午十時  
 三十三、凡包車之種類以上午十時至下午十時  
 三十四、凡包車之種類以上午十時至下午十時  
 三十五、凡包車之種類以上午十時至下午十時  
 三十六、凡包車之種類以上午十時至下午十時  
 三十七、凡包車之種類以上午十時至下午十時  
 三十八、凡包車之種類以上午十時至下午十時  
 三十九、凡包車之種類以上午十時至下午十時  
 四十、凡包車之種類以上午十時至下午十時  
 四十一、凡包車之種類以上午十時至下午十時  
 四十二、凡包車之種類以上午十時至下午十時  
 四十三、凡包車之種類以上午十時至下午十時  
 四十四、凡包車之種類以上午十時至下午十時  
 四十五、凡包車之種類以上午十時至下午十時  
 四十六、凡包車之種類以上午十時至下午十時  
 四十七、凡包車之種類以上午十時至下午十時  
 四十八、凡包車之種類以上午十時至下午十時  
 四十九、凡包車之種類以上午十時至下午十時  
 五十、凡包車之種類以上午十時至下午十時

站名	杭州	清泰	七堡	喬司	翁家埠	袁家埭	胡家兜	海寧	八堡	新倉	葛倉	開口	黃灣	角里	澉浦	長興	海鹽	場前	乍浦	紅兜	平湖		
長安	...	...	...	...	...	...	...	...	...	...	...	...	...	...	...	...	...	...	...	...	...	...	
袁化	...	...	...	...	...	...	...	...	...	...	...	...	...	...	...	...	...	...	...	...	...	...	...

# 浙江省公路管理局

## 平午間段行車時刻表

上 行 車													下 行 車												
站 名	路 次	地 點											站 名	路 次	地 點										
		地	天	元	天	池	寅	辰	元	卯	辰	卯			辰	地	天	元	天	池	寅	辰	元	卯	辰
平 湖	點分	閩	行	閩	行	閩	行	閩	行	閩	行	閩	行	閩	行	閩	行	閩	行	閩	行	閩	行	閩	行
虹 霓 壩	點分	閩	行	閩	行	閩	行	閩	行	閩	行	閩	行	閩	行	閩	行	閩	行	閩	行	閩	行	閩	行
乍 浦	點分	閩	行	閩	行	閩	行	閩	行	閩	行	閩	行	閩	行	閩	行	閩	行	閩	行	閩	行	閩	行
新 興 鎮	點分	閩	行	閩	行	閩	行	閩	行	閩	行	閩	行	閩	行	閩	行	閩	行	閩	行	閩	行	閩	行
全 公 亭	點分	閩	行	閩	行	閩	行	閩	行	閩	行	閩	行	閩	行	閩	行	閩	行	閩	行	閩	行	閩	行
金 絲 娘 橋	點分	閩	行	閩	行	閩	行	閩	行	閩	行	閩	行	閩	行	閩	行	閩	行	閩	行	閩	行	閩	行
金 山 衛	點分	閩	行	閩	行	閩	行	閩	行	閩	行	閩	行	閩	行	閩	行	閩	行	閩	行	閩	行	閩	行
金 山 嘴	點分	閩	行	閩	行	閩	行	閩	行	閩	行	閩	行	閩	行	閩	行	閩	行	閩	行	閩	行	閩	行
漕 涇	點分	閩	行	閩	行	閩	行	閩	行	閩	行	閩	行	閩	行	閩	行	閩	行	閩	行	閩	行	閩	行
柘 林	點分	閩	行	閩	行	閩	行	閩	行	閩	行	閩	行	閩	行	閩	行	閩	行	閩	行	閩	行	閩	行
西 新 市	點分	閩	行	閩	行	閩	行	閩	行	閩	行	閩	行	閩	行	閩	行	閩	行	閩	行	閩	行	閩	行
南 橋	點分	閩	行	閩	行	閩	行	閩	行	閩	行	閩	行	閩	行	閩	行	閩	行	閩	行	閩	行	閩	行
蕭 塘	點分	閩	行	閩	行	閩	行	閩	行	閩	行	閩	行	閩	行	閩	行	閩	行	閩	行	閩	行	閩	行
閩 行	點分	閩	行	閩	行	閩	行	閩	行	閩	行	閩	行	閩	行	閩	行	閩	行	閩	行	閩	行	閩	行

此表本局得有權隨時更改不另通告  
民國二十二年六月 日 實行

(六表節)



海寧電話公司直達通話地點及價目表

丁、電話

地 址	價 目	地 址	價 目	地 址	價 目
春九	\$ 0.05	井兜	\$ 0.10	長袁	\$ 0.10
富里	\$ 0.10	家	\$ 0.15	家一	\$ 0.15
盤	\$ 0.15	科	\$ 0.15	斜	\$ 0.15
寺	\$ 0.15	騎	\$ 0.15	日	\$ 0.20
面	\$ 0.20	高	\$ 0.20	暉	\$ 0.20
仰	\$ 0.20	扶	\$ 0.20	子	\$ 0.20
龍	\$ 0.20	映	\$ 0.20	石	\$ 0.20
	\$ 0.20	慶	\$ 0.20	界	\$ 0.20
	\$ 0.20	祝	\$ 0.20	郭	\$ 0.20
	\$ 0.20	祝	\$ 0.20	周	\$ 0.20
	\$ 0.20	新	\$ 0.20	丁	\$ 0.20
	\$ 0.20	百	\$ 0.20	鄭	\$ 0.20
	\$ 0.20	崇	\$ 0.20	舊	\$ 0.20
	\$ 0.20	海	\$ 0.20	沈	\$ 0.20
	\$ 0.20	靈	\$ 0.20	石	\$ 0.20
	\$ 0.20	店	\$ 0.20	洲	\$ 0.20
	\$ 0.20	袁	\$ 0.30	徐	\$ 0.20
	\$ 0.20	嘉	\$ 0.30	李	\$ 0.20
	\$ 0.30	許	\$ 0.30	馬	\$ 0.30
	\$ 0.30	鳳	\$ 0.30	臨	\$ 0.30
	\$ 0.30	澈	\$ 0.30	乍	\$ 0.30
	\$ 0.35	新	\$ 0.35	平	\$ 0.30
	\$ 0.35	漢	\$ 0.35	角	\$ 0.30
	\$ 0.40	嘉	\$ 0.40	新	\$ 0.35
	\$ 0.40	菱	\$ 0.40	杭	\$ 0.40
	\$ 0.40	楓	\$ 0.40	王	\$ 0.40
	\$ 0.45	袁	\$ 0.50	烏	\$ 0.40
	\$ 0.50	震	\$ 0.55	陸	\$ 0.40
	\$ 0.60	上	\$ 0.60	南	\$ 0.50
	\$ 0.60	德	\$ 0.60	拱	\$ 0.55
	\$ 0.70	洛	\$ 0.65	舊	\$ 0.60
	\$ 0.75	三	\$ 0.70	江	\$ 0.60
	\$ 0.80	上	\$ 0.75	湖	\$ 0.70
	\$ 0.80	長	\$ 0.80	大	\$ 0.75
	\$ 0.80	梅	\$ 0.85	虹	\$ 0.80
	\$ 0.90	桐	\$ 0.90	富	\$ 0.85
	\$ 1.00	寧	\$ 1.00	林	\$ 0.90
	\$ 1.10	南	\$ 1.20	東	\$ 0.90
	\$ 1.50		\$ 1.50	廣	\$ 1.10
				上	\$ 1.40
				海	\$ 1.50
				租	
				界	

注意 凡通話者每次五分鐘為限逾一分作二次計算  
二十二年五月一日實行



戊、電報局

名稱	地址
海寧電報局	海寧城內木牌坊
硤石電報局	硤石鎮南寺街
長安電報局	長安鎮東後街

▲附注

除以上三處外其他本縣各大小市鎮均可由長途電話各支局代為收發

己、郵政局

名稱	地址
海寧郵政局	海寧魚巷底
硤石郵政局	硤石鎮茆橋東
長安郵政局	長安鎮西市
袁花郵政局	袁花鎮大街

▲附注

除以上四處可收發郵匯及快信外其他本縣各大小市鎮均設有代辦處

# 五 海寧之食宿

甲、飲食

營業別	牌號	地址	附注
菜館	知味館	海寧北大街	
菜館	大勝館	海寧北門內	
菜館	叙和館	海寧小菜場南首	
菜館	叙順館	海寧南大街	
菜館	松樂園	海寧北大街	
菜館	民衆食堂	海寧汽車站北首	
酒店	元昌	海寧南大街	海寧紹酒以該店爲最佳
酒店	王正和	海寧北門內	

茶店	茶店	茶店	茶店	麵館	麵館	酒店	酒店	酒店	酒店	酒店
吟香閣	蘭香閣	海濱茶店	中心茶園	新元館	沈湧昌	德泰	振昌	福昌	魯恆昌	王正元
海寧小菜場南首	海寧小菜場前	海寧汽車站前	海寧汽車站北首	海寧傅家橋上	海寧南大街	海寧觀音橋南	海寧南門直街	海寧大東門口	海寧彩霞橋	海寧南門內
			每壺須一角至二角	該店燒麥水餃甚有名	兼售燒麥包子					

牌號	地址	價目	附注
東武大旅社	海寧北大街	五角至三元	海寧以該社設備最完善
迎賓旅館	海寧北門內	四角至二元	
華商新旅社	海寧錢家巷南首	四角至二元	海寧以該社地處最適中
鮑復盛	海寧木牌坊	三角至一元半	
春風閣	海寧北大街	三角至一元	
裕泰	海寧傅家橋	二角至八角	

乙、住宿

茶店	一笑樓	海寧傅家橋上	
茶店	民衆茶園	海寧北門大街	內有新式浴室及書場
茶店	第 二 民衆茶園	海寧北門大街	即春風園內附慶記客寓

聚 亭	同 安	惠 商	長 福	久 安	維 新	振 華	鼎 陞	第一旅社 破石	榮 發	鼎 記
長家周家街	長安周家街	長安周家街	長安周家街	長安周家街	破石河西街	破石河西街	破石河西街	破石干河街	破石河西街	海寧後街
三角至一元五角	三角至一元五角	三角至一元八角	四角至二元	四角至二元	二角至一元	三角至一元二角	三角至一元二角	四角至一元六角	四角至二元	二角至八角
								破石以該社地處最 清潔	破石以該館房間最 清潔	

維新	花溪	第一	長安
袁花方家場	袁花城隍山下	斜橋老車站街口	長安上開橋
三角至一元	四角至一元二角	四角至一元八角	二角至一元
		斜橋旅館只此一家	

## 六 海寧之特產

蘇東坡云：「舖糟啜醢，皆可以醉，果蔬草木，皆可以飽。」蓋人之所欲無窮，而物之可以足吾欲者，非必怪奇偉麗者然也。海寧一隅地，所出無幾：若城西之瓜，城北之菊，城南之酒，城東之布，注里之冬菜，長浜之絲綿，雖未必絕勝窮奇，要皆表表獨出，足以供土宜，餽戚好。擇尤介紹，藉備采擇。

白鹽 海寧古為產鹽之地，自吳王濞煮海為鹽於此後，「東海鹽官白鹽」久著盛名，「色白堪藏繭」見陶氏本草注，其佳可想。

紫微綢 硤石人以紫微泉煮二蠶繭織綢，其色天然可愛。相傳此法傳自宋寧宗宮禁，號爲「天水碧」，亦名「松陰色」。其以積梅雨繅絲者亦佳。

杜絹 海寧所產杜絹，絲極勻密，柔滑而具彈性，色澤光豔自然，作單夾服均甚合用。

綿紬 農家以絲綿績線織成之紬曰綿紬，以海寧東鄉產者最佳，裁作襯衣，溫軟輕適，價殊廉，他處不能及。

綿兜 以城東長浜及諸橋等處所產者佳，用作被胎，固非絨綿等可及，以作禦寒袍袴，其輕煖而合衛生，亦較皮呢遠勝，故不務虛華者多喜用之。每年運銷津滬等埠，不下廿餘萬金之鉅。

桑秧 城西各地，出產桑秧，種性頗良，以供嘉湖各縣及江蘇之蘇州、無錫等埠採辦，年有巨額輸出。

毛筆 寧、硤羊毛不羶，其毫尤佳，若溪人工於選穎，而取材尙此，故寧、硤所出羊毫筆，實駕湖筆而上之。

烏腊野味 海寧、袁花等處所出野味，香味均佳，而尤以海寧北門外口張姓店之「五

「香鳥腊」爲最，蓋其烹調別具秘傳，實爲下酒雋品，取携既便，藏亦經久，惜該店規模不大，未能用罐裝法行銷遠地耳。

大芝蔴餅 海寧大街各茶食店所製之大芝蔴餅，徑可四寸，厚三四分，香味爲他處所無，價亦極廉，客中可購供茗點及携餽親友。

冬菜 北門外滄里村者佳。該處罈製之小株鹹菜，名「滄菜」，久已馳名遐邇，近年運銷滬杭各埠頗夥。

紹酒 城廂紹幫各店所售之「陳紹」花雕，一味醇價廉，不若滬埠之徒務裝璜。聞該店等製酒之水，均取自烏金塔泉，藏窖四五年方售，故自殊常品也。

大紅西瓜 出城西各村，瓢朱子小，味甘而脆，他處所產者咸勿及。

雪團瓜 出城西各村，味鮮美，爲海寧特產。

蘭花筍 出袁花馬坎山者爲最，有蘭花香，其「杜園笋」之早者曰「株裏紅」亦佳，均爲雋饈。

白茶菊 元東、斜橋一帶產白菊花，味甘和，解渴去風，清雅勝苦荬。凡蘇、滬及本省各縣



所需，均仰給於此。

茶 袁花東南多高山，產茶不減杭之龍井；而斜橋之「范茶」亦爲名品。

杜布 硤石、元東各鄉產者，縝密勻整，視「天津大布」爲佳，染以深色，製作長褂，殊樸素而別致。每年銷皖、閩等省，價值甚鉅。

刀剪 廚刀、剪刀等爲家庭必需品，海寧產者均精緻價廉，而北門外周順尖店之切藥刀、剃刀，尤行銷及遠。

海蠲 葱醬等製，酒以花椒爲極佳下酒物，宋張九成曾有一入口小辛美且清」之句，洵實錄也。

土蚨 亦名吐鉄，爲海寧特產，烹煮得法，味勝河魷。

酒法蝦 舊與「元宵鼓」「菊花燈」稱海寧三絕，明姚士麟見只編有「硃腦菊花心」之號，蓋擇抱子河蝦，烹以椒酒，口咋肉脫，味殊雋永。其有用鮮活小蝦，醉以酒及乳腐汁，入口脆美，尤爲他處所無。

水蜜桃 產袁花桃源里者最佳，表白裏朱，味甘如蜜。

產特之寧海

品名	價格	購買處
鳥脂野味	均以件論價自五分至二元	海寧北門外口
毛筆	每枝自一角至一元	海寧南大街硤石新埭各筆莊
大芝麻餅	每個八十文	海寧大街各茶食店
酥糖蛋糕	糖論包糕論劬價大小不一	全上及硤石王同興

品名	價格	購買處
絲綿兜	每元購三兩至五兩	海寧及硤石各衣莊
綿綉	每尺二角至四角	全上
杜絹	每尺二角半至五角	全上
冬菜	每劬約小洋一角	海寧小菜場
紹酒	每劬自一角至一角四分	海寧南大街元昌

夫人李 產於周王廟之李園，青者肉脆，熟者味甘，均屬佳品；惟出產不多，僅足供本地人之需求耳。

芋苕 城西各村，出產極多。近年運銷滬上，為額頗鉅。

甘蔗 有青皮、紫皮兩種：青皮者味鮮，紫皮者味甜，亦運銷各地，為海寧著名土產之一。

酥糖蛋糕 城、硤各茶食店製者均佳，酥糖純用芝麻粉，蛋糕則用猪油外，或以棗泥等

為餡，味勝他埠。

襪 海寧、硤石所織之襪，工料均佳，而價較他埠為廉，年銷各埠額頗鉅。

附海寧著名商品表

茶葉	每觔自半元至三元	海鹽北大街各茶葉莊
白茶菊	每觔自五角至一元一角	全上
刀剪及藥	大小不等	海寧北門外周順興鐵器店

## 七 海寧之風俗

海寧民風文弱，習尚樸實，喪祭之儀節甚隆，禮教之防範綦嚴。惟好談論而不重實際，佞佛老而信鬼神，疾病惑於巫覡，殯葬狃於風水，買妾蓄婢，娶「童養媳」之陋風，猶視為當然。益之以守舊成性，不事進取，故社會事業，未見發達。近因受於歐西文化之影響，遂亦稍易其風會矣。茲將海寧之禮俗風尚，略誌如左：

甲、婚嫁 海寧婚嫁，近頗有尙新式者，然沿用舊式者仍多。新式婚禮，較為簡單：結婚之前，男女先經過訂婚手續；結婚之日，多借旅館、學校等處為禮堂，門首懸旗結綵，佈置與他處略同。屆時新郎、新婦、主婚人、介紹人、男女來賓及司儀、司樂，均依次入席。迎娶儀仗，大都已廢止；然仍有用綵轎音樂者。其儀式則有讀頌詞，讀結婚證書，用印，交換飾物（戒指），夫婦相

紅綢缸肉	每件銅元十四枚 (可罐裝)	硤石小瑤橋南江順興
杜布	每匹自兩元至五元	海鹽及硤石各布莊
線襪及麻紗襪	每雙自二角至半元	海寧及硤石各襪莊

對行禮，主婚人致訓詞，介紹人致詞，來賓致賀，新夫婦謝主婚人，介紹人及來賓。至謁見親族之禮，惟於尊長前間用跪拜，餘均用鞠躬。禮畢，或開筵餉客，或祇備茶點。

舊式婚姻，先經媒妁介紹，謂之請庚。乾宅將坤造庚帖交星命家推算有無沖尅，謂之合婚。合婚而吉，卽定期舉行文定禮。乾宅備金銀首飾禮金（先經商定）茶菓等，以爲聘禮。坤宅亦以喜糕靴帽文具等爲答。迎娶前數月，須先由媒妁請期，得坤宅允後，乾宅於結婚前數日致禮盤，坤宅卽送妝奩至乾宅，豐儉視家境，然必勉求盛備。婚嫁之日，乾宅備綵轎，由媒妁及男賓四人或八人往坤宅親迎，坤宅亦請女賓數人送親。喜轎往返，輔以音樂儀仗。他如交拜、奠雁、合卺、撒帳、廟見等等，亦無特異。惟新婦綵轎抵乾宅，出轎時必履米袋而過，謂之代代豐盈。男宅以制錢數百，向轎散擲，謂之撒喜錢。新夫婦坐床時，新婦潛索新郎衣角坐身下，謂可壓新郎暴性。婚之夕，來賓筵畢，例得入洞房笑謔，新人則饋來賓以喜菓，謂之鬧房。年少好事者，在醞醉之餘，恆發生種種趣事，諺所謂「三日烏糟糟，七日嘸大小」者是也。女子嫁後三朝或滿月，偕新郎歸寧父母，謂之回門。

乙、喪葬

寧邑喪禮，尙多舊式，能免除僧道鼓樂等無謂舉動者殊鮮。人死，易簣更衣，

停尸於床，夜則雇女尼誦經於床前，曰唵夜佛。依亡者之年歲燃燭若干枝於尸側，曰點歲燭。以亡者生前衣服若干件，裝袱中焚諸大門外，曰燒包。以草履紙錠於亡者氣絕後焚之路側河濱，曰燒草鞋。請陰陽生開列入殮避忌回省等事，揭之門外，曰帖批書。富有而年老者燃油燈四十九於塔形之架上，曰點樹燈。延僧道禮經懺於家，鼓鈸喧噉，曰開路道場鼓。焚化紙錠，以多爲貴，不惜靡費。殮服必成單數，否則謂須亡兩人。亡後按七日唸經，謂之做七。富者每七皆然，七七始終。靈柩多停於家，常至數年數十年。回省之期，延僧道禮懺如初喪。世家鉅室，恆於回省或三七五七之日，公開受親友弔奠，謂之領帖。出殯之日，方相明器綵閣，旛帳，務以華靡相誇耀，鼓樂闐咽，僧道成隊，遊行街市，略如滬上之大出喪。下葬必卜地及時日，常有不獲善地，淹厝至數代者。亡三載，復大開儀式，並禮懺唸經如初喪，將亡者靈座焚化，另易木主，聘貴顯者題點，送入家祠，請之陞祠，亦曰化座。綜計一人之死，至少須經過四度耗費而始已，富有者固可藉死者銜鄉里，然而寒儉之家苦矣。至服制及厚殮厚葬之風，無異他處。

丙、歲時 寧邑舊例：立春先一日，邑令率僚屬迎春于春郊，陳鼓吹雜劇以迓勾芒之神，前導春牛，士女縱觀，謂之迎春。至日，官令鞭牛人包五穀爭擲，中者以爲宜田蠶。此後延客

多用春餅光復後不復舉行元旦居民於五鼓起焚香供蔬菓餅食齋佛接灶神闔家食粉糰年糕。佞神佛者黎明至城隍廟、東嶽廟等處搶「燒頭香」。出向親友賀年，以吉語相祝；主人餉以炒米茶及菓點。長者紅紙包銀元以遺童稚，曰壓歲錢。自除夕起，家家鑼鼓喧闐，至元夕方止。曰敲年鑼鼓。是日禁動刀剪裁掃除傾水等事。初四日爲財神日，商店均於是夕掛燈綵，盛牲簋，焚香點燭，放鞭炮祀五路財神，曰接路頭。店夥去就均決於是日。蟬聯者，主人或經理請其拜神，否則卽作爲解約，無待明言。初七日爲人日，懸巨秤權一年來之肥瘦，謂之「稱人」。又規是日陰晴，占本年人口災祥：晴則安，陰則主多疫。初六起至初十日，佞佛者以次集城隍廟、安國寺、東嶽廟、南道宮禮懺，而城隍廟「六佛」最盛。十五日復分集寺院唸誦。至夜，僧道導引過十橋，謂之行橋佛。十三日至十八日爲燈節。十三爲上燈夜，十八爲落燈夜，十五日爲元宵，商店廟宇，咸張燈綵，燃放煙火，敲鑼鼓以爲樂，曰鬧元宵。此數日中，遊人雜沓，曰觀燈。又居民於十三日作湯圓供佛，闔家共食，十八日收祖先影像，以糖糕饋親友餉客，故諺有「上燈圓子落燈糕」之說。十三夜，鄉間婦女，每祀紫姑，卜田蠶，取淘米竹絲籬，插紙花，戴女帽，覆桌上，扶籬者處女二人，各以一指墊籬邊，視其傾動次數決休咎，恆多奇驗，謂

之接淘籬頭娘子。二月十五日爲花朝，俗名百花生日，人家用綵紙作護花幡，插台階叢卉間。春社，民間于春分前後釀金具牲醴祀土穀神；祀畢，卽爲社飲。會期無定，有競爲優戲以樂神者，名平安戲。三月三日，舊有雙廟會，具鼓吹祀張巡，許遠于廟。好遊者結隊踏青於郊野。清明日，遍插柳於門簷，或戴之首。各祀祖先，掃塋墓。是夜育蠶之家，各裹蠶種於綿衣中；臥身傍，謂蠶得人氣始生。亦有全家不舉燈者，謂可免鼠耗。又食河螺，以其殼撒瓦上，謂可免虫害。又以青苣頭草葉和粉製團，供祀並餽親友，亦古寒食遺意。清明後十日，城北郭店鎮黃梅庵舉行鄉儺，旗繖抬閣、龍燈，儀仗極盛，畀土神巡行各鄉村。閤邑士女，羣盛飾往觀，名看「柳斗會」。立夏日食櫻桃、海鯽、石首魚、童稚携炊具往野外採春筍、蠶豆和醃肉、糯米煮食之，曰燒野飯。四月爲蠶月，育蠶之家各閉戶，親鄰毋得輕入，官府暫爲停催科，謂之放蠶忙。四月初八爲浴佛日，佞佛者多於是日濟貧放生，往寺廟禮懺。五月五日爲天中節，懸鐘馗，播蒲艾，以雄黃酒四壁祛毒。小兒女以綵絲結五毒繚纏臂，備香囊及八卦香牌以辟邪。親戚各以角黍相餽遺。盛治酒食，曰賞端陽。長安鎮舉行龍舟競渡，觀者兩岸闔塞。二十日爲「分龍日」，各坊消防隊，畀水龍洋龍至河濱競射，以較優劣，謂之演龍。夏至日祀祖先。

六月六日爲晒書日，藏書家俱於是日暴之。又浴貓犬於河。是月二十九日安國寺有觀音會，先一日進香者皆雜坐殿庭以待旦，謂之宿山。商賈臨時設肆，陳列珍奇於北寺街一帶，走江湖賣拳藝者、髦兒戲班、猴馬戲班、洋畫攤、醫卜星相等，亦各分棚占地吸引遊人，謂之趕集。四鄉來觀者年常數萬人，喧擁塞衢，謂之遊北寺街。又因有名拜香凳者，童子數十人手捧小不盈尺之香几，雜陳小燭台、香爐、經卷等，列隊巡遊街市，且行且拜，木魚、小磬與夫吟唱之聲，鏗鏘悅耳，亦謂之看錚錚篤（諧音也）。更有一般壯年鄉愚，裸露上體，以小鐵鈎無數，刺入眉心、下脣、肩胸、背膺等處，繫連竹架，懸點油燈四十九盞，曰點肉身燈，以小鐵鈎數十，刺入兩肘，下懸十餘斤至五六十斤之大香爐一對，曰提香，均逐隊遊行，供人觀覽，有時雖肌膚斷裂，血液淋漓不顧也。慘酷之狀，實爲他處所罕覩。七月立秋日，人立飲少水，謂可免生痲且止痢。七夕，設瓜果爲乞巧會，婦女集星月下穿針或浮針于碗水，以得影爲巧。俗傳是日爲牛女相會之期，少年鴛侶，於中庭對銀河望烏鵲填橋，默祝永好。十五日爲中元節，製餛飩祀祖先，掃塋墓。自十三起至十五日，市街募設盂蘭會，施瑜伽焰口，以拯孤魂，僧尼寺院亦誦經施食以祭幽靈。人家附亡者位於會中，追荐者曰附荐，其妻孥必日夕臨奠。七月三十



日俗傳爲地藏菩薩誕，插香於地而燃之，又以油滓雜木屑焚之階下，謂之燒狗屎香，或云卽「九思香」之訛耳。八月十五日爲中秋節，設晏賞月，以月餅相餉。月正中時，焚香陳餅果祀月，候月華不恆見，見則爲吉兆。十八日爲潮神誕，舊例地方官於是日備犧牲在春熙門外鎮海塔傍之大觀亭內祭潮，居民釀費演劇於海神廟，光復後此習始廢。自十三日起至是日，男婦羣往海上觀潮。滬杭甬鐵路通軌以來，全國人士暨異國僑民，遠道來觀者尤比肩接轂。

九月初一至初九日爲九皇會，祀北斗九皇，居民多奉齋食素，結壇禮懺。重陽節，以老菱、黃豆、茨、黃南瓜等煮食之。相率登高於袁花、硤石諸山。是月菊花盛開，紫蟹正肥，富室藝菊者，陳花作山形，邀致戚友，持蟹賞菊。十月朔謂之「十月朝」，各家祀祖先，掃塋墓，寐爽登縣東南鳳凰山觀日月並升。立冬日採野菊荆芥，燂湯以浴，能愈瘡疾。十一月，冬至日，盛饌祀先享神。人家多於是日醃魚肉鷄鴨。臘月初八日煮臘八粥，雜棗、粟、蓮子、豆、米和糖煮熟之，外飾桃仁、杏仁、花生、青紅瓜絲、黑白糖，以供佛餽戚友。十二日養蠶之家，以鹽滷、茄灰薰揉蠶種，藏之穀殼中，至廿四日取出包袱藏之，以待春至。二十三日臘祀土神，爲歲終報禮。讎以逐疫。治葬。夕祀灶神以餉，用舊箒燈爲肩輿，焚神馬於戶外，謂之送灶；至元旦黎明，復開

門祀灶謂之接灶以赤豆糯米作飯留至新正食之名隔年飯。除夕各家具牲酒祀神及祖先。懸祖先影像於堂。帖春聯。舉家長幼團飲。曰吃年夜飯。燃燈床下。謂之照虛耗。亦有以酒果祝床神祈兒女安寢者。戚友相餽以年糕。禮物。曰送年湯。置酒筵互相招邀。曰辭歲。夜多擲骰。子曰（擲狀元紅）徹夜不眠。曰守歲。爆竹聲遠近相應。達旦不絕。雖云習俗。亦太平景象也。

## 八 海寧各機關名稱地址表

名	稱	地	址
海寧縣政府並各局		海寧縣前街	
海寧縣法院		海寧魚巷內	
直屬海寧縣區黨部		海寧學街內	
海寧縣公安局第二分局		硤石鎮	
海寧縣公安局第三分局		袁花鎮	
海寧縣公安局第四分局		長安鎮	
海寧縣公安局第五分局		斜橋鎮	
海寧縣第一區區公所		海寧鹽園	

名	稱	地	址
海寧縣第二區區公所		硤石鎮	
海寧縣第三區區公所		袁花鎮	
海寧縣第四區區公所		長安鎮育才弄	
海寧縣第五區區公所		鄞鎮橋南	
海寧縣商會		海寧北寺街	
硤石鎮商會		硤石千河街	
袁花鎮商會		袁花鎮	
長安鎮商會		長安慶寧里	

斜橋鎮商會	斜橋鎮
海寧縣教育會	海寧學街內
硤石區教育會	硤石亞東街
袁花鎮教育會	袁花小學
長安鎮教育會	長安鎮
海寧縣農民銀行	海寧學前
海寧縣立民衆教育館	全上

海寧縣立初級中學北院	海寧倉前
海寧縣立北級中學南院	海寧大東門內
海寧民報社	海寧學街內
新海寧報社	海寧北寺街
硤石民報社	硤石東南湖
硤石商報社	硤石中寧巷
硤石報社	硤石邵家街

介紹經濟小叢書已出二種

金融季節概論 高伯時編 每冊實售一角

外國銀行述評 高伯時編 每冊實售一角

代售處

上海愛多亞路三十八號五樓  
徐永祚會計師事務所出版部

中

編

# 品出名著種兩

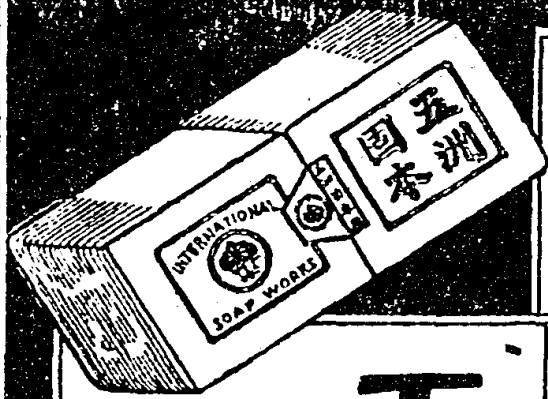

## 五洲固本皂

係用機力製造，質地堅結耐用，定價公道，去垢快速，不損衣料，為最著名優良之家用皂，幸希各男愛國諸君倡用是荷。

## 人造自來血

補血生精，開胃健體，功效卓著，具有數十年之佳譽，並幾千萬人之經驗，誠為補劑中極有價值之出品。



大瓶二元  
小瓶一元二



上海四馬路  
五洲大藥房發行

## 一 錢塘江之源流勝概

甲、名稱 錢塘江（一）名浙江：史記「水至會稽爲浙江」；虞喜志林「潮水投浙山下折而曲」；一云江有反濤，水勢折歸，故云浙江；說文「江水東至會稽，山陰爲浙江」；盧肇云「浙者折也，蓋取江潮出海，曲折而倒流也」；（二）名浙河，山海經「禹治水至於浙河」；莊子「浙河之水，濤山浪屋，雷擊霆砰，有吞天沃日之勢」；（三）名漸水，說文「漸水出丹陽黟中，東入海，今錢塘浙江是也」；（四）名漸江，桑欽水經「漸江水出三天子都，北過餘杭，東流至錢塘縣入海」；漸字近浙而稍變，如邾與鄒之類是也；（五）名羅刹江，一統志「卽浙江也，以江心有石橫截波濤中，風浪險惡，船至此多傾覆，故名」；（六）名濤江，爲其朝夕作濤，吼擲狂奔，湍急異於他處；（七）名篆江，以其紆迴宛曲，如陽冰篆；（八）名之江，以江流三折，形似之字；（九）名曲江，清浙江通志云「一枚乘七發」，觀濤於廣陵之曲江；以江勢三折，故得曲名；（十）卽錢塘江，水注經「三國時，杭州行政官華信議立大塘以防海水，募有能致一斛卽與千錢，旬月之間，來者雲集，因曰錢塘」；或謂「秦時靈隱山下，已有錢唐縣，浙江經其南，

因以爲名焉。」舉上各稱，或象形，或取勢，或因地，望文知義，固無虛罔。惟浙志所引枚叟文中之曲江，謂卽浙江，則似未深考。蓋餘杭古屬會稽而不屬廣陵，溷「浙江濤」廣陵濤」爲一談，因致舛誤耳。

乙、源流

錢塘江之源流，如明嘉靖浙江通志所載：「維浙源西南導穀水（衢江）

合東白大盆（山名，在東陽）之源，出爲婺水（金華江）至於蘭溪，東南導烏傷（義烏）

東白大盆之陽，東流爲浣浦（浦陽江）西絡漁浦（在蕭山縣西境）皆北流以入於江，開

化壽昌導歙西來，流入於江，導新安水，自遂昌達淳安，絕分水，下於桐溪，紫溪導天目之南，過

新城（今新登），下富陽，皆東北流以入於江。」又清乾隆通志：「江源發於丹陽歙縣，出新

安江，入嚴州桐江，而衢州之水自玉山來，與金華之水匯流至蘭溪，俱會於桐江，入杭之富陽

曰富春江，至錢塘曰錢塘江，曲折而東歸於海。」此爲幹流之大概，至其支流蔓衍，不下十餘，

如中流之壺源，下游之曹娥，乃其著者。

丙、形勢

浙省山川形勢，係以仙霞嶺爲主幹，此山脉起自閩，贛兩省，延至江山縣南，

分歧爲南北二脉，南脉斜向東北，貫本省中部，爲括蒼、天台、金華、象、四明諸山脉；北脉自江山

縣北向，經遂安、淳安縣西，入舊錢塘道境，實起爲天目山。錢塘江適處兩山脈之中，爲全省交通幹流。西湖、衢江以通閩贛，南湖、婺水以達南境，北與太湖流域相呼應，東接西與運河以通甬東，於全省文化、經濟之發展上關係自匪淺尠。惜桐江上游灘多水淺，急流迅湍，不容巨舶航行，而杭縣以東，又流沙伏潭，潮汛漲落，變遷不時，難通輪運耳。至若海門雙峙，一水中分，一水分吳越，唐許遠詩也。一東南之鳳凰、石塘諸山，鎮鎖外口，與海鹽之澉浦犄角，遙與瀝海所相對，內復有尖山口以扼之，形勢雄壯，古稱天險。元明倭寇內犯，多從此道，以故自赭山東迄石墩、澉浦、乍浦，碉寨層布，烽埃徧備，歷史上之重視如是。今雖時移勢易，而瞻望東北，狼煙漲天，倭氛未息，兩浙夙稱東南沃壤，沿江各地，尤饒漁鹽之利，島寇之垂涎，不自今日。江海門戶洞開，實爲隱憂，置壘扼隘，因險爲防，屏藩腹地，亦未可坐視也。他如下游，杭州灣之乍浦、岬與澉浦、岬間，卽孫中山先生實業計劃所指，定爲東方大港之地點，佔第二計劃之中心，其位置之優良，實遠駕上海而上之，原書云：「且上海所有天然利益，如其爲中國東部長江商港，爲其中央市場，我之「計劃港」亦復有之，更加以由鐵路以與大江以南各大都市相交通，此港較之上海爲近，抑且如將該地近旁與蕪湖之間水路加以改良，則此港與長江上游水上



交通，亦比上海爲近；而上海所有一切人爲的繁榮，所以成爲一大商埠，爲中國此方面商務之中心者，不待多年，此港已能追及之矣。」以故苟能早日實現，於全國經濟前途，福利甚鉅，蓋不特浙江一省已也。綜觀此滔滔一水，舍洪濤爲患，歲耗鉅金修防外，于經濟、文化、國防上，地位之重要，自不待言。利害相衡，雖不無缺憾，然人力可以迴天，他日藉科學之功，或不難使羅刹江流，一變而安瀾永慶也。

## 二 錢塘江之沿岸狀況

甲、人口 地理上人口之分佈，多密集於河流下游，而上游較爲稀疏，故浙省人口，亦以杭紹爲中心之錢塘江下流兩岸爲最稠密，每方里人口密度，約在二百人至二百四十人以上。愈趨上流，則人口愈稀。大致岸左山多地少，右岸多平原，故後者人口又較前者爲密。

乙、物產 錢塘江流域兩岸，大都爲富庶之區，土地肥沃，人民以農業爲本，產品亦大致相類。但細別之，所經各支流，又自成區域，地方產業經濟上因之不無差異。自上而下，如衢州以上，山多地少，物產較稀，衢州、蘭溪之間，兩岸又多平原，金蘭屬婺江下流，地勢開展，實爲

天然之農業地。至金華以上，如義烏、東陽、永康、武義諸縣，又入於谿谷中，遠遜下流。新安江上游及浦陽江上游，亦地勢高峻，土地瘠薄。及至蕭山與海寧等地，已屬錢江下流沖積層，夙日爲饒富之域。物產種類，雖以地勢高平不一，略有差異，而氣候溫和，雨量適宜，故出產繁多，均足供一地之需要。約舉之，如米、荳、麥、菜子、玉蜀黍、高粱、蕎麥、茶絲、棉、麻、蔬菜、菓木、家畜、水產、桐子、烏柏、甘蔗、林木、紙、柴、炭等等以及煤、鉛、鋅、錳、弗石等礦藏，無不應有盡有。惟具商業經濟上價值者，則以糧食、絲、茶、紙、火腿、南棗、桐柏子、油、炭及開發未盛之礦產爲最重要。

丙、交通 錢江交通，下流自杭州上迄衢縣，凡五百四十里，間可四季通航；復九十里至常山，以與江西、福建相聯絡。復一支由蘭溪五十里入金華，再分二支：一支東北行至東陽、義烏，一支東南行至永康、武義。此外下游各支流，自聞家堰溯浦陽江百六十里至諸暨，自桐廬溯分水百七十里通昌化，自建德溯新安江通安徽休寧。是其航路所及不可謂不廣。惟杭州以下灘多潮急，航行不便，且以水準之差，與上海三角航路（上海、蘇州、杭州）相聯絡，亦不可能。自杭州而上，小輪上溯一百八十里一日可達桐廬，水大或可至建德。自此而上，均水勢湍急，僅容帆船，上流淺處祇可通竹筏。各支流除浦陽江諸暨以下可通小輪外，餘均僅通

帆船或舢舨。

丁、文化 社會文化之進退，以交通經濟狀況爲轉移。錢塘江沿岸之交通狀況，既如上述，故社會文化，亦因之大有差別。大致上游交通不便，各地尙封鎖於谿谷小平原之中，支配在農村經濟之下，封建形態之社會組織依然，傳統文化之固陋思想猶昔，雞犬相聞，老死不相往來。其次如中流兩岸之內地，人口稠密，而土地較瘠，物產較稀，實業未興，供不應求，人民生活不舒，多出外經營工商業，文化亦未發達。至金、蘭以至桐富諸縣，則天賦較厚，土地較肥，所產自給有餘，故舊時文化，自較優良。下游舊杭、嘉紹屬沿江，以土地饒沃，交通四達，民情風俗，頽頽蘇、滬，實爲浙省文化中心，非上游各地所及。

### 三 錢塘江之整治工程

甲、負責之機關 錢塘江整治工程，向無專管機關，設遇水患，由疆吏請命於朝，責成地方守令辦理。元泰定中，塘工差倩，徵及附近州縣，致和間興築，役及僧道，明永樂十年築海岸，仁和縣役軍民十萬，諸郡騷動，嘉靖間始置常備塘夫，未久漸廢。及至清雍正八年，乃設置

武員塘兵歸杭嘉湖海防同知管轄，分汛防守。光緒卅四年，改革制度，設海寧塘工總局，塘分甲乙丙丁四區，以原有塘兵改編工程隊任工作，別設海塘巡警局司巡查。鹽平兩邑則設工程處。民元改爲分局，塘分一二三三區。四年設海塘測量處，測量海塘形勢，潮汐流量及水位高度。十六年七月成立錢塘江工程局，將海寧、鹽平兩局暨測量處裁併；當時以紹、蕭塘開由地方自行管理，遇有工程，臨時設局興辦，殊不統一，亦歸併管轄。劃分杭海、鹽平、紹蕭三段，段設工程師爲主任。杭海段仍分四區，鹽平、紹蕭兩段各分三區，區設工程員及工程隊。十七年九月，浙江水利局成立，工程局即併入辦理。十八年十二月，劃杭縣上四鄉清泰門一帶入杭海段，稱一區，改原甲乙丙丁四區爲二三四五區。廿年三月，因險工將海塘工程劃出，設立錢江塘岸工程處。廿一年二月，復將塘岸工程局裁併於水利局。現關於錢江之整治工程等，概由浙江水利局負責辦理。

乙、塘堤之修築。錢江塘岸，上受山洪冲刷，下遭海潮撼擊，蓄吸之力，不可測度，工險費鉅，自古已然。考浙之杭、嘉、湖及蘇、常、松、太，地勢均較盛潮爲低，苟無塘堤爲之屏障，則膏腴之地，不特將成斥鹵，行且盡淪於海，是故堤防之建，昉自遠代，實無疑義。志乘所載，甯鹽

兩縣城，昔咸去海數十里，（據泊宅編「鹽官（即海寧）縣南至海四十里。」閒牕括異志）海鹽自縣至海九十五里，有望海鎮，歲久波濤衝齧，盡為海洋。今則水迫城下，足徵千餘年來，塘堤屢圯而土地屢蹙也。古代建築，夷考典籍，均苦不詳。明清之世，記載差備，然其制之墨守舊章，以較今茲，優劣自不可同日語，蓋後來居上，天演公例也。茲就塘堤工程之各方面，條述如左。

（一）區劃 錢江塘岸，原有江海之分。北岸海寧、海鹽、平湖境內之塘，均稱海塘；杭縣以烏龍廟迤東為海塘，迤西為江塘。四縣共計江塘四十二公里，海塘二百零一公里。南岸紹興、蕭山境內之塘，臨錢塘江一帶為北海塘，臨曹娥江一帶為東江塘，臨浦陽江一帶為西江塘。共計江海塘九十餘公里。南北岸江海塘合計長三百餘公里，劃分杭海鹽、平紹蕭三段，每段又各分為五區或三區，其起訖字號如附表。各區均駐有工程人員，以管理各該區塘工。又考塘以千字文編號立石，始於有明嘉靖間，每字轄二十丈，苟有損壞，即舉其字號以聞，至今尚沿用之。

江海塘各段區轄境一覽表

塘種類長度，約如左表：

(二)類別 錢江兩岸塘隄修築之記載，實自唐開元元年，鹽官「捍海塘」及開元十年會稽之「防海塘」始，然其始築時代無考。厥後代有興修，以迄今茲，據水利局發表，各段江海

段別	區別	轄境
杭海	第一區	自上四嶺起至烏龍石十塘交界發商湯字號止
杭海	第二區	自杭縣頭堡西映起至二十一堡楊家池恭惟字號止
杭海	第三區	自二十一堡楊家池鞠惟起至海寧二堡二京字號止
杭海	第四區	自二堡背邨起至十堡廿里亭最精字號止
杭海	第五區	自廿里亭宣威起至大山圩頭圩止
鹽平	第一區	自談仙嶺望夫山起至藍田廟南莫字號止
鹽平	第二區	自藍田廟南能字號起至蘇家埭湯字號南止
鹽平	第三區	自包家埭陽字號起至金絲娘橋界牌止
紹蕭	第一區	即西江塘自蕪溪橋儀字號起至西興止(近西興十公里無字號)
紹蕭	第二區	即北海塘自西興天字號起至宋家漣氣字號止
紹蕭	第三區	即東江塘自宋家漣天字號起至蒿埭盈字號止

江海塘各段類別長度一覽表

段別	塘別	長度(單位公尺)	起訖地點	附註
杭海	魚鱗塘	四〇八九六・〇〇	二區餘字號起五區慮字號止	內扣除新塘長八二九・四二公尺實計四〇〇六六・五八公尺三區薄至定字號間有丁田塘
杭海	條石丁由塘	一二五六八・〇〇	三區七堡起三區定字號止	中有間斷
杭海	混泥土塘	一五六四・〇〇	四區肥字號起榮字號止	
杭海	條塊石塘	三六四〇・〇〇	五區近字號起大山圩十六段止	中有間斷
杭海	塊石塘	二〇〇〇・〇〇	小山圩起頭圩止	中有間斷
杭海	土塘	九〇五二・〇〇	二區西映字號起五區二圩止	
杭海	土備塘	六二〇一六・〇〇	二區西映字號起五區小尖山止	
杭海	一區土塘	二七一三二・〇〇	新楊社村朝禮山脚起大朱橋止	土塘指靠近江岸者而言其內縱橫土塘不算入前列土石塘中各有間斷
杭海	一區石塘	一四六七二・〇〇	獅子口起烏龍廟止	
杭海	又密新塘	直線一七六・二〇 接頭三二・〇〇		斜坡式
杭海	秦并嶽宗新塘	直線一六七・三二 接頭三五・七〇		斜坡式
杭海	禹蹟新塘	直線一一七・二〇 接頭三二・一〇		斜坡式
杭海	頗牧新塘	直線一〇五・五〇 接頭三四・五〇		斜坡式

杭海	銘礮新塘	直線 一〇一·四〇〇 接頭 二七·五〇〇	階級式
鹽平	石塘	一六九〇〇·〇〇	
鹽平	坍石塘	三七一〇·〇〇	
鹽平	土備塘	四八七〇〇·〇〇	
紹蕭	石塘	四一三六四·〇〇	
紹蕭	土塘	四八四九二·〇〇	

(三) 工程 錢江江海塘之工程方式，清代以前，載籍簡略難稽，其可得而復按者，唯求諸雍正以後。茲擇其著為程式之成法，以及晚近數年來實施諸工程，列述如下：

過去的

1. 魚鱗大石塘 為杭海段險要地帶之基本建築，工料最鉅。
2. 條塊石塘 用於杭海段東西塘者亦多，工料視前式為減。
3. 條石丁由塘 用於杭海段二三區一帶。
4. 塊石塘 用於尖山外有山趾掩護之處。
5. 石塘 築於杭江塘及鹽平、紹蕭各段，工料多寡不一。



6. 條石坦水 各段均有，用以保護塘脚，層數視地段而定。
  7. 塊石坦水 功用全上，惟料用塊石，祇築單層。
  8. 石盤頭 築於尖山靠海，形如半月，用以抵溜。
  9. 石坦 築尖塔二山間，堵截水道，以殺直衝北岸潮勢。
  10. 柴塘 多用於西塘，嗣內建石塘後，即以爲坦水。
  11. 柴盤頭 用以挑溜，靠塘形如半月，杭海段向有廿三座。
  12. 掃工 用於東塘以護石塘，式略同柴塘而工料較多。
  13. 土塘 用於杭、紹、蕭江塘之非險要地帶。
  14. 土備塘 築於杭海、鹽平段塘後半里外，以防非常風潮。
  15. 土餞、土堰 築於杭海段塘背，以防泛溢而拄塘身。
  16. 木櫃、竹絡 用以搶險堵缺，視柴土塘爲勝。
  17. 其他 如石閘、涵洞、附土、眉土等。
- 現行的

1. 混凝土塘 築於杭海段四區一帶舊有大石塘之背。
  2. 斜坡式新塘 築於杭海段四、五區間最險要之處。
  3. 階級式新塘 築於全上銘磻字號，爲最新式之設計。
  4. 理砌石塘 凡下部脚趾尙整固之處，用此式以節工費。
  5. 塊石護岸 用於杭海、紹蕭兩段之上游。
  6. 石坡護塘 爲鹽平段之特殊工程。
  7. 石塘灌漿及塘基釘板樁 全上。
  8. 挑水埧 祇杭海、紹蕭兩段有之。
  9. 修坦水、附土 各段均有。
  10. 修石閘灌漿及涵洞 爲紹蕭段之特有工程。
  11. 其他 如應用洋灰修補填築以及各種新舊式整理工程。
- (四) 經費 錢塘江工程經費，其支算方式，分歲修、月修、搶修三項。凡險要工程，勢須卽加整理、拆築及添建者，按其區段，舉其字號，分其工類，估其工費，列爲歲修；其他小修工程，平均

每月約估爲若干元，列爲月修；至臨時工程之出諸意外者，每月亦平均估約若干元，列爲搶修。彙案呈准省政府，陸續撥發，備辦材料，以資建築。其他零星工程，則由工程隊役修補。至於各段夫役之多寡，胥視工段之險要情形及工區範圍之廣狹而定。茲錄近四年三段歲修月修搶修工費總表于後，以見一斑。顧各段所需工費之多寡，不以塘岸之長短，而以塘岸之險夷程度爲斷，例如杭海段第四區四年來一區之支出（計二四九五八〇・四八一元）足抵紹蕭全段四年來之工費而有餘（計二〇六〇〇四・四〇一元）足見海寧城東一帶之塘，實居全局之要害，是以歷來言塘政者莫不着眼於此點，非無因也。

江海塘近四年三段歲修月修搶修工費總表（單位元）

年別	杭海段	鹽平段	紹蕭段	總計
十八年	四五·一六〇・〇四七	一四一〇九·八二七	二二八一六·七五三	八二〇八六·六二七
十九年	一五一六五〇·三八二	三八二一八·三〇〇	一〇三九二一·五九〇	二九三七九〇·一七二
二十年	二六三〇六五·七〇五	九一九二·五九二	一六八八五·五一八	二八九一四三·八三五
廿一年	一〇二〇二四·七一〇	二九〇五二·一七〇	六二三八〇·五四〇	一九三四五七·四二〇

總計	五六一九〇〇・七四四	九〇五七二・八八九	二〇六〇〇・四〇一	八五八四七八・〇三四
平均	一四〇四七五・一八六	二二六四三・二二二	五一五〇一・一〇〇	二一四六一九・五〇八

(丙)河床之整理 錢塘江為浙省唯一大川，流域面積達百餘萬方里，凡此流域內之貨物往來，均藉此輸運，而孫中山先生所計劃之東方大港，即位於錢江入海之處，其重要尤可想見。乃以江流年久失治，河槽變遷靡定，兩岸沙地既坍徙不常，釀成災禍，江心沙積又星羅棋佈，阻碍航運。近年以來，復以開口西興之間，積沙橫梗，東西長及二公里，江流容量日減，設遇山洪，時虞潰決。且水位低時，輪渡遶道，旅客興嗟。故河床之整理，實為刻不容緩之舉。惟以工艱費鉅，全部興辦，勢所難能，據水利局之計劃，先從下游次要部分着手，其已進行者約如下述：

(一)聞家堰潛水壩 聞堰之西江塘，為險要塘工之一。該處江曲如弓，聞堰適居弓背。其上游五里為浦陽江之出口，兩江會合至此，江面又復驟窄，水流湍急，致將右岸刷成深槽，塘基因之岌岌可危。故在該處建潛水壩八座，以阻滯水勢，並在塘之險要處拋砌塊石護岸。二。全部工程分二期實施，須算需費十二萬一千餘元。現第一期工程之第二、四、六號壩及護

岸均已竣工，功效已見。

(二) 閘口至西興間江岸之整理 閘口爲錢江上下游各埠交通樞紐，關係綦重，惟近以江底游積，中低水位時，沙灘凸出，兩岸交通困難，而西興方面之江岸尤日多坍陷，故築挑水壩以束水歸槽，使其自行刷深，全部工程預算需費十一萬五千元。現已築成北岸壩四座，南岸壩兩處，用費十餘萬元。壩身均用塊石拋砌，長短高低，隨地而異，惟橫斷面則大致相類。此項工程完竣後，江槽既有歸束，交通亦便利多矣。

(三) 北沙護岸潛水壩 此工程本屬錢江下游整理計劃之一，前年六月，錢江流域山洪暴發，江流變遷，北沙方面，數日間坍陷達三千餘畝；嗣後每次風潮，均有崩潰，外灘變爲汪洋，內部石塘亦因之日險；故於是年冬在北岸開始建築潛水壩，至去年十二月，先後築成五座，用費二萬餘元。查此部工程僅及原計劃十分之一，故功效尙未顯著，惟江心下游積沙漸去，上游岸脚增高，坍陷情形已非昔比矣。

(四) 南沙護岸挑水壩 南沙在錢江下游南岸，地屬蕭山縣境。自前清光緒廿五年起，以迄民國十五年，因江道遷徙，先後坍陷田地卅八萬餘畝，國家財賦，人民廬舍，損失均不可

勝數爰由政府人民合籌救濟，由省府核准經費卅五萬元，三分之一由省庫撥給，三分之二發行治江公債，以現存田畝分担。計自十七年七月開工，至二十年十月完工，先後建築塊石挑水壩四座，用費廿二萬七千餘元。告成之後非特崩潰無虞，且淤漲地面已達十九萬畝之多。惟水利局仍以未達全部恢復之目的，故作進一步之計劃，預算需費廿七萬元，曾召集會議，以期實現。惜因籌款爲難，祇定先築荏山至赭山之九號壩，赭山至蜀山之B號壩及護岸，估計約需八萬元，現正積極施工，不日觀成，但此項工程，尙不及原計劃三分之一，功虧一簣，恐難期美滿效果也。

#### 四 沿江各縣山水勝蹟

溯水東西，勝概素著。禹轍所經，秦鞭所指，莫不千巖競秀，萬壑爭奇；其間宮室園林，樓臺池館，名賢之所興建，達士之所登臨，亦多流風餘韻，猶有存者。用特廣事搜羅，分縣列載，藉備選勝之一助。（海甯載另編）

平湖縣（下游）

陳山 縣東卅六里。下有白龍湫，山頂有龍穴，穴旁有龍母塚，山後有萬松臺。

獨山 縣東廿八里。孤峯兀立，直對海中之門牛山，可觀海市。

高宮山 在陳山東。爲乍浦九山之一，秀削異諸山，登此觀海最遠。

祜山 縣東南十八里。山有秦小娘祠，神晉人也。

鸚鵡湖 卽當湖在縣城東。其水有九派，湖上有塔，爲一邑之勝。按吳地志「王莽改海

鹽縣爲展武縣，順帝時陷而爲湖」卽此；今亢旱水涸時，城郭街陌，尙彷彿可識。

聯珠池 在學宮東北，三池相聯，景甚幽蒨。

石莊 在東柳旁，宋石都尉賜莊，有石田飼鶴，後有石亭。

鳳凰基 縣東廿四里。漢陸閔宅在此，有鳳凰之端，故名。

浦花堂 在德藏寺後，宋僧可觀建，旁有松風台，外有山月池。

海鹽縣（全前）

秦駐山 在海濱。始皇東遊，曾登此望海，並葬美人于山上；今山下有美人廟。

鷹窠頂山 在秦駐西，山有九曲徑，獅頭岩，絕頂望日出有奇景。

永安湖 在澉浦西，一名小西湖，俗稱南北湖。四圍皆山，中互長隄，夾岸多桃柳，春間花  
粲如錦，遊人甚多。旁有明許相卿雲濤莊。徐泰有詩云：「澉湖湖上桂花秋，海月當年滿盡樓，  
彷彿錢塘六橋夜，至今人說小杭州。」

伯牙臺 在東門外。台側有聞琴村，聞琴橋。

紫雲山 在澉浦。唐德宗時有村女出耕，常有紫雲覆其上，因名。山有天咫峯、星晶石、弄  
月台、枕流岩諸勝。

泊櫓山 在澉浦西，高冠諸山，始皇渡海時，曾泊櫓此山，故名。

梳妝樓 在澉浦西門內，元楊梓貯歌姬所，今廢爲延真觀。

石屋 在縣南豐山，爲秦始皇屯兵之所。

餘春園 在邑城，一名小瀛洲，明徐咸別業。

秀遠莊 在邑西南郊，舊爲宋常氏園，有滇茶照五里外。

綺川館 在邑東南夫子廟前池上，宋淳熙間建。

上虞縣（全前）



夏蓋山 在縣北五十里夏蓋湖上，世傳夏禹嘗駐蓋于此，上有龍潭，南麓有淨衆寺，宋張卽之書其門曰「大禹峯」。

東山 縣西南四十里，晉謝安携妓之所。其巔有謝公調馬路，白雲、明月二堂遺址，西一里有謝靈運別墅，山西有太傅墓，山半有洗硯池，東西二眺亭，薔薇洞諸勝。唐李白有詩云：「不到東山久，薔薇幾度花。白雲他自散，明月落誰家？」

蘭風山 在縣南，山有三嶺，下臨大川，晉葛洪遁世居此，基井存焉。又王方平愛宅蘭風，曾於此垂釣。

伏龍山 縣北三十里，巔有四丈餘巨石，傳吳越公主墓在石下。

龍頭山 縣西北三十里西瞰曹娥江，峯頂有盤石，葛洪學仙坐其上。

金羸山 縣西南二里，漢魏伯陽著參同契於此。

白馬湖 在夏蓋湖南，相傳潭深無底，塘屢崩，百姓祭以白馬獲效，故名。

釣魚台 在上虞江琵琶圻，晉謝玄宅在其旁。

凝虛館 在縣治舊簿廳側，宋石曼卿嘗遊觀賦詩于此。

花園 在縣東南，宋楊次山別業。

餘姚縣（曹娥江上遊）

秘圖山 在城中。上有石匱，相傳爲夏禹藏靈秘圖之所；下有秘圖湖。

陳山 縣東北十里。形卓峭如筆，巔則正平，本嚴光故里，有墓在焉。亦名客星山，下有嚴陵塢，爲嚴避光武聘處。

大蘭山 縣南七十里。相傳漢劉綱夫婦於此仙去；其東有九曲嶺。

埋馬山 縣東北卅五里。下有石臥水如馬。傳宋高宗爲金所逐，中途得馬，疾馳向明州，至此馬化爲石，卽其遺蹟。

雁池 在嶼山南。漢虞國自日南携雙雁歸置此，因名；宅卽在其旁。

中天閣 在龍泉山，爲王陽明聚門人講學之所，旁有龍泉寺、喚仙亭。

王冕宅 在九里山。冕自諸暨遷隱於此，種梅千樹，題其居曰「梅花屋」。

噴珠亭 在查湖之噴珠池上。

姚江 又名舜江。僧曇瑩有詩云：「沙尾鱗鱗水退潮，柳行出沒見漁樵；客船自載鐘聲。」

去，落日殘僧立寺橋。」

嵎縣（全前）

剡山 縣北一里，一名鹿胎山，為獵士陳惠度射鹿處。山巔小峯屹起，號白塔。俗傳始皇東遊，使人剔此山以泄氣，號剡坑。山北有戴顓墓。

剡溪 在縣南。源出天台，武義兩縣，東北流入上虞界。晉王子猷雪夜乘小舟訪戴逵，造門不前而還，即其所，亦名戴溪。旁有興盡亭。劉宰有詩云：「青山疊疊水潺潺，路轉峯迴又一灣。想得雪天無限好，不妨獨棹酒船還。」

金庭山 縣東六十里。山有金庭洞，道書稱之為第二十七福地。金庭崇妙洞天，山水奇麗，為剡中，最其北之小香爐峯頂，尤人跡罕至。王羲之故宅在山上，書樓墨沼，舊制猶在。褚伯玉沈休文亦嘗居之。

錦屏山 近金庭山。狀如錦屏。有石井，傳為龍窟，有投以物者，浮於海畔，因謂與海通，稱之為「海眼」。

太白山 縣西六十里。峻極崔巍，吐雲納景，趙廣信昇仙處也。山有瀑布，齊高帝嘗於其

旁勅建太平館居褚伯玉，遺址猶存。孔稚圭題詩云：「石險天貌分，林交日容缺，陰洞發春芽，寒岩留夏雪。」

白雲洞 近金庭山。風月之夕，時聞吹笙者，相傳王子晉仙去後，常乘鶴來此；今山下有白雲祠。

阮肇宅 在縣南十里，即今之阮仙翁廟。按神僊記：漢永平中，阮與劉晨採藥天台山，迷道不得出，得桃實，食之身輕；溪澗遇二仙女，忻然如舊識，迎入桃源洞，留半載謝去，至家子孫已七世，親情凋落，乃相偕入山，不復歸云。王十朋有阮仙舊宅詩云：「再入山中去，烟霞鎖翠微；故鄉遺宅在，何日更來歸？」

紹興縣

稱山 縣東北五十五里，越王稱炭鑄劍于此故名，俗呼稱心山。

塗山 縣西北四十里，昔禹會諸侯于此，執玉帛者萬國。上有石船長丈餘，云仿禹所乘舟形而鑿者。

宛委山 縣東南十五里，亦名天柱。昔禹得金簡玉字于此。巔有降仙台，山半有陽明洞，

爲道經卅六洞天之一；洞外飛來石下有禹穴，爲禹藏書處。

會稽山 縣東南十三里，本名茅山，禹朝羣臣大會計於此，因更名。大禹陵在其西北數

里，有隴隆然若劍脊，下有穴，西有窆石。陵左有禹寺，西爲禹廟，前爲禹池。

鏡湖 城南三里，一名鑑湖，以軒轅氏曾鑄鏡湖邊得名。

若耶溪 鏡湖南二十里，西施採蓮，歐冶鑄劍于此，旁有雲門寺。

鵝池 在叢山，戒珠寺，爲晉王羲之養鵝之所，旁有洗硯池，題扇橋。

臥龍山 在縣城，舊名重山，越大夫文種葬此。西有越王台，爲一郡登覽之勝。

蘭亭 在縣南廿五里。蘭渚山下，晉王右軍、謝安兄弟曾修禊于此，稱「曲水勝境」。

千秋亭 卽柯亭，亦名高遷亭，在縣西南卅里柯橋寺。漢蔡邕經此，仰觀椽竹，知東間第

十六可以爲笛，取用果有奇響。旁有石佛，高十餘丈。

杭縣

境內諸山 均遠祖仙霞，近則自天目、天門飛舞而來，嵒崿於天竺，自此蜿蜒而南而東，爲龍井、理安、南高、煙霞、大慈、玉岑、靈石、南屏、龍鳳、吳，總稱南山。自此而北，爲靈隱、北高、仙姑、棲

霞、寶雲、寶石，總稱北山。以上諸山，俱環抱西湖，奇峯疊嶂，溪澗洞壑，多萃於西南隅。其西北與西溪，東南與江干諸山，脈絡相接。至城東北之皋亭、佛日、桐扣、棲溪等山，則別爲一路云。

西湖 有錢塘湖、明聖湖、金牛湖、石函湖、上湖、高士湖、放生池、西子湖、西陵、西泠諸稱，爲吾國唯一遊觀樂地，故又有「銷金鍋」之名。湖方廣卅里，三面環山，水自武林山溪澗縷注，下有淵泉百道，匯而成湖。中峙孤山，界以白沙、金沙、蘇公、趙公、揚公諸隄，分湖爲外、裏、後諸區。其間仙梵宮刹，名賢祠墓，亭台錯峙，樓館銜接，金碧璀璨，倒影如畫。名勝有西湖十景、錢塘八景、湖山二十四景……諸目，四時風物，光景常新，筆難殫述。

### 蕭山縣

龕山 縣東四十五里。其形如龕，相傳爲錢武肅王屯兵之所，明時曾殲倭寇於此，一巨石有馬蹄跡，名馬蹄石。

蟹子山 縣東北卅二里。舊與龕山均在海中，與海寧縣之赭山對峙，江流其間，名蟹子。今洪濤直衝北大壘，故道淤塞已久，不特赭山，其北之河莊巖門諸山，亦在本縣境矣。

蕭山 縣西一里。晉許詢於此憑林築室，有蕭然自適之趣，因名。

越城山 縣西九里，中高四卑，宛如城堞，為越王立城拒吳地，山半有洗馬泉，中產嘉魚，勾踐曾於此取雙魚答吳王鹽魚之餽，因得解圍。

連山 縣西廿里，即秦始皇置石橋渡浙江處，石柱數十猶存。

湘湖 縣西二里，宋楊龜山所浚，山明水秀，若瀟湘然，因以名之。湖產藕絲甚美，為蕭邑

名物。

苧蘿山 縣南廿七里，山有西施廟、西施宅、紅粉石。

西陵城 縣西十二里，越范蠡屯兵處，以陵固可守，亦曰固陵，錢武肅王惡陵非吉語，因

改西興。有西陵館，唐周匡物徒步西上，經錢塘江，久不得濟，題詩館壁云：「萬里茫茫天塹遙，

秦皇底事不安橋？錢塘江口無錢渡，又阻西陵兩信潮。」後之官渡，遂免土人錢。

江聲草堂 在西興鎮，元薩天錫題詩有「海濤作波浪，山岳俱動搖」句。

麗句亭 唐詩人秦系所居，在縣之秦君里。

高遷樓 在縣城，漢末孫策入都，都人迎策於此。

諸暨縣（浦陽江上游）

長山 縣西一里，卽陶朱山。南爲范蠡岩，下有鷗夷井。

五洩山 縣西五十里，亦名小雁蕩。有大瀑五，上洩懸二百餘丈，中三洩各懸三十餘丈，下洩懸百餘丈，望若雲垂，聲震水外。山有仙巖洞，唐宋人題刻甚多。

石鼓山 縣南五十里。山下有盤石如鼓，扣之有聲。山產黃精、白朮、竹箭，相傳唐王鍊師曾居其中。

九江山 縣北廿五里。石室幽邃，四壁刻石爲女形，號「靈女」。

寶掌山 縣東南四十里。唐寶掌禪師開巖於此，自云年已千歲。真身今在半巖，去地四十九尺。山巖中有石室可容百人，洞口石壁如削。禪師種貝多木一株，猶在巖上，時有頻伽鳥巢其上。

玉京洞 在洞岩山。其洞十數重，深十餘里，必秉火以入，入必以物誌其處，洞門相似者多，不則迷出路矣。從深處行可抵錢江。

讀書堂 在縣西北側。東漢朱儁讀書處，旁有洗硯池。

碧蓮堂 在永慶院，額爲楊次公飛白書。



浦江縣(全前)

仙華山 縣北八里。相傳軒轅少女於此上昇，故又名仙姑山。上有五峯，中東兩峯尤峻，懸崖百仞，下有穴與鼎湖通，常秋夜聞水樂聲。山形奇詭，古人稱之爲「彩鳳騰霄」，「芙蓉翠蓮」，誠一邑之勝概也。

深衷山 縣西五十里。重峯複嶺，峭拔千仞，浦陽江源出其下。

雞冠山 縣東卅里。天氣清明時，可俯瞰二百里外，蒼茫中見一綫微白，蓋錢塘江也。山

連卅六岡，重巒疊，前後相屬。

茅廬山 縣北十五里。拔地金城，莊凝突兀，諸山環拱若屏幄。

周公山 縣南十里。山形若巨人故，又名雷公山。山頂有岩，岩下有罅，深不可測。相近有

五露頂，高百餘丈，爲自縣至金華所必經。

鳳簫台 在元麓山桃花澗上。台有石人高十餘尺，作吹簫狀。

靈淵精舍 在東明山麓。內有靈淵、梅花泉及九思等四齋。

石室 在烏蜀山。柳貫讀書之處，高敞可容百餘人。

富陽縣（富春江）

觀山 縣治東百餘步，一峯高聳，橫截大江，山上有觀濤所。

赤松山 縣東九里，形孤圓如華蓋，昔赤松子駕鶴時停此山。

靈巖山 縣南廿七里，山峻不能陟，昔龍化白馬載僧曇超以登，至今石上馬跡尙存。巖下有池，歲旱禱之則雨。

靈峯山 縣東南四十里，高出衆峯，頂平行，有田數畝，源泉不竭。昔有宣氏石弟耕山得

泗州石佛，結庵以奉，禱雨必應，今尙存。

黃花洞 在棲鶴村，世相黃石公所居，石床猶在，風雨輒聞兵甲聲。

桐洲 縣西南四十里，有石瀨，世傳爲子陵垂釣處。

漢申屠氏宅 在申屠山，昔申屠蟠晦黨錮之名，避地於此。

雙明閣 在觀山，宋紹興中，楊簡主簿館陸九淵於此。

東阿山館 在城東，倚山環澗，地頗幽勝。

新登縣（壘江）

漁洲山 縣西六十里，高三百丈，岩上有三池，深莫能測。

綠衣山 縣南五里，一名烏衣，高三百二十丈，峯巒特兀，秀出諸山。

蛻龍洞 縣西十五里，深不可極，石間有鱗爪痕，首尾宛然。

將台石 在下港口，山臨大江，與狀元峯並峙，宋時曾觀兵於此。

浴丹池 在寧國院址前，朝暮消長，與江潮同，晉郭文遺蹟也。

羅隱宅 縣東四里，鷄鳴山下，有荒基畝許，卽唐羅昭諫故宅。

舒嘯亭 據鼉江上，至元間邑丞張世榮建。

東林 在縣西廣陵鄉淨嚴院，施肩吾招徐凝同遊有詩。

桐廬縣（桐江）

桐君山 縣東二里，突起一峯，下瞰兩江，昔有異人採藥於此，結廬桐樹下，或問姓名，則指桐以對，因號爲桐君山，因以名。

富春山 縣西卅六里，前臨大江，一名嚴陵山，清麗奇絕，號「錦峯繡嶺」。上有東西二釣台，乃漢嚴子陵隱釣處。唐許渾有詩云：「潮去潮來洲渚春，山花如錦草如茵。嚴陵山下桐

江水，解釣鱸魚有幾人？

靈山 縣西北四十里，孤峯峻拔，其頂可見杭城，相傳白鶴真人煉丹於此。絕頂有龍池，上有岩，人鑿石爲真人像。

鐘山 縣西北卅六里，形似鐘。昔晉周顒隱金陵之鍾山，後出爲海鹽令，孔稚圭作北山移文，謂之因卜居於此。

閔仙洞 在高山，昔有仙居其中。有石關，入關曲折而東，忽曠然空明，藤蘿交加，葱蒨可愛。其北乃洞，迴還二十餘丈，岩間石乳不竭。

瑤林洞 縣西北四十里，洞口闊二丈許，梯級下百餘丈，壁有五采，泉有八音，犬吠人語，可驚可怪，相傳爲神仙遊集之所。

館仙洞 縣西北五十里，原名赤洲，唐貞元間李士舉來遊，改今名。洞有石塔、石馬、石柱、石龍形，縈迂而入，莫知所窮。壁多名賢題志。

七里灘 縣西四十里，與嚴陵瀨接，兩山夾峙，水駛如箭，諺云：「有風七里，無風七十里。」蓋舟行行艱於牽挽，惟視風以爲遲速也。

許劍亭 在釣台對岸宋謝翱墓右，以翱作許劍錄，故構此亭。

天下十九泉 在釣台下，泉甚甘，陸羽茶經品此爲天下第十九。

客星亭 在嚴先生祠東，明宏治間巡按吳瀚築。

唐方干宅 嚴瀨旁有白雲村，乃唐詩人方元英之故廬，宋范仲淹亦嘗遊釣於此。

分水縣（分水江）

秦遊山 縣東十五里。相傳始皇遊天目山，曾駐蹕於此。

覺道山 縣西卅五里。昔有二人修道此山，石壁留影尙可觀。

楊山洞 縣西北四十里。洞中可容百人，崖上乳滴如羅漢像。相傳昔有異人楊嵩隱此。

千佛巖 縣東十五里。昔有方子容，因母病鑿山作千佛於此。

白雲亭 在紫邏山。唐羅萬象築亭隱此，遺蹟尙存。

玉華泉 在縣北玉華山下。泉色如玉，可釀美酒；旁有玉華樓。

峭山 縣東五十里，峯巒高峻約千餘丈，下有石室廣數十丈。

於潛縣（同前）

西天目山 縣西北四十里。高三千九百丈，東西巨源若兩目，故曰天目。東流為茗溪，西趨為紫溪。山連互四州，周三十里。郭璞詩云：「天目垂垂兩乳長，龍飛鳳舞到錢塘。」誠一方之巨鎮也。山有勒銘，在蛟龍池東。銘曰：「列兵霞上，標峯霧裏。翠滴煙巒，名不可紀。」

岙嶧山 縣西二里。山有絕壁高卅丈，下浸碧溪，旁環翠巘。謝安常登之，臨壁垂足曰：「伯昏瞽人何以過是！」

浪山 縣西南卅五里。上有三池，傳為神龍所宅，每雲滃然輿必雨。後有柯侯潭，陰翳時輒聞絲竹聲。潭中浪與山連，故曰浪山。

太陽巖 縣西廿五里。每東方啓明，晴光先照絕頂，故名。

漢張道陵宅 西天目南，峭壁高二百餘丈，乃漢張天師隱室。

建德縣（桐江）

烏龍山 縣北三里。上有聖水量，東麓有玉泉，泉傍有石佛，歲久漸長，殆所謂「息石」也。

趙抃題烏龍山詩云：「泉石淙淙瀉百尋，羣峯環翠起春林。危巔召雨雲先作，不失蒼生望歲心。」

馬目山 縣南二十里，一峯狀如馬首，中有小峯如目，又名南高峯。陸放翁有聽事望馬目山詩云：「官身早暮不容閒，塵土堆胸愧滿顏；也有向人誇說處，坐衙常對水南山。」北高峯 縣東四里，雙峯聳秀，林木清幽，為一郡偉觀。上有浮屠七級，與南山天寧寺塔相望。

龍門山 縣東廿五里，山顛累浮圖，下瞰江渚，有石壁飛瀑，上連胥水，下接嚴陵。

西湖 城西南和義門外，廣袤五百四十二丈，中有寶華洲。

瀟灑亭 在南山光孝寺後山上，宋范仲淹有瀟灑桐廬郡詩十絕詠之，又錢可則有登瀟灑亭詩云：「有緣結得南山境，瀟灑亭高最可人。此景古今吟不盡，熙熙客裏且行春。」

溪山偉觀亭 在朝京門南，與瀟灑亭相望，羣山獻奇，二江成字，桅櫓上下，一舉目而盡得之。

淳安縣 (新安江上游)

青溪 卽新安江，出於歙，環繞於縣之前，東注於嚴東南入於海。唐李白有詩云：「青溪清我心，水色異諸水。借問新安江，見底何如此？人行明鏡中，鳥度屏風裏。向晚猩猩啼，空悲遠。」

遊子。

小金山 縣西十里，屹立大溪中，上有佛宇，似鎮江金山而小，故名。

南山 在溪南，巖石層繚，林木陰翳，有亭曰物外，一邑奇觀也。

都督山 縣南五十里，高峻臨江，後漢方儼為都督常駐兵處。

擔鹽山 縣北百里，吳越國王錢鏐微時常販鹽經此，因苦渴，以杖拄觸，巖泉忽涌出，後

人因以名山。

威平洞 縣西六十里，本名清溪洞。宋宣和中方臘反，韓世忠擊敗之，窮追至此，問野婦

得徑，挺身仗戈擣其穴，擒臘以出，因改今名。

溪山鳳月亭 在梅花峯，其下風潭百頃，亭據其勝。

五代方昊宅 在縣城。昊以節義自高，講學上貴精舍以終其身。

遂安縣（同前）

婺山 縣東南二里，孤峯峭立，宋李季謂此山適當女宿，因名。

公山 縣西四十里，諸山環拱，此山獨高，故尊之曰公山。山出水，有橋自然泛來，恣飽食



則可，將去則病。

龍耳山 縣西六十里，山有兩峯，直山如兔耳，舊名兔耳山。有廟，神號天姥夫人，祈禱皆應，若寇至，土人能勝，則鼓先鳴。唐天寶六載改今名。

武強山 縣西南五十里。山極險峻，盜不能攻。下有武強溪，注縣治，繞郭之南，復東行四十里入淳安境，又二十里入新安江。

百丈瀑 在縣西五十里霞源山上，臨崖三池，瀉作瀑布百餘丈。

巖姿亭 在縣治五獅山上。

古虬松 在琅玕嶺。根柯斑駁若虬龍，傳為秦漢時物。

古靈鐘 元至元十六年造，在縣東樹聲樓。

壽昌縣（同前）

壽昌溪 源自鷄籠山，東南與交溪合流，曰大同溪；又東注過縣西曰艾溪；遶南而東，過白沙，曰淤塌溪；又東北注，曰湖神溪，實一源也。流長九十里，出壽昌港口，繞蒼山，入新安江。

石鼓山 縣東南七里，山有石，每歲穀日扣之，鳴則其年豐稔。

仙池山 縣南三里，一名南山。上有池，真人卜景雲煉丹處也。

巖洞山 縣東卅里。山有華蓋羅帽、玉露慶雲、景星五峯，中以華蓋爲最高，常有雲霧罩其上。

四靈山 縣西四十里。四時拱揖相向，形肖麟、鳳、龜、龍，宋樞密葉義問故居在焉。

寶公巖 縣西六十里。巖壁絕險，昔有烈士嘗居此巖，出設危鈎以入渡，有人見其負牛犢入巖後不復出，至今時聞音樂聲。

靈栖洞 縣西四十里。洞極深邃，盛夏人或持火而入，寒不可禦；洞中水常泛溢，有魚躍出。

小蘭亭 在九曲洞。濬溪作九曲以泛觴，明名人題咏甚多。

胡楚材宅 在縣西南默山。宋祕書郎胡楚材剛直忤權貴，歸隱於此。

蘭溪縣（蘭江）

蘭陰山 縣西南六里。臨截三江，一名橫山。絕頂有橫山塔。衢港自西南，婺港自東南來，合而匯於其陽，類羅穀文，因號穀水山。崖多蘭茝，故名蘭溪。

天福山 在城中，民居環列山麓。巔有告天臺，爲趙清獻祠；臺旁有蒼漪閣，可遠眺百里外山川。徐宗衡世賓堂在山半。

洞巖山 縣東二十里。東北一峯，怪石屹立；峯下有天池泉，清鑑毫髮。山口有天井山，石高百餘丈，下有天井龍潭。

白石山 縣西四十里。其石如玉，又名玉華峯。峯左大石高數百丈，飛泉直下，激石成溝。山腰有洞，深不可測，洞中雲起，其日必雨。

石蓮山 縣北廿五里，一名獅山。峯巒秀簇如蓮瓣。有石蓮洞，中敞可容千人。上爲凌翠樓，下有枕漱亭；亭上望雙瀑如雙龍下飲。

小三洞 在廣福院。洞周數里，峻拔百餘丈，石骨巉然。有小洞三，皆與金華洞通，上名白雲，中名紫霞，下名湧雪。

解石山 縣北五十里，一名小桃源，有青霞館、丹井、丹灶之勝。

東峯亭 跨東山之勝，舊名新亭，唐洪少卿建，馮宿有記。

舒元輿宅 白露山下花園，爲唐相舒元輿故宅。

金華縣（婺江）

赤松山 縣北十五里，卽黃初平叱石成羊處，其山往往白石錯落如羣羊散牧。初平號赤松子，故山以是名。

金華山 縣北廿里，一名長山。自天臺赤城發脉，至東陽大盆山，迤邐至此，橫互金、蘭、義、浦之境，周三百六十里。山巔雙巒對矗，曰玉壺，曰金盆。壺中有湖，名徐公，周四百八十六步。昔山下居民徐公登山，逢二人共博，自稱赤松子、安期生，酌湖中水爲酒，飲徐公醉，及醒不見二人，而宿莽已攢聚其上，後因名湖焉。梁劉峻居此，撰類苑百二十卷。

金華洞 縣北卅里，與赤松山相接，卽道家所稱卅六洞。金華洞玄之天，其洞有三，上曰朝真，中曰冰壺，下曰雙龍。上洞有石真人儼然臨跨，莫測端倪；中洞有水簾直下，寒玉橫飛，其間有石像、石笋等；下洞有石龍、虎、獅、象、麟、鳳、鐘、鼓之類，難可枚數。下洞門極低，非舟不可入，非燭不可見。洞舊有韓无咎、程璠等題記甚多。

煉丹山 縣北十八里，高數千尋，一望數百里，近在眉睫，世傳二皇君煉丹之所。葉審言有詩云：「仙家只在白雲堆，井灶千年閱綠苔。安得更如黃犢健，五年四度入山來。」

花溪。

石碕巖 縣東二里。下瞰大溪，高十餘丈；巖下有洞，嘗見梅花泛出，因名梅花洞，水為梅

雙溪 在城南，一曰東港，一曰南港。東港源出東陽大盆山，經義烏入縣境，又匯慈溪、白

溪、玉泉溪、坦溪、赤松溪，經石碕巖下，與南港會。南港源出縉雲黃碧山，經永康、武義入縣境，又

合松溪、梅溪水，遶屏山西北行，與東港會於城下，故名。城上有雙溪樓，額為米元章書。

八詠樓 舊名元暢，在八詠門城樓上。南齊隆昌元年太守沈約建，有八詠詩。崔顥題登

八詠樓云：「梁曰東陽守，為樓望越中。綠窗明月在，青史古人空。江靜聞山狹，川長數塞鴻。登

臨白雲晚，流恨此遺風。」

極目亭 在子城上，額為米芾書。婺城臨觀之勝有三：西為八詠，中為雙溪，東則此亭。陸

放翁題詩有「朱閣凌空雲縹緲，青山繞郭玉嶙峋」句。

東陽縣（空前）

三邱山 縣南六里，高三百廿丈，一名峴山。雙峯對峙，東峴有飛瀑十餘丈，下有水樂亭，

宋蘇軾曾題詩。山南為鮑令暉，下有涵碧亭。唐劉禹錫詩「新開潭洞疑仙府，還寫丹青到雍

州，即其所也。

夏山 縣東南四十里，高七百丈，巔有大池，冬夏不涸，側有大禹廟。

歌山 縣東南六十里，上有石室容百人，下有玉女祠。溪水本通臨海，昔人乘舟，見仙女汲水而歌，舟人挑之，仙怒，墮三大石塞水源，遂不通舟。

大盆山 縣東南百廿里，形如覆盆，故名。稍下爲小盆山，在永康界。二山實諸山之祖，東陽江、東陽溪均源出其下。

甌山 縣西南十里，高三百廿丈，頂有孤石，高三十丈，其形類甌，故名。下有白雲洞，中有玉女盆瀑布，珠壁、石乳諸勝，爲東晉陳安居學道處。

烏舞巖 縣南七里，高五百丈，上寬平可容千人，唐馬將軍、陳都使共置於此拒賊。旁有羊岩、金仙岩。

唐羅隱宅 在縣南五里勒馬峯之麓，有墨池存焉。宋曹冠有詩云：「翠微深處有山居，騷客當年此結廬。散策喜看遺址在，便吟招隱意如何？」

喬氏園 在孔山上。宋丞相喬行簡別業，樓台亭館額均理宗御書。

義烏縣(同前)

雲黃山 縣南廿里，一名松山，梁傅大士於此行道，黃雲盤旋其上如車蓋，故名。有峭壁高百丈，下臨畫溪，五色交映。

網巖 縣西北廿里，黃蘗山西。巖巒稠疊，唐置網州，即因巖為名。腰有上巖洞，深廣數丈，晉丹陽令葛洪曾隱此。

石樓山 縣東廿五里。兩山相峙若浮圖，東西皆有巖，深袤數丈。西有數洞。山均層級高下如重樓複屋，蓋絕勝之地也。

大寒山 縣南五十里。山頂有池，四時不竭，春夏溢出為瀑布。

繡川湖 縣西門外，周九里餘。唐曾置華川縣於此，不久而廢，即此。山川花木，掩映如繡，旁有挹繡、清曠、繡光、會景等亭，為遊觀佳地。

登高臺 在縣東三里雞鳴山上，一望百里，俗以九日登高於此。

烏傷溪 源出大盆山，一名東江，更名義烏溪。昔顏烏至孝，羣烏銜土助葬，口皆傷，縣溪之得名以此。今烏傷墓傍孝子井猶存。

武義縣（武義江）

白陽山 縣東六里。上有異石，色隨時變，歲豐則黃，歉則黑，鄉人以此占候。晉劉伶小女嫁阮遙，集弟，性好山水，隱于此山。

明招山 縣東十三里。山有晉阮孚墓，旁有金貂、換酒、蠟屐等亭，誌其故事也。明招寺前又有翫珠亭，亦浮遊處。

八素山 縣北卅五里。秦末有八士從洛陽來，青冠素履，逋栖於山，因名。八素溪源出其下，入金華界，合亦雙溪之南港。

水簾亭 縣東十五之金柱山，上有懸瀑如簾，鞏栗齋築亭山麓，與朱晦庵、呂東萊講學于此。

仙都壇 在縣西五十里劉岩，石室深廣五十丈，軒朗殊常，傳爲古仙人宅。正統十四年避寇於此者萬計，竟免於難。

永康縣（永康江）

方巖山 縣東十五里。高二百丈，四面如削，惟南通一道，架飛梁以登。頂平曠百畝，中有



大池，有寺曰廣慈，有讀書岩，屏風閣諸勝。

靈巖山 縣東南卅六里。峭壁拔地，高四百丈，岩色斑錯若畫屏。緣岩架石梁曲折而上，有洞南北相通，深廣數十丈，形靈異，故曰靈岩。明宋濂有詩云：「不到靈巖二十年，重來風景故依然。三光每隔須彌頂，一竅誰穿混沌先？」佛向壺中開淨域，僧從井底望青天。玉堂無復金蓮夢，暫借僧床半日眠。」

壽山 縣東四十里。山有五峯，皆石壁平地拔起，周圍如城郭。有大石洞可容千人，中有壽山寺重樓，平台闌楯，皆即洞支木爲之，不施椽瓦而雨雪霜露自然莫及，最爲一方登覽之勝。

華溪 卽永康港，源出密浦山，流至縣合於南溪，又西合大洞溪，入武義界，下流至於金華。

呂皓宅 縣東北桃岩，有洞容百人，宋呂雲溪隱居於此。  
花錦石 縣西廿五里，有石廣數丈，文采如錦，傳中韞寶玉。

龍游縣（衢江卽澗溪）

龍邱山 縣東卅五里，山有九石，遙望盡如蓮花，又名九峯山。漢新莽時龍邱萇隱此，因以名山。復有岩名三疊，岩上石室如層樓，中有石牀，唐徐安貞曾讀書其中。旁有石鼓可擊，有乳泉甚清冽。

徐山 縣南卅五里，亦名靈山。山東有香爐峯，下有溪曰靈山港，溪中有塢山，孤嶼峙立，四水交流，舟行望山上塢寺人物宛如圖畫。

梅嶺 縣北七十里。嘉隆時有女郎賦雪，從征過此，題詩云：「太末山多竹麻霧，似中鷄犬幾人家？」此行探得春消息，十里梅花送鹿車。」

湖巖 縣東十二里。稅岩橫截水面，其下窈然深不要底，上築浮圖，塢影松陽，與水光上下相映。

五百人湖 縣東北廿五里。昔有五百人至此敗魚，違神囑，食湖中異魚，碎所得銅缶，已而水暴長，五百人俱死此。

穀坡亭 縣北四都穀坡岩上，穀溪經其下。汪佖詩云：「波紋端與穀紋同，正倚闌干想像中；更被輕舸橫截去，斜陽染得半江紅。」

陸秀夫宅 縣南之尙書塢（卽桃源）宋陸秀夫以忤賈似道嘗此栖。

衢縣（全前）

爛柯山 縣南十五里，卽道書之青霞第八洞天爛柯福地。山趾石梁橫空，有石室深廣數十丈，晉樵人王質伐木至此，看二童子棋局罷，質斧柯盡爛，既歸，去家已數十年矣。室中唐宋名人題刻甚多。鮮于樞留題云：「旁通日月上星辰，有路遙應接玉京。仙奕未終人物換，秦鞭不到海波平。當時混沌知誰鑿，他日崆峒強自名。枯樹重榮事尤異，欲從樵者問長生。」

仙巖 在縣東廿里，中空容百人，明太祇兵下江西，過此鄉，書「仙巖洞天」刻於石。

白塢洞 在芝溪源，口狹內寬，入時先以足。第二層有龍潭，深不可測，水滴凝成白塔形，

可探療痰疾。風清月白，時聞仙樂聲。

烏石山 在湖山東，巨石周匝若城，中蓄水田，上有幽岩精舍，爲宋宗室儀泰孝王功德寺，周必大有題記。

菲塘諸園 卽楊公河，在城東隅，闊百畝，中互長堤，環池島嶼縈紆，竹樹茂密。東有野航，雪齋，退庵，更碧樓，壺中天，西有水國秋，環勝諸園。

女樓 卽東武樓，在縣城龜峯崢嶸二山間，一邑風景盡收眼底。

高齋 在城中。宋趙抃歸老作此齋，內有水月亭，朱熹書額。

江山縣（衢江上游）

江郎山 縣南四十五里。有三峯，悉數百尺，丹色奪目，傳爲江姓兄弟三人登山所化。王禹偁有詩云：「三茅遺蹟在金陵，又見江郎三弟兄，謝眺門前好山色，一時分付與岩扃。」

仙霞嶺 縣南百里。高三百六十級，凡廿八曲，長廿里，高峯插天，旁臨絕壑。仙霞關據其險，爲閩浙要衝，三衢屏障。須女江出其下，匯清河渡，逕城下，東北流而爲衢港。

浮蓋仙山 縣南百里外。上有仙洞，洞內石壁雙峙，上通一罅，略容身，數十步始得曠處，有仙人奕局。上有眞紅桃花，開而不實。

登眞巖 縣西北十二里，舊名筋竹。詹妙容於此得仙，唐令狐暉易今各。山高五百丈，上有天泉潭，溢則旱，淺則豐。

白巖 縣東四十里。山骨對下如垂釵，中有岩廣深二丈，衡袤三百弓，規如半月，平曠容數十人，瀑流從巖下如飛練。

目連洞 縣西二里，明淨幽曠，石室瀑布聲不絕。舊傳阿目隸連修行於此。政和間洞旁掘得青提夫人碑，乃目連母也。

左坑洞 縣北廿里。岩洞六七所，有石佛，石乳，石田，至者如聽龍吟虎嘯。炬而後入，杳不可窮，里人嘗於中得蒼龍蛻角。

萃賢亭 在禮賢鎮，周穎建。宋王安石、蔡襄、歐陽修、梅堯臣、王安國、蘇舜欽、李大臨、曾鞏等皆有詩。

常山縣(全前)

三衢山 縣北廿里。昔洪水暴出，支派分為三道，故名。州名亦取此。

常山 縣東廿三里。古稱仙人採藥處，山頂有田百畝，湖廣數畝，中潛巨魚，有崖石環繞如成。縣以此得名。

容車山 縣北廿里。高三百丈，有碧玉，蓮花二洞。初鬻薪者每五鼓過此，常聞梵唄聲，後山破湧前一石僧，因立石僧院祀之。

趙公嚴 縣東北廿里。有石洞可容百人，宋趙抃嘗讀書其下。

寶蓋洞 在縣西四十里球川上。洞中有石乳懸如鐘磬，擊之成聲，光彩閃爍，若寶蓋然，因以名洞。正德間姚源盜起，曾設戍于此。

攝龍洞 在縣北廿里丫巾山。洞前石竇，常有異物如魚蝦之類，或瓶攜而歸，雲雨隨至，及送還洞口，則瓶已空，若攝而去，故名。

桂巖 在縣北廿里麻山之麓，上有桂樹百餘株，不種自生，過秋花發，風送清香數里。五代時江景房曾築桂岩閣其下。

開化縣(全前)

鐘山 縣北里許，一名覆釜山，金溪經其下入常山境。

蟠桃山 縣東北四里。岩壁峻立，上多桃樹，花時望之如蒸霞狀。

石耳山 縣西七十里。石壁聳立如耳，望彭蠡，觀日出，尤爲奇觀。

古田山 縣西百里。高十五里，中有田可百畝，田畔有龍湫，侵晨有雲一縷，浮空而出，所向輒雨。

天童八仙山 縣北卅六里。唐仙人酆去奢，於山中修煉，感天童八仙降，後得飛昇，丹井

猶存。

青霞洞天 在金錢山。有妙高台、韜雲磴、寂光庵等諸勝。

七賢堂 在華川黃泥嶺下，宋江緯築。緯與姪少虞、齊漢興、汪藻、程俱、李處權、趙子晝七

人從遊，時人指為『文中七虎』云。

一切瘋濕骨痛渾身骨節  
痠楚等症。如屢醫屢藥  
無效者。請即購服  
袁製雞牌

# 骨痛精

一經試服  
奇效立見

上海西新橋北濟華堂藥房發行  
每瓶一元 寄費加一 藥房均售  
分設鎮江南京蘇州蚌埠等處

下

編



止咳化痰



請速購服

凡咳定  
好之友

婦女界之福音

月經病之勁敵

婦女往往因多勞善憂以致肝鬱內傷於是月經失常白帶頻下非惟育兒無望亦且有性命之憂請速服「好之友」庶幾能通經活血恢復康健

孕婦忌服

功效宏偉 不含毒質 美味香甜 攜帶便利

主治

▲▲瘡癬疥癩  
▲▲紅腫濕毒

▲▲腳趾流水  
▲▲腳癬凍瘡

功效

▲▲止癢鎮痛  
▲▲滅毒防腐

▲▲退紅消腫  
▲▲去菌殺虫

唯他靈

粉質細膩



去狐臭  
防雀斑  
白皮色  
嫩肌膚

帕台兒大藥廠出品

各埠藥房均有出售

## 一 浙江潮考

甲、潮汐之發生。潮汐，海水定時漲落之稱也。朝曰潮，夕曰汐，爲自東向西一種流動，其影響不僅及于海面，且至深海底部。原其消長之故，在科學未發達時代，載籍紛紜，莫衷一是。山海經以爲「海鏡之出入」，浮屠書以爲「神龍之變化」，王充論衡以爲「水者地之血脈，隨氣進退而爲潮」，竇叔蒙海濤志以爲「朝夕作濤，必待于月，月與海相推，海與月相明」，盧肇海潮賦序以爲「日激水而潮生，月離日而潮大」，徐叔明高麗錄以爲「氣升地沉，則水溢而爲潮，氣降地浮，則水縮而爲汐」。其他或謂天河激涌（葛洪潮說）或云地機翕張（洞真正一經）言殊旨異，無所適從，要皆浮光掠影之談，殊少愜當。輒近科學昌明，據實測結果，斷定潮汐之發生，繇于日月之吸力，而月距地近，功用尤顯。正對方向，海水被吸隆起，越水平線而成高潮；反對方向，地球被掣退縮，離水平線亦成高潮。而同時相距九十度之兩方，因海水被引他移，水最低落。每晝夜地球自轉一週，故潮水之漲落凡兩度。當陰歷朔望之日，地球與日月之位置同在一平面上，海水受日月之合吸或對吸，引力最大，故潮最高漲，曰

大潮汎。當上弦或下弦時，地球與日月之距離適成一直角，日月之吸力相消，所起潮汐僅當其差，較朔望稍小，曰小潮汎。

乙、潮汐與地勢 大江而東，凡水之入于海者無不通潮，而浙江之潮獨爲天下奇觀者，地勢然也。考海塘通志：「海水晝夜兩潮多暗長，浙屬之嘉寧溫台各郡類然。獨海寧之尖山與南岸紹興諸山一東，激起潮頭，雪浪銀濤，排牆而進，出龔赭二山，又加一東，而錢塘之潮遂爲巨觀。」宣伯聚 浙江潮候圖說云：「浙江之口，有兩山焉，其南曰龔山，北曰赭山，並峙于江海之會，謂之海門；下有沙潭，跨江東西，三百餘里，若伏檻然。潮之入於浙江也，發乎浩渺之區，而頓受斂束，逼礙沙潭，回薄激射，折而趨于兩山之間，拗怒不洩，則奮而上躋，岸狹勢隘，遂湧而爲濤；如素練橫空，奔雷般地，觀者胆掉，涉者心悸，故爲東南之至險，非他江之所同也。」以上云云，誠爲浙潮過去之情勢，雖現時各種圖籍，仍有沿用者，殊不知滄海桑田，情形竟大相徑庭。按昔日龔赭二山，分列於汪之左古，龔山在蕭山縣之東北，赭山在海寧縣之西南。二山之北，則有文堂、河莊、葛嶼、石門諸山，分錢江水道爲三，卽南北中三疊，總稱爲鼈子疊是也。嗣後江流受潮流影響，愈趨於北，龔赭諸山之間，日漸淤塞，成爲平壤，故今日諸山盡在蕭山

境內，江流入海，均由北大壘；且浙潮不待至鼈子壘而發聲。蓋錢江外口受烈潮之衝激，成爲海臂，口張而內促。潮自東海來，進口後愈西愈窄，諸潮被束，勢遂洶湧；進而至於海鹽縣之澉浦，以入於海寧東境。潮流至此，爲石塘山、古錐山及大小尖山所阻，迴旋而南，又爲來潮所羈，迫而使上。諸潮幾經盤旋，倏發而怒肆，乃結合若雪練，橫江而西。發聲若雷，疾馳如電，奔騰砰湃，不可一世矣。

丙、江潮與海潮

郭澹海潮論云：「寧邑海潮，必自東起，先阨於近洋，入山之內，勢已

洶湧；錢塘江濤必自西來，阨於龕赭海門，出而相值在甯邑之南，百餘里之內，勢益湍怒。幸江濤輕淡而剽疾，海潮鹹重而沉悍，江水朝宗之性，終不敵大潮怒張之氣，由是海潮仍挾江濤過海門，更西抵嚴灘而後退。」周春海潮說云：「我州（海甯）在清代爲州治，民國成立始改縣。」之潮，卽浙江之潮也，所謂銀山雪屋，吞天沃日，有千軍萬馬之聲，頃刻而數百里。羣推浙江之潮，甲於天下，皆因他處之潮，海自海而江自江，故其勢殺。若我州之潮，海自東來，經東南大洋，入尖山口而一束，其勢遠且猛；江自西來，前揚波，後重水，出龕赭海門而一束，其勢隘且急。兩潮會於城南，衝激奔射。然江終不敵海，海遂挾江以上，直抵嚴灘而止。此正合江水逆流，

海水上潮，乃似神而非者三之一也。土人習焉不察，有頭潮二潮之分，南潮北潮之別，豈知頭潮南潮之卽江潮，二潮北潮之卽海潮也哉。一觀乎此，江潮海潮之分，南潮北潮之別，已見一斑。潮來時，又分二脈：東脈沿越岸向富陽；西脈直抵湔山，怒激而回，俗謂之回潮，其勢益怒，甯邑獨當其衝，故爲害最劇。

丁、盛衰與晷候 潮信往來，應期不爽，爲天地之至信。盈虛盛衰，繫乎星軌運行，尤可推測而詳焉。按水經注：「浙江濤水，晝夜再來，來應時刻，常以月晦及望尤大。」潮候圖說：「月有盈虛，潮有起伏，故盈於朔望，虛於兩弦，息於眺矚，消於朏魄，而大小準焉；晝潮之期，日常加子，夜潮之候，月必在午，而晷刻定焉。……晝潮大於春夏，夜潮大於秋冬。潮之極漲，常在春秋之中，潮之極大，常在朔望之日。大抵潮之消長，每日而移一時，潮之大小，八日而經一變。每歲則卯酉二月皆大，而酉戌二月爲尤大。」一覽：「潮以朔望前三日而漸長，朔望之後三日而極大……凡晝潮自朔後迭差入於夜，夜潮自朔後迭差入於晝。」一參閱各說，潮汐之盛衰晷刻，亦可明其大概矣。

附占潮方言

考潮江浙

(同季秋)春											別季						
日											潮		時刻		盛衰		
初一、十六	初二、十七	初三、十八	初四、十九	初五、二十	初六、念一	初七、念二	初八、念三	初九、念四	初十、念五	十一、念六	十二、念七	日午末	夜子正	大	大	大	大
日未初	日未正	日未末	日申正	日寅末	日卯初	日卯末	日辰初	日辰末	日己初	日己正	夜子末	夜丑初	夜丑末	夜寅初	夜寅末	夜戌初	夜亥初
大	大	大	大	下岸	漸少	漸少	漸少	小	交澤	起水	漸大	漸大	漸大	漸大	漸大	漸大	漸大

夏																	
初一、十六	初二、十七	初三、十八	初四、十九	初五、二十	初六、念一	初七、念二	初八、念三	初九、念四	初十、念五	十一、念六	十三、念八	十四、念九	十五、三十	日午末	夜子正	大	大
日午末	日未初	日未正	日未末	日申初	日寅初	日寅末	日卯初	日卯末	日辰初	日辰末	夜子正	夜丑初	夜丑末	夜寅初	夜寅末	夜戌初	夜亥初
大	大	大	大	大	下岸	小	小	小	小	起水	極大	極大	極大	極大	極大	極大	極大

附宣伯聚潮候

初一十五，潮滿正午。初八廿三，滿在早晚。初十廿五，潮平日暮。

冬									
初六、念一	初五、二十	初四、十九	初三、十八	初二、十七	初一、十六	十五、三十	十四、念九	十三、念八	十二、念七
日寅末	日申正	日申初	日未末	日未正	日午末	日午末	日午初	日巳末	日巳初
晚申末	夜寅初	夜丑末	夜丑初	夜子末	夜子初	夜子初	夜亥末	夜亥初	夜戌末
漸小	下岸	大	大	大	大	大	漸大	漸大	漸大

## 二 浙江潮之奇觀

月夜觀潮之奇景 浙江潮汎，人多從八月晝觀，鮮有知夜觀者。余昔焚修寺中，燃點塔燈；夜午，月色橫空，江波靜寂，悠悠逝水，吞吐蟾光，自是一段奇景。頃焉，風色陡寒，海門潮起，月影銀濤，光搖噴雪，雲移玉岸，浪捲轟雷，白練風揚，奔飛曲折，勢若山岳奔騰，使人毛骨欲豎；古

十五、三十	十四、念九	十三、念八	十二、念七	十一、念六	初十、念五	初九、念四	初八、念三	初七、念二
日午正	日午初	日巳末	日巳正	日巳初	日辰末	日辰初	日卯末	日卯初
夜亥末	夜亥正	夜亥初	夜戌末	夜戌正	夜戌初	晚酉末	晚酉正	晚酉初
漸大	漸大	漸大	漸大	起水	交澤	小	小	小

云，「十萬軍聲半夜潮」信哉。——明高濂四時幽賞錄

江船迎潮之險狀 至江上，觀錢武肅王所築捍海塘，厥功甚偉；而杭人今猶追思之，蓋以此也。適潮自海門上，初如牽一白線，久之，有聲轟然，萬人鼓也。俄見潮頭在雪山移來，震盪天地，噴薄日月，可駭可喜。江中之船，欲西者反東向迎之，潮與船相搏，向天欲立者數四，若與之角力鬥技；須臾潮過，乃旋艦隨之，其捷如箭，轉眼已不見矣。——明仇古父西村十記

浪花上屋若驟雨 謝在杭云：「天下海潮之來，皆以漸次，余家海濱，每乘潮汐渡江，舟中初不覺也。鹽官潮來，則稍拍岸，激石成聲，與長溪松山下潮相似；（按此殊不確，海甯卽古鹽官，地當海口內，怒潮之衝，潮勢遠勝錢塘，徵諸歷代修築塘岸，鹽官需費最鉅，工最頻繁而知之，謝之所見，或值夏冬小汎耳；以下所述奇景，亦唯海甯有之。）惟錢塘則不然，初望之一片青氣，稍近則茫茫白色，其聲如雷，其勢如山，吼擲狂奔，一瞬至岸，如崩山倒屋之狀，三躍而定，則橫江千里，水天一色矣。近岸一帶人居，潮至，浪花直噴屋上，簷溜倒傾，若驟雨然，初觀之亦令人心悸，其景界甚似扁舟犯怒漲下黯淡灘時也。」——明汪砢玉拾翠餘談

怒濤薄岸如奔雷 嘗登海寧城樓，見海潮薄岸，怒濤數十丈，若雪山駕鰲，雷奔電激。昔



人謂龔緒二山，峙爲海門，故激而爲濤。今觀洶溢之勢，却在海門之外，非龔緒二山所爲明矣。海在浙東者，西岸有際，水勢泗曲，旁多山峙，海中亦峯帆星列，彼自浩渺之區，入于阻隘，安得不衝激而爲濤乎？卽此推之，定海、松江之裏，逶迤曲折，兩岸有際，元非溟渤，望洋無際者，實大海之汜，入于浙中，未抵海門，洶濤已甚矣。——清楊魁見潮論

雄豪怪偉之潮容，其始來焉，若毛若線，若帶若練，堂堂杳杳，合聚離散，須臾之間，千化萬變。其少進也，敲磕鏗砉，石號木鳴，越岸包陵，在谷滿谷，在坑滿坑。其爲氣也，或煦或呀，或噫或噦，瀾茫濛漫，澎蕩沸渭，瀕洞混漾，渤涌滂沛，涵澹淋漓，灑濺滂泄，跳珠湧沫，百里紛會，沃焦蕩胸，汨母陵背，縱橫絡繹，飄忽爭逝。徐則按行，緩則就隊，達氣累稜，陽景朝暎，周天而旋，逾八萬里，不知所憩。於時，元冥收威，海若振吼，千溪崢立，萬浦卻走，絕維推軸，神母不守，左驅天吳，右拂九首，淵客拒扉，冰夷潛牖，江神海豨，絕脰傷肘，陽侯馬銜，顛蹶前後，其爲象也，則紛紜參差，萬頃一迹，禹不能知，契不能識，承光露怪，不復潛匿，或駛而蹄，或森而戟，或美而爐，或張而翼，洶湧而奔，以沃海門，若土囊風，怒驅屯雲，辟易而征，以擊西陵，如井陘戰，酣出奇兵，宛兮改容，若蓐收素服，駕白龍，忽兮當前，如歸墟泛溢，浮五山，一北一追，一僨一起，突然而逝，餘勇未

已於時吳兒獠工，引檣掛席，饒鳴鼓動，去若飛鷁，風止雨息，江清海碧，此潮之大凡也。——宋晁補之七述

幻變離奇之海色 海色晝如空，夜如合；春如進，冬如歸；夏秋如驕，日海平，雪海深，雨海悲，風海怒，月海樂。——清談遷海昌外志

### 三 浙江潮之故事

漁子弄潮 江濤每日晝夜再至，常以月之十日、二十五日最小，三日、十八日極大，小則水漲不過數尺，大則濤湧高至數丈。每年八月十八日，數百里士女共觀，舟人漁子，泝濤觸浪，謂之「弄潮」。——唐元和郡縣志

水軍演陣 臨安風俗，四時奢侈，賞玩殆無虛日。每歲八月，潮怒勝於常時，都人自十一日起，便有觀者。至十六、十八日，傾城而出，車馬紛紛，十八日最爲繁盛，二十日則稍矣。蓋因十八日帥座出郊教習，節制水軍，自廟子頭直至六和塔，家家樓屋，盡爲貴戚內倚等僱賃作看位。有一等無賴不惜性命之徒，以大綵旗或小清涼繖，紅綠小繖兒，各繫繡色緞子滿竿，伺潮

出海門，百十爲羣，執旗泗水上，以迓子胥，作「弄潮」之戲。或有手脚執五小旗，浮潮頭而戲弄。向於治平年間，郡守蔡端明內翰見其往往有沉沒者，作戒約禁之，然亦不能遏也。且帥府節制水軍，教閱水陣，統制部押於潮未來時，下水打旗展陣，百端呈拽；又於水中鼓吹前面導引，後擡將官於水面，舟楫分佈左右，旗幟滿船，上等舞槍飛箭，分列交戰，試礮放煙，捷追敵舟，火箭羣下，燒燬成功，鳴鑼放礮，賜犒等差。因車駕幸禁中觀潮，殿庭下視，但見軍儀，於江中整肅部伍，望闕奏喏，聲如雷震，余叩及內侍，方曉其尊君之禮也。其日，帥司備牲醴草履沙木板，於潮來之際，俱祭於江中；士庶多以經文投於江內。是時正當金風薦爽，丹桂飄香，尙復身安體健，如之何不對景行樂乎？——宋吳自牧夢梁錄

吳兒獻技 浙江之潮，天下之偉觀也。自既望以至十八日爲最盛。方其遠出海門，僅如銀線，既而漸近，則玉城雪嶺，際天而來，大聲如雷霆，震撼激射，吞天沃日，勢極雄豪。楊誠齋詩云：「海湧銀爲郭，江橫玉繫腰」者是也。每歲，京尹出浙江亭教閱水軍，艤艦數百，分列兩岸。既而盡奔騰分合五陣之勢，并有乘騎弄旗標槍舞刀於水面者，如履平地，倏爾黃煙四起，人物略不相覩，水爆轟震，聲如崩山，煙消波靜，則一舸無跡，僅有敵船爲火所焚，隨波而逝。吳兒

善泅者數百，皆披髮文身，手持十幅大綵旗，爭先鼓勇，泝迎而上，出沒於鯨波萬仞中，騰身百變，而旗尾略不沾濕，以此誇能，而豪民貴宦，爭賞銀綵。江干上下十餘里間，珠翠羅綺溢目，車馬塞途，飲食百物皆倍常時，而僦賃看幕，雖席地，不容間也。禁中例觀潮於天開圖畫高臺下，瞰如在指掌。都中遙瞻黃繖雉扇於九霄之上，真若簫台蓬島也。——宋周密武林舊事

清帝謁詩 凡江皆有潮，而觀濤獨於浙江者，由海潮逆流而上，受龕赭二山約束，蹙不得騁，與山爭勢，洶而爲濤；或言其下有沙潭，橫互南北，隔礙洪波，起而爲濤。一日夜再至，歷四時皆同，而秋八月尤盛。方初起時，遙望海門，白光一綫，少焉，銀甲霜戈，萬馬騰空，雷擊霆砰，震天沃日，流珠濺沫，飛灑天半，大地若爲之動搖。都人士女，傾城出觀。康熙四十二年，聖祖巡幸浙江，御製觀潮詩一首，句云：「相傳冰岸雪崖勢，滾滾掀翻湧怒濤。風靜不聞千里浪，三臨越地識江皋。」又題「恬波利濟」額，建亭於臨江高岸，自是江靈效順潮汐以時，奇洩之觀，甲於天下矣。——清李衛西湖志

完

#### 四 浙江潮之神話

楊波雪憤。錢塘縣東有定包諸山，皆西臨浙江，水流於兩山之間，江水急迅，兼濤水晝夜再來，來應時刻，常以月晦及望尤大，至二月八月最高，峨峨二丈有餘。吳越春秋以爲子胥文種之神也。昔子胥死于吳而浮尸于江，吳人憐之，立祠于江上，名曰胥山。（吳錄：「胥山在太湖邊，去江不百里，故曰江上。」）文種忠于越而伏劍于山陰，越人哀之，葬于重山。（吳越春秋原文作「西山」）文種既葬一年，子胥從海上負種俱去，游夫江海（原文作「子胥從海上穿山脅持種去」）故潮水之前揚波者伍子胥，後重水者大夫種。——水經注

錢塘江潮：昔傳子胥累諫吳王忤旨，賜屬鏹劍而死。臨終，戒其子曰：「抉吾目懸于南門以觀越兵來伐吳，以鮫魚皮裹吾尸，投于江中，吾當朝暮來潮，以觀吳之敗。」自是海門山潮頭洶湧，高數百尺，越錢塘，過漁浦，方漸低小，朝暮再來，其聲震怒，雷奔電激，聞百餘里。時有見子胥乘素車白馬，在潮頭之中，因立廟以祠焉。——錄異記

持咒迴爛。晉寶達寄迹武林山，號刹利禪師，寺中「印沙床」「照佛鑑」乃遺蹟。浙江驚濤激射湖上諸山，達密持秘咒，一夜，有偉人黑冠朱衣，謁曰：「弟子伍員，憤心未雪，師慈心爲物，敬聞命矣。」自是潮擊西興，浙之東岸，沙漲數里。——浙江通志

强弩射潮 浙江通大海，日受兩潮。梁開平間，錢武肅王始築捍海塘，在候潮門外，潮水晝夜衝激，版築不就，因命强弩數百，以射潮頭；又致禱胥山祠。既而潮避錢塘，東擊西陵。遂造竹器，積巨石，植以大樹，堤岸既固，民居乃奠。——宋史河渠志

江挾海潮爲杭人患，其來已久。白樂天刺郡日，嘗爲文禱於江神，然人力未及施也。至梁開平四年八月，錢武肅王始築捍江塘，在候潮通江門之外，潮晝夜衝擊，版築不就，因命强弩數百以射潮頭，又致禱於胥山祠，仍爲詩一章，函鑰置海門山。既而潮水避錢塘，東擊西陵，遂造竹絡，積巨石，植以大木，堤岸既成，久之，乃爲城邑聚落。凡今之平陸，皆昔時江也。——咸淳臨安志

吳起王錢鏐築捍海塘，怒潮急湍，版築不就，鏐乃造竹箭三千隻，羽簇俱備，於疊雪樓命「水犀軍」架强弩五百以射潮；潮頭東趨西陵，遂定其基，以鐵絙貫幢，用石鍵之而塘成。建侯潮等城門，又置龍山、浙江二閘，以遏江潮入河。——十國詞箋

鐵幢鎮海 武肅王以梁開平四年八月築捍海塘，怒潮急湍，版築不就，表告於天云：「願退一兩月之怒濤，以建百年之厚業。」禱胥山祠云：「願息忠憤之氣，暫收洶湧之潮。」函

詩一章置海門云：「傳語龍王併水府，錢塘借與築錢城。」因採山陽之竹，令矢人造爲箭三千隻，羽以鴻鷺之羽，飾以丹朱，鍊鋼火之鐵爲簇，旣成，用葦敷地，分箭六處，蔽用東方青九丈，南方赤三十丈，西方白七十丈，北方黑五十丈，中央黃二十丈，鹿脯煎餅、時果、清酒、棗脯、茅香、淨水各六分，香燈布置，以丙夜三更子時屬丁日，上酒三行，禱云：「六丁神君，玉女陰神，從官兵六千萬人，鏐以此丹羽之矢，射蛟滅怪，竭海枯淵，千精百鬼，勿使妄干，惟願神君助我佐我，令我功行早就。」禱訖，明日，募強弩五百人，以射濤頭，人用六矢，每潮一至，射以一矢，射至五矢，潮乃退，錢塘東趨西陵，餘箭埋于候潮通江門浦濱，鎮以鐵幢，誓云：「鐵壞此箭出。」又以大竹破之爲籠，長數十丈，中實巨石，取羅山大木，長數丈，植之，橫爲塘，依匠人爲防之制，又以木立于水際，去岸二九尺，立九木，作六重，象易旣未濟卦。由是潮不能攻，沙土潮積，塘岸益固。

吳越備史雜考

入海驅龍 周凱字公武，世居臨海郡之橫陽。地瀕海，海水沸騰，蛇龍雜居之，民罹其毒。凱乃白於邑長，隨地形鑿壅塞而疏之，遂使三江東注於海。永康中，三江逆流，颶風挾怒潮爲孽，邑將陸沉。凱奮然曰：「吾將以身平之。」卽援弓發矢，衝潮而入，水忽開裂，電光中見凱乘

白龍東去，但聞海門有聲如雷，而凱莫知所在矣。俄而水勢平，江禍乃絕。邑長思其功，建祠而尸祝之。——宋濂橫山周公廟碑

凌波策馬 慶元之屬縣曰定海，東瀕滄海，世苦潮患。治北土塘間，有流淖淤蕩，深莫測其底，南北相距百餘丈，橫亘阡陌間。嘗聚土列石甃之，比成，水從下湧，泛溢無際，海潮外應，揚濤洶入，桑田殫爲斥鹵，歲或十餘決。時黃恕領轉運判官，躬荷畚鍤，督運土石，垂成而復決者屢焉。有術士曰：「是地無物而聲，無風而濤，龍罔象所蟄也，投以生人，彼畏陽而縮，功可立奏。」恕怒曰：「修此以爲民也，殺人以求成功，何心哉？必爾，捐吾身耳！」厥明，齋沐爲民請命，少頃其下復有聲，恕策馬臨峻崖，曰：「吾死于此，若輩奮力！」語未竟，崖崩，公并馬溺焉。衆號擗聲震原野，已而波濤恬然，衆如恕命投土，不復淖決。三日封土，與兩塘連接，忽塘右數十步外水起如注，湧恕尸出，據鞍攬轡，顏色如生，民爭出資殮焉。——海塘通志

潮關氣運 至正壬辰癸巳間，浙江潮不波，其時彭和尚以妖術爲亂，陷饒、信、杭、徽等州，未幾克復，又爲張九四所據，浙西不復爲元有。昔宋末海潮不波而宋亡，元末海潮不波而元亡，亦天數之終也。——西湖誌餘



箭厭江濤

五代錢王射潮箭，在候潮門內左手數步。昔江湖每衝激城下，錢氏以壯士數百人候潮之至，以強弩射之，由此潮頭遂避。後遂以鐵鑄成箭樣，其大如杵，作亭泥路之旁，埋箭亭中，出土外猶七尺許，以示厭定之義。然潮汐之來，常失故道，臨安府專置一司，名「修

江司馬。

——古杭雜記

江面浮石

宋陸圭，昭慶軍人。宣和中，以州兵馬都監，引兵攻方臘，敗之。紹興間，却海潮以衛江岸。淳祐中，潮圯江岸，屢築不就，有司方禱於江，俄浮石江面，圭神與三女揚旗空中，立石上，岸賴以成。浙西帥臣聞於朝，賜額「協順」，秩在祀典。——杭州府志

海上騎鯨

宋政和間，海患奔決，禳之不支。紹興癸丑，錢塘楊村法輪寺僧慈元，誓以身救大衆。至蜀山，時六月五日，海潮大作，僧裹衣而前，衆挽之，且請偈。僧高聲曰：「我舍世間如夢，衆人須我作頌，頌即語言邊事，了取自家真夢。」又曰：「世間人心易了，只爲人多不曉，了即皎在目前，未了千般學道。」頌畢，投海，衆謂葬魚腹矣。移時，僧端坐海面，順流抵岸，衣未嘗濡也。蓋數大魚戴之云。自是海患頓息，蜀山之民，即其地立庵居之。——海寧縣志

天師斬怪

張與材三十八代襲掌道教時，潮醫鹽官、海鹽兩州，爲患特甚，詔與材以術

治之。與材奉詔至鹽官，投鐵符於海，符湧出者三；及暮，大雷以震，明日見有物魚首龜形者，磔於水面。潮患遂息。授與材「正一天師」。元史釋老傳。

清譚吉璫有權歌詠此事云：「赭山潮勢接天來，捍海塘東石圉摧。莫道揚波非鬼力，天師卽遣御香（亭名）迴。」

塚上避濤。定山一名獅子山，突出浙江數百丈，郡國志云：「江濤至是輒抑，過此便雷轟霆怒。」上有可避濤處，行者賴之，云是海神婦冢。——杭州府志。

## 五 觀潮節之海寧

海寧之觀潮節，或稱「潮生日」，爲四時佳節之一，除遠道來遊者外，本縣各鄉鎮，亦遠近畢至，士女雲集，錢塘江濱之斗大孤城，幾爲脹破，其景况如下：

廟宮演劇。廟宮卽海神廟之俗稱。每年當陰曆八月十七十八兩日，例由邑人釀資，僱江湖名班，在廟外之戲臺，開演戲台，以迓神庥，而助遊興；其劇目均有故例可循，大致均取與水有關而寓安瀾之意者，如金山寺、泗州城之類。是日廟門開放，任人入內瞻禮壯麗之建築。

及偉大之神像，巨燭牲醴，維馨維飭。上午十一時起必先開演「早三齣」，蓋此數日潮來須在兩點後使觀潮者在至海濱以前，先得頭略優孟衣冠之樂，寧人之待遊客可云至矣。是日廟門外之石甃廣場，萬頭攢動，營業者擇兩旁高處搭有看臺，給以小洋數角，即可入座；小販趕市者尤麇集，飲食攤棚，無不畢備。戲演至潮將來即暫停，過則復續，有時演夜戲，則鬢影衣香，妍媸俱臨，臺角場邊，時鬧出不少較台上更趣之妙劇云。

塔下祭潮 祭潮之舉，宋時已早有之，杭則由臨安尹具牲醴祭於三郎廟前，歷元明以至滿清，相沿不改。海寧以當潮之要衝，故自雍正間建海神廟於大東門內，朔望由海防同知等致祭外，每屆觀潮節，例由省道大員及地方官設祭於鎮海塔旁之祭潮亭（即大觀亭）。民國後，亦援例行之。是日備全牲，潔粢盛，當潮頭洶湧橫江東來，在數里外時，即整肅衣冠遙對胥靈，鞠躬展拜；潮過，官員醢酒以送，公役舉牲盛投之江，而祭潮之禮乃成。役之黠者，或陰擊牲足以繩，潮遠人散，曳起攘為己有，然溜急浪巨，如願以償者率十不得一也。

城市盛況 觀潮節數日內，遠道者或乘觀潮專車，或包汽車，或備汽艇，或僱客船，近者或駕划子，或結伴步行，水陸擾攘，四方雲集。河道則下河北起葫蘆潭，經宓家灣而東迄大東

門河頭，船隻擁擠不堪，上河塘之觀音橋一帶亦然，後至者輒有排擋爲難之窘。全城各飲食鋪，恆特聘名庖，盛備材料，增設座位，以徠顧客，座上常滿，主人亦笑逐顏開，殷懃招待，斯時一般投機酒菜館，莫不高抬價格，利市三倍，唯少數老店尙能不欺生客，顧及信譽耳。城廂旅社，本不甚多，故倘非早定，一至午後三四時，北大街之東武迎賓等卽均告客滿，雖有不少臨時由他種店鋪改設之客寓，率設備簡陋，索值昂貴逾常。至出售特產如野味、茶食等店，亦星夜趕製，成貨山積，藉供遠客購餽親友，好奇者，甚或光顧漆器鋪，買朱漆精髹之綿叉桿（鄉間婦女購歸裝以銅叉作絞捩綿綫工具者），以當手杖，亦殊美觀而合用也。

海濱熱鬧 觀潮節數日內，沿海濱東西三里一帶塘上，爲一年中最擁擠時期。滬杭甬路局先期於鎮海塔西，圈地設置觀潮圍場，投機者亦擇地搭架台棚售座，小販攤肆，尤鱗次櫛比，一般特殊人物，更實施其優先權，預佔海濱亭台，以位置其妻妾小姐焉。潮來數小時前，沿塘卽已略無隙地，或盤登塔嶺作遠矚，或蹀躞人叢覓韻事，粉香汗膩，蓬（髮也）影釵光，村姑與碧眼摩肩，髦士共鄉嫗爭路，奇裝異服，蠻語方音，擾成一片。唯時遠山環翠，江靜無波，渺渺長空，水天相接，指點滄浪，惟沙鷗三數，浮沉出沒而已。少焉，尖山之口，忽現白光一綫，隱隱

霍聲，若出天際；於是萬衆引領爭相告語，拍手歡呼，笑江湖有信，果不我欺。俄而潮頭漸近，銀牆萬仞，雪屋千層，撼岳簸天，迅雷掣電，白馬素車，猶想像其髣髴；橫江以進，如赴敵千騎，攢刃列杖，狂奔急趨，狂飆疾過，長驅而西，餘怒未息，重水隨之，有時飛沫漫空，巨浪登堤，迫而立者，莫不遺簪失履，冠服淋漓，頓頓跌仆，有若落湯之雞。及至怒濤去遠，心定神寧，乃復呼朋喚侶，選勝探奇，或訪仙釋之琳宮，（小普陀、北寺等）或弔故家之名苑，（安瀾）或循萬花塘至華岳廟，觀禦險新工，或駕摩托卡登小尖山，窺海口形勝……將翺將翔，興盡乃歸。

鄉農雅興 是時四鄉農家，秋收期未至，爰乘閒暇，扶老携幼，羣作觀潮之勝舉。赤豆糗，芽麥糲，可作餽糧，「糞灘船」「破船棚」藉供代步，布鞋紙傘，晴雨咸宜，脂粉野花，新妝畢備；於是一篙烟水，滿路秧歌，逸興遄飛，塵勢盡掃。及至雉堞插天，縣城在望，婦女則重整裙衫，童稚則亂碰額角，（諺謂小孩初次進城必拜城門）靠船繫纜，踴躍先登，點心尋包子，餛飩，蠟燭，稱一斤八兩，城隍廟小普陀，揀廟燒香，潮未來，腹未饑，不如看戲；紅頭黑炭，說不清是何等天神，漢祖唐宗，聽不明是誰家皇帝。「早三齣」罷，喚姊呼爺，一窩蜂擁向鱗塘，傍柳陰綠茵而枕藉，見高鼻深目，輒呼「洋鬼子」，遇駭浪驚濤急唸「佛菩薩」，潮頭倏至，必敬必誠，合掌

三揖，以迓海神，瞑目喃喃，不知所云。洪濤漸遠，夙願方遂，探巾索袋，出其糗糲，載行載食，喧笑言歸；率有汗痕，界面浪沫沾衫，粉黛模糊，猙獰如鬼，狹路乍逢，莫不爲之退避三舍，其或穿城過市，解囊購辦，醬醋油鹽，靡物不備，雜沓推攘，提挾維載，夕陽在山，如鳥獸散。

佛婆憨態 陰歷八月十七夜，塘東小普陀，年有「宿山」之會，四鄉佞佛老嫗，蜂屯蟻聚，例行其一年一度之「借佛遊塘」故事。寺僧亦藉此爲唯一歛錢機會焉。是日寺中殿廊庭除，徧布蒲團，一至旁晚，痴嫗紛集，狼藉雜坐，無置足地。各老嫗均衣其闊袖寬胸，鑲色斑爛之骨董衣裙，頸懸黃布袋，籃携香燭食物，手拈念珠，口喃喃不絕；間有一二妖巫，服其不僧不俗之奇裝，躡入人叢，鼓如簧之舌，以宣傳其法術之靈驗。道場既開，鼓鑼喧嚷，諸嫗念佛與怨媳罵子之聲，亦一時俱作，遊人插身而入，但見香煙繚繞，雙目爲翳，滿殿嗡嗡，如萬蜂亂鳴，亦奇觀也。夜過午，皓月當空，潮聲漸近，諸嫗正睡眠惺忪，頭欲至地，一聞沙彌入報，躍然以起，顛頓而出，展其昏花老眼，以賞鑒月夜潮之壯麗景色。潮至，則取預備之香燭，擲諸江中，並合掌馨折不已，顛巍巍若搖風葦柳；此時滿塘遊客，觀此憨態，莫不掩口葫蘆，笑其愚不可及也。

## 六 海寧觀潮指南

甲、日期 陰歷八月十八日之觀潮，宋前卽有之，其盛於南宋者，蓋以是日校閱水軍，士女傾城出觀，以兼覘軍容，遂相沿迄今，猶以此日爲觀潮令節，實非潮必至此日而始大也。且每年一屆秋令，潮無月不大，春季同然，參閱本書潮候表卽知。故欲飽眼福者，祇須在風和日麗之二三月，或天高氣爽之九內，朔望起之四五日中，均無不可。蓋觀潮節之三日（十七、十八、十九），遊客摩肩擊轂，舟車擁擠不堪，海寧城廂各飲食舖及旅舍大有人滿之患，一受扞格，遊興難暢，反不若平時之舒徐恬適也。惟親朋佳約，逸興方濃，正不宜孤負令辰，爲胥靈笑，則于此三日中乘時前往，濟勝亦自有方，縷陳于後。

乙、準備 浙潮爲中國唯一奇觀，而海寧又爲觀潮之最勝地，故自交通便利以來，每當春秋大汛之期，往遊者日衆。惟遠道遊客，除趁觀潮專車當日往返者外，其欲領略夜潮奇景及徧歷東塘、尖山等佳境者，宜有二三宵之耽擱，則應用物品之攜帶，抵寧後旅費之概算，均須預爲準備，庶不臨時茫無頭緒焉。

(一) 抵寧後費用之預算，試以兩人爲準，蓋獨遊太索寞寡歡，不如約伴之爲得，且除舟車外食宿等項，一人與兩人相差不多也。茲約以住宿兩宵往返共三日行程，（往返舟車在外）兩人最經濟之費用如左：

1. 住宿連小賬 每宵約一元合計兩元；若第二天赴尖山遊覽，當晚借宿廟中，則尙須再加一元，以僧寮賞賚例宜少豐也。

2. 酒食 每天約一元八角，往返三天，合計連小賬六元以足；若在尖山素齋，則至少尙須再加二元。

3. 茶點 每天約半元，三天合計約一元五角。

4. 代步舟車 如次日赴尖山，則約需汽車費兩元，第三天復乘汽車由袁花搭船至硤石上火車，約需舟車費一元半。合計約三元半。若次日祇雇人力車至九里橋東參觀新塘，及看「南潮」，則共計一元五角已足。

5. 雜用 每日約半元，三天合計一元半。

以上各項總計兩人三天費用，多則十七元半，少則十二元半，倘能再照預算多備一二



成預備費。則更可有恃無恐。若購辦土宜等特別費用，當然不在此內矣。

(二)作觀潮旅行時，應用物品之攜帶，亦屬必要，否則每致臨時發生不虞之困難，茲爲略舉如左：

1. 望遠鏡 鱗塘四顧，眼界空闊，欲挹江左右遠近山光，非此不可；而於怒濤一線甫自尖山口破空飛入時，陸離變幻之景象，尤須倚仗此物。

2. 攝影器 海寧潮來時之奇景，與夫沿塘風物，純以豪雄見長，較西湖之側艷昵人者迥別。若能以此寫取真相，携歸餽朋好，供臥遊，披圖晤對，不特胸襟爲爽，澎湃濤聲，猶彷彿隱隱縈繞耳畔，快何如之？惟携鏡箱外，須連同三脚架及濾光鏡頭，以便攝取月夜江景。

3. 雨具 視天氣而定。

4. 杖履 欲沿塘步遊，須穿平底鞋以防滑，底以布質爲佳。

5. 指南針及時錶。

6. 汗巾及記事冊等。

丙、路由 自上海赴海寧，有火車及長途汽車兩線：由杭州至海寧亦然。如趁汽車，由滬、杭兩地或沿途各處前往海寧，汽車站卽在海濱公園後，上下極便。惟中秋後數日內，遊客甚多，雖開專車數天，臨時往往因客滿而無從購票，最好先期向汽車公司或托中國旅行社包定車輛，車價則視車之大小及客數多寡而定，倘購普通車票，則寧早去，以免向隅。

如由火車，舍乘觀潮專車者外，可附早班火車前往。杭州等西路遊客，以自長安站下車爲便：下車之後，或徑沿月台而東，乘寧長支路汽車；或出站南行，在周家街口趁快班船；或過虹橋，至令公廟前趁輪船；或沿道途平坦之塘路步行（祇十八里強）均甚簡捷。其自上海、嘉興等東北各路往者，下車處有硤石、斜橋兩站。硤站較大，快慢各車均停，下車後進北關廂直至西南湖方便街口，乘輪船赴寧，水程四十餘里，二小時可達；如趁快班船則需三四小時。自斜橋站下車者，輪船碼頭出站數十步卽是，班次上下午各二，更不需久待，由此抵寧水程約廿五里，輪行約一時許。

由長安至寧者，進北門，過傅家橋，穿南門數十步卽海濱。由硤石、斜橋往者，或出居住街進北門，或逕過宓家橋沿宓家灣盤城而東南行，過小東門外之弔橋，鎮海塔已可望及，再經

大東門外而抵塔下，路共不過里餘。

丁、時間 觀潮之時間，除參閱潮候外，尚可根據寧謔「初一月半子午潮」之說推算：即每月陰歷初一及十五日來潮時，日潮夜汐，均當十二點鐘，由此每日遲五十餘分鐘，半月適一週迴，雖不準確，但相差不多，觀潮者可藉以準計行程，免致後時失興焉。

其次，言觀潮者，迺晝而不及夜，蓋畏風露侵人，往觀者少，不知月夜之潮，以皎潔之月光，映奔騰之雪浪，其奇景實非晝潮可比，明高濂「月影銀濤，光搖噴雪，雲移玉岸，浪捲轟雷」之句，僅彷彿其萬一，故往遊者倘在望日前後，觀日潮而後，慎勿放棄此難得之夜潮，矧每當春秋大汛，夜潮常大於日潮，是時海濱公園一帶，遊人甚多，殊不患冷寂也。

戊、地點 海濱觀潮地點，除趁觀潮專車者有指定場地外，其他遊客如不懼擁擠而欲得坐位，則鎮海塔東西一帶，有臨時搭設之觀潮臺，售座價每客自四角至一元餘，視位置而定。樂立觀者可至下列地點：（參閱附圖）

小普陀及以東一帶 小普陀在大東門東里許，寺東一帶，塘線稍凸，東望來潮極清晰，且此處遊客較稀，設遇險潮，塘後土堰高曠，退避較易；潮過後，更可至寺中飲茗休憩。圖中1.

天風海濤亭一帶 亭在小普稍西，亭據地極勝，惜觀潮節數日內不爲官僚所霸佔，必被捷足者先得；惟亭旁一帶土堰上，亦爲立觀最佳處所，堰後亦有退步（圖中2.）

鎮海塔下一帶 此地帶爲最擁擠之處，立觀者宜擇塔東大觀亭左右土堰上，且須留意退步，潮來時平地恐危險，勿久站。（圖中3.）

海濱公園一帶 此處較塔下爲佳，且有水泥築半圓塔形之看潮臺及鐵椅等可坐，惟恐早爲人所佔，則立中山亭左右土堰上亦佳。（圖中4.）

南門外一帶 此處遊人亦較稀，惟塘面稍狹，宜站立石旱橋上或其西一帶（圖中5.）以上所言，均爲觀潮節三日內日間之情形，至平日及月夜，雖遇大汛，亦不致如是，遊客可任意翱翔，選勝登陟，不須指定地點也。

已、戒備 潮來時，數里外聽其聲勢，測其濤頭，本可決其大小；卽遇大汛，除東塘九里橋一帶外，頭次之潮頭，必不致衝上塘面，尤以東潮爲然（卽東起尖山口，橫江而西，形如一條之潮）。惟遇東南兩潮會合而直撼塘岸之潮，則須預防。（潮入口後，一支斜而先至南岸，復自南向北洶湧而來，斯時北支正橫江西進，遇於城東一帶，常駭浪如山，大地亦殷殷震動。

（頭潮過後，不久即來「二潮」。二潮無整齊潮頭，故人多忽視之，詎知惟其無潮頭，砰激之勢乃愈力，當迴波壓浪，江面忽平，混盪縈漾之際，正在蘊怒待發，此僅土著諳之，如不先行遠避，霎時轟然而起，常高出石塘數丈，飛躍半空，橫掃而下，小則冠服淋漓，顛頓跌仆，大則爲巨浪吸墮入江，隨伍大夫遊矣！以故逢頭潮後水勢突漲，遠望巨浪過多之際，宜早退往塘背土堰以後，或依傍堰上柳樹幹，以備危險時抱持，萬勿恃勇植立塘口以冒不測之險，設或不及，速橫臥地下，蓋人若直立，勢孤力弱，橫臥則較爲穩定也。

庚、食宿 海寧旅社，以北門內大街之東武大旅社設備最清潔，交通最便利，其對門之迎賓旅館及木牌坊之華商新旅社亦佳，此三處房屋被褥均新置，招待週至，頗便行旅。食則北大街知味館大勝館等，魚蝦小炒，烹調均有獨到處。小酌則以南大街元昌爲首，其他各紹幫酒店亦尙佳。海寧之「花雕」價廉而味醇，非他埠所及；如佐以北門外張家之一五香鳥腊，尤能壘塊都消。點心如傅家橋上新元館之燒麥、水餃，南大街沈湧昌之火鷄麵、水晶包子，製作均精潔。宵夜麵粥，傅家橋堍之丁貴全爲有名老店，觀夜潮歸時，可至此果腹。

附海寧城市交通及觀潮路線圖

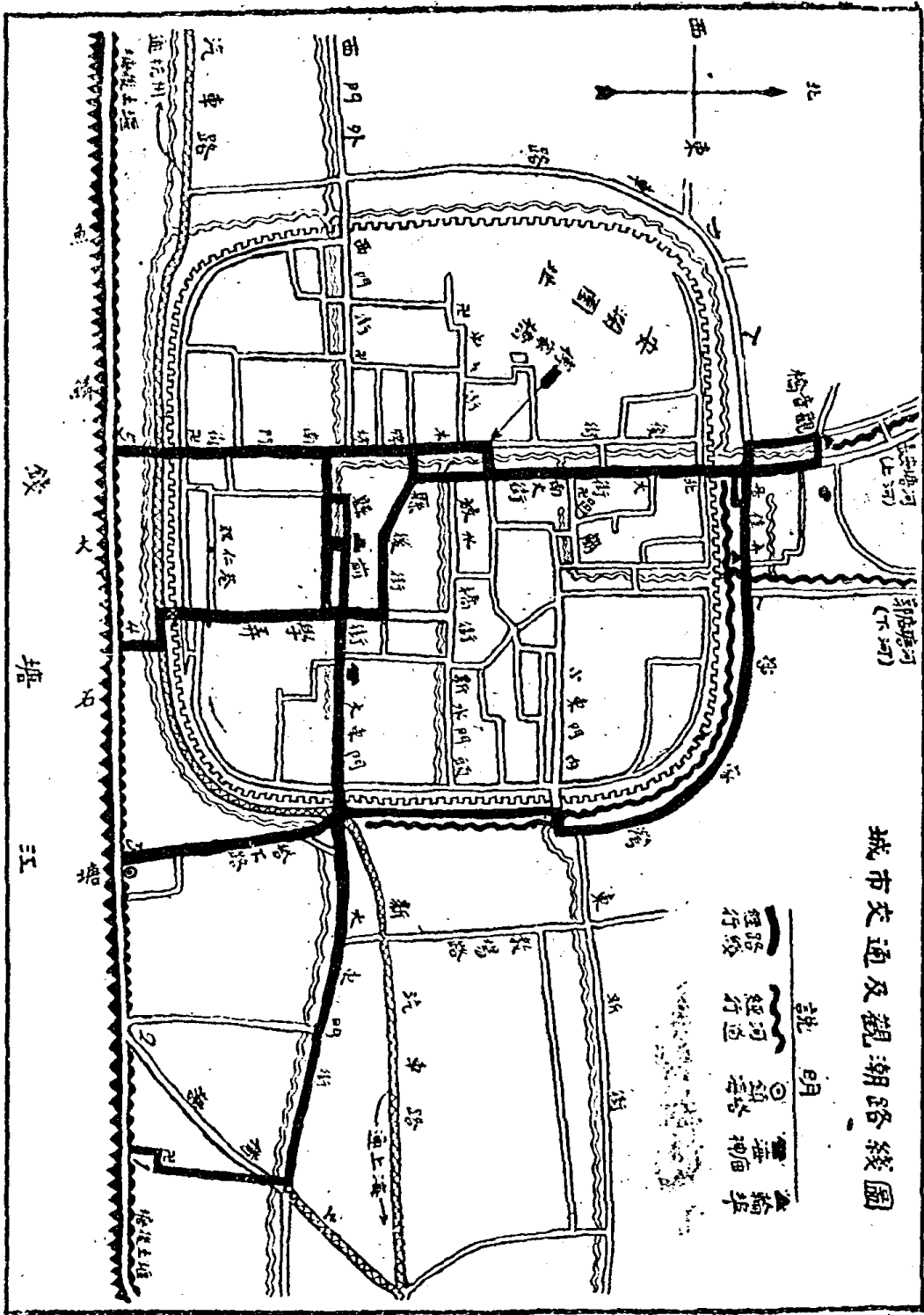

國貨年之新貢獻

杭廠最高峯出品

一一一維也納

一一一維也納，係以最優等棉花摻以羊毛紡織而成，故質地堅韌，富有彈性。不易起皺，顏色文雅大方，洗晒不退，做長衫，旗袍，孩裝，莫不相宜，以製西裝，尤稱獨步，而價格之低廉，較之洋貨幾成一與四之比，願此後國人之西裝材料，無庸仰事洋貨矣。

一一一維也納單西裝每套六元五角

一一一維也納單學生裝每套五元

一一一維也納單長衫每件四元

一一一維也納剪料每尺三角二分

新出西湖毛巾

好到極點

質地柔軟潔白

花紋雅觀別緻

售價每條三角

每打三元三角

三友實業社

門市部

啓

上海南京路  
浙江路東首

附

編



# A.B.C.

請注意

## 愛皮西雨衣的

輕軟不漏 · 晴雨可穿 ·  
式樣大方 · 工作絕精 ·  
為一切雨衣所萬不能及！



每 件 十 元

贈閱目錄 中國內衣公司 南京路

## 一 觀潮詩選

唐白居易觀浙江潮

早潮常落晚潮來，一月周流六十迴。不獨光陰朝復暮，杭州老去被潮催。

唐劉禹錫觀浙江潮

八月濤聲吼地來，頭高數丈觸山迴。須臾却入海門去，捲起沙堆作雪堆。

唐羅隱錢塘觀潮

怒聲洶湧勢悠悠，羅刹江邊地欲浮。漫道往來存大信，也知翻覆向平流。狂拋巨浸疑傾底，猛過西陵似有頭。至竟朝昏誰主掌？好騎赤尾問陽侯。

唐姚合杭州觀潮

樓有樟亭號，濤來自古今。勢連滄海闊，色比白雲深。怒雪驅寒氣，狂雷散大音。浪高風更起，波急石難沉。鳥懼多遙過，龍驚不敢吟。坳如開玉穴，危似走瓊岑。但褫千人魄，那知伍相心。岸摧連古道，洲漲踣叢林。跳沫山皆溼，當江日半陰。天然與禹鑿，此理向誰尋？

唐徐凝觀浙江濤

浙江悠悠海西綠，驚濤日夜兩翻覆。錢塘郭裏看潮人，直至白頭看不足。

唐宋昱樟亭觀濤

濤來勢轉雄，獵獵駕長風。雷震雲霓裏，山飛霜雪中。激流起平地，吹湧上侵空。翕關乾坤異，盈虛日月同。餘艖從陸起，洲浦隔阡通。跳沫噴岩翠，翻波帶景紅。怒湍初抵北，却浪復歸東。寂聽堪增勇，時看自發蒙。伍生傳或謬，枚叟說難窮。來信應無已，申威亦匪躬。衝騰如決勝，迴合似相攻。委質任平視，誰能測始終？

宋蘇軾中秋看潮

定知玉兔十分圓，已作霜風九月寒。寄語重門休上鎖，夜潮留向月中看。萬人鼓譟懾吳儂，猶是浮江老阿童。欲識潮頭高幾許，越山渾在浪花中。江邊身世兩悠悠，久與滄波共白頭。造物亦知人易老，故教江水更西流。吳兒生長狎濤瀾，冒利輕生不自憐。東海若知明主意，應教波浪變桑田。江神河伯兩醜雞，海若東來氣吐霓。安得夫差水犀手，三千強弩射潮低。

宋蘇軾望海樓二絕之一

海上濤頭一線來，樓頭指顧雪成堆。從今潮上君須上，更看銀山十二迴。

宋范仲淹和運使舍人觀潮

何處潮偏盛？錢塘無與儔。誰能問天意，獨此見濤頭。海浦吞來盡，江城打欲浮。勞雄驅島嶼，聲怒戰貔貅。萬疊雲繼起，千尋練不收。長風方破浪，一氣自橫秋。高岸驚先裂，羣源怯倒流。騰凌大鯨化，浩蕩六鼇游。北客觀猶懼，吳兒弄弗憂。子胥忠義者，無覆巨川舟。

把酒問東溟，潮從何代生？甯非天吐納，長逐月虧盈。暴怒中秋勢，雄豪半夜聲。堂堂雲陣合，屹屹雪山行。海面雷霆聚，江心瀑布橫。巨帆連地震，羣楫望風迎。湧若蛟龍鬥，奔如雨雹驚。來知千古信，回見百川平。破浪功難敵，驅山力可併。伍胥神不泯，憑於發威名。

宋陳師道十八日觀潮

一年壯觀盡今朝，水伯何知故晚潮？海浪肯隨山俯仰，風帆長共客飄搖。

宋蔡襄和浙江觀潮

地捲天迴出海東，人間何事可爭雄？千年浪說鴟夷怒，一汐全疑渤海空。寂靜最宜聞夜

枕，崢嶸須待駕秋風。尋思物理真難判，隨月虧圓亦未通。

宋楊時過錢塘迎潮

銀潢翻空際天白，鯤怒鵬騫海波擊。湧雲噫氣聲怒號，萬馬馳車隨霹靂。低昂上下如枯  
棹，頃刻性命輕鴻毛。齋囊負笈有夷路，一日何事常千艘？因思羊腸盤九坂，攀援蜀道愁狄獠。  
人生觸處有萬險，豈必此地多風濤？願言夷險不須問，莫負對潛持霜蟹。

宋俞桂登望海樓

漁浦山邊白鷺飛，西興渡口夕陽微。等閒更上層樓望，貪看江湖不肯歸。

宋蘇舜卿觀潮

支肘聽潮聲，逐厖久未停。隨風過漁浦，伴月出滄溟。鱗穴何時滿，胥神果有靈。連天捲雲  
霧，徹曉下雷霆。拾楫遊心倦，憑欄醉魄醒。誰窮造物意？擬訪酈元經。

元黃潛次韻方子踐浙江觀潮

潮生潮落幾時休？朝暮吳兒幾白頭。被髮祇誇迎駭浪，側身甯解障奔流。江吹碧瓦人聲  
曉，雲閃朱旗海氣秋。後夜月明天在水，有誰能此賦登樓？

元周權浙江觀潮

錢塘江上風颼颼，誰驅逆水迴西流？海門山色暗蛾綠，翁忽瀕洞驚吳艘，飛廉賈勇咄神變，倒掀滄溟躍天半。閩閩霹靂駕羣龍，高擊瓊崖卷冰岸。初疑大鯨噓浪來瀛洲，銀山雪屋爛不收。又疑當時捍築射潮弩，至今水戰酣貔貅。溪盈壑滿留不住，怒無洩處潛回去。乘除消長無停機，斷送人間幾朝暮。吳儂何事觀不休，落日滄波萬古愁。汀蘋沙雁年年秋，海雲一抹天盡頭。

元方行登子胥廟因觀錢塘江湖

吳越中分兩岸開，怒濤千古響奔雷。子胥不作忠臣死，勾踐終非伯主材。歲月消磨人自老，江山壯麗我重來。鴟夷鐵箭俱安在？目斷洪波萬里回。

元陳基錢塘觀潮

千古東南詫海潮，摩挲強弩未全消。氣乘日月分盈縮，聲震山河欲動搖。擊楫中流歌慷慨，倚欄斜日鬢飄蕭。錢塘官酒秋仍綠，更與靈胥酌一瓢。

明高啓登海昌城樓望海

百川浩沓東，元氣流不息。混茫自太古，于此見容德。鴻鵠去不窮，魚龍變不測。朝登茲樓望，動盪豁胸臆。始知滄海大，外絡九州域。日出水底宮，烟生島中國。常時烈風興，海若不受職。長隄此宵潰，頻勞負薪塞。有地不可居，瀕洞風塵黑。安得擊水游，圖南附鵬翼。

明許相卿南城樓觀海

坐瞰重溟八千尺，悵望蓬丘桃已核。飄飄直欲凌紫烟，何物虛名論赫奕？指揮如意按悲歌，徒倚女牆扶瘦腋。咄哉世事翻更覆，老矣夕郎元尙白。習池峴首今蒿萊，轉眼茲遊雪鴻跡。林缺長虹浙河暝，鳥外殘陽越山夕。童冠薰風笑咏歸，三年病懷聊一適。掀髯清嘯動海壑，豪宕從來會此客。

明仇遠觀浙江潮

一痕初見海門生，頃刻長驅作怒聲。萬馬突圍天鼓碎，六鼇翻背雪山傾。遠朝魏闕心猶在，直上嚴灘勢始平。寄語吳兒休踏浪，天吳罔象正縱橫。

明貝瓊浙江亭觀潮

山摧岸坼晝冥冥，動地西風帶蜃腥。滄海倒流吞日月，青天中裂走雷霆。欲招白馬今無

莫信神魚尚有靈。一氣虛空自升降，乾坤與我亦浮萍。

明徐渭看潮

魚鱗金甲屯牙帳，翻身却指潮頭上。秋風吹雪下江門，萬里瓊花捲層浪。傳道吳王渡越時，三千強弩射潮低。今朝筵上看傳令，暫放胥濤掣水犀。

明高得陽觀浙江秋濤

秋滿湖天八月中，潮頭萬丈駕西風。雲驅蛟蜃雷霆鬥，水擊鸚鵡渤海空。自古江山誇壯麗，至今父老說英雄。諸溪近海徒相應，氣勢安能與此同！

二 觀潮詞選

宋蘇軾觀潮（調寄南歌子）

海上乘槎侶，仙人萼綠華。飛昇原不用丹砂，住在潮頭來處渺天涯。雷輓夫差國，雲翻海若家。坐中安得弄琴牙，寫取餘聲歸向水仙誇。

荏苒中秋過，蕭蕭兩鬢華。寓身化世一塵沙，笑看潮來潮去了生涯。方士三山路，漁人



一葉家早知身世兩聳牙，好伴騎鯨公子賦雄誇。

前人同題（調寄瑞鷓鴣）

碧山影裏小紅旗，儂是江南踏浪兒。拍手欲嘲山簡醉，齊聲爭唱浪婆詞。西興渡口帆初落，漁浦山頭日未移。儂欲送潮歌底曲，樽前還唱使君詩。

宋陸凝之觀潮（調寄念奴嬌）

遠山一帶，遡晴空極目，天涯浮白。楓落鴉翻談笑處，不覺雲濤橫席。酒病方蘇，睡魔猶殢，一掃無留迹。吳帆越棹，恍然飛上空碧。長記草賦梁園，凌雲筆勢，倒三江秋色。對此驚心，悵望，老作紅塵閒客。別浦煙平，小樓人散，回首千波寂。西風掃露，爲君重噴霜笛。

宋吳琚觀潮（調倚醉江月）

玉虹遙挂，望青山隱隱，有如一抹。忽覺天風吹海立，好似春霆初發。白馬凌空，瓊鼈駕水，日夜朝天闕。飛龍舞鳳，鬱葱環拱吳越。此景天下應無，東南形勝，偉觀真奇絕。好是吳兒，飛彩幟，蹴起一江秋雪。黃屋天臨，水犀雲擁，看擊中流楫。晚來波靜，海門飛上明月。

宋周密吳山觀潮（調寄謁金門）

天水碧，染就一江春色。鰲戴雪山龍起，蟄快風吹海立。數點煙鬟青滴，一杼霞綃紅溼。白鳥明邊帆影直，隔江聞夜笛。

元趙孟頫浙江舟中作（調寄虞美人）

潮生潮落何時了？斷送行人老。消沉萬古意無窮，盡在長空澹澹鳥飛中。海門幾點青山小，望極煙波渺。何當駕我以長風，便欲乘槎浮到日華東。

元張翥望海（調寄望海潮）

扶桑何處？蓬萊何許？滄海一望漫漫。精衛解填，鼉鼉可駕，凌波直度三韓。雲氣有無間，只是天是水，無地無山。最屬鼉掀，颶風俄起晝生寒。從今不數鯢桓，羨秦人採藥，龍伯垂竿。信未來，珠光暗徙，羣仙約我參鸞。長嘯壯懷寬，且振衣絕頂，醜酒長瀾。揮手相招，片帆飛趁暮潮還。

清曹溶錢塘觀潮（調寄滿江紅）

浪湧蓬萊，高飛撼宋家宮闕。誰盪激，靈胥一怒，惹衝冠髮。點點征帆都卸了，海門急鼓聲初發。似萬羣風馬驟銀鞍，爭超越。江妃笑，堆成雪。鮫人舞，圓如月。正危樓湍轉，晚來愁絕。城

上吳山遮不盡，亂濤穿到巖灘歇。是英雄未死報讐心，秋時節。

清朱彝尊錢塘觀潮（調寄滿江紅）

羅刹江空，設險有海門雙闕。日未午，樟亭一望，樹多於髮。乍見雲濤銀屋湧，俄頃地軸轟雷發。算陰陽呼吸本天然，分吳越。遺廟古，餘霜雪；殘碑在，無年月。訝揚波重水，後先奇絕。齊向屬盧鋒下死，英魂毅魄難消歇。趁高秋，白馬素車來，同弭節。

### 三 觀潮賦選

晉顧凱之觀潮賦

臨浙江以北眷，壯滄海之洪流。水無涯而合岸，山孤映而若浮。既藏珍而納景，且激波而揚濤。其中則有珊瑚明月，石帆瑤瑛，瑠璘采介，特種奇名，摧蠻填壑，傾堆漸隅。岑有積螺，嶺有懸魚。橫茲濤之爲體，亦崇廣而宏峻。形無常而參神，斯必來以知信。勢剛陵以周威，質柔弱以協順。

宋羅公升浙江觀潮賦

羅子容於錢塘，時適仲秋，皓月初缺，長空闌寂，萬里清絕。乃江皋乎逍遙，想故國之餘烈，已而金縱鞞轟，轂戛蹄躡，囂塵漲天，門艇彌澤，行雲低回而不飛，山川蒼茫而異色。羅子怪而問之，客曰：「子獨不聞錢塘之潮乎？天地之間，有高有深，有明有晦，有動有植，有常有怪，賦形而立者以臆計，而海爲大海之大，淨人間，其如空與太虛而爲對，其變化翕忽，一日萬狀，而錢塘之潮爲最。錢塘之潮，捲海山，吞吳會，力拔寰中，聲出天外，其瑰偉傑特之觀，亙萬古，信四時，而八月旣望爲快。方潮之未至也，乾坤爲爐，陰陽爲鞮，一元之氣，秋高而益盈，望舒之精，霸生而變態，倒江海於累空，納萬流於一噫。陽侯捲波，其欲立，百神嚴駕，分有待。及潮之旣至也，怒如驚霆，疾若風雨，日車爲之掀簸，雨師助其呼舞，峨峨兮層冰之來，千里飛雪，洶洶兮萬馬之奔，四合如堵。倏谷變以陵遷，恐山摧而嶽仆，見者胆落，聞者毛豎。於是賁育之倫，虓虎之士，因茲水嬉，以習戰事，振文旆，建彩標，破驚湍，逐駭猷，駕蛟蜃以爲車，履鯨鯢而成橋，大鼓搗靈鼉之革，修竿曳蛟人之綃，三山爲陸，陽谷爲徼，縱橫南北，合散先後，鬼沒神出，鱗甲相弔，或擁蓋以高駟，或援戈而疾剽，或觀海若而分餘甘，或叩珠宮而逢一笑，歡聲達於淮壖，餘風騰乎越嶠。層瀾旣平，鼓者未息，掣鰲首，躍鯤脊，洗月窟，探地極，馮夷響，遊龍虯，呂梁丈人，陟降乎左右，

蓬邱仙人逢迎於咫尺；此闔閭夫差之所以雄長百蠻，憑陵上國也。是日也，朝者休務，賈者輟市，贏糧而快覩者，纍屬乎八九百里。雞林、日本、琉球、閩婆，萬斛之舟，卯發而辰至；朝采、夜光、珊瑚火齊，希世之珍，山積而雲委。茂先所不能識，弘羊所不能計，此真天下之巨麗也。今子重趺百舍來遊三吳，蓋將覽江山之奇偉，供筆墨於遊戲，亦有樂於此乎？一羅子遽然變色曰：「此固吾所以弔也，而子所以樂乎！且方全吳之時，左滄海以爲池，右梁山以爲郭，內重湖以爲襟帶，外長淮以爲籬落，水犀萬艘，石城百仞，乘車踵申公之策，伏軾藉延陵之信，子胥運籌於帷幄，孫武受鉞於行陣，前茅未啓，中原已零，談笑舉六千里之楚，指揮壓四十縣之晉；宋子齊姜，虜至於後宮，魯壺鄭縞，進集於主庫。迨夫孽臣擅朝，豔妾供寢，長虎狼於肘腋，進鴆毒於燕飲，酣歌忘中庭之呼，利口弛重關之禁，積薪已燃，盲者安枕。爰有一老，身佩宗社，觀大廈之欹傾，忍寒蟬之瘖啞，乃逆鱗之屢批，竟屬鏤之不赦，豈九州之莫容，恥中道而更駕。人生得死其實難，猶有以見先王於地下。鷓夷朝浮，越甲暮入，棲鳥之曲未終，至德之廟已泣，甬東之徒胡顏，館娃之行莫絜，委鐘簋於瓦礫，嘯漁樵於都邑，層台鬼哭而燐明，榮楣獸號而鳥集。於是忠魂上訴，帝閭朝啓，乃錫命書，以長茲水，乘象載之輿，策玉虬之駟，魚須前驅，龍伯作使，幾排山倒

海之威，皆鞭荆棲越之氣。且夫骨鯁之臣，生死一節，豈生不忍去其故都，而死乃致憾於宗國？彼濤頭之所指，寧強弩之能移？想乘波而東擊，猶遺恨於會稽。薦馨香而知痛，競簫鼓以爲嬉。雖千萬歲之來歸，恐滄海桑田之增悲也。嗚呼！自有天地，卽有此江，如此潮汐，幾閱興亡，較朝菌於大椿，竟孰短而孰長？昔祖龍之虎視，拾六國其若芥，擁萬乘以絕江，投馬箠而填海，會勒功之未能，已旁觀之欲代。况乎吳越直兩蝸角，并吞割據，不出掌握，朝弁冕於廟堂，夕螻蟻於溝壑，諒遺蹟之幾何，不足供談笑者之一噓。惟夫殺身成仁，終古不朽，橫大江以揚旗，真不亡而曰壽；彼含義而偷生，徒含羞而遺臭，觀乎斯潮，愧汗乃走。故吾謂明月之夕，慶雲之朝，澍雨降，瑞雪飄，名山大川，清泉怪石之流峙，奇花異卉，嘉禾美竹之天矯，皆忠臣孝子，賢士大夫精神之所寓，而况於潮乎？一客乃太息，反顧落日，覺悲風之四起，忽洪濤之俱失。

明黃尊素浙江觀潮賦

吳公子過武林，當八月十八日，油壁接軫，繡鬢盈途，員冠峨如，大裙襜如，士女皆觀潮而出，城郭爲之空虛。主人謂公子曰：「此枚叟所謂怪異詭觀也，盍與子偕往乎？」至則錦帳翠幙，山輶路織，歌吹沸天，紅紫錯烏，波影山光，攬雜彩爲一色。其時纖塵不起，水平如鏡，渡頭往

來，漁歌答應，車牛方喘於轉轂，畫鷁初聞而下。彼江干之士女，既不異鷗雁之翔沙，而衆口之喧囂，又何殊鶩鵝之亂聽？逮至審時定候，日影已斜，謠傳屢起，中心搖搖，恐陽侯之爽信，萬目睽睽，向海門而注視，不戒而孚，聳收息阻，向之喧囂不定者，忽如含枚而楔齒，雖絳繚之微響，亦澄然其入耳。俄而一線橫江，天風颯然，摩挲目睛，指點雲煙，瞻言百里之外，已覺隱隱聞聞，豈鼙鼓之動地，或殷雷之在天？方潮之初發也，浩渺之區，浮天無岸，揭淡淡而東來，雖洶洶而弗叛；及其兩山脅迫，沙渾中埠，忽而受於拘束，無所容其浩漭，卒中怒而山立，庶太空之無絆，天蓋撼動而欲移，地與震盪而似判。吳山越山，爲之低昂不已，亦恐其流轉而互換。魚龍失勢，飛鳥驚竄。乃有狡童侏子，百十爲伍，絳幘單衣，馳騁波路，持彩旗兮悠颺，潮之神兮來何暮？呈傀儡之妙戲，羌逞能以相妬。耕父來，天吳赴，支祁按節，罔象負羽，孰不爲之胆掉心寒？彼且從容而沿沂，已而潮上漁浦，波澄如故。主人曰：「廣陵之潮，枚乘以素車白馬比之，較之吾浙，真不足齒矣。彼弄潮者亦天下之能事哉！」公子曰：「吁！夫潮者，天地之怒氣也，天地方怒而供以俳優之戲，是爲樂怒，樂怒與樂哀，等也。昔蔡君謨有戒弄潮文，子不知之乎？而以風俗之陋者，誇於四方也！」主人曰：「否否！夫論事者考其原，觀今者遡諸古。昔越之敗吳，習流二千

人，戈船三百艘，浙江固習水戰之所也。降而錢王射潮以弭弩，此較射於波濤，乃謂致師於水府，彼氣機之翕張，夫誰受其痛苦，投箭筈以三千，不過中流之束楚。逮有宋之南遷也，嘗以茲日，水中講武，殿司臨安，金山、澉浦，水軍萬人，巨舶千艘，西與龍山，兩岸如堵，天子大閱，簡別強弩，分爲五陣，中權是主，舞刀握擲，節以金鼓，礮聲滿江，五色齊舉，煙收礮息，其散如雨。凡今之弄潮者，賈勇售藝，兵家規矩，輕命於鴻毛，故能馮河而暴虎。其亦霸國之餘風，抑書生之陳腐？所謂安不忘危，而子乃以俳優侮之耶！「公子一悟，塞而退。」

(本書已完)

### ▲高伯時編著書目

- |               |      |
|---------------|------|
| 1. 現代之日本      | 中華書局 |
| 2. 日本侵略東三省之實況 | 文藝書局 |
| 3. 日本對華之鐵路侵略史 | 全上   |
| 4. 外國銀行述評     | 白浪社  |
| 5. 金融季節概論     | 全上   |
| 6. 商業文件大全     | 文明書局 |
| 7. 商業單據帳簿表冊大全 | 全上   |
| 8. 商業概論       | 中華書局 |



- 9. 商業實踐
- 10 商業簿記(修改本)
- 11 商業淺說
- 12 商法淺說
- 13 簿記淺說
- 14 廣告淺說
- 15 陳列淺說
- 16 運輸淺說
- 17 貿易術淺說
- 18 新中華商業課本
- 19 新中華商業課本教授書
- 20 新中華簿記課本
- 21 新課程商業課本
- 22 新課程商業課本教學法
- 23 交易所所員必讀
- 24 古今雜譚
- 25 碎琴樓雜著四種

全  
 上  
 廣益書局 世界書局

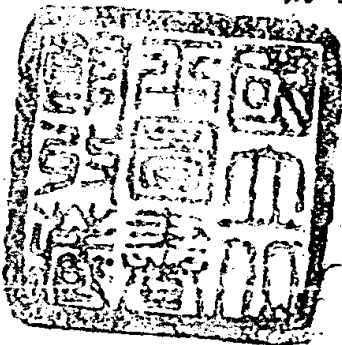

高悼雲先生之紀念作品

# 碎琴樓雜著四種

現已付印 不日出版

## 思齊錄

思齊錄乃悼亡之作體做浮生六記全文三萬餘言追述自訂婚至死別凡八百六十二日間之悲歡離合如泣如訴語語痛心讀此一篇足增夫婦之愛

## 零落集

此集載齊雲女士之遺詩遺函及其所寶藏之作者舊函二十餘封筆墨未乾生死異途傷心人當同聲一哭末附作者焚書五封祭辭一篇情意辛酸不堪卒讀

## 浮生集

此集載紀夢詩百首語云日有所思夜有所夢作者思舊之心十年一日懷草有夢援筆成詩夢多奇幻詩亦蒼涼附以短引益覺哀感頑艷令人迴腸蕩氣

## 長恨集

此集載詩數百首什九為哀逝念舊之作蓋作者本非詩人自悼亡後乃學詩以寄其懷故字裏行間多流露真性情語讀之者無不感動「一生只賦悼亡詩」即此一端可知作者之心矣

代售處

徐永祚會計師事務所出版部

上海愛多亞路  
三十八號五樓

徐永祚會計師事務所之出版物

# 會計雜誌

定於二十二年一月一日出版

## 內容

闡發會計學理  
研究會計技術  
調查會計狀況  
報告會計消息

## 特點

文字新穎  
見解正確  
統計完備  
資料豐富

## 定價

每月一冊定價四角全年十二冊預定四元(郵費在內)

第一卷  
合訂本

厚一千餘頁 五十餘萬言

精裝一鉅冊 定價洋三元

(外埠函購另加郵費及掛號費二角)

發行所 徐永祚會計師事務所出版部

上海愛多亞路三十八號五樓

徐永祚會計師事務所之出版物

會計叢書

徐永祚會計師編譯  
已出四種書名列左

決算表之分析觀察法

精裝一冊 定價二元

決算表為公司商店在一定期間之財政報告欲知某公司或商店之信用如何不可不檢閱其決算表但  
決算表之組織如何其所表示之現象又如何決非一般人所能了解即具有會計學識者亦往往不能辨  
別本書將決算表上所有種種關係條分縷析探願索隱示人以觀察之方法不但為研究會計者所必讀  
尤為金融家實業家資本家以及經營事業者所不可不讀也

會計師制度之調查及研究

平裝一冊 定價八角

本書上編敘述各國會計師之沿革資格職務報酬及其利弊與取締暨吾國會計師制度之設定與推行  
及法規之研究監察人制度之改善問題等下編譯錄各國會計師法規及公會章程內容約五六萬言  
英美會計師事業

精裝一冊 定價二元四角  
本書關於英美兩國會計師之歷史及現狀事務所之組織業務之經營以及關於會計師之法律章程查  
帳員制度等均有詳細之記載分為英國之部與美國之部兩編並附錄日本及中國情形內容約十三四  
萬言

會計師法規草案及說明書

平裝一冊 定價二角

本書係遠稽東西各國之成規近察吾國年來之實況參照修訂而成共計二十九條逐條均附有詳細說  
明內容約二萬餘言

發行所 徐永祚會計師事務所出版部

上海愛多亞路三十八號五樓

# 國民政府 航空公路建設獎券

第 二 期  
**頭獎獨得伍拾萬元**  
 獎金共有二百五十萬元  
 中獎獎額共有一萬五千餘號  
 每十號一元

准十月卅一日開獎

事關國家建設  
 愛國同胞從速購買  
 於國於己兩獲其益

二等獎兩號	各得洋十萬元	共洋二十萬元
三等獎四號	各得洋五萬元	共洋二十萬元
四等獎十號	各得洋一萬元	共洋十萬元
五等獎五十號	各得洋二千元	共洋十萬元
六等獎一百號	各得洋五百元	共洋五萬元
七等獎五百號	各得洋二百元	共洋十萬元
一等獎末四十九百	各得洋七十元	共洋三十四萬九千
二等獎末九十九號	各得洋七十元	共洋九百三十元
一等獎末四萬四千九	各得洋二十元	共洋八十九萬九千
一字相同百九十九號	各得洋二十元	共洋九百八十元

獎金由財政部保證  
 十足給付

浙江皖贛鄂川六省總經理大運公司

上海四川路三三〇號

電話一六六一〇一 〇五九〇一 電報掛號九五六七

中華民國二十二年八月十五日付印  
中華民國二十二年九月二十日出版

海寧觀潮全一册

新聞紙本定價六角  
道林紙本定價一元

編校者 高伯時 周浴文  
出版者 海寧觀潮出版社  
發行所 海寧旅滬同鄉會  
印刷者 豐印刷鑄字所

總代售處

徐永祚會計師事務所出版部  
上海愛多亞路三八號五樓  
電話一六六〇號

分代售處

特約代售處

上海 現代書局 作者書社 黎明書局 開明書局 民智書局  
 生活書店 華通書局 北新書局 光華書局 光明書局 文藝書局  
 樂華書局 百新書局 新中國書局 神州國光社 新生命書局  
 泰東圖書局 羣衆圖書局 癡雲圖書公司 漢文正楷印書局

南京 大東書局 正中書局 南京書局 現代書局 南洋書局  
 中央日報社 北平 現代書局 佩文齋書局 天津 南洋書局  
 佩文齋書局 漢口 現代書局 美善書局 重慶 開明書局  
 廣州 現代書局 廈門 新的書局 汕頭 文明商務書局  
 杭州 現代書局 鎮江 鎮江書局 南通 三友書店

京滬兩路管理處 中國旅行社 海甯 硤石 長安等處  
 滬杭兩路營業所

中國實業銀行儲蓄部

# 特別有獎儲蓄

**儲款**

每戶三十元為一整號三元為一零號一次儲入無分月繳交之煩

**獎勵**

每年開獎四次八年共開三十二次在儲款未足十萬號以前大獎按十萬號足額分配故每次均有可得萬元獎金之機會本屆秋季開獎準於九月底舉行

**還本**

八年期滿除歷得獎金不外計一律照本加息發還

**特點**

既可生息復能得獎儲款至微獎金至鉅期限至短利益無窮

**總部博物院路三號一樓**

**分部**

上海南京路

**南京**

白下路昇平橋

**漢口**

歆生路

**天津**

英租界領事道

**青島**

中山路

**支部**

上海北京路一三〇號  
上海虹口北四川路

上海法租界公館馬路

此外各省部凡本分支行辦事

上海南市黃浦灘路

處所在地一律均附設分支部

3105