

天津誌略

中華全國商會聯合會題





上海图书馆藏书



A541 212 0009 2445B

悲歡法師惠存

輯者敬贈
十年十月
十七日

友聲身旅行園

畫書字

惠存

世觀弘光特刊

二十六年。於北平

元萬百五千二元銀本資行本

國內分支行已設一百餘處

各種存款

各種存款

中國銀行

留學匯款

貨物押匯

自建貨棧

中外匯兌

政府特許為國際匯兌銀行

匯通接直可均本日美歐
行分設自阪大敦倫

行平

行總

行津

巷民交西平北

路記仁海上

路號八界租法

處事辦六有設內市津天

樓白小，橋湯金，街旭，棧梨，同胡大，路馬北



天津盛錫福帽莊

本工廠專製各種男女草帽及

皮緞布便毡絨各帽物美樣新並

承辦化學漂白及售各種草帽

辦各種雜貨化粧品用品為提倡

實業起見各貨批發零售第一貨

高價廉如蒙惠顧無任歡迎



總號法租界天增里南

第一分銷處天祥市場內

第二分銷處梨棧大街

第三分銷處北馬路國貨商場內

出進口部設在總號內

草帽

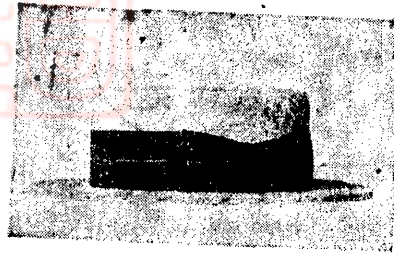

皮帽



毡帽

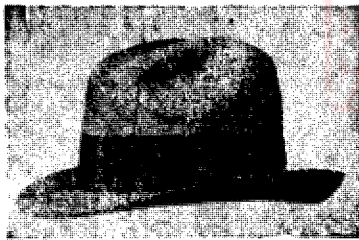

坤帽

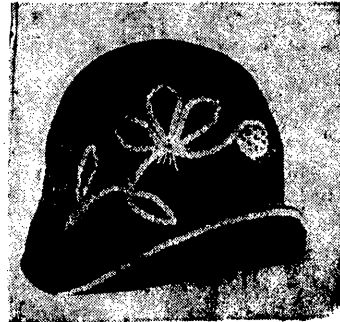

金城銀行

資本 一千萬元

實收 七百萬元

公積 二百四十萬元

業務 辦理商業銀行一切業務兼營儲蓄

貨棧等業

行址 天津 南京

北平 上海

漢口 大連

青島 哈爾濱

鄭州 蘇州

中南銀行

號八十四街中英址行津天

資本總額二千萬元 實收七百五十萬元及公積金壹百六十六萬餘元 總行上海 分行天津 漢口 廈門 南京 北平 杭州其他國內外各埠均有通匯機關營業辦理商業銀行一切業務

中南銀行鈔票為公開辦理起見特由鹽業金城大陸本行公共負責設立四行準備庫與專辦保管鈔票準備金及發行兌現事項凡持票人除向下列各地四行準備庫直接兌現並得向各地鹽業金城大陸及本行隨時兌現

庫備準

上海總庫 四川路六十八號
 虹口分庫 北四川路四十號
 天津分庫 英中街六十七號 宮北大街
 漢口分庫 四民街四十五號
 北平分庫 東交民巷 匯昌大樓

生記織染工廠

廣開南華家場

民國九年開辦



六角生字商標於民國十三年在商標局註冊

純用機器織造各種人造絲

提花布

另設漂染兩科

專染造人絲布
專漂各種國布

天津大新織染公司

本公司為提倡國貨維持民生起見集資開辦織染各廠所有選用各種織機純屬新式各項原料純取極品故所製成品自出售來久蒙各界歡迎緣工業之發展固在工精尤在價廉本公司既不惜重資督工製造又於售價格外從廉運銷南北已達十餘省如南京上海均設分莊

賜顧諸君請就近接洽無任歡迎

總經理張仲元 謹啓
經理王錫綸

地址 侯家後 電話五局八零一

分莊 南京城內馬巷同春棧內

上海英界二馬路畫錦東里

紅

鹼

YUNLEE SODA

牌角三紅

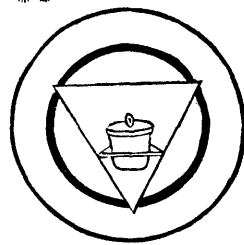

稅免准特府政

永利製鹼公司啓

天津法界卅二號路一號

國內經理處

日本朝鮮各埠卜內門公司

純鹼 Soda ash

深鹼

Soda bicarbonate

燒鹼

Soda caustic

綠化鈣

Calcium chloride etc. etc.

本公司有東亞最大最完備之製鹼工廠用「蘇爾維法」Solvay Process 製造純鹼並附製各種鹼類品名列後

角

TRADE MARK



華北製革股份有限公司 HUA PEI TANNERY.

Cable Address HUAPI. A.C.M.E. Code. Bentley

(一) 廠名

華北製革股份有限公司

(二) 廠址

天津河北大王廟後街

(三) 成品

象牌 毳榔底皮
象牌 花旗底皮
象牌 鞋面皮
象牌 輪帶皮

凡願代銷極表歡迎價目小樣函索即寄

電報掛號

中文天津一二九九

西文 HUAPI, Tientsin.

大 陸 銀 行

股 本

五 百 萬 元

公 積 金

壹 百 八 十 萬 元

營 業

經 營 商 業 銀 行 一 切 業
務 兼 營 儲 蓄 信 託 貨 棧
保 管 等 業

總 分 行

天 津 北 平 濟 南
青 島 哈 爾 濱 上 海
漢 口 南 京 無 錫
杭 州

代 理 處

其 他 各 埠 及 國 外 均 有
代 理 店 及 特 約 通 匯 機
關

總 行

天 津 法 租 界 六 號 路

電 話

經 理 室 一 三 零 六
營 業 室 三 零 九 六
三 零 七 五

白 金 龍 香 烟

上 等 國 貨
品 質 精 良
裝 潢 名 貴
氣 味 芬 芳



中 國 南 洋 兄 弟 煙 草 公 司

天津江浙興業銀行

特在英租界一號路二號路轉角

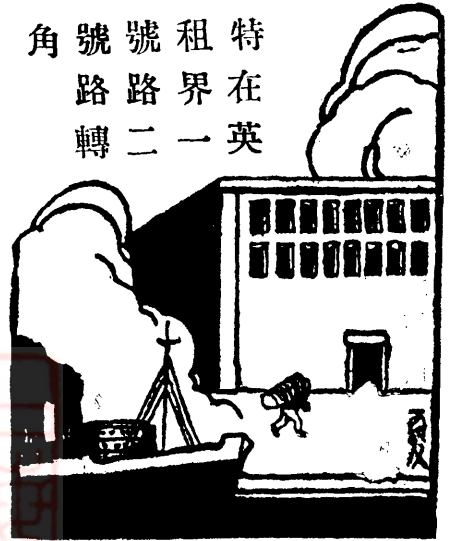

津海關對過

自建洋灰鋼骨貨棧

存放各種貨物 棧租特別低廉

附設河壩分理處 專為便利貨主

就近接洽貨物押款

並收各種存款代售關金兌換券

電話：三二八一七：三〇七六六

新華信託儲蓄銀行

SINHUABANK 或二五五五 號掛報電 路號七街中界租法津天 行 津
頭北路馬東 處事辦 五二四二二三 路號七街中界租法津天 行 津
〇〇九局五或八八八〇二 話電 一四八〇三三 路號七街中界租法津天 行 津
七三三〇三 路號七街中界租法津天 行 津

業務經營

儲蓄部

- 一 經收各種定期活期儲蓄存款
- 二 貸放各種抵押放款
- 三 買賣政府發行或經認可之有價證券
- 四 其他儲蓄銀行一切業務

信託部

- 一 經收信託存款項及定期活期存款
- 二 貸放各種抵押款項
- 三 貸放對於勞動者及小企業之信用擔保放款
- 四 購買或貼現承兌票據
- 五 代理收付款及匯兌事項
- 六 經營保管業務
- 七 買賣有價證券及房地產
- 八 經辦個人法人及政府各種信託事項
- 九 經辦各種保險事業
- 十 其他信託公司一切業務

天津交通銀行

法租界四號路

條例特許為發展
全國實業之銀行

營業要目

各 項 抵 押	內 國 貨 物	內 債 據	票 據
存 款 放 款	匯 兌	經 理	貼 現

津區發行總庫
儲蓄專部

均在法租界四號路

天津附屬機關

北馬路辦事處
小白樓兌換所

鹽業銀行

股本總額 一千萬元
實收七百五十萬元

公積 五百餘萬元

營業部 辦理商業銀行一切業務

儲蓄部 另撥資本二百萬元辦理各種儲蓄存款手續簡便利息優厚責任無限

保管部 設有堅固之保管箱租價低廉

貨棧部 承接客商堆存各種貨物

總行 天津

分行 北平 上海 漢口 香港 杭州 廣州

天津 法租界八號路 大連及各省會

行址 商埠均有通匯機關

詳章函索即寄

總行電話

三〇二一〇
三〇八二二
三三九六〇
三〇八二三

三 津 壽 豐 三 永 年 麵 粉 公 司

三津壽豐麵粉公司，同三津永年麵粉公司，都是天津創立很早的粉廠，同在一個經理部指導之下，因為原料的優美，和製造的精良，所以壽豐公司的桃牌麵粉，合永年公司的鶴鹿牌麵粉，行銷平津及內地各處，有同樣的成績與聲譽，

(二) 原料的優美：因為華北的小麥是秋季下種，夏季收割，要經過冬天的凍寒，和春日的燠暖，吸收一年四季的養分，所含的「維他命」極其豐富，據本公司研究課化驗的結果，証明澳洲南美和我國的江南北滿的小麥，都不及冀魯豫

晉各省小麥收養分多，就是因為土性氣候適宜於種麥的緣故，這便是華北麵粉的原料，占了天然的美質，

(二) 製造的精良，本公司特聘富有經驗的學者精秘的研究製造，儲存，設計，籽種的改良，並且不時的派送技師，遠游歐美，探討技術的進步，這又是本公司人為的勞力，

不過雖然是天產優美，人工努力以致牌號著名，銷行暢旺，本公司仍認為不足，因為洋粉的充斥，價的飛騰，國營實業，衰微已極，非國內國外的同志們，聯合起來贊助提倡，不足以挽頹運，圖生存這又是本公司感受外貨傾壓，經濟侵略，對於國外同胞們一種深厚的希望，

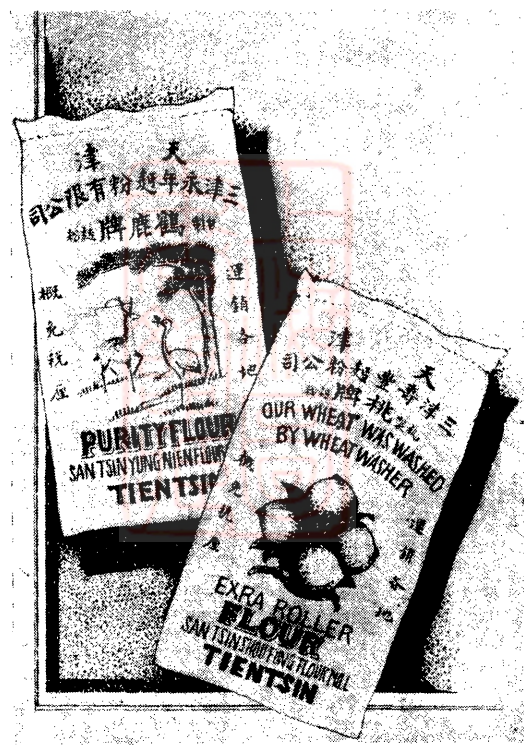

地 址

壽豐公司天津河東義界
永年公司天津河北趙家
場

麵粉牌號

壽豐公司桃牌
永年公司鶴鹿牌

總 經 理

孫 俊 卿

經 理

楊 西 園

化驗技師

查 良 綸

美國歐海歐大學物理工
程碩士

工 務 技 師

馬 兆 彭

孫 明 德

現在法國多瑞司頓考查
粉廠

華新公司以提倡國貨發展實業挽回利權注重民生為宗旨附設平機科提花科染色電光等科各種工業自創辦以來已歷十數載所出棉毛麻絲各種貨品無不精益求精久蒙各界歡迎今當世界商戰時期尤以改良新式機器切實研究製造貨物精美以副惠顧之雅意請認明新婚圖及六角牌註冊商標為記

華新織染股份有限公司總經理

陳 清 潔 君



電話二九零三

天津市織染同業公會常務委員

總廠設在天津侯家後街中分廠在西門外南頭

該公司所出
品歷年所
得之獎章
獎憑列下

直隸省工業觀摩會給予優等獎牌狀
直隸省實業觀摩會給予優等獎牌狀
直隸省商品陳列館考工會給予優等獎牌狀
天津市國貨展覽會給予特等獎章獎憑
河北省國貨展覽會給予優等獎章獎憑
菲律賓嘉年華會給予頭等之獎章獎憑
國民政府中華國貨展覽會給予優等獎章獎憑
工商部中華國貨展覽會給予優等獎章獎憑

敦 慶 隆 廣 告

本號成立於前清光緒年間為天津資格最老規模最新之商店信用卓著中外馳名

本號自運各種綢緞顧綉呢絨嗶嘰花素布疋紗服皮貨棉飾品化粧品零售批發無不完備外埠通函購貨可以郵寄

本號承做各式中西服裝斗蓬大擎旗傘錦標工精料實定期不悞

本號開設天津估衣街西口路南

電報掛號 有綫二四一五
無綫一二四一五

天津誌略目錄

總理遺像

例言

編輯經過

第一編 概要

第一章 沿革	一
第二章 天津之史料	二
第三章 形勢	四
第四章 氣候	五
第五章 人口	五
第六章 市鄉	六
第一節 警區	六
第二節 四鄉	八
第七章 租界	一〇
第一節 述略	一〇
第二節 英國租界	一〇
第三節 法國租界	一一
第四節 日本租界	一一
第五節 義國租界	一二
第八章 海疆	一二
第九章 河流	一三
第十章 名勝古蹟	一七
第一節 城郭	一七

天津誌略 目錄

第二節 莊園

第三節 樓巷

第四節 寺廟

第五節 祠宇

第六節 墳墓

第十一章 禮俗

 第一節 婚禮

 第二節 喪祭禮式

 第三節 育兒情形

 第四節 歲時俗尚

第二編 黨務

 第一章 天津特別市黨務

 第二章 天津縣黨務

第三編 政治

 第一章 行政機關

 第一節 中央機關

 第二節 河北省機關

 第三節 天津市機關

 第四節 天津縣機關

 第五節 地方自治監理處

 第二章 司法

 第一節 河北高等法院

 第二節 天津地方法院

第三節 河北第三監獄……………五二

第四節 華洋訴訟……………五三

第三章 租界局……………五三

第一節 英租界……………五三

第二節 法租界……………五四

第三節 日租界……………五四

第四節 義租界……………五五

第四編 宗教……………五五

第一章 佛教……………五六

第二章 道教……………五六

第三章 天主教……………五七

第四章 耶穌教……………五八

第五章 回教……………五九

第六章 理教……………五九

第五編 教育……………六四

第一章 教育行政機關……………六四

第一節 河北省教育廳……………六四

第二節 天津市教育局……………六四

第三節 天津縣教育局……………六六

第二章 學校教育……………六六

第一節 公立學校……………六七

第二節 私立學校……………六七

第三章 社會教育……………九四

第一節 公立者……………九四

第二節 私立者……………一〇五

第六編 衛生……………一〇九

第一章 天津市衛生行政機關之沿革工作計畫……………一〇九

概略……………一〇九

第二章 中醫士及其地址一覽……………一一三

第三章 西醫士及其地址一覽……………一二三

第四章 天津醫院一覽……………一二四

第七編 物產……………一二五

第一章 水產……………一二五

第二章 農林園藝……………一二六

第三章 礦產……………一二七

第四章 工藝……………一二七

第五章 機械類……………一二七

第六章 染織工業……………一二八

第七章 化學工藝……………一二八

第八章 科學儀器……………一二八

第九章 飲食品……………一二八

第十章 醫藥……………一二八

第八編 金融……………一二八

第一章 貨幣……………一二八

第二章 匯兌……………一三〇

第三章 金融機關……………一三四

第九編 工業……………一四五

第一章 述略……………一四五

第二章 紡織工業	一四七
第一節 紡紗業	一四七
第二節 地毯業	一四八
第三節 提花業	一四八
第四節 針織業	一四九
第五節 國布業	一四九
第六節 線襪業	一五〇
第七節 織帶業	一五〇
第八節 毛山業	一五〇
第九節 絲棉柵杆業	一五一
第十節 毛線業	一五一
第三章 化學工業	一五一
第一節 火柴工業	一五一
第二節 製鹼工業	一五二
第三節 天津製碱工業	一五四
第四節 化粧品工業	一五五
第五節 漂染工業	一五五
第六節 石棉工業	一五五
第七節 製革工業	一五六
第八節 製造玻璃業	一五六
第九節 電鍍業	一五六
第十節 製鏡業	一五七
第十一節 玻璃砂製造業及電池業	一五七
第十二節 衛生棉布業	一五七
第十三節 鈕扣業	一五八

第四章 飲食品工業	一五八
第一節 製鹽工業	一五八
第二節 麵粉工業	一六〇
第三節 釀酒工業	一六一
第四節 罐頭工業	一六一
第五節 汽水工業	一六一
第六節 製腸工業	一六二
第五章 日用品工業	一六二
第一節 製油工業	一六二
第二節 製燭工業	一六二
第三節 涼蓆工業	一六三
第四節 文具工業	一六三
第五節 棕刷工業	一六四
第六節 機器工業	一六四
第七章 服用工業	一六五
第一節 皮貨工業	一六五
第二節 製帽工業	一六五
第八章 器具工業	一六五
第一節 五金工業	一六五
第二節 竹木工業	一六六
第九章 建築材料工業	一六七
第十章 印刷工業	一六八
第十一章 雜項工業	一六九
第十編 商務	一六九

第一章	商業最富之處	一六九
第二章	貿易最盛之時	一七〇
第三章	通商之前後	一七〇
第四章	出入口	一七一
第五章	各行商之現况	一七二
第一節	紗廠	一七二
第二節	網布棉紗呢絨業	一七三
第三節	皮貨業	一七四
第四節	帽業	一七六
第五節	鞋業	一七七
第六節	典業	一八〇
第七節	織染業	一八〇
第八節	染業	一八一
第九節	衣業	一八二
第十節	機製麪粉業	一八三
第十一節	斗店業	一八三
第十二節	米業	一八四
第十三節	三津礮房	一八四
第十四節	海貨業	一八四
第十五節	糖果業	一八五
第十六節	茶食業	一八五
第十七節	乾鮮果品業	一八六
第十八節	魚業	一八七
第十九節	菜業	一八八
第二十節	汽水業	一八八

第二十一節	醬園業	一八八
第二十二節	油業	一八九
第二十三節	雜貨糖商	一九〇
第二十四節	酒業	一九一
第二十五節	糞業	一九一
第二十六章	捲烟業	一九一
第二十七節	藥業	一九三
第二十八節	茶業	一九四
第二十九節	金銀首飾業	一九四
第三十節	南紙書業	一九五
第三十一節	磁業	一九六
第三十二節	皮革業	一九六
第三十三節	木業	一九七
第三十四節	地氈業	一九八
第三十五節	油漆顏料業	一九九
第三十六節	灰煤業	一九九
第三十七節	磚業	二〇一
第三十八節	電料業	二〇一
第三十九節	旅棧商	二〇二
第四十節	轉運業	二〇四
第四十一節	棧商	二〇五
第四十二節	眼鏡業	二〇五
第四十三節	汽車商	二〇六
第四十四節	洋廣貨業	二〇七
第四十五節	竹貨檀木業	二〇八

第四十六節	秤商	二〇八
第四十七節	繩蔴業	二〇九
第四十八節	蓆業	二〇九
第四十九節	炭業	二〇九
第五十節	膠皮車業	二一〇
第五十一節	保險行業	二一〇
第五十二節	藥房類	二一〇
第五十三節	報關行類	二一一
第六章	河北省國貨陳列館	二一一
第七章	天津租界商號一覽	二一二
第八章	百貨商店	二一四
第九章	商場	二一五
第十章	洋行	二一六
第十一編 交通		
第一章	水路	二一九
第一節	河道	二一九
第二節	港務	二二一
第三節	海岸及碼頭	二二二
第四節	橋梁	二二二
第五節	內河航運	二二三
第六節	海外航運	二二四
第二章	陸路	二二六
第一節	鐵路	二二六
第二節	電車	二三六

第三節	長途汽車	二三八
第四節	汽車	二三八
第五節	馬車	二三九
第六節	大車	二三九
第七節	轎車	二三九
第八節	腳踏車	二三九
第九節	地扒車	二四〇
第十節	人力車	二四〇
第三章	郵政	二四〇
第四章	電政	二四三
第一節	電報	二四三
第二節	電話	二四三
第三節	長途電話	二四五
第四節	無線電報	二四六
第五節	攝影電報	二四六
第十二編 公用及公有事業		
第一章	自來水	二四六
第二章	電車	二四八
第三章	電力及電燈	二五〇
第四章	電話	二五二
第五章	電報	二五四
第六章	廣播無線電台	二五六
第七章	公園	二五七
第八章	菜市	二五八

第十三編 慈善事業……………二六〇

第一章 天津特別市立貧民第一救濟院……………二六一

第二章 天津特別市婦女救濟院……………二六二

第三章 天津濟良所……………二六四

第四章 育嬰堂……………二六四

第五章 廣仁堂……………二六五

第六章 中國紅十字會天津分會……………二六七

第七章 世界紅卍字會大津分會……………二六八

第八章 崇善東社……………二六九

第九章 北善堂……………二七〇

第十章 濟生社……………二七一

第十一章 積善社……………二七一

第十二章 引善社……………二七二

第十三章 廣濟補遺社……………二七二

第十四章 公善施材總社……………二七三

第十五章 公善拾埋社……………二七三

第十六章 體仁廣生社……………二七四

第十七章 備濟社……………二七四

第十八章 天津紅十字分會附設平民醫院……………二七五

第十九章 廣東山莊義地……………二七六

第二十章 水會(附撓鈞會)……………二七六

第十四編 新聞事業……………二七七

第一章 天津新聞事業史畧……………二七七

第二章 天津之大報……………二七八

第三章 天津之小報……………二八三

第四章 畫報……………二八六

第五章 通訊社……………二八七

第六章 廣告社……………二九〇

第七章 派報社……………二九一

第十五編 人物……………二九二

第一章 天津志所載之人物……………二九二

第二章 修誌後作古之人物……………二九三

第十六編 文藝……………三〇一

第一章 文……………三〇一

第一節 志書所載之著作……………三〇一

第二節 志書以後之著作……………三〇一

第二章 藝……………三一二

第一節 書……………三一二

第二節 畫……………三一三

第三節 金石……………三一三

第四節 工藝……………三一三

第十七編 會社……………三一四

第一章 學術會社……………三一四

第一節 崇化學會……………三一四

第二節	南開社會視察團	三二五
第三節	國文觀摩社	三二五
第四節	存社	三二六
第五節	生物界訪問社	三二六
第二章	藝術團體	三二七
第一節	天津城西畫會	三二七
第二節	天津蘆盧畫社	三一七
第一節	天津音樂學會	三一八
第四節	非非幻術團	三一八
第五節	天津藝曲改良社	三一八
第六節	綠葉美術會	三一八
第七節	天津藝社	三一八
第三章	宗教會社	三一九
第一節	天津青年會	三二〇
第二節	天津回教聯合會	三二一
第四章	體育會社	三二一
第一節	天津體育協進會	三二二
第二節	其他體育團體	三二二
第五章	商業團體	三二二
第一節	天津市商會	三二二
第二節	華商公會	三二五
第三節	同業公會	三二五
第六章	治療會社	三三四
第一節	國醫研究社	三三四
第二節	中國醫學傳習所	三四五

第七章	俱樂部	三四五
第八章	會館	三四六
第十八編	食宿	三四七
第一章	食	三四七
第一節	飯店	三四七
第二節	飯莊	三四八
第三節	食堂	三四九
第四節	天津特殊食品	三四九
第五節	零食舖	三五〇
第二章	宿	三五〇
第一節	旅館	三五〇
第二節	公寓	三五一
第三節	棧房	三五一
第四節	各會之宿舍	三五一
第十九編	遊藝	三五二
第一章	戲院	三五二
第二章	電影院	三五三
第三章	雜耍場	三五三
第四章	游藝場	三五三
第五章	俱樂部	三五四
第六章	賽馬會	三五四
第七章	球房	三五四
第八章	票房	三五五
第九章	評書館	三五五

第十章 坤書館……………三五六

第十一章 妓館……………三五六

第二十編 雜俎……………三五六

第一章 長蘆鹽業概略……………三五六

第二章 天津律師姓名及事務所一覽……………三六一

第三章 工程師……………三六一

第四章 會計師……………三六一

第五章 照像館……………三六二

第六章 理髮……………三六二

第七章 沐浴……………三六三

第八章 洗衣……………三六三

第九章 津市方言一斑……………三六三

卷後語

徵稿介紹函

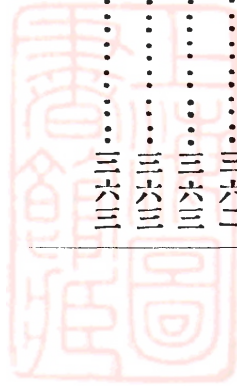

總理遺像

在天津最後之攝影



總理遺囑

余致力國民革命凡四十年其目的在求中國之自由平等積四十年之經驗深知欲達到此目的必須喚起民眾及聯合世界上以平等待我之民族共同奮鬥
現在革命尚未成功凡我同志務須依照余所著建國方略建國大綱三民主義及第一次全國代表大會宣言繼續努力以求貫徹最近主張開國民會議及廢除不平等條約尤須於最短期間促其實現是所至囑

例言

一、本書計分三十四部第一部英屬海峽殖民地誌略第二部馬來聯邦誌略第三部爪哇誌略第四部蘇門答臘誌略第五部暹羅誌略第六部緬甸誌略第七部安南誌略第八部菲律賓濱誌略第九部雲南誌略第十部貴州誌略第十一部香港誌略第十二部廈門誌略第十三部台灣誌略第十四部汕頭誌略第十五部上海誌略第十六部青島誌略第十七部烟台誌略第十八部天津誌略第十九部大連誌略第二十部威海衛誌略第二十一部高麗誌略第二十二部黑龍江誌略第二十三部哈爾濱誌略第二十四部熱河誌略第二十五部察哈爾誌略第二十六部庫倫誌略第二十七部綏遠誌略第二十八部甘肅誌略第二十九部新疆誌略第三十部青海誌略第三十一部西藏誌略第三十二部川邊誌略第三十三部北平誌略第三十四部本書三十三部往來指南第一部英屬海峽殖民地誌略已出書第三十三部北平誌略已改攝活動電影北平大觀第十八部天津誌略今已出版其他各部繼續出版。

一、本書內容大而歷史之沿革文化之現狀細而人生日用瑣事無不畢載以作地誌觀可以作遊歷指南觀亦無不可。

一、本部(天津誌略)內分二十編編分若干章章分若干節節復分目以求條理上之清楚。

一、本部之參考資料有天津之出版報紙十一種天津新舊志書四種關於天津之著作三十餘種各機關公報二十四種各學校一覽五十餘種由英美日各國出版物翻譯者亦多種。

一，本部自編輯迄出書不過二月之久爲時間上之束縛多因陋就簡之處改而善之當待再版。

一，現當訓政伊始國內外人士皆宜竭力發達實業以植富強之基彼此觀摩以求相互了解本部應時勢之需要及編者時間上之限制急於出版條理次第之間殊多未愜魯魚亥豕之譏更所難免邦人君子進而教之俾作改善之助幸甚。

- 一，本部因時間倉卒照片多未洽合翻印者尤多再版時必當盡力搜求以便閱者按圖索驥。
- 一，本部急於出版故雖校對四次錯漏仍多敬祈閱者示知俾再版時更正。



編輯經過

余生平志願，在開發西北，以救國民之貧弱，年甫二十，即赴西北一帶，經營文化實業各種事業，奮鬥十餘年，頗獲良好成績，繼見政局不定，地方無充分保障，內地人民，咸畏難不敢投資，知時機尙未成熟，乃毅然改轍，躬赴南洋羣島，調查其移殖經畫之次第，以備將來開闢西北時，有所取法，迨旅居南洋數年，經華僑之提携，所事漸獲發展，遂將兄弟子姪輩

楊學通君

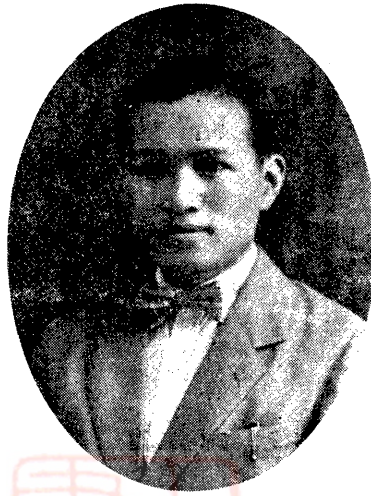

，繼續携至南洋。經營工商各業，又幸雙親康健，兄弟妻子無故，八子二女，教養無缺，可謂極人生之樂事矣，然每返祖國，目擊同胞之困苦，未嘗不深歎其思想鋼鐵，缺乏冒險企業之能力，又以華北對於南洋之商業，歷由滬港洋商居間操縱，終無發達之望，非使其直接通商，免去居間之障礙，不足以推廣海外貿易，調劑國內民生，爰擬擇

南洋羣島及國內各大商埠，編輯誌略三十四部，以期一面喚起國人之企業思想，一面溝通國內外之貿易關係，惟茲事體大，必先徵之天津有力人物之意見，決其可否，始克見諸實行，故於今歲之夏，爲津門之行。

比至首訪總商會主席張君品題，提出對南洋通商問題，詳舉其利益所在，張君極表同意，即決定著手實行，隨宴余於登瀛樓，介紹商會執行委員織染工會主席大新公司經理王君翰

臣，共商進行方法，王君聞之尤躍躍欲試，遂一面由大新公司開股東會議決，一面由商會召集五十三行全體大會，公推王君爲代表，偕余赴南洋調查商業情形，由是日與王君計畫何物應由南洋販運，何物應向南洋推銷，貨品如何選擇，貨樣如何預備，以至編輯電報，接洽航運，請領護照，討論報稅及出入口一切手續，又調查南洋土產，歷年行銷華北之米糖錫籐檳榔胡椒咖啡西米，以及各種藥材果品等之行情，所事既繁，自非短時間所能告竣，遂訪南開大學校校長張君伯苓，當以

直接通商編輯誌略二端，叩

其意見，張君均極贊同，而

於編輯誌略一舉，更表示協

助之意，因是晚將赴南京，君

即介紹該校社會視察團主任



陸君善忱，謂著手編輯時，倘有所需，可與陸君隨時接洽，其後復在總商會歡迎會中，得與工商界人物會晤，在廣智館宴會。得與津埠名宿暢談，在青年會講演，得

與各團體接洽，盛錫福經理劉君錫三在國民飯店邀宴，得與租界各名流會晤，河北博物院院長嚴君慈約邀宴，得悉河北實業情形，與天津市教育局局長鄧君澄波會晤，得悉天津市教育情形，各界名流既肯爲之贊助，前途極可樂觀，於是編輯誌略一事，遂決與籌備南洋通商同時並進。

惟是經濟爲萬事之母，預計編輯製版印刷等費，至少非三四千元不辦，籌措之法，惟有售賣

第一部南洋英屬殖民地誌略，並映演第三十三部北平誌略改攝之北平大觀電影，但售書既非短時間所能奏效，而電影又一時不克映演，籌思至再，不得已往謁天津市黨部委員劉君宸章，備述此種困難，當蒙慨允介紹銷售第一部誌畧，復經總商會各機關各行公會担任介紹，又經織染工會與各公司力任推銷，編輯之費有著矣，編輯開始以後，照像製版等費又屬急需，當由河北教育廳，介紹河北全省各學校，民衆教育館館長孫君澤民，介紹公私立各學校圖書

館，於是照像製版等費

有著，此外尙餘最佔大

部之印刷裝訂等費，不

能不回北平一籌，乃遄

返平中，請北平市黨部

君

馮禮甫君

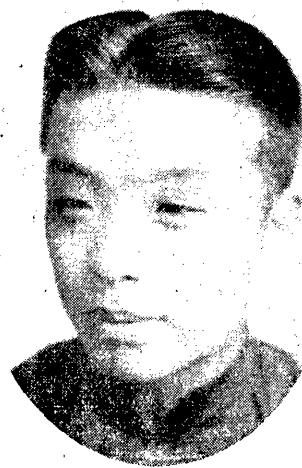

學校，又經天津紫竹林華商公會介紹租界各商號，第一部誌畧既得暢銷，復經總商會主席張品題及執委王翰臣銀行公會主席卞白眉諸君介紹廣告，錢商公會主席王君曉岩捲烟公會主席王君文典預約定購，於是印刷裝訂等費有著矣，經濟既可無虞，乃克進而爲材料之徵集，徵集參考書及內容材料，王君翰臣力任其難，因與規定，每日上午籌備南洋貿易問題，下午則爲編輯誌略之工作，王君年近六旬，不辭勞頓，終日奔走於烈日之下，不浹旬已徵集參考

書八九十種，當偕王君訪陸君善忱於南開學校之範孫樓，作具體之研究，決定分全書為二十編，陸君介紹楊君學通，擔任編輯，由余擔任書記，適時余二弟興武由南洋回國亦加入工作，並聘馮禮甫楊學桐門雋生三君，分任校對，戴君韞輝擔任照像製版，至審核一切，則請孫君澤民任之一切籌備既竟，負責有人，當即向各方徵集材料，然此舉所關至鉅，若無社會名流之介紹，欲收速效，誠非易易，幸蒙楊西園 楊致煥 楊曉林 王文典 劉不同 劉宸章

孫士琛 王鳳鳴 陸文郁

王賢賓 陸善忱 劉孟揚 門

鄧慶瀾 林兆翰 張伯苓 雋

張仲元 李金藻 嚴智怡 生

劉道平 王錫綸諸君聯名 君

致函各方面，為有力之介



紹，並將全書各編材料。大略擬定，其徵集之範圍，如第一編概略徵之南開社會視察團，第二編黨務，徵之市黨部幹事謝君友萍，第三編政治徵之自治籌備處處長劉君柏年，第四編宗教，徵之

回教俱進會，並基督教會康德新牧師，第五編教育，則由民衆教育館館長孫君澤民任之，第六編物產，由博物院院長嚴君慈約供給材料甚多，第七編金融，徵之銀行公會及南開大學經濟系，第八編交通，徵之北寧路局，並派人實地調查，第九編工業，由織染工會主席王君翰臣任之，第十編商業，徵之總商會，華商公會，及行商公所，第十一編衛生，徵之醫學研究會，及南開社會視察團，第十二編公用公有，徵之南開社會視察團，廣智館，及天津研究會

輯者第二與武

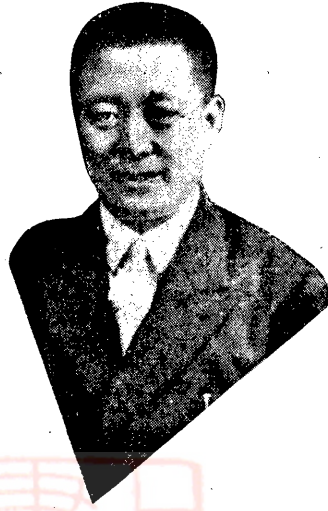

第十三編新聞事業，則採用新北方及五中通信社并陸君采稿，第十四編慈善事業，徵之紅十字會劉君道平，第十五編人物，由廣智館館長林君墨青供給之，第十六編文藝，徵之城西畫會導師陸君辛農，第十七編會社，徵之青年會，及五十三行公會，華商公會，並各會社，第十八編食宿，第十九編游藝，徵之天津研究會，藝曲改良社，第二十編雜俎，徵之長蘆公所，及陸君辛農。所來材料文稿，由余略加審查，隨交楊君學通，分類編輯，總計不過一月餘，而全書遂編輯完成。

此次編輯天津誌畧，其動機雖發自余等數人，而自籌備以迄完成，所有經過期間，備承各界人士熱心贊助，或予以精神之鼓舞，或予以物質之協贊，至於各種文稿，類皆鴻篇鉅製，各項照片，亦多瓌寶奇珍，凡此皆於全書之成，有莫大之功績，惜余因將有南洋之行，故於最短期間，倉猝告成携赴南洋以便由文字之因緣，而得感情之聯絡，惟其體例之欠精嚴，記述之多挂漏，自所難免，

各界讀者，倘肯細加審核，嚴予指摘，俾將來再版時，詳為訂正，庶內容益臻完美，是所至禱。

天祥百貨大市場

天津法租界二十
一號路梨棧大街

場中二百餘商號

環球貨品俱齊全

供應社會必需品

真正物美價又廉

各種遊藝新舊劇

球房茶社大餐館

影院雜耍平民化

夏季屋頂夜花園

建築精巧裝修美

衛生空氣更新鮮

電梯上下稱便利

歡迎各界來參觀

後門二十五號路
左門二十四號路

電話 32015 30425

天津分局開設已二十年承海內同志不棄認天津分局與滬總局同與我國南北教育文化關係至鉅加意愛護無任感荷津局前因地狹小圖書文具未能盡量陳設深以為憾今歲於大胡同路東重築樓房規模宏濶陳列完備除本局出版圖書外並注重最新儀器文具建築既煥然改觀而各界人士連翩蒞止應接不暇津局博社會之推許亦即達總局期望之雅意也津局新建建築圖附印於本誌商業中幸閱者一覽為盼

上海中華書局天津分店謹啓

通訊天津大胡同路東

電話二局二二三三號

天津誌略

第一編 概要

第一章 沿革

天津禹貢時屬冀州。周時屬於幽州及兗州。春秋時屬於燕。秦改上谷郡。漢時始置爲縣，但前後漢間，地名屢有更易，前漢時爲幽州漁陽郡之泉州縣，渤海郡之章武縣，及參戶縣；後漢之季仍之，不過參戶縣已被合併。晉時稱爲幽州燕國之泉州縣，冀州章武國之章武縣及渤海郡。後魏易爲幽州漁陽郡之雍奴縣，再易屬於滄州漁陽郡之章武縣。隋時屬於冀州涿郡之雍奴縣，河間郡之魯城縣，長蘆縣，及兗州之渤海郡。唐時置道，天津屬河北道幽州范陽郡爲武清縣，滄州景城郡爲乾符縣及長蘆縣。宋時屬於燕山路燕山府之武清縣，河北路滄州之清池縣，及清州。金季易而屬於中都路大興府之武清縣，河北東路滄州之清池縣。及清州之靜海縣。元時爲海津鎮，大都路灤州之武清縣，及燕南河間路之滄州，又稱直沽。明稱天津，永樂二年，築城置戍，三年，更名天津衛。同時更隸於直隸順天府之武清及河間府滄州之靜海縣。清初因之，雍正三年，改衛爲州，九年，改設天津府。置天津縣爲府治，咸豐十年，北京續約開放爲通商口岸。光緒二十六年庚子禍變，廢去城垣，改修馬路，並劃定八國租界。厥後交涉日繁，遂

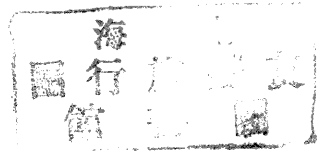
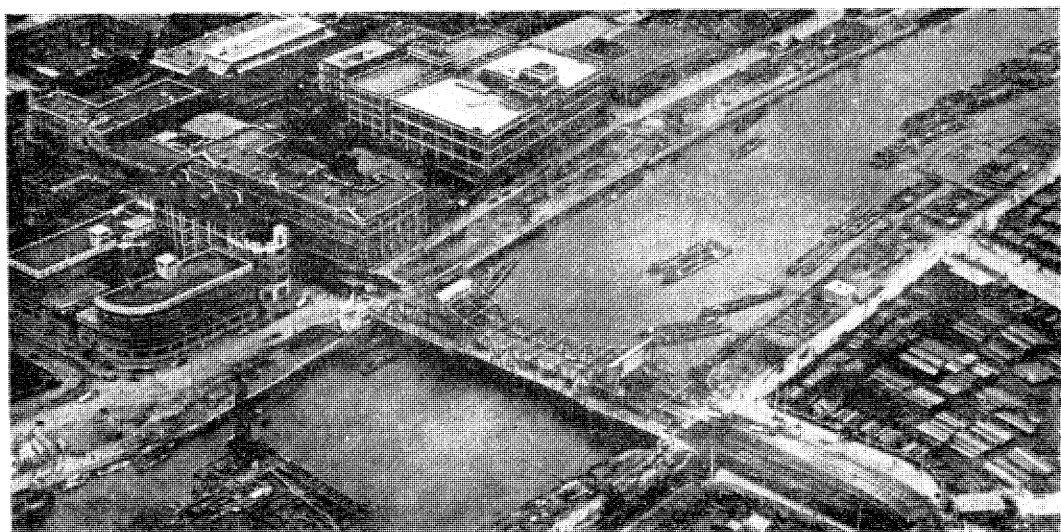

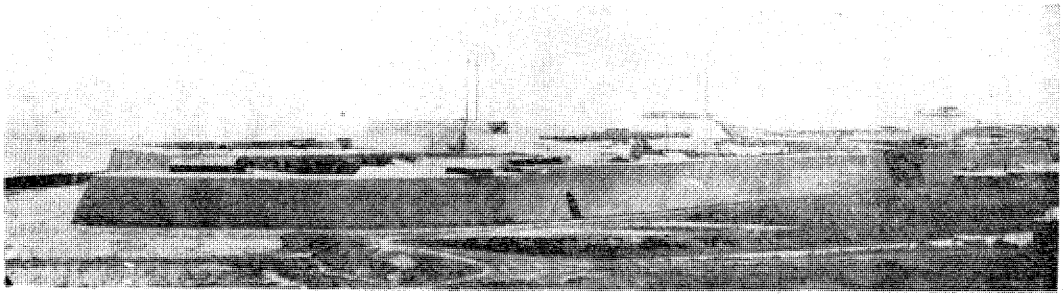

概要

又不得不移保定省會於天津，是天津為河北省垣，又為通商大埠者，由來已久。北伐成功後，國都南遷，省府改移北平。十七年天津改為特別市，因市縣劃界，迄未決定，暫以四特別區，市公安局現轄之五大警區及其他外人租借地為現行區域。最近省府又移回津市，特別市名義取消，暫改直隸於河北省政府，惟市縣之界限，猶未劃清也。

第二章 天津之史料

一六五六 七月 荷蘭公使，初抵天津。

一八五八 五月 蒙親王僧格林沁築牆子，六月，

中英中法條約在門

天津簽字，第一

次英法租界之租

借。



- 一八六〇 中俄條約在津簽字，規定中俄國界；八月，聯軍佔大沽砲台。
- 一八六一 美要求租界，中德條約在津簽字。
- 一八六四 四月 德全權大使來福士抵大沽。
- 一八八〇 九月 中比條約在津簽字。
- 一八八一 十月 中葡條約在津簽字；十二月，津滬電報通綫。
- 一八九五 日本及德租界之租借。
- 一八九七 英租界推廣，北京天津鐵路通車，整理水路計畫開始。
- 一九〇〇 六月 拳匪及外國軍在天津附近小戰，焚天主教堂，大沽砲台失陷。
- 一九〇一 三月 海河整理委員會成立；俄，意，奧要求租界，不得已許之。
- 一九〇二 六月 比租界之租借。
- 一九〇三 萬國橋之修築。
- 一九〇八 六月 始築津浦路北段。
- 一九一一 十二月 冬月奇暖海河未凍。
- 一九二二 六月 中國機礦公司及灤州礦業公司合併為開灤礦務局；七月，德國人考斯敏司克第一次在馬場道作飛機飛昇表演。
- 一九一七 三月 中德絕交，收回德國租界，八月，對德奧宣戰收回奧國租界；九月，天津大水。
- 一九一九 八月 天津郵政儲金會成立。
- 一九二〇 七月 邊防軍及直軍戰於北倉楊村間；九月，直隸旱災天津頗為饑饉。
- 一九二二 三月 中國引用無線電話，四月，直奉戰爭；十一月，英國電燈房開始工作。

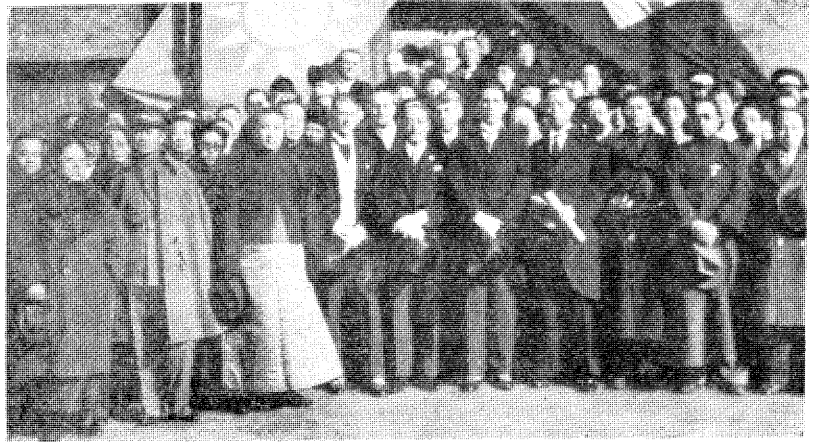

一九二四 九月 直奉再戰，吳佩孚由塘沽赴青島；十二月，孫中山先生來天津。

一九二五 十一月 郭松齡倒戈，京奉車只通山海關；十二月，國民軍入天津。

一九二六 三月 國民軍離天津；十月，明

園體育場成立。

一九二七 十月 新萬國橋通行。

一九二八 一月 津浦路總局被焚；六月，

張作霖由北京經天津返奉

天，黎元洪死，傅作義南

桂馨代表閻錫山抵天津。

張宗昌褚玉璞奔蘆台；十

一月，北寧路通車；十二

月，張惠長乘「廣州」號飛

機到天津。

一九二九 二月 海關新稅則實行，津浦路

通車；三月，南開學校創

辦者，天津閩人嚴範孫先

三十餘里為靜海滄州地境，北三十五里與武清縣交界，東北七十餘里與寧河縣及寶坻縣交界。

天津為一大平原，數里內不見邱山，當九河之尾閘（白，滙，深，昌，唐，灤，滹，滏，衛），扼六路之中心（平漢，平

綏，正太，北寧，津浦，膠濟）外通洋海，為滿，蒙，冀，豫，熱，察，綏，晉，陝，甘，新疆，青海，等地物產之總



生捐館，北洋大學鐘樓被焚，名貴之科學儀器盡付一炬。

一九三〇 一月 津浦平漢聯運恢復；六月

，閻錫山派辛勃森為總稅

務司；七月，郵局怠工，

旋即恢復工作。

一九三一 三月 比租界期滿收還。

第三章 形勢

天津郡城位於北平東南，相距二百四十里。

當白河諸水之匯，為海外輪船入舊京門戶。

其位置在北緯三十九度零九分東經一百一十

七度十五分，正瀕帶適中之地。全邑面積約

六千九百萬方里，東南百十里臨渤海，西南

出納地，世界貨物之一大貿易場。自元，明，清三代以來，或為漕運之總匯，或為國防之要塞，其地位均極重要，清時且迭駐重兵於此，興水利，營屯田，並建築堅固之砲壘，以作京師之屏障。厥後英法聯軍及庚子八國聯軍之役，亦均於此決勝負。對於工商事業經營亦不遺餘力，因之大津經濟方面，亦曾獲得相當之進展，然其過去之犧牲亦云大矣。

第四章 氣候

天津當溫帶之中，地濱渤海，河流灌注，地勢窪溼，氣候不甚乾燥。夏日最高至華氏九十餘度，冬日最低不過二十五度。降雪必出十月，封河必在大雪。每至舊歷正月月中旬，即冰釋河開。三四月多東南風，五六月多雨，八九月多西北風而漸寒。近以交通便利，人烟稠密，故氣候較前稍異，而尤以春時為最。茲將三十年來之雨量及溫度列下：

三十年平均之雨量	十九英寸九五
三十年內最大之雨量(一九二八年)	三十二英寸四八
三十年內最小之雨量(一九〇二年)	九英寸九九
三十年平均之溫度	華氏表五十五度
三十年內最高之溫度	華氏表一百十三度
三十年內最低之溫度	華氏表零下四度

此表統計止於十九年底

第五章 人口

天津為華北大港，商務中心，故華洋雜處，人口衆多。據民國十九年本市公安局之調查，五警區及三特區人口約九六一，八八四人。居五警區及三特區之外僑約二，四一七人。英租界華人約二三，四五二，英僑約二〇四，其他國籍人約一七九，共二三，八三五人。法租界華人約二七，六四〇，法僑約二四六，其他國籍者約一〇二，共計二七，九八八人。日租界華人為三〇，一一二，日僑五八二，其他國籍者二一，共計三〇，七一五人。意租界華人約五，六二四人，意僑

南門大街



約七二人，其他國籍約一六四，共計約五，八六〇人。統計全市人口華人約一〇四八，七二人，外僑約三，九八七人，約計一，〇五二，六九九人。加四鄉之華人三四〇，五七九，外國僑民二八二人，共計一，三九三，五六〇人。

第六章 市鄉

第一節 警區

一區▼一區即舊東區，分警區六，東自海河沿岸與日租界毗連，西迄東門內鼓樓及北門外迤東，南接日本租界，北至獅子林金家窩之河岸。區中商務最盛者首推南市一帶，酒綠燈紅，笙歌盈耳，晚七點後，往來游人如織，酒食營業有晝夜連市者，二十三萬金所築之新式澡塘亦多屬之。其次則為大胡同及東北兩條馬路。至宮南北大街，則為銀錢團萃之處。

二區▼二區即舊南區，分警區六，南起新關邊牆，北至北門迤西馬路，東自鼓樓南大街，西至雙廟，與三區相按。區中占有南北西三面馬路，而熱鬧所在亦以馬路為最。至西門外一帶則地勢窪下，街市蕭條，不足言矣。民六大水以後，知邊牆有防水極大功用，警察廳長楊以德乘修圍牆機會，將原址推廣十里以外，地價陡增數十倍，凡有地者皆感之。

三區▼三區即舊中區，分警區五，東起鍋店街東口，向西由北門外石道折而向北。過新改鐵橋（即北浮橋）直至北營門與西區相接，西至趙家塢折而南至雙廟街，又折而東以至北門外門臉，與東南兩區分界。區內最繁盛者為估衣鍋店兩街，巨商毗連，冠蓋全埠，而山東祥字號舖商不於租界設分號，不於外商保火險尤為難能而可貴。竹竿巷棉紗商畢集，針市街向為閩粵晉三帮多而且盛之處，今則遠不如前。

四區▼四區即舊西區，分警區六，紅橋之北西沽以南，自堤頭以迄西于莊辛莊小王莊一帶。以及大經路南半截，折而向西區楊橋前行與中區相接，區中多闊老公館，學堂亦多屬之。

五區▼五區即舊北區，分警區六，水梯子浮橋舊址進東，直向沈王郭旺各莊折而過錦衣衛橋，取道新大路而至新車站一帶，以迄三馬路修業東里附近為五區。新車站亦在區內。新闢之沈王郭旺等莊有足述者：義塚荒野不數年而易為極稠密之街市，逼近老車站之洋灰洞，其先導刀固宜歸京奉鐵路之員司工人，而居民之努力，亦有足多也。

特別一區▼區在英租界之南為舊德租界，形勢極不整齊，自海河向西觀之宛如洋式小帽，面積約一千三百餘畝。東至小營門，西至佟家樓，南至小劉莊，北至朱家胡同。商務始終未能發達，惟有多數洋樓耳。中國因加入參戰與協約國一致行動，民國六年秋，已將該租界收回管理，名曰特別一區。除人民購地應改章向天津縣署稅契外。所有從前德國租界工部局所定稅章，無不一仍其舊。區內原有庚子被難之德國駐華公使克林德銅像，巍然獨立，氣象雄偉，歐戰結果，即為英法兩國醉漢所毀。

特別二區▼舊為奧租界，民國六年秋同時與德租界收回管理，名為特別二區。區在海河沿岸之東，京奉鐵路線以西，東自官汎，西至金湯橋，南接義租界及過街閣，北至舊三叉河口及柴家大坟，面積約佔地千畝有零。津人呼為河東，因其在海河之東也。商業宏大者前僅比商所設電燈電車公司，餘多中等商店，惟輸運客貨之大棧房，則大半在該區以內。金湯大馬路以南，民房早經奧國工部局拆淨，故馬路整齊，大貨棧大公館等屬之；金湯大馬路以北，則民房一仍其舊，新

特 別 一 區 中 街



貨場一帶空地已為大資本家所有，不久必發現偉大之建築，直接新興隆衛，可成一條寬大馬路也。

特別三區▼區為舊俄租界，在義租界以南海河沿岸之東。東自唐家口，西至義國工部局，南自海河沿，北至京奉車站，鈔關。地約六千畝。面積雖大而人煙稀少，商務不甚發達，中外商所設存貨棧店多數。惟大王莊有極大商業兩家，一開鑛煤礦北方售品處，一英美煙公司大工廠。民國九年俄國內亂不已，正式政府未能成立，亦將該區歸我國管理名曰特別三區。

特別四區▼在特別三區之南，東南與四鄉第五所屬之大直沽鎮交界，面積約佔七百畝，舊比租界也。市面冷淡，無足述者。沿河有馬路一條，只有英商和記洋行，華商本棧數處。全界橫路尚有馬路六條，建設均未齊備。民國二十年三月，租借期滿，交還中國，改為特別四區。

第一節 四鄉

東鄉▼東鄉以金鐘河分東與北。以海河分東與南，其區域在東圍牆外。北界沿金鐘河者，有王廠，大畢莊，孫家莊等；南界沿河

者為大直沽，挂甲寺，潘新莊，桃園沽，泥窩，田家嘴，鄭家莊，王四樓等；東與寧河接界者，北有歡坨，東南有范家莊，貫兒

莊，軍糧城，魏家馬頭等。凡七十餘村。自遭庚子兵燹後，受創甚劇，至今尚未恢復原狀。再東沿海河北岸，屬寧河縣之村落，新河塘沽一帶，亦同遭浩劫。更有東局子。規模宏敞。周圍約十有三里。用機器製造火藥，及各種軍械，歲出甚夥，與海光寺南局，西沽武庫，皆數十年之經營，為北洋精華重要之處，同時灰燼，曷勝浩歎！

西鄉▼此鄉以子牙河分西與北。以衛津河，赤龍河，分西與南。其區域在西圍牆外。北界子牙河，沿南運河北岸者，有



大覺菴，楊家莊，大小卞莊，曹家莊，大小梁莊。西與靜海縣接界者。有捻坨嘴，周家莊，古佛莊，炒米店，董家莊。西沿衛津河，有王頂隄，李崔莊，紀家莊。南沿赤龍河，有鄧家坨。陳家村等，凡六十餘村，其間名鎮，以楊柳青爲最繁盛，不讓城廂，庚子之役，獨完全無恙。其東十餘里，沿南運河岸，有稍直口，李家墳，姜家井，北斜村等。亦鄉之最著名者。

(台里八南城在)碑念紀難殉公成土聶

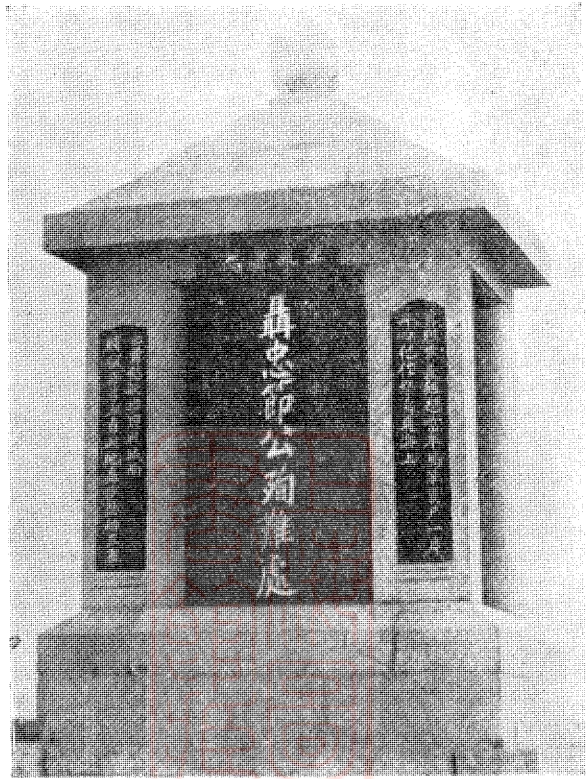

南鄉▼以海河分南與東。以衛津河，赤龍河，分南與西。其區域在南牆外。東界沿海河者。爲賀家口，土城，蠻子營，四里沽，盤沽，糧台，鄧善沽，東西大沽等。西界衛津河赤龍河者。爲八里台，黑牛城，王蘭莊，邊家村。西與靜海接界者。爲蘆北口，大韓莊，小孫莊，草堡等。南與滄州接界者，爲長港，蛤沙嶺等。凡一百十餘村。其間共有七鎮：曰白塘口，鹹水沽，葛沽，雙港，灰堆，新農，新城。接新農者，有威軍所開營田。新城爲長備軍屯駐之所。在梁園圍牆外，有跑馬場，爲西人賽馬之地，春秋佳日，頗足游

觀。

北鄉▼北鄉以金鐘河分北與東，以子牙河分北與西。其區域在北圍牆外，其南沿子牙河北岸，西與武清接界者爲徐家堡，赤家堡，安光，丁莊；北與武清界者爲龐家嘴，西溝，馬家莊，二閘莊，大孫莊，小馬莊，東與寶坻接界者爲韓盛莊，蘆新河，西堤頭，劉快莊錢官房等。其沿北運永定等河者，村落尤密，凡九十餘村。其間鎮汎凡七：曰西沽，丁字沽

北倉，蒲口，旱溝，三河，桃花口，而北倉最占形勢，清庚子歲馬軍門與六國聯軍鏖戰於此，設非從韓家墅襲我後路，勝負正未可知。是鄉東北為宜興埠，地產魚草，其居民之繁盛，殆與西鄉湯柳青頡頏云。

第七章 租界

第一節 述略

庚子之役，歐西各國相繼在天津城之東南及海河之兩岸租定地畝，以便通商。租界成立後，其本國商民依約得在其範圍內，租賃地畝，建築房屋，設立行棧及教堂，醫院，墳墓等類。每年仍納地稅於中國政府，其界內一切治理事務，則由各國自設機關，或由居民公舉董事管理之。

此項租界始於清咸豐十年（西歷一八六〇）及十一年（一八六一）英美法之要求，美租界成立未久，併入英租界。光緒二十一年（一八九五），及二十二年（一八九六）德日兩國繼之，二十六年（一九〇〇）至二十八年（一九〇二），俄粵意比四國，亦相繼與中國結約，劃定租界。其他已成立之各國租界，更於是時推廣面積。

法 租 界

歐戰後，德奧兩國租界經中國政府收回，民國十三年，蘇俄政府租界退回中國，二十年比租界又以期滿收回，皆改為特別區域，今之所存者猶

有英法意日四國租界。

第二節 英國租界

英國租界位於各租界之中，東南與特別一區毗連，西南臨隄防，北毗連法國租界，東北臨海河，面積六千三百二十九畝。每畝每年繳納地稅銅幣一千五百文於中國政府。



海行 廣告

租界內一切事務，初由英國駐津領事總理，其後英政府設立工部局。由地方居民公舉董事，辦理一切。其土地契約，俱由中國官廳發給。英人所經營者，不過警察捐稅，公共設備等事業。居民公舉董事四人，與原有之董事會共同治理，工部局直接受英國駐華公使之監督，而間接受監督於英國外交部。辦理情形，按期呈報。遇有關係租界居民重大之事務發生時，英國駐津領事，得召集租界內納稅之居民，共同商辦。租界財政，則由居民選舉查賬委員監督之。該國租界，為天津商務繁茂之區，牆子外租界則多為住宅，馬路概已修整，並築有公園，碼頭，學校，運動場等。公益事業以水電為最發達。

第三節 法國租界

法租界位於各租界之中部，為交通之要道。東南與英租界毗連，西臨陞防，西北接日本租界，東北界海河與特別三區遙對。面積二千三百六十畝。

法政府許為自治區域，設立工部局，並由地方居民組織董事會，為治理機關，以法國駐津領事為會長，管理一切應與

千四百六十六畝。為居留民團之自治區域，設立租界局，並由地方納稅居民組織居留民會，更由會中選舉居留民團行政委員，管理一切事務。

該租界為日本在中國北部貿易之中心，扼天津交通要道，西部則為人民居住區域。馬路尚未修齊，歲入盈餘，多作公眾

日租界旭



應革事務。受法國駐華公使之直接監督，及法國外交部之間接監督，一切治理情形，皆按期報告監督機關。租界內中街，海大道，梨棧，商務最為繁盛，馬路多已修築，並建有橋樑，碼頭，公園，圖書館，市場，學校等。公共事業，多係商辦。

第四節 日本租界

日本租界位於天津各租界之西北，東南與法租界毗連，南界牆子河，西北界南關，東北臨海河。面積二

設備修築之用。現有公園，公立醫院，學校，圖書館，碼頭，火葬場等。

第五節 義國租界

義租界位於天津各租界之北部，東界北寧鐵路，東南與特別三區毗連，西南臨海河，西北與特別二區接壤，條約成於清光緒二十七年。

初義政府派遣行政委員統治一切，遇有興革事宜，與意領事磋商辦理；至民國十二年，乃改為自治區域。居住該地義人，選舉義國董事，中國居民選舉中國諮議委員，管理租界內一切事務。租界成立之始，係一片荒墟，平面最低點較現在凹下二十四尺，修墊累年，始漸臻平坦，地較偏僻，商店稀少。大部為人民居住區域。馬路，公園，碼頭等，皆修築完備。

第八章 海疆

天津東境濱臨渤海，渤海則北起旅順，南至威海衛，南北廣八百一十六里，東西狹四百七十六里。旅順威海兩岸之間，有大小十五島，橫

三百里，豐潤灤州南去海岸各一百二十里，樂亭南去海岸四十五里。又由昌黎向東，經過撫寧縣，再東南至山海關，再向東抵遼寧寧遠州界，其間有撫寧，洋河口，及山海關之老龍頭，石沙口，小河口，秦王島，湯河口，金山嘴等處；洋河口距灤州，樂亭，昌黎，均百餘里，山海關距北塘口，五百里，灤州昌黎一帶，水淺多沙，船難近岸。小河口，秦王

大沽口遠望

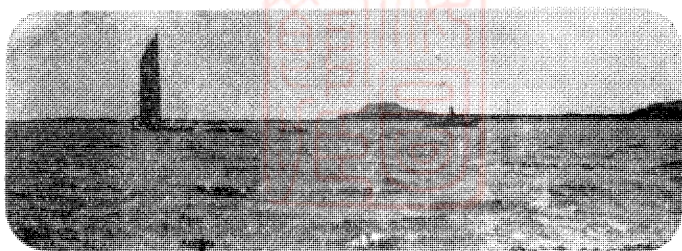

列海中，羣島聯絡，形如門限。北洋海防之防線，北起旅順，西經大沽，南迄煙台，延袤約三千里。故旅順威海兩處實為北洋鎖鑰。茲述天津沿海一帶形式如左：

天津沿海之港口，以大沽口，北塘口，山海關三處最為要隘。大沽口在天津縣東南一百二十里，距旅順五百一十里。北塘口在大沽口北三十里，寧河縣東南六十里。兩處海口俱向東南，夾岸均有炮台，實為平津門戶。從北塘口以北，循海岸向東行，經過豐潤，灤州，樂亭等縣，又向東北至昌黎縣，其間有清河口，老米溝，甜水溝，灤河口，及樂亭之黑坨，甘草坨，各港。灤河口距北塘口

島，湯河口一帶，海闊水深，輪船通行無阻。從大沽口以南，循海岸向南偏西行十餘里至道溝子，又十二里至劉家河（亦名驢駒河），又二十里至高沙嶺，又八里至白沙頭，（距上古林二十五里），又十八里至唐家河，又三十里至馬棚口（距上古林二十里）又十五里至祁口，又八十五里至狼坨子，由道溝子至馬棚口一帶，沿海泥灘，岸遠水淺，魚村海堡，零星甚多，惟祁口一港，港口雖狹，水勢稍深，小舟往來，登岸最易，從祁口向北行四十里至上古林，又二十五里至南天門，又二十五里至小站，又五十里至大沽口，由祁口過祁口河，向南行五里至高慶頭，又十五里至張家河，又五十里至老潘莊，再南至狼坨子，該處水勢亦深，船可泊岸。由此北趨祁口，南入山東大莊河，路途甚便，舊有汎營駐此。

第九章 河流

衛河 即南運河，俗名御河，昔南漕藉以轉輸者也。起於浙江杭州，經江蘇橫貫揚子江山東穿黃河，次第北向入河北。至靜海縣流經縣西，折而東北，與白河會，曰三岔河。

三岔河口 北河御河海河交流之處也。三岔運河取消侯家後一灣，民國十年開濬梁家嘴一段，由邵公莊至趙家場取消西大灣子一段。

白河 即北運河，一曰濬河，發源于長城外，流入密雲，通州，經武清縣以達天津縣北三岔河，與衛河會。

海河 即南北運河之會流也，自東北三岔河口至大直沽，長一百二十里。

三 岔 河 口

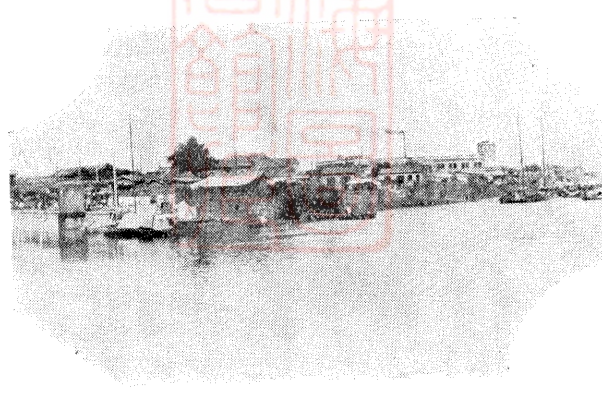

河口適當天主堂筆架式高樓之前，由天主堂向東折而向北，又向西與北直河道相接，河灣既曲而長，水流當然不能暢達。後經官廳自三岔河口進行，東面自天主堂迤東繞至金鋼橋以東爲止，西面自天主堂迤西取直線至刷子廟以東爲止，買拆民房數千間，另開新河（南河口在天主堂迤西）三河交流在大王廟北，亦成三岔形式。民國九年開濬大王廟前一段，由北大關直達三條石東口，

大清河 在縣西北，自靜海入境，是為八里河口。下流至西站浮橋，與北運河合。河源出保定滿城縣，經府城西南名府河，過安州，入西淀，經趙北口，東行文安西境霸州南境，又稱會通河，共分三支總名東淀，又名淀河。東北由靜海達天津，因舊河淤塞，會子牙河。

鳳河 在縣西北，即永定河下尾出口之道，自武清縣入境。東南流至韓家墅，入大清河。按此河發源畿南，其上游久為永定河所出入，今由武清入天津界向南稍東，沿村落；東為丁莊，平莊西，為雙口，韓家墅等。約二十餘里。與永定河會。

子牙河 在縣西，自靜海縣入境。東流至小紅橋，入北運河。按子牙河俗名下西河，沱滹隆陽二河，寧晉大陸二泊，合流至大城縣子牙村而得名者也。由子牙村而王家口，而靜海西北境，由支

河行過獨流入天津，經楊柳青至紅橋，匯北運河之尾閘。

淀河 在縣北五里，永定子牙清河之會流，自河頭至丁字沽，入北運河，長約四十里。

鹹水河 在縣境有二，一自武清縣流至縣東南張家嘴，入直沽，此洩潞河之水者也。一自滄州北流，東至大直沽，渡入直沽，此洩衛河之水者也。

(今已折毀) 關

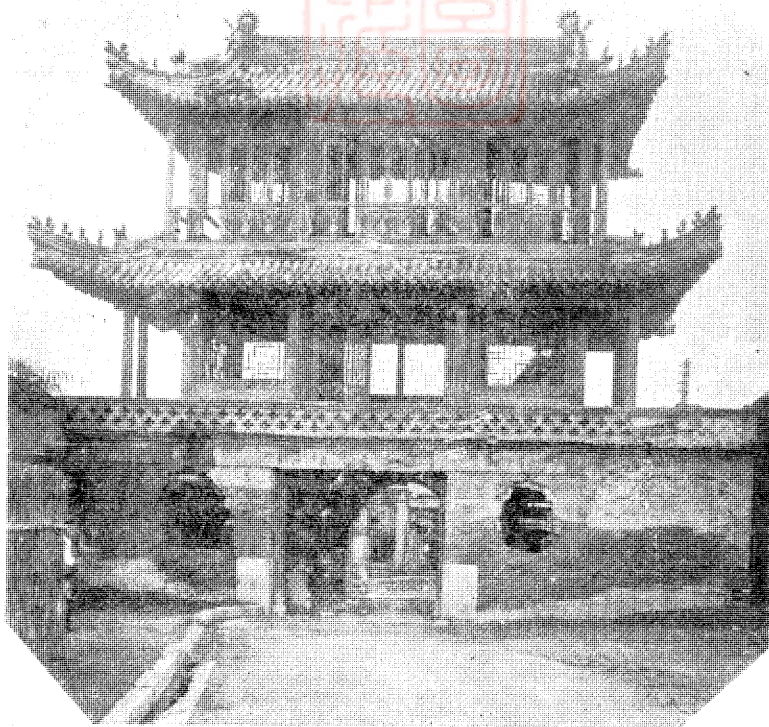

出龍河 在大沽，通蘆運河。由海河入海。

小南河 在小直沽北十里。宋於此置砦，今訛稱爲小南湖。

閘河 在縣城東南隅，石閘一座，引海河潮水週城四面，由南城水門入。

馬家口引河 在縣東南一里許，洩南淀之水。

澆家口引河 在縣南十里許，通永定之利，或云即賀家口。

場河淀 一名大河淀，在縣東北四十里，北運河筐兒港藉以宜洩者也。上無來源，下通潮汐，東南有小河，入七里海。

麥子淀 在場河淀北，水由腰河入場河淀。

七里海 即北運河青龍灣，藉以蓄洩者也，汪洋如海，爲縣巨浸。

信安灣 在天津西北明漕河曲折處也。

尹兒灣 在天津城東。

漂榆津 在縣城東。

七十二沽

天津有七十二沽之名，人皆知之，實則不盡屬於天津。計在天津者十七沽，寧河者二十一沽，寶坻者十八沽，玉田者五沽，豐潤者十沽，薊縣者一沽，合而爲七十二沽，詳如下：

天津縣 西沽(城北)，丁字沽(西沽北)，趙里沽(城東王串場附近)，大直沽(城東南)，桃源沽(雙港施東)，鹹水沽(雙港東)，東泥沽，西泥沽(鹹水沽鎮東北)，四里沽，(鹹水沽鎮東北)，葛沽，(鹹水沽鎮東)，盤沽(葛沽鎮西北海河南岸)，郝家沽(新城鎮東南)，鄧善沽(新城鎮東海河南岸)，東大沽，西大沽，草頭沽，道沽(大沽口)。

寧河縣附 大麥沽(城東北)，齊家沽(城近東北)，幫道沽(城西北)，麥穗沽，捷道沽(城東南一帶)，東塘兒沽，西塘兒沽(七里海西畔)，大北沽(後海北岸)，西李子沽，南澗沽，勾婁沽，後溝沽，船沽，中辛沽，北澗沽，韓沽(皆蘆台鎮

附近西北西南一帶)，塘沽(寧河天津交界海河北岸)，東寧程沽(北塘鎮西北)，東淮沽(豐潤縣豐台鎮東北)東李子沽(蘆台鎮東南與豐潤交界傅莊附近)。

寶坻縣附 八道沽(大白莊鎮西北青龍灣河西岸)，北李子沽(大白莊鎮東北)，南李子沽(大白莊鎮東南)，駱子沽，于家沽，翎鵠沽，洛里沽，梁家沽，殿沽，青白沽，半街沽，江石沽，曹家沽，(皆在黃莊鎮東北)，柳沽(縣東南與玉田交

界薊運河西岸)，南在沽(林亭鎮南)，澀沽(縣東與玉田交界處薊運河西岸)，大塔沽，小塔沽(八門城鎮西南)。

玉田縣附 拖牀沽(玉田寶坻交界薊運河東岸)，大蘿蔔沽，小蘿蔔沽(黃泊沽西南雙城河西岸)，窩洛沽(還鄉河北岸)，黃泊沽(窩洛沽鎮西南還鄉河北)。

豐潤縣附 西淮沽(縣西與玉田交界處黑龍河畔)，黃西沽(沿海澗河西)，石橋沽，蓮花沽(沽花鎮西南)，堽沽(王蘭花鎮東)，剪莊沽，大子沽，東河沽(皆王蘭莊鎮東南)，張子沽(黑洋河

城 西 四 棵 樹

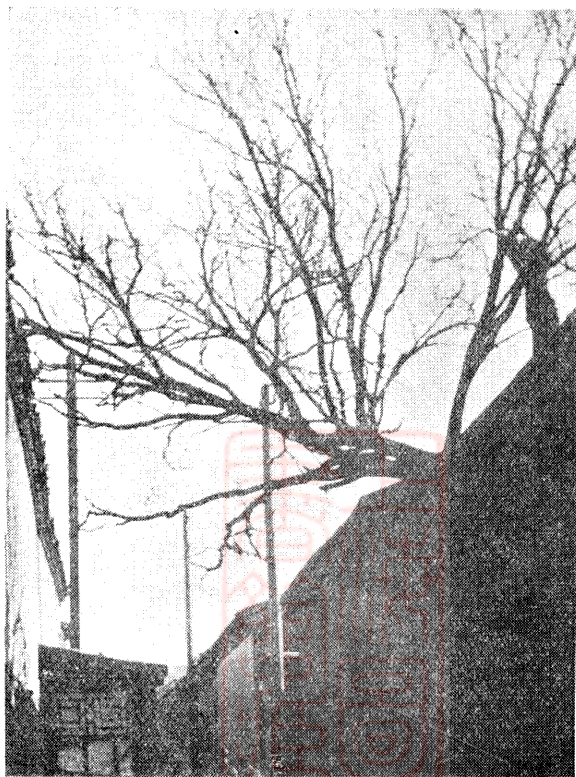

口北)，十字沽(大辛莊鎮西南)。

薊縣附 高家沽(寶坻縣新安鎮東)。

以上七十二沽外，於寧河尚有江右沽，(與寶坻縣同名在縣東)於寶坻尚有梁家沽，(在前梁家嘴之西)，幫過沽(與寧河同名在縣北)，而於天津則為小直沽，又有賈家沽東沽，則台為七十八沽矣，又有三岔沽邢家沽，但於地圖未見。

第十章 名勝古蹟

第一節 城郭

泉州故城 畿輔通志云：在府西北，漢置縣，屬漁陽郡，後魏改省。

軍糧城 在城東南，去城七十餘里，爲元海運屯糧之所，周遺址尙存，不過已變爲村莊。

當城 在楊柳青北十里，即宋志之當城砦。

角飛城 即漂榆故城在府東。

呂彭城 在城外西北十餘里，相傳呂布彭

越皆嘗屯兵於此，今其村在邵公莊西。

馬蹄泉 楊家岑沙陵旁有馬蹄泉，水深尺

許，周二丈餘，如馬蹄踏陷式。泉之四圍

，水皆苦鹹，獨此泉甘鮮可飲，附近村莊

雖多，取之不竭。

藍田 藍理任天津總兵時，在南門外海光

寺一帶開水田若干頃，勸導種稻，是爲藍

田。

，在河北黃緯路西口路北，後爲曹總統所購，又從而擴充之。池閣樓臺，花木山石，規模宏敞，風雅宜人。締造經營，

尤極中西之勝，惜是私家建築，非有介紹，不得入內。

榮園 在特別一區三義莊外，爲津人李善人家之別墅。李氏富而好義，勇於爲善，建築是園，聊爲游息之所。樹木葱鬱

，邱壑幽秀，鳥語花香，頗饒逸趣，又有湖廣數頃，植以蘆葦，軟紅塵中得此水木明瑟之地，洵足助人佳興。

麗生園之金魚



桃林 天津西沽村北洋大學校長堤，徧樹桃花，每當春晴曉日，往遊者有山陰道應接不暇之勢。

八里台荷花 八里荷花，與西沽村桃林，南北媲美。日落之後，蕩舟往遊者甚多，而南開大學之南北二蓮池，蓮花尤夥，亭亭玉立，翠葉如錢，乘機而觀光南開大學者，亦不乏人。

第二節 莊園

曹家花園 是園爲金陵孫君仲英所建

種植園○在北寧路天津總站東約半里，每年夏間種植繁盛之時，任人遊覽。

麗生園 麗生園，紀念唐麗生先生而名者也。園為南開大學之一部。畜金魚數千尾，內多珍貴之品，如藍色魚，紫色魚，老虎頭，龍睛魚，朝大眼，五花丹鳳，丹鳳等凡百餘種，慕名而參觀者甚多。

水西莊 在城西約三里有奇，海寧查心穀居士名士標解組歸田著書處也。地約百畝，昔為津門名園之冠，中有攬翠軒，枕谿廊，數帆台，藕香榭，花影巷，碧海浮螺亭，泊月舫，繡野簃，一犁春雨諸勝，其地址即今之芥園黑火神廟。

水西園 在鼓樓前南大街路西，後改為問津書院，匾額係李鐵梅先生所書。先生為合肥李鴻章之師，主講該院時，尚刻一聯云：「釣游記得童年事，文字重修老退緣」云。

富家莊 在城南二十五里，相傳漢孝子董永賣身葬親處。

巨家莊 在城南廿里，相傳為漢巨無霸故里。

鹽御史署，儀門口戶部街及護餉關帝廟等，皆因是得名者也。

費宮人里 在鼓樓東大街路南，即大費家胡同，費宮人故里也。明李闖之將羅某被官人刺死，後宮人遂自刎。其矢志報

明 費 宮 人 故 里 (在 東 門 內 大 街)

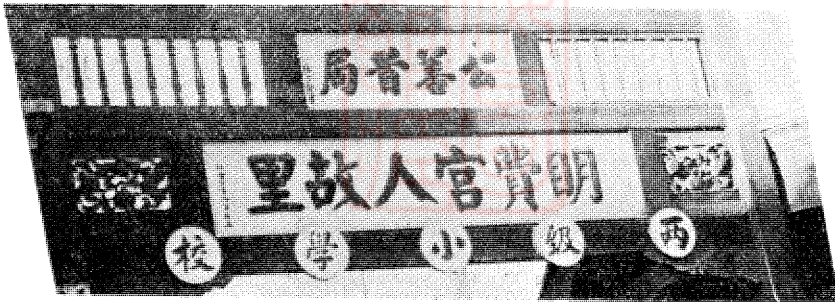

問蓮浦 在城西二里許，夏季荷菱瀾渠，盪舟攬勝，風露生香，塵襟為之一灑。浦中舊有水軒數楹，曲檻迴環，往來遊人，咸在此處休憩納涼，嗣以年久失修，竟廢。

第二節 樓巷

望海樓 在縣東城外三岔河口。北連河北岸望海寺前。登樓便可望海，故稱勝境。今為西人於此建天堂矣。

環水樓 在城外制府行署內。清芥鶴立有環水樓記。

報功巷 在大儀門內，清天津道毛公愷清廉勤敏，善政化民，俗遂大變，邑人立祠祀之，今雖廢圮，而其巷猶名報功。(即俗名鮑公祠胡同)，迤東舊傳有巡

千 福 寺

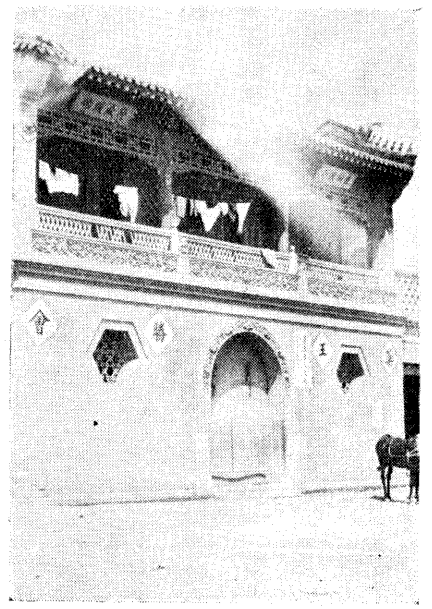

，五十八年御賜今額，殿宇宏敞，四圍植林萬株，津門遺老咸云，海光寺實為津之寶地，在昔同光年間，曉日春晴，氣清天朗，每於水光隱約中現出空中樓閣，氣象萬千，亦奇事也，庚子後此寺為日人所有。

掛甲寺 在城東南鄉，距城約十三里，世傳曾有兵過此，掛甲於寺，遂以名焉，寺有八景，曰拱北遙岑，鎮東晴旭，安西煙樹，定南禾風，吳檣萬艘，天驥連營，百沽平潮，海門夜月，今雖時事變遷，物換星移，而此天然八景，除五六兩景稍有變更外，餘皆依舊。

海神廟 在天津縣東大沽口，清康熙三十六年勅建，乾隆三十二年重加修葺，廟之東南臨海有觀海亭，

關帝廟 一在西門外，一在北倉，一在陳家溝，一在城內戶部街，清順治九年勅建者也，是年勅封關公為忠義神武關聖大帝，每年春秋二仲月及五月十三日祭祀。

鈴鐺閣 又名稽古寺，在城西北，建自唐貞宗時，中有藏經全卷，清康熙年間重修藏經閣，朱竹垞先生為之撰記，光緒年間燬於劫火，旋改稽古書院，專課經古，現為省立中學校。

天后宮 俗稱娘娘宮，在東門外，元泰定三年八月作天妃宮於海津鎮，蓋天津有廟之始也，明永樂元年重修，今香烟之

國使人欽敬，津人追弔之，故至今巷猶以人傳。
艷雪樓 即今之修樓，修家之妾所築，士女工詩能文，有詩行世。

鼓樓 舊式毗連東南西北四大街，民國改建，則內外皆成通衢。上有一聯云：「高敞快登臨，看七十二沽往來帆影，繁華誰喚醒，聽一百八杆早晚鐘聲」，迺梅小樹先生傑作也。

第四節 寺廟

海光寺 在天津城南五里許，建自康熙四十四年，初名普陀寺

盛，為諸廟之冠，每逢初一十五日進香塞途，舊曆元日各娼妓禱祝於此，粉紅黛綠，滿院光輝。

無量菴 在北門內戶部街，清康熙五年建，殿僅一層，故無人佔用。

摩詰菴 在縣西門外，蓋祀唐詩人王維也。

雙忠廟 在西門外，明嘉靖二年重建，今已改為警署。

千福寺 一名千佛寺，在雙忠廟西，現經住持，募化重修。

第五節 祠宇

曾公祠 在河北大王廟旁，祀曾文正公國藩也。公為清中興諸老之冠，同治七年，由金陵調督直隸。

僧王祠 在津西門外大街。祀清督兵大臣親王僧格林沁。咸同間戰績燦然。蒞

津籌防。視郡城不可一日居守。決意加築外郭。及捻匪大至。果以見功。民

益服王之先見。後歿於戰事。奉勅建祠。賜額曰丹心萬古。

丁公祠 在東門內石橋胡同，祀天津道丁公壽昌，公秉性忠誠，愛民如子，應

事裕如。光緒三年，直境荒旱，公督會官紳捐資助賑，活災民無數。

趙公祠 在河東，祀前清天津鎮趙良棟，天津道趙宏燮，長蘆運司趙之璧祖孫

三人，即已廢之三取書院也。

李公祠 一在河北鹽署院東。祀明天津督餉總督李長庚。一在馬頭東街南。祀

明天津巡撫李維貞。後改為萬壽宮。一在河北督署西。祀清直隸總督李文忠

公鴻章。中以李文忠公祠最為幽靜，亭台曲折，木橋橫亘，池水一泓，蘆葉

叢生，頗饒雅趣。

謝公祠 一名雙忠祠，在西門外永豐屯，祀天津知縣謝子澄及副都統修公鑑，



二公皆於咸豐三年時死難。

聶公祠 在河北三條石後，祀清直隸提督聶忠節公士成，公安徽人，庚子夏駐防京津，時拳匪作亂，直隸當道，依爲神兵，忠節不以爲然，格於權勢而志不得申，遂抱死志，六月十三日果戰歿於城南八里台。

周公祠 在河北三條石後，祀清提督周剛敏公盛波，周武壯公盛傳，兩公在小站一帶，廣開水田，勸導種稻，頗著成績，與康熙初藍理之開發海光寺稻田可先後媲美。

(同胡樹棵四頭西在)坊女貞裘

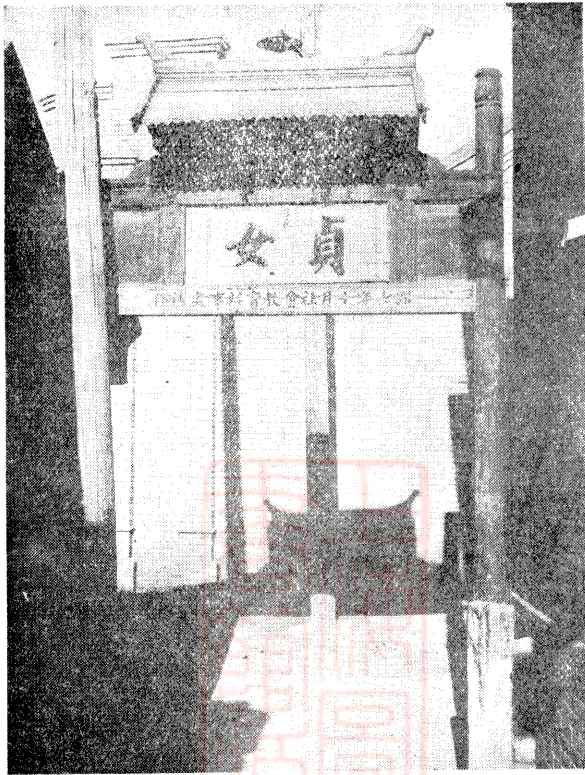

李英威祠 在城南馬場道，內容外構，窮極壯麗，石人石馬之類，均採自北平附近一帶，刻工非常精緻，祀英威上將軍李公純甫秀山。

第六節 墳墓

殷少保墓 在津城西善慶菴北，殷公尙賓，天津人，明封少師，任遼東總兵，鎮外賜葬於此。

李柏墓 在稍直口南里許，任清左都督

俞左都督墓 在葛沽東南三里許，公名懋，字天行。

俞提督墓 在葛沽東南三里。公諱金鰲爲清提督
徐觀孫墓 在姜家井南二里。清武定府知府。

李提督墓 在炒米店南半里許。公諱國柱。爲清提督。

貞婦墓 在東沽。係清張起之妻趙氏。

貞烈墓 在西門外半里。一名四烈墓。因清譚應辰妻陳氏。趙某妻裘氏。阮奇玉妻諸氏。金振妻丁氏。同葬於此後，自

乾隆十九年。又共葬七人。共十一人，故又名爲十一座墳。近年南皮張氏二烈女。及李孝女亦葬於此。

第十一章 禮俗

第一節 婚禮

新式婚禮，較舊式婚禮爲簡單。結婚之前，男女交換戒指，即爲訂婚證物。（亦有於結婚日交換者，）娶時多在公園，學校，旅館等處。門首懸旗結綵。富者更有花坊。庭設禮案。新郎新婦與主婚人，證婚人，介紹人，及音樂部男女來賓，均有一定席次。迎娶不用喜轎儀仗，而改爲汽車結綵，導以軍樂。其儀式則有讀頌詞，讀結婚證書用印，夫婦交拜，致謝主婚人，證婚人，介紹人，及男女來賓，至謁見親族之禮。尊長前，則行三鞠躬禮，餘均一鞠躬。

樓 鼓

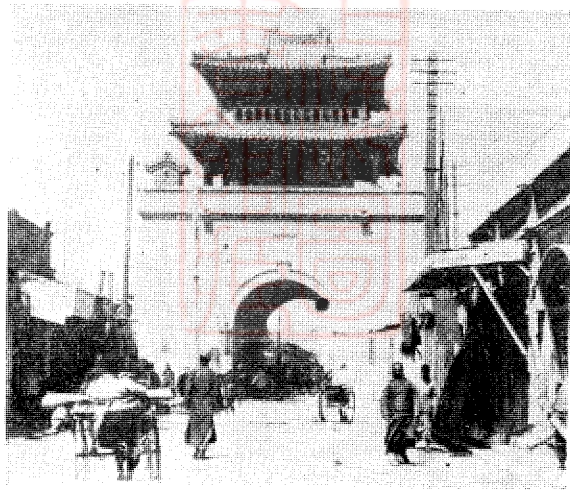

送至女家名爲催妝，女家則送妝奩至男家。妝物以擡數計，中等人家，大率爲二十四擡或三十二擡，富者則遞加至百餘擡不等，貧者則十六擡或十二擡，最次者則僅備女子常用之物若干件而已，不遣人送。擡數多者，或有鼓樂導之。婚嫁之日，男家請女賓一人，男賓二人或四人八人，至女家迎親，女家請女賓男賓送親。喜轎往返輔以鼓樂儀仗。新婦下轎，即由兩家迎親送親之女賓導之，與新郎交拜天地，行合巹禮，庭中奏樂，禮畢，新郎與新婦坐於新房吃扁食，曰坐帳。且撒果於帳中，曰撒帳。第三日，新婦盛妝，出拜祖先及翁姑闔家均按長幼拜見，然後拜親友，惟必夫婦同拜，謂之

舊式婚禮男女結婚，經媒妁介紹，俗曰說媒。專有做媒婆者，以男女庚帖交換，經星命家之推定，如無礙事，乃定，是謂合婚。合婚得吉，先放小定，次定大定，其禮物爲首飾如意等，女家以靴帽文具爲答。迎娶前數月，須先行通信禮，男家書吉期於龍鳳帖，送至女家，女家則以靴帽文具答之，娶之前一日，男家以禮服鷄鴨魚肉及果品等，



分大小。新婦上轎，腰間必有錢，曰壓腰錢，謂腰不空，可永有錢。胸必懸小鏡，謂可心明眼亮也。迎取時，轎至女家，必閉門，令作樂，故意遲延，謂可減新郎之暴性，過門後，不至虐待其婦。女家啟門時，尊長出懷中銅錢向門擲之，曰滿天星。轎置於庭，年長者以鏡照轎，曰照妖，謂恐有妖邪在其中也。轎至男家，入門時，必跨炭火盆而過，否則謂恐有妖邪。婦新下轎時，必手抱寶瓶，或左手金，右手銀，以示其非空手來也。又必口含蘋果，謂可平安也。新郎新婦入房，所食麵角，曰子孫饅餠，取生子之兆也。是夜食麵，曰長壽麵，祝其壽長也。新婦既入房，必燃一燈，次日始息，曰長命燈。燈油以蜜調之，曰蜜裏調油，謂夫婦可親密也。新房之衾枕必置棗，栗，花生，桂圓等物，謂可早生貴子也。新婦三日，行廟見禮，亦有於回門或住對月後行之者，無家廟，則拜墓。四日或六日後，女家接婦歸寧，婿亦隨往，曰回門。然即日而返，此後凡九日，十二日，十八日，女家必餽食物於女，曰作單，雙兒，十二天，娶後一月，婦歸母家，一月始返。曰住對月，此後每屆年節，女必歸寧。新婦未回門，不食米飯，謂恐犯口舌。不飲茶，恐談話時，有旁人之言夾入也。新婦回門，女家必於黎明送之，不使見母家屋瓦，謂恐妨母家也。嫁女之衣裳等物，必請年老有夫或兒孫衆多之婦，（稱爲全人）爲之剪裁縫紉。他如娶親，送親，及招待新婦上轎等事，亦如之。

第二節 喪祭禮式

人死，更衣，小衣之外，男棉袍，補褂，女襟袍，霞帔，圍玉，鳳冠。近有男着長袍馬褂，女着襖裙者。殮有三鋪三蓋多至九鋪九蓋，數必用單而貼身一層，必鋪黃蓋白，取鋪金蓋銀之意。停屍於牀，閤家舉哀，焚紙鏢，曰領魂紙。牀前

燃燈，曰引魂燈。富者延僧誦經，謂之倒頭咒。焚紙糊車馬，謂之倒頭車。請陰陽生開殃書，以定入殮，出殃，發引，破土，下葬之日時，及一切忌犯。然後告知戚友，親近者奔往探喪，哭於屍側。既殮，戚服各如其制。死後三日，爲接三，門外設鼓樂，立旛或銘旌，戚友亦赴奠。夜延僧唸經，送紙糊車馬槨箱於相近之曠地而焚之，至夜，僧入棚，放焰口，孝子按時跪拜。自此以後，則唸經三日，一棚或三棚五棚，有接七日唸經者，僧道番尼無定。有同時並舉者，曰對臺經。每棚經畢，必送聖一次，屆時，紛擊法器，間以音樂鼓手。孝子送聖，焚化樓庫，紙鏢，衣服，器用等物。中下之家，稍節改之。出殯。前一七或二七爲伴宿。是日，戚友赴奠，唸一日經者，多於此日行之。貧者多不唸經，既接三，即於五日或七日出殯矣。殮時，孝子以水洗死者目，曰開光，懼其來生或替也。殮衣不用緞，以緞與斷同音，恐絕後也。既殮，置燈於棺前，曰引魂燈，謂死者行路可不黑暗也。出殯日期無定，通常於死後七日，九日，十一日，十三日行之，富者則停柩三七，五七。

至七七者。出殯時刻。率於上午。天未破曉，孝子以新箕掃棺上浮土，傾於睡席下，謂之掃材土。又墊一錢於棺木一角，曰掀棺。乃行辭靈禮。柩出堂，孝子手執引魂幡，導於前。及門外。上小槨，至大街，上大槨。上大槨時，孝子擲喪盆，即起槨。復號哭如前。戚友之送殯者步行。在孝子之前，

喪

女乘車，在柩後。所用儀仗，貧富不同，富家貴人。則加用全副執事，及車轎亭馬。更以松獅，松亭，松鶴，松鹿，童男童女，花盆紙桌，對對排列，銜接而行，並有僧道奏樂送殯，頗爲奢盛。柩至塋地，下窆奠祭孝子則叩謝

禮

送殯戚友，戚友隨即脫孝衣而歸，惟無論喪眷戚友。入門時人給冰糖一塊而舍之。跨火而入。意避外鬼也。

出殯前一日，喪家與戚友各以箸挾靈前之菜蔬，納於罐中。封以紅布，次日



出殯時，孝媳以手抱之，翁死以左手，姑死以右手，葬時埋於棺前，謂死者來生可不乏食也。葬後三日祭墓，曰暖墓，俗謂之圓墳，三七日，五七日，七七日，六十日均在家設祭。五七日由必孝女自焚紙糊之紮彩人，蓋俗傳五殿閻君愛女，由女焚之，可爲死者減罪也。六十日焚船橋，悉以紙糊之，大者丈餘，小者數尺，謂死者之靈須過混河，備此則能渡矣。

第三節 育兒情形

兒生三日，產婆以槐條艾枝水洗之，曰洗三。（即湯餅會），無子之婦人，可傾其水，傾時必內向，謂後即有子也。產婆以秤錘輕按兒身，謂之壓千斤，欲其長大能負重任也。又以葱莖輕擊兒身，謂可聰明也。以鎖鎖兒口及手足，謂可謹言慎行也。洗畢，置花於篩，置兒其上，篩之，以篩有孔，謂出痘時可稀疏也。

產後一月爲滿月，戚友婦女多往賀之。是日，戚友來賀，餽以衣帽，鈴鐺，壽星，及饅頭等物，亦有與錢者，封以紅紙，上書代鈴，或長命百歲字樣。乃設筵或演劇或他種玩藝以娛之，謂之辦滿月。兒生一歲，陳筆墨，算盤，銀錢，食品，及零星物於其前，令抓取之，視所取何物，以卜此兒將來之貴賤貧富，智愚巧拙，曰抓周。

兒跌於地，或遇犬鬪，則以手拊其頂，謂可不驚。兒驚而失魂，母則以飯勺叩門楣，呼其名而喚之曰：「家來，家來」。有人應於內曰：「家來矣，家來矣」。自大門至內室，每門皆然，謂之收魂。亦有以衣或帶，自其受驚處而呼之曰：「隨媽家來」。兒初出行，經過橋廡，必撒錢，曰買路錢，謂雖有鬼，得錢不爲祟也。鄰有喪，須繫紅布於兒背，可謂避疫，遇瘟亦然，謂可免病避邪，平日亦有繫之者。

兒出痘，稱之曰天花。是時，家人口戒不吉之語，謂恐得罪痘神。且須燃紅紙於四處照之，謂不如此，痘即內陷。痘出十二日，祀痘神，戚友餽以鼓蓋，（形如燒餅而中空），欲痘之發生也。

第四節 歲時俗尚

正月除夕之夜，人多守歲，故於正月初一日，五更即起而祀神，焚香，放鞭爆，供麩角。事畢，闔家食團圓飯，飲椒

柏酒，飯即餃子，並備乾鮮果品看饌以佐酒。而雜拌一項，尤不可少，蓋雜合各乾果及糖蜜食品，盛於一盤，年終，津埠乾果店即售之。元旦日，食黍糕，曰年年糕，佛前亦供之。焚紙鏢，闔家互拜新年。乃出而賀人，見則一揖，亦有屈膝爲禮者，更以吉語相祝。於至戚至友處，則登堂叩頭，主人餉以百事大吉盒。中置柿餅，荔枝，桂圓，核桃，棗栗，等品。一品必佐以吉語，柿餅曰事事如意，核桃曰和和氣氣，更合棗，栗，花生，桂圓，而曰早生貴子。卑幼拜尊長，

四月取藤花作餅(此藤係二百年前古物)

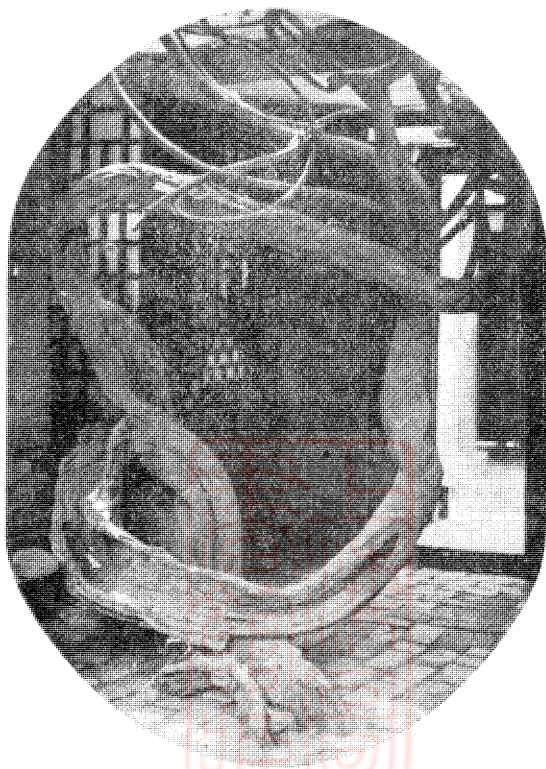

則與之錢，曰壓歲錢。是日，禁刀剪及裁割掃除傾水等事，肴饌大率爲素。初二日之晨，居民商店，均祀財神，焚香放炮，以羊鷄魚供之，曰三牲，又燃火於酒杯中，以供神，燃盡，奉財神碼（以紙繪神像曰神碼），出庭，置松柏枝於芝麻楷之上，加黃錢阡張元寶而焚之。初五日謂之破五，五日內最忌損壞物件及煎烤食物。初八日爲順星日，薄暮，祭星神，供元宵。（即湯圓，亦有兼供麵角者）。是月如過立春，多食春餅。備醬燻及爐燒醃鮮各肉，並各色炒菜：如菠菜，韭菜，白菜，粉乾，雞蛋等

，而以麵粉烙薄餅，捲而食之。婦女多食紫水蘿蔔，謂爲子孫蘿蔔，曰咬春。謂可却春困也。十四日至十六日爲燈節，商店廟宇咸懸畫燈，上繪全部小說，及神怪等事，其工極精細；或以冰凍成之山石人物樓閣瓜果，燃燈於中空處，曰冰燈。十五日爲元宵節，薄暮，居民供元宵於佛前，闔家食之，並燃燭花擊鑼鼓，以慶佳節。十六日婦女出行曰走百病。十九日爲燕九節，人家食品，或麵角，或春餅。二十五日糧商祭倉神，居民亦均治飲食，謂之大填倉，蓋以別於二十三日之小填倉也。填倉時以灰羅地作囤，曰打囤，預卜豐兆也。是月也，富貴士女，以擲骰拈牌爲娛樂。瓜子，糖果，果

品，爲家家餉客之品；而風箏，口琴，喇叭，紙燈，尤爲小兒應時之玩具。商店於元旦閉戶，初六始開，間有遲至元宵者。此半月以內，非賀年遊玩，即於肆中敲鑼擊鼓以爲樂，填倉以後，居民輒以佛前供品相餽送，其品或蜜供，或月餅，謂之送供尖。

二月 初二日俗呼龍抬頭。是日食餅煎粉糕（俗謂煎閻子）。閨人禁治針葯。謂恐傷龍目也。傷之則瘖。

三月 三月初三爲上巳，居民多食碗豆黃，好遊者則至鄉村踏青，如楊柳青等處。清明前後掃墓者多，車馬往來，不絕於途，恆插柳枝於車棚以歸。小兒則以柳枝編帽圍戴之，謠曰：「清明不戴柳，死後變黃狗」。二十三日爲天后誕辰，天后宮進香者甚多。

四月 四月初八日，各寺浴佛，曰佛會。佞佛者，多於是日濟貧放生。尙有以榆莢和糖麵蒸食之，曰榆錢糕。又以玫瑰藤羅等花和糖爲餡。蒸餅食之，曰玫瑰餅，藤羅餅。

五月 五月初五日爲端陽節，又稱端午，家家於門前插蒲艾，貼五雷天師符，供糉子等於佛前，亦以之相餽贈。閨人皆以綾羅巧製小虎，桑椹，葫蘆之類，以綵線串之，懸於釵頭，或繫之兒背，謂可避鬼，且不病瘟，曰長命縷。又以雄黃書王字於兒額，或且塗其七孔，及牆壁，謂可避毒蟲。居民商店皆盛治酒食，曰過端陽節。夏至日，人家多食麵條，且製糖蒜，以是時蒜適成熟也。又諺稱是月爲惡五月，忌造作等事。

六月 六月初六日，婦女多沐髮，謂可不膩不垢。士則曬藏書，謂可不生蛀蟲。二十四日祭關公，祀品以鷄羊麵桃。居民之抖晒衣服，亦率於是日。入伏，有飲食期，初伏麪角，二伏麵條，三伏則爲餅，而佐以雞蛋。諺云。頭伏角子二伏麵。三伏烙餅攤雞蛋。鄉村農民。則初伏種蘿蔔，二伏種菜，三伏種蕎麥。

七月 七月初七日，俗稱牛郎會織女，閨人盛陳瓜果酒餌，邀請女眷，作乞巧，曰女兒節。是夕，以碗水曝月下，各投小針，浮之水面，徐視水底月影，則散如花，動如雲，細如線，竊如椎，因以卜女工之巧拙焉。十三日至十五日爲中元節，俗稱鬼節，卜墳者一如清明。是月蟋蟀鳴，人多養而鬪之，曰鬪蟋蟀，以之博錢。立秋日以雨爲秋澇之兆，不雨爲

秋晴之兆。立秋之時食瓜，謂可免腹瀉，曰咬秋。

八月 初一日雨爲旱兆，俗曰：「八月初一下一陣，早到來年五月盡」。十五日爲中秋節，街市繁盛，果攤，泥兔（俗呼兔兒爺，以泥爲之，人身兔首，衣冠施彩色，其狀或坐或立，或擔或杵，小兒買作玩具，各攤所在皆是。婦女多出遊。十五夜至月圓時，設月光馬。（上

繪太陰星像，下繪月宮及執杵作人立形之搗藥玉兔像，大者三四尺，小者尺餘

），供以瓜果，月餅，毛豆，雞冠花，蘿蔔，荷藕，婦女向之下拜。男則否，

俗諺云：「男不拜月，女不祭竈」。拜畢，焚紙碼，撤供品，卽家人團坐，飲酒

賞月，謂之團圓節。又將祀月之月餅按人數切塊分食，謂之團圓餅。亦有留至

除夕而食者，商家亦於是夜設宴，餉客同飲。

十月一，送寒衣」之諺也。

十一月 十一月通稱冬月，遇冬至日，食餛飩，猶夏至之必食麵條也。故俗語云。「冬至餛飩夏至麵」。士大夫率於是日作消寒圖。圖以一紙繪九格，格繪九圈，九九凡八十一圈，自冬至日起，日塗一圈。其塗法爲：上陰下晴，左霧右風，

龍亭

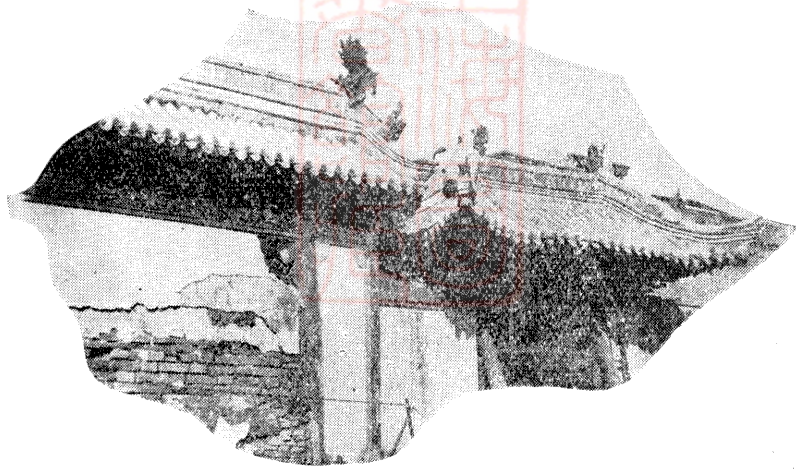

九月 九月初九日爲重陽節，登高作北斗會，居民多食羊肉火燠，又食花糕，蓋以麥粉爲糕。置棗栗糖果於上者也。父母必迎其出嫁之女同食之，故亦曰女兒節。是月菊花盛開，巨室必陳花作山形，或輟成吉祥字樣，招邀戚友，把酒賞菊，以不負此佳景。

十月 十月初一日爲孟冬，是日喪家上墓，且送寒衣。寒衣者，以五色紙剪成衣袴，長不滿尺，外有紙襖盛之，上書祖先爵秩名號及年月日，下註後裔某某謹奉，入夜焚之，亦有焚之於墓上者，此所以有「

中黑爲雪；圈塗盡，則九九畢。又有繪素梅一枝，爲八十一瓣，日染一瓣，亦分別陰晴風雪者，則較前法尤爲風雅。十二月 十二月通稱臘月，初八日有臘八粥，蓋雜各色米豆及棗粟蓮子諸物，熟煮之，外以桃仁，杏仁，花生，瓜子，葡萄乾，青紅絲，黑白糖，點綴之。五更即煮之，先祀祖供佛，後餽戚友。家畜之猫犬鷄雛，亦皆飼此粥。是日有於街頭捨綠豆者。先是拈佛豆，每拈一豆，宣佛號一聲，至期，煮熟捨之。受者亦每豆宣佛號一聲，謂可結人世緣。既過臘八日，擇吉日行大掃除，謂之掃房，其平日之不輕易掃除者，恐有不祥也。二十三日祭竈，供以糖餅，糖瓜，黏糕，胡桃等品，又備草料涼水，謂用以秣竈君之馬。祭時，必使爐火熾盛，以糖餅置爐口，亦有緣而塗之者，相傳竈君朝天，白人間善惡於玉帝，以行賞罰，置糖爐口，則口粘，不復能語。故焚神紙時，必祝曰，「好話多說，不好話少說。」祭畢，以糖果與家人食之，自是以後，即預備過年矣。賣年畫者，賣花者，賣門神掛錢者，賣松柏枝芝蔴者，賣陶瓷器者，叫呼不絕於門，街市則春聯攤，花糕，饅首，鷄，鴨，魚，肉，花木果品，一切年貨，無不具備。商家居民，各於門前粉貼掛錢，至次年正月十五日，或二月初二日，以竹竿挑去，謂之打掛錢。並貼春聯。凡几案銅錫各器，皆拂拭一新，而沽酒市肉，以備春初旬日之肴饌，頗形忙碌。先除夕一日，曰小除夕，家置酒宴，往來招邀，曰別歲，又曰辭歲。亦有於除夕始行辭歲之禮者。除夕夜多不寢，曰守歲。以芝蔴稽散置院中，往來踐踏，謂之踏歲。

中國唯一
國貨商店
天津國貨售品所

本所專售中華國貨已二十餘年搜集國內名產及日用必需品共五千餘種舉凡穿戴服飾傢具裝潢器用旅行體育文具遊戲美術餽贈各物無不具備分別陳列任人遊覽參觀

本所爲求遠方顧客購用國貨之便利特設函售部專辦外埠顧客來函滙款購貨及答覆函詢各事本所備有詳細國貨目錄函索即寄

✽本所開設天津市北馬路✽

第二編 黨務

第一章 天津特別市黨務

天津市黨務自十七年夏公開後，即成立指導委員會。以前本為普通市，由河北省黨部委韓振聲，郭樹棠，劉天素，潘雲超，莫子鎮，楊亦周等為指委。旋又呈准中央，改為特別市，仍以該委員等升任。不久舉行黨員總登記，計合格者八百餘人。工人約居十分之四。至冬季，改選成立，執行委員會，任培道，蘇蓬仙，焦實齋，楊亦周，莫子鎮，宋藩周，于紀夢等，當選為執行委員。十八年夏，因反對中央，被中央全體撤換。八月間改委苗培成，魯蕩平，劉不同，陳石泉，焦守顯，傅作義，崔廷獻等為整理委員，成立整理委員會。十九年春北方政變，黨務停頓；當有各區黨部聯合會及各區分部聯合辦事處之設立。十月戰事結束，整委會恢復，中央重派

中國國民黨天津市整理委員會全體合影

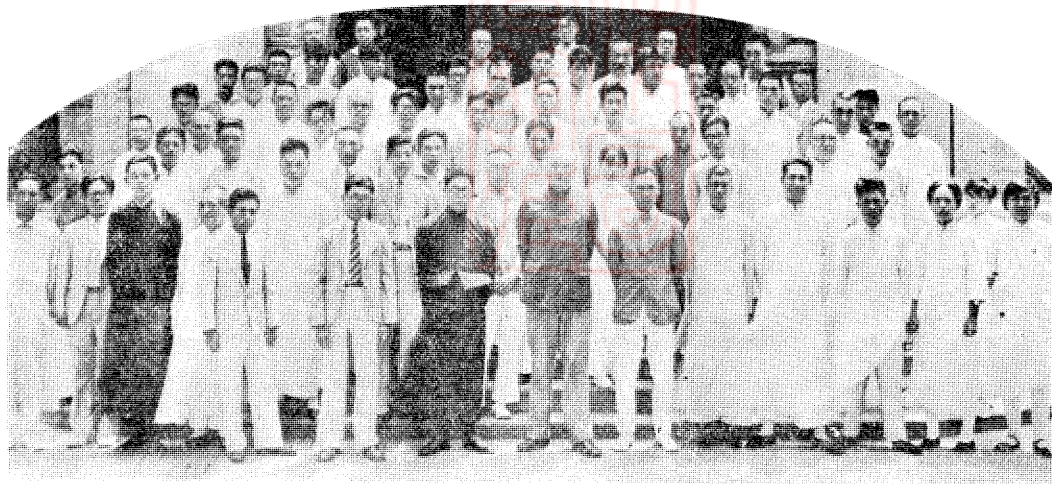

三〇

苗培成，劉不同，魯蕩平，劉宸章，張學銘為整理委員。最近又加派邵華，時作新為整委，此即數年來天津黨務經過之大概情形也。

至于組織方面，以前係分組織部，訓練部，宣傳部，秘書處，民衆訓練委員會五部分。各部設部長一人，部長以下設秘書一人，承部長之命令，辦理全部事務。秘書以下分三科或四科，每科設科主任，（旋改為總幹事）一人，主任下為幹事，助理幹事，及錄事若干人。秘書處由常務委員三人職掌之，下與各部同。民衆訓練委員會，係委員制，由常務委員一人主管之，下亦與部處同，惟在十九年以後，天津黨部之

民訓會即取消。至二十年一月，中央通令各省市黨部一律改組，天津亦于本年二月遵照新法組織。現在組織如下表：

天津市黨部組織系統表

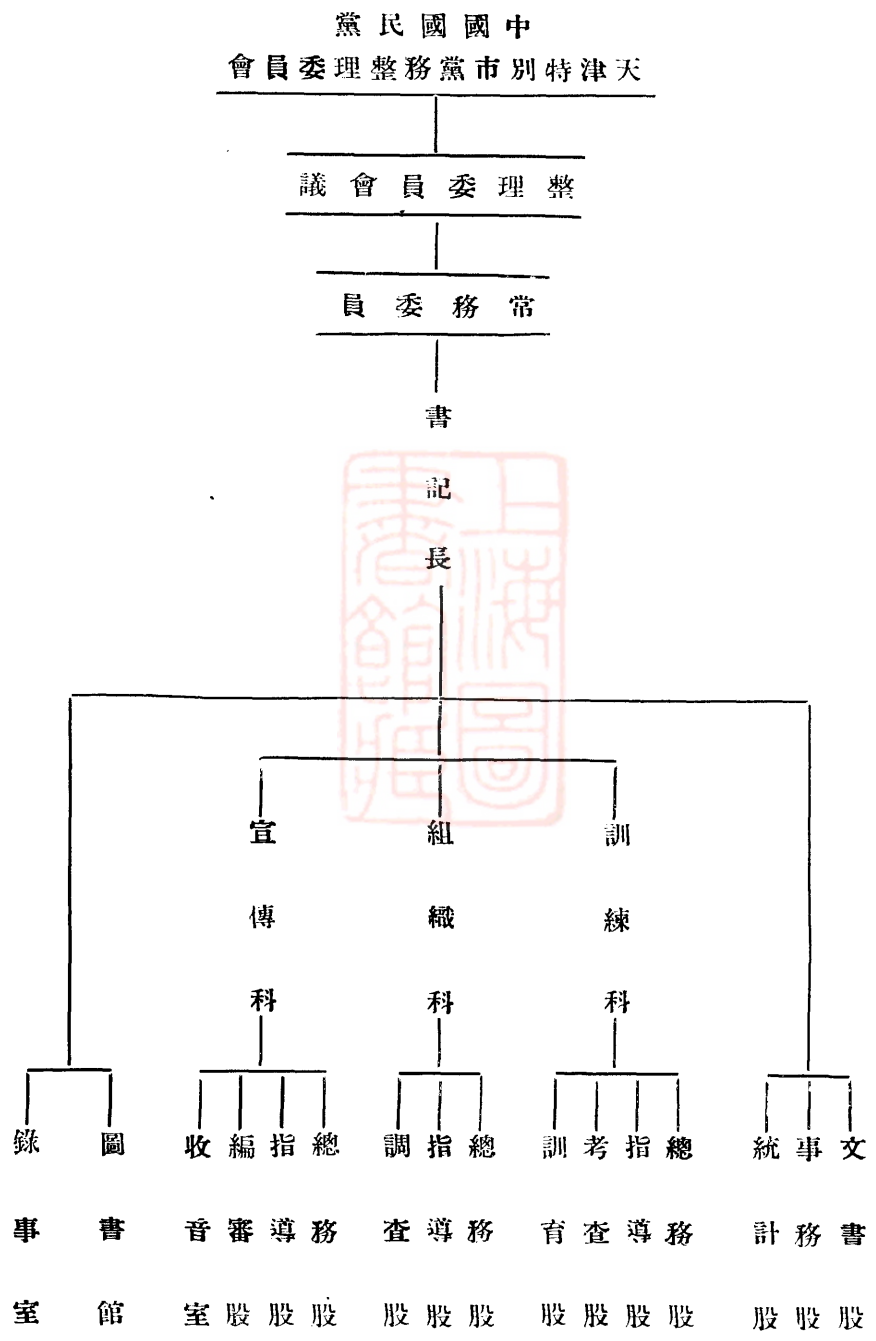

第二章 天津縣黨務

天津縣黨務，自民國十七年九月十三日，開始成立黨務指導委員會。由河北省黨部派劉宸章，李燕忱，張省三等爲指導委員。至九月底舉行黨員總登記，合格者四百五十餘人，教育界佔百五十餘。現在天津市各校黨義教師，皆彼次合格者也。十八年二月，正式成立執行委員會。徐蘊輝（女），李燕忱，張省三，周馨吾，鄭嘏臣，鄭宗周，范紹韓等當選爲執行委員。是年夏因河北省黨部改組，遂亦因之改爲整理委員會。派鄭崇實，楊永年，鄭嘏臣，周馨吾爲整理委員。至十九年春，政變，黨務停頓，縣黨部地址被省府佔用。即無形消滅。迨十九年秋，黨務恢復以來，河北省黨部復派王任民爲天津縣黨部審查員，暫借鄉治處辦公，每月辦公費三百元。此即津縣黨務之大概情形也。

第三章 黨務機關

- | | | | |
|------------|-----------|---------------|-----------|
| 中國國民黨天津市黨部 | 中山公園 | 第五區黨部 | 南市慎益大街 |
| 第一區黨部 | 西頭文昌宮 | 第六區黨部 | 特別一區杭州路十號 |
| 第二區黨部 | 西沽北洋大學 | 第七區黨部 | 大直沽 |
| 第三區黨部 | 河北公園市黨部樓下 | 中國國民黨北甯鐵路特別黨部 | 河北 |
| 第四區黨部 | 特別二區鮑家大樓 | 中國國民黨津浦鐵路特別黨部 | 河北 |

第三編 政治

天津爲河北省政治中心，向爲省府根據地（前雖曾一度移省府於北平，然不久又遷回天津），故天津之政治，佔北方重要地位。近年來自天津縣改爲天津市，政治上益趨繁重。行政機關分爲中央各機關，河北省府各機關，市政府各機關，縣政府各機關，及地方自治監理處。然天津稱市至今已有一年之久，而市縣之劃分，尙未有明白之界限，現正從事劃分。又司法機關中分爲各級法院（高等初等）及監獄，而租界當局，根據中國領事裁判權之平等條件，故能各自爲政，

其組織有董事會及工部局，以管理租界一切之行政。

第一章 行政機關

第一節 中央機關

中央機關，行政機關之直轄於中央者也。茲將各機關之名稱地址如下，並將海關及海常關略叙於后：

(一) 機關名稱及地址

海關驗估處	法租界	海關理船廳	法租界河沿	長蘆鹽務緝私局	特別三區
鹽務稽核所	義租界	鹽運使署	城內	實業部天津商品檢驗局	特別三區
津常海關	東北城隅	交通部無線電台	法租界	昆蟲局	河東三馬路

(二) 天津海關

天津海關之沿革，可分四期：自西歷一五一六年，葡人東渡時起至一八四二年南京條約止。為無條約時期；自南京條約至一八五八年天津條約為止；為通商開始時期；再由天津條約至一八九五年中日條約為止，為海關統一時期；更由中日條約以迄今日，為外人管理時期。海關之任務主要者當為稅務，附帶者尚有統計，事務，港務，及工務。海關之組織系統，以稅務司為最高，掌管關內各項事務，以下有副稅務司，再下有職員。工作則分內班外班及海班三種。內班設有大公事房，辦理一切貨單驗單護照等文件，並設有派司房，存票房，關棧房，內地運單房，綜核房，總結房，文案房，及賬房；外班則管理船隻之登記，驗貨，運貨等；海班任務為檢查，指導海上商船。

(三) 天津常關

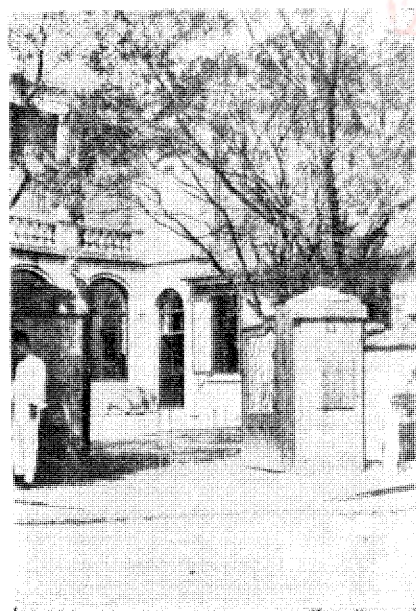

海關

天津常關昔稱「戶關」。其與海關相異之點：即常關課於內輸之帆船要路之貿易，而海關則課於入輸外運之輪船貿易者。

常關之組織，與海關相彷彿，最高設總稅務司一人，以下有稅務司，再下有提調，更下有幫辦。其工作部分有三：曰秘書文牘處，曰統計處，曰稅務處。此外尚有外班，在津分五河，四路，三站等處，以防漏稅，並可就地徵收。

第一節 河北省機關

河北省之機關，自由平遷津後，增加甚多。茲將各機關名稱，地址，省府各廳之大概工作，及水上公安局，內河航運局，略述於後：

(一) 各機關名稱及地址

河北省政府	河北	河北省財政廳	河北
河北省工商廳	河北	河北省教育廳	河北
河北省民政廳	河北	河北省建設廳	河北
河北省煙酒事務所	東門內	河北省棉花乾菓 統稅征收局	特別二區
航輪董事局	東浮橋	河北省公安管理局	特別一區
河北省第四統稅局	河北紅橋	河北省第六統稅局	河北
河北棉紗火柴水泥統 稅駐津海關辦事處	特別三區一經路	河北省工業試驗所	西營門外
河北省硝磺總局天津 辦事處	城內督署西	河北省農事第一試 驗塲	河北種植園
河北省水上公安局	河北黃緯路	河北省捲煙統稅局	新車站東
河北省印花稅天津分 局	河北黃緯路	河北省運河河務局	特別二區
			河北甯緯路



河工船捐徵收處

古樓西

河北省國術館

東馬路

(二)省府各廳之工作

省政府：設主席一人，委員七人組織之，下有民政廳，財政廳，教育廳，建設廳，實業廳五廳，各設廳長一人。省主席之職權爲：(一)召集省政府委員會，於會議時爲主席；(二)代表省政府，執行省政府委員會之議決案；(三)代表省政府，監督全省行政機關職務之執行；(四)處理省政府日常及緊急事務。

民政廳：(一)關於縣市行政官吏之提請任免事項，(二)關於縣市所屬地方自治，及其經費事項，(三)關於警察及保衛事項，(四)關於衛生行政事項，(五)關於選舉事項，(六)關於賑災及其他社會救濟事項，(七)關於勞資及佃業之爭議事項，(八)關於禮俗宗教事項，(九)關於禁烟事項，(十)關於各種土地測量徵收，及其他土地行政事項。

財政廳：(一)關於省稅及省公債事項，(二)關於省政府預算決算編製事項，(三)關於省庫收支事項，(四)關於省公產管理於事(五)其他省財政事項。

教育廳：(一)關於各種學校事項，(二)關於社會教育事項，(三)關於教育及學術團體事項，(四)關於圖書館，博物院事項，(五)其他教育行政事項。

建設廳：(一)關於公路鐵道之建設事項，(二)關於河工及其他航路工程事項，(三)關於不屬土地行政之測丈事項，(四)其他建設行政事項。

實業廳：(一)關於農林蠶桑漁牧鑛業之計劃管理，及監督保護獎進事項，(二)關於整理耕地及墾荒事項，(三)關於農田水利整治事項，(四)關於農業經濟改良事項，(五)關於防除動植物病蟲，及保護益鳥益蟲事項，(六)關於農業漁業各團體事項，(七)其他農礦行政事項，(八)關於工商業之保護監督，及獎進事項，(九)關於工廠事項，(十)關於商埠事項，(十一)關於商品之陳列及檢查事項，(十二)關於度量衡之檢查及推行事項，(十三)關於商會工會，及其他工商業團體事項，(十四)其他工商行政事項。

(三) 河北省內河航運局

河北省內河航運局，創自民國三年。因有外商在海河創辦行輪，招攬客貨，勢將侵及內河航權，當由前直隸省民政長官派員籌設全省內河行輪總籌辦處，以資抵制。是年六月，籌辦處組織成立，設總協理及各職員，並分設津保，蘆運，欄沽三路事務所。每所置經理一人，主管該綫行輪事宜。九月裁處設局，改稱內河行輪董事局，定由直隸省公署及大沽造船所各出資金五萬兩，共合洋十四萬餘元，雙方各派董事一人，共同管理。內設理事，文牘，會計，庶務，稽查各職員。由大沽造船所製造輪木各船十餘隻，分撥三綫，開始營業。嗣又將三路事務所裁撤，局內理事改爲經理，專任各航行事務。四年春，蘆運綫因特殊情形停辦，並將欄沽綫改爲津沽綫；其夏復創辦津磁綫航行於子牙河內，營業日漸發展，結算每有歸市府，建設廳，大沽造船所三方管轄，各派董事一人組設董事會及經理部，以董事名義聘用經理一人。董事會設秘書，稽核等職員；經理部分設總務，航運，稽查，技術四股，仍經營津保津磁津沽三綫航運事業。迄至十九年十二月，又復全部改組，收爲省有，歸省政府直轄，改名河北省內河航運局。股本定爲國幣二十萬元，除將原股全數抵入外，不足之數，暨大沽造船所原股均由省府設法分期撥還，此該局沿革之大略也。

(四) 河北五河水上公安局

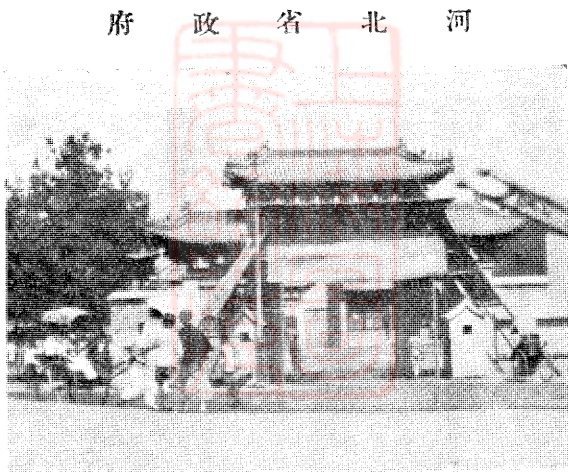

河北省政府

盈餘。自十三年至十七年，五載之中，

政局迭變，董事經理更替甚多，雖辦法各有不同，而局面則一仍其舊。十七年

秋，統一告成，劃天津爲特別市，遂將

內河航業收歸市辦，改稱天津特別市直

轄內河航運局；取消董事經理改設局長

一人，主持局務；內分總務，航運，稽

查三股。十九年春，復由河北省政府令

建設廳大沽造船所商允市府，恢復舊制

，改稱津，保，磁，沽，內河航運局，

河北五河水上公安局，即南運河，北運河，大清河，子牙河，及海河上之公安局也。總局設於天津黃緯路。其組織為局長一人，第一第二科長各一人，科員數人。凡二處：一為督察處，設督察長一人，督察員數人；二為書記處，設書記長一人，書記數人。分局二：一在文安，一在蘇橋，各設局長一人，書記長一人，書記數人。分駐所凡七處：處設所長一人，書記一員，分駐於大紅橋，金鋼橋，楊柳青，獨流，子牙鎮，石史各莊七處。每所有巡船二三隻不等，每船設船長一人，警長一人，警士九人，夫役一人，其工作專維持水上之治安，商旅行船，無不利賴之。

第三節 天津市機關

天津市之機關，一按市組織法組織。市政府原分為社會，公安，財政，工務，教育，衛生，土地等七局。當民國二十年四月間，市政會議提出核減經費案，旋經議決裁併土地衛生兩局。土地局劃歸財政局，衛生照青島成案劃歸社會局，成為第三科。故今之市政府僅轄五局。茲將各機關之地址，市政府組織之系統，市政府內部之組織，各局之工作，

天 津 市 政 府

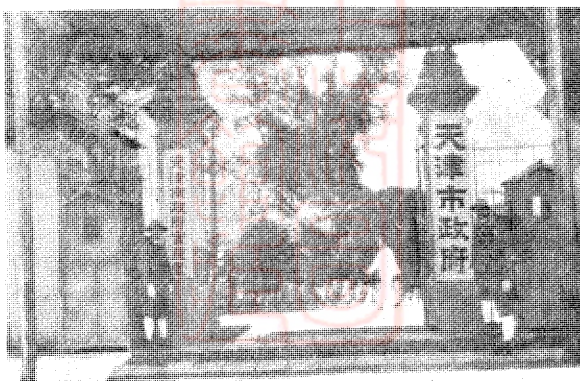

各警區所在地，略述於後：

(一)各機關之地址

- 天津市政府 河北舊財政廳內
- 天津市社會局 特別二區
- 天津市財政局 河北三馬路
- 天津市工務局 特別二區
- 天津市教育局 河北中山公園
- 天津市公安局 東浮橋
- 天津市工巡捐務處 東門外南斜街
- 天津市屠宰徵收所 天津宮北大街

天津市屠獸場

河北西鑿窪

天津市皮毛牙稅徵收處

特別三區二緯路

(二) 天津市政府系統表

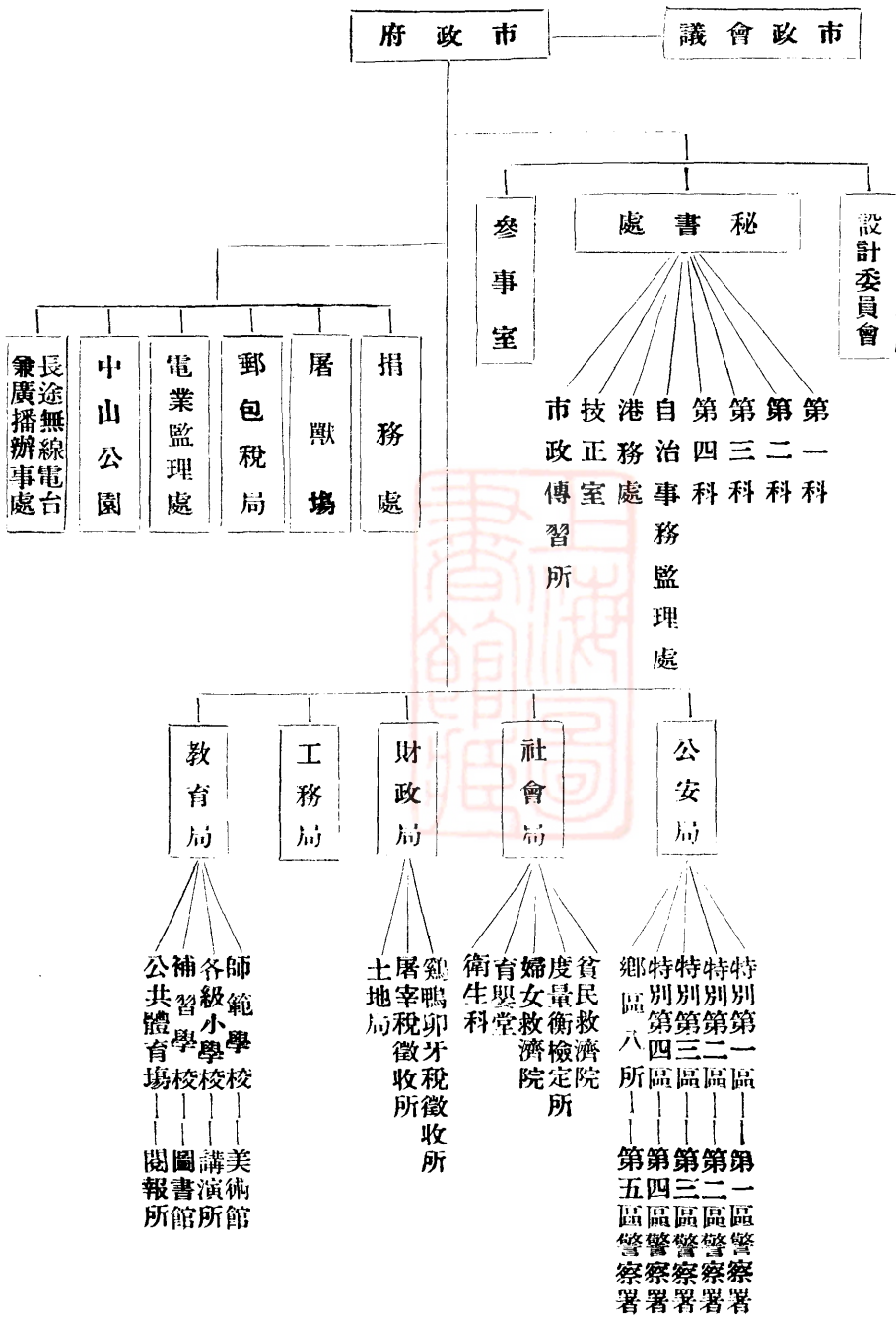

表統系織組部內府政市津天(三)

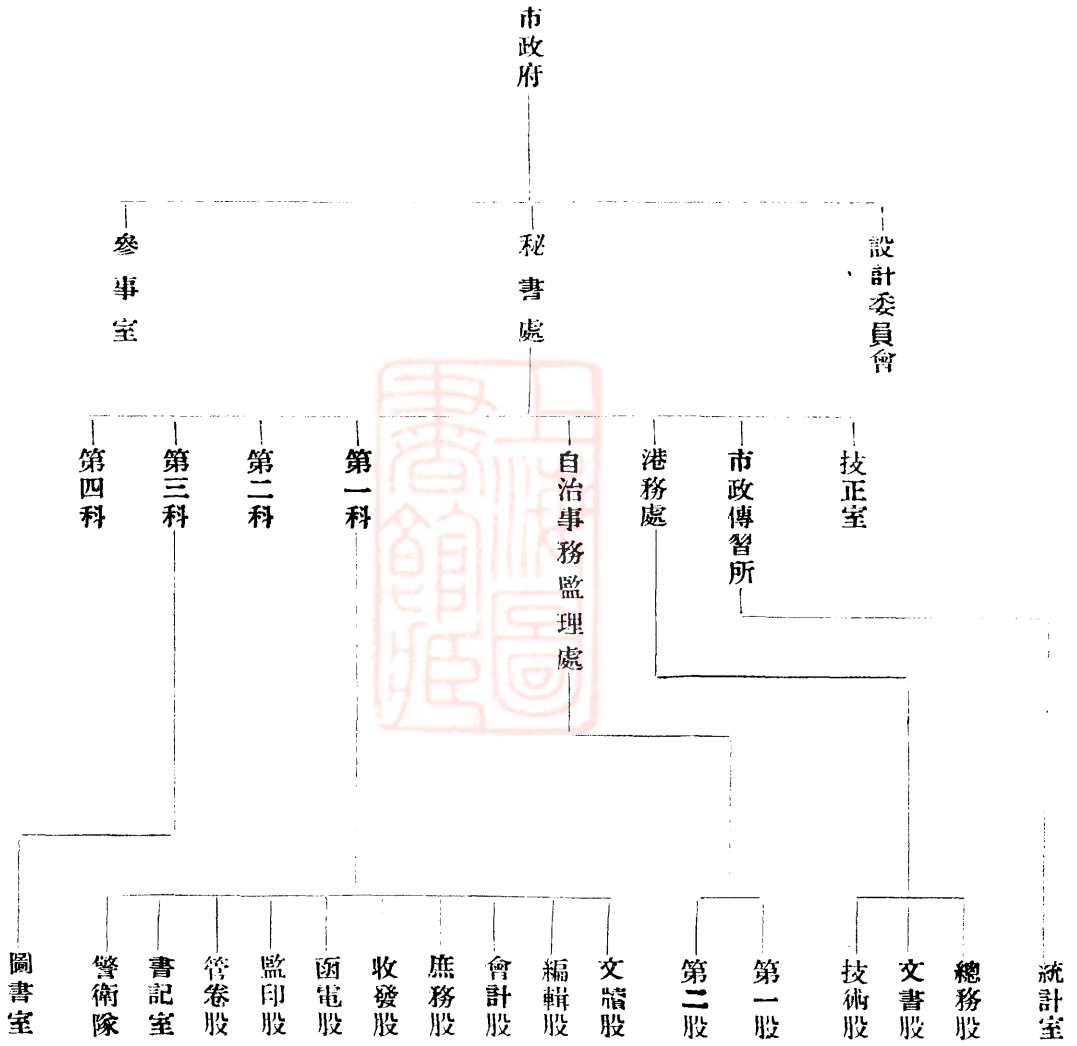

(四) 市行政機關之工作：

市政府：市長一人，指揮監督所屬職員，

社會局：(一) 戶口調查及人車登記事項，(二) 有幼養貧救災等設備事項，(三) 糧食儲備及調節事項，(四) 農工商業之改

良及保護事項，(五) 勞工行政事項，(六) 造林墾牧漁獵之保護及取締事項，(七) 民營公用事業監督事項，(八) 合作社及互助事業之組織及指揮事項，(九) 風俗改良事項。

公安局：(一) 公安事項，(二) 消防事項，(三) 公共衛生事項，(四) 醫院，菜市，屠宰場，及公共娛樂場所之設置，及取締等事項。

財政局：(一) 財政收支及預算決算編造事項，(二) 公產之管理及處分事項，(三) 公營業之經營管理事項，(四) 土地行政事項。

工務局：(一) 公用房屋，公園，公共體育場，公共墓地等建築修理事項，(二) 市民建築之指導取締事項，(三) 道路橋梁溝渠堤岸及其他公共工程事項。

教育局：整理教育及其他文化事項。

(五) 警所名稱及地址，(附保安隊及消防隊等)

第一區 總署 南斜街，第一所 官溝街、第二所 二道街、第三所

戶部街，第四所 天齊廟、第五所 金家窩，第六所 福安街。

第二區 總署 鼓樓西，第一所 南門內，第二所 關帝廟，第三所

土地廟，第四所 永明寺，第五所 城隍廟，第六所 南營門。

天津市長張西卿就職典禮



第三區 總署 北大關，第一所 侯家後，第二所 小藥王廟，第三所 三官廟，第四所 大藥王廟，第五所 西頭雙廟。

第四區 總署 大經路，第一所 大經路，第二所 西密窪，第三所 辛莊子，第四所 北營門，第五所 西沽村，第六所 蘆廠村。

第五區 總署 錦衣衛橋，第一所 小關大街，第二所 郭家莊，第三所 公園北，第四所 柴家大坎，第五所 種植園，第六所 月緯路。

特別第一分局 威爾遜街

特別第二分局 東浮橋東。

特別第三分局 萬國橋北。

特別第四分局 大直沽。

鄉區第一所 大華莊，第二

所 蔡家台，第三所 楊柳

青，第四所 北倉，第五所

土城，第六所 鹹水沽，

第七所 葛沽，第八所 小

站。

隊 廣開利仁里，第十三分隊

里台，第十七分隊 東門內。

騎巡隊 河北堤頭，第一分隊 南開，第二分隊 芥園廡。



保安隊第一分隊 公安局內，第二分隊 東馬路保安第一大隊內，第三分隊 東馬路，第四分隊 南斜街捐務處，第二十分隊 河沿馬路電話局旁，第二十一分隊 玉皇閣。

保安第二大隊部 河北宇緯路寶興里九號，第六分

隊 中山公園，第七分隊 河東小關大街，第八分

隊 河北三馬路三戒里旁，第九分隊 第四區公署

旁，第十分隊 軍法處，第十八分隊 河北二馬路

三戒里旁，第十九分隊 五馬路貽經里。

保安第三大隊部 南開體育社內，第三大隊 廣東

會館，第十一分隊 南市東興十條胡同，第十二分

隊 西關街地壇小稍直口村，第十五分隊 西門內，第十六分隊 八

軍樂隊 大胡同南口。

消防隊 總隊 大口河沿，第一分隊 官銀號，第二分隊 河北大悲院，第一派出所 北門內，第二派出所 城隍廟，第三派出所 鼓樓，第四派出所 廣益大街。

第四節 天津縣機關

天津縣機關，較省市稍簡單，茲將各名稱地址，及縣府之工作列左：

(一)機關名稱及地址：

天津縣公署 北門內，天津縣財政局 北門內，天津縣建設局 北門內，天津縣教育局 東南城角。

(二)縣府之工作：

縣政府部屬各機關：財政局，教育局，建設局。在鄉則有九區，各設區公所，每所設區長一員，按一二三四五六七八九規定名稱，職司鄉自治事務，區長爲自治人員，不屬於公務職官。

縣政府內部按十九年新組織法，一等縣縣長以下設秘書一員，呈請民政廳加委，經核全部文書稿件，參佐縣長辦理各項行政事宜。以外設一二兩科各科設廳，委科長一員。一科掌管各項行政案件，凡學，警，鄉，治，民，刑，兵，等均屬之。即以前總務科之換相也；二科掌管錢糧，課賦，稅契，更名，以及各項牙用水旱災歉等案皆屬之。其規模類即往昔舊制之戶科也。

第五節 地方自治監理處

天津地方自治監理處，爲監理人民自治機關。茲將地方自治系統，自治區區長，及各街村長名列后：

(一)天津市地方自治系統表

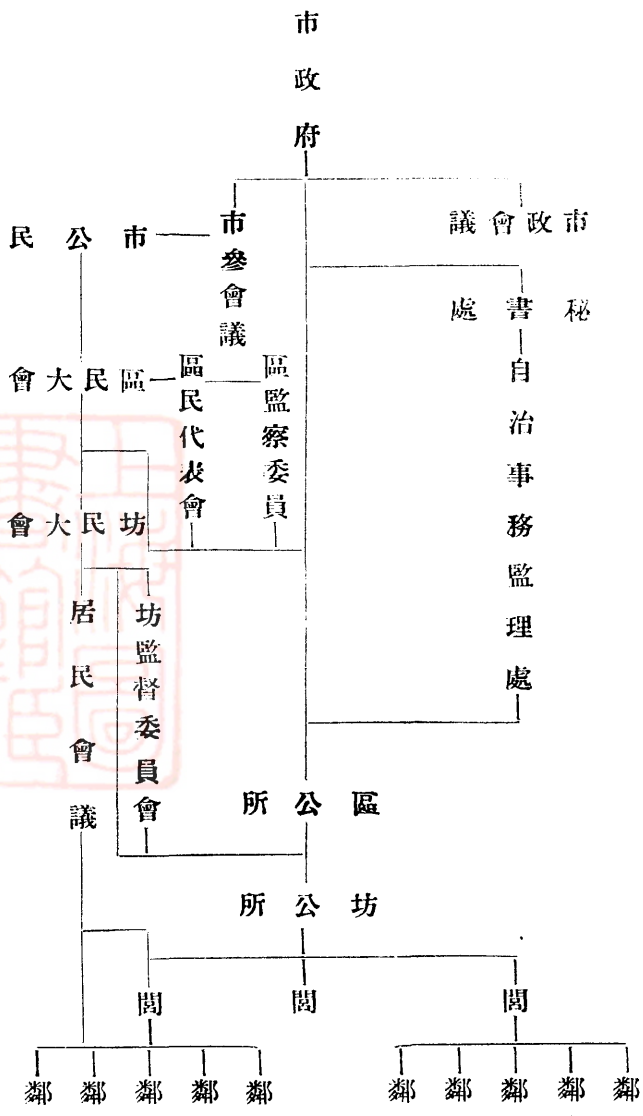

(二)天津市自治區區長：

第一自治區(即警察第一區)區長王墨林；第二自治區(即警察第二區)區長徐翰臣；第三自治區(即警察第三區)區長董紹軒；第四自治區(即警察第四區)區長李少棠；第五自治區(即警察第五區)區長蔣志林；第六自治區(即特別第二區)區長蘇竹湘；第七自治區(即特別三四兩區)區長劉鴻績；第八自治區(即特別第一區)區長李澤霖。

(三)天津特別市街村編制街村長及公所地址一覽表

公安局一區一所

第一編街 賀文軒 南市平安街八四號 第二編街 李春泉 南市慎益街五十號 第三編街 于千衡 土地廟胡同二號

第四編街 李墨林 南關街六十號 第五編街 張捷選 榮業街三十一號 第六編街 張春榮 東興街卅七號

第七編街 劉寶光 南市平安街二號

公安局一區二所

第一編街 劉伯敏 二道街八九號 第二編街 莊華軒 貢院東二十一號 第三編街 劉筱波 南斜街十六號

第四編街 馬鑑庭 開口大街十五號 第五編街 李桐軒 貢院東二十一號 第六編街 皮仲三 季家大院十一號

第七編街 武夢鶴 建德里積善社八號 第八編街 王雪民 大劉家胡同八號

公安局一區三所

第一編街 臧耀亭 吉祥胡同六號 第二編街 李佑安 東門內大街六號 第三編街 陸懋亭 吉祥胡同六號

第四編街 王墨林 運署西街十六號 第五編街 錢金城 吉祥胡同六號 第六編街 駱黑莊 鄉祠前三十四號

第七編街 陳子箴 西箭道一號 第八編街 劉筱舟 鄉祠前三十四號

公安局一區四所

第一編街 張秉乾 天后宮內 第二編街 王蘭亭 天后宮內 第三編街 靳贊卿 天后宮內

第四編街 陳敬齋 天后宮內 第五編街 許筱波 天后宮內 第六編街 方清齋 天后宮內

第七編街 王少山 天后宮內 第八編街 王登雲 天后宮內

公安局一區五所

第一編街 張華坡 單街子二十五號 第二編街 徐華亭 塘子胡同三號 第三編街 張雨田 仙增胡同五號

第四編街 張品三 金家鑿五號 第五編街 李奎年 金家鑿五號 第六編街 蕭金銘 金家鑿五號

第七編街 張廣良 望海樓胡同一號 第八編街 石長清 電燈房街十六號 第九編街 王毓臣 獅子林大街五號

第十編街 馬振波 周喬莊一號

公安局一區六所

第一編街 康振普 建物街九十四號

第二編街 齊文軒

東興街六號

第三編街

高學川 首善街十二號

第四編街 張筱芬 南關街二號

第五編街

張培卿

富貴街二十五號

第六編街

趙子森 榮安旭東里一號

第七編街 高恩慶 廣善街九〇號

第八編街

儲華普

華安街六十八號

第九編街

李維軒 清和街二二三號

公安局二區一所

第一編街 范竹齋 鼓樓西大街卅四號

第二編街

張子珍

南門內大街二號

第三編街

張湘洲 南門西一九號

第四編街 周建侯

板橋胡同四十四號，第五編街 周國

楨 公所前胡同六號，第六編街 張熙齡 小馬路四十三

號，第七編街 高運峯 三津磨房四號，第八編街 姚治

鵬 姚家下場街卅一號 第九編街 王雨洲 太平莊西一

號，第十編街 杜克臣 王家樓沈家胡同二號，第十一編

街 張鳳書 鴻源里第三十一號，第十二編街 寧紫垣

寧家大牆十四號，第十三編街 張鳳祥 砲台莊三十號。

公安局二區二所

第一編街 吳希賢 西關街一零五號

第二編街

劉雲章

脚行胡同十八號

第三編街

劉鳳池 小新街三號

第四編街 王煥文 西馬路德成棧

第五編街

郭汝嘉

郡安胡同七號

第六編街

張桐軒 郡安胡同七號

第七編街 任壽山 南馬路寶興巷

第八編街

劉兆福

南開街一六六號

第九編街

任冠三 南開街四十二號

第十編街 傅伯川 學堂大街同仁里旁

第二編街

姚好成

西南隅十九號

第三編街

陳紹棠 南大道二十六號

公安局二所三所

天津地方自治監督處處長劉孟揚

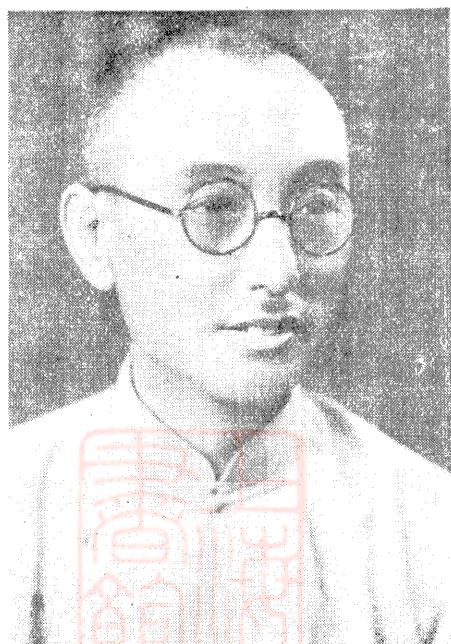

第一編街 李墨卿 西關大街五十四號

第二編街 楊恩榮 南大道一百零一號

第三編街 邢辛農 吉羊里五號

第四編街 王慶蘭 王家台二十五號

第五編街 王子青 小營門街三十三號

第六編街 蔣崑山 西關外一三八號

第七編街 李少臣 西關外八十六號

第八編街 張貫卿 趙家胡同十號

第九編街 劉亮廷 土地廟大街二號

第十編街 李筱瀛 古皇菴後十一號

第十一編街 張雲波 如意菴後三十七號

第十二編街 畢連甲 春茂里一號

第十三編街 劉伯奎 瑞善里一號

第十四編街 尚雅亭 正德里十號

第十五編街 楊茂生 二合里一號

第十六編街 劉策臣 原德里三號

第十七編街 鄭漢臣 華家塲十九號

公安局二區四所

第一編街 趙大倫 丁家胡同二十三號

第二編街 王朝貴 仁和胡同六號

第三編街 張玉書 韋馱廟街二號

第四編街 解英俊 聚德里十三號

第五編街 李心洲 聚德里十三號

第六編街 朱靜川 北小道子五號

第七編街 龐興周 硝房胡同十一號

第八編街 石淺霄 茶葉王胡同一號

第九編街 蕭世英 小石道二十一號

第十編街 王安林 長興胡同三十六號

第十一編街 劉煥元 二道街子二十八號

第十二編街 蕭巨川 蕭巨川胡同二號

公安局二區五所

第一編街 楊子占 北門內一五七號

第二編街 張耀東 北門西馬路十九號

第三編街 楊麟閣 西門一百廿七號

第四編街 徐翰臣 城隍廟箭道

第五編街 楊康侯 府署街任家胡同

第六編街 劉琴軒 北項家胡同七號

第七編街 王丹樵 小宜門口西七號

第八編街 劉墨林 毛家胡同南口八號

第九編街 徐祝三 項家胡同四十號

第十編街 芮少廷 葛家大院七號

公安局二區六所

第一編街 何慶平 南營門萬慶里

第二編街 劉振聲 萬德莊仁順里三號

第三編街 楊起祥 八里台望海寺內

第四編街 韓文科 馬場道興華里

第五編街 袁相如 徐湖圈三十七號

公安局三區一所

第一編街 金襄臣 鍋店街近仁里一號 第二編街 紀玉書 估衣街德厚里三號 第三編街 李蓮芳 北門外街六九號

第四編街 張繼午 針市街四十四號 第五編街 殷尊五 茶店口一號 第六編街 穆雅田 竹竿巷十九號

第七編街 李席珍 缸店街七號 第八編街 杜潤生 侯家後二百〇五號 第九編街 劉紫宸 全上

第十編街 朱長貴 全上 第十一編街楊壽堂 全上

公安局三區二所

第一編街 李心齋 河北大街五十六號 第二編街 王俊廷 關上土地廟前一號 第三編街 郭德興 關上火神廟四號

第四編街 張蔭德 撓拘會所街五六號 第五編街 趙鈺生 梁家嘴放生院 第六編街 李緝章 全上

第七編街 蕭至賢 關上陳家台二號 第八編街 劉起瑞 新馬路大街三三號 第九編街 趙魁元 邵公莊大街

第一編村 劉恩藻 佟家樓村大街五號 第二編村 王旭亭 五善堂胡同一號

公安局三區三所

第一編街 張笏山 三條石大街八九號 第二編街 閻竹軒 小關口大街四號 第三編街 于和璞 西仙源里六〇號

第四編街 李萬春 北營門內二十五號 第五編街 關永安 集賢里十四號 第六編街 張輯五 南竹林村十四號

第七編街 趙文翰 竹林村東街十五號 第八編街 沈連合 北城根九號

公安局三區四所

第一編街 李文吉 針市街三〇號 第二編街 展桂山 三道街一三號 第三編街 田彩臣 金華園溝頭三號

第四編街 從寶元 小楊莊三一號 第五編街 張華亭 吳家胡同六號 第六編街 吳少棠 藥王廟東十號

第七編街 李紫宸 全上 第八編街 張景元 柵欄口西八號 第九編街 黑占鰲 藥王廟前一號

第十編街 董紹軒 徐家冰窖九號 第十一編街穆成春 糧店街二五號 第十二編街張潤生 小夥巷廿一號

第十三編街張子卿 小醬園胡同七號

第十四編街楊寶山 大夥巷一二三號

第十五編街吳少安 老老店十五號

第十六編街周桂榮 公所胡同十號

第十七編街王鴻洲 陶家胡同七號

第十八編街邱笑如 育德巷四十號

第十九編街趙普權 流水溝三二號

第二十編街張墨卿 雙街口六九號

公安局三區五所

第一編街 解茂義 驢市口二十六號

第二編街 王春棠 雙廟街觀音堂

第三編街 劉長泰 賀家樓後一三號

第四編街 馮桂林 塲院街九號

第五編街 盧雲坡 鄧家胡同八號

第六編街 王恩壽 黃家花園後一號

第七編街 李鳳儀 三益里西街一六號

第八編街 倪金聲 西大把河沿四號

第九編街 李恩桐 雙廟街一號

第十編街 安寶華 閣外街千福寺內

第十一編街劉文清 習藝所街二〇號

第十二編街李欣甫 芥園大堤十二號

公安局四區一所

第一編街 王魁元 大經路魁順胡同

第二編街 毛占元 黃緯路一三號

第三編街 于樹棠 大經路一五三號

公安局四區二所

第一編街 孫虞臣 西鑿窪大街一二號

第二編街 巨茂林 東鑿窪公所胡同

第三編街 劉健全 三馬路聚福里一

第四編街 王孝先 楊橋大街五二號

公安局四區三所

第一編村 李少棠 隄頭大街四七號

第二編村 高聯富 辛莊大街二〇號

第三編村 趙德奎 王莊吉德街二號

公安局四區四所

第一編街 邵紫珊 三道橋四二號

第二編街 邵墨林 三道橋西四號

第三編街 馬耀奎 下西河北沿四號

第一編村 穆文華 同義莊後一三號

第二編村 鄭廷珍 北竹林村大街十二號

公安局四區五所

第一編街 楊玉林 西沽民立學校三號 第二編街 王惠卿 全 上 第三編街 朱聘芝 全 上

第四編街 沈金波 全 上 第五編街 張秉珍 公所街二七號

公安局四區六所

第一編村 王克文 蔗廠村四號 第二編村 何劭青 東于莊七號 第三編村 崔傑卿 小劉莊大街一號

第四編村 喬彩亭 白廟村前街三號 第五編村 張德 轉盤大街一四號

公安局五區一所

第一編街 劉質卿 小關大街一四四號 第二編街 吉芝卿 永安里四〇號

公安局五區二所

第一編街 修永吉 郭莊西局一號 第二編街 劉功甫 鴻新巷二號 第三編街 沈兆泰 沈莊大街八一號

第四編街 王恩溥 王莊大街六號 第五編街 張鴻池 學堂街福善里三號 第六編街 李玉廷 李公樓前六六號

第七編街 郭長茂 旺道莊南頭八九號 第八編街 趙延舫 復興莊一二號 第九編街 郭漢臣 林村北街十七號

第十編街 王理 唐家口五號 第十一編街 李林 李家台二〇號

公安局五區三所

第一編街 董壽亭 新大馬路二四號 第二編街 郭鳳岐 純德里四號 第三編街 吉雲波 東六經路三九號

第四編街 馮養周 治安里五〇號 第五編街 吳彬周 開源里二號 第六編街 劉雨亭 誠實里八號

第七編街 姜清元 昆緯路三〇號 第八編街 李承祐 慶餘里七號 第九編街 陳振九 國善里二〇號

公安局五區四所

第一編街 孫聘卿 河東柴大坟一四號 第二編街 蔣儒卿 全 上 第三編街 李慧文 全 上

第四編街 呂學章 河東娘娘廟五號 第五編街 張易周 河東同善首局 第六編街 王戒三 河東砲台街

公安局五區五所

第一編街 滕筱亭 大經路四號

第二編街 王鳳章 宿緯路十號

第三編街 鄧書有 六緯路四號

第四編街 盧寶林 六緯路三號

第五編街 何思元 二條胡同一八號

第六編街 李殿剛 劉家花園五四號

第七編街 于萬 華新大街一五號

公安局五區六所

第一編街 李毓藻 貴餘里十一號

第二編街 張聘三 全上

第三編街 王寶隆 宜安里四號

第四編街 王魯清 頤壽里九七號

第五編街 任嘉猷 河堤三二號

第六編街 駱與岩 多福里二號

第七編街 孫恩奎 貴餘里三號

第八編街 溫寶昌 修業東里五八號

第九編街 吳伯衡 詩經村二〇號

第十編街 茹觀津 貴餘里三號

第十一編街 魏恩錫 全上

第十二編街 王道霖 仁田西里西號

第二章 司法

第一節 河北高等法院

位置：河北

河北高等法院

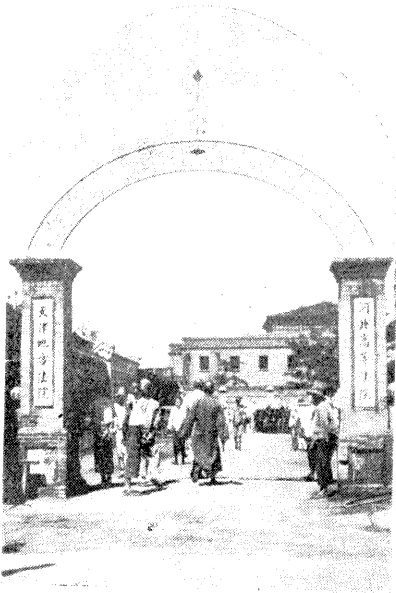

組織分：民庭二，刑庭二。書記室內分四科，爲：文牘科管理一切公文及其他各文件等事；會計科，辦理搜贓，統計及金錢出納事；收發科，專管收發訴狀等事；監獄科專司監督監獄之責；其登記處附屬于書記室，任管卷之事，關於檢察：高等法院檢察處，內有主任一，書記官八，書記十二，檢察官四，首席檢察官一職官系統及人數：院長一人，庭長四人，推事十四人，書記官十

四人，文牘五人，監獄二人，統計一人，會計六人，檢察官四人及首席檢察官一人，書記二十一人，承發吏二人，外有書記四人，庭丁二十四人，法警二十四人，巡官二人，巡長五人及伍長五人。

經費：預算年二十餘萬元。

概況：該院佔天津地方法院之後樓，樓上及樓下，西面為辦公處，樓下北面為法庭。

第二節 天津地方法院

位置 河北。

組織系統：

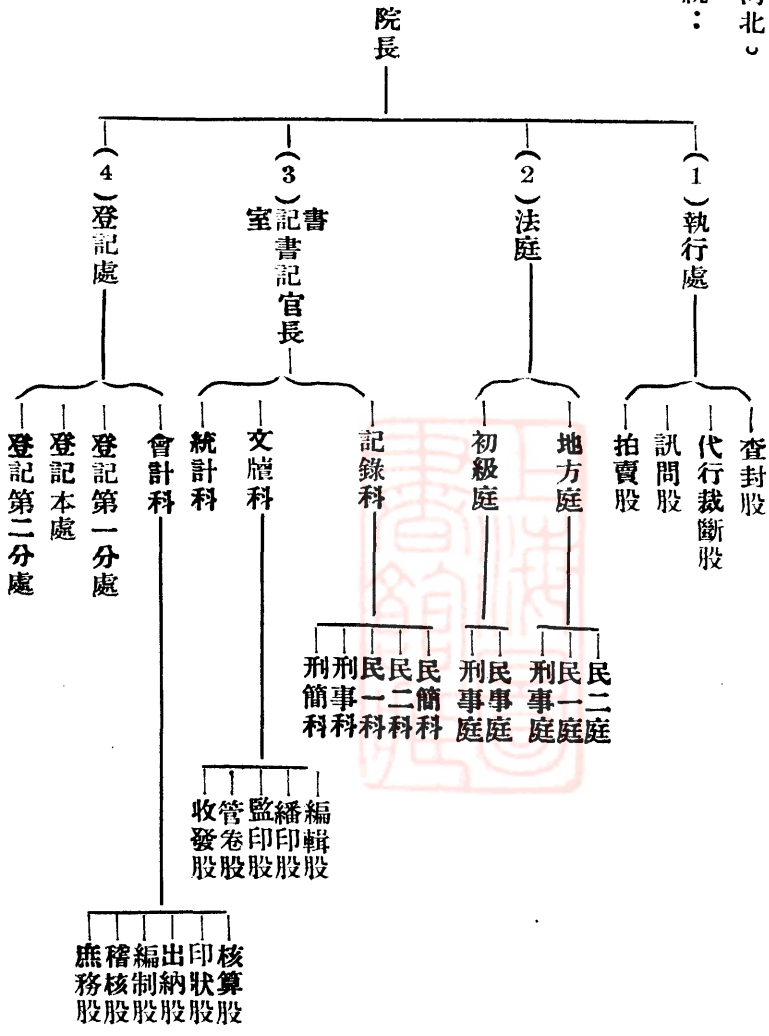

職員統系及人數：受河北高等法院統轄，至職員則爲院長一人，庭長三人，主任二人，推事二十一人，主任書記官每庭一人，書記官二十人，學習書記官三人，候補書記官四人，檢察官十人，書記五十二人，承發吏二十四人。庭丁十二人，法警四十五人。

經費：按院預算爲十九萬七千餘元，但中央僅依預算之八成照撥。

院中概況：該院佔樓之前部，樓上爲辦公室，接待室，閱卷室等，樓下面及東面皆爲法庭。

第三節 河北第三監獄

沿革：在光緒三十三年創辦游民習藝所，房舍爲袁世凱所築。宣統三年改名天津監獄，民國二年改爲地方模範監獄，民國四年改爲直隸第一監獄，十七年改今名河北第三監獄。

組織：共分三科，第一科爲文牘，會計；第二科，司戒護，紀律；第三科，管犯人作業。另有所二所：名教務所（教育犯人），醫務所。數目共約九十餘人，典獄長一人，科長三人，科員六人，教誨師一，藥劑師一，技師一。等級：爲監獄長，科長，科員，技師，教誨師，藥劑師，巡警，僕役等。

統轄機關：統轄各分監獄，直接受司法行政部之監督，然司法行政部爲事實上方便計，託高等法院監督。

房屋：共約百餘間，中爲一圓交通爲四支房，貼有「禮」「義」「廉」「恥」之字樣。佔地一百二十餘畝，可容千餘人，囚犯：（1）犯罪原因：多爲經濟犯，政治犯甚少。

（2）罪犯工作：在工廠作工，計有地毯工廠二，籐竹一，印刷一，縫紉一，磨麵一，紡毛線一，糊盒一。

工作時間：每日八小時。

工作狀況：由外面之工廠送來材料，令他們作，所得工資百分之一爲己有，其餘則歸監獄所用，亦有自賣者（3）教育狀況：教誨概分兩種，其一爲集合教誨，在教誨室，以先爲講聖經，現在則改爲三民主義了；個人教誨，如給他們講家信，出入監之教誨。

(4) 飲食：一日兩次，早在六時，晚在五時半，早有小米飯，下午有窩頭。

(5) 衛生狀況：每日運動一小時；病人則常曬太陽，夏則每星期沐浴一次，春秋冬則兩星期沐浴一次。
經費：預算每年八萬餘元，向財政廳領取。

第四節 華洋訴訟

津市華洋雜處，工商繁盛，中外人士，關係極複雜，訴訟之事，在所不免，奈以不平等條約之限制，治外法權未能力行，故而華洋訴訟，尚有各種異致情形，茲分列於下：

一，受理訴訟之機關：華洋訴訟由被訴者之國籍定其訴訟之機關，

甲，被訴者為華人，由中國法院受理其訴訟，

乙，被訴者為有約國外僑，由該國駐津領事署受理其訴訟，

丙，被訴者為無約國外人，由其代理國領事或中國法院受理其訴訟，

丁，無國籍外人之訟案，完全由中國法院決之；

二，華洋訴訟手續：依受理訴訟機關之法律而不同，

甲，中國法院受理之訴訟案件，依我國法律辦理，

乙，領事署受理之訴訟案，依兩國法律處理公私法中前例深加考量，但事實

上則外人之越權處，殊不罕見，

丙，華洋訴訟之代理人，可由華洋律師任之。

第三章 租界局

第一節 英租界

董事會：以五人以上九人以下組成，主持一切興革之權，立法行政兼而有之。

日 本 領 事 署



機關：行政機關皆對董事會負責，由各部首領主持之。有(1)文案及會計部，理事長為首領，同時為董事會之秘書，其他各部不能涉及之事務，亦由理事長辦理。(2)公有事業部，關於公有事物皆負責。(3)電氣部，電氣工程師主之。

(4)警察部，巡捕監督主之。(5)衛生部，醫院之設備，公衆衛生。(6)學校監督。

委員會：英租界地血遼闊，事務繁雜，故有委員會之組織，以期分功合作。(1)電氣委員會(2)醫院委員會(3)自來水委員會(4)工程委員會(5)機要會計委員會(6)學校委員會(7)警備委員會(8)義勇隊委員會。

警察：英租界警察人數最多，組織完善，設有總理一人，監督二人，巡捕三百餘人，便衣偵探五十餘人，消防事務，亦歸警察兼理，該界有救火機三架，消防隊員三十餘人。

第二節 法租界

董事會：九人組成，以法國駐津領事為會長，為法租界之治理機關。

行政機關：(1)文案部——文案及會計，(2)工程部——司建築，(3)警察部——消防及衛生。

委員會：法租界一切事務，須經董事會之討論研究，故組織各委員會以分理之，如學校，工程，財政，衛生，捐稅，及圖書館等委員會是也。

警察：分消防及衛生二科，警察駐所有二，為西局與總局，衛生科有工部局醫官三人；為獸醫，化學技師，藥醫。

第二節 日本租界

董事會：(即行政委員會)行政委員之數百十人，預備行政委員為五人，處理居留民團之一切事務。

機關：即行政委員會，採議執行合一之原則，簡表如下：

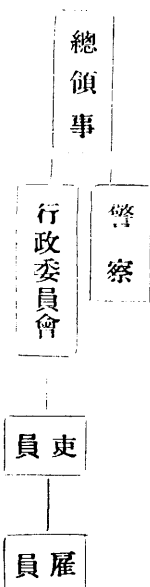



第四編 宗教

天津交通便利，冠於北方。人民見聞素廣，週知外界情事。故其性善於屏舊革新，適應世變，常能得風氣之先。其於宗教也：信仰之心，未嘗不篤；而所取者理智，所得者精神，於儀式外觀，不務為莊嚴粉飾之具，蓋宗教迷信之謬見，固不足以囿之也。當昔佛教最盛之時，梵宇林立，而多神教之神祠，亦所在有之。迨經庚子變後，毀寺興學之議起，佛寺十九被毀，所存者寥寥數處而已。然佛教流傳已久，寺宇雖毀，而其教義之深入人心者，固未嘗不在，今試詢諸故老，曩昔毀寺情形，則猶慨乎言之，有餘痛焉。若夫基督教之傳，僅近今百餘年事耳。同治八年之教案，焚教堂，戕教士，闔邑騷然，幾釀巨變，而推其致變之由，特忿外人恃強欺侮，初非於教旨有所排斥。觀於今日基督教堂多至數十處，人民觀之，殆與佛教之梵刹，回教之清真寺，曾無少異，則昔日教案之起，其故當可瞭然矣。回教向無布道之舉，惟其戒

行政委員會議長，位置與租界局局長相似。權限廣大無極，行政委員分為六課，即庶務，財政，工程，電氣，衛生，學務是也。

委員會：日租界有六，皆可顧名思義。為：(一)臨時財源調查會。(二)課金法調查會。(三)課金調查委員會。(四)教育調查特別委員會。(五)財政委員會。(六)事業調查委員會。

警察：日租界之警察，乃一獨立部分，直接受領事之節制。有巡捕處所一處，消防警站處，巡捕分駐所一處。

第四節 義租界

董事會：以董事五人咨議委員三人組織之，處理租界內一切事務。

委員會有四：曰警察，曰財政，曰工程，曰衛生。

警察：與市政各部分立，內設部長一人，捕頭一人，隊長巡捕若干人。

(學大開南置移現)鐘大之寺光海

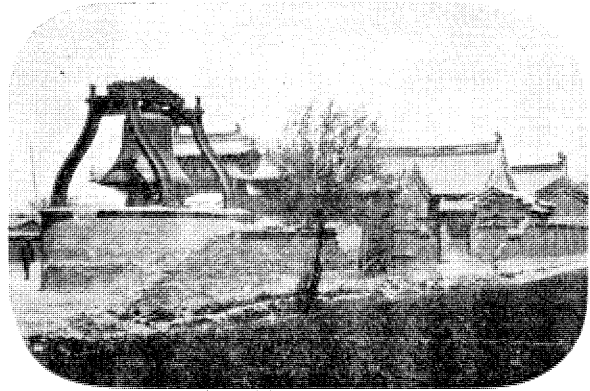

律森嚴，團結堅固，用能繼長增高，蔚為一大宗派，回教聯合會既成立，其前途尤未可量。今夫世之評論宗教者，莫不詆為鄰於迷信，非文明之世所宜有。然今日學佛之士，則謂佛家大乘一派，具有科學哲學之奧理，實非迷信可比，故欲以研究佛學，為解決宇宙人生之途徑。津中最近成立之佛教研究會，要不外為此種思想所支配，是為津中宗教界轉變之機。至其結果，則當視乎所以因應之者何如耳。

第一章 佛教

天津自歷代以來，佛教頗盛，寺院遍設各處。香烟若雲，梵唄如雨，晨鐘暮鼓，聲聞全市。津人之信仰者，十凡八九。迨清季庚子之敗，有志之士，痛夫國勢之受陵夷，知非大興教育，不足以開通民智，抵禦外侮，乃盛倡毀寺辦學。於是寺院大半被毀。今之所存者，僅河北大悲院，西頭千佛寺，及海光寺等數處，津中之佛教遂衰。

近有陳錫周君，皖之廬州人，在英租界廣東路百五十四號創設念佛林。而段合肥，王揖唐，靳雲鵬諸君，則在日租界松島街組織佛學研究會，聘天真法師講授密宗。又有佛經流通處一所，設於法租界四號路九十七號，是為居士提倡佛教之始。現在兩會會員皆甚夥，佛經之流通者亦不少，佛教復興之機，其在斯乎？

海大道基督教新堂



自毀廢興學後，天津之道教，已日見衰微，所存者不過天后宮數處。此輩道士，尠能闡明道家精義，至有殯葬時，假道經爲臨時點綴。不過爲噉飯之計。但除寺廟中之道士外，道教究在民間有一部分潛勢力：太上門，天地門，九宮門，八卦門，皆帶有道家色彩，其教宗亦非常正大。至靜坐，吃氣等，則受道家影響之尤甚者也。

第二章 天主教

法 國 教 堂

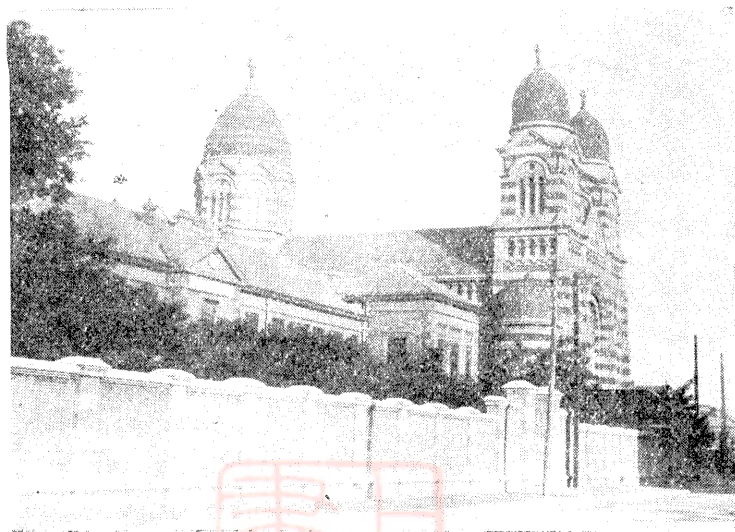

天主教，（環球稱公教）當明清之交，盛行於北平，其傳入津門，僅百餘年。其時風氣閉塞，故教務不甚發達。迨至咸同間，稍有起色，同治八年，三岔河口天主堂始成立，然不久因教外人士之誤會，有致焚燬之舉。民國初雷鳴遠掌鐸於津，教務大見進步，津中士紳受教者頗多，今雖教旨未能普及，而教務成績，亦有斐然可觀者。今老西開有公教進行總會，爲信友最有力之團體；老西開有進修

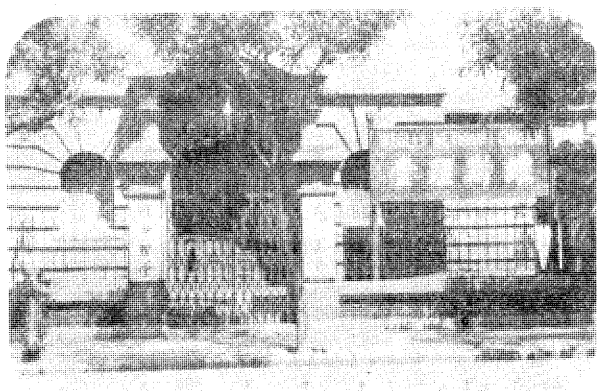

樂羣會，爲信友共策進修之機關。茲再記其教堂及慈善事業如左：

教堂及公所

老西開總堂，民國五年建，司鐸六位，附有神學院一處，主教駐節於此；望海樓教堂，同治八年建，司鐸三位；紫竹林

教堂，光緒元年建，司鐸二位；富辛莊教堂，民國十九年建，司鐸一位；排地仁慈莊教堂，民國八年建，司鐸一位；鹹水沽教堂，民國四年建，司鐸一位；新官汎，復興莊，西于莊，英禾里等處，均設立公所一處；學校共計六處。

慈 善

老西開有公教醫院一處；義租界有方濟各醫院一處；小洋貨街有養老院育嬰堂各一處，專收孤獨老邁之人，養育之；老西開有女嬰孩院一處，專收貧苦無依之女孩，教養之。

第四章 耶蘇教

沿革；耶蘇教傳入天津，約在一八二五年，距今約百餘年。始設教會於馬家口（即現在法租界馬大夫醫院），一面傳道，一面辦理教育，施行醫事。光緒六年，經直隸督李

天津中華自立基督教會爲；古樓東倉門口，河北仁田西里，河東錦衣衛橋，河東沈王莊，河東李公樓。此外有三義莊中華基督教會（美以美分會），海大道倫敦會（英國差會），老西開維斯理堂（美以美會），南關下頭福音堂（美以美會華人建）古樓西福音堂（倫敦分會），西門裏福音堂，（美以美分會），西沽基監教公立會（公理會分會），河北綱緯路基督教公理會，東馬路基督教青年會，法租界巴黎道青年分會，法租界廿七號路女青年會，至耶穌教會安息會等，則地名不詳。

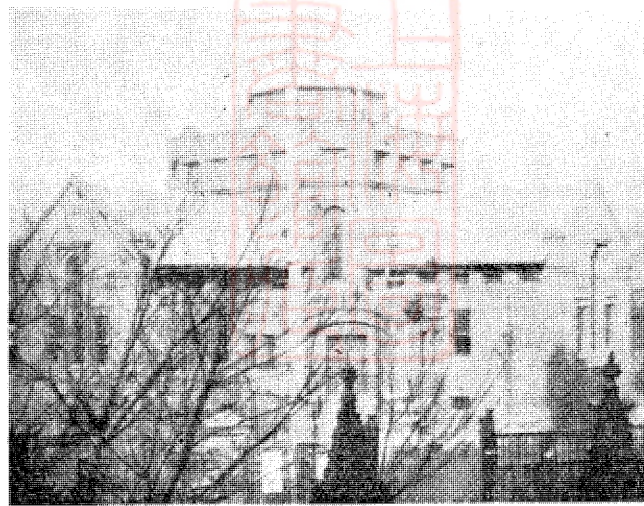

鴻章熱心贊助，教務乃大進步。教會名稱；津埠耶蘇教計分五會三公理會，倫敦會，美以美會，聖道公會，中華基督教會。至於各會內部組織，則美以美會採監督制，所設職員，爲主教，連環師，牧師，會吏四種。其他各會係採民主制，所設職員，爲牧師與執行部二種，現在教友人數約一千五百餘人。傳教西人：在津傳教西人，爲艾約瑟，理一視，馬根濟醫士（即首創設法租界馬大夫醫院之人）等。

第五章 回教

津邑回教人民約有三十餘萬，清真寺計有十五座，以穆家莊清真大寺爲最古，建於明永樂年間。本市清真寺則以小夥巷清真大寺爲最早，約建於清乾隆時。嗣後人戶日增，禮拜寺亦日漸增多。茲將天津縣市各清真寺列左：

清真大寺，清真南寺，清真北寺，小楊莊清真寺，西場清真寺，老店清真寺，清真東寺，小西關清真寺，于廠清真寺，三義莊清真寺，金家窩清真寺，大紅橋清真寺，穆家莊清真寺，天齊廟清真寺。

第六章 理教

歷史；理教始祖名羊宰，字來如，生於明天啟元年正月十三日，籍歷山東即墨縣羊哥莊。中崇禎癸未科進士。甲申三月，闖賊陷京城，崇禎帝殉於煤山，全國大亂。來如先生因母老丁單，未便遽殉國難，乃

回籍養親；後丁母喪，廬墓三載，斯時清朝已定鼎矣。先生自嘆山河易主，時局變

草煉茶膏，以解煙酒之積毒。先生以平等待人，無階級之分。凡歷世同志，皆以來字爲系統。自康熙四十一年至四十五年，歷遊直魯，宣傳戒律。所經地點，僅有八處，依教奉行者：一，正定府，二，邊牆外，三，易州，四，武清縣，五年，天津永豐屯，六，津西楊柳青，七，靜海縣，八，東安縣。除天津永豐屯與津西楊柳青兩處，相繼傳至今日，餘六處

清真大寺

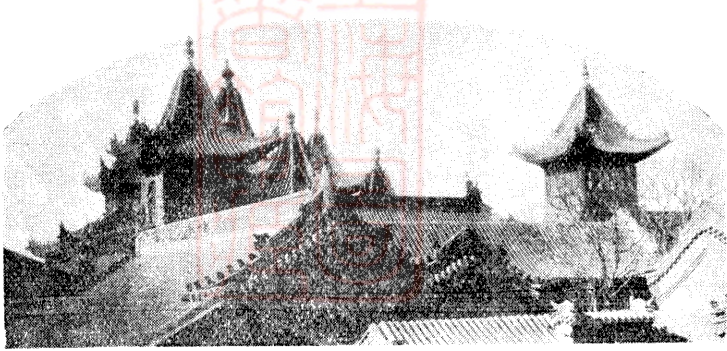

遷，世事人情，深無意味，遂乏仕進之心，決意脫離塵俗，以具不僧不道之莊嚴，雲游訪道。所歷直魯各處，皆無相洽之境。嗣至京東薊州十岐山，內有古洞曰瀾水，幽靜可居，遂駐足焉。來如素抱慈善之志，自以既離塵俗，須盡天職。時印度人販運鴉片於中國東南境，流毒甚鉅。先生深恐毒物蔓延，於民生有損，是以主教，大戒烟酒。有同志毛來擘等十數人來歸，研究救世之法，以挽頹風。首創理教八宗戒律：一戒烟，二戒酒，三戒燒香，四戒焚化紙帛，五戒拜偶像，六戒書符咒，七戒蓄雞貓犬，八戒吹打唱念。並發明黃岑

傳其薪。五傳至天津永豐屯張吾山先生，吾山傳尹來鳳先生，來鳳先生乃於乾隆三十年創西老公所。現尹來鳳先生之墓，尚在市西小營門外，全國理教各公所主任會員，不時來墓掃祭，各種古蹟仍多存在。最近又組織全國理教聯合會，以便研究教義。

宗旨；理教以戒除烟酒，破除迷信，修身仁讓為主旨。并聯合同志，研究高尚道德，舉辦慈善事業，促進社會大同為目的。

入教手續與入教後之待遇；欲入教者，須先邀求會員二人介紹擔保。經調查合格，品行端方，素有職業者，方准入教。再由主任監督宣誓，訓以愛國齊家，孝弟仁讓，處世和平等語。復嚴令保守教規。入教後之待遇，一律平等，每至典禮之期，到會與否，聽其自便。

基督教康子芳牧師



特殊習慣；理教俗名「在理」，蓋表明教中人在儒釋道三教理性之中，安身之命，奉佛民之法，修道教之行，習儒士之禮也。戒烟酒而不禁茹葷，謂戒烟酒則本性不亂，身日強健。鮮魚肥肉，所以適口，吾人當修心，不當茹素。歷代主持（即主任）

，皆以來字命名，蓋表示待遇一律平等也。每年陰歷三月三日，與十二月初八日，為大齋日期，入教者最多。信徒多所供奉，名為擺齋，初伏為師傅用功日期，與每月初一十五亦有入教者，惟甚少。

禮節；普通會員相會，行一鞠躬禮。祈禱時，向師長行參拜禮。

養生送死；理教信徒之生活，力求儉樸。會員生活與常人無異，惟主任之生活費，信徒情願供奉者，隨意供奉之。否則由主任自理。主任固寂時，多端坐而化，不入棺木，殮以大缸。送葬於禮教墓地，俱從儉樸。

公所產屋來源；多為信徒集資建築，亦有從外租或典者。但無向外募化情事。

公所日用來源；常川住所主任，每日兩餐，由該公所會員輪流担任。其他雜用等費，由會員隨時供給。公所經費，逐月不一，會員集資隨意。如有餘資，作為修補公所之用，然各公所主任，亦有自備用度者。

信徒名稱；理教公所領袖稱主任，辦事人稱會員，男會員稱大衆，女會員稱二衆，或稱婦女。

慈善事業；西老公所於清光緒戊戌年間，先後附設惜字，施材，施種牛痘，恤廢等慈善事業。現由會員組織，推由公善社負責辦理之。

本市各公所與市內外公所之關係；本市各公所，與市外各公所常作感情上之聯絡。互勉進善，其他公所亦多辦慈善事業。市內各公所有理教聯合會之組織。

每年全市平均入教人數；每年全市平均入教人數，約有四千人，至於全市信徒總數，以未有統計，無從懸揣。

全市共有男公所七十九處，婦女公所二十四處。茲將各公所，堂號，主任姓名，與各公所地址，列表於左：

甲，男公所七十九處

天津理教聯合會委員長 蔡俊元 永豐屯 清靜堂 王雙元 河東溝子娘娘廟後
兼西老公所主任 李義忠 城內季家大院 清德堂 門長和 河東溝子娘娘廟前

先遺公所 劉兆慶 西頭梁家嘴 中公所 趙毓琮 大直沽村 衆善堂 步殿功 先春園

清善堂 彭承青 河北堤頭村 志修堂 高文元 土城村 逆善堂 劉靜軒 西門內

同善堂 提要辰 北城根 修慶堂 劉誠學 姚家台 清義堂 游萬清 糧店街

信心堂 郭文彬 城台子 德仁堂 宋國正 河東 修身堂 安景春 三義莊

理仁堂 王敬銘 郭莊子 東善堂 李主 河東 清一堂 高永元 陳唐莊

心意堂 魏奎陞 永明寺東 公善堂 黃錦章 西門外 惠緣堂 劉永泰 河東新官汛

慎修堂 張文翰 河北大胡同 慧善堂 張維城 新車站小王莊 立善堂 馬鳳亭 河北關卜

衆善堂 王治成 城內展家花園 清善堂 張維城 新車站小王莊 立善堂 馬鳳亭 河北關卜

緒翁堂 單玉清 河東尚師墳地 寶善堂 劉恩普 西門內帽劉胡同 聚善堂 趙繼先 河東南竹林村

普善堂 王介山 南門外 公議堂 劉萬柱 南市 南善堂 王國樑 南開

自修堂 關福祥 西南城角 西善堂 李春霖 河北關上 得瑞堂 李恩溥 西營門外

得善堂 鄭福田 西門外九天廟 理緣堂 張在謙 南門外沈家台 清恕堂 林盛奎 宜興埠

積善堂 王萊書 海河楊家台 一善堂 高雲橋 河北獅子林 福順堂 宋恩榮 南大道李樓

扶善堂 高竹波 如意菴後 玉善堂 楊祿昌 西鑿窪 修福堂 王兆順 草廠菴後

四業善堂 趙致忠 西沽村 衆善堂 尙未選定 西沽村 修眞堂 高壽鵬 東鑿窪

修德堂 陳錫順 小劉莊 議善堂 翟振平 大紅橋 修善堂 王恩起 西沽村

信義堂 李祝軒 牌樓口 北善堂 劉永慶 河北關上 忠善堂 李萬順 西于莊

福瑞堂 杜春和 三義莊 世修堂 韓雨田 城南九道灣 理意堂 孫錦寬 河東西方菴後

敬善堂 王玉波 北營門仙源里 惠義堂 安雲祥 丁字沽 理信堂 李明一 河東復興莊

止靜堂 劉家駿 海下葛沽鎮 忠善堂 何芝田 邵家園子 清福公所 慮有春 河東王莊

平心堂 賈春起 河東旺道莊 皆空堂 鄭雙泰 海下東大沽 悟善堂 曹中和 海下西大沽

靜修堂 孫廣忠 候家后九道灣 忠善堂 吳景祥 東沽郝家莊 靜善堂 楊舒春 炒米店董家莊

玄靜堂 岳文友 張家窩村 平意堂 李蘭齋 東局子 止靜堂 李忠祥 獨流鎮

正安堂 徐寶貴 青鎮 永安堂 劉起文 青鎮 同安堂 魏文楷 青鎮

復善堂 魏有興 青鎮 義善堂 高盛德 碾砣嘴 誠修堂 李元泰 小宜門口

公順堂 李德元 寨上莊 信安堂 郭蓮清 西鄉王家莊

乙，婦女公所二十四處

- | | | | | | | | | |
|------|-----|--------|-----|-----|------|-----|-----|----------|
| 一靜堂 | 侯一清 | 城內道署箭道 | 福壽堂 | 陳學貞 | 東南城角 | 通修堂 | 李修真 | 南門西 |
| 復億堂 | 陳億真 | 南台子 | 忠樂堂 | 孟修真 | 芥園廟東 | 修真堂 | 劉修真 | 河東郭莊子東 |
| 清緣堂 | 王修真 | 河東白衣巷前 | 啟善堂 | 林明貞 | 三義莊 | 貞意堂 | 李素珍 | 南大道 |
| 清福公所 | 張清修 | 河東陳家溝子 | 一善堂 | 胡守志 | 河東小關 | 心香堂 | 張澄霞 | 楊莊子 |
| 明修堂 | 張德貞 | 崔家大橋 | 明德堂 | 祁金真 | 倉門口 | 復理堂 | 張悟真 | 永明寺西 |
| 清秀堂 | 孫雲真 | 西官廠 | 正善堂 | 李慎修 | 青鎮 | 福安堂 | 高修真 | 青鎮 |
| 隨善堂 | 賈善明 | 青鎮 | 德善堂 | 趙性合 | 青鎮 | 真修堂 | 劉守貞 | 侯家後 |
| 平意堂 | 劉榮真 | 西南城角 | 理真堂 | 陳怡真 | 梁家嘴 | 衆意堂 | 劉朋真 | 西門內鴨子王胡同 |

蔡委員長

西老公所蔡君雨村遺像

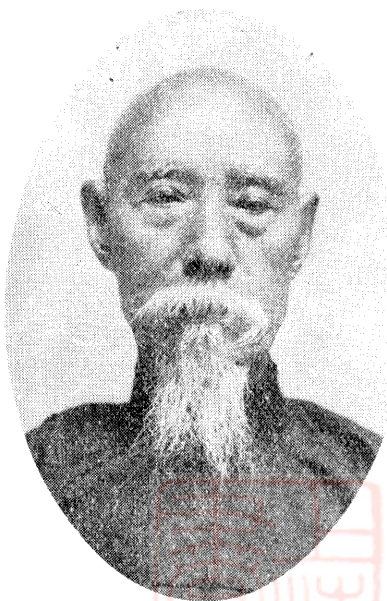

蔡委員長，少入理教，持戒甚嚴，爲西老公所俞靜齋主任所器重。宣統三年放爲幫衆，悉心整理，公所事務，爲之大振。民國二年三月，代表俞主任赴武清縣崔黃口鎮，博文公所作齋，民三七月赴本津姜家村公所作齋，均得好感。聲望日隆。是年八月升座爲主任，領導一方。嗣以公所房舍不敷應用，乃於民五三月興建前院東西廂房，是後工事屢興，公所之規模大備。公復鑒於近世人情日下，道德淪喪，於民七編纂新八報恩，以勸世人。民八又編寫弘明集，以正根派。民九於公地內建立羊祖碑，詳誌羊祖事實，藉彰遺德。公又爲推廣津市公所起見，於民十七七月，聯絡津市各公所，開全體大會，到會者八十七處，當即組織理教聯合會。公以累年壁劃經營，心力俱瘁，至民二十年二月，放李君少林爲西全公所主任，三月十日遂棄道侶而逝。年八十有一歲。

第五編 教育

第一章 教育行政機關

第一節 河北省教育廳

河北省教育廳 地址在河北三馬路。內部組織設廳長一人，管理全省教育行政事務，暨監督所屬於教育機關。廳長之下

河 北 省 教 育 廳 廳 長 張 建 庵



設秘書三人，承廳長之命，辦理機要事務，並核閱文稿
審查擬辦事項。秘書之下分爲四科，各設科長一人，承
廳長之命，管理各該科事務。科員辦事員各若干人，承
長官之命，辦理各該科事務。計第一科掌管高等教育，
中學教育，職業教育，學術團體，及留學等事項；第二
科掌管師範教育，小學教育，及地方教育行政事項；第
三科掌管社會教育，補習教育，及與文化有關之事項；
第四科掌管收發，監印，校對，統計，庶務，會計，及
其他不屬於各科事項。督學處設督學視察員若干人，承

廳長之命，視察及指導全省教育事項。并設技正一人，承廳長之命，主辦各項技術事務。技士二人，承長官之命，辦理
各項技術事務。助理員若干人，助理各項技術事務。

廳長署歷 張健庵，河北省人，美國哥倫比亞大學畢業。曾任國立師範大學校長，北平市教育局局長，現任河北省教育
廳廳長兼河北大學校長。

第二節 天津市教育局

天津市教育局局長鄧慶瀾



民國十七年，南北統一，天津改爲特別市，遂設立市教育局。第一任局長爲焦世齋，接收區立小學，籌備市立中學校。辭職後，改委鄧慶瀾接充局長，同時接收縣立小學一百四十餘處，并接收社會教育機關四處，積極擴充整頓。學校方面除質量的發達增加班級外，并注重數量的發達：添設市立小學十處，市立師範一處；關於社會教育方面，除整理原有之講演所外，并添加通俗圖書館七處，民衆閱書報所十處，市立美術館一處，市立圖書館一處，市立民衆教育館一處，市立職業補習

學校一處，民衆補習學校一百餘處。較之以前教育進行，大有一日千里之勢。內部組織分爲三科二處：第一科爲學校教育科，第二科爲社會教育科，第三科爲總務科；二處則一爲秘書處，一爲督學處。附設有公報處，保管教育基金委員會辦公處，及義務教育委員會辦公處，并民衆補習學校辦公處等。全局職員約八十餘人，各盡厥職，朝氣勃勃，堪爲天津教育前途賀也。

局長略歷 鄧慶瀾字澄波，天津人。日本東京高等師範宏文學院畢業。歷充大津縣第一學區教育委員及第一區勸學員，

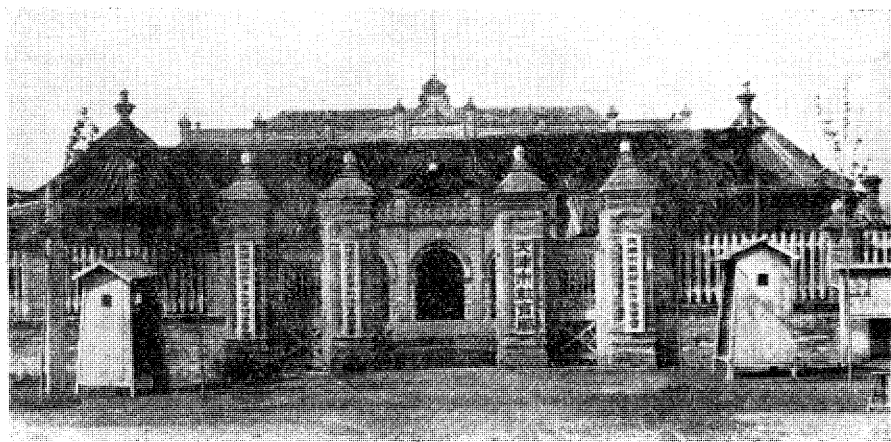

省立單級教員講習所總所教務主任，天津縣立師範講習所所長，天津縣實業局局長。

第三節 天津縣教育局

天津縣教育局成立於清光緒末年，原稱天津縣勸學所。嗣人民國，改稱今名。歷任總董局長為林墨卿先生，華芷荅先生，現在局長為劉宸章先生。內部組織系統

天津縣教育局局長劉宸章



為：局長一人，辦理全縣教育行政，總攬全局事務；督學一人，掌指導視察各事項；委員四人，分掌各區教育行政事項；科長三人，分理總務，暨學校教育社會教育

三科事宜。現在縣屬小學校一百四十二處，學生共計九千四百〇七人。

局長略歷 劉宸章，年四十歲，天津人，首由直隸第一師範北洋優級師範各學校畢業，曾充天津官立小學教員十五年。民國十八年一月，委充今職。并兼天津市

黨務整理委員。

第二章 學校教育

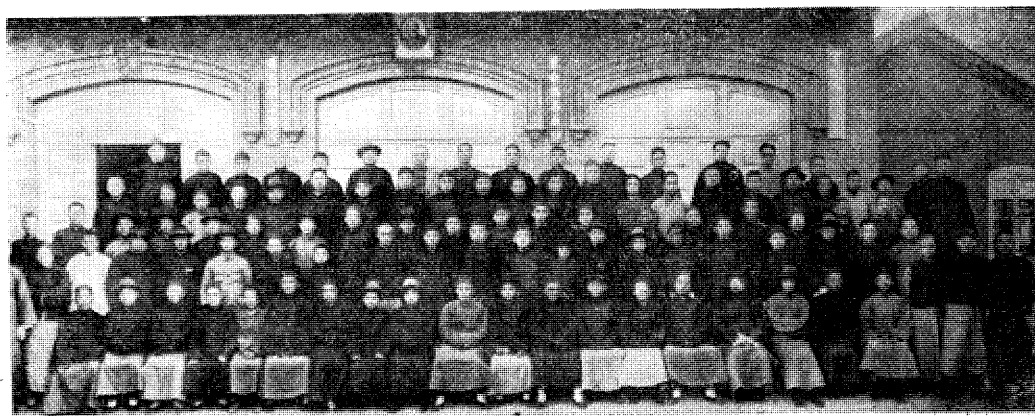

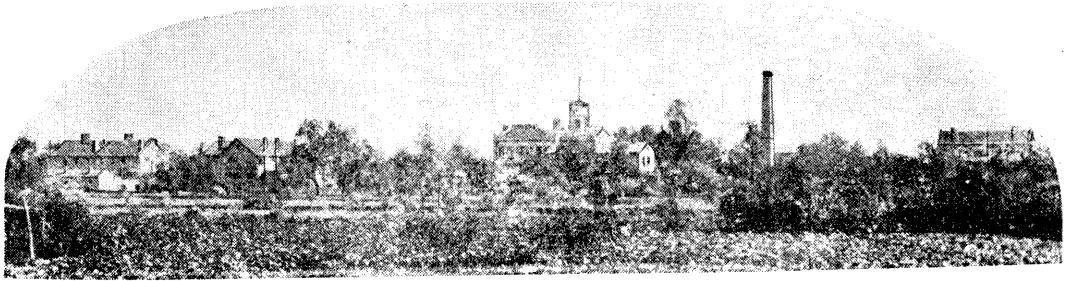

第一節 公立學校

(一) 國立北洋大學工學院

北洋大學在庚子以前，原設於天津海大道之梁園門外。庚子亂後，劃歸德國租界。光緒二十八年，就西沽武庫舊址重行建設，位置在天津城西北八里，北運河右岸西沽村之北。地廣三百四十八畝。校東沿河有大體操場，校西有足球場，練習運動，頗資應用。

當清光緒二十一年開辦時，分全校為頭等二等兩堂：稱之曰頭等學堂，二等學堂。頭等學堂即今之正科；二等學堂即今之高中

也。學生升入頭等學堂之後，各就其

性質所近，課以專門之學。當時奏准

之專門凡四：一曰法律學，二曰土木

工學，三曰探鑛學，四曰機械工學。

迨至光緒二十四年，從京奉路局之請

，為特設鐵路班兩班（當時名曰鐵路

學堂），專造就該路工程人材；至光緒二十六年拳匪作亂，未及畢業。光緒二十九年新校

落成，開辦時為造就譯學人材起見，首附設法文俄文二班，謂之譯學班。至三十二年畢業

裁去。光緒三十二年又為造就中學師資起見，附設師範科，至三十四年暑假畢業停止。以

後歷年分科雖稍有變更，然仍不外注重工科，故至今改稱工學院也。歷年主該校人員，均

係一時知名之士：首創者為前津海道廩宣懷氏，歷任監督校長為蔡儒楷，徐德源，王劭廉

，趙天麟，馮熙運，劉振華，茅以昇，蔡璋澤諸先生。該校畢業學生，頗能服務國家，盡

法 商 學 院 大 門



法商學院長顧德銘



力社會。如王寵惠，王龍佑，王正廷，溫宗禹，馬寅初諸君，對國家社會，皆有供獻，是可見該校成績之一斑矣。
院長略歷 蔡遠澤，浙江德清人，年四十四歲，美國馬塞諸失理工大學鑛科學士，哥倫比亞大學鑛科碩士。曾任北洋大學學長，兼鑛冶教授，通惠公司鑛師，琉璃渠煤鑛經理，大北煤鑛總工程師，於民國十九年七月來任斯職。

(二) 河北省立法商學院

河北省立法商學院，在河北新開河，清光緒三十二年，前北洋大臣直隸總督袁世凱創設。時為北洋法政學堂，委任黎淵為監督。設立專門部，定六年畢業。

前三年為預備科，後三年為正科。分法律政治兩門，職紳兩科；職班又分為司法科，紳班為行政科。歷年任監督校長者為：熊範輿，張鳴珂，李築，胡源滙，張恩綬，高靜濤，梁志宸，張雲閣，李鏡湖，李志敏，劉同彬諸先生。民國十八年北平大學區委任顧德銘為法商學院院長，即改今名。十九年就改組之大學部及專門部。分法律系，政治系，經濟系，商學系等。積極進行，新課程先後成立。軍事訓練部，消費合作社等有益團體及個人之事業，亦多進展。

校長畧歷，顧德銘字致襄，河北宛平人。北平清華學校畢業，美國約翰霍金司大學學士，哥倫比亞大學碩士，克拉克大學政治經濟博士。曾充北京法科大學女子師範大學講師，朝陽大學教授及華北大學教務委員，教育部考試私立大學委員會委員，天津華北水利委員會秘書主任，北洋大學教授。

工 業 學 院



河 北 省 立 工 業 學 院 院 長 魏 元 光

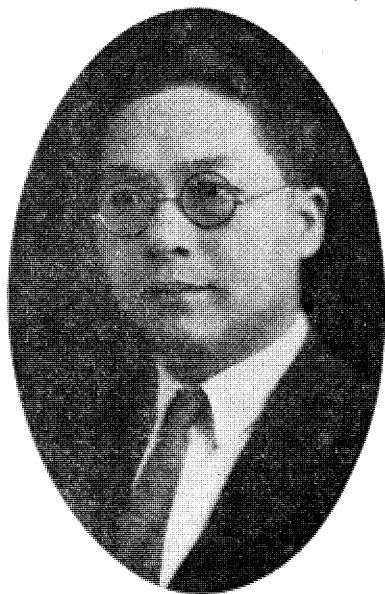

(三) 河北省立工業學院：

清光緒二十八年冬，前直督袁世凱委凌君福彭籌設北洋工藝學堂，就天津貢院東草廠巷略加脩葺，招考學生三十名，於二十九年二月開學，授普通學術，為異日研究工業專門之基礎。彼時只教務長日本工學士藤井恒久君，庶務長趙元禮君，董理單晉蘇君，暨教員徐田孫鳳藻諸君數人而已。以後鑒於校地不足發展，乃在貢院前隙地，建築東北樓房數十間，作為教室及辦公室之用。嗣

後學生日多，原建校舍仍不敷用，遂於河北黃緯路建築現在學院之校舍。歷年擔任監督校長者為周學熙，邢端，孫多森，武濟源，楊育平，魏元光諸先生。該院自成立以來二十有八年，總計畢業班次七十有八，學生逾千餘人，工作足跡將遍全國，其發展之程度，進行之步驟，有非初籌辦時所能逆料。如從此不受時局影響，免除經濟壓迫，繼續努力，將來正未可量。

(四) 河北省立女子師範學院院址：

天津河北天緯路，畧史：(一)草創時期——清光緒三十二年，袁世凱方督直，謂中國女學不興，由於師資缺乏，爰命傅增湘氏在津創立女師範一所。於是年閏四月二十二日開學，定名為北洋女子師範學堂，初設簡易科，學生約四十人。旋由滬招生五六十人，合為兩班，添聘教師，增築樓房，規模為之粗具。三十四年設完全科，規定四年畢業。分第一第二兩部。宣統元年監督傅增湘升任直隸提學使，由協理傅世煒氏負責辦理。二年傅世煒逝世，提調

河 北 省 立 女 子 師 範 學 院

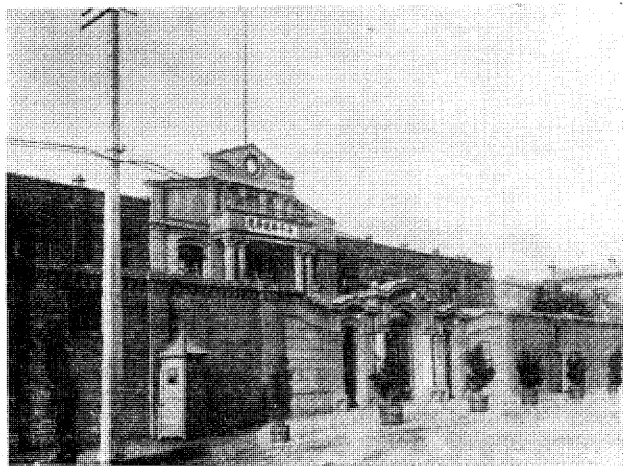

吳鼎昌氏繼任監督。不久革命事起，無形停辦。

(2)基礎初定期——民元添招師範預科一班。暑假後吳他就，李家桐氏繼掌校務，改稱校長。民二方正式改歸省立，更名爲直隸女子師範學校。民三，省立高等女學校改爲女子師範附屬中學，傅增湘氏前辦之蒙養園，至是亦歸附該校。民四李校長去職，由張伯苓氏代理校長，學監馬千里氏執行校務。後省署

河北省立女子師範學院院長 齊璧亭



電聘留日齊

國樑氏回國

繼任校長。

(3)漸次擴

充時期——

齊國樑氏於

民五春到校

，奉省令改校名爲直隸第一女子師範學校。民六，派教員馬千里，李榮培赴日本參觀，月餘返校。民十派小學主任馬桐軒氏及教員三人赴南省參觀，同年校長齊國樑氏赴美留學，奉令委馮榮絨氏代理校長職務。民十二改行新學制，民十五馮榮絨氏辭代校長，齊國樑氏自美游學歸國，重受命長校。民十七，齊校長被任教育廳科長，楊鶴昇氏代校長職，旋齊氏即辭科長，



滌恥湖在舊種植園今爲水產學校練習行舟之所圖中操舟者孫君錫侯君保三中爲嚴範孫先生次乃鄧君澄波即今市教育局長旁爲商務印書館王君仙華也此影攝於民國四年

復校長任。校名改河北省立第一女子師範學校。計該校至是已有廿餘年歷史，畢業生已千餘，分布國內各省及南洋各處，從事教育事業。自國府成立，南北統一，設大學區，該校經齊校長之呈請，當局及畢業生之贊助，遂更有長足之發展。

(4) 學院設辦時期——民十八，北平大學區，教育行政院成立，有改進河北省高等教育之計劃，第一女師齊校長，蓄意改進我國女子教育已久。一遇機緣，思酬夙志，即於二月四日，呈請設省立家政藝術學院，以提倡女子實用教育。經多日奔走，幾度波折，卒於省府議決准予增設河北省立女子師範學院，先假第一女子師範學校校舍之一部為院址，先設國文家政兩系，均以藝術為副系，齊氏受聘為院長。民十九。以院校並立，殊感不便，乃經齊院長呈請歸併統一，奉令准予試辦，從此院校一體，毫無掛礙，一切建設，益求切要。暑後添英文史地兩系，合原有者為四系六班，暑後學院新設音樂體育兩系，合原有者為六系。

現狀：(1) 組織——院以河北省立女子師範學院為主名，內分學院，師範，中學，小學，幼稚園五部，略述如下：

(2) 行政系統——院長一人，總理院務，各部分設主任。大政皆解決於院務會議。以下尚有學系會議，教務會議，輔導會議，事務會議，解決各種要政。

校長畧歷 齊國樑，字璧亭，河北省寧津縣人。清光緒三十四年，畢業於北洋大學師範科，是年秋，由直隸提學司派往日本廣島高等師範留學，辛亥(宣統三年)冬，以國內革命運動，波及北方，乃會同李湘宸，馮慈艇等諸同學回國參加。會清廷遜位，大局底定，乃徇地方人之請，暫代本縣高等小學校長，繼任廣平中學及保定高等師範教員。民國二年春，仍回日本繼續求學；四年春，在廣島高等師範畢業，繼入研究科；五年春，回國任省立第一女子師範學校校長，旋兼第一師範校長；直至民十一，六年之間，慘澹經營，女師規模漸宏。十年秋由省派赴美國留學，在士丹福大學得文學士，教育碩士學位，復在哥倫比亞大學師範院研究教育二年。於十五年夏返國，復任女師校長，十七年秋，暫代教育廳第一科科长，旋辭職回校。十八年請設省立女子師範學院，被任院長。先生年近五旬，精神體力，異常健旺，經營院務，與致勃勃，誠所謂老當益壯。

(五)河北省立水產專門學校

河北省水產專門學校，創自清宣統末年，至今已二十餘載。前後畢業生以數百計，服務社會者頗衆。計分漁撈製造兩科。近日市上之罐頭公司，多係該校畢業生之所組織也。

創辦斯校者爲前直隸省教育廳廳長孫子文氏。慘澹經營，頗具苦心。後委現在天津總商會主席張品題氏接辦，夙著成效。現在校長爲張元第先生，正力謀發展。

水 產 學 校



校長略歷，張元第字崧冠，年三十四歲，河北省天津市人，民國五年十二月畢業於直隸省立甲種水產學校漁撈科。六年四月，選派赴日留學實習於日本長崎水產試驗場。二年期滿。八年三月考入日本農商務省東京水產講習所製造科，十一年三月畢業，充日本千葉縣松浦罐詰會社技師。是年七月，回國充直隸省立甲種水產學校製造科主任。十四年一月充奉天陸軍糧秣廠罐頭廠技師；七月充該廠主任兼技師。十七年九月充中央大學農學院水產學校教務主任。十八年九月充河北省立水產專科學校製造組主任，十九年九月充任斯職。

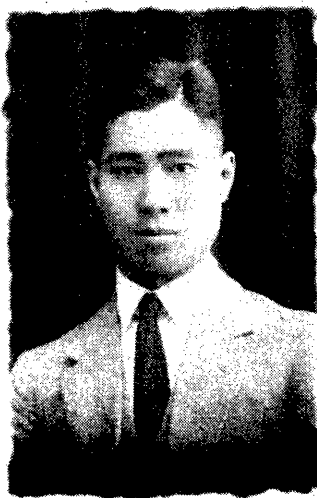

(六)河北省立第一師範學校

清光緒三十一年，直隸興辦學務。因師資缺乏，乃設立天河師範學校，委胡君家祺爲監督，假天津城西北隅北洋校士館舊址爲校舍。所收學生以舊行政區天津河間兩府各屬爲限。迄今將近三十年，天河十八屬辦學人員，尙多出自該校。迨宣統二年，本省劃定師範區，全省設師範五處，乃就天河師範改稱直隸第一師範學堂，隸屬省轄；又劃北洋譯學館爲分

校，招收本區各縣學生，擴充班次，增添設備，漸感校舍不敷分配。民國三年遷入公園後前提學使署，更增築校舍，以資推廣。但地勢狹隘，終覺不甚適宜。民國九年，復遷入新開河北洋師範舊址，現有學生十四班，分初高兩級，高級部有文學，理科，藝術三組。學生約五百人，教職員四十餘人。

水產 學校 漁撈 組實 習信 號帆 橋之 船桅

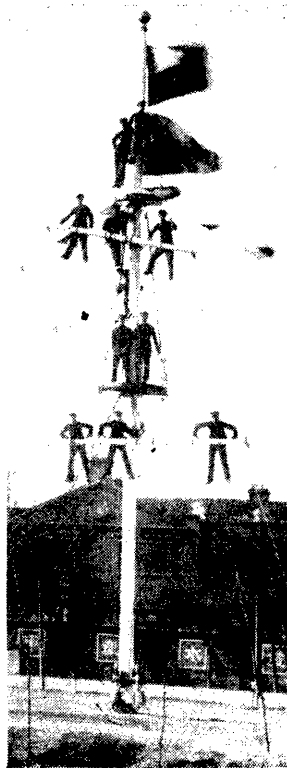

年，在該校任職亦十餘載，該校以省區改定名稱，故定名為河

北省立第一師範學校。

校長略歷，楊紹思，字激甫，天津縣人。清宣統元年畢業於北洋師範，歷充北洋師範，高等商業，南開中學，天津中學，直隸第一師範教員兼訓育主任，并蒙派考察日韓三江兩湖教育，現充河北省立第一師範學校校長。

(七)河北省立第一中學校

河北省立第一師範學校校長 楊 激 甫

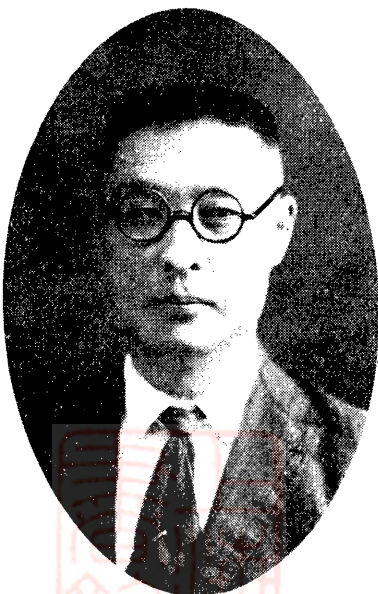

河北省立第一中學校，在本市西頭鈴鐺閣內。開辦於清光緒年間，名為天津府中學堂。入民國始改為直隸省立第一中學校，至民國十七年後，改為河北省立第一中學校。歷任校長為胡家祺，王用熊，閻潤章，馬千里等。現在校長為李邦翰。學生分高初兩級，共分十五班，共計六百七十餘名。

校長略歷 李邦翰，字善侯，天津市人。曾畢業於法國，得有經濟博士學位，學識優長，經驗宏富，學校氣象，日見發達。

(八)河北省立第一女子中學校

河北省立第一女子中學，成立於民國十三年，就特別一區前大營門中學舊址改組。校舍設備頗稱完善，現在分高初兩級，共計六班，學生一百四十餘人。

校長略歷 步以誠字書芸，曾畢業於日本女子師範學校。歸國後，即服務教育界，經驗宏富，學識優長。

周子時校長



(九)天津公立

商科職業學校

校址在天津東

馬路，成立於

清光緒三十二

年，創辦人為

津故紳李子赫

先生。前後畢

業學生迄今將

天津立師範學校

達千人，服務社會頗有相當之成績。學制仍按照舊制，四年畢業。共分學級八，內有同年級者二班，共十班。總數歷年平均在五百五十人以上，緣天津為華北通商巨埠，商學人材，需要甚廣。當此注重職業教育時代，果使努力擴充，不感覺經費之困難，則與日俱進，國民生計不無小補也。

校長略歷 徐克達字指陞，本市人，曾在天津縣師範講習科畢業。由清光緒三十二年充任本校教員，兼監學。至民國六年改充校長。

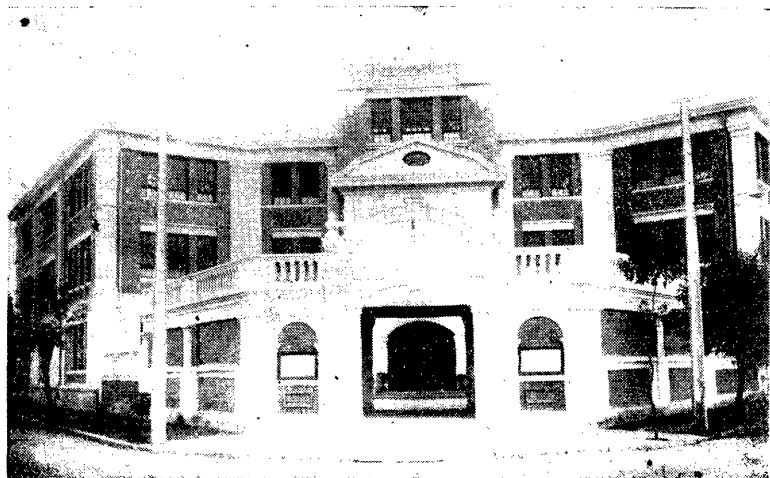

(十)市立師範學校

市立師範學校於民國十八年春開始籌備，至十九年暑假校舍落成。地址在河東特別二區三馬路河沿。其內部組織，暫分完全，義務，及幼稚師範三項，班級共招學生六班，即三百餘人。完全師範班六年畢業，義務師範及幼稚師範兩班，均三年畢業。取速成之意。並附設教育行政等各種研究班，以資深造。

校長畧歷 時作新字子周，天津市人。保定高等師範畢業。歷充南開學校教務主任，津浦路港務處處長，天津捐務處處長。河北省教育廳秘書，現任市立師範學校校長兼天津特別市黨務整理委員會委員。

(十一)市立小學校名稱校長地址一覽

第一小學校	戴蘊璋	城東南角	第二小學校	劉恩波	老鐵橋東	第三小學校	張萬祥	東門內
第四小學校	閻淑文	東門內	第五小學校	馬福新	東南城角	第六小學校	楊文媛	北門內
第七小學校	劉延齡	獅子林	第八小學校	陳德黼	南門東	第九小學校	王驥	永豐屯
第十小學校	劉賢章	城隍廟	第十一小學校	石承瀛	慈惠寺	第十二小學校	周佩馨	西門內
第十三小學校	戴錫庚	西南城角	第十四小學校	劉張淑源	黃姑巷	第十五小學校	王如祥	謝公祠
第十六小學校	劉仲賢	河北關上	第十七小學校	蘇廷贊	河北石橋	第十八小學校	韓篤祥	城西
第十九小學校	高恩蔭	梁家嘴	第二十小學校	杜志新	太平街	第二十一小學校	劉秉鈞	堤頭村
第二十二小學校	劉寶常	陳家溝	第二十三小學校	張恩寵	河北察窪	第二十四小學校	曹振華	河東小關
第二十五小學校	高玉林	水梯子	第二十六小學校	董嵩年	河東	第二十七小學校	周桂芬	特別二區
第二十八小學校	宋雲書	糧店街	第二十九小學校	高鏡寰	特別二區	第三十小學校	張獻瀛	特別三區
第三十一小學校	穆成榮	西門北	第三十二小學校	姚可彰	西沽	第三十三小學校	李錫田	河東
第三十四小學校	李恩祐	西門外	第三十五小學校	吳釋明	河東	第三十六小學校	劉善述	河東

- 第三十七小學校 李硯田 修家樓 第八小學分校 陳德黼 東南城角 第十六小學分校 劉學芬 河北關上
- 第二十小學校 穆聯波 廣智館內 第廿一小學校 高玉珍 堤頭辛莊

第二節 私立學校

(一) 私立南開大學

南開學校校長張伯苓



南開學校胚胎於嚴王二塾，創辦人為嚴範孫先生，首承其事者為今校長張伯苓先生。嚴張二氏於光緒中葉，痛心外侮，知非振

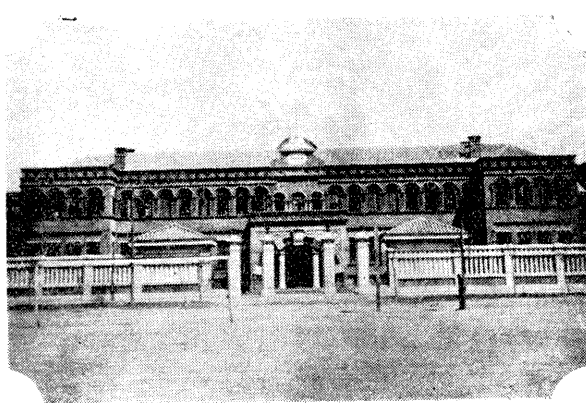

興教育不足以救中國，乃有嚴王二塾之設。是為提倡新學，改革教育之先導。南開學校成立於前清光緒三十年，初名私立中學校，時學生僅七十餘人。學舍教室，只小屋數椽，位於嚴宅偏院，捐資創立及供給經常費者，為嚴範孫王益孫兩先生。繼而光緒三十二年，邑紳鄭菊如先生捐南開隙地以為建築校舍之用，越年遷入，始更名南開學校。擴充改進，以至於今。此南開初成立之情形也。

民國六年夏，張伯苓校長赴美研究教育。翌年歸來，即籌募經費，創辦大學。得前大總統黎公徐公及李秀山將軍等之贊助，遂於八年四月起，更建大學校舍於校南隙地。至九月大學即正式成立，學生約百餘人。民國十一年大學得八里台地七百餘畝，起建校舍。翌年遷移，以舊有校舍，歸入中子中學部，成立之初，學生約四十人。是時南開學校共分三部，為學大，中學，女中。全校學生合計二千數百人。教職員六百數十人，此為南開擴充初期之情形也。

南開學校發源地之嚴家塾

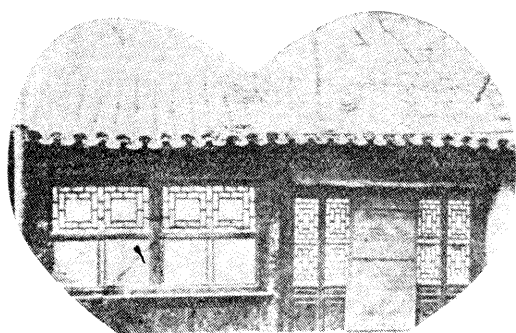

民國十四年秋，起女中部新校舍，十五年夏告成，學生約增至三百人。十七年秋增設小學部，招生八十餘人，分兩級教授。同時在校南購地十餘畝，建為小學校舍，於是南開乃復分為四部，大學部，中學部，女中部，小學部。此後南開不獨注意擴充發展，且於各方面力謀改進。尤於後者多注意焉。年來校務之刷新，設備之改善，皆為本其先質後量（質量並重）之原則，改進實現也。

南開大學部雖成立較晚，但其發展並不落後。初成立時始設文理商三科，學生約百餘人，校舍僅樓一幢，所有大學之辦公室講室宿舍俱集於是。十二年秋移入八里台新校舍，逐年改進以至於今。現校舍約佔地四百餘畝，設秀山堂（

南開學校辦公樓

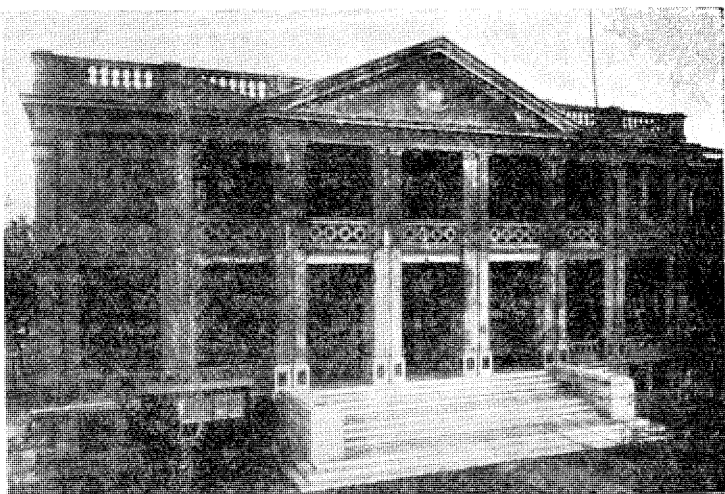

入八里台新校舍，逐年改進以至於今。現校舍約佔地四百餘畝，設秀山堂（

教室，辦公室），思源堂（科學館），木齋圖書館，百樹村（教授宿舍），男生第一第二宿舍等建築。昔日之一片荒涼窪地，而今已闢爲樹木成蔭高樓聳立之校舍。復增設校園，校林蓮池以及體育運動場，已儼然具「現代大學」之模型矣。大學部現設四學院——文學院，理學院，商學院，經濟學院，內分十餘系，共有學生約四百人。教授職員亦約百人，其中一切設置，人員，組織，均係爲學問而預備，蓋欲經此學問途徑以達大學之意義——「淑世」（學之致用，改良社會）與「潤身」

景 全 學 大 開 南

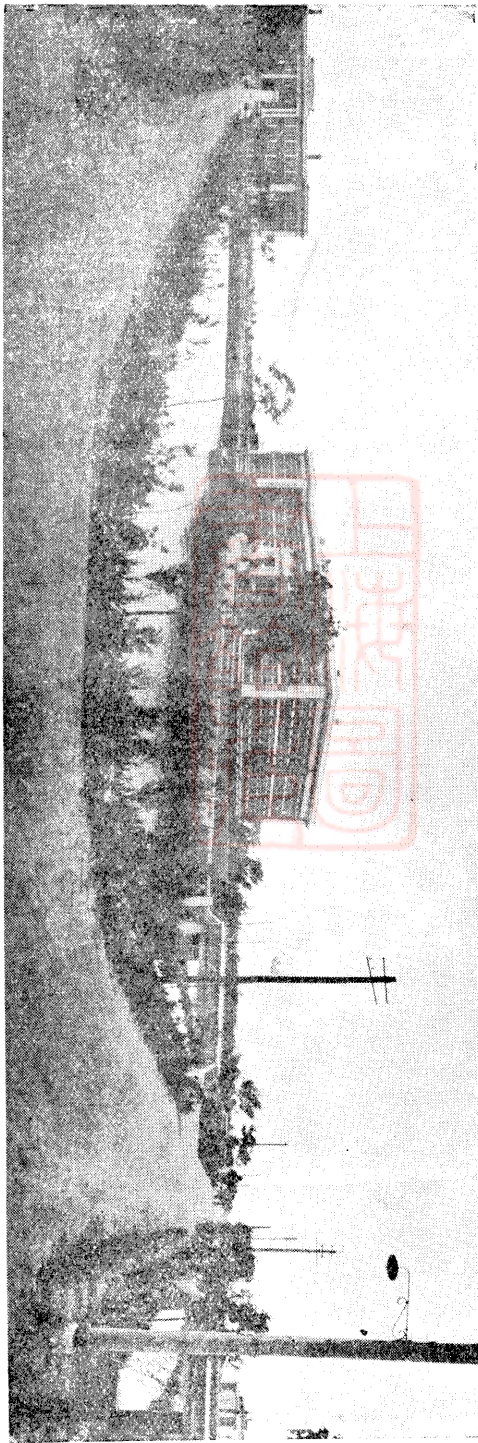

（爲學問而學問之個人修養）者也。南開教育發育於求中國之自強，南大之設立任補中學力量之不足，其「爭氣」「抗命」（不服氣）之精神則一。是以南開大學之教育，除求學問而外，尤重人格之修養，此其超乎一般「現代大學」者也。南大私立學校而經國家立案承認者。其特點有三：曰融洽的感情，曰牢靠的學問，曰誠實的生活。以其僻處郊外，人數不少爲兼以有「家庭學校」之歷史，故全校感情融洽；以其爲私立學校，費用較重，而功課又素稱嚴緊，故各種學問較爲牢靠；以其教育方針有所宗旨，精神奮發，力求自強，故其師生生活十分誠實。是皆其努力改進而未嘗一日懈者。若於其年

來之新發展分析之，則更澈底明瞭其真象焉：

(一)電工系及醫預系之開辦及擴充：理學院原有四系，算學，化學，物理，生物。十九年夏因感及實用科學之需要提倡添設前述二系，並得天津電車公司及北平協和醫學之協助，得以順便進行。今春又趕造工廠及添購儀器，以求其完備。

(二)經濟學院之成立：該校原有社會經濟實際問題，所編各種統計及出版物，久已為學者所欽認。今則合文學

院之經濟系，及商學院之統計

系，組成經濟學院，專為培養

研究中國經濟問題之人材，並

求於學術上有所貢獻。今夏已

開始招生矣。且尚有東北研究

會亦從事中國實際問題之研究

南開大學木齋圖書館

南開大學校

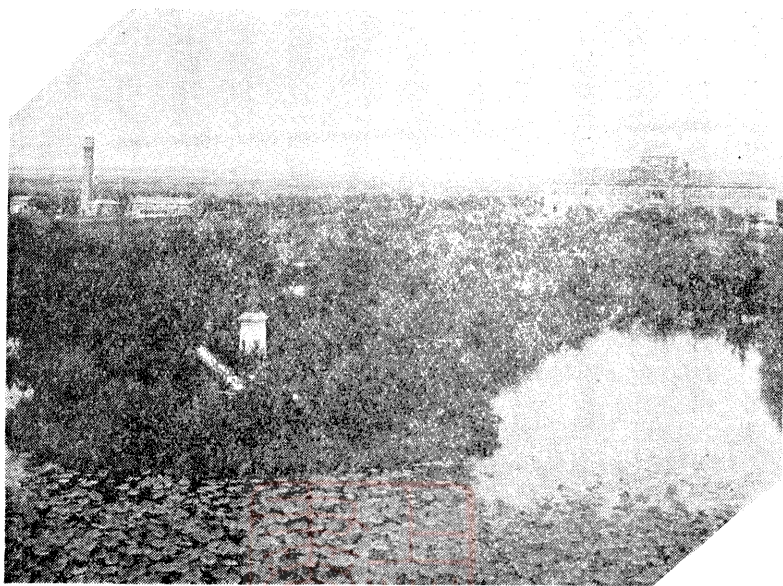

(三)英文學系之添設：文學院以文學哲學之需要，亦自今夏添設一二年級英文學系。

(四)女生宿舍之建築：該校女生為數不少，向與教授宿舍比隣而居。茲因人數日見增多，故於今夏專建女生宿舍一幢，暑假後即可落成。

(五)游泳池之籌備：南開體育素稱於世，大學地臨池沼本為游泳良好所在，近已有人捐資特建游泳池一處，以助練習。

聞不日即可動工矣。

(六)獎學金之贈與：南大教育力謀實踐，今有人因地制宜，捐獎學金學額三十名，以為補助寒苦學生之設，今年起開始實行。於此亦可見其為人信任之一斑。

(七)校園之整頓：該校原有南北蓮池，麗生園，山桃林，棗林，臨溪亭，北極亭，賞蓮亭等供人遊賞之景地。尤以麗生園之金魚為平津一帶所罕見，甚有三十歲之老魚。近更由第九次畢業同學留植「百穫林」，以為紀念母校樹人之盛情。並於其他各園林多所整頓，以求讀書環境之良好。

(二)南開中學校

南開中學部為南開之發源地，故其設施足以為南開之基本代表。南開之成立目的既在謀以教育救國，是以其訓練青年首在充實其現代能力。學校工作，係以研究會、學術觀摩會及社會視察委員會以協助其進步，後二者則南開教育之新試驗也。

訓練 該校訓練工作目標在養成現代能力之青年，此中概括兩點，即科學知識與民治精神。前者由學科及個人生活習慣中之個別訓練入手，後者在使學生於參加社會活動，於團體生活中之團體訓練養成之。訓練方法係採取積極的，輔導的

南開中學校孫範樓

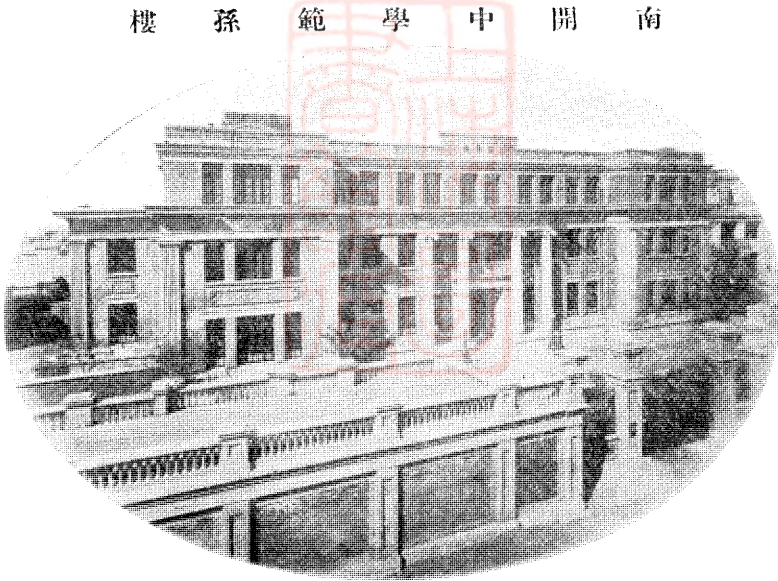

動作為主，學科為副。務求學生於個人能力，團體生活，及生產技能上均有深刻之鍛練。茲按學科，訓練，體育，庶務會計，校友諸項分述於下：
學科 該校採行三三制課程設施，日求改進。各種學科以應合(1)社會的需要(2)個人的需要(3)動作中所感到之需要，及(4)學科進程步驟之需要為原則。目標則不外培養學生使之有適應現代生活及解決實際問題之能力。現除各學科之教學外，尚有會考比賽，各種

，即鼓勵學生多參加校內外各種有意義有價值之團體活動，野外活動，及藝術活動也。如今實施概況於團體生活方面而有(1)班會，(2)各種委員會，如學科，訓練，體育，青年運動，出版，平民教育，庶務，遊藝等。(3)全體集會。野外生活方面則有：童子軍露營，軍事野操，長途旅行等；藝術生活方面則有：新劇團，美術研究會，音樂研究會等。

體育 南開鑒於我國國民精神之不振，體魄之不強，自成立以來，即重體育。

故在全國，華北，及遠東運動會中，頗博相當聲譽。但其體育原則不只訓練選手，而重全校體育之普及。現今設施方針集中於五點：(1)增進全校學生之健康率(2)，普及全校體育，(3)鼓勵運動上仁俠之精神，(4)推廣童子軍訓練，(5)勵行軍事訓練。

庶務會計 該校行事，素重效率。庶務會計行政上之事務，最足表現其成績。其辦事宗旨，在「求節用」「求實效」故

其實施亦隨而有條理，準確，敏捷，儉實矣。且經濟公開，財務按年有預算決

南開女子中學之成立，係在民國十二年夏。當民十一冬，平津各女校學生數十人聯名呈函南開校長，請求設立女子中學，以應時代之需。經談商後，即行籌備開辦。初成立時賃校舍於南開六德里，學生僅七十餘人。至民十四秋，學生人數

南開女子中學



算頒布，以期達有計畫有稽核之收支。

校友 南開原於私塾，師生同學間情誼篤厚，有家庭學校之稱。後雖擴大，而融洩之氣未嘗或失。念餘年來出校師生服務各界者不下數千人，海內外組有校友分會者約四十餘處。並設總會於天津，集全捐資自建校友樓一所，一方為校友總會會所，一方為中學科學教室，並以紀念創辦人嚴範孫先生。

(三)南開女子中學校

增加，校舍不能敷用，故在中學操場南端，自建女中校舍一所。自此之後，女中設備日趨完善。南開對於男女教育原則為一，并無大異。故女中各種設施，莫不與男子中學相似。甚或有可合併施教者。所不同者，惟在其學生之數量耳。

(四) 私立聖功女子中學校

聖功女中學，在法租界二十六號，民國三年時，因天津住租界之幼年女子，遠地求學，諸多不便，乃捐資創設聖功女子小學校，租賃法界義慶里房屋為校舍。內分高小一班，初小二班；計有學生七十餘人。四年遷於海大道，學生增至八十餘人，五年由校董捐助法界地基二畝，建助樓房

聖功女子中學校校長夏景如



十八間，規模漸大，設置客備，學生亦增至百餘人，六年因學生家長之請，於小學內附設師範班，係舊制，五年畢業，七八九年計有師範兩班，小學六班，學生二百餘人，十年六月在直隸省教育廳立案，嗣後在市教育局立案，師範班改為中學，現在學生共計四百餘人。校長為夏景如先生。

聖功女子中學校

(五) 私立覺民學校

覺民學校初創於民國元年十月，本為革命死義子弟而設，高小一班、初小一班，校址在黃緯路，校務則由創辦諸公共同管理，及民國二年，方推王鴻敏為校長，民國四年，始成立中學，七年在教廳立案批准，十七年遷移中山公園內，即在之校址，十八年復成立校董會，重行立案，該校迄今已有二十年之歷史，其間因時局之影響，倍受艱苦，而未會停課

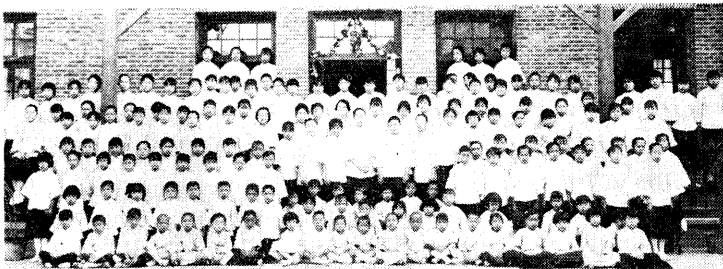

一次，今者畢業者已達十班，皆服務社會，將來若能努力發展，前途未可限量也。

(六)私立河東中學校

河東中學校址在河東特別二區二馬路，當民國十二年八月在河東普及小學校內，設立初級中學兩班，不收學費，租樓房一所，作為學生宿舍，十三年九月，改組為河東中學，力謀整頓，組織董事會，委蔣治亭先生為校長，並設師範班，是年十一月改委李榮培先生為校長，四年二月呈請教育廳立案，十八年復在天津市教育局立案，學生四班共計二百餘名，學生成績甚佳，畢業後升學者，均護得榮譽。

私立河東中學校

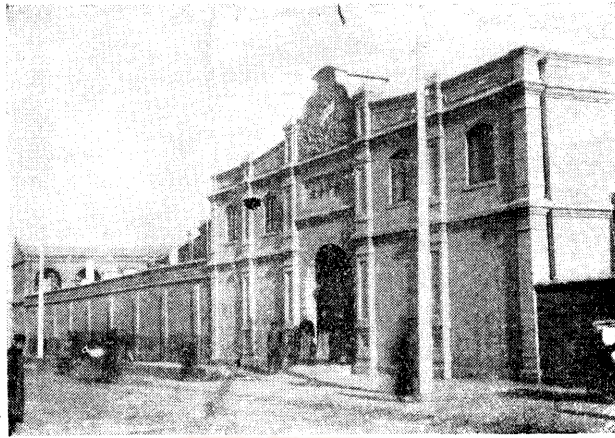

校長畧歷，李榮培字少軒，天津人，曾畢業於北京大學，歷任直隸第一師範及第一女師範教員，及天津市土地局局長，天津縣教育會會長。

(七)私立河北中學校

私立河北中學在河北三馬路法院對過，為前督署小學舊址，於民國十五年成立，曾在直隸省教育廳立案，自天津改為特別市，又在市教育局立案，每月補助經費六百元，學生四班共約二百餘人。校長康輔德先生，字牖民，天津人，曾畢業於保定高等師範，歷充育德中學教員，河東中學教務主任，兼充天津縣督學，學識淵博，經驗宏富，創設該校，頗具苦心，將來發達，未可限量。

(八)私立震中中學校

私立震中中學校在河北中州會館，於民國十八年正式成立，內部組織係初中三年，附設高小一班，男女兼收，學生約一

百餘人，該校董事多河南省開人，董事長為余同甲，極能盡力校務，籌畫擴充，已在市教育局正式立案。校長張勵夫，河南人，北洋大學畢業。

(九)天津中山中學

中山中學，由高崢嶸君創辦，時在民國十六年，黨務尚在秘密期間。高君立此校於法租界二十四號路，名曰英文補習學校，以避免當局之注意；迨十七年夏，始露佈中山中學之名，並遷校址于雲貴會館；十八年夏，添聘各界名人為董事，並募大宗款項，校務因之大加整頓；十九年高校長因事辭職南下，改推劉不同君為校長。

震中中學校長張勵夫



劉不同君為校長。景門學中

劉君對教育素具熱心，不幸時局陡變，不克到校任職，全校校務，遂由常務董事及重要職員，共同維持。當時財政之拮据，達於極點，數月間教職員皆枵腹從公，毫無怠色，直至八月暑假之期滿，始公推蔣逸霄女士代理校長，蔣女士於三日之間，聘請教員，整理內政，致未誤開學。現在共有男女生一百零四人，計初級三班，高級一班云。

(十)天津中山公學

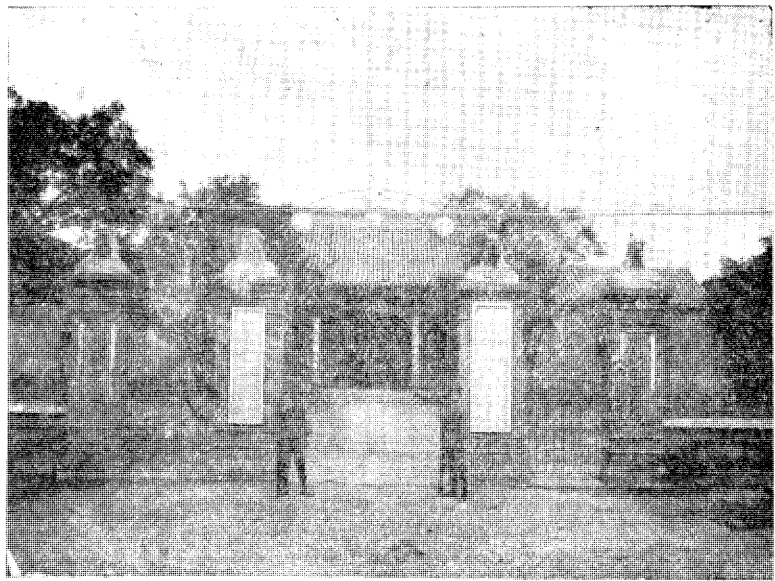

中山學長蔣逸霽



救助清寒有志學子與革命先烈子弟，更定減費章程，以資造就人才。

校長略歷：胡定遠字仲宏，年三十二歲，河南羅山縣人，國立北京法政大學政治科畢業，前北京教育部秘書，前北京文化大學講師，北京平民日報經理，天津震報經理兼總編輯。

(十一) 天津電報學校

電報學校設於天津北門內戶部街關帝廟內，清光緒卅年八月開辦，創辦人為羅雲章先生。得交通部補助經費尚能維持。歷年畢業學生多服務於電報界，以後交通部停止補助，改由天津市教育局津貼，計全校有三班學生八十餘人。校長羅培芝，天津市人，為北洋大學畢業生。

(十二) 私立新學中學校

新學中學原名新學書院，自民國十九年乃改為今名。開

天 津 中 山 公 學



民國十八年冬，胡定遠先生深覺黨國大計，首應提倡三民主義化教育，培植後起青年，方易收建設治平之實效，因不避艱難繁重，毅然邀集同志，從事籌辦中山公學，遂以劉不同周芷香二先生之贊助，乃暫假安徽旅津鄉賢祠為校址。後蒙教局之迅速准予備案，遂於十二月正式成立。但是處房屋狹小，不過一時權宜居之。迨十九年夏，移入特別二區河沿現址，即添置校具教具，並增聘有力校董。計成立中學部學生二班，小學部學生二班，至管教則採嚴格主義，以期養成成品端學優之完才，且為

辦已四十餘年，經費完全由美國教會擔任，以前畢業學生服務各界頗獲時譽。現在學生九班。計預科三班，初中三班，高中三班，共有學生五百餘人。地點即在法租界海大道。校長馬君為該校畢業生，曾留學美國，對校務十分盡力。

(十三) 天津中西女學校

中西女學設在南門外南關下頭，與滙文學校毗連，開辦已二十餘年。學生成績頗佳，現有學生八班，共約三百餘人，地勢寬敞，設備亦極完全。

校長劉馨庭先生為美國留學博士，對於校務異常努力，兼為私立滙文學校校長。

(十四) 私立滙文中學校
滙文中學在南門外南關下頭，與中西女學只一街之隔，開辦已四十餘年。其經費來源完全由美國美以美會擔負，歷年畢業學生數千人，並

滙 文 中 學 校



附設小學部，共計學生千餘人，為教會學校中之成績最優者也。校長亦為劉馨庭博士。

(十五) 私立中日中學校

中日中學校在南門外海光寺南，於民國十年十二月開辦，原名同文學院。民國十九年始改稱今名。內部組織分事務教務兩部，事務部完全由日本人擔任，教務部完全由中國人擔任，現計學生六班，共約一百八十餘人。校長沈兼士先生曾留

中 日 中 學 校

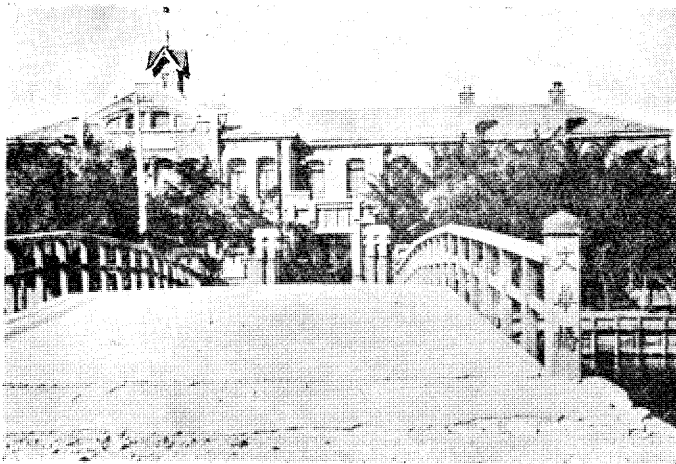

學日本，除充該校校長外，并兼任北平各大學教授。

(十六) 私立究真中學校

究真中學設在河北公園後昆緯路，於民國十五年開辦，經費完全由美國公理會擔負，每年撥發六千元，設備尙稱完善，學生六班約二百餘人，並附設小學及幼稚班。校長李清賢先生，北平人，協和大學畢業。服務教會教育多年，人極精明強幹，學校前途。日漸發達。

中日中學

(十七) 天津市私立錢業補習學校
天津市錢業同業公會主席委員王君鳳鳴，常務委員張君玉珍，朱君嘉寬，沈君夢蘭，么君寶琛，於民國二十年一月間提議組織天津市私立錢業補習學校，成就同業人才。幾經籌議，於五月間成立。董事會暫影

假錢業公會會所爲校址。按照學生程度，分級教授。七月六日舉行開

小學，學生不過二十餘人，教職員四人而已。其後遂漸發展，校舍不敷應用。至十七年九月，始遷至紅牆道，成立高級初級兩級小學。旋王校長辭職，聘嚴東牧先生爲校長。男女學生分班肄業，至十九年復成立中學。亦男女分班，計該校



業同業公會之先河也。

(十八) 天津公學

天津公學，在本市英租界，現分中學小學兩部。中學部在公學道，小學部在紅牆道。民國十六年六月，由莊樂峰、鍾蕙生、馮仲文諸先生發起，以天津英租界地方遼闊，向無華人學校之設，兒童求學，多感不便，乃竭力募款籌備，遂建校舍於戈登路，聘王紫虹先生爲校長。至九月開學，僅爲初級

成立不過四年，學生已達六百餘人之多，教職員已有三十餘人。教者循循善誘，成績優良，校風醇樸，尤為社會所稱許。

(十九) 天津私立商業中學校

天津私立商業中學校，設於法界巴黎道，校長陳永壽先生。校中注重西文，四年畢業。學規甚嚴，成效頗著。人多趨之，現

有學生五六百人

(二十) 天津

私立普育女

學校

溫君世霖，早有
決心創辦女子教
育，然以當時風
氣未開，恐招物議，乃先在城北宜興埠村，設立女子家塾。嗣因戊戌政變，溫校長走滬上，清光緒二十七年，由桂林歸來，打破一切，以興教育救國為己任，遂於光緒三十一年，創立普育女學校於天津城內二道街榮家胡同，大為士林所不齒，毀謗

育，然以當時風

氣未開，恐招物議，乃先在城北宜興埠村，設立女子家塾。嗣因戊戌政變，溫校長走滬上，清光緒二十七年，由桂林歸來，打破一切，以興教育救國為己任，遂於光緒三十一年，創立普育女學校於天津城內二道街榮家胡同，大為士林所不齒，毀謗

育女學校於天津城內二道街榮家胡同，大為士林所不齒，毀謗

育女學校於天津城內二道街榮家胡同，大為士林所不齒，毀謗

育女學校於天津城內二道街榮家胡同，大為士林所不齒，毀謗

天津公學開辦之時之攝影

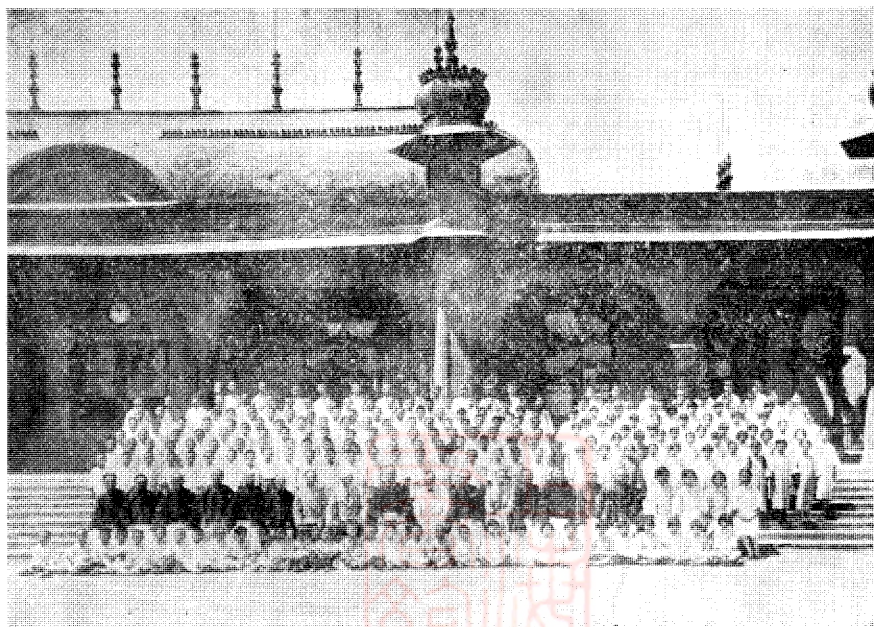

橫生，侮辱備至，而志不稍挫，進行益猛。彼時學生僅親友家子女五六人，校長由溫君令堂自任，夫人年近七旬，管理教授，精神不懈，復以人民思想鋼閉，組織女子救國演說團，每逢星期日率領團員至通衢演說，以喚醒同胞，使知非教

育不能救國，沈痛處則落淚不止，聞者大為感動，致觸當道之怒，袁世凱曾兩次勒令停辦。太夫人奮鬥不屈，勵志前進，卒開北方女學先河，屢蒙提學使司褒獎，嗣蒙先總理褒揚為民國賢母。光緒三十二年春，因學生增多，遷校舍於鼓樓東沈宅東院，所有開辦一切費用，均由溫校長獨自擔任，學生已增至五十人，當時蒙士紳等贊助一切，校中始粗具規模。而溫校長元配安桐君夫人，每日教授七小時，不辭勞瘁，彼時有稱安夫人有校無家之譽，曾蒙前清學部侍郎推許為北方大教育家。是年夏以來學者踴躍，復遷校址於板橋胡同火神廟內，經溫校長奔走各處，勸募捐款，起蓋校舍，擴充班次，添設蒙養園，安夫人兼任園長，增加師範，保姆，家政，造花，草帽各科。嗣以學生日漸加多，復於達摩菴設分校一處，內設婦女補習班及縫紉織巾花

邊三科。宣統二年，溫校長不幸發往新疆，本校由官接辦；嗣因紳商學各界要求，仍歸士紳自辦，公舉胡玉孫充任校長，王質賓，王觀保，徐誠，孫子文，李琴湘，陶溥修諸公為董事，擔任籌畫經費，所有校務，均由校

天津普育女學校校長溫英子



長溫英子維持。辛亥春，溫校長由新疆歸來，紳學各界，仍推為校長，嗣後溫校長被舉為衆議院議員，校務由安夫人代理，民十三，溫校長之子溫祖蔭君由美歸來，兼任校務主任，以溫校長奔走國事，久不到校，所有校中一切事務，統由溫主任主持。近年因

經費不足，僅存高小初小蒙養織巾各科，將來經費有着，再謀恢復。該校畢業學生共有一千餘人，均在天津及各縣女校服務。

校長略歷：溫世霖，字子英，天津人，前清水師學堂肄業，歷任前衆議院議員。

(二十一)南開學校小學部

南開小學為南開教育之新試驗，當校長張伯苓先生在美研究教育時，曾受教於哥倫比亞大學教授教育學者克伯屈先生，民十七年校長第三次赴歐美考察教育，又與克氏討論設計教學法，主意開辦小學，以為實驗。遂由克氏介紹其門生阮芝

儀先生担任實驗導師。是年秋即行開始招生，聘錢伯超先生為主任。初成立時，因經費困難，不能自建校舍，至十九年春，小學部函請各部同學，每人捐資十元，合計二萬五千元，再由各處籌捐，始完成小學校舍之建築。

小學自實行試驗克氏新教學法以來，成績甚佳。該教學法係以兒童興趣為中心，而在教學上作成各項之設計，規定各種教學之單元，其重要目的在養成兒童自動合作諸精神。故南小之學生生活，均極活潑而有興味。並聞此種

實驗，在本市已有
多校倣行矣。

(二十二)私立
紫竹林華商公
會小學

於中華民國十年夏

華商公會小學教務主任
侯紹五

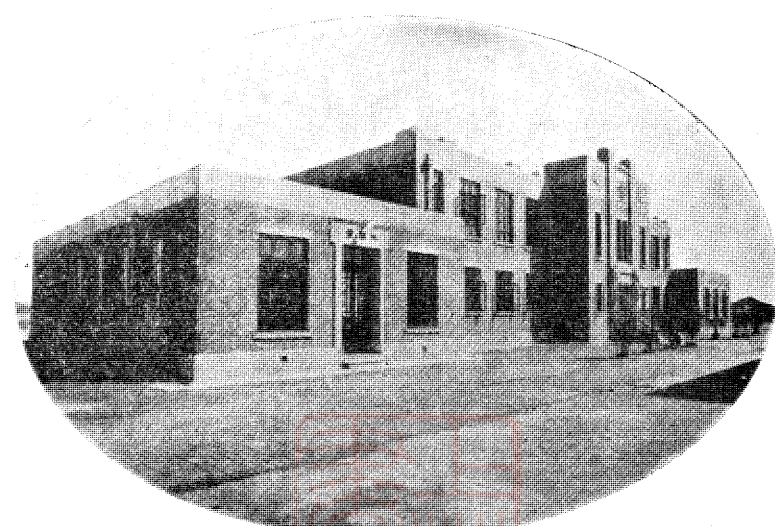
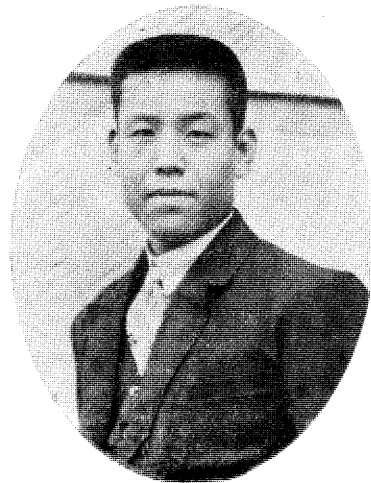

南 開 小 學 校

，至六班為止。十六年冬，張君春華又因事辭退，乃改推張君浙洲為校長，至十七年冬改推侯君紹五為主任，十九年夏，在本市教育局重新立案，改校名為天津市私立紫竹林華商公會小學校。地址在法租界。

廣東旅津小學校長 周樹基



旅津廣東學校，成立於民國十一年一月，發起者為廣東同鄉，然招生則不分省籍。翌年學生驟增，遂擴充校舍，民十五年，復設初級中學，十九年將中學部遷移英租界廣東路，所餘教室，均作擴充小學之用。現在計小學十五班，中學三班，祇收男生，二部共有學生八百餘人。

(二十四) 私立三八女子職業中學校

學校。以培養婦女專門知識，一方可以服務社會，一方可以謀女子經濟獨立，俾躋於真正男女平等解放之途。該校成立於民國二十年三月，校董皆為國內名人，課程則分爲文，商，手工圖畫，普通中學四科，校址在日租界秋山街二十號，校長爲張人瑞女士，教務主任唐際清先生，商科主任王賢愷先生，其他教職員亦皆知名之士。

(二十五) 天津市私立民四女學校

民四女學校校長 王吟笙



天津市民四女學校，地址在天津東門北馬路，成立於清光緒卅三年，創辦人爲王君新銘，兼

私立三八女子職業中學校校長 張人瑞

充校長，後聘鄧澄波君爲董事陸續擴充添設，學生人數遞漸增加，乃籌集款項建築校舍，學生入校者，益形踴躍。民國十五年，



因學款問題，學級改組，共計高級兩班，初級四班，組成一完全之小學校。以前隸於天津縣教育局，民國十八年春改隸於天津市教育局。校長王新銘，字吟笙，天津市人，現任天津市教育局秘書。

(二十六) 新民學校



新民學校，創辦在民國十一年八月，其發起由於靳子屏，後得耿瑞圖，宿子重，張子久等，義務

私立第一小學校長 陳星彩



教員之協助，乃於八月二十日實行開學，當時校址，在大王莊永樂里，學生共編為三複式班，教

新民小學校童子軍

職員皆為師範畢業，且有豐富經驗，故未及半年，成績斐然可觀。是年冬季，成立董事會，呈請縣教育局立案；翌年學生驟增，遂擴充校舍，添聘女教員。民國十五年秋，購得六

經路官地方畝一分九釐，做為校址。十七年夏遷入新校，十八年春天，由吳省華女士，介紹汪老太太，慨捐洋五千元，建築幼稚園，是暑假後，即添設幼稚園一班。刻下學校概況，計有校址六畝餘，講室十七大間，幼稚園一所，操場四畝

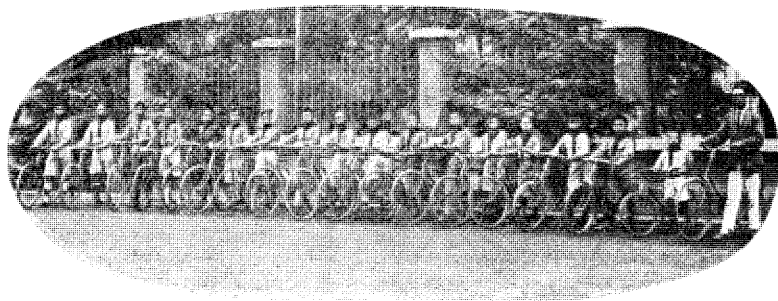

，職教員十一人，學生三百餘人，共分九班。校長靳子藩，字子屏對於教育事業，極有經驗。

(二十七)私立第一小學校。

私一小學在東門內倉廩街，於清光緒二十八年開辦，該校之創辦者，為津紳嚴範孫先生，嗣後成立董事會，凡津地方知名之士，皆聘為董事，無不盡力贊助，現在學生十二班，共計學生八百五十餘人，有小南開之譽。校長陳天紀，字星彩，天津人，曾畢業於直隸省立第一師範學校，充該校教員多年，曾任天津市教育局民衆補習學校辦公處主任。

(二十八)私立秀山第一小學校。

秀山第一小學，在河北四馬路東興里內，於民國九年三月成立，創辦者為李英威將軍，獨資設立，現分高初兩級共六班，學生三百五十餘人。校長王銳，字

秉恒小學校

趙秉恒 西于莊

秀山第二小學校

黃松齡 河東

新 民 小 學 幼 稚 園



貞淑小學校

解承武 望海樓

秀山第三小學校

李光益 河東

鐵錚，天津人，畢業於河北省立第一師範，曾充雙港小學校長，兼教員。

(二十九)天津私立小學校一覽

- | | | |
|---------|-----|------|
| 延緒小學校 | 高延緒 | 西門內 |
| 潤生小學校 | 史濟澤 | 西沽村 |
| 明德小學校 | 劉兆德 | 河北 |
| 仰山小學校 | 李清賢 | 河北 |
| 子欣小學校 | 李樹榮 | 南馬路 |
| 模範小學校 | 張曉齋 | 河東 |
| 贊成第三小學校 | 朱鳳章 | 東門外 |
| 哲民小學校 | 吳竹民 | 建物大街 |
| 啟明小學校 | 宋雁題 | 河北 |
| 育仁小學校 | 高文彬 | 英租界 |
| 大同小學校 | 郝大同 | 英租界 |
| 培才小學校 | 郝銘 | 法租界 |
| 秀山第一小學校 | 王銳 | 河北 |
| 種德初級小學校 | 劉鑄民 | 西頭 |

勤敏小學校	左學勤	南門	三民初級小學校	楊居野	趙家場	尙德初級小學校	陳翠琬	二馬路
淑成初級小學校	張文煥	佟家樓	南開親民小學校	郭鳳鳴	南開	務本初級小學校	尹恩榮	西頭場院
懷益初級小學校	錢桂馥	雙廟街	崇德小學校	李玉璞	河東	惜陰初級小學校	張廣德	復興莊
懷謙小學校	寧殿和	西門外	復興莊小學校	閻恩鴻	河東	啟蒙小學校	趙以文	小白樓
公善初級小學校	程伯鎔	芥園廟	南開小學校	蘇昌頤	南開	竟成初級小學校	沈樹國	特一區
時文初級小學校	王瑞徵	西頭	民益小學校	李榮培	河東	竹林村初小學校	吉祥來	河北
育民初級小學校	夏兆鈞	南門外	慈惠初級小學校	余宗毅	英租界	澄衷初級小學校	龐鳳岐	永明寺
贊成小學校	張治政	堤頭村	崇善東社小學校	李蓮洲	河東	崇實初級小學校	王守忠	村內
聖功小學校	夏景如	法租界	四存小學校	賈紹誼	中山公園	桃林小學校	閔午生	西沽
培英小學校	王建新	河東	淑修小學校	施維賢	鼓樓東	競存小學校	陸昭漢	日界
敏儒小學校	解茂慧	西頭	清真寺小學校	張文琳	西頭	儲英小學校	李仙洲	河北關上
普善小學校	于長佑	南門外	贊成第二小校	張大中	新大陸	民十女子小學校	范續雲	西沽村
立達小學校	陳書咸	河北	西于莊小學校	丁墨林	西于莊	崇育小學校	王佐卿	河東
新河小學校	李光榮	河北	增籙小學校	梁之麟	英租界	第二小學校	郭峻城	鼓樓南
究真小學校	李清賢	河北	小補小學校	劉熙純	鈴鐺閣街	四維小學校	巴象豐	習藝所
樹德小學校	邢攝秋	英租界	文華小學校	郭煥文	河東			

第三章 社會教育

第一節 公立者

(一)河北第一博物院

河北第一博物院，初名天津博物院，創自民國五年，由直隸省公署教育科，天津勸學所，及各學校發起籌辦，適嚴慈約先生於赴美辦理賽會時，搜集紅人物品多種。歸國後，與李琴湘先生華石斧先生組織博物院，至七年六月，籌備略已就緒，開成立展覽會於天津公園，是年十二月，遷入新車站東現在院址，民國十一年，董事會成立，推舉嚴慈約先生擔任院長，華石斧先生擔任副院長，十二年二月正式開幕，售票縱覽，十四年以來，軍事連年，院內房屋，多半部為軍隊借

河北第一博物院院長嚴智怡

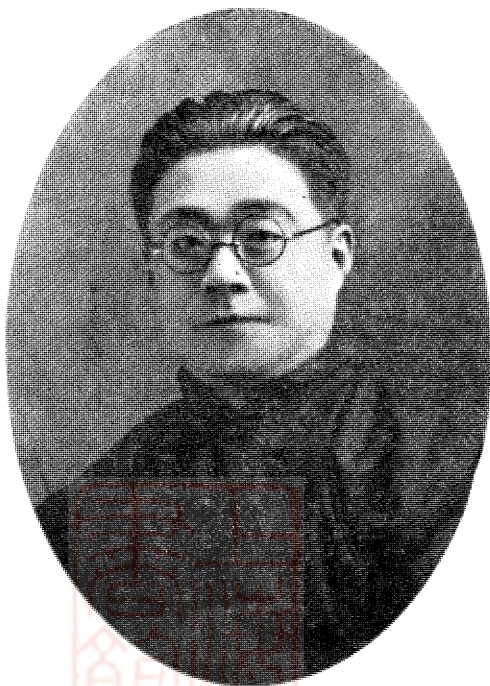

住，不能照常展覽。並因政學費之積欠，經費方面，亦大受影響，一切事務，不能進行。至十七年冬，向省府請求確定

經費，既得請，月撥經費三百六十七元，改定現在名稱，歸省府直轄，修改章程，仍保留董事制。十八年冬，請求借住軍隊先行騰出。後部房屋，佈置陳列，於十九年一月，恢復展覽。七月，開全體董事會，推舉嚴慈約先生擔任院長，姚品侯先生擔任副院長。十九年冬，前部軍隊借住房屋，亦經騰出，請准省府，撥發修理費，從事修理，於修理工竣後，

博物院陳列石品刻佛像 金永樂二年石獅



即擴充陳列區域，變更陳列。經費方面，因為數太少，難有發展之力，二十年春，請求義會擔任補助經費之各學校，恢復補助原案，蒙各學校之熱心贊助，允為恢復，每月約有補助費二百餘元，另款存儲，專用於擴充方面，如徵集調查等

事。現在院中之陳列品，計分自然，及歷史兩部，總計全數約一萬六千九百餘事，以寄陳品居多，歷年之出版品，計有三十八種。

(二)河北省立第一圖書館

河北省立第一圖書館，地址在天津中山公園內，其性質為社會教育

機關，備有各種書

籍，供民衆之閱覽

，以提倡文化為宗

旨。前清提學使盧

木齋先生，鑒於津

埠為北洋要衝，有

設立圖書館之必要

河北省立第一圖書館
孫 臺 長



遂由光緒三十三年，即着手籌備一切，至三十四年五月，乃正式成立。經邑紳嚴範孫先生首先捐書五萬卷，後又經傅沅叔先生大加擴充，對於新舊書籍，則廣為蒐羅。彼時雖規模宏大已具，而閱覽者寥寥。迨至民國七年間，又經主人嚴侗募集中外新書雜誌等，並函致各機關各團體歡迎閱覽。自八年至十二年間，閱覽人異常踴躍，頗極一時之盛。十三年冬，忽被軍隊迭次蹂躪，幾至不能收拾。至十八年六月間，方能勉強開館，而內部已非舊觀矣！近因人少事繁，迭呈請添人，增加經費，自本年

河北省立第一圖書館

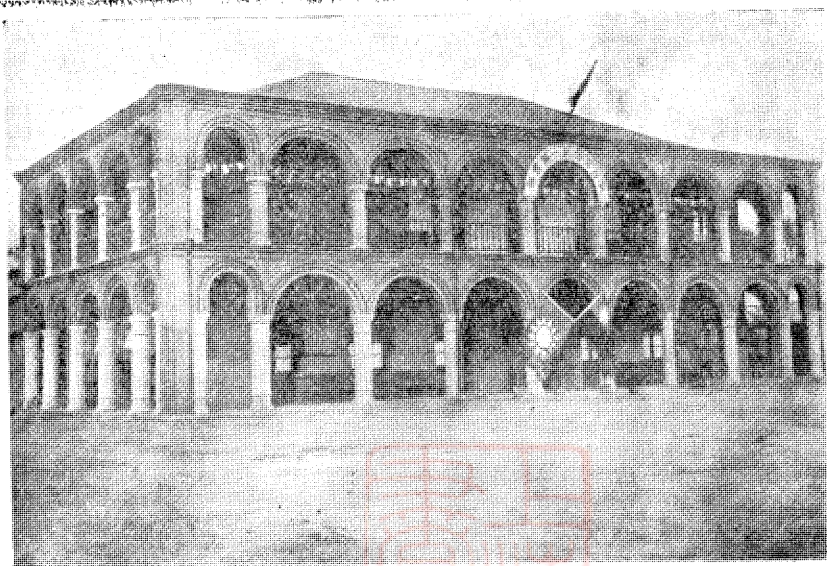

，經費雖加，每月才四百八十元，已添員司三人，整理一切矣。

(三) 天津市立美術館

十八年十二月十日，美術館籌備處正式成立，籌備主任嚴智開氏就職，開始辦公。十九年七月，建築館舍于河北中山公

天 津 美 術 館

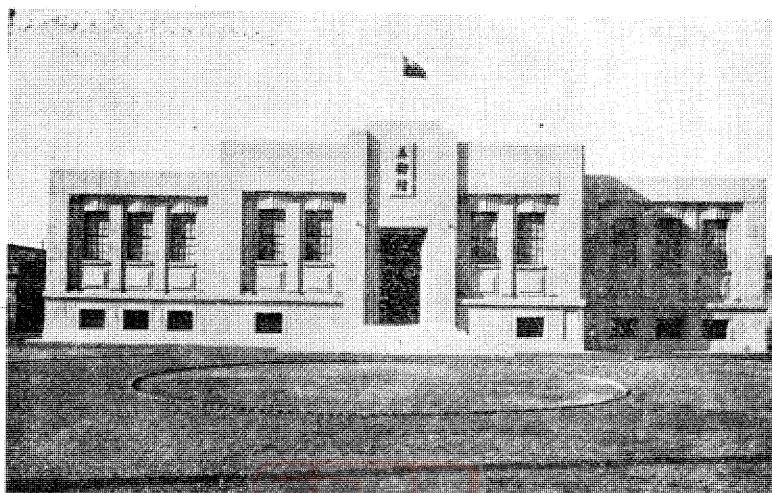

園內，十月廿五日，美術館正式成立。迄今十越月，因經費支絀，每月開美術展覽會一次，現已開至第九次，刻下已佈置陳列，擬定于十月該館週年時，完成第一步陳列工作。

館長嚴智開字季聰，天津市人，年三十八歲，東京美術學校及美國哥倫比亞師範大學畢業，曾充國立美術學校教務長主任教授，國立師大教授，國立歷史博物館理事，北平市政府藝術專員，公用局顧問，天津市政府顧問，現任天津市市立美術館館長。

美 術 館 內 陳 列 之 一 斑

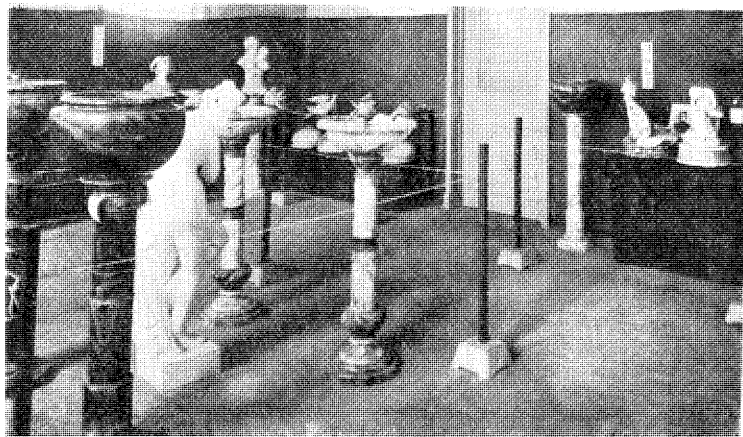

(四) 天津市立民衆教育館

天津市立民衆教育館，在西門內大柵欄，民國十九年七月，着手籌備，至二十年四月一日，始正式開幕。按天津爲北洋

重鎮，文化中心，民衆教育，極關重要，故市教育局長鄧公，有鑒於此，呈明市長，委任孫澤民爲館長，負責辦理。該館組織。館長之下，分事務，陳設兩部，各設主任一人，事務部辦理庶務會計，文書一切事宜，陳設部分爲五室，五股，計博物室，理化室，史地室，衛生室，遊藝等，暨講演股，試驗股，編印股，仿製股，調查股等，就其館內所陳列者，任人遊覽，每日不下二三百人，足徵本市民衆正需此項機關，並擬延聘專門人才，分赴市內各娛樂場所及公共地點講演試驗，以資宣傳。惟地勢狹小，經費不多，擴大計畫，未能實現，將來倘能遷移別舍，增加經費，定能盡量發展，以期實現喚

美 術 館 長 嚴 季 聰

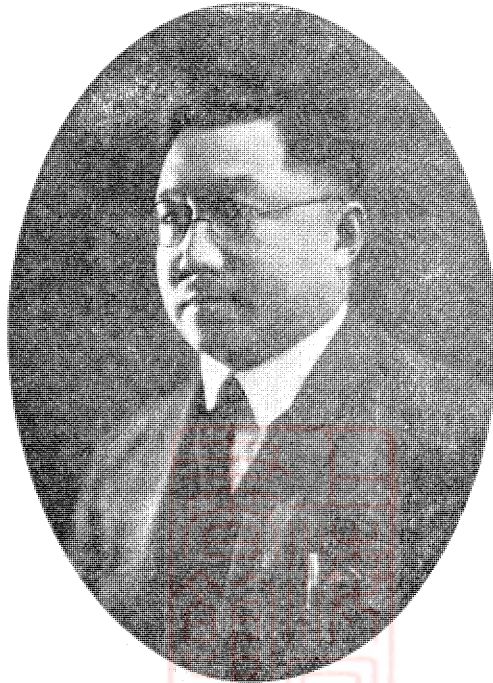

起民衆，則天津全市，當有一番更新氣象。茲將氏衆教育館工作情形列後



該館爲提倡民衆衛生起見，特設衛生閱覽室，陳列各種生理模型，各種衛生掛圖，統計圖表等，供給一般民衆遊覽。又除每週舉行定期之館內講演外，並組織衛生講演團，約請醫學專家，分赴各娛樂場所，及各公共地點，盡量宣傳。該館爲開通民智起見，特設理化閱覽室，陳列各種物理儀器，化學藥品，及各項理化掛圖等件，供給民衆閱覽。又除每週定期在館內試驗外，並組織理化試驗團，聘請物理化學專家，分赴各娛樂場所，及公共地點，輪流試驗。該館爲使民衆明瞭本市各校學生工作起見，特設學生成績閱覽室，陳列本市各中小學校手工圖畫成績，一使各校學生互

美 術 館 內 陳 列 之 刻 石



相觀摩，二使全市民衆明瞭學校學生之真相，誠屬一舉兩得。該館爲啟迪民衆國恥觀念起見，特設國恥陳列室，陳列各種國恥圖表，及歷次慘案照片紀念等；並定期講演，以資激發民衆力雪國恥的思想。

該館爲民衆避免天花起見，附設種痘所，呈請教育局轉函社會局，指派專員按日來館，施種牛痘，藉免兒童染患天花之害。

該館爲便利民衆問字起見，

附設民衆問字處，依照教育局頒發之辦法，派定專員負責辦理，以便一般民衆隨時問字。

該館爲解除民衆不能寫字之痛苦起見，附設民衆代筆處，專替代民衆書寫日常應用文件。

該館爲救濟失學民衆起見，附設民衆補習學校，專收附近失學民衆，不論男女，均有求學之機會。

該館爲增進民衆家庭常識起見，特設家庭常識牌，懸掛該館門前，按期揭示家庭常識，以收一得之效。

該館爲一般民衆知時局大勢起見，特設民衆閱報牌，懸掛館門以前，張貼消息正確的報紙，供給民衆隨時閱覽。

該館爲提倡民衆娛樂起見，附設遊藝部，備有各種樂器棋具及球類等

天 津 市 民 衆 教 育 館



，專供民衆之消遣。
該館爲全市民衆閱覽便利起見，特製民衆教育牌，懸掛本市各通衢要道，張貼圖書暨文字，每月更換兩次，偏重道德，衛生，常識各方面。

該館爲宣傳黨義起見，在館內組織黨義研究會，並懸掛各種黨義圖解表解，以便該館職員及民衆對於黨義有相當認識。該館爲普遍宣傳起見，擬按

期刊印書報及定期刊物以廣宣傳

該館爲使民衆明瞭全市現狀起見

，特聘調查專員

，調查社會現象

，列表統計，以資觀覽。

天津市立民衆教育館館長孫士琛



天津市立民衆教育館之演講廳

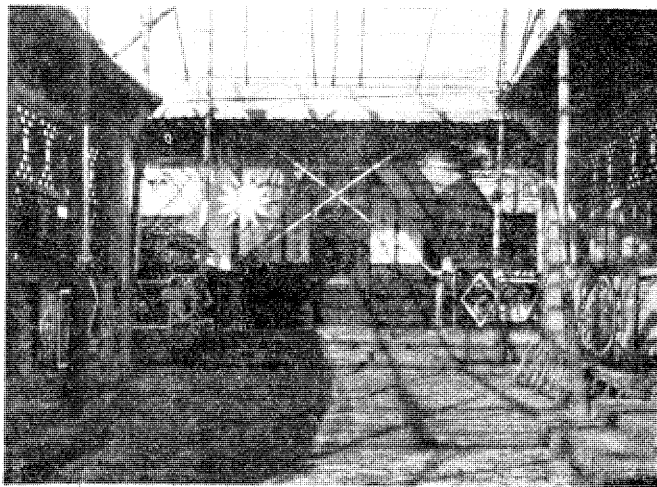

館長畧歷：館長孫士琛，字澤民，天津市人，畢業於天河兩級師範，服務教育界二十餘年，曾充官立小學校長，南開及省一中學教員兼市教育局督學職務，對於教育，素有研究，兼長書畫。

(五) 天津市市立圖書館

沿革 天津市教育局鑒於公共圖書館之需要，決定創設市立圖書館一處，於十八年春公布圖書館計劃大綱，規定開辦費

室學科之館育教衆民立市

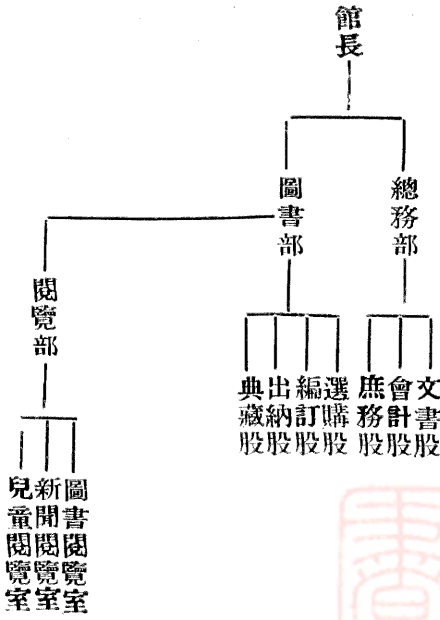
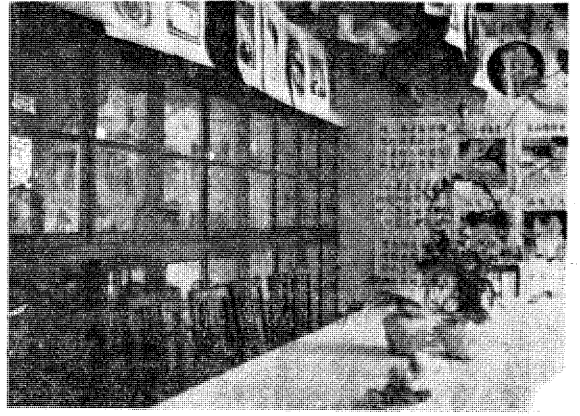

館書圖立市市津天



一萬元經常費每月一千元，館舍由教育局籌畫。未成立前設籌備處，九月委任姚金紳為籌備處主任，十月就教育局內空房一間開始籌備，十九年九月購定南開楊家花園大街王竹林住宅充館舍，十二月由教育局委任姚金紳為館長負責組織，積極進行，於是籌備處於十二月十五日結束，圖書館於十六日成立。二十年三月移遷入新購館舍，開始製造器具，佈置一切，五月一日新聞閱覽部成立，二十一日兒童閱覽部成立，六月十一日圖書閱覽部成立，二十日舉行開幕典禮。

館長略歷 館長姚金紳字書誠，天津市人，曾任北京學務局第三科科长，京師小學教員檢定委員會會長，全國庚款董事會主席，河北省視學，天津市教育局督學，代理第二科科长。

組織系統如左：

職員 館長(兼總務部主任並文牘員)一人，圖書部主任一人，館員三人，書記五人，練習生三人，共計十三人。
經費 開辦費一萬元，計購書費五千元，設備費五千元，經常費每月一千元，計薪工六百三十元，購書二百五十元，辦公費一百二十元。

存書 現有中西文圖書一萬五千六百八十九冊，雜誌六十一種，新聞二十八種。

市立圖書館館長姚書誠

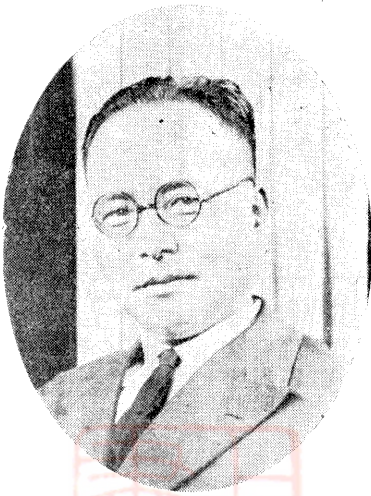

閱覽人數 每日平均二百四十餘人。
設備 器具式樣以堅固適用美麗為原則，顏色以調和心情，增加美感為原則，大小器具形式尺度，無不

運用思想，煞費匠心，置身其中，精神為之一爽。
工作情形 該館中文圖書分類，採劉國鈞分類法，西文採杜威法，檢字法則字畫與四角號碼並用，將來視試用結果如何，再擇定一種

，卡片之質料繕寫均屬精美，帳簿亦取最新式樣，工作狀態，力趨

現代化，購書購物，會計出納，均有一定軌道，手續嚴整，井然可觀。且經費極少，薪水甚微，職員不敷支配，而朝氣充溢，工作極見精神，津市公共圖書館，當以此為首屈一指也。

(六)天津市立公共體育場。

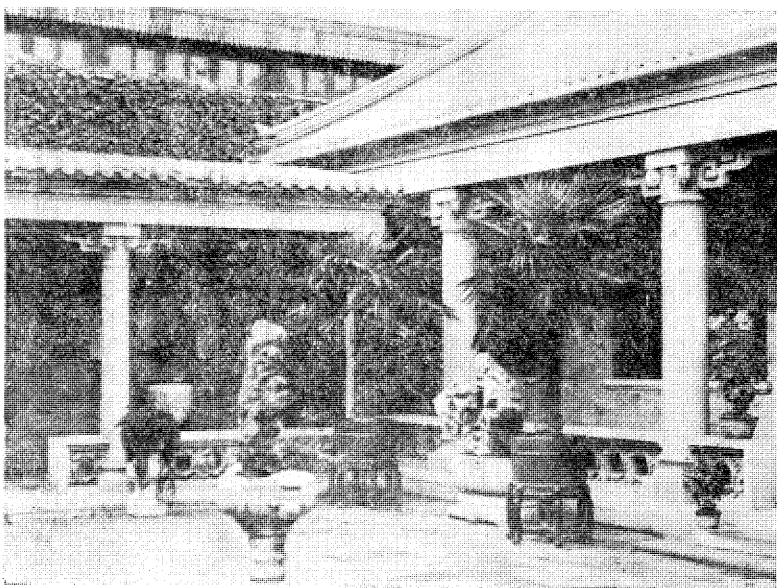

天津公共體育場
幹事長傅鏡如

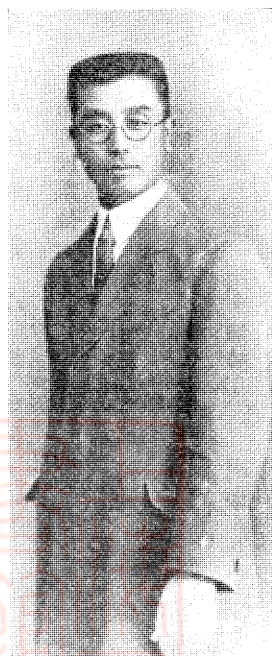

衆，再增此場十所，初不爲多，然則此特其嚆矢而已。夫事有開先，將來本市體育之達發。場所之增建，未必不發軔於此，繼長增高，在吾市民今後之努力矣，市長崔廷獻記」現任幹事長爲傅鏡如君，幹事爲喬蓬先君。

(七)市立第一職業補習學校

市一職業補校，在西頭慈惠寺大街，於民國十九年一月正式成立，內分四班：計商業一班，工藝三班，全學校生一百五十二名。所設學科分：普通科，商業科，工藝科，工藝科又分印刷，縫紉，刺繡，織襪四組。校長石承洛，字仰周，天津人，曾畢業於直隸第一師範學校，充任小學教員多年，人極精明，兼長繪事。

(八)天津市立通俗講演所一覽

第一講演所

東馬路 宋壽彤

第二講演所

北大關 崔文奎

第三講演所

西馬路 李丹忱

第四講演所

河東 鄭恩榮

(九)天津市立通俗圖書館一覽

天津 志略 教育

第一通俗圖書館 東馬路 宋壽彤 第二通俗圖書館 西馬路 李丹忱 第三通俗圖書館 北大關 崔文奎
 第四通俗圖書館 河東 鄭恩榮 第五通俗圖書館 南馬路 蕭綱 第六通俗圖書館 隄頭村 譚濱
 第七通俗圖書館 元緯路 王培初

(十)市立民衆閱書報所

第一民衆閱書報所 郭莊子 馬振英 第二民衆閱書報所 梁家嘴 張恩祿 第三民衆閱書報所 西沽村 何祖炎
 第四民衆閱書報所 慈惠寺 段復生 第五民衆閱書報所 西廣開 金人 第六民衆閱書報所 崑緯路 王明德
 第七民衆閱書報所 三義莊 劉金銘 第八民衆閱書報所 大王莊 劉占恆 第九民衆閱書報所 尙墳地 黃祝巖
 第十民衆閱書報所 特二區 李澤周

(十一)市立民衆補習學校名稱地址一覽

第一補校	鼓樓西	第二補校	河東	第三補校	河北	第四補校	西北城角
第五補校	南開	第六補校	南開	第七補校	城西	第八補校	南大道
第九補校	河東	第十補校	河東	第十一補校	河東	第十二補校	南市
第十三補校	沈王莊	第十四補校	東興大街	第十五補校	南門外	第十六補校	河北
第十七補校	河北	第十八補校	南門外	第十九補校	河東	第二十補校	特別二區
第二十一補校	河東	第二十二補校	八里台村	第二十三補校	特別四區	第二十四補校	河北
第二十五補校	河北	第二十六補校	河北	第二十七補校	鼓樓東	第二十八補校	河東
第二十九補校	北開	第三十補校	西頭	第三十一補校	北營門外	第三十二補校	河北
第三十三補校	河北	第三十四補校	河北	第三十五補校	東門內	第三十六補校	河北
第三十七補校	河北	第三十八補校	英租界	第三十九補校	西馬路	第四十補校	西頭

廣智館之文字源流模型

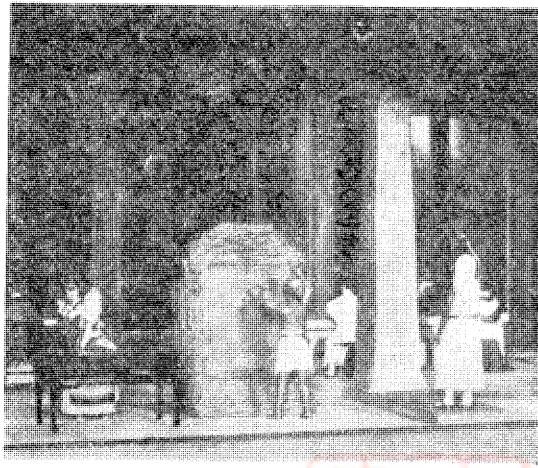

第四十一補校	西頭	第四十二補校	西門外	第四十三補校	河北	第四十四補校	東南城角
第四十五補校	河東	第四十六補校	法租界	第四十七補校	法租界	第四十八補校	特一區
第四十九補校	英租界	第五十補校	河北	第五十一補校	小楊莊	第五十二補校	特別一區
第五十三補校	河北	第五十四補校	河北	第五十五補校	西頭	第五十六補校	西頭
第五十七補校	侯家後	第五十八補校	西門內	第五十九補校	西頭	第六十補校	西沽
第六十一補校	西頭	第六十二補校	西頭	第六十三補校	西頭	第六十四補校	西頭
第六十五補校	老西開	第六十六補校	廣開	第六十七補校	河北	第六十八補校	英租界
第六十九補校	英租界	第七十補校	西門內				

第二節 私立者

(一) 廣智館

廣智館，在本市西北城隅，文昌宮東，民國十年初津紳耆發起，以天津為華北重埠，商業繁興，亟應成立廣智機關，藉資提倡實業。遂委託前社會教育總董林君墨青，組織廣智館。經林君搜羅物品，募集捐款，慘澹經營，乃於十四年一月，正式開幕。迨至十七年，林君將社會教育職務辭去，以期專一廣智館，並蒙當局撥款補助，又蒙各界熱心贊助，贈送物品，館中任人入覽，不惟補學校教育所不及，即工商各界，一般婦孺，俱能有所觀摩，增加智識也。現在該館歷年推展，進步極速，內部有董事會，計有董事嚴君慈約等七十五人，均當代名流。館長以下：分總務，徵集，技術，陳列，編輯五部

。陳列方法，因限於地勢，尙未分類，就原樓房暫分五區，舉凡關於革命，道德，教育，衛生，體育，禮俗，以及農工

商業自然科學，各項標本模型，無不應有盡有。館中並刊發廣智星期報，行銷各省，以爲宣傳，實津市之大觀也，刻該館新收到南洋華僑陸續捐贈土產標本甚多，惟以地勢狹隘，擬籌募捐款，建築樓閣，延聘專門人才，以便用科學方法，分類陳列，並擬增設圖書室，講演室等云。

館長畧歷：林墨青先生賦性耿介，不慕榮利。專以服務桑梓興辦教育爲己任。茲分三項撮言於左
創辦學校：先生幼時即知嚮學，尤善取友。十餘歲得識陶公仲明，心悅誠服，訂爲道義交。年十八識嚴公範孫，十九識宋公少南，而學業益進。洎庚子拳匪之亂，天津城陷，先生受外兵欺侮，乃奮然興起。提倡教育，以爲開

天 津 廣 智 館



通民智爲強國雪恥之本。是年九月，隨同嚴範孫先生開辦東寄學社，旋發起嚴氏小社。嗣與王竹林先生建議募捐，創立東一東二北一。旋與嚴氏舊有之西一西二（原名敬業義塾）各塾，併爲天津民立第一小學堂，即今所謂私立小學校也。是爲創學之始。癸卯夏，乃擇地分設各官小學，如俗所謂城，河，鹽，（後遷地行宮廟）慈，藥，直，葛，放，育，西，玉，過，營，隄，廣，太，陳，各校，以及官立十一處女子小學。並於各講演所中，皆附設半日學堂一組。（後更名簡易小學）此外如營業半日，高等半日，單級小學等，計立男女學校凡三十餘處，歷三十年如一日。成就學員奚止十數萬人。奔走呼號

天津廣智館創辦人林墨青



，任勞任怨，卒使天津文化蔚然可觀，此固先生熱心毅力之結晶也。他若公立私立，凡城市鄉鎮各學校，莫不有先生汗血存乎其中。故邑之士紳，恆戲謂爲「學校林立」，蓋謂學校成爲林君所立耳。先生善搏節，恆使經費有餘；又能籌欸以備不時之需。如赴國內外調查也，則儲有游學費；音樂體操乏人也，則立體操音樂傳習所；美術乏人也，則選高材生赴都學作各種模型。學成以後，並能供外埠之求。民國元年正月。京津保三處兵匪作亂，以致通省停學，獨天津勸學所早

先有積存各欸數萬元，盡數提用，以接濟之，故未受影響，實賴未雨綢繆之力。現在津人無不識林君者，緣各界男女人士，多半屬先生門牆桃李也。

辦理社會教育：先生除創辦學校之外，尤注意社會教育。彼時蔡志廣提學，銳志改良戲曲，委社會科長韓君補青與汪君笑儂，立戲曲改良所，約同先生參酌其事，先生乃約同志多人，按期研究，名爲藝術研究社。而邑中舊有之藝曲改良社，亦推先生爲社長，因偕同韓君補青，李君琴湘，開辦改良茶館，藉以移易風俗。曾偕首同圍城官紳捐資仗助。先生以舊傳藝劇情詞不免惡劣，特編製新劇，更廣爲

搜羅有益世道人心之新舊各善本，流傳平津各埠，藝劇界各員服從遵演而身受利益者，奚啻數百人。民國四年，舉辦臨時閱報講演棚，臨時災民半日學校，早班夜班各補習學校，男女露天學校，前後計共十八處；遊行演說團，分赴四鄉講演；通俗教育講演所四處，閱報社五處，兒童圖書館，圖書閱覽所，天然戲演習所，演說練習所，盲生詞曲傳習所各一處。改良年畫，並刊行社會教育星期報，分銷各省。（現改名廣智星期報）近年復同嚴範孫先生華璧臣先生諸紳耆，創設

崇化學會。國文觀摩社，存社，徵文徵詩等事，是以人才輩出；而最稱慘澹經營者，厥爲廣智館，竭盡廣十年心力，始具有目下雛形，天津智社會民智開通，而道德賴以不墜者，實先生潛移默化之力也。

舉辦公益慈善：先生辦理教育之暇，每關心地方公益慈善，津邑舊有孔文廟與祭灑掃社，先生由弱冠時駿祭奔從事，歷五十年之久；迨文廟歲器修辦事處成立，募集款項，先生勞樂力捐資，重新廟貌，邑中紳耆公推器先生主任其事。庚子以前，先生倡模辦不纏足會，勸生女者勿纏足，生型男不可娶纏足之婦。又倡辦崇儉會之，既無會費，亦不分省界縣界，而一限制初不甚嚴，只以量入爲出爲宗旨，入會者，三千餘人。先生實行節儉，特發起禦冬儲金會，以平日

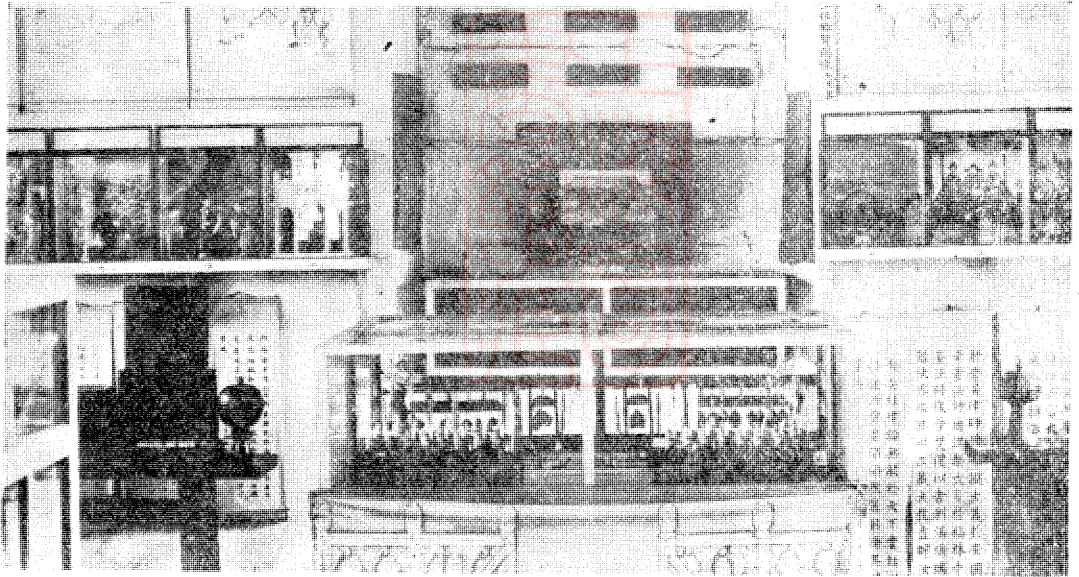

一〇八

所儲之款，至年終專資助文貧孀婦等，歲恒千餘元。先生爲社會信仰，多有以棉衣玉米麩託代施放者，其他若廣仁堂備濟社紅十字會等，各慈善機關，皆欲得先生列名贊助。凡先生經手事項，無論巨細，莫不有詳細公布，雖老猶不自惜精力。比因積勞過度，屢患重病，去秋今夏，咯血兩次，知交輩咸勸以節勞，然先生富於責任心，刻雖屏棄一切，獨對於廣智館之進行，猶引武鄉侯「鞠躬盡瘁，死而後已」之言以明志。又念及訓詁之學，爲義理所由出，苟不力爲保存，恐國粹行將斷絕，而昔年同志，均已彫謝，先生遂責無旁貸，不得已按期教授爾雅毛詩，並旁采羣經，作爲參攷，分男女學員及幼稚爲

數班，純粹義務，蓋隱以繼往開來爲己任也。

(二)天津市私立民衆補習學校一覽

- | | | | | | |
|-----------|------|----------|-----|----------|------|
| 第一兒童義務學校 | 東門內 | 第二兒童義務學校 | 于廠 | 第三兒童義務學校 | 西北城角 |
| 第四兒童義務學校 | 育德巷 | 第五兒童義務學校 | 西窪窪 | 第六兒童義務學校 | 錦衣衛橋 |
| 第六區黨部平民學校 | 陸安大街 | 四成義務學校 | 鼓樓西 | 天后宮民衆學校 | 天后宮 |
| 省一中學平民學校 | 鈴鐺閣 | 市立民衆教育館 | 西門內 | 附設民衆補習班 | |

第六編 衛生

天津爲華北鉅埠，人口繁多，衛生方面，最爲當急之務，關於津埠衛生行政機關，以前雖經設立，惜於建設方面，多未

策力進行。市衛生局自十七年成立後，即擇事之最關重要者，規定第一期衛生行政計畫。除市立醫院，傳染病醫院，化驗室，藥劑生講習所，助產學校，接生婆講習所等已經成立外，餘多以市款支絀，未能一一實現。而衛生局於此際結束，論者惜之。但衛生局雖因市款問題，歸併於社會局爲第三科，而所有工作，仍多照舊進行。深望此後市款有着，庶建設事業，可逐漸進行，衛生前途亦當有無限之光明。茲依天津之衛生行政，中醫，西醫，醫院而畧叙於後：

第一章 天津市衛生行政機關之沿革暨工作計畫概略

沿革 天津前有衛生總局之機關，係創立於前清光緒廿八年間，關於防疫一事，伊時向由外人主持一切；庚子亂後，又由聯軍派醫管理；迨至廿八年七月，始行收回，是爲天津設立衛生局之始，專司防疫及清潔事宜。嗣因各地迭生疫症，遂於沿海口岸及鐵路要衝，如大沽，北塘，營口，唐山，秦皇島等各設防疫醫院，派員檢疫

北 洋 醫 院

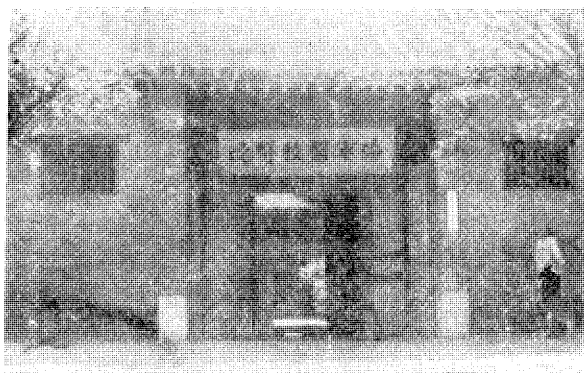

；總局雖設天津，而辦事範圍實賅北洋全局。洎乎民國成立，改局爲處，曰防疫總處。民二時，擬改歸民政署內務司直轄，嗣以防疫一事關係重要，乃奉令設立北洋防疫處，內而分科治事。外而設院檢疫。民六水災設立善後衛生局，專司防疫。民七綏包等處鼠疫盛行，遂在直隸境內各地，籌辦防疫。民十海拉爾等處發現鼠疫，派員辦理防疫。民十以後，迭經政變，該處亦時有更易，又兼經費拖欠。至有名無實。迨革命告成，南北統一，天津改爲特別市，北洋之名不能存在，爰於十七年八月奉市府令裁歸衛生局管轄，此以前沿革之大略情形也。

經過 津市衛生行政既已如上述，當十七年夏間，平津收復，秩序救平，經議決津埠改特別市，應設置衛生局，俾專責成，衛生局乃於七月間奉令成立，委任全紹清爲局長，當即延攬各項人員，組織開辦。衛生行政既經設有專局，先後派員接收，前警廳之衛生科及北洋防疫處。所有卷宗冊籍，統移歸衛生局保管。

衛生局及附屬機關編制 分設四科：計總務科，醫務科，保健科，防疫科。各科設科長一員，以事務之繁簡，酌設科員，辦事員，書記等分任各項職務。關於技術方面，則由技正技士分任之，編輯任務及機要文件，則由秘書，助理秘書分任之。附屬機關計有市立醫院，市立第二醫院，化驗室，助產學校，傳染病醫院，藥劑生講習所等六處。市立醫院，市立第二醫院，以前係直轄於市政府，廿年春間始劃撥衛生局管理，其中編制仍照原先情形，未加變更，化驗室設主任技正事務員作業生等職。藥劑生講習所主任。由化驗室主任兼充，另聘專任教員，暨指派兼任教員數人。助產學校校長由局員兼充，并委任教員管理員等。至接生婆講習所，即在該校內附設成立，各項職教員亦即由該校原有之職教員兼任。傳染醫院院長，醫員，由局員兼充，此外另委會計，庶務，司藥，看護等員，分擔各項職務。至大沽口防疫醫院，暨秦皇島防疫醫院，乃爲暫管之附屬機關，專重海口檢疫；至診療當地病人，則係附帶之施診性質。

舉辦事項 衛生局自成立以來，所有衛生行政在經濟狀況可能性以內者，無不分別籌劃，次第進行，茲概列於左：

一，總務：除編造預算，決算，計算，案卷保管，撰擬文書外，併編造總統計表，分類統計表，年度報告，發行衛生月刊，衛生特刊，擬定全年行政計畫，暨分報每季行政計畫實施情形。

二，醫務：出生死亡統計，疾病報告，傳染病報告，醫師中醫士，助產士，藥劑生之開業登記，中醫士，藥劑生之考試，調查西藥房，調查舊藥行及藥舖，調查接生婆，藥劑生，助產士暨醫藥學校，查禁江湖射利賣藥，禁止神藥仙方，公佈管理成藥規則，取締濫售安眠藥水，編造各項統計報告。

三，保健：學校衛生，工廠衛生，歷經會同教育社會兩局辦理。規定公共衛生看護，民衆健康檢查辦法，并辦理飲食物檢查，藥品化驗，自來水，井水，汽水，清涼飲料，抽查化驗，檢查牛乳，取締穢土穢水，調查市場，浴場，菜場，茶樓，酒館，飲食店舖，旅館，妓院，理髮所等。每年舉行大掃除兩次，舉行衛生展覽滅蠅運動，舉行衛生講演，按節編送淺說圖表標語，分致各處粘貼，舉辦兒童幸福運動，訓練衛生稽查，籌設公墓。

牛痘局



四，防疫：統籌全市防疫工作，并督飭海口檢疫，核發運靈執照，購棺聯單，細菌檢疫報告，購買預防疫苗施行注射，普遍種痘，附設種痘所十處，設立種痘傳習班，配製救急藥水，籌劃設立傳染病講習所，細菌檢查室等。

計畫事項 衛生局當成立之初，即行擬具第一期衛生計劃：大致分爲籌設傳染病醫院，市立醫院，簡易診療所，衛生試驗所，市立產科醫院，及助產學校，訓練衛生巡警，衛生教育之普通宣傳，改良屠獸場，及附設獸醫院，實行海港檢疫等項。歷經提交市政會議，終以市政欸支絀，未能全數實現；祇得原案保留，徐圖進展。計已實行者，爲市立醫院，傳染醫院，化驗室，助產學校四項。其中傳染醫院經費只六百元，未能從事擴充。化驗室只有化學部，嗣後仍當籌添細菌檢查室，以求完備。至籌辦藥劑生講習所，籌辦接生婆講習所，籌設傳染病講習所，中西藥店，公私醫院，遵照定章註冊登記，籌辦公墓，會同教育局籌設學校衛生促進會，發給養犬執照，籌辦巡迴救護車，檢驗性病之實施，飲食物小販之登記，下層工作衛生運動，六業衛生訓練會等項，爲歷年陸續

規定之計劃，或已實行，或繼續籌辦，此計劃之大概情形也。

歸併情形 當二十年四月間，市政會議提出核減經費案，旋經議決裁併土地衛生兩局。土地劃歸財政局，衛生劃歸社會局。當將未了各件，收束歸結，四月二十日交代完畢，移入社會局後，增設第三科。內分醫政，保健兩股。仍綜理全市衛生行政，另定修正條例，廣續進行。

社會局第三科職掌

一，第三科置左列各股：一，醫政股；二，保健股。

二，醫政股掌左列事項：一，關於全市公私立醫院、療養院、診療公所等之註冊及取締事項；二，關於醫師、中醫士、藥師、藥劑立生，牙醫，獸醫，助產士，接生婆，看護士等之註冊及取締事女項；三，關於醫師，藥師等公會之註冊，及監督事項；四，關於於藥商，及藥品製造之註冊，及監督事項；五，關於藥用植物局之培植，及藥品製造之獎勵事項；六，關於藥品成藥之化驗檢查，及登記註冊事項；七，關於麻醉藥品，毒劇藥品，及毒物之取締事項；八，關於市民死亡病菌之檢驗診斷事項；九，關於飲料食品，及其用器之檢驗事項；十，關於其他醫政事項。

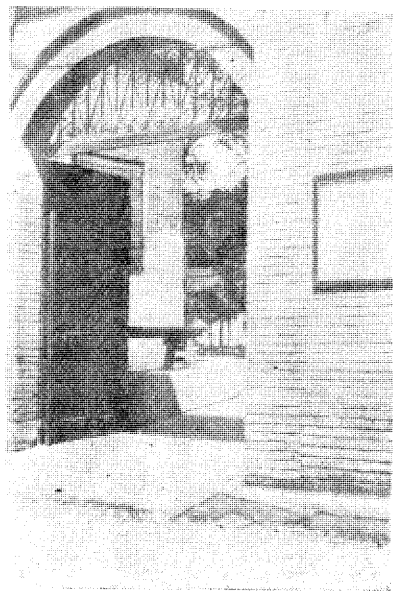

三，保健股掌左列事項：一，關於傳染病之檢驗，及防止事項；二，關於衛生保險事項；三，關於衛生統計事項；四，關於菜市，屠宰場，及公共娛樂場之取締事項；五，關於茶樓，酒肆，劇園，旅館，客棧，浴室，理髮店，妓院之取締，及檢查事項；六，關於浮屍露棺之處理取締，及公墓之設置，管理事項；七，關於公私廁所之清潔檢查，及取締事項；八，關於衛生宣傳事項；九，關於醫藥設施之研究事項；十，關於醫藥救濟事項；十一，關於衛生運動事項；十二，關於學校衛生，勞工衛生，婦嬰衛生之指導事項；十三，關於其他保健及防疫事項。

第二章 中醫士及其地址一覽

王海平	本市東南白塘口村	趙心齋	日租界春星里	黃振彬	西頭慈惠寺
王養畦	北門內毛家胡同	傅次山	特一區中國實業貨棧	李久之	河北三條石利泰棧
程桐	海大道大營門外樹德堂	范其昌	大夥巷南口	王趾周	河東陳家溝小學校後
張益民	河北四馬路詩經村	王福同	河北黃緯路	李隱園	北馬路白衣庵胡同
張金鐸	特別一區芝罘路	董煥之	特別三區大王莊	曹少林	河東小關大街
趙向辰	河北公園開源里	顧仰松	英界四十四號路	郭郁	河北關上楊公祠東
張濟生	法界仁和里	白新峯	河北五區六所	劉善慶	特別第一區海大道
張鶴田	鼓樓東鶴竹堂	林伯嚴	河北昆緯路	席峻明	楊柳青後街德生堂
邵慶玉	城西楊柳青	張少園	大夥巷同善里	田輔臣	河北望海樓後二條胡同
楊鼎臣	天津商場	周樹芬	日租界桃山街福興里	薛紹坡	西門外大街
高博橋	法租界西開天昌里	李華生	本埠西頭灣子	李和陽	特別二區福壽里
程介三	河東郭家莊	劉雅嵐	日租界福壽堂	李錫潤	西頭福星公司東
高述卿	日租界高總理宅	陳耀星	南竹林村大街	白鶴鐘	楊柳青鎮仁德堂
劉夢僧	海下土城村娘娘廟後	劉韻伯	河北西密窪中興胡同	黃自強	針市街十四號
黃玉華	英租界首善街	單毓賓	法租界福壽里	羅光奎	東門裡道裏牌坊
周文郁	本埠法界永德里	趙子澄	法界太義行棧	梁建侯	西頭謝公祠南
梁普航	西門南二道橋子	李海春	英界張莊華蔭西里	王象書	河北大胡同
陳硯農	單街子德聚煤廠	凌紫屏	河北陸隣里	孫榮軒	河北李公祠西箭道
張韶華	北馬路泰豐里	楊鴻昌	英界華蔭西里	馮冠卿	東北城角志興成
楊忻忱	鼓樓南廣育學會	劉壽銘	河北大馬路	李瑞珊	特別一區松壽堂
梁業臣	河北公園對過輔善里	朱光文	河東大王莊	彭彬	南斜街三十七號
劉善亭	北門內沈家棚瀾	朱士鑾	河東郭莊子	孟蘭洲	東門外晉文館
張亦林	河北擇仁里	張拱辰	南門東三條胡同	鄭雨生	河北關上肉架子胡同

梁曰璞

英界馬場道

朱鴻鈞

河東郭莊子朱氏醫室

潘縉仙

河北日緯路晉施中醫院

高有政

河東大王莊太生堂

毛德祺

河北新豐客棧

范芸坡

法租界四號路

程試峻

三區五所魚市街

苗秀生

南門內小費家胡同

傅泊川

南開中學對過

李潤峯

西頭大夥巷廣仁醫室

李永富

共和醫社

周鼎勳

英租界牆子外華蔭里

鍾愈

英租界三德里

楊駿文

大夥巷

王鑑秋

南馬路一九九號

呂錦麟

西門內謝家胡同

紀芝生

日租界小松島街

齊筱樵

河東糧店街

楊煥文

東門裏舊縣署後

寇耀庭

南門東

李敬銘

北大關北極寺

閻世榮

廣興大街廣興里

金以恕

武學大街

張錫純

東門裏中西滙通醫社

劉仲璠

三條石東口

蘇益孫

錦衣衛橋蘇家胡同

蘇壽民

日租界福緣里

傅育洲

日租界萊街西口

韓潤祥

特別一區華洋醫院

殷成德

南家楊家花園

閻子峯

河東錦衣衛橋

黃蘭舫

府署西大街

王隱仙

日租界新旅社

馮汝玖

二區一所

張銳生

日界開口造鹽公所

郝芝孫

北倉鎮娘娘廟前胡同

唐榮第

西開教堂西同義里

王士良

西頭如意巷小學校

施今墨

河北宇緯路二馬路

曹承蔭

河東馨隆和

張述景

南開楊家花園

李扶九

北馬路白衣巷胡同

蔣士楨

特別二區天豐當後

趙爾霖

河北關上土帝廟

馬吉雲

特二區復元堂

王省三

特別二區福安街

陳芝祥

小西關東石家胡同

劉宗海

北區郭莊子南口

關仲和

五區三所國善里

李渭北

南馬路恒生堂

陸觀虎

日租界秋山街泰源里

朱德君

東門裏香店胡同

蕭少三

三區四所柳家胡同

郭同春

肉市口通泰茶莊

馬玉麟

北營門外孫家胡同

駱建瀛

日租界安定里

于濟世

大胡同南口棲雲賓館

康景周

榮業大街李家胡同

姚詩岑

日租界秋山街

馬繼楨

河東福安街

彭松年

縣署東箭道

陳曾源

北門內大儀門口

蔡承緒

宮北章家胡同廣生社

雷筱林

南馬路積善社對過

何耀宗

特二區瑞安街

鄺伯修

河北二馬路康吉里

張鏡軒

南門內冀六醫社

賈炳宸

宮北章家胡同

葉凌達

河東沈莊子聯吉里

張發祥

榮業大街小兒醫院

文頌平

日界須磨街興隆南里

梁實忱

法租界二十四號路

陶叙五	先春園陶家胡同	宋讚武	法租界濟生醫社	孔麟臺	法租界勸業場
郭清瑞	一區六所眼科醫院	張蔭齋	英租界黃家花園慶華里	劉子芳	一區六所位育堂
龔麟閣	法租界同善里	解汝庠	特一區春和堂	趙廣鑄	特一區
王篤弼	府署街永益公司胡同	王瑞麟	河北窩窪恒源紗廠	劉楚珍	三義莊下謙德莊
郭驥臣	北門西板橋胡同對過	王懋齋	河北四馬路仁田西里	李潤田	北門內大儀門口
張光耀	城北穆家莊東大胡同	費子彬	東馬路崇仁宮	邢文彬	城隍廟街閣家胡同
祝德儒	河北四馬路仁田西里	劉克生	北馬路北海樓內	趙東昇	河北關下三官廟東
楊印方	北馬路三星公司	王濯卿	北竹林村恒德堂	高樹堂	鼓樓東瑞生藥店
李懋綽	鼓樓東大街謙益里	蕭宏業	河東郭莊子寶生堂	高幼雲	西門內同人醫社
高少雲	西門內同人醫社	劉乃明	城隍廟街	羅叔真齊	西門內神機庫
齊岱東	北門西府署西箭道	王翰麟	特別三區槐蔭里	李春舒	西門內大柵欄
王華軒	西南城角景和堂	王天癡	西門外二道街	郭季賢	西門內合生堂
王樞	河北金家營唐家胡同	楊玉書	鼓樓西丁家胡同	張義人	西門內天一堂
楊士榮	特別二區德勝堂	高樹德	西門內李麩房胡同	杜樾卿	榮業大街樾卿醫社
齊維光	鼓樓西板橋胡同	許恩第	東興大街	宋子明	三條石大街東口
謝鍾沂	北門內大官門口	張煥廷	西門內小丁字胡同	李仲甫	東南城角教家大院
康靜軒	河東于家廠	孫香孫	東門內中西滙通醫社	紀良臣	東門內石橋胡同
王家賓	三馬路老元善里	李清泰	河北元緯路中和醫社	郭星彩	侯家後胡家大院
王慶生	南門內同達公藥店	蕭錦文	侯家後	孔憲斌	河北大街同育堂
李不顯	河北大經路同源堂	孫漢卿	三馬路東興二段	崔宏景	西門外教養院東
孫盛昌	法租界二十九號路	周哲生	河北放生院西	王耀庭	廣興大街華昌報社
楊文貴	城裏大費家胡同	郭祥林	天津估衣街萬隆棧	翁壽銘	英租界乾元堂藥店
周玉書	海河區鄭家莊	孔慶謙	天津新站綏和里	楊豫齋	一區一所永安街
高俊藻	南馬路中南旅館	李恩第	北大關頤善醫社	李衛壽	大胡同塘子胡同
馬文亭	北門內文遠堂	劉壽銘	特別二區信仁里	李增	侯家後河沿

于金鰲 西南城角塘子胡同

李清臣 西南城角官場胡同

高養基 鍋店街金店胡同

杜憲斌 西門內太和堂

吳朝元 北倉鎮後街永安堂

邱蓬瀛 河北關上礦房胡同

張子江 城內鄉祠孟家大院

張秀之 東樓村寶安堂

劉錫光 西門外二道橋

石樹藩 河北二馬路康吉里

張椿年 小夥巷椿年醫院

董希适 河東糧店街信義里

梁德春 北馬路獅子胡同

鄒錫霖 河北元緯路地輿里

董希适 候家後西合軒胡同

高俊峯 西南城角中西醫院

賈希适 西關街中西醫院

章景和 西南城角親仁里

歸秀山 西南城角中西醫院

沈連璧 北馬路白衣菴胡同

武彥崗 榮業大街上權仙對過

王抱素 西門南梁家胡同

張介臣 南門外魚市西邊古堂

唐耀光 河北大經路同達堂

陳光藻 文昌宮西張家大門

王春芳 西頭太平街寶德堂

鍾子平 法租界天增里

王慶霖 西頭雙廟後王家胡同

黃厚菴 南門內路西

張紹芝 五區六所心田里

耿壽卿 小劉莊同德堂

歐幼薌 特別二區平安街

姚天衢 河北三馬路三樂里

葉古紅 法租界三十七號路

王慶霖 西頭雙廟後王家胡同

朱顯農 河北大經路黃緯路

井麟波 中一區中原公寓

吳鏡波 三不管慈善醫院

王慶霖 西頭雙廟後王家胡同

賈正修 法界三十七號路

許葆泰 河北大經路雍和里

趙慶芝 東馬路一和堂

王慶霖 西頭雙廟後王家胡同

張華圃 小關大街寶善堂

金炳臣 三馬路東興里

萬載庭 河北新車站擇仁里

王慶霖 西頭雙廟後王家胡同

陸公傳 法租界三十號路

趙鴻壽 河東小關玉皇廟胡同

王毓潤 電話南局庶務科

王慶霖 西頭雙廟後王家胡同

朱顯農 河北大經路黃緯路

施光致 法租界三十七號路

王健安 英租界耀華里

王慶霖 西頭雙廟後王家胡同

朱顯農 河北大經路黃緯路

田溥民 北門內

劉金章 一區三所守本書局

王慶霖 西頭雙廟後王家胡同

朱顯農 河北大經路黃緯路

胡大申 河北大經路福慶里

董沛霖 單街子永勝店

王慶霖 西頭雙廟後王家胡同

朱顯農 河北大經路黃緯路

劉野艇 特一區三義莊

王秀峯 北馬路吉祥公司

王慶霖 西頭雙廟後王家胡同

朱顯農 河北大經路黃緯路

石劍青 河北新大路駿驥里

李樹德 河北西鑿窪王家胡同

王慶霖 西頭雙廟後王家胡同

朱顯農 河北大經路黃緯路

任增琇 北馬路三星公司

譚德仁 翠柏街仁慈醫院

王慶霖 西頭雙廟後王家胡同

朱顯農 河北大經路黃緯路

張之楷 特別一區小劉莊

王文裕 西頭大藥王廟前

王慶霖 西頭雙廟後王家胡同

朱顯農 河北大經路黃緯路

黑幼忱 西北城隅北閣外

路蘊明 北大關西四號

王慶霖 西頭雙廟後王家胡同

朱顯農 河北大經路黃緯路

張嘉樂 河北東三經路

李廷瑜 東馬路太平旅館

王慶霖 西頭雙廟後王家胡同

朱顯農 河北大經路黃緯路

趙少廷 河東大馬路益善堂

李樹城 三馬路東興里天生堂

王慶霖 西頭雙廟後王家胡同

朱顯農 河北大經路黃緯路

李竹溪 南門東二條胡同

王雲舫 華安大街博濟醫院

王慶霖 西頭雙廟後王家胡同

朱顯農 河北大經路黃緯路

周元璧 西門內模範學堂後

王雲舫 華安大街博濟醫院

王慶霖 西頭雙廟後王家胡同

朱顯農 河北大經路黃緯路

廣善大街德壽堂 東南城角延生醫社 大直沽寶成紗廠 河北新大路廣生堂 河北五馬路培元里 法界交通銀行宿舍 東馬路有正書局 法租界三十號路 小關大街寶善堂 法租界三十七號路 河北大經路黃緯路 特別二區平安街 小劉莊同德堂 西頭雙廟後王家胡同 法租界天增里 河北大經路同達堂 南門外魚市西邊古堂 北馬路白衣菴胡同 西南城角中西醫院 候家後西合軒胡同 河東糧店街信義里 小夥巷椿年醫院 東樓村寶安堂 城內鄉祠孟家大院 西門內太和堂

劉保廷	日租界保安大街	劉煥亭	永安大街龍裕堂	劉鴻達	河北大經路同達堂
劉振華	英界小白樓天義堂	劉鴻鑫	河東小王莊裕厚堂	劉恩桐	城內丁公祠前
張振聲	東馬路樂善好施牌坊內	張蘭亭	小關大街濟生堂	張邵山	小夥巷大寺後
張子言	西沽宣家渡口劉家胡同	張耀孫	小夥巷大寺後	張翊晨	下瓦房東南華里
張雲生	法租界同善里	張子卿	大夥巷小醬園胡同	馮桂林	西頭場院西合合堂
高致和	梁家嘴土地廟東	高馨齋	河東于廠魁陸棧	陳 釗	南馬路老縣署對過
韓金鏞	南門西保年醫院	邊樂天	河北三馬路修業東里	孫質甫	東興大街同人醫社
袁玉書	榮業大山普濟醫院	羅敬齋	城內中營前	樂 機	南市東興大街南市醫院
解省三	北開周公祠維生堂	毛雨南	甯家大橋東平安大街	方永達	南市慎益大街
章靜畚	河北秀山學校對過	岳元慶	宮北大獅子胡同	柳學洙	西門內小丁字胡同
郭潤生	南大道郭氏醫室	丁秉鈞	西北城角文昌宮西	姚興森	東門南路西第一條胡同
尙殿卿	鼓樓西神機庫	王子敬	河北第三監獄醫務所	翟鶴泉	特別二區復源堂
樂篤瀛	二道街大劉家胡同	趙秉衡	西頭	高億莊	鼓樓東中西滙通醫社
馮寶慶	大夥巷南口	邵毓章	三義莊玉元堂	簿相臣	建物大街慶陽茶樓旁
武臨莊	東馬路中東客棧	湯鼎立	估衣街萬隆棧	王維章	西北城角文昌宮西
馬鏡芙	河東小鹽店	丁國瑞	法租界梨棧大安里	李詰賓	慎益大街大壽堂
許宗彝	日租界秋山街鼎新里	楊海波	廣興大街大陸醫院	霍熙瀛	法租界同善里
楊文郁	南市紅葉村同民醫社	孫惠民	北馬路北洋商場	吳立堂	日租界芙蓉街天安里
齊聘之	河東小集玉珂里	高天辰	英租界黃家花園	朱壽嵩	河東于家大院
汪堯民	法租界三十二號路	王福田	小劉莊南華里	田熙元	南馬路田氏醫室
趙叔香	河北公園後崑緯路	萬福洪	河東大街	高承欽	鼓樓西府署東箭道
呂應詔	法租界美育學校	董之益	四馬路惠生藥局	王春霖	北門內戶部街四益里
邢國瀛	南門外太元堂	谷鴻年	河北南竹林村	高清秋	東馬路中東客棧
周履安	鼓樓北沈家柵欄	楊仲生	河北關上楊氏醫室	張樹森	南大道同心堂
張宏毅	義界二馬路	張子經	英租界西開華蔭里	郝希允	英租界十一號路

張潤泉 河東小關濟生堂

張鏡海 特一區三義莊

孫毓珠 大直沽宮前濟生堂

李蘭波 特二區保安堂

路蔭枏 南大道景和堂

賈鏡民 侯家後天會軒胡同

田金鏞 堤頭姜家胡同

孫汝昌 府署西軋家胡同

高潤琴 河東于家廠大街

徐文藻 河東郭莊子方書堂

王秉菴 南市榮吉大街遵古堂

薛少華 西門外仁記藥舖

李壽田 南斜街四十一號

李寶璋 東馬路東安市場內

李玉廷 老西開張莊大街長生堂

高品一 關下雙合棧三號

劉桐華 日界須磨街三十三號王宅

劉硯農 法租界教堂北大同里

王信侯 日界松島街福厚里十二號

袁錫三 三條石東口三元堂

馬蓉波 河北三馬路求是里七號

韓聲遠 三義莊管理局街同和堂

李炳文 河北三馬路東興里天生堂

楊秀章 東門內中西滙通醫社

司馬則古 法租界仁民診療所

張克明

張紫封

周健侯

王瑞田

黃佩雲

鄭西園

吳紹芳

李少泉

趙馥軒

薛筱華

楊熾

李蘭齋

李蔭濃

孫瑞林

盧贊廷

郝振和

李鶴卿

邊翰臣

張燕傑

任士瓊

陳漢炯

王宗裕

王克明

高如璧

李鳳藻

北馬路售品所對過

小關大街六十七號

鼓樓西板橋胡同

福安大街心航醫室

西門內右營前

河北毗廬室胡同

東樓村萬育堂

河東吉家胡同

東興大街吉羊里

河東于廠天安會所後

河北大經路伊公里

河東新官汛大街濟生堂

河北天緯路西口青雲里

西南城角寶興巷十七號

北倉鎮養太和藥舖

郭莊子閻家台六十一號

復興莊萬順堂藥舖

清和大街敦睦里旁

法租界廣德新里

西頭雙廟椿樹胡同東

郭莊子福祿里旁

李公樓貴德閣二十四號

英界天隆里

河北七經路二號

丁公祠前

張雅樵

孫雲橋

周硯峯

高世澤

楊福田

劉鏡涵

張國棟

王永奎

楊福堂

馬善亭

李星樵

方玉瑞

王善之

郭子厚

賈汝新

楚賀珍

田尊五

武國楨

王樹森

李秉璋

王蔭榮

鮑雲卿

孫恩煜

賈鐵生

薛書德

大舞臺南寶慶里

河東小集玉珂里

北開小土橋東街

華安大街成春堂

廣門六合仁仁天堂

河東于廠街候家胡同

英租界同和堂

南門西榕厚堂

西門外脚行胡同

北營門共善醫院

芥園西文盛香店後

南市羣英對過德記洋貨店

南馬路審判廳對過松善

小站西門外中西醫院

西關街德軒醫院

南馬路田氏醫室

河東尚師夫墳地牌坊東

河東鳳林村亞中醫社

呂緯路夏宅轉

大王莊六經路培德女校

下瓦房南華里二百〇六號

東馬路修福堂胡同三十號

河東于廠大街

西頭場院西般家胡同

東門外永生客棧

劉紹庭	河北大街天芳旅館	張筱圃	府署街毛家胡同	王鳳擗	北門外缸店街
賀允方	河東十字街中和堂	艾茂齋	歸賢胡同茂齋醫室	趙趾生	錦衣衛橋大街振德里
商哲臣	泰康商場二層樓上	張樹翰	估衣街歸賢胡同	張潤生	候家後梁家胡同
谷彩岩	河北關下北極寺後	許子平	法界教堂西	趙子相	法界二十七號路
楊煒章	南開榮德里	陳兆芙	南門外華豐里十八號	國聘章	五馬路大信里
王錫鈞	北營門西大街普育堂	王汝成	西馬路永成棧	劉廷勳	西頭大夥巷
張桂森	河北崑緯路	傅定祥	針市街晉義本棧	魏陳慎修	河東小王莊
卜崐山	北門內瑞隆眼藥舖	張樹林	東馬路華盛永	張崐崗	河北望海樓
孫介明	北門外裕昌棧	邊蘭亭	日界大仁堂	張芳洲	黃緯路二十七號
韓秀巖	河東十字街全生堂	陳學安	大直沽	董師景	大夥巷恒達堂
吳篤之	東門內大費家胡同	周偉	大夥巷北大藥王廟	閻志坪	法界仁民診療所
徐書林	英界小白樓同元堂	溫燕西	義界六馬路荆華里	俞啟瑞	義界六馬路荆華里
趙潤山	北門內大宜門口	傅邦園	河北大馬路仁壽里	李永金	五區四所沈家胡同
常星齋	特二區壽安街祥瑞里	王逸民	南市大街鳴珍旅館	王秉倫	華安大街同善公司
張子元	特一區三義莊恩慶里	陳濟明	楊柳青糖房胡同	閻伯堃	楊柳青廣濟生藥店
李海門	法界天祥里	戴俊峯	北門內大宜門口	劉之英	特一區海大道
宋志良	河東十字街楊家胡同	葉和甫	英界朱家胡同	劉振鏞	英界倫敦路
潘春臺	北海樓	楊熙	新車站伊公里	張鏡秋	法界三十二號路
時兆元	南關下頭積善里	周秀峯	南門內純善醫室	閻漢民	三義莊老十字街
李象琪	北馬路售品所後	寶品川	河東旺道莊積善里	宋子慎	新蘆莊子大安里
于樹型	三馬路東興里天生堂	陶子書	特一區大營門外	孫嘉岳	河東沈莊子慧知西里
龐麓園	法界銀行公會對過	李星五	南門外延齡堂	王長清	西頭北開旁
沈肖卿	東門裏道署東箭道	徐廣權	英界美華里	賈林山	建物大街慶有里
劉蔭波	二區四所第一編街	王清萱	南關下頭寶生堂	韓子卿	太平街蒿根胡同
李子明	日界旭街大悲菴	張鳳鳴	西廣開餘慶里	梁月坡	鼓樓南民福醫社

霍杏林 南馬路劉家胡同後

王福崐 北馬路板橋胡同

潘煜 法界廣德里

石源東 東門內舊道署前

劉國明 三條石興隆棧

盧嶽生 西頭育德菴東

邢廣生 清和大街成仁里

梁仁甫 東興大街中華醫社

劉松林 北營門內西馬路

劉國城 寧家大橋南生三星藥舖

韓楚南 金家窩福星里

戚松年 河東小集王四胡同

李泰全 特一區恒華里

鍾伯岩 慎益大街大壽堂轉

沈樹田 華豐里

方玉瑞 南市德記洋貨店內

張桂榮 東南城角全家胡同

周嗣源 楊柳青後街

戴筱臣 楊柳青中渡口

趙佩衡 大直沽義和街五號

李錫慶 南市北洋石印局

魏景坡 宮南三義德顏料街

牛仰坤 水梯子關帝廟街

邱誠齋 南市同春堂藥舖

劉萬興 榮業大街信德里

傅顯卿

陳居靖

孫錦寬

唐周卿

曹桐軒

李壽山

高秀峰

張信忠

張廣生

劉蔭周

康子階

蘇盛旺

王文錦

王子榮

邢鶴年

李壽田

吳藩周

徐學會

高筱川

于長潼

單瑞占

雷師黃

宋文卿

張祐增

王世清

西車站興業轉運公司

法界廣德里

河東西方菴後

特一區大營門外

河東旺道莊美善里

李公樓貴德閣

南市大街述古醫室

寧家大橋長春堂

河北小紅橋廣生堂

西馬路交通旅館

北馬路公益分棧

河北紅橋北大街

小西關東石家胡同

河北大經路福祿里

郭莊子九號

南斜街四十一號

西開懷仁里

特別三區大王莊

楊柳青美承德胡同

法界竹遠里

日界榮街十六號

河北頤壽里

河東小集寶仁堂

清和大街益大藥行

地緯路福星客棧

陳鴻賓

賈林

李耀宗

許承祐

張雅菴

王香圃

吳香圃

田秀春

耿鑫堂

李化均

高俊明

鄭濟洲

姚鴻基

王世珍

李蘭齋

李蔭濃

郝壽山

董霞村

崔鳳鳴

王祝華

屈廣銳

崔學文

劉金詔

徐退庵

孫傳文

河東小石道仰山里

法界廣德里

河東沈莊子聯吉里

特別二區永安街

鼓樓南博雅醫社

侯家後振康醫社

河北伊公里

寧家大橋南三義里

廣興大街廣善醫院

小劉莊萬元堂藥舖

黃緯路塘子胡同十號

沈莊子聯吉里

楊柳青後街上馬石胡同

雙廟街協和堂西

河東新官汎大街濟生堂

河北天緯路西口青雲里

法界宏蔭里

糧店街延邵公所

英界首善大街

南門外三條胡同

金家窩廣善醫社

侯家後救急醫室

河東小郭莊

法界三十號路耀德里

西門南二道橋

胡亞康	廣開松筠里九號	翟克勤	東門內拴馬椿三號	徐式文	河北李公祠西箭道
劉文彬	三條石蕭家胡同	李星垣	宮北德育堂藥店	崔瓚卿	東門內舊道署東
安琴舫	鼓樓東體仁醫社	葉淡園	河北元緯路	安祥甫	南馬路婦嬰醫社
張翰庭	河東姚家台	張文藻	南斜街	宋榮慶	河東旺道莊續慶里
呂雲波	北倉鎮	王寶亭	老車站純德里	劉莘田	天津慈惠寺北
王煥章	鄉區五所同文堂藥舖	張松壑	英租界耀華里	李煦菴	特別二區公共衛生事務所
盧耀華	南開學堂大街北慶里	常衡垣	法租界廿四號路興仁里	陳修菴	西北城隅王家胡同
張志城	南門東馬路	任法宗	東南城隅西銘里	楊鳳書	南門內
丁鶴軒	北門內消防分署	楊雲峰	日租界旭街	王濬誠	河東小郭莊大街
王憲忱	北門內大宜門西	王公庭	特別一區三義莊	何毓荇	河東小關王家胡同
張鶴亭	北馬路同生堂	張慶熙	北門外針市街	王玉書	河北二馬路淮西里
翟永恭	法租界馬家樓	鄭芝軒	日租界須磨街福緣里	裴景宋	特別二區瑞安街
舒嘯岑	義租界華新紡織公司	張丙寅	城內鼓樓東廣業里	左桂榮	河北關上火神廟大街
郭慶瀾	河北六經路連興里	倪汝舟	河北關上大寺南	蘇廷俊	河東東天仙胡同
賈海如	南門外楊家花園	馬文煥	日租界保康醫院	齊志學	南門內曬米廠
張明甫	南市東興街南市醫院	閻栢銘	河東地道外元吉里旁	郭文藻	東馬路太平旅館
冉趙卿	楊柳青鎮	王支正	法租界十七號路	趙牧園	特一區開封路
徐鴻賓	華新公司	曹恩桐	天津北鄉南倉村	杭鶴年	西關大街聚德里
劉春年	西頭大夥巷崇仁堂	陸宗仁	英界五十六號路壽寶里	陳桂森	襪子胡同玉古齋
李雲閣	城內鼓樓東大街	郭子光	東門內乾元堂	王沼清	西關外五馬路德生里
梁俊元	河北趙場大街	趙玉泉	西集華豐裕	趙連榮	金家鑿唐家胡同
武子卿	西頭韋陀廟西	方鳳儀	法租界梨棧大慶里	徐興立	日租界芙蓉街
孫宏浚	南市鳴珍旅館	王孔恩	北門內小宜門口	王紫垣	東浮橋街東新街
張八塘	法租界教堂西志誠里	盧存恕	河北新浮橋大街	薛雨田	大胡同鈞和里
戴郁齋	英租界二號路	金文善	西北城隅文昌宮前	劉恆耀	針市街集昌棧

李元漢 河東郭莊子第三編街

胡文煥 日租界福島街盛德里

齊良復 鼓樓西板橋胡同南口

楊瑞峰 法租界義善里

李榕年 西頭小西關同心藥店

許仲謙 西關大街

閻秉元 東門內寄生社

王文錦 河北西鑿窪春興里前

李廣田 三區一所第九編街

王顯民 南馬路審判廳對過

張恩慶 河北宇緯路

王智融 華安大街興隆里

林滌泉 金湯大馬路

武海秋 小劉莊康樂里

曹德軒 小洋貨街公記藥行

趙桂三 東馬路一和堂藥莊

劉紹鳴 河北關下三區三所

關佩敏 本市南斜街

劉裕德 河北三馬路東興里

黃蘇厂 日租界桃山街福興里

孫星垣 南門外老街二區一所

丁鍾吳 日租界新德里

胡相臣 縣城內域台子

李炳炎 河租界恒安里

靳毓麟 南門內同達公藥店

孫仲良 河北扶輪學校對過

王潤之 法租界兆豐里

陳文林 日租界春日街

陳楚珍 日租界蓬萊街

張天普 特三區太古洋行東棧

任麟定 估衣街范店胡同

王浦安 南門東德安里

邊澤生 法租界福壽里

孫連舉 鼓樓西板橋胡同

劉士瓌 河北三馬路東興堂

劉廉泉 本市城內丁公祠前

薛鎮東 本市城西大卞家莊

賈子強 建物大街西慶有里

第二章 西醫士及其地址一覽

胡迺楨 日租界明石街永平里

劉漢宗 日租界福島街

王景元 河北關上土地廟

黑家彥 西北城隅文昌宮

施緯常 烟台廣東路

阮志岳 英租界二十四號路

羅玉祥 扶輪小學校

鄂鬱蒼 河北三馬路俊業里

王虎萃 金湯大馬路丁字胡同

柏士羅斯 英租界 Dr. Roth Boss.

袁重慶 西頭大夥巷

石珍 河北黃緯路

容克 特一區 Dr. Junkel

蓋禮恩 英租界 Dr. R. Gimm

侯希民 義租界二馬路

潘其璵 法租界二十七號路

丁懋英 天津公立女醫局

池正 英租界耀華里

朱世英 玉皇閣南

孫明義 天津東馬路

黃實存 英租界耀華里

俞保康 法租界四號路基泰大樓

陸宗翰 日租界大羅天西

姜愛蘭 英租界二號路

梁寶鑑 英租界二十九號路

曹鳳文 英租界二十九號路

孫玉濱 法租界西開二十四號路

王楨 日租界共立醫院

張昭祖 南門太平巷八號

殷培芝 河北東興里五號

全濟 特別一區山東路

張昭祖 日租界吉野街八番地

馮作舟 南市東興大街

孫慶椿 東馬路襪子胡同

李樹藩 河北四馬路詩經村

孫家麟 特一區三義莊明德里

孟昭瑞 河北西鑿窪街

李倫會 法租界德華藥房

張鳳藻 特別二區永安街瑞豐里

唐棣春 法租界基泰大樓

王崇光 河北宿緯路七號

石蘊珍 西頭雙街口

屈永秋 河北宙緯路北平東城

張玉堂 南開六德里

羅汝藩 法租界隆泰里

徐長銳 西頭大藥王廟西

范福林 南市東興大街

李淑蘭 北平宣內抄手胡同

杜毓峯 河北元緯元善里

黃大覆 日租界浪速里

雲成麟 西馬路一百零七號

賀篤藻 南市惠濟診療所

陳杏芳 英租界福安里

金瀛 永安街明邈醫院

王萬選 日租界秋山街寧壽里

李書元

張世銘

王玉如

李青蔭

全紹清

楊延齡

胡世良

張廷翰

馮潤發

徐維華

池石青

王祖德

從鴻藻

陳翼鷺

李澁源

路格士

Tr. Anflsa
Rusaleera

鍾素媛

瞿志宏

徐亞倫

阿列克山大

庫納葉夫
Dr. Alexander
unayev

王連中

陳則英

天津南馬路保年醫院

南馬路懷安醫院

西北城隅海會寺街

新旅社後宜芝醫院

法租界二十號路

特別一區芝罘路中間

義興交界大馬路

天津海軍醫學校

大沽防疫醫院

法租界竹蔭里

英租界耀華里

義租界安樂宮旁

日租界芙蓉街福聚里

日租界須磨街義德里

南門西保年醫院

特別第一區中街

法界三十五號路華利里

北平西長安街瞿氏醫院

日租界秋山街忠厚里

特一區

特一區

特一區

永安街

南關下頭婦嬰醫院

馬駿

孫嘉禧

錢侗

李寶梁

陳燦

田大文

黎宗堯

沈鴻翔

吳喬森

儲義明

翁文瀾

凌世德

王長齡

梁寶平

李坡

楊雲英

朱昌亞

陳秉銓

汪竹垣

羅瑟爾

Dr. Nicholas
Russel.

特一區

鄭淑

馮啟亞

法租界同德里九號

南開中學前祥雲里

東門內雙升街

河北金家鑿油房胡同

英租界福順里

西門內鹽店胡同

法租界基泰大樓

法租界海軍醫學校

大沽防疫醫院

法租界二十六號路

法租界祥雲里

英租界耀華里

河北大經路延年醫院

英租界圍牆道

日租界松島街榮街

日租界福島街

天津公立女醫局

南門裏小費家胡同

河東郭莊大街泰順里

東馬路共和藥房

建物大街啟亞醫院

高殿甲 特別一區福州路 馮之秀 南馬路德華醫院 梁國治 第五區第四所楊家胡同

陳希曾 河東東車站北東安里 李學勤 河東十字街五區四所後 劉調元 河東陳家溝娘娘廟前

翟文翰 天津南市普濟醫院 鄭士珍 特別二區平安街 海關士 特別一區中街

伯瑞爾 Dr. Leo Brull, 特別一區中街 李桂馨 天津公立女醫局 宋雲麟 健物大街依仁里

願林祺 英界中街二百五十二號 卡特捷夫 英租界董事道 黃玉如 大年醫院

宓愛華 南關下頭婦嬰醫院

第四章 天津醫院一覽

大年醫院 日租界春日街 大仁醫院 河北元緯路 女醫院 英租界小營門內

千秋醫院 日租界宮島街 天津醫院 日租界春日街 天津花柳病診療所 法租界廿六號路

天津市市立醫院籌備處 特別二區壽安街 天津市第三區貧民診療所 大王莊 中和醫院 日租界芙蓉街

中西醫院 南馬路南門口 中國紅十字會天津分會醫院 河北大王廟 仁義醫院 南市廣興大街

井上醫院 日租界淡路街 支那註屯軍病院 日界海光寺新街東 北洋醫院 法租界海大道

北洋女醫院 東門外水關大街 平松醫院 日租界福島街 石密德醫院 特別一區

西醫俞保康診所 法租界廿六號路 同仁醫院 日租界新壽街 共立醫院 日租界福島街

全濟醫院 特別一區三義莊 成城醫院 法界二十五號路 池上齒科醫院 日租界淡路街

步峯醫院 日租界松島街 東華醫院 日租界 東亞醫院 法租界

松下齒科醫院 日租界春日街 河合齒科醫院 日租界福島街 明義醫院 東馬路福音堂旁

明德醫院 特別二區平安街 延嗣醫院 日租界福島街 法國醫院 英租界

保善醫院 北門西 俄國醫院 特別三區西錦路 法國大夫 英租界

香谷醫院 南門西 家畜醫院 日租界宮島街 貧民醫院 西營門外

啟亞醫院 日租界福島街 婦嬰醫院 南門外 基督教廣惠醫院 河北大馬路

惠濟醫院 南市燕樂昇平西 博生醫院 南市 黑氏醫院 北門西

達生醫院 河北天緯路 楊錦波醫社 北門西 義國醫院 義租界大馬路

新華醫院 英租界張莊大橋 新醫院 英租界 農工軍警醫院 河北獅子林

鈺權堂蘇少權醫室 東馬路青年會北 奧田醫院 日租界宮島街 愛仁醫院 日租界榮街

經緯醫院 特別三區大馬路 溥仁醫院 南市 福音堂醫院 法租界大沽路

精神病院 日租界胡家馬號 慈善醫院 南市廣益大街 壽康醫院 日租界旭街

劉漸于醫室 河北地緯路 德美醫院 特別一區中街 德華醫院 南馬路榮業大街

震權女醫院 日租界福島街 盧氏醫院 東馬路 羅拱宸醫院 東門內二道牌坊

鹽谷醫院 日租界 天津醫院東站分 特別三區河沿北 天津醫院東站救 東車站北甯鐵路

津浦鐵路醫院 河北公園北 南開醫院 南開 急診療

第七編 物產

天津爲通都大埠，工業已至較繁榮時期，紡紗，織布，製革，麵粉，顏料，精鹽，製棉等工廠，皆已先後成立。愛國布銷路雖略滯，然各工廠多改織帆布及明華葛等，生意日隆；地氈暢運歐美，銷數既多，獲利自厚，此項大小工廠已在千家以外，他如針織工業，更不能以數計。

亭 少 李 者 棉 石 辦 創
豚，海蟹等類；秋季螃蟹肥美甲天下。冬則鐵雀銀魚，馳名遠近；黃芽白



菜，嫩於春筍。而青緇白鰕，四季不絕，鮮腴無比，梨，棗，桃，杏，蘋果，葡萄各品，亦以北產爲佳。至若衛河及三岔河口之金眼銀魚，內河之刀魚，小劉莊之蘿蔔，葛沽之桃及稻米，尤爲膾炙人口，不可多得之土產，爲易明瞭起見，特將各產物分類如下：

第一章 水產

永 利 之 鹽 灘 棧



(四)藥類，地黃，益母，車前，蒲公英，夏枯草，酸漿，黑白丑，枸杞，青蒿，地膚，野菊，旋花，菟絲，忍冬，蓖麻，香附，薄荷，艾乃康，斑蝥，全蝎，蟬蛻，木賊，地丁，蛇牀，菖蒲，莎草。

(五)花卉類。芍藥，丁香花，連翹，茶藨，刺梅，月季花，玫瑰，紫芥，緋桃，碧桃，榆葉梅，迎春花，水仙，山桃，薔薇，杏花，梨花，紫荊，金雀花，藤蘿，凌霄花，翠雀花，金銀花，蓮花，安石榴，金盞草，天竺葵，洋繡球，虎耳草，金絲荷葉，萱草，鳶尾，紫茉莉，蜀葵，錦葵，秋葵，木槿。紅荳，錦西風，老少年，秋海棠，剪秋羅，鴨跖草，野菊花，向日葵，萬壽菊，波斯菊，牽牛花，夾竹桃，鳳仙，石竹，鷄冠，玉簪花，晚香玉。

(六)雜用類。蘆葦，香蒲，馬蘭，菰蔞，大麻，苧麻，蓖麻，蒼耳子，羊蹄角菜，地膚，灰菜，黃屈菜，茜草，稗。

(七)木材類。榆，槐，白楊，青楊，柳，水楊，刺槐，桑，楮，合歡，地錦，龍爪槐，檉

第三章 礦產

生石棉，塊石棉，熟石棉。

第四章 工藝

桅燈，膠水，包鑲物品，草帽，銅架鏡，雲母扣，洋鐵印刷裝璜盒，墨盒，電燈，電鈴，意匠紙，花席，石版，美術銀器，彩色油漆椅，棹椅模型，照像鏡箱，籃球，籐心提箱。

第五章 機械類

九百孔提花機，自動織機，織襪口機器，織布機，提花機，毛巾機，切麵機，軋花機，造紙機，威德引擎，鍋爐，軋光

機，軋花彈花機，黑油發動機，農具，石印機，草帽機，軋糖機，套帽機，鉛印機，鋸床子，軋車，軋麵機。

第六章 染織工業

電光龍尾頭繩，電光線球，棉紗，毛套，毛棉線織衣，利錦緞，臘麻線球，帆布，線織衣，印花女衣料，明花葛，美生綺，雙絲葛，閉府綢，中山布，色素愛國布，巴黎綢，直貢呢，裙料，平布，斜紋布，電光線襪，抽絲靠背，十字布棹布，抽絲棟布，凸花棟布，毛葛，晚霞緞，新式背心料，毛衣，圍巾。

第七章 化學工藝

紅白洋燭，衛生藥皂，瓷茶几心，瓷瓦，花磁磚，洋灰磚，化粧品，芒硝，硫化鹼，安全火柴，燒磁口盃，脫脂藥棉花，缸管，缸磚，花旗底皮，玳瑁底皮，香皂，純鹼，石灰石，硫酸鋅，硫酸鈉，焦炭，電燈罩，花瓦，肥皂，亮水膠，油漆，樹皮瓦，玻璃瓦，磁瓦，磁花瓦，洋灰磚。

第八章 科學儀器

三角板，粉筆規，英制尺，帖架，丁字尺，直線尺，模型輪船，吸墨紙夾，乒乓球，風琴，及其他科學儀器。

第九章 飲食品

汽水，麵粉，罐頭，掛面，醬油，精鹽，食鹽，餅乾，果子露，葡萄酒，玫瑰葡萄酒，露酒，果脯等。

第十章 醫藥

馮氏斷癰救苦金丹，馮氏婦科金丹，馮氏益世保胎膏，頂上退雲散，珊瑚散，鷄血藤丸，八寶撥雲散，保嬰鎮驚丸，福神藥片，神功清血露，神功止咳露，加料退雲散，神效牙疳散，德生堂平安散。

第八編 金融

第一章 貨幣

津埠商店門市售貨，皆以銀元爲本位，其批發行因有對外貿易關係，均以行平化寶爲計算標準。（每銀元一元，合行化銀六錢八分左右）又海關徵收關稅，從前係用關平化寶，每千兩易行平化寶一千零五十兩，自二十年二月起，改用海關

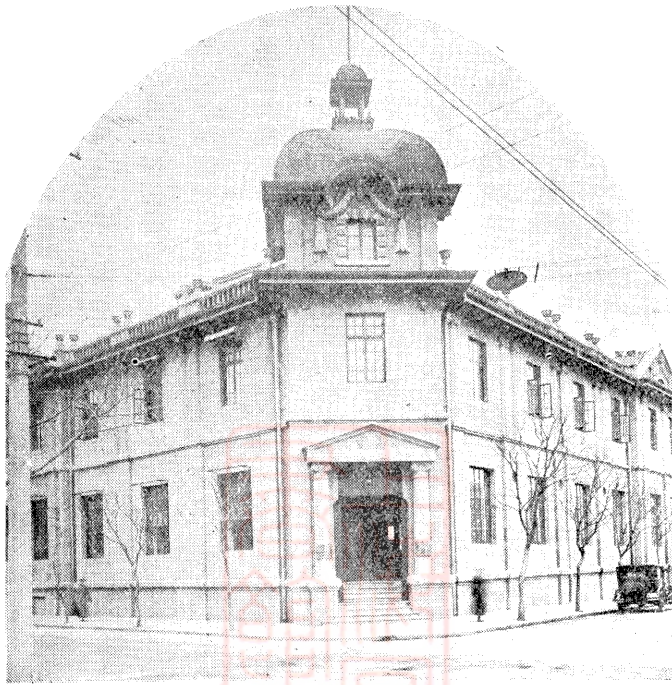

天 津 中 國 銀 行

金單位徵稅，其金銀比價，係由稅務司核定，逐日揭示。此外尚有銀輔幣，（即角洋）銅輔幣（即銅元）數種，用以找零而已。至本埠通用之紙幣，以中國銀行，交通銀行，中南銀行，所發行者，流通最廣，信用亦較著。而中國銀行之鈔票，尤爲個中翹楚，不獨天津市面利賴之，即其他地方對天津中國銀行之鈔票，亦十分信仰，毫無折扣貼水等弊，是則不能不歸功於辦事人之有能力也。茲略述各通用貨幣如下：

銀幣 北洋機器局造，天津造幣廠造各式銀元，及站人銀元，爲主要銀幣。其各省各國銀元亦均可行使，惟須分別照值貼水。

紙幣 國內外各銀行紙幣，凡印有天津字樣者均通用。北京字樣者，平時亦可通用，偶遇特別事故，亦或於短時期間不得通行，至風潮平息，仍可行使如故。其外省字樣者則須分別貼水。上海紙幣有時或較本津者價值加高，是須看市面之供求相應否耳。外國紙幣則爲國際匯兌之需，平時市面少持用者。天津通用之紙幣爲中國，交通，中南，河北，中華實業，北洋保商各銀行之鈔票。角票爲一角及二角兩種，通

用爲農工，河北，邊業三銀行所發行。外國銀行之鈔票如花旗，麥加利，美豐等，信用亦佳。輔幣 舊式一角二角之小銀元，均可使用，但每日有折合行市，須照市貼水。

銅元 近年通行銅元，均爲當二十者。當十之銅元雖亦通用，然甚稀少，每銀幣一元，可換銅元四百餘枚，若專要當十者，則爲不可能之事矣，銅輔幣在大商店及車站找零均可使用，平時市面則罕用之。制錢亦可作找零之用，然甚罕見。

第二章 匯兌

津市各商，在外埠採辦貨物，調撥款項，多以上海爲中心。餘如香港，漢口，哈爾濱等處，及日本之大阪，神戶，橫濱，長崎，美國之紐約，舊金山，暨英國及歐洲大陸各國，交付貨款，均直接電匯或用押匯辦法。至在內地辦貨時，多不攜現款，僅出具即期或遲期匯票付與售貨人，（此項匯票遲五七天期，或半個月，一個月，兩個月期不等。大抵北甯平漢，一帶多係短期，平綏路一帶期限較長，亦有在票上載明付款日期者，謂之板期。）該項匯票，多數輾轉賣與銀行銀號，寄津向該總店兌現，故每屆土貨登場，內地購買期票生意，異常發達。

國內平準，關於天津之部分，亦有敘述之必要。天津銀錢號所留草底，忽增忽減，極爲樸朔迷離，此則經過詳細調查而絕無錯誤者也，茲以天津行平爲標準而叙之如下：

河 北

天津公砵平一千兩等於天津行平九百九十五兩

天津運庫平一千兩等於天津行平一千零三十三兩

天津庫平一千兩等於天津行平一千零三十二兩

天津議砵平一千兩等於天津行平九百九十三兩

天津西公砵平一千兩等於天津行平九百九十四兩

天津錢平一千兩等於天津行平九百九十二兩

天津關平一千兩等於天津行平一千零五十兩

天津行平一千兩等於河北祁縣藥市平九百九十八兩

北平三六庫平一千兩等於天津行平一千零三十四兩

北平二六庫平一千兩等於天津行平九百七十二兩

北平二七京平一千兩等於天津行平九百七十一兩

北平六厘京市平一千兩等於天津行平九百九十二兩

北平七厘京市平一千兩等於天津行平九百九十一兩
保定保市平一千兩等於天津行平一千零二十一兩
順德邢台縣順平一千兩等於天津行平一千零十四兩

山東

天津行平一千兩等於濟南濟平九百八十二兩
天津行平一千兩等於烟台曹估一千零十二兩
天津行平一千兩等於掖縣掖平九百六十兩四錢四分
天津行平一千兩等於臨清臨平一千零十四兩
濟南濟平一千兩等於天津行平一千零十八兩
濰縣濰市平一千兩等於天津行平一千零十八兩四錢
濰縣濰平一千兩等於天津行平一千零三十八兩

江蘇

天津行平一千兩等於清江二五浦平九百九十八兩零五
天津行平一千兩等於南京陵漕平九百九十一兩六六
天津行平一千兩等於上海九八規元一千零五九六三
揚州漕平一千兩等於天津行平一千零十兩零六錢
上海申公砵平一千兩等於天津行平一千零一十三兩

浙江

杭州司庫平一千兩等於天津行平一千零三十四兩

京公砵平一千兩等於天津行平九百九十八兩
祁州藥市平一千兩等於天津行平一千零零二兩

天津行平一千兩等於青島膠平九百九十七兩九錢五分
天津行平一千兩等於周村村錢平九百六十一兩
天津行平一千兩等於濟甯州濟甯平九百七十四兩
青島膠平一千兩等於天津行平一千零零二兩
龍口黃平一千兩等於大津行平九百五十六兩
惠民惠市平一千兩等於天津行平一千零卅九兩六錢
臨沂沂平一千兩等於天津行平一千零三十一兩

天津行平一千兩等於蘇州漕平九百八十九兩五錢五
天津行平一千兩等於鎮江二七平九百八十七兩二一
鎮江二七鎮平一千兩等於天津行平一千零十三兩四
蘇州蘇曹平一千兩等於天津行平一千零十五兩二錢

杭州市庫平一千兩等於天津行平一千零四四四七分

福建

福州台新議平一千兩等於天津行平一千零零二八五

福州城新議平一千兩等於天津行平九百九八五八

江西

南昌九三平一千兩等於天津行平一千零零四兩

安徽

蕪湖蕪漕平一千兩等於天津行平一千零一十三兩

湖北

天津行平一千兩等於漢口漢估平一千零零四兩

天津行平一千兩等於漢口洋例一千零二十四兩四錢

沙市沙平一千兩等於天津行平九百九十八兩

宜昌宜平一千兩等於天津行平九百七十兩

湖南

天津行平一千兩等於湖南長沙錢平一千零零四兩

河南

天津行平一千兩等於信陽州申平九百六十七兩

天津行平一千兩等於洛陽平九百六十四兩

開封二六泮平一千兩等於天津行平一千零零九兩

周口口南平一千兩等於天津行平一千零八兩二錢

周口口北平一千兩等於天津行平一千零八兩八錢

禹州禹市平一千兩等於天津行平一千零二十七兩

許州許平一千兩等於天津行平一千零二十五兩

漯河漯河平一千兩等於天津行平一千零二十三兩

南陽府平一千兩等於天津行平一千零二十三兩

道口道綫平一千兩等於天津行平一千零二十六兩六錢

山西

天津行平一千兩等於運城運平九百七十六兩九錢

天津行平一千兩等於山西大同同平九百七十四兩

太原省太平一千兩等於天津行平一千零三十五兩

太原紅封平一千兩等於天津行平一千零三十四兩

太原庫平一千兩等於天津行平一千零三十四兩

新絳公議平一千兩等於天津行平一千零一十五兩

運城庫平一千兩等於天津行平一千零三十四兩

四 川

天津行平一千兩等於成都九七川平一千零零六兩

天津行平一千兩等於重慶渝平一千零零八兩

陝 西

天津行平一千兩等於陝西西安陝議平一千零零七兩

天津行平一千兩等於陝西三原涇布平九百八十一兩

雲 南

天津行平一千兩等於雲南滇平一千零零四兩

貴州貴陽公估平一千兩等於天津行平一千零零六兩

兩 廣

天津行平一千兩等於廣州九九七司馬平九六七五錢

東 三 省

天津行平一千兩等於奉天藩平一千零零三兩二錢

天津行平一千兩等於營口營平一千零零一兩六錢

天津行平一千兩等於奉天錦縣錦平九百八一兩七一

天津行平一千兩等於長春寬平一千零零八兩四錢

天津行平一千兩等於吉林省市平一千零零六兩四錢

安東鎮平一千兩等於天津行平一千零零九兩五錢

黑龍江江市平一千兩等於天津行平一千零零二兩

特別區

天津行平一千兩等於張家口錢平九百六十二兩

歸綏城錢平一千兩等於天津行平一千零零二十兩六錢

庫倫新疆

天津行平一千兩等於新疆迪化平一千零零四兩五

庫倫庫平一千兩等於天津行平一千零一十三兩

第三章 金融機關

天津市面，凡關於存款，放款，外埠匯兌，銀元買賣等事，昔年皆由銀號辦理。此等銀號之組織，與商號大致相同，並與各商均有連帶關係，故營業夙稱殷盛。

近二十年來，銀行次第成立，其會計制度，及營業方法，多取法歐美日本；

且資本雄厚，於發展工商業，咸有相當之貢獻。至國外匯兌，從前悉歸外國銀行辦理，近年華商銀行，經營國外匯兌者，亦有數家，於華商直接對外貿易上，可免外國銀行之剝削，頗為有益也。

茲將各銀行概況，分志於左：

第一，銀行

(一) 中國銀行

(1) 沿革：民國元年八月，由前清

之大清銀行改組。十七年十月

廿六日，國民政府公布特許為

理，主任，幫辦，股員，組員，練習生，額外練習生，檢券生，現在經理為卞壽孫先生，

b 部分 分五大部

天津金城銀行



國際匯兌銀行。

(2) 資本：額定為二千五百萬元，現已收足。

(3) 組織：設總管理處於上海，凡重要省會商埠均有分行，支行，辦事處等八十餘處，本市除本行外，尚有五辦事處，(在北馬路，大胡同，金湯路，旭街，小白樓五地)，最近復在英國倫敦設立辦事處，此外美國，日本，分處亦正在籌備中 a, 職員

(1) 人數：津行共一百零五人

(2) 等級：行長，副行長，襄

中 南 銀 行

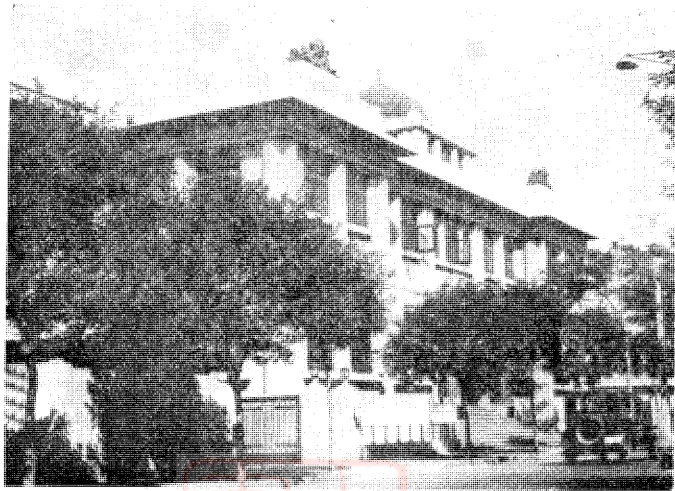

(1) 文書部 專管往來信件，電報，文件，契約等事宜

(2) 營業部 爲許多小部，如定期存款處，零星存匯處，同業存款處，印鑑處，主任簽字處，(出納，會計二者在一處)，國內外匯兌處……等。

(3) 會計部 共有職員二十三人，有司總帳者有管發行辦事處帳者，有專司傳票者

(4) 發行部

a, 券務股，內分公債還本付息處及兌現處。

b, 帳務股——管出納帳目。

(5) 出納部——出納完全用現金。

(4) 業務 a, 存款 1, (a) 定期存款——有三月，半年，一年三種。

(b) 利息——存三月者五釐，半年者七釐，一年者八厘，若延長年限，則利息稍增，但不得過八厘五。

(2) 特別往來存款

(3) 零星存款——二百元以下之存款，月息四厘；每年在六月二十日與十二月二十日計算利息。存戶如不來提取利息，司事人便將利息加入本金內。

(4) 同業存款——其他銀行銀號等存款。

b, 匯款——

(1), 國外——英美德法日皆可直接通匯

(2), 國內——匯法有三

天津誌略 金融

a, 信匯——寄款人寫一信，外面套上津行所用信封，寄是某處中國銀行或其他有關係之銀行。寄到以後，便由專差送至收款人處，

b, 票匯——不寫地址，只用匯票。

c, 電匯——以電報匯款。

(3), 零星匯款——二百元以內之匯款，匯款手續甚簡便。

c, 貼現——分三種：(1)存單貼現(2)期票貼現(3)証券貼現。

d, 放款

(1)抵押放款，以股票之類最為歡迎，房地產契不易一時賣出，故折扣特大，

(2)透支放款，當所取之款多於所存之款時，謂之透支，但須有信用，並付以高利率，

(3)棧單押款，某商店或公司定貨後急於需錢，即可以棧單作抵向銀行借款，

(4)出口墊款，由銀行先代商人墊款出口，約期償還，

e, 押匯——(1)進口押匯(2)出口押匯——貨物出口，一定要有某國駐華領事之簽字，不然，至某國時，必不許登岸，此為預防假冒及抵制外貨一最好方法。

f, 發行——適用大洋券總額為一百九百餘萬元，十足準備，現金六成有價証券四成，

g, 其他(1)經理國內外公債還本付息事宜(2)保管關鹽稅款(3)自建貨棧(4)代客報關

(二)交通銀行

一沿革。清光緒三十四年成立，初辦時組織甚簡單，僅接收路款事項，與政府關係甚深，革命改組，民國三年公佈為國家銀行。五年因政變而停辦，六年改為新式，十年後宣佈紙票獨立，與政府脫離關係。

二資本：二千萬元，先招一千萬元，分為十萬股，每股一百元，除政府於資本總額中先後認二萬股外，餘由人民承購。

現已收足半數。

三組織——總行在北平，後移津，再移申。分行有上海，天津，遼寧，哈爾濱四處。黃河以北之支行及辦事處，（僅司匯兌）由天津分行管理，黃河以南則歸上海分行管理，南滿由遼寧分行管理，北滿則由哈爾濱分行經理之。鈔票由金庫發行，設有總庫及分庫，以前本分漢，滬，津，關外，後改爲滬，津，漢，三處，因金融而異，通用各地。至津行內部組織，計分兩部。（一）爲總理，司營業，（二）爲總發庫，司發行票務。總理以下有副理，襄理，及文書，會計，營業，公債，海關各部及兌換所等。現任總理爲楊蔭孫（德森），副理爲區紹安，蘇品一，襄理爲王道平及張服五，總發行爲李鍾楚。各部有主任，下爲行員。

四業務：

（1）存款——利息因各地分行不同，大抵分往來，定期兩種，利益以多少而定，定期則論年月。有數行兼辦儲蓄事業，款數因時局關係不能多收。

（2）貼現——爲銀行最大任務，但因國家社會金融之不定，故難辦理。如有效公債票，產業期票等皆能貼現。

（3）放款——須有確實証品，如有效公債，公司股票及貨物等，始能放款。

（4）押匯——目的在增加人之購買力，但因鐵路船隻於貨物不能負責故，不能實行。目下暫採用變象押匯，如貨物上車以後，即給與賣貨人支據，使抵目的地後，即可持此支據，向分支行匯取現款。

（5）發行：a，總額——一千七八百萬，分一元，五元，十元三種，各地支行，皆用兌換現金。

b，準備——庫存六成現銀，四成有效公債，及公司股票。

（6）匯兌——該行僅代理國內匯兌。

（三）鹽業銀行

（一）沿革：民國十四年成立，初設於北平，天津；後以營業發達，乃更添設支行，支所於上海，漢口，香港，大連，

杭州，鄭州等處，現與大陸，中南，金城三銀行聯合營業，資本更較充足，另外又設保險庫，保險一切貴重物品及文件等。

(二)資本：額定：該行之額定為一千萬元。交足：七百五十萬元。

(三)組織：

(1)董事會：該行之最高機關為董事會，董事長為張鎮芳先生。

(2)總行 設於北平，總經理為吳達詮先生。總行以下，分設支行於天津，北平，上海，漢口四處。此外附屬於支行者為駐所，設於杭州，大連，香港二處。

(3)天津支行之組織：列表於左。

總經理：朱虞生。

副經理：石松岩。

襄理：趙星蓀。



天津支行

- a. 營業部：司來往存款，透支，抵押……等
- b. 會計部：司賬目。
- c. 出納部：司金錢之出入。
- d. 保管部：司保管一切之文件，物品
- e. 文書部：司來往文件。
- f. 庶務部：司一切雜務。

上海海銀行

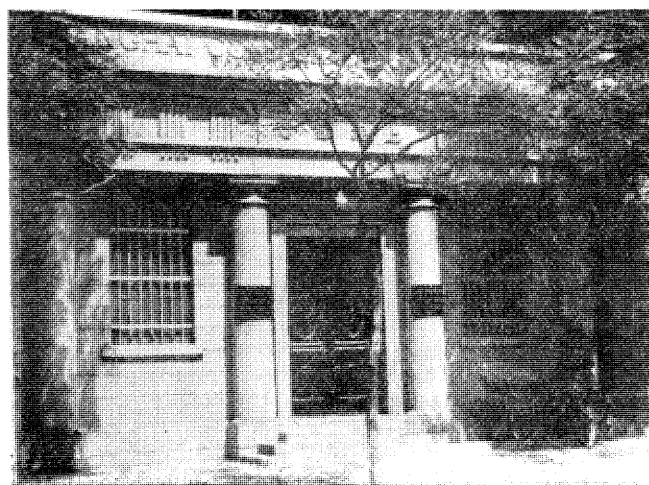

各部有主任一人，以司專職。以下職員(行員與練習生)若干人。

(四)業務：

(1) 存款：a. 往來存款， b. 往來透支， c. 往來抵押， d. 同業存款， e. 定期存款。

(2) 放款：a. 抵押， b. 信用， c. 定期放款， d. 同業存款

(3) 發行：a. 由鹽業，中南，大陸，金城四銀行組織四行聯合營業委員會，另有準備庫，發行時由四行聯合委員會取中南鈔票以發行之。十成準備，六成現金，四成有價証券。

(4) 公債：收買公債，出賣公債。

(5) 匯兌：a. 國內匯兌， b. 國外匯兌將來設立。

(6) 透支：a. 往來透支 b. 往來抵押透支。

(7) 保管庫：專辦保護保護之事項，保管庫有四種：甲，乙，丙，丁，如存錢一月於丁種，則月出保管費十四元，一庫共有二百餘小箱，每箱有鎖兩把：存主一，管庫庫長一，一把鎖不能開，必須二鎖同時開方能開之。每箱以一鐵盒插放一扇鈍銅製的大櫃內，嚴密週致，又加門外一大鋼製門，厚約三四重，鎖上加鎖，雖能力舉千斤之人，亦未能入焉。

(四) 金城銀行

(一) 創辦：該行創立於民國六年春，先設天津北平支行，後因營業發達，乃次第設立上海，漢口，大連三行。

(二) 資本：資本額定一千萬元，現在收足七百萬元。

(三) 組織：董事會為最高機關，有董事長一人，(現為朱鐵林君)董事九人，監察二人，以下有總理一人，(現為周作民君) 津行有經理一人，(阮壽岩君)，副理二人(王向辰，夏采臣二君)。分事務，營業，出納，會計四部，有行員五十人，儲蓄處設本行，此外另有倉庫。

(四) 業務

(1) 放款在該行業務中佔最多數，分定期放款，抵押放款，信用放款(即往來放款)數種。

(2) 存款較少，亦分定期存款，活期存款，通知存款，往來存款數種。

(3) 貼現及押匯——甚少。

(4) 發行——該行並不單獨發行鈔票，由四行準備庫發行中南名義鈔票，該行可代兌。(見鹽業銀行)

(5) 此外亦經營公債買賣事業；各種儲蓄及貨棧等事業。

(五) 浙江興業銀行

浙江興業銀行經理
張軒民



(一) 沿革——清光緒三十一年，樊世勳氏創立

此行於上海。民國三年

因修滬杭鐵路，故

又設分行於杭州，以

為經濟之後盾，後始

漸漸推廣，與鐵路脫

離關係而自立；並於國內各地，如漢口，北平，杭州，天津四處，設

立分行，設總行於上海。津分行於民國五六年時立於宮北，後遷法租

界明記稻香村旁，民國十三年底始遷入新居。

(二) 資本——初成立時，資本不過十萬，後漸漸擴充，至今額定已有二百五十萬元，完全收足，公積金有一百八十三萬三千元，預備加股本四十萬元。

(三) 組織：

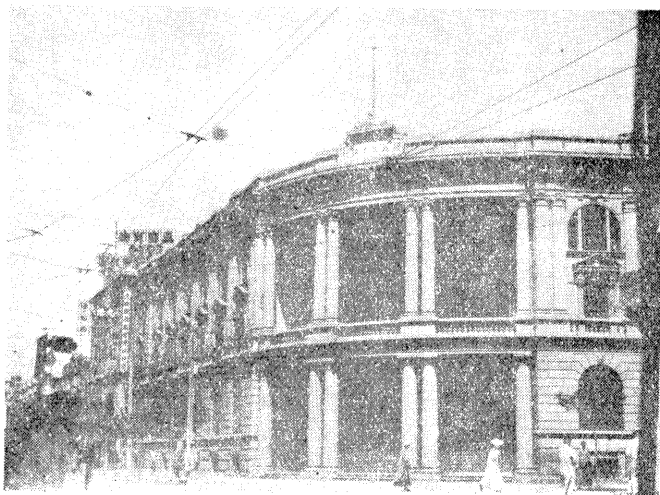

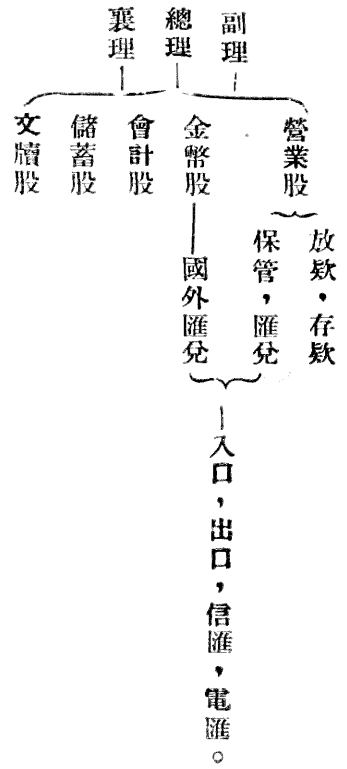

(四)業務——有放款，貼現，發行四種：

- (1) 存款——定期存款較活期存款為多，蓋因國內情形及經濟狀況之影響。
- (2) 放款——必有相當抵押品，並須易於銷售者。
- (3) 貼現——有國外匯兌時，此種業務較多，平時較少。
- (4) 發行——津行不發行鈔票；只總行及漢口分行發行，準備金七成，以公債票為之。

(五)保管庫——四壁俱為鋼作成，門中有時計，至一定之時方能開；庫內保管箱分大小五種，鑰匙每箱兩種：一由行保存，一由顧客攜帶，保管一切重要物件，憑印鑑領取。

(六)大陸銀行

(1) 地址——法租界三號路

(2) 組織——行長為許福駟先生，行內分營業，保管，儲蓄，國外匯兌，貨棧及信託等六部。各大商埠均有分行，英法德日美等國皆可通匯。

(3) 資本——伍百萬元，公積金一百八十萬元。

天津誌略 金融

大 陸 銀 行

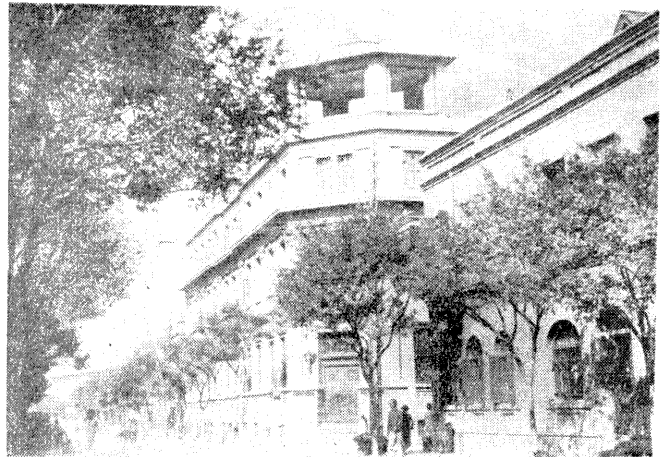

(4) 業務：(一)各種放款(二)各種存款，(三)儲蓄存款，(四)貨棧。

(七)上海商業儲蓄銀行(簡稱上海銀行)總行——上海，天津支行在法租界八號路及北馬路。行長為黃勤先生，股本——五百萬元公債金——二百五十萬元

業務——分活期，定期，往來，通知，儲蓄，國外貨幣存款等。

(八)新華儲蓄銀行

(1)沿革——成立於民國三年

(2)組織——總行在上海，天津分行在法租界中街七號路，經理俞鴻先生。

(3)資本——實收資本二百萬元。

(一) 信託部

1. 經收信託款項，及定期活期存款。
2. 貸放各種抵押款項。
3. 貸放於勞動者及小企業之信用担保放款。
4. 購買或貼現承兌票據。
5. 代理收付款及滙兌事項。
6. 經營保管業務。
7. 買賣有價證券及房地產。
8. 經辦個人法人及政府各種信託事項。
9. 經辦各種保險事項。
10. 其他信託公司一切業務。

北 洋 保 商 銀 行



(二) 儲蓄部

1. 經收各種定期活期存款。
2. 貸款各種抵押放款。
3. 買賣政府發行或經認可之有價證券。
4. 其他儲蓄行一切業務。

(九) 北洋保商銀行

沿革——該行於宣統三年成立，總辦事處在北平，天津支行在法租界中街七號路轉角，現任行長為李華先生。
資本總額——六百萬元

業務——儲蓄，存款，放款，發行等。

(十) 除上述各銀行外，中國資本之銀行尚有中央，中南，東三省官銀號等數處。其業務亦不外存款，放款，透支匯兌等事業。惟中央，東三省官銀號，大中等，特許發行鈔票，中南則與金城鹽業大陸聯合發行，因時間迫促，故訪問未周，茲僅列其行名地址如下：

大生銀行	魏長源	法租界	農工銀行	法租界	國民商業儲蓄銀行	法租界
中央銀行		法租界	中南銀行	王鏞基	法租界	中國實業銀行
東萊銀行	薛秉琛	法租界	中孚銀行	包光鏞	法租界	墾業銀行
裕津銀行	溫振聲	宮北	大通銀行		英租界	大中銀行
邊業銀行		法租界	東三省官銀號		日租界	河北銀行
殖業銀行	宋光翰	法租界				東北城角

第二 銀號(附票莊)

銀行未盛時，天津市面皆操於銀號錢莊之手。其業務不異於銀行，甚有得官廳之特許而能發行錢帖者，蓋即鈔票之濫觴

餘大亭總理王君曉岩



部主任，下有練習生若干人。

昔者除銀號錢莊外，尚有票莊，專司國內匯兌，及買賣匯票，問亦作銀號所作之事業，今則多歸淘汰，所存者針市街之
功成玉一家耳。茲將天津市之銀號，其經理及所在地列下，以備參考：

天津市銀號名稱經理姓名及所在地一覽

餘大亭	王鳳鳴	北門東	洽源	房元理	竹竿巷	晉豐	朱嘉寬	全上	裕津	沈夢蘭	宮北
利和	李熙和	針市街	敦慶長	高增蔭	北門東	永昌	孫家瑞	全上	鴻記	曹如麟	北門內
永增合	王甲三	針市街	益善	顧錚	全上	宏利	任殿郎	竹竿巷	德源	毛文榕	全上
中興	王英桂	針市街	森源益	郭家善	河北大街	天興恒	沈治	全上	永謙	杜勳銘	針市街
義成裕	王廷棟	北門外	永源	王松臣	針市街	天瑞	顧育華	全上	義勝	王錕	估衣街
和濟	王若銘	竹竿巷	敦昌	范毓秀	宮北	同裕厚	張金藻	鍋店街	宏康	唐振山	宮北
敦誠	王長齡	法界	誠明	楊煥章	針市街	裕源	汪如濤	全上	中和	王士珍	北馬路
頤和	倪紹墉	法界	永恒	孫雲軒	宮北	恩慶厚	趙恩和	英界	永信	胡維善	法界

也。今雖時過境遷，不如銀行對工商之重要，但仍有一部分不可磨滅之勢力。其所營事業，除不能發行鈔票及國外匯兌外，他如存款，貨款，買賣生金銀買賣有價証券，國內匯兌，皆與銀行相同。但資本較銀行為弱，規模亦較小耳。其組織大略相同，最高為總經理，下有副理或襄理一人或二人。次為會計主任，專司帳目，再次為出納，存款，放款各

中實	張恩榮	日界	聚豐永	崔春霖	法界	寶大	穆傳璧	全上	寶生	張	日界
恩慶永	趙恩第	英界	祥發	張恩榮	老車站	信源溢	陳雅亭	日界	義恒	桑恩元	東新街
永濟	尙雲書	宮北	肇華	何濟元	全上	慶隆	張殿斌	宮南	益興珍	徐恩昭	東新街
義生	齊寶鍾	法界	永盛德	鞏學端	日界	謙性	王永廉	針市街	和豐	劉恩德	全上
仁昌	王子久	全上									

第三 外國銀行

金融機關除銀行，銀號外，尚有外國銀行若干處，營存放款，保管匯兌等事務。更有得中國政府允許發行鈔票者，如麥加利，美豐，花旗等是也。但此種銀行爲外人吸收中國資本之機關，以中國人之存款，復貸款於中國，從中漁利，良爲可懼。而其中之萬國儲蓄銀行及中法儲蓄銀行，手段尤爲惡辣，能榨取中國人血汗於不覺間。邇者政府已下決心，嚴行取締，深望於最近之將來，此決心發生効力也。茲將本津之外國銀行列下，以備參攷：

美豐銀行	法租界	華比	英租界	中法工商	英法交界	東方匯理	法租界
華法	法租界	麥加利	英租界	德華	英租界	匯豐	英租界
華義	法租界	花旗	英租界	橫濱正金	英租界	天津銀行	日租界
朝鮮	法租界	正隆	日租界	中法儲蓄會	法租界	萬國儲蓄會	法租界

第九編 工業

第一章 述略

天津乃九河下稍爲工業繁盛之區，不難從想像得之。然從史的方面觀察，天津工業發展最要之關鍵，當在清季末葉。蓋庚子以後歐西各國挾其物質文明以俱來，乃令我有趨重改革之傾向。工業之由手工業蛻變而爲機器工業，由家庭工業而進爲工廠工業，實萌芽於此。

民元以後，工業乃見進展。觀夫丹華火柴公司之成立於民國二年，北洋火柴公司成立於民國三年，久大精鹽公司成立於民國四年，恒源紗廠成立於民國五年，華新紗廠成立於民國九年，永利鹹場及寶成裕大兩紗廠皆成立於民國十一年，可資佐證。

(一) 廠 紗

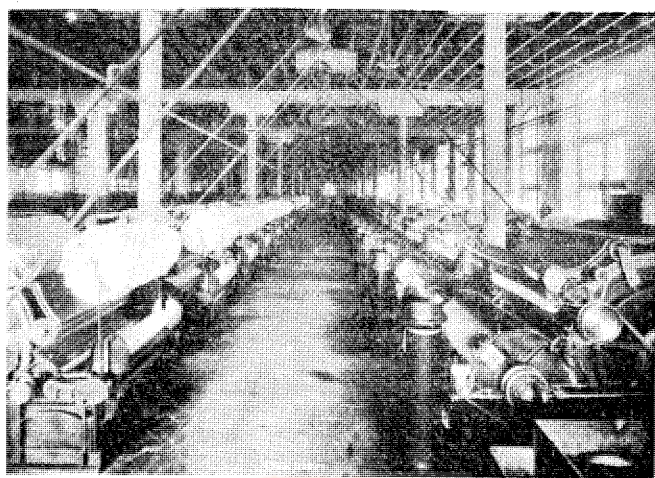

天津之工業，可分爲紡織，化學，機器，飲食品，服用，日用品，器具，印刷等八類；其中紡織業居第一位，依天津社會局之統計，佔全市工業資本總合之百分比爲七〇，二。次爲飲食品佔一六，三二，再次爲化學工業，佔一二，三七，其餘五項工業，或則爲作坊性質之手工業，或則資本薄弱，規模極小，無足稱者。

至本市規模較大之工業，厥爲紡紗，麵粉，火柴，製鹹，製鹽，地毯，提花等七業。其興盛於本市之原因，頗爲龐雜，請簡言之，則爲（一）適應市場之需要如紡紗，麵粉，提花火柴是也；（二）原料取給之靈便，如製鹽，製鹹，地毯是也；以天津之紡紗，麵粉兩業之規模論，遠不及上海；火柴一項尚可與上海取相當之地位，至若製鹹，製鹽，地毯三業，匪特規模可觀，亦且爲天津之特殊工業，在我國工業界，實佔相當之位置，對我國之工業，亦有相當之貢獻，謂爲天津工業之瑰寶，誰曰不宜。（三）爲政府之特殊獎勵，如製

鹹是也。

然現在各大工業中，惟花地毯，國布，針織等沿用舊式手工方法者，皆得繁榮一時。其他新式之大工業，發達較遜，且率岌岌可危，其原因不外：

（一）外貨之競爭與壓迫，如英商卜內門公司之壓迫鹹業，美人洋行之操縱地毯，瑞典托辣斯之壟斷火柴等是。（二）內政

之未入正軌，如交通之阻塞，捐稅之奇重，均妨害生產事業之發展。(三)缺乏精進技術及適當管理，本國各種工藝因缺乏科學知識之故，大多數不能精益求精，以至不能與外貨競爭，甚且質地不能劃一，而且為推廣銷路之累。凡此均賴將來國民全體力為改良整頓者也。

第二章 紡織工業

第一節 紡紗業

津埠紡紗場凡六家：即裕源，恒源，寶成，北洋，華新，裕大是也。除裕大因債務關係由日本伊藤中古兩行經理外，餘均為華商。特分述於下

(一)裕元，津人王郅隆所辦，為股分有限公司，工廠位於特別一區小劉莊河沿，資本定五百六十萬元，紡紗機七萬五千錠，織布機一千台，透平發電機四台，馬達一百八十五座，鍋爐四座，每日用煤七十噸，年產紗約三萬七千包，布約七萬疋，商標為松鶴飛虎。

(二) 廠 紗

(二)恒源：津人王敬修所辦，為股分有限公司，位於河北西察窪海河畔

。資本定四百萬元，紡紗機三萬一千錠，立式水管鍋爐五台，加煤機五架，透平發電機二台，每日用煤四十五噸。織布機二百台，馬達百二十座，年產紗約三萬包，布約十萬疋，商標為(紗)藍虎八仙，(布)砲車。

(三)寶成 劉伯森所辦，為股分有限公司，位於鄭莊子河岸，資本定三百萬元。有紡紗機共二萬七千錠，鍋爐三個，每晝夜用煤二十六噸。透平機二個，電台一座，水磅二個，年產紗一萬零八百包，商標為三鹿，三喜，紅福，萬福。

(四)北洋 津人章瑞庭所辦，為股份有限公司，位於天津小劉莊迤南掛甲寺。資本定三百萬元，有紡紗機共二萬八千錠，搖動部共有機器一百六十部，原動部有長方形新式鍋爐一架，每日用煤三十噸，交流電機二架，產紗二萬包，商標為



三光，三吉，三鼎。

(五)華新 周叔弼所辦，股份有限公司，位於小于莊，資定三百七十萬元。電機部有鍋爐二個，每晝夜用煤二十八噸，電台一座。大小水磅各一，透平機三架，下有二水磅，共有紡紗機二萬七千錠年產紗二萬包，商標為三星，順手，十金。

(六)裕大 李淮生所辦，為股份有限公司，位於小于莊。資本定三百萬元，發電機三座，馬達六十個，鍋爐四個，共有機三萬五千錠，產紗約一萬五千包，商標為八馬。

第二節 地毯業

天津地毯工廠凡百餘家，除泰隆為美資外，皆為華商主辦，茲將資本較厚者名稱經理及銷路簡表於下：

廣源	趙澤民	美國	德立	王立成	天津
慶記	甯思泰	外國洋行	鴻興	魏雅斌	美國
成記	李成洲	美國	公記	史進林	美國英國
華北實業	趙子榮	美德英法國	三順成	王峯山	和記洋行美國
寶恒	曹錫章	美國	協利永	韓聘卿	大慎洋行
華信	左信如	美國	慶生恒	張度林	天津洋行

第三節 提花業

本市提花業約數百家，民十五至十七，曾一度繁榮，十八十九兩年因同業林立，及市面之景象頹滯，稍見衰微，至本年頗覺發展。其原料為人造絲，(即麻絲)出品有雙絲葛，華絲葛，明華葛，巴黎緞，仿湖縐，仿春縐，及毛葛仿紬等類，較大各工廠在同業公會者一百五十餘家，如大新，裕華，華新，慶華，聚盛義，三盛成，中益，大文，大德隆，利源恆。

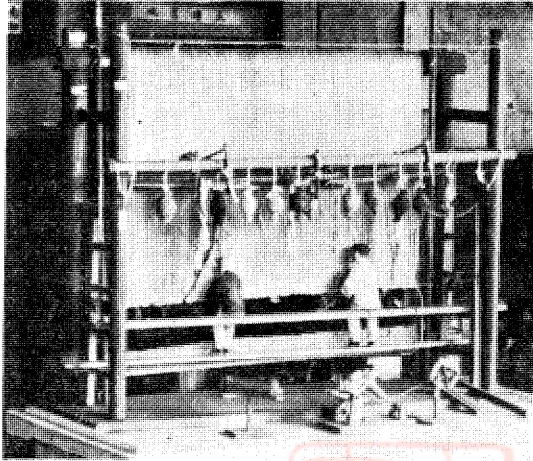

織 毯

，永盛公，興業，玉記，魁記等，出品稍多，銷路較遠。其餘不在公會者，尚有較小工廠約數百家。

第四節 針織業

天津針織業，年來極為盛旺，幾能與提花工業並駕齊驅。民元郭有恆立第一針織工廠，民十取得上海縐在天津之地位，乃逐漸推銷，民十三出品暢銷東省，民十七國內戰爭停止，交通恢復，針織業益呈活動之象。出品為線襪，毛襪，圍巾，套帽，手套，毛衣等。原料需要最多者為毛線，洋線次之，蔴線更次之。茲將資本較厚之工廠列后，以供參考。

振興奎 南市，東記 東門裏，聚祥

榮業大街，長記 大宜門口，瑞增源

白衣巷，慶升 望海樓，玉記 邵家園愛

子，陸明 獅子林，生記 邵家園子，國

柏山 侯家后，大東，侯家后，立興 布

西門外，玉成 江又胡同，瑞元 河北之

，元太和 小西關，敬記 宮北，華銘 紡

玉皇閣南，裕康 侯家后，德生源 織

侯家後，義盛 大宜門口，同義 玉皇

閣南，克大 侯家後，中興 五馬路，

慈惠寺南，新記 雙烟筒，元豐恒 飯店胡同，裕生 河北大馬路，永茂 太平街，基興 獅子林，椿華 錦衣街橋，

崇華第一 金家窰，崇華第三 宮北，義生 金家窰，永業 電燈房

第五節 國布業

我國之織布業，近亦有欣欣向榮之象，是以各地之織布工廠紛然設立。惟各工廠之出品，大略為粗紗織成之粗布·斜紋

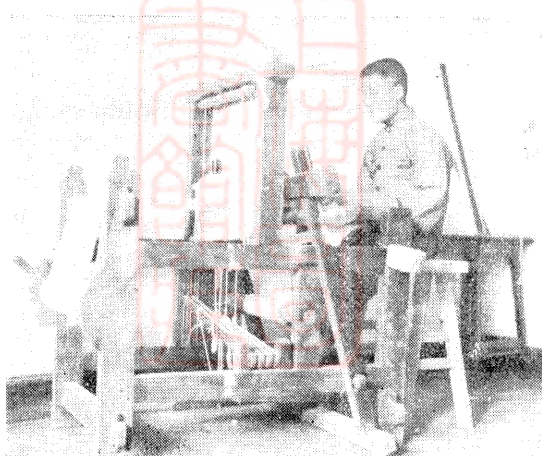

兆記 四面鐘後，大信昌 陸家門前

，春年 生生對過胡同，萬豐 侯家

後，永豐成 侯家後，慶善 侯家後

，寶山 望海樓後，連豐 望海樓後

，巨源 望海樓後，鉅增 龍亭西箭

道，福順德 關下，生生 南竹林村

，萬山 小王莊，中興 五馬路，生

民 邵家園子，郭有恆 望海樓後，

金記 鄉祠前，益記 鼓樓西，文義

和 侯家後，普興 四馬路，利華

布，及本色市布，就中粗布及斜紋布因出產甚旺，其日本貨已感受相當之影響，出品除粗布，斜紋布，本色市布外，尚有中山布，條布，格布，線呢，哩噠，麵袋布，仿標布，愛國布，自由布，各種粗細帆布等，原料則為十六支紗，至三十二支紗及四二合股線等，所織物品皆可與舶貨抗衡。

第六節 線毯業

天津市操線毯業者僅三家，雖銷路遍南北各省，然尚無新式機器之應用。故對天津實業界無甚貢獻。堆現時營業者概為國人資本，國人經營，國產原料，國人工作，按其情形，可稱為一等國貨。(一)生生工廠，設於二區新馬路，另有西廠設於西車站，機器有花機三百架，電織機二架。出品除線毯外，尚織床巾，几巾，洋襪等類。(二)利和織物公司，為股份有限公司，廠址在三區三所新開街，機器方面有馬達一座，提花機六十五架，出品為線毯。(三)新民工廠設於三區三所。

第七節 織帶業

織帶業在本市初皆手工製造，民八九年間，始先後換用木機，原料則不外電光線，絲線，洋線等數種。電光線來自外國，絲線多用國產。惟近日社會習尚，男女皆不束腿，帶子銷路漸滯，業此者不得不兼營他業，以資維持。但營此業者仍不少，茲將各廠名稱地址列下：

慶順奎 北馬路，益和成 三角地，英華織帶工廠 南小道，華茂公 姚家香店，勤義和帶廠 南小道，廣盛源 南小道，玉興成 韋馱廟，魁聚昌 韋馱廟，祥記 韋馱廟，雙合成 三角地，振興義 韋馱廟，信記 南小道，慶華 南小道，昇華 南小道，榮業 二區樹德里，仁義和 南小道，天增合 南小道，廣順永 南小道，永順合 皇姑巷，華興厚 鍋店街，春生德 江叉胡同，同記帽帶工廠 福神街。

第八節 毛巾業

本市有毛巾工廠約十餘家，所用原料除棉紗外，尚須少數之漂粉。棉紗直購自本市各紗廠，亦有自日本購來者，然已少數。漂粉多購自德國，茲將各工廠名稱地址列表如下：

聚興 中三區毛家坎地，史記 永明寺，天津 西關外，久恒 針市街，德記 南大道，經綸 雙廟街，松茂 小西關，同茂 同前，亞倫 小西關。

第九節 絲棉欄杆業

本市織造絲棉欄杆者祇福盛東一家，開設於民十三年，製造所在西頭大藥王廟街。資本為一萬元。廠內備有馬達，電機，織欄杆機，落線機，人力機，染鍋等。每月須用煤六千斤，其出品之欄杆辮子，多作衣服裝飾及鈕扣之用。商標為火輪牌，多運往華北各省。至該廠所用原料，則蘇絲，棉紗 硫化青三種。

第十節 毛線業

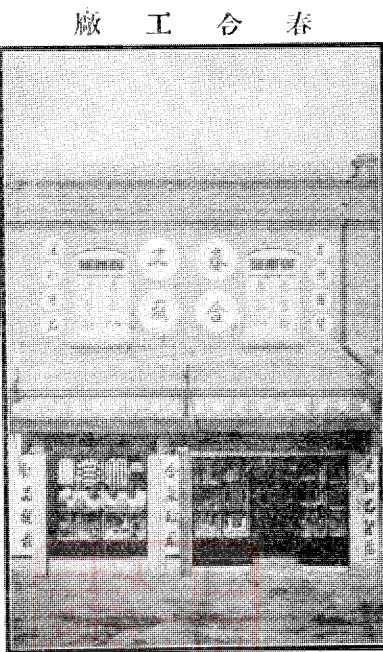

春合工廠

本市毛線之生產與銷耗，相距甚鉅，如地毯為天津主要工業，各廠年需毛線約百萬斤，針織業年需數量八萬數千斤，以常情度之，毛線業並應發達，乃能相稱，然各廠所出毛線年共約二十萬斤，僅佔消耗百分之九。二，故應用大部，仍用外貨。若毛線主產能與消耗相應，不做外求，即每年可省若干萬元之巨金。其有裨益於本市工商業者不淺。現本市毛線業各廠所用原料有用綿羊毛者，有用由地

毯剪下之廢毛者，約有四處，茲將簡畧情形列下：
同和 二區三所華家場，馬達一座，彈毛機二架；和豐 五區五所宿緯路，馬達一座；榮發 故物市場，馬達一座，彈毛機二架；聚昌和二區二所南開大街，馬達一座，彈毛機二架。

第三章 化學工業

第一節 火柴工業

天津火柴工業，以工廠分佈之數量言，吾人殊不能斷定。天津火柴工業在我國空居若何地位，惟以資本總額及出產數量

而論，則實應首屈一指。民十七年調查所得，天津北洋，丹華，中華，榮興四廠共約資本一百五十萬元，其中以北洋最多，丹華次之。兩廠規模均甚宏大。丹華一廠係與北平丹華及安東鑄木廠連合組織，其規模較全國任何火柴公司皆大。我國火柴工廠，規模宏大者除津市丹華外，則唯有上海之燮昌公司，尙可比擬。今將津市火柴公司設備及組織畧述如下

(一)丹華工廠設於西沽村，宣統二年成立，原名華昌火柴公司，後與北平丹鳳及安東鑄木場合併，始易今名。廠內有鍋爐一座，馬達十個，軸木機，大板機等若干架。

(二)北洋工廠，天津火柴業最早之工廠，現有兩廠：第一廠設於西頭芥園，第二廠設於南開，所置機器有馬達二座及其他機器多架。

(三)榮昌工廠設於河北趙家場，有馬達一座。(四)中華公司係中日合資，於民十七年冬季停止矣。

各廠之組織，皆係大同小異，特列表如左，以明其系統。

火柴公司



第二節 製鹼工業

本市製鹼工業，在化學工業中，亦居主要位置，但較火柴為後起。惟目前國內製鹼者僅本市之永利製鹼公司一家，且其規模宏大，出品精良，尤有值得注意之點。

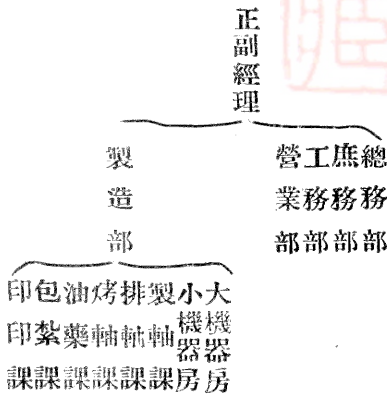

永利鹼廠之製鹼晒灘

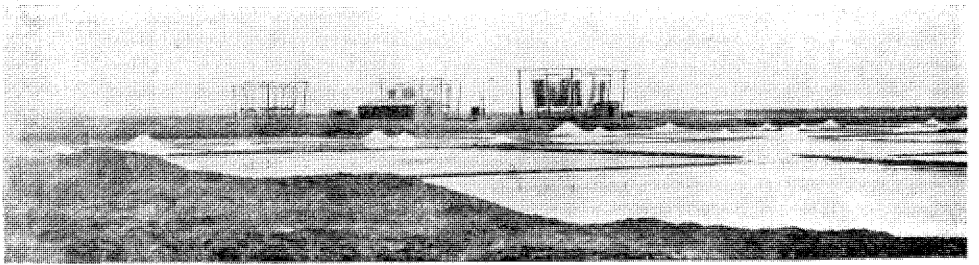

該廠自民五冬發起，六年十月九日始奉鹽務署批准免納鹽稅，因鹽為製鹼主要原料之一也。是年十一月，開第一次創立

會，當議決一面籌集資本，於塘沽選定工廠地點，一面派陳調甫君赴美實地考察。九年陳君歸國，在塘沽開始建築。因塘地臨海濱，地層軟弱，復因十年春陰雨連綿，工程不能進展。迨民十一年底，工廠建築始告竣。十二年秋冬之交，各部機器亦裝齊。十三年春間，開始製造，四月間，製出純鹼開始上市。但因技術方面，尚欠研究，後又因種種原因，於民十三年六月後工廠因改建停工，是年八月間，雖由美購到新烤鹼鍋，適受戰事影響，塘沽地方交通斷絕，工事亦因之不得進行。民十四年春季，新烤鹼鍋裝配完畢，再行開始製造，是年夏初正式產出優良之純鹼，行銷市面。同年八月間，受前北京政府准免純鹼厘稅，該廠事業更得一層保障。當時為擴充產額計，更添置機器多種，同年十月，又受軍事影響，原料所用石煤，無法運來，遂又停止。此後該廠又努力添裝各種機器，至十五年六月，運輸恢復原狀，遂三次開工，厥後進行順利，直至現今出品日見佳良。該廠自發端以達完成，凡歷八年之久，可謂竭盡慘淡經營之能事。迄今巍立於黃河之濱，匪特為東亞第一製鹼廠，且可進與歐美爭衡，亦云盛矣。

該場面積凡百數十畝，所置機器有水管式鍋爐三座，發電機二座，

汽機一架；製造部除石灰窯外，尚有碳酸壓縮機蒸餾塔等項機器。此外尚有真空機，空氣壓迫機等百餘架，為我國設備

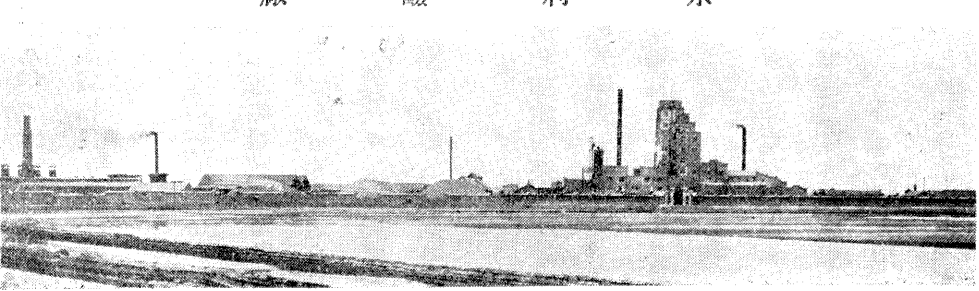

最完全之工廠。原料爲鹽及石灰石等，出品則暢銷國內，運銷於日本者亦有百分四十一之多。邇者原料價漲，而出品售價仍須視英商卜內門公司爲轉移，此則該廠營業前途之障礙也。至永利之現狀則至稱順利。民國十九年，政府特爲嘉獎，予以免稅三十年之特典。工廠於純鹼之外，更加製燒鹼，(Castic Soda) 潔鹼 (Sodium Bi-Carbonate) 品質精良，供不應求，正在力圖擴張。

第三節 天津製胰工業

胰皂爲日用必需品，其銷路无遠弗屆，銷路既普遍，於是製胰皂之工廠亦隨之勃興。本市之有胰皂工業，始自清季末葉，民國以後，逐漸興盛，至於今日，本市已有胰皂工廠約十處。茲將各工廠設備情形列下：

(一)天津造胰公司——廠設河北邵家園子，所置機器有蒸氣發動機一座，附臥式鍋爐一個，壓胰機器出條機各一架，及碾胰碎胰機各一架，出品爲香皂肥皂二種。

(二)光潤——廠設特三區，所置機器爲印刷機五架，出品爲香皂肥皂。 (三)中昌——廠設北開新街，所置機器爲造胰鐵機四架，臥式鍋爐一只，鐵盒機二架，印刷機四架，出品爲香皂。 (四)隆興——廠設北營門東，所置機器爲造胰鐵機四架，出品爲香皂肥皂。 (五)興業——廠設西關大街，所置機器爲發動機一座，人力造胰機一架，壓字及出條機五架，出品爲肥皂。 (六)老天利——廠設特三區，所置工具有熬油鐵鍋兩口，出品爲泡花鹼，其用途可作製造肥皂用之原料。 (七)合記——廠設二區四所大樓東，所置工具有熬油鐵鍋兩口，出品爲泡花鹼，其用途可作製造肥皂用之原料。

天津造胰公司



口，出品爲肥皂。(八)聚寶一廠設三區三所，所置機器爲馬達一座，鏟片，軋片，出口，分塊機，各一架，碎鍋機一架，及熬油鐵鍋一口。出品爲香皂。(九)生記一廠設特二區，所置工具僅熬油鐵鍋二口，出品爲香皂肥皂兩種。(十)恒達一北營門西，其機器係賃用，計造胰機一套，又熬油鐵鍋一口，出品爲香皂肥皂兩種。(十一)中亞一廠設大王廟後，所置有造胰機一套。(十二)鼎新社一廠設大王廟後，出品爲香皂，雪花膏，生髮油三種。

第四節 化粧品工業

化粧品一物，爲純粹銷費品，其銷費之程度，每隨都市生活程度以俱增。本市爲華洋雜居之地，受西方文明之傳染較早，故市場之化粧品多自外洋購來。然本津製造者亦有數家，今列舉其工廠出品如下：

范永和，各種化粧品；麗羣社，雪花膏，生髮水，花露水，頭油；同興實業工廠，牙粉，中華實業工廠，牙粉，亞西工廠，與麗華社出品相同；養生工廠與麗華社出品相同，松茂工廠與麗華社出品相同。

第五節 漂染工業

我國固有之漂染業，純粹用手工工作，所有工具及染色方法，均極簡便。實無若何特點足稱。自化學工業之方法及精製顏料輸入我國，此業始發生最大之變革。天津之漂染業，依其工作種類之不同，可別爲七類：(一)染紙，(二)染毛線，(三)染棉麻線，(四)染明華葛，(五)專染布，(六)染綢布及衣物，(七)染線自售。內中以染布及衣物者家數最多，今將天津市漂染業工廠稍有名望者列下：

立源永(南馬路)，華光毛品染廠(南門大街)，榮昌恆(驢市口)，公記興(糧店街)，久美(獅子林)，義信成(北馬路)，大恆彩(東興大街)，萬豐(特一區)，祥德彩(楊家花園)。

第六節 石棉工業

石棉乃天然之鑛產，其特質在能不傳熱，兼能經火不燃，故一名曰不灰木。可以用作防火機，各種機器之預防熱力播散者亦恒用之。但原始石棉須加以製造，使成所謂石棉繩，不蘇低者，始能應用。本市石棉工廠，所用原料係自河北深源

縣購來。工廠僅兩家。一爲泰華設於一區六所慶善大街。廠內置有打繩機十架，此外尚有彈棉機四架，銷路除本市外，大都運往上海，香港，漢口，哈爾濱及南洋羣島等處。二爲瑞記，設於五區三所估衣街，廠內置有彈棉機二架馬達一個，織機二架，以上機器係本市三本工廠出品，銷路與泰華同。

第七節 製革工業

本市製革工業，係指製革與硝皮二者而言，該業現有各廠，亦大都兼備此二種工作也。我國首創新式製革廠爲天津硝華皮廠，（清吳懋鼎創辦），繼之者有上海北機器硝皮公司，江南製革公司等，相繼製設立。茲將天津之製革廠較大者列下：革華北製革公司，出品爲花旗皮法藍皮；廠中亞製革廠，出品爲皮夾皮，華洋製革廠，出品爲花旗皮；祥茂製革廠，出品爲熟牛皮；鑫華茂製革廠，出品爲花旗皮法藍皮。

箭道，長發順，東興市場，鼎興，特三區六緯路。

第九節 電鍍業

天津市之電鍍工廠約十餘處，因是業之工具簡單，故無須多數資本，即可設廠，茲將較大之工廠列下：

同興合，三區二所小新街，榮祿成，一區二所大費家胡同，西天利，二區二所西馬路，源記，開口，清泰和，四區一所

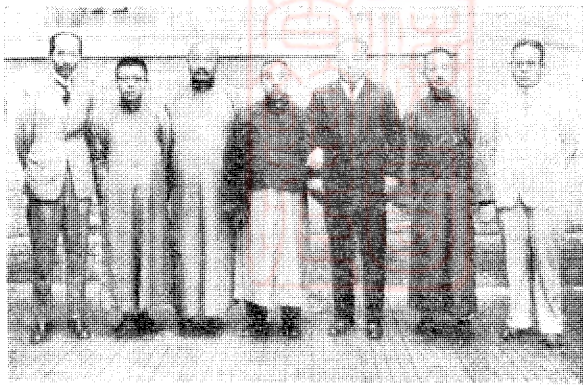

第八節 製造玻璃業

本業爲輕工業，設廠甚易。不需重大資本。廠內組織，不外營業工作兩部，一如普通之小工廠。工作部分配料，着火，吹泡，磨口，裝筐五部。至各廠無用原動力工作者，其所用工具，除熟料大爐及迴火爐外，僅有吹泡鐵管，模型，及磨口輪三種。茲將本業工廠名列下：

桐發，營門西大街，克明，四區孫家胡同，旭昇，營門西大街，義和，營門西大街，鼎生，三區五所永豐屯，邱記，運署西

二馬路，廣泰，南斜街，華順成，特一區六號路。

第十節 製鏡業

本市製鏡工廠，現僅福利一家，廠設於一區三所經司胡同，該廠經理現爲李相臣，工作程序可分爲四部，爲製鏡心部，製鏡框部，鏡背部，裝置部，所用原料主要者爲玻璃，（購自英比各國）鉛絲，華（購自英美）馬口鐵，（購自英美）水銀，（國產）紅丹粉，（購自英國）出品爲鐵邊鏡，木邊鏡兩種，商標爲美人牌，及三福牌。

第十一節 玻璃砂製造業及電池業

（一）玻璃砂製造業 曩者我國火柴公司所用以磨火之玻璃砂，多購自日本，價值昂貴，且頗受其挾制。有河北冀縣徐彩臣者，曾習業於火柴公司，有鑒於此，於民元年將舊玻璃料器等及螺壳和而碎之，作爲細砂試用之有效，遂在津市開設雙和盛玻璃砂工廠。

（二）電池業 本市製造電池之工廠亦僅一家，設於二區南大水溝，而出品則有乾電池。其用途爲裝置舊式電話，電報，電鈴等。銷路以本市及山西等處頗多。

第十二節 衛生棉布業

本市衛生棉布業，約計有二：一爲中國衛生棉料公司，二爲博明工廠。各廠出品多銷售於本市各醫院及軍醫處。

第十三節 鈕扣業

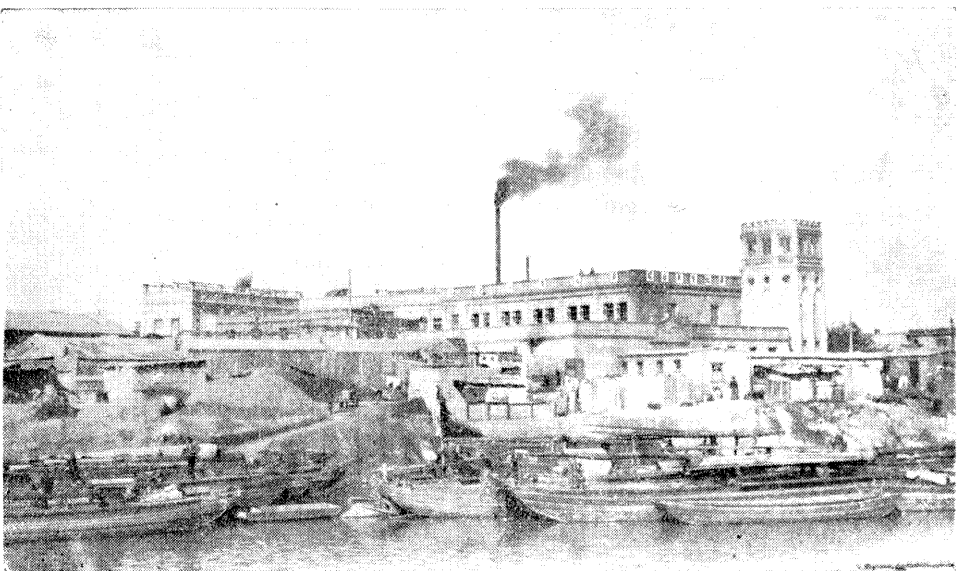

本市鈕扣業只北亞實業工廠一家，廠設於金家窩大街，有機十架，鐵機十五架，馬達一個，出品鈕扣大小凡二十三種。計分黑角扣，與鈕扣兩種。銷售於本市，原料爲牛角蚶蛤牛蹄等。茲述北亞沿革如下：

北亞實業製扣工廠，創辦人爲楊景西君，山東牟平縣人。因吾國無製鈕扣工廠之設立，以致外貨充塞，損失無限利權，乃負笈外洋，實習工業。至民國八年返國，籌集資本，設立製扣工廠於本埠河北金家窩，至今十餘載，其間經過許多艱難，始得今日之盛況。茲分三期述之：

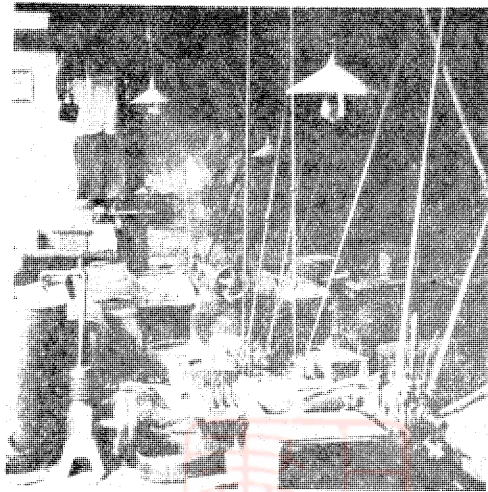

第一期 初只製一種近埠所產蚶蚌壳皮爲原料之雲母扣，因工人初習，手術未熟，又缺乏經濟計畫，形勢岌岌殆有破產之虞。

第二期 楊君雖遭打擊，然抱定不畏艱難，冒險進取之決心，添置以牛角牛蹄爲原料之角製扣，出品以後，極受市面歡迎。暢銷各埠，營業乃有蒸蒸日上之勢。

第三期 迨革命成功，制服又變，中山服之各種鈕扣，均爲舶來品，金錢之外溢，不可以數計。於是設以果木之核爲原料，製造各種花樣翻新之鈕扣，即名之曰中山扣。大受各界人士之稱許，營業前途實不可限量也。

第四章 飲食品工業

第一節 製鹽工業

鹽爲人生必需食品之一，據近代科學家精密計算，每人每年平均須用鹽六斤。可見其與日常生活關係之密切。鹽之製造，最初本無一定限制，人民可以各取所需；其後生齒日繁，需者日重，公家乃課以捐稅，後製造權，漸歸於公有；最後外貨精製鹽每乘機而入，得利不少。官方有鑒於此，特頒布製鹽特許條例，以爲改革鹽制，挽回外溢利權之具體辦法。我國從事製造精鹽，而精鹽銷售得不受引岸制度之束縛，首先設廠製鹽者爲本埠之久大精鹽公司。久大公司於民國四年

久大精鹽公司

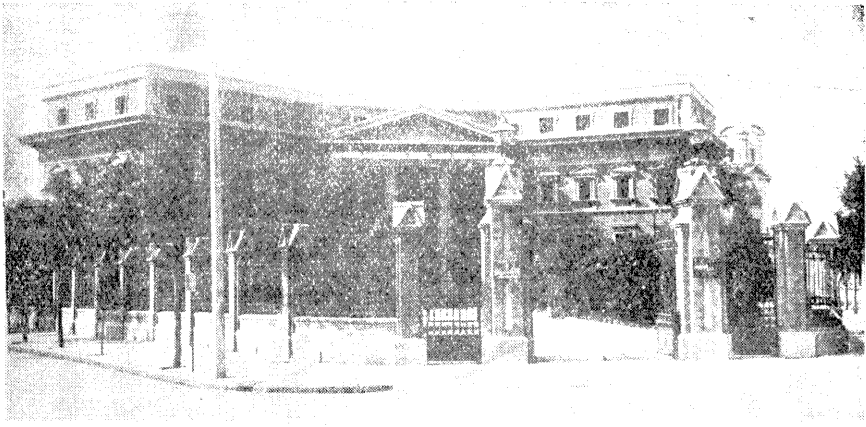

，設廠於塘沽，是為第一廠，八月出品上市，九月設總店於天津。民七以營業開展，設第二第三兩廠，民九設第四廠及化驗室，十年設五六兩廠，民十三於法租界建大樓一所，而移總店於此。資本定為二百五十萬元，為股份有限公司之組織。佔地凡四六六，八二六畝。鹽灘自置者五處，外租者二處，年產鹽二十九萬餘担。

其組織：公司方面營業，會計兩部，工廠方面設製造，管理，人事三部，原料最要者為粗鹽，皆產自鹽灘。每日出品可一千五百袋，行銷全國各處。其製鹽之手續，出產，副產可如下表：

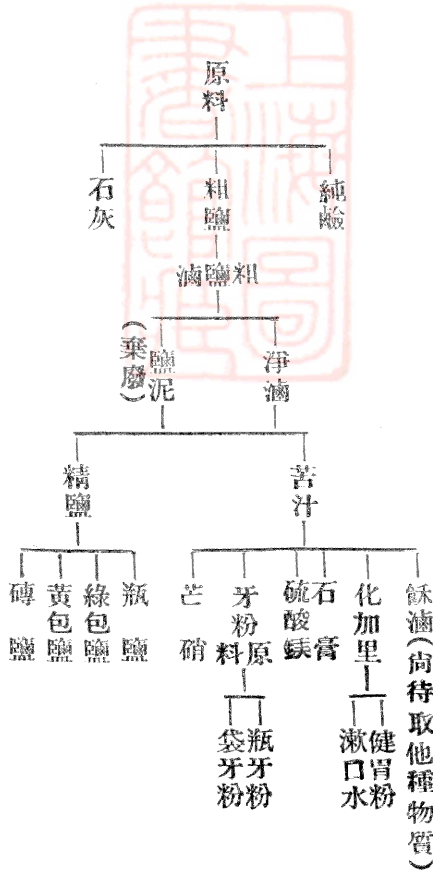

久大精鹽廠在津市工商業上之地位：久大自民國四年創辦以來，至今十餘年，雖經時局多故，尚能應付裕餘。除本身精鹽事業而外，依該廠而發生之其他事業，尤為邦人士所樂道。如永利製鹼公司，青島永裕鹽業公司，皆賴久之提掖扶持，由孩提以達成人。他若黃海化學工業研究社，其先本為該廠之化驗部，民國十一年改組為獨立研究機關，竭力

爲科學的探討。欲使國人所經營之事業，漸入科學正軌，其志願亦云宏大矣。

第二節 麵粉工業

吾國新興工業之發展較爲顯著者，棉紗而外，當推機製麵粉工業。蓋吾國素以農業稱著，華北各省又盡爲產麥之區，且近年來生齒日繁，此其所以發達也。先是我國農家食用，均用舊法磨粉，所謂磨坊是也。然規模極小，製法簡略，僅可視爲家庭工業。自海運通後，外人爲供給僑商，輸入機造麵粉，頗適合我人食用，競購洋麵，而磨坊之銷路遂不興盛。機製麵粉乃應時而起。

天津之麵粉工業，在全國麵粉業中地位不甚重，然與全國麵粉業同具消長，茲據民國十四年調查，全津工廠有十餘家，然因捐稅繁重，外商壓迫至今日存者僅四五家耳。將述其概略如下：

(一) 三津壽豐麵粉公司，設於意租界河沿。原名三津壽星麵粉公司，民十四改組，更用今名。其工務科分爲三部，爲(1)淨麥部，

(2)製粉部，(3)打包間，全部機器過多，姑不備載，每一晝夜可

出麵粉五千包，種類有綠桃，紅桃，白桃，壽豐，白袋，場銷在平津津東，津浦北段，保定各處。

(二) 三津永年麵粉公司，設於河北趙家場，原名大豐麵粉公司，民十八年新股東收盤改組，致稱今名。廠內有鍋爐兩座，另有引擎一個，碾麵機二十二架，出品種類有鶴鹿，封侯，白袋等。

(三) 福星麵粉公司，設於西集牌樓口。民十七年被火，十八年續招新股，繼續營業。廠內有鍋爐兩座，引擎一個，碾麵機十八盤，種類有紅蝠，綠蝠，藍蝠，蝠星，白袋等，銷場在平津津浦線，保定各處。

(四) 嘉瑞麵粉公司，設於河北察窪。現爲租辦性質，由津市各糧店合資組成。有成發號，公興存，慶生源，德發號，復興茂，義生源，瑞生德，五豐號，慶承裕，仁和義十家。全部機器由嘉瑞公司租賃。每晝夜開全車須用煤十九噸，出粉

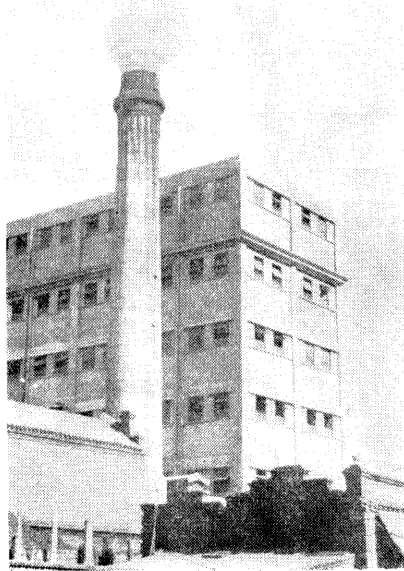

商標綠牧牛，紅牧牛，藍牧牛，又綠紅寶馬，原料出自直，魯，豫，各省，行銷平津一帶。

第三節 釀酒工業

天津酒業尚稱發達，大直沽一帶，尤為最富之區。有燒酒鍋十六處，所製白乾酒，質良味醇，堪稱嘉釀。民初有粵商來津，改良裝璜，出洋貿易，獲利不少。津埠酒商艷羨之餘，隨起競爭，遂加緊製造，運往東南各省，南洋，菲律賓等地銷售。雖銷售不甚發達，然亦開端矣。年來參加菲律賓，嘉年華會之代表歸言，南洋羣島一帶之僑胞，對於大直沽所產之酒，極樂推銷。天津較著燒鍋凡二十七家，啤酒一家。其出品種類約有五：為五加皮，狀元紅，露酒，黃酒，啤酒是也。但津埠特產，中外馳名者，以五加皮最著，次為明星啤酒，再次為露酒，茲將各廠名地址列下：

義聚永 大直沽，永豐玉棧 大直沽，永慶號 大直沽，聚益公 大直沽，同源湧 大直沽，裕豐湧 大直沽，義豐和
大直沽，同興湧 大直沽，同華湧 大直沽，源順永 大直沽，同年湧 大直沽，義聚承 大直沽，廣茂居 東門外
恆永 閘口，鼎興潤 南大道，恆合 西關大街，永恆 南大道，恆源 特二區二馬路，福源昌，特二區地藏菴，永源 西關大街，慶誠永 辛莊大街，福源永 甯橋大街，明星啤酒公司 特三區十經路。

第四節 罐頭工業

罐頭製造，仿自外洋，將食品製就，製入罐中，排去空氣，封固之，使之不生化學作用，可歷年不壞，多用於旅行及餽送禮物。天津造製罐頭業者有三星罐頭公司及廣大工廠兩處。(一)三星罐頭公司 廠址特二區大興里，出品為罐頭，餅干，果子露，仿製洋酒，(二)廣大工廠 廠址宮北大街，出品為罐頭，菓汁，餅干。

第五節 汽水工業

天津汽水業約有六家，皆華資經營，因原料品如菓汁，小蘇打，檸檬酸，硫酸等，多購自英國及日本，故營此業者不甚發達，茲擇述規模較大者如下：

(一)光明汽水公司，位於特二區糧店後街。廠內置有立柱式鍋爐一，夏季用煤半噸，小鍋爐一，為冬季用。汽水機一，

礮蓋機一，馬達一座，瀘水機一。此外尚有冰箱，爲夏季冰水用。三十咖汽水罐，大汽筒一，該廠因資本雄厚，故設備完全，商標爲光明牌（一片冰心）。

(二)鴻興汽水公司，位於一區三所，經理爲張豪臣，廠內置有汽罐汽筒各一，汽水機礮木塞一架，礮蓋機一架，馬達二座，每日用煤半噸，商標爲鐵貓，雙龍，菊花印，三星等。此外尚有：(三)榮明汽水工廠，位於特一區三十號路；(四)鴻業汽水公司，位於南馬路，(五)天星汽水廠，位於楊家花園，(六)泉興汽水工廠，河北元緯路。

第六節 製腸工業

津市之業此者，據調查約有七家，其中華資經營者僅三家，將華資各家略述如下：(一)福生，位於五區二所，銷售於德國；(二)文德，位於五區二所，銷售於美，英，德等國。(三)同泰祥，位於五區二所，銷售於英，德等國。

第五章 日用品工業

第一節 製油工業

本市內製油工廠，約十二處，內中有業鉛油者一家，有業光油者十一家，其廠所均散佈於三區二所境內，業光油者爲：公勝，義盛和，大勝全，永泰奎，同盛永，長勝元，長盛裕，德義公，東生源，東昇玉，茂隆森；業鉛油者只民興一處。

第二節 製燭工業

本市日用燭燭，除舊式製品外，大半爲美孚及亞細亞等外貨，每年外商吸收金錢甚鉅。自民國九年始有中國貿易土產公司開始製造，後因營業不佳，以致虧累過鉅，出讓於現今之中華貿易公司。嗣以銷路漸廣，營業逐日興旺，其他各廠亦

(三) 廠 紗

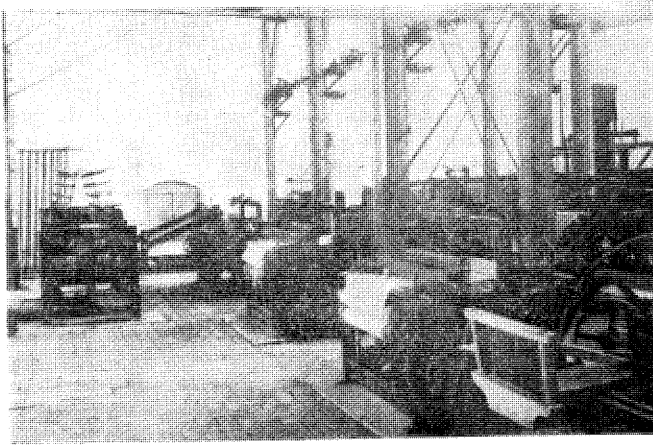

相繼而起。現時製造燭燭者共有三處，除供給本市銷用外，兼行銷於北方各省，茲畧述如下。

(1) 中國實業，侯家後，商標爲電球，三光，(2) 中華貿易，位於三區一所五彩號胡同，商標金星，壽星，(3) 美亞，位於三區三所三條石，商標爲牛，羊。

第三節 涼蓆工業

涼蓆爲吾國舊產，因不知改良，致國人多不愛用；又因日本製造品精細，每年輸入甚鉅。津市涼蓆業爲圖競爭起見，乃改用新法製造。出品可與日貨相抗衡。今本市營涼蓆業者約六家，然規模較大者爲：(一) 永豐，地址西車站，商標爲永字，(二) 北洋振業，位於周公祠，商標爲單鳳。

第四節 文具工業

本市業文具者，種類複雜，若粉筆，石版，油墨，墨汁，印色，筆，墨，帳簿等均屬之。大都因陋就簡，爲作坊之性質。若製帳本，毛筆等家，除一二零碎工具外，直無堪敘述。外廠中以製油墨及製日記本數廠規模較大，茲分述之於下：

(一) 平記油墨工廠，平記油墨工廠，經理人爲劉君道平，本市人，因鑒於印刷事業。日益繁多，而油墨一物，斷不可缺，若仍購買洋貨，非特不知愛國，而利源外溢，實爲一大漏卮。故用化學原料，作精細之研究，加以多方考驗，始製成鶴球牌油墨。出品以來，經各界推許提倡，銷路極旺，現設發售處二處：一在河北省立第一國貨商場，一在天津國貨售品所，並以同文仁南紙書局爲總代售批發處。民國十九年八月，河北省國貨展覽會，曾得有特等獎章，蓋其油墨質美價廉，較之外洋輸入者，誠有過之，無不及也。(二) 中國油墨廠住於南馬路設有馬達一座，油墨製造機一架，商標爲鸞鐘牌。(三) 鴻記日記本廠，住於一區二所，設有馬達一座，鉛印機大小六架，切紙機一架，木製劃線機一架。(四) 華綸日記本廠，住於三區三所，設有切紙機一架，劃線機一架，軋機案子一張，商標爲虎牌。(五) 興華日記本廠，住於一區五所，設有切紙機一架，商標爲獅球牌。(六) 萬豐日記本廠，住於侯家後，設有切紙機一架，印花機一架，商標爲美麗牌。

文具工業中，中北亦津市中最著名者，出品大部為教育用品，如三角板，尺，等物。物品精緻而耐用。故行銷甚廣廠址設於河北大街。

第五節 棕刷工業

棕刷製造業為舊式手工業之一，天津操此業者約有十餘家，多散於二區界內。比較資本厚者只德盛永一家。廠址在韋馱廟。出品有豬毛竹柄刷，用於刷鞋及衣服；有豬毛骨柄刷，用於刷頭髮及物品等；又有棕刷及稻草刷，用於掃床，擦蓆，及表糊字畫油漆木具等。

第六節 線軸工業

線軸為日用必需品之一，昔日縫紉均採用棉線。自海運通後，線軸自外洋輸入，國人乃捨去棉線改用線軸。以其質美堅固也。因需要之增加，國人始有仿造。然終以資本微薄而出品不能暢銷。

本市此種工業，僅公倫工廠一家，出品多銷售於本市一處，商標為養馬牌。

機器發明家孫恩吉



第六章 機器工業

自五口通商以後，上海等處，即有外人所設之機器廠，國人自營之廠，自清季商人祝大椿始。天津機器業，則成立較後。規模甚小，廠內設備亦簡單，出品多織布機，石印機，淇面機，軋糖機，提花機，及農具等類。可供本津及華北各省工廠之用。茲將各工廠擇要述之如下。(1)吉祥順設於東馬路，出品有寬面織布平布鐵輪機，石丸織大連鐵輪機，窄面織布鐵輪機，彈花弓全機，軋棉機，大小各式鐵櫃，雙輪切棉機等。(2)華興厚設於東馬路，出品有切麵機，軋花機，鐵坐櫃，彈花機等。(3)信昌提花機廠，設於東一區，出品有提花機，花台等。(4)老生記織機工廠，設於榮業大街，出品有平口機，自動機，套帽機，圍巾機，背心機，毛衣機等。(5)鴻泰機行，設於榮業大街，經理為陸鴻生，出

品有絲襪機線襪機等。(6)永茂鐵工廠，住於普樂大街，出品有切麵機，帽機等。(7)德利興鐵工廠設於三條石大街出品有石印機，切印機，旋床子等。(8)孫恩吉鐵工廠，設於東馬路，經理為孫恩吉，出品為各種機器等，機器多種行銷各地，孫君並發明。(9)郭天成設於三頭石，經理郭玉侯，出品各種織布機等。

第七章 服用工業

第一節 皮貨工業

皮貨係指已經製造之毛皮衣料而言，非皮革也。但此種工業進步殊鮮，迄今仍為簡單之手工業。故該業無大規模之工廠。至其種類：普通分北口(張家口)，西口(陝西)兩種。西口所出較高於北口。所製造者為灘羊皮，狐皮，狸皮，貂皮，狗皮，貓皮，灰鼠，水獺等。而操此業者多冀州幫，散佈於二區三所六所之間。銷售津市內居民及各外僑，資本稍厚之工廠為福和盛，大源，茂盛合，東聚合等。

第二節 製帽工業

本市製帽工廠約計三十餘處，均係商業組織，鮮大資本。故各廠之設備除盛錫福等外亦極簡單。今就本業規模較大之工廠列下：

盛錫福 法租界，同隆和 估衣街，鳳祥 萬壽宮，清昌順 侯家後，福和 崇仁宮，同盛 宮北，晉華馨 侯家後，工吉順 估衣街，出品則有各式草帽，呢帽，皮帽，緞帽等。

第八章 器具工業

第一節 五金工業

吾國五金礦產極富，冶鑄法之發明，早在秦漢，惜墨守成規，不知研究改良，至今不能脫原始工業之成法。今日市上五金商行，率皆

南海普陀山多寶佛塔純用新啟洋灰造成

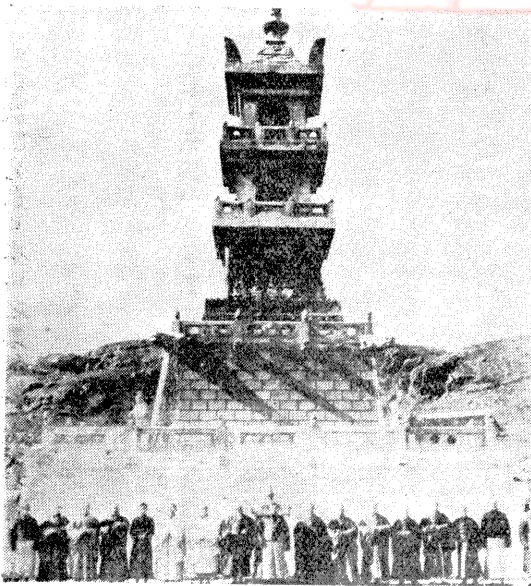

來自外洋。即小件零機，及日應用品，若求其精華，不德國，即日，英，美。中國無有也。本市之業金屬工業者皆手工製造。

第一目 鐵業

天津之鐵業工廠，大小約四百六十餘家，分佈於一區者一百餘家，二區九十餘家，三區一百五十餘家，四區四十餘家，五區三十餘家。特一區十餘家，特二區十餘家，特三區七，八家，其中資本最多者為特二區界內永大鐵廠，其餘各廠總合不過萬元。出品有鐵剪，鐵勺，鐵釘，鉅條，鐵爐，鐵練，剃頭刀，自行車鐵架，鐵鑼子，鐵馬掌等，銷售於本市各工匠。

第二目 銅業

天津銅業工廠約共有十餘處，組織概況，各有相同，如馬安良銅廠與大興銅廠，操業雖同，而出品各異，今將各廠簡略情形述如下：

- | | | | | | |
|-----|---------|----------|-----|------|-------------------|
| 大興 | 大胡同 | 軍帽花，鐵鈕扣。 | 安良 | 大經路 | 鏡面，鈕扣，鉛燈口，鐵鎖，行軍鍋。 |
| 輔業 | 四區二所四馬路 | 銅鐵床。 | 華利 | 古樓東 | 鐵門，鐵櫃，欄杆。 |
| 萬和 | 東南城角 | 銅臘針，汽燈罩。 | 張玉木 | 韋馱廟 | 銅鎖。 |
| 東和成 | 榮業大街 | 銅燈。 | 榮利成 | 東南城角 | 大小水門。 |
| 陳記 | 東馬路 | 銅活。 | | | |

第三目 銅鐵業

此所謂銅鐵業者，乃指銅鐵兼營者言，即製造品不專限於銅或鐵是也。津市業此者，約計四十餘家，內中資本最多者只公茂一家。約三千元。其次四五百者居多。

第二節 竹木工業

本市竹木業工廠約計三十餘處，有作梳篦者，有作梭杼者，有作樂器者，本業資本二千元者只張萬隆一家，其餘資本百元以上者，有天聚泰，設於姚家台；思玉成，設於二區四所，西新街；新業，設於北小道子；玉記，北小道子，華泰裕，南小道子，隆義，北小道子等。

第九章 建築材料工業

磁器磚瓦之屬，我國舊製最精。歐西各國無不稱贊，後因國人不知改良，致外貨乘入。先是西洋磁磚，國人以其輕便喜用之，其後日本磁輸入，質輕而價廉，國人爭購之，因之國貨日漸衰落。天津市華商之始為磁磚者，當推中成燒磁廠。津市自繁盛後，西式樓房建築，日見增多，而洋灰磚瓦，多仰給外人。利權外溢，良深慨歎。嗣後唐山始有國人經營之啟新洋灰公司。津市之業此者，(一)振亞，其出品有磁瓦。(二)模宏，出品洋灰磚，磁瓦；(三)裕大，出品有洋灰磚等。茲述啟新之概略如下：

新 啟 洋 灰 公 司 天 津 總 理 處

啟新洋灰公司成立於一九〇六年，經農商部立案註冊，工廠設在唐山，其地接近北寧路綫，水陸交通，均極便利，且距煤礦亦近。該公司購置各種土石山地，極其廣闊。所產原料，取用不竭。廠中所用機器，均極新式，在中國固為首屈一指；即與全球最著名之洋灰廠相較，亦毫無遜色。故其所製洋灰，成色品質，極為優美。歷赴國內外各博覽會與賽，均得最優等獎牌。全國各埠工程師建築一切重要工程，莫不喜用該公司之灰，交口稱許。謂足與各國所製程度最高者媲美。其品質之良可知矣。現設總理處於天津法租界海大道，設分銷處於國內外各大埠計四十餘處。每年銷售總額，約達六十萬桶之譜。

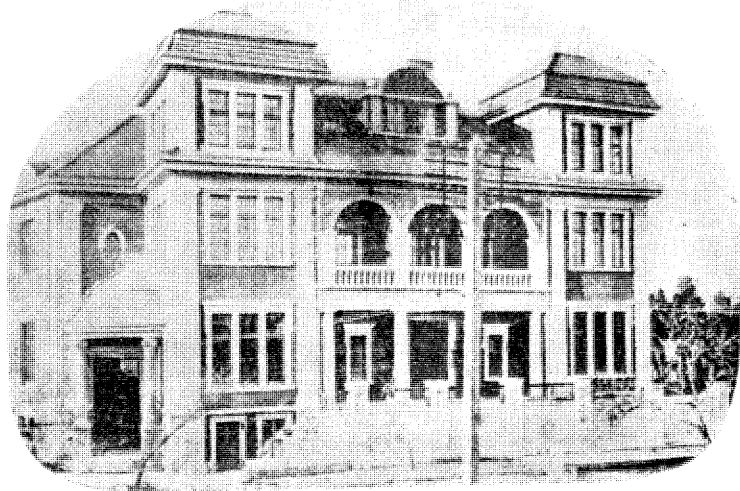

第十章 印刷工業

世界各國之雕板及活字版，未有先於吾國者，是吾人足可自豪矣。然自海通後，印刷技術受科學洗禮遂大起變化。如桶印、鑄版、鋅版等相繼傳來，且均藉印刷機以為運用者也。今津市印刷業約計二十餘處，較大之廠則為：

協成；天成；百成；大公報館，盛錫福，利豐，光華，鑑古齋，介福，忠華，麗華，義利，金華，宏雅，泰倫，鴻業，商益，寰球，慶成，鼎力，博愛，華東，華新等。然以上各廠有石印機者居多，鉛印機稍少。尚有五三工業一處，茲述

其概略如下：



溯民國十七年我國民革命軍進展至黃河流域時，日本帝國主義者蓄意挑釁，致有五三空前之慘案。消息傳來，舉國鼎沸，天津各界尤為憤慨，遂於黨部領導之下，組織反日會，採用經濟絕交手段。對於日貨徵收救國基金，不數月成績卓著，救國基金竟徵至五十餘萬元。足徵當時反日運動之烈，津市救國之誠，殊堪欽佩。嗣以抵制日貨乃消極工作，積極要在提倡我國

工業，杜絕日貨來源。於是創設五三工廠之議勃然而起。創辦之初，皆以華北為產毛最富之區，且毛織物品需要日廣，供不應求。遂決議創辦紡毛廠。又以印刷事業為宣傳文化之本，附設印刷一部。設計既定，由反日會聘請各界知名之士，組織籌備委員會，撥救國基金廿五萬元為資本，遂分別購定機器，採買地基，建築廠房，積極進行。始略具規模，又經反日會聘請黨政各當局，暨各界熱心公益及富有工業學識者十三人為董事，組織董事會，以為工廠最高管理機關。嗣經董事會聘請馬君方晟為副經理，計畫營業一切設備，原定於十八年十月十日開工，不意時局陡變，董事會無形消滅。開工籌備，因之停頓。但附設印刷一部，已早設備完成，開始營業矣。民國十九年多，時局大定由市黨部市政府另行

函聘各界名流如張君品題等六人爲董事，合市黨部市政府社會局共九人，重行組織董事會，庶續進行。以印刷部營業不振既鮮成績，且多損失，遂決議停辦。並議決將國貨研究所之廿五萬元基金撥歸工廠，以爲將來擴充資本。改聘劉君耘青爲副經理，現正安裝機器，積極進行。不久即可開工矣。

第十一章 雜項工業

本市各項工業，均已分類敘述如上，茲就其工藝之最少數者，約計十七業，列於雜項工業，分述如下，謂爲補遺可也。

瑞和	帆線	東南角	德長	村木	一區	振元合	木工	特一區	河北	盒料軸木	三區
信利永	線軸木	南小道	泰興	營造	特一區	崔記	傘作	二區	恒豐	旱傘	歸賈胡同
老茂生	糖果	估衣街	聚德	豬絨毛	二區三所	慶豐	毡坊	如意菴	永增	軍裝	大王廟
三益	網綜	北小道	西盛成	網子	三角地	明利成	洋車	營門內	北洋	製棉	三區
和益	香店	雙廟街									

第十編 商務

古之取人國者以兵，今之取人國者以商，誠以商業胚胎於實業，而隱操國家財政命脈之來源也。故商業發達則國不獨貧，商務蕭條國亦何能獨富？英以工商甲各國，美以實業富五洲，其明驗矣。天津爲舊都門戶，地處要津，交通便利，爲最著名之通商口岸之一。數十年來商務經過之情，屢變不一；故商務所呈之現象，前後亦殊不一致。試按商務最富之處，貿易最盛之時，通商前後之比較，出入口之大宗，各行商之現況，百貨店，商場，洋行等，略述於左：

第一章 商務最富之處

津邑爲華北大港，交通便利，商賈雲集。而其最盛者爲北馬路東馬路與南運河沿岸一帶，如北門內外，北馬路，北大關，樂壺洞，竹竿巷，針市街，估衣街，鍋店街，河北大街；東門內外，宮南北，襪子胡同，毛家駱巷，大胡同等處，均

東 馬 路

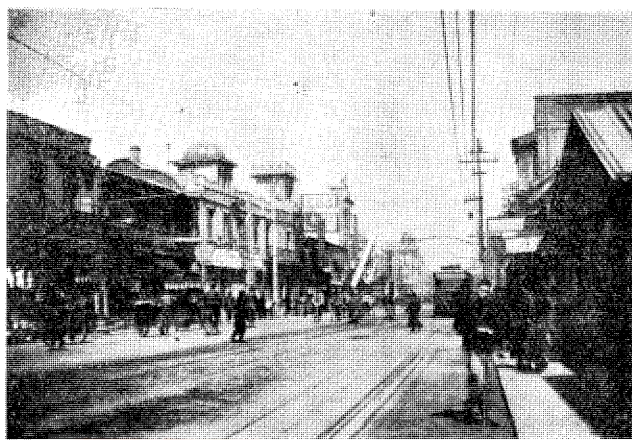

為商業薈萃之區，至租界之中，年來因戰事關係，商務尤為繁盛。英法租界之中街，可與美銀行街媲美，法之梨棧，日之旭街，意之大馬路，亦皆為商務精華所集，幾為不夜之城。

第二章 貿易最盛之時

天津貿易，每年春夏秋三季為最盛，冬則河水冰結，貿易遂輟。近雖鐵路四達，交通日便，原不分乎春夏秋冬。然每當歲暮年終，商界中皆作結束，貨積則極力賣出，貨空亦暫不添置，此實商家之習慣，積久而成例也。故一年中統計之，冬日常不如春夏秋貿易之盛。

第三章 通商之前後

津埠未闢為通商口岸之先，國貨通行，利權在握，津門固一國貨商場也。市塵雖不如今之華麗整齊，雄都可觀，然爾時蓋藏富厚，物阜財豐，大小各商，率皆獲利數十百倍。華洋通商後，外人運其輕巧之製造品，輸運來津，而作進一步之侵略。當時一新一舊，相形見絀，又加以我國人厭固喜新購貨者既好洋貨，賣貨者不得不改為洋商。始猶華洋相抵，繼則洋多於華，終則國貨每年僅銷十之一二，洋貨反銷十之八九。入口之貨益多，出口之貨益少，權利外溢，漏卮甚大。故英法聯軍一變，庚午鬧教一變，庚子拳匪一變，屢變屢衰，幾至不可收拾。幸民元以來志士奔走呼號，國人恍然大悟，加以歐洲戰爭，外貨不克運入，誠與中國實業莫大之轉機，（請參看工業編，當更能瞭然）。國人提倡經營，茹苦含辛，故今日大有起色。雖日貨仍在盤踞，但來年慘變迭起，津人對日之感情極為惡劣，況日貨價雖賤而不耐久，津人對之亦有相當之不信仰。深望國內實業家，挾其資本及出品俱來。蓋多一號華商，即少一號洋商；多賣一分國貨，即少買一分洋貨，亦即杜一分漏卮。况天津每年貿易不下數萬萬，人民亦感經濟侵略之可畏，對國貨表示歡迎。倘誠實可靠

，毅力經營，不患其無機會也。

第四章 出入口

據海關貿易總冊所載，天津在民國二年時，洋貨進口為關平銀七〇，九〇〇，三六八兩。至民國七年時，進口增至七三，八〇八，九三〇兩，出口貨增至五一，一一八，八〇二兩，其增加率尙不甚高。自民八以後，出入口均突飛猛進，打破以前記錄，有如下表：

年 別	進口值銀數額		出口值銀數額	
	入	超	入	超
民 八	一一九，九三一，五六四	七一，五〇五，〇三三	四八，四二六，五三一	
民 十	一六四，四三六，五四四	六三，六一八，五三一	一〇〇，八一八，〇一三	
民 十一	一七三，七五四，三九二	七五，〇六一，四二五	九八，六九二，九六七	
民 十二	一五五，〇八五，二七二	八六，四二〇，二一二	六八，六六五，〇六〇	
民 十三	一六七，四〇〇，八七七	八七，五六六，七三八	七九，八三四，一三九	
民 十四	一九一，二八八，七三五	九九，九三七，九五三	九一，三五〇，八八二	
民 十五	一八五，〇四三，三七〇	九五，六二九，六三二	八九，四一三，七三八	
民 十六	二一〇，一一三，六六二	一一九，九九七，一〇九	九〇，一一六，五五三	
民 十七	二三九，三五六，六五四	一一三，六五九，六三六	一二五，六九七，〇一八	
民 十八	二三九，二四一，九四四	一〇八，二八四，七三九	一三〇，九五七，二〇五	
民 十九	二〇八，〇一〇，六三四	一一〇，二二五，二二三	九七，七八五，四二一	

就右表觀察，近十年來，本市出進口值銀數量，均已逐年增高，進口方面民十九亦較民八約增加百分之五十，足徵自民國元年以後本市商務實蒸蒸日上。惟進超於出，舶來品之勢力逐年膨脹，即土貨之逐年衰微；故此種統計之與真義，不

當明示本市及其所控制之內地一般社會，經濟之岌岌可危。

與本市關係最重要之海外貿易國，首為日本，次為美國，再次為英國。進口物貨中，米糧為第一，布疋，棉紗次之。綢鐵製品，捲煙，糖，煤油等又次之。出口貨以棉花為大宗，羊毛，駝絨，皮張，豬鬃，雞蛋，花生，草帽辦等次之。近年美國施行新稅則，吾國出口貨如花生等均大受打擊。華北最大之農產出口貨又將少一市場矣。

第五章 各行商之現況

天津商務不下五六十種，屬於工廠者為麵粉，織布，造紙，製酒，製油，製皮，印刷，銅鐵，教育用品等；屬於農業者如漁業，糧行，斗店等，屬於金融者，如銀行，銀號，滙票等；屬於各項商店者如綢緞莊，布莊，皮革店，皮貨店，軍衣莊，新衣莊，鞋帽舖，南紙局，書局，筆墨店，古玩店，參茸店，眼鏡公司，估衣舖，化粧品洋廣貨店，米面莊，南醬園，南味坊，海貨店，茶食店，茶葉店，藥房，藥店，煤礦公司，煤炭場，火柴公司，洋灰公司，捲煙公司，電氣公司，電料行，木器場，木行，銀樓，金店，磁器店，磚瓦窯，煤灰店，鏡子店，玻璃店，顏料店，當舖，鹽店，地皮公司等。其餘一切小本經營，尤指不勝數，十彩五光，日新月異，輪帆鐵軌，近悅遠來，商業不可謂為不盛。茲將各行商號，經理，所在地表列於左。（註：金融機關之銀行，銀號，票莊，及旅館事業請參看第七編金融及第十七編食宿）。

第一節 紗廠

裕元紡織股份有限公司

盧龍之

小劉莊

恒源紡織股份有限公司

王敬修

河北西密窪



華新紡織股份有限公司津廠 周叔波 意租界大馬路 北洋紗廠新記
 裕大紡織股份有限公司 王叔魯 鄭家莊鹽坨地 寶成第三紡織股份有限公司
 大興紡織公司天津事務所 徐松滋 北門外肉市口 華新紡織公司唐廠天津事務所 周叔波 意租界大馬路
 章瑞廷 海河甲掛寺
 劉栢森 日租界蓬萊街

第二節 綢布棉紗呢絨業

恒泰永 邱俊峰 竹竿巷 謙祥益 李子元 估衣街 敦慶隆 徐耀章 估衣街

元隆號 孫夢麟 估衣街 瑞妹祥鴻記 辛滬泉 鍋店街

慶生號 王子波 竹竿巷 通成興 劉子珍 竹竿巷

華竹號 于琴軒 估衣街 瑞妹祥 李文泉 估衣街

隆順號 卞潤吾 竹竿巷 錦章號 李和卿 估衣街

萬祥號 唐少賢 針市街 錦隆號 紀鐘淇 針市街 恒

寶豐號 郭竹軒 歸買胡同 瑞生成 杜滌泉 針市街

同生源 徐浩如 竹竿巷 崇慶號 李劍秋 萬壽宮

瑞成號 王品三 針市街 振泰成 汪蔭宸 東馬路

萬聚恒 郭振東 估衣街 慶德成 黃鑑塘 估衣街

同祥號 于小洲 竹竿巷 同益興 任鏡涵 竹竿巷

益聚成 張筱江 竹竿巷 怡豐號 周達士 針市街 廠

裕豐永 蔡寶葵 范店胡同 德瑞興 孫輔臣 竹竿巷

益慶和 郭夢臣 估衣街 怡慶號 張鶴舫 估衣街

德益棧 張錦堂 估衣街 同豐裕 張問泉 估衣街

德益成 趙質軒 鍋店街 慶利恒 雷廉臣 歸買胡同

寶昌號 崔廷芬 歸買胡同 西裕興 楊禮齊 估衣街

恒昌號 趙子安 針市街 天順成 高子良 萬壽宮

新記號 卞椒成 針市街 榮馨號 王育安 歸買胡同

義聚恒 陳潤田 估衣街

義豐厚 孫子貞 鍋店街
 同德號 王筱庭 北門外
 慶源號 張仲賢 針市街
 毓盛長 張鼎臣 萬壽宮

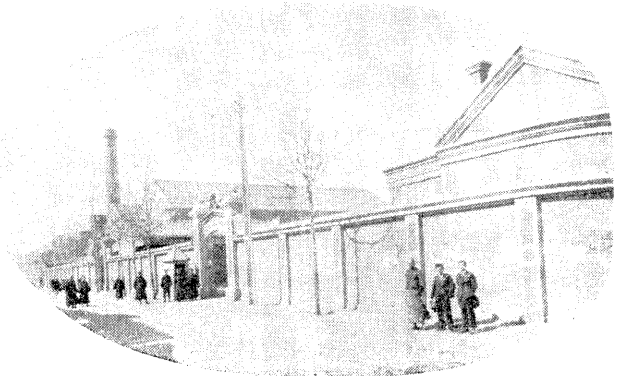
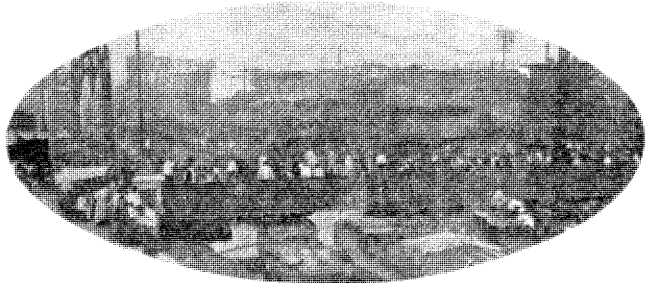

金城號	呂濬泉	針市街	張恒興	張恒興	河東	祥瑞成	彭秀卿	竹竿巷	大慶元	邱紫卿	歸賈胡同
後康號	徐幼亭	針市街	裕慶號	郭文海	北門西	義慶祥	郭雨生	竹竿巷	萬德成	胡書林	竹竿巷
寶大號	華從周	北門西	靖源隆	沈幼忱	竹竿巷	慶隆號	張洞庭	歸賈胡同	同生號	陳夢林	針市街
益豐德	李雨滋	針市街	慶和源	張良甫	針市街	瑞生祥	孟聲九	竹竿巷	卿記號	沈光卿	戶部街
怡信號	劉文質	北門東	義信成	楊間樵	估衣街	新豐泰	孟鵬庚	歸賈胡同	永康號	王古庭	金店胡同
怡章鴻	張少雲	鍋店街	公益堂	何巨川	估衣街	慶成恒	齊振東	估衣街	新昌泰	王哲臣	北門外
瑞林祥	董月庭	估衣街									
慶豐號	劉聘臣	鍋店街									
榮慶號	劉丹庭	估衣街									
正慶號	楊蔭堂	針市街									
同興益	王蘭舫	北門外									

第二節 皮貨業

福和盛	李仲甫	英租界	同慶永	張靜軒	侯家後	鴻生義	王健亭	侯家後	益合祥	李仲甫	侯家後
東聚恒	李潤生	鍋店街	永和成	焦永昌	侯家後	同德永	張有才	侯家後	福茂祥	張竹三	侯家後
恒利	劉錫五	鍋店街	恒聚源	彭瑞章	英租界	玉興承	張玉贊	西廣開	義和成	李蔭軒	西廣開
東泉盛	盛鳳樓	鍋店街	義同	仝上	英租界	恒聚德	彭子實	英租界	志恒	徐尙民	英租界
義合勝	劉馨圃	鍋店街	萬和成	萬建業	英租界	義順成	呂榮堂	英租界	復昌永	王興周	英租界
永發祥	王雲生	鍋店街	義利成	馮憲周	英租界	魁元永	李壽南	英租界	東慶恒	魏竹林	南開
			信義成	谷俊傑	南開	義中	張炳甫	英租界	裕源	溫六吉	英租界



東利興	劉翼卿	英租界	同慶永	張靜軒	侯家後	鴻生義	王健亭	侯家後	益合祥	李仲甫	侯家後
恒興源	朱子貴	估衣街	永和成	焦永昌	侯家後	同德永	張有才	侯家後	福茂祥	張竹三	侯家後
復盛	曲蔭堂	英租界	恒聚源	彭瑞章	英租界	玉興承	張玉贊	西廣開	義和成	李蔭軒	西廣開
義生	王明遠	英租界	義同	仝上	英租界	恒聚德	彭子實	英租界	志恒	徐尙民	英租界
啟新	崔冠初	侯家後	萬和成	萬建業	英租界	義順成	呂榮堂	英租界	復昌永	王興周	英租界
恒源德	張贊彬	法租界	義利成	馮憲周	英租界	魁元永	李壽南	英租界	東慶恒	魏竹林	南開
裕興源	張維軒	南租開	信義成	谷俊傑	南開	義中	張炳甫	英租界	裕源	溫六吉	英租界

網 敦 慶 隆 莊



萬發和	費忠和	英租界	隆泰	李春臺	英租界	同聚成	蘇滙川	西開	鴻源	徐世賢	侯家後
茂盛合	孫如松	西開	長義公	劉建臣	西開	和記	郭習之	西開	寶隆	朱耀遠	英租界
元和	譚澤民	英租界	興記	楊金川	英租界	義盛永	呂煥文	西南城角	德興和	王恩普	西南城角
同義成	劉鳳臣	西南城角	德美魁	張斌卿	西南城角	萬興和	萬仲選	西南城角	民利生	胡鳴岐	西南城角
雙盛公	鄭富仁	西南城角	鼎新盛	王得志	英租界	增金和	扈瑞才	西南城角	茂盛合	劉榮海	侯家後
恒祥和	賈奉臣	英租界	恒通	尤崑山	英租界	恒隆	尤崑山	英租界	復誠	李子傑	法租界
德豐永	魏崑甫	法租界	興源	王向臣	西南城角	益源合	王長士	西南城角	信義成	劉澤圃	英租界
同茂德	劉秀山	鍋店街	同盛公	劉西清	西南城角	大元	袁俊臣	西南城角	義信成	謝仁齋	英租界
三益成	張傑軒	西南城角	廣聚昌	王茂元	侯家後	王增源	張羨儒	侯家後	星記	周星池	英租界
順興合	楊英傑	西南城角	萬聚成	李步廷	西南城角	義源成	王通山	南開	天增祥	張藹廷	英租界
德順成	張秀廷	侯家後	同利	王寅初	英租界	東興德	張懷順	華家場	聚豐泰	姚廷棟	華家場
德慶	李華亭	華家場	天成源	榮祝齡	華家場	德聚源	鄭連傑	英租界	慶豐	魏子華	法租界
東興源	雷朝聚	鼓樓北	雙和成	武桂亭	鼓樓東	長發源	楊蔭賢	鼓樓東	聚盛永	蘇蘭芝	西南城角
王記	焦馨圃	西南城角	久記	王子久	法租界	恒順和	張積德	馬場道	裕信昌	劉惠林	法租界

如記	牛裕如	法租界	老合記	霍省三	法租界	天源德	霍璧堂	法租界	福聚成	趙燦章	華家場
義恒	呂鴻卿	英租界	萬興德	劉萬盛	西南城角	永昇	張縉臣	英租界	德興厚	曹子樸	英租界
萬豐	孫繼川	英租界	三盛祥	趙錫昆	侯家後	王玉盛	王魁臣	英租界	恒興公	任恩恩	華家場
義興合	王長富	華家場	同心成	焦進昌	華家場	東升元	白岱源	華家場	忠興號	黃棟臣	鄉祠東

第四節 帽業

盛錫福帽莊，總號設於法租界天增里南，附設工廠，專製男女草帽，及皮緞布便絨各帽。物美樣新，極得各界人士之歡迎。並承辦化學漂白，經售各種草帽辮及各種雜貨化粧用品。又附設儲蓄部，分活期儲蓄，定期儲蓄二種，試辦以來，存款頗為踴躍，因之各種營業，更非常進步。現在本埠設分銷處二處：一在天祥市場內，二在梨棧大街。此外北平，南京，上海等處均設莊分銷，共約二十餘處。總經理劉錫三，山東掖縣人，兼任山東旅津同鄉會會長，華商公會監查委員。素以提倡國貨為職志，又兼心思巧密，善於發明，故其營業大盛，堪稱北方草帽業之巨擘焉。

盛 錫 福 帽 莊

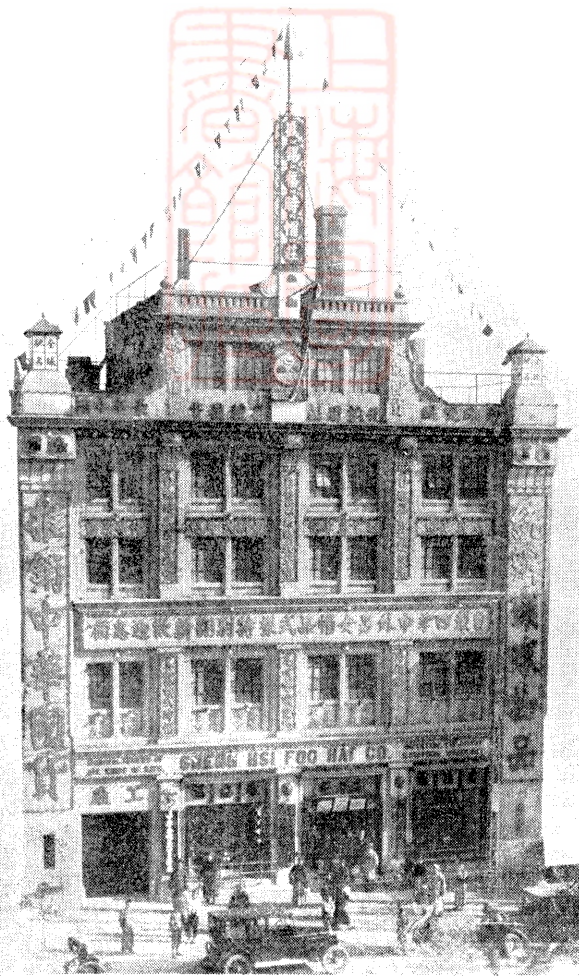

吉順號	趙義亭	鍋店街	清昌順	王紫宸	估衣街	同陞義	趙丹墀	歸賈胡同	同馨和	趙馨山	歸賈胡同
鳳祥號	張峻岐	萬壽宮	長陸號	齊春元	估衣街	廣聚和	李仁甫	估衣街	德豐合	張鳴山	估衣街
長興號	李汝桓	竹竿巷	同義和	劉梓橋	侯家後	德華號	馬星橋	侯家後	同陞和	王文生	估衣街
德華厚	張奎和	大胡同	茂昌興	陳文圃	大胡同	北德馨	李依仁	大胡同	馬聚元	王月波	北馬路
聚泰號	李潤吾	大胡同	聯陞齋	谷寶山	宮北	德興號	張雲書	宮北	隆泰和	王子衡	宮北

廣源興	楊佑之	獅子胡同	宏勝昌	李鴻源	宮北	德記	劉寶光	南市	瑞和祥	王春齡	廟胡同
源生永	李鳳林	周宅胡同	宏聚和	田仲三	侯家後	慶華號	王梅林	范店胡同	同盛和	李蘭亭	大胡同
天成號	張岐山	大胡同	慶祥號	劉炳蔚	大經路	和勝號	周少堂	大經路	聚源號	郭捷臣	河北
元興號	魁元陸	大經路	德元號	壽德元	北海樓內	義和公	洪廷池	北海樓後	復和祥	王子源	戶部街
雙順永	孫伯元	北大關	銘陞德	方振東	關上	同益	陳鶴軒	河北	亨義厚	韓熙瀛	侯家後
聯馨和	楊文波	姚家胡同	存義和	苗泗川	四喜堂	永義和	張立均	四合軒	林昌	楊際之	周二宅
利華	李翰章	侯家後	廣慶和	白廣洵	侯家後	聚康	康紹增	鄉祠前	鑫恒陸	邢旭東	雙井
永記	陳秀岩	宮北	同益	孫澤周	宮北	同盛號	賈占一	宮北	慶昇號	馮雲圃	宮北
義和號	趙凌閣	鍋店街									
裕興和	張漢東	歸賈胡同									
同興茂	陳雨泉	歸賈胡同									
義盛號	王錫三	鍋店街									
福聚和	孫福謙	喬張胡同									
振康號	王玉峰	四合軒									
百福	江文波	家侯後									
德銘號	王秀岩	侯家後									
聚興義	張鳴岐	周宅胡同									
蠶泉益	陳雅泉	四合軒									
元豐恒	李曉柏	侯家後									
福晉和	吳書章	侯家後									
震華號	葉瑞生	北馬路									
廣義成	趙濟雲	侯家後									
九彩華	王作田	侯家後									
春記	朱振青	宮北									
永聚祥	齊祥甫	南市									

天津盛錫福莊經理 劉錫君

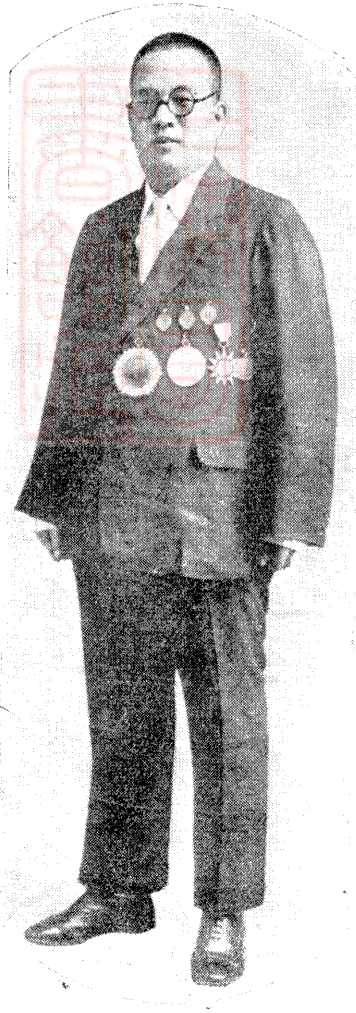

天津誌略

商務

德盛祥	馬鶴春	侯家後	同興德	劉子珍	喬張胡同	同合號	張宗田	謙益里
中新益	曹嗣章	侯家後	寶聚和	王燕堂	侯家後	隆源	李竹君	范店胡同
寶華號	臧寶臣	碾房胡同	德玉號	王潤溥	金店胡同	茂隆號	康子恩	侯家後
晉華鑫	唐潤吾	金店胡同	同隆和	唐品三	四合軒	義聚元	宋聚孫	四合軒
同春和	馬鼎新	廟胡同	中亞號	李桐軒	侯家後	聚生號	于伯齋	歸賈胡同
瑞生和	李嘉安	喬張胡同	同玉和	郝韻軒	周家胡同	維新號	邊向華	宮北
德齋號	葛林波	南門外	德慶祥	周慶堯	南市	德記號	吳傑臣	第一台
振興奎	羅少田	南市	天成榮	程潤生	南市	同聚祥	彭錫良	南市

天津陳嘉庚公司經理林君如



永和祥 日楊卜齡 金店胡同 文義和 李恩鴻 侯家後
 義隆號 臧慶山 河北大街 文記號 張文林 北大關
 寄中華 寄德齋 北大關 富興成 范筱舫 東馬路
 信和成 成鶴洲 喬張胡同 德泰隆 徐懋岩 南門外
 永勝和 蘇祥五 四合軒 興盛號 牛漢臣 新浮橋

第五節 鞋業

陳嘉庚公司為世界獨資最大之樹膠公司，總行設於新嘉坡，分行遍設國內外，共計八十餘處，每年營業總額數千萬。民國十九年二月，始成立天津分行於法租界廿六號路勸業場對面，出售其本店自製之鐘標各種出品。以膠製品為大宗；運動鞋，網球鞋，游泳鞋，銷售最多；汽車人力車腳踏車之內外胎，銷路亦甚廣，機器循環帶，則之銷售華北各工廠為最多。其他玩具，膠球，禮帽，軍帽，童軍帽，雨衣布，水管，餅乾，糖果，波羅蜜，肥皂，藥品，及橡皮用具，亦頗為華北人士所樂購。全年營業，約達五十餘萬。現仍駸駸日上，有凌駕洋貨取而代之之勢，全行職員三十餘人，經理林經如君，閩同安縣人，曾在該公司服務多年，對於營業，頗有豐富經驗。內部分為門市，批發，會計，文牘，推銷，運輸，函購，棧務，廣告，交際，庶務等部。分工合作，組織秩序極為完善。堪稱為新商店之模範云。此外尚有德華馨等百餘家，茲表列於後：

- | | | | | | | | | | | | |
|-----|-----|-----|-----|-----|------|-----|-----|------|-----|-----|------|
| 德華馨 | 徐振東 | 大胡同 | 德泰和 | 徐懋岩 | 南門外 | 同吉升 | 趙捷三 | 毛家膠巷 | 集升齋 | 朱梓章 | 日租界 |
| 聯興齋 | 王義臣 | 估衣街 | 德鑫久 | 閔德達 | 馬棚胡同 | 日升齋 | 馬秉衡 | 宮北 | 同裕和 | 呂致泉 | 特別二區 |
| 晉升隆 | 李雅軒 | 東新街 | 美華鑫 | 劉筱坡 | 大胡同 | 德元成 | 李寶全 | 望海樓後 | 三聚號 | 劉翰臣 | 大胡同 |
| 孚康號 | 于蘭波 | 單街子 | 育源齋 | 李蕙亭 | 北門外 | 希德恒 | 單趾亭 | 展家花園 | 聚鴻興 | 王子九 | 襖子胡同 |
| 洪義和 | 李榮臣 | 東馬路 | 源興潤 | 方鈞元 | 估衣街 | 永康號 | 徐達三 | 梅家胡同 | 仁德泰 | 劉惠卿 | 梅家胡同 |
| 文芳新 | 林瑞棠 | 戶部街 | 永增號 | 王九峰 | 三條石 | 元發順 | 宋潤泉 | 河北 | 信豐號 | 馬信遠 | 獅子林 |
| 五華鑫 | 么茂林 | 東馬路 | 洪昌祥 | 王洪臣 | 南門內 | 仁豐德 | 董立生 | 戶部街 | 慶會齋 | 郭仰賢 | 大口街 |
| 洪玉和 | 王伯勳 | 估衣街 | 廣利亭 | 王廣德 | 古樓西 | 德隆成 | 魏敬修 | 范店胡同 | 隆泰興 | 任聚川 | 宮北 |
| 惠源廣 | 孟蘭亭 | 宮北 | 天華鑫 | 尚瑞亭 | 大經路 | 永豐成 | 丁延亭 | 侯家後 | 洪生元 | 同相如 | 西門外 |

華美鑫 郭恒久 南開 西華興 郭金華 北洋商場 降祥號 閔端甫 南市 德鑫久 范長清 西關外
 健全長 宋長富 西沽 瑞發祥 齊振聲 北馬路 元興齋 王雨芝 西門外 全順齋 鄭貴華 美泉里
 惠利號 劉寶光 南市 同聚鑫 張凱臣 西門外 同升號 趙仁甫 宮北 中興號 劉鳴岐 北門西

第六節 典業

裕和當 原德菴 東門外 協合當 閔玉衡 西頭 天聚當 郭慎齋 河東 中昌當 吳子登 南門內
 同聚當 張鑄軒 鼓樓東 義泰當 郭猷卿 南馬路 天興當 段壽廷 郭莊子 中祥當 胡雲階 河東
 和順當 汪春齋 大宜門口 裕昌當 汪春齋 毛家夥巷 麟昌當 祁雲五 西頭 太和當 陸蔭南 河北大街
 萬成當 陳子安 南關下頭 元和當 卞宅 西門內 福源當 張子珍 南門

第七節 織染業

裕華 趙振卿 侯家後 慶華 巴崙泉 侯家後 華新 陳潔清 侯家後 魁記 王殿臣 北小道士
 公和 周椿森 侯家後 三盛成 張仲普 侯家後 聚成義 劉錫綸 侯家後 協成 孟漢五 侯家後
 隆源公 陸漢卿 南頭窩 文發成 方雅亭 侯家後 德順成 許寶德 侯家後 大新 王翰臣 侯家後
 大德隆 陳冠卿 鍋店街 公信成 劉繩甫 鍋店街 大文 李文波 北門內 興業 王仲玉 文昌宮
 利源恒 趙雲章 北小道士 生生 李蔚章 河北 永盛公 喬同洲 張家大門 中益 王笏臣 糖店街
 公義永 劉子瑜 侯家後 亞綸 閔鑫舫 小西關 同厚成 鄭殿卿 北門西 立興 李墨林 宮北
 義盛 武世臣 北門內 義記 張芝田 宮北 春記 劉春田 估衣街 永泰成 李法林 南大街
 益興成 田玉芝 南大街 協濟合 趙鴻年 北小道士 恒裕 金輔臣 南小道士 信昌 郭世五 侯家後
 聚德厚 陳聚深 兩大道 德興義 李秉臣 南小道士 瑞春武 瑞春 南大街 中和 王志清 南大街
 玉和成 郭岩明 海會寺 長盛和 常明海 永明寺 增順和 曹振亞 南大街 利和成 蒙雲蘭 北小道士
 隆章 劉玉章 太平街 永昇 解英俊 南小道士 永盛成 楊秀齋 廣開 瑞慶恒 閔芳荷 南大街
 仁義和 張晉惠 南小道士 瑞和 陳以韓 南大街 元盛和 許樑臣 南大街 慶盛永 郭占岐 南頭窩
 慶成 翟壽山 河北 新民 穆新權 河北 利和 徐燮臣 北開 華文 劉文翰 河北
 同義 張伯儀 河北 裕興 李澤波 河北 北洋振業 楊錦文 河北 華茂 臧幸如 河北
 新新 彭壽山 河北 民生 劉觀光 河北 聚順成 王瑞生 侯家後 德記 周子英 南大街

天恩玉	張靖坡	掩骨會	瑞興德	王印堂	掩骨會	嘉陽	侯占魁	河北	西盛水	楊寧發	北小道子
廣和成	劉鳳岐	掩骨會	昌記	王吉昌	侯家後	永合興	孟振聲	南大道	德豐	李效東	河北
姓記	趙子舟	河北	萬順興	董繼昌	南大道	利順興	王振聲	南大道	萬豐	韓震方	河北
同興	趙連橋	南小道子	震記	郝嵩山	南大道	久彩	郭恩波	河北	增興和	劉增耀	南小道子
永義	李連儒	北小道子	廣興恒	劉增祥	西關街	太和元	許煥文	侯家後	大慶	王序堂	東門外
利利	張燦卿	北馬路	同利成	路林桐	南小道子	大東	孟漢五	侯家後	光裕	李煥章	南開華緯路
春生	于祝三	廣開中街	德盛	張備武	南大道	大仁	許連泉	城內	德盛恒	胡德昇	南大道
德元成	洪樹華	望海樓	泉記	石心泉	北小道子	德記	楊瑞華	南大道	元興	張品題	上平安後
榮聚	李彥榮	南大道	公益	郭硯田	西北角	鴻義興	沈鶴舫	掩骨會	福記	劉福義	掩骨會
寶興隆	索寶珍	西頭	春生	姜仲奎	小玉莊	天聚泰	段仲三	韋駝廟	文記	王文鴻	府署街
義興和	劉相臣	北馬路	生記	解晦如	南大道	瑞興成	崔慶雲	南大道	人和	李子新	南大道
同記	陳桂林	南大道	茂林	高樹林	南大道	華茂森	王瑞恒	南頭窰	文益	劉翰臣	北小道子
鉅興	周鉅寬	北小道子	德陳義	張壽彭	北小道子	鉅源德	宮文鉅	南小道子	長順和	孫長福	掩骨會
恒利成	王香遠	北小道子	德順	寶金堂	西頭	恒祥	索恒祥	南大道	義成	張重山	西頭
廣益成	陳聚功	西頭	永興	姬蘭齋	三條石	華生	景書元	宮北	義生	劉香九	金家窰
興記	王熙臣	南大道	魁記	尚鳳鳴	南大道	全祥	王慶芝	南大道	寶豐	高恒益	西車站
春記	張樹堂	張家大門	振通	張振聲	聯興里	德盛成	郭啟般	掩骨會	天增	鄒質清	三條石
治安	孫良臣	水梯子	華豐	馬豐年	河北早橋	協和	陳振聲	金鐘橋	成業	姚炳臣	達摩菴南
榮業	韓次河	南開	新泰	郭壽萱	侯家後	慶大	王化南	侯家後	裕豐	宋墨林	侯家後
茂生	王茂庭	張家大門	崇華	張仿周	望海樓	華源	劉仲華	二馬路	慶生義	梁振江	南小道子
鴻達	徐棟臣	二馬路	同立成	樊秉真	三馬路	中興	焦馮卿	宮北	裕民	袁鑄九	南頭窰下坡
德祥興	李仲生	南小道子	<p style="text-align: center;">第八節 染業</p>								
義恒泰	杜筱琴	西頭									
義同泰	趙廷玉	募安寺	天義豐	李鴻鈞	北開	源茂號	成子安	慈惠寺	長興成	沈春亭	小夥巷
天津誌略	商務	裕和公	王秀亭	大王廟	同順和	張序庭	糧店街	瑞蚨成	趙福瑞	三條石	

同聚合 張麗臣 肉市口 洪興號 賈際昌 大藥王廟 福源義 毛潤生 大夥巷 聯興號 徐鳳藻 三條石

同盛公 劉玉清 古黃巷 玉興成 許子祥 太平街 義桐號 王長清 雙廟街 玉昇和 李彥亭 大夥巷

慶昇成 王玉慶 大藥王廟 恒興順 陳華庭 大藥王廟 德順號 王卜如 北閣 恒茂號 劉月波 趙家場

同興號 封慶陞 趙家傷 文聚和 張星府 北閣 金聚元 高占元 北閣 德聚永 王捷三 大溝頭

興隆泰 寧文齋 曲店街 義盛和 陳韻生 茶店口 德興順 么凌霄 三條石 麗華號 杜雅君 大溝頭

僧隆號 郭曉庭 三條石 裕大號 姜鳳臣 三條石 景順興 王樹蘭 西察窪 源盛興 劉振棠 河東大口

福立成 張九如 南馬路 裕順號 王鴻點 望海樓 復興成 吉玉林 大藥王廟 振興成 劉翰臣 粮店街

德元成 趙忠貴 大藥王廟 聚恒德 賈慰農 大藥王廟 同義成 王明善 趙家場 恒聚德 李聯榮 趙家場

敦義號 姚盤文 金華園 維新怡 劉秉三 三條石 德和成 李生元 西南角 集義生 王子西 河東

同和成 郭輔廷 小洋貨街 廣全鈺 蘇良相 大藥王廟 玉慶興 吳景山 南門西

第九節 衣業

德源號 陳少軒 估衣街 同益號 楊沛恩 估衣街 華泰號 張振鵬 估衣街 德源 陳錫九 估衣街

瑞興號 梁用卿 估衣街 廣興永 馬潤田 估衣街 聚源德 李鳳池 估衣街 益合號 張采人 歸賢胡同

恒興德 楊子軒 歸賢胡同 寶順合 胡少林 估衣街 萬興厚 子萬全 估衣街 祥記號 鄭鳳鳴 范店胡同

華盛號 賀文泉 鍋店街 義興合 穆松林 鍋店街 文興順 周秀岩 鍋店街 信達永 石蘭波 鍋店街

廣義永 馬潤田 鍋店街 德和號 張潤生 鍋店街 同陞號 趙輝庭 鍋店街 厚記號 汪潤田 鍋店街

和記號 朱少廷 沈家胡同 德茂成 王雲清 鍋店街 恒合號 王漢臣 鍋店街 毓成齋 閻恩隆 鍋店街

源合時 劉秀山 鍋店街 義成厚 王雲清 鍋店街 景記號 王雲波 鍋店街 寶元隆 楊換章 鍋店街

華鑫號 郭俊甫 新街 隆福齋 喬福堂 新街 華記號 李蔭久 新街 義泰合 王漢臣 鍋店街

同裕號 王越臣 鍋店街 文華成 賀文泉 鍋店街 義泰號 泰文軒 鍋店街 成記號 張雲孫 鍋店街

益德號 張雲孫 鍋店街 恩隆德 張墨泉 鍋店街 益生祥 張省三 單街子 恒泰慶 楊泰慶 單街子

順興德 王惠臣 單街子 三聚源 鄭華堂 鍋店街 昌記號 任繼五 北門西 輔興成 繆陞臣 北門外

明記號 李長明 北門外 天成號 崔雲清 北門外 振記號 徐雲五 只家胡同 勤昌號 溫學舫 只家胡同

福生誠 周樸生 獅子胡同 春祥和 米興然 北馬路 忠泰祥 王慶祥 北馬路 雲記號 白鶴舫 北馬路

瑞章永 沈雅臣 北馬路 程鶴舟 程振先 北馬路 四合義 王傑清 北馬路 慶昌號 趙學慶 北馬路

德春號	蔡春山	鍋店街	興源成	胡彙建	東馬路	合記號	賀文泉	東馬路	德春恒	崔雲波	東馬路
慶義公	董馨蘭	東馬路	義福順	只瑞廷	東馬路	懷義公	尙勤舫	東馬路	潤生祥	張幹臣	東馬路
珍記號	張少周	勸業場	義和公	王子祥	勸業場	同昌號	趙玉明	勸業場	信泰新	趙文治	天祥市場
振豐號	邢少堂	天祥市場	永源號	陳檢齋	天祥市場	隆茂號	宋鶴軒	天祥市場	同義成	王學海	天祥市場
同興合	劉俊元	天祥市場	鴻生慶	高竹山	天祥市場	德成號	徐筱甫	東箭道	寶昌恒	石聘珍	南市大街
品記號	劉連	南市大街	德昌號	李志岡	南市大街	德信號	李志海	南市大街	榮泰成	石寶榮	南市大街
降源祥	稽孝臣	南市大街	德源號	馬麟甫	永安大街	生記號	馬惠臣	永安大街	恩記號	劉玉池	永安大街
榮記號	陳恩貴	永安大街	福順成	汪金波	永安大街	長和號	谷文慶	永安大街	恩興永	張彩臣	永安大街
桐興德	邵耀東	永安大街	吉興順	高績	永安大街	瑞記號	趙瑞廷	永安大街	鴻昇號	徐瑞芝	永安大街
寶興成	趙寶明	永安大街	裕盛祥	閻茂林	軋家胡同	天立成	劉蔭棠	小洋貨街	益記號	王永康	西南城隅
萬興盛	李棟臣	寶和軒	瑞源號	馬瑞安	古皇巷西	同盛號	刁芸軒	北門東	三義德	趙炳臣	寶和軒
福盛東	李邦俊	南大道	春泰號	李夢占	萬壽宮	義德永	董遊儀	北開	余長清	余長清	北開
復順號	劉芝田	北開	魁陸號	杜鐘傑	北開	振興成	趙振聲	北開	成記號	王汝慶	北開
彬記號	劉彬書	北開	益生	楚鳳亮	北開	永興成	劉少正	北開	春立成	李壽昌	西南城隅
文立永	閔文起	南大道	大成號	李秉志	南大道	獨立成	李連琨	南大道	德源成	朱繼元	西馬路
合記號	盛永春	北開	順興號	高克恭	西馬路	華豐號	袁華亭	河東	景記號	王雨舟	河東
魁記號	柴夢祥	河東	華興號	趙華亭	河東	性記號	何秉性	河東	蕙興號	張薰臣	毛家夥巷
萬順興	宋文軒	西開	文記號	趙文會	河東	玉記號	賈玉安	謙德莊	源大號	劉紹青	鍋店街
老源合	劉紹青	鍋店街	起興順	馬祥福	南市	益興成	李寶樹	南大道			

第十節 機製麵粉業

三津壽豐麵粉公司	孫俊卿	義租界	三津永年麵粉公司	張香九	趙家場	民豐麵粉公司	趙遇和	梁家咀
嘉瑞麵粉公司	趙聘卿	堤頭	福星麵粉公司	劉鶴齡	大夥巷	年豐麵粉公司	馮子虔	法租界
慶豐麵粉公司	李佃夫	新車站						

第十一節 斗店業

怡和	劉蔭萱	永豐屯	同孚新	王玉衡	北開外	華豐裕	孔瑞卿	大溝頭	西同豐泰	李墨林	大溝頭
天津誌略	商務										

萬春新 邢蔭山 北營門外 同順永 趙錫三 聶公祠後 北同豐泰 劉禹三 河北

第十一節 米業

通成	李組才	法租界	華利號	毛華亭	特別二區	同福新	鍾鶴洲	缸店街	仁和義	宋育三	法租界
興隆	王靜軒	特別二區	慶生源	周琴舫	開口河沿	復興茂	房雲峯	杖頭街	公興存	李少波	法租界
成發號	蘇巍甫	特二區	福生厚	王桂生	河東	宏豐號	孟從周	宮北	瑞生德	李國慶	曲店街
寶成號	夏蘭坡	特二區	源豐厚	張文軒	特二區	德發號	姜鶴舫	日租界	五豐號	王韻亭	開口河沿
長發	王全福	特三區	義聚和	趙連波	大口	慶承裕	傅良臣	特二區	源順祥	趙子芹	缸街店
通和公	曲克勤	義租界	巨和	鄒子珍	特二區	永盛號	李心齋	北門外	義生源	傅祝三	開口河沿
永豐德	楊曉林	針市街									

第十二節 三津磨房

西泰山	張紫宸	特二區	東泰山	張紫宸	特二區	泰山永	張普賢	特二區
鈺泰厚	徐子榮	特二區	義和永	戴鴻源	特一區	亞農	曹瑞田	特一區
和興	及壽增	特二區	義興和	汪雨亭	義租界	玉源	田玉園	李公樓
文盛湧	田寶林	郭莊子	桂興成	邢恕軒	郭莊子	榮興成	劉榮山	小王莊
益慶成	暴子賓	小王莊	和記	褚寶勳	李純墳地	貴發成	魏秀貴	小王莊
文生厚	溫彥臣	小王莊	益合東	周榮棟	郭莊子	鈺泰昌	于相臣	郭莊子
新泰湧	王心齋	老站外	桐華興	王耀亭	三馬路	盛昌永	聶觀津	字緯路
林生永	王成章	新車站	德生源	劉鴻文	新車站	崇興	南棧勳	新車站
中興成	于有信	新車站						

第十四節 海貨業

隆昌號	董樹桐	北大關	源豐永	俞蘭舫	北門外	義承裕	修照齋	宮北
慶豐恒	王輔臣	毛賈夥巷	復豐成	吳甲三	北門外	永大昌	張翰卿	北門外
新昌號	楊秋田	宮南	玉豐和	丁善臣	北門西	慎豐號	陳炳元	大胡同
義承德	劉俊臣	北門外	瑞康號	孫祿田	竹竿巷	聚姓德	孫蘭田	官銀號

隆昌海貨店



利發源 張作合 官銀號 瑞華成 陳靜波 官銀號 義興誠 孟嵩山 官銀號 瑞生德 丁瑞麟 侯家後
永利成 陳輯五 官銀號 振源和 王振亭 官銀號 山海珍 夏仁泰 官銀號 華豐號 程捷三 永安大街

第十五節 糖果業

瑞鑫號 陳瑞峰 估衣街 華記號 繩子安 東馬路 老茂生 周玉清 河北大街 福慶號 張希孟 河北大街
玉林祥 張玉林 估衣街 鑫茂號 趙漢池 河北大街 萬生號 金兆慶 三條石 瑞香村 趙振芳 竹林村
同慶和 冉慶雲 南門外 德源永 趙德懷 北營門西 王記號 劉玉亭 北營門西 玉源成 殷玉春 河北土橋
義順號 張殿增 河北土橋 老會記 唐文全 北開大街 華利成 蘇玉林 北營門西

第十六節 茶食業

祥雲齋 丁新泉 河北大街 鴻順春 張福久 北營門外 德盛義 任集生 河北大街 德盛義 李子聲 河北大街
德盛義 屈德隆 河北 祥源齋 王輔亭 河北大街 至美齋 朱峇齋 河北大街 春和齋 楊雲清 北營門外
慶祥齋 吳恩慶 大紅橋 東芳齋 井中和 河東 致祥齋 鄭兆竹 河東 信成齋 李筱瀛 河東
信成齋 張恩福 河東 天祥玉 魏玉佩 河東 福發祥 何瑞祥 河東 祥順齋 高雅珊 河東
寶合齋 梁國才 河東 春元香 李鶴亭 河東 德元永 汪梓臣 河東 德和永 劉其澤 河東
致美齋 崔福貴 河東 天成玉 魏長增 河東 大興齋 馬玉山 河東 瑞生香 邢巨五 河東
中華馨 趙國璽 特別二區 慶和齋 楊文凌 河東 勝興齋 呂少麟 河東 東華香 趙文清 河東
德元齋 陳愷 河東 德美齋 趙文德 河東 德元馨 徐新寶 河東 聚華香 李雲亭 河東
聚華馨 劉貴臣 河東 天華馨 劉世臣 河東 同華成 劉世臣 河東 天一香 董子光 西南城隅
又一村 常雲舫 西門外 至美齋 王桐軒 西北城隅 至美齋 穆瑞鴻 南開大街 振聲齋 黑光錫 西關大街
西名香 馬效千 西關大街 西名香 張德慶 南大道 華新齋 張士傑 西門內 慶德齋 黑振聲 西頭大巷
恩議齋 黑光華 西頭 春德湧 劉伯年 西頭 春德湧 穆祥雲 西頭 德利香 陸澤湘 西南城隅
至美齋 董盛德 肉市口 瑞興德 皮瑞廷 北門內 春德湧 劉蔭藍 北門外 一品香 劉雅泉 東門外
四名香 張俊臣 南門口 玉生香 李墨林 南門外 有光堂 王子慶 榮業大街 永源齋 汪禮堂 東門內
大盛香 孫致軒 宮北大街 天一生 郭祝封 東南城隅 大霖香 李宗水 南馬路 中永興 石席珍 東門外
天香齋 楊祝三 南門外 鴻順齋 張蘭坡 南門外 祥利齋 王良田 南關下頭 天元香 盧芳起 南關下頭
裕品香 侯雙成 南市 裕品香 李佩珠 南市 泉盛齋 徐新保 南市 文華馨 趙聘卿 特一區

天津誌略 商務

三義香 李華池 特別一區 天合香 李鑫權 特別一區 慶合香 徐少卿 特別一區 桂遠香 劉德五 海大道

承德順 吳自成 海大道東 同泰和 王祝三 英租界 聯美號 姚履文 特別一區 德順發 王忠漢 特別一區

文利號 田文清 法租界 德明齋 富煥卿 法租界 慶蘭齋 雷臣考 南頭窰 慶蘭齋 李繼祖 西頭

文遠香 紀奎元 西頭 聲明香 鄭有聲 西頭 玉蘭香 程國璋 西頭 明華馨 劉子明 西頭

桐聚齋 戴景卿 西頭 春德湧 劉文彬 西頭 慶蘭齋 金祚宸 西頭 天一香 芮煜 西頭

玉華祥 張玉書 西頭 玉華祥 王茂生 西頭 慶蘭勝 金振聲 西頭 聚源齋 王賓廷 西頭

聚源德 王德仁 西頭 潤生香 鄧宗貴 河北 榮德齋 齊德轅 河東小關 瑞昇齋 薛潤章 河北

聚興齋 唐春貴 西沽村 瑞祥齋 路品三 河北 久遠香 楊佩勝 河北 三德元 盧聯元 河北大馬路

瑞華香 李法舜 河北窪窪 祥德齋 陳子箴 戶部街 祥德亨 陳子箴 北門外

第十七節 乾鮮菓品業

錦記棧 劉芳圃 日租界 陳大生 陳楚湘 東門外 大昌興 張舜臣 特別二區 德勝棧 季筱良 河北

益豐棧 趙升元 河北 天祥裕 韓邦祥 英租界 同和興 孫東園 特別二區 交通棧 高鴻圖 特別三區

錦泰棧 賈雲波 特別三區 仁和棧 尹國勳 河東 志昌興 楊懷德 特別三區 永泰棧 馬登雲 特別三區

慶豐棧 劉印臣 特別三區 雙盛號 張麗生 估衣街 瑞興隆 張學文 河北 春記棧 范春年 河北

三義棧 鄧璧如 曲店街 永豐棧 李鳳年 義租界 德祥棧 劉泮藻 河北 義隆棧 趙蘭田 義租界

通益棧 趙繼光 河北 大昌祥 趙憲卿 河北 聚源棧 趙俊源 河北 明德棧 孫住臣 義租界

同發永 楊石齋 義租界 慶興厚 孫樹宗 老車站 同聚棧 黃雲舫 河北 義順合 祁雅亭 估衣街

裕順合 褚聘三 北門外 振豐號 趙肅臣 河北大街 杜利源 杜學仁 估衣街 文義和 王文藻 義租界

華生祥 郭鳳池 英租界 榮合昌 張克華 英租界 德發號 邵仲三 特別二區 德順成 李竹生 法租界

盛興號 師伯章 宮北 同發成 丁繼周 北門外 集勝和 韓少泉 北門外 裕記號 于振聲 侯家後

祥順合 郎維章 日租界 三義成 程子才 河東 興茂號 張頤齡 河東 寶合順 李寶慶 河北

祥泰合 李仲元 南市大街 元成祥 宋文元 估衣街 榮華順 張富榮 河東 玉順和 丁玉林 北馬路

謙義祥 張全信 英租界 東來順 褚鳳鳴 河東關訊 元富祥 任恩富 法租界 聚興永 李樹林 河北

永發順 李蔭泉 南門外 祥立厚 薄雲清 郭莊子 德利成 姚奸成 西南城角 義德祥 張俊田 大胡同

同源號 陳俊田 河東 桐興德 盛文治 東興大街 同心誠 敖玉久 北門外 振興號 朱恩波 河東

同義興 芮盛林 估衣街 福昌祥 牛福臣 英租界 全興號 魏德全 英租界 鉦成厚 劉玉棠 英租界
 義昌號 劉振達 英租界 順昌棧 孟敬亭 特別三區 義和棧 劉觀瀛 特別三區 元順號 張克鴻 英租界
 裕豐棧 李嗣崗 義租界 公慶成 趙林岡 義租界 順記棧 宋良臣 老車站 春發號 張富春 法租界
 春生合 于春生 河東 德發順 侯德 河北 承德順 吳德順 特別一區 李記號 李蘭舫 估衣街

紗

廠

(四)

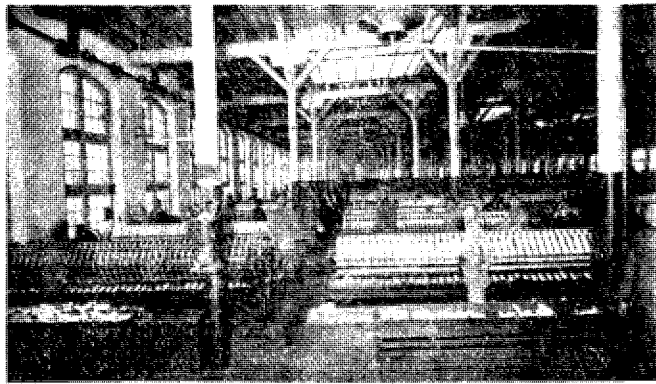

同和號 馬玉清 河東 二合公 邢玉春 官銀號 萬和號 劉金波 官銀號 永合成 薄才 官銀號
 榮順號 孫恩榮 官銀號 瑞興德 孫起 官銀號 德興成 李德修 官銀號 起發合 韓起發 法租界
 姜記號 姜玉清 法租界 起發號 朱恩奎 法租界 王記號 王玉山 法租界 楨祥號 王玉璽 法租界
 寶合順 丁玉田 英租界 同發順 劉玉清 英租界 義合順 李發 英租界 天義福 陳玉珍 日租界
 天順成 米恩榮 日租界 元玉合 鄧貴清 日租界 協成號 李鶴雲 河東 萬通號 王文啟 河北

天津誌略

商務

一八七

第十八節 魚業

全順合 王本卿 英租界 文盛號 陳靜波 河北 錢記號 錢樹珊 官銀號
 盛利號 朱賓甫 官銀號 德盛號 田振德 官銀號 玉順號 林玉橋 英租界
 恩發順 何潤田 法租界 永利成 陳輯五 官銀號 四合公 胡萬順 北大關
 興茂 張秋棠 特二區 振豐 趙肅臣 特二區 裕豐棧 周清泰 河北
 恒興棧 王懋修 河北大街 同益棧 席鴻卿 西頭 德泰祥 張泰 南門外
 榮興棧 費恩榮 河北 義順合 祁沛霖 特二區 杜利源 杜學義 特別二區
 德祥厚 龐希德 河北 東興棧 盧守萱 河北 永聚棧 喬榮慶 河北
 紫陽觀 康洪五 北門外 鴻昌號 么向吉 特別二區 鴻德昌 么少泉 河東
 永德昌 張永安 北門外 源興合 楊沛霖 河北 鴻星號 么寶桐 河東
 義元成 楊德福 河北 德春棧 賈俊廷 北門外 文華齋 劉子傑 南市大街
 祥順合 于連順 郭莊子 吉泰成 楊德起 榮業大街 春義祥 閻才 河東
 義盛興 孫文藻 河東 泉盛祥 王少品 河北大街 雙義成 李恩榮 金家窰
 源合益 陳祖庚 河北 廣生厚 王春田 西沽 長順德 路鳳海 河北
 成泰號 李炳忠 哈家台 同發祥 程文達 南關下頭 德順合 王寬 建物大街
 元姓祥 吳金銘 估衣街 義德號 王國恩 河北 同盛合 陳金鎧 河北
 元性祥 吳金銘 估衣街 義德號 王國恩 河北 同盛合 陳金鎧 河北

全和義 孫玉竹 河東 雙和義 李春德 河東 祥記號 張寶新 法租界 李記號 李德馨 官銀號
 三義成 馬德鳳 官銀號 順發號 沈恩榮 官銀號 祥發號 李文有 官銀號 連發號 任樹芳 官銀號
 牽記號 傅連奎 官銀號 合奉號 李培亭 官銀號 興順號 劉孝侯 官銀號 恒德號 李德明 官銀號
 同昌號 張向華 官銀號 恩發號 姚恩華 官銀號 雙玉順 姜玉田 英租界 文盛合 孫文德 河北

第十九節 菜業

利生和 桑耐久 金湯橋 雙春合 陳修五 金湯橋 銘立成 趙金銘 金湯橋下
 大德成 夏廷魁 金湯橋 萬和成 李萬青 金湯橋 明記號 張俊明 金湯橋下 紗
 輔記 張輔仁 金湯橋 京德記 于子安 金湯橋 義立號 陳占海 金湯橋下
 聚大興 徐恩銘 金湯橋 玉發號 安景田 公安局 榮一記 徐連榮 公安局前
 富發號 陳富貴 洋貨街 瑞新號 周文瑞 龍王廟 志源誠 劉金銘 金湯橋下
 利生號 郭成文 金湯橋 德記號 夏雲生 金湯橋 榮發順 吳邦和 小洋貨街 廠

第二十節 汽水業

鴻興 張豪臣 北馬路 明星 王仲愚 義租界 光明 張捷三 法租界
 光華 張子聲 特一區 榮順 孫寶玉 特一區 泉興 張華甫 河北
 道生 劉潔軒 公園後 天星 劉純嘏 南門外 新明 徐新民 河北
 鴻業 李竹卿 法租界

(五)

第二十一節 醬園業

義勝居 張柱臣 侯家後 春合號 荆華亭 西頭 信和齋 靳信臣 北大關 延永福 程俊卿 侯家後
 永豐居 房耀堂 城內 廣合益 王通仙 賈家大橋 東全居 宋輝庭 毛家夥巷 濶川居 繩拓年 北門內
 裕泰永 杜長年 北門外 萬有號 杜聯輝 竹竿巷 四合居 冀傑三 北門內 百川居 王子席 鼓樓西
 長茂居 李綬臣 西門內 德合益 李玉湖 西南城角 源德厚 徐靜山 大水溝 天興 趙雲鵬 南門西
 永盛 高星彩 南門外 起順福 郭耀亭 南門外 裕慶永 趙榮齋 南門外 東合居 李振全 建物大街
 永泉盛 閻會文 三不管 天馨齋 李捷亭 權樂後 天昌順 趙友臣 群英對過 德茂居 張墨華 南市廣和樓
 永全居 孟憲霖 東南城角 西和興 李振聲 馬棚胡同 東廣茂 高捷三 河東 洪吉祥 潘洪茂 襪子胡同

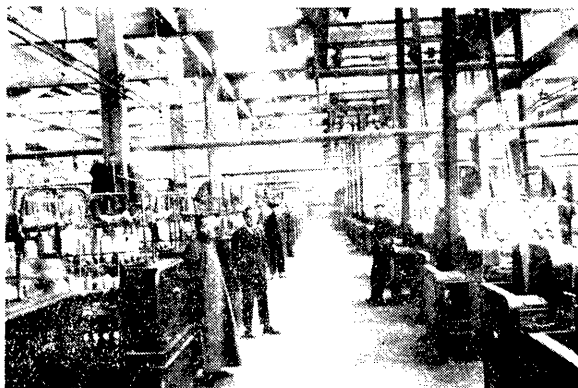

德元永	張華亭	東門外	東露居	熊仙舫	毛賈夥巷	萃馨齋	常甌泉	單街子	秀春	李培芝	大胡同
東茂居	郭錦文	大胡同	福春居	孟筱亭	西頭	寶盛合	顏健三	南開大街	榮慶昌	郝冠文	針市街
廣順	侯紹珊	西頭	福盛和	李春生	西頭雙廟	東源馨	高潤齋	西頭	雙合順	張其泰	西頭如意巷
雙義成	韓祝三	西頭	德興順	張陽春	西頭	敬義園	任和輔	西頭	雙合號	滿子信	針市街
東泉盛	閔子振	針市街	景盛號	徐惠卿	驢市口	義慶號	吳香圃	河北大街	北長興	馮起芸	北營門外
泉興厚	劉清潔	大紅橋	久大	王玉堂	新車站	王泉香	馮萬芳	河北	同慶恒	翟玉書	河東十字街
福盛永	潘鳴翰	河東	東聚德	繩寶臣	河東	鴻興居	賈瑞亭	河東	大昌	滿赤亮	河東
魁昇永	武延貴	河東	雙福義	孫貴章	河東	義昌源	王子建	南門西	奎記號	楊世奎	南門內
廣興隆	許耀庭	南關下頭	萬盛祥	張瑞林	河東	新發義	郭壽春	河北	成興長	呂臣聘	榮業大街
裕華號	季英田	南開大街	廣茂居	王蘭亭	宮南	奎昇號	劉維良	大胡同	玉川居	張錫九	特別一區
崇興居	劉雨村	特別一區	玉慶永	王景秀	特別一區	信源恒	黃采芹	特別一區	仁義恒	王福麟	特別一區
永興居	王邦俊	河北	東華居	李秉祥	南市						

第二十二節 油業

永裕號	周紹先	北關外	永昌生	王子明	特二區	義慶成	陳耀堂	金華園	仁和義	蔣長清	小楊莊
魁昇合	于錦才	曲店街	德興厚	朱錫亭	日租界口	仁和義	董華亭	英租界	福祥裕	王少亭	北營門
樹德堂	王福臣	日租界	聚泰昌	劉廉堂	三條石	萬玉興	姚廣富	曲店街	慶記號	鄧慶海	河東
瑞發號	李國志	河東	泉順永	于立貴	肉市口	積義生	楊席珍	北營門	泰隆號	楊階平	西營窪
興隆號	寧集亭	曲店街	永源號	譚峙峰	鼓樓西	三順成	邵德明	河北	魁昇號	鄭沛鄉	特二區
天成號	劉德發	金華園	誠正堂	劉佐臣	北營門	福泰永	孫樾林	北營門	寶源長	尙席如	北營門
同益興	暢仁三	北營門	聚德號	宋家慶	北營門	泰元堂	高鑑源	針市街	廣興順	雷子明	針市街
順義興	王文藻	河東	元興號	宋友堂	河東	榮茂昌	趙趾祥	河東	文益永	楊子佩	河東
吉聚成	邵善成	河東	裕盛號	董慎之	河東	茂記號	閻茂堂	曲店街	德潤號	牟紹曾	針市街
同福新	鐘鶴洲	缸店街	魁盛號	鄭潤齋	西頭	玉生祥	孫子香	西頭場院	順成號	劉捷臣	場院魚市
聚祥號	霍敬顏	西關大街	源發號	趙之琳	南開	德記號	陳明照	西門內	錦盛德	楊瑞林	西門內
同義生	唐崇明	南門內	慶德祥	郭子元	榮業大街	廣興號	劉建安	囉米廠	永豐泰	王毅五	鼓樓東

同興湧	李友仁	東門內	順興成	甘雨三	東門內	永盛號	管雲章	東門外	同豐號	劉鳳桐	宮北
同慶恒	霍玉書	河東	玉生號	李玉謨	河東	德裕號	孫煥亭	大紅橋	永茂生	王福三	大紅橋
信昌祥	時錦堂	北營門內	福慶祥	祝福元	歸賈胡同	永和豐	趙俊峰	北門西	東盛興	龐振之	河東
德興誠	沈少臣	侯家後	宏泰號	焦宗虞	河東	信濟號	李玉清	河東	振豫號	馮子啟	肉市口
利興成	郝謙齋	三條石	協立源	王漢卿	北門內	寶聚永	臧智臣	北門營	乾記號	劉義卿	北營門
志成號	盧仲三	西門內	和順長	郭鶴如	楊柳青						

第二十三節 雜貨糖商

德和永	趙仲三	北門外	豐泰仁	賀俊臣	曲店街	恒泰昌	何聯孫	北門外	德記號	劉鳴岐	河北大街
厚記號	孫潤生	北門外	協茂號	鮑祝三	北門外	義聚公	高殿卿	河北大街	義興昌	袁慶波	侯家後
寶聚昌	劉潔珊	河北大街	德慶號	李伯泉	河北石橋	仁義永	趙子衡	河北大街	恒記號	楊榮久	西頭
永義號	陳禹廷	南市	同益生	劉少卿	河東	慶元成	邱筱三	東新街	義泰昌	丁壽鵬	東新街
信成號	王雨滋	西頭	德聚成	郭潤生	營門外	德信成	劉樹芬	宮南大街	德順永	孫潤生	宮南大街
華茂號	陶治安	南門外	義興號	胡仲人	南門臉	裕通號	劉文波	針市街	鑫記號	李蘭波	曲店街
中興號	劉世亭	西門臉	元興號	楊學成	南關	天源茂	盧興樵	西頭	裕昌德	胡夢雨	營門外
蚨華號	劉采臣	河北大街	裕生隆	李耀庭	南關下頭	和興號	張振齋	南門外	長源號	石紹棠	東新街
德合義	魏子敬	河北大街	永聚恒	鄭翰卿	河北大街	長合順	靳瑞林	西關大街	三合義	袁棗榮	西關大街
同義號	張友齋	河北大街	崇興號	曹惠卿	三義莊	祥瑞號	楊文泉	東樓村	西和興	李振聲	東南城角
晉豫恒	劉漢卿	河北大街	恒聚成	劉秀林	西門臉	聚義成	王俊三	西門裏	德順合	高月清	大夥巷
忠立成	李華庭	針市街	同義興	鄭壁軒	歸賈胡同	永興號	劉維周	河東	公益號	陳清泉	日租界
德瑞合	趙松延	大胡同	華盛號	芮盛林	南門外	義泰號	李惠山	肉市口	復增茂	賈瑞廷	河東
復祥茂	張仁甫	河北	萬順號	安學灑	營門外	同興義	孫象乾	河北大街	玉川居	張錫九	三義莊

玉川居 張耀翔 東樓村

第二十四節 酒業

永豐玉	陳福田	日租界	義聚永	劉香久	大直沽	義聚承	王雅亭	大直沽	義豐永	王贊臣	大直沽
同豐湧	梁瑞軒	大直沽	同興湧	李稚香	大直沽	同源湧	王蔭棠	大直沽	同華湧	王煥章	大直沽
裕豐湧	秦篤甫	大直沽	義豐和	商秀山	大直沽	存益公	苑華亭	大直沽	源順永	劉子青	大直沽
永和裕	黃輔臣	水梯子	永豐承	趙恩永	西審窪	東廣茂	李仁軒	特別二區	廣茂居	王蘭亭	東門外
增聚永	范效賢	大紅橋	瑞昌	谷瑞臣	雙廟街	義慶永	趙印橋	永豐屯	同生厚	李小軒	河東小集
同生厚	梁秀峰	小關	德茂永	王維貞	西關大街	鼎興潤	袁杏林	南大街	鼎興湧	蔣雲階	日租界
輔盛合	宋西賓	河北大街	慶誠永	李仲賢	辛莊	同興和	周玉書	大直沽	永慶	元子征	大直沽
天泉	于漢舫	鹹水沽	義泉永	賀鳳臣	鹼水沽	復興源	王竹坡	葛沽	永同興	傅玉山	葛沽
榮昌	宋景泉	灰堆	慶裕德	王子賓	大孫莊	益和棧	陳占元	大直沽	永豐玉	羅墨林	大直沽
福源昌	趙煥章	特別二區	福源和	李松年	河北	福源	王捷軒	大直沽	福源永	李雲章	南門外
福源恆	王書田	下瓦房	福源祥	楊仲儒	西頭	益和	王世耕	特別一區	永源	谷捷堂	西關街
永恒	李韻生	南大道	恒永	張潤田	開口	恒源	黃鼎臣	河東	恒合	張春甫	西關街
恒合棧	陳聘三	西關街	恒昌	田竹園	河北石橋	宏源	馮瑞林	北營門外	益昌永	徐長清	西沽村
德慶公	王樂亭	楊柳青	德記	趙德厚	孫莊子	同和公	王友賢	鹼水沽	輔興立	陳輔舟	英租界
裕慶永	孫桐甫	英租界	裕豐永	方潤齋	英租界	廣興居	陳奉南	英租界			

第二十五節 薑業

萬有號	曹浚明	針市街	同發成	王彤軒	小洋貨街	源順祥	韓連孫	缸店街	華昌號	蘇鷺西	五彩號胡同
同福新	鍾鶴洲	缸店街	興立德	傅濟川	河北大街	恒祥號	周潔齋	缸店街	馥興祥	張鏡涵	小洋貨街
同益昌	趙汶泉	北門外									

第二十六節 捲菸業

中國南洋兄弟烟草公司天津分公司：中國烟草事業，向為外商壟斷，以國人起與抗衡者，簡照南簡玉階昆仲是矣。當前清光緒三十二年間，簡氏昆仲目擊外商壟斷之害，乃集資拾萬元，創立公司於香港，設工廠於鵝頸橋。其定名南洋烟草

公司者，宣統元年，再集資五十萬元，大加擴充。至民國四年更增至一百萬元，設分公司於北京上海，六年設分公司於天津，七年中國各行省南洋英荷兩國各屬埠，均成立分公司。八年更由簡氏兄弟公司擴充為大多數國人股份有限公司，資本共一千五百萬元，規模誠宏大矣。即以天津分公司營業論，計河北，山西，河南，陝西，察哈爾，綏遠，熱河，新疆，甘肅，庫倫，等七省，均設有代理店。所出各烟：如梅蘭芳牌，白金龍牌，大喜牌，紅金龍牌，大長城牌，小梅蘭芳牌，小白金龍牌，金斧牌，大聯珠牌，大愛國牌，大飛艇牌，大兄弟牌，大富國牌，大福祿牌，小聯珠牌，小飛艇牌，佛手牌，四喜牌，雙喜牌，千秋牌，相知牌，九如牌，和平牌，壯士牌，八角牌，新愛國牌，喜雀牌，地球牌，百雀牌，無雙牌，多寶牌，飛馬牌，金字牌，小長城牌，大中華牌，金馬牌，寶塔牌，美女牌，黃鶴樓牌，大統一牌，長樂牌，伯爵牌，蝴蝶牌，銀行牌，七星牌，鑽石牌，新美女牌，錦標牌等，皆彰彰著名風行一時者也。豐台，張家口，大同，綏遠，保定，石家莊，太原，榆次，磁州，彰德，西安等處，均設有貨倉，派有勸銷員，調查員，等職員。每年營業至四百萬元。對於各種慈善事業，多所資助。如每年冬季在北平設立粥廠，救濟貧民，並在北平建築廣東第三義園，以安羈魂；其他各團體各學校凡有募捐：無不竭力捐助。誠華北一大實業也。茲將天津分公司重要職員列左：經理王文典，助理羅伯愷，夏紹康，許壽萱，稽核王誠齋，會計科長馮子佩，調查長高漸遠，金庫員顧銀林。此外尚有數十家，今表列於后：

南洋兄弟煙草公司天津分公司



- | | | | | | |
|-----|-----|------|-----|-----|------|
| 美大 | 劉蘭坡 | 法租界 | 北華 | 孟吉臣 | 北馬路 |
| 和興 | 薛晉臣 | 特別二區 | 鴻記 | 王幼珊 | 特別二區 |
| 華昌 | 馮芝泉 | 北馬路 | 大東 | 陳啟助 | 日租界 |
| 泰昌仁 | 趙鶴臣 | 估衣街 | 振興 | 姜賢章 | 法租界 |
| 捷成 | 邵雲孫 | 特別三區 | 同源 | 劉晉臣 | 日租界 |
| 永順和 | 譚聘卿 | 侯家後 | 元茂成 | 王家瑞 | 日租界 |
| 聚昌 | 樊怡齋 | 宮北大街 | 燕平 | 秦桐軒 | 宮北 |
| 寶馨祥 | 李毓仙 | 法租界 | 義聚恒 | 陳潤田 | 估衣街 |
| 華麗 | 劉瑞庭 | 針市街 | 益豐 | 張文波 | 日租界 |
| 北方 | 金璧臣 | 法租界 | 信生 | 李春芳 | 估衣街 |
| 稻香村 | 胡少雲 | 法租界 | 普慶 | 楊佩卿 | 日租界 |
| 同德興 | 陳秉泉 | 日租界 | 茂盛永 | 宋潤書 | 平安大街 |

志達號	馮樂亭	南市大街	永昌	李幼亭	慶雲對過	恩利成	王鴻恩	日租界	敦厚永	梁西庚	東樓村
永發號	田永安	三義莊	德記	李竹林	法租界	成記	穆成芳	西北城角	義興隆	丁英華	西南城角
永豐居	房耀堂	東門內	泉興厚	劉清泉	大紅橋	福和祥	蘇筱亭	河北	豫豐泰	孫有章	河北
華興和	于淑和	旺道莊	天興誠	梁居中	大直沽	成記	寶玉璞	大直沽	慎興隆	李鶴年	大直沽
滙通號	宋樹東	東南城角	景生號	宋仰平	北營門西	振泰興	陳保泰	估衣街	廣泰裕	蘇鳳翥	西門南
聚豐義	王寶慶	日租界	謙元德	李雨田	侯家後	恩慶厚	凌春和	英租界	源記	楊鶴橋	天后宮前
慶興永	李松樵	河東	元茂成	劉筱麟	南門外	南北洋	金玉振	法租界	漢增德	張華卿	法租界
德華	王翰臣	老鐵橋	萬祥號	房林圃	侯家後	春聲祥	王鳳祥	東興大街	東合居	李相齋	日租界
永興珍	張耀庭	日租界	仲泰承	王鶴年	河東魚市	源記	劉玉堂	北門外	德成厚	王藝圃	河東小集
慶記興	孫玉山	日租界	祥順源	劉振鐸	廣開	三合義	袁棗榮	西關街	同益生	劉少卿	娘娘廟東邊
桐興順	扈伯勤	大經路	忠利成	趙松延	大胡同	聚興永	李廷珍	北營門西	祥瑞興	宋鼎三	姚家台大街
同發號	郭錦堂	日租界									

第二十七節 藥業

真一堂	李星橋	東馬路	瑞德堂	張子瑞	東門內	廣茂堂	張秀山	北門內	天德堂	梁以讓	東興大街
永德堂	王德臣	西北城角	育林堂	李瑞林	東門外	宜春堂	劉秩然	南門外	榮善堂	孫錫榮	鈴鐺閣街



同仁堂 張繼 經理 午

仁育堂	王竹林	估衣街	合合堂	呂泳	單街子	萬和堂	呂景堯	東北城角	長春堂	張子餘	南市
-----	-----	-----	-----	----	-----	-----	-----	------	-----	-----	----

天津誌略 商務

成春堂	高湘泉	泰安里	廣善堂	扎俊臣	新河北	宏濟堂	張葆君	單街子	寶仁堂	宋文卿	陳家溝
同源堂	張子齡	海大道	天生堂	李幼堂	三馬路	瑞和堂	金炳臣	四面鐘	復源堂	李子林	河東
三和堂	李鞠軒	南閣西	同和堂	張耀庭	三馬路	天元堂	安巨舟	下天仙	延壽堂	孫盛昌	馬家樓
裕姓堂	吳華齋	北門外	天一堂	劉麗亭	大胡同	衛生堂	劉玉麟	宮北	聚興和	王潤山	北門外
萬全堂	侯博平	估衣街	萬年青	王俊卿	北門外	德生堂	馮秋舫	特二區	達仁堂	樂達仁	估衣街
萬芝堂	沈幼章	河北	萬隆堂	魏筱泉	鈴鐺閣街	松茂堂	白佐臣	日租界			
萬生堂	張志軒	西南隅	同仁堂	張繼午	針市街	隆順裕	李懷仁	針市街			
大仁堂	邱祝二	日租界	振通號	王學圃	金店胡同	同利生	鄭仲三	金家窩			
惠源長	曹用有	小洋貨街	吉生成	鄭東川	小洋貨街	協安成	謝君澤	小洋貨街			
義和源	屈符誠	小洋貨街	萬昌號	楊沛之	肉市口	宏慎源	陳捷三	盛興棧			
全生堂	韓秀岩	十字街	天和堂	董奎元	河北石橋	仁壽堂	高馥軒	東興大街			
太和堂	李星三	東馬路	瑞德堂	郝潤海	鼓樓	恒祥號	周潔齋	缸店街			
太元堂	邢仙舟	南門外	同達公	王逸慶	南門內	信記號	周品臣	南門外			
鼎和	尹秀生	東北角	仙芝堂	高玉峰	大王莊	樂仁堂	樂佑申	估衣街			
惠通祥	侯子齡	估衣街	慶順奎	邱振文	北門西	宏記信	朱恒信	缸店街			
同育堂	康桐軒	河北	公記號	溫朗齋	三條石	同達堂	張敬齋	大經路			
錦善堂	周聲甫	鼓樓北	益善堂	許凌科	特二區	保安堂	陳壽圖	特二區			
瑞生堂	高樹棠	鼓樓東	同元堂	徐興順	英租界						

第二十八節 茶業

第二十九節 金銀首飾業

正興德	穆雅田	竹竿巷	泉祥	郝秉千	鍋店街	源豐和	劉潤生	宮北大街	永安號	耿日初	河北大街
裕昇號	車信之	北門外	元興號	陳荷亭	北門外	元裕號	王晴舫	北門內	泰昌號	李子祥	福店街
天興德	劉渭川	北門內	三義號	楊子占	北門內	瑞華樓	李性安	鍋店街	物華樓	張直卿	日租界
世華號	趙少棠	北門內	義湧號	陳希傑	北門內	恒利號	宋萬然	日租界	華昌號	徐秋田	北門內
永興承	李純誠	天后宮	天成號	張星源	北門內	正陽號	馮國仁	北門內	世美華	趙世忠	北門內

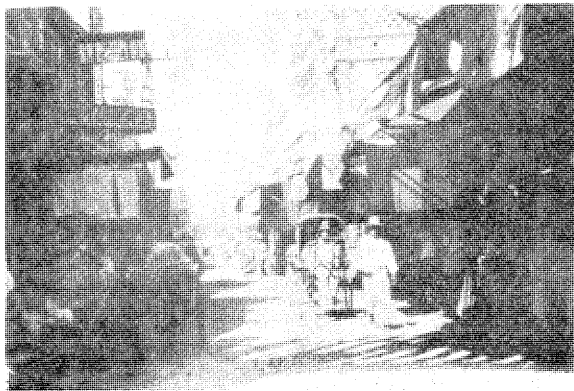

正興德茶莊



- | | | | | | |
|-----|-----|------|-----|-----|------|
| 天寶號 | 張潤益 | 日租界 | 天增和 | 劉耀亭 | 北門內 |
| 益興成 | 王少山 | 天后宮 | 同益號 | 張吉州 | 北門內 |
| 春發號 | 魏紹清 | 北門內 | 玉成德 | 澹臺彬 | 北門內 |
| 義昌號 | 張誠愷 | 北門內 | 興湧德 | 金廣明 | 北門內 |
| 華遠恩 | 馮毓鐸 | 北門內 | 德義號 | 趙月波 | 北門內 |
| 九如新 | 藍岐山 | 北海樓 | 寶華號 | 王少山 | 天后宮 |
| 興泰公 | 趙星樵 | 鍋店街 | 三益號 | 劉棟臣 | 天津商場 |
| 永興樓 | 王錫元 | 鍋店街 | 源昌號 | 徐秋田 | 勸業商場 |
| 美豐號 | 王澤三 | 北門內 | 祥雲號 | 李雨生 | 北門內 |
| 福利興 | 程壽安 | 北門內 | 天祥號 | 于金明 | 北門內 |
| 三義興 | 張玉山 | 北洋商場 | 美昌號 | 杜潤田 | 北海樓 |
| 聚有恒 | 宋級三 | 大胡同 | | | |

第三十節 南紙書業

- | | | | | | | | | | | | |
|-----|-----|------|-----|-----|------|-----|-----|------|-----|-----|-------|
| 商務 | 周少勳 | 河北 | 中華 | 張傑三 | 河北 | 直隸 | 賈獻亭 | 北馬路 | 士寶齋 | 張秉乾 | 東北城角 |
| 松鶴齋 | 齊壽軒 | 鍋店街 | 同文仁 | 范慶萱 | 襪子胡同 | 文華齋 | 劉麗齋 | 估衣街 | 杜經魁 | 吳修文 | 估衣街 |
| 瑞芝閣 | 段益堂 | 河北 | 世界 | 朱夢樓 | 河北 | 萃文魁 | 方清齋 | 宮北大街 | 松鶴齋 | 陳馨山 | 河北 |
| 大東 | 王厚齋 | 單街子 | 蔚文 | 高琴軒 | 北馬路 | 江東 | 洪梅孫 | 河北 | 秀華齋 | 張華波 | 單街子 |
| 文竹齋 | 葉琴軒 | 金店胡同 | 寶林堂 | 王茂齋 | 東門內 | 文育 | 李其珍 | 鼓樓北 | 希古齋 | 栗希賢 | 東門外 |
| 華洋 | 劉芷洲 | 河北 | 翰墨齋 | 劉益三 | 估衣街 | 有正 | 狄楚青 | 東門南 | 集賢 | 李云浦 | 河北 |
| 亞東 | 孫國良 | 河北 | 景華齋 | 孫光哲 | 東北城角 | 集 | 李伯年 | 河北 | 北洋 | 賀幹丞 | 河北 |
| 廣益 | 王玉堂 | 河北 | 廣智 | 陳俊傑 | 河北 | 志成 | 王靜波 | 河北 | 德聚 | 王元德 | 河北 |
| 宜蘭堂 | 劉蘊山 | 鍋店街 | 務本 | 閻魯臣 | 東城南 | 戴月軒 | 閻春圃 | 估衣街 | 寶文齋 | 董香莊 | 估衣街 |
| 胡開文 | 胡克民 | 鍋店街 | 德聚魁 | 張修身 | 估衣街 | 文光閣 | 王成普 | 北洋商場 | 大成 | 薛錦雲 | 河北大胡同 |
| 培遠 | 李培忱 | 東門內 | 夢花室 | 魏翰卿 | 單街子 | 文海 | 霍世清 | 河北大街 | 聚興魁 | 張韶榮 | 河北大街 |
| 文成堂 | 高嶽五 | 河北 | 廣文 | 王秀岩 | 北營門 | 萬德 | 閻靜齋 | 北門西 | 善文魁 | 孫德新 | 閩粵會館 |

文元 蘇基堂 西北角 博古 梁敬亭 西北角
 廣元 蘇子嘉 西北角 華英 李長玉 南開
 玉美 陳玉亭 榮業大街 宜文齋 劉壽恒 東門南
 趙怡山 趙怡山 河北 聚興堂 石瑞棟 河北
 華東 張學聖 南關下頭 毓順成 張毓林 鼓樓北
 文運堂 王朋九 鼓樓東 文信 梁雲濤 東門內

第三十一節 磁業

德慶仁 徐夢九 河北 恒豐號 崔慎菴 東馬路
 永豐盛 陳席卿 河北 同泰祥 邢魯芹 估衣街
 修盛魁 艾修子 估衣街 瑞昌祥 傅頌卿 估衣街
 公聚祥 張題明 河北 恒興號 周文明 河北
 興隆號 高勤思 河北 振業號 楊錦文 河北
 義興泰 馬少堂 河北 長順和 路淮川 河北
 大慶祥 李星三 河北 中益永 張祥五 單街子

館分津天館書印務商

中華書局天津分局



裕 施肇祥 特一區 華北 王晉生 河北
 第三十二節 皮革業
 六合公 楊津榮 河北大街 餘增號 范承烈 北馬路
 恒興棧 魏鶴洲 河北大街 金成號 陳壽臣 東南城角
 豫盛 徐榮廷 北馬路 興記號 崔元熙 河北大街
 景華泰 杜景虞 估衣街 聚豐號 王少亭 估衣街
 義慶成 袁印堂 道署東 逸寶齋 王雨亭 東馬路
 祥茂昌 鄧印川 北門外 興泰成 彭錢譜 北馬路
 興成德 王唐華 公安局旁 興元德 王捷山 河東
 鉅華永 卞毅卿 北馬路 德增茂 姚贊廷 北馬路



廣泰昌	楊明中	法租界	慶記	趙慶堂	法租界	鑫華茂	何學生	廣開	萬裕	張竹軒	特一區
天成	翟義堂	南開	宜昌	崔子午	河北	玉記	李松泉	西南城角	長記	溫壽長	西門北
中亞	從錫三	西門外	大陸	楊煥廷	西頭	工商	馬省三	西頭	德發源	葉有發	西頭
德昌	劉寶珠	西南城角	祥茂	馬德深	西南城角	恒利	齊秀臣	南開	周子記	周子三	中南旅館
華馨隆	王奎發	西南城角	萬盛和	翟萬昌	南門西	其祥	薛其祥	西關大街	慶祥	元樹亭	西南城角
榮興成	李愛棠	南大道	華記	郭獻波	南門	化成	元化成	西南角	永盛	楊殿聲	西南城角
永義	羅浩臣	東南城角	廣和源	唐煜南	法租界	廣生利	楊居健	法租界	滙祥	趙品尊	南門西
恩順	王竹軒	西門外	德成	佟恩陞	西門北	毓興	馬雲階	西門北	利生	孫潤生	東門北
義信成	張鳴皋	西南城角							衡記	苗仲衡	西南城角
恩玉成	洪祝三	西頭							春興成	靳傅玉	西南城角
振興	劉警民	西南城角	華						雙義成	郭瑞芝	西南城角
永發成	張永發	西南城角	北						同興茂	龐文軒	南門外
義心成	牛萬財	西南城角	製						天孚	李東園	法租界
元記	張文元	西頭							海發成	翟瀛洲	廣開大街
潤記	王森亭	西南城角	革						永豐	宋自明	西南城角
義興成	王印銘	西南城角	廠						河北	王仁山	廣開
利泰	尹松林	西門北							華盛	陳文彬	西頭
文義德	時敬軒	西頭							利豐	翟清泉	廣開
春華	傅百川	南開	德利生	石松年	南大道	振新	趙裕	法租界	中華	劉鍊卿	法租界
魁成毓	步毓輝	河北	義生源	張樹山	西門北	德義	呂道巽	西門外	義生	吳惠生	法租界
金城	蓋岐山	南門西	同義興	張明	廣仁堂前	天豐源	顧振遠	河北	恒豐	翟雨春	廣開
安利	王子珍	法租界	隆泰	沈壽良	法租界	廣誠安	呂業恒	法租界	貴隆	石德福	南開
鴻記	齊周輔	南門外	廣發源	黃典臣	法租界						

第三十三節 木業

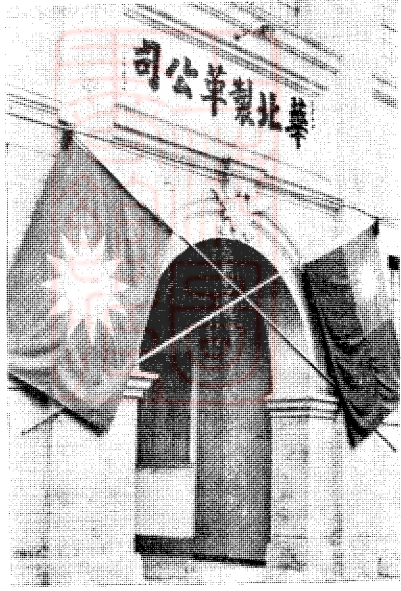

天津誌略 商務

德和號 于和璞 河北 永發順 高佩卿 意租界 永和性 賀化南 東興大街 太和生 馮籌堂 特三區

廣順號 張貫卿 如意菴 廣聚永 劉庚甫 特三區 志信號 高蓮舫 法租界 常安號 王梅蕃 曲店街

德興號 王羽仙 河北 同聚號 李瑞庭 河北 裕源號 王建棠 河北 同益興 張晉興 河北

慶昌永 任祿田 南門東 震記 王如山 鼓樓北 永記 王如山 鼓樓西 廣利號 張彩林 西門內

祥發號 馬筱山 西南城角 廣發號 宋擊民 西南城角 德元成 蔣富林 西南城角 永升號 王子青 四座坡

興記 李華春 韋獻廟 延年號 郭杏林 西門內 新記 周新山 意租界 春發德 劉爽泉 意租界

茂森 馮景山 比租界 永同興 于墨青 比租界 長記 賈壽山 比租界 文慶 王文瑞 南門東

謙記 林琪審 西北城角 寶亨 陳鴻賓 特別三區 正昌 康鶴年 河北營門 立元成 李元成 河北三條石

永利 任祿田 西門內 元興怡 何文生 西門內 富興號 劉連奎 西門內 集昌號 李甲東 鼓樓北

義昌號 吳林文 北門內 景記 李景貴 北門內 益興 張益三 西南城角 林記 田桂林 西南城角

第三十四節 地氈業

廣源 趙澤民 馬廠道 寶聚興 陳寶起 馬廠道 德立號 王立純 馬廠道 寶恒 曹希章 馬廠道

永合 李善卿 馬廠道 華東 林春泰 馬廠道 華鑫 吳華亭 馬廠道 德華祥 李瑞五 馬廠道

京星 王盛祥 馬廠道 協利永 韓聘卿 馬廠道 瑞生祥 殷廷玉 楊家花園 福星公 吳星元 寧家大橋

慶記 甯忠泰 寧家大橋 同盛公 宋同亭 甯家大橋 新華玉 孫立東 甯家大橋 同聚和 宋金琢 甯家大橋

天和永 郭陸澤 炮台莊 蔭昌 孟遇春 炮台莊 德茂成 高雅軒 炮台莊 鴻興 魏雅斌 南門西

玉盛和 曹潤田 南門西 義豐 王漢臣 南門西 元盛 王鏡江 南門西 茂盛永 吳俊亭 西南城角

華東和 趙玉山 河北 錫立永 曹孟蘭 河北 金興永 陳全德 河北 隆興順 石寶富 河北

興隆公 劉英界 河東 瑞和 門瑞林 河東 德成厚 吳召棠 河北 鈺隆 張殿陸 河北

保聚成 趙棟臣 河北 泰和祥 張桐福 河北 春記 耿明齋 河北 泰記祥 梁廣文 河北

天慶豐 趙德勝 河北 公記 董肇泰 河北 華昌 劉勝濤 河北 華茂 劉春濃 河北

三順成 王樹堂 河北 華北 趙子榮 河北 義盛和 傅清和 河北公園 萬祥 趙萬松 河北公園

慶生恒 張慶林 特別一區 玉盛永 張子元 特別一區 華興永 張佑 下瓦房 仁和永 李樹 下瓦房

大豐 宋壽丞 海大道 慧隆森 汪鏡波 下瓦房 寶興永 徐贊臣 東樓村 匯通 王輔庭 東樓村

榮業 陳桂榮 東樓村 同利永 王敬堂 東樓村 同興永 李安功 東樓村 魁記 尹魁章 東樓村

春立永 楊春旭 東樓村 潤德永 馬子華 賀家口 三盛永 鄭福明 小劉莊 慶豐和 薛慶餘 英租界

華信 左信如 西頭 春生 王華亭 西頭 華勝 劉耀亭 西頭 成記 李成洲 西頭

第二十五節 油漆顏料業

永信蔚 蔚子豐 鍋店街 公勝號 張耀庭 北門外 東如昇 溫鏡軒 襪子胡同 大勝全 馮秀三 北門外
 德興隆 張麗堂 河北大街 如昇大 趙善初 宮南 義盛和 李青恒 單街子 聚豐恒 任子培 單街子
 長盛裕 蔚華封 北馬路 茂隆森 王茂林 北門西 東昇玉 趙戴福 北門西 公興永 雷子騰 北門西

北 票 公 司

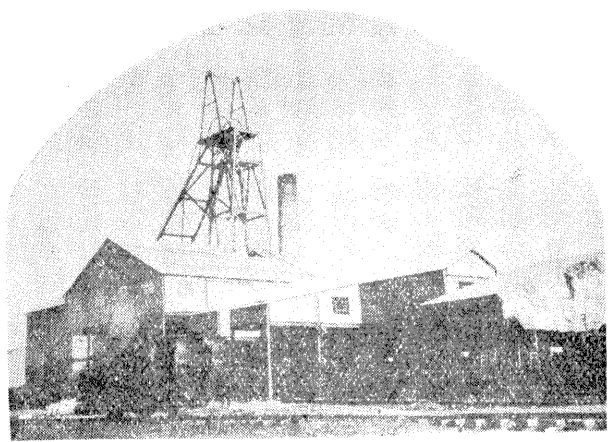

同盛永 馮慶三 河北 永泰奎 王子玉 龍王廟 源成厚 馮桂亭 東浮
 四義信 宋秀鐘 北門外 永源和 曹碩如 估衣街 瑞生大 劉瑞蘭 北營門
 公聚泉 梁壽如 北小道子 同豐裕 文汝林 針市街 長勝永 王廣仁 河北橋
 德勝永 趙紫辰 河北 鴻茂湧 李松橋 陳家溝子 永慶號 高鳳書 榮業大街
 祥茂興 李茂亭 杏花村 隆盛號 韓壽山 杏花村 復興和 和良成 南關下頭
 聚盛源 郝青蓮 西關街 公聚永 高興齋 東來棧 和順號 韓清祿 南小道
 公聚成 邢春圃 南大道 協源號 王菊花 東來棧 東生源 賈述訓 趙家場
 謙盛厚 李嘉祥 北營門 復興泰 李景星 買家大橋 大勝永 冀克明 南馬路
 錦瑞成 武贊先 北營門 裕豐厚 段春泉 西門內 德義公 武紹明 驢市口
 萬姓長 張蘭 南門臉 福勝永 于匯武 河北 瑞生成 宋元瑞 縣公署
 長勝元 李捷三 河北

第三十六節 灰煤業

開 馮元厚 張文濤 西貨廠 大有 略潤章 西貨廠 德潤生 孫筱軒 特別一區
 朱華亭 英租界 中立號 高聚五 南關 三義成 李錫海 特別一區
 王幼萱 東貨廠 永義德 沈漢臣 日租界 寶興長 胡墨莊 東貨廠
 王鼎臣 西貨廠 振慶 張慶然 西貨廠 德益 王瑞芝 西貨廠
 張繼華 東貨廠 東義 王幹臣 西貨廠 榮興 韓忠興 西貨廠
 何振聲 法租界 義大 趙雨田 東貨廠 瑞華興 潘修德 東貨廠

德記 劉少春 茶店口 華安
 新記 王劍秋 南市 新記
 興祥生 孫寶珍 法租界 春記
 恒興 李東民 西貨廠 華昌永
 福聚公 李景軒 東貨廠 寶豐

天津 誌 略 商務

天津誌略 商務

泉瑞 趙世珍 法租界 鉦記 楊沛霖 西頭 成興順 郭陸宸 三義莊 中興 郭陸宸 陳家溝

成大 李聲遠 東貨廠 成興順 呂仰周 河東 成興順 呂耀華 河北 成興順 杜瀛仙 新車站

成興順 薛從周 法租界 聚來 趙小山 南門外 成興順 呂仰周 西貨廠 四合順 李潤荃 西貨廠

春興號 劉春榮 日租界 聚合泰 李海恒 建物大街 德興厚 左貢三 東貨廠 同發 丁寶功 東貨廠

永昇玉 鮑立昇 東貨廠 高廉 趙影遠 英租界 益興成 王益三 法租界 同發 王子華 旺道莊

義順 王新增 英租界 鳴記 沈鴻年 東貨廠 鼎豐泰 杜建廷 河東 中興厚 韓棟臣 西貨廠

恒豐和 王冠堂 西貨廠 玉慶成 張玉慶 東貨廠 甦昌 周亞修 新車站 復豐號 張蘭軒 河東

華盛永 丁振東 法租界 民順 王寶軒 法租界 民順 王順增 日租界 天順 王有增 南市

友信成 劉耀宗 旺道莊 同和號 王荇波 西貨廠 同源號 王荇波 西貨廠 富成號 張雲程 西貨廠

德源號 常作璋 西貨廠 公興號 吳伯祥 西貨廠 天瑞號 高雲峯 西貨廠 同義號 王淵如 西貨廠

泰興號 周惠卿 西貨廠 源興厚 劉彩臣 獅子林 同興號 邊少賢 獅子林 德和號 顧象乾 大經路

義泰號 孔壽卿 大經路 天興誠 劉有芳 大經路 全興順 靖義 無線電 萬發成 王興源 南市

同順湧 馮桂亭 南市 成記號 孫文藻 南市 新益號 苑興權 南市 萬聚成 趙萬璋 南門內

福源號 王清和 南門外 德華號 劉雅賓 南馬路 桐益號 榮樹芬 西頭 成慶號 趙功甫 鼓樓

桐泰號 曹國玉 北營門 山和盛 胡步山 北營門 天成祥 張輯五 北營門 富昇號 高聯富 西沽

桐勝號 孫會富 西北城角 德源義 劉漢章 水套子 聚盛號 賈春泰 大水溝 永立昌 于叔和 楊大橋

玉泰號 張亭玉 法租界 聚茂昌 韓文斌 法租界 瑞德成 楊文德 法租界 雙合號 田叔謙 英租界

華興號 吳品三 英租界 聚源祥 溫瑞祥 英租界 同合成 王文臣 法租界 興順號 田仲美 法租界

同興號 孫榮生 法租界 同濟號 張澤連 五馬路 天利成 陳璋 新車站 萬勝號 蔣蔭清 襪子胡同

魁陞永 劉永義 北開 大誠號 王永昌 河北大街 天成裕 田起祥 西沽 評昇 費鳴九 西沽

集義興 孫筱珊 河北 東泰 劉蓋臣 公園後 長勝 李相臣 二馬路 公和盛 王瑞亭 新大路

義興昌 苗曉波 東貨宮 聯記 申崑玉 東貨廠 九昌 孫輔臣 東貨廠 福源 潘修德 東貨廠

煤業 孫鳳塵 門頭溝 華昌永 邱春林 東貨廠 韓記 韓桂林 西貨廠 雙發和 榮發和 西貨廠

春山 李春山 興隆街 興業 張世亨 西貨廠 德玉成 齊子榮 新車站 公利新 紀樹春 西貨廠

榮興瑞 韓中興 西貨廠

第三十七節 磚業

德記	王國祥	法租界	天順興	王天合	富貴莊	同春	李萬有	海光寺	元興	鍾大夫	法租界
振祥	李富貴	法租界	永慶	蕭振聲	法租界	三益	王慶甄	日租界	裕豐	吳秋芳	義租界
鴻豐	蕭瞻崐	老西門	永豐	王鳴九	老西開	義興	王文治	寧家大橋	集益	修文運	新唐口
盛興	李萬盛	大直沽	天增	武廣仁	寧家大橋	榮發	孫玉發	南門外	合信成	田和華	侯家后
東記	趙士	四坐墳	文興順	張文著	單街子北	裕德	秦文魁	大直沽	裕泰	秦室和	大直沽
永利	陳清華	三義莊	裕發	張筱山	南門西	天順	崔相亭	西頭烟市	聚發成	段富貴	姚家台
東聚和	王東昇	河東	雙合公	孟新吾	老西門	三合成	閻柳莊	海光寺	聚興	傅恩榮	南門外
清吉	孟廣慶	侯家后	魁成	孫占魁	楊莊子	恒義	姜文元	大直沽	文增厚	藍金波	西頭
永發成	殷志廷	黃家馬號	長慶	王長慶	南門西	侯記	王彩臣	美以美會	廣慶成	王長慶	侯家后
瑞記	陳瑞武	楊家花園	寶安	李珍	謙德莊	天興	王亮	黃家馬號	廣興	孟廣一	東樓南
成興	王樂清	大直沽	西德成	張八	西門北	元興	張金鏢	楊家花園	寶生祥	何秉全	海光寺
和記	李巴	西頭	集昌	王志昌	大直沽	同立成	南老魁	北大關	同順	崔寶順	小子莊
廣發	韓岐山	法租界	恒裕	孫子久	西開	德新	周化南	寧家大橋	翰記	鄭翰臣	寧家大橋
裕泰成	馮寶奉	海光寺	怡和	孫福成	寧家大橋	同和義	張萬福	海光寺	廣發	賈拱辰	東樓南
竹記	李竹波	西頭	順記	王學曾	楊家花園	和興	王蘭亭	寧家大橋	德順	王仲三	英租界
永順	莊立順	大直沽	吉慶	王樂武	大同橋						

第三十八節 電料業

蔚明姓	李琴舫	北海樓內	開明行	丁茂川	北馬路	永生行	冠宜廷	北馬路	普星成	儲華甫	南市
森記行	王在臣	河東	華昌行	李少岩	河北	華豐行	李少圃	特別三區	東亞行	魏寶純	特別二區
大成行	李廣泰	北門外	雲星行	同子雲	東馬路	和慶行	劉滋和	西門北	同聚久	廉向臣	北門外
秀踐行	劉秀峰	河北	振銘義	段向辰	東馬路	東興	劉文海	南市	大霖行	韓景霖	南市
恒興順	王恒義	英租界	華通行	張文清	東南城角	大東行	鄒介忱	東馬路	和俊成	張俊臣	北門內
榮昌	王耀廷	東馬路	北洋	李筱田	東馬路	三合成	李學卿	特別二區	德玉成	張明才	河北
和記行	勾子越	南市	鼎昌行	冠開達	東南城角	鶴記行	徐鶴元	英租界	華北行	趙永恩	北門外

富春行	孫長富	河東	華隆行	張文元	北馬路	徐永興	孫澤臣	日租界	文品行	張筱舫	西北城角
厚記行	陳子卿	法租界	廣茂行	侯秀三	鼓樓南	華立行	徐親善	法租界	新亞行	王金榮	西頭灣子
永記行	張玉林	法租界	永昇恒	許天才	法租界	元立成	李恩元	特別一區	鳳亞行	王鳳鳴	河東
和興成	牛兆和	西馬路	耀昇行	馮耀增	法租界	新昌永	王子安	南市	俊記行	白俊傑	南門內
雙合行	劉文啟	河北大街									

第三十九節 旅棧商

章武	楊耀庭	河北	金星	竇蔭卿	河北	福星棧	郭金嶺	河北	福祿棧	傅海亭	河北
同源棧	郝潤澤	河北	復興棧	楊星垣	河北	中西	王繼泉	河北	福來棧	李耀卿	河北
三義棧	劉福廷	河北	玉德棧	韓鑄齋	河北	利源	苗希廷	河北	寰中	張仁山	河北
醒華	魏鳴鳳	河北	泰隆棧	鮑子厚	河北	亞中	于和軒	河北	保陽	范螯仙	河北
中原棧	李子芳	河北	德元棧	張瑞卿	河北	華北	任冠三	河北	棲賓	常子華	河北
文華賓館	年光堯	河北	金橋	趙壽山	大胡同	益世	李益三	大胡同	吉陞棧	郭捷三	大胡同
中元棧	馮魁振	侯家後	博陵	張玉振	侯家後	樂賓	朱連岩	東馬路	中東棧	李玉珊	東馬路
太平	邢月波	東馬路	中南	高景山	南馬路	大通	王煥臣	西馬路	恩義棧	回國祥	西馬路
文昇棧	穆成林	西馬路	聚福棧	韓潔心	西馬路	恩祥棧	蕭福田	西馬路	交通	劉冠軍	西馬路
永成棧	穆成華	西馬路	德元棧	李子芳	西馬路	龍泉棧	石光明	西馬路	積福棧	韓秉卿	西馬路
老馬店	馬玉堂	西馬路	高陞棧	李耀南	西關大街	福盛棧	姚輔臣	西關大街	文明店	劉子恩	西關大街
同豐棧	王德莊	西關大街	公順棧	萬景林	西關大街	玉合公	鄭玉福	西關大街	豫豐店	王玉豐	西關大街
魁陞棧	馮得龍	西關大街	恩祥店	尙學周	西關大街	同源店	王立堂	西關大街	大源棧	劉恩培	南大道
積福棧	韓秉卿	西營門內	同益恒	王憲臣	西營門內	裕源棧	馮洛五	西營門內	普通棧	吳恩普	軍營門內
聚豐棧	趙德山	西營門內	祥雲棧	劉恩錫	南關下頭	三義棧	劉福廷	南關下頭	巨來棧	李福來	南關下頭
四合義	馬竹軒	南關下頭	毓豐棧	左毓珠	南關下頭	同福棧	吳朗軒	南關下頭	福興棧	孫香圃	南門外
利成棧	董德山	南門外	全省	傅品三	南門外	聚源棧	邱鳳舞	南市	連陞棧	陳有餘	南市
雙合棧	楊西園	南市	大興	楊官卿	南市	大通公	何承恩	廣興大街	華安棧	李蘭	南市華樓
鳴珍	田子衡	南市華樓	天成	袁崑山	南市華樓	中興棧	孫振五	南市華樓	成盛店	劉振五	南市華樓

榮盛店	賈兆旗	西關街	萬順店	敬廣順	西關街	同聚店	李鳳元	西關街	福源棧	周熙甫	西關街
會記棧	王老印	西關街	公記棧	藍雅軒	西關街	興盛店	李玉堂	南關下頭	富合店	王富合	南關下頭
鴻陞棧	趙鴻升	南關下頭	義興店	馬興德	南關下頭	三義棧	蔣玉山	南關下頭	益順店	王玉順	南關下頭
慶祥店	周寶祥	南關下頭	萬福店	周占魁	南關下頭	金城店	王玉川	南關下頭	福發棧	王德山	南關下頭
東興棧	劉星樵	南關下頭	悅來棧	王治安	南關下頭	鴻祥棧	李子祥	南關下頭	鴻聚店	張鴻升	南關下頭
立升棧	趙立德	南關下頭	大陸棧	吳益生	河北	泰安棧	李紫庭	河北	永和棧	王蘭第	河北
天津	苑文藻	河北	連陞棧	楊茂庭	河北	寶巨祥	孫寶貴	河北	中和	田起鳳	河北
佛照樓	高維翰	河北	悅來棧	王治安	河北	泰來棧	辛鳳亭	河北	元發店	王樹行	河北
三合店	尙俊海	新車站	公合棧	陳小山	特三區	高陞棧	趙傳東	特三區	日升棧	王鴻賓	特三區
馬家店	崔起發	特二區	四合義	趙殿元	特二區	魁陞棧	李少軒	特二區	四和義	魏壽臣	特二區
四合義	華子雲	特二區	魁陞棧	王魁傑	特二區	同合棧	鮑文江	特三區	永和棧	儲仁發	特三區
天和棧	李紹卿	特三區	裕長棧	林慧臣	特三區	連陞棧	陳慶有	特三區	世合棧	么寶森	特三區
天巨東	張旭吾	河北	豐順棧	傅夢習	河北	椿元棧	張子峰	河北	人和棧	張德新	河北
天和棧	李仰泉	河北	福順慶	周玉才	河北	福順	李紹卿	河北	群賢	王相權	特三區
迎賓樓	李長春	特三區	聯星	黃潤枝	特三區	悅來棧	鄭雨田	特三區	天泰棧	慶壽臣	特三區
富同棧	朱桐軒	特三區	老德陞	黃潤枝	特三區	泰安棧	李紫庭	特三區	義興棧	楊銘臣	特三區
第一賓館	韓樂信	特三區	大有棧	黃惠臣	特三區	晉通棧	師允恭	特三區	長發棧	劉子文	法租界
佛照樓	張永春	法租界	中和棧	郭長茂	法租界	大安棧	靳子方	法租界	協通	楊勝春	特三區
大通棧	李璧臣	特三區	新大方	李國元	特三區	大旅社	趙松峰	特三區	豐順棧	劉萬和	特三區
玉忠	王在周	特三區	全義店	張竹生	河北大街	大成棧	王仲賢	河北大街	德勝棧	季子良	河北大街
福春棧	董常安	河北大街	雙興棧	李立夫	河北大街	三和棧	周芝賢	河北大街	同慶棧	王序安	河北大街
通義棧	趙樹深	河北大街	通茂棧	周靜軒	河北大街	宏盛棧	呂連治	河北大街	雲集棧	高秀峰	河北大街
同順棧	王序安	河北大街	裕通棧	李錦	河北大街	長勝棧	齊全長	三條石	慶泰棧	張月波	三條石
慶福棧	裴鳳岐	三條石	餘升棧	張金湖	三條石	義泰棧	藍文義	三條石	聚順棧	張雲波	三條石
增元棧	玉景春	三條石	雙合棧	張文藻	三條石	增元	趙志成	三條石	福源棧	玉雨亭	北營門內

中立棧 周萬巨 北營門內 鴻興店 宋鐵山 北營門內 文元棧 李文廷 北營門內 燕趙店 栗仲符 北營門內
 悅來店 周萬巨 北營門內 寶順店 翟寶珍 北營門內 連陞店 薄有成 北營門內 全省店 王福昌 北營門內
 四合店 沈福順 北營門內 濱興棧 王雅亭 北營門內 三興棧 石少臣 北營門外 鴻陞棧 蕭連第 北營門外
 四合義 沈竹軒 北營門外 利源恒 冀鳳德 北營門東 德隆棧 王子固 北營門西 天芳棧 崔金榜 北營門內

大

四合義 劉錦春 北營門內 天慶店 李少洲 北營門內
 四合棧 周汝枝 北營門內 興成棧 劉鳳洲 北營門內
 德隆店 李連璧 北營門內 吉昌永 高殿祥 三條石
 大昌棧 吳漢卿 三條石 新豐棧 田慶豐 三條石
 大興隆 劉爽泉 三條石 利泰棧 郭義生 三條石
 義昌棧 毛文義 三條石

第四十節 轉運業

胡 同



大昌興 邊筱峯 特別二區 和記棧 任銳山 北馬路
 大生棧 郭墨林 針市街 開源 冉孝五 河北
 盛興棧 姜仲三 老車站 永興和 鄭寶臣 針市街
 永益 常亨齋 北門內 通和公 楊錫九 義租界
 和興 孫東園 特別二區 長發行 高子文 特別三區
 榮慶棧 王子玉 義租界 元春興 劉瑞符 特別二區
 平和公 李品一 特別三區 公益棧 姚錫三 北馬路
 興業 車春山 津浦西站 羣賢 孟少臣 特別三區
 勝義棧 林驛江 老車站 巨和棧 鄒敬堂 特別二區

公慶成 趙林崗 義租界 同勝興 田雨亭 特別二區 聚合棧 朱觀宸 特別二區 春生和 王瑞生 特別二區
 信成興 張雨亭 特別二區 興隆棧 王正軒 特別二區 源豐厚 張潤堂 特別二區 恒慶永 張瑞芝 特別二區
 慶盛祥 胡耀庭 特別二區 義興 李巨才 特別二區 慶昌和 楊玉廷 義租界 順合公 于華堂 特別二區
 安利泰 王瑞林 特別三區 大有棧 黃義 特別三區 承慶棧 劉文波 特別三區 三合棧 王靜波 特別三區
 合誠公 高振興 針市街 義盛通 姚殿卿 北馬路 永昌 李秀章 針市街 太立棧 馬子珍 老車站

精益眼鏡公司

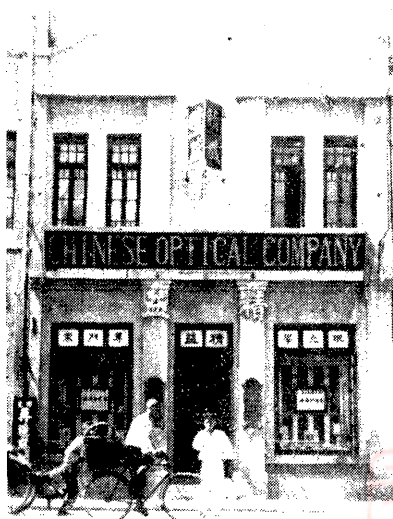

天津誌略 商務

慶森棧	胡蔭庭	老車站	大昌棧	牟鴻年	老車站	德裕棧	姜子霖	河東	華盛公	王子明	河北
福生祥	陳正軒	特別三區	津京	張雨田	老車站	福和興	高筱亭	特二區	通源	張峻山	北馬路
大義棧	宋霽嵐	法租界	寶源棧	侯輔廷	津浦西站	實業棧	王佐廷	英租界	匯源棧	于向亭	法租界
交通棧	高鴻圖	義租界	同和成	高鴻達	特三區	公生祥	苗鳳年	特二區	春元公	李少伯	特三區
天成西	郭子明	針市街	慶興厚	孫樹堂	特三區	華記棧	郭華齋	老車站	同茂姓	祝捷雲	津浦西站
大興	王祝三	河北	德成公	梁世亭	河北	道生	張耀廷	北門西	運亨達	劉筱溪	義租界
志昌興	杜美亭	特別三區	恒泰公	于少雲	老車站	中東	李煥章	東馬路	天扶棧	石寶中	津浦西站
順記棧	宋良臣	老車站	同泰公	劉少卿	特別三區	雙合棧	王筱泉	針市街	大豐棧	李志剛	針市街
榮興棧	費恩榮	西頭	信源合	李健亭	義租界	永德棧	梁可亭	老車站	公議棧	龐琴堂	老車站
吉泰隆	張耀山	針市街									

第四十一節 棧商

晉義	展桂山	針市街	德興隆	陸少甫	針市街	三友棧	崔嘉林	侯家後	裕昌棧	李沛芝	北門東
同茂棧	李錦波	糧店街	集義棧	王文林	針市街	晉和棧	張福禎	針市街	晉豐棧	折馨齋	北門內
義成	王敦澄	針市街	長合棧	董印川	小洋貨街	恒合棧	廖華軒	針市街	寶興棧	沈竹軒	茶店口西
永祥棧	安傑臣	小洋貨街	華茂棧	陶學貴	針市街	源泰棧	張金鏞	針市街	集昌棧	趙理財	針市街
隆順新	丁鶴年	針市街	美豐棧	趙春和	北門西	滙豐棧	李化文	針市街	天華棧	任阜山	針市街
興業棧 姜振元 針市街 集興棧 陸少甫 針市街											
商集 李盛亭 侯家後 晉義 展桂山 糧店街											
集義 王文林 針市街 恒泰棧 王蘭軒 梅家胡同											
興茂棧 韓少臣 糧店街 公議棧 朱茂林 針市街											
晉和公 李 棧 針市街 聚源棧 興蓬禮 糧店街											
寶榮棧 趙起榮 曲店街 玉豐棧 王守仁 針市街											
裕德棧 謝傑臣 估衣街 聚元棧 郇玉波 梅家胡同											
萬隆棧 高聘臣 估衣街 聚發棧 興福禎 梅家胡同											
玉明齋 王春軒 估衣街 玉華齋 李子和 鍋店街											

第四十二節 眼鏡業

玉明齋 王春軒 估衣街 玉華齋 李子和 鍋店街

玉盛祥 曹吉占 鍋店街 玉興齋 鄭繩玉 鍋店街 毓盛祥 任耀卿 鍋店街 俊美齋 馮養田 鍋店街
 天豐和 徐田起 東馬路 雙盛永 王元順 東馬路 福華 盧西山 東興大街 平華 陳忠恕 東興大街
 玉成齋 韓續五 東興大街 慶雲齋 石慶雲 北門內 精益 張文卿 東馬路 老玉明 葉朝宗 佑衣街

第四十三節 汽車商

鴻豐 姜蘭生 南關下頭 成興 張錫恩 南門外 利豐 路金蘭 南門外 鹽山 李炳章 南門外
 銘利 尹玉亭 南關下頭 義利 張連貴 南興橋 慧通 岳連元 南門外 翔瑞 呂鳳鳴 南門外
 自立 孫漢臣 南門外 元豐 張連魁 南興橋 洪興 王茹紅 南門外 鹽山 王化亭 南興橋
 森記 劉森圃 南關下頭 慶雲 王萱青 東菜市 震記 孫振峰 南關下頭 慶記 孟慶翌 南關下頭
 祥記 李祥 南關下頭 慶華 陳玉璋 南關下頭 華記 劉華臣 南關下頭 林豐 宏秀林 南關下頭
 同慶 李鳳柱 南關下頭 永利 姜玉普 南關下頭 昌記 劉壽昌 南興橋 益盛 楊俊之 南興橋
 永德 李林順 南興橋 雙和 陳錫恩 清和大街 雙義 孫蘭亭 清和大街 程豐 楊敬茹 清和大街
 景通 趙景圃 南興橋 華美 耿福祥 清和大街 春記 李春成 清和大街 廷記 趙廷芳 清和大街
 瑞記 謝寶瑞 清和大街 慶記 李維慶 清和大街 萬記 劉萬廷 清和大街 永記 郭永泉 清和大街
 義記 裴福成 清和大街 貴記 李景春 清和大街 盛記 王芝軒 清和大街 奎記 趙金奎 清和大街
 共立 孫仲軒 清和大街 天新 王宗信 北營門外 鴻聲 胡鶴起 北營門外 中義和 田望業 北營門外
 公記祥 李文亭 北營門外 崇記 李墩五 福泉里 茂新 王朝元 北營門外 三合 王善泉 福泉里
 順記 張祥 侯家後 直達 曹尚文 北營門外 勝記 賈國甫 河北 利生 劉炳書 河北
 青雲 邢子欽 河北 仁和 何均權 福泉里 隆興 張壽華 河北 平達 袁伯龍 河北
 中和 周富起 河北 文華 金文藻 河東 雙興 王傑仁 南開 正陽 劉增貴 南開
 協和 劉廷順 西馬路 雲記 荀雲生 南關大街 永立 郝子明 北門外 美利 王治安 西關街
 西通利 石寶山 六吉里 三連 王連璧 西門北 金記 劉振鐸 西關外 仁記 蘇海樓 南開大街
 德倫 張寶瑞 西南城角 公義 徐殿明 西南城角 盛茂 蕭福田 南市 中西 杜雅泉 西門臉
 大陸 王福臣 西關街 興記 范玉青 河北 義記 王永泉 西關街 協記 吳慶森 日租界
 仁記 羅忠仁 西門北 公記 劉永珠 西門北 陸通 陳春旺 西門北 增記 劉萬富 西門北
 榮茂 鄭文彬 西門臉 恩記 王恩沛 西馬路 鴻記 于鴻陸 西門北 東方 周玉生 南市

慶記	賀同慶	河北	茂華	丁定遠	西門西	道生	王良臣	西馬路	萬記	徐恩元	西馬路
永順	劉寶山	西馬路	森記	朱樹林	西馬路	茂盛	王茂盛	西馬路	和豐	陸和豐	西馬路
協興	王惠民	西馬路	順記	劉順記	西馬路	大陸	王墨林	西馬路	三義德	張德軒	西馬路
協和	李秉權	西馬路	振興	韓墨林	西馬路	德利	盧得禮	西馬路	旭昇	孫旭初	居安里
恆記	葛寶恒	北營門外	通順	閻守芝	北營門外	捷輪	孟憲琳	河北大街	祥記	趙光祖	河北大街
滙記	張海瀛	河北	永利	趙玉堂	北營門外	永利興	趙國興	北營門外	永利振	王振山	北營門外
昇祥	劉春海	河北	德聚	郭益生	河北	恆達	李夢圖	河北	新記	李汝林	北營門外
福記	郭義生	三條石	大昌	南樹林	三條石	元發	戴西池	三條石	永和	王者經	河北大街
順通	張文彬	北營門外	志遠	閻錫鈞	三條石						

第四十四節 洋廣貨業

源豐號	齊繼賢	東門內	公聚成	馮瑞清	估衣街	福晉隆	李壽銘	白衣菴	志成號	管伯舉	白衣菴
大生祥	彭嵐峰	北門	華貞號	王靜波	北門	信記號	劉子彬	侯家後	永和慶	王吉軒	估衣街
華南行	李漢銘	估衣街	榮慶恒	李澄甫	北門東	東興棧	陳繼賢	宮北	錦昌恒	李維新	金店胡同
振興號	張塔平	范店胡同	天成永	楊秀亭	只家胡同	謙元泰	趙希賢	茶店口	三義成	侯福臨	北馬路
信子號	傅捷三	北馬路	晉信益	李文卿	估衣街	榮義和	董少堂	宮南	鉅華順	王華廷	侯家後
同康號	胡漢卿	估衣街	廣泰興	祁輔臣	西門內	裕興號	李子明	北門	復義公	梁祚雲	歸賈胡同
義興成	李煥文	侯家後	公裕號	史子久	耳朶眼	同泰成	高炳臣	侯家後	三聚泰	王克三	北門東
鳴記號	宋雨三	白衣菴	玉興泰	葉文樓	北門外	德合成	王瑞周	侯家後	德成號	趙璧宸	宮南
益生號	楊景山	歸賈胡同	公茂行	宋繼先	估衣街	瑞生祥	李秀岩	北馬路	文元泰	任會五	侯家後
東廣泰	李幼庵	鼓樓	謙元德	梁品卿	侯家後	廣順永	鄭普卿	北馬路	文泰生	宋樹廷	侯家後
萬源泰	張觀濤	北門東	福聚號	喬鳴遠	侯家後	光道成	張步新	鄉祠	信泰成	范玉軒	白衣菴
洪泰承	李晉臣	估衣街	成記號	韓耀廷	萬壽宮	同發永	張德臣	北馬路	駿豐餘	鄭國樑	北馬路
謙和	傅賀臣	龍亭	萬聚恒	郭振東	估衣街	義康號	楊滋田	歸賈胡同	德昌源	楊敬三	龍亭
恆盛祥	崔建中	侯家後	福恒號	喬璧臣	北馬路	同昌號	杜從周	龍亭	福記號	李玉山	白衣菴
福茂恒	顏子明	北馬路	河北工業	張升甫	糧店街	中昌	史東初	河北石橋	福源長	王鳴岡	河北大街

復興永 鄭榮階 太平街 廣泰裕 蘇鳳翥 西門南

東興厚 張金甲 北馬路 興華樓 郭蘭波 河北大街

中國工業 潘士漳 侯家後 天成號 馬玉亭 侯家後 源

大昌祥 何鏡波 喬張胡同 恒興成 任子孚 佑衣街

德豐成 張雨田 侯家後 義豐成 劉寶鍾 南門 豐

同華成 楊彩霞 河北大街 瑞和成 常子謙 北海樓後

益章號 孫玉之 北馬路 裕昌樓 余士元 大胡同 號

裕順成 李夢周 白衣巷 德生號 劉祝三 北馬路

榮華長 金發和 只家胡同 通德號 張會廣 北門東

裕豐永 劉梓橋 侯家後 同豐成 吳秀堂 大獅子胡同

玉源德 白雋生 宮南 同瑞祥 王立生 獅子胡同 華 銘 李玉斌 宮北

德豐號 王廣恩 東門外 餘昌亨 王行龍 東北城角 廣興號 張月波 宮北

厚記成 趙西山 北馬路 第四十五節 竹貨 檀木業

永盛號 李心齋 河北大街 聚興堃 韓心廣 北營門 振興泰 蘇竹卿 三條石

天昌號 管純軒 特二區 義泰永 魯秉懿 北營門 聚豐號 馬鳳儀 河北大街

文益公 史漢漢 周公祠 福興裕 閻竹軒 三條石 華泰號 范達三 河北大街

元泰號 宋繡山 金湯橋 合記號 任慶榮 河北大街 協成號 張品三 河北大街

聚興號 韓潤身 河北大街 榮順號 陳恩榮 河北大街 公義成 白慶祥 宮北

榮泰號 高恩榮 宮北 義祥號 閻玉祥 金湯橋 義興永 任大波 河北大街

義盛合 李銘萬 河北大街 春記號 閻春圃 河北大街 恒慶號 范子祥 河北大街

祥聚德 陳英祿 河北大街 連盛永 陳連貴 河北大街 昌泰順 陳玉峯 河北大街

長泰號 陳永鶴 西頭灣子 鼎順合 馬壽堂 西頭灣子 隆聚號 田謂農 金湯橋

長順號 王廣瀛 特二區 吉興厚 韓松林 河北大街 天豐號 于長林 河北大街

第四十六節 秤商

天和號 武忠全 河北大街

復興永 東興厚 中國工業 大昌祥 德豐成 同華成 益章號 裕順成 榮華長 裕豐永 玉源德 德豐號 厚記成

李心齋 管純軒 史漢漢 宋繡山 韓潤身 高恩榮 李銘萬 陳英祿 陳永鶴 王廣瀛

河北大街 聚興堃 韓心廣 北營門 振興泰 蘇竹卿 三條石 同興湧 張麟洲 河北大街

義泰永 魯秉懿 北營門 聚豐號 馬鳳儀 河北大街 福裕恒 趙體仁 河北大街

福興裕 閻竹軒 三條石 華泰號 范達三 河北大街 復興隆 崔懷卿 河北大街

合記號 任慶榮 河北大街 協成號 張品三 河北大街 雙順誠 邱桂林 河北大街

榮順號 陳恩榮 河北大街 公義成 白慶祥 宮北 寶順號 李寶盛 宮北

義祥號 閻玉祥 金湯橋 義興永 任大波 河北大街 德昌號 高傑臣 河北大街

春記號 閻春圃 河北大街 恒慶號 范子祥 河北大街 協聚永 黃翰卿 河北大街

連盛永 陳連貴 河北大街 昌泰順 陳玉峯 河北大街 洪泰號 王仲三 西頭灣子

鼎順合 馬壽堂 西頭灣子 隆聚號 田謂農 金湯橋 德勝號 雷振祥 特二區

吉興厚 韓松林 河北大街 天豐號 于長林 河北大街 天和號 武忠全 河北大街

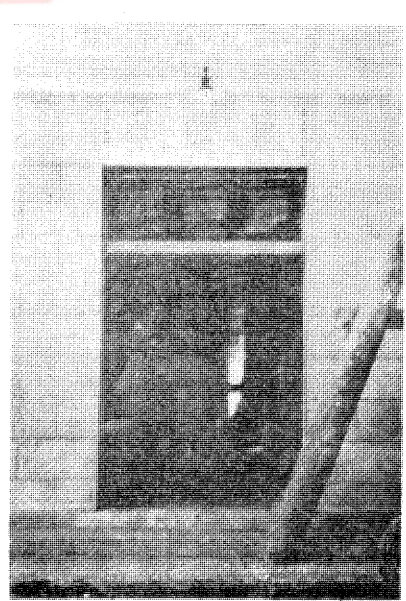

四合順	邢芝俊	河北	協成茂	郭茂清	河北大街	延興成	王延齡	金湯橋	通益號	劉保祿	河北
和記號	劉墨林	興隆街	和興號	劉文藻	興隆街	義順成	張雲凱	河北大街	德利號	袁捷三	茶店口西
興盛魁	劉士彬	小洋貨街	順興號	劉子忠	小洋貨街	德源號	滿源三	河北大街	任記號	任生才	謙德莊
楊記號	楊建嶺	小洋貨街									

第四十七節 繩蔬菜

聚豐	李荆璞	日租界	隆順	王羣山	宮南	同泰永	略步桐	東門外	天源號	王起泰	東浮橋
德聚成	裴學謙	三條石	東和興	李耀臣	北開	榮興順	蔣福順	東浮橋	復豐號	周潤生	河北大街
義聚興	史鴻恩	三條石	同泰永	駱錫珍	河北	天興成	朱瑞清	河北	榮興德	田硯琴	北營門裏
華昌永	李樹田	東浮橋	裕源號	張少軒	河北	宮盛號	劉陞臣	針市街	興勝號	馬萬山	北開
三順興	寧子清	河北	泉聚成	明致恭	河北	恒益成	于聘臣	東浮橋	天和興	林瑞庭	東浮橋
福興順	穆敬齋	東浮橋	元亨利	羅敬軒	東浮橋	同泰永	王世彭	東浮橋	玉興順	楊振盛	東浮橋
永興成	邢新年	河北	復興永	李子香	河北	聚泰號	邵筱庭	東浮橋	泉聚公	金福	北營門內
萬豐泰	高廉臣	東浮橋	永玉成	張永貴	北營門東	同昌義	杜茂春	河北			

第四十八節 蓆業

永利號	郝養廉	大口南	三聚成	張廷友	法租界	瑞興公	馬聚旺	大紅橋北	瑞興成	劉懷臣	大紅橋北
三合順	秦鳳樓	河北	裕記	陳玉奎	河北	永慶	陳格正	河北	增盛	王兆和	河北
萬全永	羅鴻章	河北	德發	陳子彬	河北大街	三慶德	岳海山	河北大街	義聚成	李繼英	河北大街
煥盛號	劉樹林	東浮橋下	順發號	陳富年	東浮橋下	慶德順	王步雲	河東	順興成	霍樹芝	河東
義昇	張文貴	南門外	榮發	杜化行	南關下頭	長勝	李長玉	西關大街	永興	趙儒斌	西關大街
功同和	萬際昌	特別二區	永順合	鄒怕權	特別二區	大匯通	許子書	宮北	同源達	王仁軒	針市街
忠興號	王殿新	特別二區									

第四十九節 炭業

協昌號	李少棠	堤頭南頭	忠義成	劉耀廷	堤頭前街	富源號	趙懷川	堤頭	源興成	呂忠	堤頭前街
天興成	王潤生	堤頭南頭	評昇	費鳴九	堤頭北頭	慶興號	安慶成	堤頭南頭	富順號	林子富	堤頭

第五十節 膠皮車業

馨記	袁桂馨	南門外	公記	胡憲忠	南門外	祥記	楊忠祥	南門外	德發祥	孟繼祥	南門外
同春	楊春茂	獅子林	三合	陳鴻賓	獅子林	希義合	楊希成	河北	永泰和	李玉和	河北
心記	高心正	河北	林記	武成林	河北	新利德	崔允	河北	公聚成	侯雲亭	河北
恒益	徐永和	北營門西	明立成	白雲明	北營門西	永順	李永才	西于莊	鳳記	徐鳳海	北營門西
德輪	左文藻	河北	興盛	王新盛	河北						

第五十一節 保險行類

國貨陳列館長孫家彥



上海保險行 法租界九號路，花旗下行 法租界一號路，花旗上行 估衣街飯店胡同，太平水火保險公司法租界十一號路，永安人壽保險公司 法租界二十四號路，先施保險公司 法租界楊福蔭路，宏利人壽保險公司 法租界，信中保險公司 英租界，美亞保險公司 法租界大沽路，保安保險公司 英租界中街，荷蘭保險公司 英租界大沽路，華昌保險公司 法租界五號路，華安合羣人壽保險公司 法租界四號路，華安合羣人壽保險公司上行 北馬路

官銀號，新泰興保險公司 英租界中街，新泰興保險公司上行 北馬路龍亭西箭道，太古洋行上行 英租界中街，太古洋行上行 鍋店街，平和保險公司 英界菜市南，美豐洋行 英租界馬場道海寧路，美豐洋行上行 北馬路官銀號。

第五十二節 藥房類

上池館 北馬路，中央藥房 東北城角，中英藥房 估衣街，中西藥房 鍋店街，中南藥房 東馬路，中法藥房 估衣

街，五洲藥房 法租界，北洋藥房 法租界，老德記藥房 鍋店街，共和藥房 東馬路，回春藥房 日租界 神功藥房
 法租界，華英藥房 東馬路，華新藥房 估衣街，華洋藥房 河北大胡同，麗生藥房 河北大胡同，濟世藥房 河北
 大胡同，中外藥房 北門外，韋安氏藥房 河北大胡同。

第五十三節 報關行類

裕生行 日租界新壽街，桐新行 日租界山口街，榮田行 日租界扶桑
 街，聯昌行 大口擺渡街，華昌行 日租界山口街，元豐裕行 針市街
 ，同裕行 針市街，永泰和 日租界福島街，合盛行 日租界開口街，
 同興行 針市街，元利行 缸店街。

第六章 河北省國貨陳列館

國貨陳列館，創立於前清光緒二十八年，初設於北馬路龍亭內，名爲考國
 工廠。嗣以出品日多，不敷陳列，在河北大經路公園內改建樓房，於三
 十二年竣工，即今之館址也。次年始移入新館，改名爲天津勸工陳列所
 ，民國二年，又改名直隸商品陳列所，迨北伐成功，訓政開始，始改定
 今名。同時中華國貨展覽會河北省分會，亦附設其中，徵品赴賽。劃全
 省爲十一區，派員二十二人，赴各縣徵集出品。預定於十八年三月一日館
 舉行河北省臨時國貨展覽會，嗣因出品過多，改於四月一日開幕；陳列
 物品，共分十四類，計出品五千餘號，四月三十日閉幕。是年十月舉行
 美術圖案書畫展覽會，徵品計千餘種。十九年五月著手籌辦河北省國貨
 展覽會，派員分赴平津兩特別市及各縣，徵集出品，共計六千餘號，自八月廿五日起，至九月廿四日，展覽一個月。又

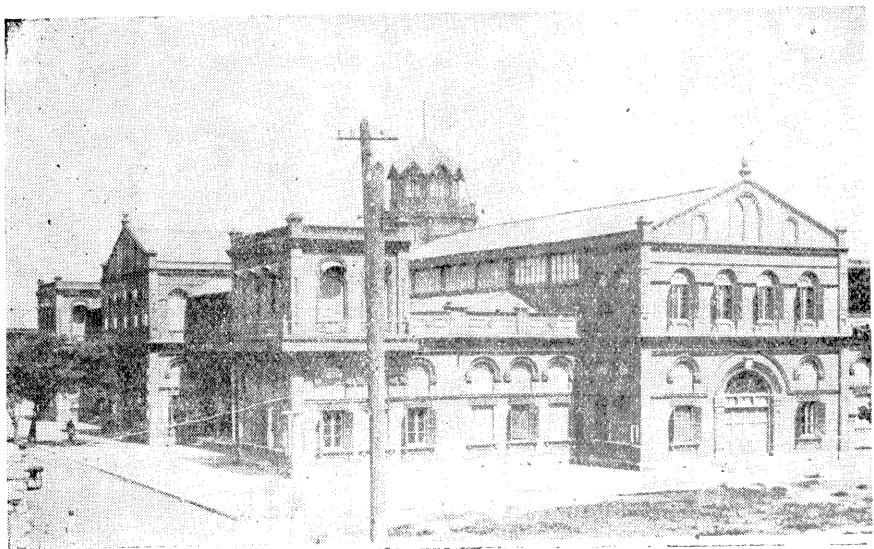

依據部頒省市國貨陳列所組織大綱，修改館中規程，暨徵品規則，並展覽會簡章，審查規則等，呈請實業廳，轉呈實業部備案。此其沿革之大概也。

第七章 天津租界商號一覽

(一) 銀行界 (見金融編)

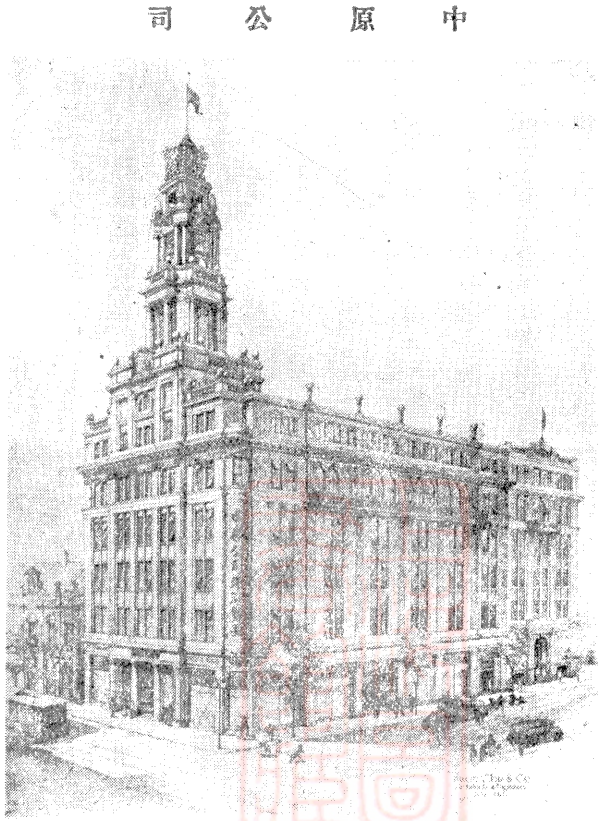

中原公司

(二) 銀號：聚豐永銀號 崔蘭亭，信孚銀號 王竹

生，信記銀號 戴雲標，德盛合銀號 陳聚卿，昌

記銀號，同和裕銀號。(三) 五金：聚興成五金行

張春華，裕盛承五金行 宣雅林，同興五金行 徐

雁初，德義順 于仲三。(四) 電料：倬記公司 嚴

倬庭，慎昌榮電料行 李純芝。(五) 典業：永義當

樊華堂，萬成當 趙志全，松壽當 田振德，益

生當 任虎文，同吉當 時少平，恒順當 劉子純

，松昌當 王印亭，麟昌當 祁雲五，聚順當 耿

翰卿，元和當 何潤生，同吉當 時少平，瑞和當

。(六) 綢緞洋布：天祥號 張浙淵，李同益絨呢莊

劉溥泉，仁昌綢緞莊 何子安，大綸，九章，永源

，同昌綢緞洋布莊 王清和，瑞昌布莊 景星舫，裕泰號 包達甫。(七) 印字館：聯昌印字館 梁彬如，怡泰印字館

任少泉，祥利印字館 彭秀康，致中興記印字館 張子光，華興印字館 常智泉。(八) 鞋帽：盛錫福 劉錫三，德華

馨 趙梓軒，同隆和帽莊 莫蔭萱，同馨和帽店 王曉庭，恒昇長 徐嶧山。(九) 金店：天寶 物華樓 恒利 美豐。

(十)皮莊：廣和源 陸秉純，濟源公司 曲子清，廣生利皮莊 陳恒爵，新華皮件廠 陳玉亭，元興泰 焦春元 良濟公。(十一)灰煤沙石：中興煤礦公司 張仲平，成興順灰煤行 楊沛霖，廣昌灰石局 李春池，泉興煤廠 沈鑑堂，民順煤廠 王盛服。(十二)木行：生昌木器公司 陳信厚，志信木行 高連舫，慶元工廠 孫慶元，義心成木廠 蔡桂枝。(十三)飯店：國民大飯店 潘子欣，便宜居飯館 黃延耀，源豐居 周景雲，松記飯莊 司徒奕南，惠中飯店。(十四)客棧：長發棧 張宣明，大安旅館 勞禪生，佛照樓 李益吾，人和客棧 叢合菴，中和棧 曹蘭舫，通順客棧 趙春生，長春旅社 項錫暉，天成棧 修善臣。(十五)南貨店：明記稻香村 胡少雲，永昌隆 鐘疊生，廣安祥 陳輝安，廣吉祥 唐壽之，廣連豐

陳碧山，廣義昌保記 莫觀 抱宋
甫，北安利新記 郭灼南，同 倡國
盛德 陳守榮，廣隆泰百貨店 貨以則
鄧清浦，簡泗合盛 簡韻波 救國久
，廣興隆 許耀廷。(十六)米
面行：德生成米莊 張厚德，



義興成米莊 古蘊璋，榮泰米面莊 董贊亭，聚慶大米莊 康淮林，德興成裕記 萬瑞廷，公興存大米莊。(十七)醬園：豫豐泰 崔德普，天源醬園 李懋齋，德順成 李竹生，萬康醬園 趙華春，復豐成海貨店 張志安。

(十八)酒店：德茂恒洋酒莊 陳薰仁，裕慶永酒店 孫桐甫。(十九)洋貨行：麗生商行 王吉昌，義記洋貨莊 趙慶堂。(二十)票莊：謙益恒 孫子壽，萬寶源 殷金壽，聚興合票號 魯東侯。(二十一)西服：王明記洋服店 王啓明，王阿明洋服店 王壽棟，周立昌西服莊 周立慶，連順成成衣局 崔華堂。(二十二)各商號：北洋廣告公司分社 胡少傑，美華新 金文聖，協程華 劉少山，長順玻璃莊 姜文祥，修記華章公司 胡修之，毓昌祥鐘表舖 孫繼武，紫竹林起卸行 段立福。(二十三)藥行：三元堂 王繼玉，華安堂藥舖 杜漸達。(二十四)藤袋行：魁義成藤袋莊 郭元順，信義公藤袋莊 李金波。(二十五)鮮菓行：春發順鮮菓莊 張富春，天成公 崔福祥。(二十六)油漆顏料：漆業店

屠信生，鴻聚祥 王緒賢。(二十七)叫賣行：永大拍賣行 于錫九，合記叫賣行 段鳳林。(二十八)肉行：天五德牛肉莊 房幼亭，明順成 趙俊德，雙發順 王雲波，永義生榮記 尙椿岩，李記 李景珊，雙發成 王清泉。

第八章 百貨商店

近年以來，百貨商店為社會所必要之商店，蓋既時間，又能在一處而買得所需也。中國之百貨店發源於香港之先施，後

國貨售品所

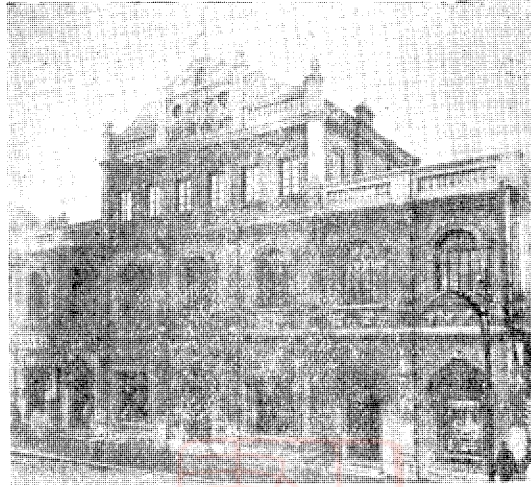

有上海之永安，及先施，至天津則在第三時期。天津之百貨店凡四：為中原公司，國貨售品所，惠羅公司，加藤百貨店是，今述略於後。(一)中原公司，位於日租界旭街，興築於民國十六年開幕於民十七年一月一日，創辦人為林紫垣，林受田，黃文謙，陳耀珊，關頌聲，藍拔羣，何逸洲，葉坤等諸君。性質為有限公司。額定資本一百三十萬元，其組後最高為股東，次有董事十三人，監察二人，總理一人，正經理一人，副經理二人，司庫一人，其餘各部設正部長一人，副部長一人或二人，下為售貨員，而以練習生殿焉。

該公司設備極為完善。防險方面：對防火則有水龍及息水器，且門窗皆以銅鐵製成；對避風則有相當之推測；避雷則有避雷針。衛生方面則每樓皆有換氣器。營業範圍甚廣，計舖面分罐頭，五金、西藥，煙艸，洋什，儲蓄，禮券，批發，函售，理髮，收貨，送貨各部。二樓為綢緞，疋頭，衣邊，西衣，婦女新粧各部。三樓為首飾，鐘表，光學，靴鞋，音樂，磁器，電器，玩具，文房，玻璃，漆器，體育各部。四樓為傢俱，皮貨，收付，會計，進貨，圍價，報關，廣告各部及秘書室，會客室及經理室。五樓為京班大戲。六樓為酒樓，及露天花園。七樓為露天電影場，八樓為凌霄高塔。再中原公司貨物之陳列，皆用玻璃通櫃，整齊輝煌，能令顧客一覽無遺；西門窗之裝飾，尤為獨具匠心，為津門之冠。(二)國貨售品所。位於北馬路。初名天津工業售品總所，清光緒三十二年直隸工藝總局總辦周緝之先生所創設



；專為推銷省立習實工廠及天津民立各工廠之出品。民二春，實習工廠停辦，遂由宋則久先生獨資接辦，更名為天津國貨售品所。凡為國貨，不拘優劣貴賤，皆列肆而售，洋貨則概不售賣。對於已有國貨則設法改良，洋貨則設廠做造。惟營業專法於商，所有自造之物品，皆係提倡性質，如有人做造即停止或讓與之。初接時有自辦工廠十餘，今則一廠都無矣。宋則久君愛國心甚堅強，五四以後，所有救國，無不參加，故遭日人及軍閥之忌，民十五三月，被封閉。五月後始罰款啟封，七月復業，宋君退總理職，十一月，改組為股份有限公司。聘宋君為名譽顧問，以迄於今。(三)惠羅公司，為上海之分公司，位於英租界中街。物品平庸而價值奇貴，蓋受金貴銀賤之影響也。多英國貨，間有日貨或國貨冒充者。(四)加藤百貨店，位於日租界旭街，由加藤洋行改組。所售皆日貨，率外秀而不耐用。非特價格奇昂，待顧客極不周到，甚望該店有以改善。

第九章 商場

清宣統三年，李君哲生王君小雨合創中日商場於日租界旭街，即今日九章一帶舊址，開辦未及數月，即行停止。是為天津有商場之始，乃未幾北馬路北海樓商場成立，招商頗為發達。於是北洋第一商場，天津商場，東安市場，南市商場，東興市場，日租界之德慶商場，法租界之天祥市場，秦康商場，勸業場等，如雨後春筍，相繼成立。後南市及德慶因地址不宜而停辦，天津商場則改為河北省立第一國貨商場，此其沿革之大略也。

其組織方面，有股東，商家董事長，經理，及事務所職員。以下復有總辦，主任，出納，收租，貨役，衛生，稽查，電燈匠等若干人。較新之商場如天祥，勸業等，且有商辦火巡，巡捕數人，電梯匠等。

其設備方面，可分三部言之：一為衛生，普通商場皆灑香草油及臭油，且逐時打掃。時有稽查查驗，有不潔者，課以相當之罰金。二為防火設備，各商場日夜均有人輪流值崗，且每層皆有滅火機及輕便機器若干架，以防不測。三為便利上

下之設備，如勸業天祥，皆有電梯之設置，以便利上下。天祥各便門鐵製太平樓梯，尤為方便。

事務所皆處監督地位，其所監督事項為：商家或與顧主發生爭執，由事務所出作調人；商號如有待客不周或欺騙訟案事項，可報告事務所，以為責罰；檢查全場衛生事項；有時舉行全埠商務會議，由事務所招集，研究進行方針；監督不準存儲違禁物品，以昭慎重。

門戶關閉時間，約上午七時至下午十二時，租界中則自上午九時半至晚二時，閉門後出入率有門証，以防宵小混跡。

其營業方面除河北省立第一國貨商

場外，大半推賣洋貨，中則以化粧品

品為多，綢緞，靴鞋，欄杆，花邊

，針機品亦甚多。最上層多為遊藝

場所，屋頂亦然。最近天祥等場有

出售舊書者，價頗廉。中亦不少善

本，茲將天津各商場題名於次：

勸業場 經理 高星橋



(一) 河北省立第一國貨商場，位於東北

城角，受實業廳之監督，專招國貨商號

，場內之商號，皆免納營業稅，以資提

倡，而平貨價。每日早八時開市，晚十

一時閉市。

二北海樓商場 北馬路

三北洋第一商場 北馬路

四天祥市場 法租界梨棧 五泰康商場 法租界 六勸業場 法租界梨棧 七東安市場 東馬路 八小營市場 河東

高君星橋之略歷：高君天津人，素業煤。前由山西運輸紅煤行銷平津市上，又承銷直隸省井陘礦烟煤，包煉包銷焦炭，

運售於津保海外各商埠口岸。是年因正太，平漢，平奉訂定聯運辦法，因之創銷於上海蘇杭寧紹各埠，後又行銷於日本

。數載經營，國內外年可銷貨數十萬噸，不但為北方煤業中之先進，且與外國爭利，允推健者。并建設天津商場，現改

組國貨商場；又建天津勸業場。建築宏壯，秩序井然，為華北所僅見。聞現正集合同志擬創辦海外貿易以挽利權云。

第十章 洋行

天津之國外貿易幾皆操於洋行之手，蓋有居間人之性質也，茲依其經營之事業而臚表其行名，地址如左：

一，出入口洋行：興隆洋行

一沿革：1 創立，於一八九八年創立，一九二三年註冊，地址在英租界海大道，並有代理之公司三處。2 資本：額定三十萬兩，已收十五萬兩，準備金十二萬一千兩。3 發展經過——光緒年間，本為德人(Gipperich)所創立，歷年有所進展，自歐戰發生後，欲將此行售與華人，令高少洲經手辦理，後數經中國之富商出銀五萬兩以得之，由此高被任為經理，出遊外國，以悉世界商場情況，歸後力整內部，十數年來，所盈利潤，遠過資本數倍矣。

二職員：職員共八十四人。經理為高少洲，副經理為蔣采孫。下分山貨；皮貨；進口；革纈；蛋黃白；地毯；豬鬃；火險；英文；押款；機房；南棧及押款；西棧及辦理打包各部。

三營業情形：出口貨為棉貨，皮革，皮毛貨，山貨，毛貨，豬鬃，蛋黃白等。其運往地為歐，美，澳三洲，而以德英法為主。入口貨為麪粉，肥皂，雜貨，化妝品。其來源為英，德，法三國。

四運輸：該行無輪船，亦不代理任何輪船公司。每逢運貨，則託太古，怡和，美最時，大版，美昌，大來等船行代運。運費——去歐者，每噸約八九十先令不等，去美國者每噸約美金十元上下不等，蓋以貨色為別，計算——本位以四十立方呎為一噸，普通貨物按此計算，其他笨重貨物，始按重量計算。四打包——該行自己不能打包，因為打包公司例有限制，(須向工部局註冊)，因此該行打包皆在天津打包公

出口貨之打包



司 (Tientsin Press Packing Co.)

美亞 法租界二號路，美利 特一區，華亭 英租界菜市，自治 英租界大沽路，蚨榮 法租界十四號路，永義 日租界明石街，武齋 法租界中街，美記 義租界大馬路，美克 英租界信義里，中恒法租界三號路，捷利，來寶，永發

英租界菜市對過，東豐 英租界六號路，雅利 特三區，義昌 日租界旭街，怡和 英租界中街，克司 英租界大沽路，有臧 法租界海大道，凱穆 義租界，克利 特一區威爾遜路，美士 法租界十一號路，克達 英租界八號路，三井 日租界秋山街，鐵森 英租界董事道，美最時 特三區大馬路，世昌 特三區三馬路，永明 永興，法租界大沽路，大澤 日租界旭街，魯林，英萊，瑞中，泰昌 英租界大沽路，譚度，齊美 英中後街，紅扇，普綸 法租界十一號路

二，皮毛出入口洋行：大成，裕德 英中後街，寶達 法租界五號路，裕民，周立 英租界十一號路，古麟，古寶財。

三，染料，肥料洋行：恆信 英租界，愛禮司 英租界大沽路先農公司大樓，美植。

四，牛熟皮革洋行名及皮毛洋行：博士廷，北聶爾，東方皮毛。柏士 英租界海大道，古亞 英租界，業井廣，德記

法租界十二號路，瓦利 法租界，順興 英租界，亞發順 英中後街。

五，保險洋行：備克 法租界十一號路，明通，東興 法租界四號路。

六，地毯洋行：同昌，井澤 英租界中街，敦記 法租界十四號路，利美 英租界二號路。

七，衣料洋行：福隆 英租界中街，立古 英租界中街，克圖利 特一區一號路，布艷 特一區。

八，毛織品洋行：海京 英租界。

九，鐘表，儀器，銅器，雕刻洋行：烏利文 法租界中街，泰孚 法租界二十一號路，高得利，利臧 英租界中街

十，貨棧，榨房，倉庫洋行：隆茂 英租界大沽路，愷濟 英租界四號路河沿角，興泰興 英租界中街，三盛 英租界

海大道。

十一，石油洋行：美孚洋行 法租界六號路，義德洋行 英租界盛茂道。

十二，出口洋行：成義 英租界三十九號路，和記 特四區河沿，仁記 法租界六號路，闕記 英租界大沽路，德和

英租界寶士徒路。

十三，輪船，電料，保險，機器等洋行：安利 英租界大沽路，慎昌 法租界，美豐 法租界中街，禮和 英租界大沽

路隆茂洋行內，太古 英租界中街，德錫 日租界，高林 英租界董事道，利源 法租界，公茂 法租界。十四，建築材料洋行：中通 英租界中街，福祥 法租界巴黎道，松昌 日租界旭街，新民 英租界，禪臣 英租界海大道，漢士 英租界大沽路。十五，皮毛棉花兼辦洋行：平和 英租界菜市對過，綿華 法租界。十六，輪船洋行：順隆 日租界旭街。十七，傢具洋行：森木司 英租界味哆士道。十八，裝飾品洋行：武田兄弟 法租界中街。十九，雜貨洋行 義利 特一區威爾遜道。二十，酒商食品洋行：大陸，東亞咖啡。二十一，印書裝訂洋行：聯昌 法租界六號路。

第十一編 交通

天津爲水陸碼頭，舟車輻輳。但以地爲九河下梢，入海總匯，航運較之陸運，尤爲重要。故先言水路交通，次言陸路，再次爲航空，再次爲郵政，終爲電政。水路之中，復分內河航運及海外航運二種；陸路運輸又分鐵路，汽車，電車等數項，電政又分爲電報，電話，無線電報，及攝影電報等數項。茲分述如下。

第一章 水路

第一節 河道

天津之主要通航河流爲海河，其支流匯合地點在本市區域之內者有四：北運河（白河）與子牙河在大紅橋相會，東南流至金綱橋與南運河相會，是爲海河。又紅橋之東南，近津浦橋下洩出者爲新開河，下流入金鐘河汴海。自金綱橋東洩出者，原爲金鐘河，現已廢。茲將海河上游各支流通航情形分述於下：

大紅橋遺蹟



海河

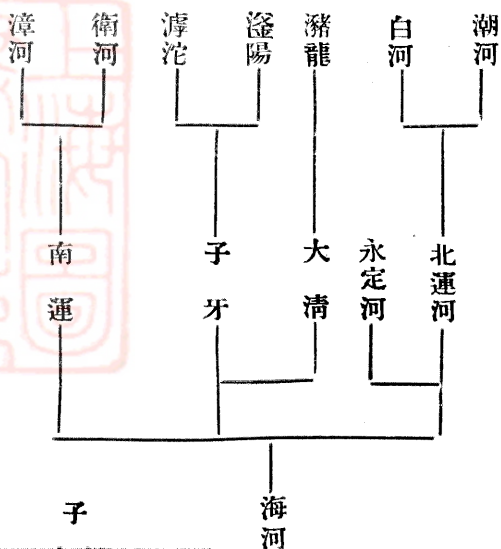
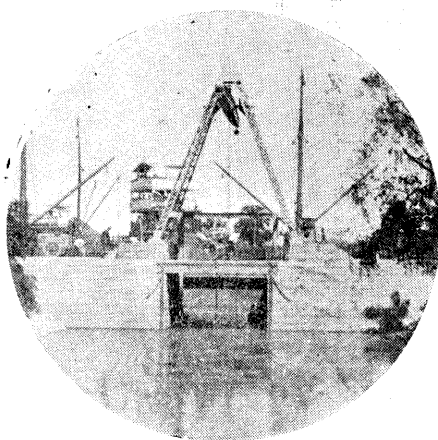

能將河堤培修，河身濬潔，以使小火輪可以通行，則於平津交通，裨益實多。

(二)永定河 亦名渾河，含沙最多，時泛濫為患，鮮航運之便。昔時夏秋水盛，船舶可由天津通固安。近年河淤，船舶只能達安次縣之調合頭而已。

(三)大清河 在靜海縣之第六堡與子牙河相會。其上經文安，霸縣，新鎮，雄縣，新城，保定，新樂等境內。支流衆多，最大者為潞龍，磁河及府河，俱饒舟楫之利；其中尤以府河最為重要，因其聯大清幹流，成為津保間之航運要道也。現時航運局有小火輪及大木船行駛其間。

影 橋 河 牙 子 海河

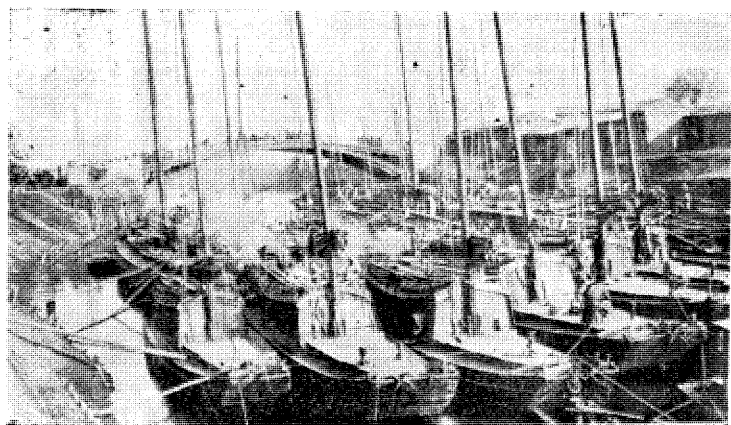

(一)北運河 元明以降，為漕運要道，南通天津，北達秘雲，西由通縣經通惠河以至北平。源流暢旺，經冬不涸，惟自漕運廢後，早已失修，以致轉利成害。倘

(四)子牙河 幹源有二：南曰滏陽，北曰滹沱。滏陽發源於磁縣，流經磁縣，邯鄲，獻縣等十五縣境，長約七百餘里。至獻縣之新河口與滹沱河會。滹沱河發源於山西繁峙縣，經平山入河北界，長約五百餘里，兩河相會，稱子牙河。經獻縣，河間，大城，靜海，在第六堡與

大清河會入天津，長約三百餘里。子牙河本支各流，俱通舟楫，上行船隻多載雜貨，下行船隻多載滄陽河來之磁器，棉花，山貨，皮毛，及滹沱河來之棉花等。近因戰事影響，河路運輸甚為暢旺，將來如能加以疏濬，其發達當未有艾也。

(五)南運河 自冀魯交界起，至天津匯入白河止，為河北省境內之南運河。其源為漳衛二水，俱出山西。此河南通江浙，貫長江之尾閘，北達天津，輸百貨於舊都，實交通之樞紐也。惟近年河道失修，節節淤塞，航行浙江，無論矣；即在河北境內亦僅伏秋汛期，舟楫可通一時也

第二節 港務

天津乃一河海混合港口，其內港在本市海大

河兩岸，距海口約一百六十餘里；外港有

二，前者為大沽，後者為塘沽，相距約十

二里。投錨地在塘沽東南十二海里，去北

砲台東南約八海里，有燈台船為之標誌。

其地水深達十八呎，近岸迭淺，大沽港外

十餘里處，有攔港沙一道，當高潮時，吃

水十五呎之汽船可以通行，低潮時雖吃水

三四呎之汽船出入亦難。塘沽扼水陸交通

變後，外人因僑商關係，乃組織海河工程局以事疏濬，且列為辛丑和約之一條。於是治理海河之權乃操諸外人之手，迄今三十年矣。計其已往之重要工作：為閉塞支渠，修築樅壩，下流之截灣取直，與大沽沙灘之開挖，及疏濬河槽，冬季

碎冰等工程。此外復有轉船處，國際橋，及工廠，船塢等建築，與鋪填窪地等工程。其工作成績，雖不甚顯著，然海河

下游深度平均計算約有十五英尺至十七英尺之譜。沿海輪船吃水在十一英尺以下者皆可溯流直上，以達本市紫竹林碼頭

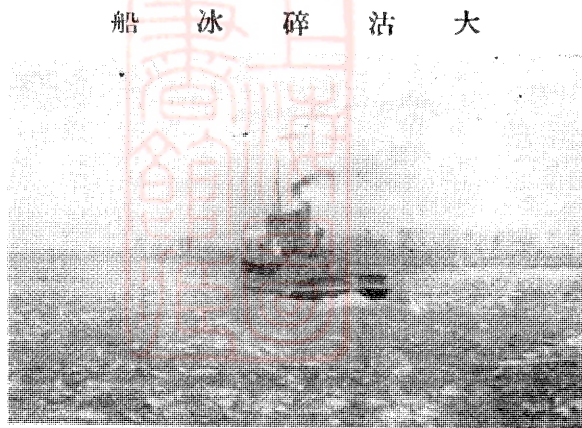

之要衝，為津埠下港。海河近年淤塞時，吃水十二呎之汽船不能上駛，即在塘沽卸貨。故近年該地頗見發達，其處有招商津局西廠，日本陸軍運輸部出張所棧橋，法國儀興公司經營之乾船渠，及中國之海軍船渠，可修繕小汽船及砲艦。大沽有海軍部造船所，及英人之大沽浮船會社經營大沽天津間之客運。

航路：海河自天津市內三岔河以至海口，河道本極曲折，而各支流復多泥沙，以致時苦淤積之患。其初亦無人治理，及庚子

。惟民國十六年三月間，永定河水暴發，海河陡形淤塞，水深驟減至十二英尺，於是大輪不能上駛，須在塘沽卸貨，改由駁船轉運來津。因之本市工商事業大受打擊，幸民國十八年七月間，海河上游各河水勢暴漲，竟將兩年淤積不去之泥沙，盡量冲刷以去，河水深度因之驟增至二十英尺，航路乃復舊觀。當海河淤塞之時，本市人士均引為深憂，羣以為僅就下游疏濬，不可久恃，即海河工程局亦深以為然；於是海河整理委員會之組織，蓋所以為通盤籌劃而謀根本改善海河之航路也。現時該會之工作，係在北倉附近建閘，使永定之獨流東注塌河淀，而引北運之清流獨入海河，藉以減少泥沙，而免下游淤塞之患也。預計明年，此項工程或可完成。

第二節 港岸及碼頭

日 租 界 碼 頭 (關 口)



本市港岸碼頭及投錨地點，多在租界地內，歸各租界之工部局管理。港岸最長者，首推英岸，達四千六百英尺，法岸與英岸接連長達二千英尺。英岸之下為新岸（前係德岸），長三百五十英尺，在英岸對過，除平福公司之碼頭外，新設者僅有碼頭二處，共長四百英尺。英岸設起重機兩架，每架運載力計三十噸。

市內港岸一帶，共有繫船樁三十八座，每座之磅可容船隻計長二百英尺以至三百二十五英尺。但以吃水十二英尺至十八英尺者為限。如係大船須在大沽口外碇泊，以待轉運。又本市港內共有乾船渠二所，一長五百四十二英尺，寬五十英尺；一長二百六十英尺，寬五十英尺。此外大沽拖船公司自有乾船渠五所，長計三百英尺至三百三十五英尺，寬達四十英尺。天津外港塘沽碼頭甚多，概由各國大公司自己經營，總長約八千餘英尺。

第四節 橋梁

天津既為水運名區，橋梁亦所在多有，然風摧雨剝，舊蹟常非，多昔有而今無，亦有昔無而今設者，茲先擷其大要而叙

之於次。駕北運河者爲金鋼橋，凡二座，爲大經路之要道。駕南運河者爲金華橋，並金鐘橋原名鈔關浮橋，係清鹽法道宋師曾建於康熙五十五年。駕子牙河者爲紅橋，惜於民六年大水時，橋基塌陷，今只利用擺渡，過渡行人，駕陳家溝之減河爲賈家大橋，該橋係以賈家口而得名者也，邑人楊守魁造。清乾隆年，王起鳳重修。爲錦衣衛橋，一名金吾橋，在小關東北，明錦衣衛指揮地也，清乾隆十一年造。城東南西隄頭與寧河交界處，爲金鐘石橋，清乾隆十一年造，橋下即塌河漕七里入海之水道。駕海河爲金湯橋，（又稱東浮橋。原名浮橋）在東門外半里許，清雍正八年建。爲萬國橋，（俗稱法國橋，）爲鹹水沽橋。駕壩子河者爲海光寺橋，西關橋，張莊橋，等。其引河有八里橋，及南開口，閘口，馬家口，賀家口，何家圈，雙港，白塘口，諸閘橋，

第五節 內河航運

內河航運，即北運河，永定河，大清河，子牙河，南運河間之航運，亦即潮河，白河，潞龍，滹陽，滹沱，衛河，及漳河之航運也。其簡略情形，已於第一節述之，今再叙梗概如左：

（一）航運局，我國水陸交通，多爲外人所侵陵，而華北內河航權，終不外墜者，即幸賴大沽造船廠及前直隸省政府倡之於先，現航運局諸公努力於後也。今再分航路，輪船，運輸三方面述之。（1）航路 內河航運局今日之航路

凡三，曰津保，由天津至新安，凡二百八十餘里；曰津磁，由天津至沙河橋

，凡二百九十里，曰津沽由天津至大沽，凡百餘里。計畫中之航路尚有通勝芳，通南運河航路，通白溝河段，通北塘諸段，但以計畫中之諸河道，每年西南風起，河水淺少，更加以岸上農家引水溉田，故現有之小輪往往擱淺不能通行。故計畫中造淺水輪數隻，吃水量在一二尺上下者，以便通行無阻。（2）輪船 現存者尙有小火輪九隻，專供載乘客各拖帶

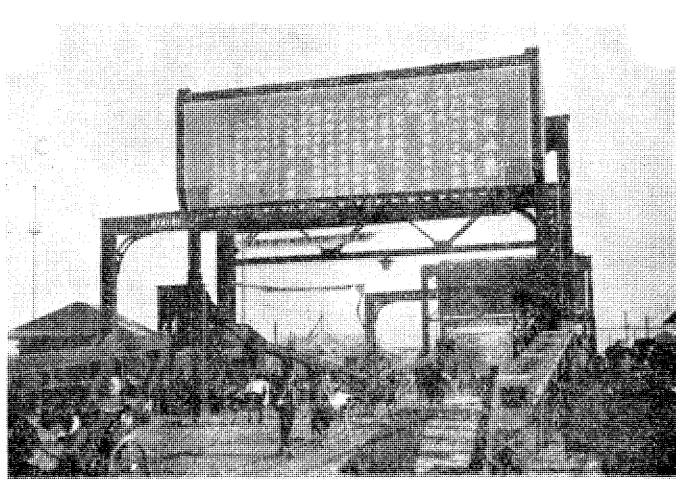

木船之用。大木船十隻，容量頗大，載客頗多，尚有貨船一，載煤船一，碼頭船四。平均分配現有之三航路每路輪船之木船三。(3)運輸 現因船隻不敷分配，故只運行客，不運貨物。乘客分甲乙二等。其價目依表收費，津沽線上最高為三角五分，最低為五分；津保線則最高為三元四角，最低五分；津磁線上最高三元二角，最低一角。

(二)帆船，小船，及其碼頭：輪船未引用時，帆船如水運之利器，小船亦載搭客貨於距離較近之地。自海外航運有輪船公司，內河航行有內河航運局以來帆船等極受打擊。然航運局航路只三條，其他各地仍需賴帆船為之運輸。故帆船在今日天津之交通，仍佔較重要之位置。帆船之碼頭凡三：一在西車站前，可至山東之德州，臨濟，濟寧等；一在金鐘橋，可至蘆台，唐山，河頭等；一在北營門外大紅橋一帶，可至保定清苑，途經子牙，通州，琉璃河，蘆溝橋。

第六節 海外航運

海外航運，由天津，至海外各埠也，茲按天津與各埠之距離，輪船公司所在地，輪船公司所旅之

航線，所轄之船名，及往返之日期而述略於左：

(一)天津與各埠之距離(按海里計算)：煙台 二四四，威海衛 二八九，上海 七二七，青島 四五〇，大連 二二〇，門司 八〇〇，神戶 一〇四〇

萬國橋開橋

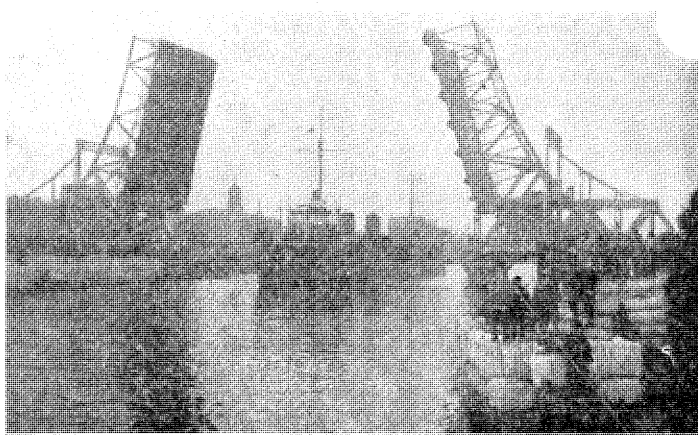

萬國橋

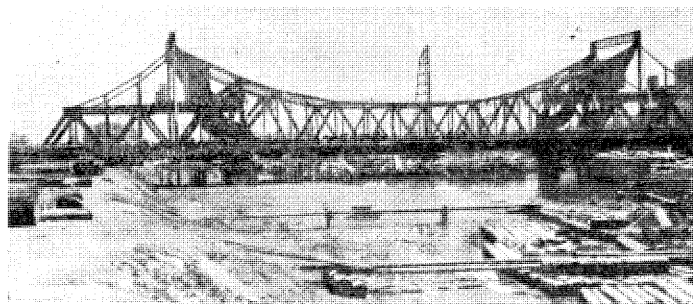

大沽造船廠

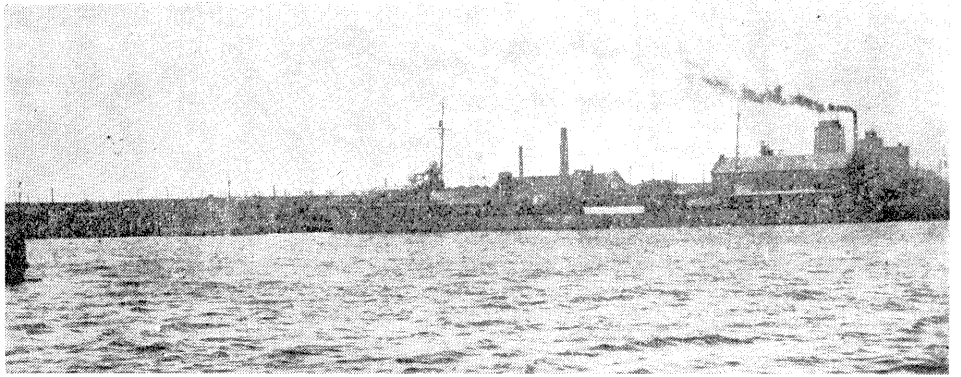

(二)輪船公司所在地：招商局 英中街寶順道，招商局北棧 英租界，太古 英中街一七號，怡和 英中街九一號，大連 特一區海河沿，大阪 法租界河沿，近海 法租界河沿，直東 法租界，三北 特一區，禮和 英租界海大道，美最時 特別三區，北方航業 法租界河沿，太平洋 英租界，日本郵船 日租界，

(三)船名航線及其他，招商局 (北洋班)轄新銘，新豐，遇順等，經煙威申三埠，每十二日往過一次。

太古洋行，有南洋班及北洋班二班，北洋班有奉天，順天，通州，浙江，南昌，牛莊，南寧 大，蘆州等輪，經煙威申三埠，每星期日及星期三由天津開行。時間較其他公司為準確。近日口海河淤塞，已改由塘沽開行。由津經煙台，威海，香港而赴廣州者有葵州惠州二輪，往返須三星期。

怡和洋行，旅津申者有定生，利生，阜生，經落煙台，威海等埠，約十二日往返一次，是為北之洋班。另有捷陞，昌陞等，航行津港間，是為南洋班。

大連公司，天津丸，長平丸，轉進丸等，經煙台青島而放上海，約十五日往返一次，由津至大連者為天潮丸，濟通丸，長平丸約二十二時可抵連，每隔三日即有船。

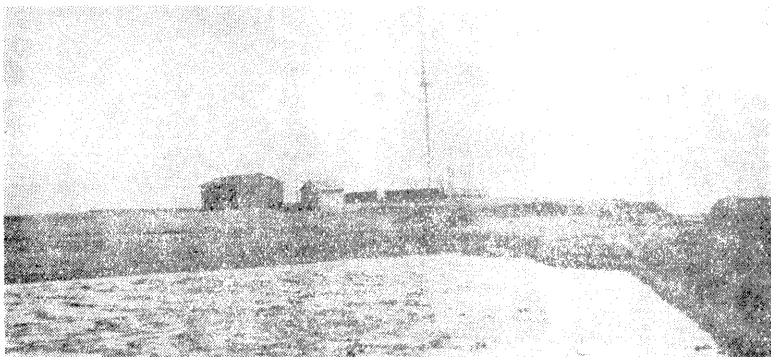

大阪行，該行之航線凡三：一為由津直赴門司神戶大阪，有長城丸，長江丸，長安丸，玄武丸等，約十五日往返一次；二為由津赴申，有唐山丸，華山丸，經大連青島而赴上海，約十八日往返一次；三為由津赴高雄，有盛京丸，長沙丸，福建丸，經基隆，福州，上海，青島，往返須三十三日，

北方航業，航津申及天津營二路，至上海者有北昌及北泰；至營口者有北銘。大通航於天津營口間，有和順，和興等輪。

日本郵船會社，航於天津大

阪間，有北嶺丸，南嶺丸，

相模丸，營口丸，景山丸等

第二章 陸路

第一節 鐵路

北寧及津浦兩路，以天津為高
交點，故津市可由陸路北經
滿洲西伯利亞以與歐洲相接

聯；而南可經首都以與亞洲

通與貿易必能受益無量也。間接通天津者有平漢路，南來旅客，可至豐台易搭北寧客票，得至天津。今將津埠車站所在地，各路之里數價目，行車時刻，聯運簡表，貨運運率等略述於下，凡欲乘火車至天津或由天津出行者，不可不知其大概也。

(一)車站所在地，東站亦稱老站，又名老龍頭，地在特別三區，地勢寬敞，建築宏麗，候車室，頗為雅潔，旅館車行之招徠生意者，皆排於門口以外，站臺上只有脚夫三十餘人，故秩序井然。站內備有公用電話，食堂等設，於旅客非常方

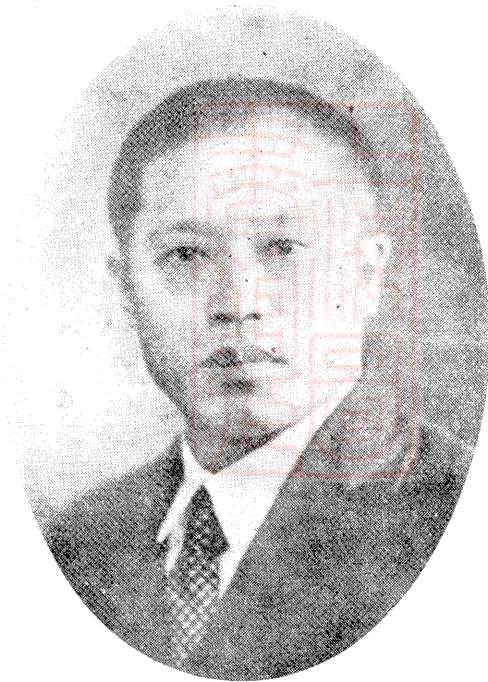

商務中心之上海相接聯。又平綏平漢路及正太路大部分之運輸，均賴天津聚散塲所。其貿易區域，可遠達蒙古新疆及長江腹地。惟近年鐵路皆受軍事影響，損失極鉅，直接間接影響於津市之繁榮者尤為無算。將來各路如能恢復原狀，滄石鐵路，亦能完成，則津市之交

便；站外營旅館飯店業者頗多，故市衢亦頗繁茂。且離海河各碼頭較近，由水運而轉為陸運者，津浦路天津站附設於此，故在此站可購北甯津浦二路車票。

總站，又名新站，在河北大經路北首，地勢遼闊，建築，設備，附近工商業，皆遜老站一籌，因環境使然也，停車場亦不若老站之大。津浦路亦在此設站，故於此可購北寧，津浦二路車票。

西站，在北大關之西北，為津浦路在津惟一之車站，在東站及總站之辦事處，不過租用性質耳，故在此只能購津浦路票。此站居津西要衝，周圍工廠甚多，地址雖小，建築亦頗瑰麗。在津浦方面，貨運較新站盛。

(二) 津浦鐵路

(1) 津浦鐵路下行列車站名距離公里每次行車時刻簡明表

站名	距離公里	二次	五次	七次	九次
天津東站	二〇	一次	一次	一次	一次
天津總站	二一	〇	一七	三〇	七
天津西站	二二	二五	一八	一〇	八
良王莊	二二	四〇	一八	三一	八
唐官屯	二二	二六	一九	三三	九
滄州	二二	〇	二一	一六	一〇
泊頭鎮	二二	〇	二二	一六	一〇
連鎮	二二	〇	二二	一六	一〇
德州	二二	〇	二二	一六	一〇
禹城	二二	〇	二二	一六	一〇

濟南府	三五二，〇三	九：三〇	一〇：四五	四：〇〇
高德	五九九，一七	一一：〇五	一二：四五	五：四八
泰安	四二三，八二	一二：二三	一四：一二	七：一〇
大汶口	四五二，八六	一三：二二	一五：一七	八：二二
曲阜	四九一，二八	一四：四〇	一六：五二	九：五四
兗州府	五〇八，〇三	一五：四五	一八：〇〇	一一：〇〇
濰縣	五六八，七一	一七：五七	二〇：二六	一三：四九
臨城	六〇二，三六	一九：二三	二二：〇二	一五：二四
徐州	六六九，四六	二二：二〇	一一：一〇	七：二〇
南宿州	七四四，三七	〇：五七	三：五九	一〇：二九
固鎮	七九一，五七	二：三五	五：三八	一二：二七
蚌埠	八三四，二七	四：二五	七：三〇	一四：四〇
明光	八九五，三一	六：三四	九：四五	一七：二九
滁洲	九五九，五七	八：四七	一二：〇八	二〇：二三
浦口	一〇〇九，四八			

(2) 津浦鐵路上行列車站名每次行車時間簡明表

站名	二〇二次	二次	六次	八次	一〇次	一二次
浦口	一八：三〇	一〇：〇〇	三：三〇			
滁洲	二〇：二〇	一二：〇〇	五：五七			

良 王 莊 六：〇四 四：二五
 天津 西站 六：五五 五：三〇
 天津 總站 七：二〇 六：一〇
 天津 東站

一六：一九 二二：二九
 一七：一九 二三：四五
 一八：〇五

(附註)查二〇一次二〇二次各車，自二月九

日起與北寧路聯合開行。(京平遼吉聯運直

達特別快車)(一)南京赴平旅客可搭二〇二

次車直達北平；(二)由京赴遼吉旅客可搭二

〇二次車到津，仍用原車附掛北寧三次車直

達遼吉；(三)由平赴京，旅客可搭二〇一次

車直達浦口；(四)由吉遼赴京旅客可搭北寧

第四次車到津，仍用原車附掛二〇一次車直

達浦口，中途均無須換車

(二)津浦路由天津東站至各地客票價目表

總站 一角五分，西站 二角，楊柳青 四

毛五分，良王莊 七角，獨流鎮 七角五分

五元八角五分，白馬山 五元九角五分，桑家莊 六元，崗山 六元二角五分，張夏 六元四角，萬德 六元六角，界首 六元八角，泰安府 七元，東北堡 七元二角，南邑 七元六角五分，吳村 七元九角五分，曲阜 八元〇五分，兗州 八元三角五分，鄒縣 八元六角五分，雨下店 八元九角，界河 九元一角，滕縣 九元三角，南沙河 九元五

靜海縣 九角，陳官屯 一元一角，唐官屯 一元三角，馬廠 一元四角，青縣 一元六角，興濟 一元八角，姚官屯 一元九角五分，滄州 二元一角，磚河 二元三角，馮家口 二元四角，泊頭鎮 二元七角，南霞口 二元九角，東光縣 三元，連鎮 三元二角，安陵鎮 三元四角五，桑園 三元五角五分，德州 三元九角，黃河涯 四元一角五分，平原縣 四元四角五分，張莊 四元七角五分，禹城 五元，晏城 五元三角，黨梓店 五元五角五分，灤口 五元七角，濟南府

天津總站

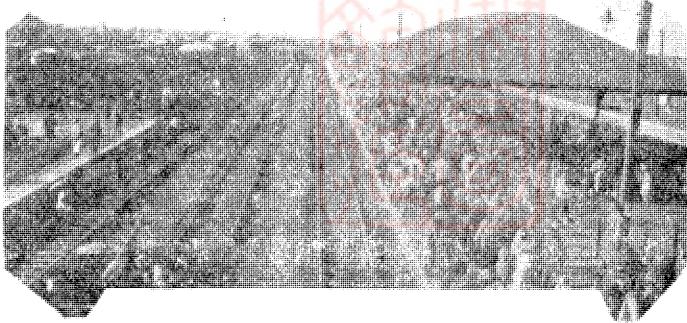

首 六元八角，泰安府 七元，東北堡 七元二角，南邑 七元六角五分，吳村 七元九角五分，曲阜 八元〇五分，兗州 八元三角五分，鄒縣 八元六角五分，雨下店 八元九角，界河 九元一角，滕縣 九元三角，南沙河 九元五

天津西車站

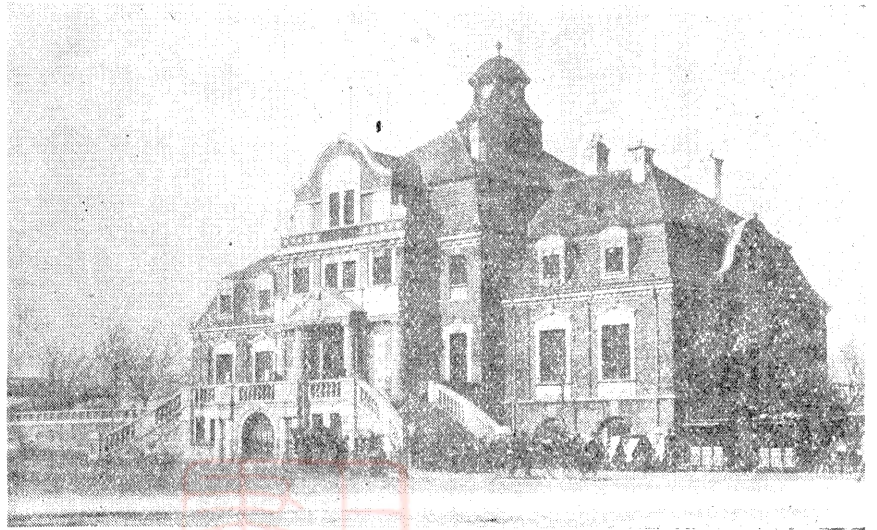

角，官橋 九元六角，臨城 九元八角五分，沙溝 十元〇五分，韓莊 十元三角，利國驛 十元四角，柳泉 十元六角五分，茅村 十元八角，徐州府 十元九角五分，三舖 十一元二角五分，曹村 十一元五角，夾溝 十一元七角，李家莊 十一元八角五分，福履集 十一元九角五分，南宿州 十二元二角，西寺坡 十二元四角五分，任橋 十二元七角，固鎮 十二元九角，新橋 十三元一角五分，曹老集 十三元四角，蚌埠 十三元六角五分，長淮衛 十三元七角五分，門台子 十三元九角，臨淮關 十四元〇五分，板橋 十四元二角，小溪河 十四元三角五分，石門山 十四元五角，明光 十四元六角，小卞莊 十四元八角，管店 十四元九角，三界 十五元一角，張八嶺 十五元三角，沙河集 十五元四角五分，潞州 十五元七角，担子街 十五元八角，烏衣 十五元九角，東葛 十六元一角，花旗營 十六元三角，浦鎮 十六元四角，浦口 十六元四角五分。

(以上爲三等票價，頭等票價按三等票價三倍計算之；二等票價按二倍計算之)

(三)，北甯鐵路

北寧路七行列車站名距離公里每次行車時間簡明表

站名	距離公里	二次	六次	八次	一〇次	一〇二次	一〇六次	四次
遼寧總站		二〇二次	六次	八次	一〇次	一〇二次	一〇六次	四次
天津總站						九，五〇	一四，三〇	二四，一〇

天津東站	一四〇	九，四五	一一，三五	一四，五二	一九，二五	二〇，二〇	二一，〇〇
塘沽	一八四	一〇，四八	一二，三二	一五，五五	停	由北平直達浦 口(接津浦線)	一，一〇
唐山	二七〇	一三，〇五	一四，三〇	一八，二〇			三，三〇
灤縣	三二四	一四，四三	一五，四五	一九，五一			五，〇六
北戴河	三八八	一六，四四	一七，一六	二一，三五			七，〇九
秦皇島	四〇六	一七，一三	一七，四〇	二二，〇一			七，三七
山海關	四二三	一七，三五	一八，二五	二二，四〇			八，三五
連山	五五六	停	二一，四〇	二，〇〇			一一，四五
錦縣	六〇六		二三，一五	三，二五			一三，〇五
溝帮子	六七〇		一，〇〇	五，〇七			一四，三五
大虎山	七一一		二，〇五	六，一二			一五，三八
新民	七八三		四，〇九	七，五五			一七，二二
南滿	八四二		五，五五	九，三五			一九，一五
遼寧總站	八四三		六，〇五	九，四五			一九，二五

北甯路由天津至各地客票價目表

(甲)由天津至北平：北倉 二角五，楊村 四角五，張莊 六角，落堡 八角，廊房 一元，萬莊 一元一角五，安定 一元三角五，魏善莊 一元四角五，黃村 一元六角，黃土坡 一元七角五，豐台 一元八角五，永定門 二元，東便門 二元一角，正陽門 二元一角。

(乙)由天津至遼寧：張貴莊 二角，軍糧城 四角，新河 六角，塘沽 七角，北塘 九角，茶定 一元〇五，漢沽

一元二角，蘆台 一元三角，田莊 一元五角，唐坊 一元六角五，胥各莊 一元八角五，唐山 二元，開平 二元一

角，窪里 二元二角五，古冶 二元三角五，碑家店 二元四角五，

雷莊 二元五角五，坨子頭 二元七角，灤州 二元八角，朱各莊

二元八角五，石門 二元九角，安山 三元一角，後封台 三元二角

，昌黎 三元三角，張各莊 三元四角五，留守營 三元六角，北戴

河 三元七角五，北戴河海濱 四元〇五，南大寺 三元九角，秦皇

島 四元，山海關 四元二角五，萬家屯 四元四角五，前所 四元

五角五，高嶺站 四元七角，前衛 四元八角五，荒地 五元〇五，

綏中縣 五元二角五，東辛莊 五元四角，沙後所 五元六角五，白

廟子 五元八角，興城 五元九角五，韓家溝 六元一角，連山 六

元三角，葫蘆島 六元四角五，營盤 六元四角，高橋 六元六角，

陳家屯 六元七角五，女兒河 六元八角五，錦縣 七元〇五，雙羊

店 七元二角，大凌河 七元三角五，石三站 七元六角，羊圈子

七元七角五，溝帮子 八元，趙家屯 八元一角，青堆子 八元二角

，高山子 八元四角五，大虎山 八元六角，唐家窩舖 八元八角，

勵家窩舖 八元九角五，繞陽河 九元一角，白旗堡 九元三角五，

柳河溝 九元五角，新民 九元六角五，巨流河 九元八角五，興隆

店 十元，馬三家 十元三角，皇姑屯 十元五角五，南滿站 十元五角五，瀋陽城 十元五角五。

(以上亦為三等票價，頭等按三等三倍計算，二等按三等二倍計算)

北 寧 鐵 路 局

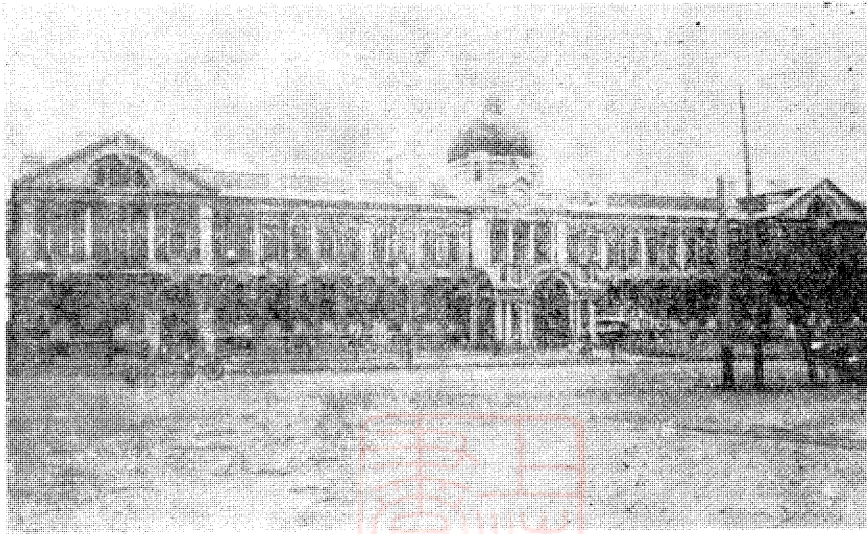

(四) 聯運簡表

由天津運往國內各鐵路之途徑及應用由何站至何站之價率表
 欲達路 取道何站 應用由何站至何站之價率

平漢路 第一路徑 天津總台
 第二路徑 鄭州府

北寧路 由天津總站至豐台
 平漢路 由豐台至欲達站
 津浦路 由天津總站至徐州府
 隴海路 由徐州府至鄭州
 平漢路 由鄭州至欲達站

隴海路 第一路徑 豐台
 第二路徑 鄭州
 津浦路 由天津總站至徐州府
 隴海路 由徐州府至欲達站

北寧路 由天津總站至豐台
 平漢路 由豐台至鄭州
 隴海路 由鄭州至欲達站
 津浦路 由天津總站至徐州府
 隴海路 由徐州府至欲達站

道清路 第一路徑 豐台
 第二路徑 新鄭州府

北寧路 由天津總站至豐台
 平漢路 由豐台至新鄭
 道清路 由新鄭至欲達站
 津浦路 由天津總站至徐州府
 隴海路 由徐州府至鄭州
 平漢路 由鄭州至新鄭
 道清路 由新鄭至欲達站

正太路 第一路徑 豐台
 第二路徑 鄭州府
 石家莊

北寧路 由天津總站至豐台
 平漢路 由豐台至石家莊
 正太路 由石家莊至欲達站
 津浦路 由天津總站至徐州府
 隴海路 由徐州府至鄭州
 平漢路 由鄭州至石家莊
 正太路 由石家莊至欲達站

平綏路 第一路徑 天津總台
 第二路徑 豐台或東便門

北寧路 由天津總站至豐台或東便門
 平綏路 由豐台或東便門至欲達站
 津浦路 由天津總站至徐州府
 隴海路 由徐州府至鄭州
 平漢路 由鄭州至廣安門
 平綏路 由廣安門至欲達站

鄭州府
 廣安門

滬寧路 浦口
 南京江邊

津浦路 由天津總站至浦口
 楊子江 由浦口至南京江邊
 滬寧路 由南京江邊至欲達站

甬杭甬路 浦口
 南京江邊
 麥根路 站

津浦路 由天津總站至浦口
 楊子江 由浦口至南京江邊
 北寧路 由南京江邊至麥根路
 甬杭甬路 由麥根路至欲達站

(五) 貨運運率

凡按不滿整車價率計算運費者，每批至少應按五十公斤計算。倘重量超過五十公斤者，除照五十公斤之運費計算外，所有超過重量應以二十五公斤為單位遞進計算，不及二十五公斤者，亦按二十五公斤計算。每批運費，至少以現洋五角五分為起碼之數（貨主負責者以五角為起碼）

鐵路負責不滿整車運率：一等貨每一百公

斤運率（一公里）約六分；二等貨每一百公

斤運率（一公里）約六分；三等貨每一百公

斤運率（一公里）約五分；四等貨每一百公

斤運率（一公里）約三分；五等貨每一百公

斤運率（一公里）約二分；六等貨每一百公

斤運率（一公里）約一分。

貨主負責不滿整車運率：一等貨每一百公

斤運率（一公里）價約一分；二等貨每一百

公斤運率（一公里）價約一分；三等貨每一

百公斤運率（一公里）價約一分；四等貨每

一百公斤運率（一公里）價約一分；五等貨

每一百公斤運率（一公里）價約一分；六等

第二節 電車

天津電車，共分六種：黃牌，藍牌，紅牌，白牌，綠牌，花牌，是也。黃牌電車：每日自北大關至海關，經過北馬路，東馬路，日租界，法租界，計共二十二站，長四千七百五十七呎，約合華里八里餘。每日平均出車十列。藍牌電車：每



貨每一百公斤運率（一公里）價約一分。

鐵路負責整車運率：一等貨每公噸運率（一

公里）價約七分；二等貨每公噸運率（一公

里）價約六分；三等貨每公噸運率（一公里

價約五分；四等貨每公噸運率（一公里）價約

三分；五等貨每公噸運率（一公里）價約二分

；六等貨每公噸運率（一公里）價約一分。

貨主負責整車運率：一等貨每公噸運率（一

公里）約六分，二等貨每公噸運率（一公里）

約五分，三等貨每公噸運率（一公里）約四分

，四等貨每公噸運率（一公里）約三分，五等

貨每公噸運率（一公里）約二分，六等貨每公

噸運率（一公里）約一分。

中國旅行社



日由北大關，經過北馬路，東馬路，日租界，法租界，特別三區，過萬國橋而至老車站。計共二十三站，長五千四百四十五咪，約合華里十里餘，每日平均出車九列。紅牌電車：由北大關至老車站，經北馬路，特別二區，意租界，特別三區，計共十四站，長三千五百五十一咪，約合華里七里餘。平均每日出車一十二列，白牌電車：係圍城而走，經東南西北四馬路。計共二十站，長五千一百八十三咪，約合華里十餘里，平均每日出車二十列。花牌電車：由東北角按黃牌車路軌，穿東馬路，日租界旭街，至法租界大沽路，計共十五站，長三千二百〇六咪，約合華里六里餘。平均每日出車九列。綠牌電車：自法租界天增里至西開教堂（原擬修至海光寺），計長二千一百二十一咪，現路長一里餘。凡搭客欲至老車站者。行駛至光明社。須下車轉搭藍牌電車。茲將各路電車價目。詳列於后：

黃牌電車：車資二分者，（即銅元六枚。）自北大關起，無論何站，至東馬路馬棚胡同止，自東南城角起，至日租界四面鐘止，自梨棧大街起，至海關止。車資二分半者，自北大關起至四面鐘止，自東南城角起。至海關止。車資三分者，自北大關起，至無論何站，至海關止。

藍牌電車：車資二分者，自北大關起，至馬棚胡同止，自東南城角起，至四面鐘止，自梨棧大街起，至老車站。車資二分半者，自北大關起，至四面鐘止，自東南城角起，至老車站止。車資三分者，自北大關起，至無論何站。至老車站為止。

白牌圍城半周，取車資二分（六枚）圍城一周，取車資四分。

花牌 由官銀號至日租界陳列館止，用車資二分，陳列館以上則須二分五。所以有此路線者，因黃藍車生意大擁也。
紅牌 紅牌車站較長，坐八站須車資二分。八站以上則須車費二分五。

緣牌 由法國教堂至光明社，無固定之站，乘者在馬路一揮手即可從容上下，車費不論遠近皆二分。

第二節 長途汽車

近來汽車發達，吾國大埠亦多引用行駛，以備公共運輸。據最近河北建設廳之調查，直接與津市聯絡之汽車路，已有六條之多，共長一千六百餘里，行駛汽車約二百餘輛。然連年兵革擾攘，道路不修，加以捐稅重重，汽車營業，難以進展。現時相繼停閉者且不在少數，此後振作，須賴省市當局之力為擴充保獲也，茲將各汽車路起訖地點列表於左，

津平路 天津至北平

經漢溝 楊村 河西務 安平 二四〇里 八八輛

為平東數縣，來往平津要道，所過多水陸碼頭

津保路 天津至保定

經楊柳青 靜海 馬廠 大城 呂公堡 任邱 三八七里 四五輛

較鐵路捷便，可望發達，原為軍用路 至海口便道

津沽路 天津至西大沽

經唐山 鹹水沽 葛沽 一〇〇里 一〇輛

津鹽路 天津至鹽山

經小站 朝宗橋 李村 韓村 三四五里 二二輛

津滄路 天津至滄縣

經楊柳青 靜海 馬廠 青縣 二四〇里 一九輛

津白路 天津至白溝河

經勝芳 霸縣 管岡 三〇〇里 二〇輛

津寶路 天津至寶坻

經漢溝 六大莊 崔黃口 大口屯 一四〇里 一一輛

自漢溝至寶坻，僅舊有大道，未加修築

津廠路 天津至馬廠

磚塔至梅廠 經靜海至馬廠一三七里是路長一二〇里

軍用路現已作廢

第四節 汽車

天津馬路四通八達，出門拜客者多乘坐汽車，雲馳風掣，誠快事也。其種類有自用，出租二種，出租之價，各行不同，然普通約一小時大洋二元，酒資在外。專去某處之價格當臨時議定。茲將所調查之津市汽車行名地址列下：

三合 法租界，大同 日租界，久遠 河北大街，上海 法租界，中英 法租界，中華 英租界，中遇 南關下頭，公

興 法租界，公記 英租界，仁和 法租界，文記 英租界，太陽 日租界，太平 特別一區，四大 梨棧西，玉記

英租界，同利 日租界，安利 新大路，光裕 日租界，利茂 日租界，東方 法租界，金安 平安大街，津京 法租

界，美慶 法租界，美龍 英租界，茂達 日租界，茂盛 英租界，飛艇 英租界，益利 英租界，振立 大胡同，起順 法租界，祥記 法租界，次興 法租界，華通 北門西，華茂 黃緯路口，雲飛 英租界，福順 義租界，榮盛 法租界，寶順 英租界，

第五節 馬車

當汽車未引用時，天津之馬車行，鱗次櫛比，所在皆是。汽車事業發達，馬車行頗受打擊。然今之成立者，爲數亦頗不少，蓋怒馬揚鞭，其趣味盎然也。其賃價每日約四五元，車夫之酒資飯資另外。如遇路途較遠，或婚用彩車，則當另議，茲將天津之馬車行列表於後。

蘊芝 南馬路，雙合 大經路，駿發 東門內，龍聚 鼓樓東，駿業 特別二區，德利 南市，榮陞 河北，魁陞 宇緯路，福利 鼓樓南，義利 英租界，森泰 南市，振大 東馬路，奎聚 鼓樓東，昇昌 西頭驛市口，明德 西頭南關外，兩全 南門外，快利 英租界，全順 西頭灣子，成利 法租界，成發 河北關上，元發 新車站，永全 南關下頭，九大 法租界

第六節 大車

大車專爲載貨之用，英法日各租界及河東之碼頭最多，全日單套約二元，雙套約三元。其有貨數小時者，每小時須大洋四五角，惟不得載過重之物在各浮橋上行走。

第七節 轎車

舊時津埠多用轎車，邇來已日見其少。惟喪祭或至鄉鎮者偶一用之。租價甚廉，全日約二元，如欲包月者，只須三四十元耳。

第八節 腳踏車

腳踏車即自行車，津埠商店行號多備之，取其便利也。各街亦有出租者，每小時約二角。

第九節 地扒車

地扒車較大車略小，係以人力推或挽者，或用驢一頭。亦為載貨之用。其價視程途之遠近而定。英法日租界及東門外之河沿最多。居民之移居者，亦多用之。

第十節 人力車

人力車亦名黃包車，有二種，包月車及散車是也。包月為人家所自用，捐照有年捐者每年大洋玖元，一次繳足並可通行各租界。有月捐者每月約一元。按月繳領。散車津市約有十餘萬輛，游行街市，皆係營業性質。其價格每里約銅元八枚，每小時約二三角。

第三章 郵政

郵政局濫觴於驛站，清光緒四年設華洋書信館於紫竹林海關旁，（即老車站）後改為撥遞達信局，最後乃為郵政局。但權柄皆操諸外人之手。茲將郵局所在地收件時刻及郵政條例摘要書後，以供參考

（一）郵局所在地。

郵務管理局 老車站，郵政第一支局 東馬路，郵政第二支局 北馬路西頭，郵政第三支局 西馬路南頭，郵政第四支局 榮業大街，郵政第五支局 大經路，郵政第六支局 河北大街，郵政第七支局 鼓樓西大街，郵政第八支局 金湯大馬路，郵政第九支局 驢市口大街，郵政第十支局 總車站，郵政第十一支局 英租界中街，郵政第十二支局 法租界梨棧，郵政第十三支局 英中街南口，郵政第十四支局 法租界六號路，郵政第十五支局 日租界旭街。

此外大沽，小站，葛沽，北倉，土城，灰堆，雙港，蒲口，雙口，漢口，泥沽，新城，楊柳青，宜興埠，韓家墅，鹹水沽，白塘口，南開村，大直沽，登善沽，三河頭，雙街子，李家嘴，下郭莊，陳唐莊，大畢莊，王秦莊，程林莊

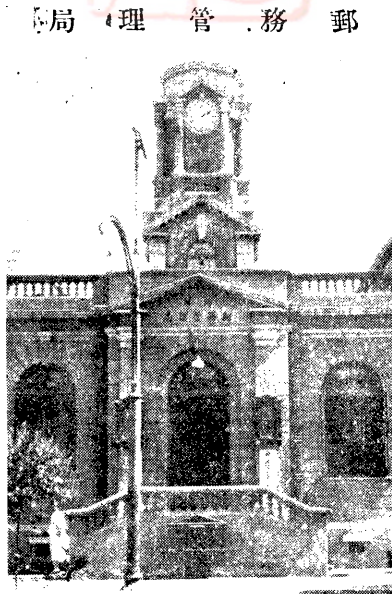

郵務管理局

，范家莊，南羊馬頭，西崑頭村等，皆有代理地方。

(二)收件時間：

總局 每日由上午七點至下午九點止，寄收普通，掛號，包裹，保險信件，上午九時起下午五時止，辦理滙兌，對於快信一項，無論日夜何時，均可收寄，星期放假日，普通，掛號，快遞等件仍收寄，惟保險信，滙兌，包裹均停辦。

支局 每日由上午七時至下午九時止，收寄普通，掛號，快信各件，上午九時至下午五時收寄包裹各件，放假日之辦公時刻，臨時在各局門前牌示。

(三)郵章摘要：

往來蒙古新疆之郵件，僅有信函及明信片以及新聞紙。係取道張家口，由輕班郵班轉遞。往來蒙古之書籍，刷印物貿易契，及貨樣，取道張家口轉寄者，係由按月之重班郵班寄遞。

往來蒙古新疆之各類郵件，由西比利亞轉寄者，均按第六資納費，即如明信片單六分雙一毛二分。

凡普通及掛號各項郵件，往來西藏各處者，均按六資納費。

資費未預付足之郵件，國內寄件，均須以中國郵票貼足郵費，否則於交局時，概不收寄。如逕投於信箱之內，亦恐因資不足，難免延稽。所有資費未預付足之郵件，均由郵局黏貼，欠資票，以表明應行補索之數，倘收件人不欲補交，即為不欲領收該件之證據。

內地投遞 各項郵件寄往內地未設郵局處所，或郵局未設投遞辦法之處所，間須轉由民局投遞者，其花費及責成均由收件人或寄件人承擔。

商務傳單 凡係用單張紙印成之傳單，無論印在一面或兩面。亦無論或疊或否，如其文字每張皆同，並非用筆書寫且未經加封亦未有收件人姓名住址者，即可按照商務傳單納費，由郵局代為分送。倘印刷之貨色，價目冊，重量極輕，每冊未過七錢○四釐者，亦可仿照寄遞傳單之法辦理。

快遞 快遞郵件，寄交設有快遞局之各處者，可任便向各郵局交寄。其國內快遞資費。係括有單掛號費在內。除照付外。應加納普通郵資，均用郵票黏貼。

保險信函 往來中國境內之掛號信函。得在設有兼辦保險信之局所，按保險之法寄遞。惟須除保險費外，加納掛號費及普通郵資，且須向郵局購取特製之封筒封裝。此項封筒計分三種，即係大號者售價三分，中號者售價二分，小號者售價一分。

保險箱匣 珍寶及貴重物品，得裝入於保險匣於有限定之郵局之間。該項郵局日本間往來寄遞，國內保險箱匣之郵費，按每重一兩三錢四分收費四分，至少以二角起算。至於保險費係與保險信函之保險費相同。至如寄往日本之保險箱匣，其保險費按每保一百二十元或其畸零之數收取一角，箱匣重量每件二十六兩八錢為限。

匯票 匯票之辦法有二：甲類匯兌局，每張可匯至一百元，每人每日匯至一處，至多以三百元為限。乙類匯兌局，每張可匯至五十元，每人每日匯至一處，至多以一百元為限，每元除收價值百抽二之額定費外，其如何另加補水費，可向辦理匯兌事務之郵局詢問。往來國內包裹，按郵路情形，分別取一單純費（單純費起碼二角，遞加一角，）二單純費或三單純費。

包裹 國內包裹，均可保險。其費視寄往地方，按所保之數，值百抽一，或抽二，或抽四。凡裝有金銀珠寶等器，及一切價值三十元或三十元以上之物品者，均須保險，所保之數。至多以二百元為限，惟祇可向輪船鐵路所通指定之郵局寄送。

包裹請收物價者，可由辦理保險包裹之各局寄遞，其應納之費，係按應收之物價，值百抽二。若銀價兩地相殊者，須由寄件人加納補水費。

明信片 明信片可掛號。費五分。

封面 凡用鉛筆書寫姓名住址，封面內裝物件之價值者，均不準掛號。

第四章 電政

第一節 電報

天津電報設於光緒四年，由大沽逕達津城，不過小試其端。光緒六年乃推廣電報，設陸路線桿，達通州，達保定，沿運河而南下，通臨清，濟寧，清江，南京，鎮江，蘇州，上海；再至閩粵各省。今日已四通八達，無遠弗屆，傳消息，略

瞬息可達，誠為捷便者也。今依局所之所在，電報之種類，收費之辦法，略述如下：

甲 局所所在 總局設於法租界四號路。分局凡三：南分局在英租界小白樓，東分局在宮北，北分局在河北人和里。

乙 電報種類，大別之有三：曰公電，為政府官廳所用，是為一等；曰公務電報，各報局互相報告公務者，是為二等；曰商電即普通所用之電報，分尋常加意及尋常報二種，尋常加意為三等，尋常報為四等。

丙 電報費用：分中文明碼，中文密碼，新聞電報及急電四種。一，中文明碼：同城電報每字大洋三分，同省電報每字大洋六分，隔省電報每字大洋一角二分。一，中文密碼或洋文同城電報每字大洋四分五釐，同省電報每字大洋九分，隔省電報每字一角八分。一，新聞電報無論本省隔省中文每字大洋三分，洋文每字大洋六分。一，遇有緊急事項，發報人欲提前先發者曰「急電」。報費照尋常電報原價加二倍（即原價一者加為三），發報時書「急」字或 Urgent 於收報人姓名住址之前，亦須照一字收費。

第二節 電話

庚子以前，原為丹人璞爾生在津設，舊址在英租界維多利亞士仲利三號，光緒三十年間，北洋大臣袁委張振瑛會同海

天津電話局

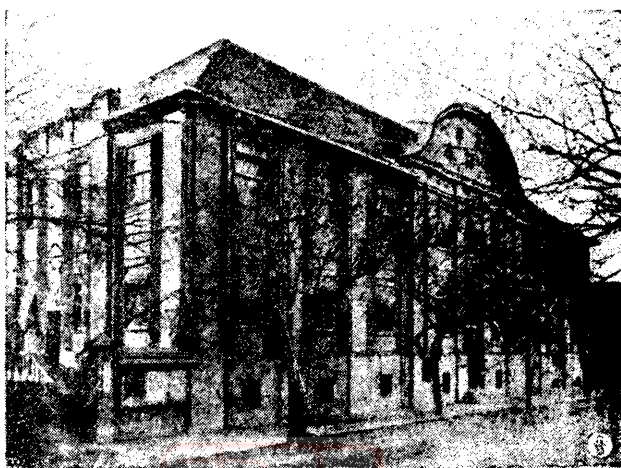

關道照會各國領事會勘設立租界電話桿綫地點，復委孫麟伯督同工程司羅泰接收璞爾生所辦天津塘沽及北平電話一律收回自辦，並備價銀五萬兩，將所有綫件材料如數購入，復聘該商爲顧問，租開口住房一所爲話局基址，僱羅泰充工程司。接辦以後，以話戶漸增，原有臨時局所不敷應用，自行建築房舍，擴充交換機號額，改裝瑞雷式交換機，及共電式話機，先時戶少綫短，其機器均係磁石式，推廣次序，首本界，次日法英意及前俄德奧各租界，次添設塘沽小站楊柳青葛沽鹹水沽唐山胥各莊分局，次津平津遼等長途綫路。會羅氏他調，由德人施提格主任工程事務，而局方與各工部局，商訂改裝自動機之動議，即乘時而起，一方面開始籌辦，一方面採用西門子電機廠所製施傑傑式，將東南西局完全改換自動，並改換中局人工一部分，截至近日凡東南兩局界內之話戶，及中局界內之在日租界者，均爲自動機，餘爲人工，北局則完全爲人工，此由磁石共電而遞嬗至自動所歷之次第者也。

電話使用法

一，欲傳話時，先將欲通話人所裝之電話號數查明，隨將耳機取下，置於耳旁。俟司機生答應，（電話局）即以所要之號告之；耳機仍置耳旁，不可放下，以候接線通話。一，凡要號須以某號告知電話局，如僅用姓名。該局司機生不能記憶該用戶係何號數。無從接綫。一，凡用戶所要之號，有疑惑時，或爲電話事有所報告，或探問特別事故者，勿向司機生詢問，可要電話零號，或一千零零一號，或一千六百號，或一千六百八十一號，或一千七百號，（即領班處）與之接洽可也。一，用戶聞鈴響時，須從速回答。即將耳機置於耳旁說話，用極簡單之語應答，如我是某某人，或曰某公館，或曰某號某洋行。如話未說完之前，或去找人，耳機切不可放回叉上。如果放回叉上，總局燈亮，司機生即行撤綫。一，通話之時，仍照常說話，聲音不可過高，如聲浪太大，反不清楚。一，通話說完時，即將耳機放回原處，局中即知話已說完，自然撤線。一，因要號或聞鈴響，取下耳機後，倘無人答話，可將架耳機之叉，輕輕連按數次。但不可過重，以免損壞機件。一，遇要某號時，司機生告以「說話啦」，即請將耳機放回叉上，略候數分鐘，再要可也。一，耳機，一取一掛，關係電燈明滅，爲各用戶通電局信號。若無需傳話之時，切勿隨便取掛，以致信號不靈。一，凡用戶欲與京沽

傳話時，先將耳機取置耳旁，俟司機生回答後，請即云要長途電號，俾便轉接至守長途之司機生處，再請用戶將本戶電話號數，與所要之某處某號數告知，候司機生回答清楚後，仍將耳機放置叉上，等候通話。一，京沽線路甚忙，接線時，均以要號先後為序。凡用戶欲傳京沽話時，要號之後，均須稍候。

自動電話使用法

一 凡用戶欲通電話時，先將耳機摘下，以聽筒置於耳旁，而靜聽之；如無蟬鳴聲，即依所需通話之號數而轉動其轉號機。例如欲叫四十號者，則將右手食指撥轉號機之四字孔，向右轉動至停止處，任其轉回原位，又如前法撥動零字孔，當可自動接至四十號。一，如在摘下耳機時即聞蟬鳴聲者，是為總機無暇接線之表示，須將耳機挂上而靜候之。

一 如在搬動轉號機後每約十秒時聞有較低之蟬鳴聲者，是為叫喚對方用戶之表示，請勿誤會。

一 談話完畢，必須將耳機歸置原位以便再用。

一 此項電話因機械關係不能接通長途各處。

第三節 長途電話

通電費用表

天津至楊柳青	每次二角	天津至北平	每次六角	天津至唐山	每次六角
天津至北戴河	每次一元一角	天津至遼寧	每次二元八角	天津至安東	每次三元九角
天津至大連	每次四元一角	天津至旅順	每次四元四角五分	天津至塘沽	每次三角五分
天津至鹹水沽	每次二角	天津至葛沽	每次三角	天津至山海關	每次一元二角五分
天津至胥各莊	每次六角	天津至小站	每次三角		

凡與長途通話者，由所要之家答話時算起，至話畢撤線止，每次三分鐘為一次，六分鐘為二次，餘類推。通話人記本局告知某局，請某處某人到此說話，由局派人送信，離局五里以內者，收力洋一角，十里內者收二角，餘類推。

如由天津要遼寧南滿站，旅順，大連，安東時，須繳現洋五十元，爲中日長途聯絡押金。

第四節 無線電

交通部無線電報總台營業處在法租界二十九號路，總台在法租界二十九號路吉祥里。其種類分官電，公電，急電，尋常商電，納費公電，新聞電六種，茲錄國內華洋文尋常電報每字價目於下：

- (一) 同城電報：華文明語每字三分，華文密語或洋文明語，每字五分，洋文密語每字七分。
- (二) 同省電報：華文明語每字五分，華文密語或洋文明語每字一角，洋文密語每字一角。
- (三) 隔省電報：華文明語每字一角，華文密語或洋文明語每字二角，洋文密語每字二角。
- (四) 急電以急字或 Urgent 書於電文之首，照原價加二倍計算。

第五節 攝影電報

攝影電報，在中國尙未十分發達，在天津亦然。民十七攝影電報處設於萬國橋郵政總局旁。現在可通電者爲平，津，遼，京，滬諸地。其收發之手續，則爲由郵政局快信處代收，每紙四行每行一元五角，每行寫五十餘字。逆料此種電報，必能普遍，蓋此物筆跡顯然，難於作僞，故較數碼傳遞消息之電報爲優也。

第十二編 公用及公有事業

市自治團體，爲增進人民之幸福及利益起見，得於法令限制之內，興辦種種公共事務。有須由市自治團體用地方捐稅自行處理者。曰公有設備，如道路，溝渠，公園，體育場，公墓等是也，有可由市自治團體或私人，或官私協同處理者，曰公用設備，如自來水，電燈，電話，公共娛樂等是也，茲將本津及各租界之公用公有等設備，分述於下：

第一章 自來水

(一) 濟安自來水公司

沿革：(1) 設立年月——一九〇二年動工，一九〇三年正式成立，於香港駐英總督公署立案。(2) 創辦人——德人巴貝(瑞

記洋行)。(3)資本—原訂爲五百萬兩，現已收到者爲三百萬兩，位置西頭千福寺西。
 組織：(1)公司性質：(一)有限公司。(二)現分三萬股，華洋各半。(三)每股票面一百兩，現在行市一〇五兩。

(2)系統：(一)董事會—華董事六人，洋董事四人，下分收支，工程，水表及洋帳房四部。

機器：(1)抽水機：(一)種類—Centrifugal Pump 應用離心力理以抽水。

(二)架數—南運河四，西河亦四，共八架。(三)馬力—四十四。(四)抽水量—每小時十萬加倫。(五)鍋爐—共三個，每個每日需煤五六噸，每個可燒汽一百磅。(六)抽水機之用—爲將水抽至儲水池。(2)儲水池

(圓形之水筒)：(一)數目—共九個，一大八小。(二)儲水量—二十萬加倫。(三)高，寬，深—最大者之直徑爲六十尺，小者爲四十尺，高爲十

八尺，最大者周圍爲一八八尺，小者爲一二五尺。(四)用途—將水澄清，然後導入殺菌池，再入存水池。(3)殺菌池：(一)藥劑—漂白粉

(Chloride)。(二)容積—每一萬加倫之水，容粉一磅。(4)存水池(平面大池)：(一)數目—二個。(二)容積—每池容水二百萬加倫。(5)濾

水池(Filters)：(一)數目—三十五個。(二)濾水量—每日三百五十萬加倫。(三)濾水法—以一尺深石子，二尺深細砂鋪池中，水經砂石而過，

所有水中污物，遂被濾而停留，水乃較潔，而入於匯水處。(6)匯水處

—內有水筒三十五個，分兩大處，每兩三水筒合爲一大水筒，有標尺，示水流出之多寡。(7)淨水池—由匯水處流出之水，至三個大淨水池，池在地下，以出水機將水壓至水塔，以供用戶。

中 山 公 園

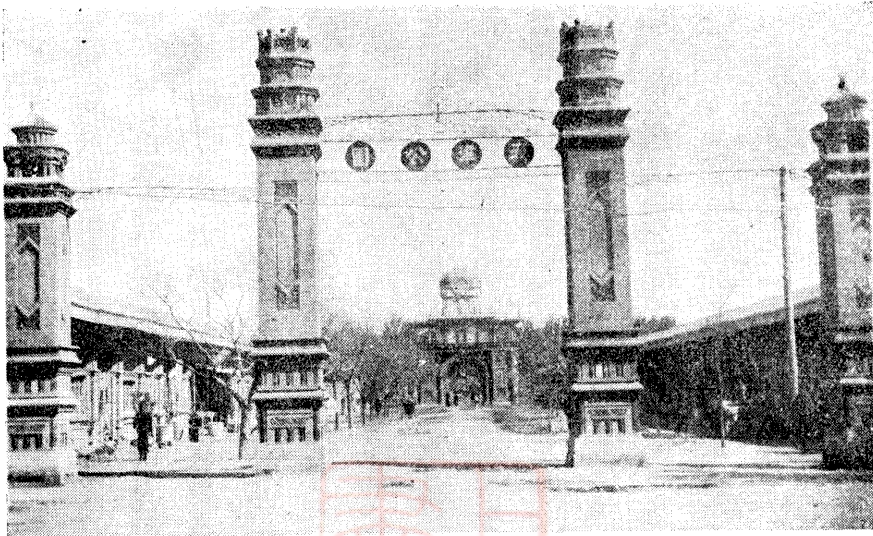

(8) 出水機：(一) 數目——五架。(二) 壓力——每平方尺六十五磅。(9) 水塔：(一) 數目——二個。(二) 位置——A，西北城角，B，砲台莊。(三) 容量——西北城角者可容二百萬加倫，砲台莊者可容四百萬加倫。(四) 高度——一百五十呎。(10) 洗沙機——如漏斗狀，共四架，將汚沙洗淨後，仍可使用以過濾。

水：(1) 每日出水數量——夏日最多，可出三百萬加倫至三百五十萬加倫，冬日則出約三百萬加倫。(2) 抽水站：(一) 處所——二處。(二) 地址——(一) 芥園抽南運河水(二) 大窩抽子牙河水。(3) 水之價值——水舖每千加倫六角，用戶七角。供給水之範圍：天津全市，及意，法，日各租界。

(二) 英租界自來水塔。

先為——仁記洋行商辦，一九二〇由工部局自來水部接辦，水廠設於安巴克斯路與達克拉道，面積約二十畝，每日出水一百五十萬加倫，自先用海河為水源，後因水質不准，乃自開工掘井取水，日可得水二來十萬加倫。

濟水

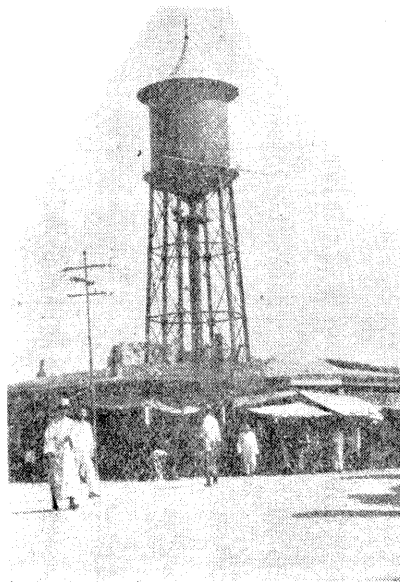

水廠內部設備完全，計有儲水池三座，沉澱池一座，沙濾池九座。備用砂濾池一座，水塔一座，唧機五座，推水機一座，電力推水機一座。

一九二九年，開鑿新自流井，建築新抽水機而達克拉道亦換用新旋輪式壓氣機，其發展頗足驚人。供給水之範圍，為特別一區及英租界，共約八百餘家。

第二章 電車

概述：一九〇五年袁世凱(時任北洋大臣)批准世昌洋行比人海禮辦理電車電燈事業，資本二十五萬磅，廠址面積約一百六十畝，其期限以五十年為最長壽命，每年提毛利二分五厘交中國政府，如毛利餘剩甚多，再提二分，此外並無捐稅，至公司方面，每日收入約三千元，可得利二成。

組織

系統

董事部

總辦
副總辦，總工程師

電車部(南開)

總公司(義租界)

電燈房發電處——河北金家驛。

- 1. 機器部
- 2. 機器部手工合作
- 3. 架車修理部
- 4. 鐵匠爐部
- 5. 生鐵翻沙部
- 6. 油作部
- 7. 木作部
- 8. 南車部
- 1. 賬房
- 2. 電燈部
- 3. 文牘
- 4. 會計

(二)人員，廠內，職員有比人四人，華人六人，工友約三百餘人，廠外有司機員五百餘人，售票員九百餘人，道工二百餘人

(三)機路各部

車 電 津

注意車內電滾(即電動機)之修理及製造。按電滾為一圓筒形，周圍共廿九槽，每槽內有直徑一分之黃銅絲五根(2.8mm)三十五馬力之電滾是廿五線：四十馬力者四十一線，此電滾有二種：一為一九〇六年的，一為一九二一年的每車上有二電。滾全廠原動電力為四十馬力。(2)機器部——該部機器皆係出自，S. J. J. Annyms De Construction-Mechanique de Londonz. Belgique.

廠，其推動力以電為之，蓋用一電動機，由河北發電處通過電來，佐以皮帶，各機自動矣。(3)車廠中部——架車場有四，每場有「千斤」四個，以作架車之用。熟鐵爐二個，一燒煤，一專熔五金，電鐸機二個，以作鐸鋼鐵之用(4)生鐵廠——廠中有汽捶機一個，燒爐五個，化鐵爐二個，打風機一個，及翻沙盒核子以備化鐵之用，(5)油作廠——原有冷氣機及吹油機各一架，為上油之用，現已不用機器上油，只用人工，油名「瓦力斯」，分五色，購自法國及德國，作用即在油漆車面及號牌等物。(6)木作廠——專做車身上各種木活，分甲乙二部，(1)甲部——有鑽眼刨平機一架，(以之鑽木活之眼圈)刨床一架(收木版刨平)輪齒一件，四面刨刀機四件，(兩臥兩立，兩臥為前後動，兩立為上下動，起線刨平皆可)起邊機一件，(刨木板之槽)機器木鋸一件。(2)乙部亦有刨眼刨平機，輪鋸，及四面刨刀機等。(四)存車房，存車房在造車廠

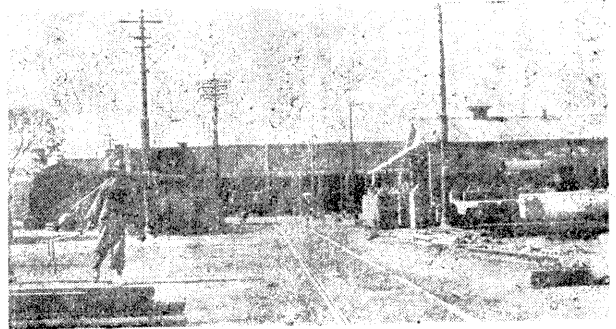

之南部，名曰南平房，計佔地四百五十六方呎，共分四大間及三小間，每大間內有鐵軌道，每大間可存車一百六十三輛

第三章 電力及電燈

(一) 電中電燈公司發電處

總發電廠——設於河北金家窩。

電 燈 公 司

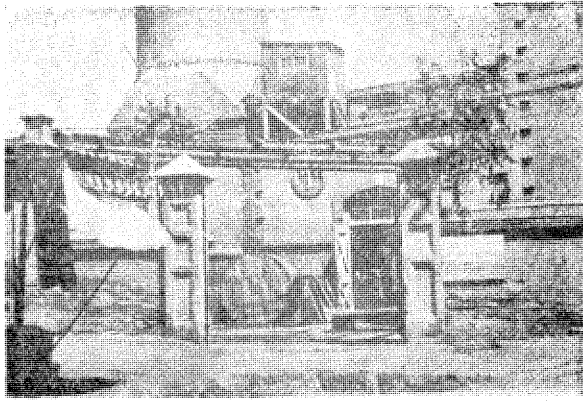

組織——該公司有董事會，董事六人，華洋各半，華董係由中國官方選派，有代執管理之全權。以下有洋經理(總辦)一人；更分有秘書處，營業處，發電處，電車處，分理各項事務。

機器——1。發電機 (Generator)——計五座皆為交流電，而機上皆附有直流機，用其所生電流使電燈石增強，然後因誘導而生交流電。日間開一座，晚間開兩座，共開至八千基羅瓦特，即能供給全市應用。2。變電機 (Converter)——交流電不能用於行駛電車，故必須用變電機將交流電變成直流電，然後乃能行駛電車，該處有變電機二座，皆九百基羅瓦特。3。汽鍋——汽鍋共十座，皆用機器添煤，篩爐灰。白天用二座，前半夜用六座，後半夜用二座或三座，每日需煤六七十噸。4。抽水機 (Sump)——該處之抽水機，每秒轉九百七十次。此種機器有三項功用。a。抽水添水於鍋爐中；b。電機熱度極高，須用涼空氣吸收熱，否則十五分鐘內即能將機器熔化；而冷空氣變熱後，即以所抽之水吸收其熱，復轉為冷空氣，而循環不已，使機器永遠在六十度以下。c。使空氣由水中通過，則所有雜質污物悉消溶於水中；否則空氣通過機器時，機器必受一種很大的磨擦。

營業狀況

1。電費——現在每碼電按二角五分收費。各官署有作半價者，有作一角八分者，至於路燈，二十燭光者，現在每月一律按

一元四角五分收費，所有修理更換經常等費均在內。該公司營業，日漸發達，近來每年獲利達百萬以上。

根據原合同，該公司每年須報效中國所獲利潤之一部，計毛利應先付中國一分二，而官利外有餘利時，以二成報效中國。收回期限1. 二十年後可備款取贖，所需款項，為一年得利之十五倍，所謂一年得利，即按知會之日之前三年得利之平均數；2. 至期不贖，以七年為一期；3. 五十年後，公司將機車，車輛，機廠，軌道等，一齊報效中國。

(二)英國租界發電處

沿革(一)設立年月，一九二〇年十月；(二)創辦情形——一九二一年機器設備，大致就緒，正式開始工作。其初電流之供給，尚取自購買，更分售與用戶，迄一九二一年電流總量始概由本廠自行摩發。今之精良發電機件等，大都為歷年逐漸所購置擴充來者；(三)資本，該處設備成本，連同七千五百歐羅瓦特發電廠，暨所有之分輸電流設備，合計為一，一六二，〇五〇兩(歷年添置者在內)；其他存儲之資本尚未計，創辦時，此款係由借債籌來；(四)監督機關，英租界工部局。

組織：(一)職員，工程師三人；(二)工人，一百五十餘人。

機器：(一)發電機有四座，為交流機，二為一二五〇歐羅瓦特，二為二千五

百歐羅瓦特，電壓為五千弗打及五千五百弗打。(二)電表——截至(一九二九)止，用戶通接電表總數計四五五七個；

(三)汽機，透平機兩架；(四)汽鍋六座；(五)抽水機四架；(六)變壓機兩座，各有Step-down與Step-up之變壓器。經濟狀況，(一)每年收入，一九二九年收電費五二二，八八一，七七兩(二)每年支出，一九二九年支出三五〇，九一三，七八兩，餘贏為一七一，九六七，九九兩(三)電價，電燈二角一碼，電力(Power Plants)六分至三分五厘一碼

日本花園

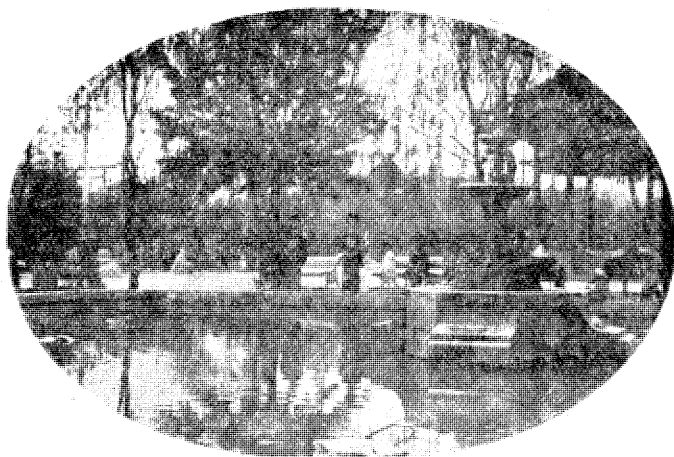

供電之範圍——英租界及特一區。

(三) 法國租界電燈房

沿革——設立年月日——原在法國橋旁六年，移此現已十八年。(一)創辦人——M. Bourgey。(二)公司性质——有限組織：(一)職員——共五人。(二)工人——一百餘人。

機器：(一)發電機，(二)電表，(三)汽機——透平機共三架，(四)汽鍋——共二個。

經濟狀況：(一)每月獲利——該公司每月可獲利三萬餘元。(二)電價——原動力每碼一角，燃燈每碼二便八分。

(四) 日本租界電燈房

沿革——設立於民國十六年十一月，由日僑組織租界局設立，現已受該局監督。

資本——現為百萬元。

組織——技師長一人，技師二人。

機器——(一)交流發電機二套，每套有二千馬力。(二)電表——共四千〇五十表。(三)汽機——透平機有二千馬力。(四)汽鍋

——三架。(五)抽水機——二套，每套三十馬力。

經濟狀況——每年收入六十四萬元，支出三十萬元，電力每碼由二仙至五仙，電燈每碼由二十四仙至十仙（每碼價錢之高低係按用電之多寡而定）

第四章 電話

(一) 天津電話總局

一，沿革——該局創設于庚子前，位於開口，初僅供官署及衙邸之用，庚子後，此種電話取消，後丹麥人褒爾陽，得總督衙門及領事團准許，在天津設電話，光緒三十一年，電政大臣盛宣懷氏又在天津設電話，一年後，以銀五萬兩收回褒爾陽電話，現則除總局外，尚有南東北三局，而南東及二局已改為自動機。

二、組織——局長一人，課有課長，股有主任，其他職員百餘人，尚有司機生二百餘名，工匠百餘名，組織系統如下。

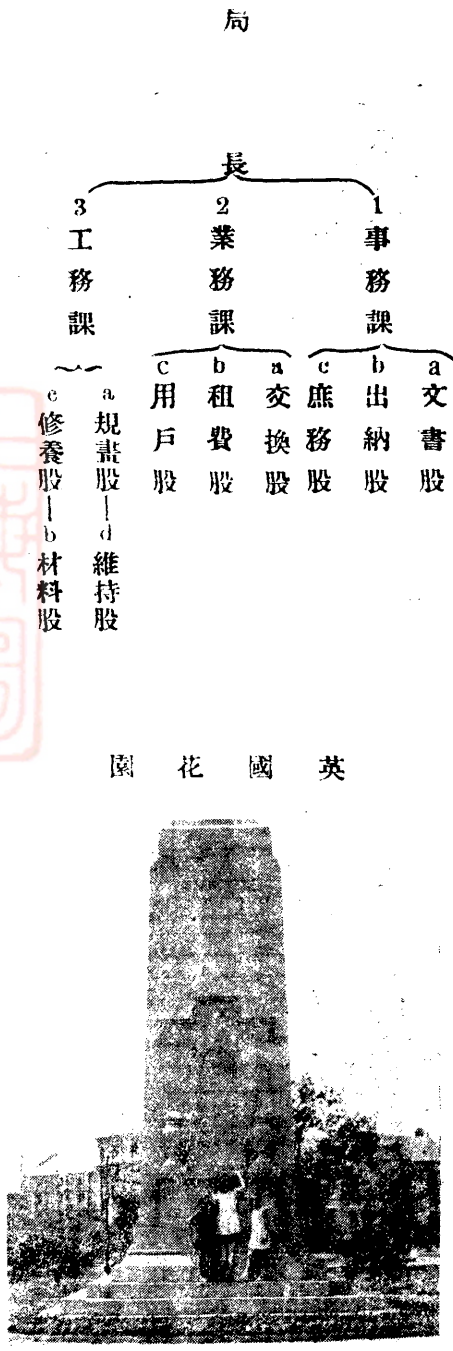

三、機器——蓄電池——即蓄存電以備用之池也，該局共有大蓄電池二十二個，每個有電壓二十四弗打（ $24V$ ）以備本埠之用，小者二十二個，每個有四十八弗打，以供長途之用，每樣之蓄電池，分為十一個為一小部，每小部份於每天蓄電十二時，用電十二時，二者互相輪流使用，使電流不致斷絕；2 發電機——該局所用之電，是由天津電燈公司而來，故必得經一種發電機，減小電壓，變改電流，現該局有能產生三十弗打一發電機，及一座小發電機；3 架線機——進線處——因天津城市之繁華，故電話多埋線於地下，由地溝而通於電話局，該局有二十四個由地下進人之鉛管，每管之外面，有麻布及桐油之混合物保護之，每管裏面有三百對之電綫；每對即一家之用戶也，每管又分為三個小支管每小支管內有一百對電綫；4 分線架——在進綫處之樓上一層，先由下面小鉛管內電綫，離出鉛管，分布到「總分線架」；一總分線架——依用戶所在地點，分成排列，二調和分線架——此架每對綫之排列是按接綫生坐位而排列，每接綫生管一〇六號。三防電器——是防止電力太大而失光之機件，四保險絲盤——；5 繼線器——共分兩種：一曰 Inne Relay，一曰 Out off Relay，為接綫斷綫用者；6 電鈴機——專司電鈴響者；7 測驗機——司工程與機件之修理；8 交換處——樓上最高層，有司機生四十餘人，司各局

電報局



接總局。

第五章 電報

(一)天津電報局

電報局代辦，今改天津電報局。(二)地址：總局在法國花園旁支局在東門內。(三)組織：

(一)沿革——光緒五年津沽北塘架電線，為中國電報之始，六年以銀十七萬八千七百兩開辦南北洋電報，十二月十日全線通信，八年改由商辦官督，二十八年歸官辦，三十四年後郵傳部辦電報，民國二年分全國為十一區，每區設電報管理局，五年廢管理局，改由一等

A 系統

甲事務——局長(司對外行政)

- 總務處——文牘
- 材料處——司機器紙張事項
- 出納處——關於銀錢報費
- 庶務處——庶務各事項

每處有一主任 義

報務處——報房

收納處——司收發電報然後交報房

測驗處——測驗線路

檢查處——因政府關係而成立

機器房——專司修理報機等

洋賬房——司國際往來電報之結算

乙報務——以前為總管制，現已取消，改為由業務主任負責，承局長命令辦理一切各事：

國 花 園

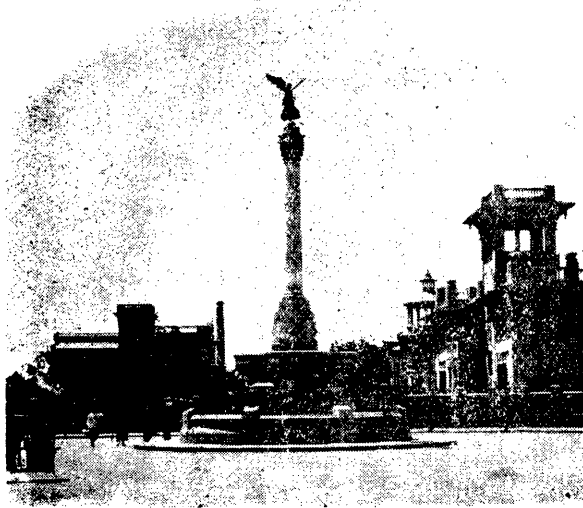

B 職員共二百餘人，工匠約三十餘人。

(四) 機器：分二種，一為摩爾斯機，(Morse) 一為韋氏登機，(Wheatstone) 為收發電報最要機器，此外尚有幫電機，助長電流之不足，避電機，地線，察驗路線機，電瓶等設置。

(五) 線路：(一) 海線由津通煙台者二，(二) 陸線南達上海，東達遼寧，北通北平張家口，餘皆小者，快電可達南京，煙台，上海，北平，濟南等處，普通可達各要地。

(二) 天津無線電報局

(一) 地址：總局在法租界二十四號馬家樓，電台在特別一區。(二) 電台呼號：共有兩台，(一) XEB；(二) XEV。(中國之無線電呼皆以 X 為首)。(三) 沿革，XEB 在民國十七年八月間首先成立，XEV 在民國十八年一月相繼告成。為交通部所創辦。(四) 組織，職員有主任，工程師，報告主任，總收發等，直轄於交通部。(五) 發電及收費——較有線電報收費稍廉，以遠近為收費標準。平均每日發報——每日可收二千五六百字，實發只二千字。辦公時間——全日二十四小時皆辦公，但分三班工作。

(三) 天津攝影電報處。

一) 沿革：發明者為 Edward Britin，發明地點在法國巴黎附近 Reuil City，時間為一九二〇年。(二) 組織：現有職員二人，總管韋思亞(法人)，助手王振聲受監督於法國長途電報公司。辦公時間為上午九至十二，下午一至七。(三) 機器：(1) 原理，發電處發出等差波數之電波，此波使收報處之燈光擺動，此光射於感光紙上即成。(2) 用法：(1) 發報，以藥水寫字於紙上，塗以黃色藥粉，烘乾之，纏於銅軸上，此軸依一定速度自轉並向前移動，軸旁一針，一端觸紙上藥粉所成之不平面，一端連電，因紙面不平，故針移動，因而所傳之電波數亦不同；(2) 收報，收報處之電磁石感電波，兩磁石中間設一燈，燈之發光門，因磁石通電而擺動，故所射出之光亦擺動，此光由暗匣之一隙入，射光於感光紙上，此紙之大小佈置及轉動速度均與發報處同，故彼方所發之報此處可盡攝無遺。(四) 站址：(1) 已設者：平，津，哈，遼，

京，滬。(2)擬設者：濟南，長春，吉林。(3)最遠處：由津可達遼寧。(4)收發報之手續——由津郵局快信處代收，每紙四行，每行一元五角，每行寫五十餘字。(5)財政狀況：(1)收入，因不普通，故每月收費甚少。(2)開支，每月五百元，修理費在外。

(四)長途電話。

長途電話附屬於天津電話總局內，今述其梗概如下：(1)通信地址——北平，遼寧，唐山。(2)通電手續——先向該局要○八號數。(3)通電費用——該局之長途電話通至北平，遼寧，唐山，塘沽，葛沽，鹹水沽，小站，楊柳青，胥各莊，北戴河，山海關，勝芳，及旅順，大連，安東，(以上三處係日本關東廳聯運)各大商埠，其費用按遠近而分，時間以三分鐘為一次，茲舉數例如左，餘不多贅。

廣 播 無 線 電 臺



第六章 廣播無線電台

(一)紀略——津埠商貨輻輳，外僑匯集，為華北一大重鎮。民國十二年前，交通部為增加京津長途電話綫，擬利用無線電台補助，向中國電氣公司定購現用之無線電台二台，平津各修一台。試驗結果，此項電台用於廣播電話最為相宜。十三年間，因各國廣播無線電事業異常發達，同時津埠各租界當局呈請准設廣播電台宣傳文化事業。後以政局陡變，以致停滯。至民十七年六月，北伐告成，當局除將此台用作廣

播外，仍兼作軍用長波電台，此其過程及現在之概略也。

(二)組織

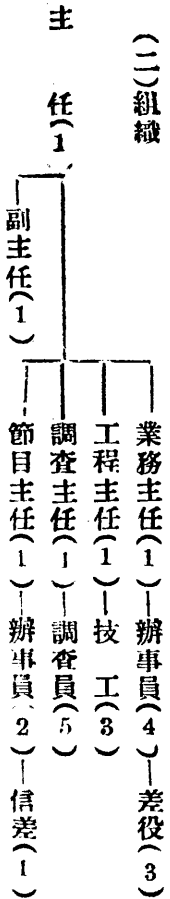

(三)機件：(一)七百馬力電動機，(二)一千五百伏而。脫直流發電機(Volts)，(三)十七伏而脫直流發電機。(四)三馬力發電機。(五)電機交換板，(六)自動開關機，(七)15·1500發電機，(八)發報機，(九)低壓電池，(十)高壓電池，(十一)六伏而脫蓄電池。

特 別 三 區 花 園



廣播電台告成，廣播各項收入平均月約四千元，中以進口護照費(值百抽十)及聽戶裝費為大宗。餘若銷售廣播機件之商行，年繳營業費執照費二十四元。津市註冊聽戶有四千餘。銷售機件商家亦達三十餘處，將來若能勤加整頓，前途希望，正未有艾。

第七章 公園

公園除見於第一編名勝及古蹟外，尚有中山公園及各國公園，其性質雖可列於名勝，然實為公眾遊憩之所，而有較厚之公用公有之意味，故詳此編。

中山公園 初名勸業會，前清光緒季年，項城督直時所建，民國成立，實業廳長嚴智怡又為重修，入門有觀音像，手持寶瓶，能噴水下射，荷花池，頗具奇觀，藝圃亭台，土石假山，均堪腐目，又有圖書館，收藏古書頗多，商品陳列所，河北全省出產物品，完全陳列其中，美術館陳列中西名畫及古代雕刻，夏季風景尤佳，延爽納涼，游人紛集，重陽前後，更有賽菊會，以助游人清興，實一澹雅韻事也。

英國公園 在英租界利順德飯店對過，園內花木繁盛，每至夕陽初下，西人提携孩童，多往游覽，具有高尚情趣，為天津各國花園之最，惟華人非與洋人相識者不得入之，園中有戈登堂，建築宏敞，中外有大事開會，往往借用是堂。

俄國花園 在特別三區，園中水木清華，有俄名將極高墳墓，登臨其上，可資遠眺，白河風帆，歷歷在目，亦為勝地。大和公園 在日界花園街，園小而精，設備不俗，有時開放，任人游覽，園中清戰役紀念碑，華人足跡該園，目觸是碑，稍具愛國之心，對此莫不有一種特別之感想焉。

法國公園 法國花園在國民大飯店前，四周皆繞以鐵欄，成圓形，前後左右，各設一門，園中花木扶疏，設備尙周，惟無園証者，不得入內。

義國公園 在馬可波羅路，門外立一方柱，四周刻義國偉人石像。像下有孔噴水，下為圓形蓮池。園中佈景，採用圓形組織。中為羅馬式涼亭，東有中國兒童之遊戲場及避雨亭，西有西童遊戲場及小花亭。南有花窖，球場，運動場，北為正門有噴水池及花壇，園中花木，亦頗繁茂。

第八章 菜市

菜市所在之地，食物蟻集，因競爭之關係，價格乃有一定之標準。況乎物品集中，衛生當局易於檢查，取締，而禁售妨碍衛生之食物，誠所謂法良意美者也。茲將各菜市表列於下：

法 國 花 園 銅 像

(一) 東北隅菜市 東北角官銀號旁，專售各種食品，鮮魚海菜，無所不備

(二) 南門外菜市 住於南門外，銷售菜蔬，並多鮮魚，故又名魚市，

(三) 北大關菜市

(四) 東浮橋菜市 在河東，多售菜蔬，而瓜類尤夥，如南瓜，西胡等是也。

(五) 小劉莊菜市 在特一區，專發行鮮菜。

(六) 英國菜市 在海大道。成長方形，



(七)法國菜市 在二十二號路

(八)義國菜市 義租界三馬路。

第九章 街道溝渠



天津街道，多係礮石路，雖多修補，仍多坎坷不平。更以積重難返，視諸租界之街道反有愧色。然自北伐成功後，通衢大道如東馬路，北馬路，大經路，大胡同等，皆已根本翻修，改爲瀝青油路坡度亦頗適宜，並於路之兩側安設洋灰之側石臥石及洋灰暗溝。電杆亦移至路中，放光播勻而便行人。

邇者全市馬路路線及水平線之測量。溝渠之設計等事，所有衝要之處，皆勘測完竣，一旦市款充足，當不難履小巷如康莊也。

至於租界中之街道溝渠，當以英租界爲首屈一指，大都爲地瀝青路，且路面平滑而坡度適。溝分明暗，明溝專納雨水雪水，暗溝則雨水汗水一概收容。法租界只中街等路瀝青路，坡度不甚講求，大部仍爲碎石路；溝渠則與英租界同。

日租界多係碎石舖路，惟有頭二等之別，頭等加注黑油，再以機器碾壓之，卽二等路則無黑油，至該租界之陰溝，則多係用水泥製造。義租界自民國三年卽修地瀝青馬路，是爲津埠造此式路之始，現全租界道路，皆已造成此式。該租界之暗溝，亦係水泥製造。四特別區內，一區多地瀝青路及碎石路，溝渠同英

租界，二區三區係碎石路，四區則多爲土路。特二區之溝渠不與旁處毗連，三區則與義租界溝通，四區並無暗溝，穢水皆人民自行處置。

第十章 公會堂

公會堂爲公用設備之一，爲團體或居民聚集之所。結婚，追悼，慶祝，聚餐，聯歡等會，亦以於公會堂舉行爲宜。大中學校之禮堂，多有暫時移作是用者，但下列各地，則純爲公用性質。

(一)南開校友樓 在南開中學迤南，中有遊藝室，內設拍球鋼琴等。並有閱報室及寢室，專爲南開校友預備，樓上有平臺，頗爲遼闊。

(二)青年會 在東馬路，有遊藝，閱報，沐浴，及寢室等設備。其禮堂則可租可借，又有室內籃球場，室內籃球賽多於是處舉行。

(三)戈登堂 在英租界三號路，堂內建築設備，頗爲周至，禮堂及委員室，均可租用。

(四)公會堂 在日租界福島街，專供人民集會之用，並隨時可以租借。

第十一章 公墓

天津各警區及鄉區皆有義塚及各省義園之設立，詳見慈善事業編。除此之外

，租界中尚有公墓者，英租界有火葬場及墓地，在英租界內。凡使用火葬場及墓地者，須有死後醫官檢驗之證明書，並須報告巡捕房。報妥之後，即可

停棺於殯葬禮拜堂。其費用火葬場每尸一具，銀五十元，墓地每棺一口銀二十五元。

日租界尚有公用墓地一座，在福島街西首。凡入墓地者須得租界局之許可。收費以區域寬狹而定，自日金四元至十五元不等。

第十二章 公共體育場

天津之公共體育場位於河北蔡家花園，廣袤數十里，凡足球場，籃球場，網球場，排球場，無不具備。關於田徑賽之設



備，亦非常完全，舉凡鐵餅，鐵球，躍遠，躍高，標槍，高欄，中欄低欄皆備。場中有委員管理之，但入內運動者得邀當局之允許。英租界亦有公共體育場，在十七號及十三號與十號路與六號路之間，俗呼為英國球場，即民園也。面積凡七十餘畝。內有足，籃，網球場。及休息廳等。由公共體育場委員會管理之，欲使用該場者，須先通知該委員會理事。

廣告牌。

近世商業，售貨術進步甚速，廣告之應用亦廣，天津廣告之有公用性質者，則唯廣告牌是已。牌分二種，一為聳立街口，如牌坊而上更有木牌書某商號及其地址者，一則為釘廣告牌於牆壁，而於牌內粘貼。惟利用廣告牌須得市政府之允許，且須納相當之稅金。昔者本津廣告，由市民任意黏貼而無一定之規定，故全市各牆壁之招貼，五光十色，極不整齊，而廣告之効力，亦喪失不少。自對廣告有相當之計畫，而設廣告牌後，不特廣告効力增加，廣告收入突漲，即街市五光十色之怪現象，亦減少甚多。

第十二編 慈善事業

天津之慈善機關，種類繁多，指不勝數。如

近論河北，遠論全國，對社會公益之熱，對慈善事業之誠，慷慨解囊，樂善好施，不得不讓天津為首屈一指。茲謹將各慈善機關略述於后：

第一章 天津特別市立貧民第一救濟院



於孤恤寡則有廣仁堂，引善社，北善社，積善社，補遺社，崇善社，育嬰堂等機關；濟貧救荒捍患之者則有貧民救濟院，婦女救濟院，備濟社，各善堂，各水會，撓鈎會等機關；惠及枯骨則有公益施材社，公善抬埋社各機關，及各省義園義地等；化淫正俗，則有濟良所，救濟戰地災區則有紅十字會紅卍字會，扶持疾病則各慈善醫院，及各善堂之施藥。總之，天津之慈善機關，或永久存在或臨時設立，形式雖殊，性質則一。

沿革：清同治年間創立，初名育黎堂，以收留游民，及輕犯人而教養之爲宗旨，民國四年改組，更名教養院。迨北伐成功後，(十七年十一月間)又改名爲游民收容教養所，直轄於市政府。最近始改爲今名。院址設於西關大街僧王祠對過，北分院設於河北天緯路。

組織：設主任一人總稽核一人，總幹事五人：即文牘一，庶務一，管理一，北所一人。會計一是也，助理幹事四人，書記三人，共職員十餘人。

貧民救濟院

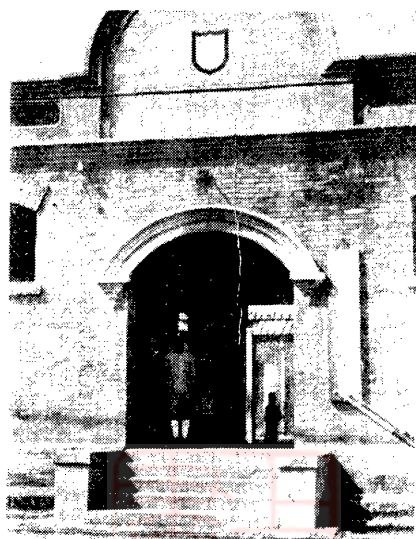

經費：由市政府及財政廳每月發給四千元。

入所：並無煩瑣之手續，概皆由公安局送來。多數係由租界工部局逮捕我國乞丐解往公安局，再由公安局轉送此處，自己欲入者亦必須經公安局許可。其入院無何等之限制，凡乞丐，孤兒，寡婦，老嫗，輕犯人，及不能維持生活者均可。所中生活：(1)衣服由所中供給黃色衣服一件。(2)飲食：昔教養院時，每日只給米粥與玉米面餛飩，現已改良，每隔二日，加菜湯一次。早飯九時，晚飯四時，(3)居住：男人多數皆在本院，婦女嬰兒及少數改由本院自給。所得工資，均歸自有，飲食仍由院中供給，(5)教育：幼童由教育局設法教之，(6)衛生：由平民醫院任之。

出所：不得自由出所，如欲出所工作者，可取保人，得主任之允許則可，而老號頭可自由出所，因其資格較老。

其他：(1)面積共約三四畝，房屋皆舊式建築，共一百二十餘間，(2)衛生狀況：游民室內設備簡單，尚稱清潔整齊，每室可居二十餘人，游民每一星期沐浴一次。

備考：昔時所中非無工作，其工作項目，分織布，石印，土，木，瓦等事業，當時有織布機共二百餘架，其規模之宏大可知，成績亦有可觀。及至民國四年因經費之不足，遂停辦，其後全部機器又毀壞，遂無恢復之望。

附屬教育機關：市立第一職業補習學校，校址位於教養院斜對過：(1)經費：月入三百四十餘元，試驗手工費每季三百元，皆由教育局發給，每月出入無餘，現仍欲增加，而正在接洽。(2)工作：分成人與幼年兩組，科目分知識科及工科，上午八點半至十一點半三班，下午一點至三點三班，成人與幼年班，互相替換，知識科有習字，筆算，常識等科。工科分織襪子，石印，木版，刷子竹籤諸類。工作皆有成績。

第二章 天津特別市婦女救濟院

(一)沿革(1)創立。(二)宗旨：凡被去離棄者；被虐待之婢妓；厭于爲妾者；以及重養媳並一切被壓迫之婦女，不限年齡，不論國籍，與以後援，並期得有相當技能，而爲介紹職業。(三)年月：本年二月一日。(四)機關：附設於天津特別市政府而直屬於社會局。(5)發展經過：該院初立，僅二人，按預算以三十人爲定額，其時以爲滿額非易，不意兩三月後已逾其數，至設備方面，以經費不豐，是以不得充量之發展。

(二)組織：共分三股統轄於院長。總務股：內涵文書，會計，庶務，收發，保管，各職責。(b)訓育股：內涵管理，舍監，事務，各職責。c.教育股：內涵主任教員，科任教員，職業教員，各職責。

(三)經費：市政府頒發，創辦費一千元，以往每月常費四百元，現經市政府批准月增常費三百元。

(四)住院：生活：(甲)每日起居時間：晨六鐘興，七時早餐，八時上課，正午午餐，下午一時上課，三班或四班。(乙)衣服：院內供給布衣。(丙)飲食：本地白面饅首，每餐一菜，每人一碗，飲水，在院內設有滾水筒，可供飲用。(丁)住居：一爲招待室，他爲各股辦公室，正院爲一三合，北屋一部用作刺繡室兼禮堂，餘爲高等補習班教室；東廂爲初等補習班，西廂爲一自習室；旁院南房爲蒙養班教室及養病室，北屋則兩端均爲宿舍，內設床架，架長五尺許，寬約二尺許，上下兩層，各層覆以若襯絨之棉褥一具，白黑其面，均係洋布，褥上罩一白粗布小單；東廂亦爲宿舍，各廂架均相切

並列，其中間有空床架數張。西廂較小，爲一年紀較長者之自修室，旁院之腰有飯廳浴室，正院側有廚房。(戊)工作與教育：(一)高等補習班：(附於婦協)每日上午八時至十二時上課，所授科目，以國文，算學，珠算，常識，黨義爲主要課程。尚有初等補習班·理髮班，刺繡班，縫紉班等。(二)初等補習班，(附於婦協)每日上午八時至十二時下午三時至五時上課，所授科目，以黨義，常識，唱歌，體操爲主要課目。(三)理髮班，(屬於該院)每日上午八時至十一時，工作，以教師二人指導之。(四)刺繡班，(屬於該院)每日下午一時至五時工作以教師一人教授之。(五)縫紉班，(屬於該院)每日工作時間，以八小時爲限，以教師一人教授之。

(己)出院：依該院主旨，以授與技能，爲之介紹職業有出院正徑，但其有家可歸，或將來可以擇配者，亦爲一種歸宿；至其手續則由該被救者陳明該院，轉呈市府，准後，即得出院。

第三章 天津濟良所

(一)沿革：(甲)宗旨在救濟壓迫之婦，與彷徨歧途之女子使其得到歸宿。(乙)創立於清光緒年間，後因聯軍之役以致中止，民國前數年復活爲紳耆辦，民國三年後改歸縣辦，而其創始年月，則已不可考。

二、組織：辦理此機關者爲董事，董事由縣政府函聘，所長一人，則由董事選出，而由縣政府監督之。所長以下，分設，會計，文牘，庶務，調查各一人，又有醫士，教員，女管理各一人。

三、經費：(甲)收入縣政府財政局月撥給三百元，其餘尚有領所女者之捐款，合共四百元左右。(乙)支出月約百餘元。四、入所：(甲)手續：一般被壓迫無路之婦女，經公安局或法院審訊調查其情形，認爲確實可入所者，則送入所內教養。(乙)原因：(1)被誘拐者。(2)來路不明者。(3)受人羈縛不能自由者。(4)不願爲娼者。(6)無親屬可依

天津濟良所



者。

(五)生活狀況：(1)每日起居時間：早七點起，晚九點眠，但因氣節與晝夜長短隨時改變。(2)衣服：所中供給，其有欲自行製備或親友贈送者聽。(3)飲食：上午十一點午飯爲米食，下午五點晚飯爲麵食。(4)住房：四間：二大二小，大者容十五人，小者容十人。(5)工作：家庭百事如縫紉等。(6)教育：國民小學程度，僅下午二小時，其課程有珠算，習字，國文等。

(六)出所：(甲)手續：有欲領所女爲妻妾者，須由所中調查男方之財力，職業，經歷，能否贍養女方爲定，且同時須得女方同意，然後由承領者捐款領出。(乙)歸宿：擇配。

第四章 育嬰堂

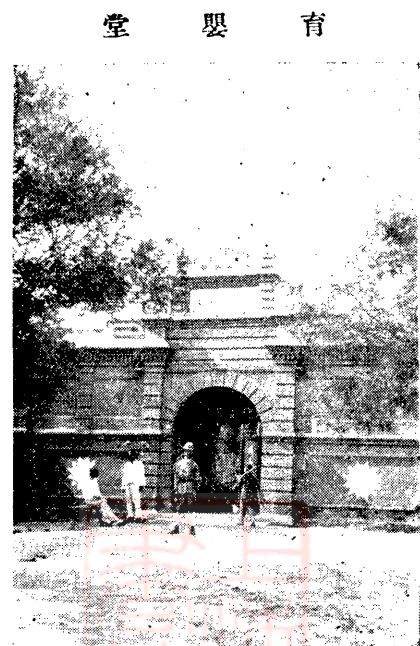

(一)宗旨——保存棄孩，振興女學。(二)地址——河北新開河旁。(三)員司——男員司分管理，提調，文牘，庶務，採買，醫務，巡弁等。女員司有監督，庶務，保姆，教習，學監，稽查等。(四)設備——女工廠，宗旨在使堂中女嬰有相當之技能；將來可以自食其力。其工作分刺繡，織布，編物，縫紉等科。各科皆訂有工獎以資鼓勵。又各科並有畢業年限，畢業後，給予文憑，以爲他

日充工師之憑證。(二)蒙養院，該院宗旨爲保育幼兒身體及啟發幼兒知識，學生共分兩班皆爲四歲至八歲者。(三)女子半日學堂，宗旨在使工廠生徒粗通書算，以爲他日治家之預備。生徒即分三班，授課時間分爲日課夜課，每課一小時。

第五章 廣仁堂

(1)地址：二區二所，西南城角。(2)主辦：(一)收養窮殘孤兒女，(二)舉辦常年恤養，(三)附辦男女工廠，男女小學，幼女教養所，施醫所，施棺所，并以餘款舉辦臨時冬賑。(3)沿革：清光緒四年，天津河間災歉，由蘇浙皖三省士紳

辦賑，以餘款購置不動產。創辦敬節堂，收養孀婦。嗣經直督李鴻章贊助，并當地官紳捐款擴充，購地建堂，兼收孤兒恤女，初稱天河廣仁堂，尋改今名。十八年秋創辦男女工廠，資本一萬元，頗有益餘。(4) 主管人：堂董周靜山。(5) 現有董事共九人，組織董事會，以議大事，設財產保管會，以保善產，公聘堂董，綜理堂務，下分兩科，一科主管文牘稽查，二科主管會計庶務。(6) 事業：(一) 敬節：節婦窮無所歸者，收養之計東西兩所，可收容節婦及孤苦子女二百餘人。此項節婦，平日供其衣食，有病則供醫藥。(二) 慈幼：凡節婦之子女與無怙恃之子女，皆收留養育，因臨時救濟而留養者，如民國九年旱災收無家可歸之子女四百餘名，平時男子十歲以下在內所食宿，十歲以上出就外所。及歲，男子為職業，女子擇婚遺嫁。(四) 教育：(甲) 小學：留堂節婦之子及留養孤兒，設小學教授之。近年並招收堂外學生一百名，分一二三四廣年級四班，按複式教授法，分兩教室。就程度分年授課，科目遵部章，為畢業後升學地。如可造就則由堂供學膳費，送往高小，商業仁，師範學校肄業。歷年有由南開中學，法漢學堂，電報學堂，各處畢業而服務政界，各機關，著有聲望者，尚不乏其人。(乙) 女學：堂女子小學：留堂節婦之女及恤女，亦設學教之。現分甲乙丙丁四班，亦按複式教授法，分兩班教室。年歲較長者兼習工藝，注重縫紉，烹飪。(丙) 職業學校：業定章程，因經費不充，暫未延聘專任教師。而分擇職業科目之重要者，手工之易於實習者，於學堂課外兼習之。並就校園事種植，力革其依賴游惰之習。(丁) 工場：男子有在堂習織雙絲葛，明華葛者，有送往紡織造幣等廠及印刷公司等處學工藝者。女子有織布，織巾，織襪，刺繡，縫紉者。工作種類，隨時增減，視工師之有無，與經濟之足否為斷。從前曾雕刻有益世道人心之理學書籍三十餘種，其中有世所罕觀之著作，庚子之亂，間有殘闕，比正籌補刊印刷。(一) 恤癯：節婦為本堂所未能收容者，月給養贍。額數時有增減。近因求者日衆，經董事會議決，每名月給米者一百五十口，月給錢者三百口。(二) 冬賑



紅十字會會長孫文



：附近貧民無以卒歲者，酌量賑濟米糧，並隨時捐送棉衣褲及補助各處施粥廠，年需洋五千餘元。(三)施醫：延中西醫士按日治療。先診堂外就診之人，次診堂內病人。西醫施藥，中醫不施藥，堂內者均供藥。(四)施棺：堂外貧民無以殮者施給棺木。以上各端而外，力所能及之慈善事項，隨時實行。如前數年之附設戒煙所，設臨時戰區婦女收容所等。不一而足。(7)資產：堂址佔地四十餘畝，南窪地百二餘頃，年租三萬餘元，東窪地百四十八頃，年租金六千至八千元，北鄉十餘頃，年數百元，共地二百八十餘頃，租價年約三萬七八千元(以上地產)房產堂周圍各房舍，日租界，三不管，東門裏，西關街等處，共房三千餘間，租價月合三四千元。(8)經費：房地租年入七萬至八萬元，量入爲出，平均月在六千元以上，工廠開辦年餘，出品達二萬元，收支相抵，頗有盈餘。

第六章 中國紅十字會天津分會

辛亥九月，鄂事日亟，死傷甚衆，津中熱心志士徐華清，孫鳳藻，金韻梅女士等，愍焉憫之，議於津埠創立紅十字會分會，遵照日來弗條約，前赴戰地，救濟被難同胞。暫以蒙養院爲臨時事務所。九月二十日，在新學書院袁宮保堂開會，到者男女志士約千餘人，公推徐華清君爲總董

，孫淦，孫鳳藻，金韻梅女士爲副董，陳蔗浦，董欽之，白雅雨，等爲幹事；其次設庶務，會計，書記，醫務，供給等



部，任職者數十人，頗極一時之盛。民國元年十二月，遂組織救護隊，分路出發。計出發徐州一隊，出發南宿州一隊，出發遂州一隊，各隊員極盡救護之責，成績甚佳。是後每有戰事，即分派救護隊出發，並附設臨時醫院，療治被傷之軍士人民。十四年春，會董李頌臣君鑒於津埠一帶時疫流行，貧民無力醫治，往往至於死亡，提議附設平民醫院，經董事會贊成，於三月十五日成立。十九年改舉孫鳳藻為會長，趙元禮為副會長，劉國慶為幹事長，劉恩治為副幹事長，又因魯豫戰事，於六月間出發救隊三隊，一赴山東濟南等處，一赴山東金嶺鎮等處，一赴河南開封等處云。

第七章 世界紅卍字會天津分會

(1) 地址：在日租界

中原公司西桃山街五

號。(2) 主辦：(一)

平時施醫，施藥，種

痘，平民小學。殘廢

院，恤養。(二) 臨口

中國紅十字會天津分會
幹事劉國慶



時，恤兵，救
災，施粥，冬
賑。(3) 附設
：小學校及殘
廢院，設在五
區二所新唐家

。(4) 主管人：會長劉炳炎，王人文。(5) 沿革：於民國十一年，由道院徐世光，王人文，劉炳炎，等組織成立，內務部立案，總會在北平，會長熊希齡，許蘭洲，分會百餘處。(6) 組織：正副會長共三人，每四年一改選。董事八人會員三百人，內部分總務，儲計，防災，救濟，慈業，交際，六股。各置主任一，幹事若干人，均名譽職。現有給薪職員三四人，月支三十元。工役三人，救護等隊，臨時組織。該會含宗教性質，分內功(靜坐誦經)外慈(慈善救濟)兩種功業。(7) 事業概況：該會事業，與紅十字會相符，亦分平時臨時兩種：(一) 平時慈業。(1) 施診所：中醫施診，不收號金。共醫員二人，時間為上午，十時至十二時。西醫施診，時間為下午二時至四時，號金二分。醫藥師及助手共五人，每星期二五上午十時，施種牛痘。並施成藥十餘種(暑藥十種安胎藥一種)。(2) 卍慈大學校，設在五區二所新唐家口，學生

紅 卅 字 會



各戶，在戰區內，亦組有掩埋隊，備棺以掩陣亡之兵士。(8)經費：徵常年會費，每會員自一元至五元，本市共有會員三百餘人，每年開支約二萬餘元，均由有力會員捐助。職工薪金及公費，每月六百餘元，亦由會員認捐。

第八章 崇善東社

(1)地址：五區四所尚師傳坎地。(2)主辦：(一)救濟被拐婦孺，資送回籍；(二)常年恤養，(三)賑濟文貧，(四)施散成藥，(五)臨時冬賑，(六)附辦崇善兩級小學。(3)沿革：於民國八年八月間組織成立，彼時專辦恤養，及臨時救濟災民等事項。嗣於民國十一年一月，開辦崇善高初兩級小學校。(4)主管人郭桐軒先生。(5)組織：為董事制。共有董事百餘人，常務董事十一人，董事長一人，善社職員三人，學校校長一人，教員七人。(6)事業概況：(一)救濟被拐被難婦孺：此項婦孺，均由省署送來，經詢明住址，即設法資遣回籍。每年平均約百餘起。凡居於津浦綫者，該社有乘車免票，至於每起之路費，須視路程之遠近以為斷。(二)常年恤養：定額為四百戶，每戶月恤一元零四分，每月共需洋四百餘元。每月由立志堂(前江蘇故督李純宅)捐認三百戶，另由董事捐募一百戶。(三)賑濟文貧，專賑濟知識階級之潦倒與賦閒者。據函請賑，經調查屬實後，即酌量資助數元，以至十數元不等。(四)施藥：由該社自製成藥數種，以備患者領取，概不取資。(五)冬賑：由該社董事臨時募款，酌放賑糧。(六)崇善小學校：該校共有學生二百餘名，分初高兩級。

共六十人初級複式免費，教員一人。(3)殘廢院，地址與小學同，定額百名，現收容殘廢貧民五十餘人；職員一人。(4)恤養，共三十名，每名月施一元至二元(二)臨時慈業：(1)粥廠：十八年冬，本市開辦三閱月，食粥者三千餘人，至六千二百人，共捐款一三〇〇〇餘元。(2)恤兵：組有救護隊，再赴戰區救難民傷兵，設所收容並給養治療。(3)救災：組有賑濟隊，赴災區查放賑糧，並借性贈種。(4)施材：凡遇善士捐材木者，該會代施與貧苦之死亡

日授六小時，自習一小時，學費每年高級六元，初級四元。貧兒免費。(7)資產：(一)社舍三十五間，(二)房產九十七間半，月租二百五十元，(三)基金三萬元。(8)經費：善社每年約一千三百八十餘元，恤癯月約四百餘元，(由立志堂月捐四分之三)學校年約一千八百餘元，(教育局月助百元，學費月收八十餘元)，臨時經費不計外，每月約虧百元。

第九章 北善堂

(1)地址：四區二所西鑿窪大街。(2)主辦：(一)恤癯，(二)孤兒初級學校，(三)施藥，(四)惜字紙，(五)代施冬賑。(3)沿革：於民國一二年之間，由廣濟社董事汪輔卿等創辦恤癯，在西鑿窪之玉善堂，組織成立，定名為樂善社，善除恤癯外，兼施藥及惜字紙，至民國十六年，乃購現址，起築房舍，工竣移此，更名為北善堂，又於是年成立孤兒學校。(4)主管人：蔣潤軒，趙錦波。

(5)組織：董事十四人，常務董事三人，職員二人，校長兼教員一人，教員一人。(6)事業概況：(一)恤癯，每月每戶施給玉米面一斗至二斗，施放日期為每月二十日。惟至冬春兩季，有特別賑施，僅限於恤癯戶數。(二)學校有孤兒五十五人，入校須有介紹及保證人，分甲乙丙丁四班，單式教授，概免校費。(三)惜字紙，起先該堂雇有拾字紙者一人，月給工洋三元。於本年裁去，即由該校學生收拾，積多即送於該堂迤東之大悲院，由僧人焚化存灰，即託漁船載傾海中。(四)代賑，於民國十八年冬，代積善社施賑洋三百元，(五)代施棺木

崇 善 東 社 之 濟 施

，現代西老公所施材總社施捨棺木，(7)收支，收入由董事每人月助洋一元至三元，此外則有月牌子(即固定捐款者)四十餘，商住戶每份助洋五角至一元，每月助二元者只一戶，如不足時，再由善士助捐。支出，恤癯月需百餘元。公費校費月需七十元。



第十章 濟生社

(1)地址：一區二所東門內石橋胡同。(2)主辦：(一)恤嫠，(二)施藥，(保產丸捐傷膏藥等三種)(三)義塾，(四)臨時冬賑。(施捨衣米)(3)沿革：於清光緒十二年正月間，經邑紳李長清，顧文翰等發起。在李長清之溜米廠宅組織成立。所辦事務為恤嫠，義塾，施藥，施材。嗣因故將義塾施材停辦，乃租現址，專辦恤嫠。每戶給予小米一斗至二斗，又因民元之變，存款又被損失，乃減定恤嫠數，因不易購備小米，改折現洋一元。民三李顧二紳相繼病故，即以李紳之子嘉麟，顧紳之子錫麟為董事。民十八年八月，顧錫麟君病故

慈善家趙幼梅



，又以其子元禮繼董事職。(4)組織：董事二，職員二，社丁一，除董事外，餘均為半義務。(5)主管人：李嘉麟，顧元禮。(6)事業(一)恤嫠，每戶每月施給洋一元(二)施藥，該社備製成藥數種，(三)冬賑，臨時施捨衣米。(7)資產：南大道磚房六十五間，北營門外典房一所，按月收租。北鄉大張莊地二十一頃，分租七八十戶。社址係屬租用。(房主不收租金)(8)經費：全年開支約四千元，惟房地租價不敷時，由董事自捐。

第十一章 積善社

(1)地址：一區二所鼓樓東大費家胡同後門牌八號，辦公處借水月菴房十數間。(2)主辦：(一)恤嫠，(二)施藥(受急藥一種)(三)臨時冬賑。(3)沿革：於民國十七年春，因南善堂停辦，即由津商學界樊蔭慈，雷元桂，李大義，閻綉章，武燮樞，趙元禮，沈觀保等接辦改組。遂易今名。即於是年二月成立。(4)組織：董事制，選正副社長三。職工分會計，司書，工役各一人。董事共四十餘人，社長為張春華。(5)事業：(一)恤嫠，每名月施賑款一元，每月共施洋二

百五十元，凡領賑者，須俟罄戶因其子女長大或亡故有空額時，再經董事查實，發給敬節執照，方得逐月領取。(二)臨時冬賑，由社勸募玉麵，散給嫠婦及貧民。(六)資產：民國十八年，由朱慶瀾將軍捐洋七千餘元為基金，現存於錦縣同春銀號，月息一分。除所得利息外，該銀號每月仍補助該社七十元。(七)經費：恤嫠由基金項下支息，冬賑臨時籌募。公費薪金月八十元，由董事自捐，或另募。

第十一章 引善社

(1)地址：二區五所府署大街二十一號。(2)主辦(一)恤嫠二六〇戶，(二)義振小學，(三)惜字，(四)冬賑。(3)沿革清光緒十六年六月，因津埠水災，由顧夢臣等及洋磁，首飾，茶食各業商人創辦，教育孤兒，撫恤嫠婦，今已四十餘年。(4)主管人：劉渭川，張純甫，劉煜宸，陳子善。(5)組織：董事制。共有董事四人，下設會計一人，檢字紙工役社丁各一人。(6)事業：(一)恤嫠，現恤嫠戶二百六十名，領洋者三十二戶，每戶月施洋一元。餘戶領玉米面，由十五斤至三十斤。每月共需玉米面四千餘斤，每月舊歷初五為領賑日期。(二)義振小學，現有學生五十人，均係免費。教員二人，分甲乙丙丁四級，單式教授。(三)惜字紙，由工役檢拾焚化。(四)臨時冬賑。(7)資產：基產有東鄉仁慈莊荒田十四頃，年收租金五百元。丁字沽三十六畝，年收租二百四十元。均係董事措置。范店胡同有草房七間，年收租二百四十元，社內北房租出二間，年收租二百元，尚有自用房十六間，每年共收租金洋一千一百八十元。(8)經費：收入除租金外，其不足數目，及冬賑需款，由劉渭川君墊助或募捐以補之。支出每月恤嫠三百一十元，公薪需款月約四十餘元，年共需款四千餘元。其餘捐款，即補不足，及冬賑事項。

第十三章 廣濟補遺社

(1)地址：三區三所河北關下三官廟大街。(2)主辦：(一)恤嫠，(二)義務小學，(三)臨時施賑，(四)正俗圖書館，閱覽室。(3)沿革：光緒二十二年十月十二日，津商王雲峰，訾蘭圃，王崇甫，侯健菴等，因是年津埠被水成災，集資立社，以濟寒苦。至民國七年，乃在現址建立新社。(4)主管人：社長訾敬言。(5)組織：社長一人，常務董事二人，董

事六十餘人，事務員一人，社丁一人。(6)事業：(一)恤癘：一百五十戶，每月施給一元者五十戶，其餘概爲五角。(二)義務學校：教員二人，學生八十名，均免費。(三)臨時冬賑，設粥饌廠，額定五百名，期限兩個月。每名日給粥一孟，饌二枚。(四)圖書室：有黨義，報紙共六種，時間爲上午七時至下午六時。(7)資產：有社舍二十間，均歸該社自用。(8)經費：收入由董事捐募，董事多爲錢行洋行商人。支出每月恤癘需洋一百元，公費月需洋三十元。

第十四章 公善施材總社

(1)地址：三區五所永豐屯西老公所內。(2)主辦：施材，恤癘，種痘，施藥，惜字，拾埋。(3)沿革：光緒二十八年五月，津埠時疫流行，喪亡枕籍，貧者無力以爲殮，津紳商張月丹，唐聘九，劉培雲，王雨洲，蕭少棠等，乃組織施材社。設於西老公所。彼時各董事捐購棺木僅十一口，以後逐漸增加，而施材之範圍亦漸擴大，故伏法之罪犯。與死於錄鏑之士兵，亦在施給之列。但均限於本市，現分社共有二十三處(4)主管人：蕭少棠。(5)組織：董事十人，公推社長一人，總社置會計一人，文牘庶務各一人，工役四人，拾字紙夫役二人。(6)事業：(一)施材，每年約五千餘具，每具價二元八角五分。(二)恤癘：二百五十戶，每戶每月給小米由一斗至二斗，冬季則酌施棉衣。(三)種痘：每年春秋二季，施種牛痘。(四)施藥：共有六種。(7)資產：無房地產，但有義地三處：一在西營門裏，一在山西義地迤西，一在黃家疔痘，約共一頃零三畝。(8)經費：概由善士捐助，支出辦公及薪工等費，月需洋六十八元，概由董事担任之。

天津紅十字會附設平民醫院
副院長劉道平

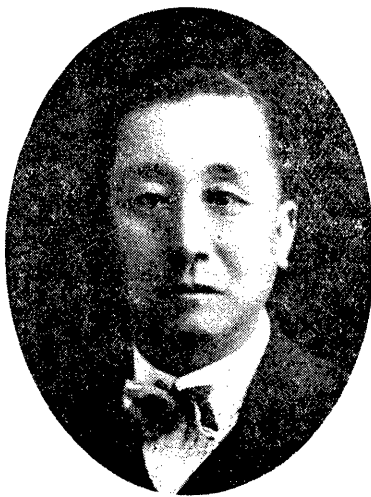

第十五章 公善拾埋社

(1)地址：三區五所西頭場院大街西魚市街德壽槓房內。(2)主辦：拾埋永豐屯界內無力葬埋者，棺木由施材總社發給。(3)沿革：自光緒二十九年三月創辦，民國元年因款項支絀暫停，民十六紳商公議恢復原狀，公舉三區五所第五編街

長盧雲波爲社長。(4)主管人：盧雲波。(5)組織：董事三十二人，助善十人，社長一人，夫役四人。(6)事業：專辦抬埋。備有地車一輛，扁担五條，鐵鍬鐵鎬四把，繩子五條。(7)經費：公費工資每月共二十四元，由董事捐助，不敷由社長資助。

第十六章 體仁廣生社

(1)地址：一區三所，北馬路北門東商會對過小大院。(2)主辦：恤嫠，恤產，施藥，臨時冬賑，賑濟文貧。(3)沿革：光緒二十年四月，因天津四鄉，及唐山遵化等處，大水爲災，津紳顧夢臣及洋行典行等商家，發起賑濟。並在西門外南大道，娃娃莊，置有草房五十四間，嗣因顧紳謝世，由汪春齋等接辦。迄今已三十餘年。(4)主管人：汪春齋·張潤生，王品一，韓耀庭。(5)組織：社長一人，董事三人，總務，文牘，會計，調查，催租，各一人，社丁一人。(6)事業：(一)恤嫠：三百戶，冬春兩季六個月，每月共需洋二百五十元，概由房租項下支付。(二)恤產：遇貧苦產兒者，則酌施，由二元至六元。(三)施藥：月需五元。(四)冬賑：由當行公所年終臨時捐款，籌辦冬賑。(五)賑濟文貧，以冬三月爲限。(7)資產：(一)社舍樓房二十間，(係宣統三年自建)西門外娃娃莊土房五十四間，月收租金一百零六元。(8)經費：收入每年除房租外，尚有社董定期捐款一千六百元，不足時，由當商洋行捐助。支出除臨時冬賑等項不計外，年支恤嫠恤產施藥文貧四項約三千五百元，薪金公費月支八十五元。

第十七章 備濟社

(1)地址：特別二區糧店街孫家胡同。(2)主辦：(一)恤嫠，(二)冬賑，(三)種痘。(附設平民診療所)(3)沿革：於光緒五年，由津紳李筱樓等創辦。(4)主管人：趙元禮。(5)組織：有董事五人，職員二人，種痘技士二人。(6)事業：冬賑放米糧及衣服，月施嫠婦，春秋二季種痘。(7)經費：該社原有基金銀二萬八千三百兩，分存於天津當行。庚子與壬子之變，典商經兩次被搶，停息欠本。共銀六千二百七十七兩，以上基金，每年可得利金四千餘元。即以此款辦理冬賑等事。并有房產三十餘間。每年施放冬賑等項，需款約三千五百元。

第十八章 天津紅十字分會附設平民醫院

民國十四年春，會董李頌臣君鑒於津埠一帶值茲春季時疫流行，貧苦者則無力醫治，往往輕病轉成重病，甚或至於死亡，提議籌備永久醫院，專資救護。決議後由李君擔負認款及募捐事宜。二月三十日特開董事會副理事長趙幼梅君，幹事長馬千里君，代理醫務主任李燕林君，庶務主任王續臣君，董事朱祝頤君，林墨青君，劉渭川君，僉認為有設立之必要，極端贊同，遂於三月十日着手籌備。公舉劉襄孫君為醫院院長，劉道平君為副院長，李公忱君為醫務主任，楊禹聞君為庶務主任，文牘會計庶務各員，由本會三科人員兼理。并在理事長室設醫院辦事室，幹事長室設男子診察室；西間為外科手術室，董事室設女子診察室，東間設司藥室，西間設救護隊及檢查室，而醫院規模於是具備。又以時疫頗盛患病者極多，經幹事長馬千里君擇定開幕日期，遂於是年三月十五日實行開幕焉。茲將該院診療時間及收費辦法列左。(一)時間：每日上午自八句鐘至十句鐘，為售券時間，自九句鐘至十二句鐘為診療時間，下午自二句鐘至五句鐘為手術時間，星期日停診。(二)收費：診券費(1)免費券，不收診費，限於極貧者，(2)普通券，按號收診，每券銅元三十枚，(3)優待券，隨來隨診，每券大洋二角，(4)特診券，午後來診者每券大洋五角。

趙君聘卿，名德珍，家故業米商，後從事木業，為人慷慨好義，遐邇知名，夙於各項公益慈善事務，力為之無疑吝，僅就所知者，如男女私立各學校，捐款約一萬五千餘元，慈善捐助約三千九百餘元，而每年捐輸，仍續不已，此外如貧民

慈善家趙聘卿

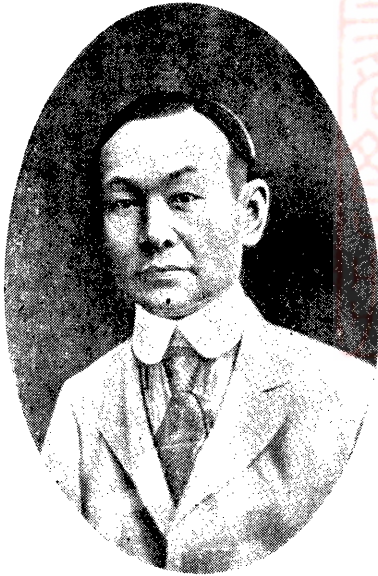

半日學校，土城女學，淑修女學，陳唐莊貧民半日，葛沽女學，種德小學，廣智館，華北急賑，山東水災，安徽急賑，江蘇水災，六省急賑，前直隸旱災，各善堂，女醫局，均有大宗捐款，而每年冬令捨玉面

，捨現銀，尤其餘事，是此急公好義，樂善不疲，可以風矣。

第十九章 廣東山莊義地

在津粵人旅襯，其始均寄葬大直沽閩粵山莊義地，嗣因該地叢葬已滿，故同鄉於民國五年發起，在東局子半道之北，就向日所購之地二百畝，劃出二十畝，新建山莊一所。經始於十五年冬，觀成於十七年春。規模宏敞，偏栽花木果樹，參仿西式，用款至四五萬元。發起者為陳祝齡，徐玉麟，簡韻波三君，而收拾以竟其全功者，則楊仲緯君也，

華嚴淑琳女士



華嚴淑琳女士，嚴範菴先生之妹也，穎悟好學，冠絕儕輩。慨中國女學之不興，乃振臂高呼，提倡女學。立嚴氏私立女學校，是為津市創辦女學最早者。今日女校之教員，率皆先生所栽培。其對於慈善事業，無不引導女界踴躍輸將，每次賑災皆有大規模之成績，津埠婦女界之樂善好施實為先生提倡之力居多。

第二十章 水會（撓鈎會附）

天津水會成立於清康熙五十四年，首創者為同善首局。會首董事為曹克明先生。迄今成立者為四十五大局，卅五分局。每遇火警各局則頃刻撲救，無論晝夜，不憚勞苦，禦災捍患，恐後爭先，良可敬也。又有撓鈎會，附於水會之內，專為拆毀牆垣者，蓋防火波及毗連之房也，現任天津總水會董事為只長春，蔣桂榮，楊景和，從仁諸先生，茲將各水會名附後（1）大局：同善首局，天一水局，勝濟一局，永安水局，永善

昔日嚴氏女學師生合影



首局，天泉水局，井泉水局，湧濟水局，東天安，湧澤水局，鹽坨首局，天澤水局，澤濟首局，勝水總局，靜安水局，南壽安，上善首局，公善水局，普安水局，積水水局，從善水局，泗安水局，衆善水局，上善總局，郡安首局，同安水局，衛安水局，分府助水，公善首局，北壽安，聚津助水，義善助水，湧泉水局，聚善助水，公議助水，普濟水局，清安水局，聚勝助水，逢源水局，沼濟水局，四門接水，衛普西天安，庚濟水局，保安水局，丙安水局。(2)，分局，同善北局，同善西局，同善上局，同善東局，同善六局助水，同善七局助水，同善八局，鹽坨北局，鹽坨四局，鹽坨東局，鹽坨上局，鹽坨中局，鹽坨六局，勝水首局，勝水中局，勝水西局，勝水東局撓鈎，勝水五局助水，澤濟中局撓鈎，澤濟西局助水，澤濟上局，勝濟三局，勝濟四局，勝濟六局助水，勝濟十局，勝濟十一局，永善西局助水，公善東局，衛普二局，公議撓鈎，郡安西局，上善北局助水，靜安北局助水，同議助水，天一東局。

第十四編 新聞事業

新聞事業之於社會國家，含有密切性，爲不待知而後知者。試觀歐美列強，其新聞事業之發展，幾一日而千里：僻壤窮鄉，皆設輿論機關；販夫走卒，亦能翻閱報紙。即東鄰日本，每六人中必有一人閱報，反視我國，四百人中方有一人閱報，未免墮乎後矣。然統觀全國，新聞事業較爲幼稚；而天津之新聞事業則非常蓬勃，胡適之先生謂中國之輿論中心在平津，良有以也。茲接天津新聞界史略，天津之大報，天津之小報，畫報，通訊社，廣告社，及派報社等，依次陳述。

第一章 天津新聞事業史略

天津新聞事業之史略，可分三期敘述之：(一)萌芽時期(二)發育時期，(三)猛進時期。

(一)萌芽時期：自清光緒二十八年至民元以前只有公報，東西通商後，中國始有報紙。光緒二十八年，天津有大公報出版，宣統元年時間報繼出，時尚有外人經營之時報三種，以屬草創之期，規模皆甚簡陋。

(二)發育時期：自民元至民十六，爲中國轉變時期，政治則由君主而進爲民主，文化則受新思潮之洗禮，新聞事業亦有相當之孕育。在天津此時期所出之報紙，民元有晨報，晚報，新報，及旭日報；民四有益世報；民五有午報，民七有國

強報；民八有啟明報，民九有評報，大中華商報，王墨林之通訊社；民十有華北新聞及捷開通信社；民十二有震報，時報；民十三有新天津報，及益智通訊社；民十五有庸報，民益通訊社，中言通訊社，公言通訊社，及大北通訊；同時有北洋畫報出版，為天津畫報之始；民十六有現世報，快報，華北晚報等。

(三)猛進時期：民十七以至於今日，為時雖甚暫，但新聞界有顯著之進展。出版之報紙則風起雲湧，無所不包；成立之通訊社亦雨後春筍，開空前未有之局。他如廣告社之興起，派報社之成立，亦在此時為最多。其所以發展之原因，則不外「一」求營業方面之勝利，「二」知識階級之鼓吹。

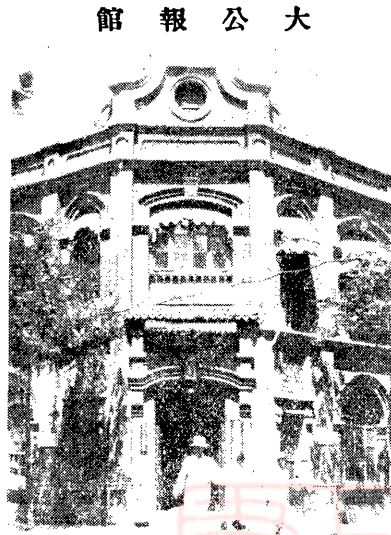

有東北通訊社。

但尚有一點應請注意者，即天津之報紙及通訊社，雖逐年增加，但至今日成為歷史上之遺跡者亦不少，試將現存者介紹於次。

第二章 天津之大報

本市之大報共十六家，其中中文者九家，德文者一家，俄文者一家，英文者三家，日文者二家。茲分組織，內容二方面述之：(甲)組織，大都設社長或總經理以總其成，下更分編輯營業等部，各部之下，設若干股或科分理之，茲列表於下

天津市大報一覽

名稱	地址	性質	負責人	組織	概部	外埠	經費	出版張數及銷售數目	成立日期
大公報	日租界四	股份	總經理胡政之 總編輯張季鸞	營業方面設發行會計庶務稽核各股及工廠管理處編輯方面總編輯以下分設電訊要聞地方通信繙譯校對各部印刷方面架五架工人一百三十六人	分社約十一處代售處約三百處	每月三萬六千元	每份三大張 每份三大張 每份三大張 每份三大張	清光緒二十八年	
益世報	義租界	合股	社長劉守榮 經理張鳳秋 總編輯輯劉豁軒	營業方面設主任一人下設廣告發行會計庶務各股編輯方面設總編輯一人下設社論編輯各股各地採訪股本會下設社論照相股校對股及函件市探訪股銅版照相股校對股及函件登記股印刷方面架五架工人一百三十六人	分社共八處 推銷處約三百餘處	每月約四萬五千元	每份三大張 每份三大張 每份三大張 每份三大張	民國十四年十月一日	
庸報	法租界十一號路	商業性質股份有限公司	社長董顯光 經理蔣光堂 總編輯輯張維周	營業方面分印刷發行廣告會計各部編輯方面設總編輯一人專編要聞雜纂等印刷方面架五架工人七十餘名	分社已成立五十餘處佔北與東三省銷數最多	每月約一萬五千元	每份三大張 每份三大張 每份三大張 每份三大張	民國十七年五月	
商報	法租界十四號路	合股	總經理王鏤冰 主任收納志成	營業方面分廣告發行承印鑄版四組編輯方面分要聞本市經濟副刊四種印刷方面自行承印	分社三處	每月三萬餘元	每份兩大張 每份兩大張 每份兩大張 每份兩大張	民國十八年二月	
民報	日租界須磨街	私人獨辦	總編輯兼營業部經理魯嗣香 編輯主任沈信民	營業方面共八人編輯方面共十二人印刷方面架五架工人八十九人	分社八處推銷處本市南各派報社	每月五千元	每份兩大張 每份兩大張 每份兩大張 每份兩大張	民國十年八月	
華北新聞	法租界四號路	合股	社長周拂塵 編輯主任任培源 總務主任魏子香	營業方面除印報外兼營一切印刷事業編輯方面架五架工人三十六名	分社八處推銷處本市南各派報社	每月五千元	每份兩大張 每份兩大張 每份兩大張 每份兩大張	民國十年八月	

天津誌略 新聞事業

大中時報 南市 純係 社長徐餘 營業方面分廣告發行二部編輯方面分編輯採訪二部印刷方面十六頁機器一架工人二十名

廣興 股份 生主編王 晴寬 分社約三處 每月一 每份二大張 民國十七年十一月

巴德斯德華日報 特別 完全 社長巴德 營業方面設管理發行會計庶務等部編輯方面設編譯新聞採訪等部印刷方面由北洋印字館承印工作人員七十名

無錫 私人 賴外納德 意志人 每月三 每份十張至 民國十九年十月

民國日報 特別 三區 黨報 社長魯蕩 營業方面在經理以下設廣告發行等部編輯方面在總編輯以下設編輯副刊編輯校對等部印刷方面大機器若干架工人若干名

三經 路 王一凡 分社約十四 處代銷處約 二百處 每月五 每份三大張 民國十八年

俄文叢報 英租界 四張或六張 華北明星(英文) 法租界萬國橋 四張

天津泰晤士報(英文) 英租界中街 日租界福島街 日租界福島街 日人機關 日租界福島街 日人機關 四張

大公報 創辦人為英欽之先生，在民八以前，幾為華北新聞界益之威權。民八後，以其與安福系有關係，聲譽遂一落千丈。迨民十

四以還，內部改組，力加整頓，進展猛速，於是一躍而又為華北最著名的大報。其為一般人交相贊許者，首推社評。因該報執筆人，

有較高之經驗與學識，說理論事，洽投社會人士之心理，關於歷史館性之文字，更能引證詳博，敘述扼要，行文方面，復極為流暢。於

是該報社評之漂亮遂為多數人所承認。至於新聞方面，中外政治軍事的消息，非常翔實迅速，近於各地社會之狀況，及



津市之新聞，亦頗加注意。而經濟體育兩欄之豐美，尤為他報所不及。當數月之前，該報曾有文學，社會科學，讀者論



壇，醫學戲劇，經濟研究等副刊。此外每日附刊尙有小公園，婦女與家庭，以及兒童等欄。其中精采文字不少，頗受一般學子的歡迎。刻下該報社於以上之各種副刊，已略有變動，讀者論壇改爲每日皆有，兒童改爲一星期中發刊六次，小公園亦改爲每週六次，舊有之文學副刊仍於星期一出版，新增加之摩登週刊則於星期日出刊。此外如社會科學，戲劇，經濟研究等，均已停刊。總之，該報近來於文化之提倡，不遺餘力，實爲華北最名貴之報。該報於去年夏間，由四大張改爲三大張。排列的方式，頗具藝術的意味，而大小的鉛字，亦清晰悅目，是其特長。

▲益世報▼創辦人爲雷鳴遠先生，今之主辦人，頗能站在新聞事業之立場，力求發展，刻已爲華北較最有價值而穩健之大報，社論平允通達，而具有指導輿論的能力。記載國內的新聞，可與大公報媲美。各地通信之豐富尤爲該報之特色。惟國外新聞，多偏重於宗教消息是爲美中不足。該報先曾有醫學政治等副刊，現多停版。現在每週有小朋友一次，醫光週刊一次，益智稷六次。益智稷多載通俗小說與其他文字。據聞現正籌備改組，將來或許能有一豐美的副刊呈現於吾人之前。以前每日出版四大張，自客夏亦改爲三大張。編輯方式，印刷技術，均屬不壞。

▲庸報▼庸報成立較晚，現在已進而與大公益世兩報爭雄，前途自具有發展的趨勢。社評及星期評論之立論尙稱通達，惟較爲膚淺，如再濟之以深刻與偉大，當更較完善。新聞尙稱簡明；各地的新聞較少。瑣聞却滿幅連篇，該報注重於趣味方面之消息故瑣聞甚多，爲吾國新聞紙中別具風格者。該報先曾有副刊一種，專刊短小精悍之作品，嗣後改爲天籟，亦不失其原有的精神。乃爲時無幾，天籟取消，似減少讀者興趣不少。自去年夏天，亦由四大張改爲三大張，星期日增出汽車增刊半張。標題活潑醒目，各欄之排列，鉛字之運用，亦

多含有藝術的意味。

▲商報▼該報雖名之曰商，實際上並未側重於此，自出版以來，日見進步，刻亦為最有希望的報紙。社評多淺近通俗，然極為正大。中外政治消息不少，社會新聞尚屬可靠。經濟商情之消息，亦較為迅速翔實。該報副刊曰遊藝場，專載伶人照片，及與其有關的一切文字。此外在他版裏尚載有富於趣味之通俗文字。該報刻亦出三大張，格式仿同外報，與普通大報不同。編輯之技術，字色亦然。

▲民報▼該報每日有社評一篇，立言尚屬公正，惟文筆稍欠精采。中外政治消息及本市新聞，亦稱富豐。編輯印刷，俱屬平妥。

▲華北新聞▼論著極少。國內消息，無甚謬誤；社會新聞，稍覺遲緩。時載有通俗的新文藝。現在該報每日出一張半，編印兩方面，尚不見有任何缺陷。

▲大中時報與德華日報▼大中時報每日出兩大張。德華日報，為德人所創辦，完全德文。內容平常，尚無特別引起閱者之注意處。

▲民國日報▼為黨報，自成立之後，日見發展，社評精當，於黨義之發揚，時事之批判，均極警策動人。新聞消息正確，本市及各省的新聞，亦頗翔實。副刊多載關於政治經濟著作，文藝作品，亦間有佳者。

俄文霞報，華北明星，京津泰晤士報，華北日報四種，言論尚屬公正，消息亦頗翔實。華北明星之社論，最為熾炙人口，他如體育，婦女各欄，亦有超人頭地者。日人四種報紙，言論謬誤，消息極不可靠，每造謠生事，以冀遂其陰謀，閱者其慎之。

總之，本市大報雖有十七，但據大多數之觀察，設備完善，編印精良者，當以大公益世為首，次之則為庸報及商報。洋



文中則屬華北明星。

第三章 天津之小報

現在天津的小報，計有東方日報，新天津報，快報，中南日報，民風報，現世報，天風報，新報，小時報，民聲報，亞東日報，華北晚報，白話晚報，天津午報，白話晨報，新天津晚報，天津品報等家。茲亦分組織概況與紙報內容兩方面來說：(甲)組織概況，津市小報的組織，大都由社長或總經理以總其成，下分設編輯營業兩部，自家不設立印刷廠，在印刷局代印者，幾居大半。茲列表於下：

天津市小報一覽

名稱	地址	性質	負責人	組織	概	外部	經費	出版張數及銷售數目	成立日期
東方日報	義租界	私人經營	社長劉不 經理程 平原 張越塵	營業方面分發行廣告兩部編輯方面政治社會文化等欄工人九名	本市各埠報社及外埠代售處約十餘處	每月一千二百餘元	每份一小張 銷售四千餘份	民國十九年五月	
新天津報	法租界	合股經營	社長劉聶 公總編輯薛月樓 協理段桐坡	營業方面設廣告發行等部編輯方面有編輯十人外勤七人任採訪事宜印刷方面有二十二頁機器八架十六頁機器一架工人一百二十四名	分社二十一處推銷處約一百餘處	每月四萬餘元	每份四小張 銷售二萬六千餘份	民國十三年九月	
快報	特別一區 墻子河路	私人合股經營	經理趙仲軒 總編輯于今生	營業方面設發行廣告等部編輯方面設採訪要聞等部印刷方面十六頁印刷機二架工人十二名	推銷處共二處	每月六百餘元	每份一小張 銷售三千餘份	民國十六年	
中南日報	南業大街	合資經營	社長張隱 公經理王笨夫	營業方面設主任一人編輯方面共二人		每月約五百餘元	每份一小張 日售一千份	民國十九年十二月	
民風報	南業大街	獨資經營	社長裴健 吾經理張士棟	營業方面設主任一人會計兼庶務一人編輯方面設主任一人編輯一人校對一人		每月約五百餘元	每份一小張 日售一千份	民國十九年十二月	

現世報 南益市 獨資創辦 經理史鶴 編輯史鶴 營業方面分廣告發行二部編輯方面小說新聞等部印刷方面十六頁平板機一架工人四十名 每月三元 每份二角餘 民國十六年七月

天風報 日租界 合股經營 經理沙大 編輯何 營業方面賴廣告報費收入編輯方面大都採取各通訊社稿件印刷方面十頁印刷機一架工人十二名 推銷處北平 遼寧 每月八元 每份一角六分 民國十九年二月

新報 南益市 純係營業 社長劉仲 經理白 董秋圃 營業方面分廣告發行編輯方面分採訪照相印刷方面天津午報代印 各派報社 每月八元 每份一角六分 民國十七年六月

民聲報 南益市 營業方針 社長王墨 林經理齊 文軒 營業方面分會計發行排印等部編輯方面共三人印刷方面十六頁印字機一架工人五名 推銷處約五處 每月八十元 每份一角餘 民國十九年十二月

亞東日報 南市 私人獨辦 社長尹鴻 編輯主 任尹正謙 營業方面分總務發行廣告印刷四部編輯方面分政開黨務社會附刊訪事五部印刷方面有十六頁大機器一架工人九名 推銷處共有十餘處 每月五百元 每份二角 民國十八年六月

華北晚報 法租界 合股經營 社長周拂 塵編輯主 任朱曉美 營業方面分發行廣告兩部編輯方面合議編輯印刷方面十六頁機器三架工人十名 派銷處本市各處 每月五百元 每份一角 民國十六年六月

白話晚報 南益市 營業主義 社長劉仲 幼卿 營業方面分廣告發行編輯方面分編輯採訪照相印刷方面午報代印 派銷處本市各處 每月一元 每份三角 民國元年四月

天津午報 南益市 營業主義 社長劉仲 幼卿 營業方面分廣告發行二部編輯方面分編輯採訪照相三部印刷方面十六頁機器五架工人六十名 派銷處本市各處 每月五元 每份二角 民國五年九月

白話晨報 南益市 營業主義 社長劉仲 幼卿 營業方面分廣告發行二部編輯方面分編輯採訪照相三部印刷方面午報代印 派銷處本市各處 每月一元 每份五角 民國元年十月

新天津晚報 法租界 合股經營 與新天津報同 與新天津報同 營業方面分廣告發行二部編輯方面分採訪照相三部印刷方面午報代印 派銷處本市各處 每月九元 每份一萬九千份 民國十七年六月

天津晶報 本市昆緯路 私人獨辦 社長陳伯仁 營業主任 設主任一人 編輯二人 印刷方面中國 分社共三處 每月三百餘元 每份一小張 民國十八年十月

合衆日報 特別二區興隆街 集資創辦 經理蔣遼 總編輯唐際清 營業方面設主任一人 廣告發行一人 編輯方面編輯二人 訪員二人 分社北平 每月一千元 每份一小張 民國十九年十二月

小時報 南市廣興大街 純係營業 社長劉曜 廠編輯李容權 營業方面分廣告發行兩部 編輯方面 分編輯採訪兩部 每月四百元 每份一小張 民國十九年十一月

天順報 義租界 合股 社長侯子華 一張 民國廿年六月 民間日報 南市 社長王再為 一張 民國廿年五月

新時代 南市 社長劉福清 一張 民國廿年六月 指南日報 南市 社長趙阜 一張 民國廿年六月

(乙)報紙內容

▲天風報▼國內政治消息尚稱簡明。惟本市瑣聞，則側重於淫盜之事件。黑旋風欄，幾盡載迎合社會病態心理之風花雪月知文字，雖為一部份人所歡迎，但同時亦為一般人所詬罵。日出一小張，編輯印刷兩方面，都較普通小報稍勝。

▲民風報快報▼該二報，國內政治消息不多，時有記載失實處，關於津市新聞多民間瑣碎事件。民風報的風聲欄，快報的小快車欄，皆為風花雪月之文字。每日各出一小張，編輯印刷，尚屬不壞。

▲現世報亞東日報小時報白話晨報▼該四報，雖各自不同，但從大體說來，國內政治消息，皆不甚注重，而多載社會上的姦蕩淫盜之事件，此外各在報的背頁，幾盡載風月消遣之文字。日各出一小張，編輯宜力求進步，排印宜力求清楚。

以上所列舉的小報，皆力求低級社會的趣味化。

▲華北晚報▼關於國內政治消息，在津市小報中，可為最多者，本市新聞，黨政消息與民間瑣事，同樣的注意，此外並刊載通俗有趣味的的小說或其他作品。每日出一小張，編印兩方面，俱欠美觀。

▲新天津報氏聲報▼此二報時有短小之評論，雖為小報中之少有者。偏重津市社會新聞，而政治消息不多。所有文藝作

品，亦舊而俚俗，多半供給中下等社會人士閱覽。編輯印刷兩方面，尙屬不壞。

▲新報中南日報天津午報白話晚報新天津晚報▼國內要聞很少，偏重本市政聞瑣聞，此外則刊載一些淺近而有興味之文字。至於印刷方面，尙稱不惡。以上所列舉的各種小報，可列爲一類，都是不正的通俗的東西。

▲東方日報合衆日報▼雖屬小報，但政治消息，尙屬多而翔實；本市新聞亦無有淫盜的事情。對於黨義之發揚，新文化之提倡，均不遺餘力。東方日報出一小張，合衆日報日出一張半，印刷與編輯兩方面俱有可觀。惟合衆日報，以經費無着而停刊，誠屬可惜。該報等，在小報之中，爲別具風格者，都是富具革命的向上的精神。

▲天津品報▼以上各種小報，皆爲日刊，半載新聞半載近於文藝作品之報紙，但品報則不然，此報爲三日刊，專載風花雪月消遣文字，無新聞，爲上海式之小報。編印方面，尙有可取。

第四章 畫報

天津之畫報·據平日所見，約有北洋，商報，東方畫報，及德華畫報四種：茲概述於下：

▲北洋畫報▼創於十五年七月七日，創辦人馮武越，以提倡藝術爲主旨，初爲周刊，繼改三日刊，再改二日刊，每星期二四六刊行，每周發刊戲劇專刊。有特別藝術團體委託，及有某種美術足資宣揚者，臨時刊行專頁，現已出至六百五十餘期，每期銷數五千。爲華北最老最善之畫刊。像片由各名攝影家投寄，執筆者亦皆一時知名之士，不登猥褻文字，不登不正當之像片，尤爲該報特點，現任編輯之責者，爲吳秋塵，社址在法租界五號路二十一號。

北 洋 畫 報



▲東方畫報▼該畫報係東方日報的附刊，每月出版兩次，每次五千份，除隨東方日報附送外，並委託各處零售。主編人為高龍生。該畫報內容多風景照片，與中外名人肖像及世界之傑作，並間載富有三民主義精神的小品文字，較一般畫報，別具風格。

▲德華畫報▼係德華日報的附刊，內容多外國圖片。編印方面，尚屬美觀。以上三種畫報，以北洋畫報較為優勝。近頃有人發刊中華畫報，出版以來，銷路尚稱不惡。

▲廣智星期報▼為廣智館刊物之一種，開辦十餘年，以發揚文化，增進常識，培養道德，改良風俗為宗旨。每一來復日發行一次，行銷海內外，不下數千份，內容分：科學，言論，撰述，衛生，常識，調查，見聞，隨筆，本館消息，瑣言，雜俎，補白語等門：董理其事為林墨青，秉筆政者為涿鹿韓補卷，他如陳筱莊，嚴慈約，鄧澄波，李琴湘，劉竺生，高彤皆，趙幼梅，孫子文，陸辛農，張劭園，王猩會，王斗瞻諸君，均係知名之士，均為該報義務編輯，故每一出版，皆爭先快觀，斯誠津邑文學之淵藪也。

第五章 通訊社

天津之通訊社凡十數家，茲亦分組織概況及通信稿內容而略述之。

(甲)組織概況：津市通訊社之組織，大抵於社長下設二三人或四人，分司採訪，編輯，印刷之責。而實能設部者則甚少。為列表於下：

天津市通訊社一覽

名稱	地址	性質	負責人姓名	組織	概況	經費	每日出稿張數及銷售數	成立年月

天津誌略 新聞事業

二八七

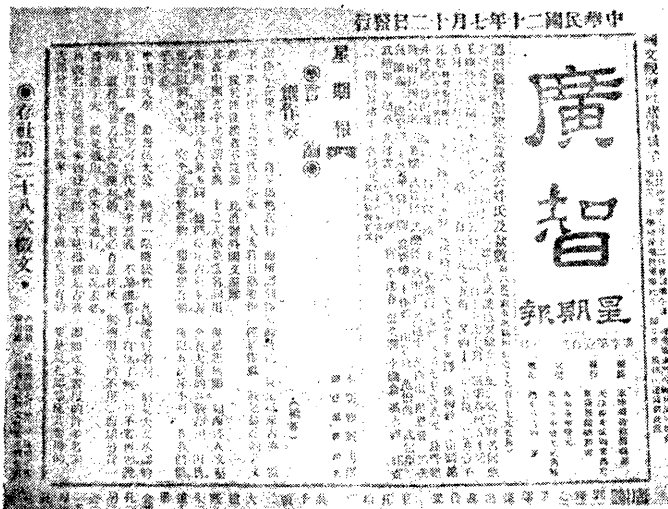

新大陸通訊社 河北李公祠 私人獨辦 社長胡劍光 總編輯趙助祺 營業方面每日稿件送本市各報館及分寄外省編輯方面每日由採訪人將稿分交編輯部判別印刷方面印字機二架 每月一百五十餘元 每份四張每日二次銷售約三十餘份 民國十八年十一月

建國通訊社 河北字緯路 集資創辦 社長高滋鼎 編輯李似君 營業方面送稿於本市各報館外省無之印刷方面有印字機一付鋼板一方 每月十餘元 每份二張銷售二十份 民國十九年二月

國風通訊社 南市廣興大街 合股費營 社長張乾哉 營業方面一人編輯方面二人印刷方面有騰寫板二付 每月十餘元 每份四張銷售三十份 民國十九年二月

博文通訊社 南馬路 私人創辦 社長周芝忱 編輯李信兮 營業方面依外勤記者報告情形編稿送各報館印刷有中山洋行四號騰寫機 每月十二元 每份四張售出二十五份 民國十九年二月

亞東通信社 河東小關韋廟前 私人辦理 社長牛斐然 營業方面發行一人編輯主任一人印刷有油印機一工人二 每月十餘元 每份三五張不等售出二十餘份 民國十七年四月

中華新聞社 法租界 私人獨辦 社長管墨林 經理王受生 營業方面每日分三次發刊社稿編輯方面由採訪員將稿交與編輯主任分別編輯印刷方面有油印機一工人三 每月百元 每份七張至十二張售出六十份至一百份 民國十九年五月

大中華通訊社 河北宙緯路 私人經營 社長兼編輯主任劉君宜 營業方面設發行主任一人編輯方面設編輯主任一人印刷方面有騰寫機二工人三 每月百元 每日出稿無定額售出約五十餘份 民國十九年八月

民益通訊社 南市大街 獨資創辦 社長王贊仁 編輯主任王敏 營業方面設發行主任一人編輯方面編輯二人書記二人印刷有騰寫板 每月十餘元 每份五六張不定售出二十餘份 民國十五年十一月

東北通訊社 南市鳴珍旅館 私人獨辦 社長秦慕文 記者秦省三 營業有發行部印刷有鋼筆騰寫板 每月十元 每份三四張售出六十份 民國二十年一月七日

光明通訊社 城內運署西 私人營業 社長王墨林 編輯王策 營業有發行部印刷有鋼筆騰寫板 每月十餘元 每份四五張售出十餘份 民國十八年十一月

市民通訊社 北門西縣署對過 私人獨辦 社長婁震寰 編輯丁繼黃 設有採訪編輯發行各部印刷有騰寫板工人一名 每月十餘元 每份四五張不等售出二十餘份 民國十八年一月

津風新聞 東北城角三多 獨資 經理兼總編輯張友 設有發行部編輯部並有騰寫機 每月六元 每份六張售出六十二份 民國十七年六月

大陸通訊 侯家後 私人創辦 經理兼總編輯張穆要記者兼編園馬登明 內設發行主任一人採訪員三人譯電員一人書記一人並有油印機二 每月十元 每份七八張售出三十份 民國十七年四月

世界新聞 日租界旭街 合股經營 社長徐鵬飛 內設採訪編輯印刷三部 每月一百元 每份十張售出四十份 民國十九年七月

平民通訊 河北元緯路 私人獨辦 社長戴聽潮 內設採訪編輯發行三部 每月五百元左右 每份無定額售出數亦無定額 民國十七年

新北方通訊 黨辦 社長王君惠 內設採訪編輯發行三部 每月八十餘元 每份四張銷三十份 民國二十年五月

中國聯合電訊社 英租界四十三號路 私人辦理 社長王濯源 內設採訪編輯發行三部 每月約一千元 每份十張約百二十份 民國二十年六月

五中電訊社 法租界恒安里 黨辦 社長謝友萍 副社長周希曾 內設採訪編輯發行三部 每月一百五十元 每份五張售出四十餘份 民國二十年六月

(乙)通訊稿內容：各通訊稿的內容，極不一致，茲分說於後：

▲中華通訊社▼該社稿件大半為國內政治消息，其次則為本市各機關各團體的新聞，消息多可靠。

▲東北通訊社▼該社的宗旨，在注意東北國防與東北政聞，所以對於日俄侵略邊疆的情形，及東北四省的要聞，均極詳細可靠。

▲大中華平民世界民益通訊社▼這四個通訊社的稿件大半為本市政聞。以上所舉之通訊社，可列為一類，皆注意政聞；其中以中華通訊社較好。

▲市民博文建國通訊社▼此三通訊社之稿件半載本市各機關各團體之消息，半載民間瑣碎情事，尚屬正確無誤。

▲亞東光明國風通訊社及津風大陸通訊社▼該社等完全採訪民間的淫盜趣聞，一及其他瑣事，以暴露社會的醜態。

天津五中電訊社

天津五中電訊社，係謝友萍（社長現任天津特別市黨部總幹事）周希曾（副社長現任天津市特別一區政治指導員）艾執中（副社長現任天津市工務局段長）李亞東（總經理現任天津市工務局段長）李季新（總編輯）五人所創辦，內容側重政治經濟黨務，及社會等事，于廿年六月發刊，內部分董事會及社務部，前者由董事若干人組織之，後者設社長一人，總理全社事務。另有副社長二人，幫同辦理一切，社務部分經理及編輯二處，由總經理及總編輯分掌之。現在每日發本市稿十餘份，外埠稿二十餘份，最近籌設國內重要省市及國外之南洋，日本，朝鮮，各分社，分社之下設支社，將來再行普設國承辦各報之廣告焉。不論飯店舞場，醫院大夫，學校招生，新張紀念，聲明脫離，啟事卸責，哀啟訃聞，律師代表，股東開會，結賬發息，保險銀行等廣告，彼等皆可代辦。手續極屬簡單，且能登較醒目之地位。而彼等所得在客方則為少數之手續費，在館方則利用大篇幅，故營業亦屬不惡，茲將今日之廣告社列下，以供參考：

五中通信社社長謝友萍



外其他重要地方，如能逐漸實現其發展計劃，前途正未可量。

第六章 廣告社

天津之報紙，大小不下數十份，欲登廣告者，既患無所適從；而報館方面，或亦因登廣告者連袂接踵，而稍苦繁瑣。於是廣告社者，利用此種機會，出而

廣告社一覽表

名稱 地址 主辦人 每月收入 成立年月 備考

新中國廣告社 法租界恒安里四十六號

李散人 三千餘元 民國九年春

新中華廣告社

估衣街萬隆棧

李品元

兩千元

民國十七年秋

北洋廣告公司

法租界藍牌電車道及法租界梨棧

胡稼秋

三千餘元

民國十一年

大陸廣告社

日租界旭街

華延九

兩千餘元

民國十四年

北方告白公司

法租界泰孚洋行內

英人集資合辦

中外廣告社

日租界天安里

民十九年冬

中日合辦

第七章 派報社

廣告社以外，尚有所謂派報社者，其性質為將報館中印得之報紙，先大批運至派報社，再由派報社分派與報販每人若干份不等，報販則持報沿街叫賣矣或僱用報夫分送各處。派報社多在南市，利益則為從報館得相當之折扣。茲將調查所得，依社名，地址，報告如次：

派報社一覽

謝記報社	南門外，華興報社	河東車站，新聲報社	東車站福生祥棧內，光明報社	東車站福生祥棧內，劉建昌報社
南市廣興大街，三盛報社	南市廣興大街，張萬有報社	南市廣興大街，楊記報社	南市，張公道報社	南市廣興大街
街，新華報社	南市廣興大街，華昌報社	南市廣興大街，共和報社	南市廣興大街，李茂林報社	南市廣興大街。

附出版事業

中國出版業之中心向推上海，北平為中國文化根據地故出版業亦頗發達，然近年來新思潮之勃興新文學之運動日盛一日，加以人民思想漸趨自由，人人皆欲發表其意見，故天津之出版事業大有風起雲湧之勢，除一切詩文集外，其定期刊物有學校刊物，如南開中學南開大學之週刊每期皆發刊，至數千本以上，更如國聞周報風行全國，洛陽紙貴，大有駕上海東方雜誌而上之概，近來又出版新北方及合衆週刊等，皆堪稱內容豐富美不勝收，且以上刊物皆能按期出版，絕不誤期，可與商務印書館之東方等雜誌，相輝映矣！

第十五編 人物

郡縣沿革，古今不必同名，政息人亡歷代同茲感慨，不為詳據時地，分別而表揚之，非惟古人之善績不彰，即後之留心

嚴克寬：嚴克寬字仁波，天津善舉，若育嬰堂，施餉廠，痘局之屬，其事必親，射勞怨。辭於是有備濟恤施材惜字諸社之創設

嚴公仁波遺像



世事者，欲法古人，藉資砥礪，恐文獻闕如徒增慨歎，是亦地方上之大憾事也。編者鑒此，故不憚繁瑣，略錄其人其事蹟如后，然天津人物，燦若繁星，一一錄之，恐終此書而不能得其什一，故只對管見所及而對社會有貢獻者，列後，其餘若循良官吏，勇猛將軍，以及彈冠振衣之人，暫時割愛。

第一章 天津志所載之人物

侯能：侯能字克讓，號樸菴，嘉靖八年歲饑，能開倉者粥振之，日不下三四百人。死無歸者，為置義地以葬，復置壇壝

其旁，自是天津始有義家。

張鯤翼：張鯤翼於崇禎十二年捐金修築礮臺。

梅應卜：梅應卜字宸揚，建草廠菴，為施賑之所，每月

兩賑獄囚。

武廷豫：武廷豫字建侯，立同善會，備救火具，天津救

火會最稱義舉，其法實自廷豫創之。

侯天順：侯天順於康熙三十七年西沽渡口為浮橋，以濟

渡者。

李化鯤：李化鯤字雲生，嘗捐資建河北浮橋。

楊公香吟遺像



楊光儀：楊光儀字香吟，主講二十餘年，院人凡一十餘人，長幼無不為之，凡貴賤，莫不列門，弟之子。

蔣玉虹：蔣玉虹字雄甫，以縣志自乾隆四年後闕焉未修，立志踵爲之。採訪二十餘年，哀然成帙，未印，同治間續修縣志，卽以玉虹底本爲據，是以乾嘉之際鄉邦掌故不至全湮者，實賴玉虹之力也。

侯肇安：侯肇安字泰階，立四門粥廠，收養災民五萬餘人，又就西北隅文昌宮立輔仁書院。

梅成棟：梅成棟字樹君，號吟齋，同縣人侯肇安，王天錫倡立輔仁書院，並於院主講席者十年，不受修脯，而時捐膏火，獎勵士子，其生平主持風教，實能以身作則。

王文運：王文運字叔開，號煥章，道光十三年董修試院，濬城濠，且捐資焉。

華光焯：華光焯字義堂，以津城北門爲通京孔道，石路坎坷，乃自捐資修治之，又購地設局，施種牛痘。

趙濬：趙濬字靜菴，慷慨好施，嘗購地六十畝，捐爲義家。

釋理通：釋理通字明遠，發願修復城南通開口之小道，長凡數里，日操畚耜，風雪無間，饑則行乞，飽則工作，積十二年道成，行人便焉。

李春城：李春城字築香，咸豐三年匪犯境，練勇助守，曰民勇局，凡二十八所。又立寄生所保生所，收無告男女窮民。

李世珍：李世珍字筱樓，光緒五年建備濟社，集資備荒。又立存育社，以收貧民。

馮永祥：馮永祥字靜軒，因南頭窰下大街地窪苦雨，乃獨資修築，又建開源橋，以利行人。

第二章 修誌後作古之人物

嚴修，字範孫，原籍浙江慈谿，先世移居天津，遂家焉，父仁波先生，以好義聞於鄉里，先生爲其次子。前清己卯舉人，癸未進士，歷官翰林院編修，貴州學政，學部侍郎，民國以來，雖袁政府任以教育總長參政等職，均不就。居津二十年，專心教育社會事業，年七旬，於民國十八年三月十五日，卒於里第。

少年時代，十四歲入邑庠，有神童之目，性至孝，父喪三年不入內寢。

督學貴州時代，聘名儒，裁陋規，刊勸學篇，慕張文襄公之所爲。時當光緒戊戌之前，尤洞悉舊制之不足以救時，首改

南書院爲經世學堂，聘黔儒雷玉峯主講席。並捐廉購滬楚書籍運黔，照原價發售，捐資墊付運費數萬金，貴州新學之萌芽自茲始。出其門者，如熊范輿任可澄劉顯治姚華等，皆常與黔政局有重要關係者。此外樸學之士多不勝數，楊兆麟君（字次典貴州人官編修）嘗爲泉言：「經世學堂開課，適當學政駐省之時，範公每日按時到堂聽講，無少遲悞，雖學子無其勤也」。任滿奏請開經濟特科，戊戌變記稱爲「變化之原點」不誣也。座師徐桐惡其所爲，盡撤去其翰林院職務，遂

請假回籍。然戊戌之變，亦未與其禍，公自晚詩，所謂幾番失馬翻僥倖者，此亦一事也。

嚴先生範孫遺像



第一次家居時代，清季負海內教育家之重望者，南曰張謇北曰嚴，此確論也。惟張爲教育界之政治家，嚴則教育界之道德家，其所謂道德者，尤以家庭教育爲最著，自律至嚴，門無雜賓，室無媵妾，其教子弟也，和平與嚴肅並用，子弟行事之軌於正者，雖重費不惜，否則必以詞色矯正之。先生本多佳子弟，復聘陶仲銘，張伯苓諸名宿爲之師，陶君卒，張君係具有教育毅力者，首建議自家塾擴充爲敬業中校，招生百餘人，後以傳

學者衆，移其校於南開，即今日之南開學校也，至當日在家塾讀書者雖人數無多，而成就甚偉。除公之諸公子昭昭在人耳目外，如韓誦寰陶孟和武問泉諸君，均爲一時特出之秀云，先生於國民教育尤具熱心，當時天津有私塾而無學校，先生爲聯合津中士紳，出資改組蒙養學塾，爲天津民立第一小學堂，其一切規制，均照欽定學堂章程辦理，行之數月，成效甚著。於是官紳聞風興起，本邑下紳繼設民立第二小學堂，天津府凌公福彭天津縣唐公則璠約公出組織官立小學堂，

草具規模，未備也。時直隸總督袁世凱素器公之所爲，尤欲以天津學校爲全省之模範，於是籌款撥地，任公之意爲之，天津教育始爲之一振。

從政時代，先生於天津之興學，成績既著，於是直隸學校司胡公景桂首薦公自代，先生初不肯應，嗣胡公以最誠懇之情感之，始允。且言須赴日本考察後，始就職。甲辰赴日本考察教育，時泉與諸同學方駐東京，海外相逢，遊談甚暢，至今尤想像焉，學校司者，（後又改爲學務處）即前清之提學使司，及今日之教育廳也，特權力較大，在任一年，以勸學籌款爲首務，勸學所宜講所均公所創設。至今雖略易名稱，而其制未廢，此外所創設者，爲天津模範小學，天河師範，北洋師範，高等法政，女子師範等學堂。造就師資，尤公所最注意，居天津時，既推荐赴日習師範者二十人，任省政時，規畫每府除應設一中學外，並應設一師範學堂，去任後師範經費尙未籌集，更設法竭力贊助之。至各縣小學之興替，其權操之州縣長官，故對於州縣官獎誡分明，不少假藉，公居職時，各縣教育無不蒸蒸日上。斯時袁世凱之器公尤甚，泉常謁袁，袁曰「吾治直隸之政策，曰練兵，曰興學，兵事自任之，學則聽嚴先生之所爲，予供指揮而已」。先生曾荐泉與高步瀛君，編纂國民必讀。民教相安二書，以啟發直隸國民之知識，印行十萬冊，此外先生復指導同人編輯教育雜誌，中小學教科書等，均盛行於全省焉，乙巳清廷設立學部，被任爲部侍郎，先生推不欲就，政府敦促之始就道，臨行時，聚泉等而言曰，「予此行身敗名裂，舉不可知，所可懼者，予所私立之各學校工廠，未知能保存否耳」。斯時公所私立之學校約五處（工廠兩處）此後對於興學之事，予只能勉助開辦費，經常費多未確定，久則胡易爲繼，蓋先生興學，具唯一之熱誠，深恐功敗垂成，故不憚言之詳焉。先生之入都也，同僚甚倚重之，然斯時多囿於官僚積習，欲其能直據胸臆，爲清季教育界開一新紀元，未能也。蓋先生早見及之，故獨注意延攬人材，拔除廢滯，以爲國家培些許元氣。所荐拔者，如張君元濟，范君源廉，林君灝深，戴君展誠，羅君振玉，劉君寶和，陳君清震等，泉之不材，亦與其列焉，其時學制已爲奏定章程所限，不能大有更張。故多從實施入手，於京師設督學局，以統一都中教育，設圖書局，以編輯教科及參考各書，設京師圖書局，以搜羅故籍。京師分科大學以造就通材。提學司之制，亦公所手定者，初用人

均歸部荐，故多一時之選，逮改爲廷推，則精意失矣。先生入都辦事，其周詳審慎之態度，尤爲人所難及。從政餘暇，則聘專家開講習會，督率部員聽講。今爲時遠矣，同時僚友，有談及先生往事者，謂受先生之指揮，雖受苦而有餘甘云。清德宗逝世，攝政王當國，教育益不理，賴張文襄公（時爲管學大臣）左右之，始勉強自安，逮文襄逝世，公確見天下事決無可爲，遂謝病辭職。蓋先生之政界生涯，於此終矣。國變後雖往來南北，未嘗忘情國事，而出處之界則甚嚴，有章君式之贈先生詩云，「八表同昏炳一燈，身肩北學老猶能，垂簾賣卜披裘釣，不數君平與子陵」。先生頗愛玩之，是可以見其志矣。

第二次家居時代，清季家居，則最寂寞之時代也。時官場賄賂公行，先生之鹽產亦受其弊，且數載興學，虧耗甚鉅，先生又不欲累及家中公產，其時儉刻自持，艱苦最甚，諸公子雖多宏材碩學，而在求學時代，亦無以補助之，爲善受困，同人咸爲戚戚焉。清政解紐，先生家之鹽業亦漸裕，所最難處者，時袁世凱被選爲大總統，而與先生有特殊之知遇也。（袁被免職時，先生獨與之送行，又傳有保留袁之奏摺，惜未見。）袁於清季組閣，即荐先生爲度支大臣，先生以非所素習辭之。民國以來，關於國務員之網羅，或見諸明文，或暗中推挽，蓋無役不與，然先生一以淡然處之，不稍爲動，惟關於故人交誼，於其子弟之教育，頗爲盡力，藉以報袁之知遇焉。先生對於民國建國之意見。欲使孫黃袁梁四派，互相握手。以同策中國政治之進行。於民國元二年間，頗有所致力。既見事不可爲，乃漫遊歐洲，及歸國而袁政府之專橫，益不可制矣。先生自此遇事韜晦，惟於帝制發動之初，爭之甚力。有云：「若行茲事，則信誓爲妄語，節義爲虛言，公雖欲爲之，而各派人士，恐相率解體矣。」逮西南起義，袁頗自危，公首勸其撤去帝號。袁逝世，公曾建議於政府當局，請整頓內外金融。彼時財政紊亂，政綱不舉，竟未見之實行，公亦自是專心教育事業，不甚談國事矣。此後數年間，天津私立第一小學，南開學校，進步皆絕速。（南開學校，除中學外。更增設分科大學及女子中學，學生逾數千人。）則公之用力所在可知矣。民國七年，更偕范靜生，孫子文諸君，爲美洲之遊。遇事研究，頗有進取之象。然歸國時，適大公子智崇卒於東京，公心不能無所動。又遺傳有隱瘤疾，割治數次，時發時愈，此後元氣已漸虧矣。六十歲後，時制

古今體詩，聯合同志主持城南詩社，斯時尤留意國學，組織存社及崇化學會，延章式之先生及諸名宿主講。蓋鑒於國學日替，姑爲補偏救弊之謀，與當年之提倡新學，其用心正無以異。民國十五年後，宿疾漸廖，去歲精神尤暢旺，惟步履少艱難耳。十二月間，天津傅司令率所屬兵士，與美國駐津軍隊，合修天津楊村間土路，行落成禮。先生力疾往觀，終禮始歸，雖精神娛快，體力已屬不支。歸即臥病，加以時屆嚴冬，復感受風寒，病三越月而終。嗚呼，先生與世長辭乎！而其希望世界大同，中外合作之熱誠，其精神固終古而不泯也。臨終時神志湛然，預作自輓詩，兼處分後事，條理井然，並隱寓移風易俗之意，其文均發表，不具錄。古人所謂言可爲則，行可爲法，及力疾易簣，正命而歿者，胥於先生見之。卒後近者哀傷，遠者驚歎，門人私謚爲靜遠先生云論曰：先生爲人，外寬厚而內精明。事變之來，往往觸於機先，故數當危疑之局，而未與於難。自治嚴遇人則厚，居官時京外餽遺，一概謝絕，而親故之婚喪慶弔，應之惟恐不豐也。交遊遍海內外，至其門者，均有賓至如歸之樂且皆仰爲中國教育家焉。其處事之法，細密而精嚴。每舉一事，規模務取其小，及擴而充之，使至於不可限量。國變後，純用間接法以促事業之進步，自居於贊助地位而已。亦時勢使之然也。然於社會之教育實業自治公益等事，無論出於何人，必贊助之，不遺餘力。絕非若前清遺老之流，以苟簡自安者可比。又慈善事業，尤先生家傳之美風，平時親友之賴以舉火者多矣。庚子一役，全活尤衆，至今路人稱之。近年天津屢驚戰禍，公集合邑中同志，出任維持，地方得免於難，以人望之所歸也。公之著述：有嚴氏教法，歐遊謳，張文襄公詩集注，詩集，日記等書。詩文不自檢束，散見者雖多，既未暇編訂，先生復謙挹不欲刊行。然先生之自律，以實不以文，竊願觀先生者，應注意其平生事業，及實踐道德，無徒以文字間求之也。

嚴君範孫爲津埠近世偉人，其平生言行，均足爲後世模範。故照錄陳君寶泉所撰事略以志景仰，至其他名人，因限於篇幅不得已概從簡畧，閱者諒之編者識。

劉 玉 遺 像



劉廷璋字玉堦，曾任經理，社會公益，社等諸善舉，大舉並捐，房產歸，引善社，又社中附設義振小學。

陶喆姓字仲明，甲午中日以後，以非興學強種不足以

陶仲明遺像

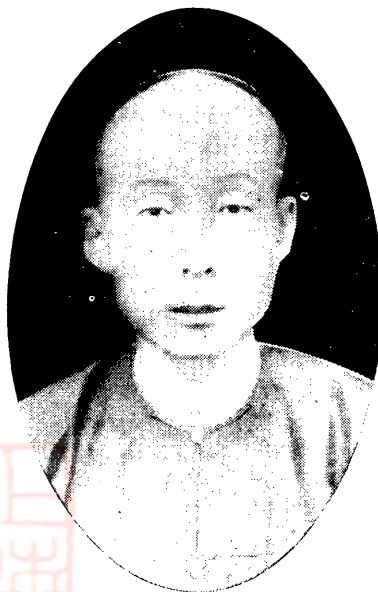

圖存，乃創立知恥學會，不纏足會，以為之倡。

石士元字次卿，楊柳青人。庚子拳匪之亂，天津城破

石次卿遺像



乃毀家紓難，力保青鎮治安。卒使外兵不得殘逞，鎮人感德，至今稱道。

張延齡字鶴籌，曾修城西姚家灣橋以利行人。又不欲

張鶴籌遺像



因工延日，至碍交通，遂先備木石各料，親督匠工一夜修成。

顧文翰字夢臣，創濟生社，辦恤嫠義塚義塾，及施藥

顧夢臣遺像



施材諸事。又創立引善社廣濟補遺諸善社。

古惠卿遺像

古開圖字惠卿，清真教人，庚子拳匪之役，洋兵入城，開圖以性命財產保全人民生命名節，不可數計



。以此家業蕩然，至今人多稱頌

謝長泰字東軒，光緒庚子兵燹；曾冒槍彈登城，以

謝長泰遺像



大義請外兵止殺；又率衆救火，保全數萬戶，

華石斧遺像

華學瀧字石斧，甲午以還，目擊國是日非，舍改革無以救亡，故每遇有志之士，輒傾心結納。庚子後，集合同志，從事化學製造，并創立自立小學校，繼改爲初等工業學堂。丙午在舊都，製糾



五年，同嚴智怡等創設天津博物院，舉凡組織設備，悉出其手。又概我國文字，從無一貫之統系，乃以科學方法，著其多。民

馬君千里，津門大教育家也。爲人個儻不羈，剛毅果斷，初在南開學校執教，循循美誘，受業者咸爲敬服，嘗與時君子周，魯

馬千里遺像

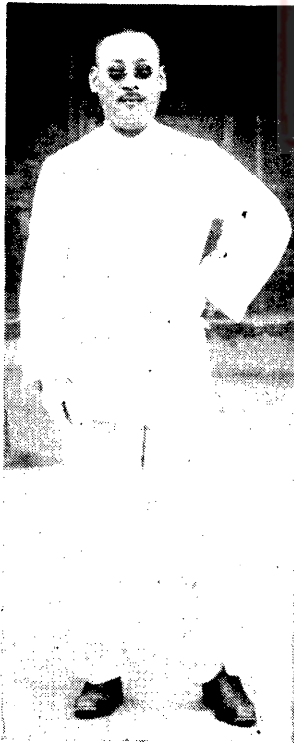

君嗣香諸同志，先後奔走革命多年，曾一度被拘，後幸得免，後任河北省一中學校長之職，對於校務宏謀碩畫，組織周詳，實爲一省教育之冠，

陸文輔為女教育界之前進。當時

滿城皆桃李，

鄉人咸稱為蘭

哉先生。辛亥

革命時，曾糾

合女同志，立女子參政同盟會。

陸蘭哉遺像



劉母孫太夫人為大教育家劉芸生之先慈青年守節茹苦含辛卒能教子成名為國家之令器會屢得政府褒揚，頒予淮揚風範，鄉里矜式各

劉母孫太夫人遺照



題額，太夫人為人和藹，性尤慈善，常急人之急，故至今津人士：之沐恩者，無不仰念其人，以為閭里之範焉。

老鄉親者，津人與同里故，嘗以此呼之，即京師所稱老供奉是也，翁少嫻

音律，富膂力，習武術，年十八入武庠，喜從當時豪俠游，濤中葉，東南

多事，從提督陳國瑞轉戰有年，保至都守，事定，道上海，諸賈皆與習，

又稔翁善歌，僉曰：今天下解甲，諸軍凱旋，盡一鳴其盛，翁不可，強之

，易其袴褶，飾以袍笏，歌三日，坐客驚為絕調，卒坐是罷職，乃游廣東

，會所識故帥英翰以事去，鬱鬱無遇，棄官，入京，隸樂部，登台日，顧

曲者如堵，爭賞曰：程長庚聲也。蓋

翁為長庚高足，故其技具有淵源。嘗

自述曰：程氏為伍員劇，意即宛然伍

員，吾師程氏，殆師其師賢豪也，翁

平時所演忠孝節義事，慷慨動人，恍

見古君子嚴正氣象，且其音絕正，韻

絕清，尾聲絕放，似墜而亢，似促而

紆，宛然轉於吭，吞吐於齒，而運用於鼻，雖有時引宮變徵，而氣盛以諧

，聲滿天地，實鏗然盛世元音也，迥非時伶柔曼空滑者所及，未幾召入侍

儲秀宮為教習，鼓曲宮中，西后輒擊節喜曰：程長庚聲也，賜四品頂戴，

不受，益重之，時后娛歌舞，伶倌音節稍乖，輒扑責，翁侍內廷十八年，

始終寵異，駕譚叫天郭寶臣而上之，於是老供奉之名乃著，常進稗伶而教

之曰：演戲如作文，不識字不足以為文，不識字亦不足以演戲，翁以戲曲

孫菊仙遺像



不協，隨時改定者頗夥，辛壬兵亂，資既燼而年亦髦，會民國立，重至都門，見國門改製，輒愴然曰，吾其為李龜年矣，因自號學年，時公府有國慶，召奏技，翁不可，強之，謂而不受其值，再召亦不往，初隸京中四喜部，與梅巧玲伍，梅臨歿，以兩孤大鎗二鎖相託，卒賴以存，戊戌田伶際雲因同類中傷，謂有康黨，笞西裝入大內，謀變法，翁為緩頰於后，竟得釋，又有老友某將之官宣化，約乘舟同行，友暴卒，故事客死舟中者棄於海，翁不忍，乃覆以被，偽為熟睡者，比泊舟，挾之登岸，備棺殮之，送還故里，費逾千金不之惜，其勇於為善，濟人之急類如此，翁年九十一而逝，孫其姓，濂其名，菊仙其字云。

第十六編 文藝

天津雖為通都大埠，民風稍涉奢華，但澹泊致遠之士仍守本抱樸，鄙物質之享樂，而致力於藝術之陶冶，而度其「富貴如不可求，從吾所欲，」之生活。以言著作則歷代之文存詩稿，多如恒河沙數；以言書畫，即今世之名家，亦耀耀發光；以言考古，則博物館之奇珍畢具；以言建築，則八里台樓閣連雲；他如金石，工藝，戲劇等，亦各有專家，以鳴其技。今日爭以奢侈相炫，食多珍饈，衣錦畫行，惟三津尚發越前光，綿綿不墜，實晚近不數觀之邦矣，試將各名家書後，以資介紹。

第一章 文

第一節 志書所載之著作

書名及著者列表於後：

其文有經術者貴

嚴範孫先生墨寶

牛曉在筆屬之

所居在廉讓之間

牛曉在筆屬之

易翼述信十二卷

王又樸 讀中庸法一卷

王又樸 周易經史彙參四卷

查彬

論語廣義

王又樸 周易集說一卷

查彬 論語集解二卷

郭錫

周易函書補義八卷

李源 論語類編二卷

華長卿 易義輯聞二卷

沈兆雲

四書引經義釋一卷

張鳴陽 易學沂源二十四卷

吳士俊 四書大全拾遺

周人麟

古本周易集注十二卷

華長卿 四書教子尊經求通錄四卷

楊一崑 尚書簡明錄

周人麟

四書注疏約參

陸樟 尚書補闕一卷

華長卿 四書講義二卷

梅成棟

毛詩簡明錄

周人麟 四書音補一卷

張大仕 說詩求似一卷

楊一崑

羅雲章先生法繪

說雅六卷

華長卿 毛詩識小錄四卷

華長卿

緘齋爾雅註三卷

華鼎元 儀禮圖說二卷

華長卿

五經解

洪天錫 禮記纂言

周人麒

五經提綱一卷

張廷選 家禮通宜

于升

解經一粟集十二卷

張大仕 古禮釋一卷

張大仕

經義釋經十四卷

張大仕 左傳臆說四卷

查日乾

左傳類編十卷

楊一崑 說文形聲表十四卷

華長卿

附檢字一卷

華長卿 大學原本說略一卷

王又樸

說文引經考一卷

華長卿 讀大學法一卷

王又樸

說文韻遺一卷

華長卿 中庸總說一卷

王又樸

華長卿

說文拾遺一卷

張大仕

殷序之

唐宋陽秋五卷

華長卿

劉巖

字學彙考九卷

吳士俊

張大仕

金剛愍公表忠錄一卷

金頤增



張彭齡 春秋三傳經文考異一卷

華長卿

張大仕

楊一崑

字說

殷序之

唐宋陽秋五卷

華長卿

正字原七卷

華長卿 浙西海防

劉巖

字學彙考九卷

吳士俊

張公襄理軍務紀畧六卷

陳世勳

古人姓名通段考一卷

張大仕

金剛愍公表忠錄一卷

金頤增

俗音正誤一卷

丁運樞

華長卿 津門選舉錄六卷

華長卿

羣經辨字一卷

華長卿

津邑歷科選舉錄續錄一卷

陳壇

古文字譜一卷

華長卿

津邑孝義節烈錄四卷

探訪總局

奇字備覽二卷

劉總憲奏議

叶韻闡斑

蓮峯宦叟

左傳輯評

鄒縣志三卷

四書論文十二卷

盛京建置沿革表一卷

歷代宰相表五卷

說文一貫一卷

敬止述聞

敬鄉筆述八卷

津門徵獻詩八卷

海光寺志八卷

年譜一卷

路史

畫史

千家姓三卷附

華氏姓數目錄二卷

查初白張船山年譜二卷

天津縣志二十四卷

待訪碑目二卷

天台雁蕩紀游一卷

金石文徵四卷

黃山紀游一卷

曹景紱 擬年錄小傳三卷

劉 燾 等韻述古

焦景新 徐中丞奏疏八卷

周人鼐 韻學辨字

周人麒 北地紀四卷

朱承命 孟子讀法附記十四卷

洪天錫 盛京通志真三十六卷

華長卿 兩晉十七國南北朝年表一卷

華長卿 天津衛志四卷

樂譜二卷

古藝文志二卷

今藝文考二卷

姓函

畿輔人物表一卷

沾上陽秋一卷

畿輔碑目二卷

香林史畧

華長卿 續天津縣志二十卷

華長卿 津門通典八卷

吳廷華 天津志稿

汪 沆 游盤日記一卷

樊 彬 漢碑所見錄三卷

金玉岡 田盤記

華長卿 古泉叢考四卷

沈 銓

華長卿 四音韻譜

樂立本 趙僉憲奏疏二卷

徐 焄 韻韻四卷

查久勤 方輿韻編二卷

汪 來 孟子讀法十五卷

周人麒 河東鹽法志十二卷

華長卿 左史世系圖考

華長卿 天津三衛志十卷

薛柱斗 國史儒林傳旁證三卷

蘇 吉 亨 山水 豎 幅

君 山

水

豎

幅

君 山

水

吳惠元 介山年譜一卷

華長卿 采芳隨筆二十四卷

華長卿 聖廟崇祀圖考二卷

蔣玉虹 石鼓文存一卷

查爲仁 田盤紀游一卷

華長卿 泉譜一卷

金 勝 河工摘要

徐士鑾 河工摘要

于 升

趙元符

華長卿

華長卿

王又樸

王又樸

樂立本

胡文璧

華鼎元



徐菊人先生山水

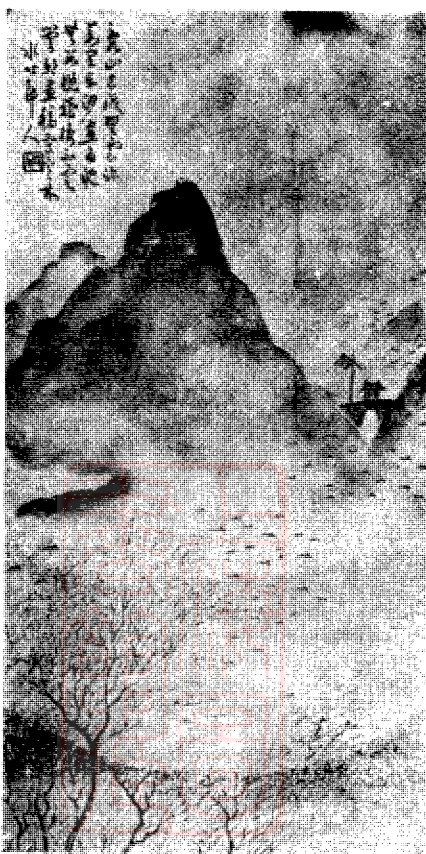

醫方叢話八卷
玉紅草堂詩集
宋監十二卷
綠艷亭詩文稿
歷代紀原
款乃書屋集
多織類鈔

徐士鑾 警睡編四卷
龍宸 幽冥錄十卷
徐士鑾 遂間堂稿
張 靈 簪花小記一卷
胡捷 續晉詩絕句
張 靈 翠書集腋
魚景新 帆齋逸稿

華 椿
蔣玉虹
張 霖
張延選
張 靈
龔立本
張 靈

過庭述聞一卷
東溟又存稿
勝國文徵四卷
弋蟲軒詩
嘯竹軒詩草
數典二卷
閒開齋集

李春城 可亭集
龍宸 致遠堂詩草
楊家麟 燕平存草
張 靈 居易堂詩稿
周人龍

金大中
金平
于揚獻

四字類賦二十七卷
原始彙鈔一百三十八卷
歷下吟

太行行草

香遠堂詩鈔

保積堂詩文集

卜觀山房詩鈔

無題詩

張師載 蘊古書齋詩文集
張夢元 梅東草堂詩稿
黃謙 喚魚亭詩文集
黃謙 履閣詩集
周人驥 黃竹山房詩鈔
周人麒 南岡詩草
周 燾 樂樹堂遺詩
查為仁 竹波存草

張 愚
顧永年
張 坦
張 坦

誦芬堂詩集
十解麥一卷
秦游詩
續書舫詩鈔
紀游集
續書舫文鈔
拙庵文稿
倪相如詩集
倪兆慶
徐兆慶
胡捷
胡捷
張 靈
楊一崑
沈起麟
趙之符
胡捷

徐霖森 青蛻居士集
徐金楷 偶存草堂集
朱函夏 雉翔齋詩草
查為仁 和樂堂文集
查為仁 抱壘集

丁時顯
松
于峨文
般維玠
查為仁



竹村花鳴集

鐵雲詩草

銅鼓書堂遺稿

蓬山詩存

吳齋詩

海天書屋詩集

大雅堂詩草

趙和六遺集

詩禮堂古文

秋坪學吟草

詩禮堂雜詠

一梧齋詩草

芳谷詩草

林於館詩集

蘭谷詩草

草龕詩集

杏硯齋詩集

眠雲山人詩稿

清風草堂詩鈔

夢裏吟詩鈔

和樂堂詩鈔

津槎集

青立詩草

存圃文集

欲起竹簡樓存稿

查爲仁 桐陰山房稿

查善長 集堂詩草

查禮 蜀道集

汪舟 山游集

查爲義 東軒詩草

章儔 懷南草堂詩稿

查爲仁

查善和

朱岷

鄭熊佳

胡睿烈

李湜

張湘

趙仲英 穆

王又樸 竹

王祿朋 孫

王又樸 孫

王希曾 君

曹雲昇 山

查昌業 水

張如弼 扇

周自仰 扇

牛琳 面

牛克敬

余崢

余杰

般希文

張樹之 硯北草

張靖 嚶鳴集

沈峻 閩海詩存

梅成棟 僑樵稿

欣遇齋詩集

映奎堂稿

天游閣詩鈔

約齋詩

梅墅吟

夢陶山人學吟稿

梅村詩草

青來館吟稿

皖城集

小息舫詩草

蔗香詩草

明齋詩文集

吟香書室詩文集

留餘山房詩集

寒竿集

硯圃山房遺稿

菊圃詩草

筠坡詩草

沈竣 虛舟草

陳居敬 耕心堂刪餘草

查誠 隴頭小草

黃成彥 歸與草堂集

馮智 海上樵人稿

馮晉 蕉石山房詩草

周璠 津門風物詩

沈銓 沾上鞦韆草

華蘭 野田存草

查彬 杖屐草

欒立本 南游草

徐炯 秦中草

郝仁 閒情集

樊宗清 松崖草

樊宗澄 木齋小草

樊宗浩 羅村雜體詩

徐通復 妙香閣詩集

郭錫 葵倚山房詩草

徐瀾 黔中草

沈嶧 竹村吟草

沈士煜 樹君詩鈔

喬耿甫 六橋詩鈔

載恩瀾

魯鏗

金勝

金昶

康堯衢

康堯衢

康堯衢

金觀智

金銓

郝仁

郝仁

郝仁

陳大年

陳大年

孫鳴鏗

吳日圻

張虎

周光裕

沈樂善

金紹驥

梅成棟

喬樹勳

鶴泉草
石斧集
展蕉軒草
立山詩草
夢崖草
臥隱齋詩草
石香詩草
詩巢存稿
延夢錄

毛淩泉 雄甫詩草
康鈞 善舟吟稿
朱維翰 懷古齋學詩草
徐基 青棠可屋詩稿
李珠光 楚游小草
王昭 學半塾吟稿
朱致 綠柳山房詩草
周梓 晉游集
劉維祺 天籟集

蔣玉虹
王有慶
袁浩
繆共位
陳汝杰
楊輝祖
邢元植
劉維祺
趙壘

王雪民君刻印

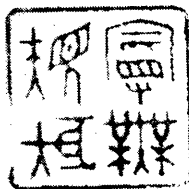

劉葆君畫挑



自鏡關詩草
板扉吟
蓼蟲集
味古齋詩草
味古齋吟稿
欲起竹間樓文集
篷窗吟

守拙齋詩集
蔗村館詩
竹泉詩草
竹坡詩鈔
居易齋吟草
讀石山房小草
酣夢山房詩草
哀吟集
愛竹山房詩草

解道顯
金德瑩
諸遜
吳彰
華亭
陳靖
杜兆斗
鄭樸
馮嘉蘭

詠史詩鈔

沈兆濂 嘉德堂文集

董懷新

時鳥集

董懷新 南柯游草

劉廷璐

臥梅詩草

劉廷璐 雨汀詩章

史樂善

梅影集

史樂善 南游草

馮相蔡

思誠書屋吟草

余堂 竹墅詩存

徐堉

雲佑吟草

吳起元 題畫詩

劉錫

顛田初稿

劉鐸 時還讀我書屋文鈔

華長卿

梅莊詩鈔

華長卿 古硯山房詩

金涓

一得錄詩草

李和春 雙言集

華長卿

程壽山君刻印



游豫雜詠
石蓮集
且寄軒樂
問青閣詩集
韻湖詩集
惜陰山房草
芥軒詩草
四十賢人集
郎山詩草

王履謙
董懷新
劉廷璐
樊彬
劉錫
馮鳳超
魏天侯
華長卿
姚承恩

騰香館詩選

見真吾齋詩

倦鶴齋鈔

傅巖讀史閒評

蓋露山房詩稿

譚風月齋詩草

小鄒魯居文集

小鄒魯居詩集

荻洲詩草

括囊无咎詩稿

蝶訪居文鈔

滄藻集

聞妙香館詩鈔

碧琅玕館詩鈔

清發草堂詩文集

南有吟亭詩草

補拙山房詩稿

敬恕齋遺稿

文波遺稿

今夕止可談風月齋詩鈔

讀書舫詩餘

般若村人詩

津門小令

黃濃山館未定草

湖海草堂詞

華長卿 稔齋詩草

徐大鏞 伴梅軒吟草

華長忠 傅巖學吟詩草

吳士俊 石竹齋詩稿

李雲楣 菊坪詩鈔

張大儒 蓮子詩鈔

王增年 秋園小詩

楊慎恭 補拙堂詩集

賀崧齡 東觀堂遺稿

華鼎元 選青堂詩

金鳳池 蝶訪居詩鈔

徐嘉賢 笙泳集

楊光儀 吟香館詩稿

郭恩第 晚晴軒詩鈔

楊光儀 錄莊巖館詩

孟繼堦 晒齋詩稿

金達瀾 倚笛樓詩鈔

王維珍 事餘小草

李慶長 一粟廬詩草

徐維域 雙清書屋吟草

胡捷 味蕉軒詩稿

張懋蔭 見真吾齋詩餘

樊彬 嶺海集

韓蔭梓 妙蓮華室詩餘

樊景升 思岡齋詩文集

姚承豐 浣石居詩草

華長庚 蕉雨山房詩鈔

吳士俊 聽湖吟稿

周寶善 瓣香廬詩草

姚學程

王敬熙

張桐

謝焜章

華光重

張式芸

徐士鑾

陳世鏞

盧壽彤

楊光儀

孟繼堦

杜官雲

趙世曾

嚴克寬

王壽安

王懋

周如江

徐大鏞

華鐸孫

王增年

王春瀛

華長吉

吳士俊

曹用梁

李雲楣



李金海

沈起麟

陳珍

董懷新

陶喆舛

華長卿

嚴叔敏遺文
 昭明文選約錄
 王野鶴詩
 唐宋文錄解
 芸書閣賸稿
 唐詩類疏
 問梅小草
 耐吟集
 蘊山詩草

大畫家戴君韞輝之松濤曾得河北省陳列館之特獎並經各報之良好批評

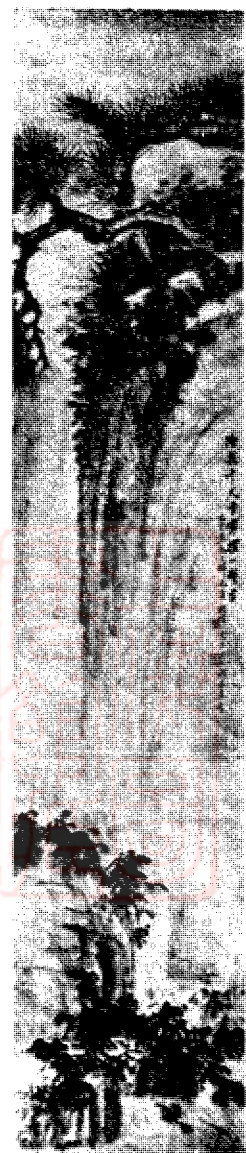

嚴智庸 綠莊嚴館詩餘錄
 周人麒 退居詩
 王聰 唐宋七家文鈔
 周人麒 禪餘吟草
 金至元 歷代詩選
 周人麒 南游草
 金沅 趨是集
 梅成棟 繡餘吟館詩草
 張玉貞 津門古文質錄

孟繼堉 穆伯祺遺文
 釋世高 雨漢文鈔
 董懷新 雪笠山人詩集
 釋顯清 唐文拾遺
 董懷新 殘夢樓詩草
 王氏 唐氏約編
 周自邵 冰雪集
 周常琇 發硎集
 郭師泰 押籠詞

津門文鈔
 津門詩彙
 脛錄
 津門詩鈔
 詩真
 津門詩續鈔稿
 道源集
 華光龍
 欒立木
 華光龍
 梅成棟
 郭允昌
 楊光儀
 李真福
 黃謙
 查禮
 于开
 李樹安
 吳人驥
 華鼎元
 沈銓

靜學齋雜著
 花影菴雜記
 四書話
 秋吟集
 二十一史然疑必識
 仙蝶圖詠
 天游閣雜著

查毅勤 賞菊倡和詩
 查爲仁 吉光片羽集
 于开 山舟草
 李雲樞 經緯字彙
 查善和 千古集
 徐士鑾 雲構詩談
 查誠 遂間堂張氏詩草

查爲仁 桃源日記
 胡捷 沽上題襟集
 鄭熊佳 四字小學
 金玉岡
 于开 滁陽酬倡集
 從善 珊瑚鞭
 張邁德
 康堯衢 梓里聯珠集
 張虎士 灤陽日記

穆奎齡
 董懷新
 釋智方
 沈兆漢
 趙氏
 畢懷圖
 汪瑞一
 唐堯衢
 查爲仁
 華光龍
 欒立木
 華光龍
 梅成棟
 郭允昌
 楊光儀
 李真福
 黃謙
 查禮
 于开
 李樹安
 吳人驥
 華鼎元
 沈銓

撫異錄
蓮坡詩話

金氏家集

六朝統鏡

華氏同聲集

詩律範金

絕妙好詞箋

曉齋雜記

擬樂府補題

同文拾瀋

少陵話纂詩

尚論編

發聲錄

筆叢

陸樟 隨園詩話削繁
查為仁 實心編

曹仲珊先生繪梅石

金際泰

樂立本

華鐸孫

樂立本

查為仁

樊宗浩

查為仁

焦景新

胡捷

沈兆澣

雨汀詩話

沈兆澣

強識擇言

黃閣

說詩臆語

婁舉愷 管見編
沈兆澣 吟齋筆

梅成棟
梅成棟



史樂善

仰企編

吳景周

塵寄

史樂善

日知月無忘齋雜著

查省勤

第二節 志書以後之著作

學詩標準

李家駒

天閑詩文存

李家駒

歷下詩選

李瑞芳

歷下叢談

李瑞芳

金石識小錄

李鶴鳴

學文軌範

李鶴鳴

愧廬吟草

李鶴鳴

愧廬文存

李鶴鳴

愧廬詩話

李鶴鳴

篋室殷契類纂

王襄

辛酉雜纂

金鈇

詩星閣詩集

孟筱藩

鐫于室雜俎

孟廣慧

理石山房印譜

嚴侗

蓉江詩草

嚴家駿

蓉江詩餘

嚴家駿

書畫家王竹林先生造像



率性方由并理生，尤自疎今年學種瓜園圃力。蒼
蕪眾草同雨露，新苗獨時如直以春。据迫過時不得
鋤，田家嘆枉費日夕。轉空虛信非吾儕事，且淡古人書。

半瞻仁弟方家排馬中一序一筆一春一春

熙寧中弒過守此郡，除夜直都廳因繫留。
滿日莫不得返舍，因題一詩于壁。今二十餘
矣，衰病之餘，復承郡寄，再任除夜庭事。
蕭然半瞻老弟之仙，列去深。

梅檀棗梓海外茶，西山老臍柏西葉。香煤况登東
相屏，能結縹渺風中雪。一燈如螢起微燄，終鏡無
窮合渡。何時渡盡修篆紋，錦浮空散氣。

半瞻仁弟方家排馬中一序一筆一春一春

力排趙七怪

在居元自好春畫，五逐雪湧烹茶鼻。雪
生浴硯池，我為共廢沿移竹。補疎雜雜松
有月，先景款映續寤詩。乙巳孟春為

半瞻仁弟方家排馬中一序一筆一春一春

蘇湖李金錄

婚喪禮雜說

應用文

實用書札

秦書八體原委

退思齋詩存

簞室殷契徵文

己小篇

歷代圖式一斑

珊瑚傳劇本

王仁安續集

傳恨詞

天津鄉賢贊

志餘隨筆

生物淺說

社會與教育

蒙齋文存

鏡波文存

藏齋集八種

冬青館詩存

耐吟窩詩草

許氏四種

小隱詩草

歐游謳

張鴻來

張鴻來

嚴修

林兆翰

華學諫

陳寶泉

王襄

華學諫

陸文郁

華學諫

尹濬

王守恂

王守恂

李金藻

高凌雯

陸文郁

陶履恭

趙芾

趙芾

徐兆光

趙元禮

韓蔭楨

王寶賢

教女歌

天津文鈔

文字系

國文探索一斑

秦書集存

簞室殷契類纂

鉅鹿宋器叢錄

倉頡佚文

王仁安集

天津廣智館說略

珠算約選

吾謀錄

植物類解

過江集

孟和文存

鏡波文藝選存

鏡波公牘

城南詩社集

夢仙詩稿

屏廬叢刻

漫簡

乘風書室詩集

如法受持館詩餘

嚴修

華光爾

華石斧

華學諫

華學諫

王襄

張厚璜

李詳者

張壽

王守恂

劉玉柱

劉潛

陸文郁

高凌雯

陶履恭

徐兆光

徐兆光

孫雲

金鉞

金鉞

趙鑾揚

張克家

兒童植物圖譜第一冊

河北第一博物院

存社徵文選卷彙存

天津存社 嚴範孫先生手札

陳寶泉藏

兒童動物圖譜第一冊

河北第一博物院

天津鄉賢事略

王守恂 天津博物院陳列品說明書

河北第一博物院

董理文字之我見

華學諫

天津縣新志人物藝文單行本

高凌雲 遼廬畫談

陸文郁

如法受持館詩文集

張克家

巴拿馬賽會觀會叢編

嚴智怡 暮鼓晨鐘

王寶賢

從吾好齋金石存目

李鶴鳴

第二章 藝

第一節 書

文

嚴修，華世奎，徐世昌，顧越，王治學

平，劉嘉琛，張壽，趙元禮，孟廣慧家

，高凌霨，王賢賓，曹鴻年，徐世綱陳

，王襄，劉孟揚，蕭文澄，胡澐，李君

金藻，樊蔭慈，華景顏，陳寶泉。筱

第二節 畫

莊

孟毓梓 山水 花鳥 人物，張湖

竹蘭，張懋蔭 竹蘭 金魚，金玉岡 山水，金達清 山水，陳靖 山水，王成烈 山水，畢紹棠 山水，王汝成 山

水，梅潔 山水·沈銓 花卉，孟繼堉 竹蘭，張兆祥 花卉，辛樾 花卉，郭崑 人物 仕女，李毓慶 人物 花卉

，李澂滌 人物，李二聃 山水，李喬卿 蘭石梅，馬家桐 山水 花鳥，王鼎平 花鳥，曹香士 竹石，劉陳 山水

，尹淮 竹蘭石，梅振瀛 竹石 金魚，黃益如 花卉，徐思珍 花卉，陳麟 花卉 金魚 菊花，李文沼 花卉，王

賢賓 花卉，陸文郁 山水 仕女 花鳥 蟲蝶，羅朝漢 竹蘭石，曹鴻年 竹蘭 花卉，穆逢熙 花卉 油畫，樊蔭



陳寶泉，字筱莊，留學日本宏文學院師範科畢業，歷任學部郎中，實業司長，國立高等師範學校校長，教育部普通司司長，天津特別市政府參事，貧民救濟院院長，北京教育會會長，天津縣教育會長，河北省政府委員教育廳廳長

慈 蘭石，楊葆益 花卉，繆炳澤 山水 人物，蕭心
 泉 蘭石 花卉，徐世昌 山水 花卉，蘇昌泰 花卉
 山水，任清吉 花卉，劉維良 人物，戴玉璞 花卉
 翎毛，孫雲 花卉 翎毛，章亞子 仕女 花卉 蟲鳥
 ，展樹平 花卉，羅真如 花卉，羅沛如 花卉，任文
 華 花卉，魏梅君 花卉，孫淑清 仕女，許瑛賢 仕

胡君樹屏



女，劉佑民 花卉。

第三節 金石

王襄，王釗，穆雲谷。

第四節 工藝

張長林 捏像。閻子亨 建築。（如市立師範南開大學範蓀樓皆為閻君所建）

章亞子字怡萱、別號夢花居士。為沽上望族，願以體弱多病，於普通學識外，未得深造。平素善繡善畫，遂入直隸

章亞子女士



刺繡科教授，現任職於市立十一小學校教員及市

業省前最花，一廬門於焉繡傳婦遂以
 第一習女河長。為女子第。陸氏之遊攻刺業
 職所職北。為女子第。陸氏之遊攻刺業

張明山先生

張長林字明山，精於捏塑，能手丸泥於袖中，對人捏像



且談，笑容自，從迫容，不傾，刻捏，就故人，其逼肖，有泥。稱張

，譽馳南北，現其後人，仍世其業。

第十七編 會社

天津之會社，所在多有。其性質雖有不同。然爲意趣相同人士之組合則一也。關於商務者，則有商會，各同業公會，華商公會等；關於工務者，則有各項工會；關於教育者，則有天津市教育會，天津縣教育會，體育協進會等；關於學術者，則有崇化學會，復社，國文觀摩會，生物界訪問社等；關於藝術者，則有城西畫會，綠蘊畫會，蘆蘆畫社，城南詩社，天津音樂會，非非幻術團，藝社等；關於治療則有中醫學會，西醫學會等；關於宗教則有回教聯合會，男女青年會；關於俱樂部，則有聯青，扶輪，益友，羣一等社，此外尚有

藝曲改良社，各會館，律師公會，會計師公會等，十色五光不一而足。然皆能集興趣相同之人士，作學問上之研究，與情感之聯絡也。茲將訪查所得，臚列於左，聊爲了解天津之一助焉。

第一章 學術會社

第一節 崇化學會

崇化學會，由民國十六年，津中名流，嚴範孫，華璧臣，林墨青，趙幼梅，劉幼樵，高彤皆，徐友梅，王仁安，李琴湘，王莘農，杜克臣，趙聘卿，楊子若，金浚宜諸公，聯合紳耆，發起成立。以研究中國歷代學術，及經史古文等學爲宗旨。其名曰崇化者，蓋取漢詔崇鄉黨之化，以厲賢才之意也。其開辦伊始，學員初集，設預習班，以規程度，藉定講習方鍼。十七年春，正式開學。由嚴範孫先生，假以本宅燻香館，爲學會講習地點。敦請江蘇碩儒章式之先生主其講，其科目設義理，訓詁，掌故，各門。學員分習兼習，一聽其便。每月課文兩次，以經史發題，並校閱札記，以心得多寡，評定分數。以積分多寡，酌予獎金。更定每星期三六兩日，講授經義，及討論各種學術異同得失，析疑辨難，

崇化學會



極一時人文之盛況。未幾，嚴範孫先生逝世，即由該會杜董事克臣，籌借特別三區二經路樓房一所。於十八年夏，該會遂遷今址。今聞有遷入文廟之擬議，會中董事，均發起人任之。所有一切經費，概由董事募集。現已開辦四週年，來會學員，先後甄取，不下六七十人。學費雜費，一概免收，學員亦多英年傑出，成績斐然。著述頗富，惜未刊行，將來經費充裕，益事擴充，尤為華北唯一中國學術研究團體。即以治古所得論，當亦不難與從前蓮池書院，後先媲美云。

第二節 南開社會視察團

社會視察團為南開教育之新試驗。蓋南開學校深感學校與社會之隔閡，其流弊以致學者自學而作事自是作事，學生出校每苦於不能應付社會。故該團

之設立即在使學生得機與社會接近，而期於學校與社會打成一片。致其詳細目的有六：

- (一) 培養學生實際觀察力；
- (二) 引起學生興趣作擇業之準備；
- (三) 謀學校生活與社會生活之聯絡；
- (四) 注重客觀事實



作為學術研究之根據；(五) 作將來課程改造之科學的基礎；(六) 將研究視察結果報告社會，供將來解決問題時之參考。此設施極佔現代教育之重要地位。其視察之步驟皆依學科之年級，而有詳細之計劃及充分之準備。該團之組織為委員制

，陸君善忱為主任幹事。陸君學識豐富交際極廣，辦事非常認真，故該團進行，頗稱順利。並聞自今年起內部更大加革新，聘王之杰君為幹事，李金壽，唐炳亮諸君為指導。該君等率皆學試優長，循循善誘，故該會之前途，極為光明。該團之進行方法約分三步：第一步為事先之預備分(1)接洽(2)領袖出發(3)講演(4)編問題表；第二步為出發，第三步為結束。同學自該團成立以來，皆十分感覺興趣云。

第三節 國文觀摩社

國文觀摩社，由林墨青先生創辦，與崇化學會，同時成立。宗旨純爲研習國文，互相觀摩。先由鄉耆嚴範孫，高彤皆，華壁臣，劉幼樵，王仁安，趙幼梅，李琴湘，杜子丹，楊子若諸公，義務主課。而一時海內耆宿寓津中者，如顧壽人，孫念希，韓補青，金純之，朱燮辰，王緯齋，劉雲孫，張玉裁，周蘭生諸名士，亦皆樂與分任其勞。規定每年課文二十四次，學員凡年在十六歲以上，暢通文理，有志觀摩者，得隨時報名與試。不收學費，佳卷酌給獎金。擇尤付印，分送

傳觀。自民國十八年春，乃敦請高彤皆先生，專任主課。

學員前後統計約達數百人，其成績特優，經該社認爲合格者，並得介紹入崇化學會講習，以資深造。識者以爲國學界之曙光，洵不誣云。

第四節 存社

存社，林墨青先生，於民國十年創辦，初僅徵詩；其後加徵經義史論各文，則自嚴範孫先生，捐資提倡始也。民國十五年，經周熙民先生，請由官款輔助。長洲章式之先生義務主課。每月徵文兩次，一時鉅製鴻篇，斐然成帙，乃

以經費不繼，旋告停輟，嗣經蔡虎臣先生首爲捐資，庶續徵文，暫分春夏秋冬四季徵集一次。課題均在廣智星期報內披露，一切集徵手續，並委託廣智館代辦。凡取前茅各卷，分別贈給潤金，所選佳卷，隨時彙印，分贈應徵者。其後正社徵文，亦繼此而興起者也。

第五節 生物界訪問社

生物界訪問社，乃天津聞人陸辛農先生爲求普及生物學常識而立，附設於天津廣智館內城西書會，社員不分性別，不限年齡，不定額數，惟以有普通知識爲合格。社費每人每月一元，作購置書籍標本之用。訪問手段分兩種，一爲紙片上之

農辛陸師導會畫西城



訪問，即閱讀出版之書籍也；二爲實際之訪問，則指市上觀察及野外觀察而言。訪問期間每月四次，社內設備亦甚周至。今各種標本已製作甚富，且每週年有展覽會之舉行，以引起三津人士對生物界之注意。

第二章 藝術團體

第一節 天津城西畫會

天津城西畫會，爲名畫家陸辛農氏所創。成立於民國十八年三月，地址在天津城西北隅廣智館內。陸氏早年卽有畫名於津門，故畫會初成，來報名者甚衆，惟陸氏以爲畫學一門，貴求實際，不尙空談，非僅登講臺授講義所能濟事，故定學額僅二十名，以爲傳一人得一人也。所授爲國畫正宗：如花卉，山水，人物諸門。時間爲星期三六及星期日下午三半日。陸氏又鑑於國人論畫，自古多尙山水，人物亦有專著，惟花卉於小山畫譜外，無談者；乃爲諸學員編選廬畫談，專論花卉，頗能推陳出新，故學者咸感興趣。今纔二年餘，成績已斐然可觀。

第二節 天津遠廬畫社

天津遠廬畫社，亦爲陸辛農氏所辦。成立於民國十二年。社址卽在陸氏家中。專收女弟子，學額十人以上。時間爲星期一二四下午三半日。來者皆名媛閨秀，至今八年餘，凡授五十餘人。得名者如山陰章亞子，碣石張兆械，津門展樹光，任文華，孫淑清，滄州王敏，蘇城魏梅君，章元暉，皆蜚聲沽上。

陸文郁字辛農，浙之山陰人。早歲曾學花卉於津故名畫家張蘇菴先生，後又淹貫衆家，於山水人物翎毛草蟲，殆無不能。前清光緒三十四年，戊申，曾集同學組生物研究會，以從事於昆蟲植物，辛亥革命事起，投身紅十字會，赴前線救護傷軍；同時並加入同盟會，爲革命工作。民國元年，同李仲寅氏組織國民黨天津分部，兼爲新天津報「黨分部所辦」主筆。自民國二年，入實業界。三年參與日本大正博覽會，四年參與巴拿馬太平洋萬國大博覽會，所至於美術及生物多所考查。歸國後，同嚴慈約華石斧二君，創辦天津博物院。院中天然部出品，多出其手，尤以帕諾拉瑪式數櫥，具見匠心。民國十年後，家居組織遠廬畫社，十八年復組織城西畫會，於課餘又編植物名彙，舉凡中外植物之有漢名者，皆收入之。

。現已將次脫稿，近又創立生物界訪問社，徵收社員，不嚴限資格，蓋欲使社會中人皆得有生物上初步之正確認識云。

第三節 天津音樂學會

近數年來從事音樂藝術者，日多一日。本埠南開大學劉之根，胡立家，張仁昌，丁繼高等君，性好音樂，曾潛心研究，數載於茲，對音樂藝術，頗有心得，乃於十九年仲夏，會集中外友好數十人，翹立一天津音樂學會。意在聯絡感情，增進學藝。彼等公餘之暇，即從事於音樂，一為消遣解悶，二為謀真純藝生活之歡欣，居此繁冗社會中，眼望着天而腳還能踏着地，在忙求肉軀生存之餘，還能不忘其靈魂的酷放，思想潔超，誠現代青年應有之態度也。該學會創有音樂雜誌一書名魔笛，第一期已出版，各大書局均有代售，內容豐富，插圖頗多云。

第四節 非非幻術團

津埠遊藝團體如新舊劇音樂等。比較為多，惟有組織有規模之幻術團體，殊為罕見。非非幻術團乃係學界三十餘人組織而成，民十三即顯身手於南開大學，頗得一般之好評，而津中學界遂以（改良幻術）之責相託，該團同人因之積極研究，故近數載內進步極為神速。該團宗旨純係為藝術而術，各處相約，概不收費。對於公益捐款之事，無不竭力幫忙。故北平，塘沽，唐山，山海關，秦王島，營口，遼寧，哈爾濱等華北大埠，無不有其足跡。現該團共有大小新奇幻術幾達千種以上，戲中以鎗斃不死，鐮人復活，遺尸化骨，身首分離，口咬紅鐵，精神交通，未卜先知，脫枷奇術，水晶幼童，以及一人變三等術，尤為驚奇。而該團主任楊葆堂先生之小手術，堪稱研究到家。該團若能繼續努力，將來發展定不可限量也。

藝曲改良社社長蕭維三



第五節 天津藝曲改良社

該社自民國二年，由劉君恩慶發起成立。李君仲吟，韓君補青，孫君聲哉，林君墨青，先後主長社務。凡舊詞曲有害於

人心風俗者，務使設法改善；並編製各種戲曲，分交社員演唱，爲藝曲界開一新紀元。歷蒙當局提倡保護，凡熱心詞曲之人士，有志改良之藝員，咸爲加入，十餘年來頗著成效。現時社員已達五百餘人，出版作品亦有數十餘種，十七年杪，林社長辭職，改選教育家蕭君維三爲社長。蕭君就職積極進行，將該社重加整頓，改訂社章。內部組織分總務，藝曲二系，總務系設有編審，調查，交際，文牘，會計，庶務，六股；藝曲系設有新劇，鼓書，雜藝，評書，霓裳，平腔，竹板，正樂，鞞目，園業，十部。社員均能束身自愛，努力進行。演奏詞曲，深蒙各界贊許，洵爲啓世牖民，輔助社會教育之團體云。

第六節 綠藻美術會

綠藻美術會，成立於十七年夏，初名綠藻畫會，爲趙人慶，李捷克，蘇吉亨諸君所創辦。會址則假之河東中學，內分國畫西畫二組，國畫由孫小夢蘇吉亨諸君指導；西畫由趙人慶李捷克諸君指導。會期則分星期暑期二種：星期會爲永久者，暑期會則於每年暑假中之。十八年夏，復增設崑曲，書法，美術攝影等組。更名爲綠藻美術會。是時會員達七十餘人。十九年春，遷居施鱗廠舊址，內設董事會，改委員爲會長制。由蘇吉亨君任會長，主持會務。每月經費除會費外，市教育局並津貼補助金。近今會員約四十人，習國畫者爲多。國畫由趙松聲蘇吉亨二君指導。西畫由潘一綠君指導。國畫分山水人物花卉翎毛四種，惟重在寫意。西畫則木炭，鉛筆，粉條，水彩，油畫咸備。津市畫會之設備最完善者，當推該會云。

第七節 天津藝社

天津藝社，成立於二十年二月，內分文學音樂攝影戲劇四組。社友入社資格，並無限制，但審查頗嚴。各組研究集會，於每星期六及星期日舉行之。但至暑假期中，各組研究集會，則改於每日下午八時起舉行。每星期日並開講演會，主講者多名專家。該社音樂組近由古琴名家李竹林先生指導，其他各組現在接洽約請名家擔任。社友凡三十人。

第三章 宗教會社

第一節 天津青年會

天津青年會，肇基於一八九五年，由北美協會委來會理博士來華辦理，是為西幹事來華之第一人。來博士因津埠開通最早，進行較易，爰擇此為發軔之地，開始設創。是時會董，多以西國宣教師及洋商任之。一八九六年，穆德博士來華，

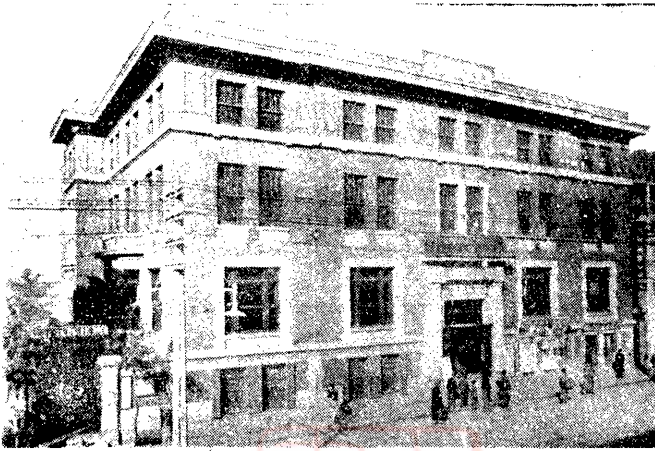

青 年 會

調查會務，同時戴樂仁夫人亦蒞津門，見津會狹隘，有碍發展，乃捐資萬四千兩，為青年會建築費。又有西人克先生者，亦捐資千兩，於是海大道舊會所乃克成立，是年來會理君赴通州，格林君來津任總幹事，華人中王厚齋、王閣臣，王正廷諸君，均襄助會務，不遺餘力。諸事漸就興盛。一九〇〇年拳匪變作，會務大受打擊。迨和議告成，會友增加，因之海大道會址，乃不適用，遂售出之，更於法租界巴黎路購置新基，另建會所。第一任華幹事宋愚溪君，始加入焉。復於城內經司胡同設分會，以圖聯絡各界，藉資發展。並舉辦普通中學，就學者甚衆。又提倡體育，而各校聯合運動，亦因之產生。他如會員集會，講演會等，亦不時舉行之。會員組織，則有 Athletic 俱樂部，互相聯結，以為交誼之助。例年舉辦闡明聖經大會，聽衆踴躍，頗收良果。同時學校查經，亦漸萌芽。是時會董仍多係西人，華人僅有司徒醫學博士，及鍾文鰲君而已。惟另組有會務籌備委辦。仲子鳳君於一九〇三年任幹事職，格林君於一九〇五年休假返美。會務由饒伯森韓慕儒兩君主持。惟饒君不久即赴上海，其後又有西幹事賀嘉立，柯和璧，郝瑞滿諸君，來津任事。一九〇九年，舉行新會所募捐會，募得六萬元之譜，歐陽旭德君復獨力捐銀二萬兩。至一九一〇年通過改訂新章，及華董事接理會務，時張伯苓，劉建侯，王厚齋，朱蕙臣，劉銘泉，張佐庭，夏松藩，曾侗忱，全紹清諸君，為董事，後美國友人辦為新會所捐美金八萬六千元，於是東馬路新會所於一九一四年十月落成。輪奐

巍峨，設備週至，會務亦進行甚速。舉辦社會服務事業，如放賑，衛生，節儉，家庭幸福，公民教育諸運動等，不一而足。一九二三年王治平繼任總幹事，時會務進行尤力。至一九二六年秋王君辭職，董事部委宋愚溪君代理，時西幹事郝瑞滿被派來華，任副總幹事，一九二七年春聯絡熱心會員，組織聯青社，籌劃多日，始告成功。繼復成立益友社，於會務裨益頗多。是年秋上海協會派西幹事海士君重行來津服務。一九二八年春，宋愚溪君辭代理總幹事職，由陳芝琴署理。旋董事會派郝瑞滿君接任。是時法租界分會所成立，嗣因郝君例假返美，由董事部公推楊寬麟君任名譽總幹事，同時董守義君任執行幹事，至一九二九年秋，董事辭執行幹事職，董事會乃委任海士君為總幹事。宋愚溪陳錫三兩君為副總幹事云。青年會組織四部：(一)會員部，(二)智育部，(三)體育部，(四)少年部。

第二節 天津回教聯合會

天津回教人民不下三十餘萬，清真寺亦有十餘所，其勢力可謂極盛。然自昔乏有統系之團體，以維持之。迨民國十年抵制日貨時，教內熱心份子時鶴年，穆成義，穆成尊諸君始發起組織回教工商聯合會，加入團體代表會，作抵貨一致之行動。嗣於十一年開籌備會時，咸以工商範圍太小，遂由大會議決，改為天津回教聯合會。並公推穆楚帆為會長，時子周為評議部長，劉鐵庵為總務部長，通過會章十五條。

大會既成立，所有各職員，均能勉負責任，在南寺組織宣講所。嗣因改選屆期，在大寺內開改選大會，修改會章，取消會長制，改用委員制。並接收清真小學校。該會事務所亦移于小學校內辦公。十三年組織木工廠，招教中寒家子弟學習，以謀生計之發展。民國十五年十月，在大寺事務所內開會，選舉責任委員，舉定穆楚帆，馬仁圃，穆壽山，時子周，張捷三等五君當選。又推舉委員六十人。後因時局不靖，會務停頓，民國二十年，委員曾提議，整頓會務，改選委員，遂於二月在大寺內開大會，選舉新委員四十五人，候補委員十七人，又推舉時子周為主席，劉孟揚為常務委員長，並修改會章。以期完善。現在委員計六十六人，會員約四千餘人。

第四章 體育會社

第一節 天津體育協進會

民國十六年第八屆遠東運動會在上海舉行時，天津體育界人士目覩日本體育之突飛猛進，得一深刻之印象；返津後由南開大學，校長張伯苓博士發起，約請天津市體育界人士集議，咸認為有組織體育協進會之必要。乃於十六年秋正式成立，其宗旨為促進學校與社會體育之進步及輔助其發展。每年舉辦之事項約畧如下：

一月：滑冰運動會；三月：乒乓球；四月：男女排球；五月：田徑賽運動會；八月：游泳會；九月：男女網球，男子棒球，女子壘球；十月：田徑賽運動會；十一月：足球。越野賽跑，司令球；十二月：男女籃球。

不在規定時日以內，尚有下列附屬事項

之舉行：(一)招待外來團體舉行對抗比賽；(二)會員交誼會；(三)遠足會；(四)郊外宴會；(五)遊藝會；(六)講演

會等。民國十八年秋市教育局批准立案，同年十一月起由市教育局按月補助經費；會計 李友珍；書記 謝希雲；委員 王子華，陳仲璋，朱鳳樓，胡定九。

體育協進會主席 章輯五



費一百元，至十九年十一月按月補助經費增至二百元。近數年來天津體育之得有相當進步，體協實不無功績。茲將本屆體協執行委員姓名一覽錄後：

會長 章輯五；副會長 聶輔臣，

第二節 其他體育團體

津市體育夙稱華北之先進，歷年華北全國等六比賽，皆能保持優勝之地位。自客歲南開籃球隊掃遍全國後，於是天津之體育名譽大噪，此時經當事人之提倡與各大報之鼓吹，因之天津人對體育之興趣更濃。球隊球場所在皆是，體育之團體亦日漸增多。其最著者如開灤體育會朝陽體育會等，皆為有組織之勁旅，其他則屈指難數，不可勝計矣。

第五章 商業團體

第一節 天津市商會

天津市商會全體委員及各同業會代表



天津市商會主席張品題



校教員，澳撈科實習主任，旋充該校校長，復任天津縣參事會民選參事，首創北洋同業公會，當選為織染同業公會會長。天津總商會會長。現充天津大新織染公司總經理，天津市商會主席委員。

張君品題，本市人。畢業於直隸高等工業學校，復留學日本，實習製紙。歸國後歷充北洋師範學校理化教習，直隸勸業道審查處翻譯，南京南洋勸業會出品協會協贊員，化學工業檢查員，直隸水產學

天津自經八國聯軍之役，凡百事業，皆受影響，其尤甚者，則為天津之商業經濟是。至清光緒癸卯，津市益不振。邑紳王賢賓，寧世福，卞煜光諸君，遂議設商務公所，以資救濟。公所成立之初，規模粗具。至光緒三十一年，乃改組為天

津商務總會，仍由王賢賓諸君分掌之；並籌設天津商業中學校，及商報諸事，至是始漸臻完善。民國二年改組，葉登榜君被選為總理，卞蔭昌君副之。九年又改組，更應曰天津總商會，卞蔭昌君任會長職。十六年卞君以疾歿，復改選張仲

元君為會長，王益保君副會長。本年春復屆改選期限，張仲元君，楊曉林君，楊西園君，王文典君，王曉岩君，當選為常務委員；復選張仲元君為主席。天津總商會之名，亦於此時改稱天津市商會。此即今日之商會也。

總觀天津市商會，可分三時期：自創立伊始，迄於民初之間，可稱創立期。此期間正值清之末葉，官商皆深有感於商務之凋敝，故皆能勵精圖治，俾期挽救。自葉卞兩君總理會務，迄於張仲元君，就職一年以後，可稱危急期。此期為軍閥割據時代，商會處於官民之間，所受刺激最深，商會無日不在風雨飄搖之中，一時賴以維持者，除各任會長而外，則為楊曉林、楊西園、孫俊卿、卞白眉諸君，努力奮發，撐此危廈，其未驟然傾覆者，亦云幸矣。自十七年至於今日，可稱建設期。自入此期以來先時為籌備改組市商會之一切手續。自改組而後，今尚不及半載，已着手分科，並派員赴南洋考察商業，提倡國際貿易，以及籌設商業夜校週刊等事，其精神之煥發，迥非昔比矣。茲將各委員姓名履歷列後：

天津市商會職員姓名履歷一覽表

主席：張仲元 元興織工廠經理，常務委員：王文典 南洋兄弟烟草公司經理，楊西園 三津壽豐麵粉公司經理，王鳳鳴餘大亨銀號經理，楊曉林 永豐德合記大米莊舖東，執行委員：卞壽孫 中

天津華商公會



國銀行經理。王蘭亭 廣茂居醬園舖東，劉禹三 北同豐泰斗店經理，王翰臣 天津織業工廠經理，盧龍之 裕元紗廠經理，邊筱峯 大昌興貨棧經理，王輔臣 晉益恒鹽店經理，祁雲五 麟昌當經理，趙真吾 瑞林祥綢緞莊經理，孫俊卿 三津壽豐麵粉公司總經理，監察委員：徐懋岩 德泰和鞋舖經理，么寶琛 利和銀號經理，張升甫 河北工業化學

社經理，楊沛霖 鈺記煤廠舖東，趙聘卿 嘉瑞麵粉公司經理，王子明 永昌號油店經理，楊德森 交通銀行經理，候補執行委員：張貫卿 廣順板廠經理，展桂山，晉義商棧經理，劉馨圃 義合勝皮貨莊經理，曹凌明 萬有膏廠經理，侯博平 萬全堂藥店經理，房雲峯 復興茂米莊經理，齊周輔 鴻記硝皮廠經理，候補監察委員：閻竹軒 福興裕竹貨舖經理，許子書 大匯通桐記蓆店經理，皮煥臣，修盛魁盜店經理。

第二節 華商公會

華商公會，創始於中華民國八年三月間，由本埠鉅商張君春華等提議組織。彼時入會商號頗形踴躍，惟會址尙付闕如。迨至九年十二月，始得會址建築落成。復於十年七月，在會中附設完全小學一處。共分六班，附近子弟入學者甚多，現已達三百餘名矣。茲將各委員列下
 主席：張浙洲 天祥號，法租界二十一號路，常務委員：張春華 聚興成五金行，老菜市，劉錫三 盛錫福帽莊，二十一號路，委員：卞壽孫 中國銀行，業之進展，而避同業之競爭也。茲將各公會之名稱，地址，主席，常務委員及執行委員之姓名書後：

紫竹林華商公會職員

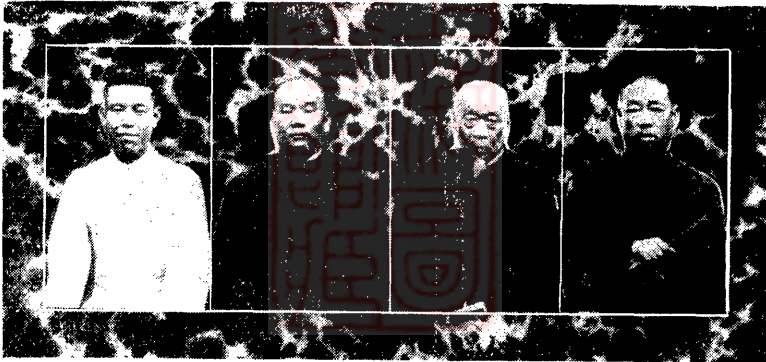

張 浙洲 八號路，齊少芹 大陸銀行，六號路，楊沛霖 成興順，新菜市，胡壽田 德泰公司，二十一號路，李誌年 仁記洋行，花園街，劉馨圃 新天津報館，二十四號路，胡稼秋 北洋廣告公司，五號路，范竹齋 竹遠堂，新菜市，于仲華 三德義順，一號路，樊華堂 永義當，劉錫三 二十六號路，祁雲五 麟昌當，二十錫七號路，楊宏齋 洪祥益，一號路，

第三節 同業公會

侯 紹 天津商業發達，商店林立，爲求營業之勝利，往往有犧牲血本，而作競爭者，結果兩敗俱傷，鮮有倖免。各同業有鑒於此，乃有同業公會之組織，所以求同

(一) 天津銀行公會

天津銀行公會，係遵照財政部所頒銀行公會章程，於七年二月組織成立。最初會址在本埠北門內，會務係由值月董事輪流擔任。九年修改章程，改選董事，公舉卞白眉君任董事長。十年將會址遷至法租界三十二號路。二十年三月遵照部頒工商同業公會法改組，卞白眉君當選為主席委員。同年四月，將會址遷英租界達文波路一五三號。至該會之作用，則為辦理銀行。公共事項，以聯絡同業感情，維持公共利益，促進銀行業之發達，及矯正營業上之弊害。

天津銀行公會主席卞白眉君

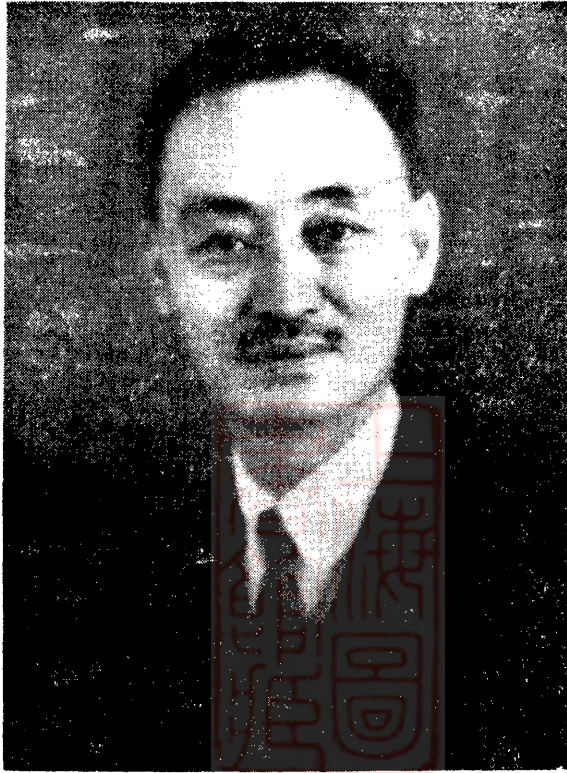

卞壽孫字白眉，年四十八歲，江蘇儀徵縣人。於清季赴美留學，畢業白郎大學，得政治經濟科學士學位。民國元年入中國銀行，二年任該行總管理處總稽核。五年任中孚銀行總管理處總稽核，兼津行副經理。七年仍回中國銀行，任津行副經理。八年升任經理。九年被舉為天津銀行公會董事長。十七年冬，被舉為中國銀行董事仍兼津行經理。二十年春銀行公會改組，被舉為天津銀行業同業公會主席委員。並於民國八年十五年，歷充天津德華，道勝銀行清理員。

。茲將其職員列左：

主席：卞壽孫，常務委員：楊德森，常務委員：朱邦獻，常務委員：許福昞，常務委員：王鏢基，執行委員：楊世祿，執行委員：王志申，執行委員：張連第，執行委員：朱壽頤，執行委員：包光鏞，執行委員：李華，執行委員：薛秉琛，執行委員：黃勤，執行委員：俞鴻，執行委員：宋光翰，候補執行委員：石長青，候補執行委員：齊文炳，候補執行委員：區紹安。

天 津 銀 行 同 業 公 會 全 體 合 影



(二) 天津錢業公會 鼓樓北

錢業團體起源於清嘉慶年間，由天津錢商同業共同組織錢號公所，所址設於天后宮財神殿後院，辦理同業公共事宜。至光緒二十六年，更名曰錢業公所，移至於北馬路辦公。宣統元年內部改組，更名曰天津錢商公會；迨至民國九年始遷於

鼓樓北今址；至民國十七年十月以津埠錢業改稱銀號，業務逐漸發展，而會務日益繁多，董事增至九人，擔任會中一切事務。厘訂章程，及辦事細則，百端

整理，氣

象聿新，

而公會名

稱仍沿用

錢商字樣

。民國十

九年十一

月，改組

更名曰天

津市錢業同業公會，修正章程，改為委員制。經會員代表大會選舉執行委員十五人，候補執行委員五人，復由執行委員互選主席一人，常委五人，

錢業公會常務委員

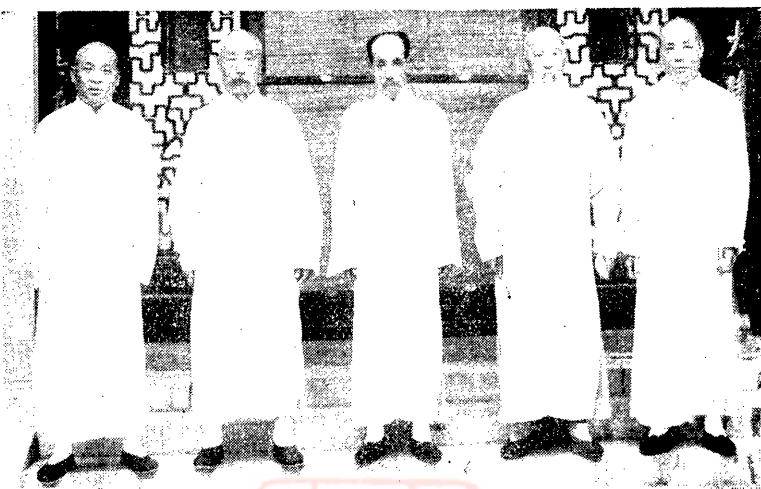

茲錄其各委員如後：

主席：王鳳鳴，五十二歲，天津人，餘大亨，北門外，常委：張玉珍，洽源號，朱嘉寬，晉豐，沈夢蘭，裕津銀行，么

寶琛，利和，執委：高增蔭，敦慶長，毛文榕，德源，曹如麟，鴻記，趙恩第，恩發永，盧文荃，敦昌，王堃，肇華，顧育華，天瑞，王士珍，中和，桑春澎，永昌，尚雲書，永濟，候補執委：劉恩德，和豐，倪紹塘，頤和，胡維善，永信，張召蘭，中和，杜勳銘，永謙，

(三) 織染同業公會 地址總商會旁院

天津織染同業公會主席 王君翰臣



創立於民國七年，由張君品題聯合同志，依法組織。成立時，張君品題被選為正會長，李君政菴被選為副會長。任期屆滿，員委體全會公業同染織市津天

照章改選，張君品題被選連任，副會長當選者為張君象東。該會成立十餘年間，對於同業各工廠，造福良多。民國十九年，依法改組委員會制，選出執行委員十五人；復由執委選出常務委員五人並於常委中選出王君翰臣為主席。進日津

埠全體商界，因金價日漲，我國對外貿易，受外人居間之操縱，損失極大，乃由天津市商會公推王君赴南洋羣島，調查實業狀況。冀與海外直接貿易，推銷國貨，以調劑本埠之民生。王君刻已起程南下，將來直接貿易，大見發展，亦開華



北商業史上一新紀元也。茲將其委員列後：

主席：王翰臣，五十三歲，天津，大新，江义胡同，常務委員，趙振卿、裕華，巴崙泉，慶華，陳潔清，華新，閻鑫舫，亞綸，執行委員：趙雲章，王仲玉，劉錫綸，李蔚章，李文波，張仲普，王殿臣，喬同洲，王笏臣，陳冠卿，候補委員：劉耀庭，彭壽山，梁振江，王吉昌，袁鑄九。

織染同業公會常會委員
趙振卿

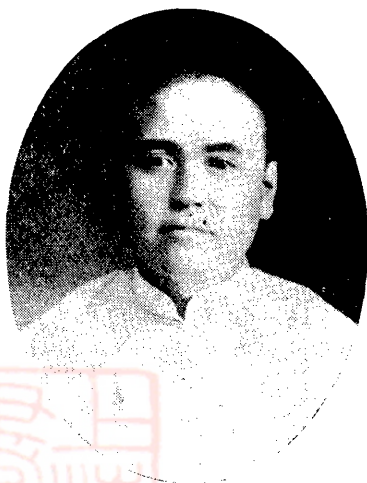

織染公會常會委員閻鑫舫



織染同業公會常會委員
巴崙泉



織染公會常會委員陳潔

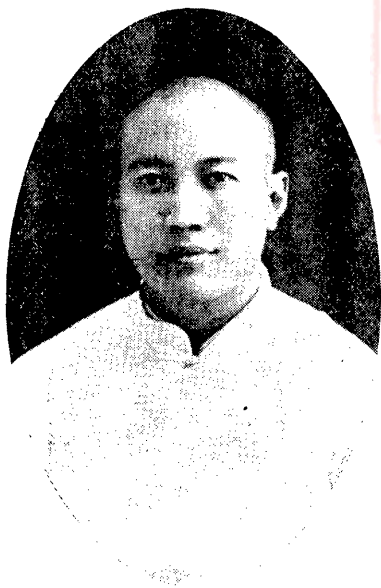

(四) 天津市紗廠同業公會 地址法租界大陸大樓

主席：周叔弢，四十歲，安徽·華新紡織公司津廠，河北小于莊·常務委員：林虎侯·華新紡織公司津廠·吳鏡儀寶成第三紡織公司 執行委員：盧龍之·趙荻鷗，王敬修，章瑞庭，潘振初，王叔魯，候補執委，張劍潭，王景炎，李振武。

(五) 天津市綢布棉紗呢絨業同業公會 地址北門內

網布棉紗公會主席紀衛瞻



主席：紀鍾淇，四十五歲，天津人，敦慶隆，針市街，常務委員：馮萬清隆順號，辛池泉瑞蚨祥，胡冀軒元隆號，任鏡涵同益興，執行委員：李子元，徐耀章，倪谷香，于琴軒，張鶴舫，郭竹軒，邱峻峰，周達士，王麗生

，馬忠恕，候補委員：羅小山，楊蔭堂，王蘭舫，王品三，張良甫。

(六) 天津市皮貨業同業公會 地址法租界三德里

主席：劉馨圃，四十八歲，河北鹽山，義合勝，鍋店街，常務委員：李潤生，東聚恆，李仲甫，福和盛，王雲生，永發祥，李蔭軒，義合成，執行委員：王子久，盛鳳樓，王明遠，尤崑山，魏子華，李華亭，劉華蟠，張仙舟，蘇灑川，焦馨圃，候補執行委員：石朋三，劉錫五，王興周，孫如松，曲蔭堂。

(七) 天津市帽業同業公會 地址天后宮北白衣庵內

天津市綢布棉紗呢絨業同業公會全體委員

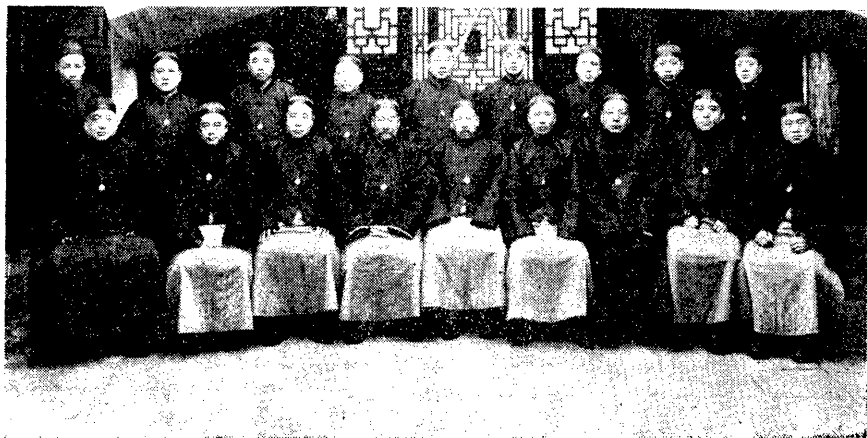

主席：谷寶山，六十五歲，寶坻縣，聯陞齋，宮北，常務委員：徐懋岩，德泰和，張峻岐，鳳祥號，張雲書，德興號，王燕堂，寶聚和，執行委員：王月波，王文生，李依仁，齊春元，李鴻源，王紫宸，陳雨泉，張奎和，陳文圃，邱德齋，候補委員：賈占一，張馨山，張鳴山，趙義亭，李仁甫。

(八)天津市衣業公會 地址估衣街范店胡同祥記估衣棧內。

員 人 體 全 會 公 業 同 業 衣 市 津 天

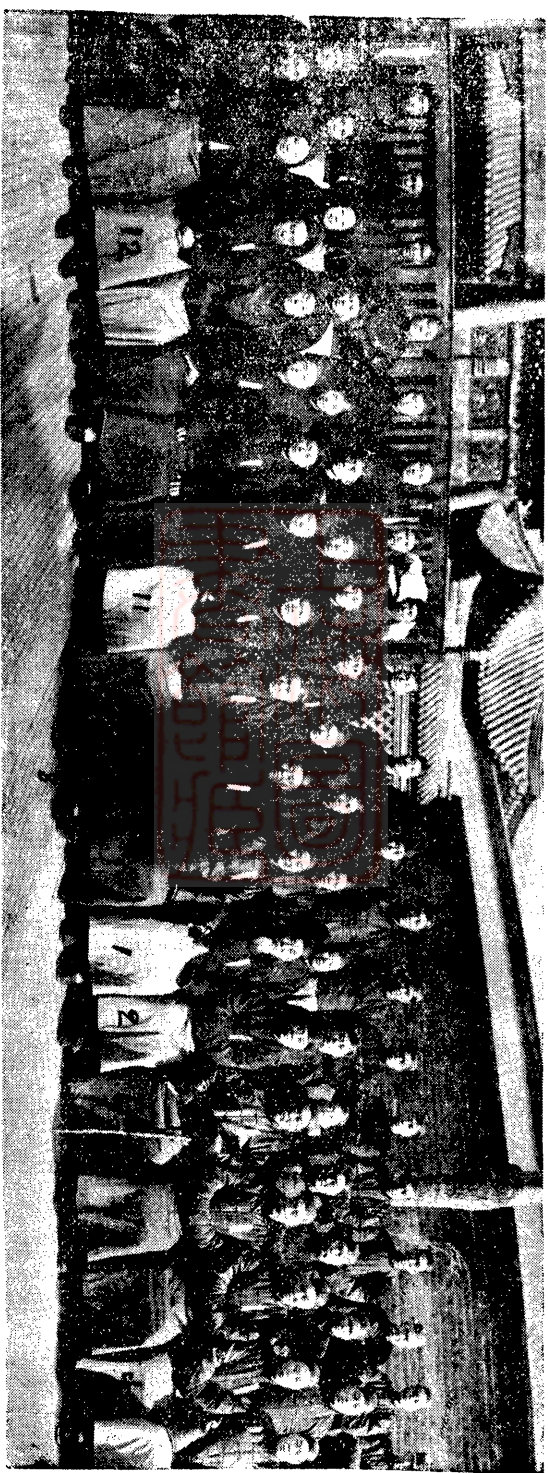

主席：張潤生，七十八歲，天津德和，常委：張采人，益和，梁用卿，瑞興，溫學舫，勤昌，白鶴舫，雲記，執委：王傑卿，陳少軒，刁雲軒，閻茂村，張幹臣，楊沛恩，王懋臣，鄭鳳鳴，候補執委：蔡春山，崔雲波，周秀岩，王惠臣，石聘珍。

(九)天津新葦業公會 地址河北全省商會聯合會內

主席：齊周輔，三十九歲，寧津，鴻記硝皮廠，南門外海光寺，常委：施肇祥，裕津公司，王晉生，華北製革廠，黃典臣，廣發源，王竹軒，恩順皮莊，執委：溫壽長，沈壽良，葉有發，馬海深，齊秀臣，馬雲階，王仁山，傅百川，何譽生，趙慶堂，候補執委：石松年，呂業恆，李愛棠，霍萬昌，牛萬財。

(十)天津市機製麵粉業同業公會 地址：義租界壽豐里

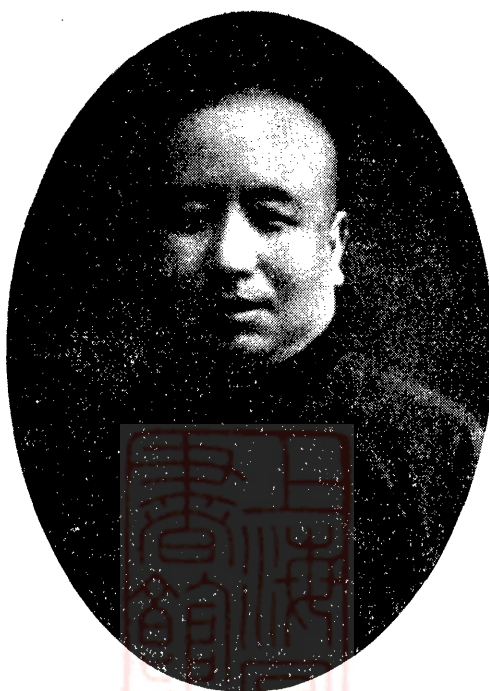

天津市麵粉同業公會主席楊君西園

時，原有同業公會之組織。至民國十九年，乃遵同業公會法改組，茲各委員列下：主席：楊西園，三十八歲，天津，三津壽豐，義租界，常委：劉鶴齡，福星公司，趙聘卿，嘉瑞公司，李政菴，慶豐公司，趙通和，民豐公司，執委：孫俊卿，李倜夫，馮子虔，張香九，候補執委：王慧生，郭弼漢，張蘭舫，孫永和。

(十一)天津市眼鏡業同業公會 地址：估衣街老玉朋齋

主席：王春軒，五十五歲，河北省，玉朋齋，估衣街，常務委員：李子和，玉華齋，張文卿，精益，執行委員：陳忠恕，曹吉占，鄭繩玉，葉朝宗，任耀卿，徐田起，盧西山。

天津機製麵粉業創於清末葉。民元以後，始逐漸發展，由民五至民十一二之間，如表符之怒發，先後成立計有九廠。厥後因受國內戰亂影響，雖能於風雨飄搖之中，勉強掙扎；然實際已多數賠累彫敝不堪。不意民十六間政府頒布麵粉特稅條例。施行之後，內受特稅摧殘，外感洋貨壓迫，遂不能支，相繼停歇。至民國十七年冬間，能支持開磨者僅存壽豐公司一廠。經壽豐公司向當局一再呼籲，一面向政府痛陳艱困，一面扶持本業復興。翌年，福星公司與永年公司相繼復業，後嘉瑞慶豐應時而起，該業在曩年盛

(十二) 天津市金銀首飾業同業公會 地址北門內

主席：劉渭川，八十三歲，天津，天興德，北門內，常務委員，楊子占，三義號，李性安，瑞華樓，張直卿，物華樓，趙少棠，世華樓，執行委員：陳希傑，宋藹然，徐秋田，李純誠，張星源，馮國仁，趙世忠，張潤益，候補委員，劉耀

亭，張吉州，李雨生。

(十三) 茶業同業公會

常務委員 劉潤生
主席：穆雅田，七十二歲，河北天津，正興德，竹竿巷，常務委員：郝秉千，泉祥鴻記，劉潤生，源豐和，執行委員：耿日初，車信之，吳少圃，陳荷亭，候補執委：王晴舫，李子祥，溫樹棠。

(十四) 三津藥房公會 地址南門外沈家台

主席 穆雅田
主席：楊西園，三十三歲，立成厚，西門內，常委：盧仰周，忠合成，孫鳳鳴，生茂，孫俊卿，增興厚，張漢臣，文茂恒，執委：李景山，王占一，韓雅泉，董增榮，王恩鴻，李恩波，蔣品三，宋人昌，解祝三，李錫光，候補執委：劉寶善，劉華庭，張紫宸，楊逢時，王化育。

(十五) 天津市洋廣貨業同業公會 地址宮北白衣巷

常務委員 郝秉千
主席：宋雨三，五十一歲，天津，鳴記號，北馬路，常務委員：胡漢卿，同康號：楊景山，益生號，王華廷，鉅華順，趙希賢，謙元泰，執行委員：葉文樓，李幼庵，任會五，王吉軒，王立生，馬玉亭，張培平，趙璧宸，李澄

天津市茶葉同業公會職員



甫，李秀岩，候補委員，李友卿，李壽銘，張觀濤，顧子明，韓耀亭。

(十六) 天津市染業公會 地址城內二道街私立五十一小學校

主席：杜筱琴，六十一歲，天津，義恆泰，西頭，常委：李鴻鈞，天豐義，成子安，源茂，沈春亭，長興成，趙忠貴，德元成，執委：趙廷玉，張麗臣，賈際昌，毛潤生，徐鳳藻，趙福瑞，郭曉庭，杜雅君，王子西，王明善，候補執委：吉玉林，劉玉清，張序庭，蘇良相，姚盤文。

(十七)米業同業公會 地址特二區福安街德安里

主席：楊曉林，六十一歲，天津，永豐德合記，針市街，常務委員：房雲峯，復興茂，孟從周，宏豐號，傅良臣，慶承裕，王全福，長發行，執行委員：夏蘭坡，張文軒，蘇巍甫，李心齋，李國慶，王韻亭，傅祝三，王桂生，姜鶴舫，李少波，候補委員：趙連波，趙子芹，曲克勤，周琴舫，胡伯年。

(十八)斗店公會 地址北門西同濟里

主席：劉禹三，五十五歲，安新，北同豐泰，河北邵家園子，常委：趙錫三，同順永，王玉衡，同年新，孔瑞卿，華豐裕，王子承，萬春新，執委：邢蔭山，李墨林，宋子香，劉蔭萱，候補執委：劉秀峯，寧墨林，王瑞三。

(十九)天津市鞋商同業公會 地址宮北白衣巷內

主席：徐振東，五十歲，天津，德華馨，大胡同，常務委員：徐懋岩，德泰和，趙捷三，同吉升，朱梓章，集升齋，王義臣，聯興齋，執行委員：閻德建，馬秉衡，呂致泉，李雅軒，劉筱坡，李寶全，劉翰臣，于蘭坡，李惠亭，單趾亭，候補委員：王子九，李榮臣，方鈞元，徐達三，劉惠卿。

(二十)天津市榮商同業公會 地址南市慎益大街商民協會舊址



天津米市同業公會主席楊曉林

天津米業同業公會全體委員



主席：桑耐久，四十二歲，天津，利生和，金湯橋，常務委員：吳恩立，利生和，安景田，王發號，執行委員：徐連榮，陳修五，李萬青，劉金銘，張俊明，吳邦和，候補委員：陳富貴，夏廷魁，徐恩銘。

(二十一)海貨業同業公會 地址北大關隆昌棧內

主席：董樹桐，五十七歲，武清，隆昌，北大關，常務委員：余蘭舫，源豐永，張漢卿，永大昌，執行委員：修煦齋，王輔臣，劉俊臣，吳甲三，趙漢卿，張受之，候補委員：孫祿圃，楊秋田，陳靜波。

(二十二)魚商同業公會 地址北海樓後門東門牌十三號

主席：王本卿，六十歲，天津，全順合，英界，常務委員：何潤田，恩發順，林玉橋，王順號，執行委員：陳靜波，朱賓甫，田振德，姜玉田，薄有才，沈恩榮，候補執行委員：朱恩奎，孫恩榮，錢樹珊。

(二十三)天津市猪肉業同業公會

主席：高雅林，四十三歲，天津，復順發，鍋店街，常務委員：張克惠，惠源義，牛雲書，義春合，艾思明，明順祥，楊迎春，春合順，執行委員：郭桐彩，高雅泉，王子和，姜華庭，郭宗清，魏履堃，侯起林，王以昆，李成俊，尚寶林，候補執行委員：劉昭遠，盧芝田，劉兆恆，潘德儉，岳長清。

(二十四)醬園公會 地址侯家莊義勝居內

主席：張柱臣，天津，義勝居，北四外侯家後，常委：朱耀庭，東全居，王蘭亭，廣茂居，呂聘臣，成興居，程俊卿，延永福，執委：荆華亭，靳信臣，房耀堂，趙榮齋，趙子嚴，王通仙，徐惠卿，孟筱亭，劉兆慶，高捷三，候補執委：

繩栢年，徐靜山，熊仙舫，李緩臣，杜長年。

(二十五)乾鮮菓業公會 地址估衣街歸賢胡同

主席：劉芳圃，六十一歲，任邱，錦記棧，日租界，常委：陳楚湘，陳大生，張舜臣，大昌興，季筱良，海勝棧，趙升元，益豐棧，執委：韓邦祥，孫東園，高鴻圖，賈雲波，趙甫臣，尹國勳，楊懷德，馬登雲，劉印臣，張麗生，候補執委：劉子珍，杜學仁，趙繼光，張頤齡，封祝三。

(二十六)天津市汽水業同業公會 地址北馬路白衣巷胡同鴻興公司內

民國十八年四月，天津印花稅局布告汽水須貼特種印花。但該同業等以為汽水營業時期甚暫，且因與舶來品爭市場，看利甚薄，乃由鴻興汽水公司經理張豪臣先生聯合各廠力爭，以維營業。同年商會各行商組織公會，該行乃

天津汽水業同業公會主席張豪臣



鴻興公司為會址，選主席一人，常務委員三人，執行委員五人。茲將各委員姓名列後：

主席：張豪臣，五十九歲，山東，鴻興，北馬路，常務委員：徐新民，新明，張子賢，光華，執行委員，孫寶玉，馬蘭溪，候補委員，劉純嘏，趙

(二十七)天津市糖果商同業公會 地址南市慎益大街新慶里

主席：金兆慶，三十五歲，香河，萬生號，三條石，常務委員：蘇玉林，華利成，趙漢池，鑫茂號，執行委員：周玉清，繩子安，候補執行委員：張玉林，陳瑞峰，張希孟。

(二十八)天津市茶食商同業公會 地址南市新慶里

主席：富煥卿，五十四歲，天津，德明齋，天祥市場後門，執行委員：黑振聲，王桐軒，汪梓臣，董子光，張恩福，劉

蔭蘭，鄧宗貴，趙文德，丁筱泉，任集生，井中和，王子卿，王鴻賓，孫寶珍，候補委員：高瑞符，路品三，李墨林，楊文俊，張玉書。

(二十九) 天津市酒業同業公會 地址望海樓後四條胡同二十三號

主席：李稚香，六十二歲，天津，同興湧，大直沽，常務委員：王捷軒，福源公司，王蔭棠，同源永，王蘭亭，廣茂居，蔣雲階，鼎興湧，執行委員：陳福田，宋西濱，梁瑞軒，劉香九，袁杏林，谷捷堂，李松年，李仁軒，候補委員：陳聘三，孫相甫，秦篤甫，劉子卿，李雲章。

(三十) 天津市油業同業公會 地址西頭金華園大街東頭路南四十九號

主席：周紹先，六十二歲，天津，永裕號，北關外，常務委員：王子明，永昌生，陳耀堂，義慶成，蔣長清，仁和義，干錦方，魁盛和，執行委員：朱錫亭，董華亭，王少亭，王福臣，劉廉堂，姚廣富，鄧慶海，于立貴，候補委員：楊階平，寧集亭，譚曉峰，邵德明，鄭沛卿。

(三十一) 天津市雜貨業同業公會 地址竹竿巷德和永

主席：孫越橋，四十四歲，天津，德和永，北門外，常務委員：何聯孫，恒泰昌，高殿卿，義聚公，鮑祝三，協茂號，周峻田，德記號，執行委員：林蓮溪，王錫芝，常馥仙，劉玉亭，趙星五，楊福，宋文元，宋維周，曹惠卿，張兆南，候補執行委員：邱叔珍，趙魁章，楊紹康，曹振鏞，趙萬起。

(三十二) 天津市蠶業同業公會 地址針市街萬有本棧

主席：曹浚明，四十二歲，天津，萬有號，針市街，常務委員：王彤軒，同發成，韓連孫，源順祥，執行委員：蘇鷺西，鍾鶴洲，傅濟川，周潔齋，候補委員：趙禾九，陳寶庭，王玉麟。

(三十三) 天津市藥業公會 地址六吉里大匯通

主席：劉麗亭，四十二歲，徐水，天一堂，河北大胡同，常委：劉玉麟，衛生堂，王俊卿，萬年青，王潤山，聚興和，

侯博平，萬全堂，執委：吳華齋，李懷仁，白佐臣，張繼午，馮秋舫，樂達仁，邱祝三，邱蔭軒，魏筱泉，沈幼章，候補執委：周聲甫，李星三，韓鑫銓，崔鶴九，劉華亭。

(三十四) 天津市商棧業同業公會 地址針市街晉義棧內

主席：展桂山，五十二歲，天津，晉義棧，針市街，常務委員：陸少甫，德興棧，崔嘉林，三友棧，李沛之，裕昌棧，李錦渡，同茂棧，執行委員：王文林，張福禎，折馨齋，王敦澄，董印川，陶學貴，候補委員：沈竹軒，安傑臣，張金鏞。

天津市地毯業同業公會主席 張君慶林



(三十五) 天津市地毯業同業公會 地址總商會旁院

主席：張慶林山東武城，三十九歲，慶生恒，特別一區李家花園，常務委員：韓聘卿，協利永，魏雅斌，鴻興，曹翰臣，德豐，王樹棠，三順成，執行委員：張子元，宋壽不，林春泰，吳華亭，宋金琢，郭陸澤，門瑞林，張桐福，董肇泰，王華亭，候補委員：趙澤民，李善卿，曹潤田，劉耀庭，楊春旭。

(三十六) 天津市旅棧商同業公會 地址河北元緯路亞中旅館

主席：范塾仙，六十二歲，保定，保陽旅館，河北，常務委員：張竹生，金義店，于和軒，亞中旅館，楊茂庭，連陞棧，年光堯，文華賓館，執行委員：李紫庭，王蘭第，王序安，石少臣，鮑子厚，毛文義，周汝枝，王雨亭，李少洲，黃潤芝，候補委員：趙壽山，王煥臣，范文藻，劉萬和，劉恩培。

(三十七) 天津市典業公會 地址總商會旁院

主席：原德菴，六十八歲，介休，裕和堂，東門外，常委：閻玉衡，協合當，祁雲五，麟昌當，陸蔭南，太和當，郭慎齋，天聚當，執委：胡雲階，李雲台，候補執委：吳子登，張鑄軒，郭獻卿。

(三十八) 天津市南紙書業同業公會 地址大胡同中華書局貨棧

該會原名天津縣南紙書商研究所，成立於前清光緒年間，董其事者不過三數人。中間曾經幾多波折，以致無形解散。嗣於民國十五年三月，重行召集，另行改組，定名為天津南紙書商同業公會。公推游仲瑜先生為總董，周少勳先生為副董，又公推賈獻亭先生張秉乾先生等十七人為董事。每月開會二次，以提倡國貨，研究製品，維持公同利益，矯正營業弊害為宗旨。至十九年六月，按同業公會條例改組為天津市南紙書業同業公會，茲將各委員姓名列後：

主席：周少勳，五十一歲，天津，商務印書館，河北大胡同，常務委員：張傑三，中華書局，于錢生，士寶齋，賈獻亭，直隸書局，齊壽軒，松竹齋，執行委員：范慶軒，劉麗齋，吳修文，段益堂，朱夢樓，崔子元，陳馨山，洪梅孫，朱文翔，高琴軒，候補委員：張華波，

葉琴軒，王茂齋，李其珍，栗希賢

(三十九) 天津市灰煤業同業公會

地址老車站旺道莊道口

煤業公會主席楊沛霖

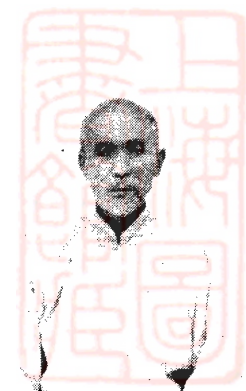

主席：楊沛霖，六十四歲，天津，
鈺記，聯興里西，常務委員：趙雨

(四十) 天津市汽車商同業公會 地址西門北一九〇號

主席委員：蕭福田，五十歲，滄縣，盛茂，南市，常務委員：杜雅泉，協興車行，張海瀛，匯記，邢子欽，青雲車行，王化亭，鹽山車行，執行委員：劉春海，劉永珠，羅仲仁，孫仲軒，孟慶罡，郝子明，李夢圖，韓墨林，王墨林，盧得禮，候補委員：王良臣，趙金奎，李瑞祥，陳子才，尹玉亭。

(四十一) 天津市電料業同業工會 地址北海樓上

主席：李琴舫，四十八歲，天津，蔚明性，北海樓，常務委員：丁茂川，開明行，冠宜庭，永生行，儲華甫，普星成，

王左臣，森記行，執行委員：李少岩，李少圃，魏寶純，李廣泰，胡子雲，劉滋和，廉向臣，劉秀峯，候補委員：段同宸，劉文海，韓景霖，張文元，馮耀會。

(四十二) 天津市磁業公會 地址北馬路江西會館

主席：徐夢九，五十一歲，衡水，德慶仁，河北大街，常委：崔慎菴，恒豐號，皮煥臣，修盛魁，邢魯芹，同泰祥，陳席卿，永豐盛，執委：傅禎卿，高勤思，楊錦文，王唐華，張題明，張祥五，周文明，王雨亭，鄧印川，徐榮廷，候補執委：范承烈，陳壽臣，李星三，袁印堂，崔景泰。

(四十三) 天津市磚業同業公會 地址南門外海光寺營門舊常關內

主席：韓岐山，五十八歲，天津，廣發，老西開，常務委員：孫子久，恆裕，周化南，德新，鄭翰臣，翰記，王作肅，永昌，執行委員：楊得祿，馮寶泰，孫福成，張萬福，賈拱辰，李竹波，王學會，王蘭亭，秦寶和，王仲三，候補委員：莊立順，李富貴，蕭振聲，藍金波，王樂武。

(四十四) 天津市炭業同業公會 地址堤頭大街公所

主席：李少棠，五十三歲，天津，協昌號，堤頭，常務委員：劉耀廷，忠義成，趙懷川，富源號，執行委員呂忠，王潤生，費鳴九，安慶成，候補委員：林子富。

(四十五) 天津市油漆顏料業同業公會 地址鍋店街永信蔚

主席：蔚子豐，四十八歲，山西汾陽，永信蔚，鍋店街，常務委員：任瑞三，公勝號，冀子材，東如昇，馮秀三，大勝全，李青垣，義勝和，執行委員：劉麗堂，劉耀山，任子培，蔚華豐，候補委員：王茂林，趙載福，雷子騰，

(四十六) 天津市木業同業公會 地址南馬路廣益大街北口對過

主席：張貫卿，五十二歲，天津縣，廣順號，如意菴，常務委員：于如璞，德和號，高佩卿，永發順，賀化南，永和姓，馮壽堂，太和生，執行委員：劉庚甫，高蓮舫，王梅菴，王羽仙，李瑞庭，王建棠，張晉興，任祿田，王如山，王子

青，候補委員：于墨青，蔣富林，吳文材，馬筱山，宋摯民。

(四十七) 天津市捲菸業同業公會 地址法租界三號路三十三號

主席：王文典，四十九歲，浙江遂安，南洋兄弟菸草公司，法租界馬家口，常務委員：劉蘭坡，美大菸行，羨瑞庭，燕平菸行，執行委員：崔桐軒，楊佩卿，孟吉臣，李毓仙，胡少雲，王雅軒，李松樵，王藝剛，候補委員：陳啟助，王家瑞，郝裴然，王振旅，姜賢章。

王文典，浙江遂安縣，江東大學校畢業，經營茶業。曾發明織布機，採用德國

天津市捲菸業同業公會主席王文典



天津市捲菸業執行委員會合影



染法，組織手工織布廠。清末，於革命事業之餘仍致力於教育與工商事業。創辦中華織染公司，與伍廷芳組織上海中華國貨維持會，中美英陸誼會，懇讓庚子賠款會，公推為代表，赴海牙和平會，請願退還庚款。斐律濱開嘉年華會，

各華僑推代表來申，徵求出品赴賽。上海各團體舉公與伍廷芳為赴賽監督，並受外交農商二部委托，代表宣慰華僑，黎總統時派為赴暹邏，斐律濱等處考察商務業宜；旋派為全國國貨展覽會副會長。全國商會聯合會舉行第五屆大會，當選

為副會長。全國商會代表共同組織中英，中日，中比，中越，廢約會，公推為會長。中俄會議後援會會長。中國南洋兄弟烟草公司舉為北地經理，京師總商會中舉為正會長，又任京師紙煙公會會長，天津懋業銀行經理，天津國貨展覽會副審查長，天津銀行公會公舉出席反日會代表，設計委員會委員，五三工廠董事，國貨研究所董事，天津國民廢除不平等條約促進會執行委員，天津銀行公會舉為資方代表，出席勞資仲裁會勞資仲裁會委員。天津特別市政府聘為市政臨時委員會委員，旅平陝災救濟會聘為募賑全權代表，現在本埠充任天津浙江會館值年董事，天津各界聯合災賑會幹事，天津三八女子職業學校主席董事，天津華商捲煙同業公會主席，天津市商會常務委員

影 合 體 全 會 公 業 同 烟 捲 市 津 天



(四十八) 天津市竹貨檀木公會 地址河北三條石福興裕貨莊內

主席：閻竹軒，六十九歲，河北天津，福興裕。河北三條石，常委：李心齋，永盛號，韓心廣，聚興塋，宋繡山，元泰號，谷純軒，天昌號，執委：蘇竹卿，史漢卿，張麟洲，張品三，魯秉懿，范廷三，趙禮仁，馬鳳儀，崔懷卿，高恩榮。候補執委：陳連貴，高傑臣，任大波，邱桂林，李寶盛。

(四十九) 天津市繩蔴業公會 地址東浮橋同泰永

主席：李荆璞，五十二歲，文安，聚豐蔴莊，日界蓬萊街，常委：裴學謙，德聚成，駱步桐，同泰永，李耀臣，東和興。王起泰，天源號，執委：王群山，高廉臣，李樹田，駱錫珍，甯子清，周潤生，候補執委：于聘臣，林瑞庭，羅敬軒。

(四十九) 天津市蔭席公會 地址六吉里大匯通

主席：許子書，五十七歲，天津，大匯通桐記，宮北，常委：萬際昌，功同和，張廷友，三聚成，鄒伯權，永順合，郝養廉，永利號，執委：王殿新，王仁軒，劉懷臣，馬聚旺，秦鳳樓，陳玉奎，陳格正，王兆和，羅鴻章，陳子彬，候補執委：岳海山，劉劉林，趙儒斌，霍樹芝，張文貴。

(五十) 天津市秤商同業公會 地址小洋貨街永生店內

主席：劉子忠，四十四歲，深縣，順興號，小洋貨街，常務委員：邢芝俊，四合順，劉墨林，和記，執行委員：袁捷三，張雲鵬，候補委員：滿源芳，郭茂清。

(五十一) 天津市轉運業同業公會

地址特三區四經路

主席：邊筱峰，四十四歲，灤縣，

大昌興，特二區，常務委員：常亨

協 張 戒 局 刷 印 總 理 菴

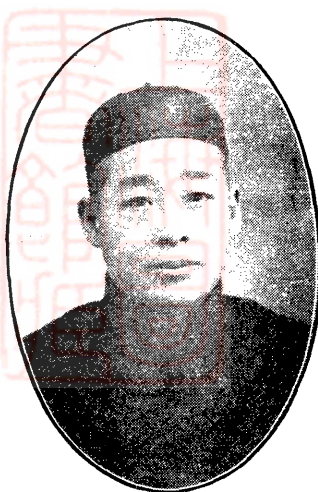

齋，永益公司，李品一，年和公，執行委員：姜仲三，鄭寶臣，楊錫九，孫東園，候補執行委員：冉孝五，王子玉，車春山。

(五十二) 天津市印刷同業公會

地址在東馬路六吉里

印刷同業公會原為印刷商分會，現正改組，已呈請各機關備案，日內即開全體大會，正式選舉，其從前主席，為協成經理張育菴君，其他重要職員 如怡泰任藻民，聯昌梁彬如，華中陸慰農，義利李次坪，華新會和笙，華興常智泉，興利林德馨諸君云。

(五十三) 天津市膠皮車業同業公會 地址南市新慶里

主席：賀長德，六十二歲，青縣，德合人力膠皮車廠，南市平安大街，常務委員，劉慶山，雙慶順人力膠皮車廠，任殿華，任記人力膠皮車廠，執行委員：孟繼祥，趙恩利，王天維，李鳳洲，劉凱元，賈治安，扈恩波，吳萬龍，候補執行委員：李鳳舞，高心正，左文藻，洪玉潭，袁桂馨。

余 桂 笙 君



多賴評判，同業方面，遇有爭執，一經評議，無不服從，餘如地方公益，各省災侵，亦皆熱心救濟，歷年辦事中堅久而不懈者，以杜克臣，余桂笙二君為最，近年出口生意一落千丈，各行外莊多已收束，公所名義亦不合時宜，聞現正進行改組云。

第六章 治療會社

第一節 國醫研究會

國醫研究會，係由中醫學會改組而成。以求實學之進步，挽回中醫之頹勢為宗旨。前中醫學會經全體票舉陳澤東為執行委員長，及改組為國醫研究會，陳君又當選為主席。經市黨部許可成立，並呈市政府教育局立案。陳澤東著作頗富，有醫聖生理衛生學，傷寒析經，疫病翼經，溫病析義，女病闡經，咽喉心經等編，每逢開會研究時期，即講

杜 克 臣 君



(五十四)天津市行商公所

行商公所成立於前清宣統辛亥年，以提倡國產土貨，擴充外國銷路為宗旨，由各洋行華經理，津邦甯星普，李輔臣，張品一，杜克臣諸君，江浙邦，葉星海，余桂笙諸君，粵邦，黃雲溪，陳祝齡諸君，晉邦楊鶴泉諸君，發起組成，對於整頓出口土貨之不良，如羊毛攪土，豬鬃作假，羊皮褥偷工減料，猾皮馬褂尺寸減小等等，頗著成效，宗旨純正，處事端方，不務虛名，力求實際。頗為中外人士所推重，洋商方面，遇有貨物改良，必與協商，生意交涉，

述其心得之醫理，在會會員，頗獲其益云。

附職員名單——常務委員主席陳澤東，委員楊子明，王懋齋，執行委員：王潤田，張煥廷，吳香圃，張子言，監察委員：紀良臣，高峻峯，蘇益孫，楊達夫，劉松林，董事：張少仙，穆致中，杜筱峯，周和甫，周慶安，張相臣，陳西齋，地址天津東門內。

第二節 中國醫學傳習所

中國醫學傳習所係由陳澤東出資所創造，於民國十六年春，在前直隸教育廳立案。又於十八年春，在本市教育局補立案，陳君自任所長兼教務主任，授課之時，亦由陳君親自講解。另由紀良臣蘇子明二君，分任鍼灸幼科瘡科，現第一班學生已經畢業，問世療病頗著實效云。

附職員名單，所長陳曾源，字澤東兼教務主任，分班教員紀良臣，蘇子明，董事，趙幼梅，楊曉林，許雲舫，周和甫，楊達夫，徐明軒，張棟廷，張壽甫，陳西齋。地址天津東門內

第七章 俱樂部

(一)扶輪社：扶輪社為津市中最先成立之私人社交團體，係由各大銀行洋行等商業機關中之華洋領袖所組織。目的在聯絡感情，及交換商業上之意見。每二週開會一次，曾主辦各慈善事業，設有育童學校（現已停辦）。且歷年夏季均有兒童夏令營之倡導。精神頗為興盛。該社具有國際性質，各國富商人士多為其社友，英工部局之電務長威廉氏亦與焉。

(二)聯青社：聯青社為繼扶輪社而起，純為華人之組織。其中社友多係青年留學生而篤信基督教者，與青年會有相當之關係。共有社友三十餘人，各有綽號，於每周開會時呼用。社中紀律森嚴，組織周密，如每周例會，必唱教歌一事，即可見之，亦曾主辦各慈善事業。其主持人物為章以吳君等，至今已四年之歷史。

(三)益友社：益友社成立於三年前，社友多為中年而具有多資人士，純由國人組織，不帶歐美風味。目的在砥勵品情，共同娛樂。社友約四十餘人，每二週開例會一次，附有聚餐，在大華飯店舉行。亦曾辦有關於本市之公益事務。其主要

人物，爲孫子文，卞椒成，婁魯青諸人。

(四)群一社：群一社爲各界青年所組成，已有三年之歷史，其目的在合衷共濟，取英文All is one之意義也。社友四十餘人，多爲國內外大學生而有相當職業者，例會每二週舉行一次，由社友輪流負責主持。每次均請各專門人士演講，且不時佐以遊藝，以增樂趣。亦作有公益事業，如募款賑濟水災等事。其主要人物爲施念遠，孫月舫等人，會中精神，極爲

光彩。

第八章 會館

閩粵會館

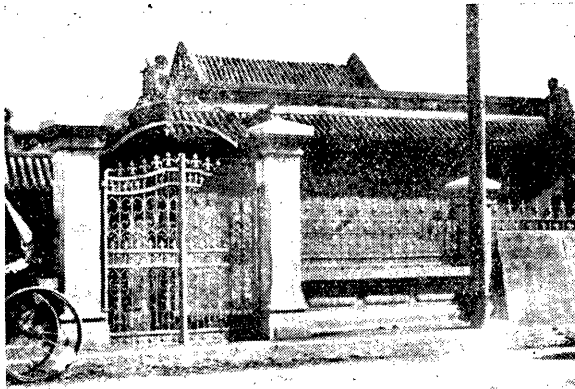

廣東會館，地址在城內鼓樓南大街，始於光緒甲辰之秋，成立於丙午之冬。發起者爲唐紹儀，陳子珍，梁炎卿，馮商盤諸君。時唐氏任津海關道，捐出巨款，首爲之倡。繼向同鄉勸募。時梁公充任怡和洋行進口船務員辦，所有磚瓦木料，多自粵購來，得怡和助以半價運費，所省不少。復由同鄉担任年捐，就館之餘地，附設同鄉養病院一所。凡同鄉貧乏者，遇有疾病，即可入所調養。無不

廣東會館

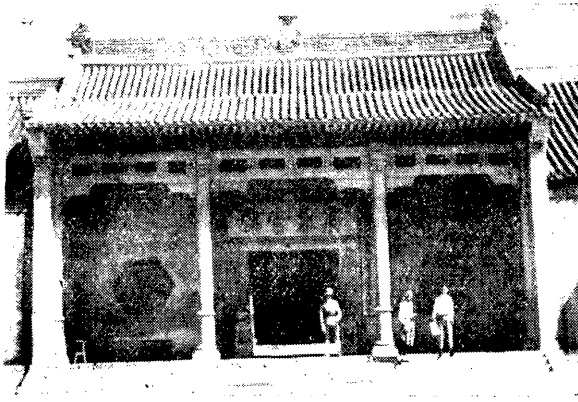

稱便。會館設董事十人，於每年一月開懇親會，當衆投票選舉。計政界董事二人，廣幫二人，工界商號三人，洋行二人，潮幫一人，共十人，復由董事十人互選正副領袖各一人，管理公箱一人。尚有各地會館數處，因時間限制，訪問有所未周。今只錄其名稱地址如下，江蘇，東門內義倉東，盧陽，丁公祠前，閩粵，針市街，浙江，城內，江西，(萬壽宮)北馬路，濟寧，肉市口內糧店街，山西，估衣街，懷慶，袖店街，雲貴，河北，吳楚公所，老鐵橋東，安徽，李公祠旁

延邵公所，北開，中州，大經路，浙江紙幫公所，鍋店街，高陽，三條石東口，山西，河東糧店街。

第十八編 食宿

天津爲舊都南來北往首站，華洋通商鉅埠，水陸名區，舟車輻輳，或因從公，或資游覽，肩摩轂擊，觀光於此者月以萬計。爲應事實之需要，飯店旅館之事業在天津最爲蓬勃。

關於食，天津之飯店可略分爲天津館，羊肉館，北京館，楊州館，寧波館，川菜館，山東館，山西館，廣東館，及洋飯莊等數種，其價目每桌自二元以至十元二十元不等，如無多客，則以隨意點菜，較爲便宜。每人不過五六角而已，小帳普通加一。至於飯店則每位自一元二角至二元。

關於宿，則天津之旅館客棧極多，有每日取資數元者，有每夜只需銅元數枚者，著名老客棧，多在法租界及河北大經路，新車站等處。輪船火車到埠之時，各旅館皆派有接客之人，手持仿單，至船埠車站接客。旅客欲住何棧，即可將該旅館之仿單收下，將行李點交該棧接手，自己可先乘車赴棧。到棧之後，如有公文，銀錢，及其他緊要物件，須檢交帳房，行時託其寫船票，較自己向公司船上寫票，反爲便宜，且能定得寬敞房艙；至旅客日夜出門之時，須令茶房加鎖房門，若自行加鎖，茶房不負責任。飯店旅館，雖爲不同之營業，然實有互助之關係，各大飯店如國民，大華

店 飯 大 民 國

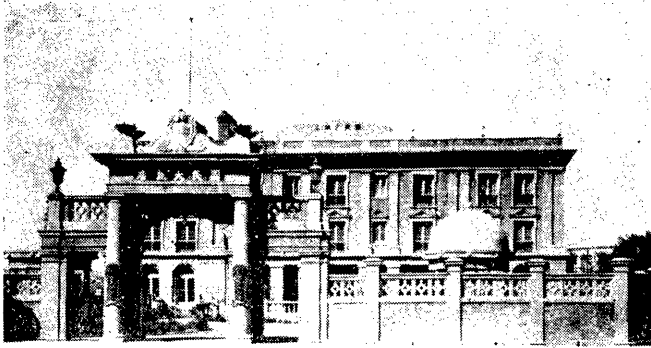

，永安等，無不兼營旅館業；至德義樓，天津飯店等，又多營飯店事業，是可知食住二者有聯帶之關係。

第一章 食

第一節 飯店

入船飯店

日租界

三新大菜館

日租界旭街

三海飯車公司

老車站

大華飯店

法租界

中家飯店

日租界

天津食堂

日租界

太平洋飯店

法租界

永安大飯店

法租界

安樂飯店

法租界

杏花村西餐館

法租界

東軒飯店

日租界

津華[、]泰西[、]西餐館

法租界

岩倉飯店

日租界

華園大菜館

日租界

紫竹林宴廳

法租界

義立飯店

法租界

義國飯店

英租界

萬梅飯店

日租界

好來塢大食堂

法租界

新湖月飯店

日租界壽街

新明大食堂

日租界

德義飯店

日租界

安樂飯店

特別一區

第二節 飯莊

九華樓飯莊

法租界

九華樓飯莊

河北新車站

十錦齋

南市

三合園

法租界

大新樓

特二區

大一坊

法租界

大興園

老車站

大陸春

河北黃緯路

山泉湧

日租界

天一坊

北門外 南市

天源樓

南市

天和玉

南市華樓旁

天瑞居

法租界

天慶樓

法租界

中和園

河東小關

文昇園

日租界旭街

五芳齋

南市

六味齋素菜館

法租界

平樂園飯莊

日租界

同福樓山東館

南市

全聚德山東館

日租界

百花村

日租界

松竹樓飯莊

南市

松記飯莊

法租界

金菊園飯莊

法租界

明湖春飯館

日租界

忠信堂飯莊

日租界榮街

南園粵菜館

法租界

正興樓飯莊

法租界

美麗川菜館

法租界

厚德福南飯莊

法租界

晉春樓

南市

振華保陽館

日租界

泰豐樓飯莊

南市

致美樓飯莊

日租界榮街

茗園飯莊

南市

通商飯莊

法租界

宴賓樓

法租界

致美齋

法租界

華興樓

日租界

榮羹香

法租界

義和成新記

南市

新記醉春樓

英租界

新泰和飯莊

法租界

聚慶成酒席處

南市

聚和成

南市

榮華春飯莊

南市大興里

蓬萊春祥記

南市華樓旁

- 醉仙樓飯莊 法租界 慧羅春 侯家後 燕春樓羊肉館 南市 燕坊樓 南市
- 泰豐樓 南市 登瀛樓飯莊 南市 恩玉德羊肉館 日租界旭街 恩華元飯莊 南市
- 盛華興牛羊肉館日租界 會賓樓 南市 聚豐源寧波館 日租界 鴻賓樓 日租界
- 慶梅居羊肉館 法租界 永元德羊肉館 南市 山泉湧保陽館 日租界

真素樓

素食館在大胡同內，清光緒卅二年，本市人張雨田所開設也。設備潔淨，價目便宜，營業頗見發達。迨自林君墨青提倡

素食，一般文人，翕然從之，往該館就食者尤多，斯亦鬧市中一清淨之區也。樓有嚴範老題真素樓匾額，又有覺非題聯云：真是情的

元素，素乃謂之本真；又鄧慶瀾聯云：「真是六根清淨，素無半點塵埃；」又華世奎聯云：「味甘腴見真德性，數晨夕有素心人」。素

此外言敦源，李容之，朱家寶諸人皆有題聯，其為一般人士之重視可知。雨田有子鴻林，畢業小學後，即令執業館中自食其力，亦可見其思想之超拔也。

第三節 食堂

- 麒麟食堂 日租界 小食堂 法租界 不二食堂 法租界
- 東昌食堂 日租界 林風月堂 日租界旭街 金水食堂 日租界
- 美士林 泰康市場內 起士林點心舖 特別一區 浪花食堂 日租界壽街 修記食物店 法租界
- 廣吉祥點心房 法租界

第四節 天津特殊食品

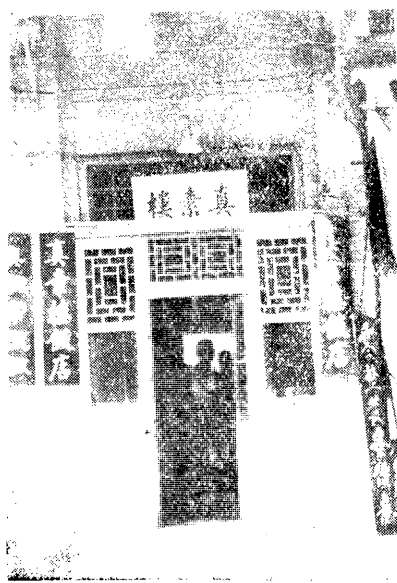

津門人處五方，其食慾雖性有所不能強同，但津門究有其特殊之食品。春有蜆，鯉，河豚，海蟹，秋有螃蟹，冬月鐵雀銀魚，黃芽白菜等，至青鯽白蝦，則四時皆有，蓋地域使然也。茲就意想所及，更錄常食之品如下：

杏仁茶 炸銀魚 填鴨 炒山查 山查糕 炸冰核 扒白菜 白乾酒 湯麵角 炸比目魚條 酸沙紫蟹等。

第五節 零食舖

天利成包子舖 日租界 更科麵舖 日租界 增興德羊肉舖 南市
 恩源德牛肉舖 日租界

第二章 宿

第一節 旅館

永 安 飯 店	
寰中旅館	河北大經路 寶成旅館 日租界 醒華旅館 河北
聯興旅館	特別三區 樂賓旅館 東馬路 樂利旅館 日租界
鳴珍旅館	南市 羣賢旅館 老車站 棲雲賓館 大胡同
華新旅館	特別三區 第一賓旅館 特別三區 章武旅館 河北
悅來旅館	河北大經路 益世旅館 大胡同 保陽旅館 河北
迎賓樓旅館	老車站 亞中旅館 河北元緯路 金橋旅館 大胡同
金星旅館	河北地緯路 交通旅館 法租界 玉屋旅館 日租界
中西旅館	河北地緯路 中國旅館 法租界 中和旅館 法租界 天津旅館 新車站
天成旅館	南市 長春大旅社 法租界 惠中大飯店 法租界 國民大飯店 法租界
西湖別墅	法租界 六國大飯店 法租界 利順德大飯店 英租界中街 東方飯店 日租界
北洋大飯店	日租界 三新公司 日租界 皇宮飯店 英租界 息游別墅 日租界

太平旅館 東馬路 中南旅館 南馬路 中元旅館 侯家後

第二節 公寓

大通公寓 南市 四方公寓 北門西 冀高公寓 北門內 萬國公寓 日租界
博陵公寓 單街子 華北公寓 大胡同南口 華中公寓 日租界 副華公寓 日租界

第三節 棧房

人和棧 法租界 三義棧 南門西 三義客棧 河北大經路 三和棧 河北大街
三友客棧 估衣街 三興棧 北營門 大安棧 法租界 大通棧 日租界
大通客棧 西門北 大成客棧 河北大街 天和棧 特別三區 天華棧 針市街
天芳棧 河北大街 中興客棧 南市 中和棧 法租界 中東客棧 東馬路
文昇客棧 西馬路 同興客棧 金湯橋南 吉陞客棧 大胡同 交通客棧 西門北
利泰客棧 河北三條石 佛照樓客棧 法租界 宏盛興客棧 河北大街 東來客棧 南關下頭
長發棧 法租界 長合客棧 北大關西 保陽客棧 北門內 茂隆客棧 西頭茶店口
悅來棧 特別三區 泰隆客棧 河北元緯路 泰安棧 河北新大路 泰安客棧 特別三區
連陞客棧 新車站 裕長客棧 特別三區 雲集棧 河北大街 復泰棧 新車站
復成棧 侯家後 新豐客棧 河北三條石 聚源客棧 南市大興里 福星客棧 南門外
福春客棧 河北大街 增元客棧 河北大街 濱興客棧 河北大街 雙合客棧 河北普樂南
寶聚祥客棧 新車站 長發順棧 英租界

第四節 各會之宿舍

南開學校校友會 南開中學 青年會 東馬路 青年會 法租界

第十九編 遊藝

遊藝者，遊於藝也。蓋人若勤勞終日，精神不得調劑，性格極易流為孤僻。偶於工作之暇，涉足於較高尙之娛樂場，則情感有以寄托，性格可以陶冶，恢復既疲之精神，增加創造之新力。是娛樂與人關係之重大，為何如也。

天津之游藝場，凡五十餘處，以每日演兩場，平均每場有五百人計，則一日間游於藝者凡五萬人。是不過只就戲院，電

影院，評書館雜耍場等言之。他如共同組織而較清高之俱樂部，音樂會票房，每日尚不知有若干人，故遊藝一編，頗有編輯之價值也。茲將戲院，雜耍場，影院，舞場，俱樂部，評書館，夜花園，茶樓，音樂會，妓館列後：

第一章 戲院

津門戲院，自國都南遷後，有出人意料之發達。其原因為：一，舊都蕭條，戲班多卜居沾上。二，男女合演，而賣座因以起色；三，津埠日臻繁榮是也。但戲班仍係輪演。有皮簧，有崑高，鏡歌妙舞，響遏行雲，頗足動人觀聽。演劇時間多在下午二時至五時，下午八時至十二時。包廂須預定，單賣二三元不等。樓下有正廳及旁廳之分，價目由一角至五六角不等。如有名伶登台，則酌增加，但亦有一人須三四元者，是則未免太過也。茲將各戲院列表如左：

北洋大戲院	法租界	春和大戲院	法租界	新新大戲院	法租界
天華景戲院	法租界	天天大舞台	法租界	中原大舞台	日租界

大舞台

南市

慶雲大舞台

南市

昇平舞台

南市

第一台

南市

北天仙舞台

河北大街

景星大戲院

特別一區

燕樂昇平

南市

羣英大舞台

南市

第二章 電影

中原公司歌風台

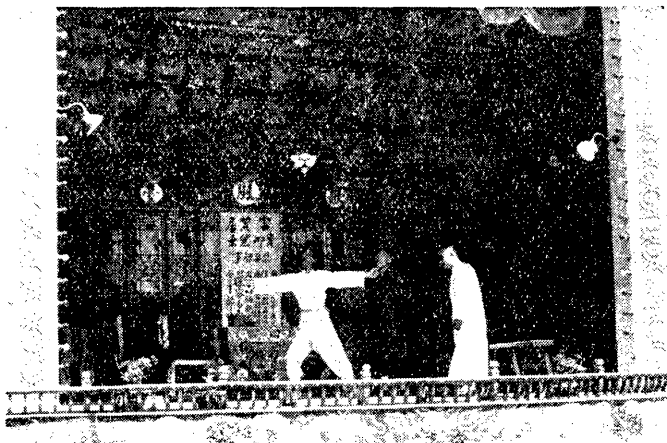

第二章 電影院

天津電影，年來亦頗發達，華北方面，可首屈一指。蓋天津為海航之口，海外影片，可直接到達此間，國內影片亦以津埠影院林立，而頗品題於此。影院中建築堂皇而佈置合度者，當首推映蝶，光明，平安等電影院，衛生方面之設施亦較為差強人意。每日約演三場，為午後二時至四時半，五時至七時餘，八時至十一時餘。票價因影片之優劣而不同，但平常皆在三，四，五毛之間，更有所謂星期早場者，票價最高二角，而影片亦多名貴之作。茲將津門各影院列後：

平安電影院

英租界

映蝶電影院

英租界

明星電影院

法租界

光明社電影院

法租界

新欣電影院

法租界

天宮電影院

法租界

皇宮電影院

日租界

新明電影院

日租界

河北電影院

大胡同

上平安電影院

南市

光陸電影院

特一區

上權仙電影院

南市

皇后電影院

特一區

亞東電影院

東車站

中央電影院

特一區

新中央電影院

法租界

明

第三章 雜耍場

雜耍場票價較賤，最高不過三四角。內容有灘簧，雜耍，文明戲等。

社

茲將各場列下：

共和聽

勸業場

小廣寒

天祥商場

歌舞樓

泰康商場

聚英茶園

河北大胡同

義順茶園

侯家後

第四章 游藝場

天津之遊藝場，相去滬上甚遠，前雖有之，不過興盛夏季之一時。近年之中，已較為改良，中原公司妙舞台及屋頂遊場開放後，營業極佳，他如春和，天祥，勸業場等，亦相繼開放。每日自下午八時起至明晨二時止，內容有大鼓，戲法，京戲，電影，口技，蘇灘等。票價各有不同，最多者，不過五角。每至夏季，各雜貨店中多有代售入場券者。茲將各遊藝場列左。



中原屋頂 日租界 天外天 勸業場 天祥屋頂 天祥市場 張園 日租界 陶園 特別一區 春和 法租界

第五章 俱樂部

津門之俱樂部，而性質絕對不同。草場庵之學界俱樂部，則純粹為文人消遣之處，英租界之海關俱樂部，則為海關人員俱樂部之處，皆毫無溢出範圍之舉。至如同文，泰安等，則性質大異，皆華人勾結外人所成，依租界為護符，而作害人之陷阱，名為俱樂部，實則大賭窟。代烟館也。內有麻雀，撲克等，抽頭漁利，晝夜不分。蟄居天津之政客，及一般紈袴子弟，均趨之若鶩。孤注一擲，輒須千萬，深望當局有以取締也。茲將著名者列後：

天同俱樂部 法租界 同文俱樂部 日租界 俄國俱樂部 英租界
義國俱樂部 義租界 日本俱樂部 日租界 八千代俱樂部 日租界

第六章 賽馬會

北 洋 戲 院



當此歐風東漸之時，國人崇尚摩登，所有西方之文明，善惡兼收，故明為提倡尚武精神，而實為大賭場之賽馬會，居然風靡一時，天津有西人與華人賽馬場二，每當春秋之季，有賽馬之舉，於是財迷大家，雖典當借貸，亦得設法參加，故汽車往返，大似過江之鯽，

每次比賽三四日，會中即可得利數十萬元之譜，觀衆之傾家敗產者，由此可以想見矣，且近日某某賽馬會，常有與騎馬師通同舞弊之舉，致大受輿論界之攻擊，然當比賽時，市民仍趨之若鶩，良可怪也，說者謂賽馬之利，可以活動市面金融，然吾以為如此活動市面金融，正所謂飲鴆止渴也。茲將各賽馬會名稱與場址列下。

英國賽馬會，英租界馬場道 華商賽馬會，南鄉王頂堤 萬國體育賽馬會，英租界耀華里 賽馬會，英租界怡和路

第七章 球房

津地之球房極為普遍，各市場飯店多有附設者，中以擲球為最，地球次之，然此皆為貴族遊戲，抬球價目每小時收洋二

三角不等，地球約半，日來抬球房多僱女子招待陪伴打球，致一般花花公子終日撕磨於球房之中，荒學耗財殊可惜也，又近日小高爾夫球大出風頭，一般摩登仕女認爲時髦遊戲，終日若醉若狂，爭與小高爾夫球爲伍，近聞有人登起比賽，恐爲斯癖者，將更晝夜發奮練習矣，茲將各球場地址列下。

天緯球社 法租界 打草球場 特別三區 法國球房 法租界 第一球社 法租界天祥三層樓

德國球房 特別一區 英國小球場 英租界 美記小高爾夫球場 法租界永安飯店樓上

第八章 票房

昔日多以伶人出身微賤，故高人雅士，皆不以唱戲爲然。近年來思想驟變，風氣急轉，曩者所認爲微賤之伶人，今則身價高抬，名滿神州，於是京劇之空氣，濃漫津門，甚至婦人孺子，亦能哼兩句，而一班達人雅士，更組織團體，延教師，製行頭，做深切之推求，於是票房劇社，有如雨後春筍，終日金聲木聲肉聲：霧縈塵上，且不時登台彩排，以露頭角。進更有女票房之設立，可謂別開生面矣。

茲將各著名票房列下：

開鑾國劇社，永興國劇社，劍影鐸聲社，南開國劇社，雅韻社，漁陽社。

第九章 評書館

評書館多附茶舖內，其顧客爲白髮老翁，及消遣歲月者。所說之書：不外坊間最通行而較有勢力之本頭，如三國演義，隋唐，說岳，濟公傳等。費用則約一二角間。茲列著名之評書社於下：

寶和軒 北門西 福來軒 河北關上 志成信 北大關 金鐘茶樓 金鐘橋

東來軒 單街子 義和樓 大胡同 福海茶樓 四合軒 世興茶樓 東馬路

三德軒 侯家後 新華 南馬路 六合軒 驢市口 清陽樓 廣益大街

德慶園 雙街口 永福 南大道 俊德 河北關上 景樂 北小道子

樂友 三條石 四海 三不管 上海 西門口 海鏡 鼓樓北

寶元 南馬路 文彬 廣益大街

第十章 坤書館

天津之坤書館爲日租界之中華同慶，及南市之權樂，聚華，羣英等處。登場度曲者多爲妙齡女子，雖於妓女外別樹一幟，然名異實同。貌則誨淫，詞則簡褻，粉白黛綠，體態妖嬈，各銜所長，動人觀聽。彼自命風流者，爭先快靚，趨之若鶩，擊節嘆賞，互相傳述，座客點曲，則須爭擲纏頭，是亦有傷風化之怪現象也。

第十一章 妓館

津門妓館甚多，分布南市，侯家後，及日法兩租界等地。約分五種：以某書寓或某班爲名者爲一二等妓館，妓女多稍有才藝，能輕歌曼舞，腰囊充贏者每視爲溫柔之鄉，報効（邀友聚賭爲所戀妓女抽頭謂之報効）常中人半年之食，揮金似上。毫無吝色。但由是傾家敗產，失名譽，丟位置者亦所在多有。蓋妓女以身得值，迎李送張，朝秦暮楚，不過以情爲餌，而釣袁頭，以有數之金錢，寒無底之深淵，其不傾家破產者，未之有也。娼妓女閱人既多，莫不染花柳惡毒，傳至遊客之身，毒烙因以更熾。一失足成千古恨，爲家庭鄰里所齒冷，深望勿輕蹈此危機也。三等妓館以某堂爲名，工商界稍有資財多趨之，其毒較一二等者尤甚。更有一種土妓，居卑污地，其中妓女非姿容醜陋即年齒已長，勞動界趨集之，二角許即可留髻，甚有一日間留髻數次者，故其身之惡疾最烈，一經接觸即染梅毒，傷身，戕命，絕種者，千百人中而無例外。更有一種暗娼，尤爲危險，此輩皆無一定之住址，由他處而來，以娼爲名而施其欺騙手段，墮其術中小則金錢貴失，大則性命堪虞，初來天津者，幸勿試此陷阱也。

第二十編 雜俎

第一章 長蘆鹽業概略

長蘆即滄州也，舊爲縣治，去滄州舊治四十里；後裁長蘆縣，併入滄州，又移滄州治於斯地；民國改稱滄縣，人遂莫知

長蘆之所在矣。五季以來，即於其地設鹽司，故河北省之鹽以長蘆名。長蘆運司向駐滄州，清康熙七年始改駐天津。長蘆產鹽之區，歷遼金元皆爲二十四場；至明隆慶間，裁爲二十場；清初又裁爲十六場，雍正十年裁爲十場，今則僅有豐財，蘆台兩場而已。豐財場在天津之葛沽，有鹽坨四：曰鄧沽，曰南開，曰塘沽，曰東大沽；蘆台場在寧河縣蘆台鎮，有鹽坨三：曰漢沽，曰寨上，曰營城。

兩場所產之鹽，向皆半煎半曬。凡鹽出於煎者其形散，名曰末鹽；出於曬者其形顆，名曰鹽鹽。煎鹽之法：秋日刈蕩草以煎鹽，而藏其灰至十一月鑿海水藏之。待開春晴暖以後，攤灰於亭場，俟鹽花侵入，用海水淋之成滴。其試滴也：投以石蓮，或代用雞卵，沈而下者淡，浮而橫側者半淡，煎皆耗薪，必浮而立於滴面者乃鹹，注鍋煎之，可頃刻成。將成時，投阜莢數片，始凝爲鹽。過廿四小時爲一火伏，可成六鍋，鍋得鹽百觔。詰旦出坑，灰仍攤於場，滲取鹽霜。灰以年久爲良，因滴水浸潤，成鹽尤多也。早則土燥，潮氣下降，鹽花不生；雨則淡水浸淫，亭場沾濕，曬灰反致銷蝕鹽花。煎鹽雖由人工，亦必雨暘時若，鹽乃豐收。曬鹽之法：近海預掘土溝，以待潮入，溝旁築曬池九層或七層，自高第下；潮退，兩人繩繫柳斗，屛溝水入第一層池中，注滿曬之，或用布製風車屛水，以代人力；第一池曬過，然後放入第二池，則又灌第一池使滿；次第放至末池，投石蓮試之，蓮直立，則滴成，是於趁晴曝之，日即成鹽。以木扒堆起，儲於池旁隙地，再駁入鹽坨，以待商配運而行銷於各引地。今則兩場皆改爲曬而廢煎，惟蘆台兼製鹽滴，而豐財則不製鹽滴，豐財用石蓮，而蘆台則不用石蓮，此其小異者也。

蘆鹽行銷河北河南兩省。河北省所屬一百十縣，除永平七縣天津一縣，加入口北延慶一縣，共一百零三縣，名曰直岸；京兆所屬二十縣，及大興縣內之采育營，安次縣內之舊州營，除武清一縣，共十九縣二營，名曰：京岸，天津武清二縣名曰津武口岸；永平七縣名曰永七口岸；皆銷蘆鹽。河南省則開封陳州彰德懷慶四舊府屬，舊衛輝府則除去考城一縣，舊南陽府屬之舞陽一縣，凡五十三縣，名曰豫岸，俱銷蘆鹽。舊汝光兩府屬，及襄陽八縣，向食淮鹽，今皆開放，改銷蘆鹽矣。晉北各縣，向食河東鹽，今則借運蘆鹽。

長蘆銷鹽數目，清時定爲六十六萬二千四百九十七引。直隸京三岸，每引六百斤；津武永七兩口岸，每引四百斤。民國初元成立稽核所，改爲每引四擔；民國十七年規定長蘆一區每年銷額爲三百八十三萬擔。惟自十二年以後，軍事蔓延，交通梗阻，豫岸各縣，多未銷鹽，直岸各縣，私硝充斥；故歷年滯銷，迄未及額數也。長蘆鹽區，每縣皆由一商專賣，故稱縣曰專岸，稱商曰專商。惟大興宛平兩縣，以人口太繁，引額多至十萬五千九百道，額大課重，非一人所能勝任，故由多數專商承辦。惟衆商共處一岸，難以劃分界限，故設立公櫃以經紀之，所以杜陵競相爭之弊也。專商之制，昉於有明。明制令商人納粟於邊，給引報支，於是通都大邑，積鹽壅滯，窮鄉僻壤，人民淡食；始規定一縣爲一岸，岸有專商，以專其責。岸銷有定額，以征其課。每人日食鹽三錢而計其引額之多寡；以各岸運路遠近，而定其售價之高下。岸商認岸行鹽，皆有引窩。引窩者，商人初任某縣引地，所費不資，國家許其子孫承爲世業，載之會典，垂爲定制，遇有商人虧累請退者，新商必交舊商窩價，方准接充，其價以每引爲單位，每引之值或八九兩乃至二十餘兩，則以地之暢滯爲衡，由舊商立契約，中友人爲之見證，名曰順引。文契呈官，更名立案，始得接充。

商人行鹽，既以縣境爲區，亦以縣境爲界，出界爲私，所以此縣之民，不許購彼縣之鹽者，以縣有定額，一經濫售，則銷不足額，即影響國課也。察緝鄰私，許商人雇募巡丁，分段堵截。此外尙有所謂海私硝私，皆在察緝之列。海私者，亦名灘私，即灘內所產之鹽，及廢灘私曬之鹽，而未經納稅者也。蘆鹽每擔其值不過國幣二角七八分，而納稅三元，附捐四元，奸民貪利，每結夥販私以蠶國，故海私之爲害甚大。硝私者：河北地方斥鹵，天氣亢旱，硝土遍於大野；當地人刮土淋煎，即能成鹽，謂之硝鹽，業此者謂之硝戶，散處各縣察緝最難。

各岸引額，既按丁分派，計口授食，原無偏重。但地多斥鹵則銷滯，年穀不登則銷滯，濱海產硝則銷亦滯，若拘守成例，暢者常苦不足，滯者常苦有餘。惟權以融消之法，使此岸滯銷之鹽，移於暢銷之岸，通融售賣，名曰（融鹽）。但須報官立案，不得私相授受，所以杜鄰私影射之弊也。

第二章 天津之律師姓名及事務所一覽

王作哲	河北	陳紹龍	河北	劉殿林	河北	張紹曾	河北	劉春峰	河北
劉明陽	河北	李景圻	法租界	李景光	法租界	周衡	日租界	李鏡坡	河北
洪培	河北	包振	日租界	李維祺	河北	孫鶴鳴	意租界	于植庭	意租界
夏彥藻	日租界	王桂森	南市	孟景賢	錦衣衛橋	張務滋	東馬路	楊恩渠	河北
朱道孔	河北	趙聚五	河北	姚振	河北	薛萬選	西門內	張恩壽	北門內
孫啟濂	英租界	田淇清	河北	常琴堂	河北	韓紹琦	河北	張恩寵	小夥巷
王明毅	日租界	王大琨	鈴鐺閣街	高善謙	日租界	張崇恩	河北	趙士祿	河北
孫潤宇	日租界	白盞	河北	唐寶鏢	河北	張佩	河北	徐永祿	日租界
趙泉	英租界	史可箴	意租界	趙德成	河北	劉廷俊	東馬路	康宗信	河北
高鏡寰	河北	柯士密	特別一區	陳彰壽	英租界	李毓棠	中山公園	劉冠羣	河北
劉鳳岡	河北	楊佐才	河北	朱伯璵	河北	李蓮洲	尚師坎地	郭定保	英租界
汪灝	英租界	老遇春	日租界	李駿元	南門西	劉鎮宇	北門內	馬德潤	法租界
易霖	英租界	崔夢陽	河北	趙秀曇	法租界	朱鴻儒	法租界	李寶緯	法租界
吳杰	英租界	陳耀奎	法租界	姜兆瑛	英租界	蘇企由	日租界	吳大業	日租界
吳國蕃	東門內	劉廷弼	河北	王福同	法租界	何雋	英租界	關兆鳳	河北
李毓藻	法租界	李兆庚	河北	閻麟中	河北	張慰祖	河北	楊壽怡	日租界
朱頤年	日租界	王鎬	河北	劉鳳書	河北	喬鴻聲	河北	朱鳳鈞	城內
張炳翰	河北	張文進	特別二區	徐惠元	北門內	金葆瑞	南開	李夢筆	河北
王鳳鳴	河北	楊贊宸	鼓樓東	劉蔭峰	河北	馬兆麟	河北	張允謙	河北
劉憲俊	河北	劉光策	南市	范闊	法租界	孫學謙	河北	錢俊	西門內
蔡桂榮	河北	李寶懷	法租界	李世隆	河北	李壽潛	河北	蕭篁	河北
解茂成	南馬路	吳伯衡	河北	周澤	法租界	孫勳圻	宮北	曹祖繩	河北
劉照	河北	伍宗衍	河北	劉恩榮	河北	李承瑞	河北	崔希環	河北
萬兆芝	日租界	趙瀛洲	河北	王培基	三條石	戴鑑哲	河北	林尊鼎	特別三區

天津誌略 雜俎

鼎章照像館

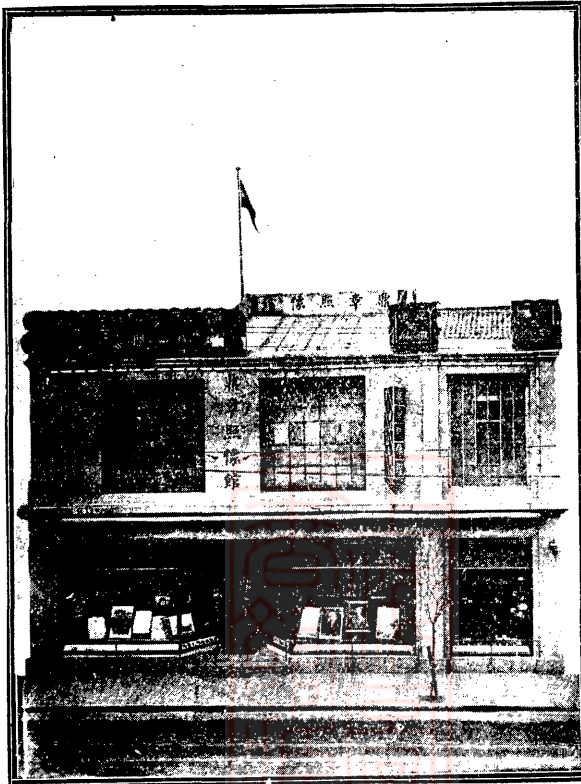

耿廷槐 河北 何鍾奇 東馬路
 劉恩祿 河北 翁鳴璜 英租界 龔 璜 河北
 蔣士芬 南馬路 許紹銘 日租界
 翁敬棠 英租界 徐葆田 河北 趙世賢 河北
 李震麟 日租界 穆寶銓 河北 徐樹屏 河北 王鴻壽 河北
 孟恩洞 宮北 李洪楸 河北 吳育謙 河北 高煦春 河北
 任玉磨 英租界 姚禮成 河北 裴子之 河北
 杜應昌 河北 王毓秀 河北
 于紹權 河北 鄧 啟 法租界
 王 琪 河北 白樹極 河北
 劉孔鈺 河北 姜寶昌 南門外
 王業昌 河北 段維銓 河北
 劉蘭臺 河北 歐陽頰 北門裏
 周玉城 河北 李懷亮 英租界
 林棟臣 河北 畢 奎 河北
 張柏林 河北 馬文端 鼓樓南
 郭炳勳 河北 楊振飛 特二區
 劉德藩 河北 謝樾石 英租界
 鄭汝培 河北 李思遜 河北
 張日敏 河北 陳炳堃 法租界
 劉榮詒 河北 石兆呈 西頭
 蘇藝林 河北 王廣炎 東門外
 蔡時中 河北 王鳳翰 河北
 林行規 日租界 韓國棟 河北
 孫書聲 河北 韓序岳 西馬路
 高 權 河北
 李鏡瀾 河北
 謝道仁 英租界
 李國琳 河北
 谷丙耀 宮北
 修甫田 河北
 吳錦榮 英租界
 夏孫榆 河北
 黎炳文 河北
 蕭鑑章 法租界
 顧文涵 河北
 胡佑卿 估衣街
 吳其焯 英租界
 張鳳祚 日租界
 郝汝明 鼓樓南
 溫志賢 河北
 陳貢鑒 河北
 呂學曾 英租界
 劉瀚章 河北
 袁 芙 河北
 李瑞潛 東門外
 傅德信 河北
 曹醒華 河北
 梅謙益 英租界

張朝鼎 河北 唐寶鍾 河北 陳繼善 法租界 劉榮詒 河北 石兆呈 西頭
 朱 邁 河北 刁名世 法租界 羅文幹 法租界 蘇藝林 河北 王廣炎 東門外
 李錫爵 南馬路 李士毅 河北 劉文明 河北 蔡時中 河北 王鳳翰 河北
 戴 仁 河北 王勁聞 河北 張俊清 英租界 林行規 日租界 韓國棟 河北
 張開運 英租界 朱寶銘 河北 梁錫綸 河北 孫書聲 河北 高 權 河北

- | | | | | | | | | | | | |
|-----|----|-----|------|-----|-----|-----|----|-----|------|-----|-----|
| 楊春熙 | 河北 | 吳錫寶 | 特別一區 | 王永章 | 鍋店街 | 張德懋 | 河北 | 周士俊 | 河北 | 路寶華 | 河北 |
| 宋印川 | 河北 | 江庸 | 日租界 | 尹福保 | 法租界 | 李廷斌 | 河北 | 王殿俊 | 河北公園 | 陳瑾昆 | 英租界 |
| 張烈 | 河北 | 劉國昌 | 河北 | 韓殿琦 | 河北 | | | | | | |

第三章 工程師

津埠為華北重鎮，各項建築日見發達，而重大工程多聘工程師繪圖監造，以致各國工程師，皆在津設立公司包辦各項建築，但每因言語隔閡，人地生疎，發生不良結果，求之津人之設立工程公司者，惟有中國工程公司，該公司總理兼工程師為閻君子亨。閻君乃天津人，幼讀書於南開學校，畢業後考入香港大學，專攻土木工程學，獲工科學士學位，出校曾服務西北多年，計畫水利頗著特效，在津所擔任之建築，如市立師範學校，南開範孫樓，女師學院之禮堂，北倉海河整理委員會之河閘等，均閻君所壁畫，費省工實，地方受益實多，君學識經驗均極宏富，而於公益尤為熱心，如南開校友會，羣一社，益友社，青年會，文化會等團體

大建築家閻君子亨



，均推選為主席或執委，君莫不努力盡職，誠工界之特殊人材也。

第四章 會計師

津埠為通商口岸，貨物出入，經濟往來，所有洋行暨各大商店，多聘會計師監督指導，以清手續，會計師如謝霖甫，關維慶，皆津埠最著名者。

第五章 照像館

津門照像館，多如過江之鯽，然真有審美觀念，超越技術者則不多觀。惟鼎章，寶光，同生，等家，尚差強人意。其價目二寸約一元，四寸約一元三角，六寸約二元，八寸約二元五角，不等，茲將著名之照像館列後：

青年會理髮館

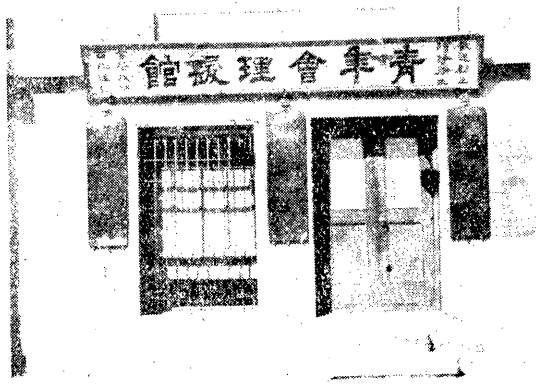

- 鼎章照像館 日租界 東馬路 仲萱照像館 南開 寶光照像館 東馬路 寶章照像館 日租界
- 瑞星照像館 法租界 光明照像館 南市 同福照像館 河北 利華照像館 英租界 麗川照像館 南市
- 普樂照像館 河北 明華照像館 日租界 真武照像館 北馬路 新新照像館 南市 麗章照像館 法租界
- 華北照像館 河北 美麗照像館 北馬路 福壽照像館 日租界 大芳照像館 特一區 天光照像館 法租界
- 山本照像館 英租界 河野照像館 日租界 永樂寫真館 日租界

第六章 理髮

理髮所，凡大街小巷，人跡所至者，皆有設立。門口有扁牌書理髮或理髮所或整容室等字樣，價目之高下，以手藝之優劣而定，然最高者全活不過大洋貳角。至於刮臉，洗頭，取耳，故睡等，皆有定價。其最便於客人者，門首各有價單，使人一目了然，按單付價，絕無苛索之弊。至若仙宮老鴻雲等理髮館，因地址適中，佈置瑰麗，技術亦有超人處，則每次非大洋一元不辦。修一面次，為貧家八口之食，良可慨已，將茲較大之理髮館附列於左：

- 渡邊理髮所 日租界 仙宮 法租界 美容室顧架祺太太 英中街 池 清 玉
- 鳥字滿理髮所 特一區 中原理髮所 日租界 老鴻雲理髮所 法 浴
- 租界 復漢理髮所 特二區 青年會理髮所 東馬路 新鴻記法租界 堂

第七章 沐浴

天津人口密度甚高，故沐浴事業亦頗繁茂，澡塘亦所在多有，日間則掛招牌，黃昏後則以紅燈為記，其區約可分別為池湯，盆湯，官盆三種，池湯每次每人約三四分，盆湯約一角至一角五，官盆倍之。至陳設華麗，房間雅靜，而比較清潔如玉清池等，則價格亦較昂貴，然煙茶肥皂無不精良，拭背剔足無不如意，實令人有神清氣爽之概焉。其價目三樓洗盆八毛，池四角，二樓洗盆五毛，池二角，頭屑洗盆約二角，池一角，理髮二角，拭背，修腳，括腳各為一角，茲將著名之家，附列於後：

- 八福活泉 北門西 三新公司新園 日租界旭街 三合澡塘 東門內 大觀園 特三區
- 天津池 東南城角 中新池 南市 中園澡塘 北門西 元興池 法租界
- 玉泉池澡塘 河東 玉清池 南市 全興澡塘 南市 東亞池 河東

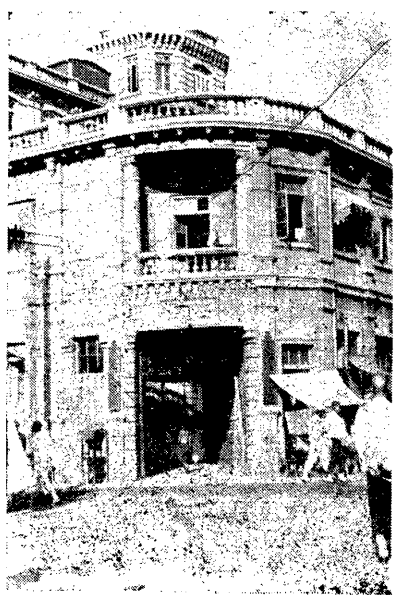

東華池	特三區	明園澡塘	南市	爽園澡塘	北大關	華清池	法租界
富興池	河東	新海池澡塘	特一區	新華池	南市	新華園	南市
新明園	西北角	廣興池	法租界	瑞品香	南市	福仙池	日租界
榮興池	法租界	寶興園	大胡同	錦園澡塘	北馬路	衛生池	南市
龍泉澡塘	法租界						

第八章 洗衣

洗衣局之設立，到處皆有，多為小本營業，其價目每短衣一件，不過銅元五六枚，絲衣長衣倍之，至如西服毡毯等類，則以送至較大之洗衣房為宜，雖價稍昂貴，洗完常能令客人滿意也。茲將較大之洗衣局列左：

玉清洗衣局	榮業大街	美國蒸汽洗衣局	日租界	玉盛洗衣局	法租界	中島洗衣所	日租界
日進舍洗衣所	日租界						

第九章 津市方言一斑

天曰天上，日日曰頭，月月曰亮，星星曰星，雲曰雲彩，電曰閃，虹霓曰絳，雹曰雹子，露曰露溼，露曰飯撥落，霧曰日樹挂，風之起曰刮風，雨之落曰下雨

春曰春天，夏曰夏天亦曰熱天，秋曰秋天，冬曰冬天，晝曰白天，夜曰黑夜，今日今個，昨日夜隔，元旦曰大年初一，上元曰正月十五，天中曰五月當五，七夕曰七月七，中秋曰八月十五，重陽曰九月九，下元曰十月一，除夕曰大年三十，守歲曰坐夜，年曰歲，黎明曰朦朧，晨曰早晨，夕曰天夕，黃昏曰擦黑。

鄉曰鄉下亦曰莊上，巷曰胡同，地曰九地，野曰開窪。

父曰爸爸，母曰娘亦曰媽媽，祖父曰爺爺，祖母曰奶奶，祖之姊妹未嫁曰太姑，已嫁曰姑奶奶(重奶字音)，父之姊妹未嫁曰姑姑，已嫁曰姑媽，母之姊妹未嫁曰姨姨，已嫁曰姨娘，父之兄曰伯伯亦曰大爺，父之弟曰叔叔亦曰伯伯，弟曰兄弟，姊曰姐姐，妹曰妹子，女曰閨妮，舅姑之所謂舅曰公公，姑曰婆婆，夫兄曰大伯，夫弟曰小叔，妻父曰丈人，妻母曰丈母娘，妻兄弟曰舅子，其姊妹曰姨子，婿曰女婿，已嫁之女曰姑奶奶(重姑字音)，兩婿相稱曰連襟，通家曰自家。士曰文墨人，農曰莊稼人，商曰買賣人，工曰手藝人，醫曰醫生，卜曰算卦的，星曰算命的，巫曰頂神的，女巫曰姑娘子，相曰相面的，僕曰下人，主曰上人。

前頭曰腦頭，外頭曰後腦勺，頰曰下巴，項曰脖子，喉曰喉眼，胸曰心坎，背曰脊梁，亦曰後脊梁，臂曰胳膊，腋曰胳膊窩，指趾間曰跖蹠。

健曰結實，弱曰廉薄，痛曰疼，瘡曰好。

弔唁曰弔紙，賀壽曰拜壽，賀喜曰道喜。

孝曰孝順，才曰才情，能曰本事，文曰安靜，遲曰顛預，勤曰勤謹，懶曰懶惰，富曰寬綽，貧曰窄癯，敬曰敬奉，喚曰招呼，多曰好些個，少曰不點。

五穀曰糧食，稻曰稻子，米曰白米，麥曰麥子，麪粉曰白麪，粱曰高粱，菽曰豆子，黍曰黍子，稷曰糜子，玉蜀黍曰棒子，菘曰白菜，蓼薑曰油菜，菠薐曰菠菜，苣荳曰生菜，胡荽曰芫荽，甘藷曰山芋，馬鈴薯曰山藥豆，芋曰芋頭，菜菔曰蘿卜。

蜀葵曰大麥熟，錦葵曰小麥熟，萱曰萱草，鳳仙曰海綉，索牛曰喇叭，蓼花曰水蓬蓬，合歡曰絨花樹，狗尾草曰撥不倒，橄欖曰青果。

鵲曰喜鵲，雁曰大雁，燕曰小燕，鵠曰天鵝，烏曰老鴉，伯勞曰胡不拉，鷗及鷓鴣皆曰魚鷹子，鷓鴣曰襪子，鷓鴣曰夜貓子，雄鷄曰公雞，雌雞曰母雞。

牡驢曰叫驢，牝驢曰草驢，鼬曰黃鼠狼，鼠曰耗子，鼯曰王八，蛇曰長蟲，蜥蜴曰蠍虎子，蟬曰知蟬，螻蛄曰蛄，螞蟥曰叫螞蟥，蝗曰刀螂，蝗曰螞蚱，蟋蟀曰蚰蚰，蚤曰狗蚤，蟻曰馬蟻，蚓曰地蠶，蚰蜒曰錢串子，蜚蠊曰螞蟻，尾曰尾巴，爪曰爪子，翅曰膀子，跳曰蹯，吠曰汪汪，鳴吼皆曰叫喚，馳曰跑，煖牀曰炕，撲滿曰悶罐，水盪曰托牀，物曰東西，拂塵曰揮子，箸曰筷子，小壺曰吊子，金幣曰金鏰子，銀幣曰洋錢，紙幣曰票子，銅幣曰銅子。

商家曰字號家，工藝家曰手藝作坊，習商曰學買賣，習藝曰學手藝，婚曰成家，嫁曰出閣，生曰添，殤曰遭踢，初生而殤曰草滅，裕曰鬆動，儉曰夾細，志節曰氣性，聲名曰名氣，識重輕曰有分寸，奢華曰浮華，吝嗇曰扣索，諂佞曰巴結，識曰見識，譽曰誇獎，懷曰惦記，騙曰籠統，欺蒙曰打模糊眼。

卷後語

民國二十年九月十五日，天津誌畧印刷蒞事。返至南開學校校友會，適遇閻君子亨，邀赴大華飯店，參加益友社之聚餐會，益友社者，津中文學、慈善、教育、實業、宗教、藝術、法律，政治各大家之所萃也，宴罷，華北實業公司張周新，金邦平，雍劍秋諸君，與閻君計畫綏遠薩拉齊縣建設新村事，蓋華北公司曾在薩縣購地數千項，又於平地泉設置牧場，謀改良西北牧業，直接運皮毛，自津海出口，近自綏遠開闢民生渠一百九十五里，并開支渠十四道，其水量可灌農田二百餘萬畝，公司所購之地，受其灌溉，皆由荒田一變而爲沃壤，發起人有朱子樵，張伯苓，劉錫三，及南洋華僑多人，閻君旅居西北多年，以經營實業爲事，曾在民生渠近山中實地工作，測量水利。擬有最精密之計畫，供獻國人。時余亦在座，閻君口講指畫，於西北各地情形，歷歷如在目前，不覺感觸舊懷，憶余曩在西北，經營文化實業各種事業時，薩拉齊縣亦爲舊遊之地。是時同志中，多爲津人，如綏遠豐業銀行王君贊亭，察哈爾興業銀行門君傑宸，時與商權開發實業計畫，更有西北商會聯合會會長兼綏遠商會會長李君秀圃，慷慨好義，曾修築平綏綏包汜車路，編練商團，保衛旅蒙商人，在阿拉善與蒙古塔親王合辦萑蓉藥廠，改良鹽城，創設西北實業日報，有功於西北商界，蓋非淺鮮，沈君虎臣，創設張家口綏遠電燈電話各公司，亦西北實業界有力之人物，余此次來津，皆未獲謀面不勝遡迴，當余與李君秀圃創辦西北商會聯合會時，嘗謂天津每年出口之皮，毛，藥，蔴，

胡麻，菜子，諸大宗，皆來自西北各地，而入口之茶、糖、布匹，及各種雜貨，亦以西北各地爲最大銷場，故西北商業之盛衰，即津埠榮瘁之所係，迨外蒙獨立，旅蒙商人困於稅捐之重，不能立足，蒙政府又設立協和貿易公司，取托拉斯主義，所有蒙人需用物品，均由公司包辦，而華商在蒙之地位，遂一蹶不振，前此蒙古輸出輸入商品，率自天津購辦經豐台，張家口，以達庫倫，今則改由西伯利亞鐵路往來外蒙，加以西北連年旱災，物產大減，商業之衰落益甚，而津埠乃大受其影響矣，今日津中憂時之士，每致慨於市面蕭條，非復曩時繁榮之象，不知西北商業之不振，實與津埠一最大之致命傷，是故欲期商業之復興，則注意西北之經營，實爲根本治療之劑，當疾起圖之，不容稍緩，且西北一帶，東起東蒙，西至新疆，沃野萬里，森林，礦產，畜牧，漁，鹽，之利，蘊蓄無窮，而開闢者，寥寥無幾，倘得各界志士，廣集資本，從事大規模之經營，以舉移民殖邊之實效，將來西北地利大開，商業復振，出入口貨，遠過曩時，不獨津人移殖之地將化爲富庶之區，而津埠地方之繁榮，亦不難蒸蒸日上，其所益於津埠商業民生者，豈有涯涘，以余觀之，今日發達津埠之方法，不外兩途，一則對南洋直接通商，一則對西北實業努力經營，西北蓄其源，而南洋濬其流，信能行之，而謂津埠商業民生猶不發達者，吾不信也，抑又聞之，曩時津人赴西北經營者，萬里間關跋山涉水，奔走於長林豐草之間，不辭勞苦，不畏艱難，建設實業之基，開闢生活之路，今日張綏包寧各地，津人所營之大事業，爲數頗多，又楊柳青人，曾在新疆貿易，故新疆有小

楊柳青之目，觀其經營之能力，與冒險進取之精神，信足爲今日津人之模範，然而返觀今日之津人，則因數十年來託庇租界，受洋商之提携，幸獲商業自然之發達，不勞而臻繁富，習爲養尊處優之慣性，過去冒險進取之精神，頹然喪盡，物質之損失，其患猶淺，精神之損失，其患實深，爲今之計宜由各界有力之人物，一面提倡對南洋直接通商，一面喚起固有冒險精神從事經營西北，分道揚鑣，相與奮鬥，則將來津人之在西北與南洋者，或當與閩粵人之



輯者
廿年
九月
赴南
洋時
遺像

在南洋與東西各國者，同立於優越之地位，未可知也，倘不急起圖之，而惟局守津埠一隅，坐受外界變遷之影響，欲期不失敗豈可得乎，津埠爲華北實業出入之咽喉，交通便利，本有發達之可能，加以先輩富於冒險精神，足爲今日良好之模範，然若猶不能利用之，以發展勢力於域外，不特有負優越之地勢，且何以對經營慘澹之先人，余編輯誌略之主旨，實即在此，爰於卷末，略發其端，俾津中明達者擇焉。

本書編輯之初，蒙各界名流聯名具函，代爲徵稿，用能速就完成，有功於本書匪淺，謹將原函附載卷末，以誌不忘。

敬啓者我國幅員遼擴各地情形隔閡非有文字溝通難得感情聯絡友人宋君蘊璞遍遊南北創興實業每於遊歷之暇輒擬編輯各地誌畧貢獻國人原擬編輯國內外各地誌畧三十四部計已出版者第一部爲南洋英屬海峽殖民地誌畧讀之不覺神往其第三十三部北平誌畧已改攝活動電影至於第二十六部庫倫第五部暹羅正在編輯中茲因天津爲華北重鎮商業中心擬提前編輯早觀厥成惟事關天津文化非集思廣益羣策羣力難期完善鄙等久居津地見聞較詳自應廣爲搜集介紹材料夙仰

○○熱心公益務祈

鼎力贊助希將

惠賜 以便彙編成冊想亦

仁人所樂爲也肅此介紹順頌

公祺

介紹人

楊西園 楊致煥 楊曉林 王文典

劉不同 劉宸章 孫士琛 王鳳鳴

王賢賓 陸文郁 陸善忱 劉孟揚

鄧慶瀾 林兆翰 張伯苓 張仲元

李金藻 嚴智怡 劉道平 王錫綸



中 原 有 限 公 司

◀ 街 旭 界 租 日 津 天 ▶



函 售 部

速迅寄付善妥裝包細精選挑一劃格價

中國，大東，大北，無綫電報，掛號電碼
中文『六一六五』西文『CENTRALIZE』

推銷中華
國產統辦
環球貨品

(話 電)

收貨部	舖面各	二樓各	三樓各	四樓各
.....
二一六	二一六	二一六	二一六	二一六
〇九五	〇九五	〇九五	〇九五	〇九五
〇六六	〇六六	〇六六	〇六六	〇六六

發售五彩
禮券定期
活期存款

(話 電)

儲蓄部	公事房	大劇場	大酒樓	大酒樓
.....
二一五	二一五	二一五	二一五	二一五
〇九五	〇九五	〇九五	〇九五	〇九五
〇六六	〇六六	〇六六	〇六六	〇六六

THE CHUNG YUEN CO., LTD.

UNIVERSAL PROVIDERS

Asahi Road, Japanese Concession, TIENTSIN, CHINA.

春合工廠的內容

本廠為提倡公共體育，內包製革，製球，球拍，針織，球鞋，專製各種球拍，球網，球標，球籃，隊球，壘球，球拍，球網，球標，球棒，啞鈴，鐵餅，球衣，球襪，球靴，跑鞋，護胸，手套，以及童子軍用具等一切全備，貨物務求其精價目格外優待，以提倡全國運動的發達紀錄的驚人，與世界羣英雄角逐于疆場之上。

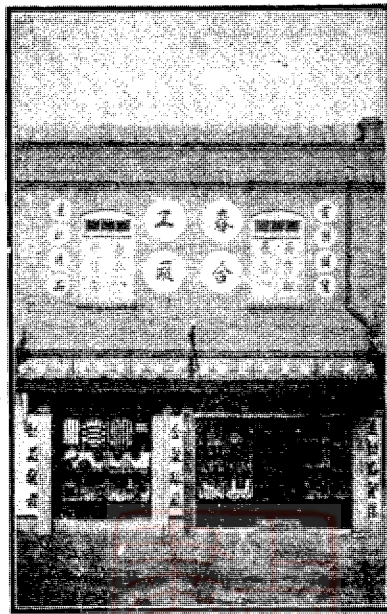

◀批發部天津南開學校大街▶

電話五局二零五

出品特色

(一) 牌號春合工廠是首創體育用品的老牌子
 (二) 製造本廠運動用品是以科學方法設廠自製

(三) 皮質是用科學方法測驗過不好者不出貨
 (四) 合法隨時請各大中學校體育專家品評尺

(五) 銷路普遍全國

本公司開設在天
 津東南城角專造
 各種香皂肥皂藥
 皂及化粧用品製
 造精良業已行銷
 各省凡蒙賜顧或
 委製專牌定期不
 悞特此廣告
 天津造胰公司謹啓

北平分銷處在前門外觀音寺街

天 津 成 記 紙 行

本行批發歐美名廠各種紙料
 中西文具大小鉛石印機器油
 墨材料及各種照像材料無不
 齊備如蒙惠顧竭誠歡迎

總行

天津北馬路東頭路北
 電話二一〇二 二五五〇號
 二九九〇號

天津北門外轉角

分) 電話五局 〇四一四號
 二〇三六號

天津東南城角路東

電話二一〇一 一五九九號

(行

北平前外廊房二條西口

電話南局 三三五七號
 三三五八號

電報掛號均四七八六

本莊自壬午年創設於北平迄今五十年
 之久專銷國內各省南北紙張凡名廠出
 品無不蒐羅書有早為各界所贊許溯庚
 子變後新學盛興物質文明對本國人工
 製造出品紙張多不適用於機器印刷鉛
 筆打字之所需本莊為順應新學改革便



經理李質卿肖像

利採購起見遂立分號於天津並向東西
 各國紙業名廠定造諸種粗細洋紙如新
 聞報紙模造道林印刷紙鈔票畫圖畫片
 有光包紗色紙書面紙貨類繁多不及細
 載時有鼎新無不盡備如蒙惠顧無任歡
 迎之至

天津肉市口三道街
 北平前門外興隆街
敬記紙莊啓

林記電機製線工廠

啓者本廠創辦已有年所特聘專門技師專理漂染各種單紗股線麻線絲線毛線以及各種國布染則顏色鮮明經久不變漂則潔白光潤超越舶品且於電力製線軋光久爲紡織業所推許如蒙惠顧當知言之不謬也

地址天津北關外
電話五局二八三九

本廠自民國三年創辦以來近已

十數餘年矣所出之貨品頗蒙

各界歡迎非常獎許敝廠不惜

重資聘請高明技師研究進步

所織各種愛國布及人造絲提

花等布樣數繁多不及細載各

貨無不精益求精定價從廉以

廣招徠而挽利權爲宗旨諸君

盍興乎來請即試之即知所言

不謬耳特此預聞

本號註冊麒麟商標

天津聚成義國布莊主人啟

住

營業部

候家後蕭家大門

電話五局一〇九六

址

織工廠

河北張公祠西隔壁

電話六局〇一四三

河北省立國貨第一

商場

▲▲會萃羣商

▲▲專售國貨

▲▲品質精良

▲▲價值公道

▲▲各界選購

▲▲竭誠歡迎

場址 天津東北城角

電話 二局二九八一

本廠創辦自民國七年專造
合手牌各種毛巾曾於民
國八年呈

部備案准予統稅曾屢蒙河
北省國貨展覽會發給獎
狀多次及今出品之推銷
已遍華北各省極承

各界愛國同胞之歡迎至於
出品無不時加研究精益
求精以副

愛國同胞之雅意也

天津亞綸棉織工廠啓

天津同仁堂老藥店廣告

開設天津北門外針市街

本堂向自採運各省地道生熟藥材，各種參茸，久見重於三津，秘製丸散膏丹，仙膠藥酒，行銷遍及全省，舉凡各大商埠，以及海外華僑，來函購取，日益增加，素蒙海內外光顧諸君子，交相稱贊，藥真價實，效驗異常，久已馳名，信用昭著，良以本堂秉承先人遺訓，遵方炮製，兼以科學試驗，術業專精，出品特色，有益衛生，謹將暢銷特長之品，略誌於左。

參茸藥酒 虎骨藥酒 以及各種色露藥酒 自煎全體虎骨膠 秘製鹿茸膠 並在東阿縣自製黑驢皮九天各品貢膠

所有一切應症丸散膏丹，種類繁多，均詳載本堂藥目全書，並另備價目表及郵遞簡章，函索即寄，如蒙直接購函，倍極歡迎，賜顧諸君，請鑒察焉。

同仁堂經理張恩鴻謹啟

正興德茶莊總號；開設於前清乾隆三年，迄今達二百有年，親在各省產茶名山，採辦優品原料，設廠製成，綠竹商標，紅綠花素各茶，其進步之速度，與歷史之攸久，久已懽名社會，曾於清末設分號，於北平，保定，滄縣，各地；復於民國十五年，成立第一支店於法租界梨棧大街，營業發達，亦與總號相頡頏，該號設有批發部，郵務部，司理函購批發各務，備有詳章，函索即寄，如欲詳商辦法，可詢總號諮詢部，當有詳答；並歡迎海外代銷，或介紹，利益優厚，價值從廉。

總發行所：總店天津北門外竹竿巷
支店法租界梨棧大街

分號：北平菜市口西 保定城內南大街
保定天華市場西 滄縣南門內大街
瀋縣文廟西鍋市街

總製窖廠：福州南台下渡

支廠：福州南台小嶺： 杭州： 徽州：
 祁門： 黃山： 街源： 竹嶺：
 六安： 霍山： 淳安： 蘇口：
 屯溪： 麻埠：

本廠有創各種毛織貨品
 迄今已十餘年頗蒙 各
 界贊許廣銷華北各省曾
 於民國十三年呈請
 農商部註冊三金牌商標
 所有出品無不日求進步
 精益求精以副 愛國主
 顧之雅意也

天 津 金 記
 總 廠 劉 少 泉
 首 創 人 劉 霽 亭 謹 啓

住地天津東門內舊道署西箭道

萬字胡同

電話五局一四五一

開辦 民 國 元 年

住址 天津候家後中街電話 五局 二六〇二 二二二九

設備 鐵機科 提花科 染色科 電光科

天津織染同業會常務委員 製造



慶華織染工廠經理巴崙泉 省 運 銷 各

備案 於民國五年呈部備案批准統
 稅無論運往何省概免重征

商標 荷花牌商標曾於民國
 十三年在商標局註冊

得獎 河北國貨陳列館觀摩
 會展覽會屢次得獎

專織各種提花
 平素國
 布等類
 運銷各

商務印書館輯印

百柄本二十四史

本館輯印百柄本二十四史
均選宋元舊刊用攝影法縮
影精印以校殿本增出全葉
者凡數見其闕文譌字足以
補正者尤指不勝屈已出第
一期書第二期不日亦可出
版現仍繼續發售有志史學
者幸祈及早採購是幸

實價

第一期書出版後 售洋三百六十元
第二期書出版後 售洋四百二十元
第三期書出版後 售洋四百八十元
郵費 各省市十六元外
國及新疆九十元

●天津商務印書館謹啓

版本 宋元本二
十一種 明初本一
種 舊五代史用大
典有註本明史用
殿本新增考證冊
數 全書約六萬
五千葉 分六版式
約裝八百冊 分印
連史毛邊兩種 出
書期 分四期出
齊 已出第一期第
二期即出版第三期
出版第四期二十
二年八月出版

周絲綢莊

天津日租界旭街大馬路



電話二局 〇八九二一 一六四〇

精完呢綢紗
美備機絨紡羅

等品粧化及部鞋坤設並

春華石棉廠廣告

石棉礦產多。為中國天然富源。鄙人素重工業。冀挽利權。自行籌資。在天津南門外大舞台前。創立春華石棉製造工廠。專造石棉紙。石棉繩。石棉布。石棉帶。及電機汽機應用各件。甚夥。暢銷京津並遼寧等省。以及京漢。京奉。津浦。隴海各綫。復荷滬漢香港。各埠商人。絡繹訂購。况石棉提倡製造。為鄙人獨闢門徑。迄今十有餘年。幸而銷路日廣。堪與舶品抗衡。然石棉用途。非他項國貨可比。實與國際。有莫大關係。海陸軍各兵工廠。各鐵路綫。各機器廠。用項甚鉅。且又關乎貧民生計。鄙人廠內。紡織女工。貳百餘人。男工百餘人。數百家口。均得養贍之資。與辦此廠。不惟抵制外貨。於國利民福。裨益亦良多。尚望各界熱心提倡無任感禱

經理李少亭啟

唐馬牌
洋灰
出品

總事務所

天津法租界海大道
電話(啟)
一三〇九
電話南一七四九
三四六二

啓新洋灰公司

分所及分銷

▲老牌洋灰

▲完全國貨

漢口分所

法租界寶華里四號

北平分所

前門外打磨廠北
大口

青島分銷

蒙蔭路

南京分銷

下關順和號

廣州分銷

同文馬路廿七號

其餘分銷

通安昌記
國內外各大商埠
及南洋爪哇等處

▲質美價廉

▲行銷久遠

塔牌
洋灰
出品

支店

南部上海愛多亞路
三十八號電掛(灰)
東部瀋陽商埠十一
緯路電掛(新)

生 生 工 廠

出品物質精良

廠址：

河北南竹林村

電話北局：

一千二百二十二

各種線毯：

床巾，桌巾：

(方形圓形)

體育用品：

背心，運動襪：

(大小不一)

衛生應備：

軍用手套，合體

汗衫：

(炎夏——涼爽)

禦寒必須：

毛衣，套帽，衛

生絨襪：

(輕暖異常)

男女衣料：

禦染的，印花的

：

(四時均可採用)

(按季花色不同)



經理李蔚章

定價格外克己

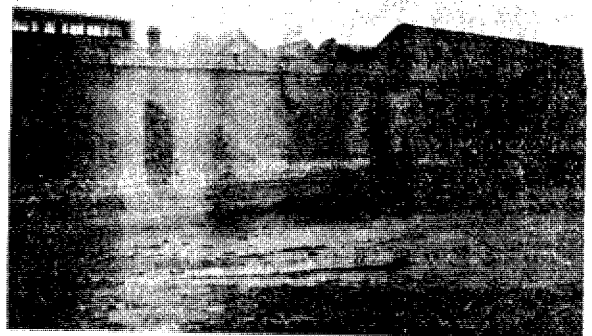

三友實業社二十年來之歷史

三友實業社總發行在上海。於民國元年創辦。係沈九成君。陳萬運君。及某君。因三君合資組織。故名三友。每年由一二萬金之收入。逐漸增至八百萬金。發行所則遍立各大商埠。如漢口廣州重慶南京濟南遼寧蕪湖九江無錫星加坡小呂宋等處。均有分社其天津。亦相繼成立。天津發行所設在法租界二十六號路。於民國十七年十月間開幕。主其事者。為張冠岳君鄒精如君。故成立三年。無日不門庭若市。尤其在國產提倡。宣傳不遺餘力。津市士女之認國產品勝於舶來貨。而敢熱烈購用國貨者。豈非張鄒兩君之力也。

該社出品。種類甚多。如金星牌燭蕊。三角牌毛巾。自由呢。自由布。全幅被單。美術被單。男女絲襪。蓆紗手帕。兒童用品。各種襯衫。各式內衣等等。不下數十餘種。類皆用本廠原料。本廠製造。絕無仰用舶來之貨。其第一種出品。即為金星牌棉線燭蕊。適其時國內洋燭廠林立。所用來源。全為舶來品所壟斷。迨夫金星牌燭蕊出世。品質之優。遠勝舶來。於是震動中外。舶來燭蕊。因之而絕跡中華。而今金星牌燭蕊。不特國內無出其右。即全世界上亦可推為獨步。如世界有名之亞細亞美孚等行。且採用金星燭蕊。可見其品質之優良。而為外人所樂用。他如軟由三角牌毛巾。其出世時。適在五卅運動之際。尤為國人歡迎。

貢獻社會上之力量既大。不得不謀原料上之改進與自給。乃在民國四年設總廠於上海引翔港。製造各種出品。工人約有二千餘人。嗣因出數不敷銷售。復在嘉定川沙各設分廠。工人各有千餘。十八年間。又在杭州創設大規模之紗廠。舉凡紗製出品。均取給是廠。工人約有五千餘人。自此以後。已達「自紗自做」之目若。不致求諸於人。出品中之二一二軟自由呢。及美術被單等。均為杭廠最良之出品。

該社苦心經營毅力奮鬥亦實業界之光榮也。

鐵 通 部 直 轄 北 寧 鐵 路

迅 速 安 全 經 濟 舒 適



本路幹綫起自北平而終於瀋陽有京平遼通車之便由瀋陽可直達首都復有錦朝溝營大通等支綫實握華北交通之樞紐負開發邊陲之使用與東北各鐵路暨南滿朝鮮及日本國有鐵路均可直接聯運並可由中東鐵路聯接西比利亞鐵路縮短歐亞間之行程沿綫古蹟甚多風景絕佳北戴河海濱夏季避暑尤稱適宜旅客往家最為便利也

元隆綢緞呢絨布疋莊

天津估衣街中間

專為各界服務的老商店

開設最早 作法最新 信用最著 主顧最多 備貨最全 成色最高 定價最廉 招待最周

有與社會合作的新精神

歡迎外埠函購 ◎ 郵寄快捷迅速

電話報掛號有線三三〇七 線無七三三〇

經理劉桂森君

義聚永酒莊



聲明假冒

啟者本號開設天津大直沽迄今歷五十餘載自造五香冬菜精醇乾酒以及各色藥露酒品種類繁多不及備述所有各貨均係揀選上等原料聘請專門技師遵古泡製隔年方能裝銷定價務求低廉

起見更禮聘科學專家按化學原理詳為研究加意改良於食用可口之外務使除濕驅瘴舒筋活血適合衛生之佳品也惠顧諸君請認明金星招牌決不致悞

天津義聚永酒莊啟

遍銷中國內地各省與歐美並南洋各埠遐邇馳名交口贊許茲為推廣營業仰副顧客盛意

中華民國二十年九月出版

歡迎翻印

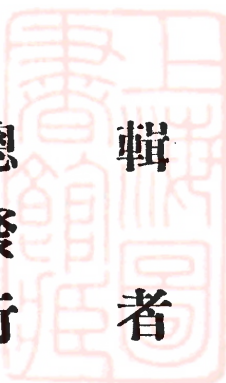

天津誌略一册

每册定價大洋二元

外埠酌加郵費

輯者

大興 宋蘊璞

總發行

蘊興商行

北京大興縣白米倉八號

電話東局九百一十五號

印刷者

天津協成印刷局

天津南馬路榮業大街

電話二局二三九六號

分售處

中國外國各大書店
南洋新加坡蘊興公司



上海图书馆藏书



A541 212 0009 2445B

