

山東鄉村建設研究院

梁鄒美棉運銷合作社第三屆概況

民國二十四年三月編印



插

圖

(十三幅)

梁鄒美棉運銷合作社聯合會全體職員暨指導人員合影 (1)  
二十四年元月

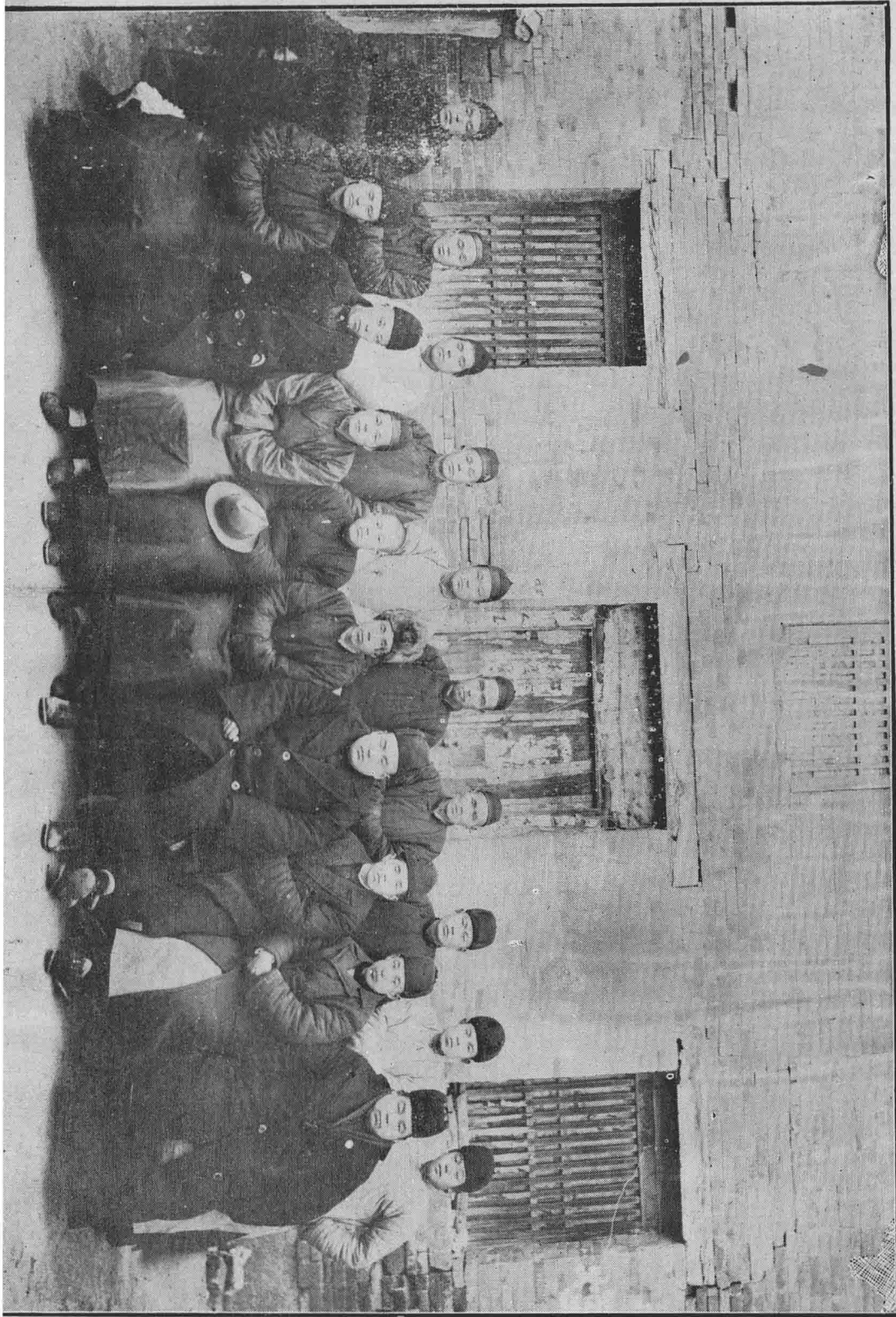



(3)

日九十二月三年三十二 念紀影攝會習講作合期二第院究研設建村鄉東山





(5)



山東鄉村建設研究院指導下之梁鄒美棉運銷合作社聯會第三屆第一批花衣用船

(6)  
運抵黃台橋碼頭情形 民國二十三年十二月攝

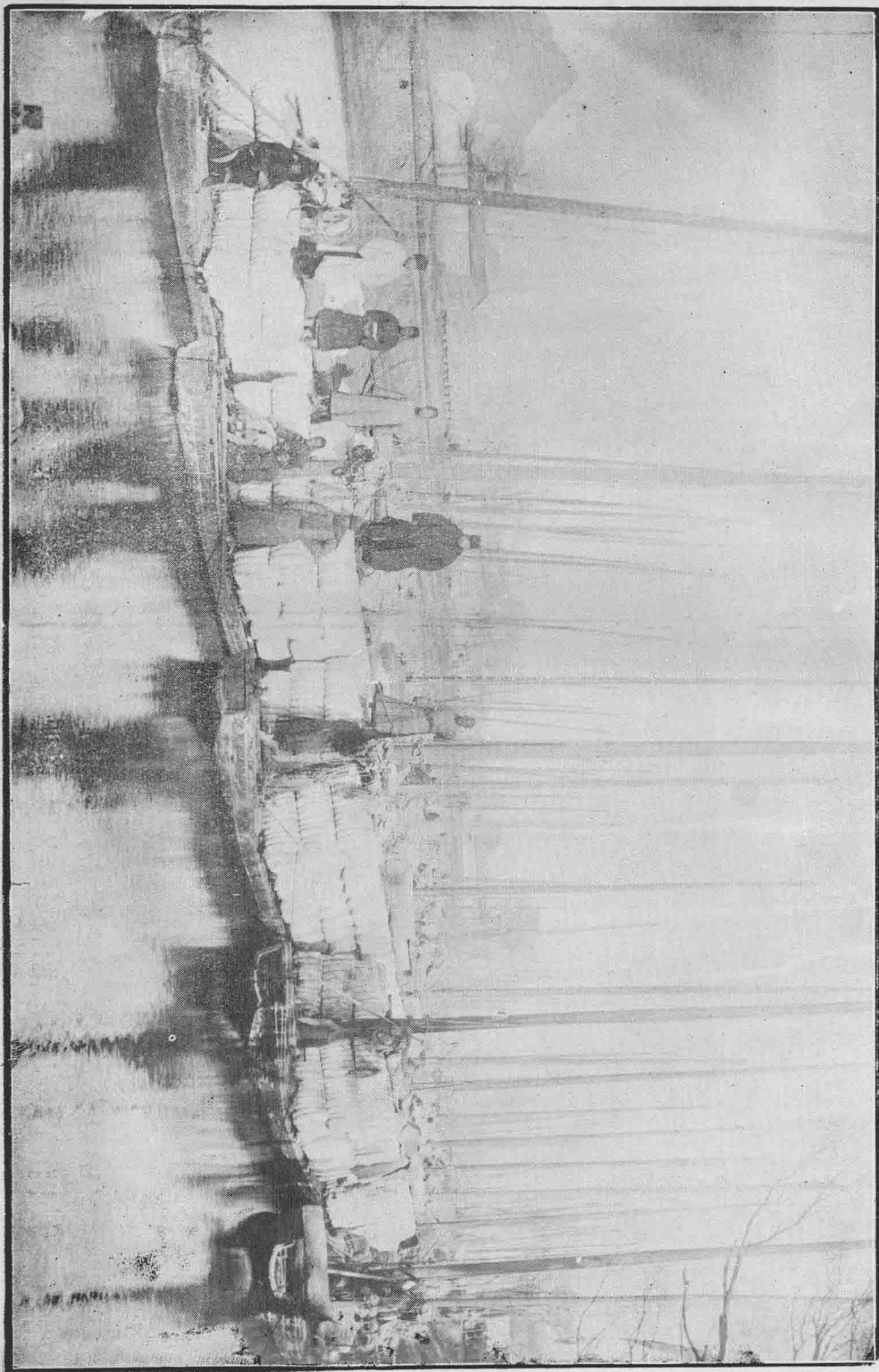

山東鄉村建設研究院指導下之梁鄒(7)美棉運銷合作社聯會第三屆第一批  
花衣由黃台橋卸船後改裝大車運濟情形 二十三年十二月

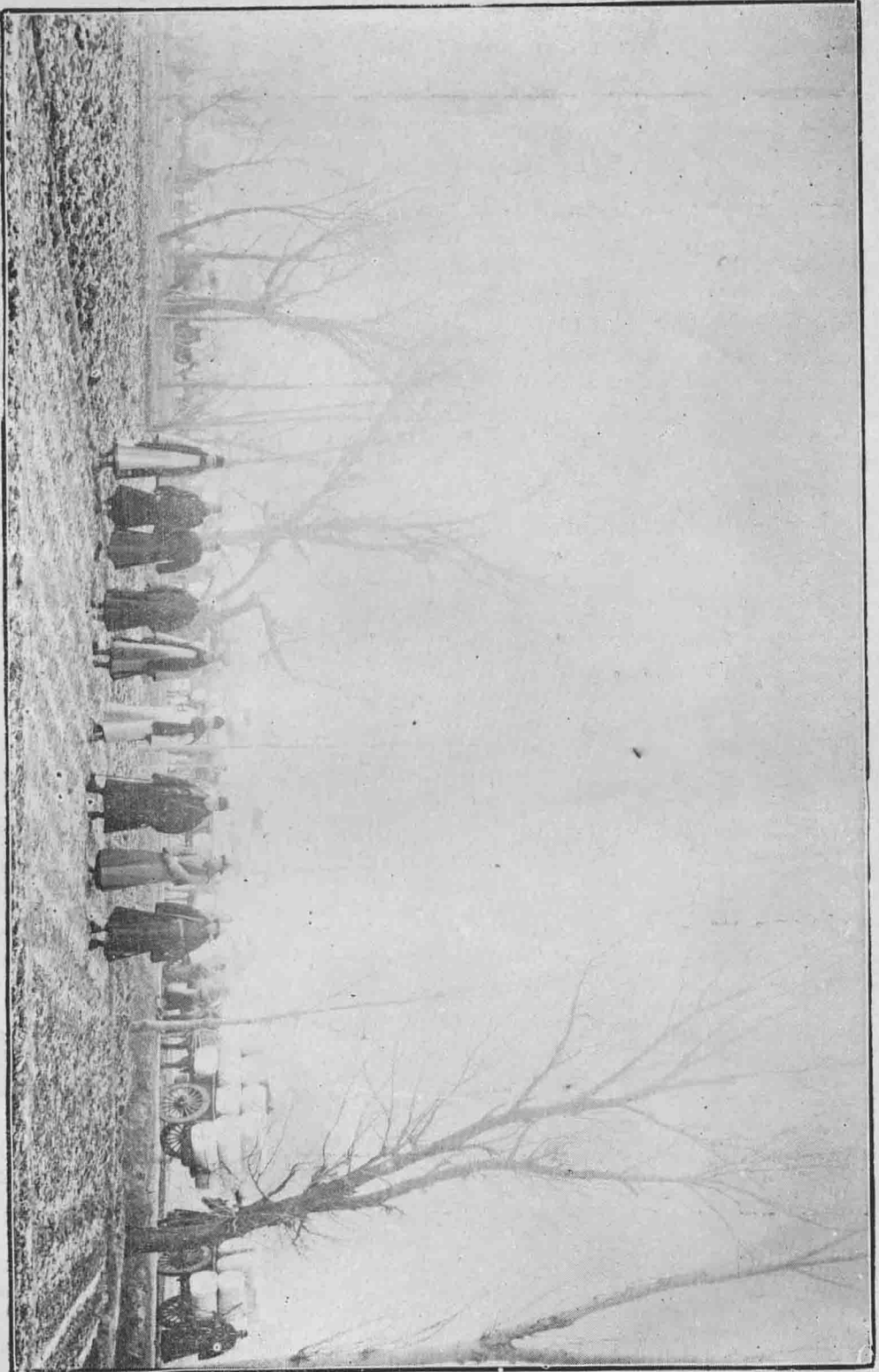



(8)  
梁鄒美棉運銷合作社聯合會孫家鎮花軋廠之前門

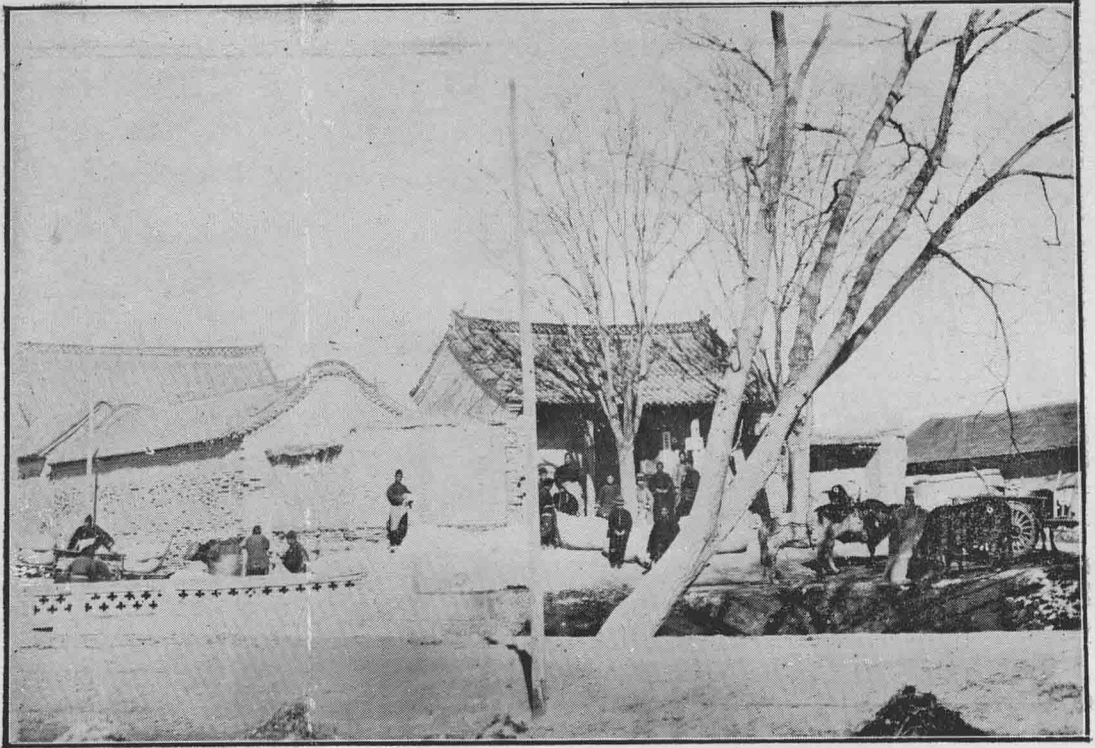

(9)  
梁鄒美棉運銷合作社聯合會花軋廠之木炭代油爐發動機

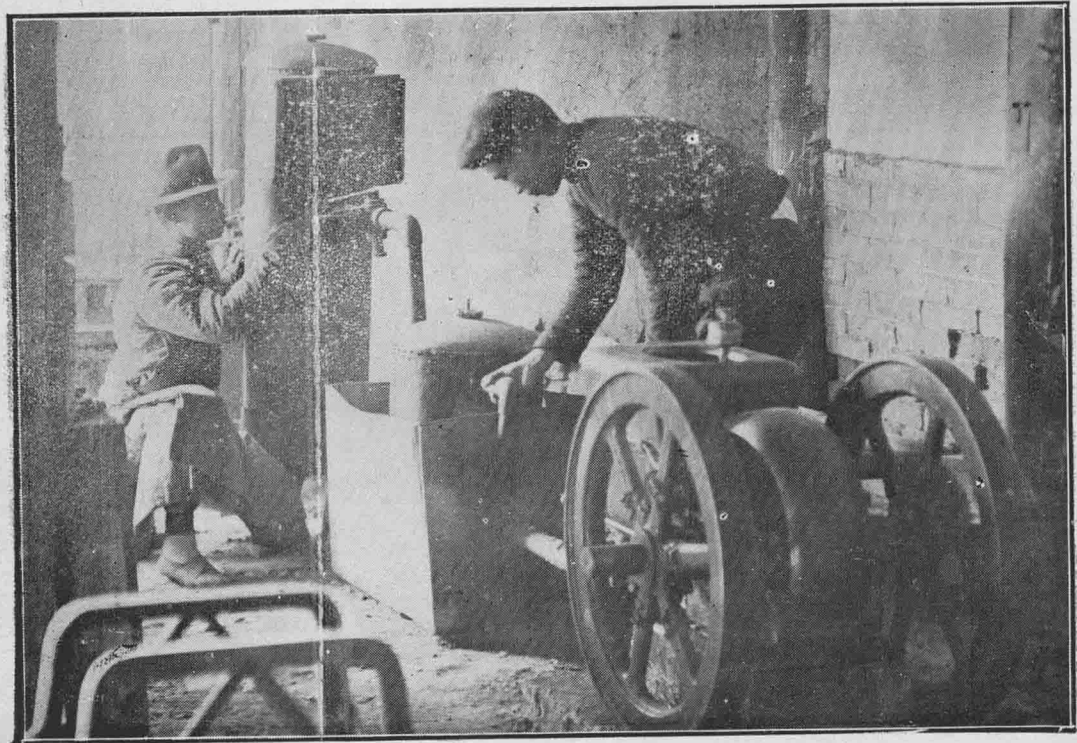

(12)  
 鎮家孫會合聯社作合銷運棉美鄒梁  
 形情印刷磅過包棉廠包打



(10)  
 區城會合聯社作合銷運棉美鄒梁  
 形情花檢花晒之處事辦



(13)  
 會合聯社作合銷運棉美鄒梁  
 棧堆花棉鎮家孫



(11)  
 鎮家孫會合聯社作合銷運棉美鄒梁  
 形情驗檢及磅過花收之廠包

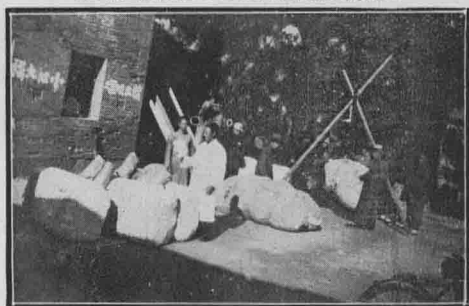

# 梁鄒美棉運銷合作社各辦事處收花區域圖

圖例	
△	聯合會辦事處
□	區辦事處
○	村社

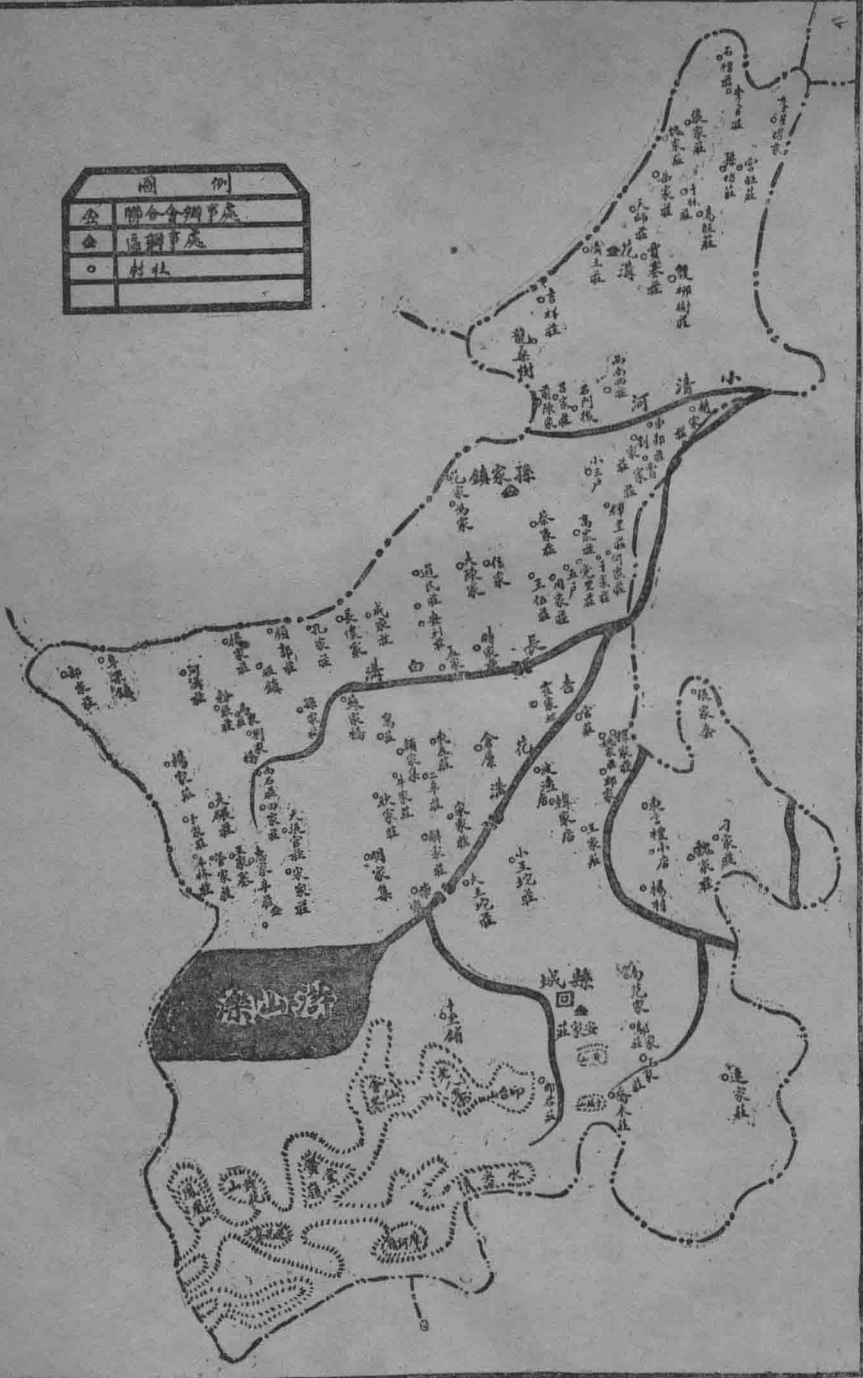

# 梁鄒美棉運銷合作社第三屆概況報告

## 目次

(頁碼)

### 插圖(十三幅)

又「本社各辦事處收花區域圖」一幅

### 概述

- 甲、關於進展情況.....(a 一)
- 乙、關於社務之措施.....(a 二)

### 組織與訓練

- 甲、組織方面.....(b 一)
  - (一)村社(附村社職員表)、(二)聯合會(附職員表指導員表組織系統表)、(三)辦事處、(四)軋花廠
- 乙、訓練方面.....(b 一七)
  - (一)合作講習會、(二)刊發社訊、(三)其他

### 業務經營

- 甲、棉種.....(c 一)
  - (一)籌備棉種貸款、(二)收集、(三)售銷
- 乙、貸款.....(c 八)
  - (一)棉苗貸款、(二)運銷貸款、(三)軋花機貸款
- 丙、徵收股金.....(c 一九)

(一)會股股金、(二)社股股金

丁、收花

(一)劃定收花區、(二)分級、(三)定價

戊、加工

(一)軋花、(二)包裝

己、售花

(一)第一批棉包售賣情形、(二)第二批棉包售賣情形、(三)第三批棉包售賣情形

庚、兼經購買

(一)聯合會購買軋花機

### 年度結算

甲、結算正表

(一)貨借對照表、(二)損益表、(三)財產目錄、(四)盈餘分配表

乙、結算副表

(一)本社繳花計價清表、(二)本社各村社借款本息清表、(三)本社聯合會各會員社結算餘欠總表、(四)加工運輸各費明細表、(五)營業管理費用明細表、(六)聯合會職員酬勞金分配一覽表、(七)村社職員獎金一覽表

丙、說明

### 章則及書表

甲、章則

(一)村社通用章則、(二)本社聯合會章程、(三)村社收花簡則、(四)村社軋花簡則、(五)村社職員考成獎勵暫行辦法、(六)本社社訊發刊簡章

乙、書表

(e 一)  
(e 四)

(d 一)  
(d 七)  
(d 四三)

(c 三一)  
(c 三五)

(c 二九)  
(c 二四)

## 會計規程

- (一) 村社社員一覽表、(二) 社員棉田調查表、(三) 社員棉苗調查表、(四) 社員棉花收量估計調查表、(五) 村社社員春季借款願書、(六) 村社社員秋季借款願書、(七) 春季借款存根及願書、(八) 秋季借款存根及願書、(九) 社員借款細數表、(十) 借款存根及願書、(十一) 村社繳花存根及收據、(十二) 聯合會繳花存根及收據、(十三) 社股存根及收據、(十四) 會股存根及收據、(十五) 賬簿名稱、(十六) 經管本賬人員一覽表、(十七) 入會申請書、(十八) 許可入會通知書、(十九) 村社概況考察表

甲、總則

乙、會計科目

- (一) 負債類、(二) 資產類、(三) 損益類

丙、記帳憑單

- (一) 現金收入憑單、(二) 轉賬憑單

丁、帳簿

- (一) 主要帳、(二) 補助帳

戊、表單

- (一) 正式表單、(二) 附屬表單

己、結算

庚、附則

## 會議記錄

甲、會員代表大會

- (一) 會員代表大會記錄

乙、會務委員會

- 梁鄒美棉運銷合作社第三屆概況報告目次

(一)第一次會務委員會議記錄、(二)第二次會務委員會議記錄、(三)第三次會務委員會議記錄

重要文件

甲、呈文.....(h 一)

(一)呈請縣府轉函銀行速發棉苗貸款公文

乙、訓令.....(h 一)

(一)縣府令發合作軋花貸款暫行辦法、(二)縣府令發取繙棉花撥水撥雜暫行條例施行細則

丙、來函.....(h 四)

(一)青島華新紗廠來函、(二)濟南中國銀行來函、(三)中央棉產改進所棉花分級室來函

丁、通知.....(h 六)

(一)本社聯合會通知

附 載

赴山東鄒平梁鄒美棉運銷合作社舉行棉花分級之經過.....(i 一)

# 概述

本社之沿革及其意義，在一二兩屆報告中，已有比較詳盡之闡述，茲不多贅。惟本屆社務情形，較諸往年，多有不相同之處。一切經營設施，或因事實需要而增設，或以環境關係，而有所變更；要在漸謀推展而求進步，以期達於健全而合理的合作組織。茲略述其梗概於次。

## 甲、關於進展情形

過去兩載之經營，規模雖小，然在經濟上所獲得之利益，已頗可觀；合作之基礎，實奠定於斯。今歲合作空氣瀰漫全縣，合作組織已漸引起一般棉農之重視，申請加入者，風起雲湧。社數

△本社歷年進展概況表

項	別	第一屆	第二屆	第三屆	增加數	百分比	備	考
社	數	一五	二〇	二二	九三	四·六五		
社員	人數	二一九	三〇六	二、八一〇 <sup>人</sup>	二、五〇四 <sup>人</sup>	八·一八		
棉田	面積	六六七	三、四六四	二一、三四一	一七、八七七 <sup>畝</sup>	五·一八		

之擴充達一百一十三，社員人數二千八百九十人，約為去年之九倍。棉田面積二萬一千三百四十一畝，約為七倍。運銷花衣數量共計二十七萬四千一百八十九斤半，售價洋十五萬一千七百八十八元四角八分，盈餘總額一萬五千九百四十七元八角八分，連特別公積金二千四百七十七元，共一萬八千四百二十四元八角八分。俱較去年大有進展。按去年社員餘利一項，每花價百元分配二元二角五分，今年之餘利分配為七元七角，增加約三倍有半。此種利益完全由合作組織中得來之；蓋有組織，則無一切積弊惡習，貨色純潔，產品集中，復以純種脫里斯美棉，毫無夾雜，故紗廠花商爭來買也購。至其進展情形，可於左列表式中見之：



附 記	特別公積金	盈			全年營業費	運 銷		放款數額
		職員酬勞金	公益金	公積金		價 值	花 衣	
(一)表中增加欄係二三兩屆之比較，一二兩屆之比較已載上屆報告中，茲從略。 (二)表中所列村社數目為一一三，較今春組織成立時減少十五社，係因有發生問題而宣告解散者；社員人數及棉田畝數亦均較有減少。					一三四・〇五元	三、二四五・七六三元	六、七六二斤	三、五八三・〇〇元
		三五・六八	八三・二四	二二七・八五	六八一・〇三元	三三八、八五二・〇二二元	八九、四九六斤	二四、一二八・〇〇元
	二、四七七・〇〇元	七九三・五五	一、五八七・一三	三、一七四・二六	四、三一・〇四元	二一五一、七八八・四八一元	二七四、一八九・五斤	二三〇、五七七・〇〇元
	二、四七七・〇〇元	七五七・八七元	一、五〇三・八九元	二、九三六・四一元	三、六三〇・〇一元	一一二、九三六・四六元	一八四、六九三・五斤	一〇六、四四九・〇〇元
					五・三三	三・〇〇	二・〇六	四・四〇
	利息收益，棉種收益及雜項收益				軋花廠費用在內			

本年因天時關係，棉產歉收，此為隣近各地之普遍情形，鄒平境內亦復如此。自春間植棉時起，地氣即異常乾燥，棉花出齊

者不及七成；迨至夏間，霪雨成災，棉鈴多脫落，收量更見減少；運銷花衣數量未能比例增加，此實一大原因也。加以秋霜早

至，棉桃受莫大之摧殘，所收花衣，其中次白及紅花約有四分之一，影響於合作社之業務甚鉅，但此實無可奈何之事。惟花價極佳，每担白花竟售至五十六元八角，除去營業費用外，較在本地市集零售，尚可多得五六元左右；若與去年四十六元之售價較，則多十元零八角矣。

## 乙、關於社務之措施

今年業務範圍既廣，組織方面，因種種關係而變更；業務之經營，亦多新的安排。茲舉其瑩瑩大者如左：

- (一) 村單位之組織，原稱分社，今改為村社；其聯合機關之總社，今改稱「梁鄒美棉運銷合作社聯合會」。
- (二) 辦理棉苗貸款，俾社員在春季青黃不接之時，得少許資金，以購買肥料及農具等。
- (三) 舉辦講習會四期，以教育力量，增進社員知識。
- (四) 刊發社訊，引起社員研究合作之興趣。
- (五) 增加會務委員為十三人，對合作社業務負責實際責任，俾地方人士了解社務，練習作事。
- (六) 社員均已向村社照章認股，村社並向聯合會認股。
- (七) 設立動力軋花廠。
- (八) 聘請棉業統制委員會人員任會担任檢驗分級事宜。
- (九) 按照各村合作社成績優劣，分別評定等級，予以獎勵，借以促進組織之健全。

梁鄒美棉運銷合作社第三屆概況報告

(十) 兼營購買軋花機業務。  
以上種種均就大端而言；至其詳細情況，俱有分述，茲從略。

## 補

(1)

## 白

### 科 學 改 良 醬 油

醬油為人生日常必需之品；其優劣不祇影響食慾，且與營養衛生直接有關。本廠有鑒於斯，特用科學方法，培養純粹種麵；使原料內所含炭水化合物、蛋白質等成份，充分分解，故釀成醬油。內所含成份，均適合人體，易於吸收，而且芬芳甘洌、清潔可口；以之烹飪調膳，定能增進食慾，益加健康。更因成份濃厚，消毒完全，故永不霉壞；尤為特色。計分瓶裝、罇裝二種：瓶裝者裝璜美觀，攜帶便利，餽送親友，格外適宜。價目列後，希各界注意焉！

裝	瓶	每
半斤一	市瓶	每
優等	特等	超等
二角	二角五分	三角五分
裝	罇	每
斤十六	市罇	每
價一元	退價一元	每罇六元
		不分等

山東鄉村建設研究院  
農場農產製造部醬油廠謹啓  
廠址鄒平

## 補

(2)

## 白

孫家鎮古名「梁鄒」，行政上屬鄒平第六區；改區設鄉後，劃歸十二鄉。地居縣境北部小清河南岸，土質砂壤，最宜植棉；故以棉區見稱。交通：小清河直通濟南，周青路汽車過鎮經鄒平至周村，一小時半可達。集市每五日一次，逢期遐邇咸來，交易遠達數十里，為附近一帶村莊之經濟中心。入秋，棉市尤盛，與縣屬田鎮並稱為兩大棉市。商號，鎮內有花棧、銀號、雜貨、米糧等業，三十餘家。青島華新紗廠有常年駐設花棧，其他青瀝濟各廠亦多臨時駐設者。

棉區面積，據華新紗廠最近調查：附近五十六村，約百七十里，棉田計共三萬八千九百零五畝。產量按中稔每畝籽棉百斤，年約四萬担。品種有中棉（俗稱小花）與美棉二種。內中棉又有細絨粗絨之分；細絨棉原當地土種，品質尚佳，惟出穰少；粗絨棉係自魯西來者，品質為遜，但出穰較多，且含潮性大，商人販之有利，故多種者。美棉亦分金氏棉與脫里司兩種。金氏棉係由日商花行散佈輸種，距今有十餘年之歷史，產量較中棉為豐，品質亦較優，一時農民種者頗多，市場有「梁鄒美棉」之稱，洵當地棉業史上之一光榮頁也；惜農民渙散，純種無由保持，加以商販攪粗使假成風，棉質隨日趨退化，往日盛譽，乃漸消失。脫里司棉則為最近本院試種提倡者；產量品質，為他種冠。

棉花產銷情形，向由軋花商在集市或逕往農家購入籽棉，軋成花衣，賣於花客或鎮內駐設花棧，打包運銷外埠（張店最多）花行，經花號或洋行手轉入紗廠。計棉花自農家到紗廠，中間經過手續四層之多！採取方法，因層而異：買賤賣貴，操縱價格者有之；利用衡器，加磅漲稱者亦有之；計量估值，索抽租佣者有之；攪粗施潮，欺人漁利者亦有之。於純淨之美棉，均雜入小花；原乾花衣，必施以潮份；習慣日壞，品質愈劣。年來外棉湧進如潮，土棉堆積滯銷；此不良產銷組織，實其坐因也。

本院鑒於鄉村建設，重在農村經濟。棉業隆替，既為實驗縣農村經濟命脈所關，宜如何改良品種以適應紗廠細紗原料之需要，如何改善產銷情形以提高棉產品質而期農家收益之增進，乃目前當務之急。幾經調查，再四策劃，隨決定從棉農合作組織入手，以解決此最複雜牽連且多變化之經濟問題。二十一年春，先由農場選脫里司美棉種四千餘斤，推廣於孫家鎮一帶棉農二百一十九戶表證試種。入秋即以前項表證棉農家為社員，分村組織運銷合作社十五處。復將各社聯合組織，取名「梁鄒美棉運銷合作社」，社址即設於孫家鎮。此本院誘導鄉農組織棉業運銷合作之沿革情形也；詳請參閱鄉村建設旬刊二卷十九期上屆梁鄒美棉合作社概況報告。（節錄本社第二屆概況報告）

# 組 織 與 訓 練

## 甲、組織方面

棉花運銷合作社之業務異常複雜；如生產，金融，加工，運輸，售銷等，凡此種種經營，莫不與組織方面有重大之關係。過去兩載，因倡辦伊始，範圍尚小，故有總社分社之稱，以其關係密切也。本屆事業區域推及全縣，社員對合作社亦漸有認識；為養成各社獨立精神，促進組織之健全起見，所有分社及新成立之社，通行改稱為「某某村美棉運銷合作社」。其主要業務為種植、借款、收花及軋花。各村社，復聯絡組織聯合機關，即取名為「梁鄒美棉運銷合作社聯合會」。其主要業務為集中產品，加工運銷；惟事業區域，甚覺遼廣，進行諸感不便，故聯合會下復設辦事處四所：一則各社送花費用上經濟，運輸上便利；再則聯合會方面亦使於指導照顧也。如此由下，層疊而上，運用靈活，組織亦臻穩固。復次本年聯合會設動力軋花廠一處，指定棉種優良之村社，將籽棉送廠集中軋花，意在保持純種，節省開支。

### (一) 村社(附村社職員表)

二十二年十二月一日開始村社組織工作，至二十三年一月底，各社均已先後徵齊社員，選妥職員，正式成立者，共一百二十八處。其後因發生問題而宣告解散者十五社。各社職員則一仍舊

梁鄒美棉運銷合作社第三屆概況報告

制，設社長一人，幹事二人至四人，監察機關仍付闕如，一俟事實有此需要，再行增設；蓋由單純漸進而複雜，少生技節，便於社務之進行也。本年村社社員均已先後認股，按照村社通用章程規定，每股國幣二元，第一次繳納二分之一，故每股均先繳一元。至社員認股之多少，亦照社章辦理，即棉田二十畝以下者一股，以上每增十畝，加認一股。此外村社之考成，事關重要；組織之健全，辦事之效率，胥賴此為之促進。聯合會方面有鑒及此，已訂定村社職員獎金分配辦法，將所有村社按其成績優劣，分別評定為甲、乙、丙、丁、戊五等。此項獎金則由利息收益項下撥支之。

村社職員一覽表

社 別	姓 名	職 務	任 期
霍家坡村社	石深山	社長	二十三年二月一日至廿四年一月三十一日
	王傳金	幹事	
	王在禮	同	
	夏淑森	同	
	夏淑濱	同	
			上

	范家村社					大陳村社					孟家坊村社					安劉村社
范維孝	張學孟	張式三	陳玉書	陳秀嵐	陳玉琴	于廣譜	王常德	王興芝	王振鸞	王振水	王東乙	劉維俊	苗恆昌	楊建遠	郭貽濱	張毓福
幹事	社長	同	同	同	幹事	社長	同	同	同	幹事	社長	同	同	同	幹事	社長
同	同	同	同	同	同	同	同	同	同	同	同	同	同	同	同	同
上	上	上	上	上	上	上	上	上	上	上	上	上	上	上	上	上

		蔡家村社			劉家村社					馮家村社						孫家鎮村社	
蔡會亭	蔡建盟	蔡志璞	劉道升	張繼富	劉景峯	趙世昌	馮來章	馮汝讓	馮大田	馮汝能	李繼榮	馬仁村	張思澧	馬文齋	孫子愿	范景坤	
同	幹事	社長	同	幹事	社長	同	同	同	幹事	社長	同	同	同	幹事	社長	同	
同	同	同	同	同	同	同	同	同	同	同	同	同	同	同	同	同	
上	上	上	上	上	上	上	上	上	上	上	上	上	上	上	上	上	

信家村社	信奎三	韓守篤	徐華亭	王開銘	趙風閣	王伍村社	徐次菴	張繼湖	張滋階	張滋茂	張玉田	道民村社	張峻亭	郭俊榮	董元澤	許宗甲	周家村社	朱守田	蔡會盟	蔡志嵐
社長	同	同	同	同	幹事	社長	同	同	同	同	幹事	社長	同	同	同	同	社長	同	同	同
同	同	同	同	同	同	同	同	同	同	同	同	同	同	同	同	同	同	同	同	同
上	上	上	上	上	上	上	上	上	上	上	上	上	上	上	上	上	上	上	上	上

輝李村社	李英長	劉中仁	劉芝田	劉松榮	李恆玉	李傳功	李世昇	時象亨	時長鎬	時長吉	時象乾	時家村社	時尚璧	張安成	張以同	李慎統	張立業
社長	同	同	同	同	同	同	同	同	同	同	同	社長	同	同	同	同	同
同	同	同	同	同	同	同	同	同	同	同	同	同	同	同	同	同	同
上	上	上	上	上	上	上	上	上	上	上	上	上	上	上	上	上	上
				二十三年一月三十一日至二十四年一月三十一日	以上係第十一鄉												

組織與訓練

	高家村社			趙家村社				五戶村社				鄭曹村社				
高冠三	高銘選	張義田	張孝宗	張愛吾	李光輝	李光璧	李光榮	王曰華	趙良田	何長舉	趙謙業	趙華卿	何昌溫	李洵長	李乃芬	李貞長
幹事	社長	同	幹事	社長	同	同	幹事	社長	同	同	同	幹事	社長	同	同	同
同	同	同	同	同	同	同	同	同	同	同	同	同	同	同	同	同
上	上	上	上	上	上	上	上	上	上	上	上	上	上	上	上	上

			長懷村社				成家村社			小三戶村社			党里村社			
張懷璞	顏景清	顏景森	顏景輝	成福寬	賈茲龍	成福興	成福瀛	成珍九	高建勳	李長林	李長佑	李淑敏	孫聿清	李郁亭	高森林	高萬德
同	同	幹事	社長	同	同	同	幹事	社長	同	幹事	社長	同	幹事	社長	同	同
同	同	同	同	同	同	同	同	同	同	同	同	同	同	同	同	同
上	上	上	上	上	上	上	上	上	上	上	上	上	上	上	上	上
								二十三年一月十五日至二十四日	以上係第十二鄉							

(b)

孔家村社					涯鎮村社					郭家村社					孫家村社	
孔慶貞	孫秀廷	張光盛	張啓成	張玉寶	胥清輝	呂建修	呂允許	郭方田	郭鴻效	顏景瑯	孫興瑯	孫殿賢	孫孟言	孫沂雲	孫殿盈	張桂芬
社長	同	同	同	幹事	社長	同	同	同	幹事	社長	同	同	同	幹事	社長	同
同	同	同	同	同	同	同	同	同	同	同	同	同	同	同	同	同
上	上	上	上	上	上	上	上	上	上	上	上	上	上	上	上	上

			韓家村社					芬張村社					張家村社			
趙俊	韓現瑄	趙宗義	劉金璋	李武魁	辛延明	時鑄九	楊振武	張玉璽	張繼斌	張永觀	張維青	張學謙	張永貴	孔祥塔	高永和	李茂修
同	同	幹事	社長	同	同	同	幹事	社長	同	同	同	幹事	社長	同	同	幹事
同	同	同	同	同	同	同	同	同	同	同	同	同	同	同	同	同
上	上	上	上	上	上	上	上	上	上	上	上	上	上	上	上	上



		劉聚橋村社					鄭家村社					馬家村社			北楊村社	
宋連登	李天福	李青雲	鄭傳舜	鄭振南	劉繼泰	劉繼美	張子蘭	馬廣美	李清和	馬曰鸞	馬兆福	馬學仁	劉思忠	劉建功	楊文玉	蘇兆德
同	幹事	社長	同	同	同	幹事	社長	同	同	同	幹事	社長	同	幹事	社長	同
同	同	同	同	同	同	同	同	同	同	同	同	同	同	同	同	同
上	上	上	上	上	上	上	上	上	上	上	上	上	上	上	上	上

		西左家村社			大碾村社			管家村社					辛橋村社		
吳元祥	左方曾	左玉芝	張建業	郝克忠	郝克明	管佐秋	管佑賢	管壽福	管文煥	張廷水	劉兆洪	薛文成	張廷義	劉玉林	張桂雲
同	幹事	社長	同	幹事	社長	同	同	幹事	社長	同	同	同	幹事	社長	同
同	同	同	同	同	同	同	同	同	同	同	同	同	同	同	同
上	上	上	上	上	上	上	上	上	上	上	上	上	上	廿三年二月十五日 至二十四年二月十四日	上
														十鄉以上係第	

鎮西 村辛 社梁	郝恩耀	郝文台	于繼恭	于繼林	高連仲	于家村社 崔雲江	宋立洲	宋傳詩	宋家村社 焦其岩	王金聲	王傳武	沙城村社 張傳經	楊淑誥	劉希祿	楊忠坦	楊家村社 楊憲忠	宋德修
幹事	社長	同	同	幹事	社長	同	同	幹事	社長	同	幹事	社長	同	幹事	幹事	社長	同
同	同	同	同	同	同	同	同	同	同	同	同	同	同	同	同	同	同
上	上	上	上	上	上	上	上	上	上	上	上	上	上	上	上	上	上

宋家集村社	成延忠	王慶元	王家魁	王毓昌	王毓英	王傳紳	王傳傑	倉廩村社 王泮亭	畢法岳	宋興浩	牛家村社 魏毓芹	張林楹	梁永錫	梁興賢	王道濟	鎮東 村辛 社梁	郝本榮
社長	同	幹事	社長	同	同	同	幹事	社長	同	幹事	社長	同	同	同	同	社長	同
同	同	同	同	同	同	同	同	同	同	同	廿三年一月卅一日至 廿四年一月卅一日	同	同	同	同	同	同
上	上	上	上	上	上	上	上	上	上	上	上	上	上	上	上	上	上
												第九鄉 以上係					

		高窪村社					耿家村社				蘇家橋村社			顏家集村社		
景傳一	張傳奎	景敬修	張傳笈	邢振河	呂慎修	張祥珂	張傳鰲	蘇繼述	趙鳳林	蘇繼孟	蘇傳信	成濟書	牛笏亭	張子和	劉以榮	劉公田
同	幹事	社長	同	同	同	幹事	社長	同	同	幹事	社長	同	幹事	社長	同	幹事
同	同	同	同	同	同	同	同	同	同	同	同	同	同	同	同	同
上	上	上	上	上	上	上	上	上	上	上	上	上	上	上	上	上

	東左家幹			惠辛村社			二辛莊村社				田家村社			窩村村社	
李永吉	王守田	惠以芝	惠以鵠	惠文節	李居源	李居敬	李秉瑞	田方河	王守成	田化謨	王志仁	王尊五	賈興基	賈泮基	張傳文
幹事	社長	同	幹事	社長	同	幹事	社長	同	同	同	幹事	社長	同	幹事	同
同	同	同	同	同	同	同	同	同	同	同	同	同	同	同	同
上	上	上	上	上	上	上	上	上	上	上	上	上	上	上	上

			張家村社				魏家村社			花溝村社				柴家村社		
張世恆	張維興	張相壬	張鳳崗	王景常	王景恆	王立訓	王景珍	王殿恩	王雲章	王殿勛	王毓山	柴啓生	李儒林	柴念澧	耿懋洵	王興春
同	同	幹事	社長	同	同	幹事	社長	幹事	幹事	社長	同	同	幹事	社長	同	同
同	同	同	同	同	同	同	同	同	同	至二十三年一月十四日	同	同	同	同	同	同
上	上	上	上	上	上	上	上	上	上	上	以上係第八鄉	上	上	上	上	上

	石槽村社					李家官村社			岳家村社			李星耀村社			呂家村社	
王景莘	李若會	李景巒	劉景山	李安然	李安寧	李景庠	岳煥章	岳思襄	岳思襄	李曉彥	李芳齋	李瑞琿	呂景賢	呂樹業	呂樹典	張葆元
幹事	社長	同	同	同	幹事	社長	同	幹事	社長	幹事	幹事	社長	同	幹事	社長	同
同	同	同	同	同	同	同	同	同	同	同	同	同	同	同	同	同
上	上	上	上	上	上	上	上	上	上	上	上	上	上	上	上	上

組織與訓練

孫坊村社	孫名齋	孫鶴林	李景祥	李家富	李貴顯	孫傳珍	周樹楨	孫傳寶	呂景柱	呂懷智	前陳村社	高宗耀	王茂泰	劉振祥	劉景明	賈寨村社	劉振乾	李保君	薛文元
	幹事	社長	同	幹事	社長	同	幹事	社長	同	幹事		社長	同	同	幹事		社長	同	同
	同	同	同	同	同	同	同	同	同	同		同	同	同	同		同	同	同
	上	上	上	上	上	上	上	上	上	上		上	上	上	上		上	上	上

雙柳樹村社	賈在萱	王守仁	劉廷楨	宋兆舉	王世華	景玉傳	王世斌	宮復輝	宮明文	宮繼文	宮旺村社	高英文	高景升	高景梓	高金台	高旺村社	高漢俊	孫本富
	幹事	同	幹事	社長	同	幹事	社長	同	幹事	社長		同	同	同	幹事		社長	同
	同	同	同	同	同	同	同	同	同	同		同	同	同	同		同	同
	上	上	上	上	上	上	上	上	上	上		上	上	上	上		上	上

(b)

一〇

穆王村社					魏家村社			龍虎村社				西南四村社			龍桑樹村社	
孟珠明	王懋學	張志倫	夏爾平	李振林	李守經	劉崗龍	劉瑞龍	劉鳳章	李景溪	李長和	李樹增	李丹枕	張錫貢	張錫永	柴啓祿	毛會鳳
社長	同	同	同	幹事	社長	同	幹事	社長	同	同	幹事	社長	幹事	幹事	社長	同
同	同	同	同	同	廿四 二十三年二月一日至 廿四年一月三十一日	同	同	同	同	同	同	同	同	同	同	同
上	上	上	上	上	上	上	上	上	上	上	上	上	上	上	上	上
						十三 以上係第 三鄉										

東言禮村社			張家套村社				曹家小莊社						楊村村社			
李道奎	張承悌	張杰三	王秀云	曹志和	李子勤	李慎訓	李道渭	劉家全	孫廣榮	劉文章	孟憲斌	劉家福	劉柄修	李家祥	李家貞	張志啟
社長	同	幹事	社長	同	同	幹事	社長	同	同	同	同	幹事	社長	同	幹事	幹事
同	同	同	同	同	同	同	同	同	同	同	同	同	同	同	同	同
上	上	上	上	上	上	上	上	上	上	上	上	上	上	上	上	上

組織與訓練

	大王駝村社					韓家店村社			王家村社					刁家村村社			
李官雲	李官文	韓啓忠	韓景旺	楊玉秀	韓俊三	孫廣智	孫繼桂	王奎三	陳子彬	刁文卿	刁長祿	牛立賓	宋守澤	刁慶德	李道清	李道東	
幹事	社長	同	同	同	幹事	社長	同	幹事	社長	同	幹事	幹事	幹事	社長	同	幹事	
同	同	同	同	同	同	同	同	同	廿四 二十三年 一月三十一日 至	同	同	同	同	同	同	同	同
上	上	上	上	上	上	上	上	上	上	上	上	上	上	上	上	上	上
										以上係 第六鄉							

		王莊村社				甲子村社				耿家村社				玉章村社			
程光茂	王傳真	王曰瑞	顏景仁	李樹梧	宋興木	董學仁	李錢田	李守勤	曲本起	左啓富	李忠義	李善成	李業成	李士忠	李泮成	李繼成	
同	幹事	社長	同	同	幹事	社長	同	同	同	幹事	社長	同	幹事	社長	同	同	
同	同	同	同	同	同	同	同	同	同	同	同	同	同	同	同	同	同
上	上	上	上	上	上	上	上	上	上	上	上	上	上	上	上	上	上

小王駝村社	程振聲	孫殿文	梁慎德	孫省三	邱家村社	李永孚	楊德恆	王瑞圖	宮莊村社	楊繼達	崔永秀	景茂林	夏爾明	波踏店村社	釋君治	釋守盛	釋秉坤	釋家套村社	謝鑑堂	王傳岳	王昌奎
社長	同	同	同	幹事	社長	同	同	幹事	社長	同	同	幹事	社長	同	同	同	幹事	社長	同	同	同
同	同	同	同	同	同	同	同	同	同	同	同	同	同	同	同	同	同	同	同	同	同
上	上	上	上	上	上	上	上	上	上	上	上	上	上	上	上	上	上	上	上	上	上

石家村社	陳秀山	劉廣俊	紀鳳祥	南范村社	李執亭	王興元	王子元	景訓堂	張思明	張永康	張思發	邢守經	趙光耀	釋春和	姚家村社	釋修堂	程振元	王守富	王復連	
社長	同	幹事	同	社長	同	同	幹事	社長	同	同	同	同	同	同	社長	同	同	同	同	幹事
同	同	同	同	同	同	同	同	同	同	同	同	同	同	同	同	同	同	同	同	同
上	上	上	上	上	上	上	上	上	上	上	上	上	上	上	上	上	上	上	上	上
								二二 三三 四四 年年 二月 十四 日至	以上 第七 鄉係											





務工作。常川駐會指導員一人，担任指導事宜。至其餘各委員均在各應屬區域內服務，不住會內。關於會員社之會股，亦均收齊；按章每股五元，一次收足，棉田在三百畝以下者一股，以上每增百畝，加一股。

△聯合會職員一覽表

姓名	職務	年齡	籍貫	略歷	備註
孫子愿	主席兼總務部主任	二十九歲	十一鄉 孫家鎮	曾任本縣五六區區長區立高小校長及十一鄉鄉理事	
徐次菫	委員兼營業部主任	二十九歲	十一鄉 王伍莊	第一中學畢業 曾任高小教員	
李郁亭	委員兼會計部主任	三十歲	十二鄉 党里莊	第一中學畢業 曾任度量衡檢定所主任	
王景珍	委員兼花溝辦事處主任	二十九歲	十三鄉 魏家莊	高小畢業	
李曉峯	委員兼花溝辦事處會計	四十歲	十三鄉 李星耀	會經商五年	

呂景賢	委員	四十六歲	十三鄉 呂家莊			
李運瑞	委員兼高窪辦事處主任	二十六歲	第九鄉 西左家	高小畢業		
王毓英	委員	四十一歲	第十鄉 倉廩	高小畢業曾經商		
韓現瑋	委員	二十九歲	第八鄉 韓家莊	曾充小學教員二年		
王鳳儀	委員	二十五歲	七鄉 官莊	曾充鄆城苗圃管理員		
宋守澤	委員	四十八歲	第六鄉 宋家莊			
王鑑堂	委員兼縣城辦事處主任	四十四歲	第五鄉 顏家莊			
劉嗣疆	委員	四十五歲	第四鄉 遼家莊			
蔡志璞	辦事員兼軋花廠管	二十七歲	十一鄉 蔡家	山東鹽務幹部訓練班畢業		係上屆社務委員

梁世文	王鴻祥	惠龍圖	李秀儒	郭俊榮
技師	義務辦事員	高窪莊辦事處會計員	會計員	辦事員兼軋花廠管理員
二十三歲	三十二歲	三十六歲	二十八歲	二十四歲
河南	肥城	第八鄉惠辛莊	十二鄉大有里	周十一家鄉
	濟南育英中學畢業現任村學教員	濟南正誼中學畢業曾任第八鄉理事	曾任小學教員四年	師範講習所畢業曾任小學教員等職
				係上屆社務委員

△指導員一覽表

任善立	陳以靜	姓名
子正	鏡人	別號
二十八歲	三十一歲	年齡
陵縣	德縣	籍貫
山東鄉村建設研究院研究部畢業現任鄒平縣技術員	山東鄉村建設研究院研究部畢業現任鄒平縣政府技術員	略
花溝	孫家鎮	服務地點
		備註

本社組織系統表

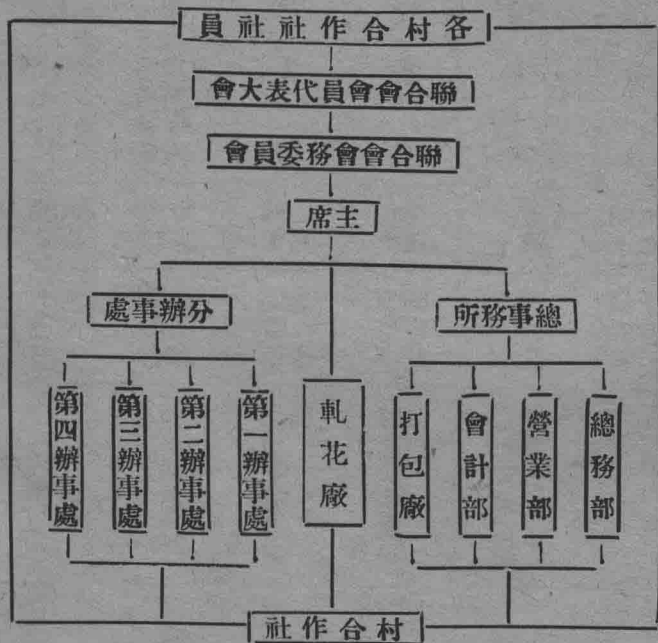

李守魯	于繼忠	喬政安
參加	伯良	禮卿
二十四歲	三十三歲	三十二歲
廣饒	鄒平	平度
廣饒縣立初級中學畢業現任鄒平縣政府技術員	山東公立工業專門學校畢業現任鄒平縣政府技術員	金陵大學農業專科畢業現任山東鄉村建設研究院農場推廣員
孫家鎮	高窪莊	縣城及高窪莊

(b)

### (三) 辦事處

辦事處共四所，均就棉區中心地點而設；第一辦事處設孫家鎮，第二辦事處設花溝鎮，第三辦事處設高窪莊，第四辦事處設縣城。各處設主任一人，由主席指定委員兼任，除孫家鎮附於聯合會內不另設外，計花溝主任為王景珍，及該區委員二人；高窪莊主任為李運瑞及委員一人，辦事員一人；縣城主任為王鑑堂。各辦事處亦皆有常駐指導員一人，担任指導事宜。又高窪莊辦事處，另有動力軋花廠一所，係該區社員集資設立者；並與聯合會方面訂有合同，借社員軋花之用。（詳見合同）

### (四) 軋花廠

該廠於九月間裝設完竣，廠址在孫家鎮。內設機師一人司機，另有管理員二人，經營其事。

### 乙、訓練方面

各村合作社成立後，棉農踴躍加入；然彼之動機，多係出於利誘，而於合作意義、團體之組織，以及辦事手續、記賬方法，或則一知半解，或則全不明瞭，於業務進行，頗有梗礙。故決定從教育上用功夫，在可能情形內，盡量予社員以相當之訓練，以啓發其自動力量，增進其知識與技能。本年所採訓練方法主要者有二種：一、辦合作講習會，二、刊發社訊；其他如講演、談話

梁鄒美棉運銷合作社第三屆概況報告

、幻燈等，亦皆隨時隨地，闡發合作大義，引起彼等對合作之興趣，茲將辦理經過，略述於後。

### (一) 合作講習會

在上屆報告計劃中，既已決定舉辦講習會；第以經費、人才種種關係，本社自身力量尚有未逮，乃請求山東鄉村建設研究院主辦其事，先後分在縣城、花溝鄉學、明家集鄉學及小店鄉學各處，共辦四期。其間籌備與講課，為時各約一月，與會聽講社員共一百八十人。因在春隙農暇之時，聽講者頗多。茲將辦理情形摘要列述之：

#### △通告及辦法

山東鄉村建設研究院通告 第 號

啓者：本院這次召開合作講習會，為使各村合作社辦事人員，明白合作意義，懂得寫賬填表的道理，以後辦事，纔不致發生困難。並且各社同人，相聚一堂，討論研究，幫助更多，意義重大，機會難得。希望各社見到通告，即刻照後訂辦法，速行選送與會人員，不要延誤日期。特此通告。切要，切要！此致  
美棉運銷合作社社長

中華民國二十三年 月 日

附聽講員來會辦法

一、資格 聽講員以鄒平實驗縣區內各鄉合作社選送之職員為合

格。每社選送一人，最好能寫會算；不識字者，不收。

二、費用 聽講員一切住宿伙食講義等費，概由本會供給。至筆墨紙張被褥及隨身用品，則歸聽講員自備。

三、課程 講習會各門功課均由本院邀請專門人才及富有合作經驗之人担任。講課材料注重實用；講解力求詳明，略識字者，均能理會。

四、會期 講習日期定為 日自國歷 月 日起至 日止

五、會址 講習會地址設於

六、報到 各社接到通告後，務須於 月 號至 報到，不得延誤。

△課程表摘要

課程	內容摘要	時間
合作概論	意義效用及分類	九小時
運銷合作	意義及組織	四小時
合作社經營法	運銷合作經營方法	四小時
種棉法	脫里斯美棉種植法	四小時
合作簿記	各種帳式及記賬方法	十二小時
合作章程	備解農村合作社暫行法規	四小時
農業常識		四小時

講話	討論	時間
約請名人講演	提出問題共同討論	八小時
		三小時
共五十二小時		

△生活時序表

生活時	時間	備考
起床	六・三〇	
早餐	七	
上課	八—十一	
午飯	十二	
上課	一・三〇—四・三〇	
晚膳	五	
遊藝	六—七	
講話	七—八	
自修及討論	八—九・三〇	
就寢	十	

△職教員一覽

姓名	別號	年齡	籍貫	所任課程或職務	備考



組織與訓練

馬維俊	三十六	孫家	鎮社員同	右十	日
蔡守謙	五十五	蔡家	莊社員一月二十日	十	日
蔡志斌	二十四	蔡家	莊社員同	右十	日
蔡會盟	二十六	蔡家	莊幹事一月二十日	十	日
蔡建盟	二十四		右幹事同	右十	日
蔡志嵐	二十七		右幹事同	右九	日
張思豐	三十九	孫家	鎮幹事同	右十	日
盧永清	四十八	輝里	莊社員一月二十日	十	日
李貞長	二十五		右幹事同	右十	日
時長高	二十四		莊幹事同	右十	日
時長鎬	四十		右幹事同	右	未到
張滋茂	五十四	道民	莊幹事同	右九	日
張滋讓	五十九		右社員同	右六	日
張毓梓	二十八	道民	莊社員一月二十日	十	日
馮大震	二十四	馮家	莊社員同	右十	日
馮日壽	二十二		右社員同	右十	日
朱可勤	三十五	周家	莊幹事同	右十	日

許建東	三十三		右社員同	右十	日
張詔亭	三十二	信家	莊幹事同	右	未到
信奎	三十四		右社長同	右六	日
成珍	九六		莊社長同	右七	日
成冠峯	四十七		右社員同	右五	日
成興周	四十五		右社員同	右十	日
成兆文	三十二		成莊社員同	右十	日
王繼堯			西門裡同	右	未到
張本書			西關同	右	未到
劉本昌	十九		西關同	右四	日
徐慶輝	六十一	一	鎮社長一月廿一日	八	日
徐次莒	二十九	伍	莊社長同	右一	日
韓守篤	二十五		右幹事同	右十	日
韓守業	二十七		右社員同	右十	日
趙鳳閣	三十二		右幹事同	右十	日
張貴香	二十七		張德佐莊幹事同	右十	日
張子俊	六十		張德佐莊社員同	右九	日

(b)

110

陳秀清	二十	大陳家莊幹事同	右八	日	
張兆鏞	二十二	同 右社員同	右八	日	
韓萬封	十八	印台李家莊社長同	右九	日	機械合作社
劉子龍	四十八	同 右	右九	日	同 右
蔡志璞	二十七	蔡家莊社長同	右八	日	
夏寶統	二十六	波渣店社員同	右五	日	
高銘選	四十	高家莊社長同	右二	日	
高希讓	三十四	同 右社員同	右五	日	
王傳金	二十五	霍家坡幹事一月廿二日	七	日	
王在禮	二十四	霍家坡幹事二十二日	七	日	
景維廉	二十七	波渣店社員二十三日	七	日	
蔡建恩	二十	蔡家莊社員二十三日			未到
孫興詩	四十	孫家莊社員二十三日	七	日	
李綸長	二十五	輝里莊社員二十三日	七	日	
李乃芬	三十三	同 右幹事同	右七	日	
張桂華	二十八	張德佐莊社員二十四日	六	日	
李廷誥	五十二	蔡家莊社員同	右六	日	

孫憲珠	三十三	韓家店社員同	右六	日
夏爾鳴	二十七	波渣店社長同	右六	日
王壽堂	三十九	張德佐莊幹事二十七日	二	日

第二期在十三鄉（花溝）鄉學舉行，與會聽講者為十二、十三兩鄉新成立之村社社員，共四十三人。籌備員於三月二十八日，即前往籌備，所有課室寢室及一切用品，均係借用鄉學。二十二日各位導師及教員到齊，二十三日行開會禮，正式授課。會期七日，於三十日行閉會禮。此期各位教職員駕輕就熟，講課及管理均較得法，故聽講情形極佳。（附聽講員一覽表）

△第二期合作講習會聽講員一覽表

姓名	年齡	所屬社名	職務	報到日期	聽講日數	備考
趙麟慶	三十八	千家莊	社長	三月廿二日	七	日
劉光居	三十五	賈寨莊	幹事	同	六	日
宋兆舉	三十二	天師莊	社長	同	七	日
趙文訓		馮旺莊	社長	二十七日	二	日
孫敬珊	二十二	田	幹事	同	七	日
岳思襄	三十八	岳家莊	社長	同	七	日
禡紹先	二十	雙柳樹	社員	同	七	日



組織與訓練

張爾俊	高宗耀	王守助	劉殿俊	高漢俊	王景珍	劉鳳章	王殿訓	李景巒	李秀儒	胡森業	何昌舉	李維榮	李樹芬	李景梅	孫鶴林	牛班五
三十五後	五十九前	三十三溝	二十九雲	五十四高	二十九魏	一十二龍	五十四花	二十八李	二十七大有	二十四小	二十三曹	胡家官莊	五十三石	二十五榆	五十一孫	三十二胡
石門社	莊社	莊社	莊社	莊社	莊社	莊社	溝社	莊社	莊社	莊社	莊社	莊社	莊社	莊社	莊社	莊社
長二十三	長二十三	事二十三	事二十三	長二十三	長二十三	長二十三	長同	事同	事同	事同	事二月廿二	未	長同	長同	長同	事同
日	日	日	日	日	日	日	日	日	日	日	日	到	日	日	日	日
六	七	六	七	七	七	七	右七	右七	右七	右七	七	未	右七	右六	右七	右七
日	日	日	日	日	日	日	日	日	日	日	日	日	日	日	日	日

魏道明	王守瑚	李世生	呂經賢	張子明	李長佑	韓立奎	賈在洲	李子祥	王春華	毛桐林	張相壬	張義田	宮繼文	李曉峯	孫兆禮	劉和凱
三十九張	二十五杏	四十七大	四十六呂	五十二大	二十六小	四十二大	二十四陳	十五西南	二十七東南	十八毛	四十一張	二十九趙	六十三宮	四十六李	四十二吉	四十五前
家莊社	莊社	莊社	莊社	莊社	莊社	莊社	莊社	莊社	莊社	莊社	莊社	莊社	莊社	莊社	莊社	莊社
長二十五	事二十五	長二十五	事二十四	長二十四	長二十四	事二十四	事二十四	事二十四	事二十四	社長二十四	事三月廿四	事三月廿三	社長二十三	事二十三	事二十三	社長二十三
日	日	日	日	日	日	日	日	日	日	日	日	日	日	日	日	日
五	五	五	六	六	六	六	六	六	六	六	六	七	七	六	六	七
日	日	日	日	日	日	日	日	日	日	日	日	日	日	日	日	日

(b)

李淑謙	二十七歲	莊幹事	二十五日	五日	日
劉化章	四十二歲	陳玉平莊社長	二十六日	五日	日

第三期在八鄉（明家集）鄉學舉行，來會聽講者為一、二、三、八、九、十各鄉新成立之村社社員，共四十五人。於四月三日行開會禮，九日閉會，會期共七日。（附聽講員一覽表）。

△第三期合作講習會聽講員一覽表

姓名	年齡	所屬社名	職務	報到日期	聽講日數	備註
管增吉	二十	管家	莊社員	四月三日	七日	
劉毓麟	二十五	辛	橋社長	同	上七日	
楊殿珊	二十八	楊家	莊	同	上七日	
王在新	二十六	耿家	莊社員	同	上七日	
穆毓芹	二十六	牛家	莊社長	同	上七日	
劉廣居	二十三	鄭家	莊社員	同	上七日	
馬延生	三十五	馬	莊社員	同	上七日	
劉達遠	二十五	邢家	莊幹事	同	上六日	
蘇繼孟	二十七	蘇家	橋社長	四月三日	七日	
趙國興	四十七	段家	橋幹事	同	上七日	

牛光正	四十七	閻家	集社長	同	上七日	日
張盛修	四十二	張家	莊	同	上六日	日
王守田	四十九	東左家	社長	同	上六日	日
景敬修	三十九	高家	莊社長	同	上七日	日
王毓甲	四十一	倉	廩社長	同	上七日	日
孫炳恆	四十二	西	開社長	同	上七日	日
崔雲江	五十六	于	家社長	四月四日	六日	日
宋振南	五十三	宋家	莊社長	同	上六日	日
顏景瑯	五十九	郭	莊社長	同	上七日	日
王家魁	五十四	明家	集社長	同	上七日	日
王登文	二十四	王家	家	同	上七日	日
王道吉	三十二	辛	梁鎮社長	同	上未	到
郝榮乾	四十	郝	莊	同	上二日	日
成玉田	五十	成	家社長	同	上五日	日
張俊亭	三十二	粉張	莊社員	同	上六日	日
劉來亭	四十二	劉家	莊	同	上二日	日
趙涓川	四十五	化	莊	同	上二日	日

趙仲誠	賈汝楨	王尊五	李運瑞	焦其然	張祿林	田思扶	吳殿金	李青雲	韓現瑄	劉懷儉	楊鳳格	鄭尊仁	柴匯東	張傳經	宋立元
三十一	二十三	四	二十五	三	二十八	四十八	二十八	五十七	二十九	四十四	二十五	四十三	四	五	四十三
東窩	窩	十田	西左家	十大張官莊	曹	章家	吳家	劉聚	韓家	徐家	楊家	宋家	柴家	張家	宋家
陀幹事	村幹事	家社長	家社長	莊幹事	家社長	莊幹事	家幹事	橋社長	莊幹事	口幹事	家社長	集幹事	家社長	家	家
同	同	同	同	同	四月六日	同	同	同	同	同	同	同	同	四月四日	同
上	上	上	上	上	四	上	上	上	上	上	上	上	上	六	上
一	四	一	四	三	日	六	六	五	六	五	六	六	六	日	六
日	日	日	日	日	日	日	日	日	日	日	日	日	日	日	日

董其訓	王志湖	夏樹榮
四十四	二十五	二十六
董家	郭莊	李家
家社長	莊社長	莊
同	同	同
上	上	上
一	一	一
日	到	日

第四期在第六鄉(小店)鄉學舉行，聽講者為四、五、六、七各鄉之村社社員，共三十八人。會期為七日，自四月十三日至十九日。(附聽講員一覽表)

△第四期合作講習會聽講員一覽表

李守恆	劉清和	李道魁	景勳堂	王建堂	李雲台	劉嗣疆	董志盛	孫兆貞	姓名
二十	四十六	五十三	六十六	四	中	四十五	二十五	二十二	年
南	北	東	黃山	鄆家	范莊	南	甲子	邱家	齡
范莊	范莊	顏里	前社	莊社	莊社	中	莊社	莊社	所屬社名
社員	社員	社長	社長	社長	社長	遂社	社長	社員	職務
四月	四月	四月	同	同	同	同	同	四月	報到日期
十二	十四	十	上	上	上	上	上	十二	聽講日期
日	日	日	七	七	七	七	七	日	數備註
七	四	六	日	日	到	日	日	七	

林維蘭	任汝信	程振聲	陳子衡	王作福	宋守澤	夏爾平	刁長泰	崔和斌	李仕忠	王鴻修	李官文	劉振修	王慶雲	王鳳儀	李仲義	釋修堂
二十一黃里莊社員同	三十五馮家社長同	五十二小王駝社員同	四一石家莊社員同	二十六韓家莊幹事同	四十八宋家莊社長同	五十八位家莊社長四月十三日	二十四小店社長同	四十一崔家莊社長同	五十四玉章莊社長同	三十五辛莊社長同	五十二大王駝莊社長同	五十九楊村莊社員同	四十二張家套社長同	二十六官莊幹事同	四十五耿家莊社長同	四十三姚家莊社長同
上七日	上七日	上七日	上七日	上七日	上七日	上七日	上七日	上六日	上七日	上七日	上七日	上六日	上七日	上六日	上七日	
日	日	日	日	日	日	日	日	日	日	日	日	日	日	日	日	

曲玉彩	王傳真	孟現坤	宋省三	安紹泉	鄧子美	劉永泮	崔永溪	刁慶賞	張以勤	釋秀卿	張宗瑞	陳雨亭	張翔卿	夏以楨
四十二舊口幹事四月十六日	四十八郭家莊四月十五日	十九穆王莊社員同上	三十六段家莊社長同上	二十八樊家莊社長同上	六十三北禾莊社長四月十四日	五十三開河莊同	三十五蕭家莊幹事同上	六十二刁家莊幹事同上	五十四東范莊幹事同上	三十三釋家套社長同上	三十一小言莊社長同上	三十一上口莊社長同上	四十八王家莊社長同上	四十五滕家莊社長同上
四日	五日	上六日	上二日	上六日	六日	上六日	上五日	上六日	上未	上七日	上七日	上七日	上七日	上未
日	日	日	日	日	日	日	日	日	到	日	日	日	日	到

(二) 刊發社訊

聯合會方面爲使各社社員明白社務情形，增進合作知識，舉

辦講習會，固極關重要；然時過境遷，合作空氣易趨冷淡，故經第二次會務委員會議決，編印不定期刊物——社訊，分贈各社。其對象為一般識字社員。所載多係事實，如關於各社新聞，會務消息，辦法及章則等，即有短篇言論，亦皆談話性質，通俗易解，務期粗通文義之農民，均能理會其意義。出版以來，按照各村社社員人數之多少，分贈三數冊，不收刊費；對於社務之進行，極有裨益，社員對之亦頗感興趣云。（詳見社訊簡章）

(三)其他

除上述二種訓練外，其他如逢鄉村集會及鄉學學董會開會時期，指導人員多參加講演。惟鄉間農民，知識甚差，聽覺復不靈敏，此種演說頗不易引起彼等之注意。而其效力最大者，厥為自由談話。復以業務關係，聯合會方面，在事實上即需要常常與各村社接頭，此誠一大的好機會與彼等談話。此種訓練，給予社員之印像最為深刻，其意義亦至為重大也。此外如幻燈講演，亦曾借用山東鄉村建設研究院之設備，舉行一次。

補白

鄉村建設

第四卷第六十七期合刊

要目

朝話：為人類開一新歷史而奮鬥	梁漱溟
咱老百姓得練習着自己辦事	秦亦文
鄉村合作事業之推進問題	楊效春
寫給在鄉工作同學的第九封信	高贊非
鄉村運動中之兒童問題	胡士琪講
鄉村服務者應有的覺悟與精神	唐現之講
聽了胡士琪先生講一鄉村服務	懷璋
者應有的覺悟與精神	陳禮廷
鄒平婚娶問題中之兩大弊害及其改進私議	周文山
鄒平十二鄉民同樂大會的防疫方針	周文山
鄒平農家獸疫預防與鄒平的工作報告	周文山
鄒平農場廿三年五月份工作報告	周文山
鄒平農村金融流通處章程則五種	周文山
編輯後記	周文山

全國三等以上郵局均可代訂

信託可靠 ● 省事省錢

全年卅期一元，半年五期五角五分

郵票代洋一以五分者為限

◀ 零售每冊八分 ▶

發行

山東鄒平研究院出版

# 業務經營

本年(廿三年)合作社之組織，既已普及全縣，業務之經營，較諸往年，更為繁雜；茲將本年各種業務，分述如次。

## 甲、棉種

本年一月間，以各分社所存棉種，為數極多，特由總社派員分赴各處詳細查驗，並備款收集以資推廣；除廉價分售縣境各村種植外，所餘之數，則向外銷售。

### (一) 籌借棉種貸款

本社為備價收買各社所存棉種，特於本年一月間由總社向濟南中國銀行暫借洋四千元，以資應用；並由雙方訂立棉種借款合同。茲抄載於次：

立合同 濟南中國銀行(以下簡稱中行) 今因總社需用  
梁鄒美棉運銷合作總社(以下簡稱總社)

款項，辦美棉種籽，向中行借款；雙方訂立合同，協商條件如左：

一、此項借款以現大洋四千元為度，支用時由總社另出收據，交中行存查。

二、借款利息按月摺厘計算。

梁鄒美棉運銷合作社第三屆概況報告

三、本合同期限定為六個月，到期時總社應負責將借款本利如數清償。

四、此項借款專供總社購辦美棉種籽之用，在研究院監督指導之下不得移作其他用途。

五、合同自簽字後由雙方向鄉村建設研究院及鄒平縣政府立案。

六、本合同共繕四份，除送研究院及鄒平縣政府立案外；餘兩份雙方各執一份，以資遵守。

借款者 梁鄒美棉運銷合作總社主席委員郭俊榮  
貸款者 濟南中國銀行襄理陳雋人

中華民國廿三年一月八日

該合同簽定後，即由本社出具收條，借到洋四千元，以憑支付。

### (二) 收集

款即備妥，當由總社派員告知各分社向孫家鎮本社運送棉種。送到後，由總社負責評定等級，予以相當價款；不數日即行收齊。茲將各社所送棉種數量列左：

分社名稱	送繳棉種斤數
蔡家村分社	二七九七七
王伍村分社	二五五〇〇
周家莊分社	八五〇〇
大陳村分社	三四四一
輝李莊分社	一〇〇〇〇
孫家鎮分社	五九五九
霍家坡分社	二七四四
馮家分社	二九三二
信家分社	五一五一
五戶分社	二五〇〇
波路店分社	二六二〇
道民分社	三三五六
張德佐分社	二二〇〇〇
成家分社	五八七六
倉廩分社	九〇〇四
安劉分社	九四七
党里莊分社	六九三八
其他	八八一八
共計	一五四二六二

以上所收棉種，特等佔百分之九，甲等佔百分之七十五，乙等佔百分之八，丙等佔百分之八，均按照評定等級付予現款。特等每千斤一二元，甲等二〇元，乙等一九元，丙等一八元，共計付洋三千零五十元。當時市場上普通棉種價格為十五六元之譜；此項脫字棉種品質優良，所定最低之價，亦較市場上為昂云。

### (三) 售 銷

本社既已收集十餘萬之優良棉種；為推廣種植及擴大合作社組織計，擬盡量在本縣各村廉價售銷。先印就棉田調查表分赴各村從事棉田之調查，並請研究院及本縣縣政府分派多數人員到各村莊作擴大種植脫字美棉之宣傳與指導。同時並組織新合作社，以備領取棉種。不期月間，各村風起雲湧，成立村社二百餘處，紛報棉田四百餘頃，每畝以需要棉種五斤計算，須有二十餘萬斤棉種，始敷分布。照總社所收數目，尚差數萬；乃將研究院農場所存棉種及各分社留用之棉種詳加統籌，尚敷分配。除舊社員大部分自有棉種，勿庸再領外；其新組織之各社社員俱向指定地點領取棉種。關於棉種之價格，因係本縣各社自己種植，定為廿一元；研究院農場之棉種品質最優，定為廿三元。各社領棉種時，先持總社填好之收據，向領種地點領取。該項收據樣式如左：

存 根			
社 名	領 取 人	領 種 數 量	每 斤 價 格
共 價 若 干	當 收 洋 數	欠 交 洋 數	領 種 地 點
經 手 人			
年	月	日	

合 字 第 號

收 據			
社 名	領 取 人	領 種 數 量	每 斤 價 格
共 價 若 干	當 收 洋 數	欠 交 洋 數	領 種 地 點
經 手 人			
年	月	日	

是時，徐州麥作試驗場來函要求購買本社棉種，經社務委員會議議決允售兩萬五千斤，每斤價洋八分。因入春以後，市上普通棉種，漸漸騰價，故所售價格，不能低於市價也。

自三月六日起至五月十五日止，始將全部棉種分售完竣。茲將分售情形，列如左表：



業務經營

△棉種分售一覽表

村社名稱	數	量	價	格	備	攷
十里舖社	二一六五	斤	四·五五	元		
賀家莊社	三五〇		七·三五			
韋家莊社	八四八		一七·七九			
大李家社	六四四		一三·五二		以上第一鄉	
耿家莊社	四三七		九·一八			
鐘家村社	四二一		八·八五			
東窩陀社	七九〇		一六·五九			
西窩陀社	一二六		二·六五			
代莊社	三五五		七·四六			
郭莊社	一二〇五		二·五三			
陳家莊社	二二三三		四·八九			
劉家莊社	一一三		二·三八		以上第二鄉	
郎郡家社	二〇〇		四·二〇		第三鄉	
南范村社	二三〇		五·二三			

景家莊社	五〇	一·〇五			
黃山前社	一五〇	三·一五			
七里舖社	一〇〇	二·一〇	以上第五鄉		
韓家莊社	五三五	一一·二四			
張家套社	五〇七五	一〇·六六			
穆王莊社	五三五	一一·二四			
位家莊社	四七七五	一〇·三〇			
小店村社	一四〇	二·九四			
楊家村社	二二〇	四·六二			
曹家莊社	二二五	四·七二			
崔家莊社	八一〇	一七·〇二			
東言禮社	四一〇	八·六一			
黃里莊社	五〇	一·〇五			
宋家莊社	五五	一·一六			
刁家村社	一六二五	三·四一	以上第六鄉		
甲子村社	二〇〇	四·二〇			
耿家村社	三〇四	六·三九			

(c)

馮家莊社	三八一	八〇〇	
舊口社	二〇〇	四・二〇	
姚家莊社	五四〇	一一・三四	
王莊村社	三〇〇	六・三〇	
韓家店社	四二〇	八・八二	
大王駝社	二〇〇	四・二〇	
上口莊社	六八	一・三六	
釋家套社	四七六	一〇・〇〇	
小王駝社	六〇〇	一二・六〇	
蕭家莊社	八七五	一八・三七	
波躑店社	四一五	八・七二	
邱家村社	五〇〇	一〇・五〇	
官莊社	一二六三	二六・五三	
王家莊社	六〇〇	一二・六〇	以上第七鄉
二辛莊社	三六七 <sub>五</sub>	七・七二	
耿家村社	一五八四	三三・二六	
牛家官莊社	一五三〇	三二・一三	

段家橋社	八九五	一八・八〇	
成家村社	六五五	一三・七五	
田家莊社	一一八五	二四・八九	
窩村社	二〇〇〇	四二・〇〇	
許家道口社	一二〇五	二五・三〇	
解家莊社	四八五	一〇・一八	
惠辛村社	一五〇〇	三一・五〇	
牛家村社	七四五	一五・六五	
柴家村社	一〇〇〇	二一・〇〇	
高窪莊社	四〇〇	八・四〇	
宋家村社	五七〇	一一・九七	
明家集社	八四〇	一七・六四	
東左家社	一六〇〇	三三・七〇	
倉廩村社	二一〇〇	四五・三〇	
顏家集社	一三〇五	二二・四一	
大張官村社	六〇〇	一二・六〇	
蘇家橋社	九五二	一九・九六	

張家村社	南鄭村社	北楊村社	堙鎮社	于家村社	菅家村社	辛橋社	沙城村社	辛梁鎮社	楊家社	王家寨社	西左家社	宋家莊社	河溝崖社	吳家村社	郝莊社	宋家集社
四〇〇〇	七三七 <sub>五</sub>	九〇〇	一二〇七	一九五〇	八三五	七〇〇	三六〇	三三〇〇	一三二〇	四七五	八〇〇	八四五	三七五	九〇〇	四五〇	五八二 <sub>五</sub>
八四・〇〇	一五・四九	一八・九〇	二五・三六	四〇・九五	一七・五四	一四・七〇	七・五六	六九・三〇	二七・七二	九・九八	一六・八〇	一七・七五	七・八七	一八・九〇	九・四五	一二・二三
				以上第九鄉												以上第八鄉

孟家坊社	劉家村社	周家村社	道民村社	王伍莊社	信家村社	孫家鎮社	蔡家村社	郭家村社	張德佐社	孫家村社	馬莊社	孔家村社	芬張村社	劉聚橋社	韓家村社	長懷村社
三〇〇	七二三五	一五八五	一二〇二	一一二二	一二一六	三三九九	七九九六	一四五〇	一五七五 <sub>五</sub>	一二三四	八一〇	一八〇	一一八〇	九七五	七三五	七五九 <sub>五</sub>
六・九〇	一四・九八	三・三三	二五・二四	二三・五六	二七・九八	七二・一六	一八〇・四三	三〇・四〇	三三・〇九	二五・九二	一七・〇一	三・七八	二四・七八	二〇・四八	一五・四三	一五・九五
								以上第十鄉								

大陳村社	八〇〇	一六・八〇	
馮家村社	三三一	六・九五	
霍家坡社	二〇〇〇	二一・〇〇	
范家村社	一〇〇〇	二・一〇	
大里莊社	二四〇	五・〇四	以上第十一鄉
輝李莊社	一九九六 <sub>五</sub>	四一・九二	
要莊社	七五九	一五・九四	
小三戶社	八一〇	一七・〇一	
趙家村社	四〇〇	八・四〇	
打魚里社	二〇五	四・三〇	
于何村社	三〇〇	六・三〇	
党里村社	一一三五	二三・八四	
車郭村社	五七〇	一一・九七	
鄭曹村社	四三七	九・一八	
潘劉村社	八〇	一・六八	以上第十二鄉
龍虎村社	二四七五	五一・九八	
胡家莊社	八九〇	一八・六九	

王旺莊社	二四〇	五・〇四	
胡家店社	一五〇〇	三一・五〇	
呂家村社	一六二二	三四・〇七	
雙柳樹社	七八五	一六・四九	
吉祥村社	七一〇	一四・九一	
前石門社	八八五	一八・五八	
後石門社	六七〇	一四・〇七	
李星耀社	三〇〇〇	六三・〇〇	
賈寨村社	八四五	一七・七五	
沙高家社	八九〇	一八・六九	
陳家莊社	七四〇	一五・五四	
田鎮社	一八二五	三八・三二	
李家官莊社	二〇〇〇	四二・〇〇	
天師村社	六四五	一三・五五	
楊家莊社	五〇〇	一〇・五〇	
高旺莊社	一〇〇五	二一・一〇	
西南四村社	一二〇〇	二五・二〇	

周家莊社	喬木村社	鄆家村社	杏行村社	龍桑樹社	溝王莊社	雲集村社	大官莊社	于林莊社	宮旺村社	前陳村社	花溝鎮社	石槽莊社	孫坊莊社	岳家村社	張家莊社	魏家村社
一五	三〇	一〇〇	五〇〇	四九〇	二七五	五五〇	一二三五	六五〇	五〇五	三六五	一一〇〇	五一〇	八〇〇	一二〇〇	一〇六五	一四五〇
			一〇・五〇	一〇・二九	五・七七	一・一・五五	二五・九四	一三・六五	一〇・六〇	七・六六	三二・一〇	一〇・七一	一六・八〇	二五・二〇	二二・三七	三〇・四五
以上第五鄉			以上第十三鄉													

南遂村社	中遂村社	北遂村社	石家村社	北范村社	東范村社	西范村社	安家村社
二七九	五五	五〇	一九五	二五〇	三二〇	一七五	七五
		以上第四鄉				以上第五鄉	首善鄉

乙、貸款

本年美棉貸款，計分兩次：一為棉苗貸款，於各社員棉苗出齊之後，按畝貸與，每畝計貸大洋三元。一為運銷貸款，在秋季舉行，先由各社詳確估計棉花之收量，經聯合會派員查實後，即行發放貸款；其所貸數目，最多不得超過棉花時值之七成（連春貸每畝三元在內）。計兩次共貸洋十三萬零五百七十七元。又因各社社員需購軋花機車，特辦貸款一次：每部軋花機，貸與洋二十元。用動力者酌量增貸；歸還期定為一年，不取利息。

該項美棉貸款之來源，係由聯合會借自濟南中國銀行；軋花機放款，則係借用本縣軋花貸款。茲將辦理經過情形，分述於左

(一) 棉苗貸款

本年春季，由各社詳細調查社員棉花出苗情形，將棉苗出齊之畝數，填入總社所發之棉苗調查表內，交由總社派員按表覆查。於六月間，聯合會組織成立，乃將該項表冊備文呈由縣政府轉函濟南中國銀行，攜款來縣，以備發放；同時，各指導人員暨本會職員，分赴各村社指導社員填具借款願書及借款細數表、三聯單等，持赴本會領款；至二十六日，始將貸款發放完竣，共計貸洋五萬零八百二十六元。此項貸款利率，借入中國銀行按月息八厘計算；分貸各社按月息一分計算。茲將借款合同及各村社貸款情形一覽表，分列於左：

△借款合同

立合同 濟南中國銀行(下稱中行)今因聯合會合作社梁鄒美棉運銷合作社聯合會(下稱聯合會)作社社員需用款項，由聯合會負責向中行商借第一批間苗借款，雙方訂立合同，協議條件如左：

一、此次第一批借款，暫以六萬九千一百二十三元為限。

△各社貸款情形暨未貸款社概況一覽

會員社名	社長姓名	棉苗畝數	借款社員人數	貸款數	備	考
時家村社	時尙璧	四畝五分	三五人	120元		

梁鄒美棉運銷合作社第三屆概況報告

會員社名	社長姓名	棉苗畝數	借款社員人數	貸款數	備	考
孫家鎮社	孫子愿	三畝	四一人	六元		

(c)

九

- 二、聯合會應觀察各社社員需要情況，以及所種棉花出苗情形，放於社員間苗借款，每畝至多三元。此項借款專為社員植棉工本之用，不得移作他項用途。
  - 三、聯合會應將社員姓名及其自置田地畝數造冊交於中行；并在建設研究院監督指導之下，保證該田地所產棉花，為中行間苗借款之担保品。
  - 四、借款利息按月息八厘計算，自借款日起至還款日止。
  - 五、本合同期限定為六個月，自二十三年六月二十五日起至二十三年十二月二十五日止，到期時聯合會應負責將借款本利如數清償。
  - 六、此項借款手續先由各社填具借款願書交聯合會審查後，再由聯合會填具借款願書加附各社借據一份。
  - 七、本合同共繕四份，除送鄉村建設研究院及鄒平縣政府立案外；餘兩份雙方各執一份，以資遵守。
- 濟南中國銀行代經理 陳雋人(印)  
梁鄒美棉運銷合作社聯合會主席 孫子愿(印)
- 中華民國二十三年六月二十五日



官莊社	楊繼遠	一七三	二四	五六	
耿家莊社	李仲義	四〇	一〇	二〇	
邱家村社	李永孚	四	三	一九二	以上第七鄉
穆王莊社	孟珠明	二一〇	三	三六〇	第六鄉
小王駝村社	程振聲	一五	九	四九六	
王駝莊社	李官文	四	七	一三五	
波蹟店社	夏爾明	九	三	二二七	以上第七鄉
蘇家橋社	蘇傳信	一五	二〇	四八	
宋家莊社	張思發	六	五	二三四	
高窪莊社	景敬修	六	七	一九	
倉廩莊社	王泮亭	三三	二〇	二一九	
二辛莊社	李秉瑤	七	六	二二六	
東左家社	王守田	四三	九	二六九	
窩村社	賈丕基	四八	一六	一三四	
田家村社	王尊五	三六	四	九七八	
耿家村社	張傳鰲	二四	九	九四	
明家集社	王家魁	一七	八	三八一	
宋家集社	于景唐	三	四	一八九	
顏家集社	張子和	二五	二	七六	以上第八鄉
惠家莊社	惠文節	二九	一五	六七	第九鄉
沙城莊社	張傳經	四〇	一〇	二〇	第九鄉
十里舖社	崔貽津	三	一七	九	係第一鄉
大碾村社	郝克明	一一	八	三三	
于家村社	崔雲江	一〇三	三	六〇九	

宋家村社	焦肇敏	六	七	一八〇	
辛橋村社	劉玉林	六	三	一八三	
辛梁鎮社	郝文台	五〇六	五	一五二八	
楊家村社	楊憲忠	一〇一	二	三〇三	以上第九鄉
劉聚橋社	李青雲	九	〇	二六七	
張家莊社	張永貴	六二	六	一八三	
北楊家社	楊文玉	一五〇	四	四〇〇	
成家村社	成珍九	九六	五	二八七四	
孫家莊社	孫殿楹	三三九	九	七三一	
崖鎮社	胥清輝	二四一	五	七六	
郭莊社	顏京鄧	一九	四	五九七	
粉張村社	張玉璽	一五	七	五五	
長懷家社	顏京輝	一五	二	三四五	
孔家村社	孔慶貞	六	七	一九八	
馬家村社	馬學仁	九三五	九	二七七	以上第十鄉
後石門社	張爾俊	五	九		第十三鄉
中范莊社	李雲台	七	六		
鄆家莊社	王鑑堂	一七	八		
石家莊社	陳守峯	四〇	三		
南范莊社	李執亭	五	九		
遂家莊社	張伯良	七	三		
東范莊社	張傳盛	九	二〇		以上第五鄉
韓家莊社	韓佩德	七五	三		
崔家莊社	崔和斌	一五	四		以上第六鄉



蕭家莊社	夏方貴	一零	三	以上第七鄉	宋家莊社	宋振南	五	三	以上第十二鄉
韓家店社	孫光志	一〇〇	一七		解家村社	崔秉俊	二五	一三	
辛莊社	王乃武	六	九		五戶村社	王日華	六	七	
舊口莊社	楊書林	七	七		于何村社		四	一〇	
王家莊社	王日瑞	六	二		趙家村社	張盛卿	一〇五	一四	
馮家莊社	任允江	三	二		黨里莊社	李郁庭	九〇	七	
釋家套社	謝鑑堂	四	三		高家村社	高銘選	五	八	
郝家莊社	郝榮乾	一三	三	大李家村	李丙午	二六	四	以上第一鄉	
王家寨社	王沛福	二八	五	賀家村社	李德新	四	二〇		
菅家莊社	菅文煥	四	二〇	化莊村社	趙渭川	六	一七		
左家莊社	左玉芝	二七	四	郭家莊社	田思聖	一〇	三	以上第二鄉	
河溝岸社	鞏慶祥	七	六	陳家莊社	張永和	四	三		
徐道口社	劉懷漢	一〇七	三	東窩陀社	趙臣修	一六	四		
牛家莊社	穆毓芹	一七	七	耿家莊社	劉子豐	七	四	第三鄉	
段家橋社	張懷豐	一五	〇	郎君莊社	劉子榮	六	四		
大張官莊社	王登瀛	一三	〇						

(二) 運銷貸款

本會為調劑農村金融，救濟社會經濟窘迫，及發展社務起見，特於棉花開始收穫之際，舉辦第二次美棉貸款。事先由研究院派喬禮卿先生，縣政府派任子正、陳鏡人、于伯良、李參如各先生，本會派郭仁紱、蔡志璞等分，赴各村社協同村社職員，實地考察各社員棉花狀況，由各社員一一估計自植棉花收量，以作貸

款之根據；並指導社員填具借款願書及聯單準備領款。本會主席孫子愿，則商請研究院院長梁漱溟先生、農場主任于魯溪先生、縣政府第四科科長錢子範先生轉向濟南中國銀行接洽貸款，俾資發放。於九月二日該行即派董震亞先生等，攜款到縣；本會即分別通知第十一、十二、十三各鄉村社於九月四日來會領款。是日秋雨頻降，行道泥濘，縣政府錢科長同濟南中行董、胡雨先生冒雨攜款由城來會，各鄉指導人員暨各村社社長亦均陸續到會。至十

二時，開始發放貸款，當日尙未貸完；次晨，繼續發放，計貸款洋四萬九千八百二十二元。又規定於九月八日在本會縣城辦事處——縣府第四科內——繼續放款，由各村社指導人員就近先期通知準時前往領取；當日即發放完竣，計又貸洋二萬九千九百二十九元。總計此次美棉貸款數目爲七萬九千七百五十一元，係按照社員棉花估計之收量貸與。連同第一次每畝三元貸款，約爲估定棉花數量時價七成之數。各社員有此借款，足可救濟自身的經濟窘迫，而鄉村金融，亦得藉以調劑矣。

此次貸款發放完竣後，由本會出具借款收據，交於濟南中行收存；並在縣城辦事處與該行補簽合同。茲將簽訂之第二次美棉借款合同及各會員社貸款情形一覽表，分列於左：

#### △借款合同

立合同 濟 國 中 國 銀 行 (下稱中行) 今因聯合會合  
梁鄒美棉運銷合作社聯合會 (下稱聯合會)

作社社員需用款項，由聯合會負責向中行商借第二批收花時需用借款。雙方訂立合同，協議條件如左：

一、此項第二批借款，暫以一十萬元爲限。

二、聯合會應觀察各社員自置田地所產棉花之收成數量（以每畝產量五十斤棉花爲標準）以及各社員需要狀況放於社員，每畝至多不得超過七元；此項借款專爲社員收花時運銷之需，不得移作其他用途。

三、聯合會根據第一批借款合同之第三條將社員自置田地畝

數所產籽花或棉花全數應負責保證爲中行第一批及第二批借款之担保品。

四、聯合會提供担保品之籽花或棉花送存中行所租之倉庫，或送聯合會之倉庫，由該會負責安存，歸中行派員管理；並應得中行同意之保險公司保險，其保險費歸聯合會担任，保險單交中行收存。但該倉庫之安全，應由聯合會負一切保衛之責。

五、借款利息按月息八厘計算，自借款日起至還款日止。

六、本合同期限定爲六個月，自二十三年九月四日起至二十四年三月四日止；到期時，聯合會應負責將借款本利如數清償。

七、此項借款手續，先由各社填具借款願書，交聯合會審查後，再由聯合會填具借款願書，加附各社借據一份。

八、聯合會將棉花運至中棉公司，應負責沿途一切安全責任。如託中棉出售時，將售棉之款全數撥交中行歸還欠款；如有餘數，聽由聯合會支付。倘將棉花運往他埠出售，聯合會應先將中行第一批第二批欠款本利如數清償，方能起運。

九、本合同共繕四份，除送鄉村建設研究院及鄒平縣政府立案外；餘兩份，雙方各執一份，以資遵守。

借款者：梁鄒美棉運銷合作社聯合會主席孫子愿(印)  
貸款者：濟南中國銀行代經理陳篤人(印)

中華民國二十三年九月四日

△各會員社第二次貸款情形一覽

會員社名	貸款總數	借款社員人數	棉田畝數	抵押籽棉斤數	備考
花溝鎮社	二二八元	九人	二〇八畝分	二〇〇〇〇斤	
雙柳村社	二〇七	一〇	六〇	三四五〇	
呂家村社	二四一	二一	二六二	一八〇〇〇	
榆林村社	一八九	九	七七	三五〇	
前陳村社	七三三	二六	一四八	二二〇〇	
賈寨村社	四六九	一九	一一〇	七八五〇	
溝王村社	二四六	八	四一	四一〇〇	
高旺村社	三九九	一八	一五五	六六五〇	
吉祥村社	三七八	二二	一一〇	六三〇〇	
龍桑樹社	二四六	一〇	六七	五二〇〇	
龍虎村社	一四五六	五一	三〇九	二四三〇〇	
魏家村社	九〇三	一七	一一三	二九〇〇	
李星耀村社	一四三〇	三七	三〇一	二八八〇	
李家官村社	五七〇	一六	一一一	九五〇〇	
孫坊村社	三七	二二	六五	五四五〇	
天師村社	一八六	二一	四二	三三〇	
岳家村社	三六六	三三	一四一	一〇〇〇〇	
輝李村社	二二四	一六	一七	二六四〇	
小三戶社	六四五	一四	二六	二二〇〇	
趙家村社	四三三	九	六八	五一八〇	
党里村社	六九三	七	七七	七九〇〇	
鄉以上係第十三					
會員社名	貸款總數	借款社員人數	棉田畝數	抵押籽棉斤數	備考
鄭家村社	四元	四人	三〇五畝分	一六九五斤	
高家村社	一九〇五	九	二六	二七〇〇	
車郭村社	一五	一四	八六	五〇〇	
孟家坊社	五三	一〇	九〇	九七〇〇	
大陳村社	九八二	二二	二八九	二二五〇	
霍家村社	一一九六	二〇	三六一	二七九六	
孫家鎮社	三四六一	三三	四六七	四九六〇	
道民村社	三四七六	二四	五〇五	五二五〇	
信家村社	三二五	二八	六三	六二九〇	
時家村社	三二五	三〇	五〇五	六〇六〇	
王伍村社	二五二	二〇	五九	四九八〇	
安劉村社	四〇五	二九	七八	七二七〇	
蔡家村社	三四八	四	一〇六	七四八〇	
馮家村社	二九三	二一	一一〇	二〇五〇	
周家村社	六八七	一七	一九二	一四四〇	
大李村社	二六	三	三三	一〇〇	
岸鎮社	二四一	五	二四一	九九〇	
郭家村社	七〇八	六	一一一	二二五〇	
九成村社	二八九	六	七三	四九〇〇	
張家村社	四六六	二二	三〇	二五五〇	
北楊村社	三六四	七	一五九	一〇五〇〇	
鄉以上係第十二					
鄉以上係第十一					



(附註) 此次未借款各社社員人數及估計棉花收量數，均未列入表內。

(三) 軋花機貸款

本縣縣政府為使各村美棉運銷合作社便利軋花，保持純種起

見，特添設合作軋花機貸款，並規定貸款辦法十三條。本會即依照是項辦法，分赴各村社勸導社員借款購買軋花機車；先由社員填具軋花機借款單，再由村社社長出具借款願書並加附借款單副聯，報由聯合會照數發款。

茲將社員借款單及村社借款願書，附載於次：

△社員借款單

軋花機借款單正聯

社名	社員姓名	借款數	借款日期	還款日期	保人

簽字蓋章  
或捺手印

此聯交村社

軋花機借款單副聯

社名	社員姓名	借款數	借款日期	還款日期	保人

第

號

借款社員

此聯由村社交聯合會

△村社借款願書

茲有本社社員 需購軋花機 部，向

貴會借到合作軋花機貸款 元，經社長證明絕不以此款移作他用，借期一年，如數歸還。倘有滿期不繳情事，社長負責還之責。爲此連同該社員借款單副聯 份，一併送請貴會查收爲荷！此上

梁鄒美棉運銷合作社聯合會

附軋花機借款單副聯 份

村美棉運銷合作社社長

中華民國 年 月 日

至九月十五日止，計請求借款村社四十又七，共計應借款洋二千四百六十元。又第八鄉倉廩、柴家、高窪等村社聯合設立動力軋花廠，請求按照縣府合作軋花貸款辦法第三條之規定酌增貸款；經聯合會商請縣府允爲貸給洋四百元。總計貸款數目共爲二千八百六十元，均由聯合會轉請縣府照數發給。

茲將各社借到合作軋花機貸款一覽表，列於左：

借款村社	姓名	長借款數借	款	社	員備	致
遂家村社	張伯良	六〇元	張伯良，劉嗣疆，張澤普	第四鄉		

梁鄒美棉運銷合作社第二屆概況報告

南范村社	李執亭	四〇	李執亭，李庶信。	第五鄉
王家村社	王曰瑞	六〇	王曰瑞，王傳岳，程光茂	第七鄉
宋家村社	張思發	六〇	張思發，張永康，祖振茂	第七鄉
韓家店社	孫廣志	四〇	孫廣志，韓俊三。	第七鄉
小王村社	程振聲	一〇〇	程繼隆，王洛亭，王復道 王復瀛，程振聲。	第七鄉
馮家村社	趙克屏	四〇	趙克屏，馮汝能。	第十一鄉
九成村社	成珍九	一〇〇	成珍九，成冠榮，成冠峯 成兆文，成立平。	第十鄉
安劉村社	張毓福	二〇	苗恆昌。	第十一鄉
榆林村社	李貴顯	二〇	李貴顯。	第十三鄉
岳家村社	岳思襄	八〇	岳思九，岳和遠，岳煥章 岳思恭。	第十三鄉
龍桑村社	柴啟祿	二〇	柴啟祿。	第十三鄉
霍家村社	石舜峰	一二〇	王在禮，霍淑聽，王志亮 王志學，霍淑濱，夏樹森	第十一鄉

大陳村社	于廣普	六〇	張式三，陳秀嵐，信遵儉	第十一鄉
輝李村社	李英長	六〇	李北辰，李英長，李明長	第十二鄉
信家村社	信奎三	四〇	張安玉，張韶亭	第十一鄉
趙家村社	張愛吾	六〇	張義田，張愛吾，張效宗	第十二鄉
天師村社	宋兆舉	二〇	王毓芝	第十三鄉
李興村社	李瑞璋	六〇	李瑞璋，李曉峯，李玉成	第十三鄉
周家村社	朱守田	一〇〇	董元澤，崔鳳閣，郭成榮 郭俊傑，許宗申	第十一鄉
孫家鎮社	孫子愿	一四〇	馬文齋，張思豐，李繼榮 李善孝，馬梓鄉，周汝泰	第十一鄉
前陳村社	高宗耀	四〇	高雲青，高宗耀	第十三鄉
賈寨村社	劉振乾	四〇	劉振祥，王茂泰	第十三鄉
車郭村社	劉松嶸	八〇	劉光友，劉光漢，劉清和 劉振林	第十二鄉
溝王村社	王世斌	二〇	王世斌	第十三鄉

龍虎村社	劉鳳章	六〇	劉鳳章，劉元龍，劉作華	第十三鄉
吉祥村社	孫傳珍	二〇	孫傳寶	第十三鄉
張家村社	張鳳崗	六〇	張鳳崗，王景雲，寶承緒	第十三鄉
高旺村社	高漢俊	四〇	高金台，高漢俊	第十三鄉
魏家村社	王景珍	四〇	王景珍，王佩鳳	第十三鄉
李官村社	李景庠	四〇	李景田，李景山	第十三鄉
孫坊村社	孫鶴林	二〇	孫守哲	第十三鄉
蔡家村社	蔡志璞	一六〇	蔡守道，蔡守謙，蔡志超 李振信，李廷誥，蔡會營 蔡志德，蔡傳賓	第十一鄉
花溝鎮社	王殿勛	六〇	孔繁元，王殿訓，毛元盛	第十三鄉
雙柳村社	賈福遠	二〇	賈福遠	第十三鄉
呂家村社	呂樹典	八〇	呂樹典，呂樹棠，呂景山 呂景章	第十三鄉
波家村社	夏爾明	六〇	景茂德，夏爾明，夏一讓	第七鄉

東言村社	李道奎	二〇	李道奎。	第六鄉
穆王村社	孟珠明	六〇	李嘉楨，孟昭琦，張志起	第六鄉
宮旺村社	宮繼文	二〇	宮繼文。	第十三鄉
甲子村社	董學仁	二〇	董學仁。	第七鄉
魏家村社	李守經	六〇	張玉卿，王茂申，李守經	第六鄉
張家村社	王秀雲	四〇	王秀雲，張遵讓。	第六鄉
大王村社	李官文	四〇	李官文，王佩蘭。	第七鄉
玉章村社	李士忠	二〇	李士忠。	第七鄉
韓家村社	孫子玉	二〇	顏振珂。	第一鄉
章家村社	田經奎	二〇	孫潤生。	第一鄉

△各會員社認購本會會股一覽表

會員社名	認購股數	金額	日期	臨時股額	備考
------	------	----	----	------	----

高窪 景敬修  
倉廩村社 王泮亭  
柴家 柴念澧  
等 孫子英，柴念信，柴春甫  
第八鄉各該村社員等聯合設立動力軋花機廠借洋如上數

### 丙、徵收股金

#### (一)會股股金

按照本會章程第七條及第八條——會員均須認購本會會股（七條三項）；每股定為國幣五元，入會時一次繳清（八條一項）。會員認股，每社至少一股（同條二項）——之規定，則各會員社於春季入會時期，即當認購會股。但因當時各社重新改選或甫經組織成立，遽認會股，事實上不無困難；故本會規定通融辦法，延至秋季辦理，並順便到各村社說明於是時一律認購會股。凡社內棉田不足三百畝者認購一股，三百畝以上之社，斟酌加認，以符定章（惟棉田過少或未向本會承借美棉貸款之社，可暫緩認購）。各會員社經此次說明後，遂紛紛認購；至九月八日止，已達一百零五股，計收到股金洋五百二十五元。茲將會員認股情形列表如下：

會員社名	認購股數	金額	日期	臨時股額	備考
------	------	----	----	------	----



趙家村社	高家村社	党里村社	輝李村社	車郭村社	王伍村社	小三戶村社	信家村社	霍家村社	孟家坊村社	安劉村社	周家村社	蔡家村社	馮家村社	大陳村社	道民村社	孫家鎮社	時家村社
一	一	一	一	一	三	一	二	二	一	三	二	四	一	二	二	二	二股
五	五	五	五	五	一	五	一	一	五	一	一	二	五	一	一	一	一
同	同	同	同	同	同	同	同	同	同	同	同	同	同	同	同	同	同
上	上	上	上	上	上	上	上	上	上	上	上	上	上	上	上	上	上
一會	一會	一會	一會	一會	一會	一會	一會	一會	九會	八會	七會	六會	五會	四會	三會	二會	一會
八字	七字	六字	五字	四字	三字	二字	一字	〇字	九號	八號	七號	六號	五號	四號	三號	二號	一號
第	第	第	第	第	第	第	第	第	第	第	第	第	第	第	第	第	第
號	號	號	號	號	號	號	號	號	號	號	號	號	號	號	號	號	號
以上	以上	以上	以上	以上	以上	以上	以上	以上	以上	以上	以上	以上	以上	以上	以上	以上	以上
係	係	係	係	係	係	係	係	係	係	係	係	係	係	係	係	係	係
第	第	第	第	第	第	第	第	第	第	第	第	第	第	第	第	第	第
十二	十二	十二	十二	十二	十二	十二	十二	十二	十二	十二	十二	十二	十二	十二	十二	十二	十二
鄉	鄉	鄉	鄉	鄉	鄉	鄉	鄉	鄉	鄉	鄉	鄉	鄉	鄉	鄉	鄉	鄉	鄉

榆林村社	孫坊村社	賈寨村社	魏家村社	岳家村社	天師村社	龍虎村社	高旺村社	雙柳樹村社	李星耀村社	花溝鎮社	宮旺村社	李官村社	溝王村社	吉祥村社	石槽村社	呂家村社	前陳村社
一	一	一	一	一	一	二	一	一	二	一	一	一	一	一	一	一	一
五	五	五	五	五	五	〇	五	五	〇	五	五	五	五	五	五	五	五
同	同	同	同	同	同	同	同	同	同	同	同	同	同	同	同	同	同
上	上	上	上	上	上	上	上	上	上	上	上	上	上	上	上	上	上
三會	三會	三會	三會	三會	三會	三會	三會	二會	二會	二會	二會	二會	二會	二會	二會	二會	二會
七字	六字	五字	四字	三字	二字	一字	〇字	九號	八號	七號	六號	五號	四號	三號	二號	一字	〇字
第	第	第	第	第	第	第	第	第	第	第	第	第	第	第	第	第	第
號	號	號	號	號	號	號	號	號	號	號	號	號	號	號	號	號	號



牛家村社	一	五同	上	會字第七五號	以上係第八鄉
于家村社	一	五同	上	會字第七六號	
營家村社	一	五同	上	會字第七七號	
大碾村社	一	五同	上	會字第七八號	
楊家村社	一	五同	上	會字第七九號	

(附註) 股據會字第一九，三九兩號，因填錯作廢。

此項會股股金，將由本會妥為存放，會股利率，照本會章程第八條，定週年六厘。再，尚未認股各會員社，以後認股時，仍依章辦理云。

(一) 社股股金

△社員認購村社股總數一覽表

村社名稱	認購社股社員人數	總股數	應繳金額	現繳金額	備考
張家村社	三二	三二	六四	三二	
雙柳樹社	一〇	一〇	二〇	一〇	
花溝鎮社	一八	一八	三六	一八	
呂家村社	二一	二二	四四	二二	
榆林村社	一八	一八	三六	一八	
前陳村社	二六	二六	五二	二六	
賈寨村社	一九	一六	三二	一六	
溝王村社	一八	一八	三六	一八	
高旺村社	一八	一八	三六	一八	

村社名稱	認購社股社員人數	總股數	應繳金額	現繳金額	備考
吉祥村社	二二	二二	四四	二二	
龍桑樹社	一〇	一〇	二〇	一〇	
龍虎村社	五一	五一	一〇二	五一	
魏家村社	一七	一七	三四	一七	
李星耀社	三五	三五	七〇	三五	
李官村社	一六	一六	三二	一六	
孫坊村社	二三	二三	四六	二三	
天師村社	五	五	一〇	五	
岳家村社	二二	二二	四四	二二	

，詳為統計列表如左：——

東辛梁社	一	五同	上	會字第八〇號	以上係第九鄉
高窪村社	一	五同	上	會字八一號	
西辛梁社	二	一〇同	上	會字八二號	第九鄉
田家村社	二	一〇同	上	會字八三號	第八鄉
總計	一〇五五二五				

各村社通用簡章，規定社員須向社認購社股；並規定每股金額，國幣二元，第一次繳納二分之一。但以今春鄉村經濟，緊迫異常，各社社員對於社股，未使認購；延至秋季社員始向各該社遵章認股。當由村社隨時掣給臨時股據。茲將各村社收到股金

崖鎮村社	長懷村社	大李村社	周家村社	馮家村社	蔡家村社	安劉村社	王伍村社	時家村社	信家村社	道民村社	孫家鎮社	霍家村社	大陳村社	孟家坊社	車郭村社	高家村社	曹家村社	党里村社	趙家村社	小三戶社	輝李村社	石槽村社	宮旺村社
五	三	三	一七	二一	五一	二九	二〇	三〇	二八	二四	二二	二〇	二一	一〇	一四	九	四	七	七	一四	一六	一三	一三
五	四	三	一八	二二	五一	四四	三一	四〇	四一	二八	三〇	二一	二一	一〇	一四	一一	四	七	七	一四	一九	一三	一四
一〇	八	六	三六	四四	一〇二	八八	六二	八〇	八二	五六	六〇	四二	四二	二〇	二八	二二	八	一四	一四	二八	三八	二六	二八
五	四	三	一八	二二	五一	四四	三一	四〇	四一	二八	三〇	二一	二一	一〇	一四	一一	四	七	七	一四	一九	一三	一四
			以上係第十一鄉								以上係第十二鄉											以上係第十三鄉	

顏家集社	窩村社	倉廩村社	愚辛村社	田家村社	二辛村社	明家集社	高窪村社	柴家村社	西辛梁鎮社	東辛梁鎮社	楊家村社	管家村社	大碾村社	宋家村社	于家村社	南鄭村社	孔家村社	劉聚橋社	馬家村社	北楊村社	張家村社	九成村社	郭家村社
二四	九	二〇	一九	三九	六	八	七	一〇	一八	一八	二九	七	八	二	六	四	三	八	一四	一七	一二	二八	一八
二六	二一	三〇	一九	三九	六	八	七	一〇	二二	一八	二九	七	八	二	七	六	三	八	一四	一八	一四	五〇	一八
五二	四二	六〇	三八	七八	一二	一六	一四	二〇	四四	三六	五八	一四	一六	四	一四	一二	六	一六	二八	三六	二八	一〇〇	二六
二六	二一	三〇	一九	三九	六	八	七	一〇	二二	一八	二九	七	八	二	七	六	三	八	一四	一八	一四	五〇	一八
									以上係第九鄉							以上係第十鄉							

東左家社	一八	二七	五四	二七	五
耿家村社	二一	二三	四六	二三	四
牛家村社	六	六	一二	六	以上係第八鄉
波陸店社	一二	一二	二四	一二	六
韓家店社	一八	一八	三六	一八	六
耿家村社	〇	〇	二〇	〇	六
玉章村社	七	七	一四	七	六
大王村社	一六	一六	三二	一六	六
宋家村社	一五	一五	三〇	一五	六
小王村社	九	九	一八	九	五
王家村社	〇	〇	二〇	〇	五
甲子村社	七	七	一四	七	以上係第七鄉

### 丁、收花

#### (一) 劃定收花區

各社送花地點，集中一處，對於業務上似覺便利。然以地域遼闊之故，集中收花，各社往返費時，實有相當難處；乃劃定區域，分頭收花。茲將分區收花情形列表如左：

孫家鎮本會 事務所及軋 花廠	收花地點	送	花	村	社	備	攷
						籽棉皮棉 兼收，但 各社所得 籽棉不得 超過全數 三分之一	
						第十一鄉各社，第十二鄉各社， 第六鄉各社，第七鄉各社，第十 三鄉之前陳、呂家、西南四、龍 桑樹、吉祥，五個村社。	

魏家村社	一	一	二	一	一
刁家村社	八	一	八	二	二
穆王村社	一	一	一	一	一
東言禮社	九	九	二	二	一
張家套社	四	四	一	一	九
南范村社	五	五	二	二	一
鄆家村社	五	五	〇	〇	四
遂家村社	五	五	〇	〇	五
章家村社	七	七	四	四	五
韓家坊社	七	七	四	四	五
大李家社	八	八	四	四	五
總計	一、三、四、一、四、八〇	一、三、四、一、四、八〇	一、三、四、一、四、八〇	一、三、四、一、四、八〇	一、三、四、一、四、八〇

辦高	辦花	
事窪	事溝	
處莊	處鎮	
縣城辦事處	第一鄉各社，第二鄉各社，第四鄉各社，第五鄉各社。	收籽棉
	第八鄉各社，第九鄉各社。	收籽棉
	第十三鄉北部各社。	收皮棉

收花區域劃定後，當即通知各村社於十月十五日開始收集社員棉花；本會及各辦事處，則一律規定於十月廿二日開始收花。

#### (二) 分級

棉花分級工作，實屬重要；因對棉花價格之高低，甚有關係。本會於收花之前，曾請山東鄉村建設研究院函請棉業統制委員會派員來縣，担任棉花檢點分級事宜。當由棉統會中央棉產改進

所派巫茂材先生到會担任此項工作。

各社棉花送入本會或各辦事處時，由收花人員詳加評定，分爲特、甲、乙三等，並按照評定等級，及送交數量填給收據；凡不及乙等之棉，一律拒收（按乙等棉係上級棉花）。後以霜來太早，社員所收之純白棉花，尙不及以前估計收量三分之二，遂於白花收完之時，兼收霜花，並將所收霜花分爲次白及紅花兩種。次白棉花仍分特、甲、乙三等。紅花未分等次，但社員所選紅花，成色較低者，卽列爲次紅；此種棉花，所收數量甚少，故未評等級。

本會所收之各等純白棉花，其差度甚微。以特乙相較，猶易辨認；若以特甲或甲乙分別比較，其品級大致相埒，蓋因其純係脫里司美種棉，品質一律，色澤相等；不過軋工方面及纖維之整齊度稍有不同耳。至所收次白棉花及紅花，色澤方面，實有顯著之差別，拉力亦遜於純白棉花；惟與退化美棉相較，其優點尙多。

本會爲收花便利起見，特於收花之前，規定棉花分等辦法數條；茲照錄如左：

#### △本社棉花分等辦法

第一條 本辦法參照全國棉業統制委員會棉花分級標準訂定之。

第二條 本會所收棉花以脫里司美種棉爲限。

第三條 本會爲收花便利起見，得將所收之脫字美棉按其程度高低分爲特、甲、乙三等如左：

低分爲特、甲、乙三等如左：

梁鄒美棉運銷合作社第三屆概況報告

一、特等：纖維長度由一又八分之一寸，至一又四分之一寸，整齊率在百分之九十以上，水分不過百分之九，色澤精亮潔白，軋工整齊，並無草屑等夾雜物者。

二、甲等：纖維長度在一又十六分之一以上，整齊率在百分之八十五至九十，水分在百分之十以下，色澤潔白，軋工整齊，並無夾雜物者。

三、乙等：纖維長度在一寸以上，整齊率在百分之八十五至八十五，水分在百分之十一以下，草片葉屑揀檢稍差，但不超過百分之五，軋工欠整齊，顏色呆白者。

上列三等棉花，所出棉籽，特等粒大整齊，顏色純白者；甲等粒大整齊，間有灰色者；乙等粒欠整齊，色灰，間有退化者。

第四條 凡送會棉花，其等級標準，不及乙等者，一律拒收。

第五條 本會收花定價，逐等增高；每高一等，皮棉百斤加價以一元爲限，籽棉以三毛爲限。

第六條 本會爲鑑定棉花等級，比較優劣便利起見，特置備標準四盒，分存于孫家鎮本會事務所，及花溝鎮高窪莊，縣城三辦事處，以昭公允。

第七條 凡收純白棉花，須依照本辦法之規定；如收霜花時，得斟酌變更之。

第八條 本辦法由會務委員會通過實行。

前項分等辦法，不過為收花便利而設，對於棉花分級之鑑定，則完全由棉業統制委員會派來之巫茂材先生擔任之。巫先生常川駐於會內，對所收棉花，逐一檢驗，並赴各辦事處實行分級工作。分級後，在棉包上刷有分級蓋印記號，以資識別。其各級棉花刷印之記號，規定如左：

棉花品級記號表

級別	優級	次優級	上級	次上級	中級	次中級
記號	金	日	木	月	金	人

棉絲長度分級記號表

長度	$1\frac{1}{4}$	$1\frac{3}{16}$	$1\frac{1}{8}$	$1\frac{1}{16}$	1英寸	$\frac{15}{16}$
記號			梁	鄒	美	棉

棉絲整齊率分級記號表

整齊率	等	級	記號
90%以上	上		天
80%以上	中		地

分級員蓋印記號

職分	姓名	蓋印記號
	巫茂材	茂

此外，並備有棉花分級報告單，將逐日鑑定之棉包刷蓋記號後，照單填列；除將該單隨時呈報棉業統制委員會外，並留本會一份，以備存查。茲將單式列左：

棉花分級報告單

頁數	棉花分級報告單	備
棉花號數	等級	長度(英寸)
		整齊度
		分級蓋印記號
		備
		記

民國廿四年 月 日 分級員 巫茂材

分級工作，計三越月始竣事，共計分級棉花一千七百四十八包。將所收之純白棉花定為兩級，即次優級與上級是也。霜後之次白棉花，色澤漸有差別，列為次上級及中級。而紅花為數寥寥，經鑑定為次中級云。

茲將分級結果，詳為統計，列如左表：

包品級	長		度	次優級上		級次上級中		級次中等外		計
	1	16		1	16	1	16	1	16	
總計	一八一	一一三	一七二	七五	四七	一五	一、七四	八		
15-16	一九	—	七	二二	—	一五	六三			
1寸	二二一	〇〇〇	一〇九	二二五	四七	—	一、四〇	三		
1-16	一四〇	—	一	二八	—	—	二八	二		

(三)定價

各社棉花，送入本會事務所，或本會所設之軋花廠及各辦事處，皆由負責人員品評等級而定一較當地市價稍高之價格，以作棉花成本，故須預先規定妥當，以求其平。蓋各社棉花，係集中會內合作運銷，與花行之收買棉花，迥不相侔；惟定價之時，亦須參照市場上買賣之價格，方為合適。但此種合作運銷之棉花，定價之時，實有一困難問題在；所謂困難問題者，即參照市場買賣之價格，亦難以使其平衡公允。因市場價格，漲落無定，有時一月以內，數易其價。社內棉花，斷不能隨收隨賣，須放置相當時期，始能大量出售；在此期間，若以市價為準而變更其價格，不但違反平衡公允之原則，即結算賬項時，亦必發生許多問題。本會於開始收花之時，訂有較市場上稍高之棉價，未及一月，棉價漸昂，初定之價，反較市價為低，欲行改定價格，俾與市

梁鄒美棉運銷合作社第三屆概況報告

價相等；但一因記賬不便，二因有失公允，故仍照原價收賬。迨所收棉花全部售妥後，始斟酌加成，作為肯定之價格。茲將收花時暫定價格與售花後肯定價格，分別列表如次：

△各社繳花定價表一（係開始收花時規定者）

種類	價格		等級	特	等甲	等乙	等備	考
	元	角分						
純白皮棉	三八	五〇	〇	三八	〇〇	三七	五〇	按市斤每百斤計算
純白籽棉	一二	五〇	〇	一二	三〇	一二	一〇	
次白皮棉	三六	五〇	〇	三四	〇〇	三〇	〇〇	
次白籽棉	一〇	〇〇	〇	九	七〇	九	五〇	
紅皮棉	—	—	—	二五	〇〇	二〇	〇〇	甲等者為紅花，乙等者為次紅花，此種花不收籽棉

△各社繳花定價表二（售花後規定者）

種類	價格		等級	特	等甲	等乙	等備	考
	元	角分						
純白皮棉	四二	三五	四	一	八〇	四	一	二五照原定價加一成



純白籽棉	一三·七五	一三·五三	一三·三一	照原定價加一成
次白皮棉	四〇·一五	三七·四〇	三四·五〇	特甲兩等照原定價加一成，乙等加一成五
次白籽棉	一一·〇〇	一〇·六七	一〇·四五	特甲兩等照原定價加一成，乙等加一成五
紅皮棉	——	二八·七五	二三·〇〇	照原定價加一成五

本表價格統按每百市斤計算，一百市斤折合棉花交  
易磅八十二斤半

定價問題，頗多研究之點；綜觀前表，可知一二。同等之棉花，本應賣同等之價格，竟因收集遲早關係，即隨市價漲落而異其價；是否合理，尙成問題，此應行研究者一也。社員對於繳花

△各地棉花貿易價格變動摘要表（以純白美棉為準）

地名	時 期	每担價格	
		上旬	中旬
濟南	二十三年十月	元	元
		元	元
		元	元
	二十三年十一月	元	元
		元	元
		元	元
	二十三年十二月	元	元
		元	元
		元	元
	二十四年一月	元	元
		元	元
		元	元
	平均	元	元
	折合市斤 每担價格	元	元

時之定價，甚為注意，最低限度須與當時市價相等；惟市價屢屢變更，難作標準，欲求公允，當何所據，此應行研究者二也。以市價為準，而屢更其價格，既欠公允，倘定價時與市價懸殊，不但缺乏根據，即社員方面，亦將疑竇叢生矣，此應行研究者三也。出售時之價格若昂，問題尙少，如果較定價為低，勢必影響業務，此應行研究者四也。本年市場上棉花交易，價格方面，步步增進，故對於定價一層，尙未感覺若何困難。出售之後，仍照原定價格分別加成，將成本價格，達於當地後來市價之最高數，俾各社社員送會運銷之棉花，得一平衡公允之價格。

茲為明瞭各地市場上棉花貿易價格變動情形，特摘要列表如左，以資參考。



△與高窪莊軋花廠訂立合同

本會為便利集中軋花及減輕成本起見，規定第八九等鄉之各社籽棉，統交高窪、倉廩、柴家各村社社員在高窪村合組之福利軋花廠代軋，工資照普通人力工資數目七成支付。於本年九月一日與該廠經理等商洽妥當；並訂立合同如左：

立合同 梁鄒美棉運銷合作社聯合會（下稱聯合會）茲因聯合會各福利軋花廠（下稱軋花廠）

村社社員之籽棉，有一部分交由軋花廠代軋，雙方議定條件如左：

一、聯合會須負責派員催繳各社籽棉，交由軋花廠代軋。

二、軋花廠代軋籽棉，由聯合會隨時付給工資。其工資數目，按照普通人力工資七成支付；例如普通人力工資每百斤價洋四角，則此項工資只支付二角八分。

三、軋花廠對於聯合會社員交軋之籽棉，須放置適當之室內；軋成後，由聯合會辦事處將花衣隨時打包，以便起運。

四、軋花廠對於棉種，須保持純淨，不准雜雜。

五、軋花廠須設於聯合會辦事處附近，以便評定各社籽棉。

六、軋花廠須儘先承軋各社籽棉。

七、二十三年十月一日至十一月底為聯合會各社籽棉軋揀運銷時期；在此期間，軋花廠不得兼軋其他棉花。但聯合會對

於交軋籽棉不足供給時，得商酌允許軋花廠經營他業，以

免停止。

八、本合同暫以一年為限，自二十三年九月一日起至二十四年八月三十一日止；期滿後，經雙方同意，得延長或續訂之。

九、本合同訂立後，由雙方共同遵守；計繕兩份，各執為憑。

梁鄒美棉運銷合作社聯合會主席孫子愿（印）

福利軋花廠經理孫子愿（印）  
協理王毓莢（印）

中 華 民 國 二 十 三 年 九 月 九 日  
人 于伯良（印）

覓僱本會軋花廠工人——孫家鎮動力軋花廠，係由本會直接

管理，特於開始軋花之前，覓定軋花工人十六名，專管打花、守

車等工作，每人每日給飯費一角五分，工資另按軋出籽棉之多寡

支付，每百斤軋花，付與工資洋一角。每日工作九小時，晚間則

齊到孫家鎮村學成人夜班上課。時間規定兩小時（自七點三十分

至九點三十分），除報告時事及談話外，並教以識字、珠算、植

棉，及合作等課。由村學教員及本會職員輪流講解。

(二) 包裝

設置打包機——本會事務所軋花廠，花溝辦事處，高窪辦事

處，城區辦事處，各置打包機一架。

覓僱打包工人——覓妥工人十名，專管本會及各辦事處打包

工作，該工人共分兩組，每組五人，一日能打棉包三十個，每包工資洋一角二分。

定購包布包繩——定購包布三百疋，每疋價目，二元二角者三分之一，二元一角者三分之二，包布之寬度二尺六寸，長一百零四尺，每布一疋足敷六個棉包之用。定購包繩二千副，每副價洋一角四分。

刷蓋標識——棉包打成時，特將製備之鉛皮字刷於包之兩端，一蓋本會會名及鐘形「合作」字樣，一蓋「脫里司美種棉」字樣及分級之代表字。

編印號碼——各處打成之棉包，隨時編號，用製備之阿拉伯數字，刷於包上。茲將各處規定起訖之號數列左：

孫家鎮本會及軋花廠——一五〇〇

花溝鎮辦事處——一五〇一——二〇〇〇

高窪莊辦事處——二〇〇一——二九〇〇

城區辦事處——二九〇一——三〇〇〇

包裝完竣時，即行過秤，並將重量標於包上，存放倉庫內，以便運銷。

## 已、售、花

### (一) 第一批棉包售賣情形

本會所收棉花截至十一月底止，已打成六百餘包。各處棉商，紛紛來會接洽，青島華新紗廠與濟南中棉公司亦派人來會接洽

梁鄒美棉運銷合作社第三屆概況報告

購花事宜；十一月間，接洽數次，只以價格關係，未即成交。延至是月月底，華新方面，出到價格為五十六元；中棉公司亦由濟南來電高價訂購，囑勿他賣。當由本會主席孫子恩與華新紗廠營業主任吳希如於十二月一日赴青島作最後之商談；非僅為售賣棉包，並含有貫徹直接合作運銷之重要意義也。在華新紗廠逗留數日，與常務董事周志陵經理吳伯生兩先生等商談本社棉花產銷情形及此次售花事宜。商定結果，每石價格五十六元九角；原擬數量為七百包，但以中棉公司，一再叮嚀之故，允暫售一百四十包。當由雙方訂立合同如左：

立合同 梁鄒美棉運銷合作社聯合會(下稱甲方) 茲因雙方共謀實  
青島華新紡織有限公司(下稱乙方)

現產銷合作起見，特由甲方社員所產脫里司甲等全白美種棉之一部交由乙方承受作紡績上實驗之用。雙方訂立合同，協議條件如左：

一、數量：暫定為一車(即壹百四十包)。

二、計重：按七五磅秤計算，每百磅斤為一石。

三、運交地點：運交乙方工廠或運交乙方濟南辦事處。

四、價格：運交工廠每石作價五六·九〇元，運交濟南每石五

六·四〇元。

五、水分：以含水一百分之十為標準，倘不滿或超過標準時，

應照價格增減之；但增減在半個以內，彼此免計。

六、運交期間：本年十二月內。

七、付款地點：磅收後由乙方交濟南中國銀行，收單交由甲方收存。

八、棉樣：先由雙方檢取少許棉花封存簽字以作標準。

九、附則：(A)乙方將此棉實驗紡績後，得將實驗結果開明函知甲方，俾資研究。(B)甲方出售脫字棉時，乙方有出價商洽收買之優先權；但他方遞價高於乙方所遞之價時，甲方得另售之。(C)本合同於十一月三十日由雙方代表商酌擬定。(D)本合同計繕兩份，由雙方主管人員簽字蓋章各

執一份，以資遵守。

梁鄒美棉運銷合作社聯合會主席孫子愿(印)

青島華新紡織有限公司營業主任吳希如(印)

中華民國 廿三年 月 日

正與華新方面商洽期間，濟南中棉公司又函致本會訂購此批棉包，每石價格為五六·八〇元，數目愈多愈好，並派齊東軋花廠主任劉羨青君前來本會接洽，結果，允售五百包。當於十二月七日由雙方簽訂買賣定單。茲將其訂貨回單列左：

印花稅

今買妥

梁鄒美棉運銷合作社聯合會花衣一宗，其種類價格數量等詳列於後。至花衣成色當時驗明以花樣為標準，定單批妥後，無論市價漲落均須依約辦理，不得稍有違異。

計開 (買賣之貨均照除繩皮淨數計算)  
買主 經 署 名  
人 手 蓋 章  
中棉公司劉志會(印)

定 貨 回 單

水 份	種 類	脫力斯純白皮花	牌 號	梁鄒美棉運銷合 作社聯合會	標 記	紅色鐘形「合作」 標記
	量 數	五百包				
地 點	格 價	伍拾陸元捌角	百 磅	作 社	期 限	兩星期內
	交 貨	濟南中棉公司				
附 記						

中華民國廿三年十二月七日  
附註 貨交清後，此單如不繳還，作廢

印花稅票

此批棉花訂妥後，乃僱大車船隻預備分別運交。售於中棉公司之棉包，係由本會先用大車運至小清河碼頭，改裝船隻運往濟南轉交；售於華新紗廠者，則僱用大車運至周村轉膠濟車直達青島滄口之華新紗廠內。若不因故，中途停攔，只需五六日，即可分別到達；故運輸方面，尙稱便利。

第一批棉花六百四十包，已於十二月內分別運妥；經買主過磅後，隨即將價款付清。計青島華新紗廠磅收重量為二百一十九担三十三斤，價款總計一萬二千四百七十九元八角八分。濟南中公司磅收重量為七百七十二担七十五斤，價款總計四萬三千八百九十二元二角。除將該項棉價清還濟南中國銀行第一次美棉借款

齊字第一號

本息外，所餘之數，仍存中行備還第二次借款。

(二) 第二批棉花售賣情形

第一批棉包運銷剛完，二批棉花又積有成數。各埠花商，對於本會棉花之售銷，極爲注意，函電頻來，均以未得購到爲憾。有派專人屢到會內接洽收買現存棉花者，有轉託當地人士要求訂購期花者，更有函詢何時出售即照最高價格購買者，而中棉公司方面，則屢屢對本會表明誠意協作之主旨，希望在棉花交易方面，始終合作一致；蓋過去兩年，實對本社有相當關係也。以是之故，本會第二批棉花，仍照原價全部售於中棉公司。於廿四年一月十一日雙方簽訂買賣定單；茲將其回單照錄如次：

今買妥

梁鄒美棉運銷合作社聯合會花衣一宗，其種類價格數量等詳列於後。至花衣成色，當時驗明以花樣爲標準，定單批妥後，無論市價漲落，均須依約辦理，不得稍有違異。

計開

(買賣之貨均照除繩皮淨數計算)

經手人 蓋章 署名 中棉公司 劉志會(印)

定貨回單

水	種	牌	號	標	記
	類				
份	量數	格價	磅稱	期	限
	榨包				
	陸百伍十餘包		伍拾陸元捌角		
地交		附	濟南中棉公司	附	記
點貨					

中華民國廿四年一月十一日 附註 貨交清後，此單如不繳還，作廢

此批棉花訂妥後，仍僱妥大車船隻運至濟南。計船五隻，共裝六百四十七包，經中棉公司磅收淨重為一千零二十五担七十八斤，合計價款洋五萬八千二百六十四元三角；該款遲至一月廿九日始由中棉公司交中國銀行備還第二次借款。

(三) 第三批棉花售賣情形

本會所收純白棉花，業已售竣；惟所收霜花，尚未出售。其他花商，以未購到本會純白棉花，未免失望，故不得不作進一步之接洽，以求購到本會之霜棉。是時中棉方面，囑將此項棉花全部運濟代銷；委因各社極待結算，運濟代銷，勢必至多需時日，又以雨雪載途，裝運維艱，遂趁此機會，就地售賣。當有濟南復成信在孫家鎮之辦花處，與張店德豐花棧等，分別派人到會出價爭購；結果，各以全部之半售與之，蓋免其彼此發生爭執也。此

△本會棉花售銷數額一覽表

購主	棉花種類	包數	重	量		價		運交地點		
				每石	合	每石	合			
青島華新紡織有限公司	脫里司甲種純白美	一四〇	担	二一九・三三	斤	五六・九〇	元角分	一二、四七九・八八	元角分	青島滄口
濟南中棉公司	脫里司純白美棉	五〇〇		七七二・七五		五六・八〇		四三、八九二・二〇		濟南商埠
	全右	六四七		一〇二五・七八		五六・八〇		五八、二六四・三〇		濟南商埠

批霜花，共計四百五十四包，品級不同，價格亦異；次上級霜花每石價格五四・五〇元，中級花五一・五〇元，次中級四六・〇〇元，等外紅花三六・〇〇元，均係當地交貨。尚有純白棉花七包亦賣於德豐花棧。計復成信共購各等棉花二百三十七包，總計價款洋一萬九千二百四十五元二角；德豐花棧共購各等棉花二百廿四包，總計價款一萬七千九百〇六元九角。該次棉價，亦大部份撥交濟南中國銀行，還清第二次美棉借款。

(四) 本年售花順利之因

本年售花，頗為順利：一因大局安定，各市場之棉花貿易，日有起色；二因本會棉產，品質優良，雖出高價，亦欲爭購。茲將本年售銷之全部棉花，列如下表：

總計	等外紅脫里司棉	次中級脫里司次白皮棉	中級脫里司次白皮棉	次上級脫里司次白皮棉	脫里司純白美棉	次中級脫里司次白皮棉	中級脫里司次白皮棉	次上級脫里司次白皮棉	濟南復成信
一、七四八	一五	一〇	一三五	五七	七	三七	一四〇	六〇	
二、七四一	担 二二・六六	一五・四八	二二〇・二九五	八九・六三五	一一・七四五	五六・六八	二二二・六六五	九四・八七五	
	三六・〇〇	四六・〇〇	五一・五〇	五四・五〇	五六・五〇	四六・〇〇	五一・五〇	五四五〇	
一五一、七八八・四八	八一五・九四	七一二・〇八	一〇、八三〇・一九	四、八八五・一〇	六六三・五九	二、六〇七・二八	一一、四六七・二四	五、一七〇・六八	孫家鎮本會
	全	全	全	全	全	全	全	全	
	右	右	右	右	右	右	右	右	

## 庚、兼營購買

### (一) 聯合購買軋花機車

各社以社員多無軋花機車，又因社内棉花收量之估計，較去年增加數倍，覓工代軋，既費工資，又感不便；故當時各社社長

多有到會商議購買軋花車者。各鄉負責指導人員應事實之需要，復勸導社員自行購買軋花機，以資應用。縣政府方面又添設合作軋花貸款，無息貸與購買軋花機車之社員；各社社員有此貸款之接濟，紛紛向社内報名購機。除八九十各鄉之村社另藉動力軋花機集中軋花外；其餘各社社員購軋花機者已有一百餘人。又因自



已零買，需費較昂，不如聯合向工廠直接大批訂購價格低廉，特由各社社請求聯合會設法購辦。茲將各社購買軋花機請求單式附載於次：

△各社購買軋花機請求單

社員姓名	請購何種軋花機	預繳款數	備考
前列社員，願請	貴會代購軋花機	部計預繳上	
現洋	元，(有餘請還，不足再繳)	即希	
代購爲荷！			
此上			
梁鄒美棉運銷合作社聯合會			
村美棉運銷合作社社長			
中華民國	年	月	日

至九月十日止，聯合會接到是項請求單四十五件，統計請求

購買軋花機社員一百二十三人，每人各購一部，每部預繳價款洋三十元，經聯合會務委員會議決，公推陳鏡人，李曉峯携款

前往天津郭天成購買，轉運到縣，按名分發。茲將各社社員請求購買軋花機數目種類，列表如左：

△各社社員購買軋花機一覽表

社名	社員姓名	購買機數	帶鋼球機	不帶鋼球機	備考
王家村社	王曰瑞	一	一	一	
	王傳岳	一	一	一	
	程光茂	一	一	一	
南范村社	李執亭	一	一	一	
	李庶信	一	一	一	
遂家村社	張伯良	一	一	一	
	劉嗣疆	一	一	一	
	張澤普	一	一	一	
宋家村社	張思發	一	一	一	
	張永康	一	一	一	
	祖振茂	一	一	一	
韓家店村社	孫廣智	一	一	一	
	韓俊三	一	一	一	

岳煥章	岳和遠	岳家村社 岳思九	于林村社 李貴顯	安劉村社 苗恆昌	成立平	成兆文	成冠峯	成冠榮	九成村社 成珍九	馮汝能	馮家村社 趙克屏	程振聲	王復瀛	王復道	王洛亭	小王村坨社 程繼堂
—	—	—	—	—	—	—	—	—	—	—	—	—	—	—	—	—
			—	—						—						
—	—	—			—	—	—	—	—			—	—	—	—	—

趙家村社 張義田	張韶亭	信家村社 張安玉	李明長	李英長	輝李村社 李北辰	信遵儉	陳秀嵐	大陳村社 張式三	夏樹森	霍淑濱	王志學	王志亮	霍淑聽	霍家村社 王在澧	龍桑樹村社 柴啟祿	岳思恭
—	—	—	—	—	—	—	—	—	—	—	—	—	—	—	—	—
														—		
—	—	—	—	—	—	—	—	—	—	—	—	—	—		—	—

周汝泰	馬梓鄉	李善孝	張思豐	李繼榮	孫家鎮社 馬文齋	許宗申	郭俊傑	郭成榮	崔鳳閣	周家村社 董元澤	李玉成	李曉峯	李興耀村社 李瑞璋	大師村社 王毓芝	張效宗	張愛吾
—	—	—	—	—	—	—	—	—	—	—	—	—	—	—	—	—
—	—	—	—	—	—	—	—	—	—	—	—	—	—	—	—	—
—	—	—	—	—	—	—	—	—	—	—	—	—	—	—	—	—
—	—	—	—	—	—	—	—	—	—	—	—	—	—	—	—	—

寶承緒	王景雲	張家村社 張鳳崗	吉祥村社 孫傳寶	劉作華	劉元龍	龍虎村社 劉鳳章	溝王村社 王世斌	劉振林	劉清和	劉光漢	車郭村社 劉光友	王茂泰	賈寨村社 劉振祥	高宗耀	前陳村社 高雲青	孫奎秀
—	—	—	—	—	—	—	—	—	—	—	—	—	—	—	—	—
—	—	—	—	—	—	—	—	—	—	—	—	—	—	—	—	—
—	—	—	—	—	—	—	—	—	—	—	—	—	—	—	—	—
—	—	—	—	—	—	—	—	—	—	—	—	—	—	—	—	—

高旺村社	高金台	—	—	—
魏家村社	王景珍	—	—	—
李家官村社	李景南	—	—	—
孫坊村社	孫守哲	—	—	—
蔡家村社	蔡守道	—	—	—
	蔡守謙	—	—	—
	李振信	—	—	—
	蔡志超	—	—	—
	李廷誥	—	—	—
	蔡會營	—	—	—
	蔡志德	—	—	—
	蔡傳賓	—	—	—
花溝鎮社	王殿訓	—	—	—
	孔繁元	—	—	—

雙柳樹村社	賈福遠	—	—	—
呂家村社	呂樹典	—	—	—
	呂樹棠	—	—	—
	呂景山	—	—	—
	呂景章	—	—	—
波蹬店村社	景茂德	—	—	—
	夏爾明	—	—	—
	夏一讓	—	—	—
東言禮村社	李道奎	—	—	—
穆王村社	李嘉楨	—	—	—
	孟昭琦	—	—	—
	張志起	—	—	—
宮旺村社	宮繼文	—	—	—
甲子村社	董學仁	—	—	—
魏家村社	張玉卿	—	—	—
	王茂申	—	—	—

張家套村社	王秀雲	—	—	—	—	—
大王坨村社	李官文	—	—	—	—	—
王佩蘭	—	—	—	—	—	—
玉章村社	李士忠	—	—	—	—	—
韓家坊社	顏振珂	—	—	—	—	—
章家村社	孫潤生	—	—	—	—	—
總計	一 二 三 人	一 二 三 部	四 四	七 九		

時隔半月，該項軋花機已全數運到，皆係不帶鋼球機車；因往購之時，郭天成號謂鋼球機車，係初次發明試用，恐不耐久，故未購買。所購之此種機車，實為本地棉農慣用者，每部價格二十二元七角，零購至少須二十四元，連同車船運輸費用及旅費雜費，每部合價二十六元五角（另購百二十三元應用之零件，亦搭配在內）。

分配時，本會則照二十七元作價，並將餘款分別退還；計每人應領餘款洋三元。蓋零買此種軋花機車，每部須三十元（當地多有賣者）；大批運購，需價較廉，人人知之，是亦見出合作之利益矣。

### 合作月刊第六卷第十一期合刊（各省市合作事業報告彙編要目）

卷頭語  
民國二十三年合作運動之全國統計  
江蘇省合作事業報告  
江蘇省農民銀行辦理合作事業及農業倉庫概況報告  
江蘇省農民銀行  
浙江省辦理合作事業與農業金融經過情形報告  
浙江省建設廳  
江西省合作事業概況報告  
江西農村合作委員會  
安徽省農村合作事業概況報告  
安徽農村合作委員會  
湖北省農村合作事業報告  
湖北農村合作委員會  
河南省合作事業報告（附皖贛湘鄂四省）  
河南農村合作委員會  
山東合作運動概況報告  
中國華洋義賑救災總會  
湖南省辦理合作事業之經過與進行概況報告  
湖南省建設廳  
廣東省辦理合作事業之概況報告  
廣東省合作事業委員會  
豫鄂皖贛四省農民銀行農村工作概況  
四省農民銀行  
（附）豫鄂皖三省剿匪總司令部農村金融救濟處貸放款項一覽表

- 南京市合作事業報告
- 上海市合作事業報告
- 陝西棉產改進所工作報告
- 山東鄉村建設研究院鄒平實驗縣合作概況報告
- 山東鄉村建設研究院
- 各省市合作行政機關沿革及現狀一覽表
- 有報告各省市合作事業狀況一覽表
- 中國合作學社第四屆年會各省市機關出席代表一覽表

預定金年國內六角（郵費在內）  
出版處：中國合作學社宣傳部  
址：南京中央路馬家街北





一二三、七三〇	九九	合	計	一二三、七三〇	九九
一九四一九	八五	本屆純益	益		
		雜項收入	益	一五	五〇
		兼營	買	一七五	四八
		利	息	一九八三	二〇
		棉	種	一三七四	六四
		棉	花	二〇一八二	一七
		會	息		
一五	七五	股	息		
		傢	提		
七二	八五	俱	提		
		機	提		
一四二	〇〇	器	提		
		運	費		
八八七	七三	輸	費		
		打	費		
一二二六	九四	包	費		



(三) 財產目錄 (民國廿四年一月卅日)

財產種類	會計科目	摘	要	原	價	估	值	附註
積極財產	機器	新購人力打包木機三架舊有 一架共四架	三五五	〇〇	二一三	〇〇	本屆按百分之四十攤 提洋一百四十二元	
	傢俱	葦蓆一百零五張市稱八桿打 花車五架鐵木櫃各一暨風門 凳子等日常用具	一四八	三九	七三	五四	本屆攤折舊費洋七 十二元八角五分	
	存貨	棉種十七萬九千八百斤	三三六七	〇〇	三三六七	〇〇	特等一萬三千斤每百 斤按二十元甲等十五 萬七千按十九元紅種九 千八百斤按十元估價	
	存貨	軋花車零件	一〇〇	〇〇				
	未收放款	霍家坡社六七〇三元時家 社一〇〇〇二元東言禮社 一〇〇〇二元韓家店社五 二〇四九元窩村社三〇三 一八元惠新村社三三五〇 三元南鄭社九五〇六二元	一〇六三	七八				
	應收帳款	棉種尾欠			六七	七六		
	存放銀行	特種活期廿三年四月四日存 濟南中國銀行週息五厘			四〇七	二〇	存摺二三八二號	
	銀行往來	中棉公司花價撥付清償借款 本息餘額六五九一〇一七除 提取四千元外餘暫存			二五九七	一七		
	存放銀行息	本金四〇七〇元九個月 另二十六天息			二〇	〇七		
	軋花放款	福利軋花廠四百元各會員社 共二千四百八十元無息			二八八〇	〇〇		

(四) 盈餘分配表

盈餘數	額科	目分	配數	額
現金		一六六九五	〇九	預付會員餘利一〇三 九二・九四元棉種借 支五二一五・五三元庫 存一〇八六・六二元
總額		二七四八四	六一	
消極財產				
會股	計一百另五股	五二五	〇〇	
股息	週息六厘自繳股之日起至結算之日止計期五個月	一五	七五	
透支借款	鄒平農村金融流通處內三千借款月息八厘透支往來二九三・一〇元無息	三二九三	一〇	
未付花價	研究院農場	六九一	四九	
公積金	上屆提存	二三七	八五	
公益金	上屆提存	八三	二四	
滾存金	上屆盈餘處分餘額	二一八	二三	
借入軋花貸款	由鄒平縣政府借來無息	三〇〇〇	〇〇	
本屆純益		一九四一九	九五	
總額		二七四八四	六一	

一九四一九	八五	收	入	之	部				
本屆純益		支	付	之	部				
公積金		公	積	金		三一七四	二六		
公益金		公	益	金		一五八七	一三		
職員酬勞金		職	員	酬	勞	金	七九三	六五	
返還餘利		返	還	餘	利		一〇三九二	九四	
特別公積金		特	別	公	積	金	二四九六	九七	
村社職員獎金		村	社	職	員	獎	金	九七五	〇〇
合計	一九四一九	八五	合	計		一九四一九	八五		

(說明)

- 一、本屆純益除棉花運銷純益一萬五千八百七十一元一角三分依照章程分配外餘均提充特別公積金
- 二、村社職員獎金經會務委員會議決由利息收益項下提支
- 三、棉花運銷純益除照章提存公積金公益金酬勞金外下餘一〇三一六・〇九元接委銷額十三萬四千九百七十三元二角九分平均每百元返還七元七角不足七十六元八角五分由利息收益項下提補

# 乙、結算副表

(一) 本社繳花計價清表

社名	種類	項別		斤重	合洋	斤重	合洋	斤重	合洋	斤重	合洋	斤重	合洋	斤重	合洋	斤重	合洋	斤重	合洋	斤重	合洋	斤重	合洋	總價額	
		特等白棉	甲等白棉																						乙等白棉
霍家坡村社	皮棉			三三〇・〇	一三六・二	二二八・〇	一〇六・二	二六三・〇	一〇六・六	二六三・〇	一〇六・六	二六三・〇	一〇六・六	二六三・〇	一〇六・六	二六三・〇	一〇六・六	二六三・〇	一〇六・六	二六三・〇	一〇六・六	二六三・〇	一〇六・六	四七	一七三・
	籽花			二二八・五	九六・三	二二八・五	九六・三	二二八・五	九六・三	二二八・五	九六・三	二二八・五	九六・三	二二八・五	九六・三	二二八・五	九六・三	二二八・五	九六・三	二二八・五	九六・三	二二八・五	九六・三	二二八・五	九六・三
安劉村社	皮棉			七〇七・〇	二九五・〇	三二四・六	一三九・七	一九九・四	八〇・五	三二六・〇	一八・一	三〇八・〇	一〇六・二	四四・五	二・七九										五九〇・
	籽花			二六六・三	七四・二	二六六・三	七四・二	二六六・三	七四・二	二六六・三	七四・二	二六六・三	七四・二	二六六・三	七四・二	二六六・三	七四・二	二六六・三	七四・二	二六六・三	七四・二	二六六・三	七四・二	二六六・三	七四・二
孟家坊村社	皮棉			一〇三・〇	四二・一	一〇三・〇	四二・一	一〇三・〇	四二・一	一〇三・〇	四二・一	一〇三・〇	四二・一	一〇三・〇	四二・一	一〇三・〇	四二・一	一〇三・〇	四二・一	一〇三・〇	四二・一	一〇三・〇	四二・一	一〇三・〇	四二・一
	籽花			二七六・〇	一〇三・〇	二七六・〇	一〇三・〇	二七六・〇	一〇三・〇	二七六・〇	一〇三・〇	二七六・〇	一〇三・〇	二七六・〇	一〇三・〇	二七六・〇	一〇三・〇	二七六・〇	一〇三・〇	二七六・〇	一〇三・〇	二七六・〇	一〇三・〇	二七六・〇	一〇三・〇
大陳村社	皮棉			一七・二	三・四	一七・二	三・四	一七・二	三・四	一七・二	三・四	一七・二	三・四	一七・二	三・四	一七・二	三・四	一七・二	三・四	一七・二	三・四	一七・二	三・四	一七・二	三・四
	籽花			九二・〇	三三・七	九二・〇	三三・七	九二・〇	三三・七	九二・〇	三三・七	九二・〇	三三・七	九二・〇	三三・七	九二・〇	三三・七	九二・〇	三三・七	九二・〇	三三・七	九二・〇	三三・七	九二・〇	三三・七
渡踏店村社	皮棉			一六九・五	七〇・八	一六九・五	七〇・八	一六九・五	七〇・八	一六九・五	七〇・八	一六九・五	七〇・八	一六九・五	七〇・八	一六九・五	七〇・八	一六九・五	七〇・八	一六九・五	七〇・八	一六九・五	七〇・八	一六九・五	七〇・八
	籽花			九二・〇	三三・七	九二・〇	三三・七	九二・〇	三三・七	九二・〇	三三・七	九二・〇	三三・七	九二・〇	三三・七	九二・〇	三三・七	九二・〇	三三・七	九二・〇	三三・七	九二・〇	三三・七	九二・〇	三三・七
范家村社	皮棉			二〇八・五	八二・五	二〇八・五	八二・五	二〇八・五	八二・五	二〇八・五	八二・五	二〇八・五	八二・五	二〇八・五	八二・五	二〇八・五	八二・五	二〇八・五	八二・五	二〇八・五	八二・五	二〇八・五	八二・五	二〇八・五	八二・五
	籽花			二七六・〇	九六・三	二七六・〇	九六・三	二七六・〇	九六・三	二七六・〇	九六・三	二七六・〇	九六・三	二七六・〇	九六・三	二七六・〇	九六・三	二七六・〇	九六・三	二七六・〇	九六・三	二七六・〇	九六・三	二七六・〇	九六・三

年度結算

(d) 八

鄉曹村社		党村社		馮家村社		孔家村社		輝李村社		長懷村社		孫家鎮村社		龍桑樹村社	
籽	皮	籽	皮	籽	皮	籽	皮	籽	皮	籽	皮	籽	皮	籽花	皮棉
		〇	一三九四・一九一・六	八六・〇	一一八二	〇	一〇〇五・二七五・六					八九八・〇	二二六四・二〇一・三五六		
		七	一四一・〇一九〇・七	〇	六二八・八	九	二二五・五三二・六六					六	二二・四	八六・〇	一一一・七二〇・九二六〇・九
				三	一八三・三二〇・七	八	一九六・八					三	四四九・〇六〇・七三	五	一一一・七二〇・九二六〇・九
				五	二九三・七		二二七・五五二・五九					五	四一八・九九七・六	七	一一一・七二〇・九二六〇・九
				九			二〇八・八七三・六七四					一	九一七・六		
				六			二五二・〇						八		
				一七			二二五・〇						二〇		
				一七			一九〇・五六五・七三四六・五七〇・八六						七		
				二六			四五一・〇四七・三						八		
				二七			二二六・五四三・六四						九		
				二八			二二六・五四三・六四						一〇		
				二九			二二六・五四三・六四						一一		
				三〇			二二六・五四三・六四						一二		
				三一			二二六・五四三・六四						一三		
				三二			二二六・五四三・六四						一四		
				三三			二二六・五四三・六四						一五		
				三四			二二六・五四三・六四						一六		
				三五			二二六・五四三・六四						一七		
				三六			二二六・五四三・六四						一八		
				三七			二二六・五四三・六四						一九		
				三八			二二六・五四三・六四						二〇		
				三九			二二六・五四三・六四						二一		
				四〇			二二六・五四三・六四						二二		
				四一			二二六・五四三・六四						二三		
				四二			二二六・五四三・六四						二四		
				四三			二二六・五四三・六四						二五		
				四四			二二六・五四三・六四						二六		
				四五			二二六・五四三・六四						二七		
				四六			二二六・五四三・六四						二八		
				四七			二二六・五四三・六四						二九		
				四八			二二六・五四三・六四						三〇		
				四九			二二六・五四三・六四						三一		
				五〇			二二六・五四三・六四						三二		
				五一			二二六・五四三・六四						三三		
				五二			二二六・五四三・六四						三四		
				五三			二二六・五四三・六四						三五		
				五四			二二六・五四三・六四						三六		
				五五			二二六・五四三・六四						三七		
				五六			二二六・五四三・六四						三八		
				五七			二二六・五四三・六四						三九		
				五八			二二六・五四三・六四						四〇		
				五九			二二六・五四三・六四						四一		
				六〇			二二六・五四三・六四						四二		
				六一			二二六・五四三・六四						四三		
				六二			二二六・五四三・六四						四四		
				六三			二二六・五四三・六四						四五		
				六四			二二六・五四三・六四						四六		
				六五			二二六・五四三・六四						四七		
				六六			二二六・五四三・六四						四八		
				六七			二二六・五四三・六四						四九		
				六八			二二六・五四三・六四						五〇		
				六九			二二六・五四三・六四						五一		
				七〇			二二六・五四三・六四						五二		
				七一			二二六・五四三・六四						五三		
				七二			二二六・五四三・六四						五四		
				七三			二二六・五四三・六四						五五		
				七四			二二六・五四三・六四						五六		
				七五			二二六・五四三・六四						五七		
				七六			二二六・五四三・六四						五八		
				七七			二二六・五四三・六四						五九		
				七八			二二六・五四三・六四						六〇		
				七九			二二六・五四三・六四						六一		
				八〇			二二六・五四三・六四						六二		
				八一			二二六・五四三・六四						六三		
				八二			二二六・五四三・六四						六四		
				八三			二二六・五四三・六四						六五		
				八四			二二六・五四三・六四						六六		
				八五			二二六・五四三・六四						六七		
				八六			二二六・五四三・六四						六八		
				八七			二二六・五四三・六四						六九		
				八八			二二六・五四三・六四						七〇		
				八九			二二六・五四三・六四						七一		
				九〇			二二六・五四三・六四						七二		
				九一			二二六・五四三・六四						七三		
				九二			二二六・五四三・六四						七四		
				九三			二二六・五四三・六四						七五		
				九四			二二六・五四三・六四						七六		
				九五			二二六・五四三・六四						七七		
				九六			二二六・五四三・六四						七八		
				九七			二二六・五四三・六四						七九		
				九八			二二六・五四三・六四						八〇		
				九九			二二六・五四三・六四						八一		
				一〇〇			二二六・五四三・六四						八二		













年度結算

(d) 14

高旺村社	宮旺村社	李家官村社	溝王村社	石槽村社	花溝村社	合計		廩倉村社	
						皮	籽	皮	籽
皮棉	皮棉	皮棉	皮棉	皮棉	皮棉	皮棉	皮	皮	
		一二二・五五一・四四一・三五八			八八六・五三	八六三・二八三〇・五一九七・二七〇一・三二七五・一三〇八二・五七〇〇・六三〇三・三四八六・九一五七・一六二〇〇・五五八八・五九三九・一七〇七・二七三四・六八・九			
七二・五〇〇	五四五・二七・八	四五六七・六	三二七〇	一・一九七五・〇〇・五	三三三・四	〇			
五八〇・五九	三三三・一三七・三		二七九・五九	六四三・五二六五・四	二・八五三・一・一九二	一一二・一五〇・四			
五五・五三・二七	一三・四・八六	九七七・五八	四四一七・六六	二四二・九七・一六八七・五七〇・二	五〇一・五二〇・三	五五〇・四			
三五二・一三・二	二二七三・一四	三六五・五	一八二六八・〇六	六九九・二	六九二・二六・四	四四四・〇四・四〇			
二七〇・九三・一五	六四・五一四・八三	二八四九七・九八	一一一・五三二・〇五	四三二・一四九・七	四三二・一四九・七	四一四・〇四・四〇			
八	四四七・九	一・〇八二	六	七	二・四三三	七四三・五二			
七七九・八	九	六四	三五五・五	九三・二	八一	五五			一五〇・四

張家村社	榆林村社	孫坊村社	賈寨村社	魏家村社	岳家村社	天師村社	龍虎村社
皮棉	皮棉	皮棉	皮棉	皮棉	皮棉	皮棉	皮棉
二·九五九 ·三六	五九 一三七·八	四〇四 一六八·八	一·三九七 五八四·一 五	二八三 一九·八 四	二〇八 八七〇·二 七	三六·五 九	三·九九 一·六七 一六
	八〇三 〇〇〇	八七〇 三五六·八 七	九六四 〇四二	五八一 五三九·八 六	三六六 二五〇·九 七	二二一 五九五·四九	
一八三 五七三·六六			四四五 一七八·六 六	四四四 五二七·八 六	一二四 八·九六	一五〇 六〇·三二	二〇〇 八〇·三〇
二三九 八九·三六 三四五·五 九	五三四 一八四·二 三	三五六 五二二·九 九	二二〇 八二·二八	二〇〇 七四·八〇	三三三 二四·五 四	二二四 五·三五	六四八 二四二·三 五
四二·五 二一九二			二二四 一〇〇九	四二·五 一四·六六	二五五 五八八·二四	一三三 五三六·〇八	
					四五·五 一三〇七		
一〇 一·五三 一	七 四五五·〇	三 六五〇·七	〇 九七·六	一〇 一·七四 六	一〇 一·九 五	三 三九二·二	一〇 九九三 八一

牛家莊社村		耿家村社		東左家村社		二辛莊村社		合計		吉祥村社		雙柳樹村社		李星耀村社	
籽花	皮棉	籽花	皮棉	籽花	皮棉	籽花	皮棉	皮		皮棉		皮棉		皮棉	
五二八三三・三八三・三	四一九一七五・一	五二二一〇・二八五・五	五二六八一・一〇九四・〇	五二二二・二六四・〇	五四〇五・一七五・七	一六八三	二二七・七	一・二九二		一・一三三		一・〇〇三		三・七五二	
七三三三・三三三・三	四一七五・一	五二二一〇・二八五・五	五二六八一・一〇九四・〇	五二二二・二六四・〇	五四〇五・一七五・七	二二七・七	二二七・七	五四六・七二七・三三二		四七三・五		六三四一九・四		五二二・五六八	
								五六一・五							
								四九四・一							
								四九三・六							
								三・三八七							
								一・三五九							
								五・六八二							
								二・〇五							
								二・九五							
								一・〇六							
								三・三九五							
								二六一・九二							
								五四四・二七							
								元							
五	六三・七	六〇	二二六・	九六	二六八・〇	三	五一〇・五	九・五三	一八・五三	二	八〇八・二	一	五五・四	二・一四〇	三九

田家村社		高窪莊村社		宋家集村社		倉廩村社		惠新莊村社		窩村村社		顏家集村社		明家集村社	
籽花	皮棉	籽花	皮棉	籽花	皮棉	籽花	皮棉	籽花	皮棉	籽棉	皮棉	籽花	皮棉	籽花	皮棉
一八四六·四九三·五		二五九八·三五·五		三〇五·五四一·三三		八八一四·一一九二·五三		二九二二·三九三·九	五	一〇四三·二四一·一		二八四八·三八五·三		四六九·五九一·二	
二二〇四·二九三·三		一〇六八·四二·一		一六三三·二七·三		一九〇二·二五三·一		四七五二·六三二·三	五	九〇九·一一〇·九		四〇七·五五四·二四		五〇六·五五·六	
一一〇一三·一〇						二二五三·二五五						一〇〇·五四〇·三五		八六三四·五三一〇二·五	
一三三三·三								八八七·三〇九·六				五六一·二〇九·八			
一〇九二·四〇						九七二〇·一三		五二七·九四一·六							
								四七							
二八四·一七		四九三·六		二五八·六				二七四·七五		二〇三·二七		二三四·六		二四六·〇	

年度結算

楊家村社		東辛梁鎮村社		西辛梁鎮村社		大碾村社		菅家村社		于家村社		柴家村社		蘇家橋村社	
籽花	皮棉	籽花	皮棉	籽花	皮棉	籽花	皮棉	籽花	皮棉	籽花	皮棉	籽花	皮棉	籽花	皮棉
五三六三・四二八・〇	二八八八	一〇五二・四三九・九	四〇三三	一四一八三	八七六	四〇二三	一七五九	五九五・五〇	七〇〇二	二五八・五〇	三七三・八	五二六五・三	五二六五・三	五二六五・三	五二六五・三
二八八八	二八八八	一〇五二・四三九・九	四七三五	一四一八三	七六四・五	二九三	七三三・九七・五	二四八・九	二五五・三七・四	一〇八・〇	六六三・八	五二二・五	五二二・五	五二二・五	五二二・五
三六四・三	三六四・三	六〇〇・二	六〇〇・二	七三〇・七	三一五・三	三九	二五九・九六・九	二四八・九	三七七・四一・五	二〇八・〇	二四	二六六・九	二六六・九	二六六・九	二六六・九
				一九三二・二三	二四七・五九九・三七				四一五三九・一六九・三	五二・五二〇・六八	九九四	〇	〇	〇	〇
				二三八・五九五・七五六・一・五	二九四八・二四				六〇九六四・九八						
				二二八・七											
				一〇二三四・八四					一七〇五九・六五						
				一四三四一・一一	二四・六・九										
六〇	二二七四・	八九	四〇八七・	一一	三五五・	六	五八一・九	四	七三五・四	八〇	一七二八・	六	七〇一・一	八	五〇八・一









年度結算

(d) 1111

合計			皮棉			籽棉		
二八六・二八五・			五四三			五四七・七三七・〇		
五			二			二		
總計								
皮棉			斤			元		
七九七	〇	三	一	二	三	四	六	四
七	七	七	〇	〇	〇	〇	〇	〇
一九五	五	五	二	六	八	三	〇	二
二	六	八	〇	〇	〇	〇	〇	〇
一	九	五	三	二	七	三	七	〇
三	〇	〇	九	七	五	五	五	〇
〇	七	〇	〇	〇	〇	〇	〇	〇
五	〇	〇	五	五	五	〇	〇	〇
三	〇	〇	〇	〇	〇	〇	〇	〇
〇	九	七	五	五	五	〇	〇	〇
二	五	四	九	五	二	二	七	〇
一	〇	〇	二	八	一	三	八	二
二	六	三	二	二	一	三	二	二
一	九	二	二	五	一	五	〇	七
二	六	八	〇	五	四	五	〇	六
〇	〇	〇	〇	〇	〇	〇	〇	〇
一	二	六	〇	五	五	〇	〇	二
〇	七	九	〇	五	四	〇	〇	二
一	九	八	〇	五	五	〇	〇	六
二	六	三	二	二	一	三	二	二
一	〇	〇	〇	〇	〇	〇	〇	〇
一	三	九	〇	〇	〇	〇	〇	〇
二	七	五	〇	〇	〇	〇	〇	〇
〇	〇	〇	〇	〇	〇	〇	〇	〇
一	九	三	〇	〇	〇	〇	〇	〇
〇	〇	〇	〇	〇	〇	〇	〇	〇
三	〇	二	九	七	二	二	四	七
二	〇	二	二	八	〇	一	五	七
三	〇	〇	〇	〇	〇	〇	〇	〇
一	三	四	九	三	四	〇	〇	〇
〇	〇	〇	〇	〇	〇	〇	〇	〇
一	二	四	九	七	七	〇	〇	〇
三	〇	二	九	七	〇	〇	〇	〇

(二)本社各村社借款本息清表

社名	春季		秋季		總計		本息合計	備註
	本洋數額	計息數額	本洋數額	計息數額	借款總額	利息總額		
逄家莊村社	二七六・〇〇	一三・九〇	二七六・〇〇	一三・九〇	二七六・〇〇	一三・九〇	二九〇・九〇	
南范莊村社	一〇七・〇〇	一〇・三三	一〇七・〇〇	一〇・三三	一〇七・〇〇	一〇・三三	二一七・三三	
鄆家莊村社	一五・〇〇	七・八〇	一五・〇〇	七・八〇	一五・〇〇	七・八〇	二二・八〇	
十里鋪村社	九九・〇〇	六・九三	九九・〇〇	六・九三	九九・〇〇	六・九三	一〇五・九三	
合計	九九・〇〇	六・九三	六四一・〇〇	三三・〇五	七四〇・〇〇	三六・九六	七七八・九六	
二辛莊村社	二六	一五・二	四五・〇〇	三・七五	六七一	三七・七七	七〇八・八七	
東左家村社	二六九	八・八三	二五三	二八・一五	三三三	二六・九六	四〇四・八六	
耿家村社	七四	五・二八	一八五	九〇・二五	二五九	一四二・三三	二六一・三三	

牛家莊村社			五九四	二九・七〇	五九四	二九・七〇	六三三・七〇
明家集村社	三六一	二六・六七	六四五	三三・二五	一〇二六	五八・九二	一〇八四・九二
顏家集村社	七五五	五三・五五	一三六〇	六九・〇〇	二二四五	二二・五五	三三七・五五
窩村村社	一三四	九一・九六	一九〇五	九五・二五	三三一九	一八七・二三	三四〇六・二三
惠新莊村社	六五七	四三・九	一七八二	八九・一〇	二四三九	一三五・〇九	二二七四・〇九
倉廩村社	一二九	七六・三三	二二六六	一三三・三〇	三三八五	一九一・六三	三五六七・六三
宋家集村社	一八九	二三・二三			一八九	一三・二三	二〇二・二三
高窩莊村社	一九六	二三・八六	二二六	二二・八〇	四四四	一六・六六	四八〇・六六
田家村社	九七六	六二・四	一一九	五二・九五	三二七・	二二・四二	三二四二・四二
蘇家橋村社	四八八	三二・七			四八八	三二・七	五〇〇・七
柴家村社			五九	一六・四五	五二九	一六・四五	五五五・四五
于家村社	六〇九	四四・六	六一〇	三〇・五〇	二二九	七三・一三	二二九二・一三
菅家村社			五二六	一六・四〇	五二六	一六・四〇	五五四・四〇
大碾村社	三三三	三三・三	三七二	一八・五	七〇四	四一・六	七四六・六
西辛梁鎮村社	一五二八	一〇六・二六	一六四三	八二・一〇	三六〇	一八・八	三三四八・八
東辛梁鎮村社			一三七	六二・五	一三七	六二・五	一三九三・五
楊家村社	三〇三	三三・二	一一四	五二・一〇	一四七	七三・四	一六〇四・四

宋家村社	一八〇	二二・六		九〇	四・五〇	一七〇	一七・一〇	二八七・一〇
辛橋村社	一八三	二二・八一				一八三	二二・八一	一九五・八一
沙城莊村社	一一〇	八・四〇				一一〇	八・四〇	一二六・四〇
馬莊村社	二七七	一九・三五	四七二		一三・六〇	七四九・〇	四二・九九	七九一・九九
孫家莊村社	七三二	五〇・一七				七三二	五〇・一七	七八二・一七
韓家莊村社	二七〇	一八・九〇				二七〇	一八・九〇	二八八・九〇
鄭家村社			三二五		一五・七五	三二五	一五・七五	三三〇・七五
粉張莊村社	五二五	三六・七五				五二五	三六・七五	五六一・七五
劉聚橋村社	二一七	一八・六九	二二二		一〇・六九	四八〇	二九・三四	五〇九・三四
北楊家村社	四〇〇	三二・五〇	三八四		一九・二〇	八四	五〇・七〇	八八四・七〇
合 計	四〇六四・〇〇	九八八・四四	三三九五・〇〇	一一一九・七五	三六四九・〇〇	二二〇四・三三	三八五三・三三	
花溝鎮村社	六四	四三・六八	一・一八・八	五九・四	一・八二二	一〇三・八	一・九一五・八〇	
石槽村社	三五	三三・〇五	三六四・〇	二五・三	六九	三〇・四一	十三六・四一	
溝王村社	一一三	八・六一	一四六	二二・三〇	三九九	二〇・九一	三六九・九一	
李家官村社	三五三	二七・五一	五七〇	二六・五〇	九六三	五五・〇一	一・〇一九・〇一	
宮旺莊村社	二二六	一五・二二	三二二	一八・六〇	五八八	三三・七二	六二二・七二	
高旺莊村社	三六	三三・二二	三九九	一九・九五	七五	四二・〇七	七五・〇七	

秋借利息按四個月計

龍虎莊村社	九七	六四·八九	一·四八	七·九〇	二·三八五	一三七·七九	二·五二·七九
天師村社	七五	五·二五	一八六	九·三	二六一	一四·五五	二七五·五五
岳家村社	四三六	二九·八二	六三六	三·八	一·〇六二	六二·六二	一·二三·六二
魏家村社	六五四	四五·七八	九〇三	四五·一五	一·五五七	九〇·九三	一·六四七·九三
賈寨村社	三四	二二·六八	四九	二二·四五	七九三	四六·二三	八三九·一三
孫坊村社	二〇二	一四·二四	三七	一六·三五	五五九	三〇·四九	五五九·四九
榆林村社	二三一	一六·二七	一八九	九·四五	四二〇	二五·六二	四四五·六二
張家莊村社	四九六	三四·七二	七九五	三九·七五	一·二九一	七四·四七	一·三五·四七
李星耀村社	九〇九	六三·六三	一·四三〇	七一·五	二·三三九	一三五·二三	二·四七四·二三
雙柳樹村社	一八〇	二二·六〇	二〇七	八·二八	三七七	二〇·八	四〇七·八八
吉祥莊村社	三三二	二三·二七	三七八	一八·九〇	七〇九	四二·〇七	七五·〇七
合計	六·七四二	四七一·四四	一〇·一三七	五〇〇·九四	一六·八七九	九七二·八八	一七·八五一·八八
時家村社	一四〇二	九八·一四	三三五	一五七·二五	四五四七	二五五·三九	四八〇二·三九
西南四村社	三三五	三三·〇五			三五·	三三·〇五	三三七·〇五
龍桑樹村社	二〇一	一四·〇七	二四六	二二·三〇	四四七	二二·三七	四七三·三七
孫家鎮村社	六五四	四五·七六	三四六	一七三·一〇	四二六	二二八·八八	四三四·八八
范家村社	二六	八·八二			二六	八·八二	一三四·八二

秋借利息按四個月計

年度結算

(d) 二六

大里村社	六〇・	四・六二	一・六・	一・三〇	九二・	五・九二	九七・九二
道民村社	一〇五・	七・一五	三・四七	一七・八〇	四五二・	二四・九五	四七七・九五
劉家村社	六三〇・	四・一〇		六三〇・	六三〇・	四四・一〇	六四〇・一〇
大陳村社	一〇九・	七・〇三	九八・	四九・一〇	二〇一一・	二二・一三	二二三・一三
馮家村社	四一・	三〇・八七	二九三・	六四・六五	一七四四・	九五・五二	一八九・五二
蔡家村社	三〇八四・	二五・八八	三四八・	一六二・四〇	六三三・	三七八・八六	六七〇・二八
周家村社	九四二・	六五・九四	六八七・	三四・五五	一六二九・	一〇〇・二九	一七九・二九
安劉村社	二〇五・	一四三・八五	四〇五・	二〇二・六五	六〇八・	三四六・五〇	六四四・五〇
孟家坊村社	四七・	二九・一九	五三・	二五・六五	九三〇・	五四・八四	九八四・八四
霍家坡村社	九四〇・	六五・八〇	二二六・	五九・八〇	二二六・	二五・六〇	二六二・六〇
信家村社	一八四八・	二九・六六	三五五・	一五七・七五	五〇三・	二七七・二	五二九〇・二
鄭曹村社	八・	六・一六	四二・	二・一〇	一三〇・	八・二天	一三二・二天
小三戶村社	三九三・	二七・五一	六四五・	三・二五	一〇三八・	五九・六	一〇七六・六
前陳村社	四四・	三・〇八	七三・	六・六〇	二二六・	六七・六	二四三・六
呂家村社	七七・	五・五九	一一一・	五〇・五	一九一八・	一一・四	二〇九・四
王伍村社	一〇三三・	一四二・三二	二五二・	二二〇・五	四五四・	二六八・六	四八三・六
黨里村社			六九四	三三・五	六九三・	三四・六五	七七・六五

姚家村社	101.	14.07				101.	14.07	25.07	
王家村社	45.5	3.55				45.5	3.55	49.75	
張家套村社	30.	3.70				8.00	4.70	8.87	
曹家小莊社	1.5	8.5				2.8	8.5	1.02	
刁家村社	27.	7.02				3.0	3.7	2.04	
楊村村社	1.0	10.2				1.0	10.2	1.5	
東言禮村社	1.7	2.3				5.0	2.9	4.0	
魏家村社	1.8	6.0				2.6	11.8	3.7	
玉章村社	1.7	3.5				3.0	3.0	5.6	
官莊村社	5.6	3.0				5.6	3.0	4.0	
耿家村社	1.0	8.0				3.0	3.0	3.8	
邱家村社	1.0	11.5				1.0	11.5	10.5	
木王村社	3.0	3.0				5.7	3.0	6.9	
小王駝村社	4.0	3.7				7.6	4.7	8.4	
波躡店村社	1.7	14.3				3.0	3.8	7.0	
王駝村社	1.5	9.0				1.0	5.0	11.5	
宋家村社	2.4	16.6				7.0	5.6	7.7	



年度結算

(d) 二八

車郭村社	二五八・	一五〇・四八	一五三・	七・五五	四一・	一三・一三	四三〇・一三
張家村社	一八六三・	一三〇・四二	四六六・	二三・三〇	二三三九・	一五三・七一	二四八二・七一
成家村社	二八七四・	二〇一・一八	二八九一・	一四・五五	五七六五・	三四五・七三	六二〇〇・七三
堀鎮村社	七六・	五〇・八二	二四一・	二一・〇五	九六七・	六二・八七	一〇九・八七
郭家村社	五九七・	四一・七九	七〇八・	三五・四〇	一三〇五・	七三・一九	一三八二・一九
長懷村社	三四五・	二四・一五	二三四・	一三・二〇	六〇九・	三七・三五	六四六・三五
孔家村社	一九・	一三・八六	一四〇・	七・〇〇	三三八・	二〇・六六	三五八・六六
輝里村社			二二四・	一〇六・二〇	二二四・	一〇六・二〇	二二四・二〇
趙家村社			四三・	二一・一五	四三・	二一・一五	四四四・一五
高家村社			二九〇五・	九五・一五	一九〇五・	九五・一五	二〇〇〇・一五
韓家店村社			八四〇・	四二・〇〇	八四〇・	四二・〇〇	八八二・〇〇
王莊村社			四八九・	二四・四五	四八九・	二四・四五	五二三・四五
甲子村社			六〇〇・	三〇・〇〇	六〇〇・	三〇・〇〇	六三三・〇〇
合計	二九九三・〇〇	二一〇七五・三三	四六五七六・〇〇	二二三八・九〇	七六四九九・〇〇	四四〇四・二二	八〇九〇三・一一

總計	五〇八六・〇〇元	三五四・五三	七九七・〇〇	三九八・六四	一三〇・七七・〇〇	七五三〇・二〇	一三〇〇九七・二〇元
----	----------	--------	--------	--------	-----------	---------	------------

(二)本社聯合會各會員社結算餘欠總表

社員姓名	應			領			除			餘			備註
	花價	餘利	總額	借款元數	利息	領回	補交	餘	領回	補交	餘		
霍家坡村社	一七三〇七	一三八〇	一八五二七	三三六〇〇	一一六〇		四〇六三三						
安劉村社	五二〇九五	四〇七四〇	五九八三五	六一〇八〇〇	三〇六五〇		七五二一五						
孟家坊村社	九二四	七五五	一〇五七九	九三〇〇〇	五四八四		七一九五						
大陳村社	二二七二	一七四六	二四一七	一〇一〇〇	一一三三		三〇九六四						
波踏店村社	八一五	六四九	八七四八	六六九〇〇	三五八二		一六九二六						
范家村社	二〇八五〇	一六〇五	二三四五五	一一二〇〇	八八二		八九七三						
龍桑樹村社	三五二〇三	二七〇三	三七八〇五	四四七〇〇	二二二七		九五三三						
孫家鎮村社	四五三二〇元	三四八九九	四七九九九	四二六〇	二二八八		五四五二〇						
長懷村社	六七五五	四八三三	六七五八六	六〇九〇〇	三七三五		二九五三						
輝李村社	一三〇三三三	一七三六	二四八二〇一	二二四〇〇	一〇六〇〇		二五〇八一						

年度結算

孔家村社	三五七六	二七三三	三三二〇	三三八〇〇	二〇八六	二三四	
馮家村社	一八八七〇	一四八九	二〇二五九	一七三四〇〇	九五三	一八三〇七	
党里村社	六七〇八九	五二六六	七三三五五	六九三〇〇	三四六五	五〇	
鄭曹村社	二四九八	八八五	一三三六三	一三二〇〇	八二六	一四三三	
宋家村社	一〇二二八〇	七八六八	一一〇〇四八	七〇〇〇	三九七八	三五七〇	
小三戸村社	一〇八九一〇	八三八六	二七二九六	一〇三六〇〇	五九七六	七五〇	
官莊村社	一〇三五〇	七九七	一一二四七	五六〇〇	三〇九六	四五四九	
趙家村社	三七六一	二八六六	四〇五七	四三〇〇	二二五	三九〇八	
邱家村社	八〇六四	六二	八六八五	一九〇〇	一一二	二六六七	
劉家村社	六三二七	四六五	六八〇五二	六二〇〇	四一〇	六四一	
蔡家村社	六三四三	四八〇三	六七一四四	六三三〇〇	三七八六	三七六	
呂家村社	二七八六〇	一六七五	二三四三五	一九一八〇〇	一一四	三六九一	
周家村社	一七四三五	一三四一八	一八七六三	一六二九〇〇	一〇〇九	一四七五四	
郭家村社	一四一九四	一〇九二八	一五八五二	一三五七〇	七七九	一四六三三	
堰鎮村社	一七二一四	一三三七	一八四二一	九六七〇〇	六二七	八三四	
大王駝村社	一一六二四	八九四一	一二五〇六五	一一〇七〇〇	五八〇五	八五六〇	
道民村社	三七三〇五六	二八七五	四〇一七八三	四三三〇〇	二四九九五	七五〇二二	

刁家村社	三〇六一	二二九九	三三七〇	三三〇〇	二二六七	八〇三
張家村社	二五六一六	一九七三	二七五八五〇	三三九〇〇	一五三七一	二七五七九
張家套村社	六六八三一	五〇六九	七〇〇〇	八五〇〇〇	四八七〇	一八九七〇
高家村社	一六二五四七	一一二四七	一七五四九四	一九〇五〇	九五三五	二四三三一
王伍村社	四四六八四四	三四三三〇	四八〇一七四	四五五四〇〇	二天八三六	二〇六二
王莊村社	四六五五七	三五八五	五〇一四二	四八九〇〇	二四四五	二二〇三
玉章村社	四五四三〇	三四九八	四八九二六	五三二〇〇	三〇〇九	七八一
成家村社	五九五七〇九	四五八六九	六四二五七八	五七六五〇〇	三四五七三	三〇五五
信家村社	四七二四六七	三六三〇三	五〇七七〇	五〇〇三〇〇	二八七一	三二四
時家村社	二五九二五	一九九六三	二七九三八	四二四七〇〇	二五三九	二〇一三
位家村社	三二五九六	二四三三	三三〇二五	三六〇〇	一一八	一一四
小王駝村社	六六八四六	五二四七	七二九四三	七七六〇〇	四八七二	二〇四九
前陳村社	一三三三三	九三五六	一三〇八六九	二二六〇〇	六七八八	六五〇
西南四村社	二八六二五	三三〇四	三〇八三三	三三三〇	三三〇五	二八七二
木王村社	六六六一〇	五二二九	七二七三九	五八七〇〇	三九五	九七四
甲子村社	四二〇〇四	三二五七	四二六一	六〇〇〇	三〇〇〇	一八八三九
曹家小莊村社	一七六六九	一三六〇	一〇九二九	一三六〇〇	八二八	四四二

年度結算

(d) 三三

耿家村社	三八六〇	二八八五	三七五五二	三三三〇〇	一七五五	八〇四
姚家村社	一八六八〇	一四三八	二〇二八	二〇一〇二	一四〇九	一三六九
釋家套村社	一一九二	九七	一一八八		一三六	
車郭村社	五二五〇	三九四六	五五一六	四二一〇〇	三三三三	一七六三
東言禮村社	四二三五	三二六七	四四三〇二	五二四〇〇	二五九四	一〇〇三三
韓家店村社	五三三二	四二〇〇	五七三五一	八四〇〇〇	四二二〇	三〇六四九
楊村村社	一七九四一	一三八一	一九三三	一四七〇〇	一〇二九	三五九三
王家村社	四九七六	三五四〇	四九五二六	四六五〇〇	三二五五	二二九
五戶村社	二六四九	一〇〇六	二六〇五		二八〇五	
大李村社	七〇四	五五五	七七五九	九二	五九二	一〇三三
廩倉村社	一五〇四五	一一六			一六二〇	
合計	七四・三三・五五	五三・五・三	八〇〇七・七	七六四九	四四〇四二	五三三〇・六
花溝村社	二四二・八一	一八・六	二二〇九・七	一八二・〇〇	一〇三・八〇	六九三・七
石槽村社	九三・二七	七・八六	九九五・三	六九九・〇〇	三七・四二	二五六・七二
溝王村社	三六五・五六	二八・一五	三九三・七	三九九・〇〇	二〇・九一	三・八〇
李家官村社	一〇八・四	八・三	一一六・〇〇	九三・〇〇	五・〇二	一四六・九
宮旺村社	四七・九	三・二六	四九三・五	五八・〇〇	三・七一	二八・四七
以上五十五社屬孫家鎮總會						

高旺村社	七五九·八八	六〇〇·五	八三九·四三	七五〇·〇〇	四二〇·七	八二·八六	
龍虎村社	一九三·八一	一五·五〇	二四七·三一	二八五·〇〇	一三七·七九		三七五·四六
天師村社	三九二·三三	三〇·二〇	四三二·四三	二六一·〇〇	一四·五五	一四六·九三	
岳家村社	二九五·九七	九九七九	二三五·七六	一〇六一·〇〇	六·六二	二七二·二三	
魏家村社	一七四·六〇	一三四·四〇	一八八·〇〇	一五五·〇〇	九〇·九三	二三·〇七	
賈塞村社	九七·六〇	七·四二	九九·〇二	七九三·〇〇	四六·一三	一五九·八九	
孫坊村社	六五〇·七三	五〇·二一	七〇〇·八四	五九〇·〇〇	三〇·四九	一四二·三五	
榆林村社	四五五·〇七	三五·四四	四九〇·一一	四〇〇·〇〇	二五·六一	四四·四九	
張家村社	一五三·〇二	一七·八九	二六八·九〇	二九一·〇〇	七四·四七	二八三·四三	
李星耀村社	二四〇·三九	一六四·八一	二三五·一〇	二三九·〇〇	一三五·三		一六九·〇三
雙柳樹村社	五五·四一	四一·七	五九八·一八	三六七·〇〇	二〇·八八	一九〇·三〇	
吉祥村社	八〇八·三	六一·三	八七〇·四五	七九〇·〇〇	四二·〇七	一一九·三六	
合 計	一八五三九·五三	一四七·五四	一九六七·〇七	一六八七九·〇〇	九七一·八八	二七六·九一	六七一·九六
二辛莊村社	五二〇·五三	三九·三一	五四九·八四	六七一·〇〇	三七·八七		一五九·〇三
東左家村社	二六八〇·九六	二六·四三	二八七·三九	三八三·〇〇	二六·九六		一一六·五九
耿家村社	二二六·六〇	一六三·七五	二二九·三五	二五四·〇〇	一四二·三三		四〇〇·六六
牛家村社	六三三·五	四一·九五	六七〇·七〇	五四四·〇〇	二九·七〇	四八·九〇	

以上十七社屬花溝辦事處

年度結算

明家集村社	二四六・〇六	九五・五五	一三四二・〇一	一〇七六・〇〇	五八・九二	二五七・〇九	
顔家集村社	一七九・六六	一八・六〇	一九八・五五	三四五・〇〇	二二・五五	三三八・九六	
窩村村社	二二四・六八	二四・三七	二九九・〇五	三三九・〇〇	一八七・二三	一〇七・一八	
惠新莊村社	二〇三・七〇	一五・七九	二七九・〇六	二四九・〇〇	一三三・〇九	三九五・〇三	
倉廩村社	二七二・七五	二〇・〇三	二九三・七八	三三八・〇〇	一九一・六三	六五二・八五	
宋家村社	二五六・六八	一九・九二	二七八・六〇	一八九・〇〇	一三・三三	七六・三七	
高窪村社	四九三・六六	三八・一〇	五三一・七六	四四四・〇〇	二六・六六	五二・一〇	
田家村社	二八四・二七	二七・四六	三〇一・六三	三二七・〇〇	二五・四一	七九九・三三	
蘇家橋村社	五〇八・一八	三五・二三	五四七・三三	四八八・〇〇	三三・七六	四六・五五	
柴家村社	七〇一・二六	三三・九六	七五五・二五	五五九・〇〇	二六・四五	一〇九・七〇	
于家村社	一七六・八〇	一三・二二	一八六・九二	一三九・〇〇	七三・二三	五六九・七九	
菅家村社	七五・四四	五・六三	七九二・〇七	五八・〇〇	二六・四〇	二七七・六七	
大礪村社	五八一・六六	四・八一	六二六・七七	七四・〇〇	四一・六六	一一九・〇一	
西辛梁鎮村社	三三三・二二	二七・四三	三九六・五五	三二〇・〇〇	一八・三六	四八・一九	
東辛梁鎮村社	四〇七・六九	三二・七七	四〇二・六六	一三七・〇〇	六六・三三	三〇九・三一	
楊家村社	二二七・六〇	一七・四四	一三四三・〇四	一四七・〇〇	七七・四一	八七・六三	
宋家村社	三七四・三九	二八・八二	四〇三・一一	二九〇・〇〇	一七・一〇	一一六・〇一	

辛橋村社	一五七·七一	一五〇·七	二〇〇·九	一八三·〇〇	二〇八·一	二四·九		
沙城村社	一九七·二	二二·三〇	一七二·〇三	一一〇·〇〇	八·四〇	四三·六二		
馬莊村社	九九·四三	七三·三四	一〇二·七七	七四九·〇〇	四·九九	二九·六		
孫家莊村社	二二五·七〇	九二·八四	二九八·五四	七三·〇〇	五二·七	五六·三		
韓家莊村社	三〇〇·四	三三·九〇	三三四·三四	二七〇·〇〇	一八·九〇	四九·四		
鄭家村社	二八·三二	一六·八	二三五·三	三三·〇〇	一五·七五		九五·六一	
粉張莊村社	一〇三·三七	七六·〇二	一〇九·二九	五五·〇〇	三六·七五	五九·五		
劉聚橋村社	六〇二·八	四三·三	六四八·五	四八〇·〇〇	二九·三四	一三三·二		
北楊家村社	九二·六五	七·四三	一〇六·〇八	八四·〇〇	五〇·七〇	一八四·元		
西左家村社	六七·五	五·四一	七九·六〇		七九·六〇			
合計	四〇五·六	三九二·三	四三五〇·九	三六四九·〇	二二四·三	九二九·九	四二〇·六	以上三十一社屬高窪辦事處
遂家莊村社	二六九·八	二〇·九	二九〇·七	二七八·〇〇	三·九〇		一·三	
南范村社	二五·四三	一八·九〇	二七·三三	三三·〇〇	一〇·五	六〇·九		
鄆家村社	一七·七四	二二·八四	一三·九	一五·〇〇	七·八〇	二九·六		
石家莊村社	一四二·四七	一〇·九七	一五·四			一五·四		
郎君村社	三四·三	二·六七	三七·三〇			三七·三〇		
李家村社	四〇·六	三·一五	四〇·一			四〇·一		



抱印村社	10.5	0.81					11.31		
十里舖村社	107.3	8.55	15.47		9.00		9.54		
黃山前村社	5.5	2.81	3.34				3.34		
喬木莊村社	11.6	0.6	11.01				11.01		
韋家莊村社	113.7	8.7	11.9				11.9		
農場	77.70	5.36	7.26				7.26		
合計	152.35	14.01	107.04	740.00	3.99	124.22	1.23		以上十二社屬縣城辦事處
總計	136.23元	103.53.00	145.36.2元	1107.7.00	752.0.20	1851.0.33	1150.5元		

(四)加工運輸各費明細表

項目	孫家鎮總會	辦事處			總計	附註
		高窪莊	花溝鎮	縣城		
軋花·工資	143.8元	388.8元		17.5元	550.3元	孫家鎮九九八七二·五斤高窪一五八七二七斤縣城五四四七·五斤計共軋籽棉二十六萬四千零四十八斤
炭費	113.3元				113.3元	軋花廠木炭代油發動機共用木炭三千六百六十一斤
修理	11.3元				11.3元	修理發動機坐台需用洋灰石灰磚料等
配件	30.6元				30.6元	配製軋花機上下刀腿子螺絲等零件

(五) 營業管理費用明細表

項目	孫家鎮總會	高窪辦事處	花溝辦事處	總計	附註
工資	四〇. 〇五	一六. 〇七	九. 〇三	七五. 〇八	各項短工
薪金	三三〇. 〇〇			三三〇. 〇〇	有給辦事員二人年薪
消耗	一一. 〇四				軋花用棉油洋油
打包：工資	一一八. 〇八	五八. 〇二	二九. 〇四	二〇九. 〇四	計孫家鎮九九〇包高窪四九一花溝二四五縣城二二包共一千七百四十八包
包布	六三八. 〇三			六三八. 〇三	包布二百九十五疋各辦事處用布統由總會發給
包繩	二七二. 〇七			二七二. 〇七	包繩十四車每車一百四十付
雜料	六. 〇〇			六. 〇九	包線等料
運輸：船力	二二七. 〇四			二二七. 〇四	運濟南黃台橋一千一百四十七包水脚
大車	一六七. 〇九	一六五. 〇六	三九. 〇六	四. 〇七	運小清河碼頭及周村車站脚力
火車	一三二. 〇〇			一三二. 〇〇	費一百四十包由周村運滄口華新廠車
汽車	一一二. 〇〇			一一二. 〇〇	費六百四十七包由黃台橋運商埠汽車
雜項	二八. 〇四			二八. 〇四	車底酒錢
合計	二〇三六. 〇五	六一一. 〇六	六九. 〇〇	二四. 〇九	二七四三. 〇五

註

合	雜	郵	旅	修	房	茶	油	印	文	饌
計	支	電	費	繕	租	水	炭	刷	具	食
一〇四九. 四	三八. 三	四. 元	八九. 六	七二. 八	一一五. 八	一一. 二	七六. 六	一四六. 八	四六. 三	九〇. 八
一九〇. 七	三四. 六		一四. 九		三〇. 八	二. 九	二五. 七			五六. 四
九六. 七	九. 七				二〇. 八	一. 九	一一. 三			四三. 三
一三三七. 元	八二. 元	四. 元	一〇四. 五	七二. 八	一六五. 八	一五. 九	一一五. 六	一四六. 八	四六. 七	一八九. 七
	雜項支用	郵票印花	會務委員赴濟青各埠售花交貨	修補孫家鎮南廟改充軋花廠	總會暨辦事處房舍賃價		油燭薪炭爐火等項	帳簿表單等項	紙張筆墨暨刻製圖章書報各費	發放一二次貸款分發軋花車暨會務委員義務辦事員駐會辦公等項飯費

(六) 聯合會職員酬勞金分配一覽表

王景珍	李運瑞	孫子愿	姓名	職	務	待	遇	酬	勞	金	額	備	考
委員兼辦事處主任	委員兼辦事處主任	委員兼主席								一三〇〇〇	〇〇		
全	全	義								七〇〇〇	〇〇		
右	右	務								五〇〇〇	〇〇		

李曉峯	委員兼辦事員	全	右	四〇〇〇	
呂景賢	委員兼辦事員	全	右	四〇〇〇	
王毓茨	委員兼辦事員	全	右	三〇〇〇	
宗守澤	委員兼辦事員	全	右	二〇〇〇	
徐次菖	委員	全	右	一〇〇〇	
李郁亭	委員	全	右	一〇〇〇	
王鳳儀	委員	全	右	一〇〇〇	
王鑑堂	委員	全	右	一〇〇〇	
韓現瑄	委員	全	右	一〇〇〇	
劉嗣疆	委員	全	右	一〇〇〇	
郭俊榮	辦事員	有	給	三〇〇〇	
蔡志璞	辦事員	有	給	三〇〇〇	
李秀儒	辦事員	義	務	六〇〇〇	
會龍圖	辦事員	全	右	四〇〇〇	
王鴻祥	辦事員			二〇〇〇	
梁士文	機器師			二〇〇〇	
指導員				一五三六五	捐充本會公益金

合計

七九三六五

(七)村社職員獎金一覽表

社名	等級	獎金數額	備	考	社名	等級	獎金數額	備	考
大陳村社	甲	110.00元			于家村社	丙	10.00元		
波踏店村社	甲	110.00			菅家村社	丙	10.00		
孫家鎮村社	甲	110.00			宋家村社	丙	10.00		
宋家村社	甲	110.00			西左村社	丙	10.00		
蔡家村社	甲	110.00			馬莊村社	丙	10.00		
呂家村社	甲	110.00			韓家村社	丙	10.00		
王伍村社	甲	110.00			粉張莊村社	丙	10.00		
張家村社	甲	110.00			劉聚橋村社	丙	10.00		
東辛梁鎮村社	甲	110.00			北楊家村社	丙	10.00		
安劉村社	乙	15.00			石家莊村社	丙	10.00		
輝里村社	乙	15.00			龍桑樹村社	丁	5.00		
郭家村社	乙	15.00			孔家村社	丁	5.00		
堽鎮村社	乙	15.00			小三戶村社	丁	5.00	停發 因與獎金分配辦法第四條第一項規定不合	

楊家村社	乙	15.00		牛家村社	丁	5.00	
西辛梁鎮村社	乙	15.00		宮旺村社	丁	5.00	
田家村社	乙	15.00		溝王村社	丁	5.00	
高窪村社	乙	15.00		五戶村社	丁	5.00	
吉祥村社	乙	15.00		王家村社	丁	5.00	
魏家莊村社	乙	15.00		楊村社	丁	5.00	
岳家村社	乙	15.00		釋家套村社	丁	5.00	
石槽村社	乙	15.00		姚家村社	丁	5.00	停發 與獎金分配辦法 第四條第一項不 合
花溝村社	乙	15.00		耿家村社	丁	5.00	
車郭村社	乙	15.00		甲子村社	丁	5.00	
木王村社	乙	15.00		西南四村社	丁	5.00	
信家村社	乙	15.00		玉章村社	丁	5.00	
成家村社	乙	15.00		張家套村社	丁	5.00	
張莊村社	乙	15.00		邱家村社	丁	5.00	
道民村社	乙	15.00		趙家村社	丁	5.00	
王駝村社	乙	15.00		官莊村社	丁	5.00	

年度結算

小 王駝村社	位 家村社	時 家村社	王 莊村社	高 家村社	刁 家村社	周 家村社	劉 家村社	黨 里村社	馬 家村社	長 懷村社	范 家村社	孟 家坊村社	霍 家坡村社	孫 家村社
丙	丙	丙	丙	丙	丙	丙	丙	丙	丙	丙	丙	丙	丙	乙
10.00	10.00	10.00	10.00	10.00	10.00	10.00	10.00	10.00	10.00	10.00	10.00	10.00	10.00	15.00
		停發 因與獎金分配辦法第九條第二項規定不合											停發 核與獎金分配辦法第四條第三項規定不合	
韓 家店村社	東 言禮村社	鄭 曹村社	十 里舖村社	途 家村社	鄆 家村社	沙 城村社	辛 橋村社	大 碾村社	蘇 家橋村社	宋 家集村社	倉 廩村社	顏 家集村社	耿 家村社	東 左家村社
戊	戊	戊	丁	丁	丁	丁	丁	丁	丁	丁	丁	丁	丁	丁
			5.00	5.00	5.00	5.00	5.00	5.00	5.00	5.00	5.00	5.00	5.00	5.00
												停發 因與獎金分配辦法第四條第二項規定不合		

前陳村社	丙	10.00		大里村社	戊		
曹家小莊村社	丙	10.00		龍虎村社	戊		
李家官村社	丙	10.00		二辛村社	戊		
高旺村社	丙	10.00		窩村社	戊		
天師村社	丙	10.00		惠辛村社	戊		
賈寨村社	丙	10.00		南鄭村社	戊		
孫坊村社	丙	10.00		南范村社	戊		
于林村社	丙	10.00		韋家村社	戊		
李星耀村社	丙	10.00		喬木村社	戊		
雙柳樹村社	丙	10.00		黃山前村社	戊		
明家集村社	丙	10.00		抱印村社	戊		
柴家村社	丙	10.00		李家村社	戊		
				郎郡村社	戊		

## 丙、說明

合作社每屆事業年度終了，應即按期結算，製成損益、貸借各表，公布報告。各國合作法令對此規定，均極詳密。

梁鄒美棉運銷合作社第三屆概況報告



我國現行合作社法第 條亦有同樣之規定，意義至為重要；實以年度結算表列報各項，為合作社財產增減變化之結晶所係，不啻一年來業務經營之結果寫真。時當舊年度終了之日，新事業開基之初，按據報告，由果溯因，則過去一年中設施安排之得失利弊，不難窺其究竟，而知所因革損益也。本會自第二屆始，即行遵照章程，依期結算報告，會務據以鞏固進行，尚稱順利。第三屆因環境事實推移關係，與上屆報告不無出入。茲摘要說明于次：

一、關於清算期者：本屆事業經營期間，自民國二十三年一月一日起，至二十四年一月三十一日止，計共十有三月。

此緣本屆章程為順應農民習慣，便利帳務清算起見，特將清算期改訂為每年一月三十一日。

二、關於損益計算者：本屆業務範圍擴大，損益來源增多，除棉花收益二萬零一百八十二元一角七分外，計有利息收益一千九百八十三元二角，棉種收益一千三百七十四元六角四分，兼營購買收益一百七十五元，雜項收益十五元五角。五項總計收益二萬一千七百三十元零九角九分，開除損失加工運輸營業管理攤提股息等費用四千三百一十一元零四分，淨益洋一萬九千四百一十九元九角五分。

三、關於攤提折舊費者：營業用房屋地皮、機器、傢俱，攤提率普通多在百分之二十左右。本會機器購價三百五十五元，攤提一百四十二元，滿為40%；傢俱購價一百四十二元，攤提七十二元八角五分幾達百分之五十。表面觀察，數似過鉅，有違會計原理；而攤提率過高，亦有隱匿財產真況之嫌。惟本會傢具，多係草蓆等使用年限不久易於破損物件，二年以後，恐即不堪再用矣。機器因係人力打包機，當茲會務逐年倍增之時，機器設備，亦不得不隨之更替。倘攤提過少，則將來變賣，勢必蒙受損失；恐非所以固基礎而維合作之道。

四、關於盈餘處分者：本屆盈餘一萬九千四百一十九元九角五分，幾達運銷花價十三萬四千五百七十三元二角九分分之15%。全部分配，既可啓社員合作射利之念，來日盈餘一少，又易招其失望，動搖基礎。經會務委員會議決，第三屆分配盈餘，仍限棉花運銷部份。又念各村社職員清苦勤勞，特由利息收益項下提出九百七十五元充作村社職員獎勵金；會員餘利，每百元返還七元七角；計需一萬零三百九十二元九角四分，較棉花運銷純益之百分六十五，超過七十六元七角五分，亦由利息收益項下提支。所餘利息收益部份洋九百三十一元三角八分，連同棉種兼營，雜損益三項純益洋一千五百六十五元六角二分，計共二千四百九十七元，撥充特別公積金，以固基礎。

最後，本屆結算期一月三十一日，適值廢曆臘月二十七日；時逢年根，農民需款若飢，因而清算分期日期，不得不稍予提前。結算期前二日(廿九)即將各社應領返還餘利連同新收棉種價款，一併發清。故表存現金，實已預付淨盡，庫存並無款也。

# 章則及書表

## 甲、章則

### (一) 村社通用簡章

第一條名稱：本社定名為「鄒平縣 村美棉運銷合作社」。

第二條組織：本社以社員七人以上組織之。

第三條責任：本社社員負保證責任，其保證額為社股之五十倍。

第四條區域：本社以 村及其附近莊村為事業區域。

第五條本社：本社事務所，設 村門牌 號。

第六條社員：(一) 凡本社區域內，種植美棉農戶，行為忠實無不良嗜好者，不分性別，均得申請本社幹事會許可，

并繳納社股，為本社社員。(二) 社員如違犯本社章程

，圖謀私利者，幹事會得提請社員大會議決，予以

除名，并沒收其股金。

第七條社股：(一) 社股金額，每股定國幣二元，第一次繳納二分

之一。(二) 社員認股多少，以所種棉田為標準；凡

種棉在二十畝以下者，至少一股，以上每增十畝，

加認一股。

第八條職員：(一) 本社設幹事五人，由社員大會選舉之；并互推

社長會計各一人，掌理日常社務。(二) 幹事社長會

梁鄒美棉運銷合作社第三屆概況報告

計，均係義務職；任期一年，連選得連任。

第九條會議：(一) 幹事會每月開常會一次。(二) 社員大會每年開

常會一次；開會時不論認股多少，每人祇限一權。

第十條事務：(一) 社員委託本社運銷棉花，以脫里斯美棉為限。

(二) 社員所有美棉，非經本社許可，不得自由出賣

。(三) 社員經濟緊迫得請求本社預支運銷美棉代價

之一部。(四) 社員美棉種植選種技術，須接受本社

之指導。

第十一條損益：本社盈餘除提付年息六厘股利外，餘額分配如下

——(一) 公積金百分之二十；(二) 職員酬勞金百

分之十；(三) 百分之七十，按社員運銷額攤還

之。

第十二條附則：本簡章由社員大會通過，呈准備案之日施行。

(二) 本社聯合會章程(二三，六，四，修正)

第一條名稱：本會定名為「梁鄒美棉運銷合作社聯合會」

第二條登記：本會于民國 年 月 日呈准鄒平實驗縣政

府變更登記。

第三條宗旨：本會宗旨如下：(一) 調劑鄉村金融，充實社員生產

(e)

## 章 則 及 書 表

(e)

二

資本。(二)劃一棉產品質，供給優良紡績材料。  
(三)促成產銷直接交易，增加社員經濟收益。(四)促進社員合作教育。

第四條區域：本會以實驗縣轄境為業務區域。

第五條會址：本會事務所，設于鄒平孫家鎮，辦事處分設於花溝鎮、明家集、縣城。

第六條組織責任：本會由業務區域內各村美棉運銷合作社組織之，會員保證責任。

第七條會員：(一)凡本會區域內之美棉運銷合作社，均得直接申請入會；但須經本會委員會之許可。(二)本會會員，不得跨入其他聯合會。(三)會員均須認購本會會股。(四)會員須恪遵本會一切則例。

第八條會股：(一)會股金額，每股定為國幣五元，入會時一次繳清。(二)會員認股每社至少一股。(三)會股利息，定週年六厘。

第九條業務：(一)本會以代會員加工運銷其棉產品為主要業務。(二)運銷產品，暫以脫里斯美棉為限。(三)運銷產品，由會員遵照指定辦事處所，自行送交。(四)前項產品送到後，由會照檢驗方法與標準，檢定其品級與數量；其細則另定之。(五)品級數量檢定完竣之美棉，得按當地最高市價計值填發收據。(六)本會為促進會務效率起見，得裝設軋花機、打包機，

## 第十條會計損益

加工整製運銷產品。(七)會員為調劑所屬社員金融、發展社務，得向本會請求預支運銷產品代價之一部；其辦法另定之。(八)本會為供給前項需要，得由會務委員會議決，向銀行或其他金融機關訂立合同，抵押借款。(九)本會為改良棉產品質，遇必要時，得置設棉花育種及技術改進機關。(十)會員委託運銷產品，本會得設置倉棧，負責保管；但遇有不可抗拒之災害或危險時，其責任按委銷額由全體會員比例負擔之。

第十一條職員：(一)本會關於會計事項，概用複式簿記；其規則另定之。(二)本會以每年自國曆二月一日起，至翌年一月三十一日止為一會計年度。(三)每年度終了時，製成財產目錄、資產負債表、業務報告書，及盈餘分配案，由會務委員會審核，提交會員代表大會。(四)本會年度結算盈餘，除提付股利外，以下列規定分配之——甲、公積金百分之二十，乙、公益金百分之十，丙、職員酬勞金百分之五，丁、百分之六十五按運銷額平均攤還會員。(五)本會公積金須存儲銀行生息；除因抵補損失經會員代表大會議決外，不准動用。

第十二條職員：(一)本會設委員十一人組織委員會，綜理會務，由會員代表大會推選之；任期二年，每年改選二

分之一。(二)會務委員會互推主席一人處理日常會務。(三)本會設會計一人，辦事員一人至四人，由會務委員會聘任之。(四)辦事處各設主任一人，由主席就會務委員中，選聘之。(五)本會會務委員除兼任雇員外，均為義務職；但因公必要費用，得由會支付之。

第十二條會議：(一)會務委員會，每年開常會四次。(二)會員代表大會，每年開常會一次。其代表人數，以所屬社員人數定之：社員二十人不足者，選代表一人；二十人至五十人者，選二人。以次每增五十人，加選代表一人。(三)本會各項會議，遇必要時，得各開臨時會。

第十三條附則：(一)本章程如有未盡事宜，得由社員代表大會修正之。(二)本章程由社員代表大會議決，呈准備案之日施行。

### (三)村社收花簡則

- 一、村社所收棉花，均以社員自種之改良脫子美棉為限。
- 二、村社不收花衣，只收籽棉，以便保留純種，免除零碎。
- 三、社員所送籽棉，均須原乾；更不准雜有僵瓣、着色花朵及草葉等物。

四、收花過秤，一律按市秤計算。

梁鄒美棉運銷合作社第三屆概況報告

五、棉花等級：分特、甲、乙三等，按照聯合會規定收花標準辦理之。

六、棉花送社，均須隨時填給收據，以重手續。

七、村社所存籽花，須按照等級分別放置之。

### (四)村社軋花簡則

一、村社軋花地址，須利用公共房舍或借用民宅，不得租賃。

二、村社軋花須集中一處，如房舍不敷應用時，得酌量情形增設之；但至多不得超過三處。

三、村社軋花工人，須儘先僱用手術熟練之社員充任之，工資由社內所收股金項下墊支；不足時，得向聯合會申請借款。

四、軋花工人須自帶軋花機。

五、軋花燈油用費，由社內開支。

六、所軋棉子，須由社內分等保存，不准混雜；棉子之處置，由聯合會規定辦法辦理之。

附記：除送繳籽棉各村社外，均須依此簡則辦理。

### (五)村社職員考成獎勵暫行辦法

一、本會為鼓勵村社出力人員起見，特由本屆貸款利息收益項下提出 元充作獎勵金，按照各社成績分配之。

二、各社成績考成標準如下：

1. 社員合作信仰

2. 職員服務精神

3. 委銷數額及借款價額

4. 棉花品級

5. 繳花零整

6. 繳花遲早

7. 社員人數及認購股數

8. 成立年限及過去成績

9. 棉種品級

10. 記賬情形

三、依照前條所列各項標準，分別考核，定為甲乙丙丁四等；計

甲等獎洋二十元，乙等十五元，丙等十元，丁等五元，丁等

以下者不發獎金。

四、凡村社有左列情形之一者，其應得獎金，一律停發。

1. 分發貸款與表列數目不符者

2. 違犯本會章則，受有處分者

3. 社務處理失當，致生糾紛者

五、凡村社職員因兼任本會職務領取酬勞金者，其應領獎金由代理人承受之。

六、本辦法由會務委員會通過實行。

(六)本社社訊發刊簡章

第一條：本刊定名為「梁鄒美棉運銷合作社社訊」。

第二條：本刊以傳播合作消息，發揚合作意義，推進合作事業為宗旨。

宗旨。

第三條：本刊為不定期刊物，由梁鄒美棉運銷合作社聯合會負責編輯。

編輯。

第四條：本刊為社員讀物，材料注重實際，文字力求淺明；凡合乎本刊宗旨之稿，一律歡迎登載。

第五條：本刊組織分左列各欄：

(一)談話，(二)通訊，(三)會務，(四)章則，(五)農事

，(六)消息，(七)常識，(八)轉載。

第六條：本刊為非賣品，其贈閱辦法如下：

(一)會員合作社每期贈閱三份；但社員超過二十人者，

每十人加贈一份。

(二)鄒平實驗縣內他種合作社，每期贈閱，一律二份。

(三)鄒平實驗縣內各鄉學村學暨各地有關團體機關，每

期寄贈一份。

第七條：本簡章由會務委員會通過施行。

乙、書表

(一)村社社員一覽表

姓名	年齡	住址	所屬教育	全家種地畝數	種棉畝數	備考
			村社程度	人口自有租佃	脫字普通土棉	

(二)社員棉田調查表

社名	社員姓名	去年種棉畝數	擬種美棉畝數	用改良美棉種約若干	備考

調查人簽名

(三) 社員棉苗調查表 調查人簽名

村社名稱	社員姓名	棉田畝數	查驗結果	棉苗出齊若干畝	備考
------	------	------	------	---------	----

(四) 社員棉花收量估計調查表 調查人簽名

村社名稱	社員姓名	棉田畝數	每畝預計收花若干	春季會否借款	備考
------	------	------	----------	--------	----

(五) 村社社員春季借款願書 第 號

社員姓名	借 款		利率	利 釐
	出齊棉苗畝數	官畝 百 十 畝		
保 人	大洋 百 十 元	簽名蓋章	備考	釐

啓者：願照上列條件向本社通融春季借款，並以自種脫字棉交社運銷，担保歸還本息不悞。此上

村梁鄒美棉運銷合作社

中華民國 年 月 日 社員

梁鄒美棉運銷合作社第三屆概況報告

(六) 村社社員秋季借款願書 第 號

姓名	種棉畝數	官畝分	估收量	每官百十斤
借 款				
銀 數	大洋 百 十 元整	利率	利 釐	毫整
抵 押	籽棉 千 百 十 斤	保人		
備 註	借款已於 年 月 日收到			

啓者：願照上列條件向本社通融秋季借款，並以前項自種脫字棉交社運銷，價款担保歸還借款本息不悞。此上

村梁鄒美棉運銷合作社

中華民國 年 月 日 社員

(七) 春季借款存根及願書(三聯)

春季借款存根		
借款總額	大洋 千 百 十 元	
借款社員人數	官畝 千 百 十 畝	
借款社員棉苗畝數		
中華民國 年 月 日	經手人	

(e) 五

字第 號

春 季 借 款 願 書			
村社名稱	借款總額	借款耐員	官
	大洋 千 百 十 元	棉苗畝數	千 百 十 畝
借款社員人數	利率	利	釐
	利	釐	
借款於 年 月 日發訖			
啓者：茲以上列條件加附社員借款細數表，請求春季借款，並以社員所種脫字棉送交聯合會運銷，担保歸還借款本息。此上			
梁鄒美棉運銷合作社聯合會			
中華民國 年 月 日			
村社社長 (簽名蓋章)			

字第 號

春 季 借 款 願 書			
村社名稱	借款總額	借款耐員	官
	大洋 千 百 十 元	棉苗畝數	千 百 十 畝
借款社員人數	利率	利	釐
	利	釐	
借款於 年 月 日發訖			
啓者：茲以上列條件加附社員借款細數表，請求春季借款，並以社員所種脫字棉送交聯合會運銷，担保歸還借款本息。此上			
梁鄒美棉運銷合作社聯合會			
中華民國 年 月 日			
村社社長 (簽名蓋章)			

(八) 秋季借款存根及願書(三聯)

秋 季 借 款 存 根			
總借額	借款耐員	棉	畝
	大洋 千 百 十 元	田	畝
借款社員人數	利率	利	釐
	利	釐	
中華民國 年 月 日			
經手人			

字第 號

秋 季 借 款 願 書			
村社名稱	總借額	借款耐員	官
	大洋 千 百 十 元	棉田畝數	千 百 十 畝
借款社員人數	利率	利	釐
	利	釐	
中華民國 年 月 日			
村社社長 (簽名蓋章)			

字第 號

秋 季 借 款 願 書				
村社名稱	每畝估	計收量	借額	總額
棉田畝數	百	十	斤	元
官千百十畝	員人	社數	利率	利
	數		利	釐
			備考	
			棉籽	萬千百十斤
			抵押	
啓者：茲以上列條件加附社員借款細數表，請求秋季借款。此上 梁鄒美棉運銷合作社聯合會 村社社長 中華民國 年 月 日 (簽名蓋章)				

(九) 社員借款細數表

姓名	借款	抵押	品	簽名蓋章	備考
		脫字棉田	估收總數	折價	

(十) 借款存根及願書

存 根		
借款金額	抵押品	放款機關
		中華民國 年 月 日
經手人		

梁鄒美棉運銷合作社第三屆概況報告

借 款 願 書				
金額	大洋	萬千百十元	利率	月息八釐
抵押品	籽棉	萬千百十斤	其他條件	載借款合同
花衣				
逕啓者：茲以上列條件，借到貴行放款，相應填具願書，並加附村社借款願書紙為憑。此致 濟南中國銀行 梁鄒美棉運銷合作社聯合會主席 委員 委員 中華民國 年 月 日				

(十一) 村社繳花存根及收據

存 根	
茲收到本社社員	君交來第 批
美棉 斤	
中華民國 年 月 日	簽字
經手人	

收 據	
茲收到	君交到第 批
本社社員	
美棉 斤	
中華民國 年 月 日	簽字
村美棉運銷合作社社長	
經手人	

字 第 號

(e)

七



(十二) 聯合會繳花存根及收據

根		存	
中華民國	此據	價額	數量
年	經理人	當日	品級
月		市價	
日			

會字第

號

繳花收據			
中華民國	此據	花委	茲收到
		衣鋪	
年	梁鄒美棉運銷合作社聯合會主席	萬	村社繳來
		千	
月		百	品級
		十	
日		元	備註
		角	

(十三) 社股存根及收據

根		存	
中華民國	社員姓名	應繳金額	認購股數
年	經手人	百	現繳金額
月		十	
日		元	百
			十
			元

字第

號

社股收據			
中華民國	社員姓名	應繳金額	今收到
		百	
年	以俟金額繳足再行換領正式股票此據	十	認購股數
		元	
月	社長	現繳金額	百
		元	
日	司庫	百	十
		元	

(十四) 會股存根及收據

會 存 根			
會員社名		認購股數	
應繳金額	百十元	現繳金額	百十元
中華民國	年	月	日
經手人			

字第

號

會 股 收 據			
會員社名		認購股數	
應繳金額	百十元	現繳金額	百十元
中華民國	年	月	日
今收到			

以俟金額繳足再行換領正式股票此據

梁鄒美棉運銷合作社聯合會主席

會計

梁鄒美棉運銷合作社第三屆概況報告

(十五) 帳簿名稱表

社名	帳名	號數	頁數	啓用日期	主席署名蓋章
			本帳共頁	中華民國 年 月 日	
科目	頁起				
	數止				
科目	頁起				
	數止				

(e)

九

(十六) 經營本帳人員一覽

職務	姓名	蓋章	接管			交出			備致
			年	月	日	年	月	日	

(十七) 入會申請書

社名	社員人數	社股總額
職員姓名		
成立日期	棉田畝數	

敬啟者敝社今願遵

貴會章程之規定：請願加入 貴會為會員。凡會中一切章程以及根據章程所訂定公佈之規例，皆願敬遵謹守。即希早公決許可為荷！此上

梁鄒美棉運銷合作社聯合會

申請社代表人 蓋章

中華民國 年 月 日

(十八) 許可入會通知書

敬啟者本會同人對於 貴社請願入會一事，於 年 月 日 決議承認。特此通知，希即將照章應納之「會員股」股合洋 圓於 內清繳，并請即日親來本會在章程後方署名簽字為盼！此致 村美棉運銷合作社 梁鄒美棉運銷合作社聯合會主席

中華民國 年 月 日

(十九) 村社概況考察表

考察人姓名		考察日期	
考察	注意	考察	事項
棉苗	1. 現有畝數 2. 種植是否得法 3. 有無災害 4. 平均每畝收量	5. 發放數目與社員借款願書是否相符	6. 領取貸款路費如何處理
春季貸款情形	8. 有無糾紛	9. 能否記載新式帳簿	10. 社員識字人數
社員	11. 借款人數及借款總額	12. 抵押籽棉數	13. 借款願書已否填齊
徵收新	14. 人數	15. 棉苗畝數	16. 借款數額
勸購軋花車	17. 購買部數及種類	18. 每部價值	19. 借款交法
其他		考察意見	

# 會計規程

## 甲、總則

- 一、凡本會一切帳務，統須依照本規程辦理之。
- 二、凡本會各種應用帳簿表單之名稱式樣，均由會務委員會議決製定；各會員社所用者，亦由本會製印，發給應用。
- 三、本會為適應鄉村習慣，便利農民應用起見，各種帳簿表單用毛邊紙製印直寫中國數目字；名數單位均附頁首，無庸每筆註寫。
- 四、帳內字迹須清楚整齊，不得草率模糊；大小以佔格內三分之二為標準。
- 五、帳內誤寫錯字，不得任意塗改圈跨或將帳頁撕去。
- 六、誤寫錯字須用紙條貼補重寫，線位割錯應於兩端作叉銷去；重寫及叉銷處，均須加蓋記賬員圖章。
- 七、各種帳表內單位，金額以元，重量用斤。
- 八、帳表內金額小數以分位為止，釐以下，則六入五捨之。
- 九、凡一切貸款及各項用款之支付憑單，均須經主席覆核無訛蓋章後，始得支付。
- 十、帳簿啓用時，須於首頁名稱表內，註明帳簿名稱號數頁數及啓用日期，並由主席簽名蓋章。
- 十一、記帳員管賬之初，應於帳簿末頁管賬人員一覽表內填明個

梁鄒美棉運銷合作社第三屆概況報告

人姓名職務及接管日期；交替時再填註交出日期，並蓋章證明。

- 十二、凡已經用完之帳簿表單，均須分別編號訂冊，妥為收藏，並製目錄備查。

## 乙、會計科目

十三、本會會計科目，計分三類、三十九種如下。

### (一) 負債類

- (1) 會員股金：簡名「會股」；凡會員合作社股金之認繳續購及退還均屬之。
- (2) 透支往來：簡名「往來」；凡與各銀號往來透支款項，歸此科目。
- (3) 暫記存款：簡名「暫存」；凡收入款項，含臨時懸記性質者，歸此科目。
- (4) 借入款：簡名「借入」；凡借用會外或會內款項，均歸此科目。
- (5) 委銷價款：簡名「委銷」；凡會員合作社棉花價款之繳收發領，歸此科目。
- (6) 應付賬款：簡名「應付」；凡賒欠他處款項，歸此科目。
- (7) 會股利息：簡名「股息」；凡會員社股金每年提付之

(f)

一

規定利息，歸此科目。

(8) 公積金：簡名「公積」；凡在盈餘內按照章程規定

提存之公積金，歸此科目。

(9) 公益金：凡在盈餘內，遵照章程規定提存之公益金

，歸此科目。

(10) 職員酬勞金：簡名「酬金」；凡在盈餘內提出之職員酬

勞金，歸此科目。

(11) 會員餘利：簡名「餘利」；凡遵照章程在盈餘內提出

之返還會員合作社餘利，歸此科目。

(12) 特別公積金：簡名「特金」；凡以他種收益補充公積金

而為章程所未及規定者，歸此科目。

(13) 前期損益：凡前期結算後純益轉入本期帳內時，歸此

科目。

### (二) 資產類

(14) 現金：凡會內一切收付款項，均歸此科目。

(15) 存放銀行：簡名「存放」；凡存放於銀行之款項，歸

此科目。

(16) 往來存款：與負債類透支往來科目同；但此科目之餘

額在收方。

(17) 暫記欠款：簡名「暫欠」；凡臨時懸記之欠款，歸此

科目。

(18) 存貨：凡收進會員社或會外之棉產品，及其他貨

物，歸此科目。

(19) 開辦費：凡籌備開辦期內之一切開支，歸此科目。

(20) 辦事處備用金：簡名「備用」；凡支付各辦事處備用之款

項，歸此科目。

(21) 加工用機器：簡名「機器」；凡加用各種機器，歸此科

目。

(22) 營業用器具：簡名「器具」；凡總會及各辦事處一切營

業用具，歸此科目。

(23) 呆賬：凡僵收無着，經會務委員會議決列入呆賬

之款項，歸此科目。

(24) 放款：凡本會貸放會員合作社之款項，歸此科

目。

(25) 應收賬款：簡名「應收」；凡他處賒欠款項，歸此科目。

(26) 催收款項：簡名「催收」；凡到期不能歸還或償還未

清之放款，歸此科目。

(27) 營業用房屋地皮：凡總會及各辦事處應用房屋地皮，歸此科

目。

(28) 前期損益：凡前期結算純損，轉入本期帳內，歸此科

目。

(29) 利息：凡借入款放款利息之收付，均歸此科目。

(30) 棉花：凡棉花價款之收付，均歸此科目。

(31) 棉種：凡棉種價款之收付，歸此科目。

(32) 兼營購買：凡兼營購買款項之收付，歸此科目。

(33) 雜項損益：凡無正當科目可歸之損益，歸此科目。

### (三) 損益類

(34) 攤提新舊費：凡每期結算攤提之機器傢具房屋地皮開辦費等新舊費用，均歸此科目。

(35) 營業費：凡各項營業費用開支均歸此科目；內分十五子目：饌食費，交際費，書報費，郵電費，廣告費，裝修費，旅費，油炭費，茶水費，印刷費，文具費，薪金工資，捐款，雜支。

(36) 加工費用：凡軋花打包等費用之開支，歸此科目。

(37) 運輸費：凡棉花棉種之運送費用，歸此科目。

(38) 保險費：凡存貨房屋機器保險費用，歸此科目。

(39) 辦事處費用：凡各辦事處之開支費用，歸此科目。

### 丙、記帳憑單

十四、憑單亦名「傳票」，為記賬之重要憑證，無論現金收付，或轉賬收付，均須先製憑單，再據以登賬。

十五、本會憑單暫定以下三種。

#### (一) 現金收入憑單

梁鄒美棉運銷合作社聯合會

章蓋席主	摘要	金額	金額
	摘要	金額	金額
	摘要	金額	金額

收入憑單 第 號

章蓋員單製

梁鄒美棉運銷合作社第三屆概況報告

#### 閱核席主

摘要	金額	金額
摘要	金額	金額
摘要	金額	金額

附件 紙 年 月 日

合計

#### (二) 現金支付憑單

梁鄒美棉運銷合作社聯合會 支付憑單 第 號

摘要	金額	金額
摘要	金額	金額
摘要	金額	金額

附件 紙 年 月 日

合計

#### (三) 轉賬憑單

梁鄒美棉運銷合作社聯合會 轉賬憑單 第 號

摘要	金額	金額
摘要	金額	金額
摘要	金額	金額

附件 紙 年 月 日

合計

章蓋員單製

章蓋員單製

合	計	合	計

附件 紙

年 月 日

十六、造具各種憑單，須將下列事項，一一記入——

1. 會計科目
2. 交易事實
3. 金額數目
4. 年 月 日
5. 加附憑證
6. 人名或機關
7. 其他重要事件

其科目均列於一憑單內。

十七、憑單每張只列一項交易；如遇一項交易而有數種科目者，

十八、凡有左列各項收付憑證之交易記賬時，亦應照製憑單——

1. 會股收據
2. 棉花收據
3. 其他收付款項憑證

十九、凡與各該交易有關之單據憑，證均須附于憑單之後，並於憑單未行，註明附件若干紙。

二十、各種單應於每日晚統編號碼，收入在前，支付次之，轉賬

(f)

四

最後，按序理齊記賬。

廿一、現金收入及支付憑單，應於現金收付後加蓋收訖或付訖戳記。

廿二、各種憑單登賬後，應於每日或每旬日加附紙面用紙捻訂成一冊，由主席加蓋騎縫印章，妥慎保存。

廿三、凡訂冊之憑單，非經主席允許，不得拆訂。

### 丁、帳簿

廿四、本會賬簿計分兩類如下。

#### (一) 主要賬

日記賬——凡一切現金或轉賬收付憑單，均應按照科目種類，分別收付，順序登記。登完，先將當日收入各筆結一總數，寫在收入欄末一筆賬的後一行，付出各筆結一總數，寫在付欄對着收欄總數的行內。再將前日結存現金數寫在收欄總數的次行，本日所存現金數用紅筆寫在付欄總數的次行。然後再以收入總數加前日結存現金數，得本日收欄結數，寫在前日結存數的後一行；付出總數，加本日結存現金數，得付欄結數，寫在付欄本日結存數的後一行；如上下兩結數相等，賬就算對。隨後，在收付兩欄的總數及結數的右邊，各畫紅線一道。再於兩欄結數的左邊，畫紅線兩道。再於收欄或付欄的空行處，斜着畫紅線一道，表明這一天的賬已經結算。







△補助帳式

頁數		民國		姓名	摘要	品級	單位	收	項	付	項	餘	額	收	據	重量	合計					
日	年	月	日																			
認	繳	退	還	結	餘	股	證	股	息	支	付	附	註									
股數	千	百	十	元	角	分	股數	千	百	十	元	角	分	號	數	十	元	角	分	年	月	日

委銷分戶帳——此帳功用，在說明委銷價款科目的內容；凡會員社繳花等級數量，單價總價，收據號數，統照憑單所載記入。

△委銷分戶帳式

頁數		民國		姓名	摘要	品級	單位	收	項	付	項	餘	額	收	據	重量	合計					
日	年	月	日																			
認	繳	退	還	結	餘	股	證	股	息	支	付	附	註									
股數	千	百	十	元	角	分	股數	千	百	十	元	角	分	號	數	十	元	角	分	年	月	日



示合作社一年營業的損益結果。凡總賬上貨品及利息科目付項的餘額，謂之利益；其收項餘額及營業費，均為損失。利益多過損失的數，叫做盈餘；反之，就是損失。（附表二）

（說明）先將關於損失的各科目填入中間「科目」格內，各科目的利益數目填入「利益」格，損失及由利益減除損失的盈餘填入「損失數目」格；再把收付雙方的數目結總填入「合計欄」，相等就對。

3. 資產負債表 此表根據試算表及損益表作成，每年一次；意思在計算合作社財產數目與債務數目孰多孰少，相差若干。資產比負債多，營業就是進步；反之，就是退步。如果負債比資產數目大的太多話，合作社就不得了，非破產不行；所以這表的關係，十分重要。屬於資產的科目（一）現金，（二）放款，（三）營業用具，（四）存出款，屬於負債的科目（一）借入款，（二）暫記存款，（三）公積金，（四）公益金，（五）職員酬勞金。從資產總數中，減去負債總數，餘數就是盈餘。（附表三）

（說明）先將關於資產及負債各科目名稱填入「科目」格；再將資產

各科目的數目填入「資產」的數目格內，負債各科目的數目及盈餘數目填入「負債」的數目格，然後將資產及負債的合計數結算出來，兩方適抵就完。

4. 財產目錄 這是最後的一種結算表，根據總賬及各補助賬填寫做出，也是每年一次，意思在計算合作社共有動產（現金、存出款、營業用具等）多少，不動產（房屋地基等）多少，負債（借入款、社股等）共有多少。（附表四）

（說明）動產及不動產的「種類」格填寫物品名稱，「摘要」格填寫數及其他要緊應記的話，「原價」格內填寫物品的買價洋數，「估價」格填寫現時價值數目，「附記」格內註填估價不同的理由。負債欄的「種類」格填寫科目名稱，「摘要」格寫號數及其他要緊應記的話，「數目」格填寫項數目。最後將動產、不動產、負債三欄各一總數，填入「合計」格就得。

5. 日計表——此表每日由會計部根據總賬內各科目之餘額填寫，驗其有無錯誤，並示每日財產之增減變化，送請會務委員會及指導監督機關備查。（附表五）

民國 年 月底試算表

收		項		目		付		項					
萬	千	百	十	元	角	分	萬	千	百	十	元	角	分

（一）表附





	軋花	加工費	雜項	損益																
	榨包																			
		運輸費																		
			存貨																	
				暫記款項																
					合計															
						計														

(二) 附屬表單

6. 收花旬報表——此表由各辦事處所，按旬將各會員合作社繳花等級數量，填報總會。(附表六)

7. 會員社繳花計價表——此表由會計部于年度清算前，按照委銷分戶賬將全年各社繳花等級數量價格，彙算總數，填報會務委員會。(附表七)

8. 會員社借款本息表——此表亦係由會計部于年度結算前，依照放款分戶賬將各社每年借款本息，填報會務委員會。(附表八)

9. 分發花價總清表——此表應于每屆結算時，將各社應得花價連同退還餘利，扣除借款本息，餘數應領應補，彙計後，填報會務委員會備查。(附表九)

10. 營業管理費用明細表——此表每年填造一次。(附表十)

11. 加工費用明細表——此表每年填造一次(式樣見前)。

12. 運輸費用明細表——此表每年一次，式樣同營業管理費用

明細表。

13. 盈餘分配單——此表應由會計部于每年結算後，依照章程規定，分配數目填造。(附表十一)

(六表附)

		會員社名	
		會	
		號	
		特	織
		等	花
		甲	
		等	數
		乙	
		等	量
		備	
		考	

(七表附)

		社名	
		特	
		等	
		甲	
		等	
		乙	
		等	
		次	
		白	
		霜	
		紅	
		總	
		計	
		備	
		考	

八表附)

		社名	
		春	
		季	
		秋	
		季	
		總	
		計	
		備	
		考	



十表附)

(九表附)

	項					社	
	目					名	
	總					花	應
	事務					價	
	所					餘	
	第	辦				利	領
	一					借	扣
	第					款	
	二	事				利	
	第					息	除
	三					領	餘
	第					回	
	四	處				補	
	總					交	額
						備	
	計						
	備						
	考					考	

盈餘金額會計科目分配合金額										
---------------	--	--	--	--	--	--	--	--	--	--

### 己、結算

廿六、總會及各辦事處依據呈報政府核准章程規定，每年辦理決算一次，以每年一月三十一日為結算期。

廿七、結算期前，應將關於損益各科目內應付未付款項，詳細查明付帳；其往來暫記存欠各帳，亦應詳細查閱，能結清者儘結算期前清結轉帳。

廿八、每結算期，應將開辦費、營業用房屋地皮傢具機器，按照各該科目帳內餘額，分別攤提相當成數，轉入攤提折舊費帳。

廿九、每年一月三十一日應將所有各帳結算一次，並于總帳內添設本期損益戶，將結帳後各損益科目餘額欄數，分別收付轉入本期損益帳戶；其收付兩欄相抵後之餘額，即係本期之純

梁鄒美棉運銷合作社第三屆概況報告

損益數目。於次期開業結轉日記帳時，再以前期純益科目登入之。

三十、每結算期于帳簿結算完畢，應製成以下各表：  
 (1) 營業實際狀況報告表，(2) 貸借對照表，(3) 損益表，(4) 財產目錄，(5) 營業費用明細表，(6) 加工費用明細表，(7) 運輸費用明細表，(8) 會員社繳花計價表，(9) 會員社借款本息表，(10) 分發花價總清表，(11) 盈餘分配表。由會務委員會，報告會員代表大會。

### 庚、附則

卅一、本規程由會務委員會通過施行。  
 卅二、本規程如有未盡事宜，由會務委員會議決修改之。

### 農村合作第六十四五期要目

要農村工作人員注意	球
關於實驗運動	球
賠錢與虧本	球
合作組織與合作教育	球
管教養衛的聯繫	球
合作社是不會有失敗的	球
蘇聯的集團農場	李振球
民國廿三年合作運動的全國統計	李振球
合作社放款問題	李樹基
提倡合作社供運業務與改善供運貸款方式	李振球
條規(三種)	
合作消息	
公牘彙要	
統計圖表(三種)	

定價：每冊零售五分半年六冊  
編印者：江蘇省農村合作委員會

# 補白

## 農林新報第三十一年要目

中國的柱石	章伯元
南京城內農家之分析(下)	姚佐元
與趙師古君論瓢蟲	高竹林
南京氣象月報(二十三年九月份)	森林系
農林消息	編者

訂價：每月出版三期半年大洋三角二分全年大洋六角正(郵費在內)

地址：南京金陵大學農學院農林新報社

江蘇省農民銀行編

研究江蘇農村經濟的專門刊物

廿四年一月十五日出版

## 農行月刊

第二期 特大號目錄

### 論著

從定期市所見到的中國農村底自然經濟問題(下)

(朱玉吾講 張博清記)

耕牛公養與利用合作

(李競新)

農村信託事業之特殊性及其與救濟農村之關係

(唐啓泰)

### 調查

揚中農村社會概覽

(陶潤金)

### 合作訊

阜寧縣東坎鎮豆餅產銷情形

(褚玉如)

### 合作問答

二十三年份南通縣合作事業之回顧

零訊三則

本行二十三年份業務報告

上篇：二十三年份全行營業報告

下篇：二十三年份全行業務方針及其實施概況

編輯特載：(一)業務方針之改進 (二)合作事業之提倡 (三)合作運銷之辦理 (四)農業倉庫之推廣

### 專載

二十四年元旦本行總經理勉同人書

### 特誌

本行人事辦理之意義及方針

### 文藝

二十三年十二月三日行員訓練班劉總務主任演詞

### 本行消息

王家莊(小說)

### 定價

每冊一角全年十二期一元(郵費在內)

代售處：(一)鎮江中山路農民銀行 (二)本省各地農民銀行分行 (三)各地各大書坊

# 會議紀錄

## 甲、會員代表大會

### (一)會員代表大會紀錄

時間：二十三年六月四日上午九時

地點：山東鄉村建設研究院大禮堂

出席代表：一百三十二人

參加人員：梁院長

秦亦文 于魯溪 陳鏡人 任子正

主席：郭俊榮

紀錄：

李郁亭

(a) 講演

#### 1. 梁院長講演紀略

記得從前在合作講習會的時候，曾對大家談過一次關於合作社組織的話。合作的要緊，最好從反面來看。反面就是不合作，彼此各不相顧，各不相謀；這是過去最使鄉下人受欺吃虧的地方。現在國內各地的合作事業，很時興，很風行，尤其是棉花運銷合作裏的更有勁。規模大的有，小的也有；設立幾年的有，正在成立的也有。不過各處的法子，都同我們不大一樣。一般都是先由政府或銀行設了大規模的軋花廠，用現錢以市價或者高一點的價，來收買鄉下人的棉花，棉花賣過軋花廠後，鄉下人就不問了。雖說棉花賣過以後的盈餘，還分給棉戶；事實上並不多見。這樣的辦法雖然容易叫鄉下人放心，覺得省事；但是結果，鄉下人

是被動的：無主權，受人支配，終究要吃虧。原來道理就是這樣：無論什麼事情，越圖省事，越被支配，就越要吃虧。人活着本是費事，絕不能光圖省事。

我們的合作社是從小處一步一步慢慢作起的。二三年來，各社軋花打包，都是用人力，小規模的。院縣全人，祇作些誘導引導的工夫，在物質上，並沒有像別處幾千幾萬的花錢；實在說，我們也是沒有錢可化。直到現在合作社本身稍有基礎，才要預備設一處軋花廠，——由聯合會作主使用，主權還是操在大家手裏，與別處辦的大不相同。我常與指導合作的仝人談：「我們不要積極擴大範圍，一時間成立幾十處新社，增加幾萬畝棉田；我們要重實際，引發出鄉下人自力辦的合作社，那才有意義。」

今天，給大家說這些話，無非想叫大家明白：一切的事情，眼前越圖省事，越趨被動，以後就越受支配，越要吃虧。合作社得要大家自己來作才行。大家力量不夠的時候，政府可以暫時協助幫忙；等到大家明白了，力量大了，就得大家自己來作。前次辦講習會，就是爲的這個意思。研究院設立在鄒平，也是爲的給鄉下人開一條道，叫鄉下人好有辦法。一村的事情要靠一村的多數人作主，一鄉的事情要一鄉的多數人來打主意；推而至於一縣一省一國，都要如此。這樣鄉村有了辦法，國家也自然有辦法。

所以我們合作社職員的選舉十分重要，同鄉下人被動的情形完全不一樣。我們的職員，是要靠他辦事的；目前雖然不能多靠，也得少靠，絕不能不靠。大家明白了這些意思，希望選舉的時候要仔細，要慎重！別馬虎，別隨便！免得選的不得人，將來糟糕，對不住過去兩年的事業。還有，就是職員選定以後，各位代表，對於會務還要多操心，多負責任！

- 2. 于魯溪先生講演(詞從略)
- 3. 秦亦文先生講演(詞從略)

(b) 討論

1. 梁鄒美棉運銷合作社聯合會章程，早經擬就，請逐條審查修正案 議決：修正通過。

2. 本年春季貸款，如何辦理案 議決：由新選主席查照

上屆成案向銀行商洽借款，貸款時應以社員出齊棉苗數為標準。

「通過。」

(c) 選舉

選舉結果：孫子愿、劉嗣疆、李郁亭、李曉峯、呂景賢、宋守澤、徐次菑、王鳳儀、王鑑堂、王毓莢、李運瑞、韓現瑄等十

(d) 散會

乙、會務委員會

(一) 第一次會務委員會會議紀錄

時間：二十三年六月四日下午三時 地點：研究院禮堂  
 出席人員：王鳳儀、王景珍、宋守澤、徐次菑、王毓莢、劉嗣疆、李郁亭、王鑑堂、李運瑞、韓現瑄 缺席人員：孫子愿、李曉峯、呂景賢  
 參加指導人員：梁院長、秦亦文、于魯溪、陳鏡人、任子正 主席：李郁亭 開會如儀

(a) 報告(略)

(b) 討論

1. 選舉本會主席案 議決：選舉孫子愿為本會主席。

2. 加聘郭俊榮、蔡志璞為本會辦事員，請公決案 議決

：「通過。」

3. 棉苗貸款數額，應如何規定案 議決：按棉苗畝數計算，每一官畝，以三元為標準。「通過」。

(c) 散會

(二) 第二次會務委員會會議紀錄

時間：二十三年九月十三日下午一時 地點：本會縣城辦事處  
 出席委員：王鑑堂、王毓莢(景敬修代) 李運瑞、孫子愿、劉嗣疆、李郁亭、李曉峯、呂景賢、王景珍、宋守澤 缺席委員：徐次菑、王鳳儀 參加指導人員：錢邦楷、任子正、于伯良、陳以靜 主席：孫子愿 紀錄：李郁亭 開會如儀

一、打包前棉花之處理：合作社收進籽棉，屬分等堆存，軋後仍分別堆放；收進皮棉，亦須分等堆存，不使優劣相混。

二、採樣：採取樣品，鑒定品級，分兩種方法，視皮棉之品級及長度而定，要以能代表一包或一批棉花之普遍程度為原則。a單包。皮棉之品級及長度相差稍遠，每打一包，採樣約半斤裝入紙袋內，袋上標明包上號碼。b整批。皮棉之品級及長度相差不遠，從整堆皮棉內各處採樣少許，合同半斤，裝一紙袋內，袋上標明該批棉花包上號碼。

三、標明號碼：每包打成以後，包上號碼，先用紙條標明，以便刷「分級蓋印記號」而免錯誤。

四、鑒定品級：探出棉樣，裝入紙袋，標明號碼後，即鑒定其品級長度及整齊率，將結果載明棉花分級報告單上。

五、刷分級蓋印記號：根據棉花分級報告單，刷「分級蓋印記號」於棉包上。

丙、工作時間之支配 余此次舉行分級之場所有五——孫家鎮兩處（聯合會及軋花廠，聯合會專收皮棉，軋花廠專收籽棉，辦事處即設於廠內）及城區、高窪莊、花溝三辦事處——以聯合會為中心，軋花廠距聯合會半里，城區及高窪莊各四十里，花溝二十五里。打包工人兩班，（五人一班）均住於孫家鎮。聯合會最多，每日打包；餘四處五六日或十餘日打包一次。余以合

分等堆存，處置得當，乃採親自採樣整批分級辦法，遇如聯合會與高窪莊——則於清晨先採取聯合會內

棉樣，然後乘腳踏車先打包工人赴高窪莊採樣分級，繕具報告單，午後仍返孫家鎮，鑒定品級；如是各處均能兼顧。

丁、宣傳工作 棉花分級為我國新興之事業，知者甚少，故乘機宣傳，喚起國人之注意，以利推行，亦重要之工作也。余駐聯合會內，宣傳之機會頗多；茲分四方面言之：

一、合作社職員 合作社職員，不但對於棉花分級須有深刻之認識，且對於分級之技術，亦應有相當之訓練；故朝夕相處，除引起其興趣外，並告知其鑒定棉花品級之方法；扯量棉絲長度之手術，及整齊率之決定等等。

二、棉農 合作社之社員為棉農，送花來社，即向之說明棉花分級與自己之關係。宣傳之要點為：一、種純種，二、分期收花，三、揀棉，四、曬乾，五、其他。

三、棉商 對普通棉商——小販及花行——宣傳之要點為：一、勿攪水攪雜，二、優劣棉花勿混，三、粗絨細絨勿混，四、其他。對大棉商及紗廠宣傳之要點為：一、分級蓋印記號之作用，二、分級棉花之優點，三、獎勵分級之棉花，四、試驗分級棉花在紡織上之效能，五、其他。

四、參觀者 山東鄉村建設研究院以鄒平為實驗縣，與河北定縣，同畫聲國內。前住鄒平者，多來孫家鎮參觀合作社；余即向之宣傳，促其注意。

宣傳方法，約分談話、演講、散發刊物，三種。

戊、協助工作 合作社內工作忙碌，余暇時則協助之。約

(一)收看皮棉，(二)指示工人打包，(三)秤棉包重，(四)分級蓋印記號，(五)其他。

(三)鑒定之結果

社員所種之棉種，係研究院農場推廣之脫字美棉，品質優良，纖維細長，非普通市場上棉花所能比擬。茲將鑒定結果列表於後，以示一斑——

鑒定品級及長度結果表

品級	長度				總計	百分比	
	次優級	上級	次級	中級			
1	22	998	107	234	46	1407	80.1
$\frac{1}{16}$	140包	113	1	23		282	61.1%
$\frac{15}{16}$	19		7	22		48	3.8
總計	181	1111	115	284	46	1752	110%
百分比	10.3%	63.4	6.6	12.6	2.6	0.9	100%

鑒定長度整齊率之結果如下

上	中	下
547包	119.0包	0

觀上表結果，可以上級代表其品級，一英吋代表其長度，「中」代表其整齊率。茲附錄分級蓋印記號一覽表於後，見每包頭

上所刷之字，即可知其品級、長度、整齊率，及分級員矣——

分級蓋印記號一覽表

品級	長度			整齊率	分級員
	次優級	上級	次級		
次優級	上級	次級	中級	上	中
日	木	月	金	人	鄭
					鄭美棉

受霜害稍重之棉花列入等外級共計十五包未刷分級蓋印記號

結語

梁鄒美棉運銷合作社所收次優級及上級棉花，共計一千二百九十二包。第一批於去年十二月初旬售給青島華新紗廠一百四十包，每担價洋五十六元九角，中棉歷記公司五百包，每担價洋五十六元八角，餘六百五十二包，今年一月九日，仍以原價掃數售與中棉歷記公司。社員知售得高價，莫不歡躍，而他處合作社聞此消息，函詢所以然者，亦有數起；是無他，該社之組織完善，棉花品質優良，品級甚高，無作弊情事致此也；觀此情形，苟我國產棉區域，均仿該社辦法，組織合作社，實行棉花分級，紗廠及棉商，對已分級之優良棉花，出高價收買，則吾國棉業前途，必有振興之望。第合作社之組織，尚未普遍，而棉花分級事業又屬草創，互助推行，關係密切，其有待於國人之提倡實行者，正未有艾也。