

叢書集成續編 第一七〇册目錄

文學類

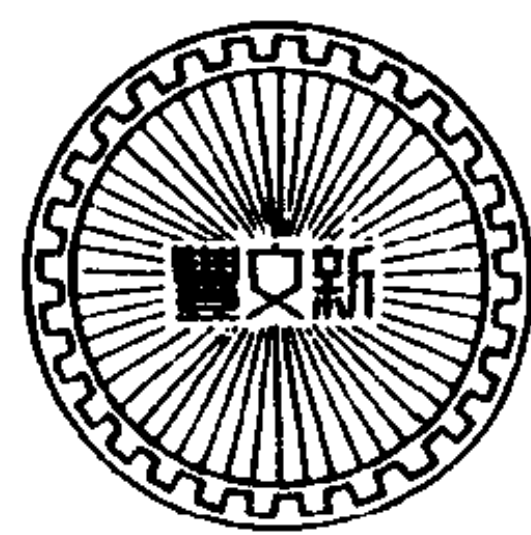

詩別集——明

瑤石山人詩稿十六卷	明 黎民表撰	粵十三家	一
區太史詩集二十七卷	明 區太相撰	粵十三家	一八七
龍珠山房詩集二卷補遺一卷附錄一卷	明 李奎著	武林往哲	三六九
湖上篇一卷	明 李奎撰	武林往哲	四〇一
二雁山人詩集二卷	明 康從理撰	敬鄉樓	四一一
李子田詩集二卷	明 李葵撰	三怡堂	四五五
孫夫人集一卷	明 楊文儷著	武林往哲	五〇九
嬾真草堂集二十卷(原缺卷十一至十七)	明 顧起元撰	金陵叢書	五一九
問山亭主人遺詩正集一卷續集一卷補集一卷附錄一卷	明 王象春撰	喜咏軒	六八七
無類生詩選一卷	明 郎兆玉撰	武林往哲	七一一
如此齋詩集一卷	明 張璋撰	百爵齋	七四七
畫偈一卷附江注詩集四卷	明 釋弘仁撰 明 江注撰	安徽	七六一

璠

同

山

人

璠

合

十

力

璠



黎瑤石先生集序

嘉隆之際黎惟敬在祕書以著作供奉稱上意公卿憐才者往往推轂惟敬漢儒待詔金馬門持論白虎觀不是過也夙與厯下東吳興國南昌銅梁新蔡赫然號海內才士而惟敬晚交不佞在諸君子去國之後惟敬請老以歸話別三山余會序其詩鎮江鍾太守刻焉大都謂惟敬與諸君子章昭代風雅之盛惟敬覽之報書曰往文徵仲以集相託也今尙負之異時全集序在吾子乎惟敬下世長公君華以吏部郎江右佐藩梓瑤石先

瑤石山人詩稿序

一 詩雪軒校刊本

生集屬余以序且曰先大夫之意也余卒業焉先生品流書畫徵仲之後一人耳乃學問詩文徵仲何可望焉先生少有異質過目成誦其父侍御公愛之甚學士黃才伯以文名雄宇內見先生奇之先生遂及其門無書不讀後詣公車優游中祕與諸君子倡和無虛日金匱石室之藏寒士未見者先生得以游目深山窮谷之碑達人未窺者先生取以賞心故駿發而機應覃思而意宏應制之作敏速若注射而骹骸有體書記之文蒼古若鼎彝而朗暢易曉賦不衍而麗子淵太冲之遺也古

詩不雕而藻于建景陽之遺也歌行恢張而潤達夫嘉州之遺也七律冲淡而遠應物隨州之遺也五言清而逸排律整而潔浩然徐期之遺也藝林得先生猶鱗羽有龍鳳音樂有琴笙矣瓊山與博鐵橋高古皆南海之奇也黃才伯與先生起而承之授受一道得其精華黃若大河而先生則砥柱之高峻也黃若長江而先生則中冷之清絕也至廉介易親孝友好施粵中後起之士皆先生倡之卽茲編也天壤俱敝安知後世不有相知定先生之言者乎不佞辱彥昇筆劄之託抱伯牙絕絃

瑤石山人詩稿序

二 詩雪軒校刊本

之感因道其概焉君華博雅好學有父風

萬厯戊子秋日五岳山人沔陽陳文燭玉叔撰

瑤石山人詩稿目錄

第一卷

賦三首

五言古詩五十一首

第二卷

五言古詩七十一首

第三卷

七言古詩四十首

第四卷

七言古詩二十七首

第五卷

五言律詩一百六十首

第六卷

五言律詩一百二十九首

第七卷

五言律詩一百三十一首

第八卷

五言律詩一百九首

瑤石山人詩稿目錄

詩書軒校刊本

第九卷

五言排律五十一首

第十卷

七言律詩一百二十四首

第十一卷

七言律詩一百四十八首

第十二卷

七言律詩一百十四首

第十三卷

七言律詩九十首

第十四卷

七言律詩九十八首

七言排律四首

第十五卷

五言絕句一百一十首

六言絕句二首

第十六卷

七言絕句一百六十一首

瑤石山人詩稿目錄

詩書軒校刊本

瑤石山人詩稿卷之一

明從化黎民表惟敬著

賦

粵王臺賦

白露既零元霜始積草木凋傷山川閔寂感京臺之忘
歸登城陣而中惕慨然增思拊膺太息興國亡王累轍
重迹豈徒咎陶之不祀爽鳩之弗宅而已哉則有強秦
定霸勁越守偏五軍推而弗利雖祿却而生捐醫死南
海佗據龍川占王氣於東井規閨位於瀛壖於是思華

瑤石山人詩稿卷之一

詩雪軒校刊本

風陋魁結哀秦餘役徒烈乘黃屋以稱雄改金墉而創
制月不重明世無兩帝思首邱於故墟控雄心於遊說
循南面之儀講郊宮之禮恢夕室以重摹擬耶臺而增
索堙寶夷山審曲面勢輦道雲連重軒霞起積壤密石
之工井幹榮楯之麗鉛堦鉅闕之華藻悅雕鏤之侈固
已窮殫海陸而炳煥萬里且其躋攀縹緲曠望芊綿橫
桐象郡却頰龍編控以虎頭之阻隍以鯨人之淵迭金
樞於窮髮散若木於虞泉淒風而織埃不起赫暑則紈
簞常捐信可以紆煩理滯而樂死忘年徒想其初春始

秋宮車以出佩玉璽與丹符載瑇與及寶瑟靡旃如虹

樹羽若日彈飛繳生掩羣射疾組練赧乎天庭金石殷

乎地室款塞洽鯁海之封舉酌雷狼燦之秩靈曜既西

歡燕乃畢目曠心愉志驕氣溢謂劉項可與並驅曾蕭

曹何足為匹雖廢伏於羈縻終兕決於受勢呂雉响則

閉關反距代龍興則奉書要質道之汗隆惟其順逆施

及三主溘焉遂衰嬰齊入侍穆女來歸乾侯盟於懸鶴

驪戎興於龍蒸終軍受冠纓而畫策楊僕汎樓船而出

師三關席捲駟介交馳石門為櫟槍之壘食泉為雁鶩

瑤石山人詩稿卷之二

詩雪軒校刊本

之池烟焰焚其城郭棟柱鬱其傾欹茫茫畛域戎馬生
之雖有白璧紫貝之珍翠羽明珠之賄雕題黑齒之酋
駱越蒼梧之徒曾何益於摧敗哉嗟乎乘時者先奮守
險者莫當龍洲非表裏之地鵬溟豈百二之鄉卜洛者
處其中入關者益其吭彼宴安於江介夫安取乎久長
然而竊國者百祀稱制者百王豈不以藩籬足以自衛
琛賚可以爭強使呂嘉悔禍而內屬南武裂地而分疆
安知不與卯金乎競爽而自底於滅亡雖天運之匪忱
亦人謀之不臧諒覆車之當戒奚高臺之休傷哉乃振

策而去曳屣歌商以舒鬱結之腸歌曰春風起兮春草
生春草歇兮秋露零英雄去兮山川在羅紈盡兮臺沼
平天時有代謝人理易虧盈林光迄已毀柏梁又行傾
彼蠻觸之戰鬪兮安能使余思之怍怍

釋志賦

余邁辰之連蹇兮志苑結而不平獨超舉以遠游兮因
敦之歲余北征越谿谷之嶮岩兮汎皇流之凌兢既廓
處而去親昵兮又羈旅而無友生雖人情之同於懷土
兮獨余衷之蘊蒸溘大火之將徂兮鷓鴣感秋而先鳴

瑤石山人詩稿卷之二

三 詩雪軒校本

情愴愴而不釋兮心搖搖如懸旌夜漫漫而難寐兮神
靈灑而外憑眾既莫可與爲語兮吾將假臆而自明覽
先民之所蹈兮咸先迓而後拔豈所遇之多艱兮抑天
道之遐昧說胥靡以徵夢兮尙鼓刀而感璜仲伏檻以
就繫兮戚扣角而歌商申重繭以存楚兮睢拉脅而危
穰秦揣摩而多金兮斯游成而被刑曰趨舍之殊域兮
亦倚伏之異門夫孰瞻智以顯榮兮夫孰幽闇而蒙患
彼焦明翔於寥廓兮鷄乃決榆枋而翩翩應龍驤首以
遊霧兮澤蜺迺樂乎泥蟠余豈不能慎棲而擇木兮心

竊有以自安也始余披菑路以充幃兮恐叢蒸之蕪穢
襲懸黎以結佩兮又恐襲魚目而同匱冠雲縷之鬼鬼
兮影霓衣之纒纒抑蛾眉而不揚兮矧敢呈其皓齒謂
予情其不信脩以好姱兮要九靈以爲質靈氛揆余之
貞素兮索瓊茅爲余叶妃曰女無儂媚以自喜兮持諒
直其後無悔練元辰以俶裝兮詔鸞皇爲之先羌中道
而竚昭兮傷成言之數愆心忡忡其佗係兮非踈踖而
不行捐脩袂以陳詞兮涕浪浪而霑裳覽眾芳其猶未
艾兮何直爲此皇皇也俟河清之未極兮恐元夜之降

瑤石山人詩稿卷之二

四 詩雪軒校本

霜宿莽瘵以日萎兮草木蕭瑟而焜黃余固知鑿枘之
鉅鑄兮精專專而不能忘睇靈璫以隄側兮邪氣壯而
內攻世方喑喋以競進兮何獨守困窮也抱龜玉而自
銜兮又士之魏行也退脩吾之初服兮思徘徊乎故宇
被荷禡之容裔兮蔭桂旗而輕舉予誠不能變心而易
累兮又豈貪婪而妄食諒不仇於今之人兮又何裏此
怵惕撫年歲其猶未暮兮及余行之不迷肆墳素以自
娛兮獵道德以忘疲企泰階之一平兮願戢翼而俟時
雖離違之可念兮又安用坎廩而長悲亂曰結精遠遊

獨鞿羈兮覽古鏡則悵多違兮抑志忍尤自保持兮淪
神道域其庶幾兮

雙節賦

諄高梁之淑媛兮秉亮節而不移蘊貞專之奇志兮懷
婉嫵之殊姿襲綺縞之繽紛兮佩瑤琨之陸離申蘭茝
以充幃兮曳明月以爲綦賚盛時之媿娟兮潛幽宮以
自持俟鸞凰之成言兮假惠風而鴻儀奉嬪則於高族
兮荷穆木之蕤綏合珪璋之兩美兮倡墳篋而同氣既
齊體而委身兮諒何嫌於葑菲胡賦命之岷巖兮又天

瑤山人詩稿卷之二

五

詩言軒校刊本

路之遐昧日之死而靡他兮審中道而遂改無松柏之
峻茂兮同英芝之頓瘁悲伉儷之兩絕兮倏形響之捐
背世澆忍而溷濁兮余獨好修之爲害也援蒼天以爲
正兮指皎日而申戒雖謠極之詈予兮甘餐荼而不悔
且余依乎總帳兮夕余息於元房屏藻飾之金翠兮捐
被服之華章申絃組以重結兮垂簷帷而蔽光琴瑟弛
而弗御兮薌澤絕而不揚何四節之疚心兮春與秋其
迴薄覽蕙若之曾敷兮淹梧楸之先落號失羣之羈鷓
兮嘆單棲之別鶴霜霏霏而集楹兮露泣泣而飄幕庭

康良而無人兮渺余生之何託神恍恍而若亡兮冀音
徽之有覲忽頽思而就桃兮晤話言之猶昔起攝帶以
周流兮悵然疑而陴側孰微衷之可忖兮涕霑襟之汎
瀾豈同穴之愆期兮將闕地之爲難顧遺孤之呱呱兮
增纏綿而永歎聊屈心而忍志兮鏡女史而臚情憫伯
姬之待燔兮悼桓楚之毀形嘉紀季之存祀兮恫杞妻
之頽城憤禮宗之絕命兮師班惠之揚名雖操行之不
同兮咸保己而全貞苟余心之無媿兮何必汶汶而捐
生嗟庇宗之爲大兮竊致余之精誠潔俎豆於所嚮兮

瑤山人詩稿卷之二

六

詩言軒校刊本

植枌梓於園塋訓恭儉以貽則兮埃黃河之一清諒天
墜之匪遐兮終勒駿而騰聲重日從一而終女之操兮
婉彼淑媛惟義蹈兮閨泐幽翳垂兩曜兮潔如圭璋莫
之缺兮矗如岷峨莫之折兮匪惟女儀實母則兮應像
作鏡貽相闕兮克昌厥後皇肇錫兮天之報施信靡忒
兮

五言古詩

遊僊

我思忽不愜藐然隘中區凌山度瑤碣肅駕自雲衢遊

遊清都闕神焱吹我軀上帝垂藻旒羣后騰龍趨羨門
進僊藥玉喬授玉書餐和鍊真魄精神遊六虛自握無
爲寶年壽安足虞

濯足紫沂海晞髮朝陽阿雲車載玉女皓齒揚清歌參
差麗霄漢玉麟隱相和駕言憩元圃貽我瓊樹華光儀
忽以逝茲意成蹉跎峇峇閭風岑汎汎蒙汜波仙才諒
非偶浩歎將如何

燭龍銜奔景倏忽歸崦嵫思托浮邱子高舉乘雲螭飄
飄弭絳節旖旎騰芝旗朝遊崑崙邱夕泳弱水湄奇齡

瑤石山人詩稿卷之一

七

詩雪軒校刊本

等金石桑榆安足悲夸父爲鄧林但爲俗所嗤

山林非所托所思在神州寓目八紘外經過華池幽神
光颯然至青鳥從我遊靈妃奉玉觴清謠自相酬歡娛
未終夕曜靈不可留山川負綿邈白雲良悠悠安得不
死藥千載復來求

長鯨鼓元濤巨鼉戴崇巘若華散餘暉照曜金銀殿流
鈴韻空歌瓊蕤條如霞飄飄一水間霞蹤杳難見頽齡
不可駐流景疾蜚電喟彼蓬萊舟傷哉柏梁宴誰能迴
日車常令鬢不變

淮南好方術矯志棲雲間金瓶汲素練寶鼎合神丹神
丹資服食白日生飛翰永隨八公去翱翔戲天端志大
術良疎功成慮亦殫連蹀叢桂樹翩翩留空山徒聞脫
屣去不見乘鸞還

詠懷

佳人入我夢華容渥如丹玉璜稱姣服揚辭吐馨蘭接
歡在須臾寤言阻河山坐惜朱華改空悲蕙草寒別離
不可處况乃元律殫

肅肅高天鴻冥飛慕儔侶豈無凝寒思連翩日容與眷

瑤石山人詩稿卷之二

八

詩雪軒校刊本

我平生懷梯航限河渚塊然守空堂伊人自豪舉攬桂
聊淹留折麻空延佇道遠多風霜歲晏多思慮光儀恒
不忘何異渴瓊樹

邯鄲才人嫁爲所養卒婦

掩淚辭玉堵舍悽下瑤殿今日歎離居夙昔歡同葢蘭
蕙自有芳靡蕪固所賤浙浙西北風吹我秋田蓬夜夢
邯鄲路不識邯鄲宮玉顏會銷歇君恩那得終

出郭十里望白雲山

伊余霞外心夙協滄洲想芳春戒簪朋青谿蕭徂兩瀾

瀾清露溥英英白雲上旭日熹陽雁暄風散林莽棧道
既縈紆窺川亦沈瀆千呂氣多奇建木影殊狀陟雲脰
已捐覽勝心逾壯元圃非冥設丹邱豈外象願矯凌風
翰永恣山泉賞

僧歸亭故址望棲霞寺臨觀黃太史精舍

青邱未云陟磴道方遑迴烟霞迹以愴誰見化人開雕
蕩翼雲外元構隱巖隈中有蘊真士雅負凌雲才汲古
浩津梁蓄寶富玫瑰奇文釐七畧元象正三階薄遊沂
水服屢舉河朔杯緇塵□以隔歲月緬悠哉空餘雲臥

瑤石山人詩稿卷之二

九 詩雪軒校刊本

地蕭颯松風來有懷諒難已願假征鴻裁

登白雲最高頂

靈嶽奠南隩鳳翼矯而時上千燭斗樞下盤絕地理脩
阪饒希苓迴蹊蔭榭梓東觀極扶木西窺逼濛汜晨標
賴霞截夜氣白虹起玉樹發葱青金潭耿清泚平生信
經奇茲山擅巨美圖史謾莫傳倘儻固難紀倘驂飛龍
遊長揖當途子

入白雲寺酌九龍泉

頓足雲外遊弭服雲中宇晨霞朗高木晴暉射孤嶼冷

冷山漱瓊湛湛觴浮羽層欄蝕金碧古瓦竄鼯鼠撫迹
泯空有忘懷契賓主手揭留萇贈目送飛鴻舉方諧鸞
鶴蹤遠協濠梁矩齊物在斯辰憂生非遠慮

溯水簾洞過月溪寺

緣蹊路方溼尊異景屢延凝思矚幽巖朗詠溯長川青
蓮敞妙界璧月鑿華泉寶樹無重影金輪不復圓依微
想臺榭出沒悵雲烟羽人絕髣髴員嶠徒空筌歸寂竟
何感撫化彌泣然六龍倘可頓爲我揮虞淵

鶴舒臺是安期上昇處

瑤石山人詩稿卷之二

十一 詩雪軒校刊本

安期鍊玉液飛步凌紫霄空餘璇臺在千古鬱蒼金
牀鎖靈穴碧樹敷英翹鸞笙空縹緲鶴馭徒逍遙物化
迹逾勝理愜境自超願弭雲中駕隨君揮碧寥

虎頭巖

松徑光未黯賞心詎云釋攬勝陟崇崖褰衣履危石雲
構方蒙茸乳竇正浙瀝險逾呂梁壑嶮異天井壁仰接
驚猱棲俯視飛鳥迹綠帙晝常局丹光夜逾絕杳杳曛
烟生濛濛冬霰積功非夸娥掉奇假巨靈擘棲真事巖
耕倩爾飛鳧鳥

送何子遜遊衡嶽

朱陵鬱佳麗真氣雄哉紛華芝翳鳳蓋空香飄鶴羣羽
衣何婀娜行逢魏元君手掇金明草口誦青苔文元言
屢敷析刀圭時見分焱輪杳難即迴身入青雲流鈴歌
未歇陵若尙氤氳倘揖當途子相期凌紫氛

神臯鍾大德名嶽奠坤維豈伊瀾霍儔聰明諒在茲登
封表崇墳肅事展靈祇敬厓結衡宇迴阿蔭桂旗卿雲
出鈞闕朗月流瑣扉玉童夜擊鼓祠官朝祝釐觸石散
膏壤生賢翊昌期理冥信莫測跡貴良可窺寒余俗士

瑤石山人詩稿卷之二

二 詩雪軒校本

駕何時驂赤螭

晨登岫嶼岑曠望彌赤縣垆服引昭邱襟帶窮楚甸五
峯鬱遊龍三湘皎澄練礪矧矯以虔雲霞藹而變尙想
盧敖遊應茂海若見尙子願終畢伯昏險可踐夙昔經
奇心茲焉慰遐睎

姒皇昔導江翻然感元夷奇文鏤金簡天矯鸞鳳披靈
蹤闕草莽神功播無涯彼美昌黎子千秋乃來儀精誠
迪窮昊白日迴陰霏鏡厓紀大雅逸韻凌雲飛欽聖有
逸軌懷賢注遙思慎矣涉脩路跂爾瓊樹枝

送何喬仲赴闕

招搖有桂樹結根南海湄蒙龍度霜霰皎潔常不移以
茲孤直性貢之白玉墀春風被蘭茝榮耀同一時雖有
豔陽質比君瑤樹枝明堂備棨梅海寓瞻巍巍丹青洵
云美元素豈所睽無言媿桃李幸得仰容輝

托養賁邱園深衷媚泉石乘流縱歸榜登山望飛翼揮
觴欣與同嘯咏忘昕夕詎云雲雨乖悵彼山川隔忘言
昔所歆投分貴不易龍螭自有時誰能效沮溺

瑤石山人詩稿卷之二

七 詩雪軒校本

梁浩千古誰能測幽冥我猶局一隅子今營四方翻飛
無勁翮蹇步愧同行安得皎日惠願言希末光

羽檄起邊庭夜火沈秋柝六月猶出師連營且沙漠雖
收瀚海功未拯西山瘼丈夫徇國心安能處其薄努力
宣令猷康屯運奇畧卿雲觀輪困機槍見清廓馬多却
走餘民有康衢樂王道喜清夷書生守藜藿

園居雜興

時雨滌芳園林臯薄暄燠微風捎池荷輕雲蔭脩竹懷
人倦寢興褰裳展遊矚儵魚出深淵蜚鴻漸高木云胡

限權賞跬步成川陸琴心亂無緒樵歌斷復續緬彼濠
上遊悵望清溪曲卜築倘有期從君藝松竹

冲懷寄林壑抱疴卧園廬詩書爲我縛一畝成邱墟清
晨具農笠命僕勤負鋤新畦灌靈藥舊埒環嘉蔬蘭生
旣盈畝豆熟亦滿車夜雨翦春韭清霜登紫萸朋來可
觴詠安用烹鯉魚食力古所貴巢林誠足娛寄謝任公
子持綸安所如

晨起齋中讀書

息躬衡門下遊好在六經邱中列萬木風起皆金聲山

瑤山人詩稿卷之二

詩雪軒校本

林有殊觀耳目無遠營清晨屏荒翳躡庭當前楹鳥耘
思有歲熊經希養生遊心極罔象頓足遊大庭曠士恆
抱朴宵人若懷冰或偶蘇門嘯蹇返南陽耕龍蠖本殊
性鷓鴣豈諧征茲樂庶不忘炯然垂丹青

辭家適燕薊遙遙遠行遊悵茲雲雨隔忽復寒暑週人
生寓瀛海安用懷百憂伊余困泥滓有志仍丹邱臨淵
非釣國巢林殊鑿坏奔波冀迴舳駭路遄旋轉濠梁有
逸矩箕穎多清流仙夫杳難覲姝女徒好脩去矣從所
欲軒蓋誠多尤

懷友詩

急景馳西汜悲風起寒陸眷言心所思緬邈林塘曲芙
蓉爲君衣薜荔爲君屋山巔思采苓雲中乃抱犢我欲
往從之道路阻且復宴坐恆屢遷寤言復在日衾裯詎
同御椒蘭徒盈握歲晚當歸來從君藝松竹

送鄭中伯北上

扶南有奇士雅志無與儔班荆翳環堵被褐卧林邱手
撥青琅玕引領睇神州美人遲暮感逝將遠行遊閩闔
啓鴻運纓弁宣靈猷舍我蓬門衣披君紫綺裘望壺有

瑤山人詩稿卷之二

詩雪軒校本

餘智揮刃無全牛軒車豈云晚邪逕安足留居人易生
思客子常苦憂跣涉要路知余懷阻脩
征車何皇皇念子如駢服嚴霜被中野天氣淒以肅我
守衡門雌子騁高衢足望望登君門悠悠漸平陸獻賦
爭光輝夾轂相馳逐朝同樓護遊暮就主父宿時俗徇
異同明月襲魚目去矣慎所投慰我忘邁軸

同丁戊山人遊白雲寺

流觀遍炎燠結賞自員嶠積陽照層崖凝陰豁林杪雲
構何厖屨乳竇自窈窕頰洞出谷雲淵渟瑩神沼稍疲

暫憩石選勝益躋表欄楯寄躩踞軒窗瞰深窅猛虻發
鴻音寶輪晃餘照龕口曇花覆堦將慧草繞詎謂劫灰
餘遂成夷原燎棟撓芝菌生瓦圻鮪鯁嘯金薤剝石幢
汞藥遺丹鈿惠遠豈復招巫陽不可叫蕭晨命良儔蘭
觴展奇眺感茲元運徂念爾冲規劭關河閱舟楫雲雨
乖言笑潛蚪媚煙霄冥鴻避繪繳勉敦谷口盟無貽北
山誚

二忠祠

二忠者副使陶公晟方伯陶公魯也父死節於

瑤石山人詩稿卷之二

五

詩雪軒校刊本

浙子建功於廣有司以事聞今兩省竝祠焉

矯矯忠烈公英謀本天基不謂錦繡腸乃佇干將器奮
力當休明朱戲始一試讞獄清單辭觸邪懾文吏陳臬
正統初皇輿偶中清寇阻括蒼陽江介潛魑魅帷幕已
拊髀詩書更謀帥公已深許國揮劍沒長篲連營赫組
練中堅擁旂燧受降已蟻附來蘇乃磨至詎意下齊功
更阻平吳忌乘危出遠道孤軍陷死地可惜温序亡竟
腫睢陽事委巷有啜泣壯士愈決背精誠感天閭廟食
蘭溪涘巨榜纏蛟龍穹碑負羸羸哲嗣播清塵鴻私永

敷賁良史應特書終古乖幽懿

方伯本慶源媿先樹勲烈騰驤在萬里早已見汗血剖
符古岡州遇事輒勇決冠弁日岌莪珪璋遠昭晰授鉞
典名潘賜履徧海澨溟浸殲鯨鯢碣房掃檣枿舞干服
三苗同面靖百粵玉麟錫紛綸銅柱表巖嶽石建益恭
謹馮異功不說幽討從江門從容榜蘭柁憫溺弔匡山
蹈海憤始潔左轄應未酬台階遂中折殊勲載盟府芳
猷被邦耄念功今神堯崇祠再昭揭秋風汗馬趨夜月
皇禽唳金貂綴惠文千秋見臣節

瑤石山人詩稿卷之二

六

詩雪軒校刊本

巫山高

巫山高不極遠望何芊芊靈林構鬱律神宇闕冲元曳
雲翳白日興雨蒙層巔平瞻景夷館俯瞰雲夢田芳春
展遊豫弭節此山前精靈爾何感魂夢屢徂遷晨雜奏
天色環珮聲鏘然空山曠延佇掩淚方來旋人神道終
異歡愛難久延荒淫古有戒茲樂誠已偏惟有高唐賦
千載凌雲烟

擬庭前有奇樹

嘉樹媚朝陽枝葉正相當佳人御紈素攀條翫其芳眷

彼從征人思心共飛揚昔期別三載今已歷九霜繁華
奕朝茂榮耀難久常願折三春餘一寄龍城傍不惜軒
車晚所畏道路長商聲感鷓鴣日暮愁紅粧

社中分詠要離

勾吳素趨悍頗聞俠烈風咄哉要離子乃爲萬夫雄怯
弱眾所哈伍胥明其忠鋒刃雖所愛草芥捐微躬持矛
執幾殆入水術當窮奈何隕強敵天幸成此功求名固
已謬輕生誠鮮終乘舟媿范蠡首邱感梁鴻腐骨已蔓
草英氣猶長虹惟有興亡迹千秋悲甬東

瑤石山人詩稿卷之二

十七 詩雪軒校本

虞翻宅

城西有名刹云是仲翔園烟蘿日以翳堂皇無復存幽
林集異鳥曲沼羅芳蕓諫獵想奇節醉酒悼微愆懷瑜
爾何罪捐珖誠少思才情豈不劭骨相故多屯瘴鄉有
逆旅江介滯遊魂抱獨縈遐感談經思偉言運銷名詎
滅身屈道彌尊惟有青蠅歎千秋傷隱淪

天全所爲大司馬鐵橋黃公作

西郭佳遨遊芳園萃森爽脩竹映滄池潛虬動混期青
泛軒何蜿蜒階池肅閒傲遊神無近營寓目發遐想彼

美賁邱園振纓遂遵養冥飛遠增繳乘風適蒼莽若鳳
感先民爲犧嘆哲匠塔爾非喪吾超然得神王景行屬
曠延疏材荷甄獎豈伊平原權况逾竹林賞願附扶搖
翰從容撰几杖

粵洲玩梅亭得世字

翠嶼屯朝霞青蹊屏氛翳漢構鬱巖崑青陽倏開霽萬
物正芸芸見此孤根麗疎影帶欄楹寒花遠庭砌點素
煥星懸凝英爛珠綴入室擬幽蘭留人比叢桂辜芳慰
幽獨懷玉期貞勵遊目悟先幾忘言獲真諦一謝塵滓

瑤石山人詩稿卷之二

十八 詩雪軒校本

遊逍遙人間世

玉虹澗得日字

碧溜疏遙岑瑤光瀉晴日東石乍縈迴銜厓轉泌澗清
聲散竽籟靜聽調琴瑟分流雖究萬派始乃極一幽討
訊真源汲古懷脩緇習坎浩自盈到海功始畢

贈陳韶州

韶石款南岳肄水滙東溟巖鎮俟良牧疲人紆聖情推
轂允明茂之子揚德聲豹變蔚文采鳳儀叶咸英淵冲
恆若谷温裕式如璫淮陽本臥治華陰更傳經匪惟淳

化穆實以心源清三年報邦政萬里導遐征衡茆惠高
蓋疲茶媿逢迎雲螭不可弭堯藻馳我誠所冀隆宏美
王道今休明

送丁戊山人遊羅浮

遠遊豈不羨逼此區中情願得鴻鸞翮乘之以遐征詰
朝飾羽蓋嬉遊至層城陰室啓耀真陽宮豁采明俯盼
列川岳仰視燦日星朝奉瓊樹枝夕采瑤草榮外觀豈
足慕所貴能遺形紆爾瀆瀆懷馳我曷漢誠臨風不得
並望美空屏營

瑤石山人詩稿卷之二

九 詩雪軒校刊本

瑤臺峙千仞丹霞蔽朝陽上有青琅玕下有孤鳳皇來
自君子國五色綯采章所咏非腥腐所營非稻粱我願
偕此鳥翹彼靈風翔一舉軼宕冥再舉周圓方崑邱羅
碧樹青岑漱瑤漿路遠竟莫致苞羽空摧藏翻飛諒有
待何必內懷傷

雙節爲內江蕭氏作

華萼何相輝蘭荃競爲美婉孌當青陽資懽侍君子翻
飛豈獨翔遊行必俱止成言逾金石伉義期桑梓良願
旣我從銜恩自茲始

白壁無緇磷禔身自孤潔分形本同株殉生豈殊轍鉛
姿逐泪毀絲音隨絃歇逝水寧迴流芳蕤不重結長夜
何漫漫一往成乖別

淒風起雲屋夕景下元墀徘徊別鶴慕啁晰離鷗悲陵
茗奪幽色堵草含碧滋芳年屢迴換單居幾何時感物
增悽惻羽觴難復持

境樂心逾悲年殊志還成惇惇撫嬰孺依依感疇昔紅
芳成皓首流光信馳隙忘憂豈護草可卷誠匪席不見
青陵臺上有雙棲翮

瑤石山人詩稿卷之二

二十 詩雪軒校刊本

芳草詎云蝕高誼良有終懷清表秦里石窮當齊封感
念臯魚子精誠迴昊穹圖形畫禕翟負榜纏蛟龍從此
岷峨下千秋傳衞恭

題仲弟惟和雲野山房

白雲何燦舊飛度玉山岑散漫南窗下徘徊嘉樹林凝
霏入素几委潤夾幽襟翹首帝鄉遠攬結興長吟釋耒
起南畝膚寸待成霖卷舒在適性去來爾何心扶搖方
整駕總轡瑤池陰

天寧寺僧道衍故居

穹標干朱鳥崑嶺峙黃甸迢遞屢劫餘曠望千里見威
神翊棟宇丹梯凌棧鬱隋荒戒不遠秦餘迹可踐字內
騁良圖異人側延盼混迹漁樵流中備帷幙選叱咤興
風雲指麾定京縣豈徒人謀勝實以覺力顯曩基有增
飾故池仍重穿金骨永不焚智燈夜猶炫弓劍歸鼎湖
丹書閱淨院古瓦蒼鼠竄寒林夕鳥囀元運有興衰浮
生信露電迷川藉津航塵海孰漂轉窮途創奇觀臨風
淚如霰

白雲觀

瑤石山人詩稿卷之一

三

詩雪軒校本

翠壁苔蘚剝雕楹風雨傾不見赤蚪返空聞白雲名環
中龍虎伏鼎內鉛汞爭石函委真蛻絳氣干天庭松杉
緬延佇鸞鷲導遐征古磬汲寒冽陰廓畫仙靈羽流萃
雜沓鬼火流青熒腥羶漫玉椀瓦礫飄金莖雲螭杳難
駕霞蹤愴余情脩途逼暮景改轍思長生稽首受元籙
一爲開瑤局未敢望鄴庶能守申庚諦聽獲憂憫恍
惚聆簫笙出門悲風起曠若失蓬瀛何時復來遊相隨

朝玉京

瑤石山人詩稿卷之一

瑤石山人詩稿卷之二

明從化黎民表惟敬著

五言古詩

和陶徵君飲酒

僕自垂髫操翰涉於強仕之年六上京師迄於
空返蹇劣之效斯已彰矣甲寅歲言歸故山始
營隱居之所暇日覽陶靖節集有飲酒詩二十
首輒依其韻爲之意率詞俚取諸胸臆觀者幸
畧其辭而原其心焉

瑤石山人詩稿卷之三

詩雪軒校本

天路何遼廓吾生從所之致身苦不早奄忽非少時迷
途幸非遠回駕方自茲但當飲美酒任性勿復疑有客
款蓬廬一觴欣共持
禽慶遊五岳仲長之切山鵬鷄各有適大小安足言委
運屬壯齒建功慙暮年所貴能遺形豈願竹帛傳
羲唐去世久緬然傷吾情營營當途子所徇利與名喬
松歷千秋蟬蛸無久生念此脩短殊徒令心骨驚有酒
且斟酌驅馳竟何成
有鳥具五色乘雲以翻飛毛羽何摧頹日夜鳴聲悲竹

花久不實饑寒何所依高松生南嶽歲晏當未歸仲尼
欲浮海楚狂譏德衰戢翼守寒賤無令茲願違

高臺架林麓眺聽忘俗喧頗愜曠士懷孰謂茲遊偏輕
烟起平陸夕陽頹西山眾鳥赴喬林吾亦念歸旋無悶
徵在昔銘骨事此言

愴然感昨非方知今爲是白璧混青蠅荆玉遭讒毀田
疆困二桃論功固當爾弋人亦何爲吾將尋園綺

秋風被庭綠粲然擢孤英變化每如此底用惜其情開
軒盼流景倏忽西南傾攜壺就花間有鳥向我鳴茲懼

瑤石山人詩稿卷之二

詩雪軒校本

信可畢擾擾勞吾生

翩翩繁華子灼灼桃李姿桃李雖不言霜風摧其枝榮
期老帶索李廣逢數奇坎壤良足念天命不可爲安步
聊復爾詎用乘金羈

衡門晝常閉好客每爲開謂我常遠遊故居不可懷明
當偕子行永與人徒乖遊必崑華期止當廬霍棲應龍
志天飛胡爲樂蟠泥感君吐中腸素心固所諧蹇裳自
茲去徑路了不迷逍遙無何鄉千年方來回

我昔遊燕趙覽古登城隅回風振槁葉雨雪泥中途慘

戚遊子顏歲晏坐馳驅謀生一何拙衣襦豈無餘便當
舍此去息影窮山居

依依辭密親悠悠涉長道十上竟無成迴車念將老所
希恢令猷豈在憂枯槁冉冉元運徂顏色無常好彭殤
等歸盡金玉焉能寶吾將謝世人抗情烟蘿表

吾年已強仕非復少壯時都無懷祿心尙耽古文辭其
人雖已遠元解或在茲欣與二三子披襟瑩前疑忘言
誠未易莊惠不吾欺遵途有逸軌逍遙隨所之

桑麻翳蓬門蕭然斷人境欣無耳目營既醉還復醒知

瑤山人詩稿卷之三

三 詩雪軒校本

我誠已希茲言貴深領高矩謝夷齊清風挹箕頰天運
固有常得喪吾當炳

晦朔相環周良辰已復至開軒候良朋一斗徑先醉衣
帶棄不理杯盤亂無次龍蠖自有時人豈能賤貴但願
舖其醜獨醒豈知味

炎洲負南海中有神仙宅我欲從之遊蒼烟杳無迹人
生若驚電年壽豈踰百元夜忽幾何晨曦將復白霞舉
倘可期脫屣非所惜

子雲不曉事白首窺元經我豈弄柔翰竊祿翼其成豈

謂茲道非年齒已屢更顧影守空堂枳棘塞中庭靈芝
尙三秀鸞鷲待一鳴賴此慰遲暮可齊達者情

芳蘭雜蕭艾頹俗散淳風咄嗟可奈何有酒時一中噤
吟笑唐舉幽憂憐敬通真妄詎能辨荆人遺其弓

世人營丹砂繫影無所得夸父爲鄧林古來共稱惑頹
波赴沃焦坏土安能塞願言乘虛舟往就不死國元珠
雖難求獲之在幽默

邴生長免歸於陵不求仕古之賢達士得失徇諸己念
此媿平生屢進忘其恥不能守田廬胡爲去鄉里雖云

瑤山人詩稿卷之三

四 詩雪軒校本

營斗儲力不任綱紀周任有遺訓吾行固當止蕪華不
終朝達生或可恃

余生素屯蹇頗復懷清真謬當盛明日再覩元化淳人
文固昭晰憲章亦已新豈起東蹈海會將西入秦征途
不違舍所逐埃與塵爲策雖不就斯志良已勤奈何四
海內棄絕寡所親竭來二十載皇皇尙迷津念之動中
裏涕淚沾衣巾置此勿復言齊契在古人

吳中三子詩

文水濬靈源信國挺華胄才本埒機雲論豈殊向秀好

客屢清言深衷戀攜手瓌材委邱壑長纓困馳驟曩聆古劍篇森羅燦星宿烽起吳江瀆驪珠不可覲

右文休承

彭公隱吳市坦蕩無俗氛雄書邁管國善誅比揚雲光彩戢鸞翮圓方摩鶴羣沈飲知杜機萬物從芸芸晤言杳關河夢寐懷清芬何時覲璠樹良用慰悃懃

右彭孔加

周郎出江左朗朗散風標六籍激芳液羣玉方采樵磬折見冲抱款言彌久要愴然念離夜攜手在河橋緬余

瑤石山人詩稿卷之二

五 詩雪軒校本

樗散姿謬倚英瓊瑤回望具區雲心旌屢搖搖

右周公瑕

遊雲谷山

朝從雲中遊暮投雲中宿烟嵐稍出沒罔巒相迤屬層標下奔峭雙竇驚騰瀑朗月沈東峯口暉在林木迢迢浮雲征寥寥天宇肅攬衣不遑寐良夜欣秉燭動極歸有靜吾以觀其復天雞奏晨曦杖藜騁遐矚

大科峯望日出

炎洲孕靈秀海澳潛異蹤躋攀極巖險始窮七十峯却

倚何睢盱競秀皆冲融駕肩朝羣帝蜿伏騰飛龍一氣混溟渤萬有開鴻濛陟憂鬢髮凝盼披心胸石菌不可拾金沙或能逢終營菟裘居賞心莫來同

謁白沙先生祠

玉臺昔飛遯名山屢登踐泉壑閎霞蹤垣宮飾嘉薦兩楹委林麓四壁帶苔蘚斂形隨化逝神理將無變深衷懷若人山阿或遊行淵機涵飛泳帝牖滅聞見執鞭予已後升堂迹方忝茫然空所思浮雲沒遙嶽

天湖亭

瑤石山人詩稿卷之三

六 詩雪軒校本

湖水何悠悠鯉魴何從從臨川無芳餌嘆息將奚爲昔人思釣國凌霞構重基風雲有消歇池館遂埋夷我行偶見此躑躅心爲悲曠士懷鵲起霞舉當有期不能啜蘋藻泛泛隨鳧鷖

軒轅試劍石

羅浮雜詠

仙翁本劍俠遊戲龍衮前金盤射白鵲鶴髮換童年幻化乃能爾金石亮非堅神化終騰躍洪鑪空燄烟

通天巖

鬱羅隱蕭臺瓊扉不可扣耿耿闕幽友迢迢歷星宿道

逢焱輪客倏與青精覲相攜毓華林行歌采三秀

飛雲頂

龜臺何岩巽下臨西極天靈妃舞雲輶嬉遊攜列仙鯨
波忽簸蕩浮來知幾年至今三青鳥猶巢珠樹顛

鳳凰谷

翩翩五色鳥乘雲自丹穴覽輝千仞岡弄影寒潭潔飲
啄豈不謀腥腐非所屑虞羅爾何施清冷坐怡悅

野人廬

黃野仙已去於菟守靈關松風起萬壑時復乘鸞還明

瑤山詩稿卷之三

七 詩雪軒校本

吟梅花句清麗非人間披衣出磻戶朗月沈空山

單道開石室

至人鍊真形冬夏常穴處細石伴瓊飴饑來自堪煮萬
形等歸盡逍遙斂神去香火遺破巖霞蹤杳何許

中閣爲陳公載賦

飛雲帶積阻磴道多莓苔梅檀駕高閣芳剌凌空開連
峯入戶牖金銀混蓬萊焱梯杳難卽天伎從風迴閣中
餐霞子早隱蓮花臺神遊挾希有升降隨九垓蠖螻俯
濁世滄溟視浮杯金沙發五內足底與風雷笑入桃花

源浮光軼塵埃饒文記石壁千載方歸來

同文壽承李伯承郭次父梁思伯集馮大參汝言

官舍

明月出西山餘輝徧城樓城隅多軒蓋秉燭爲夜遊清
笳襍繁吹廓然銷人憂坐有白雲客高談比琳瑯意欲
躡倒景遊戲崑崙邱顧我俗士駕安能驟雲蚪開尊且
命酌主拜賓復酬悄然嚴霜下褰裳不可留眷言茲夕
權荆壁獲所投

歲暮懷梁園三子

瑤山詩稿卷之三

八 詩雪軒校本

瑶林挺荆楚吳公秀無雙鴻達振英響雞舌備周行沈
思運圓象補衮迴七襄猶龍不可繫歌鳳仍猖狂見客
屢白眼何人得升堂再召異宣室憔悴同浮湘宇宙豈
不廓斯人日摧藏梁園啜古淚蕭條灑烟霜寤言覲瑤
樹怨彼河曲長

右吳明卿

蜀都實才窟銅梁奮天步心源邁古濬氣岸流俗忤屢
遷宦不達四壁家仍窶虛舟爾何心蛾眉自生妬言念
河朔遊亟蒙班石顧款關倒衣裳胠篋見情慙夷門杳

何許勞人走霜露羊腸方險澀鸞翮將焉驚憂來變鬢
髮良以思君故

右張肖甫

汝南重月評中郎冠時哲水鏡銓人倫珪璋映朝列瑋
詞鑄心匠奇穎表天疑將整扶搖翰倒覽金銀闕抵掌
笑時流出走因婦舌遇我胸屢披下士食爲輟銅街驂
轡遊紫邏揮杯別懷材臥空谷下乘爭馳蹠思君阻寒
水梅花竟難折

右張助甫

瑤山詩稿卷之三

九 詩雪軒校本

五遊贈郭山人次甫

乘屨之勞山三神鬱相距羨門駕吞舟凌波載遊女投
珠赤水陽捐珮元洲渚鱗裳雜星羅虬蓋隨雲舉寓目
溟滓觀揮手蜉蝣羽若士寧足矜三光可爲侶

恆代祕珍符蓬菓孕奇寶服食駐顏齡顏容美神媚息
影事窮棲散髮臥絕島止渴漱元泉療饑掇神草三尸
去我身谷神自絲抱冥靈雖千秋不如我壽考

璠枝列漲海若華散炎洲神魚運大壑巨浪排空浮雲
帆倏飄舉恍見軒轅邱鸞歌自來往羽客乘烟流自非

琴高侶誰能駕扁舟一息騁萬里鷗鵬安足儔

龍駟乘奔雷羲和不遑舍白露應秋零朱華隨年謝願
因慶雲興層城弭焱駕飄登闓風臺三辰伏其下金臺
異溫涼玉繁閱冬夏便娟多列僊娛遊使心麥

天壇冠王屋神芝伏其陰永願排火粒掇食駐蓬心躡
屨三霄阻息駕伊川溥道逢王子喬笙竽吹鳳音攜手
紫房裏匿影青雲岑世人不可見三華徒碧林

送姚伯子還潤州舊隱

久作燕臺客幾經秋月白秋月復春花年年故園隔手

瑤山詩稿卷之三

十 詩雪軒校本

把嚴安書家儲無甌石却掃平津門垂翅長安陌昨夜
夢歸來五湖荷花開揚帆從此去要路不須媒北固青
山在長江流綠苔更尋江總宅相期中散杯浮雲爾何
物壯志空摧頽余亦乘扁舟雷平披草萊

十四夜月同姚元白歐楨伯作

客心倦良遊秋月有華照霏烟斂天未灑氣澄霞杪素
采雖未圓雲衢已光曜窳窳含朱宮齋淪薄蘭沼周除
有近觀窮髮無遺睒清暉雖可娛煩襟自縈繞坐俯蜻
蛎吟仰聆哀鴻叫關山限羈旅歲月苦奔峭寒裳暫徘徊

徊揮杯共清嘯朗鑒應可期畱踪展遐眺

十五夜月

纖雲屏氛翳圓景光逾爛澄輝溢層霄晶瑩靄平旦下
見長安城金銀造天半甲第雜星羅雕甍蔚霞煥登臺
翼神清規彌可玩飛觴展良遊促坐命華瑄沈冥我
思積羈爾情惋朱華方葳蕤白露遠凌亂展轉長河
翻勞歌南山研攬環誓相於居諸復何歎

十六夜月

盛滿不恆居馳暉已復歇輪困尙皎鏡朧朧漸成玦氣
匠增蕭寥霜籟凝慘冽南樓俯岩峯關山不可越徂年
值急景蜚森凌暮節良晤復幾何登臨念乖別朱絲屢
促柱金蠡豈徒設倚伏遞相尋榮賤同一轍且終今夕
娛冥心寄盈缺勞謙可久安珪璋俟明哲

秋日集文壽承諸子得寒字

翩翩雙飛鴻戢羽遊河干塞予江海士托交青雲翰黃
華屆秋序蕭爽可遊盤驩然迥纓弁聚此西掖垣長筵
列絲竹中廚具盤餐光華盛朝闕幽貞賁林巒吐詞出
金石搗文馥椒蘭潢汗非所貴明信良可殫片諾季布

詩山人詩稿卷之三

七

詩雪軒校刊本

重盈虛翟公歎隙末申炯戒相期保歲寒

贈大司馬蔡公移省留都

洪河侯舟楫大翼假扶搖明公值休朗弱齡見英標剖
符卧河海浪迹偕漁樵徒聞季布諾誰同貢公招竭來
蓬池滿躡步凌丹霄秉珪入銅龍惠文綴金貂鴻思翊
皇度具瞻肅羣寮姤容誰不企希音一何寥改服指舊
邦乘流命歸橈廉公思用趙長孺願在朝望隆位非薄
心適迹豈遠永言樹勳伐慙慙慰楊苗

觀舞

曲房羅薦合華燭繡帷舒嘉賓出上國妙妓產名區合
權垂綺帶連理綴羅襦霞起當瑤沓花生繞玉除粧成
遙掩月體迅欲凌虛赴節偏容與應歌自疾徐圖雲開
繡衩寫鳳曳長裾洛水驚鴻日吳城掩鶴餘凝情增盼
睐回態轉踟躕靜女思貽瑄芳華欲攬祛挂纓君未諒
解佩特相於寄謝東鄰子含顰信不如

同王元美詠淫尊

昔賢寄沈冥遺迹表江岸刻中若紙白青黃豈溝斷鼓
缶歌如澗瓠落恣汗漫鯨飲聊止戈蠶頭剗柔翰豈惟

詩山人詩稿卷之三

七

詩雪軒校刊本

勤小物庶用托遐觀盈虛有迭代壑舟乃迴換形模尙
輪囷銘識已蕪漫明牧展曠筵臨盼起淵翫舉醕咸盡
懽輟著屢興嘆緬懷若旦暮偕遊等鵬鷄幹棄何足傷
堅貞頌幽讚

雪後同許計部過崔都水

潞水背京邑簿書成陸沈况茲異鄉感復爾元運侵疲
駭何所適曠望就前林大陸元雲合蒼龍迴且深綢繆
縈君子芳訊吐中襟並坐蔭華榭醇酎時勸斟悲風振
積霰頽光喧寒禽豫樂愜時序延覽諸夙心去晷良足

善言山人詩稿卷之三

三 詩雪軒校本

念來歡猶可尋高冥後六羽結桂山之陰

送蘇子川之金陵

弱植窘脩途衰齡奮徒步愧匪璠璣姿遂令瓊瑤誤紫
閣崇造天銅龍開朝暮邂逅逐駟鑣殷勤展情悰桂枝
屢扳援葛藟相依附金門我滯迹烏衣子遵路方嗤泚
澣勞豈有纓綵慕秋苴變芸黃客子踐霜露睽離屬思
淺中情不能愬

太霞洞爲周象賢賦

增城奠西趾靈景潛金方儀璘列兩曜川岳備五藏冲

騰鬱劍氣竄葆含朱光乘屬恣遠計劃然見金堂陽鳥
翼我體丹霓爲我裳仰掇毓華林俯吸瑤池漿形神永
超軼千秋常悅康始知中區外還有不死鄉元鑰頓能
啓從君嬉紫房

別潘象安

鄆郡潘子象安淮南李公之門士也象安能爲
古文詞隱居黃山中李公延之閣下乃象安恬
愉不及世事客李公餘十年無所謂猶蕭然布
衣也李公食必並席少別爲之揮淚其見重如

善言山人詩稿卷之三

三 詩雪軒校本

此萬厯改元象安復以校藝至於京師有司不
見錄以太夫人年高亟請歸卽當途欲邀致如
李公故事不能留也慨惟李公當朝守正不阿
以萋斐去國而象安亦獲落不偶不肖之再爲
掌故也實出李公獎拔顧窮途暮齒無所建明
以酬知己之遇茲復與象安別能不悲哉然象
安尙翩翩壯夫也必能收澗池之效於其行也
詩以慰之

紫閣崇造天劍佩聲相磨吐哺邁良宰招延奇士多伊

人奮下國被髮行燕歌願以朱絲繩鏘然間雲和千金
不受賞抱犢遵山阿流言點赤鳥推轂轉蹉跎手中青
琅玕棄同蓬科倚門俟舟楫旅服返江沱素交一以
盡行路起揮戈嚴霜下宿莽悲風增微波強食以自愛
啜泣將如何

子告出京師貽同好諸子四首

釋耒趨闕庭潔身奉君子改服踐二京提槩餘十祀並
纒參羣龍衰賤難隸齒倦翮思林臯遊鱗羨江汜于役
今有期離憂自茲始君門日九重行子在萬里豈無衣

孟山人詩稿卷之三

五 詩雪軒校本

與禱所念在桑梓攬蕙遵前途泪下不能止

東閣多奇士休風邁前聞而我斥鷃羽安能鳳凰羣招
延覲良宰翻飛荷明君攀援絕馬鄧論綴殊淵雲荏苒
經歲時思樹尺一勳驚鈍未及展驅策誠已勤行將反
初服沮溺同鋤耜撫已實踰量所志慚食芹

雙鳧戲中沚羽翼相因依眷言二子疇昔同裳衣嫵
婉未及終雲雨當乖離往嬰鵠原戚今懷機杼悲貞悔
難具卜榮賤同一時眾人各有營疇能恤其私君子重
明義申以皎日期采擷異葑菲以報瓊玖貽

揚旌出三河引領望雙闕飲餞傾路歧纓綉盡朝列婉
變貽贈章光輝奪明月上有慎修塗下有過迴轍懿此
同心言念之五情熱昔如形與影今爲環與玦朽鈍誠
已疲提攜俟明哲

新勝園爲張元易賦

中條匪芳甸邱壑亦未遠緬懷上世人於焉事嘉遁雲
竊不再駕霞蹤尚可踐疏峯結綺構臨流抗珍館盱眙
托幽遐魚鳧樂暄暖乘流罄洞沿習坎悟舒卷金門不
可招佳期起深眷素若雖未零朱華已堪寒滯留豈不

孟山人詩稿卷之三

六 詩雪軒校本

懽歲月易婉婉願同宛洛轡邱中恣遊行

出京師貽同好

弱植乘嘉運蹇步備周行慶雲垂華渚草木共光榮提
槩分已溢改玉心彌貞德宣藉親交芳蘭間杜蘅雲雨
當乖析燕婉不及并蕭晨起嚴駕攬涕沾我纓緬然阻
川塗曠爾逝音形貞悔豈預期損益難具明弭怨卽東
路含涕望西京陳詞托歸鳥以愬我中情

同凌州牧關文學遊小西天

陸海潛異珍奇觀在涿鹿積險希天門重深訝淵谷真

人感下生神僧懼沈陸鑿空啓檀施鏤石藏梵牘委積
彌年祀青苔尚可讀遙役詎能探飲河恆滿腹據梧日
酣飲遠望蕩心日夕鳥東南馳亭阜千里綠寤寐所思
人往來山之曲

登泰山作

神皇去東海作鎮何穹窿氣匠構萬有揮斤闢鴻濛頽
然壓九野奔伏如遊龍飛梯倚立壁側足臨絕淙靈焮
生兩腋乃造玉女宮仰視但蒼莽欲往階何從平生汗
漫遊冷然感絕蹤海日連周觀悲風起秦松息影止巖

善言人詩稿卷之三

七 詩雪軒校本

下搖心尙忡忡

會李季常

衡門絕塵鞅慨然撫今昔良朋千里至未契等金石枉
駕追前蹤意愜從茲夕開襟出雕章往往敘離析蔬畦
漸堪翦濁酒聊共適鳴蟬歇高樹栖鳥投林隙爲歡知
幾何流火忽復易感君平生言重逾連城壁

食荔枝貽李季常兼柬歐經季歐子耕

火齊出南海纍纍蔭房櫛雖蒙側生誚移植甘泉中瓊
漿一入口五内生冷風枳橘有常性氣味將無同君子

幸見賞飽食寧傷中雖云悅顏色亦能熱丹宮蜜脾間
清汲調變乃見功神農蔬草木爾雅詮魚蟲烹茗失其
宜伐性茲無窮作詩貽北客細咽無匆匆

別李季常

擔簦志五嶺矯志仍丹邱攬桂凌石室晞髮登羅浮金
沙杳難覩元珠借所求天長積遠思歲晏懷殷憂馳暉
不可駐江介遲歸舟

善言人詩稿卷之三

六 詩雪軒校本

諒不睽臨路何足悲

臨路何所陳策身苦不早良馬疲阜懋應龍困泥淖刺
繡難爲工操瑟非予好懽娛未及營驅馳已衰老青黃
信木災被褐懷其寶

被褐守環堵舉目無相親汎覽窮鉛摘沈思鑄瑋言藜
藿雖不充容色無比倫田疇洵奇士魯連稱達人君子
慎末路榮名重千鈞

虬峯精舍爲謝廷尉賦

匡山峙東南積阻帶晴霓蜿蜒三百里峯巒轉斷絕屹

立睨中原高擎挂天闕下有藏真士散髮弄松雪時來
起淵潛道味乃井滌薜蘿愜幽貞藜在樹芳烈行藏豈
不榮白黑因所說方追洪厓蹤詎述巨卿轍願言就松
門揮杯共明月

襟園精舍爲潘子朋賦

矯志事幽棲結宇依空林豈無嘉樹枝息此散木陰達
人守淵谷遁思常陸沈青黃豈不貴文繡非所任逝言
駭蓬藿諧我忘世心班草話平生寓目托欽岑飛潛理
自足榮賤行相尋蕭寥答天籟葛天有遺音

瑤石山人詩稿卷之二

尤詩雪軒校刊本

瑤石山人詩稿卷之二

瑤石山人詩稿卷之三

明從化黎民表惟敬著

七言古詩

木假山歌為鄺子乾作

越城古檜青虬枝萬仞孤生滄海湄
繁陰婀娜集鸕鳳盤根偃蹇藏蛟螭
明堂大厦應難致匠石揮斤幾回棄
礪礪已受風霜蝕岐嶒會有雲霄氣
山人家在扶溪邊邂逅神物心欣然
解驂推食豈足數移置此物當楹前
旋開北堂上坐我幽壑中眼前突兀
見青嶂繞室慘淡

瑤石山人詩稿卷之三

詩雪軒校本

來悲風初疑天台雁蕩凌紫烟中有丹梯駕日相遭連
又疑巨靈遠擘崑崙邱下有黃河萬派噴薄之飛流陰
陽為炭何年鑄至人往往能冥搜迢迢紫沂海鬱鬱三
神山翠嶺在何所無迺虛無間就中拳石足怡悅胡為
跋涉凋朱顏不如阿堵裏更著黃綺翁絃琴坐白石散
髮呼松風平泉良嶽知何在惟有綠樹搖青空

飛花曲

長安戚里競春陽桃李花開夾道傍
遙裔鶴烟籠上苑丰茸雜樹邇明光
濯錦含霞非一色刻翠施紅映朝日

同心竝蒂引鴛鴦接葉交枝棲鳳翼西第東鄰望不迷

溶溶宛宛復淒淒歌殘玉樹飄成陣曲罷山薌踏作泥

婉態柔情分綽約不與春光共銷鑠初拂交疏入綺窗

徑度華池上青閣綺窗青閣盛佳人二八蛾眉不解頰

紅牙度曲梁塵起銀甲擗箏壁月新碧復雲屏晝不開

鶯啼燕語空徘徊慵粧未進雕胡飯攬帶方臨玉鏡臺

摘藥攀條還自愛睡起曾無一枝在惜惜迸淚乍停機

脈脈煎心翻解佩昔時爛漫空相惜今日凋零竟何益

寧知歲月損鉛華寧謂風光類彈射萬事相看成轉蓬

瑤石山人詩稿卷之三

詩雪軒校本

朝居裊裊暮塵中安陵坐棄前魚泣長信恆悲團扇風
富貴榮華須及時烹羊炮羔君莫辭清歌窈窕芙蓉帳
美酒蒲萄金屈卮高陽酒徒良不惡執戟何如草元樂
誰肯低頭拜七貴誰能閉戶窮三畧莫歎飛花太薄情
可憐全盛易驕盈銅駝陌上荒荆棘金爵臺前漳水聲

同關中楊昂肖宋璫傳以忠吳暉王養蒙西蜀鄧

合何采燕集

朔風驅塵暗青草蟬聲夕滿燕山道豪貴相逢不揖鞭
却走城南事幽討城南淨域做青蓮悠悠鐘磬出人天

綠水宛通秦苑樹繁花常帶漢陵烟寓目遊情無不有
却典貂蟻爲沽酒紫綺初飄陌上桑銀鞍却繫門前柳
座中豪士本三秦西蜀才人併足珍手攬雲霞揮日月
律調霜雪變陽春不分勳名歸汗馬常思稱納上麒麟
邇來索米長安市伏櫪悲鳴絕知己擊筑誰知高漸離
鼓琴未遇鍾子期就來論交應最深莫比悠悠行路心
孟公痛飲猶投轄季子窮途尙剖金邀懽未久又傷離
汎硬飄蓬無定期滄江白石搖歸興隴樹秦雲入夢思
予亦翻飛向越城幾回秋月向人明他年漢主隆詞賦

玉山詩稿卷之三

三

詩雪軒校本

應念雄文似長卿

僊鶴花異植也青跗素萼狀類胎禽卽嵇含草木

記所謂鶴草也觀自隨時山人余因命舍弟爲

圖系以此作

青蹊窈窕連雲上芝草琅玕萃森爽玉蘂飄飄間藥闌
瑤鞋的的緣溪長何年華表舞胎仙縞翼霜毫勢宛然
秀方蒼荀深能淺馥儷優羅色更鮮五鳥枝頭羞綽約
三花樹裏鬪媽妍駢素含香在遙巖幾度春風落如霰
舞蝶縈枝乍可尋來禽隔水紛難見空谷幽人覓紫芝

靜聞芳氣遠相隨暫移僊種歸元圃思植靈根在赤墀
月滿空林露未銷碧海青天思寂寥倘遇緱山王子晉
願隨風馭聽鸞簫

天台山障歌爲上舍歐載卿賦

僊閭五嶽元風迴福地三山真氣孤煙雲襍沓見青嶂
知是何處負絕之清都披圖驗往牒無迺天台山東南
屹地軸灑落重溟閒張生東吳號癡絕十年蹤跡窮追
攀胸中盡吞雲夢澤筆下橫掃凌荆關經營滄海赤岸
萬里之元濤意匠縹緲真宰號忽從波中涌寶地稍向

玉山詩稿卷之三

四

詩雪軒校本

浦澈分漁舫又寫風烟之九曲古樹聯綿走平陸高人
夜雪迴扁舟初日鶯啼上修竹青蹊此去入雲林扣舷
時聞樵采音碧桃花落紛如霧家住秦人深復深探奇
歷險恣窈窕却在雪中躡層嶠石梁倒駕垂蒼虬霞標
直上千朱鳥迴流飛瀑何泠泠遠視但見銀爲城巉壁
莓苔經日月崇祠桐栢剝丹青金支翠旗颯羽衛斑麟
白虎紛相迎飄飄雲氣似可卽我欲散髮呼僊靈起來
行歎復坐思不覺惻惻令我悲狂遊汗漫竟何有黃塵
污衣眼迷離秋霜夜夜凋元草春雨年年長白芝山澤

之儒知在無我今結束胡爲乎盤囊絲絡蒼精劍玉京
渺渺從雙鳧謝康樂孫興公精靈往來空山中文采風
流今已矣汲泉採藥行當逢夜登天壇見海日朝驅列
缺從罡風陽鳥顧兔反在下笑駕樓船弱水東

秋風三疊

秋風嫋嫋流清商朱華零落綠草黃明月委隙迴素光
寒螿夜啼候雁翔膏爐沈燎朱火揚空房獨宿私自傷
凝思關山繞羊腸杳難致之雙明璫靡蕪易秀菊易芳
君何遠遊長相望

孟山人詩稿卷之三

五

詩雪軒校刊本

秋風淅淅元夜徂繡帷高張華燭孤嚴霜被野鳴蟪蛄
塞鴻沙鷗相喧呼慘慘白露棲庭蕪迴身相閣愁且吁
不覺涕泗沾衣裾白雲在天邱陵紆杳難致之紅羅襦
梁間夕鳥猶相於別長會促誰與須

秋風淒淒霜霏薄寒夜透琉璃扉元蟬抱枝露氣微
疎燈耿耿流黃機中房淚下如綆縻金方路遙消息稀
杳難致之雙明璫三星煌煌承夜輝何爲淹留意忘歸

劉明遠松石圖爲鄺子乾作

劉生善畫兼能書材力却與凡工殊千金爲壽不一顧

下筆頗獲驪龍珠凡花俗卉豈足奇貌此千仞磊落之
雄姿左盤右蹙勢爭長崩崖巨石相撐撐皴皮剝盡風
雨幹勁鐵屈作珊瑚枝蒼厓縞皓灑飛雪晴空天糾奔
鸞螭太陰冥冥氣燦怒疑是巨靈揮斤之所爲鄺君高
堂懸此障階下迸泉條排蕩四旁觀者寂不言頓覺丹
青色凋喪我生好古悲已遲五羊從前多畫師林良待
詔金鑿殿劉也奔騰真數奇欲遣巫陽不可招抱膝對
爾興長謠秦封禹貢何瑣瑣看爾直幹凌煙霄

答歐楨伯長歌見懷之作

孟山人詩稿卷之三

六

詩雪軒校刊本

天風木葉落江南應早秋故人何處住夢想在沙洲沙
洲曠望彌芳渚桂檝棠舟自容與零露朝溥五色芝輕
霜秋熟千頭樹憐君幽尚結精廬抱膝躬耕讀道書龍
額何年封李廣狗監猶未識相如翻飛本謂雲中鶴乖
耳今爲轅下駒憶我別君顏色久去去天涯屢回首元
朔風高豺虎驕黃河日落蛟鼉吼金門上書不得意落
魄風塵在人後摧眉折翼還歸來寥落寒山對窗牖結
駟誰知環堵貧金貂應笑牛衣醜悠悠世事那復論祇
合狂歌飲醇酒桃哀已死不復生見爾交情不相負琅

玕贈我光陸離始知風雅未全衰
垂名本是丈夫事莫謂揚雄壯不爲

碧桃花長句

上林珍蘂競芳菲姑射幽棕本自持
龍葱掩月瑤臺扇皎潔臨風玉樹枝
露井寒輕鶯尙澁虹梁日暖燕初窺
施元似汗連城色結綠偏宜照夜姿
不同隴首飄風早願言度索結勞遲
美人詒贈方璫玖素影盈盈照窗牖
搏成香霧晚難消點綴雲英瑩逾久
宛轉冰絃半入懷的皜霓衣小垂手
繁豔朝窺北里牆輕霏夕灑臨叩酒

瑤山八詩稿卷三

七 詩雪軒校刊本

輕霏繁豔正堪憐青萼芳蕤簇絳烟
都荔胡繩慙酷烈蘭茗翡翠避相鮮
秦人雞犬曾迷姓方朔詼諧遂得仙
別有深宮愁日暮一八年時坐虛度
纖腰束素楚王憐廣額塗黃漢宮妬
蜂鬚蝶翅芳緒闌蕙樓茵閣羅衣單
階前玉露生愁色鏡裏鉛華失舊權

白蓮長句和公實

九春芳物已凋殘百舌聲中興轉闌
東園有恨成蹊易南國無媒寄遠難
成蹊寄遠空惆悵素萼青趺忽搖漾
嫋嫋金莖瑞霧通霏霏玉井香雲上
玉井金莖不易逢

綠葉田田復幾重鷺窺冰彩愁難定
蝶繞檀心恨正濃鷺窺蝶繞疎華動
幽香更倩迴風送輕綃似出鮫人織
明珠乍見江妃弄迴塘曲水日初長
妖姬妖女自相將但識漢官持作葢
寧知楚客製爲裳照影競窺眉上綠
凌波爭比額邊黃長裾蕩漿憐絲眉
皓腕攀條畏刺傷直謂將心同白日
始知行樂在青陽青陽白日去悠悠
幾度相思南陌頭嬌□只矜如月滿
繁華須念逐波流銀床寂寞翻清露
紈扇淒涼及早秋年催已畏傾筐盡
晝短何妨秉燭遊風撼銅鋪難獨守
星迴金屋迴添愁

瑤山八詩稿卷三

八 詩雪軒校刊本

願學漢臯能解佩還同河徼善操舟
操舟解佩憐君久棄置紅顏相憶否
空持白璧誤投人爲少黃金能取酒
妾意頻驚桃李時君來已及芳菲後
行路羞看陌上蓬連根願比池中藕
采蓮日暮綠江深因君哀怨進謳吟
鴻來不憚關山遠菱唱還過越水潯

僕窮居方丈之室觀時事有鬱抑於中者欲默則

不能欲言則不可因作五歌以遣意冀軺軒之

使有聞焉

沉珠浦前惡氛起元甲朱裳附如蟻
紅旗五丈畫蚩尤

海艚掠盡行商死廟堂肉食運權謀刀尺紛紛騷獄市
街衢橫屍君不聞調變安能輔天子

去年兵燹猶有苗今歲膏場若無草漁人雖收網罟功
農夫夙夜憂不飽皇天旱潦自有時渾沌終傷鑿機巧
出門語塞不得言仰視浮雲色枯槁

買香南海千餘日昔日千家空九室惡風巨舶不復來
官府懸金費要質已聞關門閉斥埃復見宮中祠太乙
君王蚤晚罷輪臺江湖私願從茲畢

四方郡國皆太平唯有粵南多戰爭攻城劫藏無虛日
瓊山詩稿卷之三 九 詩雪軒校刊本

曠野蕭蕭聞哭聲我軍纔出又獻捷椎牛醜酒霑冠纓
沙場本是征人死何用防秋苦募兵

乘車戴笠何後先粵人重交從古然邇來雲雨成翻覆
祇有其豆相熬煎屈原反遭申蘭妬尼父空羞盜跖賢
我生本是忘機者痛哭應慚賈少年

送易居士還雲臺山

飄仙昔隱雲臺山懸峯側徑常追攀又從蒼梧泛溟海
窮搜始入羅浮間身上木皮常百結匣裏蓮花帶雙珰
朱門豪貴眼曾經塵世功名口羞說逢子謂是餐霞人

過款南窗動旬月伏火常思勾漏砂烹茶屢憶峨眉雪
有時半醉插雲煙代輿員嶠當眼前神龍跋浪騰元圃
大鵬舉翼凌蒼天新縑偏掩籠鵝帖濁酒何須挂杖錢
抵掌論心方未已海思江情倏然起玉鳥朝翔庾嶺雲
霓衣夜渡貪泉水把君衣袂還相憐看君神氣何凜然
爰居豈樂鐘鼓響麒麟不受珊瑚鞭要窺龍漢經浩劫
下視滄海猶桑田緱山一別堪惆悵華表歸來又幾年

贈寫真張山人孟易

張君少小傳家學粉繪新詩何磊落初傲林良畫花鳥
瓊山詩稿卷之三 十 詩雪軒校刊本

近日白描能間作精心苦藝誰得知下筆翩翩氣盤礴
松煤雪繭相映光勢似流雲載飛鶴移床脫帽當前楹
倏見山姿在邱壑荷衣蕙帶翻從風細紋瓊嶺咸隱鋒
英芝瑤草在階下兩旁古木皆巉崢向前摩娑始覺異
僧繇醉旭將無同爾今伎成何所羨褰裳便欲翔燕甸
黃金白璧意自輕凌烟擬爲開生面曳裾擁篲遇王侯
斑盤錦席羅珍羞貂裘懶復事遊說白石空歌獨飯牛
人生快意百不憂鴻冥鵠舉君莫留魯人今日輕家邱
余將獻賦長楊去爲結鵬鵬萬里遊

富徐山人

東風二月沙塵起旅邸相逢徐孺子敝裘短褐常不完
素髮蕭蕭垂過耳往年書記雲中城五侯書幣來相迎
聽葭不獨知風角聚米兼能畫地形擬使陰山無黠虜
坐清沙漠報承明紈袴之徒何碌碌衛青本自興奴僕
鸚鵡才高不受羈汗馬功多誰見錄歸來環堵空蕭然
萬卷丹書徒在腹天涯過我情更親勸予俛首甘風塵
高冠大爵世豈乏何必文章能致身我謝君言良太苦
九牛一毛何足數丹青本自圖岑鄧汗竹誰曾薄巢許

瑤山詩稿卷之三

詩書軒校本

幹旋造化由羣公蘇息蒼生賴明主石田茆屋可盤桓
閣宅羅浮相對看緇塵汗衣且歸去秋風落盡青琅玕

送鄭和仲之鬱杯

鄭君視我同門友廿載交情最相厚下筆翩翩製鳳皇
一代詞人盡回首少年折桂登皇畿黃金臺上傾珠璣
直氣屢干星象表赤手欲補山龍衣綈袍旅邸無人薦
金馬門前稀召見起家纔得中大夫出守遙臨舊京甸
摧眉伏謁意所輕臥治烹鮮徒有名推轂不聞思魏尚
催科誰復識陽城以茲修途還折翼世路羊腸堪嘆息

白衣蒼狗在須臾騏驎駑駘同一櫪嗟君宦拙誠足悲
羨君有才何不宜朝廷側席思化理蒼生引領蘇瘡痍
行部倘遇勾漏洞吸古可讀羅池碑丈夫遭逢信不偶
雌伏雄飛會有時我今風塵胡見羈效顰半額羞蛾眉
江皋已綠王孫草烟雨欲折商顏芝慈親倚門待吾歸
孤帆破浪杳然去贈君萬里遙相思

送羅山甫歸金壇

君不見句曲之山橫已字三峯巉巖勢相似金庭地肺
杳莫窺上盤天文下地理前有大茆君後有楊長史膺

瑤山詩稿卷之三

詩書軒校本

圖受錄稱上真煉石燒丹求不死隱居之後瑣瑣爾十
賚猶存九錫風清虛不救臺城恥翰墨長留天地間瓊
玕散落烟霞裏古柏摧殘元氣裂龍池可以洗君耳華
陽幼仙羅山甫早歲餐芝思脫屣風流遠躡二子蹤字
藝之工亦其比三十無人是知已黃河之清詎能俟前
年裹足遊帝京幾度悲歌飲燕市布衣不得謁公卿詞
場唯許交徐李翻然更作出塞遊擬斬單于報天子風
塵蹙蹙不可留劍氣談鋒徒礮礮上書羞蹈終南徑垂
釣空思五湖水只今豺虎多啖爭主持正賴周中興君

期歲暮探雲谷余亦秋風發廣陵海鷗沙鴻不可羈水
遠山長無盡期他時肯覓朱明洞叩門一訪軒轅師

經季子祠

古木叢祠走狐兔南北行人往來路墳前松樹摧折枝
猶是當時留劍處古人賢達何紛紛生死交情只有君
不獨片言輕尺璧能將千乘等浮雲可憐祠下東流水
世事悠悠亦如此田竇相傾又一時寧保升沉不相棄
世路狂生笑向天悲歌中夜思公子

桂之樹行

瑤山八詩稿卷之三

圭

詩雪軒校本

桂之樹枝葉一何紛披托根三山陽流輝南海湄隆冬
霜露常不衰扳桂之枝仰母慈雲衣霓帶皇所綏榮光
燁煜無休期丹穴之鳥將來儀桂之樹其實何離離惟
母有子載以馳南觀上元西瑤池鳴鳩均平巢樹枝嶺
海之氓飽而嬉非母之德嗟何爲猗桂樹壽無極長江
如虹流不息跋鳥之飛矯其翼何以壽母此其匹於萬
斯年保貞吉

送梁尚寶宣伯冊封還朝

毅皇昔在承平日廊廟幾人秉周禮文康玉立當青霄

遇事引經持大體逆耳每叫巫陽闈薦賢屢有山公啓
元氣當時賴斟酌蒼生至今無瘡痍手持璽紱迎代輿
却早抽身辭楚醴榮枯翻覆那可常回首台階一流涕
憐君傑出稱鳳毛少年聲價推詞曹丰儀磊落見孤鶴
步驟英賢遺佩刀只今銜命窺江湖虎符龍節藩王趨
雕盤翠釜勸餐飯皓齒蛾眉喧坐隅麾金應羨楊夫子
授簡何慚楚大夫三湘洞庭渺在望日暮歸心愁綠蕪
翻飛更向黃金臺五雲垂采輝蓬萊霜前驛路牙旗轉
海上樓船清吹哀人生快意有如此君恩未報胡爲哉

瑤山八詩稿卷之三

圭

詩雪軒校本

酒闌牽衣且徘徊中原羽檄飛塵埃宵衣正切河南地
按劍直待諸侯來看君稱納麒麟殿不愧萬里騰驤材
送梁思伯遊燕兼赴故人吳給事匡廬之約

梁生倜儻非凡儔家世况乃平津侯前年束書走燕趙
布衣屢作金門遊長安貴客競迎致生也拂袂仍丹邱
歸來二頃無負郭茅屋秋風自蕭索壺觴誰過仲長園
校讐空晒揚雲閣翻然更作江湖遊知有心期在廬岳
出門大笑誰絕羣浮雲萬里忽相踰鴻鵠從來羞燕雀
驂騑寧復顧轅駒江城貰酒與君別美人當筵歌一闋

南陌衣冠聚似雲東園桃李飛成雪丈夫此去豈長貧
崔兀黃金可致身萬國星躔環紫禁五陵意氣驕青春
徐樂公車相待久賦獻河東未白首羅浮應有倦遊人
書來更道相思苦

鄒將軍平寇歌

大羅之山莽回互石林峯巒盤西楚懸梯織鐵難躋攀
朝啼颯颯夜猛虎茆棚竹箐何縱橫三峽黃昏怨行估
上書無人扣北闕忍使蒼生茹荼苦丙辰之歲尤跳梁
羽檄交馳震霆怒樓船下瀨遄出師詔遣將軍持繡斧

瑤山詩稿卷之三

五

詩雪軒校本

荆蠻象郡抽精銳灘水湟川動鼙鼓陰厓殺氣迴長風
白日精靈泣飛雨將軍功成振凱歸大旱爲霖救焦土
伏波銅柱安足誇崑崙之捷可重觀問君謀畧何太奇
昔日東吳遏倭虜丹書獸錦從天下大纛高牙自能取
吁嗟四海今承平南粵再見烟塵清明珠貢篚歲豈乏
玉門斥堠無修營更煩牛酒休軍士函谷封泥不用兵

送親丈黃廷寅應貢北上

孝宗之朝多俊賢金堂玉樹巢神仙中郎致身何坦蕩
長離舉翼當雲天君臣契合在人耳更有子姪能聯翩

季也森然見奇幹庭堦却立春風妍腹中萬卷何磅礴
錦繡機衡互參錯班嗣書多不借人相如劍成應竝學
登臺自倚輕千金閉戶那知困三畧青衫白首何足悲
樹幟詞場氣益奇賢良對策公孫子側席英才正此時
首夏辭家望京闕三江五湖坐超越桂樹秋風幾自攀
芳草天涯未應歇龍陽秀色滿鄉關知爾承恩霄漢間
玉河橋畔逢吾弟爲道冥鴻戀碧山

以李薊邱竹木荒寒圖贈潘少承

大漠飛霜沒平野見此森然挺奇秀蒼苔剝落龍鱗粗

瑤山詩稿卷之三

六

詩雪軒校本

翠篠蒙籠石稜瘦野火燒殘霹靂餘爽氣高標颯回首
佳人絕代臥空谷賢士羈孤成老醜何人貌此真苦心
古法兼應存篆籀異代流傳李薊邱父子聲名在人口
輕縑古墨兩相投粉繪丹青俱落後潘生好事偶見之
以手摩挲嘆良久置身恍在巔厓間撫呵恐作蛟龍走
錦標鈿軸重裝池持歸不用連城購潘生相就仍索詩
爲爾重增遇合悲杜陵桃竹或變化張公寶劍能雄雌
千金敝帚登廊廟肯使瑰材委路歧

題訶林異上人奇峯精舍

城西古樹枝相樛云是神僧手所植青皮赤文十抱強
虎攫蚪奔人莫識幾度摩娑行樹底爽氣陰風振泉石
頃來溽暑常伏枕悵望禪栖杳難卽清晨剝啄聞扣門
倏見磔硯懸素壁雪山靈草光照眼祇園寶花亂相射
跏趺座上爾爲誰龐眉電目仍霜髭楞伽萬遍口能誦
毗邪丈室身不移白茆况邇訶林井大士曹溪曾灌頂
勝地猶依龍象力清池屢照鸞凰影吾師日長繞百過
雨折風披何碎瑣香鑪仙樂知有無寶勝銖衣飄婀娜
只今甲子旬五日種花誰見還成果予生苦遭塵網縛

瑤石山人詩稿卷之三

七 詩雪軒校刊本

依止清涼無不可此圖此樹俱幻迹况涉言詞計應左
披圖且謝門徒歸野客吟成山葉墮

送李尙寶伯承弟仲連歸濮陽

李侯芳譽騰青雲更有愛弟能攻文擔簦遠來遊上國
慙塊丰神傾昔聞共著斑衣奉慈母滿挹黃封起爲壽
謝庭玉樹迺連枝元圃靈芝競三秀兄也委身奉明主
弟也翻飛向林藪誰肯咸陽作布衣却待燕臺收馬首
兩情去住正堪憐歧路還逢雨雪天堯祠蒼莽望中斷
濮水潺湲何處邊青門羣公爭祖席知爾思歸留不得

雲霄豪舉詎爲難麟角鳳毛人共識池塘別後句應成
寶月流輝在玉京倚門子獨勞歸夢鴻雁南飛少寄聲

仙人白鹿圖同高比部伯宗作

長安日暮塵沙愁張鐙置酒客爲留青山忽然在旅舍
滿堂木葉風颼颼山下長松復崛強徑路逼側巖石幽
黃冠似是仙人流控馭白鹿如龍蚪神情森爽散冰雪
紫芝照耀青雲裘瓊函玉斧插翠籠羽扇冰弦挂杖頭
將陵三山窮五嶽暫遊少別俱千秋白茆反瑣守丹汞
洞門欲去還夷猶吁嗟此圖僅盈尺能令坐客開胸臆

瑤石山人詩稿卷之三

六 詩雪軒校刊本

散髮思攀嶺上雲枕流願得溪中石名羈利繼爲何人
羨爾霞蹤少拘迫我家行來歲月久白鶴元猿怨蕭索
訶林實落虞翻苑金灼煙銷葛洪宅低頭暝面胡爲乎
瑤草琪花夢中隔遠討須尋縮地方思歸終假排空翮
送陳僉憲于舜之任浙中

蜀西使君才且雄繡衣謁帝明光宮紫髯白面驚左右
劇談吐論回悲風金鐘翠釜世希有紫電掣曳凡馬空
興來落筆滿毫素片片青天飛白虹朝迴遇我長安陌
謂是夷門抱關客亟呼美酒登高樓蛾眉千金輕一擲

是時春盡寒雲愁楊花慘慘繁芳洲金羈馳驟塵沙起
萬里不見黃河流拔劍起舞君且留茫茫世事空百憂
五陵豪俠散烟霧魏國平原今在否酒闌看君雙玉玦
會稽茫茫不可越乘興還從剡曲舟相思空寄樟亭月
樟亭月色滿荷花青山綠水擁鳴笳誰憐金馬羈棲客
悵望銀河博望槎

送王生遊關中兼赴喻中丞之招

王生竭來厭湖海乘屨直入雲臺山雲臺峯高障白帝
蓮花秀色開兩關秦封漢時紛蟻垤龍爭麟鬪如等閑

瑤石山人詩稿卷之三

九

詩雪軒校刊本

叔孫禮樂不暇數賈誼過秦文最古婁生脫輓從東來
形勢興亡若目覩嗟哉二子曠世之雄奇生也磊落能
當之文章少年薄騷雅行藏壯氣仍孤羈黃金臺前擊
短筑少婦閨中賦屢屢星河可望不可即推轂雲霄知
是誰西遊候吏能物色開府才人舊相識意氣偏輕范
叔袍笑談肯怯虞卿璧請纓便可繫名王手彎繁弱揮
天狼解紛排難見胸臆功成不顧尚書郎平原之遊亟
回首風光已綠蕪城柳柳連新塚生莓苔何似菱歌酌
春酒

秋夜過王庫部定甫觀元人趙原山水小幅因題

其後

荆關神妙世希有昔國山人亦名手意匠經營頗逼真
水石山林氣森秀刻藤一幅纔盈咫萬穴千巖俱點就
天容開粵迤太清星宿滙流款崇岫陂陀映帶粘箴莎
礪石縱橫走泉溜日出初分意色濃秋高始脫烟霞瘦
吮粉含丹無此流北苑營邱合同首王君好事偶得之
柴几雲房頓覺奇况當燕市風塵日見此溪山卷畫姿
冷然便覺心神披嚴霜撲人葉辭枝翠眉更進金屈卮

瑤石山人詩稿卷之三

十

詩雪軒校刊本

白雲在天河漢移醉來騎馬忘南北桐葉分題賦小詩

襍言題劉仲恭少巖圖

何雲霧之燦蒨而苔蘚之爛斑劃層厓之中斷聞流水
之潺湲美松蕭瑟散竽筑冷風載鶴而往還納長春之
景耀駐日月於山間意蓬瀛之不可涉兮曰大行之嶮
巖走千里而開壺關懸梯織鐵倚天壁金堂玉雷非塵
寰帝令倏忽鑿渾沌豢龍之子來追攀面岑青兮翠覆
列蕙榜兮蘭室繞九老以怡顏鍊五石而永日步徒倚
以忘歸撫榮觀其如失雖封珪與縹組終摟情乎茲術

噫丹青之紛詭兮乃氣象之移人豈予見似而驚信兮
知久踳踳乎風塵君侯千里騷鬻之身白環世業方嶙
岫安能從黃石而脫屣望清溪而垂綸

哀莆中王子世廉俠士也愍閩嶠之亂作為此歌
子讀之泣然亦同作焉

霜拂壺公無紫氣惡氛剪斷蘭陂水城中不潦直千錢
鐵壁重關裂如紙兒啼女哭不得將十萬居人間日死
虹蜺蔽日頽無光毒蠱含沙海霧黃官軍重入收餘燼
士卒馮陵轉創傷吁嗟二百年來久海上烽烟從癸丑

瑤山詩稿卷之三

三

詩書軒校本

徽饒行賈多緡金滄泉膏師稱好手七國連謀敗晁錯
百年為戎嘆辛有可憐枉死朱中丞東濕無功成禍首
皇天厄運誠可悲翡翠琅玕亦殺機王恢失計真堪恨
殷浩虛名徒爾為腐儒藿食憂誠拙借箸補籌亦未遲
虎符急下潮陽戍三版孤城好出師

送吳明卿西巡訊張助甫

男兒不成名老當死蓬蒿一朝被遇風雲起躡登卿相
如鴻毛僕也江湖淪落士抱關竊伏長安市蔡澤甘為
憔悴人穰侯却忌縱橫子青雲之客誰相親九牛一毛

何足齒荆南吳公才絕倫念我鹽車踳躅身奉使
常邀致剖玉傾金不厭頻十月西行肅行李為購宛駒
報天子錦節朝馳馬服山金笳夜渡黎陽水故人為郡
在滏城千騎雙旌來送迎推轂無人思魏尚停驂今日
挹侯羸勞勞下馬傾尊處須憶青藜臥漢京

會繕部以三招余過楨伯館以事不赴有詩見貽
因和會之

華陽高館向夜開嚴霜拂面如飛埃愧我驅馳猶未息
南陌東城復幾迴水部海花清興發招邀月下傾金巵

瑤山詩稿卷之三

三

詩書軒校本

可惜佳期竟虛度主人不樂為停盃城頭絕統鼓聲下
碧雲愁暮空徘徊風塵瀕涸誰憐才昭王駿骨成駑駘
鮑叔分金憐管仲左桃忍死推羊哀今人結交不重義
斯道棄之如草萊雲天高誼乃見爾以膠投漆差堪擬
會關懷友出關門轉見悲歌覓燕市明堂榱棟日經營
華省移文要綱紀多暇猶能過我曹露膽傾肝向知己
魚目難酬明月珠陽春却入巴人耳只今西北烽塵起
四郊多壘國之恥摧眉伏櫪將何為手執龍淵報天子
□□之頭飲□□拂衣歸釣滄溟水

瑤石山人詩稿卷之三

瑤石山人詩稿卷之三

三言詩集附錄

瑤石山人詩稿卷之四

明從化黎民表惟敬著

七言古詩

中宿山歌

中宿之山如積鐵兩岸臨江不容窄迴波撇逝恐行人
峭石驚湍難挂席土風雖惡山水奇丹檐絳宇橫江湄
福庭七十傳孔記犧尊千載經秦時猿猴喜客擲山果
鬼魅窺人攢翠眉陽開陰閉在頃刻神淒氣凜令心悲
我遊萬里常經此歲月亦逾四紀寶玉應留沈宋詩

瑤石山人詩稿卷

詩雪軒校本

黃鐘不見軒轅子矯首崖蹤欲臥遊此山安得軒窗裏

梁園歌

我從淮陽來十日苦風雨訪古登平臺蒼茫見齊魯平
臺昔日孝王園儀衛還同萬乘尊周廬延閣通珍館脩
竹青池帶國門四方賓客皆麋至枚叔鄒陽最稱美明
月西堂作賦成嚴霜曲榭稱詩起榮枯翻覆那可常左
右謀臣忽中傷日暮一聲停故苑秋風葵藿下睢陽驕
奢豈辨當時事惟有憐才解人意門館荒涼誰曳裾川
原曠望聊嗟路良悠悠白日經天河漢流

輪自古多傾覆黃金底用如山邱

答蘇常伯

我昔浮沈臥金馬傾蓋當時盡騷雅戴逵遇我情最深
一月新詩常滿把鵲原回首忽霑衣魏闕無媒此道非
已甘伏櫪同雞阜爭謂彈冠謁紫微長安騎馬希相識
朔風吹人少顏色窮途尙典鸛鶴裘泥蟠未有應龍翼
憐君結駟慰吾愁霜腴雪韭庖人羞劇談銅狄今誰在
遙指蒼梧望不流知君日下多恩顧奉輿執靶瑤池御
載酒須尋仲蔚居功成却倚將軍樹

瑤石山人詩稿卷之四

詩雪軒校本

鯉魚圖爲大司徒三川劉公賦

誰剪生綃畫神鯉黃金作鱗丹砂尾大者矯捷凌飛濤
小者喙喋隨波起赤日簸弄扶桑潮此魚有意排青霄
氣連海岱成膚寸勢挽天河注沃焦良工畫此有深意
不獨研機在山水君臣遇合將無同龍變雲蒸亦如此
燕市何人購此圖寶之不減雙璠璣持歸華屋生烟霧
倏爾滄洲落五湖是日天高秋瑟瑟賓客滿堂皆動色
朱絃喜奏鳳將雛瑤階更叶蘭生日知是禎符不偶然
麒麟事業奮青瑣佩刀王氏元名德經術元成本象賢

腐儒亦解知英物看爾扶搖上九天

運丁行

黃河運卒何艱苦不德泥塗卽風雨千里常行半載餘
得到京城半爲土大車小車輸上倉官家却用大斛量
揀成顆粒明如玉復以風輪揚去糠倉中鼠雀盡張喙
片言不合輒笞捶入口沙泥尙不充掩胥單衣豈成睡
潛辭甲長暫逃歸忍使丁年坐顛顛人言自古從軍樂
豈知從軍亦太惡不如大賈浮江湖明珠滿載無官逋

思歸引

瑤石山人詩稿卷之四

三

詩雪軒校刊本

平生任性無羈束踢翼塵途成碌碌年時提槩隱閑曹
此日之官領錢穀祇謂朝參遠國門豈知束帶無朝昏
問之幾馬不能對上林園獸都無言以茲筋力轉驚緩
安能驅逐隨車輪吁嗟叔夜無深識邴原辭俸過六百
我今蹭蹬胡爲哉况乃形容轉衰白聞道故園初罷兵
薄田數畝可歸耕揚舫稍待桃花水策杖須尋漉酒生

夏仲昭萬竿烟雨圖爲劉仲恭題

洋州墨竹曾傳譜東吳夏卿亦其伍常掃風枝及雨葉
世人往往傾貲取此幅離奇動萬竿烟嵐滅沒蛟龍蟠

碧蘚下拂彪池淺翠葆陰生洞壑寒天籟刁騷忽然起
水意山情落斐几窗前作賦夏金聲林下揮觴助元理
煩襟俗狀借解紛始知不可無此君寫真已足輕尺璧
何況溪邊十畝雲願君寶之勿輕擲城南僦舍勝泉石
藉苔淪茗時展觀洗予骯髒風塵色

感舊篇畲蘇子川

識君憶自公車日傾蓋論心若膠漆長楊羽獵揮毫賦
上蘭狀舞聯鑣出自餘風月嘗邀致興來每過蘇端室
華陽駿骨知在否樂生高臺未蕭瑟先帝乘龍去不返

瑤石山人詩稿卷之四

四

詩雪軒校刊本

小臣江漢扶衰疾君亦南浮入會稽欲尋台嶺營芝朮
當時席上幾才人世路艱虞各相失羅裳鈿翠爲誰驕
鄰笛哀傷事非一豈知日月重昭洗明堂再覩成周禮
更衣正叶鳴雞奏趨朝不待銅龍啓頗聞瀕海銷鋒鏑
復傳官中罷角抵否往泰來理則然感時撫事空流涕
管鮑交情今已無驪黃過眼終難昧憐君日侍上方羞
笑余累索長安米風雲騰踏當奈何火色鳶肩猶旅邸

五岳山人歌贈陳玉叔之淮陽

君不見有虞受禪封名山五岳盤錯天地間金堂玉露

雖迴絕便門徑路堪追攀真形混沌翁元氣竊之可以
超人寰恒宗風雨舜不到蓬萊波浪秦引還蜀巖尙平
爾何者裹足乃欲窮孱顏龍伯大人顧而笑夸父僵走
誠可嘆丹牀一祕幾千載側身長望阻且艱好奇獨有
陳夫子妙年歷落金閨士胸中雲夢吞八九周遊名勝
無難理虎頭盤囊穩繫身直鞭天上黃麟起手排閭闔
揮浮雲過都歷國尋常耳崑崙五城反在下焦原倒足
愁胥靡玉階歷上帝謂之齊州烟塵待綱紀握節朝辭
金馬門單車夜到淮陰市東吳綺縞輸幾軸洞庭橘柚

瑤石山詩稿卷之四

五

詩雪軒校刊本

來包匭徐關白沙河瀾瀾須君治之平若砥食梁刺肥
差可喜丈夫功名要碗礫臥遊不出軒窗裏

肖甫送至天雄故城因觀宋大觀五禮碑同賦

風吹古城勢欲倒征車北指燕山道道傍穹碑十丈餘
雨剝霜封臥青草我行拂拭開塵沙良工獨苦咸咨嗟
婉麗似出虞祕監廓落正類顏瑯琊金薤離披立蛟鵠
赤手欲掣生龍蛇誰其能此宋令主千載重操黑帝矩
官中才人捧硯立殿前常侍登牀取白麻宣詔賜天雄
署銜紙尾紛華蟲瑤鑄琬琰勒黃絹典雅尙有承平風

可惜龜螭半斑剝牧童燒焚牛礪角銅仙何日去咸陽
花石無蹤尋良嶽停驂啜古不勝悲况是郵亭把手時
關門令尹逢迎處更說羊公會過之

遇張元春

挾斜日暮紅塵裏揚鞭識是張公子春風大道控驂驪
明月西園醉桃李琅玕玉樹媚眉姿步上黃金未足奇
諸生解作東山詠才子邀吟鞦韆口詩長裾懶作侯門客
掛帆歸訪專諸宅淋漓青壁滿題名牛衣勝臥長安陌
送洪山人從周謁張觀察塞上

瑤石山詩稿卷之四

六

詩雪軒校刊本

雌伏長安市時人嗤瓠落一朝烽塵起褰衣赴戎幕楞
伽刹宇近邊庭搶壘風雲護井陘行拜將軍金鵲印還
披壯士曼胡纓自言白猿傳劍學匣裏青龍時出躍蠻
府嫩隅解賦詩轅明鳥鳥能占角韜鈴本自用才人況
爾風流入幕賓蒲類卽看登計簿烏孫不久作藩臣陸
沈笑我栖金馬心期豈是悠悠者不辭酒肉飫邱陵囊
韃共醉垂楊下

送韓子成補三衢太守

君不見鳳凰羽翼何擺蕩丹青掣曳誰能羈丈夫磊落

負才氣遇合風雲自有時江左韓生稱國俊射策君門
名益振下筆偏窺左史書劇談合宿蘇君印曹郎待次
拂衣回管樂心情付酒杯十載幽憂纏橘市兩朝仙馭
上瑤臺疇昔論交幾人在一麾君亦思江海錢塘江水
日生潮嚴灘明月何曾改掛帆信宿且經過予亦青山
夢斧柯蘭陰之水蒲萄淥襄陽小兒銅鞮歇腐儒豈辨
一生事黃金到手須快意揚雄祿位誠足輕相如肯與
公卿議濁水清塵自不同貧賤之交莫相棄

劉觀察仲脩酒後出芝杯飲客作短歌

瑤石山人詩稿卷之四

七 詩雪軒校刊本

劉侯喜客開華堂正逢三五明月光酒酣起舞欲爲壽
夜深更出元芝觴此芝何年入君手古色蒼紋如篆籀
金環覓得寧論值玉髓凝來不曾久纖手雕盤照顏色
滿坐傳觀駭未識肯辭舉酌爲君懽百年有幾開胸臆
劉侯玉署曾奮身早年骯髒辭風塵異物來作長生供
憐汝本是餐霞人窮途遇君顏色好析膽傾肝爭草草
交懽莫護豈足誇不飲公榮堪絕倒衰遲且欲息微軀
水宿風餐借一孟杖藜更擬攜籠去烟雨雷平正可鋤

西王母圖歌爲陳侍御道襄母太夫人壽

瑤池渺何許蕩漾連龜臺琳宮貝闕相逶迤旭日倒射
輝蓬萊宮中之人衣絳衣左攜青童右瑤姬鸞匏鳳簫
儼先導天花萬片飄瓊蕤娥眉蕭颯三千歲翠輦下頰
人閒世青萃長瑣丹臺籍紫元曾授金璫祕謁來覽輝
南海遙雲林仙姥還相邀在傍笑者東方朔履上星辰
侍玉霄黃封屢給天厨醴錦綺親裁織女綃一上太行
停節旆幾回蜀坂住征軺茲日烽烟消南斗斑斕起舞
尊前壽幔亭曾孫今幾代溥陽江潮清淺否緘書青鳥
更重來年年勸進長生酒

瑤石山人詩稿卷之四

八 詩雪軒校刊本

唐寅仲卜居英州不遂竟歸作此慰之

唐生宿有耽書癖早歲下帷窮鉛摘賦就還稱八斗才
劍成自倚千人敵豈知明月翻暗投不覺青春易拋擲
去年辭我遊滇陽南山水石爲生色芒屨行經碧落天
墨痕漬在雲華壁山中未具郊鄉橐道傍爭避朱公席
君有騰驤八尺身何爲蹙蹙羈風塵爾非廣柳車中客
亦豈皋橋廡下人勸君歸來且莫嗔城南萬雉連通津
青翰翠被堪娛日柳眼桃心競發春割炙誰輕王粲少
曝衣難笑阮家貧舊時彩筆休輕擲此日河東賦頌新

同黃金之梁思立黃公紹陳忠甫訪安期生石室
白雲山下栖元室松逕何人訪黃石芳草猶尋舊日盟
棄繻十載曾書生野禪顧我忻而笑元鶴鼓翅鏘然鳴
林間木榻且安坐江上浮雲陰復晴岩前散髮者誰子
劃然長嘯爲鸞聲興來枕籍向天地何暇坎壈較不平
崎嶇石路且迴車白日未落懽有餘登山臨水不盡醉
枉作高陽一豎儒

陳忠甫以邛竹杖遺予戲作短歌

邛竹傳奇西夏日腫節瘦莖如鶴膝天竺高僧屢護持

瑤石山人詩稿卷之四

九 詩雪軒校本

尙方靈壽差其匹陳君好事偶得之入手鏗然知古物
指麾銅柱開烟霏拄石羅浮看日出竭來戴笠訪安期
怪石欹厓恐顛躓提攜似有蒼精翊閃爍應愁山鬼泣
偷視刀環未敢言笑爾青藜落吾室感君把贈意已多
置之座右勤摩挲只今滄海揚洪波馮夷出沒翻蛟鼉
微聞聚窟渺在望金堂玉雷空嵯峨杖乎杖乎奈爾何
畫菊爲孫舍人以道賦

九月嚴霜風槭槭籬下黃花粉五色千枝結束豔明霞
一片叢生媚幽石略施粉黛人已驚淨洗鉛華誰解識

孤根獨立已後時歲晚馨香堪自惜柴桑三徑未曾栽
孤山萬樹長相憶舍人寓直披此圖槩几芸窗時拂拭
嫣然空谷迴春姿莫道佳人難再得

爲邵長孺壽戚將軍

將軍昔佩金虎符洗滌閩浙清寰區上書不肯羈南越
撫劍直欲鳴伊吾廟堂宵衣勞左顧詔移內地東防口
薊門坐鎮今幾載能使沙場成陸海投筮朝澄元菟波
銜枚夜奪烏孫壘旌旗整暇號令嚴士馬懽騰氣逾倍
椎牛醞酒日從容翠釜黃封下九重邊庭數米知軍實

瑤石山人詩稿卷之四

十 詩雪軒校本

幕府程書上國功將兵不獨如王翦好士兼聞似孔融
只今行年才五十冰雪肌膚髮如漆喜氣遙從海上來
明星炯向營前出僊籍青華紀算多功名麟閣圖形畢
頗聞戲下盛才良借箸誰是今子房腐儒不識征西府
畱滯空愧尙書郎願後函谷封泥後劍履重看入未央
贈瞿生

齊安瞿生風骨殊騰驤七尺非凡駒十齡下筆薄史漢
握中往往靈蛇珠而翁頃者遭羈縲裹足灑淚來燕都
九關峩峩森虎豹白日朗照明區區肉刑未減逢漢主

檻車薰沐收夷吾豈爲能言識黃雀亦是精誠感白鳥
嗟哉瞿生孝且賢珊瑚碧樹誰不憐琅琊小令人倫鑒
倒疑爲賦長離篇我苦十旬始休暇不能羅致心茫然
采衣持節卽遠道青雲干呂隨行船匣中蓮花光燦然
韜而不試神乃全用少正及中興年聳身玉立當雲天
遭逢不孤名下士帝師當時亦孺子

古墨齋歌

鍾王妙跡世稀有典刑一代存仙手碑版當時走國裔
豈知摧折成枯朽負荷雖堪柱石才沈埋未免塵沙垢

瑤石山人詩稿卷之四

七

詩雪軒校本

英雄困頓亦如此石闕何知但箝口誰其眊昧施旃椎
李侯無迺其華胄松煤雪繭相映光春蚓秋蛇互蟠糾
團圓陰魄如頑鐵錯落星辰餘北斗平生半世看墨本
灑淚臨風一回首冲騰紫氣初發矧匣之恐作蛟龍吼
所嗟指腕不相隨習氣平生今在否李侯瑰磊能攻詩
亦復解髮狂濡酒操筆應留紙尾書不覺神明頓還舊
願君寶此勿棄捐敗繪做筭人爭售

書五岳真形圖後遺朱汝脩

蘆灰一殺鴻水怒渾沌瓜分奠中土構形太素誰能知

西王竊之遺漢武龍拏螭泊真離奇鵠畫螺書安足數
封珪錫號徒紛紛崇侈無乃宋道君苔文尙留日觀頂
野火不共秦碑焚金門吏隱桃椎子早學丹砂悟元旨
玉笈青囊穩繫身水懾蛟龍陸虎兕雲外天行自茲始
醢雞井鮒胡爲爾

題黃山谷書黃龍禪師開堂疏

鍾陵行楷稱第一早歲已入蘭亭室轉運應知腕有神
掣顛尤工老來筆學詩唯許杜少陵翰墨黃州迺其匹
宋人豈解識真龍天廐驊騮縱奔逸藉名黨錮疾如仇

瑤石山人詩稿卷之四

七

詩雪軒校本

白首黔陽作繫囚平生正得參禪力萬里危途百不憂
黃龍老宿爾何子蒿目曾識東家邱相酬妙語千金直
能使芳名萬古流孽窠何人勒翠琰野火不肯焚銀鈎
何年揚本來燕市慘淡無人知梵字金門久客逢休澣
北牖臨風自粘綴髮短誰知心尙長側釐尙望君王賜
乾上人以鐵如意遺余作歌奮之

吾聞壯夫一呷昆吾折大半精光猶未滅鍊爲如意堅
且強鑱作盤螭頗殊絕宛若寒空千丈電冷如陰山太
古雪何年却入高僧手魍魎見之應却走有時舉向蓮

花座人天萬眾俱回首羨師根塵久已除身外尤物徒
區區知予頗解鴻都學相招爲署阿蘭居空中一擲偶
稱意倒匣不吝摩尼珠塵昏幸借指授力攬結願與行
藏俱用之可代巨鼈足小試肯碎珊瑚珠吁嗟人生電
露真須臾滿堂金玉非良圖壞衣瓦鐵堪爲供綺障轉
覺羞吾徒

神鼎歌爲任參軍賦

神鼎何年出荆土三趾龍文形製古丹砂水碧紛爛斑
款識縱橫尙堪覩就中星羅六十字讀之箝口不能數

瑤石山人詩稿卷之四

三

詩雪軒校本

王在寒師命太史對揚王休周仲父戈鋌矛戟森開張
蛟螭離奇忽奔舞嗟爾神物胡爲來中興撫運重明開
兩宮鼎食備厚養萬方玉鉉多良材千夫操畚築城下
富媪有意呈奇瑰琅函將發出紫氣石竅大吼如驚雷
牧臣盱眙詫靈異貯之爲築中天臺衡霍呵衛驅罔兩
江漢洗滌傾尊鬢予生好奇頗識字荒僻安能逢盛事
擗管爭傳王大令得寶况是任公子空勤棗木勒千言
尙乏赫蹏遺一紙逡巡聞未獻明堂金薤靈篇尙祕藏
且罷山中采黃獨期君蚤晚發瀟湘

送本空上人西遊

圓師亦是吾鄉士少小出遊迷處所尋師忽遇清涼山
裹足不踏長安路持咒經禪閱幾霜知有慈親在故鄉
錫挂一袍迅飛鳥身輕千里不賫糧白髮相逢不相識
兩泣含淒愬胸臆難將恩愛等尋常惟有無生堪報德
欲畱橋井與比鄰小築茅龕結勝因魔生瓔珞空持贈
長者黃金不貸貧白雲又指蒼梧道三月瘴江多毒草
鉢裏潛龍應避蹤水底鮫人爭獻寶機鋒妙說倒王公
登壇振錫演宗風勿謂道安逢鑿齒須知元度待支公

瑤石山人詩稿卷之四

十四

詩雪軒校本

瑤石山人詩稿卷之四

瑤石山人詩稿卷之五

明從化黎民表惟敬著

五言律詩

送泰泉先生赴南都掌院

舊迹紆皇覽稽謀藉老成位因推雋起國以用儒榮鳳閣綸爲草龍門史作程所希調鼎鼎延首詠昇平

粵臺山懷古四首

銅狄栖荒棘珠衣沒古蒿山迴秦壘在雲出漢陵高大澤龍猶臥春深鳥自號雄圖將逝水誰與較蕭曹

瑤石山人詩稿卷之五

詩雪軒校刊本

京臺聊暇日四望柳條春象郡元吞楚龍川自隔秦英

雄無窟宅戰伐有埃塵漢文寬大詔猶自感遺民

冷露沾瑤碼淒風斷翠華中原曾倚鹿荒澤自鳴蛙澗

古藏堯韭巖幽偃舜花坻隕聊永嘆林薄振清笳

風急俯層城烏烏夜角鳴河湟千里草駱越十年兵孤

劍時聞吼雄心鬱未平脩名何冉冉徒媿請長纓

送陳公聘

京華非遠地子去近明君曉辨龍池樹春翔象闕雲封章何日上旌旆此時分天末多佳句因風寄鷹羣

寄盛子才

離鴻發五嶺比翼間雲涯春拂秦城柳秋乘漢渚槎風塵憐玉樹江海思瑤華憶女山亭夜空巖度落花

題子乾雙鶴

愛爾雙籠鶴昂昂在野堂孤標能自許獨立亦何妨素羽逢秋勁清聲入夜長雲羅知不礙莫遣羽毛傷

神樂觀聽吳道士彈琴

和風扇楊柳古殿肅輕陰釋我樊中慮諧君方外心鈞天疑度曲流水自成音恐別仙源去飄飄不可尋

瑤石山人詩稿卷之五

詩雪軒校刊本

遊西山玉泉池

圓渟知異脈方折紀靈蹤濯月金規滿含風石鏡融平湖隱作浪曲澗瀉爲淙一入昆明去千秋照綺幢

香山寺

却月橫香閣祠星隱紺臺殿隨山勢轉池向水源開雙闕浮雲歛千林返照來鶴岑清絕處心賞信悠哉

長門怨

永巷疎恩幸長門絕履綦由來妾薄命詎是妒娥眉夜雨銷蘭氣秋風落桂枝疑思君不見含態入羅幃

聞大駕南巡恭賦

君王遊幸地江漢本朝宗
湘浦聆軒樂昭邱訊楚宮
昔聞歡舊鎬今見入新豐
徙倚看南極俄成五色龍
黃道天行速瑤圖睿覽紆
九夷歸貢篚四海混車書
問道迴軒駕巡方奉舜輿
非熊如入夢能載渭川漁
鑿道通龍輦疏山轉鳳輶
柳當旂外拂花度幃前飄地
卽橋山古津仍灤水遙皇情
悲慟處松柏入青霄
吉日行千里征途駐六飛
周廬聞夜柝旅帳正宵衣
御氣翔丹轂緋烟繞紫微
祝融先做路何敢褻□□

瑤石山人詩稿卷之五

三 詩雪軒校本

九廟神靈在鑿輿暇豫回
徒勞賦黃竹祇見却龍媒
鳳曆占千禩鴻私下九垓
懸知歌吹入高宴柏梁臺

柬陳公聘兼懷盛子才

聆爾金閨贈思余白石歌
共看楊柳暮相隔海雲多采
服依叢桂高軒映薜蘿
椒潭風日美倚棹一經過
天南歸二鳥俱是鳳池羣
獨立青冥外時來瑞聖君
春風搖綵筆夜月理元文
惆悵初陽洞相思寄暮雲

挽陳少謙

定交憐鮑叔解劍憶徐君
總帳生秋色華池入暮雲
潛

夫空有論封禪竟無文
他日山陽笛重遊不可聞

除夕和惟鑒家兄

雨色淨遙天華燈照四筵
氣催殘臘日花發豔陽年
冷藥融殘雪疎枝帶暖烟
春明好行樂莫忘棣華篇

再遊西山

爽氣朝仍在乘春偶獨過
雨稀芳桂少山密夕陽多
粵鳥愁燕土南冠賦楚歌
憑軒無限意流涕滿巖阿

出塞曲送陳公聘使邊

騁望白狼間追兵大漠閑
黃河通月窟青海入天山
剖

瑤石山人詩稿卷之五

四 詩雪軒校本

竹行秦壘封泥守漢關
豫知麟閣上先候策勳還
鳴笳發隴首建節望河源
莫以邊功重能令中國尊
名王應膜拜蕃將會宵奔
早獻平戎議歸來入薊門

過儀真訪譚子羽留酌江霞館因贈

榻下高人宅飛觴夜向分
門臨揚子渡窗隔蔣陵雲
鷺嘯因風起漁歌送客聞
江潭無限恨瓊樹思氤氳
留滯周南久川程倚棹過
江流經楚盡嶺樹入吳多
與爲悲秋發情如惜別何
津亭明日路相望隔烟波

留都

鍾阜鬱岩堯河山望不遙神宮侵日月輦路上烟霄弓
與龍髯墮笙隨鶴馭飄金鳧知不滅絳節下朝朝

六寓神猷煥三垓睿覽存鑄金成九鼎翦葉建諸藩玉

歷調元氣瓊枝蔭本根叨逢中興日不改舊乾坤

成龍占王氣遊鳳記高臺山色荆衡盡江源巴蜀來廟

謨資一德天險仗羣材壯觀今如此中流詎足哀

銅爵標霞外金莖擢漢間祥基開白水御苑跨黃山殿

古宵鐘徹花深委佩閑蒼蒼後湖月應載鳳遊還

紫署招延地時髦盡逸羣鎬京陪湛露韶舞續卿雲秀

瑤石山人詩稿卷之五

五

詩雪軒校本

抱江河潤光生草木文菁莪今日化慷慨憶殊勳

伊昔風雲際誰依日月光鹿窮歸歷數龍變化侯王俎

豆丹青裏江山劍戟傷鉛刀思一騁流恨向官牆

水府荒南國江津控百蠻登秋來橘柚踰海貢瓊玕歲

月龍編遠風烟鳥道寒朝宗真此地中會萬年看

幽薊稱巖甸重襟亦在斯尙紆南顧策數費北門師霜

悴青苗盡秋深赤羽馳誰能如賈誼流涕向明時

登雞鳴寺

寶地空香散金繩覺路賒樓高礙白石軒密祕青霞綠

泣臺城草紅悲辱井花江山今幾劫非獨有恆沙

駐日憑虛閣神思迴欲飛雨驚黃葉散磴繞白雲微鐘

簾千秋在豪華六代非曇花無往迹頓染客遊衣

送李少偕尹嘉興

君向東吳去幽尋興不違水田青稻粒遊女綠荷衣問

俗紆元綬裁詩向翠微趨朝須及早莫遣鴈南飛

製錦榮新秩還鄉是晝遊彩雲辭鳳闕仙蓋弭麟洲身

繫蒼生望符分聖主憂江南民瘼甚願爲達宸旒

和子乾遊浮邱

瑤石山人詩稿卷之五

六

詩雪軒校本

海上仙山改人間幻迹留鼎猶烹白石霞自媚丹邱瑤

草期相拾璇房得竝遊采芝人不見惟復桂巖幽

夢中作

春殿傲香鐘千官步輦從中林親射鹿瑤水遠乘龍柳

外笙歌發花間紫翠重周南留滯久何日待東封

瑞雪

午夜罄靈祈千官匝紫微望雲車益合度曲鳳凰飛皎

潔隨紈扇淒清炫玉衣侍臣裁郢曲轉覺和人稀

瑟密因風度嚴城迴不譁入林俱綴葉粧岫詎成花積

氣浮瓊島流雲結素華盈車占上瑞持此報皇家

題玉屏墨莊

淨業臨丹壑高居擁翠屏雲光過沼白山色入池青獨
鶴將人靜閒門共月扁安知灌園客不是少微星
蘭沼碧沈沈微風生樹林遊魚避荇葉食鳥下蒲心徑
狹牽衣袂巖虛應足音知君數來往應不倦幽箏
隴蜀平分處風烟迴不迷斜陽褒谷口古樹漢壇西泉
石經龍臥烟蘿拂鳳棲何時紆俗駕從爾問丹梯

過盛子才館

瑤石山人詩稿卷之五

七 詩雪軒校本

花林同載酒幽客重相尋春事連三月鄉愁攪寸心草
青臨浦盡雲白到江深莫忘還家路緇塵易見侵
擾擾復依依閒來此息機一驚春草綠再見杏花飛楚
老懷瑜泣齊門抱瑟歸五陵珠玑美誰復念牛衣

真州旅館小樓望江南

江皋飛雨至羈客易潸然稍失汀前草微生樹杪泉舟
行移遠岸帆過宿孤烟偶動鄉園念知忘課稅田

同行諸公渡江子獨留真州

飄蓬轉歧路歸夢繞邱園落日天邊盡孤雲海上翻汀

蘭看漸歇徑菊別應繁誰念分儔侶殊方獨閉門

答譚子羽

三年書少至萬里興難乘暫爾忘乖別從前廢寢與夢
回芳草積愁入夏雲蒸待爾金闈去思子臥茂陵
延清館小集和子乾
蓬徑初延賞空齋獨爾思酒深寒夜酌梅發早春枝浦
外流雲裊城闌上月遲莫綠風共雨長負此幽期

送何郡博遷信宜尹

瑤石山人詩稿卷之五

八 詩雪軒校本

靜山容媚官廉海錯豐雙鳧難久滯早見入丹楓

長汀李大尹挽詞

美政推榆次芳名擬峴山祇聞攜鶴去俄見泣麟還荒
壟松楸古平原橘柚斑夜臺埋劍氣猶照斗牛間
一從淹建水無復畫麟臺學有雕龍辨人非展驥才茂
陵長臥病栗里竟歸來往事穹碑在松風起暮哀

桐廬道中雜詠

宿雨朝來歇山雲尙接連芙蓉亂越渚秔稻滿吳田有
景拌爲客無機任似禪鄉心雖強制猶廢夜中眠

結宇荷爲蓋編籬槿作扉野晴乾鵲噪沙暝水禽飛牽
路緣青壁樵歌出翠微滯淫非客意山水自忘歸
谷口條風改江中暮靄沈雲山招隱興京洛倦遊心緝
芰香盈袂聽後淚在襟客愁容易老星鬢莫相侵
失路人爭厭羈遊興獨緘已捐湘水玦還進赤亭帆水
急流紋聚峯高落日銜青山如可買來此臥松杉

釣臺

垂綸人去後樓閣緬縱橫龍臥滄江晚鴻冥芳草生水
猶喧野碓風自落柴荆物色真虛事知君不重名

瑤石山人詩稿卷之五

九 詩雪軒校本

豫章江行

綠篠迷荒岸清溪下亂流可憐聽雨夜強半爲花愁囊
已無金錯衣猶擁黑裘翻悲生計拙不似釣魚舟
千越通津處青山匝岸多鷗來搖水鏡鴻去避雲羅釣
欄依蒲柳行舟觸芰荷本無浮海志乘醉且狂歌
路已經吳越舟還溯豫章洪濤撞遠岸獨鳥下危檣地
近長沙濕山連粵嶠長所思非遠道猶復歎殊方

呂仙福地

烟霞千仞閉滄海幾回枯碧甃流丹汞瑤壇上綠蕪溪

深入過少松暝鶴來孤願探琴心妙藏身向玉壺

少壑爲蔡山人賦

林園無外事一榻類安禪翰墨塵襟少衣冠古制全市
朝容大隱山澤儼儒仙更欲逃名去知成內外篇
玉笥峯頭景還專一壑奇山巖隨鳥勸澗戶有後窺問
字多攜酒尋僧不廢棋雲房招隱處誰共此幽期

踰嶺

蕭颯風塵鬢棲遑幾入關蹊迴還有徑林盡轉多山無
論鳴騶入欣隨望氣還不知緣底事容易損紅顏

瑤石山人詩稿卷之五

十 詩雪軒校本

彈子磯

茲嶺何懸亘孤根下杳冥雲光盪鳥背水氣雜龍腥蜀
道攢爲閣廬山疊作屏定知人靜後風雨語精靈

香爐峽

重林遙蔽日羣峭上摩天蜃氣何窗翠後聲更接連雙
娥行雨廟百丈上瀧船遠道應愁絕鄉園若箇邊

久雨

秋風吹暮雨蕭索滯空城窗隙應妨入簷虛不絕鳴稍
侵書帙潤更益硯池清一榻容身外浮雲未足營

空齋長晝掩於世頗無機一雨野池溢千山黃葉飛林
僧看竹少園客負樵稀試問浮生裏遠遶幾是非
愁霖淹別墅朋舊解招攜竹偃侵花徑欄傾礙鶴棲昔
生吟畔石蟲篆壁間題竚待晨曦至腰鎌課秫醜

容庵黃公挽詞

名高魯單父孝掩漢黃香絕學箋科斗清朝詠鳳凰乞
身書太早憂國鬢徒蒼賴有中郎筆新鐫古道旁
省署捐華要山樊適性靈身齊漆園吏人授濟南經紫
氣龍泉掩元堂馬鬣局年年椒糈奠圖象在丹青

瑤石山人詩稿卷之五

二

詩雪軒校刊本

寄丁戊山人

高情憐博奕幾度宿芙蓉瓊樹海雲隔瑤壇風露重晨
餐憩危石旅服入深冬後夜聞笙處知從紫蓋峯

玲瓏石

險類天門鑿奇方日觀懸雲移根尙濕雨滴溜成穿偃
壑知靈草窺窗有瑞烟可憐醒酒處樹木舊平泉

八月□□京師十月廣州始得□□消息

京華愁獨坐蓬徑輟相期驚鳥南枝怨飛鴻北地思龍
庭悲鼓角鳳野見旌旗此日江湖夢偏懸六月師

插羽喧邊郡遊氛薄帝京士皆輕死戰將祇重橫行馬
上青娥慘腰間寶玦明□□□□會見掃機槍

氣倍臨軒日風生授鉞時九邊森虎旅七萃起魚麗選
士皆穿札徵兵盡死綬聖謨真不戰□□遂清夷

幽薊襟喉地□□□來雁門無李牧馬邑有王恢故
壘秋陰澹清笳落日催勒銘麟閣上應待出羣才

午夜聞班馬清朝遂解圍風塵雙目短消息萬方稀保
障逾青海宸居正紫微柴門候遠使喜極倒裳衣

同易道人過霑上人山居

瑤石山人詩稿卷之五

三

詩雪軒校刊本

支公禪觀處密義許相酬白黑雖殊致元無本一流經

翻疎樹下茗宴曲池幽爲問浮生裏何人得此遊

師曾訪道去言至伏牛山殘雪經行苦深林乞食艱心

花晴自湛身界老終閒一衲雲峯下秋來獨閉關

過鶴舒山人別館

却掃元非病齋心欲斷緣殘年惟翰墨虛壁祇燈烟夕
露滋團菊斜陽下冷蟬漢廷今重武誰好子雲元

泰峯爲劉處士作

習靜空齋裏瞻奇仰泰峯白雲流絕壁黛色隱寒松寺

與茅簷直門經竹崦重夜來清夢覺還得聽晨鐘

從化山水六詠

羽駕今何往丹梯迹尚存窮藏金粟暗書積紫苔昏秋
水淪粧鏡春風掩洞門空山人不見白露濕蘭蓀

右劉仙巖

片石橫江滸危亭駕沈瀟山烟初幕樹溪水欲平橋遊
女思捐佩佳期托采蕭登臨意無限後狄響山椒

右石鼓樓山

山色晚幽幽清溪獨放舟輕風低舞蝶急雨應鳴鳩鷄

瑤石山人詩稿卷之五

詩雪軒校本

犬桃花岸人家杜若洲故園春服好應不厭經遊

右曲江

為有雲房約來探不二門雨花臨近砌山翠落前軒讚
佛還聽偈看心本息言未能超忍辱聊此滌煩喧

右太平寺

側足應防險沈竿詎測深神珠浮沼面寶劍墜潭心草
樹涵秋碧烟蘿翳夕陰欲知霖雨意膚寸起遙岑

右龍潭

遠岫橫丹穴危梯倚玉虛長生留秘訣清隱閱仙書鳥

本鳧飛後羊知石起餘滄桑那可測惟見化城墟

右楊溪洞

嚴何二子約予與易居士會海珠不果有詩見詒
奉答

靈氣方子愧真緣子獨深片雲凝野思明月寄遐心羅
網鴻飛急烟霄鶴去沈瑤臺知不遠同爾一追尋

丁戊山人再至予適泛海歸

捨舟俄見面素髮忽相侵縱有逢君處知無住世心身
將靈岳遍性入梵緣深莫動歸與興丹邱即故林

瑤石山人詩稿卷之五

詩雪軒校本

童御史仲良謫官南海偕隱士劉安元來遊傾益

驛亭率爾貽贈

已向青門隱欣從白社遊乾坤為一馬身世在虛舟海
擬張融賦丹從葛令求肯憐離索意來訪桂巖幽

槐里歸來後蒼生尙繫思史曾書直諫人久挹光儀踰
嶺愁風熱攜家渡海遲想承前席問還在中興時

五仙觀鐘樓次劉安元韻

飛樓延倒景徒倚聽鸞笙樹並孤烟聳山當落日橫滄
波終不極天路此時平未論求仙去深杯且共傾

十五夜同丁戊山人集泰泉先生宅分得深字

行雲隱明月華燭散輕陰南國詞臣第東遊海客心坐
憐寒漏短閒愛夜杯深更聽霜空鶴翩翩送好音

同梁思伯訊陳貴吾臥病

怪爾經旬臥疎燈對影孤藥會因病識身豈爲名拘歎
逝從星鬢安貧任澤癯莫愁過往絕人自訪潛夫

上丁日拜梁文康公祠

畫閣春雲裏參天翠柏圍虹光留寶冊風雨動靈衣扈
聖天心眷回鑿火德輝留侯名冠古能托赤松歸

瑤石山詩稿卷之五

五 詩雪軒校刊本

聞梁公實得請南歸

天地干戈滿風塵信息稀暫辭青瑣直遙望白雲歸種
秫堪爲酒紉蘭可作衣蹇子猶負米慚爾息塵機

望思伯不至

北闕書難上南荒路不通爾仍淹水宿吾已倦沙蓬夢
寐風波外交親意氣中帝城知己絕何處托梁鴻

同吳而待楊挺秋朝天宮萬歲山登望

陟勝緣芝嶺尋幽過竹房帝鄉雲冉冉關路樹蒼蒼葉
應空齋磬烟參畫閣香玉壺偏可狎何必淚沾裳

吳舍人內子挽詞

鸞鏡俄朝掩蘭閨遂夜扃路塵昏柳翠山雨泣松銘精
衛魂終在潛英夢豈靈空餘潘岳賦惆悵不堪聽

詎是朱顏改還悲白髮催未聞封石窆誰見返瑤臺瑟
共湘靈鼓舟從易水迴江離應可薦詞客有餘哀

秀林亭爲王舍人恆賦

風烟塵市隔花木俗情疎閒愛尋漁艇靜宜看道書岱
雲翻迴野泉水灌清渠羨爾高齋客持觴常晏如

秋雨夜過公實

瑤石山詩稿卷之五

六 詩雪軒校刊本

急雨驅殘暑蕭然夜掩關秋聲過亂竹涼氣殷空山紫
署君期入青門我暫還庭前桂花發會憶幾人攀

懶性過逢少襟期祇見君雄心頻說劍清夜且論文露
早蟲偏切風高雁數聞便應欹枕臥時事日紛紛

隱几不成寐蕭條來朔風高城翻落葉遠浦滯寒鴻意
愜新涼後杯深永夜中因君愛疎散三徑數來同

招梁彥國仲登二子

江湖羣盜滿搔首歎離居舊好誰憐子新篇獨起予風
前停野酌雨後翦春蔬不負山陰約柴門更掃除

拙清樓聞笛

窈窕邊城思隨風下隴頭數聲山石裂一曲暮雲流候
雁霜前苦江楓露下愁庾公多逸興今夜在南樓

歐楨伯招予過草堂不赴

擬尋鷄黍約遠赴故人招落葉千山暮孤村一水遙天
寒收橘柚歲晏罷漁樵未得同攜手新林過板橋

和中閣山人守歲

寒雨轉霏霏更長燈燭微風塵孤劍在江海十年歸短
計惟收秫清時屢食薇相看春色好花竹滿林扉

瑤石山人詩稿卷之五

七 詩雪軒校本

列炬照前庭分題尙未成風烟稍欲斂河漢淡將傾短
褐南山夢長纓北闕情行藏俱莫問披豁任吾生

藥室

未暇浮滄海清思一室中餐霞歸絳府食柏變青童采
藥幽禽導棲心靜者同方知靈骨異飄舉欲乘風
結構綠蘿陰端居懷古今豈能隨橘性暫覺遠蓬心亞
樹後爭果窺窗鶴聽琴世途俱冥絕唯有羽人尋
二士遺丹訣中年遣世情九光飛素鞅五岳煉真形緩
步隨罡斗齋心禮太清自能超浩劫何必訪蓬瀛

卜築雖方丈青谿合自然壺中乘倒景枕內叩靈篇龜

腦方和藥龍胎定假年從來山澤裏別自有儒仙

金門雖可羨雅志在元虛身世了非我琴尊不願餘行

吟朱實落散帙綠陰疎幽獨園居懶尋山或起予

山林成獨往未覺興情孤作賦懷嘉侶忘言據槁梧冰

肌仍綽約金液豈凋枯始信風塵外藏身有玉壺

別黃幼章南歸

客程猶萬里旅館已三春倦馬風塵色離觴江漢人病
兼吟落葉愁復泛長津白璧誰持贈還家慰所親

瑤石山人詩稿卷之五

八 詩雪軒校本

贈王文純

玩世吾應拙逃名爾更迂夷門人豈識燕市酒曾沽白
首矜然諾黃金信有無歸來江海日能爲訪潛夫

吳給事左遷同徐比部過訪

流言生白髮落羽自丹青一去甘微祿羣公在聖朝才
名寧燕雀身世且漁樵江上青楓遠客魂終易銷

百花洲爲宗考功賦

謝客幽棲處居然落洞湖天容低蒼莽海氣入虛無對
酒看鳧泛冥心信蝶蘧不知乘興往還得似蓬壺

門迎多綠墅溪接渺花莊日氣籠山紫江雲宿樹涼杯
從遊鶴舉琴向夜漁張天地遠廬似吾生且醉鄉
宿雨花仍妥暮雲山不開人家少鄰接亭館逐縈迴招
隱空桃水稱詩自柏臺祇應吾道在寧遣世緣灰
喧卑還遠俗卜築自爲林風動雲沙亂日明蒲稗深行
藏千古事邱壑此時心我去泛黃石扁舟肯見尋

潞河風雨驟作

自笑浮生拙飄飄信客槎波濤翻陸海風色慘平沙岸
坼應防燕林昏不辨鴉江湖成穩臥無夢到京華

瑤石山人詩稿卷之五

九 詩雪軒校本

黃子鋪

京塵猶未遠野落自蕭騷田父頻驅雀居人半帶刀牛
羊斜日下蓬堞朔風號苦憶南窗下壺觴只自操

董子祠

古廟丹青在幽人此重尋浮雲碣石外落日廣川陰壁
尚藏書古庭猶積草深因憐不遇者此地倍沾襟

狼口阻風

斷岸悲風急停舟濁浪深千山低野日孤樹繫春心客
邸頻炊玉行囊屢採金無能慰離索箕踞向秋陰

同徐郎中吳給事訪李使君郡齋得雷字

故人千里至落日一尊開天合孤城雨風驅大壑雷掩
關誰獨臥下榻我非才倚劍看君輩登臨亦壯哉

胡倉曹招飲西亭

風塵得散地海岳此幽居翠竹移高枕青松把道書種
葵園吏給貰酒俸錢餘忽憶羅浮外荒苔滿故廬

贈孫丞

憐君吳市隱何異府中趨赤日勞王事紅顏老客途脫
鞵終自奮垂耳待誰呼悵別邢臺上青山醉後孤

瑤石山人詩稿卷之五

三 詩雪軒校本

子與明卿邀飲濟上楊園雲間朱邦憲繼至同賦

聞道楊園好攜尊叩竹扉菱荷侵坐密水石到人稀赤
日愁冰梳涼風灑葛衣重嗟三徑草還與故人違

贈朱邦憲

念爾通家子相逢意氣俱美名燕市識盛服鯉庭趨作
賦哀羣盜移家向五湖青雲多薦士龍劍豈應孤

歌風臺

萬乘威靈遠千秋伏臘思古牆陰薜荔寒雨濕旌旗湯
沐山河在光華日月垂豎儒逢世難流恨大風詞

集姚元白市隱園

江山餘故國水石到名園草色幽亭合雲光曲沼翻狂
來猶說劍亂後此開尊一罷濠梁詠襟期誰共論

題余伯祥河亭

高齋開白下疎樹倚清溪竹露秋逾滴山雲晚漸低漢
京班氏學剡曲戴顒棲念爾風流在令予戀解攜

過黃淳父旅寓

烽火不堪論相逢但酒尊悲歌同易水長劍去吳門世
事窮愁過貧交古誼存銷魂憐此別江路聽清猿

瑤石山人詩稿卷之五

三 詩雪軒校刊本

姚園席上贈吳山人子充

劇談脩竹裏共指白雲期四海無家日千山獨往時故
人蟬冕貴久客鬢毛衰欲把吳鉤贈飄零念路歧

永興寺訪吳僧福懋

斂屨穿深竹牽蘿過石橋僧來經茂苑寺古記南朝暫
駐因烽火將歸駕海潮誰言緣易斷遺別魂銷

同黃淳父登雨花臺

高座翻經處捫蘿試一登羣峯當暮斂萬象入秋澄樹
色分蕭寺松風起漢陵傷心烽火日樓櫓在西興

過陳時億兄弟留酌石亭先生之子

江左應才窟三株獨出羣交情原白首器業自青雲萬
事銜杯失千山把劍分龍門吾敢托生已後陳君

避兵青陽將軍灘

已是愁風景兵戈復路難鬢毛今日變衣袖幾時乾山
水還鄣郡奔亡自楚冠酒樓蕭索盡誰遣客愁寬

送林元育之仙遊

何氏乘龍處芳湖澹不流烟霞異人境鸞鶴下真遊扇
枕黃香戀巖泉謝客留石牀須汎掃吾欲訪丹邱

瑤石山人詩稿卷之五

三 詩雪軒校刊本

送蘇仁甫之永安

君去延平郡傳經有舊蹤青山藏九島紫氣抱雙龍傲
吏當清世閒曹擬素封裁詩多暇日能寄海雲重

同思伯將遊石室山經石門作

秋風搖落後水國掛帆遊壁壘成千古江山空四愁浦
雲移遠樹汀月送行舟不用歌蓼桂王孫自滯留

泊靈洲寶陀寺

荒亭圍樹色孤石纜雲根野水寒侵岸漁舟夜到門霜
楓閒共倚沙鳥靜聞喧不寐看山月秋聲滿給園

至三水江雨驟作

鷄犬依茅屋魚蝦集市門
峽山高浪隱桂水細流喧
雨枕聽更臥江船把酒論
丹梯知不遠飛夢躡崑崙

渡峽

滄江流正急山勢劃中開
絕壁交青竹寒冰滴翠苔
樹翻棲鶻動藤接飲猿哀
不為耽形勝能無夜雪迴

嵩臺

景絕因江會樓高更得名
山迴到海色樹殷落潮聲
日影朱旗直風含白璽清
憑欄聊引睇誰悉古今情

瑤石山人詩稿卷之五

詩雲軒校刊本

宗呂二牧宴于孝肅堂

詞人今岳牧能吏豈閒曹
象郡烽烟淨龍門氣色高
清尊開幕雨虛檻俯秋濤
不共南樓夜誰知庾亮豪

尹明府雨中邀飲

漉酒能留客柴桑意緒多
疎花明雨檻高棟隱星河
簷雀窺尊喜城鴉接翅過
不愁霑濕重餘潤入烟蘿

宗呂二牧邀遊石室山

錦石分瓊島蒼山轉碧流
巖泉高迸出雲木曲相樛
棧絕應防馬厓懸穩繫舟
謝公今在郡何似永嘉遊

鸞飛心屢動迴復意空迷
山勢移舟失雲光避席低
黃花粘岸細錦樹得霜齊
風起長林暝清尊未解攜

金牀何窈窕玉乳細堪捫
苔蘚深題刻風雲出洞門
幽仙闕絕景弱水斷孤根
服食留真訣惟應靜者論

山水何來暮賓遊賴此同
波濤恐謝傅風月醉山公
竹日停深翠楓霜倚薄紅
清笳莫更奏簫鼓出巖中

宗呂二牧復飲餞于嵩臺書院

誰言千里別復此一尊留
意氣深投轄聲名起共舟
風江宜晚泊雲嶠罷東遊
一掩蓬蒿徑蕭條桂樹秋

瑤石山人詩稿卷之五

詩雲軒校刊本

唐寅仲以李公麟瓦研見遺謝會

一片陶泓質曾經洗玉池
文章今日事模範古人師
雨濯金星出苔侵玉筋欹
連城何用假投贈比璠枝

風汎崇蘭圖

在室偏同氣當門偶自防
祇憐幽谷性莫嘆後時芳
作佩馨彌久裁書葉正長
佳期頻悵望南國有微霜

楊祠部宅送陳玉叔之淮安

故人遙擁傳炫服且還鄉
芳草經吳綠清淮入海黃
離襟分夜月官燭照西堂
祇益風塵夢隨君郢路長

瑤石山人詩稿卷之五

瑤石山人詩稿卷之五

三
詩
雪
軒
校
刊
本

瑤石山人詩稿卷之六

明從化黎民表惟敬著

五言律詩

答吳明卿見寄

兵起黃河日余歸嶺嶠時風波一失勢歧路轉相悲白
鹿成長往青雲恐後期羅浮故無恙來把桂松枝

同歐楨伯梁思伯遊西樵山夜宿浦口

近戍津亭暗遙村獵火孤秋風吹日夜客思滿江湖夢
怯魚龍起愁聽鴈鴛呼蒼茫問前路吾已愧長途

瑤石山人詩稿卷之六

詩雪軒校本

鐵泉菴

鐵壁臨千仞乘危更一探瀑前安若竈松杪出花龕鶴
憶窺殘帙後經伴夜談誰能開丈室招隱小山南

翠巖在碧雲村外

青山開斷岸千尺下嶽峯風起碧雲亂虹流白日陰藤
蘿爭裊綴魚鴈悅高深縱有桃花發應無俗駕尋

下山復題雲谷書院壁

何年招隱地綺構出林端石磴蒼烟溼雲門白雪寒地
因霞外僻天到谷中寬有約重攜手高臨百八盤

同吳而待張中卿兄弟過崇勝寺

一徑遠塵囂孤峰坐閬寥霜林依斷岸江浦入寒潮草
自香臺積花隨寶勝飄禪心無起滅持鉢過清朝

寄劉安元

戎馬關心日誰能問隱居想過天竺寺還著茂陵書鴻
鴈經年至風塵兩鬢餘梅花難遠寄吟望獨愁予

遊羅氏園池

芳園窮落日山水有餘懽早歲知懷橘清秋共握蘭風
烟向浦盡花木隔池看為戀幽巖桂塵冠且未彈

瑤石山人詩稿卷之六

詩雪軒校本

同楨伯泛芙蓉溪

錦水經寒淺扁舟任興行幽花兩岸紫殘照一湖明游
女行歌豔漁翁對影清芳洲多杜若塞望若為情

梁少傳館詠拒霜花

簇簇繁霜朶深秋開正齊纖濃隨落日結束對幽棲客
屢停盃坐詩頻摘葉題試看臨水處何似若耶溪

少傳期集琪林徐道士館得青字

采藥何時返乘風此暫停入門桐樹長到院薤叢青碧
海藏城市瑤壇見日星過逢元勝侶能為寫黃庭

心遠亭聽陳公載彈琴

阮公操綠綺梧竹對高閑白雪流深壑夕陽明遠山幽襟散物外餘響出林間興到悠然處披荆未擬還

送谷子遷還姑蘇

萬里尋師去蒼波肯暫留嶺雲經古寺江路入新秋瑤草應堪拾丹砂不易求歸逢明處士沽酒話羅浮

泛石門溪

往來皆任興屢進石門溪雨氣籠山淺江雲過鳥低稻田多汲竹松火更蒸藜雖共漁翁宿桃花路却迷

瑤石山人詩稿卷之六

三 詩雪軒校本

劉仙壇

羅浮雜詠

坐出千林杪壇荒累劫餘烟霞歸內景天地入蘆盧白石留禽戲蒼筠篆鳥書無能探藥笈歸路獨踟躕

朱子菴

靈飛超浩劫珍館寄幽尋水引山門遠雲藏磻戶深青精堪度世白日此修心洞口風雷起鸞笙下翠岑

黃子書堂

白業留孤墅青山蔽數椽鳥曾迎木客花更揖蒲仙懸掛縣羅壁茶烹滌硯泉猶疑散髮處長誦紫苔篇

彩雲軒

綽約瑤臺子霓裳下紫烟九華攜姝女七洞訪靈仙麟脯料雲液鸞驂掣電鞭可憐高宴罷滄海已桑田

蓬萊閣

葛令棲真處過逢有鮑君笑談俄縮地衣鳥已乘雲高閣明霞入晴巒秀氣分憑欄雙燕舞猶似下仙羣

跳魚石

洞天迴匝處山水豁清遊竹葉藏深崦桃花隱洪流墮樵迷徑返驚鳥入林幽知有秦人住相迎問釣舟

瑤石山人詩稿卷之六

四 詩雪軒校本

同孫子昇梁思伯飲徐子與宅

離襟何造次斗酒尚殷勤下直從青瑣徵詩向白雲星飛雄劍動霜薄曙鐘聞一臥蓬蒿徑瑤華幾夢君

同梁公智陳在行遊梅庵庵前有六祖井

苦熱應難避披尋得草萊寒泉經佛汲古樹自唐栽棋靜還依石觴行屢藉苔雙峰如有意晴翠向人開

暮春張考功助甫邀遊韋氏園時梁舍人思伯偕至

遠眺山河盡孤吟水竹偏高雲攬樹密野日避花鮮徑

石欹相帶巖房曲對懸貪奇收客淚留醉夕陽邊

勝事傳章曲幽尋我輩能臨風觴酌緩落日興情增畫

壁逢僧問丹梯引蔓登故侯應不賤瓜地有東陵

大野臨燕趙躋攀意自豪雲沙千堞暗松柏五陵高西

日愁相對南音醉懶操菟裘無處所彌覺此生勞

脫帽當松頂移舟旁竹陰豈知青瑣客還有綠蘿心思

苦詩篇警情忘酒盞深寥寥山吏部千載此知音

林壑晚逾勝風塵遠暫忘物情嫌骯髒吾意在耕桑敗

葉蟲行篆濃花密占房浮生堪濁酒窮達任蒼蒼

孫石山人詩稿卷之六

五 詩雪軒校本

列岫當空倚三峰近席攢碧滋苔蘚色陰益石池寒日

費壺中藥天遺象外觀却疑幽絕處堪掛野人冠

海柏南方得名花上苑移露添垂徑實風亞出牆枝采

摘情都盡飛騰意轉遲芳菲應可惜停騎待成詩

布地千金積邀懽一徑開花光搖解佩荷氣送行杯水

蹙昆池動雲移碣石來飄零猶壯觀肯作雍門哀

芳園爭倚並幽事此中多時序花飛甚身名老去何天

遙金馬署星動白鷗波我去尋黃綺相思在薜蘿

過姚上舍伯子草元亭

隣君花樹下復有草元亭山色牆頭出宮雲雨後青聽
鶯移遠杖相鶴檢仙經誰測風塵裏沈冥有客星

官舍雜詠

多病年方覺清齋日頗長槐陰閉閣竹榻靜焚香宿

鳥爭移樹疎花不過牆幸無塵牘擾幽事足徜徉

懷紱初爲吏修心未到僧流年穿木榻長夜伴燈檠懶

出從題鳳慵書誤畫蠅欵門逢酒伴勝飲玉壺冰

蘭省雖清祕蓬扉自沈瀟編籬多綠槿間樹出紅椒客

至常班草觴餘自掛瓢茹芝聊復得空費鶴書招

孫石山人詩稿卷之六

六 詩雪軒校本

不堪驅世事祇足稱閑居叩齒清朝過科頭累月餘牆

隈常置筆帳內苦無書雖羨侏儒飽終年免負鋤

知有看花約春朝更不眠蓋多從雨借屐自上山穿得

俸寧供醉謀生亦任天校量終歲裏常在習池邊

官箴渾不解俠氣頓能銷素髮嗟垂領紅塵屢折腰世

情飛絮過鄉思斷蓬飄爲甚抽簪未山中少藥苗

灌園常不仕沿牒偶爲官夜宿芸香閣朝看苜蓿盤草

元能尙白鍊骨未成丹終擬藏名去牆東老鷗冠

潦倒時堪棄清狂自懶醫生涯千日酒歲課五言詩倚

樹常趺坐逢人或解頤汗青吾豈敢賴有子雲知
雖然稱校理筆研久生塵白虎多同異金門自隱淪桂
薪從度日榆莢又殘春斟酌浮生生理須尋漉酒人
高枕從吾拙卑棲樂性全豈無泝泝計不受綈袍憐野
客猶分俸當壚更覓錢管絃何處樂夜夜似西天
紅葉侵階出青楓夾陛飛春風開紫閣月朔擁朱衣端
拱封書少清閑接士稀驚心乖象下江海客星微
故山多勝絕歸夢不須占竹長成高格松青墜古髻種
園芝自給煮石火頻添何日拋簪紱迎暄在短簷

瑤石山人詩稿卷之六

七 詩雪軒校刊本

同吳明卿遊大覺菴

風塵不入寺花木自爲林赤日清涼地青山吏隱心古
藤垂屋角獨鶴占松陰車馬長安客誰能向此尋

張肖甫宅餞別高右丞伯宗得杯字

長安殘雪後復共故人杯揮手關山遠離心歲月催樓
船過澧浦羽獵上京臺應念遊梁客金莖首重迴

張肖甫洪從周過欵山房

天涯殊物候猶未換春衣花事看將半故人逢漸稀過
雲傳旅雁乘月啓山扉幸有尊中酒能忘賦式微

同肖甫夜宿龍華寺

曲水通龍沼荒陞次鹿園風塵湖外斷雲氣島中鶯靜
院鳥雙下寒檠客對言誰知朝市裏叢桂得攀翻
相期禪客話高枕白雲層月色千江水山門七祖燈鐘
聲散落葉壁影挂寒藤欲續良宵興塵勞恐未能

郭山人次甫從東海來將遊北岳留止軒中因贈

雙屐帶莓苔新從日觀來山川遊子夢風雪故人杯龍
性應難馭鸞情不易媒莫言成獨往高浪駕蓬萊

采藥三年別乘風萬里遊可憐叢桂約又過菊花秋大

瑤石山人詩稿卷之六

八 詩雪軒校刊本

夢君先覺多歧古所尤魯連空蹈海何似駕蒼虬

陳侍御道襄招朱陳二使君同集

雙鳧猶暫駐驄馬復同遊入夜城陰靜將春雪意收月
曾千里共興作兩宵留何處吟莊鳥淒風起鳳樓

溪南別業爲萬考功言卿賦

自有山林性能將物我齊翦茅成野徑披荔待幽棲輞
口茱萸泝芳洲杜若溪何當接衡宇琴酒日相攜
日暮鳴橈去溪流幾許深自隨明月往應少世人尋水
石含幽意魚鳧識賞心漆園元寄傲何事掛朝簪

憑眺因高盡虛明與水宜綠蘿垂雨幄藜籜胷風絲鳥

嶼通桃徑壺觴到習池因知竹林下不減上皇時

昔年雲臥處尙有讀書臺墨沼鶯羣浴蒼苔鳥跡開洞

門局館宇礪戶出風雷誰識東山意曾招隱士來

姚元白以玉華石見遺兼枉高篇奉答一首

幔亭一片雪迢遞削孤峰雲壑有千態丹梯知幾重瑤

華君輟贈金簡我遭逢好駐壺中景他年煉玉容

同思伯攜酒訪文壽承辭以事弗果文有詩見貽

和答一首

瑤石山人詩稿卷之六

九 詩雪軒校刊本

長安纔日下猶阻使人來便欲籠鷲去空成騎馬迴尋

盟須夜雪留興待春杯莫謂青瑣冷東風有落梅

和徐子與答郭次甫折梅相贈之作

何處來芳訊春風把一枝薄雲千澗暝深雪獨行時策

杖香隨至開尊影倒窺羅浮虛月色此地有佳期

同子與過善果寺訪吳約卿時濮陽二蘇在席得

臺字

稱心遊野寺攜賞上春臺日色催停騎花枝笑舉杯吏

閒方外得山好雪中來暫過雖乘興翻成倒載迴

雪中同約卿過子與

出關愁日暮踏凍喜新晴酒挹青驄客詩傳白雪聲徑

花霑溼重簷溜滴階平此日衝寒興還因下榻名

十三夜過蘇子川兄弟

殘雪留寒在空庭占月多玉珂停上客紅袖拂清歌擘

杏調香酪分杯試海螺謝家兄弟好隣並忝羊何

憶歸

久客念將歸重嗟筋力違靡蕪長送客荷芟未裁衣白

首貧交少青山舊業微傷心同海燕懶向畫梁飛

瑤石山人詩稿卷之六

十 詩雪軒校刊本

曉經西苑

玉樹曉青蒼瓊花接混茫迴風吹雨氣曲磴落雲光薜

荔搖珠網芙蓉暗石房魚龍無祕戲雙鶴瑣朦廊

送江山人遊岱岳

暫拂緇塵去將攀岳頂行布衣經雪綻藜杖入山輕奇

字捫蘿識新詩望口成路人驚骨異疑是羨門生

過范子宣得山字

解鞍尋竹下逸客况同攀一榻成雲臥雙輪到雪山籠

鶯方點翰賞酒且開關城市逃名得扁舟未羨閒

送董孟材

燕臺收暮雨楊柳變繁陰以我思鄉淚知君久客心雲
門攀岳近汶水到家深羽獵看成賦高標在桂林

同尹王二僚長夜直禁中

偶同金馬客倬直鳳凰城景氣浮瓊島春星麗玉衡
綠垣疎樹色曲水細流聲獨夜難成寐齋心捧大明

同楊邦彥徐子與過汝和雪舫集

芳菲不可度幽意與誰論夜雪留孤舫春花入酒尊
風塵容倦客湖海共清言興罷各分手青山落蓊門

瑤石山人詩稿卷之六

上 詩書軒校刊本

韋園別子與得談字

賓御促徵驂離觴且共銜春風吹杜若野日上松杉
郡外嵩高色尊前史漢談竹林吾黨在何必羨江南

張元超諸子集借樹軒得春字

門多車馬塵行徑且逡巡滄海風期在長安冠蓋新
燕來茅屋雨花暗玉河春莫厭尊中酒青山別故人

蘇子川宅觀芍藥得枝字

為掩羣芳色開花獨後時青扶承露藥紅妥出闌枝
綽約東鄰子風流鄭國詩合權還有恨名字是將離

送盛少府烈忠還長興

金門逢傲吏知住五湖濤洞壑蒼山遠雲門下箸深
釣舟移柳浪茶具在花陰倘遂抽簪興雙鳧共入林

次甫將遊北岳有期復過軒中同作

將還滄海上復共草堂眠藥籠金鸞藥藜燈白雪篇
浮沈官自拙骭麟爾相憐三徑容歸去何須問俸錢

送梁思伯使雲間兼歸嶺南

尊酒促鳴珂雲間擁傳過王程千里遠秋色五湖多
拜手辭金闕淹情寄綠蘿鄉心將去雁隨爾渡關河

瑤石山人詩稿卷之六

上 詩書軒校刊本

李伯承張元起月下過軒中

竹簟因風徹蘿衣過雨披故人來此夜詞客况同時
墜葉驚風早歸禽遶樹遲煩襟何用滌元論自相宜

省中卽事

蹉跎成白髮不敢嘆為郎飽食知才忝高眠苦日長
渴思金井凍坐戀玉墀香不記頻來往藤花又過牆

送陳子野之崇仁

榮君非薄宦所貴在經奇山續匡君傳亭尋孺子碑
行藏多任性詞賦不逢時會看雙龍氣冲騰向赤墀

送梁彥國之灤州

擊筑悲難盡揮杯路向分山藏到海郡樹引入關雲才
大人稱屈時明主好文白麟奇木對前席待終軍

送李仲連任趙藩審理

桐葉隨王命丹書遣侍臣出關迎紫氣飛蓋起黃塵樹
擁叢臺月花餘鄴水春從來豪俠地授簡尚詞人

招姜主客宗孝王杜二舍人王項二文學吳沈劉

居四山人集借樹軒

蓬徑留嘉賞風塵得友生白雲窺夜酒明月照鄉情葉

瑤石山人詩稿卷之六

圭詩雪軒校刊本

應孤砧響星浮萬堞平歲華空在苒莫厭管絃聲

帝鄉星漸改燕谷暖還遙心事邀懽盡年華賴酒消花

枝隨起舞月色破孤寥聚散浮生易難忘是此宵

同王儀甫過水塘菴

入寺已昏黃紗燈照上方寒冰膠積水清梵響空廊頌

酒襟期洽懷山夢寐長不辭風雪夜攜手共雲房

得張廣平助甫書

經年傳尺素入手淚縱橫白髮生鄉國秋風到郡城著

書千古事作吏眾人名謫去方年少懷沙莫愴情

雨時計吏後作

短月仍多雨輕飛似暗塵病逢寒食夜書寄故鄉人節
物頻年異衣冠後會新聖朝容拙宦又過五陵春

聞徐子與解汝寧太守

一麾猶未達多病遽隳官豈為才名誤終傷世路難河
濱歸客騎苔水濯塵冠猿鶴應相語空山得歲寒

上巳雨夜王儀甫吳約卿杜從殷見過時王將外

補

汎羽逢今夕春陰未有花鄉心隨去雁城柝亂流鴉聚

瑤石山人詩稿卷之六

圭詩雪軒校刊本

散京華夢飄零漢使槎朋知青瑣滿前席莫言賒

李伯承將之謫所同吳約卿歐楨伯攜酒過訊

星斗正闌干春風夜復寒歸心牽濮水別酒共長安流

落詩名在驅馳吏道難莫言捐玦易曾著鷓鴣冠

送王正意之任懷慶

不薄王門吏知君屬數奇圖書觀洛日車騎入梁時沙

覆經秋草風高積雪枝河隄回首處碣石暮雲垂

約卿授館楨伯攜酒過訊

風塵疲上謁幽興屢難忘斂屐穿深竹移尊過草堂流

塵經雨淨微月逗雲光誰下南州楊相憐有異鄉

過劉刑曹仲恭出先世所藏名賢翰札相示

華省歸常晚明燈坐不遲雨涼新草徑風靜落花枝物

論中朝在文章故老貽西園叨勝引清夜可無詩

佛日過顧汝和觀柳公權書蘭亭禊帖同許元復

文壽承姚元白集

欲尋修禊事屢問辟疆園車馬塵方靜鶯花日稍暄饌

蒲供早食班草對清尊莫謂過逢易三生此共論

楨伯以西山紀遊諸篇見示因書其後

瑤石山人詩稿卷之六

五 詩雪軒校刊本

聞道金馬客振錫萬峰陰西嶺元天竺東來是佛心梯

樓還見日絕壑更捫參歸詫風塵士探珠自寶林

遷居

沈冥無所適燕市又移居廡下從棲泊蓬門倦掃除炎

風時展簟涼月乍窺書猶說金張第登龍日不虛

得家報云嶺外焦旱殊甚深有漁樵之憂賦此

近得家園信羈人易愴情四郊多壘戰三月廢農耕婚

嫁謀多拙漁樵計未成誰憐炊桂者猶自滯秦京

同許長史殿卿姚鴻臚元白歐文學楨伯遊鄭氏

園池

何處移觴得欣逢出郭晴林光披霧遠樹色入池清喜

客禽爭聒穿花日遞明雖然萍水地攜手一交情

逼仄緇塵裏茲遊屬興奇梯雲花落樹伏檻水平池暝

色催歌起涼風返棹遲分攜還此日須憶桂叢枝

姚元白將還金陵同顧汝和兄弟歐楨伯過訪

伏熱應難避幽尋重有期蓬門經雨靜旅館見花遲世

路歸能早才名宦獨卑飄零五湖約杯酒又何時

約卿自邯鄲回同楨伯過訊留酌出示張助甫所

瑤石山人詩稿卷之六

六 詩雪軒校刊本

寄書

三徑促行杯單車遠道回涼風披菡萏深夜坐莓苔洛

水雙魚至晴天一雁來碧雲何處所乘月故徘徊

約卿自北岳回以廟碑見貽

絳節凌虛上行吟已日邊樹窮沙磧外石墮寺門前雲

氣扶雙鳥冷風下列仙相逢嵇叔夜猶在紫苔篇

獨坐

觸熱還騎馬乘閑即掩扉鄉愁來伏枕雨氣入秋衣薄

祿勝漁獵貧家望蕨薇簡書聞遣將為解揭陽圍

七夕節約卿攜酒邀過楨伯

北斗拂闌干涼風下露寒新粧初學鳳彩女正乘鸞別恨良宵促來期隔歲難誰憐金屋裏猶倚桂華看

雨夜姚元白歐楨伯攜酒過訪

杯酒銷餘日茆齋坐夜清疎砧風外急孤燭雨中明鄉國傷多事浮沈笑此生問奇吾轉愧難得是交情

楨伯館同詠秋雨得青字

蕭颯含悲思那堪倦客聽風烟驅慘淡木葉應飄零遠樹先浮白重巒失青停雲無濁酒誰爲遣沈冥

瑤石山人詩稿卷之六

七詩雪軒校刊本

助甫夢與余泣別見寄

謫宦人情異新秋景物悲別離如昨日少壯豈前時易水風猶慘關山月屢虧故園嵩洛畔攜手莫教遲

伯常攜酒過訪僦居

載酒蓬扉下烽塵正此時將軍勤破虜野客廢談詩久坐叢花爛狂歌白纓欹左賢猶未縛吾敢道歸期

教命至西山墳園

回首長楊苑風霜始覺秋青山低卷幔寒日淡披裘楊柳兼村落菰蒲有釣舟佩魚雖漢使還得采真遊

霜草經春長新阡近郭多彩銷團扇粉香盡舞衣羅陌上花如綺雲閒月似蛾繁華今不見遺恨雍門歌

陳侍御道襄宅離夜遇雪得零字

把袂風塵日燕歌且共聽客心琴易愴離夜酒長醒蕉荔經持節江湖感聚萍黃金交誼少垂白任飄零

陳憲使少巖之西越附寄舍弟書

偶逢銅柱使一寄嶺南音鄉思楚雲碧江帆灑水深客途誰薦士歧路我沾襟不似西飛鴈隨君到桂林

歐楨伯節夜別梁彥國還盧龍

東閣多奇士諸侯有辟書豈知殘歲別仍臥茂陵居絕塞燒荒後孤城雨雪餘飄零今夜酒難與故人疎

瑤石山人詩稿卷之六

七詩雪軒校刊本

和白石蔡公鎮報捷

喜極輪臺詔當關猛氣揚□□乘月遁□□值天亡拓地收元菟旋師擁白狼□□頻獻賦恩意向東方

聞青州報警

烽塵猶赤縣井稅豈平時按劍憂三輔分麾救四夷矢當來肅慎兵莫起潢池尙愧山東少長纓請出師

閩警

干戈愁越駱閩海更堪憐箐竹頻依險鯨鯢共戴天未
收熊耳甲莫費水衡錢痛哭謀臣疏珠厓肯棄捐

得仲弟西越書云有挂冠之興予亦請告期暮春

可聚故園賦此訂約

北闕無媒者南音只自操向人肝膽露爲吏愛憎勞藥
餌丹砂少山林白霧高故園茆屋在相見接春醪

銅符如可解卓帽肯歸遲迂拙人皆笑功名我自疑花
應團北戶鳥亦戀南枝何必山陰守將歸發誓辭

聞吳明卿上計以禁例不得相晤賦此寄懷

瑤石山人詩稿卷之六

元 詩雪軒校本

流落閩中使生涯近此聞淚收江北雨身老越南軍積
思生春草新愁隔暮雲倘攜延水劍猶可報明君

墜馬臥疾遣悶

寒冰方內手蹇劣亦長驅豈意千金堰翻成九折途過
門勞客問策杖待人扶試探囊中俸東隣酒肯沽

明卿自閩至晤于吳約卿官舍

一自遊梁後相逢又郭門酒因多病廢詩許故人論霜
雪驅單騎星河望九關莫談江海事羈客恐銷魂

曾子玉比部召飲同楨伯集

歲晏驅羸馬過逢亦少期偶從官閣裏共和法曹詩掃
葉當風牖銜杯摘露枝琳琅欣觸目畱醉願歸遲

姚元白金陵至遇于慈仁寺方丈

共憐千里約還向五陵逢行徑尋黃葉棲禪問雪峰詩
篇新滿紙旅思夜聞鐘君看雙斑鬢知余萬事慵

同蘇子川歐楨伯訪吳化卿姚元白金慈仁寺

二士逃禪處人誰訪薜蘿穿林驚雪重梯閣見山多候
騎花間並棲禽竹下過雲房未寥寂紅燭對清歌

送姚元白考績還金陵

瑤石山人詩稿卷之六

元 詩雪軒校本

賜烏旋南省歸軒背北風故人青瑣隔江月白門空酒
熟逢殘臘花開覓舊叢因君憶鱸膾攜手問江東

曾子澄過訪招楨伯同集時子澄將之塞上

論交千里日不獨旅情親夜燭長安酒征衣北地塵榮
途吾白首風景是殘春欲贈無奇策西秦別有人

亦知分手易杯酒問前期怨別難成賦從軍更有詩孤

鶯將薄曙殘露尙明枝回首天山夜聞笳憶此時

孔子河逢劉德卿

高士藏真處門迎孔子河青山經楚暮涼雨到江多白

髮生行路清樽對放歌迴車千古意今日共蹉跎

秋夜山亭答潘少承

別離欣把袂披寫共登樓木葉千山雨蟲聲四壁秋
酒緣多病止榻為故人留已似嵇康懶那堪復遠遊

蘭薰香

嶺南有嘉卉曰樹蘭者枝葉扶疎高可尋丈春
秋始作花如穗氣甚清馥類今時所謂蕙者以
諸香雜薰之逾時則蘭氣盡入香中矣余之金
陵媼友有遺此者偶盛仲交諸子過余出藝之

瑤石山人詩稿卷之六

三 詩雪軒校刊本

咸詫以為奇也因述其狀併系以詩用仲交韻

嶺外多奇樹扶疎異澤蘭空山徒自媚中土不曾看色
奪青綾被香宜紫箠冠攜來經萬里猶結故人懽

同盛仲交宿黃厓嶺

荒村無雨葢枕藉向田廬汲水初蒸黍燃肪可照書山
雲遮戶密松韻過窗虛寄謝牛衣客勞勞且駐車

閱軍池河度清流關

赤符曾破敵紫氣復臨關千古興亡地中原指顧間浮
雲隨馬策落日照刀環遠愧輕裘者銘功上峴山

瑤石山人詩稿卷之六

瑤石山人詩稿卷之六

三 詩雪軒校刊本

瑤石山人詩稿卷之七

明從化黎民表惟敬著

五言律詩

元美改席于浮玉山同作

青山行不盡轉入道場幽孤塔雲相挂雙溪水合流舟
移石不礙星落影還浮俯仰看今古能無憶醉遊

雨中留宿張幼于家

秉燭坐清夜攤書共草堂疎砧秋思早微雨客衾涼鷄
黍成良晤風波忽異鄉羈愁稍披豁觸目見琳琅

瑤石山人詩稿卷之七

詩雪軒校本

不為愁風雨還因戀解攜途長思老馬夢短怯晨鷄離
思中年惡音書後夜題片帆何處落邗水易東西

廣陵旅舍歐楨伯陸華甫黃定甫過訪

草草簇蔬盤還追燕市歡雲停高閣暮雨過大江寒貧
賤交情在風塵晤語難行裝戒前路誰問客衣單

同定甫遊李鳴卿園亭

世事足悠悠因君復漫遊行隨修徑轉坐占小亭幽豔
藥晴堪摘清池夏不流詩情餘白首雲臥恣丹邱

謁董子祠

英風憐馬上間世觀人文元冕加繁露青衿仰慶雲詩
書維漢鼎柱石奠淮濱東閣多奇士寥寥竟不聞

銅瓦廂謁大禹廟

德水千年在誰能忘禹功金隄非舊迹銅瓦見新宮野
著滄涼日林交慘淡風路歧何用感王氣滿關東

冬夜過許計部官舍

壯心憐歲月濁酒話平生古院疎槐影高樓畫角聲孤
蹤懸北闕倦翮思南征惟有無衣客同君獨夜情

趨順義縣

瑤石山人詩稿卷之七

詩雪軒校本

使者正乘輶東行上郡遙關門臨井口城堡落山腰岸
遠沙如雪風悲水似潮客愁何處著寒月助蕭蕭

內園停使節地主做華筵醞酒黃梁薄登盤紫茱圓軍
聲飛鳥外鄉思捲蘆邊向夕無探騎平沙直際天

洪勝寺

野寺逢人少殘僧乞食遲古牆花不發叢薄鳥兼悲沙
聚看塵劫天長立暝時伊吾慙撫劍劍草讀唐碑

峪口

翠削龐峰峻高蟠鳥道孤東西分幕府風土入穹廬牧

馬開千匹當關用一夫傳聞漢諸將猶議塞飛狐

過真如寺乾上人訪蔡文學子畊

霞蹤成海客休暇相尋累劫空彈指千言是說心當
門官樹直隱座佛燈深階雪方盈尺何人候少林

杜比部遣惠瓶酒白魚

碧酒雙絲絡銀盤小白魚味全勝冷炙情獨重春蔬凍
瓦封霜後晴簷曝日餘賴君能好事難並太元書

答陸山人本仁

三年無一字夢想落滄洲不遂金門謁還從庶下游春

瑤石山人詩稿卷之七

三

詩雪軒校本

生瓊樹館天遠洞庭舟薄劣風塵裏空慙駿馬求

紫荆關

徑轉蛇盤險雲連鳥去長山桃微著紫沙柳不成黃重
鎮臨天府神功劃大荒金城誰獻議老作尙書郎

宿關城公署

深院靜松筠喧喧鳥雀羣窻明猶瞰雪榻冷半侵雲入
夜風聲異邊關氣色分更長夢後鶴不解賦從軍

飯銀釵嶺館舍

雲藏千仞壁日落數家村節冷無烟火沙乾乏水源山

廚供麥飯野邏具醪尊稍喜臨邊靜乖鞭出此門

戲風嶺

沙泥拆兩岸細路轉堪憎去馬衝風色征衣掛石稜疲
兵時偃臥古堠更陵乘賴有銷愁地雲中岳色層

至王家莊風沙驟作

知是陰山近風威特地寒驚沙鳴索索落葉聚團團鐵
笥腰間重戎衣馬上難章臺冶遊子不向塞垣看

渡桑乾河

古渡是桑乾征人曉涉寒鳴笳喧聚落帶劍擁材官霜

瑤石山人詩稿卷之七

四

詩雪軒校本

雪經行盡煙花出塞殘春衣猶未寄空倚月輪看

西行詠懷古跡

神龍困泥淖燕雀反見哈如何赤帝子遇窘白登臺謀
臣雖幸中魚服幾殆哉不見芒碭氣陰風千里來

右平城

佳兵古所忌奇智人不親武靈何倜儻變服詫強秦禍
機起牀第興亡由一身惟有邯鄲道千秋狐兔塵

右靈邱

傳道荆軻里町疇皆故邱隴樹無西指易水猶東流賢

愚等共盡爾獨報君讐叔孫何首鼠詭對乃封侯

右荆軻宅

懸空寺與北岳相接

隱壁金繩起依山翠殿安兩崖分岳色百丈不風湍徑
狹牽衣過天長仰面看石樓遙似盡歸去濯金盤

大雲寺在靈邱縣門對太白峰

誰知沙塞裏亦自稱禪棲雪漲晴沙合山欹晚堞低多
歧分客路一宿憩招提纔有安心處關門又聽雞

同翟孝廉廷楠宿北岳頂

瑤石山人詩稿卷七

五 詩雪軒校本

探奇猶未已襍被宿諸峰入夜驚栖鶴知君是臥龍投
杯臨瀑水臥簟展青松自覺非人世煙霞衣袖重

橫翠樓元將張柔所建

高樓當絕塞春望轉氤氳百戰全燕地千重大漠雲控
弦無虜騎飲羽憶將軍老去親戎馬悲茄向夕聞

答柏山人

邂逅夷門客懸燈共和詩竹齋鳴雨歇臥簟曉涼披肝
膽平生是風塵此晤宜夜闌渾不寐五岳起予思

秋夜楊懋功宅同王敬美諸子集得春字

白露沾衣重涼風送酒頻二京多賦客王楊二君與予
俱會官南省

七夕會佳人月隱長河色花餘小苑春合并良不易留

滯任緇塵

七夕別張羽王得平字

隱樹風初起臨堦月乍明故人千里別仙媛隔年情爽
氣侵鸞扇輕陰下鳳城惜無雙寶劍濁酒見生平

祝樓張封君挽詩

老萊堅隱操襄漢接衡門徑竹餘千畝籬花具一尊氣
俄金馬淡星竟少微昏萬里生芻淚遙遙寄楚猿

瑤石山人詩稿卷七

六 詩雪軒校本

遂初堂為尤茂先作

何年遺邸第軒豁水雲鄉玉乳斜分溜青谿曲抱堂虹
流奎畫在日曬竹書光欲榜遊吳楫名園偶辟疆

別舍弟惟仁南歸

聯牀初引興鼙鼓忽驚心售玉空燕市思家祇越吟微
名人競老古調獨何深失路唯堪念先予到故林

送王百穀還吳

才名天亦妬連蹇似君稀得病因成賦還家憶授衣秋
蛩吟共苦霜月影同依舊識平津邸無嗟此道非

送管建初

十上貂裘傲誰能老漢關祇應巖下客長望日邊還獵
火明秋塞河流直故山身閑且歸去名姓在人間

寄吳惟善陸本仁二君

五湖秋望遠懷古意徒深爾逐關門吏猶懸魏闕心相
思如夢寐得句動沈吟愁絕荆溪上菱歌不易尋

黃定父自維揚至過訪旅寓

古誼惟君獨征途訪我遙夢來淮水月棹發廣陵潮脫
粟期同飯村醪為解貂羈心正愁絕賴有桂叢招

瑤石山人詩稿卷之七

七詩雪軒校刊本

送華文學之留都

載書初詣闕沿牒復歸吳經筭諸生學章縫魯國儒軒
車榮故里雨雪戒長途白虎羣賢在還來賦論都

何山人以詩過謁答之

同旅誰相問新詩獨見投校書非馬廐為客任貂裘世
事憑雙壁君才老一邱陸雲書儘好須作鄮中遊

原鈔本闕

關輪輝爽氣微生握霞紋半入衣山龍無可補徒自濫
雲飛

獻俘禮成頒賜金幣

玉關初送欵漢殿正垂裳恩出兼金重功微尺組長禮
成霑綺饌喜極舉瑤觴王會千秋盛無勞事朔方

白雪山房為李惟寅典禁賦

郢曲無人和南音每自操青雲今少達玉樹轉孤高兵
偃閑金甲林棲接緼袍雖懸雙鵲印未敵飲春醪

送梁幼希之興國文學

袍玉無嗟屈談經自感恩相門韋氏在儒行魯人尊暮
雨過章水停雲近故園賢良紛論難遲爾待金門

瑤石山人詩稿卷之二

八詩雪軒校刊本

送李少芬之新城文學

此去蘇湖近千秋見典刑風流看帶印青紫起談經漁
浦開官閣嚴灘問草亭壯遊應不負鼇釣掣滄溟

送方進士李隣之烏程

新恩多出宰羨爾獨遊吳官閣傍連寺春城半入湖山
川良共美井邑未全蘇誰解陳封事翩翩待玉鳧

送蔣氏兄弟還南中

北地霜風勁南中二妙歸雲間連彩翮堂上待斑衣三
徑蓬蒿在千山道路微睠然臺省客玉樹夢音徽

送何子還嶺南

一雨驅殘暑長安花漸稀誰憐雙玉羽不共鳳城飛客
邸嗟燃桂鄉心畏搗衣阮家兄弟好遲醉竹林扉

潘少承移居同里間過小飲

僦居同里閑休暇得經過旅客親燈火閉門掩薜蘿風
沙銅狄近雲氣日華多試問王孫草歸來與若何

司徒俞公挽歌

淮甸曾專席邊庭舊偃烽勞深蘇屬國名重鄭司農末
路收奇駿中原失臥龍感恩門下客絮酒阻扶筇

瑤石山人詩稿卷之七

九詩雪軒校刊本

臺中俄解印海上托求仙樞筦逢明主金貂起暮年途
長孤劍在恩重一身捐不藉麒麟畫千秋月旦傳

邱民部謙之招遊崇善寺得湖字

遠近皆消意清遊自不孤塵途淹歲月客思渺江湖
句裁芳蕙清齋供野蒲一龕饒水竹端合老潛夫

至日子鳴再過

頭戴小烏巾閑遊逐市塵到門風雪暮劇飲性情真坐
久因行炙羹稀祇憶尊君卿解唇舌得似好元人

安茂卿過訪因贈

蓬扉餘夕照疲馬倦寒冰割炙逢王粲登龍媿李膺清
言心已醉文賦爾兼能未論青萍色連城價轉增

鄭伯良攜趙子昂宋克溫真跡見示

翰墨前賢在懸金不易求登壇稱二妙破塚閱千秋雅
好憐昌歎窮途晒傲裘積還雖可恨已勝夜光投

遣力還家

阿段南歸去能攜尺素書世途同草莽行囊易蕭疎故
國新羣豕殘經老蠹魚因聲寄松桂東海欲移居

聞海寇入高涼陷屬邑悵然有作

軍中飛檄迅天外跼蹙遙料敵書生短平時將士驕百
城連赤羽一歲少青苗縱有明珠在無緣獻聖朝

春日集思伯宅

春色燕山淺芳菲已不禁雪飛猶作態雲起欲成陰無
計投簪絃相攜就竹林樂遊原上客能復少年心

寒食前同童子鳴安茂卿僧普紀遊郊外

懶出東郊路因逢日稍暄暮雪低古堞流水避山門麥
飯澆中野尊醪貫近村因思故園夢黃犢繞平原

郊遊後同潘光祿孫上林童安二山人過朱在明

郊遊後同潘光祿孫上林童安二山人過朱在明

瑤石山人詩稿卷之七

十詩雪軒校刊本

宅小飲

踏徧荒郊路歸同促膝憐人春衣漸減經節食猶寒野
態銜杯出新詩秉燭看雙童吹小管明月下塔殘

寄胡元瑞讀書真如寺

雙林成獨往蘿徑阻同攀詩卷參蓮座經禪息樹間餘
寒猶擁衲長日不開關若漸天池羽修心起雪山

真如寺訪胡元瑞不遇

芳菲能幾日屢騎到閉門流水過經院春風瑣給園履
聲稀戶外棋局置松根那得逃空去佳期獨負言

瑤石山人詩稿卷之七

詩雪軒校本

望湖亭遲章安二子不至

野亭將日暮湖水蕩空迴松塢明千塔雲山辨五臺聽
鶯欵客枕摘藥送春杯何處雙飛鶴翩翩不共來

原鈔
本闕

闕
關新綿上烟猶冷西河俗舊淳訟庭閑坐嘯亦勝走
風塵

朱在明阻凍返棹暫泊都門輒詩往訊

十丈滄沱雪凝寒轉不禁遙憐迴客棹猶似戀朋簪高
枕懸歸夢屏城隔醉吟誰知倦遊者一倍故人心

玉河泛舟別童子鳴

越客理歸裝春風思北梁風花渡水遠菱荇入船香落
日催停騎清波寫靚粧燕山青未了相送意俱長

送吳孝父還真州

來往亦何求風塵自薄遊爲文千賦熟行路寸心投木
葉淮南暮家山白岳秋驚心解攜易不共五湖舟

送何孝廉南歸

未獻長楊賦能高洛下名不嫌薪桂盡還戀采衣輕江
路靡蕪綠家園橘柚榮東林吾舊社回首問柴荆

瑤石山人詩稿卷之七

詩雪軒校本

王仲諧邀看芍藥

姚魏元同品開時亦未殘動搖因翠袖扶植借朱闌靜
影燈前落流雲席上看夜來風雨至應恐越羅單

李惟寅集諸子貝葉齋予以病不赴

朱門成小築蕭散似清溪水石凌渠几香烟襲錦綈拈
花憐昨夢藉草得新題絃管驚心處長安更向西

汝修諸君見過

久客依人懶西行借草堂物情堪俯仰吾意在耕桑鈴
閣棲鴉近禪鐙落鴈光酒壚應可覓須恕阮家狂

喬啓仁後園丁香花盛開遲過同賞

君是含香吏花能作意開折來方玉蕊植下向瑤臺淡
薄勻春色飄零入酒杯芳菲雖可惜不是故園梅

同邵長孺宿榆河

八千鄉路遠北上轉成遙暮雨停驂處山陵秉節朝館
人羞野蕨行竈拾枯樵半百多羈旅關情獨此宵

曾太常召同張羽王邵長孺小集

涼風吹日暮曲水抱簷迴玉醴祠宮送華筵海客陪卜
鄰傷往事推轂冠時才花下頻傾寫誰言觸熱來

瑤山人詩稿卷之七

圭

詩雪軒校刊本

王敬美以遊京口諸山篇詠見示

謝公山水癖名勝往來經篋裏蕪城賦帆前瘞鶴銘餘
酣窮落日遠興盡滄溟太息屠門客風塵兩鬢星

故人招隱處蹤跡繼焦君郭太甫隱焦山樹色銜青閣江津帶

白雲飲猿垂澗接別鶴入山聞不是逢王烈誰能辨鳥

文

同李陽穀袁進士暨兒玟夜集得峰字

萍水愜相逢春杯入夜濃宮雲流五色城雪擁千峰花
月留飛鳥才名得臥龍殷勤此攜手霞外覓行蹤

送董生還海寧時欲以春秋疏上不果

草屨來燕市縫衣返故鄉叫閤心力盡垂橐路途長著
論名堪老為園計未荒吾謀非不用君自愛滄浪

盛仲交自金陵至集于喬舍人小園

坐蔭涼雲好輕衣未覺寒月臨花樹午春逼鳥聲殘滿
酌秦淮酒新彈貢禹冠柳條時拂拭渾作故人看

榮昭德妃輓歌

名冠椒風日恩深桂殿前盛筐惟卒禮辭輦宿稱賢玉
盃留朝奠珠襦祕夜泉華容雖寂寞龍綉表新阡

瑤山人詩稿卷之七

古

詩雪軒校刊本

女德輝彤管嬪儀肅桂宮瑤池雲自出湘水路應窮宿

草霑晨露疎楊拂曉風鳳樓遺澤在能慰九泉中

素車遵廣陌丹旒轉墳園爵秩三宮貴威儀九御存昔

堦凝古色松隧瑣黃昏祇有齊紈扇猶餘篋笥恩

祖道鳴笳引行塵疊鼓聲椒塗非昔日象服儼原鈔本闕

通泉夜續傳燈偈貧資賣藥錢壯遊君不見來此十

經年

爛柯山

白石經時爛仙蹤豈易尋但傳看奕去不記入山深巒

觸悲人世滄桑閱古今丹砂君莫問對酒且披襟

八賢祠

萬里南冠客生涯老瘴溪庭荒新薜荔階長舊菩提孤憤堪填海遺蹤獨杖藜暫來無絮酒淚落楚雲西

舟中讀泰泉先生文集

光岳留遺草功名逐逝波祥麟悲魯史孤鳳避雲羅一代風流盡餘生感慨多夜臺今拱木吾敢擬西河

新邑

本意通茅箐誰知推釣舟野田荒穉極山木叫鈎輶轉

瑤石山人詩稿卷七

五 詩雪軒校刊本

餉懸孤戍開邊實隱憂槎頭成穩坐浮海任悠悠

同張羽王梁公智步雙河菴堤上

憑眺非無地偏尋一徑幽風花過淨院蘆荻滿汀洲月漸中宵滅人嗟兩鬢秋負羈將謫宦俱厭五陵遊

送歙僧大海真了遊五臺

結伴西遊去靈山似竺乾錫飛千嶂頂燈現五峰前辛苦頭陀行平生佛國緣若論心印在還問海南禪

吾兼亭為邱謙之賦

亭舊有空同少谷二先生留題

儼直常經此為園亦在茲隱偏金馬籍地卽縉雲司苑

樹常分色宮鶯或借枝祇應蘭省客來往洽襟期

詎意風塵裏還將一壑看浮沈操案牘懶慢着衣冠長

嘯應懷古端憂更倚闌耽奇吾亦爾不是戀微官

密竹千莖翠幽花一徑迷閉門初散吏倚樹更分題賴

是官曹簡能將物我齊杜陵多遣興長釣浣花溪

當代文章伯裁詩畫省中風流今不見邱壑得無同翰

墨虛留壁蘭茗失舊叢憐才惟郢客灑淚此亭中

送梁公智移官吉州

懷祿非吾願移官肯歎嗟鷺洲迎解佩螺水憶乘槎夢

瑤石山人詩稿卷七

六 詩雪軒校刊本

寐銷丹地行藏問酒家琴音一回首紅發滿溪花

握手平生好青雲幾客途馬空疲早慙人漸老屠沽詞

賦名何益絃歌計總蕪飄零壯心在龍劍未全孤

應妙寺卽白塔寺僧慧乾居之

杖鉢攜來久香燈靜院偏栽花成野徑接竹引春泉支

道逍遙論天台止觀禪坐來忘妙說塔影掛窓前

護國寺以居僧之使遠國者中有趙文敏碑

漢家勤絕國檀施表奇觀梵品從天竺真僧是法蘭護

碑龍首缺巢棟燕泥乾不見金繪出關門用一丸

雙塔寺興隆寺別院有金党元英碑今廢爲內教

場

長安開甲第舍衛接王城古佛旃檀閣將軍細柳營燈
殘留說偈碑半減題名此是紅塵地輪蹄終日行

能仁寺舊藏有樺皮梵經字甚精鑿

遊人方舍俗釋子復開關白拂支頤久清言酌茗閑書
難窺豹管墨是出鷄山若杜毘邪口誰傳出世間

洪慶寺馬尾松

亭亭垂翠蓋跌坐一僧來梁棟非吾事青黃是木災枝

瑤石山人詩稿卷之七

七 詩雪軒校本

連拂衣石涼陰譯經臺檮散拌人棄摩訶媿汝才

法宏寺建新城時關地有僧涅槃龕中其形如生

卽寺僧也

浩劫知何代長林過客迷不知今壁壘猶是昔招提定
裏人長寂花間鳥自啼醉來惟荷鋪歧路任東西

天寧寺有舍利塔僧道衍曾隱此

青青千柏林隋唐留至今佛光時隱現塔影半晴陰草
細經遊鹿庭閑演戲禽機心刊落久那復異人尋

發長清縣

丹梯初引興愁絕赴前期未蠟登山屐先題望岳詩停
車松下解帶麥風吹萬里遊今始抽簪恨苦遲

蘇公亭

謀生本業屢豈意學逃名千金兼束帛無乃故人情鑿
坏從此遁蓬門空自局湖中有蘭芷俎豆共芳馨

遊顧元言二泉山亭二首

塵土夢初醒招尋得此亭泉分雙井練樓入四山青倚
樹方成偈烹茶舊續經異時鷄黍約風竹細來聽

誰解捐塵網烟霞共一欣引杯承竹露展簟接山雲邱

瑤石山人詩稿卷之七

六 詩雪軒校本

壑應忘我魚鳧正屬君扁舟從此去漁釣幸相聞

朱明洞

乘蹻入清都居然景氣殊泉聲迷遠近松籟答虛無神
室留丹火仙家悶玉壺冲騰已遲暮物色待潛夫

青霞谷

霞外昔沈冥松篁尙匝青橋邊逢洗鉢石上記繙經一
壑專名勝千秋更典刑偶來忘絮酒長揖謝山靈

黃龍洞

秀甲朱明外何年闢草萊懸蘿千磴暝飛瀑一樓開采

藥應迷展翻經尙有臺相期看日出雲氣在蓬萊

飛雲頂

飛步上巔岷星辰漸可捫一山浮海至五嶺此峰尊元氣迴陰洞丹霞闢妙門從來歷劫外別自有乾坤

答鄒方伯

共賦燕臺月佳期得重尋劇談當世事推轂昔賢心畫省開文苑青衿列道林時艱思共濟吾待拂朝簪

答孫觀察

入幕吾何敢寒宵重有期披雲占藻思零雨見新詩

瑤石山人詩稿卷之七

九詩雪軒校本

棹滄江外懷人落日時歸鴻如報客春在萬年枝

冬日棣華堂開社招君肅寅仲公補少仲仲登公

紹開先諸子

北郭曾招隱深留水石蹤蓬蒿憐二仲文史入三冬雷徑初封橘寒畦晚摘菘故山吾不負琴酒許相從

潘子遷過梅華堂待月梁士哲繼至

三徑蓬蒿在風流二子過狂來忘我懶坐久覺情多竹下黃花酒風前白雪歌徘徊還秉燭明月待羊何

朱貞吉孔陽昆玉以子校刻復古編有詩見訊奉

答

天祿歸來日誰知四壁空技應憐刻鵠文不悔雕蟲副墨名山在餘生雅尙同何時捉談塵披寫對興公

萬里乘風卷送友人北上

握手念將別清尊尙未空離心懸嶺樹客路值秋風鵬翮搏南海鴻儀會澤宮甘泉多侍從誰爲薦揚雄

壽黃母六十一初度

喜際嘉平月奇齡六表開萱花凌綺樹慈竹映春杯絳節排雲下金書附鶴迴潯陽正清淺紅日莫相催

瑤石山人詩稿卷之七

十詩雪軒校本

潘子攜酒同歐氏諸子過清泉山中出吳箋索余

拙書因留夜坐

通家稱孔李聯騎問幽居性洽高陽酒名慚大令書行吟隨一鶴風雨待三魚十載塵纓解烟霞禮法疎

澹臺子羽墓

臨河聞返駕高第乃南浮行徑無芳躅松楸餘故邱山川良不改吾道日悠悠誰憐卑薄地千古有麟遊

友人惠菊夜至

柴桑雖久坐三逕未曾栽海上封書至籬根帶雨來繁

霜吹短鬢紅燼落蒼苔縱是相逢晚猶勝二月開

七夕同陳任夫高正甫麥仲張林開先舍弟惟仁

姪璘集清居得燕字

閣道雙星過虛堂暮雨懸清歌聞激楚寶劍憶送燕雁
下沈秋色螢流入野烟詞人方接席應不恨華年

瑤石山人詩稿卷之七

瑤石山人詩稿卷之七

詩學軒校刊本

瑤石山人詩稿卷之八

明從化黎民表惟敬著

五言律詩

春草堂為魏甫作

謝公攜屐處坐愛一池幽
朱邱依蘭阪青山入蕙樓雲
容開浩渺客思滿汀洲
莫嘆羣芳歇王孫正薄遊

尙雅齋為佳甫作

試問通侯印何如樂志園
傳家惟竹素入室有蘭蓀
玉度波千頃清吟月滿軒
款門無惡客芳醴正盈尊

瑤石山人詩稿卷之八

詩雪軒校刊本

同丁計部諸子集王鴻臚山齋懷五岳之勝得高
字

名山誰歷徧揮塵亦稱豪
巖壑驅詞古風雲入望高
金光遙可掇藜杖肯辭勞
後鶴應相笑馳烟待爾曹

顧鴻臚諸子邀同丁計部遊玉河隄上得明字

久作塵中客閑從隄上行
輕風花外度殘照雨邊明
趨事聯三省遊蹤媿二京
當歌聊駐馬輕別若為情

重陽後過沈純甫同艾蔡二曹長小飲

偶爾襟期合相攜坐竹根
霜華猶滿徑風葉漫開尊
故

國飛鴻斷長途老馬存非君慰寥寂誰解掃行園

送楊參軍

謝家傳玉樹傾蓋即依然
諫草猶存箏琴尊半在船
蓮花分幕靜楊柳挂帆偏
若是過牛渚長歌夜月前

送黃孔昭

千山初落木歸客與偏新
藥餌經秋減蘿衣似舊貧
侯門無左席漁艇有閑身
到處堪棲泊原非失路人

倉蔡伯華刑部

衡門方晝掩特枉法曹過
良晤等雞黍秋風入薜蘿
石

瑤石山人詩稿卷之八

詩雪軒校刊本

山思裹足烟雨憶披蓑不為沈冥久逢君白石歌

同姚伯子黃定甫邵長孺李季常遊甘露寺

高閣生遠興飄然在五湖
暮雲低不散遠樹近看無
說偈參蓮座遊蹤渺玉壺
長天一回首唯有月明孤

題遲賢亭斬仙筆跡

白雲飛不去擲筆此亭幽
星宿垂芒在蟲魚汗簡留
識奇空白首招手即丹邱
欲展青瑣臥荒厓霹靂愁

過顧叔潛得題字

幽尋不在遠吏隱占青谿
鄉夢銜杯失新詩摘葉題
螢

疎經雨亂花好傍人低日出銅街靜猶能散馬蹄

送胡山人

懸壺誰解識負笈且歸休招手丹邱近搖心白岳秋蟲
魚窺祕簡虹月傍行舟回首風沙地逢人笑黑裘

詠匏冠

苦蒂纔堪摘良工巧斲成不知蟬翼貴寧讓竹皮輕束
髮禁霜冷穿花滴露清終焉慚戴鶡還有著書名

送唐惟良之廣陵二首

邗水遙通海乘槎復此過兒童騎竹在鹽鐵算緡多市

瑤山人詩稿卷六

三

詩雪軒校本

估帆檣亂人烟島嶼和徒勞君莫嘆留興在滄波

才名餘畫省吏隱得滄洲汀草生春色漁歌喚客愁疎

燈京口渡孤刹大江流試問觀濤處詞人幾度遊

送蔡伯華之閩中

出處幾人異非緣薄省郎交情異貧賤世事有滄桑蒼
海窺鹽筴題詩由射堂流年堪自惜何用嘆浮湘

過天寧寺僧寶檀方丈

曾有黃金地誰爲苦行僧仗經行路遠采藥入雲層一
食伊蒲飯長明石枕燈不依禪宿去頭白已無能

野外芳華早何妨策杖尋草深垂井口碑臥古壇陰高
坐惟尊足清齋尙攝心給園留賞處還似阮家林

送黃濟甫偕顧舍人遊滇中

舊好如禽慶名山得共陪洱河神禹導路箐爨王開冠
帶名家子登臨濟勝才關城雄劍閣應待勒銘回

聞故園草閣火

架上餘千軸俱隨綠燄飛平生惟蠟屐舊物祇牛衣信
是其懷待誰言損讀非嘯歌聊復爾北叟可同歸

同顧鴻臚兄弟過王鴻臚宅永上人在焉

瑤山人詩稿卷六

四

詩雪軒校本

委巷多車馬還因典客名鄉心燈下盡談塵坐中傾徑
草抽新雨風絲漾晚晴歸舟應可問春浪此時平

鄭伯良邀同諸公登萬佛閣

日送鶯花去風雲興可乘塵心攀閣遠野趣入林增龍
樹棲孤影蜂房颭萬燈苦無光祿酒春思杳難憑

市中得舊琴囊而予無琴也

錦樣已模糊何時混世沽祇餘空囊在多半古音無攜
可緘詩草閑將覆局圖勿言無所用五石汎江湖

冬夜同張元易過顧叔潛得紅字

櫪馬苦嘶風徘徊戀竹叢寒聲御溝水月色建章宮小
袖禁花豔衰顏借酒紅他年文字飲能復憶城東

過范子宣觀王生臨帖

用意頗精勤毫芒細細分春絲抽獨繭驚電出重雲攜
我青藜杖書君白練裙長安應紙貴餘子但紛紜

送陳從訓還丹徒

河朔銜杯日蓬萊奏伎遊寸心酬國士片語遜名流衣
溼離筵雨帆開驛路秋南雲正翹首一雁下蘆洲

寄陸無從

瑤石山人詩稿卷之六

五

詩雪軒校本

不爲憂生產誰能廢嘯歌談經須歷下貸粟少監河秋
雨生黃葉寒江擁白波不知蓬室底元草近如何

寄李季常

才名空落拓詩句轉清新推轂無先輩論交見古人思
君淮水月攜手蜀山春不是逢沮溺依然又問津

雨中奉訊唐惟良

帶印無多日前期遠見尋搖心雙闕下理棹五湖陰客
邸嗟燃桂朝廷有賜金蕭條黃葉裏休憶白頭吟

同左轄郭公過廣濟寺

左轄中朝貴空門物外遊白雲邀入寺紅樹引登樓積
雨逢新霽鄉心值早秋相酬無麗句誰解識湯休

郭方伯應宿至自南中止廣惠寺同劉觀察仲脩

攜酒奉訊

未覺雙峯遠方營一日閒梅檀入古寺雷雨過空山苔
滑停車處風生捉麈間禪房寧久住人望在朝班
南中無信使竹下有行蹤豈謂天涯遠還於佛國逢解
衣停暮雨開梵報疏鐘世事悠然裏寒暄已自慵

劉觀察園亭送唐惟良還揚州同歐楨伯作

瑤石山人詩稿卷之六

六

詩雪軒校本

省署昔攀援衡茆更接連藤蘿猶迸月池沼欲分天作
賦人投楚登臺價在燕一將搖落思銷盡綠尊前

題張山人子嘿孝思卷

已向滄洲老還從燕市遊行藏丹檢在風月錦囊收擲
管雲生紙披衣雪滿裘江湖千里夢猶憶到松楸

贈醫士姚允升

蚤年耽內學一室事醫王薊子傳仙術桐君與藥方終
朝常扣齒一榻自焚香若訪丹砂去雙鳧問草堂

大司馬東沙張公挽詩

故老三朝盡芳名一代尊麒麟身未畫邱壑道終存赤
水餘篇翰丹霄役夢魂千秋文塚在榮耀竟誰論

典午餘勲伐中朝尙典刑書能窮左史文竟薄元經紫
氣終難翳滄波逝不停疏才慚許與頭白尙飄零

讀書樓爲曾陽白先生賦

風月昔登臨丹梯尙可尋青藜天祿閣白雪郢中吟几
席嵐霏溼軒窗露氣深琅然雲水外猶是鳳鸞音

錦標軒

錦幟中流得泥金上國來衣冠通兩世星象接三台題

瑤石山人詩稿卷之六

七詩雪軒校本

柱荆山積雕楹漢水開桓榮稽古力千載復論才

西圃餘清

野望通雲上衡門在水西騷人塞薜荔遊客唱銅鞮橘
樹千林遍桃花隔岸迷鳳毛霄漢在垂釣任清溪

哭徐子與

岳牧才名大中朝禮數優天文垂左轄風誼起南州羽
衛森開府江山自倚樓璽書雖未下爲政已風流

詞場應冠絕心匠亦兼能崛起無前輩雄飛值中興浮
沈元理勝時俗吏才稱往事穹碑在千秋下馬陵

蒼蒼不可問嘆逝每如斯豈意長安酒爲君永訣時鴻

都今絕筆大雅久無詩不獨風流盡文章屬數奇

無書纔幾月委蛻得非真道喪應歌鳳吾衰更泣麟簿

書聊偶世時命僅同人醉墨縱橫處星沈雪水濱

訟牒常移少高齋日掃除故人無政府門客滿公車酒

德應堪頌官箴亦未疎汝南多賦客猶是大風餘

中原稱五子附驥亦紛紛國色應殊眾清言獨見君不

逢非漢讖垂老見雄文淒切鄰人笛長安醉後聞

林計部德基同邱使君謙之陳山人汝信自通州

瑤石山人詩稿卷之六

八詩雪軒校本

泛舟送予至潞河

賴是官曹簡何妨勝事偏金章參野褐青黛倚樓船宿
鷺驚人起殘虹傍雨懸空江迴騎吏留興綠尊前

別邱謙之以蘇晉圖奉贈

豈謂逃禪者臨歧欲別難昔聯東省玉今佩楚江蘭落
日催迴舸春風岸客冠披圖見顏色何異屋梁看

贈顧舍人

東閣多奇士文章未陸沈詩言自匡鼎家學得劉歆出
入清華地翻飛翰墨林交情元竹下况乃接朝簪

鷓適齊爲朱張水文學賦

一室蓬蒿下清齊似杜機但求棲息穩不恨稻梁微喜
客開山筍乘閒款竹扉山川一何廣黃鵠待翻飛

同謙之邱使君自天寧寺騎至西湖上

欲送殘春去長堤日已曛村春隔水遠浦樹到湖分惜
別貪攜手行吟獨共君莫驚沙上鳥飛去各青雲

龍潭

何年龍已去野色澹荒陂元氣迴深洞陰風出古祠探
珠尋赤水沈璧問清時牧豎猶回首千靈訪具茨

瑤石山人詩稿卷之六

九詩雪軒校本

宿瑗上人房

久客應難寐中宵獨據牀心無蕉鹿競夢已路途長曙
色齋鐘動行廚野菽香更衣問前路惆悵別雲房

功德寺牡丹

一徑交深竹千叢暗野堂碧疑天女唾花是佛王香絕
豔休相妬佳期不可忘飄零一杯酒長嘯望西房

華巖洞有耶律楚材故桓夏公石刻

深壑因誰造揮斤亦有神江山留王氣耶律詞云江山
王氣空千載
題詠在詞人泉作窗間雨苔生石上塵碧紗籠底墨蕭

索竟千春

望湖亭

層崖出天半應接頗紛紛山合溟濛雨湖通來去雲春
風吹桂棹野日散鷗羣一片江南色吟思越鄂君

酌玉亭上

登山方改屐把酒愛臨流龍去還成雨風鳴併作秋開
奩鴻照影弭蓋鳳經遊絕勝頻來往粲粲笑白頭

同謙之午憩金口寺石榻上

濟勝心無已看山日暫停夢回雲屋冷衣藉石牀扁佛
境看如幻塵途笑獨醒僧房無所供亦自遺沈冥

瑤石山人詩稿卷之八

十詩雪軒校本

慰慈上人墜馬

經禪不出戶山色舉頭新絕磴應妨馬危途轉畏人塵
勞余裹足電露爾觀身莫更生嗔惱西遊本宿因

邱謙之下碧雲寺予往香山雨作速歸

出谷應疑早看山欲去遲日斜人影獨林薄鳥聲悲咫
尺人相去逢迎重有期不嫌騎馬倦難和碧雲詩

同鄔汝翼黃清甫陳崇訓汪公幹李季常過焦山

訪郭次甫

釣鼈生遠興歌鳳上高臺海氣風吹斷江流樹引迴莓
苔行徑滑鐘梵寺門開如此佳山水生涯幾度來

桐廬道中寄謝侍御

有美吳山水星軺寵命新濤聲驅海曲風采肅朝紳入
社推高足迨班忝近臣未酬虛左席長媿報恩身
劍氣凌東越奎文映紫垣人倫開藻鑑禮數起龍門白
髮存知己丹心奉至尊漢廷如物色虛薄詎須論

答鄰止少侯

高步誰能似名駒本帝家向人操白雪投跡寄青霞賓

瑤石山人詩稿卷之八

七

詩雪軒校本

榻頻開醴山窗屢試茶清言疲夢想叢桂又開花

與梁少仲林開先汲古亭夜坐

歸來無所適剩有草元亭巖溜千絲滴雲蘿四壁青燃
燈聽佛偈酌酒試茶經若論浮生理惟知醉與醒

少仲開先過宿山樓

數過爭懸榻乘閒就隱居竹風披臥簟松火照山廚遠
夢覺幽鳥清神把道書長歌雲水外豪氣不曾除

石羊館爲郭學憲賦

一室類安禪銅梁策騎旋試看持節日猶似下帷年花

氣迷春島藤陰覆玉泉清吟不覺夜月在石橋邊

歸田雜咏

一雨淹晨暮閑居似避喧鄰人難假葢樵客少過門脫
粟應妨罄殘書懶自翻本無經濟術藏拙在乾坤
近卜城西地新畬漸可耕耨鋤課童僕豐儉付陰晴白
水分畦映青烟冒壠平蕭然茅屋底無力謝生成
一邱堪偃臥暇日掩柴扉山果垂藤熟林鶯接翅飛春
風難再得世事况多違但坐南窗下休論昨日非
頗怪頻年事江湖屢滯遊王程妨野寺身世落漁舟徒

瑤石山人詩稿卷之八

三

詩雪軒校本

費千金伎空餘一敝裘素絲雖可嘆知足亦何憂

鳳閣曾三入龍門幸一登散才當藝苑妙語屬山僧交

態看貧賤榮途有愛憎機心今已矣穩臥玉山層

家傳餘萬卷世故半凋零雖識數行墨終銷兩鬢青人

多矜敝帚世復笑元經但飲尊中酒勝於案上螢

久欲遊衡岳輕舟信所如川程限楚越生計繫樵漁未

種龍洲橋先馳汶嶺書四愁無處寫勝事恐成虛

浮邱吾郭近策杖屢經過神室無留火滄溟有逝波靈

蹤天亦祕遐舉事如何乘屨非無意空悲去日多

豈謂歸田拙幽居事足娛蟲魚註古刻山海詠新圖名
已落朝籍身當隱市沽雖無鄉里識亦懶著潛夫
苦憶平生友憐予頗好奇能供光祿酒常和法曹詩宦
拙騎官馬朝回補竹籬風塵關塞黑魂夢故來遲
短衣殊入宋憑軾似經蒲宦轍十年有鄉書累月無推
轂廟廊在歸山酒伴孤白頭惟強飯亦足慰長途
自卜三閭隱寧多二仲賢王家甥舅易何氏弟兄禪琴
酒中年輟江湖遠夢懸浮雲爾何物不似淶尊前

西庄遲梁少仲林開先過訪

瑤石山詩稿卷之六

詩雪軒校本

林霏將欲斂瓜地正堪耘隔竹頻呼酒開軒一待君拏
音出浦遠人影過橋分莫謂餘西日臨堂見碧雲
二妙聯鑣至塵襟頻覺披山風吹薜荔野日澹茅茨浮
白君能醉還丹我較遲莫論風共雨俱是入林時

梁少仲林開先招遊西池泛舟

歲月欺人得乘閒只浪遊看花迷浦口回棹泊沙頭細
雨孤村暝涼風野樹秋無心論去住雲水共悠悠
近出循西水中流具畫船清遊藉朋好適興任江天鱸
落金盤細杯行野割鮮當鑑憐少婦不解惜華年

同趙太史遊羅浮宿冲虛觀

寒宵無擊柝把劍起雞鳴紫閣浮生夢滄洲獨客情風
迴經室響雲去鐵橋平何處參差發乘鸞朝玉京

龐太守湛別駕招同趙太史周明府葉刺史祁孝
廉張茂才飲青霞樓

五馬能供具關門駐使車飯香抄白石酒味瀝丹砂入
幕風初起攀林日未斜笙歌臨路發歸去葛洪家

同趙太史請公過葉刺史石洞

憐君專一壑猶是俸錢餘澗水鏘鳴玉雲蘿引曳礪山
都能送酒木客解窺書予亦瑤臺客過逢兩鹿車

瑤石山詩稿卷之六

詩雪軒校本

同諸子憩玉女峯瑤石臺下

飛雲煙霧裏流水自潺潺一片瑤臺石飛來積翠間月
應臨曉鏡風爲做元關玉女休相笑予方鍊大還

黃龍洞聽趙太史與諸生講學

釣鼈遺舊迹水石有黃龍使者乘輶至諸生挾策從晨
食長白粥夜坐石樓鐘詎意風雲樂還於世外逢

水簾洞畬人獻酒

暫憩雲門外冬衣亦尙寒風烟詞客賞薇蕨野人餐白

雨懷中落殘紅島外看臨流何所羨吾已挂塵冠

玉鵝峯有鉅石可隱趙太史題曰千丈厓

翠削逾千似嵌空若二陵下方雷雨合陰洞鬼神憑起
坐心猶掉艱危氣益增何人刻石壁文字暗蒼藤

朱明洞見梅花

南國多嘉樹繁花舊有村天應留絕豔仙為返香魂雪

後深緣壑風前半掩門一枝難折寄惆悵到黃昏

社中諸公懷子遊羅浮歸而奉答

名山期獨往采藥不同君夜聽羅浮雨心搖桂水雲風

瑤石山詩稿卷之八

五 詩雪軒校刊本

塵終自遠鸞鶴可為羣惟有東林社齋鐘詎復聞

同李季常汪公幹過林開先草亭

萬木俯城闔空亭絕四鄰竹清娛永日花發占殘春認

草成書帶行蔬岸葛巾衡門常晝掩時過好奇人

浴佛日同汪公幹李季常鄧君肅黃公補梁少仲

林開先過卜東林

隱樹為蓮座鳴螺集梵筵不知成佛後猶記下生年義

豈因文字心難滅世緣閑來林下坐亦是小參禪

淨業無多地經禪只五君襟期同月朗經卷惜蘭薰蘇

晉獨耽酒周顒久絕羣縱然離世網終未斷知聞

宿端溪口

風煙猶故土信宿亦長途水遶羚羊峽山藏明月湖平
沙漁火亂遠戍角聲孤津吏休相問滄波一釣徒

同梁思立鄧君肅梁少仲林開先宿梅庵

名山宜結夏亦自斷塵情支竹同僧懶煎茶愛水清石
間移席坐松下挾書行但愜浮生興無憂佛不成

贈聽上人

移住端溪寺還因古佛緣梅花清倚閣野水細

瑤石山詩稿卷之八

六 詩雪軒校刊本

同諸子舟中小酌

不為江魚賤誰能觸熱來竹枝驚怨女萍水共深杯古
堠西江上層城北斗隈浮家何日定□棹酒船迴

返棹

歷險因乘興經遊亦故鄉江天足風雨人事有悲涼海
燕歸何早沙鷗下不妨舍舟從此去花竹近茅堂

鄧山人招同鄉令尹黃少參黃令尹張都運郭學

憲遊六榕寺

古寺何寥落榕陰故不迷薛蘿心共賞琴酒日相攜霜

樹經龍臥雲房避鶴棲興來成徙倚紅葉正堪題
塵勞捐世網放浪得閒身座上青松塵林間白葛巾看
花驚爛漫對酒肯逡巡香火思前事追遊是宿因
生涯能幾度登覽記吾曾地擁青猊座行逢白足僧中
廚供茗飲四壁照蓮燈莫更思身外隨緣亦小乘
塵中遺妙境樹杪並朱闌萬象披雲出孤鴻背日寒艱
危子側足騷雅爾登壇回首烟花地臨風一笑看

養拙樓爲潘子朋賦

萬象臨觀盡三山結夢遙平林朝捲露曲浦暗通潮偃
臥從書懶塵勞仗酒銷空中下鸞鶴雲氣故飄飄

瑤石山人詩稿卷之八

五詩雪軒校刊本

瑤石山人詩稿卷之八

瑤石山人詩稿卷之九

明從化黎民表惟敬著

五言排律

登六榕寺塔得微字

寶鐸搖青漢金輪逼紫微
眾香攢繡拱九級敞瓊扉
仙樂飄空下天花禩雨飛
萬形紛萃律千仞轉高巍
檻頰霆相激櫺開月吐輝
侵雲看樹小入海見山稀
側足應防險觀心擬息機
永言齊浩劫更拂六銖衣

賦得臨池柳

瑤石山人詩稿卷之九

詩雪軒校本

春色方駘蕩霜華詎見侵
縈堤輕縷結拂水亂絲沈
搖落還同絮蕭疎不作林
籠烟無遠態障日少繁陰
夕鳥窺巢入寒蟬抱葉吟
長因離別盡非為笛中音

詠秋鴈得頻字

風烟遶柳塞霜氣愴蕭晨
度險追飛急凌空顧影頻
沒雲還結陣乘霧正迷津
乍起搖邊思長鳴逐旅人
稻梁翻累性矰繳獨防身
不及雕梁燕銜泥遠見親

遊東山真覺院

鹿園披絕徑鷲嶺逼諸天
樹杪驚新瀑花間滴暗泉
寶

輪承曉日金鐸韻秋烟
戒具蓮花捧經文具葉聯
地從初劫造僧是幾燈傳
住想後心伏忘言象教詮
東遊誰小魯北望我愁燕
願就靈巖宿餐霞度世緣

夜半聞山鐘

何處傳飛聽霜鐘應律鳴
四山雲共起千里月孤明
斷續緣深澗飄飄滿太清
閉關僧始定翻露鶴同驚
浮世多昏夢冥棲豈俗情
阮公稱放達始得聽鸞聲

同李襄陽遊七星巖

瑤石山人詩稿卷之九

詩雪軒校本

作鎮標鶉火經奇敞下都
魁形連紫極岳勢奠黃圖
地肺相盤絡天窓豁睽孤
起龍擎寶蓋寫鳳帶流蘇
氣象真能構陰陽巧作爐
草長芝似玉松久石為株
祕簡垂金蕊仙牀上絲蕪
巨靈曾此擘疎屬有誰拘
眺覽寒暄異登臨景物殊
霞流出窈窕風至答虛無
未返雷門鶴叨從葉縣鳧
洞如窺白鷓水似得元珠
苔碣開元在鴻才北海徂
輕颺下松桂冥浸隱菰蒲
槎泛思垂釣巖棲擬結廬
暝烟分手處惆悵失蓬壺

奉陪泰泉先生遊棲霞寺

妙刹開山久重新選勝偏
憶從初地後誰辨劫灰前
虹

澗交簷際龍岡落座邊橋危妨度馬樹密翳鳴蟬平野
看人少長空見鳥旋追遊寧寂寞披豁得儒元塵跡吾
增感幽棲性所便芳尊逢菊日興極對霜天

答黃汝宏山中見寄

宦遊心不愜早歲卽還家一徑初栽菊諸生已賜麻賦
能輕季雅經獨重侯芭詎意躋金馬今將遁玉華監河
能貸粟中散解滄霞昔枉邱中贈思余海上槎滄波分
水曲明月共天涯待訪曹溪日幽巖覓桂花

東溪別業爲李鍊師賦

璇流何窈窕琳館帶重深大隱雖朝市清風自竹林泉
光霏素几霞氣襲幽襟騁望金樞外紆迴瑤水陰理能
窺止足性本狎飛沈落月乘舟往微颺擊汰唵詎須探
祕寶自覺遠蓬心柱下終豪舉浮邱將見尋元珠君莫
惜白髮我先侵異日逢黃石飛鸞早寄音

修復山中舊社

寥落空山裏當時結社蓮吟尊移竹外釣舫落池邊草
奏三千牘追遊十八賢雲泥憐鵠舉歲月隔鸞箋猿鶴
看交態烟霞愴結緣樹猶江總宅耕是汝陽田往事成

瑤石山人詩稿卷之九

三

詩雪軒校本

陳迹今吾豈故年還憐嵇呂駕同在夜燈前

奉送座主大司徒馬石渚先生還南都

淮海聲華峻孤卿地望優經綸明主用性術古人求鸞
鷲爭先翥麒麟獨晚收長沙從偃蹇炎嶠詎淹留共治
資長孺相迎得細侯輪軒恣歷覽并邑變哥謳重以紆
籌遠還將賜履週威稜加赤電羽翮在高秋氣色干星
象班司切冕旒引經常獨斷焚竹豈窮搜虛已推朝議
清衷徹睿眸萬方虞大計一德倚深謀飛輓踰青海瓊
琳積介邱歲時私藏竭動輒大農憂剗削皆全又操持

瑤石山人詩稿卷之九

四

詩雪軒校本

實巨舟名高諸老遜契合五臣流閉閣耽元默清關祇
靜修魏多調水旱謝每鎮沈浮盛業今誰繼爲文更不
休譚詩宗馬鄭擗翰捷應劉藻鏡咸瑩徹詞場屢校讎
微才叨眇昧曲木荷雕鏤碣館嗟垂翅梁園厭薄遊永
言陪讌席長得奉清酬涸轍波空蕩途窮騁未由搖心
隨几杖捐玦別河洲世事雲泥隔餘生日月適吹噓無
狗監江漢有菟裘去去隨朱鳥飄飄偶白鷗願公歸鼎
軸六寓奉皇猷

登臨清城新樓

樓櫓臨邊起旌旗蔽日翻眾山多魯望一水控河源直
取巖城鎮應防虜騎奔戰閑耕士樂時遠霸風存迴眺
山川異煩憂鼓角喧嗣宗偏引恨平子易銷魂老去無
長策春歸憶故園帝鄉何處是愁望且開尊

寓朝天宮道士館作

昔在宣皇日垂衣挹大庭陪京開峻宇劃地限嚴扃
館卽藜霄傲居惟百聖寧雕簷行日月繡闥駐風霆海岳
驅羣象金銀役五丁齊宮虔紫極法駕導青冥隱軫簪
裾列都盧粉黛馨帝壇加檢玉天步振流鈴道自空同

瑤石山人詩稿卷之九

五 詩雪軒校刊本

得言從河上聽理元窮恍惚功大格生靈黃竹誰西母
宮桃幾歲星慶霄猶掩靄琪樹不凋零備享遵時序追
趨亟典刑御香分寶蓋內酒賜銀瓶却老方能驟遊仙
夢詎醒歸依成脫屣棲息感勞形華表權猶昨元都嘆
屢經鼎分燒藥火案有讀書螢滯留應不惜願覩禪云
亭

出京師作

北闕心仍壯南冠思不禁徒勞三獻璧遂有五噫吟野
老頻爭席家人屢問金窮途當媚景初服改寒砧駭豈

高臺得鴻應滄海尋散材堪眾棄狂態向人深計轉妻
孥失愁仍酒病侵干戈天地滿底事憶山林

聊城夜泊聞揚州寇急愴然有作

殺氣朱方徙妖星太白低三江分部曲五月鬪鯨鯢箭
滿蕪城郭笳哀邗水堤肉飛腥赤海炬列障丹梯紅粟
千艘盡青樓萬甲齊秋陰連斥埃白日慘虹蜺推轂漢
廷上屯兵吳苑西至尊愁玉食諸將走桐圭東岱嚴軍
壘聊城入鼓鼙捐金空市駿拔劍起聞鷄鹵莽拋殘帙
倉皇擁舊涕此曹仍政扈吾計失羈縻憤欲逃東海春
難假會稽冥鴻天亦礙老馬路逾迷衣食人相籍壺觴
客爲橋河流驅黯淡月色助悲悽國事吞聲問鄉書掩
淚題容身猶不定何處夜烏啼

沛上別子與明卿

騷雅論今代中原幾並驅捧心愁屈宋抵掌失楊盧一
一風稜整森森法象殊雕龍掣孔翠玉勒歎神駒蕩滌
開溟浸陰陽運巨鑪先鋒爭辟易厯塊不崎嶇歛自西
曹奮終爲俊國模徐公驂鄴乘季子騁吳都豈謂萬人
敵還將二妙俱大廷羞絳灌厚祿笑侏儒白璧交游冷

瑤石山人詩稿卷之九

六 詩雪軒校刊本

飄零吳內史投老在明時
宦豈含香著心仍執戟疲邱
樊綜逸興鸞鶴蘊遐思劇地通書少
深居應客遲筆圖
窺鵠立文囿煥星披
倉客新停賦頭陀舊勒碑
人間虛物色海內佇光儀
騰達空時輩風流實我師
淵襟猶未挹清夢已先馳
旅寓梁鴻懶淹留王粲悲
餘惶失茂苑烽火起潢池
典籍依何處追趨屢後期
誰攀小山桂去采羅浮芝
散木寧斲願鴻裁獨見貽
霧鳶雲外阻星鳥日南窺
神劍終當合仙舟許並移
五湖空浩渺三徑轉支離
強欲從公去鷗波理釣絲

瑤石山人詩稿卷之九

九 詩雪軒校本

寄朱子朗

念爾巢居子翛然遺世塵
樓臺吳苑樹風月上皇人結
駟心能淡攜壺興屢真虎頭
今傑手龍臥豈前身草長
胥門道魚肥笠澤春思君
烽火日千里爲沾巾

送何太守振卿之潮州

風度看前輩交情已後期
冰霜隨地遠旌旆出關遲
海上銅符守西曹白雪詞
望深人易挹節苦俗難知
暴鱷行移宅祥鸞慎擇枝
陰將韓木遍春與召棠宜
保障君留滯家園我夢思
還因鴻漸羽跂望日南陲

送胡僉憲正夫之湖南

握蘭分省署委佩出承明
節鎮羊開府風流漢客卿
單車豪吏懾千騎遠人迎
蕙葉薰奇服桃華引去旌
山從五溪險水到九江平
擊楫看今日觀濤壯此行
廟謨資借筋遠興屬飛觥
不遣荆南滯胡威有重名

送林僉事并丹之湖南

皎然青瑣客銜命望湘川
廊廟談兵日樓船下瀨年
草元心最淡持斧任方專
別路經芳杜秋風入夢田
子長文賦似庾亮興情偏
楚稷閑揮羽商歌起扣舷
銘功思

瑤石山人詩稿卷之九

十 詩雪軒校本

漢水圖像在凌烟誰念無衣客
心隨越鳥邊

集許舍人稚幹宅觀舞

芳樹連温室幽莊到習池
白環猶相業青瑣盡朋知
翠鬢花閒擁金尊月下移
宴遊成野客吟眺及良時
物理銜杯得鄉心觸景悲
絕纓君莫惜頽玉更相期

兼隱亭爲陸大理賦

憐君開淨業還在禁城西
不厭官曹簡能將寵辱齊
移山成列島汲竹代迴溪
方藥桐君得壺觴蔣詡攜
幽深添意象朴畧稱羈棲
所志存山水何心立町畦
柳閑當

戶拂鶯好入林啼殘帙留螢照新詩摘葉題步雖從瑣
闌夢或遶丹梯竹徑誰稱達花源我欲迷散朝常枕籍
乘興屢攀躋慢世元方朔逃名豈會稽寒松方命酌芳
草忽相睽獻賦歸來日惹青覓舊谿

重陽前一日同戴伯常姚元白歐楨伯過沈懋學

東城旅寓

野次招攜得閉門少送迎枯楊村徑出殘芟水雲平藜
杖稱居士蓮峰接化城雕菰留客飯青李遜書名燈火
曾天竺琴尊忽帝京干戈經慘愴歲月苦崢嶸辭統千
金直龍淵片羽輕雖然朱履貴能免布衣情秋序黃花
發他鄉白髮生縱橫憐計拙淪落賴詩成湖海扁舟足
乾坤匹馬并茲辰無濁酒慷慨意誰明

九日遊菖蒲澗

五嶺仙靈宅霞蹤昔此留青驪迷碧海玉鳥下丹邱絕
壑紛瑤草飛泉帶藻旒探杯猶粵井拾翠有靈洲修禊
遺前事簪萸偶勝流莓苔幾蠟屐身世一虛舟花沒劉
王塢鐘寒趙尉樓頽齡須大藥暇日恣冥搜結桂成延
佇班荆共倡酬阜鄉知不遠雲外更相求

瑤石山人詩稿卷之九

七

詩雪軒校本

送秦泉先生赴召

堯文光萬寓睿德格元穹入葉乾坤大三元歷數隆非
烟流黼座玉醴降丹空揆日開蘭殿儀天起桂官屬車
思渭水仙意駕崆峒夢賚唯良弼朝推實至公承華詒
帝則毓德付天工宣室恩偏異銅扉禮更崇食萍甘素
節獻曝耿微衷鸞起瑤山上鸞遊蘭渚東圖黃思故武
拾翠感殊逢職是司綸舊官仍掌諫同元文偏集鳳藻
思獨雕龍有美恢瓊度無私任樸忠風愆偏媿媿諷諭
極冲冲抗法光前典陳詩邁古風五稱初紀烈三至未

瑤石山人詩稿卷之九

七

詩雪軒校本

垂洪飲醴昭餘澤爲霖景茂功丹青麟閣上竹素石渠
中螭駕應難弭鵬霄未易窮暫乘沙苑駿莫羨粵洲鴻
朽質慙深獎殊私荷廓蒙服箱憐蹇步刷翮慕高狝離
思縈秋杜愁心繫夕楓憑高聊引望佳氣正葱葱

泛彭蠡望匡廬

碧落澄宵景平湖散暝烟縠紋初泛月珪采欲浮天候
沙難迴櫂乘流屢扣舷水香蘭苳變沙礫芰荷鮮望美
心無極搜奇興獨延地圖雄五嶺江勢東三川遠嶂芙
蓉出衡波翡翠連霞標干斗上日觀抱空懸仙掌巉疑

鑿丹梯斷復聯窓明開玉女關
邃貯金仙灑落松門下
嬋娟石鏡前
星光三秀擢壑晦
衆燈然鳥藝雲中草
後攀樹杪泉瑤翻知鷺瀉丹溜
識虹穿桂父驂鸞至芝童
御鶴旋旣如紆赤水還似望
青田未授長生訣先參內
景篇江津鳧鳥阻霄漢鳳情
牽勝果超迷筏歸依結淨
蓮盧敖淹汗漫謝客罄迴沿
願整雲中駕隨君戲九元

送楊都關奉萬壽表入京

有美稱人傑
蜚聲自海濱
漢廷推驃騎
晉室佐中軍
獻錦榮新賜
麟符策壯勳
陳閔收虎落
戈偃晦龍文
佩玉

瑤石山人詩稿卷之九

三

詩雪軒校本

趨丹地揚旌拂翠霧
幽花明杜渚濃柳映長雲
重以修途阻而憐別袂
分金焱迴魏闕元露下
秋旻繞電逢昌序當陽
瑞聖君絳幡清道引仙
樂半空聞尊至傾堯酒
絃調協舜薰羽林森攬
攫象舞溢云云拜手靈
初霽搖心日未曛禁中
勞夢寐闔外荷殷勤
擢雋才超乘登臺價逸
羣恭承宣室召雅挹御
爐芬稱慶將何以文思
邁典墳

秋巖

江上五嶽諸峰奇
觀不易逢波光濯翡翠
山色隱芙蓉野

曠餘烟斂川長積氣衝
近窺龍虎麗遙帶鳳凰
重丁令迴孤鶴茆君馭
兩龍祇憐幽谷賞還躡
逸人蹤發穴搜金簡疏
流導玉淙霄承清露泣
几迸紫苔封列籍隨原
草披襟撫澗松鸞遊企
霄漢鴻矯避矰量疲茶
慙高駕消搖命短筇丹
砂如可學脫屣幸相從

文泉精舍爲梁少傅作

靈泉何湛澹飛下白雲
岑皎潔飄空色縈紆到
海心慶源天獨委修綆
爾方尋漱齒含清馥爲
廬托靜深紫蒲緣近隰
芳苴被幽篴石几輕霏
潤山楹積翠陰桂叢歌

瑤石山人詩稿卷之九

四

詩雪軒校本

隱曲杏樹送口音濠上
抽元緒邱中寄素琴終
然聳巨壑聊復滌煩襟
抱囊知余拙青門且陸
沈

將之京師祇謁先隴述感一百韻

蹇劣慚修步時髦濫厠
肩端居心鬱鬱伏枕淚
漣漣苦調憑誰奏勞歌
試一宣毅皇方鼎盛先
子適鴻鸞羔鴈來多士
車書混八埏扶搖輕九
萬奏牘動三千駿骨寧
輕市驪珠偶見捐祿微
欣負米舌在且懷鉛坦
腹人窺笥登堂客感鱣
志思摧大敵力遂破中
堅鸚鵡憐金絡驂駟飾
錦鞵置身當禁旭清夢
邇鈞天密勿咨三老追

趨仰列仙羽陵紉祕簡石鼓叩殘編龍豈酬堅白雄應
屈太元大官供不乏伏臘割常鮮詎厭承明直還推季
典賢匡時心獨在邁往氣無前脫距讒邪伏嬰鱗寵遇
偏赤丸銷狡猾白簡肅貂蟬炎嶠西甌阻洪濤左蠡壩
霜威三命重水鏡九流銓雲雨多翻覆滄桑屢變遷積
薪甘晚達持戟備常員痛逼蘇耽井歸耕下溟田遠廬
堪偃蹇鉗粟祇憂煎泚統謀生拙泥途樂性全大臣辭
汲引農父喜聯翩前席思遺逸中興秉化權嚴程趨瑣
闥舊物擁青瓊徇報思糜竭持身極洽涓國資清望重

瑤石山人詩稿卷之九

五

詩雪軒校本

廷倚直詞專緝典期增飾明禋肇被虔聖誠虛聽納時
頗妬嬋娟日月羣飛伏昊穹尺霧纏磨牙競獮狹刻木
儼鷹鷂曠蕩恩難測織毫皆獲蠲抽簪謝朝列識面溢
郊塵去去隨陽鳥悠悠跼蹐鷲未拋廬岳杖須問下灘
船果荔潘園接壺觴蔣徑連犢禪暄自曝蠟屐歲常穿
九薦咸虛左羣公舉讓先邠原甘効免鄭谷絕貢緣匪
石終難轉無瑕底用悛卞和愁泣玉莊叟悟忘筌藥餌
扶衰疾丹砂協靜便庶幾凝綠髓將謂道華顛婉婉嗟
何及幽憂遠不痊何辜來鵬鳥底事掩龍泉杳杳淪長

夜蒼蒼昧上乾爲山虧覆簣逝水閱成川劍鳥猶如故
精靈若箇邊峴山歡宴地京兆哭遊阡鴻鵠標松隧靈
龜叶澗瀍世家彤管勒名字翠珉鐫東海波終蕩南枝
憤未填夜烏霜黯黯宿草露芊芊掩抑雍門曲淒清叔
夜絃書空拌往事攬鏡惜流年舊德將淪蝕餘風冀接
聯爲儒困抱槩失路懶施鞭壁以遺經授家惟素業傳
暄陽仁杞梓芳潤被蘭荃月旦慙三鳳巖居蔽數椽門
迎王子棹杖掛阮公錢隙地營鷄柵殘冬縛稻箒范塵
從滿甌墨突任無烟抱膝空長嘯舖糟只醉眠斑能窺

瑤石山人詩稿卷之九

六

詩雪軒校本

豹管翰或點魚牋屈宋遠遊賦王公大雅篇縱饒勤刻
畫祇覺遜精原鈔本闕
興簪紱暫隨身丹地含香久蒼生掩淚頻聖情紆內
郡雅意用儒紳襟帶幽并外風烟灑滙津建旌衝曉霧
鳴玉起行塵止解詢遺逸何須問近臣燕巢公府靜草
積射堂春故老皆扶杖餘波盡飲醇儀章從脫畧翰藻
得情真嗟爾匡時器憐予避地人知名從白社傾蓋枉
朱輪一以雲霄隔偏愁年鬢新浮榮空自遣良覲杳何
因所企歸釣軸深淵有縱鱗

壽韓虞部應口八十

士苑推縫掖君門隱歲星許身雙白壁勁氣一青萍
塊才初展搏風勢未停水衡當重寄華省限嚴局楚醴
期終設齊鐘豈浪銘乞身常懇切優詔屢丁寧識面符
公議憂時付獨醒家惟供稻秣年或採豨苓指樹從初
日揮金樂暮齡友多後鶴異室有蕙蘭馨已見回淳俗
還忻挹大庭橋邊違進履濟下憶傳經遠素傳雙鯉飄
蓬感聚螢待公遊五岳迎氣在滄溟

寄錢叔寶

瑤石山人詩稿卷之九

十七 詩雪軒校刊本

吳洲春草綠時復憶王孫蝦菜應隨俗蓬蒿獨閉門醉
鄉心自遠隱士道何尊白雪邱中賞丹砂塵外言幽蘭
空采擷藜桂日攀翻倘有臨池興清裁寄漆園

謁六忠廟

遺廟孤城裏經過為撫膺道銷胡運奮覺起女戎乘鐘
簾嗟旒綴江淮忽瓦崩空齟戈尙奮折骨障還登一死
關宗祏千秋有廢興宵碑纏莽草野日上觚稜委佩丹
青落危冠氣色增鄰堪祠玉馬名自勒金滕大火時仍
王洪河夕未澄蒼茫驅俗駕絮酒愧如澗

督府金湖方公召飲于籌邊堂賦得排律十六韻

漢室當全盛邊陲未寢兵疇咨惟雋乂帷帟以儒生岳
牧諸艱試崇班獨坐榮殷憂紆右顧長技在先聲賜履
逾荒裔留屯罷遠征白登酬宿恥大宛墮名城鎮靜曹
參畫風流庾亮情碧幢朝散騎玉帳夜休營高會深投
轄疎才濫請纓飛觥霑虜酒折俎過侯鯖尅密通家忝
詞華四座傾中興得江漢人物信荆衡斥埃無巖警銅
街倏曙更臨關真氣近回首將星明淮海思長孺朝端
問廣平承雲歸燕鎬願附赤霄行

瑤石山人詩稿卷之九

十六 詩雪軒校刊本

同張別駕梁進士管山人乾上人過曉上人方丈
年少卽披緇修持似律師不邀支遁鶴惟擬惠休詩逸
客名山至微官散地宜草書留素几琴曲動朱絲夕鳥
窺簷下寒星入戶垂津梁猶未涉酬對莫言疲

萬佛閣後有中官王振祠

西土威儀眾東隅地位高桑田供一瞬沙界攝纖毫海
若驅羣象神山湧鉅鼇雲容積蒼莽天籟起刁騷黃竹
傷前事緇林庇此曹雍門何用愴送月藉香醪
隆福寺英宗命僧鬻度於此

紺宇開馳道天人此給孤宮羅裁寶勝粉壁儷椒塗電
露浮生感榮華逝水俱薜蘿縣翠網楊柳閣雕弧壯麗
驚遊目清涼滅病軀出門風色異羸馬倦長途

大慈仁寺國姻辭侯隱於此

高臺臨淨土遠近見神州吉夢會徵帝真僧昔讓侯珠
纓從喜捨金碧盡冥搜有樹皆成寶無枝不似虬路人
頻折柳羈客倦登樓一見王孫草方知久滯留

大慈恩寺即海印寺中有鏡光二閣今廢爲內教

場

瑤石山人詩稿卷之九

九 詩書軒校刊本

赤帝開基日鳩摩入漢來儀天開別宇鑿沼起層臺青
雀翻粧鏡長鯨隱渡杯化城俄易愴元象迭相催獵騎
呼鷹去遊人射雉迴摩尼長不滅累劫照沈灰

鷲峰寺本唐淤河寺傍有貞觀刻心經後殿臥佛

一軀甚偉

幻身何處現此地借清涼大夢成蕉鹿千秋閱海桑碑
猶貞觀列河已拔提荒欲問迷津者何如選佛場息心
驅害馬失路有亡羊達者應齊契寧論滯異方

紫芝堂十六韻爲太僕何石川公作

邁種徵名世靈芝茁臥園稍披珠網出漸覺紫烟屯斐
聲明如月□□□□□瑤光分秀氣仙露灌靈根芬馥
連三徑琳琅萃一門揮金歸日樂數馬古風存故里常
懷紱茅簷或負暄戶庭圖海岳舟楫載琴尊稍證元中
祕還從河上言目能窺竹簡身自却蒲輪國以人爲瑞
家因義作藩奇齡開九表娛老弄諸孫草木文章賁經
綸雨露繁授書時已晚同閉道彌敦蒲柳憐衰質樗材
濫曲轅長歌隨羽翼難忘漢宮恩

李季常汪公幹移居北園和季常

瑤石山人詩稿卷之九

九 詩書軒校刊本

匡濟知無術年來學閉關清時難再得白髮任相拌龍
臥無高轍鷄棲止半間未論今日是誰喜一生閒北戶
涼初入南營靜可攀園中修淨業城裏見青山但取襟
期在寧知步履艱應門期獨鶴策杖代雙鬢酒自賒來
得書從借不還棲遲慚下榻談笑得開顏更喜新詩就
頌君細細刪

象教精舍 有序

孔陽宗侯近闢象教精舍屬予賦詩願予未聞
內學豈可贊佛然千里授簡又不可無言也

三昧胡僧火燒殘有壞身浮生同瞥電世界一微塵幻
作元非有歸空亦未真益豪誰見相滅胛爲留神震旦
符初志匡廬感宿因緘滕傳大令膜拜走王人鳩杖升
蓮座田衣稱瓊巾一時多妙說捨筏悵迷津

瑤石山人詩稿卷之九

瑤石山人詩稿卷之九

三

詩書軒校刊本

瑤石山人詩稿卷之十

明從化黎民表惟敬著

七言律詩

同陳公載登海印寺瑞光閣

燕京樓榭倚東風春日憑高感慨同
碧海多連大內紫臺山半枕離宮
平蕪縹緲沿江盡遠樹依依入望空
鄉國更傷千里日夕陽何處送飛鴻

燕京秋懷

北郭秋陰接九垓登臺一望倍傷魂
霜前砧杵千家動

瑤石山人詩稿卷之十

詩雪軒校刊本

日落風塵萬里昏天上已違攀鳳侶
山中猶憶臥龍村

孤舟渺渺堪愁思恐入楓林有斷猿

廣寒宮殿帝城西錦石瑤沙玉作蹊
白鶴每依華表下

紫鸞多藉碧梧棲流雲宛轉通仙掖
墜葉飄搖滿御堤

一自金輿巡歷後月中環珮冷淒淒

秋風嫋嫋吹邊塞轉餉千艘入濁河
白草莽連青海闊

黃塵秋暗黑山多運籌賴有蕭何畫
息無煩魏絳和

聞道居庸虛將守今已悔干戈

萬木蕭森帶夕陽澄江偏使客心傷
能文賈誼終投楚

作賦相如已倦梁勲業獨看青鬢在
羽翰空羨碧霄長
滄江歲晚歸來好岸芷汀蘭尚有芳

旅感

周南留滯倍離憂京洛風塵自倦遊
病裡看花如隔夢
春來臨水似驚秋黃金價重誰招駿
白石歌殘獨飯牛
鄉土歲時渾不惡速營三畝作菟裘

高臺遠望坐銷憂病後依依感昔遊
貪客帝城如戀舊

計程鄉路已逢秋人間幻夢唯蕉鹿
天上閒情有女牛

楚水越雲千萬里北風零盡黑貂裘

瑤石山人詩稿卷之十

詩雪軒校刊本

萬歲殿在朝天宮內

鬱鬱靈山守百神宣皇會此禮羣真
碧壇風度龍旂影

瑤草香銷鶴馭塵青雀書來猶悵望
紫鸞簫罷更逡巡

元關一閉無消息華鳥年年怨早春

露筋廟

仙媛芳名齊日月闕宮遺像鑲烟霞
明湖日鏡金鈿影

清露長涵寶曆花颯颯靈風催苦竹
泠泠秋色淨蒹葭

可憐隕玉空山後慚媿娥眉學浣紗

阻風李陽驛

滿目川原百戰餘，旅情芳草共蕭疎。
蒼山古堠逢秋騎，野水殘燈見夜漁。
地近瀟湘多暮雨，鴈來滄浦少鄉書。
故人憶我停雲外，惆悵烟波不定居。

舟泊金川望唐允治歐彥楨不至

嶺雲關樹思依依，江上初逢秋月輝。
歧路無情還獨往，青山有約更同歸。
烟生古戍逢人少，水落寒塘見鴈稀。
楚客此時頻悵望，不知何處寄金徽。

與公載子乾吉卿送泉翁北上返棹石門

杜若青青間榜歌，佳期南浦悵如何。
風聲夜起潮侵岸，

瑤石山人詩稿卷之十

三 詩雪軒校刊本

天色平臨斗在波，威鳳漸知隨日葦。
冥鴻猶自避雲羅，扁舟渺渺堪乘興。
况聽袁郎雅詠多。

營清泉精舍

幽棲遠愧王官谷，修禊誰誇內史亭。
青壁舊藏高士傳，草堂今映少微星。
茶烹內鼎分泉味，井問丹砂識地靈。
應是漁樵能混迹，十年江漢任飄零。

擬就壺觴開白社，旋營瓜地向青門。
雲中鷄犬非忘世，徑裏桃花似避喧。
鶴在松間同佇立，僧來石上共清言。
經過舊是濠梁侶，秋水無心與細論。

陳貴吾歐彥楨約遊玉鳥亭故址

弱水桑田更淺清，殘碑猶自記嘉平。
青驪海上應無迹，玉鳥人間尙有名。
笙管御風迴鶴夢，杉松將雨雜鸞聲。
那堪采藥歸來晚，夜夜東風憶五城。

春興次彥楨韻

和風助律景堪憐，更有懽聲下遠天。
御宿花光承曉日，琳池月色帶春泉。
蒼龍東駕行陽令，青鳥西來拂曙烟。
南國山川勞望幸，五陵佳氣自年年。

瑤石山人詩稿卷之十

四 詩雪軒校刊本

擬醮神君更築壇，丹桂影中迴日御。
碧桃花下聳雲冠，侍臣聽罷鈞天曲。
銀浦無聲沆瀣寒，絳氣迴連承露掌。
祥焱初拂相風旗，翠恩影動旌旄轉。
閭道陰生漏刻移，豹尾日長唯近幸。
鼇頭天遠更遙祠，腐儒旅食驚心地。
獨望寒雲動所思。

九日和子乾登高韻

是日余以病不起

錦樹團團風滿林，憑高多難易沾襟。
石門返照千家盡，磴道盤雲九曲深。
坐閱歲時傷短鬢，望連烽火折遐心。
蒼厓羨爾題詩處，山月隨人下鶴岑。

遊元妙觀

為愛仙居隔市塵
星君臺上共談元
坐來海水成清淺
歸去人間閱歲年
竹院晚涼金鎖碎
石幢秋淨玉嬋娟
追遊擬受長生訣
不用遺文說五千

和梁公實無題

用李商隱韻

疎榆一夜動西風
露脚斜飛桂殿東
白玉鏡臺鴛被合
紫雲香駕鵲橋通
鳳皇衫折胸前錦
蜥蜴砂殘臂上紅
何事人間不相見
上陽宮裏怨飄蓬

燕京書事

瑤石山人詩稿卷之五

詩雪軒校刊本

河堤新築洞仙宮
八駿經遊向此中
絳節拂雲遙駐鶴
赤闌驅石已成虹
丹書見說會親授
紫府還聞有夢通
十里穗陽風日麗
幾時軒馭過崆峒
日上蒼龍雪正消
太清官殿轉空寥
案前寶鼎斟明水
仗外華燈燭慶宵
關塞只傳青海捷
佩環空散紫宸朝
可憐方朔金門待
聽得霓裳襍鳳簫
一夜瑤池集絳鸞
六花飛舞下雲端
蘭臺未許誇清冷
黃竹徒勞詠閔寒
爽氣蕭森連玉樹
曉烟零亂拂銅盤
誰能和得陽春曲
長奉君王萬歲歡

西宮瑤草日芳菲
珍館春深碧浪圍
朱字署成華露溼
紫泥封進鶴羣飛
履隨虛步瞻依切
簾隔天顏笑語稀
不見平津開閣待
經旬休沐始言歸

朱樓迢遞接平沙
歎息深閨有麗華
青鳥幾時隨阿母
綵鸞今夜屬良家
桃裁碧海多成實
桂貯長門自落花
寄語采桑南陌女
莫將顏色向人誇

早秋

一見秋風心已驚
關河回望不勝情
霧迷天上金莖影
月冷樓前玉笛聲
歸興總銷塵土夢
閑愁空對短長檠
杖藜更擬尋山去
何待他年學尚平

瑤石山人詩稿卷之六

詩雪軒校刊本

送丁戊山人還閩中詩

并序

丁戊傅君風儀俊
整天骨森立蚤肄邱
墳涉九流之相與
晚耽冥寂包八正之
匡路故能遊心懸
解宅美希夷鵬運天
池卑榆枋之斥鷃智
遊元水得罔象之靈
珠盧敖有遐舉之期
齧缺無榮觀之願
出入水火吐納風雲
日觀天文觀魯儒之
遺址朱陵紫蓋搜
妣氏之奇文意在忘
言行無轍迹以為善
建不援元關難啓曹
溪闕傳

衣之迹浮邱乃梯仙之戶檐登負笈千里而遙
度碣凌山九秋始至元風所感聞者景從挹叔
度之波濤鄙吝斯遠見紫芝之眉宇塵俗盡銷
奧旨冥詮迎刃而解繁文眾說有叩斯應大器
不官大巧不斲揚雄稱言若鳳孔子嘆其猶龍
非斯人之儔與但以蕭晨在感梓里長違臨霞
增慨遡風攸往禦寇以七日爲期令威乃千年
一返雖紫極黃庭異人間之世而素絲歧路
難捨區中之緣遙晤何時遠心空絕寄言竹素

瑤石山人詩稿卷之十

七 詩雪軒校刊本

佇竦徽音

蚤從丹籙學神仙脫悟真乘了內篇杖有百錢行自得
居惟一榻坐皆穿笋山但可如康樂蹈海何須學魯連
臨別攬衣空戀戀幾時談笑復隨緣
木蘭江上動深秋千里誰憐汗漫遊家共白雲天外遠
身同明月海邊留秦人望逐桃花水楚客悲生杜若洲
來本無機歸亦得不知何處是菟裘

同丁戊山人遊蒲澗寺

青蹊窈窕絕塵氛一派釣天下界聞龍去不收千日雨

鶴來還動滿蹊雲山瓢祇獻長生酒石室應藏內景文
歸去幔亭何日到緘書先報武夷君

心遠亭探梅得霜字

京兆池亭萬樹芳半臨秋水半含霜風林暗折玲瓏玉
雪徑遙聞斷續香萼綠解知神女色額黃曾識漢官粧
江南地隔瑤臺遠欲寄瑤枝思渺茫

登鎮海樓得憑字

歷盡丹梯第幾層下臨千仞若無憑石間細路縈紅葉
松頂寒花賽紫藤遠日只隨芳草去清歌長共碧雲凝

瑤石山人詩稿卷之十

八 詩雪軒校刊本

三山波浪空愁思誰躡鴻鸞共上昇

和梁思伯宿寶陀寺

憐君獨泛靈洲水永夜空門坐寂寥雲起半從山上石
月明還長澗邊潮芝傳隱訣行堪食桂遇幽人或可招
遙想焚香誦經處更尋支遁問道遙

粵洲草堂春日試筆得歌字

謝家賓從有羊何春日池亭載酒過紫氣直纏燕闕迴
青山還繞粵城多花霑瑞露低唵幌鳥嘯芳林襍棹歌
聞道漢廷偏側席未須長戀釣魚蓑

泰泉春遊得西字

雲峰一徑入幽棲不信風光有灤西
寒澗水喧知鹿下
透林花動覺鶯啼
亭前玉鳥仙靈宅
洞裏金書太史題
歡賞日斜猶未洽
更攜賓從過文溪

大司馬鐵橋先生矩洲雅集得青字

獨樂園深畫掩扃
追趨今喜覩儀形
勲名北闕高卿月
賓從南州聚德星
鸞鶴每依霞外詠
魚龍長似鏡中聽
石虹湖上春應蚤
蚤豐草崇蘭滿眼青

贈易道人

塵滓儻然不受侵
轉蓬無復憶家林
路窮西極流沙遠
身犯南方毒霧深
青竹一枝常在手
丹經千卷不傳心
亦知羝化終騰去
白石蒼蒼何處尋

登五仙觀通明閣

目盡寥天草樹平
片帆經處是東瀛
烟銷璧社珠浮出
雲擁焱臺玉作成
遠浦迴含蘭芷思
陰風初度鴈鴻聲
飛仙御鶴何時去
塵海冥冥笑此生

和公實燕臺感秋

紫塞霜飄鴈影孤
荒臺斜日下平蕪
秦封隴華皆歸馬

瑤石山八詩稿卷之十

九 詩雪軒校刊本

禹貢山川盡剖符
一代彝章宗典雅
百年風俗落虛無
腐儒策蹇蓬蒿裏
空憶文皇起壯圖

楚客思君賦澧蘭
關山迢遞夢來難
風前白鴈飛飛遠
霜後丹楓落落寒
碣館三秋愁桂玉
鄉書千里比琅玕
蓬萌自是烟霄隔
惆悵無因附短翰

桑乾千折抱燕臺
豈謂□□飲馬來
兵氣旋銷烏鳥樂
陣雲初散鼓鼙哀
一時猛將多蟬冕
三黜儒生尙草萊
臥病衡門秋又晚
幾時東閣待重開

歲月升沈銷壯心
鬢毛無那百憂侵
炎方祇重龍香價

瑤石山八詩稿卷之十

十 詩雪軒校刊本

燕市徒捐駿骨金
草木凋傷催暮景
風烟蕭索變層陰
黃花爛漫增愁思
安得瓊枝共醉吟

文園遙憶病相如
幾度裁詩慰索居
西第看花搖綵筆
上林遊獵從金輿
生逢堯舜功名薄
迹混漁樵計術疎
聞道乞身書欲上
聖明應未許懸車

旅食燕臺幾變秋
才名應媿後時流
鴈來又值寒砧急
霜落偏驚木葉稠
滄海烽烟猶濺淚
杜陵花竹未銷憂
長安正在浮雲外
不爲相思重倚樓

讀圓覺經

中歲驅馳困一經，媿無鯨力破滄溟。閒思種樹爲農圃，病學餐霞養性靈。身在塵埃如瞥電，鬢絲愁緒劇繁星。年來悟得空王理，止慾除嗔是戒銘。

秋日同諸賢遊矩洲

謝公幽興在雲霄，別墅追尋豈憚遙。芳柳曲盤深淺水，畫船輕送往來潮。機心息盡鷗還下，藻思飛時鶴共飄。記取臨霞懽賞地，後來烟月轉空寥。

鄧君肅貽菊

窮愁九日偏蕭索，別館清秋祇益悲。赤葉已隨風外落，絳苞還向雨中移。不嫌霜露侵蓬鬢，爲愛馨香入酒卮。素手折來憐汝意，金莖唵望渺余思。

同傅木虛劉安元童仲良遊五仙觀

玉京琳殿海東湄，上客琴尊得共移。仙隱已經羊化後，吏情休歎鳳衰時。池空半落流雲影，松古偏餘積雪枝。應是丹臺曾籍記，喜於蓮社結幽期。

丁戊山人招飲旅館

柏酒椒盤已薦辛，天涯憐爾獨逢辰。菩提爲覓西來種，榆柳重經嶺外春。風雨幾番還秉燭，路歧千里定沾巾。

千戈此日復滿眼，何處飄飄寄此身。

丁戊山人謁先君墓有述奮

蟬曳疎枝鶴繞林，攀號應廢蓼莪吟。生芻不負南州約，寶劍多勤上國心。指佞尙餘階下草，將歸空有壁間琴。平原舊客無人在，今日因君淚滿襟。

太岳仙宮七詠

太和

山勢盤盤壓厚坤，宸居奕奕位天門。龍蟠近接三秦勝，鼇負遙連五岳尊。丹磴參差懸鐵鎖，玉京璀璨湧金輪。乘麟散髮遊何處，直以昇平報紫元。

五龍

紫蓋峰前下鶴羣，羽毛遙挹御爐熏。雲呈瑞像雙鬢玉，帝賜霞裾五色紋。星亂石枰當澗隱，風迴金磬隔山聞。螭龍一去無消息，悵望經臺日又曛。

南巖

七十名區衛紫宮，南巖幽勝若爲通。亭亭仙掌溥清露，葉葉靈衣御曉風。山下烟霞常覆鼎，壁間文字半垂虹。歆厓可卜無人買，洗鉢焚香事遠公。

紫霄

軫翼光芒夜夜垂洞霄峰勢入雲危窓間下辨金銀氣
地底潛通日月池元水當年非禹跡赤松今日是堯師
祇應上界無人到輸與祠官種紫芝

玉虛

目斷仙山豈易逢紫巖回首有苔封三株暗結黃金粟
九渡深盤白玉淙蕙帳裂來驚別鶴琅璈歸去御時龍
茂陵自是秋風客腸斷青驪海上蹤

遇真

手把丹書侍玉宸紫髯瀟灑出風塵青羊化後猶存石
白鶴歸來尚幻身藥市當年曾隱姓花源今日正迷津
可憐物色先朝事應為蒼生訪隱淪

淨樂

綺寮珠綴冠丹邱翳鳳驂鸞在上頭窓外月明秦樹迴
檻前風急楚江流天門險澁疑無路地籟淒清直似秋
不是文皇親指畫湘樊安得翠華遊

朝天宮追和喬太宰諸名賢韻

竹宮松柏晝陰陰時有鸞驂下翠岑檢玉舊傳三殿祕

瑤石山人詩稿卷之十

三

詩雪軒校刊本

飛章遙向五雲深仙都不與浮塵變浩劫多愁短鬢侵

疑是上霄同謫客幾回清夢得披尋

鋪金積翠寫神州羽景還開洞壑幽馳道屢經清蹕過

侍臣常奉屬車遊飛光直射蓬萊闕霽月猶懸翡翠樓

自是丹邱人代裏却從東海說瀛洲

吳而待候選已久綴詩往訊

久待公車未擬回清時難復臥蒿萊穰侯本忌縱橫客
枚叔虛稱扈從才盡日悲風傳旅鴈到江春色落殘梅
飄零別我青山去誰共天涯竹葉杯

瑤石山人詩稿卷之十

古

詩雪軒校刊本

松岩為鈕鍊師賦

愛汝結室長松陰白鶴青猿知隱心丹臺窈窕邱壑靜
紫芝璀璨烟雲深月朗似聞木客嘯風起恍聽蒼虬吟
人世浮埃不可住安得枕流清俗襟

飲餞徐比部宅時吳舍人李比部同集

燕京楊柳花飛日一上春臺望苑牆詞客喜同金馬署
歸心遙滯白雲鄉鴻疎嶺嶠音書斷騎遠關山別路長
拌醉此宵應不惜眾人空自隔殊方

征驂欲戒蹙徘徊極目風烟淡不開白社別來頻有夢

青山歸去獨無媒
遙祠應待河東蓋
作賦多逢鄴下才
誰向天涯慰寥落
封書須爲朔鴻裁

鎮海樓登望

朱甍畫棟逼星河
秋色蒼然隱薜蘿
地轉青山開越井
天懸流水下牂牁
憑欄漸覺清商變
顧影其如白髮何
鴻鴈有懷成悵望
浮雲西北晚來多

童太史仲良席上邂逅方太守禹績卽有詩見貽
奉答一首

駿足登臺眾所稱
一麾江漢忌能聲
明時並數鄒枚賦

瑤石山人詩稿卷之十

圭 詩雪軒校刊本

末路誰收李杜名
赤日夢懸鷓鴣署
青山家住鳳皇城
風流郡閣猶如昨
麗藻應深下榻情

別潘少承之京

汀洲渺渺愴離情
塞鴈隨人又北征
燕地樓臺雲外聳
秦淮花柳日邊明
才華狗監應知己
家世河陽舊擅名
此去君門還咫尺
不須回首越王城

送何東莞之任江寧

三年坐嘯遠人安
又綰銅章入禁垣
秦地山河歸內史
漢家星象應郎官
草情夢渚懸帆度
日落關門倚劍看

此去公卿求識面
無因停棹采芳蘭

同公實思伯遊北郭諸山

澄江一道抱城迴
霽後丹梯四望開
百粵地形雲外出
五陵王氣日邊來
殘春風景空回首
故國河山謾舉杯
留滯莫傷生白髮
漢廷今待子虛才

同公載公實思伯登白雲最高頂

青谿千仞出塵氛
振錫還驚虎豹羣
遊客屢窺丹檢字
高僧多臥石樓雲
風生大壑諸峰應
澗落平田眾水分
招隱卜居原此地
重來休勒北山文

瑤石山人詩稿卷之十

圭 詩雪軒校刊本

千巖雲氣混重溟
竹院松扉白晝扃
金錫乍飛遊鶴去
貝書初誦毒龍聽
荒臺花雨空留碧
陰洞苔文尙帶青
浮世始知無住著
長生還欲問仙靈

滄涼初日上雲樓
金地應悲露草秋
龍象豈知千劫換
江山虛道百年遊
岩前散髮思高臥
石上看梅得暫留
爲道遠公能結社
東林歲晚一相求

安期巖

絕磴陰陰松栝圍
仙宮寂寞見霓衣
曾傳海上青驪去
謾道山中白鶴歸
霞起遠分丹洞色
日生初弄石門暉

浮雲變化成今古誰似凌空一鳥飛

陳公聘憲使提五州兵征海寇有作次韻

吳城遙望雪初殘又領奇兵過瘴灘
龍節夜馳霜月暗鸞旂陰曳海風寒
關山應歎辭家遠恩遇方知報主難
預喜饒歌歸有日封章須獻五雲端
牙璋十月下江城百萬軍儲計不輕
推轂屢頒明主詔臨歧先慰遠人情
梅花競落來時路草色初青戰後坪
聞道廟廊虛席待肯論鄉國念歸程

立春

瑤石山人詩稿卷之十

七 詩雪軒校刊本

倦遊寧復走風塵一臥邱園值早春
滄海烽烟連百粵關門雲氣引三秦
江湖歲晚憐飄泊松竹年來事隱淪
幸有習池供逸興願隨南畝狎芳辰

嬉春曲陳公載索和用原韻

東風紫陌走驂騑何似咸陽縱治遊
校獵忽經平樂館鬪鷄還過富平侯
霓裳寫月初停拍綺閣臨春盡上鉤
愁極杜陵惟謾興新蒲細柳滿河洲
芳草春陰垂釣磯寒城斜日閃朱旗
熏人欲醉憐花氣送客無情是柳絲
畫檝迴隨蘭浦入金尊還傍竹陰移

江湖十載渾疎放空愧青樓半額眉

奏技當年入漢京緇塵曾逐麗人行
金鈿控月三千騎寶帳臨風十二箏
西第將軍留盡醉東鄰詞客寄多情
茂陵一臥長消渴猶倚金盤望五城
三星的樂露華光宛轉歌聲逐女郎
沈水欲銷金鈴匝曲瑤初卷繡鴛鴦
風前調笑思相佩陌上含情問采桑
惟有揚雄疲執戟年年空歎鬢絲長

和竹平山人見余庭前桃花

庭前桃花開不遲堤邊明月復初宜
流鶯恰恰坐深樹戲蝶紛紛穿短籬
映水紅粧仍綽約臨風皂帽故傾欹
梁鴻更有揮毫思好向芳菲倒接羅

寄王比部元美塞上

萬里烽烟接塞垣西風立馬望中原
浮雲尙走陳琳檄明月還開庾亮尊
青草北臨沙磧斷黃河秋遶薊城翻
漢廷正是□□日誰遣長纓到玉門

劉百魁參軍修貢京師事竣還成都

仗劍堪嗟行路難春風一騎發長安
愁心萬里懸秦棧□□三年走漢冠
白髮自於官序拙青山不改客途寒

相知已向文園臥飛檄無勞父老看

天津同吳給舍舟中對月

獨驅羸馬出燕關咫尺風雲敢自攀明月共懸千里外
春陰不散五陵間書生彩筆謀仍拙諸將黃龍戰未還
何處忽來楊柳曲滄江一夜鬢毛斑

登直沽城樓

吳檣楚舵望中收西北風烟接上游海氣倒垂千嶂遠
燕關日抱五雲流賈生封事餘雙淚王粲思鄉自百憂
向夕蒼蒼洲渚亂斷鴻哀角不堪留

瑤石山人詩稿卷之十

九

詩雪軒校刊本

同徐中郎吳給事訪李使君郡齋

揖客龍門意未輕北來風雨滯孤城青山不盡禱惟色
濁酒深知傲吏情豈謂漢廷疎汲黯翻令東海重黃生
漫從華髮悲留滯岳牧如今有大名

夏五日袁比部攜酒訪舟中

燕京閭闔五雲開祛服晨趨亦快哉萍水敢期仙客棹
榴花還及故人杯西曹詞賦留高步東郭河山得雋才
戎馬正當揮涕日可無飛檄自天來

同黃淳甫盛仲交余伯祥過天界寺葦航竹館

東林曾有翠華遊別院風驅萬竹秋經品舊從天竺至
禪棲應待許詢訓山開氣色皇居近潮轉寒聲大地流
依止空門猶未得干戈遙動故鄉愁

集何孔目元朗後亭

兵甲黃塵舊路非相攜六月到山扉松間薜荔牽衣過
竹外鷓鴣挾子飛白髮尙淹金馬署青雲空羨綠荷衣
習池共把山公酒此日應拌酪酏歸

留別仲交伯祥

誰憐落魄游千里尙得長裾狎二豪時論共歸江左玉
賦才應折廣陵濤當壚夜倚花枝醉繞樹春吟野日高
白璧敢輕投贈意不堪秋雨夢蓬蒿

瑤石山人詩稿卷之十

十

詩雪軒校刊本

秋懷

高樓欲上思遲遲關塞蕭條異昔時草木風傳金氣盛
鼓鼙聲入朔雲悲管寧東海歸何日梅福吳門去不疑
白首烽烟重覽古芙蓉萎絕曲江湄

王氣崑函終不改建章宮殿倏爲灰瑤池青鳥猶頻降
渥水神駒未擬來藜菊漸荒元亮病汀蘭初歇楚纍哀
江天鴻鴈冥冥去極目神州首重迴

玉泉迢遞入昆池百尺闌干俯碧漪錦纜雙維龍鳳舸
雕楹深鎖柏松枝侍臣鳴佩丹楓遠宮女臨霞彩袖垂
曾預都人誇盛事周南今日歎衰遲

舊京形勝鬱盤龍設險曾當百二重組練未收滄海甲
戈鋌猶起白門烽包茅荒服終須問竹箭空山豈盡供
蠶爾鯨鯢看掃滅屬車還擬待東封

三關羽檄似星流百萬戈船擁上流白晝峽深豺虎臥
青天磴絕旆旌愁孤軍銅柱空傳捷苦戰崑崙實未休
宵旰此時憂不細征南諸將莫淹留

瑤石山人詩稿卷之十

三

詩雪軒校刊本

粵王雄據有離宮翠竹黃花輦路中五嶺山川餘霸氣
百年天地變華風滄波日落旌旂動白露秋高帳殿空
庾信江南休作賦漢家城闕正青葱

花木栽成帶遠坳北山孤絕寄幽亭漢陵歲月移滄海
秦壘風烟斷井陘十載棲遲生白髮何人推引上青冥
烟波絕把漁竿去虛擬江湖有客星

長安旅食歲蕭條金馬人才每見招一臥雲林淹彩筆
幾回霑灑望青霄玉山瓊樹風塵隔庾嶺梅花驛路遙
莫倚甘泉能獻賦衣冠今滿紫宸朝

石冷爲潘新寧賦

憐君家住積金陽海樹層層出上方山倚洞天多翠削
窓窺禪月更清涼市喧不到松間枕瀑水遙添竹外觴
何事緇塵淹陸羽夢回泉石幾徜徉

壽歐母

會稽舊是梁鴻宅鄒邑今傳孟母家竹笋自能供白髮
橘林應得勝丹砂書傳南岳夫人雁客問銀河織女槎
却愧荀陳交誼重年年未對壽筵花

雨中過噴玉巖

噴玉巖前山翠飛千絲披拂近人衣青林忽亂蛟龍雨
丹磴長連雪霰暉壺榼動隨高士履桔槔爭息丈人機
匡廬日暮何如此醉臥雲松未擬歸

尋烏利仙人舊跡

夢想仙人海上遊欲尋蹤跡潯林邱霓裳碧落飛何處
玉趾青山此豎留勾漏丹砂猶未就蓬萊雙鳥浪相求
峯前明月參差夜應載鸞笙過十洲

經山人李子長墓

墳前烏雀啄高枝過客能傳處士詩食肉未爲何點累

瑤石山人詩稿卷之十

三

詩雪軒校刊本

解醒終笑伯倫癡荒山髀葬非違俗流水浮名尚有碑
獨鶴不歸華表柱麒麟高塚幾纍纍

重陽前一日過歐楨伯館因談西樵之勝示同舍

生

誰從雲路置丹梯海上諸峯盡覺低殘雪不消天柱外
晴虹多挂竹林西金書鎮日烟霞護石髓何年澗谷迷
寄語尙平須負笈琅玕千樹待幽棲

同黃幼章舍弟惟和惟仁集蘇給事宅

岳色風烟望轉賒秋光偏在拾遺家何人渴倚金莖露
瑤石山人詩稿卷之二
詩雪軒校刊本

此地霜停玉蕊花楓葉亂飛江浦暗鳥行遙入楚天斜
東山杖履能來往應擬尊前醉孟嘉

山人艾從之爲故司寇劉公求黃太史碑文事竣

還大庾

荷衣數片鷓爲冠廿載江湖雪鬢寒方術未應論薊子
交游今獨有任安關門紫氣閒能識玉笥丹書老尙看
搖落此時無所贈天涯相憶桂團團

大司寇劉公孫堯士來求黃太史碑文却還大庾

僕曾拜公於家食因附致哀輓之私

林泉不爲蒼生起隴兆俄驚白馬悲淮海軍儲飛輓日
茂陵詞賦謝歸時論功合上雲臺畫紀實應存太史碑
玉樹傳家知不媿生芻何處寄遐思

白鶴花

靈根五葉似雲屯絕勝名當掩兔園玉羽向風偏皎潔
縞衣乘月正翩翩窺窓幾亂幽禽影入夢那知粉蝶魂
同是羅浮山下客肯將零落怨黃昏

送同年張叔顯之博白

桂海風烟遠國門一官應喜近鄉園
瑤石山人詩稿卷之二
詩雪軒校刊本

身致青雲合報恩仙客正逢勾漏令
桑麻種徧山城日狗監能無薦至尊

送何霽甫出守蒼梧

西風驛路遶黃花桂水遙乘使者槎騎省賦成年尙早
龍門聲重地偏華坐看銅柱烽烟息回望金莖氣色賒
漢室馮唐能爲薦肯令符竹久天涯

十五夜清泉山中待月

清光看欲上東林何事風烟違賞心竹外飛觴催急景
樓前雙杵變繁音芳塵漸滿梁園席爽思還披楚客襟

十載青山吾不負浮雲端爲破層陰

觀音閣同諸公登望

東林地僻少經遊暇日追攀最上頭九月關山爭改色
一時風景自生愁藤蘿影合諸天暗松桂聲長眾壑幽
情爲故鄉成徙倚登臨休擬仲宣樓

東山別業爲梁少傅作

十里青山帶郭遙風花三徑斷漁樵衣冠章曲名家後
詞賦淮南隱士招對酒暝烟連竹墅杖藜晴色過溪橋
登臨更有羊何和詩興逢秋未寂寥

瑤石山人詩稿卷之二

五

詩雪軒校本

過公載浮邱得稀字

丹邱風日靜堪依隱處猶存舊釣磯金液已成仙令去
青山重到故人稀雲移翠竹當堦亂鳥挾霜蓬隔水飛
白髮漸驚秋色裏相攜須就芰荷衣

初冬過訶林淨隱方丈

雙峰晴雪隱禪枝乘興難孤竹下期龍象法從開士演
風幡言有化人知曇花半落談經後幽鳥潛窺山定時
籬菊肯同陶令醉不勞廬岳遠尋師

薛下三參軍邀遊五仙觀

仙人樓殿雪初殘松柏陰森繞玉闌門外喜迎青竹騎
雲中遙聚白蓮冠運籌畫省憐多暇秉燭良宵得二難
賓從何緣留僻地飛鳧先已候長安

別潘少承還鶴山舊隱

三載邀懽在竹林扁舟還得似山陰窮愁莫問潘安鬢
久客應拌季子金家寄漁樵歸路遠興因烽火避人深
浮雲聚散知何處草閣寒江送子心

黃幼章邀遊巢雲軒

何年招隱青山裏水石依然對草堂
蘭臺會祕漢文章風泉千磴常飛雨
小葉三秋半帶霜
惟有鹿門長接近屢能乘興到雲房

瑤石山人詩稿卷之二

五

詩雪軒校本

送吳君肅還姑蘇

故園應念尺書催一夜心隨北雁迴
碧草共迎南浦去
青山遙倚太湖開風塵寶劍誰持贈
江海瑤華待寄來
流落轉驚春事晚况逢花下有離杯

秋日蘇黃門趙藩參過清泉精舍得池字

門外何人復問奇偶尋芳徑獨移時
薜蘿過雨飄山閣
松桂分陰到石池林下早地朱紱貴
尊前共指白雲期

榮名更欲投竿去多病深慚狗豕如

答趙藩參

衡門車馬喜相投高誼應憐水石幽
珠浦波光出遠樹玉山雲氣過高樓
笑移杖履同三徑悵望風烟限九州
知為蒼生須強起林泉安得遂身謀

壽李都憲七十

十年匡濟屬垂衣六詔山川擁節歸
心繞赤墀隨日輦風行銅柱肅霜威
金鑿天上留詩卷黃石人間訪釣磯
松竹歲寒知不厭更看蘭玉在庭闈

瑤石山人詩稿卷之十

三詩書軒校刊本

顧元緯見過山房次韻二首

誰擬南陽有臥廬蓬蒿三徑閉門居
祇緣好事能攜酒應為窮愁獨著書
闌暑氣催鳴鳥變新涼風過落花餘
雲山政值邀懽日入洛才名信不虛

顧榮與陸機兄弟同入洛時人號為

三後

東陵今日學為園芹曝何心獻至尊
謾有聲名傳谷口空勞車騎訪夷門
清冰銷夏沈朱李涼月邀人似玉尊
自是羅浮堪吏隱肯將名姓擬軒轅

同林維喬山樓夜話

荒城擊柝任清夜微雨疎燈對濁醪
三徑薜蘿同杖履五陵烽火暗弓刀
明堂君擬陳歌頌歧路誰今感鬢毛
叢桂豈堪留客久翻飛秋望彩雲高

瑤石山人詩稿卷之十

瑤石山人詩稿卷之十

三詩書軒校刊本

瑤石山人詩稿卷之十一

明從化黎民表惟敬著

七言律詩

和劉儀曹仲恭拜命有述

鳴玉追趨紫禁東，雲天回首羨飛鴻。
漢廷尚點枚臯筆，海內猶稱鮑氏驄。
望氣遙瞻青玉案，負暄思獻大明宮。
朱門先達休相笑，曾拜龍衣輦路中。

十載漁樵白髮新，敝裘今始出山塵。
衣冠自滿麒麟閣，歲月空驚騷裏身。
滄海微波瀉帝澤，洞庭仙樂眩韶鈞。

瑤石山人詩稿卷之十一

淺才願比東方朔，長見宮桃萬樹春。

和早朝大明門

仙樂樓中彩鳳鳴，朱衣雙引漢公卿。
雕簷夜晃千旂影，廣殿風含萬玉聲。
八伯共歌雲五色，羣心爭捧日重明。
維陽更覩規模盛，應有蘭臺賦頌成。

齋居

溫樹扶疎月轉明，不眠烏鵲夜還驚。
天圍翠殿澄沙色，冰合金塘墜葉聲。
虎旅喧傳屯甲帳，龍輿深駐在西清。
九華燈影微微散，碧落空歌半欲成。

慶成宴賜胙

旭日流輝遍綺櫳，九賓聲徹玉墀東。
笙鏞奏格青壇外，袞冕迴瞻翠幄中。
牛酒賜醕霑萬戶，虎鹽歸俎宴羣公。
微臣亦預臨陽澤，割炙何須比漢宮。

送郭給事冊封代府

雲中關鎮地雄哉，金冊親持遠道來。
諫草屢傳青瑣闥，使旌遙上百登臺。
九邊烽堠蓬飛斷，十月河水馬蹴開。
蒲阪焚香雖可詠，陰山還待勒銘才。

萬壽節和吳舍人約卿

珠旂翠纛引祥烟，銀燭光沈欲曙天。
象舞萬方連玉陛，雲韶千疊動金懸。
乘龍正向瑤臺日，鳴鳥應過洛邑年。
却羨枚臯能獻賦，幾回春酒醉官筵。

瑤石山人詩稿卷之十一

銅龍初闕曙雲開，彩仗分行劍鳥來。
日月旂常輝象魏，金銀樓殿駕蓬萊。
風前鳩鵲翻珠綴，雲際仙人捧玉杯。
魚藻正懽周室頌，柏梁休數漢廷才。

十六夜無月同助甫作

悵望清光已不禁，沈沈宮闕轉生陰。
鴈鴻暗度千山色，戎馬秋懸萬國心。
鄉思驟飛紅樹外，佳期空隔碧雲深。

謝公不少南樓興，淒斷高城此夜砧。

和舍弟惟和對雪作

飄花千片下蓬萊，瓊玖河山對面開。
曙色遠從銀磧合，驚沙還向紫關來。
飛揚敢望青雲客，歲月閒銷白玉杯。
喜有集靈傳勝事，陽春多是郢中裁。

人日同舍弟惟和小飲

□□銷盡煎門天，秦甸初開萬井烟。
彤管風雲書正月，紫宸車馬過新年。
窮愁柳色那堪折，遠道梅花誰爲傳。
應是揚雄耽寂寞，經時猶未獻甘泉。

瑤石山人詩稿卷之十一

三

詩雪軒校刊本

九日舍弟惟和自公署回共酌

故國山川烟霧深，東籬忽憶醉行吟。
遲徊畫省含香日，悽切高樓望遠心。
木落淮南空老大，花開漢苑幾登臨。
深杯已索巡簷笑，金馬何須嘆陸沈。

送客登毘盧閣

涼颼漠漠上層臺，四野風烟望轉開。
碣石浮雲從海斷，雪山晴色過關來。
病思鄉土依僧舍，老向朝廷論將才。
十二碧闌俱倚遍，肯將搖落負深杯。

送崔元伯使楚便道省覲

仙舟並載紫鸞書，負弩爭迎使者車。
夢澤天寒蘭茝變，衡陽霜落鴈鴻疎。
舳舻千里來包匭，甲馬三邊賴積儲。
庭畔斑衣雖可樂，王程安得少踟蹰。

送思伯使金陵却回嶺南省覲

燕臺芳樹接吳天，却指鄉園路八千。
華省舊知綸綍貴，青雲爭識世家賢。
庾關曉度梅迎雪，楚岸春生筍入船。
喻蜀未須誇父老，題詩還醉竹林邊。

太亨

瑤石山人詩稿卷之十一

四

詩雪軒校刊本

月中仙樂導金根，九秋報禮皇家重。
三殿靈祈泰乙尊，遙想六龍迴輦處。
百神深穆駐寒門。

送吳進士子沐使遼左兼歸揭陽省覲

銅柱家山薄海氛，歸心悽斷鳳樓雲。
飛芻遠向元菟郡，按轡宵勤細柳軍。
白璧許身應不忝，黃金招駿可能羣。
風塵併舉傷春日，斗酒那堪遠送君。

雪夜同伯宗集繕部張肖甫宅得林字

北闕寒雲結暝陰，龍山飛度正森沈。
可憐西第歌鐘滿，共把東曹酒琖深。
柳絮忽邀詞客賦，椒花應折故園心。

宵衣更從鳴珂去玉樹青葱指上林

祈穀齋居

鈴索無聲樹色寒集靈臺上拜千官旌旂夜繞長楊陌
燈火春祠泰乙壇煖入芳郊陽氣淺月臨青閣曙光殘
揚雄白首元經在誰捧雲中玉露盤

同陳公載吳而待重遊朝天宮

松柏陰陰禁籞連樓居高築佇神仙入門解識金銀氣
披荔還開日月天白髮飄零猶昨日丹砂成就是何年
弱流自隔人間世重到華胥亦可憐

瑤石山詩稿卷之二

五 詩雪軒校本

歲除前一日同舍弟惟和過助甫

濁酒辛盃笑共看天涯應念此宵殘握蘭共接中朝彥
含菽無如故國懽挾樹風霜隨臘盡步簷星斗向人寒
陸沈正可甘吾拙莫更裁書擬治安

贈洪山人從周

仙藥靈苗手自栽乘風新向沃洲來白紈細點鷺羣帖
青眼相看竹徑杯旅服久從京洛化籬花秋隔故園開
黃金不在燕昭館千載休論國士才

從周移寓真如寺同張肖甫吳約卿過訪

懶曳長裾見五侯竹林尊酒日同遊淨緣久托維摩詰
佳句兼酬帛道猷簷下鷄棲翻夕照竹間蟬響度清秋
出門浩浩烟沙色悔別松風過虎邱

送許舍人稚幹使趙兼榮侍還靈寶

寒冰欲盡渡滹沱千里梅花擁傳過內史聲華高紫禁
才人詞賦滿漳河莖臺北望烟花繞關路西連金鼓多
莫向故園貪彩服鳳凰池上待鳴珂

旅邸葺小齋作

欲臥滄江始願違禁城新築類郊扉衰遲通籍猶青瑣
多病貧居台翠微靈藥長苗留客飯野蘿垂蔓掛朝衣
菟裘更在雲山外三徑將蕪可未歸

瑤石山詩稿卷之二

六 詩雪軒校本

徐參軍邀遊天壇徐道士館

青谿載酒共追尋雲氣寥寥別院深花覆綠蘿三徑轉
日移珠樹萬行陰玉壺自隔人間世白石同追物外吟
欲解朝簪猶未得冷風聊借一披襟

清明日同肖甫郊遊

十里塵飛白玉堤烟花何處使人迷樓臺霽色宜春外
蘭蕙風光曲水西鳴鏑草中驚雉落引杯湖上聽鶯啼

青雲開閣憐遲暮丹壑憑高欲杖藜

送王元靜之建安幕 元靜履吉之子

楊花飛盡撫春醪擊筑相逢意自豪官似潘安才未拙
賦傳枚叔調元高行趣蠻府初丹荔天人連江正雪濤
歸到竹林如借問風塵吾已倦青袍

鍾戶曹邀遊鄭園同肖甫作

鄭谷東連禁苑開文園多暇數能來夾池浪繞檀欒去
到岸風牽紫翠迴細柳烽烟猶駐馬上蘭歌舞且銜杯
陽春此日歸華省曲水新詞不易裁

瑤石山人詩稿卷之十一

七 詩雪軒校刊本

同陳使君于舜酌肖甫宅

寂寂疎簾過雪餘寒燈相對省郎居紫貂可貫燕臺酒
紅燭仍停使者車霜落禁中隨鴈斷夜闌星斗插簷虛
清歌緩舞休辭醉江海憐君畏簡書

送姊夫黃廷寅任上饒文學

初拂塵冠拜玉除青雲迢遞十年餘循良世業黃公傳
經學儒林戴氏書壁水衣襟爭奉席金臺風雪正驅車
錦囊佳句休輕擲漢室詞人薦子虛

答張肖甫訊余臥病

落木寒砧不可聞山川蕭索夜平分故人顏色看明月
倦客心情在白雲滄海終懷鴻鴈計赤霄新起鳳皇羣
何人不奏甘泉賦寂寞蓬蒿始見君

送張助甫之南都

拜手朝辭畫省香朱衣持節下南方雲中舊隱三花樹
臺上今栖兩鳳皇詞賦寧知園令薄金貂還接上公行
離心不共江流遠矯首青雲總未央

瑤石山人詩稿卷之三

八 詩雪軒校刊本

何事南方勞吁食丈夫還憶射桑弧

朝來委佩下彤墀鶴沼麟園席更移江上歌聲翻玉樹
湖中雲氣導金支六朝壁壘猶天險萬里梯航自聖時
舉目風烟情併切一尊歧路罄吾私

騷裏千金獨上臺衣冠今有洛陽才三都文賦誰爭長
六代豪華爾復開草閣青春鳴翡翠滄江白日鬪風雷
誰論月夜征西將會與袁郎共載迴

送張肖甫謫陳州

車騎西遊不可攀送君明日大行山宦情骯髒風塵外

交態悲涼反復間書卷空留青瑣闥履聲初下紫宸班
報恩亦有夷門客莫擬梁鴻出漢關

花時攜手鳳皇樓半醉曾披紫綺裘詞賦肯緣楊得意
俠遊爭倚大長秋蛾眉自有傍人妬駿馬今無國士求
不獨送君悲謫宦拂衣吾欲臥滄洲

三年執戟已蹉跎形勝能無雪涕過二室烟花朝紫禁
五陵襟帶繞黃河相如賦豈遊梁倦平子愁從拙宦多
江海一麾良足慰勒名麟閣待如何

清秋搖佩下蓬萊背指黃金萬里臺嵩洛山川原墨食
北邙歌舞化塵埃衣冠不少青雲客州縣何勞白雪才
淪落古今同一嘆賈生祠下獨興哀

答吳明卿登梁城見寄

梁園風日值高秋楚客心悲獨上樓遠道莫傳青玉案
故人偏解紫貂裘層城畫角塵沙起四野清砧草木愁
何事馬卿遊已倦只緣詞賦尙淹留

和張肖甫夜宿蘇門山同雪蓑道人夜談

清秋形勝百泉開不是湘潭楚客來日抱黃河明九曲
星從中嶽動三台山前夜色留真侶谷口天晴出怒雷

不見孫登長嘯處浮雲今古意堪哀

同文壽承李伯承郭次甫吳約卿夜集思伯館得

陽字

竹筵縈縈霞石光短檠分照薜蘿長飲中草聖惟吳苑
坐上才人擬柏梁玉手持觴娛永夜黃花留豔過重陽
風塵自有滄洲興不嘆飄蓬在異鄉

郭次甫移寓姚元白館過訊

手把青藜誦遠遊薜蘿爲帶鹿爲裘別來天姥山中雪
歸去安期海上舟關外千言猶可授桑間二宿爲誰留

瑤石山人詩稿卷之十一

詩雪軒校刊本

金陵市隱元相逐好向長安作醉侯

徐子與至都下同梁思伯過訪得寒字

綈袍猶接故人權尊酒同揮雨雪寒草積射堂初解郡
花明燕闕復彈冠交游漸覺青雲盡世路從知白首難
畫省願君還並入烽塵今已靜桑乾

臘後同次甫思伯過子與得來字

烽烟何意故人來握手同登郭隗臺北闕風雲雙劍在
西山蒼翠兩眸開待攀玉樹成詞賦且對椒花頌酒杯
聞道賜金多計吏周南留滯獨稱才

祇事闕下逢李伯承有作

東風吹雪淨芳塵丹地相逢有故人
寒壓苑牆霞綺散氣浮宮樹霽華新
中朝綴履多奇士兩省分曹實近臣
日影漸移封事少叨從西掖聽陽春

殘臘同姚元白郭次甫梁思伯顧汝和過子與

北來裘馬苦風塵一臥長安值早春
垂翅雲霄成倦客淹情邱壑羨時人
梅花遠道心應折濁酒他鄉意倍真
白髮過逢知不厭柏梁歌頌幾回新

立春後五日同元白次甫思伯汝和過子與得車

瑤石山人詩稿卷之十一

十一

詩雪軒校刊本

字

星迴燕闕此停車尊酒相攜散直廬
銀燭淹留迷夜雪玉盤真率翦春蔬
烟花萬國元正會雲物重臺太史書
寂寞相如猶臥病抽毫誰奉紫宸居

省中對雪

燭龍銜景照神京佳氣籠葱拂五城
色混瓊波沈太液爽分銀闕入西清
漢宮彩勝裁花就楚客幽蘭擬賦成
華省追趨慚筆札幾回消渴望金莖

雪後省中聽簷溜作

建章宮沼已流澌冰柱初消滴漸微
臺上虛搖神女佩苑邊輕溼侍臣衣
金銀色近臨仙掌官羽聲長出鳳闈
三載鈞天聽舜樂只疑身在竹間扉

送陸大理使江北暫還洛中

雙旌指日入河陽嵩洛雲山是故鄉
郎署遭逢身未晚江湖風雪鬢徒蒼
恩加繡斧光輝遠醉別黃花驛路長
熬桂莫淹淮水騎聖明垂意在南方

送徐子與補汝南太守

瑤石山人詩稿卷之十一

十二

詩雪軒校刊本

鳴笳伐鼓渡桑乾不是關山叱馭難
明月共懸金虎去春風猶射紫貂寒
中原回首分龍劍河曲裁詩隔露盤
寄謝夷門車騎客陸沈方朔在長安

新鷺南陌酒初攜明日梁園又杖藜
芳草喚愁千里隔楊花如雪五陵迷
漸經河岳寒星斗忽漫乾坤入鼓鼙
三月風光人共惜與君揮手鳳樓西

送魏順甫補濟南太守

單車東去入齊州虎竹新承帝命優
百二山河元壯觀五陵冠蓋昔豪遊
關心遼左登陣日騁望瑯琊縱獵秋
却愧繞朝無所贈前籌深待富民侯

佛日擬遊西山不果次甫堯申獨往賦此寄之

三山曾記手曾攜步壑穿林自不迷茗椀香花隨佛供
白雲流水問禪棲氣冥瀚海千岩暮天入中原萬象低
行屐十年遊歷遍錦帆龍舸夢湖西

懸梯千仞俯層巒松栝陰森夏亦寒元岳烟塵浮大陸
玉泉流水散桑乾罡風上擊飛鳥遠丹壑重臨借杖難
岩下陰書終可遇一龕燈火待來看

和顧汝和玉河見白燕

杏花桃葉盡芳菲曲水春風半掩扉玉羽乍窺池上影

瑤石山人詩稿卷之十一

三

詩雪軒校刊本

霓裳如舞月中衣畫梁多是無心繞金屋誰同作伴飛
回首鳳笙雲路杳雕籠爭道不如歸

曾是烏衣國裏身玉樓瓊榭換丰神雙飛翦出機中素
獨立粧成掌上人月下步搖花有態水邊飄動襖生塵
梁園詞客難成賦洛浦相逢總未真

送內姪梁少熙萬戶南歸

相門千載尙稱良况復清標接鴈行恩澤舊封存虎觀
樓船新渥拜龍驤斑衣且遂南枝暖駿足先馳北海霜
海上風烟煩一箭薦言爭借老馮唐

送陳師孔姻丈大參蜀藩

萬里驅馳戀闕情璽書重下鳳皇城明時好布青雲澤
遠海先傳白雪聲星旆影搖金馬去江花秋擁玉麟行
徵求正賴前籌日賢頌能兼化蜀名

朱大行仲南招飲茹氏園得星字

碧梧藜菊晚熒熒別有風光在曲亭醉後徵歌憐白雪
燈前邀客看青萍高城夜色翻霜樹西掖寒雲隱曙星
詞客當筵俱郢調不知王粲感飄零

送龐侍御少南按河南

瑤石山人詩稿卷之十一

十四

詩雪軒校刊本

桃李吹香入夾城東風沽酒聽啼鶯豺狼遠遁都亭肅
龍馬來遊洛水清上苑有書曾諫獵河湟多事要談兵
雲山不是邀懽日難折梅花一寄聲

九日同顧內翰汝由兄弟登丹冲臺

雕闌曲曲帶層城下有瑤波百尺清芳桂遠搖粧鏡影
紫苔深斷屨聲驚心歲月三秋盡極目河山萬里平
絲筆幾回誇羽獵登高今日賦還成

清虛殿

元故宮前有監戒亭

珠樓翠殿是秦餘山勢盤盤上碧虛洞壑曉生雲氣溼

桂松秋滴露華疎銀河影落蒼龍沼金埒花迷紫鳳裾
瑞靄輕烟博不散祈靈方此駐鸞車

同王儀甫酌醉後賦此

紅塵蹤跡自蕭疎風雪誰停過客車俠氣未能忘擊筑
酒狂那復記尙書七言不數題詩列六百應慚賜俸餘
同病王郎最相惜綠羅中夜舞長裾

送朱從事之建寧兼訊吳明卿

閩海風烟黯不收南行應借幕中籌五陵花柳臨歧別
九曲溪山盡意遊阮瑀有才堪管記吳公爲政本風流

琇石山人詩稿之十一

五 詩雪軒校刊本

揮毫想在幔亭裏草奏賓王爲我留

春日同許元復顧汝由兄弟遊白雲觀

萬行珠樹接丹邱白日曾傳駕彩虬鷄犬已隨金節去
衣冠不見翠華遊人間陵谷成千載劫外乾坤自十洲
行客只貪風景樂豈知芳草易生愁

歐楨伯自嶺南至止宿借樹軒

烽塵天外嘆離居握手驚看萬里餘步入梁園看雪日
來逢宣室禮神初多情不厭尊前舞小摘應憐雨後蔬
金馬陸沈吾自老漢皇停輦問相如

和胡督學伯賢旅邸對月見寄

車馬遙從宛洛來又攜清賞上燕臺南溟烽火侵雲出
北關寒光冒雪開留滯金門慚報主艱危麟閣正須才
天涯欲寫思鄉恨清夜南樓許重陪

吳侍御約卿訪楨伯留酌得書字

故人遠道赴公車詞客相逢下直廬河朔烽烟頻對酒
上林遊獵久無書寒星近睇雙龍外羽檄頻驚萬里餘
京洛過從誰健在夜闌歌舞莫踟躕

楨伯以泰泉先生夢遊羅浮之作見示依韻寄上

琇石山人詩稿卷之十一

六 詩雪軒校刊本

會事蓬萊洞裏仙風塵回首隔鈞天燒丹竈冷殘金薤
洗藥池荒長碧蓮潮水別來猶到海山庭歸去欲馳烟
瑤臺東畔茆廬在小住桃花五百年

送吳子充還金陵

藜杖欲歸滄海上鄉心先繞白門前采芝未必終忘漢
炊桂誰能久客燕蓬徑壺觴攜二仲春江花月剩千篇
甘泉不是無人薦猿鶴驚心又一年

送伯承之亳州

紫垣朝夕侍龍旒濠上今爲握節遊雙闕夢迴秦樹遠

八公雲蓋楚山秋，淮南臥治人稱屈。宣室求賢爾最優，此去遺蹤多吏隱。桂枝岩畔且淹留。

送岑司理允穆之池州

珂馬東風出漢關，故人尊酒共追攀。冰心夜繞雙龍闕，黛色秋開九子山。揮羽况憐烽火靜，登樓多是簿書閒。元成世業青雲上，簪筆長楊待早還。

過范山人雙塔寺旅舍

赤日風驅九陌塵，禪房揮麈待幽人。坐憐白鳥下雙樹，不見繁花過一春。燕酒味濃誇薏苡，越鄉心斷有鱸膾。

瑤石山人詩稿卷之十一

七 詩雪軒校本

榮途煩劫難除，却何似雲門息此身。

同吳顧二僚長歐顧二文學過沈鴻臚宅觀牡丹

春盡平陽戚里家，風迴金埒故欹斜。隋宮翦作千叢錦，洛浦看成一片霞。遊女明粧同拾翠，侍臣沈醉幾攀花。朦朧月色人歸去，油壁相逢狹路車。

省中芍藥

綺檻蕝花何日栽，芬芳初逐豔陽迴。塵銷戶閣雲承輦，風靜莖臺露滿杯。唾碧恍疑天女散，含香應待漢臣開。上林本自多奇樹，扶荔誰移遠地來。

答傅山人木虛

白鶴孤飛何處來，封書猶憶朗陵杯。衰遲我愧彈冠出，烽火君能策杖回。海上青驃迷去路，天邊金粟斷層臺。石田茆屋不歸去，鳳管鸞笙亦可哀。

舍弟將使西粵鄭駕部攜酒偕楨伯見過

停雲欲賦意躊躇，况復分襟萬里餘。夢寐幾年搖碧海，星辰三殿識金輿。情多故舊能攜酒，心折風塵懶上書。天路驅馳俱駿足，莫因留滯念相如。

送胡兵憲伯賢赴滇中

瑤石山人詩稿卷之二

六 詩雪軒校本

鳳起真從七洞天，又持旌節向南滇。才名宣室方前席，籌策秦中未乏賢。遠檄正迎金馬使，清詞不賦夜郎篇。莫愁萬里浮雲隔，矯首扶桑是日邊。

寄呂肇慶仁甫

李郭仙舟昔見同，別來三度值秋鴻。淹留冀北浮雲異，夢想嵩臺洛月空。漲海幾回頻奏捷，將軍終日不言功。丹砂早晚尋勾漏，短榻相從擬蓋公。

和姚鴻臚得告志喜

含香三載侍金鑾，爲憶鱸魚不暫慳。仙仗乍辭鸚鵡序，

主恩還着鵝鵝冠題詩舊補垂蘿石載酒重尋種藥欄
同是滯留君獨去綈袍能復念長安

約卿宅同楨伯咏荷花得吟字

消渴閑思過竹林碧雲依砌晝陰陰琳池寫出成雙影
玉井移來有十尋倚曲似能翻翠袖臨風還解助清吟
當筵共是蓬山客肯嘆仙源隔水深

壽王霸州 待詔道甫之父

襄漢風流勝習家歸來三徑始栽花雲中忽下青鸞使
關外權逢白鹿車新捧玉書從北闕遠擎金醴自東華

瑤石山人詩稿卷之一

九 詩雪軒校刊本

芝蘭一一皆仙籍不羨方平燕絳霞

送許右史殿卿之河南

三年歸攬桂叢枝前席承恩再召時歷下書成人解頌
上林名重主偏知琴尊漸遠金莖色巾烏遙尋玉女祠
不是關東勞盱食平臺吟望肯相思

和殿卿留別韻

涼風落葉大河濱送遠傷魂似暮春梁苑題詩爲上客
嵩山扶杖待幽人銅駝一別衣冠盛金馬重逢世事新
君去曳裾還得計滯留俱是嘆緇塵

秋日過吳侍御約卿同文壽承許殿卿集

一滯長安未擬回蔣公三徑數能來殘花向客猶生色
明月留人故舉杯清夜燕遊追鄴下高秋雲氣滿蓬萊
飄零騎省雖多思懷抱能無此日開

戴金吾伯常招飲鄭園

禁城秋色淨無烟碧水澄波帶遠天十里樓臺通泰時
五陵花木有平泉風搖柳浪低統扇日暮菱歌起釣船
冰簟疎簾銷暑地流塵知不到尊前

經南城飛虹橋

瑤石山人詩稿卷之一

辛 詩雪軒校刊本

萬樹繁花出苑牆彩雲如繞漢宮傍金塘漸落魚鳧水
綺井先飛菡萏霜銅雀望恩連鳳闕白狼歸狩自龍荒
翠華珠履曾遊地一半黃山下夕陽

萬壽聖節肅事大高元殿恩賚白金文幣恭賦

燎火香烟上紫微鬱羅天外做瓊扉虹文夜抱芝壇下
海水心從玉几歸宿雨乍消清禁籞香雲初散拂朝衣
甘泉侍從何多幸三拜黃封出瑣闈

十七夜何太僕盧方伯歐文學袁節推過集

江海離心已十霜銜杯那意在他鄉風塵不斷函關氣

衣履頻趨漢殿香
永夜星河臨桂浦
高城鐘漏隱長楊
仙郎彩筆誰能似
聞道卿雲有和章

秋夜曹有卿余德甫劉仲恭吳約卿見過得樓字
漢苑烟花望不迷
停車還爲訪幽棲
秋殘河漢雙鴻斷
霜肅關山萬騎嘶
露下金盤誰共倚
尊前龍劍故相攜
江南封事頻頻上
十載乾坤厭鼓鼙

劉仲恭姚元白吳約卿昆盧閣送余德甫

憶曾揮塵對雙峰
尊酒還於此地逢
漲海孤懸千里戍
霜天暗落五陵鐘
浮生轉覺空門是
世事多因白髮慵

瑤石山人詩稿卷之二

三詩雪軒校刊本

芳草豈堪重戀賞
故人爲別暫從容

九日同李給事馮吳二侍御歐文學登城南樓得

天字

魚鑰重關鎮薊壘
河山橫在赤闌前
愁中白鴈經千里
客邸丹楓有六年
元朔烽塵秋入塞
紫垣官闕上侵天
凌雲更接詞人賦
不數蘭臺白雪篇

送黃定甫還廣陵

未有詞人薄子虛
拂衣歸待漢公車
家園舊倚金銀閣
文苑曾開水竹居
送客蘼蕪經海盡
避風鴻鴈入淮疎

風塵悵望焦先洞
能卜欵厓爲結廬

送朱侍御仲南使淮揚

華菊秋燈照夜闌
平明車騎發長安
借籌實控徐關險
轉餉還襟楚甸寬
披瀝止煩鹽鐵議
冰霜不愧惠文冠
曲江更接賓遊盛
樓閣金銀起壯觀

奉答用晦

三江晴色起飛鴻
芳訊遙傳自楚宮
紫氣獨看南斗外
陽春多在郢樓中
薄遊豈有裾堪曳
上客多慚瑟未工
湖海一身從此去
澧蘭吟望思無窮

瑤石山人詩稿卷之二

三詩雪軒校刊本

送胡翰林懋中冊封襄府

回望金莖雪色間
南行旌節入昭關
長楊羽獵停車待
錦里江山策駟還
風射紫貂憐遠道
月臨青雀夢朝班
詞人已在麟臺上
招隱無勞賦小山

癸亥十月書事

遼陽碣石枕居庸
天府元稱百二重
豈少衣冠扶帝輦
坐令邊鎮起烽投
簪敢謂滄洲近
鳴劍多慚白髮慵
早晚□□須款塞
玉門何用一丸封

香嚴羽衛聽宣麻
細柳巡行衆不譁
朔氣九關屯虎旅

軍聲千里震龍沙河山自昔雄三輔
越于今總一家
何事受降仍未築白頭揮淚坐聞笳

漢家本自惜天驕飲馬年來到渭橋
五夜妖氛纏大角

七陵王氣上丹霄軍中選士皆穿札
幕府謀臣盡賜貂

扈閣儒生慚獻賦燕然終擬勒岩峩

甘泉羽檄似流星飛將應空漠北庭
蟣蝨已聞生介冑

犬羊猶未請灰釘中天日月懸雙闕
三殿風雲擁萬靈

屬國淺才還一試豈能垂老事元經

寄懷曾工部以三直省

瑤石山人詩稿卷之一

詩雪軒校刊本

憐君傑值度寒宵子亦嚴趨紫閣朝
梁月共傳芳訊遠

關城空掩玉人遙星從左掖臨青瑣
雲自西宮散綺寮

誰道鳳池纔咫尺休文愁臥已魂銷

送陳侍御道襄按閩中

繡斧朝持出未央梅花東指客途長
論交千載曾同舍

把酒三秋忽異鄉離袂已搖燕市月
按章先肅晉陵霜

腐儒竊侍雲臺議願罷南征事朔方

齋居後過楨伯旅館得何字

晨趨建禮聽鳴珂又到幽居訪薜蘿
鳳吹忽從雍時下

鴈聲還向露寒過省郎遇主年垂暮
客舍逢辰恨轉多
遙想侍臣扶玉几更衣應問夜如何

寄輓傅木虛

金液將成劍忽亡楚騷何處問蒼蒼
病來元晏書猶著

歸後黔婁室盡荒空擬延陵題姓字
誰將江左卜行藏

浮生竟未忘情得目斷虹橋灑淚行

送方憲使定之備兵饒州

百戰潢池未解兵廟堂流涕問蒼生
誰當漢將登壇日

兼有文園作賦名巨舳近聯吳芮國
高牙遙帶豫章城

瑤石山人詩稿卷之一

詩雪軒校刊本

樓船王氣依然在千載能忘擊楫情

歲暮和文壽承

歲盡飛鴻不到家尙將長鍊在天涯
呼盧且醉咸陽酒

騎馬頻看上苑花白首校讐成寂寞
金門留滯愧清華

廣文不道官如水彩筆分行奪錦霞

除夕

風雪寒宵欲變春短檠孤榻自相親
久辭滄海思垂釣

一臥金門忝侍臣青玉燈烟遙拂曙
銅駝衣馬暗生塵

更闌未敢停雙管漢殿迎年事事新

甲子元旦早朝

劍鳥翩翩起玉塵相風微轉應芳晨
璣衡共覩成文麗
鳳鳥重經紀歷新鸞輅青旂回獻歲
朱絃疏越奏陽春
漢圃萬國皆懽慶瑤水年年預從臣

答助甫

楚客登樓賦不成四愁知爾有詩情
才人久未還宣室
明主今猶問廣平風雪夜回千里棹
鴈鴻春送五雲聲
相思暫把靡蕪草早晚瀟湘計去程

頃以俚述投大司馬白石蔡公猥承見答次韻一

瑤石山人詩稿卷之二

五

詩雪軒校刊本

首

十年華省夢清芬喜挹風流在五雲
司馬舊曾傳諫草
侯芭元自好元文斗間一望雙龍氣
臺上誰攀彩鳳羣
莫擬北山招隱士更開東閣奉明君

杜舍人從殷移居同約卿楨伯過訊

青雲已忝同時彥不謂城南更卜鄰
情似綈袍還借問
興緣蘿薜故相親才名天祿誰中尉
詞學樊川况舍人
臺上早鳴燕騷裏漁樵吾欲乞閑身

送光祿卿李廷守請告還縉雲省觀

燕雪初融畫舫開青門相送酒頻催
衣冠世及逢昭代
劍佩班聯自上台綵服况持金虎節
黃封偏在紫鸞杯
白頭想問東方朔海上仙桃熟幾回

送客憩萬福菴題雲山方丈壁

花宮高倚五雲邊解帶來參丈室禪
趺坐祇留雙跡在
入門誰續一燈傳春風漸著燕臺柳
歸思深懸下溟田
還與遠師成暫憩東林攜手是何年

會都尉子澄自吳中至止近關以詩見寄奉答

短服誰從灞上過楊花春暮一悲歌
豈緣意以拋金印

瑤石山人詩稿卷之二

五

詩雪軒校刊本

還逐鳴夷臥釣蓑汝水解歸憐許靖
鴈門將老念廉頗

漢廷執戟慚虛薄手把瑤華奈爾何

送林維承之邵陽

秋風怨別在京華楚澤前期萬里賒
落木遙臨洞庭水
深山時有晉人家烽烟絡繹猶傳檄
井邑蕭條可種花
撫字故應煩令尹不同王粲滯天涯

送吳太僕公路之留都

金貂清切近三臺招駿應煩楚甸來
湯沐山川玉氣在
烟花樓閣大江開旌旆實重談兵地
林壑偏宜作賦才

諫獵有書明主識柏梁歸日肯遲回

送楊參軍允恭守曲靖

冠蓋中朝第一流佩符還入楚鄉遊銅駝夜月淹燕甸
金馬春風夢益州檠木漫勞通貢篚礪房今喜息戈矛
淮陽豈是煩長孺白羽曾參幕府籌

張司理羽王將之雷陽攜酒見過招姚元白蘇子

川吳化卿歐楨伯黃定甫同集

桂水飄零作賦才祇今東閣為誰開宦情肯厭蓮花府
離思難禁竹葉杯青玉共看烽火近紫關猶阻捷書來

瑤石山人詩稿卷之十一

毛詩雪軒校刊本

清歌戀賞俱詞客江海能無遠夢迴

送別張羽王

歲晏難為遠別心况逢霜雪易霑襟豪遊定有張融賦
遠使非緣陸賈金傾蓋風流成寂寞積薪時事任浮沈
思君驛路梅花發能訪茆堂在漢陰

答王亮卿

谷口曾聞隱士名瑤華相憶在江城五陵車馬已削迹
十岳烟雲空寄情倦客久思葦菜美滄洲終鬱紫芝榮
關門正擬傳書去知爾排風羽翼成

寄懷許僕丞元復

作吏兼無簿領勞華陽仙掾夙稱豪捐金此日求龍種
聯句誰能對馬曹蠟屐近尋幽谷賞木瓢遙取釀泉濤
風塵愁絕難乘興雪滿長淮白浪高

同鄭別駕中伯蔡山人子畊幼子邦理登九成臺

芙蓉秀色半晴陰影入空江百尺深紫閣倒垂星宿象
碧天吹落鳳鸞音烽塵正屬談兵日雲路難為出世心
風景故園猶想像丹梯吾肯倦登臨

小歲劉觀察招飲籌遠堂

瑤石山人詩稿卷之十一

毛詩雪軒校刊本

柳管吹角過良宵雪袖還從席上飄南省詩名論水部
北門勲業待嫖姚驚心歲月頻更燭回首鄉園一頌椒
策馬揮戈憐此地佩環曾奉紫宸朝

經韶石聞汝源報捷志喜

離家已是過新年夢裏山川尚儼然北闕烟花隨玉輦
南溟波浪罷戈船人非陸賈曾遊說地有珠崖莫棄捐
止輦上書勞聖主乞歸吾欲種春田

九日謁舜廟

仙馭曾留桂樹叢冠裳肅穆儼升中地盤五嶺朝衡岳

城闕雙流遶闕官積藻馨香猶楚俗山川淳樸有虞風
嚴趨正憶羣龍會王氣燕臺倍鬱葱

同姚元白吳化卿歐楨伯登毘盧閣

禁城殘日漸棲烏傑閣高憑見帝都霜外白榆連睥睨
雲中金刹擁浮圖南來書札還看鴈北望風塵欲射□
落葉可堪成聚散新豐那惜酒頻沽

清明日謁孝陵

燎烟午夜徹明樓玉佩追趨拜委裘白水河山留帝宅
蒼梧雲氣想宸遊松枝下拂金鋪暝澗道深環碧殿流

瑤石山人詩稿卷之十一

无

詩雪軒校刊本

誰羨大風思猛士萬年豐芑戴詒謀

遊靈谷寺

門遶黃山路不賒青松迴匝見丹霞禪河六月猶飛雪
空谷千年自雨花雲氣遠移金刹動竹陰深入畫廊斜
十行賜札留初地老衲相逢說翠華

春望

迴鴈高飛隔上林春城凝望欲霑襟黃塵趨走餘孤劍
白首遭逢祇寸心淮海鶯花初爛漫長安車騎幾升沈
章華遠道非遊豫早事春田下玉音

少江爲黃參軍錫之作

少江者黃君參軍錫之別號也嶺外諸水如滇
水湟川武溪貪泉皆名川滙衆流以入于海若
潯陽之九派然越人名之爲九江錫之尊人毅
齋公以名進士起家官至南京太常寺卿常居
其地比謝事歸築室以逸老且遺其後之人曰
吾之寢邱也鄉之人咸重公風節稱爲九江公
云君克堂構屢試不偶乃貢入太學讀書論藝
其中朋好亦輒以少江稱君益比之元方慈明

瑤石山人詩稿卷之十一

无

詩雪軒校刊本

之流也君仕爲建安參軍雅非其好間以使事
至金陵屬予爲曹郎過從甚暱且言曰予仕不
得志有先人之敝廬在行歸于江上與漁樵爲
侶時樹藝封枯俾故業不隕墜足矣安能役役
徇人之耳目哉非子無知予心者予久滯羈旅
卽欲拂衣從君遊乎憇憇不已爲之賦此君獲
解纓磅礴茲邱能以翠翰之舟相逆於滄浪之
上耶子固願從君遊矣

仙源近與海潮通還有幽亭碧浪中謝客石門元素業

阮家林下故餘風，鳧鷖唼喋穿菱葉。漁釣沿洄出葦叢，神武若容歸隱去。扁舟烟月與君同。

半莘書屋爲項師湯賦

閉門不出草元文，勝事年來盡屬君。滄海近開孤嶼寺，丹梯晴落半峰雲。山巔采藥幽人興，樹底行歌野鳥聞。烽火南中憂未已，肯容憔悴老終軍。

奉送大司馬吳皋喻公詣闕

回首長安路不遙，鶯花且爲駐征軺。五陵佳麗論開府，八座聲華接弭貂。料敵舊知淮水捷，提兵曾受北庭朝。

瑤石山人詩稿卷之十一

三 詩雪軒校本

彤墀正憶尙書履，麟閣詞人遠見招。

經年留滯鳳皇邱，不似淮陽厭舊遊。烽火坐銷無斥堠，江山臨眺有高樓。一時畫諾多名士，三輔論才實勝流。欲拜平津何處所，殿中遙捧翠雲裘。

送紀從事旭仁入覲

黃金臺上見新詩，傾蓋相逢慰所思。洛下才名誰並美，竹林風致似前時。心懸北闕先春到，書寄家鄉有鴈知。寥落草堂虛月色，梅花江路與君期。

牛首寺

名山爲闕幾千年，楚蜀山川在目前。珠火夜明蕭帝塔，石林秋隱辟支禪。花房却燭機纔息，紫閣攀蘿意欲仙。一下白雲心未已，最憐身世在西天。

送李伯承還山

黃塵拂衣歸去來，酣歌擊筑相徘徊。青山似惜敬亭別，明月況有金陵杯。烟中條柳折欲盡，池上浮萍吹復開。楚江渺然挂席去，知爾萬里遊蓬萊。

秋風嫋嫋吹素襟，別酒離情誰淺深。黃金豈辦久客計，白日不照孤臣心。吳姬送君柳花店，越人自歌山木吟。

瑤石山人詩稿卷之十一

三 詩雪軒校本

烟波回首一相失，幾時瑤華能惠音。

東橋精舍爲鄭千業賦

谷口誰知隱士蹤，家聲猶是鄭司農。心情久已隨麋鹿，名姓何須擬臥龍。北戶日高無客款，西林春暖有雲封。青童白鶴相攜處，不遣閒人采藥逢。

同陳道襄憲使諸君集清泉精舍

衡門還枕碧山栖，溽暑初銷信杖藜。天外白雲團作扇，雨中黃葉下成蹊。疎鐘入夜東林靜，遠樹生烟北垞迷。不有風流同小阮，玉壺誰爲使君攜。

寇退卽事

戰罷樓船日已曠城中不見捷書聞誰家羌笛哀明月
幾處漁歌散暮雲短服伴狂空說劍文身無賴豈能軍
朱崖銅柱俱王土瀕洞年來盡海氛

兵後同唐寅仲酌借讀軒因寄懷潘少承

鶴鷺一夜起潢池江上人家避亂移橘柚豈能供井稅
蛟龍難遣怯舟師漢廷推轂今虛切閩海授兵事可疑
風雨開尊重憶汝琴書何處逐鴟夷

潘少承至同唐寅仲陳忠甫過訊留酌舟中

瑤石山人詩稿卷之十一

詩雲軒校刊本

故園兵後阻相酬乘興能來慰我愁花竹漸蕪因避地
江山無恙復移舟赤欄迴合垂楊暮白屋蕭條野水流
諸將崑崙如早下持竿吾欲臥滄洲

梁思伯自楚使回以故人徐子與張助甫詩帙見

示

曾從君王幸上林風塵回首隔同心燕臺自築黃金館
郢國誰傳白雪音清世名高翻見逐孤臣身遠莫露襟
扁舟不少江湖興應擬逢迎在漢陰

答張參知留別之作

扁舟南下意遲遲忽復西遊嘆路歧久客蠻中愁毒熱
將還宣室有佳期交權正憶風塵際戎馬深憐去住時
此後音書倍難寄楚雲燕鴈各參差

喜鄒中伯解官東歸

石門精舍喜新營為政應傳鄴下名楚醴初辭王傅日
越吟終有故鄉情歸心正值黃花發世路那堪白髮生
知是督郵君懶見相逢先問水雲程

瑤石山人詩稿卷之十一

瑤石山人詩稿卷之十一

詩雲軒校刊本

瑤石山人詩稿卷之十二

明從化黎民表惟敬著

七言律詩

舟抵胥江值王師東下

北來風雨滿長途濁酒他鄉客思孤銅柱烽烟連日夜
樓船戈甲下江湖朝廷碩畫今誰得諸將金貂莫浪圖
白首看山重引興故園三徑任荒蕪

午日阻水橫石磯同陳亮夫舟中小酌

尖雨連山午不開青簫艾逐人來金沙轉觸還停舸

瑤石山人詩稿卷之十二

詩雪軒校刊本

錦席淹留誰共杯千里歸心懸宋棧孤村荒笛起秦臺
釣魚亦有江邊石誰解乘槎到此迴

王曲江招遊芙蓉山寺

磴道青松百尺懸琴尊已在楚雲邊飛鳧倏化仙那鳥
鼓瑟猶傳帝子篇三峽魚龍喧落日九成臺殿臥江烟
亦知猿鶴類人得不共桃花住歲年

夢吳明卿

楚粵風烟此地分南遷詞客不相聞楓林落日空懸夢
濁酒狂歌擬對君百口移家經漲海幾行歸淚溼寒雲

武陵一曲堪惆悵莫更殷勤老漢軍

經韶州贈李同野使君

同舍當時在舊京春風三度寄專城諸侯已是麒麟貴
大邑仍多鳳鳥鳴千仞芙蓉供臥閣滿樓烟雨有詩情
龍門聲價人爭重不遣馮唐薦漢廷

陳亮夫以尊公司徒韶石詩見示依韻奉懷

溪流西望似河源青嶂凌空萬馬屯海上星辰朝帝座
風前簫管下雲門晴陽弄色來衾枕飛翠當尊散鬱煩
何事東山謝安石題詩猶憶臥龍村

瑤石山人詩稿卷之十二

詩雪軒校刊本

馮方二方伯召飲滕王閣同余憲使德甫集

羽騎臨江夜不喧龍沙秋色照千門尊前舉扇黃塵遠
月下聽歌玉樹翻劍氣直看連北斗使星今喜在南藩
銅駝舊事休追憶賜履無忘聖主恩

五溪舫為宗室子深賦是日同余德甫集

仙人別館五溪濱終日垂竿臥水雲芳草密能容雜豸
淶波晴自散鷺羣披裘未必干星象把劍真成動斗文
江舸渺然愁去住府中聯句憶參軍

余德甫朱宗良用晦餞于於滕王閣文休承繼至

分得朝字

西山凝望過崇朝暑氣真憐此地遙
藜桂詞人方賦別
白雲仙吏苦相招
同看庾嶺無來鴈
一去潯陽有暮潮
邂逅酒杯沾灑易
天涯能不夢漁樵

王使君元美招同呂光祿遊峴山亭

丹梯千仞俯重溟
驅傳來遊劇聚星
山著暮雲還並紫
天連高浪故搖青
瀟湘歸客憐芳草
吳下才人復此亭
滿路風花相伴逐
鷓鴣鷓鴣起長汀
扁舟昔日聞吳詠
千里佳期願不違
開府風裁爭寂寞

瑤石山人詩稿卷之十二

三

詩雪軒校刊本

長安前事尚依稀
明時敢謂輕朱紱
舊隱誰同攬芟衣
君是三旌恩獨異
白蘋洲上肯思歸

過廣陵訪歐楨伯官舍

元草何如執戟郎
高齋終日坐清涼
燕臺乍解雙龍劍
汴水重遊兩鬢霜
久客豈堪聞落木
故人相見把垂楊
賦才寂寞誰能薦
猶媿含香入建章

李鳴卿黃定父諸子招同楨伯遊迷樓得春字

高閣風烟邗水濱
千秋寂寞綺羅塵
絲毫尚入蕪城賦
垂柳曾窺帝室春
陌上放鷹憐野日
尊前冠鵝盡幽人

廣陵散後才情少
驚見瑤枝發興新

邵睢陽召飲作

貂裘堤上早涼輕
河水渾渾欲近城
驅傳總如司馬倦
聚糧空愧鄭莊名
莫嗟留滯緣封事
政喜中和布樂聲
歸到漢廷重結襪
故人相見是王生

馮別駕汝行招飲永寧寺

征輶已歷五雲邊
重到花宮結勝緣
草閣校書晨散吏
風簷鳴鐸夜栖禪
追遊會忝東林後
出牧誰居北地前
高臥華陽堪白首
祇將封禪惜流年

瑤石山人詩稿卷之十二

四

詩雪軒校刊本

抵京王太僕儀甫許舍人稚幹梁舍人思伯借康

洪管三山人見訪

關河迢遞豈堪論
下馬秋風對一尊
作賦屢同攀玉樹
倚歌曾共宿麟園
何來絃管西天落
忽指旌旗上谷翻
留滯周南成潦倒
愧無長策獻君門

集陳大理玉叔宅得雲字

離離官樹出重雲
促漏銅街入夜聞
寒露漸高仙掌色
繁星遙動羽林軍
以大歌傳白雪應難和
坐引青藜喜共分
却倚東籬成獨醉
誰將文似薦明君

集王武選宅對菊

木葉誰知楚客愁省郎三徑足淹留懸燈共照金花夕
倚曲翻驚玉樹秋不為鉛華傷國豔轉因淪落見風流
東籬滿把饒相笑十載長安縱意遊

同陳大理王叔集袁考功魯望旅寓

共促離觴月露前層城鐘漏隔林烟絲毫暫隱文園酒
水鏡今推吏部賢草奏想承清燕對歸帆應待便風懸
薄遊曾忝曹郎後鴻鴈牽情入楚天

九日同諸公登感應觀閣

瑤石山人詩稿卷之十一

五

詩雪軒校刊本

白玉壺中羽景懸樓居元自有神仙坐窺睥睨疎榆外
杯引關山落鴈前楚客衣裳逢改歲漢廷烽火入窮邊
桑田碧海空愁思誰解乘鸞向紫烟

路河雪後寄梁許二舍人

雪色迴看霽後山金銀樓殿似堪攀筭縉初肄司農省
執蓋曾趨宿衛班一水遠從天漢下孤鴻終待上林還
長安柳絮知裁詠誰念飄零滯抱關

至日遣兒理入京省其舅氏

翩翩雙騎立河干遙望燕山雨雪殘行囊已無金錯在

路人猶作布衣看關城近別偏多思客路相隨祇一官
白髮愧吾衰且賤邠家兄弟在長安

胡比部卓孝廉自吳門至暫憩官舍過訊

與君傾蓋路河堤千里長林暝色低旅服已經殘雪後
征輶猶駐朔雲西梅花暫索仙曹賦春酒應從箬下檣
此去雲霄多舊識黃金臺上共攀躋

寄宗室瀑泉默菴兄弟

蒼梧翠竹似栖禪折節臨池却管絃掣筆少年知大令
評書當日是才仙風簷細搗黃金粉日榭重吟白雪篇

瑤石山人詩稿卷之十二

六

詩雪軒校刊本

慙愧中郎今白首鴻都誰送買碑錢

雪中登感應觀閣次王太僕韻

高步仙臺喜對君烟花迢遞入楓宸城雲近帶晴霏溼
苑樹遙連霽色新遊客正傷千里目歸鴻先報五陵春
江湖回首釣天夢猶有當時獻賦人

路河作

一自分司出五陵簿書終日苦相仍北庭飛輓懸軍幕
西嶺雲霞屬野僧祇有陸沈供晚歲莫將箕斂負中興
遲回正憶桑榆煖目斷黃河十月冰

雪夜同陳太史仁甫陳大理玉叔康管二山人集

梁思伯宅

入夜風聲漸細微不知寒色上人衣平連青閣千林暝
愁逐黃雲幾處飛上國烟花仍自媚天涯芳草待誰歸
相逢劇對金尊好最是陽春此調稀

人日梁思伯康裕卿攜酒過曹使君旅寓

春日燕臺正值寒金花相促一杯歡三年重把詞臣袂
千里虛勞漢使冠飛鳥下時天闕近跼回回首桂江難
莫驚客路新雙鬢落月從前夢裏看

瑤石山人詩稿卷之三

七 詩雪軒校刊本

立春日同王大僕梁舍人彭鴻臚集楊儀部宅

苑外青旂帶雪翻殘冬風日亦微暄春盤生菜猶燕俗
濁酒椒花非故園歲有金錢霑近侍月頒銀管是明恩
南宮聽履元相接不爲元經獨過門

送黃明府自燕還楚任興寧

金門執戟已蹉跎頻自歸心夢綠蘿五斗欲謀良夜醉
雙鳧遙向帝城過芳洲鸚鵡誰題賦楚客衣裳舊製荷
想到庾樓還騁望五雲宮闕故人多

題虬峰精舍圖爲謝侍御

高枝五粒似龍蟠長夏陰霏灑雪寒清近射堂連碧草

影從文杏覆朱闌山中舊攬蒼精珮殿上今裁豸角冠

一起東山慰霖雨莫因猿鶴故盤桓

將之雲中同曹大參康山人紀書記集楊儀部宅

車騎重經宛洛春賞心惟遇好奇人梅花東閣才爭麗
雲氣高臺望迥新白髮相看成去住金門一臥轉沈淪
當尊又是千楊柳裘馬誰憐驛路塵

將之雲中別曹大參還西越

雨雪襜帷萬里來懽承瑤水賜金迴中朝光寵麟符重
百越山川繡斧開北地至今多駿馬潢池何事借詞才
車輪忽漫東西去空戀風期上薊臺

瑤石山人詩稿卷之三

八 詩雪軒校刊本

浮圖峪有木積山甚峻

青磴雲霄不可攀飛狐中斷此當關河流東去盤孤碣
營壘西行盡萬山夜火軍書猶告急春防戎馬未休閒
凡才敢勒燕然石奔走爭辭道路艱

寒食行廣昌道中

桑乾轉入薊門天厯盡關城未到邊冠蓋偶稱秦使者
軺車又是晉山川春明拜手辭雙闕寒食離家已二年

不獨介推逃祿去故鄉原少洛陽田

公署對北岳作

近隔丹梯祇十尋，倏然涼氣襲衣襟。
天遙析木雲間斷，勢壓元冥分外陰。
陵谷暫移金檢沒，烽烟不動寶符深。
鞭龍欲訪真源去，乘屨誰同出世心。

易州何觀察招飲贈言奉答一首

千里關城攬佩刀，聲華奕奕在東曹。
黃金尙憶登臺重，紫氣遙看出塞高。
誰謂書生曾汗馬，盡令蕃將識旌旄。
從軍何用知王粲，惟御龍門慶所遭。

瑤石山人詩稿卷之三

九詩雪軒校刊本

賈太守馮別駕招飲臨漪亭

雜花芳樹滿迴塘，何似風光洛水旁。
開閣烟沙連大路，登臺春色過恆陽。
詩篇幸借西堂草，旅服初辭北地霜。
躍馬黃塵空慷慨，富民今有漢循良。

張憲使肖甫招同楊參知登天雄城樓

落日憑高送目頻，漳臺羅綺散餘春。
丹梯自繞青羊棧，樹色遙連白馬津。
賓榻至今惟孺子，北門終合用詞人。
尊前羽扇何勞障，正是中原息戰塵。

途中有扈閣之命遂還京師留別肖甫

春鴻飛盡過漳城，馬首踟躕倦北征。
載筆敢煩明主詔，解衣猶是故人情。
壯心未折風塵色，高調爭論楚越聲。
揮手太行天地裏，彩毫還賦漢西京。

贈魏文學懋權

春風持節渡黃河，作賦聞君掩薜蘿。
漳水詞人元獨盛，夷門賓客向來多。
天邊誰識青雲氣，臺上爭鳴白玉珂。
無限太行山色在，相思明月夢中過。

朱蔡二牧招飲郡齋時雷雨驟作

漳河三月始聞雷，郡閣陰風颯爽開。
城掛飛泉來五鹿，浪翻殘照上三臺。
虛慚貴客臨卽飲，難和高齋謝眺才。
畿輔試君今日意，雙旌門外暫徘徊。

送陳太史冊封楚藩

千里封軺豈薄遊，朱衣朝日下龍樓。
鳴笳欲渡桃花水，解佩俄逢翠翰舟。
赤社風雲遙動色，郢人歌曲自堪愁。
荊州豈獨歸時論，已是中朝第一流。

送蔡員外之徐州

聖明垂意在南方，手詔常頒御座傍。
治粟正同王內史，能書復似漢中郎。
衣裘荏苒經燕月，關塞逶迤入楚鄉。

送蔡員外之徐州

聖明垂意在南方，手詔常頒御座傍。
治粟正同王內史，能書復似漢中郎。
衣裘荏苒經燕月，關塞逶迤入楚鄉。

送蔡員外之徐州

聖明垂意在南方，手詔常頒御座傍。
治粟正同王內史，能書復似漢中郎。
衣裘荏苒經燕月，關塞逶迤入楚鄉。

鹽鐵紛紛誰論難待君籌策獻嚴廊

送梁兪憲思立之閩中

繡斧遙持出未央上方雲日駐清涼水晶禪室堪懸榻
蒼葡花林細認香猿鶴故山今好在烽烟閩海遠相望
功成早縮黃金印歸向東籬續舊觴

梁舍人李環衛招同王楊邱三曹長康曹管張四

山人遊鄧園得雲字

燕陽萬柳古來聞轉入清涼境自分夾岸生烟迷苑樹
曲池流水泛宮雲花源豈合魚鳧占散地真成野鷗羣

瑤石山人詩稿卷之十二

七

詩雪軒校本

史漢對君談不厭露荷風葉已紛紛

送張羽王移六安

與君南浦一相逢聚散那知少定蹤白首天涯猶謫宦
故人雲路幾登龍心遙皖水城邊月夢落浮槎寺裏鐘
莫嘆賦才無客薦長門誰是主恩濃

送李計部權財九江

未央朝下喬雲光並載鸞書到故鄉執戟班行曾接武
司農籌策最稱良趨程不厭羅浮遠掛席應憐瀑布長
落日寸心還共赤掄材還後獻明堂

邱汝謙招遊觀象臺

帝城高築望仙臺眺迴應逢楚客杯瀚海烽烟晴不斷
盧龍山色晚爭迴愁心併逐浮雲盡旅鬢還因木葉催
關吏未須論氣色風流河朔幾人來

同王敬美待月梁思伯所

掖城青桂隱團團詞客開尊正耐看色過露盤分半壁
影浮宮瓦動層瀾吹笳漸覺千門曙搗練誰知此夜寒
無奈秋光常滯客幾回圓缺在長安

送顧岡卿致仕

當年直諫伏青蒲炯炯清冰照玉壺雙闕重來王氣盛
五湖歸去客星孤著書合擬崔亭伯解組誰如疏大夫
握手片言慚後輩扁舟從此夢遊吳

寄壽大司徒石渚馬公時有存問之典

朱衣獨坐幾人攀曾是中朝曳履班天上璣衡依北斗
人間霖雨望東山平生匡濟心猶在歸去田園鬢未斑
麟閣姓名誰似者留侯能托赤松還

翠釜黃封下日邊兩朝恩數故應全廷中賜馬桓榮老
席上揮金疏傅賢飛輓尙憐司計日參苓曾給住山年

瑤石山人詩稿卷之十二

七

詩雪軒校本

荀陳賓從何由托長望關門紫氣前

諸公九日登毘盧閣余以病不赴

千里風烟引太行諸天晴色入傳觴
茱萸漢殿逢秋序
砧杵人家下夕陽
青草未銷城上壘
丹楓不待鴈前霜
誰憐悵望東籬客
得似龍山發興狂

元夕前借梁舍人思伯橋酒過余伯祥旅寓邀同

潘劉黃諸子同集

河漢迢迢夜未央
九微燈火雜星光
風吹紫陌遊塵靜
月上春城刻漏長
浮白漫呼燕市酒
圖黃休妬漢宮粧

瑤石山人詩稿卷之二

三

詩雪軒校刊本

從來郢曲人難和無那高陽與自狂

贈劉真子兄弟

天中二景自爲隣
寶藥煢霞學隱淪
明月競馳千里足
繁花留醉五陵春
誰捐俠客雙龍劍
自有嬌嬈對舞人
賦就凌雲應召對
何須東閣拜平津

同潘少承黃幼章過天寧寺訪蔡山人子畊

雙林持鉢老應慵
尊酒惟便對雪峰
丈室烟花連少苑
夾城雲日遞疎鐘
相期祇有青精飯
卜築先留白鶴蹤
去住空門應不礙
肯論歧路各西東

送李子藩參軍留都

曉奉潘輿出建章
仙郎乘傳正飛揚
上台氣色聯花萼
江左風雲繞鳳凰
蓮府日長惟畫諾
桂坊天遠憶含香
淮淝正是烽烟靜
一過名園訪辟疆

送包萬戶彥和還楚幕

論交海內盡名流
豈謂風塵尙黑裘
公子何人虛左席
將軍猶自借前籌
三年下瀨功羞說
此日浮湘鬢颯秋
酌酒對君還慷慨
澠池勲業異時收

送梁彥國恤刑江南

瑤石山人詩稿卷之二

四

詩雪軒校刊本

尊酒天涯借共持
梁鴻休訝出關遲
中朝詞客頻推轂
江左蒼生可察眉
堠館鶯花停節日
縣人斗酒過家時
漢廷斷獄通經術
封事歸陳白玉墀

會景武

尺書千里托飛鸞
烽火飄零涕淚看
大將此時思劇孟
故人從古重任安
夢回紫氣重關隔
心折黃榆片月寒
白首戎旃應不誤
疎才今愧請纓難

送少師李公致仕適淮南

先皇御宇重詞臣
手詔親題第一人
望切上台因補袞

恩深三極盡垂紳欲承清寵常焚草歸揖賓僚許吐茵
便擬東山操杖履五湖烟水正迷津

未央佳氣轉氤氳退食遲回每校文廿載超登門下省
兩朝重扈聖明君清關終日無私謁草奏常時至夜分
萬里臣心還咫尺豈能長戀白鷗羣

中原羽檄日交馳玉殿宵衣問四夷片語獨當天下計
寸衷還有聖人知玉關初納降王款滄海頻收下瀨師
帷幄論功誰解議麒麟圖畫肯教遲

大駕詣郊壇省牲恭賦

璠石山人詩稿卷之十二

五

詩雪軒校刊本

輦路仙雲凍不飛喧喧鐘鼓闕端闈殿前甲乙分綈幕
日下星辰閃翠旂寶校自乘天上駟玉龍初御法宮衣
漢家俎豆遙增色五夜神光燭紫微

慶成宴恭賦

青壇練日禮初成左个回輿燕錦京殿上魚龍傳舉醴
雲中鸞鳳下吹笙星環翠幄來方國露溢華樽醉列卿
簪筆汾陰會侍從十年重覩泰階平

送葉侍御謫洛陽丞

雙鳥忽散薊門雲袖裏猶傳五色文玉版正趨車騎府

羽衣重謁太華君霜迎籃筍瞻前路日斷鷓鴣憶舊羣
愁思中原烽火日灞亭空老故將軍

送任侍御出按江西

未央晴色閃朱旗繡斧親承下玉輝諫草共傳騶馬使
賦才還起白雲司鷺車霜肅千山外龍劍光寒午夜時
江海誅求憐此日阜囊披瀝聖明知

九日會同卿宅同諸公集

旅客初逢塞雁來佩萸遙下柏梁臺十年已分烟霄隔
此日那知酒盞開黃菊似愁霜鬢改碧雲應爲豔歌迴

璠石山人詩稿卷之十二

六

詩雪軒校刊本

賓筵不獨征西貴况是當時作賦才

重陽後李環衛惟寅招飲對菊

日下螭頭瀑直回相逢三徑好銜杯浮雲晴逐清砧斷
紫豔頻將妙舞催南國音書無雁至天涯尊酒爲誰開
可憐月夜聞微詠惟有征西解愛才

送喬中翰啓仁乞假南還

委佩朝來下玉除鄉心還憶茂陵居霜前香稻宜烹鴈
湖上金盞入鱸魚劍鳥搖心趨紫閣星辰回首隔周廬
賦成肯待人才薦天祿當年美校書

送紀記室旭仁捧箋還嶺南

擊筑時能過我曹五陵詞賦况稱豪東朝兩度驟鸞至
南國三年寄鴈勞客路秋風催緝芟帝城佳節近傳譙
烽烟一望連銅柱心折寒江白鷺濤

王太常仲諧招同孫孝廉潘光祿范鴻臚諸子遊

神樂觀道館

緋烟晴日上寥陽松柏青青夾陞霜望氣祇看銀作闕
來遊真詫海成桑羽人異代知齊鼎詞客多時識舜裳
不借王喬雙玉鳥乘風能到白雲鄉

瑤石山人詩稿卷之十二

七 詩雪軒校刊本

送大司空陳洛南先生之留都

鑄京魚藻幾遊陪新珮龍淵表漢才千載衣冠開百粵
一時風采望三台看花賜履名園遍憂國封書上苑來
王氣只今天北極登臨休羨鳳凰臺

送歐陽幼承分司徐州

暫捐筆劄下蘭臺沛上東曹畫戟開詞客正為都水使
名家况接佩刀才中朝冠蓋頻年出滄海帆檣萬里來
知爾壯心還躍馬肯論衰賤走塵埃

湖上居為余德甫賦

丈人結屋寄幽清綺檻倒影湖水明夜懸石鏡青天出
曉望香爐紫霧生鷗鷺閑來爭坐席薜蘿聊復代簪纓
浩歌擊楫杳然去一曲滄浪萬古情

送朱少參之洛中

十載論交識賦名中原回首正談兵薊門轉餉收降虜
薇省分曹重客卿風土不殊新洛邑烟花猶是大梁城
垂綸漸覺滄洲遠猶為綈袍一愴情

答朱用晦見寄

黃塵趨走一官慵江海瑤華不易逢夢入匡山攜白鹿
酒醒南浦泣雙龍廟堂豈待書生計雲水難追逸客蹤
苦憶西園會托乘幾回風雨落芙蓉

瑤石山人詩稿卷之十二

七 詩雪軒校刊本

李惟寅招同顯靈宮望雪

紫閣關前望不賒春風攜興與人家青旗苑外猶飛雪
綺樹林中半著花三徑壺觴頻藉草五陵松柏欲棲鴉
當筵彩筆俱能賦飄落西山幾片霞

同鄧徵甫朱在明遊西山抵夜宿金山寺

石林千仞削孤根飛閣遙臨小給園青竹代橋無結構
紫蘿垂徑費扳援星河正落高僧榻猿鶴偏驚旅客魂

起舞長難何事者不將瓢笠入雲門

明晨同徵甫在明遊玉龍洞題名其上

龍去山前空白雲流泉泐泐靜偏聞梯懸地底星辰見
天入壺中氣象分持鉢懶過香積寺封書誰識洞庭君
青苔石上聊纔記千載休疑鳥篆文

同徵甫在明入碧雲寺寺僧導遊流杯池上

鷺嶺東迴啓石扉嵐光竹色遞相依亭前古柳如人長
木杪春泉作雪飛椿葉初齊供客飯薛花猶碧染行衣
清涼此地堪招隱久臥長安與自違

碧石山人詩稿卷之二

十九 詩雪軒校刊本

送曾大參子玉之閩中

翩翩車騎起行塵人識西曹草奏臣持節獨行秦內史
題詩還羨郢中人風前赤葉重關遠馬首黃雲二華春
此去報恩知有地元成相繼在楓宸

送王亮卿之塞上

客邸殘尊不共懽敝裘羸馬出長安黃河落日天邊見
白草飛沙塞上看南國詞人堪借箸漢家諸將幾登壇
籬花爛漫應相憶鴻鴈難禁九月寒

送孫僉憲捧表事竣還閩中

故園樵采與君同執戟那知侍漢官十道朱衣馳使者
五陵華髮值秋風鼎湖豈謂龍游遠柏府猶傳馬步工
試問旋車在何日欲乘仙鯉訪壺公

吳子化授武學博士還塞上

紫髯獵獵坐風生結束新從定遠行白草五原無探騎
黃蘆千里斷邊聲軍諮共識陳琳最都養何慚服慎名
東閣觀奇子忝竊青袍虛自滯咸京

周廷直茅平仲見過出新醞酌之同賦

誰擁寒貂獨過子蓬門風雪帶郊墟文章流落心還在

碧石山人詩稿卷之二

二十 詩雪軒校刊本

湖海交游興不疎喜客旋開缸面酒逢人應祕帳中書
三山渺渺波濤外猶指雲林爲卜居

除夜同少承長孺小飲得寒字

漢宮迎歲雪猶寒三徑蕭條促舊懽送客屠蘇吾獨後
向人燈火夜將闌匣中龍劍憐雙起醉裏塵冠更一彈
何事賦才成久滯青雲虛自滿長安

集劉憲使仲修日涉園

柏梁詩句舊知名林下閒居最稱情花木近栽園別墅
雲山相對在重城向來草創高陽會此地流傳白雪聲

誰是五陵豪舉客倦遊吾獨類長卿

寄許石城先生

鳳皇宮闕隱神仙海內聲華四十年酒興正如光祿美人倫還比仲將賢當時下士曾推轂別後諸生少好元慚愧掃門頭已白華陽真訣待君傳

同長孺登白塔得鐙字

宮闕參差見五陵置身如在白雲層寶花天外飛晴雨明月松間續夜鐙漢署棲遲猶執戟禪房寂寞又逢僧彩毫無復江淹興攜手佳人思不勝

瑤石山人詩稿卷之三

圭 詩雪軒校本

送鍾計部之臨清時李計部同使

司農今日改分憂千里黃河握上游南國詞人遜詩品中朝名士共仙舟當尊海岱諸峰出矯首燕雲王氣浮却笑風塵留滯客紫貂誰解酒家樓

贈黃石山人黃全之

巾烏塵中識者稀舊時黃石是耶非曾籌塞上風雲陣苦戀山中薜荔衣薊北琴尊成滯客江南烽火暗戎機洗兵誰挽天河水杖履同君住翠微

送袁勳卿邦表冊封河南諸藩兼迓太夫人

擬迓籃輿出建章關東持節倍輝光侍臣班已聯台衮轉餉功曾最廟廊餞俎送歸瑤水上詩情留醉玉笙傷聖明顧盼深如海不遣乘軺到故鄉

送張民部之河東轉運

畫省年多白髮侵四愁知爾有哀吟此行望氣同仙吏不為移官廢賞心灑雪漸經河水落扳雲將及華山陰故園白鶴休相怨神武寧容遽陸沈

祇事昭陵述感

日角常瞻御榻前豈知人世有桑田金騰顧命留三相玉輦升中已一年封似灞陵終用儉衣留軒塚合成仙微臣握管恩偏重痛徹龍髯上九天

瑤石山人詩稿卷之三

圭 詩雪軒校本

雨中望拜長陵

肅肅松區拜百官烟霄樓閣上噴吼嶠陵風雨千山合原廟衣冠萬代看玉座有衣留祕殿銅臺無淚灑長安胡塵不動威靈遠輦道晨趨鐵馬寒

送陸道函還太原

翩翩文藻起平原白首含香奉至尊解組初辭夜郎國題詩還到孝王園關門積雪風猶慘河水新楊日漸暄

宣室豈應忘召對知君不負仲長言

送莫公遠還杭

水落長安歸興濃
傲裘羸馬怯相逢
梅花欲發孤山寺
雲氣長過二竺峰
詩卷行吟江上月
蘿衣將掛澗邊松
五湖何處堪招隱
石上先題異客蹤

送大參知鄭公入賀還蒼梧

兵甲潢池尙未收
都亭重遣始安侯
殊方瘴霧飛鳶地
壯歲功名躍馬秋
折檻久知臣節苦
賜金多是主恩優
歸心正逐乘槎使
無那瀟湘轉北流

瑤石山人詩稿卷之三

詩書軒校刊本

送方元素還新安

雙飛龍劍去江湖
文采英英在玉壺
豈愧司農門下士
曾從車騎府中趨
鷄壇得爾渾增價
燕市何時見過都
愁絕風塵垂老日
鸛鷗還解酒家壚

送莫雲卿歸雲間

觸目烟沙馬首重
屠沽何處隱行蹤
竹林酒德同諸阮
洛下才名有二龍
並世猶嗟難遇合
邀權真自不從容
倦遊君且停車騎
待我華陽策短筇

十三夜同莫公遠張羽王袁文毅梁公智別梁持

伯之楚

客思驚心見落鴻
天涯舟楫待秋風
留人最是銅駝陌
把酒先邀玉兔宮
城闕輕陰雙杵外
關山歸夢一宵中
青驪又逐江楓遠
題札能無鳳沼東

送王開府之鄖陽

數馬才名接建章
先聲已自懾戎羌
軍中白羽無勅敵
坐上朱衣總後行
大國山川連楚望
帝鄉風土近南陽
含毫莫謾誇田獵
手酌璇杓徧八荒

送黃全之歸莆陽

草屨逃名燕市中
翩然歸翮欲凌空
誰言采藥遺堯帝
更喜無書寄子公
冷氣不妨形似鶴
梯真應有路如虹
蕙樓菌閣非無興
滯迹風塵自不同

讀青蘿館集寄徐子與

誰解千金求絕技
數篇真足慰沈冥
來從海嶠生烟霧
行過延津濯日星
掩閣至今思畫諾
在門時有好元經
倚歌寂寞長安市
龍笛春陰起幔亭

同周公瑕崇寧菴送張羽王之蜀

天涯爲客不曾懽
燈火同君坐歲寒
蒼筤每從僧舍問

瑤石山人詩稿卷之三

詩書軒校刊本

椒花那得故園看
尊前殘雪催春色
席上疎燈耿夜闌
愁絕劍門千萬里
好將絃管憶長安

病中畚沈太史肩吾見訊

盡日清關應客遲
尙傳芳訊慰支離
舊趨虎觀稱良史
新侍螭頭表直詞
衰晚尙通金馬籍
吹噓誰借上林枝
持竿終擬江湖去
風雨談天未可期

同歐楨伯過龍華寺訪汪仲淹

居士何心擬淨名
閑尋車馬靜中行
新開別業如龍樹
直指西天入鳳城
文賦每從揮麈就
花林應與下帷清

瑤石山人詩稿卷之十二

詩書軒校本

雪山原是初禪地
苦行能知證道成

雨後湖山一覽亭同歐楨伯汪仲淹小坐

蹤跡紅塵始一經
偶同詞客賦青萍
長堤水落蒼龍影
斷葦風牽白鷺汀
苑內樓臺含太液
望中波浪恍官亭
誰言天漢人難到
亦自乘槎有客星

爲黃明府題海會圖

龍眠居士還癡絕
不羨吳生遠擅場
幻出如來金粟影
移將龍樹水晶房
衣裳下拂天人石
草木同霑佛國香
京洛風塵空對畫
豈知禪客倦津梁

凌貳守邀同關文學遊泰山行祠

焱臺風景入蕭寥
疑有仙人秉節朝
二塔風烟雲外矗
五陵宮闕望中遙
揮毫倚馬非吾事
投轄留人值此宵
十載對君仍拙宦
官亭楊柳折長條

和陳公載致仕言懷

十載金華忝侍臣
滄浪垂釣幾經春
鼎湖回首風雲異
橘井驚心草露新
白髮愧爲趨府客
青山合有避賢人
柴門掩斷漁樵路
車馬空憐陌上塵

得豫章朱貞吉孔陽書却寄

瑤石山人詩稿卷之十二

詩書軒校本

歸心未問五湖船
別後南州楊幾懸
把酒暮鴻章水外
擣衣明月漢宮前
黃塵白髮猶千里
怨鶴驚猿又隔年
愁絕澧蘭何處寄
江湖隨地有烽烟

瑤石山人詩稿卷之十二

瑤石山人詩稿卷之十三

明從化黎民表惟敬著

七言律詩

渡江別邵長孺李季常

越客歸心望海雲，銜杯猶自戀餘曛。
交情落莫從今始，歧路風烟向此分。
雙棹正迷桃葉渡，高城猶駐水犀軍。
懷人後夜江天遠，多少新詞竹下聞。

朱子深招同朱貞吉遊爽臺

疎才會忝侍長楊，敢謂交遊盡老蒼。
千里思君來竹徑，

瑤石山人詩稿卷之十三

詩雪軒校刊本

幾回明月夢西堂，風前桂棹聞相並。
雨後青松溼不妨，却歎陳琳今臥病。
誰能題札寄清漳。

朱宗良吉甫魏甫佳甫方士功趙修甫彭穉修招

飲

梧竹成陰送晚涼，可憐星聚在江鄉。
倦遊客已辭梁苑，大雅名今起豫章。
歸棹琴尊堪作伴，還家松菊未全荒。
懷人千里看明月，偏照龍沙水。

原鈔本闕

年餘星髮任相侵，欵厓許卜朱明洞。
白鶴時來倘寄

音。

尋葛洪東山菴故址

句漏西遊心不愜，栖真雲構在層巒。
梅花夢裡禽聲聒，符竹陰中鳥篆殘。
仙吏時來玉局觀，野樵留得紫金丹。
霓衣一去稀行跡，始信人間脫屣難。

天華精舍小集贈龍太守

青天雙瀑下階除，十載漁樵此卜居。
桃谷風烟迷日月，林光庭館是秦餘。
參苓旋摘新開醞，猿鳥頻窺舊讀書。
清世抽身誰得似，軒轅猶自待公車。

過黃幼章欣賞亭看梅花

水竹清陰滿四鄰，誰家池館似平津。
疎林冠絕穠華景，小閣粧成澹泊春。
不用瑤臺攜佚女，祇將姑射擬幽人。
金尊彩筆追隨地，亦自風流繼後塵。

梅花堂陳山人過訪

城裏青山舊卜鄰，問奇時復過幽人。
庭無嘉樹堪留客，園有梅花不當貧。
水石坐來忘歲月，烟霞行處著衣巾。
習池敢謂風流在，亦自蕭閒遠世塵。

送惟節弟應貢北上

挾策那知烟水勞，紛紛飛雪上征袍。
吾家自有駒千里，

瑤石山人詩稿卷之十三

詩雪軒校刊本

名世誰看鳳一毛別後元談疎竹徑夢回寒色在蓬蒿
長風滿送飛帆去直指燕臺漢月高

除夕前攜兒姪珞璘瑱瑛瑛步自玉山遂登觀

音閣

十載袖身返臥園青溪林木故應存淮淝已息飛書警
漲海猶聞戰艦喧寂歷人烟連浦樹蕭疎風雪靜柴門
椒花秫酒供殘歲白首毋忘報漢恩

送梁持伯舍人奉使還朝

幾回持詔下江城蘭茝重含入楚情羣從風流如羯末

瑤石山人詩稿卷之三

三 詩雪軒校刊本

六朝家世數章平螭頭榻管承光寵機上迴文計去程
衰白豈勞重記憶詞臣如雨在西清

春社賦得聽鶯

日日芳郊載酒隨風前惆悵立多時飛來烟雨聲猶溼
轉入花林響送遲怨別最驚春草色思君空阻碧雲期
金明池上休停騎觸動垂楊萬縷絲

同舍弟惟仁甥黃公補林開先兒玟登朝漢臺

箠道呼鑿尙可登當時軒騎想雲蒸南窺幸值秦人醉
北首應知漢道興一簇烟花通棧閣三江潮汐到荒陵

滄桑不用詢遺事却倚西風酒似澗

右轄鄒公觀察孫公林公饒余幕府

細柳營中酒未停寶刀華燭共熒熒風前漫結詞臣佩
雲外誰占大將星白紵夜闌猶起舞青萍老去尙飄零
樓船若息重溟浪不礙燕然更勒名

詣闕

薄宦天涯類轉蓬棠舟明發值秋風敢期止輦收顏駟
誰擬傳經到魯公南海明珠猶自媚青門尊酒幸相同
故園松菊誰爲主久擬乘槎作釣翁

瑤石山人詩稿卷之三

四 詩雪軒校刊本

舍弟惟仁攜諸子姪內姻送子鬱洲上

荒臺丹屐散苔痕玉局仙人偈尙存一探妙門如二士
競裁新詠有諸昆東流肄水環孤島南去鴻聲繞故園
曙色漸開人未醒紛紛紅葉下江村

玉峽寺

一躡空門意已銷板林穿壑豈辭遙庭前雪色凌棕樹
浦口寒聲斷海潮石枕光中經歲月紫蘿懸處接烟霄
才名沈宋俱零落玉峽靈蹤記晉朝

寺中有沈宋
律見集中

舟中讀邱民部吾兼亭稿邱屬予校兼以詩贈

騎竹相迎到郡時人傳蘭省有新詩楚臣最惜江蘿草
海客潛輸碧樹枝春入關門蒲已綠揭陽有漢蒲葵關賦投溪
水鱷先移天涯舉目佳山水惟少羊何共和之

顛石同陳南雄羅平樂舟中小飲前夕同二君赴

戴顛州招遊鬱孤臺

朔風吹浪勢仍迴舟楫初經灑灑堆樵火遠明花石戍
柁樓纜轉鬱孤臺江城喜值雙龍合候吏仍驅五馬來
寒色不須催日暮深杯還待月華開

將至南浦先寄楊姚安懋功

瑤石山人詩稿卷之三

五 詩雪軒校本

漢廷儒雅似中郎六詔山川擲郡章未論主恩憐蕙苴
祇緣詞客妒長楊兩湖日月開池藥九疊雲霞入草堂
十載憶趨丞相府猶將衰鬢對柴桑

大中丞潘公召飲于行臺別院

散吏從容具綠尊南州風誼至今存韜鈴正待登樓賦
水竹仍開樂志園白簡曾經飛漲海元圭初錫自天門
長安十載追趨地垂老難忘國士恩

元隱亭爲方司寇士功賦

衡門返鎖動經旬誰識西曹草奏臣散地一辭金馬詔

文園容臥白雲身江山次第勞詮品鵬鷗逍遙任性真
莫笑元成無所用侯芭歲晚得相親

臧滕王閣逢朱公子枉詩見投次韻奉答

楓林遙見一帆開騁望還登帝子臺於越人家江上盡
咸陽王氣日邊來飛騰自有青雲翼邂逅能忘濁酒杯
奕世聲華名不忝治安元待賈生才

朱宗良用晦貞吉魏甫佳甫楊懋功方士功趙修

甫邀集東湖草堂

豪遊何似習家池爽氣西來晚共披一徑蘭若鳴翡翠

瑤石山人詩稿卷之三

六 詩雪軒校本

滿湖秋浪浴鳧鷖微名莫問青藜杖高調仍多白雪詞
若有片言能止輦桂藜吾敢負歸期

東湖草堂爲刺史趙修甫賦

誰從天外羨鴻冥浪迹湖邊一草亭風月自邀攜鶴舫
行藏惟檢種魚經省知朱紱非長物肯待青山更勒銘
鄰並况憐徐孺子不妨重有少微星

途中聞歐楨伯補國子監

三仕猶聞擁客瓊四門經館亦堪憐人同曳履歌商日
士慶彈冠入洛年尙有諸生求月俸更逢齋禁剩公錢

三都紙價知何似，奏御應從紫閣前。

答朱用晦

秋色章門入望來，豈能乘興棹舟回。
登臨廬岳名山近，亭沼芙蓉別業開。
昭代才名應繼起，故人鷄黍此重陪。
鄉園回首梅花隔，猶自清塵憶楚臺。

抱膝軒為朱宗良賦

五岳風期杖屨賒，軒青薛寄幽遐坐。
臨章水雙流玉窓落，西山半面霞書帶。
漸成階下草，綠毫還作夢中花。
躬耕莫問南陽事，千里名駒在帝家。

瑤石山人詩稿卷之十三

七 詩雪軒校刊本

贈朱子深

老來招隱興偏濃，爽氣時時對五峯。
書似淮南傳內學，人從河上挹元蹤。
上尊屢拜中朝賜，靈笈多於世外逢。
蒲柳自知凡骨異，何能雲路待相從。

依隱亭為朱孔陽作

卜築還將隱者同，朱絃多在此亭中。
路從荷芰芳湖繞，夢與烟蘿絕島通。
修竹曾經梁苑賦，白茆何謝陸家風。
臥遊久矣憐宗炳，策杖何時到桂藪。

朱孔陽攜酒舟中因贈

津亭欲別轉夷猶，應有詞人攬桂留。
一片歸心懸暮雨，數聲長笛起新秋。
著書誰授關門尹，共載虛疑郭泰舟。
欲問前期何處是，楚雲湘水共悠悠。

解維後方士功，朱貞吉孔陽追送至龍沙龍光寺

小飲而別

昏鐘山寺已棲鴉，起踏長堤片月斜。
浦口風燈漁父棹，雲中鷄犬羽人家。
江流不盡心同折，世事重逢鬢有華。
歧路蒼茫君自見，青門元少故侯瓜。

舒大參招飲臥龍寺

獵獵寒風少，鴈行朱旗門外裂。
飛霜經禪握，塵同高座酒盞論。
交是故鄉帷幕功，當歸圯上循。
良名自起河陽徐關，正是安流日。
莫指青山古戰場。

過慈仁寺丈室訪胡孟弢留酌

瑤石山人詩稿卷之十三

八 詩雪軒校刊本

匡山高臥意如何，遠興難忘在薜蘿。
偶過禪房成下榻，相逢天路待鳴珂。
雙林風雪經春盡，西嶺雲霞入暮多。
知是甘泉新有賦，休將禪解問維摩。

沈純甫歐楨伯招同徐子與集李惟寅第

一自歸耕下濕田，豈知杯酒共談天。
正朝車馬春城裡

沈純甫歐楨伯招同徐子與集李惟寅第

一自歸耕下濕田，豈知杯酒共談天。
正朝車馬春城裡

右轄風流紫閣邊醉後和歌成白雪燈前看劍是龍淵
故人漢殿今持橐肯借聲華照別筵

方奉常李明府招同徐方伯歐博士集廣惠寺

花時曾共醉長安漢殿威儀備從官蘭草每從西省握
貝經頻對竺僧看重來冠蓋人非昔一落江湖計轉難
不是夷門賓客在風塵吾已倦彈冠

程無過程虞仲招同歐博士楨伯陸山人華甫邵

文學長孺潘上舍子朋登廣濟寺藏經閣

伯門人

瑤石山人詩稿卷之三

九

詩雪軒校本

鷲嶺雙開小梵天香燈處處可隨緣娑羅影半侵書閣
蒼筤花偏泥酒禪遠目正當春鴈後鄉心多在海雲邊
誰操杖履供遊興絳帳諸生有鄭元

送顧參軍擢守曲靖

幕府官閒似馬曹三年越調自君操才情合占陂千頃
時論同歸鳳一毛沮水西行通竹箒箬溪春汛接香醪
家聲自著循良傳詞客何須解佩刀

送張京兆孺覺歸省

燕市勞歌頻對酒章臺垂柳拂征鞍中朝專席名家子

三輔行春漢使冠芳草送人江路永烟蘿歸夢石窓寒
彩衣舞罷庭闈日華省思君共握蘭

端午日李明府招同沈刑部姚大名方計部歐博

士王太僕集顯靈道館得官字

琴酒誰將市隱同碧梧疎竹引離宮龍門謁客曾修刺
緜嶺吹笙幾馭風雙壁並高華省譽彩毫真有漢都雄
天涯蕭艾空愁思歸路能無馬首東

張林石几爲呂心文賦

琢成山骨似方諸隱座支頤自有餘不遇卞和誰證玉

瑤石山人詩稿卷之三

十

詩雪軒校本

偶逢王令卽留書紫藤過雨痕猶漬碧蘚經秋駁未疎
松下尋仙應有待平泉醒酒待何如

送姚叔卿移桂陽

中朝執戟早爲郎豈意雲霄落羽傷一臥攝山迷藥草
幾從江左擅文章明時不重懷沙賦遠播知無適越裝
籍籍廣平聲績在御屏前已記循良

送方計部子及還留都

畫省三年報政成秋風吹客復南征佩魚湘水名猶在
策駿燕臺坐盡傾西第歌鐘憐卜夜司農飛輓待趨程

搖心花柳秦淮路曾是江東老步兵

送舍甥黃公紹之山陰文學

入越遊吳不憚勞莫言湖海少緋袍
長途豈墜青雲價下里寧知白雪操
桂浦別來鄉夢斷梅梁經過海雲高
春風坐遍諸生日絲筆先傳曲水濤

習儀後李臨淮史計部兄弟邀陪王使君敬美集

顯靈道院

太清竟罷散鳴環梧竹蕭疎一徑間
地主冰霜森武庫使君車騎自廬山
流霞下拂呆愚影仙氣遙連虎豹關

瑤石山人詩稿卷之三

十一

詩雪軒校刊本

一別元都知幾日對君雙鬢已成斑

聞王敬美談太華之勝同李惟寅賦

立馬關門紫氣前丹梯無路可扳緣
地形下見秦中盡鳥道翻從掌上懸
西極千峯朝白帝黃河一線落高天
冷霞無復蕭臺女得馭茆龍亦可憐

七夕同丁計部蔡刑部歐博士集沈刑部宅觀沈

石田山水得秋字

長安木葉下新秋坐對雙星緩客愁
明月漸收藏扇篋涼風偏在曝衣樓
休文詞賦緣多病宗炳琴尊托臥遊

誰道七襄難報贈才人先有夜光投

丁計部蔡刑部沈刑部歐博士過山齋作

秋風客賦不堪裁何意蓬蒿二仲來
飛雨遠連雙闕暝殘花猶共一尊開
長途意氣看君在高步雲霄見爾才
惡說習池騎馬去淹留須盡故人杯

同丁計部沈刑部歐博士陸山人集蔡刑部宅觀

唐伯虎所臨蘭亭禊帖并圖書贈計部南還得

和字

市烟官樹晚相和三徑頻留白玉珂
西掖新篇堪倚馬

瑤石山人詩稿卷之三

十二

詩雪軒校刊本

東吳狂墨亦籠鷺千秋破冢名逾重
百劫登壇世不多日下山陰將理棹
不知修禊近如何

送潘子朋南還

一橋經筵趨西學幾載琴尊共帝京
詞藻世傳潘騎省園林人比蔣元卿
心馳護草三春色行計梅花萬里程
歸著子虛應謝客梯樓惟見日初生

九日同歐博士顧鴻臚兄弟李明府鄭張二光祿

邵孝廉登廣濟寺藏經閣得陽字

禁柳官槐拂地黃雙林風日入重陽
蓮花纔吐千燈燄

白玉羞簪兩鬢霜畫手難忘金粟影禪榻爲借贊公房
茱萸滿地應相笑肯負東籬此日觴

壽錢侍御父母

星文遙夜聚江鄉籬菊催春入壽觴南岳寄書傳白鶴
中朝新綵賜神羊玳筵分送黃封酒紫殿遙傳白簡霜
莫倚太行頻極目蘭臺恩澤與天長

大司馬曾公以予晉秩爲喜招歐博士兄弟陸山

人于別館觴焉明日垂示佳篇念舊之情溢于
言外伏誦感激謹用探韻奉酬

瑤石山人詩稿卷之三

三 詩雪軒校本

曾從蘭省挹風流別墅琴尊感昔遊白雪座中傳麗藻
黃花籬下入新秋時名謬許同冠鵝人望于今重借簪
衣馬長安心已倦五湖波浪有漁舟

送董侍御出按關中

單車曾識漢循良歸去仙闈攬舜裳關外霜威傳繡斧
殿前風采冠神羊行逢暮雨峭函遠望入黃雲隴坂長
萬里玉門無斥候詞人何用羨長楊

送歐博士季弟經季還南海

共道聲名入洛時雙珠南海亦稱奇逢人自識冥鴻羽

別路俄分玉樹枝楚澤蕙蘭收客淚秦封苔蘚與君期
對牀莫訝青氈冷幾夜西堂有和詩

送陸華甫

心情野鶴共摧藏老去逢秋亦自傷澤畔羊裘干氣象
匣中龍劍躍干將葑田莫問將歸計薪桂應愁久客裝
不學磻溪垂釣叟豈知顏駟尙爲郎

送汪鳳岐參軍之塞上

亭障東行烽候少幕庭因得引文儒吹笳城上知風色
聚米軍前識地圖翠鈿擁迴朱鬣馬金杯催勸紫駝酥
才名不用輕投筆舊勒燕然尙在無

瑤石山人詩稿卷之三

古 詩雪軒校本

過李臨淮白雪齋逢恩上人還金陵因贈

老向江東獻賦慵攝山猶憶舊游蹤朱門客自開文苑
白足人今是律宗隱處不離高座寺中原亦有竺乾峰
知君去住心無累秉燭尊前幾度逢

送何仁甫還楚

故司空吉陽之子

登臺自許千金價滿座能傳入洛詩黃石授書吾已後
相如成賦爾同時將歸不爲求田計失路猶懷戀主私
江漢風流今在否杖藜來話鹿門期

寄壽錢叔寶

問壽誰能知甲子高風還似隱支硎年收杭秫堪娛老
舊餌參苓可鍊形門客每從書白練羽人頻自與丹經
欲尋海上桃花熟虛滯長安有歲星

答陳憲使道襄永平見寄

乘障遠行孤竹國銜杯高望薊門天尙方履自東齊賜
太將旗從瀚海蹠足豈能參上駟登壇今幸有諸賢
書生亦縮封侯印醜酒椎牛在九邊

奉送大司馬王公還河東為李臨淮作二首

瑤石山人詩稿卷之十三

五

詩雪軒校本

受鉞曾登大將壇九邊重借惠文冠受降城向山陰築
破虜碑從上谷看步履暫違天北極山川不改晉王官
鳳麟已在雲羅外應笑南征老據鞍
典午中朝席屢虛殿頭頻上乞休書沈碑漢水當陽事
揮涕東門疏傳車誰識偃烽臣節苦莫言前席主恩疎
縱憐松菊饒歸興竹帛勲名在石渠

送任別駕奉使還滇中

燕臺春色釀餘寒花柳千門駐馬看乘傳尙為金馬使
對君猶着鷓鴣冠樓船已見宣威遠蒟醬誰知入貢難

莫道中朝推轂少姓名書在殿南端

無題

臨水看花萬恨并森車應自枉飛瓊乍離舞鏡青鸞散
一落雕籠翠羽驚望入桂宮求不死夢回金屋可憐生
愁心不與蓬根斷玉虎牽絲夜到明
錦字魚箋挹淚裁瑤雲無迹散瑤臺塵霾白日麒麟鬪
霜老青桐鳳鳥哀暮雨不成虛蝶夢落花無賴笑鶯媒
如何折得琅玕樹長向蓬山頂上栽

送潘少逸還新安

瑤石山人詩稿卷之十三

六

詩雪軒校本

膺門聲價羨登龍回首平津却掃慵紫閣風雲看尙咫
梁園車騎散無蹤柳條忍向殘春折杯酒難期後會逢
雙鬢對君俱落莫豈能留滯待東封

送沈尙寶

侍臣如雨集蓬萊詞賦翩翩八詠才典璽名應高兩省
珥貂人已望三台薩蕪春送王程去花柳晴連候館開
若到秦淮占氣色五雲元自在燕臺

送顧憲副益卿之滇中

寒城白日下如飛臨路蒼茫一攬衣名自竹西傳雪賦

人今滇海避霜威和戎豈盡謀臣得略地休言漢策非
一騁壯圖猶黑髮不堪琴酒故人稀

答張助甫塞上寄懷

彩筆曾趨鳳沼東秋風飄忽散飛鴻路歧九折心仍在
雲雨千秋事不同數出自應憐薄宦倦遊何意遽成翁
將軍日送關門喜計畫誰收幕府功
建節何年出武威玉關不斷羽書飛頗聞熊耳收金甲
猶自天山臥鐵衣前席再承宣室召滯遊應待茂陵歸
黃山白岳堪招隱不似長安有是非

瑤石山人詩稿卷之三

七 詩雪軒校刊本

佛日范子宣朱汝修過齋中

多病謬爲趨府吏對君何異在家僧散朝微雨清吟地
臥閣千峯擁翠層圖佛豈知成白首修心猶未到初乘
宗雷舊侶能相逐銷盡蓮花半夜燈

送孫翰林以德使楚

花外官懸扣舜韶金函初捧下層霄絳河景氣多澄霽
赤社風雲自動搖過里泥金榮賜第趨庭玉樹見清標
石渠詞賦元供奉千載蘭臺未寂寥

同李襲美過感應觀訪蔣少翼

空谷誰憐老俊才荷衣原不受塵埃閑邀海上青驄駕
倒覽壺中白玉臺俠氣頓從雙鬢盡遊蹤會記十年來
種桃莫問元都事避暑難逢竹下杯

過李明府襲美書舍同蔣少翼小酌

畫簾初下據胡牀靜境知無簿領忙琴酒已逢嵇叔夜
功名休羨杜當陽夾城風遞寒更急滿座香澄列宿光
不是栽花能爛漫門前籠燭詎成行

雨中同劉觀察李明府歐博士朱汝修諸子集李

臨淮第得風字

瑤石山人詩稿卷之三

六 詩雪軒校刊本

籌策于今借幕中退朝尊酒未會空浮雲亦自憐燕館
白雪真能操楚風賓客人多逢冠鷓扁舟子擬逐飛鴻
竹林肯厭過逢數瑤水年年曲宴同

陳使君玉叔督餉至京師枉過旅館同歐楨伯作

得根字

何時車騎去中原白社重來意氣存暮雨不妨淹使節
秋花還共醉籬根文章浪說千年事虛薄真慚一飯恩
惟待淮南招隱賦更從梅福老吳門

陳玉叔事竣還南

長淮無浪九河清入奏真能慰聖情臥閣舊高循吏傳
揮毫元重客卿名包茅貢已輸南國魚藻懽同燕錦京
自有廟謨酬顧問贈言東海媿王生

九日同歐博士顧舍人南都禮上人過普恩寺訪

呂山人

不共憑高送鴈羣禪房寂寞對爐熏高僧杖錫還滄海
倦客題詩寄白雲古塔風烟當坐隱長廊鐘梵隔花聞
浮生聚散尋常事來歲壺觴可對君

送郭方伯之貴筑

瑤石山人詩稿卷之十三

五詩雪軒校刊本

金馬遙天不盡悲白蓮高會渺難期行逢峻坂應驅馬
若到關門定賦詩郭泰同遊多勝客謝公重起在明時
聖朝正重籌邊略暫遣褰帷到竹祠

送劉山人子繼劉督府兄

黃鵠冥飛不可留自言家近岳陽樓漁樵未得干明主
兄弟何妨盡列侯千里長齋青飢飯五陵空做黑貂裘
青山到處饒名姓遲我金門賦遠遊

送蔣少翼之雲中

立馬關門不可留黃沙白草莽生愁天連元岳雲中出

河轉桑乾地底流蓬萊應同仙客采貂裘還憶帝鄉遊
蠻詩想在征西府肯羨長裾過五侯

送秦舍人汝立歸無錫時補王官不赴

臺上黃金貯俊良尙書門第尙餘芳青藜倬直趨仙禁
銀管分曹捧御牀一下雲霄驚落羽幾回歧路歎亡羊
東齊不是長沙遠一侍靈光亦不妨

送陳士鵠補騰越府

北闕秋風縮郡章單車人自識循良長途正渡瀾滄水
清吏休論寶玉鄉行笥護衣無越豔硯房稽首有夷王

瑤石山人詩稿卷之十三

五詩雪軒校刊本

漢家不事西南徼叩竹無勞獻上方

送洪兵備之榆次

舊日中朝典午才題詩曾共鳳皇臺擲榆莫笑三爲郡
邂逅何妨數舉杯建節西行仙掌近彎弧一望帶林開
封泥莫閉關門路大宛名駒入貢來

送王舍人齋林端簡郵典至閩中兼扶侍還瓊海

一辭仙仗下皇闈久直青藜許暫歸初拜金函持漢節
旋栽官錦作萊衣幔亭望入丹梯近瓊海行占紫電飛
白首交情能不負鄭元門下似君稀

送沈純父

早擬王褒頌碧鷄南遷無那入蠻溪曉行露草荒山外
夜聽猿聲越水西粉署雲烟猶自媚銅駝花月使人迷
君看車馬長安道何似青門手重攜

瑤石山人詩稿卷之十三

瑤石山人詩稿卷之十三

三詩雪軒校刊本

瑤石山人詩稿卷之十四

明從化黎民表惟敬著

七言律詩

請告後沈刑部顧中舍張光祿秦參軍朱文學汪

茅二山人攜酒過訊

北闕停雲總繫情風期千里亦難并
思鄉懷古不辭醉擊劍高歌幾送行
雪色漸催殘夜曙煙花偏傍麗人生
羅浮遠去丹青隔惟待鴻一寄聲

在告慧乾慧永二上人過訪歐博士范鴻臚同至

瑤石山人詩稿卷之十四

詩雪軒校本

雪中扶策望層巒九陌烟花半已闌
儼雅方袍來入座蕭條華髮不勝冠
空齋乍供羞梨栗禪藻相逢得蕙蘭
欲說塵心應自笑衰遲猶歎遇君難

寄嘉齋宗侯

迴鴈新傳尺素多登臨應為憶羊何
琴尊長日閑朱邸書殿春風滿綠蘿
白水飛龍猶故土楚人衰鳳自狂歌
竹林聞有山公過憐爾才情滯玉珂

時與方吏部結社

寄子原

宗侯嘉齋之子

頗憶淮南招隱士曾題尺牘到滄洲
西園明月幾回夜

北闕風沙千里秋自信蛾眉能絕世
誰吟白雪在高樓上書一謝金門去
青翰無因共榜舟

送司馬曾公總憲南臺

朱衣持節下長安奕奕威稜朔雪寒
官品最高三獨坐主恩新著九梁冠
定林香火他年專淮水功名異代看
賜履暫籌天塹險勿言江左有龍蟠

典午聲華際盛時雲霄玉立見奇姿
平羌屢獻西川捷降虜重看上谷碑
劍魚回依北闕簡書今日重南陲
六朝襟帶江山在莫妄登樓遠寄詩

瑤石山人詩稿卷之十四

詩雪軒校本

答歐楨伯除夕立春朝回紀事用韻

新傳綵勝出彤闈步履倉踰捧玉衣
遼海捷書連日夜漢廷歌頌有光輝
身離天仗因多病夢繞家園欲奮飛
上國鶯花偏爛漫江南庾信幾時歸

人日督府參軍盧周王三子見過

買棹欲從滄海去因思聯句對參軍
謝家池上憐芳草漢時臺邊見白雲
數為長齋開酒禁不緣狂墨換鴛羣
正逢人日情難得三徑風流待使君

劉觀察李明府邀同余翰林過晉陽庵慈上人方

丈

多病已辭東閣履思歸猶阻玉河冰
偶尋香火過蕭寺為證蓮花問竺僧
燕雀晴依江閣暖烟霄春入漢宮層
雲房寂寞知生色曾向龍門御李膺

致政後吳鴻臚叔承自江都至過訪

未央朝謁罷晨鷄楊柳春風戀解攜
倡和正思臨海嶠交遊多在竹枝西
金門通籍沾新命卓帽逢人問舊溪
曾是白蓮琴酒客莫將榮賤比雲泥

焦山別陳玉叔大參

瑤石山人詩稿卷之十四

三

詩雪軒校本

疎梧院落值秋風惜別那禁酒盞空
潮水欲生淮浦月暮雲多在楚江楓
平生萍統千金拙客路烟沙兩鬢蓬
縱是故人能引薦不令三詔到山中

同鄔汝翼黃清甫汪公幹李季常集姚伯子園亭

銅駝一別已參差邂逅名園倒接離
天外青山銜落日尊前秋水浸平池
閑無野老來爭席坐有幽人對詠詩
招隱鶴林俱在眼幾時攜杖更相期

遊茅山

絳節雲中下列真山椒宮闕巖嶂岫
烟霞半雜龍池氣

芝术深連柳谷春天上投壺多玉女
殿前持葢總才人千年曾奉金門詔
不種桃花學避秦

清磬疎鐘警夜遙夢迴偏憶紫宸朝
雲移三島聯羣駕月冷千峯聞洞簫
藥餌豈勞天府給弓旌誰待鶴書招

攬衣一宿空山裏萬壑烟花坐寂寥

高躡罡風上翠微鸞驂相遇侍晨歸
金環委地無人拾玉節隨雲到處飛
兄弟盡通仙籍少利名真覺畏途非

朱門九錫應無分塵海冥冥悟息機

玉晨宮觀起參差雲際三峯坐不移
蕭帝恩深頒虎尾

秦庭高會閃龍旗衣藏荒冢香鑪出
碑臥長廊薤葉披

瑤石山人詩稿卷之十四

四

詩雪軒校本

浮世桑田共如此仙人綺氣欲何之

送鍾潤州長卿入覲

中朝水部最名流新領銅符握上游
詞客登臨同海嶠仙人樓閣像瀛洲
城邊暫謝兒童竹天上行參幕府籌
前席想應承召對江南垂釣肯相求

金閭訪沈嘉則旅館

棠舟並艤越江干庶下何人識伯鸞
買鶴俸錢誰為借籠鷺經卷手曾刊
功名荏苒看雙鬢歧路奔忙誤一官

紫氣東溟長不斷羅浮梯閣幾回看

九日陳使君德基招同李季常飲呂氏園亭得華

字

秋風有路別京華猶滯吳江萬里槎刻燭共題三徑菊
解貂會對五陵花烟生竹嶼深停翠霜淨楓林晚帶霞
賴有使君能載酒籃輿來過野人家

同陳德基胡進士李季常同集呂心文園亭

黃塵車馬鬢成斑三月君能擲印還花下琴尊常遲客
望中雲氣尙臨關休論藜杖攜青瑣好去丹砂鍊玉顏

瑤石山詩稿卷之十四

五

詩雪軒校刊本

萬里鷗波原浩蕩可無招隱五湖間

同卓誠甫李季常黃公紹謁林和靖墓

封禪無書上漢廷生平不負北山靈七言麗句傳書史
千古清風賸草亭湖上秋風維客棹山前落日下南屏
梅花白鶴無消息水自潺湲草自青

寄潘司空

行水司空舊擅名紫宸飛疏報功成揚旌五嶺烽初熄
轉粟重溟浪不驚臥治未須論汲黯傳經終是待匡衡
掃門無復窺東閣高倚羅浮望月卿

同李季常泛吳江

才名吾敢羨同舟五岳真成結伴遊笠澤菰蒲連楚望
蕪城烟月夢揚州江邊霞氣多成雨驛路黃花併作秋
名姓幸無津吏識尉羅高鳥至今愁

奉答李蟠峯司寇

元冕朱衣玉雪顏黃麻將下已還山千年合應龍沙讖
八座頻虛鳳闕班談笑已收黃石略烽塵不動玉門關
江湖猶自干星象身在蕪城紫氣間

送喻邦相之任蘭谿

瑤石山詩稿卷之十四

六

詩雪軒校刊本

絕足當時見過都酒杯相聚復江湖浮生一笑莊周馬
光寵仍飛葉縣覺城外春流遙似潑望中仙嶠盡如壺
功名更奮青霄翼不負凌烟閣上圖

楊懋功同朱魏甫佳甫攜酒過覽勝樓

南浦從來傷別地高樓吟望更霑襟千門月色漁榔靜
午夜風涼酒盞深明燭却添遊女恨絕纓誰識楚臣心
蕭條孺子湖邊路此去朱絃絕賞音

用晦宗侯偕趙修甫刺史過訪

病後何人思越吟江樓尊酒愜追尋王孫麗句能千首

豪客華筵直一金隔岸烽烟邀舉扇西山涼月照披襟
文章千古應同調誰道交情異淺深

爽臺爲朱子深宗侯賦

梅尉丹崖對面開更憐花竹夾池栽秋衣夜染星河燦
曙色初浮沆瀣杯黃鵠醉來招不下紫芝歌罷首重回
是非已付浮雲外難忘梁園詠雪才

唐別駕惟良招同康山人蔣進士集郡齋

一下青雲路萬重夢回偏憶五陵鐘西曹起草名猶在
北闕封書手自慵遠道欲歸逢暮雨客愁相對點千峯

瑤石山人詩稿卷之十四

七 詩雪軒校刊本

丹砂此去尋句漏江海瑤華不易逢

送康裕卿還東甌時赴唐別駕之招

客心殘歲兩相催故國東看斗柄迴一榻每依僧舍下
五言多向郡齋裁灘聲隱坐常驚夢愁色連天獨上臺
縱有梅花千萬樹豈能長缺不歸來

豫章逢王敬美入賀

龍沙鼓吹引行騶不作平原十日游下士敢因縣榻重
故人寧爲解衣留江霞欲變千峰雪籬菊初殘九月初
不是王程虛物色卿雲遙待郢歌酬

寄曾以三大司馬

郢中高步有陽春納履頻年侍紫宸蓮座昔爲同社客
夷門今愧報恩人中朝禮數優專席四海昇平寄一身
莫道雲泥今絕隔夢中猶得拜車塵

經曲江寄懷黃清江

芙蓉秋色雨中微幾欲尋君始願違青史待書高士傳
滄波終避弋人機心如越鳥還爭爲山是梅花本解飛
爲報曹溪禪宿在香林燈火定相依

寄張肖甫中丞

瑤石山人詩稿卷之十四

八 詩雪軒校刊本

回首風塵洛水杯感時思舊不堪裁山川險阨曾持節
帷幄疇容實藉才白首餘生甘伏櫪黃金無夢更登臺
功名竹帛千年事惟願翹賢閣再開

寄許石城太常

芸閣休論青史在竹林應未覺途窮中朝月旦誰知己
海內靈光獨數公著述尙聞傳頌酒衣冠何地復趨風
揮金自是昇平樂却訝新亭事不同

留餘堂爲潘司馬賦

華堂飛敞自留餘昭代爭誇奕葉舒共指王槐呈綠蔭

偏令謝樹照清居
窓開翡翠迎春靄
簾卷烟雲灑碧虛
自是承家名不忝
韋平勲譽可誰如

青山曾擬臥龍居
草閣仍留滿架書
萬石家風原獨擅
關西經學定誰如
鸞書每拜君王賜
錦里重迎使者車
豐草崇蘭皆雨露
莫言三徑不留餘

讀書臺

昔賢曾選幽栖地
小築還依此洞天
二水遠從雲外落
千山半向檻中懸
流霞似護青編古
綵筆猶傳白雪鮮
未許閒居耽作賦
鳳綸先下五雲邊

瑤石山人詩稿卷之十四

九
詩雪軒校本

芝林

雪水昆山恰耐看
春風仙麓五芝盤
瑤光乍散藪氛紫
玉暈初圍萬壘寒
秀擷齋房誇盛美
瑞含商嶺協欣歡
知君雅有探奇興
一曲應傳和者難

昆山草堂

湖上晴開萬卷樓
清時誰解卜菟裘
龍溪雙練雲邊合
震澤千帆雨外收
抗疏幾辭金馬詔
題詩多在白蘋洲
滄浪縱有乘槎興
無奈中原正借籌

逢姚山人

結客長安興已孤
寸心原自向吾徒
誰從世外傳鴻寶
惟羨仙家隱玉壺
短褐尙能頻說劍
明燈猶憶醉呼盧
因君更問華陽事
昔日金籠尙在無

發樟亭寄卓澄甫

不爲除書始問津
天涯消息斷行塵
家家爆竹新迎歲
處處郵籤轉泥人
桑苧已收三徑絕
綵花虛度五陵春
來鴻往燕應相笑
何事狂歌越水濱

唐觀察招飲天書道院

一出關門馬首東
豈知交在片言中
浮沈莫問青藜杖
身世行依紫極宮
鳴玉昔聯南省步
和歌真有郢人風
青林鏤吹沈沈夜
阮籍何須嘆路窮

瑤石山人詩稿卷之十四

十
詩雪軒校本

西庄畔雲堂新成陳太守同諸子過訪用韻

三徑頻來藉碧苔
一區吾豈草元才
旋呼白鶴爲童子
笑指春江是綠醅
隔岸黃塵休舉扇
西山晴色好登臺
金門錯憶浮生事
何似林中酒一杯

謝家池館半蒿萊
話舊重逢竹下杯
漁艇夜隨雙澗入
華門晴向五峯開
求田計總輸秦客
張樂人猶指漢臺
不是北山迷出處
煩君騎馬到蒼苔

谷隱亭爲鄭明府作

三徑初開倚少城萬花中帶一池清
傳家本擅司農學避世誰沽谷口名
壁上苔生閑釣具竹間星亂有棋枰
莫言神武抽簪早自是蓬蒿少送迎

送梁孔適詣闕

津亭過雨散炎埃畫舫青簾薄暮開
太史定占鳧鳥至清時爭待鶴書來
螭坳對奏遲高步龍井經遊想駿才
曾是竹林琴酒客能無垂白望燕臺

趙太史招遊浮邱山

瑤石山人詩稿卷之十四

十一

詩雪軒校刊本

委佩朝來出漢宮暫將蹤跡托冥鴻
掃門曾識登龍客采藥今爲負局翁
嶺外素琴隨一鶴斗間文劍化雙虹
周南不用嗟留滯矯首燕臺氣鬱葱

解印南歸問五湖昔遊風月未曾孤
閑攜天祿青藜杖來坐仙人白玉壺
碧海蓬萊今又淺丹砂句漏豈全無
前身恐是浮邱伯勝事重逢蔣大夫

遊浮邱移酌心遠亭次陳公載韻

郭外名山下築新草堂花徑亦相鄰
三休竟老王官谷四皓虛稱漢室臣
金液方中迷日月桔槔機上偃絲綸

五龍莫更誇高臥恐有徵書到隱淪

少參漆公太史趙公過浮邱

負郭初開一徑荒丹邱雲氣尙微茫
松間更有潮通井壇畔誰知石化羊
太史探書經禹穴羣公持斧靖炎方
疎才幸際昇平日不逐青驃去故鄉

閣道丹梯駕沈寥青松飛蓋影相交
尊前共攬蒼精佩花下同趨絳節朝
紫氣關門仍不散赤松天路肯相邀
樓船已息重溟浪策杖何時過野橋

鄧君肅陳亮夫任夫林開先諸子招飲水竹居

瑤石山人詩稿卷之十四

十二

詩雪軒校刊本

夜來新水到柴扉鳴雨空階滴漸微
詞客清尊開別墅佳人紈扇畫雙飛
沙邊宿鳥聞歌起江上征帆入暮歸
車馬長安塵似海不如乘醉臥漁磯

寄余德甫觀察

不向清時滯一官青山繞屋薜蘿寒
蔬盤菜婦能供給元草諸生許借看
交態人今多側目賦才君莫羨登壇
長途灑淚非兒女祇恐梅花驛路難

寄貞湖瀑泉兼簡少元默菴

片帆南去過輕鴻百里龍沙一瞬中
別後有心如白水

尊前無樹不丹楓浪遊豈爲營金橐罷秩何人丐玉隆
一夜西堂應有賦扁舟明月賞心同

秋日趙太史招集浮邱聽笙亭同祁羨仲鄧德咸

林開先三孝廉賦得山字

持節初營海上山金銀樓閣出人間仙衣七日乘風下
玉管雙飛載月還濁酒休論身外事丹砂能駐境中顏
采真恰遇瑤臺客後夜雲車未可扳

壽黃明府六十一

三徑歸來際盛時長生仙錄此初披尊前起舞多瓊樹

瑤石山人詩稿卷之十四

三

詩雪軒校本

林下徵歌半紫芝蕉鹿休論循吏傳柴桑長赴野人期
五羊城下春如海遙指蓬萊問楫師

東莞楊明府幾叔誕日

星軺計日赴燕臺青鳥銜書海上來三禮才名高鼎甲
專城風采映中台璇房花發鳴琴處瑤水春深獻壽杯
白首文園深屬望殿東持橐待雄裁

送少參漆公還朝

霜清木葉下秦關却指金莖香靄間官列瑣闈知地重
功收溟海見時艱仙山多暇方聯步宣室無端又召還

北闕恩深猶未報因君長夢紫宸班

送梁貢元北上

青袍何事滯蒿萊兩世談經有俊才手托驪珠堪自惜
篋攜龍劍待誰開遊蹤暫瑣崧臺月客路先探庾嶺梅
東閣至今猶薦士明堂三禮待新裁

送趙太史還蘭谿

朱衣銜命下金鑾到處人傾執法冠瘴海烽烟臣節苦
文園休沐主恩難歸裝應折梅花去關吏頻將紫氣看
一榻羲皇清夢醒依依紅日近長安

瑤石山人詩稿卷之十四

四

詩雪軒校本

寄唐惟良

莫道分符不暫閒五更無吏喚追班尊前嶺樹連官閣
門外春濤噴雪山萬里身爲遷播客幾人名在是非間
長楊羽獵還今日應遣詞臣入漢關

十六夜同黃幼章鄧德咸林開先飲梁少嘉鏡林
何事良宵與願違林塘春色瑣柴扉烟花金谷成寥落
車馬長安有是非明月避人深隱霧緒風無賴更吹衣
此身已在雲羅外猶羨冥鴻縱意飛

雨中過浮邱懷趙太史

蒼茫佳氣望中收想像仙人駕彩虬獨鶴不知春事晚
清溪長共白雲流塵途已息莊周馬物外誰追葛令遊
惆悵王孫歸去後鷓鴣鴻滿汀洲

壽何明府母八十一

海上誰開獻壽卮北堂高宴起參差飛鸞每逐雲駟下
舞鶴還同彩袖垂舉案豈能忘舊節彈琴今更有佳兒
春風正是芳菲日開遍桃花第幾枝

送王用吾觀察之貴筑

伏波銅柱早登壇新命仍加執法冠千里風聲傳木夾

瑤石山人詩稿卷之十四

五

詩雪軒校刊本

三年冰雪寄珠官人從益部占星入雨過硯房倚馬看
莫道殊方頻歷試循良先著御屏端

寄陳六亭憲使

京洛蒼茫攬客裘風前長嘯拂吳鉤馬卿車騎辭梁苑
杜甫詩情在閩州暮雨幾經沽酒肆江花猶滿著書樓
杖藜便擬從君去不恨相逢是故侯

故人李季常汪公幹自維揚來訪志喜用季常韻

中原迢遞阻山河蓬徑誰知二仲過江路正憐新漲滿
風期遙指白雲多塵中舊恨千杯失篋底新詩幾字謫

何事冥鴻招不下肯來千里問烟蘿

竹下翻然念友生炎方應不憚征行帆前韻石盤千磴
海上金銀望五城蕙苴鍊來堪却老鷓鴣啼處若爲情
知君汗漫心無已肯以羊裘客帝京

送郭郡牧還閩中

江干經歲罷垂綸應爲羅浮入夢頻烽火故園雙別淚
鶯花千里獨吟身長途健步猶存馬末路卑飛總畏人
九曲風烟青雀舫不知何處有迷津

送李比部伯任使閩中

瑤石山人詩稿卷之十四

六

詩雪軒校刊本

桂樹叢中共酒杯又逢持節故鄉來金閨通籍三株樹
白社題詩八斗才離席暫因歌舞緩王程爭待簡書催
漢廷不爲淮南事願播薰絃向九垓

中秋傅遜之見過小樓

短榻疎燈對濁醪朱絃切切爲君操銅龍細咽孤城思
銀漢晴翻萬里濤鴻鴈將歸書懶寄夫容銷落興無聊
佳人白苧休相怨共倚南樓看月高

送汪公幹還新安

天涯雙壁喜相投不爲金裝萬里遊丹荔夢回千嶂雨

白魚歸及五湖秋明珠滿載鮫人淚虹月偏隨估客舟
玉鳥未留滄海上能無懸榻待南州

答李季常新秋寓海西社寄懷

策杖初從石室迴暮雲相望海西臺穿針樓上新停燭
避暑林中共舉杯風土橘洲差可隱山川炎嶠幾能來
雞壇近日無爭長盡道青蓮有俊才

七星巖

白玉樓中貯列仙浮來滄海是何年風雲半出窓前地
日月雙懸袖裏天苔雜雨花侵坐榻澗含春溜入平田

瑤石山人詩稿卷十四

七 詩雪軒校刊本

輕舟欲采芙蓉去觸散芳湖九點烟

玉虛宮

蓬萊千仞削孤根玉座遙瞻黑帝尊細草繁花秋滴露
彤雲紫霧畫當門天河近向懷中寫龍極遙從掌上翻
知駕麟車何處去滿山涼月嘯清猿

流霞島

一徑纔通鳥道微千峰元氣此中歸天傾西北誰曾補
山近蓬萊亦解飛石鏡看爲陰洞月紫蘿化作白雲衣
臥龍不省人間事風雨時來濯釣磯

端州

桂嶺西來是上游堅城笳鼓鎮雄州將軍舊擁樓船下
使者曾乘錦石遊短筏半多輸竹戶長裾亦有采蓮舟
風流江漢何如此不爲無魚嘆蒯緱

卽事

時有曇陽異記

姑射仙人玉雪肌九華天上遇靈妃鍊成金骨能輕舉
飛去瑤臺遂不歸一代詞臣爭點筆千年華表定沾衣
人間轉覺滄桑事不信乘鸞有是非

石室山寄沈純甫

瑤石山人詩稿卷十四

六 詩雪軒校刊本

石室經奇久未迴因思許靖向南來刺桐花擁蠻姬醉
白芷香傳逐客哀灘水半黃遙入海楚山將暮一登臺
羊何舊好雖能賦不共流霞竹下杯

遊石室山歸區用孺過訪

區端州人

玉洞金壺氣象分歸來真詫遇仙羣誰能開徑遲羊仲
便欲移家似少文丹檢旋開漆石乳山圖初展析青雲
蒼龍知待新宮賦寂寞金牀不共君

樓居新成

江上黃塵不可遊中林小築勝丹邱北城隱地聞鐘鼓

西塔橫空掛斗牛萬里已歸餘阜帽一枝差足慰菟裘
春鴻知爾深延佇王氣常依翡翠樓時琰兒在銓部

嶺嶠冰霜歲少逢北窓猶自做深冬烟花迤邐開千井
鐘梵蕭寥落半峰紺石東行秦尉築金沙西注葛侯封
多慚長者迴車轍累月披雲少定蹤

雲氣招來海上青緒風吹夢酒初醒臨池小奏雕蟲技
探筍惟留相鶴經星象天邊低析木江湖歲晚散浮萍
梅花最起高樓思不是關山笛裏聽

十載追趨捧禁闈翻然歸興落漁磯詩餘對御初裁草

白石山人詩稿卷之十四

九詩雪軒校刊本

篋有薰香舊賜衣綠酒易狂猶強制金丹雖老不言非
海門東去扶桑近黃鶴冥冥何處飛

送陸參藩

白簡當年侍帝除英英冰玉更誰如乘槎遠問珠官俗
望闕仍驅節使車翠幄懽承瑤水宴阜囊人識上林書
長安貴客如相問滄海依然舊釣魚

送舍甥林開先會試

長楊羽獵賦初成又奉籃輿入漢京身似麒麟行萬里
心同葵藿仰重明征帆細雨遲遲去離思春雲冉冉生

到日天門占氣色泥金先慰竹林情

送關壻北上

翩翩旅雁下江沱矯首黃金氣色多操筆豈慚鸚鵡賦
出門休論屢屢歌長途芳草依單騎南國春風滿綠蘿
花底鳴珂須記憶故園吾已臥漁蓑

送玖兒北上并示琰兒時在銓曹

朝來東海氣成霞想見千官候物華綵筆欲成三禮賦
青袍貪看五陵花中朝諫獵傳司馬別墅圍棋憶謝家
雲路奮飛堪自惜勿論吾種邵平瓜

白石山人詩稿卷之十四

三詩雪軒校刊本

白石清泉未盡貧蓬蒿今喜卜居新不求泮統千金技
又見騰驤八尺身桑柘暫違南國暖鶯花深駐帝城春
衰遲未有酬恩處歧爾追班入紫宸

送鄧德咸傅遜之會試

蓬蒿吾久玷東家曾見神駒出渥洼大令白紵時見贈
中郎黃絹未須誇行經梅里千山雨步上燕臺二月花
不待詞人相引薦彩雲深駐六龍車

送區用孺高正甫黃公補張孟奇會試

六月芙蓉水滿江畫樓春酒滴淙淙凌風黃鶴翔千仞

挾雨蒼龍起一雙紫閣烟花隨赤管青山燈火接藜牀
長安裘馬遙相憶知有幽人臥北窓

送區用孺北上

詞客將行拂玉鞍秋風初著越羅單青雲價在逢時易
白雪才高和者難詩卷暫攜登閣詠江花多在倚船看
搖心東省趨班地天路何人接彩翰
春明射策鳳皇城秋色催看萬里行藜桂山中捐佩別
蘼蕪江上喚愁生九真麟合歸天殿滄海珠偏是夜明
十載賦成應待獻詞人先賞似西京

瑤石山人詩稿卷之十四

三詩雪軒校刊本

答張王屋

平子歸田賦已成尙栽花木寄閒情授經門下侯芭在
采藥林間許掾清祇有烟霞供枕籍尙思塵土笑逢迎
槎頭縮項應須釣共泛滄溟看日生

黃公紹城西草堂同袁文學鄧山人賦

紅槿編籬竹作橋堤邊應可繫蘭橈已無絲竹相繁聒
惟有琴書伴寂寥沙鳥下窺花散陣遊魚出泳水生潮
路人知是濠梁客不用雄文爲解嘲

秋夜過陳伯求同鄧君肅張儀仲鍾會貞小飲

磯邊汎灩水平池百蝶涼雲靜不移白練醉書逢大令
朱絃新調有鍾期風淪魚藻千重錦月寫菱花一曲眉
自是仙源難得到阮郎歸去莫相思

答張儀仲陳伯求過北園草亭

野客歸來問舊谿遙林應與北山齊滄溟雨氣垂天際
越井風光在竹西過客長留門外履新詩多滿壁間題
辟疆自有田園興花下壺觴屢爲攜

春夜與張儀仲陳伯求黃仲孝攜張合卿過小樓

千里相期興不虛林塘猶是落花餘雲間明月頻更燭
雨後新荷急灑珠玉樹風流吾獨倚碧雲襟韻更誰如
蓬蒿寂寞青谿裏賴爾能來問隱居

瑤石山人詩稿卷之十四

三詩雪軒校刊本

偶述

少不如人豈獨今偶因雲雨遂飛沈三朝異典會沾命
一世爰書不在心筆札幾承天表側履聲初下玉墀陰
閒來點檢人間事五岳名山未盡尋

十六夜對月

蟋蟀梧桐秋滿庭浮雲散盡自疎星仙人修月渾無跡
使客乘槎自有靈一道銀河通碧落三更白露下青冥

西風忽起吹黃鶴夢斷瑤池酒未醒

寄題匡山讀書處爲胡孟弢賦

抱犢無心管送迎含毫初賦子虛成雲山指點知名姓
澗水沿迴識淺清白鹿解銜堦下草丹砂能斷世間情
梅花遠道傳消息一嘯蓬萊海日生

七言排律

和李季常同汪公幹過予新居錫爾樓用季常韻
首夏清和叶舜薰梯樓還得共論文沈珠浦上鵬風起
越井岡前鴈翅分三徑逢迎多散客一時交誼總憐君

瑤石山人詩稿卷之十四

詩雪軒校刊本

籠鶯舊帖傳青李辟蠹殘編拂綠芸白社比來增氣色
潢池今喜息妖氛賓筵倒屣迎王粲海嶠題書似陸雲
蒲俎自應殊臭味茶槍還欲鬪奇芬巡簷浙瀝詩初就
下筯稀疎酒半醺行放莫深流落感竹西詞客本同羣
浮邱用前韻

葛仙壇上轉南薰日莫登樓見霽文錦繡山河形四塞
金銀官闕氣平分藝蘭舊事聊隨俗刻燭高談屢對君
魯酒半傾花上露楚香頻擷澗邊芸聽笙稍見來天仗
舉扇誰能障海氛丹雘棄來猶偃月紫荷飛後尙蒸雲

鳥窺歌席成清韻草藉行衣帶異芬但可淹留延夕景
不妨嘲笑倚微醺欲從溟海看朝日須向浮邱借鶴羣
浮邱用公幹韻

清池汎灑雨中開涌出蓮花似五臺倚檻影如窺獨鶴
過橋聲半隱輕雷花殘恨不邀春住客好何妨結伴來
不信化羝原是幻從知鳴鴈亦非才風前屢挹浮邱袂
水上初投越井杯句漏移家還此地天涯雙鳥未須回
郭東皋郡牧至自閩中招季常公幹同集

瑤石山人詩稿卷之十四

詩雪軒校刊本

坐稱禪客是宗雷江濤忽湧雙龍至風馭重驅九鯉來
百歲光陰成過客一時廊廟幾憐才寒暄欲敘煩更燭
鷄黍淹留未盡杯千里山川徒極目暮潮猶得送君回

瑤石山人詩稿卷之十四

瑤石山人詩稿卷之十五

明從化黎民表惟敬著

五言絕句

別吳而待

相逢各已壯努力愛前期不用投孤劍銜恩自有時
戀關心仍在還家路不迷淒涼弔古意疲馬入青齊

江行

風隱正揚舫帆流帶夜星殷勤不肯別似惜蔣山青
袁郎清詠處月夜遇征西寂寞憐才意空江鳥自啼

瑤石山人詩稿卷之十五

詩雪軒校本

楚人菰米飯越女芰荷衣風土將相近家園猶未歸

樵溪襍詠為黃廷賓

衡門絕塵鞅隱几面青山兀坐非南郭冥心萬象間
玉笈朝朝啓琅函夜夜開甘泉多侍從應薦子雲才
為愛花時好遙林載酒過曉鶯啼不徹芳緒坐來多
銀浦流雲淨清輝獨映君夜來風露冷仙樂下方聞
雲生青几上泉落素屏閒若箇堪招隱何須更買山

鳴為韻

秋雨集清泉精舍以唐人雨中果落燈下草蟲

明月隱青厓高樓曠延佇黃葉忽翻飛前山夜來雨

松下坐來久起行山月中涼風吹衣帶挂胃青桂叢

老去耽冥寂秋來常閉關還因送客遠夜出虎溪山

石田已收秫野蘿垂結果盤飧雖無魚留客中夜坐

芳樹日凋零為怨秋風薄唯有山中人無心任開落

結曲花源路柴門復幾層酒醒遊客散松杪出殘燈

載酒涉花林周遊古城下暫爾惜塵勞明朝復驅馬

樓北控青山是昔呼鸞道金輿終不來羅衣散秋草

絕塞聞征雁疎籬隱候蟲故園添白髮今夕又秋風

瑤石山人詩稿卷之十五

詩雪軒校本

舉火照山影山禽不住鳴幽人思千里茲夕夢難成

送子與同次甫作

落日登古臺垂楊拂闌干不見路傍草烟沙浩漫漫
手摘卷施草願傅雙飛翼車輪千里遙中心自不隔
采桑南陌頭羅綺嬌青春使君停五馬不是治遊人
愁心貯折麻佳期怨采綠思君腸九迴何似黃河曲

隱園雜詠

玉林

一雙餘隙地種此青琅玕夜靜疑風雨蕭森萬籟寒

茶泉

鑿井得海眼清冷味如雪青絲轉轆轤下汲秦淮月

中林堂

夾林開綺構前對雨華臺倏忽烟嵐起庭中萬象來

思元室

元珠本難求得之在罔象回照一室間萬形自霄壤

春雨畦

夜聽蕭疎響春畦長漸高丈人方兀坐抱甕亦徒勞

觀生處

瑤石山人詩稿卷之五

三 詩雪軒校刊本

世故多歧路功名一聚塵觀生何處是半榻隱吾身

容與臺

六朝迹蒼莽長江流古今高臺自風月不廢我登臨

海月樓

明月出海底倒影池上樓清輝不可攬白露溼衣裘

鷺羣閣

清池浴皓羽亂此罨畫影蘋末來清風葛巾自慵整

鷗波

白鷗日飛來止我茹下食不但無機心回旋似相識

柳浪堤

金塘澹淡浮垂柳參差碧千里江南春移來君几席

飛影亭

太虛本無色止水亦長瑩如何桂輪中忽有山河影

浮玉橋

短橋流不去迴波相激鳴度我幽尋屐千花隔岸明

芙蓉館

何年移玉井開作滿池花白鳥凌波去青天裂片霞

鶴徑

瑤石山人詩稿卷之五

四 詩雪軒校刊本

曲徑不用車通行止孤鶴畏有紅塵蹤驚我巖花落

萃止居

睠然京華遊歲暮心無已寄謝陶柴桑今朝真已矣

借眠軒

曾作秦淮夢篝燈對風雨客散春山空獨鶴向人語

別次甫因憶子與

疎雨過高城流雲止雙闕陰晴千里外何處看明月

風雨入夏涼林花開復謝深杯不共持奈此蕭閑夜

南莽風塵者相逢總問津如何臨別酒重憶遠遊人

賞菊

不用嗟搖落春風在習家天山三丈雪猶作滿籬花
疾風吹勁枝寒月照冷豔獨抱歲寒心林深人不見

列岫亭以窗中列遠岫為韻贈舍弟惟仁

月與青山對開門玉作雙有時乘倒景簸弄石螻窗
端居不出戶吟嘯此亭中石牀留夜月桂樹搏秋風
藥畦將菊徑整整方成列帶經日徘徊芳蕤露中折
會心不在多一邱堪偃蹇始笑武陵人移住花源遠
我本青山雲無心還出岫雖走塵埃中時時夢三秀

瑤山人詩稿卷之五

五 詩雪軒校本

種桃為汝和作

誰種瑤池樹粧成漢苑春金門雖避世猶是武陵人

題汝和石鼎寮

思苦詩難就松窗月過餘可憐方外客不解俗人書

過雪舫試龍井茶同張元超郭次甫作

試將龍井茗瀹以玉河冰齋中幽賞客容易辨淄澠
流塵息戶履桂影上團團一畝清源味能令齒頰寒

送署正請告還宜興

維意感尼父鴻冥說商山風塵誰不厭君早去人間

暫解金門紱來窺玉女潭故人京路外瓊樹憶江南

曾繕部省中夜再賦一絕

竹下少行塵詩篇入夜新黃花雖滿徑不是倦遊人

同鄒方伯繼甫遊羅浮鐵橋

架壑原無跡飛空不著人煩君驅石去千古導迷津

丹竈

偃月祕真詮寒温無火候白鶴屢回旋知為仙靈守

水簾洞

瀑布望如何上與銀潢接噴薄雙飛龍褰裳不可涉

瑤山人詩稿卷之五

六 詩雪軒校本

石樓

壯士圖麟閣仙人惜蕙樓洞門常反鎖惟待采真遊

自贛石舟行數百里山水多可遊涉未能申獨往

之興記以八絕

元潭漱孤石青谿下雙練歲月屢經遊功名慚擬峴

曹溪傳法後白石老空山若論心是佛誰此置禪關

棟宇非長物弦歌有妙思畸人雖委蛻幼婦獨留碑

瓣香丞相祠行舟時一駐陰風起松籟還作青螺雨

時來據鼎足身後餘篇翰不見瀧岡碑文章薄秦漢

羊裘無客星桐江尚名里下有清淺流亦似新安水
心事俱已休名山尚留蹤芳湖清且淺曾照漢時容
感激龍門誼淒涼下土風鴻冥不可企江水自流東

竹在亭四絕爲貞吉賦

高節凌霜雪孤根有歲年若論梁苑賦三徑是青羶
深心探豪素蕭條無所欲臨池愛清風坐陰數徑竹
人閑不出戶落葉任紛紛借與青鸞尾窗前掃白雲
齋閣夜蕭寥風林散清影天籟忽刁騷幽人夢初醒

園居雜詠二十首爲顧元言作

瑤石山人詩稿卷之十五

七詩雪軒校本

嶢峭閣

小樓無結構勢與欽峯敵雨雹縱橫下恐有飛來石

盧仙井

碧盤草蒙茸仙人手自封莫教沈斷綆留得照清容

古梅岡

爲愛凌霜幹開花千萬樹待我羅浮人同君合心處

影澗磯

有月色還空無風浪常靜如何假合中忽有山河影

茶峽

玉露溥清夜芳藜發舊谿無人知采摘山鳥爲先啼

清音亭

汨汨寒流細烹茶取漫流有時來枕畔添作一絲愁

顧令公祠

桐鄉有遺愛瓣香日來往弈世揚清芬何慚太邱長

龍谷關

抱石日沈吟都無寓世心不知猶出谷雲氣夜來深

迴賞寮

遙林生暝色返照入疎樹一與幽人期徘徊不能去

瑤石山人詩稿卷之十五

八詩雪軒校本

蒼松障

蚪枝亂如織崇朝羃烟霧何人畫匡廬請君添瀑布

沃亭

紅蕖冒綠水秀色相凌亂漁人刺艇來恐斷荷根斷

慧臺

躡步凌高臺景色非一狀明月本團圓不爲山河障

曲引

林下翳猶在清溪澹不流江山閑人世惆悵昔賢遊

修竹圃

蕭瑟萬琅玕清陰五月寒閒門原不鎖僮客任來看

嘯齋

蝸螳假翅鳴真人息以踵劃然空山裏萬壑泉俱涌

石雪瀨

水石霜縈薄波濤日激撞平生多履險莫誤呂梁淙

懷陸館

著述傳畸士風流與後人一杯溪澗水猶想醉茶神

丈室

青山無隙地會景方卜築那知藩籬外隱子誠亦足

瑤山人詩稿卷之五

九詩雪軒校本

圓照亭

瀘水斷來人圓泓媚幽寂應知澹泊心不受蓮花色

石經幢

一資龍象力孤標尙撐拄金薤無人識千年漬花雨

雜畫爲劉仲脩題

古木帶迴溪來尋逕路迷莫驚春事盡花在野橋西

溪上風欲來扁舟歸漸緊不暇問桃源賴是柴門近

清溪漫飛絮策蹇疑無路不爲探梅花誰肯衝寒去

一片空濛色前山雨乍來荒村應有泊且棹酒船迴

長風送棹歌得魚滿答答若逢朝市人道是江南景

呂氏心文園亭雜詠十二首

元覽樓

井幹何廊落高出萬象表縱目無涯觀冥心破昏曉

素心居

中歲耽禪寂勤心禮世尊天花羅萬夾圓悟本無言

塞芳亭

雜花滿芳樹四時不改色有酒須盡懽春風應可惜

松月臺

娟娟雲間月濯濯松上露杖策時一來神焱翼飛步

石丈

嶽崎帶古髯塊磊離俗態更無兒女腸須合整衣拜

陽和洞

窗外畱書帶階前臥綠槍倦來拋素卷狼藉滿金牀

總芳徑

人閑無俗累日與花爲友惡客應不來琴尊落吾手

石几

昔人畱曲几何似石貞堅鳥跡縱橫遍安知後世傳

瑤山人詩稿卷之五

十詩雪軒校本

長生池

遊魚樂深池豈知肉登俎吾自貴吾生浮沈亦從汝

友芳橋

隔浦風烟暗桃花自不迷壺觴憐小阮時向竹林攜

溜石

流泉自清泚片石激成瀧午憩留孤枕塵心此處降

山礬障

芳心自凌亂翠帶常縮結日暮望佳人瑤鞋不堪折

題芙蓉畫

瑤石山人詩稿卷之十五

十一 詩雪軒校刊本

玉露試新粧盈盈照秋水不是芙蓉花顏色應相似

六言絕句

旅感

塞北江南迢遞春花夜月闌珊送客無情芳草催人有意

意青山

原鈔
本缺

瑤石山人詩稿卷之十五

瑤石山人詩稿卷之十六

明從化黎民表惟敬著

七言絕句

楊溪洞四時歌

十年蹤跡愧名山一入松扉竟未還
偶記桃華歸去後遂傳春色到人間

長松落落蔭丹青策杖看花過野橋
更有薰風生澗底入雲清切間簫韶

我夢霓衣歷紫宮瑤華如雨散西風
偶逢子晉曾相約

瑤石山人詩稿卷之十六

詩雪軒校刊本

後夜乘鸞向月中

四序迴環驗落花巖扉苔徑足烟霞
青山不用頻招隱

自有寒松共歲華

和子乾舟行

溪流東去水雲深十載青山負夙心
今日停舟聊一望

幾時攜鶴住楓林

兩岸清沙映落紅溪頭知有夜來風
扁舟却悵尋春晚

不見桃花二月中

姑蘇曲

寶帶橋西柳作花吳王官殿冷棲鴉
蛾眉邀得旁人顧

日暮江邊自浣紗

橫塘清淺映紅粧摘葉攀花持贈郎
浮萍飄泊無根蒂

不似芙蓉到死香

臥芝山房爲傅木虛弟木刻作

茹盈兄弟昔餐霞回首松門幾度花
留得玉芝逾橘井

煉成金骨勝丹砂

新種龍仙葉葉長春風吹作辟邪香
那能白日驂鸞去

手把瑤枝獻紫皇

瑤石山人詩稿卷之十六

詩雪軒校刊本

高臥深山抱玉書商歌一曲意何如
只愁四海雲羅密

又出人間護漢儲

閉門日日草元文階下熏成五色雲
靈藥不將鷄犬試

仙壇今已候王君

元夜曲

東素施元紺髮光暗塵偏逐越羅香
內廷不放金蓮炬

只恐蛾眉妬豔粧

蕭史乘鸞下帝臺參差仙蓋拂雲來
分明禁苑春先到

萬朵芙蓉月下開

宮詞

漢主離宮太液傍舞臺粧榭映垂楊林穿翡翠渾無色
花拂瓊蕤併是香

寶月團圓開素波官娥前隊引笙歌白雲鄉遠應難到
爭似珠池樂更多

金屋無人奉屬車君王初誦上清書日長不用教歌舞
自繞琪壇學步虛

未央樓殿做秋風芝火煌煌徹夜紅知是驂鸞朝太乙
旌幢斜出五雲中

瑤石山人詩稿卷之六

三

詩雪軒校本

祥鴉飛散曙光微魚鑰沈沈晝漏稀唯見玉關馳露布

不聞金殿坐宵衣

曾屬良家在禁城卷衣新得侍雲屏同來女伴無消息

唯見官監舊姓名

立殘銀漏未更衣聞道龍池駐翠駢衛士夜深傳畫燭

御街塵起六臣歸

聞捷報

饒歌橫吹過彤雲天子明堂議戰勲金帛未應酬死士

麒麟先畫霍將軍

翩翩朔氣引戎旌回望陰山□□□用盡黃金餉邊塞
幾人曾為取龍城

聞杜鵑

咽月聲寒露氣微三聲溼盡楚人衣從來北土殊棲息
何事南中久未歸

午日同諸親友泛越江作

水滿金塘鳧雁飛吳姬雙槳逆潮歸只愁楊柳絲難繫
不畏芙蓉露溼衣

越瑟當鑪發浩倡門前初繫紫遊韉銀槽酒潑流霞色

瑤石山人詩稿卷之六

四

詩雪軒校本

不羨宜城九醞香

魚龍曼衍戲江波天吳起舞翻蛟鼉連天白浪愁無那

誰勸公歸莫渡河

珠海東連黃木灣化成樓閣水雲間秋花錦石銜疎日

五月潮生噴雪山

題畫美人

花落苔青永巷幽羅衣一侍幾經秋長門縱有葳蕤鎖
爭奈閑情逐水流

曲江絲柳漾春風侍女開元結束同粧罷臨池人似鳳

紫騮飛入玉宸宮

夜聽洞簫同子乾作

天外飛聲逐紫凰響隨寒葉繞空廊曲終盡作行雲去
月落關城幾樹霜

沛上

手提三尺定咸京黃屋東歸父老迎今日豐碑荒草沒
行人猶記沛鄉名

豫章江行

赤岸斜臨溪水陰亂峰高下寄禪林新流到海三千里
瑤石山人詩稿卷之六

不似歸舟一夜心

山磴崎嶇猿夜號溪流如沸石如刀刺桐花下思歸客
待得天明有二毛

聞馬市講和諸邊晏然識喜

隴北□□□□和謚驅龍種度黃河一時內廢三千隊
應費東吳萬匹羅

長堤一望盡如雲沙苑秋開牧馬羣黃竹漫勞行萬里
柳營從此息三軍

□□翩翩起朔風朶顏三衛亦梟雄藁街不是稽傳首

應念當年靖難功

幾年宵旰在口門今日垂衣拱至尊檢上不須升岱岳
泥金應合畬元元

畬徐汀州

君向淮陽承主恩予亦扁舟歸故園金陵花月何曾見
殺氣西街白下門

胡牀坐嘯海風秋月關山滿戍樓麟閣何人誇彩筆
功名應合佩吳鉤

青山霜落九溪濱齋閣風流有使君寒帷欲指金臺路
瑤石山人詩稿卷之六

玉女先開五色雲

燕京飛雪正漫漫十二樓空鐵鳳寒白首書生隨計吏
共邀明月醉長安

寄題潘少承西樵山房

新營丹室鐵泉山千樹梅花不共攀夜夜京華成短夢
白雲紅葉屋三間

送吳而待守歸州

洞庭西上蜀江深兩岸青楓映竹林楚舞已歌隨使節
猿聲何處更霑襟

衰草寒烟過楚宮
荒臺猶起大王風
風流宋玉應同調
白雪高吟郢國中

十月江清露冕遊
鷓鴣啼處楚雲流
如花笑倚黃陵廟
日逐長安客自愁

斑竹岡前烟霧開
京臺高築望蓬萊
論才却是馮唐老
使酒誰招季布來

苦熱行

火雲高擁太行間
飛雪峩峩不可攀
翠柏蒼松枯欲死
清涼空說五臺山

瑤石山人詩稿卷之十六

七 詩雪軒校本

雲裏樓臺白玉京
龍綃飄動引飛瓊
涼風更奏哀蟬曲
十里荷花碧浪生

月殿星宮望拜勞
網緼蘭麝涌金鼇
仙人自有元霜散
任爾陽烏十丈高

索米長安少俸錢
無何安得醉花前
渴羌自有封侯相
拜舞君王賜酒泉

擬古溪堂半畝陰
瓦甌磁缶足怡心
如何病渴朱門客
欲吸鯨波萬丈深

送吳明卿再謫睢陽司理

逐客新從澤畔來
悲歌還上孝王臺
掉頭不顧千金價
東閣雲霄祇自開

濟中還復枉帆過
急景停觴奈爾何
陌上春花逢李白
故人西指薊門多

睢水無聲下急湍
古園修竹半摧殘
問君領郡因何事
此地曾飛白雪寒

笙鶴常過嵩少山
知君蹤跡在其間
科頭醉卧梅花月
不與長安貴客攀

出門曾賦五噫歌
鳴鳥相求意氣多
攜手燕京明月色
隨君千里渡黃河

隨君千里渡黃河

送徐中丞巡撫畿內

繡斧朱旗出未央
北門開府鎮漁陽
雪山萬里無烽火
析木高垂鳳闕光

海內衣冠望不孤
笑談樽俎解兵符
將軍肯羨祈連冢
壯士休乘大宛駒

古北黃花勢接連
墩臺何日息狼烟
留屯計策應先定
上苑曾傳諫獵篇

伐鼓撞鐘樹羽旗
老羸沙漠遁歸時
已磨上谷山頭石

瑤石山人詩稿卷之十六

八 詩雪軒校本

刻作中興□□碑

題顧汝和所作寒影圖

澗底青枝接鳳鸞梅花相並重琅玕虎頭畫手風流在
能向西窓寫歲寒

汝甫過宿軒中同元超子野賦

黃金臺下日西飛野客相逢又解衣半醉不知塵世事
白雲和夢到山扉

燕臺駿骨圖為陳侍御道襄賦

千金增價在燕都電目蘭筋骨法殊細柳營中方按轡

瑤石山人詩稿卷之十六

九 詩雪軒校刊本

大宛何用獻龍駒

寒鴉圖

寒山寂歷野蒼蒼繞樹驚飛不斷行畫角一聲天欲曙

金河翻落滿城霜

過沈山人懋學旅舍

烟花聯騎走燕都十載相逢又酒壺金谷園中非舊主
長安明月可曾孤

送王儀甫之蓬萊縣

紫馬東溟路轉賒杖藜予亦苦思家後期記取青門酒

滿地垂楊冒落花

蓬萊高閣坐朝暉官錦猶披舊賜衣招手列仙朝絳闕
六龍搖動海濤飛

雨後經天壇沙河口占

平沙雨溼草茸茸白玉高壇紫翠重馬上行人看不厭
石廊流水繞疎松

玉河堤畔聞歌

一曲新聲起鳳樓他鄉明月易生愁涼風嫋嫋吹難去
併作寒波出御溝

瑤石山人詩稿卷之十六

十 詩雪軒校刊本

月夜過楨伯旅館

破鏡雲間照寂寥愁將寒影對良宵關山一一征鴻去
似逐梅花出麗譙

雨後餞姚元白還金陵召歌者薛成侑酌醉後賦

此為別

楓江涼雨夢歸吳回首長安紫氣孤君見金陵舊花月
清歌能似此間無

鼓棹瀟湘未有期尊前同醉把花枝豪遊縱有青雲客
子夜吳歌我獨知

北闕秋深雨不開翠眉紅燭夜相催浮雲世事應難料
明日看山誰共來

送王宅松補邵武府太守

虎竹初分出鳳樓嶺雲關月莫生愁慢亭舊接烟霄路
不是仙人不浪遊

詠懷濠上古跡寄李伯承

西過流沙道愈尊空餘紫氣在關門金函玉檢無人識
留與龍孫細討論

泉咽風鳴鈞籟閑千年秋水祕元關君家濮上相鄰近

瑤石山人詩稿卷之十六

十二

詩雪軒校刊本

不厭婆娑一樹間

雲臺峰上五龍仙吏部才人亦好元雙劍精靈成寂寞

解頤還有李青蓮

送陳金吾祭王屋山

飛轡千峰躡紫霞沐蘭還宿太清家金芝歸獻長生節
笙鶴難淹二室花

露氣初高曙色寒蓬萊宮闕正東看金泥奏罷神君答

松柏蕭森白石壇

同梁鍾二曹長過劉山人旅館看菊花作

下馬銅街日已斜北風衣袂滿塵沙秋光却在閑門巷
深鎖忘愛一樹花

却立西風舞翠茵一枝猶似拂梁塵漢宮最如塗黃額

莫遣霜娥見麗人

重九花開已自遲雪中猶最繁枝金門白首悲詞客

似爾飄零過歲時

雨中撥悶

愁見飛花委綠蘿習家池上急經過明粧豔粉相猶奪
看到開殘較幾多

瑤石山人詩稿卷之十六

十三

詩雪軒校刊本

日日傷春到水頭摧頽還擁黑貂裘夢回不識邯鄲路

老去眞思廣武遊

風雨秦淮花事稀春光強半在薔薇蛾眉已自愁金屋

更遣臨春舞畫衣

柏子潭

瑤石山人詩稿卷之十六

玉輦當時擁萬靈手扶千柏尚青青石廊紅葉圍山寺

一曲寒波倒日星

庶子泉

李公妙迹已千年零落荒山何處邊世人祇重鸞羣字

過客空迷鳥篆篇

歐陽公二亭

林壑因公去後寒鶯花又過
幾春殘風流自合傳千古
試覓韓陵片石看

瑯琊寺

山木千重嵐霧低
紗燈猶照晉招提
楞伽不益身前事
聽盡泉聲日又西

龍泉寺

落葉連山寺不開
夜深騎馬踏荒苔
殘僧對客吹蘆管

瑤石山人詩稿卷之十六

詩雪軒校刊本

風雨龍池颯沓來

題畫為李宮詹子蕃

玉露溥溥綠葉披
花開金粟影離離
仙禽欲下栖難定
誰為華林借一枝

武帝清齋太乙宮
上林無處不春風
遙知絳節隨王母
青鳥飛來御苑中

雲中曲

小袖紅粧學內家
檀槽高撥走胡沙
將軍只道邊城樂
不見燕桃二月花

莫嘆明妃墮虜塵
脂亦是可憐人
蔥河迷却關山路
玉帳前頭立繡裯

題廬山瀑布圖送黃觀察之鄱陽

香爐千嶂霧生雲
遙接天門紫氣分
湖海烽烟今迅掃
不妨停蓋謁匡君

濛濛雨氣溼丹臺
萬壑濤聲送薄雷
一片瓊花吹不散
仙人長駕白龍來

五日同盛仲交屠田叔小飲各以事散去明日復會于雙塔寺

瑤石山人詩稿卷之十六

詩雪軒校刊本

已過端陽一日來
卻思塵夢理殘杯
庭前幾樹葵榴在
有酒愁花不再開

傭書五載老燕關
君亦陳情解印還
時田叔告終養
留取風沙雙病眼
鄆州明日共看山

題畫為贈黃幼章南歸

沙塞風高萬馬馳
五花雲錦散瑤池
九真亦有麒麟種
不是長安果下騎

躡電追風不受韁
千金有意待孫陽
君王駕馭多奇駿
肯使天閑老乘黃

伏暑經桐廬道中

清淺無如七里灣層崖飛瀑下潺潺子陵不為南陽起
賴是清涼有此山

丹霄回首夢魂驚避暑還催奏賦成滄池何處堪停蹕
笑指荷花放舸行

草爛松枯太劇情轉多煩熱是舟行驚湍夜入還家夢
疑是青林風雨生

玉盤盛水貯甘瓜蟬鬢迎風翠袖斜水如山供坐客
驕陽不入五侯家

瑤石山人詩稿卷之六

五

詩雪軒校刊本

張元易館紫菊二首

誰倚名園鬪麗華霜風披拂似晴霞不如開落空山裡
淺白輕黃靖節家

叢桂秋風若有期一生鉛粉不曾施如何偃蹇東籬下
猶學長安半額眉

送李春卿文學之博羅

鼓篋諸生侍絳紗不同句漏遠移家天鷄喚醒遊仙夢
倒覽扶桑五色霞

送傅成之文學之閩中

日射蓬萊氣色高無諸城下海生濤賦成應有凌雲氣
臺倚仙人舊釣壚

命家僮于庭前種蒔花木戲為九絕

南陌東城無限花竹籬藤架任欹斜柴門亦有閒風景
不道歸期已過瓜

金谷園中墮繡裯一枝憔悴可憐春但將醕酌酬高格
不與鉛華作後塵

騎馬長安日幾回梅黃已過麥秋來蕙紅縱好非春色
憑仗東風幾日開

瑤石山人詩稿卷之六

六

詩雪軒校刊本

遊蜂舞蝶太匆匆爭較繁華一瞬中縱使花開能爛漫
不知榮落總成空

微雨初晴蓓蕾開更教長袖夜深回開時正好留連看
待到飄零幾客來

古木長藤半斧痕霜蕞猶自宿離根煩君著意防風雨
待到秋深發滿園

插槿編籬費討量此生窮達任蒼蒼若教小草看成徑
綠竹抽梢已過牆

強半光陰在直廬鶯花笑我太相疎故園亦詫忘歸去

不寄長安五月書

小隊紅粧結束新
妖嬈偏泥遠遊人
縱饒頓遜杯中物
不似銅駝陌上春

送張光祿元易使邊兼還河東展省

翠金黃封勞外臣
關門乘傳遣詞人
燕支拜舞君王賜

一曲琵琶絕塞春

三休亭上狎樵漁
愛子持觴問起居
不似東山輸別墅

願從黃石授兵書

□□內屬已銷兵
毳帳穹廬夜不驚
玉節盡驅龍種至

瑤石山人詩稿卷之十六

十七

詩雪軒校刊本

大宛何必墮重城

馬上微吟更擊鮮
齊州回望入青烟
絲毫奏技明光日

不羨封侯到酒泉

貂裘日貫酒胡家
夜半籠燈上日華
馬湏金杯依醉客

春風思對五陵花

送陳汝信

揚帆萬里楚江行
君是無機亦有情
千樹梅花如問訊

羅浮同看日初生

題天長館壁

日色燒殘野草花
行人觸熱轉堪嗟
仙餅自汲清冷水

誰解鸛裘付酒家

尊酒文園會不稀
五陵豪客盡輕肥
荒鷄喚醒山郵夢

猶憶更衣入瑣闈

鄧君肅以菊花見貽口占五絕奉會

燕臺幾見此花開
急管繁絃處處催
離下白衣雖寂寞

儘教明月照深杯

重溟天氣煖如春
霜後繁花作意新
桃李園中相映發

却將穠豔避芳塵

瑤石山人詩稿卷之十六

六

詩雪軒校刊本

山人老作灌園翁
手插疎籬玉滿叢
莫道看花容易得

長年多雨更兼風

箐竹烽烟起戰旗
西風迸淚對花枝
柴桑便合抽簪去

難得閒田種紫芝

零落西園萬片霞
顛狂呼酒醉鄰家
鷄鷄冠上雖簪却

絕世原稱隱士花

隔牆桃花戲作

十日春光偏泥酒
雨中猶見隔牆花
丈人已自無機事

莫道東鄰是宋家

同君肅少仲公紹開先諸子飲舍弟惟仁宅贈歌者

故園杯酒昔辭頻今夜雲間月色新不信清歌能醉客

鶯花曾見五陵春

和端州太守王君宗會七星巖二十景詩

石室龍牀

紫氣冥冥護白龍玉鱗千載尙留蹤天門一去成霖雨

閑却金梯十二重

憑湖漁棹

瑤石山人詩稿卷之六

十九 詩雪軒校刊本

欸乃漁歌遠近聞青油晴卷憑湖雲蓮舟蕩漾歸來晚

籠燭城邊候使君

虹橋雪浪

牛女相望一水中神人驅石便成虹奔雲噴雪三千丈

不是靈槎豈易通

天閣晴嵐

赤闌曲曲繞層臺風蕩嵐光水倒迴一片青天涵石鏡

菱歌原未有人來

金闕朝陽

珠旗掣曳七星文萬壑朝暎射紫雲清漏一聲猶未歇
星妃如雨導神君

寶陀夜月

西方初月吐嬋娟湖上輕風罷釣船遙想水晶宮殿裏

蓮花燈下一僧傳

星巒擁翠

隨波上下似蓬壺白玉樓臺天下無惟見七星浮水面

不聞詞客賦仙都巖即古仙都山

霞島飛璫

瑤石山人詩稿卷之六

二十 詩雪軒校刊本

丹霞爲闕石爲扉玉溜淙淙欲溼衣湖上只開雙玉鏡

飛璫乘月幾時歸

樹德松濤

幽人伏枕興無聊何處翻江作怒潮夜半天鷄驚夢醒

萬山明月照空寥

栖雲榕蔭

栽花種柳滿溪濱太守風流苦費心後人指點甘棠樹

密葉曾遮十畝陰

紫洞禪房

一半禪栖出翠微蒼苔石滑到天稀西天經管休回首
只合山門老衲衣

蓬壺仙徑

白石參差徑路斜玉壺終日祕青霞紫芝滿地無人采
十里風吹古桂花

臨壑荷香

桂棹沿迴一水香秋風吹冷芰荷裳洛神邀得陳王賦
故向瑤池試曉粧

方塘魚躍

千頃澄波溢作池爲君添作豢魚陂江湖老去應忘我
只是臨流少惠施

杯峰浮玉

菱葉荷花素錦鋪中流一點落星孤扁舟曾逐元真子
呼酒狂歌碧浪湖吳興碧浪湖有浮玉山

天柱浮虹

玉筍高簪黛色濃海門長日駐高春世情盡逐頽波去
誰住羅浮四百峰

仙掌春風

五夜吹班鳳沼東亭亭仙掌立春風蓬蒿寂寞文園裏
錯憶金盤出漢宮

閬巖夕照

秋作千峰翠作陵松間織鳥挂寒藤道人半醉斜陽酒
指點金銀最上層

湖陂泉湧

翠壁千重玉斧開中間一道出風雷若逢李白香爐上
定取銀河作酒杯

石洞雲封

人間日月易飛奔流水桃花自一村怕有漁樵來往路
白雲長積掩柴門

送梁少嘉內姪北上

鴟沼鱗園望不迷丈夫何事戀卑栖豪遊曾結長安客
千里人知碧玉蹄

海子荷花十丈開龍舟避暑未應迴無媒亦有江南樹

扶荔宮中着意栽

一葦所如爲何太僕作

肘後黃金亦可憐身閑羸臥五湖烟人間縱有瞿塘險

不到蘆花釣渚邊

三徑誰尋仲蔚家
秋風幾度桂松花
臥遊想到蓬萊闕
一片山窓落海霞

送歐公孫遊南雍兼寄其祖虞部公

金陵花月不曾空
粽汁曾經飲楮公
伏暑夢迴茅屋底
何人酤酒話江東

江夏童年已拜耶
殿前扶持有輝光
冶城高會羣金在
白首山林引興長

右瑤石山人詩稿十六卷明從化黎元表性敬著先生南園後五子之一王弇州列之續五子中朱竹垞謂無愧大小雅材者惟先生一人而已所謂續五子者陽曲王道行明甫東明石星拱辰豫章朱多燧用晦常熟趙用賢汝師暨先生也其屑與之齒歟又嘗見吳明卿觚顛洞集四十子詩謝茂秦居首而先生次之蓋有明諸公互相標榜月異而歲不同原以意爲愛憎月旦如是曾不爲千秋起見宜爲竹垞所譏矣張孟奇謂弇州有序屈翁山亦許以知言而顧僅存陳玉叔所撰擬以瓊

瑤石山人詩稿跋

一 詩雪軒校本

山鐵橋就詩而論恐二公亦瞠乎其後且必儻以子淵太冲子建景陽亦未免過相推挹陳臥子謂清華切秀竹垞謂似質悶而實沈著堅韌其殆與於知言之選乎先生能書兼工篆隸元妙觀重修三皇真像碑書法遒勁有初唐人遺意隸書潮州韓昌黎廟碑張孟奇西園存稿題跋謂爲受禪勸進當家大是合作又嘗重刻張有復古編集內荅朱貞吉孔陽昆玉詩卽言其事而世鮮傳不乾隆間葛鳴陽復刻有書仍未及見書成於李南澗文藻大雲山房所見書目題跋中錄先生跋而補

刻之是集 四庫全書已著錄願學士恆不數觀陳元孝獨鹿堂文集謂黎方回彙黎氏存詩欲盡梓之是集與焉而限於方方回者美周先生子也則 國初已罕流傳矣是書爲劉三山孝廉影鈔藏本後歸黃石溪明經數年前曾與借鈔而舛誤不一而足且間多缺頁爰悉心警校以付梓人其缺者仍俟覓原書補刻耳庚子借花朝日後學伍元薇謹跋

瑤石山人詩稿跋

二 詩雪軒校本

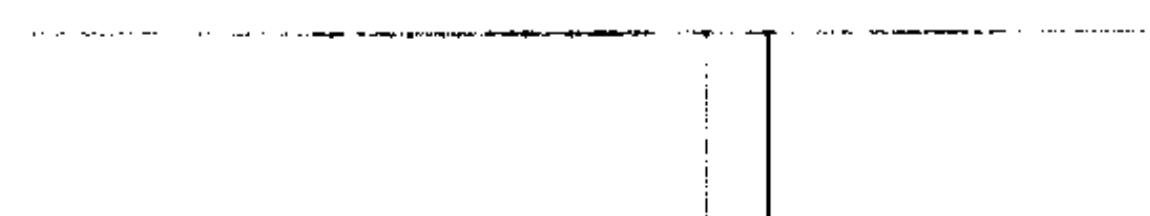

國

育

出

禮

集

母

七

齊

11070 11-21-11 11:11

11

區海目先生以太史名與也其詩詩能誦人能
說矣文多散軼不備大都皆輔詩以行若先生生前不
輕可流傳諸詩草廬自序二篇耳余不佞與先生二子
遊好以爲與於斯文者得表其墓今彙先生集而刻之
乃屬爲之序云惟太史之官昉自三代其所職掌察天
文記時政至漢而司馬遷最著遷之意蓋欲紹明父業
而自謂文史星歷近於卜筮原不沾沾以其官著也唐
以翰林供奉爲華選其時尙乃崑工詞賦而畧於史乘
明與遷亦相置內閣選文學侍從備顧問當入駱苑時
隱然以負公輔之重矣纂脩國史特翰苑之一事而太
史之名亦至今相沿以不衰要而論之在人不在官夫
鄉邦勿論凡文教之滲漉科目之網羅前乎先生後乎
先生之充是官者比比無算也而先生獨以官名而不
媿猶之詩也卽近代勿論三唐所號爲專門自其盛者
較之凡以大家以正宗者幾何人人幾何篇也如先生
之心手相應音節和諧者蓋亦寡矣如聽鐘呂之聲然
後知擊缶之細視黼黻之文然後知被謁之陋古者列
國大夫莫不有賦詩以見志而下逮閩閩閩閩二南

區太史詩集序

一 詩雪軒校刊本

之風以周召名者原厥始也及治定始成而雅頌作大
抵無慮出且頌之手矣孔子惓惓於正樂也以中國爲
之先魯之不入風而大頌斯孔子所謂正也明興自慶
厯以變厯言日出雅義斯淪得先生之力而振之其言
廓如徵文獻者以是集爲之指歸又不啻存什一於千
伯名實輕重於斯論定而無疑矣是故在宗國則與任
反正之功在朝在廟則與颺且頌之盛均各有攸當毋
曰子誠粵人也知有區先生而已時崇禎癸未孟夏翰
林後遺鄉人陳子壯撰

區太史詩集序

二 詩雪軒校刊本

前使集小序

國家歲遣使臣分冊藩邸至盛典也遣必詞臣半之夫非詞臣練習典章達於禮而嫻於詞所至詢問風俗圖繪山川與其道里險阻阨塞載之輜軒可為異日記載之資乎乙未歲予與檢討林君請往會有正史役主者難之予曰今開局編纂所據者累朝實錄與諸司職掌耳至於郡國政俗利病非詢訪不能備由是得行而予得淮藩捧世子封冊是在江湖間以五月六日發潞水出天漭溯清踰濟以達於徐浮於淮是時漕梗河溢河

區太史詩集序

詩雪軒校刊本

族鄉黨州闔其明年春二月赴京道出廬山下德安某令從與子遊乃稅駕於天池返旆於東西林渡潯陽從黃梅折而西入中州將為嵩少游同年臨潁令高君復從與子行值雨雪連日停車二室薄采三花少林之槐嵩陽之柏稍著履跡而已已循周鄭經大梁趨鄴下歷趙指燕以歸於京嗟乎予既邀惠皇靈幸不辱命又得乘使車之便紆迴道路周諮厯覽疇非恩遇哉是役也得詩近三百篇賦一記二時復檢閱到某處得某詩山川風景一一在目庶幾不負輜軒友人汪和叔公幹兄弟咸自命詩家鍾嶸以為可傳也遂與家四兄用瓊先生共銓次之好事者遂攜至南都刻焉予不能止因具述所由見斯行之非徒也端溪區大相撰

區太史詩集序

詩雪軒校刊本

後使集小敘

冊封使之再遣也與遣及宮僚也自子始也故事使臣
銜命得便道過家畢使即行其得乘傳遊也遊而紆迴
歷覽也自子始也故事使車所至地主為飭庖傳嚴僕
御行李往來供其缺乏而已其以境內名勝聞也且導
之遊也自子始也故事封使乘傳而出及瓜而還無踰
期者其以病請也請而得報可徐行也自子始也非夫
君相恩遇克有此乎辛丑歲子再遣得周藩是時畿輔
大饑道上所見林木皮幾盡問之皆饑民所采於是傳

區太史詩集序

一 詩雪軒校刊本

舍具餐子為停飭不能食漳水而南彌傷心目鄴之故
都殷之遺墟與夫美里之臺銅盤之銘皆在焉既而玩
淇竹則嘆衛武之睿聖入蘇門則思嘯徒之遺世也畢
事周邱出訪梁園則慨然於孝王賓遊文賦之盛也與
汴宋之興亡也而巡撫曾公則謂子曰從此南行過鄭
州路可達嵩山若稍紆而西上龍門窺砥柱循洛東行
亦可達嵩山同行者喜鄭州路便已聞洛中路不甚紆
尋悔之而時於二室登望焉左眺右矚是陰陽之所交
也風雨之所會也而周公之所經營也是舜禹伯翳之

所避位也是申甫之所生而巢許之所遜世也南趨宛
鄧則具茨空同襄城首山是軒皇之所問道而成鼎也
南陽白水是漢光武之所興而孔明之所躬畊而吟梁
甫也方城峩峩是屈完之所張楚也又南涉滄浪登元
嶽浮襄漢以盡於荆郢是孺子之所歌也漢女之所游
而被化也召穆公之所疆理而樊侯之所封也是晉室
諸賢之所登臨與嘆而思托不朽也西望巴巫東引雲
夢沃壤千里是又英雄之所必爭也又南尋岳陽臨洞
庭汎瀟湘上祝融望九疑窺虞帝所葬處低徊久之遂

區太史詩集序

二 詩雪軒校刊本

下湟川以歸是為歲之陽月其明年春聞皇太子冊立
冠婚乃作三禮詩二月赴京行至滇江病不能前具疏
繳節請寬限得旨沿途調理稍間畧涉嶺外諸勝癸卯
冬辭家甲辰夏六月返於京往來所歷輒紀以片言而
附以還家所作共得詩歌雜體近四百篇嗟乎子之荒
於遊而溺於職也或者其追數吾過乎於是客有譏子
不陳時政而放情遊詠者乃謾應之曰古者史官陳詩
采風以觀國俗里歌巷謠猥雜並載因其美刺以定慶
讓傳曰王者之跡熄而詩亡舊說詩亡者雅亡也若風

在民間未嘗亡也予則以爲詩亡卽風亡王者不采風諸侯不貢俗則賞罰不行故亡春秋繼詩而賞罰者也故曰仲尼述史三而詩並列焉夫關雎本王風之所以興也黍離本王風之所以衰也是風人之義也今陳詩之官久缺卽所陳說又無補於時政乃其事終不可廢勸百而諷一猶然爲之耳嘗以一帙寄示友人汪公幹公幹曰從古作者羈遊登詠人不數篇未有若此盛者復與用環家兄銓次焉好事復竊而刻之予又不能止并述所作之意如此端溪區大相撰

區太史詩集目錄

卷之一

賦二首

四言詩銘贊六十七首

卷之二

騷體歌詞十四首

卷之三

樂府雜體四十九首

卷之四

五言詩二十一首

卷之五

五言詩四十首

卷之六

五言詩五十六首

卷之七

五言詩三十七首

卷之八

五言詩二十九首

區太史詩集目錄

詩雪軒校刊本

卷之九

七言詩十九首

卷之十

七言詩二十七首

卷之十一

五言律詩一百一十七首

卷之十二

五言律詩一百一十二首

卷之十三

五言律詩一百一十六首

卷之十四

五言律詩四十六首

卷之十五

五言律詩五十四首

卷之十六

五言律詩五十六首

卷之十七

五言律詩六十九首

區太史詩集目錄

詩雪軒校刊本

卷之十八

五言律詩七十二首

卷之十九

五言排律詩五十一首

卷之二十

五言排律詩三十四首

卷之二十一

六言詩四首

卷之二十二

七言律詩四十五首

七言律詩四十五首

卷之二十三

七言律詩五十六首

卷之二十四

七言律詩七十一首

卷之二十五

七言排律詩三首

卷之二十六

五言絕句一百三十三首

區大史詩集目錄

三 詩雪軒校刊本

卷之二十七

七言絕句一百七十一首

區大史詩集目錄

四 詩雪軒校刊本

區太史詩集卷之一

明高明區大相用孺者

賦

感去燕賦

孟郁韓子旅寓京邸為去燕賦以見志韓子曰始吾見斯燕之來也見其巢且育也茲又見其去也而吾久困羈旅欲歸未得於是重感而賦

何羽族之微細類發跡乎海湄懼皎潔之易汙常守黑以為儀顧雕梁而並下繞夏室以棲遲其出入也逢鷹

區太史詩集卷之一

詩雪軒校刊本

隼而不避其近狎也若鷗鳥之忘機且夫暑見寒伏春來秋去候時節而不愆豈改玉而改度異眾鳥之行藏視哲人之出處雖托身於華屋曾不陋乎茅舍春遇採切芳沫於芹津合春泥於蕙圃俯拾墮蕊仰粘搏絮將側翼以度簷乃斂翮而闕戶既拮据以成巢亦雌雄之共哺若乃大火移陸盲風動塵蒼鷹始擊白鴈來賓逝返故國羣飛別人若落葉之辭枝似枯蓬之絕根覺處堂之為累審巢幕之未安翮將舒而婀娜飛漸遠而盤桓潛暗穴以匿影遵海濱而樂饑俟春和而景明復翔集

以來斯於是金河遠成幽閨怨女翼傳短書足纏紅縷途悠邈以難將情滿結而不敘而况京國遊人風塵逆旅悵公予之未歸盼空巢而延佇

草蟲投燈賦

芸窓夜讀膏火熒煌有蟲羣飛來就其光驅之復集抑之彌揚東跳西趨厥命用喪惕焉以懼憚焉以傷爰筆作賦以善自藏有物微渺何名何類細若焦冥大過蚊蚋容成莫察其形夷堅莫辨其態或跳而躍或翔而逝嗟渺質之易虐何謀慮之弗臧雖賊害之多門尤踰踰

區太史詩集卷之一

詩雪軒校刊本

以自戕爾乃若華既謝朱火載揚咸出潛而離隱胥舍暗而就明叶始投間而抵隙終入室而升堂竟環繞而不去寧依違於末光方得意於搶攘本無心於翺翔忽決起而乍伏乃觸禍而罹殃遂畢命於脂膏似捐身於鼎亨叶原夫生徒有萬死徒亦然抑乘夜而變化將假物以逝遷孰知夫趨炎之易於燼滅而處暗之足以自全彼薨薨於方曉而趨趨於草根叶亦逍遙而自得安用附衆而親人是以君子韜光守墨用晦為明鑒彼微物懼懼天刑遜于不虞以保休貞

四言詩銘贊

初夏

滔滔孟夏品物潔齊日月于邁我心孔悽中園有槿其
葉萋萋芰荷出水桃李成蹊春花昨榮落而為泥今者
談讌詰旦乖睽大塊勞生形役志迷良會幾何用茲惋
憇灼灼丹葩煌煌赤珪君子服之以和天倪山則多雲
水則盈溪挈舟溯梁渚釣林栖瞻彼白駒駕我青鷺與
二三子于攀于躋

勵志詩

區太史詩集卷之一

三

詩雪軒校刊本

有大人者德業日新彼雖聖哲聿用憂勤嗟余小子舜
我何人少也失學壯而無聞
在昔弱齡粗事詩書鬢髮其蓬稅駕焉如朝華夕殞奄
忽居諸我匪喬松其能久歟
不樹不藝曷望秋穫不斲不削曷施丹牖我疆我室是
咨是度勿為胡成不殖將落
上善若水是以有德下士聞道笑而不識鷦鷯巢林卑
棲自溺大鵬扶搖汝將安適
嗟我不淑實昧前算剛而不克柔而靡斷方覆一簣廢

塗干半汎汎中流茫茫道岸

鴻鵠高飛必用羽儀如何中路棄我如遺非彼棄我我
實荒斯遷善改過來猶可追

人亦有言下流莫處高岸為谷百惡是注禍福之門賢
者所杜慎爾發機榮辱之主

人亦有言功崇惟志云胡弗競希驥則驥大人所履小
子所視矧茲穢陋能不思企

疇能不細而豐于大疇能不邇而遠是邁積水成淵累
土成岱不積不累厥功攸替

區太史詩集卷之二

四

詩雪軒校刊本

滔滔逝者日月其邁烈士壯心奚必凜秋嗟我懷思在
彼中洲望而不見我心傷憂

三月三日擬蘭亭體

四時之樂惟此暮春偕我良儔被彼澗濱興言觴詠陶
寫天真仰睇飛羽俯察游鱗

朔風吹纓五章送焦弱侯修撰

朔風吹纓代馬悲鳴往送我友言返舊京我無羽翼與
子偕行匪耽爰處永棄休明離觴未御夙駕徂征瞻望
靡及言以宣情

鴛鴦在梁載載其羽昕嬉玉水夕宿蘭渚虞者張羅巧
中其侶載飛載鳴東西失所永乖形影隔絕笑語豈不
爾思悵望伊阻

翩翩元隼集于高隅矜彼腐鼠逐我鷓鴣我欲彎弓畏
彼狂且元陰漠漠雨雪載途子之去矣敬慎爾軀清靜
恬淡爲道之腴

我友自南罹讒而逝悠悠彼天而奸是惠蒙蒙棘榛植
于階陛如何周道容此蕪穢有客有客先子云邁心之
煩矣涕集于袂

區大史詩集卷之一

五

詩雪軒校刊本

我謂我友省已靡譽彼驕者子狂言便便局鑰不慎盜
將入門利口覆邦彼婦逐賢青蠅青蠅白璧何冤是非
之原衆所共惜如何君子遠惑讒言

夢竹篇贈吳孝友

叢叢綠竹傍渭臨淇中通外直露籜風枝其人雖往其
竹不移瞻望考兮悠悠夢思

叢叢綠竹植于中林中林何有有書有琴碩人所處十
畝其陰思而不見夢也是尋

我思綠竹于焉游傲清風未泯明月來照厥林維賢厥

筍維孝匪竹則夢中心是悼

楊園之鶻六章傷賢者被讒去位也

送董元宰編修

楊園之鶻集于叢棘嗟爾百鳥胡不深自匿君子有行
回車自北豈不爾拔畏彼讒慝

楊園之鶻集于棘叢嗟爾百鳥胡不深自容君子有行
言歸于東豈不爾留讒言詢詢

出宿于郊飲餞于衢前有樽酒傍有驪駒送車二輛徐
徐于于載歌載壘靡笙靡竽班荆道側過者踟躕

送子于河別子維棘畏彼讒慝爲鬼爲蜮載色載笑爾

區大史詩集卷之二

六

詩雪軒校刊本

親爾暱讒言或或聽言墨墨贈言夏夏送車軋軋念我
攜手于焉永隔子歸東吳庶幾善息

東吳何有有園有廬有圖有書野有桑麻澤有沮洳水
事檣械陸事巾車君子至止胡不以樂胥

東吳何有有陵有阿有陂有沱修竹長林白芷青莎紫
筍包橘菱芡荷漿酒醴炙其樂孔多君子至止胡以

不嘯歌

庚子三月三日再效蘭亭體

春芳時暮景和氣融輕颺散靄薄霞被峯臨川歎逝出

谷吟風高揖巢許遠慕喬松

蘆之水四章

時畿輔大饑三時不雨史臣行役于外因所見而歎之

蘆之水不容舸炎夏仲月火雲熇熇我行無期僕夫告

勞雖勞矣我心則敖

言僕夫雖勞而已猶敖然自得也一說敖遊也

蘆之水不容葦炎夏仲月火雲旆旆我行無極僕夫告

瘁雖瘁矣我心則惠

言僕夫雖瘁而已猶以此行為朝廷之惠也一說惠順也

奉命徂征適彼王郊王郊無毛室家嗷嗷僕夫之勞猶

可敖也室家嗷嗷不可敖也

至此則不可言敖矣

奉命徂征適彼王遂王遂如燬饑人如蝟僕夫之瘁猶

區太史詩集卷之一

七
詩雪軒校本

可惠也饑人如蝟不可惠也

至此則不可以為惠矣

淇上三章

思衛之多君子也

淇水悠悠竹竿翛翛靜言思子惜無輕舟

淇水瀾瀾竹竿離離願言見子惜無榜師

既具我舟亦伐我枋方之泳之將子是訪滔滔臨淇實

勞我思

圖詩三章八句

朱太史壽母夫人宜圖萱并及椿者不忘先公也詩

人敘其意而美之

圖何以椿穆然孝思圖何以萱樂此春禧維椿永思維

萱永禧誰其壽母令德攸宜

維石蘊壘山則端矣維水孕珠川則媚矣顯允朱生誰

錫爾類矣日其有母俾爾昌熾矣

子熾而昌矣母壽而康矣芝函有燿命服有章嘉綸孔

彰徽音斯揚顯允朱生壽母無疆

壽頌三章

為潘大母作

碧草既菲朱華載揚薰風扇箔溽露霑裳鬱鬱靈萱植

于北堂茂茲永日式舉瑤觴

區太史詩集卷之一

八
詩雪軒校本

瑤觴式舉琴瑟在御間以笙簧雜以寶璐綵服有爛和

樂且孺錫厥孫子亦洽賓序

何以獻之九霞之醴曷其侈矣水桃玉李何以申之葵

星之紀曷其侈矣于西王母

三禮詩

并序

皇帝二十九年秋八月口日有旨諭廷臣皇長子冊

立冠婚禮以次舉行其令禮官具儀於是皇長子以

冬十月十日受冊為太子諸王並以是日受封太子

乃踐青宮履乘石開潛龍之邸正東朝之位天下之

本定元良之體備蘊蘊隆斯乃盤石之宗維藩之
固矣冬十一月九日冠其明年春二月八日納妃臣
惟天下臣民侯心是舉久矣往者廷臣念震器之爲
重虞儲位之久虛連章上請蓋非一日皇上明示以
倫序謙讓於冲年至是旨由中出事取上裁外罔關
於羣議內不牽於私昵乃知宸衷默定神明幽贊遂
令國家有道之長斷自一朝宗社無疆之厯綿於億
載臣奉役藩封載馳道路欣聞盛事未覩曠儀恭擬
詩三章不無留滯之歎聊摭慶幸之私云耳

區太史詩集卷之一

九 詩雪軒校刊本

皇太子冊立詩

於昭皇明十葉惟聖引祚自天敷祐厥命百辟是欽四
方是正咸建國本以綏家慶帝衍其昌續服其光載輯
人綱載錫天常孝慈用章福履無疆奠丕丕基以定厥
祥厥有聖嗣惟皇元子睿聰夙成令聞蔚起天之所置
孰儷懿美式靈震器以享以祀如彼玉潤蘊德不瑕如
彼朝陽協于重華山川鬼神罔不寵嘉凡厥內外繫心
靡他維昔廷言冀光大典帝命曰吁天序丕顯尙其弱
齡學于黽勉無庸驟尊而驕不腆乃列墳史乃翼師儒

時敏厥修日新與俱羣公矢謨元良在圖帝命曰俞萬
邦作孚乃諏禮司庀是儀服乃虔時日以先太子象輅
鸞旌有賁執玉左右視聽百爾祇肅釐茲冊寶有穆其
容踐位儲貳俾朝于東並建諸王蕃屏維宗覃惠自公
殊方攸同濟濟宮寮保傅是弼旣曜春華亦垂秋實詔
媿導和庶士維吉啟以三善崇以四術思皇帝胄適駿
貽謀眷命悠悠底于千秋敬承維夏繼述有周矢詩宣
猷以揚鴻休

皇太子冠禮詩

區太史詩集卷之一

十 詩雪軒校刊本

吉日惟良命服惟元集禮銅龍爛其盈門官僚肅將以
承前軒袞冕有加其道彌尊袞冕峩峩旣曼且碩采璫
朱紱瑤契金冊寵茲成德聖祖列辟式光宗祏皇心孔
懌皇醴東朝訓命告釐念厥毗倚淑是令儀裕民惟志
壽國惟祺睿敏聖嗣敬德不違聖嗣敬德誕受多福霽
其如春式其如玉象賢攸屬令終有勗作頌孔穆風言
維祝厥頌伊何于際于蟠厥諷伊何慎防其端方圓以
翊中正以觀保茲燕譽奕世不刊

皇太子婚禮詩

兩儀既定陰陽斯位於皇儲聖惟德是媿自天之祐罔
不淳備乃啟甲觀而登淑懿苑桃之華有燿其光馥彼
蘭宮達于椒房乃登文幣以定厥祥元祚其昌嘉命之
將德音孔惠人神作締在媯之汭在姬之渭女史有紀
彤管有煒以其良娣威儀棣棣威儀靜幽君子好逖佩
瑜鳴球羽葆文軒八鸞啾啾日閑以柔從車如流歸于
龍樓帝道蕃茂垂裕厥後慶成入奏左右忭舞酌彼醇
耐以其玉斗羣公稽首天子萬壽

壽域詩爲莊得全編
修尊人作

區太史詩集卷之一

詩雪軒校刊本

煌煌壽域光于南斗包孕羣生誕錫惟厚鸞鳳是藩麇
鹿是囿碧草朱華以繁以茂
南斗之下是爲星沙環以綠水夾以丹霞於焉逍遙其
樂孔嘉俾爾壽穀德音不瑕
南斗之傍爰開玉堂皇降嘉賚有爛其光玉樹瓊柯有
芬其芳俾爾昌熾德音孔揚
綿綿星沙壽域所屆濟濟玉堂壽域所會及爾子孫亦
昌以大介茲景福永壽無害

太和山銘

太和亦名參上宋始祀元武神自文皇帝冠以太嶽
肅皇帝又冠以元嶽崇飾宮觀報祀獨隆焉於是天
下香火咸奔忝太和而五嶽遂遠巡退舍矣山本晚
出故事多附會諸峯巖澗洞或雜取他處名之文不
雅馴辛丑歲予以使事取道謁嶽禮成遂遍觀于八
宮時值雨連日所由止此而已山旣爲國家香火地
二聖所經營又其神甚顯應謂宜有所頌述以揚威
靈故旣爲斯銘每宮復各紀以詩以出焚修故述香
火之事獨多

區太史詩集卷之一

詩雪軒校刊本

穹窿太和上參冥莫近接嵩華遠拔衡霍明后有作是
稱靈嶽上帝攸居天柱是度赫赫成后元戈再接神之
相之用武以斷穆肅皇中興江漢神之啟之守文以
纘巍巍天柱前俯瑤臺層城萬仞上應中台地軸盤結
雲漢昭回靈蹤久閱真路大開爰飾雲構造于中天冠
峯被麗鳥奕墟躔丹碧霞煥棟宇星懸勢侔太一巧極
望仙神之所安鈞陳營衛鞭風駕霆出入雲際神之所
臨徵靈表異康國阜民克顯于世元圃之巒仁后所履
丹邱之祀仙靈所倚咸障大荒曷窺元始追茂至道孰

踰斯美惟茲崇報前掩禪封在帝左右罔或不共四氣
順序萬方景從昭佑我明受福無窮

海棠果贊

海棠不香不實惟南京孝陵者結實外香中酸豈非色香味之難兼耶客以見

貽送作此贊

海棠色殊紛披曜日不芬其葩而香其實香或掩味文
乃逾質園陵之珍佩充蘭室

木瓜贊

木瓜亦外香中酸

垂垂木瓜詩人所咏酸本我心香亦吾性人之好我或
忘其病無勞瓊報忝此嘉命

區太史詩集卷之一

詩雪軒校刊本

崇德詩

沈頤貞先輩祀于鄉賢規言矩行世共欽之僕生也
晚不勝景行之思於是為之賦頌人

翼翼舊京作配豐芑濟濟庶士爰來爰止孰茂厥程碩
人君子龍濟南國鳳覽江汜

惟此碩人德音孔碩克廉以孝百行允迪爰孚有眾升
聞奕奕其廉可風其孝惟則

人之好名是能讓國苟非其人簞豆見色碩人介特靡
誘靡惕千金之却亦在報德

今之孝者是謂能養不敬何別菽水非涼碩人愛敬允
格穹壤終身之慕亦自少壯

我聞天道常與善人如種斯穫靡屈弗伸既豐其德或
裔其身爾身弗享爰及後昆

碩人有子邦之司直在帝左右罔或不卽汝明汝聽有
孝有德用錫帝賚衍茲世澤

世澤克衍先問孔揚既顯于世亦祀于鄉肅肅頌宮籟
豆有常是依是崇儒道其光

區太史詩集卷之一

詩雪軒校刊本

區太史詩集卷之一

區太史詩集卷之二

明高明區大相用孺著

騷體歌詞

送友人還山歌

君處世兮清穆忽捐佩兮何促風塵灑洞兮不可以久
遊返予駕兮初服既不理兮多口復無意兮橫目思清
流兮濯纓懼迷陽兮傷足楊何心兮歧泣阮何見兮途
哭攬桂兮崇岡寒蘭兮幽谷慕魯連兮辭侯欽介推兮
逃祿君不留兮奈何拊黃鵠兮高歌欲從君兮未得徒

區太史詩集卷之二

一 詩雪軒校刊本

悵望兮巖阿

羌獨處兮無與君惠顧兮為侶佩珊瑚兮脫贈衣飄飄
兮霞舉君胡為兮空山捐富貴兮早還日黯黯兮將愁
暮君之行兮渺難攀朝飲牛兮澗底夕掛瓢兮松間悅
白雲兮高嶺弄明月兮澄灣蹇予步兮夷猶隔千里兮
滄洲望山中兮不見思公子兮多懷憂

九望

九望者端溪先生之所作也區子以萬曆丙申歲從
使淮還京再入史局自守職以來將一紀于茲久備

記載誼在獻納而職事曠焉靡舉志願頽焉將邁時
朝政多闕上下否塞情不能通思天下日入於做意
忽忽有失睽言興懷乃昉九章本其土風申騷人之
遺為九望詩以見志焉愚覽者不察故粗舉大義云
耳

其一曰望瑤臺

托言上古明良一堂推賢讓能
師師在列已不得從遊其中思

黃真之盛庶幾遇之
而思歲不我與焉

瑤臺兮雲浮茵閣兮蕙樓湖赤水兮負元洲飛仙遯兮
駕蒼虬星辰朝兮絳闕日月環兮丹邱孔蓋兮龍旂仙

區太史詩集卷之二

二 詩雪軒校刊本

之人兮紛紛而來遊瑤臺高兮縹緲中有人兮丹顏綠
髮而衣縞翳玉芝兮捧琅玕奉若華兮刈朱草珠入海
而為樹桂逾嶺而成林塵壒既不可久處兮夫孰表予
之遐心將托朱鳥以為媒又要之以夙好朝脂車於鴈
門夕弭節於瑤島虎驂乘而眈眈龍服衡而矯矯憩落
落之長松涉涓涓之行潦聆仙樂於雲門抗飛旌於霞
表招虞帝於蒼梧兮賓軒后於洞庭夏雲璈兮瑤佩披
霞帳兮曲璫美嘉橘兮秋實擊桂樹兮冬榮歲道迨其
將迫心搖搖如懸旌

其二曰望天池言世道橫流常淪紀乾坤震蕩已思起而拯救之故既美神

禹之功復歎乘桴之事

天池波兮浩溟溟日滉漭兮雲無晶川谷兮東注地軸兮南傾九州浮兮若芥六合混兮一泓焦石沃兮何時竭大壑納兮何時盈中有神山隨波靡寧仙人愁苦訴於帝庭帝乃使神鼇兮戴之若浮漚之暫停猶不免兮漂蕩越洪流而南行日月出入星辰晦明乾坤沸鬱而震蕩又何足喻乎變化之鯤鵬將命太一兮為舟元氣兮為楫控巨鼇兮馳貝闕薦波若兮拾海月昔神后既

區大史詩集卷之二

三詩雪軒校刊本

莫夫九土曾莫顧夫家室何仲尼皇皇而乘桴效漁父之榜桡是固吾之所願將褰裳兮從之懼將至兮風引忽欲往兮中疑鮫室兮欵麋珠宮兮逶迤仙人下兮光陸離駕水車兮載雲旗夕息兮暘谷朝嬉遊兮扶杖路超遠兮莫致蹇惆悵兮生悲

其三曰望蒼梧言已思遇明君而世途險巇不能自通日夕愁望也

白雲遊兮蒼梧山連卷兮路崎嶇日黯黯兮晝多霧巖嶺嘈兮鬼嘯怒膠蘿蒼鬱兮塞往路我欲從之修且阻懸鳩兮空山帝子去兮不還道遠兮何極不能隨之兮

淚霑臆涉湘臯兮綠潭悲洞庭兮芳夕疎篁兮斑斑山含怨兮水含憶步遠岡兮不見蹇夷猶兮難即望蒼梧兮白雲隔千里兮思君撫瑤瑟兮寄幽怨採杜蘅兮愁氛氲

其四曰望八桂言賢人君子獨懷芳潔不受變於時而已欲往從之也

桂樹生兮山南沐元雲兮蔭芳潭擢修莖兮幽靄布芳葉兮夕嵐發華滋兮秋風翔羣羽兮鷓鴣既拔萃兮高嶺復灌生兮元冬揚芬兮素節含貞兮嘉月有美人兮傷離擊巖桂兮為期信懷芳兮自保又久要兮申之去

區大史詩集卷之二

四詩雪軒校刊本

不來兮來不采芳寂寂兮欲誰待嘉樹茂兮巖間桂父淹留兮往還登樓兮長詠望八桂兮杳難攀

其五曰望韶石言皇迹久熄雅道云亡世俗貴淫哇賤雅樂已孤調難諧故援韶以自勗焉

予昔揚舫於桂浦兮將以極夫遐征朝發丹水之沅滄兮夕息重華之所經俄窮源於星宿兮訪崑邱之赤城天柱岩巽而飛空兮地軸支撐而不傾紛合沓其異狀兮忽神怖而魄怔崩騰蹙踏來萬乘兮風雨陰晦而會百靈倏天清而地寧兮聆簫韶之九成昔重華之盛德

兮信無遠而弗歆絕瀟湘而南下兮嘉茲土而來臨國
不費而民不匱兮兵衛簡而不侵豈車轍與馬跡兮將
釐俗於鞋任遂樂茲而不返兮湖南颺而長吟璇宮透
迤而下屬兮瑤臺隱起而上尋駐清蹕於磐石兮招炎
景於茂林參差九韶之管疏越五絃之琴趨蹌百獸之
舞來儀丹羽之音黼裳颺兮仙霞舉絳節去兮赤霄沈
太音寥泝其希聲兮遺跡崢嶸而可覩信帝德之巍巍
兮有天下而不與雷仙旆於九疑怨瑤瑟於二女松謖
謖而吟風竹斑斑而含雨表靈兮珠邱極望兮澧浦杳

區太史詩集卷之二

五 詩雪軒校刊本

翠旗兮不見薦芬馨兮何所欽明兮思君聞樂兮愁予
嗟南薰之久寂兮民愠其誰與解之皇風靡而世遂季
兮俗化淫哇而蚩蚩久知太音之難諧兮唐虞既遠安
適歸將坐茲石而忘味兮寫予心之遙悲

其六曰望合浦

言世俗貴偽亂真已雖懷至寶
反照按劍不察無所與投也

遙睇兮重淵波光兮接天美珠官兮風俗燦貝闕兮鱗
聯川炯炯兮圓流星奕奕兮輝躔驪何抱而自喜幾何
胎而罕全愚何剖而忘身聖何捐而稱賢鮫人兮水中
淵客兮龍宮孰感恩兮涕泣乃吐月兮腫臃撐靈蛇兮

剖璣鼈間翠羽兮錯珩璠君子雜之以爲佩佳人待之
而修容夫何世俗之貴魚目兮棄夜光而不采豈忍夫
懷寶而迷邦兮握照乘而自晦終懼世之不察兮皆徑
寸以微類雖懷寶其何辜兮獨被禍之見罪潮生兮犀
浦月出兮貝嶼弦望兮有時藏珍兮自斌激天吳兮命
海若木蘭舟兮沙棠櫓訪鮫室兮從之蚌鼈紛紛兮勝
予懼輕投兮按劍將採之兮誰與

其七曰望石室

言賢人君子窟伏幽遐已獨處
無侶思卽巖穴求之庶幾其返
焉

區太史詩集卷之二

六 詩雪軒校刊本

石室處兮炎方越湘浦兮邁衡陽氣龍從兮幽曖洞爍
焰兮揚光厓廡殿兮蟬蜷凝蒼翠兮若英聳峻坂兮集
業錯綺薄兮芬芳窈兮谷石碌碌巖桂灌生兮山之曲
深兮穆盤徑復舞鸞皇兮嬉元鹿臯蘭秀兮紛相馥瓊
爲宮兮玉爲梁羅孔圃兮開龍堂奠砌兮蒸壁木蘭櫓
兮芝房石室兮巍我芳湖滙兮水曾波漲極浦兮豐芰
荷汎曲塘兮茂青莎絕霞島兮遠崑阿洞翠屏兮鏡藤
蘿獨處兮無侶芳時兮誰與君奈何兮遠遊望湖光兮
渺何許采杜若兮芳洲結錦纜兮金嶼心欲往兮眈眈

托歸風兮鸞驂待菌閣兮月華沐天柱兮夕嵐攀珠草
兮瑤圃漱金液兮霞舉朝稅駕兮東臯夕次兮北渚樂
巖壑兮愴忘歸蹇夷猶兮不能去

其八曰望崧臺

言世俗卑暗不可久處思
擇高明之地而托足焉

有崇者岡赫若臺兮嶭岵巖縉豐而皚兮上接雲漢章
昭回兮下列盤洞戶重開兮怪石差我光的矚兮峰巒
羣峙挺千尺兮青岫黛岑渺難卽兮鳥道紆回不可陟
兮員屋瑤臺輝金碧兮玉磴珠玕芝蘭藉兮璧英明璫
光相射兮屈陳急麟暝烟積兮玉寶匱空螭龍宅兮石

區太史詩集卷之二

七
詩雪軒校刊本

櫳嶙峋多采擇兮瓊木紛敷傑奕奕兮狽狽羣嗥谷鳥
喑兮博敞孔陽遊羽容兮紉蘭拳蕙服側栢兮孔蓋翳
帷帶鳧舄兮森聳嶄巖得所適兮結桂延佇中心憚兮
崧臺我我樂而無極兮崇朝凝望至日夕兮

其九曰望西樵

言賢者仕不能舉其職故盛陳
山林之樂懷思故土眷戀不忘

養寂處晦
聊以順時

山崛起兮海湄復迴薄兮雲際見千里兮平臯挹四郊
兮芳靄出厚地兮百盤掛青天兮片黛溪谷兮多姿朝
昏兮殊態日出兮窈窕波汎兮容裔靈穴兮吟風幽林

兮積翠曾結廬兮幾容橫荒塗兮千載披陰阜兮吐霞
升陽崖兮迎旭忽雲中兮雞犬更天邊兮喬木巖積水
兮可艇澗連村兮比屋交遠臯兮茶煙若有人兮卉服
幸不遊兮豺虎差可方兮麋鹿媚林麓兮返照喧堦除
兮亂瀑飛瀑下兮溼雲逕凝烟兮不分鸞鴻歸兮山響
菌桂發兮林芬灌堯韭兮九節挺仙使兮一羣三山渺
兮難卽十洲恍兮空聞豈若近兮几席况乃接兮榆枌
山中人兮來何遲撫雲松兮望所思歲復歲兮不可待
年復年兮滯還期秋風歇兮蕙若春雨長兮蕨薇胡長

區太史詩集卷之二

八
詩雪軒校刊本

違兮礪戶永闐寂兮巖扉命芝童兮翳芝蓋邀桂父兮
揚旂旂誓永絕兮氛垢從天路兮薄言歸

東征詩
有序

萬曆二十六年季秋國家復有事於□□維時朝鮮
患倭至是六七年矣我師救之久未報捷天子赫然
震怒乃命巡撫萬公世德視師前與總督大臣邢公
玠都督陳公璘以下文武將臣十餘人兵會於朝鮮
先後濟鴨綠江數道並進惟公壯志鷹揚英風虎視
暨於羣公罔不協乃心力竭厥忠謀將較樂浪踰雞

林耀師於金山封鯨鯢而後返太史氏區大相以爲
從古帝王出師命將咸有誦言以壯軍容宣國威伸
同仇之誼軫于役之勞矧夫以天王之師征誅□□
算出萬全事在必克順治威嚴於茲爲盛宜昭示遠
服永詒來禩於是作詩二章雖乏孔碩之詞庶揚有
截之威云爾其詞曰

皇赫怒兮定□亂壯士奮兮不遑宴橫長戟兮箠勁箭
組甲耀兮星辰煥蹴溟渤兮波濤晏倚長劍兮扶桑岸
四極奠兮鼉足斷

區太史詩集卷之二

九詩雪軒校本

皇靈震兮窮海外征不庭兮靜殊類甲旅悅兮從公邁
封鯨鯢兮戢鱗介加日出兮極地界標穹碣兮際荒裔
異域來兮嘉王會

臬長李公之堂有雉忽來馴擾若家雞數日後錦
羽煥爛此治世文明之象異類馴服之符也一
時綴文之士咸作詩侈其事予遂爲歌歌曰

雉朝飛兮下公堂時飲啄兮來山梁馴柏臺兮擾車傍
性耿介兮體文章無重譯兮致越裳德澤加兮仁風翔
嘉瑞薦兮貺穹蒼公輔政兮帝道昌

區太史詩集卷之二

區太史詩集卷之二

十詩雪軒校本

區太史詩集卷之三

明高明區大相用孺著

樂府雜體

馬上見宮燕回翔感賦一字起九字止

燕于飛入繡幕出宮幃御林拂拂宮桃緋緋曉臨金屋
舞夕傍玉樓依婀娜多情戀主差池新恨霑衣雲間尺
素絨長別芳草王孫怨未歸年年見爾紅襟如舊歲歲
逢人黑髮漸稀故園花樹幾度今春晚後院壺觴莫教
他夕違

區太史詩集卷之三

詩雪軒校刊本

憫潦三章端民歌王兵憲宗魯也余為廣其辭焉

洪潦湯湯兮毒吾州地維圯兮亂常流霖雨助虐兮溢
原野飄室廬兮灌城社水不仁兮民為仇潦不止兮君
侯憂

潦不止兮奈何日慘晦兮雨滂沱燕雀東西兮失其故
處蛟龍矯矯兮水府失馭新竹兮易竭望尾閭兮難洩
嗟洪流其何以底定兮民將為魚非君侯兮吾安得平
土而居

往見侯兮能車戾止今見侯兮短衣敝屣短衣敝屣兮

為吾民手足胼胝兮焉知其勤弔洪流兮汗漫侯之治
水兮心力殫芬芳兮椒漿奠水府兮悶悶發禁旅兮登
城陴民之顛溺兮忍其弗持載糗餌兮食其饑上帝怒
兮叱水府殺湍流兮宅南土江河晏兮來萬祐

賦得文杏梁

文杏梁盧婦鬱金堂下臨玉池水雙棲紫鴛鴦春風楊
柳堤堤前步步得相將

文杏梁趙女昭陽殿綺閣十二重瓊簷語雙燕春風桃
李花花前歲歲還相見

區太史詩集卷之三

詩雪軒校刊本

莫愁湖曲

湖上煙花暝湖中絲管催木蘭雙槳在何處莫愁來
蕩漾芙蓉花驚出鴛鴦鳥芳湖明月曲吹送吳天曉
碧水似開鏡遠山如畫眉岸花凝笑臉堤柳鬪腰肢
借問盧家女佳名是莫愁不知秋別恨何處上心頭

思歸引

惜別奈遠別思歸猶未歸近來容鬢改應為信音稀

秋閨曲

玉杵搗清霜銀箏冷洞房誰言關路遠頻使夢漁陽

鷓鴣曲

洞房春夢瀟湘吐香霧濛濛溼江水幾度相思不見君
鷓鴣杲杲生紅雲

上之回

詔書下漢宮天子向回中羽衛臨邊靜山川駐蹕雄前
軍抵代北後騎屬河東歸及長楊殿誇口更射熊
三時方耀武萬乘以戎行雪花隨玉輦雲葉捲龍旌大
狩長榆塞勞軍細柳營莫擬瑤池宴終畱八駿名

關山月

陸太史詩集卷之三

三詩雪軒校本

長風吹海月來向玉關明及此登樓望應多出塞情陣
雲含暈缺戰馬傍輪鳴莫問刀頭事長榆更遠征
關山今夜月寥落遠征人塞上重圓缺邊頭多苦辛願
隨冰雪影一照綺羅春中婦念離別娥眉幾度顰

青樓曲

新鶯囀畫堂新燕集雕梁柳葉裁眉出桃花學面粧珠
簾暎日捲錦袖隨風揚大道連平樂高樓接建章容華
艷陽月夫婿侍中郎挾瑟調鸚鵡將簫待鳳凰朝回欲
有問軒騎滿東方

和黃汝綸春情篇

帝京行樂好霽景媚韶光南陌紫驕騎東鄰紅粉粧天
桃間穠李芳草暎垂楊調雪成歌曲排雲出舞行花前
寧辨色衣後轉聞香絃管故情在關山春恨長若非京
兆婦定是邯鄲娼

賦得巫山高

巫山上半空遙接楚王宮巖影朝雲上猿啼暮雨中錦
屏千丈瀑芳樹萬年叢靈異信如此高唐夢未通

君馬黃

陸太史詩集卷之三

四詩雪軒校本

君馬黃臣馬驥二馬雖共逐臣馬驅以馳走滅沒出權
奇誰當產者渥洼池踰崑崙度月支誰當相者孫陽師
珊瑚寶勒黃金羈桃花錦障光陸離路傍照耀幽并兒
君馬吉行三十里臣馬前驅為君死千金臺上未為恩
一顧塵中豈徒爾不辭四蹄踐霜雪西走咸陽東遼水
戰罷初歸玉塞羣功成更服天閑駟却笑周家八駿蹄
徒向瑤池御天子

採蓮曲

錦袖清川曲紅粧綠水洲可是憐孤棹時時出並頭

粧成翻自愛臨水照娥眉荷筒悞攀折撩亂不成絲
荷花與人面相對兩相疑歌聲人未覺白鷺已先知
別浦干花暝回舟一水香停橈休更折留著伴鴛鴦

古有所思

我所思兮大海南何以致之紫雲緘青瑤爲字金作函
波濤萬里不可涉白日忽破扶桑嵐我欲乘龍龍不我
驂我欲附青鳥青鳥不我銜將淚滴海水爲我流入明
珠潭我既無羽翼君亦一去無消息從今勿復思相思
何終極堂前瓊樹枝把君舊顏色攜手高臺復幾時君
在天南我天北

區太史詩集卷之三

五 詩雪軒校刊本

臨春臺

載酒臨春臺徘徊不能已東風如有情飄蕩樽前起爲
將看花意吹渡春江水

相逢狹路間

美女耀陽春使君朝紫宸相逢當狹路相見在芳晨高
髻圍雲出纖眉寫月新瑤光凝粉臉丹彩發朱脣再顧
傾城國爭看匝路人束腰垂柳陌轉袖落花津尊貴何
勞問行遊別有因容顏誠絕代禮法善周身障面移輕

扇回車度急輪珂聲連玉珮衣帶接香塵采菜嬌淇水
登橋艷洛濱何須雲雨夕始見陽臺神

西湖春遊曲

有引

湖山具美標江左之奇風俗好遊沿南朝之陋絃歌
呈野綺縠如雲山扉水榭出入煙霞畫舫金堤留連
歲月作者但紀華麗之風不及俠遊之事維時春也
以春命篇

青蘋照綠蕪細柳漾新蒲翡翠金堤並鴛鴦玉水俱時
逢湘浦駕來弄漢臯珠

區太史詩集卷之三

六 詩雪軒校刊本

春和日載陽春思復多傷野色含朝靄流文蕩曉光遊
心不自己步步惜時芳

人行丹嶂裏鳥度綠蕪中煙霧藏春樹湖山繞故宮蘭
葉拳猶短花枝折未空

湖鏡何曾拭山眉本自舒葉稠初隱鳥花落乍驚魚白
有凌波步回看擲果車

上路填車馬中流沸管絃折花傷玉手照水落金鈿及
此芳春日俱宜妙麗年

銀鞍馳白馬玉輓駕黃牛來往紅塵陌嬉遊綠水洲鶯

啼喧桂席魚戲動蓮舟

寶袖拭瓊簫金粧隱翠翹衫長風裊裊釵重步搖搖鳴

珮遊三竺迴鑣度六橋

燕巢知歲別鶯語識年華獨坐閑調瑟明粧出浣紗春

風日暮起愁殺上湖花

青陽既盪涓綠水復盈淇有女懷春出容顏不可思流

光一拋擲沈歎返空帷

與坐客詠席上所見效小庾體

詠硯

匡廬詩集卷之三

七 詩雪軒校本

媧工呈練彩孔石琢圓方以我紫雲片登君白玉堂鑿

池分月影披露揚星光永持堅潤質游心文史場

詠酒卮

華堂宵宴啟金卮上壽行斟酒奉蘭席提攜隨玉瓶送

意只愁淺含情同一傾且願開涓滴為君解宿醒

詠骰盤

玲瓏捧玉手錯落出雕盤含采分投易連呼急轉難良

夜宴未畢行樂美無端雖非百萬擲聊以奉君歡

詠香

珍木產南國芬馨上北堂幸同微火用常共好風揚百

和凝花閣雙煙出洞房倘陪明德薦隨地可畱芳

又詠

百花粧閣曉一炷繡簾飛作佩充蘭室承薰入舞衣每

從海尉至常護漢郎歸立近御爐側青煙接紫微

詠香爐

斑升翡翠點雜用金銀塗詭製伴周鼎奇形出漢模翠

翹案上拂鴛被帳中需終宴含香侍蘭煙飄座隅

詠燭

匡廬詩集卷之三

八 詩雪軒校本

西樓淹夜飲東壁暖清光楚宴纓休絕燕庭書作行龍

銜疑却月蓮吐半凝香不是風欺焰佳人舞袖長

又詠

洞房戀夜色銀箭起更籌影亂彈棋席光多教舞樓花

生應待喜淚落不關愁未上西園月偏能美夜遊

詠燭臺

銅荷葉下蓋金芝莖上盤枝發九龍燄花高四座看明

心投分易承淚覺離難還持不自照侍君羅帳歡

詠屏風

錦屏羅廣座曲曲似巫峯燈暎琉璃淨堂開雲母重看
花園蛺蝶學舞障芙蓉多是雲將雨朝暮會相逢

詠琵琶

舊時馬上聲今向席間鳴花月意恆滿關山恨暫平芳
塵縈袖出纖指逐絃清莫以別離曲來承懽宴情

淮浦吟

阻風待舟
於淮上作

幸免黃河險復阻清淮流南風十日發不見北來舟一
南風疾如馬北風不得下天道何時平風便往來者二
淹泊清淮浦悵望丹水涯狂風吹我舟不得早還家三

區太史詩集卷之三

九
詩雪軒校本

晨起望佳人日入未遑息白雲蒼梧間是我心所憶四
雖有紉與綺不如故時綸雖有新相知不如故所思五
征夫念閨人非爲顏色好遊子戀故鄉非關萬里道六
黃鵠翔天風千里不可乘安得東南翮送我至廣陵七
廣陵非還家行子暫棲泊稍緩旅人愁非貪估客樂八
淮南多桂樹何似故山北廣陵好風月何似故鄉陌九

區太史詩集卷之三

區大史詩集卷之四

明高明區大相用孺著

五言詩

歸澶川作

平疇秀嘉卉高堰遞細涓烟火桑柘外漁釣竹林邊
羅徑絕灑掃風磴乍攀援雲霞薄樵嶺花木明澶川插
護頽墉激澗瀉鳴絃夕圃搖佳蕙遙林生晚烟田父四
五輩問訊邱中綠壺觴有深趣兼無章綬牽抱甕欽丈
人巖耕儷昔賢茲水洵樂矣吾歸將老焉

區大史詩集卷之四

詩雪軒校刊本

東魯豪士行

門有萬里客不劍亦不琴手持漉滅刺欲語淚先淫
家本東魯儒豪舉世難任遊戲孟諸野射獵嶧山岑
徒手磴猛虎仰面接飛禽十五學孫吳出身為羽林
曾隨漢車騎逐虜塞垣陰勇略頗自許意氣人所欽
一朝時事改避難五溪深是時戈船將十萬靖南侵
攘臂干夫長捐軀百戰臨論功無分寸讒害復相尋
廿載事戎行家遠絕信音笑談皆按劍勲業遂泥沈
丈夫赴國難肯負平生心桑榆幸未晚壯圖希自今
暫輟南征曲為君東

武吟

詠蘇門

阮公天性逸傲睨出風塵長嘯入蘇門遇此異代人
世事了不答終古徒自陳意盡還山半清音流澗濱

詠漆園

傲吏戰國士著書漆園裏遭時厭有為乘運觀無始
禮樂嘲魯儒垂釣謝楚使托迹方外民希心柱下史

詠濠梁

莊生本曠達惠施亦多方辨囿入芒泐魚樂且徜徉
非魚復非我此中意何長斯人誠已矣千載但空梁

區大史詩集卷之四

詩雪軒校刊本

詠琴臺

漢代論才子相如秀孤鶩日暮高臺上臨風揮朱絃
疎梧照古月密竹生秋烟去今已千載流水尚依然

客至彈琴

有客把瑤琴向我中林坐兀然發清音蕭瑟松泉和
冷石上揮流風激四座元雲千里至皎月懷中墮妙曲
感人心幽聽忘余臥朱絃幸未絕花晨倘相過

大寒後寫懷

靡靡西頽光何時燠寒灰槁木無生意寧知春事回龍
蛇勢已深松柏日見摧冰霜滿天地欲往誰爲借飄飄
南鴈逝聲響一何哀我欲致此鳥因之托中懷惜哉無
羽翼凝睇以徘徊

蠲憤

貧賤難久居勲業懼晚成老驥志千里達士感河清
翩當衢客青雲耀冠纓如何窮愁子終歲憂患嬰拔劍
欲出門我劍悲且鳴長路脂吾車路險車軸傾驚颺號
壠樹窮猿多哀聲寒江日夜逝焉知遊子情在賤常思

區太史詩集卷之四

三 詩雪軒校刊本

貴處約常願盈人理苟如此天運安得平沈晦非我致
俟命何所營

經越井岡尋黎惟敬秘書舊隱

華林蔽崇巘金塘罷蘭棹曲巷屢迴車紆徑枉往轍重
來幾何時蹙至不復別燕雀虛堂歸松蘿四鄰閱圖書
兩三卷茅屋八九折撫化心已淒銜知頓情竭伊昔與
斯人定交于晚節投分既忘年對酒常累月觴酌方未
已世路忽羈紲臨別深久要攬涕卽長訣芸閣訪舊德
麟園欽前哲身退物不迂調孤道逾潔鳳覽夫子志蟲

雕餘兒悅人倫藉芳譽物賈清洞澈已矣故交權懷中
字不滅衣冠王氣孤風雅微言缺玉樹想平生石泉效
幽咽山陽旣慟呂雅門亦悼薛玉軫久不揮冰絃痛欲
絕三歎奉遺音斯理誰與說

醉後東軒聽琴

把酒東軒下頽然醉前林美人倚脩竹自發山水音錦
袖流逸響朱絃表貞心彈罷三歎息日暮湘雲深感君
綠綺意欲報慚南金願惟白雪唱可叶幽蘭吟

陪歐楨伯集黎惟仁對江樓

區太史詩集卷之四

四 詩雪軒校刊本

高樓瞰江澳塵市分錯居列岫深後戶宿莽積前除林
野曠余望隱几凌高處參差見雲木遠近散鷺鳥是日
天氣柔微風蕩輕裾令德會長朋綺言唱華腴無爲鐘
鼎貴茶瓜良有餘章綬豈不榮哲人返其初青霞挹我
袖黃鵠爲君輿列坐飲美酒安能復拘拘投分欣有托
稅駕從所如

春晚氣和燠延眺憑高步層軒面芳洲交窗臨廣路近
浦百花飛遙空一禽度雲涯隱檣檝沙島淡烟霧波蕩
鷗羣輕潮落釣磯露干觴不停揮孤琴欣所遇調諸金

石契氣靄蘭言吐既酬翰墨情亦協江湖趣終虞饑渴
驅邱壑乖余慕

首夏濠上呈黎惟仁

藹藹青陽暮赫赫朱夏初春榮既麗逝炎景亦微虛門
巷羅灌木左右帶清渠葉密翳鳴蜩萍開戲跳魚此時
蓬蒿人攬卷惜居諸掃徑期求羊耦耕待溷沮小技呈
蝌蚪大器愧璠璣徒慕任公釣獨守班生廬聞君臥南
郭遂與世情疎蚤結雲霞想備得金庭書願分白石髓
攜手青龍車

區太史詩集卷之四

五 詩雪軒校刊本

答陳夢覺隱君

莊周釣濮上陳平隱負郭漢業尙未興楚相反見薄我
本巖居子窮元探虛廓至理諒無遺中情懼斯作時有
上代人投我以金錯挾術似屠龍攜經如相鶴長嘯入
青雲抽毫綯朱牖聊持冰雪姿承肩泉石約卒歲以優
游斯言當領略

經錦石山作

西行至錦石茲山何嶮岼上有千花樹照耀紫雲盤人
傳漢陸生奉詔日南端片語下南越千金入長安趙主

降黃屋粵俗爲衣冠使還至此山雲錦繞層巒百萬秦
戍卒三千漢材官銅標絕炎塞橫海泛波瀾時來片語
易事去六師難功成在龍奮名立附雲翰志事不偶時
終古爲悲酸仍聞桂江水上接烏蠻灘

區太史詩集卷之四

區太史詩集卷之四

六 詩雪軒校刊本

區大史詩集卷之五

明高明區大相用孺著

五言詩

贈七弟

哲士懷遠略乘時冊天府朝從布衣遊薄暮飾簪組遭
逢豈不奇契稷良自許蹇余實蒙昧於世寡儔侶中歲
偕令弟比肩事明主大冊承天顏崇班筵鶴羽湖彼原
鶴篇匪曰但禦侮馥馥澤中蘭眾草豈其伍懿茲王者
香貽來美人所昔也產幽谷今焉發瑤圃所願我同心

區大史詩集卷之五

詩雪軒校本

勳名茂鼎呂

熒熒三株樹托根在層城上巢朱鳳侶下蔭玉池清醴
泉灌其側彩雲曜其英豈無桃李花懿此同根生昔我
遊上國子亦復北征何期知己遇乃協孔懷情驂驪方
駕疾鶴鷺共枝鳴窮達會有時所寶在榮名攜手天路
遙期子揚徽聲

贈四兄

桓山有四鳥棲息同一枝飛鳴自相應飲啄亦相隨伯
也忽先殂仲氏念將離羽翼各自遠聲影一何悲攬衣

三歎息觴至不能揮願逐南雲翔送子返故棲

崑山有良璧連城剖見珍投君君不寶委置同沙塵和
氏既泣楚蘭生復辭秦光輝常夜發聲價動強鄰聖代
飾瑚璉胡棄清廟寶徒令被褐客掩抑情不申願言勿
輕擲識者需其人

同七弟送四兄於彰義門

二弟送兄返停車彰義門車傍有鶴鳴搖搖復在原豈
為急難故當由戀孤騫騎人滯遠道遊子念故園纖纖
城畔草聊用藉芳樽柳條時自短何以繫南轅鴻鶴絕

區大史詩集卷之五

詩雪軒校本

四海不顧邱與樊大鵬徙南溟斥鷃有遺言兄乎振六
翮天池共奮翻

杖策去鄉國結軫遊皇畿王事有兄弟駟馬驅以馳憶
昨三珠樹五雲曜奇姿如何同林羽中路相背飛弟在
天北隅兄還日南陲燕越萬餘里山川阻修歧昔遊共
被至安得同車歸翩翩朱鳳侶巢在南園枝永言揚好
音慰我長渴饑

董元宰大史席上送朱君采舍人

西顧澄夕爽朋簪聚華宴置酒宮樹側別我鳳池彥秋

陰墟城闕寒吹橫郊甸河柳半蕭疎汀葭已凌亂颯颯
鳴風條離離度雲鴈燕雲馳薊邱楚江望吳峴憶我二
三友召對蓬萊殿抗言雲漢表意氣人所羨騎出紫驂
驅揮鞭若流電及此秋風期落葉倏焉散雖阻芸閣權
乃愜萱閣戀同袍美晝遊之子去乘傳勳業富茂齡榮
華豈紳弁寄言買臣者無忽昔貧賤

送劉比部元子往江北

嚴裝候晨發僕御戒修途我友遠行邁駕言適舊都舊
都勿久滯祇役在誕敷餘封帶濤霍高滋出淮徐左顧
洪河流右瞻陵廟紆曠望極原野白露殞平蕪山川邈
悠哉荏苒歲華徂豈不念離析王事有馳驅登車遵大
路執手城南隅愧彼雙黃鵠奮翅凌高衢誓當復早旋
要盟恐常虛風霜厲南陸慎爾千金軀

弱齡誦書史卽慕黃與義謂由畫象理便可契希夷如
何三叔世法今日繁滋皇風久云歇貞度亦已曠昔與
子同舍始識金科詞雖則太平術無乃德義虧勿喜軫
余念欽哉慎爾規銜章緝往憲執獄噬前疑願子崇明
德蒼乳有遺譏

區太史詩集卷之五

詩雪軒校本

代陶淵明九日閑居

昨者遠遊歸田園守舊耕冉冉老將至於世復何營時
來嘉令節悅我遲暮齡衆卉承露萎孤松冒霜榮木落
遠峰峻潄止寒流清歲寒知物變壯圖令心驚莫爲辟
惡佩菊有遺世情旣感川上歎亦肥嘉遯貞事往勿復
道觴至可盡傾俯仰衡門士聊以畢吾生

白雪吟閣試

凝華轉寒姿芳菲已盈曠朝藹承明望夕送宜春目雙
闕遞瑤光連山隱平陸因風高下起入牖聯翩續琴奏
儷幽蘭歌聲杳黃竹迷隴饑免奔點樹官鴉宿已便高
士臥頗映幽人讀陽春如有情徘徊戀終曲

新春自述閣試

芳郊綠未滿御河泉已新喬木變初鳥輕漸戲早鱗遊
冶逐芳辰車馬馳要津通城羅第宅夾道列華裯我本
窮鄉士遠遊謝親賓謬隨金閨彥三見燕草春所慙尺
寸朽雨露負皇仁丹鉛理薄技青雲思致身恥學繁華
子爭妍桃李塵

君子有所思行

區太史詩集卷之五

詩雪軒校本

晨出薊北門願望黃金臺高臺亘層雲照耀五城開駿
骨沒已久昭王安在哉驅馬往從之中涓難爲借臺下
誰家子駸駸逝龍媒金鞭搖白日玉蹄起紅埃躑躅霸
圖盡驅馳王運回懷思不能去日夕悲風來

和劉元子白髮篇

白日忽西匿寒飈號北林聞君白髮歎使我涕橫襟昨
日鬢如雲飛蓬今始臨自匪喬松質晚暮誰能禁紅顏
棄我去素鬢來相尋豈緣積損至無乃多愁侵拔去還
復延染之不得黔居常羞覽鏡人朝愧華簪老馬懷長

區太史詩集卷之五

五 詩雪軒校刊本

路烈士悲壯心毋以桃李姿薄彼桑榆陰

感昔篇答友人

昔年十四五意氣無與比富貴不關心功名何物是經
過紫陌場被服紈與綺清陽旣婉如俠烈性復爾陽春
二三月遊戲出都市臂鷹草澤中調馬垂楊裏黃金結
壯士白璧投媚子行樂苦不足明歲復如是二十始學
書三冬足文史來觀上國光幸免下流恥被酒干人事
賦詩良自喜未覺世途艱安見流光駛蹉跎及茲辰弱
齡逼強仕心長髮奈短素絲漸垂耳覽鏡非舊容逢人

羞問齒芳時不再至壯心詎能已明當攜少年射獵西
山址

新秋瀛洲亭上論學

館試作

金飈肇涼氣玉水涵秋霽華葉未隨風綺苔尙盈砌環
流太液波側瀉御溝洫危檻瞰澄瀛周垣屬雲陛仰視
孤鶯翔俯察纖鱗逝藹藹玉堂賓濟濟衣冠會瑤函抽
妙義銀鑰發清闕意入道源深境寂元關邃清泠滌我
襟夕爽飄吾袂逝川無息流羲御不停轡請事顏公言
永懷隰朋愧

區太史詩集卷之五

六 詩雪軒校刊本

贈焦弱侯修撰使大梁

嫋嫋青梧枝結根緣高岡蘭生叢薄中馨香隨風揚惟
昔與吾子嬉遊翰墨場早朝趨建禮晚沐出長楊飲我
以醇酒示我以周行佳言比絃韋佩之充明璫今晨念
遠別攬衣起徬皇車徒將入洛文賦已遊梁征馬思長
路栖鳧怨孤願念當從子逝翮短不能翔南陸鶩修軫
良會安可常改途陟嵩少爲我吸玉漿倘逢三花樹采
采莫相忘

贈莊得全太史使西越

別離良不易茲別何煌煌車徒盛意氣衝路生輝光執
手一相送送子玉河陽玉河清且漣中有雙鴛鴦嬉遊
萍藻間將舉更回翔將舉欲何之云涉江與湘風雲開
赤社玉節凌朱方朝遊蒼梧側暮宿丹水傍但言皇澤
遠寧恤道里長絃歌未終宴僕御已嚴裝宵人競榮寵
君子慎周防歸途倘見憶爲采秋蘭芳

贈黃汝綸

汝綸淡蕩人白首困章句爲文擬送窮作賦悲不遇昨
來客長安稍枉故人步時貴無所謁囊空亦已屢未蒙
布衣召且罄壺觴趣今晨別我去掉臂不肯住千金誰
鬻伎五石君浮瓠豈無國士心終鮮塵埃顧締交二十
載俯仰見情慄三歎白駒篇氣竭不能訴

中秋夕寄懷黎惟仁

秋序會平分夕霽天宇澄迢遙彩雲沒宛轉月華生涼
颺捲珠箔銀壺坐自傾樓上絃歌曲歎息有深情鴻鴈
隔浦翔促織近牀鳴佳人渺天末終息思屏營誰云千
里隔共此一宵晴

贈張太僕質卿

真妄本無端是非多所悞方回北里轍遽首南浮路蟻
汎難爲懼蛾巧易成妬荏苒衣上塵孰辨緇與素落羽
虞虛弦春行畏多露離顏已非昔誰能待來故

贈羽客還羅浮

雲中有一士冲默契希夷五龍傳睡法雙峰對茅茨憶
昨宿瑤臺龍虎守坎離二月釀松花乘鸞吹參差囊中
數丸藥不渴亦不饑隨分度世人有緣即遇之暫爲京
國客恐滯還山期一鶴唳秋雲三秀明春芝願從童子
去再拜稱天師

區太史詩集卷之五

詩雪軒校刊本

贈別黃平倩編修

層城麗白日卿烟復繞繚玉節下雲中湛露承天表清
清玉河水上有特棲鳥延頸顧其匹善鳴何窈窕儔匹
豈不佳歡會則云少去去展周親行行隆漢道

漢道一何廣周原亦無旃碣石旣東表鴈嶺復西阻驅
車五原上北眺長城下列侯半城守兩階盡干羽回首
望咸陽興言陟其岵誰爲北山詩之子行將父

將父情旣違與子誼非薄暫辭紫閣權歸戀庭闈樂景
風自南來動我杯中酌相送入關門悠然滿函谷函谷

連蜀城恃險豈長略子有經世言銘之在劍閣

劍閣阻且深銅梁不可越錦城花似綺巴江帶如髮人

行筇笮雲馬踏峩眉月道路信云險之子尚馳突情夷

境自安神暢力不屈西望壠坂長伊余阻愁絕

愁絕非爲離相對何蕭瑟謬登著作場忝隨文墨職言

讌及良辰警校無虛日匪玉枉受攻雖蓬乃自直忝獸

尚索羣歸鴻必求匹臨風結長想願托西飛翼

遊俠篇贈汪公幹

雖爲京洛客不過金張門生平負氣志行樂無朝昏馮

區太史詩集卷之五

九詩雪軒校刊本

驩慙市義劇孟接高論禮樂攢眉去詩書抑首敦玉臺

攜妙妓珠彈挾王孫白丸來薊苑匕首去咸原瑋璆鏤

劍箭翠羽插車轅相期在千里結交止一言登壇無狗

馬到處有琴樽晚年執硯節窮巷多車軒片言或失意

杯酒起詬喧苟明匹夫德不顧萬乘尊有時易水上獨

弔田光魂恥學侯嬴輩惟殉左席恩

答黎文學惟仁

昔在衡門下園廬或互遊有時風日美樽酒話林邱懽

然共攜手卒歲事西疇何意饑寒逼中年爲貧憂杖策

入帝京五上做貂裘幸遇休明際泥塗終見收漁釣皆

被獵牧豕亦封侯生平多鹵莽此際想警尤古人戒未

信今茲慎家修夫子秉高尚晚節更清幽割席方自此

代庖非所謀高風不可泯重誼莫能酬常恐平生負終

貽巖壑羞安能茂稷契抗跡揖巢由

秋夜懷友

涼風吹小花白露下將夕蟲吟四壁靜鴈叫重雲隔官

月疎梧桐山衣翦蘿薜佳期不在茲誰能久行役

詠餅菊

區太史詩集卷之五

十詩雪軒校刊本

陶令采菊插之青銅餅問君何爲爾珍愛等瑤瓊懿

比美人惠復貽寒歲馨猶憐東籬下日暮重合情

贈別包汝鈍給事

高臺積雪多大陸北風厲行路寂無人之子駕言逝逝

矣返故鄉睠言執離袂與君四海人六載爲兄弟既諧

金石交亦動風雲契良遇安可常再隕臨歧涕有酒難

自斟無舟可共濟銜哀子傍皇怨別我留滯攬衣訊長

途執手期後會久要貴不忘願子書衣帶

贈別喬世昌都諫

潞河三尺冰夷門千里道豈不念離居歲晏無芳草
草何足貴所貴永爲好鬱鬱山上松磊落而壽考豈無
霜雪侵堅貞常自保鳴鴉鳴高林騏驎伏下阜達哉塞
上翁所見一何早衝風不起羽強弩不穿縞合終古所
難末路誰能巧明哲昔有訓全真以爲寶

獨酌梅花下走筆索陳山人畫梅

我醉梅花下思君畫梅枝瑤華看不足畫裏或傳奇綺
月下圖影香風時冷肌早來盼庭霰羞澁不成姿昨宵
感我夢彼美好容儀既夢忽復覺芳魂諒在茲安知非

區大史詩集卷之五

十一 詩雪軒校本

畫裏恍惚使人疑煩君寫此意遠寄瑤臺妃

谷伯步訪我洞梅不待小酌而去

君爲看梅來不飲梅下酒却令梅下仙徘徊吟洞口昨
夜羅浮月宛宛窺窓牖顧見瑤臺人嫣然舉玉手微風
動芬馥徐步鏘瓊玖相對不爲歡後夢亦何有

題甘露園

入林何必深宛與世塵隔高樹似金壘凌風承玉液於
陵灌方勤漢陰機已息借問園居子何如藐姑射

送人還山

君從山中來復向山中去長嘯謝人羣濁世不可住夜
雨長瑤草具風送鸞馭以我一片心掛向瑤臺樹

賦得采芳

江南有思婦江北望佳人寒芳立洲渚盈手掩羅巾蘭
心既有託蕙意難具陳弄珠漢臯曲拾翠洛川濱日夕
渺愁望烟波詎能親草色匝幽館花枝搖暮津寄言宦
遊子須惜故園春勿令芳歲別千里隔音塵

初秋夕寄友人

東之與西笑相隔紅塵裏何事日閉關註易從茲始桂

區大史詩集卷之五

十二 詩雪軒校本

花發初月蓮子落秋水歌鐘正高會默默守元理

送何平甫同年宰嘉興

東南信多美此地霸王州雲鳥去渺渺江路沂悠悠宿
昔嘉禾郭今茲烟雨樓水遠吳洲曲山連秦望浮河陽
種花去單父鳴琴遊

燕樹雪成翼黃河水可步近郭送驂駢遙山起烟霧別

筵方恨促歌已言暮蘋洲千里思桂檝三江路去羨

凌風舄送子西陵渡

區大史詩集卷之五

區太史詩集卷之六

明高明區大相用孺著

五言詩

於五鳳樓前贈弟時有淮藩之役

有鳥朝陽鳴飛向瑤臺集楚楚吾家弟爰來自畿邑畿
邑五載閒百度亦維輯皇風久已頹爾其庶有立芸閣
我倦棲柏臺子新入子優繩糾司我愧青細業歸邸各
吳宿入朝或交揖筵羽班始聯鳴珮聲相及矢志將無
與共歌天保什

區太史詩集卷之六

詩雪軒校刊本

奉使淮藩留別同館諸君

層城何高高上列珠樹林林間有好鳥相對揚徽音飄
風日夕至吹我異川岑川岑雖云異幸不隔同心故人
憐遠別惠我結束襟申諾等崇邱佩誼重兼金徘徊首
歸路對酒成慨吟

黃鵠東南飛五里一回顧莫言飛不前但爲念君故士
由美名毀以由美容姪不見秋至草零落在朝露今我
同懷侶白首期終譽交親誼在敦臨別申情愫
憶我遊天閭結交青雲人私心竊自許積念在致身作

者十餘輩文雅皆等倫良時美嘉會散步出城闈高言
矯當世逸氣橫秋旻聚散苦無端爲樂不及辰而我復
遠役懷哉隱音塵永言保堅白卒歲無滯磷

國典申舊章同列美斯遊斯遊信云美揆德實非儔才
慚下國使禮展同姓侯侯邦指南服襟帶冠炎陬陶陶
首夏月湛湛露斯浮朱華耀玉節芳樹引華軒南涉清
淮岸北顧大河流嘉會日以遠皇恩難可酬勉事行
役所慮爲曩羞

采芳曲

區太史詩集卷之六

詩雪軒校刊本

美人搖桂楫容與清川湄塞芳欲誰待將以遺佳期芳
情詎消歇芳華恐易衰望而不可見零落空自知

既登濟上樓還飲舟中對酒作

魯酒白玉壺齊謳紫羅襦持觴勸魯叟問爾何拘拘昔
有獨醒人千載笑其愚屈原非吾黨公榮非我徒所以
日對酒彈絃間笙竽安得借賀李金魚買清酤斯人不
可作茲事宛如昨當時君不飲今日誰爲樂我來訪古
遊還登濟上樓天光搖積水城影落芳洲

濟上

昔覽山海圖所志在遠遊直由窮其源匪爲恣冥搜茲
水何顯伏神理難與謀始猶穿王屋末乃見陶邱貫河
殊泱泱合汶仍瀏瀏涸濟昔有聞入海道何由日余忝
嘉惠訪古增煩憂所憂非爲濟淮泗未安流寄言行河
使禹功良可求

渡河

朝發鉅野澤夕濟洪河流九流信渺渺九曲良悠悠
注擣淮泗箭溜齧徐州崑崙去幾許孟門猶未休汨日
有餘濁滔天無厭浮我行季夏月北風何颼颼昔渡限

區太史詩集卷之六

三 詩雪軒校本

無梁今汎有方舟鳴櫓順洪濤揚帆逐輕漚岸上誰家
叟佇立河之洲望而不得語披髮且行謳薪竹少暇日
隄防無良謀爲我謝河伯無爲吾民憂川灌何足喜雲
旗成漫游請從挾羿矢寧假事屈遊

黃河篇

滔滔萬古水云與天漢接披圖疑昔聞按蹟證今睫崑
崙始蒙屋宿井初渫杯觴猶未濫褰裳乃云涉如何
萬里流勢用百川挾濁浪昏雲日崩濤潰原隰神運豈
無徵王氣茲有協流清聖可俟圖出極乃立入塞表朝

宗榮光啟大業自從鑿龍門轉徙非一劫漢使謬窮源
禹功祕往牒壁馬事既往金堤障猶疊卒歲用隄防何
時已林捷詎言一葦航終假商巖楫

將至淮陰泊清河縣

問俗至淮陰愴然傷懷抱白鳥去冥冥黃流日浩浩岸
西清河縣半已沒洪潦門巷類浮家人烟淡洲島新水
昨夜至孤城勢如搗雨颯頽牆花風吹野田草秔稻歲
不登妻孥何由飽不如水上鳧猶得啜萍藻嗟爾河縣
民何以待終老老父跪致辭使君勿復道邱民何足貴

區太史詩集卷之六

四 詩雪軒校本

仁親乃爲寶東弔淮泗流陵樹被淹槁自從禹功微明
德疇能考

使過廣陵鑿江李季宜挈小舟載斗酒逆予于瓜

步遂遊金焦諸勝

別君纔兩月思君已三秋我尋京口渡君逆廣陵舟隔
岸吳山色未到願已酬况有故人酒因之成勝遊金焦
兩拳石東控帝王州長風吹不去驚浪沒還浮城迴碧
嶂轉日照滄波流遂恐乘流去去去訪蓬邱北固時已
暮南徐不可度倒影入西池東掛秣陵樹玉島暫棲止

松房盡臨水濤聲清客枕梵響洗塵耳夜半坐磯頭江
月映江樓天低若墮水水碧涵天秋晚尋焦君跡雲霞
似相識浥露採瑤芝看松坐白石水底瘞鶴銘求之不
能得欲探驪龍宮更煩象罔力招隱與甘露相去不盈
步寒裳往從之鷗車入雲霧其餘皆小瑣不足煩回顧
歸潮信天風三山近若空回望金銀闕恍在碧烟中此
時與君別分手類飄蓬天明掛帆去雲海意何窮

詠史

伐木久不歌谷風竟誰陳文叔爲天子嚴陵乃故人貴

區太史詩集卷之六

五

詩雪軒校刊本

賤既殊絕物色何殷勤三召始能至再顧不得臣跡遠
交始全道詘身乃伸清風激頽俗餘輝映千春至人在
師世大賢貴亨屯所以風雲遇渭水投竿綸而我獲落
士偶然掛簪紳功成拂衣去垂釣滄浪濱

入毗陵

纔及荆南界已聽吳趨吟雲陽去方始聞浦遂前臨包
橘洞庭岸宿莽具區潯節物隨行變風潮無厭侵問我
胡聞見不憚歷高深自多往古慕匪直遠遊心此邦有
季子是我夙所欽其人沒已久英風流至今如何末世

士聲利竟相尋昔賢輕脫蹤末路重分金鳴鳶嚇腐鼠
鸞鳳翔丹林誓將返吾駕沒齒首陽岑

虎邱山作

涉江數百里歷覽苦未厭飲水過南零採茶入陽羨茲
山隱平陸彩翠揚芳甸週峙轉綠疇環流伏昏塹近矚
俯長洲遠眺紆吳峴靈閔跡多幻精韜形屢變虎踞邱
藏金龍去泉沈劍崖圻澗無底海湧流常濺觸耳易駭
聞寓目非常見且娛耳目玩孰資有無辨改步換邱壑
四時等遊讌荒臺麋鹿上廣石笙歌占解佩盡佳人蹇
蘭多秀彥別有幽深處是爲松竹院喧寂非一趣靜躁
亦殊眷戰勝貌自肥道充物固賤寄言來遊客茲理可
深念

七里灘作

結髮事遠遊所願棲名岳遇有會心處便欲終焉托掛
帆嚴子瀨鳴舫富春郭夙懷高尚蹤始果還山諾潭影
湛虛明林光遞迴薄落蕊送歸潮驚湍赴遙壑道在想
冥鴻志修豈屈蠖濯纓暮流清巢雲歸鳥樂考槃在南
澗還耕趁東作滅跡期天民遺榮謝人爵

區太史詩集卷之六

六

詩雪軒校刊本

登釣臺作

黃鵠遊太清燕雀守邱樊偉哉嚴子陵不屈萬乘尊爲
士固有志何心戀華軒還釣坐盤石返耕入松門洗耳
顏川水抗迹首陽原身隱名愈高人去臺空存茂林息
歸鳥峭壁奔斷猿石激水流響山晚林木芬垂竿千丈
碧使我清心魂

子陵祠下再賦一首

吾觀嚴子陵豈缺經世務元纁三往反始識洛陽路親
勞萬乘問不肯回頭願偃仰帝座上臥起道情慄耕釣
還越山永絕弋人慕客星耿乾坤釣臺出烟霧溪碧澄
人心磴險難予步觸物賞既多懷人情亦屢寄言臺下
客此非問津渡

泊餘干口

問水識江介瀕湖見茲縣適越道里盡入楚衆流亂汀
唱聞漁榜山烟起樵爨浦暗菱苻稀赭岸霞光絢鶴侶
衝人起魚羣驚棹散節物客裏換客愁酒中斷王程未
及瓜鄉路已過半行役其如何臨流暫觴翫江海寄勞
人安土庶無悶

臣太史詩集卷之六

七 詩雪軒校刊本

使至饒州

山川奠南服藩屏壯江圻肅徒三千里咫尺將天威晨
起理柔樂容裔江之湄遙遙至國都符瑞生光輝青岑
瞰華屋白水映朱扉遊梁文賦是入洛宦旅非嗟我遠
行役車忘馬亦饑首夏辭京邑已見秋葉飛雖微駟牡
用薄言歌采薇誰念簡書重客子未遑歸

再獻淮世子

名藩展大禮吉日厥惟良不覩皇枝盛安知帝道昌明
明高后烈赫赫淮甸張朝恩將日永國祚與天長珪冊
敦往典冕服亦孔臧帝命嘉且隆祇承在謙光憶我遠
來斯寢食獨靡遑幸徼大國惠使命得所將公子秉峻
誼飽德充厥腸終宴連曲池遊遨周華房自顧微臣分
醴酒亦過嘗願我賢主人爲樂靡及康安望左席貴隕
越干國章

初歸故園

祇役在淮都事已返舊疆舊疆八千里鄉路杳何長清
晨至里門車徒不敢張鄰里聞我至老稚走相望親族
聞我至斗酒各自將勞慰未云畢倉卒敘炎涼問我何

臣太史詩集卷之六

八 詩雪軒校刊本

官爵謬登著作郎問我何職業石渠典祕藏問我何所
就低首不能昂去家事明主遭世本虞唐出入金閨裏
昕夕銅龍傍優游文墨職咫尺獨靡遑茲辰承嘉命持
節還故鄉故鄉多密親誰存復誰亡存者咸會斯亡已
歸山阿寄言宦遊子故鄉安可忘

八載去鄉國今晨始得歸捷步入外間慷慨登中閨既
曠家園聚轉念骨肉稀憶我骨肉親淚下如縷縻宗族
少前輩鄰里半成非一出已如此再出安可期驅車問
邱壠松柏十數圍免走思舊穴鳥還棲故枝他鄉勿久

區太史詩集卷之六

九詩雪軒校刊本

滯書此報京畿

遊客久念還道長苦難越解纜當麥秋到家已菊月玉
露凝寒條金風飄素節興言行役久坐歎時芳歇四兄
感今歸子姪追昔別置酒高堂上絲竹清音發仕宦未
極意符瑞輝間開軒望場稼次第桑麻說擊鮮綠沼
中時菊承露掇自我去八載積念隔涼熱欣茲返衡茅
節物復可悅暫息朝市喧終養邱園拙

使歸羊城束親友

移家二十載親友半羊城小子復樸鄙相逢意多傾憶

昨去京國寤寐隔衷誠寄書萬里遠一歲案常盈英英
羣秀士皤皤諸老成處邇不忘遐久要若平生感茲攜
手好契我同歸情烟霞戀舊賞泉石追前盟誰能久離
索而不懷合併

昔我遠行役相送江之湄今我遠來歸相迎郊之坵念
此經時別感彼舊顏移言笑方未已涕淚忽霑衣短短
百年內安得常乖離今會已非昔後會復殊茲願言共
攜手永踐寒歲期

區太史詩集卷之六

十詩雪軒校刊本

擾百年間四十已虛度佳期在早歲多爲名所誤魯客
之楚遊及歸迷津路越人學邯鄲還遂失其步鱗量儻
已盈奮力將何負未若還故吾且履貧賤素

山

肅駕閭林珂迴鑣歷江島歸馬不待策悠悠遵故道故
道多遺廬卽事念同好哀哉二三子捐世一何早忽忽
十年間斯人骨並槁秋風折瑤柯斗光埋劍寶既興酒
壚感復切山陽悼登高望所思逝川何浩浩往者不可

追一樽聊自倒孰是天地終而能長壽考

詠塔前鶴

昂昂騰漢姿皦皦負霜質暫娛耳目翫豈是軒墀物鸞
嘯恆為侶雜羣詎堪匹會當乘風雲萬里坐超忽

詠松

森森千丈松落落丈夫槩聳幹高嶺側穹標碧雲外當
春發華滋迎寒轉蒼翠節以霜雪堅用以棟梁大

秦女曲

羸女與蕭史嬉遊玉臺端盛年等懽愛各保如花顏乘

區六史詩集卷之六

詩雪軒校刊本

鸞向明月鳳吹遺雲間自無滄霞質逸駕疇能攀

山中贈丁元父給諫

謫官嵩山陽山深意不俗巖扉時自開雲構何常卜隱
几見少室三花媚林麓簿書展長松印綬掛深竹山僧
似定猿吏人耦馴鹿峯霞上高嶺採秀人幽谷覽古將
軍樹息蓋帝休木石泉夜雨聲數寸堦苔綠自關道氣
清豈受塵網束正直神不欺幽閑理自足時有箕穎人
相過論心曲

登箕山

杖策訪名山夙慕良有以素琴石上橫清風松下起昔
日讓王人含芬遺垢恥飲泉想棄瓢臨流思洗耳太古
多逸民中世寡奇士回策下巖翠放歌入烟紫白雲何
時來荒塗誰與理終願畢吾志抗手謝空滓

行經路傍古墓

路傍何代墓欲問了無因當日銘碑者斯焉骨亦陳陵
谷有迴換况乃綺羅身重泉一以閉千載不復晨蒙密
荆杞亂縱橫石獸奔珠襦為人取玉體螻蟻親田狸升
樹啼牧豎歌伐薪幽幽壟上日靡靡草間燐雍門不足

區六史詩集卷之六

詩雪軒校刊本

涕蒿里不足呻恨無一杯酒醉此泉下人安見千年後
誰非狐兔塵

冬季朔日從友人齋食

朔日為月始季冬屬歲藏天工此時畢人事何勿忙齋
心朝太一密慮衛元陽曉灌醍醐頂靜吸華池漿披衣
尋淨侶芳潔自羅將酒用醴泉水食取瑤草芒五內滌
塵根丹室澄虛光空屋永無染刀圭從此嘗真人有要
言清淨道之綱淡泊寧吾志甘滋爛人腸去矣餐元氣
吾將嬉紫房

庭梅二月半後放花

春還忽已半桃李方參差梅蕊何遲發開花臨玉墀捲
簾蜂乍入披幌月仍窺韶節諒難定素心人詎知孤芳
幸未晚及此贈佳期

送王行父

落日洞庭春行雲楚江色千里送佳人黃鳥思何極郊
原賞已隔洲渚望猶積時蕊未堪飛况乃紛離席

三月三日擬蘭亭體

連臯駐遊幃枉渚擷時芳及此當春服流盼清川陽和

區太史詩集卷之六

三

詩雪軒校本

風扇廣陌微波激輕觴忘形寄沈酒適意在徜徉

公讌詩

萬曆丁酉春三月八日
會己丑同年進士作

遭世本清穆與子共翱翔肅肅羣龍會式宴開此堂各
懷仁義言被服文繡裳清論吐蘭氣集步接周行白日
耀華簪春風流羽觴長袖多奇舞皓齒發新倡四座咸
既醉感激思徬徨一朝遺顧盼千載有芬芳日人車馬
散餘輝映雕梁勗哉衆君子無已歌太康

清晨高宴會薄暮未言疲鏗填羅劍鳥縱橫臥樽疊謔
參俎豆光得奉君子儀飲醇不知醉飽德實充饑華林

蔭廣廈飛鳥鳴相隨清風穆四筵夕陰上丹墀卜晝雖
自昔夜飲匪今斯燕歌有餘烈趙瑟聲正悲滿堂盛言
笑感歎中自私竹帛無我名安用生明時倘惠方駕願
爲君總前綏

三月五日遊郭氏園池

結軫臨芳郊迴鑣憩園枝園前綠水池園後古城基池
館發幽思花木含春滋喬柯布新葉嫩卉舒柔萸佳鳥
向我鳴好風穆然吹出門見耕鑿悠然念東菑共就池
邊酌還登城上陴古人長已矣古城餘若斯不知千載

區太史詩集卷之六

四

詩雪軒校本

後此樂更爲誰所願樽恆滿但恐日西馳

三月十五遊城南韋氏園

暄風蕩嘉卉膏露沐時芳休假出南園衆友與我行方
塘溜清渠珍木秀通莊谷禽擇樹鳴水族近人翔素柰
呈雪姿綺棠絢霞粧俯仰茂對育羈累爲之忘嘉彼中
園有坐歎此流光取快直時物歡樂寧詎央寤言幽澗
側彼子獨褰裳

初秋

涼颺乘夕起落葉紛已晚行雲天外還棲鵲月中返草

間螢乍稀枝上露猶泣秋風未及深客懷已不淺攬衣步前楹獨歎離居遠

月夜花下小酌和友人

碧空散微雲孤月照遠客以君衣上光鑒我花間席傾壺逐夜涼隔林望歸翮槭槭葉墮堦淒淒風入隙清光正娛人徘徊戀終夕

秋夜

歷歷雲間星練練波上月窈窕出簾櫳參差見城闕白露皓前林商飈中夜發閨人怨機杼君子遠于役蟋蟀

區太史詩集卷之六

五 詩雪軒校刊本

感宵征蜘蛛尋夜織慷慨平生懷迢迢限燕越誰合曠佳期惆悵至明發

奉答四家兄見贈九日上官之作兼酬謝孝廉彥

雲汪處士公幹

峩峩承華居所任必端良我后眷儲幄資賢輔少陽入則以道諭出則以義匡自省乏秀望安能儷圭璋秋實信靡效春華恐不揚嘉會符九日式宴序東堂肅肅天宇曠雖雝羣鴈翔飲酒過三爵登歌應重光吾兄嘉令節衆賓慶道昌褒詞踰華袞峻誼明秋霜箴往述召呂

勗今稱韋張陳力而就列庶幾視周行

雪夜謝彥雲載酒見過與四家兄汪公幹小集

元雲積重陰素景澄虛朗生白盈軒墀流光入幃幌初炯玉窻明漸映瑤臺上灑菊麗寒姿間梅發清賞寂靜神已閑幽獨理宜獎昔聞袁安臥今見王猷訪門外轍跡深竹間人語響小酌不知寒抽琴杼妙想

寒夜董元宰太史過談

落日見歸鳥卷帙聊暫輟居人掩軒坐有客報來轍苔砌卷落槐竹根暖餘雪燈下兩人語花傍一壺挈語默

區太史詩集卷之六

六 詩雪軒校刊本

雖萬端妙契同一轍伯牙遇鍾期王倪逢列缺筌蹄久已忘風雅道未絕請畫商巖芝歲晚可同擷

兵車何煌煌行

兵車何煌煌煌煌去何鄉天子今命我討彼蠻獍方側聞日本寇遠涉朝鮮疆招以義不服敢於逆顏行王赫斯震怒授鉞開明堂帶甲十萬餘一一盡豪強鑑刃旣犀利械器咸精良戰勝廟算多殺伐天威張兩翼夾中堅精銳不可當期門占氣候太一動星芒連營鵬綠左結陣雞林傍指顧反侵地掛弓于扶桑平生懷忠義意

欲吞八荒行行振長策永合波不揚

東征從軍行

我本忠義士授策靖東口軍書昨夜下啟行有程期入
與家人別去去從此辭朝登薊門道夕濟灤河湄我行
孟冬月北風鳴且悲谿谷多霜雪道路常嶮巖後嘶萬
馬羣前建十丈旗悠悠越國都遂至彼封圻仗劍清海
氛時雨迎王師反彼舊旄倪觀我漢官儀齊公問包茅
秦伯賦無衣况我奉王命定亂而持危古來竹帛烈豈
屬純袴兒

區太史詩集卷之六

七
詩雪軒校刊本

朔風吹征裘邊馬鳴不止烈士懷古心拔劍四顧起東
方羽檄急海氣昏千里幽并多健兒吳越多君子共是
報思人各言雪國恥萬騎出漁陽三軍度遼水拳旗山
雪高吹角海波瀾朝鮮救兵至日本夸王死功名何足
論要自酬知己

申胥哭秦庭其志在存楚庾信哀江南亡臣困羈旅吳
子時臥薪報仇不遑處越人未返國妻妾爲囚虜此邦
久宴安那能免侵侮宗廟見焚燬臣主竄草莽今我整
義旗遙遙涉疆土豈不憚遠役王事懷靡盬晨征犯風

霧夜宿無室宇三軍久暴露饑寒亦已屢問罪寧爾邦
除殘報明主嗟爾遠道人安知我勤苦

屬國久向化述職比東藩海烽一朝起魚鼈何喧喧匪
伊敢犯順乃我欲固存連檣伏萬弩平野列千屯會見
封鯨鯢崇邱對國門

自我徂殊域悠悠滯東鄙本爲輯鱗介由來徵楛矢久
知皇極尊寧復問箕子夸國日喪亂王師費經紀何時
詠粟薪勞我東歸士

詠茄

區太史詩集卷之六

六
詩雪軒校刊本

紫茄時被隴舒葉自虧蔽登君玉盤內得耦嘉蔬味結
花詎能芳匪實迴連蒂雖微蹲鴟用頗勝匏瓜繫

城頴

停車指城頴芳躅何繽紛巢許旣高蹈千載離垢全如
何遺羹子純孝至今聞揖讓君臣全憤爭骨肉分積憾
天性蝕微言大義存至情在感發口舌徒云云荒隧淪
故道薄采莫孤墳寄言茅焦者頴谷有餘芬

區太史詩集卷之六

區大史詩集卷之七

明高明區大相用孺著

五言詩

和四家兄元日看梅

正朝覽物華庭梅色已弄送臘稍辭寒迎歲尙含凍年
光蕊上轉春意枝間動初妍映柏觴早芳入椒頰人對
新歲花鳥回新花哢

和四家兄新歲梅

纔聽新歲鳥已看新歲梅况逢新歲客同傾新歲杯素

區大史詩集卷之七

詩雪軒校刊本

豔宜冰署年華上玉臺迎風未片落照雪且叢開幸及
連枝賞全勝寄隴來

臨春臺

載酒臨春臺徘徊不能已東風如有情飄蕩樽前起爲
將看花意吹渡春江水

送混成子謫尉上海

南方有一士結廬倚巖桂胸藏霸王畧腹貯烟霞氣學
道三十年未忘當世慮舌摧儀秦鋒智屈孫吳技短綆
常汲深高才淪下位謫宦類賈傅抗章似梅尉位卑而

言高處賤而議貴舉世或笑之謂拙於用大子獨不之
笑於道有真契暫隨燕雀羣未酬鴻鵠志知已豈在多
希知良足貴

贈吳孝父歸黃山

黃山連碧虛上有軒轅居丹臺久蕪沒何客此結廬結
廬獨長往早發金庭想高揖曹阮輩煉藥恣偃仰紫房
閉綠苔清澗鼻雲來丹井昔常潔瑤宮今始開自爲黃
山客醉拂黃山石兀然發孤嘯千峯斂暮色何時啟石
關投足遍人寰意欲窮九有歸臥雲松間君去亦多時

區大史詩集卷之七

詩雪軒校刊本

贈別林宮贊咨伯

君來何太遲容成與浮邱招手白雲期昔落風塵裏名
姓在人耳今返烟霞際悠然與終始三十二蓮峯蕩漾
金芙蓉歸來當見憶雲鶴許相從

平昔寘儔侶與子分彌敦班聯通禁掖居止隔牆垣壯
懷夙有契微尙頗亦存亭臯一回首落日眺川原川原
何迢迢我思鬱以煩良友遠行邁何用展心魂終同滄
海去未報紫宮恩獨有臨期淚要之平生言

秋山何蒼蒼四顧盡蕭索臨水送將歸離心對搖落搖

落難爲懽芳遊宛如昨時菊綴紫莖霜筠飄素穉去鴈
影離離輕烟生漠漠歸驂陌上轉別詞酒間作未酬匡
世志共想還山樂我懷良不虛君情豈有托何以贈前
期功名在麟閣

正朝作

正旦洽百禮聖人登萬壽金石備宮懸衣冠飾歲首東
朝禮樂新南國簪紳舊未能陪柏梁且復頌椒酒雪霽
漢宮槐烟輕薊門柳東伐靖遠□西征蕩小醜寶玉充
庭旅閭猶疾首顧問調元人陽和肯回否

區太史詩集卷之七

三 詩雪軒校本

寄何孔參逸人於端溪

家住清溪側溪清照古顏言是沈冥客棲遁此溪山君
平方坐肆季主亦開關一探元命祕觀世出人寰天人
本微妙神理况清閒寧同名利士滯跡風塵間

館中移植桃花和四兄兼答諸客

海上求仙客河陽宰邑人曰予從宦侶偶與二事均卜
築宮城側地接仙源鄰休沐情既暇邱壑念彌伸此花
何灼灼其葉亦萋萋移爲瑤水樹種作綏山春光風汎
紫豔輕霞簇紅鱗拂綬凝錦綺當杯暈朱唇未留西母

核先獻華林珍門庭無雜蒔蹊徑絕纖塵願以千歲實
來薦帝園新君問種桃者寧知非避秦

小館新種桃花黃平倩莊得全兩學士過看黃既

斷酒莊亦有宿醒皆不待酌而去貽以此詩

昔予遊海上靈山屢淹泊海嶠氣長春玉窗桃未落仙
者四五輩流霞勸春爵歸來入漢宮謁帝蓬萊閣韶光
暮春月京華逐行樂結侶過前蹊遊仙慕丹壑丹壑何
迢遙前蹊發紅萼移處乍緋緋看時卽灼灼接葉隱啼
鶯交枝舞青雀願栽東海桃不種西山藥黃子辭世氛
夙有綏山約莊生早結綬半醉稱臣朔子非避世人君
豈問津客再至寧當迷來朝恣歡酌

區太史詩集卷之七

四 詩雪軒校本

雜詩

白日麗高隅流光照我堂臨堂理妙曲哀怨斷人腸妙
曲何所怨怨此天一方同心與我言藹若春蘭芳如何
久離居使我重感傷王雎不匹處元燕必雙翔朝出國
門望至夕猶徬徨往往飛花處爲君停玉觴紅顏難久
恃春華不再揚願君重明信無使兩情忘

庚子三月三日再效蘭亭體

春服娛嘉節命賞怡清川魚游被浪側鶯語流杯前濯
纓聽新曲舞雩詠歸篇齊物非外物取樂任自然

高正甫出守袁州九月九日予偕家兄暨諸親友

能文者十九人餞之毘盧閣賦詩爲別

季秋氛氣斂天宇曠澄明樽酒送遠客稅駕出林垌層
軒四望起萬里秋陰生南眺潯陽渚北望薊邱城代馬
騁高足燕鴻起遐征極目多遠思賞心歎合并太守耀
朱輪千騎抗飛旌嘉會卽寵餞良時析羣英商廳厲絲
竹變童歌且清爲持芳菊酒寫我當歌情清朝重理人

區大良詩集卷之七

五詩雪軒校刊本

時哉策令名誰能東籬下日暮守衡荆

高臺本宜春君行亦宜秋宜秋正南望蒼蒼烟霧浮秋
色理征傳軒騎從諸侯涼颺起北陸爽氣入南州親朋
戀離索贈言美行遊醒時多繾綣醉後復綢繆宦達衆
所羨時危在分憂重關困商旅三戶弊誅求惟我金石
友夙昔慕清修願子馳聲光慰我饑渴愁

途次遇雨

昨夜月離畢今朝鶴鳴埳征夫阻途旅婦子歎家室改
轍嚴煩頓停車問愁疾東作其如何西成庶平秩

中山問酒家

客從中山來卽問中山酒村店倚綠桑旗亭對官柳果
熟垂虛簷花飛拂暗牖君子恥空罍小人思擊缶季鷹
快生前蘇秦矜肘後蟻汎正乘歡蠅營我何有酒家舊
名胡臨邛新娶婦願因陶旅情無錢肯沽否

過殷墟作

北上朝歌里南涉淇水隅前有鉅橋倉後有鹿臺陋宮
闕久蕪沒墳陵亦邱墟借問此何郭云是殷故都才辯
足拒諫智力稱絕殊飛廉爲助虐崇伯更獻諛積粟逾

區大良詩集卷之七

六詩雪軒校刊本

太行聚財傾昆吾民離尙征斂運去猶歡娛剖心莫與
悟佯狂遂爲奴一朝孟津會牧野誓師徒粟爲周人發
財爲周人輸敵國行仁義已身遭鉞鉄身死爲世笑笑
此一獨夫感歎殷王子多藏誠累愚

過演易臺

臺在衛地卽古美里世傳文王被囚時演易于此文
不遇紂易不作耶然繫辭實稱文王與紂事意聖人
生平無非易或感而有作當困鬱無聊始發明憂患
故與處憂患道耳昔夫子蓋晚而贊易箕子敘疇亦

在八周後聖人不道窮不履憂患固未嘗輕有所作也偶登此臺遂感其事

大易兆未然聖人炳先幾吾觀商周際易道實中微賢哲被奴戮奸佞何猖披西伯執臣節美里見囚羈忠信不見明正直胎禍機及乎履患害始發憂危辭倚伏信難豫運會密相推柔順而文明所以處明夸道窮言始立身困教乃垂文王我師也斯言豈吾欺感憤登茲臺含悲竟此辭

自衛輝赴蘇門途中書懷寄何太守兼柬輝縣呂

區太史詩集卷之七

七
詩雪軒校刊本

明府

且發衛水陽極意恣所往名山諧夙慕絕境發奇想含情眷明牧齋具資勝賞方辭潁川守遠識朝歌長登車雲尚晦振轡天漸朗日極桑棗林耳屬鸞鳳響撒見蓬池烟已映蘇門上高臺待嘯歌長林遂偃仰巖巒吐氣清石竹闕幽幌志意由自適神理非外獎卜築躡前蹤懷賢契今訪終期謝天刑于焉稅塵鞅

宿蘇門山中

涉世乏遠畧夙尚多奇秉會息車馬喧卽踐烟霞境習

坎窮真源兼山止絕頂日入眾壑掩鳥歸空林靜石壁暖殘照山岡有餘映閉關絕塵想萬慮一時屏風泉揚妙音月林灑清影聞寂寞權惊幽獨證內省寂幽神彌王巖穴道愈炳平生少云爲更覺茲夜永因書靜悟侶雲術共邀騁

遊嵩山

名嶽宅中土生賢藉奇巘圖爲風雨會地以揖讓顯崖粵雖峻極岡阜亦平行循麓果紆迴登崇更凌踐夙多遺世蹤到此塵慮遣箕頰信高蹈陽城道未貶揆迹有

區太史詩集卷之七

八
詩雪軒校刊本

細伸忘懷任舒卷素風諒不遐幽意得所展欲去還復留低徊不能返

尋真紫芝館訪古白雲衢年代一何杳輦道尙盤紆秦槐餘一樹漢柏有三株金丹旣淪沒玉檢亦荒蕪神仙術久闕多慾爲累愚千秋與萬歲無乃太矯誣

薄遊吹笙嶺回憩禱衣石玉女不可遇青童似相識遺我一箱藥金膏和玉液服之容色改自然生羽翼體輕若黃鵠一舉凌八極顧視讓王人鼎鼎冢上石天地可齊年浮名竟何得

二室麗天中三花落雲外遠勢浮河洛穹標掩華岱珍
木自成陰瑤草何曾溉神膏沉瀼霏金沙碧潭碎風從
箕山來思與逸駕會天路渺難卽霞術久蕪穢獨見周
王子吹笙遊鶴背青宮生塵埃紫房絕情愛逍遙白雲
閒欲歸迷所在

登少室絕頂

二室俱造天少室難與侔將凌崖巒險遂涉清淺瀏陰
磴烟尙霏陽崖雨乍收曳曳雲觸石涓涓溪亂流攀巖
蘚苔滑踰嶺徑術修下窺元氣合上列象緯周霞彩席

區太史詩集卷之七

九 詩雪軒校本

間發嵐氣衣上浮彈琴眾山響吹笛羣壑幽方茲展奇
眺聊用豁遠眸顧瞻盡河洛表裏見神州海客談員嶠
羽士慕丹邱茫昧理豈設想像步難留平生徒欣仰卽
事恣冥摻寄言賞心客去此復何求

穎陽山中贈登封燕明府

王喬玉鳥飛方朔金門待久聞有仙吏思願與之會君
宦松山陽而與箕穎對案牘積烟霞訟庭落蒼翠人吏
青巖中簪紳白雲外有時驅馬出獨晤飲牛輩雖復稍
逢迎顧少風塵態乍到賞心愜久游神理會臥理時自

閑撫字亦勞瘁洗耳未必賢折腰豈爲累我尋五岳期
君報三年最何日丹砂成乘鸞謁華蓋

過襄城登首山

名山蘊靈躅神寶藜仙班地以曠絕超路緣險澁艱輦
道綠蘿合神室白雲閑昔契神旣王今陟力未慳高步
升幽岨側耳聆潺湲孤賞莫與晤幽尋誰共扳昔聞有
熊帝鍊藥於此間廣成竊而冥玉童清且閑鼎成龍忽
去一往不復還深宮閉紫苔曲房凋朱顏得道輕黃屋
遺世守元關極望鼎湖上龍髯不可攀

區太史詩集卷之七

十 詩雪軒校本

大堤

大堤臨漢水四時好行樂紛紛馳寶勒處處上珠箔酒
旗拂柁樓岸花映江閣日暮管絃聲風吹滿城郭

出衡山縣行數十里古松道中至山下作

未登衡岳寺先看衡岳松清陰夾道植翠色百里封左
右分偃蓋前後引扶筇天清下鸞鶴風至舞虬龍俯瞰
千尋壑直上萬仞峯穹標倚霞嶺逸韻答石淙涼蔭蒼
苔石香襲丹桂叢我來值窮秋淒淒霜露濃旣欽凌寒
節復愜幽賞悖時見松下人採芝擇紫茸思願從之遊

聳身青雲中何時鍊金液於此駕輕鴻

遊南岳

南州盛火德衡岳應朱爵拔地勢差我摩天氣迴薄五嶺聳近峙九江淪巨壑秩祀崇百王典禮光述作在昔有虞世巡狩窮巒落夏后體明德玉字亦參錯不知何代王柴望阻滯霍南風豈不競皇德詎能博輦路鞠榛莽雲衢成寂寞緬惟赤帝居降神諒有托寧止宅仙靈豈但富鸞鶴往哲夙所欽勝遊追前諾幽探响嶼碑廣張洞庭樂去矣逝鴻冥詎云屈龍蠖

區太史詩集卷之七

七

詩雪軒校本

千峯上雲氣雲氣日馳騫漠漠生巖林霏霏網窗戶忽飄如散綿倏聚若團絮聚散少定蹤昏曉有常度須臾變巖壑俄頃殊蒼素四時但積陰終日興霖霧霖霧少開霽積陰多寒沍清明實陽德離照豈恆慮側聞夏秋交旱爍傷農扈泰岱雖膚寸終朝成甘澍願一見祝融陳言問其故

祝融何迢迢迢迢抗華岱盤薄盡南荒孤高出雲外遠眺極日出近屬窮江介窟宅多仙靈簡函發幽昧往者四五人開雲莪松檜久欲往從之共釋樊籠累斯人不

我顧此意誰與會買山事非達專壑情則泰會當命輕鴻乘雲巢紫蓋

弱齡訪名山久懷南岳遊於心有夙好寧憚道阻修嘉惠在行役兼得歷深幽遠從荆郢國來涉瀟湘流陽臺雨初霽祝融雲亦收丹宮麗白日碧樹懸清秋登高覽大荒四顧盡九州回首叫虞帝浩蕩蒼梧愁簫韶久不作鳳鳥鳴相求我欲跨此鳥東訪蓬萊邱惜哉時未遇斂策獨夷猶

區太史詩集卷之七

七

詩雪軒校本

南岳有鳳皇托身青雲端音聲中律呂文彩照天門我行與之遇徘徊且高騫問鳳何所適將舉向西崑問鳳何所欲饑食帝東園自惟耿介性安能顧邱樊偉哉鳳皇志待時而奮翻

雨後登祝融峯

衡岳冠南斗祝融薄青天白雲蒙其上往往限飛仙屬茲新霽候澄景吐鮮妍既欣歷覽便復忘登陟艱向下見羣岫凝雲如積綿蒼茫一氣中安辨陌與阡大壑趨洞庭餘霞映湘川昔聞有靈閣積霽常彌年豈伊神理感而能破重元將發紫庭祕卽此晤真詮

九日同何梁二公登鴈峰寺

羈旅苦無惊良辰忽以至臨水歎將歸登高詢故事共
有龍山興載酒鴈峯寺地暖氣初肅風緊葉欲脆久知
瘴癘清未覺風土異燕去誠知節鴈迴有何意欲窮萬
里目几席屢遷次烟霞蕩遠空絲竹激悲吹菊蕊未堪
餐橘香薰欲醉漢臣榮佩萸楚客思葺艾楓岸君滯宦
衡門我棲志忽聆歧路言臨觴發悲慨

區太史詩集卷之七

區太史詩集卷之七

詩雪軒校刊本

區太史詩集卷之八

明高明區大相用孺著

五言詩

報使至橫石驛病不能前疏乞寬假作

歎滯曾周南懸情亦魏闕輕生命不延矜榮義所劣昔
予騁皇路青宮點朝列未嘗違家恤誓執匪躬節徇時
昧止足忝役愧明哲遠此纏痼疾飲水誠內熱將命阻
瓜期懷歸畏簡札陋彼蒲柳姿傷此桃李月長雲送歸
鳥空山響啼鳩引領天北隅企望心力絕靈藥庶可採

區太史詩集卷之八

詩雪軒校刊本

疎麻豈堪折

於清遠峽山待命作

奉役旋京邑抱痼滯江津方同漳浦臥詎乞茂陵身清
川帶霞岫蠹蠹際高旻睠此中和月陶我性情春夕靄
被蘭坂香風散渚蘋靈鳥集灌木碧浪吹游鱗言念孤
遊客感物易傷神賞心莫與晤長路杳無垠撫景歎行
役離居憂採薪豈伊玩物情而忘王事勤但恐衰賤軀
不克拖朝紳儻遂乞還請長此願垂綸

人西樵

西樵與東樵

羅浮亦名東樵

雲表互參次借問四百峯何如七

十二山中千餘家往往足幽事迢迢白雲間雞犬自鳴
吠閭里絕諍訟園畦多樹菽以此淳樸風上代復何異
荒涼福地圖寥落洞天記勝絕昔有聞興劇今始蒞石
扇啟霞霏金函發山笥獨往念始申還丹術猶闕將尋
芝谷翁共訪桃源世

采蒲入深谷谷深蒲葉長下垂九節莖上蔭千仞岡玉
虹搖澗彩瑤草發金光臨流洗且曝隨風清且香仙人
騎白鹿乃在嵩山陽我昔行見之授以服食方且盡延

區太史詩集卷之八

詩雪軒校刊本

年術乘化以翱翔

松間四五翁勸我居錦巖巖前下飛瀑後可結茅菴隔
林望村落一一入烟嵐水石既滌帶藤篠復相參桃花
發天上桂樹生山南愛此風土美况聆邱壑談晨朝警
鶴響景夕駐鸞驂拂霧采靈藥開雪菽松杉隆情匪虛
飾夙志庶無慙

涉海時汎濫登岳信阻修未若茲山勝逶迤起平疇烟
霞接做廬林壑卽近陬旦發凌東坂倒景窮西陲畦曠
高下起瀑布縱橫流人家住重嵐水木涵清秋嘯歌白

雲動衣袂青霞浮金砂事未著玉版誰見留葛洪慕丹
井安期訪蓬邱此山多勝事緩步得冥搜一枝聊偃息
八極可神遊

再去田園

兩載還故廬幽意頗漸適方與海濱老農談忘日夕朝
看驅牛出暮見棲鳥息時復北窗下對客娛篇籍撥予
從薄宦謙下祖老易秩匪三千鍾願過六百石剪蓬蔣
詡園載酒揚雄宅息影辭囂煩秉心庶靜默奈何舍此
去嘅焉悲物役多謝南山雲歲晚遲來客

區大史詩集卷之八

三 詩雪軒校刊本

出門望四野憂心恆忡忡問子何所憂百感填予胸誰
云天澤遠舉目盡疲癯誰云周道平荆棘高蔽空樹木
莽蕭條於何息吾躬久知世路艱悔不守固窮君子重
謀始古人戒薄終卒營世務羨爾高飛鴻

親友梁黎輩念予北行日載酒過訪

生平多宦旅垂老未遑息親友念將離載酒勞行役良
讌不待期累日繼以夕未別已綢繆別去情何極
自我還三徑稍枉求羊蹤頗謂凌冬桂得侶歲寒松時
來驅我去始願今莫從悠悠思遠道戚戚寘懽悰

世情賤歸田鄉里貧出門自匪曠遠士鮮不異寒溫隆
誼期止足敦交在邱園結念早旋歸竊恐負此言
落日攜佳人清尊共愁緒仰觀羣鴈翔肅肅雲中羽天
路多貴遊行子慕儔侶欲發晨風興思君屢延佇

答龔秀才岸文

南翥息未安北轅修且驚問君何倉皇惟以王事故良
會能幾時緝節忽已暮執手睠前期踟躕在中路

平居意不淺與子分仍深不能禪國事久欲歸山林良
朋敦惠好在贈瑤華音補袞慙山甫陳力愧周任申章

區大史詩集卷之八

四 詩雪軒校刊本

多明規祗覺報予心

楚人得荆璆棄之同瓦礫一朝遭卞生至寶始生色舉
世趨榮途誰顧蓬門客中庸皆列鼎之子尙藿食高才
終見知君其各努力

於三水口別侍御七弟

鞅掌纏世務老至不遑居承惠還鄉井舍辛去田廬輟
棹三江口分手萬里途萬里予悵望三江子踟躕再出
綠義役屢別使情疎一身難自料萬事劇紛拏登途虞
折軸臨川戒衣柳旣乖一木任敢望五鼎需羣策皆擯

處獨力將焉如方謀畢吾役及爾遂懸輿

迢迢遠行邁行邁暫維舟維舟白日晚原野風颼颼風

颼一長望四顧起沉憂沉憂非一端杞國符我謀儀象

迭舛錯人事多警尤駘駘服上駟驂駟棄道周鶴鷄鳴

高樹鸞鷲遠丹邱衢路豺虎啼城社狐鼠遊嗟哉遠行

客舉足將安投不如返故棲與子共林陬况乃骨肉分

各念道里悠子居有令望我出無良籌離悲增物感淚

下不可收

三水與親友別

區太史詩集卷之八

五

詩雪軒校刊本

悠悠萬里道送送三江口惜與所知別行行重攜手兩

載返衡門連旬接杯酒既能諒迂愚幸不棄衰朽雲壑

方倦棲世路復纏糾揮袂謝鄉閭勸駕勞親友停舟日

將夕晤語不能久惟有南山松可喻固窮守臨別枉情

贈欲報慙瓊玖

南華寺謁能禪師像效唐體

能公昔開化千載揚宗風惜生絕學後淪被夸教中衣

為曲阜履鉢卽鼎湖已在法不在物奈何惑愚蒙獨有

幽寂意彌令孤賞同

丈夫人天師夙生大智慧了悟開頓宗修持入不二自

得黃梅傳廣開眾生昧至今青蓮宇宗門各精詣雲生

法座上月照空潭際潺潺曹溪聲客思不遑寐

登鬱孤臺奉柬開府李公

臺之前有周濂溪先生
生祠後儒於此講學

躡步陟崇岡冬序正蕭索孤臺鬱然峻四顧盡寥廓千

峯帶郭起二水遶城落霜華薄彩旃朔氣吹曉角勝覽

卽要區于宣在猷畧武旅久偃息儒風寧寂寞明公時

秉鉞大府雄鸞落地以今鎮重道繼前賢作恬寂實素

衷榮途厭踈踈昔遇方下車茲遊值卧閣揆予闇知足

區太史詩集卷之八

六

詩雪軒校刊本

山隱未能確泉石有前期風塵違夙諾登高騁遐矚馳

思入元漠歲晏滯芳遊心賞何由托願因元公言歸尋

孔顏樂

丁大參戎邀遊虔州光孝寺看二井

良遊荷勝招忽與人境別木落山更蒼地暖氣初冽稍

尋竒俶觀遂竟靈異說境緣二井勝事匪茫昧設靈氣

通山澤寒潮應海月甘液豈泉蒙春流因雷發妙理信

中感神機豈外洩汲同神漢滋飲異醴源竭山根潛地

肺水道走石穴久聞有此言每令心賞絕遊思六合外

歸補水經缺

淮上贈李道甫中丞

春風渡長淮河水深且廣砥柱復安在洪流方震蕩中
路逢佳友偕我濟川舫豈忘同舟言共此風濤壯
羣賢翊天造濟濟拖朝紳漢廷多公卿黜也社稷臣雙
闕高巍巍連章動星辰而我乏遠譽匡時謬許身
幽蘭無改芳貞松不渝節感君縞帶贈被服如霜雪悠
悠歷山陂行行杳燕越晤言接客輝終歲常攬結
芳草有奇姿直木無曲榦結交為兄弟黽勉涉世難臨

區太史詩集卷之八

七 詩雪軒校本

分理妙曲聞者竊驚歎知音諒不違衷情自此見

黍珠篇張孟奇壽母

羅浮女真宅黍珠巖壑重下臨雲母溪上接玉鸞峯昔
日嫵媚子於此鍊玉容玉鸞騰雲駕雲母倚月春風淒
瓊液冷日暖金膏溶霓裳月下颺瑤草霜前茸裊鼻綠
雲間鏘鏘環珮逢自餘眾女仙霞袂紛相從洞中命鸞
鶴天外摘芙蓉君家住其下卜築躡前蹤歸來奉籃舉
時往策仙筇玉女鮑何輩顏色桃李穠遺爾紫霞酌絨
之白雲封懿此北堂護茂彼南澗松

釋志詩

夙昔寡懽宴况乃涉疑患滯思廢寢興沉憂昧昏且筮
仕之良媒所歷非華貫牽絲將二紀述職在文翰退卽
失尋丈進不能以寸豈其席上珍而比溝中斷狂者類
東忝勞人正南竄未解子雲嘲且答方朔難聞譽匪為
喜止謗曰無辨揆情有愛憎審已何尤怨無以布褐賤
榮彼紳與弁無以藜藿貧甘彼五鼎豢巾柴可遊遨奚
取朱輪煥孰是終徇物而忘性所玩對絲發遙悲臨歧
興浩歎歸歟且吾樂所樂非外讚

區太史詩集卷之八

八 詩雪軒校本

涇濁渭則清舉世昧其光崑邱烈燄起玉石咸見殃騏
驎避貽駑鴟逐鳳皇萋菲一為吟千載同嗟傷咄咄
便佞子多言巧如簧眾庶皆有心彼獨何無良凡百我
在位謀慮用不臧誨淫者治容致盜由慢藏神龍宅九
淵元豹處重岡蜂蠆而竊乘壯夫失其強大雅貴明哲
君子慎周防

盤松篇夏日陪諸公飲報國寺盤松下共賦

炎氛揚火宅萬物赫以暎偶踐清涼境獲此嘉樹玩種
植自何代蒼蔚若崇巘冉冉烟黛浮團團蓋陰轉昔聞

聳仙嶺今見盤佛殿托根水晶域布葉雨花院婆娑覆
廣除森沈隱遙漢風霜詎摧折虬螭互奔竄夏雲垂迴
蔭秋濤起層瀾既異惡木陰幸免不材歎暫乖棟梁用
永離斤斧患無用形不累有節洞寧先屈蟠豈其性偃
蹇庶自善君娛匝地枝寧惜參天幹青黃文犧樽曲直
傳馬棧終全社櫟年共保靈椿算

夏夜遣懷

向夕氛氣斂天宇一何森皎月正臨牖微風時動林夏
蟲豈知冰迎涼自悲吟端居感物變曠然坐自深沈歎
終往古幽思纏鳴琴黃虞世已遠悠悠空我心

區太史詩集卷之八

九 詩雪軒校刊本

杪夏集徐園

徐中貴園葉錢孔三侍御邀同桂太常張憲副周侍
御讌集園向爲郭氏業數年前余與詞館七八人曾
遊

命侶出皇垆稅駕水之滸高下見林莽飛潛散鱗羽維
時夏秋交涼風變徂暑稜稜霜臺俊幽期協心許選勝
匪自今茲遊亦已屢追念向來輩無一今晤語花木識
故蹊池亭非舊主芳塘未改流頽城尙遺堵轉盼卽陳

迹况復論終古我聞達士說天地爲逆旅何者是長物
而能久留處浮白且盡觴談元但揮麈一醉兀自然此
外非吾取

從武選郎徐君社長問祿命

太極運兩儀變化萬形隨譬彼大鑪冶鎔鑄一何私如
何巧智士謂力能勝之得時者稱賢勢在山可移豈知
元命中茫昧不可欺達人觀其然不惑復奚疑榮華眾
所豔棄之輕如絲寂寞眾所去處之甘如飴失馬寧非
福亡羊信多歧渴飲清冷泉饑食西山薇逍遙放情志
身與元化嬉聞君得祕要細用此道推

區太史詩集卷之八

十 詩雪軒校刊本

奉和六月十四夜起對月

羈人易爲感久客難爲悅聞君中夜起愛此林上月素
影流軒墀清光對城闕井上梧陰多簷際露華結在物
忌太盈處圓先慮缺及此未圓時冰壺坐自澈珍簞已
迎涼紈扇將辭熱輪滿卽虧候暑退成寒節併起千恨
端彌傷萬里別還寐復何如佳期杳燕越

翔鳳篇答汪公幹時四家兄亦和此篇

紫鳳飛南海徘徊戀天池豈無三珠樹歸守椅梧枝逢

君問出處所需在明時本期千仞翔覽德而下之文采
非驚世寧爲燕雀欺嘗聞帝王代銜圖及鳴岐時哉不
我與蒙議於德衰稻梁不肯啄終歲常苦饑東園琅玕
實倘許共來儀

崧山紀異讚

秋官大夫趙文舉卜築于金華之崧山山故有白雲
菴勝國時建也棟宇傾圮金像猶存大夫捨山爲寺
奉焉時獨接引佛百人舉之不能動大夫禱以己意
忽然輕舉又有吐靈出識之異逆紀大夫姓名在三

區史詩集卷之八

十一 詩雪軒校刊本

百年前儒者不語怪然因應之說往往如是乃作讚

曰

我聞西方尊接引爲慈仁從其所修受而別善惡因峩
我南崧山勝地久荆榛梵宇日傾圮金像空嶙峋大夫
買山隱轉念像教湮捨宅重布地移佛動金輪接引何
爲者人力不能伸大夫禱以意倏然舉行頻捷如鼓答
桴輕如筏渡津靈蛇口中出經藏腹內陳中有梁皇懺
姓名猶未泯乃悟前身是始覺受記真秋官爾應知指
窮於爲薪薪盡火復傳咸在當生身修持若不倦世界

卽天人

移寓聖安寺僧舍作

希世無高步久遊塵市間夙昔東山意歸期亦屢愆履
道尙云錯行險豈得安投足來淨宇精心窺妙門高論
支許接逸駕禽尚攀心靜水晶域耳聆甘露言陰此方
內遊馳彼域外觀歸鱗縱壑逝宿鳥投林還豈惟耽寂
滅于焉寄遊盤終同無名子滅跡去人寰

中秋夜對月敘懷

零露靡百草素節漸爲霜宛宛月中桂孤高徒自芳上

區太史詩集卷之八

十一 詩雪軒校刊本

枝蔭瓊宇下枝神鵲翔吳剛小兒輩持斧莫輕戕玉兔
搗靈藥千載祕其方嫦娥顧而笑天風落霓裳我欲按
此曲因之寄異鄉異鄉不可致凝思結中腸徘徊覽明
月河漢永相望

汪公幹從燕臺送余至濟上敘別兼寄別和叔

古來重交誼豈不在命駕君從燕山陽送我任城下所
歷千里餘四顧盡平野覽古究天人觀代陳王霸久堙
稷下談孰重燕臺價愴惻樂生去慷慨聊城射蒼茫齊
魯墟賢聖何凋謝撫迹勞我思感時傷物化樂飲慰窮

愁悲嘯激長夜我行適舊都子還依依舍去帆天際遙
歸鞍日邊卸片語難久留餘輝戀桑柘磊落平生懷晤
言用自寫

吾昔遊上都邂逅得二汪謬蒙傾益知所知遂不忘既
我晚際遇翰墨頗見長二汪適不偶空谷有芬芳棲遲
戀衡門隱迹寄賣漿相與討文義昕夕共徜徉笙竽間
琴瑟歌吹六藝場今予遭薄譴於世盡炎涼惟子不忍
棄時來訪行藏古人歎羅雀今乃見糟糠予適有遠行
相送千里疆長路思屏營執手以徬徨翩翩鳥與鴈將
翺復將翺朝憇仍共浦夕宿各一方谷風箴義缺白駒
詠食場素交終不替是道足以臧誼敦古所難申詠於
斯章

區太史詩集卷之八

三 詩雪軒校刊本

區太史詩集卷之八

區太史詩集卷之九

明高明區大相用孺著

七言詩

題黎惟仁對江樓

江上春雲散春渚為樓恰對雲生處有時欹枕聽濤聲
長日寒簾望江樹樓居仙子何所有萬卷經書一壺酒
胡牀箕踞少人事滿目烟霞但搔首江水東流遠越臺
珠溟穗洞差參開閑呼江鳥過朱檻坐引江花泛綠醅
樓有江兮江有汜思佳人兮不能已江月明兮誰共登

區太史詩集卷之九

詩雪軒校刊本

贈憲府王公治水歌

黔離奔騰灌牂牁西傾萬里揚洪波尋常桂浦經過少
蕩滌金沙似濁河今年燕京四月風霾連朔漠狐裘蒙
茸雪花薄詔書日恐時令乖厥占大水飄城郭經秋霖
霖天欲漏河伯望洋更東走兩涯不辨牛馬羣萬峯倒
蹴蛟龍吼雙峽東流截奔馬崩濤怒號不得下瀾漫但
見蒼梧雲溟汎那知洞庭野洪荒之事誰能辨眼底俄

驚桑田變市上漸見遊釜魚幕中豈有歸巢燕激石穿

堤未云已衝波直搗孤城裏險極難論薪竹功事急寧

得蘆灰止是時城中萬室命如絲蟻穴恐潰千金陂憲

府行營蒼水使羣僚亦秉元夸麾揮戈欲斬蠻雲愁投

鞭東斷滄波流胼手胼足不言瘁烈風淫雨有時休轉

見越裳稱海晏知君才是濟川舟

仙羊石

山中牧羊人不識纍纍松間成白石秋風琪樹亂呼羣

夜月清苔照行跡仙人叱羊羊盡起自言身是瑤臺子

區太史詩集卷之九

詩雪軒校刊本

早晚赤松遊不稀數逢王質採樵歸傳書更報初平道

騎向何峯拾瑤草

三家兄平明發舟歸澶川別後寄此

扁舟石門裏雙棹蕩孤烟日夕望江樹彷彿見澶川原

上鶴鴿沙中鴈一水相連不道遠稚子早攀巖桂待行

人獨憶雲松返惜是東西南北人十年漂泊尚迷津平

明送兄返田舍薄暮思家淚滿巾

題王學士忠銘先生山中四景

文筆晴烟

雲表岩堯玉毫吐點畫鴻濛掃烟雨豐狐老兔愁鋒芒
象齒文犀安足數長虹一道界奎躔明霞萬里飛瓊牋
泚墨欲乾溟海水筆勢撐住東南天早晚風雲殊變態
山靈握管有何意紫閣歸來翌聖明元草長留照天地

金雞春曉

玉衡之精化為石朱霞作冠金作翼潮頭陽鳥射瓊島
鳥日瞳瞳送春曉此山恰與桃都連雲裏長鳴聲向天
海嶠疑開不夜城飛仙往往候雞鳴宮梧今傍鳳凰棲
天上還先眾鳥啼莫學汝南人舞劍須聽王褒頌碧雞

區六史詩集卷之九

三
詩雪軒校刊本

石壠馬鞍

房星落地仙靈馭渡海潛行不知處有時風雨尙聞嘶
石壠高鞍待誰據回身似就瓊波飲落日千山散雲錦
羲和總轡勢莫動孫陽挾策翻神聳南望天池似渥注
至今山下多龍種龍種誰騎出九真漢家銅馬在楓宸
不信人間金駿裏聽呼天上石麒麟

橋頭碧水

建溪泠泠漱花塢紫鱗白石織可數練影晴披瓊館雲
鏡光直瀉明珠浦碧玉環流學士家橋南橋北問桃花

當年意氣看題柱此日秋乘上漢槎橋頭一別幾經春
溪鳥啼花莫待人瀛洲亭上玻璃色藜杖尋溪安可得

金鏡篇

金輪鑄就陰翳沒玉臺捧出清輝發縱使妍媸任愛憎
已能冰雪侵毛髮寶匣何曾暫掩塵埃豈得沉光彩
玉兔長生明月樓菱花不隔秋潭水揚子江心百鍊銅
文盤五位飛天龍共道寫形歸漢苑何論照膽出秦宮
本圖鑒古亦鑒今詎云照面不照心一尺寒光近不得
三秋雲霧虛愁陰舊侍仙人樂紫霞會將精白獻皇家

區六史詩集卷之九

四
詩雪軒校刊本

不向宮中粧粉黛特來殿上燭忠邪美人拂拭意良厚
繡閣鸞沈待君久此日衣冠際太平君王內殿慶長生
願輸金鏡瑤臺下常比光華壽聖明

和韓昌黎石鼓歌

館試作

岐陽石鼓傳周宣神武尙紀中興年樞衣曾肅文廟拜
訪古更讀昌黎篇車攻馬同事已往俯仰遺跡心茫然
大小二雅不收載縱橫數石遺刻鐫憶昔宣王按劍起
整頓周綱恢八埏南伐淮徐西獫狁出車命將聲喧闐
天子明堂登玉帛諸侯冠佩趨游畋于時岐陽縱大獵

前驅六馬勢騰騫戈甲照耀軍容盛從臣一一皆材賢
不獨清風能作頌亦有羽獵如甘泉武功萬代宜宣示
伐石作鼓夸層巖龍畫撐持結構古螺書詰曲鏡戈鋌
日炙霜侵不知歲鸞漂鳳泊沈荒烟祇疑鬼物爲呵護
封埋古刻蒼苔鮮文義頗類小雅作字體翻從史籀遷
六百七十有二字紛孳螭虎握璣璿年深缺劃固不免
奧義高文止半全章樵考正力頗苦薛鄭音訓心仍虔
曩時韓公稱好古低徊石側涕淪漣摩挲銅狄歎歲月
剜苔剔蘚細品詮發爲歌詞極賞識今文古文相並懸

區太史詩集卷之九

五

詩雪軒校刊本

陋儒褊迫不解事虛令世代差訛傳隋珠幾同魚目混
和璧翻成燕石捐五帝存亡皇有無嶧山梁父幾封禪
神禹豐碑闕岫嶼軒黃寶鼎淪伊瀆猶幸此鼓在人世
晨星纍纍暎奎躔岐山較獵或代有左氏編年豈誤沿
吁嗟此石何從得自岐徙洛復入燕置之辟雍戟門裏
衣冠講解得究研予生際此不恨晚至寶及睹周秦前
方今宇內幸無事噓吸皇風萬里旋諸生盛講中與事
朝士爭譎雅頌編鐫功勒成告下土願比成周邾治先
閱管中書紫宸宣對卷有感賦贈

丈夫遇合會有時憐君工畫復工詩數謁公卿無所就
頻遊京國少人知一朝召試金鑿殿公等何來晚相見
畫畢中官催進御詩成內詔傳清譙昨年天子好經術
詞臣進講無虛日出從臺諫論安危入與宰臣計得失
猶有餘力及風雅翠幄雲樓兩瀟灑筆札小儒皆見親
布衣賤謫遠傷假管生後來在衆中解衣盤礴對王公
驚人詩句及繪事往往落筆稱才雄九重燕賚賜官爵
一旦姓名動臺閣但知今日等榮華誰識當年暫流落
是時區生困羈旅聞之自笑仍自許本持薄技亦蒙恩

區太史詩集卷之九

六

詩雪軒校刊本

况以奇策干明主茲來侍從文華直見君鳳沼開心臆
幸逢虞帝正垂裳更值殷王好恭默虎豹沈沈隔九關
無事經帷盡日閑卿相尋常稀召見微臣安得窺龍顏
吁嗟管生遇亦奇主父買臣曾有之假令君才在今日
縱欲承恩何所爲

功德寺看牡丹歌

去年看花花未發今年看花花已闌何事與花常不值
花期誤却爲微官解道天香與國色祇餘綠葉護僧欄
沁水園中車馬寂洛陽城裏管絃殘香色從來不耐久

春光到底爲誰有若使花開常不落安得紅顏成白首
紅顏白首暗相催把酒逢花能幾回僧徒勸我勿惆悵
明歲花時可重來

方生行

方生手持白虎文過我顧嘯生風雲飲酒何辭一石醉
下筆欲掃千人軍昨朝奏牘來燕市爭道驂騑日千里
雄篇往往驚前輩高論紛紛屈餘子爲德從來自有鄰
在世豈應無知己祇言獻賦動明君誰料當年未策勳
不遇荆人徒抱玉待逢伯樂始空羣高才鬱鬱今如此

區六史詩集卷之九

七 詩雪軒校本

薄俗悠悠安足云君家嚴君亦奇磊海內才名三十載
當年意氣滿乾坤至今遷謫流江海賢豪盡下漢公卿
落拓三爲州刺史五馬朝辭北地霜片帆春送西江水
豫章參天白日動豐城氣薄風雷徙方生方生豈但爾
好去共稱名父子萬里之行自此始

琴劍篇

匣中有劍囊有琴美人昔贈雙南金琴是嶧陽之古桐
凝烟拂霧高岡岑百鳥過之徊翔而不敢下丹穴之禽
經此留遺音劍是崑吾切玉之勁鐵秋星爲銜雪作鍾

纔動金環神鬼泣未離寶匣蛟龍吟一從軒轅戰涿野
崩雲揮日光華夏一從有虞奏南薰御雲白雪流雰雰
感君贈我意我行雙佩之風烟萬里不自保行藏千古
寧須疑一片清霜吐蓮鏐七絃流水合金徽劔以待風
胡琴以待鍾期世間聽曲皆里耳誰能爲我辨雄雌近
聞塞上風塵起□騎紛紛渡□水又聞帝室賡明良正
風合雅從古始吾將拭我青萍拂我綠綺三戰爲君潔
□血再鼓爲君洗俗耳行令四海無妖氛還坐清風竹
林裏

區六史詩集卷之九

八 詩雪軒校本

內閣栽蓮

濯濯新荷出波小紫閣栽培值春曉移種疑從玉井來
托根偏向瑤池好預擬開花映玉堂絕勝照水溢金塘
風歸漸拂亭亭蓋雨過初聞細細香閣內主人愛蓮者
每道羣芳出其下已添新水淨淤泥更著疎闌助瀟灑
舊種吾家綠玉池淡烟微雨帶雙垂卽此一莖栖瑞露
猶堪千葉上靈龜

酒肆行

燕京酒樓臨紫陌絲幟璇題高百尺時時車馬會填門

夜夜笙歌解留客近出銅駝路遠連平樂苑青驄白哲
誰家郎飛蓋揮鞭不辭遠垂柳垂楊二月天好風好日
百花筵蒙茸紫貂過肆外婀娜紅粉倚壚邊古來豪俠
不顧利一斗十千寧憚費幾人能向酒家眠幾人能辨
酒中味高陽之徒識者稀相逢拌飲日西移鷓鴣典盡
君沽否世上塵埃誰得知

梅花歌

燕京地寒少梅唯盆種者置暖室中可耐寒節予居
京師日買置十數盆環一小榻數盞微醺吟卧其下

區太史詩集卷之九

九 詩雪軒校本

頗有鄉園之趣因爲長句以寄興焉

家住羅浮山下村千株萬株對柴門一二峯頭種梅樹
家家宅畔有梅園忽驚海上春光早轉覺山中花事繁
開時雪障炎天白飄處香浮海月昏石湖處士空留品
官閣詩人且細論滿目瑤華難辨蕊千叢瓊片不分根
素禽棲處翻疑影粉蝶飛來暗斷魂拄杖穿林皆踏雪
荆扉照水半迎暄初經崑帆深溪口復過橫斜淺水源
何處臨風無玉樹誰人吹笛坐瓊軒別有嬌嬈新約素
霓裳鶴馭來續翻漢水遊妃朝解佩瑤臺仙子笑無言

冰簾半捲銀環出珠戶斜開玉手掀此際遊人初入夢
此時芳靄透啼痕參橫月落愁翠羽霜白天清吟斷猿
自從離却梅花國萬樹斜陽今幾存北風十日地欲裂
冷盡孤根只數盆深洞移來春欲到紗窗閉處火微溫
金馬朝回看點額玉人粧罷共開樽東風傳語庾關信
獨把南枝向塞垣

大雪林維烈南發以詩留之

燕京春來十日雪封瓦填池三尺深街北小臺壓欲倒
城南古道沒難尋蘆溝凍合桑乾水碣石寒凝黍谷底

區太史詩集卷之九

十 詩雪軒校本

宅裏惟便高士卧街前空笑先生履南客此時正望家
四顧茫然生怨嗟當門驢子縮如蝟未行先倒路復賒
憐君懷歸思轉劇道阻雪深歸不得安得赤脚踏層冰
恨不隨風生兩翼苑西書樓連漢上披帷對此多心賞
苑東酒樓高刺天當壚小婦鳴管絃勸君不如且留讀
書飲酒過寒節猶勝蹇驢出踏雪直待春江花鳥繁看
花聽鳥還故園

雙節篇

嚴霜一夕殞庭梧洞房風淒蘭蕙枯含啼兩兩誰家姝

中夜起坐泣故夫昔事君子結髮娛百年生死同衾禰
奈何辭君歲月徂荆花零落委路衢不憚從君下黃墟
一身俯仰多艱虞上堂吞聲奉老姑下堂呱呱撫諸孤
大婦善哭崩城隅小婦香淚紛鮫珠中庭燈影伴將雛
後園啼殺羈棲鳥吁嗟二婦烈士徒青春誓志白首俱
金石可毀節難渝冰日皎潔雙璠璣朱顏豈受粉黛汗
繡闥實使綱常扶史家列傳增煩紆吁嗟二婦良女模

區太史詩集卷之九

區太史詩集卷之九

十一
詩雪軒校刊本

區太史詩集卷之十

明高明區大相用孺著

七言詩

黃河鱸鯉歌和四兄

大河流水何湯湯中有鯉魚三尺長獨繭之絲不能釣
貫以楊枝誰致將兄謂食魚必河鯉出水鮮鱗寧有此
盤餐稱意不論錢膾事吾鄉最為美呼童霜刃三四揮
香醪浮動雪花霏大醉不知身是客酣歌祇覺興如飛
江鄉六月足風濤荔枝壓酒水盤高揚舫醉卧乘流去

區太史詩集卷之十

詩雪軒校刊本

且欲從君鱸巨齧

圯上行

子房當日橫意氣志在報韓功不濟留城未即歸漢王
博浪先因擊秦帝避難潛行過下邳復仇無計慮窮追
道逢老人呼拾履心固不欲強然為老人家在穀城下
往來圯橋無識者高步矯矯如驚鴻墮履翩翩若飄瓦
子房跪進一何恭老人坐受甚從容顧謂孺子為可教
授以素書成帝功更期後日訪黃石或約他年遊赤松
此事相傳亦奇詭風雲感會良有以不見祠前東流水

古來上德皆如此

昨遊姑蔑徐氏園見林開先題壁茲過上饒費氏

館見朱貞吉留題凄然有作

登山臨水幾心傷問柳尋花亦斷腸已覺姓名成故物
豈知風景在他鄉昔年與子共行樂金谷名園恣懽譁
祇疑英譽早飛揚忍見高才遂淪落開先灑翰本清真
貞吉題詩合有神自從知音無二子可憐肝膽向何人
憶昨徐園觀林字醉筆淋漓有生氣今朝費館見朱詩
往往烟霞極奇思故人筆蹟一何多歲月精靈未耗磨
處處風光留客住思君不見奈愁何

區太史詩集卷之十

詩雪軒校刊本

山園春日歌

山園景物繫人思好是風光二月時歌愛鳥聲喧別院
舞將魚樂過前池簷桃初結花間子堦筍纔抽雨後枝
自可王孫留碧草儘堪遊子駐金羈

浮邱仙洞歌

珊瑚井底流金沙菖蒲澗畔飛瓊霞林裏時藏蓬島路
城頭半出羽人家羽人家住朱明口却闢此邱為戶牖
邀客常教白鶴迎燒丹却倩青龍守丹池別後依然在

琪樹種來皆已大海闊全憑一鳥度天空不遺片雲礙
此邱往時在海中三山烟霧晴濛濛今日邱林帶城郭
惟餘海月一片掛長松眼見碧水又飛塵令人却憶扶
桑東扶桑枯海水竭仙人綠鬢翻成雪趙客夢中啼翠
羽葛公墳上飛黃蝶物外之談誠恍惚世間何事無消
歇層城瑤池不足遊我欲乘龍何處求縱使千年歸一
度不如日飲美酒揚清謳

澶川花樹歌

正月二月春風微澶東澶西花亂飛著水纔衝青雀舫

區太史詩集卷之十

三 詩雪軒校本

因風復上白鷗磯此日一杯人易老他時千樹春能好
總令遊子步常遲更慮行人歸不早飛花往往別前輕
白髮年年離處生芳草但知縈去騎綠楊何用送流鶯

阮溪行

雲溪一道遶村流密樹疎篁夾岸幽傍分溝洫膏農畝
曲引江湖鑑畫樓溪上衣冠數百家家家園圃種桃花
因風忽散千叢錦映水時窺一片霞別築溪亭臨水住
粉壁朱窗小橋渡釣艇謾勞漁父尋花堤似入仙源路
日出烟臯農務繁風清竹下桔槔喧耕鑿但知堯日月

居人能說漢乾坤本藉桑麻爲世業更傳經史與兒孫
處處書聲連薜荔年年生事滿田園魚躍芹池新浪活
燕巢水檻舊坭乾灌芝澆桂隨宜汲汎月流雲自有源
別溪多年今又去溪水留君君不駐耀耀千旄村裏出
填填車馬溪前度老稚牽衣勸莫行溪田數畝好春耕
回看社外桑榆景轉念溪邊花鳥情行人不語步遲遲
富貴逼人誠有之殷勤爲掃溪頭石待我功成理釣絲

潁陽三月雨雪歌贈丁元父

潁陽山中三月雪拂石點苔映春月行人三日嵩峯遊

區太史詩集卷之十

四 詩雪軒校本

欲行不行心斷絕古稱洛邑天地中三月胡爲尙朔風
巖前看竹微微翠澗底尋花悄悄紅登封主人有異政
去國憂讒時卧病無乃此事干天和不然何以乖時令
世途反覆那可知把酒且唱遊仙詞雪晴驅馬朝天去
爾對三花採寄誰

鄴都行

漢家末運罹崩分羣雄割據乘風雲曹氏提戈竊漢鼎
鄴城草創凌天闕京邑橫跨西山趾樓臺半出漳河水
呼吸風雲百萬師指顧山河五千里戰罷歸來校文士

草檄徵詞各稱美列坐既多能賦人西園亦有佳公子
鄴都歌舞日紛紛建安詞賦氣凌雲北堂艷妓輸喬女
南國佳人讓洛神祇謂千秋終宴樂誰知轉眼成灰塵
人間幸有三分業地下曾無九錫文興亡今古一飛鴻
豪傑經營總是空銅爵臺基淪蔓草芙蓉園館委秋風
若道繁華無寂寞試問當年安漢公

銅臺引

君不見魏帝當年號神武氣吞吳蜀勢如虎已開廣殿
會文英更築高臺貯歌舞翠鈿雜沓羅甲帳詞賦繽紛
列簪組一朝運去霸業空千載流傳婦兒語沒後惟餘
粉黛恩生前誤作山河主臺上君王去不同帳下美人
歌自苦苦時富貴等浮烟今日蒿萊滿環堵銅臺西望
不堪思漳水東流無盡時春鳥如歌又如恨至今猶是
望陵悲

邯鄲道

突騎如流星飛過邯鄲城千人皆辟易不敢問姓名報
仇輕赴敵使氣重橫行相逢魯勾踐識是燕荆卿使氣
從來不相讓博肆喧喧競爭長心知欲語口難言作意

區六史詩集卷之十

五

詩雪軒校本

叱君君未諒荆卿歸去西人秦其事不成空殞身惜乎
不講刺劍術看作悠悠飲博人

陌上桑

邯鄲大道好經過邯鄲少婦採桑多瓊窗日出寒珠箔
綺陌春還駐翠娥祇道蠶饑思摘葉誰憐腕瘦復攀柯
芳塵艷艷飄輕縠香風習習曳纖羅春花千種比顏色
春鳥百轉雜笑歌初從枝上懸青桂轉過城南踏綠莎
紅袖此時調寶柱白面誰家鳴玉珂使君執誼諒不薄
賤妾持心亦靡它秦家自有東方騎五馬踟躕奈若何

區六史詩集卷之十

六

詩雪軒校本

叢臺行

武靈王何雄哉胡服騎射屈羣材畧地雲中西入秦秦
人驚起函關開雄心日暮猶未已百尺高臺更叢起才
人盡解邯鄲步鼎士俄成袷服市鴛鴦官瓦碧琉璃玳
瑁朝簪燦陸離十里管絃聲不斷春風吹入照眉池自
從內變起牀第千秋霸業隨流水玉輦金輿不復行層
臺漸圯曲池平坑卒仍聞四十萬償璧虛當十五城君
不見邯鄲夜拔叢臺醺酒酣畫卧温明殿莫將天下屬
他人英雄爲謀自有見歌舞能令壯志消古來禍敗由

荒宴君不見邯鄲道上逢呂翁千古豪華如夢中

過真定李巡撫出訪談嶺海舊事

南踰梅銷關北涉滹沱水井陘桑柘掛斜陽云是尉佗
舊時里尉佗當日窺南服黃屋乘輿連左纛老夫帝號
竊自娛漢世璽書勤講睦陸生片語何雄哉北首同登
朝漢臺全勝樓船南下日好過終軍繫頸來中丞熊軾
撫全趙越王舊里幾臨眺憶昔提戈靜海烽此日登樓
共長嘯草莽遺蹤何用傷銅標舊事轉荒涼天書倘借
前矛去更上高臺弔越王

區太史詩集卷之十

詩雪軒校本

顧正誼畫山水歌

顧君自稱其畫品往往不在宋元下丹青妙手世罕傳
當代沈文此其亞興來一幅生綃帳恍惚巒澗開茅堂
炎天赤日不到地四座颯颯楓杉涼烟雲咫尺藏變態
丹臺石室知何代隔岸人家花映溪小橋却在溪烟外
前山合沓勢崢嶸綠水不動波無聲萬壑千巖忽滿眼
對之使我心魂清憶昨歸山採瑤草結屋誅茅苦不早
眼底平看滄海流杖頭忘却蒼梧道聞君早晚向吳淞
鱸膾葦羹秋興濃便好高圖釣鱸石添作吳江上峯

季冬朔夜飲酒歌

主人爲予具齋食

元夜沈沈鐘漏咽高館燃爐絲竹折凍雲肅穆凝清漢
薄雪參差露微月主人有酒千斛餘豈合善價求沽諸
太常齋後偏宜飲相國園中薄翦蔬人生志願何時足
取快目前適所欲昆蟲魚鼈皆有命何忍驅來實吾腹
香厨素饌本芬芳况有紫筍白鹽勝膏梁得遇醉飽且
爲樂安用八珍五鼎腐腸之食充圓方

閨中聞子規

玉樓綺窓朝日暉百花聲中聞子規憔悴林鶯暈不語

區太史詩集卷之十

詩雪軒校本

差池梁燕未堪飛遶遍南枝又北枝可憐千春傷別離
直從桂嶺花開日啼到巴川花落時巴川桂嶺春難駐
越南燕北路多歧幾處聽來皆下淚誰家聞去不低眉
佳人玉筍垂紅頰朱顏坐歎芳菲歇覽鏡慵圖兩鬢鴉
停針懶繡雙飛蝶長安大道皆言直夢裏相尋轉相失
徒聞淚血染成花豈料貞心化爲石含愁含恨訴香閨
想料枝頭只獨棲但令賤妾驚鴛夢不勸行人駐馬啼

正月十六日雙壽歌

青鳥海上來銜書置君堂書中何所道仙字八九行燦

燦赤玉文疊疊紫泥香上言聖世得賢良下言翁姥偕
壽康翁姥授書起兩兩長跪迎天祉願爲青鳥言惟我
二人佩仁行義若纖塵在泰山涓滌在海水何能一旦
感動天皇天錫佑無窮紀綏山桃實成並蒂東海扶枝
作連理又有玉皇香案吏繡衣白簡稱吾子韶華二八
早春朝火樹千層接絳霄翁姥降生同此日繡衣銜命
新下朝天書乍聽皇華詠南國先傳驄馬謠驄馬承恩
向南極登車正上扶桑日命服何須玳瑁簪甘滷詎假
琅玕實此中洞天福庭有碧草朱華金沙玉屑服之壽

區太史詩集卷之十
九 詩雪軒校本

與天地畢觀風若上瑤臺望取致高堂勝懷橘

譚母壽歌

大兒行年七十餘矯如海鶴凌烟墟爲官豈必登卿相
得俸已足供親娛小兒行年六十四壯志翩翩若奔驥
昨辭親舍叩帝關今拜儒官過鄉里近聞小兒赴文僚
猶記大兒曾入朝三釜從知屈捧檄五斗何曾輕折腰
借問高堂今何歲兩兒垂白堂前戲承顏徇祿各有人
長已歸田少者仕謾說麻源是女身須知南岳降夫人
回看桂海鸞長度却望綏山桃自春

聞西征中路官軍消息

東方血光明組練中路官軍殊死戰馬兵先潰步兵亂
四五十里橫屍徧將領幾人雖幸免爾縱生還有何面
吾聞定遠昔策勳三十六人橫塞雲豈有十萬貔貅士
不能一剪鯨鯢羣成功必更需名將失道宜先斬敗軍
自從西征勞士馬六七年間誰主者溪谷量人烏厭肉
舉聲向天天淚下朝廷任用在得人枉令赤子膏原野
飛芻輓粟不得停民窮徹骨復橫征人言東海深無底
填盡物力何時平不如表請暫回軍休養士卒求內寧

區太史詩集卷之十
十 詩雪軒校本

明王有道四夷服安用越國尋兵爭

石門行 萬曆乙未冬事

石門啾啾鬼夜哭北將詐誘南兵縛可憐枉死三千人
更有平人被屠戮憶昔平壤破倭奴此輩赴難曾捐軀
有功誰分不蒙賞無罪因何反見誅本爲勤王誣以反
陽言賞給屠俱盡皇天悶悶旌旆愁白日曠曠風沙憤
從來殺降受惡名况以私憾殺我兵無人肯向朝廷說
至今道路猶吞聲誰其爲謀石與李爾曹安得逃天刑

紀朝鮮 萬曆戊戌九月

自有東師六七載廟堂歲歲議封貢近者羣公主主戰
折將墮軍竟何用海闊芻糧不易渡五鍾一石勞傳送
橫征頗慮空杼軸轉輸未免妨耕種去年小挫由忌功
今年大勦緣輕縱執事顏行屢見逆天王威命何曾共
封既無成戰失利公私之積咸哀痛更無一人能畫策
徒有諸僚成聚訟夷狄交侵古來有更於中國何輕重
當時止合問曲直按兵境上不爲動朝廷制馭自有道
豈在勞民與動眾奈何誤聽小人計日以和好自愚弄
從此兵端尋歲月豈知海內爲虛空財傾左藏不足惜

區太史詩集卷之十

十一

詩雪軒

民傷萬命能無慟近聞有議留屯戍老成億度或屢中
充國金城上方畧李牧鴈門費邊供年來喪敗咎北軍
弓馬雖閑備騎從吳越少年習水戰檣櫂輕利過飛鞚
倘能訓練三萬人坐見狡夷受羈控腐儒何敢與肉食
聊以短章代微諷繞朝勿謂秦無策中興尙看甫作頌

人日懷故園

人日登樓望歲華可憐久客獨思家南中盡道花如錦
北地纔看錦作花非關帝里春光少但惜故園春事早
借問花開桃李蹊何如雪滿關山道此日登高且忘杯

誰家吹笛上春臺未報樓前折新柳已聞江上落殘梅
賦得吳門市贈龐尉

君不見梅尉昔游吳門市本是南昌隱君子暫埋名姓
市塵中曾抗封章漢廷裏吳門一鶴唳華亭君其乘之
朝太清不嫌三黜官仍小更作千秋吏隱名

送張孟奇還山

四十得官已不早到官便說還家好未曾半載享榮華
何事終朝太煩惱金馬從來有客棲松門豈合無人掃
男兒致身羨青雲君到青雲卽乞身受恩未報胡言去

區太史詩集卷之十

十一

詩雪軒

有才不試空藏珍古來樵隱俱在野看君豈是悠悠者
滿腹經書宜世用平生意氣羞人下駟馬高車有禍機
君今此去未爲非但恐聖世搜巖穴我輩安忍負明時
南歸若訪羅浮隱爲言賤子言若斯

梅花歌與崔子玉諸公飲花下作

江南氣候足妍和燕地風沙本自多惟有梅花解人意
鄉關客舍共芬華當年花裏故人別今日花前爲誰折
玉椀銀缸賞已新氍毹錦帳香未歇醉把瑤華攬子裾
莫教羌笛怨離居上苑花枝猶若此故園春色定何如

葉縣歌 自禹州趨葉縣途中作

洪潦縱橫兮泥途深車不得軌行兮馬力不任日將暮
兮天愁陰望佳人兮傷予心安得雙鳧兮駕汝翩翩而
來臨

區太史詩集卷之十

區太史詩集卷之十

三
詩雪軒校

區太史詩集卷之十一

明高明區大相用孺著

五言律詩

暮歸山中

田家落日閉茅屋對秋山片靄將林暮孤雲共鳥還人
烟流水外村杵夕簷間蘿月時相待倏然返故關

春日阮溪

溪邊多勝事倚杖惜芳晨幽徑遲來客孤亭獨坐人鶯
將花作友雲與水俱春多謝求仙者何如此問津

區太史詩集卷之十一

詩雪軒校刊本

石門舟中

壁勢臨江斷濤聲入海遙眾流趨郡國萬舸逐風潮越
嶠王封壯秦軍伯氣銷圖南安所適行矣見扶搖

東行紀興

落日泛舟返滄波通遠天未逢三島使還訪五羊仙珠
樹秋雲溼瑤臺夕靄懸興來隨所適沿月棹江烟

安期巖

昔聞採藥去過海訪蓬壺尙憶如瓜棗難尋九節蒲鶴
鳴猶遶樹雲起類披圖借問阜鄉鳥何如葉縣鳧

長謠白雲曲一扣紫巖扉陟磴嵐隨杖塞蘿翠滴衣瑤
華紛可擬仙嶠望中微海上三青鳥傳書幾歲歸

戲擬少年行

少年何倜儻結束似金張慣貫文君酒新薰荀令香賣
珠過主第擲果向河陽秦氏稱殊壻王家早拜郎

友人讀書訶林

聞道栖禪客觀空不廢書蘿軒僧梵寂木榻世情疎貝
葉藏山鳥曇花隱壁魚由來方丈室卽是草元居

春夜聞鴈

區太史詩集卷之十一

詩雪軒校刊本

汀洲春水生旅鴈動鄉情復此聯翩起猶舍關塞聲雲
低時亂叫霧阻或單鳴獨坐懸燈夕因風寄遠征

寒居

茅齋雲木裏寒日轉蕭森幽獨生春事清虛長道心閉
關惟縱酒擁褐且長吟一枉朋知過門前車跡深

元旦日食

未獻椒花頌先逢日食書莫生春暗發麟鬪事非虛不
盡如鈞掛新回似月初卿雲方啟日光爛奉暉餘

獻歲冠裳集朝正稜靄多聖朝無缺失天意竟如何匣

鏡朝暉沒開軒夕照過定知天有日無待魯陽戈

春晴

香閣惜春歸粧樓宜曙暉池紋含細簾花氣透重幃林
鳥千迴嚙園桃一半飛韶光處處好結伴採芳菲

春思

春光無遠近都訝豔陽時蝶稚初塗粉蠶眠欲呬絲隴
雲歸鴈早海日到窗遲惆悵芳菲裏佳期那得知

戲作臨鏡

紗窗催曙鳥繡閣捲香幃開匣自生妬看粧誰謂非憐

區六史詩集卷之十一

三 詩雪軒校本

時嫌著粉愁處懶更衣同視雕梁燕雙雙猶未飛

烽煙完節詩

隆慶己巳間西賊犯我邑延燒村落婦子守義不辱
以罹鋒刃往往如是乃羅女赴火之節里黨至今烈
焉追紀其事而作是詩

虐焰昏炎微驚烽煽綠林豈緣宋姬笑遂斷木蘭吟抱
柱豈爲信登臺良獨任惟應蘆火玉堪自表貞心
忍說干戈日仍欽婦子賢膏薰何用比烽火故相煎烈
性金同煉芳心桂共燃當爲鎮鄒劔長誓斬蠻烟

過韶石

玉輦南巡日從天降九韶仍聞舞百獸真想格三苗風
雨仙靈集雲霞絳節朝有時盤石上天籟暮蕭蕭
軒帝釣天後重華復此鄉皇風開楚越大樂觀虞黃石
上停仙蹕雲端識袞裳珠邱不可望流恨滿瀟湘

嶺上望中原

嶺樹鬱蒼蒼千峯劃大荒路盤秦棧沒天入楚雲長地
曠留銅柱春深貢越裳古來思猛士無乃固金湯

行行踰巖嶂立馬倚崔嵬關路元通漢將軍是姓梅山

區六史詩集卷之十一

四 詩雪軒校本

川百越盡雲霧五陵開倘上籌邊疏安危敢論才

度滁關望鳳陽

環滁山不斷西盡白雲封遙辨金陵氣知從泗水龍河
水妨渡馬澗雪倒枯松側想塗山會來王萬國宗

徐州道中

彭城徐子國訪古氣彌增饑雀啄殘雪春泉汲斷冰臺
臨青壘迴山隱白雲層客路隨征鴈翩翩向五陵

曉渡臨淮河

縣城臨渡口曉涉是春水日月開淮甸山川入漢陵臨

淵徒有羨履薄得無兢立望龍興地風雲時自騰

春日邊思

勞歌倦行邁長路改年華野凍水膠岸風鳴馬噴沙夕
烽標漢壘宵月慘胡笳誰念窮邊戍春來不見家

南還潞河玩月

潞河堤上月清景憶皇州心逐孤輪轉光看萬里流花
陰辭北渚帆影溯南洲獨有江樓望應同今夜愁
輪生雲不礙弦上桂還侵披霧光逾皎臨河影詎沈望
迴霄漢迴看去海門深別有南飛鵲徘徊遶上林

區大史詩集卷之十一

五

戲詠扇上畫蘭

新製齊紈扇畫作楚臯蘭葉葉幽閨性花花彼美看動
搖晨露溼懷袖香風寒芳意宜連理嘉名應合歡

又詠

美人懷藻思碧草寄幽情露葉迎香發風枝任興生相
憐春曉暮相倚月輪清若持掩歌臉吐氣必俱馨

泛舟

汀洲暑氣微烟艇汎晴暉魚撥菱花動鷗衝桂槳飛下
溪逢浣女面水緝荷衣相見時相問郎今何處歸

江上弔屈廟

楚臣昔見放遺廟楚江陰憔悴當年色淒涼千載吟碧
雲湘浦遠春草洞湖深魂去招何處遙遙楓樹林
去國情如昨懷歸復幾時皇天難具問公子敢言思風
雨湘靈泣魚龍夢澤悲九歌君不見空自擷江蘼

將至故園志喜

自予出京國迢遞望山阿客路厭風水邱園寄薜蘿楓
林青岸合桂浦白雲多試問長堤草年年奈別何

溪上獨往命酒自隨

清溪行不極徐步卽幽深草識歸人與禽疑久客心魚
梁明落照雞犬隔空林不藉芳醪色誰能慰獨吟

區大史詩集卷之十一

六

本空上人禪定西村寄懷

西郊開淨國一水向珠林鳥下齋前几燈傳定後心鐘
聲流木杪松子落巖陰借問修持苦應憐綺障深

對雪和四兄

早雨晚仍雪風花溼更乾糝枝成玉樹鋪徑作瑤壇賦
裏窺春易尊前和曲難莫將柳絮句輕擬撒鹽看

過亡友陳伯衡故居

雲房披素幔雪涕訪遺塵竹石對今雨圖書非故人鳥啼深巷靜花暝古苔春何處風前笛悲來過四鄰

又詠黎祕書汲古亭

石井何年鑿林亭向水源梧疎翫月影欄古浸苔痕抱甕忘機事開畦遠市喧桔槔寧用此聊灌漢陰園

戲馬臺

乾坤龍戰日西楚氣雄哉叱咤千人廢騰驥獨馬來雲深鉅鹿野日落彭城臺霸業何銷歇傷心但草萊芒碭吞大澤臺上起悲風漢世人心屬君王馬步工孤

區大史詩集卷之十一

詩雪軒校刊本

城蒼樹斷野戍暮烟空獨有彭門會高秋懷宋公一作諸侯

從沛公

詠燕市

五方殊物產百貨麗皇居高足千金外雙環萬鎰餘三川謝聲利陸海讓車書但和酒人筑休停卿士輿

別汪和叔之塞上

花前各盡觴游子賦河梁我望南枝返君同北雁翔笳聲咽隴底海色愁漁陽未共酬恩去相思塞艸長

出京汪公幹追送至潞河別往上谷再贈

臨河驅去馬送遠各依依窮路難爲別遊人俱未歸雪殘邊草出沙漲磧花飛莫更聽燕筑徒霑壯士衣

出上東門

上東東首路車馬無時閑日日見行客朝朝思故山地樞連九陌天闕表重關借問頻來往何人剩壯顏

詠車

鳴鑾遵廣陌緩轡動輕埃上路流如水長橋殷似雷朱輪隨日轉翠幃拂雲來不見渭川載徒思托乘才

賦得泥融飛燕子

區大史詩集卷之十一

詩雪軒校刊本

泥融碧草芳紫燕遠相將銜來微帶溼巢處定聞香對舞玉池水雙栖文杏梁袖中書未寄夫婿隔湖湘

賦得沙暖睡鴛鴦

沙上眠鴛鳥雌雄不異林東風吹欲醉淥水照同心上客贈文綺佳人思錦衾昨宵春夢去惟恨玉關深

發清源開先載酒道傍一醉而別

遑遑問歸路與子整盤桓歲月分襟易風塵把袂難離觴促日短旅服過春寒意氣今何在惟將寶劍看

下馬飲君酒酒酣愁奈何離顏正蕭索客計且蹉跎荆

玉售何晚鮫珠淚漸多平生惟有恨中路一悲歌

過呂梁

臨河發棹唱聊得洗塵機夕鳥度山翠空梁沈暮霏孔
觀人已遠莊記事多違從此茫茫去中流擊柁歸

夏日同諸客泛舟青溪作

東城楊柳陌西堰木蘭船錦纜清川曲朱樓大道邊花
陰隨去棹鳥韻雜鳴絃別有凌波態同看洛浦仙
解珮臨青岸鳴環步綠潯川如濯錦艷溪比浣紗深倚
檝吳姬唱塞芳越客吟江南佳麗地最此稱遊心

區太史詩集卷之十一

九

詩雪軒校刊本

錦席人須醉仙舟客共登年華各自惜意氣轉相矜瓶
水沈朱李溪花覆紫菱莫誇姑射雪吾有玉壺冰
捲幔千花暝回舟一水遙芳情瑤瑟怨別曲鳳笙調桂
苑通仙閣蘭房接畫橋倚歌待明月長笛不須邀

金陵城南宴

逸客東山至佳人南國多袖翻金谷舞梁繞石城歌粧
閣宜春入花蹊愛晚過留懽方待月無遽動鳴珂

泊峩眉亭玩月

昔賢臨汎後重繫木蘭舟山月此亭古風烟何代愁鵲

飛猶遠樹杯渡欲隨流多少嬋娟恨何須訪醉遊
由來對酒處高詠渺難聞萬古青天月清輝殊為君淒
涼同逐客悵望獨離羣盈手猶堪贈長歌寄碧雲

題貞吉王孫幻景菴

漢室諸王子沙門大士家桂開仙院葉蓮發曲池花講
席窺山鳥禪衣落澗霞中林亦何事長日演三車

晚發豫章江上

邇來山水趣獨在豫章船正有登臨興其如旅病牽抱
琴傳此意樓岳計何年暮倚中流楫聞歌徒自憐

區太史詩集卷之十一

十

詩雪軒校刊本

贛州阻水

雨涯新漲滿繫纜動鄉愁萬嶺盤溪落雙橋帶郡流行
人迷舊渡宿鷺沒前洲失路今如此誰能賦遠遊

自南埜驛赴橫浦

溪路多紆折一程數十灘崖欹度纜險石淺溯舟難樵
逕迷深竹鷗磯坐急湍任君歸思切信宿且加餐

中祕黎公挽詞

一代詞宗喪三朝侍史榮芸香餘舊草風雅變新聲宦
路終蓬閣歸魂必玉京茂陵求見及猶想禪書成

晚節慕丹邱長生事可求誰言已年華公有紀夢文是其絕筆作
作岱宗遊海暗千珠色山空八桂秋平生知己淚零落
向西州

山中朝沐罷地下忽修文日黯炎洲樹江寒桂水雲風
松吟舊館露草泣孤墳欲擬招魂些泉臺恐不聞

此別成千載浮生感七哀吟詩推我過把劍覓君來溟
海鵬初息羅浮鳳不回歲寒問者舊松柏是新栽

始赴東山口楊柳村庄作

傷感

東山之傍先公蓋嘗經營今過其地蒿萊滿目

區太史詩集卷之十一

十二 詩雪軒校刊本

山中朝暮雨溪上兩三家古岸堆榕葉閉門掃橘花茅
茨散雞犬林沼漲雲沙何限傷春事無心戀物華

經始東山下蕭條素業存源桃猶避世沙柳自成村遠
樹峯腰驛孤烟谷口屯山林情豈忝邱壑道能尊

廢壠千畦韭清川幾樹桃入林披壤石薄采薦溪毛舊
俗憂多難新氓計轉勞未堪營一飽身世有漁舸

十畝陰連水茅簷春霧濃烟霞餘幾片巖壑有千重寇
賊雖新息軍儲亦舊供異時負薪子應乞寢邱封

瓜地憐茲卜菟裘無別營刈麻防久雨祈穀望新晴田

父休詢姓山禽不辨名龐公遺後計獨有鹿門耕

沙田春憫潦雲壑晝傷陰牛羊村逕淺耕鑿戰場深霹
狎眠幽竹鷗喧坐碧濤遺書猶可讀誰貴滿籬金

地僻時留徑江深晚泊船豈無障上宅實少汝陽田儉
穫頻供稅豐年或具饁莫將桑梓敬花樹擬平泉

荆扉頽岸引蔬圃亂流通包橘無千樹芳蘭自一叢暮
雲丹水北古峽蒼梧東柳外春沙沒哀哀何處鴻

舟次泮水口

滿目兵戈後西來豈勝遊箚林皆置堡泮水始通舟預

區太史詩集卷之十一

十三 詩雪軒校刊本

恐官租逼常懷歉歲憂請從渤海治致盜獨無由

籬落新烟少江村古塞遙長林收夏椎殘燒長春苗頽
屋燕雙入微風花亂飄那堪正水宿城柝復蕭蕭

入羅滂水

井邑新安集間閭雜漢搖火耕春伐木山獵夜歸樵潮
響蠻溪合林光瘴峒消直須勤撫字慎勿困徵徭

出靈羊峽望香爐諸峽山

峽擅江山之秀沈雲卿賦頗極幽致

香爐復靈峽信美且吾州伊昔投荒路今看擁上游猿

啼千嶂雨楓落片帆秋作賦何年客偏憐風景幽

陳少珍移居與周少恂相鄰寄懷

二友衡門接城隅水竹多閑攜青玉杖高和紫芝歌籬
落同雞犬衣裳雜薜蘿端居寡儔侶寂寞向羊何

初秋夜

搖落纔茲夕蕭條已不禁下階聞墜葉懸樹見栖禽未
有干時策長懷出世心誰言騎省客獨受二毛侵

昔賢雖宦達猶或念蹉跎況復飄蓬久其如落葉何冥
冥高鳥翻滾滾逝川波欲擬清商曲難賡白石歌

河低天欲曙孤坐意何長不惜楓林晚空憐蕙草芳暗

區太史詩集卷之十一

詩雪軒校刊本

投增按劍夕濟限無梁耿耿不能寐踟躕中自傷

晚投洲寺

暝色投沙界幽香入梵林夕流舍砌轉寒葉下階深借
榻鄰山狹張燈散渚禽不須談出世虛寂長禪心

洲寺晚望

寺僻流雙遠山晴綠四圍一僧迎客出羣鷺掠波飛潦
盡泉聲聒庭空帆影歸息心終傍此非是暫忘機

會蘇母舅以九日詩見寄

忽示登高作悲懷獨有君家貧違故里書遠寄秋雲地

僻山寒早江空猿嘯聞往時落帽與愁絕孟參軍

宿端溪口

烟霏生暝色信宿伴漁樵地靜林無瘴溪喧水是潮落
霞連雁足殘燒隔山腰雖聽江城笛何言鄉路遙

晚過光孝寺禪室

寺有古菩提
梁天監物

真諦何時了微蹤暫托緣鳥啼千歲樹霜冷六時蓮風
葉隨吟客天花對病禪無論空與寂水月共思元

得蘇母舅東山書問

牢落悲吾舅東山合就耕暮題顏遠句遙寄睂陽情草

區太史詩集卷之十一

詩雪軒校刊本

屋營寒事沙田足晚成貧居閑亦樂詩酒過平生

遊三洲巖

聞說巖林勝西浮錦水春雲歸瑤徑失雨洗石苗新折
桂期山客攀蘿躡羽人居然成獨往何用記來津

洞啟烟扉溼林懸霧磴斜藏書空有穴封竈久無砂扣

石聞天樂褰衣動澗霞一從靈景祕春事長瑤華

張子以五齋錄事傳見示因贈

飲客高陽後隨身雙玉瓶百年須釀醉一月幾回醒白
眼看人事清酣識性靈君今頌酒德吾意亦沈冥

秋荷同坐客分賦

過夏紅蕖發亭亭小院幽迎霜花似浣聽雨葉堪留色
靜金塘晚香分玉井秋更宜擎月露持奉液池遊

端州集梁約中園池

懶挾朱門瑟歸尋綠水園主人解簪組留客開蘿軒樹
密雲迷徑池清竹映村知君樂情志不負仲長言
名園多勝事延賞足烟霞片石開雲細迴塘避逕斜菊
含霜後蕊桃發春前花未覺年芳暮留歡醉物華

曲江值雪同家兄舍弟

急雪孤城下同雲萬里長客情猶故國春色漸他鄉冷
氣開炎嶠流光艷早陽紛紛何所擬諸謝有歌章

晚次始興江口

客程行漸北鄉思轉悠悠斗下看雄劍風前攬敝裘渚
花飄映月霜葉灑隨舟今夕南征鴈先飛故國樓

嶺上見梅花

梅嶺候偏宜梅花嶺上窺報瑤人去遠踏雪馬行遲驛
使春前發鄉心笛裏知已從關路北猶覓向南枝

題大庾嶺北驛兼示入計諸使者

我行竟何事訪古昭王臺滄海博鵬羽黃金識駿才遊
燕歌漸起繫越使初回望氣何人在當關報客來

虔州西津橋作

生平重遊俠中歲頗艱虞寶劍南來越珣弓北射口風
雲開上國雨雪壯長途候吏何須問關門昨棄繻

遊大隆福寺

馳道開香界仙宮近紫微泉清龍舊躍松暝鶴知歸晝
壁荒苔雜雕闌蔓草圍雙幡門外直猶想翠旗飛

摩訶菴尋僧不值

杖錫是何適雲霞少定蹤咒龍餘鉢水留鶴伴堵松野
立看遙嶂孤吟待暝鐘仍聞弟子說早晚下西峯

林開先惠練絹襪

豈料無衣客塵中步亦仙迷陽思裏足舉趾意纏綿旅
食從貂敝商歌任履穿王生今老賤誰引漢廷賢

開先吉士餉酒云自齊東遊日所藏發封大醕不

覺盡醉

貽來千日酒不飲奈愁何窮路惟堪醉華年漸欲過開
樽戀花月覓侶坐松蘿願以如澗頌兼之擊唾歌

五日同鄧希父蔣兆卿宴黃公紹旅寓園亭時微
雨初過得鮮字

擷艾屬芳筵林亭景氣鮮蒲觴開石徑桂楫想江天細
葛涼風襲高槐片雨懸殷勤看絲縷一倍惜流年

客中九日

細雨黃花節秋風竹葉杯異鄉誰送酒何處更登臺木
落江雲暮天寒塞鴈來惟憐三徑在歸去剪蒿萊

梅庵僧舍閱黎祕書遊石室諸篇草隸

名山支策去高詠復尋僧妙墨窺中祕新詩得上乘給

區太史詩集卷之十一

七詩雪軒校刊本

從齋後膳講憶佛前燈欲共樺皮出操觚謝未能

送黃汝綸柳州尋明府弟

醉發江上棹西遊見白眉看雲吟桂水訪古過羅池霜
葉隨行暮江鴻獨去遲羨君花萼好到處有連枝

飲梁氏園亭

與客攀芳至林亭雲沼間層軒皆面水密樹不障山露
染桂枝碧烟籠菊蕊斑淹留好情景乘月愴忘還
樂志惟茲園長林隔市喧禽聲隱翠篠松色醜清樽夕
水芙蓉媚新霜蒨荔繁小童行酒罷雙管月中翻

仲冬集梁氏園得江字

曲檻嘶羣騎平池泊小艘嵐光迴夕嶂鴈影遡空江竹
密烟沈徑藤疎月掛窓清言戀朋好勝事狎花缸

同家兄舍弟謁文昌臺

珠斗近中台瑤琨擁化臺溪疑曲水接山似梓潼開紫
霧花幢引晴雲寶蓋來如聞登桂籍同此薦椒杯

太平山菴訪朱貞吉

霞蹤成獨往弭棹訪雲林不識王孫路惟看芳草深香
廚分淨供松籟協幽吟却笑征途者勞勞江海心

區太史詩集卷之十一

六詩雪軒校

南都

東吳初建國四海此來同地跨六朝盛江連三輔雄玉
墀留夜月金殿鎖春風正覩周基茂千齡詠鎬豐
襟帶河山是規模南北同銅盤萬歲露玉井兩秋桐江
漢思明主乾坤憶舊宮到來歌舞地猶想太平風
漢家敦懿戚周室重尊親揖讓勞明主艱危仗節臣豪
華卑六代父老望三秦萬古鍾山氣長瞻舊紫宸
名都一何綺鍾阜據元湖萬國舟車輳千官劍珮趨翠
華遊鳳輦碧殿想龍圖盛德興王地元爲天下樞

蓬萊閣綵仗長樂罷霓旌白動吳江直青連楚岫平暮
雲雙闕鳳春竹萬家鶯故老思豐沛拙毫賦兩京

區太史詩集卷之十一

區太史詩集卷之十一

九
詩雪軒校刊本

區太史詩集卷之十二

明高明區大相用孺著

五言律詩

夏日偕同諸年友集于靈濟宮

結駟情多暇驂鸞路不賒偶攜中聖酒來過上清家解
帶寒瑤草傾壺藉洞花相期鍊靈液攜手五雲車

初讀書翰林作

材館掄多士蘭臺出祕書紫庭儲相日黃閣禮賢初奏
技頒銀管披文映玉除凌雲自有賦何必羨吹噓

區太史詩集卷之十二

詩雪軒校本

舊事宏文館新恩翰墨林瓊軒開麗澤天路合朋簪歲
月諸儒論風雲列聖心何人種桃李於此欲成陰

虞代收元凱周廷引庶常今兼文體重古以事功良禮
樂從先進鷓鴣接末行何當刷羽毛雲路共翱翔

送袁文毅令富陽

海邑通秦望春城過閩閩吏才三仕達宦跡十年疎梅
萼孤山雪桐江隱士廬從來因好客官俸慣無餘

冬至前一日齋居對雪

緹室窺元籥清齋席白茅瑤光連北闕璧彩近南郊砌

迴簷花積風迴苑樹交天心如可見已曠易中爻

迎氣潛皇澤飄雲下帝臺兆從三白異瑞應一陽回淨

色流壇樹輕飛逐管灰明朝郊祀賦應待長卿才

諸客過集同送舍弟之東明

努力向明時悠然睠路歧之官懷弟別對友念兄離夜
雨黎陽樹春風濮水湄明朝棣華詠應接芾棠詩

季弟難兄譽仁風在播揚去天郎宿近行縣綬花香丹

闕占鳧影青雲起鴈行顧慙采風史抽筆佇循良

穀日雪

區太史詩集卷之十二

詩雪軒校本

穀日偏宜雪花天正起風春歸瑤圃外潤灑玉田中閣

迴飄還集堦暄落易融螟蝗今歲少野老喜年豐

早春長安道上

雙闕麗朝霞千門競歲華苑雲微帶雪宮柳半藏鴉結

駟過平樂揚鞭赴狹斜春風纔幾日先發上林花

賦得雲近蓬萊

蓬苑與天通祥雲杳靄封雜花開絳闕接葉映霞峯日

鼻仙衣麗風飄御蓋重惟應常五色朝暮自從龍

院中春日

柳色連金闕花香過玉樓林亭羅雜樹池館帶新流禽
有遷喬望人多選勝遊誰憐看花伴獨自滯瀛洲
夜宿芸香閣朝遊竹素園花枝連苑密鶯語隔林喧對
酒開新帙看雲過別軒仙情自有適何必訪桃源

院中夏日

闕館肅清芬虛亭出五雲石林藏雨氣霞島辨峰文露
影仙莖溢蓮香太液聞攜琴掃蘿逕閑坐詠南薰
官暇拋章綬朝回向薜蘿風鳴幽澗竹雨歇小池荷散
帙鳥聲至窺潭魚樂過自憐塵境寂炎夏得涼多

區大史詩集卷之十二

三 詩雪軒校刊本

九日偕館中諸友集天寧寺

帝京重九日朋舊共開樽地遠城西寺臺高薊北門雲
光移塔影山勢斷河源忽覩南征鴈令予思故園

家人初至京置酒庭中對雪作

庭霰今朝集家筵此日開不知燕地雪猶訝故園梅玉
袖承花出珠簾捲絮迴瑤華雖可贈留賞上春來

瑞兒初見雪能爲詩喜示

白雪兒能詠同看帝苑邊仁連珠樹密已並玉堂懸影
助層城月光搖萬里天更宜芸閣夕映彩讀新編

曉雲雙闕外夕霞一庭中絮起猶含吹花飛更舞空謝
吟還汝共郢曲爲誰工往歲梅關北寒深阻塞鴻

雪夕劉孫林莊四吉士過集同用梅字

暮雀歸林盡寒貂擁雪來捲簾如却月連騎似探梅潤
重霑銀管花輕墮玉杯更饒今夕興差勝剡溪回

館中雜詠

英遊真忝竊勝地絕攀緣樹色藏書閣花香入講筵歲
售中祕帙月費大官錢載筆慚恩遇何能卽挾天

瑤圃爲藏室蓬萊卽道山地幽塵境外心遠市朝間客

區大史詩集卷之十二

四 詩雪軒校刊本

至聊烹茗書成但閉關何須拂衣去身世已投閒

春水通銀漢長橋跨玉河散衙人吏少歸院苑雲多鳳

閣移新柳龍池出小荷自慙多吉士聯步詠卷阿

槐院披丹磴芸窓網碧紗簾垂仙苑柳牆壓御溝花走

墨和甘露飛文散綺霞良時多載酒誰過子雲家

侍史趨清禁承恩下直廬餅餘得酒架積賜來書刻

鳳才何有雕蟲習未除由來少塵事寂寞意何如

儒雅先朝重風雲漢苑過瓊章懸日月銀榜拂星河竹

長成龍節桐高集鳳柯如聞訪道日重和白雲歌

依隱便山性幽棲養谷神暫為芸閣吏終作草堂人種

竹消長夏聽鶯過暮春林端有雙鶴瀟灑類閒身

徐步登雲閣棲心傍藥闌院幽琴作伴堦靜鶴相看藜

火分宵讀柴門過午餐兒童相顧笑不省是何官

經旬不出戶幽事亦何能汲水嘗新茗攀花引古藤避

人常謝病得酒便呼朋若問為官意閉門寂似僧

偶從方朔侍頗識子雲奇散帙塵來少窺書鳥去遲囊

中尋舊草馬上續新詩惟有江湖興閑窓獨坐時

悵然不得意隱几對前山謝病攀雲出尋僧累日還石

區太史詩集卷之十二

五

詩雪軒校本

泉留策聽竹戶映花關憶與溪翁別相期雲水間

湖西數百寺雙屐屢追尋水遶芙蓉塔山圍蒼蘆林干

鐘流木杪萬宇結峰陰不為官多暇知余空賞心

近得論文友幽期竹下深風前同奏雅天上待知音仙

袂披雲接華軒帶月臨不能廢妙詠端坐思瑤琴

簿領知無分文章自有家忙時惟筆札散地即烟霞福

性淮南橘閒情杜曲花幽盟關物理疲馬戀休衙

遊慈壽寺

是慈聖皇太后所建

金地出城布瓊簷透塔迴名花天女供仙果御園來松

蔭談經石禽窺施飯臺晚來清禁月長照法輪開

題別山長老精舍

演法開精舍焚香謁紫微隔林期鶴返持鉢呀龍歸雲

表流天樂宮中賜衲衣猶看卓錫處松下玉泉飛

贈許太初

方書與素琴共有古人心貽我青囊訣聆君白雪音烟

霞驅病色山水滌煩襟何日鍊金鼎相攜就竹林

春暮卽事

春光今日暮春恨此時長泉響過仙院苔文蝕畫牆庭

區太史詩集卷之十二

六

詩雪軒校本

餘一鳥轉林剩幾花香紫燕忙何事銜泥向玉堂

慈壽寺

禪宮當逕口終日有輪蹄萬寶栽為樹千花叢若蹊香

分夷國貢鳥亦禁林棲不識西來路王城此向西

晚至碧雲寺

松房碧雲裏雲壑畫淒淒山翠席閒落雨花簷外低清

鐘疎古木香澗拂晴霓晚步泉亭月分明到虎溪

辛卯中秋家人置酒亭中玩月

秋月正宜看秋城夜未闌閨人張宴待穉子捲簾歡東

壁蟾光人中庭練影寒年來種桂意移傍五雲端

辛卯重九城西禪林登眺

燕郊載酒日漢殿佩萸時強赴重陽會元無三徑資寒
城淡古木返景透疎籬寂寞龍山後柴桑與我期
清霜塗峻坂晚日下西岑客舍黃花滿關門紅葉深親
朋九日飲鄉土百年心落帽胡爲者風流直至今

春郊卽事

漢署逃名客津橋行樂人雲山一片紫花樹幾重春章
綬紛爲累琴樽且暢神啼鶯與芳草處處動遊輪

區大史詩集卷之十二

七

詩雪軒校刊本

晚春郊宴

柳外一綸巾鶯啼欲暮春鳴琴稀俗客持酌勸佳賓四
十無聞老乾坤有限身試看花下宴誰是百年人

病起客至言西郊花事已過悵然有作

移疾動經旬寧知花事新烟霞不惜賞桃李可憐春底
事催鶯老非關送酒頻向來遲暮意爲此重傷神
西郊萬樹杏飄落任西東頗恨前朝雨深愁昨夜風遊
蜂爭墮蕊舞蝶戀虛叢老鬢將殘艷相憐曉鏡中

聞寧夏變起

近傳寧夏卒殺將乃橫行蒼虎雖貽患操戈亦有名預
愁勾□□遂恐失堅城柳外清笳曲誰吹塞上聲

梁武庫經略河隴回

遠聞乘障返還覩人關行出塞三邊靜歸湖萬戶輕偏
師全漢地間道走□兵不聽從軍曲誰知苦樂情

東張太僕質卿

昔會卽分離追歡能幾時風塵一諾重湖海十年思綠
髮君先達青雲我後期匣中龍氣在曾辱茂先知

送韓伯儀守高郵

區大史詩集卷之十二

八

詩雪軒校刊本

使君朝擁傳筮仕卽專城隔座見搖機開堂聞濯纓湖
光連海潤河潤過淮明莫厭逢迎地中和聽頌聲

林開先內翰宅酌別孫令之修仁

華堂一樽酒敘此平生心贈以歌前扇聆君花下琴湘
山入縣遠灘水過家深莫畏衝炎瘴清風在桂林

雨後過張太僕

高齋雙塔下來往愜幽期近寺鳴鐘夕遙林過雨時馬
蹄衝溜滑蟬響入秋悲莫下憂時淚朝駉我自疲

立秋日雨中

舊侶愜相尋涼颺動禁林秋因一葉早交以十年深片
雨生幽事層城下夕陰瑤琴多逸思長願嗣徽音

初秋夜同林太史過蕭太史書齋

結廬雖傍市種竹近成林乍到安禪地終諧大隱心開
軒迎苑月隔牖度城砧已愜山泉賞何須雲壑尋

秋日同開先正甫出郭行經郊壇

清秋原野曠曠望極瑤岑七月郊壇路千年松檜林聽
雞知洞淺別鶴入山深輦道苔生處遙思羽蓋臨

送胡孟弼之沅江

豫章人時
疏論邊事

區大史詩集卷之十二

九

詩雪軒校本

蕭條官舍遠况值楚山秋杜牧言何罪長沙涕自流澧
蘭清客思沅芷動鄉愁詞賦從來地君無薄此遊

浮湘明日事江畔莫行吟易動騷人怨難爲國士心秋

風吹芷岸落日暗楓林知有還家夢潯陽九派深

西風

西風動萬里羈客不禁秋送雁過關塞驚塵上戍樓乍
嘶胡馬動謾捲漢旌愁辛苦防秋卒黃沙戰未休

送薛行人宣慰朝鮮

我皇元慎德夷服自交侵受命存箕國持詔去雞林風

烟遶海潤雨露綠江深莫使樓船將功名傳至今

夷君淪草莽歸命似窮猿輟食天朝義持危明主恩飲
冰將去節航海望歸軒職貢周封舊長令守外藩

九日偕諸客八里庄登眺飲非幻上人衆芳亭

陶公愛九日而我一樽隨郊寺隱松葉主僧開菊籬背
人南鴈疾留客晚鐘遲莫上高臺望臺高多所思

送薛行人持詔南楚便歸嶺外

西夏昨縱橫王師命有征三時疲士馬四海望昇平朔
雪吹鏡入江雲擁傳行王程君莫緩拜舞萬方情

區大史詩集卷之十二

十

詩雪軒校本

邊事勞行役秋冬兩戒輶方回遼左使復作楚南遊雪
樹江關驛雲帆海國樓仍聞下詔日父老共銷憂

送會中舍持詔南歸

龍庭收羽檄鳳沼出絲綸正觀三邊靜還同四海春別
筵梅送雪歸騎柳窺人遙想逢迎處普天無戰塵

漢詔下甘泉宣傳定朔邊馬隨龍節遠鶯待鳳池遷草

暖江南路水銷蘄北天帝城風日好會報使車旋

以詩代書寄張羽王

美人家何在言住湘川湄獨立歎無與采芳何所遺春

情寄瑤瑟幽怨結江蘿頻夜尋君夢雲山九處疑

所思在桂林欲往隔湘陰歲暮書仍阻春來水更深無
由展言讌何以托飛沈不見傾城色空傳絕代音

送張僕卿還桂林

還朝能幾日去國逼殘年別路春前酒離亭雪後天衡
陽隨去鴈湘浦問歸船未是投閑日東山臥莫堅

林咨伯太史移居北鄰作此奉簡

近卜宮西宅君來就竹扉門同垂苑柳壁共掛朝衣聯
騎尋花出雙星伴月歸天涯好鄰並不覺宦情微

區太史詩集卷之十二

十一

詩雪軒校刊本

田家卽事

自從服官後耕稼廢田園偶出看農事高談坐樹根暝
雲捎雨急歸雀掠簷喧立望牛羊逕依然谷口村

晚渡渾河尋寶林寺

人天若遠近欲往更沈沈問水尋沙界看山入寶林板
橋昏駭馬松逕晚驚禽此是西來路恆河更幾深

暮投寶林禪室贈徹上人

平明驅下澤昏黑渡危橋祗爲迷方久非關覺路遙蓮
燈明丈室香飯具僧瓢不待聞鐘梵先令塵慮消

題寶林寺賓上人蘭若

老僧延客處松色映袈裟禪坐棲山鳥經行踏澗花烟
蘿侵逕狹溪水到門斜莫謂無車馬津梁涉更賒

香山寺

雲門披霧磴石脈響流泉殿閣街山轉香蘿拂徑懸盤
松低覆地複道上摩天向晚生幽思長林起夕烟

登來青軒

層軒翠微裏宸翰此高題仰見星辰列平看雲霧低路
盤陵樹北山擁帝城西萬乘來遊地應無七聖迷

區太史詩集卷之十二

十二

詩雪軒校刊本

碧雲寺水亭晚坐

落日松亭上疎鐘雲外清泉源隨徑轉溪月枕流明洗
鉢聞花氣開林散鳥聲坐來塵境寂彌覺世緣輕

送陳任夫司訓天台

聞子談經處高齋連翠微明霞勝絳帳飛瀑浣儒衣白
日松壇靜春風鼓瑟希閑攜童冠出華頂詠而歸

得舍弟春來行縣諸詩

政暇元吾弟乘春或下堂絃歌爲宰遍布令出郊長遠
郭爲馴雉他時必愛棠采風何日至勿翦和歌章

中秋諸客過集是夕余病初起

主人今強起眾客且為懽共是天涯望誰堪枕上看春風出桂苑冷露濯金盤乞取長生藥何人住廣寒

聞郡國被災東明弟拮据荒政百爾勞瘁遙有此

寄

憶弟心如歲憂時髮欲星衣裳帶月入涕淚及秋零小邑歌鴻鴈高原起鶴鴿忽聞頌聲作頻使客愁醒

送梁進士宰零陵

瀟湘新試令家在瀟湘南鴈去猶逾嶺鳧來不假驂琴

區太史詩集卷之十二

三

詩雪軒校本

聲二水月廳事九疑嵐莫以零陵草還輕玳瑁簪

癸巳九口同焦弱侯周季平吳會甫董元宰林咨

伯莊得全六太史攜酒興德寺後池臺

野寺堆紅葉秋原隱白蒿鄉遙愁望遠病起強登高為

客慙烏帽隨人試濁醪逢時聊引興能賦愧詞曹

杖屨侵霜葉壺觴就逕花高風疎蒨荔薄霧隱兼葭山

遶層城暮橋通小苑斜正逢邊鴈下西北有塵沙

秋望

野興因高發羈懷逐望舒暮霞紅薊北秋水白漳渠去

鴈衝風盡寒花對酒疎三年頻憶處贏得數行書

寄梁兵憲天津

碣石橫燕甸天津控海門梯航萬國會貔虎五營屯遠浪含夷島長沙接塞垣人傳新節制清嘯似劉琨

鳴笳歸隴坂懸旆度天津朔氣臨河盡軍容入塞新蜃樓清海月孤嶺靜邊塵要取黃金印歸圖紫閣麟

三月十五日食大風

月食今宵異風威特地狂直吹陰曠滅休遣惡氛揚桂滿摧虞折輪移急慮傷時稜兼賊盜霑灑望清光

區太史詩集卷之十二

四

詩雪軒校本

昌平道中

此下八首皆同林太史孫給諫朝陵作

山家未夕昏半已掩柴門車馬爭途疾牛羊下坂喧春

陰入陵樹雨色過湖村誰道相如病猶堪守漢園

朝陵遇雨

柏寢參元漠松區俯沈寥威靈羣帝接風雨百神朝穴地重關阻升天此路遙攀龍無處所遺澤下丹青

言避峻陵雨翻行大壑雲微風清樹氣積潤洗山文銀

海春波闊龍池細澗分九陵松柏路香靄日氤氳

供事長陵

文皇鼎成後此地葬衣冠日月神宮闕山河帝寢安塞

雲疑扈蹕關樹想回鑾寂寞犁庭事深知創業難

弓劍思軒后山川會禹陵翠旗何日返龍馭幾時升寢

殿行春草幽宮寂夜燈萬年關路北神武至今稱

雨中祀長陵東同事孫給諫林內翰諸公

冒雨祠官肅山園禁漏稀雲輕沈總帳風細颯靈衣淅

瀝松堦靜深沈燎火微羣公攀望處入夜有龍歸

山陵對雨同孫林二子

春雨忽成霖春山不可尋稍孤登陟興翻愜臥遊心香

區太史詩集卷之十二

五 詩雪軒校本

間停呦鹿新波帶浴禽看君幽事足爲我彈鳴琴

宿鞏華城王將軍宅

城有離宮駕上陵駐蹕處

將軍矍鑠翁壯歲事從戎擬敞閑嘶騎塵歟久掛弓笳

聲來遠塞樹影過離宮祗爲嗚呼久農談終夕同

四月朔己酉日食

先是三月十五日食

日月頻見食陰陽春夏更豈應恆失度無乃暫傷明白

晝麒麟鬪青天河漢橫何勞問徵應宵旰是皇情

贈關羽客還羅浮

頻夜瑤臺夢君今採藥還終須去天上常見在人間葛

令爐邊宅安期海上山暫離亦千歲記取別時顏

花朝憶故園

故里花開日壺觴特地忙朝攜東郭飲暮宴西家庄常

恐人事累兼愁風雨妨如何繫簪紱端坐閱時芳

閑齋春日

長嘯卽山林閑庭步綠陰落花時有徑流水恨無琴把

酒宮鶯亂看雲花樹深寄言朝市者知予大隱心

游宗謙老年出塞壯之

嗟君垂老日策馬薊門東易酒顏猶壯燕歌氣尙雄傲

區太史詩集卷之十二

六 詩雪軒校本

裘經積雪顏鬢逐秋蓬寄謝行間客無輕塞上翁

送何儀部稚孝謫桂林

長沙非不遠南去更蕭森謫宦楚山盡獨行湘水深鄉

書同鴈少官舍共猿吟今夕懷人夢隨君到桂林

游滿井同林檢討咨伯譚光祿子文

紅亭羅灌木碧鷺寫銀塘仰面飛流瀉翻堦瀑水涼居

人閑抱甕游女競明粧似得持盈戒還令機事忘

贈劉武庫元子

樓船橫海日屬國護羌年身保命不辱名高謗愈全亂

蟬出深樹獨鶴下秋烟長揖去林壑汝南多昔賢

苑西樓客至

小樓仙苑外芳樹碧城隅
畱客因題竹閑吟且據梧
濁醪過近市粗飯具中廚
謔浪金門隱風流卽我徒

汝綸將歸南暫往吳門酒後賦此

萬里狂歌客三年混酒徒
掉頭金馬詔攜手玉人酤
夜月拈鸚鵡春風泣鷓鴣
偶然不得意長嘯去遊吳

秋夕家人宴

金宮珠樹側鳳閣繡屏東
月隱簷邊桂風來井上桐
晚

區大史詩集卷之二

二十七
詩雪軒校本

涼清枕簟秋色淨房櫳樓外誰家婦
停砧思朔鴻

憶山中

偶憶山中侶連朝隔採薇
竹根棋局冷松下酒杯稀
道
路悠悠慣風塵事事違
才微將宦薄何日不堪歸

游宗謙至自塞上別歸莆

木蘭陂上客還泛木蘭舟
芳草還家路黃榆入塞秋
海鷗翔不下野鶴暮何求
莫訝游歸晚山人本姓游

區太史詩集卷之十二

區大史詩集卷之十三

明高明區大相用孺著

五言律詩

喜四家兄至

遠道風和雪連朝弟憶兄三年此重見萬里獨長征翅

接雲鴻早枝連苑樹榮所期對策後鵷序擬隨行

七舍弟以東明令入覲遂拜徵命

三年重挹袂幾度各霑裳問子容何減憂時鬢欲蒼赤

墀求直諫青史紀循良無恙圖書在蕭然去日裝

區大史詩集卷之十三

一 詩雪軒校本

鳧來丹竈令鳳去紫坭書出宰賢聲遍還朝清問餘鷓

鴻班並入臺省席元虛努力期同氣丹誠問玉除

送鄧德咸復任上杭

雙鳧明日遠斗酒為君傾柳色宮城淺桃花山縣明南

人新口口口口又銷兵別後聞為政春江二月鶯

酌少司空沈純父春日見憶

同居鳳城內何事阻相期忽枉看花句翻成伐木詩池

光初解凍鶯語漸依枝佇立碧雲暮如何慰所思

經玉河堤上望瀛洲亭

環島疑無路迢迢隔紫氛池分太液水亭出五城雲風

靜鶯遷和天高鶴散羣塵蹤不到處長日有論文

隔浦望仙瀛開林接鳳城雲藏珠玉字風引佩環聲把

酒思文友臨池想墨卿盈盈一水隔誰見有逢迎

詠窓月梅影

窓月照梅花梅影印窓紗乍恍臨風動誰知逐桂斜美

人開鏡立暗憶寄瑤華不是香難掩瑤樓路復賒

早春送鄉人南還

京華七日酒嶺樹百重春終朝念鄉土是日送交親嗟

區大史詩集卷之十三

二 詩雪軒校本

予久為客因子訪比鄰溪上一茅宇山南松桂新

送大田令張

行人二月去雨雪尚春明聞道大田郭終朝布穀聲山

晴公事少溪晚客吟清借問鳧鳧出何時車鷺迎

送莊得全編修予告還湘川

春風黃鳥期春日復多思况當千里別更作幾重悲綠

蘋通遠意白芷動芳詞離恨樽前在紛紛看柳絲

別山上人房看牡丹

淨土幻名花春藏大士家藥王施法雨天女散朝霞妙

相都無染空香亦自奢此真色色界不是競繁華

午日張家灣舟中卽事

綠樹移官舫清波蘸客衣歲時行處見採拾望中違漢節新恩是湘纍舊俗非自然爽意愜紈扇不須揮

初發潞河

舟行纔幾里已覺清心魂高岸隱遙郭平沙出遠村鶴行汀有跡雲過水無痕漸喜聞漁榜程程近故園

望月有懷侍御弟

昨夜西樓月同歡對鳳池今來千里望復值再圓期思

區六史詩集卷之十三

三

詩雪軒校刊本

切披帷屢情多度漢遲鳥棲知向府鵲遶定何枝

發衛水

鳴鈺辭北渚持節下南藩歷國方詢俗尋河尙識源津妃歌自遠漕卒晚猶喧行役今如此羈懷未敢論

舟中對月

桂月宜芳夜蘭橈愛晚洲鏡隨菱水汎弦逐箭波流岸白非關雪沙明不辨鷗移家方此夕誰解有離愁

次故城謁澹臺董子祠

問俗經遺里欽賢得並祠知人孔聖歎策士漢皇私徑

寂榛從塞園荒鳥任窺平生守正意景行必於斯

過武城

言子留遺邑經過挹素芬林光川上見城影渡頭分政以得人美官應學道聞絃歌問遺俗客思坐氛氲

詠分水

在南旺源出泰山七十二泉

此水何南北當由人所爲引來元共派分去必因卑順逆流中判盈虛浪乍移從來歧路歎逝者亦如斯

濟上酒樓

我憶任城會風流賀季真停杯待來客果得謫仙人萬

區六史詩集卷之十三

四

詩雪軒校刊本

古此風月千秋成主賓良遊不可再何處訪遺塵

偶到南池旋即登舟同咨伯檢討

南池好風景行侶賞心進地靜日光薄亭深花氣微魚知葦蕩樂燕喜傷人飛不見昔遊輩高吟倚棹歸

題金山寺

萬古金山寺烟波四望分對江吳共楚終日水和雲燈影搖鮫室香烟觸鴈羣最宜禪誦處船客夜深聞

遊焦山

碧岫滄波上幽人舊隱稱雲藏三詔洞林寂四時僧岸

火分京口江濤接廣陵豈徒中冷水能使客心澄
紺宇寫澄瀛丹臺接化城岸形臨水斷樓勢倚江清潭
月窺僧定風潮雜梵聲禪居得清靜况乃事長生

謁焦君祠

言乘揚子渡遂訪焦君廬天地一鴻羽江山幾鶴書松
陰入洞古帆影過恣虛因謝區中想道心閑有餘

惠山泉

問訊惠山寺因知第二泉飲冰當夏日沸雪散炎烟遠
汲通殊域分流灌野田何人漱玉齒細讀品茶篇

區六史詩集卷之十三

五詩雪軒校刊本

使過杭州船中七夕

南國秋砧起西湖夕汎歸橋文依鵲遠槎影入河微粉
席連堤幙針樓動水扉明朝訪卜肆定自識支機

出錢塘門覽古作

駐馬錢塘路逢人說勝遊湖光吳苑晚山色宋陵秋巖
桂密連寺渚花高映樓傷心六橋月不照汴河洲

花月迷人去江山勝事存由來耽樂土不復問中原歌
舞喧南渡風塵暗北轅祇餘湖上草歲歲爲王孫

泊嚴灘寄桐廬劉宰

泠泠此灘水尚有古人名聞道桐江宰鳴琴相與清樹
籠芳靄淡鷗汎晚波輕俯仰情何限臨流一寄聲

晚霽玉峽驛望玉笥山

峽束江流窄山欹堞影低玉梁沈宿霧金澗落晴靄水
鳥窺魚下林猿摘果啼靈峯不可到矯首問丹梯

題環山樓

小樓通四望面面惟烟霞爲愛羣峯入何曾半壁遮翻
疑崖岫矮不覺磴途賒最快清秋日林林赤似花

自怡園爲東君題

聞學華陽隱爲園取自怡白雲難贈客芳草更遺誰果
熟禽來早花疎蝶去遲祇餘瑤瑟調猶爲美人思

區六史詩集卷之十三

六詩雪軒校刊本

劉東君招遊家園

鄉家好園館近郭復經塵雲沼野光潤林巒秋氣鮮廣
庭不直達幽榭或斜穿招我雲鴻曲酬之巖桂篇

獨遊興教寺

野寺平郊隱幽人獨騎過旱田秋穫少近郭晚樵多樹
動霜搖橘池荒風捲荷安知花院裏不有病維摩

寶界寺東廊有東坡畫竹壁間年久剝落過半其

存者筆氣如生立玩移時

畫竹僧廊在塵埃年代深
捎簷隨筆爽穿石競毫森
古壁烟雲溼晴天風雨吟
山靈亦愛惜勁直到如今

自大庾度嶺

肩輿歷翠微馬首十年違
舊壘仍餘壁新松又幾圍
林香木犀發山晚翠禽飛
莫問符繻在關雲擁傳歸

平圃婦

自黃塘趨平圃山行二日
風俗淳樸婦女道逢使車
採者棄筐騎者下馬擁蔽
俯立愛其明分達禮或通

區太史詩集卷之十三

七 詩雪軒校刊本

都大邑不如也

山途亦自別恆避使君車
蠻結雙環出吳羅半面遮
定然長禮族不必問誰家
何似長安道香車競狹斜
問俗憐茲樸觀風羨彼妹
遠嫌兼達禮薄粉且施朱
露葉翠迎鬢山花紅襯襦
定知夫婿異不笑使君愚

謁張文獻祠

一代孤忠在千秋大雅存
詩才推正始相業憶開元
曝日陳金鑑蒙塵想劔門
更吟羽扇賦搖奪不堪論

遊清遠峽山寺

香刹住峯頭花宮俯夕流
猿吟丹嶂靜鶴坐小松幽
片石窺僧榻歸雲礙佛樓
遲回無不可乘月上方畱

還至胥江順慶儒懿嘉貞恭慈國諸姪來迎

八年思見汝萬里暫還人
兄弟皆成長悲懼各自陳
山田數畝在庭桂幾枝新
聞道竹林宴依然南阮貧
遠道能憐叔相將短棹迎
書常隔歲至學有十年成
懽劇追兒戲情多喚小名
東山棋局在或可謝蒼生

楚楚幾家駒相迎萬里途
別時猶稚小歸路具髭鬚
見汝知吾老逢人笑客迂
勲名休借問終日愧馳驅

區太史詩集卷之十三

八 詩雪軒校刊本

秋日還山

秋山久不到每與秋風期
絕澗倒槎礙懸崖枯蔓垂
馬疲知舊路松古發新枝
遂欲投簪紱長歌與世辭
村邊黃葉路溪上白雲岑
草屋山家淺松門野寺深
羣魚依密藻獨鶴返高林
若問還山事多應負此心
頻年寄書意及此返柴關
泉響竹間石霞明林外山
無人共長往有客暫投閑
何事金門老風塵却忘還

謁先墓

久宦拋廬舍銜恩展墓田
歲時違灑拂霜露幾悽然
馬

踏殘秋草鳥啼古樹烟孤忠猶未白何敢報重泉

先君子命

泰順禦倭功多不蒙敘錄丞溫郡復以謫去位遠今未白不肖孤罪也

地下音容在人間歲月侵年將世澤遠江與淚痕深鳥

雀荒村路松楸久客心空勞屺岵詠終廢蓼我吟

再宿溪上樓

三兄讀書志

弭節上茲樓風光異昔遊芸香充故棟簾影上新鈎鴈

序中年斷鴿原此日秋藏舟不可問瀝水恨悠悠

書帶草新綠堦楹苔半生塵埃展舊榻鳥雀聚虛楹有

弟官皆達羣兒學漸成人琴竟已矣含歎幾時平

區大史詩集卷之十三

九 詩雪軒校刊本

自橫槎汎端溪

竹岸收殘市花源訪故津里將仁共美俗以德爲鄰土

布芭蕉盛林香楠柚新何須會稽守方作錦衣人

黎惟仁梁少仲麥仲張黎君璽邀集浮邱

洞府何年別烟霞此會同白雲期乍返滄海信常通謁

帝畱雙鳥賓王遇八公還持鴻寶術歸訪葛仙翁

聞有遼東鶴千年始一還我來仍未遠遺跡尙堪攀訪

舊期餐液求仙憶住山滄桑何足問小別鬢成斑

宿西南驛卽事

未晚商船集將昏戍鼓多驛樓翔水霧村火漏烟蘿夜
柝迎風急寒潮候晚過常因白雉入憶得海無波

送游宗謙歸閩

貧交憐此別昨別是京華身老常爲客年殘未到家海

風吹鬢短江鴈背人斜不用憂荒歲歸餐洞口霞

正月三日黎惟仁諸公攜酒見過得供字

暫著還山屐閑扶採藥筇年新堤柳發春暖砌桃穠客

至攜尊酒家貧少饌供臨池觴屢進但覺野情濃

重至濠上舊居

區大史詩集卷之十三

十 詩雪軒校刊本

濠西一畝宅伊昔下帷餘壁暗會題字園荒舊讀書閑

禽歌後院流水遶前除舊識鄰家叟無驚駟馬車

樹迴通委巷花發識前津昔去荒三徑今來訪四鄰庭

閑侵履蘚架掩積書塵舊種牆東竹年年待主人

山館春日

春園桃李月山館桂松烟竹影壁間翠花光池上燃楮

芳初翦玉榆小未鋪錢節物信爲悅簪紳徒自牽

新成草堂之下暇日漫興

偶洽林泉賞端居意緒閑堦蘭差可擬庭桂卽堪攀風

掃畱賓榻雲來傍
舍山居然松菊主
堪作桂冠還
疎豁稱吾廬
仍慙仁智居
頽墉粗補葺
荒蔓頗芟除
簷影交苔靜
池光映竹虛
小童灌園罷
花下報朋車
濠上昔垂釣
澶東昨耦耕
未知投老地
聊快著書情
蘭蕙思君子
棠花識弟兄
閑攜竹林興
駐屐聽流鶯
園林多暇日
簪紱忝明時
獨負烟霞癖
誰圖邱壑姿
春花披露摘
冬果帶霜移
有客荷鋤至
囊中得紫芝

園內小臺

桃李夾池栽叢叢
出小臺共躋明月上
獨步清風來看

區太史詩集卷之十三

十一

詩雪軒校刊本

山聊隱几臨水屢揮杯
勝友頻過此高軒
醉不同

草堂新開四家兄
攜諸姪自澶川
移舫志喜

自枉移舟約先令
掃戶迎入林
仍共姪舉步
卽隨兄園

蕊連枝發池篁逆
砌生殷勤此酬
勸彌暢友于情

雖居穗城北常憶
澶川東勝懷因
物寓芳意與君
同小酌

酌花間露高談
竹下風時聞棠
棣詠來對玉蘭
叢

山館漫興兼柬黎惟仁梁少仲

良辰追勝事高論
集清流買宅因
林僻爲鄰取寺
幽在家稱長者
出戶訪比邱
終願與君輩
相將鸞鶴遊

將有報使之役山館寓懷

年芳非一事對此獨怡神
小院烟霞色幽庭松桂春
濁醪兼養性丹壑且全真
懶出元吾意何會說向人

浮邱洞中宴

洞府遊仙入樓臺
望氣通焚香來桂女
行酒命芝童鶴舞
春池月鶯啼碧樹
風何當倚長袖共
挹浮邱公

擬佳人年十五

豔質正嬋娟韶光復
可憐能歌初按拍
學彈始調絃柔意
纔含蕙芳心半吐
蓮惟應三五夜璧
月此長圓

區太史詩集卷之十三

十二

詩雪軒校刊本

舟夜別何孔參

行舟仍暫艤握手
眼前灣岸火連星
出春潮帶月還居
人感白首遊子歎
紅顏且戀離杯數
巖城未上關

初發珠江

芳菲已滿目洲渚
復含情別路千程
始離愁百念生簡
書催遠去行役憚
孤征爲問辭家屢
勞勞何所成

晚發三水湖北江

行客纔經宿離愁
已不堪郵亭數長
短江路背西南里
樹春烟斷山城夕
照衙何時已行役
歸結桂松庵

將至胥江與兄姪別

客遊非不好奈此別情何連鴈沙邊久離杯竹下多中
流忽判袂芳渚遂分波相望徒相失誰能聽榜歌
賢兄憐此別小姪復霑襟浦葉初辭樹汀鴻忽異林江
空數帆影岸轉失桴音知逐迴波去何由返棹尋

酬別梁少仲黎君璽兄弟

梁公松柏質黎子璠瓊姿對酒惜長別臨風揚妙詞蘭
香發深谷鶯囀上高枝明且懷親友山川遙夢思

渡瀕陽

區太史詩集卷之十三

三詩雪軒校本

嶺路多奇絕瀕江境最幽窺潭竹影淨披靄樹光流雲
氣常凝夏猿聲盡帶秋投竿未忍去輟棹且夷猶

晚次清溪驛

古驛清溪上溪聲淨掩扉沙昏商舸集村響晚樵歸旅
食霑松粉郵亭挂薛衣臨流饒怪石時憶舊漁磯

自清溪驛趨曲江山行作

曉障陟崔嵬凌晨石路開鳥啼皆應谷澗影半含苔林
靄吹花度溪烟雜雨來王程若可緩幽賞更遲徊

過曹溪

聞道南華寺尋源向此溪水香浮鉢遠山翠入簷低樵

路春遊鹿松房午放雞津梁云不遠過此識前迷

相傳此溪勝來渡莫辭頻一派澄心水千年說法人松

門數里寺茅屋幾家鄰願假慈航力長成利涉津

見輿人婦攜兒女饋餉其夫

豈是春田饁將無玉案齊應憐齊相御好謝買臣妻路
李枝多子山桃花滿蹊此時閨中望玉箸幾行啼

次始興江口驛舍

秋杪曾驅傳春深復此行攜家殊往日獨客倦長征鳥

區太史詩集卷之十三

古詩雪軒校本

雀荒村暮風烟古路平寒衣猶未脫腸斷望鄉情

客中聽劉季德吹簫

昔有秦臺客遺氛住絳霄忽傳飛鳳引獨下彩雲朝奈
此遠遊意悵然僊路遙乘鸞無處所瑤管若為調

於曲江逢高正甫奉使南還

相逢一杯酒與子暫綢繆以我北來信付君南下舟鄉
心滄海上客淚曲江頭為問乘槎使何時到廣州

寒食後晚投驛館作

春事行將暮羈愁殊未宣蘭餚過冷食槐火試新烟吏

立松花下馬嘶藤葉前東郊鬪雞道遙憶帝城邊

晚至圓通寺

入寺一鐘鳴悠然幽思生泉聲和梵語林影共僧行藤
葉溪烟積松花石路平禪房暫棲息已覺旅魂清

暮至天池寺

曉策凌晨磴昏鐘叩暝蘿天文上界近梵語半空多河
迴橫窓落雲低俯檻過預愁筋力少最奈勝遊何

佛手巖有竹林寺遺跡

僧言翠微頂剩有一巖幽異境客難到諸天人罕求崖

區太史詩集卷之十三

詩雪軒校刊本

懸幾屋險猿嘯半山秋不見竹林隱時傳鐘梵留

大林寺

云是遠公種花處時有吳
中老僧亦於此雜蒔花木

大林何代寺花木尙餘芬僧老菘松竹鶴閑眠洞雲石

苔微雨滑泉澗細流分天外猿聲斷寂寥幾客聞

東林寺

昔讀高僧傳兼懷逸士蹤停車虎溪水對面香爐峯舊
殿丹青落荒池蔓草茸我來松下坐日暮但聞鐘

僧言遠公池上忽開白蓮

遠公開社後池廢已千年見說金仙降俄然湧白蓮空

香千葉散妙相一花研本自心無染誰將半偈傳

潯陽渡江

天浮三楚渡城歷九江潯遠整分南北中流見古今桃
花經漢渚蘭氣下湘陰爲問朝宗意應知望闕心

破額山道場

爲問西來信燈几幾葉傳林端千梵接象外二峰懸演
法開三乘觀空出四天何時解塵縛來此共棲禪

丙申三月十五日食寓西河驛作

月本爲陰象輝盈有蝕時照臨終不減圓景得無虧小

區太史詩集卷之十三

詩雪軒校刊本

驛冠裳少荒村鼓角遲佇看光復處始解萬方疑

紆塗過光州訪故友劉職方園池名黃裳昔年與
劉別時約以使

事過
訪

爲踐今生約何言隔世期雲林應識我維黍到因誰花

蕊經春落禽聲入暮悲惟餘昔時劍淒斷掛何枝

面壁洞

震旦初來日烟霞啓洞扉苔生面壁石雲溼坐禪衣五
葉燈前度三花頂上飛不知傳教後何事又西歸

春日遊嶽祠

丹臺懸碧落紫閣上空濛興發烟霞外春歸天地中
瑤林披霽雪香靄颺微風仙路逢迎處紛紛羽節同

銅雀妓

銅臺朝夕望五座掩流塵園館淪長夜恩情無復春
鉛華是日落眉黛逐愁新惟見西陵月殊非懽宴辰

使還京邸有懷一時放逐諸君子

往來方歲隔時事忽朝更吾弟得罪去諸君胡爲行
懸巢無過燕倚樹獨聽鶯已採場駒詠將何達聖明

送梁同年赴越西幕

名炫

區太史詩集卷之十三

七

詩雪軒校本

灘江西上尋向下動鄉心借問蓮花府人言桂樹林地
形三楚盡山色九疑深幙下由來重多才獨見今

送霍明府左遷河東轉運從事

名與瑞

才人新入幕邑宰舊鳴琴何事太行坂能摧赤驥心
關危通馬邑地廣實雞林頻年有朝莫道鹽官小今年國
計深

得故園親友書

故園書札至未讀已傷神鄉國離三月親知少兩人紅
顏因別減白髮伴愁新待到歸田舍衰翁幾箇鄰

汪和叔新種庭竹索題

種君庭下竹邀我中林人入牖搖疎翠臨堦掃俗塵
秋聲風際勁寒色雨中新萬个滄江上茅齋滋綠筠

送混成子

夫子富道術世人無不聞徒聞不能用長嘯空青雲
丹麓烟霞記玉鈴龍虎文西山有鸞鶴應共爾爲羣

再坐廣文席一彈邑宰絃絃爲新綠綺席是舊青氍
歎馬榴花酒過江蕩葉船行藏不自意何問滄浪天

孝安陳太后輓詞

內制

區太史詩集卷之十三

六

詩雪軒校本

內朝倦臨御中禁罷晨昏后德千齡茂母儀三紀存
永辭長樂仗未上昭陵園嬪御一哀送悲風動國門

桂寢淪陰夕椒塗啟殯時人懷喪妣慕帝軫殞慈悲
宮女收遺事詞臣紀合儀至今稱馬鄧惟絕外家私

慘淡蘭陔寂陰沈桂殿空鸞旌猶往日龍綉已新宮
銀海人難渡瑤臺路不窮惟應彤管德千載冠椒風

仙輿披素帟絳旒發皇畿儀衛平生是山川臨幸非
玉衣遷隧館寶鏡掩泉扉萬姓何勞慕瑤池此日歸

萬曆初年

上嘗兩奉太后謁陵

十六夜高正甫寺居對月

愛月願長滿披雲復共娛光翻祇樹靜影傍塔輪孤人
座懸燈暗穿林宿鳥呼圓輝殊未減詎假法尼珠

送別駕之肇慶

小郡秋江上新恩別駕中封圻兼嶺海襟帶盡西東驅
馬朔風疾佩刀寒色雄長途日未暮邦國急論功

送孝安皇太后梓宮出還登薊邱

象衛靈風送鸞輿卜日升徒勞素紉慕正觀白雪乘寂
寂原野曠淒淒霜露凝何人共愁望烟霧隔昭陵

區太史詩集卷之三

九
詩雪軒校刊本

區太史詩集卷之十四

明高明區大相用孺著

五言律詩

二月梅花

春色滿瑤臺梅花犯雪開不言芳意晚乃發豔陽來桃李宜相照冰霜幸未摧因君正留賞度曲且遲回

送王行甫

朝來對酒處白髮幾莖絲復此送行客翻然感路歧漢宮如眉黛楚苑擅腰肢贈子幽蘭曲還予芳杜期

區太史詩集卷之十四

詩雲軒校本

效陳隋閨情

初鶯一兩轉嫩葉數重圍喜子尋臆織宜男傍砌菲寧辭挑錦字暫下流黃機眉黛看重拂邊書昨夜歸

仲春郊外遊眺

東郊遲馬埒南院看花幃泉響清遊珮風香動過衣鳴鳩雙翅拂喧鴈幾行歸纖柳栽堪折含桃未可飛

莊榮李貴妃挽詞

內制

魚貫方儀茂椒塗惠問崇承恩辭並輦隨御憶當熊貴幸全無比榮華亦易空祗餘團扇詠猶似怨秋風

平生寵未歇茲夕來何遲寂寂雲光落姍姍仙步疑授

環徒有眷傍輦更無期何異姑絲水淒然望樂池

靈衛陳金冊仙輿導桂旂言隨王母去

去秋七月有孝安皇太后喪

獨御綵雲歸塵滿新辭幄香殘舊賜衣聖君希女謁徒

惜此賢妃

送蒲州張尙寶使蜀便道過家

忽聞歌蜀道星使出天津家在龍門上途經汾水春錦流潔去棧蒲坂望歸人不作畫游客何名貴近臣

初夏過沈道士房

區太史詩集卷之十四

詩雲軒校本

碧玉風前樹紅泉雨後霞偶尋松子約來醉羽人家葉

暗桃初實林香棗始花仙書若有訪知我在金華

送盧長樂

榴花不及春照客出城闌麥秀想行縣鳧驚由畏人車輪登路熟琴曲改絃新持子寸心在堅乎不可磷

待月有懷

畱步待嬋娟空庭白露溥含情望雲漢彼美隔雲端桂氣微風發珠暉素箔寒殷勤洞房色羅帳不成歡

七夕有懷

銀漢鵲停飛星橋婦下機月華移寶扇雲彩動仙衣天
作經年合人憐此會稀無由展情恨獨步後庭歸

中秋夜獨步小臺望月

就枕未能安披幃坐夜闌陰晴萬里共光景百年看寂
寂此愁望迢迢懷舊歡莫將羅袂色來照客衾寒

楊義叔憲副入賀同袁仲奎少參高正甫比部集

天壇道院

欣逢朝玉闕嬉戲出丹房暫到偕鸞鶴重遊口海桑天
居雲自迴輦路草堪長且共探瓊液來朝和柏梁

區太史詩集卷之十四

三詩雪軒校本

院菊初開諸客過酌

錦石帶寒英秋光澹客情色增蓬鬢逸香汎酒杯清細
雨看仍立深杯坐復傾可知三徑意不是爲逃名

送羅敬叔歸江上田舍

菊黃稻又熟秋事滿郊墟正覩過江鴈因思縱壑魚山
瓢促家醞野飯飽園蔬問子歸何樂躬耕仍讀書

山明遠空靜日落秋江深獨住江雲裏誰沿江岸尋霧
霞寒映水霜鶴晚歸林子亦思田舍相期衡泌吟

送黃平倩太史還蜀

黃葉散秋氛參差遠近分幾羣燕塞鴈萬疊蜀山雲旅
服行中換邊書別後聞此時折楊柳搖落爲思君
梁山橫碧煙巴水流青天來往人情異蒼茫鳥道懸猿
啼綠雲裏鴈叫秋風前遙見單棲羽歸向錦城邊

歲除日立春對酒

不覺韶華賞都從暮節歡綵花明臘酒生菜上辛盤歲
裏逢春易春前守歲難欲知新舊鬢倩爲鏡中看

冬盡春先八年還歲欲除瑤林初變鳥水沼未窺魚柳
發辭寒蚤梅芳過雪餘韶光不恨晚明日拭簪裾

區太史詩集卷之十四

四詩雪軒校本

元旦閣中對雪

初年看麗景御柳已芳菲佳景玉京滿恩光瑤殿歸林
先六花發瑞應初萸飛今日皇心豫天歌出禁闈

天澤迎初節祥圖啟曙暉昨披銀霰集更拂素雲飛柏
葉僧封翠梅香共人衣欲裁元會曲併和郢歌歸

上元夜看遊者和公幹

芳年樂事新月色映燈輪九陌歌鐘動千門火樹春粉
香吹作霧衫影亂飄塵願假千場戲淹留巧笑人

相攜遊伴出南陌又東城永夜魚龍戲高樓絃管聲催

春花竝放留賞月偏明別有娛情處酣歌達曙更

芳樹

芳樹初芳日與君同上春最蒙瑤席賞俱照玉臺新葉
暗繁歌袖花飛承舞巾從來攀折意都在豔陽辰

和四兄詠瓶中芍藥

攀翻出蘭砌香靄入簾櫳滋豔宜添水障容更怯風幸
逢纖手摘得廁綺筵中猶勝微叢下春枝夜夜空

宿慈恩寺

東巖吐月光高論支公房松露滴堦響荷風度水香鐘

區太史詩集卷之十四

五

詩雪軒核刊本

聲上界靜鶴夢寥天長覺後聞清梵彌令心境忘

聽無絃上人琴

上人無絃意寄在有絃琴靜室遺羣妄諸天聆妙音洽
洽花上露寂寂枝間禽永日竹林下清風時滿襟

聽鶯

苑外柳枝黃鶯啼出建章穿花如覓侶隔葉似調簧雨
過聲猶溼風來曲更長流黃機上妾聽罷拭啼粧

咏庭中槐和四家兄兼邀諸客同和

有序

苑西宅內爰有雙槐大可蔽午高連承露種於何人

植自何歲接鳳池而挺幹擬雞樹以舒榮甘露沐其

朝華五雲耀其夕秀既蔭數畝之宮亦茂四鄰之花

乃若扶杖東拂若華西謝風起而蒼虬乍舞雨過而

翠靄欲流簷鵲晨翔歡聲葉送宮鶯喬集新響枝傳

涼蟾夕蟪共發其悲吟春月秋颺竝滋其清朗琴書

之友移几榻而就陰車馬之賓停鞭策而忘返且椒

桂芬芳天年自伐樗櫟靡斲匠石見遺未若茲槐托

根斯地處材與不材之間得用而不用之貴於時炎

月穆然清風吾兄暢焉發為高詠譽方同於嘉樹義

區太史詩集卷之十四

六

詩雪軒核刊本

有取於連枝遂使弱植緣以流聲微株因而借色無

言不酬既難為弟同聲必應是賴羣賢台階可卜如

聆絲竹之音第宅流傳孰是衣冠之裔一時和者共

若干篇

幸植華軒下敷榮自上春葉稠欺暑散枝迴帶煙新秀

色過仙院濃陰覆四鄰謬承嘉樹譽濫許映台辰

團團陰廣砌旖旎發芳年復茲炎夏月散影日華前高

送吟風鳥涼思飲露蟬南薰此披拂留客和朱絃

紫薇花

常聞百日豔茲觀數枝妍種處名華省開時接御煙不
爭春色蚤尙發秋風前繁葉既能久微芳何用宣

再詠茄和董元宰太史

名瓜不引蔓囊粟未經陳雖共彫胡薦何曾玉筋親助
羹餐不厭抱甕力常勤君問登盤實應知學圃人

黃行父攜酒見過而雨驟至

雨至樽亦至曠然心賞諧林光新翠積天氣晚涼佳溝
水鳴山溜宮雲覆竹齋更饒深夜聽偏助旅中懷

秋夜獨坐

區太史詩集卷之十四

七

詩雪軒校本

永夜北堂上簾帷秋氣清林鳥霜外定鄰杵月中鳴玉
笛淒邊思瑤琴寄遠情那堪常萬里獨坐數殘更

秋鴈

秋風度玉塞候鴈發金微纔共邊塵起還同關葉飛排
雲聲漸衆帶月影全稀徙倚東南望江皋何處歸

中秋望月柬董元宰太史

月滿層城上秋分御苑中玉樓寒自迴珠箔照還空望
美今宵隔舍情幾處同此時折桂客或在明光宮

謝彥雲謁選得書舉子邀予共醉喜賦

聞君有家慶客舍共爲娛正待橫腰綬新看人掌珠好
音傳過鴈小婦唱將雛蘭玉堦庭事傾樽到老夫

夜坐

夜坐不覺久庭鳥棲復啼燈前下黃葉井上鳴莎雞漏
靜風聲細帷空月影低城南有思婦幽夢越遼西

對菊

衆卉已迎涼繁英獨綻霜分叢原異色舉藥本同香籬
懸高下影露浥參差光晚豔成華節秋庭採夕芳

席上同詠黃葉

區太史詩集卷之十四

八

詩雪軒校本

龍門非舊幹露井非故林凋盡千叢翠都緣一片金煙
霜不憚染蒲柳更驚心無復啼鶯處空餘寒雀吟

再送謝彥雲

別路鵬雲外離樽鳳闕前雖言共鄉土猶恨隔山川溟
漲難爲水炎州別有天聞君經合浦萬里夜光懸

憶故園梅

家住越江津梅開向水濱可憐花是雪况對玉爲人北
地風光晚南天物候新無因逢驛使腸斷故園春
看雪上燕臺皆言雪似梅不知珠浦樹正傍玉樓開素

豔池邊出孤芳月下來此時聞朔管鄉思若爲裁

雪中偶披故太史林開先所書梅花詩卷往時余

與黎惟仁林開先倡和至是十餘年矣追往念

離用韻寄惟仁

獨對樓前雪閒吟卷裏梅人非今日會花憶往年開驛
使春難寄瑤臺夢不來知君同感舊鄰笛幾徘徊

區太史詩集卷之十四

區太史詩集卷之十四

九
詩雪軒校刊本

區太史詩集卷之十五

明高明區大相用孺著

五言律詩

人日陪四家兄宴汪和叔公幹兄弟宅

是日最宜人晴光帝苑新來持柏葉盞同醉棣華春景

麗因年早情忘對酒真更聞和樂詠長此接芳辰

仲春已過庭雪載霏有客暮至從北隣林宮贊乞

酒

春雪滿林看春庭增暮寒幽人扣戶外饑雀噪簷端

區太史詩集卷之十五

詩雪軒校本

罄貂頻解尊空蟻屢乾乞君薊門醞發我郢中彈

雪夜北鄰林宮贊餉酒

竹下幸為鄰牆頭過酒頻每慙依玉樹常得飲醪醇

滌器先心醉傾壺滿面春此時歌郢曲詎假當壚人

有所思

佳人有所思行步常遲遲紫豔委瑤砌蒼苔盈玉墀不

愁良夜永但惜春光移誰悟一言別徒虛三歲期

當壚曲

胡姬年最少含笑酒壚傍舞愛青春艷歌憐白日長粧

成稱絕代價重為時光上客且安坐休彈金鳳凰

雜詩

元免與龜茲年年為出師寶刀行有贈銀甲解無期揚

帆捉日本披圖斬月支不能殉國難何用說男兒

簷桃初發日思妾上春機夜夜含啼織朝朝空望歸燕

穿重幕入鶯繞數花飛聞道龍城將今年未解圍

送蘇戶部同年出守臨江

專城未四十露冕始南游馬首過江遠蟬聲到郡秋宣

風成美俗臨水見清流所賴二千石能分聖主憂

區太史詩集卷之十五

詩雪軒校本

薊門蚤秋

大火流西陸涼雲起北州蒼茫易水暮蕭瑟薊門秋野

外鷹初擊梁間燕不雷如何芳歲晏歎息此行遊

邊地涼風蚤蕭蕭吹衆芳白雲來薊苑秋色過遼陽思

發清商引愁含明月光離心對搖落為寄鴈南翔

蚤秋旅懷

白露先時下莎鷄乘夕鳴郊原芳意斂門館蚤涼生寒

鴈思南向聞人念北征客心已多恨是日難為情

秋閨

玉塞三秋別金閨萬里心授衣驚去節聞鴈佇來音皎
月窺虛幌淒風韻素砧銀燈耿長夜偏怯候蟲吟

京邸菊

小堂秋氣清采采露華盈自得幽閒思非耽隱逸名無
錢堪貰酒有客共愴英想憶東籬日深杯遠徑行

秋圃詩

秋圃正逃名名因種菊成官閒資抱甕齋冷好愴英滿
把絲誰采深杯待客傾離騷今讀罷秋日灌園情

秋圃秋容淡秋齋秋興濃遠籬惟樹菊開徑且看松地

區六史詩集卷之十五

三

詩雪軒校刊本

許白衣過人宜青眼從尋常一壺酒花下但扶筇

苜蓿先生館柴桑處士家寒花娛晚節老圃足生涯露

重青氈薄簪輕阜帽斜誰言官獨冷秋至讓繁華

我愛秋圃逸誰言秋圃貧黃花行處滿綠酒釀來新林

下無他事籬間老此身寄書彭澤令箇是上皇人

歸懷

已約還山伴春深定採芝如何拂衣日又過秋風期疲
馬倦長路棲禽思故枝因聲寄松桂莫笑我歸遲

九月八日邀秦楊二計部宴顯靈道院

元宮秋正好靈景此中開爽氣西山入雲光北闕來
霽霞尋道侶採菊送仙杯明日重陽酒還登何處臺

重陽後一日對酒

憶昨登臨處風煙旅望中旬朝雖稍過言笑不曾空尙
想莫爲佩還看菊作叢東籬餘興在猶可醉陶公

九月雪

時在苑西樓與四家兄傅
遜之高正甫諸公同賦

秋風吹落葉蕭颯玉堦飛忽逐先冬雪飄花入禁闈氣
蚤偏驚鴈寒多未授衣寄言採菊者併折瑤華歸

凝雲來夕苑秋霞下秋空絳樹瑤爲蕊黃花玉作叢入

區六史詩集卷之十五

四

詩雪軒校刊本

林隨葉散拂砌映霜融南國音書晚無勞滯朔鴻

雪中見庭菊一株冒寒獨秀負隱者之高標有烈

士之素概聊爲賦之云爾

庭菊有佳色逾秋迴自芳爲言兼傲雪何止獨凌霜密

葉全封翠繁英稍露黃停杯問羣卉寒意正蒼茫

送黃南寧

黃以課績入後董進獻
之役其贊書子誤文

西郡推良牧中朝寵外臣來瞻楓陛日還覩桂江春貢
篚勤王事回車慰遠人欲知徵詔近爲視璽書新

東郊看迎春

今日風光動層城氣象新隔塵移綵仗披雪度朱輪枝
變園中鳥簾窺勝裏人仍闡寬大詔萬國共同春

春日對酒

春朝試春酌陡覺物情春
茶畔畱觴客梅邊起詠人
風光林裏轉雲影岫頭新
共恣芳時賞相看未老身

上元夜效小庾體

長安行樂人上節賞遊新
樓臺宵向曙絃管夜驚春
寶勒燈前度金粧月下親
別有河橋上爭看洛川神

元夕與諸客宴集同用燈字

區太史詩集卷之十五

五

詩雪軒校刊本

十千酬令節三五會良朋
暫假金吾夜來看綺陌
燈清

歌人似玉上客酒如澠
何處多遊騎前門火樹層

京師以正

陽門爲前門

燈夕與管內史諸公宴集

寶焰吐芳馨銀缸瀉綠醴
燈輪輝四座文酒會中庭
花借薇郎紫藜分太乙
青淹畱歌舞地何似德爲星

正月十七夜莊太史兄宅燈宴

圖史開三管煙花共一庭
燈光射遙漢簾影散春星
節爲追懽續杯緣度曲停
正逢又共酒雙眼更宜青

送崔司馬之許州

送子佐繁昌驅車頰水陽
途逢洗耳客郡接聚星鄉
賢里何人住春流幾處芳
因君慕高躅不獨海沂康
東風怡搖蕩行子動征驂
春事方無賴離心更不堪
草苗一寸綠山色幾重藍
彼地聞賢聚何時此盍簪

仲春

碧艸日夜長韶光催向分
此時東閣客望見西峯雲
雲邊有鸞鶴欲往難爲羣
長謠採芳曲惆悵碧林曛

二月十五日陪家兄傅遜之高正甫汪公幹出郊

區太史詩集卷之十五

六

詩雪軒校刊本

得聞字

不覺物華換郊原春已分
東林全吐葉西嶺半埋雲
艸色前溪綠鐘聲遠寺聞
賴多心賞伴談笑戀餘曛

送沈仁甫逸人遊薊門

春鴻飛碣石阜帽指遼東
可道林中士依然塞上翁
諸侯尊客禮幕府慕儒風
當憶衡門下勞歌青桂叢

連朝聞太液池鳧雁之聲

樓開天苑右門對液池源
常日煙波思經春鳧雁喧
羣呼知下集連叫想高鶩
憶在江湖上千聲過水村

寒食

花柳發韶年佳遊競錦鞵異方寒作食孤館醉宜眠春
思離邊冷鄉愁暗裏燃惟應河畔州能解思綿綿

清明

鑽燧青煙起看花舊國迷綠楊繁緒發黃鳥傷愁啼歌
去終逃祿吟來異執珪故園松楸淚遙寄嶺雲西

寒食再作

旅館仍寒節家家冷食來河橋沙柳合山院野桃開馬
埒遊方出鷄場樂未回何須重禁火已作不燃灰

區太史詩集卷之十五

七

詩雪軒校本

歸鴈

歸鴈南中發聞從桂水濱年還思故土書至慰離人芳
杜江南月長榆塞北春往來皆應候嗟爾客遊身

後羣鴈

同侶南飛盡如何獨後羣已遲關外信猶阻隴頭雲短
翮追難及連呼急詎聞層霄徒見慕誰惜羽毛分

又詠

秋去度南天春來向北燕能鳴常落後弱羽敢求先霧
重羣相失風多影不前猶堪繫書札飛向上林邊

又詠種桃和諸客

曾聞畱漢核復見避秦源霞影移仙洞風光近帝園露
凝香靄度日麗錦文翻莫道成蹊易由來在不言

不道移根遠芳菲徬日華萬年枝畔蕊三月浪中花近
酒時分露臨牕乍落霞誰知仙禁側別有武陵家

送傅博士舒城

之子重南金橫經席更臨儒林他日傳循吏古人心江
路南行永山雲北望深瑤琴多苦調何處覓知音

平生懷耿介磊落向時賢言笑方同此行藏付適然之

區太史詩集卷之十五

八

詩雪軒校本

官回鴈後別友聽鶯前默默看人事惟應獨守元

寄譚先輩

耆舊今雖在烟霞一杖藜棄官常市隱避世或巖棲里
為高賢重門應太守題松臺南斗外歲晚問丹梯

王銀臺行父以中秋生日同胡孟弼高正父汪公

幹過余

獨有中秋月偏臨上壽杯光華分玉案清切倚銀臺靈
藥風前搗仙槎海上來年年今夕宴華髮共徘徊

奉酬武選沈郎詠子庭菊

有序

庭前種菊數本秋光爛漫頗映籬落沈郎過而悅之
遂畱篇詠奉酬

何意微根裏傳君秀句中孤芳徒自保晚節與誰同畱
客無三徑編籬有一叢差存高士意空愧野人風
寂寂一叢菊蕭蕭傷禁林幽香出徑淺寒色映杯深院
落遲仍發煙霜晚更禁惟應一高士見賞歲寒心

晚過王永叔給諫得香字

西掖重門掩幽期赴省郎清言惟散帙宴坐但聞香衣
潤微露露庭寒漸履霜他鄉物華暮小酌興何長

區太史詩集卷之十五

九
詩雪軒校刊本

寒日

霜林無一葉寒日復多風碩果猶存否危巢本易空誅
求三戶盡杼軸萬方同白石南山曲悲歌夜未終

送譚司理之越西

得近霜臺使無如郡法曹途趨蠻府遠山遠瘴煙高
落無多事鄉音或間操知君心好靜佐理莫辭勞

送梁井卿之廣平

自請儒官出應嫌州縣勞路經沱水遠雲近太行高臨
別逢征鴈驚秋問敝袍懷君欲有贈強食當持醪

區太史詩集卷之十五

區太史詩集卷之十五

十
詩雪軒校刊本

區太史詩集卷之十六

明高明區大相用禱者

五言律詩

送慧上人還江南兼寄陸伯生文學

孤雲與獨鶴去住本無依
覺路何人往空門羨爾歸
晨鐘吳苑樹晚飯越山薇
相見陸居士茶經對息機

四月八日王行甫招飲高梁河有引

高梁河在京師阜城門外歲時都人士女出遊焉俗傳是日西聖降生庸眾愚蒙咸思造福寺寺懸長命

區太史詩集卷之十六

詩雪軒校刊本

之燈庵庵滿焚修之輩亦有王孫公子氓隸俗流各懷有生之權共作度世之樂於是攜壺水次列席山扉徵歌金碧之宮奏伎青蓮之宇傾都盡出舉國若狂王銀臺行父者楚之才士也學綜九流見超三昧乃邀我同氣萃彼能言追淇洧之遺風討宗雷之密義雖喧寂異趣靜躁殊情然義緣隨俗非敢佞佛也

酒後各賦五言

車馬隘城闈河橋爭渡人
東方行樂意西土降生辰
帷幙平連寺歌鐘近隔塵
問君喧與寂相去幾由旬

共說調心易誰能對境忘
煙塵迷覺路冠蓋聚津梁
未聽三車演先過百戲坊
如何空寂意翻助冶遊場

上谷客舍喜雨和四家兄

阻饑三歲後不雨十旬餘
颯沓初鳴塊滂沱遂溢渠
乍涼風却扇久旱澤隨車
作潤功非細為霖望匪虛

途次遇雨

已愜農人望翻增旅客吟
雲來三輔密雨過二陵深
假蓋人何吝衝泥馬屢尋
近京露足否明主在桑林

重憩呂公祠

區太史詩集卷之十六

詩雪軒校刊本

仙翁有遺跡寂寂闕元關
古路塵埃滿荒庭鳥雀閑
榮枯殘夢裏風月朗吟間
日暮邯鄲道征車殊未還
重憩荒祠下獨吟千古春
空餘車馬地猶帶綺羅塵
南陌桑陰晚叢臺艸色新
煩將覺後意說向夢中人

既渡滹沱勞徒御作

炎月征途苦兼之歲復侵
漢皇思麥飯魏帝指梅林
飢渴那能免風沙轉不禁
息徒勞行役因作旅人吟

雨後自恆山趨鉅鹿

官路忽成河回車就淺
莎溼雲沈井陘新水下滹沱
野

潤槐烟細風喧柳浪多愁霖非所歎勞者易爲歌

慶都堯母祠

誕聖名猶茂開唐業故隆雲雷瑤席冷日晃翠帷空松
柏連高隴丹青落舊宮惟餘土塔在獨見古皇風
萬古慈宮肅中天帝道昌麥秋時薦食蠶月想垂裳雨
洗春牆碧烟含晚砌芳如何金屋裏翻使舊名揚

晚過望陵臺

銅臺不可望望去使人愁魏國無遺業漳河有濁流空
城臨廢井古木帶荒邱何事詞人恨猶懷鄴下游

區不史詩集卷之十六

三

詩雪軒校本

謁殷太師墓

剖心非所憚殞志始含悽墓是周王表碑猶孔聖題原
田無牧唱宰木有烏啼白日兼愁暮高天逐恨低
殷墟不可問朝代幾消沈直諫流終古孤墳表至今驚
風飄落日右道屬前林試問東周士何人爲剖心

嘯臺作

昔賢嘉遁處林石有餘清當日阮嵇輩來聽鸞鳳鳴高
臺蒼蘚合古木暮雲平可歎驅馳子空懸遺世情

尋安樂窩故址

范陽移寓後讀易此林阿蓋自先天啟經傳後進多元
言探河洛幽意閱藤蘿擊壤聞遺詠高山想舊窩

再遊嵩少

憶昨遊仙夢嵩陽有故山殷勤東溪月待我青林間新
松生舊石後水赴前灣何如遼海鶴千歲一來還

少林晚坐

山扉橫石景夕室吐晴烟門對吹笙嶺牕臨洗耳泉巖
陰迴竹院香梵起花天坐待浮邱鶴歸來松上眠

曉過南溪借道公

區不史詩集卷之十六

四

詩雪軒校本

朝來北林下偶與山僧期復值松風至翛然箕穎思笑
談欣有得歷涉遂忘疲報道前宵雨南巖長紫芝

題道公新建溪南精舍

一燈傳教後此地又開山二室三花裏千峯萬木間香
臺攜鶴上竹院待雲還既了安心義何須長閉關

居士住人天精廬水石邊傍林開寶界持鉢酌香泉花

發傳燈後鳥歸鳴磬前上方留客處松月共安禪

訪具次阻雨馬戶部村庄作

重來七聖路回首襄城陰雨至烟村失雲歸山徑沈飛

流奔絕澗復棧起危岑牧馬何方問迷途豈自今

次襄城

蒼茫襄野外迢遞首山阿道遇一童問途經七聖過峯
陰迷御蹕林響遞仙歌望望白雲盡其如天路何

過葉偶訪邑人宋明府園亭留酌

姓名猶未達徑造主人園祇道雙鳧縣誰知五柳門
言成握手晴景屬開樽見說辭官早烟蘿秋正繁

入南陽界

北洛風猶在南陽氣已新徒聞帝王里尙想俠遊塵地

區太史詩集卷之十六

五 詩雪軒校刊本

溼遙連楚山高半人秦明朝南郡去先訪卧龍人

登卧龍岡尋草廬故址

連岡帶長薄三顧有遺墟地勢昔龍卧山光舊草廬
陣圖雲鳥散耕隴野人鋤感激君臣際深思得水魚

王佐才何忝雄圖嗟至今三分扶漢業二表出師心
岡在尋遺隴廬荒想舊林眺餘空抱膝梁甫爲誰吟

鄧太守招飲卧龍岡

勝地做華筵崇岡想昔賢卧龍猶故國下鳳是今年
三顧名空在專城業舊傳忽聞歌召杜五馬莫留連

晚投遇真宮行二十里松柏林下

新甫千年柏西湖九里松共陰白石路來接紫霞峯
風韻笙簧雜嵐光衣袖重金膏遙可餌時爲制頽容

遊玉虛宮

披雲步玉虛營衛象宸居萬樹羅深殿千峯入廣除
丹宮金鳳管紫府玉函書壯麗觀何已高真意有餘

至五龍宮

山暝晝聞伎仙宮向水源陰天龍護法古洞鶴能言
樹密林先暗泉鳴溪亂喧不辭登陟險陡覺近天門

區太史詩集卷之十六

六 詩雪軒校刊本

宿南巖

南巖果奇絕石檻宛長寬俯瞰千尋壑迴登萬仞梯
雲邊孤磬寂天外數峯低信宿仙都近平明試一躋

上南巖與楊憲長相遇

來探奇絕境幸接烟霞顏是日方披霧逢君遂下山
將期採藥去便挾飛仙還抗手揖雲際因聲謝世間

雨中經仙女祠

寂寂幽宮閉仙娥行雨歸晚篁風際碧秋艸洞中菲
松老霑逾翠雲輕溼不飛珊珊仙步接徒使世情違

冒雨趨紫霄宮

焚香遊桂閣解佩聞松寮不覺霓裳溼徒聞羽蓋飄煙霞年復歲雲雨暮將朝未解燒丹竈先來陟紫霄

再至遇真宮

真人不可遇重入遇真宮塵界何年隔天門此路通爐前丹火冷齋後酒杯空催取胡麻飯衰顏即返童

入太和山遊道院作

雲峯自送迎礪道亂縱橫林木有千歲山禽時一鳴雨來巖岫失風過石泉清詎取丹砂志將怡雲壑情

區太史詩集卷之十六

七

詩雪軒校刊本

秋山行不盡望望意何窮飛觀疑無地懸崖似掛空人行碧霧裏鳥語青林中多謝神仙侶邀子芳桂叢

凌晨石路開披磴陟丹臺素女焚香去青童捧藥來嵐

飛時作雨澗響忽成雷今日關門吏重瞻紫氣回關令尹隱

山

谷轉迷丹洞山分出石關人疑騎鶴至客似御風還天

樂行相引琪花坐可攀松間拜真老從此謝塵寰

懷仙復問元倚岫且聽泉深谷時穿地長林共隱天鸞

書裁一紙鶴語已千年惆悵觀棋客胡為牽世緣

共題李仲貞隱居

滿園花共竹即是洞仙家門對滄浪水林開參上霞有官尋白社未老學丹砂更擬淮南曲知君心賞遐

門閉碧溪頭山光映水流竹間書屋小橋畔草亭幽靜

愛林中卧閒尋物外遊自嫌黃綬俗情為白雲留

均州王守招遊滄浪亭

混混復磷磷孤亭水石濱濁時因潦汨清處見天真旅望憑高盡漁歌人興新祗疑浴波鳥猶是濯纓人

襄陽仲宣樓

區太史詩集卷之十六

八

詩雪軒校刊本

漂泊依劉日悲涼作賦年無家浮漢水有客憶秦川鄉

國浮雲外江湖落鴈前途時雖異感懷土共凄然

將訪鹿門

耆舊人何在躬耕尚土風風塵違躍馬江漢有冥鴻隴

畝情終在邱園道不窮扁舟從此去回首見隆中

習家池

聞道襄州好高陽樂事多山公來對酒時候接離歌臺

迴叢車馬池清照綺羅徘徊陳迹日暮漢江波

自荆門放舟曉霧作

新晴天氣好在楚江秋岸迴晨烟斂山明曉樹稠沙
禽隨棹散浦日共萍浮羈思方無已勞歌慰遠遊

登岳陽樓望洞庭

湖濶天爲水樓高地出城日光隨鏡滿帆勢與雲平
暮澤晨煙積湘潭夜雨生憑軒問舟子歸棹杳何征

秋日長沙

湖外今爲客方知氣候分地秋翻畏溼江晚更蒸雲
且擬浮湘作休傳弔屈文就中多勝事蘭芷最思君

至湘潭訪唐吏部同年

區太史詩集卷之十六

九

詩雪軒校刊本

聞君休假日閉戶湘江深偶爾便高卧翻然愜遠尋
莫因佳水石遂欲久山林長路亦何贈殷勤白芷吟

渡湘川

湘南有歸客日暮渡湘川征路尚餘幾鄉心猶渺然
佳期芳杜外遠思綠江前爲問衡陽鴈蒼梧何處邊

九月八日何太守梁節推邀遊合江亭

衡南秋更好過客賞心并風物重陽近江流雙練明
何年開勝會此地集儒英晚發臨湘詠千秋水石清

湘南旅思

客行猶未已鄉思苦無悰棹倚啼猿岸書停回鴈峯
江聲寒水落松色晚烟濃明發南征路關山尙幾重

衡陽山家作

山村八九月茅屋兩三家古道連楓葉閉門落桂花
竹深鷄犬靜松暝炊烟斜已似到田舍猶嫌歸路賒

題臨溪村舍

丹林間綠筠溪路靜無塵楓岸誰爲客桃源卽主人
飯香炊晚稻酒熟斫鮮鱗欲起臨溪閣還家隱釣緝

區太史詩集卷之十六

十

詩雪軒校刊本

區太史詩集卷之十六

區太史詩集卷之十七

明高明區大相用孺著

五言律詩

壬寅元日使歸家園作

正旦迎祥始王春布令初幸逢新歲月言返舊田廬帝
祝無疆歷人看大有書頻年困徵斂茲歲復何如

侍御弟江洲園亭

臺臣歸卧蚤偃息惟林園得遂隱賢操知爲明主恩小
橋通柳徑深竹閣蘿軒雖共漁樵侶幽懷未遣論

區太史詩集卷之十七

詩雪軒校刊本

四兄方池內新構水亭

隔浦望溪林新亭冒綠潯捲簾山在眼過檻水澄心時
散竹間帙閒調池上琴更饒濠濮興魚樂共幽深
步入小橋去方欣與俗睽亭高雲作幔池滿水如珪鳥
狎頻移樹花濃不辨蹊寧知遠塵事不是學幽棲

孝廉四兄侍御七弟攜諸姪自瀘川舟來約遊西

樵

蚤發瀘東興春深始買舟仍攜竹林賞來及棣華遊鶴
葉青巖麗浦香碧澗幽名山多夙契雲卧共丹邱

我家瀘水北高卧樵山西日出東峯望天清雲樹齊將
期鍊金液思欲凌丹梯明汎桃花水知無川路迷

同四兄七弟汎舟海上望西樵

海上望松關蒼茫雲霧間長風吹瀑水飄落萬重山碧
草通仙徑琪花待客攀此時掛帆去應得御風還

七十二芙蓉仙家第幾峯天清攬黛色秀出海雲重地
與蓬瀛接人將鸞鶴從此行若結宇何異三茅蹤

尋白雲洞

春山饒勝事花水足清芬傳道溪頭寺來尋洞口雲茗

區太史詩集卷之十七

詩雪軒校刊本

園春雨過松徑夕流分雖復通人境猶疑闕鳥文

西樵山行作

樵山正可樵石路上岩巽復值觀棋侶同聆伐木謠雲
垂接羽蓋虹起躡天橋自有淹畱處無煩折桂招
逍遙彩雲際窈窕春山阿灌木見垂葛孤村聞伐柯煙
霞塵事少水石野情多若問東山意其如風月何

宿石泉山中

空山惟習靜身世兩相捐春艸芳夕渚風潭鳴暗泉雲
清獨鶴夢月照幽人眠永夜結霞想長吟待曙烟

大科峯是西樵絕頂

登高四望開絕頂出瑤臺遠岫一方缺長江數道來雲
間下鸞鶴天上掃莓苔高揖煙霞外三山何處哉

逢樵者訊雲端錦巖

樵嶺問樵夫仙源路有無幾人松下老若箇谷中愚古
桂應誰折新桃定數株幽尋若可結攜手白雲衢

至雲端村

鷄鳴雲外岫犬吠谷中村問竹纔通徑看松忽到門春
潭千丈瀑仙茗百年根坐待主人出相邀農圃言

區太史詩集卷之十七

三 詩雪軒校刊本

錦巖有鐵泉菴舊址雲端父老勸子卜築於此

鐵泉舊精舍還見鐵泉流問訊錦巖勝知爲雲水幽居
然異村舍相勸卜林邱且共區中賞何勞方外求

西樵山中寄示梁少仲黎君璽兄弟兼答龔文學

扁舟汎雲海愛此樵湖春縹緲度松壑逍遙離俗塵山
如採芝嶺水似種桃津君看烟霞路應無朝市人

歸自西樵梁少仲黎君璽岸文過問經遊之勝

自得邱中賞難爲世上傳千家帶喬木百道響流泉竹
引青龍過花邀白鶴眠君非採樵客安問斧柯年

山館夏夜

館靜夜沈沈閒階捉扇吟露光垂艸尾月影在花心雲
作三峯古煙綿一壑深桃源未可往桂樹且招尋

夏夜獨坐

緩步惜時芳閒情逐夜涼風聲過竹爽月色近花香魚
噲聞幽沼螢流度暗牆留連未肯卧琴曲遂能長

五月一日諸文士載酒邀汎江上頗具聲樂

逢辰移桂棹命賞接蒲觴岸挾潮聲上江連雨色涼蘭
香餘晚沐蓮唱倚新粧已盡同舟載休歌水一方

區太史詩集卷之十七

四 詩雪軒校刊本

午日家園宴

水綠鴛鴦浦花明菡萏津浴蘭歸省客擷艾命閨人蒲
泛金尊滿絲纏玉臂新晚涼珠箔動隨步起芳塵

詠月下採花

良夜採芳人凝粧倚桂輪月臨花色艷花助月華新枝
嫋纖腰怯香留小袖春猶嫌多露處盈手溼羅巾

夏口與羅彥秀內弟江上汎舟

江風當夏清與客放船行島嶼煙中出雲霞水上明林
開朝雨霽津澗晚潮平桂棹方乘興菱歌且緩聲

滙洲月下獨汎

乘汐臨芳渚停橈弄晚霞月華搖寶刹星影落江槎波
送隨流葉風傳出霧花溯洄方未已閒興在蒹葭

汎滙川出三洲口溯大江至石洲登岸和四兄七

弟

落日晴川曲悠然趣不窮偶乘舟楫興還與弟兄同山
水存微尙琴尊挹素衷晚來清管發時逐蓼花風
閑棹傍幽棲泉香艸復萋稻畦蘋渚外樵路竹林西沙
鳥晴偏浴汀花淨不泥沿洄已可樂况在故山溪

區太史詩集卷之十七

五 詩雪軒校本

乘流興未已搖楫大江清曖暖前山望雷連後浦情迴
檣依鴈序狎席戀鷗盟今日仙舟上誰知是弟兄

將有江門之行維舟珠浦家兄舍弟自滙川來會

朝來棠棣詠恰與鴈行期海樹寒烟斷江帆暮雨遲昔
人猶夢寐吾道有墳笈明發蘋洲上應多訪古思

舟發五羊往江門途中有懷

以予迂且誕書劍作良圖逐世方迷路懷賢此問途岸
迴平楚合江濶晚帆孤可歎無聞者東南一豎儒

舟泊江門周明府宴於嘉會樓

昔賢開教地遺構倚江潭文雅嘉茲會儒風盛往談衣
冠傾海內山斗在天南今日絃歌宰芳筵更盍簪

泊白沙里

黃雲紫水路翠竹白沙村後進猶題里前賢多及門鳳
麟遊已遠羔鴈禮空存側想文明代師臣久不論

白沙謁陳先生祠

言公奮南國卜子擅西河絕學興千載微言闡四科祀
今崇聖域禮昔重賢羅賴有心源在江流揚素波
宇宙關皇運東南挺大儒有言皆訓典何事不師模舊

區太史詩集卷之十七

六 詩雪軒校本

宅餘經壁蒙泉啟聖途懷思不可接俯仰愧吾徒

厓門弔古

遺恨前朝事吾來問水濱乾坤存一旅社稷有三臣慘
澹勤王志間關護主身至今厓畔石風雨洗口塵

極地南浮日敷天左衽時殞身徒有客誤國始由誰百

戰江山破三軍慟哭辭海門霞幾片猶閃舊旌旗

北伐殲良將南征失令圖人心非去宋天意乃強口行

殿秋煙冷荒陵夜月孤徒銜精衛恨滄海幾時枯

萬里窮何路雙厓壯此門顛天惟決戰航海豈圖存口

騎能追宋王師實滅元聊持一尊酒波上酌忠魂

亡國遺墟在扁舟訪古行厓無滅宋字波有撼口聲冠

履仍華夏乾坤仗聖明回思驅逐日極塞虜塵清

樓船出厓門汎海作和四家兄兼示同遊諸君

浩渺洪流外乾坤復幾何盈虛曾不有舟楫意空多天

上迴檣影雲邊發棹歌昔聞占有聖今夕正無波

大壑吾將往神仙客望登水從天上轉槎似日邊乘貝

闕含明月鮫宮織夜燈誰知溟漲裏朝暮變鷗鵬

汎海歸答侍御弟次韻

區太史詩集卷之十七

七
詩雪軒校刊本

本無浮海意興發為觀濤弱水信神往靈山空望勞浪

侵天勢濶波湧日輪高漸鼓搏風翼方驅戴地鼉

梁少仲黃汝綸約遊溫川作此往訂

鹿門棲逸地耆舊向來多豹隱真誰得鴻冥奈爾何和

來泉石調不是蒯緱歌急翦蓬蒿徑相期二仲過

侍御弟園梅同梁少仲黃汝綸四家兄賞詠

吾弟有奇尙為園半植梅溪橋寒意愜山館野情開貞

白存吾道孤芳免物猜惟應素心客歲晏共遲徊

小築傍溪館先看倚岸梅破霜孤幹直臨水數枝開香

送春杯入攀同野客來和羹終用汝藜杖且徘徊

舍弟園亭與梁少仲黃汝綸小酌

為園幽澗曲向水小亭開貧有一瓢飲閑能二仲來煙

霞多舊隱花樹幾新栽高興林中發清吟步綠苔

四兄園亭晚步示黃汝綸

溪橋曳履行晚景愛幽清返照原中盡殘霞川上明葉

紅林半落堤綠艸還生莫學於陵灌還依谷口耕

晚步溫川

舊業青山下長謠綠水邊近村逢浣石遠樹起炊烟竹

區太史詩集卷之十七

八
詩雪軒校刊本

密藏樵路蘆疎泊釣船誰知谷口者名在漢廷前

官棠山庄梅樹多數百年物花時偕家兄舍弟姪

黃汝綸載酒往觀酌詠其下

聞道江梅發同來谷口尋霜橫千嶂靜雪壓一溪深冷

月斜枝挂寒烟瘦影侵野橋與村舍處處可行吟

卧梅

樹老堪眠壑根危尙著花倒崖疑雪岸卧澗似星槎山

月低還照溪烟壓更斜啾嘈雙翠羽何事夢瑤華

古梅

鐵幹封苔古鉛華試粉新傍松同偃蹇倚石共嶙峋根
老不知歲花開常占春猶餘芳韻在宜贈素心人

採藥朱使見訪山中

獨坐空山晚長吟碧艸春忽傳採藥使來訪入林人朋
酒聊開徑方書共拂塵悠悠京洛事疑是夢中身

詠茶蘼

傳來西域水不及中園芳芍藥含風細西域茶蘼大者如牡丹玻

瓊承露香著衣經月氣簪鬢壓時粧玉手親逢摘霞光

流洞房

區太史詩集卷之十七

九詩雪軒校刊本

弱豔風偏舞新莖露未晞姣容勝桃李多刺似薔薇香
送瑋渠椀春生翡翠帷猶言看未足折以贈南威

春夜微雨聽侍以簫合琵琶

春院雨沈沈春愁帶夕陰更堪絲與竹併起度前林吹
作玉堂引彈爲關隴吟乘鸞將別鵠持底感人心

傷崔謝

崔司馬光王謝博士天章崔工選體謝工樂府

流落還詞客飄零見此曹文家存選體樂府失風騷歸
櫬黃河曲招魂漲海濤才名身後事汝豈沒蓬蒿

容石以短簫和琵琶者與梁少仲黎君璽共賦

羸女騁遊思胡姬合別哀悲隨鵲遠去權逐鳳飛來絲
竹有餘感淒清多妙裁何因謝玉塞聯翅返秦臺

四兄園館新成喜賦

村居嫌未僻隔水見精廬勝地雲烟外高情翰墨餘披
花時進艇倚樹日看書數過亦何事清言常晏如

如何千古意獨在此林間野竹臨流水溪烟上遠山筆
牀依岸置書牖隔雲關雖賦高閒性如兄寧久閒

始興江口別慶儒嘉諸姪

送棹逾千里歸流挾一航功名當力勉離別莫情傷寒

區太史詩集卷之十七

十詩雪軒校刊本

雨雲曉夕春風玉樹行此時頻憶汝書札報行藏

贈亮上人

久作雙林客仍參五葉禪願深能化俗行苦更隨緣坐
處苔生石行時杖出泉但持心印在莫問幾燈傳

聞雨胡生亡

豫章胡比部汝煥蘭溪胡孝廉應麟

海內無多士交游失二胡文章才有數磊落調元孤世
已哀詞客人猶病酒徒哭君餘雨地寂寞向江湖

舟過南浦傷胡孟弢

關情南浦路生別已淒然風雨懷人地江湖哭友年斗

間氣已沒樓下譽長懸寂寞徐祠側誰令高士傳

日暮旅懷

竹日幽幽暮松雲靡靡陰寒蠶多傷水夕鳥未歸林岸
勢衝烟斷江流帶雪深寄書南下鴈傳語故山心

湖上望來鴈

征路逢南鴈相看萬里途搖搖輕遠塞歷歷向重湖陳
結江雲暮聲含海月孤故園關樹隔回望幾停櫺

又作此寄林宣平

聞子絃歌處名山得括蒼吏情如素習宦路即康莊城

區太史詩集卷之十七

七

詩雪軒校本

挾千峯小天懸列宿光當勤唐撫字去作漢循良

龍井寺片雲亭

舊寺臨流水新亭坐夕曛亂篁森度嶺片石鬱生雲碧
岫連湖盡春泉過涉聞猶餘下山磬相送出林氛

攜酒偶入包氏園亭

避水開林淺疏泉遶逕長過橋分柳色攀閣散梅芳澗
溜經庭內峯雲起座傍無言暫時賞塵慮欲俱忘

幽懷隨地足真賞出天成水石因依巧林亭結構清雜
花籠小徑深竹隱疎楹自省閒來往何心待送迎

區太史詩集卷之十七

區太史詩集卷之十七

七

詩雪軒校本

區太史詩集卷之十八

明高明區大相用孺著

五言律詩

京師苦雨作

帝城陰晦積宮路水雲寬
祗道天為漏何時土得乾
潦侵三輔濶漚挾九陵寒
却憶懷襄世居然悲念攢
入夏多霪雨經秋未肯晴
直須憂地陷無計補天傾
方割傷民瘼其咨軫帝情
古來堯命禹天地乃平成

自夏徂秋苦雨兼答張孟奇汪公幹莊靜父韓孟

區太史詩集卷之十八

詩雪軒校刊本

郁

共有愁霖唱偏多滯客情
密雲屯近塞高濶迸層城
行竈無黔突朋車絕過聲
何時披宿霧見許過新晴
地下經時雨雲生累月陰
浴鳧偏近砌乾鵲漫依林
但恐高天墜還愁大陸沈
祗餘簷溜響時助客中吟

潘子明光祿解官南歸

故人官不達久欲賦閒居
忽見秋風起翻然思舊廬
寧貪數升醞定憶四腮魚
前路多歸興江天鴻鴈初

甲辰閏九日顯靈閣酒會

閏序嘉重九高秋會法筵
菊芳猶應候桃發已經年
昔去人為鶴今來海作田
仍看薦壽處勝覽出三天

鳳閣攜真侶龍山接勝區
重持黃菊酒高眺白雲衢
甘露披林玉秋花散藥珠
徒言尋白社何似訪元都

小年夜諸客過集

俗以臘月二十四日為小年是夕竈神上天告人功過家家祀

竈

獨有頽年感偏逢故舊歡
壺觴迎小歲燈火候仙壇
正直平生是飛騰晚暮看
寧因祠竈禮名姓動天官

祀竈則神仙可見於是天子乃祀竈神

區太史詩集卷之十八

詩雪軒校刊本

除夕諸客見過守歲

杯酒臨除夜能禁晚暮嗟
願逢新節序莫改舊容華
歲往偏宜守春來不待賒
年年帝城裏文字老生涯

人日小集

人日陰晴半壺觴事亦宜
薄雲呈霽景微霰帶寒姿
花氣窺林淺鶯聲出苑遲
春光猶未覺為報萬年枝

穀日晴

穀日更宜晴晴知百穀成人情
先卜歲禽語已催耕凍渚蒲芽短
春畦菜甲明惟欣田舍酒歸與老農傾

送李進士南還畢姻兼宰連城

聞道乘龍客新誇片玉名去乘冰未泮歸捧鴈親迎才
子年方少郎官宿更明仍瞻鳧鳥影來伴鳳凰鳴

又賦得並蒂花送李進士歸娶

庭前並蒂枝並映合歡帷葉引承筐至花邀卜鳳窺連
芳桃李徑交影鴛鴦池何必絲羅結根株長不移

上元之夕星月朗然夜半陰雨以去歲中秋驗之
亦先晴後雨

中秋與元夕隔歲驗晴陰九陌燈光靜千門雨氣沈秋

區太史詩集卷之十八

三 詩雪軒校刊本

期猶在眼春色漫愁心為問繁華子香車何處尋

乙巳午日作

嘉候維中數披圖驗國禎縷增王者壽鏡助聖人明眾

艸隨風靡孤葵待日傾欲除天下惡臣願賜臯羹

南國餘風俗流傳自屈平蒲觴既羅薦桂楫亦紛迎去

國畱詞賦思君襲杜蘅惟應九辨侶能識獨醒情

送程生入蜀

行役梁山外離歌易水前猿聲下綠澗鳥路上青天暫
對巴歛舞休耽蜀國絃憑將百錢卜更問子雲元

乙巳夏苦雨

去歲自夏徂秋淫雨連月京輔災大飢

神皋望欲沈長路水雲深尙恐去秋雨還為今夏霖有
戈回白日無力破重陰遷客羈愁劇兼傷連歲稔

自城南過報國寺逢月空上人云與少林寺主道

公同學

朝參行脚傷言義不酬心念欲聞清梵何曾憚遠尋入
門孤磬發登閣五雲深老衲長松下相逢說少林

夏日聖安寺常公房

禪居帝城外詎有俗人尋一坐了塵想一言清道心香

區太史詩集卷之十八

四 詩雪軒校刊本

煙松際暝蓮漏竹間深何必雲門隱能高支道林

張孟奇莊靜父汪公幹方胥成載酒聖安禪房言

別

悵然此握手共把青松枝鴈度斜陽裏蟬嘶落葉時浮
雲增暮色古木澹秋姿跡與僧無住何方是別離

寓常公房汪公幹過宿

朗月映松關依棲久客間風前同把袂燈下各衰顏院
迴花陰寂堦空鶴夢閒忽聞招隱曲歸興在東山

常公房與公幹夜談

促膝坐僧舍焚香對法筵幽人吟碧桂居士愛青蓮習
懶中林卧心非外道禪悠悠塵想絕言義欲俱元

秋日寺居遣興

野寺誰開徑秋風獨掩關逢僧呼白足爲客老紅顏城
闕秋陰晚郊原夕照閒繙經深葉底時見暮禽還

乙巳中秋余將南行因憶四家兄先到灣中艤舟
相待

鳳城今夜月旅客此秋心北望杯同把南飛鵲異林鴻
聲連海右槎影宿河陰定有沿洞興兼葭白露深

區太史詩集卷之十八

五 詩雪軒校刊本

南行酬別徐鳴卿武選四首竝次來韻

有美南州彥來觀上國光官聯班禁近文譽婉清揚蘭
蕙元同氣風波忽異鄉將尋醉翁去山水古滁陽
居情常閱默別思更迢遙尺璧諒非寶枯桐惟半焦鶴
鸞勞覓侶松桂枉相招尙忝僕臣正誰云淹下僚
長籌君戀闕小艸我懷山微祿堪司馭前賢滯抱關官
曹殊翰墨職事等優閒猶愧鳴夷子輕舟去不還
諧世元無術因君爲決疑物情嫌太潔吾道貴希知未
有爲霖日誰憐失路時賜環非敢擬鳴珮更何期

舟夜小集

前林開復合遠浦去還停露澹沙增白霜多樹減青舉
杯兼得月拂棹亂看星客意閑如水沿洄白鷺汀
上客談方劇秋杯夜未關傍林迷曲岸乘月愛清瀾往
事懸河盡新詩秉燭看窮途惟仗醉能解百憂端
秋晚鴻聲急更深燭影斜寒風彫翠柳古岸隱蒼葭淪
落衝星劍道遙貫月槎醉來望牛斗何處是京華
落葉下河津蕭蕭旅雁賓管絃愁送客風月憶歸人舊
國蒼山遠秋衣白露新琴邊有流水聊與滌淄塵

區太史詩集卷之十八

六 詩雪軒校刊本

南行感懷四十首

友人賀伯闇吏部以感懷五言近體詩四十篇見示
賀君忠孝端諒讀其詩頗有激於余衷南行之日感
時觸事亦作此詩篇如其數然賀君以四歲懷抱竝
洩於篇而余成之一時雖各有所爲其於忠君愛國
憂時懷土興寄則一詩因賀興感故作和賀云爾渡
淮而詩成因呈淮揚巡撫李公道甫并貽海內二三
同志
從來寥廓意不爲衆人言白日照燕闕黃雲迷薊原未

陳濟代略虛負明君恩
嗟嗟羞章綬依依去國門
人生各有適豈不常
懽然榮瘁安由命
行藏敢問天
百年恆道路萬里足
風煙去去復何戚
離心魏闕前
咄咄坐遙夜憂端不可論
常將心問影頻使別銷魂
月矯驚弦鴈風號失水猿
誰能更奮翼長策獻君門
獨客黯無語深更坐轉幽
愁心偏畏夜頽鬢不禁秋
國事憑黃口皇恩谷白頭
雷同人總喜霍食爾何憂
懶覺投簪便秋應伏枕宜
微名從漸損病骨不堪支
日躡驂驅步霜催蒲柳姿
因知搖落理偏向長年悲

區大史詩集卷之十八

七 詩雪軒校刊本

悠悠去何事獨夜少為歡
索索風枝勁淒淒露草溥
思來無一可愁至有千端
夕寢不遑寐時危敢自安
聞道貂璫輩由來為掃除
先朝停鎮守近日典方輿
貢採山川竭徵輸井邑虛
明明皇祖訓宮府意何如
河決惟徐兗蕭條郡國同
隄防年倍費薪竹歲論功
巨浸連天濶橫流出地洪
懷襄無過此誰為達宸聰
厥貢元稱下荒年亦自輸
但聞鬻妻子寧復問田廬
水土司空職漕渠太史書
何時覩河洛萬姓免為魚
每歲中官出人思答聖情
閭閻歛愁歎神鬼害驕盈不

復憂天墜何曾見海平
愚夫勞過計小物有微誠
憔悴沿河驛蕭條古岸楊
近年添進奉連歲屬凶荒
官舸追呼急胥徒匿走藏
傳餐吾已愧誰忍困流亡
驛小欺凌易財殫供去聲億難雖疲郵宰力猶失上官歡
鼓吹連檣動閭閻疾首看傳言來往使慎勿念加餐
夏鎮距徐方徐關接鳳陽元夸書未授蒼水使相望根
本元稱重咽喉亦慮傷三年道傍議何日築宣房
萬方皆入貢四海久銷兵
拘士偷安計微臣憂亂萌
天灾常不驗時變屢空驚
竊有處堂喻將無曲突情

區大史詩集卷之十八

八 詩雪軒校刊本

屢疲中國力每歲事□□貢市名雖美金繪寶豈殊□
兒披錦繡漢殿得龍駒近道邊防撤渝盟亦可虞
嘗聞六國日富盛敷齊燕帶甲動百萬粟支常十年邇
來軍國計仰給越吳船塞北多屯地京東足水田
兩宮新罷役三殿又徵材費鉅金錢詘林燧隴蜀來利
端從此起權使幾時回但覩中原入何曾內帑開
仗馬聲何遠批鱗事久稀直須臣補袞終望帝垂衣養
秩三緘裏遷官九列歸試言繩糾職多半為愆違
薰蕕不共器鴟鳳本殊羣豈有鑑衡混而能忠佞分敗

醜由惡犬蔽日是浮雲萬里滄浪曲仍從孺子聞
政事歸臺閣計謨在論思若徒周慎爾安用老成爲魚
水誠難遇風雲合有時寄言仲山甫哀職答恩私
國朝十一后祖訓代相傳貨利不殖邇忠賢能保全近
符金鑑錄遠憲旅葵篇萬載金甌業君王慎旃旃
吏部文章伯中丞社稷臣幾人同意氣公等費經綸磊
落還家日艱危報主身時來思諫疏吟望久傷神
舍弟西臺彥中朝直諫存自從違讜論不復見昌言獻
畝忠仍在邱園道固尊有臣期禹稷何日返虞門

區太史詩集卷之十八

九 詩雪軒校刊本

北河秋欲盡時序乃無恆草木未黃落雲霞尙鬱蒸司
刑權久廢白帝令何稱切慮乖生理春來冰更凝
亂端不可匿愁緒更難尋邊計無朝夕河流變古今羣
公徒仰瓦謀士但霑襟切恐呼庚癸誰能救陸沈
昔聞呂梁險懸水迸濤聲陵谷一朝異高深萬古情昨
來春漲淺今汎夕沙明惟有年來事人心未肯平
輿路元無援泥塗敢辱知時情方側目吾道肯摧眉名
姓窮何損行藏老自疑獨餘堅白性不與世磷淄
書劔身將老縱橫學未成年隨秋葉暮心與夏葵傾社

稷煩三顧朝廷用五更異時論出處天遠重合情
自忝邦君薦深慙國士知夔龍思竝世魚水憶同時地
遠情雖隔天高聽亦卑從來恩未報勿怨主人爲
侍從違明主江湖作遠臣心常依日月年漸老風塵賦
在休詢鵬文成或感麟白頭吟更苦垂涕望楓宸
慷慨齊三士迂疎魯兩生負才那免妒泥古固難行落
日懷人意浮雲去國情那堪望鄉處北鴈又南征
旅食憂時客吾家仲氏賢世知龍卧久人想鳳飛年晚
達才偏大深資用必全願因鼂董策更獻典謨篇

區太史詩集卷之十八

十 詩雪軒校刊本

子雲官不調白首閉元關身世浮雲外風塵久客間他
鄉看落日故國想秋山沙際鷗羣戲悠悠羨汝閒
駿馬似龍媒黃金沒古臺昔人聞趙往有客自燕來未
老孫陽遇終收武庫才酣歌冀野暮懷抱定誰開
頗怪河堤柳經秋葉未黃層陰猶夾岸翠影不知霜時
令乖收斂人家乏葢藏雖無搖落感衰謝意何長
季布黃金百虞卿白璧雙窮愁應有作意氣盛難降目
斷南征鴈心馳北去鱗仍因著書暇日暮隱南牕
常時懷脈脈欲去更遲遲祇是銜恩遇非關重別離能

鳴常愧鴈以智不如葵借問亡羊子歧中更有歧
當食誰與歎徐行或自歌知無千歲計奈此百憂何皎
皎月移樹蕭蕭風過河天寒湖水澹噫噫暮鴻冬
江南勞運道薊北重邦籌飛輓兼三輔連檣有萬艘督
來開府節護入富民侯戰國兵爭日芻糧不外求
閒居觀代變覽古墓羣英何世無賢達逢時有令名易
沈惟日落難待是河清所以哀時客淹留懼不成

區太史詩集卷之十八

區太史詩集卷之十八

七
詩雪軒校刊本

區太史詩集卷之十九

明高明區大相用孺著

五言排律詩

又詠新柳八韻

芳柳似佳人柔情婉此辰朝暉灞岸日夕弄章臺春浥
露參差發和烟點綴勻腰肢初學舞眉翠半含顰玉渚
千絲弱金鋪萬縷新隨風未作浪曳地不生塵香陌臨
池轉粧樓拂酒頻佇看清蔭接園館合留賓

羅宥定後舟經兩山紀行作

區太史詩集卷之十九

詩雪軒校刊本

此地昔通道曾勞十萬師遙傳破膽略始有息肩期丹
徼疆重闢蒼梧俗舊疾萬山羅郡國千水會黔灘密樹
森如戟層嵐障似帷春雲低戰壘錦石駐兵麾北首卑
前代西征又此時皇靈消禳霽優詔問瘡痍土俗餘椎
結谿途歷險巖聽雞知井落巢燕覓茅茨植放新泥濼
猿啼宿霧枝風前吟越客花裏笑蠻姬夕汎春江漲歸
潮赴海涯榜先沙鳥發帆逐岸藤移漢使裁溪笛秦軍
護竹籬樓船今罷議無事更南窺

讀酒徒傳贈張子

鼎鼎百年內斯人始達生沈酣寄天地霑醉傲公卿五

岳移糟壘三江洗玉觥梅花澄宿醞竹葉解朝醒足了

一生事何論萬古名最宜看月上難待是河清北海樽

疊滿東山絲管鳴不能酬酒誥秉燭也同傾

夏日濠上書懷貽二三同好

閑居三畝宅獨卧一林隈客喜忘機返人憐失意回濠
梁一叟傲河朔幾公來息鳥羞銜羽為魚憶曝腮白雲
扉自掩深竹徑還開泚澣誠何用雕龍敢擅才鳧歸差
可侶鷗伴不須猜好事休迴轍逃名異鑿坏

區太史詩集卷之十九

詩雪軒校刊本

生平多遠意中歲卧邱園視舌新談息低眉舊恨繁鮫
珠翻易淚豐劍竟何冤下客曾三刖中原厭七奔秣期
投薄技何意觸雕樊自我違初服思君阻笑言似聞鵬
激水幾見鶴乘軒有用憎膏累無材悟櫟存文章徒不
朽榮賤且休論簡懶放情志憂來命綠樽

過三歸臺故址

賢卿論叔代夫子實才雄盟定全生後名垂不死中相
桓仁豈忝結鮑契誰同稍乏圖王器終成翌霸功一匡
謀乃合三逐恥曾蒙繫檻心何在持盈戒未終饑鳥殘

堞暮春樹古臺空最勝思遺事泱泱表大風

春日城南望春

春還都未覺春事不相饒柳拂佳人幙花停上客鑣易
牽芳草思難度落梅朝迎暖浮杯蟻辭寒減阜貂何由
匹佳麗車馬洛城遙

烟光蘋渚轉霽景杏園來流水看車度荒塵避扇開花
香連帳幙草色映池臺綺樹催鶯囀長雲送鴈回深闥
閉思婦落盡後庭梅

春色忽無賴容心傷此時鶯調傳恨曲柳掛斷腸絲山

區太史詩集卷之十九

三

詩雪軒校本

霽眉新畫屏開鏡乍窺池穿初出筍恣嬾寄生枝絃管
澁難理綺羅嬌不持詎堪千里望誰忍一朝離

虔江月夜朱貞吉過飲舟中

章貢交流地雲霞把袂初津梁吾繫纜山寺子驅車朗
月團沙白寒星動水虛青萍斗間氣鴻寶枕中書霜葉
晚堪脫巖花寒未疎征帆遲明發蓬轉又何如

偕七舍弟遊崇元觀共題羅太史雪浪閣

閣迴元潭出山迴紺殿虛雲霞窺坐榻神鬼護精廬何
意終逃祿誰同賦遂初地猶三詔後人是一龍餘亭放

徵君鶴銀焚學士魚捷猿攢暗壁閑雀下空除溪罷嚴
陵釣園荒董相蔬賢良今對策太史舊藏書蘊玉山情
適披雲野望舒清塵不可接高步訪天居

熱審喜雨時觀政司寇署

聖人宏在宥優詔出都官炎月遵周令薰風叶舜彈持
衡臣道直解網主恩寬折用片言易仁從三省難隨車
宜鄭守相國有袁安六月繁霜遠當空赤電盤浮涼消
鬱積積閭長新瀾明照覆盆隱波添涸轍歡鳩司風競
爽槐市夏偏寒解澤彌天降需雲大地觀呂條元慎罰

區太史詩集卷之十九

四

詩雪軒校本

虞典欲勝殘尙想囹空日應同畫象看

賦得五星如連珠

步歷天元紀占星子夜初五行調自順眾曜驗非虛麗
漢光相爛披雲色互舒貝連榆影密珠貫緯文疎歷歷
稱天佐纍纍傍日車正途南至候還繞北辰居東井曾
秦分靈臺自魯書更聞奎聚宿太史奏何如

送大保尙書鄭公巡邊

廟算在安危疆場授便宜上卿隆將禮僚屬佐軍麾天
與口口日朝興問罪師金城圖再上麟閣畫曾披鎖鑰

中樞出翰鈴外間持兼程口口厥間道口口卑殺氣山
川動兵威草木知風嘶出塞馬月照度關旗箭逐星旄
落塵隨口帳移行營屯右地經略定西陲青海分羌落
黃沙別口口有謀全制勝無事但羈縻丹陛懸聽履皇
華入詠詩壯猷仗方叔獻凱莫教遲

竹蓮雙瑞圖為陸大夫賦前同本竹
後並頭蓮

使君亭畔竹清操叶殊祥雙籜穿雲直同根出地長政
成齊下鳳節勁並凌霜舊種俱臨沼新梢合過牆桐川
歌有斐淇澳詠難忘

區六史詩集卷之十九 五 詩雪軒校刊本

聞道桐川長紅葉並蒂垂一莖初出水雙影共臨漪伴
著文鴛浦齊開綠玉池華峰何足瑞元圃未稱奇若非
地氣異終為雨露私

賦得玉壺水

凝水在玉壺皎潔不藏污中實提為有含光看却無倒
傾非掌露圓照類蠟珠氣冷朝昏澈明通表裏符溫寒
雖異性堅白豈殊途幸得齊清譽貞心肯自渝

得梁少仲書却寄

書來傳海客知復在人寰問我為官意輸君得道閑曉

疲金馬直夜倦石渠刪芸閣迎風做松門待月攀懷鉛
消白日採藥鍊紅顏松桂招何處浮雲出未還何時授
丹訣縮地訪壺山

病起迷懷寄黎惟仁

平居東山意近日北山文偶綴鵷行後長違鸞嘯羣未
能酬壯志常恐負明君載筆趨黃閣看山戀白雲素心
正如此時輩寧相聞病覺年華異忙知歧路分終當與
夫子花竹卧清芬

賦得首夏猶清和

區六史詩集卷之十九 六 詩雪軒校刊本

清和滿禁城淑景轉朱明日氣籠花晚風光拂絮輕御
園初試蝶仙館尚聞鶯庭薛侵階上池荷出水平此時
閑筆札開閣坐蓬瀛

長夏齋居

元草人多暇清齋日更長言追方澤禮新沐小池涼槐
露晨霑佩荷風午送香雲光傳寶扇簾影漾銀塘玉瑄
迎陰律瑤琴解愠章靜觀始復理端坐得羲皇

甘露園

卜築在 cities 了無塵事千亭深尋屢轉林密造無端塵

石開雲細穿池得月寬
當門銀杏古披磴壁蘿寒
聞有三危露時滋九畹蘭
掃苔侵鶴跡選竹作漁竿
邱壑道仍在琴尊樂未闌
方期漢陰灌歸考澗中槃

賦得秋聲

獨坐滿清聽秋空何處尋
刁騷喧岸葦浙瀝遞霜林
雜響雲中鴈和鳴月下砧
初從寒葉度轉向夕山沉
不雨泉生夜無鐘梵送音
瑤琴將玉笛一倍助蕭森

和何稚孝九日同劉元子大通橋送客歸途周戶

部邀泛御河之作

區太史詩集卷之十九

七

詩雪軒校刊本

大峪秦城北神泉漢苑東
登高攜遠客臨水悵離鴻
舊好情難別新知樂未終
烟橫青嶂斷霜落古臺空
竹樹搖葭岸蘭橈泝菊叢
偶然成聚散延眺意何窮

送王光祿削籍南還

漢儲昔未定諫者何悲辛
力盡滿湖土功歸四老人
是謀非聖主茲議起廷臣
左掖囊封盛東朝羽翼新
一言誰止輦丹地子批鱗
削跡還南海登舟望北辰
鶯聲憐逐客草色送歸津
遠水孤臣淚他鄉萬里身
帝歌黃鵠舉君詠紫芝
春遙想重輪日當迎園綺賓

過高比部正甫齋中小酌無肴因共作貧仕詩

黔婁過原憲無事苦留賓
不識今朝貴還疑舊隱淪
羹蔬勝肉味醲醴比醪醇
邱壑道常在田園情更親
雙鈎窓下草數卷架中塵
金馬喧何避桑樞轍屢新
飯兒同脫粟衣僕尙懸鶉
有室堪容膝無財可累身
祗言因宦達何事以官貧
欲待拋簪紱歸尋南澗蘋

陳德基戶曹見餉麝香李

薊門紫玉李懿此麝香名本自芬馨似不言
蹊徑成近秋得佳實先夏蔭芳榮洗謝玉泉軟沈將寒水清好我

區太史詩集卷之十九

八

詩雪軒校刊本

因投果思君欲報瓊

天津

御河三百里南下作天津堤似飲牛畔船如駕鵲濱
榮光元瑞洛德水故滌秦赴海仙瀛接經天帝澤新水香
花近苑沙碧柳藏春今夕乘槎使誰知問渡人

晚登天津回望京邑

津塗通四塞候館次連營作鎮兼防海爲樓好望京
地聯三輔密潮接九河平島勢合燕甸山形擁薊城
舟中吳起語江上子牟情濤響連征笛川光上使旌
明時雖

在德詎可廢言兵

汪公幹送至衛河賦詩別去

振旆辭京邑揚舫問楚疆故人惠思我相送此河陽梅
兩經時歇荷風五月涼地形連海澗川路人淮長重以
經年別兼之遠道傷管絃催折柳洲渚暫襄芳河驛臨
青岸沙村帶綠楊到時南果熟千里寄誰將

行至杭州復與林翁二太史相及

方舟共南下中道屢相望趨步皆迷路飛總後行微
蹤易拋擲孤棹久徬徨汜濫潮波遠迢迴江路長挈提

區太史詩集卷之十九

九詩雪軒校本

雖左右毛羽共翱翔雨散分襟過風期把袂將簡書予
有畏史筆爾稱良相遇猶三舍齊盟復兩鄉囊韃如在
晉佳麗昔聞杭信是周旋地能令樂事償沈揚俱莫謂
前後亦何妨

泊端溪

仙臺冠岑岫石室帶湖村風景多歸興江山勞夢魂星
槎來海曲漢使返河源郡接蒼梧野橋過駟馬軒望鄉
今日到訪舊幾人存暎水朱旄節依城白板門溪晴浣
女出潮長釣童喧問客何方至嗟予忝拜恩舊耕兼水

火殘柵牧雞豚且息圖南羽天池昨化鯤

飲制府陳公署中

元戎開幕府高宴擁材官日閃朱旗靜霜飄畫戟寒東
西連仗鉞籌策借凭欄榻几留賓下圖書許客看登樓
雖有賦觀海久無瀾入幙非才舉銜杯卽舊歡雕盤勝
海錯羽扇掩齊紈營柳風先發江梅笛未殘穿花行玉
盃隔竹卸金鞍却笑樓船將惟稱炎徼難

珠江春夜別黎惟仁

春江上明月蘭棹香風吹已怯孤樽賞况堪千里思佳

區太史詩集卷之十九

十詩雪軒校本

人睽後會載酒問前期蘭葉纔勝佩鶯啼漸滿枝離觴
百花候新水半堤時回首儀鴻羽勞歌芳桂詞

寄新安方處士隱居

江清隱士居學道且耽書種藥資山稅奉蘿葺澗廬在
家稱孝弟出戶侶樵漁百念遣時累一心如古初教兒
抄洞卷課僕理園蔬爲樂常知足雖貧不願餘無糧因
養鶴有沼爲觀魚聞此契心賞將乘下澤車

夏日同曾中舍明吾汪處士公幹顯靈道院

僊宮花木芳炎景駐清涼細雨霓裳溼微風簫管長偃

松成小榭卧柳作匡牀羽士擎金液芝童掃石堂放魚
先鑿沼養鶴預儲糧不願攜鷄犬時來訪薛鄉

見馬上持牡丹花者

紛紛遊騎度曖曖芳塵移窈窕誰家子名花折且持方
爲眷嘉節特用比容姿紫霧襟前拂香風手上吹含情
欲誰贈脈脈中自私

庭中芍藥後牡丹發偶爾成詠聊以寄興

庭前芍藥朶開向牡丹傍本以容華妒翻令先後芳日
臨霞絢彩風動露凝香絕艷既移目新愛亦煎腸榮落

區大史詩集卷之十九

士詩雪軒校刊本

一如此何須情恨傷

沈道士松亭卽事

偶爾涉元境鸞鶴紛相迎松構一亭翠霓縵幾片輕問
予何事至聊學步虛行剔蘚讀金版披花聆玉笙一童
守藥鼎一童抄丹經靈液春杯汎仙牀卧簟清寒霞捲
玉袖迥露摘瑤英卽事契真想杳然非世情

送胡世昌文學潮州

海榴花灼灼壇杏復離離於昔戀時物况茲臨路歧南
方子稱美東閣我無奇清論卽消暑高文當起衰書齋

翡翠下講席琅玕披去奮扶搖翼天池待羽儀

夏日諸公過集紫薇花樹下

久從薇省直始見紫薇開復值綸扉暇相期花下來日
華搖客綬露彩拂仙杯國豔詎能耐天香或見猜何如
對微質長日且徘徊

伏暑對景作

陰伏月方隆陽驕日過中車行如炙穀雲起類燒空雪
嶺無緣到水山有幸通絺衣祇覺重紈扇亦何功草悴
頻消翠荷傾欲墜紅清憐姑射侶涼憶舞雩重水玉思

區大史詩集卷之十九

士詩雪軒校刊本

偏遠元霜服漸工高槐倏爾動當由君子風

詠石榴

聞道塗林樹西隨漢使來移根萬里遠出塞幾年回翠
葉迎春發丹葩向夏開斜枝搖酒色懸實含珠胎自從
玉關閉徒然想故栽

叨轉宮僚與右諭德范公左中允吳公右中允馮

公右贊善林公皆以九日上官宴春坊署兼呈

左諭德葉公洗馬袁公

元良天下本官屬百僚優忝荷榮恩並殊非德望侔絲

綸仍舊職羽翼遜良謀預覩三朝節先陪四輔遊聖情
鐘鶴禁天氣爽龍樓桂發仙宮麗梨紅御苑秋菊辰歌
式宴玉署湛方流勉副家丞實終慚端士求

同四家兄謝孝廉汪處士對菊席上作

白露下溥溥籬花近苑看葉帶三秋色枝凌九月寒汎
香惟載酒扶壽不須丹種處宜潭水簪時稱鷓冠幽人
盈握採仙客代糧餐荏苒思三徑參差老一官

又和公幹黃葉韻

碧葉換華滋黃雲覆玉墀影將寒意淡色與秋光宜長

區太史詩集卷之十九

詩雪軒校刊本

信容初斂長門籠易衰枝枝夕陽照樹樹曉霞披惟有
炎洲桂青青長若斯

初冬宴沈道士館晚登彌羅閣和四家兄

飄飄躋霧術容與躡虹橋暫赴滄霞約何勞折桂招橫
琴聽水近登閣看山遙桃謝仍留核松香不落膠客來
疑鶴背雲起類蜂腰賭酒還逢橘觀棋遂失樵羽衣明
月曲仙管白雲謠城闕千年在無假歎歸遼

賦得瓊島

瓊島帶天池文明復在茲聖人曾慕此君子昔居之氣

候看仍別波濤涉不疑珠崖含月吐鵬翥共雲垂地盡
南浮日天長北望時因君奏海賦彼甸更言奇高皇帝
詔曰南
溟浩溟中有奇甸數千
里邱文莊渚台爲賦

賦得昆明池送陳守之昆陽

昆明幾百里其上滇城開地湧黔巫去波浮金碧回長
堤羅郡邑高溢出樓臺蓮葉衝鳧起菱花拂鏡迴魚形
看似石沙影辨疑灰漢帝穿池擬荆臣建國來伏流江
底合搖楫浪前催作潤資良守何煩習戰材

席上詠牡丹家兄諸客共賦

區太史詩集卷之十九

詩雪軒校刊本

華堂賓已合畫帳且須開葉似春雲翦花如承露林紅
芳無比擬麗藻競新裁綿繡王公谷烟霞仙客醅物華
天上貴春色日邊來有美韶年賞淹留皆上才

贈太醫院心泉吳君

問訊壺中隱移家傍紫冥世傳醫國業囊挾度人經素
女留丹訣真人葆性靈錄從新註續方啟世途醒鼎畔
敲雲母松根斲茯苓雌雄鉛汞用龍虎坎離局藥臼偏
臨水茶鑪半倚屏焚香開紫誥盥手誦黃庭勝日雲鸞
舞齊年海鶴形兒孫何用祝華燭禮壇星

舟中同四家兄讀七舍弟疏草述懷

近來憂國淚肝膽與誰論地震連三輔星妖切上垣北
庭猶火怪東海久鯨翻變理羣公在安危一疏存春秋
憑紀異衮職仗調元獨盡回天力同看悟主言弭災應
有術致變豈無原朝講何年廢訐謨列祖尊幾人扶社
稷有爾共乾坤讀能風濤激歌殘涕泗繁匡時平日志
養士累朝恩聖德過虞舜將傳關四門

區太史詩集卷之十九

區太史詩集卷之十九

五言詩集刊本

區太史詩集卷之二十

明高明區大相用孺者

五言排律詩

贈少宗伯葉公

宗伯升班峻留曹寵任均碩儒資典禮天子命惟寅講
席青宮出儀章舊國陳論思推補闕制作觀維新地近
聯三事階崇等四鄰離筵風退暑華省氣長春禮樂從
先進簪裾接後塵台衡頻倚切何幸屬昌辰

包都諫謫官後旅寓舉子喜賦

區太史詩集卷之二十

詩雪軒校刊本

如何謫官日氣色滿長途少婦元名玉佳兒遂捧珠蘭
徵何夕夢蓬掛此時孤桂發初盈月駒生即過都恆言
萬事足暫遣百憂無去看車中載歸看膝下趨宦情窮
亦喜客舍滯仍娛行竈傳湯餅邀子歌鳳雛

九日借諸客登顯靈宮閣

城闕三秋迴山川四望通杯分承露椀地接望仙宮碧
樹含斜日丹樓掛斷虹高憑天路近平眺帝圖雄捉帽
風偏落登臺賦漸工羽觴遙可汎留醉菊花叢

和汪公幹冬日遊西山宿東峪寺

傳君是日往投策向珠林水涉溪烟冷山行石路深霜

天淨夜景水澗澄空音坐見松上月微生窓外岑定中

超幻有覺後轉蕭森一聽烟霞調方知無俗心

初冬夜集高正甫所居禪室

禪室信清幽仙郎道氣優芳樽宜永夜高論集名流月
色松窓入香烟桂席浮堵昔初過雪庭菊尚含秋燈下
聽千偈杯中緩百憂用持平等法方待醉歌酬

洞中看梅和諸公

借問江南信花開定幾旬洞中纔破臘野外枉尋春探

區太史詩集卷之二十

詩雪軒校刊本

處迷村口飄時忽澗濱孤根寒獨立數樹雪為鄰乍似
開瑤圃翻疑對玉人夢來全彷彿看去憶清真捲幔微
芳發橫窓素影新為何不忍折聊與歲寒親

春初

上國韶年早簾帷著處開翠鈿光首飾紅袖稱心裁
手將攀柳聯鑣出看梅花簪並帶蕊酒薦合懽杯獨歎
離居者春來春不來

早春送李松江董漕事竣還郡

春水送還船吳人謂船為船悠悠客思遙轉漕舒國計佐牧聽

民謠雲樹離筵早風花別望饒萬方登玉帛南土困征
徭王事勞于役朋情戀久要漢廷郎選重看子勵風標

初歲月

向夕西樓望纖纖雲際生可憐初歲影猶是去年明微
照回銀漢新輝接鳳城鈎懸何用曲眉拂故能輕桂已
連枝發莫纔幾葉榮體合全鏡徹形逐半環成光細星
寧奪春還鵲未驚問君王臺上芳意何時盈

元旦閣中擬獻詩一首

閣道迎辰闕天門候曉過正朝嚴法從內殿想登歌氣
滿蒼龍闕春生白玉珂祥光扶日月瑞靄曙山河帝歷
符昌運皇風鼓太和誅求罷黃紙征伐返元戈舊政隨
年換新恩入歲多小臣獻椒頌未若矢卷阿

送萬年令麥仲張

疇昔共林邱知君靜者流萬年今作縣百里昔稱侯山
水清官况琴書美宦遊吏情何必習民瘼但須求預想
絃歌化兼聞保障優賢聲來北闕風景出南州細草偏
縈綬翔鸞且狎鷗河洲春水發送子思悠悠

奉使周藩發都亭作

帝寵下宸旒臣才忝國猷萬年周帶礪千葉漢王侯委

佩辭丹陛張旃動彩輶再持封節出頻作使車遊根本

宜先重閭闔足隱憂三時方亢旱四海尚誅求節去梅

猶夏時稷麥不秋國章行展禮民瘼在訟詎嵩洛爲邦

翰燕雲護帝州周南聊問俗薊北始鳴騶冠蓋趨梁苑

山川覽宋邱曳裾慙上客授簡愧名流祖席薰風接皇

恩湛露稠待看四壯人非復侶枚鄒

自北平赴大梁途中作

我行自幽薊歷覽道途賒夙夜將臣節文章忝國華畏
人潛問柏避邑屢回車伏石形疑虎恆山勢似蛇古原
叢枳棘平野莽風沙息駕尋水井休徒倚岸花旱雲朝
帶雨火岫晚蒸霞暑月罷征傳秋風待使槎東山詠果
羸南國漚苴麻晉俗多栽棗梁亭始灌瓜嗟予慣行役
那得久無家

遊百泉

泉源欣自昔游泳此經過圓沫涵珠蕊方流灌玉禾禽
聲俱在水酒氣半傾荷炎日迴堤幙薰風接岸蘿滙來
遙似澤疏去却成河竹樹朝烟暝兼葭暮靄多昔聞紫

霄侶晦迹碧巖阿折桂招奚及援琴義若何
褰裳時欲往倚棹自成歌宛在傳中泚乘流挹素波

百泉夜汎因寄汪處士公幹

理檝逢殘暑浮杯屬晚晴浦遙雲葉暗川迴日華生光
射波珠爛涼侵水玉清流螢兼火度卧柳共槎橫燃燭
行魚聚鳴笳宿鷺驚披衣寒蕙帶宿漿采蘭莖衛女垂
竿詠江妃解珮情沿洄不可見因子寄琴聲

發大梁過鄭州感誼敘懷奉寄中丞曾公

昨來忝嘉命聊得奉英遊藩邸聲容盛中台禮數優歡

區大史詩集卷之二十

五
詩雪軒校刊本

言承西睇展燕極綢繆復值疆場暇高談樽俎等何由
譽嘉樹因復出長楸分陝風猶接遊梁賦易投筆鏞奮
白日河岳懸清秋相遇期終在銜恩惜未酬土風初過
鄭封壤漸觀周東里多遺愛南陽有令猷緇衣聞夙好
青佩動新愁鄭圃行將嫁溱源遂亂流懷君意未已書
此寄離憂

登崆峒山

聞道無爲代崎嶇訪道行鳳笙喧澗溜雲罕繞山堦壁
削千崖峻溪迴萬乘輕孤峯類員嶠連嶺若層城理自

窈冥契神從靜默生去形遺耳目忘物廢將迎霧捲烟
扉溼雲開石屋明林昏天欲曉苔滑雨初晴願從軒皇
馭齋心問廣成

至自崆峒同年朱兵憲觴于潁川上

昔聞有上士獨坐山之岑軒皇好妙道羽駕此來臨曰
余厭雌伏遇物表冲襟夫子守雄鎮匡時無俗心風雲
追風契山水叶幽吟馬放仙童牧途容聖侶尋綺筵張
水次錦幔接峯陰樂恍鈞臺奏觴盈玉醴斟風來朝氣
爽雨過暮流深坐見石梁沒回看山翠沈不能陪上畧

區大史詩集卷之二十

六
詩雪軒校刊本

遂欲返中林此意何人解因君揚素琴

途中苦熱作

征途仍鬱熱徒御苦炎氛節去金猶伏烟來林更焚汗
流如帶浴顏赭似含醺赤日衝炎嶂青天墮火雲雪山
徒自遠冰井竟空聞何必朱鳶塞方爲老漢軍

入淨樂宮

秦祠稱五峙漢祀表三乾岳外豈無岳天中信有天神
靈前代著統系後人傳北帝元君北元冥本號元麋城
開舊國楚史讀遺編猶記神農世何遺淨樂篇真人昔

丙靖紫極映南躔助順龜蛇應揚威風雨旋洪濛功始
顯冥漠理能宣儀衛宸居設丹青聖慮全旛旛懸碧落
樓閣下秋烟弱水通襄漢崑邱隔市塵嗟余暮大道來
此叩真詮

襄陽覽古

落日荒原上清川念不窮含悲登峴首高眺入隆中封
壤吳都舊江山楚望雄桔槔辭漢老耕稼訪龐公樹遠
荆門接雲低夢澤空池臺思故國冠蓋想遺風霜綻千
村橘烟合兩岸楓登樓雖有賦感嘆爲誰終

峴山懷古

峴亭標往勝楚俗舊登臨昔隨看碑淚今傷歧路心江
山無改易賢達幾消沈緬想昔人歎翻爲後代欽雍臺
臨漢水樊口接荆岑樹似遺棠愛川如覩洛深誰知感
慨者名向此山尋

自寧遠趨藍山紀行作

零陵南去路行客倍銷魂地暖林多瘴山深日易昏桂
香嵐自馥竹淚溼成痕野少千箱積家惟數室村毒流
防飲馬落木忽驚猿亂樹山腰驛孤烟谷口屯柴門喧

區太史詩集卷之二十

七詩雪軒校刊本

鼠雀草屋牧雞豚山鬼能人語溪橋半鳥言夔峯通嶺
微舜水卽湘源因想重華帝那輕萬乘尊

發涇州

自連州順流三四十里兩岸奇峯怪石對起水涯或
作仙佛鳥獸花木狀千形萬態水竹映發頗極幽致
越在荒隅好事罕至故莫得而傳焉

歸棹下涇川扁舟去若仙奇峯爭插岸怪石盡撐天刻
畫神工似雕鑿物象全孤根斜豎筍側葉倒垂蓮礙日
仙幢起嵌空佛座懸陽崖飛蓋舸暗穴下澆泉忽向山

區太史詩集卷之二十

八詩雪軒校刊本

陰道頻回剡曲船祗言疲應接無事久攀援遊客難名
狀圖經失品詮不緣詩裏畫勝絕若爲傳

賦得日再中

陽德隆熙運祥光應瑞躔神曦騰四極圓景曜中天露
浴朱輪淨雲披寶鏡鮮無私臨萬國有照徹重元測晷
桐圭正團陰樹蓋圓六龍齊玉勒萬象燭璇玑政觀豐
亨候仍看麗正年明明宸位食赫赫儲宮連午運符堯
數寅春接啟賢葵心何以獻長奉日華前

侍御弟江洲園亭

何處謝紛譁江村愛物華里中高士卧溪上侍臣家野
竹侵堤密閉門向水斜無錢構臺榭有地積烟霞浦靜
漁收釣林寒樹噪鴉誰知彭澤徑不是武陵花

夜宴石洲江上賦得江邊星月

江空夜復清星月落江明吐珠疑合浦沈璧類連城機
石隨流出菱花拂水晴濯枝榆影冷汎蕊桂華輕玉鏡
宜常滿銀河儼未傾寧知鄴池宴別有潁川行

自江門進帆海上作

衆流趨海若大壑去鴻濛失路矜河伯中途遇苑風納

區太史詩集卷之二十

九
詩雪軒校刊本

川歸浩浩噫氣入途途窮髮還過北扶桑更向東鵬身
起羊角魚翼掩舟蓬巨浸浮天外迴流出地中槎來如
有信帆去若乘空萬國波濤接三山烟霧通游門思孔
聖垂釣想任公登碣心猶壯乘桴道未窮臨深誰復測
善下理能終

贈番禺穆明府

越井炎洲北賁禹桂水東神仙開勝概良宰穆清風海
濶恩波似春長惠化同三城歸保障五石表年豐政以
鳴琴裕文從製錦工昔聞荆玉美今見楚材雄國瑞偏

徵老仁心欲化童循良誰第一推轂有羣公

遊靈隱寺

西峯翠微半地湧化人宮高挹羣山外幽藏萬木中石
樓飛映日金鐸響迎風簷迴江濤落恣臨海月空雨花
籠霽景巖桂長新叢搜對存微尚淹留息薄躬從茲超
有盡去去入無窮

登天竺寺

路遠青崖逼山迴紺殿懸雲霞低四嶺鐘梵出三天甘
露澆靈藥名香繞座蓮鳥歸經院寂花隱法堂偏澗草

區太史詩集卷之二十

十
詩雪軒校刊本

含晴雨壇松覆夕烟來窺無淨界超悟有爲禪何必長
逃世方知可盡年

答汪公幹長安秋夜見憶兼寄潘子朋

旅舍驚秋夕情人感舊初香殘知蕙變蓋冷覺荷疎潯
露迎寒早輕雲過雨餘螢飛時隔幔鴈度欲傳書苑月
棲金柝城烟澹玉除不知騎省客搖落興何如

雨中再貽孟奇公幹靜父孟郁

六旬積陰雨九土重懷襄勢挾千崖下聲連三殿長楚
南飛石燕齊北舞商羊落雷牽雷奮高天各日光魚龍

喧大澤蛙蚓聚中堂奔溜成方沼頽廊毀半牆未昏先
秉燭避溼屢移牀結駟妨端木持糧候子桑涉深思假
後就淺怯褰裳經夏苔花碧先秋木葉黃晤言徒阻絕
憂思久旁皇珠桂頻爲客風波滯異鄉鬱蒸翻助暑浙
瀝乍生涼舊恨滋幽獨新詩會激昂

被彈將南行作二十四韻

平生懷耿介才識非通饒徒以鄉閭譽謬蒙明主招壯
圖依日月長策起漁樵迂薄妨賢路疎庸負聖朝遭逢
良匪偶讒構諒無繇自省文儒望何干俗吏條含情常

區太史詩集卷之二十

十一
詩雪軒校刊本

脈脈負謗實嗟嗟大雅頽孤響良朋失久要高林動風
葉平陸湧波潮衆口金徒鑠羣言石可漂青蠅點珪璧
斥鷃議鵬鵬不量叔孫武其如公伯寮小來交易合大
往道寧消鴻漸仍于木鶯遷暫下喬馬曹官始調虎觀
秀曾翹思就南溟息期從北海超冰壺元自潔瑤瑟詎
更調直道無妨黜浮榮從見剽有懷常不寐獨酌謾成
謠鬢髮思君變丹心去國搖盈虛時所味倚伏理恆昭
勝負爭蝸角功名覆鹿蕉離羣友鸞鶴委佩雜蘭苕畏
路今何畏驩兜更有苗

候調久不得報懷歸作十四韻

春辭鴛鴦列夏阻鳳凰城未果酬恩遇何階達聖明僕
臣猶左秩司馭乃留京負謗邱山重移官雨露清昔賢
何慘淡時論尙縱橫無沒華陽館林荒督亢亭被讒殊
樂毅去國類虞卿大道如絃直中懷若砥平爲榜甘置
散處鴈愧能鳴已脫樊籠累猶存曲木驚宵光初出草
反舌漸無聲薊北風烟盡江南蘭杜榮迎風捐客佩臨
水濯吾纓若見山中桂應知留滯情

區太史詩集卷之二十

十二

區太史詩集卷之二十

區太史詩集卷之二十一

明高明區大相用孺著

六言詩

關南陽羽客

八桂春風閉戶七松秋月開關千年華表城郭五岳雲
中往還清淺蓬萊海上摩挲銅狄人間昔時採藥童子
俱成白首紅顏

幾度星移物換經過碧眼方瞳暫佩藥囊市上旋驅雞
犬雲中盧敖初逢若士雲將再遇鴻蒙未能九轉生翼

區大史詩集卷之二十一

詩雪軒校本

乞君一粒還童

遣懷

晨起科頭理藥清齋叩齒焚香幾曲琴聲山意一簾樹
影秋光名姓雖登朝籍衣冠懶逐班行金馬時逢難客
木魚晝禮醫王

藥椀經年不廢荆扉鎮日長關掩耳厭聞時事回頭却
望家山蝶去花陰寂寂風來鳥語閒閒青牛柱史何在
白鶴仙人未還

區太史詩集卷之二十一

區大史詩集卷之二十二

明高明區大相用孺著

七言律詩

和四家兄早春家園

南園草色映堤新
小徑鶯聲過雨頻
花萼池邊栽雅詠
芝蘭庭下玩芳春
溪桃笑日攀遊騎
岸柳和煙買舞人
家醞自堪成一醉
不須酤酒過西鄰

分賦古跡得濠梁

濠上風吹白接羅
何年莊惠此追隨
儵鱗羣出來遊日
秋水憑添倚杖時
雨過空梁斜照寂
月搖輕舸片雲遲
從容魚樂即吾樂
觀到忘形乃得之

賦得漆園

漆園為吏傲何如
千載南華有舊居
巷口夕陽迷夢蝶
濠梁秋水憶觀魚
身閑久息機中灌
地迥真藏世外書
從宦由來非宦侶
至人心與世人疎

陳少珍山人以歲暮懷武夷之作見示賦答

虹橋回首抱清芬
幾度緘書寄鶴羣
訪道舊尋偃月子
遊仙頻夢武夷君
溪聲九曲流殘雪
幔彩千峰入暮雲

借問移家在何日
忍令仙樂不相聞

辛巳仲春有鶴一雙
巢於耆德寺浮屠頂上
感而

賦之

有鳥雙棲祇樹林
翩然瑤水兩仙禽
月臨蓮界巢初定
雲滿芝田歲已深
健翮風煙時竝馭
清歌城郭更畱音
千年一度梅花國
霄漢誰知萬里心

黎惟敬祕書樓居新成賦贈

樓對仙城望不賒
新開林壑駐煙霞
當門小徑宜栽竹
背屋間園可種瓜
座引青藜頻徙倚
醉餘卓帽任欹斜
問奇客指戟郎宅
送酒人尋處士家

仙史前朝罷直廬
為樓亦傍五仙居
煙浮樹色侵緇帙
杯領山光入綺疏
門巷陰森五株柳
花林坐臥一牀書
問君幾枕羲皇上
清夢還能到玉除

黎惟敬祕書新闢東林社與諸客同過

郭內名山似竺乾
蒼松白石傍清泉
林間片地皆成寶
花裏諸峯併是蓮
鐘梵遠分城北寺
袈裟初悟海南禪
何人解註逍遙論
此地招攜十八賢

出七星巖汎舟過聞風巖遂至流霞島

翠壁丹林相對開巖光樹色共滌洞槎疑銀漢侵星上
山作蓬壺汎海來水上片霞開別島花間攢石隱仙臺
建標重入金聲賦言是赤城華頂回

移酌聞風巖得支字

登攀終日不言疲命賞畱歡席數移醉臥煙霞中有客
飽看林壑外無奇飛梯拂霧垂蘿礙攢石當空古木支
此地卽爲真閬苑何勞逸駕訪瑤池

出蓬壺逕稍折而東峭壁聳峙拔緣數百步平廣

可亭是爲舍弟振衣處先賦以屬同遊

區太史詩集卷之二十二

三 詩雪軒校刊本

青霄高步視塵寰斗外梯懸萬仞攀躡履天風生腋下
振衣仙佩響雲間煙蘿行處宜舒嘯石髓逢時好駐顏
不倚羊何能和客惠連詩句向誰刪

既汎流霞島望隔水一巖景最幽絕挾兩小艇竝

入巖扉倒垂虛明瀕洞日色水光隱映壁間援

筆題曰潛曜洞命諸客共賦得懸字

巖扉掩映葉舟穿雙槳冰壺類水仙室似虛庭偏受白
泉如赤水欲探元潛窺罔兩千形伏散出祥光萬象懸
怪底墨花時作霧暗潭疑起蟄龍眠

初返濠上訪黎惟仁

三逕壺觴此重過牽衣無奈故情何主人清論花間出
稚子閒嬉竹下歌艸閣煙雲揮翰集柴門鳥雀灌園多
知君厭聽風塵語長日清樽對碧蘿

杪夏濠上

濠上行雲卷復舒數竿修竹野人居庭幽蚤聽秋蟲急
客病時驚夏木疎棲息一枝南國鳥逍遙萬里北溟魚
中林擬遂甘疎散未老浮名覺漸虛

送黃公紹博士赴北雍

公紹自祖憲副公世起家經術舅氏諸黎皆有盛名

區太史詩集卷之二十二

四 詩雪軒校刊本

似舅才名見國工承家經術幾人同能詩爭羨匡文學
解易誰如戴侍中碣石鴈行秋色裏橋門鶴序日華東
西京舊典諮同異講席何須更築宮

重陽後一日同黎惟仁陳少珍梁少仲陳孔信麥

兆張黎君璽再登西城角樓

壺觴已在重陽後樓閣偏宜勝事傳遠水微明搖落日
孤城慘澹橫秋煙風高木葉斜斜下樹動江船宛宛連
地暖離深菊未放餐英誰續楚騷篇

將游燕感賦

疎慵久分臥蒿萊何意遭逢策蹇駘世路十年和氏璧
風雲一日郭生臺驅車慣涉中原險彈劍能令北斗迴
白首故人霄漢上賦成應薦子虛才

壯士聽雞欲據鞍出門休訝客衣單十年馬首人非昔
九折羊腸路不難艸色莫牽公子思花枝偏戀上林看
五陵冠蓋追遊地日送雲鴻接羽翰

鶯花忽憶鳳皇城裘馬春風又遠行相府莫輕懷刺客
關門曾詫棄繻生臣惟羈旅兼疎賤策豈縱橫誤聖明
投筆論功吾已後敢云詞賦動西京

區太史詩集卷之二十二

五

詩雪軒校本

抵南都聞林開先一日渡江入北

千里風期擬共君過江消息轉愁聞鴈來建業書何處
舟入邗溝路暫分六代鶯花餘染翰三吳煙樹阻論文
若言鞭弭尋常事先寄離聲向五雲

章江逢王侍御暫還五羊別業

以諫取
麟麟故

避驄江左昔時賢主聖能容直道全中使誤傳靈囿曲
侍臣新獻旅葵篇虞園樹影依僧舍章水灘聲逐客船
聞道白麟將罷對相如諫獵豈徒然

黃公紹博士齋中同黎司封集得文字

華陽杯酒洽蘭芬那敢含愁獨向君堪笑迷途凋黑髮
揭來高館坐青雲簷前碧艸憐春色苑外疎鐘報夕曛
觸目鷓鴣俱舊侶賦成空愧子虛文

初夏蔣兆卿博士邀飲遲鄧希父不至

講後西齋苜蓿寬俸錢供客晚逾歡玉杯霑醉留春易
寶劍論心逼夏寒遠屋林鳩呼雨急銜泥梁燕怯人看
縱令開徑饒心事咫尺求羊共過難

飲鄧希父博士齋中

故園煙樹憶論文短褐狂歌此對君碣石談天看汝在

區太史詩集卷之二十二

六

詩雪軒校本

都門擊筑傍誰聞清齋簾色殘春草小苑鶯聲過夏雲
爲問元成誰載酒諸生經術起河汾

王季孺編修數從鄧子振檢討蹤跡不佞遺落之

後亟動歸興作此奉寄

玉署何因眼竝青似緣蹤跡念漂零文章豈厭窮愁色
日月還高著作庭雙闕晴雲新視草三江春水漸揚舲
若非太史能占氣容易風塵問客星

再答季孺太史

薊苑飛花戀客裾美人天上歎離居萬年春在龍池對

一代名收虎觀書馬骨峻嶒悲顧眄賦才清清客也少吐

詞垣最羨賢臣頌長日風雲護禁廬

奉送宮諭趙先生之南大司成

詞臣三命領成均帝念留京典樂新不謂江山收麗藻
直將文物借陶鈞宮衣暫輟金華席江上晴分璧沼春
誰向東都引奇士青雲高閣想平津

和大司成韓公禱雨宿署中之作次韻時讀書國學

早雲何事賦成均總道蒼生屬望新丹陛宵衣傳露禱

三雍拜詔肅郊禋風靈豈壓祈年瑞桃李偏宜化雨春

區太史詩集卷之二十二 七 詩雪軒校刊本

惟是傳巖徵夢日商霖應灑屬車塵

壽宮成恭紀

福地金輿警旦開千峰靈氣接瑤臺關門樹擁仙城出

碣石雲盤帝宅來天上玉樓多日月海中瓊島象蓬萊

微臣竊擬岡陵頌持獻君王萬壽杯

奉和賜藕

帷宮路遠碧池迴水殿風傳翠檻開玉女移根來太華
仙人分露出天杯擎將素腕寒相映雪去輕絲暑乍回
願比靈龜遊葉上千年長捧帝恩來

奉和甘霖應禱

天行瑞應慰三農紫禁璇霄一氣中遙圃近郊流積潤
奇花仙艸溼芳叢雲來御苑千重結石激靈泉百道通
為是皇城過桑禱雨暘元不減年豐

午日同詠葵花

炎天衆卉競芳鮮小院孤葵發更妍種處幸當文杏館
開時偏近浴蘭川迎薰翠葉連雲布捧日丹心似火然
莫以細微輕下體願君植向華林前

閒雲館為洪陽學士賦

區太史詩集卷之二十三 八 詩雪軒校刊本

君家雲館住山深館靜雲閒况道心裊裊常時生磻戶
遲遲何意出巖林溪邊寒影抱幽石天際秋容帶夕禽
怡悅莫言無可贈從龍今且且為霖

槐陰清晝和寓直諸公

洞門晴日靄沈沈虛院高槐生晝陰雲影臨時青殿接
露香凝處綠堦深嚶嚶黃鳥分枝轉嘒嘒元蟬抱葉吟
臣對南薰何所獻欲將封事答虞琴

和黎惟仁得吳明卿書問次韻

舊遊吳質報音初老大衡門物態疎明月頻懸千里夢

十年始得一行書溪邊拄杖尋鷗往竹下
除却武昌魚鴈字飛塵應不到君廬

酬黎惟仁春日登樓見寄

仙客樓成海上家新詩字字染春霞煙輕水郭絲絲柳
風細池臺樹樹花芝徑羹香煮白石松房酒熟澆丹砂
非關草色憐公子自愛衡門度歲華

春日寓松臺

高臺煙樹靜書齋遠逕青蘿映紫崖閣迴白雲時入戶
春來黃葉尙盈堦傍林獨酌花先醉倚檻微吟鳥共諧

區太

詩集卷之二十二
九

何客到門成好事筆牀茶鼎稱幽懷

飲對江樓望越井岡木棉花同黎惟仁賦

高樓醉倚眺山椒千樹紅芳雨點消已共露桃開二月
似陪仙杏種丹青絳煙掩映呼鸞道赤錦分明插漢標
別有尋芳騎馬埒粉綿飄盡紫驕驕呼鸞道朝漢臺皆在越井岡

寄梁少仲巢居

古木蒼藤此結廬白雲長護小牕虛花源暗繞城陰入
瓜地徧宜雨後鋤飲憤翻嫌洗耳後盟鷗應對息機餘
何時一接巢居子徙倚松牕讀道書

同黎惟仁訪朱氏兄弟山池

漸入前林已少鄰轉行深巷更無塵煙迷竹樹纔分徑
花汎溪塘別是津往日雲山如待客經年琴酒始逢人
愛君幾片松間石青李臨書過一春

訪唐寅仲青門別業

地卽青門世豈秦孤亭雲樹坐幽人藤枝半覆彈棋几
花藥偏承漉酒巾入座峰陰猿欲臥懸堦巢影鶴俱馴
著書漸老松門約河浪王孫碧草春

雨後酬梁少仲

珠浦雲沙過雨餘村溪郭迴幽虛山松濃花溼
岸葦柔條露未舒石林閑放鶴乍晴江檻好
知君不淺濠梁興與莊叟初醒蝶夢遼

九日之夕過黎惟仁紫芝山房兼懷燕京親友

晨出登高獨舉觴晚攜餘興到柴桑楓林掃葉搖霜月
芝室披雲冷石牀往日龍山高會少故人鴈塞尺書長
今宵且共東籬醉何必還尋落帽狂

贈侯見洲參政

西藩車騎舊征南八十閑居樂自耽藍尾杯深花下醉

蠅頭書就燭邊參不煩鳩杖扶松徑自結子古
坐客莫談蠻府事紫薇堪笑鬢鬢个濯

贈黎司訓令定安

除書催遣換儒紳絳帳初辭墨綬新地隔龍編開別島
雲連象郡暗遙津波濤曉送瓊臺日花樹先成海縣春
南涉珠崖天更遠蚤因免鳥上楓宸

區太史詩集卷之二十一

區太史詩集卷之二十一

七 詩集軒校刊本

區太史詩集卷之二十三

明高明區大相用孫著

七言律詩

瀛洲亭看菊

帝城秋晚更妍華
仙院初開繞徑花
冷豔何曾遺玉砌
幽懷翻似對山家
高雲護葉凌風勁
錦檻扶枝映日斜
西掖近承新雨露
遠醉舊煙霞

寄題張傅野西山房

中朝清譽歸山宰
今樽正竹林遠
百鳥雙
區大
卷之二十三
詩集新刻本

開徑從遮十畝陰
手攜彩玉杖
長日臥巖青

清風淇水聞微詠
吹入瀟湘何處尋
楚岸湘烟小
鏡寬孤亭
修竹半臨湍
經冬青

長夏蕭蕭高雲寒
坐引海風搖佩玉
間看佳

為君且就靈邱賦
未得相從蔣徑看

送蕭戶曹出守寧國

文章小陸更高名
五馬聊為剖竹行
鍾阜地形江閣近
宛陵溪色郡齋清
謝公自有青山興
楚客元多白雪聲
經術久知能緣飾
况攜佳句似宣城

檐帷寒散九河冰
南去雲山郭裏登
江郡風流新
帝城佳氣舊都凝
桃花潭水流春穀
魚浦人家接宛陵
此地從來屬良牧
料君應有璽書徵

陳德基戶曹督餉浙江

司農省下晚成名
又領軍儲促水程
為那久聞吳下詠
看山共美越中行
沙塲轉餉秋防急
浦漵鳴榔胡飲生
倘過西陵遇風煙
波終日旅吟清

己丑孟冬朔口占

初冬孟月月為陽
吹逢
道昌雨零九天隨
區大
卷之二十三
詩集新刻本

衣冠萬國奉春王
真應
年發玉座雲扶舜

仲冬即事

更喜看來新節序
九從霄漢被恩光
帝城雲物逢冬仲
玉署含毫對此辰
恩重歲時多
地偏清切少風塵
向人梅柳迎陽發
近苑樓臺過雪新
吹律定應回黍谷
負暄終擬獻楓宸
雪後恩光滿禁闈
閣中吟眺屬清暉
漸看雲物迎祥至
莫遣冰霜逼歲歸
地暖水泉先自動
江寒鴻雁遠相依
九重更籍調元事
早晚陽回力尚微

燈市夜遊

三五風光帝苑催層城燈火映樓臺
軟塵暗逐香車度微雪初籠淡月來
九陌遊心爭向出千場雜戲未言回
家家絃管傳新曲盡入昇平調裏裁

又和董元宰玉河冰泮閣試之作

苑雪初消淑氣催溶溶水溜轉蓬萊
玉泉漸瀉方流引銀漢纔通一道來
映水啼鶯穿柳過沿堤飲馬水花開
共將魚藻歌皇澤寶曆深慙利涉才

太廟薦新麥

區大

詩集卷之二十三

三

詩集新校刊本

獻新清廟慶年康時食來牟舉上方御
畝收時珠粒寢筵登處露凝香晨炊已屬
供栖火熟薦還應得毓管聞道思文歌后稷
更將豐瑞頌君王

庚寅中秋館中對月

御堤流水象天河堤上遊人步月過雲氣
漸分仙掌曙秋光偏在禁城多南宮樹影
棲鳩鵲西第花陰會綺羅此夕清暉誰不
望霓裳何處倚雲和

家家望月此宵晴獨步瑤階接鳳城
天上樓臺元異色風前絃管半離情
且教華燭辭中禁莫遣微雲穢太清

看到關山腸斷處年來狐塞未休兵

愁聞織女渡河津誰閉嫦娥在月輪
寶鏡臺臨瑤席冷羽衣香染桂華新
鴻來絕塞書千里鵲繞空庭樹幾巡
遙夜玉堂秋似水可堪盈手贈佳人

今宵明月誰家好玉署風簾坐素秋
露重梧枝垂曲檻天空桂子落高樓
金河戍客吹笳望錦字閨人捲幔愁
北鴈飛來遶南去幾回清景憶同遊

慈聖皇太后聖節皇極門朝賀

區大

詩集卷之二十三

四

詩集新校刊本

共說羲和能浴日旋看金母樂長年
彩霞翦葉傳官勝青鳥銜花集御筵
月殿山河光應地星如環珮引朝天
天顏近接慈顏喜願續思齊作壽篇

制府劉公之移鎮東越破海寇也於時霖雨初霽

適有卿雲靈鵲之瑞公既自為詩紀之不佞

職詞垣遙從萬里外倚和焉

五色雲

五雲繚繞傍軍城祇為元戎護啟行
若霧搖旌氛欲淨非煙拂蓋雨初晴
金枝乍冷蒼梧野玉馬新屯細柳營
捧日定知應苗格光華來和帝歌聲

靈鵲

轅門旺氣動三城靈鵲如雲翼陣行總為移軍占喜色
非關繞樹噪新晴銀河填處移兵渡金印懸時傍將營
鏡吹未翻朱鷺曲已從喑喑聽歡聲

辛卯立春

遲日條風散曉寒東郊迎氣轉仙壇城邊雪送青
天上春開白玉盤細草乍侵宮路發歸鴻欲傍花雲看
韶光共道今年蚤走馬聽鶯過上蘭

上元後三夜陪焦陶二太史王董黃孫四吉士宴

區大史詩集卷之二十三

五詩雪軒校本

大將軍李侯宅

盟府金貂奕世功淹留詞客醉新豐歌翻都護春調馬
賦就甘泉曉射熊北里煙花過節麗西堂樽俎助文雄
當杯又進吹鏡曲塞上何人更引弓

仁聖皇太后聖節朝賀

瑤宮瑞靄接層臺天子承歡龍袞來長樂慈雲仙仗曉
坤闈御氣曙鐘開玉桃先發宜春苑瑤水重添獻壽杯
幸從九重稱慶畢方隨萬國頌恩回

寄南比部何公露

何家南都
得稱章曲

官舍聞君在故園板橋垂柳綠淮源看山引興趨公府
散吏傳呼到里門竹下攤書巖翠溼湖邊立馬水禽喧
更憐載酒饒幽事章曲煙花過謝墩

比部官舍面鍾山帶元武湖

上苑遷鶯

春光澹蕩曉鶯期早刷金衣伴鳳儀出谷乍遷三殿柳
隨風好上萬年枝囀來雲裏傳聲遠身過花開弄影遲
仙苑忽聞歌伐木餘音猶遠濯龍池

太液晴波

滄池滉漾接離宮玉渚遙將雪漢通雨霽波恬天共碧
煙消日蕩水成空樓臺四出平堤外花樹千重落鏡中
欲傍蘭橈乘興去共歡魚藻沐恩同

區大史詩集卷之二十三

六詩雪軒校本

行經玉竦望太液池

雕闌宛轉度芳溪映日春旗拂綵霓碧浪晴開天苑右
青山近出帝城西潭魚在藻驚人躍谷鳥銜花過水啼
惟有岸楊與汀艸長承玉輦幸金堤

上巳日陪焦陶二太史黃莊劉馮吳五吉士潘中

祕宴非幻上人眾芳亭

春遊懶逐少年場僻地移尊野興長徑草眠煙侵坐席

天花落澗引行觴風飄絃管催黃鳥塵帶香簾出綠楊
聞道蘭亭好修禊何如高詠竹間房

楊花

楊花搖颺日光柔燕拾鶯銜飄未休縱落只宜粘玉砌
高飛猶自度瓊樓幸同白雪因風起懶著春萍逐水流
粉閣粧臺樓不定更堪無緒惹離愁

朱舍人有吳門之役先過河間官舍省親尋歸湖

州因憶君采舍人亦以去秋奉使過家

西風薇省散鳴珂把袂都亭奈別何駐馬白華河上近

區太史集卷之二十三

七 詩學軒校刊本

渡江紅葉雨邊多薊門砧動催鴻鴈若水帆歸掠芰荷
惟羨君家兄弟好鳳池歲歲沐恩波

送徐符卿使鄭府營葬

符卿銜命擁華軒藩禮逾知沒後恩走送玉魚稱上客
逢迎珠履感平原河山宿艸藏封冊雨露新松出寢園
公子承家仍好士看君虛左過夷門

聞葉中丞復自洮州移鎮甘肅奉寄

去歲□□臨洮公自貴竹移鎮欲以三千戰士橫行
□□至是有謂甘肅孤懸三面逼虜鎖鑰之任非人

不可遂以公移師往鎮焉

初聞□騎收臨洮棘道山川轉節旄獨主進兵探虎穴
盡排和議說龍韜兩河障壘臨關險十月邊烽出塞勞
今日□□誰斷臂知君不厭隴山高

千里懸軍屢鑿空牙旗四面捲華風破□不用金城略
開府新當鎖鑰雄射鵬暮向陰山北飲馬朝從瀚海東
漢室孟堅慙載筆燕然從此更銘功

三千甲士請前驅報國辭家誓□□河外雪霜連大漠
磧西烽火際穹廬天山自昔聞三箭關塞當今用一夫

區太史詩集卷之二十三

八 詩學軒校刊本

傳道薊遼鼙鼓急更煩旌節駐長榆

送艾熙亭中丞巡撫四川

霜飛繡斧身為官雪盡岷山立馬看斬佞上方曾借劍
征蠻諸將幾登壇旗翻錦水千花出弓抱峨眉片月寒
廊廟豈煩西顧慮從來形勝得人安

移居後謾述

故園歸夢繞雲涯猶向風塵閱歲華暫載圖書遊帝闕
乍開林館擬山家清陰漸匝龍池柳小徑新移鹿苑花
憶昨山中期道士綠槐庭下養胡麻

浪跡長違障上居，幽棲多愧武陵漁。庭饒碧樹分比舍，架積緗編半道書。西苑雲霞看不厭，南天水竹夢常虛。若言大隱真朝市，過客煩題處士廬。

竹徑新開陸伯生汪公幹見過畱飲

客居何敢問菟裘，傍苑新成小築幽。三徑逃名慙二仲，五湖歸夢有扁舟。西宮樹色憑軒人，太液荷香近酒浮。若欲別尋邱壑賞，晚來山翠更登樓。

送陸伯生還吳

才名歲晚尙沈淪，豈謂東歸只憶尊。黃閣客來游漸老，

區太史詩集卷之二十三

九 詩雪軒校本

青山家在到仍貧，常題柿葉偏隨手。新翦荷衣亦稱身，若道長安好畱客。五湖漁釣是何人。

送吳門衛司空權稅杭州

蘇臺行盡見杭城，官舍離家百里程。竹箭舊輸多越賦，梅花新曲半吳聲。雪殘小苑星軺遠，艸綠長洲畫鶴輕。若是司空舊遊地，六橋堤上問山名。

屠田叔需次都下聞內人之變作此往慰 層時新納姬

豈是從軍過塞北，應緣薄宦滯天涯。庭中忍聽將雛曲，帳下愁吟贈婦詩。巫峽雲歸虛雨約，洛陽鶯老負花期。

春風憔悴潘郎鬢，試把青銅問小姬。

寄宗良

好琴書嗜聲樂時多病

昔從文史見風流，常憶琴尊侍宴遊。奏雅幾時來北闕，校書經歲臥南州。樓中香護青綾被，江上春歸翠翰舟。更道別來多勝事，相如武騎正淹畱。

寄萬兵憲

烽從此絕河源，聞說才人在北門。塵靜犬羊朝納款，月高旌旆夜歸屯。關山幾疊雲中曲，煙火千家塞外村。想憶邊庭近無事，閒看耕讀散平原。

區太史詩集卷之二十三

十 詩雪軒校本

章元禮寓善果寺與林咨伯潘象安出訪

入寺松杉雙鶴鳴，一時塵慮頓能清。風來竹院秋先到，雨過香臺暑漸平。樹裏碁枰淹客坐，花間經卷傍僧行。浮沈世事應難定，去住空門任此生。

送楊義叔憲副之左江

三年暫返滇池節，萬里仍揚桂水旌。漢使由來多象郡，越江何處似羊城。塞帷未厭關山遠，開卷能令瘴癘清。正喜遐方無戰伐，不勞溪笛怨南征。 公初令東莞由御史會憲浙江參議雲南憲副廣右皆越地也

上元置酒苑西樓同四兄七弟對雪瑞厯兩兒侍
共道韶年樂未涯更逢飛雪賞逾賒隨風著柳偏成絮
拂水霑梅併是花誰言玉樹非連幹況對銀燈發九華
春來事事宜兄弟豈但新詞屬謝家

鳳城行樂幸同歡雪色年光上畫闌六出花前豔流火
百枝燈裏薄生寒鶯遷上苑聲猶在鴈度平樓翅欲乾
試問年來相憶處瑤華共把醉中看

與客賞牡丹

金屏香榭簇芳塵共識長安富貴春正好看時盛游騎
何曾賞處見貧人千花斂態羞無色數朵爭妍覺有神
寄語金鑾舊供奉莫誇豔曲醉中新

詠牡丹

長安城裏競名花西苑園邊好物華開近綺羅添國豔
看來絃管半天家佳人北里青絲檻公子西堂白鼻騮
爲與羣芳殿春色不辭歡賞極豪華

送少師許先生致政還新安

閭闔初辭劍履班天門回首望龍顏香凝合殿朝衣冷
花發平章賜第閑綠野乍開丞相去赤松真伴帝師還

採芝日暮商歌起身在黃山紫翠間

常時封事答宸旒天下安危在運籌北闕來承魚水遇
東山歸待菊松秋還因漢世思黃綺豈向堯時慕許由
童穉莫嫌三徑晚五湖容易著扁舟

十載絲綸藉上卿幾回霖雨慰蒼生夔龍業就身先退
鴻鵠歌來翼已成天爲老臣全晚節時逢明主竟遺榮
前星重朗邊烽息此是先生後樂情

中興調燮屬鹽梅丙魏同心佐帝來白晝曹門頻却掃
青霄宏閣幾憐才歲星本合歸東海熒惑胡爲掩上台
臨別豈勞秋草怨石渠桃李半新栽

保傅青宮白髮新元成勲業在楓宸籬花未醉陶元亮
鏡水先歸賀季真鳳詔舊頒雲五色龍樓新捧日重輪
徒令祖帳青門客悵望賢哉此老臣

紫閣秋風詠季鷹新安江色興堪乘業傳虎觀牕前讀
心記龍門醉裏登西掖桐疎無鳳宿東陵瓜美倩人稱
盧敖稽首天師去白嶽雲中第幾層

捧敕後歸署寓懷兼呈王給諫

十年作宦俸無餘官舍苔生久索居曉接爐煙趨御史

晝開芝檢捧天書秋風鄉遠初驚鴈廢沼潮生舊種魚
久欲投簪猶未得逢君攜手在公車

區太史詩集卷之二十三

區太史詩集卷之二十三

詩
雪軒校刊本

區太史詩集卷之二十四

明高明區大相用孺著

七言律詩

行至淮陰會有勘河之役感賦并贈當事諸君

行河冠蓋日相仍萬井蕭條思不勝淮水建瓴嗟下邑

漢家沈璧護諸陵禹功四載今何賴賈策三條晚見稱

疏鑿更須平土頌能歌瓠子亦中興

題虎邱山寺

姑蘇城外王珣宅十里樓臺勝畫屏泉因好事多逢品

區大史詩集卷之二十四

詩雪軒校刊本

石本無心亦解經生公池在藕花碧吳子墓荒龍氣扇

遊人散後明月上笑指秋陰下洞庭

閩門寓目

蓼花風起渚蓮飄處處菱舟趁晚橈吳苑幾年無伯氣

胥門終古有歸潮楓林竹岸斜連郭水寺溪村盡帶橋

獨有館娃宮外柳年年煙雨鎖長條

嚴州陳太守招飲別署

松竹蕭森數里行到門不省是專城郡緣高士風猶古

官似新安水更清山翠入簾吹不散石泉添雨晚爭鳴

逢君坐久多幽思欲就嚴陵隱姓名

過蘭陰不得遊靈洞山房奉懷

青溪迴絕少為鄰翠嶺依微入望新五柳種成纔有徑

千桃栽就更無津雲霞豈乏留賓榻猿鶴從知待主人

見許初平為弟子願看棋局過千春

圖南諸王孫同舟送至劔浦而別

使星何在豫章西有客相隨戀別攜樹引柴門帆影近

煙橫蘆渚鴈飛低佳人擊桂期前路王子同舟愛晚溪

南浦豈勞重怨別嶺雲江月不曾迷

區大史詩集卷之二十四

詩雪軒校刊本

將赴豫章待風鄱湖先寄宗良孔陽孟瓌

鄱江迴棹越湖波五兩風停候曉過鄉路正愁南海遠

故人惟有豫章多心如蒲席常思挂身上蓮舟未慣歌

強學歌來望南浦不能飛渡欲如何

泊豐城曲江

縣城西遠曲江流水初澄潦半收寶氣亭連星影動

金華潭湧月光浮鴉投古堞暗楓岸魚宿寒煙生荻洲

聞道斗間新氣色客棹今夕在南州

張明府招飲快閣

快閣登臨秋更宜暫停征舸共來窺簷前落木風兼下
天際歸雲雨乍隨鳥渡平蕪煙漠漠帆移遠浦樹離離
忽逢仙令飛鳧鳥畱醉山翁倒接離

和四家兄登九成臺

夔龍班裏忝遊陪何似延陵厯國回聞樂總忘三月味
放歌獨上九成臺深山松桂經秋長古驛芙蓉向水開
此地白畱虞帝跡鳳凰千載可重來

謝韶州偕諸僚邀遊九成臺

虞帝昔巡衡岳至山川萬古有韶名雲霞尙想飛龍馭

區大史詩集卷之二十四

三

詩書軒校本

簫管猶疑下鳳城石上松陰迎輦合簷前溪響應琴鳴
延州豈必觀皆遍但鼓南薰佐聖明

回至英州九日登南山寺張明府載酒

野寺移樽木葉蒼南山佳色對重陽閒堦坐愛莓苔靜
深院時聞松桂香豈有參軍來落帽偏宜陶令與傳觴
今朝不費天涯目此地登高近故鄉

渡滇陽峽贈陳長水山人歸靈洲舊隱

滇陽山水共清輝中有雲林合翠微雞犬未曾逢釣艇
薜蘿終待製山衣石潭映竹高低見溪鳥避船來去飛

借問靈洲寄禪室何如此地息塵機

訪楊肖韓丹室戲贈

公好著述晚學仙常施藥人
間點鬚髮而自鑷其白以示

驗諸雜技
尤擅長

一官病後著潛夫歸訪仙人九節蒲考室自能依八桂
爲園先學種三珠但驅雞犬拋丹藥莫喚兒童鑷白鬚
閒共羽流爭勝負不因碁局卽呼盧

山館卽事

卜廬得沼復兼園課僕除荒更剪繁堦竹僅通羊仲徑
雀羅堪置翟公門深冬古木無霜氣久旱方塘耗水痕

區大史詩集卷之二十四

四

詩書軒校本

已分山林今暫適恐煩當路促征軒

蚤春園桃盛開親友攜酒過賞得春字

柴門別是武陵津金馬初辭侍從臣賴有小桃開野徑
暫攀遊騎駐芳塵臨風乍發藏歌鳥映水時翻見麗人
幾度花前得共醉那能不惜故園春

訪黃公紹隱居

黃時
病足

久拋簪紱謝人羣獨閉藤蘿註古文桂發秋山多偃蹇
蘭生春谷本清芬雙童竹下扶迎客短榻花間臥看雲
近日稱詩遍城市風流終愧不如君

制府陳公設齋食招集崧臺時以憂早故

小隊臨江晝不喧高臺煙樹接轅門
杯行碧玉斟明水饌出香廚供淨根
風月幾人陪坐嘯關山萬里屬囊韃
樓船下瀨非今日何事南征曲尙存

登天池山

層層石路上無涯澹澹流泉聽轉餘
萬仞壁間藏古剎千巖雲際吐奇花
望窮天漢人難住行盡煙霞佛有家
一點塵心何處著夜來風雨長靈芽

寒食維舟南浦孔陽王孫酌別

清時未得言逃祿冷節何堪賦采蘋
高閣朱闌懷帝子長堤碧草遲佳人
鶯花南浦舟中酒冠蓋東郊道上塵
行樂也知隨處好獨憐分手過餘春

密縣天仙宮白松是黃帝葬三女處

霜根翠葉此何奇傳道軒轅宮裏時
玉質不緣三女化瑤臺爭覩萬年枝
風飄偃蓋鳴環過露浥流膏帶粉滋
不獨皇英去湘浦至今斑竹使人思

觀滴水蓬

玉女宮前小洞天忽逢靈境興條然
陰崖亂滴非關雨

碧甃承流若有泉風遞清聲搖雜珮
澗含春溜瀉平田醴泉神漢何如此
便欲抽毫續水篇

九日城西眺望

季秋風日已淒清況是羈人騁望情
紅葉不會殊海國黃花只少對山亭
京華作賦悲搖落故里登高憶弟兄
何用茱萸今日會年年酒向客中傾

送何公露僉憲之豫章

豫章東望即東吳憲節西行入畫圖
部下神仙稱縣尉賦中山水美洪都
秋風騎從登廬嶽明月官齋對蠡湖
見說南州能下榻不知誰向府中趨

送郭希參守川東開鎮夔府

遠上荆門望蜀城寒帷無復歎長征
公孫廢苑秋風早神女荒臺暮雨生
蘭省晝開南客宴竹枝宵動北人情
瞿塘水落漩渦小倚棹安流萬里行

戲和汪公幹塞上逢妓

關前日照紅羅襦馬上香生赭汗珠
紫塞連朝逢俠少青樓何夜夢狂夫
歌成都護名征虜學得琵琶不嫁胡
若使關氏見顏色花間如殺小單于

區太史詩集卷之二十四 五 詩雪軒校刊本

區太史詩集卷之二十四 六 詩雪軒校刊本

冬至前一日郊壇寓目

瑤京散雪氣微和玉律來陽景漸多太一降生烟縹緲
上宮行處珮逶迤壇邊瑞靄迎仙蹕日下卿雲待帝歌
借問甘泉陪從客天門何處翠華過

冬至

黃鐘律轉日南至緹室灰浮陽氣潛苑外窺梅纔的的
河邊覓草未纖纖樓臺消雪皆迎暖雲物呈祥不待占
聞道南郊恭代畢定將昭事答威嚴

少年行贈人從征

區大史詩集卷之二十四

七
詩雪軒校刊本

銀鞍玉勒錦纏騾秣趙馳燕似下空犀甲鏤金光錯落
貂裘拂雪紫蒙茸腰間寶劍秋水臂上雕弧應落鴻
待與將軍全屬國方論年少有英風

獨坐

獨坐寒齋雪裏開遙思山院落殘梅花明赤岸鴻猶去
冰結黃河鯉不來但遣清笳吹夜月難教長袖送春杯
侵晨喜鵲簷間散薄暮棲烏城上回

四月六日與客遊高梁橋

燕郊四月如春月景物喧妍宿雨晴仙苑名花裁冒蝶

御堤芳樹始流鶯平林翠幙寒風颺落日紅粧照水明
自幸太平多樂事共將絃管寄歡情

四月八日高梁橋卽事

西方降生傳此日北土行樂開羣迷豔豔遊塵障去岸
紛紛雜技擁迴堤秉蘭藉草逢新浴贈李投桃歷舊蹊
獨有瞿曇心境寂天花落水不沾泥

中秋樂詞

雲樓奕奕做朱扉玉宇重重徹紫微輪滿天庭分晝景
桂開仙闕吐圓暉深深羅幌焚香出隊隊霓衣侍輦歸

區大史詩集卷之二十四

人
詩雪軒校刊本

忽聽雲中催按笛怕令烏鵲又驚飛
瞳瞳玉宇御瑤觴佳景千秋樂未央自有重輪開玉鏡
何須仙曲舞霓裳兔宮久闕長生藥桂殿新薰百和香
此夕關山人盡望願分餘照及窮荒

和四家兄九日武場觀射

明時講武重疆場九月霜清塞艸黃躍馬掄材爭入彀
登壇奏技識穿楊澤宮舊紀周文盛猛士還思漢道昌
聞說登高羨能賦與君同醉紫萸觴

懷西樵

溪上茅堂畫掩扉松門咫尺往來稀秋林響處歸鸞鶴
春雨生時長蕨薇樵徑定穿雲裏入泉聲應向竹間飛
不知空外茶煙起若箇人家住翠微

盛夏偕官贊林公司成胡公過陳伍夫齋中得湖

字舊事大司成缺官僚以
次推補故未句及焉

何爲觸熱客來俱槐市東頭赤日無座上清言皆月露
樽前閒興盡江湖敲冰涼沁玻璃椀挂壁雲生水石圖
雍館風流有如此將因著論老潛夫

薊門早秋

區大史詩集卷之二十四

九
詩雪軒校刊本

薊城楊柳早寒知不待秋來氣已悲鄉國看爲天盡處
塞門愁記鴈來時關前漢騎侵晨發樓上胡笳向暮吹
葉落深閨徒下淚從今征戍幾年期

贈黎惟仁先生

竹徑松齋養道機聞將名姓寄丹扉盈堦蘭玉森相茁
繞樹鷓鴣始學飛紅葉晚堆燒藥鼎白雲閒補住山衣
尊前却笑礮溪叟猶伴周王射獵歸

得萬中丞朝鮮書問却寄

中丞家住鴈門邊破虜功高在少年出塞慣騎胡地馬

渡遼還泛漢樓船黃龍戍外書千里元菟城頭月幾圓
橫海只今誇絕漠雞林新勒照燕然

清明日公幹過談郊遊

河堤嫩柳拂遊人爲惜韶華插鬢新冠蓋五陵朝墓路
郊原一片踏青塵山中榆火過寒食江上蘋花照暮春
不見風光可憐處年年拌樂客中身

聞憲府李公增修星巖之勝遙有此寄

巖棲好去瀝湖陂風景年來倍昔時出鎮近逢羊叔子
勝遊重覩習家池經春桃水迷仙棹長夏荷筒雜羽卮

區大史詩集卷之二十四

十
詩雪軒校刊本

聞此令人發心賞羨君霞路擁旌麾

石室從來洞壑幽近傳勝事足風流小兒緩舞銅鞮曲
游女明粧罨畫舟奕奕朱扉窺水榭隆隆丹障隱山樓
南巖北寺尋俱遍駟馬高車好處留

侍御七弟攜諸姪遊西樵遙寄

前溪舊隱接松關別岫新題引蔓攀十里煙蘿行象外
千家雞犬住雲間回椒竹澗春流滿曲崦茶畦夕照閒
昨日聞君攜姪往西樵應好作東山

聞侍御弟石室之遊

舊日行歌瀝水濱已知巾舄出風塵近逢桂樹聊攀詠
寧爲桃花始問津往往巖間聞伐木悠悠潭曲見垂綸
誰憐繡服清朝彥暫向雲林學隱淪

苑西書樓讌坐兼答陳生

小樓東面禁林芬閒坐高談到夕曛天近彩雲排牖入
風迴清漏隔花聞觀書濫許三墳富對酒纔過數醅醺
見說名山好藏副欲探石室與論文

庚子十月朔頌歷

鳳紀恩光隔歲傳萬方正朔仰堯天卿雲但遣靈臺奏
恆雨何勞太史編蓬闕瞳瞳迎曉日蕙階馥馥繞祥煙
從今新令更新政遂比成周過卜年

送張廷評赴南都

南去雲山郭裏登法曹閒似六朝僧城邊人吏迎淮水
竹下官齋到蔣陵策馬晨趨三署月挂帆春斷九河冰
東南民力須封事可但憑高問廢興

和公幹冬日入顯靈道院感昔

陵谷依然跡已陳早逢真訣想還真臆餘朱籙抄經字
房少丹爐候火人羽節芝幡雲外寂石壇瑤草雪中春

區太史詩集卷之二十四

十一

詩雪軒校刊本

金莖捧罷瓊簫冷玉手攀花惜此辰

使大梁贈同行范中翰

連翩征騎帝城西四牡驕嘶玉齒齊池上鳳書誰比翼
閣中星使舊分藜干花汴口明朱邸二室雲邊落紫泥
傳道輜軒將問俗共裁謠詠入封題

過衛作

環轍何心在磬聲衛多君子昔知名陳詩無復桑中詠
問俗翻從棗下行沁水繁花朝飲馬淇園深竹暮啼鶯
最憐靜女風流盡誰識當年垂釣情

區太史詩集卷之二十四

十二

詩雪軒校刊本

過衛河太守年兄席上作

善政由來繼衛侯賓筵况復甚風流地過淇上多遺詠
客指周南未滯畱竹樹千竿如水郭荷花六月似江樓
他年勝事追河朔紫李甘瓜卽舊遊

將至蘇門途中寄黃平倩宮諭次見贈韻

我向淇園問竹竿聞君猶阻嘯臺看歸朝司馬遊寧倦
歷國延陵意未闌衛水客來篇詠少蘇門人去酒杯殘
探奇倘就梁都賦題品能無重士安

孟津殿下新建書堂得請賜額勉學書院恭賦

王檻銀潢接潁川肯堂新沐帝恩偏奏詩早擅河間譽
好學今稱衛武賢東壁賜書光列邸西齋畱客詠初筵
游梁枚馬雖能賦何似奚斯頌魯年

王喬飛鳥處

仙令曾聞謁紫微千年城郭是耶非風前乍想霓旌去
天外惟傳玉鳥歸暮雨霏微芳草徑空山搖曳白雲衣
詎須鶴語畱華表始信遼東有令威

題博望驛壁

漢家邊城抵河源又出莎車伐大宛遂修葡萄築宮觀

區太史詩集卷之二十四

三

詩雪軒校刊本

更歌天馬度崑崙但貪絕域封侯印誰顧勤兵擾塞垣
今日稱臣遍屬國不勞持節扣關門

出均州赴太和行馳道上

百里天街石路平遊人指點近瑤京芳林隔水聞花氣
虛谷含風有鳥聲衣上嵐光千片落帷前山色數峯晴
逢迎道左多真侶未入雲門覺思清

登太和頂謁元帝宮

皇家香火此開宮上帝由來有寓公雷電曾驅太一陣
樓臺真殫鬼神工霓旌拂霧斜連漢寶蓋浮煙晚御風

爲問古來封禪代參差獨向海雲東

萬峰躡踏向天門儀衛森嚴黑帝尊士女焚香雜環珮
真官拜表領旛幡心歸淨樂生身地口誦降魔度世言
獨以無爲參聖道更從無始問元元

金闕岧嶢天柱安瑤階千折上危闕妙香不斷朝天路
真氣時逢禮斗壇羽客盡擎青羽蓋雲仙皆著紫雲冠
先朝數遣祠官出探得真函進御看

與番禺穆侯宴浮邱

丹臺路遶碧城隅茂宰真遊道駕紆近報政成能下鳳

區太史詩集卷之二十四

古

詩雪軒校刊本

更傳仙去似飛鳧蒲香欲駐安期鳥雲氣常封葛令爐
願藉流霞歌進酒暫停軒蓋白雲衢

陳勳卿龍津別業開並頭蓮邀客共賞陳公往歲

會有此祥適拜徵命

津橋繚繞碧池潯翠島紅雲倚蓋臨昔見芙蓉開並蒂
今來菡萏發同心定知浥露無濃澹不見含霞有淺深
日暮橫塘歌未已年年歡宴此追尋

贈梁少仲東山舊隱

梁君挾丹術
好市藥善弈

三珠洞口玉臺東臺上逍遙元髮翁藥市可曾逢葛令

博徒何必隱毛公松間石髓凝霜白囊裏丹砂漉酒紅
更說茅齋無一事日調么鳳竹林中

和孔陽王孫舟中聽琵琶贈別之作

鸚鵡杯濃醉復醒琵琶調急弄還停小童曲奏涼州伎
上客歡留隴水聽遠浦霜橫烟漠漠空江月落風泠泠
不知淒切緣何事徒使離人淚暗零

羅敬叔送至趙家圩晚泊贈別

江路蕭條興更乘扁舟歲暮旅懷增天邊回雁猶衝雪
水上潛鱗漸負冰遠戍孤烟吟塞笛荒村獨樹引漁燈

區太史詩集卷之二十四

五

詩雪軒校本

君今且作三湖長厭向風塵問五陵

秦侍御錢吏部張憲副招遊湖上泊孤山

莫踏笙歌一路塵共將文酒話清真長謠綠水無來客
獨往青山有昔人鳥嘯芳林移谷口煙含輕舸出池濱
更逢幽境須畱醉山寺梅花水際蘋

櫟園精舍爲潘子朋賦

作賦聞君擬遂初爲園溪上愛清虛烟霞半拂軒楹入
蘿薜能將紱綬疎嶺樹攢雲遙似葢蝓蟲繁葉盡成書
莫言才散爲時棄得遂天年樂有餘

鄂墓

曾將遺事訪朱仙又見孤墳浙水邊南渡總無恢復意
中原空有誓師年戰場地遠餘春艸壠樹林疎起夕煙
若使黃龍勳業就遺封應更象祁連

外都回首見旌旗灑掃宮庭已有期細柳不聞曾奉詔
金牌何事遽班師鴈來尙記南侵日松古應無北向枝
一掬西陵千載淚斷橋斜日艸離離

與客登湖心亭

玉函亭子水仙棲面面雕闌向水齊雲樹迴懸三竺路
綺羅斜帶六橋堤飛花往往隨風度好鳥時時隔岸啼
幸是蘭橈皆可息桃花春水不愁迷

區太史詩集卷之二十四

六

詩雪軒校本

區太史詩集卷之二十四

區大史詩集卷之二十五

明高明區大相用孺著

七言排律詩

水退後呈鄭使君十四韻

四載風烟擁節旄大川舟楫屬賢豪
 金沙漲挾青巖下錦石秋吹碧浪高
 西郡日來沈霧雨南溟天濶簸風濤
 四方大水無不爾九載襄陵此重遭
 已悼室廬同汎梗轉愁衢市漸容
 舫三山欲出層波底千水遙吞百雉牢
 萬命一絲懸蟻穴孤城三板足烏號
 蛟龍縱意騁巨壑

區大史詩集卷之二十五

詩雪軒校刊本

漢江舟中待胡襟寰中丞不至寄懷

中丞鵲印近登壇白鉞彤弓映豸冠
 入掌中臺專彈射出兼四鎮擁材官
 周秦形勢原交錯楚蜀山川更鬱盤
 千里封疆勞節制萬年江漢靜波瀾
 纓歌似逐鏡音發

魚樂皆成陣勢看西上兒童舞槃木
 南中父老望旌竿秋高峴首遊宜數
 歲晏隆中卧莫安滄浪月為牛渚月
 租船何夜傍江干

瀛海長春歌為憲副劉翁作翁家瀛海以元日生

時夫婦皆壽八十餘長子禮部侍郎次子副都

御史故竝修其家

世家瀛海近長安天上夔龍接武看
大子文章領宗伯

次兒勲業冠臺端庭闈自昔榮三樂
人物中朝數二難

家宴煙霞元日酒仙人樓閣五雲盤
風前玉樹連枝發

區大史詩集卷之二十五

詩雪軒校刊本

雪後蟠桃竝蒂餐為問年來清淺處
幾回蓬閣更承歡

區大史詩集卷之二十五

區大史詩集卷之二十六

明高明區大相用孺著

五言絕句

羊城八景

石門返照

石門江嶂斷來往思無窮萬水浮天外千帆落照中

蒲澗簾泉

一道香蒲水奔流下翠微醉起弄珠箔回風捲雪飛

靈洲黿負

區大史詩集卷之二十六

詩雪軒校刊本

花宮環碧水百尺駕春濤縹緲金銀闕雲門控巨鼇

景泰僧歸

松門送客返棲鶴滿珠林昏黑藤蘿外鐘鳴山翠深

大通烟雨

江上日烟雨禪林渺何許磬聲時一聞不見僧行處

越臺秋月

輦路餘衰艸荒臺千古留空懸漢時月不見漢時秋

白雲晚望

白雲在空山還望山中客聊持一片心惆悵千峯隔

扶桑浴日

叱起羣龍馭天鷄聞遠空東溟一杯水洗出金輪紅

濁潦驟溢水檻遣興二絕

桂江幾千里新水下渾渾偶動乘流興堪浮五石樽

今朝江水濁雲日汨虛明我欲澄流滓中流見太清

崧臺獨步頗有何仰之懷

臺榭一方勝江山千占同由來涕淚處不獨有羊公

閣迴青林上臺孤碧霧懸寂寥誰與晤吟眺下江煙

端溪雜詠

區大史詩集卷之二十六

詩雪軒校刊本

城頭吹玉笛城下唱漁歌爲問南征客其如煙艇何

夕陽下前山山光落溪水欸乃時一聞只在山光裏

前山是銅鼓叩之寂不鳴試植干雲木風調韶濩聲

崧臺月下

崇臺標紫閣玉檻被層岑月出珠林曉棲來兩錦禽

望七星巖

仙山對城郭巘巘七星石中有太古文世人了不識

幾度別仙山瀛洲綠水環碧桃開又落亂點玉苔斑

杪夏江上

六月涼風發飄飄吹客槎持竿向溟渤挂斷海門霞

垂釣

江風捲釣絲心事白鷗知終日煙波裏持竿欲待誰

詠黎君璽盆竹

盆竹當夏茂經冬亦不凋疎陰寧礙月遠意自干霄

客中九日

鄉望三千里歸懷十二時黃花應滿徑何客醉東籬

荒館種竹率爾成詠聊寄一時之興得十口絕句

拂霧梢初起干霄意已長枝高承月露節苦任風霜

區不史詩集卷之二十六

三

詩雪軒校刊本

叢翠當軒密新陰向席移晚來風雨至應長出牆枝

儘堪供嘯詠不假報平安莫謂龍身小風雲終日寒

本買王猷宅兼開蔣詡園不須期二仲好客但過門

當日一壺酒空談晉代風今朝玉麈尾幾箇竹林中

客居能免俗塵事詎能清坐近凌風幹方知飲露情

秀色憑開帙清涼蔭弈棋名賢須對酒霜客共題詩

近種牆東竹時常借客看長安無釣侶不慮伐漁竿

昔住篋管谷千竿綠映池雖無封比渭竊有詠臨淇

處士移孤幹高僧惠數竿清風共明月今夕稱閒官

公幹

處士序上人各以數竿見貽

江南雲水鄉薊北冰霜地由來歲寒心不以移根異

勁節含龍籜孤標出鳳池最宜風月夜不遣俗人知

寄姪

來日綺窓桂開芳已滿叢如何攀折處猶未達秋風

阮家有賢叔學孔更師莊禮法容疎放風流減少狂

昔時賭墅客今日竹林人不待羅囊解吾知小阮貧

有客從南來聞是爾相識曾無一字書安知我心憶

舟行雜詠

區不史詩集卷之二十六

四

詩雪軒校刊本

自出都門汎潞水渡天津溯衛河至於清源又穿漕

至於濟寧舟行二千餘里歷覽備焉兼有風月之美

無波濤之險若謂漕渠不梗運舟無礙亦足以極水

行之趣暢臨汎之情不可無紀也詩成若干

易水橫畿甸燕山壯國門南行望星斗始覺北辰尊

相送御溝水天津南渡頭不堪臨汎處頻上望京樓

落日官舟發前溪簫鼓開只愁驚鷓夢兼恐動鷗羣

野曠天明水風清月在林孤舟一夜興行客十年心

人代看天地河流閱古今乘槎無處覓閒取水經尋

越鳥南飛去徘徊望北林何須江海上始識子牟心
斤鹵連河曲謀生少耕織丁夫販海行少婦負鹽出
入衛臨淇水間問何古風但聞歌棗下不見詠桑中
客興在揚舲懷人任醉醒連宵風月美七十五長亭
夏至南風盛維舟向河澳問君何淹留南園荔枝熟
清源財賦窟但富商與賈笙歌滿畫船誰識運丁苦
岸傍新種柳短短濯流絲未足煩君折春情只自知
風聲汎池荷月色到衾枕漕舟中夜喧客子不遑展
堤柳逆船行岸花臨水發欲折寄情人惆悵前朝別

區太史詩集卷之二十六

五 詩書軒校本

浦日生殘照河風送晚涼停燒未忍去爲愛岸邊楊
長日惟臨水經旬不見山欲兼山水趣只有畫圖間
嶺嶠人未歸汀洲芳已晚時聞兩岸香不知花近遠
轉輸蕭相計積貯賈生篇月出萬櫓立漕穿一線懸
志士不貪生貞夫恥倖成如何魯連箭只解射聊城

舟中雜詠

分水而南與濟合始見山踰濟與沂泗合趨彭城會
大河行數百里夾以重湖約以崇堤既出彭城浮淮
達揚瀾漫巨浸徐以南諸郡若在水中旅况繫之矣

成詩若干

驛路南通越河流北到燕今朝望鄉國併覺兩情懸
狀流幾千里往往見清川滙作滎河澤奔爲跑蹀泉
日有登高興雲林不可攀移舟當缺岸始見穀城山
長堤幾百里兩岸夾重湖白水映城郭青天隱舳舻
誰言北湖內百里汎荷花爲少吳姬採來衝漢使槎
江南蓮葉舟江北蓮花嶼盡日雙鴛鴦無人自來去
近徐山漸衆出濟水纔寬始覺行無礙兼知路不難
橫汾猶有唱過沛久無聞不見芒碭氣回瞻碣石雲

區太史詩集卷之二十六

六 詩書軒校本

河流出西極萬古下龍門莫謂狂瀾在終看砥柱存
相逢滄水使四載乃言乘蒿目因淮泗焦心爲寢陵
河流未易清海波亦難晏不見淮徐間深谷爲高岸
無鹽猶自可無禾當奈何淮南百萬口淚盡綠淮波
湖平與天濶水澹共雲浮宿棹依蒲蔣迴櫓逐鷺鷗
南湖蓮未稀北湖蓮已亂魚畏來舟潛鷗驚去棹散
逢君竹西路送客茱萸灣玉手搖蘭槩瓊波寫霧鬢
江都全盛日錦纜引龍舟畫楫三千女空餘邗水流
玉樹歌猶在瓊花樂未休至今水市火猶似苑螢秋

山園詠春

雛燕初調語嬌鶯強學飛蕙長纜可佩荷小未勝衣

南浦曲

過豫章日見舟中有別者因寫其情而作是詩

豫章南浦南送郎下江帆何用表離意茱萸繡領衫
豫章南浦北送郎下江船何用識郎舟沙棠青絲絳
何處最傷情南浦西江渚不忍見南浦是我送郎處
大江三千里南浦最傷情江流日夜深是儂淚所成

潯陽曲

門對九江水送郎只一處莫作九派流尋郎無處所

區太史詩集卷之二十六

七 詩雪軒校本

上江向襄陽下江向揚州儂船在中央郎心在兩頭
昨日經樊鄧今朝過夏口髣髴潯陽城已映武昌柳
夕陽渡楚水微雨集吳船江風白浪起君行若箇邊

雜曲

可惜瑤臺英墮落糞壤裏白日照不及春風吹不起
朝遊南陌上有女顏如花周道平如砥何須向狹斜
美人層城上可思不可見願寄錦字書無由致雙燕
清歌何處發哀響過行雲日暮花飛急夫君聞不聞
宿昔金蘭約同心與我親如何相信久猶畏路傍人

詠梅

用枝橫却月觀花繞凌風臺韻

南枝與北枝俱發上春時無勞問寒暖故是一相思
梅時風日清的向人明帶雪香難掩臨溪影乍橫
冰玉有餘映鉛華暫謝却安得素心人徘徊弄春爵
懸崖百尺幹幽溪千丈雪何處報佳期及此上春月
皎潔瑤臺樹開花近東觀素影臨玉堦孤芳入幽幔
美人惜瑤華欲折還咨嗟素手輕盈立來攀雪裏花
銀環枝上出玉袖花前繞蕭關人不還漢使春來少
書報天中客看花思不勝韶光一如此年鬢復相凌

區太史詩集卷之二十六

八 詩雪軒校本

徘徊杏梁月飄飄蘭殿風更將芳潔意吹入望春宮
昨得春閨信繁花映玉臺今朝上苑見云是故園來

聞鴈

涼風昨夜至羈思日紛紛颯颯堆葉下蕭蕭邊鴈聞
幾日辭邊渚何時度嶺雲鳳城秋月夜一半為離羣

偶至一處見池荷

投我白羽扇坐君嘉樹林池花照人面池水清人心

同四兄詠梅寄七弟

仍用枝橫却月觀花繞凌風臺韻

日夕望鄉處况當梅發時有如三株樹歲晏復連枝

遠韻風前竝芳標月下清既能孤幹直何用數枝橫
偶到梅邊來珠簾半下却林裏寂無人紛紛月中落
昨夜春風生吹送瑤臺雪爲君展玉琴高調石上月
我有遊仙夢如人清虛觀恍見瑤臺人臨風共攀玩
閑來梅樹下愛此歲寒花何處堪畱賞瑤臺卽我家
月向枝上照風從花下繞風月如有情憔悴令人老
木來江嶺側發豔玉臺層孤芳但自保何畏雪霜凌
莫謂移根遠開芳人漢宮一枝何未放知是待春風
常日看花興兄行弟必陪今朝望鄉國攜手上春臺

區太史詩集卷之二十六

九詩雪軒校本

峴亭再作

獨攜千古意偶向林間坐由來峴首碑此淚非空墮

樊城樂

樊城多估客貨富者稱強明珠買歌笑識是廣州商
聞君五湖去三載無信息但能念舊誼何慮不相憶
夙昔逢歡時相見何艸艸女蘿附槿花如何得終老
結伴三江口遊戲五湖中不惜今憔悴當念舊時容

陳勳卿滄口西庄雜詠

柴門臨滄口重疊見溪山更著一茆宇分明圖畫間

銜杯何處好風月臨江美爲問江上翁賞心竟誰是
門臨綠野盡鳥下清江深借問王孫意寧知春艸心
前山多白雲可望不可卽惆悵山中人遙遙似相識
歸耕亦何事十畝江邊雲獨與飲牛客門前水竹分

王光祿園林雜詠

洞小沿花入花香出洞新彩雲飛不去畱作洞中春
山樓積翠多紛紛皆可挹不知翠入樓但覺琴書溼
與子共垂釣白日照孤舫春來雲水生清風動蘭槳
小艇日無事迴塘逗夕曛幸無風浪險隨意宿溪雲

區太史詩集卷之二十六

十詩雪軒校本

正月十五日霍君儀邀遊朱季美山池同用暢超

然之高情爲韻

生平邱壑意到此卽情暢花鳥入新年欣欣已相向
拂拂復搖搖春色向人驕誰知入林客神理固自超
青春對華館少飲亦陶然起步綠蕪上行吟芳草邊
新年詩酒興攜賞入山池一步一畱哂高談恣所之
步步山情適烟霞春望高庭梅飄未盡半已落源桃
燈爛花仍豔絃嬌酒復清共將行樂意來此敘幽情
區太史詩集卷之二十六

區太史詩集卷之二十七

明高明區大相用孺著

七言絕句

春日訪山家

苔徑無塵到漸賒
小園畱客翫春茶
自從閉却山門路
落盡山櫻幾樹花

春江楊柳詞贈別

客與春江江可憐
柳條拂水又含煙
綠波一遣金堤合
何處津樓繫酒船

區太史詩集卷之二十七

詩雪軒校本

江岸溪橋綠似勻
一枝烟裏送行新
正堪對酒聽黃鳥
無那當春別故人

戲和怨歌

夢時歡愛醒時空
江水郎情日向東
桃葉縱輕那得渡
柳絲不定却因風

花下逢故人

花裏逢君倒玉卮
情多未語又傷離
簷前碧柳如相怨
縮盡長條知爲誰

梁少仲夜過濠上

雲木蕭疎覆短垣
焚香習靜了無言
尋常竹下經過少

惟許幽人夜叩門

聽豫章貞吉王孫吹鐵笛

裂石穿雲歇又聞
鐵龍高響入層雲
臨池不用徵絲竹
吹散匡廬萬壑氛

燕京風霾連日春
晝陰冥不得跨蹇驢
出郭悵然

有作

旅館鶯花病客身
出門何處叩楓宸
陰霾十日連城闕
二月燕山不見春

區太史詩集卷之二十七

詩雪軒校本

燕京十日天雨沙
客子春來只憶家
縱使素緇元不化
那能長負武陵花

天色冥冥碣石昏
風塵終日混乾坤
寒驢何處看花去

拂几焚香深閉門

出城馬首望西山

出城一里已村寺
况有山翠墮馬前
殿閣連空半煙霧
清涼何處是西天

西來紺宇鬱重重
金地爐香隱碧峯
馳道綠楊三十里

夕陽應扣下山鐘

芳郊艸色欲浮空處處垂楊隱梵宮信馬獨行隨所適
帝城春在雨花中

天花萬樹寶宮來雲際千峯向水開聞道湖村佳景色
斷烟疎柳出樓臺

宿碧雲寺

寂寂松壇結暝煙冷冷石上聽流泉十年京國紅塵裏
畱得仙牕一榻眠

感懷訊友人

燕陽爲客幾經春魯國朱家是故人今日漢宮誰薦士
區太史詩集卷之二十七 三 詩雪軒校刊本

世情一見一回新

卞生懷璧一何冤桃李成蹊在不言爲問歸齊越石父
今朝誰是左驂恩

自閉藤蘿閣古方茂陵歸卧著書長昔時意氣今誰在
獨抱清羸付藥王

吳姬吟

金塘霜落渚蓮稀日暮吳姬蕩槳歸白紵風前吹不散
夜隨明月過江飛

江南歸思

千里蒹葭抹夕嵐幾羣鴻鴈度澄潭砧聲忽送關山月
一夜歸心向嶺南

杜鵑花

似鳥爲花喚未真千聲啼血染成春曾向六宮驚夢醒
至今愁殺浣花人

雨中薔薇

短刺長條滿院香淡烟微雨洗紅粧織成錦字憑誰寄
起向闌干玉筍長

海棠

卯酒初銷羯鼓新沈香亭樹已成塵何如夜半燒銀燭
別照巴川錦段春

春塘曲

天桃穠李間垂楊青鬢朱唇雜粉光歌罷采芳人不見
落花無數點迴塘

新秋滄溪月下汎舟

滿林新月水微波畫楫乘流入興多一片銀河秋色淺
相看脈脈奈愁何

送譚永明遊江東

尊酒離愁慘不揮平沙立望斷蓬飛當年遊俠傾燕市

老向江東作布衣

鐵騎曾驅紫塞秋長城新月照刀頭將軍不用平口策

落日蕭條吳楚遊

贈汪知事赴閩幕

薄宦驅馳越海湄簡書又向七閩移鶯花三月連南國

伴逐宮舟過武夷

春樹迢迢隔海雲無諸城向海門分花前忽送遷鶯去

何處聽鶯又送君

區太史詩集卷之二十七

五 詩雪軒校刊本

贈譚金吾還朝 譚先世廣人京邸

家住層城接御溝承恩使越錦衣遊尺書入報明光殿

東盡扶桑看海流

年少才多好丈夫朝回新拜執金吾南過銅柱元標漢

西出榆關更射口

院鶴吟

少宗伯韓先生放雙鶴院內命館中諸友共賦

連翩玉羽下瑤臺玉堂主人攜放來松際長鳴花外立

月明仙馭鳳池回

遶砌巡池止復行就知心跡與雙清有時露白秋林淨

一片仙姿月下鳴

朱頂元裳白雪衣松庭竹院立斜暉情知不是軒墀物

養就翀天翼便飛

詠上苑桃花

御溝流出是仙源二月風光滿帝園為見開花向瑤水

始知方朔在金門

臨水叢花帝苑新雖成蹊徑不成津玉盤未獻千年實

露井先開萬歲春

送人之遼陽

區太史詩集卷之二十七

六 詩雪軒校刊本

北風十日吹口桑貂裘為客去漁陽馬上寶弓如滿月

腰間匕首似懸霜

吳客酣歌出薊門陰山獵火照河源因聲寄語遼西將

今日口口正負恩

別山上人以佛前盆菊見貽

淨土移根供佛前本來幽意合棲禪從今處士山牕下

日對楞嚴誦幾篇

同林谷伯汪公幹黃汝綸秋日僧房對菊

停策僧家茗椀香西風掃葉滿繩牀官閒每有尋幽賞

靜對寒叢開竹房

縱酒由來欲廢禪尋僧又復到籬邊不分秋色誰為主
自抱幽閒結淨緣

蓬鬢西風幾歲華禪堂啜茗對叢花相逢斗酒無三徑
倚杖西林日又斜

送卽墨趙丞

卽墨遺封渤海頭齊城七十照高秋更須龔遂收耕犢
不用田單教火牛

入西山

區太史詩集卷之二十七

七

詩雪軒校刊本

山葉初齊水滿汀曉風吹雨過湖亭泉聲只在花深處
不是閒人不解聽

尋山累日踏花行講席香臺積漸平鐘磬寥寥水南寺
亂泉猶作雨花聲

過友人王河官舍

玉河州色正薰衣下馬官齋晝掩扉客共主人清話久
鶯啼深處雨霏霏

送范子喬還杭

錢塘佳麗古名都行樂他鄉得似無絃管樓邊花柳暗

贈君呼酒過西湖

故人家在上湖濱二月湖光思殺人君過六橋攜酒覓
桃花猶似去時春

送梁武庫赴臨洮

男兒報難在沙場八月邊秋塞州黃帳下千聲期滅口
軍前殺氣已凌霜

擒口必用金城策破口還須武庫才毳帳遠移青海曲
羽書先過白龍堆

平口曲

區太史詩集卷之二十七

八

詩雪軒校刊本

休兵解甲卧沙場歸馬離鞍首宿香報道將軍百戰力
歡傳天子萬年觴

漢將乘秋西擊口陰風萬里掃穹廬海濤怒作三軍氣
沙雁排成八陣圖

從軍行

鷓鴣刀映角端弓生長沙場膽氣雄上馬揚鞭辭不顧
邊書夜出建章宮

雪花千里亂飄蓬逐口陰山已滅蹤白草黃沙經百戰
自憐猶覓酒泉封

焉支山外黑雲連，翡翠樓中明月懸。
未聽胡笳先下淚，行人無事莫臨邊。

閒居作長慶體兼勸諸少年

桂檝蘭裙學採蓮，妖童豔妓鬪花妍。
江鄉往日何曾見，云是東吳遊冶船。

聞道先朝卿相家，方袍革履覩烏紗。
不知此事何時變，昨日仙裳出看花。

紅顏過後白髭鬚，年少無何便老夫。
久知人意會憎老，此事君能免得無。

區太史詩集卷之二十七

九 詩雪軒校刊本

鳥語花容各自成，老夫那得大無情。
茶爐藥椀竹間榻，隨分隨緣過此生。

半畝方園一艸廬，三杯濁酒滿牀書。
覺來名教真堪樂，意不求多願有餘。

中宿山歌

中宿山者即清遠峽山也，山去羊城三百里而遙世傳往時潮水迅急，半宿而至，故名中宿。遠道初回歸心轉劇，悵其不爾而作是歌。

中宿山頭一望鄉，猿聲今夕更霑裳。
近來潮水今無信

借問郎心有未忙

客帆山寺兩依依，聞道飛來便欲飛。
若使客帆同此寺

不煩一宿也能歸

山頂有飛來寺

江帆江鳥晚爭回，溪月溪烟處處催。
聞道蓬萊又清淺，歸心那得夜潮來。

出寺

山院鳴鐘日已昏，僧房雖近隔啼猿。
回看行處疑無路，一帶溪烟鎖寺門。

贛江曲

區太史詩集卷之二十七

十 詩雪軒校刊本

章水西連貢水回，櫓聲搖過鬱孤臺。
儲潭廟裏賽神出，幾片香烟樹杪來。

一灘險過一灘來，亂石攔江一線開。
噴雪奔濤三百里，遊心多向此中灰。

礁石峻嶒障逝波，鷓鴣啼處女郎歌。
灘流已隔梅關遠，猶問還家路幾多。

天柱灘連惶恐灘，南來此是利名關。
行人不怕波濤惡，來過灘頭重載還。

二日看山快旅情，不知虛駭已多經。
傍人莫怪舟行穩

來往溪禽識使旌

北行江上日望舍弟南歸信息

自爾封書作逐臣天涯消息望歸人不信江頭芳草色
故園猶有棣華春

莫怪春來會面稀風塵從古事多違君南我北皆流涕
出處何須問是非

共道批鱗罪有餘主恩翻得守田廬漁樵久定歸來計
不待逢人更卜居

得承嚴譴是恩波去國還家思若何莫道故園春事少
區太史詩集卷之二十七 十一 詩雪軒校本

古來遷客嶺南多

宿圓通寺

寂寂空山蓮漏稀山深日出飯香時不知馬首忙何事
卧聽松聲起每遲

登天池山

一磴停來一磴攀半乘雲霧半登山世人不識飛仙事
看我天池洗藥還

宿天池雨中追和陽明

山河世界誰分主佛地虛無吾偶取老龍山半起耕雲

曉來處處春田雨

今番春事元有主分付遊人莫多取夜來山下雨飄花
不知山上花爲雨

謝病遣懷

聞君何事病相宜長日高眠與詠詩因昨歸山眠未足
到來官舍起常遲

落拓無能一病夫多時誤却酒家胡明朝病起看花去
斗酒一錢猶恨無

無病時常騎瘦馬沿街問酒踏花行病來不慮妨官事
區太史詩集卷之二十七 十二 詩雪軒校本

恐負花情與酒情

日長惟檢藥囊看卧對花陰轉石欄無病病時皆閉戶
不才偏稱此閒官

雪中漫興

銀鞍白馬行且歌貂帽狐裘擁雪過誰分袁安獨高卧
主恩偏許閉門多

梅邊柳畔弄芳辰玉樹瑤軒入望新梁苑何須誇白雪
漢官元自有陽春

戲與座客詠採玉簪花

秋牕梳罷綠雲鬟
貪玩芳叢暝不還
遺却玉簪無處覓
低頭誤拾在花間

月下對玉簪花

冠輕鈿小額
塗鴉院靜風微
桂月斜一帶
秋林香露滴
玉人來摘玉簪花

閒遊入道院

無事閒遊步若仙
始知真境帝城邊
探囊剩有靈丹粒
施與人間度小年

年光偏在羽人家
琪樹逢冬尙著花
絳節朝回無一事

區太史詩集卷之二十七

詩雪軒校刊本

玉壺沽酒浸丹砂

庭前紫菊一花四頭四家兄謝彥雲汪公幹同詠

芙蓉已發同心朵
嘉木仍芳連理枝
未若秋庭稱瑞菊
一花四蕊映霜籬

同心竝蒂兩相催
紫艷粧成四向開
若道秋光不媚客
何因面面送香來

再入顯靈道院有感

青鸞慵舞鶴慵鳴
寂寂瑤階苔半生
當日吹簫人已遠
藥珠宮外不勝情

聞訪蓬壺信未真
仙牀香樹掩流塵
到來白石青松徑
殘却當年玉樹春

少年採藥去何之
白日人間無見期
牕外碧桃零落盡
春來依舊怨黃鸝

春日旅懷

燕越關山萬里餘
鄉園歸夢幾宵虛
夜聞回雁紛紛急
應有南來一紙書

解監宅看海棠

解家海棠帝苑邊
開時車馬日喧闐
遊人不爲金貂貴

區太史詩集卷之二十七

詩雪軒校刊本

近侍能留錦繡筵

望鄉書

春月春花伴客居
鄉愁鄉恨幾時除
登樓望盡南回雁
不得南中錦字書

憶阮溪

吾家何在綠溪頭
水上樓臺竹下舟
記得看花二三月
滿塘紅藥漲新流

夏日汎百泉

百道泉源併穴流
雨餘風物似新秋
初謠淥水垂竿曲

轉憶紅粧贈佩遊

孤亭隱隱芰荷香六月浮樽水氣涼小艇閒時鷗作伴

白雲深處酒爲鄉

月下汎滄浪江

碧空雲盡水無烟孺子滄波正渺然惆悵濯纓人不見

月明歌送釣魚船

洞庭西望水雲鄉秋半蒹葭未有霜一曲滄浪歌不歇

又隨明月下瀟湘

過黃陵廟

區太史詩集卷之二十七

去
詩集軒校刊本

煙雨初消苦竹幽鷓鴣啼破碧雲愁黃陵廟口西風急

不覺瀟湘瑤艸秋

遠別誰傳萬古悲亂篁秋艸不勝思湘江日暮行難進

空使愁雲滿九疑

湖南曲

湖南秋水渺烟波萬古蕭條別恨多虞帝南巡去不返

獨留瑤瑟怨湘娥

湘中雜詠

江岸楓林日自波離居偏在海雲多不知何處傳書鴈

獨自衡陽不肯過

瀟湘歸客駐蘭橈江上誰吹明月簫借問芳情何處托

青山無語水迢迢

蘭皋宛轉透蘋洲是處人傳帝子遊長路別離誰不苦

清江白石爲君愁

湘中勝事古來聞賈傅徒傳弔屈文不是此中畱逐客

至今蘭芷爲誰芬

紛紛木葉下江潭遠客鄉書萬里緘無限征鴻愁不度

斷腸秋色在湘南

區太史詩集卷之二十七

去
詩集軒校刊本

湘水東流過汨羅懷沙千古怨魂多楚童未解騷人恨

猶自風流學楚歌

江上相逢思渺然歸期猶滯楚雲邊衡陽自是無來鴈

縱有鄉書何處傳

山南山北鷓鴣飛日暮征人淚滿衣莫道思君行不得

縱令行去不如歸

回鴈峯頭鴈幾聲白蘋洲上旅人情衡陽南去千餘里

一夜思家白髮生

漁歸遠浦夕烟生鴈落平沙秋水明小艇夷猶江上客

棹歌偏在月中行

蘭舟搖漾遡流光千里風傳杜若香
遷客由來多怨恨不知風景在瀟湘

詠山中桂

金粟香飄玉露披龍松多發倚巖枝
深山遠道無人折獨對秋芳詠楚詞

望九疑

何處湘山望裏悲九疑千載有遺思
尋常一帶愁雲鎖不遣行人到更疑

區太史詩集卷之二十七

詩雪軒校刊本

零陵南去有珠邱當日皇英湘水留
九處雲山無路覓至今瑤瑟使人愁

昔聞虞帝治垂衣五月南巡遂不歸
當日夔龍誰護從更無人挽翠華旂

白雲洞流觴

滿壑雲藏太古天仙書元未有人傳
我來載酒巖前石風掃松花出洞泉

經碧雲村

門掩松溪石路斜碧雲開盡見人家
客來慣煮胡麻飯

春到先收穀雨茶

山中言志

將有西樵之卜
脚述所志云耳

行盡清溪到幾峯峯頭精舍有雲封
功名不受通侯賞乞得閒身伴赤松

柴扉竹裏掩斜暉童子山前採藥歸
滿地藤花閒不掃風來吹上釣漁磯

茗園烟裊綠雲鬟花底朱扉映竹關
風月自來歌舞席不知何處是東山

莫道山家事慵看雲看水費持筇
新栽松樹能留鶴

區太史詩集卷之二十七

詩雪軒校刊本

小引溪泉即卧龍

竹樹陰森帶茅屋山客歸來酒初熟
有時一卷黃庭經獨對巖前千丈瀑

一道飛泉挂碧峯石橋流水出深松
山僧自扣山門磬知隔前溪第幾重

田家吟

農務雖閒未敢安近來生事日艱難
舊租未了新租急又責金錢供內官

東鄰買酒勞西鄰百日方閑一日身
莫笑田家歡樂少

漢家天子尙憂貧

春雨新晴田事初鄰家相勸把犁鋤昨聞城市迎中使
應賜南中父老書

海內傳聞有賜酺醪錢相就醉粉榆詔書又報天南下
不是寬租是索租

高要陳簿給事軍門以絹索詩賦贈

陳舊為閣中吏

丞相第中掃門客將軍營裏佩刀人怪來鸞鳳翻樓棘
肯使驂騑不絕塵

杭州歌

區太史詩集卷之三十七

九詩書軒校刊本

東南佳麗號名都吳越山川入帝圖地擬汴杭開上苑

天畱明聖作西湖

金陵東渡更龍蟠越水吳山畫裏看盡說江南好行樂

誰云江左是偏安

汴水何如越水頭南人行樂北人愁湖山在昔多臨幸

士女猶如習宴遊

都城萬雉若雲翔梵宇琳宮蔽日光對表兩高成玉闕

中開三竺是金堂

長江南渡駐龍旗淮泗年來少出師東海盡為資福地

西湖曾作放生池

東臨禹穴北吳關萬乘旌旗雲水間謾道秦皇好巡幸
南來不及會稽山

土風元比汴京和花石何如良岳多傳道先朝遊幸日
六橋芳艸翠華過

秦皇臨海濤濤生錢氏射江江水平自此餘杭為內甸
更將淮北作長城

海門東阻控波瀾天日西標更鬱盤澤國卽為吳舊國
臨安非復宋長安

區太史詩集卷之三十七

九詩書軒校刊本

過和靖宅

惆悵高人鶴不回獨行幽徑詠閒苔春來舊宅無人問
空發孤山幾樹梅

孤山

疎竹寒梅對茗爐白雲明月此山孤山前一帶紅塵路
從遣遊人踏綠蕪

行九里松向天竺

步人春溪九里松南屏如畫障芙蓉遙知金界焚香處
天竺峯頭朝暝鐘

孤山看梅

素賞殊非桃李人深藏疑避綺羅塵自從逸客高吟後
湖月溪烟幾度春

湖上樓對雪遣興

淡掃平湖十里光瑤堤宛轉屬虹梁千林玉樹花爭發
不信孤山有暗香

凍裊松雲灑竹烟梅風吹度小牕前朝來畫舸門邊繫
錯認王家乘興船

臨水寒梅照雪新西湖何謝石湖春年來勝事消磨盡

區太史詩集卷之二十七

三

詩學軒校刊本

兩處誰為清賞人

西湖雜曲

城外朱樓映曉霞酒船伎舸各穿花少年盡日出行樂

薄暮還尋蘇小家

平湖一帶遶山根山上禪宮湖上村逋客宅邊招隱士

鄂王墳上賽忠魂

粧樓舞榭屬迴堤垂柳垂楊拂水齊可惜西湖千頃浪

更無人解釣清溪

汎舟湖上仰神仙桂楫中流興渺然好是米家書畫舫

元非越女菱荷船

當筵窈窕善吳音能唱新詞動客心忽聽陽春傳雅曲
是誰湖上發高吟

過皇店

皇家新店跨神州泉府雖盈萬姓愁今日何人憂國計
獨勞天子自持籌

阮溪漫興

春滿前溪花水香三峯歷歷對茅堂尋常莫遣柴門閉
看取山光下夕陽

區太史詩集卷之二十一

三

詩學軒校刊本

野寺疎鐘報夕曛寥寥仙梵隔溪聞山僧送客臨溪水

還向山門禮白雲

谷口生烟上翠微孤亭晚坐數鴉飛隔林樵子遙相問

今日觀棋誰後歸

拄杖穿林出每遲板橋凝望去何之柴門流水花間月

正是雲溪春暮時

携酒嘯臺作

淇竹泠泠澗水清美人截作鳳凰鳴高臺曲盡彩雲沒
何似當年長嘯情

嵇琴阮嘯各名流千載遺風仰未休怪却蘇門處士
當時何少醉鄉遊

太和宮雜曲

百尋鐵鎖繫雕闌千折瑤階蓮步難露洗玉顏濺霓服
風吹霧鬢拂星冠
青鳥書歸度海霞斑龍車引上真家榔梅樹下多成實
仙李峯頭解作花
瑤階步步整金蓮密語低聲訴上天羅帕捧來酬醮禮
金釵施盡當香錢

區太史詩集卷之二十一

詩雪軒校刊本

瓊臺金闕鬱重重上界常教雷雨封一片仙雲凝不散
夜來還過二茅龍

小童學煉白硃砂輪向天壇掃落花玉管金爐解迎客
碧雲遙指太清家

大雪日微霰下庭看小兒女積霰爲戲

小雪初過大雪晨微雲微霰點輕塵誰言薊北無花日
亦有江南詠絮人

題袁客金臺覽勝卷

我爲閑官縛此身君應無事作遊人馬蹄踏遍金臺勝

消得塵途幾斛塵

聊城

秋艸寒原舊業虛却秦存趙片言餘無端更射聊城箭
多是英雄習未除
談笑功名節概稀古城殘壘對斜暉年來羞道縱橫計
走馬城南射雉歸

區太史詩集卷之二十七

區太史詩集卷之二十七

詩雪軒校刊本

右區太史詩集二十七卷明高明區才相用...先生
有前使集後使集海目詩選行世此其真刻之本故陳
文忠一序外前使後使二序附焉朱竹垞靜志居詩話
謂持律既嚴鑄詞必鍊嶺南山川之秀鍾此國琛又謂
如純鉤初出拂鐘無聲切玉如泥又如饒吹平江秋空
清響其推挹至矣翁山屈氏則謂嶺南自張曲江倡正
始之音明三百年詩之美海目為最在泰泉蘭汀崙山
之上而均有憾於虞山錢氏列朝詩集置而不錄置而
不錄於先生何損哉鈕玉樵觚觚編謂先生全集多

區太史詩集

一詩學軒校刊本

館閣之作宜為檀萃楚庭稗珠錄所說謂鈕稱詩尚操
吳音於先生全集但取醉隱記此先生集中下下者而
以為可傳豈知先生者然醉隱記實非詩也另有文集
當購求之楚庭稗珠錄又謂先生集如黃鍾大呂高文
典冊而翁山屈氏所論殆阿好之言屈氏謂白沙詩勝
曲江固匪持平之論至謂先生詩能繼曲江在泰泉蘭
汀崙山之上則後有作者當無不心折此言夫翁山亦
豈阿私所好哉先生一門父子昆弟俱以文章道德
著作流傳而諸集間多遺佚此亦通行本與陳確詩話

才購得愛玩不置爰校勘一過亟付梓人庚子重陽公
節後學阮元謹跋

區太史詩集

二詩學軒校刊本

龍珠山防鑿

二 卷 補 遺 一

卷 一 鑿 一 卷

仁和王同署檢



光緒丙申年六月
錢唐丁氏重刊
天一閣減本

龍珠山房詩集序

夫士有際遇雲龍以績藻功業抑或有韜晦嚴壑以洩
宣化機要之彼此視雖殊塗而究其研神搃力則一也
故夫詩豈易言哉此所以出諸唇吻者卽擬譽于鸞鳳
布諸毫紵者必諧音于律度迺可貴也至如疏謫者或
求工于片字而反短于終篇掩襲者或暗竊于一句而
尤味于全首兼之蕪穢錯陳宮商莫備嗟乎寥寥曠宇
風雅不於斯而大壞也我明興自正德開詞人才子挺
然迭出若何李劬其聲于前唐朱揚其波于後雍雍乎
瀟瀟乎莫可得而議也卽如一元者亦山林之鴻匠也
琳琅空谷流行詞林豈與何李諸君優劣論哉今錢塘

龍珠山房詩集序

李君山人少讀書于龍珠山中雖乏雲雷之會而其巖
巖挺玉則氣可以薄九霄壘壘珠則談可以屈四座
迺尊華靡飄然恬處常謂子曰標格匪勝何貴于補敝
名理苟聞奚棄于側微此誠寰開之隱秀而邱中之孤
標也故與海內名流日事諷詠其詩緯體綿密風骨疏
秀譬諸繁絃急管而清濁相宣翠壑紅巒而煙霞交映
可謂得騷雅之旨矣使置之孟襄陽之間則誠伯仲方
諸秦徵士則胎育矣故凡在襟中交彥恐其爲詩久而
逸去也迺詮次成篇分爲二卷使泄其氣者若陟明堂
而探武庫視其珍者如登玉府而躋瑤臺豈少乏哉豈
少乏哉李君名奎字伯文號龍珠山人嘉靖甲子歲季

秋九月吉旦杭郡望陽山人劉子伯撰

龍珠山房詩集序

龍珠山房詩集序

余少喜爲詩不能專心攻詩自光州歸始攻詩猶未解脫空談絕響云後聞李山人善詩與沈青門劉望陽爲社常道山人詩無剽竊不落俗套余因訪山人讀山人詩輒歎曰嗟夫天球不琢而良工獨苦思深哉山人之詩乎豈惟無剽竊不落俗套已也當與古名家競爽哉自是雅與山人遊每遇眺覽宴會感時觸物卽更相倡和山人意興超脫又往往構思吐奇驚座客聲益藉藉詞林矣山人故清癯尤博洽羣書沈著不淺露舊出遊塞上十年塞上諸名家如謝四溟李滄溟皆交歡山人爭下之以是山人詩從塞上名今山人歸十年復遊塞上故社友圖爲山人刻集送山人以堅白再名塞上況塞上諸名家尙未凋落猶日夕嚮慕山人來又期山人攜集來印正以驗吾社與塞上社將無同乎然則刻山人集不獨吾社中意亦塞上諸君意也詩若干卷龍川徐君校高應冕序

龍珠山房詩集序

三

龍珠山房詩集卷上

明 錢鼎李 奎 著

五言古詩

贈別四首送費少卿

初日出東陸津樹含朝暉與子未分手中情睽違搖
搖片帆去漠漠沙禽飛願言託沙禽千里送君歸
君歸楚水陽我在吳山阿吳山與楚水相去路幾何飛
雁有停翮遊鱗恐沈波願言託魚雁書札無蹉跎
蹉跎歲將晚相見復何時碧草日無色寒霜已滿蹊落
月不迴照浮雲去難羈願言松桂心無忘巖壑期

龍珠山房集卷上

巖壑空山悲風振林柯握手不忍別長歌淚滂沱

感興四首

浮雲變霖雨白露為嚴霜衰榮互相感因之悲風芳
愛易移奪繁華有凋傷不見夷齊子終身卧首陽
幽蘭生澗傍蕭艾雜其叢如何冰雪心白日悲春風寂
寞楚山晚蕭條湘煙空豈不抱幽獨願言託絲桐但恐
歲華暮摧殘眾草同

抱朴養吾素學道希神仙適知洪濛厥秘在天地先日
月各有道往來成周旋金華耀五內玉液流丹田煉藥
遁人世逍遙紫煙
淒淒屋上霜蕭蕭井邊樹秋風起空林葉落散還聚如

何金石交一旦棄中路不見東流水為潮復西顧

秋日園中寫懷

梧桐知天秋井上飛黃葉轆轤汲寒泉晝夜聲不徹為
圖不及畦何以御妻妾寂莫掩衡門著書空滿篋

泛湖登北高峯止宿靈隱寺

沿流遡澄碧勛策登寒峯嵐徑隱蘿篠晴波蕩芙蓉披
霞越鸞嶺遠近聞禪鐘倦倚澗側石俛視崖上松樵漁
互來去麋鹿閒相從林紫夕煙重葉紅霜氣濃慕寂憇
空境孤雲伴行蹤撫景消物慮幽心已沖融

月夜山中訪友不遇

鐘鳴黃葉飛月出地上白閒步踏寒雲來訪山中客空

龍珠山房集卷上

林寂無人高泉落危石柴門置不關孤琴留素壁夜山
何處尋綠苔暗行迹

田家

日落原野明村村暮煙起野老望荆扉行歌負耕耒嗟
彼形雖勞而無物所累桑麻有餘饒雞豚聊復爾數月
一裹頭終身老田里貧賤苟自安富貴何足恃

山家

茅屋三四間桃李八九樹流水忽到門田園自成趣主
人不裹頭相見卻如故掃石坐花間所談非世務瓦甍
瀉松醪盤飧出菰芋對酌醉復醒不覺日已暮回首春
山空白雲滿歸路

同鄰父飲

籬邊菊正華山中酒初熟鄰翁訪我來開樽向茅屋落
日照枯桑秋風振林木倒著烏巾巾長歌紫芝曲醉後
不復歸還同石牀宿

遊天竺寺憇客兒亭有懷謝康樂

秋光澹巖岫入谷聞晨鐘白雲歇紫岑峯朶開芙蓉林
香晝自結夾道羅長松沙嶺草煙薄蹊深花霧濃梵嶺
鬱飛鷲咒潭降毒龍閒禽互交語道侶時相從久矣悟
空寂齋心禮金容精廬隱暮色蔬食修珍供還憇崖亭
上永懷高人蹤

擬古二首

龍珠山房集卷上

三

紫燕棲高樓雙雙弄春色銜泥未成巢秋風促歸翼居
高甯久安危言終見疾何如彼鷓鴣一枝常自息
鷓鴣舟涉遠川川廣不可渡飄風從何來洶波阻征路連
灘起奔雷白日忽爾暮豈無垂堂思而有臨淵懼世道
慎險夷回舟發深悟

入山

春風試履杖涉彼江上山遊目觸遐景一望心已閒雙
崖夾鳥度疊巘梯雲攀難限日曖曖水壑風潺潺振衣
躡芳柔俛視朱華間朱華惜易委白日忽以殘豈若松
桂隱永此冰雪顏去去恐不深煙霞接人寰

採藥

山中宿雨過嶺上朝霞白荷鋤入南畦藥苗始堪摘黃
精種未鋤紫芝已盈尺輕風吹薜衣寒雲欲凝屐隔水
望茅茨還歸煮白石

遠遊

長劍出方外短褐離人寰駕言盡海宇歷遊窮名山五
嶽探靈秘搜神叩玄關至人恍難遇殷憂夢寐間越巖
道且長蹉跎詎能還星霜變白髮歲月凋紅顏歸來守
林壑思釣桐江灣回看若木花可望不可攀

春日入秦亭山

抱琴恣遊觀層崖豁晴霧飛泉掛壁紅遠見綠溪樹日
出山翠高風吹鳥聲度海嶠負馭情雲霞縱高步眷此
深壑中採芝可怡慮豈是遊秦人桃花笑歸暮

龍珠山房集卷上

四

長安秋夜同四冥謝茂秦集沈參軍宅

槐堂秋氣清坐久涼風發移席向空庭開尊對華月輕
飄飛玉樓寒光射金闕願言長夜遊仁看銀河沒

獨酌山中

白雲栖空山流水止深潭幽幽蘭桂叢而有歲寒色嗟
我欲何之反為形所役放歌入南山解衣坐白石幽花
發輕條明霞流素壁共此麋鹿遊倦同林鳥息富貴非
我心杯酒聊自適

羣鳥

哀哀孤飛雁啞啞城上烏悲鳴各失所俛仰成躊躇燕

雀居文梁鷓鴣巢集高梧雕籠蓄凡禽玉食皆雉雛鳳鳥
不可見長風吹日徂

七言古詩

同吳山姚子元景山余勛卿西湖舟中作

春半出門春可憐黃鸝隔岸嘯春煙爐頭沽酒飲不醉
更向湖邊呼酒船葡萄綠荔枝紅銀缸金碗須臾空但
令一醉卧明月莫使醒眼看春風鳳皇山頭春草綠金
牛湖上花成簇日落歌聲水面來畫欄笑倚人如玉
梅花歌爲春元余思兼先春樓賦

晴霞拂曙春欲來千樹萬樹梅花開東風捲花過樓角
十里飛香鏡中落不羨孤山處士家幾株寂寞栖寒鴉

龍珠山房集卷上

五

隴頭信遠不可到姑射羅浮安足誇何如山中花發好
更訝君家得春早庭前玉樹已成花湖上青陽未回草
青陽玉樹正當時年少曾攀月桂枝惜取樓前千樹實
調羹好爲入商羹

酬青門山人沈懋學長安見寄

聞君隱燕市醉卧長安春軒冕既無意閉門何所親嗟
哉越石父豈是負薪人迢迢越冀三千里思君夢繞滹
沱水白雁新傳一尺書黃花正發三秋蕊可憐花發不
同歡可惜花開不共看竹葉愁傾社日酒茱萸空對別
時灘強將歌笑追明月昔日同遊半淪沒方將尋伴赤
松遊君歸共採稽山蕨

湖柯山樵圖

萬壑秋雲冷千峯一徑遙碧鱗眼中起短髮風蕭蕭偶
逢石上弈相看竟無語回首暮山空罷樵獨歸去歸去
人間事已非斧柯蝕盡蒼煙飛胸中猶記最高著不下
嚴陵舊釣磯

西湖採蓮歌

妾家西湖上門前多綠荷新成採蓮曲試向湖中歌移
舟近柳塘柳深舟可藏身輕舟不定柳輕風飄揚岸上
誰家遊冶郎戲將丸彈打鴛鴦雙飛驚入花間去不道
阿奴即在傍

閒居行爲姚子元作

龍珠山房集卷上

六

丹山白屋居自安門前千樹青琅玕有書萬卷閒可讀
日午下牀常不冠問君何如得此樂富貴視之如雲薄
不將雄賦獻長楊惟事躬耕老邱壑結廬朝夕對松楸
鹿豕雲霞相共遊放浪何曾入城府笑歌直欲輕王侯
身著斑斕五花燦北堂慈母松齡算菽水猶勝五鼎陳
布衣肯以三公換大兒吐氣千青雲年少才華海內聞
小兒猶能克家業孫枝玉立皆蘭芬君不見麗德公鹿
門千載遺高風又不見林處士只今尙有梅千樹與君
共泛西湖船日日湖邊了生事

平倭三捷贈程將軍

寶劍腰間感轉單騎孤旅曾全吳叱咤能令山嶽震

指揮決使江河枯回看海上鯨風起彎弓直射蛟鯢死
絕島夷酋一怒平流波噴血三千里身馳匹馬向關中
雷轟妖氛已望風天子若聞三捷奏銅標當鏘伏波功

送徐郎中養親歸三衢

三月桐江路春風花正開遙知明月夜獨上客星臺君
不見臺高明月懸千古白石磷磷淨堪數自昔高人戀
薜蘿從來達士輕管俎出處相看自不同羨君逸氣凌
秋鴻一朝別卻鶴鸞侶千里歸乘樵渡風去去爭看著
彩衣三衢山水亦生輝躊躇不盡臨歧意仁目天南雲
亂飛

贈一天上人

龍珠山房集卷上

七

少年杖錫着袈裟墨葉峯頭遠出家萬善壇中受五戒
千人會上演三車聞道尋師入雞足東歸挂搭西湖曲
相逢握手卽論禪呼我前身是金粟春風拂石坐空林
柳眉花面菩提心白云法本法非法妙相何殊觀世音
色卽是空空卽色空空色色空無定迹舌上花開九品蓮
手中鉢化千家食我本紅塵浪迹人可憐相識未相親
只今欲究維摩學與爾同超苦海津

遊邊行

居庸關頭秋草黃胡天八月飛寒霜烏鳶逐人邊日慘
匹馬行馳沙磧長茫茫沙磧無窮已漢成秦邊幾萬里
北風捲地起胡塵天驕夜獵單于壘部落分屯黑海雲

笳聲直度黃河水白狼山頭烽火明羽書飛入咸陽城
咸陽戰士勇如虎援劍搗艾思破虜不道兵家慎守防
殺聲欲碎轅門鼓北庭都護縱家丁夜半徵兵出井陘
劫掠千村雞犬盡屠人滿地血沙腥路逢男女相聚哭
有身甯可遭胡戮白刃之下不敢言畢竟妻奴爲所辱
君不見嫖姚已死車騎亡九邊極目空悲傷

長安逢歌者

春風三月時花滿長安道越客久不歸愁心亂芳草風
皇城頭風雨過春明門外落花多相逢一曲人如玉皓
齒紅顏奈爾何

空山引

龍珠山房集卷上

八

白雲去兮青山空黃葉下兮來秋風步明月兮空山中
懷美人兮江之東望江水兮思無窮

五言律詩上

塞下

塞下胡塵暗邊頭殺氣寒提戈入瀚海飛騎斬樓蘭部
曲身常賤刀頭血未乾功成歸主將白首望長安

從軍

匹馬向風塵男兒多苦辛感恩懷國士揮淚別鄉人沙
冷黃龍月雲荒紫塞春平胡知有策勛業重麒麟

商婦詞

聞說離三楚書來尙在巴百年能幾日終歲不歸家梁

上雙栖燕池邊並蒂花春風不同老悃悃恨各天涯

田婦詞

嫁作田家婦何曾試粉妝空愁稅逼夜破爲農忙夜
織分窗月晨春對曉霜貧寒甘自守不敢怨糟糠

芳樹

惜此西園樹含滋春正妍嬌花紅映日暗葉翠凝煙影
向臨池見香從過蝶傳芳菲君不在零落竟誰憐

梅花落

霜風振玉柯飛花亂瓊雪寒香度重幃離心已成結那
堪笛裏吹忍向愁中折自傷憔悴顏不改歲寒節

折楊柳

龍珠山房集卷上

九

素塞三千里金閨二八年含嗁攀弱柳葉葉總堪憐眉
翠愁同結腰纖懶復眠相思空有曲誰與笛中傳

巫山高

巫山高不極望望欲凌空日落羣峯外猿嘯雜樹中蕭
條神女廟寂寞楚王宮時見陽臺雨隨雲度峽風

臨高臺

春日臨高處春雲四望開山從海上出河自洛中迴錫
雀已成草黃金漫築臺故鄉渺何處極眺且銜杯

銅爵妓

朝望西陵樹暮登銅爵臺春風還自恨明月爲誰來花
共甌前落雲同夢裏回君王愛歌舞不道妾心摧

京口望江中諸勝

一水分天塹千峯入建康西連彭蠡近東去海門長洲
遠迴鸚鵡臺空憶鳳皇江山此登眺幽思滿滄浪

長安送施引之

驥馬度蘆溝霜風犯紫裘壯懷餘楚壁俠氣有吳鉤塞
月天涯夢江梅遠裏愁還思請纓者肯戀故山秋

夏日訪中庵上人晚歸

避暑過蘭若松陰轉夕暉看山忘世慮見月悟禪機雙
樹空中出孤雲象外飛獨嗟歸去路塵土上荷衣

送友人之楚

江閣敞離筵送君之郢川亂山黃葉路三楚白雲天竹
色連秋水猿聲隔暮煙相思如有句衡雁若爲傳

秋夜訪謝山人茂秦得才字

落葉滿燕臺因君夜復來市樓寒月上苑樹白雲開春
草燈前句黃花客裏杯自慙巴下調難和郢中才

送蘇少司馬巡邊

亞相登壇日驍兵出塞時風雲迴羽扇日月閃牙旗秋
氣軍中肅霜威漠北馳邊輕寶車騎百戰建功奇

毗盧閣餞顧四中翰

斜日明朱閣凭欄酒易曛風塵嗟滿眼歧路復離羣遠
水平分月寒山半入雲鄉關不可望落葉正紛紛

送吳山人遊北嶽兼呈蘇少司馬

輿高恒嶽去一騎出長安道路仍西轉風塵正北看暮
雲孤嶺斷春雪雁門寒幕府論兵日還應問鷓冠

送孫東蒙

披雪來東岱乘春復遠遊白雲湖上路明月海邊樓旅
食馮驩劍生涯季子裘何當拂衣去共爾下滄洲

賦山水清蹤圖贈劉安元

芳草時初歇憐君復遠遊青藜千嶂月白幘五湖秋雲
外仙人館江邊帝子樓登臨有詞賦處處繫蘭舟

高光州池亭夜宴

林壑遙通市池泉細引湖山花明席綺海月上簾珠茜
苔開銀燭葡萄泛玉壺能容山簡醉歸有妓爭扶

晚珠山房集卷上

士

送王夢白歸吳

長揖謝知己悠然依薜蘿放歌辭禁月鼓柁下江波倦
鳥暮還度浮雲秋更多西風鶴橋路歸去有漁蓑

新安道中

江空夕雨晴春日片帆明水擬天邊落舟從石上行野
煙昏月色異鳥學猿聲不耐沙頭草萋萋亂客情

送吳激溪分教會稽

季札江南去乘秋試薄遊山雲藏并邑江月近書樓地
僻臨滄海官閒對白鷗遠期探禹穴同與泛扁舟

賦得上苑花氣

上苑饒花氣氤氳曉未開忽隨風散去還逐蝶飛來作

霧凝歌袖分香落酒杯願乘雲五色常遠鳳皇臺

還峯贈宋方伯

天外出芙蓉飛來何處峯落日望不極白雲知幾重風
迴明遠燒木脫見寒松宋玉昔遊地長歌秋氣濃

送周一之遊岱嶽

岱嶽探奇去高秋壯此行雲空見海色風遠度松聲山
水饒詩思煙霞薄宦情遙知登日觀俯檻聽雞鳴

春日病起寄包庸之

門柳已垂絲春來總未知不同尊酒與猶看花期海
關書來遠山寒病起遲江梅開欲盡何以寄相思

夜泊

晚珠山房集卷上

士

月白三秋夜雲空萬里天客舟臨野渡旅食傍墟煙露
冷迴雁雁風寒咽柳蟬百年今已半猶自涉山川

明妃

結束辭金殿含嗔入虜羣琵琶懸漢月宮髻挽胡雲草
白春難辨沙黃路不分回頭望關塞誰是霍將軍

送邵司訓之桃源

仙舟清曉發吏隱向桃源樹色連淮甸潮聲近海門著
書仍閉閣好客幾開尊別後多詞賦還應達帝聞

長安春日送周用之還錢塘

陌上楊花起天涯旅思多柔條不忍折遠道復如何晴
日亂黃鳥春雲低綠波西湖獨歸去誰與聽笙歌

登任城太白酒樓

曲檻憑臨處春城暝色初川長一水渺日落四山孤樓
上青尊欲沙邊碧草餘浮雲不可望何處弔騎魚

送方山人南遊兼寄謝茂秦

雲迹憐無定飄飄何所之幾時歸白社對月倒青卮十
載猶懷刺千山獨杖藜西園逢謝老爲我寄相思

秋思

萬里狼煙接三秋殺氣橫愁雲依漢壁孤月墮燕城斷
雁乘寒度哀笳入夜鳴不知雙闕下誰爲請長纓

春日山中懷沈懋學

南遊嗟未返獨步惜離羣入谷聞黃鳥昇崖見白雲深
龍珠山房集卷上

愁亂草色幽思遠蘭芬寂寂空山裏那能不憶君

遊金華山

谷口尋仙窟冥中度石梁亂山新雨霽滿路落花香野
寺依流水孤村背夕陽初平倘相遇一笑共驅羊

送童侍御謫嶺南

故人復此別尊酒駐斜暉星斗看龍劍風霜借豸衣湖
邊生事在嶺外宦情微欲共牽芳杜三春嗟未歸

舟中焚香

燃藜開寶鴨分火試龍涎夜氣碧於水秋雲白障船洲
轉疑聞杜波迥若近蓮曉風吹不散猶結一溪煙

舟中七夕

江上繫蘭舟天邊望女牛雲空烏鵲渡風冷白蘋洲寂
寂穿鍼夜蕭蕭落葉秋思家未有夢何處說離愁

訪岫嶼山人李用晦

峯頭雲氣紫門外石泉寒結屋同僧住栽花與客看衣
尋雜薛製食採柏松餐卻笑余多累未能離釣竿

送劉安元吳興課租

秋風吹霽水九月稻初成滿地菊萸發入門雞犬迎長
歌斗酒盡短褐一琴橫爲戀吳山好留家半住城

客中聞鐘

何人吹玉篴滿地起秋風月下唳嫠婦沙邊泣斷鴻九
秋寒葉墮萬里塞雲空聽徹關山遠愁生兩鬢中

夏日過淞江東陸茂才

浪遊忘暑五月渡吳淞草沒沙邊路雲添江上峯波
光迷蜀玉花氣瘴芙蓉何處堪維棹雲間有土龍

漫興

興來披短髮吹簫向清秋海濶雲爲岸山空石作樓煙
霞隨杖屨猿鶴共林邱載酒呼漁父中流一放舟

金華山中尋道者不遇

白玉仙人洞青山隱士家泉飛千澗雪桃燦一林霞徑
寂雲偏杳峯迴日易斜不知深壑裏何處煉丹砂

病起偶成

松影亂虛閣冷雲侵薜衣病知身是幻老覺事全非山

靜桂初發月明烏正飛野情何處適夜起坐漁磯

巳日同謝山人馬中翰周御藥郭中翰沈參軍集

昭應山亭限韻

玉洞穿雲入瑤琴對水彈清遊無俗侶高興有閒官山
近雪初霽花遲春尙寒蘭亭復何在幽思遠林端

歲暮送林介山避寇歸天台

送君臨臘盡風色正蕭條宦迹隨雲懶鄉心逐水遙行
途兼夜月歸棹趁寒潮亂後村煙改逢人問石橋

送溇南山人方困學

落日放舟去長風吹薛衣煙中秋水闊雲外暮山微茶
塢開詩社茗溪隱釣磯幽期定何日重爲啟柴扉

龍珠山房集卷上

五

曉過靈隱洞西僧房

曉日明紺宇晨鐘出翠微空林獨影過幽境亂花飛鳥
入煙中樹僧開竹裏扉不須重問法心已久忘機

吳山瑞蕉池上餞徐龍川

霞館淨無塵青山對故人馮唐今未老鮑叔久知貧霜
落池邊葉潮平江上津扁舟別離去愁思欲沾巾

積雨寄劉安元

寂寂掩衡門空庭煙霧生連宵虛月色滿枕是溪聲夜
雨憐同病春田廢耦耕可堪花又落何以慰離情

送僧覺性西遊

杖錫三秋別崑崙幾萬程孤雲身有伴片月性常明苦

海尋蘆渡靈山路雪行西歸應有傷重爲說無生

同汪汝鳴泛震澤

載酒同佳客乘舟泛夕曛蒼茫太湖水台沓洞庭雲秋
晚蒹葭闌霜寒木葉分自憐疏放意不愧野鷗羣

早春寄施引之

海上功成日山中酒熟時客來留一醉興到卽成詩花
豔經春早雲寒出戶遲東風吹細柳門外擁旌旗

送沈懋學遊閩

山中方寂寞歲晚復何之歧路雲千里梅花雪滿枝孤
蓬入島嶼寒雁落江籬只此煩書札因之慰遠思

龍珠山房集卷上

六

酒隨中散瑤琴待子期所經皆舊識隨處有新詩

遊安樂寺

隔水聞鐘磬到來塵已忘僧房全傍塔祇樹半垂堂山
靜見空色境幽聞妙香因之悟禪意獨坐對斜陽

登海昌城樓

客思殊難遣空樓晚獨憑春陰連極野海色抱孤城歲
月餘杯酒江湖半甲兵憑欄看劍氣萬里暮雲橫

送蘇大東歸

行行歲云暮相見復何時雲盡鳥飛遠月明帆落遲滄
江遊子夢芳杜美人期若憶長安別因風寄所思

八日

人日試春衣看山始出扉
節中人事少蟄裏鳥聲稀
樹密溪雲重林寒徑草微
經旬因病酒久不到漁磯

送沈參軍赴容城

六月懸符去炎雲送馬
曉地經三楚外路入百苗
西對酒秋花發談兵夜
欬嘯功成看佩劍萬里
吐虹霓

旅中寒食

逆旅逢寒食花開獨閉
門愁深餘白髮客久厭
黃昏淪落千金盡支離
一劍存不堪風雨夕南
望欲消魂

送陳進士甫親歸楚

美人思故國南去片帆
輕芳草三春色斑衣千
里清春浮雲夢澤山抱
石樓城臨眺還多賦何
時寄楚聲

龍珠山房集卷上

七

答朱山人見寄

歸來無一事日日坐溪
頭白紵新成曲青山忽
送秋懷隨雲共卧閒與
鹿同遊生事何須問門
前有釣舟

遊呂巖

亂石屯雲處危崖鑿徑
通桃花幾路入雞犬四
鄰空草長暮山綠霞飛
春水紅終期謝塵事棲
老此巖中

雲居山麓散步

林皋風日好石磴雨初
晴古寺千峯隱前湖一
水平煙光籠曉寺海色
抱春城曳杖時來往閒
雲處處生

慈恩寺餞李侍御

祖席臨初地征驂駐夕
曛飄揚燕陌柳迢遞晉
山雲驛

馬經年別黃河幾路分
獨持霜鬚去回首惜離羣

和酬金太史雨後見訪

江城新雨後庭樹晚涼
多窮巷餘蓬草衡門長
薛蘿雲空山遠戶秋近
月臨河誰似憐岑寂高
車夜獨過

龍井試茶

閒尋龍井水來試雨前
春欲識山中味須同靜
者論雪花浮鼎白雲翻
大甌新一吸清詩肺松
風吹角巾

遊徑山

紫徑春蘿外珠林落照
邊孤雲歸帶雨野水去
流天慧草依慈洋曇花
落講筵偶因尋白社不
是學逃禪

宿赤松山中訪林道士不遇

曉煙千澗合春霧四山
蒼不見人乘鶴曾聞石
化羊洞邊蘿月淨溪上
水雲涼無寐翻仙錄寒
雲滿石牀

新正二日集劉安元宅得香字

履端方二日佳節屆三
陽綠酒春醅滿華燈臘
炬長鹿胞勝鼎饌能膾
試宮香詎用投朱轄歸
心醉已忘

送蕭山魏明府北上

潮白海門秋江空曉放
舟攀花辭古縣飛鳥上
神州邑水鳴琴在公田
去續留樟亭一回首載
道起歌謳

送嘉興王太守陞四川憲副督水

朱輪辭檣李玉節下三
巴臘盡峨眉雪春深鳥
道花選材爲國棟剝木
作星槎聖主知名久新
堤擬築沙

吳門放舟

獨自放舟行江空野水平
桃花迷醉眼楊柳蕩春情
曉色三吳樹歌聲二月鶯
東風吹短髮又過閶門城

除夕書寄北試大兒志學

昨聞登北固今想過南徐
遙憶臨除夕還應念倚廬
不問分歲酒聊寄隔年書
若有看花信殷勤附鯉魚

送方山人歸雲間

若溪有舊業何事向雲間
亂地居無定孤舟晚獨還
寒雲江上路殘雪樹頭山
對酒莫辭醉風霜推客顏

送周幼海遊白嶽還吳

白嶽尋仙侶嚴陵訪釣磯
好山隨處看孤棹伴春歸
石

龍珠山房集卷上

充

海濤聲急江空月色微
裁詩弄芳杜香滿薜蘿衣

寄謝茂秦

燕昭臺下別多難
獨歸遲舊業餘三徑
幽棲尚一枝風塵迷道路
山水憶襟期何日來湖上
同君理釣絲

寄畢亭王體仁

故人成吏隱生事久知疏
酒熟儘留客俸來多買書
詞章名獨盛山水興何如
不信梁園客無詩慰素居

九日同沈懋學劉安元劉
郴州登初陽臺得飛字

互和五首

踐草升丹磴盤雲陟翠微
菊花迎社酒蘿薜試秋衣
木落千山出江寒一雁飛
登臨未成賦應愧謝玄暉

凌虛披勝覽九日集初陽
一海吞吳壯千山接楚長
風

煙開野色雲日亂秋光
興劇還呼酒簪萸醉欲狂

極目龍山杏登臨感慨生
黑雲懸雨色碧樹弄秋聲
水

闕遙分越山寒半入城
時憐一杯酒得與孟嘉傾

高遊臨絕巘移賞憇香臺
坐拂三生石同傾九日杯
漉

中秋月出樹杪晚潮回
吟眺歡無極芙蓉滿地開

幽徑紫紆上高臺望轉空
山寒借秋碧葉老待霜紅
黃

酒醒湖曲管榭飯寺中
看言興未盡吟傍菊花叢

曲山脂汪汝鳴

雜沓千峰轉逶迤一徑分
山花斜映日茆屋亂棲雲
石磴盤紆上溪流屈曲聞
誰知幽谷裏亦自有蘭芬

龍珠山房集卷上

三

送梁伯龍歸吳

落葉四郊飛寒霜上客衣
孤舟適越至長劍復吳歸
世路有荆棘鄉山多翠薇
莫將和氏淚卻向楚人揮

幽居雜興二首

竹徑人來少柴門鎖日關
鶴閒常傍水雲懶不離山
古樹秋花發空林夕鳥還
於陵甘自隱終老薜蘿間

江上夜飛霜門前秋草黃
墟煙生廣野海日上枯桑
縱酒從家廢授琴與世忘
已成巖壑性懶慢笑嵇康

秋日山行

幽徑轉林壑斷雲開遠山
丹崖萬木脫白首一枝閒
水落溪邊石花封竹裏
關前峯閣有勝日暮復躋攀

遊少華山

升崖牽弱葛踐草入輕煙絕巘浮寒旭長江流痕天荒
山餘禹迹殘碣記秦年花外諸天近聞鐘斷俗緣

方太守宅賞牡丹

名花招客賞開處媚春陽色奪仙郎綬嬌欺妓女妝露
華翻錦席霞彩映瑤觴別有甘棠在東風兩地芳

贈呂記室

憐君尙父裔磊磊氣何雄不事家人產猶多國士風談
兵遊上谷走馬醉新豐爲卻功成賞移家住海東

贈五嶽張山人

昔我遊恒岱逢君燕趙間黃金爭買賦珠履共登山仙

龍珠山房集卷一

五

寧何年別匡廬此日還收將五嶽勝消卻半生閒

同吳子充沈嘉則顧季狂宿岫嶠山房得煙字

路入千峯裏盤迴一徑遙偶來閒借榻得與話通宵月
色籠寒竹江聲落夜潮因之不成寐塵夢已全消

常山旅舍

近楚地先秋頻年向此遊山迴全遶市水盡不通舟過
嶺分諸粵連灘起別洲不堪鄉土夢夜夜到林邱

江上聽琴留別諸友

對酒不成歡解琴爲我彈離心驚舞鶴幽思感芳蘭幾
處浮雲度一江流水寒沙頭羣雁落翻使別情難

夏夜喜劉安元過余玉壺別墅

不辭山路遠時復過柴門夜靜炎雲白林繁夕瘴昏玄

談驚睡鶴清嘯斷嘶猿自覺邱中暑因君盡解煩

雨晴山中獨步

閒居出戶少久雨見山稀林木迴晴巖巖雲帶濕飛花
嬌日影澹風靜竹聲微散步消煩渾漁歌起釣磯

送劉郴州歸楚

鳳皇山下別離思各恣恩白社歸陶令丹砂老葛洪家
移三楚遠路入九江空極目揚帆去寒沙落斷鴻

江上

二月桐江上江雲侵棹寒晚風吹藥裏春水漫漁竿玉
笈閒來閱青山睡起看病餘成懶慢久矣不簪冠

龍珠山房集卷上

五

湖上

錦帳開桃岸蘭橈繫柳津鳥歌如勸酒花笑欲留人鐘
磬千山夕樓臺十里春回看香霧裏羅綺六橋新

送唐子靜之延平

憐君多道氣白首曳儒裾地勝堪尋樂官閒好著書晚
虹生澗浦春雨長楸欄多士傳經後裁詩寄素居

送金兩桐師

夫子江南去長楊賦歸孤帆天際沒遠樹望中微旅
館仍懸榻寒宵自掩扉西湖讀書處燈火夢相依

同高光州方困學沈懋學劉安元集雲居巖上人

房

萬木鳴秋處雲深隱梵宮花飛蓮界雨鐘散石樓風竹
外湖煙密窗中海月空浮杯如可渡一醉與君同

吳山晚眺

獨自尋幽勝攀緣縱野情暝煙千嶂合斜日半江明潮
落漁沙開風高鶴羽輕飄然物外興還逐晚霞生

同心芙蓉

菡萏發金塘亭亭並蒂芳同心羞蛺蝶交頸學鴛鴦掩
映凝霞色輕盈共鏡妝幸因生太液常得近君王

舟中別吳門諸友

五龍橋下別落日滿吳江意氣自相合離心不可降驚
聲隔柳岸波影亂篷窗何處思君最寒花落夜缸

龍珠山房集卷上

訪太湖鄒隱君不遇

山轉石橋危籬邊野蔓垂春深花徑窄歲久草堂歛舊
業千株橋新題滿壁詩人來多不見惟有水鷗知

送孫山人還天台二首

笑我迂疏性愛君巖壑姿隱能甘自老狂不畏人疑茶
過盧仝僻詩耽買鳥奇明朝欲別去云有石梁期

歸去天台路城霞遶郡紅鹿裘披海雪鶴髮亂山風酒
熟萌芽下梅開島嶼中不知明月夜吟賞與誰同

舟中除日

歲月將除日冰霜尙旅遊青陽催白髮玄思渺丹邱野
僻炊煙少城孤晚市收定知今夕夢飛遶故山樓

秋夕集劉山人家

君家住翠微秋色滿巖扉海月隨潮起寒雲帶葉飛竹
風清水簾簾露濕荷衣坐愛閒情好長吟夜未歸

月夜與客集吳山得消字

朗月出林標空山紫霧消笑持金谷酒坐聽畫樓簫遠
寺鳴秋磬寒江落夜潮西風起邱壑叢桂復誰招

心壺贈莊道者

五湖常作客三島欲移家虛室藏神氣懸壺貯日華煉
砂成玉蕊鑄劍作青蛇擬探金光草隨君躡紫霞

龍珠山房集卷上

詩

龍珠山房詩集卷上終

龍珠山房詩集卷下

明 錢塘李 奎 著

五言律詩下

癸亥元旦喜吳山人遠至

歲星方改亥斗柄喜回寅
蕙蕪生初旦梅花報早春
九衢歌管沸萬井綺羅新
柏葉堪稱壽尊前有故人

春日東嶽道院訪徐待詔留飲得縫字

仙院覓仙蹤春山上幾重
榻方雲裏下花正酒邊浪
竹簡殘猶讀荷衣碎
纈縫留余看明月石上倚寒松

新春集郎仁寶宅

著書常閉戶垂釣幾登臺
野客同春至華尊對雨開
舊

龍珠山房集卷下

家餘古木晚節見寒梅
聖世聞徵隱蒲車只恐來

新正雪中集施引之宅

白髮添新歲青陽轉物華
笑穿東郭屐來訪邵平家
柳漫春先絮梅傾臘後花
不妨寒色重玉瓊瀉流霞

李明府宅宴集

解組賦歸來憐君抱隱才
門前栽五柳庭下長三槐
句好人爭誦機忘鳥不猜
日閒無一事招客共銜杯

旅中送錦衣周禎泉南歸

相逢能幾日相送復南歸
湖上尋春草花間醉夕暉
已投班氏筆莫戀老萊衣
御笑羈縻者年年夢故扉

早春途中寄朱甯州

流澌開綠水雉雉震青林
物色更時候春光蕩客心
風雲遠壯志山水阻幽尋
谷口聞黃鳥思君寄遠音

馬懷玉周一之春夕攜酒過訪

孤館蕭條夜燈花晚自開
故人攜酒至新月上簾來
賦就春迴雪歌殘夜落梅
天涯同一醉莫惜玉山推

春日同相明臣明卿昆仲登慈雲絕頂

百折梯雲上江迴石磴斜
曙煙開嶺瘴春路入山花
梵宇標金刹仙臺控紫霞
機雲同眺覽吟賞與偏賒

咏雨

四野玄雲起遙空片雨來
遲遲過澗道瑟瑟度陽臺
葉上隨鳩至花間逐燕迴
無因假輕蓋獨惜濟時才

龍珠山房集卷下

登泰山

日觀攀緣上凭虛望眼開
山川分禹貢雲氣接蓬萊
路擬通霄漢身疑近斗台
長吟追往事斜日下封臺

集王元器湖舫和田水竹韻

夏日蘭舟泛堤迴碧草長
隔簾山翠重拂艦菱荷香水
入吳歌調霞傾魯酒光
最憐新雨霽滿路熟梅黃

方氏漱芳園

君家讀書處宛若董生園
地隱林邱僻徑開花竹繁
香芸浮藝苑灌水入仙源
盡日長吟坐千峯擁薛門

夏日同友人遊湖上山寺

鷲嶺披雲度龍宮遊暑過
暗泉鳴水壑涼氣入松蘿
徑

寂聞幽鳥風香度遠荷時同白社侶一採紫芝歌

同方山人山行

言尋湖上勝不憚暑炎侵幽境入芳草涼風生竹林青
山行載酒綠水坐鳴琴客有於陵侶行歌共此心

與客遊北山偶過普福院尋葛洪丹井

古寺隨緣到雲霞晚自開僧房開竹裏仙路入花間斜
日明秋水薄煙凝暮山因採句漏迹惆悵欲忘還

贈劉安元得古冠

雅稱烏皮几全勝白接羅長吟風下便短杖月中宜賈
監還山日王維歸朝時常簪遊五嶽猿鳥不相疑

寄挽庸上人

龍溪山房集卷下

三

聞道辭蓮宇觀空入上乘無衣留建塔有錄可傳燈遺
鶴依慈樹哀猿掛古藤因思明月夜淒斷白雲層

同曹時化遊柯山

同來春已暮瑤草正開花翠壁懸新雨青天落紫霞空
中聞鼓吹谷口長桑麻惆悵不歸去人間幾歲華

歲暮舟中得收字

臘盡歸心急揚帆夜未收凍雲江上路殘月水邊樓卒
歲全憑酒爲家半在舟那知五湖興白首更悠悠

甲子元日吳子充與諸友過草堂嘗園蔬

佳節屆三陽文星聚草堂歲元逢甲子月令建春王柏
葉浮尊綠梅花過雨香山厨無可薦聊剪五辛嘗

九日登南屏山房

篠簾盤古磴幽徑出林端暮籬閒來倚秋山靜可觀湖
煙入戶白雲氣上衣寒醉折黃花去西風吹鶴冠

訪郁山人

亂壑藤幽境孤煙自一村鑿田耕谷口結屋住山根得
句書黃葉逢人倒綠尊猶看可憐處雲氣滿柴門

送僧玉冷歸金山

浮玉江心寺經行此日還一杯遙渡海雙錫獨歸山孤
影入雲寂幻身臨水閒手栽松已長應掩舊時關

二月十九日遊天竺寺

龍珠山房集卷下

四

二月來天竺珠林動早春語鶯成果鳥遊女獻花入楊
柳垂甘露菩提現妙身願依觀世法一接渡迷津

韻

夏日同王屋張玄超劉安元諸友集沈懋學宅限
江城梅雨歇高館正迎薰留客看山月開尊傍晚雲談
奇落珠玑會雅聚星文縱飲成河朔渾忘坐夜分

爲友人悼妾

學鳳人初去爲雲夢不通影孤傷舊鏡怨切感新桐翡
翠薰爐冷芙蓉曉帳空惟餘砧杵在寂寞起秋風

贈孫山人

憐君棲隱處彷彿似桃源一水綠當戶千花紅映村閒
移山入畫與對客開尊白首田廬下何曾讓縣門

遊嚴谷

每臨山水勝便有卜居心落日千峯裏桃花一徑深人家依水谷雞犬隔雲林但恐忘歸路重來不可尋

曉過吳門歸源訪郭少卿

行盡水邊路忽逢雲外山鳥嘯春樹裏花發曙林間樓迥千峯出庭空一鶴閒草玄人未起紅日滿巖關

過徐弔子房山

報韓心已白助漢業初成若不拂衣去甯高千古名清風鳴水壑殘雪映山城歸路村煙晚寒雲滿地生

和施引之山亭紅白梅花韻

庚嶺移來久相看色自奇春歸一本樹花發兩般姿掩映

映天桃面清輝白雪肌可堪醒醉態不負歲寒期

長安九日見遊絲有感

九日見遊絲驚看物候違飄揚迷客眼斷續惹征衣不作牽花舞翻隨落葉飛誰調郭子律幽谷轉陽暉

庚戌晚朝

三殿垂衣日千官拱笏時直言平士節喜色動朝儀返照開官扇高雲拂羽旗遙聞宣鳳詔推轂出王師

晚過碧雲寺

短杖隨流水長吟步夕曛來尋黃葉寺擬宿碧山雲暮靄雙溪合昏鐘亂整分偶因乘野興詎用遠公聞

旅思

一作帝京客十年猶未還風塵迷越望胡騎滿燕關骨肉千山外形骸萬馬間王師未聞捷何以慰愁顏

送陳憲副督學四川

名自吳中望文稱海內宗百花迎彩鶴三峽起蛟龍雪舞巴江迴雲開鳥道重如過浣溪曲一訪少陵蹤

勝果山閣訪淨上人

日落千峯靜江寒一閣危蟬鳴幽徑早月出茂林遲朝日閒摩詰祇園老辟支坐憐空寂意曾與白雲期

沈青門快園雅集

蔣徑開三益稽亭宴七賢春風散酒氣山翠湧茶煙雨斷殘虹外花飛曲檻前雅吟酬盛世酣醉欲忘還

賦得迷花不事君

結得桃源伴逸名不為秦卧香高一世醲酒醉三春把菊思陶令披蘿學楚人已忘軒冕貴無夢到楓宸

送友人還吳

名山任所往春盡始還家鄉路成芳草離尊對落花吳天遙隔樹浙水曲迴沙落日揚帆去風前惜斷霞

秋夜草堂餞劉達泉歸廬陵

江月照林堂條風起夕涼朱絃翻別調翠羽薦離瑤海仙人寄洪都帝子鄉秋歸廬嶽下簾菊正垂黃

吳門弔周一之與其嗣君別

悲歌春水上戀戀落花前綠酒不辭醉素琴從此閉飛

雲停茂苑斷雨隔寒山知己已零落孤舟嗟獨還

送友人汝甯訪徐太守

爲儒無厚業白首欲依劉吳楚三秋路齊梁千里遊孤吟尋洛社獨影度河流倘見南飛雁傳書慰遠憂

贈關中朱義士

慷慨抱高節驅馳見古風請纓來海上仗劍出關中百戰重圍解千金一諾空功成不受賞名與魯連同

青霞山房訪句章沈嘉則不遇

山路日西曛蟬鳴處處聞竹深寒鶴合花暗野泉聞草砌堆黃葉石窗生白雲論交愧麋鹿漂泊未成羣

哭周一之

龍珠山房集卷下

七

忽憶長安別悲歌動遠愁冰霜塞外路風雨客邊樓饋藥憐同病分金贈遠遊一餐猶未報彈淚看吳鉤

九日承顧季狂竹杖見寄

九節傳來遠重陽正好支登臨還有助吟倚更相宜江上聽潮處山中步月時只愁龍化去何以藉維持

閒居

曉日上茅茨寒花開竹籬病餘憐鶴瘦秋盡愛山奇真對尊中酒閒消石上碁端居還自媿無補聖明時

賀草堂朱直夫遷居兼壽六秩

芳春逢誕日喬木喜鶯遷堂迴花爲錦筵開酒似泉孟鄰逆絳里謝樹出藍田百歲茲庭下年年醉管絃

有懷贈盧君錫

誰似衡茅下有懷常自悲趨庭終夜夢負米百年思木落風迴處烏虜月上時曾聞諸弟子久廢蓼莪詩

旅中哭東川顧院使

燕市行歌日惟君獨見知未酬推食願又賦哭君詩客夢驚霜角鄉關隔鼓鼙中宵望不極腸斷海天涯

挽童南衡

北地同遊日南荒遠謫年常疑隔生死猶得聚林泉薤露還多恨青雲竟可憐躊躇明月夜從此罷談玄

五言排律

送南宮山人顧季狂遊武夷

龍珠山房集卷下

八

落日樟亭上離心醉欲飛人隨秋鳥去帆入暮雲微沙曲增潮路江寒添客衣如何臨歲杪翻與故園違身向江湖老名因詞賦輝東園山水僻南壤雪霜稀選勝窮丹壑尋仙歷翠微還疑顧思遠重見謝玄暉鶴控山猶在亭空事已非峯頭逢玉女慎勿戀忘歸

酬別小池周一之

海內論交久天涯喜見君一言輕白壁高誼薄青雲直道忘時忌清才出俗紛題詩薦七貴草檄動三軍感慨青蛇劍風流白練裙玉河朝結社錦里夜論文寂寞憐同病艱難念獨慳擬將葭倚玉翻作雁離羣回首都門遠悲歌落日曛撫心非木石佩德重蘭薰神劍終期合

瑤琴暫借分客懷那可道世態詎堪同舊業漁竿在垂綸向海濱

和虎泉施引之雨中見訪

陋巷稀人事江城風雨頻客來纔下榻日午未籠巾寂
寞牛羊徑蕭條桃李春馬卿常抱病原憲不因貧已迂
蘭爲契還憐德有鄰焚香開草閣撫景及花辰起坐依
場剛行吟向水濱才應王粲並業與邵平倫巖壑甘栢
息風塵厭苦辛形容嗟我老詞賦愛君新忽憶長安日
曾攀上苑春幾投班氏筆不羨霍家親寶劍酬明主黃
金贈故人雄圖輕燕雀助業重麒麟杖引東山妓樽邀
北海濱萱花方競茂玉樹自堪珍盛世辭簪組青山訪

龍珠山房集卷下

九

隱淪竹間泥漲路門外水平津村釀初浮蟻盤猩醜乏
脣留連莫嫌畧談笑見吾真

恩榮雙壽圖爲熊方伯賦

龍章分籠日鶴髮喜齊年並羨生堯世雙星照郢天杖
頭鳩比翼花底玳鋪筵列鼎陳天祿開堂接地仙海桃
呈二寶庭鶴舞聯翩鸞鳳絃歌麗鴛鴦畫錦鮮紫紵輝
日月瀾彩燦雲煙甲里三槐第靈文五嶽篇用歌嵩嶽
頌願祝壽如川

新正同望陽山人劉安元宴高光州宅觀燈

新春錦里會良夜綺筵張對石雲凝座鉤簾月滿堂瓶
花寒吐玉簷雪煖流香燈列珠璣燦杯浮琥珀光畫屏

圓錦繡紫障隱笙簧玉腕銀鱗細雕盤甲菜長海蚶含
宿露林橘帶秋霜促席嫌宵短分題得句芳朱輪開竹
徑畫戟掩山房能使劉伶醉還從李白狂春風彌海宇
曉日上扶桑蓬島連邱壑雲山隔帝鄉共歡逢盛世歌
咏答青陽

別錦衣周用之

君才班馬流懷策上神州名繫當時望身懷報主憂一
朝思擲筆萬里覓封侯助貴爭傳畧風雲屬運籌行揮
白羽扇坐揀紫貂裘結駟通仙籍分金念遠遊慚余一
竿去歸老越江頭

送周二南還省親

龍珠山房集卷下

十

同爲都下客已是十年餘羨爾今歸去慚余尙索居風
塵嗟此別鄉國思何如海嶠孤雲外吳山落日初彩虹
看劍氣畫舫載圖書著錦能懷橘垂班尙倚廬晚風吹
紫稻秋水足鱸魚莫爲湖山戀雲霄待使車

長安春日同中翰馬懷玉遊西山諸寺

紫甸春風早珠林慧日長閒同池上客遍禮法中王梵
樂彌空響天花拂地香龍宮雲氣白虎逕石苔蒼澗樹
藏經閣山泉繞畫廊清吟消物慮滄苔坐僧房

送比部李滄溟出守順德

鉅鹿當三輔邢臺控百城鸞聲花外路熊首馬前旌濁
水漳河渡黃雲漢戍營共推王霸政爭羨李膺名露冕

三春去寒帷列郡迎都門攀弱柳望望不勝情

送朱九疑守甯州

客中仍送客不耐柳條何芳草分長陌青樽惜短歌春
雲隔楚甸落日滿滄沱驛路雙旌遠鄉山五馬過名推
鯨遂重才擬長卿多訟少民還朴心平政自和離亭一
回首惆悵渺煙波

曉山王元器園中小山疊成奇贈

聞君居朝口卜築事林邱綠逕通花嶼卿雲映畫樓庭
空春黛淺簷迴曙煙浮城市藏巖壑琴尊奇釣舟葉深
暖翠羽泉細落紅流竹裏招朋飲花間拉妓遊猶疑坐
金谷彷彿在瀛洲更羨芝蘭秀遠臨水石幽鉤簾對萱

龍珠山房集卷下

十一

草終日自忘憂

田節婦

白髮榮旌日青春苦節年風霜豈一夕生死隔重泉菽
水終姑養丸熊教子賢獨持鴻鵠操肯負柏舟篇志與
冰同潔心隨石共堅名芳歸太史終古傳中傳

遊越中探禹穴書寄虛明姚抑之

惆悵同君別揚帆向越中人家全傍水樓閣半凌空俯
仰偏多勝登臨惜不同玉筍天柱外金觀海門東書穴
藏神禹仙殿隱葛翁湖回舜江綠花發剡溪紅獨步情
何寂孤吟思轉雄豐碑曹女廟衰草越王宮迹散憐糜
鹿詩成望雁鴻相思頻有夢夜夜渡樵風

七言律詩

夏日同豐吏部王司馬徐比部劉山人集雲居聖

水寺

偶來初地避炎氛香滿雕臺日正曛未信魚龍猶聽法
自憐麋鹿不離羣崖前紺樹迤侵漢湖上青山半出雲
跌坐長吟孤月起請天鐘磬隔林聞

送王中翰還吳

西風易水三秋別落日吳門萬里天白社琴尊分夜月
青山雲樹隔風煙新豐紫稻還家熟震澤銀魚入饌鮮
聖主正思王逸少逢人莫寫換鵝篇

長安冬夜同謝茂秦吳子充周一之馬懷玉施引

龍珠山房集卷下

十一

之包庸之願季狂集羅山甫館

虛堂夜靜雪初晴坐聽吳歌欲二更綠酒春浮琥珀盞
白雲寒度鳳皇城天涯萍梗他鄉會歲暮梅花故國情
歡賞只愁宮漏盡共將燭刻限詩成

送徐諫議儀罔北上

驚嘶江郭亂花飛二月乘春上帝畿池上鳳凰仍有伴
山中猿鶴竟何依日懸雙闕明青瑣星列三垣近紫微
聞道聖朝無闕事日將簪笏侍垂衣

和童侍御早春偕社中諸友攜美人登吳山觀雪

韻二首

玄館芳尊對雪開美人詞客共登臺陽春暗逐歌聲轉

紉素低隨舞影過仄島平沙迷落雁凍雲殘照映寒梅
茲遊不忝梁園會重見羣公作賦才

雲擁仙廬雪色關褐衣來伴豸衣歡樽疊宛向冰壺舉
樓觀疑從月窟看賸有梅花隣孟浩豈無車馬問袁安

到歌新調應難和并入瑤琴曲裏彈

淮上期沈山人不遇

揚子江邊楊柳黃尋君不見下維揚黃河曲裏冰爲渡
青浦沙頭月似霜水國夜寒鄉夢遠天涯歲晚各途長
梅花折盡憐何遜安得相逢一醉狂

春日途中寄西湖社友

客路經春雪未消行將尊酒度花朝豈無幽思生春草

龍珠山房集卷下

十三

不耐離情見柳條北極樓臺雙闕近南天鴻雁尺書遙

思君此日西湖上畫舸同誰泛六橋

寄遼陽李都督

聞道霓旌度海遼將軍不數霍嫖姚九邊秋色行看靜
萬里妖氛坐見消戰罷每披青海月獵回常射黑山鵬
知君定掃單于壘直使疆胡識漢朝

送比部凌雙橋北上

星槎秋返白雲司使道甯親眾所奇千里承顏披彩服
九重趨命入丹墀堤邊楊柳霜初淨闕下芙蓉露正垂
聞道臯陶今繼美況逢明主是虞時

送龍灣徐太守之汝甯

露冕承恩出帝鄉長安陌上柳初黃一尊對惜離歌短
五馬嬌嘶別路長西洛雲山連汝水北平煙樹隔河陽
遙知列郡牽帷日花擁朱輪拂綬香

新春旅邸

天涯作客笑歸遲病起難忘濁酒卮芳草未舒遊子恨
寒花獨發故園思傲裘不耐春多雪衰鬢其如尺轉絲
南北風塵增感慨玉盤生菜此何時

金陵早春和沈懋學韻

燕子磯頭春草生鳳凰臺上曉雲平江浮島嶼迴仙閣
樹帶煙霞遠帝城風景不孤遊子興鶯花何限麗人情
遙知沈約多騷雅幾向秦淮醉月明

龍珠山房集卷下

十四

之山吳子充過草堂話舊

黃金臺上同遊日紫氣關前悵別時萬里風塵增感慨
十年蹤迹各支離煙霞願我閒逾僻詞賦憐君老更奇
白首又逢滄海畔論心惟有水鷗知

送吳山人還金陵

湖上春晴花欲開故人又向秣陵回那看白髮頻分袂
強對青山數舉杯短棹去隨鷗鷺侶長歌獨上鳳凰臺
舊京冠蓋應相迓定有新詩日共裁

南遊別沈懋學劉安元時各有所往

春歸未幾復辭家南越東吳路轉賒對酒已分三地月
賞心虛負一年花可堪芳草迷詩夢不斷青山引釣槎

自笑孤雲無定迹又隨鷗鷺宿漁沙

送方山人

長安白首逢君日共惜風塵一劍孤漫說探奇窮五嶽
曾聞作賦擬三都嵇康老去惟耽酒張翰秋歸不在鱸
明日又成千里別白雲回首滿江湖

贈俞清湖

清湖湖上是君家門帶寒流一逕斜遠屋遍栽彭澤柳
隔溪環種武陵花林中歲月唯棋局湖上生涯只釣槎
我欲買田同負郭與君白首話桑麻

送介山林二守歸天台

歲暮揚帆海上歸赤城霞彩映仙衣亂山雪霽春浮郭

龍珠山房集卷下

五

三徑梅開月滿扉賦就子虛名獨盛樓登王粲事多違
只今聖主虛前席莫向滄江理釣磯

送少白梁伯龍

露滴江城曉月輝送君獨向關閩歸梅花笛裏愁還落
楊柳霜中折更稀秋水路分千里斷白雲天盡一帆飛
不堪別後相思處寂寂空山自掩扉

送周總戎之山東

羨君曾讀五車書諸將風流盡不如方著錦衣遊素里
又看旌旆入青徐營開細柳春風靜劔吐長虹夜氣虛
倘過徂徠見山月相思莫惜寄雙魚

登吳山尋白鹿泉青衣洞望海門

空山樓閣紫煙飛霧縹瑤笙度夕暉不見仙人乘白鹿
空傳童子著青衣巖前石冷春雲臥江上風生晚汐歸
獨倚長松待明月海門何限暮山微

贈濟上百歲老人

鶴髮垂肩百歲餘自言曾著養生書灌園獨藉花間老
賣藥時來濟上居生事盡從壺裏隱計年久向曆中除
丹成若往蓬瀛去好過西湖一訪余

長安春日同諸戚賁郊行

夾道長楊拂御溝鳳城煙霧隱重樓春歸禁苑千花發
日上宮雲五色浮南陌暎嘶金勒馬東風猶戀紫貂裘
黃金臺下尋芳草又逐王孫向此遊

龍珠山房集卷下

六

拜岳武穆墓

扈驛南來事已非昔人無復念青衣朱仙鎮上魏貅散
五國城中杜宇飛芳草一朝埋戰骨浮雲千古蔽斜暉
可憐割據成和議江北江南淚欲揮

新正人日雪中與客泛舟

歲時行樂欣逢雪人日尋芳喜見梅作賦欲追梁苑興
乘舟不是剡溪迴陽春盡入琴中調淑氣初回掌上杯
仙館更憐移賞處萬山寒色擁樓臺

送朱甯州遊天目

浮玉山空秋氣寒并戈仙掌總奇觀洞中假榻和雲宿
花裏尋芝帶露餐自愛煙霞隨杖履不教麋鹿笑衣冠

重陽又近西湖社莫使茱萸兩地看

懷謝茂秦遊薊門

長安東望薊門秋落日滄茫海氣浮絕塞風高黃葉下
空山夜靜白雲流可堪月色餘僧榻不耐笳聲入戍樓
遙憶登臨謝康樂莫因詞賦重淹留

別黃雲泉

感慨高歌擊唾壺君歸三楚我還吳匣中離劍有時合
海內遺珠何代無對月且傾燕市酒乘秋還釣漢江鱸
臨歧莫灑楊朱淚萬里雲霄有鳳雛

馬懷玉席上留別玉河社友

烏虜宮樹曉將行握手長歌對月明故國戰餘歸去疾

龍珠山房集卷下

七

天涯客久別離輕秦淮冰雪三冬路燕越雲山兩地情
獨抱一竿江上去相逢何日話平生

和童侍御春日見招同徐待詔諸公遊集慶寺過

湖西訪响屐居士韻

解榮每羨碧山情春日還招物外行問法已忘人避馬
尋幽正喜谷遷鶯水邊峯朶青雲出塔上珠光白晝明
更向給孤尋大士鉢羅花底說生平

玉河橋見白燕

白玉河邊白燕飛差池雪羽弄春暉還從鷓鴣班中出
疑向蟾蜍影裏歸瓊樹並棲花露重珠簾斜度柳風微
聯翩更逐輕雲去水殿星橋望轉稀

八月十七夜集高光州園亭分韻得珠字

君家池館甲南吳此夕張筵對畫圖八月涼風生玉樹
九天寒露徹冰壺桂輪漸減杯中影蚌暈猶含座上珠
飄笑石家金谷夜滿堂紅燭照珊瑚

宿彭城東吳主政

歲暮天寒歸去遲獨眠山郭笑支離燈前形影憐多病
雪裏綈袍感故知半夜忽醒蕉鹿夢十年深負海鷗期
梅花開遍西湖上猶自行歌泣路歧

舟中呈少溪兄

客程日日泛中流歲暮何如尙遠遊結伴喜同青雀舫
還家笑著黑狐裘燃燈聽雪臨淮岸沽酒衝寒上楚樓

龍珠山房集卷下

六

明日又知何處宿水雲東盡是揚州

寄薊州趙南園

胡笳八月動邊愁越客三更獨倚樓新夢乍分黃葉雨
故人遠隔白蘋洲雲中沙磧經年別海上雲山若箇遊
何日爲沽燕市酒與君同醉薊門秋

瑞蕉池上餞龍川徐比部得塵字

十年惜別隔風塵池上逢君正早春洞口寒花還向日
林中孤鶴漫隨人感時且著登山屐混世難忘漉酒巾
握手放歌成劇飲不知斜日下江津

春日同諸葛問渠唐木瘤二山人登吳山弔古

第一峯頭振薜衣閒雲滿地坐忘歸半山宿雨晴猶濕

萬井春煙翠欲飛南園樓臺餘悵望西湖花柳自芳菲
可憐吳越空江在惟見寒潮送夕暉

雪夜登雲居庵訪縉上人

千家寂寞掩柴扉一逕迢迢上翠微野寺殘更驚客到
春風正月見花飛燈明雪屋僧初定雲掩松巢鶴未歸
獨遶長廊吟不寐自敲寒磬叩禪機

送張少府之延平

憐君捧檄向延平意氣飄飄一劍橫江上斷雲秋雨過
馬前斜日晚虹生家寮對酒花明縣清夜聽琴月滿城
此去定知多茂績獨依芳樹聽遷鶯

過淮有感

龍珠山房集卷下

九

漂母祠前冰雪深淮陰城下日西沈堤邊衰草王孫路
水上孤雲遊子心淮海風塵增感慨山川形勝幾登臨
臨流不盡懷賢思倚劍高歌動楚吟

送朱參軍之廣西

黃金臺下送君行握手論心意氣橫客路中分聊藉酒
鄉關南望未休兵風塵遠入三苗地沙草遙憐萬里程
莫道白頭趨幕府陳琳草檄重時名

嘉興遇寇

范蠡湖南悵夕暉孤城初解百重圍天星清上春蕪綠
煙雨樓中燕子飛歲月漸衰邱壑鬢風塵不耐菱荷衣
愁看白骨郊原遍咫尺西湖阻未歸

春日雪中登吳山漫興

雲滿吳山杖屨輕春風林壑路歧平吟邊放鶴看無影
靜裏凭欄聽有聲寒色壓城天欲暝煙光浮市暮還明
興來沾得壇頭酒笑對梅花自解傾

送許永州之任

河橋日落酒盈樽擊劍長歌送許渾六月蟬聲江上路
百蠻秋色雨中村山花處處迎朱紱雲氣程程擁畫轅
莫謂遐方聲教遠文翁能使蜀人尊

五言絕句

採蓮曲

妾向花間去郎從葉底來採花不採實苦心向誰開

龍珠山房集卷下

十

子夜歌

挑燈理素絲絲亂心亦亂其如斷續情況復聞曉雁

山中獨步

夜靜天無雲山空月初上一笑梅花開清風遶藜杖

泛湖

日落青山外煙生野樹頭銜盃待明月獨自放中流

溪上雜興

亂藤懸古壁怪石枕寒流竹迳無行客花溪有釣舟
浣沙溪上女短袖絲羅新兩兩踏歌去春江愁殺人

泊釣臺

山昏雨欲來風急舟不開沽酒同漁父長歌上釣臺

孤飛白燕圖

明月梨花夜孤飛自不羣誰家新夢斷何處玉釵分

咏菜園

雪夜冰壺傳春風白玉盤無人知此味擊節自相看

對酒

我雖不解飲把酒心還悅醉裏不知秋醒見千山白

山行

斷壁懸秋雨高崖落晚霞忽聞雞犬吠雲外有人家

六言絕句

村居雜興四首

古樹牛羊村巷短墻茅屋人家閉戶不知春至繞籬開

龍珠山房集卷下

辛

遍梅花

布穀聲中煙雨黃鸝谷口春風處處牛眠芳草家家花

落殘紅

隔水鐘鳴夜靜入雲犬吠山空白板扉中明月轉輪井

上梧桐

村北村南雞犬屋前屋後桑麻妻奴亦便山水兒童也

愛煙霞

訪江郎周高士

綠樹深藏丹壑白雲時遶紅泉閉戶經年不出松梢但

見茶煙

玉壺別墅卽事

石上孤雲自起洞前零雨時來山風吹酒易醒滿地閒
花亂開

七言絕句

送梁伯龍歸吳

越王臺上夜飛霜西子湖邊柳盡黃欲贈別離惟有月

隨君西去到金闕

漫興

日落江空秋水平海門東望暮潮生閒將鐵篋論心事

吹落殘霞滿赤城

六峯呂翁

天姥峯頭自結廬桃花千樹少人居雲霞應滿門前地

龍珠山房集卷下

辛

聞道白頭猶著書

湖上曲三首

西陵橋畔日西斜醉後何曾別酒家一道綠楊迷去馬

滿身紅雨落桃花

芙蓉灘口百花開楊柳洲前蕩槳來江上寄書潮是信

水邊得句葉爲媒

六橋春水映紅妝羅帶風吹滿路香笑入桃花看不見

半遮團扇出斜陽

雪中詠

北風吹雪捲胡沙夜宿燕南賣酒家醉裏不知身是客

笑吹長笛落梅花

贈姚記室二首

千金不惜買吳鉤一諾逢人意氣投解贈何曾問名姓
狂歌笑入酒家樓

玉缸酒熟百花香獵射回來客滿堂明月入簾秋漏永
琵琶聲裏夜飛觴

山中逢龍陽徐待詔

金馬門前待詔時六官爭唱步虛詞歸來只有雲霞識
萬水千山一杖藜

江上送曹時化遊雁蕩

霜落樟亭湖水寒送君無語坐更闌相逢雁蕩山前月
須記錢塘江上看

龍珠山房集卷下

送范訥庵遊長安

寂寂寒江鷗鷺秋白雲回首思悠悠君今又向長安去
明月五湖空釣舟

江上送客

月白霜寒歸路遙滿汀黃葉雁聲高孤舟今去泊何處
卧聽空江落夜潮

漁家

翠竹寒煙沙上村一江春水抱柴門釣船晚繫垂楊下
姑婦捉魚翁哺孫

題楊索溪小畫

孤亭獨立思依依隔岸蒼茫出翠微日落江空人不見

片帆遙逐浦雲飛

塞上

黃河冰合凍雲低風捲胡沙萬馬嘶日落榆林見烽起
衝枚夜度玉關西

嚴陵道中

潮落江空水滿汀芙蓉兩岸暮山青月來渡口灘聲急
自採蘋花薦客星

過王龍溪司馬金波園三首

湖上春來水滿堤百花開處亂鶯啼主人高枕陰符卧
閉戶不知山日西

青郭堂開湖水前湖波拍岸水連天白鷗飛處青山暝

龍珠山房集卷下

坐聽漁歌出晚煙

草閣西臨煙水空白雲閒度晚來風王喬自愛樓居好
夜夜吹笙向此中

與劉安元飲酒家二首

門前高柳亂鶯啼樓上春風醉欲迷少婦當爐矜艷色
笑將團扇索新題

洞庭春酒釀葡萄亂後逢君脫賣刀且向壩頭沽一醉

木蘭花下坐聽簫

龍珠山房詩集卷下終

龍珠山房集補遺

客夜

寂寞空山裏，萋萋路草繁。
歸雲帶雨至，宿鳥踏花翻。
客舍臨滄海，春風隔故園。
離心不忍聽，斷續夜啼猿。
見明詩正

岳王墳懷古

醜虜南侵國步衝，將軍百戰見孤忠。
銜冤竟死姦權手，雪恥誰收敵愾功。
耿耿赤心猶貫日，稜稜殺氣尚摩空。
荒墳三尺西湖上，荆棘淒涼暮雨中。
見岳集

詠湖上新柳

依依弱柳不勝春，裊裊垂條向水濱。
奈何輕盈愁少婦

龍珠山房集補遺

豈堪攀折贈離人，煙消翡翠眠初起。
風折腰黃舞乍新

猶喜芳心未成絮，肯將眉黛向人顰。
見湖山詩選

周與鹿給諫宅燕集

暫辭瓊掖臥東山，行樂春來每閉關。
問字每通玄草處，留歡同坐落花間。
簾垂白日圖書靜，堂迴青雲燕雀閒。
聖世豈能忘獻納，如君夜夜夢朝班。

送與鹿給諫北上

暖暖青陽別思長，官河楊柳正垂黃。
欲傾葵藿扶明主，肯爲雲山戀故鄉。
花裏掖垣春漏靜，池頭曙色曉星蒼。
漢庭此日求賢急，前席應虛是夕郎。
見周氏家藏

山家

獨坐草堂靜，鳥鳴春晝長。
呼童掃鶴徑，看婦葺蠶房。
山果垂枝熟，野花沿路香。
興來歌濯足，乘月弄滄浪。

宿南屏寺

鹿苑千花入龍宮，一海連虛窗懸水月。
孤榻臥寒煙，有想皆成妄。
無家即是禪，夜深人靜語。
鐘磬落諸天。

李响嶼山居分韻得潮字

叢桂山中每見招，偶隨孤月渡溪橋。
霜輕徑草寒猶翠，風定林香鬱未消。
千澗紅泉空外落，一林黃葉靜中飄。
回看鷺嶺諸天出，鐘磬時聞雜海潮。

宿靈隱寺有懷秦山人

風巖冰壑晚蕭蕭，古寺寒燈照寂寥。
故國雲山千里隔，他方鴻雁尺書遙。
可堪月色迷殘雪，不斷鐘聲送落潮。
回首故人鄉夢遠，滿庭叢桂爲誰招。

龍珠山房集補遺

早春登吳山看雪還憩蕉池

獨倚層巒望早春，萬家樓閣翠煙新。
天邊孤嶠晴迴雪，杖底閒雲冷傍人。
歲月新添牛馬齒，風塵不改芰荷巾。
人情着處堪疏濶，白首無聞獨此身。
見石倉詩選

漢庭此日求賢急，前席應虛是夕郎。
見周氏家藏

明詩人李珠山先生墓誌銘

茅坤

先生名奎字伯文號珠山起家刀筆閒以文無害稱絲
布政使司吏再考從事錦衣錦衣者古所稱司隸校尉
之職而領天子詔獄者也以游徼督察為功而公故准
善詩頗跌宕自豪竊恥之聞比部郎李攀龍徐中行及
山人謝榛輩為詩社遊於是手所著詩謁之而諸君者
且驚且訝相與招之入社共相唱和長安邸舍稍稍傾
動諸公卿閒時陸太保炳掌錦衣亦雅聞公不敢以從
事史遇之引為上客太保公方藉世宗皇帝寵倚之彈
射中外一切非常威稜所嚮聞或慘覈公時時從中關
說太保亦時時解頤以聽而錦衣衛經歷沈公鍊者海

龍珠山房集附錄

內矯然文章忠義士也於是兩人深相結納其為推挽
未幾徐公學詩趙公錦吳公時來輩後先疏劾執政下
詔獄公輒附耳太保及沈公鍊相與互為擁護故諸君
並逮繫廷杖獲免死而以之編民戍邊徵當是時中朝
士大夫並推公與漢樓護晉郗超等其所最為縉紳閒
聲稱者處徐公學詩與沈公鍊事為最故事詔旨為民
者例陞辭輒往戶部報名公從錦衣獄擁徐公行而謝
山人榛亦尾而來追三人者相與歔歔嗚咽仰天畫地
市眾愕然指曰若人也相君父子所讎次骨而甘心者
也彼二客何為猶不畏虎齒牙開哉及入戶部日已曠
尚書令及諸曹以下並避去公猶厲聲曰徐公者天下

龍珠山房集附錄

士聖天子已憐無他而赦之矣諸公輩反齟齬之耶謂
國體何於是曹郎從惟中聞之內愧趨出而徐公仍獲
署名以去沈公鍊行且草封事以劾嵩父子諸不法舉
酒屬公以後事公唯唯已而下獄嵩父子力搆寘之死
公仍以身庇之如故諾尋亦未減田塞上於是時公之
節俠傾中外而世蕃且欲中公以奇禍者屢矣公廼脫
身去而太保深義公欲以州縣佐錄之公不以願拂衣
歸歸而探囊中裝無一錢獨尋嵩所為詩社遊者方太
守公九敘童侍御公漢臣馬納言公三才朱寧州公孫
炎陳太守公師沈太僕公准沈鬱林公詔高光州公應
冕趙深陽公應元沈山人仕劉山人子伯及千戶侯施
經輩相與後先投社翱翔湖山之閒最後予亦罷官歸
閒過西湖諸社遊抑且併邀予詳見大雅堂碑中諸社
遊數推予為祭酒而予所最莫逆者公予一過西湖公
輒一貰衣沽酒攜壘以從而其他或及或不及也未幾
公之子志學第進士出令婺源有聲矣按婺源詩志學
十四年十一月任本縣知縣明年二婺源故無城坐礮
月以礮賊衝縣請福建漳浦典史盜論戍而公令次子某上書理其事于朝獲調漳浦尉
公已垂白聞閩中多佳山水不厭兒之官固瑣俸固薄
而獨喜武夷故仙人所嬉處於是岸曠肩囊拄杖以遊
選勝而歌所著有閩中稿徙靈陵徙貴溪公亦輒從之
於退食暇間所平反外閒亦輒移其所故眺武夷者詩

歌之如初繇貴溪入爲都察院經歷公迹嚮所爲社遊而吟者並星散園林臺榭半非故物已所至必嘯詠有遊燕稿久之葛孺人歿而公亦同其子扶柩來歸比服闋仍還舊職封公如其官尋改南京與司馬公復從之徧尋牛首燕磯鐘山石城暨六代燕宮廢殿及我高帝所百戰而混一車書處公往往按牒而遊蒐勝以吟也所著又別有金陵稿久之與司馬以病卒於官公哭之慟痛無以爲殮也爲詩題其像曰五十壽非天大夫官不卑嗟夫公亦幸矣既葬司馬君課諸孫絕不復問生產事家益凋落而公按故所社而吟者猶二三在也子開同陳貞亭輩過之公猶嚴歌霞矯不自己其歿也

龍珠山房集附錄

三

公不他屬屬諸孫請予題其墓且曰白雲繞前五山迎我我去矣又明日取筆硯書一炁秉元陽五字及作符若太極圖投之火又自臥榻爲詰曲作騎鶴狀而曰吾殆非死也第所謂尸解者也嗒然而瞑含殮之日顏色渥澤如平時肢體特輕按狀及諸孫所口述者如此嗟乎公生平嘗謂冲舉可致而刀圭可得也豈其驗耶諸孫又言公在錦衣所全活中朝之士被逮者數多源盜發時戈戟牆立徧田野邑之老穉數千人匍匐奔走不能避公獨口授令君藉壯丁爲兵餘並縱之鳥散去俄而賊火煙燄蔽天稱非公之蚤發則數千人者燼滅矣豈天憐公而故遺之此耶享年八十有二諸孫長

庚輩卜以某月某日與葛孺人合葬于西湖某山之阡乞予題其墓按公所當天子之賜璽書而爵並不以書而第書之曰詩人李珠山先生墓者何蓋按公所自好固與日月俱遠也銘曰詩兮而蕭逸身兮而巖泉其生也曩曩乎蓬壺而赤紱不以挂其沒也翩翩乎蠅首邱不以憐百世之下過其墓宮者呼之爲騷客呼之爲列仙嗚呼朝猿兮樹吟夕鶴兮霜還其殆古之秦系賈島者流抑亦孫登白玉蟾之閒予之書其墓也于斯年萬斯年

龍珠山房集附錄終

龍珠山房集附錄

四



湖

上

編

游地沼歎且月

同伯玉同書



嘉惠堂重雕

或云詩能窮人又云詩必窮而後工皆非也風騷以來
材各天授彼所稱窮者特以之窮人寡婦遷臣逐客或
能發爲幽眇澹泊之音以道其心之所至者耳詩豈必
皆窮乎哉予讀友人李珠山公所爲閩中西湖諸什固
不爲古人剴刻湛深之思亦絕不爲今人驕淫靡曼之
辭其所當巖壑之勝雲煙之佳數與世之王公貴游之
繙墨客浮沈倡和其間匠心所嚮鼓鑄不煩往往能以
超逸之材清婉之藻夷曠之思清冽之響數與唐諸名
家相爲翔翔大者孟浩然小者秦系不過也人或謂公
貧杖頭錢數當乏絕卽所從遊賓客過之抑且棊釜矣
以予觀之公之志未嘗不翩翩自適也又烏在其爲以

鴻上篇序

窮而工其予進士志學以予知公深屬予題之首簡予
輒題而歸之者如此歸安茅坤序

湖上篇

幽居雜興二首

龍珠山人李奎著

蔣詡開三徑於陵淮一園敢云玄豹隱聊避俗人喧
山靜花初發江清鳥獨翻日斜漁牧散幽意其誰言
一齋春已半高臥戶常關名恥無聞老身慚多病閉草
藏通客徑雲送隔溪山向夕墟煙起沙邊白鳥還

中秋夜同豐吏部徐比部王虞部劉山人泛湖止宿昭慶寺談空

泛舸暗良夜沿流止化城寒鷹肅萬籟清露滴殘更大
地山河入圓空水月明未能超法界徒自證虛名

湖上篇

桐江舟中

睡起復無事孤舟坐日西不知春水長漸覺遠山低
斷岸疏花發危檣獨鳥棲蕭條駸子宅幾樹柳垂堤

孤山吟社四首

高人招結社小隱向湖心偶爾穿花出悠然到竹林
青山供謝賦流水入嵇琴自得幽棲趣非關避世深
岸迫鷗沙近林迴鶴徑長松風生羽扇山翠落衣裳
避暑荷香細侵人竹色涼塵襟自可濯吟罷弄滄浪
斜日下虛閣四山何寂寥因追大雅作室爲小山招僧
磬通宵徹漁燈隔浦遙不知巖桂發林外夜香飄
昔賢遺選地我輩復幽棲泉石名猶在梅花路不迷雪

晴湖水漲天冷嶼雲低坐愛前峰好閒來更一躋

宿報恩寺

大刹臨江左諸天鐘磬深千燈燃寶塔一水遶珠林地
接天人境湖鳴梵海音自憐無定迹不住去來心

遊洞霄福地

萬疊盤雲入千迴遶湖行亂峰天外出斜日洞中明樹
有重榮色禽多搗藥聲石田春雨遍處處紫芝生

美女篇

東鄰有美女窈窕嬌且閒芙蓉刺短袖明珠絡雙環
白持比玉心能保驚鴻顏許嫁里中兒遊俠滯幽燕結交
李輕車十年征未還豈念閨中人鉛華易摧殘寒蟄起

湖上篇

繡戶皎月窺梁閒默默不得語盈盈淚空彈豈無傾城
姿良配誠獨難

貧士篇

貧士守敝廬豈不慕輕肥短褐有寒色簞瓢常苦饑
詎意狐白溫誰能念無衣落日下窮巷蓬蒿掩荆扉結駟
西南來輕蓋若鴻飛朱袖照白日僮僕生光輝榮耀顧
可羨義命安敢違子雲疲執戟伯夷飢採薇君子苟不
固千秋孰是非

遊僊詩

朝陽離扶桑圓景生咸池流光何倏忽感慨興悲思
布豈足賤黼黻安足奇鼎食列高堂未若啜丹黃蟬蛻

不終晦舜華難再曠所以賢達人抱璞事無爲冥心覽
八極神游駕雲螭高蹈躡紫霞蓬萊訪安期何用踵矩
步跼促良可悲

南遊懷沈青門

路永歲且單江寒復迴折峭嶺入荒雲窮崖凝積雪惆
悵一朝分參差千里別淹留隔歲期春草山中發物候
有易遷情念無已歇懷彼山阿人獨持松桂節未遂清
樽歡徒羨飛鴻翼

浮萍篇寄劉望陽

浮萍東西流聚散隨風轉昨日同君歡今朝異鄉縣嬌
嬌高飛薦冥冥北翔雁萬里附青雲寧忘途路倦君抱

湖上篇

明月珠彩射流電豈無照乘光誰爲陪侯彈貴耳世
所常安知魚目賤落日起悲風淒淒歲將晏

立夏日病起卽事

別院茶香午睡清綠陰深處轉流鶯池邊雨過櫻桃熟
梁上春歸燕壘成紈扇乍分湘竹製葛衣初試越絲輕
青梅底事能消渴漫向文園慰馬卿

凌歊臺懷古

海門東望暮朝回白芷黃山遠吹臺春草不知歌舞歇
寒江猶帶月明來荒林古寺幾人到故國繁華只自開
複道離宮漫惆悵斷煙殘靄接蒼苔

過青山拜李翰林墓

白蓮亭上酒醒時已悔宮袍換接羅方朔漫隨金馬詔
山公自愛習家池青山寂寞高人宇古墓荒涼太史碑
猶有江南舊時月千秋還照草離離

詠柳

遙憐楊柳媚芳時陌上堤邊細細垂謝女賦工風裏絮
賣妻腸斷錦中絲眠餘翠黛憑誰盡舞劇纖腰不自支
聞道征人隔榆塞莫將新調笛中吹

寒食客新安

殘雪初消水滿灘經年作客向新安披蘿自愛春衣潔
禁火從教旅食寒傳舍草深仍病臥故園花發未歸看
明朝被袂懷同社何處江舟有木蘭

湖上篇

鳳凰山弔古

鳳凰城邊春草生鳴夷江上晚潮平王圖霸業今安在
越嶠吳山空復情漁浦煙光迷落日樟亭柳色暗鳴鶯
不堪故園花開處徒倚猶聞羯鼓聲

寓姑熟道院

客依玄圃飯胡麻長日清香坐吸茶門掩松蘿巢水鶴
樓開枕簟入煙霞巖前碧草皆云葉洞口紅雲半是花
聞道吹笙能跨鶴何須句漏覓丹砂

黃雲陽詹雲門中秋過新安旅舍得暉字

中天月色淨暉暉北斗南箕望轉微桑落乍嘗田舍酒
薜蘿初投旅人衣文星忽聚山中駕雲氣嘗屯竹裏扉

賦就銀河秋漏永滿庭梧葉夜鳥飛

七夕

閨閣西開轉七裏天河秋水夜微茫支機暫息千絲縷
歛枕遙思八寶妝樓上月明烏鵲靜雲中露冷白榆涼
深閨多少穿針婦獨宿誰憐關塞長

滄溟李觀察過湖社草堂得芳字

使君暇日過湖堂巖壑春回草樹芳賴有山花迎使節
不教猿鶴避壺觴綈袍掩映青雲色綵筆爭傳白雪香
何幸十年重再御得將衰朽接餘光

古栢行

虞山古栢幾千歲根盤節錯羅星文靈氣常懸白日雨

湖上篇

五

疏枝亂灑青天雲霜柯露幹了不識半是蒼苔半成石
古鏡猶存翡翠光青萍未拭芙蓉色我來八月秋氣濃
月明滿地蟠虬龍赤腳大叫不忍去長風吹落虞山鐘
天生異物詎可測呵護常聞鬼神泣巖壑靈教無此材
歲寒然後知松柏

新安寄施虎泉

君居富貴渚我棲新安邑江水日夜流無因寄消息目
極黃山六六峰秋來朵朵開芙蓉思君可贈不可折愁
倚烏聊三四松

陽春曲

三月江南春草芳水邊柳絲百尺長流鶯乍鳴千金履

紫燕雙棲文杏梁家家曲裏調鸚鵡處處簫聲引鳳凰
鳳凰臺上花爭發翡翠樓前鳥並翔別有藍橋通蕙渚
更憐斜狹接橫塘橫塘女兒多豔妝錦琴瑤瑟為誰張
能歌白雪雷人醉不管春陽斷客腸

無相寺

寶地入金沙珠林隱梵家龍飛來聽法鹿走去銜花八
水開慈渡三乘演妙車煩囂信可滌長日對袈裟

宿慈湖

慈湖秋熟稻麥香酒醒天空月色涼鄰女隔窗歌白苧
不知有客在他鄉

秋夢

湖上篇

六

白狼河北信音稀九月霜寒未授衣不耐離心向秋月
卻憑飛夢到金微窮沙積裏歡難合羌笛聲中恨易歸
若使涼風知妾意肯吹殘漏入重幃

送鄭山人歸四明

世事那堪問憐君已白頭艱難念兄弟慷慨動王侯白
雪梁園賦悲歌易水流鑑湖茆屋在歸去有漁舟

昭君圖

朔雪胡雲萬里寒北風吹淚溼氈窰卻憐清禁蛾眉月
猶向陰山馬上看

三茅道院同黃雲陽劉望陽看雪得迢字

著屐窻辭山路遙山深日暝更迢迢梅花到臘爭先發

嚴雪經旬尚未消寒鷺隔江沈綠嶼凍雲低岸壓紅潮
誰攀玉樹招黃鶴十二樓空聞洞簫

酬九疑朱靈州端陽前一日送酒資

五月江城雨閉門終日眠勞傳酒錢至正值端陽前已
解囊中漉還堪杖底懸明朝看競渡猶得醉江邊

五月六日同青門沈山人望陽劉山人龍洲沈州

守三洲沈僉憲集松里馬通政園亭得舟字

石邊花徑晚煙浮柳外斜陽映畫樓詞客吟成池草長
美人歌罷棟雲流林中日月人皆醉竹裏風生暑自收
共說端陽昨日勝渡頭猶繫競歸舟

夏日冉山王明府雙橋凌太守招集湖南吟社得

湖上篇

七

魚字

雙鳧辭帝關五馬入鄉閭結社臨湖曲開筵值夏初山
圍四野翠水匝八窗虛谷鳥聲偏洽池荷葉正舒蘭調
烹野蕪玉膾薦江魚酒向茶邊罰詩同竹上書醉歸湖
路暝言笑雜樵漁

集朱九疑湖南吟社二首

草路入叢薄門前一水分悠然見山色況乃離人羣竹
引遲遲日窗棲片片雲因君重詞賦常得過論文
峻構臨湖港幽樓傍郭門竹藏中散地花覆辟疆園畫
檻青山入澄波白鳥翻主人機久息日日對開樽

長干行

五陵豪俠事輕肥日暮長干走馬歸兼燭夜過桃葉渡
美人爭爲解羅衣

登采石憩蛾眉亭

長嘯思悠悠空亭悵獨遊蛾眉如春色牛渚截江流落
日三山遠浮雲萬古愁騎驛人不見蘭杜滿芳洲

汪使君席上各賦一物余得香

都梁鳳腦博山鑪雲母屏開翡翠鋪百刻篆文銷漢漏
九和煙縷貫隋珠暖雲片片凝瑤席沈水涓涓浸玉壺
願使芬芳常不散春風夜夜入流蘇

同劉山人集高光州宅得廬字

隣巷接幽居邱園灌汲餘一樽常共集良夜肯交虛雨

湖上篇

八

入鐘煙細花臨燭影疏城烏已催曙猶未返吾廬

獨酌

獨酌四無鄰雲霞自可親暫將千日酒聊寄百年身花
發平林曉鶯啼遶樹春長吟隨所適天地一閒人

避地

徑僻草萋萋花深路不迷曉煙楊柳拂春雨鷓鴣啼數
口移家遠千峰入屋低門前有流水何異瀛東西

入山

去去疑無地行行別有川亂山雲裏路絕壁洞中天見
石還疑虎逢人恐是僊何須問煙火覓取晚霞煙

同顯山人宿三茅天繪樓聽雨不寐起聞道藏得

分字

江上千峰雨樓前萬壑雲獨憐仙館夜共臥石床聞入
竹疏堪聽隨潮遠不分漏殘猶不寢起坐閱函文

天繪樓對月得圓字

樓迴地應偏天空月正圓珠疑神女弄鏡似玉臺懸素
魄纔離海清光已入筵莫嫌仙院寂猶得伴婢娟

聞鶯

紫陌春回啼早鶯綠窗聽處雨初晴遷喬未入宮中樹
求友先聞谷口聲小院梨花春寂寂大堤楊柳曉盈盈
莫教喚起遠西夢多少春闌枕上情

鹿門茅憲副席上誦鏡

湖上篇

九

寶鏡玉臺懸清輝滿室前蛾眉幸相許雉影詎須憐曲
似菱開沼圓如月印天四窺如可照千里至神仙

宿山寺遇雨

古殿山深午未開竹房高臥欲忘回白雲亦解留人住
飛向山頭作雨來

奇與鹿周給事

倦掖春深黃鳥飛聖朝無事諫書稀遙憐退食還青瑣
誰共長吟向紫微禁月每隨清夜直鐘煙偏傍近臣衣
雲霄不謂蓬蒿遠常遣書來問釣磯

雪中過新嶺

雪深蹊路險况復萬山中盤嶺磨礪上懸崖策馬通凍

雲沾樹白寒火隔林紅折得梅花去前村醉晚風

蘇堤踏歌行

湖邊女兒嬌且妍三三兩兩踏花前笑持團扇半遮面
不唱陽春歌採蓮採蓮聲斷無人續日暮湖南望湖北
腸斷春風十二橋滿路鶯啼草新綠

同劉願二山人宿淨慈寺

初地昏猶到諸天晚更躋微風生杖底片雨過湖西鐘
磬雲中出星何檻外低欲消塵世念須信宿招提

賦得我愛夏日長

入夏懶巾櫛養病翳喬林修景入南陸炎雲出東岑涼
風池上至習習吹我襟偃臥日當午高松落繁陰隆熾

湖上篇

十

既已闕綠醕從飲斟何以消永晝匣中有鳴琴勿謂聽
者稀山水皆知音

同松里青門望陽南宮泛舟入藕花居

出郭已忘俗入山何必深池波搖塔影藤蔓覆墻陰香
滿蓮花界涼生祇樹林淹留坐長日吟賞滌煩襟

送包鹿池北上和東沙翁韻

江上逢君晚舟前別去難慚無言可贈聊藉酒為歡白
雨鄉山暮青雲客路寒翻飛奮鵬翮努力幸加餐

西湖採蓴

興來忽憶雉尊生春水西湖二月平十里桃花開正豔
一舟蓮葉勝偏輕冰絲翠帶波中農玉液金莖掌上明

益裹挈歸香滿室吟餐不讓大官羹

雨中登寶石山閣得閒字

境出人天外樓開煙霧閒數峰寒帶雨疊浪還搖山僧
磬雲中出漁歌樹杪還坐看湖色傾心與水俱閒

春日同劉望陽顧南宮集連上人山房得妍字

與客登虛閣徘徊春日妍晴雲標影空翠墮山煙一
水窗中綠千花象外燃浮杯如可瀆且莫學逃禪

泛湖入飛來峰越靈隱寺湖西山房尋李响嘆一

首

夙心厭紛囂逋迹託幽勝欣茲湖上山乃悅平生性噴
玩多奇峰雜沓有靈境弱蔓倦可攀幽泉靜堪聽白石

湖上篇

二

擁巖阿立崖削梯磴悄悄嘯夜猿迢迢度雲磬既就鹿
苑期復尋鷲嶺徑林卉晏自榮樹鳥棲未定潮音海上
聞月色松閒暝寤言槃澗人玩世何獨醒

塘樓舟中與莫寒泉別

水上同君話迢迢夜不眠慙慙戀洲渚寂寞坐寒煙別
路青山外離心綠酒邊孤舟何處去兩地各悽然

秋夜宿虎跑山中與顧山人別

窈窕雷深谷蕭條臥一樓聞鐘驚客夢對月起離愁河
影澹秋色江聲急夜流不堪仍遠別千里一孤舟

湖上篇終



二雁山人詩集

二雁山人詩集

敬鄉樓叢書

民國十有七年
永嘉黃氏校印

康山人傳

永嘉人也名從理字裕卿自號二雁山人余童時見里中稱巨室必首康氏至嘉靖間中 試弗售乃

棄而學詩時馭中談詩者惟王拱甫侯舜昭項氏兄弟與余三四輩亦遂聞 矣裕卿少與余甥劉子高游子高將家

子會寇起海上子高提兵赴吳邀裕卿偕裕卿即從子高入吳間關兵革間凡幾歲冒波濤犯鋒刃蹈不測之險膺瀕危之禍

者數四子高泣向裕卿曰我死職分也君奚苦哉蓋去諸裕卿曰君所以邀我借來者以我能共生死也業以身許君今見危

而去非夫也卒偕子高破倭奴收偉績子高旋拜大將建義昆陵幕下之十日衆裕卿羞與爲伍乃辭而之金陵修故業名動

播紳間遂不願與裕卿游遂稍饒裕會劉子高病將革思見裕二雁山人詩集 一 敬海樓書

卿裕卿亟馳赴爲之經紀後事扶其柩至武林復還金陵當是時遠近之士無不義裕卿者裕卿不善生殖人有以急告輒推

而與之前所積盡散蕭然四壁矣而所與游者則益廣裕卿莫能支乃偕項氏兄弟入燕京時余官司馬郎得見裕卿歡甚因

盡 其蘊咄嗟異之曰康生遠至是哉居頃之京師播紳之士願與裕卿游者猶甚金陵時矣裕卿恥以私干人取予必以義

遇人有急難則奔走之望報居京師數年其貧如故而詩則益進余友朱海峯亦裕卿 在金陵時所書同遊者也會徒官

與余同舍間與之談裕卿海峯亦稱賞顧一時海內之以能詩稱山人者甚夥海峯初以裕卿亦今山人者流也已而信服其

行誼每譙集必借如是者踰二年會余出守天雄海峯亦請告歸裕卿送之潞河慷慨悲歌酒泪別去歲壬申海峯起補官過

余郡齋握余手曰吾此行不携家君又遠隔千里誰當侶我余

曰有康裕卿在矣因令裕卿傲居比舍海峯忽遽疾即中止二三

蒼頭淹數旬不愈裕卿謝絕家事臥起其側問藥餌時寒溫

夙夜罔懈海峯病轉劇則爲之旁徨祈禱度終不可爲則爲經

紀棺殮海峯病將革猶惺惺然囑裕卿後事已絕而復懸張目

視裕卿裕卿曰君憂遠道歸櫬之艱耶我當護至山中矣海峯

目遂瞑裕卿躬爲殮含如禮收所遺圖書扶其柩而東至中途舟阻弗前復更而由陸裕卿徒步從之備極勞勩比至山中爲

詩哭之盡哀乃去而過余吳中予與海峯爲肺腑交既拜謝裕卿又相向哭盡哀裕卿比發時社中友義裕卿多爲詩歌高其

行纒簞履余痛海峯不能吟乃退而爲康山人傳云 王子曰論者每以富貴驗交情乃生死一作生之際則益難矣裕

二雁山人詩集 二 敬海樓書

卿遠遊播紳間燕遊歌詠相征遂因與他山人等耳至臨患難

際生死毅然以身當之即古俠士不是過余前徵之劉將軍今

徵之朱司馬益信裕卿爲義士哉義士哉 同邑友人王叔臬撰

康山人詩序

國家公車不聘士而士有茂才異等號跡遊者往往逸于草野
聞故明詩在布衣中如孫太初張子言 嘉隆之際彬彬迭
興亦惟有若謝茂秦吳子充鄭中伯王仲房俞仲蔚顧聖之黃
淳甫郭次甫沈嘉則 洪從周諸人而游愈余久者則康山
人裕卿也山人有俊才隱雁宕山中足跡半天下客長安者十
餘年山人性淳謹又不妄調其所與交者皆海內才顯之士是
編多北遊詩即不擬唐何許人而朗潤清越如權金考石罔不
中聽獨念山人抱用世之志鮮負俗之累而窮約作烏鳥之聲
斯足悲矣語曰吐珠於澤誰能不合然則山人之詩信可傳哉
昔唐范楚張彪與李杜交有詩名第布衣自兩人外不多得焉
才難不其然乎余 詩既憐其才而又嘆聖世多才如前所

二雁山人詩集

序

一

敬鄉樓書

稱說也山人名從理字裕卿號曉山永嘉人

五岳山人沔陽陳文燭撰

二雁山人集序

二雁山人集者詩人康君之所著也蓋雁蕩山者吾溫名山也
而南復有一雁蕩競爽離立而君乃生其間庸詎偶然哉余早
歲則識君余弟舜昭所雖知其長者未知其詩也已君北遊盡
友當世豪俊則詩名大起而同里參知王君者尤知君君詩所
稱舉火家貧恃晏君者是也君之遊雖多公卿隆隆乎其貧
乃如故不墮其守也所傾蓋輒膠漆賓館有魚而常越吟思歸
不忘故也已而竟歸栖永嘉山水間而其詩益精每一篇出詩
人爭傳之咸品君第一人方為君多之而君乃以疾卒年五十
八矣士友既甚痛君將永君於千載會有吳中曹君者詩人巨
擘也正來求君後之僅數日乃哀哭君而遂刪定其詩為若干
卷總若干首而君之外兄少尹王君者亦詩人也相與勸力君

二雁山人詩集

序

一

敬鄉樓書

不朽之事寧有遺憾乎哉吾知君之目固瞑矣嗚矣序曰君之
詩高者乃優入盛唐閭域下者亦復出流輩是其傳無疑也乃
余因君詩而上下於古今詩人之際大率其自為言也常合其
為人言也常離三百篇漢魏皆自為言者也六朝修靡則為人
之欲豔之也唐以取士無不為詩而詩亦多為律者則以人之
富貴之也蓋兩者參半焉而工拙始分矣君生於休明其取士
以經義不以詩而君乃癖詩無祿利之望以詩費人人輻輳歸
之無不願為君役者而君乃不以牟利竟以窮終其身故君之
於詩也猶饑渴之於飲食也快意當前其孰不為工而工亦安
取人憐哉然則詩之本君得之矣則宜其絕衆流而躋於岸也
夫所謂永君於千載者非名耶名儒者不近也雖二氏之學亦
無名欲願君子之所以能相斲天壤者獨心焉耳故讀君之詩

則知君固窮之心與諸君子斷金如蘭之心是爲序萬曆辛巳
孟秋既望江省左使同郡二谷山人侯一元撰

二雁山人詩集



序

三

敬齋樓藏書

二雁山人詩集上卷

康從理裕卿父著

五言古詩

山中雜詩三首

卜居去煩囂蕭條傍山麓仄徑杳以深流雲媚幽獨犬吠煙際
林雞鳴樹間屋撫心良曠夷居然上皇陝慨彼太行車遙遙覆
輪軸長謠中自怡巧梅非所逐

林居起朝嗽東風吹習習社鼓樂比隣祝年笑相集雖無主爵
儻亦早玉爲粒所以古達賢龍蛇竟泥蟄丘園時久非豈冀東
帛入寄語素心人終焉事鋤笠

荒園惜閒曠樹之桃與李無言答春工成蹊亦其理眷彼蕙與
蘭含英巖谷底豈不戀幽深芳香逐風起計功匪吾私所慨駒
二雁山人詩集 上卷 一 敬鄉樓叢書

隙駛聞道孔氏言夕焉甘已矣

將遊玉女潭初發金陵途中寄顧季子

玄冬涉遠道道遠行且艱與子別城隅含愴登寒山據鞍屢遲
滯所念離別難徘徊望不極游騎遽重關關門迥且深况迺經
長林眷彼丘壑美戒此馳驅心日暮當停憩解轡投溪陰詎曰
厭孤寂憶爾綢繆深綢繆兩心得凄其感睽隔憂心曷以紆矧
復臨寒夕驚颺厲霜條哀鴻度玄澤悠悠呢殘燭落落慙孤跡
孤跡且自偷詰且趨修途渴飲荆溪泉飢嚼陽山蒲遙遙入雲
端還望臨空無倘遇王子喬邀子同遊娛

贈周少尹

豐城翳神劍荆山蘊良璞至寶苟在濫精光自遙燭周侯體明
德宏才信超華筮仕值休明佐茲魯與臯清淨扇仁風疲埃霧

恩渥海邑因僻選賢聲播聞國馨彼丹穴禽六翮五文錯卑棲
雖林雄飛侯寒廓

山中梅花盛開因懷胡元瑞

端居歲方晏幽心轉凄惻所思隔河關無由見顏色山中有寒
英冰霜不能蝕皎皎絕垢氛可以匹休德道遠莫致之芳香聊
自卽

雜言二首

坎壤意不適孤坐憑前楹眷此花間鳥關關聲和鳴如何平生
契別來歲邁征舉目睇高鴻翩翩一何輕寸心聊可托遙向江
南城

落日照林泉遙天夕澄霽連嶂疊嶙峋空翠出雲際咄嗟斷蓬
根曷爲塵氛翳逕草寂以深庭花婉何麗昨感日再陽倏焉朱
二雁山人詩集 上卷 一 敬鄉樓叢書

明遞覽鏡心鬱陶坐惜年華逝歸去南山陲稅地有餘計白雲
滿檐極偃仰情不替長謠振巖巒賤貧有真意

將入雁山曉發珠浦山中

貪奇戒晨裝聞鷄攬衣起名區性所耽飄然神欲駛徒御飽新
炊悠悠出田里斜月挂寒林餘霞媚秋水山川發清華肆目信
佳美誰寧役形骸營營昧生理

寄喻邦相胡元瑞

援我綠綺琴欲彈轉復却零露濕空林月間桂花落引領立徘徊
徧山川鬱鬱錯美人立其間觴翰共娛樂徒有此清芬天長竟
難托誰念此衡門終年守寂寞悵矣步前楹形影自相索

七言古詩

遊張公洞歌

自從結髮走湖海，落落風塵歲月改。足底煙霞萬里程，靈芝叢
桂恣攀採。邇來臥病江水東，閉門忽忽經秋風。懷仙倏動十洲
想，扁舟遠泛寒雲中。寒雲兮縹緲，青山兮窈窕。中有神仙之古
洞，遙聞靈異如蓬島。初臨冥昧不可測，疑是乾坤未剖割。張燈
列炬試香練，倒石燒崖畏攀陟。千盤百折一線通，秘戶玄扉竟
何極。懸峯倒刺斷復聯，舉頭四顧心茫然。珊瑚作柱玉作壁，祥
光燦燦紛青蓮。飄如乘風渡滄海，波濤滿目殊驚駭。矯矯若騰鸞
朝，玉京雲霞萬疊飛。氤氳花貝樹自剎，結舞鳳蟠螭更奇絕。
崑崙大人冠弁雄，曼曼仙姝環環綴。蛟龍擎接日月昏，虎豹盤
踞山谷裂。安得駕列缺而長驅，策燭龍于不滅。芝田晨耕丹竈
夕燕衣，空洞之雲精滄靈殿之玄雪。長遊洞府春永縹緲喬悅
凡胎未濯塵念生，回頭倏忽迷蓬瀛。赤烏空紀遺化力，金丹已
二雁山人詩集 上卷 三 敬鄉樓書

負神仙盟歸來城市，恍若失條然。獨悟神魂清，吁嗟乎人生探
奇須盡丘壑情。尚平胡爲兒女，擇謝公却負登山名。

白嶽歌爲何侍郎賦

白嶽峯東南，雄秀結青芙蓉。奇巖怪石摩蒼穹，含煙噴霧長溟
濛。下帶新安水，迢迢碧波駛遙看。一作敬亭山兀兀飛塵間，幽
幽古洞住仙靈。隱隱諸峯飛日月，匡廬時其左。大江走其東，高
標凌海日。佳氣挾長虹，紫殿千重接紫宸。青林九曲帶青雲，琪
花瑤草儲靈藥。暮靄朝霞爛綺文，歷歷層巒散玉蕊。瑤笙縹緲
隔遙空，天門涵曙色。玉女駐春容，霞洞雲長濕。桃絳雨盡紅，攬
秀登臨亦快哉。初仙臺上試徘徊，白猿啼落林間月。玄虎眠殘
石上苔，茲山冠蓋字借問誰。其主鐵龍光搖日，色寒青驄聲落
霜。華雨霜華日色共，氤氳散作甘霖遍。九垓請看朝暮諸峯上

踏踏長含萬里雲

贈張秀才

有人家住漢江曲，白首窮經嗜讀史。樂聲名日滿天地，而不厭貧
居。尚泥蟻今皇三載燕京遊，章縫不羨公與侯。墟頭一醉意豁
爾，側身消盡乾坤愁。蛟龍尺水未必死，雲下之木良工求誰寧
惟悴戀丘壑，期期好待同風秋。

送別丘謙之計部出守潮陽

憶昨逢君長安邸，製錦華陽名林起。循良有績漢主思，掌計須
君國家倚。疎身昂昂天馬資，足下風雲日千里。解釋萬事游刃
中，題映清冰玉壺裏。自將鄧國陽春篇，散入風塵煥文綺。二三
知己軼長安，俄然貴却洛陽格。余也荷衣羞似雪，短刺經年字
俱滅。囊中無錢百不憂，五侯門前足不躡。何來握手千古心，詎

二雁山人詩集 上卷 四 敬鄉樓書

問升沉及工拙，卜鄰不隔暮與朝。日對庭花夜城月，磨來短劍
未報君。匣纏虹光寸心結，湖陽古郡漲海東。鯨鯢十載吹腥風
剪伐已賴神武力，只今惻然思春融。撫綏日履天子念求賢，曉
御明光宮簡拔。良守釋兩願保障，非爾誰其雄。爲霖爲雨澤遐
土，振枯起稿回天工。丈夫要須照今古，誰寧離離同凡庸。燕山
十月北風急，淚洒紅冰暗。沾臆奉裳且復立，斯須唱徹歌歌慘
無力。尊前雲雨可奈何，回首春凋五陵色。蒼梧之野雁不飛，庚
嶺梅花夢魂轉。茫茫關塞道路長，欲附晨風恨無翼。賴爾城頭
栖鳳凰，化作文章照辰極。

靈槐篇爲李中舍作

君不見長安街西有古槐，枝枯如鐵生莓苔。昔拂雲捧日已千尺
亭亭獨立何雄哉。翠澗翻風墜冰雪，綠陰如雨沉樓臺。根蟠厚

地得神力云是上公手親植曉霽光涵雨露私夜深影動星辰
色南省仙郎舊鳳毛韋實事業倍增高培根樹德讓繁茂不羨
王家世澤豪茲闖入夢轉靈異彩筆文綉爲標記濃蔭人懸召
伯思喬柯匠識明堂器托根元非凡木同扶疎自近蓬萊宮青
青不改萬年葉長挂扶桑日影紅

送表兄王衡叔還永嘉

朔門塵沙秋欲夕楓葉翩翩雁聲急況當離別弟與兄一唱履
歌慘於泣憶昔垂髫同少年看花嬉笑春風前踉蹌半百恥未
立鏡中白髮心茫然吾生不辰離亂逢誅求到骨身飄蓬雁行
零落鸞鏡缺欲歸爭復田園空別來不覺歲已久江城十度青
楊柳都門暫爾展舊歡寸心未吐悲分手酌君酒我且歌行天
白日如飛梭百年聚散已難計悠悠此別將如何君今還故山

二雁山人詩集

上卷

五

敬齋樓書

寄我片心去雁蕩仙巖秋月明直上白雲最高處

寄項豹章

前年與君同作客尊酒留連共朝夕今年君歸我尚留淒涼臥
病一作臥長安陌憶與君別時江亭綠柳垂烟絲片帆南去疾如
箭碧雲萬疊勞相思今來秋風漸蕭索幾度思君淚雙落吳天
茫茫滄海深夢魂不畏蛟龍惡念君君歸良可哀雁行零落心
應摧江山無言失舊色池塘春草生寒灰歌聲一發腸欲裂憐
余幾作無期別殘骸未枯會可期但愁短髮朝如雪悠悠世事
詎足憂古來豪傑皆荒丘銅臺已傾金谷改繁華轉眼如浮漚
君亦不足苦半華山堂勝金塢花月長盈杯酒前慷慨高歌且
梁甫

送沈箕仲南歸

西風颯颯木葉飛都門悵別牽君衣黃塵滿眼道路寒瑤琴欲
奏知音稀嗟我山中人落魄走京國漫爾逢君大道傍握手無
言兩心得慷慨同歌白日寒不向黃金改顏色羨君清才不可
當筆端萬斛麗珠光國南未逞大鵬翼天池雲水空微茫把刀
贈君君莫疑揚眉吐氣須逢時會稽樵夫渭水釣英雄莫笑經
綸遲我有傲紫貂脫換燕市酒未可殷勤吐寸心聊得須臾緩
分手君不見昭王臺昔時黃金今草萊鏡中朱顏忽凋謝黃河
東逝難西回不如相逢且飲酒醉中長嘯心神開君今南歸我
尙留寒雲萬疊飛鴻愁青山落日此時恨傷心何處登高樓

送譚比部出鎮豫章歌

君不見金陵道滿目青青盡烟草烟草年年送馬蹄一回一別
令人老又不見江上月今古無情照離別散散人生莫可期安

二雁山人詩集

上卷

六

敬齋樓書

能與月同圓缺羨君獨乘河嶽英少年射策登王廷爲郎三載
寄華省隋珠和璧輕連城邇來東南有小醜跳弄潢池勢雄赴
天子臨軒意獨專知君元是屠龍手行旌此日發帝鄉鐵冠豸
服明秋霜先聲已自奪豺虎化作春陽入豫章送君去意轉悠
悠曉日蒼蒼映碧流蘆花兩岸白於雪一望烟波生遠愁

送姚太守之任大名

金陵才傑君獨賢少年射策凌雲烟朱顏皎皎未三十殊恩特
拜專城權形輪金印照桑梓錦服承歡樂何似百畝湖田竭旨
甘萬斛牙籤集圖史羨君丰神自超越浪浪河流才不竭千尋
碧洞猶寒松萬里瑤天瑩明月都門昨夜使星動冠蓋如雲出
相送玉壺清酒花復殷金鞍寶馬嘶青山澶淵道白下城一望
迢迢草色青送君思君無限情

寒松册爲劉封君賦

少微光隕章江夕落木悲風送秋急喬松百尺撐寒雲突兀乾
坤見孤立劉翁愛此有深意歲寒心事誰能識天生不世真奇
才精靈奪盡山川力盤翠自老虬龍姿幽貞兩抱冰壺色少年
讀書老不倦眼底浮雲意無戀春風貽石萬物私片言如獄千
金賤赤龍只今向蓬海欲拜清魂竟何在東流慘淡寒日微玉
筍千峯失光彩獨餘隴上瓊瑤枝崇樑巨棟明堂待茲來半刺
借江城樹棠陰接煙靄噫嘻吁劉翁之澤垂千載

綠猗亭爲王竹巖中丞賦

城邊新築東山墅謝客巖前映秋水千章高樹排蒼雲一片清
寒隔塵市中丞由來抱奇節屹立乾坤詎能折種成草木無凡
花萬玉蕭蕭傲冰雪琴書滿床酒滿觴時時宴客喧高堂綠雲
二雁山人詩集 上卷 七

二雁山人詩集

上卷

七

敬題綠雲亭

沉沉畫不墮澄湖入眼如滿湘亭中豈來俗子迹我亦二仲能
徜徉讀公之書醉公酒耳畔颯颯天風吼玉鑰金滿林森

送譚思重參軍予告還晉陵

去年奉使虞龍塞躍馬揚鞭騁雄味朱旆捎雲野艸低霜蹄踐
月寒光碎今年事學觀天子特以賢勞賜褒美樞府龍韜幕下
籌帝京魚鱗長城倚西風吹雲南雁翔故園入夢尊鱸香朝持
尺書叩閭闔暮承休沐還江鄉路河長帆挂天起簫鼓搖搖秋
萬里吳雲楚月金樽傍海色濤聲彩毫裏清川榮耀帶華薄春
花十里照城郭林中曲屋文杏栽池上春山閨風卓交情却憶
十年餘青眼相看意不虛未唱離歌心已折蕭蕭楓葉荊門墟

同王武選過唐比部新居

長安街西地亦幽入門蘿壁蒼烟浮青山隔城見古色白雲作

署銷塵愁坐清高林接上苑酒闌寒月懸西樓相遇不少歲星
侶乾坤意愜皆滄洲

金萬癡何子剛見訪

寒林葉深冬日微何來二仲敲荆扉中厨亦自啄烏粒上客能
不嫌牛衣白雲向人真意得青山對爾塵言稀出門倚棹月皎
皎素心繡絕君休違

五言絕句

雜咏六首

白雲壓林泉澄江浸山影手中一輪竿清風接箕頤
路入蒼山古桃花浪亦香村村桑柘影落日滿魚梁
水帶瀟湘瀾山連鬼谷幽百年江漢迹高臥艸堂秋
古寺嵌巖巖孤帆向天末隔水起疎鐘人煙冷紅葉

二雁山人詩集

上卷

八

敬題綠雲亭

孤塚寒雲亞千山暮雪迷自憐清絕意倚杖瀟橋西
關徑穿高樹開門倚大河長安塵土色終不到藤蘿

題王必漸畫册四首

花竹春山靜柴門遍綠苔幽人無侶伴時共白雲來
江頭春日暖宿雨潤輕花訊爾孤飛燕應歸舊主家
江盧雲欲暎秋水浸柴扉落日微風起漁舟歸不歸
秋歸蘆荻寒月映瀟湘白雲雁隔重雲腸斷孤舟客

長信宮詞

何處金輿度重門月到遲莫嫌岑寂地曾記奉恩時
曉起息園看芙蓉同郭山人賦

疎雨濕寒塘曉色蒼煙裏芳魂不自持盈盈映秋水

起步梧桐月影懷孝符

殘漏隔秋林月照重門靜徘徊中自傷立盡梧桐影

清江浦夜泊

關塞家何在清江夜泊船傷心波上月蕩漾不成圓

子夜曲二首

所歡在遠遺夜夜愁空床但守歲寒心有露終成霜

君如雨餘絮隨地粘泥沙妾非陌上塵安得逐君車

大梁卷

石徑遶寒流漸入煙霞境寧知獨夜禪月照千峯靜

七言絕句

元夕紀事六首

笙歌風卷入雲斜燈帳千重簇絳霞珠樹畫樓聯翼鳥雲池春

發並頭花

二雁山人詩集

上卷

九

秋風掃葉書

城闕高寒月倍明天街遙送踏歌聲竹枝楊柳春多思紛作江

南別後情

駿馬嘶嘶白玉鞭離車翠幙關爭妍萬人開處笙歌入一道香

塵散彩煙

灑龍門外五侯家舞袖千群燦錦霞倚醉不知冰雪在先令火

樹夜生花

萬花嬌映石榴裙弱水蓬山路此分醉裡不知誰是夢香煙空

結楚臺雲

翩翩俠士五陵東馬上橫飛氣自雄慷慨獨留肝膽在黃金一

擲笑談中

春日山居七首

門掩青山陸似沈晴花分映艸堂深白雲一片能相戀消盡風

康是此心

響琴笙竽巧弄音半隨花日夢初沈懸知天上雲門奏不換春

山竹裏禽

竹簾爲冠薜製衣中林高枕過人稀乾坤似亦私貪賤分得青

山可慰饑

松蘿門巷鎖春煙暖入桃花促醉眠世事盡拋高枕外無懷真

作夢中天

幽花抱榻畫冥冥深樹流鶯獨坐聽故舊天邊春未寄銷魂芳

艸傍愁青

客來隨意可斑刺綠酒芳香泛落英自愛山家滋味薄不將春

圭羨侯晴

咫尺鳴湖勝朝川主人更比右丞賢尋常小艇春堪載不必山

二雁山人詩集

上卷

十

秋風掃葉書

陰夜雪船

吳淞

霜滿蒹葭月滿津坐憐孤影傍愁身相思一夜風前笛亂落梅

花不是春

秋泛洞庭

君山南望淨風煙遙拜湘靈思渺然欲採江蘼薦瑤席洞庭秋

水正無邊

無題

高樓愁倚滄江深一曲琵琶月影沈莫訝江州輕有淚別離從

古易傷心

冶城道院夜坐

空庭香氣暗氤氳河漢迢迢夜漸分華月入林人已靜滿階桐

葉亂秋雲

聞雁

長江秋夜荻花開月映澄波影獨來莫向寒雲更悲一作怨斷

腸孤客夢初醒

莫春夏處士園亭

新竹山池蕙艸香自將幽思對蒙莊衙門獨掩無人到落盡亭

花日正長

雨懷

寶瑟淒涼古調傷淚痕輕點鬢金裳一庭風卷芭蕉雨銀燭微

銷夜轉長

次黃淳甫

往事無憑亦浪嗟空留春恨在東家江南江北迷煙雨一任輕

二雁山人詩集

上卷

十一

歌聲樓遺書

風送落花

夜泊二首

千峰兩岸壓孤舟月色灘聲伴客愁十載家山歸漸近鄉心翻

自向并州

春樹猿啼野泊中夢回山月照孤篷溪聲却帶歸心急一夜濕

溪只向東

舟中

孤舟西日度平沙雲壓長天雁影斜家寄秣陵山萬疊芙蓉秋

水夢寒花

運河垂柳

萬株垂柳覆長溝日月雙懸照碧流聖代只今勸內顧清陰不

帶汴堤愁

兩坐

簾幕低垂燕子閒桃花春盡隔千山十年湖海無窮恨贏得蕭

然鏡裏斑

山中

青山石路障煙霞雞犬深林自一家盡日喜無車馬到笑看流

水泛桃花

柳枝詞爲程汝楫賦

濕露搖風拂水濱輕盈如闕楚宮春銷魂不奈河橋暮鴉自翠

眉向遠人

訪卓城南四首

十年遙憶醉墟頭花下燕山隔勝遊欲寄相思與飛雁暮雲關

塞不禁秋

二雁山人詩集

上卷

十二

歌聲樓遺書

別就玄經草一亭鈎簾寒挂萬峯青浮雲身外元無繫縱起金

門亦歲星

祇樹新栽竹外林焚香晏坐意何深知從妙喜超生滅今續維

摩未了心

家傍西湖樂事多春風日日畫船過雄心一片將明月醉挹青

天倚劍歌

入能仁寺登四十九盤嶺

絕嶽孤危鳥道懸羊腸曲曲逗風煙雲邊碧漢寒相映秋落美

蒼鏡裏天

寄星槎爲方元素賦

澄江一片淨無煙欲溯孤槎日月邊載取銀河秋色清華俱

作上都篇

寄表兄王衡叔

酌酒談棋亦歲華高齋頻過意無涯半牕清月絮床話坐對庭前夜合花

集孔陽宗侯宅賦得酒

鬱金香瀉玉壺清不飲其如達者名今日西園羣彥集也能設醴為康生

江上月

清垂寒影伴孤舟圖作歡情照玉樓一種光輝江上夜催人歌管助人愁

凱歌二章贈劉都閫子高

萬里滄溟積霧空舳艫千里蔽長風吳淞安得千尋石為記平蠻第一功

二雁山人詩集

上卷

十三

歌聲樓畫

國士龍驤氣若雲犬羊浸自有千羣魁從不忍皆誅殺馬上停鞭草檄文

送吳明卿叅知還大梁五首

立一作馬風塵一作擁佩刀中原岳牧世稱豪未將楚國陽春

曲添作燕山白石一作高

西望舊帷去若飛津沲寒日影霏微報君無地空懷劍灑淚秋雲濕布衣

豈必黃金活賤貧艱危當日片情真十年飄泊燕臺下亦是夷門感激人

裘褐悽惶短髮殘欲歸滄海傍漁竿青雲回首煙蘿隔轉意長安此會難

鄰枚詞賦舊時名寂寞煙霞艸樹平今日梁園秋色只應千

古為君明

送項豹章還永嘉

鴻雁悲鳴感異林青山飛夢海雲深君應知我無言淚故國難歸寄此心

送蔡計部之徐州督儲

暫輟含香出漢宮半帆秋色海雲東鄒侯舊里如相過應問當年轉餉功

送曹子念還婁江六首

余家東越爾東吳同着荷衣客帝都袖裏魚腸光射斗風塵誰解讓屠沽

長嘯風前拂布袍片帆歸歷廣陵濤洞庭霜橘吳淞膾醉裏青

山日月高

二雁山人詩集

上卷

十四

歌聲樓畫

握手離愁燕市傍江南秋色正微茫煙霞盡入囊中紳添作履珠海上光

無論行路自悠悠白雪歌成出帝州今日鍾期婁水上朱絃那

得向人愁

君歸家住大江皋濯足東溟萬里濤拂石青天高臥枕投竿無意釣鯨鯨

離遠高彈欲斷魂蕭蕭易水對清尊丈夫意氣看龍劍未必千金即是恩

送安茂卿還梁溪二首

一尊臨路躡生愁馬上寒雲凍不流握手陵陽千古淚無言沾酒向貂裘

酒向貂裘

曲曲寒塘水拍堤千花三月暗梁溪長江不隔相思夢行數青

山路不迷

送王立德之留都三首

駿骨原從渥水源
賦冰踏鐵氣猶存
鹽車一駕長鳴地
蜀秣誰云是主恩

青門尊酒泣離歌
自挂高帆下九河
世路只今多按劍
莫將簪弁薄煙蘿

種秫元多負郭田
誰甘五斗向人憐
扁舟岸曠高歌去
探得驪珠海日邊

送胡元瑞遊楚七首

楚江煙月待仙舟
萬里看君彩服遊
忽唱驪歌尊酒畔
五陵花鳥動春愁

黃鶴翔翔不記年
高樓猶自壓風煙
銷魂最是凭欄處
芳艸愁

二雁山人詩集

上卷

十五

敬鄉樓畫書

連薊北天

江漢悠悠向海流
風煙不動練光秋
囊中收得驪珠艷
夜夜蛟龍窟底愁

龍窟底愁

魚腸晴影照長空
大野寒生匣底風
翻手屠龍君自得
肯將連錡事雕蟲

分付離愁向玉琴
薊門風雪助霖霖
相思若問心何似
似衡嶽蒼蒼夢澤深

蒼夢澤深

何意雲萍聚鄴都
上林花月醉相呼
誰堪轉作關山夢
風雨瀟瀟散五湖

瀟瀟五湖

雙合溪流散穀文
江山千載一逢君
茲行故里陽春句
添作城頭五色雲

頭五色雲

送彭稚脩還豫章四首

易水悲歌對濁醪
腰間龍劍照奔濤
匣歸好護芙蓉色
添作豐城紫氣高

河邊立馬聽驪歌
人自傷心水不波
握裏但將明月在
任他按劍路旁多

莫問黃金賞酒貧
墟頭不散薊門春
試觀千載英雄事
堪作肝腸是幾人

彭蠡蒼茫浸碧空
路歧無限嘆飛蓬
銷魂最是秋風裏
不得南飛似雁鴻

徐州別曹子念四首

彭城秋草帶斜曛
惆悵逢君又別君
聚散自由能不繫
傷心不及楚山雲

東馳如電迅長河
秋水連天淨不波
安得峭帆同挂月
中流一

二雁山人詩集

上卷

十六

敬鄉樓畫書

和榜人歌

寒聲不斷雁隨風
燕子樓西日影紅
君放扁舟何處去
長河那肯不流東

蘆荻蕭蕭老自愁
太湖煙月萬峯秋
君歸好斫吳淞膾
莫道中

回刺曲舟

送李本寧太史出參乘藩五首

親草鸞坡久著聞
少年才子孰如君
孤鶩去作岐山鳳
寂莫城頭五色雲

且醉燕山舊酒樓
故人拚盡鷓鴣裘
陽關見說無窮路
葉葉春

煙柳色愁

羌笛聲中落日愁
千山秋月古涼州
一作州關門不隔雙魚字
日夜東來渭水流

夜東來渭水流

隴樹沈雲路渺漫沙場霜月戍樓寒清歌若傍金尊醉亦是長
安馬上看

莫問鏡歌出塞寒由來岳牧重虞官任他離坂摧車地行擁朱
輪路不難

留別真州諸丈四首

殘楓斷雁暮雲間別路誰能不淚潛歸臥煙蘿堪自老肯將白
髮負青山

孤帆四望楚天寒南入吳關更渺漫一片白雲江色暮空將明
月對愁看

客心無限故鄉愁却爲情深十日留老倦只今悲塞雁年年棧
泊向沙頭

千峯萬水路難分一曲離歌可奈君關塞不將魂夢隔青山飛
二雁山人詩集

上卷

十七

歌聲樓畫齋

作楚天雲

送朱在明光祿還靖江二首

黃金世路爾能偏貧賤交情二十年今日山川分手處銷魂雙
淚一尊前

彩筆春華授簡前平臺賓客讓君賢曳裾亦是藏身地偃蹇長
哦桂樹篇

江蘇館再別在明四首

十日平原飲未休歸心隨雁上扁舟多君不盡相留意一片長
江向海流

白首歸將臥海雲西風吹葉雁初聞故山他夜梅花月惆悵清
遊不共君

離愁堪向酒中消越水吳山路不遠最是相思魂夢近孤帆一

片挂寒湖

江城曾得謝公遊君若能來路不愁明月一舟殿子瀨青山兩
岸映寒流

漫興二首

一林紅紫門芳辰病裡移林賞更新却笑長安車馬路風塵吹
老未逢春

日自西馳水自東長歌天地意無窮含情最是青山色閱盡興
亡不語中

五言律詩

萬花林

步履春難盡青林照萬花香沾衣上雨紅暎酒邊霞地豈河陽
借人多梓澤誇山川今漢代不是避秦家

二雁山人詩集

上卷

十八

歌聲樓畫齋

集歐陽博寺中館

宦跡棲雙樹幽心自不羣客尊分湛露書榻冒慈雲地古屢聲
隔天青梵樂聞何知星聚此一作光映斗間文

與胡元瑞夜話

地僻沈更漏燈花喜對君衰遲翻有托神秀本無羣六翻翻青
漢孤蹤傲白雲不眠銷病色擊節子虛文

歸興二首

短棹桃花水南歸亦勝遊纜牽沙雨淨帆挂柳風柔入饌饒金
鯽狂歌狎白鷗妻孥將十口相對不知愁

清白吾寧賤囊食意未枯有天容飲啄無淚洒江湖永夜星隨
鷓芳春酒在壺故鄉歸漸近煙雨暗蘆蕪

過天津

天闊疎魚雁相看一黯然倦將歸隴上愁且傍尊前吐鮑燈如
喜騰光劍欲霏浮生須自達白髮竟誰捐

簡張惟守文學

天涯殘歲雪羈客意何深黃竹懷周咏幽蘭憶楚音粒來真白
玉囊在豈黃金念汝如能過相看比素心

送張見吾北上謁選

經學傳章氏孤雲出暫同客情殘臘外離緒一盃中慢世憐方
朔匡時憶次公更兼池草夢長路對春風

丁丑除夕

歲盡天涯夜悲歌倚荆緱路因難更苦身傍老偏愁濁酒衣能
換朱顏鏡不留十年湖海寄飄泊浪成遊

新春過施引之園亭

羨爾專幽勝林居小市西山將雲並入竹與路俱迷就日花爭
吐憐春鳥競啼素心堪我輩尊酒數招携

初居山中五首

歸及故山春蓬蒿亦自新欲求簞食樂不厭灌園食業恃書千
卷機忘釣一綸長歌雲共月懶散任吾真

高臥捐塵想孤雲迹自輕靜堪蘇病骨幽得避時情山月應聞
墮春潮竹裏生衣裳吾欲廢無客到柴荆

倚杖看農事邨邨帶雨畊門將芳草閉心與暮山清駘蕩春無
恙艱難歲有成向來腰腹計亦繫野夫情

垂老歸鄉國雲山意自開任蕪松下徑從長飯中埃茅屋因人
借花源待客來春風遊不厭多病亦登臺

沙映江雲白山連野竹青放歌心慷慨隱几意沈冥混物堪無

我觀空厭有形何人江海釣老我少微星

珠浦山中雜言十首

傲居聊寄息薜荔滿閉園是地雲俱白非春鳥自言咏歌從下
里幽獨擬東屯濁酒隣家醉貧交古意存

一室軒窗靜山垂四面青已堪超白業爭敢擬玄經疎豁天尤
大清深草自帶黃農耕際際吾道倚沈冥

一片清虛一作境鳴湖帶浦西山藏煙火靜雲壓水田低漫興
花園策幽尋竹上題想應桃李月亦似武陵溪

九畹初分種幽芬園草堂每因矜素質爭肯效紅妝澤在紛堪
佩情深遠未將美人煙水外清夢自瀟湘

曲塢春籬盡空林日正長雲來時入隔鳥下亦窺林杳嶂常飛
翠幽花不斷香無機天地闊率意一翱翔

二雁山人詩集

上卷

二十一

歌聲樓畫

坐臥蓺床短清齋亦似僧谷愚堪養拙閣峻且高憑世路貧難
棄時名老易惰枋檢聊自適誰復羨飛騰

宅傍梅仙嶼門當子晉臺一丘堪偃蹇三徑任蒿萊薄命杯中
負幽期竹下來端居非傲物翻恐世人猜

山畔亭孤立高憑縱目睎擊鳴松起籟巖濕雨垂花溪澗紫千
帶村原錯亂家翠屏時點染白鳥半行斜

萬古綈袍意孤彈綠綺聲感知深有淚行路淺含情棄豈千金
贈發猶一劍鳴不綠高義在飄泊任吾生

十里緣山徑居非背郭遙林清一作青全抱屋浦曲細通潮荔挂
頽牆古花增老樹嬌向來幽事熟竹裏莫相招

聞王中丞南柳別業梅花萬樹因以賦之

却憶東山繫開林玉樹芬半牀仙渚月千頃大羅雲冷艷春前

吐幽香雪後聞最憐心並潔堪作歲寒羣

五月望日過王參知陽湖莊

夜色纖塵淨湖光抱席流月如松際吐山若鏡中浮濯魄壺冰

潤翻歌玉樹稠境移炎暑薄天地亦先秋

同王中丞張公子丘戶侯王刺史山莊對芍藥

竹樹扶疎地乾坤豈有私一作亦莫論移棹遠翻恨對花遲斂

態如將雨含嬌却傍危移來仙夾浦一作曾得種瑤池

哭童子鳴二首

把臂猶前日沈星已隔年蘭膏天竟左雞黍淚空懸逝水千秋

去浮雲萬事捐龍丘高土地應不媿先賢

莫啓泉臺曙乾坤涕泗中人皆傷殞石名豈藉雕蟲暮草寒栖

兩原花晚墮風悲涼身後事未與尙生同

二雁山人詩集

上卷

二十一

敬齋樓叢書

寄輓彭稚脩郡博二首

薄祿難成養傳經志未酬桂愁淮嶺月花憶帝京遊鶴馭乘騎

去蘿軒聽雨留章江東逝水嗚咽向荒丘

把君前歲事一度一凄然天豈文章妬人猶意氣憐賦留梁苑

草琴失廣陵傳已斷今生晤傷心楚些篇

夜宿明上人房

吳楚分疆城人煙總畫圖山兼雲不斷天入海俱無石鬪奔濟

險崖懸古殿孤半牀禪定月對爾坐冰壺

漂母祠

城闕留棟宇下馬益凄然恩豈千金重名因一飯賈河聲猶楚

塞野色似秦年多少含饑士雄心灑淚前

輓陳和叔光祿

忽洒西河淚俄驚岱嶽遊人將名士急天豈善人譬日慘衡山
色雲添楚滋愁向來雞黍約悽咽遂千秋

宿明公房

未能超世界此夜宿諸天露白經壇石燈青佛坐蓮靜觀皆破

妄小語亦歸禪坐愛梅林月亭亭玉鏡懸

過揚州二首

目盡平湖迥帆懸暮色愁鶴橫滄海遠島下綠燕幽觀冷瓊花

白歌傷玉樹秋連岡榛莽外何處問迷樓

荻蘆搖野水一作秋色正蕭騷露冷簫前月風橫賦裏溝楚煙

浮地白隋柳入雲高却笑東流迅催人日夜勞

寄馮仰芹藩伯

海岱標靈異經綸世澤深藜然劉向閣玉樹謝家林莫以東山

二雁山人詩集

上卷

二十四

敬齋樓叢書

臥能捐魏闕心萬方多事日民物望爲霖

姚元白知希齋

地靜忘囂俗門清即上皇全神深用拙抱道益韶光白日窺高

枕青山對舉觴無機天地闊真與世相忘

送南昌王郡公入覲

木葉飛南浦離心酒一觴天連雙闕近路入九河長劍外垂牛

斗洲前起鳳皇章江霜後色莫學使君裝

宛在亭爲方戶部賦

弱水移方丈風塵此地分波清宵漾月亭迥畫生雲宵漢桂塔

溯滄浪咏可聞朱絃時一奏宛在洞庭君

東湖草堂爲趙刺史賦

一碧浮千頃初陽照畫樓門將銀漢接人擬玉壺潛草是玄經

助歌從白雪添洲前芳杜若結佩可無嫌

初發豫章夜泊有懷故人

野泊依河岸蕭蕭思不禁
潭星寒並河江火暗歸林
鐘出前山寺風傳小市砧
親知增感結無寐豈鄉心

集少玄宋侯第同汪惟一山人孔陽宗侯對菊得名字

設壇存芳事誰能意不傾
風煙移翰墨蘿薛擬簪纓
曲勝堪驚代花奇不辯名
雍容實地主卓矣漢東平

別懋功文甫

浦口蒲帆挂愁難倩酒傾
傷心論後會揮淚忍孤征
迭蕩堪那社飛騰卽漢京
故林歸獨倚其奈鳥嘔嚶

懋功招集覽勝樓同歐經季羅敬叔

城帶飛樓迤邐感故情
山寒衝日紫沙白映江清
楚雪篇篇二雁山人詩集

二雁山人詩集

上卷

二十五

歌集卷五

細巫雲片片輕驚心傷舊別握手話燕京

同唐張二別駕登望江樓得江字

天連蠻塞闊才子借爲邦
地險疑三峽城孤枕一江
風烟秋戀客星斗夜垂
牕莫怪忘歸暮懸珠照乘雙

書事

過嶺分炎徼江晴少雁飛
入冬無露色爲客尙春衣
柳不經霜斷花猶抱日
非久將人事卜翻恐歲華非

寄王樂仲使君

淹留爲客久鄉路萬山重
媿我歸非雁憐君臥似龍
草芳林貯藥苔靜徑隨松
待得相携處幾皇何日逢

寒林

蕭颯傍寒林羈人思不禁
斷雲將雨薄落日映江深
欲抱廉生

雙誰誇陸賈金南風帆影外無處不鄉心

容膝軒爲喻邦相賦三首

磨聲林外絕天籟靜中聞
僻登軒車傲閒應宇宙分
臆虛偏愛月棟小亦棲雲
壁上懸孤劍流光射斗文

碧帶澄江入青分別岫來
懷春人寄草謝客兩封苔
絃上心千古毫端思九垓
誰言庭戶裏不自有蓬萊

門靜花分徑道遙且盡魚
陰無旋馬地深有臥龍居
託思風雲上藏神枕簟餘
江湖兼魏闕徒倚意何如

留別唐惟良別駕二首

殘年催別思誰耐不凄然
地接瀟湘僻人過屈賈賈
冰心消瘴瘴春意入蘭茝
縱目河山迥梅花句可傳

帆懸東逝水其奈故人何
歲事關兒女鄉心戀薛蘿
醉非緣別

二雁山人詩集

上卷

二十六

歌集卷五

酒愁不耐離歌泣盡關山
月凄凉傍客多

留別張西津孝廉

虔南山水地詞賦擅張衡
噴躍風雲暮珠含海日明
材能輕列國價擬重連城
黛色橫天半崆峒爲爾清

題贈張孝廉西津

城曲江如帶幽居市不侵
似將才浩蕩兼與意清深
浴日超江海浮天自古今
夕陽傍吟眺無限濟川心

贈梁彥國司李

把袂難成別離鷗瀉玉壺
星邊占寶劍海上泣驪珠
有署曾名口無冤不用蒲
浮沉君莫訝白雪調元孤

贈張節伯

孺子祠邊宅蓬蒿一徑分
孤雲元不繫野鶴自離羣
心事存箕

願生淮籍典墳寂寥高士榻千載憶陳君

舟雪

朔風寒射骨簷棹冷江津雲密非將兩花繁不作春歌慚和郢
日賦憶遊梁人遠道蒿萊婦應憐客路貧

寄曹子念

草屋曾懸榻幽期隔歲孤力貧堪歎寄跡蘆江湖門字慚題
鳳絨書感贈珠梅花清月際憶爾夢菰蘆

壽胡應列

高枕無塵事青山七十春地將盤谷隱心與上皇淳駐世餐靈
藥忘機養谷神種來梅萬樹自是歲寒人

丘幾瑞過草堂却贈

白髮任浮沈垂簾道自深乾坤雙短屐山水一孤琴
二雁山人詩集 上卷 二十七 敬贈幾瑞書

味烹葵見野心邨酣聊可醉君莫問囊金

初秋過陽湖莊因寄叅知主人

似共漁郎入桃源舊水清泉聲添宿雨松色冷秋雲鳥狎人俱
下花繁路不分好將車馬跡來就鹿麋羣

激水得 仲仁楚中書并新刻却寄

激水春鴻度遙將楚澤音有歌皆白雪無字不黃金歲月綠愁
過江山與淚深休論燕市筑飄泊奈同心

曉泛

湖景餘情曠飄然一短蓬薄煙寒水上殘月曙霞中網集漁家
市鐘來釋子一作官如花林樹色葉葉關霜紅

登梅頭岡望海

危岡孤鷗望漠漠海雲平郭抱羣山色潮侵亂石聲張燈墟競

市吹角寒休兵却憶烽煙地安居荷聖明

病懷

一入中林臥無機懶是真厥薇延上客松竹縹芳隣白石深耕
地青山獨賞人日惟纏藥餌天亦妬清貧

夏日山居

一室松成蓋幽深減暑蒸有方探辟穀無着味傳燈竹聽清皆
玉泉分別是冰遊仙心浩蕩時與夢飛騰

夜泊吳江

日暮孤舟遠鄉心怯歲除川明積雪後燈暗落帆餘飄泊羞懷
刺風塵懶上書勞生竟何益且欲近吾廬

觀音閣

古寺夕陽邊憑墟思渺然江聲猶楚恨山色自吳年宿鳥迴青
二雁山人詩集 上卷 二十八 敬贈幾瑞書

碧孤舟逗野煙長廊燈影寂徐步禮金仙

再至京口有懷金焦舊遊

層城舒遠目迢遞送歸鴻歲月更新曆江山憶舊蹤鐘聲春浪
靜燈影暮流空姚有東林約無勞問遠公

折楊柳

朔氣凝邊塞春光到玉關如何看柳色不是遠人還弱態風枝
瘦啼粧露葉斑翩翩花歷亂愁思不堪攀

息園臥病

梧竹森庭砌寒聲入夜頻疎鐘遙帶雨孤鶴靜依人滄海家何
在青山舊業貧浮生本無際聊得任閒身

溧水道中

牢落貪奇賞長遊未敢嗟墟煙分井落雲樹隔京華返照明高

岸寒流出淺沙猶猶深巷犬煙火近山家

湖上曲

寂寞眺孤岑煙波入望深霜清紅樹色日淡碧湖陰水石諧幽興雲鴻寄遠心林扉歸漸暝悵矣對瑤琴

登任城太白酒樓

古堞危樓在伊人不可求樹連秦苑夕月帶夜郎秋慷慨能高世飄零總勝遊憑欄無限思極目暮雲愁

陳居易一作宅見盤荷

孟公投轄地朱夏得春多玉井移芳卉滄江借綠波新妝疑越女艷曲想吳歌無限耶溪興臨風奈爾何

湖上閒居

盡日碧湖頭年光惜去流懷人書短札憤世記長遊白鳥窺幽

二雁山人詩集

上卷

二十九

敬德樓書

性青山伴獨愁孤琴聊自拭羞遣暗塵留

春日冶城同湯納言金黃二山人燕眺

敞席臨仙界亭臬出萬家歌聲三市酒春色五陵花逸思凌飛鳥清言落晚霞歸軒且莫問天外月初華

清明日息園宴集留別黃十雅

池館閉春寒離杯惜共傳庭花含宿雨隣火變新煙玄髮干戈換黃金世路偏他山有飛夢長繞伯牙絃

阮華山黃淳甫史叔載張仲章諸君餞余於玄芝館得無

字留別

未遂買山圖春風借去吳君應憐遠客余解慎長途綠酒深情在青山別恨孤重雲千里隔腸斷雁聲一作無

答山人

聞君滄海釣已斷羨魚心黃屋書空返白雲門自深玄成揚子業貧却管寧金幾度澄江月遙思綠綺琴

初發姑蘇夜泊虎丘懷黃淳甫

扁舟依市泊平野望初昏古寺青山郭孤燈遠樹村同心一以間幽寂更難一作言却恨疎鐘夜能銷客子魂

寄王山人叔楚

端居無所事幽寂閉空林落日誰相問孤雲未可尋春歸滄海上夢渡淶江陰無奈看花處偏傷寄遠心

秋日再至息園

窮窳青谿上風煙畫不諱平津新第宅江令舊繁華性拙身為累情深客似家芳樽今夕語傾倒對秋花

秋懷

二雁山人詩集

上卷

三十

敬德樓書

空庭人跡靜落葉滿荒園獨斂夷門淚難招楚客魂淒涼依短劔慷慨對青樽未吐酬知意浮生詎敢言

江行有懷社中諸友

扁舟投落日遙夜楚江隅月上寒湖靜燈依野岸孤馳驅悲斷雁牢落媿棲鳥一灑并州淚東流入舊都

夜坐懷社友

愁思獨凭欄天涯歲欲殘城笳清夜月漁火落寒灘鴻雁難傳字風霜強力凜同心離隔久歸夢滿長安

歲暮泛彭蠡

曠望極平川遙心自黯然空煙疑有地遠浪不分天暮色孤帆外寒聲落雁邊年催長路客歸思倍堪憐

同洪從周柴季通沈箕仲集陳玉叔廷尉宅

城闕霜林暮疎鐘玉署幽烽燧難此會貧賤豈深愁對酒春先
入論詩月共留清歌將短褐同醉庚公樓

月下懷同沈太史李環衛賦

城闕暮寒侵蕭蕭月滿林關山孤客夢江漢故人心庭樹聲驚
鶴雁風急度砧坐深宮漏永惆悵對瑤琴

南池懷古

清曠留遺勝城隅暎綠波霽煙深古樹秋色淡衰荷白雪前賢
寄青山野客過臨風增悵惆把酒酌寒莎

歐禎伯郡博過旅舍

白雪懷高調風塵十載餘喜茲成聚首因得慰離居適意如鵬
鷗窮途感鮪魚知君官獨冷多得校奇書

舟中懷李維寅公子

明月長河曲離心自渺然難將歧路語遙寄信陵賢短劍留雄
氣新詩憶上禪相思魂夢屢隨雁度江煙

至前二日同柏山人過天池上人房訪維寅公子得過字

香林連帝苑幽坐白雲多自詫形骸幻真憐歲月訛玄言銷夜
寂酒意動陽和况結支公社招尋豈厭過

旅夜懷人

十年丘壑臥驚爾出雲林已抱長貧計難忘烈士心黃金身外
遠芳草意中深獨寤長安夜憂思託素琴

同張仲翰夜集李環衛宅

花月圓清妍投歡促夜筵醉留雲外跡歌愛郢中篇俠思聊停
鉢春情暗入絃良宵難再得况復對高賢

雨中柬王元美敬美

兩坐重門靜思君隔暮林閉關爲客地辛苦上書心白日無私
照青山自陸沉天波方浩渺應向泣珠深

洪光寺

逕仄雲俱濕山危寺轉孤泉聲壑斷石臆影豁平湖藁杖閒堪
寄荷衣老自娛禪心我獨倚天地入空無

玉泉

山拔岷峯勢泉生渤海源迸珠分地脈漱石冷雲根澤借靈池
注波從太液翻澄清東逝色千古自潺湲

功德寺牡丹

山抱空王宅春留洛苑花却憐天女降一作翻作上林誇色似
迎雕籠陰猶相翠華宣皇曾駐蹕臺殿五雲車

真覺寺

到寺林初綠天清瑤挂雲帝城猶咫尺山色自氤氳鳥下經臺
夕花垂給樹芬高齋餘山月我欲臥爲羣

再遊碧雲寺

紺殿臨丹壑旂檀古樹春雲窺孤倚客花識舊遊人削壁泉經
砌飛梁地隔塵黃金曾可布開鑿豈無神

九日靜海舟中送朱海峯楓還金陵一本海上

客路逢佳節傷心傍鹿車雲山空有淚籬菊豈無花慘日翻孤
旆悲風入暮笳黃鸝誰與對聊一酌江沙

舟中哭朱海峯二首

落日長河曲西風萬木哀誰知金馬侍翻作素車回海嶽銷眞
氣乾坤失大材只應隨馭往朝夕向蓬萊

旅食悲妻子孤裝執轅行諾曾然夙昔心豈隔幽明角傍寒城

語濤兼夜雨聲聞關千里道君見死生情

管建初芳草齋

薜荔開幽徑高齋剩得春隱堪依日月衣不化風塵蘭杜心常
寄琴書計未貪乾坤真莽蕩偏自屬沈淪

送袁文谷令黃巖

定有神明治弦歌接永嘉堂開滄海日花帶赤城霞蛟蜃雲千
島桑麻雨萬家懸知山水色得爾倍增華

黃河阻風

頗怪魚龍狎經旬宿霧中愁將歧路泣灑向石尤風海色潮平
野濤聲播一作遠空艱難看髮髮斑白為飄蓬

丘謙之計部吾兼亭四首

天馬無前足誰能案牘稽世情高枕外山色捲簾西水或疑濠
二雁山人詩集 上卷 三十三 秋聲樓叢書

漢花應似浣溪幽心真戀此歸不厭雞栖

跌宕司農省浮沈亦歲星從來金馬直不隔草堂靈坐內餘冰

雪毫端盡杳冥種成芳草色朝夕向人青

亭孤絕垢氛花隔吏人羣意自滄洲得名堪漢柱聞庭陰分苑

樹窻影下城雲寂寞從吾好閒成客難文

先朝華髮彥蘭草舊遺芳賦雪音猶在停雲意不忘風塵孤闕

徑歲月共為郎力自驅前哲爭留日月光

曲池草堂和韻六首為項思堯賦

池臨滄海勝門向謝山偏養晦非忘世銷年只尚玄松寒延月
蚤花艷得春先且漫論高臥知君在呂虔

水傍青山曲花臨碧檻新煙霞長覆楊松桂自為隣清曠寧留

俗逍遙可寄神搏風看六翮未許戀沈淪

卜地依南市煩囂盡不聞月將鯨海吐雲得雁峯分砌雨瓊枝
潤林春蕙草芬機雲情最篤蕭散一論文

波光連雁沼山色帶吹臺自與幽心契寧論濁世猜楊綠高士

下酒為故人開我抱山陰興尋君夜不迴

樹抱江城綠蘭芳近市園山川歸大雅天地入高言草暗惟三

徑花深自一村無心隨出處閒與白雲論

身外浮雲薄圖書富鄰侯矢心原向日作賦豈悲秋山水怡高

調鶯花託醉游天池行且運聊爾狎沙鷗

題項豹章半華書屋二首

城上山藏屋芝峰翠獨分石標仙掌麗草合謝池芬海色晴搖

樹江聲暮激雲無枝欲飄泊棲息轉思君

亭樹臨江郭千峯野望虛路非人境隔山是洞天餘花竹紆分

二雁山人詩集 上卷 三十四 秋聲樓叢書

逕雲烟寂護書游心無不可清絕子雲居

舟中同陳汝立朱在明夜酌時陳歸江陰朱使長沙

逝水東馳海飛帆復挂雲寧知樽酒共翺作路歧分江廟延陵

碣湘潭屈子文相思如可寄豈少雁鴻羣

吳孝甫夢竹庵

風木情難寄煙霜夢獨深不緣良樂賞猶是孟宗心月暗湘江

曲雲寒渭水陰向來枝上點曾作淚沾襟

題王氏心遠樓

樓上時堪立鶯花六代留天垂江漢關山入洞庭幽閑世尊中

樂藏名臥裏遊莫論鄉國異何處不虛舟

二雁山人詩集上卷

二雁山人詩集下卷

康從理裕卿父著

七言律詩

九日同沈比部王司馬祝趙二山人集李維寅宅分得臺字

徙倚危闌望日開
玉壺攜酒醉仙臺
霜邊錦樹寒相麗
郭外清砧暮轉哀
鄧雪誰將瑤瑟寄
籬花不待白衣來
悲悽明歲茲遊日
相憶秋山隔草萊

冬日王司馬唐比部携酒過余薛蘿館分得秋字

荒亭高臥白雲幽
三徑慚君並馬遊
玉笋似分仙掌露
黃花不冷帝京秋
琴書密坐疑星聚
鐘漏頻催傍月愁
倘念林扉塵土外
相過重爲薛蘿留

二雁山人詩集

下卷

一

秋夜同黃九昭朱汝修二山人馮開之李長倩二進士集

李維寅白雪山房得羣字

黃花無恙玉尊清
海內新知此夜并
燈簇瓊枝秋並麗
煙浮仙掌月孤明
荷衣未老青山色
彩筆爭高白雪名
細語何妨宵已盡
天涯難得是同羣

送弘上人還金陵

飄然飛錫下皇都
淮海迢迢問折蘆
花覆金田初地密
江涵雪浪舊山孤
三乘有託歸龍象
五善難明視芴芻
我亦風塵逃世者
一燈知肯示迷途

金臺懷古

高臺風急影蕭蕭
十載長安短髮凋
白壁幾人逢趙孝
黃金此地憶燕昭
霜含落日龍沙靜
草蔓荒原駭骨銷
莫問談天人已

遊雲中碣石自朝朝

送司武選奉使還荊州

山川雄勝古荊州
驛路千花照錦裘
負弩競窺司馬節
揮毫重上仲宣樓
樓中兩色來巫峽
閣外江聲繞帝丘
總是故園春可戀
莫忘鳴鳳池頭

送熊內翰茂初左遷江右闕幕

烈烈寒風撼北林
清尊臨路意難禁
青山似帶離居色
白日俱含烈士心
却憶然藜曾夜閣
莫令捐佩遂江潯
分飛愁把雙龍劍
萬里頻瞻斗氣深

呈外兄王衡叔

故山猿鶴想歸遲
節序驚心轉自悲
五畝未營江上業
千莖空長鏡中絲
梅花入夢春生榻
竹葉消寒色映巵
敝盡素衣京路二
雁山人詩集

下卷

二

寒風塵垂老竟難繼

集白雪齋喜黎惟敬至分得寒字

握手燈前醉復歡
酒杯猶作夢中看
舊遊蓬藿分何易
遠道鴻魚到自難
滄海可容咍叟拙
陽春不返鬢毛殘
奇君家傍蛟人室
携得明珠照坐寒

寄卓誠甫

花壓墟頭醉醺醺
別來蹤跡恍浮萍
側身天地誰龍臥
作客江湖似歲星
著就玄經珠字字
種成春樹玉亭亭
山陰風雪思迴棹
惆悵羣峰送客青

夜過郭觀察邸舍以詩見遺賦此奉答

慷慨燈前拭佩刀
風煙遙望蜀山高
丹心孤照蓬萊日
彩筆長驅灑瀆法
曜即從辰極徙陽春
堪向郢人操
誰知今日醇醪

醉添作關河憶夢勞

諸君過余薛蘿館分得家字

春寒未放上林花詞客相尋興亦嘉豈謂蓬萊非將徑敢云蘭
菊是羅家山疑入坐青還滴鳥解窺人巧自誇翹笑風塵車馬
際能將蘿薛駐煙霞

同胡元瑞過訪文甫得開字

風雲翹合自奇哉重上黃金舊築臺千里驂騑看並躍萬言鸚
鵡羨新裁江山老寄春雙展京國塵銷酒一盃易失難逢知己
會愁心那不爲君開

寄丘謙之太守

客愁忽忽兩經春漲海蒼茫夢未真酒淚北風寒墮雁側身西
日暮愁人青山有鳳城雲龍白髮無魚客路貧珍重八行天萬
二雁山人詩集 下卷 三 敬鄉樓叢書

里斷腸茲日戀丰神

送袁文谷還黃巖

都亭新柳挂春煙再翥雙鳧下日邊路入興公題賦地名高漢
主賜金年晴山夾坐明霞映暮月窺簾碧海懸萬樹桃花紅似
錦閉心一作贏得試朱絃

送朱明府之房縣

尊前握手意無涯歧路銷魂欲華春兩王程憐草色暮雲官
閣夢梅花星邊倚劔秦山聳雪際鳴琴漢水斜此去各天俱萬
里可能無雁到煙霞

送邑父母劉公還永嘉

雙鳧載御向南天玉帛如林讓獨賢劉氏舊恩攀轍在漢家新
澤賜金偏壺冰映月蒲鞭外棠樹生春竹馬前海上衆山青抱

郭萬家桃李聽朱絃

寄戴梧臺太守

封書遙寄楚雲西日盡天南望欲迷碧繞城闌章水曲青銜齋
闕大庾低琴中白雪音稀和夢裡春蘭葉漸齊却憶燕京花月
在勝遊何日得同携

長安曉望

帝城初啟曙煙消爽氣憑高入望遙萬里河山趨上國九重宮
闕麗層霄天浮湛露金莖濕路繞晴花玉勒驕自笑白頭巖穴
臥也將耕整傍神堯

送徐子與方伯

相逢已是十年分星斗中宵入望勤把臂一時誰和雪懷人千
古自停雲能將推轂還頽俗不倚談天絕後羣願盼豈無幽谷
二雁山人詩集 下卷 四 敬鄉樓叢書

士由來懸榻豫章聞

留別李侯維寅

銷魂春草碧連天憔悴關山別酒前愁自風塵生做揭夢應煙
月到朱絃清標迥照麒麟閣秀語長留海岳篇顯達只今無下
士君能不減信陵賢

留別劉史二衛尉

欲歸翻怪淚痕多貧賤恩深奈別何耕鑿未堪依日月飄零安
敢任一作風波青雲路隔無春夢白石愁來有夜歌寂寞故林
猿鳥伴向人真欲笑蹉跎

別胡文甫

握手潸然別帝鄉青山相憶夢淒涼帆前碧草春南國酒畔寒
雲暮北梁肝膽試看孤劔盡江河俱作片言長東歸隱日堪乘

與憔悴絲桐自將

別黎秘書惟敬歐國博顧伯二丈

歸將華髮臥菴廬猶喜看山杖未扶棗內琴書皆長物竹邊雲
木是新圖交情未敢浮沈隔別淚誰能去住無南海二珠真絕
代光懸明月照皇都

別燕京故人二首

京塵傾淚負年光貧病從他鬢有霜到處青山皆地主殞來白
石是仙方庭中草削鈎衣刺籬畔花餘釀酒芳獨奈故人香漢
隔登樓愁絕暮雲蒼

憔悴風塵怨別離十年真愧北山移時情一任魚腸按歲計堪
憑鳥粒遺天地側身無坦道江湖高臥有明時中林猿鶴能相
遇不向桃花問路歧

二雁山人詩集

下卷

五

歌集卷五

別胡元瑞

故人分手最傷心洒淚非關鮑叔金匣劍令知龍易合絨書應
怪鶴難尋無論金馬堪栖遁却愛青山自古今一片甌江清夜
雪相思不隔剡溪深

臨發同胡文甫殷無美胡元瑞彭稱脩朱汝脩集李維寅

白雪齋分得霜字

無言握手淚沾裳青鏡春浮兩鬢霜愁色風雲辭碣石歸期煙
月伴滄浪毫端業豈當年盡筑畔情難此夜忘別後和歌應自
愛莫令諸少問行藏

同胡文甫元瑞舟中作

潞河新水照綸巾花拂高帆萬樹春天地一舟惟李郭星辰千
古自荀陳青雲不藉名猶大彩筆相隨路未貧尊酒放歌明月

在清光茲夕倍宜人

天津閣望海二首

閣上憑凌意渺然冰壺孤坐轉清妍靈居玉色虛無映若木珠
光縹緲懸雲黑蛟龍深臥窟風橫鶴鶴勁摩天秋期倘着浮槎
去欲問支機向日邊

坐引清尊碣石濱鏡中日月淨飛塵越裳不問天南貢靈藥猶
傳島上春萬里一竿容客曜十年勺水困波臣乾坤浩蕩身堪
寄散髮長歌意自真

匡山讀書處爲胡文甫賦

迥合千峯翠不如傍檐星斗映圖書門深楊柳陶潛後社近蓮
花裏遠餘春籌入簾藏豹日山雲抱榻臥龍居亦知舒卷元無
定且向乾坤學靈龜

二雁山人詩集

下卷

六

歌集卷六

感懷呈胡文甫元瑞

諸俗無能老自窮真憐肝膽片言中泣緣失路心能折愁不干
時賦轉工化日有天榮槁木高雲茲日信冥鴻蒼山碧水餘春
事莫謂巢由計未同

宿有靈隱之約晨起爲風雨所阻移酌施氏四宜園

平陸俄然走急湍黑雲黯黯覆江干翻盆縱是游難勝移酌猶
能興未闌花暎芳樽催客醉峯連高樹傍人寒風塵我輩无丘
壑不信山靈妬鷓冠

東歸呈王陽德觀察

百事蹉跎老未成頭毛空向鏡中明薄遊莫救饑寒色高臥堪
移慘濟情藜杖有春三徑曲釣絲無志五湖平真憐未得酬恩
去匣內雙龍亦自鳴

舟中贈葉茂長

相逢自覺寸心驚，爲學爲農共未成。
短髮漸消湖海氣，窮交爭比路人情。
翻飛無翼慚高鳥，離合難期媿轉萍。
白首滄洲吾道在，莫言努力是浮名。

容與樓對月

一丘曲折路千重，楚曲吳歌信短筇。
杯色清翻當戶月，濤聲寒帶隔江鐘。
穿池冷借岷山雪，種樹青移岱嶽松。
醉踏冰壺天地潤，興來吾欲跨游龍。

十九夜孤山對月留別朱在明

正練光浮古石丘，崔嵬高壓海門秋。
翻愁星月飛鷗地，都作關河把袂愁。
祗樹煙霜一作霜銷白馬，蓬山樓閣借蒼虬。
知君高臥無他事，隔斷人間是碧流。

二雁山人詩集

下卷

七

敬鄉樓叢書

壽錢叔寶徵君

梁鴻千載共清光，蘭佩荷裳老自芳。
白璧祗今全晚暮，青松能不做風霜。
花間陶徑曾吳苑，戶外迴車亦鄭鄉。
莫謂伐檀齋似罄，彩毫猶足代耕桑。

吳門逢吳孝甫

握手天涯問釣磯，別情歸思兩依依。
年華共老芙蓉劍，生事孤憐薜荔衣。
雁外清砧侵坐急，霜邊殘葉傍愁飛。
十年歧路懷君意，一入青山會轉稀。

集侯師之園亭

冬日中林氣獨喧，寒花錦石地幽偏。
城波淨帶江鷗入，山色孤凌塔樹懸。
朋舊此生逢未數，關河他日夢頻牽。
清尊莫作尋常醉，斷雁殘魚路十千。

七夕聞侯方伯雅集羣彥賦此奉寄

病起秋生芋葛輕，故園風物正淒清。
疎砧亦動關山思，濁酒難消節序情。
坐向銀河懸不隔，意中瑤瑟聽如鳴。
庾樓高會羣賢集，授簡俱傳作賦名。

宿能仁寺候觀察吳公不至

海上靈區亦故丘，白頭新媿裏糧遊。
湖標鴻雁孤侵漢，山削芙蓉別帶秋。
深谷未銷龍樹色，殘碑猶卓梵天愁。
空林日暮歸雲度，片片誰將節使游。

入雁山

碧海微茫萬壑趨，乾坤茲地信名區。
天如逼削峯峯玉，春故長留樹樹珠。
展底秋深花轉媚，杖前山盡路還紆。
冷然即御晨風翼，飛涉蓬瀛恐未殊。

二雁山人詩集

下卷

八

敬鄉樓叢書

靈巖同吳兵使作

崔嵬中劃路逶迤濟勝無，勞短策支絕壁似撐天。
欲墜孤雲如訝客，來遲屏開九疊仍高卓。
玉立千尋恐倒垂，飛節有霜消濁霧。
靈奇多傍使君帷。

瀑布

谷轉峰迴路有無，四山蒼翠入清都。
懸崖噴瀑寒相濺，半壁栖雲鳥自孤。
風捲晴光翻玉練，日銜清影散冰壺。
窮源我欲乘秋去，一借仙人九節扶。

簡西林王樂仲使君

重林垂綠浸柴扉，靜掩空齋客到稀。
澗石高堪支作枕，池荷淨得製爲衣。
閒中碧草隨麋鹿，病後青山長蕨薇。
門外一川東海接，可能雙着釣魚磯。

黃河夜泊

燕雲朔雪路千重飛龍關河歲暮蹤日落帆檣隨雁驚夜寒食
枕傍魚龍鄉書寂寞天涯淚客鬢蕭蕭鏡裏容斷岸蒹葭風雨
急一燈孤影聽疎鐘

山中春懷八首

背郭茆堂亦自誇扁舟來去似星槎青搖碧露村竹紅夾春
流岸岸花欲畝歲成皆玉粒巖巒雲濕盡瑤華翻嫌當日桃源
路却向漁郎問轉踪

峰環水曲草堂幽敢謂逃堯似許由老得雲山供傲曰倦從蘿
薛寄遨遊禽知愛客頻窺戶花解憐春故近樓半榻沈酣天地
瀾風波歧路不關愁

二月郊原景獨饒桃花臨路柳垂橋春衣盡典忙須醉彩筆孤

二雁山人詩集

下卷

九

敬鄉樓畫齋

吟黯自騷樂事轉因貧後得華年爭肯暗中消深交最是青山
色日墮簷間不待招

淚洒一作酒蕭蕭濕鬢縱深情真憶信陵遊天長雁隔三年字草

碧春含萬里愁事去黃金空駿市興來白雪照龍樓青山獨立
蒼苔暮北望傷心傍斗牛

一時諸子散皇都不問浮沈盡五湖皂蓋豈關千載業黃金誰
得萬年圖與前郢曲匡山秀夢裏春愁漲海孤舊事莫教零落
盡好將書札慰潛夫

四海雲萍二十年故山猿鶴意相捐才非寶劍張華識恩切綈
袍范叔憐已向素心分白社肯將華髮慶朱絃澄湖一片總關
碧不厭朝來理釣船

庭雨蕭蕭草一區壁徒四立笑爲儒客來一任門題鳳身賤寧

論握有珠蘿薛尚堪供野服蕨薇猶不置山厨衡茅亦是高栢

地兀坐中林啄白駒

春園灌罷意悠然臭臭孤雲倚杖前卻愛桑榆深故里轉傷塵
土誤流年卜鄰靜傍山中石尙友閒尋架上編老得一丘堪此
臥不將肝膽向人憐

雨坐

聽殘春雨閉柴扉榻上閒雲畫不飛傲骨未銷松柏志幽情爭
遣菱荷衣紫從飄泊千絲短天與疎愚萬事稀世路莫論今九
折華年終屬釣魚磯

贈高安陽

郡邑孤懸海澨中危飛時向大明宮雲封畫閣彈琴暇花壓春
城製錦工潤物每沾西嶽雨鳴條不起灌壇風循良舊是君家

二雁山人詩集

下卷

十

敬鄉樓畫齋

柔樹樹棠陰越嶠東

謝王陽德參知惠穀

突寒高臥白雲鄉春色那從短札將一飽未緣顏氏帖恒饑偏
乞謝家梁中林餉得玄山味南國分來赤穰香歌罷伐檀翻自
笑長河堪塞意難償

秋夜同諸君子集司武選新居

僊郎卜舍帝城陰醉客能拚黃酒金花竹臨階秋轉媚星河垂
榻夜俱沈頻驚飄泊窺黃髮敢謂過從見素心翻出朱絃一本
作絃
皆絕調教人難和郢中音

答汪子建

徑無車馬自蕭蕭澤國煙花彩筆騷書劍寄身梅福市薛蘿垂
戶伯通橋琴中白雪娛高枕湖上春衫載小舸余亦浮雲能不

繫逃名何必桂叢招

摩雲頂對雪

絕頂高寒晚未回
傲姿不畏朔風催
二儀混合銀濤湧
萬壑依微玉樹迴
臘意轉妨禁岸柳
春情先自到江梅
茲遊欲並梁園勝
擗管慚非作賦才

送洪從周還秣陵二首

歲暮天涯別思深
關河風雪倍沾襟
川魚雲鳥當年事
踟躕著簪國士心
浪跡還知堪白髮
銜恩何必是黃金
飄零十載夷門住
君自侯生一古今

萬里寒江抱石頭
青溪吾亦戀并州
梅花入夢春風句
桃葉傷心夜月舟
山自千峯新王氣
人猶六代舊風流
相逢倘值交知問
突兀年來尙鹿裘

二雁山人詩集

下卷

十一

敬齋樓畫堂

冬日同童子鳴過顧仲長惠山別業

勝絕誰將鹿苑分
雪殘藤竹自芳芬
幽期日傍花源入
清梵時和石瀨聞
屋上雙峯全抱郭
閣中孤榻半栖雲
賦歸天地窺高枕
千載華陽復見君

寄陳玉叔學憲

絳帳春馳擁俊髦
使星高照蜀峰高
琴歌冷啖岷山雪
賦筆雄翻滌瀆濤
攬秀風雲扶蠟屐
懷人書札問綈袍
相思可奈林中客
蘿薜深居夢益勞

龍興寺對月懷故山二首

徑裏歸雲漸欲平
獨行風物最宜情
秋將城柝聲俱斷
月與禪林色倍清
江漢儘堪容散髮
薜蘿元不繫浮名
山中猿鶴應相待
知向西巖此夜鳴

長歎羞將出舊綰
關河三月雁書遲
一作歌邊白髮愁看鏡
夢裡青山憶杖藜
一涉風波皆畏路
但歸蘿薜是安栖
恒儀亦慎妻孥色
消得乾坤絕鼓鼙

淮南書事

蔓草連天野色虛
高城孤望轉躊躇
遺榮何氏分金後
好事誰家設醴餘
秋思豈堪江上笛
仙遊空問枕中書
故林亦有婆娑桂
不向淮南賦卜居

贈宋淮安

漢柱風流起盛名
一麾江海借專城
才將寶劍紛紜釋
心與冰壺日夜清
下邑舊遺棠樹在
高墉今識鳳皇鳴
堯年爲急民昏墊
拯溺翻遠以治情

寄李雲坡光祿大卿

便蹇三朝直諫名
漢廷禮樂舊儀型
人從凜凜思冬日
天豈風雲老歲星
雲月靜窺滄海碧
乾坤孤立岱山青
三年深作於陵住
北望長懷夜雪鈴

贈明上人

真源遙自溯曹溪
萬里名山一杖躋
心印不將文字立
慧燈常照劫塵迷
開林地有黃金布
問法經從白馬携
垂老江湖吾道左
移筇那得傍招提

寄胡文甫

一入青山跡遂分
浮沉無計臥江濱
蘿軒自揜愁中月
章浦誰停別後雲
尺素關心看雁過
悲歌垂首傍猿聞
三年不聽燕臺筑
欲話肝腸淚已紛

瓜州逢方子及民部

逢君何意楚江湄骨自清冰格自奇
雲漢豈堪卑鳳翼世人應只妒蛾眉
風波且莫論疎遠詞賦由來有路歧
去矣清歌能絕代黃金不向畫工遺

寄邑父母劉公

得歸蘿薛臥餘年邑有神君澤自偏
下榻故能榮賤士鳴琴真不愧前賢
春生暖律城花暎秋淨冰壺海月懸
威廟只今思佐理攀轅無計一潸然

答匡南斗尉

老去詞場氣益揚南州眉白舊稱良
驥孤厯塊元龍種才若干雲必豫章
徑裏竹將淇澳借池頭樂似洞庭張
同遊亦有應劉輩不負西園月下觴

別胡文甫

二雁山人詩集

下卷

十三

敬鄉樓書

青衫對濕泪千行豈謂陽關是一觴
暗處轉悲同夢寐歌來誰不是肝腸
桂將星斗溢江曲一作河抱京華碣石長
萬里此身須努力青雲莫道盡飛揚

贈夢岡

一德相傳有世恩哀衣山藻意非存
聲華轉向詞林藉寵錫非緣祿位尊
神劍故應依北極玄珠原自照靈淵
千秋執轡眞賢事欲報肝腸未敢言

贈宗良

吟成梁父送飛鴻今古悲涼抱膝中
氣結風雲難自試心將葵菴竟誰通
簷分雨露高天逼應映波濤大澤空
朱邸臥遊多絕調祇應直獄冠爭雄

依隱亭爲孔陽宗侯賦

朱門何意接瀟湘徑轉蒼雲世澤長
隱業盡深分地肺墨林春發自天章
音諧琴瑟蕭蕭玉粉落尊細細香
春草白雲長在望超然能不費冠裳

贈鏡父佳父二侯

京國清時羨二賢凌雲逸氣故翩翩
草多謝守春風夢隱續淮王桂樹篇
韶濩並將天樂奏莫邪兼作斗光懸
十年踪跡遙相憶無限深情對酒前

同方仲美汪惟一湯義叔集宗良宗吉二侯宅得如字

朱第翻成隱士居秋花分色暎圖書
林疑嵇散鳴琴後人亦平臺擷管餘
清月靜分高士榻羣星低傍野人裾
過遊羨爾陳思輩應恐梁園樂未如

與楊懋功太守

二雁山人詩集

下卷

十四

敬鄉樓書

千秋事業竟誰誇解綬多君髮未華
白社自懸高士榻青門不少故侯瓜
燕山別後餘長缺菽苑年來擅大家
天地側身堪涕淚傷心沾酒向龍沙

集鏡父佳父二侯宅喜喻明府至

遊託南皮意自親尊前風雅半詞臣
山如招隱叢生桂花若憐秋冷傍人
霜月喜將投轄意江蘿愁對賜環身
無論當日梅花句并作河陽此後春

江行

幾日飛帆溯一作逆流江行翻作快心遊
白雲不是他鄉物紅葉猶餘故國秋
釣海有緣容作叟醉鄉無分問封侯
飄飄坐壓銀濤壯疑着孤槎犯斗牛

王觀察招集滕王閣同文甫孟孺經季

閣上張筵俯碧滿憐君不賤鷓鴣爲冠江山老傍飄零得天地深
從意氣看雁急秋聲遙帶兩楓搖丹色暮生寒雲萍蓬集諸才
彥須竭南樓此夜歡

送戴恬臺入覲

闔闔天高散紫氛萬方玉帛正紛紜久將葵壑堪傾日一說循
良總讓君郭外甘棠今作蔭城頭神雀下成羣三年仁愛如春
色散作梅花嶺上芬

贈唐惟良比部

相逢翻作淚沾襟歧路那從別後深流水自將絃內曲白雲空
憶著中心江寒蘭杜春愁結鏡落銀霜鬢色侵今日漢廷君自
見遷來猶不到湘陰

寄沈純父

二雁山人詩集

下卷

十五

歌無極盡書

聞君遠戍瘴江南雁斷衡陽字一函叱馭應知非捷徑積薪元
不是迂談疏中鏡石心長見嶺外風雲氣獨含萬死亦皆臣子
分莫將詞賦怨湘潭

寄王陽德叅知

談塵何能一日分尺書無計雁空聞道金道在寧榮叟舉火家
貧恃晏君未必煙波忘把釣却憐猿鶴諳移文東歸一片青山
夢時結暘湖嶺上雲

寄興化陸太守

漢柱當年表異能一麾猶未盡飛騰風猷華省誰善鏡符竹聞
城亦股肱海色春深高玉樹瘴雲月冷照壺冰藤蘿久臥關河
隔北雁南鴻意不勝

初至贛州有人談此中山瘴爲唐戲呈唐惟良郡伯

久坐中林下夕陽風颺殘葉亂淒涼情驅夜雪孤移棹夢結梅
花一妻種地挾江流雙練碧山環郡郭萬峯蒼閉身未必投魘
魅那得遊遊是瘴鄉

同唐別駕梁司理招集池上亭得君字

十月霜林萬葉紛相親雙樹玉氤氳同聲莫作投沙歎獨醒誰
寧對酒醺勝在地非金谷借歡來池向習家分清光別後還相
憶夜夜關河月似君

再送戴太守

如君治行照當時父老爭懸借寇思立傍凌霄仙仗列沾來湛
露希恩私春霖好賦金鄉望竹馬無忘美稷期最是客心元不
繫也因爾雙重臨歧

送黎惟敬秘書還北

二雁山人詩集

下卷

十六

歌無極盡書

莫怪飛鴻不寄音年來癩病兩俱深黃金市駿終誰得靈藥騎
羊好自尋割肉久知方朔隱運斤真擅郢人心羅浮片石惟相
借欲就梅花一鼓琴

冬日遊通天巖二首

山脊逶迤徑若劍懸岡如鏡境非凡仙臺自是天孤削禪室如
將石半銜宿莽不迷遊子路飛雲猶戀隱居巖清猿似識徘徊
意長嘯窺人挂碧杉

絕壁天垂石竇虛空冥深作化人居若巖似護曾題姓雲峽如
函舊著書勝憶地分三竺剩險知山鑿五丁餘由來述作推陶
謝耐不朝來一命車

同黎惟敬唐惟良集詩臺得奇字

星聚真憐此會奇可堪臨眺轉凄其風飄城柝聲難定月挂空

林影漸移天外參商看有淚意中山水聽無期羊城歸客度南
史好奇梅花慰別離

贈張行甫別駕

澗孤寒色照瑤瑤却憶神交十載餘藜火奮然對向閣棠陰曾
覆召公車夏時轉自成孤憤忠國翻令有請居歲暮不堪江上
別關河迴首意何如

靈峯洞

峭壁摩空勢欲摧誰將混沌鑿瑤臺欄前五老寒相並酒畔雙
鸞舞若遇玉乳定應天上注祇林翻向石中開丹梯萬尺憑陵
易却訝風雲足下來

太僕園爲沈光祿賦

名園清傍太湖開古木垂陰覆夜臺地爽白雲秋不斷池春芳
二雁山人詩集 下卷 十七 敬德堂書

神句頻裁移舟路豈桃花引招隱人歌桂樹來亦是東山高臥
處婆娑聊與棟梁材

朱在明鴻臚自泰山入都下過宿草堂

星漢悠悠夜欲徂相看魂夢半江湖乾坤自信鶴鶴寄年髮全
銷海嶽圖寒月低懸金掌靜秋花寒映草堂孤陸沉方朔元無
賴堪作傾囊臥酒墟

元日

紫陌春燈散曉煙鳳皇臺閣五雲鮮冠裳萬國迎三朔日月垂
輪麗九天東向河流歸禹貢北來烽戍靖堯年慈應未化荷衣
色隨倚松蘿轉自憐

過釣臺

青山中劃大江流千載嚴家有故州片石遂能高列土孤雲恍

若見披裘春容兩歷祠宮樹夜色星隨客子舟滄海只今垂釣
去含情一擷渚蘋愁

送屠田叔歸養

兩月承恩便乞歸世途如爾見塵稀風烟轉羨高黃鶴簪紱誰
寧換彩衣海上白雲移漢署山中芳草駐春暉燕關越海無窮
路不隔秋旻一雁飛

丘謙之招集蔣園喜王敬美初至得衣字

三年空望塞鴻飛猶自相逢同薜衣卻笑青山歸客晚真誇白
雪和人稀狂來燕市尊仍滿別後高陽侶半非離晤無端堪盡
醉何妨燒燭待朝暉

姚元白陳子野費懷石葉茂長過訪普德寺後山晚眺

禪樓地遠勢車馬轉見關河十載心有繫已非禽尙迹不彈空
二雁山人詩集 下卷 十八 敬德堂書

似伯牙音貧堪留客分香積老媪僑居負竹林落日青山尊酒
畔遲回無奈帝城陰

登燕子磯

兩過長林翠濕衣澄江迢遞隱雲屏海衝絕壁看疑噴雲擁危
欄思欲飛草樹依微分楚甸樓臺掩映繞王畿憑高目盡歸鴻
外千古閒愁對落暉

登江陰君山

遠目乘秋益自傷坐將高咏落滄浪江流中坳懸孤邑樹色遙
分接大荒羣雁北來燕月冷片帆西去楚雲長孤懷不盡鄉關
淚落日長空思渺茫

同王必漸言懷

江頭木落雁初飛客子傷心賦授衣鄉夢不緣千里隔浪遊空

說半生非雲山是處堪招隱
塵海何年可息機
漫向天涯愁極目
幽懷已負北山薇

宿焦山

江渚春寒落日曛
石林香靄夜氤氳
潮聲時送龍宮雨
蘚迹長封鶴塚文
僧榻有緣雲共宿
閒心無住鳥能羣
塵根未了超生計
蟬蛻羞看此日分

早春有懷

美人迢遞隔雲端
曉鏡無言對鬢冠
別後青山千里夢
愁中明月幾回看
江梅冷落綠春瘦
野草淒迷帶雨寒
惆悵潮聲南去急
難將雙淚寄長干

早春將往金陵留別黃淳甫史叔載

暖煙暈日汎通塘
無限春情載短航
別酒難傾良友意
驪歌能

二雁山人詩集

下卷

十九

敬鄉樓遺書

結故人腸携家未得歸
吳市飲水猶堪一作客
建康他日看君芳草色
知余魂斷杏花傍

癸亥元旦試筆

鬢華爭與歲華新
四十無聞媿此身
故國風烟銷舊業
長安花鳥釀芳春
榆枋不礙舒微翮
江水何能濟涸鱗
椒柏承歡聊自適
東風吹暖上青蘋

北遊舟中感懷同行諸君子

年髮蹉跎四十餘
浪遊空憶舊山居
關河有夢難通雁
江漢無綸豈羨魚
卜命久知從季主
遭時那敢問相如
孤舟共爾升沉異
悵望秋雲意轉虛

送王陽德司馬奉使便還永嘉

曉捧天書下玉除
宮花深映珮聲徐
願恩暫借相如節
覽勝兼

停謝監車北闕寒
煙憐曙色西池芳
草夢春餘嗚湖有地如容
我應向松筠賦卜居

胡太史左遷聞計南歸

都門芳草暗春煙
南望離心倍黯然
情寄蘭茝言莫盡
憂關葵蕙意難捐
浮湘慷慨遺說日
陟岵淒涼讀禮年
易水波寒君獨去
高歌聲咽暮雲前

同李項二太學朱鴻臚董山人迷樓懷古得風字

荒原遙望夕陽空
秋色登臨感慨同
寂寞鶯花銷舊業
淒涼烟草變離宮
吳臺有恨江山外
汴水無聲日夜東
惆悵乾坤經歲劫
長隄猶送錦帆風

白下送項思堯應試北上

故園離亂不堪聞
客裡傷心遠送君
江斷石城人北去
煙橫瓜

二雁山人詩集

下卷

二十一

敬鄉樓遺書

步雁南分策勛
獨抱穿楊技
憂世先成諫
獵文淮水燕山如對
月相思千里隔重雲

新秋李環衛宅同諸社丈分得文字

菊門秋色淡斜曛
星飛天涯意轉勤
獨醒詎能銷濁世
薄遊聊自愛孤雲
尊前慷慨陳遼酒
客裡淒涼宋玉文
肝膽向君長劍在
漫言投筆策奇勳

贈真中江憲長

艷艷瓊枝入夢多
投簪十載閉煙蘿
風塵洞洞誰龍臥
天地光華此風過
興衰江山皆白雪
行邊琴鶴盡陽和
相逢願有心隨月
亦向漁竿照海波

秋閨

芙蓉亭館暗飛霜
憔悴芳華減舊粧
天外音書三歲隔
燈前魂

夢寸心長孤鸞有影頻窺鏡白草無言獨望鄉淚盡關山風月
冷砧聲爭遣度遼陽

出塞

玉門烽火夜傳呼匹馬長驅出漢都心寄干將光照日力窮驥
裏氣吞胡旌旂影捲秋雲暗刁斗聲飛塞月孤海嶽可移然諾
在助名且莫賤屠沽

秋日同洪從周沈箕仲李維寅郊行

策馬臨高思不禁平皋飛葉散秋陰桑乾遠水浮寒日大陸空
煙隔暮林江上青山猿鶴夢天涯黃菊歲時心相看且盡墟頭
醉莫問囊傾季子金

送顧戶部山東督儲

朔雲煙樹暗江天衢路屏營倍黯然海岱離心芳艸外燕城歸
二雁山人詩集 下卷 二十一 敬鄉樓書

思暮溝邊軍需不匱勞蕭相國用多贏倚計研共對清樽歌且
醉風塵迥首易經年

答清溪社中諸君子十首

秣陵山色大江隈別後流光雁幾迴淪落寸心頻倚劔風塵長
路一登臺朱門未許清時臥金馬猶懷舊日才寄語梅花溪上
月琴書今擬共春回 邢太史

春風藜杖出長干溪上幽盟尙未寒白髮獨留孤鶴感青山猶
傍百花看詩憐杜甫愁能細身羨榮期晚自歎世事無端眞夢
鹿高歌長日好加餐 金山人

投簪憶爾臥青山杜曲爲園畫掩關水石暗分滄海勝樓臺春
遠白雲閒瑤琴聲遠堪誰寄瓊樹情深好自攀寂寞鶯花三歲
隔思君添我鬢毛斑 姚鴻臚

秋風江上歎離居腸斷飛蓬歲屢除夢隔青溪花鳥地愁生玄
塞雁鴻書嗟余谷口家難定羨爾平津業未虛惆悵關山留滯
久慚教高榻尙懸徐 顧公子

關山遙望大江開秋日并州思轉哀煙月夜虛桃葉渡鶯花春
老鳳凰臺天雄尙爾思棠樹洛下何妨寄酒杯寂寞桐陰庭戶
掩懷君我亦夢頻來 顧大名

憶從五馬江亭去霄漢空懸六載思衛水風烟開臥閣吳天花
柳悵離居愁奉芳杜懷沙日淚洒孤雲陟岵時聞道鍾山稱勝
地春光今喜蕙蘭滋 姚使君

萋萋芳草暗長天夢入青溪柳巷烟詩酒傷心孤舊社星霜回
首共衰年懷珠莫墮風塵淚彈缺誰甘世俗憐滄海雲山春萬
里愁深未了向平緣 顧文學

二雁山人詩集

下卷

二十一

敬鄉樓書

燕臺留滯歲華侵目斷江天思不禁歧路久虛知已望雲山空
切感恩心高樓暮倚悲黃鶴孤館春愁罷玉琴最是長干携手
地寒烟芳草夢中深 顧文學

秦淮曲抱坤堂春鷓鴣啼憐君樂事新翻笑流光虛客路遂令清
夢隔風塵如雲未老天池翼似鶴還留地肺身前北江東關塞
阻瓊枝何以寄情親 姚太學

登樓風雨暮蕭蕭久客離魂暗欲消楚樹吳雲春寂莫塞鴻江
燕歲迢迢新愁芳艸天涯路舊事梅花月下簫今日分飛悲萬
里憑闌搔首思無聊 顧太學

送李給諫雲坡還彰德

天門雲色暗秋陰匹馬看君淚濕襟星斗望懸嵩嶽外田園歸
臥濁漳得餘生尙未披鱗險道難摧叱馭心抱膝青山梁父

異烽烟回首倍愁深

秋懷四首

月華遙夜淡星河一別江南歲屢過病後愁魂青鏡改倦餘心
戀白雲多全生自笑支離難行路誰憐慷慨歌秋度關山催雁
急為傳鄉夢到煙蘿

天際疎砧思不禁離聲咽曉曉琴家綠亂後無三徑身恃貧
餘有寸心山靜猶堪歌白石臺荒何必問黃金忘言坐對松廳
月不變清光自古今

邊城羽檄夜飛頻大漢秋陰逼虜塵一自重關開虎豹遂令枯
骨恨麒麟月寒灑水流成壑坤暗梁山火是燐白髮無家離亂
後驚心事獨為憐人

樗櫟徒令歲月增青山無意任高憑懷書未必投江夏攬劍猶
二雁山人詩集 下卷 二十三 秋懷四首

能把信陵身寄風煙看似葉淚懸肝膽碎為冰新豐久客貂裘
敝愁劇逢秋倍不勝

與項思堯叙舊

驚心離緒歲如流燕市相逢感舊遊三月鶯花淮水暮孤舟煙
雨石城秋風塵獻賦明珠暗世路彈歌實劍愁共坐寒燈肝膽
在寧悲淪落散貂裘

送王職方之嶺南參贊

幕府征南急異才暫勞持節下中臺尊前籌策風雲動海上旌
旂日月開龍劍夜光驅瘴癘蜃樓春色近蓬萊登臨為有梅花
句翻入鏡歌奏凱回

陳觀察歸隱林丘 一作二首

何人躑躅住高林漢月銜雲共陸沈攬轡尚遺蘭杜色挂冠聊

寄薛蘿心山連白馬疑乘地春傍朱絃是楚音南斗光垂雲夢
關扁舟無計一相尋

綠筵高臨楚樹幽十年江漢羨清游林花不隔桃源路月孤
懸夢澤秋樹拂祥煙看起鳳舟移春浪坐隨鷗湘南勝跡原無
限都屬元龍醉倚樓

送陳觀溟先生之宿遷邑博

秋色離心共黯然衰遲慚憶受經年傳家不負青氈業鼓瑟時
留白雪篇真同壘車流老驥一作更憐春服詠筆賈河陽况遇
神明宰桃李陰繁籟管絃

寄陳觀察沔陽

楚天遙望暮雲虛人在陽春里巷居抱膝應知龍臥後絳書真
得夜光餘林園伴月蓬山鶴檻外投竿夢澤魚不向懸車專帝
二雁山人詩集 下卷 二十四 秋懷四首

澤黃金猶自散鄉閭

送梁內翰奉使金陵便道嶺南

龍虎雄蟠舊帝畿星郎持節便南歸江花杜若迎仙棹里樹桃
榔照綵衣章相經綸名轉藉謝家兄弟世應稀羅浮山下梅花
月可念清光在紫微

李環術宅對菊得來字

征西高宴興悠哉楚客相歡作賦才庭月靜依瓊樹轉秋枝紛
傍燭花開蓬蒿夢隔霜三徑湖海情深酒一杯落葉年光催鬢
短南山那不采英來

九日同黎惟敬王敬美楊懋功丘謙之曹子念登昆陵閣

曠曠長天思不禁給園飛雪正蕭森黃簪野客凌風帽貂解仙
郎賞酒金鴻鵠能高橫海色薛蘿空繫住山心凭欄晷日高懸

地帳望浮雲魏闕陰

送胡原荆還晉陵

飄然歸種汝陽田漢殿空傳折檻年
莫問豺狼終道路已知鸞鶴任風煙
春花入夢梁溪畔夜雪銷魂易水前
珍重青山高臥地乾坤千古寸心懸

移居呈朱汝修王敬美丘謙之李維寅諸君

幽居新傲傍高城隱計何妨托帝京
失路聊輕遊子意買山真荷故人情
全生聖世堪貧賤屢迹空林簡途迎
不是南枝羈短翮暫因滄海寄浮萍

倪明府繡佛軒

山多靈草氣氤氳駐得長年臥白雲
曾向折腰辭令尹漫因捨宅似徵君
千絲巧作菩提相五柳低垂給苑芬
我亦十年勞幻二雁山人詩集

下卷

二一五

歌聲樓畫

跡中林一榻可能分

舟雨有懷王敬美符卿丘謙之太守

孤燈寒雨坐蕭蕭朋舊分飛路各遙
鴻鵠有心隨客遠魚龍何事向人驕
風沙刺北金尊負痼瘵天南彩筆銷
尺素未傳遊子意羈魂欲斷賦難招

夜渡澄江訪朱十六光祿不值留此為訊

思君千里問滄洲海上孤帆夜不愁
芳樹自圍揚子宅鷺濤空口刺溪舟
天清遠岫偏宜客日暮寒雲故倚樓
飄泊地非徐孺子不知高榻為誰留

同王觀察楊參知黃總戎登焦山因觀水障

勝地中懸佛界清江流雙夾鏡光平
蒼雲盡帶吳山色岩洞猶存漢士名
紫嵐煙濤孤壓海巖移樓閣故依城
登臨不廢澄清

業戈甲千帆試五兵

七夕送張羽玉之蘇州別駕

前年此夕君歸楚何事茲辰復向吳
共是天涯河鼓會依然江上客星孤
人高直道從三仕春與開身寄五湖
漢主好文知楚去竹來握手賦名都

中秋同王徐二禮部丘民部劉衛尉李太史宣武城樓賞

月四首

徙倚高城百仞樓金莖華月帶城秋
杯中星漢光難定笛裡關山冷自愁
清嘯能消胡馬傲佳期擬泛越人舟
如泉酒送真堪醉不待仙郎換錦裘

憑高秋逼氣蕭蕭風露禁人酒力騷
世事升沈心自見年華圓缺鬢俱銷
魚龍影靜滄江闊鸞鶴聲寒碧海遙
翻憶山中松桂

二雁山人詩集

下卷

二一六

歌聲樓畫

色清光今夜隔煙霄

城月低懸玉露溥碧天無際風樓寒
佳遊且自隨金馬幽遇曾誰問彩鸞
醉裡波光搖睥睨坐餘冰色照琅玕
乾坤轉愛清虛甚萬里吾將志羽翰

砧杵千門夜欲分醉憑星斗坐氤氳
一天颯氣浮金掌滿地空煙化白雲
越客鄉心鴻雁字漢廷才子鳳凰羣
陽春暗覺移商律此曲人間豈易聞

送劉以忠部還南歸

寒雲慘澹隔燕吳歧路傷神涕欲枯
銷盡黃金難氣色得來華髮任屠沽
誰將分宅論交誼君自推車問世途
未酌離觴心已醉千山風雪馬頭孤

送吳之衛還吳

醉千山風雪馬頭孤

江山隨地著丹丘轉憶擔簦是勝遊海上蒹葭垂釣日淮南桂
樹掛帆秋伯通橋畔家猶在季札祠前碣尚留好去扁舟沽酒
處春光都在百花洲

送吳水部出守杭州

莫厭分符向海涯東南諸郡最繁華湖光映郭千峯月山色當
庭萬樹花自有壺冰清臥閣卻移春兩傍行車才名水部風流
甚三十專城好自誇

兩宿利國驛

黃河東注墊羣黎荒草連天客路迷叢棘地將山鬼伴寒燈身
傍野烏棲曾誰匡濟回春色轉憶流亡入夜啼冷雨淒風關塞
阻不眠欵枕聽鳴雞

寄吳明卿大參

二雁山人詩集

下卷

二十七

歌聲樓畫書

矯首關河鬱暮蒼雁鴻無字七經霜春留棠樹猶炎海星起奎
躔亦夜郎肝膽舊從傾蓋盡風雲翻向積薪長銷魂遠憶當年
別洒淚燕山伏枕傍

送史計部督餉江西

漢庭京國重邊籌劉束能寬塞下愁玉節榮分題柱日銀河清
及泛槎秋雲深鬼谷仙人洞月淨章江帝子樓督部知君無滯
事試將瑤瑟寄登遊

費參軍籌筆軒

陸沈聊自託仙才高啓層軒接風臺三楚河山窗外盡六朝煙
月坐中來能多北海當年醉不減平津舊業開上策只今樞府
借風雲長日傍尊罍

送周公瑕還吳

不教猿鶴怨歸期忽挂孤帆向海涯囊裏行裝多鄧雪佩中春
色有江蘿名書盡託三宗論能事兼傳四絕碑握手燕關塵滿
面莫輕芳草贈臨歧

送汪仲淹同伯兄司馬歸省

才子江南第一流陸雲新向洛中遊爭誇鳳穴多聯翼却望龍
門是並舟對酒雄吞楊子月賦濤清奪廣陵秋裳裝猶憶趨庭
日星聚應傳似穎州

渡淮陰懷陳玉叔

急雨奔濤幾夕留峭帆今喜信扁舟天邊落照懸沙樹海上寒
煙入郡樓深母祠前芳草盡韓侯城外濁河流美人一去千峰
隔招隱空含桂樹秋

天雄郡晚香堂爲王太守賦

二雁山人詩集

下卷

二十八

歌聲樓畫書

亭臺舊是安陽宅勝事君能一古今冰雪自高三徑色風塵聊
寄五湖心城頭樹繞漳河曲檻外雲連大麓深若問甘棠他日
意庭槐如兩倍陰森

送外兄王衡叔之建昌少尹

十年離隔夢魂深此別關河自不禁書劔喜沾初什意雲山愁
對未歸心城邊古樹一作柴桑柳堂上清文單父琴佐理試看
鴻漸翼折腰元不爲黃金

同王觀察登北固絕頂

畫裏河山堆堞開振衣適立最高臺意中雨帶淮山入檻外雲
從夢澤來烽火天清孤倚劍乾坤心遠一銜杯空傳吳蜀多遺
跡惆悵雄圖盡草萊

過小祇園懷王中丞尚寶伯仲

婁東新築欄川幽具葉蓮花貯一樓勝即蓬丘翻傍郭清疑弱
水更浮舟乾坤此地真孤嶼鱗風他時得並遊杖策何妨因看
竹山陰乘雪興還留

唐張二別駕梁司李饒余望江樓同用樓字

朔風歧路倍堪愁况復離觴更上樓自願操歌元下里敢勞懸
榻似南州天長倦鳥蕭蕭急日暮歸雲故故留一釣滄江篔簹笠
在相思君莫問羊裘

壽王樂仲丈七十

白首藏名海上居田園真樂仲長餘家傳高士遺安業篔簹授真
人鍊氣書杖外商歌皆楚雪尊前芳饌是江魚翩翩彩服春無
限庭樹參差玉應除

吳觀察枉駕草堂

二雁山人詩集

下卷

二十九

敬和樓臺書

遠從郊野問芳菲忽報旌旄下石扉入里呼傳熊虎除應門顛
倒芰荷衣履教推轂疑猿鶴爭敢開尊薦蒹葭一自陽春偏野
谷中林草木盡含輝

夏日山居

從他白髮鏡中愁門夾松筠自一丘高臥豈能忘卓魯深畊安
敢慕巢由貧將詩卷堪銷日涼得山雲不待秋愛殺五湖天地
間最無機事是沙鷗

寄邵待御

漢廷八使羨乘馳攬轡中原鐵豸雄節外江山開濁霧胸中冰
雪釀春風蘭臺暫筆銜天憲芸閣論文擅國工彭蠡清波萬
頃東流應合讓仁功

答贈吳徵士願夫

倚劍長歌思不禁故山蘿薜夢中深城闌亦有栖賢室林壑翻
疑避地心老向琴書傳素業貧堪裘索棄黃金蒼松翠竹雲間
路十里衡茅也易尋

送喻邦相明府之蘭溪

城下雙流似練鋪君懸明月照冰壺溪蘭舊擬湘江佩仙鳥初
乘漢殿鳧彈處琴聲皆白雪種來花樹亦玄都梅邊遠憶揚州
句可寄山中野客無

東魯倪生以詩見投賦贈

漢庭文學羨倪寬客舍相逢似舊歡歧路遺金慚洛浦星霜彈
劍照長安青雲六翮看翔易白雪千年欲和難遠道同心須努
力莫教風雅任狂瀾

留別陳玉叔大參

二雁山人詩集

下卷

三十

敬和樓臺書

故人杯酒暫爲歡江上秋風笑鬢冠愁色青山帆外暝鄉心白
髮鏡中寒無論霄漢名堪附豈怪藤蘿臥未安今日詞林無左
席中原才子讓登壇

過陽湖訪項季與時余卜鄰珠浦山中

一片澄湖樹杪寬山家春酒試春盤詞盟奕世同雞社隱計清
時對鷓鴣冠栢半林天籟合貧齋千挺徑雲寒煙波野艇時相
遇共拂珊瑚一釣竿

五言排律

青原山淨居寺

廻合青山抱紫紵碧洞圍虹橋分寶地龍象護金扉谷靜雲隨
步林深翠濕衣空香通妙覺清籟發真機歲劫看荆老神通識
錫飛山川雄楚甸形勝壓吳畿野鹿銜芝蕙山僧供蕨薇冥心

飯法印淨土卻屢非性逸閑食集情欣異草薛巖風疎樹出松
暝夕陽微妙屬流歸思前峰月漸輝

哭劉子高系戎二十韻

慟哭寒江暮傷心水自流股憂深報國勛乘滯封侯公論銘碑
在遺思部曲留山川歸指查夷虜懼俘囚轉戰風塵暗揚帆海
籌收蒼生安舊業玄髮變新愁冰雪肝腸勁雲煙翰墨休衰瘡
心最苦嘔血志難酬盡雪黔黎憤難祛魑魅憂范梯情獨厚姜
被意何優幽憾終難展沉疴竟莫瘳方期麟閣畫忽憶鶴車遊
已失長城望難招大樹偕瑤城空在篋長劍更何投旅櫬吳關
暮銘旌越樹秋悲風飄畫角殘葉下孤舟寥落圖書共問關道
路悠猿聲妻子淚蕪露僕夫謳鄉國魂空返親知契莫修從今
生死義腸斷隔重丘

二雁山人詩集

下卷

三十一

敬齋樓叢書

贈輓詩章

送康山人還永嘉

黃姬水 澤甫

江海同漂泊君今何所之長安倦遊日落木送歸時自信布衣
貴難逢前路知永嘉山水好因動謝公思

送康山人之和州

歡友不堪別良辰自可憐何當送君去正值落花前采石尋仙
迹香泉禮梵筵誰知一江水亦自隔風煙

送康山人之江

君去蘭陵日江鄉三月春花香初撲酒海味正甘人杜甫夔州
老馬卿叩邑貧殊方同作客回首念風塵

贈康山人南歸

錢穀

燕臺漫說築黃金俠客由來負壯心世路豈堪荷芰服歸途寧
二雁山人詩集 贈輓詩 一 敬輓 康 君

免蒯緱吟千山北望寒雲薄一騎南歸秋草深茂苑舊遊多念
爾柴門流水好相尋

輓康山人裕卿

王世貞 元美

結客翩翩滿二京雅聞然諾重康生歸來樂志粗能就老去潛
夫猶未成幸自故人收俠骨誰從遺草問詩名寡妻弱子能無
恙知有當年范巨卿 贈王陽德大先生

甘露寺訪康山人

王叔果 西華

行役歲時暮逢君江上山偶因稀吏事時得扣禪關恍恍勝吟
苦飄零髮欲斑故鄉遺業在決策共東還

康山人自京口買舟往哭華玄谷持輓章示余愴然有作
憶昨燕京道寒風逐寒車那堪揚子棹復哭故人塵天闕書誰
寄梁溪約竟虛蓬歌何忍聽零淚濕衣裾

同康裕卿過積善寺

策馬訪幽寺到門繁夏陰地偏無過騎院靜有鳴琴偶對高僧
話真同隱者心惟應共裴姬乘暇數招尋

過康裕卿墓

王叔果 西華

彩雲嗟易散流水惜知音繾綣言猶在徘徊涕不禁昔稱湖海
士今弔薛蘿岑掛劍情何限悲風動翠林

清明日過康裕卿先生舊居

康久客燕市歸隱何白

誤從塵土老稍傍石林眠白髮空餘日青山不待年草堂仍舊
主隣塚已新煙誰復知余意心傷魂寂然

送康裕卿寄陽谷先生

魏允中

授簡風流滿洛陽青春遊子倦思鄉桃花尚記當年宅荷葉堪
爲卒歲哀九曲暮雲連雁宕片帆秋雨落錢塘吳門馳馬深相

二雁山人詩集 贈輓詩 一 敬輓 康 君

憶錦字遙憑寄八行

康大甫過宿山房以詩見示俛仰今昔慨然放歌并簡項

季輿 大甫裕卿公孫傳中所說自京是也

何白

昔我弱冠時調汝大父方稱詩汝髮未髻受論語空山五夜聲
吾伊項生結廬近東嶺扁舟藜杖同襟期中天忽坼少微殞總
帳夜長猿鶴悲吁嗟往事已廿載源水重來人代改別院花飛
燕壘空古堂草暗螺書在通聞落魄更伶俜喜見傳家尚文彩
憶昔爾祖人中豪少從將軍劉子高樓紅渡海將萬艘手擊鯨
鯨出飛濤模糊洗血匪實刀從容草檄含紫毫黑雲壓波萬鬼
號燈前談笑持螯發功成長揖不受賞千金立散輕鴻毛結束
翩翩遊白下恥逐狗屠居幸舍書掩會稽內史名詞傾少室山
人價紫羅更踏燕昭臺駿骨黃金安在哉五侯七貴爭擁篲一

日聲華動九垓歸來惟留書一篋死後何煩殉玉匣眼中見汝
能繼文地下有知事悔快項生已艾我過壯清時天意容疎放
汝來亦足張吾軍未覺山林氣凋喪沃汝以酒開汝顏煮白石
兮雲之間聞道宗生習祖畫相將長嘯入匡山

已酉春日酒中漫興四十四首之一 兼寄 何白

苦憶平生康聘君一坏湖上冷孤墳追思三十年前事悵望高
天有斷雲

康處士墓誌銘

萬曆辛巳六月六日處士康君以疾卒於山中越明年正月初
二日殯于陽湖山麓康氏世為永嘉人素以資雄里中至君父
中落生子五人君其季比父卒兄弟廢箸猶逾中人產也君既
棄經生業而業詩好客任俠家遂日傾其配復天死遂去而遊
吳轉入金陵所至士大夫重君詩又以其人慷慨磊落義甚高
無不願與遊者居久之復北遊燕燕之士大夫倒屣前席親南
中有加君遂家焉臥病逆旅武昌川樓吳公以洛表政入都躬
至榻前為君調藥餌愈而後別去維揚冲庵顧公夙與君莫逆
會園臬時走書招君謝不往其取重于諸君子如此甲戌余治
兵吳中君偶南下晤余蘇臺余曰故山猿鶴相待久矣余且暮
且將拂衣子實無意于首丘乎感余言遂決還篋一作丁丑余

二雁山人詩集

墓誌銘

一

敬鄉樓書

解吳節君亦以明年歸而吏議逐客識者高之買山珠浦清
絕幽深松竹滿徑蒔荔遠門日咏歌其間舊業益進且密邇余
陽湖別墅良辰過從樂甚也亡何有匡廬之行捐余曰願再別
五老當不復出耳時直指梅墩邵公觀察麟洲王公館君於滕
王閣豫章諸王孫人人工詩開朱邸設醴酒爭得君片紙為重
竟歲而還販治兵使者編著吳公君布衣交也干施就重備賓
主禮約為雁蕩遊窮搜數日盡其勝賦詩磨崖而返使君問爾
曰觀山人之貌非有求于不佞者而區區一念欲為山人審何
以教之君僅而謝不敏竟吳公無所干郡邑諸公知君名咸造
訪山中君以無往見滿不一至公門觀勢若浼也君素壯無疾
自豫章歸忽患瘧自投藥截之再起再截病遂內侵始召醫服
之竟至不治先是余治水陽湖君已病不自謂不起也而丞稱

木美余聞得醫語已心許之比革握王刺史九岳手曰不及與

陽谷訣矣幸藉友生之力歸骨故丘他日得題曰康處士之墓
吾可瞑目耳余奔赴不及遂昇木殮之君素嗜我陽湖因即其
右壙為營兆墓樹之封丘從夙志也君生平負節概重然諾常
兩為劉將軍朱司馬經紀後事扶輿還壙余別有傳食而好施
姻戚獲濟者甚衆兄弟之子不能治生則為衣食之其詩大都
宗杜陵雖率爾酬應而氣韵風格類非湖海士可比有二雁山
人集行于世父滄母趙氏配王氏生子一人懋晉以丁丑年先
君卒遺孫一人自京甫九歲繼配張氏繼子一人懋升君諱從
理字裕卿別號曉山山人溯其生為甲申年三月十五日享年
五十有八交知遍海內賢豪長者類皆名家願生同里爾自幼
而壯以及死悉君者宜莫如余故不辭而為之銘曰生有令聞

二雁山人詩集

墓誌銘

一

敬鄉樓書

死有遺文青山白雪是為康處士之墳萬曆壬午正月二日

賜進士第大中大夫福建布政使司右參政友人王叔臬拜撰

跋

文人詩歌一生心血也既傳布之復淹沒之抱鬱泉臺矣家二雁公余叔祖也恨生也晚得遺編讀其詩想見其人搢紳先生諸序傳猶約略其生平云爾惜其嫡系衰微僅遺一田園子詩稿原梓久為祝融拾去刻本版中鮮有存者往歲前北好事家徵求刻稿卒無以應欲重付梨棗余力不逮爰命薰兒楷書全稿以俟將來能承余志起二雁公于百載後則海內之士必爭傳之無疑也時乙卯長夏日解庵世綬敬跋

此係原跋
兩鈔本同

千頃堂書目二十四康從理二雁山人集字裕卿永嘉人任俠能詩與曹子念為死友子念刻其遺詩

胡應麟詩葢康裕卿詩尤長近體七言律因壯豪麗翩翩布

衣之雄為人爽朗俠烈片言可寄死生兩鄰瑯皆酷重之今

二雁山人詩集

跋

一

敬
鄭
棣
書

尤不易得也

甌中紀逸康山人從理字裕卿遊兩都聲名藉甚所著二

雁集上獵三唐未窺六代故酬應頗工寄興甚淺其人負俠

任真雖名動公卿而家徒四壁故足重也

乾隆
溫州府志三十

靜志居詩話裕卿任俠談兵間關戎幕劉將軍子高建義昆

陵病革裕卿馳赴與訣經紀其喪扶其柩至武林遠近皆義

之居燕借黎惟敬遊西山其倡和詩僅存餘多散佚太倉

曹子念收而刻之

明詩綜
四十九

溫州經籍志二十八康氏二雁山人集案曉山康處士從理

雍正浙江通志乾隆溫州府志乾隆永嘉縣志文苑傳並有

傳曹子念名昌先一字以新太倉人王世貞甥著有快然閣

集十卷見明詩綜六十三及千頃堂書目二十四其所刊裕

卿詩今未見傳本

三十年前予讀書陽嶼三溪書院獲一破舊鈔本於字紙簾中二雁山人詩集也行書頗工秀不知何人手筆藏之垂十餘年後復見一鈔本署華嚴林必錦織文氏手鈔其鈔錄年月為康熙六十一年壬寅孟冬輒又遂錄之屬楊君志林互校一過案兩本皆署譙國曹昌先子念父校而林氏鈔本較余舊藏鈔本多目錄一葉又卷末贈輓詩多最後何白七言絕句一首題下注續增二字其上卷為五言古詩十首七言古詩十五首五言絕句十七首七言絕句八十九首五言律詩一百四十三首下卷為七言律詩一百八十四首五言排律二首而余舊藏鈔本上卷為五言古詩十首五言排律二首七言古詩十三首五言律詩

二雁山人詩集

跋

二

敬
鄭
棣
書

一百四十三首補遺七言古詩二首即林本上卷七言古

詩之末二首也下卷七言律詩一百八十四首七言絕句

八十九首五言絕句十七首卷首序傳及卷末附錄詩文

除續增一首外兩鈔本悉同據千頃堂書目靜志居詩話

山人集有曹子念刻本而兩鈔本山人詩篇數相合編次

不同今依林氏鈔本校定付印卷首侯序略有殘脫則從

二谷山人近稿中錄其全文仍刻於陳序之後而文字較

之兩原鈔本少有異同陳文燭二酉園集余未藏有其書

王叔臬玉介園集久無完帙余所藏亦僅有玉介園存稿

鈔本卷十一下卷卷十二共一册又玉介園選集新舊鈔

本各一册其中皆無康山人傳故本集載二公所為文缺

誤之字無從補正矣民國十七年四月黃羣記

無錫愈憲汝成編刊盛明百家詩中有康裕卿集見仁和
 朱氏增訂彙刻書目第十七是曹刻康集之外別有俞氏
 刻本案愈憲明嘉靖進士其所刻諸詩集不知今尙有傳
 本否又貴州陳田輯明詩紀事已錄卷二十採錄裕卿舟
 中哭朱海峯五律第二首及觀音閣五律一首而於哭朱
 詩後附載王元美贈裕卿詩平陵結客晚知名俠骨於今
 死不輕若見宗人子元面莫將蕭育擬康生兩鈔本卷末
 附錄中皆無此詩也羣又記

二雁山人詩集

版

三

敬鄉樓叢書

二雁山人詩集

葉行字誤正

書簽 二 十三 十二 征 七

傳 二 十三 十二 征 七

序 一 一 七 十 士

一 一 十六 跣地 跣地

一 二 十六 空格 尙矣

一 四 九 空格 周公瑕

一 四 十八 俞 此字刪

一 十一 三 范 萬

一 十二 八 空格 序山人

二 十七 九 士無 士士無

敬鄉樓叢書

正誤表

永嘉黃氏校印

卷上 三 二三 十五 薦 薦

上 四 十七 五 稿 稿

上 八 九 二十 穎 穎

上 十三 二 十九 黎 藜

上 十三 三 三 意 憶

上 三 二 四 五 整 墅

上 二 四 二 二 宵 霄

上 二 五 七 五 辯 辨

上 二 七 一 一 穎 穎

上 二 七 二 十 蓬 蓬

上 二 八 十二 二 四 青 清

卷下 三 四 十九 翻 翻

下 二八七 七 類 類

書首陳序中缺字向以未有二酉園集無從校補今已搜得此集因表正之

敬鄉樓藏書

正德

永新黃氏校印

三怡堂叢書

李早田
識
金鑿

周德宣署眉

恭
可
海
南
自
畫
同
新
葉

李子田詩集序

明隆萬間鄉邦淹雅士推確山陳晦伯內鄉李子田撰述多著錄四庫子田書為館臣所駁獨收所選宋元詩藝圃集而子田自為詩遂散佚余得讀者萬歷時其兄子雲鶴刻六李集有子田詩六卷清康熙末其縣人高元朗輯太史集百七十首雍正時鄧州彭直上侍郎得子田儀唐集於王阮亭尚書益以地誌石刻為黃谷詩鈔彭高本皆傳寫六李集會重刻於咸豐中併為二卷間復奪誤板亦旋燬綜各本互校皆有出入列朝詩集諸選及子田自書詩刻或遺焉今旁采類次去其重複得古今體詩三百

李子田詩集

九十四首而序之曰明詩盛於弘正李何為宗及其做也剽貌枵中黨同自封子田少友田深甫淵源北地晚歲王弇州撫鄖親以人才薦子田未嘗倚門戶為名高其序宋藝圃謂詩發于情不溺于情範于禮不著于禮阮亭諸公皆美其闡幽抉異用救贖古之弊學識偉矣故其形於歌詠風漪雲舒冲融秀澈博極羣籍不以堅僻炫奇放廢半生而棄妾諸篇惜惜君國怨而不怒蓋始濡家學務為弘麗既解禪悅蓋近自然賦物稱情皎然不欺若潭菊沁芳欲頤自壽曾弗矜其神秘而人海仰沫久而彌殷宜其自評於諸公有一日之長也世徒以其論學不滿新建溝儒

通釋放浪形骸嫌為立異併其詩而訾之豈篤論哉子田詩不止是其他著黃谷瓊談之類聞有存者方事搜輯至其生平出處略見高若訥所撰墓碑併為附錄備論世者攷焉南陽張嘉謀謹序

李子田詩集

儀唐集自序

黃谷生儀唐集序曰儀唐集者黃谷生所自遜也儀者何
斷其詩之苦唐者也本朝詩本宗唐而迄今未有唐者黃
谷生亦何比數而顧有若跂於唐者何也程正叔以易自
命而蜀之隱人乃知易蘇長公一生禪理猶云門外漢而
乞食歌妓院者顧得其解豈是義也耶生殆有以自信矣
所謂臣於諸公有一日之長者耶是故自違其所作也老
氏謂知我者希仲尼慨莫我知也如聖謨可尊亦將謂何
埃之後世焉爾矣萬曆辛丑歲春季日順陽李裝自序

李太史詩集小引

先生諱裝字子田一字少莊號黃谷山人其家世生平邑
志甚詳獨其詩多未傳先生自四十致仕以來放浪於山
巖水涯之際凡野寺荒菴與夫一邱一壑之堪玩者輒題
咏其處或即刻於其石故學者未能覩其全而今之名公
鉅卿每囑仕宦之過內鄉者訪求之而亦不可得吾友陳
毅可家藏一冊是其先君子所歷覽而得之也晚年有一
說園之訂版籍已失吾友許均伯家藏有寫本元朗更與
諸友收拾其殘餘彙而集之求之者即寄之以攜至京都
其傳自是可廣也嗟乎先生之詩工矣先生之詩名盛矣
去今百餘年間而已湮沒如有如此者然則世之有美而弗
傳傳焉而不盡如此者可勝惜哉
康熙乙酉冬邑後學高元朗玉行氏題

翰林憲副李黃谷先生墓碑

中鄉李氏從來久遠而聚族於順陽者自太常公始星
海靈派實濬厥源太常公之孫貴貴子曉暎世薦鄉書
奕葉連翩瓊枝珠樹家訓俾於顏公義門均于陳氏聯
子宗木是為杏山先生孝廉不仕文□海內□□□□
貂□詞壇鏘若鼎鐘蘇明允之有軾轍陳太邱之貽元
季杏山先生五子而伯仲並擅絕代之業伯氏諱菱字
子田別號少莊晚年自號黃谷山人世因稱黃谷先生
云先生母□太宜人夢一羽衣翩躚扣門寤而生先生
蓋有根人也先生天挺夙慧人題妙英楊德祖之對孔

李子田詩集

五

雀辯悟絕倫李長源之讚圍棋精神獨駿方幼穉時王
僉副胡憲副皆愛其穎敏試以對輒立應二公咨嗟歎
賞稱為神駒王曾許以南宮胡遂收之東牀稍長補博
士弟子宛之參□趙公內鄉令李公俱有知人之鑒一
則試之以文一則直□其器咸謂先生一日千里過都
歷塊矣趙公微困知其迅發蓋至于後而歎先生之老
成偉度固大受者也壬子癸丑連擢高第選為庶吉士
崑山片玉卻說射策之名瀛洲三山世南秘書之賞已
而養疴三年屬當解館自分幽谷之蘭獨秀鄰室之燭
難借願得禮兵二曹而竟授為檢討云先生在翰林日

分宜相公當國屬諸公作□康妃挽詞少所許可獨賞
先生二篇喧傳都下延清龍門之作堪奪錦袍樂天雞
林之價遂煩金購而又不謝當塗之譽獨高國士之風
薄韓愈之踵相門陋謝觀之充幕客于時先生已味王
孟而咀錢劉燁然名世之規焉關中喬公睢州魯公均
以為子鍾粹因因流大梁田莘野陸夢洲皆从指紳定
僑札田以文陸以博皆遜不及也先生骯髒之骨非慕
元龍而軼軻之遇若直箕尾自翰林謫陽城邑丞搏風
失浪倏忽頓殊先生怡然安之去國無感鵬之□逆旅
有聽漁之詠以邑丞入鄉闈校士凡□七人三□二載

李子田詩集

六

□專經之陋王溥崔沆美衣鉢之傳稍遷大名節推太
守姚公雅慕先生依稀王儉蓮花之幕映人彷彿江州
青衫之淚如雨其宦遊詞友亦一佳遇也先生在陽城
郡貳為鄉人見陵後在大名郡貳張君亦見誥尋又為
池州江□佐郡而揀江中丞為同年友亦不見禮且蒙
面斥他人所幾攘臂扼腕而公處之裕如也不問姓名
欽呂相之有容能忘恩怨追鄴侯之無卻及遷南刑曹
禮曹留都風物謫官以為仙籍先生攬鍾阜而眺石頭
再詠鳳台撫金陵而感江左彌窳虎踞蓋江南奇秘于
此總□冬所覽觀云黔學使之命下而先生決于拂衣

矣年甫四十耳急流勇退力遏岷源之濫觴揚清激濁
甘作竹林之祭酒家居于玉泉寺建景嚴窩于孤峰下
建一悅園又有足圍綠雲亭又有柰園□非達人之曠
致則空門之奧境枕石漱流依然遂初然燈咒鉢悅其
證果而少負張緒之資晚有安石之志蘇公艾子耗磨
雄心阿難登伽簾弄禪解嘗曰聞妖妓一聲清歌勝于
兩行武夫喝衛以此答林下樂也中鄉曠邈槩多佳山
水足供登覽先生宗少文之志取之衽席王右丞之詩
妙在家莊羸馬翰林村人盡識紫衣居士京塵遠卻自
謂泉石膏盲於□□太宰□□雅重先生少宰姚公先

李子田詩集

七

生同年友□各致書于昨峪先生因以致先生先生不
屑再仕□無一緘書以復二宰公休休自得陸相慙其
晚團咄咄爲書殷公媿其空函鴻飛冥冥又何慕焉先
生于詩神解王孟而時愛空同以仲氏言而止于學微
不滿新建亦以仲氏言而止我談幽怪且筆之書以微
搜神又作遺析隈書自比于陶令閑情賦至于著述之
文如樾陰瘠語丹浦款言等書識者以新都朗陵不及
也大抵先生藻涵冰鏡有金薤琳琅之風蓄極玉筍擅
武庫霜電之美博雅鮮兼先生不愧矣先生又密于結
撰不易爲亦不易得有李山人干詩欲其速就答曰吾

詩十□猶以爲遠山人不悅而退楚府修太和山道成
以金幣託黨道人求先生文辭焉道人歎文之難如此
唯爲鄉人李默侯作壽文語人曰今猶蔡中郎之子郭
有道始不愧耳先生一何嚴重不苟也筆下堅城不浼
□□之緝胸中瓜李豈失昌黎之金而又厚德贍族每
歲荒除家祠儲積外仍自出錢粟周之義田步范公之
躅錢庫陋鄙鑒之怪晚年益慎交游宛人王孝標文莊
公孫也先生與之締盟金石莫倫丘壑已老不嫌白髮
之□年松柏及寒倍愛青山之伴侶先生將逝之兩月
前夢手持一卷望青天而坐授修文郎至文昌院先生

李子田詩集

八

好文且我禪故翛然如太清之遊云若訥傷匠石之貽
斤感絕弦之滅響托之貞珉以爲素風爾先生生于嘉
靖辛卯年二月二十二日歿于萬曆戊申六月九日壽
七十有八生二子雲鳳雲鸞既爲碑文系之以銘銘曰
扶輿之氣結爲菁華豪傑受之各竟其涯性行所至非
僑而家于此萬品擅一即嘉煌煌黃谷爲穀爲穀當其
秘閣然藜天祿黑頭台輔金甌斯覆而謫沈淪在困不
慙百折千鍊可謂實育□□學省金紫夷猶黔南文物
風□遐陬浩然高蹈強仕卽休一丘一壑可謂巢由世
人言詩瑯琊歷下清心玉壺力追大疋曷獨盛唐中晚

遂捨得其妙玄誰史誰野世人言博瓊山新都□涵□
咀□醜腴不偏稗史經傳爲區泛問訂正亥豕魯魚
我儀圖之立言立德質以聖學不憂不惑人之立名必
造其極汪洋精粹詎其蠡測意在垂世不以華國况乃
禪悅飯心寂默綺語若行得大神通力化而不有先生
其華以歸實

時萬曆己酉秋月賜同進士出身文林郎知內鄉縣
事沛北李若訥季甫拜撰

弟刑部主事李隲任南京四川道監察御史李雲
鵠乙酉舉人李雲雁同校刻二子雲□泣血立石

李子田詩集

五言古

南甯楊道士夜坐

玉虛宮逢葛提點

聞邊報感憤

崔隆吉登武當山過余順陽山居以詩見憶漫賦以

寄

四皓廟

岐陽旅舍作

宿吳山會仙宮

李子田詩集

夏日南山泉上

山中懷古兼書所志十六韻

嵩山二首

牛堂麓園賦贈

重登五當山

升仙臺雷公洞同二三道者作

太平黃太守邀飲謫仙樓作

曉上惠山錫山下飲二泉作

贈陳橫厓十五韻

清涼山同襲美九韻

得方吏部允洽許比部公甫書

襲美游攝山八韻

雨花臺宴客七韻

梅花水璠花寺同襲美九韻

閨情數詩和襲美

石堂山

入騎立山

曉夢陳晦伯十二韻

詠公庭鶴十韻

襲美登鳳凰臺有賦八韻

李子田詩集目錄

送唐生上京八韻

京口江中望金山雋出

秋日憶陳晦伯

秋陰齋中十首 其五

歲暮感懷三十二首 其一

內弟胡宗賢西郭外園感外舅丹崖翁之舊跡也賦

廿韻

冬雨携酒登靈山頂訪崖居二僧縱酒後作

白玉泉寺僧話

建嚴陵祠

同友遊菊潭旋過七峪藥師寺分得柳字

順陽川感興

七言古

長慶莊上胡氏招妓邀余兄弟同賞

棄妾行二首

昭君怨

贈受川子

歸自武當贈王白雲畫士

李秀才携妓同游梁家泉

襲美中鄉試喜賦長篇

李子田詩集目錄

胡明府書來道舊園之游儂然作歌

答李伯承寄詩

戲王彥夫談兵

憶胡明府林園

京邸會陸道函太守命爲長句

真定雪夜不寐起作短篇

妓鋤田行 效張籍體

代美人春怨

吳山人自大梁來姚太守邀飲郡齋醉作短篇

題雙鳳圖贈饒丈兼呈其伯氏

歸田行贈館陶符明府

送遠曲 效温飛卿體

隔江望瀟山

橫江詞

采石弔古

再至采石醉歌二首

邀邀閣詩爲陳子野賦

邀歐頑伯飲率爾賦長句

菊潭二首

花山弔古歌

李子田詩集目錄

雪中欲邀劉生東郭尋梅先柬胡宗賢內弟

長慶嶽貴泉

再賦短歌行贈之萬下第

登漢江中小觀山同之萬

大風孤峯頂有挾

偶歌

秋過嚴陵洞

秋夜步月

城西園弔外舅翁 見奈園詩刻

弔古

馬山口漢王城

獨山寺丹霞觀懷李用所兵部

五言近體

請告後至家誌喜 二首

石堂山麻衣真人修道處 有元御製碑

麥子山

周行人過訪

丹江晚泛

送南陽王 轉戶部主事

登臺子山

李子田詩集目錄

五

送李默溪先生之揚州

吉祥寺

送譚主事之南京

送張鄧州轉員外

山莊夜雷雨 二首

南陽別諸親友

送羅侍御告病還蜀

趙主事罷官歸浙中

送人罷官歸鄉

送人下第歸里

送陳印中江西副使

謝駙馬園 二首

王少潛約游西山

圓靜寺

憶周年丈五律

送張敦物之襄陽教諭

送溫道士游海上

曉起見白髮作

趙州道中

馬嵬

李子田詩集目錄

六

隴頭水

渭源旅懷

驪山 二首

宿石鼓關

與客飲梁家泉

勤上人院

遊百泉山懷陸道函

再遊百泉

自紫微宮早發登天壇絕頂 二首

過孟縣贈李明府

過汝州懷甄同年

雨宵客思

高平張明府留酌

大清觀

王侍郎宅卽席賦贈

留別陽城高主簿 山東人

卽席送方山人

順德公署獨酌寄姚太守

同諸公登大伾山

登九華山二首

李子田詩集目錄

七

邀郭卽中遊鷄鳴寺望北湖

同諸公靈谷寺限寒鈞二字二首

余園小集

過陳晦伯

盧龍山頂午眺

姚元白園中邀萬學士分得軒字

送刑部張卽中出守思恩府

半峯和尚新亭同舍弟襲美作

韓信嶺

游香嚴寺

解官後宿長慶莊上聞雨

贈秀才叔告衣巾

登孤峯宿白雲寺

東岡午眺

苑莊春行

中秋馬宅雨衣

贈邢生

初春過子侄書舍

關山月

寄弟蔭讀書香嚴寺雪中

李子田詩集目錄

八

宿碧雲寺

送王內鄉罷官歸秦中

送李浙川調羅山

胡宗賢挽歌

夜入盤山亭

中秋足園觀月

韓伯子見訪觀積書

馬氏莊約看牡丹阻雨不赴

傅生至

張生住寺中招遊城東暑不往賦

丹江晚泛

丹江西同趙之萬

自程寬埠口泛舟至家懷襲美

丹江東刈麥

夏夜

臺子山午望

登香嚴寺樓同弟襲美趙之萬

與旋臺寺僧夜坐

旋臺寺遇雨

山莊寫志

李子田詩集目錄

九

冬日訪友人夜飲

春日同程應宿游昨峪山寺

白雲寺

靈華洞

午憩博山

過竹林寺二首

聖水寺

蒿溪寺

贈古峰上人

小玉斧園

游石屋里

十月同諸社友携妓遊岫山觀

馬山與諸僧玩月

登漢王城望馮異廟

土北右天寧寺二首

宿天寧寺

上北古金禪金佛諸寺柬友人

與人游五泉

重過隆興寺同王李張陳諸子

隆興寺

李子田詩集目錄

十

棘陽城

磨山

麥子山二首

七言律

讀香嚴寺胡員外題壁感賦

旋臺寺夜作

水簾洞

彌陀寺避暑

清虛宮早發

出京宿報國寺同襲美

同姚太守登隆興寺閣

獲鹿春暮思歸

登南城風雪亭和太守姚公

答張給事寄書二首

懷姚鳳麓謫居

至池州初登齊山

同丁尹登齊山晚泛清溪二首

夜過揚州

公署晚坐

姚鴻臚市隱園效李獻吉體

李子田詩集目錄

十二

初春過姚敘卿

西園燕集

寄張助甫二首

送周山人

金陵登樓寄李伯承

九日與眾友東臺

送邱生

歲暮過鎮平張氏園

春日過陳上舍亭子

悼王明府

邱園

舊隱

許萊州覲歸乞休賦贈

浙川樵峪寺憶弟襲美

秋懷寄友人

登真定城中寺樓

送人入武當

贈丁尹

東之萬下第兼示舍弟

邱山人忽見過

李子田詩集目錄

十三

陸道函書來勉以復仕走筆賦答

登武當先寄山中隱者

順陽甲古

雪中不得劉玄子答書

春遊寄人南陽

華祝寺與友人分韻得春字

送許公甫補安慶二首

綠雲亭晚坐

訪孔參政汝陽

寄胡少白豫章

挽陳生

自笑

卧龍岡武侯祠

得馬時良兄弟書却寄

陸夢洲書屋分得人字

與之萬襲美泛舟之小江月

順陽閒居

重入白崖香巖寺

吾居

雨後同族叔登東臺隨過主簿山莊兼有所懷

李子田詩集目錄

三

贈美人

許公甫邀飲七里河莊上

老君崖

卧龍岡

游菩提寺

古縣岡天寧寺

出郭望聖采山晚飲王泰甫家時李惟憶諸子俱在

坐

五言排律

與之萬江上

東郭外游春六韻

二月八日諸子夜集得春字

首山乾明寺夜同陳明府

邊城晚眺十韻

華山二首

馬上舍宅觀伎八韻

張兵備邀飲百泉六韻

春城晚眺和姚太守十二韻

南崑望大頂八韻

留別濮陽李符卿

李子田詩集目錄

四

五言絕句

屈原岡

琦玕洞

香巖寺無縫塔

覆釜山雅祖洞

花山虎

南山泉上四首

柏林

內弟胡宗賢池上三絕

義賢泉晚坐

夢與弟襄美會忽分去不得語第聞隱隱呼兄聲覺

而有淚在目因成短句

過關山二絕

東西龍口

石室

題畫二首

公庭種竹

陽城志

雪寒贈古峰和尚四絕

雪中東古峰和尚

宿古峰僧舍

李子田詩集目錄

七言絕句

宿天寧寺

嘉靖宮詞二首

游菩提寺

羽真觀

雨中登馬山頂遂過沙河僧舍二首

長慶泉渠上

明妃詞

望驢臺

送人之岳州

五

宮詞

宮詞六首

世廟

秋閨怨四首

真定寄內

愴舊

閒居憶孤峯白雲寺

再過秋林主人

宿天寧寺

暖泉望城子隄

戲題

李子田詩集目錄

初宿海會寺二首

玉虛宮二首

都城雜詠六首

擬漢宮怨

秋閨怨

悼妾二首

柳花

遊絲三首

隔江望故妾之家感舊

春遊偶興

末

溪亭有憶

東郭尋春

架屋富春山下先柬寺僧

宿玉泉寺

客夜

送山人

憶美人往楚

湍河

携妓過白玉泉寺

菊月過無霞上人菴中

李子田詩集目錄

贈歌者

足園

石屋里中柬李竹軒

興隆寺前小山

午臥塔子灣寺

再過興隆寺

興隆寺傍見漁者

玉皇閣 在麥子山

六言絕句

野望二首

蓼川舖四首

林居二首

補遺

七律

聖朶山

贈李渤海明府

七絕

啞女泉雨坐

讀唐詩有感 二首

足園午睡

李子田詩集目錄

宮詞

孤峯山下

積水

遊清泉遂過清泉寺

六

李子田詩集

內鄉李藁子田

五言古

南嵩楊道士夜坐

道人望我來松門燈火候既獲玄虛談復展鄉梓舊玉管
時罷吹金鐘亦停扣竹葉蔭蒲團松花點春酌莞爾顧山
童清歌遞相奏微風逐逐來四座清香嗅山深無鳴鷄夜
半視星宿安知此地懂不是桃源後

玉虛宮逢葛提點

相逢慨年歲相拔話疇昔如何餐霞姿鬢邊亦已白垣廬

李子田詩集

半頽圯小鼎蒸香柏幽花對空山長松拄斷壁文狸與鼯
鼠竄逐競昕夕賓客去誰門笙簫響傍宅乃知衰謝運不
異市朝迹臨觴慘不御為爾增蕭索

聞邊報感憤

江海無返波叔世日下徙縣官不請謁五侯不好士謬列
詞賦職閉關攤圖史夢中吐白鳳筆端大椽似出門持向
人搖頭賤如屣秋風八月高天驕下遼水邊將皆竄匿殺
人滿千壘顧我豪曹劍思逐軍聲起繫取名王來介冑見
天子齟齬楮墨間空貽壯夫恥

崔隆吉登武當山過余順陽山居以詩見憶漫賦以

寄

人生各有志卑高焉可同每嘆石戶民甘心遠王公我家
順陽川煙霞日冥濛春入衆芳徧秋澄江水空禾黍藝嶺
首牛羊散園東足稱小山隱何減桃源翁君昨訪名岳白
日扳龍嵒過門遙問訊小弟能相從眷顧林下寺遲回江
上松憶我發妍唱鏗錫響流風恨不棄官去相攜千嶂中
浮游天壤間浩蕩稱豪雄

四皓廟

弔古悵遺墟高人去我久累纍商山下四墓相先后荒草
蔓斜陽嚴霜著衰柳浪浪水咽川瀏瀏風指牖定儲成羽

李子田詩集

翼逃秦遠氛垢笑爾草莽人功成平勃右紫芝歌不聞白
雲日常有借問當世間斯風更存否

岐陽旅舍作

岐山煙茫茫渭水從中泄自三千年來鳳凰不復下羸馬
厭空郊凍禽啼永夜高館發長嘆王風慨淪謝

宿吳山會仙宮

騎馬登吳山春風送流目五峯歷歷開川原盡回復陽坡
花早芳陰磴水猶簇淡靄淨遠空斜陽透疎木仙宮有道
士形貌皆楚鹿撞鐘石上餘敲火松開宿豈必學冲虛且
得免馳鷲悔從張也流終年事干祿

夏日南山泉上

微生本疎慢秉心向冲漠如何舍此去十載墮塵埃
重展頽袒褻面丘壑優游白石歌繾綣青山約清流
滌暑消燭灼蒼蒼灌木圍汨汨蒙泉活埼岸遞頽圯溝
騰緬聯絡紫英開欲殘翠鳥下而躍坦蕩憺今茲率役覩
嚙昨田思稚圭咍酒憶公榮嚼本無三已怨且盡四休樂
寄言彤閣傳息有謝人爵

山中懷古兼書所志十六韻

吾土界秦楚封畛舊恢拓北瞻丹水鄉南望襄陽郭原田
闢每每流泉亂活活桃李競春秀種種望秋獲爰從閒居

李子田詩集

三

暇緬想先民作厯公苦耕稼友端伏林壑浩蕩麻衣仙術
祥浮休樂士風久已靈生才固應卓予也偃蹇人欽賢奮
繇弱夢耽濮水龜目愴離陵雀温清發至權友于諧深託
既獲三友益還開萬卷博高柳散清陰修篁解新籜溪鳥
宿庭除山花委簾箔輾雨一覺足乾坤一何濶誓與麋鹿
游百年卧崖壑

嵩山二首

連日行山中崑嶽每獨往未覺道心殷但知幽意長千溪
遠共和羣山近相破左瞻巖勢變右視峯形雨奇鬱茂林
寒礪礪亂石響仙臺嬉嬉玩佛宮愴愴莽風景還依稀世

代變忽恍徒使嘆逝人泫然發長想

二

漢武昔登封山川震蕩赫至今嵩陽宮猶有三封柏柏樹
固無剪宮垣盡丘場不聞山呼聲誰辨老人跡綠草綠赤
岡白雪映蘭澤牧豎扣角歌咩夫拄頤惜伊昔多異人聿
來此游適子晉既翽舉郭玄亦冲嘆靈媛遺任生神姬驚
李白不復世為偶矧肯挂朝籍掉頭謝流輩虛佇復何益

牛堂麓園賦贈

峩峩堂麓公文章本閎闊十上空歸來為園特幽絕我來
共展眺炎天灑冰雪碧草含野煙紅榴映朝晰流水湛清

李子田詩集

四

淺遙山對嶠嶠方塘發芙蓉遠樹聽鶯鳴坐深綠蔭繁睡
覺流光滅顧此竹素場杳與世人隔下帷萬卷開閉戶三
餘竭仲蔚太不偶辟疆亦猿子終期揚仄陋陳力就朝列

重登武當山

青山多道侶赤城集靈匹况茲玄岳高詭異古難悉蠟燭
澗何深五老峰如筆泉水日琮瑋松蘿畫蒙密聞有鍊丹
人兩雨棲崑室白石採不稀黃精煮猶蜜倒看崖下星
仰臥峰際日鳥獸永為羣斯人亦何吉我生困三尸脫屣
恨無術望岫已息心悵然使神失

升仙臺雷公洞同二三道者作

力疾上名山狂心困東鹿清晨觀道流移尊出蘭陴身披
紫霞衣手持赤篆錄攜我探諸奇萬里縱遙目首夏氣候
清千厓發新綠冉冉白雲來須臾滿岩谷丈夫有奇抱豈
必在榮祿歸來賦招隱浩歌掩崑屋

太平黃太守邀飲謫仙樓作

舉觴陟層樓遠眺秋雲空非此萬里流安豁壯士胸白也
去已久青山思悲翁椽樞架廳杳下瞰馮夷宮安知蒼莽
外不與神爽通黃公有雅量拉我傾千鍾青霄叫明月疲
濤震颯颯我欲掃干言磨徧青龍從浩然挂帆去牛渚煙
濛濛

李子田詩集

五

曉上惠山錫山下飲二泉作

中夜聽吳歌月明不能宿鷄鳴澄霽景起望豁心目披嵐
徑藁林隨水轉青麓竹霏衝憶寒崑陰迫人肅遂升峯巒
巔坐觀天地復荆湖何浩淼揚光蕩晨昱上界無飢渴煙
霞滿我腹猶欲酌靈泉聽經向岩谷

贈陳橫厓十五韻

富貴本儻來逸遺義不薄橫厓有隱君秉志一何廓徇荆
州縣問跼蹐緬如昨揮手舍之歸青山有夙約謝客慵掃
門爲賓恣入幕濟勝既有具擬古亦間作當其得意時何
者非丘壑秋月入繪圖春英繞簾箔山期林公游酒好光

祿酌臨水悅伏龜看雲試調鶴何知清溪壩宛見黃髮樂
余也浩蕩人感茲百憂卻仁知諧遠情田園抱宿諾度已
慕幽沈獨往恨惟弱援毫據此詞歸夢向南郭

清涼山同龔美九韻

春風幾日來長江已瀾瀾沈疴彌歲淹冲抱應時啟遂升
茲山顛萬里皆眼底我愛石上泉修篁弄清泚平生膠擾
心傾觴快一洗玩世本無能修初漸多悔胡不賦在陳長
安日索米

得方吏部允治許比部公甫書

大江浪接天日限京華問春風幾千里忽送瓊書近翩翩

李子田詩集

六

遠省郎囑起應昌運雙鸞蘭渚游二鶴丹青奮神仙愛吳
娛文昌盛華韻忽復存孤臣一官久成隱美言籍通家英
辭破幽憤落井良自欺破甑豈須愠既感論舊情還恬居
易分東軒明月高醉薄紅梁醜

龔美游攝山八韻

東風吹陂水桃花弄晴景策蹇向青山愛此山日永堊樹
挾煙高溪陰泛鷗冷忽復陟層巒落日蕩江影伊昔有逸
人舍宅入鷲嶺千載悵遺墟高風灑靈境裁詩問青天劇
藥洗古井吾意在養生因茲發孤省

雨花臺客七韻

休衙松日高出郭溪風送蘭棹漾晴波花林煖香夢輕雲
蕩我胸萬象可撫弄綠竹搖崇丘青煙發岩洞据險把金
尊悅此山鳥弄翩翩遠帆回稍稍疎鐘動良會不可常歸
鞍且遲控

梅花水瑤花寺同龔美九韻

歸路信儀伴入山益幽寫目恬白雲堆耳愉玄狃噉小丘
歷盤紆遠谷轉窳窳地遠綠芳繁溪清白魚跳干林桃李
華爛錦烘照耀氓姓蟻丘餘川原武陵肖望梅水已涸聞
香寺猶悄薄游展地靈榮鷺遜年少誰令皓髮翁久待金
門詔

李子田詩集

七

閨情數詩和龔美

一舉歎飛龍遙天去杳杳二氣豈待人悠悠送昏曉三秋
忍相望微詞託征鳥四阿闐無人淒風生木杪五夜掩瓊
房離魂肆繚繞六會歇繁音爲君罷清醪七盤銷舞客爲
君焰芳沼八行檢來書辭殫意無了九折諒有歸念君常
江表十眉肯傍人誓言在日皎

石堂山

茲山曾兩登契濶十年越風景豈殊舊古木半摧伐仙去
地猶靈龍潛神詎歇浩氣蕩太虛河山坐出沒幽歌步泉
水春懷與活活羽客煮松花晚來消酒渴

入騎立山

秋風發我夢浮雲蕩我懷披豁萬古心來向青山開名山
名騎立天畔羣峰集絕頂出蒙泉天瓢灑餘瀝百轉下煙
嵐滙爲三神潭幽深瞰無底下有雷霆涵早禱應虹霓光
怪聞人說前代有封章空山尚殘碣披草宿古祠神鬼儼
生姿石床寒到骨猛虎鳴前墀晚與老僧晤茫然話煙霧
莞爾謝世人桃源杳歸路

曉夢陳晦伯十二韻

人皆競榮達君獨嗜編撰廿載歷中外蹉跎寡青眼場來
共爲郎相過每一莞溪水鳴小筵花林具薄饌修禮或五

李子田詩集

八

漿食和詎一盞直衷肩銜鮪博物跋鄭產鼯鼠浮羣疑竹
書徵脫簡伊余硜硜心相得意何限一朝江浦別重覲杳
未傷春夢兩悠悠覺來泪痕潛我聞天中山青霞接巉巖
何時攜謝詩青天醉新醖

詠公庭鶴十韻

麤耗非妍舞警露亦微謔自顧豈有宜雲羅枉纏繫遠勢
止牆陰高足限臺砌日暮不達人徹天數聲喚爲君耳目
玩風雨凋翎毳乘軒寵既希華表事難逮時來循汚池引
吭啄蟲蚋顧影尚昂藏捩衷久危脆舊侶游三天往往壽
千歲願垂支公心投身死君惠

襲美登鳳凰臺有賦八韻

仲也登鳳臺想像鳳凰見飄飄李仙人英詞尚光絢名園
萬樹花盡日春風扇微雨籠江來新綠滿幾旬笑瀉橐中
金白門酒漿賤据石發酣歌韓陵此一片歸來笑向兄佳
士堪吾戀落落懷賢心千秋一板援

送唐生上京八韻

江頭春日高看爾乘流去淑氣澹宜人淮山雨邊曙田畝
方化鳩岸柳未成絮傾囊貯詩草撫誦自厭飫釀酒噉花
神江山發靈助長安九天高文章滿朝著男兒筆札間往
往收名譽時復夢江南羈魂向誰語

李子田詩集

九

京口江中望金山焦山

曉日大江上翹首問天公何年擲巨石倒插長江中相望
數里間嵯峨兩相雄長波瀾千頃搖動金銀宮我欲躡其
巔題詩觀海東中流忽颯颯江豚戲臃腫而我愧古人破
浪乘長風山靈應未許俗士誠匆匆盈盈尺間不得扳
龍從憮然轉柁去浩蕩意何窮

秋日憶陳晦伯

君子有儉德不可榮以祿所以古豪人高歌在空谷居常
憶我友風標遠塵俗謝宦早心灰耽書到頭禿門庭晝長
掩著述晚愈酷所恨山水遙空勞簡書續望望兩龍鍾休

休各唯伏日暮卧蕭齋秋燈照幽獨

秋陰齋中十首 其五

夙予稟小心居官每思退四十即旋歸迄今復何愁林壑
得閒身世途少怨對興來發大笑舉酒向空醉不知有我
身何能計物類婉彼辜邱子斯人幾千載

歲暮感懷三十二首 其一

太古羲皇遜大聖自周孔奈何後之儒亦復自傾動終世
事訛訖紛紛不得總功名欺衛霍文章小晁董生議太橫
發渾如望壘埤安得問世人青天上瞳矐

內弟胡宗賢西郭外園感外舅丹崖翁之舊跡也賦

李子田詩集

十一

廿韵

昔我外舅翁罷官襟懷泰開襟北海同爲園西郭外桃李
舊成蹊朋儔日聯會縱酒無倦倦題詩興沛沛以斯三十
年優游脫塵堪人去莽寂寥春遊獨松檜吾弟起超超承
家得攸賴經營遵隴畦脩築蕭蕭亭亭復曩觀花林發
新嘅頓使咫尺間恍然風景大清池鳴素琴白日翳蒼靄
命筵理絲桐邀游集軒蓋覽勝擬瀼西徵歌迷下蔡而我
辱葭葦時來解簪帶胸中萬斛塵借此一淘汰即起弄水
芝酣歌聽天籟果實剖而甘魴魚煮爲膾論舊閱廢興據
衷倒肝肺連叔慕藐姑莊生請葦艾誓此敦碩交百年保

和兌

冬雨携酒登靈山絕頂訪崖居二僧酒後作此誌斯

遊之盛

玄思企環中豪心溢方內恨不摩天飛飄搖去流輩茲辰
秋氣清微雨復霽雲遂挾兩嬋娟升高豁幽晦遙看湍水
來坐與霄山對五朵勢翻空白雲出堪愛雄哉漢王城霸
氣悵安在而我發此歌舉酒向空酌聞有胎息人岩居寡
辱殆問之不一答大道本憤憤日暮望歸途金花爛成佩
抗手謝山靈從此遠塵穢

白玉泉寺僧話

李子田詩集

十一

愛此坐秋日淡然泉上幽關關沙際鳥宛若生平儔寺古
多風雨水黑藏蛟虬面郭雖未遠曠若千里遊老僧立斜
陽輒語卒未休素願幸今果吾生信悠悠

建嚴陵祠

先生新野生管茲富春山河壘釣魚處疊石秋苔班斯事
傳自昔郡志烏可刪中原亦多故流厲桐江灣桐江一縷
細名懸日月間廻顧故鄉陌精靈尚未還我生本浩蕩志
欲超塵寰平生下風拜想像冰雪顏山腰復古廟岩畔聽
潺湲祝爾嗣來者徽音長可攀

同友遊菊潭旋過七峪藥師寺分得柳字

春風幾日來東郊半花柳我欲訪名山因之弄盃酒菊潭
菊未花餘香尚可嗅古有澹蕩人高風更存否靈巖禮藥
師哀壑挾蘭友青松撫面高白雲坐來厚村翁餽我餐歡
言酌大斗至樂在鄉閭陶陶足白首歸來臥松窗喧寂復
何有

順陽川感興

閒居秉曠心思發萬里計五嶽遍遊覽浮雲瑞蔽虧奈何
福力薄動若鬼神制一疏解而歸何論幾年歲空懸范老
心長流賈生涕鄉山自昔佳他方豈斯儂花山與秋口前
劣參天勢載登熊耳嶺南望漢江涵眷此卜幽棲春風滿

李子田詩集

十二

松桂季子延陵皋蕭生東海濤訪道覓真詮參禪契聖諦
偃仰千載前冥心謝莊惠

七言古

長慶莊上胡氏招妓邀余兄弟同賞

芳園背郭水為牆中有巨木干蒼蒼密蔭張帷漏晴雨花
枝溼拂春盃香微風細水夏夏玉琅琅終日聞溪堂興來
携妓臨清沼荷花欲語嬌紅妝賓至相看雨跌岩酣歌怒
罵皆文章拂柱絃喧未了山鐘何處催斜陽忽憶我家
舊葺爾向來兵戈何捨攘陶唐肆戰丹泉上許子來遷白
羽傍商公析公勢赫奕南鄰北鄰雄相望事去人非幾干

載缺鎗折戟埋高岡拓地尚想梅銷將封君可笑秦商鞅
况復吾輩小豎子太平之世隨徜徉已嫌酒量較海小安
得醉墨揮天長古今興廢本反手美人何用泣羅裳山
川無恙消萬彙幽禽來往翻溪光我起作歌歌轉咽新聲
明日流中鄉

棄妾行二首

棄妾出門泣復語自憐生長田家女爹娘不曉心性癡嫁
與高樓大家處大家高樓佳麗多焚香夜夜爭經過中姿
象中難自見况復蛾眉妬寒賤終年不一登君床繡被無
光幔鈎斷秋水法法雨絲心悲此去來何時匣中尚留

李于田詩集

雙玉瑋試問明朝君醒後

君家曲房九重錦屏處處圍香風綠窗人病如春酒欲
學承懽羞啟口君身日多在外時間中苦樂君豈知鴛鴦
刺就雙燈暗明日侍寢還是誰桃花欲紅風不放君心有
人妾何望吞聲晚從別路歸恐遇鄉隣笑相讓東家老嫗
休憐爾有女但嫁田家兒

昭君怨

君王日深居賤妾無由見下階一顧恩猶使終身戀十二
樓前花低頭深宮白日已先秋篳篥聲高玉心死燕支山
冷朱顏愁朱顏日日非昔時青溥年年雁影遲烏孫公主

漢家女賤妾琵琶枉自悲

贈受川子

君不見受川子英爽才早年走上黃金臺驪龍失水老鴟
餓丈夫扼腕空歸來歸來方城結茆屋旋向城南買膏陸
欲效無功託醉鄉寧慚李愿棲盤谷卷畫圖書口滿前興
來酌我春風颺春風吹動前山樹片片飛花撲馬鞭醉沈
祖褐插大鼓白眼看人自起舞玉通開謗坐嘿嘿積大不
理何勞苦嗟嗟世情日以新長歌行路一沾巾勸君高隱
劍山去莫戀羈塵泥殺人

歸自武當贈王白雲畫士

李于田詩集

古

白雲山人身短短兩耳聾髮上卷家在南閩路幾千
徧天涯未思返集荷爲衣黃葛巾長揖到處稱上賓牀頭
有酒能留客囊裏無錢仍作人自言平生藝爲累落紙雲
煙有佳致昔曾翹首拔玄岳家家屏障生春意想見解衣
盤薄時點點風飄墨花墜畫龍不敢點龍睛只恐蜿蜒起
平地自信元君識我曹頗笑葉公似兒戲爾來訪我丹江
邊茂林古寺居經年暑雨松軒嗽山鳥單衫醉臥吹江煙
我觀王生真畫伯予也前身豈詞客相看意氣莫草草爲
予細寫青山宅

李秀才携妓同游梁家泉

梁家泉頭作樂事草次杯梓當人意山花兩岸開紫煙美人來來心可憐美人何名氏何氏陳珠章丹無乃是飄飄寶帶欲凌雲冉冉輕羅不著水一曲嬌歌起夜來明眸斜盼膩光迴不知孤憤破何處使我豪情天地開忽爾黑雲暗前嶼隱隱雷聲動林野落日迴光暗復明水花亂迸青鳥浴信美江山足畫圖親人魚鳥成儔侶牽衣踏月緩緩歸明日相逢歌爾汝

襲美中鄉試喜賦長篇

吾家令弟有狂志廿載閉戶探古字占地常有畎畝心負天不說鴟鵬翅有時霑醉賦大言四海爲杯天作箋塵世

李子日詩集

主

芒芒盡蟻子惟有莊周李白二子堪忘年回頭忽向伯兄笑每對青山有佳調頗信高陽空酒徒未許香山識詩妙風流慢世幾年過東鄰小兒登高科么麼細事動聲焰丈夫何事常蹉跎竭來蹇產傍僧宅花樣文章試瑀劃從教帳上密燈煙誰問盤中冷羹炙竹戶無人香露多綠蘿厚覆松陰積秋稍吹露下蟾蜍螢火飛飛點簷隙吁嗟吾家世業儒今來還見升雲衢敢論王氏三珠樹頗類曹家千里駒梁園賓客盡傾倒汲水樓臺入畫圖秋風拂拂桂香發羅衣半躡煙名姝男兒得意迅騰達紗籠金鉉皆我徒乘時好獻乾元頌且莫滄江學釣鱸

胡明府書來道舊園之游無然作歌

謝混游西池休文宿東園我曾醉卧君園裏至今魂夢猶騰翻當時春色初落雷况有千金麗人在蕙蘭吐氣花徒身一曲能令吐心改池水連漪鏡靚妝鑿金寶鳴焚都梁陶然不知其處所但見媚媚花月來東牆人生好會易睽闕一別楊花幾經歇熾人眇眇春水長萬里斜陽坐西沒

答李伯承寄詩

岱東李君老詩史捧蠶紆朱侍御几一朝失脚下青雲三年夔落今何似獲落天涯秋復春大鵬垂翅滄海濱湖洲已老賀監死誰識青蓮金粟身竭來寄我詩三百字字鏗

李子日詩集

六

錦中金石信道文章窮益工未拚命運終相厄勞勞未路苦離羣高誼當年素所欣祇今病臥東窗下雪夜梅花幾夢君

戲王彥夫談兵

王彥夫七尺軀中鄉狂士非君乎三十年讀書不曉事老脚日向街頭趨日午空厨斷煙火饑寒兒女啼嗚嗚仰看月桂九天上吳剛斧缺雲梯孤邇來學按三邊圖千古神交孫與吳坐談手足欲飛動雁塞狐關聲可呼抱書十度上當路當路巍巍心頗羸莞爾一笑棄溝壑歸來鬼物相摺掄我勸王君且迴車有酒如澠沽滿觚力弱難勝玉鬣馬

眼昏那挽金僕姑祇今世事復大謬英雄牢落潯江湖
士世少趙文子談兵誰信王玄謨負郭田園猶未蕪菊
可殮荒可舖火牛燒營本壯士連鷄破敵非文儒君乎何
事揮鋌鏃

憶胡明府林園

往來日憶憶塵市如蒸飯起來步君園道暹發佳興君園
小結城之裏石榻荆關花靡靡頗似陶徵君又如周處士
朗誦首尾吟默思潯池理有時醉覺天風來樹樹松梢倒
流水我悉先生早謝官潭邊甘菊谷中蘭對酒緩聽余旋
唱登樓時命李憑彈余也平生性疎放十數年來走塵狀
何時挂冠神虎門歸奉先生侍几杖

李子田詩集

七

京邸會陸道函太守命爲長句

長安紅塵十丈高東方未白人鷺鷥北風著面暗如漆錯
落腰間雙佩刀我時臥病日裏首忽報荆南來太守開門
大笑詰今昔君也腰金我黃綬寶爐迷迭生小煙鳴夷鼓
腹流細泉兼隱亭前舊花竹公爲廷評京邸買地作亭曰兼隱依稀置我
春窗邊太守太守爾真賢別來三載心猶然乃知貧賤見
交態古人豈必今人前留君且停五馬鞭酒酣許我發狂
顛只今文藻亦何用漫爲揮毫賦短篇
真定雪夜不寐起作短篇

飢鳥啼早陽衰莖怨秋顯男兒不得意不如路傍草十月
恒陽飛雪寒疾風一夜吹成山冰花墮地掃不破玉樹連
天高莫攀我時凍眠雙眼眩出門無路陪英彥自笑陶公
獨宦遲誰令蔡亮長貧賤君不見長安香霧擁鳴珂何必
胸藏千卷多又不見紫綬垂垂黃閣老何必文章剡天表
世事每客客神心忌曉曉運去休鳴玉孔鐘窮途莫騁金
腰裏坐起西窗擁鼻吟漫斟芳醕弄橫琴莫言俗吏無高
抱夜夜滄江入夢深

妓鋤田行 效張籍體

紅樓昔日高入雲雲中搖曳留仙裙千金良夜世爭死一

李子田詩集

六

曲纖歌天喜聞春風著人不肯久紅絲牽作田郎娘田郎
重田不重嬌寶瑟銀箏做如帚五月雨多苗生蘆荷鋤下
田學破苗尺布籠頭汗洗面望樹不得乘涼颯田郎擊鼓
催工急偷向溪邊背花立回身照水不自識水底何人相
對泣歸來沿路收墮枝恐畏明朝炊舖屨少年寶馬誰相
問十里香塵風外嘶

代美人春怨

行行下長浦玉手把荷葉昔日妾似花今朝花笑妾妾年
十四盛鉛華不數城南大道家蜀錦吳綾耀朝日蘭闥二
步猶嫌賒人言嫁向兒家好不悟兒家重金寶當時學得

十三腔只今遺落如風掃易州青銅碧窗內照去照來自
不愛瑤珞蜃囊若有知羞向儂家腰下帶出檻蓋微嬾嬾
新池亭明日委芳塵東隣少婦常悲泣不怨兒家輕薄人

吳山人自大梁來姚太守邀飲郡齋醉作短篇

春城雲動風淒淒吳生來自夷門西簿領充棟塵灑面扣
關忽訝驪駟嘶聞君游梁爲上客雙眼能青復能白一見
雄談四坐驚筆頭如椽紙過百太守高齋馮玉缸元霄花
勝飛餘香投瑤展畫趣非一了語小言聊作狂我勸吳生
但求醉傀儻場中莫爲意張翰無營身後名楊朱空下臨
歧泪羨君身世如虛舟羨君飄泊如雲浮豪華不厭靴朱

李子田詩集

七

履游治還思登玉樓男兒倣狹四海規行矩步將何求
君不見八座門前人白首短衣日夕聲啾啾

題雙鳳圖贈饒丈兼呈其伯氏

霜日莽蕭蕭百禽噤不動何哉君署中飄搖見雙鳳雙鳳
福禔立向東細觀乃是丹青功龍文龜背光絢爛幾時飛
下丹穴中海氣溟濛日初吐海國人喧亂鐘鼓天鷄罷唱
踐鳥飛萬鳥從之曰歌舞我聞昔日岐山巔又聞往往來
潁川淒涼盛事在簡素今宵恍見千年前畫工落筆還有
意似寫君家昆與季聯翩科第上青冥勢與點蒼同岬嶮
天生神物自有匹况復四海今澄清桐花離離質管叢生

風兮鳳兮吾將聽爾朝陽鳴

歸田行贈館陶符明府

世人愛浮名自擬通大道翻笑沮溺狂向臺亦癡老一涉
長安途祇言長安好鄉園甲第畫裏看天畔容華鏡中稿
昂昂符公何壯哉撇脫羈縲無塵埃體中小復不快意播
然歸掃湍河臺湍河兩岸繁花竹灼灼波光蕩厓隩已看
芳草蔓人家更聽新鶯隔雲谷雲谷陰陰隱士家妓兒時
復弄琵琶牀頭仙令履猶在門外先生柳自遮醉眼香塵
紅袖拂嬌歌清畫綠雲餘余也飄零鬢有華年年歸夢落
煙沙因君更起秋風興便欲投冠理釣槎

李子田詩集

三

送遠曲

效溫飛卿體

游絲著柳曉成醉湍浦鷓鴣暖晴媚金翹玉馬欲臨關惟
有離腸與粉泪高前名山晴花覆頭每時看好今看愁野桃
結子幽厓裏落盡春風餒鷓鴣

隔江望潯山

大江汨汨來何窮漢武射蛟江水中波濤閃閃蕩西日猶
疑妖血留腥紅潯嶽峯高隔江陽碧館琳宮霧撐拄英風
冥漠不可扳曉雨神堂鬧秋鼓

橫江詞

采菱莫近秋駕船莫近洲秋菱刺傷指洲淺風難使橫江

女兒顏如瓊弄花簪柳隨娘生笑拈竿子撇波去不解蘆
中孤雁聲

采石弔古

青蓮老仙金粟身翱翔四海酣青春錦袍中流坐白日眼
底豈有金貂人騎鯨飛去千年事磯上游人幾迴醉陽侯
鼓浪噴危樓璇題照見詩豪字娥眉亭上風颺颺舉目江
山皆舊游高人不在明月在把酒誰澆萬古愁

再至采石醉歌二首

秋江滉漾搖蕪津落日平鋪金碎鱗飛樓倒影擗龍窟水
底噓咽蒸古閨淮安雪酒朱纓色醉倚長空寫胸臆金陵

李子田詩集

三

秋草綠干迴騎鯨人去無消息

浮雲垂天力難縛明月落水手難攫白也大醉狂而癡欲
捉銀蟾失雙脚游魂詡詡不復還水底有天長醉眠不然
紫皇念舊史仙骨不肯留人間江上飛樓橫素煙月光猶
照金樽前有身不向醉中死白首金貂應枉然

邀遂閣詩爲陳子野賦

金陵萬事日非故溪上猶存邀笛步高柳遙分白下門斜
陽照見桃葉渡溪上閣中人邈然人居城市地如偏不知
豪貴日歌管一縷爐香生紫煙金陵自昔繁華地六代興
衰等嬉戲偶然三弄据胡牀乃使風流滿人世風流人去

四山青一蓋宜春任醉醒新聲代變古聲遠縱有桓伊誰
復聽

邀歐頑伯飲率爾賦長句

病起我久不作詩君來贈我相訪篇披讀技癢眼花亂寒
雲如幕霏窮天憶我渡江閩三載容鬢蹉跎日應改今君
振鐸向中州使我歸魂劇翻海人生聚會等擲沙殺鷄爲
黍聊停車白下香醪不自惜錦囊詩草還相誇李何王薛
盡骨朽古來此事歸名家紛紛學士亂塗抹放筆寧辨龍
與蛇我生流落不足數見君如見任定祖不愛吹簫廿四
橋每來覽勝三江浦謂余氣意頗同流疊疊雄談徧今古

李子田詩集

三

逐客誰來問死生江南何地無愁苦石頭城高欲棲烏暮
府山北笳鳴鳴明朝客去掩關卧嬾子病燈燈影孤

菊潭二首

甘谷之中潭水清上有菊花無數生谷中人家飲此水能
令上壽皆百齡漢家宰相亦不俗月致洛陽三十斛遺踪
蕪沒無處尋夜雨春風長荆穀

浩蕩李青蓮清狂孟襄陽當時各到菊潭上風流對酒酣
豈觴山樹檝械山菊老谷中人壽今多少高賢已去碧山
空千載流光一歸鳥

花山弔古歌

後晉天福六年安從進反攻鄧州至花山遇張從
恩兵不意其至合戰大敗從恩獲其子指揮使弘
義從進以數十騎奔還襄州事具通鑑予過其地
感而賦之

天福六年索葛子青縑白馬煙塵起花山山畔豎逆旗顧
盼中原探囊裏桓桓大將張從恩雕戈貝冑朱旗翻奄忽
從天下風雨蕭蕭萬竄聲無喧吁嗟喪亂如崩士父既摧
兮子爲虜游魂半夜竄襄州回首當樞豈爲主事去人亡
六百秋缺戕破斧沈高丘山門流水湯湯去落日千峰生
暝愁

李于日詩集

雪中欲邀劉生東郭尋梅先東胡宗賢內弟

鬢發春寒七里河繽紛雪滿金銀坡東城梅花已爛熳暗
香浮動蒼烟波申陽劉生亦曠士高卧繒窗問花事放鶴
騎驢豈異人藥爐經卷皆適意千里豪游豈食貧相逢况
有說詩人明朝爲約溪南去一曲嬌歌陽柳春

長慶我貴泉

中鄉山色高巖嶺行龍西來顧其窩靈山距城不十里源
泉出地何其多我貴啞女稱雄滄干漉百派紛堪畫雨鳴
歌鼓賽明神明日滌南有龍掛拜神惠祝年豐江魚跳浪
島呼風秧田漠漠青無盡想見江南風景同

再賦短歌行贈之萬下第

吁嗟趙生下第何其多策馬却走啼黃河古樹怒風沙抵
面青雲日暝空嗟峨憶昨讀書丹水岸博山太白日平且
睥睨從教一世空詞華要使千年換順陽秀膩足人文范
泰郭舒代有聞太平有策君還獻我已垂綸湍水濱

登漢江中小觀山同之萬

春日放舟天無風江流萬頃磨青銅觀山突兀挿江底屹
如砥柱黃河中巨石恐浸大波瀾猛勢要撼洪流東不知
造化以來胡有此捫心欲問玉皇宮回看萬嶺揖復顧夾
岸蜿蜒欲飛渡中宵神鬼送舟航白日魚龍出煙霧我生

李于日詩集

壯觀亦已屢浩蕩雄心莫生懼三杯大叫下中流與子聯

翩起仙路

大風孤峯頂有挾

大風吹天白雲走萬壑鉦轟沸雷吼舉頭把酒問青天便
欲凌空摘星斗灑氣蒼莽望不分鸞歌鳳舞谷中聞笑携
三女飄飄去一弔雲中太乙君

偶歌

黃谷山人性博衍平生讀書六萬卷到處逢人趣不同四
十休官猶恨晚山人有道人不知作詩要作唐人詩煙波
釣徒誰者是文德先生非我爾諸陽山深風景古溪風颯

颯吹林莽七潭五采徧登歷况復白厓與丹浦如此悠悠
拚百年近來入道亦入禪不須月旦頻經目自寫風流與
世傳

秋過嚴陵洞

洞以嚴陵名地爲嚴陵重爲問老狂奴當年竟何用人世
誰爲達者流驅車日暮對荒邱天空煙冷無人問笑折黃
花照白頭

秋夜步月

白月何光光推窗不能寢披衣步西廂秋氣忽淒緊昨日
菊有花隣間競招引四坐寡知音啣杯但思噤丈夫有氣

李子田詩集

三五

不得吐拉腹屈律欲滾滾眼底蹉跎豈有人天外橫飛自
高隼陸郎藍瘦欲何爲熟魏生張定須啣窮巷半斜暉荆
扉閑而穩千首詩成枉自悲一片雄心向誰盡不如隔壁
呼張卿彼正酌酒與嬾飲明日西郊出共游一曲長歌快
哉藜

城西園吊外舅翁

見柰園詩刻

元子詩有丹崖翁吾鄉丹崖稱胡公胡公忽去幾十載白
雲飄杳丹崖空渚陽城西萬花樹云是丹厓舊行處零落
山丘幾夕陽痛哭西州獨歸去

吊古

漢王起南陽子陵乃相契颼颼高風去不遠至今山水流
清氣七里河邊古釣臺野人指點洞雲開萬泉活活香爐
晚一路長歌吊古來

馬山口漢王城

鬼峩馬山頂東對漢王城漢王龍飛幾千載荒城廢隴人
來耕河流汨汨山根渡云是光皇秣馬處綠樹重遮似小
山人家杳靄盡圖間長岡古縣蕭條盡日暮鐘聲出梵關
獨山寺丹霞觀懷李用所兵部

李子田詩集

美

天風一望君細雨冥濛障山半

君昔讀書山寺中精廬炯炯夜燈紅君今攬轡長安去秋
山蒼翠精廬空精廬近接丹霞觀水石虛明日堪玩欲趁

李子田詩集卷下

五言近體

內鄉李麥子田

請告後至家誌喜

我志在丘壑歸來得所私
眠心噴鳥喚與到恨花遲
曉日照溪水春風吹柳枝
青山不用約日日赴心期
無事江村裏披衣坐草堂
亂蟲月下響暗水竹邊涼
河漢今何夕江山此故鄉
偶來幽興懶不為卸冠裳

石堂山麻衣真人修道處
有元御製碑

草合琉璃殿花深勝國碑
不逢丹竈侶空與白雲期
坐處

李子田詩集

林風颯行來山霧隨
年年靈壑裡開盡碧桃枝

麥子山

寥落空山路山花喜客來
高林殘宿雨遠水送輕雷
鳴磬片雲盡當杯千嶂開
東南望嵩少飄渺與悠哉

周行人過訪

仲夏不出戶蓬蒿高于人
忽聞天使至旋整山公巾
溪水到門去林花逐節新
扳留不得久旌旆已前陳

丹江晚泛

春水無高浪歸帆小泛時
沙光逐鷗鷺山翠撲花枝
桡曠流雲盡江酣落照遲
高歌待明月風露已凄其

送南陽王轉戶部主事

遙知清水上明日發行舟
不及臨歧送空聞推棹留
曉鶯啼衛水芳樹徧幽州
應共仙曹侶焚香說舊遊

登臺子山

羣峭鬱崢嶸山傳臺子名
白雲丹浦色黃鳥綠林聲
北郭居新築東岡陂可耕
向臺固有意不必待功成

送李默溪先生之揚州

口陽照衰柳征馬臨路嘶
故國又長別孤帆何處期
山寒秋雨潤江落暮潮遲
聞道瓊花盡應繁弔古思

吉祥寺

李子田詩集

昨夜清霜下孤城衰草黃
尋山秋興潤看偈道心長
祇樹搖寒楚空門向夕陽
同遊二三子相與借禪床

送譚主事之南京

滌河罷炎雨滿地生青烟
坐惜美人去山花飄錦蕩
揚舠京口月捲幔秣陵天
縱有書來日遙遙恐隔年

送張鄧州轉員外

冠軍城外柳不纜大夫船
竹馬爭相送春鶯恨早遷
焚香朝赴省鳴珮夜朝天
肯念無媒者山中獨闌然

山莊夜雷雨

雷霆中夜惡黓黓二儀昏
直訝千山裂還驚萬馬奔
把燈

看雨脚倚柱聽溪喧何處幽崖裡潛消魍魎魂

獨尾吹頻到踈桐漏轉多山頭知走石天外定懸河誰激蛟龍怒平添江漢波農家何太苦折損大田禾

南陽別諸親友

親友別我處回首暮煙流殘泪千山外愁雲六月秋遲遲轉車轍厥厥念林丘此意誰能識吞聲賦遠游

送羅侍御告病還蜀

汝病幾時去北風吹正寒寒衣一杯酒相送意何難臘雪湖南薄春花劍北殘蒙籠鄉樹裏早見七門灘

趙主事罷官歸浙中

李子田詩集

三

望君去已遠歸到御溝邊流水還如此孤帆焉可旋剡溪清夜月天姥發春烟萬事歸來好休輕墮上田

送人罷官歸鄉

別酒不成醉春風空爾顛憐君綠髮好未是挂冠年門柳青待至江花紅照天從今問踪跡多在五湖船

送人下第歸里

落第人皆嘆如君殊不然歸過汴水上且看春花妍卞璞已三獻董帷還幾年平生天下志休付北山田

送陳郎中江西副使

二月暖如此柳絲逐日長仙舟趁春水浩浩下潯陽官已

銀章重衣猶畫省香政開高閣上千載憶滕王

謝駙馬園

石几終年淨風香長日流興緣啼鳥盡春爲假山留花抱晴軒午藤陰小洞秋葱葱后庭樹曾有鳳凰遊

其二

日有名園約到來紅已稀乃知宦遊者常與春風違砌煖藥全赤庭虛鶯倒飛君看素屏上誰畫釣魚磯

王少啓約遊西山

柳色陰陰畫風光好取閑仙郎携我去看遍湖邊山巉石樵人徑高花衲子關松風吹澗水處處送潺湲

李子田詩集

四

圓靜寺

香剎侵雲出層樓疊石成無風看湖水盡日涵空明人醉青山色鶯流碧樹聲遲回轉歸騎何限北崑情

憶周年丈五津

戰勝鄉園去三年歌紫芝再來投短疏竟與明君辭流水巴山遠冥鴻蜀嶠遲茫茫天萬里何處託佳期

送張敦物之襄陽教諭

夫君就古學老不售明時六月都門外炎風吹酒卮樹分大堤道人上岷山祠想到談經罷高江片月遲

送溫道上遊海上

我在金門裏終年嘆陸沈聞君駕黃鶴欲往三山深樓閣
海中市煙霞世外心不知猴嶺上幾日有來音

曉起見白髮作

□月落已盡城烏啼未安朝來見白髮泪落憶蒼瀾弱力
攀籠盡雄心躍馬關棲棲不歸去秋雨做裘寒

趙州道中

往來逾十載猶是一微官復向秦川去能禁易水寒沾衣
防早露消肉戒征鞍昨夜驛燈下滄江夢釣竿

馬嵬

一旦恩何盡六軍驕不行含啼辭鳳展割愛下雲駟地遠

李子田詩集

五

埋香骨天高返玉京空憐斜谷夜苦雨送鈴聲

隴頭水

隴水碧潺湲堪清沙塞顏夜風吹馬走朝日照刀環淬劍
遙看燧驅兵直過山丈夫四方志今夕未應閑

渭源旅懷

亂山寒不雪邊氣日陰陰老木撐危石微陽煥遠岑馬行
渭水盡鵬沒洮雲深處處吹笳者多爲塞上音

驪山

唐皇昔游幸此地有樓臺一自蛾眉去青山黯不開簾櫳
餘翠篠金粉變蒼苔落日風泉咽浪浪送堊哀

其二

萬古靈娥水千秋帝子家花臨繡嶺發柳逐渭川斜野燒
銷珠閣空山想翠華長安望不遠隱隱暮雲遮

宿石鼓關

縹馬坐盤石斜陽明樹間水禽飛不遠岩竹照俱閑林暝
道人語溪深樵者還夜闌清不寐風雨徧柴關

與客飲梁家泉

山日坐來午輕風林際生愛茲泉上卧聽盡春禽聲佐酒
秦娥醉當歌楚調清小山何處是今日有餘情

勤上人院

李子田詩集

六

酒罷題詩去鳥鳴釋子家炎風乾石竹落日隱山花立馬
樹陰合隨人溪水斜晚來更長望天地一雲沙

游百泉山懷陸道函

俗士來停駕佳人憶舊盟空馳淮海夢獨繞百泉行寒日
共城沒微霜衛水清寥寥無與晤懶散倦題名

再游百泉

茲鄉美如此向我去何忙再到夏雲變對眠松月涼水亭
清伏暑山鳥報幽芳中夜風泉響滔滔聽轉長

自紫微宮早發登天壇絕頂

幽興復不淺宿與天路通日華搖晃曉山氣豁空濛惟石

看山蹟洪河頌禹功坐來忘處所天際有冥鴻

其二

竦身千仞上揮手萬山低雲裡看無地天中到有梯靈峯
標日月絕壑下虹蜺便欲從茲去青鸞倘見携

過孟縣贈李明府 一作過孟縣贈邑令宗兄

吾宗有佳政三載在河陽官事醉中了頌聲琴裏長山禽
來小閣松月蔭虛堂寥落潘安後春風花又芳

過汝州懷甄同年

去年隴西去處處見君詩今日嵩陽道寥寥深爾思孤踪
竟何托失路想同悲誰識臨流意空山獨去時

李子田詩集

七

雨宵客思

客心日不樂復此異鄉秋苦雨淹山館涼屐集成樓衰林
殘照夕疊嶂細烟浮俛首甘行役空慙蓬者流

高平張明府留酌

我事竟何事微官今轉微榻來飲君酒又見秋鴻飛小草
動寒色亂流明夕暉天涯誰藉慰握手泪雙揮

太清觀

茲宮在城內高見城外山春色屆沙際水香行樹間解衣
散人吏淪茗問潺湲踈簡長如此休疑學抱關

王侍郎宅即席賦贈

劍履違清夢鄉山洽舊游釣簾暑雨細命酌小亭幽烟景
淡初夕水花香近秋東崑明月好端爲上卿留

留別陽城高主簿 山東人

謫宦豪心盡逢君意氣看頻傾魯人酒爲卸楚臣冠溪閣
夜談靜山城春賞寒無能酬厚意還復駐征鞍

即席送方山人

戀酒夜不去酒多情更親山寒解雨雪天迴闕星辰荀恁
長甘隱王充不諱貧它時有書札何處待高人

順德公署獨酌寄姚太守

高館暫無事起來還寤歌鄉心驚柳變客淚聽鶯多檐日
開晴景池風漾細波韓荆不可晤其奈醪醑何

李子田詩集

八

同諸公登大伾山

川原留晚色草樹散風涼官事當歌罷鄉心戀酒長鳥悲
唐戰壘花沒漢宣房最愛漁郎好揚舫衛水傍

登九華山

高峰平限日絕巖橫排霄永歲雲烟護中天神鬼朝石泉
飛畫雨風竹送江潮白也人千載風流不可招

其二

飛泉何大哀百丈下奔雷一逕迂尋去千山相送來僧行
隱青壁鶴夢墮蒼苔却笑齊丘子當年浪剪萊

要郭郎中游鷓鴣寺望北湖

細雨曉來濕江南何處寒與君不得意且向澄湖看□□
墮殘酒北風吹遠瀾方袍能授記留老梵雲端

同諸公靈谷寺限寒鈞二字

梵閣邊江靜山亭負郭安水雲韜勝蹟松檜蔭餘寒薄宦
便多暇明時且自寬寥寥人世外翻訝有衣冠

其二

現現泉凌泮蒼蒼陵樹幽江山待春日烟靄動皇州地迥
蕭良宅雲連孫楚樓不愁歸路晚新月賸懸鈞

余園小集

李子田詩集

九

開閣放花枝名園新雨滋摘芳當酒熟邀客報春知柳色
搖朱緩池光留玉厄蔣州物外好聊緩越鄉思

過陳晦伯

晚來江氣昏九市寂無喧窮巷寒相慰明鏡靜對言歲華
驚轉轂客路戒摧轅擬約嵩高去青天招斷猿

盧龍山頂午眺

宦游只如此結伴且登山無事那知貴多愁却怨閑江聲
搖楚塞柳色引淮灣病目中原泪何時促駕還

姚元白園中邀萬學士分得軒字

入幽關勝地春霽欵華軒緩酌林中酒閑為世外言綠楊

臨水弱紅蕖對風翻飲罷題詩去烏啼陳仲園

送刑部張郎中出守思恩府

江東揚子渡幾送故人舟况復商風至蹙山天外秋短歌
傾若下長揖別諸侯後夜看明月誰同孫楚樓

半峰和尚新亭同舍弟襲美作

閩城殘宿凍罨靄釀春融繫馬孤亭下逢僧旅病中茶煙
深潤竹池水靜涵空况是連枝會那能不醉同

韓信嶺

一從雲夢後誰復哀王孫寥落空山裏秋風古廟存晴煙
生木末野燒入山根正此看碑泪蒼厓聞斷猿

李子田詩集

十

游香嚴寺

回首瞻靈刹龍葱竹樹新好仙如送客小鳥靜看人旭日
驚堤柳春風散渚蘋上方多淨侶應許德為隣

解官後宿長慶莊上聞雨

幾年聽夜雨客路泪如絲及此溪堂宿啣盃共解頤古園
看竹茂叢菊訝花遲便就南山隱酣歌老聖時

贈秀才叔告衣巾

浙江春照人冉冉桃花新歸去商顏畔羞着駟馬塵醉歌
春酒熟老看野人淳從此竹林下唯應北阮親

登孤峯宿白雲寺

近郭有佳山山光帶碧灣白雲秋映水明月夜臨關望極
飛煙盡心隨鳴磬聞靈巖知此是塵土漫摧顏

東岡午眺

簇簇四山蒼中川名錦陽我家住其下日夕連煙光浙水
演漾綠高厓松檜涼杳然靈壑裏誰見白雲裳

苑莊春行

城西三十里煙翠隱人家春風送微雨處處生桃花泉流
玉琴響山列錦屏斜吾慕東岩子幽居豈用誇

中秋馬宅雨夜

家有一壺酒欲邀明月來何知秋雨濕空見桂花開山擁

李子田詩集

孤城暮霜霽白雁催高堂有瑤瑟曲罷轉餘哀

贈邢生

問爾來何處相逢秋雨中詩章依白傅醫術自黃公縱酒
耳俱熱談玄心欲空東臯行樂地留對菊花藂

初春過子侄書舍

緩步不覺遠依依臨爾園春寒柳條短日暮江雲繁崖谷
東阿似風流北阮存牀頭有周易相與共清言

關山月

聞說關山道迢遞壙水湍如何孤月影來鑿薄帷寒蘭草
風先落鉛華日欲殘出門天萬里何處望長安

寄弟蔭讀書香巖寺雪中

天敞茫茫楚江凝滾滾流夢牽池上草心斷竹邊樓易得
艱虞恨難消骨肉愁沙寒風雪夜不分雁相求

宿碧雲寺

巖石諸天路松門落日風亂山來不盡片月照還空白馬
香雲外青蓮法界中業緣何日斷褊袒問支公

送王內鄉罷官歸秦中

畏途那可問別酒黯無言不愛一錢去回看五柳存亂花
明夕照倦鳥下高原偃仰秦川上春風蕙草綠

送李浙川調羅山

李子田詩集

七

浙江原小邑何久借牛刀君自飛鳧去人看種柳高楚雲
蒸伏暑汝海灑秋濤治道如時雨無煩掄桔槔

胡宗賢挽歌三首其二

自積雲仙錄人稱胡母生夢中驚吐鳳醉裡託騎鯨伯道
嗟何及玄廬恨早成淒涼舊遊地風雨聽鷄鳴

夜入盤山亭

青山行漸好秋氣晚逾蒼月小照潭影夜涼飛樹香草蟲
撲蠟炬村犬吠荷裳似有幽人住造門傾一觴

中秋足圍觀月

西候高天月南樓遲客看纖阿不掩照鳥鵲自飛翰潭水

菊花吐崖陰桂影寒停杯遙借問歌罷一憑欄

韓伯子見訪觀積書某按韓伯子名應嵩字中甫光化人韓集有李太史藏書記

君停漢江棹訪我碧山南嫵婉看春興蟬連極夜談詩情

雲似淡世態醜如甘莫謂成書篋牙籤試一探

馬氏莊約看牡丹阻雨不赴

我欲看花去其如風雨何茆簷只自舞樽酒為誰歌春盡

天香發林間野色和但留餘興在晴日重相過

傅生至

白髮嗟我老青山見汝來笑言猶宿昔詩思出塵埃花映

愚公谷鶯歌文酒臺春風多隱席長日事趨陪

李子田詩集

十三

張生住寺中招遊城東暑不往賦

宛彼東城外蕭蕭風樹林思君不成往寥落一何心閉戶

夏雲滿披衣山翠深幽哉禪隱地莫動越鄉吟

丹江晚泛

丹江西同趙之萬

邈日雲光動風吹江柳長閒眠松樹下聞此山花香晴鳥

喧沙瀨驚魚下池梁近村有酒旆相與繫蘭航

自程寬埠口泛舟至家懷襄美

寒夜何多雨蕭蕭臨沮城一篙乘浪去千嶂看雲生花柳

堪杯酒江山愛楚荆獨憐作吏遠萬里翳我情

丹江東刈麥

一區亦已足萬事盡歸來生世何名姓為農但草萊雲移

遠峰去江抱古城迴贖有憑高意天風吹袂開

夏夜

臺子山午望

李子田詩集

十四

雄楚塞黃谷抵秦京此地饒幽勝浮休昔隱名

登香巖寺樓同弟襲美趙之萬

二子我所愛別來心每憐何如高樓賞兼有名山綠酒氣

出深竹歌聲飄暗泉豪游古如此不是為逃禪

與旋臺寺僧夜坐

山深夜更深流霧滅千岑見爾頭陀相偕余出世心順風

聆寶鐸乘月奏瑤琴莫漫談名理忘言有道林

旋臺寺過雨

遠山間秋日望處生白雲一往便堪老此生誰與羣泉流

隨地險鳥語共僧閒偃息高林暮橫天微雨芬

山莊寫志

無事欲歸去行歌丹水湄身閒翻厭酒心足自忘詩白日
遲深谷輕雲生遠陬百年倘保此應不愧榮期

冬日訪友人夜飲

不辭沙路遠言訪故人來日煖光難借山空響易哀題詩
青有竹索咲玉爲梅賓主團圍處還傾丙夜盃

春日同程應宿游昨峪山寺

昨峪標空界烟霞淨佛樓我方尋勝迹君已是名流澗水
啼鶯入岩花鹿女遊天燈如可見先擬炤南州

白雲寺

李子田詩集

十五

愛爾山頭寺頻來扣綺寮雪晴石路古松老梵雲饒我已
林公契君非阿萬要清談狂不寐靄靄定香飄

靈華洞

縣志作
雲華

古洞蒼山畔秋風赤水溝山晴飛白蝠地冷蟄玄蚪列炬
空潭動垂華怪石留幽深不可極天遣鬼神愁

午憇博山

見志

水雲常滿地風雨忽晴天無事頻來此狂歌遂灑然花枝
飄酒氣鶯語隔溪煙獨把長竿去滄江大石邊

過竹林寺二首

戰勝日已久名蓋時過從不知玄髮變自愛紫煙重泉水

皆功德林花若淨供齋心參老宿端爲問降龍

靈山山下寺來往漫隨綠花事看香塔僧衣學稻田諸峰
清不染遠水淨無邊不見黃梅老誰參白足禪

聖水寺

杳嶂簇霄間靈泉下碧灣我來共君望秋雨徧空山丹水
行可泛白崖高莫拔坐思生羽翼飄緲出人寰

嵩溪寺

幽谷深藏寺空堂靜對僧荷池鳴夜雨竹院耿秋燈餘暑
林塘濕朝煙草樹凝西來寧有意不必問南能

贈古峯上人

李子田詩集

十六

上人愛棲隱竹樹護松關說法寧圍市安禪不在山篆煙
雲自結簾影畫長閒已識浮生累無由出世間

小玉谷園

聞君構精舍一爲避人深梧竹圓清蔭川原豁遠心案頭
仲將墨囊底伯牙琴婉彼長離羽明年在禁林

遊石屋里

白髮蕭蕭盡頻年欲廢詩偶來人境外遂有暮雲思洞古
金燈焰溪情碧樹滋山家有春酒一曲解人頤

十月同諸社友携妓遊嶺山觀

暫躡登山履來時日暮鐘風霜淒大野烟靄淡初冬寒雨

來帆重口山過雁慵携遊有衆妙清興滿諸峯

馬山與諸僧玩月

漢皇出馬窟千載尚龍從偶此蒼山夜青天水月空磧沙
連岸白漁火隔林紅不盡無生話依稀對贊公

登漢王城望馮異廟

將軍何處去大樹日蕭蕭地古徒存廟山空遠見橋河流
思帝續烟靄淡春朝徙倚荒城外長歌興轉遙

上北古天寧寺

秋風過默水萬嶺益蕭騷大野雲烟伏寒天松柏高道心
看古月世故問方袍中夜聞清鶴孤吟興轉豪

李子田詩集

十七

圓石搖光處蕭條祇佛廬碑傳宋宗勅額有瑞童書坐覽
江山勝俄驚日月徂奈園見藜菊空色問何如

宿天寧寺

落日青山寺披雲一問僧春寒生古塔定水晃禪燈舍利
金瓶小藏經寶閣弘徘徊上方地千載謝南能

上北古金禪金佛諸寺東友人

蒼崖垂玉滴玄谷隱金仙野渡閒心適空明妙偈傳遺沙
明前日衰柳向秋天知爾遙相待懸燈禮佛筵

與人遊五泉

歌辰聯騎出崑壑聽泉來搖篋長林外披衣亂水隈流觴

沿岸轉歌曲上雲哀望望誰登陟秋風古釣臺

重過隆興寺同王李張陳諸子

古寺擅清幽重來四十秋林端孤塔聳壁上舊題留山近
層層抱煥乾淺淺流追隨諸妙在勝日且夷猶

隆興寺

雲木僧堂夜石床客夢寒蕭蕭霜葉下落落曙星殘月影
臥孤塔溪聲清戒壇下方聊一望塵海正漫漫

棘陽城

病體秋能減幽思野倍清獨尋古穰道來上棘陽城樓迥
高風度沙寒宿霧平却思古申伯千載尚隆名

李子田詩集

二

磨山

天涼愛登陟常過野人家欲問石磴寺秋雲盡日遮凝霜
沾古木寒雨落幽花想到層巔上清風吹鬢華

麥子山二首

慧心四十年今陟此山巔卉木俱萎止琳宮更灑然有情
元是障凡骨豈稱仙笑向黃冠道吾生本學禪

其二

長風吹短袂牽挽踏微行天挺真文筆人稱小武當山上
廟宇數間奉祀玄帝千尋森寶樹五色見山羊此地堪延佇鐘聲報

夕陽

七言律

讀香巖寺胡員外題壁感賦

青山廻合抱招提百道泉聲亂竹西坐近齋壇聽法偈起
行高閣看留題崑崙白日神猶護風雨長年字不迷惆悵
遺跡杳千壑暝烟幽谷亂猿嘯

旋臺寺夜作

峰巒轟轟下長川松檜森森媚佛筵空外笙簫連梵樂雲
中樓閣近諸天清泉白石豪歌發落日歸鴉醉眼懸莫更
買山求小隱白崖深處是吾緣

水簾洞

李子田詩集

九

水簾洞口草爛斑坐樹攀英野興閑已有杯棹臨惟石更
聞鐘鼓發空山游雲不繫天邊影流水堪清世外顏潭底
寢龍休穩臥醉來騎爾夜深還

彌陀寺避暑

東山敢謂薄朝簪北郭聊為畎畝登落日水光搖大澤炎
天秋氣入平林談空轉劇它生恨弔古真懸異代心更蕪
名香淨鐘鼓碧蘿蔭下一鳴琴

清虛宮早發

仙臺回首隔重岑尚有天香滿素矜勝地定牽宅日夢畏
途消盡向來心蒼山曉日長康畫流水中宵叔夜琴我欲

携家去塵俗誅茹誰賦萬峰深

出京宿報國寺同龔美

去望君門萬里遙舊游方丈話中宵世途多妬堪銷骨吏
道無媒空折腰院靜香燈風楫楫春寒松柏雨蕭蕭明朝
飄轉知何地夜夢楚江江上橈

同姚太守登隆興寺閣

朝隨五馬眺秋澄高閣卽孟更一憑殿擁曇花霜不謝檻
分祇樹晚逾層勞生有泪長爲客慢世無能却愛僧悵悵
風沙不歸去諸天香火看傳燈

獲鹿春暮思歸

李子田詩集

三

早年圭竇學耕書一落京塵浣客裾虛擬游燕難擁筆却
從適晉悵回車愁邊花柳驕春色天上朋游笑謫居白羽
丹泉好風物浩歌歸去復何如

登南城風雪亭和太守姚公

滿城桃李帶春暹城外楊枝漸可攀游目曲隨流水盡冥
心端入片雲間金堤草長迷荒戍白馬沙平失故關正是
政成堪坐嘯頓令遷客亦開顏

答張給事寄書

仙郎尺素回顛顛正悲湘浦客聲
披花枝照捲笏西山雨色開京國

故人消息盡期君一爲問寒灰

又

軒軒冠珮五雲層
陸謝風流衆所稱
地切黃樞干氣象
人矚白馬識威稜
窮交敢謂當年壯
氣深憐末路增
讀罷錦箋三歎息
夜窗風雨薄秋燈

懷姚鳳麓謫居

自從東郡別君侯
吳楚茫茫悵遠遊
故國鶯花牽客夢
大江風雨動人愁
偶緣散吏調琴鶴
無復題詩上酒樓
驛騎蕭條山海隔
逐臣心事兩悠悠

至池州初登齊山

李子田詩集

三

繆恩半刺臨池郡
覽勝初憑繞郭山
坐擁笙歌翻墜泪
天遙鄉國漫開顏
大江春色暗愈麗
絕巖浮雲晚盡還
趨謁尚稀公事了
不妨常臥翠微間

同丁尹登齊山晚泛清溪

江城秋霽澹炊烟
江閣無人思渺然
忽訝舟航乘夜月
旋徵簫鼓泛晴天
親人魚鳥渾忘去
夾岸樓臺盡倒懸
今古勝遊誰在眼
齊山不用費詩篇

又

豈意高山念舊來
天平湖上一尊開
大江波浪秋還壯
深谷松杉雨並隴
泛水鳧窺仙令醉
號山猿送逐臣哀
長橋

燈火休催劇十里清溪演漾廻

夜過揚州

一望蕪城感慨多
夜隨征雁宿江沱
空聞有客吹簫去
不見騎人跨鶴過
白浪岸高飛艇艫
畫樓天靜落笙歌
繁華自昔堪行樂
未解朝簪奈爾何

公看晚坐

公庭松菊澹餘清
湖上烟霏翳晚晴
物色蕭條宜臥病
宦情落落拓似逃
名天高江氣橫千里
露下秋聲薄五城
只恐悠悠不堪事
起操長劍認龍精

姚鴻臚市隱園效李獻吉體

李子田詩集

三

清朝解綬樓邊地
忽漫撈朋一駐軒
俗眼乍教臨景破
野情真愛對雲翻
慣來鯁鯁時跳舫
無翦松篁漸撲門
千載金陵多勝概
看君合並沈休園

初春過姚敘卯

窮途我已恨飄零
踴翼君還下廣庭
世路逢人輕白璧
交情何處脫青萍
冶城霜霰春來少
澤國魚龍夜半醒
明日秦淮漸花柳
一樽拚倒北山靈

西園燕集

白日風烟淨帝畿
侯家亭館見晴暉
到門流水嘶官馬
對酒桃花染客衣
前籍幾年還省署
賞心何處更芳菲
江帆

漠漠秦山遠惆悵林鶯盡意飛

寄張幼甫二首

蘋末西風陡夜秋懷人孤憑月中樓何知天地長飄泊如此江山阻獻酬水落芙蓉揚子渡烟寒鴻鵠北湖洲同袍意氣通今古况復風波晚共舟

同朝往日傍君居親見含香荷橐時岑氏子孫多好學寶家兄弟總能詩浮雲閣閣生秋氣落日江湖冷夢思去去湘流經鼓瑟至今山鬼泣雄詞

送周山人

一從休澣下明光幾見江南春草芳鄉夢白雲同戀岫羈

李子田詩集

心黃葉共驚霜愁聞盧塞同燕北厭說青山似洛陽今日相逢還驛酒清歌不盡送周郎

金陵登樓寄李伯承

截業高樓鐘阜陰仲冬天地一登臨浮雲不散江淮氣落日平懸海岱心青鳥漢庭仙夢遠碧桃秦洞古源深憶君欲結瑤華贈萬里冥鴻正好音

九日與眾友東臺

秋雲作雨暗江國駐馬憑高蒼莽間勝會賓朋還九日太平歌舞正東山羅王城外沙墟白太子臺前草樹斑笑折茱萸看永夜莫令金爵炤愁顏

送邱生

愛爾形精神復清荷衣芒屨又南征直從壺裏看天地不使人間識姓名三山穩策盧敖杖少室高吹子晉笙便欲相從方外去海天寥落問鵬程

歲暮過鎮平張氏園

踴突佳園別有春聞君終歲此藏身隱陵文酒寧違世仲蔚蓬蒿信沒人竹下圖書堪檢閱城中車馬自驚塵相逢莫唱梅花落明歲來看薰草新

春日過陳上舍亭子

尋春頻過舊書齋棋局芳樽每共借白日穿花停玉勒清

李子田詩集

江關舞落金釵主人翻是陳驚座詞客何慚楚景差多病近痊時道秦醉狂從老碧雲崖

悼王明府

為政聲華動紫宸憶君合作外臺臣詎知飛鳥歸無日尚記垂紳儼有神白酒漫澆松下土黃金誰佞墓中人浮生自是無根蒂何得荒原草便新

邱園

五載邱園賦遂初碧山不負野人廬林間時聽商顏鳥客到旋烹丹水魚鄧禹笑人還寂寂莊周飛夢自遶遶漸看東雨生秋爽讀盡中郎滿篋書

舊隱

生為無擇里中人羞作征南幕裏賓正好啼鶯歌綠帶况
多修竹借芳隣擬將故事尋韓福愧有高名亞紀巡蕭水
丹崖我舊隱不勞屐客問來津

許萊州親歸乞休賦贈

萊州報政已三年劍佩趨朝鳳閣前皂蓋朱幡人共羨白
崖丹水夢相牽五侯門館誰樓護十畝桑田自鮑宣我亦
東陵有村舍共君投老白雲邊

浙川樵峪寺憶弟襲美

黃谷丹江春已深偶携藜杖過雙林應時梅柳偏驚眼勝

李子田詩集

三五

地樓臺足賞心泉響空山雙鶴去烟生極浦亂帆陰憶君
正好同游行索莫天涯少報音

秋懷寄友人

病懷無復賦閒居擊節狂歌意自如渭上不栽千畝竹惠
家空貯五車書娟娟霜月臨窗白落落秋花遶戶踈惆悵
此中無一事便塗倘欵故人車

登真定城中寺樓

散吏窮年滯北州出車間眺寺邊樓西風斥鹵平於海落
日兼霞迴帶秋強飯未甘廉頗老謗書深抱樂羊愁飄飄
身世迷歸路欲向中山一醉休

送人入武當

劉生豪氣逼元龍玄岳行看七十峯天上樓臺高帝座雲
中鷄犬杳仙蹤冷風時送千年鶴明月常懸五粒松攬勝
採真應有賦荷衣芒屨恨無從

贈丁尹

少日驛驛慣過都退飛鴻鶴倦江湖到驛自抱烟霞癖宗
炳時開山水圖舟靜楚風龍對舞客來松月鶴先呼白頭
又見昇平世新得君王賜大醕

東之葛下第兼示舍弟

才名落日似君稀又向文場罷戰歸江上芙蓉秋照眼客

李子田詩集

三五

中風雨泪沾衣劉蕡射策心真苦司馬遊梁計豈非去去
蓬窗同苦節青雲路好待翫飛

邱山人忽見過

楚江木落塞鴻哀歲晏人從天末來玉兔便為捫虱坐雲
陽誰識豢龍才風蓬世路應難定坐木形骸豈見猜自笑
少狂今嫌慢相逢樽酒須重開

陸道函書來勉以復仕走筆賦答

一經擢第偶逢時四十休官號鹿皮陶令琴書今日是翟
公門巷世情知花開命妓時停轂睡起看山懶作詩寄謝
夷門舊知己莫將文擬北山移

登武當先奇山中隱者

幾年江海逐疎慵又向名山寄遠踪北叟自宜論塞馬南陽誰道卧人龍仙閣望氣天中紫靈壑穿雲日曛重聞說展旗峯下路有人冠簪衣芙蓉

順陽弔古

順陽南下幾荒城丹浦白厓空復情流水豈哀王豹死古墩誰記郭舒名搶攘六代同嬉劇戎馬三峯想震驚老我西風思弔古曠雲邊雁入秋聲

雪中不得劉玄子答書

春雪繽紛滿鄆南亂山迥合凍雲含江中大鶴傳孤響天

李子田詩集

三

畔羣峯失翠嵐病客何能興遠駕故人應不報空函明時抱玉君終獻莫學丹厓老結巷

春遊寄人南陽

初晴春色滿郊南杖策行歌野興酣出谷林鶯時恰恰傍崖風柔故麩麩宗資石獸誰相識啣父清齋古莫探惆悵佳遊阻携手瑤華折盡思何堪

華祝寺與友人分韻得春字

涼倒鄉園白髮新相逢真作倦道人偶來梵宇同聽法况復風波怯問津雒縣河山平對酒獾鄉花柳半嬌春平生曠有憐芳興遮莫狂歌任此身

送許公甫補安慶二首

十載東山與頗多空林何意遊驅歌自綠聖王思賢守轉爲蒼生出澗阿故國鶯花餘笑傲大江舟楫浩烟波知君作郡旋徵入赤牘何時到碧蘿

偃仰投簪十五年王盟邱壑濫君先同心張竦誰差樂舊府王尊君獨賢夾鼓再看雙白鹿杖藜時愛一紅泉知君出處原高潔不待功成已浩然

綠雲亭晚坐

墨山黃水映東陂風物清佳岸柳垂三徑就荒無客到五漿先饋畏人知龍眠居士一何嬾馬牧先生百不宜向晚

李子田詩集

三

松亭明月靜與誰圍坐訂新詩

訪孔叅政汝陽

君來訪我桂輪空我訪君來春樹葉兩地鄉山同夜月卅年官况各秋風拔籠意氣餘雙鬢放鶴江湖只短蓬今夜論心非醉酒泪痕狼籍燭花紅

寄胡少白豫章

平生樵散愛逃名老去幽居遠世情萬卷藏書期二百十年學道慎三彭春來江關惟花發病起山鄉罷酒觥獨有相思望南國欲憑書札問君鄉

挽陳生

人世悠悠各幻身誰知桑扈反于真
堦前松竹猶春色架
上圖書是別人落日青蠅非舊里
荒郊白馬斷來賓
郢成
分宅余多愧歎息臨流洒泪頻

自笑

少年心力爲詩傷老去猶開萬卷藏
鷄肋功名堪自笑鳳
毛家世愧人揚釣臺清淺思高士
小洞礪研識漫郎惆悵
平生吾喪我渚花烟月共蒼茫

臥龍岡武侯祠

望望龍岡紫翠沉武侯祠屋舊登臨
青山不盡忠臣淚流
水常傳故國音落日耕牛歸古道
寒天霜雀下平林書生

李子田詩集

元

弔古空杯酒惆悵中原有痛心

得馬時良兄弟書却寄

山城歲晚雪飛頻坐檢瓊書得所親
嗟爾江山成異國喜
從詞賦見騷人空齋祇合談風月
老眼猶堪識鳳麟何日
東山共携手一瓢春酒道吾真

陸夢洲書屋分得人字

爾構虛堂遠市塵我來繫馬正芳辰
一尊休問今何夕四
海相看有故人簾外餘寒花影瘦
城頭高月雁聲新清歌
瑤瑟追隨地買盡長安麴米春

與之萬襲美泛舟之小江口

杳杳揚鈴儼若仙風流今日是何年
渡江忽聽滄浪詠望
楚遙歌黃鶴篇密竹浪花千剝外
洞蕭鼉鼓萬山前
晚來
風雨波濤涌恐有魚龍攪醉眠

順陽閒居

門巷清陰匝地稠山中無事日悠悠
興來向客時吹笛睡
起攤書不裏頭楊葉晴分沙外
筋花枝紅上竹邊樓
貧居
有此堪遊行不爲能輕萬戶侯

重入白厓香巖寺

不到名山又十年此心常是若空懸
偶隨杖履看秋色久
爲煙霞薄世緣澗水泠泠雙鬢老
寶塔寂寂五香傳
笑堆

李子田詩集

三

白石椽中供欲學蘇公一問禪

吾居

吾居幽僻謝來賓散帙臨池事事新
出窟蟄虫羣趁日傍
塔馴鳥自親人孔融樽酒看常滿
原憲桑樞未厭貧石室
蓮山回首夢狂歌無小太平身

雨後同族叔登東臺隨過主簿山莊兼有所懷

萬里歸來戀吾鄉一尊乘醉過山堂
楚狂想像今猶是阮
氏風流豈遠矣禾黍離離迷遠近
水田漠漠盡微茫却思
扶瑟人何處欲聽清歌好苑長

贈美人

三十四學藏腰嬾娜春風索價高流水到門驚夢曉名
花當戶客來豪纏頭偏趁黃星壓點額何須白獺膏一曲
梁州雙勸酒爲君常典舊官袍

許公甫邀飲七里河莊上

遠郊長日亂紅稀高樹修篁靜掩扉山下青雲占處士沙
頭白浪間漁磯摘菜田情何厚歌入楊枝興已飛露醉
楚娥還送酒斜陽紅粉豔餘輝

老君崖

青牛老子函關去遺廟蒼山萬仞巖流水湯湯仙路遠寒
林槭槭草樓懸雲橫萬里疑觀海雪擁千峯欲到天惆悵

李子田詩集

三

霓旌倘來駐便應薰沐問靈玄

六龍岡

武侯虜裏題詩處柳絮飛飛此重來想像英雄堪下淚徘徊
洄古今幾却杯晴空野鶴投沙嶼長日山花上石苔卧龍
高風誰得似浮名真愧役塵埃

游菩提寺

玉署風流客髯新瀨鄉歸是白雲人狂逢綠酒呼中聖老
向青山稱外臣祇樹暫依僧舍曉杏花能憶帝城春與君
直證菩提去御李分明亦幻身

古縣開天寧寺

癩于通籍向金門歸臥青山息病魂不用秋風教憶鱸魚
逢初地學摩羅佛從地湧聞僧詫鶴自雲來對客喧惆悵
靈峯起千丈欲憑巖駕躡雲根

出郭望聖朶山晚飲王太甫家時李惟億諸子俱在

坐

戶外年來喜不局茲遊真可慰山靈烟光向暮紆長白黛
色因風蕩遠青酒到更何懷畏忌興酣于此學沉冥坐中
况有同聲客彩筆無由得少停

五言排律

與之萬江上

李子田詩集

三

沙軟留堪坐郊平望轉遙晴天柳絲長醉眼春雲飄村到
初成徑崖橫欲墮橋望歌喧獵伴汀火駭蘭橈月出山家
遠夜明江霧消相看有餘興留以待明朝

東郭外游春六韻

山氣澹迴雨春光晴快人郊原間騁望煙靄對相親商客
秦風勁方城楚俗醉流雲嬌女朶小艇沐河津送酒桃花
笑當歌柳葉新暮歸望城邑紅裙尙留賓

二月八日諸子夜集得春字

二月又成旬鶯花好作春山城燒夜燭草屋聚詩人商客
無兵戍豐鄉有酒醉地偏饒野意天遠罷朝紳莫莫長歌

發傴僂屣舞新相看太平日誰復厭陳遵

首山乾明寺夜同陳明府

福地何蕭爽人天隔杳茫我來過花縣君約泛慈航野曠
星河白山空風露涼秋聲影梵樂月彩助毫光陶令依禪
社山公託醉鄉坐忘宵露下笑愛舞衣長吹送霜林盡鳴
鐘宿鷺翔迷途懷七聖問法媿空王塵跡各如此勝遊安
可常明朝眷邱麓流水自湯湯

邊城晚眺十韻

蹙謝金門直遙過天府區還因官署暇流覽塞城隅山擁
臯蘭峻河來星海迂軍聲晝駭眉邊氣晚模糊市賈多收

李子田詩集

三

馬耕民亦抱弧士風無紉帛人語雜羌胡葉盡飛沙烏冰
堅渡野狐村烟片月迴戍火一星孤重鎮需良將窮荒尚
遺圖因思霍去病勛業更誰夫

華山二首

截業咸京左參差渭水南勢班名嶽五天削巨峯三客至
開金鑰仙歸閉石函泉流隨到處香霧有深庵白石留題
懶青苔入座堪雲臺傳磬鐸車谷繞松楠長路春衣冷胡
麻晚飯甘重來知未易惆悵復停驂

其二

石磴轉深入行隨麋鹿羣璇壇誰掃拂瑤草自芳芬隱隱

風雷伏茫茫氣象分海峯掛朝日仙掌弄春雲苔澁金宮
傑花深玉洞文泉交松室暗風軟栢爐薰簡嬾世緣薄沉
冥道意殷鸞輪如可駕遙訪稷邱君

馬上舍宅觀伎八韻

月影流芳席燈花照妓人如逢張好好似見謝真真玉佩
芙蓉帶金屏錦繡茵小樓飄舞袖團扇掩歌唇舊態又存
楚新聲間入秦含情恒曲悞作意在眉嬾要眇窗中質盤
嬾掌上身不知姑射子何事落風塵

張兵備邀飲百泉六韻

縹馬臨深壑啣盃對使君樓臺涵晚景松菊吐秋芳水清

李子田詩集

三

饒奇草岬陰屯薄雲天涼山果熟沙展石泉分衛國詩堪
詠蘇門嘯若聞坐談憚高誼歸去不成醺

春城晚眺和太守十二韻

灑氣橫鋪地崇墉晚望新茫茫九河道繹繹百城春雪盡
黎陽墨煙生白馬津山川全拱魏關隘半鈐秦事去看荒
壘時清憶古人高天歸獨鳥片月下游塵地僻投書少官
閒置酒頻樓如騎山起亭擬雪香隣醉眼容疎澗愁腸荷
撫循闔鷄先自走尺蠖謾求伸磊落長歌恨踟躕未老身
所忻陪妙躅歸炬借朱輪

南宮望大頂八韻

曉起望金闕千山旭日華夢猶戀香漢身已隔雲霞窮窅
神仙宅龍葱帝子家方壇騰寶氣高樹綴瓊花吳鳥翩翩
下靈岳面面遮松香薰桂醕天樂侑胡麻覽秀壯懷發尋
真道意賒不須勾漏令此地有丹砂

留別漢陽李符卿

城闕寒逾峭嚴霜逼歲除故人此爲別各况問何如拙宦
存吾道爲隣憮僦居十年空閉閣三篋學藏書願侍公門
御多煩長者車布筵張熾炬揮翰落瓊瑤風月追隨慣琴
樽潦倒餘結言豈隙末投分敢忘初向路分龍劍乘流待
鯉魚長安天日遠回首獨踟蹰

李子田詩集

五言絕句

屈原岡

靈修何到此古蹟問應難試向高岡想將無是屈完

琦玕洞

蒼蒼山水會不見大靈祠獨有琦玕子人稱絕妙詞

香巖寺無縫塔

截業香岩寺山雲護竹扉千年無縫塔誰與問禪機

覆釜山雅祖洞

雅祖何名姓空山有肉身野僧相誑語稱說賣油人

花山虎

毒霧萬山深虎多人不禁李徵雖變虎猶有故人心

南山泉上四首

壘石驚湍下跳波亂相啗却訝暮春天空山噴白雪
租福聽流泉微風不知暑悠悠澄客心冷冷似人語
密樹夾溪流濃陰鋪似席時有微風來隙光亂泉石
摘花投順流悠悠去何急忽去到人間變此山中色

柏林

看山意便閒披衿還露頂臥向青林中風吹不得醒
內弟胡宗賢池上三絕

山僧刈菴蕭自向松根爨林深不出煙颯颯風吹斷

李子田詩集

三

方池本種蓮水涸荷錢小永日斷來人離離長青草
綠樹覆方塘日斜魚尾赤時久不見人跳波四五尺
我貴泉晚坐

脫帽青林中草茵石爲枕日暮不見人掬泉向山飲

夢與弟襲美會忽分去不得語第聞隱隱呼兄聲覺

而淚在目因成短句

並馬不多語呼聲去已賒可憐夢中路猶被亂雲遮

過閩山二絕

山流漱石簪鏗鉤下如乳板屋有居人終年聽風雨
溪側難容足山高易斷魂當年漢家使辛苦向河源

東西龍口

山高無草木已落龍口赤醉眼仰天呼飛泉上絕壁

石室

連日深山雪春寒撲巖塢石室不開門風夜滴殘雨

題畫二首

春水流何遠春雲暖故饒柳邊雙燕子時觸最長條

涓涓石瀨鳴兩兩江鴛語回溪無來人桃花照春渚

公庭種竹 陽城志

別竹爲竹託此邦好相顧莫言此數君不是甘棠樹

雪寒贈古峰和尚四絕

李子日詩集

大雪擁禪宮寥寥天宇空規中惟晏坐應喚主人公

廬市原堪隱歌吟隨所爲觀心三十載何日捲簾時

白業歷年多清齋亦何久近日牛純無爲問死心叟

風雪來人絕匡牀睡向頭知公雙足煖不用荻花毯

雪中柬古峰和尚

禪榻無人問春寒盡日局老僧高坐穩雪屋石磴青

宿古峰僧舍

上法依僧說天衣散佛香如何下方去塵土爲人忙

七言絕句

宿天寧寺 其二

塔光山色兩凝眸結侶柔幽已盛秋一宿化城清夢曉世人何用到壺頭

嘉靖宮詞二首

沉水龍涎徹夜焚桂宮芝館結祥雲壇前纔布諸天位苑外先催學士文

玉貌終年侍禁闈每逢佳節賜金緋君王不受纖腰舞裁

作雷壇拜斗衣

游菩提寺

斜日東山杖策行松清半襍管絃聲無勞猿鶴驚飛蓋笑指閒雲似客情

李子田詩集

羽真觀

不到仙宮三十年岩邊半月上孤絃白頭衰颯無相識空指桃花記歲前

雨中登馬山頂遂過沙河僧舍 二首

馬山高瞰沐河流山雨滲滲趨暮秋古縣顏垣尋往事寒

花烟樹對生愁

臨流相送別山僧嬌女峰高不可登晏坐禪菴聽寒雨旃

檀香裏拜心燈

長慶泉渠上

汨汨清流陰野楊人家兩岸蕩波光呼風袒褐灣頭坐一

片斜陽晚稻酒

明妃詞

翠袖啼痕日日新
回看漢月遠隨人
不知世上黃金貴
空信朱顏鏡裏春

望噴臺

飄零宦海笑浮萍
一宿雲房尚未能
風水冷冷秋樹冷
斜陽影裏弔孫登

送人之岳州

與君酌酒醉春花
征馬蕭蕭鴈影斜
明到岳陽樓上坐
斷雲殘雨各天涯

李于田詩集

三

官詞

曲檻無人花亂開
都梁燒盡日西頽
年年剩得腰如柳
空看昭陽舞隊回

宮詞六首 世廟

慙慙金宮樹影繁
瑤壇鐸鼓動黃昏
迎和門外燈如畫
內直諸臣夜拜恩

小車飛曳向玄都 殿名
翠羽金翹笑自扶
玉竦橋邊長日市

內璫爭買大秦珠

泥金檢玉祝長生
萬國封章止進呈
月滿西宮更漏永
九天風落步虛聲

霞帳星冠赤錦緋
玉照官裏薦仙桃
天王親捧瑤函拜
五色龍光生袞袍

考鼓吹笙送上清
燕瓊將罷日初生
太平元老偏承寵
召聽鈞天廣樂聲

十五宮城髻髮清
霓裳初著性偏靈
百花叢裏春風靜
學誦玄門諸品經

秋閨怨四首

郎擲歌舞下維揚
妾處流塵暗洞房
最是秋風不解恨
帳頭吹動繡鴛鴦

密雨濃烟暮景迷
碧窗凝想獨眠遲
芙蓉歲晚能相守
奈可狂風抵死吹

李于田詩集

四

隣女粧成半未勻
紫黃衫子茜裙新
逢郎一笑春愁去
肯信人間有麗人

澄江白雁催寒露
一片秋聲曉不住
深院香殘未忍歸
月中花落相思樹

真定奇內

旋食恒陽木葉稀
家人相念寄寒衣
會稽好去無由去
斜日空堂秋雨飛

愴舊

刁河河畔潺湲水
曾照秋娘冰雪容
今日斷腸南望處
肯

烟山雨一重重

閒居憶孤峯白雲寺

面郭孤峯七里餘白雲秋擁野僧廬城居終歲不一去慚
愧閉門空讀書

再過秋林主人

千疊峰頭挂夢頻不緣名利亦勞辛秋林晚飯催歸騎獨
悵雲中久住人

宿天寧寺

亂峯北擁沐河流蒼翠中猶野寺幽寶塔有鈴誰解語夜
深惆悵月中秋

李于田詩集

望

暖泉望城子

靈山東畔碧湍回社鼓秋高慶縣隈萬樹涼風吹不盡
鞭斜日暖泉來

戲題

一自封書別建章荷衣常惹蕊珠香逢人白眼唱歌去笑
入西陂秋水長

初宿海會寺

靈泉流水夜淙淙月小松高鶴影雙石榻覺來秋燭冷
經聲滿碧山窗

其二

聽泉問竹開珠閣別薛看碑生翠微碧殿秋來人跡少天
風時動六銖衣

玉虛宮二首

萬壑長松吹遠風青山面面抱珠宮道人手撚蒲葵扇笑
指南天欲駕虹

金水河邊蓮欲花菖蒲菱芡漾回沙醉來風弄浮萍影照
見青天五色霞

都城雜詠六首

西宮白日靜波流小殿玲瓏夾御溝花樹重重春爛漫游
人偷上洗粧樓

李于田詩集

望

年年三月西山寺鐵杖緇衣建寶壇無數麗人聽說法佛
燈光裏佩聲寒

三五燕姬翠黛分香風輕拂紫絨裙相邀隣舍看歌舞不
解金鍼刺五紋

無事粧成愛出遊天街如砥軟塵浮歸來笑語調行客簾
捲春風百尺樓

寶釵金鳳雲鬟綠抱瑟當窗理春曲不知何處媚娟兒一
擲黃金醉醺醺

朝日紅爐坐不寒粧成臨起更回看買花剪采娛兒女不
信人生事事難

擬漢宮怨

宮娥年少不知愁一別君王便白頭日暮東風頻悵望楊花飛繞鳳凰樓

秋閨怨

畫樓小凭凝愁顏望盡長天望遠山却怪浮雲似郎意白衣蒼狗片時間

悼妾

香魂漠漠寄空山鳥語花枝各惜顏何處能逢趙四十爲傳紅泪到人間

又

李子田詩集

粧閣迴風拂鏡臺舊時珠翠半塵埃何緣得似廬江守一見瑤華白日來

柳花

日出城頭啼早鴉十年遊客不歸家可憐思嬾粧成坐援瑟先彈楊白花

風起粧樓白四圍手持團扇莫輕揮心知却似狂夫意將下竹簾又却飛

影影曳曳欲何依白日無風也自飛何事臨窗謝家女錯疑輕雪點人衣

遊絲三首

繁花冒柳傍高臺千尺百尺不可猜應是天孫拋斷縷隨風飛下九天來

海闊天高只漫飛人間何限賦無衣問渠緣底影影去不上盧家少婦機

裊裊微風暮轉輕倡樓凝望泪痕清安能化作青絲繫住郎驄不放行

隔江望故妻之家感舊

碧山紅樹是君家咫尺樓臺暮靄邊常記聯鑣江上路半篙春水浸桃花

春遊偶興

李子田詩集

江上桃花照馬鞭胡姬十五酒爐前相逢一醉騰騰去笑入溪南楊柳烟

溪亭有憶

李鷲鷲與趙鸞鸞千古風流畫裡看一自溪亭各散後海山無盡燕飛難

東郭尋春

五斗先生性愛閒春來濁酒對青山一聲歌曲連雲響萬里天風獨鶴還

架屋官春山下先東寺僧

不怕深公笑買山旋栽千樹護柴關子陵洞口問來往看

盡風塵滿世間

宿玉泉寺

成公長嘯入空冥古寺風雨滿夜聽
迴想世人頭白盡青山無恙水泠泠

客夜

空谷曾聞有足音君來一宿已如金
溪堂靜夜聽山雨說盡平生江海心

送山人

蓬廬半畝權籬遮可是柴桑處士家
一卷玄經一杯酒愁君明日又天涯

李子田詩集下

憶美人往楚

風萍一落漢江津變盡音容學楚人
刀環復捫這一笑知君心忘故園春

湍河

春到湍河淺淡流漁郎來往弄扁舟
騰隆原上時回首一片桃花欲放牛

携妓過白玉泉寺

天邪少姬美如瓊携向青山寺裏行
盡日佛樓春酒醒半天風雨聽泉聲

菊月過無霞上人菴中

孤峯山下老禪家翠竹黃花映浦沙
欲借天衣笑披拂

房同喫趙州茶

贈歌者

一脫官袍萬事輕高郎隨處唱歌聲
而今年老交遊盡惆悵梨園倍有情

足園

新買城東十畝園溪流如帶鳥聲喧
日長睡起無來客惟有楊花飛到門

石屋里中東李竹軒

山作屏風水曲流沙平湍河泛輕舟
憑君爲買山前地載酒乘春汗漫游

酒乘春汗漫游

興隆寺前小山

處處尋芳處處山相知惟有老禪圓
悠悠溪水斜陽裏共坐峰頭夜不還

午臥塔子灣寺

沐河西下不勝舟塔子灣前繞佛樓
白頭禪床清夢醒笑看人世日悠悠

再過興隆寺

廿載前來訪孤覺花香夜酌醒酬空門
不往閑歸去直到而今愧丈夫

興隆寺傍見漁者

河抱山迎地有靈
瑶林露幔佛燈青
不知網罟來何數
欲向澄潭爲轉經

玉皇閣 在麥子山

高閣憑虛號玉皇
四山迴合護中央
我來正位秋天霽
片晷能甦累日忙

六言

野望二首

白草茫茫天遠青
山歷歷日斜望
入煙嵐盡處依微更有
人家

李子田詩集一

其二

雲葉暗翻枉階雪花爭上枯條
寒國天清擊鼓山城日暮
聞簫

蓼川舖四首

楚國夢回天杳秦城酒醒日低
野寺樓臺繫馬溪橋烟火
鳴鷄

力盡回蹊峻坂夢驚虎嘯猿哀
寶劍十年未試青藜萬里
歸來

古木斜撐怪石溜水直下盤渦
借問先生行色何如榮粿
高歌

沙店依依柳發石牆隱隱雲低
到處青山流水何方不可
幽棲

林居十首其一

老去談禪自信閒
來得句誰知明日香爐嶺上
笑看春水
漪漪

其六

缺倪自是遺世巢
由何嘗買山遺妓林中獨樂
逢僧花外
猶閒

補遺

聖采山

李子田詩集

聖采何處以聖聞
聳然不與衆峯羣
深藏翠壑千秋雪高
掛青天一片雲
元始到今如削玉
巨靈何處可揮斤
我來
登眺渾忘倦
遮莫西林下夕曛

贈李渤海明府

漢家仙令羨郎官
美政于今得古歡
直擬山陰逢顧愷
還同懷縣得潘安
簿書盈案心仍逸
桃李垂堦春不寒
自笑
野人城市遠
每披雲霧一相看

巫女泉雨坐

年老今多歎世哀
一即登臺不知城郭人何事
如此青山不肯來

讀唐詩有感

達磨西來教外傳詩家禪思亦如然紛紛掉臂詞場去尙
隔唐人路幾千

面上青天不問津唐家詩思妙如神聖朝文士知多少得
到玄關未有人

足園午睡

流水瀟瀟繞我廬此中幽趣幾人知有時一陣松風入送
得先生兩句詩

宮詞

曲檻無人花亂開都梁燒盡日西頽年年剩得腰如柳空

李于田詩集

吳

看昭陽舞隊回

孤峯山下

曳杖時過隱者居白雪紅葉下清渠相逢濁酒村村醉不
用名山再著書

赭水

赭水東來萬柳堤家聲零落舊征西春來祇有雙飛鶴飛
上庭前松樹棲

游清泉遂過青山寺

一鏡流泉九道通陰陽秋雨稻花風遊人自笑生何幸卧
聽青山寺裏鐘

早
木
乃
鑿

平湖徐惟琨題



錢塘丁氏嘉惠堂刊

孫夫人集

明仁和楊文儷著

端陽有感

憶昔年年逢此日細斟蒲酒勸姑嘗今年此日人何在
遊淚如泉倍感傷遊淚如泉倍感傷為悲姑逝是端陽
几筵仍捧蒲觴奠在萸光陰又小祥

秋日懷親

玉露霑花溼金風透幕涼天連秋水碧山帶晚煙蒼
景墜時序懷親憶故鄉倚闌凝立久心逐雁南翔

月夜鳴琴

小堂明月夜捲幔理絲桐素魄千門皎清音一院通
落霞飛指下流水瀉絃中停曲聊延仁高天度遠鴻

孫夫人集

寄姊

藏書託征雁千里寄南州不盡相思意聊紆遠別愁
青山當繡戶綠水繞妝樓骨肉何時會望窮天際頭

秋日新晴

浙浙涼颺至昨宵新雨過雲開明玉宇日出漾金河
樹裏鳴蟬亂空中過雁多乾坤舒望眼秋色足吟哦

至日

至日潛春意天機故透梅漸看殘臘去行待豔陽來
刺繡添官綫吹葭散瑄灰光陰何在再又是一年催
余兄寓京師偶赴河閒詩以憶之

親聞天際迴悵望信音稀賴有同羣雁那堪異地飛
蕭條樓館咫尺隔皇畿去去將旬月如何尚未歸

詠梅

昨夜春初動江梅發早芳翠枝堆玉蕊素豔見寒光
帶月籠疏影隨風遞暗香最堪調鼎鼎留取薦明堂

雪

碧漢同雲布新寒晚更加霏霏剪瓊葉片片落梅花
樓臺生色相海宇有光華三白春前瑞皇畿百萬家

聞鶯

上苑花如錦流鶯枝上鳴開關頻喚侶脫院更含情
習習窗風暖遲遲砌日明香閣方倦繡忽聽兩三聲

孫夫人集

早春懷鏡兒

玉律風初轉金隄柳漸舒感時懷仲子鎮日倚門闌
骨肉天涯隔雲山望裏疏歸鴻聲應不見寄音書

余辛丑之京今歸吳城得省母氏追念先府君遐

逝詩并及之

昔在燕臺下瞻雲隔海涯今歸吳市裏傍水是吾家
慈母身猶健嚴君迹已遐宿堂集悲喜月色澹窗紗

寄鏡兒

燕山聽鹿鳴早歲已成名隱霧今樓豹搏風即起鵬
言懷遠遊子無那倚闥情欲寄平安字炎天雁不征

寄鏡兒

念汝留京國春花兩度紅讀書丹禁裏試筆玉堂中才
美名應振官貧道不窮百年須自勵清白舊家風

示鈞兒

又是清和候梅黃細雨天流光人競借向學汝須專美
質元難恃虛名亦在然能關題柱志始見馬卿賢

示鑛兒

汝年亦漸長學業可圖成莫效頑愚子須齊賢俊名青
萍方在匣綠綺未聞聲何待三遷教傳經有父兄

示鑛女

吾女資元淑相隨繡閣前藍花嬌細雨庭樹覆和煙須
讀名媛傳無忘姆教篇芳年易成壯撫指又鳴蟬

蘇夫人集

三

紫駟馬

俠客輕家業千金貨紫駟雕鞍銀絡索錦轡玉花鞞盡
日行邊塞追風下海陬不辭征戰苦報主覓封侯

折楊柳

昔去臨歧路柔黃綴樹生今來歸故里暗綠與樓平花
起輕風絮林深巧囀鶯因看攀折處記取別時情

採蓮女

若耶採蓮女日出蕩輕橈玉手攀蘭葉金釵壓翠翹羅
裙欺葉色粉面比花嬌慣識溪中路歌聲入畫橋

聞笛

何方吹玉笛夜靜感人深月向山頭隱龍從水底吟暗

飛落梅曲巧作斷腸音鴉旅那堪聽思歸不可禁

七夕

七夕今辰是新涼暑氣收銀河澄玉宇織女會牽牛一
宿憐歡愛經年繫別愁人閒競佳節乞巧上南樓

越館懷歸

避寇來三月風光倏已殊昔看隄市柳今報井飄梧旅
夢馳鄉曲烽煙淨海隅呼兒買蘭棹新漲愜歸途

憂旱

夏旱常年有今年旱更殊萬井泉俱竭千村黍漸枯鳩
聲空且暮禱祀枉神巫那得甘霖降一令民困蘇

中秋雨

蘇夫人集

四

昔歲逢三五承憐侍太君今宵增感慨罷賞閉斜曛驟
雨穿窗入長風撼木聞吾心愁見月天遣翳玄雲

關山月

漢京今夜月萬里照關山秋葉仍看落征人尙不還寒
光凝厚甲孤影對愁顏歡宴高樓者笙歌正未閒

俠客

平生重然諾不與世沈浮佩劍千金換征鞍百寶鑊
雄能破敵談笑取封侯肯念閨中婦含情獨倚樓

初晴

初晴天氣爽四月宛清秋遠漢清如洗長林翠欲浮
鸞鷲怡怡浴鸞態悠悠更有堪題處紅芳雨後稠

久雨

無那連朝雨空階不住聲
飄窗溼紙點沼亂開萍
館夜愁逾集思家夢不成
何時看霽色暫遣客懷清

嘗新茶

越茗憐新摘烹來滿盃春
清香人共嗜嫩蕊味偏真
雀舌應堪擬龍團未足珍
江南第一品歲歲貢楓宸

雪霽

昨夕天飄雪同雲翳遠空
曉來看霽色光彩映簾櫳
素清迷寒雁瑤圖入畫工
東山明月上疑在玉壺中

隴頭水

隴山高不極隴水日悠悠
百里依官道千秋動客愁
霜風飄落葉戢士理征裘
鄉思方蕭索那堪耳畔流

孫夫人集

城南別女

迢迢向南國五月發長安
惟念鳴環女初令事伯鸞
心折言難盡歌殘日又闌
行行復回顧淚下不能彈

臘日憶女

臘日起殿風冰花西復東
因之懷道韞遙傍上陽宮
吳國三千里燕關百二重
何時仍聚首詠雪對長空

初夏卽事

朱明初屬夏暑氣漸侵軒
日午槐陰密風情柳絮翻
黃雲連麥隴紅雨落桃園
怡怡鶯聲老喃喃燕語喧
鈎簾對佳景欲賦已忘言

聞鶯

鶯鳴亦太早宛宛出青林
初訝城鳴角還疑室撫琴
風前偏弄響雨後更長吟
羈旅愁無那懷歸思莫禁
向從家樹聽不是此時心

登樓

飛樓縹緲接穹蒼直上憑
闌望大荒遠嶂雲開千疊翠
近宮日耀九重黃楚姬佩玉
供歌舞秦女吹簫引鳳凰
古意今形書未了又看明月
出東方

聞雁

帶月穿雲晚亦過數聲
際際近銀河川源萬里來
何處關塞千重度更多曾
寄尺書歸上苑還花秋影
落寒波

孫夫人集

六

天涯旅客愁聞汝喚起鄉心奈若何

寄妹

浙水春風送別航別來在
再幾星霜我從文苑留京國
汝爲繁華戀故鄉幼小閨中
同刺繡晨昏窗下共焚香
于今兩地遙相憶好寫平安
數寄將

中秋對月

桂魄初從東海生漸升霄漢
最分明近侵衣上寒霜白
高照樓頭玉鏡清八月輝光
隨處滿一年弦望自虧盈
嬋娟開在清虛府徒倚闌干
無限情

除夕

青陽初轉歲將闌燈火熏天
夜不寒已識年華明日改

且酬節序此宵歡盡堂列席鋪金玉寶鼎飛香麝麝蘭
贏得春前一回賞梅花滿眼笑相看

元日

律轉青陽初獻歲早春天氣霽晴光梅風拂拂侵羅袂
蟬日融融入畫堂席映霞杯浮柏葉簾飄翠縷散爐香
倚闌凝望層霄裏五色卿雲繞建章

元夕

聖代瑤京明盛年更逢三五早春前溶溶良夜燈何燦
皎皎青霄月正圓到處笙歌新節序滿城富貴舊人煙
歡筵不覺更籌轉忽聽雞聲報曉天

黃金臺

孫夫人集

七

燕主偏安易水隈千金不惜選良才四方豪傑今何在
八面輿圖尙自開北塞黃雲連朔漠中天紫氣繞蓬萊
聖人馭極恢疆宇誰向瑤京說舊臺

見湖亭

草堂卜築倚山隈捲幔湖光入望來十里碧波穿地入
四圍翠巖插天開中流橋迴虹霓落傍岸花繁錦繡堆
對此如遊仙界裏世人何必覓蓬萊

勸兄和韻

極目南雲日倚扉鄉山迢遞雁書稀須思定省進甘旨
莫歎浮蹤賦式微壯志策勳應有待高坐白髮欲何依
東皇律轉桃花發好東輕裝出北畿

憶姊和韻

昨夜寒梅已發花新枝折取寄天涯驚翔霄漢還千里
人隔燕吳本一家無那看雲憑畫檻懸知望月倚窗紗
錦箋況復傳佳句詠雪高才未足誇

送兄二首

吳地風煙接北畿鴉鴉相背忽南飛殊方縉纒難爲別
對面須臾總是違歲序萬山飄木葉旅懷千里念庭闈
行行無那征車遠極目雲天欲溼衣

兄在天涯每憶家西風吹旆發京華寶鴻行斷鳴聲切
棠棣枝連別恨加秋杪黃花開驛路江晴碧水泛仙槎
趨庭綵服承歡日莫道平安二字賒

孫夫人集

八

寄兄

憶兄同客京華日不覺蹉跎屢閱年此去音書憑雁寄
向來詩句待誰傳春風湖上堪移棹夜月窗前海綠絃
兩地幾時重會面迢迢燕越意空懸

避寇越城感述

雲白山青宿霧收越王臺下水悠悠停鍼倚檻渾無語
避寇移家可自由延望燕關常切念回瞻慈隴漫生愁
爲憐骨肉棲三地幾度臨風欲淚流

越城懷古

海國淒涼千載恨滔滔都付水流東千年霸越人何在
一戰吞吳事已空弱柳新隨黃鳥鳴荒臺猶在綠煙籠

只今惟有稽山月曾吐金輝照故宮

擬內閣觀芍藥

禁署名花本自奇上公相對更相宜風香暗度黃金闕
國色新分白玉墀傍檻開時如索笑當階翻處欲催詩
栽培地位元殊絕贏得年年雨露滋

冬日鈞兒應試北上次韻二首貽之

東書殘臘發南州直北風煙萬里浮為汝衝寒馳遠道
令人連夜絮征裘驛途遙使音須寄酒幔臨河棹莫留
回首飛雲應切念且依棠樹近宸旒

少年未慣道他州從此扁舟千里浮羈旅時須撫童僕
嚴寒常用厚衣裘倚門他日應頻望解纜今朝不暫留

孫夫人集

九

可是明光能獻賦太平天子正垂旒

庭榴

移來西域種元奇檻外緋花掩映時不為秋深能結實
肯於夏半爛生姿翻嫌桃李開何早獨秉靈根放故遲
朵朵如霞明照眼晚涼相對更相宜

越城重九

越王城裏逢重九霽日黃花景自敷開宴豪門應盡興
登臺詞客正相呼蕙江東去風塵擾鏡水西來歲月徂
佳節頓忘身是客亦教兒女插茱萸

憶京華鏡鈞三子次韻

旅居抱病自躊躇荏苒流光逼歲除天畔雙魚無處覓

日邊三鳳竟何如文園司馬應裁賦漢闕孫弘待上書
南土只今多寇盜倚門焉得鬱懷舒

書懷次韻

蘭闥無事漫躊躇人世能經歲幾除濫膺褒誥知難稱
欲效前賢愧未如勿小曾看列女傳比來更羨大家書
垂名千載元非易還把青編細卷舒

兒姪以翰林編修三年考績予得晉封夫人有述

濫膺新典夫人貴始信從前教子功天府鸞章今賜誥
闔窗夜火昔九熊衣穿鶴錦君恩渥腰繫文犀夫秩崇
迂拙此身何所補惟將虔禮答蒼穹

口門哭夫

孫夫人集

十

石裂山崩人共歎春曹行館迹無聞殘書架上猶存帙
比翼空中已失羣鍾阜月明孤鶴唳秦淮風冷夜蛩紛
相如寶劍埋黃土獨使文君哭暮雲

秋日檢箚感述

日月如驅去不留金風又動井梧秋班姬愁劇題秋扇
共女憂深賦柏舟遺墨尚存人已逝開篇感愴淚難收
子雲博得才名在惜早寒煙鎖墓丘

院中對花

小院榴花開欲然花開雙蝶舞翩翩憑闌坐對渾忘暑
漫展雲箋賦短篇

對雨漫述

宿雨蕭蕭暑氣微
庭花霑溼倍芳菲
故園桃李今何似
凝睇江雲獨倚扉

少年行

長安年少白狐裘
肥馬金鞍何處遊
春風桃李東西陌
翠管銀箏十二樓

聞鶯

南國自來稱樂土
比年黎庶擾黃巾
徵兵諸路聞雲集
凱奏何時報紫宸

聞徵瓦氏兵至

傳聞瓦氏勇超羣
萬里徵來淨寇氛
多少材官屯海畔
策勳翻仗女將軍

孫夫人集

夢醒口占

越城避寇來旬月
旅夢還家已數迴
夢覺寥寥不成寐
漏聲時聽四更催

江上別兄

季子敝裘仍北返
班昭榮祿又南遊
憐兄壻翅如凡鶴
何日翻飛上帝州

孫夫人集終

夫人仁和人工部員外郎楊應麟女禮部尙書餘姚孫
文恪公陞之繼室諸子登進士榜者四人太保吏部尙
書清簡公鏞文中禮部尙書銜文和太僕卿錦文秉兵
部尙書鏞文融皆夫人教之示文融詩云何待三遷教
傳經有父兄蓋謙辭也夫人精帖括斷決不爽相傳文
融會試後錄其文呈母夫人笑曰淡墨雖書第一未免
齷筆似魚非文之絕品也或言夫人毫而有髯年過百
齡諸孫皆顯貴浙中稱大家者固無以尙 四庫提要
稱有明一代以女子而工科舉之文者文儷一人而已
詩其餘事也詩稿附文恪公集行世今特爲附諸梓云
光緒丁酉仲春丁丙識



蘭真草堂集

蔣	屋	知	厓
氏	校	月	涂
慎	印	著	月
脩	甲	始	告
書	寅	丙	成

續真草堂集自序

續真草堂詩二十卷文三十卷余二十年來所為撰綴紀述者略具是矣余本迂疏之才幸以拙差少筆研之役而間為知交見委至辭不獲命亦強起而應之抑或偶觸之呻吟戲效之塗抹時復有所云云然已不自珍人又誰惜以是都不復為之檢括他若梓殮餼釘之語寒暄問訊之言最若吹塵棄猶吐核斥而汰者亦可數十百首然所存校諸所汰相去政復不遠汰者宜汰存者未必宜存安知今日之所存不又為異日之所汰也每念少而服習此道長以多病蒞之白首紛如茫無所見上不能規古人不晦之心下不能避今人不貸之口隨意信手率爾出之時而自憎時而自笑故生平未

丙十三

金波堂書

敢舉以似人求其揚榘常歎昔人有自謂老實文字不宜習業者意實其實可以為師欲悉取而汰之不存一字乃客或規余子不見夫長老之人好引舊知說往事乎心形所寄追而數之昨夢昔游要自有不能忘者矧其含毫紙墨意匠所營身世之交半歲乎是鴻泥雁影雪皎波明儼往信來豈容都廢又況極人間世存汰之理貴紙紙書者巧未必炫焚研閣筆者拙未必藏存固非存之所存汰亦非汰之所汰矣故存或不以存存而以不存存汰或不以汰汰而以不汰汰子不能必子今日之所存不為子異日之所汰又安能必子今日之所汰不為人異日之所存然則存與汰之間子亦可以冥心自悟矣余乃驟然起曰有是哉亦甚辨矣客之言

也余之文其宜汰宜存毋論要以汰存存汰之旨有足以明物理之常極人情之變者不徒在區區語言文字間也于是乃不辭臨川王君之請梓書此以弁之
萬歷戊午冬日江甯遜園居士顧起元書于歸鴻館

丙十三

二

金波堂書

五言古詩一

秋日朱氏潭園

開園臨水裔庭隈
類漁步散髮倚巖岫
頓足憩煙霧修竹美
檜葉垂藤莽
互林深近嶺
隱木脫遠峰
露潭深蒲葦
旋徑古
莓苔覆鳥語
日日新樹色
年年故遠水
帶鳥驚荒城
走狐兔
一往有深情
長以慰遲暮

張玄度過訪各陳
夙志願愜幽懷
因賦三十韻以誌同好
莊生夢中醒
鄙人燕底鹿
適志方相
蓬福心遠
追逐憂喜
竟非真
失得焉可
鞠石火不
煖原空
華但搖目
芻狗難更
陳暮

丙十三

金陵叢書
丙集卷一

燕易相陶人
虧上皇風
士改中林
服雜影長
纓朱丹
聘華
穀卑趨梁氏
門高宴石
家谷陸海
懼淪胥畏
塗虞反覆
生死
楮生占浮沈
季主卜既
悲不鳴厲
復嘆自燒
木四海苦
腸辟
百年情信
宿我友素
心人招余
賦過袖側
足蹈背冥
延頸眺
林麓栖遲
一畝宮嘯
咏數竿竹
紫芝長可
采黃庭正
堪讀
雞犬認村
墟桑麻課
僮僕幽壑
貯風煙蓬
扉寡刺啄
白社靜
耆三東山
逸民六乘
月弄潺湲
披雲訪樵
牧衣從薜
蘿裁酒藉
葛巾漉
匪爲獨醒
吟不作窮
途哭養生
弄禽避世
甘抱憤
朝市懶挂
口乾坤容
坦腹何羨
侍中貂
甫旨細君
肉居則處
地肺樂則
寄天竺彼
界幾菴羅
是身一焦
穀烏有言
是非子
虛計延促
玄珠疲垢
智中央鑿
忽儵永謝
人區懸超
然返醇

樓

秋夜山池

秋闌風哀響
寒渚增微波
宿雲滿木末
無紗山之阿
纖月曲如鉤
流彩揚素娥
中庭有奇樹
疏影鬱婆娑
萬籟闐無聲
長嘯自相和
沈冥詠遺軸
獨寤矢靡過
謝彼桃源人
所得孰與多

奉別述補先生二首

微生乘孤尙
獨往鮮所俱
何意蒙深知
千秋託須臾
辟驥伏車廂
願盼驥天衢
愛至望苦深
心迴親自殊
感慨結中腸
報豈在明珠
枯藁不謝春
海潤忘潛魚
至恩亮非望
私愛徒區區

丙十三

金陵叢書
丙集卷一

其二

明發卽前綏
我馬逝殷殷
矯首望河梁
怆慨涕盈襟
豈爲遊子顏
愧此平生心
夙昔奉恩私
歲往義彌深
俛仰國士知
沈吟懷至今
顧影中自疑
繡絳良不任
我始爲行役
風塵方滯淫

留別尙德

志士營世業
彈冠馳四方
長揖謝故人
意氣何慨慷
獨余與夫子
始繼結中腸
東髮慕高義
深懷志懷霜
子意余獨知
余和唯子倡
繡絳古歎何
況少年場
回腸中夜發
吹我上河梁
浮雲西北馳
有鳥獨高翔
一往覺知香
朱絃慘不揚
援琴再三歎
涕下霑衣裳
同心亮匪渝
豈必怨他鄉
努力崇明德

無爲負景光

別社中諸君子

夙昔二三子一一凌雲姿拂袵企旌招勛此青冥期何意
雲征鷲馬忽先之感彼彈冠人裴徊中所私春風戒行役
脈授前綬我友念同心玉壺提青絲落日歌驪駒香響一
何悲人生難別離况復離心知高臺多長風浮雲互相馳
揮手即遙路恨恨不能辭

紀行

游子厭役車羨彼田間鶴歧路何嶮巖風雨復交惡平地吹
白波高岸化爲壑村巷阡陌間躡泮亦相錯九折髮變黃一
望心塔落僕夫虞豕困馬毛驚蟬縮倉皇問行館老壁寫荒
葛乞火斷檣煙呼尊無杏酪短吟何偪側孤燈自焚燭曠被
怯春寒旅夢驚宵柝不見行路難那知故鄉樂

雜咏十六首

朱明天地戶瓊疏開洞房中有羽人居玉嶺芙蓉裳游心九
玄術流覽三元章放意遠塵羅聳身躡空翔冥感既有會異
境險所望仙人王子喬遺以藥一囊一服素髮黃再服碧瞳
方三服駕鸞輪周流日月旁自願身以泰真契猶渺茫常無
欲觀妙可道非可常

其二

玉券垂十華雲車提六羽乘道立中央挺桐役風雨循蜚代
以降黃治髮袍鼓日月藏章光昆蟲奮牙距混沌死文字陰

陽愆律呂指讓爲籌謀征誅乃亂祖詩書挾含珠法令張數
晉鴻荒日以頽徘徊編三五

其三

帝座臨太紫招搖魁柄張箕風清九斿飛弧直天狼蚩蚩游
俠子揭竿箴天常避讎匪朱季結客無原嘗凌厲七尺驅跌
宕千金裝中夜盼豐林妖狐或跳梁左手行據圖銛鋒扼其
吭昔時金匱匣紫雲鐵鏡鑄圓扉抱三木日月無精光生祇
堪奴虜死誰憐國腐蕪露淒以繁悲風號白楊千秋更萬歲
涕淚桓東場

其四

生年不滿百詹詹問蕉隍惘然覺非有遽然寐已忘彼寐既
成妄此覺安可常爲魚泳淵游爲鳥摩雲翔最范甯彼網滑
麗非我亡貴賤等君收壽歿齊彭殤是爲華胥國是爲何有
鄉

其五

提洄攝三乘大智開摩尼拯溺警銀舟祛冥導金篋二鼠自
相蹙六能安可羈惡法治薩埵善喻微屣提三空誠易了四
忍詎難持孔老既遠虛堯舜亦穠秕一燈震且開五葉屈胸
披法流忽爭靡慧月遂成虧認漚棄娑竭餉空奉軍持謝彼
露牛駕懷茲夢蟻知誰其契無言引領瑜伽師

其六

幽陽他妖墓純朱斥閉紫摩摩奪椒芬紛紛香蘭澗玉女眺

青盧皇娥發皓齒徒隸關赫澤誰其脫簪珥抱去肅宵征強
服媵晏起雞鳴警月光豹尾湛瀾水化必起閩門防可解林
第德升治有象色授亂乃始關唯首王風庶以箴形史

其七
蓬枯行子嘆桑落長年唏陰諧乘雨集暉日向冥飛處世忌

用因赴時貴沈幾在席棄後徵勇氏從此遠星史伏健饋叔
敖振冠衣得時駕行游否則蓬果歸一龍以一蛇遠達道所
希介石不終日誰能測幽微

其八

於陵旨餘嗜三公卻一顧弘人道始貴殉已節誠固士俗日
以媿結剽事馳驚稷下職盜竿淳于首蓬慕乞墻迂鑿經登

丙十三

類一

五

金陵書
南氏詩

豐隆捆履甯爲伍蚯蚓詎肯擊馬兔大倫雖未棄微志亦已
樹用以激頽風無爲鄙堅瓠

其九

蕩蕩大海流掣頭掃扶桑舸艤紛如茶長戟浩縱橫膝血立
菟城烽火徹遊陽材官起六郡一一皆驟張奉身膏野草焉
以辭國殤合戰城南北全甲亦已亡茫茫碧巖間營壘正相
望楚胖虞我衷左袒逆以羊犀比賜單于白雉供越裳是時
弊羣吏天子開明堂玉帛陰羽間玄獻陳四方秦魯析蘭生
遞進萬年觴明哉干羽格且復歌太康

其十

寢丘封令尹執珪反屠羊漢代霍將軍劍履出上方甲第連

雲開綺疏麗洞房三子奉屬車諸侍中第一門擁華數種
齒珥貂行西味山海迴呼喻生炎涼蒼頭厭酒肉盧兒薄冠
裳怒踏御史府醉扶宮墮倡車頭金鳳棄身死忽被撰紫箱
下玉除風塵日日光備騰鳴屨中妖鼠爭巢梁溝壑在一朝
蓬頭無業生令參乘懼死令行路傷達後二子規富貴安
可常

十一

朝登閭闔浮雲西北馳蹙鹿走索羣禾黍正離離東眺太
湖水菰蕪差差魚腸促鄂社蛾眉延越師屬婁一以殊干
將安所施德令大海濤天風播鷗夷望彼會稽山鶴氣還不
追水犀有論漢高臺亦陵夷萬世一丘貉興衰安可知

丙十三

類一

六

金陵書
南氏詩

十二

桂樹生庭中丹華綴青枝秦氏有好女婀娜天桃委耳綴明
月珠碧玉繩練之高髻冠芙蓉華鞋被辛夷三五蟾兔滿瑤
瑤步玉墀含情整巾帶流光滯無滋仰觀牽牛星羽駕正參
差掩涕御蔥嶺回風吹薄帷桂枝忽銷亡去去無還期盛年
棄朱顏朱顏當爲誰

十三

幼余好奇服切雲冠崔嵬明月瑤寶瑤長鍊光陸離朝余騎
蘭皋夕余憩天池揮斥御六氣浮雲掩上馳仰首排帝閣虎
豹何鬚鬚周流觀八極緯繡無所之彭咸匪正則改錯匪余
思徘徊卽江潭此服將安施

十四

高莫鱸魁丘深莫鱸涓泉泰山幾千仞跋羊游其巔懸河歎
百里丈人沒其間口吐知苞謀色動徵衛愆伏寇環在側狐
狸色蒼然周公邈矣夫誰能知不言

十五

長江水湛湛搖風吹暮林平燕際高臺浮雲鬱以陰孤雌繞
樹飛哀援中夜吟願言駕行游涕淚霑衣襟越王安在哉荒
臺留至今東望長楸館秋風正蕭森無爲采葛曲此曲悲人
心

十六

騰步太霞宮五城鬱嵯峨駕影蹈六虛萬里欻然過唏髮扶

丙十三

七

金波
周氏校印

桑巖濯足匏瓜河金芝何斑斕瓊藥亦傀俄綠氣扇景風碧
海飛翠波樓心冥太無吐納泚靈和流金振清響瓊瑤命長
歌帝女奉三漿微粲玉瑋瑳紫房何炳蔚朱蕤自婆娑燭龍
延日華九風暢雲柯手把天地戶此樂將如何

讀漢武內傳

武皇慕游仙遐想出常域不惜棄妻子所冀生羽翼五利弄
玉蟻六印黃金刻丹砂如可化蓬萊似能即蜃樓造天起甲
帳遡風立欣聞萬歲呼忍絕三日粒胎性淫未獨仙才選難
及縑山望大人雲陽葬鉤弋瑤池宴方啟鼎湖期已逼空聞
玉盃出誰抱烏號泣

圓居感興六首

荒園不盈畝秋風掃蕩艾嘉樹何萋萋清川相映帶中有結
茅居迥與眾芳會明月媚潛蚪輕騎激天籟勝境引濁醪獨
往謝傾蓋莊周守其真老聃塞其兌坎險難爲容立賞自物
外華屋連九衢山丘竟何賴

其二

春華日零落微生鮮權趣浩蕩江海委刺促文章句陋巷多
短吟畏塗無廣步虛名亦何物況匪金石固蔭界置此身幻
如一朝露桂以香自燒翠以羽自捕擬鶴等蟲沙達者愜其
故解脫亦由人何爲歎遲暮

其三

元瑜指翔鴻嗣宗詠飛鸞羣芳謝桃李遠志早燕雀於佩成

丙十三

八

金波
周氏校印

糖牽丘園好樹託樂此濠上魚感彼雕林鶴至道故瓦甃陳
編正糟粕知音絕朱絃度世無靈藥天倪保呼吸地肺鍾林
壑太息二子言風響日淪漢

其四

川閱水成川世閱人成世悠悠七尺身栖栖百年計俛仰非
吾適好醜竟誰隸衣無初服鮮完者或以飲女無畢席躡履
者忽焉替道偃藉茅茨情乖刈蘭蕙空爲瘡門吟漫灑牛山
涕滑疑葆和光庶以尋真契

其五

蟋蟀鳴東壁秋風薦西園華月蕩纖雲清影曲池翻夜氣
以澄羣籟了不喧道然清嘯發山水叶篋填魂魄靜無營

白宅其垣誰爲當塗士應馬策短轅沈憂日不解中夜心煩
冤知音良獨難何當聽厄言

其六

昔年十四五旅食華陽春遙望黃金臺中天鬱嶺仰首排
玉關虎豹何猶猶歸來臥蓬蒿十載江華新車騎非長者
眉多眾人秋風動邊徼氣結不能伸左阿遠海流右顧賀
塵撫膺長太息風雨泣龍脣

鳩茲阻風

玄雲陸太清真宰爲含噓風濤莽排蕩萬里夏天際黃蘆何
翻翻虞發眾疑舞孤舟暝荒汶徘徊憂鼓楫鳩茲近在眼咫
尺不得濟烏序數屢奇生理日寥辰涕泗人未泯淹抑天方

丙十三

九

金陵集卷
唐氏校印

厥願慰兒女子振風氣凌厲莫汝南笑澤如鼓北冥勢何當
舞馮夷回薄返屏翳澄江坐銷憂揚拾信吾計

述補先生生日

震澤匯靈氣牛斗參精芒昌辰誕修人高遠延八方飛蚪屬
絳霄繡虎成文章問道躋天臺入室升其堂瓊委挺人表聖
境披榛荒舞雩至春風一一皆琳瑯日余負天表淪憤慙孫
陽誤蒙呵昧私朱紘中自傷推轂振熊耳鼓鑪希魚腸何以
致拳拳指劍時慨慷願此七尺軀罔極故難量玉衡指孟冬
紫氣鍾陵長麗彩動繩河覽揆明熾昌絳帳引諸生拱頌諧
宮商徵生屬儲祐躋依霞瞻延首貯華軒頓足徒傍徨今
異易爲感熱中如梁湯羣鳳集丹闕一鳥獨孤翔念此意併

猶登鬱離能忘華封有前軌微言中自將但願我所天情動
互滄桑振鐸匪塵穢引泉清眾狂乾坤合景符絳藁流中黃
璠琳佐羅薦千秋樂未央匪言先拱壁庶以開禎祥

金陵名賢詠六十首

金陵故人文崑邱也垂芬標簡後先相望余曩從外舅太守
王公游常聞其稱諸先賢也私心願執鞭已復質耳目所睹
記者間抒短詠以志嚮慕竊比國寶斯墓之遺其他尚期嗣
舉非敢軼也

中行先生陳公過

金陵布衣高皇帝首下弓旌之招嘗稱曰陳遇吾之子房
鍾山孕靈氣鬱此縣黎委沈冥逸軸間翱翔爲帝師大隱寄

丙十三

十

金陵集卷
唐氏校印

簾門英英標紫芝天網頓八紘鴻飛安可知
都察院右副都御史丁公瑋

雅有局量犯而不校人曰丁仲衡汪汪千頃波

中丞敬禮流落落亦穆穆亂繩解澹池飛碎嶼南服賜環既
匪榮馬座亦匪忍退食何遜遙流覽無滯日

進士陶公元素

幼有箕穎之志舉進士棄官奉母以誦讀終天年

希文好柄託雲松自綢繆版輿中所私纓冕非我迷矢以禽
尙親甯問許史游閱覽窮百國長嘯掛九流

湖廣布政使盧公雍

武選郎爲大司馬白圭王族所器父喪棄官直墓芝生於

側詔旌其門

盧公藏省彥有懷自天性蕭瑟白楊風
漢其夢我味蔓蔓五雲華
玄精叶神鏡旅松有遺牒
千秋一相映
南安知府金公潤

土木之變公卿泣于庭
潤爾大司馬曰大丈夫臨危投命
正在今日豈徒自經
濟濟耶
眾收淚謝之

伯玉頗牧才運籌帷帳內
灑淚憂神州金輿卻還載出乘玉
麟符於菟載其味歸來洛社游
逸矣耆英會

南京禮部尚書董公軒

黃門獻納日月天府游登八座而疏食水飲中常泊如

尚書肅英盼切雲冠華貂補衰伏青蒲未央何遠遠元斗酌

丙十三

十一

金陵書
唐氏校印

喉舌蒼龍飛絳霄朝典因潛憶德香良不悛

處士賀公確

少工占畢一不售浩然長往以菊為友故稱彭澤家風

處士據朗照窺天瑩玻璃翠蚪撒浮雲無心舞泮賦維菊有

佳色南山秋以淒何哉秘書監白首猶栖栖

翰林侍讀學士張文信公益

步武黃閣土木之難身膏草野人悲其厄而憐其忠

學士揆天藻離蘇叶莖韶帝車偃紫頭三台忽招搖龍戰中

遜野英魂逝安招芒載過土木日夕悲風飄

南京禮部尚書倪文信公謙

中歷險噴晚登要津故未竟厥施然文章之美盡代

文信秉修度目如巖下電文府麗珪璋允矣金閨彥楚蘭中
德播趙璧終然薦毛羽鳳皇池亮騰故非羨
隱君金公琮

琮有文苑名字法趙松雪晚出入張外史予嘗見其合作
近據二子之標

琮也豐年玉黃流寫嘉噫誰說職方歐龍媒已彫喪長嘯往
爾深疏節跡匪亢老筆挺戈矛森然赤松嶂

都察院副都御史陳公錫

所在有政績常纂金陵人物志上下千載東南禮樂誰在
是矣

陳公世龍門人倫庇鍾呂崑山握其珍光洞沈犀活汝南傳

丙十三

十二

金陵書
唐氏校印

奮奮華陽志士女禮樂東南闕千秋在斯舉

少保吏部尚書倪文毅公岳

騰潭源之神而生名德文章彪炳一代方之文信幾擅出

藍之譽

少保自岳降願盼如有神片語折華鬣思皇為國楨穆穆乘

天秩翼翼甄人倫撲滿垂令言之子往不轉

戶部都給事中魯公昂

給事以言左遷拂衣歸金陵言時事輒髮上街冠

魯公磊砢流英風蓋人上誇誇執戟間瓊環世交喪長離振

高倡歸隱三閭放忱慨乘平生撫几一侶悵

廣西按察僉事邵公清

御史忤聞逐除名歸依外家居督學使林有孚往看之語
移時家貧遂無茗椀林歎息而去

誌彼介石士屢顯氣彌伸桓桓白馬生峻節凌高旻旌車竟
巖穴一往辭昌辰抗手謝所愧蕭然看飯塵

南京戶部尙書吳公文度

寬大長者視諸輩從如子也與人交不以貴賤易態至今
稱之

延陵起草茅天倪抱其冲翺翔近北斗穆穆如清風朱紱在
其身蕭然明素衷章布展宿好蓋眾誰自雄

太子少保南京戶部尙書周襄敏公金

爽朗開大有經制材爲給事中勅都督馬昂進女弟直聲

丙十三

十三

金陵書畫
周氏校印

振天下

少保負英槩清冰符樂令公女妻吳指顧儼干城長材播天鏡

嶺嶺虎豹關羣慝候以正樹羽芬若林祁連職誰效

贈尙書司卿何公遠

死諫貽書陳太史以母老爲託王吏部亦同難險年死人

稱王何

天子御八駿駸駸江漢邊孰是嬰逆鱗身與言俱捐利器誰

可假神魚脫於淵南征駕猶復身毀志已全

吏部郎中王公鑾

孤標如野鶴之在雞羣皎節如霜臺籠日肅肅有遠志

吏部器晚成讓如松下風策身要路津孤尙鮮所同昌言叫

國聞折檻一何雄捐軀信余志攀髯入雲中
刑部尙書顧公瑋

司寇高視緩步負天下重望遇時貴人或傲然不屑意終
困巷伯之遇文章榮諸金陵前無古人

司寇邦典刑彪然若風虎牛耳狎齊盟長轂轍千古高揖丞

相坐則莫予敢侮魚魚北海尊落落東山聖

行太僕卿陳公沂

有德有言人倫標表書繪皆入能品晚與顧司寇浮游諧

寺卽席作賦文采照人

陳公鳳池客艾髮青雲委桂樹太山阿首窺于雲枝一失貴

人意原籌終不思覆育二三策千秋良在茲

丙十三

十四

金陵書畫
周氏校印

太僕少卿王公章

風稜屹如詩婉孌有才情子逢元藻性溢發工書畫性不

羈毀垣敗屋蓬蒿滿門不以介意

太僕庇天性白華振逸什詎以纓纒榮易彼廟脩給羊腸車

所戒雞骨林以集傷散蓼莪詩孤意竟安即

中允景公暘

常語人曰文取達意若以摹擬爲工按古人之跡尺寸之

何以達吾意時賞其言

伯時弘人度蕩蕩涵九有芬芳握蘭椒從橫揆科斗版與奉

親慈雙盲想以剗雅志多所嘆純德庶不朽

工部尙書劉公麟

爲尙書歸布衣芒履蹢躅行里中嘗遇豪宦於故人許見其老而率素心易之已問知爲尙書頰赤汗下

咄咄郡國守何物中常侍一錢故匪持千金逝安親憐醵朝殿鳴譴書夕已至終然曳履趨羨彼神樓子

南京都察院右都御史張公琮

平生常祿外非其義一介不取公退閉門危坐門無雜賓

文信祀國殤繩武唯大夫汎跡戒其同高賢信愉愉雀羅門

外設多冠府中趨懸車謝明主何哉賈二疏

延平太守金公賈

生平重惇睦賈與王太僕交同之白首太僕常有所貸卒即取券焚之

丙十三

類其

七

金陵遺書
唐氏校印

給事開美度七尺雙眉蒼燒詞折梁獄避勢守淮陽五馬亦

倦游秋風歸故鄉雅志希獲麟遺編涕浪浪

徵君謝公承舉

八歲能詩長博綜羣籍善談論四座盡傾同時任德亦知

名人稱江東任謝

皇精鬱豐芭免置隱奇士高咏紫塞篇卯角眾皆靡少文誠

臥游井丹非弔詭斗酒發曼聲千金莫予視

徵君徐公霖

武皇南狩常召見霖兩幸其快園授錦衣鎮撫賜緋魚服

狎之與上司臥起

徵君歷落人修髯如戟張矚踣諸儒中跌宕天子傍狂揮金

蘆管一一如琳瑯遺編與名跡寂寞令人傷

按察副使顧公琮

陳元舉嘗曰顧英玉嗜酒類狂閉關則猶又曰英玉雀羅

翔戶鼠跡印牀

觀察意多忤厭與人周旋傲骨未可絀羣口飛刺天拂衣歸

故廬曲突無煙凝塵時滿席空歌酒隱篇

太子少保戶部尙書梁端肅公材

猶家之世遠暮逾貞爲尙書宅憂歸始有居室薨未久而

家人亦貧

梁公社稷臣疎時躬石委自失貴人意獨緣明主知一塵蔽

風雨百指需苦饑故劍行已求師師垂素絲

丙十三

類其

十六

金陵遺書
唐氏校印

江西按察副使李公重

清簡自苦解任後數年忽睹家人屋中牀間爲官物亟督

其人昇歸舊任

江左峻月且羔羊古遺直嚴嚴李大夫惟民標峻則東壁挂

胡牀歸來案無食精舍引諸生鐘球照顏色

徵君史公忠

性豪俠不喜權貴人有不合輒引去遇所善則留連竟日

每醉後按拍歌新詞音吐清亮秀若無人

癡翁真詭世梯驅觀世化樓上白雲棲金波以時瀉榮礪引

呼虞雲藍寫榻和孤鳳摩赤霄飛鸞欲誰嚇

居士顧公源

豪雋不羣詩書盤天趣迥絕晚節深達禪理臨終端坐而

瞑室中聞蓮花三日香

吾宗性標全體若峨眉雪指筆走煙雲曠世以三絕何肉與

周妻蓮華在其舌遺編玉露繁冷然令心折

陝西左參議陳公風

許太常目陳元舉巖巖有胸中氣然觀覽甚富藻思絕倫

可與昔賢爭衡

元舉不耦世世固鮮所耦做晚圭組間咄嗟牛馬走欣慕挹

遐陶曠然敦尚友高志沈幕門清華蕩文藪

驪君許公隱

不事生產與願司寇王太僕為布衣交足跡歷名勝所作

丙十三

一七

全說書
蘇氏校印

蕭散有林下風

彥明高陽侶曠度一何朗勝具耽遠游石流發哀響身置丘

壑中臥游羲皇上英嗣揆國華太丘道彌廣

太子太保兵部尚書王襄敏公以旂

望傾朝野為三領得華裔心居鄉長厚月且無間言

少保國重臣玉鉉陳東序攬轡憲豺狼乘樞扞收圍循慈肅

三命區僕協唐許玄鞋扈朱牌將將振靈綽

孝廉金公大車弟大輿

太守賢子兄弟以詩名然伯氏故當白眉

二難並殊絕眾許雙南金弓箕闡素業阿閣鳳皇吟人籟叶

瑁篋伯氏振其音高義驅古人惜哉終陸沈

翰林侍講邢公一鳳編修胡公汝嘉

邢工篆胡工草胡又好古書畫玩具有識鑒二公文雅風

流相似仕黽齋亦季孟之間

邢侯頎而長胡公壯而偉步武入鳳池後先下龍尾人材總

瑤琨宦蹟並華菲文采何翩翩君子終有斐

奉新令陳公芹

子野雅志泉石嘗一為令善寫竹詩字奕奕奄有江左風

流

陳公江海客晚號神仙率華髮臥天台盪胸弄雲海絃琴非

所志紫芝行可采寒梢寫靈鷲孤興固有在

瓊州太守王公可大

丙十三

一人

全說書
蘇氏校印

公本名家子負才氣高自標置揮毫授簡燥若雲霞鮮衣

芬潔有荀令之風

太原亢宗彥傀俄如玉山垂老珠崖行戰石萬里還閉戶著

書成墨池走潺湲雙佩聲瑤瑤飄搖天地間

南京太常寺少卿許公穀

舉會試第一人中年挂冠風流照耀江左生平無疾言厲

色人稱長者

奉常乘淑委鸞鴻致身早水鏡人所歸慈和以為寶縣車方

盛年文酒用娛老熙然登春臺天壤誰醜好

陝西苑馬卿盧公璧

刻畫尚行宦遊歸田宅無所增置好菡菊有東籬品業編

范陽挺孤秀險崎遠所如飛避天不崎四壁空圖書秋菊餐
落英玉露被前除鹿門有載酒鼠壤無餘蔬
南京禮部侍郎殷公邁

什三在朝什七在野雅耽禪悅之味不以圭組挂懷
淵源蒼生望因緣宰官身乾慧潤法流舍筏涉其津揮塵自
名通栖運支許倫遺榮道所貴寥寥辨斯人
禮部主事李公逢場

方正有道南國之紀焦太史常目楊太學李祠郎皆金相
玉質彬彬君子也

章相賁人靈蘭精謝所染夜告矢勿欺夙興戒無忝烟烟燭
希微孜孜厲風檢吾將陳四科俎豆諒非玷

太學生楊公希淳
丙十三 編其 一
十九 金 藏 書
廣 氏 校 印

游楚黃耿先生之門超悟解脫顏思之流
末學互荅奮騰輪爭奔馳太學探玄珠一往超其師常無以
觀妙因恬以養知貞期洞元化夕死可在斯
南京吏部主事黃公甲

挂冠盛年文酒自娛好媿罵人多避之常自負爲文銘刻
不減二陵

汝南抱書淫靈威挾其副萬古一瀟胸時獨引醇耐宇宙有
畸人唾涕走看舊蘭摧芬有餘蕭艾非所嗅

太學生盛公時泰
跌宕不羈倚馬萬言好賓客戶外之屢常滿畫竹石枯木

蒼然映人

盛覽祥刑彥龍章信悠曼衍以窮年瀟灑遠日月筆倒三
峽流理窟何勃窣玉樹埋土中朱華一朝歇

江西按察僉事阮公屋
簡亢有聲歸隱日杜門自重郡鄉飲以其出爲邦家之光

觀察獨者流婚醉稀章波胡然事脂韋一官自婆娑青青山
上松增冰鬱嵯峨至貴國爵并所得孰與多

邵武太守鄭公宣化
故武選郎以事件權相及其黨一麾出守卒於郡民思其
德爲祠春秋祀之

斷新畫省郎沈沈府中居一廳丞相版三唾侍郎書暖讀識
微洞存雄道靡疏優瘞良所好彼已難相於

南京刑部侍郎吳公自新
飲人以和見者以爲親己海內名流共相推轂卒之日不
勝殫瘁之哀

延陵何朗明太清無滓穢閨門惟肅雍容止非藻繪有友必
名流所至盡遺愛高位年未酬餘風見前輩

先中憲大夫浙江按察副使府君諱
焦太史與元書尊公醇厚冲夷溢爾奄逝凡在知交皆爲
悲悼如賢兄弟其何以堪

大人抱太冲眾莫窺其際龍性守循默狙用捐豈弟詠德明
祖風割產枋宗制道悠無永年誰爲問司契

祖風割產枋宗制道悠無永年誰爲問司契

祖風割產枋宗制道悠無永年誰爲問司契

隱君王公可立

清時絕俗兄官太守而富公親之泊如也年九十而終名德為鄉里祭酒

太原門榮戟蕭然臥環堵辟世非繡東清言揮玉塵中餐五侯鯖晚薦三賓俎大畫何所嗟流風播庭戶

新野令李公登

天性淳厚從楚黃耿公講學稱高足弟子晚通禪那精六書學四體字足參古人

士龍邦典刑立覽在人外孝謹被子孫一門儼三代柄真今靜侶化俗古遺愛才藏了十人斯文自茲在

學士余公孟麟

丙十三

七十一

金陵書局
藏氏校印

舉進士一甲第二人官至南大司成率素坦夷恥為矯飾

而弘獎風雅不以貴位驕人

承家中朝箱華國北扉藥射策董臨軒解組羹與樂高文自

粉斧遺志更寥廓三復雅游篇千秋欣有託

安陽令周公元

才質奇俊語必破的舉進士為令而殞天假之年未易才也

屢試不見收一出乃驚世咳吐必經奇凌雲氣常厲干將與莫邪不城折其銳遺書何寥寥至今軫流議

文學盛公敏耕

徧覽三教百家焦太史亦推其博雅不遇而死識者悼之

虞公行秘書今也職斯人有問無不知流覽富無垠生平鄙章句游泳淵玄津借哉時不與瘞此荆山珍
給事中沈公鳳翔

尹蕭山清素如儒者才品為一時所重封駁岳岳有直聲休文質韶令幼為時所知拂衽企青雲砥節吟素絲棠芾蕭山陰桐萎掖垣枝沈綿用未究俛仰令人悲

參岳張公後甲

風期恬雅中年仕宦且夕顯應而拂衣歸臥人推其高

有耳生車傍仕者恬蕙境夫君服政年拂衣謝薇省座無朱履豪門有白扉靜處刻方在屏灑然悲促景

參岳何公湛之

丙十三

七十一

金陵書局
藏氏校印

才穎而為仕歸雅識玄釋書法道美胡太史之流亞也

三世四甲第華映游登陟拂拂十指間隱映青霞色稍同彥

倫嗜終異和嶠感文酒談霏霏思之三歎息

侍御史何公淳之

文雅風華不以纓組自絆詩畫雋美強記尤為流輩所推仲雅偉丈夫性順耽粉黛高咏玉臺篇熾曳金闈環通人癖未捐名賞多所愛靡靡齊梁間流風至今在

雪浪大師洪恩

風期俊爽議論聲動人博通內典詩字有晉唐風流恩公實散聖德氣邁參鼎當其獨往時肯受梵網縛遊戲行三車煬若雲中鶴肉眼多所賦徒為智人識

續金陵名賢詠一首

太學焦尊生及其弟周

彩鳳羽陸離將雜皆五色真為難兄弟并許幹家國仲既惋
琴亡叔旋勸珠匿遺草誰為留終多鄧攸惑

兩十三

續其

十三

金陵續書
卷之三

五言古詩二

閣試鴻鴈來賓

肅肅涼風候翩翩雁南飛彭蠡冥攸居衡陽逝安歸先主至
有待後賓來未稀丹楓晨渺渺碧萸夜依依欵湖紫塞降
羽滄江磯共喜漸遠是甯言選落非排風有餘勁衝雪無
威冥冥弋何慕毋旨稻梁肥

館試檢身吟

茫茫堪輿內具此七尺身戴圓履大方含靈豈羣倫純白一
以淄縣黎失其珍君子慎厥修夕惕兢茲辰指視集幽居猶

丙十三

類二

金陵叢書
丙集卷二

兮畏四鄰蕩節易為侈壯趾卻遠巡初珮纒秋蘭彈冠擬飛
塵玷孰不崇朝詎屬遺千春無為放志意甞勉思求仁淑慎
允不僇庶用存吾真

館試原心亭問心答

芳樹肅清陰虛亭一何朗燕處自超然端居稅塵鞅願此方
寸心髣髴難為像疑義聊與析因之息馳想微言一以暢玄
珠忽披掌是心重神樞故非識所獎嗚嗚無一塵惺惺通萬
象細者入無倫大則苞天壤元化自循環通復互來往人心
與道心云胡遂成兩物感以情遷六鑿遞相讓嗜欲日紛舉
真體遂迷因玄覽資滌除天倪待存養危微從此分其幾在
惚恍出入兌未塞消長理不爽敬肆在須臾得失異俛仰所

以古至人執中戒偏黨搆接了不營太宇豁焉故存神保樓
甯茲私忌幽莽弱喪不知歸爾爾中自愴復其見天心為學
在勉彊徘徊步玉除私衷獨慨慷

述補先生示臘日見懷之作次韻二首

白日麗中天餘光洞簷隙蕩蕩大海流溝澮非所逆東修御
君子推輓馳廣陌四坐集英游時重侍中席阿昧揚清輝冠
履何奕奕一為射策人慨然事行役棄佩非我志彈冠為誰
擇悠悠千古心聚散豈蓬蓬春風寄瑤華微言溼肝膈玄龍
煥其彩清燕感嗜昔懷中字不滅庶以慰絀絀

其二

斯道若縣寓間間等觀陳大昔川洪鍾有言莫予逆抄指析

丙十三

類二

金陵叢書
丙集卷二

疑議劇然辨阡陌便便五經笥嶽嶽三老席瑤壇治人治攻
團奕秋奕肩然如有聞株拘謝疲役春風澹蕩之百卉競欣
傳髣髴見天倪步趨絕塵迹有得恬穠穠無言契肝膈萬期
託須臾云何異今昔三復申短章深衷藉茲釋

何母六十

丹崖有琪樹華葉何離離玄雲蔚其彩和風披拂之中有九
苞羽翽雉常獨棲饑啄玄山禾渴飲虞淵池將雛一何偉紫
鸞振其儀展綵拂銖衣翠羽翳華芝奮翼凌九霄和鳴叶參
差龍章麗金檢紹續以玕琪千秋奉靈緯誰可與等期

孟保御繼孔五十

高軒蓬瓊弁翠尊寫珠液主人髮初艾覽揆際今夕綺歲集

英隴便便筍河籍絳繭織九閔紫鳳振雙翻落帽豈不偉棄
甌非所惜術從中軍解韻許太傅索洞垣見一方嬰倪拯羣
厄毀齒故不傷摩頂忽如摘浮湛廁薄伎好俠匿其跡非無
李醜妒終免倉公謫中庭有奇樹冰姿照松柏三株競相媚
清輝疑瑤席今日良宴會沈歡一何劇大海出明珠誰能誌
深澤保御時所材僮仰踐文石禁方奏明主流書太史策

汪太學六十

雅尚排世儒青冥抗遐睇任俠性所耽風雲氣凌厲俛仰鴻
都門冠履日容裔然諾中自私自遊媚非所睨醉驚七公座笑
引胡姬袂壯遊幾萬里所至擁其簪英躋走上都
歲清尊折蘭生瑤樹挺瑤砌紫氣從東來茗茗
願念

丙十三

類二

三

金
氏
校
印

平生遊浮樽爲誰繫固抵思致柔遺榮挫其銳三復河上篇
長生託司契

夏日長干訪恩公

龍宮枕珉谷雁泉飛石林青松蔭白日丹榴灼朱陽檀林謝
春乳芝洞啟秋房吹塵稅輪鞅彌天遲津梁道風扇四海智
燈煎八方心空境逾遠道存言已亡蠟展既攀許絳鉢復推
王盧往信中忱實歸非始望八水浩無際三乘馳未火晨鐘
依梵網深省詎能忘

苦熱

朱鳥厲南黎丹鳥翔北陸彤雲舒絳霄紫煙翳頰服爲炭鼓
陽箭在冶鍛坤軸然丘峰昨嘒熱海瀾滴瀉赤野洶流金岷

岡夏焚玉明威攝雄虹赫怒延叱谷如行羅迦城似啟祁尼
獄燔林垓翼貫沸沼縱鱗蹙何地可招涼無人肯迎旭衣冠
怯共引裸程厭相逐頰肌豈焚如柔液重波屬艸艸念勞人
爾爾矢蒿目填委抱簿書纏牽御冠載發袂百畝咩龍襪九
遠役或戍行負戈或賈遊轉轂焉跼蹙溪毒淫羊腸坂詰曲手
板謁官忙腰章掛寶肅僂象邁篠步趨疑攜東高堂既蘊
隆洞房亦蒸溽薄轉悲籠檻微稍憚纓緋香屏金鍾熏杯引
冰壺灑點翠卻舊妝裁紅謝新沐何以緇鴛鴦誰其舞鸚鵡
掩抑九微燈蕩漾七香浴金溝柳漫垂銀塘波自漾薰風納
蘋末赤日挂簷角烈烈關臺襟晶晶桂宮燭大地化爲爐生
涯一何促河朔罷酒鎗廣川廢書牘張顛有露頂郝生無坦
腹噫氣何蟲蟲書空祇咄咄藜牀卻蹈火桃笙坐含煖夕妒
繩河明宵厭扶光煜雲相濯魚占雨試商羊卜揚堞企雄風
練天望飛瀑解衣避其影濯巾從所欲寒水思瑩神層冰希
踏足陽馭正輝赫火雲方突兀寸心千炬然尺蠖百燧簇引
領延素秋皇天忍茶酷

丙十三

類二

四

金
氏
校
印

同臧晉叔王幼度集何仁仲官舍賦得今日良宴會

青松冠城闕碧篠隱簾籠翔翔感鳴鳳羽翼眷飛龍華纓紛
影匹翠蓋纒青葱婉孌展沈歡樓連明素衷蘭膏九微合栢
露三危通羽觴行未央繁響一何工流連東閣遊恍憐南皮
蹤金履麗貞石山水揚哀桐玄夜矢無歸素心期有終今日
良宴會毋爲歎飛蓬

贈張山人廷傲

余昔癖異書冥搜務淵邃雖希司徒博雅負中郎祓夫君千
載人胸中富書肆愁破五車方顏開三篋記縉繩啟石室玉
牒延山笥墨渝冰文蘭芸殘蠹羽字問驚探囊多覓訝拾芥
易雖貧常有求在遠皆可致鍾球夏環堵褫瓊滿牀第誰投
束脩羊終歲仍許肆

殷尙白瞻東草堂

殷生開美度野鶴凌雞羣東南菰蘆中乃有如此人清風播
頽俗遠想超常倫卜築治城西蕭然脫器塵指顧東山峰翠
色撲眉新笑語坐中客何當跨蒼鱗鏡明誦經夜花發歲凝
春一往談名理宛轉探玄津因之叩三徑時與求羊親何人

丙十三

類集二

五

金陵書
蔣氏校印

咏祖德千載並璣珞

雞鳴山觀後湖

雄堞表嶺嶼雞峯突奔峭曾樓沓雲構孤臺若天造捫蘿振
高躅攀竹引遐眺遂兼仁智樂始盡涉覽妙水浸城欲吞堤
約山如抱十里象昆明三洲儼圓嶠泓渟天鏡展演漾月珠
躍芙蓉紛羅麗駕鶴沸鳴叫樓船偃遙堤府庫肅遊微天池
亶靈祕神謨信淵奧地形紀隕塞民版誌登耗甯沿劫灰侈
詎起神山詣循涯阻望洋踞石憶垂釣寥寥鏡湖隱乘風一
長嘯

靈谷寺禮寶公塔

真人昔御宇冥契歸西方靈僧有遺蛻立表山之陽覆沈千

載間白日迴幽光甃殿徙殊構彌天振芬芳丸丸松柏風十
里搖青蒼至今百年來璇勝猶輝煌我茲禮遺塔懷古一慨
傷瓊城半燼圯珠刹孤摩翔風吹網戶落壁裏垂藤荒鐘格
纏縷平曇花帶煙颺八水既枯竭雙輪沓低昂空餘琵琶聲
拊手空階旁盛衰會有時顯晦安可常自非王造力浩劫終
茫茫不見臺城裏秋風吹白楊

嘉善寺石壁

晨輝冒崇嶺寒蕤挺華林雲峰躋紺園煙庭眺青岑俯石已
礪礪仰壁更崎嶇窺天但一線拔地猶千尋旁穿睨日寒倒
射孤霞森瑤草互翕絕錦樹相陵臨垂垂丹霄溼鬱鬱玄雲
陰朝翻倦鳥翼暝坐悲猿吟嗟予秉幽尚對此生還心列籍

丙十三

類集二

六

金陵書
蔣氏校印

展華酌披衣橫素琴陸沈固非志雲臥良所欽逸矣謝點黜
懷哉方滯淫嵇遊既風舉孫嘯亦驚音清塵遠不嗣吾欲遂
抽簪

雨花臺望都城

登臺舒曠覽望京展遐睇神都一何綺蔚若朝霞切大江浩
西來鍾山揭東厲龍蔥雙闕曉庠綰千峰霽五樓紛綺錯萬
瓦互鱗綴綠水帶修垆碧樹隱遙瀟天路洵蕩平皇州信佳
麗百年乾兆啟千載坤符際鼎立三氏雄偏安六朝細大業
雲雷屯昏風日星墮真人掃塵躡天宇豁氛翳冠蓋緬赫奕
甯辰恣容裔春風車馬顛落日笙歌遞吳都賦可詠西京業
誰繼

大報恩寺登浮屠

文皇昔南駕升天御宸極雖協真人期頗藉空王力乘輪有
冥契建刹無遺殖琳宮碑結構珠塔備雕飾下蟠厚地深上
蕤層霄直粉椽亦陶冶丹青乃埏埴修葺摩雲翔孤根突空
植標懸日月迴景倒星河仄鈴鐸外鳴夏瑛功內鏤刻輪囷
千幅雲燁煜七寶色雖經劫火然詎使玄珠匿竭來仰崔嵬
一往恣攀陟俯視雲路低仰窺天漢逼便可御六氣何當傳
雙翼道遙摩竭宮蹠蹠毘耶國離垢誰能知憑欄三太息
方山石龍池

搗我綠玉杖來登天印峰茲山多秀色合沓青芙蓉初觀洗
藥泉緬遐懷仙蹤丹竈久寂寞金光草丰茸攀躋上絕頂相

丙十三

卷其二

七

金陵雜書
蔣氏校印

搗招石龍泥蟠久不躍瑤池水溶溶傳聞風雨夕往往玄雲
封何人鞭龍起乘之躡星虹翩躚駕煙上攀天升九重參差
吹碧簫鳳聲何離離紫微赤霜袍織女爲之縫挹斗注天漿
仙蕤弄蒙龍遨遊紫清內千載猶春冬神龍不可御欲駕渺
無從蟲壤苦迫隘悵望愁心胸天風吹萬里浩蕩搖雲松
天界寺毘盧閣

玄心蘊幽賞真文調靈篇曾阿息孤駕給苑排冥筌超彼境
外境翹此天中天法殿既麗爾神樓復巍然緝構迴峯肆軒
翔肅飄翩矸眠碧草秀狎獵紅葩鮮刻瑣雜雲氣綺疏麗星
躑疏峰杳還卷急峽森猶縣石鏡藹浮陽山嶺轟孤煙憑欄
目渺渺繞檻心悄悄六龍有飛轡八駿無停蹕浮生信漂泊

神明豈沈綿願言登覺路長揖區中緣

高座寺望木末亭

崇岡何盤陀曲徑故迤邐古刹已經行孤亭更堪倚北眺景
既佳南瞻境逾美鶯騰峭嶺間突兀蔥菁裏結構迴在茲扶
搖詎勝此雲來千樹白日落萬峰紫時時挂猿狖稍稍綠葛
藟孤矯象羣飛獨立儼鷹峙松濤午接扉嵐翠朝流几杯從
樹杪行榻向林端徒攬秀採玉芝奉芳摘瓊藥青冥竦長步
紫煙展高視居然樓一枝可以見千里誰爲振風策髮鬢巢
居子

鍾山望孝陵

龍蟠奠坤輿斗建表乾象合沓垂四野屏顏突千嶂帆幟宇

丙十三

卷其二

八

金陵雜書
蔣氏校印

宙間跨騰江海上海銀乃異氣昏曉固殊狀靈輅大業阻符
發雄圖王沈沈漢殿嚴肅肅橋山葬丹樓高闕拱碧瓦修葺
抗松杉鬱綿互風雲莽排盪翠華儼神儀象衛肅天仗雲來
玉殿迴日射金城亢神尊五岳朝維奠三靈噫千峰盡羅列
四水共演漾皇輿雖北徙神寢自南鄉落日渭水遊秋風瀾
橋望蒼然滿長安億載希圖壯

燕子磯望三山

龍伯掣六鼉神山幾沈沒紫水一簸颺斑駁遞奔突仙人馴
看蚪歷覽遂超忽睨彼江上峰煙駕於此歇手持紫玉瑄高
臥青霞窟有時弄清漪攬衣坐巖岬西登燕子磯一望神爽
越綠水揚洪波浩蕩金銀闕非無裊裊志詎可泛溟渤黃鶴

從東來跨之乘風發朝吾登玉臺迎日唏我髮瑤藥何歲花
蟠桃幾時核採之瘵我饑鍊此不朽骨舉手揖江妃結爾凌
波襪飄飄蹻紫清冷然駕蓬勃仙馭渺難攀雲根屹孤揭銀
海灑茫茫憑虛心悅惚凌煙一長嘯揮杯喻江月

覆舟山遊十廟

冥棲佇靈異崇丘亶神庭冠山豐朱堂綠垣屬青冥松柏森
以沈瑤閣畫常扇疎身躡飛磴悅若攀雲星聖朝誌禮祀百
禮娛羣靈立宇山之陽丹楹抗峙秘殿一何傲肅穆神所
甯桂旗雲翻翻蕙帳風冷樵牙立鐘鼓旬飲驅雷霆金鐘
光有無眈忽來雲耕飛龍行秋秋瓊瑤聲玲瓏徘徊肅遺像
別蘇披鐫銘修廊迴寂寞窈窕開丹青幽蘭播貞蕤采之薦

丙十三

類二

一

金鐘

芳馨寤脩職誰御髮髻想儀形西登觀象臺疎峙何亭亭仰
手攬日月列星如秋螢顧視羣神宇秋天空翠屏

秦淮入青溪

我來秦淮渚懷古尋青溪風吹綠楊樹啞啞羣鳥嘯兩岸白
蘋花煙紛香葉齊進我青絲竿洄沿赤蘭西朱樓多美人淺
波步媿媿招要拾翠羽飄翩曳華鞋揮手抗瓊瑤願言託雙
棲坐弄雙玉玦跡遠心含悽明月海上來照水如玻璃天空
綵雲沒地迴銀河低對此令心哀蒼茫歌蹋蹶杯行金卷荷
一飲醉如泥鷓鴣笙沸紫霞嬌嬌鳴天雞小姑安在哉春風草
萋萋植橋花月夜歲歲玉聽嘶

四望山看石頭城

鷓鴣鳴春風青柯眾芳歇把袂凌紫煙翔翔攬城闕憑高一
以望孤亭開翠微新粧紅滿地夏襲罽人衣以西石頭城曉
巖如虎踞上有萬古雲下有千年樹自從六朝來龍戰何時
了東風歲歲吹煙絲搖碧草千春啟休麻萬雉開神都天高
江月迴地遠堞雲孤杜若生芳州桃花飛濺水西連盧龍山
南接長千里城下兩垂楊飄飄颺雪花何人不繫馬何夜不
曉鴉古城人不存古人城尚在漫憶谷爲陵空嗟田變海感
此長太息悵望愁躋攀高樓吹角晚素月流蒼山

樓霞寺上千佛嶺

丙十三

類二

十

金鐘

月磴轉蒼莖霞峰散贈峯仙雲每鬱盤靈風乍蓬勃質多樹
影森阿耨水聲汨初貽真鄰山俄覩那羅窟抄相迴巖姿神
鋒挺山骨竦竦結踰躑躅毛髮若龜或嶽岑連座尙嶺
屹山衣垂雲石鏡挂輪月玲瓏抄高臺晃麗森羅闕混夷
昔南竄象法乃中歐幻跡有雙蓮神光詎銷歇至今抄莊嚴
尙賴大檀越越矣步階峯悵然思實後巖樓習真觀庶以通
恍忽

朝天宮飛霞閣

朝乘紫雲車招搖登冶城劍氣久埋沒仙山乃晴曠兼臺抗
珍館高下相支撐宛虹垂東箱奔星挂前楹仙人遞來遊淺
風吹玉笙鶴言丁令威龍馭山玄卿飛樓向東啟迴與浮雲
平霞彩絢日月海氣搖蓬瀛遙望紫金山高舉白玉京我欲
跨黃鶴嬉遊太清自非御風才誰其騰雲征天門三十六

虎豹何縱橫仰首叫帝閭媒絕心怔紅顏會當改綠酒今
須傾天風臨夜發吹落步虛聲

牛首山尋虎窟

我從木杪行百里瞰平陸直上惟有天榜窺乃深谷徑頗少
人至鳥跡時在目榜厓偃孤松輪困翠鱗蹙淙淙雙玉峽
響赴曾曲靈洞若中開哆侈忽驚縮罪積雪卷淙淙歸雲
宿已驚窟宅尊况乃爪牙觸陰陰威尙凜股股怒猶蓄風起
樹鳥翻月黑山鬼哭莽莽蕪蕪場狐兔走相逐憶昔融大師
晏坐遠塵蹟天人日供奉猛獸乃馴伏芒芒千載來遺跡在
林麓伏翼鳴啾啾抵蟻聚其族披雲臥難穩擣藥步易踣誰
舒孫登矚矚然振林木

丙十三

卷二

十一

金陵集卷二

靈應觀俯烏龍潭

霞峯俯雲潭翳然望秋水我來攀石松煙庭企高士長嘯紫
冥中迴眺綠波裏娟娟石瀨流轟轟波樓起初行樓樹復
憩枕紅泉蒙茸翠房密蕩漾瓊珠圓遙想山中人結宇青蘿
煙愛而不可見搔首心茫然杖策信所之悠悠忘近遠杯行
松花醞盤進彫菰飯回回翠岫沈垂垂白日晚煙波杳藹間
但見飛鳥返潭中采蓮女能唱石城歌紫芳寧不盡乘月弄
清波洲中翡翠鳥兩兩拂船過無因解瓊珮其奈獨愁何
獻花巖望牛首

雙闕幾千丈秀拔青冥間南陟芙蓉峯北望尤孱顏丹磴
煙霄翹若超塵寰飛樓遞蹇杳翕絕丹朱殷白日麗中天晃

耀金銀山蔚若圓風臺高倚崑崙間有時飛雨至鶴鶴奔雲
還天清更熈媚洗出青螺髮綠樹紛颯灑素瀑流潺湲春來
翠花發翕狎紅蕤斑秀色撲眉至近若手可攀我欲往從之
道路險且艱攬衣坐超躡天風吹瓊環徘徊遲煙駕欲下心
猶惶何當跨黃鶴一叩白雲關

永慶寺訪謝公墩

古寺陵寒山蒼蒼夏松柏峯迴塔日紫谿散剝雲白荒墩何
鬱盤云此謝公宅人亡跡未泯地在世已隔我來訪古遊秋
風正蕭索鬱曲阻躡攀陵緬借扶掖美酒黃金杯淥波蕩雲
液瑤天明月飛孤光炯相對此不盡傷慨然念曠昔世事
一局棋人生幾量展左攜桃葉妓右擁竹林客尊疊共徘徊

丙十三

卷二

十一

金陵集卷二

展烏互狼籍鷓鴣東山遊寂寂西州策昔人趨安在今日近

堪惜髮髮葉墮林冥冥花抱石悲說攬遺墟千秋晚煙碧

觀音閣望大江

驚濤拍危岸懸厓控飛閣峯石上嵌雲江聲下歎壑平臨心
浩蕩俯觀氣參錯潮蒸白日暝浪湧青天廓茫茫河漢轉渾
渾魚龍躍聲驅萬馬失勢六千帆卻乾坤自排蕩今古幾盈
淵西來招漢女東去望海若天塹何峻嶮星潢豈疏鑿時清
兵氣隱地曠王猷博遜矣騎鯨遊曠哉射蛟樂濯此萬里流
采彼三山藥既濟理遂顯習坎心可託吾將把煙綸弄月企
玄鶴
小赤壁

森霞簪危峰明月鑒盧沼攀披頰石奇掌握丹厓小空啼人
景滅莫吃神工巧長江拍天浮絕壁排雲矯折戟久銷沈洞
簫空窈窕令人塵眼倦使我憂心悄樓樓一壑間逃虛課魚
鳥誰云小有天不辨諸緣了漁父欣獨醒藟夫謝羣鷗山容
陟降寫水恣泓洄討修篁及徑新高柏縣厓稿鳳尾若爲抽
虎鬚真可掠徐看峭嶂真轉覺蕙菁好養綠翠壁升咬鏡丹
泉滌提壺共斟酌脫帽從顛倒游非郡守驚傲豈將軍保綽
板大江東千年跡如掃郊居有新賦一問眉山老

江洞

雲峯遙坦迤其上冠埤堦絕壁峙江堦靈竇忽中啟綠厓何
礪河窺戶乃迢遞玲瓏互閃戶鮪嶠共排舩倒懸疑伏翼雕
琢辨追盡風門誰棄箭雲構豈根柢幽巖丹霽霏垂蘿白雨
洗驚湍時吐吞曲磴日清泚我行泛輕舸其搜載甘醴雖慚
濟勝具頗賦臥遊體行扶綠玉杖飯進青精米企彼蘆中人
無因寄雙鯉唯持石門句裁書報諸弟

四望山

羣峯互排互茲山獨凌跨極目覽神州居然小天下吵藹冲
融間江光煜東射孤亭冠山頂秀色遞相近岸嶺倚斜暉清
歌進杯罍醉眼雙橫俯仰看王霸寥寥六代中此地偏臺
榭時移地氣改衰草恣狼藉皇風扇雉鎬屹立儼嵩華長河
高浪轉勢與蓬萊駕吾將弄雲松小築寄巖罅還豈向子平
樓樓遲婚嫁

插山

巖樹遙岬岬林樾互惹荷塵容抗空谷玄賞播祇苑陵緬眺
絕峰架捷跨層嶺奇雲冠岬岬頂迴月鏡池面靈苗雨靈滋秀
色朝昏變習習乳玉溼映東泉珠灑寒松翠如沐飛瀉淨於
練藤枯石呈露花發徑瓏瑤攀蘿躡孤尙藉草集羣彥幽姿
照巖壑哀響激雲漢延頸企曾阿憩石遠塵懸影還窺屏
慮豈珪組焉頽齡倘能度斯言庶終踐

插山夜宿

稅駕休山樊編遡入煙霧疏峰夕霏欽密樾昏禽赴蘿委月
掩映松骨霜披露門延虛寶啟館抗危巖布沿洞恣幽探嘯
啄展良晤徒倚掛羣岫娉姿撫雙樹汲雪潤溜冷眠雲石房
暮鐘撞燈續青漢漠漠屏影素形緣階然喪心境忽焉悟玄珠
去復歸橋木今非故欣茲一夕覺緒彼千載寤不辨采真遊
安知謬馳騫

赤壁

神龍戲淺水甯與鯨鯢爭羣口蜚刺天造物妒其名朝辭金
馬門莫臥臨臯城廊廟故多惹上壑如含情危石插江水孤
高摩青冥頽壤飛赤文頽陽麗丹榮樓閣驚人語森森雲間
鳴秋月墮江白鳴咽流箭聲長嘯激千載鼎立空嶂嶺雙賦
披日月萬古無虧成黃茅與白葦市地徒縱橫

彭澤懷古

孤城割萬峰云是古彭澤依依江畔柳夕弄煙雲色曠若挂

冠人千秋雙眼碧欲持一樽酒遠醉山中客山路何蒼蒼月
寒江露白

柔庵和上人請歲未偶索詩而歸賦此詒之

但結經上緣不了經中事猶如蟲絮木木在身先瘁未結經
上緣先了經中義猶如筏渡河河渡後可棄何物海盡禪但
求牙齒利閱盡五千函不解西來意嶺南猶獅子雙眼無一
字纔下黃梅確已受屈胸記我觀世間人種福不種智家從
草庵覓珠爲糞掃祕上人爾何來棲棲向經肆龜將木孔揮
芥許鍼鋒示願力雖已堅因緣俟時至出不居陰界入不墮
境地如是轉法輪何用眇雙背竿木但隨身逢場盡堪戲不
遭馬駒踢且復斷思議

丙十三

十五

金陵書
唐氏校印

贈華汝臧用韻

昔予侍夫子鞭影垂馴隙我玉樹姿相與稱莫逆何來結
軫游願我華陽陌稍寬停雲句載促談天席身比雙南金精
采何烏奕彈冠一以咏慷慨事行役豈無盈觴酒願此不夷
釋丈夫志四海聚散宜蓬跡絮語何拳拳念子洞肝膈揮鞭
即迤路觸事感時昔三歎不成章離緒難可釋

題畫

貞石生玄圃蚪繆若雲螭覆以塵尾松承以燕胎芝魚軒日
夕過玲瓏何委蛇南真啟丹籙玉檢互參差八墩遞代御挹
露飛瓊危足方陟玉庭手欲結天維何必采赤丘太霞昇在
茲千春但行樂披牒觀此辭

感懷示李次卿趙季卿二太史

寒廳振高館沈驪滯游豫影櫻騎華駟臨臨廣路良傳中
所私媿婉結心慕非君明素衷結縈誰語余本江海人徇
祿爾時務雖希莊叟達終保微生固鷄鷄集魯門豈爲鐘鼓
懼解薛踐皇闈飲冰積憂慮願慚黻材偶叶璫篋遇陸離
趙氏珍肅穆李君御雙龍奮天衢潛蚪非所庶終然七不堪
未保二多譽改錯力叵任懲彼江潭賦稍爲彈冠來便作拂
衣去古人非所知經經自予素棄置不更陳惟以金蘭故
閒居述懷四首

丙十三

十六

金陵書
唐氏校印

願繼清康釣竿何繩籠頰鯉何莘莘燔枯酌甘醴聊蕩心所
親追遙保年壽斯言用書紳

其二

鳴鳩拂其羽跼彼鳳凰池鷓鴣遞相笑彼己亦來儀六翮良
未滿一蜚焉可知翩然色斯舉徘徊近安之桑榆何罨藹願
言巢一枝桐花誠郁郁竹實亦離離所愧力不任俛仰意何
爲退藏守予拙歲晏以爲期

其三

珥筆踐金闈牽絲登玉堂木天一何故琪樹儼成行熙朝集
羣彥黼黻燦明光接武跋夔龍攜文陋班揚慚予正疲蹇忝
竊負官常假仰銅龍側棲遲金馬傍願此懷但惕哨焉傷寸

腸銜恩竟非望私抱徒慷慨

其四

中年嬰疾忠素尚漸銷落因疏遂成懶所至疲焦灼微參漸
遠遇途損考樂樂泥蟠倦飛天穴處厭渠開因人寄軒冕審
己專正經蹶浮瀝賴爲德安能博愛來浩無方運往疇爲
覺榮名穢我形恬澹洵可樂

答寄吳居士次曾

昔誦止畊篇曠然疑古人今來尺素書千里猶比鄰縱浪宇
宙間道合自相親嗟彼照乘珠鬱爲枯岸珍暫作潛蚪蟠恥
管屈駿仲乘未豈不力四體貴常勤何哉二頃田淹此七尺
身被褐固懷玉淳古回清真徇生道所賤審己甘沈淪蘭猗

丙十三

十七

金陵張氏校印

幽谷中清風挖其芬新詩盈篋笥文采何彬彬延頸企林樹

欲見邈無因遙情寄柔翰含意俱未申何當泛扁舟一問桃

源津

冉彥先

世道日交喪弔靡難具陳冉君磊砢資秉志超常倫含璞乃
不耀所貴守其真進退必弊矩言論惟雅馴入君幽蘭室清
芬時襲人修篁既卷藹錦石亦瑋珣架上積圖牒秩秩復彬
彬時俗寶金玉談辭要路津何人抱孤尙驥首離風塵欣茲
數還往神期暗相親願言勵金雁劬劬脩其身歲寒保貞幹

期君用書紳

偶閱唐人列仙傳戲賦八章或信或疑似似費以詒道友

孫思邈

華原聖小兒神宇麗星漢他才過天授者齡越人算鴻冥隋
玉帛風燧唐書判道術祕空玄文采富篇翰史載螭坳筆方
翼龍宮篆撰德府玉充立議淵珠粲妙旨倏風飛奇情忽冰
渙丹臺紀共籍白日昇誰扞水族品未竭庭梨賦仍漫一感
桓闈言彌深獨孤歎

羅公遠

公遠實狡獪遂以萬乘戲雖曰難談諧頗似偶便嬖三歲失
袈裟七寶得如意時取歡龍顏間用燕狐媚云何五遜方堅
爲三郎祕柱碣既隱形屬鏤竟誰賜兵解是耶非怪此百口
誓終微仙玉言險作烹五利滑稽伍侏儒謬與東方侍不測

丙十三

十八

金陵張氏校印

乃至人彼亦直爲寄

張果

混沌蝙蝠精翱翔在寥廓何來止帝城瘦若遼東鶴紅顏既
以變黑齒安用鑿堯年拜侍中此事亦蘇漢宦牒了無憑徒
爲智人噉鹿戴上林牌酒注集賢棹自逞橘苞劇甯辭薑斟
謔天書拜銀青得無珪組縛雪精誠可駕何不返碧落唯疑
葬空衣觀化將有託

葉法善

松陽爾何人有道亦有術貞期既超編玄機亦沈密始亦栖
雲房竟爾召宣室一就景龍徵再享天寶秩妖姪既敗道聲
鼓不終日曾微綠轉箴浪作覓裳嘔一語蝙蝠精頓遺神手

扶祈恩僅免死遂賦天子膝荒唐涼州游恍惚城隍何異
日再中牛書那可詰

長恨篇

冰山照紫微樣牙簾天軸汝身非
穉翁吻赤忠良肉曲江拔
天才一斤罷奉復檢校語大夫
膽破胡兒腹雄虺蜚九天慘
慘蒼生哭生紆盤纓賜死快
歐刀儻云何語前身名挂瓊
簡錄再檢長恨歌理寔語尤
顯孔昇乘紫雲玉妃臥瑤屋
冥會詎有之徒爲仙史辱

司馬承禎

弘景有前身博物乃相似高臥玉霄峰
閒揮金翦字再被鶴書徵一承寶琴
賜甯伍駕班流直識馬嵬事浩然歸
赤城祖

丙十三

續其二

十九

金陵書
新氏校印

道傾朝市已籍丹臺名何煩白雲記
眉間響冷冷眞文藥珠
祕東望青童君飄飄臨霞至達哉捷
徑言能泚充隱士爲道
宜若斯誰其涉流議

唐若山

世祿祇暫榮浮生難可保自非登真游
誰能後天老岳岳南
徐君乘雲一龍矯錦帆飛綠波騰神
望蓬島咄哉隴西公選
返苦不早雙乘石畔舟凌空月華皎
金樓白玉堂森然列天
表仙籙注有因世務牽未了眷茲一
品料謝彼青精草乃知
學道人將相古來少

采藥民

蚩蚩青城民采藥墮地下蠹伏行欲
穿如星窺一罅蛤蜊天

忽開男女遞畊稼問訊所從來驚喜
互相逐香餅炊胡麻身
輕一餐罷旋引謁盧皇雲馭龍可駕
青牛吐赤珠拾取手不
暇玉漿進仙果紺赤如掌大拱之得
三枚粲兮玉女姪一駐
五千年甘願忘冬夏

丙十三

續其二

二十

金陵書
新氏校印

五言古詩三

用蘇長公寄子由韻寄家弟

弟兄難離別一別已三年股動尺素書問我何時還解薛始
非願負荷終無緣遲回卜居賦情悅歸田篇扶搖竟何爲
吟亦成歡門無孟公轡坐有王郎德風流稽阮後詞賦陰何
前居塵苦喜陰幽曠趣城堦遲遲鳳臺日鶴鶴龍宮天幽意
如可撥爽氣自相鮮畏塗多所患忽若無端環舊茲乘微尙
與子長周旋

代作寄遠

百一三 類真三

金陵叢書
丙集卷三

宿昔繆網意棄置今幾年恍如兩絕雲一往不復還託身昔
有誓執手今無緣仙人尊綠華尙贈羊權篇冥運苟應會松
蘿自成歡朝撚琵琶絃夜踟躕毳毳飄泊不須臾俛仰三生
前我行頓京輦子留滯江壩離離下弦月斜挂東南天流波
耿瑤席榮彼芙蓉鮮拳拳欲有贈所恨缺非環惟當逐清影
與子暫回旋

代答寄遠

憶昔見君子飄姚當盛年努力愛春華及此數往還感君繼
綿意慰妾平生緣所愧蕉萃顏恐此定情篇人事多錯迕媿
婉辭前驢君心難久留棄若繡夏種秋吹白玉堂躑躅不敢
前臨懸振羅襪拾羽河之壩妾如雨落塵君如雪在天長河

自北下徙徙雙魚鮮腹中有錦字攬此爲回環懷之長不滅
庶以代周旋

答張公觀太史

燕楚幾千里浮雲浩漫漫以彼別離易復此行路難適來尺
素書殷勤問平安綢繆喻情懷讀之涕洟瀾流英滿芳甸零
落春風寒念我同心友臆結不能餐昨者送君行駟馬鳴和
鑾奈何排風翼鐵羽青雲端自非市南子誰能稱弄丸含意
終未紆託情寄柔翰嘉會不我與相思詎云殫歲疑有朱鳳
玩此青琅玕

許典客長卿謁選將歸賦贈

藹藹鍾山雲浩浩大江水雲水日飛翻迢迢幾千里我行去

百一三 類真三

金陵叢書
丙集卷三

鄉縣三載京華春時過軒冤客幾見故鄉人客從南方來云
我平生友入門一共笑握手情何厚憶昔戲宛洛連翩碧玉
踟吳姬勸客飲斜日杏花西風波一相踰離思兩溟漠沙渺
望煙峯沈沈阻雲閣念我淮上居歲月逝已道離網朱戶
熠燿中宵流子從金陵來還望金陵去錦衣歸故鄉鴛鴦嘯
雲霧栖栖挂冠晚因君益相思高堂別來久白髮忽如絲朝
辭蓬萊宮夕下芙蓉關岸嶺臥松雲揮杯喻江月歸田既有
賦閉門仍上書近前丞相怒吾意欲何如留君遲我行殷勤
重分手尙書縱有期且進尊前酒天門伏蕩蕩公車啟事多
即今勞補牘幾日聽鳴珂送君望君行鞍馬光照地秋風導
葉香余亦從此逝贈君碣石篇予心方鬱陶飄飄若雲水日

夜共滔滔

述懷二首

伊余秉微尚所願寄丘壑竭來客京華心事兩乖錯閒庭蕪
繁卉虛檐乳羣雀春歸愁未緩日出病仍昨寂寞揚子嘲名
實淳于謔矯首避黃塵冥心望丹岳冥鯤夙所慕澤雉詎云
樂萬事難久持無生洵可託

其二

北嶺眺鍾山南河頽淮浦架松抗虛館寧蘿網深戶秋晚彌
落英春洲盈宿莽遙闕杳未窮近味森可覩狙猿裂冠冕鷄
鷓眩鐘鼓忘機乃莊燒養生非單虎辭羣企飲河屏慮卑懷
士將爲采真游永謝糾纏苦

丙十三

卷三

三

金陵叢書
蔣氏校印

述懷用東坡先生韻

三載吹承明臥病適強半誰明去矣懷屢詘歸與歎玄非揚
子嘲世豈東方玩籌書詎填委期會適蕭散遊娛翰墨林出
入鴛鴻伴庭燎希問夜朝服鮮待且時一叩金扉歲幾侍香
案芻覩人偃仰靜閱事理亂暑差省穢穢晨或晏洮塵諒云
遠惡塵誰言養舒緩編從琬琰鐫珮許瑣瑤貫官事宜清華
子材實頑懦願惟陟淵冰恆懼坐塗炭朝辭春明門暮宿商
廳館冉冉松桂寒輝輝桑榆煖親我山中人相吟子兮榮
張封翁

姑山有丹鳳婉婉雙翔翔奮羽揚翹英鳴于彼朝陽雄志恥
在篋標標遊四方羈維悵獨栖千里互相望含辛哺其雛茶

苦茹衷腸六翮養既成五色施文章飛鳴求其父頡頏歸故

鄉冉冉征途間彼雌忽摧藏哀此紫鸞心臆結淚浪浪昔獨

隨母居有父若參商今獨隨父歸母命如朝霜人事多錯迕

天道安可詳否泰互爲帝枯榮信有時鷓鴣尾莎莎扶搖際

昌期遙睇白玉京宮闕鬱參差阿閣三重階瓊砌截雲施懿

此丹鳳毛翮隨叶來侯雖離發靈響洞簫中間吹帝命何煒

煌如綸復如絲願此鸞鷟行念彼梧竹委生者錫嘉名逝者

沐玄禧丹鳳撫其雛融融以怡怡念彼同栖羽徽音黃遐思

廢歌紫庭句千秋常若斯

步出東郭有感

蕭蕭白楊風枝葉樛且紛荒臺臥石馬華表臨孤雲從橫阡

丙十三

卷三

四

金陵叢書
蔣氏校印

陌間遞來耕且耘同此誰氏阡答言從未聞鬱鬱亦紫纒但

知丘與墳上有蒺藜根常爲野火焚狐兔走成穴牧豎不敢

熏葬時堯與厲化爲蘆與菹子孫遠莫問君牧豎不分速朽

感宣尼微吟涕田文所以王孫遠矯俗垂清芬

古意

甘泉玉樹皎幽谷崇蘭披丁年雙燕婉未覺負心期嘉會不

可常平野忽成陵念欲追舊侶八駿安所馳零雨復上天佳

會及此時翔翔嬉紫庭攜手弄瓊枝綢繆誓相固長以託貞

鞋

次韻答朱康侯

遠想綺千古高視窮九丘南望衡巫峯挹彼沅湘流咳唾散

珠玉交繁卑方州會言赴嘉招努力叱皇休雙關一何綺六
龍互相纏本爲扶搖翮安問楸枋謀無因報瓊玖解珮中懷
羞

汪處士七十

猗蘭產空谷無人自芬芳甯甘荼菴媚宛宛含朝陽貞柏生
巖阿礪礪凌冰霜羣英蕩繁囿歲晏獨昂藏夫君厲高節矯
若龍驚翔逍遙六帝都躡跋百氏揚千牘駭公車七十釣滄
浪時無礪路遇心有黃庭章但見朱顏渥孰憂玄鬢蒼微觀
自敘篇清音振球琅壽星薦南極真氣行東方湛湛桃花水
春潭歲飄揚願言加餐飯千載未渠央

園廬

丙十三

續其三

五

金陵雜書
附氏校印

城南地幽勝杏花古村墟瓦官雙寺間鳳臺時靈區中有地
一弓蓬蒿繞翦鋤小屋八九間箱篋爲儲胥豈不謂陝隘意
適寬有餘出牆山曲蟠繞屋樹扶疏雉堞帶簷楹鳥語遞鳴
呼披襟當夏日涼颺飄廣除微生倦纓弗幸茲返田廬茅齋
日偃仰觸境成歡娛但願心迹并此外非所須消搖保真性
庶以謝拘株

病起行園

疲病浹旬日偃仰謝篇翰形頽意未展忽忽日已肝張起一
窺園愁心候焉換喬柯翳霜餘荒臺矯雲半楓酣絳猶染杉
醒翠仍慢適虞人境喧漸喜客塵斷水碧誰爲斟金膏乍如
灌汎瑟臥遙帷沈憂誰能判

再過小園

清霜凝高樹寒林翳如汰翠篠何森森便煨掩蕭艾貞心託
嚴冷素節軼埃壘塔妖蠱辭眾芳寧蘿緝風帶荒臺倚頽垣疏
松偃如蓋隱彼歲暮心支離傲霞外驚颺振原野峙玉儼無
害冰雪漫以繁夢夢吐天籟

壽林孝廉母

瑤林育貞蕤實發朗慈旭樹背茁露蒼行園茂霜竹結禱咏
朱鍊脫珥歎黃鵠上日返慘悽韶年委膏沐紫鸞產丹山翠
蜻孕玄谷柏從句裏堅關向夢中散文成振振麟歌聽嘯呦
鹿瑞氣藹形軒祥光延白屋甯誇孝廉船自蘇中消服搗藻
席累重探奇碑幾宿扶搖游鯤池次第漸鴻陸將誌富駘駘

丙十三

續其三

六

金陵雜書
附氏校印

詒榮麗綸綉魚軒日月長象掃山河穆杯斟絳雪添瓊曳頹
霞瀾流想青松遲坐閱紅蓮速何當問秦人侈口清臺築

遊園

三復白駒篇遐心益難創結宇青林間適然寄天放其地不
盈弓所貴遠俗狀自無車馬音但有煙霞相西鄰嘉樹多垂
帷蔭深巷流影墮庭除晴日露重幃我行坐此中岸曠倚藜
杖世路憂嶮巖縱步此焉曠安敢希巢由庶幾耦禽向塵務
了不關禪扉故相傍尾厲良可唏栖栖懲波蕩

小石山

高閣頽虛庭荒塗竟不憚思割屏顏委文此荆榛跡平移三
尺峯遠載一拳石非同愚谷移聊異平泉癖突兀擢煙青玲

龍峙雲碧圍以虎須卉蔭以龍珠柏毋言洞日隱頗詭壺天
窄無事倚摩挲有時伴晨夕乍可對清吟何當振高屐鈍如
老子頑堅似幽人僻良爲智者新憇此慰山澤

快雪堂

虛堂負陽構北望鳳凰臺坦迤下平岡龍堂鬱崔嵬長松儼
離立護護延風來苦竹繁青陰碧草春煙開徙倚堂下坐寄
眺心悠哉朔氣厲城隅飛雲皓皚皚瑤林儼屏幃珠綴澄氛
埃清氣瑩心神冷然濯魄迴我心快對此酌以流霞杯曠若
游昆侖神樓恣徘徊歲寒厲高節長掛兔園才

月鱗館

素鱗飛斜月昔賢有佳句何意茅簷北挺此三珠樹古根互

丁六

編其三

七

金陵書畫
馬氏校印

屈蟠繁花結敷布坐想春風吹瑤枝曳空素金波蕩天流銀
蚪駢雲駐蛻甲忽紛飛因風散還聚肩玉距有香凌波尙無
步桃李難爲姿鉛黃不成妒幽人俯盤桓高館對遲暮疏影
眷黃昏坐看玉繩度咄咄孤山詩悠悠廣平賦

花逕

開逕苦不長逶迤自成曲斲甍當廣涂植援乃相屬高梧青
欲流杉松翠如沃杏纈已照眼楊絲初踈足架藥何續繡春
工繡成蹙野石何離離嵯峨峙蒼玉振策一徘徊俯仰恣流
囑何事疲形軀攀躋躑躅多病不窺園萋萋秋草綠稚子
劇掃除愛此不忍觸惟應遲羊求敢希長者辱

高臥室

丙舍啟北牕豁然交遠風修竹百餘竿蔭以雙梧桐甘蕉羽
權權搖曳曲閣東榆影從西來暮日如凝櫺但見清陰合不
知曠取中野夫狎高枕恍惚登鴻蒙形神一以親萬化靡不
同營騰夢初覺清磬來龍宮摩挲雙眼開看鳥游高空此時
祝融令炙手應無功誰言羲皇後睡鄉人未通

願真草堂

少陵願是真寄志幾眉叟長嘯宇宙間曠然思尙友茅堂構
中林兩楹餘數肘虛簷傍修竹自願非五柳娑羅雙樹間雕
窗洞前後無事此枯坐嗒焉誰與耦趾不錯階除手僅持杯
酒困即支枕眠起或循牀走拋書閱歲多抽簪計時久真成
萬事慵膠僮一丘守考榮矢弗告此意人知否

丙十三

編其三

八

金陵書畫
馬氏校印

橫秀閣

昔聞供奉言秀氣橫高閣愛此清幽併因標所棲託短垣不
礙山竹木森倚薄夕霏澹猶斂朝霞翠仍錯拾級不任疲送
目意乃豁飛兩原上來城陰藹然合雙林峭蒨間孤臺樹垂
暮虛扁延清風菁蔥坐堪掠無事憺披襟曠然心字廓誰云
巢林適已勝御風樂高臥良所便願言保丘壑

鹽官喬侯

海氣滯青蒼波聲隱城內空垂千里雲扶搖起鴈背幾輪騰
紫瀾金光射空翠壯哉萬家邑瀾瀾百川匯屋瓦何鱗鱗井
鑿突如謂熙然登春臺仁風播吳會烏盧良難治夫君育羣
衆飛梳稂秀屏光明耀荒昧君子六千人翹英此惟最天知

伯起清叱歌子產惠柔桑多附枝嘉禾被雙穗我思古循良
夫乃卓魯輩月朔朝明堂駕鸞綴班在宮扇雉尾分上計總
冠珮天子眷雙鳧願言熙帝載義義後青瑣闈昌言日輪對
李道人主教乾元觀賦此贈之

仙山信靈異繡構何藉辛冥感故有會天啓值茲辰精心轉
頽醫竭智排荆榛道勝物自歸神醫跡遂臻真寶鏡以集法
侶欵而親砥壑自嶮巖樓殿忽嶙峋玄蹟演翠岷天書飛紫
旻誰其叩三島實以垂千春空中戲玄鶴墜下馴青麟名將
瓊簡書地與蕭臺鄰聊爲叶玄契藉以通瑞津

少司寇宋公西莊不如軒

縷組擁朝簪影纓肅郊駕綺陸被禾黍清川帶桑柘田真跨

丙十三 類三

九

金陵書
蔣氏校印

汶陽畊似耦歷下遲日款柴扉高雲稅廬舍匪緣力食謀聊
爲息機藉欣看婦子儲喜奉昆蟲皓周書紀月令幽雅誦風
化洪範占兩暘土鼓叶韶夏綠水灌蟹螺黃雲屯穰種敦明
發倉廩省稷行酒炙所貴小人依詎曰君子稼願謝老農言
如我則不暇

放生社肇興于瓦官僧權諸君子共成其事喜善緣之得果
吾黨之多賢也因爲詩以紀之

真性循業現何分人與畜云胡一體中而忍肆荼毒弱肉乃
強食封屠供口腹或絃諸網羅悲鳴恣唐突口喙不能言眼
瞪不能哭如押狴犴牢如赴市朝戮彼何辜何辜一死不吝
贖忍心爾當然仁者衷惕怵方便拯垂亡殘命欣與續開籠

放飛羽鑿池孕游族或嘲此事迂我法不制肉不知古聖人
敗漁利羣俗我聆此戲論惻愴淚盈目道不棄魚恩猶被
草木血氣知尊親並生宜並育編刻行以秋池罟戒其數食
必遺庖廚弋亦不射宿無故不殺性方長巢不覆豈獨戒殺
業歸諸古文佛我思永明師以是因緣熟遂演佛慧命宗鏡
開百軸又思顏魯公忠義天所篤爲記放生池尸解注仙籙
權公法中將蕙雲窪空谷檀越爭響環如輻共穀瓦官古
道場勝會舉相屬但隨力所堪各暢心所欲享或費一朝捐
或損半菽彼生途有餘我施詎不足陋予守經經爲德良鄙
促才非九州被濟豈萬間屋欣茲信業成希心企高闕願共
堅此心長拔眾苦獄願共堅此心弘解四生酷願共堅此心

丙十三 類三

一

金陵書
蔣氏校印

族鄰各悼陸願共堅此心聞見並嗟响下勸里俗仁上佐皇
風穆冤親等一親動植均肉骨永戢刀兵纏長登仁壽域誓
持一念緣普造羣生福

鮑元則以母生感梅華之夢母亡見梅而拜賦拜梅二首

愛奇拜丈石求仙拜高樹孰是拜梅心惻愴終身慕冥心獨
有會丞拜非無故哭竹往不返懷橘歸離赴何以覩慈親春
風玉鱗聚誰言覩顏非詎感聞名誤發驚庚嶺月鶴警孤山
露一拜淚溼雲再拜涕霑路耳戢機杼昔口輟蓼莪賦寸草
答春暉相將歲華暮

其二

白雲蔽丹岑白華延絳趾何意隴上梅望塵投五體我知孝

子心戀戀不容已樹蕪憂可忘維桑敬常起思人愛其樹勿
翦戒永矢重是古帝魂杜鵑猶作禮何況名似親見之心契
爾玉骨瘦何時香魂返于此望豈懷英勞詞仍廣徵美聊爲
拜梅咏徵音播人紀

遊嘉善寺

秀崿開晴嵐天宇眺清曉路折絡藤根巖危攀松杪怪石起
復僵古洞深且窈僧閒逐野麋鐘響送飛鳥向子願欲償阮
生辰未杏櫻綏何必糜縱心超塵表

志勤

日余賦瘵質踽踽立宇宙四顧誰與娛一室隱清畫矧茲疲
蘊身時與病緣湊屈指一月中輕安無幾遺無何所肥無

百十三

卷三

十一

金陵書
謝氏校印

戚亦以瘦每訝肢體未睹神明茂米財進兩溢肉不滿一
豆熱氣壯攻中漉瀆下成瘦辟客罷尊疊倩人供盥漱裁藥
几案間品品如釘飯湯液每自烹手或代薪慙朱顏面屢改
素髮頂先覆平生癖異書湘帙頗稱富自從多病來鉛墨慵
採糗良朋阻新羅綺席距清酌進柯辭綠波躡屐怯青岫人
皆笑爾迂客或詰我陋中年點朝籍鴛鴻羽容道人臣先國
家殉職矢捐脰不能效犬馬安敢狎狻狷奈何病屢侵陳力
列難就林臥十二年征軸久宿留主恩大如天鶴版再三授
參陪園綺蹤擺脫巢由守臣疾良未夷臣學安可有鴻私益
豐隆曲體更勉懋卽家以爲官典樂變教肯自顧眞誰吹負
我明明后福過災遂臻寵深辱滋垢我婦與我兒凶殘一時

親兒弱方韶齡婦老未中壽兒以勞瘁并嘔血水盈溜婦苦
脾病纏握匕厭饋饌祈靈災未禳禮懺福不敷何醫不試方
何筮不獻絲皆云會有瘳豈料事終謬一隕秋之初一隕秋
之後母子定相依慈孝兩無實置我一鰥夫栖栖撫雙極淚
漬眼欲枯望空華轉發哭聲未出口悲簇胸已透非無兩稚
子孱弱憤離較亦有遺腹孫呱呱鳥初敷脈脈不得言翩翩
影誰侑出但一慘悽入但一僂僂寒誰緝我衣餓誰煖我糗
誰更代我勞誰可置我副念此痛肝腸涕泗滿襟袖生死事
悠悠當非識田圃作此無益悲甯爲道所右漆園達者流慨
然以盆叩西河哭喪明時爲朋友話況我實鍾情能解雙眉
皺追惟禍所絲其事始婚媾標梅期已逝束芻禮方逗燕婉
思亟求備購肆其味我豈無良媒蓄縮鼠兩首彼薰我非蒼
云何十年矣且且有初盟詎思言可復肝膽誓已披距我如
禦寇我心良不愆御輪緩勿驟兒女意徬徨憤塞幾詎譖蹇
修前致辭引義質者舊兩濡脫其孤三星喜邂逅奈此鬱已
深痛癖遞相揉母疾因子增子病因母疾遂于一歲中前後
兩淪仆母歎萱蚤彫子吃苗不秀面鏡破似分掌珠喪如售
島島流火天肅肅涼風候穗帷低且翻洞簫咽仍奏兒單日
偏冷婦寡年方幼嗚咽腸如緩涕塞鼻如雌三日糜不鋪九
月衣未購彼何罪何辜忽爲天所收此何業何緣不爲神所
祐白足月幾延赤章背屢奏疾起何經絡歲值何星宿至今
空推敲在昔枉奔走人生一世間甯如瓊好肉俟若風掃花

百一十三

卷三

十一

金陵書
謝氏校印

候若雨穿漏命從呼吸規理向刺那究將無宿命總是否逆
旅賦庭際想芝蘭梢頭懷荳蔻遺挂自帶香殘書猶句讀蕭
蕭風動聽浙浙兩鳴雷絡緯響空塔梧桐墮寒聲展轉曉不
交朦朧耳先衰願此羸病餘那堪更鍼灸半偈語並立長齋
佛堪繡戲且卻熊狼徑莫徂颯性引狂象調氣戒蒼麟關
煩惱障菩提清淨洗阿耨了生本無生嗷嗷實紕繆莫憶樹
頭烏莫憶海中繫恩愛藤纏縛悲喜輪輻輳色非奉倩癡書
豈嘉賓構一指問天龍三玄語雪寶蓄異雉之樊中匪雀之
殼誰云不及情昨夢今豈又

閒居感興二十首

築室村巷中自署名小隱未覺朝市遙已見山林近開軒天

丙十三

續其三

十三

金陵書
蘇氏校印

似展掃徑地如拔惟容白雨滌詎許紅塵坳樹萱堪忘憂種
棠可獨忿灼灼繁春桃英英燦朝權草或結青綸蓮還墜紅
粉閒登半臺望四顧豁幽憤城高連雉堞刹古露鷗吻意愜
望以舒神怡笑而听漉巾笑陶潛鼓瑟陋楊惲消搖此忘年
誰咏心慙慙

其二

翳然林木間會心豈在遠身自不關人何須戶常健庭中樹
如帷牆上山如嗽池雨漬爲苔地日蒸成菌誰薛竹千畝安
種蘭九畹朝隨流鶯出暮逐歸鳥返塵不引王何杯不御嵇
阮稍忻坐寂寞差喜眠安穩清供錦帶羹香進彫胡飯世豈
復羨皇人今游混沌感時惜年衰爲道貴日損歸來久矣哉

無煩咏嘉遜

其三

力田雖云實心復憂水旱灌園固已勞力更費叮嚀農圃兩
俱妨自計惟一懶緩如桑閑閑昏若棗纂纂子知身受用上
有天公管今豈昨所營且非夜所算水到渠自成心平地原
坦凡事靡不然此語詎云誕鳩涎行已枯鴟矢求未卵趣急
塗轉迤心長髮逾短身世兩虛空神形一蕭散惟應剝啄聞
時爲幽人款

其四

予髮日種種鬢小不受縮朝窺鏡中顏雪刺紛滿眼忽忽歲
已適自願實懷報空存鴻漸翼屢玷鶴頭版年光既繆悠身

丙十三

續其三

十四

金陵書
蘇氏校印

計尤蹇產阜帽圍未窺青鞵策將撰駕豈命呂安游甯從山
簡幽意但相關浮名方盡刻喜窺魚撥刺愛聽鳥睨院快意
順風帆驚魂連雲棧勢叶匪人謀力疲實天限身事已衰遲
無爲負航棧

其五

幾月杜門居封若蠶在繭尋常迎客徑滿地積苔薛念我同
心人契闊不得展豎子何劇侵泮月判未遣小語心若撞微
步足如趺時復踐前庭蘭葉手自翦小試營閒事自力猶強
勉家非無園林案亦有墳典不履復不視非眇又非蹇平生
喜高談味每辨淄黽嗒焉常杜口如戶下雙健何時飲金膏
沈疴一爲洗

其六

生來厭腥膻對食常不飽雖無青精飯所志葵與菲矧茲多
病餘入口益稍稍食貴在充虛刳屠令心攪榜嚴指舌陰佛
語誠善巧根塵了無因卷葉自相絞應知六觀言不被饑瘡
撓籩豆窮水陸蜚蠶雜夷獯周禮宜聖文胡爲亦膠膠鉢斟
齊帝餽車載秦皇鮑近聞東省饑骨易子而敵而我又何心
屬厭煩指爪

其七

驅車太行坂陰雨勢飢餓爾載無乃輸所慮穀中折將伯求
助予左右遞扶挈推執不同勞相警無覆轍當其傾危時許
語拂唇舌意在輔車行過耳如一映險度各矐然酒食共娛

丙十三

卷之三

十五

金陵書
蔣氏校印

悅君子幹國家聘步畏蹉跌手號揚王庭共濟心所切何意
水火同要俾鹽梅別誰哉以己爭勝負鼠鬪穴所將何人車
憂心爲誰撥

其八

言癡了官事官事未易了了事復作癡斯人古來少知小爲
間間汚易綠嫩嫩已甚何可爲過直安用矯當思大巧拙莫
欺前人小察淵驚潛魚見色動飛鳥蓋眾良獨難長木斲斯
標毋矜已事工勿畏羣魔屬因勢理自恬去智心不動悶悶
歲有餘冥冥見獨曉天步方躑難民生多餓殍安得長者言

獄市慎勿擾

其九

遠器負房瑄時望趨股浩主歎見何暮人恨用未早一爲贊
帷幄自喜豁懷抱奈何世嶮巖祇見用顛倒東征徒既岷北
伐腥未掃忠餘拾遺章憤切右軍草方遠任遂撓函空數彌
造鞅鞅對賓僚咄咄向穹昊一爲邠州游遂作東陽老平生
素懷盡流放玄髮縞清言信無用盛名難自保因思南郡言
蔡謨真可寶

其十

四海皆兄弟比肩無不可委質事一君安用分爾我榮塗交
匪涉王路平無頗流離分涓涇司詎歧水火薰猶道自殊方
圓用甯左翻如東海變蕩似南箕筮墳饒一以親燥溼自爲
夥無端秦連環有味髡炙螺大海納眾流長江分別沱情遷

丙十三

卷之三

十六

金陵書
蔣氏校印

非一塗義負成兩墮乘墉阻齋騰張孤基坎珂獨立太虛中
誰爲誚談傑

其十一

古人工立言直以胸懷寫道貌天與形安用粉黛假雖復弊
衣裳畫者遜其治直令髮散亂神氣益瀟灑末流誰爲防每
況趨每下本自具鬢眉安用事掃掃敝帶享千金既悟真土
直殘膏咀已厭捄匕甯不捨折楊歌听然羽聲和人寡風靡
障豈蕭雷鳴缶成瓦我師眉山言萬斛地中瀉始信真英雄
牀頭捉刀者

其十二

愚味喜讀書井深汲短綆自計多忽忘怡悅僅俄頃拋書負

牀臥已復一不省擾擾識田中熠如昨夢境強欲究所觀追
風捕其影平生穿鑿勢但作蠟與炳臨文思往事蹙蹙不得
駒涉獵亦何爲細帙替茲屏屏好不能捐時復思一逞但欲
遮眼光精意了弗領總不置雖黃都無論燕郢可玩不可噉
虛名眞畫餅

其十三

龍龜思天鵝何時令口爽鷓鴣在藪澤安用鐘鼓饗所望非
所得所用非所養自古事巨量放言堪抵掌蓄囊售者多俊
物不見賞癡兒富金口口口口口口美婦睽哲夫失耦眾稱
枉造化口口口口口口口口口口口口口口口口口口口口口
混沌修何事徐憚穰釋子談因緣豈義故非焚且復效天游

丙十三

類三

十七

金
氏校印

六鑿戒相攘

其十四

太上尊和光左徒悲獨醒非關受蠟蠟聊欲游溟滓人皆思
憤憤底事懷炯炯登峯羣埵平入海眾流等豈曰從井愚漫
以蹈河拯熙熙臺有春蕩蕩田無町詎可得親疏那煩計楹
廷常思大知閒誰問小夫悻緩步忘險夷游刃中肯綮園吏
語刀調山公呼茗芋臧否口不言是非心盡冥顛趾慎所之
吾其愛吾鼎

其十五

歲星旅厥嘗頗覺江南稔如聞里巷中卒歲常懷惓惓羣小夜
從橫臥者不安枕探丸取閭右聞見毛髮慄近來臺史嚴脅

息謀漸寢猶憎賈豎兒曳縞屋被錦蚩蚩人子尤效私不
審家無儲石儲鮮衣日羣飲往聞湛尙書訓戒厲條品時俗
兢相非動若魚淦淦力行不在多空文猶拾漚吾聞長者言
治道去太甚

其十六

憧憧畫有思燈燈夜成夢識趣不暫停真性了不動一機潛
自拙妄見種種眾萬象熾然興悲喜遞相送俄而遽然覺前
境不可控始信心幻師幻事任拈弄悟乃游戲場味則苦佞
傷摩足現五色色去珠乃貢即令色現時珠體未嘗霧夢覺
兩不涉眞妄自爲哄離此二俱非窺天始出堊本來一物無
舉似卽不中

丙十三

類三

十八

金
氏校印

其十七

人生而有名死則爲之諱名者實之賓道存非所貴以名而
困人人遜了亡謂當面叱其名強者或生懷孝子聞父名涕
泗忽泉沸愛惡自心生非關名可畏佳名不可譽惡名不爲
誹當體斯有名名眞當體未如人衣五色成削有經緯已自
駁形體于人何髣髴無雄而有卵文既實未旣一旨壺丘言
虛名有何味

其十八

吾愛東臯子栖眞居俗外日與仲長游無言自有會沈冥託
醉鄉實聖心已汰抱膝河上吟寥寥吐天籟龍門從如雲嬾
不與冠帶時爲太樂丞焦生醜堪賴趣煖若鴻飛身輕一蟬

蛇廉挫名不逃己守物無害文皇張八紘羣風羽翾翾誰其
摩天翔芥視凌煙繪但問采真遊安羨身名泰寥寥隋唐間
斯人實爲最

其十九

夙世非佛子見佛輒欲拜財入雙林中耳目便清快手拈梵
夾書欣然若已解人謂此前因內省多所怪中年苦病纏劬
勩奉僧戒長齋繡佛前所患尋已瘥因茲習禪那流覽大千
界理妄有三乘法豈分眾派溟渤等一漚須彌入一芥幻身
非生滅世網詎成壞超然了無生寸絲體不挂惟餘丈室中
天花墮衣袂

其二十

丙十三

續真三

一九

金陵書
蔣氏校印

物論本不齊往往互排摛昨建今已除彼立此先奪但證鹿
爲馬誰論援候賴老氏首兌塞大易美彙括且共冥吟域安
事逞轉轉同人戒于宗八表歸我闔大壑王百川莊道通九
達成起卽兆毀本殊安揣末惟知是非空冥心斯有恬迎刃
理讒辭執機省弦筈徒言無是非此句死非活不繫亦不昧
善抱永不脫

俠士行

昔有一縣令治獄活一人其人坐殊死耐爲城鬼薪縣令罷
官歸失路走風塵危危策羸馬薄暮迷通津望門投所憩高
閣鬱嶙峋當門楹依依繞屋波粼粼桑麻紛被野雞犬自成
羣問知所活囚自惹得其因昔時吾汝活今日吾汝親主人

前致辭稽首拜悛悛使君幸生我涸轍回枯鱗常思報無路
今者肯見貧中堂具雞黍獻酬展殷勤好語謂使君大恩等
大鈞身今喙三尺倉卒難具陳徒有一寸丹愧無萬鎰珍縣
令大權喜感激開心神受恩知所報汝義薄秋髮醉且據牀
臥遲明戒征輪須臾聞叩門隱隱復憐憐披衣啟雙扉老嫗
前見詢使君毋高臥凶禍行見臻爾命不須臾亟遁毋有狗
縣令色然駭若語何不倫有德報以怨代恐無斯人老嫗頓
足語使君毋見噴人心常巨測禍發甯有因適聞主人歸與
媼互相屑恩大不能報留恐生後屯便可相殺卻毋爲兒女
仁我心爲君憫私語令君奔駑馬戀棧豆甘以七尺殉是家
債負人往事巨具論我語慎毋泄我命將不存縣令聞此語

丙十三

續真三

二十

金陵書
蔣氏校印

卽然寬去身踉蹌踰垣避劣可脫遺逸冷風何颼颼野火何
燐燐一步一回顧械械如有人中夜就逆旅籜籜語酸辛活
人不見德反噬遺其折彼心何太忍我命何不辰途窮故鄉
遠涕淚霑衣巾語次地悉率湧客七尺身手攜一匕首爛爛
光如銀縣令搏頸拜膝語復吞與君絕畦毗何意忽見尋
其人執手語受命而主人適幸免虎口今段將汝狗縣令拜
且泣君忍助不仁彼以怨報德我用義殺身畢命赴黃壤此
屈何時伸君幸垂見捨沒齒誼不泯客笑語縣令閉口毋諱
諱君心不平事適者聽已真我髮亦上指我牙將裂眼悔爲
狙作使負義神所賦乘劍游四海帝命理不均便當雪君憤
羞此負心人翩然如鳥逝倏返不遑巡手提血鬪髻潘縷色

猶殷蕤藥化爲水起靦夜鄉晨長指謝縣令疾走毋陵陵爾
車與爾徒前路遞相因人心多險巖桃李爲荆榛便可慎出
入隄防行人余亦自茲去閉影成陽春

國叟行

循王佐中興屢建大將旗肘既繫金印家亦富不替值客幾
萬指衣縞躡輕絲婆娑一老公治圃同夏畦擁篲立門外胼
胝不言疲循王戒賓客冠蓋相追隨西園清夜游羽騎列參
差入門見國叟呵咤目不移既去復回願喜動熊羆委夫夫
有奇相所執何其卑呼叟身與語能不爲我知爾胸蘊何策
幸語勿見給國叟前頓首主臣蒙見私少習計然英百舉一
不遺廉三與貪五所恨亡其嘗幸得備種弭南北惟所之循

丙十三

類三

二十一

金陵書
蔣氏校印

王聞語笑吾固知汝奇贈爾貨十萬出入恣所爲國叟語幸
甚主幸勿見疑尺網挂滄溟所灑僅鯤鰈中遠張兔置龍虎
甯見羈本大息亦倍嗷嗷持底爲循王頷若語子智誠辦斯
便益爾十倍所覲勿差池值客私許語我王何太癡妄一男
子言輕捨百萬營園叟得所欲洋洋復怡怡千金飾鞍馬寶
劍光陸離萬金治巨艦泛海求工師倒壓洪濤流巖若連山
移身自走吳越采擇良家姬輒齒工巧笑皓首揚蛾眉兼擅
七盤舞吹竹彈清絲見者忘其歸聽者忘其饑飄姚揚帆去
遠適東南夷夷王聞客至拱手晉侏離願見諸美人談辭不
自持所有易所無恣取無更辭夏曠翡翠羽雀斐珊瑚枝千
金大宛馬三尺黃支犀珠分龍女珮綃卷鮫人機須曳攜載

未易知

丙十三

類三

二十一

金陵書
蔣氏校印

歸所得誠不替思家指弦苦候忽三年期值客復許語我王
真太癡妄一男子言輕捨百萬營俄然駕舸至見者皆驚疑
傾囊出所獲充箭復充墀珍奇昔未覩有目爭愕貽屈指所
入息百倍曾庶幾循王大驢喜吾固知汝奇今試可更往涉
險毋辭國叟前頓首此事真釣奇僅可試一用再往將見
啗王曰如爾言淺識非所窺今將酬子勞逸豫無窮時國叟
語頗感幸甚蒙主私自願命瘡薄不與富厚期誓不畜妻子
安用錢刀爲願返吾舊役食齋偃弗茨循王大駭歎值客重
嗟咨昔者呂仲父市利邯鄲姬功成身不退賓客盡參夷咄
哉石衛尉財積不能施甘爲守錢虜身首忽分離何似一國
叟遠覽侔夷功成不受賞三致千金貴知人誠未易人固

七言古詩一

前金陵篇

東南王氣三千秋長江萬里粘天流一記雲陽開帝圖幾看
 斗建領神州直拓臺城雋萬雉盡披馳道穿三市關前牛首
 已嶮曉城上龜樓還竦峙曲水常因祓禊開景陽每為聞鐘
 起築壘空勞越大夫埋金在費秦天子白門楊柳帶樓鴉查
 浦樓臺曳暮霞秋風馬踏孫陵月春日鶯囀晉苑花御風罪
 罪連戚晚輕煙裏裏入侯家侯家戚晚居相湊畫星夜日爭
 馳驟千金蹀躞騰堪輪七尺珊瑚殊可關寫以畫勺波亞以

丙十三

類四

金陵叢書
顧氏校印

蚪絲盤龍涎夜炙瑤笙煖鮫淚春寒翠帳寒冗從猶腰躡鷄
 翎後車皆首鵝鸚冠行游不下歲鞋鎗負勢時探赤白丸三
 千珠履纓常結百萬樽蒲酒未乾入門時一顧鴛鴦不知數
 雲駐秦樓無古今兩飛巫峽何朝暮寶袂風吹玉在懷細約
 露迥香隨步月畔蛾黃夜正飛罽間龍豹昏初注別有城中
 輕薄兒搔頭傅粉弄妖姿墜尾王家捉白玉隱囊顏氏坐班
 絲衣香豈忌鈕瓜日鞭墜偏驕擲果時倡家處處句關接輕
 妝緝抹鳴弦貼夜艇遙遙載莫愁春帆渺渺迎桃葉七弦瑤
 柱鎖鴛鴦五暈銀泥團映蝶秦淮東望曲池連笙竿嘈囀夜
 喧天長橋柳避鈿車出曲巷花迎寶杖旋謝朓每吟聽伎曲
 繁欵別擬定情篇長干側畔新江濤揚翹舉袂爭眉嫵調客

投梭北里人迎儂持楫西州估春來秋去樂未終絲煩肉倦
 心無主月而寒潮過石城寥寥商女唱歌聲後庭玉樹花猶
 豔轉見當年羅綺情

放歌示徵甫

君不見阿房宮中列鐘簾煙銷古道生禾黍又不見滿堂劍
 履三千人井塌白骨背昔春英雄往事今已矣人生寂寂何
 爲爾滿目雍門琴裏聲肝膽卻令向誰是進君酒君莫辭白
 日逝浮雲馳不見奄奄九泉下曹餘李志舖狐狸綸布單衣
 賦顏翰潘首糟粕持底爲我本楚狂人君亦雄飛者相看意
 氣無荆高交游豈必論裘馬醉引青萍結蒯緱憑陵俠氣俯
 千秋丈夫白首須知己安用區區萬戶侯偷桃之兒避世金

丙十三

類四

金陵叢書
顧氏校印

馬誓釣鼉之客醉舞天津樓古來任誕有如此茫茫天地終
 何求長風吹短髮皓月臨清歌須臾拔劍同起舞浮雲爲我
 垂銀河千金美女自妖冶五花名馬空駭賊絲繁肉促意未
 極鐘鳴漏盡奈樂何乃知數子殊么麼吁嗟乎乃知數子真
 么麼

襄陽歸因感昨離今別情見乎詞以貽家弟

昨歲春風過大隄桃花踏作馬前泥今年暮冬登峴首雪花
 吹作杯中酒人生蹤跡總飛蓬轉眼冬春一夢中天涯游子
 情何極池塘綠遍蕪蕪色東風吹散梨花香忽憶離人下武
 昌三五涼秋桂花發江上扁舟弄明月此時王孫歸未歸衡
 陽應有塞鴻飛

示郭元補

嗟哉郭君若為我舞我為若歌紅顏銷白日綠莖揚洪波世人那貴王楮葉從君且盡金卷荷憶昔少年學游冶翩翩結客長干下吳姬手行白玉壺都亭柳繫青馳馬黃金散盡客舍空滿堂珠履皆飛蓬劍花秋來色如土明月空篋淚成兩百練銷為繞指柔丈夫仰面工眉嫵嗚呼齊臺一哭青霜哀雍門三歎朱顏摧山丘華屋今已矣首陽東陵安論哉人生失得合如此自保冰心向知己匣裏芙蓉光射天尊前不惜為君死召平且種青門瓜祇今誰是魯朱家自有名山藏傲骨拚令醉月與迷花世間萬事復何有酒船拍浮盃在手今人枉憶信陵君夷門草綠空培塿目光如電酒如澗安問金

丙十三

集四

三

金陵雜書
謝氏校印

懸大於斗君不見吾家季鷹曾有言使有千秋萬歲名不如生前一杯酒

飲桐城阮太乙醉後放歌

白門楊柳秋颯烏天風瑟瑟吹黃蘆鹿盧短劍金僕姑飄然走馬長安途碧雲遙裔白日徂來尋南阮高陽徒柳枝斜拂黃公墟當壚女兒紅羅襦手提朱絲白玉壺雕梁銀鱗鏤雪膚拍浮往復呼東盧須臾耳熱歌烏烏醉眼仰視天模糊篋篋斜月紅氍毹快意且入步兵廚高牙畫戟白骨枯今者不樂胡為乎

慰友人下第

世事蒼茫不可測英雄往往無顏色片石陵陽淚欲枯雙函

豐獄光誰拭玉缶無聲輕擲瓦風塵盡是悠悠者有客長披五月裘何人更索千金馬秋風吹曠鬢蕭瑟白日黯滯青天高難將幽恨調銀瑟自把雄心問寶刀虹氣盤紆寒不吐眼底龍蛇那足數馬鬣背摧白板霜貂褕夜溼朱桁兩悲歌宛轉不成吟願保南山白石心時速自返秦庭壁賦在終酬漢后金不見苦蘿女兒鬢色鴉玉顏豔發雙桃花當時未醉癡臺月翠袖春寒自浣紗

山中招友人

五嶽為圖三畝宅生來畏作朱門客疏狂自蠟繭生履陸沈幸免東方戟久虧洗沐原從懶自領煙霞真作癖長鑣隨在便堪埋半刺縱懷無可適庭中但願足芝草門外無妨少人

丙十三

集四

四

金陵雜書
謝氏校印

跡十畝桃田盡付酒一卷黃庭且藏壁眼前傲骨不可除身後虛名復何益勸君無事歸去來為掃寒山一片石

閱外舅王少治先生三山集稿

憶昔侍公君子堂公堂碧瞳綠髮顏蒼蒼池邊石泚右軍墨坐上衣沾荷令香濯濯胸期蟠萬古珠璣錯落詞鋒吐壯猷偃蹇懸金車高論傀俄揮玉塵蒹葭浸坦君家牀峻崎歷落人稱狂不道冰姿推樂令卻言柳色似張郎花嶼藤輪共偃仰奇文疑義時披賞服阜飛黃我自知蕭雲逐日卿當往嗚呼此意成千秋竹林誰復嗣風流倏忽黃雲蔽白日須臾華屋移山丘往事沈冥看七載風塵搖落朱顏改自歎虞卿愁轉深空憐國士恩常在遺編三復握玄珠其言在耳其人

徂墓上白楊誰繫馬門前碧柳空嗚鳥此恨乾坤同永久高
歌灑淚公知否挂劍猶存烈士腸牀頭夜夜蒼龍吼

贈吳瑞毅先生

余也江東磊砢士少小談天向燕市菰蘆歸臥十年春青眼
高歌幾知己生不願封三旌亦不願擁百城但願得當吾世
一識吳先生吳先生乃是黃山之靈白嶽之英握裏隋珠字
明月檣中和璧號連城白鳳吐兮在君口雕龍刻兮在君手
山鬼夜抱蚪斗泣河伯日挽崑崙走古來作者難屈指先生
往往鞭箠使片語能令大呂輕三都偏貴洛陽紙即今海內
稱詞宗競呼蜥蜴爲真龍先生談鋒摧五鹿寢處其皮食其
肉讀君詩何崢嶸天吳閃尸海童劇六鼉陵踞管蓬瀛令我

丙十三

類真四

五

金陵叢書
謝氏校印

神悸不敢視如看中天萬丈銀河傾誦君文何曠朗天球瓊
璨赤刀古九鼎輪困圖烟燭令我汪膺神肅然如坐泰山三
代明堂上手把瑤編三太息精光萬古無終極卷帙長有天
地間聲名豈藉公卿力竭來策馬金陵游官衙寄在秦淮頭
盤中首藉照寒日戶外蓬蒿封暮秋遺經數卷託契古風兩
四壁哦不休一官白頭笑拓落鼎裊那得均千秋夙昔含情
空脈脈風塵容易輪肝鬲順趨下風侍前席一見款然成莫
逆孔肅忘年安足論齒牙餘論甯須借助我扶搖羊角期背
腹垂天厲修翮牀頭寶劍雙莫邪秋來倏發芙蓉花百年天
地幾人在漫言奇字得侯芭

送焦茂直省太史公之京師

江上翠峰界遙裔煙餐一抹供遐睇日暮揚船送行客搔首
青天片霞細玉壺盡勺傾未釀短筇篔簹並厲憶昨與子
俱少年昂藏瑤瑤樹春風前雄談往令四座屈片語欲擅千秋
權黃墟酒波鴨頭綠醉後叫絕橫高天君家文園足吟眺有
時岸嶺來高眠雕龍炙驟談不極珠羅玉屑鳴飛泉海內風
塵莽回互欲向雲霄策高步劔首芙蓉夜色寒男兒豈爲儒
冠誤冰心落穆兩相知倏忽飄然思北渡誰能離別不消魂
對此茫茫百感勞極目金臺半層樹回首江門空斷雲君家
太史文章伯經術時重戴憑席即今射策動天子荷囊近作
金閨客看君彩服帝城中鯉庭日日坐春風倘憶菰蘆故人
在好將消息寄江鴻

丙十三

類真四

六

金陵叢書
謝氏校印

送楊先生掌教蜀中先生滇南人

四月鶯囀石城柳城頭綠波綠於酒手挽青絲送別離一曲
陽關一回首早歲才名動碧雞上林不借一枝棲晚得儒官
家萬里秦淮桃葉自成谿支笏鍾山遠相向盤中首藉琅玕
長夜雪青氍毹幾歲關忽驚棧道連雲上江陵五月布帆過笏
輿千尺歷嵯峨浣花溪畔雲爲樹濯錦江頭雪作波諸生哀
哀迎槐市門下相如詞更美思家南望點蒼山天際迢迢五
千里人生蹤跡總蓬飛裘馬何年入帝畿相憶洲前春草綠
相思江上雁聲稀茫茫後會知何處驪駒慘澹催人去明日
孤帆天一方嘒嘒鳴雞江月曙

短歌贈畢玉階司城

有仕何輕五斗米憐君一官困胥靡有田願種十畝杭憐君
百指無宿糧朝辭墨綬趨公府柱後惠文猛於虎暮論城春
耐鬼薪漁陽慘搗愁殺人誰言積羽難飛肉誰道承塵還止
鵬有燈甯照不然灰全生忍話無材木採薇詎療饑履霜仍
用絺門前但可題羅雀囊下不聞烹伏雌男兒有恨竟誰吐
七尺昂藏向千古由來文士多轆轤威毅紛紜那可數君不
見侏儒飽死滑稽幸茂陵牢落龍門腐

送汪山人歸新安

生也黃山半畝宅擔簦來作白門客聲名一日動公卿虛謝
茂秦謝大標于今見標格丹青尸視黃大癡緣素往往凌真蹟
鏤妙解三蒼字前者岫屢後果嶧長吟詩句致亦好驚鸞

丙十三

卷四

七

金陵遺書
附氏校印

翮厲毛翮生平慷慨對知己差向朱門行酒炙投轄尙書不
願期使酒將軍半郝席雖然布衣坐上坐桂玉年來猶見迫
十載深隸報未得匣裏龍泉輕一擲以茲旅食三年春翻向
天涯成落魄今朝辭我故山去衰柳毵毵雪花白崩緜彈罷
食無魚僮僕饑寒常蹙額他鄉那似故鄉好今日紅顏已非
昔長鏡聊斷萬峰雲鴻飛冥冥遠羅澤不見今者處士還失
職十日長安城大索慧慧輸薪短後衣雙屐何由到蘿薛
贈叔遜

誰其江左擅風流黃生矯矯班揚儔驛騎高名翰第五九苞
驚鷹巢丹已生來讀書破萬卷兩粟垂穗何利糲興酣落筆
伸側理片語具足凌千秋皎如芙蓉漾綠水醒如白羽排戈

牙幻如乘箕叱電駿如歷塊驂騑眼底詞人盡辟易敢
音矧竅殊啾啾好客時看四座滿有酒常澆萬古愁才高動
遭俗眼白十年獻策不見收申椒不芳御養棗假蹇那得啗
靈修空餘風腕佐驅使真宰嗚嚙愁雕鏤華陰赤土竟何有
夜夜寒芒射斗牛男兒致身亦未易神魚失水輕鯢鯨文章
大業自公等世上悠悠何所求君不見茂陵詞賦動人主臨
邛還典鷓鴣裘

宿州謁閔子祠作孤兒行

恒山孤鳥嗥血乾冬夜騰暗聲悲酸庭中有孤兒中夜聞之
起坐淚漉蘭身冬無完衣似爾毛羽單不知挾纊暖但覺蘆
花寒驅車歧路淚迸如雨剝剝履霜孰知我苦但願父兮母

丙十三

卷四

八

金陵遺書
附氏校印

今共糜餽兒得蘆花猶勝無
靈鷲寺望水歌寺在宿州北四十里
靈鷲寺前水拍天琉璃萬頃浮螺煙孤城莽蒼碧空外鳥飛
不渡波洄漩青絲小竿遠難至使我山城水滄海對心茫然
昨來驅馬符離口廣津夾道垂榆柳懸船那耕汶上田奉宿
妓指新豐酒祗憶名山界北條誰遣洪河令西走白日俄驚
風雨集青天忽聽鼙鼓吼水蟲怖駭波鴻沸汗邪咫尺成淵
截逝者垂流長不歸生者撻蓬聊共守雖然絕岸免鬣骨安
得餘糧爲餬口馮夷河伯何蹶張野哭秋風聞斷腸夜眠老
翁枯樹側朝曉稚子空山傍天涯游客苦饑渴風梳露沐徒
傍徨一望泱泱二百里但見洪波倒挂落日愁雲黃日余遠

自神京至千里蕭條多涕淚上有長壘不補之漏天下無絕
繫不沈之浮地南旺新傳蒼兕妖下邳復紀黃熊事積石頰
年困徐兗囑隄此日悲淮泗嗚呼此變難具陳多魚佛鬱愁
吾人行河使者席不煖荻灰豈足堙鴻津淇園欲下竹渭水
仍奉薪藏緡日葦水衡急畝鍾歲削司農貧玄夷之簡不可
識憑誰遠問三犀兩鵠河之濱我聞九年歌帝力對此令人
長太息古渡徘徊斷權音驚波悵望無人色漢使乘查事未
占秦皇鞭石心猶側寰裳濡軌復停車杞人天墜意何如長
懷璧馬宜房事三歎河渠太史書

壯游歌

余雅志名山有萬里之興鬱鬱未遂每爲搔首因揆咏焉

丙十三

柳異四

九

金陵雜書
蔣氏校印

以見素懷然以人游者五嶽尙有待也以天游者卽五嶽
且奚適也至人超邈之觀不糞土視哉因終以此旨見游
以物外而壯也

黃雀翩翩戲簷隙往來飛搶終盈尺峨峨金鳩上摩天九萬
扶搖纒一擊希世無高符延頸無良塗男兒墮地七尺軀鬱
鬱居此胡爲乎生不能避世金馬門又不能酣臥步兵廚惟
嶽有五涉其四彼誰者子非吾徒頭上何所冠簪裁一片瀟
湘秋身上何所著博覽但領青鬃裘足下何所踏芒鞋布襪
輕如鉤仰天長嘯出門去縱步萬里狂遨遊東登日觀峰跋
烏夜煜扶桑重白石磊磊封漢時天門翠色搖秦松六博仙
人戲三漿帝女供吳門匹練亦何有但見九州點點青芙蓉

西行度函谷秦華一何壯中天壁立削者誰垂鑷獲愁五千
丈縹緲青柯坪嵯峨白雲嶂沐髮玉女盆墊足巨靈掌乞取
真源白帝還驚神乍憶鈞天享迴車而北不須臾渾源玄冥
之所居西眺太行山東眺醫無閭拒洪河撐大海巉巖宇內
立標格大玄尙有神芝在神何往飛曲陽馮強負辰奠玄極
北指紅雲是帝鄉一望中原萬里來嵩高紫氣何崔嵬明月
振山鳳笙作忽過中峰三女臺醉石醒未解天窗扇未開手
把三花眠少室浮丘于我何有哉南過祝融峰朱陵高峙天
冥探石困戶遠眺雲中田飛瀑溟濛注深壑飄雲屑雨空澄
鮮中有峭嶮之碑金簡字神禹授之蒼水使我一披之山鬼
愁文狸赤豹紛逃避常笑以遊生朱弦響壁間時蚩鈞龍客

丙十三

柳異四

十

金陵雜書
蔣氏校印

乘月弄潺湲何如游履遍五嶽浩蕩四海開心顏壯懷猶未
已逸駕何時還持我九節杖遠問三神山招搖爲我導瀛氣
爲我車宓妃爲我御風伯爲我驅波弱海凌歸虛升員嶠躋
岱輿金枝何翩翩珠樹何扶疏左望青丘渚右眄白雲鄉木
公相羽翼王母相翔翔奉以太霞之高堂飲以綠液之飛觴
照以重膏之銀燭侑以靈華之青倡開函披寶笈奉藥持玉
箱躡浮雲兮陵倒景御六氣兮超八荒下視五岳一部婁八
海置杯如坳堂吁嗟乎伯輿有情癡藍田以樂死鼠壤繡音
幾千里輟下局促胡爲爾安得若士與鴻濛浮游天地無終
始

黃鶴樓

黃鶴樓鸚鵡洲西山不共白雲去迥立江漢涵清秋秋風翠
隕蘼蕪歎江露含波浸江月天涯有客淚沾衣江上何人吹
笛歸吹折柳風條亂結流波走吹落梅霜花寒飛明月開款
忽穿雲崩石急征人盡向遙天泣戍鼓統統斷江霧落月搖
情漢陽樹

題紅拂圖

越國豪華絕代無明珠十斛求名姝黃中月落雙鴉雛頰肌
五尺紅珊瑚塵尾擊來照玉膚春風披拂赤蚪須俠氣翩翩
與眾殊飄飄舞罷明月徂側身四望常烏烏香纓麝帶紛如
茶千秋之夜誰與娛誰其虎頭冠腐儒侯冉冉府中趨書
生骨相侯王軀曼睽微盼中踟躕何哉卓女能當爐歲時不

丙十三

謝其四

金陵雜書
謝氏校印

閉千綺疏危冠寶劍貂襜褕太清歷歷垂白榆七襄之駕迎
黃姑太原公子披赤符衛公雙肘彎天弧手墮十日躡縹緲
凌煙高閣閒且都紅拂婀娜中堂居誰留遺事仇生圖英姿
烟烟含青腫絳灌吹簫樊狗屠道傍往往遭擲掄何知此子
非人奴吁嗟乎執拂女子真丈夫

王將軍歌

王名良有廉勇為
操江坐營中軍

幕府橫江雲蔓蔓中丞標下材官健水犀詎止越三千天塹
直當隋十萬蹶張彊弩何紛紛眾中獨說王將軍開支紫電
門前戟醉弄黃金肘後文弓彎五石猶嫌弱談兵氣與秋旻
廓捐脰報恩甯願生傾家養士常居約幕下栖遲三十年從
來囊橐不名錢角巾每欲求歸第飛鳥長思去學仙即今海

內多鼓東征西討勤齊斧轉餉雲帆過樂浪徵兵霜甲屯
靈武將軍老矣才尙雄據鞍顧盼生英風營平好上金城略
新息仍標銅柱功已見勳名垂竹帛笑然蚪髭投赤嶺潁水
曾無灌孺田長平尙有廉頗客鶴驚歸來萬事輕碧桃花下
坐吹笙丹成好駐華陽洞挹拍盧敖游太清
館試探礦店稅行

我聞至德之世不愛寶黃金抵谷珠沈淵聖朝封殖幾百載
大有惟願歌豐年豈無銀山出銀窰不聞開採凌危巖雖云
三五抑貪賈詎與尺寸爭刀錢胡爲內帑錯珍異患貧萬乘
心嗟嗟洛陽小兒好心計攘臂言利唇河懸一朝天子下明
詔不謀朝使馳中涓紹璫緹騎日旁午朱纓黃幟羅輻輳什

丙十三

謝其四

金陵雜書
謝氏校印

人競效周官職權監平持漢吏權山骨摧殘地脈死告緡墾
貨紛株連發丘摸金亦何有飛羽擇肉如鷹鷂試看陵陸少
精氣一望罽里稀人煙小民槍紫培白骨重迹不語空賄賂
巖阿之旁大道側經歷血淚飛曉鷓衣白簡上封事墨綬
小吏權連遭復有皇店遮畿輔日月營算停車船都亭埋輪
不可問雄虺九首蜚刺天王者藏富自有以官山賦海何駢
闐璠林大盈古所戒焚竭豈謂工漁敗傳聞上供止什一餘
者私橐充黃緣安得晏天閱萬姓一切厲禁爲民捐山川之
精免銷鑠萬貨輻輳充都廩由來經國有長算何用衍溢窮
淵泉吁嗟乎弘羊就烹天乃雨勿令千載再續龍門篇
閣試觀東征將士入關歌

山海關頭華裔分關門嶽嶽陵青雲下瀨頻年聞出塞伏波
今日視回軍玉關生入款無已刁斗春聲背不起劍殺何用
拭鵬鷗馬頓豈須鞭駉駉憶昨垂乘過遼陽回首南天思渺
茫碧蹠夜羽遲看月玄菟秋戈早臥霜一朝島嶼清煙霧鳴
綠江頭問歸路道旁榆莢半成錢河畔楊花盡飛絮牙旗高
擊海雲鮮奏凱相將達御前未央殿上論功日鵲印欣看肘
後懸

醉仙吟

鑿落頻傾寫雲液翠生瀼瀼含秋碧散髮甯冠鶴尾冠高眠
且席龍茲席乍醒還期掉臂遊九節杖下三神州瑤蘇作池
拍且浮高陽茗芋非我儔醉後瀟胸弄雲海星辰亂撲蓮花

舟

西園雅集卷 西園是宋都尉王定國游賞處

西園主人真粉侯蘭亭盛事追千秋林池蕭爽異沁水賓客
一一皆名流哨菴蒨菁竹柏古嵯峨皎鏡山泉幽飛觴列俎
謝不御移牀拂几心綢繆碧仙摘阮韻瀟灑漫士題石銘响
雙蒲團老衲坐鐵面墨潘學士流銀鉤就中更有龍眠手浩
翁穎叟同夷猶微綃一尺貌彭澤五柳髮髮差可求左挹右
拍有諸子神駿矯矯驂駟潛妝二女卸蕪澤絕勝牙板歌
梁州何人爲寫竹林逸風騷文雅存山陬西園片石委蔓草
遺蹟尙借丹青留摩挲似出松年筆黯澹古色迴雙眸梨雲
夢破竹窗淨美人千載同遨遊吁嗟乎風塵輪軸望丘壑使

丙十三

雜異四

十三

金陵書
附氏校印

我懷古心悠悠

報國寺松樹歌

大慈殿前雙古松蜿蜒蟠曲擎蒼龍根蟠厚地幾百載沈精
幽結粉蒙茸中有一株更奇絕離披宛若青芙蓉塵尾馬鬣
那足數仙子綠髮肩鬚鬚翠蚪奮空撒煙霧燄燄長爪摧鉞
鋒秋風謾謾動靈籟髣髴秦岱天門峰霜鱗駉犖帶煙雨露
葉蒼蒨忘春冬在地受靈異羣卉遠比虞舜真齊蹤青蘿含
姿素雪冷翠實結馥流雲重我探玉策記靈木假蓋千歲含
霜濃輕身能佐偃佺服高節詎辱羸秦封竭來摩挲假其下
清陰颯爽開心胸支離輪困亦何有秀色兀聿難爲逢安得
移植明堂側壽比天地延仙容孔鸞威風日棲止和鳴比竹

丙十三

雜異四

一四

金陵書
附氏校印

聲嘯嘯

送邵熙臣太史册封

四明才子金閨客天子非常賜恩澤駕鸞新筵紫宸班轡軒
載捧黃金册憶昨射策蓬萊宮三千禮樂縱橫中彤庭蕊榜
動朝日曲江翠幕排春風場來玉府開中秘樓高太乙星精
至劉駿能儲石室書崔駰職典蘭臺事惟時天子坐明堂大
封同姓諸侯王一葉珪桐開帶礪九天玉節下琳瑯羨君承
旨丹墀下出擁高車驅駟馬關頭爭議乘縵生斗邊共睹乘
查者行處紛紛負弩迎論風不盡古今情策書自出周內史
詞賦還稱漢長卿遙迤四牡過東海卻問蟠桃幾千載衣染
宮雲舞袖長杯流莖露朋尊在丹禁晨鐘夢裏懸芙蓉雙闕

玉晨天好探禹穴藏書處歸就龍門史百篇

送太史願開雍先生册封

玉峯之峯產羣玉大者縣黎次結綠誰哉聲價傾五都天球
璀璨披河圖吾家太保自名世百年再見黃扉事陸離長劍
冠切雲澧蘭沆芷何續紛胸吞雲夢者八九丘索典墳無不
有五色毳章映袞衣天孫雲錦御璇璣起居日玊螭頭筆太
乙藜光夜窺室玉節新持下九天侍臣合得主恩偏金門久
掌羣仙籍珠履自損諸侯客歸來探玉玉峯傍握中明月含
清光連城十二那足擬持入未央獻天子

漢宮春曉圖

千門萬戶春風顛洞房窈窕愁春天氍毹柳絲垂翠縷漠漠

丙十三

類其四

十五

金陵雜書
謝氏校印

苔衣長綠鏡寒輕初日籠煙薄玉膚粟隱凝脂削爲拋金斗
熨鈿衣爲拂瓊鉤卷珠箔園林無處無芳菲嫵忽春華脈脈
歸水晶宮外梨花落雲母窗前黃鳥飛矮墮梳成髮蟬黑鏡
匣初歛嬌無力吹絮風柔傅粉香落梅暈溼曉紅色遲徊徙
倚傍闌干折得同心不奈看可憐愁駐春難駐可惜春殘花
更殘綠波宛轉琉璃滑文蠟蕩漾落如髮何人不化楚臺雲
何人不望秦樓月冥冥高館落花飄丹蕊霏霏露不消藏驅
自憶鳴環少擣素誰驚步輦遙獨有長門春不度風風雨雨
還朝暮柳醒曉鴉祇喚愁花酣棲蜨空含妒何似昭陽第一
人璩房駘蕩坐芳辰玉顏長得君王寵擲盡人間顛顛春
吳文仲索題枝隱菴予以病謝筆研久矣念遠文仲之意信

口作歌詒之詞之賦賦未暇論也

大地山川無不有神奇盡落吳郎手吳郎手中管七寸吳郎
胸中才八斗八斗才高人不疑一丘一壑人不知知我者希
我不賤且學鶴鶴棲一枝一枝棲在何處不願上林千萬樹
樹頭樹底颺長風人生何處無飛蓬蓬飛蓬散人盡爾綺疏
甌脫皆如此聊寄一枝而已矣已矣乎歸去來昆侖紫庭長
不開鸞鳳吹何爲哉何以鶴鶴栖託好一枝正復家緣了
了了槐安國中事南柯別自開天地天地由來盡一枝一枝
偃息何不宜宜不宜向誰道下澤車摧款段老老屋屠豚胛
芳草芳草芊眠天一涯此身安處即爲家家在一枝復何有
牀頭十斛金陵酒舉杯灑灑翠霞生落筆霏霏蒼雪走雪走

丙十三

類其四

十六

金陵雜書
謝氏校印

霞生四壁上五湖十嶽開丹障名流往往欣相向相向還期
命駕遊蹤欲逃名名莫逃榆枋斥鴳非爾曹且與鸞翼同道
遙逍遙豈必巢華屋谷膝之餘皆長物飽飯香杭且捫腹捫
腹游行百事無茗尊一具香一爐蠟煙銷盡茗炙冷班竹方
牀支石枕枕上書臺午夢醒枝頭黃鳥最堪聽聽來漸覺心
冷然摩挲圖史相留連此時江南五月天坐令長日如小年
小年大年知不知誰非一枝誰一枝一枝菴中樂事多吳郎
吳郎奈何何

孤鴛篇

姑媿文禽戲水潑暖浴晴沙嬌上春翠荇紉爲連理帶紫蘋
裁作合牀裙兩兩波間誰忍離雙雙梁上那能棄碧玉銀牀

井乍沈綠珠金谷樓先墜交頸和鳴事已非孤棲匹處思依
依綵雲不向吹簫駐瓊甯從步履歸于飛坐惋前驢欲
翼長悲新淚竭碧瓦半凝鄴殿霜錦機中斷秦川月宛轉悲
鳴夜復晨風蒲露柳解傷神被池別貌生前影帳額頻窺夢
裏身煩冤亂擲冤塘曲多情轉驚愁思促翠盤並蒂惱芙蓉
華裊對舞憎鸚鵡紫文丹臆盡離花潭葉嶼獨參差洛濱
帝子援枕夕廬江小吏拍鞍時咳藻穿荷幾留滯相呼相並
成迢遞留如河鼓望天孫去似姮娥叛夫婿比目鷓鴣願已
違相思琦樹葉應稀詎惜雙雙錦弦上援來彈作雉朝飛
擗衣篇

碧海遙遙破鏡飛曾城阿閣吐斜暉燕姜含蘭香未止趙女

丙一三

雜異四

一七

金陵書
唐氏校印

抽簧聲乍稀玫瑰緩叩齊執扇香杵輕投越羅薄何處丹房
屑玉芝何人青海傳金柝非關葭瑄促綉光忽驚慘曲寫漁
陽紋滋薄沍中宵露色泛微沾子夜霜交輸綵映茱萸細合
驢繡刺蒲桃麗擲處還憐故緒柔敲時復恐新綠脆丹鳳樓
前秋氣深白狼河北早寒侵參差共約閨中力斷續誰聽天
外音玉漏銀河愁不度彫檣繡幕時難駐禽華色爲宛流黃
石竹花能紉約素離離近遠逐風飄頻揮連躍轉蕭寥頰肌
怯傍梧陰冷柔液香隨粉暈銷須臾紅袖掩難舉玉階寂寞
空愁仁裾彩重排連理花髮桃更插同心苴九華閣道暗清
池啾啾宿鳥啼花枝唯應捲向瑠璃匣更待新妝試著時

代人有贈

金谷園中萬樹花錢塘小小最天斜西陵對躍青馳馬南陌
爭迴白鼻驕誰言下蔡令人惑嫣然一笑無顏色自矜爲兩
復爲雲共道傾城又傾國小撥檀槽彈竹枝可憐纖指動參
差蟻黃巧奪明星罍螺黛輕分卻月眉畫衣縹緲因風度乍
擬乘鸞下煙霧詎將粉暈闢新妝不待香塵知巧步關人三
載宋家東瓊枕幽期乍許通金屏墨海淋漓溼銀盞蘭膏漱
澗紅曲宴阿房將進酒妙舞清歌深夜後振木飄雲百嘯聲
游龍驚燕雙垂手日高青鏡尙橫陳璧月瑤枝夜夜新揚袂
仗宜迷北里卷衣妖自失西秦西秦北里人非昔卷衣揚袂
尤堪惜綉縷金屋見三星宛轉銀河通七夕問津海上不知
歸和鳴雙縮思依依自笑身輕學蝴蝶翩翩爭逐楚蓮飛

丙一三

雜異四

十八

金陵書
唐氏校印

代人有贈
蘭若七十二鴛鴦三三五五自成行好向文鸞夸比目莫教
離雁惱柔腸少年生長青樓地輕盈愛說當墟事月下共投
白雀釵雲中共卜青鸞使栖栖嬌鳥宿花房迷迭煙銷金鏡
香紅羅斗帳瑤璃榻白玉垂鉤瑤瑤牀天上張星吹當戶情
多怯傍銀河曙犯斗如乘博望槎同聲真擬河間賦可惜玄
龍滅復明可憐靈鵲集還驚雙眉京兆依微色一曲蒲東斷
續聲股動約指雙銀在只恐韶顏容易改忍令明月蝕蟾蜍
忽放馳波到滄海含情宛轉向君前團扇秋風幾棄捐漫學
牽牛期七夕枉教別鶴怨千年長安年少多輕薄朝宿金門
夜長樂劍首芙蓉爛熳飛道傍桃李參差落夜灼龍涎熨被

池河梁戔羽未參差願將千尺龍梭錦爲護周開芍藥枝
陳廷評六十壽章

梅花鱗鱗雪花白擗麟高宴瑤池客頰牙帖帖按春聲翠潯
澗澗含秋碧雙鬢猶鴉兩頰紅皎如玉樹臨春風由來風質
凌中散自笑鷓夷失子公綺歲文章冤羣彥嶽崎歷落人皆
羨丹篆曾吞蝌蚪書紅綾早啖櫻桃宴鳧鳥雙飛出尙方美
人爲政有輝光園基忽返東山展投絃長拋北寺章歸來日
草郊居賦羣峰面面開朱戶煙幕河邊碧柳枝月鏡淮南青
桂樹更擬香山構石樓舞衣歌扇奮風流羔雁從交太丘長
賓客還過戶隔侯眼底紛紛何足數豪氣元龍壓千古金縷
新詞付雪兒玉箱大藥藏雲母豈謂時清狎隱淪高情元自

丙十三

類四

十七

金陵
陳氏校印

出風塵階前句曲五芝色牀畔金陵十斛春此日高堂開燕
喜香纓麝帶紛珠履日飲爲期三萬場星聚應占五百里深
夜杯行夜雨遲山香檀串折花枝相過遞進長春曲伴看蟠
桃結子時

贈吳季常秘書

延陵季子誰與倫十年負笈金陵春一朝天子賜顏色來作
凌雲奏賦人木天河切人皆羨紫薇花下開清宴優直宵歸
建禮門焚香曉入明光殿西掖司言出每遲薰風吹動萬年
枝自嗤孫令栖雞木誰奪苟公典風池遼遼綸閣連雲上院
中壓角森相向紫荷持堯日從容紅藥翻階春蕩漾早歲文
張最有名華裾翠纒動公卿臨池共訝龍蛇色擲地長聞金

石磬更有玄心寄禪律長齋繡佛氍毹雙膝買地唯居支道林
在家別事維摩詰大隱無妨學閉關姓名今得注仙班臨風
玉樹蒼菁裏承露金莖香漢間即今委瑯歸丹砌大雄一出
人間世載筆應還漢詰風封詞再見唐宮例致主誰能日月
邊起家旋得傍貂蟬須知捷額新除目不待吹噓上九天
後金陵篇

緩唱採蓮曲停驪折柳辭聽我歌金陵何如京洛時金陵此
日稱京洛虎踞龍蟠勢參錯江水建瓴西抱城淮流如帶東
繁郭雲中雙闕雙芙蓉天上五樓五鳩鵲西園公子舊應徐
東第將軍新衝霍漠漠堂開雲母扉沈沈戶捲水精箔天津
橋下綠波流垂楊兩岸弄風柔水心軋軋雙槳艇水面荇苕

丙十三

類四

十一

金陵
陳氏校印

百尺樓船中載酒吳姬壓樓上鳴箏越女攜徘徊桐樹碧灣
側悵望桃花綠水頭別有青溪好游泳灑灑微風灑淨朱
闌畫棟互連燈紅樹碧潭相掩映此時蘭棹試一過小姑能
唱青溪歌檣橋冷煙白日斷湘宮華月黃昏多臺城銷沈只
培塿高臺盡是今人有雀乳胭脂井棘中雞曉景陽鐘聲後
處處潘娘步底花家家張緒門前柳直置登高幾斷腸若爲
弔古頻搔首四望峰頭開翠微千門萬戶靜朝暉北山松桂
雨餘出南湖蘂蕪煙際歸江燕尙尋軍壘語城烏爭避女牆
飛仙源佛苑那能數琳宮珠塔森葦布崑崙臺上十二樓尼
連水西六年樹絕代風流舊有名綺羅金粉不勝情王家淮
水宅猶在謝傳東山壁未平茱萸好作登高飲芍藥宜爲祝

稷行六朝哀怨何時了此日繁華古來少有人玉樹倚娉婷
有客金羈馳腰裏行來隨處有青山鳴時何地無黃鳥橫塘
杳下信隆夸鉞樓綺閣紛縷繞一自神都奠麗雄水光山色
日沖融五城禁煙白齒齒二陵佳氣青濛濛秦城樓閣那足
擬漢代河山詎可同試向朝陽門上望形雲長捧大明宮
謝公墩在治城北北即永慶寺古今傳是安石別墅
霜落白門秋城城撰策登山訪遺跡煙幕城回一抹青日墜
江橫半輪赤徐看迥月下秋江漸訝森雲抱寒石鳴鳴短篴
響空林嗷嗷哀鳴叫深澤野夫翛然神獨往左手持盞右浮
白西州舊壘已荒涼東山故堦還阡陌國基賭墅知幾時寂
寂空林土花碧

丙十三

類四

二二一

金陵雜書
飛氏校印

程鴻臚幼博過訪出所製墨相示因賦以贈之

金壺汁冷管城澀銀鉤蠶尾誰能勒晉殿空憐側理番漢宮
但侈險糜給子墨由來字客鄉掀髯一笑青雲生班行舊典
句臆直意氣常高任俠名袖中搗得雙函在松煤片片流蒼
黛似有遺丸豹作裝將無殘瀋魚爲袋自詡玄元靈氣芬桐
膏微破碧煙分銀臺一點真如漆玉版千行總似雲雄談更
訝驚飛電風雨馮陵欲酣戰委珮今辭翡翠樓焚香昔奏芙
蓉殿傲骨峻嶒與世疏蛾眉詭詭意何如江潭屈子頻懷石
梁獄鄒陽幾上書世變滄桑那足數相看此事成今古痛哭
俄飛六月霜長歌忽返三年雨白首誰言意氣撓風塵裘馬
氣偏豪酬恩處處看雄劍雪恥時時弄寶刀搗來偃仰黃山

側獨抱玄香象龍德恆誇四海知未希自幸千秋言可立易
水道珠未易求祇今誰復嗣風流從嘲揚子玄仍白自署松
滋萬戶侯

芝房歌爲王公子賦

瑯琊公子何翩翩瑤房五色靈芝鮮清時那復憶園綺邀我
爲賦銅池篇烏衣華冑幾千載淮水粲流英隴青箱遺事
墨池在興酣搖筆揮煙雲致身廊廟亦何有遊覽欲擅千秋
權君家大人位九棘掛雉事帝如彭鍾天子推恩下丹詔象
賢龜組宜焉蟬長離縹縹赤霄上鶴雛接羽羣摩天竭來眉
宇乍一睹春柳濯濯臨風前兼葭漫倚殊忝竊邂逅入室何
黃練九莖雲攬赤幢上三秀露揮形車邊期君好作明庭瑞

丙十三

類四

二二一

金陵雜書
飛氏校印

莫向華陽洞裏眠

顧子行

君不見白龍天矯絳霄上魚服見侮鯢鯢流窮途每遭俗眼
白魯人曾笑東家丘去年君罷官送君帝城側萍轉蓬飛且
歲時鴻來燕去空盈尺憶昔尙書岳降神身羈鸞鳳驂麒麟
致身八座要路津文昌北斗連句陳坐間吐納散煙霧殿上
步履搖星辰自抱丹心事明主誰知翻覆爲雲雨手攀閭闔
虎豹噴氣翻江海蛟螭怒朝從北闕箱新綸夕向東山尋舊
墅故劍空聞漢殿求衰衣未見周庭補舊邸樓臺鳥雀翻平
泉花石煙霞古尙書孫子三十人鳳唳麟角皆奇珍君也更
擅白眉譽文采風流稱絕倫四海交游坐常滿一擲百萬家

猶貧蓮花高僧時入室桃葉妖姬多獻身恆言六龍日西邁
奔星駭電誰相待乍從梅福尉南昌旋逐魯連蹈東海高論
縱橫老更神傲骨昂藏窮不改謝氏階庭客尙過崔家柴戟
門猶在懸黎未被塵沙沒蟹蜃豈遂溷明月隋侯投珠仍見
疑卞和抱璞還遭別歷落嶽崎我自憐埋沈埋屬誰能發舉
世皆言王湛癡何人不笑揚雄訥君不見漸鴻之羽飛冥冥
來從鳳嬉遊紫庭九闈徒欲叩天鼓列乘未許參雲耕雷公
含怒正碎隱玉女巧笑空娉婷漫道文園有病客誰識金門
藏歲星憐予與子同踟躕一爲長歌歌夙昔腰間鹿盧劍堪
舞頭上惠文冠可擲亡羊賊穀總紛紛莫重讀書輕博奕漫
落大瓠世無用滅沒天馬人難索尙書榮遇晚尙爾我輩栖

丙十三

類真四

二十一

金陵書
蕭氏校印

栖竟何益分手與子常相憶天末停雲照顏碧

哭談玉汝

玉汝少余二歲予垂髫時友其人閒美多智慧談笑能驚
四座與予莫逆交五十年如一日君體貌魁梧善飲噉始
衰之年神色亢爽鬢眉無白者余嘗心惜其有才不售晚
應有年病瘍一旦以沒也人生危厄如此強者不足恃况
羸者乎細指少年交遊零落都盡涕泗橫集爲長歌以寫
之

我初見君君八齡蒲桃垂髮雙眉青共我騎羊戲庭下步步
肩隨如影形大口中表由來少得汝綢繆情倍好三世纏綿
合爲蘿一堂次第分梨棗每一過從即忘歸論文把酒思依

依夢中欲攬芙蓉鏡巖下休寧薜荔衣壯志昂藏執雕虎縱
橫彩筆驚風兩口吃時聞艾艾聲趾高屢作僊僊舞春江花
月美遨遊綠水蒹葭白露秋妖姬緩進青絲竿豪客狂披紫
綺裘自誇縱酒身頑健高歌清夜何知倦跌宕能開貧士顏
羸豪肯唾庸人面忽忽悠悠三十年青襟拓落少資緣抽琴
坐有知音客貫酒囊無買賦錢大風捲地雲垂野悲歌蓬戶
誰知者好客江東老步兵憐才方外狂司馬舉觴白眼顧兒
曹咄咄書空首重搔暗將幽怨排金縷懶抱雄心拭寶刀功
名踏踏堪如此年事差池殊可擬一日看花思有涯九辨悲
秋歌乍起茫茫生死事難知修短從來不可期煎熬蘭燄膏
先滅淬砥蓮華鐔速披雙扉白板閒情夜總帳燈影空相射

丙十三

類真四

二十四

金陵書
蕭氏校印

鷓鴣悲春碧草前鸞帖弔月青莎下一回惆悵一傷神个是
空花幻影身屢尙自遺思婦羸博何常付老親人生到此
真堪恨一邱狐貉那須論劍化延津更不歸舟藏夜壑終難
逐徘徊往事涕沾裳奈可齋前種白楊金爐未鍊長生藥玉
笈空函不死方虛堂風雨沈瑤瑟聽野笛高樓夕此日仍
留北海尊他年誰控西州策更憐墨迹巧相如分我門前問
字車藏山自是無張翼團扇還輕內史書君書代于字極
相類索于者往往

走來之君遺子不益得復然林

七言古詩二

神史載徽宗命道士上章見奎壁奏事偶閱文忠公集次其
芙蓉城韻賦焉以見仰止

神霄兀聿搖滄溟蜚廉高館何幹瞻長生大帝方瞳青安妃
玉貌千娉婷九鼎嶽嶽中洞靈天書雲篆羅真銘道士朗諷
琅函經銷銷風韻流金鈴飛章夜奏蕊珠庭上窮碧落通使
令恍惚仙馭升雲耕乘風直上如奔霆天門蕩蕩常不扇手
攀赤陛窺丹樞宣音琅琅徹帝廷珠玉屑淵清冷鈞天廣
樂今試聽羽衣飄翩飛鳳翎問此何者神甯馨奎壁二宿茲

丙十三

巖真五

一

金陵叢書
丙集卷五
顧氏校印

其形昔攬天章驅晦冥閱世俗學迷消涇浩然披髮下紫冥
三峨秀絕森亭亭有父有弟儀式刑參麟駟鳳遊郊垌學士
其時方茂齡才穎利刃發新礪萬斛湧地厓建瓴視餘諸子
猶螟蛉西施與厲楹與莛啁嘶狎侮如優伶詩人畏讒歌采
苓海濱放逐行吟屢舉世皆醉我獨醒甯與蟻蟻爭臚腥帝
倚閭闔望丁甯魂兮歸來毋久停遺文抑遏愈晶熒光芒射
斗函青萍世人醒醒智挈餅乍聞此事耳欲屏不見胥靡感
武丁偷桃若無阿母語誰信東方是歲星

贈談生
偉乎哉談先生七尺昂藏一丈夫氣槩磊落心豪曩腰間寶
劍借俠客坐上陳觚笑散儒獻賦十年無所遇卻悔伊吾理

章句一朝走馬遊帝都相逐荆高和歌去黃金高臺安在哉
天門跌蕩常不開夏駕之馬幾能顧老驥伏櫪空徘徊唾壺
擊罷談續紛坐挾扶風豪士羣時邀董君冠綠幘幾捉羊郎
書練裙嗟君風尙有如此自嘆人間少知己我自能憐鮪崎
歷落之奇才古之狂士毋乃是食夫殉財烈士名百年須臾
何所成白日西邁河東傾亡羊失馬奚足驚丈夫適意便可
翔寥廓安能呢管嗶斯與雞鶩爭粒粟之營營偉哉乎談先
生

贈張山人廷敬張爲大司成馮具區先生門下士

張君直諒誰與儔夙昔相逢無此流片言知己劍欲掛一鉢
爲德珠可投司成龍門寄標賞爛與時人爭俊仰鶴蓋成陰

丙十三

巖真五

二

金陵叢書
丙集卷五
顧氏校印

跡每稀雀羅彌戶神逾往誰其彈鋏歌無魚君獨落落無所
餘必逢廷尉亦結襪縱是王門肯撤裾古人樂道忘人勞君
也論交殊自勵松柏相期晏歲知芝蘭要結同心契嗟君意
架真鮮倫昂藏野鶴在風塵魚腸烈士今堪贈龍性幽人昔
未馴愛君高義與君友傾蓋相要貞白首試問司成門下客
幾人風度如君否

遇興濟乾甯驛感壽甯侯事作歌

驛旁卓楔勢欲墜髣髴猶存戚晚字當年樓榭上連雲今日
蓬蒿紛滿地憶昔椒房全盛時噓噏霜露迴天姿武庫亟請
帝不怒沁水遂奪人無辭兄弟皆承主恩澤曲宴參陪數晨
夕御幄春從別殿奉珍丸夜向中涓索長信千秋樂未央可

憐許史勝金張共言衣領過近御復羨珍奇敢向方誰知世
事須火改倏忽桑田變滄海魏其禿翁侯已除河間姥女錢
空在從此沈淪七十春子孫漂泊隨風塵都中甲第幾換主
河神頽垣長過人一代繁華盡消滅往事猶聞道塗說勢合
田家覆玉衣時遠戚里移金穴莫恨馳波更不迴鼎湖龍去
幾時來君不見秦陵松柏尙未拱黃竹歌聲動地哀
賦得都門柳色贈許長卿典客

身在長安城厭索長安米雙柑斗酒坐春風日向金溝弄清
泚金溝柳色綠參天枝頭黃鳥戲翩翩胡姬酒樓畫橋畔
琥珀注頰霞鮮君乎本是高陽伍指點銀瓶醉猶取坐攬花
茵臥玉山笑扶翠袖歌金縷更愛盈盈百尺條舞風如弄小

丙十三
類五

金縷
蘇氏校印

蠻腰誰憐吹笛臨高閣莫憶維舟送晚潮章臺側昨猶堪戲
穠李妖桃遞相媚曉地長奉白鼻騮插天亂緒青旂肆何似
春雲繞建章御煙籠樹曉蒼蒼露微芳絮迴珂影媚娜輕絲
撲綬香羨君此時承主澤句臚首典銅龍籍卻望白門烏夜
栖石頭城下江波碧

武夷山圖歌爲程幼博賦贈李師如司理
武夷之山高插天三十六岫相鉤連中有一峰號天柱芙蓉
青削浮蒼煙鬼峨三石玉女粲頰顏翕靴銖衣鮮幔亭可望
不可到溪流九曲寒潺湲紅雲之裙紫霞得鶴馭乍控紛飄
翩魏王丹竈至今在依稀瓊瑤鳴珠泉真人十二去不返桃
花玉洞三千年丹山碧水孕靈氣騰跨日月開英塵一代龍

門李元禮玉壺皎鏡中天懸竭來司理向姑孰奉帝三尺如
庭堅誰哉沈淪蔽白日桐魚可食非其愆使君噓枯握丹筆
坐令擇肉迴鷹鷂咄嗟程君好意氣報恩感激身期捐明珠
欲投不敢獻手繙藥笈抽靈篇丁生畫手妙天下貌得丘壑
排冥筮期君巖廊作柱石總領五嶽填零淵不然長劍倚天
外或者雲雨滂垓垓我生夙抱山水癖東望矯首心茫然欲
吹鐵篴擗麟脯捫蘿攀石仍飛仙紫清真人笑相揖餐霞服
日乘雲軒此生不知幾兩展披圖悅悵空嫺娟生平得與使
君好沾沾執御相周旋置身煙霄絕流盼掩暎時輩揄華旂
紫芝眉宇自天際雙峰一抹青連煙對山恍若共君語同鞭
列缺驅蛟蜃何時攜手騁鸞渡小攜龍圖憩石眠

丙十三
類五

金縷
蘇氏校印

李贈公
昌山之峰青連煙渤溪瀾地迎羣仙三灑雪濤日迴薄靈氣
鬱浮開英隲偉哉李公應期出潛德不曜珠藏淵書破萬卷
筆扛鼎已有六翮垂青天數奇昂藏困一第長吟抱膝心悠
然絕學冥搜繼萬古白沙海曲增城嶺脫搗木鐸向荒微盤
中首宿依寒覆拂衣高臥滄湖邊閉戶下鍵屏諸綠郡中誰
解陳蕃榻廬山同野時招延鳳翔千仞謝笈網將雜紫鸞文
飄翮爲巢阿閣日可俟丹山形靈歸重玄獨持水鏡鑒羣品
山公啟事中朝傳明光起草帝所羨復地再錫開龍鱗噲云
九原不可作日月萬古光常鮮膚寸出雲雨天下東岱兀車
滄溟懸君不見曲江古來多豪貴前有張丞相後有余司空

千秋金鑑動人主叩關一疏天回旋大夫雅望軼此二公者
乃知淵源家學煜燦垂當年元禮龍門差可擬超宗鳳毛何
足言顯親有道此不朽慎勿謂釜鍾不逮心悄悄

趙忻五十

傾蓋逢君與君好君方弱冠我尤蚤屈指論交歲月長我顏
丰蒼君已老五十懸弧是此辰姿如野鶴在風塵千金方受
龍宮夜五色芝生句曲春有田種杭兼種粟羨君有子眾相
續屢後柏槽顆顆珠抱來寶樹枝枝玉梅花寒月竹窗虛呼
兒更課讀殘書此時挂壁蒼龍劍他日門迎駟馬車壺隱軒
中堪寄傲搔首乾坤向誰道橋袖秋煙護藥牀芙蓉夜火藏
丹竈枕中鴻寶不須求二水三山勝十洲願君乞我長生訣

丙十三 續其五

五

金陵書
萬氏校印

百歲雙披鶴髦裘

蒼麓圖爲馬馥叔司馬賦

點蒼之山何壯哉青天秀削芙蓉開金雲倘自香巖出玉策
曾分少室來千尺高河清泚泚乍疑海湧清華起天矯排雲
十九峰兀聳摩空三百里林麓逶迤倚翠微坐觀山水弄清
暉桐花搖露延朝色松影搖風駐夕霏大夫瑤館開丹嶂遙
遙空翠森相向杜客常爲紫邏吟謝公雅負蒼生望上林獨
借鳳皇枝翺翺摩天奮羽儀橋門秉鐸談經日粉署含香親
草時留樞濟濟班羣彥看君首典西銓選啟事森羅武庫材
題詩距踊詞壇戰司馬聲名滿洛中一時文采照江東臺邊
迴挹金莖露林表高披玉樹風玄心獨抱煙霞想貌得蒼山

寄幽賞搔首仙都詎渺茫致身福地真蕭爽碧雞金馬未堪
攀天柱嵯峨自往還願得茲山似君壽長在昆侖伯仲間
夢蝶卷爲宮諭朱公元介題

南華老仙漆園吏逍遙不問人間事嗒然倚樹得高眠化爲
蝴蝶嬉春天無何有鄉廣莫野栩栩飛來上復下周乎蝶乎
分不分誰爲物化誰人羣蝶夢爲周周夢蝶豈白空勞樹牙
頰唐生畫手真絕倫生綉髮如有神玉山頽唐貌容齋標
紗真人在天際松間雙蝶何翻翻此中真意誰能言錦題玉
瓊烏皮几誰其寶之朱太史玄心恬淡千載同神姿謾說流
松風竹林長日森相向泠泠身在羲皇上披圖小飲思陶然
何用南華第二篇摩眼觀之增繡緯指點摩抄心更遠幕天

丙十三 續其五

六

金陵書
萬氏校印

席地意何如借君一枕同蓮蓬

趙松雪畫馬圖歌爲宗督圖賦

房星之精天上來渥洼水產真龍媒刷燕秣越遺萬里騰蹕
八極何雄哉千里詎肯淹芻秣四蹶所向無空闊靈臆應聞
英主歌宛城會見名王拔吳興學士憐權奇生綉鬣開神
姿箭雲氣自毫端出噴玉光從練影披誰言赤驥畫不得翻
疑白義真難卽習御如驚衣有香迴身似惱珠爲勒獨愛如
雲六駿飛星躡實校蹕塵歸浴時影顧清池冷眠後嘶驕碧
草肥懸來素壁風生隔圍人太僕爭迴首但擬形容虎作文
試令變化龍爲友百年妙蹟藏者難無言異代無曹韓功成
有意圖神駿移向麒麟閣上看

祁長洲考績徐銀臺屬賦長句贈之

三吳巖邑誰最雄長洲舊是吳王宮歲輪雲子太倉上時進
冰統織室中祁侯為政古來少昂霄聲擊心尤小堂上時橫
必子琴案頭夜起郎官草春來雨露偏桑麻披拂仁風滿萬
家已馴魯國田家雉更種河陽縣裏花弄丸游刃常躍飲
冰茹藥操逾卓雙鳥飛應入向方九苞巢自依阿閣即今報
政已三年共憶吹噓送上天奏書譽滿鸞駕內題柱名高日
月邊承家節操由來擅祖孫接武尤堪羨錦製虞廷粉斧章
屏書唐帝芙蓉殿聖主宵衣急異才賜金贈秩下蓬萊相將
批勅歸梧掖或許乘馳向栢臺浩浩洪波揚綠野歌荒心照
窮簷下善政能驅窮邑蝗莠民豈害襄城馬都中父老盡懷

兩十三

類其五

金陵雜言
謝氏校印

恩借寇威思叩帝閣何人不頌清冰潔何處能忘冬日溫
天才美聲華重璽書褒屬誰能共井上雙梧秋浦詩道旁三
柳盡丘頌丹青誰為寫此圖五雲佳氣籠清都郎星迴照三
台麗劍佩期君紫殿趨

梅花水為徐京兆維岳題畫

山花參差石齒齒疏影橫斜照清泚翠羽啁啾淨不飛坐見
雲英化為水探春躡屐不辭勞蒼厓突兀青天高水邊列藉
漱寒玉素鱗寂寂凝霜袍誰插繁星在深樹池痕淺碧團香
霧桓伊短篴三弄時千片風吹度江去

天闕霞

雙闕嵯峨迥相向丹霞縹緲開千嶂結蜃光搖雁塔深建標

勢擁龍宮壯武帝曾經御登過山靈響答回霜戈至今地與
三天近自是雲成五色多獨望丹梯叩巖戶暉紅沓翠芙蓉
吐坐臥形雲十二樓江天飛鷺秋堪數

然呼酒共酌醉後口占以示趙子

聽我歌短歌遺汝愁城破芒芒人代百年中強半遭逢多坎
珂不見方令尹官衙僅得半年坐去時行李纔一囊歸路銘
旌懸兩箇于方父就于任並而歸素車白馬諸故人今日弔
門昨日賀又不見潘大夫五馬僊州浮海過檄領兵符入賊
巢瘴氣侵膚身病瘴孤魂泊旅櫬遠萬里誰為招楚些十
載交游得二子一歲之中兩摧挫枉說聲馳三輔豪漫書考

兩十三

類其五

金陵雜言
謝氏校印

最六條課黃綬朱轡轉盼間飄零葉向風林墮我今與汝半
百年青眼高歌能唱和屈指栖遲閭閻中一月挽詩凡幾作
富貴真如蛾赴火日月還同蟻旋磨不如時進金叵羅沈醉
即向壘頭臥美人羅襟滌淨解狼藉從教酒痕澆誰見文成
砂化金誰見方平海揚埃灑掃堪憐東第趨吹噓可待南笑
簸早早局促轅下馬如此功名真如唾近來萬事了不理几
席凝塵從懶情厭看京洛走朱輪喜向雲山吟紫邏何哉枉
作鐵門計眼前二子誰能那采真何處可同游彌勒一龕如
掌大

除夕憶亡弟周南

昨歲屠蘇北堂宴弟兄訓勸有忘倦今歲重開柏葉尊屬序

參差君不見。纔說明朝。又一年。卽論今歲時。三變玉樹瓊芝。
紛在眼。總惟素几。空相戀。笑語霏微。杳不聞。寒房燭影。因風
煽。茅沙箕水。冰半結。紙灰細碎。飄飛雲衣。翻翻似欲舉。蔥
蒸桂醕。誰能薦。生平願。善彭殤。理此際。夢迷涕如綫。嗟我與
君真。手足同病。相憐尤。纔縫我病。猶存肘上柳。君亡已逝。巖
前電。方知鹿夢。倏便醒。始信鶴形。難可鍊。傷逝重逢。歲月除
倍愴。流光疾於箭。

小屋

小屋疏櫺正。南窗展窗光。暹芙蓉帳。紫几香凝。鷓尾爐。藤牀
坐倚。鳩頭杖。錦障牙籤。手自披。篝燈寂寂。夜深肯待兒。淪茗
消微。困閒看。瓶中白雪枝。

丙十三

類五

九

金陵書
廣氏校印

九華山歌贈吳寬生茂才

江左羣山勢如湊。排雲障日爭馳驟。千峰羅列競稱奇。天矯
無如九華秀。憶昔舟從秋浦還。遙看攢黛蒼雲裏。夢裏常攜
綠玉杖。振衣長嘯青冥間。吳生家在山之側。眉端隱隱煙霞
集。手攬芙蓉緝作裳。凌空欲鼓扶搖翼。袖中詩草幾百篇。突
兀奇秀聲摩天。行間吞吐盡靈氣。金縷碧篆何連蜨。我愛九
華奇。崔嵬試讀君詩奇。百倍劉郎悔說女。几奇當世失君應
更悔。卻憶同登百尺樓。攀菌菖橫清秋陽。匡玉樹青熒出
綠水。倒挂天河流。巖戶高歌幾知己。時來且爲蒼生起。丘壑
余甘愚谷移功名。爾刷靈山恥夢想。詩仙安在哉。峰頭鸞鶴
日徘徊。他年欲枕雲松臥。遲爾功成歸去來。

屬宜人八十

林橋煙霽滿。瑞砌庭萱露。迥圍珠纈。設悅同登八十春。吹笙
共奏千秋歲。教子曾蜚紫。殿聲樞庭起。草晉論兵魚軒已荷
褒。馳龍騰騰。仍詒聖善名。獨喜春暉延。碧草莫悲風。羽摧
早庭前。孫子列瓊芝。榮內仙人投玉棗。黃髮頽顏。嘆碧
衣縹緲。繡芙蓉雲車響。退現瓊曲。遙指丹樓十二重。

蔡翁七十

封何必多萬戶。侯臥何必高百尺。樓但羨身際太平七十載。
身無失德心無憂。蔡翁賢聲滿人口。結交頗富賢豪友。質行
應居內史先。素風不忝中郎後。秋看南極照南弧。仙露泠泠
湛玉壺。千金豈售懷中璧。十乘甯論掌上珠。已鑰鱸魚鼓。導

丙十三

類五

金陵書
廣氏校印

菜況復移家居地肺笑看高宴辨購時醉情麻姑爪搔背

靈壁同年高君詒我片石奇秀特甚賦長歌酬之
米家老願抱奇癖。愛石猶如寶和璧。峰巒嶒嶸徑規古。自略
壺天縮瑤席。我生亦具丘壑姿。慨想風流在嗜昔。搜巖剔穴
意未了。撰策何繇訪靈壁。君也家在山之北。竭來走馬金陵
陌。清氣飄然溢素襟。竹林散髮飛瓊液。坐中靡靡玉屑爲
言。此石今難索。靈沈厚地。識者少秀骨。千年醫深澤。君也良
是有心人。歸向山中爲鉤。捭懸金遠購。二載餘收豎。嗚呼一
朝獲。兩餘潤。湍怒初溟。壩若積崖地。苞坼天矯。蟠紆勢欲舞。
入手渾疑巨靈擘。黑螭踞踞。未醒。感縮玄雲不盈尺。千里
親攜。餉野夫。出袖。陰崎動魂魄。乍看已覺雙眼明。塵几徐清

助標格誰矜七尺鬪珊瑚漫說千年求琥珀直除眞宰費雕
瓊縱有神工難刻畫與來置酒共君飲爲賞奇情聚仙客高
人奮袖談如雲次第傳觀聲噴噴神游勢蹙步虛嶠芥子誰
言坳堂窄感君厚意那忍忘此意綢繆如韞石夜深客散掩
寒扉雙手摩挲未能釋始信老顛非是顛頭上進賢冠可擲
梅屋吟和朱元介官庶韻爲江浦王文學

君不見瑤林玉樹風塵絕夷甫神委對高微忽到羅浮地並
仙乍看姑射膚同潔誰移幽谷殢招尋獨伴虛窗助怡悅藥
破千林歲未殘香飄一點春先泄吟成東海句銜霜賦就廣
平心似鐵瀟灑翻憐竹少妍礪礪卻笑松多節倦聽翠羽怨
橫斜愛拂綺裳忘溼冽滿樹從教玉笛吹數枝未許瑤華折

丙十三

續其五

十一

金陵書
蔣氏校印

杜甫偏能奈客愁梁鴻斷不因人熱鶴鷺閒披繞屋行踏碎

山陰舟夜雪

早寫和元介梅屋吟過村居雨中曙綠萼玉睫二樹復次前

韻紀事

春雨細微鳴不絕灑地飄窗聽未徹碧草深沾三徑迷青枝
淨洗千林潔殘梅離披香冉冉玉骨煙姿爲誰悅闌千屈曲
圍春風密意含籠輕漏泄素麟之而玉龍老偃幹橫斜臥如
鐵我來日暮倚空林坐惜芳菲感時節刺嘈翠鳥溼不語策
策北風吹溼冽危香欲墮如有情婉孌枝頭待攀折萼綠華
歸蝶夢遠一片冰心爲君熱把酒巡簷悵獨吟急掃花茵溼
晴雪

姚太夫人壽章子官南計部郎

我聞姑射仙人似冰雪貞姿迴映高天徹又聞瑤池阿母綺
窗開青鳥時從海上來人世何人抱仙骨姚母早爲瓊簡錄
人言七十古來稀母今八旬又餘六碧瞳綠髮步踰躅坐進
冰桃玉藕鮮羨母有子萬人傑六翮排風厲九天母家兩世
兩尙書珠襦繡翟斑關車布衣椎髻相夫子鮑家之婦今何
如令子才名真鳥奕致身早綴鸞鷟籍平準常袖太史藏明
光自執郎官戟粉署含香雉館聞聲名籍甚滿仙班顯親近
荷明王寵養志常承慈母顏含飴弄孫真可娛瑤華琪樹何
紛敷帶垂綵繪千春縷緜奉金箱五岳圖熊丸當年母獨苦
魚軒此日人爭睹水晶鹽質皎如冰蒲萄酒味濃于乳殷勤

丙十三

續其五

十二

金陵書
蔣氏校印

祝母壽千年遙指箕山寶婺騰仙郎題柱承恩近歲歲官衣

療舞筵

宜興許翁八十

平輿之淵有臥龍雄才八斗羅心胸畫英騰茂幾十載晚謝
章甫鬣雲松詩名籍籍滿人口問奇羔雁時過從已聞比閭
課六德復見几杖臨三雍庭前玉樹囀春風封胡羯末何雍
容揭來八十載初度碧瞳綠髮聲如鐘瓊筵駢羅綵衣舞佩
闌帶蕙冠芙蓉玄山之禾翠海觴金箱玉笈紛蒙茸蒲輪徵
書賁滋穴好從東序聽金鑪不然令子翔紫庭龍章五色行
馳封讀看南華有大椿以八千歲爲春冬
鍾欽禮西湖春舞圖同年曾廷評得之索賦

宣皇殿中羅畫史鍾生與吳眾虛左中官宣詔定標格紙筆
爭看盤礴羸暇寫西湖春舞圖十里芙蓉香舞舞宛疑長橋
碧一痕突兀高峯青數朶舊蹟傳觀二百年廷尉錦囊攜示
我虛堂雨過寒蕭瑟素壁俄然增磊砢指點煙嵐杳雲間疊
疊樓臺山半鎖老筆紛披如立鐵豈無委媚羞矧娜國初人
材多古質卽論畫筆言真果後來吳趨何靡靡刺促毫端多
負墮回看古道照顏色被臥三日無不可與君真作西湖游
何爲重鼓錢塘棹

鳳臺春曉圖歌爲董參岳壽

鳳皇臺高幾十仞古木葱菁拂雲峻瑞氣遙從六代開文采
風流通江振鍾山紫翠雙闕浮坐攬澄江月如印供奉高吟

丙十三

續其五

十三

金鼓書
一
唐氏校印

舊不磨齊丘片石今爲鎮曲逕遙遙深樹邊春煙澹澹青芊
綿昇元閣礎臥蒼莽琳宮珠利相鉤連春城楊柳曉鶯遍杏
花村轟頰霞鮮誰人青絲提玉壺奉紅擷翠城之隅垂藤曉
露霏繡襦春杯激澗流珊瑚爲君起舞歌吳飲高臺花氣天
模個醉看縹縹紫庭至千載和鳴六帝都

侍御錢秀峯先生七十

錢先生爾之鼻祖惟錢鏐斟雉從容游帝庭混跡人間八百
載晚臥柱下藏其名迤迤華胄代不乏玄黠朱暉王公卿先
生崛起虞仲國多繡簪筆升承明是時吏治尙綜核齊楚按
部風梭生棘闌飛文燦星斗至今學士趨章程拂衣飄翩一
羽輕雲飛逸興紛縱橫二八遞代舞鸞鶴坐彈錦瑟吹瑤笙

南徐北魚亦何有真惑下蔡迷陽城丈夫四海局廣步一丘
一壑何所營迷花醉月意自遠陶寫哀樂非其情迄今稀齡
健餐飯碧瞳綠髮朱顏頰有子翔翔振天路蓬羽阿閣方和
鳴塔前馳馬影朱櫻枕中鴻寶明且清羅襟襟還解蕪澤高
論滿座人皆傾何異幔亭張武夷絕勝鳥爪臨方平會閱蟠
桃花幾度寰中鬢鬢居蓬瀛卻笑爾祖格格求長生四十九
女師容成

題朱康侯所藏東坡先生畫

老棘槎枒如立鐵小石傀俄如墮髻娟娟竹枝搖碧鮮防露
梢雲奮高節東坡先生古人傑勁氣填胸貫虹蜺戲墨淋漓
素練起聊爲平生舒鬱結屈蟠似共霜霰爭孱顏欲並嵩華

丙十三

續其五

十四

金鼓書
一
唐氏校印

揭徐熙既往趙昌老花鳥徒然工點綴寒姿滿眼天騷屑萬
古千秋無屈折對看鐵篋三弄時高堂粉壁吹晴雪

陳廷評純甫七十

使君百尺樓中客御氣乘風見標格胸次平吞海氣蒼眉端
秀吐峯霞碧綺歲才名世不如龍魂前輩過軒車揚雄雅號
知奇字虞令真爲行秘書興來游刃有餘地揮毫蒼莽真游
戲射策名高駕鸞班分符道合神仙吏天上徵書下豫章漢
宮題柱憶田郎倦游舊築鍾山館招隱新開淮水堂載酒門
前多好事後房絲竹駢羅至風履爭持掌上輕霓裳不道宮
中秘月且甯容平輿私風流王謝是吾師一時勝事我獨往
千古奇情取未知海內煙塵誰爲掃自笑抽身歸去早漫說

迷花不事君浪言煮石堪休老祇今七十髮猶青被整身形
似鶴形聖朝憐憶蒲輪事還擬和鳴向紫庭

留京上元篇

高齋元夜無與適燈燄幢幢動深碧綠酒千鍾手倦拈黃柑
三寸心慵擘何意清驪逝不追憂天心事杞人知昔時玩月
如今日今日觀燈異昔時燈月輝輝游未已當年樂事偏閱
里五夜熬飛海不揚六街馬過香初起東第笙歌嬌上春中
宵紛度可憐人道傍柳妒纖腰弱扇底花羞粉面新即今禁
網還疏斥少年詎敢輕投擲暗塵欲躡仍畏噴遺鈿爭拾猶
感索曼衍魚龍百戲張錦棚歌舞競排場冰毬四射分星氣
雪囀孤飛並月光誰家見此能閒坐誰人遇此能虛過疊中

丙十三

類其五

十五

金陵遺書
蔣氏校印

露液恥教空花下霓裳忍驚破荏苒年華去復歸驚看盛事
見來非歲黓銀鑰宵常合爛漫金缸夜漸稀閨闈愁歎猶艱
食欲踏春陽脚無力娼家寶瑟雁沈沈侯邸銀箏鶯默默七
支千影事難憑天街錦繡冷如冰博徒處處聞撞袂憲吏年
年禁放燈倏忽俄驚風物改不待桑田變滄海鮑老當筵舞
漫陳髣仙度曲詞空在獨坐傷時淚暗流空階三五月如鉤
漢主尙聞祠太乙九微初動鳳皇樓

歸德鄭使君用章以弔張中丞歌見示依韻奉和

金雞開羯狗來豬龍吼明駝走漁陽燄燄烽火騰河南河北
同奔崩狐啐鬼嘯蟲薨壯哉死義張中丞鼓聲統統喙不
起腔嗣長劍堪誰倚鹽官御史同喪元碧血淋漓潤懷紫絕

粒哭秦庭吹簫向吳市平沙莽莽空墩野日荒荒墮遺壘
吁嗟序二十四郡無堅城三十六人同日死當時達官走避
胡九原但飽貓貉耳春秋祀典列祠官奸諛過之心勝寒壯
士感激多悲酸諺有之曰一馬一鞍大節苟立軀甯願完君
不見華清宮殿化爲土惟有唯水千古流漫漫吁嗟序六忠
之忠真偉岸心不可轉兮頭可斷丹青髣髴堪睹遺廟無
人畫炊爨使君懷古欽英風重畫楹題新几案洞房夜煜陰
燐青古樹風鴉夕枝亂徘徊庭宇肅明禋遺恨當年輪廟算
歎啼作歌悲且哀奏之宛若金支翠蓋從天來英魂萬古應
不朽豈必注籍瓊簡居蓬萊嗚呼唯陽中丞常山守義聲烈
烈如霆雷使君之歌永與雲漢同昭回

丙十三

類其五

十六

金陵遺書
蔣氏校印

賦得梅花水壽王子美明府八十

江上青山捲畫張翠屏九疊摩空蒼何來石罅通神漢常向
雲根歎玉漿梅花樹古枝橫月屑玉飄珠散香雪一片明霞
墮九英七碗清風生兩腋誰從杖履恣行游烏衣自古號風
流神姿已勝瑤林樹高與甯迴雪夜舟一年一度奉蘿戶憩
石飛泉開引步還攜烏爪抓背人來詠橫斜清淺句
雲起樓爲吳之矩比部賦

荆溪水浸青玻璃瑤窟點黛排參差君家高樓隱天際愛看
山中雲起時山中雲起無朝夕非霧非煙狀非一玉女初妝
弱粉飄雲君乍出靈旗集觸石漫空片片飛坐令星漢有光
輝千重樓閣晴逾綺五色蓬萊曉未歸霏霏三素通真氣似

捧翠仙朝玉帝也知出岫本無心可道從龍仍有意舒卷縱
橫祇自如白衣蒼狗在須臾垂天穩載扶搖翼抱日高懸帝
釋居珠旒畫棟飛還駐主人引眺舒高步藹藹停因彭澤杯
飄飄凌爲文園賦漫說浮游點太清還宜霖雨慰蒼生油油
六幕濡玄澤大地同歌萬寶成

三教逸史歌爲杜都督韜武賦

三十登壇誰可擬暫掃胡塵報天子方從闕外拜將軍早向
山中稱逸史函三爲一志非虛問道親承遠古初遙探石室
靈芝檢開諷香龕貝葉書憶自隆砂聞講德爲哉雄圖歸聖
域直挈修身謝外馳密從止善窺玄極忽遇真人海上來聲
囊瓊字碧煙開三花自領還丹術六氣時歸御辨才雲山心

丙十三 類五

十一

金陵遺書
蔣氏校印

印非非想烏思白麈真文朗如幻應觀乾闥城真空解視蒼
羅掌爲三爲一是邪非非一非三未薦機一輪自許千波攝
三乘元從一宅歸溝猶督儒何是齒墨守輪攻紛未已誰識
瓊仙駕羽君那知金粟栖居士看君凝鑒出人倫不爲千鍊
逐異塵時將伎倆嘲山鬼靜以虛無養谷神胸吞雲夢涵今
古芝躋蓮藏憑揮塵自攜一劍倚乾坤共歌百辟師文武風
馭長騎白鳳皇更乘香象渡滄浪天子正開麟閣待卽分茅
土鎮西方

沈不疑七十

歸臥風臺誰與友憐君意氣殊不偶醉墨時披防露枝清音
屢奮談天口一室蕭然遠市塵千古風華無不有青眼唯看

我輩人白頭不墜平生守侯門未肯撤衣裾俠客時容送杯
酒圖畫懸看煙霧飛尊彝坐攬鸞龍走錦軸平分丞相家瑤
峰直厭襄陽叟我自迂疏與世遠倦體逢君能抖擻領略溪
山嘯咏多摩挲圖史流留久南柯素心古所稀錦里烏巾今
在否明歲君年政七十神姿濯濯王恭柳期君巖岫共徜徉
倡子和女行相肘無爲千里命巾車采薇散髮願年壽
南轅行贈羽王

軺車遙遙上天關忽向江南改其轍屈指王程路幾千況復
關山多雨雪君胡忍負尙書期故園池塘有所思鼓盆更抱
西河痛以此情慳欲見之老夫摧絮寒未起稚子傳呼驚不
已顛倒衣裳問所繇不禁涕泗橫悲喜勿勿不暇正冠巾握

丙十三 類五

十八

金陵遺書
蔣氏校印

手華堂倍情神卻看繞砌芝蘭在徧插茱萸少一人雙淚盈
盈漬雙睫兩意相看徒脈脈乍可寒溫爲我言難將肺腑從
君說須臾改服過中庭卻訴秋來患難情五更烏語羣分夜
三峽殘曉腸斷聲總惟蕭蕭風色冷靈衣閃閃燈輝耿遺挂
淒涼不復陳舊顏髣髴那能診脈中稚子嗁呱呱卻是亡兒
遺腹孤青郊麟去空存角紫海龍飛騰有珠玑淚吞聲聊慰
藉今日何日兮夜何夜玉漏頻移語未終銀杯欲冷燈猶射
就中心事兩難知欲去還留出戶遲不言相憶愁中事恰似
相逢夢裏時老夫篝燈還獨坐三年滯悶今朝破喜極翻令
悲思生淚珠蔌蔌彈仍噎始信人間兄弟稀鶴鶴原急倍依
依卻愁明日軺車發霜滿寒江蘆葉飛

春日小園志感

自余室王孺人與兒振昆之逝也余不忍再至避園嗜昔行
游每攜婦子今來僅二稚兒相隨觸境生情悲不可止矧
今花落鶯飛過此唱焉傷歎聊賦長歌以泄憤懣詞不忍
工讀亦不忍竟也

憶昔行園花滿天風枝掃徑紅蕤鮮大兒小兒遞扶挈翠
綰緩步同留連今來落花如急雨蒼茫四顧無儔侶稚子皇皇
失母兄珠沈絃斷空凝佇香車再駕少來期瓊樹一折無還
枝心驚竹外鶯曉日腸斷花間雀乳時人生底是多離別芳
菲轉眼成飄管身後金環誰更探生前錦帶那堪結城上斜
陽畫角哀春波照影獨徘徊鳴鳩拖雨將羣入語燕凌風挾

丙十三

類真五

二十九

金陵書
附氏校印

子迴頽齡五十生非歿韶年二十亡何蚤阿閣巢成鳳已孤
渥注駒喪龍空老垂楊嫋嫋綠煙絲手縮柔條欲去遲河陽
客髮西河淚忍被春風歷亂吹

王郎萬禩母病篤郎封股以進病良已李明府士龍為詩紀
事余追和之
王郎瀟灑美少年青箱七葉家焉蟬才名嶽嶽滿人口千里
欲度驂騑前二人婉孌坐堂上服勞左右朝乾乾護慈抱疴
劇委頓靈樞金匱方無緣父子倉皇掾不得禱祠奔走心形
酸王郎搶地口額天誓以此身為母捐兒亡母存死亦足一
樹之內何難鑄金刃微動血濡縷忍痛負鼎身烹煎須臾鼎
中騰紫煙神光燁燁香綿綿毋言此是孝子肉乃是孝子一

寸之丹上徹天兮下徹泉捧持長跪進阿母一片人咽沈疴
痊神明復還肌肉好板輿喜御同周旋元公之冰僅一尺子
喬之箱財一丸郎乎孝思尤可憐一贊能令母命延長生不
假天公權誰為泚筆咏其事大儒建鼓聲臚傳王郎之意殊
不然計無復之聊爾耳忍揭日月行人間但願阿母壽萬年
永佐靈椿躋偃佺千鍾五鼎奉不乏芝蘭玉樹春雲鮮高堂
絲竹紛羅駢七尺捐糜輕半錢

贈計部許贊勿

丙十三

類真五

二十

金陵書
附氏校印

天中之山高峙天汝南自昔誇英躋真人氣飛千載前平輿
矯矯雙龍淵於穆皇代弘招延大獄之胤何焉蟬神姿玉樹
臨風妍金堂石室人中仙凌雲賦筆看如椽衣裳飛拂宮爐
煙手提三尺清窮邊丹筆灑潤枯黃先坐令犴狴迴迤迤畫
省握蘭聲飄翻度支南國平準權清節玉立貞筠堅司權薄
賦與民便河間嗷嗷工數錢一切箕歛常從錫虎冠魯息毋
播慶公實大材宜濟川函牛之器甯烹鮮朱鳳奮翅乘綵煙
春營出谷須喬遷嗷余竊敢徒華顛一見莫逆心欣然兼葭
蒼蒼誰可牽溯洄從之流且連我陳緇衣中卷卷縞帶欲贈
言難宣即今過里聊求旂漢庭題柱何連蠅東序秘寶陳華
筵瑤珠璇玉相周旋淺丘之封瓜朕綿清風朗月思惻惻紫
軒遙咏雲林篇流霞同噲三千年

五言律詩一

曉行

殘夢難爲續荒城馬正疲蒼涼日未吐厭迥露猶滋市近鷓
聲早村寒炊火遲
郭成也阮君震山行束寄二首

並轡衝寒出窮途淚未乾亂山秋葉淨高館夜鐘殘匣貯雙

龍劍書成兩鵬冠能無廣武歎白眼向人看

其二

乍劈雲根出旋扶海嶽懸洪波聲股地羣岫碧摩天萬里鵬

百十三

金陵叢書
丙集卷六
顧氏校印

鯤路千秋山水絃好將遜栖意三復景純篇

秋閨

一片閨中月居然萬里輝生憎惟可鑒苦憶鏡長飛桂蠶不

成粟荷殘甯緞衣空悲宋玉賦望遠送將歸

畫石

轉覺巖容美翻憐墨氣奇淡披還水色微抹自煙姿獨抱一

丘意誰羈五嶽思瑤琴何所操或許少文知

輓楊子玄二首

短折天何意沈冥眾所憐修文還地下問字祇生前月旦私

他日風流厭此年茂陵遺草在那忍問嬋娟

其二

傷逝天難問招魂些漫吟城身雙綠髮回首一青衿
原絮彈虛夜室琴庭前有奇樹霜霰亦蕭森
夜上牛首期卜六丈不至

散炬穿林上栖栖宿鳥噉雲生千嶂底月挂萬峰西徑裏垂
蘿失梯懸列樹迷憐君饒勝具不與共攀躋

秋夜談文甫搗尊水亭對月

客有提壺至溪堂坐夜分檻長寬受月樹密迴臨雲愛挽青

絲竿欣題白練裙獨憐揚子意時訪太玄文

方正學先生祠墓二首

白馬魂空結丹蛇讖豈真九重原叔姪一死自君臣鼎鑊當

時事蒸嘗異代人西山一抔土寂寞亦多春

百十三

金陵叢書
丙集卷六
顧氏校印

其二

赤符初御宇黃鉞已成軍禁密趣烹客心枯絕命文

淚痕臺畔土魂夢海東雲勳進同時士麒麟自紀勳

王莊驛遇朱元价南還

何當風雨夕匹馬自漁陽以我倦游甚逢人歸夢長浮雲平

野白落日大河蒼同是天涯客君還近故鄉

鄭州故城是宋遼分界處

地卽雄三輔城曾駐五軍飛沙明似雪遠水望爲雲塞向虛

龍轉天從涿鹿分王程如砥在莫擬戰場文

憶焦三茂潛

何地能忘汝風塵眼倦開獨醒緣薄俗羣妒見真才白雪春
前句青燈雨後杯有懷愁不極城角夜吹哀

秋日村居

田家收穫早落日牛羊歸處處夜滌圃村村寒搗衣夕蟲空
井亂霜果暮林稀泥飲招鄰叟依依月滿扉

廢園

幾蹊中林展曾飛曲水觴杖穿花徑仄權頭葛塗荒酒石風
從醒琴臺月漫張未論金谷事俯仰異河陽

送人入蜀

揚船向巫峽沙渺片帆輕星動黃姑渚江懸白帝城峯高秋
雁影嶺合夜猿聲錦水東無極因之寄遠情

丙十三

類集六

三

金陵叢書
廣氏校印

送人從軍

岸柳不堪折河橋此送君回風吳苑雨斜日蔣陵雲搖落庚
開府原姚霍冠軍摩天看黃鶴莫更惜離羣

送人

山川入海畫橋過江稀乍逐浮雲去其如明月暉穿林花
亂影繞樹鵲驚飛處處關城夜霜砧聞搗衣

王上仲歸越

別去逢秋畫垂楊不可攀離心江上月歸夢剡中山岸葉枯
蓬轉巖花細菊斑囊中看寶劍猶照五陵顏

冬日村居

詎比麴塵徑登音何杳然山風朝墜戶溪雪夜迴船破暝難

松肪充虛煮厥拳自無蘇子晉誰送酒家錢

東張玄度病

自少膏肓疾憑將術珩看煙霞成癖易松柏望秋難句曲芝
五色嶺山藥一丸情知張廌竹日已報平安

華嚴寺

依然翠香園一水導恆沙虛橋夏先熟枇杷冬正花香甯施
雞舌果已勝龍牙處處皆能笑誰拈向釋迦

生涯

宿雲銜樹密小雨亞花殘善病頻支枕多愁數倚闌指繁占
歲急身賤閱交難泡影人間世生涯此意看

看梅

丙十三

類集六

四

金陵叢書
廣氏校印

花信先時入英英白雪枝素鱗分月小青萼漏春遲簾幕妝
初點關山曲乍吹含情對愁寂誰爲惜參差

秋日郊行二首

石子岡頭路籃輿信所之誰能墮雲霧真可狎茆茨城柝山
腰轉江帆樹頂移憑高無限意歸雁朔風吹

其二

城南佳絕地立馬向斜陽僧寺虎谿過人家鳥道藏天清楓
葉響風細稻花香入耳南山啄鳥烏樂未央

章園四首 在都城崇文門外中有池亭葦葭楊柳沙鷗水

燕粲滌江南令人渺然有滄洲之思

路轉郊園接溪迴野岸長樹陰圍寺古池氣抱亭蒼戲水魚

頻躍遊雲鳥半藏殘春看欲盡彌令惜芬芳

其二

青郊開曉蹕孤騎訪招提背日花猶笑先春鳥盡曉惹雲線
碧殿慧月晃金題咫尺春明外桃源路已迷

其三

晴色憐草曲洿留靜掩扉松針刺霞上柳絮撲天飛綠引春
杯色青涵午院暉滄洲知此是吏隱詎言非

其四

花醉日冥冥春風吹未醒細沙蒸水白高柳釀天青曲沼浮
魚泳虛廊墮鳥翎平生厭簪紱暫許臥嚴扃

高粱橋四首 橋跨高粱河春水澄碧煙柳絲絲可人丹樓

丙十三

類其六

五

金陵書會
謝氏校印

朱閣互相映帶數十里遊者忘其爲薊北矣

路轉星橋曲河連月渚長半天分柳色而地起花香望入朱
樓隱行宜翠幃張何期帝城畔咫尺到滄浪

其二

紅樹人家滿春風載酒時揚鞭指露葉敲帽拂天絲吹沫魚
兒小搏花燕子癡青郊多景色偏喜日遲遲

其三

步屣綠楊郊東風雪乍消眼因僧寺豁心逐酒帘飄茂樹藏
鶯久輕絲馬尾遙誰能在朝市偃仰過花朝

其四

探春臨綺陌隨步惜芳芬落絮晴沾雪飛花暖沁雲斷橋分

野色高岸隱波文不分寒家婦迴車誤使君

翔教寺看牡丹 寺在城北隅地頗幽曠寺僧樹牡丹數十

株花時芳菲可愛

冉冉翻階日花宮寂歷天衣含紅旆旃檀施紫輝娟色映瑤
瑤媚香敷蔗菊鮮上林千萬樹高館獨悠然

朝天宮景陽閣 在東麓亭飛霞閣之間東望千峰如黛雙

闕隱隱五雲中碧樹綠煙籠惹蕊蕊登臨之勝處也

高閣碧峰連若若百尺懸窗含滄海日臺抱蔚藍天風靜覽

鐘隱雲歸鶴駕旋故宮何足問此地可迎仙

憑虛閣 在雞鳴寺南望都城宛然圖畫爲城北登臨最佳

處

丙十三

類其六

六

金陵書會
謝氏校印

飛閣臨無地諸天此共居虹蜺垂棟合日月抱窗虛雙闕寒
煙外千家返照餘皇都多氣色曠覽意何如

後湖 湖一名玄武一名碧練

堰向蒼龍接天容碧練開眾流趨壑至雙塔背城來露下芙

蓉冷風過雁驚哀三洲難可到粲粲象蓬萊

覆舟池二首 在雞籠山後沿小徑而入蘿木蒙蔚初若無

有豁然開朗別一世間池可數十畝旁植楊柳中種荷菱

水田村舍粵繁桃源南上雞籠山長松千株錦絡雲漢東

有城云是齊梁舊址

地僻無三徑山深有四天松鳴風護護荷貼水田田把卷臨

流坐披襟藉石眠桃花千萬樹不點釣魚船

其二

亂苔封砌合云是舊臺城夜月烏愁語春風草怒生農家留
箭鏃佛院通鐘聲莫憶齊梁事千秋恨未平

秋日登城

落日下高城遙天一雁聲山銜雲脚遠湖湧月牙平誰利危
竿出何村孤柝鳴愁來看太白江海正論兵

牛首二首

實地煙霞外珠林日月旁坐看緩下上行傍鳥回翔雲駐崖
松濕風疏澗草香振衣千仞頂江海共蒼茫

其二

雙峰眉際出煙抹翠巒鮮雁塔懸青菴蓮池灌白蓮人行十

丙十三

類其六

金陵景書
唐氏校印

梵地僧語四禪天幽澗松風起春林已颯然

山中夜宿

翠嶺秋煙斷丹林晚霧迷行扶雙樹迴坐閱萬峰低星氣虛
檐逼風聲古洞淒寥寥石房夜窗外一窺曉

舍身厓

在牛首山上懸厓壁立下臨無地望之悠然深遠
曲磴千盤險懸蘿百丈森低看蒼鳥疾斜眺落霞深情悅舒
遐睇難危損壯心垂堂有遺戒未敢數登臨

白雲梯

牛首山弘覺寺入門處白石爲梯可百級夾道松
杉鬱然

殿自銜青嶂梯仍挂白雲盤空春縹緲疊嶺畫甍望若丹
霄引鳳疑素練分登登天路近花雨更繽紛

大山寺 在牛首山西南寺以山名舊爲中貴人墳今已圮

廢但積垣古木而已

驚嶺鬱岩巖龍堂鎖沈寥一燈山月駐千梵野風飄鳥跡苔
飛滿蟲絲花臺消庭前柏樹子清影日蕭蕭

方山東頂小菴 在石龍池東

壁削巖蒼露盤空出翠微秋霞生石彩春瀑上山衣次第綠
苔彌徘徊款竹扉丹泉況幽絕臨澗遂忘歸

東霞寺 在方山東峰之下石林青翠眇然森沈與山南之

洞玄觀山北之定林寺皆勝境可遊囑也

古寺東峰仄頰霞拂曙飛樹深人不見花落鳥初歸灑露奉
松甲眠雲覆石衣老僧頭白盡相對總忘機

丙十三

類其六

八

金陵景書
唐氏校印

吉山菴 在吉山山以梁將軍吉翰得名五峰插天若雲際

芙蓉菴面山故余爲題名

徑分支戟地殿宿展旗峰華表千年石空堂五夜鐘院花搖
薛荔塔子落杉松老衲便高臥無心問鉢龍

神策門樓望雨

積雨春城濕湖天黯未分線煙官閣重紫霧女牆紛細入平
蕪影遙添遠浪紋坐看蒼溜急簾幙畫甍

祁澤寺 在都城外二十里有泉清冽出石罅間寺踞其右

古銀杏兩株蒼枝老幹云是晉時所植

碧殿巖阿轉珠林石徑分碑殘梁苑日樹擁晉陵雲梵網春
蟲亂香臺夕鳥紛龍堂清可濯堪此滌塵氛

華嚴寺 在小安德門外西臨大城渡河寺僧以花樹香茶
爲業

春蕊家家密秋林樹樹芳種還移海外名已似河陽露氣飄
丹檻煙姿絢石房天花不落盡顛倒撲衣裳

一機天石 在嘉善寺

石天分一機疑自五丁開日射玲瓏入雲穿岬嶠來夕嵐迴

翠鳥春氣轉青苔何處容高臥支笻首重回

吉祥寺訪友二首 在四望山後踞山而寺竹木參天非復

塵境幽人韻士多此栖託焉

野寺孤琴入因之訪臥龍古牆秋亞竹幽欄晚敲松導味匙

雲冷茶香鼎雪濃近諧蓮社事倘許數從容

丙一三

卷其六

金陵叢書
周氏刊印

其二

地是阿蘭若山爲妙吉祥到門非世界入室已清涼落絮依

池遠垂蘿媚石長留連白衣坐高咏已公房

靈谷寺

花宮千嶂合松徑一林開殿古封青荔池荒浸綠苔水隨龍

臥去花倩鹿銜來寂寂山堂夜風聲萬壑哀

謝公墩

荒墩千載上曾是謝公游寺抱寒雲出江懸返照流山川空

舊壘煙樹祇新愁獨憶圍碁日新亭淚未收

清涼寺

山勢連雙闕林披石路懸布金開寶地鳴玉灑珠泉樹影旁

揜日樓陰上癡天欲因逃暑會從此問安禪

弘濟寺

巨浸浮山郭龍宮半壁懸夜燈流海月晨磬落江煙飛閣全

無地穿林別有天芳洲晴日好空水共澄鮮

帆山 在大江心孤標秀絕噴沫飛流視潯陽之小孤若一

髮矣

拳石江天小遙看潯欲無雄當萬馬立秀起一螺孤沫灑皴

宮淚燈懸貝闕珠未須論砥柱吾意在蓬壺

露筋烈女祠 在高郵

白鳥何微末羣飛欲刺天露銷花柳雪委玉嬋娟山閣秋

帷月湖開曉鏡煙翻愁洛神賦拾羽夜翩翩

丙一三

卷其六

金陵叢書
周氏刊印

寶應湖

湖水秋涵鏡蒼茫漭夕暉家家傍鷗立處處捕魚歸風荻吹

新管霜荷曳故衣鷗夷千古意延首意多違

漂母祠 在山陽

淮雲千片白併作絮花飛一飯恩猶在三齊誓已非天寒青

桂老霜落紫萸肥漂母祠東路王孫逝不歸

淮口

靈命開州絡神符蕩水維盤滿潛蜃失急浪溯鷗遲赤岸朝

嗽隱蒼葭宿露披支那何處覓吾欲問玄夷

清河

不辨清河縣孤城水氣中駛雲喧萬馬晚日晚雙虹物候關

漂梗生涯問轉蓬秋風正蕭索誰爲押波鴻

關山二首 在滁州西直上千仞石勢峻巖西出關門一望

千里田如掌樹如薺洵爲雄障矣

巖嶭千林外悲涼百戰間半天藏壁壘中地劃河山秀木團

蒼蓋遙峰縮翠巘泉流清可鑿吾意濯纓還

其二

石門雙壁立鳥道接天長雲散五湖白雨垂千嶺蒼巖危銷

馬足詰曲阻羊腸況是投繯客迢迢望帝鄉

任城太白樓 在濟甯州城上太白昔所遊處

不見李供奉高樓莽自哀模糊雙醉眼寂寞一仙才天傍滄

溟轉雲垂秦岱來昔賢陳跡在莫惜倒深杯

丙十三

卷六

十一

金陵雜書
蔣氏校印

南池 杜工部遊處在濟甯城下中有亭榭之觀榆柳荷菱

蔚然森茂余嘗以六月遊此風雨驟至寒香襲衣不知其

爲暑日也

泝沆南池上炎蒸夏已徂亭園森木古陂浸晚蓮孤城闕千

帆隱河懸萬壑趨獨憐懷舊客冉冉向征途

蕪州江閣 背山面江曠覽無際余甲午歲寓其傍十許日

日登眺焉今不知其何名矣

丹樓臨赤岸雲氣半虛無水勢浮天闊城陰背日孤冥冥雙

鳥度閃閃萬帆趨大有褰裳意冰心在玉壺

湖口

送目寒山外悠然萬里心峽雲橫地遠湖日射江深天闊歸

帆小波長去鳥沈乍逢蕭瑟候愁絕此登臨

閣試賦得雲霞出海曙

海日朱華出氛綸接曙輝低隨鷗翼起遙並蜃樓飛丹水朝

初合巫陽曉未歸如聞仙侶共髣髴見銖衣

張孚之自華山歸此問之

仙掌壁何年垂厓仞幾千將無尋白帝曾否問青天積雪春

應滿明星畫可懸翠口迎玉女或擬四愁篇

城下別業四首

北山饒水木真可問菟裘抱許憐青犢眠應近白鷗夜春雲

確冷晨辰石房秋何事虛鴻室時通劍履遊

其二

丙十三

卷六

十二

金陵雜書
蔣氏校印

嘉遜懷山澤丹崖百丈迷度形耽水食波影抗雲栖薜蘿青

門谷桃花綠水諮問年忘記歷春草自萋萋

其三

沈渭透明主藏山拜隱侯誰持白雲贈獨伴赤松遊纖草迷

村徑蒼筠俯澗流坐看人世絕不擬構層樓

其四

山昨田成廣城隈沼似陂年深無客至路側少人知藍水圓

應勝桃源事可期一處居已足何用買山資

夏日病中雜興二首

纖雲蕩河漢素月流空蒼花露房櫺濕松風枕簟香書成鴻

寶苑藥貯虎盤養敢以沈冥意樓運銅馬傍

其二

明月鑿帷薄疏星拂樹微
候蟲當戶語驚鷓繞城飛
旅夢誰能斷離心不可揮
故園兒女意斟酌寄寒衣

送何充符司理襄陽二首

蕊榜先鳴者風流獨有君
共疑顏傅粉爭覩字書裙
蘋葉生春水梨花冷暮雲
曲江鶯語澀一倍惜離羣

其二

畫舫浮青雀歌行上漢杯
水雲披鏡出浦月抱珠
開城郭雄樊里山川壯楚
臺法曹屏中咏春逐早梅來

送汪山人還玄暑山房四首

把臂無三夕論心有十年
風流竟誰似顏鬢忽蒼然
曠月孤

琪樹呀雲老石田時時念離索
一泛剡谿船

其二

玄灑澄高月蒼崖劃斷雲
孤亭背山立亂水向田分
拾橡甬求飽捫蘿倘索羣
滙巾草堂下誰誦北山文

其三

投跡輕朱絛裁憂命綠尊
種田滋露蕊穿石破雲根
物態翔鷗見生涯抱懷存
桃花千丈水莫問武陵源

其四

如此松醪綠君偏同獨醒
奈他頭漸白對我眼常青
曲磴披丹蕊飛泉寫翠屏
平生山水意不是託沈冥

酬孫幼如見贈二首

鳴雨深宵柝疏鐘冷夜紗
鴻孤自流影菊短尙含花
攬鏡深秋色緜經老歲華
佳人正擬望城堞隴吹笳

其二

酒態偏三雅文心豈六朝
吾甯中豹隱君自足龍超
長劍秋星合青尊夜雨銷
軒軒若霞舉疑賦赤城標

舍身屋

石壁垂藤古懸厓一徑通
層峰行樹底飛磴入雲中
杯引牛頭月衣翻鳥背風
亦知生可覺自捨幻身空

感興二首

多少公車疏皇皇問轉圓
霜空坼麻隼雲路擲風煙
碧草悲時暮黃陽厄罔年
寥寥未央殿丹折寸心懸

丙十三

其二

探礦窮荒域天涯望使星
人人憂地脈夜夜泣山靈
漢幣虛三品秦金謬五丁
秋風洛陽淚一灑萬峰青

朱君美四十

高館調絲急花香沸綺筵
酒行羅雪夜歌入洩雲天
磊落浮生事棲遲強仕年
男兒四方志孤矢正堪懸

春日齋居二首

春華何爛漫因病轉堪憐
偃仰清吟後支離曲几前
長廊鳴雨夜高館落花天
不待輕寒入披帷已颯然

其二

善病顏顏改深居客屢疑
擁衾常愛早出戶每驚遲
月澹林

花影煙疏苑柳枝此時頻眺望小酌媚春姿

愁山上人自南海寄楞伽經解

忍辱依禪行投荒願不違五羊飛錫至一虎負囊歸貝葉春

窗滿尼珠夜壁輝曹溪法壇在曾記屈胸衣

雲岡上人六十

豈拂談經日匡牀晏坐時禪機芥子兌僧臘樹神知洗鉢歸

龍早鳴鐘下鳥遲龐眉森似玉好赴雪山期

閑試賦得邊馬有歸心

征馬逝翩翩長嘶塞草天玉門歸萬里沙苑別經年秋冷蒲

荷月春生苜蓿煙勒銘今已畢仍欲扈甘泉

石城夜泊

丙十三 題其六

十五

金陵雜書
蔣氏校印

弭權石城畔蓬窗夜坐時霜因上杵薄月爲下弦遲水氣生

蘆管山香長菊枝河梁分手近此夕倍相思

真州

自昔繁華地深驚物候非郵囊過江密賈舶上關稀夜月津

亭暗秋星水寺微橋烏栖不穩處處背人飛

權署楊君見過因語時事慨然有賦

商帆鱗次集權署幾經通印匣開時少官衙放日多關深屯

虎豹水急走龍壘蕭索燕城道頽陽與逝波

召伯康

太傅茲開府居然水一方中洲無宿莽遺墟有甘棠野色帆

檣道濤聲日月長羊曇餘恨在小立蒼蒼茫

高郵

小郡中湖出河聲日夜流有田皆貯水無市不擊舟露抱萊

葭冷風排鶴鶴愁波濤三百里何處一登樓

過廣陵憶李四太史時李以奉使還朝

十里隋堤月清懸碧樹秋同爲燕市飲獨上鳳池游尺素題

鴻雁重查泛斗牛邗溝波瀾瀾不共李膺舟

八寶逢嶺南張孟奇舍人

藝苑文章伯薇垣侍從臣一辭雙鳳闕三臥五羊春野日圓

青草湖風滿白蘋仙舟此時並直擬會延津

晚眺

極目荒臺上煙波渺未分風線虹帶雨日炙鯉斑雲天地維

丙十三 題其六

十六

金陵雜書
蔣氏校印

舟遠江湖樹羽紛不堪南度雁嗷嗷念離羣

黃河二首

見說蒙恬寺黃流汗漫過至今憂泮水自昔感衝波落日寧

楚遠秋風隕石多中原民力盡疏鑿意何如

其二

河水南浮泗漕渠北注燕眾心憂璧馬天意護樓船龍首疏

秦日鴻陂復漢年圍陵看王氣松柏正蒼然

桃源

古邑臨河曲蕭條九月秋洩雲漏殘日滯雨漲寒流小市魚

蝦美高原鴈鷺愁誤疑津可問無地著漁舟

宿遷

頽魄遲鴻久衝鷗卷樹疏角吹秋燒後帆落夜燈初架帙娛
蛛網沾醪媚蟹胥征途當此夕搔首意何如
直河夜集對月

波浸琉璃碧青天墮玉鉤影浮蒼桂冷光散白榆秋小酌延
寒夕深談破旅愁天涯朋舊在莫惜坐淹留
紀興

紉紉津亭鼓河聲雜晚風楊疏蕪心碧楓冷墮危紅垂老顏
看劍浮生數轉蓬尊釭江上好千里遲歸鴻

菊花

菊花凡幾樹冉冉媚幽姿栗里人歸夜蓬窗客咏時露沾鸚
喙冷霜壁蟹匡遲何處登高宴西風莫劇吹

丙十三

編其六

一七

金陵叢書
周氏校印

道逢何仲雅侍御南歸時奉按閩之命

何意清秋日天涯把繡衣挂帆風嫋嫋弭權語依依轉惜分
歧遽翻驚會面稀君看鴻雁影一一向南飛

旅食

旅食無兼味梓餐亦偶然蔓梳霜後髮茵孽雨餘拳接枕遲
寒日銜杯望遠天茱萸故園宴千里隔風煙

彭城

九日彭城道高天白雁來但聞楓葉下不見菊花開風起橫
蛇淨雲荒戲馬臺江關何處所一望一徘徊

九日漫興

寄語高常侍登高莫斷腸香添黃菊餌辛入紫萸囊岸嶺金

颺冷傳杯玉露涼若爲能獨坐搔首倍難忘
道遇嚴侍御往按山東

什二東秦地泱泱大國風自天持繡斧向日擁花廳此方
充屋元元既轉蓬非君勞侍從誰與慰飛鴻

感事六首

何物中常侍羣持權市權屠羅爭網地霜露好迴天灑灑
兒酒味嗟姹女錢秋原聞野哭愁絕杜陵篇

其二

無慮豺狼橫由來雀鼠張南笑還吟修北斗自低昂爪累中
都赤標盈少府黃西京亂無象誰賦七哀章

其三

丙十三

編其六

十八

金陵叢書
周氏校印

但灑夏天淚吞聲未敢陳有才輸左校無力事中人一語書
城且三年耐鬼薪羣公朝寺滿莫憶畫麒麟

其四

若若諸侯綬沈沈太府居但乘置驛馬莫奏毀垣書稍減東
方騎應迴北寺車誰言大夫貴負弩遇相如

其五

不逞羣亡命披猖滿道途一令羶慕蟻遂使獸尊狐氣畏衣
冠短心悲肉髓枯憂時饒痛哭不敢論潛夫

其六

何似干振密秋茶恐未然縹緲投陸賈棄管米家船裝爲誅
求解囊因課責懸從來難蜀道獲鳥尙翩翩

閱邸報治河諸疏有述

玉策宣房隱金隄鉅野連祇陳漕輓粟甯校水衡錢荷鋪千夫起乘橈四載懸玄圭如可錫持此頌堯天

任城道中有懷同社諸君子二首

帆挂秋河影盈盈一水長流波寒送月列樹冷迎霜作客偏

憐客懷鄉更望鄉雲間星點點千里照河梁

其二

濟河秋放舸漠漠護霜天水鶴排雲立沙鷗抱月眠藤蕪南

磯底松桂北山巖此夕風煙隔興言寄短篇

壽梁封翁六十四首

五噫出關後高枕謝風塵句漏千年藥羅浮萬斛春詔從青

丙十三

續其六

十九

金隄書
高氏校印

瓊下書印紫泥新時引浮丘鶴吹簫向玉宸

其二

寸草承贖日靈椿介壽時絲綸三錫至名姓九重知餐露浮

金掌看雲步玉墀未須求火棗跨海問安期

其三

日映金書字星迴玉檢文官同周上士秩比漢封君鷹羽栖

丹掖鴻飛御紫氛更看綸綍貴白首臥松雲

其四

舊德推更老新恩拜夕郎鳩蹲青竹杖魚戲紫荷囊洞啟仙

人籟矚分侍女香宮衣紛五色長奉萬年觴

孫少府招集西郊同樂參軍姚比部分韻二首

並馬青郊外春光驗蕩中共占山近遠不辨水西東柳醒鶯

黃日花酣燕尾風無因留信宿流賞意匆匆

其二

風光宛如昨一別幾春冬樹影上衣澹溪光暈酒重馬過沙

渺渺鷗泛水溶溶何意關絲竹山煙寺寺鐘

河橋感舊

鶯囀紅樹久落日更徘徊勝地今還到佳人逝不來漢皋愁

乍浣洛浦恨難裁無那桃花色飄零送酒杯

范文正公遺柏圖

宋朝丞相第喬木宛相樛未覺風霜改長因雨露留籟飄秋

院靜花落夜堂幽誰嗣甘棠詠披圖秋獨愁

丙十三

續其六

二十

金隄書
高氏校印

少林寺無言禪師

壁觀開初地幽居入少林松枝談塵古花影法鏡深慧月千

峰朗慈雲萬壑隱默常晏坐誰識淨名心

和次卿韻再送朱元上

涓城千樹柳娟娟碧煙開鶯語春猶澀驪歌曉漫催扁舟吟

綠水高館賦青苔何限停雲意松醪遲月來

憶仲兒四首

懷抱日依依那能令汝歸身隨蓬北轉心逐雁南飛天際牙

檣遠雲中錦字稀挑燈坐深夜漠漠淚沾衣

其二

別汝方三朔懷予已百端逢人問消息竟使報平安中歲別

離苦危時道路難鄉關何處是雲海漫漫

其三

桑榆殊自煖心事久蹉跎落日千峰隔高雲一鳥過微吟何宛轉清影自婆娑始覺情難斷中年兒女多

其四

慈親倚門望歸聘爾應先淚為牽衣灑心因扇枕懸關情聊復爾觸景更茫然稍喜含飴日垂髫擁鄰前
得徐州信

旅況紛無賴蕭條客舍虛封題千里至涕淚萬行俱風笛愁

中亂霜礎夢後疏歸田何日賦搔首獨躊躇

紀事四首

丙一三 類其六

二十一

金陵雜書

豈謂蕃周室翻然就楚氛亂形蟠地紀殺氣動星文木星有尾尤

宗廟之占即許鯨鯢戮深防玉石焚如聞新制府左廣漸移

軍

其二

實奉包茅貢虛萌問鼎心卜王移楚壁則吏奪荆金已作狐

鳴社誰令虎出林賈生陳事在讀罷淚沾襟

其三

聖域影朱蓋翩翩王子侯甯為國狗漢甘作釜魚遊地轉銜

巫出天垂江漢流古來形勝在封建未須憂

其四

開府朝宗地牙旗折此辰法寬甯畏尾勢極不謀身氛霧纏

牛斗精靈泣鬼神如聞遺恨在三尺避親親

送韓璧後年兄奉使南還

歲晏饒冰雪千山去馬遲方看負每日莫問乘繡時玉體君其愛瑤華我所思那堪送行處侶悵憶歸期

四十初度

不謂青雲後偏驚白髮初鄉心三載夢官味一林書應物貧從減論文老更疏無聞誠可愧匡坐惜居諸

家乘久佚故於先文莊生死年均無攷茲就公四十初度

詩攷之排列適在紀楚藩亂事後按楚亂兆於萬曆三十

一年此紀事詩似為萬曆三十二年作以是推測公初度

亦適在是年邑乘謂公卒年六十四則是公生年當在嘉

丙一三 類其六

七十二

金陵雜書

靖四十年公歿確為崇禎紀元矣此粗為推測詞當詳

細攷之良震附注

新州郭生持何刺史書過訪投以二詩答贈并寄刺史

永日淹高臥驚投半刺來雙函猶矚冶千里正登臺弔古過

燕市論風得楚才欣看鳧董對軒策為君開

其二

風流何刺史尺素幾時來秋草辭燕甸春雲上楚臺襄帷知

化俗懸榻為憐才莫問官梅咏棠陰四野開

夏日高博士惟遠紀明府心嚴許典客長卿冉山人彥先載

酒過集四首

抱病仍白髮載酒忽玄亭日暈庭榴赤風疏苑柳青孤情當

世少雙眼時醒誰念相如渴清言玉露零

其二

欲雨雲垂屋將晴月挂簷白扉迎樹敗綠醉坐花拈容覺鄉
情厚權忘酒政嚴主人未已燭跋更須添

其三

酒泛金盞入冰移玉井懸客居來四子鄉思豁三年適意形
從散忘機語並玄君看雲際月雨濕更娟娟

其四

同是金臺客鍾情問索居泛霞傾窆醮鋤雪萬園蔬與劇嫌
宵短情深任禮疏徘徊坐涼夜臨別更踟躕

寄弟羽王時入成均

丙十三

編其六

二十三

金陵遺書
蘇氏校印

日月金門隱衣冠壁水趨文吾慚馬史名爾冠鴻都池草春

仍苗圃荆曉未孤相將慰攜手歸不爲尊鱸

述懷四首

槐碧亭風午榴紅苑日寒乍憐幽意足幾放旅愁寬習懶便
稱病偷閒合解官徘徊雙樹下底作故園看

其二

署即稱驚掖門仍寫雀羅畫長惟偃仰地僻幾經過髮逼庭
夢短愁繁苑絮多南雲未裁賦歸計日蹉跎

其三

兩劇衝簷入雲爭擁樹歸閉門淹永日岸嶺倚斜暉廊廟心
虛遠江湖計漸菲那能滯朝寺長望北山薇

其四

不淺夏天意常懸捧日心甘身便瘥未敢世浮沈仗馬喧
空籠籠禽想舊林時嗟梁甫咏抱膝一長吟

九日東不暇文學

佳辰當九日多病阻登臨霜老黃華色雲高白雁心茱萸瑣
仍解山水興難禁獨坐搔雙鬢聊爲渤海吟

行藥避園賦呈不暇二首

自覺丰姿減人音意氣佳水邊紆獨往松下澆清齋栽藥未
成遇舍餽且散懷唯多山寺興頻欲整青鞋

其二

物理殊無類相笑此生瘦仍餘傲骨老未減奇情涼月一

心淨浮雲萬事輕靜憑南郭几天籟動風聲

鄭孺人晚詩四首

九十地行仙夫人已百年圖披五岳秀衣捲六銖鮮綺戶芝
爲露藍田玉有煙迢遙觀化日孔蓋羽翩翩

其二

蘭砌迴春色鸞堂闕夕暉素鳥猶啞咽青鳥自翻飛遺挂留
虛壁微音滿近畿試繙中壘傳列女似君稀

其三

延州能毓秀日煥美榮陽月駐金樞影星沈寶婺光家風得
東海冥契有西方百歲備然逝蓮臺壽更長

其四

令子人中瑞文孫海內才那能御栢棧共擬上蓬萊日永闌
咳思風迴萬里哀秦燹三世教綸綍待新裁

詠雪禁體四首

玉作天人戲紛紛滿帝城月猶憐皎潔雲敢圖輕盈舞合初
無影吹來乍有聲瑤宮坐相問不擬向蓬瀛

其二

薄暮暈初合中有積遂多綴輕翻苑草擎重偃庭柯映戶開
玄夜飄階隱素波謝家新賦就誰奏郢中歌

其三

不謂玄冥色偏從青帝來長空揚皓彩大地捲纖埃洛市門
初閉山陰棹未迴五雲遙可望銀闕晃蓬萊

丙十三

續其六

二十二

金陵續書
蘇氏校印

其四

積素山山老葢華樹樹新峨眉無夏日姑射有神人簷窗清
堪煮韋編靜可親多時看鶴鶴寒合鳳樓春

偶咏二首

一病閱三時拘拘造物私客徵新意況人訝舊丰姿碧篆生
茶鼎玄雲起研池金膏殊可咏未許帶吾思

其二

蹒跚不成步嬖媚更可憐獨慙葵自衛共晒策難前松栢顏
逾古煙霞語益玄何妨長據榻日諷蕊殊篇

贈江陰陳伯符二首陳即今石刻繪象之陳君榮也

貌我宜丘壑惟君契此心雲姿望秋異雪刺與冬深照許清

流暎窺宜寶鏡臨獨憐癡正絕漫擬列瑤林

其二

傳神信非易君已得其真抄出畫前畫能標身外身三毛殊
自勝半面美無倫願陸千年事今看起後塵

自嘲

足病時逾久躄躄祇自如年猶遲几杖客幾到塔除未許穿
颺徑何容效鹿車惟應惟婦笑匡坐日劬書

丙十三

續其六

二十二

金陵續書
蘇氏校印

五言律詩二

送李次卿太史

四海登龍意千秋附驥聲
離危當此日慷慨見平生
伏雨淹孤坐高雲鬱遠征
知君薄軒冕非是厭承明

題畫松壽李參岳尊人

栽成松萬樹黛色挺瑤峰
霜被垂撐古雲披偃蓋重
捉枝方作塵辨甲已成龍
莫擬千年種曾經玉策封

請告述懷六首

節變新愁入秋移舊病歸
呼兒疏藥裏謝客解朝衣
野曠雲

丙十三

卷七

一

金陵叢書
顧氏校印

爭立川長鳥自飛時危多抗疏
蕭索寸心違

其二

兩歇紅蕤暮天高碧樹秋
星稀垂露立月迴帶煙流
北極千

門遠南雲萬里浮尊鱸今正美
誰泛季鷹舟

其三

雲倚南天望星從北斗看壯心
因病減疏髮入秋殘蟲語庭

莎溼烏翻苑樹寒高堂遊子思
誰與勸加餐

其四

愛弟三年別悠悠思獨紛嗟予
春夢草憶爾畫看雲碣石秋

帆斷江樓夜笛分不知歸省近
猶欲賦離羣

其五

情自關兒女歌仍念屢屢家非彭澤近
病與茂陵期夕果林禽熟秋蟲絡緯
遲徘徊坐涼夜花露月參差

其六

孤策煙庭駕高披月磴襟綠波沙嶼遠
黃葉寺門深林臥陳生咏山居謝客心
商鮑有遺館秋氣日蕭森

多病乞歸賦呈四周先生二首

夏草連新徑秋花滿舊谿世情原莽莽
吾道豈栖栖程任翔銀遠巢從倦鳥低
愁看薊門月還似石城西

其二

亦知投絃易其奈叩關難碧點庭燕
溼紅疏苑樹寒夢懸孤月迴心逐片
雲殘城外西山色從君拄笏看

丙十三

卷七

一

金陵叢書
顧氏校印

高惟遠司訓滋陽

絳帳今方啟青雲夙有聲詩傳韓太傅
經授魯諸生絲竹秋風遠琅玕曉日明
應知奉廷對還擬冠西京

送倪元道南歸二首

舊是名臣裔新承聖主恩家猶餘榮戟
庭自有蘭蓀露湛金莖遠風期玉樹溫
魏公遺笏在還擬大君門

其二

我行猶未得何意送君行赤日雲陰薄
青天雨氣生柳深蟬鳴啼花落鳥嘒嘒
坐看孤帆去茫茫寄遠情

聞吳季常計哭之六首君入貲為祕書
與余結淨因社博學

工文詞善書畫

天遠真難問斯人遂九原名亡白蓮社班綴紫微垣故宅空
文藻殘書祇淚痕風流誰復繼淒斷不堪論

其二

昔年城外語執手欲分遲豈意生離日翻爲死別期松崩石
門影桐萎掖扉枝今夜山陽篋西風莫劇吹

其三

夙解無生理誰悲有盡年論心成往事彈指斷前緣法藏屍
公錄山居謝客篇又新梓維摩入大人等集冥期知不負

神賞自綿綿

其四

屈指論高義君堪配古人諾無虛季布客有謝陳遵篋笥餘

丙十三 續其七

三

金陵書
蔣氏校印

書卷聲名滿萬神傀俄看玉樹彫落白楊春

其五

人可百身贖君甯一日無羽催丹穴鳳嗚咽白門烏客是朱
暉友兒非任防孤憐余尙羈縲邈若過黃墟

其六

總帷風浙浙蒿里露厭厭猿鶴猶含怨龍蛇已應占風期阿
威在若猶子無說月且子將兼欲草招魂賦傷心筆懶拈
南陽風浪噴舟危甚避就村舍二首

爲避衝波急倉皇問客居豈應悲泛梗幸免歎爲魚溝洫非
無力河渠未有書不知蒼水使授簡事何如

其二

月迴湖雲黑驚鷗起迅波勢疑摧地紀聲欲倒天河逝矣青
簾舫悲哉碧玉歌是十日官民舟亦敗者如聞沈璧馬瓠子若爲
通

湖口

一水浮天闊栖遲欲斷魂霞光紅日泛樹影綠波吞坐閱征
帆因行憐去鳥翻鄉心何所賴脈脈數朝昏

離舟河岸喜家值至

河流隨樹轉城雉與相差綠野洪波圻青天翠彩含榜歌稍
有會水信漸能諳不遇南音至離思詎可堪

舟中舉夫子

英物曩誰定添丁事可論愛應名犬子祥敢咏麟孫白日垂

丙十三 續其七

四

金陵書
蔣氏校印

天彩丹霞上水痕倚門懷正切持此慰晨昏

答寄年家李公

屈指登龍後于今二十年一酬唯覓句幾飄緲雲篇日月垂
中土吹噓送上天韃藥公自建誰許奉周旋

書扇

素翦齊紈潔枝裁楚篔工持堪比明月揚可奉仁風自出懷
袖裏甯捐篋笥中愧無春雪句欲草尙匆匆

集顧孝敷齋中

高情原曠放虛館復蕭疏琳碧傾春醞金盞薦早蔬交游並
闕藍笑語錯瓊瑤最是留連日山公少報書

寄何無文二首

藉甚新州守胡爲亦左遷寸心原向日歛口詎回天季布聲
名重虞翻骨相遐猶聞尸祝在畏壘尙依然

其二

廉吏宦不達愈悲行路難一身堪借客三徑可辭官楚璞埋
雲古吳鉤背日寒生平故人意辛苦問彈冠

日者熊允

相逢已七年相見倍依然蘭葉翻紅露蕙花翳綠天長卿元
臥病平子遂歸田季主談雖勝誰書日者篇

咏竹

密葉疑防露修枝憶拂雲陰綠篔谷合影向夾池分化杖龍
爲友成栖鳳有羣王猷清興在夜雪更思君

丙十三

鄭其七

五

金陵書
唐氏校印

宮殿元介新昏二首

共憶雙星度誰云一水遙飛來漢卓珮吹出廣陵簫雲盛寒
逾皎天香暖未銷容華爭得似翡翠集蘭苕

其二

麟角方占咏鴛鴦此卜驪綵雲依夢駐纖月向眉看珠孕香
初吐瓊枝秀可餐抱衾冰未泮誰道玉堂寒

高原講師過訪賦贈二首

三徑闕青苔何人杖錫來彌天雙樹合初地一燈開瓶寫無
盧問河懸有辯才衣珠難可示揮塵意徘徊

其二

舌演無爲法心觀不二門山雲影地彩海月印天痕入俗週

眞位隨生報佛恩維摩多病日執手但寒溫
爲何公露題吳文仲畫溪山深秀圖

溪轉山逾秀山迴溪更深翠房開窈窕飛瀑寫嶽岑望岫舒

青眼臨流測素心不緣雲臥久誰許共幽尋

九芝圖壽陸比部

擘擘披三秀亭亭擢九莖潤涵丹露出光映紫雲生蓋許龍
爲友田聞鶴有聲唯宜開漢殿泥檢授仙卿

溪邊小閣二首

臨流開小閣眞可託幽棲隱几青山近開簾碧浪低城陰連
曉晚橋影截虹霓自許揚雄宅溪花憶漢西

其二

丙十三

鄭其七

六

金陵書
唐氏校印

避喧聊市隱耽寂且棲居山月臨窗近江雲接棟虛倦應停

把酒閒可廢攤書敢謂元龍臥松風午夢疏

郭生

落落饑寒裏栖栖天地間但歌估客曲不悲遊子顏彈後飲
猶短書成管自斑雲山千萬里浩蕩不知還

和俞羨長移居四首

買田陽羨住又問秣陵居舊續三都賦新錄四庫書種花藏
語鳥疏沼貯文魚誰道艦東僻門多長者車

其二

清溪今幾曲此處可栖遲屋角團峰色牆頭過竹枝跡同南
郭隱文異北山移江令遺遺宅風流自一時

其三

窈窕文園僻看君樂事偏高齋儲典籍深慕領婢娟月泛鵝
鵝杓花迷蛺蝶弦消搖塵袂外吟賞欲忘年

其四

市接紅橋古門迎碧浪春校書耽日月措枕傲風塵夜燭寒
誰翦春醪晚自親如聞方丈室還擁散花人

吳寬生文學以長歌別余即贈

誦爾煙江咏令予起別愁乍驚龍失水終見鷗橫秋惜往甯
彈缺悲來莫倚樓春花草杜近期共五陵遊

己酉元日沈不疑李寵之張繼甫趙鹿巖集二弟園中

元日春初轉青天淑氣回雪消鵲鵲觀雲煖鳳皇臺岸色柳

丙十三

類其七

將動林香梅乍開留連弟兄宴鐘暝倦歸來

二日願孝數沈不疑李寵之卜味齋張繼甫趙鹿巖集溪樓

河畔春風暖同人一倚樓山扶晴雪上江卷暮雲流老至偏

多感賓來數散愁松醪浮盞碧夜午坐流留

題鄒孟淑竹石山房

昨崑蔥青色清暉滿曲房雲根環砌古露葉抱池蒼檻外瀟

湘遠盡中日月長何如在丹穴朱鳳許翺翔

又留餘處

之子幽栖處名為留有餘道管知止足識已洞盈虛苟令羣

羣子公馭馬車連翩荷天緣誰羨鹿門居

漸

道夾青槐古村交綠篠陰僻仍依市井近已得山林巖密通
花氣庭空落鳥音無人慰岑寂灌木自清吟

其二

自厭風塵色爾憂伏臘資何煩課魚鳥聊為結茆茨借樹垂
雲易移花待雨遲匡牀終日坐人擬上皇時

其三

依垣唯綠篠隱几亦青山戶倩風開閣籍容雲往還僧來供
茗椀客退掩松關漫語尋真地蒼茫海岱間

其四

雙寺龜鐘隱孤臺風管空游氣澄地表明月印天中境與夜
同寂心緣界漸通長川仍有咏吾意在簾東

丙十三

類其七

夏日許長卿卜味齋張繼甫趙鹿巖攜具酌村屋李寵之兩

弟同集四首

曲折蓬蒿徑縱橫蒹葭勝清言遲下榻高宴促飛觴螢火風

簾白蟾波夜樹蒼無為聽城柝宿鳥正翺翔

其二

鳴雨中宵急朝來霽色開溼偏紫碧草光祇泛青苔獨許攜
琴入相邀載酒來無妨眷良夜流月共徘徊

其三

避跡非依隱幽樓祇避喧未堪成小築翻訝駐高軒搔首看
雲氣指頤隨鳥言王猷多逸興吾愧辟疆園

其四

絢日榴初折指雲竹旋移招攜淹永晝迴合迴幽姿露橙揮

杯數風林岸續遲村醴仍可醉爲訂酌花期

村屋初成元介丈有詩見詰次韻答和四首

敢謂營丘繁聊同蘭草萊修篁藏古寺高樹出孤臺三徑迎

山啟雙扉背郭開南邨素心客時許抱琴來

其二

屋堪圍蒨荔林許抱琅玕援爲疏風植枝因礙月刊靜宜安

枕簟僻可謝纓冠獨喜招叢桂秋生玉露漙

其三

禾黍猶昨日茅茨祇素風冒池千菡菳夾徑兩栢桐僧梵通

山北人煙隔溪東登臺一長嘯身似躡虛空

丙十三

編其七

九

金陵遺書
謝氏校印

其四

地印橫江館城陰異水涓風波徒想像陵谷幾遷移稍喜爲

林易猶憎疏沼遲月中庭樹影文藻戲參差

齊王孫國華餉盆菊

何意徵君宅移來帝子家向人如玉樹贈我即瑤華素豔凌

寒日幽姿曳晚霞僕深煎燭小酌傍敲斜

伯修王孫餉文苑

嶽嶽張司馬斯文念獨深玄珠探學海冰鏡綜儒林玉軸傳

家意標囊贈客心青藜回末照太乙已窺尋

潘景升過小園看德州紫菊有詩見詰奉和

朔氣青林傳鷺看紫豔披芝光秋暉暉樹注晚離離最淺知

霜力花繁識露委更憐搖落後獨與故人期

汪仲嘉同潘景升吳同卿康季修集小園有作奉和

過從三徑少偏與素心宜不爲傾高蓋誰從側接羅衣裳雜

雲霧笑語叶墟篋場壺沍留易無言勉避思

汪仲嘉以詩問疾次韻奉答

閉居仍臥病坐閱歲華過裁藥屏書帙支牀阻嘯歌跡應希

剝啄方可試消摩仙人以藥消摩賴有江淹句殷勤問養痾

董考功祖母上太孺人旌表貞節四首

慈竹含霜秀綺蘭汎露光閱看青社大源憶白門長鞠子無

遠力陳情有報章山公方啟事旌里更芬芳

其二

丙十三

編其七

十

金陵遺書
謝氏校印

斷髮容從毀捐管淚已枯身輕阿堵物神瘁菴諸孤丸膽虞

懷璧含怡快幸珠寒林春氣轉花底宿慈烏

其三

鼎盛徵慈德褒揚荷聖恩人倫宜壽母天意啟文孫玉樹環

階砌金萱肅清溫欣看象龍氏東海有高門

其四

柏舟空有味漆室詎論功矢死仍全祀夏天且代終機絲懸

九鼎形筭映雙虹中壘方裁傳貞旌播國風

哭稱兒四首

昨盤昨日試天折遽今朝未辨金環在先悲玉樹形夢如春

更短形與泡俱消襪祿空盈抱孤魂何處招

其二

幼子鍾情劇甯馨尤所憐臥病纒累日閱世祇經年是玉埋
何易非關折詎先欲形猶可愛况復在生前

其三

雁行惟汝幼娟秀擬蘭芽扶几未成步調音初喚爺孀姑年
自短狃懷念尤除悵悵生時事燈懸四照花自註見生時

其四

雞鳴傷汝逝辨色體猶溫淚自堪成血香誰解返魂死生終
古恨怙恃暫時恩亦曉東門意心悲不忍論
張孚之使君佚園四首

山色連門巷城陰覆苑牆地疏幽徑豁樹古弱枝蒼露草翻

丙十三

續其七

一一

金波
氏
校
印

瑤砌風花影石房檠樂千萬箇晴雪灑衣裳

其二

興卽簪裾懶情偏邱壑鍾護垣編薜荔疏沼種芙蓉啖鶴風
林靜栖鴉晚樹濃惟應遲鄰叟杖履日過從

其三

竹密園逾曠亭高地轉幽樽宜銷夏置榻可辟塵留林響花
紛落溪喧雨亂流石門斜日近吾意獨相求

其四

勝地朱門鎖今從仲蔚開桃煙過夕塢梅雪抱春臺散步攜
琴入高歌岸幘來逍遙朝市外戀賞日徘徊

新柳

鬱鬱城邊柳春陰綠未齊葉疏口鳥戲縷弱避鳥棲蘸水寒
猶短眠煙晚乍低纖眉初入畫微拂翠樓西
杏花

花發春將半娥娥曉霧分弄姿羣笑日含羞迴臨雲望欲添
山彩散還潯谷放綠窗飛雨後搖思坐飯無

何公露招集木末亭同吳翁晉釋孤松二首

孤亭當木末勝賞及春殘日遠樹陰潯風深山翠寒法多談
小品曲少度長干更論句中義誰翻釋道安

其二

但涉衣冠侶都無朝市心靜貪黃鳥咏閑帶綠蘿陰風貌何
平叔逍遙支道林高情流坐久懷古更登臨

丙十三

續其七

十二

金波
氏
校
印

何參知公露先生新得山園代簡二首

豈效籬門隱高情欲閉關樹援青蔓外疏徑綠蘿間露引瑤
琴入雲扶玉杖還辟疆園好在甯擬大何山

其二

卜居元並里爲園復相鄰共踟躕谿谿月同歌杜曲春風流山
簡舊詩句水曹新交許忘年結彌令心跡親

朱元介官詹以閉園八咏見示屬和次韻

巖廊身獨遠山水興偏長梨月春彌戶松風午過牀詩成履
道宅圖就輞川莊千古迷陽意非關託楚狂

其二

楊柳枝垂地芙蓉花滿川夜聽千嶂雨晴看五城煙步即藜

牀引吟隨石磴眠徑深無用藤綠淨有苔錢

其三

搔首雲中闕支頤兩後山石眠堪醒酒柯盼可怡顏坐覺煙霞近行看日月閒晚來原上望倦鳥未飛還

其四

皎鏡波連沼玲瓏石架亭碧筍疏水氣瑤草秘山靈賸欲裁花史閒因訂酒經故人心賞共相對眼常青

其五

一回聆笑語便覺遠風塵況以看山日兼之載酒辰花香侵坐久蔬味簇盤新即此桃園是何人說避秦

其六

鼎立三亭子迢迢曲檻遮相風頻嫁樹占兩數移花自喜離雲口誰矜轉日車幼與丘壑在未敢向君誇

丙十三

類集七

十三

金陵遺書
廣氏校印

其七

縹緲涵清閣招尋許數過硯翻荷露重簾卷竹風多隱几吟紅藥銜杯話綠蘿興來揮翰滿不憶右軍鵝

其八

池曲堪調鶴花深好聽鶯地高湖海氣天敞薜蘿情樂以逍遙得心緣淡泊明陸沈金馬者若箇是星精

園居四首

拙豈堪調世閒宜學煉形方因探海藏移許勒山靈咽氣懷雲閣冥心諷菜經類輪那可駐雙髮已星星

其二

地溼延紅雨窗虛款白雲何人發清誠誰客薦雄文適意將無可忘形詎有分怨篇雖已諷造望思佩璠

其三

晚庭疏橘柚秋徑阻荆棘敢礙曉東室聊寬硯北身鈎衣花泥客翻帙鳥窺人萬事無心問惟應懶是真

其四

桃塢霞初破芝田露未荒御風行浩蕩邀月坐蒼涼朝事希除目郵詩少報章客來連送減漸喜世緣忘

兩

共喜秋霖霽偏憐病骨蘇味還慳水碧膏可注雲腴池氣初回潤庭蕪乍轉枯殷勤測天意未敢欺泥塗

丙十三

類集七

十四

金陵遺書
廣氏校印

弄筆

弄筆供人役祝辭兼誅辭爭言百年計獨爲九原思詎少無疆頌甯多有道碑已知非實義綺語障堪悲

苦病無憐早起賦示羽王之首

悄悄偏多病游知汗漫非寄愁天上少避跡世間稀心自關晴雨腸應貯厥微故人書問絕終日掩荆扉

其二

奇瘕兼奇痛相將夜復朝坼膚霜氣聚畏影月華飄誰訝垂鈎久惟憐汎濫盡了知已井喻欲向淨名銷

伯修宗侯屬題朱宮詹小畫因爲二詩贈之

太史耽幽事懷賢意獨真
搖將青管筆持寄素心人
竹雨梁園夜蘭風楚甸春
離離雙片石凡玉更璵璠

其二

藉甚朱門客偏諧竹素心
網羅文苑盡游泳道源深
靜隱烏皮几閒調綠綺琴
支頤看四壁山水有清音

錫山尤時純上舍開冉涇
河功成諸公多以詩頌之
余亦嗣

饗四首

九箭名原在弦流蹟遂埋
苞符何代著疏鑿此時動
羣雄基堪毀宛虹構許新
誰能激高義千古辨斯人

其二

萬柳溪邊話家聲五百年
工甯哀矜力名可繼前賢
坎信偏

丙十三

雜興七

十五

金陵書畫
周氏校印

鍾美坤珍已兆先舊餘門
榮戟公子自翩翩

其三

盛事人能記高風爾不羣
何憂塵變海但訝雷如雲
展鏡播珠彩回棹蕩毅文
最宜行樂地煙柳半氤氳

其四

北接蓉湖潤西連笠澤通
九龍高澗雨雙鶴下乘風
暗寶波全委新衝望若空
文莊遺石在知有濟川功

看雲圖爲天台文心和尙

居心不淨底事欲看雲
縹緲華髮合輪囷實樹分
搖風吹作帶走月漏成文
鶴羣山中寺鐘聲何處聞

懷沈不疑山人

單外何其久相將歲又殘
貧知生計拙老語世途難
有雁書堪寄無魚缺漫彈
不如歸臥好菲舍日三竿

贈江夏汪應龍二首

能精三命理來作二京遊
自有君平卜將無季主求
談因青嶂久行爲綠尊留
擾擾風塵內明珠莫暗投

其二

許我宜丘壑悠然治素心
風流殊未往霜色幾能侵
但曉雲堪臥誰云陸可沈
飄然一長嘯同聽鳳皇吟

葵在軒爲不驕玉君賦

豔豔頰姿在猶含向日心
試風丹暈吐挹露翠附深
掩映空庭色徘徊芳樹陰
烏衣門巷舊關玉更森森

丙十三

雜興七

十六

金陵書畫
周氏校印

范封公七十四首

氣肅三秋候筵開八表朝
庭中雙鶴矯矯下一龍超
玉杖風從引金莖露自飄
臨雍期會近憲老在清朝

其二

有子人生足欣逢七十稀
冰漿開綺宴水鏡拂斑衣
傳政惟經術觀心卽道機
未須圖五嶽青鳥自西飛

其三

文物標斑管聲名涉紫庭
家依跨鶴那案有種魚經
縷獻逢佳節孤懸及壽星
羅浮看咫尺誰與問南溟

其四

玉梳脂浮菊瑤山翠染松
霧曾占隱豹樓幾臥元龍
秋水飛

葭遠春杯琥珀漫梅花如可詠不擬種芙蓉

羽王之京師四首

弟兄垂老別執手倍銷魂忍淚易承曉論心難盡言處吾緣
病理出爾爲君恩秋氣正蕭瑟驅車還北轅

其二

江英色蒼蒼千山挂夕陽秋歸吳苑盡天入薊門長去憶烏
曉月回看雁度霜分攜無所祝九月授衣裳

其三

長安時一望宮闕五雲深玉殿幾參對金門曾陸沈乞身明
主賜執掌近臣心無那煙霞癖栢栢雙樹林

其四

爲報青雲客相違復幾年壯心隨日短衰髮得霜先懶比雲
猶甚頑如石更堅回思舊遊事髣髴夢鈞天

壽人六十

珠樹凌雲秀金芝挹露鮮鳳笙何嫋嫋鶴筆自翩翩綠杖行
相引丹壺坐與延迨迨八千歲長誦北冥篇

臨潼中尉徐夫人輓章四首

內德開朱邸德音起素旌儀甯沈邈壑訓已壯維城想像金
堂影虛無玉珮聲悠悠梧捲淚千古渭陽情

其二

魏國神明肖臨潼帝子家方開千戶邑忽駕五雲車瓊樹中
庭皎瑤池去路除秋風何太急白旒隱悲笳

丙一三 類其七

一七

金陵遺書 謝氏校印

其三

漢制尊名秩周詩美肅雍共看鳴是鳳獨憶種爲龍內殿留
圖史陰臺閱德容睿慈歌薤露一字管堪形

其四

翟肅餘芳歇魚軒孝思深百年烏鳥意千載蓼莪心舊室容
衣舉新阡拱樹陰豐碑何鳳品文藻冠瑤岑

萬方伯崇祀鄉賢四首

明德懷三楚清風播九州祀宜先祖豆化欲美瀉龐馬鬣封
誰起龍文鼎自扛椒漿紛可薦千載奠斯邦

其二

峻望優朝宇新祠秩蕃宗咨還瞻四岳儀允亞三雍石氏唯
千石荀家豈八龍春秋嚴祀事誰與躡高蹤

其三

行憶音徽在言看廟貌垂風聲殊未泯月且儼無私望自升
形馭歌原紀素絲家聲何藉甚朱鳳日蕭蕭

其四

近尋耆舊傳南部有潯陽共憶松風勁常留蘭紉芳三君推
汝穎羣輔志榮桑絲竹蒸嘗地昭哉日月光

輓大司寇弇州先生六首

無恙三身色難酬萬古身人倫失模楷天象闕星辰狂客甯
歌風遺書豈獲麟東南徵禮樂冠冕更何人

其二

庭皎瑤池去路除秋風何太急白旒隱悲笳

丙十三 類其七

十八

金陵遺書 謝氏校印

七子居然勝惟公事事長從橫今武庫辟易古詞場伎倆窮
山鬼顧符兆海王遺文探四部誰許見宮牆

其三

博物鄭子產藏書張茂先有言皆破的無句不鉤玄
函籍冥搜玉笥篇芒芒文苑傳絕代鳳毛箋

其四

屢是中郎倒門非文學登憐才君自爾學步我何曾禮樂誰
先進乾坤幾代興羊曇一剎淚蕭瑟向松陵

其五

只憶詞鋒峻誰云禮數寬殷勤懷客刺傾倒借儒冠長揖九
流滿清言四坐驩龍門自今罷黍谷詎生寒

丙十三

類其七

十九

金陵書
廣氏校印

其六

人物倉曹志朝章僕射才光常照藜閣書未紀蘭臺名已齊
三立詩仍寄八哀寥寥東觀記總領愧羣材

晚陳玉叔廷尉先生四首

一代文章伯三朝社稷臣天胡憇遺老星忽靈真人勝事風
流盡藏書日月新巢烏舊庭在嗚咽白門春

其二

五岳名長駐斯人逝不歸玄亭奇字在白雪和人稀絲竹後
堂散衣冠南路非門前翟公雀猶傍暮雲飛

其三

豪氣元龍在蒼蒼百尺樓雄風驕自失落日莽堪愁地闊滄

浪水天高雲夢秋更誰吹玉篴吾土未銷憂

其四

下榻居人後題名許眾前豈應輕薄尹殊帶孝廉船軒訝龍
惹過銷期瑰琰懸欲爲歌九辯莽蒼隔風煙

俞仲茅園居五首

盤廊

虛廊宜水曲奧曠此能兼步引一藤細窺憐雙鏡纖廉鉤
鳥度屢響戲魚潛更美清暉合東峯月在檐

涓樓

傑閣臨流出偏宜書舫過林高分月易地迴愛山多望似橫
蒼鶴升疑泛濛波謝公池上句吟賞待羊何

丙十三

類其七

一一

金陵書
廣氏校印

漚閣

一漚藏大海清隱爲誰招波影浸簾溼濤聲入座消乍堪臨
渤澥真許詠扶搖蓮葉飄飄至銀河正湧潮

蘊亭

蘊堂涵澈澹宛在水中央夜訝潛蚪動晝看飛鳥翔尊還遊
汗漫權可寄滄浪更憶騷人賦秋風滿藥房

芥園

瑤圃瓊玕茁偏宜芥有孫曉鋏分露甲秋爽溼雲根攜可歸
青籠烹宜薦綠尊仍將純白意時與漢陰論

潘孺人六十二首

夫君與眾殊之子勝羅敷本自稱聯璧真堪育掌珠鹿車朝

共挽熊膽夜相呼
薦纒逢初度雙披五嶽圖

其二

悅設芝胎後筵開
蒼背中詩宜廣謝
蠶案欲舉梁鴻雍肅聞
朝典蘋紫繼國風
絲鸞書韻就長對紫髯公

歐陽惟禮聽秋齋卷四首

齋居何所事間坐
聽秋聲一夜商
聽集千山朔吹生
初疑動深樹忽訝過
高城豈用悲遙落
幽人此夜情

其二

獨有秋堪聽偏諧
靜者心寒林風撼
撼高館雨森森乍
合芭燕語微添絡
緯吟寥蕭滿空際
天籟幾知音

其三

丙十三

續其七

二十一

金陵遺書
周氏校印

碧梧青竹外華屋
四窗開寂爾市聲
斷颯然秋氣來時
感心俛仰觸景步
徘徊誰詠廬陵賦
多愁未忍裁

其四

秋聲何自發秋聽
意如何秋士爲感
易秋情因境多簷
前風入樹江上水
生波卻笑霓裳曲
雲間第一歌

憶沈不疑

漸喜雀彌戶過從
只有君向人多白
眼將汝入青雲往
事猶在口獨行毋
亂羣綠尊憂可緩
吾欲訊休文

病起

睡起意殊新形神
覺更親了知身是
幻忽悟病無因好
結青霞侶聊娛白
髮春客來頻攬鏡
爲正小烏巾

雨後二首

長夏雨初霽中宵
爽氣澄蟾光淡如
水蟲語澀疑冰揮
塵興偏劇飛觴力
未能何爲河朔宴
坐已失炎蒸

其二

陰霖晚尤急虛檐
風颯然波聲白捲
地樹影綠搖天乍
喜輪碾斷初宜枕
簟便文通歎才盡
感雨未成篇

少司寇宋公釋幕園十二首

白雲樓

高樓何縹緲坐見
白雲飛瀛氣迎秋
集翠華映月歸傍
檐飄粉絮入座攬
絳衣膚寸朝來合
爲霖道不違

容膝軒

丙十三

續其七

二十一

金陵遺書
周氏校印

華軒業几淨容膝
可盤桓有道心常
泰無求居自安前
堪談抄理促許卜
清歡此外真餘地
何言墊足難

書屋

牙籤開秘牒華屋
稱端居坐待求三
篋行宜載五車藜
光宵並引馴影日
甯虛得意願茶外
游心遠古句

小隱

易治丘中賞難標
物外心居雖寄朝
市道已叶山林但
偶鶯鴻侶非關絲
竹音莫反招隱賦
雲閣待登臨

白衣菴

應以宰官度飯依
大士官願恆周法
界身自等虛空修
竹浮煙裏垂楊迥
露中麒麟看抱送
相對說圓通

歲寒亭

高節凌霄漢相將保歲寒風聲朝護靄霜色夜丸丸標尚留
烏府威仍肅豸冠虛亭時望晴雪滿長安

問月高

明鏡飛青海停杯一問之誰修廣寒殿幾泛影娥池倘為分
榆彩何因擢桂枝肯移卿省近千載照形埤

錦雲窩

直擬雲霞幕偏疑綺繡張馨香攜滿袖紫翠結為房鬪刺妨
欵嶺飛英喜送鷗真堪名錦帳未許問河陽

亦蘭亭

蘭亭千載後此地亦山陰勝事留遺墨幽情洽素襟激湍清

丙十三

類其七

二十三

金陵叢書
馬氏校印

列坐修竹茂成林莫感興懷異高風自古今

攬輝臺

聘望臺千尺縹緲德輝遙從丹穴至長傍紫庭飛桐露晨
流軫松風夜捲衣五雲天北際阿閣待來歸

釣磯

銀塘蓮葉滿磯畔水璘璘素月寬游展清風引釣緝蘋開魚
戲客荷動鳥窺人不淺滄洲興確漢望正新

聞籟亭

結茅臨廣漠天籟坐來聞蕭瑟秋偏集刁調夜乍分隱同南
郭几吹異北山雲更起華陽韻相期御紫芬

贈鄭應尼二部四首

夙昔知人瑞今看水部才坐疑瓊樹皎醉訝玉山積搖思千
山滿含毫萬象開誰言官不調星已近三台

其二

未論家家玉真稱字字珠歌誰於楚豔奏已失吳趨一代名
方起千秋道未孤自慚玄晏癖謬許重三都

其三

大雅沈淪日誰從聖者刪紛然酌漢水遯矣步眉山玄覽區
中得冥筮象表還官曹無長物枯管盡成斑

其四

何處辭輪秩蕭蕭錦研齋竹光堪漾几苔色可浮階晏坐宜
觀物清吟好散懷肯餘桃葉夢清夜繞秦淮

丙十三

類其七

二十四

金陵叢書
馬氏校印

七言律詩一

送人之涼州

風塵一夜滿貂裘獨向天山賦遠遊直北旌旗搖塞月迤西
車馬入邊愁紅崖遙控黃沙晚青海孤懸白雁秋聞道躑躅林
新會獵憐君烽火在涼州

楚臺

翠蓋蜺旌去不迴楚王宮北有高臺山從巫峽雲邊出江向
岷峨雪裏來暮雨暗隨秋夢斷雄風遙送夜濤哀應憐澤畔
行吟日可憐登臨有賦才

丙十三 懶真八

金陵叢書 丙集之十三 顧氏校印

送李茂才從軍

執手河梁朔吹生陽關蕭瑟動邊聲尊前白雁江雲下馬首
青天海樹平自昔金臺憐駿骨何人鐵騎繞龍城隴西世業
君家事莫以時清倦請纓

落葉

霜乾木脫水西東策策千林望眼空飛盡碧窗三日雨吹殘
紅樹五更風玉階徧積無人見銀井初飄有夢通更向洞庭
波際望楚天蕭瑟暗丹楓

早

曉日江天憶渴虹煙雲飛拂絳霄中肥蠅不反商王兩陰鳥
盧翔少女風翻爲洗兵河欲挽即妨灑海難通明時豈問

乾封事露麟股動出漢宮

憶弟

天涯春艸思難勝况復高堂念寢興夢後橋林青朶朶愁邊
雁影白層層鐘鳴雪嶽松樓月帆落風江葦岸燈漫向孤臺
紆遠望楚山無數碧雲凝

李太保惟寅招同劉百世集聚星堂分得開字

碣石遺宮異代才平津新閣此時開檐垂北極寒星動簾捲
西山暮雨來四海風流雙下榻百年天地一銜杯誰知燕市
論文後更睹龍門御李迴

樂府

陽春自古和人稀天上霓裳有是非吟就浮鳩石城樂彈成
阿濫驪山飛花圓小拍低檀注扇底流雲濕縷衣何處雪兒
堪授曲江東子夜送將歸

丙十三 懶真八

金陵叢書 丙集之十三 顧氏校印

園居

檀橋曲曲青溪深小閣疏簾垂夕陰煙波不動鳥雙去山雨
欲來窺一吟穉田薄收堪載酒賦草未成難賣金牽絲解薛
有何意梁甫蕭條空寸心

東征

露冷風高秋塞長東征消息斷遼陽鳴笳亂動玄菟月橫笛
驚吹紫雁霜翠羽春波虛寂寞扶桑落日遠蒼茫玉關山海
青天外夜倚拳頭望故鄉

寄華汝城

迢迢江上到雙魚千里驚秋把素書白露乍寒宮杵動丹楓
初落塞鴻疏蓬蒿滿徑容高枕風雨聯牀憶素居見說倚閭
情正切五陵裘馬意何如

代家大人答車前部子仁

朝回五馬建章宮南渡關河白露中玩世不妨吟澤畔承恩
未敢避牆東山阿夜雨迷春竹江介秋濤臥晚楓漫道浮湘
工作賦文章三楚自雄風

舟中哭先君六首

夫抱情至者文莫宣飲痛深者聲自寫余奉先君柩由楚
入吳迢遞千里自夏徂秋留滯兩期結想音徽都成夢境
偷生草土恍失人間江介悲風感驚魂之暗斷山前皓月

百十三 續其八

三

金陵書
謝氏校印

歎素影之不飛楚天自邈蘿露莫勝或傷往而悲來並買
心而雪涕夫欲報迨於昊天不殺愴於飄風昔也輟音茲
焉嗣響要以事迂趣叶千載同慨矣

沅湘西望楚天長江月巴雲幾斷腸峽口猿聲三下淚湖南
燕語一沾裳孤城瘴霧迷澗水五嶺蠻煙瑣邵陽悵望青楓
搖落後星沙原是逐臣鄉

其二

五嶺風煙入素秋石門翠嶺楚江流雲籠峽坼魚龍泣日隱
峰回猿狖愁前席竟違宣室召豐碑空憶峴山留朱幡草蓋
無消息飛夢依然白鷺洲

其三

回風蕭瑟涕如澗花雨魂銷舜帝陵綠綺自今傷永絕青箱
誰許更中興春楊入苑遺張緒宿草馳輪豈彥昇蒼鷹正逢
彫謝日西州馬策恐難勝

其四

湖草春波淺碧分思歸無日不紛紛愁吹玉笛招黃鶴夢把
瑤笙和白雲澤畔高秋悲楚客渚宮深夜泣湘君消魂未少
靈均賦莫遣行歌月下聞

其五

山鬼如雲嘯女蘿夜深窈窕喜人過飛鸞點點溪煙黑嗚狖
冥冥江雨多刺眼花枝春爛熳傷神樹影日婆娑郊原野哭
知何處淚滿西風白玉珂

百十三 續其八

四

金陵書
謝氏校印

其六

十年蹤跡一塵輕似爲青雲薄阮生春雨暗添斑竹淚秋風
先動紫萸羹交游總廢垂纓夢父老長懸相杵情垂白忍看
埋玉樹可知真宰妒修名

蜀憲年家朱丈往弔先君舟中志感

雲斷低空野笛哀招魂重上望鄉臺傷心自有中郎舊執手
何如末婢才飛旆孤隨青翰遠東蜀驚策素車來河山寂寞
當年事風雨江天黯不開

小孤山

寒澗千尺浸雲根渺渺遙天黛一痕絕勝瞿塘盤澗瀝疑
砥柱扼昆侖清秋溼浦江聲轉落日潯陽水氣昏無恙布帆

穿急峽轉因南望得銷魂

秋過靈谷寺

上界人天迥自分空堂秋色晚氤氳千里霜氣疏山月萬壑

風聲響澗雲石鼎翠生新菜甲藥欄青護舊苔紋滌巾暫遠

依蓮社羨爾林中麋鹿羣

秋日過靈谷憶先大人昔游志感

松杉黯澹薜蘿愁虛閣荒臺非昔游自向高秋思北渚誰驅

短策過西川澤稷逐子穿幽澗山鳥將雛繞暮樓目斷寒雲

迷杖屐對君空有淚雙流

送張駕部贊畫之播州

捫參歷井壯游哉益部星從北斗迴隴蜀再聞司馬至渡瀘

丙十三 類其八

五

金陵雜書
謝氏校印

重觀臥龍來紫霄南挂烏江遠赤甲西懸焚嶺開劍閣嵯峨

容紀續君家世有勳銘才

李如真先生閱藏長干

藹藹長廊竹柏疏生香不斷石林居山雲畫涌蓮華藏海月

寒披貝葉書法界本來無一字津梁應去有三車如聞舍筏

開真諦還向龍宮問劫初

再送張駕部之播州

千騎東方下蜀都梅花雪色歲將徂夜郎舊領秦封邑星使

重占漢大夫絕壁群柯屯虎豹青天巴樊隱魚鳧長安北斗

城邊望橫笛吹殘晚照孤

旌德周元豐過喧

風流江左羨周郎裘馬翩翩過帝鄉自喜千金高駿骨翻憐
五色勝龍章關城夜雪頻搔首池苑秋風一斷腸握手相看
雙涕淚消魂曾不向山陽

馬別乘立之

銀章朱紱自翩翩卻憶青雲侍從年南海鱗鱗回夜水北山

狼鶴閱秋煙由來名起題輿後自昔狂容岸嶺前莫道帝鄉

天萬里五城紅日望中懸

無題二首

風動花房宿鳥稀自緣別思淚霑衣黃中倭鬢雲初溼露上

芙蓉露未晞獨把瓊芳憐妾貌空將碧草望郎歸春來春去

愁難駐腸斷瑯琊聚燕燕飛

丙十三 類其八

六

金陵雜書
謝氏校印

其二

前門三載惜離羣雙鯉浮沈思獨紛江上秋風長伴客窗前

明月恍逢君花殘玉柱鴛鴦瑟香散銀泥蛺蝶裙莫向巫山

奉送 夢亭亭西北有孤雲

答叔遜雪夜見懷

握裏明珠慰寂寥若爲風雪妒花朝凍雲曉挂西山影素月

寒沈北浦湖有客裁書青玉案何人步屐白楊郊柳遲未淺

巾車興遠莫中庭蕙草銷

友人還山

煙籠紅樹晚重重不似秋來歸興濃千里征途頻倚劍十年

蕭寺厭聞鐘青山明月招玄鶴絕壁孤雲撫赤松後夜相思

向何處一江清露溼芙蓉

雪

中庭雪色鬪嶙峋哀壑風威動隱淪
零亂曲欄春將無黃竹思王母似有
玄旗集海神杆井祇今猶菜色祭星
何以答楓宸

園居

桃笙徐撥少窺簾藜杖閒扶晚步欄
錦石莓苔雲冉冉絳衣蘿薜月纖纖
高吟澤畔秋堪把獨離牀頭碧可拈
門外垂楊仍翠色不妨三徑隱陶潛
爲先大人卜兆已成紀事

積水滌河疊岫長新阡誰爲卜南陽
高天有淚悲黃鳥荒隴

丙十三

類其八

七

金陵遺書
唐氏校印

無心種白楊樽里舊宮秦樹綠要離
孤冢漢雲蒼不知華表千秋後鶴取
何年返故鄉

雪夜憶方德馨

玉劍青絲翡翠裘春花重憶帝京遊
黃金漫憶當時築白壁還輕暗裏投
尊畔秋風鳴七首樓中明月望刀頭
江南梅樹參差落興盡山陰雪夜舟

姚敘卿先生

竹林長曳紫霞裾石室時披玉笈書
上士由來依市隱仙人元自好樓居
秋風颯爽吹顏輪明月斑斕照耳車
雪夜梅花森萬樹高齋那遣綠尊虛

土山

嵯峨猶是晉東山一代風流去不還
曲曲河流紫練影纖纖峰色上煙鬟
千竿修竹參天碧萬樹桃花點地斑
見說銅駝荆棘裏荒臺猶得在人間

寄朱殿元元价

共憶凌雲絕妙辭爭看紫殿奏名時
彩霓光動三千字仙桂香飄第一枝
黃蓋高懸龍虎榜玉珂徐步鳳凰池
從容金馬承恩日鈴索花飛午漏遲

園思四首

扁舟歸度五湖秋誰似盧家有莫愁
一水臨雲春脈脈三星當戶夜悠悠
銀分白雀枝元並眉寫青螺翠欲流
何處蕭郎魂夢絕空庭涼月澹如鉤

丙十三

類其八

八

金陵遺書
唐氏校印

其二

花底鳴璫麝帶飄明河如練七襄遙
李文細隱葡萄繡銅葉低翻翡翠翹
枕畔香沈憶夢草握中春冷合歡椒
瑤臺玉殿無消息碧海青天正寂寥

其三

雲母春屏秘曲房錦機初下織流黃
銀蟻篆冷餘雞舌金縷紋消隱麝香
露溼碧梧全墮兩月寒青瓦半流霜
虛庭自掩雙魚鑰蛇箭誰憐午夜長

其四

宿鳥花房曉夜風梨雲縹緲月朦朧
巫山十二峰猶隔弱水三千路未通
小撥輕分銷黛綠輕容微暈溼曉紅
狂夫底是

矜遊俠日日鳴鞭出漢宮

北征

歲晏辭家問北征交衝車馬浩縱橫荒野日照無色城

寒林墮有聲幸舍自憐彈短缺臨河誰與濯長纓天涯冰雪

催遲暮旅夢空懸白下城

途中感事

寒雲冉冉柳毵毵懷舊傷神劇不堪自愧風毛稱謝監誰悲

馬策過羊曇村荒獨夜扉初掩壁冷疏燈酒乍酣何事西風

吹短笛斷腸愁思在江南

卻寄

垂楊深鎖木蘭舟似練澄江淨不流潯潯燒痕圍浦口蕭蕭

丙十三

類其八

九

金陵書
蔣氏校印

木葉下城頭傷離乍可臨玄灞望遠長應倚翠樓聞道雙眉

京兆嫵春山如黛總含愁

夢境勞勞書以自解

漆園蝴蝶乍翩翩神馬尻輪恣所如縱道蟻封能建國未應

鼠穴可乘車逢時樸社材終散覺後蕉隍事已虛自事浮生

同幻泡拚令高枕八華胥

咏懷八首甲午

蓼紅楓赤楚天秋長對西風憶遠遊豈向異時吟鼓櫂竟從

吾土賦登樓中原網盡還堪結大海珠藏豈暗投字內正逢

多事日醉看龍氣拂吳鉤

其二

轉餉徵兵萬里過三韓何日淨兵戈聖朝豈意貪橫草大將
仍聞拜伏波東海文縑今未集越裳翡翠古無多閉關自有
神謨在五利休言魏絳和

其三

鳩僦戢戢走羣工將作爭言締造功輪困楚材來日下嵯峨

燕石轉雲中漏卮詎引江湖滿掾七應憐杆軸空聞道秦階

多奏記千門誰擬建章宮

其四

九關魚鑰迴凝霜隱隱鳴珂夜未央彩仗風含花氣合翠華

雲扈柳條蒼芙蓉殿小爐煙吐翡翠樓高漏點長共道帝神

居太乙不知何處奏霓裳

丙十三

類其八

十

金陵書
蔣氏校印

其五

蟋蟀鳴悲秋氣微服官銜命未曾歸織機手倦秦川杼札札

聲煩越女機霧縠肯停方國賦冰紈休曳後宮衣山中薜荔

應無恙欲問蛟人事轉非

其六

榆塞霜高木葉飛登埤遙望黯銷魂孤城烽火秋逾急大漠

風沙曉尚昏不道控弦皆赤子漫教鳴拍向烏孫由來款市

關王略和虜誰從建信論

其七 謝先大人

風沙落日涖陰生雲白天青遠樹平斑竹幾年曾灑淚蒼梧

何地不含情雁沈湘浦秋無色水咽濱江夜有聲花外曉鶯

多少恨寒波長繞岳陽城

其八

雍容皇路美遨遊蕩蕩天門拜冕旒敢意薰分南北部肯令
時避濁清流是非共笑魚千里今古終同貉一丘紆紫懷金
緣底事不知丹辰爲誰憂

采芳洲

花潭百頃樹千章拾翠風迴一水香堤畔平臺雜雀舫沙邊
小閣控魚梁三洲天倒蓬壺影十里波搖玉鏡光自愛春晴
羅綺色豈緣宿莽問沅湘

齊伯修王孫晏坐齋

淮南叢桂絕風塵經卷繩牀事事新白法自持關士律朱門

丙十三

補其八

十一

金陵遺書
兩氏校印

聊現宰官身曇花苑小龍歸雨忍艸林空雀乳春我欲攢眉

蓮社近可容漉酒卸縵巾

悼亡爲王達生賦

小婦調絲樂未央秋風忽動鬱金堂
微歌泣鳳凰香氣尙餘韓月氏書聲空憶魯靈光
伯與故自多情甚况復紅珊夜兩長

徐司理之平越

黎峨雄鎮領夷方司李分符屬偉長
舊約漢三章山懸木管青天遠水汎平溪
宣禹蹟漫言嶺嶠是羊腸

計偕宴友人館

落日章臺首重搔五陵空自美遊遨香因傅粉思何晏字爲
我書憶薛濤玉柱翠煙迷缺鏡橫槽紅雨寫葡萄東鄰沒有
窺臣賦紗縹朝雲夢思勞

時東之司訓懷甯

舊業青蓮未厭寒法堂都講集衣冠精廬舊枕藤蕪澗絳帳
新供首藉盤揚子江聲浮檻聽皖公山色捲簾看誰言官冷
嘲松桂九鳳參差屬羽翰

羽王南歸

驚逢華髮問淹留握手那能緩別愁送子風高鴻雁塞懷人
月滿鳳凰樓白雲天遠江城夕青橘霜多海岸秋莫向煙塵
論去住看花遲爾帝京遊

丙十三

補其八

十一

金陵遺書
兩氏校印

願八孝敷之閩中尉

他鄉送客使人悲立馬西山雪霽時
還似虎頭癡江煙淺碧生楊柳海日輕紅上荔枝此去慢亭
勞聘望瑤天明月雁飛遲

鄧太史册封益藩便道歸壽尊人

帝城芳樹早鶯飛詔典桐圭出紫微斗
南浦近親闈一杯莖露流金掌三殿花香拂綵衣最是詞臣
承寵渥偏從四牡奉恩暉

阮太乙年兄奉使秦中便道歸里二首

使者乘輅西入關雙旌遙下五雲間
星分玉女鬢碧樹帶蟬歸晚戌蒼煙橫鳥映秋山歸來眉際

看真氣知爾探源白帝還

其二

清秋冠蓋出王畿綠樹紅亭澹夕暉月滿西園鴻不度風高
涓水葉初飛乘軒客訝投繯少過里人誇負弩稀與報細君
休聘望芙蓉江上阮郎歸

韋園二首

朱門無地不垂楊徑轉溪迴菴畫張山帶參差綠檻碧水衣
清淺抱池蒼迤堤半護蒹葭雨亂石深含薜荔霜何事高城
催暮柝風塵回首異滄浪

其二

二月風光韋曲稀園林長日坐忘歸藤花隔苑紛垂地柳絮

丙一三 類真八

金陵遺書
馬氏校印

漫窗亂撲衣白鳥遠隨沙際沒紅泉寒傍檻前飛角巾野服
從吾適好是滄洲與世違

玉署閒居

寂歷蓬山瑣院深虛堂芳樹肅清陰校讎謬許傳中壘筆札
虛言奏上林燕市春星迷短飲漢宮秋露掩青磁從容退食
慚仙籍可是金門有陸沈

亳州李上舍

樓橋東洛盛人文威鳳翩翩羽不羣彩服蘭陵春愛日版輿
花塢晝看雲辟書漸入三公府過里爭傳萬石君卻笑陳情
如令伯翻因縲組思紛紛

笙聲

花香澹澹月微微趙女抽簧曲未稀響遏朱絃時縹緲音流
清碧乍因依瑤房夜炙低蟬影玉洞秋吹冷鶴衣更聽嶺山
仙帝樂碧桃千樹採雲飛

琴聲

坐隱誰探玉局書清音歷歷上空虛石林雲冷秋燈後松院
風迴午夢初雲子亂隨幽洞下雨聲寒傍小窗疏故楸駸罷
無消息花寂閒房祇晏如

箏聲

華堂銀甲夜續紛擗得秦聲最出羣春早鶯囀交苑樹秋高
雁語入江雲冰絃乍緩音猶濕玉柱頻移調轉勻更憶房櫺
花月淨不勝清怨更留君

丙十三 類真八

金陵遺書
馬氏校印

角聲

一聲吹入碧天遙城關風生聽漢笳嗚咽乍隨流水駐悲涼
長帶陣雲飄雁過沙積霜華掩鴉轉句關月影搖此夜軍前
爲三奏坐看胡馬日蕭蕭

簫聲

碧簫清轉玉爲姿嫋嫋秋空動客思丹鳳樓高風斷縹碧桃
花煖月參差乘鸞似共蕭郎語拾翠如聞帝子嬉一望洞庭
愁不度更持雙管向人吹

笛聲

爲憐橫笛遏雲悲十二欄干獨倚時幾處曉從霜後弄一枝
寒傍月中吹城陰水落龍吟起江上峰青鶴唳遲何事關山

腸欲斷梅花如雪柳如絲

礎聲

玫石雙懸香杵愁碧空清韻迴悠悠孤城響急千家暝御苑

敲殘萬戶秋梧葉乍飄霜似水桂花初泛月如鉤關河處處

催寒近好逐西風寄遠遊

鐘聲

何處噲呖響正懸華鯨遙叩白雲天煙迷松磴朝過寺霜滿

楓橋夜泊船長樂乍聞花隱隱未央初動月娟娟寒宵客夢

誰能著偏逐雞聲到枕邊

感懷二首

魏闕高臨日月邊江湖身遠夢思懸儲胥歲轉中都粟將作

丙十三 類其八

十五

金陵雜詠
謝氏校印

時輪少府錢北極九關排虎豹南夷萬里劃風煙桃花綠水

春潮色誰問陶朱買釣船

其二

搔首乾坤事漸非滄洲紫閣願多違黃鸝日暮黃金至赤幘

時傳赤羽飛秦時春雲瞻豹尾圍屏夜雨泣牛衣未央轉覺

遠遊甚五噫歌成客自歸

梨花白燕

梨花香煖燕初飛素羽差池拂樹微宿處祇疑霜被領栖來

漫訝雪沾衣珠簾日煖香孤映瑤殿春深色並輝可是昭陽

人似玉水精宮院月中歸

館試菊始華

銀牀秋冷碧梧飛冉冉黃花映日微霜葉乍搖青女佩露華

初結素娥衣數枝冷豔驚偏早一點寒香惜更稀三徑就荒

佳色在可容陶令不思歸

南郊分獻恭述

竹宮桂燎夜熏天濟濟羣公奉帝筵笑逐寶符占受朔笙吹

鍾律兆新年珮聲高引星辰上燭影遙歸日月邊聞道祠官

猶望幸幾從豹尾過甘泉

館試宮樹先芳

纔是青陽入紫微上林無樹不芳菲條風乍轉花爭發遲日

猶寒絮已飛垂影獨容分御氣託根偏許占恩暉人間未少

春華色總向披香燕後歸

丙一三 類其八

十六

金陵雜詠
謝氏校印

許長卿招集水樓

久緣起色倦登樓喜向高樓得勝遊爲有蒲葵開令序況逢

簫鼓沸中流千峰忽送朱簾雨一水先回碧樹秋坐惜主人

投轄意夜深燈火下滄洲

三弟養病溪園

詞賦何當問子虛文園今復臥相如花間白石堪支枕溪上

青荷好製榻囊貯虎皮皆藥餌篆翻龍跡總方書無論起色

觀濤發承露金莖下玉除

成山伯太夫人七十

天上恩暉照北堂萱花灼灼媚丹房西明夜引長庚色南極

秋懸寶婺光懸祝共看霞作佩舞衣爭咏繡爲裳遙知介壽

魚軒日玉露金鷄子夜長

園居

小山叢桂不堪招薄有幽芳媚寂寥青子亞枝非苦李紅衣
分影是甘蔗高天滯雨開山筍清夜流雲響洞簫誰爲據梧
吟賞在祇從鷓鴣乞逍遙

瓦官寺納涼

一室歎蒸日倍長暫從雙樹覓清涼洞門種竹晴吹雪深苑
蔣松早負霜淪茗有時臨曲几拋書無事引匡牀人間熱惱
消除盡坐聽鳴蟬送夕陽

鄒孟淑園中夜集

小山池館屬鄒陽清簾疏簾夏日長石竅玲瓏雲冉冉樓開

丙十三

續其八

十七

金陵遺書
蔣氏校印

晝畫雨蒼蒼青柑暎霧霏丹磴素奈含霜綴粉艦入夜中庭

天似水祇聞花氣撲衣裳

治城飛霞閣四首

閒憑高閣覽神州縹緲飛空百尺樓繡棟似扶紅日上彫簷
疑挂白雲流經聲半落千峰曉香氣全飄萬木秋便欲凌風
生羽翰幾看笙鶴過山頭

其二

鬼峨高閣碧山巔呼吸真疑帝座邊星旂夜搖璇勝日雲墩
朝奏玉宸天龍歸花洞常飛兩鶴語松巢不記年何事塵寰
長浪跡將因丹館候羣仙

其三

憶昔攜壺臥碧岑清秋重得此登臨謝公不淺東山與王桀
空懸故國心霜下層城無雁影風迴哀壑有殘吟高天莫漫
悲搖落紅葉黃花滿地陰

其四

治城山勢鬱岩巖峰閣尊居上帝朝宛轉雲廊通碧落參差
月磴引丹霄千年玉樹春陰滿五色琪花夜影搖漫說羣真
希遜俗仙源何地不逍遙

春日山行紀事十首

甯海寺

自西晉初三寶大
僧所建

一徑遙遙出斷雲峰懸陽景畫風星查漫紀中消事月窟
長標太史文世說有碑文僧磬隔林風不度佛香沈水草

丙十三

續其八

一八

金陵遺書
蔣氏校印

能薰黃綠翠壁穿雙屐笑語頻驚鳥雀羣

祖堂

青林結宇孺拳躄飛磴遙臨萬壑低洞鎖風窗雲似幄池開
天鏡月如珪殘春乍許捫蘿上勝概難容佛薛題侶恨藍輿
度山去白雲回首戀幽栖

獻花巖

絕地凌空紫翠浮振衣千仞覽神州似霞峰向巖前伏如練
江從樹杪流遙指金城開虎踞近看珠剎擁牛頭塵心已結
三天界遐眺應舒萬古愁

芙蓉閣

嵯峨丹磴入煙重縹緲畫樓挂絕峰雲冷翠房搖薜荔霞開

青嶂簇芙蓉翻空乍見馴簷鶴飛兩長看巖鉢龍誰道蓮臺
眞境遠一龕彌勒暫從容

大觀堂

盧堂天做望來寬襟帶江山表壯觀紫蓋黃旗周維邑龍蟠
虎踞漢長安天中珠塔搖風鐸雲外金莖擢露盤欲賦支暉
佳麗句可須高榜玉繩看

歸雲亭

孤亭天矯出人寰藹藹歸雲宿棟間縹緲不知風入樹氤氳
微見日銜山乍披蘿幌聞僧語閒引藜牀看鳥還卻笑無心
曾出岫飄姚仍綴玉宸班

小星榭

凌空閣小近丹霄疑泛靈槎度沆寥臥石乍驚牛飲消垂蘿
忽訝鵲成橋白波不動雲還湧碧海無聲梵自潮聞道恆沙
曾舍筏會乘蓮葉去飄飄

聳翠亭

登臨何處不屏顏絕頂亭孤渺未攀拔地自抽青玉筍盤空
誰掠綠螺髮天高鳳矯雲中闕霧罷熬管海上山一望太清
眞尺五若爲生羽駕人間

拱北峰

遙看絕嶠勢疑飛似引羣峰指帝畿夜宿星光懸地鏡畫鏡
雲氣曳山衣陽暉四月花初發風裏三春艸尙稀愛倚南天
看北極五城樓閣望中歸

大同廢寺

西善橋頭野寺荒岡連平楚望蒼茫翻經院閉蛛絲古施食
臺空燕麥長幾聽疏鐘汎遙夜但看遺礎臥斜陽可憐佛土
還成壞況復人間羅綺場

山房紅芍藥

爛漫青林掃落花忽傳春色到山家彤雲朵朵團瑤砌紅粉
娥娥出翠紗莫是胭脂妝點染可因醞醖醉敲斜應愁月姊
能相妒嬾向璇臺曳綺霞

吉山庵聞鶯

月十四日季之閏鶯語乍聞山寺晨拂羽猶慳紅樹溼調音
乍濕青蕤新石牀攬衣起禪客蘿幌援枕驚幽人殘芳爛漫

曉烟老好香誰遠江南春

梁明府之武緣
仙鬼飛度楚天西古邑遙看瘴嶺迷山秀萬峰標起鳳江高
千里注靈犀城邊樹滿玄猿嘯簾外花深翠鳥栖聖代遐荒
須撫字知君名在御屏題

棧道圖

隨坂連雲棧道雄捫參歷井若爲通千盤地轉金城北九折
天懸玉壘東碧樹半彫寒將壘翠華長闕漢王宮披圖指點
魂堪斷况復淋鈴夜雨中

茂苑徐君家擅雕龍文成繡虎蜚英芹泮久鬱志於鵬搏卜
勝秣陵益暢懷於鳳攬博物無未窺之秘登高有能賦之

才緣髮朱顏齒方升於不惑金箱玉笈算將介於無疆友
人及質甫氏與君交好爰繪松亭讀易圖稱祝封人徵辭
史氏英游接鳥欣逢北海之賓雅思凌雲佇俟南溟之運
聊爲長律用贊遐齡云爾

英廳新卜鳳皇樓遙望鍾陵紫翠浮太乙夜窺披玉檢長庚
秋引泛瑤舟北山狡鶴皆仙侶南路衣冠總舊遊強仕卽今
開美秩好隨鸞駕佐垂旒

送房澹師中翰奉使還
連江風雨暗三山柳色河橋未忍攀使節乍從天上至仙棧
俄向斗邊還憂時自鬱雙眉瑣閱歲空驚兩鬢斑後會杳然
情倍結可因明月念刀環

丙十三 題其八

二十一

金陵遺書
高氏校印

米仲詔廷評入都

春深棠邑滿甘棠承寵新分棘寺章拜石風期高海岱栽花
聲譽美河陽鳥巢官月聯華省龜曳江雲入尙方家在帝城
天咫尺可知題柱有輝光

游茅山二十首

真人冲舉自何年悵望華陽古洞天聞道三峰成累跡祈靈
千里避重趺曲林坐欲揮青海絕巘升疑駕紫煙卻笑秦皇
占王氣不知此地可求仙

其二

三峰鼎立黛參差璇室瑤房慰所思星氣夜沈龍耳李雲光
春結燕胎芝鮑姑信慰雙鳧速陸叟文成十賚選石上青泥

何處覓玉虛雙瑄未停吹

其三

上宮東望積金峰拔地捫天路幾重許據舊池榮蔓草楚王
清澗隔疏松八天青蕙秋堪采九海丹霞晚自春寒破繩牀
清夢後曉風吹送玉晨鐘

其四

柔松如穗鶴翔陽天矯翠雲古道傍忽起天門排鳥路陸穿
星澗曳虹梁玄邱有相標瓊簡丹藥何人攜玉房惆悵仙才
難度世自憐真境得回翔

其五

如鴉仙鼠嵌空懸地底誰知別有天元放清齋僧六月隱居
遺跡已千年遙池何處探金簡涓滴空思飲玉泉一叩巖扉
塵夢斷石林雲冷未成眠

丙十三 題其八

二十二

金陵遺書
高氏校印

其六

瑤溪迴望隔三山仄徑危梯帶往還紫氣霽常浮地表青冥
近已在人間棗花別許齊侯問桃核應從漢主攀欲訪向來
楊許蹟白雲無際出煙鬟

其七

長松落落草萋萋乍入仙源望已迷懸閣直疑旁日月飛梁
真憶截虹霓瑤池蜿蜒龍猶臥玉甕丁當鳥尙噉慙負向平
婚嫁畢暫拋簪笏問巖栖

其八

其八

捫蘿遙叩玉京扉北望天門入紫微芝蓋幾聞乘鶴去雲車
曾親御龍歸春鐘九吼迎霜動夜瑄雙成雜兩飛欲跨鸞輪
窮八極峰頭同振六銖衣大茅峰

其九

雲峰千髻擁青螺鬼斧何年費琢磨煉自補天還五色移從
積雪又三峨仙人叱後羣羊少飛將歸來伏虎多大有米顛
遺癖在不堪搗袖更摩挲

其十

長阿東昨路孱鳥跡黃緣乍可攀縹緲丹霄臨萬壑細縷
紫霧結三山石函寶氣宵猶朗玉簡真文世不刊勝欲牽蘿
結深靖奈他蹤跡滯人間破金峰

丙十三

續其八

二二二

金陵書
周氏校印

其十一

曲水飛觴正暮春仙家原許傲風塵邱中自得鳴琴賞林下
誰爲抱甕人修竹鶯吟聲恰恰碧苔魚戲影鱗鱗亭妙蹟
今安在峻嶺崇山記未真曲水

其十二

石房窈窕秘晶瑩儼儼唯宜瘦鶴形細掬瓊漿真地館忽環
瑤柱似天庭乍看仙鼠懸仍伏長憶癡龍臥未醒石髓不逢
悲老大可煩移勒動山靈玉柱洞

其十三

矯首天門思不堪青霄無際別瑤簪玄雲忽捧香爐出碧水
遙分寶鏡函嶺背向傳龍臥九峰頭常見鶴飛三煙蘿如海

紅塵隔祇許乘鸞向蔚藍

其十四

石房雲臥不知春靈嶠何年駐玉真忽問仙源非漢代恰逢
毛女是秦人丰茸葉盡名銀草清淺流多號玉津欲論嶺山
臺上事自憐蓬海隔香塵

其十五

班從南岳領羣仙避跡依稀憶昔年囊秘黃庭函綠字駕乘
玄鶴下青田靈池滌後心如未丹竈成功眼似天鳴鶴尙來
催夜績銖衣五色更嬋娟山有洗心池
周氏校印

其十六

層臺縹緲入雲孤九疊蟠空杖可扶曠引江湖開佛地高臨
日月敞清都集靈似許迎青鳥禮斗真堪望白榆極目玄光
還越漢欲招黃鶴更踟躕九層臺

丙十三

續其八

二二四

金陵書
周氏校印

其十七

丹泉云是碧琳腴靈寶潛從萬壑趨窺後仙人初獻鏡弄來
神女乍投珠誰攜素手奉瑤草獨引冰芽薦玉壺共喜塵纓
清可濯不知通客駕迴無客泉

其十八

桃花春水漲溪流雲木陰深瑣釣舟徑僻可知人不到山空
惟聽鳥相求書成琳札仙才少吹罷瑤笙客夢幽仙馭飄翻
何處問祇應猿鶴共淹留乾元觀
周氏校印

其十九

洞隱良常紫翠濠曲林東畔啟珠宮
聽松近憶陶弘景種李
遙聞展上公庭際大書苔
澀澀門前左紐柏童童
玉展真足
神仙窟誰辨名登絳簡中
玉展真足

其二十

盤石迴溪曲徑分樹陰重幕畫
氤氳東西澗作三春雨大小
峰爲一片雲細石墜空添展
響斜陽漏影動衣紋坐看耳目
非人境怡悅何堪持贈君
白觀

追憶鄭宗化尙德先生詩

盧龍尙德幾欵欵門巷蕭條古木疏
無客更從黃憲語有兒
還授服虔書茂陵何日求遺草
河渚秋風識敵盧欲法中郎
碑有道可禁雙淚落衣裾

丙十三

續其八

二十五

金陵書
蔣氏校印

其二

多愁多病又常貧拍手論心字字真
直以肝腸懸日月豈徒
蹤跡比參辰幾爲淮海樓中客誰是
山陽笛裏人孤冢江濱
霜露溼可容宿草滯車輪

其三

尺書繾綣問寒溫忽訝靈車返白門
幾寫香容何易得欲標
神理更難言朱絃一轍無山水白石
三生有夢魂獨立蒼茫
空宇宙胸懷種種向誰論

其四

危冠寶劍總如雲生死交情獨有君
語出更知心莫逆形忘
常覺手難分疏燈聽雨茶瓊冷半榻
眠雲石鼎芬大士因緣

今未了相逢消息夢中聞

其五

蕭寺追隨四十年篝燈常是夜分眠
神鋒我愧嵇中散名理
君過郭子元之子元術治人病法之靈功異人而授以藥可省早歲閉關緣
候佛中年服散爲求仙羊生形影常相伴此際分攜倍愴然

其六

一官拓落向瑯琊麻子甘泉可試茶
秋幕風香生桂樹夜窗
月影上梅花四知不愧稱夫子三絕
何心獻大家今日無人
問通德霜天嗷殺白門鴉

悼章甫兼追憶其兄長卿大令章甫係文莊門人

弟兄文彩競翩翩靈運才名比惠連
桂樹忽凋淮水北杏花

丙十三

續其八

二十六

金陵書
蔣氏校印

先落寺門前一秤遂了平生事四壁徒看素影懸
莫向秋風
陳九辨招魂誰與問高天

七言律詩二

太史郭公奉使齋詔至留都二首

風詔親銜下木天朔風吹雪夜翩翩形庭擬奏三都賦青囊
先廣四壯篇帝日迴臨江海出使星高並斗牛懸東南民瘼
咨求盡封事歸題玉几前

其二

珥筆從容侍玉除星軺南國意何如行園小奏稱觴曲過里
長辭負弩驅帝許馬卿持使節天容潘岳奉親與從知周道
倭遲日將母誰當問起居

丙十三 顧真九

金陵叢書
丙集卷九
顧氏校印

杜門養病同年呂計部方平陳廷尉德遠張博士我先閱虞

部翁次王祠部伯亮過訪

體中消息竟何如冠蓋頻過問索居強起漫勞枚乘筆絕交
誰擬巨源書榻留塵印娛颺鼠帙散芸籤飽蠶魚莫訝茂陵
長病渴露華仙掌待臣疏

與隱君生日

一邱一壑自翩翩江左風流六代前裴迪幾過文杏館盧姬
時泛木蘭船鉤探五夜華裾集曲度三星寶扇圓願作香山
老居士與君皓首共周旋

許說生扇頭寫照索題

常想瑤林玉樹枝扇頭髮見丰姿應知目送歸鴻意曾似

煙乘彩鳳時披拂微風疑共語團圓明月慰相思素顏更比
齊執潔篋筇清秋意不移

陳祠部奏最之京師

直省清華接御煙獨攜簪笏遠朝天相逢北闕書庸日共語
南宮議禮年幾憶龍樓過路寢每依豹尾望甘泉明光起草
誰高第題柱看君玉殿前

呂計部方平督儲中都

江皋柳色轉青陽嫺嫺雙旌去路長國計舊諸鹽鐵論軍儲
新時海陵倉隨車近迥塗山雨起草遙分漢署香為憶含桃
開宴日五城煙樹鬱蒼蒼

朱姨翁八十

金印曾鐫萬戶侯功成吾道在滄洲花間步履春郊暖竹外
圍棋晚聖秋家學尙餘黃石略帝鄉仍伴赤松遊清朝倘憶
蒲輪事鳩杖遙過渭水頭

寶光寺訪戴清之山人

一徑逶迤入翠微香臺寂寂瑣雙扉松蟠廢殿雲猶住花落
空林鳥自飛懸榻半容僧室共攤書長借佛燈輝過从小得
團圓日贏得山陰雪夜歸

感興八首

蓬萊宮殿與雲齊別起高臺御苑西窺闕祇疑珠斗近步櫓
常訝玉繩低秋回鳳闕蒼煙暝春入燕山碧草萎不是宸遊
廢時務從臣休和柏梁題

丙十三 顧真九

金陵叢書
丙集卷九
顧氏校印

其二

西望河源天盡頭靈查誰爲泛牽牛盧聞瓠子排雲出不見
桃花挾雨流淮海秋帆千里隔園陵春樹百年愁詞人漫紀
宣房事禹蹟茫茫未可求

其三

椒風別殿御筵陳急管繁絃夜夜新桂樹冷依青瑣月梅花
寒闕紫樓春從教洛浦霞如綺不道巫山雨似塵何處更裁
團扇賦掖庭誰是奉恩人

其四

宛城名馬入甘泉長見呼韓款塞年春來有人畊漢月秋笳
無客奏胡天煙清苜蓿金鷄轉露冷蒲萄玉乳懸莫訝標桃

丙十三

類其九

三

金陵書
蘇氏校印

頻踴鞠祇今無事勒燕然

其五

珥筆曾叨侍玉除玄亭寂寞意何如交情自信嵇康懶禮法
人知阮籍疏河畔秋風三畝宅林間明月一牀書金莖有露
能消渴奈可無心賦子虛

其六

雲中高闕峙崔嵬邸第西園向日開赤仄道逢連軫至阜甕
時見擁貂來尙方別掌周官賦左校頻輸漢吏才見說外廷
封事集天家新起畢圭臺

其七

一夜皇風扇九圍紫臣蕭瑟寸心違空梁月出傳鷓語野戍

花深鸚鵡飛欲往豺狼當路立由來魑魅惱人歸中原極目
堪腸斷澤畔招魂淚滿衣

其八

憶昨承恩入漢宮別來瑠樹幾秋風北山曉寺浮雲外南欄
春燕細雨中小院往來通海燕故人消息斷江鴻松筠處處
堪娛日肯爲虛名逐轉蓬

送范縣張明府

手把銅符出建章大河東去岱雲長道旁垂柳迎袍綠簾外
飛花拂綬香莫憶聞琴過澗水祇令栽樹滿河陽芙蓉闕下
朝正近鳧鳥期君入尙方

張別駕之蒼梧

丙十三

類其九

四

金陵書
蘇氏校印

賦成人擬薦長楊持棗遙分半刺章百粵舊開秦郡縣六條
新贊漢循良桃柳秋樹江煙冷翡翠春巢峽雨蒼聞道呂虔
刀已佩不妨隨膝向遐荒

丘大夫雙壽詩二首

如龍五馬護懸車偕老家仍慶有餘池上鳳毛能染翰雲中
鳥使爲傳書椿萱並閱春秋久日月雙占甲子初世沐恩波
在閩閩峯頭瑞草意何如

其二

雖雖風吹綵雲新玉杖初逢獻縷辰一賦歸田仍日月幾看
變海自冬春桃枝含露垂丹磴芝檢披煙出紫宸莫訝承恩
天萬里有人高步躍龍津

弘濟寺江閣

江上春陰鬱不開一尊高閣共徘徊丹梁天矯扶雲上白浪
空濛挾雨來法界五天懸半壁湖音萬里漱孤臺憑闌坐見
蒼茫集疑共琴高跨鯉迴

送衡水劉明府

蘭氣微澄太液波雙旌飛拂擁鳴珂郎官位直三垣迴家學
書傳七略多禾黍秋風生鉅鹿芙蓉涼露入滹沱王畿尺五
天常近鳧鳥偏乘曉漏過

齊中雜咏六首

春夏之交高齋兀坐雜花生樹悠然媚人因各賦一首
松樹

丙十三

續其九

五

金陵書
新氏校印

偃蓋亭亭日午時羅軒清蔭石門枝新從西掖門前種迤向
東林峽口移雨過葱菁浮翠羽風迴蕭瑟動寒姿盤桓三徑
知何日徙倚庭柯慰所思

碧桃

玉洞雲深萬樹春一株亭院隔風塵從教顏色能傾國不似
嬋娟解誤人鏡裏飛霞紅暈淺井邊含露粉痕新仙源未信
蓬山外莫使漁郎更問津

月月紅

翠附丹纈自娟娟幾樹垂垂傍檻前落後不隨春共老開時
常與月同圓全欺葉葉能占日絕勝梧桐解紀年可是漢宮
龍的在含姿常傍曲池邊

玫瑰花

楚楚柔條葉半舒朱粧芬發曉風初縱輪芍藥香猶勝試比
蕃薇態不如幾樹紫雲籠羅帶一枝紅露滴窗疏笑看纖手
愁攀折幾鬢輕綰待翦除

金盞花

離離叢向玉階生朵朵黃花照眼明露浥似將瓊液注風欬
如傍綺筵傾喚來但覺丹顏渥捧後空憐翠袖輕欲傍花前
謀一醉不堪持勸轉含情

葵花

翠蓋亭亭繞幹分丹裳輝輝亞枝紛植心注影深含日粉暈
籠香煖破雲拂檻有情延曙景倚闌無語過斜曛朱明奏節
薰風至好緩頰榴作錦文

丙十三

續其九

六

金陵書
新氏校印

胡黃門册封肅府

瓊閣清切掖垣旁封駁時時入未央策命近承周內史聖書
遙拜漢藩王乘輅夜傍洮雲轉樹羽秋臨塞月張此際聖朝
憂闕事飛章還擬達長楊

沈居士

五湖長日狎鷗羣高隱於今漸屬君青荔夜搖衣桁月紫尊
秋捲釣絲雲翩翩酒態凌中散咄咄書名逼右軍聞道郊居
新賦就可應腰帶似休文

蕉花

葉葉甘蕉覆苑牆忽驚仙萼振芬芳雲衣婀娜團金屋露蕊

歲趁縹粉房日射碧廳初散彩風搖錦石乍飄香惟憐鹿夢
微醒後坐看瑤姬捲翠裳

贈陽東章工部

玉樹傀俄信不羣談鋒嶽嶽坐縹紛青箱世典雕龍業彩筆
爭傳繡虎文仙掌雙莖清倚露柏梁三殿迴臨雲明光起草
今堪羨絕唱何人可和君

咍煙閣

獨憐高臥遠人羣半榻東窗翠鶴分春雨一犁初點澹夕陽
千畝正氤氳藤蘿渺渺深藏月桑柘霏霏冷吐雲更欲問津
何處所令人長憶北山文

吳給事母太夫人六十

丙十三

類九

七

全錄

吳氏校印

北堂佳氣散霏微星彩遙占婺女輝月鏡遠澄丹露出霜袍
深護綵雲歸共看鳳詔書綸閣獨羨魚軒入瑣闥聞道春杯
稱壽日五時衣勝老萊衣

送同年憲副祁伯裕督學關中

南省雍容議禮年外臺新秩主恩偏春風自擁朱轡出秋月
常看水鏡懸相馬獨驚千里外投魚端擬四知前遙聞濟濟
多才士盡待吹噓送上天

潘州守之僮耳

誰謂珠厓去路長車前五馬畫生光庭開月吐黎雲白旗捲
天連嶽霧黃丹水冬披千齒蒼碧林秋露萬桃椰中原處處
誅求盡隨牒何妨臥海陽

何州守之新春

五馬風流出牧年王程芳草去翩翩爭傳東閣看梅句漫唱
陽關折柳驚石鼓春酒千軸雨金沙秋淨百溪煙知君大起
廉平譽佇見褒書下九天

俞少府之南安

綠莖亭傍松樹風峨冠緩帶哦其中桐花秋染市煙碧荔子
朝分江日紅稍營簿書了公事雅負冰玉持清衷桓譚六安
亦何有可因寂寞懷揚雄

吳典客同諸君子集小齋賦事

高館彈棋夜寂寥喜逢嘉客慰相招歲蕤籬菊霜華掩徒倚
庭柯月影搖茗椀秋酒香露入松醪春寫碧雲飄天涯離索

誰能度遠莫尊前可暫消

三弟書來有二毛之感時年方三十有二賦以示之
潘郎秋興欲何如華髮驚看攬鏡初拭髮祇疑鴉翅小駐顏
仍訝馬肝虛含丹想像稽生賦還白依稀許掾書翻笑而兄
今種種風塵無那日蕭疏

丙子南還

平沙漠漠漢河流夾岸垂楊結別愁送子有懷同契闊憐子
非土獨淹留寒城霧瑣蒼葭老高館雲排白雁秋曾是彥先
詩可贈桃花春水問歸舟

振兒南還

膝前宛轉散人愁那忍分攜不淚流目斷雲帆歸渺渺心搖

丙十三

類九

八

全錄

吳氏校印

風旆夜悠悠別來風蟻應頻寄歸去鳩車可漫遊獨憶候門
延望日棗紅梨白御園秋

向日菊

英英叢菊媚東籬絕勝含芳對日披金纈巧迎朝旭吐翠盤
高傍夕暉移風搖疏影承雲屋露灌靈根寄月支任是傲霜
矜擢穎傾心誰似向陽時

答寄黃舍人于太

鳳城明月幾回圓遙望星查過斗邊有客近裁秋興賦何人
先咏早朝篇花磚日傍風樓轉鈴索風從瑣闥懸見說禁中
催草急可應丹壑帶周旋

郭成也何康侯冬夜集齋中

石松清露月娟娟況是燕山霽雪天有酒可留能十日無書
相問已三年神姿人擬何平叔名理君稱郭子玄怪底風塵
回白眼一時雙壁照尊前

雪夜看月

團團桂魄朗澄霽霽後凝華積未消素影瀟分銀碟淺寒光
清泛玉塵遙扇紈秋擁冰方纒匱鏡春披粉乍飄莫惜高臺
頻勝望可知瓊樹正抽條

應選住持天界

室中龍象定非虛法界諸天最上居海月秋澄揮塵後江雷
春動說經初雲堂雜草心無染雪嶺蒔菘手自鋤試問總持
誰第一真將聲色見真如

南十三 九 金 廣 氏 校 印

杜中書母周孺人七十

稀齡新薦赤霜袍灑灑春杯寫翠游月下夜調雙玉瑄雲中
朝奏八瓊敷天臨杜曲家聲起風咏周南國史褒更羨恩綸
宜象服將維爲有鳳凰毛

頌麻

義和新麻紀龍飛共喜傳頌出紫微千載奮聞軒受朔萬方
今睹舜垂衣青陽律轉王春紀黃道占符帝日輝樽散隨行
真忝竊年年此日奉恩歸

南宮夜望

棘闥深瑣淨無氛銀漢昭回五緯文冰鏡夜懸常映月霜毫
朝搦盡凌雲燕臺驟蹶龍媒遠阿閣參差鳳羽紛叨籍侍臣
慚獻納願因多士報明君

起居編纂

承恩簪筆近彤除奉直從容注起居青藜記言周史策阜囊
封事漢臣書芸籤香散留班管藁火光分映綺疏天祿石渠
人共羨汗青無日意何如

立春

玉瑄吹回雪乍殘即今春色滿長安宮雲薄護青旂煖苑日
輕籠赤羽寒闔闐布新尊夏正句陳懸法肅周官欣逢皇澤
宣時令大地同將雨露看

孫藩幕之虎林

纓逢眉宇便開顏朗朗真如行玉山垂綬自迎青艸色列垣

南十三 九 金 廣 氏 校 印

仍近紫薇班六橋煙雨移舟過三竺松篁柱笏還爲問芙蓉
依綠水衝軍新幕許誰攀

紀夢乙巳人日

聖祖英靈宇宙懸蟻臣清夢奉周旋瑤編似紀河山約金册
仍彰斧鉞權中禁紫囊攜粉筆尙方青燄賜餐錢不才自愧
安禱散敢憶承恩上九天

題王母圖爲朝川居士壽朱太宜人

碧峯十二黛煙分蓬海無波淨殿敷醮色曉沾三巖露桃花
春護五城雲琮琤玉珮鳴丹嶂縹緲絳衣下紫氛爲憶瑤池
高宴日將雛飛鳳羽繽紛
漳流竹隱爲沈居士題

丙十三

雜興九

十一

金陵雜興
蘇氏校印

郊居新築俯漳流修竹千竿字隱侯綠雪潤侵書帙曉香煙
寒抱筆牀秋卽令張屬離相同總是王郎未可求唯有兩家
阿咸在逍遙時共入林遊

雁字詩十首

命羨長雁字詩十章自負鑪錘之工多出人意表蓋以楚
人龍君御費國聘袁中郎小修各有篇什爲此以敵之耳
一夕持以示余余燈下倚席次韻戲和之遂得其八詰且
復得其二余未見四君子之作自惟才薄知不能別出新
意敢謂悉索敝賦以張吳軍姑與羨長往復存社中一故
事而已

秋風蕭蕭起西戎寫向遙天陣陣同縹緲數行明兩外聯翩

幾點落雲中驚弦踏淡波初便避纖故斜畫未工漫步响樓
尋鳥跡衝陽南去水俱濼

其二

繞過函關又楚邦卽看楓落冷吳江縱橫雨陣飛逾堪掩映
星文意未降紫塞過雲朝漢漢碧天涵水夜雙雙佳人坐憶
金微遠可爲傳書到綠牕

其三

野曠天高恣所知列成文采麗空虛背風翻斂行猶密衝雪
羣分點漸疏新憶人間無鳥篆舊知天上有蟲書只愁青海
催歸近行斷瀟湘夜雨餘

其四

丙十三

雜興九

十一

金陵雜興
蘇氏校印

遙從海澨望江濱萬里羣飛翼不分共擬璇霄垂寶册獨看
玉宇現奎文行斜素月流沙影點落清霜澹水紋病眼模糊
看未辨相憐片影失重雲

其五

結陣翻飛羽並揚繽紛點畫動星從布傳塞北綠垂露書就
淮南爲挾霜豈擬鸞鷲鋪帝藻直從雲漢挾天章籠鵝腕法
離堪試自譚慈恩問法王

其六

離離羣度影蛾池波拂誰能過鳥師畫就祇容飛帛有書成
唯用羽人知乍濃忽澹雲中點欲斷猶縈兩外絲鷹時鷺迴
空妙蹟試看陽鳥漸遠時

其七

刷羽翩翩奮北溟乍疑霞鷲寫新銘行歸玉塞初舉勢陣起
金河總象形畫水最宜吳月白書空偏映楚天青憑誰譜入
三倉後彭蠡先垂大禹經

其八

高舉冥冥向日邊錦文迢遞入秦川排空忽背千峯出度海
遙從萬里傳虛憶紫鸞裁作紙漫誇青鳥寄成牋何如揮羽
干懸象長掃雲煙麗九天

其九

月冷天低古戰場競排風翼度陳倉雲離忽見垂鴻寶霞綺
遙看織鳥章自寫客心傳上苑不關兵氣動文昌江頭野鶩

丙十三

卷九

十三

金陵書
蔣氏校印

空相逐點染何曾有亂行

其十

風起雲飛曉度河文成天際已森羅盤旋既避龍架巧歷亂
還嗷鳥尾龍曾憶塗朱臨絳殿尙傳飛白下驚坡春來秋去
誰能記染翰爾論鳳沼多

後雁字詩十首

余既次羨長韻得十章矣意猶未釋更韻賦之如前數余
性坦率不耐深思苦無驚人語聊以見文致之無窮耳

方塘唼藻戲清瀾忽向中天振羽翰化鳥前身非次仲遊鵬
今日勝宜官澄江蕩散牋文顯野戍煙迷墨瀋殘誰道征西
消息斷乘風一夜報平安

其二

常想瓊華陣圖試看真跡滿江湖乍從楓葉霜前有忽到
蘆花雪後無左右分行全映帶高低結體半模胡梁園遑渚
猶堪賦奈可軍前號子都

其三

霜寒誰定掃虹霓秋滿衡湘羽翼齊陣亂長風疑潑墨影連
寒水似留題十行自喜昭雲漢八法何須印雪泥怙悵厨羅
驚未穩煙華飄散忽東西

其四

長空排翼陣相銜勢鬣書成綴玉函豈有鳥官能授簡將無
羽客爲題賦高文風動真逾逼逸勢雲驚態不凡橋信向來

丙十三

卷九

十四

金陵書
蔣氏校印

舉未得暗將纖指畫征衫

其五

龍堆木落氣蕭森結侶南飛響遠音黑水舊過滯墨重碧雲
新度拂箋深高翻宿霧長函展暝落平沙尺素沈肯使不刊
懸日月誰將一羽易千金

其六

文彩天象意如何仰見霜空萬羽過驚後翩翩臨凍浦倦來
點點戲春波造臺自欲依倉頡鑄塔仍宜寫貝多五十二形
誰第一肯從仙史問紅鵝

其七

飛鳴兩兩復三三影動天文界蔚藍映入白雲初落紙度穿

碧霧早封函玄光黯淡昏歸月墨氣鮮妍曉破嵐最恨邊愁
書不出獨傳霜信到江南

其八

娉娉乘風入太虛揆天誰爲嘆才疏長庚自下鴻文簡太乙
親觀鳥跡書寫向素雲當兩後題成碧落待霜初鳳皇池上
羣遊日裁譜應堪貯石渠

其九

隨陽萬里度長沙隱隱飛文動落霞旁似梵書發白髮斜如
唐收署黃麻風霜肅肅纒成艸雲雨匆匆未判花揮罷五絃
頻送目不知鳧乙竟誰差

其十

揮翰遙衝雨雪寒紛駘蟲篆列雲端行多玉版書初滿侶失
金壺染乍殘結體獨憐乘月易成文偏覺遡風難鴻都舊跡
今磨滅忍向黃沙磧裏看

續雁字詩十四首

余既賦雁字前後詩二十首偶檢上下平韻尙遺十四因
戲足之語多重出意多旁溢不倫不理可有可無聊以消
暇日而已更欲博羨長垂和不知可當穠穠之前否因命
童子錄而藏之笥中

胡霜飄管朔風襲蚤向中天奮羽毛幾點忽排殊染翰數行
俄揭儼抽毫影過清渭揮斜日光泛衡湘寫暮濤兄弟曲江
書未就若爲煙影度敷敷

丙十三

續其九

十五

全說書
唐氏校印

其二

紫塞滄江信不殺書雲寫月羽相交行齊登誤鴉千點文列
誰誇鳳九苞在野合編周小雅午干應畫漸初爻玄輝獨許
垂霄漢鶴板驚書莫漫嘲

其三

遙看高羽拂霜棧列就蟲書畫未能天上可傳胡地帛人聞
空費刻溪藤淋漓半帶初飛兩點染全因未泮冰底事長行
吹易斷交河音信總無憑

其四

來賓時節應霜燕鳥篆遙從碧漢添飛似呂仙歎墨水碎疑
宜老序華嚴如飛寫就老難假委羽書成筆未拈宮錦裁雲
昏可奠豈因此翼效鸞鶴

丙十三

續其九

十六

全說書
唐氏校印

其五

迢迢雲路序相接誰咏飛龍羽翼垂點密並從青海出行高
同向碧天排霞光斜曳姿尤美風力橫分態轉佳汾水南歸
新賦就佳人蘭菊正堪懷

其六

塞門遙度朔風哀忽訝天垂鳥跡來文瘞梵王遺像塔影留
倉史遺書臺寒高金掌揮難就光泛銀河刻易裁極目玄冥
暮勒少霜空搔首共徘徊

其七

海上秋風幾陣歸天長列影自依稀重雲侶失文將斷宿雨

行低點乍肥寫月最憐波渺渺書空無隔雪
秦皇誤銀海書成更不飛

其八

天高羽陣有橫從次第文成碧漢重
燄燄只三冬霜催塞北初留跡草長江南已滅蹤
欲寫玄文通帝座金天零落華山峯

其九

噫噫南度感蕭晨誰使羣飛列字勻月彩乍流猶
髮煙霏初結轉紛綸青冥指點看成誤元夜模
糊辨未真羽竄向來誰授簡鴻都仍有好奇人

其十

丙十三

柳異九

十七

金陵遺書
薛氏校印

春風何意趣歸程陣寫遙空問北征碧漢細分銀管出綺羅
紛映錦機成篆愁易被驚鷗斷緯別難教宿雨紫雲塞去來
天萬里好因霜信縉深盟

十一

鳥跡煙沈誰復論獨看雲際有騰鶩行行密綴金風緩點點
斜飛玉露繁碧水豈濡玄作草青天誰嘆墨成痕由來梵典
多重譯此事千年訖未翻

十二

萬里秋從海上還飄飄接羽入雲股若爲染翰煙霞外好是
書題日月間滄墨自沈三峽水飛文偏勒九疑山獨憐楚客
傷春後目斷空花兩鬢斑

十三

結侶成章入素秋江南塞北遠悠悠千行似寫閩人怨萬點
如書戍客愁關入穠雲初帶拂斜臨纖月乍成鉤霜毫處處
揮飛遍賦盡春風燕子樓

十四

共言灑翰出丹霄獨奮冥冥未可招彭蠡雪深書跡滿瀟湘
雲盡墨花飄舉頭忽訝玄文近送目猶驚素影遙鴻寶祇容
中壘得肯隨鷗鷺入雞翹
文待詔徵仲花月詩十章韻多險左乎之使君次韻至三十
首余僅得其三之一不能悉索故賦與之敢也

丙十三

柳異九

十八

金陵遺書
薛氏校印

初捲玉鉤沈穿林翠鳥深無語樓岫玄猿迴自吟誰咏春江
當此夜美人偏感別離心

其二

三五庭中葉葉新空階流影砌如銀芳菲何處無紅樹皎鏡
當空有素輪畫扇薄籠乘霧女綵旂輕度主風神憑教彩筆
如江令還憶西園賦裏人

其三

春宮花月藹春宵月澹花深景倍饒未卷錦幃先掩綉乍臨
金鏡已呈妖殿前對舞瑤姬瑟臺上孤吹鳳女簫底事後庭
千古豔至今風雨怨蕭條

其四

曲闌夏夏護瑤枝欲攬清輝慰所思香發鳳皇樓暖夜光披
鴛鴦觀寒時錦袍乍展狂呼酒統扇從捐懶咏詩秋怨春愁
繁未斷自憐長作有情癡

其五

漫說今時開麗華輸他南國美人家塔前錦樹搖青幕窗外
金波影綠紗箏柱慢移因問月鼓牀頻釘爲催花嬌歌細舞
千金夜誰記銅壺漏已除

其六

靜倚花林月一輪搗來贏得自由身過牆豈惜窺蜂蝶遊笛
何妨問主賓豔質每教風雨妒清光偏施薛蘿貧南樓北里
狂歡賞誰是殺皇以上人

丙十三

續其九

十九

金陵書
謝氏校印

其七

連附接葉影交加天上寒輝灑素華瑤砌月飄花婀娜粉牆
花映月橫斜花開幾值常圓月月滿曾遲未放花花月對看
宜縱飲漫餐丹藥吸流霞

其八

萬樹煙花紫禁重影蟻池畔坐從容自堪金屋叢中見誰向
瑤臺會裏逢開幔絮風力緩披衣光溼露華濃夜深更按
霓裳曲鴉轉句關興未慵

其九

花滿江城曠酒宜天遙東嶺月生遲空林露下初移席高館
鐘殘正賦詩宿堯翅翻飄暗粉潛蚪光動出明姿吹簫臺上

招青鳳肯傍鶴鷄寄一枝

其十

飛來青海色蒼茫紅樹烏啼惱客腸忽泛樓臺千戶涼乍飄
梅李一園香徐搖玉珮當歌坐狂指銀蟾索酒嘗喚罷落英
天似水幽棲真許道勝常

丙十三

續其九

二十

金陵書
謝氏校印

七言律詩三

丁吏部予告歸里二首

雲霄清望迴難攀，予告新從漢署還。帝許巨源無敗事，天容安石有東山。九河樹影秋帆轉，雙闕鐘聲曉仗閒。廊廟持衡方側席，可教長放玉宸班。

千年瓊樹想風姿，一代龍門御李時。金鏡自懸人並入，玉衡常奉帝無私。時危補牘心逾苦，興到抽簪去不遲。敬首甚難分手易，青霞碧水重相思。

道望北臺

丙一三

類其十

一

金陵叢書
顧氏校印

長安大道直如弦，遙望珍臺出九天。上拂鈞陳玄武接，平臨閣道紫微連。仙韶翠葆從風度，飛觀金題借日懸。咫尺北辰難可到，承恩欲奏柏梁篇。

朝天宮

黃金仙閣絳河開，白玉丹臺碧落迴。樹杪鶴從遠海集，池邊龍自葛陂來。甘泉已奏揚雄賦，汾水還歌漢主才。何俟求仙遺方士，人間此地有蓬萊。

昭陵陪祀

上陵風物乍淒其，原廟衣冠月出時。玉殿虛無曠日遠，翠華縹緲駐雲遲。杉松萬壑森傳燐，燈火三更肅侍祠。霜露自寒弓劍在，九重遙望不勝悲。

九龍池 在天壽山池倚石壁弘濤演漾，金鯉數百頭遊戲。

水面池上有粹澤亭，蓋聖駕臨幸之所。古木百株，往往似

倪雲林畫中物。

碧簷紅樹上扶疏，萍沈靈池混碧虛。天鏡月流千嶂後，神珠日抱九陵初。青雲似覆臨河馬，綠藻疑潛在鎬魚。共道此中涵聖澤，年年玄社薦靈書。

淨業寺同梁劉二參軍姚比部集。寺在宮城後，前臨玉河水。波淪漣樓臺上下，綠楊裏之宛若江南都城最勝之地也。

昨夜微霜下玉河，垂楊含碧蘸澄波。風傳清磬雙林少，月隱疏鐘萬戶多。青飯乍分天女供，紅牙徐按雪兒歌。佳辰勝友

丙十三

類其十

一

金陵叢書
顧氏校印

聯翩集部忍尊前，汗漫過瀛洲亭。

翰林院署中引玉河水注之，亭旁有高柳一古藤。覆之青翠，蟠曲百年來物也。

珠宮貝闕鬱嵯峨，縹緲神山駕石過。渤海星濤垂檻合，蓬萊雲氣上衣多。午風團影搖宮樹，春雨輕陰拂帝蘿。自是北扉清切地，池頭無日不恩波。

西郊外極樂寺 寺在高梁橋四十許里，屋宇深曠，中多栝

柏，有高閣登之可眺迥野。門外溪水如帶，垂楊彌望直抵

西山矣。

遲日郊原景物繁，翛然人坐給孤園。松垂佛殿雲從入，花落經牀鳥自翻。靜倚鳴琴消白晝，閒因擇屢狎清言。紅塵冉冉

長河外厭聽高城暝柝喧

潞河泛舟 在張家灣岸多沙月明望之的歷如銀礫遙山

遠樹往往可畫

落日城隅好放船晚風徐動雨餘天拍堤浪簇沙痕白拂樓
波搖樹影圓竹葉緩傾霞激澗柘枝初奏月嬋娟三年荏苒
京塵隔一夕江湖興渺然

鍾山

青霄雙岫劈芙蓉王氣長看紫霧封秩望似宜尊五岳兒孫
真擬列千峰龍蟠遙控江城險虎衛深環漢寢重一自燕山
開北極萬年根本頌岐豐

兩十三

增異十

三

金陵叢書
蔣氏校印

巖巖翠閣引丹梯渺渺杉松入望迷珠塔迴標青嶂小香臺

平瞰白雲低巢蓮蓮向池心隱獻果爰從樹杪嘯十載東林

遊賞意京塵回首愧巖栖

梅花水 出神策門十五里由李子岡入有崇化寺緣山徑

至一巖下池方數尺泉自下起舊以山多梅故因名梅花

娟娟凝碧盤幽委尙憶橫斜帶雪枝庾嶺春歸人去遠孤山

波冷鶴飛遲一泓乍可分茶甌千片何當墮酒卮纓上繡塵

誰爲濯羅浮春夢日相思

燕子磯

高倚層霄曲磴重孤亭雲海盪心胸插天危石巢飛鶴拍岸

驚波走蜃龍夜冷濤聲虛四壁江空人語落千峰三山紫霧

蒼茫見誰道衰裳未可從

靈谷寺

山門纔入便悠然十里深松上綠天佛剎啟扉皆疊嶂僧寮
汲水盡飛泉玉階碧艸無人踏石戶蒼苔有鹿眠漫謂山靈
謝逋客濫巾仍得共攀緣

鳳皇臺 在今驍騎倉西南僅一土阜耳

朱鳳葳蕤碧漢遙高臺風物正蕭條千峰半隱青龍樹九派
中迴白鷺湖詞客異時來置酒美人當日罷吹簫春花秋月
何時斷梁苑陳宮更寂寥

桃葉渡 秦淮東直淮清橋口

垂楊夾岸暝栖鴉古渡橫江晚颭花湖勢漲雲低拂樹城根

兩十三

增異十

四

金陵叢書
蔣氏校印

漱水曲籠沙橋迴春肆風旂閃檻合秋窗月幕遮弔古漫吟

桃葉句烏衣燕子向誰家

雨花臺

高臺斜枕帝城邊登眺無如此地偏塔影挂江晴颭日城陰

籠樹晚含煙高吟共喜門蘿上長醉尤宜藉草眠風過生香

林外發祇疑花雨散踏天

方山

瑤壇何代紫泥封知是方壺第幾重四面削成皆翡翠萬山

環就總芙蓉雪房藥貯千年鼎霜殿聲懸百乳鐘更有龍池

清可濯欲乘飛 過東峰

落星岡 在城西南木末亭西臨大江李太白曾登此詩在

集中

平岡隱映綠螺尖野色波光眺望兼山勢萬重趨北嶺江流
千里赴西崦振衣祇覺青霄近枕石偏憐碧草纖爲愛紫裘
高隱日春星如雨夜厭厭

獻花巖

落日籃輿度嶺嵐花巖迥合啟精藍芙蓉曉蕊瑤峯吐冰雪
春披玉洞含列藉松堂風浙浙借眠蘿燈月姦姦半生塵夢
誰能破心逐歸雲駐草菴

莫愁湖

樓倚菱澄鮮鳥驚唼水光山色妍媚鬱紆

艇子誰爲載莫愁湖光激灑坐銷憂天垂菡萏千霞入地隱

同十三 類其十

五

金陵雜書
唐氏校印

菰蒲六月秋樹杪樓臺開上下鏡中魚鳥對沈浮翳然林木

關幽意好著荷衣買釣舟

清涼山

翠微亭倚石頭旁徑轉峰迴接上方宮井曉鐘滋薛碧講壇
飯飯霧苔蒼窗含洞雪經春冷門敞屋松駐月長避暑漫言
河朔會茶瓜堪借已公房

虎洞 在淳化鎮關

靈獸何年窟宅尊誤看蹲石爲銷魂鴻濛太古誰開闢雲霧
空山自吐吞日射半巖光尙黯風號萬竅響迨奔巖扉靜掩
無人叩古木蒼藤鳥雀昏

長千里 聚寶門外南直雨花臺

長千十里帶江流上日城南憶勝遊紅樹曉鶯臨大路綠楊
繫馬傍高樓香塵而地游車起花雨漫天野寺幽道是遺風
傳六代煙華攬盡不知愁

東山 舊名土山晉謝安石身縮朝寄心繫會稽之東山乃
即土山築墅時時眺焉今爲佛寺前有竹山又前即方山

西枕秦淮

高天明月影流遲今日東山異昔時畫塔有人仍走馬新臺
無客更圍碁雲沈故壘牛羊集日下平田鳥雀悲無限西州
門外淚可堪孤笛夜深吹

冶城

玉樹葱青拂瑞煙蜚塵高館候神仙丹臺盡擁金銀氣碧殿

同十三 類其十

六

金陵雜書
唐氏校印

長圍日月天風瑒夜調皆鶴吹星精宵吐是龍泉步虛好向

松間聽身在彤雲紫霧邊

棲霞寺

青螺一點出雲端共指霞標天際看千佛嶺攬疑燕壘三峰
路轉訝蛇盤石能醒酒邱中少泉試煎茶品外寒林臥未乖
江總約垂藤盧宇思瀾漫

青溪 江總宅在青溪勝處山庭詩有池紅照海榴之句又

古青溪小姑曲首云開門白水故句中及之

溪流如帶引青羅斜日輕移畫艇過秋色雲將紅樹暝水香
風送綠蘋多詞人憶紅榴句商女猶傳白石歌漫向檀橋

倚闌望蒼茫宮月下江波

達摩洞 在幕府山西北上有夾羅峰相傳達摩西渡時坐

此

千年古洞悶巉坑蘿夾應知躡屐難雪寶暗飛溪雨溼雲窗
長秘石天寒壺中有路迷誰返鳥外無人臥未安愛此踟躕
厭歸去風塵真悔作衣冠

觀音閣

丹甍百尺望蒼蒼半入江天影動搖地涌龍宮浮水面空懸
蜃閣抱峰腰法燈夜夜銜山月仙梵時時動海湖一憩神樓
塵夢醒此心雲水共飄飄

雨花亭 雨花臺下有庵曰永甯寺踞臺趾雲木森秀北望

木末亭林壑尤美

丙一三

續其十

七

金陵雜書
蔣氏校印

馳蕩春風木末多孤亭雙樹日婆娑石皆林立疑雲切花臺
空飛似雨過翠幙四垂松徑遠清商一部鳥聲和由來佛院
能空寂此地年年厭綺羅

靈應觀

仙山松影碧氤氳天上垂光抱鬱藍幾歲收龍過蔡誕何年
飛鶴至蘇耽煙披芝艸開丹館水泛桃花淨綠潭身是五雲
香閣吏可容閒諷蕊珠函

瓦官寺納涼

一室歛蒸日倍長暫從雙樹乞清涼洞門種竹晴吹雪深院
蔭松午負霜鬪茗有時臨曲几拋書無事狎匡牀人間熱惱
從消盡坐聽鳴蟬送夕陽

栖霞寺 在江甯縣東南陶吳鎮

山門斜月下栖烏列列寒泉轉鹿盧佛苑風鳴雙樹冷僧寮
雲臥一龕孤浮生未論芽焦般懶性唯應據槁枯騰欲皈依
緣未斷願同金粟禮文殊

靈谷寺同願孝敷許長卿李龍之倪元道朱元上家弟周南

集

金宮兀聿際天翔珠塔崔嵬射日光十里松陰回北嶺八池
水色勝西方鷓鴣弦暗奏空階樂貌座深含古殿霜可許移文
謝通客卻逢多病禮空王

梅花塢 在靈谷寺東

韋曲煙花此塢稀即看瓊樹滿山屏絕佛照水千株只祇恐

丙十三

續其十

八

金陵雜書
蔣氏校印

臨風一片飛雪應潘搖雙玉珮天香深護六銖衣春光馳蕩
人皆醉坐惜繁英暝未歸

嘯風亭

虛亭高倚北山開長嘯風生萬壑哀勝地獨容雲縹緲清尊
聊與客徘徊千家舞色浮空出二水寒光抱郭來坐弄雲松
春日晚振衣還上抄高臺

歲首二日集瓦官精舍

律轉條風蕙草齊探春聊得坐招提松枝負雪垂垂碧竹影
捎雲冉冉低香鉢齒陳分法供名花薝蔔共禪栖攢眉尚有
陶公酒一笑何妨過虎溪

神樂觀

日暖風恬碧樹勻招攜佩及養花辰初從紫殿聞天樂復過
丹邱候羽人桂館鷗迴三疊日芝房雲護五城春空中鸞鶴
時時下誤擬吹簫向玉宸

同春園

小山池館自沈沈徑轉雲門窈窕深翠竹含風環珮冷紫薇
籠日洞房陰枝頭鳥過將衝嶺水面魚遊欲聽琴別有高臺
堪徙倚玉簫吹作鳳皇吟

東園

名園夾道隱垂楊勝概依然偶辟疆尚有朱樓臨埤垸已無
碧艇貯滄浪繁花亂綴葳蕤鎖翠竹紛披窈窕廊舊是王孫
行樂地年年春草向人芳

丙十三

類與十

九

金陵書
蔣氏校印

茅山

斗絕三峰地脈尊丹樓十二儼昆侖封中玉膝雲常起洞裏
金光夜不昏瓊菜幾時鉅露甲瑤簪何自琢雲根華陽往事
憑誰問欲踰飄輪叩帝閭

盤山

搖楓紅落萬山殘石磴凌空面面看曲似羊腸仍九折懸疑
鳥道更千盤峰陰雪護春松古洞口雲流夏日寒何事登高
頻聘望夕陽平海正漫漫

燕山懷古

絕塞風高笛吹哀幽燕一望夕陽開天垂大漠邊雲盡河繞
西山朔氣來碣石有人悲舊館黃金無客問高臺誰憐匹馬

長安道日暮孤蓬首重迴

徐州黃樓

列雉西懸百尺樓孤城南北控神州地蟠青野千峰入天坼
黃河萬里流瓠子秋風雙杵動桃花春雨片帆收登臨尙憶
眉山賦落日孤吹攬客愁

彭城懷古

河勢西連汝泗迴夕陽芒碭萬山開大風自起橫蛇澤落日
孤懸戲馬臺禾黍寒煙迷晚望魚龍夜水動秋哀雍門一酒
千年淚鼎足空憐亞父才

謝同年王紫封那博時署靜海縣篆

九河樹影澹清秋千里言歸張翰舟爲戀故人懷繡纒頓令

丙十三

類與十

十

金陵書
蔣氏校印

長日坐淹留金尊緩酌驅寒雨玉塵深談破旅愁此地去天
仍咫尺看君飛鳥過神州

予告將歸車參知子仁以入賀至見過話舊賦贈二首

十載親承倒屣知一朝瑤樹見丰姿論心恐失將歸日握手

驚逢未去時起色忽從今夕動征車欲爲故人遲知君更有

其二

君方謁帝承明廬余適歸問淮南居懷中耿耿三歲字門外
駢駢駟馬車欣看獻頌名金鏡愧咏卻走焚銀魚明發扁舟
忽東去五雲回首意何如

副舟既壞篋笥一空余生平所蓄書史遂無存者賦此傷之

二首

牙籤坐擁百城專忽漫銷沈亦可憐墨沁玄珠歸象罔檢沈
蒼玉閉龍淵求來亡篋慚安世老去鈔書媿稚川遂喜生平
聞道懶夜窗支枕笑窮年

其二

祇今萬軸爲誰雄想像鴻波浩蕩中秘牒未登羣玉府真文
應貯水晶宮青天白浪吞孤樹落日寒雲抱遠洪兀對殘編
重回首憑嘲爾雅注魚蟲
奇松

瑤壇玉樹總菁蔥獨傍支離駐短筇石十尋疑伏虎拔雲
三幹訝升龍風迴爽籟笙竽合日覆貞蕤羽蓋重乍擬乘槎

丙十三 續其十

十一

金陵書
唐氏校印

來海上青天鸞鶴倘相從

和少宰臺山先生遊牛首韻

虎窟何時學閉關雙峰青蠹玉霄間石房僧臥雲尤懶竹院
人過鳥自閒倚檻泉飛風浙浙溜纓池印月彎彎由來謝傅
高情在可爲支公數入山

次朱司成招遊栖霞阻雨二首

石門蒼蘚未全封泄雨難攀謝客蹤縹緲雲中排鶴雀空濛
天際溼芙蓉煙崖振策心虛遠月磴橫琴夢已重林壑未乖
朝市事幾時同咏紫金峰

三峰紫翠日縈迴誰爲探奇撰策來白浪千重從地湧蒼厓
一片白天開徵君尙許留仙蹟常侍虛聞有賦才徧倚巖阿

尋往事斜陽歸鳥重徘徊

賦得金臺柳色

几轉黃金百尺臺千條柳拂禁煙開玉窗有女聞鶯起綺陌
何人繫馬來上日天桃爭媚斜陽芳草共低回依依玄灞
猶堪憶無數飛花送客杯

園中杏花

誰道蕭然一畝宮古牆深寂鎖春風破寒枝亞垂垂碧試暖
花飛款款紅丹檻似容霞爛熳綠窗偏妒月朦朧醉來更憶
長安道曾逐鳴珂御苑東

上已集張氏水亭

垂楊風拂裏煙絲上日偏憐祓禊時雲起萬峰開霽畫月泣
千頃浸玻璃誰家傍水添新檻有客隨波寫屈卮莫向涓川
吟芍藥渡頭桃葉更多姿

丙十三 續其十

十二

金陵書
唐氏校印

倪園牡丹

尙書舊邸洛陽花絕勝姚家與魏家香合玉樓紛繞砌光分
金炬細籠紗綠杯澈灑飄霞彩綺袂霏微溼露華坐惜芬芳
移白日宮庭明月上宮鴉

柯大兄震卿過白門見訪尋北上應試賦贈二首

心知握手得從容忽漫離筵別思濃君自月中攀桂樹我從
江上學芙蓉聲名會向鴻都起詞賦甯須狗監逢自是蘭臺
饒世業可令亭伯號真龍

其二

咳唾飛來字字珠橋門還得似君無登臺昔自名千里作賦
今仍繼兩都柳拂灞陵煙黯澹花飛草曲錦模糊看伊得意
年方少好抱冰心在玉壺

送梁太守之臨安

蘭風初動秣陵秋高擁朱轡賦遠遊阿楚地爲今列郡句町
國是古諸侯三朝清白家聲在五馬威儀帝寵優遙想煥文
山上月清輝常照曲江頭

趙序甫光祿邀集河亭二首

窈窕名園水面開璇臺珍館副崔嵬花枝婀娜翻紅藥樹影
傀俄覆綠槐金谷客知光祿美朝川詩憶右丞才獨慚錦里
比鄰近阜帽能容共往來

丙十三

類其十

十三

金陵書
謝氏校印

其二

何緣城市有山林深樹虛簷白日陰倚檻不驚鷗鷺色啟扉
偏靜芰荷心花間共按紅牙板松下孤橫綠綺琴卻笑栖遲
如蔣徑止容二仲得招尋

少傅蛟門先生得請南歸六首

幾年身荷廟堂憂每爲回天涕泗流物論忍看黃髮去主恩
容伴赤松遊玄心天地莊生馬素節風霜晏子裘不用題門
謝賓客從來槐柳颯如秋

其二

紫垣高拱上垂裳呼吸誰通帝座旁一詔輪臺天再補三朝
路寢日重光扶桑戈甲移星使貴竹烽煙靜夜郎今日功成

奉身退獨勞明主念劬勤

其三

都門祖帳列千官父老爭從道上看給驛尙騎沙苑馬護行
仍擁侍中冠命車懸後心逾苦元鼎調成淚未乾帷幄向來
多少事可堪回首望長安

其四

封章八十叩天關暫緩鷓鴣第一班腰下祇餘橫玉在囊中
唯載賜金還頒來几杖臨丹壑裝去圖書貯碧山龍見鳳翔
千古事豈因黃石棄人間

其五

滄洲紫閣願多違誰向風塵便息機新賜交衣來織室舊攜
荷葉在綸屏雲中飛鳳疏羅網海上眠鷗少是非獨憶殷勤
明主意擬開閭闔待公歸

丙十三

類其十

十四

金陵書
謝氏校印

其六

小堂蕭寂樹扶疏誰咏潭潭相府居階面僅旋三尺馬案頭
只貯一編書縱施帷帳風常入未掃門庭水不如今日歸田
心跡并自來清賞在玄虛

二弟四弟下第慰之

鄰下機雲定不虛秋風錫羽意何如家傳杜牧阿房賦紙貴
劉賈上殿書向後千金還祖駿只今三別總瑤瑛從淹鴈息
須臾事莫遺芸窗歎索居

胡氏幽光錄

先朝耆舊尚書郎留署猶聞領職方七葉玄鞋弓冶在百年
翠琰姓名光中庸豈憶公名府清白唯傳壁挂牀爲語東京
稱世業可容千古擅袁楊

夜集趙三丈衍慶堂

銀燭光涵火樹搖華堂綺席綴春宵歌聲細逐丹梁繞舞隊
紛回白芒飄雲度絳河天澹澹月流素彩夜迢迢相看一石
留髡醉更譜涼州按玉簫

立春日雪

水雲初伴少陽看散作瑤花片片殘誤憶落梅飄鏡溼驚搏
吹絮撲簾寒參差雲闕迷鴛瓦歷亂天街拂馬鞍乍喜條風
先應律青絲堪擬薦雕盤

丙十三

類其十

十五

金陵書
蔣氏校印

社中諸君上春過集草堂

茅堂雪色逗餘寒投轄留賓此盡歡喜有高歌銷夜燭愧無
纖手薦春盤坐拈竹葉金鼎滿起弄梅花玉笛殘一片鳳皇
台上月殷勤頻向曲欄看

張太守孚之宅中觀燈二首

明燈初試九微懸瑤館春歸不夜天光借五城雲爛熳影流
千戶月嬋娟芙蓉紫燦龍涎暖琥珀丹傾豹血鮮玉笛梅花
吹徹後更添銀燭照華筵

其二

十二簷峯壓海瀧鮫燈千疊燄幢幢星光亂射積霞館日彩
紛搖碧霧窗曲度偏憐珠作貫杯行何謝玉爲缸情深卜夜

驢無極沈醉還扶舞袖雙

公露參岳以册詩見示次韻賦贈二首

天上瓊樓曉未開中天日月照瓊臺真人忽擁斑龍至姮女
俄駘赤鳳來甘露細縑騰弱水靈風蓬勃蕩蜚埃滄桑共語
堪爲笑浪說思立有賦才

其二

響水稽山在筆端倦遊忽挂惠文冠獨持牛耳盟詩社幾振
猊香坐講壇桂樹小山懸獨賞蓮花法藏好同看坐中客是
羊何輩更引彌天釋道安

家弟期社中諸君夜集

高館張燈啟客筵烏巾鶴氅坐臨廳露芹碧鏤雕盤細霜橘
香露玉瓜圓火樹銀花如白日星橋月宇自青天人間良夜
真難度肯惜愧俄醉管絃

丙十三

類其十

十六

金陵書
蔣氏校印

夜飲

相看但飲日無何況有高軒結駟過昨夜梅花初映雪今朝
柳色已含波簾前香氣飄丹檻簷外星光曳絳河何處玉簫
聲不斷鳳樓十二月明多

送劉伯延

河梁分手倍躊躇黯黯魂消同客居歸去縱貧猶有舌到來
雖久尙無魚肚心老驥終能聘秦氣元龍莽未除匣裏芙蓉
君自愛欲酬知己竟何如

十九日集許典客長卿宅用韻

十九日集許典客長卿宅用韻

銀燭金杯夜不寒留連高館盡君歡吳飲自昔矜三豔楚舞
于今競七盤南部煙花春更好上元燈火雪初殘風流此夕
推玄度醉把瓊枝繞座看

咏懷二首

仲長樂志事偏稀謝客山居願不違卻笑岫雲閒更出翻憐
林鳥倦方歸翠峯松韻晴飄几碧嶼池痕澹染衣唱和更饒
同調在竹林沈飲是耶非

其二

香掩柴門鳥雀稀自安迂拙與時違白雲畫向山中起碧草
春從夢後歸明月黛峯邀玉笛夕陽花塢殢金衣不妨共作
逍遙飲朝市年來計漸非

丙十三

類其十

十七

金陵書
謝氏校印

十五夜劉伯延同弟輩集草堂

瓊樓十二月明中遙接星橋一水通塵靜六街堪戲馬煙銷
雙闕待飛鴻誰看燎火過雍時漫憶傳柑出漢宮起向疏林
弄清影百年心賞鳳臺東

顧孝敷李寵之招飲

仙萸二十四番風高閣邀賓此夜中花底歌聲驚宿鳥兩餘
燈影戲春蟲歸來徑許如陶令坐上尊堪對孔融總是金吾
能禁夜也應投轄鳳樓東

廿八日雪後夜集卜六丈振藻堂

一分春盡猶凝清譙高歌興可乘入座香飄梅似雪富杯
波送酒如澗風傳夜柝疏雙闕雲護寒松溼五陵漫道仙萸

迎晦落蘭膏先注九華燈

夜同顧孝敷張孚之汪辟邵集何公露堂中觀燈公露用韻

見詒賦謝二首

高館明燈夜不寒心知重得勝交歡曲終更按頰牙板醉裏
猶行白玉盤蘭氣乍容香篆合梅花未許角吹殘誰言月色
非三五列炬仍從太乙看

其二

梅花官閣露姿寒起色新容盡客歡燈燦九枝環甲夜杯行
三雅薦辛盤風前玉樹臨逾皎海上瑤華折未殘絕唱更吟
春雪句自憐頗向郢中看

公露先生再次前韻見詒賦答二首

丙十三

類其十

十八

金陵書
謝氏校印

瑤館春雲沁沁寒清尊今夕盡君歡風調帝子千金瑟露飲
仙人百尺盤銀浦月升星漸轉綺寮煙護雪初殘但逢燈火
皆元夜可待金吾放後看

其二

雪滿山中薜荔寒明燈濁酒爲誰歡夜香尙憶芙蓉殿春菜
空憐首荷盤魚鱸九關清漏永風笙一曲暮吹殘何人爲啟
傳柑宴更擬覓裳向月看

石計部江月軒

梓澤風流尙未殘開軒邀月俯江湍青天浪擁金波出翠壁
光搖練影寒峯吐一珠懸翠屨橋垂雙帶瑣闌干夜深倚檻
聞清嘯千疊芙蓉鏡裏看

天台詩次韻五首和張太守爭之

劉阮遊天台

雪竇靈苗迥露新石天飛雨不沾塵雲霞一片羣峯頂日月
千年隱樹身鳥語似聞呼姓字花開不憶記冬春招尋總異
來時路回首西風倍愴人

劉阮洞中遇仙人

石橋南畔樹青蒼望入桃花路渺茫忽訝分香飄翠袖乍聞
交語澀銀鬢雲封玉洞紅塵遠日駐瓊樓碧草長爲是人間
定天上並騎朱鳳有霓裳

仙子送劉阮出洞

雙吹玉瑄臥天台忽憶人間歸去來瀾水乍爲鳴咽響桃花
還向別離開瑤臺此日驂鸞去珠樹何年控鶴回悵悵洞門
今卻閉溼雲如夢冷蒼苔

丙十三

類其十

十九

金陵書畫
蔣氏校印

仙子洞中有懷劉阮

石梁分手淚霑裳忽去仙源歲月長風管夜孤樓窈窕鶴書
春斷海蒼茫琪花有恨朝先落瑤草多情晚更香欲向峯頭
作雲雨玉霄無夢憶高唐

劉阮再到天台不復見仙子

舊路行來認未真漸看蓬島隔香塵白雲縹緲空千嶂綠樹
依稀有四鄰峯月自歸瑤瑟冷澗花長闕玉樓春杖頭曉鳥
相和切曾記當年採藥人

遊靈谷 此首錄自靈谷寺志

落落長松十里餘縱橫疏影上衣裾山禽共下僧廚食野鹿
羣依佛土居霜冷疏鐘飄萬壑日高清磬演三車仙音豈必
關絲竹八水斟來病已除

丙十三

類其十

二十

金陵書畫
蔣氏校印

五言絕句

飲虹橋 今名新橋

杖策飲虹橋爲尋鳳凰路斜日杏花西玉驄驕不度

冶城 今朝天宮是吳王鑄劍處

霸氣久沈滅劍光猶燭霄水犀度江日神物爲誰騷

青溪

九曲青溪水空餘一曲留蒼茫吳苑月猶照伏甌樓

珍珠河

一片宮城月寒光赴颯流微風蕩圓彩疑是弄珠遊

丙十三 續集十八

金陵叢書 顧氏校印

定林寺

剝隱巖阿北梯懸澗溜殘春歸花未歇日午石猶寒

香茅宇 方山盛仲交所建

獨訪香茅宇悠然發長嘯紫翠忽生衣半山銜夕照

幕府寺

連峰藏急峽一徑杳沈沈不有疏鐘出誰知給苑深

衡陽山 在攝山之西有寺寺有龍女泉門有石幢字猶半

存南唐時建

苔巖石幢字蘿封半壁紋唯餘龍井在噴氣欲成雲

雲穴山

拳蘿探石戶菴靄宿雲披坐覺衣裳溼山頭過雨暈

赤山 一名絳巖下有赤山湖

壁立平湖上頽峰欲稍霄如臨赤城嶠百里建霞標

祖堂

身到祖堂山不知祖師處嵐翠沈沈迷卻來時路

中孚井 高座寺內中孚僧太白之猶子也井其所鑿

飽飭伊蒲饌還烹高座泉堂前松柏冷高枕滿雲眠

鳳皇泉

可憐鳳皇水不似石頭城試問天隨子誰標品外名

吉山

羣峰何兀聳不似吉山尖宛作蛾眉秀雲垂翠黛巖

卞廟

丙十三 續集十八

二

金陵叢書 顧氏校印

深松肅神宇向夕陰風生江濤怒未溼夜燈石頭城

青龍橋

一自鑿與北深宮畫閉秋年年上陽樹葉向御溝流

梅花水

探梅向水坐波動苔如髮唯應攜茗來烹雲注行月

寶林庵 在高座寺東

精舍誠幽絕葱菁峭蒨間誰知震旦國重現寶林山

半峰亭 天界寺亭植芙蓉

一徑緣苔上孤亭開半峯窗虛秋氣入木末學芙蓉

萬松庵

庵三十六此處景偏幽獨坐長松下蒼雲滿地流

姚允吉桃花詞十二咏

桃花館

瑤館開桃林芳芬坐堪擷春風日夜吹房櫺墜紅雪

遠青閣

高棟延雲入岵巖翠岫尖青天含野色千里落虛檐

淨香巖

背日幽巖古疏花掩曲房霏微團豔雪時作逐風香

瓊菜圃

學圃山居日分畦玉露攢灌來春雨後葉葉勝瓊玕

芋栗園

小園芋栗滿秋實每離離飽作山家供霜天宿火時

丙十三

續其十八

三

金陵叢書
廣氏校書

古藤墩

千歲垂藤老春風歷亂飛步墩時騁步紫翠欲鈎衣

甕泉

玉甕環流水銀牀素綆寒乍疑漢陰抱仍作潤城看

茶逕

一徑入陽林茗槍白於絮共喜摘雲腴相將品泉去

梅龕

玉樹結爲房鱗鱗散清影坐來香雪溫卻憶孤山冷

護護坡

峨峨坡上樹清籟日飄蕭不悟千蚪色翻爲九曲潮

聽磧石

一片盤陀石斜臨洞溜飛琤琮漱哀玉間聽坐忘歸

鶴皋

宛宛凌霄翮浮邱海上還寒皋晨露重清淚滿空山

丙十三

續其十八

日

金陵叢書
廣氏校書

七言絕句一

送友之黃山

此去黃山別路遙
峯巒片片入煙霄
到來蘿薜叢中月
洞口孤吹白玉蕭

送人之廣陵

浮雲何處不漫漫
春到揚州玉藥寒
聞道雪濤三百里
登樓君試月中看

客舍

解衣下馬客舍孤
燈前酌酒無與娛
荒城短笛叫明月
古木

樹樹飛嘯鳥

壽州萬柳隄

金陵叢書
丙十三
懶真十九

金陵叢書
丙十三
懶真十九

金陵柳色翠堪抽

日日含情透暝流
自是晚風吹不盡
併將煙雨入春愁

曉行道中

曉風蕭颯逗疏楊
此日關山別恨長
試聽高城吹畫角
秋河不動月如霜

峴山

羊侯大德係遺思
千載雲荒古木祠
父老為言頻涕淚
豈宜重望峴山碑

襄陽四時歌四首

其一

梨花飛入大隄流
日暮朱樓紫駟笑
向花前行白玉滿
天明月坐筵篋

其二

曲池疏雨打團荷
紫燕雙飛掠細波
日暮萬山風乍起
藕香吹入碧紗多

其三

桂花凝露水天涼
擲罷銀箏夜未央
花豔不驚郎願盼
銅鞮坊底月如霜

其四

即看寒豔入梅花
煖炙瑤笙泛碧霞
不見舊時冠蓋里
疏楊零落冷栖鴉

金陵叢書
丙十三
懶真十九

金陵叢書
丙十三
懶真十九

送朱君美之楚二首

澆耗柳色點霜花
纔唱陽關日又斜
莫向潯陽江上泊
夜深清露溼琵琶

其二

征帆愁向楚雲開
千里懷人一酒杯
後夜青天懸破鏡
衡陽無有雁飛來

送許伯倫計偕北上二首

長安年少總璘珣
爭解黃金付酒人
那似儂家豪俠甚
玉馳遍踏帝城春

其二

匹馬遙天倚醉看
黃金台上雪漫漫
匣中十載芙蓉劍
一夕

花生易水寒

黃徵甫以詩贈行次韻奉答二首

落日河梁酒未醺
歌嬾嬾入江雲
多情自有關山月
夜吐清光似對君

其二

蕤蕤垂柳勞勞亭
似爲行人眼倍青
何處玉馳驛不得曉
風殘月帶疏星

紅心客舍

風雨偏驚旅思長
開樽聊共鬱金香
不知醉後身爲客
枕上無端夢故鄉

送周簿馬丈之滁陽二首

環滁山色擁蒼鶯
仙署雲深六月寒
爽氣自堪供拄笏
不妨人作馬曹看

其二

鏡裏夫容出露盤
小亭日傍醉鄉寬
試將除目從頭看
那有青山作宰官

無題二首

瑤琴乍聽水雲長
一曲將歸一斷腸
此夜章台魂夢隔
可能行雨似瀟湘

其二

巖燈雙眼五陵春
舊館華陽半是薪
忽訝滿堂聞擊筑
千年任俠付佳人

客舍對月

少女微風樹杪寒
荒城短笛乍吹殘
可知今夜關山月
多少愁人掩淚看

高唐阻雨

馬驥日日厭風塵
唯有相思處處新
何事高唐雲雨色
不知誰是夢中人

晚行二首

迢迢鳥道接天長
點點村煙帶夕陽
隴上風來喧燕雀
陂頭日落下牛羊

其二

青山欲上且徘徊
極望南天野色哀
千里湖光浮地出
孤城一片夕陽開

雜言十首

繡衣化作洛陽塵
按劍相看白首新
莫訝翟公門外雀
彈冠原是路傍人

其二

十洲海外未應求
五岳寰中且倦游
貪送北窗高枕日
須彌小劫度千秋

其三

長日清齋繡佛前
誰言兜率事茫然
鏡輪已攝千波月
火宅仍生九品蓮

其四

松風颯颯海天秋
蟹眼波翻玉乳流
桑苎但稱千日飲
精邱難拜醉鄉侯

其五

多病長鑄種藥畦
幽居真稱浣花溪
誰從叔夜馴龍性
自向莊生學馬騶

其六

白日羲皇北牖眠
萬條寒玉碧參天
無心更詠思立賦
有興唯書樂志篇

其七

自合長居邱壑中
非關避世老嵒東
夜吟一徑檀樂月
午夢千山穉種風

丙十三

類其十九

五

金陵書
馬氏校印

其八

空谷何緣有足音
枝頭黃鳥伴清吟
開門一片秋絨綠
夾岸千條柳絮陰

其九

病骨偏疑襖被寒
鶯囀修竹掩朱闌
香爐茗碗供清晝
一卷黃庭也不看

其十

元家澹景白家歌
垂老風情奈若何
何似小窗疏雨夜
篆煙燈影共維摩

趙忻遠歸未幾有內子之變悼之二首

寒風一夕墮庭枝
迢遞霜天遠漏遲
今夜可憐虛幌薄
空留

新月似蛾眉

其二

秋風長憶大刀環
乍會還疑夢寐間
猶喜翠樓凝睇日
未將身化望夫山

宮詞四首

雙燕餉儂不捲塵
落花飛盡更無春
誰知金屋承恩日
還是巫山夢裏人

其二

碧桃千樹倚朝霞
城鎖葳蕤闕翠華
共說春風先內苑
鶯聲偏澀上陽花

其三

梨花飛雪隱昭陽
玉瑄吹殘宮漏長
解道霓裳天上聽
幾人天上聽霓裳

其四

宮花萬樹拂雲開
春靜鉤簾海燕來
自是長門無筆跡
落紅如雨印蒼苔

如兩印蒼苔

范異羽奉使歸娶四首

初題黃榜風池頭
燕爾旋過翡翠樓
爲問綠雲何處合
玉簫明月在揚州

其二

清秋奉使泛星槎
嫋嫋鵝笙沸紫霞
共看天孫新織出
宮衣裁作合巹花

丙十三

類其十九

六

金陵書
馬氏校印

其三

雙星雙向碧霄懸銀漢盈盈寶月圓錦瑟今年同問夜香車
明歲共朝天

其四

玉台光照絳帷初共羨乘龍玉不如欲問羅敷新增好東方
千騎上頭居

贈許賓二首

飄搖書劍客中身朔雪初飛上苑春一賦帝京游遂倦懶將
名姓入平津

其二

握手纔溫忽解攜關門夜雪隨鳴雞蒼龍照日驚欄具紫馬
握手纔溫忽解攜關門夜雪隨鳴雞蒼龍照日驚欄具紫馬

嘶風惜障泥

題槐麓圖

宮槐千尺影婆娑陌上偏宜杖策過歲歲春風生朔整濃陰
長映碧山多

題晴江圖

萬里江流舞雪初楚天波淨片帆疏丹樓忽下瑤池鶴銜得
雲君一紙書

讀史一百首

化人西極道先知早是馱經白馬遲八駿自堪行萬里獨從
王母宴瑤池

其二

丙十三

卷其十九

七

金陵書
謝氏校印

霸越亡吳一笑中驚聲吹破館娃宮騎夷縱穩扁舟去金鑄
應書第一功

其三

莫笑荆卿劍術疏祖龍原為漢驅除其人未起芒碭澤虹氣
緣天也自如

其四

勢極謀身事已遲功成身退杏難期沙邱久作參夷計浪憶
東門校獵時

其五

鍾馗三泉恨尚微魚膏常作夜臺輝誰憐一閭玄宮後銀海
無波雁不飛

丙十三

卷其十九

八

金陵書
謝氏校印

其六

金羅織指照青春百子池頭夜宴新聽罷楚歌無限意君王
還憶茹芝人

其七

拂拂風霜字底開八公門下隱仙才檻車忽解天門近誰見
雲中雞犬來

其八

桂枝銷落玉墀東步履珊珊雜晚風清夜良家多望幸傾城
還在夢魂中

其九

片石孤懸瀚海天裏驪麟吐出三邊公車未少弘羊策不貯

河間姪女箋

其十

嘲笑何妨戲赤墀仙才深被武皇知不然饑死侏儒後辟戟
能驅綠幘兒

其十一

千里長城斷朔雲單于鳴鏑夜紛紛可憐秣馬龍堆北蹋鞞
還輸霍冠軍

其十二

千尺高台集萬靈瑤池西望海冥冥蓬萊大有求仙跡不識
金門隱歲星

其十三

挾策鳴笳計不疏南山其豆意何如漢庭亦有醒狂客自折
西河太守書

其十四

秦時甘泉古木稀汾陰零落舊祠非自從詔罷鄜郊祀陳寶
神光更不歸

其十五

雙帶金缸翠羽新昭陽平歷漢宮春坐中更有顏如玉曾是
三千第一人

其十六

甲第雲連鄂杜山洞簾春宴百花間侯家徧有君卿舌谷口
何人解往還

丙十三

續其十九

九

金陵叢書
蔣氏校印

其十七

頭白玄經不更陳石渠典籍半風塵三朝給事黃門客猶是
長楊諫獵人

其十八

詔選良家賜屬夷宮中無復妒蛾眉由來美女能傾國何用
披圖斬畫師

其十九

備就南山計正疏千秋萬歲竟何如茂陵玉盃人間出誰進
王孫羸葬書

其二十

非緣公主嫁烏孫自是長門薄主恩蓬幕久忘金殿冷浪言
青冢怨黃昏

其二十一

二歲三遷意未忘酒龍屠割自堪傷蚤知漢史終難就祇合
髡鉗老朔方

其二十二

一時標榜就聲名噓喻風霜滿漢廷枉說龍門高百尺奈他
豺虎氣從橫

其二十三

載得支機片石輕歸來儼肆訪先生不因星斗占天漢名姓
何緣動帝城

其二十四

何緣動帝城

丙十三

續其十九

十

金陵叢書
蔣氏校印

禁中赤仄費黃綠策拜臨軒意惘然三十六方同日起西園
獄較賣官錢

其二十五

授命堪承六尺孤手扶龜鼎莫成都營中菜蕪三千畝城外
桑條八百株

其二十六

自是天生鼎足才中原王氣劃分開臥龍不死終遺恨玉璽
誰從劍閣來

其二十七

西陵松柏兩蒼蒼渭水春流白日長台上姬人猶望幸雀頭
新賜鄴宮香

丙十三

續其十九

十一

金陵書
唐氏校印

其二十八

守如處女戶難開何用黃門杖鉞來枉殺祁山巾輜蓋空留
管壘欺奇才

其二十九

八斗才多傲未除坐中高咏引瓊瑤洛神賦後君王怒奉表
猶通自試書

其三十

帷帳謀成食器空從來烏盡有藏弓何如魯國真男子高議
雲台阻魏公

其三十一

賦就萍生塘上篇手接瓊枕思悠然當時拭面巾何在可共

幽州入九泉

其三十二

卓帽窺圓海嶠東三公何意起徒中龍頭底是輪龍尾高擁
華貂入魏宮

其三十三

詔罷龍驤十萬師鄴宮高宴夜歸遲美人偏憶羊車幸盡倚
春扉望竹枝

其三十四

四海翻飛水橫流栖栖京國亦何求但乘薄笨凌風去何用
夸宅李郭舟

其三十五

丙十三

續其十九

十一

金陵書
唐氏校印

窮途淚酒溼秋雲奉册先成勸進文青白任懸雙眼在保持
還藉大將軍

其三十六

降吳破蜀僱兵年酣飲高歌海晏然遠讓共輸何太幸筋頭
猶費十千錢

其三十七

步兵廚醞美何如驚噴龍章議未疏身自不關人世事底須
勸答巨源書

其三十八

銅駝荆棘莽堪愁回首新亭涕泗流奈可伯仁傷逝後更無
人與共神州

其三十九

東門捉鼻意遲遲手板閑看入幕兒便好角巾歸第去若爲
流涕語桓伊

其四十

開府長沙四十年旌旗東望秣陵懸夜來清夢從誰卜八翼
乘風上碧天

其四十一

泥水今年大出師壽陽城外角聲悲那言鶴唳風聲夜笛是
圍棋賭墅時

其四十二

何意神州遂陸沈漫誇玉樹與瑤林不知誰是荒年穀銷盡

丙十三

續其十九

十三

金陵遺書
周氏校印

中流擊楫心

其四十三

錦帳藏春戚里無醉揮如意擊珊瑚門前妖鬼爭相敗豈爲
專房闔綠珠

其四十四

三十車書秘牒開早占星氣坼三台平生漫有鶴鴉賦門外
南風捲地來

其四十五

夜宴熏天灼九微珊瑚擊作碎紅飛上東門外胡雛笑還試
豎奴火浣衣

其四十六

腰扇從遮入紫宸風期嶽嶽領朝紳上東閣夜髮如戟此際
無顏舉向人

其四十七

彈罷琵琶子夜初華林高宴引簪裾衛軍差有唐風思還誦
相如封禪書

其四十八

一夕中天紫燄輝柏梁台樹賞心連建章別起嶽嶽關漢井
春深屬玉飛

其四十九

寄人簾下意何爲文體無常莫更疑任使世人驚未見可將
師耳作心師

丙十三

續其十九

十四

金陵遺書
周氏校印

其五十

快馬猶龍箭叫鷗飢餐羶肋味如飴試奉車慢如新婦始憐
山南射獵時

其五十一

厭作山中宰相看漫誇神武挂冠難蓬萊都水心猶薄臥聽
松風白日寒

其五十二

生來仙相竟風塵祇爲浮名滯此身嗟子漸方雙眼碧蚤看
天使詔門人

其五十三

閃閃台城頭白鳥西州烽火夜相呼不緣妖夢收降虜大好

輕身作佛奴

其五十四

閒從雌霓賦郊居腰帶圍因月滅除漫說限穿歸老秩中宵
潛奏赤章書

其五十五

嘯咏遨遊興未窮熱官雖好竟難終自從方外稱司馬肯向
儼前拜侍中

其五十六

玉燭堂深夢不成空階聞得遞簾聲臨春結綺何曾寐瓊樹
高歌滿後庭

其五十七

自招琵琶抗首歌百人高唱夜如何君王盛作無愁曲譜入
人間愁更多

丙十三

續其十九

十五

金陵遺書
周氏校印

其五十八

索虜應知祚不長羽林七萃志飛揚領軍宅火無人問豪傑
傾費返晉陽

其五十九

道編閱徧坐沈吟難契千秋作者心莫謂古人多妄語從來
山水俟知音

其六十

枕帶林泉俗慮澄瀟將文筆綴溪藤過從未滅遺遊樂日給
河東酒十升

其六十一

眠牀仰屋著書成幾博千秋萬歲名肆意酣歌山水昨肯教
風月負平生

其六十二

上策龍門報罷歸河汾弟子眾相依惟餘俗外栖真客醉向
東臯啄采薇

其六十三

纔說迷樓思已迷錦帆搖曳綠楊隄江南景好何人賦多少
空梁落燕泥

其六十四

煙壓燕城不憶愁海山清夜美遨遊迷樓不瑣楊花夢零落
邗江樹樹秋

丙十三

續其十九

十六

金陵遺書
周氏校印

其六十五

窮首龜跡跡易履史書一卷亦非真縱令百世芳難歇祇是
娛它百世人

其六十六

長史真爲宰相才上陽宮裏志先衰若逢天册金輪後誰辦
虞淵夾日迴

其六十七

平菲錦帳曲江頭墮珥遺細素不收一自馬嵬西幸後年年
蒲柳恨先秋

其六十八

鈿合金釵進玉環七郎高押紫宸班曲江漫洒千秋淚遺恨
區區教祿山

其六十九

纖手輕紅壁荔枝遠驅雲壑奉蛾眉當時若喚陳家紫驛置
先應到武夷

其七十

聽罷淋鈴夜雨時游魂萬里恨歸遲月明南內教歌舞總有
霓裳不解吹

其七十一

一曲霓裳逝不歸馬嵬坡上斷雲飛香魂自咏樓東賦不似
巴山雨濺衣

丙十三

卷其十九

十七

金陵叢書
蔣氏校印

其七十二

聲鼓漁陽震北風鑿與遙度劍門東若非鶴駕趨靈武誰定
回天李郭功

其七十三

奉天回駕業非常酒泣還疑貝錦張肯為南林減聲伎追蹤
真可繼汾陽

其七十四

瘦骨朝披一品衣餐梨兩顆臥金屏不緣素有游仙志敢向
龍樓定是非

其七十五

委瑣淒涼下玉除宮中才子意何如高歌縱酒香山社此事

驗它白尚書

其七十六

湯煎八寶費緜錢水遞常郵第二泉身在朱崖家萬里石林
醒酒是何年

其七十七

榮戟盈門笏滿林更關重闔使人防癡兒不曉人間事厭遣
偏裨入後堂

其七十八

自緣佛骨嶺南居飛檄還能感鱈魚謝表漫溼遷客淚欲因
封禪擬相如

其七十九

郇公廚味已非常還饌鄒平食憲章月俸自支三十萬都將
重起鍊珍堂

丙十三

卷其十九

十八

金陵叢書
蔣氏校印

其八十

不道瑤英體自香龍精深護紫金牀厭書長信宮中事還是
王家十八娘

其八十一

紫閣真人曳杖來乍迴天眼辨仙才玉堂自是人間地可許
乘蓮泛海迴

其八十二

恭捧天書拜玉宸泰山三峯屬車塵欲為蓬髮披縵去蚤向
祥符乞病身

其八十三

駕返瀟湘志未舒
誇胡無計日躊躇
陋儒不解君王意
深向

其八十四

前生髣髴一龍居
夢裏身曾踐玉除
歸去神丹金鼎熟
漫吟

其八十五

簪筆誰言鐵面非
彈文時宰避霜威
自從跌坐高齋後
風鼓

其八十六

官廚燭地自成堆
花滿山棚大宴開
堂印罷封歸里日
誰知

丙十三

期其十九

十九

金陵書
馬氏校印

無地起樓台

其八十七

自信冰姿不染塵
欲將隻手播鴻鈞
誰知追咎青城事
真與

其八十八

萬斛飛泉湧地看
仙才曾記玉樓寒
世間那有揚州鶴
折簡

其八十九

歸臥東軒日月長
榜簷修竹綵雲蒼
閉門不管人間事
閒共

其九十

諸兒說老莊

刷字從橫御展前
墨花飄拂藥珠天
端溪寶研攜歸去
曾進

東華太帝筵

其九十一

自有從戎江統論
非無管洛范公書
青衣行酒青城哭
此際

其九十二

維摩纔閱意欣然
護法書成過五天
身自不貪調御位
開堂

其九十三

無事深居亦偶然
空塔長日翳苔錢
閒思樹下追涼日
屈指

丙十三

期其十九

二十一

金陵書
馬氏校印

其九十四

廣名高臥五湖天
抱甕常供賣菜錢
室內蕭然書一卷
可容

其九十五

金牌十二詔班師
風偃黃龍大將旗
從此七陵原上樹
北風

其九十六

共說天山可挂弓
從橫鐵騎走雲中
不知痛飲黃龍後
可許

其九十七

紹興爭說恥難忘
兩首平原亦可傷
成敗古今多少事
復誰

還許大齊襄

其九十八

從知精一道心微朱陸何緣有是非讓得取流趨海意不妨

隨處認源歸

其九十九

獨松關外馬嘶風回首鴛鴦綠已空徑出國門誰作備至今

遺事說留公

其一百

筆削休贊擬素王步趨原自出宮牆獲麟以後書能繼可謂

河汾吳紫陽

寄友四首

丙十三

卷其十九

二十一

金陵書
蘇氏校印

尺素殷勤託鯉魚開城無語意何如令人轉憶聊城事十萬

師迴一紙書

其二

年來多病倦臨池隨意抽毫爛熳時若覓真龍更無處恐將

蛇蚓報君知

其三

一臥柴扉歲月長紅顏暗擲九秋霜故人若認從前貌也合

呼人遺客牀

其四

不是明珠莫暗投青萍燁燁自堪愁婆娑枯木溝中意縱說

先容已淚流

王明府子美七十八首

西望瑤池駐白雲坐看激澗接氤氳金堂自許遠遊共石髓

那容叔夜分

其二

新擬香山搆石樓舞衣歌扇舊風流門前載酒車如簇不止

山陰雪夜舟

其三

閱運繁華七十年老依金粟共參禪紅芳紫豔消除盡自向

東林灌白蓮

其四

灑灑春橋月下枝閒從鶴望風姿由來七十生難遇七十

丙十三

卷其十九

二十二

金陵書
蘇氏校印

如君更有誰

其五

卜居高傍越王台時見雙兔自往來不是神明河上爭那知

人世有仙才

其六

腰章手板倦逢迎賦就歸來事事輕修竹茂林行洗盡碧桃

明月坐吹笙

其七

檀串頰儘金縷衣紫裘腰纏鶴雙飛蟠桃自向山中熟漫說

黃眉海上歸

其八

潤子橋西舊草堂烏衣門巷朝川莊園棋日永潭忘卻不營
仙山甲子長

集句送張孚之守台州十首

竟似乘查天漢遊江亭明月帶江流誰知獨夜相思處琪樹

西風枕簟秋

其二

玉洞桃花萬樹春溼雲如夢雨如塵使君地主能相送不見

當時勸酒人

其三

五馬雙旌何處逢仙人掌上玉芙蓉桃花潭水深千尺紫閣

西邊第幾峰

丙十三

卷其十九

二十三

金陵雜書
馬氏校印

其四

紫髯玄髮美清楊直省清華接建章欲把一麾江海去風流

誰繼漢田郎

其五

罷畫樓臺青黛山寒雲夜夜自飛還金章紫綬千餘騎來住

天台天姥間

其六

微綠含風樹滿天高樓更在碧山巔可憐五馬風流地不羨

雍容畫省年

其七

紅葉青山水急流鳴鑿奕奕下重樓那人重得黃丞相上客

親隨郭細侯

其八

秋夜沈沈此送君紫絃急管兩紛紛蓬萊閣下長相憶手把

銅章望海雲

其九

懶朝真與世相違歎息人間萬事非跨馬出郊時極目使君

雙淚定沾衣

其十

年年歲歲一牀書懶性從來水竹居同學少年多不賤茂陵

秋雨病相如

空雲僧書華嚴經

丙十三

卷其十九

二十四

金陵雜書
馬氏校印

一一毫端現法雲冰蠶清映墨花粉大千自在微塵裏笑竭

誰披寶藏文

村社

打鼓鳴鑼落日前女巫紅袖舞仙仙貧家日暮無煙火隨例

拈神乞社錢

楊花

纔得春晴春又歸小紅飄泊泥苔衣楊花偏借東風力一任

顛狂上下飛

春暮祭掃有感

不拜松楸已二年每逢佳節倍潸然無端風雨欺寒食贏得

殘春挂紙錢

山房雜咏

余久廢吟日坐山齋晴暈花有感口占絕句紀之凡得十

首

紫薇

紅英豔豔曲房東幾樹垂垂暮曉風一自紫宸朝罷後蓬萊

雲氣有無中

海棠

窈窕牆陰溼露遲小紅低翠倚闌時華清宴罷無情思銷盡

柔香更不知

蘭花

玉苗瑤苞忽幾叢紅香凝露溼秋風不知誰是同心客寂寂

丙十三

雜興十九

二二五

金陵雜書
蘇氏校印

無言小院中

末利

碧葉微攢白玉枝纖纖無那晚風吹美人何處堪銷恨香滿

闌房出浴時

金風

小風枝頭歷亂栖玉簫吹斷彩雲低不知何事憐銀甲化作

猩猩杜宇啼

荷花

鏡裏裁紅翠袖稀霞生洛浦半沾衣徘徊自愛凌波影露冷

風清夜不歸

黃葵

染就鴉兒淺澹妝紫檀深注暈生香西風何意關搖落脈脈
含情對夕陽

玉簪

自爲遺簪別恨長鈿蟬零落不成妝雲低霧溼無尋處別作

空塔一夜香

雞冠

樹樹扶疏葉葉齊丹雘何事一枝栖獨憐秋雨空庭夜爲惱

愁人更不曉

芙蓉

花色園林不奈看白雪紅樹傍秋殘芙蓉自在秋江上霧倚

風敲更不寒

丙十三

雜興十九

二二六

金陵雜書
蘇氏校印

靈濟宮

星幢霞旆畫縷紛十二瓊樓駐綵雲鸞鶴紫霄時上下步虛

雙引玉晨君

高粱橋

初夏風吹麥穗寒柳花纒放杏花殘高粱橋水鱗鱗碧恰似

江南雨後看

玉河

御柳籠堤弄晚風仙源遙接禁城中金橋深鎖蘆花月不信

銀河有路通

盧溝

西山籠霧曉蒼蒼一派柔乾萬里長最是征夫望鄉處盧溝

橋上月如霜

天開巖 在華山

兩洗重蘿翠壁森溼雲生樹畫陰陰石門自可容高臥寂寞誰知謝客心

醒石 在華山

借眠醒石兩蕭蕭虛宇垂藤畫寂寥睡起喑然還獨笑茶煙

一樓透僧寮

賞心亭 在華山

瀟酒高亭曉眺孤金陵絕景世間無丹雘碧瓦銷沈盡留得

袁安臥雪圖

洗藥池 在方山

一酌瑤池日月長流霞五色注丹房羅浮雙履能相覓還問

仙人煮石方

越臺 在兩門外

鹿走蘇臺怨未消水軍西控楚江湖臺邊古木千年在夜擊

南風影動搖

湘宮寺

白門城北路坡陀九曲溪流蕩漾過鶴是南朝行樂地湘宮

水寺月明多

衡玠臺

親隨五馬渡江來皎皎臨風玉樹開道是茫茫多感後可應

願領更登臺

八功德水

阿耨池中一脈分飛流遠注溼青雲汲來試茗長廊下酣聽松濤送日曛

臺城

一片臺城六代遙笙歌烽火遞昏朝靈和柳色年年綠吹入春風更不消

一人泉 在盤山

爲挹飛泉隨石來仙源淙淙轉徘徊遊人未少相如渴仙掌唯分露一杯

百尺樓 在兩門宮內

高樓吹散玉笙寒烽火城西不耐看憔悴官娘新病後倦垂

紅袖倚闌干

橫塘 與時自江口

查浦秋風潯水痕橫塘歌吹月華昏何人更謂吳都賦蔓草

東冶亭

南渡衣冠此漫遊年年楊柳弄春柔落花風雨逢寒食不是離人也解愁

應潮井 在盤山

脈脈靈源注沈滲盈虛偏應往來潮何須更載中冷水爲續

茶經第幾條

石城洞 在石城下

石房清冷抱雲眠日月空含小有天春水滄茫無路入不知

龍臥是何年

折柳亭 宋人

當年此地最銷魂今日歌樓鎖斷垣垂柳縱多誰爲折漣煙

濃月共黃昏

邀筵步

歎來霜竹鶴歸遲可是胡牀夜坐時水面浮雲飛不渡一聲

更向月中吹

查塘山

極目崖巒紫翠重青天寒色劈芙蓉藍輿盡向丹梯折知在

查塘第幾峰

丙十三

類其十九

二一九

金陵遺書
蘇氏校印

大山

嗟峨雙袖倚寒空杖底松來萬壑風試向孤臺望秋色人家

一半夕陽中

翠屏山

曲磴盤盤澗水冷千崖分送石林青洞中瑤草無人識日暮

嗚猿冷翠屏

女山

落日搖風野色黃高原秋樹澹相望何人忽洒山陽淚吹作

丹楓葉葉霜

長橋

橋邊垂柳碧千條春水瀟瀟入望遙記得月明三五夜玉人

清倚聽吹簫

文德橋

長波蜿蜒臥晴虹東望山光紫翠濛無限朱樓臨岸出家

簫管月明中

內橋 南唐宮內

內橋平跨護龍河曾記鞦韆玉筵過莫問宮中天水碧御溝

垂柳露偏多

商廟館 南唐宮內

蔣帝祠西白石壇商廟高館飛彫殘年年瘦鶴空相怨一路

青山碧樹寒

胭脂井

丙一三

類其十九

三十

金陵遺書
蘇氏校印

結綺臨春夢已非故宮邱井雀兒飛吳公臺畔蕪迷月猶自

扶藹玉樹歸

蟻蟻 南唐江上詞人所記

天蒼雲碧水模糊一點青螺擘髮孤仙駕欲尋巫峽去不知

雲雨夢來無

李白酒樓 今三山橋西

白鷺洲邊百尺樓金鑾狂客此遨遊三山橋外吳姬肆黃酒

誰輸紫綺裘

韓熙載宅 南唐東北

雨花臺畔戚家東學士歌樓在此中莫恨蕪蕪春草綠年年

先上景陽宮

半山寺 今明門南

宋朝丞相此抽簪身擁香燈對佛龕誰識白麻宣勅後蚤因

松竹憶江南

莫愁湖

莫愁湖上采蓮多溪女能傳子夜歌白露滯天明月溼荷花

未語奈愁何

秦淮

石頭遙距鳳凰臺江水周迴抱郭來更上高城望淮水天門

知向此中開

周處臺

高臺眇眇欲臨雲地僻偏多鳥雀羣薄暮城頭風雨下滿天

丙十三 續其十九

三十一 金陵雜詩

紅葉亂紛紛

碧風亭 清涼寺是

深谷樓臺六月中坐披單袷御微風汲來玉井寒如雪不道

高歡避暑宮

新亭 石子上

野亭孤峙秣陵秋江豁青天萬里流今日登臨風景異五雲

天北是神州

杏花村 城西兩

杏花千樹野人居春鳥鳴時二月初共挈玉壺花下飲須臾

香雪滿衣裾

西州城

冶城坊外柳條新細馬香囊動麴塵欲問羊曇回策處一時

看書更無人

桃葉渡

王家大令最風流載得如花勝莫愁今日渡頭人不見桃花

深隱釣魚舟

勞勞亭 石子上

傷心千古勞勞亭江水浮天草色青便是南朝離別地斷發

哀雁不堪聽

草堂寺 鐘山周顯老

草堂松桂已梢雲裏裏枝垂葦蕩紛一自稚圭移勅後寂寥

誰語北山文

丙十三 續其十九

三十一 金陵雜詩

龍燕洞 湖南

古洞深澗野寺東扁舟無路有湖通可憐南浦蘆花色綠徧

春城細雨中

靜海寺石松

空廊寂寂轉雙峰雪竇玲瓏臥小松我醉欲眠醒未得午風

吹送法堂鐘

盧龍觀 獅子山上

翠壁深銜玉殿孤丹臺日月敞清都西峯即是靈妃館爲問

蟠桃事有無

天妃宮

翠箔珠簾小殿幽影搖琪樹海風秋夜深笙碧雲中下絳節

初歸十二樓

孫陵岡

吳家大帝有玄宮
髮鬢鍾山御路東
玉盤不知何代出
年年松柏鳥啼風

湧泉菴梅花水側

雲衣漠漠雨絲絲
隨意看山載酒遲
何似湧泉庵裏坐
一杯新茗聽經時

新茗聽經時

園居漫興十八首

鳳字題成客自疏
敷椽如蔗笑村居
蓬蒿滿徑休教闕
贏得門無長者車

其二

閉戶攤書謝友生
空林長日少經行
閒來小欲尋幽事
獨倚闌干聽鳥聲

其三

愧俄楸影墮庭中
靜臥疑聞萬壑風
城市誰言是喧處
已勝無語坐簾東

其四

小臺三尺倚牆低
煙樹蒼然望不迷
虛閣自教雲恣入
長廊不礙鳥爭栖

其五

數拳小石迴巖姿
細草幽花影漸披
沙地不教通水脈
恨無噴瀉戲清池

噴瀉戲清池

丙十三

卷十九

三十三

全書
蘇氏校印

其六

閒課園丁藝百蔬
日中剡水帶星鋤
晚菘早韭能娛客
不憶當年種樹書

其七

一徑繁花紫翠重
幽居何借白雲封
空山累月無人事
坐聽雙林曉夜鐘

其八

西李東何國並開
都無展齒印蒼苔
應如太上玄同俗
雞犬相聞不往來

其九

警露清音入劫冥
低回宛頸刷霜翎
琴心三疊無人和
自待和鳴戲紫庭

其十

簾幕微開小竹扉
雜花鉤曠鬪春衣
風吹紅雨繽紛落
坐倚雙桐欲忘歸

其十一

高梧幾樹碧蕭森
礙日常飄滿地陰
片石自堪供徙倚
更邀明月待橫琴

其十二

古甃深巖碧闌干
雨過偏憐白日寒
自爲平安好將護
簿龍千尺上番看

其十三

其十三

丙十三

卷十九

三十四

全書
蘇氏校印

櫻桃纔熟鳥爭飛丹味玄麤黽墨衣但有好奇砭俗耳不妨
銜子過斜暉

其十四

自是顏公段貴人非關高枕倦風塵無端鄰叟輕相識還吃
金門侍從臣

其十五

娑羅雙樹影婆娑密葉曾無戲鳥過斜倚碧窗雲氣薄清懸
丹嶂月明多

其十六

門前剝啄幾相聞綠酒無人共夕曛誰更郊居有新賦祇容
腰帶似休文

丙十三 續其十九

三二五

金陵書
唐氏校印

其十七

屏上薔薇偏作花淺紅深翠曉蒸霞牀頭縱少春醪綠也勝
榮桑處士家

其十八

赤日行天鏤太空愛他高枕北窗風何論身到羲皇上已是
冰盞雪噉中

朱元介宮詹山水詩畫

筆底煙波粲欲流虛堂四月爽疑秋朝川莊好無人斷獨許
裴生伴此遊

題畫二首

黃菊紅蕉映碧梧坐看人世有清都隱囊紗帽圍棋後自洗

冰絲注玉盞

其二

蕤桂飄香露蕊繁攜琴敲石坐雲根焚香開卷心無事竹外
茶煙透雨痕

夏夜月中靜坐偶聞吹笛因感壬午癸未時先大夫交遊唱
和之雜今三十餘年往矣彫謝殆盡因擬其逝者各爲口

號以志山陽之思

張少橋封君

自得人中長者名銜杯無夜不歌聲生來好是無懷氏老死
何曾出帝城

陳達夫戶侯

丙十三 續其十九

三二六

金陵書
唐氏校印

破屋斜臨古碣旁自因通隱託行藏案頭數卷殘書在猶略
休糧有秘方

朱虎巖居士

豪華偏作有情癡瀟灑林亭草樹披爲按梁州花下拍親持
銀珣向人吹

張孚之太守

風貌真如阮仲容竹林高宴許相從追思杯酒留連處三十
年前晚寺鐘

葢居八首

俄看雙棟忽驚飛次第裝成白板扉爲底湘簾常在軸恐妨
春燕掠風歸

其二

家緣易了學鳩癡結字聊同寄一枝獨羨當年史居士揮毫
長對白雲委

其三

低首甯堪岸續遊仰天何處縱眉頭應如偃僕船窗下坐看
浮雲決滂流

其四

屋繞容肘莫揮肱果埴爲樓且試登嶠似蟪蛄動下上總成
羅網在窗棧

其五

愛把昌黎險句拈遙山寸碧出雲巖閉來試倚西窗看無數

丙十三 續其十九

三二七

金陵書
謝氏校印

煙巖起翠尖

其六

淨几曾無一點塵香爐經卷對橫陳冥心靜引潭無事閒看
塔前烏雀馴

其七

非禪非律意何如人自難親未易疏但許一龜彌勒共了心
誰諷竺乾書

其八

經年閉戶意婆娑問訊猶煩客屢過舉似瓶甄詩裏句花間
日月抱書多

張純甫刺史以雲逸夢册見示賦以貽之

誰道那那夢未真預知金粟是前身何須更遇邢和璞已記
輪迴別有因

其二

軒車五馬去朝天一覺匡牀已惘然了悟世榮如夢幻始知
清淨有因緣

其三

採筆雄飛壁水文分將巴峽號神君如何早辦抽簪計夢裏
輪囷現法雲

其四

大地向將法界觀無生堪與話團圓豁然經卷繩牀上誰辨
生來是宰官

丙十三 續其十九

三二八

金陵書
謝氏校印

送官職趙季卿官洗邵熙臣典試回朝八首

六傳雙乘下九天宮衣猶帶御鐘煙入絃網就英材出重見

虞廷續俊年

其二

穆穆賓門氣象新翔翔赤鳳走蒼麟試論聖代求賢日幾遇
龍飛四十春

其三

挽回淳古在持衡軋苗誰論習已成自薦朱紘清廟瑟不容
門下有繁聲

其四

坐攬風華探六代行探雲物問三山囊中並擷金莖露門外

雙排玉筍班

其五

文從碧海出珊瑚神骨清如湛玉壺經國自今稱大業可須
平子賦南都

其六

銀榜璇題憶並遊秋風雙舸下揚州不緣龍劍常相合紫氣
何因貫斗牛

其七

雙攜荷葉上雙坡薦士新開漢四科莫同翹材賓館事一時
人傑榜中多

其八

櫻桃宴罷曲江春誤忝青雲繼後應今日雙龍入霄漢獨憐
江畔有垂綸

豔詩一百首

友人以豔詩百篇見示屬和暇日戲為咏之合則易俗離
則易浮余以淺才益為束手聊備香奩之一元微之所謂
暈澹眉目稍約頭髮大雅所說不足存也原詩下具有題
目今略之

檀撥雙從鏡裏挑玄光如漆起垂髻怪他號作飛天紛朶朶
雲心擁翠翹

其二

明眸炯炯溼微波凝睇還疑夜思多欲問雙星何處度曾從

丙十三

續其十九

三二九

金陵叢書
薛氏校印

青瑣障中過

其三

靈舌香含欲颺風檀心一點露珠紅自然吹氣如蘭勝始信
嬋娟出漢宮

其四

香汗微霑不避風輕搖紈扇綠窗中羅襟乍解聞蕪澤一朵
紅酥凝未融

其五

青鏡妝成髮欲飛薄籠雙翼影微微偏宜翠鬢參差列疑是
玄蟬抱葉歸

其六

臉際雙蛾翠黛彎圖黃何意學人間橫雲卻月誇新樣還愛
文君畫遠山

丙十三

續其十九

四十一

金陵叢書
薛氏校印

其七

宛轉嬌喉百媚生纔聞一語合傾城頻呼小玉遊郎聽雨後
鶯雛第一聲

其八

酒粉搓酥素頸長交歡真欲偶鴛鴦被池兩兩貪相並漫遣
蒲桃繡領妨

其九

桃花何自拂妝臺膩豔紅流兩頰開玉面但驚頰似火不知
何處灑鵝來

其十

十指溫柔白更纖春黃何似竹萌尖耐他翠袖輕籠卻邀取
顏將鳳瑄拈

其十一

條脫初搗玉似溫自將仙藕珠雲根守宮漫憶塗爲記留得
輕紅繫縷痕

其十二

妝罷初勻品暈新朱櫻含得小紅春
詔來一點如飴滑讀浪
休逢郭舍人

其十三

編貝何如素齒齊絳脣微注玉
熈熈惟宜御取如車射一笑

還應見瓠犀

其十四

舞罷霓裳倦不支雙窩難稱羽
襪長生小殿無人夜凭向
闌干共語時

其十五

帖地應憐靜苑柔三眠三起更
風流金城漫憶腰圍細舞盡
江南樹樹秋

其十六

繡得行纏窄地微弓弓窄窄
燕雙飛潘娘漫有金蓮步誰
捧雲中素月歸

其十七

丙十三 類其十九 四十一 金陵 蘇州 蘇州 蘇州

檐外飄雲不奈看
葦文初展碧瓊玕
玉肌不信冰如潔
只道紗幮六月寒

其十八

自愛麻姑玉爪長
參差銀甲素絃張
春宵秘戲心猶怯
捉搦爭教折不妨

其十九

輪廓分明玉琢成
雙垂銀珥步搖輕
自從聞得紫雲曲
厭聽人間玉篋聲

其二十

宛轉銀簧巧更殊
含丹常味碧琳腴
蓮華解自鋒尖出
何用誇他唾裏珠

其二十一

露溼芙蓉臉際澄
隆隆玉柱粉初凝
何當愛取花枝喚
掩袂偏來鄭袖憎

其二十二

寶袂風吹不那開
蒲桃兩朵並堪憐
三郎醉睨還相笑
誰遣駝酥塞上來

其二十三

浴罷蘭湯夜思長
圍腰初解薄羅裳
爲誰愛惜加窮袴
白雪還輸一段香

其二十四

素靄依稀月一鉤
猩紅三寸裏春柔
真堪宮裏藏爲戲
肯使

丙十三 類其十九 四十一 金陵 蘇州 蘇州 蘇州

香塵宛鳳頭

其二十五

一點靈犀乍許通
翻憐雲雨夢匆匆
春情搖蕩天涯外
身在沈香畫檻中

其二十六

頻將心事爲郎裁
鸚鵡前頭噤未開
無限春愁方共語
燕聞窗外有人來

其二十七

目招心與步難成
爲訂深盟此夜情
院院燒燈如白日
隔牆花影吹鴉聲

其二十八

擁髻挑燈怨未歸
珊瑚牀畔卷羅衣
終朝采綠難成味
愁見楊花撲面飛

丙十三

雜其十九

四十三

金陵雜詩
謝氏校印

其二十九

妝罷徐徐斂鏡匣
口脂微泫玉參差
潑來臉有餘痕在
頻喚金盃索水添

其三十

素肌妍似綺春紉
約略行纏更可憐
何事檀郎頻寫目
回身輕曳絳裙邊

其三十一

高髻雲鬟已就妝
愛看纖月上鴉黃
畫來幾問螺深淺
爭似宮中半額長

其三十二

百繡湯和注已勻
畫屏銀燭夜氤氳
偷看紅玉帶無跡
同誰何妨比衛君

其三十三

風敲銀塘翠荇新
徘徊池上不勝春
陳王未見鷺鴻影
只道淩波有洛神

其三十四

關干十二闌春寒
芳草連天望渺漫
怕恨王孫歸馬路
獨教紅袖卷簾看

其三十五

么荷爭漾綠波流
雙葉搖搖送莫愁
若使蔡姬容得似
也教長作蕩舟遊

丙十三

雜其十九

四十四

金陵雜詩
謝氏校印

其三十六

七寶車輕小犢肥
杏黃衫子試春衣
遙遙翠幃從誰駐
惹得游蜂歷亂飛

其三十七

春困書牕思不支
紅珊枕上綠雲欹
花房鳥語頻相語
欲試遊仙夢又遲

其三十八

花氣濃如百和熏
紅塵紫陌畫氤氳
雲耕未許人輕識
不學羅敷誤使君

其三十九

瑤臺穆穆委金波吹罷驚簫露氣多聞道廣寒秋更冷莫將
靈藥問姮娥

其四十

炎罷瑤笙夜未闌金爐迷迭篆初殘紅妝忽向燈前出可道
華櫻絕後看

其四十一

玉階草色綠絲絲微步珊珊出戶遲底事徘徊無一語儘教
裙帶北風吹

其四十二

惜風不分蝶交飛團扇從遮蕊氣微試約花房深幾許不知
紅露溼春衣

丙十三

續其十九

四十五

金殿遺書
唐氏校印

其四十三

銀蒜雙垂翠羽深洞房香煖畫沈沈不因粉暈微螢日芳意
誰傳與客心

其四十四

瑤花生樹不關春渺渺微塵動玉塵飛燕莫矜能久立菂姑
山自有神人

其四十五

自爲章程酒政嚴金杯時送玉纖纖相逢肯更留兕醉狼藉
從教翠袖霑

其四十六

銀燭金盞夜漏多銅蟬釵燕影婆娑紅牙底爲齊聲拍聽唱

雲間第一歌

其四十七

石鼎松風細細吹玉如纖手潑冰絲梨花殘面香如雪恰是
文園病渴時

其四十八

金鼎微看一縷飛瑤房曉靄駐煙霏妝成只倚熏籠坐細碾
龍涎炙畫衣

其四十九

翠袖輕批護薄寒折花深傍玉闌干馨香已是盈懷袖拈得
同心仔細看

其五十

丙十三

續其十九

四十六

金殿遺書
唐氏校印

遲遲日影上藤籠翦翠裁紅闌午風記得舊來遺事在采香
原在館娃宮

其五十一

青青草色照芳裙羅襪行來不起塵陌上不妨歸緩緩樹頭
鶯語解留人

其五十二

翠羽如煙水面新拾芳偏占洛城春驚鴻自愛流波影誰是
陳王賦裏人

其五十三

梳掠朝來對玉缸鳳釵斜插鬢雲雙爲安花子眉間俏手把
盤龍向綠窗

其五十四

繁絃急管入雲聲絕代知音舊有名譜得梁州新曲破海棠
花下炙銀笙

其五十五

驚燕游龍有是非纖腰嫋嫋胷香衣試看掌上迴如雪已勝
昭陽澁澁飛

其五十六

繡閣熹微夜玉光閒凭幾几拂縹緲殘妝欲卸猶貪校粉印
時時漬蘭香

其五十七

舞罷雙垂素手長柔黃猶帶百花香但令一握堪爲笑何況
相攜入洞房

其五十八

翠釵掠髮綠雲盤出桃花兩頰團對面相看渾未足胡林
移近却前看

其五十九

闌苑瓊臺不閉春綠窗朱戶網流塵誰言咫尺珠簾隔一片
嬌波暗逗人

其六十

歡意儂情並惘然自憐幽恨久纏綿憑將心事從頭說問卻
羅帷夜不眠

其六十一

其六十一

丙一三

續其十九

四一七

金陵畫堂
周氏詞印

乍得顏開慙素心滿生梨壓痕深孫娘顧齒看猶拙一梨
應堪抵萬金

其六十二

雲中錦字幾時迴說道歸來更不來料得雙蛾長幾許卻教
翠黛未曾開

其六十三

兀坐花房首重搔遲遲重撥紫檀槽爲誰愁思多如兩長趁
春江五夜濤

其六十四

終是溫柔性易調投梭聊爲拒相挑青霜薄染芙蓉纈纈得
風吹暈便消

丙十三

續其十九

四十八

金陵畫堂
周氏詞印

其六十五

金盤欲擲又遲遲握得龍牙局更新記取開元宮裏事好將
剝角號媒人

其六十六

閒將葉子互推排角勝欣看願已諧贏得辟寒犀合子又拋
孤注吐金釵

其六十七

共戲鞦韆小院中喧喧笑語雜春風身輕飛燕猶相妒腸斷
花房十二紅

其六十八

輕飛羅襪步生塵踟躕誰知掩有神入妙翠看齊拍手漢皋

還有弄珠人

其六十九

柳眠花困玉樓東幽思低迷錦幃中拈得金鍼心又懶起看

蝴蝶弄春風

其七十

春思難裁慢臉橫鏡中秋水尙盈盈玉梳欲下慵無力俊髻

妝來半未成

其七十一

珊瑚枕畔玉釵橫宛轉難勝此夜情巫峽夢迴天向午隔窗

關得鬪棋聲

其七十二

丙十三

類其十九

四十九

金陵集書
齊氏校印

愁緒繁如宿亂絲洞簫吹破玉參差雙飛比目渾閑事何意

哀鴻有別離

其七十三

花氣濛濛隱玉房金箱常是捲衣裳袖中伴月無人見分得

燕塗辟惡香

其七十四

團圓霜雪翦齊梳贏女乘鸞素影寒掩罷桃花誰可贈自留

明月待君看

其七十五

芙蓉屏掩玉缸紅斗帳香煙夜不空卻笑高唐空薦枕襄王

原在夢魂中

其七十六

欲脫香纓故故遲銀屏鏡掩未教吹爲嘆翠帶頰交絡還是

腰圍減寸時

其七十七

寫月圖黃著意新徘徊尤愛鏡中身妝成祇是熏香坐爲待

章臺戲馬人

其七十八

日影窺窗碧樹齊青因曉罷汝南雞玉人睡起魂猶帶紅暈

籠隴綠髮低

其七十九

彈琵琶篋翠黛彎銀泥裙箱瑤瑤絕勝鼓瑟湘江上纔見

丙十三

類其十九

五十

金陵集書
齊氏校印

青青幾疊山

其八十

碧霧窗寒月影生銀犀帷卷越羅輕高唐清夢方堪續驚破

樓東玉篴聲

其八十一

纔吸瓊漿意便酣墮釵斜挂髮氈氈不妨喚作隋宮女手把

花枝伴筆愁

其八十二

兩橫雲鬢自不支倦假鴛枕夢遲遲搖情不斷還堪恨奈是

黃銷粉褪時

其八十三

起色堪憐轉佳浮瀆輕插鳳皇釵綠屏乍啟驚春去無數
苔錢點玉階

其八十四

片帆遙望水悠悠芳草粘天不斷愁金井未曾飄一葉洞房
今夜颯如秋

其八十五

纔是多情意便癡天長地久憶佳期不知弄玉仙何在銀字
頻將鳳瑣吹

其八十六

盈盈金屋獨藏春寵愛三千在一身縱使敝衣難可妒不容
重見尹夫人

丙十三

雜興十九

五十一

金陵雜書
薛氏校書

其八十七

寵極偏驕意不勝嬌癡宜愛又宜憎無言背向金屏坐從喚
卿卿更不磨

其八十八

美貌橫生意尙慳頻將螺子畫春山共憐色並如紅玉明始
猶藏錦帳間

其八十九

遙遙南陌七香車珠箔微寒日影斜眉月鬢雲爭得似不知
夫婿阿誰家

其九十

乍見爭如不見多重逢猶自擲龍梭若令小解千金意爲賦

情人碧玉歌

其九十一

臉紅眉黛畫難裁巧笑爭迎薛夜來得後擬將金屋貯可容
空築避風臺

其九十二

別緒纏綿不忍論未臨南浦便銷魂預愁後夜空帷月枕上
雙垂玉筋痕

其九十三

照得菱花勝畫圖傾城傾國世間無徘徊顧影微含笑我見
猶憐況老奴

其九十四

如畫如花不耐春被池雙浴彩鴛新笑他神女空裁賦行雨
行雲夢未真

丙十三

雜興十九

五十二

金陵雜書
薛氏校書

其九十五

金蓮欲步又遲遲蓮甲屏風不蔽春只道琉璃能掩罇時將
粉面半窺人

其九十六

紫綺纈合貯瑤英非霧非煙一縷輕誰謂玉人難可辨芙蓉
初日更分明

其九十七

斜月朦朧上玉牀金支蘭鏡影幢幢埋冤良夜天如水蹙損
眉山翠一雙

其九十八

結風那復關纖腰眉翠屏朱色半銷懊惱不知緣底事自拚
顛顛過花朝

其九十九

郎如玉樹妾如花一夕千金意更除卻笑野鴛情漫切雙雙
戩羽臥溪沙

其一百

鏡臺偏愛畫雙蛾宛轉君前可奈何舉案抱衾渾未盡不知
何處得情多

丙十三

續其八九

五一三

金陵書
廣氏校印

七言絕句二

夏黃門奉使琉球四首

九天玉節下琳瑯東泛鯨波萬里長縱使轡軒通絕域也思

羽獵諫長楊

其二

南溟渺渺接天河鶴首乘風汗漫過自是川祇爭鬪化年來

滄海不揚波

其三

使者雙旌日下來樓船東去海雲開已早博望乘查事更小

丙十三

類集二十

金陵叢書
丙集卷十三

玄虛作賦才

其四

共看青瑣侍臣親手捧龍章下紫宸借問漢廷諸屬國幾人

橫玉繡麒麟

送顧孝敷南還八首

與君相見倍相親忽漫分攜更愴神此夜高歌在燕市不知

肝膽向何人

其二

三千里路一孤舟日日看君不解愁今日始知身是客篝燈

無語夜悠悠

其三

門前車馬客紛紛寶劍危冠總似雲何事含情望天末眼前
無日好無君

其四

興盡那能不拂衣一官雞肋是還非傍人不解憐癡絕爭說

腰纏跨鶴歸

其五

高齋無事日焚香月給尙書俸一囊爲報平安與諸弟春來

贏得鬢蒼浪

其六

思親常寄數行書猶自匆匆意有餘今日憑君問消息倚闥

顏色定何如

丙十三

類集二十

二

金陵叢書
丙集卷十三

其七

芭蕉深護綠窗紗鴉轉句關月影斜借問情人何處住長橋

西畔第三家

其八

迢迢紫閣萬峯西曾是仙郎隱遜栖一自玉京朝帝後桃花

深樹亂鶯啼

題琴士江上峯青卷四首

廣陵遺曲未沈冥此夜從君指上聽何似湘靈揜錦瑟曲終

唯見數峯青

其二

新桐初引露珠鮮裏裏金爐冷篆煙自是知音人未得萬山

森木亂鳴蟬

其三

欲將流水爲君彈誰道鍾期事森漫鳴玉淙淙幽澗曲萬松
深處月中看

其四

共說風期楮彥回朱絃繞拂思依依彈來別鶴新翻曲露滿
空庭葉亂飛

題畫八首爲趙季卿太史

紫蘋紅蓼暮紛紛飛去飛來白鷺羣一片寒波明落日荻花

深捲釣竿雲

其二

丙十三

續其二十

三

金陵叢書
蔣氏校印

黯澹梅花帶雪枝幽香捻捻破雲遲鳴琴坐對中林晚爲愛
橫斜月上時

其三

綺閣平臨玉漱東珠簾高軸菱荷風綸巾羽扇延清畫興在
冰壺雪椀中

其四

碧樹青山入望遙洄溪長帶赤闌橋乘春策蹇尋幽去隨意
詩筒及酒瓢

其五

仙山樓閣遠悠悠千樹桃花瑣釣舟欲問武陵迷去路臥看
紅雨漲溪流

其六

繞屋雲蘿萬樹蒼不知何處是滄浪臨流看弄漁舟晚橫筵
一聲溪水長

其七

娟娟風吹木葉稀蒼苔深護舊漁磯釣船盡向沙頭宿日腳
飛鷗暝未歸

其八

雪壓寒枝古道邊馬嘶遙踏洩雲天梅花拈破無情思指點
奚囊問酒錢

雜咏四首

浪託浮名藝苑間新詩爛漫不曾刪饒他寂寞千秋後可厭

丙十三

續其二十

四

金陵叢書
蔣氏校印

生前餽頌山

其二

黃庭高誦夜方中蚪馴鸞驂御景風畢竟有時現相現幾人
長往藥珠宮

其三

擬拋塵世學參禪參得禪機正杳然何似香山老居士舞衣
歌扇作因緣

其四

春蚓秋蛇亦有神鸞鷲鳳時總非真學書纔足知名姓語出
英雄定可人

閨情二首

春色朦朧睡起遲
綠窗深鎖碧桃枝
試臨寶鏡窺嬌態
一朵紅酥欲凝時

其二

香粉微消蛺蝶衣
薄寒猶自款雙扉
金缸蘭燄熹微後
排髻無言怨未歸

感興四首

氈氍華髮厭風塵
迢憶空山綠柳春
金馬自多詞客幸
相如元是倦遊人

其二

歲晚山中蕙帳寒
欲招猿鶴路漫漫
城頭一片西山色
三載還從馬上看

丙十三

雜興二十

五

金陵雜書
蔣氏校印

其三

幾載承恩侍玉除
栖遲交戟意何如
不難寂寞玄亭臥
愧少長楊諫獵書

其四

鶴蓋頻移白晝陰
門前槐柳未蕭森
可憐闌外戎葵色
搖落猶含向日心

瀟湘八景

山市晴嵐

繡壁黃緣小市通
嵐霏日午尚濛濛
青帘白板盧姬肆
半在寒山紫翠中

漁村夕照

柴門斜倚大湖開
波影遙遙返照來
艇子繫籬爭曬網
家家湖上捕魚回

煙寺晚鐘

山煙含碧晚氤氳
雙樹龍蔥渺未分
樓上鐘聲動初夜
風吹時過萬峯雲

平沙落雁

樹梢秋風木葉稀
湘潭估客盡思歸
征鴻亦厭煙波色
落向平沙更不飛

遠浦帆歸

巴陵南望洞庭秋
極浦蒼茫赴暝愁
天際歸帆何處泊
湖南湖北水悠悠

丙十三

雜興二十

六

金陵雜書
蔣氏校印

瀟湘夜雨

沈雲如墨雨如煙
兩岸青楓夜泊船
估客但愁歸夢覺
不知新漲上粘天

洞庭秋月

月色湖光總散愁
古來惟說洞庭秋
金波倒注三千闕
銀浪清懸十二樓

江天暮雪

北風吹落雪漫漫
目斷重雲雁影寒
最是鴉曉深暝色
有人江上卷簾看

江上卷簾看

余少苦腕痛不耐作字
庚子病後益復以此爲苦
或以楮筴命余余謝不能應
書此解嘲冀當恕察耳

自愛銀鉤莖尾書腕中風力竟何如何人錯比臨池客紅葉
塔前倦掃除

其二

陳玄莫試磨煤香毛穎甯分醜
魏光領取鼓山新角扇野夫
高枕狎匡牀

其三

多病從知萬法空
撻雲閒臥北窗風
案頭墨澹如雲溼
強半
蝸涎鼠跡中

其四

剡曲寒藤百尺枝
截來雲肪膩
春姿萬番側
理從君乞奈少
羊郎贊雪辭

丙十三

雜興二十

金陵遺書
蘇氏校印

寄徐州李陳如年兄

黃樓環望黛峯重
賓幕初開總御龍
借問洪西同載客
不知誰是郭林宗

梅花五十咏和元趙仲光韻

江梅

縹緲瑤林玉一團
忽驚江上早春歸
岸傍幾片因風出
水碧天青誤雪飛

白梅

盈盈一水不沾塵
疏影輕翻綺袂春
怪底月中看不見
可知元是玉爲人

紅梅

瓊樹斜臨玉女潭
霞姿微暈午初酣
花房宿露燕支潤
恐見風林雪滿簷

憶梅

歲晚中林日月閒
江南春信幾時還
自從東閣飄香後
夜夜相思繞碧山

夢梅

白雲縹緲駐羅浮
月挂空村古樹頭
鐵篴吹殘清夢遠
瑤宮七十二峯幽

尋梅

百花潭水寒且清
千峯凍雲人不行
瑤華欲折涉何處
來往幽崖無限情

丙十三

雜興二十

入

金陵遺書
蘇氏校印

寄梅

先春鶻鴂暗相催
幽谷寒蕤幾樹開
昨夜人歸庾嶺月
一枝遙寄北風來

竹間梅

歲蕤防露倚闌干
掩映南枝素蘂寒
不是風吹香氣合
祇疑飛雪抱瓊玕

香梅

姹女春臨青鏡妝
紛披風捲素霓裳
偏憐粉暈明如纈
散作瑤林樹樹香

梅魂

蕊珠深殿鎖芳魂
月下珊珊步屐存
一曲關山招未得
不知

何處掩重門

蟠梅

蟠枝曲曲裏微風宛轉誰憐與眾同不信樓東孤性在肯隨
眠柳鬪腰工

落梅

琪樹西風撼未休玉房朝雨漾空流可憐金谷人先墜粉腮
香危十二樓

早梅

樹樹風飄思不禁繁香翠羽未堪尋獨憐芳信先時入星厓
春藏繡幕深

千葉梅

丙十三

續具二十

九

全說書
馬氏校印

片片瑤枝縈霧縠層層粉縷暈春羅臨風獨訝濃香重向月
偏憐素影多

庭梅

弱幹新妝倚暮天風前嫋嫋弄春妍何人共索巡簷笑檢盡
孤山處士編

官梅

沈沈官閣斂寒光清吹春回曲檻傍可是後庭歌舞地年年
先挹使君香

古梅

蒼山中劃水滌滌霜幹危敲萬壑間歲歲花開人自老長留
清淺伴雲閑

盆梅

翠盆移植有餘清豔豔香飄散客情玉貌瓊姿何處是小窗
樂几一燈明

愛梅

惜花那忍一花飛況復含芳雪際歸畫掩玉窗風不度恐飄
香暈落香衣

賞梅

照日飄霜幾樹開清吟高飲共徘徊風吹蝶粉娟娟動爭逐
游人綠酒杯

探梅

姑射寒凝朔氣深白雲窈窕窺霜招尋枝頭似許偷春色青瑣
分香夜夜心

丙十三

續具二十

全說書
馬氏校印

折梅

玉樹臨窗不奈春風搖碧水滄丰神不辭素手爲攀折誰是
關山笛裏人

嗅梅

霏霏香散水晶簾倚檻應憐玉手纖欲嗅一枝猶未折藥宮
清露已先沾

浴梅

朔風昨夜透疏櫺含凍香凝翡翠餅誰道江妃冰似骨華清
新浴更甯馨

觀梅

千樹垂垂盡日看雪飛不度玉樓寒孤山一點西湖闊天放
幽人醉眼寬

問梅

江妃幽恨苦忽忽十二巫山暮雨中試向南枝問消息幾迴
羯鼓鬧春風

咀梅

映日春迴五色腸九英花發殿東香摘來試移金莖露入咽
還輸北斗漿

吟梅

歲宴鬱鬱愁人腸低離梅藥陰風剛巫山嵯峨故園隔吟成
雪樹空彷徨

丙十三

續具二十

十一

金陵叢書
蔣氏校印

又

月滿空山露氣清新詩字字琢香瓊何人更咏孤山句贏得
西湖處士名

溪梅

暝壑陰風尙屢吹早芳偏得颭青旗沿溪曲曲花如雪倒載
誰歌白接羅

嶺梅

大庾山高瘴霧多嶺頭珠樹獨婆婆一枝欲寄憑誰折飄蕩
春煙奈爾何

野梅

雲含暝色月華昏寂寂羅浮山下村飛盡玉鱗人不到孤煙

一縷閉柴門

雪梅

幾樹便娟怯傍春素花飄拂轉驚神搏香飛絮漫空落珠綴
看來總未真

春梅

春氣初飛玉瑄灰一枝先占藥宮魁上林如綺三千樹總向
東風信後開

苔梅

枝上苔衣黯澹浮翻翻粉蝶戲春柔飛雲峯外羣仙集銀甲
續紛鬪翠蚪

疏梅

丙十三

續具二十

十一

金陵叢書
蔣氏校印

碧窗煙冷數枝橫歷歷光搖淡月明誰插繁花向晴昊最憐
疏影對人清

孤梅

霜葉參差委眾芳清颺零亂溼孤香亭亭玉立無人伴徒倚
疏寮過口口

月梅

香滿璇房夜不寒銖衣嫋嫋瑤瑤飛來海上冰輪潔共擬
扶疏入鏡看

栽梅

兔園物序早推移驚眼難忘白雪枝栽向凌風臺側昨可容
幽豔翠禽知

官梅

雪樹參差繞建章紅粧披拂滿昭陽宮妃自厭鉛華色素盛
唯施淺澹妝

玉梅

玲瓏素豔倚春宵月地雲堦影動搖不道藍田新琢就可令
瓊樹失風標

綠萼梅

冉冉濃香結翠華曉看鬢黛溼宮鴉玉膚自畏春衣薄網戶
連娟映綠紗

鴛鴦梅

共憶同心上苑稀雙垂丹纈領春暉冰魂豈妒青陵樹化作
文鴛上下飛

文鴛上下飛

梅影

玉骨精裳貌自殊幾枝低亞不堪模池邊清淺分明見檻外
黃昏看卻無

墨梅

欲寫冰姿著意求臨池紙筆意偏幽袁郎宅畔煙迷戶散作
玄香拂樹流

蠟梅

點就含章殿裏妝可憐嬌額乍塗黃枝頭檀暈霏微合還似
花房蜜泮香

殘梅

丙十三

續其二十

一三

全說書
蘇氏校印

溼雲不動雪姿妍急雨疏風滿樹顛飛蝶似憐春欲盡共掩
花片舞翩翩

移梅

誰將卻月觀中花移向山中處士家莫訝朔風吹雪易南枝
春露一些些

窗梅

翠鳥曉香院院聞歌塵先起畫棧雲碧紗不瑣春煙合明月
飛來正憶君

青梅

落花新動起人吟青子紛紛暮草陰望處若能遙止渴也應
撩亂惜花心

丙十三

續其二十

一四

全說書
蘇氏校印

七詠為孫華侯賦

枕流

洗耳何須澤畔眠澄湖萬頃浸遙天置來小閣臨無地夜半
濤聲落枕邊

漱石

有口那能挂俗談欲抄雲子漱餘酣胸中磊塊應猶在齒上
煙霞可更探

作賦

自是凌雲有賦才不關華髮臥天台與公彩筆偏稱健霞色
遙從海嶠來

閉戶

大隱由來隱市朝
避喧三徑已蕭條
雙扉盡日無人叩
凭几誰從問寂寥

映雪

雪深松火四鄰稀
五夜攤書倚素暉
自喜松林天不夜
不妨寒曳芰荷衣

長嘯

鳳吹鸞音欲聽難
月明清嘯起林端
風塵青眼誰能過
遙指蘇門天際看

酒樓

春湖山抱石城流
影挂仙人舊酒樓
千載綠波能醉客
胡林誰共月中遊

丙十三

續其二十

十五

全讀集書
庚氏校印

哭亡弟周南三十首

雙雙荆樹巧相扶
月射瑤林影不孤
何事鸞鵲當夜發
就中吹折第三株

其二

紫鸞花底一枝栖
忽聽丹山翠羽低
慟絕將雛中夜曲
一聞鳥語萬行啼

其三

消羸弱體不勝衣
臥病常圓白板扉
卻恨人間無大藥
自騎黃鶴御風歸

其四

如玉風姿笑語溫
相看婉婉奉晨昏
誰知死別須臾事
已是

生香不返魂

其五

青鏡閨中一夜霜
絳帷風卷篆煙長
不關兒女鍾情甚
回首人間總斷腸

其六

紙條零亂碧窗虛
瑤席凝塵久未除
獨有清風穿戶入
就牀吹落半殘書

其七

將無寶鼎黃金少
是否神樓白玉成人道
疾呼天可問可憐
嗚咽不成聲

其八

丙十三

續其二十

十六

全讀集書
庚氏校印

茄梁藻井靜含風
想像經營意匠中
賓客滿堂君不見
午來雙燕入簾櫳

其九

半畝疏園倚斷山
蕭蕭修竹掩荆關
去年此日曾同坐
閑看鷺牙宿鳥還

其十

肝膽論交未易求
一時羣彥美遊素
車白馬臨門日說起
何人不淚流

其十一

誰言無著與天親
夢破空憐有幻身
欲結來因猶未辨
夜牀風雨獨傷神

其十二

纒入空堂淚已垂靈衣無主自披披傷心林畔孤兒泣還是

呼梨覓棗時

其十三

尋常無語不商量一果何曾忍獨嘗今日狂呼君不至懶瞪

雙眼向迴廊余必每自呼弟弟每入

其十四

楸枰徐拂意悠然下子常求著著先最是素顏憔悴後案頭

猶檢十三篇與弟呂善美病前對飲日

其十五

惜芳偏欲護殘春插林編籜事親垂死病中猶願念澆花

丙十三 續其二十 一七 金波 蘇氏校印

頻喚漚圍人弟病中時到小園石

其十六

日日拈花繡佛前放生隨眾有因緣緹蕤尺一親疏記半是

籠中鳥雀錢弟有放生會

其十七

支牀雞骨已堪愁病體纏綿十五秋今日相從歸地下可知

延首望松楸先君或以甲午比本館亞矣今之

其十八

燈火焚焚夜思遲筆端龍虎更多委自從焚卻君苗研長是

文園病渴時弟病時遺稿向去

其十九

憔悴支離畢此生淚枯咽饑不勝情尋思何限傷心事忍死

無言向母兄

其二十

胸中橫語說西方右脇安然逝吉祥七寶臺高天不夜卻看

塵世月茫茫弟病中日右常言笑臥若沈睡者

其二十一

乞恩長是臥山林曠向金門問陸沈畢竟此身如露電因君

消盡世間心

其二十二

方寸榮迴夢欲飛中年兒女竟多遠空悲婚嫁何時畢一入

泉壑更不歸

其二十三

傳遊非是厭長安惹見西堂草色寒今日人亡絃已斷可能

重向匣中看

其二十四

涼風吹壁雨蕭蕭素几殘燈影動搖想像音容長寂寞吞聲

無語自昏朝

其二十五

返魂實擬步遲遲起死虛聞飲上池自是鶴原情不斷可能

無作有情癡

其二十六

歸影遙天起素雲哀鴻中夜泣離羣空書背帶長生箴誰驗

丙十三 續其二十 一八 金波 蘇氏校印

黃庭內景文

其二十七

紅霞芙蓉手自栽一枝紅傍晚霞開迎風泣露多情思倚檻
誰搗白羽來弟手種荷花正開

其二十八

尋常趙李日經過不欣欣看笑語和爲底股動常惜別蚤知
來日已無多趙李昔弟與友也

其二十九

欲向華陽問采真五芝雲護曲林春由來孝友多仙籍可許
班稱侍帝晨行林春以弟不與余同遊茅山俄之

其三十

攜手風林步屐迎只今無復看花期傷心一劍豪華淚化作
曉鷓萬樹枝

丙十三

編其二十

十九

金陵雜書
蘇氏校印

留都口號十首

石城西望水黏天點點歸鴉閃暮煙一片波光明落日家家
艇子繫篷邊

其二

長虹波偃石闌橋峭峭風生幾尺湖曾向樞星門外望有人
來繫木蘭桡

其三

翠樓夾岸水瀾漫銀蒜簾垂練影寒剩有白波吹粉壁更無
紅袖倚闌干

其四

列肆如雲舊內東朱輪紫馬關春風自從水溢長安市買客
高眠白浪中

其五

秦淮美女鬢腰支煙柳搖搖巧弄姿卻恨浚波濺裙溼乍疑
行雨暮歸時

其六

六街三市美遊遊千尺銀河夜倒流不信桑田滄海變祇今
陸地已行舟

其七

雲煙魚鱗起暮陰笛聲吹徹水龍吟金陵地肺從來記此日
何緣有陸沈

丙十三

編其二十

二二

金陵雜書
蘇氏校印

其八

虛龍山下洪聲急白鷺洲前樹影稀莫遣神鞭驅石至好將
強弩射潮歸

其九

帶地經川走滌波春風北里閉笙歌卻輸南市樓中坐日日
放威待客過

其十

關隴蕭條爲報下民家無僭石不知貪米珠薪桂悲生事處處
焚香賽水神

贈張院判懷仁六首

刀匕能分造化功揚靈長奉大明宮誰云漢代祠黃石已向
堯年作侍中

其二

夜鼎芙蓉葉葉開金門侍從有仙才長桑池水從人乞自噴
修莖露一杯

其三

大藥何須海上求金膏水碧筍中收龍宮方授三千卷麟脯
筵開十二樓

其四

玉杖翩翩步履遲雅從邱壑貌風姿官階莫問西陵錦身是
商山采藥時

丙十三

類其二十

二二一

金鼓書
萬氏校印

其五

方試倉公呈漢帝道成天老教軒皇能調六膳供神鼎願直
千秋捧御林

其六

注成弘景方猶少品就農皇術尙疏白犬遊山應有法青龍
復道可無書

七月二十三日有感是亡弟生日

去歲茲辰舉壽觴總惟今日掩空堂泉臺不憶生前事較與
人間歲月長

送汪仲嘉歸新都四首

朔氣凌空落木稀天涯游客盡思歸高樓曉角吹殘月一夜

梅花化雪飛

其二

賦就秋風生薛荔詩成初日照芙蓉誰從方外稱司馬自是
人間有臥龍

其三

歸去黃山有舊廬桃花潭水近何如案頭自扛龍文鼎筍裏
唯抽薑尾書

其四

分攜容易莫驚神好愛千秋七尺身舊日白榆詩賦客一時
同輩更無人

感懷四首

丙十三

類其二十

二二一

金鼓書
萬氏校印

生事歸來日日貧田園荒蕪不知春婆娑林下清吟客曾是
晴塲載筆人

其二

漫說虛名四海知纒圖榮進意遲遲羊腸九折驚遊馭攬鏡
空憐髮欲絲

其三

江上風濤欲際天高帆大櫂趁行船野夫自愛澄潭靜閒看
浮鷗抱石眠

其四

一卷殘書讀未終落花飛拂小池東侍兒攜茗供新汲踏破
苔階幾片紅

趙王四周先生憲副漢中四首

天地西南開陝區手攜霜劍鎮雄都
碧雞金馬千年在持節還須漢大夫

其二

五華山色鬱嵯峨烽火樓高畫角多
一自朱轡行都至昆明池水靜無波

其三

六詔煙銷樹羽紛經傳門下擬河汾
從知盛覽諸名士盡築相如賦頌文

其四

憲府遙從徵外開襟檢君長受降來
衛軍自啟芙蓉幕籌策人知有異才

題畫壽張孚之運使六十四首

天柱嵯峨挂玉霄長松千尺擁陵峯
若非海上三山現疑是寰中五岳朝

其二

五馬如龍駕列星天台晴日射滄溟
相君柱下傳真訣百歲垂紳在漢廷

其三

浴罷蘭芽翠釜湯酌來蒲節紫霞觴
共看仙縷新長命偏稱官衣舊賜香

其四

丙十三

續其二十

二十三

金陵書
謝氏校印

官階三品拂衣歸雙鬢人驚白髮稀
山昨赤松壇後發城邊黃石見來非

黃石見來非

南山精舍為黃給事兩石題

曲徑紆迴鮮色深千年喬木尙成陰
更憐修竹搖天綠時引清麗學鳳吟

清麗學鳳吟

樂志堂

堂前荔子亞枝繁橘柚煙霏護竹垣
自是此中堪樂志莫言山水仲長園

山水仲長園

木末橋

籍底蒼苔樹拂雲飛梁橫水畫氣
孤疏風忽起驚濤急誤擬松游杖底分

松游杖底分

丙十三

續其二十

二十四

金陵書
謝氏校印

聽泉軒

長夏高軒藉玉眠陰陰萬壑樹參天
未須洗耳臨溪畔風送泉聲到枕邊

泉聲到枕邊

擬華館

名山此地可藏書鄰架牙籤麗不如
自愛精華堪攬結卻嘲揚子好玄虛

揚子好玄虛

水月閣

關夜山空運漏遲誰從海月盤幽姿
劫來自領圓通法還似楊枝灑露時

楊枝灑露時

雨中過花麓岡望許長卿小樓

春深日日雨廉纖寒勒花枝曉霧添
玄度可知慳酒興小樓

煙午閉青簾

偶咏呈尚德十五首

冤冤相報總無因，幻有都從一念噴。賺得山河初起處，大千

原是一微塵。

其二

冤家只道苦難離，總說冤家已轉眉。恩愛未離曾不覺，一分

疼熱一分癡。

其三

當歌而哭定成癡，宜哭而歌恐未宜。身在戲場同是戲，不妨

隨喜又隨悲。

其四

丙十三

編其二十

二十五

金瓶梅
詞話

終朝碌碌想安眠，總得安眠夢又纏。醒夢二緣俱不定，管然

無念卻安然。

其五

參禪未許斷家緣，總說隨緣已墮禪。一斷一隨皆未契，浪言

平地有西天。

其六

黃葉權將當蜜餐，苦時開口告人難。熱心一片如冰雪，悄地

從他冷眼看。

其七

悠悠蕩蕩日婆娑，醉裏危從坎窞過。多少傍人瞪眼看，拍胸

還唱太平歌。

其八

說來偏覺語喃喃，不語爭如欲度難。笑煞老婆心，尚切枉招

饒舌罵豐干。

其九

逢人只道三聲好，遇事常推一半乾。好是便宜君領盡，不知

何地著逢干。

其十

相逢狹路且迴身，野渡寬平好問津。底事排擠同躓仆，往來

俱是暫時人。

其十一

誰從逝者辨彭殤，更向生人較短長。畢竟業緣成有敗，莫將

丙十三

編其二十

二十六

金瓶梅
詞話

誰喜漫商量。

其十二

空誇鼎鼎百年寬，腳底根由正法深。漫莫更訪他，無上法寶王

刺現一毛端。

其十三

平生落落幾知音，老遇知音慨轉深。流水高山曾解聽，到今

誰契伯牙心。

其十四

半生勤苦蠅鑽紙，萬事銷磨鼠嚼齋。出得頭時將手撒，不妨

人喚在家僧。

其十五

說非說是總成癡箇是心緣未了時何似一齊都放卻荷都
虛地臥茅茨

哭官詹大宗伯曾植齋先生十首

金華講席冠蓬山曳履仍高鶴禁班共擬絲綸閣下卻乘
笑尾去人間

其二

文章不忝南豐後道學真從東魯來四海橫流回未得千年
梁木逝堪哀

其三

誰看四十起公車頭白承恩侍玉除純德過江瀟第一無兒
還似鄧尚書

丙十三

編具二十

二十七

金陵遺書
周氏校印

其四

銜鑿直隍古絕倫手開閭閻網麒麟不才謬許傳衣鉢慙愧
南宮第一人

其五

天門金榜半從容八翼扶輿厄六龍霖雨未教施海濤綵雲
長秘祝融崇

其六

稽首天人旭日東宮懸銀榜夢先通如何早乘人間事不羨
商山羽翼功

其七

登木爭看經首班拂誕雙引路河運更誰筆記平生事總是

南宮玉筍班

其八

絳帳俄收白玉堂高天春雪慘漁陽真游儒榜蓬山住衡岳
誰食半芋香

其九

書著名山不忍藏紫園花草盡文章蔡侯魚網家仍近紙價
今還貴洛陽

其十

承天一柱擬桃公三相文成麗藻雄卻笑謝家墳畔石無人
爲紀破秦功

哭大宗伯馮琢庵先生十首

丙十三

編具二十

二十八

金陵遺書
周氏校印

曳履常隨薇省還宜麻將押紫宸班仙才豈厭人間世祕館
先歸海上山

其二

寅濟三禮帝恩私接武靈龍入鳳池共憶神姿如玉樹曉風
先萎萬年枝

其三

一門冠蓋總如雲手挽龍車御紫氛喉舌自斟天北斗人間
猶號小馮君

其四

湘中猶士輩琳瑯臺上黃金買上襄桃李春官爭笑日八紘
天網在門簾

其五

章縫人誦制科書奏草今稱陸敬與廊廟此應懸日月高文
典册隨相如

其六

獨司火正趨南省兼領冰銜掌北扉車昨忽看飛白旄殿東
離見引朱衣

其七

生與韓公作後身歸從紫府號真人殿中五色雲猶駐神爽
常應侍帝晨

其八

八座官高鬢尚玄嵯峨一柱實中天共祖泰位無真氣不遺
為霖通八埏

其九

國典朝章練習該一時廷議待君裁公車有事無人問冠冕
誰如仲實才

其十

中庭玉樹幾嶢峒堂上烏曠碧柳春死別了然知真繫獨將
遺奏達楓宸

其十一

哭大司成馮開之先生十首
蘋末風生激浪飛西湖不奈舊遊非碧山有客羨魚去銀漢

其十二

無人放鶴歸

妾如蒲柳怨先秋王孫生來不解愁別館蓬萊應不憶從知
彌翰有神樓

其三

高館何看白玉堂鬱金香發晚雲涼蕭蕭梧槿三秋盡衰稊
菴蕪八月荒

其四

縹緲東山跡未陳羊何無復和歌人千年鶴返孤山昨零落
梅花萬樹春

其五

不惜千金買少姝聊將歌舞伴殘軀江南未少箇中筆曾畫
轉家夜宴無

其六

蟻辰山陔及水濱兩峯煙月六橋春空憐玉樹徵歌日誰是
金龜喚酒人

其七

金粟如來是後身室中常擁散花人毘耶杜口無文句寶筏
憑誰更問津

其八

玉臺新咏倚清華攜自南州孺子家半刺乍投爭倒屣歷蹇
紗帽對煎茶

其九

欣從玄圃識瑤瑤瑤瑤中郎帳底書在說羊曇憶謝哭生芻

一東夢還虛

其十

沈冥何處不分枝
幾處玄珠自陸離
底事名山藏未發
可知人世少鍾期

三山八景為同年沔陽郡丞姚天甫作

三山秋月

高江明月碧天秋
寒浸仙人十二樓
更上三山高處望
絳河千尺倒空流

雙清煙帆

日暮蒼煙雙清橫
垂楊嫋嫋弄風輕
蒲帆千片樹頭出
落盡江樓孤篴聲

丙十三

其二十

三十一

全說
唐氏校印

蘆岸漁舟

扁舟遙在水中央
一抹秋煙江樹蒼
欵乃數聲人不見
蘆花滿地白如霜

石巖仙洞

三山何處訪仙人
洞口丹流玉壺新
人在石天雲霧裏
碧桃開處不知春

郵亭夜鐸

嘖後三山生紫煙
寥寥古驛閉江天
鐸聲偏惱離人夢
夜半風吹到客船

古寺晚鐘

巖洞高臺碧雲端
松影參差帶石看
五夜鐘聲雲外出
霜天

斜月大江寒

黃生禮井

為愛三山漱石眠
杖頭時掛阮家錢
坐來小酌神漿去
可勝移封向酒泉

龍王靈磯

龍峯挾雨畫生雲
日射還成五色文
我醉欲乘鞭石去
升天為叩玉虛君

春日卜張趙劉四君同余及家二弟四弟往方山途中所歷

漫賦絕句八首

雨中同劉伯延過王園看桃花候諸君子
春風吹雨過城西
路上桃花望欲迷
共倚闌干頻眺望
不知

丙十三

其二十

三十二

全說
唐氏校印

何處玉馳嘶

大教場

風起平莎吹綠生
蕭蕭班馬靜無聲
清時四海烽煙息
鼓角春閑細柳營

望土山

碧樹如畫枕河流
曾帶南朝古木秋
欲叩竹房眠石去
白雲迢遞使人愁

竹山

高阜團團覆小松
雨餘新沐黛鬟濃
何人小築當崖畔
坐看屏風九疊峯

方山望赤山

翠峯忽展御屏開
瑟瑟松風萬絮哀
遙指絳崖雲外出
兩條標縹透青來

上方橋曉望

蜿蜒晴虹挂綠波
天空平野夕陽多
東山花月依然在
畫舫何人載酒過

教場傍坡上桃花

平坡如綺亂春霞
誰種玄都萬樹花
日午無煙雞犬寂
不知深處有人家

晚復過王園登樓命酒聽歌

妖紅如醉倚春樓
月出偏宜紫紫羅
縱使高城樓下鐘
不妨重與唱梁州

重與唱梁州

丙十三 續其二十 三十三 金陵遺書 廣氏校印

甫中朱憲昌卜居廣陵四首

鶴馭翩翩萬里遊
卜居偏愛古揚州
梅花舊繞何郎閣
楊柳曾遮煬帝樓

其二

九經湖疑九曲池
木蘭舟似木蘭陂
自從飽看瓊華後
不憶彫盤薦荔枝

其三

人間明月廣陵稀
僑寓誰云客計非
爲報蓋公莫移勒
家山時向夢中歸

其四

揚州無處不繁華
絃管春風十萬家
何似高人栖隱地
爲園

還種邵平瓜

王大將軍羽翽出
鎮粵東十首

粵南長劍倚天開
重鎮惟須大將才
即據樓船橫海出
旋看翡翠越裳來

其二

紫電清霜武庫多
欲飛南越洗兵戈
功成好畫麒麟閣
銅柱誰論馬伏波

其三

百粵煙銷樹羽紛
陪都高控水犀軍
已兼虎帳橫江月
更捲龍旗擊海雲

其四

衛軍幕府號芙蓉
赤羽光搖海日重
筆陣掃開千里瘴
劍文排作七星峰

其五

天高戎幕列星流
組練遙飛五嶺秋
萬里自今無羽檄
月明清嘯海山樓

其六

分茅嶺外夜傳烽
銅鼓聲沈萬壑封
今日龍旗新出鎮
蚤銷金甲事春農

其七

登樓作賦意翩翩
賓從雍容出牧年
麾扇自應尋荔水
投壺仍擬問花田

丙十三 續其二十 三十四 金陵遺書 廣氏校印

其八

連營鼓角靜無喧
檝掃扶桑海浪漚
到日鯨鯢皆磨落
時時納款叩轅門

其九

元戎小隊出江東
雙色遙生壁壘風
露布夜傳湟水碧
天書朝下未央宮

其十

錦衣玉帶羽林兵
鐵劍牙璋驃騎營
一代名題雙鳳闕
千年碑勒五羊城

送康季修山人同王大將軍入粵六首

暮中淥水泛芙蓉
花尊應知席累重
借問風標誰得似
羅浮

丙十三

卷其二十

三十五

金陵雜詩
謝氏校印

天外列瑤峰

其二

靈州王氣有衣冠
綵筆搖空海色寒
聞道浮丘飛鶴近
可能高步月中看

其三

攬勝南教蠟屐遲
嶺煙洲月共相思
眠雲近擬歸猿戲
水閣探實鴨池

其四

渺渺長江落日低
挂帆西去草萋萋
客心幾處堪銷恨
野戍花深鳥亂啼

其五

海山千里寄登臨
授簡常懸萬古心
歸日囊中詩草富
笑他陸賈棄千金

其六

把酒江亭日易斜
驪歌纔唱即天涯
懷人莫恨書難覓
庾嶽春歸樹樹花

瀟湘八景八首

微風扇扇動微波
素彩流空浴素娥
萬里天高秋水碧
不知何處月明多

其二

煙迷雙樹隔千峯
悵望龍堂路幾重
身墮萬山雲霧裏
晚風吹度石樓鐘

丙十三

卷其二十

三十六

金陵雜詩
謝氏校印

其三

蒼蒼白露淨葦葭
飛盡南雲不憶家
肯使斷雲流紫塞
卻留寒影印黃沙

其四

浦樹煙深白鳥微
歸帆閃閃挂斜暉
波頭酒肆工迎客
棹尾樓中坐楚妃

其五

落日孤懸遠樹枝
釣絲腥動晚風吹
漁舟盡向巖東宿
樓樓炊煙出葦遲

其六

瀟湘坐雨欲三更
密酒船窗夢有聲
綠擬秋風催木葉
一時

飛滿岳陽城

其七

雲開山市雨餘天嵐翠深微曉更鮮漫憶仙源雞犬隔桃花

長閉釣魚船

其八

歲晚江天雨雪霏搖風僵水客帆稀梅花未向關山落一夜

山樓窈窕飛

林泉上人索題二首

野鶴孤雲無定蹤芒屨著盡踏千峰何當坐飲曹溪水閑倚

藜林試鉢龍

其二

丙十三

續具二十

三十七

金陵遺事
謝氏校印

我因綺語方焚研君為浮名更乞書文字性空應有會不妨

豪顯見真如

杏花村方幅一里內山園據其十九雖與曠異觀小大殊趣

皆可遊也間與同人散步其中稍得勝賞因各為一詩紀

之惜不能如李方叔之記名園使人當為臥遊耳

風臺園舊為魏公家別業今屬上瓦官寺諸髡次第平其

臺芟其樹而稅與漚園者名勝盡隨諸髡且自詫為青銅

海矣

傷心千古風風益蕭瑟僧寮翳草萊歌扇舞衣無處覓西風

蟬咽不勝哀

張太守孚之佚園舊為徐公子萬竹園張與王太守分其

地而有之蓋樹見存古樹深窳皆然異境太守復下世園

日為無人過而問焉者矣

萬个瓊玕抱石斜朱闌深鎖但栖鴉自從仲蔚辭三徑誰為

求羊掃落花

王太守爾祝園即所分徐氏之一也中有高樓古樹頗自

蒼然太守生前足跡不一至也

高臺傑閣倚崔嵬疊石疏花面面開為問朝川文杏館幾從

裴迪賦詩來

西園舊為徐公子別業水木最為森秀窈窕借堂宇鉅麗

小損山澤開僕沈生子大令舊嘗居之汪上舍易以千金

主人不恆至汪坊今又將易主矣中有古樹及巨石皆宋

時物也

高峰崢嶸俯長川老樹陰陰覆綠天莫詫苑方棄地少已看

花木勝平泉

齊王孫園倚城隅多竹望之陰森蔽天日今竹萎矣孝廉

吳君得之

城角苔深滿地生何年竹看上番成求羊縱有經過跡三徑

無人問蔣卿

何參知公露園西北倚風風臺亭館池榭參差多致舊哈

氏所創履易主矣後為方士醒神子館參知得之重為拓

潤與小園東西相望也

琪花瑤樹近堪攀海上尋仙去不遺獨勝文成馬肝石參差

丙十三

續具二十

三十八

金陵遺事
謝氏校印

疊作大何山

卜太學園在花麓岡西接瓦官寺此地高敞有樓三楹面東而峙遍覽城內外最為登眺勝處俯視西園如接几案矣

嵯峨飛棟入煙空俯視皇州一氣中誰向賞心誇絕景已專
巳壑大江東

許典客園在驍騎倉西有堂有閣有亭有池異然具體內
納繡花絕大而繁可與鳳臺下紫薇競秀它所未有也

玄度閒情問薜蘿微花選石對瓊姿名園不淺春華色總讓
中庭玉樹多

兩十三

續集二十

三十九

金陵書
謝氏校印

清陰夾巷老梅數株頗幽遠有佳趣

瓦官寺南高樹陰中有幽人橫素琴曲房小徑猶還往夜靜
獨聞鐘磬音

二弟羽王園在驍騎倉前街有池種荷菱高閣縹緲俯看
城東西內外如畫圖亦登臨勝處也

欲隱何須更買山但教心跡遠人寰亭前花竹深無路高倚
欄干看鳥還

三弟小園在驍騎倉北地名蠟井舊地有花木數株弟小
構草屋嘯傲其中亡何弟以病逝余每過此輒潸然淚下

不勝人琴之愴
綠坡修竹影離離小屋捎雲入暝遲莫問何家山小大月中

消曠玉參差

許無射園在蕭公廟東入門曲房宛折至迷出入轉入廟
後地忽宏敞頗以竹木綴之

人隱玉斧自仙才隱洞深依古廟開宛轉曲房何處入直疑
春樹鎖天臺

許長卿新園在張氏佚園北亦萬竹園地也長卿購之為
起亭館地寬可數百丈花木秀野長卿恆與客嘯咏其中

半畝方塘看戲魚豆棚瓜架日蕭疏高堂把酒聽黃鳥恰是
江南五月初

方太學園在村東城下古屋數間中有牡丹致佳舊入門
皆修竹今不復茂矣土垣板扉人不知其中有園也雪浪

兩十三

續集二十

四十

金陵書
謝氏校印

和尚舊曾寓其中余過之謂可避世

修竹晴看綠雪飛古牆深巷隱雙扉不須更說喧雜避苦徑
由來屐齒稀

湯太守熙臺園在杏花村口地不甚廣而多佳樹亭傍老
杏數株花時紅霞映地矣

杏花村外酒旗斜繖裏春深樹樹花莫向碧雲天外望樓東
一抹緞紅霞

張保御園在許無射園北舊為王太學館保御得之中有
屋三楹清寂可人後亦多佳樹友人沈不疑常稱之

曾從沈約問郊居此地仍堪賦遂初苦竹自深人不到可能
重駐子猷車

鄰人李氏小園在湯園之東兩塘相連鬱環清泚隄上垂楊大可合抱杏花斜拂水面老幹鐵立亦佳境也

小池微映綠楊低黃鳥春晴不住曉何處一尊堪引醉小亭斜日杏花西

陸文學園在許典客園南有塘種荷菱小亭踞其上花架綺錯望之斐然

一朵嫣紅泛綠波曲池芳樹倚婆娑不妨靜引南薰坐自按江南子夜歌

四弟新園在九天祠之北地甚平曠弟新構屋并蒔花竹其規模大概如遜園而加整飭

自笑山林引健長更憐春草媚池塘行園處處皆相似喚作新豐也不妨

朱元介宗伯六十八首

藥傍爭看第一人金甌名姓御題新共知龍馬精神健好綴仙班押紫宸

其二
涵清軒裏醉春風笑語常令四座通推分任真誰得似江東重見治城公

其三
竹色檐深忘伏暑桃華溪滿度春秋青霞館祕三山宅碧霧窗開百尺樓

其四

吟就山居謝客篇閒凭鳥几思悠然除塵染川芙蓉色宿世人疑號輞川

其五
獨抱冰心對玉壺少風波處坐呼盧摩挲似有荷龍氣掌上光涵徑寸珠

其六
尊疊共訝雙龍出畫帖真從海岳留高咏羊何爭得和清言支許自相求

其七
衍波牘好漾明姿五色雲光起墨池自寫蘭亭新序在可容墨蹟道人知

其八
鸞鏡籠開三月天桃花春水泛江煙應知岳降生申日霖雨還看遍八埏

閉關詩十首并序

余宿好縉流暫依宦侶蒼波浮梗長漂泊而不歸大地飛蓬任轉旋而未息覃思占畢祇爲萬竅風聲濫吹衣冠空

作一場春夢唯自苦未嘗載蜀客之金甌以共矜或是實鄭人之璞高吟入契徒守醴難多積盈箱都成朽蠹初

登服政遂感沈疴惟託命於芝苓但寓形於宇宙長林豐草絕交無叔夜之書水碧金膏感疾有徵君之賦兒孫繞

膝每不見而不聞廢侍同居若半課而半寒日月逝矣風

兩淒然人皆返真而獨存行盡如馳而莫止悲盡之苦老
尚未休涸鮓之需餘其有幾業海之茫茫無據浮生之碌
碌堪悲欲啓迷途當趨大道非空門之返也非覺皇之依
也將誰返乎將誰依乎端居一室力屏萬緣誓茲有盡之
編悟此無生之法俗辭器難便是精藍才謝紛紜已居淨
土栖一枝之息何云屬運九天偷半日之間奚待鶴歸千
載靈法雲於焦壤朗慧日於昏衢千生不昧此心六度常
登彼岸小詩十首時一諷之昏沈警五夜之鐘聲精選作
六時之鞭影詩曰
柳殺書傳信未通不知何處是嬌宮髻珠一寸從人覓霧鬢
風髮涇水東

丙十三 第其二十

四十三

金波靈書
廣氏校印

其二

何物堪持斬葛藤吹毛霜劍冷如冰神通不到君無事佛法

還須讓老僧

其三

曹洞雲門未絕蹤靈巖雪竇豈難逢何人再聚南宗口坐斷

黃梅第一峰

其四

一期公案一時緣緣過機投只偶然更向此中尋舊跡任伊

參訪到驢年

其五

茶冷煙銷燈又昏嗒然無語閉柴門西江一口能吞盡此事

方堪與汝論

其六

鐵鞋踏破挂西庵有口何曾向客談爲底龍潭俱不見卻言
許汝到龍潭

其七

流浪常居業海中回頭高岸海西東從今穩坐盤陀石大地
從今起八風

其八

信宿江頭汎不歸小船飛雪滿蓑衣爲求透網金鱗出投卻
綸竿掃釣磯

其九

大千世界總微塵誰向塵中轉法輪因地一聲真體現始知
全露法王身

其十

閉關只閉有形關出息還依蔭界開任取白牛居露地何須
看帖望瀉山

丙十三 第其二十

四十四

金波靈書
廣氏校印

跋

右顧真草堂集十三卷亦顧太初先生著先生自序詩集二十卷今十一之十七七卷並缺即第八卷亦寥寥數葉恐亦有缺者又云文集三十卷今並不傳先生稱詩時前後七子屬譽雲興足以攝海內之士而歸之先生獨澹然自得不爲風氣所縛江表雅材若焦巖侯之博洽顧華玉之俊逸與先生如騁之新爲亦不爲所拚蓋學養既粹才又足以副之且匪獨其詩之善也初授編修即上祈天永命事宜六條一親郊祀二培祖德三舉賢才四恤民隱五清刑獄六省工作其恤民隱一條有云自開採征權以未民心之怨書甚矣寬恤之詔反汗而未肯渙也停止之令屯營而未肯下也日復一

丙十三

全錄五書
萬氏校印

只年復一年虎狼之齒牙未厭黎庶之骨髓已枯矣自古人君所以失民非必家被虐而人中毒也唯其所行之一二有以傷羣心而買眾怨則海內起而叛之不知其何以響應者人心之可畏固如此也所言激切卒不報明詐亦寢寢矣先生審察之忱又可以詩人目之哉鄉後學蔣國榜

問山亭遺詩



歲在戊辰夏日
武進涉園石印

問山亭主人遺詩正集



士驥力菴輯釘

明王季木象春著

姪孫士禎阮亭剛選

士驥輟亭錄定

山中贈許春石十二韻

昔遊長白下隔歲復招尋古寺攢松色春濤洗石林谷虛
傳遠吹午睡逐繁陰野草僧醫病溪流客助吟山輝思璞
玉雨澗識沙金童浴驚花蝶魚遊避水禽女蘿存古意鷄
黍見情深君富凌雲志我悲負米心壯懷時擊劍清嘯獨
鳴琴巖岫無朝暮芳華自古今當歌青玉案莫負碧山岑

問山亭遺詩正集

題畫

雪壓燕支山朔風吹骨裂巖樹半無枝雁鴻久飛絕草盡
瓶羣眠空山驚鶩葉南向者蘇卿敝裘抱漢節傍有李將
軍亦灑沙漠血

山行

不為生計即閑身矮帽無風驢背馴雪樹千尋時度鳥山
行終日不逢人
新雲新鳥滿春溪日遍千峰也恨遲偶遇高僧相對語一
山經月不思移

山家

山家香醪飽椿芽雨歇籬傍自種花割麥績麻旋刺棗一
年三度坐牛車

李生將之蜀過舍

君來月滿樓酌酒與君酬好事機難定芳華色自留雲生
堪寄目鳥語莫關愁從此載書去瞿塘占馬牛

贈蘇門山客

一漱冰溪水蒸炎再不如喜翻高士傳因卜古人居石笋
當虛隔雲花覆著書清時希外事莫浪擬秦餘

贈汪歷陽

與君當此世或好是名流日讀離騷醉時借野梵遊賦成

問山亭遺詩正集

羞狗監凍劇却狐裘春入湖水綻有無錢買舟

贈陳幼安

孤往君何意乘高聽海潮但無妨雪屐何事厭風瓢鶴子
常為侶蘭芳未可招本遊方以外豈棄聖明朝

喜孟明至自歷下

猶是憐春別來歸亦麥秋開襟詢滌水貰酒坐明邱放廢
成今日山人憶昔遊河邊足茅屋不改是清流

懷人

歲月成何事潛潛去已多故人江漢絕疎雨戶庭過習靜
初馴鶴連秋一放歌好同禽子夏五嶽問金鸞

自笑

事事堪長笑之人亦太癡
欹床消暑盡謝客與情宜
仗倆羊公鶴行藏楚水龜
笑渠稱淨質好自着鬚眉

閑書

不廢千秋志仍虛五嶽遊
嘗新驚改候減睡識多愁
照水雲高下空庭鳥去留
總將身擬鶴終日愧浮邱

古意

荆棘每鈎衣雨露易滋揚
菹蕪可攬結茅茁畏嚴霜
蘭棘悔雜植紛披滿西堂
烈士峻崖字撫劍更徬徨
出門期康衢轉輪摧太行
太行多積雪山鬼怒跳梁
念遠不能致高

問山亭遺詩 正集

三

徽徒夜張古人重一諾
抱義思首陽

送熙明十四兄三首

君王選將自登壇策獻平
胡白日寒飛食雄姿誰不
見鐵衣休嘆度關難

敢誇小陸總能文驃騎由
來勇冠軍預奏鏡歌供鼓
吹爲君拂拭隴頭雲

宣武門西足酒樓呼盧賭
勝紫貂裘忽然闕下材官
集一對安邊便列侯

古意

萬木瑟瑟秋風改容
臨高望遠寒水西東
有懷欲語人心

不同念彼同心浮雲間之山川
曲岨胡能堅期燕去草衰

暮流孔悲援琴載問思紛不長
豈其口生善口自藏濯以清流
渙其菊芳

送梅生歸楚二首

誰將齊楚互爭雄烏有先生
亡是公今日有人過宋玉重
誇千里大王風

卽看樹樹是新聲何事狂歌
不暫平若到汨羅休作賦只
將天問答分明

大柳寺

黃霧如垂幕烏鷲集上原
客來十里外僧室未開門

問山亭遺詩 正集

四

贈張隱

地從漢時名山懸漢時月
何人吸天霞夜半清歌發

打棗竿

打棗竿光瑩瑩岸上小兒
赤身擊去而復來無時停
終日刺啄不盈升低枝已
盡高枝熟我竿恨無三丈六

昔年

昔年憶渡廣陵湖望入鑿
江亦不遙螢苑高低生薜
荔迷樓風雨敲鮫綃九秋
作賦凌三殿一路看山問
六朝錦樹

瓊花俱寂寞青鸞黃鶴自扶搖

送張賓王南還

寒水霜澄苔轉肥臨流一酌送將歸何堪病裏人分手况
是秋深雨灑衣神駿如君當自遠好龍近態欲誰依還家
詩酒推雄長咫尺清江燕子磯

贈熊生

飄然雲水總堪疑瘦馬奚奴任所之無態可消諸貴酒有
懷不寫四愁詩彭箋預借何年約若木曾攀第幾枝周穆
八龍如未老細將山海與探奇

九日同孟明登南城

去年重九日離思今日登高是病身社鼓半沿諸舊事黃
花總媿兩愁人望臨寒水詩逾壯飲對窮交意最真好是

問山亭遺詩

正集

五

清時甘自放不妨天地有垂綸

輓耿敬亭先生

千秋秦岱自嵯峨閱世冰山轉眼過弗愛髮膚磨虎怒已
將得喪付漁歌臨溪結社樽常滿去國憂時歲幾何天福
直臣應不薄雷陽今日竹枝多

送傅生歸金谿

彭蠡無波細雨生江籬被岸客舟輕春風不憚三千里爲
及梅黃聽鳥聲

寄林尚木

近海海氣飛秋露水落天高雁寒度芷蘭好自懷佳人蟋

蜂能無悲歲暮長白西去聚僊峰醉舞誰歌萬里風莫教
十月驚雷雨匣裏中宵走二龍

秋日漫書

一從便殿撤雲和樂事曾無往歲多共道一蛇悲介子誰
將百戰憶廉頗西川日進青毛錦中殿希聞紫玉珂年少
賈生難上疏清霜吟望滿藤蘿

清上一歌者記余詩最多贈之

關裡孤清亦有之都如秋月照玻璃誰知酒肆藏名地唱
我黃河遠上詞

贈徐海曙

問山亭遺詩

正集

六

滿室皆風雨飛龍在眼前聞君談劍術終夜不能眠

秋夜

秋夜一何長秋思一何苦風催百虫鳴驟急空山雨

大獵

滿飲叵羅碧玉漿紫貂白馬佩魚腸南山雲氣連滄海大
野塵飛暈夕陽獵火無邊燔草木烹鮮不用裹餼糧一時
結客多年少風入鳥號九石強

醴泉寺范公祠

明黨之名世所悲何人解寫四賢詩後來元祐還堪涕竭
禮門前一片碑

塞上

要鎮風霜苦嚴城鼓角催邊見秋躍馬開府夜登臺未盡
白狼貢應須健鶻才先皇勒銘處千仞仰崔嵬

盧龍

盧龍十月寒雲驕飛輓千軍夜渡遼帳下驕駟皆北款穹
廬巖岫亦南朝天山今日無傳箭虜馬何年此射雕飛將
營前初享士呼盧雪夜奏吳刀

送周爾齋先生

度鴈高秋色還鄉老國師青山今日夢碧落昔年期縱減
憂時淚能無戀主詩五湖迷去住莫更號鴟夷

開山亭遺詩 正集

宣城徐善生書閣

卜風問月亦堪忙况是清遊須自儻境內洞天名小有城
南高嶺出雙羊三春騷客緝蘭芷子夜麻姑度石梁五粒
松脂今得否斯雲好奇說詩腸

春興三首

輕波芳草媚吾渠岸幘東風望孟諸日薄雲林明翡翠氣
迴山嶽秘瑤瑛春和漸下鐫租詔年少休陳痛哭書昨日
恩留兩僕射莫疑魯樂饗爰居

春風一夜解溱沔趙女銀箏倚浩歌太液魚龍占節序侯
家車馬競婆娑仙人橋上天香近子帝城西佛事多賸有

御輿禮祀地年年松鶴守烟羅

三殿光華啟上元千官又滿大明門雲和春度傳封事穀
玉朝頒出近藩草發西山調宛馬冰消北海獻靈龜更聞
太史河清頌芝簡龍函賜長孫

榛子鎮

千帳絕烽火椎牛射獵迴風霜秋馬健刁斗夜聲催紫氣
關前盡青山塞上來良家工技擊誰是伏波才

憶遊

西直門西三月暮寺樓花滿照雲開一時才子臨溪水多
少新妝禮佛來

開山亭遺詩 正集

昭君曲

沙滿黃河朔氣勻遙瞻漢月當新春未央今夜爭歌舞祇
恐君王念遠人

野行

客行野塘中獨漉沒車嘴牛羊春犢生相將飲塘水

張居士挂冠巖二絕句

昔人此挂冠飲水坐白石石水自年年又有挂冠客
有冠從此挂松雲不我疑若須稱吏隱已恐此山移

古意

班姬顰蹙對花開手拾花枝淚灑苔花到長門原易落不

千風雨夜重催

寄盧主政

一從短疏觸明王廿載鐘聲憶未央但聽猿啼歌浩蕩休
投鵬賦弔瀟湘

送友人

郭外溪邊寺年來兩送行攀條猶在眼落葉已無聲憶昔
春山色能輕故國情好將詩酒約歸間魯諸生

不落夾食名

慈寧宮裡佛龕崇瑤火珠燈照碧空四月度供不落夾內
官催辦小油紅

問山亭遺詩正集

北雁祝

雁雁爾勿南火雲滿衡山射工在湘潭黃梅雨方酷青草
瘴又毒煥傷爾毛濕傷足何如北地黃蘆裡雌雄呶啞雙
哺子年年木落爾趨南砂磧征人盡愁死雁雁爾其止偃
我征鏡折我矢

南雁祝

雁雁爾勿北代雲插天砂磧塞紇干山頭雀腦枯老雕秋
翎吃霜力猛士鏃如雨小兒亦操戈爾息不得息爾食不
得食八月江南水滿湖湖有蓮子水有魚日晴灘暖蘼蕪
枕女郎不驚爾安寢

郭聖胎為陸晉侯乞詩

高嶺雪壓水晶枝燕燕鶯鶯莫重疑歌裡多情名淶水眼
中無物比紅兒郭郎無袖今誰似刺史柔腸好自持錯把
雲間擬日下能文小陸復能詩

有感

秋山可耐舉頭看秋半芙蓉已自殘當日別來眞草草經
時入夢轉難難行雲照水無留影飛鳥棲林只暫安世人
縱傳廣陵散不逢中散不輕彈

古意東高孩之

君聽海上歌聲是乾闥婆我聽燕兒笛愁吹叫天鵝豈無

問山亭遺詩正集

橫海羽其如遮山羅離人吐中素苦雨不須歌北枝少積

萼西風鬪落索漆消正遊人巧笑贈芍藥堂上孤禽棲頭
與塘水齊唼唼蓮葉間啄蓮不啄泥

答蘇雲浦待御

恰似騎驢又覓驢中宵聽雨費躊躇呼燈急起披衣坐翻
盡蘇禪七卷書

太行脊背盡中原千丈吳門北蘄山兩歲塞風充卯飲幾
絳朔雪當餘縛

官不離禪禪更詩詩是禪燈第一枝雁叫牛鳴相涉否花
開木落又多時

金剛圈子栗蓬窩
邸報傳將費紙多
高坐糊餅明說法
放索箇箇是維摩

贈盧谷先生

翁床坐對澄江水
門窗滿潑金焦紫
朝昏只誦蕊珠經
右鄰夏黃坐角里
北望京雲萬里黃
呼兒半夜披衣起
暗指河魁嘆未平
鵝鶻嘈雜蘆花底
父曰嗟予子行役
來歸莫待車生耳
抱書共爾耕山趾
耳洗清流石礪齒

和唐張謂韻

休干烈士說黃金
生死根前見淺深
千載寒風吹易水
圖中七首是知心

開山亭遺詩

正集

十二

春雪

雪到春深更奇絕
猶如秋杪見花開
何分六出成五出
且喜殘梅變早梅
妬客黃鸝渾不語
知期紫燕且空迴
幸餘舊歲消寒酒
邀客今宵盡此杯

題百花卷

一枝花是一枝情
畫裏看花意自明
折得無蜂又無露
年年春在石頭城

別于臯先使滇南

已分經年別還驚
此日同與君俱坐
折投老莫悲窮驛
古孤啼樹燈殘鬼
嘯風山川新簇簇
萬里酒杯中

贈歌者王伽

池上楊枝染越羅
柔情不奈早花多
年來更遣添春恨
爲聽王伽一曲歌

賦得蘆溝橋別王永啟文太青

寒草短蘆溝橋上
風如剪寒水淺蘆
溝橋下石如卵嗟
君送我別橋頭共
倚橋關獅子愁馬
嘶欲撲碧山去子
牽我袖留我住欲
別不別淹日暮鴛
鴦欲滿城邊樹但
畏鴛鴦亂夜聽那
畏冰霜滿前路我
心在腹不在口寧
知暫離與別久古
來使人死意氣意
氣與死亦何有君
不見灞陵橋人傷
別至今猶唱灞陵
月

開山亭遺詩

王集

十二

立春日至吳橋

遊人隔年歸欣情
忘歲晏東渡桑園
水春來正當面勾
芒替我揖青帝斯
可見小鳥舒凍羽
向人覺婉變昔值
客中春空爲歸者
羨今我借春來也
沐和春扇新春與
故鄉無一不堪陶
山中饒名泉雲錦
都成片木爲深春
歸細與春繾綣如
鳥出樊籠不必久
飛倦差勝杜少陵
憐春與安縣

山老鴉

山老鴉過河拾杜
梨羣呼若雲聚朝
東暮復西日晚腹
飽不歸去兼葭烟
水迷歸路繙織又
伏河邊樹爾腹已
飽爾不知飽人之
腹良足悲

白楊樹

白楊樹園圯墳老鴉夜叫不可聞多少艷華眠土底不管
海徒與山移清明新婦來焚紙筒囊綴珠耀雙耳隔歲清
明婦已舊懷中又抱初生子白楊樹風吹何時止

小憇

快雨洗枯卉鳥聲頓清淑午睡如隔朝濃雨猶幕屋客至
商黍豆枵飢不終讀山翠抹西南風林月皎皎壁間唐子
西佳話堪三復

閑居

小巷紆如太極圖長柳垂似碧流蘇輕雲遠岫諸容備細

問山亭遺詩正集

十三

雨清齋一事無時序適當分醉竹鳥聲今始辨提壺客從

范老祠邊至持贈仙人九節蒲

喜徐孟明過舍

早起梳頭鵲滿牆自呼新水注修篁知君袖有青山色就
我松前白苧涼園叟供將風落果方書參議禹餘糧詩題
酒政都無紀客主均宜號半狂

送徐孟明之清源兼訊熙明兄三章

十年共一榻與子不相離素言輸深心每當燕語時聽雁
生遠慨對雪發遺思握手照溪水修癭雙影奇維惠子知
我誓以歲寒期時違一以失踪跡坐參差人乃為我羨子

獨為我危與其儀被縶不如龜曳泥我當再別餘濫以燕

石售維子愛其鼎不與市兒觀將身比古人申椒以芳臭

有屋伏河干脫粟日一豆作賦不逐貧中酒罵田寶從來

燕趙間詩雄骨清瘦憶我客京華秋風損顏色之子惠思

我冰霜不我隔今我返舊廬正好溫晴昔子癯貌名勝炎

天理征策平古過視阿探奇問雷澤我有鶴鶴詩托子雲

中翼別子城西岡城頭片雲碧

陳仲子祠

仲子乃敬仲裔孫田齊同姓也慎宗人之
避兄離母有所托而逃也不但清風淑世抑且大
義滅親借孟氏止讓其矯廉未彰其隱衷嗚呼仲
子豈矯廉者哉不矯廉何以為仲子
暇日謁祠惻然有慕敬書一詩於壁

問山亭遺詩正集

十四

巢牛雖渴不飲洗水鷄雖饑不食腐鼠鳳凰于飛育於

姜竊國者王竊鈞死猶是重華帝者裔胡作田和篡人子

陳家先世有高陽文子去亂嬰嬰哭之哭墓蓋邑祿高國

鮑莊田氏奴維彼孺子不與我同欲寧向噴爭李不共兄

食肉於陵何異首陽薇伯夷不忍食周粟年年苦風吹古

井夜月空臨緝纒冷古來義士重綱常心事弗明目難瞑

君不見延陵季子耕田羅左徒醒

東臯曲

牧牛東臯上羨藜生滿路刺牛口不可食血我足不能步

欲驅牛歸恐逢主怒不是蔓難除自是偏雨露胡不令黍

穢茂生蒺藜死飽我牛腹飲河水笛兒歡殺牧牛子

行路難

車轍水不可航對面語不可量我思君如路長君思我如
筋長礫土無活草急風無鳴塘我心不離雞埘與魚梁君
心乃在五嶺與三湘有幽溪流無曲我腸君不見秋宵歷
歷明星皇皇

空城雀

空城雀飛且鳴厲風吹沙羽無力怨雲愁月一聲聲空城
雀飛相隨晴日曬羽古廟碑徘徊莫為昔人悲空城雀飛
且止不營榭巢不哺子相呼莫向網羅死

附山亭遺詩 正集

一五

馮驩

有朋緹客不貧客歸來歌何類券何市薛裘入秦三窟既
成主無慮客為雞狗主為兔出入上卿門乘車食魚客願
足誰携匕首易水渡車上風寒不回頭

補衛故里

岑牟誰擊鼓文舉獨淹泣丞相怒如虎鸚鵡誰作賦青青
磯上草慘慘江邊墓

愚公山

愚公山 隔嶺愚公谷之南齊桓公逐鹿至此問一老
父何以名愚公山對曰臣嘗作生憤黃憤雨
買駒少年謂牛不能生馬遂
持駒去隣人以臣為愚故名

漢北有智水唐公居之仙其鼠濟東山名愚愚公居之表

其駒賣憤得駒亦非智誰畜五特千倍利此公守一愚千
智不與易愚者智之伯智者愚之吏君不見塞翁馬與楚
人弓得來失去如飄風齊桓之智五伯首一間愚公應嗟
口

願弟過舍

淡旬憐我病我屋甫經過藤蔓新抽砌鳩雛漸出窠睡當
徂暑減詩比暮蟬多試茗初調火看雲一扣歌

秋感二首

昔遊雪壓虛龍塞弔古悲歌射虎原止謂貂參勞憤師誰
聞荆棘長荒屯 雖方傍寫虛囑都護休要錫蔭繁昨日

附山亭遺詩 正集

一六

元戎方奏捷黃沙吹沒一軍魂

黃花對我哭知己塞雁衝風過暮潮白馬素車憐死別遺
文故簡莫蕭條西川淚下無乾土楚些聲殘有大招此望
燕山存舊色倚帟同侍紫宸朝

康鍾白見過

春雪驚三尺留君過六朝親情雜黍在清話水山遙名窟
陸淹書堆破汶寥好將高士竹多種繡江橋

同徐青壁孫繼聞坐朱雲來書舍

清興百年每孤發琴心筆意一宵同紙間滴滴看煙雨天
外蕭蕭送雁鴻北客歌來能子夜吳儂醉後已冬烘看如

坡老居陽羨絕勝陳昂老射洪

贈靜上人

管然來古稱爽矣汎崇蘭別來霜林後移居水寺寒慧中
收小部塵外布旃檀會爾丁寧意禪宗豈礙官

輟帶行

款虜全仗三娘子六十面似胭脂蓋諸酋紛爭挂鞞帶山
頭火起牛羊死黑雪僵埋夜不收復烟日傳四百里遊擊
醉倒卧營中堡民奔去如窮兇聲息一宵飛入京昌平道
透發弓矢可嘆漢家弛武備倚此虜婦爲安壘四十年來
金幣增三百萬去如流水部落屯聚亂蜂蟻封貢雖成莫

關山亭遺詩正集

十七

須喜吁嗟此婦今老矣

朱善元夜話厚載門

一聽君談得一奇况當深夜對清陂惜他樓閣都喧酒惟
此漣漪可着詩皎爾月能成問答快哉風一不辨雄雌重遊
未怯衣沾露更過橋西問古碑

坐李贈華同年舍

百幹公柔四畝蕪誰得衙署有方壺開簾共我看蝴蝶對
酒呼僮唱鷓鴣聊復累心移片石有時合眼下圖蒲城頭

一幅西山雨急索朱郎作畫圖

謂雲來

崇國寺乃成祖爲姚少師建其西北一堂奉少師像

容甚少晴有赤色額自贊詩

十劫疑冤填未了殺氣茫茫難可曉江南塞平千萬魂
體枝上新巢鳥君與此時眉還皺芭蕉拄杖看來瘦縱苦
兩日費辛勤機關妙在中秋後龜手拂子也無盡不拂
搶拂天麻虛空還他是虛空西內老佛呼夜風

過陸君啟

我當病起能騎馬爾縱軒然也正巾一寫新詩支傲骨送
傾山影洗煩塵鄰鴉啼暝寒依樹晚菊含霜不媚人並是
冷官消歲月積書翻盡未言貧

懷儂歌九解存二

關山亭遺詩正集

二十八

歡若夜深來渴死莫飲井山泉入腹中一口便心冷悔歡

容易去歡去聯綿雨雨不在前許

同陸君啟坐陶不退舍限韻

浪雲壓屋長松豪官馬瘦開冰填濠秋官畏冷罷提牢瓦
爐炷燈歌聲高新亭不泣泣東臯酒傾桑落煥白蒿壁上
翟曇失顛毛歲殘多陰碧翁髦天狼夜呼長弓發三喚亭
子加扁額又愁天裂銀河滔

城隅詩二首

愁裏休看鏡眉稜亦可蕪但思山社竹敢伏帝塔滿泉口
從生莠臣心只茹茶何時題郡壁驚喜說哥奴失麻窻窺

月間聽鼠哺床迴腸難計曲新句不充囊寸步時防虎微
官類轉蟻郵書兄念弟千里寄愁長

烏啼

烏啼城角燈無花推枕起行嗟斗華新雨漸知滋竹樹深
山何處動龍蛇紫心兄弟頻傳語引首關河莫聽笳擬畫
海洋寄吾友將身圖入小靈槎

感興贈文太青三首

自我伏城隅冬初復春初幸省租馬錢實稀長者車呵冰
視凍裂擁枕翻殘書怒風欺破窗穉女泣窮厨僮僕怖於
鼠邏者蹲巷閭傳聞御史怒尚然鷹視難除彼常飲食

問山亭雜詩正集

九

如瓶守我口三月無快談牙頰漸盡朽衷言積屬問難量
以斛斗文子海上來三年一握手稍稍除語禁坐見開荒
灼發天葩自卯遂及酉今日舌爲龍昨日猶蝌蚪
服果若飢百獸供食具豈有嘯風威而攫彼跋免濁河
幾時清白日忽以暮道傍無甘李放逐有貞婦寄語耳食
于新人不如故

同文天瑞聖瑞閣天壇

湖郊闢地自文皇玉殿盤松襲古霜尚憶虔靈陳壁帛預
中冠珮肅宮墻草經大輅千年碧雲護園丘一帶黃白髮
太常談往事世宗愴淚謨明堂

正月二日卽事

金箔市名火連江米巷赤蛇朱雀關空雷青君正自吹三律
滄海誰能掬一杯莫惜明珠頻下淚且憐紅粉已成灰殷
勤捍府將軍力辛苦連章御史臺

雜詠四首

燕京正月已冰融賽會輕車候早鐘羅扇袖籠恭順袂一
時衣尙荔枝紅

宣宗盛日開燈市官假三宵好放遊十客同沽三斗酒千
錢祇賃一間樓

朱樓紫陌迴透迤星漢何人換桂旗油壁車來東市上相

問山亭雜詩正集

三

逢只作有情癡

燒鳳然龍爭唱采遺簪拾珮待同心巧名煙九拖餘興花
炮仍喧快活林

送內子東歸後過太青廣惠寺

往歲離家志別處祇知官道柳蕭蕭送歸此日情何奈一
院松陰晚自銷沉雨沉煙追叫嘯似僧似鶴任飄飄還愁
入夏分秦客更上蘆橋憶滿橋

並蒂蓮

漢宮初奏風偕鳴手拂行纏舞態輕明月夜舒看合影晴
波露滴藕雙聲徐妃半面粧無雙蘇小同心結有情池下

遊魚池上樹連枝比日一時生

余雅不喜新聲欲訪琵琶舊譜久而未得劉公嚴先

生為一代律呂宗匠問所傳惟舊倡劉寒鴻者一

人而已招試之不覺泫然賦詩為贈

古調于今聽者稀西風凌亂碧羅衣當年盡力伊州譜不

及時人到刺機載酒豈無芳草色垂楊久絕紫鸞飛行吟

余亦支離客借爾琵琶涕落暉

公浮來北上枉過

故交難到薜蘿居況是經年恨別餘不謂王程催駟馬仍

教心事托雙魚雲香灑淚君孖對巖洞無人我著書面貌

同山亭遺詩正集

三

儘煩京貴問科頭無處可加梳

灰厥行

潤門高柱皇城曲暮暮朝朝人一簇月沉象過人未起頭

棍圓燈已紛逐何為此地集車轂歷來相府松蘿轟日日

雖多客候門相公高卧如僵木寥落沙堤不出行內使茶

送黃包袱一灰纒冷一灰炎炎時獻笑冷時哭哭笑總憐

灰厥間鼠子貪鹽化蝙蝠

題馮青方畫竹

六月赤龍然火輪地髮毳毳失膏沐癡僧苦種寸金竹鏡

守坐對貧蒼谷坡公不啖盤中肉五斗墨瀟瀟獨渡風雨

瀟瀟過山塢綠雲濃霧填滿屋四座珊瑚聽寒玉床下陰

森起肌粟一龍上天九蛇逐龍骨輕移蛇蛻腹帝遣伶倫

擇四六刺枝尚在瀟湘曲鵲飛不下雉頭啄魚腹盤回雲

母簇江上一聲驚篋箬中郎昨夜柯亭宿

秋水

薄平影落紫金峰夢遠長千迥露濃不與東風渡桃葉偏

宜明月照芙蓉採菱幾處思公子聽雁誰家唱懊儂獨有

玄暉工畫手能將如練費形容

邯鄲才人嫁為廝養卒婦

豈惜凋粧翠豈惜褪羅香含情對燈下吞聲已斷腸何如

同山亭遺詩正集

三

眠孤月永巷望昭陽身手翻自羞眉目深閉藏遇思舊宮

侶誰可娛君王不為入宮妬天意本蒼茫徒問柘枝舞垂

涕向空房

夜飲會波樓

新雨沐烏栖墨雲慘風墮魚龍酣春眠膽鬣觸行舸山氣

留殘寒驚犬吠漁火晦夜縱高目我懷固磊砢杜老漾陂

遊陰雷亦掀簾三子平臺笑何妨禪中禪天或妬清嘉花

月恒相左波心百尺樓俯視羣峰暹心話指明燈於世無

所可

寄答友人

隔年纔得過江書風雨蕭蕭慰問余老去青山存兔杵何
能白手勒狼胥新亭舉目人誰在精衛填波鳥亦愚爾柅
棠舟重載酒可從春色醉王餘

閒居

石壁空青落瀑泉亭皋積雨漲平田脩然念遠拋書嘆暗
聽鳴鳩抱膝眠觀入眞參曾不語音追太古是無絃豪華
快事人能否癩此烟雲早十年

中元日作

辦香不二禮旃檀日月從飛赤白丸相對針鋒消喝棒廣
施匙匕是孟蘭觀成水月身何有嚼破虛空齒亦寒當日

問山亭遺詩正集

三三

榜嚴迦葉在何因饒舌只阿難

秋日臨水

自寫宜秋付碧流青燈聽雁古今愁寒花意思開還懶逐
客烟波去復留漁具漁歌推我長羊頭羊肚任君侯何時
汗漫乘風去袖拂三山十二樓

問山亭主人遺詩續集

士曠力菴輯訂

明王季木象春著

姪孫士禎阮亭剛選

士曠輟亭錄定

水仙操

大海之溟洞兮栢天青青山谷寂寂兮林木冥冥四望無人兮羣鳥哀鳴龍神出沒兮鬼怪精靈子春何人兮乃居此庭刺船隨沒兮將安往迎乃忘我形兮乃移我情水僊水僊兮九奏以成

平陵東哭顧伯欽

平陵東松栢相誰人討賊惟義公伏雲旗兮馳龍馬龍馬驟兮天狗下賊交賤兮百萬多挂北斗兮填天河但有錢多義公奈何却送幽宮終不見天呼天王兮可見憐天門跌蕩兮遮雲烟心瀝血兮血泌九泉歸告我家伯兮叔兮誰非臣子我心如火兮爾心獨水賣黃憤兮以私豹尾黃憤忠義兮為義公死

寶鏡行

湛湛霜澄秋水圓肅肅空明月影寒我心照水水在盤我心照月月在天水光月影此中見只照妾心不照面

鬢曲

高歌入雲雲不行隨風妙舞身自輕歌終舞歇態橫生忽獨與余為目成

蘇小小歌

與郎構新歡期郎在何處相約大江西月明渡江去

豫讓橋

智伯痴魂怨汾水漆顛飲器登仇几七十三城拜晉陽千金養士同鷄豕國士匣中匕首鳴炭喉漆膚別妻子橋下陰風透骨寒虎蹲氣撲驕驕死斬衣三躍呼蒼天一滴仇血祭伯氏地下若逢白與嬰各報恩誓莫相背

程嬰祠

昔人報仇不報恩覆楚鞭尸到九原昔人仇報恩可報斬衣泣血呼三躍昔人報恩不報仇杵臼程嬰苦志酬嗟哉袁粲門生不如犬新恩日長舊恩短

義昌驛

鴻門斗碎棧灰冷彭城夜宴虞姬醒旌旗如水出陳倉劍光猶帶白蛇影寂寞江間帝子魂中原壯士同悲哽一老陳言遮道周三軍縞素龍驤痛哭誓師大義明九江刺客胡不烹豨而得王嗟未平

馬陵曲

祖龍僵作鮑魚腐十二金人泣秋雨馬陵英雄氣欲焚突

持長劍割秦雲秦關也隨玉斗碎手擊秦疆如芥穗鴻門
門檻卽鴻溝匹馬不上烏江舟江東八千田五百羞與橫
埋咸陽側

再書項王廟壁

三章旣沛秦川雨入關又縱阿房炬漢王眞龍項王虎王
玦三提王不語鼎上杯羹棄翁媪項王眞龍漢王鼠垓下
美人泣楚歌定陶美人泣楚舞眞龍亦鼠虎亦鼠

卓文君圖

一曲求凰意已深琴聲原自有琴心他年子細當墟者客
過臨邛都解音

問山亭遺詩 續集

廣固城前曲 四解

漳璽白渭璽赤天命燕王有德大風蓬勃揚塵埃八井三
刀造東國 濟聰謀朗公喜慧掃虛危景見箕尾年則一
紀世則及子 祀漢城宴申池北登社首東鼎足南日牛
山齊景悲立治商山置璽烏澤荒草頽墳氣色生莫謂姜
田骨消滅 萬春門館阿超來萬里呈金刀金甌輕付張
伏生十柘分出空山青

廣固城後曲 三解

欲得侯事五樓黃狗之皮補狐裘千里人美人馬梅將仗
樂換妻母天齊湧女水竭燕衰庚戌方兩葉 無張綱燕

人喜崇禛百雉高屹屹張綱來宋不殺彼有臨衝我無渠
答悅喜開門納晉軍鬼哭不止夜鳴喧 迎母西秦托母
敬宜痛矣阿超二十六年

硤石虎

天啟時有欲殺忠良以媚權者羅織賊已具
過硤石驛爲虎攫食使者疏未達京而瑞敗

硤石虎攫人如捕鼠鼠作虎攫人吮血無齒痕供食於虎
門硤石虎吞虎不吞人彼吳不受我須爾爲肩胛勿復鼓
爾唇

長歌

我觀古今之英雄慷慨然諾杯酒中義重生輕死知己所
以與人成大功我觀今日之才彥交不以心惟以面面前

問山亭遺詩 續集

四

斟酒酒未寒面未變時心已變老夫失路歌迷陽天下英
雄不敢當但恨今人不如古高歌伐木失滄浪感君呼我
爲奇士又言天下無可似庸庸碌碌我何爲有酒與君斟
酌之

漳臺弔曹孟德

古堞壓漳河驚濤擊廣岸白日慘長風衍流沙汗汗銅雀
香銷沉水齧荒臺半遺踪勞指點皆議紛可厭蕙帷伎樂
空破瓦成寶硯川襟而山屏虎據輕百戰七十二土邱勿
作疑塚看陰雨夜旌旗塚塚阿瞞見狐兔與荆榛敢近英
雄面

坑儒谷在驪山西麓東卽始皇陵

秦皇何事仇儒者白骨森森棄原野咫尺山頭帝子陵可
能相見黃泉下

謁岳武穆廟

衰草寒烟日暮時傷心瞻拜岳王祠君王自得偷安計臣
子應班痛哭師東海未填精衛死南風不競杜鵬知出來
和議非長策千古英雄恨莫追

過銅雀臺

荒臺一上鬱岩堯銅雀虛無鎖二喬驛路花殘秋寂寂山
城木落晚蕭蕭千年霸業東流去七子才名白日消悵悵

問山亭遺詩續集

五

望陵歌舞歌令人空憶可憐有

新安函谷關

關名函谷仍秦舊移置新從漢武年彈指亦堪同二國銳
頭何計取三川蛇盤水落千尋樹螺殼山廻一線天夜入
金墉悲虜馬永嘉南渡已堪憐

飲曲江杜公祠

曲江此日會無水杜老千年尙有詩山色見人真欲語英
雄遲我更可疑鼓鞀離亂遊鱗遯禾黍蒼茫世代移縱可
解紹同藉草風流亦已後佳期

答慈恩寺塔

慈恩應制多佳什屬塔題名亦艷聞故國山川曾入夢天

涯兄弟易爲醜情含渭北千家樹哀嘯終南幾代雲韋曲
杜陵文物盡眼前多少可兒墳

陝石懷古卽瞻陵

眞成箭括與車箱猶是千年古戰場想像國殤思蹇叔時
因風雨憶文王楚人一炬曾經入薊馬長驅亦未防三復
青蓮蜀道曲休令所守化豺狼

洛陽

何不學仙塚鬱鬱蕭蕭荒樹烏悲歌東周西晉隨殘夢癡
骨妍皮共一阿指點易說諸鬼笑題詩不盡古愁多潘王

問山亭遺詩續集

六

甲第新開土日日鐘聲關綺羅

弔賈誼故宅

不少蕪園與廢池賈生宅在繫人思少年有淚情空切宣
室無神聽不奇野鳥窺人妖已議王孫墮馬爾何悲我來
懷古聊題壁遺恨湘江弔屈詞

華山二首

二華嶺河俯大荒如龍昂首飲天漿拋餘爛石猶堪補墮
地庚星尙有光四嶽盡從分氣色西京畱此見文章我來
頂禮參尊宿攬結青蓮叩帝闕

幾代干戈草木殘捍門廻作玉龍蟠洗兵可挽黃河水宜

伐何來武帝壇仙掌時招天外客女峯想像月中翰中原
處處生煩熱更乞高雲玉井寒

函谷關

劈地痕存斧力齊巨靈何意限東西上看斗側猿無技繞
遇雲生鳥亦迷牛背幸留五千字鷄鳴誰透一丸泥恨從
嬴氏居天險六國青燐夜夜啼

聖水寺

星窟如何有寺懸山疑斧鑿透雙泉馬蹄垂外三分地螺
殼旋中一線天井汲雲根僧骨瘦床倚石壁夢魂全經聲
梵月今宵事灰死名心四十年

同山亭遺詩續集

同夢我洞庭兩弟再遊醴泉

十年踪跡了無憑寺有前緣得再登屋後半枯紅葉樹廊
西已老白頭僧如人怪石疑能語過夜寒雲結作冰更約
明春三月雨桃花滿瀾躡垂藤

又尋寺中遺跡

佛日曇雲奈老何殘碑世代苦銷磨殿頭寶誌身猶活墻
下開元字未訛松幹不如苔繡古詩題爭似鳥聲多太平
漸入兵戈裏神物何當與護呵

有感

無向遼東浪死歌山川瑟瑟氣消磨千艘血粟平填海再

籍身丁促渡河梁燕一村春墨少哀鴻幾處夜聲多小臣
欲叩天關語有犬狺狺奈爾何

黃河

來從天上本何宮領漚千流與萬洪識記千年還轉北勢
經九折自朝東呂梁會滴英雄淚白馬誰知帝子功安得
餘腥三百丈爲君一日破長風

沂水

大峴騰驟掬海霞瀉成地絡引天車已收素暉龍攬角更
會淮黃日吐華八葉蕭梁王氣冢百才劉傅舊貧家太傅
少異貧兼百人之才故居何日臨斯水旁引支流當浣花

同山亭遺詩續集

坐文太青寓

快談耳熱風生壁縱眼橫秋貯紫薇信美江山猶涕泪畏
人霜露莫沾衣鶯花到夢愁先老巾屐違時意已非聊做
榮桑書戒子無傷松菊我將歸

秋日感懷

大江秋日一橫船江芷江蘆夢亦驕白石終無尺半鯉單
絲休冀六神鯨指天會撮身何病斫地昂藏氣自豪鷗鷺
如今知惜羽不同搗鼓弄瞞曹

和唐宜之禪室

嚼破華嚴五十三六窗處處放繩參音莘依已等波
進退也

羅塞蕭瑟真同彌勒補登善書云久棄於世如與彌勒同龜 鶴鳴聲和雲
井起藤蕪鋪就女夷酣鳩摩自有吞針法兵隱何須聖鐵
寒

遇徐鍾岳師於金陵

去國烟雲十五年孤村流水夢悠然江蘋今染憂天淚山
鶴休驚抱膝眠痛念君恩及拱木可容烽火達甘泉二三
門客風塵老共嗅梅花古寺前

同徐鍾岳師房海客侍御登燕子磯

國事蒼茫入五噫江山處處可傷離眼前一聚梅花夢燈
下十年芳草期作賦登高誰昔好乘風破浪我何疑新亭

開山亭遺詩續集

九

有淚隨飛雨戮力中原是此時

同茅止生傳遠度卜居玄武湖

古人欲隱山須買正恨斯囊徹底無輪着沙蟲懶碧落銷
心魚鳥問昆虛推非爲禱求綿上賀亦何功乞鑑湖安得
普天絕赤羽就令鑿石掩風胡

送周中丞開府遼陽四首

龍虎輻鈴燕領交遼陽百戰靖邊陲招搖星指中丞節玄
武身臨上將旗肘後金章鸞鵠化陣前鐵騎結魚麗回軍
奏凱喧鏡吹橫槊高吟出塞詩

少年作賦喜談兵願盼風雲四座傾幕府今來持節使關

門舊識棄繻生星奔齒騎秋烟暗血染并刀朔雪明恨不
從公歌出塞要離身短氣縱橫

往歲屯兵鎮朔方旋聞移節度遼陽令傳青海孤烟斷苦
戰玄菟落日荒身作長城清大漢手提尺組繫名王相思
無那關河遠十月霜高少雁行

英雄風骨似君稀累向山前逐鹵歸高閣有時舒坐嘯短
兵親自突重圍雙鞬戰馬披犀甲一榻禪燈擁衲衣了道
不妨屠劍手鴻山早晚叩玄機

無題贈洞庭弟

春鴻秋雁轉頭間賡得湖心月一彎筆吐蕊珠成夜閣夢

開山亭遺詩續集

一

隨迷蝶度重關玉簫有恨尋川使錦瑟無端惱義山縱使
後人窺白壁閒情一賦不須刪

野望

輞口森陰合四圍翻從天半見柔嶽山岡村落遠高下洞
裏桃源今是非遠水和烟雙鳥去斷橋背日一僧歸鐘聲
還落雲間寺知有幽人靜息機

荆詩

長沙南去鴈聲愁亦有神仙怨白頭天際碧雲遲欲暮湖
邊綠草細暹秋星河動戶頻移榻鼓角沿江夜送鷺水落
蒼梧九峰出不將清夢扶同遊

出塞

沙滿寒烟百草腓從來古道是金微雁啣月影蘆中墮風
噴霜花劍上飛彘帳酒酣人起舞胡笳吹刺獵初歸彎弓
直射旄頭落唾取龍城報袞衣

與姜生

蠟屐輕千嶂長裾曳五侯當歌須痛飲何待月支頭

書佛國寺壁

佛國千株會花時七寶柱後湖歌酒地妬殺野鴛鴦

和新嘉驛壁詩

壁上題詩寄阿誰有心人解有心志行人過盡堪苦老古

開山亭題詩

驛寒花月露垂

入署

法垣遙置後湖同客舍臺城綠一灣不計苦風兼海雨每

朝雨過覆舟山

庚寅十月初一聞報

南風烈烈吹沙急燕尾颯颯啄矢頻坏土未乾孤六尺千

年草檄是何人

江行

南來微雨逆江生江上飛航之字行才背攝山忽當面與

君不覺恁多情

石城月

金陵王氣未曾消水泊秦淮江上潮月到石頭城下好碧
雲紅樹聽吹簫

華清宮

華清宮殿自唐朝一閉千秋銷寂寥瓦尚留遺跡在當
時會覆可憐宵

過洞庭弟湖上居二首

也學江南日採蓮放生池是鏡湖天採蓮歌發採蓮女捕
魚呪禁捕魚船

半住山腰半住湖湖烟山雨總模糊廿年古寺依僧處壁

開山亭題詩

上題詩自在無

題耿侍御敬亭書子

萬里清流好濯纓廿年底事自分明款噴不奉中書令江
漢常高御史名莫以門閥誇定國當為宗社賀陽城嚴泉
竟老無思詔風滿松楸萬古情

送章少陽

何人擅勝出名邦一日千山氣未降為愛峨嵋峰上雪衝
寒十月渡巴江

問山亭主人遺詩補集

明王季木象春著

士驥力巷訂輯

姪孫士禎阮亭刪選

士驥樓亭錄定



得于鱗湖邊舊舍居之于鱗先生城中樓亦名白雲在碧霞宮西百花洲上葦然

一茅五易主而不售余以先賢故倍直市之仍其額不忍易云

草堂略似浣花居况是先生手澤餘不比謝墩爭姓字但須更貯滿樓書

歷山齊城之鎮山也

鳳翼金箔十二屏滿城飛送佛頭青我來結屋稱童子願

問山亭遺詩補集

向星尊日乞靈

華不注在府城東十五里一名金輿水經注云不與浮同如華浮水上故名又云青崖翠發望同

點黛李太白詩昔我遊齊都登華不注峯茲山何峻拔絳秀如芙蓉瀟灑古仙人了知是赤松借余

一白鹿自扶兩青龍合笑凌倒景欣然願相從

單椒築立虎牙懸鎖盡狂奔七十泉怪得仙人赤松子獨將鹿借李青蓮

酌突泉酌突為七十二泉之首平地湧數尺蓋深水之源也魯桓公十有八年公及齊侯會于濼

此泉在春秋已顯名賢題咏最多今片石無存即宋代蘇曾吳趙諸刻已盡况其遠乎李杜既歷亭遊晴湖豈無詩及此余過而傷之

狂奴六月移家遠地為斯泉一繫情味沁肝脾聲沁耳看

山雙眼也添明

大明湖湖出城中宇內所無異在恒雨不漲久旱不

北故凡居人戶北向者得兩收其妙余謂幸此湖幽潛故散人得兩享之不觀之大微星帝王少微

星應士耶

萬派千流競一門阿耨迦合紫雲屯蓮花水底危城出略似鍊金翡翠盆

佛山百丈諸錄但有一切求心盡名野于余觀山涉徑者自漢後凡中原山名改麗佛場者十常八九

然其名耳以佛名山即山是佛入山求佛見佛見山固知佛門弟子惟

當以頑石首座耳

千佛山連大佛山大千世界此中看酒遊花事年年好誰

問山亭遺詩補集

向空巖息野干

玉函山俗名卧佛西勝禪祖云齊郡函山有鳥名玉

漢皇東幸登封後金簡何年出玉函試訪朝雲五色處別

尋古篆向高巖

鮑山王舍人店北有鮑山山下有叔牙城即大

夫采邑也店之東北為滄溟先生故居

因從白雲樓邊過古店荒碑動我情雲雨山頭誰覆手行人不見叔牙城

濟水水經云出王屋雖傳自先賢然而近誕蓋宇內能穴地之木闕廣蜀皆有之豈皆濟耶今名大

情河巨延千里不附江河獨流入海是以列國濟云

大清河作玉龍蟠橫斷千流與萬山割據東秦稱十二西

來卽此事函關

灰包泉

城內大明湖凡數十頃橫塘側澗不知幾許
摠仰給於此泉泉湧如輪蓋鈞突之別出者
考之一統志水自內而外
出者天下惟濟城而已

灰包泉水出王宮日射金沙魚眼紅別有芙蓉泉噴玉韓

池北與神池通

北芙蓉泉

碧霞宮左蘆荻蒼茫人不知其卽北芙蓉
泉也南芙蓉爲居人規人私宅不供遊賞

人牀底吼蛟龍

百花池

一名濯纓湖在王宮北百
花橋下方廣不過數畝

宮泉先注百花池池畔絃歌漾酒旗秋老內園紅葉落溝

閩山亭遺詩補集

黑虎泉

城東南有黑虎泉俗傳是水神遂有廟祀泉
勢衝突婦女飲之輒瘦余思虎怪物害人何
以得祀蓋泰山婦哭致感孔子猛于虎
者已處處得生祠况黑公水神敢獨遺耶

泰山之下婦人哭泉吼猶能啼嘯風何故焚香祀猛虎生

祠幾處在城中

歷田

歷田自古傳者數處惟濟上
爲真而志反載濮州訛甚

聖帝千田泣隴頭遺風讓時至今留呼天聲盡悲雲黯絕

勝蒼梧二女愁

黃岡 靖難師攻濟駐兵黃岡架砲打城中一角崩西
南數雉至今遇雨輒祀人以爲天威所留余謂
聖意欲存之以旌過云

城西十里聳黃岡成祖當年控矚矚鐵鞍從天驚地裂至

今一角失金湯

峭山

峭山嶺出大清河北岸蒼平遠拖蓋郡城朝山
也舊謂扁鵲居里故名 傳又謂七八月間有
鳥鵲羣翔於此土
女乞巧者紛集

萬嶠千巖濟水蟠如屏孤運出河千秋高鳥鵲翔何事霄

漢空疑牛女寒

暗湖

李北海守濟少陵客此同遊暗湖慈歷下亭俱
有題詩今暗湖莽然田壤無復烟波則劉豫墮
之也余每到暗湖
輒起懷骨之恨

江都爲主少陵賓一代風流問水濱魚鳥陸沉魂怨痛幾

時重啟外湖堙

閩山亭遺詩補集

朗公井

井在城東南三十里朗公寺遺元日有竺
僧助事佛圖澄與隱士張巨和居此朗封井
戒勿開至其寂後開之人往照井能見前
世業根飲其水者能已噴殺貪淫諸惡

菩提傳自佛圖澄原是天人十八僧過去未來都現在井

花常放七枝燈

藥山

城西爲扁鵲煉藥處其下有陽起石上官微無
虛日民甚苦之日鑿一窟七日而混沌死矣

陽起石同服煎臍登山涉海苦蒸黎何如匡阜無穿鑿終

古花開鳥自啼

北極廟

齊俗朔望婦女夙戒身揖上北極
廟行香廟臺高數下見南山盡處
家家朔望賽神來士女同舟萍葉開默祝瓣香深下拜望
山更上最高臺

龍洞 約突千佛皆近城郭其稍遠而勝者無如龍洞名賢題咏亦多

東南龍洞有龍憑別洞深藏五月冰奇樹幽雲兼怪石年年清享是山僧

會波橋 橋樓皆曾子國守濟時所建就水築基上下幾百尺用石數十萬曾記云三十二日而成

功即當時物力之盛不應神速如此余登樓南望全齊之勝在於指掌俯而嘆曰逝波流日月浩浩無朝昏縱源泉不竭來者非逝者矣

會波橋上起重樓水裏成城似泛颶浩蕩雲烟都入望十分景是十分愁

譚城驛 東平陵城在唐為全節在齊為平陸在周為譚子國譚大夫作詩告病未必若今日之甚也

開山亭遺詩 補集

二

誰歌北斗與南箕譚子呼天迥怨思周道蕭蕭仍古驛幾人能誦小東詩

稻屯 王宮首開并城外六關非一時俱放則舟不得抵華麓但至稻屯而返

每憐舟至稻屯迴七關連環未盡開華嶠隔湖如喚客明朝截雨上山來

西門道 古道宮柳聞人多矣樹老枯死人猶不息嗚呼

古道朝京踏作河寒泉無奈熱腸何東門一樣垂官柳只是西門送客多

北清亭 客濟寓邸在水西亭西宅後一隙地古柳十圍舊砌如鐵考之遺志則宋之北清亭故地也

也 是無咎有北清亭賦

垂楊幾代閱人多石案天成手自摩鄭重晁公先作賦時從春雨惜新柯

濯錦亭 孟觀蔡資竹所構在府學之北北向湖心見華岫便隱去不得復親明湖華山得兩兼者城中無二地也

簷牙直飲水中間風送書聲爽氣還只有此亭高且蔽雨晴欹枕看華山

水香亭 唐杜牧李邕處也邕開元中為淄川刺史上計京師圍觀如堵以為古人竟被讒媚不得

留出為北海太守李林甫忌之坐以罪就郡杖殺之杜甫八哀詩之一

結首才名盡此方衰弘化碧水猶香八哀詠罷風霾塞鶴怨猿驚各斷腸

開山亭遺詩 補集

六

白雲樓 樓為平安故宅當燕師靖難能保齊城其宅在濯樓湖南珍珠泉上高數十尺今規入藩

府於樓舊基起亭曰白雲亭

將軍百戰血衣腥舞龍泉漱曉汀今日笙歌還此地白雲樓改白雲亭

西門 靖難師至濟鐵鼓平安百計禦之前後十五戰北師皆敗嗣又為利及大鐵板懸門上訪成祖

西來燕馬黑雲屯丁字街中戰血痕幾萬國殤愁鐵板而今改號拱宸門

晏公廟 俗傳江中有棕繩二號太宗二宗為怪然不能神許旌陽偶遇江食棹棗其餘遂借以為目通許許取法印擊之中額兩宗得印

稱正神一稱晏公一稱蕭公處處祀之

棕素成身柿點眸乘風排浪湧江流一從誤中斜封印處
處稱神坐水頭

明湖蓮北地風景似江南者首
齊城故吳懷客此者多

五月荷花半壓塘北風直送滿城香當墟瓶酒兼銀米吳
客遊來不憶鄉

白雪樓于鎮白雪樓舊有二其初卜地鮑山諸名賢
往來登鶴題咏最盛末年又築樓於城中湖
上碧霞宮之側許殿卿贈詩所謂湖上樓是也今
皆凋落近於第一泉閣另起傑閣要之非實于結
身後不但堂構失守并種視絕續我朝文人天福
之薄莫甚於此蔡姬乃其侍兒之最慧者不減舊
老朝雲至癸卯年已七十餘尚存在西郊賣
胡餅余聞急往視則頽然老醜耳為之泣下

荒草深埋一代文蔡姬典盡舊羅裙可憐天半峨眉雪空
闕山亭遺詩補集

有類樓入暮雲

七

雨望晴日北門登眺勝於他處雨朝則不及西南二
樓可以北望湖清南眺隱嶼乍有乍無氣氤氳
也

齊城宜向雨中看萬室炊烟晚意寒須是米顛親潑墨他
人效法便楷乾

晴望馬耳鹿角青童玉符白雲繡峯嵌空補缺連在
天未晴後盡盡畫出不移時便隱沒矣非關人
一不得覽
及此妙

初聞水面燕呢喃雲盡西風龍入潭睡起推窗延爽氣天
邊添出幾峯巒

元宵郡城舊俗模近乃漸靡元宵婦女必著松綾白
兵象也綾綾也婦女著之又陰屬也上元初春

盛德在木色尚青願乃從今尚白以殺伐之
義尚長養之仁謹徵君子胡不致謹於斯耶

喜看釋子放河燈獅石圖關士女凭欄驚高覆京樣盡今
宵又著白松綾

踏青三月士女競出
城南下院踏青

三月踏青下院來春衫潤袖應時裁折花都隔山前雨立
到黃昏未擬回

端陽城東北標山下舊有田文廟文以五日生欲棄
之後貴顯齊俗今乃以五日生子為大慶婦女
泛舟講廟祈
嗣者眾矣

長絲艾虎飲流蒲夾岸榴花悅彼姝一自田文專國政家
家此日望懸弧

闕山亭遺詩補集

八

登高城南大佛峯下開元寺舊名佛慈石籠傍築未
崇率大觀政和開守令僚屬春日觀耕至此以
甘露泉試北苑茶題咏甚多今
齊俗於此以泉試茶亦雅會也

登高須上大佛頂紅樹黃花千似梯佛慧寺傍看石壁試
茶幾代有留題

官勸官濟南者每耽山水吳遊或至廢政小洪
官勸則雨樓水而亭千佛山排宴殆無虛日

銷金寓子說杭州江北何曾解浪遊今日放船明日酒筵
歌聲裏失民愁

聞韶館館在城中湖上而城北又有聞韶臺歷上在
春秋非齊君所居然大舜發跡歷山田氏終
有其地韶樂
亦歸於此

太師抱器度關山六代遺音竟不還女樂入來天樂散九

歌零落到人間

方山石鏡 城南方山上有石數尺照見鬼魅往來形狀歷歷如畫鬼子惡其見已也一夜用漆塗之

山魘木魅與川狐石鏡瑩瑩當禹圖塗漆縱能遮法照豈

防山下有明湖

警女池 宋郡人劉廷式聘女而警竟娶之情好不異其女克家庭下得泉成池警女凡三飲其泉

而三得男人以爲劉重義所感後警女亡劉哭之哀蘇長公謂曰吾聞哀生於情此何情何哀劉曰吾知喪吾妻爾已余偶遊池上池久已嘗塞墓劉公高義而賦之

泉光不是照蛾眉可恨蘇公未有詩三見龍駒從水出故應改號渥洼池

問山亭遺詩 補集

九

迴車澗 澗在城北華山下晉卻克追逐齊侯處也戰鞍及此已數十里其憤怨尙如此至今迴草連毒蔓生如族蠟俗云兵車繞匝所致

惟觀一笑惹烽烟卻帥兵車滿灤川逐北三周華不注至今草樹尙連焉

太平寺泉 太平寺孝感泉在城內西寺漚而爲池曲折引流入僧房厨復流出達於北渚泉乃元孝子劉琮故宅後鐵方伯於中貯兵甲改今名

孝感中原幾處泉都能遊玉照清遠誰知香積盂中水猶是劉郎一窖錢

妙眞寨 宋末長白山寇李全擁兵百萬宋金元三國視其左右顧以爲重輕皆其妖婦楊妙眞所爲及敗妙眞日染花簪二十年無敵於天下非戰之罪天也其子璫歸元封公蓋亦一世之雄哉

巨合河邊問李全妙眞營寨尙依然三分輕重歸誰是鎗

城梨花二十年

石圍寨 慕容德乘時取青齊成霸業石圍寨乃其故壘舊有廟

英雄熱眼察天時手割山河似畫脂豈料寄奴偷覘口連城七十倒旌旗

平陵東 平陵城南有王莽祖王伯墓漢元帝初元四年墓門梓桂突生枝葉上出屋劉向以爲代漢之兆及篡漢丞相翟方進少子義時爲守舉兵不克見劫殺其門人作平陵東歌哀之辭云平陵東松柏相樹不知何人劫義公劫義公在高堂下交錢百萬兩走馬兩走馬亦誠難願見追吏心中惻心中惻血出淚歸告我家賣黃犢

走馬交錢劫義公墓門梓桂日青葱何人淚血心中惻牽

問山亭遺詩 補集

一

續潛歌松栢桐

四靈石 郡中有靈石四玲瓏清古極天工之巧一在府學一在布政司一在孟宅一在劉家亭子蓋傳自勝國者余曰此何足奇前代無論於宋取辛稼軒李易安於昭代取遼華泉李滄溟四君皆生於此山澤川媚其爲靈昭昭也

龜龍鱗鳳也無靈况是嶮嶮頭石形我取四賢當四石奇人落地是天星

秀春院 西郊泉上秀春院設自勝國

金線泉西是樂司務頭不唱舊宮詞山坡羊帶寄生草揭調琵琶日莫時

北溪 齊城城中橫溪溪上架橋橋下維舟肆釋子婦女有操舟之能不殊吳越間也

一曲溪流一板橋浣衣石面汲泉瓢家家屋後停針女樹
底橫舟手自搖

濟守 字濟者如唐李邕宋曾鞏吳無咎幕僚則宋蘇轍元趙孟頫皆風流藉藉後難繼矣

濟南自古多名士每得風流太守來四野凋殘非往代七

橋烟月為誰開

閔子墓 城東五里有閔子墓與舜田相望

古冢纍纍滿廢壇先賢遺墓在斯干湖邊一望蘆花白霜

透車衡孝子寒

逢丑父 齊晉戰于鞍齊師敗績三周華不注逢丑父與公易位使公入華泉取飲公逸去韓厥獻

逢丑父卻子免之

問山亭遺詩

補集

七

賈勇何人枉自雄殘兵風捲各西東為憐丑父輕生者石

上寒泉好勒功

陳文子石室 無字棄厚封不與亂臣共國志高行潔千古可風然四方蹙蹙靡躬須仲子之

躬而後可其後篡齊者仍陳氏也大夫崔子近出臣族其又何說

灑涕吞聲西復東倉皇去國走悲風欲求一片澄清地除

是君家蚓穴中

黔婁子 黔婁子抱道深隱不事王侯不交人世於濟之東南山最高峯疊石為巖寢處其中人亦

不知其何所飲食齊威王每蔽兵困急則屏與從詣之先生授以一二秘語遂得解免國人莫測

千仞荒山手自芟草衣木食架松杉終南佳處休矜詡不

見先生疊石巖

麴食其墓 食其已說下齊韓信不聽必欲以戰成功雖後龍且破重險然一將功成萬骨為枯

弓藏狗烹冤報酷矣墓在郡城西

說下田齊七十城高排熱鼎怨書生假王地下應相語辛

苦當年渡木甕

養母谷 北郭驪奉母隱濟之南山谷中常數日不得食驪採附苗根以進晏子聞其賢躬微不起

使人以金粟周之辭全受粟母死晏子以糞出亡驪指公庭曰賢相去國必侵驪見國之侵也不如

死遂自剄齊返晏子而旌驪焉

受粟辭金義已高輕生何事比鴻毛後來相府留行者箇

箇人稱北郭驪

公玉帶 漢武帝封禪欲造明堂濟南人公玉帶獻圖又得相如所遺書遂封禪泰山

問山亭遺詩

補集

三

祖龍死後泰山荒相府圖書也未藏此老生從石窟得爭

如禪草是遺章

朱雲墓 雲本魯人從全節白子友學易死葬焉墓在全節古城南十里草皆上指如劍

狂士呼聲撼紫微上方馬劍怒盤螭未央門檻成荒土墓

草斜陽氣不移

白子友 漢時隱居東平陵南棠山石室躬耕奉母時或絕糧飲水食橡栗演易至精神為夜降朱

雲與陳咸從之學易五年而出陳筮得先甲二語朱得先庚二語夷考其人不臣不仕殆集許之流

手把枯藎授二生澄潭不及此翁清誰知折檻呼聲切只

用先庚與後庚

徐洪客讀書洞

洞在城東危山之陽深廣莫測
史稱泰山道士豈其故居耶

慧眼先明一局初又知局外有扶餘
道人名字留天地未必先生卽姓徐

雲莊

元張文忠公養浩章邱人僑居城北雲莊
七聘不起著雲莊集二十卷今有祠祭

雲花堆就憶雲莊猶見雲來七聘堂
一代高風差可疑蒼蒼山色水泱泱

全節城

龍山驛東古城周迴二十里或云古平陸魏
改東平陸唐因其不從齊王肅叛改名全節

詩人崔融員半干皆全節人
皆詔事武后與修三教珠英

唐代斯城節獨全平陸平陸兩茫然
珠英三教無遺棄寄問崔融與半干

問山亭遺詩

補集

三

李茂

宋濟南李茂寓臨安詣淨慈寺見青衣道人燒
新筍搗之道人日子飢否可來同食燒筍甚美

茂頓覺身輕行步如飛
不復飲食入蜀仙去

仙家燒筍法存皮筍味酸甜好自知
千畝綠雲皆大藥可憐炊棗煮哀梨

元陽子

晉長白山人元陽得金碧潛通一書於伏生
墓中攜之修真於華陽宮又衍爲還丹歌十

九年仙去

在山人不見其飲食而
晝夜然香不用火遠達城市

金碧潛通蝌蚪文石函開自伏生墳
名山更衍還丹錄不火奇香靜夜焚

天倪子

天倪子泰山人本名張志純入道門數載
遂得真訣號崇真大師居城南之長春觀

多少人因皮袋忙不能輕快自徜徉
道門豈看醫僧小洞

府原同選佛場

劉豫

金人立僞齊劉豫稱帝於濟南合築城
西連濮陽以備未岳忠武以計問誅之

金人南牧翠華迷劉豫么麼也
帝齊不是蠟書行五間築城應到濮陽西

關勝墓

金人兵薄濟南有勇將關勝者善用大刀屢
陷虜陣金人賄通劉豫許以帝齊豫誅勝出

曠遂縛於西郊送虜營百計說之不降罵賊見
殺且自咬其睛示不爲用墓在城南渴馬厓西

關公熱血滍西原虜馬長驅入郡門
安得重鞭劉豫骨一文同祭鄂王魂

辛棄疾

幼安歷城人紹興末耿京據濟南幼安勸京
南歸會張安國殺京幼安歸安國戮之於盩

九議並美芹十論上之作杜鵑詞以激勸人心極

問山亭遺詩

補集

四

其哀至稼軒歸終大
呼殺賊殺賊兩卒

萬里朝天夜聽猿美芹十論復中原
杜鵑啼血聲聲切只望江南老稼軒

李易安

易安名清照濟南李格非女嫁東武趙明誠
明誠守溫清照積書購金石文字至萬卷金

人南下清照倉皇渡江書散失有漱玉集
金石錄行世其父字文叔有文集四十卷

宋朝名跡此中稀剝水跨山感異時
惟有女郎風雅在又隨兵舫泣江蘿

于欽

元于欽仕爲兵部侍郎著齊乘書奉其母極自
灤口由小清河以達於新城之錦秋湖至索嶺

乃舍舟而東此時小清河道尙存欽青人也灤水
故道由柳塘口下合巨合水歸江而至新城城北
會於灤水又下會索嶺之時水入海在國初猶
然今於廢矣濟南山水天下無元好問詩也

侍郎昔日評山水直道濟南天下無深口泛舟通索鎮更

題詩在錦秋湖

遂開亭

在府城西北張養浩所建

最愛先生得遂開何人不老市朝間但從枕上聽流水絕

勝車中望遠山

鐵鉉

燕師南下諸郡望風披靡元帥李景隆怯縮不進獨鐵鉉出奇無窮惜內有護臣且天命有歸

終無抹於敗亡悲哉

朔風吹雪撼天關江上屯兵久未還苦守孤城經百戰燕

師望作鐵團山

平安

安與鐵守濟太宗百計攻之不下以布畫太祖像懸之北師不敢用破安進太宗稍及身馬壯

問山亭遺詩

補集

十五

晉不進遂自斬其馬後蓋忠勇

城頭畫布北人疑裂皆追奔望覆旗五色龍成天子氣可

知凡馬一時迷

邊尚書華泉

我朝風雅盛於七子而七子則本李何邊徐四家也濟上之詩以邊庭實先生

為鼻祖其後李滄溟許殿卿谷少岱劉函山輩出濟南名士多從昔然矣

七子為詩本四家尚書筆底盛烟霞華峰一柱誇難盡羣

玉嶙峋更滿車

李觀察滄溟

昔人詩禪並稱尚存大雅今日詩社酷似宦途端禮門豎黨人之碑韓阮胃標

偽學之禁談詩者拾蘇白餘唾矜握蓋蛇罵于詩先生為僧為儒為門外漢此輩使生七子登壇時

忍咋舌而退矣

元祐黨人碑屹屹濟南詩禁罵嫺嫺喉無鳩舌非佳士足有韓盧是好官

劉公嚴畫

秋雨初霽競秀爭流與劉公嚴登北極臺瞻眺余不禁叫絕幾欲乘風入極謂公嚴

日公畫跨鞍古人吾今乘高縱日畫得翻閱真譜獨恨難補去耳

烟霞供養此癯翁怪道生綸有化工不法營邱兼北苑但

臨濟水寫空濛

問山亭

天地之有齊州樂縣氏之國也齊州之有古今總姑之春秋也齊州之有山川人物往來

得失如夢幻泡影如露亦如電也古今之有問山亭與錄之醜也問山亭之移於晴浦鳥鳥之三

應也余之吟於亭中飄風時鳥之過耳也

問山亭子拱如笠屹立湖中閱古今箕踞悲歌王季木時

問山亭遺詩

補集

十六

敲石几敲清音

問山亭遺詩附錄

與朱竹垞札

昨有一函付俠君並以小刻四五種附上請教不知何日已達記室頃候令孫杯酒間細詢近况得悉起居差慰遠憶前所寄楊夢山太宰詩五言真足韻頗古作近體亦言其品格在蘇門之下西原之上邊司徒詩五言近體往往神到不在李何之下此非鄉曲之私言實千古之定論也惟垂意焉先叔祖季木考功問山亭詩千餘篇牧翁謂其摛摛莽莽時有齊氣是也至詞爲西域婆羅門則太過矣今嚴擇其雅訓雄駿之作五六十首

問山亭遺詩附錄

頗卓然可傳聊以解虞山之嘲先叔祖思止官姚安同知詩名不遠考功而獨雅馴亦錄數十首長山劉節之奇士也詩最豪邁人亦任俠益都王湘客精於鑒別博雅好古吐納似晉人二君皆以殉節著不惟其詩亦各錄一卷用備采擇兀極不暇詳備小刻二種附正
士麟頓首

十七叔祖考功公天才狻弄目空一世使秦遊曲江有詩云韋曲杜陵文物盡眼中多少可兒墳題項王廟壁云三章既沛秦川雨八關更肆阿房炬漢王眞龍項王虎玉玦三提王不語鼎上杯羹弃翁媪項王眞龍漢王

鼠垓下美人泣楚歌定陶美人泣楚舞眞龍亦鼠虎亦

鼠古今判劉項無此雄快
士麟

按曾伯祖漁洋公與竹垞先生書云擇問山亭詩雅馴雄俊之作五六十首頗卓然可傳今正續二集乃存一百八十二首余梵香細讀除留蒙泉太史所簽二十二首外益以可意者四十四首不知當否
六世姪孫祖昌

問山亭遺詩附錄

二

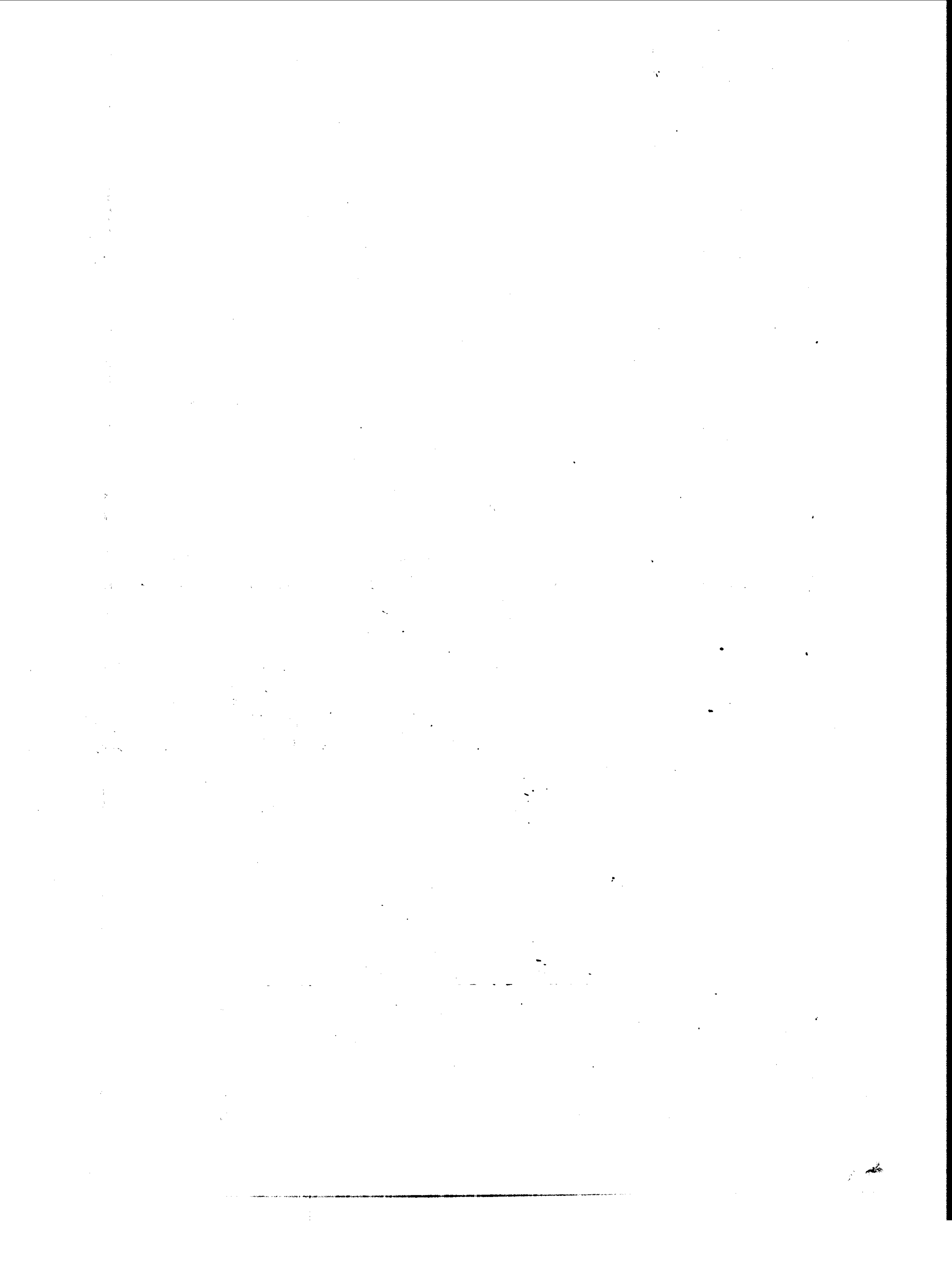

無負平生學
無負此心

西谷江草書



分緒入果
仲夏生月
錢唐小氏
物于錄中

無類生詩選

武林郎光玉完白父著

列洲

蓬瀛分得石如拳
劈破澄江見洞天
秀黛曉臨妝鏡散
翠螺秋映玉壺懸
藤花殿覆參差影
竹韻鐘迷縹緲煙
南北僧歸時已暝
共邀明月載空船

江上雨後對景二首

雨後看青山
層巒江外浮
雲飛欲盡時
落落數峰立

其二

屬風翻羽苒
驟雨落輕荷
獨有含芳葯
亭亭立素波

奉檄閱葺淮城二首

無類生詩選

雄都南北拱神京
海濶天空壯氣橫
日暮煙雲迷萬井
秋深風雨滿三城
綢繆有備消萌孽
版築無功佐太平
睥睨披襟登嘯久
立竟徒立志澄清

其二

寇海烽傳羯馬驚
淮陽徵發誼披縷
羽書旁午謀三捷
虎節抽丁壯五兵
維浸鷁飛鱸鮑
盡湖田甍圯蓋蕪傾
逃亡聖燭能垂照
保障堅于統萬城

周鳳樓比部贊理漕刑差備還京

薊北仙居接五雲
淮南法座傍長濱
牙旗風動修丹冊
甲帳霜寒潔惠文
氣擣黃龍參略壯
電驅青雀佐輪勤
三年畏壘新尸祝
千里藩宣望使君

錢石樓贈部差蕭南歸

作楫江淮絳節開
濟川績奏賦歸來
枕中鴻寶人閒秘
囊裏驪珠天上裁
學欲溯源傾二酉
名今揭日耀三能
君家員外難齊譽
愧我曾無公胄才

樊致虛父母督學中制歸過荆贈別

鼎頤鐸振范南濱
玉柳仙椿墜九天
桃李蹊翻風木憾
鷗鷺望轉子規煙
江聲仍擬琴瑟楚
月影猶疑鶴唳船
鄂水吳山萍聚散
榴花泣雨對遺編
詩屬并公一帙

舟中葵花

太陽無私照
向背自分枝
搖落江湖裏
丹心永不移

漁女曲

無類生詩選

舟行見漁女
因成此曲亦竹枝
詞遺意也

漁家女兒舟半艤
玉立蒹葭照秋水
畫船搖曳近磯邊
手挽浮盞眼偷視
惱亂船頭白面郎
阿母呼兒且躲藏
佯羞鼓棹回頭笑
竹枝一曲歌滄浪

早發安平孟城道中遇雪宿界首即事

晨風飛曉霜
隨陽泣晞露
僕夫促宵征
尊食糊修路
朔氣侵寒肌
湖光發幽趣
素林玉可餐
赤岸舟不渡
磴滑馬蹄驚

白螺山偶見

搦撓畫倚湘江隄隄上美人螺鎮西握膏自比袁家女
拂策人疑季主妻雪貌蘭姿方二九屑玉霏霏犀乍剖
揮毫滿紙走龍蛇布局一天羅星斗飄飄飛蓋晚風斜
玄羅重幃牡丹花花神不逞三春豔醉蝶飢蜂謾自諱
白水女螺蒼使缺人閒支機驀相接門前忽聞任車來
幻成七寶真絕越湘漢之地多神仙淡蛾橫波最可憐
我來非是裴與鄭廣詩解佩莫流連

懷庾樓

在沙市三節祠後

開府樓傳在鄂州南征此又見庾樓明時臺榭晉時月
萬古清光一樣秋

無類生詩選

三

江風山月樓

關使君仁稱邵公廟

麗譙八面楚雲分總領江山對暮曛風月無邊人有恨
蒼茫何處詢前聞

沙市登樓閣

一望江天共森茫層層塔影水中央白雲黃鶴遠蹤在
何必吹簫過岳陽

沙市古龍潭

千尺澄寒千載秋每當風雨鬼神愁求珠未乞陶公石
縱有空青不敢投

馬當遇風行

太行峻阪屬秦皇呂樂懸水何洋洋太行呂樂皆絕險

山水扼要疾馬當馬當誰能劃水渡每逢風雨震龍昇

緒沫飛流神鬼愁驕嘶若踐天地怒躡踞江門江愈滔
噫氣參寥眾竅號仰視陡絕八十字迴波急擊金天高
點點餘艘漂若葉謾說蘭舟與桂楫孰是伏飛孰冰兒
披髮行歌稱利涉我來過此心似燃月離日次畢箕躔
山靈不假鈍漢便勝王瞬息徒茫然自歎涉江如蹈海
馬當龍負增塊壘難餉淮浦當百勞搖蕩江潯逾一載
浪惡篙師帆不持五色無主任其之風雲變幻非人事
呼吸浮沉總帝時須臾屏翳玄旌息碧宇瑩瑩淨若拭
來往潯陽旦晚潮大小孤山遠近色湖口橋密如蟻屯
山頭月浩無纖塵脫危就夷聊自樂憚人且莫歌載薪

無類生詩選

四

君不見謝靈石南洲記三才豈盡同顛頭君不見遊奕

將先傳示台鼎堯咨無死地天生豪杰試諸艱何必乘

風常迅利

新燕雙巢限韻四絕

白雲承盡多幽趣燕覺新巢亂飛鷺幾處緯蕭不肯棲
羽毛自借防沾污

華堂花廳開冰署乳燕飛來復飛去童子呼雛莫作巢

香泥恐墜燕善處

花閒笑語香風送水際呢喃晴日弄美人為情燕離巢

自拾江藤承舊棟

窗掩琉璃簾捲綉弱羽隨飛不透雕梁願寄一九泥

星散瑤光身在宥

荆江水漲二絕

李靖揮馳水漲江錢唐怒吼勢難降樓居也慮應難避
仍欲僭囊向水窗

盪灑飛流西出川山顛谷轉勢無前如何江畔啼號者
翻向行舟乞火煙

荆高夜景

箕斗闌珊掛短柯池涵蟾影澹婆娑齋居已覺浮查遠
几席猶疑在玉河

送鄭憲野由彭城出守鎮南

八年熙萬績萬里寄專城况璧鏡鏗渡標銅諸葛營碧

無類生詩選

五

雞分虎篆金馬耀旗旌禾益三刀夢朱增兩轡榮孤清
伴述祖風雅紹康成望望懸熊去黃樓無限情

妾命薄行

吳艇泊湘潯南征萬里黔臨波憐豔影破涕作悲吟妾
本良家子輕離痛莫禁姊姿稱絕代十萬嫁平陰小妹
生不慧雙飛聘近林妾嫻歌且舞亦解書與琴愛割珠
離掌食多簾滿金迢迢從此去何事不關心自恨朱顏
快還驚白髮侵淚零偷自搵夢斷向誰尋天邊鴻難到
江空月自沉願言將尺素遠寄廣陵岑

乍晴

檻接波濤棟接雲江聲和雨徹宵聞帝弓忽挂青山外

嘒嘒啼猿破夕暉

斷虹

半暮春江雨收投蛻忽斷遠山頭分飛不是王喬術
入樹蛟衣逐水流

馴雁有序

客饒生雁子象之稻梁擾得庭廡一夕長鳴不已
啓戶視之飄飄高舉矣雁食粟則飛不遠豈虛語
邪抑其凌風之性不以餘粒羈耶感而賦此

爾本日邊禽豈是庭中物爾羽雖暫鍛爾性終不屈終
朝遊廊廡一夕忽飄欲斗粟難羈縻六翮頻拭拂感我
拭拂思嗷嗷訴其書庸庸振長風嗷嗷過有苑慎哉此

無類生詩選

六

奮飛再勿罹弋絆

要離

黃金交不古白刃氣常新但欲成君事何須顧我身

荆軻

舞陽胡足侶句踐良可師空殺三烈士遺柱欲何之

田光

海岳有摧竭意氣較不欺寸心無可白一劍釋君疑

聶政

諾然無再計生死不畱名姊氏橫屍哭何曾識肚情

戚姬

高飛歌鴻鵠擊筑淚沾襟漫道威加海難馴妬婦心

夷光

一片浣紗石江流作怒聲擊心借少伯空播賺吳名

綠珠

君身為妾死妾忍背君生金谷珠沉後驚花執主盟

蔡文姬

薄命中郎女春秋腸欲枯夢花思漢土聞雁憶胡雛

卓文君

琴心挑易動憤鼻肯終爾世豈無司馬何須歎白頭

昭君

長門悲寂莫慷慨赴胡塵青草千年塚何須怨漢人

眞州別周望雲喬梓徐心宇家舜字奎兒得月字

無賴生詩選

七

蚤蚤食動惟依屢痛癢麻肉與骨屬李施萬感驚

聚沫漂萍成鏡應予弟子別河梁鬱隆蟲蟲暑未歇

木公攜得弱息來冰署再其中秋月火雲簇擁太行車

金風吹散秣陵關逾瓜未調動人猜置李不嘗嗟我別

兩年三度歷風濤漫賦漂搖空咄咄簡書再命庀楚材

萬里煙江多竭歷浮家且自歸井間帆羽參差共起念

湖光山色客況清柳意梅情幽越淳老天爲我傷別離

風雪眞州吹鬢髮悠悠十日飲平原洪吸佳皮焚精樵

手談亭午劫聲遲聯句侵宵燈影兀五兩忽報已旋飛

我往瀟湘君遠越紫紫亂緒話難終兒女情鍾淚暗滑

鳴榔又住聞歸期西風一夜新秋發

舟中折枝牡丹

萬千紅紫亂東風一種精神自不同開處競芳油幕錦
折來獨豔綉簾櫳扶攜嬌麗醉金谷漏洩春光到客腫
寂莫江行時把玩恍疑身在蕊珠宮

眞州道中梨花

遙望森森雪樹嬌玉娥花散滿林椒不隨絳杏爭芳豔
卻傍殘梅競素標午夜月明棲鳳彩黃昏雨灑走蛇妖
花神莫惜勤呵護偏地休教撒碎瑤

隔池灌菊

千點紅黃綴滿籬露含金甲潤燕支丈人抱甕朝朝至
靚女追芳步步隨隔水錦開雲母幃臨風香散碧琉璃

無賴生詩選

八

葢蕤咫尺應難折幸把芳對酒卮

大紅芙蓉

太液茜紅借負妃花神何處曉霜飛猩猩酒有瓊瑤髓
映得羅裙紫體霏

徐見與司李召飲沙市之純陽閣

法暉瀆江清仙蹤擊勝遊高華開瑞榻風藻麗昭樓霏
肩談方洽披雲味自投岳陽遺興在何惜共掩留

奚仲山郡司馬召飲澄懷樓

高閣雷仙蹟澄懷而大江三龍披赤霧時張徐一五馬
公在座

駐朱樓劍柱威猶遠奚斯頌未降醉餘憑檻望明月滿

西窗

移菊江舟

蘭榭倚荆南尋芳到菊潭秋深日傍九花好色宜三夕
秀餐英落幽芬抱韻含相將憐臭味不是爲花耽

江行采菊

飄蓬過楚澤采菊弔湘才雁逐晚霞去花將秋色來冷
香非厭寂晚豔待時培紅紫三春亂徑霜不敢開

荆寓苦暑

坐對澄江暑未消蕙綉荔拍灼將焦蜚廉不屬靈均後
夜夜箕星燦斗杓

泊白螺山即景

樓市擎蒼巖風雲遶白螺千程轉越客萬里泊吳舸對

無類生詩選

菊思彭澤懷沙懷汨羅弄珠漢皋女良夜竟如何

湘江夜棹

返照星沉水乘風放客舟秋聲隨雁度漢影傍人流王
事勞成劇鄉心歸愈愁湘靈今寂寞抱瑟向誰投

江舟無米

三月聚糧盡一官委積稀既無赤松術誰斫白石歸

江行乏薪以做篷代之

木屑無先計晨炊作午煙然篷梁始熟篷盡火誰傳

飲同年西蜀范立蓮署中時在長東景愚兄在座

師門屢唱別王國雁行臨霏肩傾塵聽開離發覆心寶

堯三磨燕銅鶴五佳斟殘雪梅霏萼新晴月隱林悲歌

非楚客屬和豈巴音鳩暑占星聚何妨對客襟

景愚兄留飲署中時梁大胸在座

江渚嗟離雁京華喜合簪銜杯惟蕙友侍席見芝孫幽
緒分梅况清聲和鶴陰齋頭無長物琴語有知音愛客

叔廉興閒吟君胃心勸酬侵夜色牆外韻寒砧

偶感

世態逢人多減歲宦途無箇不藏年其如數莖無情髮
不爲烏紗到老妍

吳州來大參齋捧由鎮過荆

銅柱威名振斗南紫微旌節賁荆潭朝天爲語諸親舊
郢上情風未可函

無類生詩選

漂母祠

國士非帝師漂母卽黃石納履何逡巡投餐教良畫一
飯豈任恩哀我王孫厄望報非素心千金不易拂功高
忘開口報薄徒嘆咄淮陰念母言寔遺鍾室厄

淮陰釣臺

肉眼淮陰市漂搖辭世才海水羣飛日河魚天上來一
竿持漢祚三尺蕩秦灰崩通言已矣雲夢胡爲哉叱司
當日恨鳥盡萬年哀英風鬱芳草寂寞護荒臺

荆寓水溢

江浮花苑變沙汀橋影縱橫三峽船蛟鬪石池龍語牖
飛紅點點雜青萍

聞笛

去秋江上賦鳴笛此夜重聞亂客惊雲路三千寒暑凋
年年處處苦相從

同年侯晉陽雷飲瓜渚暑中

憶昔南宮步韻頽奮天路何期同病憐响沫西江露惜
別又追隨一水遙相期相期隔一水送目徒感紆忽奉
三山檄情想願傾觀玄霜蹴五花彤雲結四幕蔽冰寒
水流乘雪如刻游君視虎蛤鱷我溼鷓鴣裘飄挂向浦
口彩鷓空相守珠玉霏九玄魁璫高八斗美人水一方
悠悠不可忘江風與山月惚恍忽徇徇驅馳秣陵許徒
倚采石雨訖事出上游清輝挹芝字花香張繡轉燈彩

蘇東生書畫

十一

嗣未曠感遇情偏壯憂時語更微願言各努力慷慨賦
無衣

王喬墓 在葉縣

兔飛何處去馬羸在人閒四望峰巒色旋迴玉柳山

崆峒山

有路三天近多岐七聖嗟廣成冥然處紅白滿山花

哭李鑑池道尊 公諱際春南陽有平亂民功

汝南半壁賴參知狐鼠潛消兵弄池節鉞望隆虛左席
龍蛇數厄駕前騎將星五丈悲先實舞月三湘痛蛋虧
白馬遙臨賜欲斷不堪泣絕憶鍾期

蔡邑驛

才送揚旗客還聽虎節呵忽然偵騎報臺館又逾河

蔡邑馬頭

呼馬應以馬咆哮帶血錢僕夫無宿秣血汗食危鞭

早度節敬山 唯山崑陽界

曉行山徑亂雲封問路無人指去踪縹緲片茅迷水外
依微半殿露林茸羊腸樹蹊盤玄馬驚口泉噴舞玉龍
萬壑千巒收一望憑虛直度節山峰

送張元忠備戎出鎮信陽 公學博能詩

天中尊食出淮濱 淮水自唯山信陽入潁 大霧浚空拂陣雲茅勁
甫臨申勇國威名遠播漢將軍波澄汝漢銷鈴柝氣控
荆襄蕩孽氛更羨揮毫歌白雪平蠻十萬仗雄文

無賴三詩集

五

寄答柏子呂文學

將離花發政含芬贈別臨歧意氣勤甲夜醉低雞黍月
中天簇起馬頭雲陸沈名海如無我睠切波臣獨有君
欲問別來成底事冰齋日誦子虛文

秋望

秋水淼無際涼颺蕩遠空紫霄橫一鷗紅雪散千楓

道士狀

楚山吶呢列仙壇絳服青旂北斗冠想是玉皇忘奏對
萬年江口尚踰躡

江舟放艇

白雲無意問孤舟亂葉飄殘夾岸秋放艇乘風消病況

不知司馬謫江州

望湖水縣

白塔丹甍山與齊
暝煙殘霧夕陽西
歸帆歷亂青山外
斷咽漁歌唱水西

沙市歌

登萊市徙楚江邊
醫氣凝蟠天不遷
三關麟次十千船
六陌蟻屯八萬塵
地肺浮沉蛟懶旋
砥聲激激龍驚眠
西接巴黔萬里瀛
東吞吳會九江連
章華臺畔風雨驟
忠孝閭前日月懸
澄懷隱隱紫氣聯
舍利層層金影圓
飛甍畫棟瞰重淵
石表繡柱倚雲巔
蔽江橫浦皆楠楹
文瘦霜玉來噴嘶
猩躡熊膽水犀然
赤豹黃龍驚毒璣

無齋生詩選

主

吳綾蜀錦市門纏
冰銷火布列庭筵
金買夏后三品傳
藥按神農百種鮮
水陸門戶誰能塞
山海珍異流如泉
江淮巨賈美且鬚
大堤女兒眾復妍
躡屐揆琴歌袂牽
鮮衣怒馬珊瑚鞭
輕薄遊冶與翩翩
五散奪臬擲萬錢
攜晨酒肆即鳴絃
亭午倡樓未拭鉤
明霞忽燦夜燈然
碧宇驟黑炊暮煙
飄沉日落靜平川
回聽市上鼓猶闕
塵鷲漸遠拂松篁
漫將塊壘破瑤篇
題空羨李青蓮
作賦殊慚王仲宣
樓邊江市日如年
簡書何日歸僊僊
擊壺盡缺歌未竣
乾坤一粟徒掀髯

夜泊老龍池

馬池口

海磯釣墜月龍穴斗懸珠
吞吐皆無意魚龍恰自如

城陵磯立夏風雨

寥落洞庭口風雨送春暉
滿目江山路春從何處歸

過淨海寺

何年飛錫地江寺傍城隈
雉堞峰巒簇龍關煙水迴
伏獅擊法殿毒蜃制蓮臺
萬里舸檣集千官檀越來
旃香僧咒梵楹且客徘徊
大樹干霄上飛花帶雨回
上方關映竹三宿檻叢梅岸
嶺長吟嘯頻傾濁酒杯

韻園賞花

春滿園林花滿枝花開何
必較妍媸濃妝淡掃皆天
色傍砌臨池總帝時旖旎
風前香不斷朦朧月下夜
偏遲綺疊象板須鯨飲莫
待飄零恨柳絲

無齋生詩選

主

惟華居春日即景

半畝園亭傍小池青青春
草夢回時神遊今古播書
疾想入風雲應局遲皓月
對人光照酒好花留客豔
催詩目前頓覺塵心遠何
必身依瑞樹枝

美人傷頰點藥

壽陽點額試新妝月橫鏡
眉銷半黃縱是嫦娥多皎
潔也留黛影半寒光

燕窩 并序

羽族雖微含生則一縉設
鳥亂機動鷗翔故解網
仁著殷書而斷咎戒垂魯
語況燕有五德社去社
來信也避戊避己智也含
哺嚙响慈也侶遊煙水

食別雞鶩清也待人不疑與物無爭仁也上之非
鳳鳩之瑞鳩孔之珍鳩鴉之齋舉鳩隼之迅擊次
之無翠鷁之文羽鷓鴣之脩翮鷓鴣之語言鷓鴣
之滋味射之不足買笑加之不堪宜鼎籠之祇堂
簾之習玩弋人何慕亦必羅而致之哉嗟嗟立鳥
能開祥口口而不能自保羽毛能安聚廬之幕惟
而不能逃風波之縉弋人實忍心物又何罪予見
而慨焉以金贖之羣飛而去非效尤于趙簡良偶
觸于辟彊爲賦短章以紀其事云

海國來天女翩翩雲水磯吸波翻紫影舞雨溼玄衣顏
頰噴離遠旋迴紫字微堂怡知遠害回設未忘機偶散

悲難合兒飢望未歸揮金贈弋者破箬奮羣飛

佛手柑

紅甲纖纖帶笑燃誰將黃玉擲君前如來標指光生處
昨夜鐘邊吐瑞煙

舟遊

秋意淡生趣歸心急反羈風輕帆力薄水緩棹聲遲度
澤經千折盤山訝九疑漢湘衣帶近五日不爲期

春日訪林雲鳳文學于祐聖觀極道淮上瀾別出
近作數帙示予且暗以詩予次韻酬之

桃花千樹爲君開丹鼎奚囊選勝來聚散祗今同夢幻
升沉原不論請才三龍目炫瓊樓借五馬魂銷縹緲塵

談劇不知碑影過恍從玄塵拂心苦

送江陵令夏六威陞比部北上

浮查徙倚楚江濱再得披雲識異人作賦避時愧王粲
授餐喜客羨陳遵綸銜紫鳳榮西署路踐青驪拂後塵
飲德方深揮手去還期天關聽陽春

楚江歸署有感

揚帆經五臘補壘憶三春鳥語庭前桂猶知戀主人

漁網

漁網參差落照邊蒼鱗白鮓滿絲牽鯨龍秋日潛爲夜
浪靜江心政好眠

秋日同楊芑寰許芳谷王義叟方周廷李谷王吳

復一丁念源諸年寅文饒關中王太材司李于南

湖

汝上文圓騰天中勝會開法星依北拱紫氣自西來塵
論玄無草龍光頌有臺桂屏香入座籬吐秀叢隈秋老
芙蓉扇春浮玳瑁杯曩歌頻唱別明月滿蕪萊

過成皋

輕雲破曉月揮策度成皋絕險分梁路危關障漢曹壁
懸猿彈技谷陷虎驚牢仰視疑天小深臨覺地高百重
環怪石數道落飛濤三義塵兵處春風覆野蒿

雁字十二首之四

秋深天上寫新詩飛白鴻丹筆筆奇潑墨碧天天作紙

潘家銀漢爲池風高不斷元常
驚霜冷難侵子敬姿
雙腕續聯多變態又疑草聖
張芝

其二

誰將大筆埽長空點點行行
摹化工書破絳霄文彷彿
揮殘素月象朦朧聯聯翥
龍蛇走斷續蒼籀蚪蚪
蠶

其六

衝蘆帶得筆鋒芒
嗟漢咀成翰墨芳肯爲
契書資羽翼
直將行草序倫常青雲
路上龍蛇陣白玉樓低
秦漢章
一自金風催穎楮行蹤
不減校書郎

其十二

無齋生詩選

七

六藝筆推史氏家
九秋霜刷亦文華雲程
骨力書立草
天路毫鋒縱筆花章款
已工聯對巧懸題猶妙
一行斜
時人莫競尖奴利
還有蘭亭在碧霞

舟瓶白蓮花

月下佳人水上歸
淡妝素面綠綃衣
香飄夜靜蓮窗側
不見紅蕖減玉肌

金陵中元觀放荷燈

去年今夕客廣陵
今年此夕白門凌
廣陵白門皆何鬼
沿江泊岸飄荷燈
慈航金鏡喧法鼓
貝葉香舖五祖
幡花接引覺岸登
關滯導幽超水府
水府安見死者存
巫陽漫自筮招魂
倒懸救食日連母
十方空設盂蘭盆

焰浮水面人欲泣
火落潭心龍不吞
鬼母登壇事幻杳
士女載尊歌縹緲
去年燈比今年少
今年燈比去年皎
年年收燈看燈了
一夜樓臺直到曉

龍爪花眼爪字

坐坐嘯虎人花發
應龍爪黃甲欲擊雲
赤心期翼昇絲
垂懸至文金簾布
天巧我欲問神農
方書無此蛟

美人垂釣二絕句

碧簾金鈎芳餌舒
香風散水趣何如
臨池顧影花籠霧
終日垂綸不在魚

蓮腮嬌汗柳眉舒
旖旎池邊玉不如
佯看沈鈎含意遠
侍兒莫笑恐驚魚

無齋生詩選

七

再泊湖口因憶來時風波之險感而賦此

潯陽南接彭蠡水
盤鬱崇巖屹湖背
三春湖溢江漲生
合派滙流天欲傾
我來又值颶風作
蛟躍虬翻波浪惡
停艘信宿臥篙師
澎湃碎磅無已時
鄰船擊碎號煙渚
敗蓬飄飄浮商女
今我復向湖口來
波靜風恬情霽色
開
大孤翠滿湖光白
石鍾絳染疏林碧
暮煙橫鎖萬家秋
峭嶺之閒人倚樓
樓頭玉笛飛聲出
斷續隨風心欲醉
適逢此夕送秋歸
極目依依戀落暉
江山不改初來色
夷險渾如隔異域
世途無水亦風波
處險如夷奈我何

舟瓶白蓮花

素女芳心欲吐時
幽芬未許俗人知
瓊彝淨几清風夕

奇語東君好護持

荆窩石池文魚

未遂江湖志而無涸轍窮文章堪玩世頭角欲凌空游
泳隨真性升沉任化工其嫌天地窄聊此避浮暈

秋海棠

名是昌州豔緣何不過春燕支紅暈淺翡翠綠痕勻旋
態風尤媚嬌姿雨更新莫言秋寂寞睡足不須噴

嘲荆尼作妓

鳳在高天魚在淵塵緣未斷總連顛心冰琴操迷文杏
欲火立機實碧蓮法鏡證通教鏡匣緇衣業墮舞衣船
古來道念多凡念何必臨風泣杜鵑

集集生詩卷

九

觀音寺巖石 并序

治園者壘石爲山以凌透漏爲工巧乃真山作如
是觀則不少概見今觀音寺巖石實絕諸巖俯瞰
長流左抱重臺右擎飛閣如一片秋雲之奇離百
變如滿崖春雪之凍液初開不削而瘦不剜而透
不注而漏又儼然園林一假山也夫假者似真則
假者奇真者似假則真者尤奇然此之真不能以
真其假則彼之假又烏足以假其真哉假之爲真
即抑真之爲假耶獨山然乎哉請以問諸水濱
誰人施大巧鑿石峙江邊鬼斧奇斯殫神斤技莫傳精
躡雷烈焰龍吼結流涎映日容光碎號風取衰宜藤葛

穿細竇薛荔挂危巖石乳垂甘露山膏瀉冷泉鑿通餘
隙地洞宵供諸天飛閣穿巖架岑樓透岸懸棲崖羣鳥
度枕塊一僧眠莫怪多風雨盤桓不忍旋

坐關僧

大界皆慈域禪林獨掩關逢人談習靜未得一時閒

說法僧

人言說法是佛言說法非說詳說反障法多法亦違

彭城過張天放山居時爲帥府幕參飲予贈詩送

別大韻酬之

子房晦迹在人閒霧隱于今窺蔚斑小築簷光浮碧落
疏籬秋色照青山明王蚤發熊影夢國士欣隨虎豹班

集集生詩卷

十

南北羽書馳正急肯教詩酒一身閒

九日偕秦孟起周繩此登初陽臺

籍野復登山陽臺草共攀湖光明滅裏海氣有無閒紫
柰浮丹井黃花瘦錦江振衣躋絕頂長嘯藐塵寰

夜合花

綺幕影曠光開徑拭曉妝畫長呈絕色夕靜掩瓊廂畏
綉星前玉防侵月下香芳心雖可抱半露半還藏

登報恩寺塔

鐘陵繁麗地極目騁遊懷歷級最上處凌空望盡佳江
澗開萬壑煙火滿干街列雉旌旗動雙龍日月排拱京
環楚嶺漢殿遺秦淮連樹家家雨遙山點點纔俯臨幾

烏度平勝落虹垂天關依微近風雲自可借

歌贈郎景愚大兄

郎即心清真似水紫綬牙章若蓬累羨君年少筆吐花
語驚神鬼走龍蛇古人經術即經世君實愛民如愛子
置膏不潤頌琴堂周家召伯漢興黃天閑龍種成雲錦
江渚葭苗盡清品飲冰茹蕖苦懸魚雪肌玉骨映芙蓉
一代科名榮易舉千古循良世間出聖朝旌異長爽鳩
莫言數奇骨不侯方今內外多繁費執咎持籌須廉吏
任彼人頭類膏鳴規條還屬老書生非熊蚤發明王夢
終是磻溪伯與仲烏冠華髮笑掀髯肯作金門仕隱仙
岡陵王室朋三壽玉樹孫枝並森秀傳家不用金滿牀

惟有清白贈雲仍

題天目山僧舍二絕

洗鉢雲依水翻經月挂松鏡鞋無用著飛錫過危峰

其二

琪樹非凡種壁花有異香禪心何所寄四八分金剛

紅梔子花

青城山叟進雙葩蜀苑猩紅染玉花有色有香食結子
蒼蘂猶自不當家

觀弈

手談雖小道象數應天玄竿勝周枰內神行在子先柯
仙消永日橘叟隱長年坐照攻圍外心兵未可捐

陸山人君楫墓董太史實現詰書屏見贈次黎韻

湛年兄韻謝之

屏書詰現贈知君戲換申州氣更氣雄似錯刀森武庫
逸如靚女展湘裙馬卿才擅堪成賦狗監今無莫論文
落魄一官何以報捧籠分得半山雲

江上乍晴又雨

雨霽促揚颿飄揚墨雲吐相逢江上船盡道江行苦

過江浦懷前令郎孚字宗兄

爲臣學廉吏廉吏棄前勞世事三山影人情八月濤口
碑方頌風鬼矢忽趨葵咫尺王居近天懸萬里高

鶯粟花

東帝張蓮綺未收絳霞點點簇琳球爲憐芍藥無芳侶
故遣花奴伴女侯

登招寶山觀海

地到東南盡峻嶒障海瞰乾坤浮白浪日月浴洪流信
信鯨鯢窟耽耽蛇豕憂望洋驚向若桑土急須籌

郢上寫懷八首并序

不佞自惟蹇拙卷擁清時辛春以視木鐸遲郢上
者幾四閱月電序驚心悵憂衡慮重之奴氛壓境
神火焚城國恤家懷往來方寸既鄙殷浩之書空
又愧劉琨之起舞直書胸臆以破寂寥

郢上棲遲放郢歌調非刻羽和如何青雲響過青山亂

白雪吟殘白髮多
王粲登樓增惻惻
陶公作楫竟蹉跎
奚囊短劍隨漂泊
靜日閒雲看女蘿

其二

草迷江岸互長堤
柳失章華信馬蹄
官冷魚龍都潤服
樓閒鷓鴣可同棲
竹芒觸景皆詩意
羽梵隨人乞品題
五岳十洲原不遠
塵緣靜處卽丹梯

其三

放脫清狂笑阮咸
而無龔覬局塵凡
瑯嬛三犬窺丹冊
象闕雙龍賁紫函
蓬矢遊懷非浪迹
芟裳縮化畏譏議
百年事業今虛半
淚灑荆江溼短衫

其四

無賴生詩卷

五

廿年摩厲探前徽
獻策孤宸志有歸
蒼色誰偷餘勁骨
竹頭鞅掌放初衣
波濤幾入蛟龍窟
煙月頻過鶴鶴磯
潦倒荆南問歲月
壯心伏臘舊秋飛

其五

三春江上泛孤舟
九夏沙城繫遠踪
澗壑盤渦騰黑蜮
虎林燹火焰朱龍
擲繚紗雙魚斷身世
浮沉兩鬢髮
展轉百憂徒自病
臨風且醉碧琉璃

其六

終朝箕踞傲長江
客至梳頭駐赤幢
半豆魚羹心自瀟
數行蚪篆語多唯
銜花窺案馴雲鳥
敲月分燈吹露龍
誰謂相如多渴疾
茂陵風雨已銷降

其七

粟輸遼海督千艘
竭蹶波臣不憚勞
萬竈貔貅供糗糒
三韓羊犬亂旌旄
說劍自慚非燕領
借籌空想佐龍韜
楚遊非視秦人瘠
破浪還期利轉漕

其八

荆關鼓角咽危樓
肩雨霖霖報早秋
樹色漸彫雲物變
江聲愈壯怒濤流
王程尙帶三千里
客緒平添一夜愁
報國從來無地逸
東西南北任淹留

鱗魚歌

左寺開魚販前洲
傍燕磯煙船羣
席亂水罟數重圍
素甲隨風展鱗逐
浪飛截流無死地
投網味生機
玉食
鱗馳迅珍盤
箸下希滿船
買豎子捆載盡黃衣

孤雁

蓬嶺銜蘆涉遠荒
何期中道卽分張
雄飛失侶號秋月
雌節攜雛泣曉霜
羣聚作奴知禦侮
駢翔開道列顏行
南來北往皆孤另
漫說衡陽是異鄉

代友人探崔姬病作

曲曲雙蛾翠展銀
汗香紅膩藕花勻
才開妝鏡愁還闋
密語羅幃笑復呻
錢樹欲傾花怯露
玉山望斷酒長春
帕封紅淚憑誰寄
崔小容非卷上人

海棠

一枝嬌逸露敷點
豔綻丹微醉沉香
樹輕眠怯曉寒

張葵垣別駕招飲三義廟

漢燼嘗噓蜀明禮亦在荆使君念香火蒸客傍樓楹主
有茂先識賓無君曹名灑枝流澁汁度曲按新聲燭兀
翻風韻鈴淋亂雨情三分今莫問斗酒且同傾

荆寓庭瀑

赤城瀑布並匡廬此日荆南飛客居共訝河傾浮几席
恍疑峽瀉落庭除千條寒玉琳瓏亂萬斛明珠閃燦舒
喜得坐遊披勝覽兩山何用昇籃輿

中秋夜即事

江月中秋光更皎旅途見月景猶除夜良屬味興非寂
客醉呼盧語不諱眾賞已隨風露散孤明猶傍斗參斜

無賴生詩卷

五

幾番撫枕仍凭檻其伴清陰漫桂花

酒家竹間紅樹

冬風吹浪濺江涯漁網離披見酒家翠竹叢中霜樹赤
萬條寒綠映桃花

拜風臺謁武侯祠

天噓炎燄熾西川假手孫曹赤壁煙伏驥茲馳驚鶴嘖
臥龍風怒盪鯨淵三分已定烏林戰六出頻陳紫極編
蚤識吳兒多反覆空教一炬燬千船

淮上歸秋日宿白雲山房贈雲谷上人

十年違寶地三宿滄蘭居生死師超劫升沉我盡虛觀
遐偉俗諦遊倦叩真如未了名心障休嗟短髮疏

鶴

九日晴江上如何雪滿空非關蘆絮舞鶴鶴弄秋風

舟泊水府廟一月并序

廟建于金川門之三汊河右龍關左獅岫傍柳文
昌閣閣下奉司空香火環以蓮塘十畝紅韻滿地
匝以柳岸數圍清陰交陌廟之前隙地數武夜關
鎖寂可以披襟閣之下飛棟千覺霞落煙橫儘堪
遊日子清暑日觀材江上孟秋杪役始竣除上下
柴桑馬當開而棲泊於此者歷三旬矣舟居如飯
市僧粉挈求倚樹據梧而不可得每當疎雨乍霽
火雲忽收夕陽沉江漁歌唱晚斯時也眾緣少屏

無賴生詩卷

五

或登眺閣中或屬咏池側衣帶俱忘衫履不飭而
四面颼颼兩腋習習恍若出火壘而遊清涼世界
也夫其地非名山勝刹何堪品題其事非高蹤曠
迹何足挂齒但形之所如神無柴構我之所適物
無厓蓋則安知野寺之非名勝而暫遊之非高曠
哉爰賦長歌以發幽緒云爾

江寺透迤幾櫓連畫橋流水遶金川龍關渡口風雨變
獅子山頭日月懸寮旦陰垂交陌柳經臺開傍滿池蓮
蓮花紅白映高閣高閣嵯峨星漢錯帝容秋色放青山
王氣朝騰盈碧落朱簾綉戶萬家春楚楚危吳胎次若鱗
閣下偉人今八座十年幹濟清京塵法施勞定載祀典

尸祝庚桑碑在民我來政值火雲起鬱蒸蟲坐飯裏
獲夫頹僧日糾纏朝去暮旋時徒倚解安得扇龍皮
未醉先期眠水底江頭雨歇暮雲開披襟岸幘且徘徊
呼童載酒攜筆願一觴一詠非鴻裁痛飲千山明月上
長嘯萬里清風來清風吹我背繁瑩恍步清虛挹甘露
洞簫漁唱發幽懷竹夏蛩啞鼓天籟凭欄極目徧六虛
萬頃煙霞江曳帶興闌拂簾臥蓬窗來宵乘興再徜徉
山僧習我忘迎送往來漫說同高陽高陽混迹人不識
酒債未完歸不得梧桐葉落鳳高翔鳳去梧桐無顏色

冬桂

十月桂仍發而懷松栢心如何歲寒友不入竹梅吟

舞類生詩卷

毛

春日江行

五兩颺蘋末孤篷趁日晴馮夷澄素練屏翳曳玄旌浪
破驚橋馬虛凌吼柱鯨夕飲長干水猶疑在瘦城

再過江州謝兵憲陸景都年丈前粵西督學

建牙橫角九分江憲府雙轅赤日麗桃李春融敷象郡
柴桑秋肅鎮鯨邦迤東海氣隨潮靖直北氛塵望斗降
司馬愧予非入幕往來慰白醉銀缸

夜雨不眠時發家報

天雞叫落江沉月狂雨穿窗燈影兀四十刻中血心枯
三千里外淚墨發

佛手柑

誰將黃玉腕盛茲白璧盤香幽堪導鬱色秀可忘餐纖
直指如捩曲卷毋似攀相承疑合掌特出訝先彈身捨
何憂斷肌分不用刺放光靈欲顯點化法非難千手彌
千界慈悲作是觀

謝別同年徐中翰眉雲

昔君餘丹鼎子得鳴雲中今君直薇省子獨歎轉蓬紫
霄黃埃世所晒白雪青眸調可通羨君誼高李丞相愧
我才非許季同吳江越水一衣帶淮海楚天揚短旆布
帆千里暫來依再挹芝眉和清韻銜杯問饒接殷勤情
似澄潭氣薄雲孤琴遺抱藉相識相識相憐幸有君我
來海燕初葺壘我去朔雁惜離羣江舍炎涼破岑寂高

舞類生詩卷

美

風備榻誦雄文三閭祠前日傍九蕞菊芳蘭傾別酒六

弦東道喜談心五兩西風又揮手明年雞舌含黃門須

念江陵曾帶元

韻圃雨後

水鮮魚躍狂風軟燕飛捷葵葢欲傾心片片抽新葉

蠟梅

不爲江上使獨占色中王賞識先山谷幽姿薦尙方雪
飄銀點貝風過蜜生香肯逐羣梅落霏霏點壽陽

美人濯髮圖

楚雨初收雲未乾萬條香鬢亂環玕低垂嬌面頻飄拂
露漉玄猨障牡丹

雜揚王元臣過署感念昔賦贈

憶君年少來木天
翩翩明逸疑神仙
仙寓宅瀛洲裏
暫謫凡遊聚萍水
清歌一曲斷人腸
九疑傳得杜蘭香
阿母飄輪使三鳥
靈質明瑤花
翩翩可憐花
謝鳥道飛
珠綺筵前事已非
玄霜掃盡人不見
脈脈幽情逐朝電
越南前北三五
馳秋雁春鶯十二
時寄迹淮陽嗟
鷺羽
風月襟期猶足
謂促膝道故喜
銜杯生死差池
且莫悲
悔將花蕊輕浮
浪別後蕭郎自
無恙

題章臺寺僧舍二絕

本來自無塵無塵亦無淨
若從淨起見即是塵
生境觀心

無類生詩集

卷九

其二

習靜不厭人至靜亦無我
靜到無我時方能見真我

秋日登仲宣樓

荆巴扼要鎮危樓
丹樹蒼霞居素秋
砧杵萬家敲雉堞
檣颿千片遶龍洲
天空眼滿舒無鬱
長嘯微吟喜復愁
作賦且今休憶
乘登臨我亦愧依劉

夜泊烏落洲時江岸忽崩驟若風雨

月渚停歸棹
天涯滯客蹤
樂知魚得水
意逐雁回峰
刻燭催聯句
凌波度遠鐘
忽然風雨起
崩岸駭眠龍

中秋暮舞夜分碧天如洗月尤若畫

錦繡文成罩月華
雲妖雨媚楚峰斜
叱開雨洗孤懸鏡
疏去雲分五色花
玉窟有橋明羽服
銀津得路問星槎
為耽清賞渾忘寐
廉遮莫江林噪曉鴉

花塢

青青叢蔭芬寒
競徑曲雲深
到處幽雨送
病香零落後
一灣紅怨向江流

落照

日落江生白
溶溶映水華
颿頭收宿雨
舟畔捲明霞

荆寓苦熱廿八韻

客舍臨江濱
江居夏更燠
炎光騰燄燒
日氣散煜煙
屣母不離海
彭響未宜懸
屬惟肆毒龍
屬只貪眠箕
畢

無類生詩集

手

離猶燥心
味食欲駢
蜚廉慵屬
後閑伯喜
驂前冶扇
金將羅爐
烘石匪堅
鬱蒸成焦
谷清冷變
湯泉江柳
慘翠色庭
薇失絳鮮
巫雲夢已
斷楚雨望
頻穿迷暑
應無地如
焚止有天
奮飛疾歸
去踟躕仍
雷連吟咏
不成調琴
書盡可捐
支離神若
喪煩恇力
如絲病肺
增卿湯多
蠅苦杜篇
筵揮奚苦
睡茶場火
難傳北闕
虛陶榻南
軒愧主筵
鏤冰高卻
餽含玉鄙
憐娟棋拂
思元載箸
稍懷女仙
金盆泮
蜃草水帛
燕蚊涎既
乏迎涼草
曾無消暑
蟻鬱陶沙
市曲大叫
楚江邊我
欲登匡頂
又將陟巖
巖瀑飛聆
香雪積看
瀟瀟竹韻
瀟湘浦松
寒泰岳坻
氣噓五里
霧髮散九
華蓮服杞
天隨子餐
霜抱朴立
所之皆

不遂夜夜明河懸

老少年

才歷三時生即老老來更覺顏色好
驚黃燕紫蝶血紅
妬殺秋花傲秋草

僧訪

性僻從來不喜禪
辟支牙慧野狐涎
幽居幾度逢僧話
不問禪燈問拂箋

赤壁即事

一江明月照林邱
水自潺湲山自幽
快事空懷燒赤壁
雄篇誰擬破荊州
華容鹿走當年恨
湘漢鳥飛今夜愁
撫景且休譚往蹟
嘉魚斗酒對名流

集類生書選

至

郢上寓劉氏別業

故園寥落草玄居
客路樓遲高枕虛
車馬偶臨喧亦寂
鶯花雖老未全除
騎人漫自譏題鳳
非我豈知不識魚
滿地江雲閒步久
恍從瑤洞曳霞裾

過章臺寺

柳堤深處寺為誰
楚子章臺地未移
粉黛盡空諸色相
管弦今祇奏兜離
亭開花落波開鏡
井掩香沉石尙規
老衲也知傷往事
松篁頻拂乞新題

江上初冬二絕

蘆雪不浴白楓丹
無染紅已經秋氣
盡猶自亂西風

其二

天風號碧岫
霜葉照紅林
不記秋光去
長爲宋玉吟

七夕陰雨并序

是夕爲先慈忌辰三十年來從未對月舉酒
今委頓江舟即欲躬親一奠未能也
淒風苦雨助予之悲耳感而賦此

人逢七夕喜我逢七夕
悲喜爲乞巧節悲爲背親期
終天懷九我對景感十離天地
若慘結瀟瀟助我咨海氣
從北擁嵐光自西馳星河淡
無色碧雲飛盡時岸柳飄
風葉塘荷墜露枝味絲函
玉合鵲駕迷銀池穿鍼船上
女明月不可窺驟然驟雨
至客況倍淒其

弔三閩二絕

集類生書選

至

敗葉淒風助我咨
臨江灑酒弔潮臺
汨羅一死君能悟
千載何人憫楚辭
澤畔行吟志足悲
憂讒未便死相期
須知當日沉江意
卽是鷗夷逐浪時

送同年馮起衡兵憲陞任自成都過荆東歸

錦城畫檻下浩清
莊浪牙旗責楚津
已領七經能化蜀
更推大樹解安秦
飲蘇不減聯鑣誼
慰白深憐按劍身
爲趁長風東去急
踏歌聲裏意逡巡

郢上聞武林火災三晝夜延燒四萬餘家男婦死者以百計驚賦二律

上巳方迎日氣融
畢方妖見焰長空
火輪碾破干街碧

法炬燒殘萬戶紅
巴噴難成川北雨
現祈愈熾楚南風
可憐白骨叢焦土
夜夜遊魂泣未窮

其二

諱諱出出兆何爲
偏食心味萬突炊
藉馬絳衣馳焰際
赤旛朱鳥捲煙時
吳回莫肯信聆隨
宋忌安能讓鄂池
東海載來天使耗
日中鼓煽是蛾眉

江上白蓮

蓮社開江渚
經臺傍水灣
田田葭並綠
皜皜萼非斑
解語波心玉
呈妍湖目環
每隨朝日上
芳素挺叢菅

月缺偶占

一月止見一回滿
十宵曾有幾宵明
普照毫光猶忌泄

始知天地善持盈

渡龍門索舟不得題殿閉石佛

龍門險伊山險更多
千尋排峻闕萬里落衝波
壁

口泉飛矢河唇石挺戈
方舟驚怒沫游泳怯行歌
翔鳥

迴翎下奔魚點額
過望洋徒向若不渡柰公何

其二

誰將諸佛子
鏤刻徧山阿
丈六金爲石
三千髻作螺
龕
深茵布薛堂
宵幕懸蘿玄
覆動香供文禽
唱梵歌慈航
通濟廣杯渡
早登多不畏風濤
險終年面素波

飛絮十二首之四

春風細剪柳條青
荏苒韶華絮已零
飛白頓驚花事盡

拖黃空憶柳煙冥
紛紛著馬疑毛顛
點點穿與混劍星
極日平蕪橫素靄
雙翔野鶴失脩翎

其二

飄飄夾岸望離迷
慘徑瀟空高復低
自恨輕柔無把握
誰憐飄泊任東西
凝香帶入蜂王穴
帶雨銜歸燕子泥
昨夜河橋風信急
新萍到處戲鳧鷖

其九

三月晴川雪亂吹
柳枝今已作瑤枝
辭條未得皈依地
繞樹猶存眷戀思
霧捲雲迷同澹蕩
風忙日亂自委蛇
須知春色無拘束
恣爾悠悠聽所之

其十一

無賴生詩選

卷

玉女堤邊灑碎瓊
樹頭啼斷鷓鴣聲
才隨落瓣躡輕態
又趁游絲處
遠晴岸草綠含銀點
翠溪花紅澹粉流
猩
窺妝點鏡琴書
亂怨婦驕人思未平

馬上琵琶妓行

利屣揆鳴琴從君涉
津觀燈離舊院作客已殘春
馬
足蹂紅雪
靖頭拂絳塵
載馳家愈遠
執手路猶遠
翠袖
收啼溼黃金
買笑頻新蘿
依老幹
燕女學吳呻
金盞歸
來日雙蛾重掃
新一笑辭君去
平康多故人

海運作

遼海孤危夷虜連
樵蘇宿飽廢屯田
牛車飛輓差脩道
鷓鴣聯翩泛大川
引墨蒼檣驅百技
唱籌白紵度千舷

奇言聽母休驚驚借我長風濟倒懸

紫薇花

百紅開偏枝初綠萬綠陰成花始紅夕秀自能當猛日

朝華漫爾泣東風

梔子花

玉娥含香東西國豔紫媽紅未相識吹盡春風見素心

半茹半吐黃金色

春初江上賦得梅柳度江春

三江增鬱麗萬卉漸昭蘇花事標梅萼春情問柳株地

靈先吐色天籟已噓枯瘦影澄潭落妍姿曲岸舒

贈京口裴養純醫士

集靈生詩卷

玉杵仙班裔懸壺在練陽飲子上池水見彼垣一方虎

券功生指龍膏春滿囊神樓如可問負鼎過長房

沈存白年丈總憲江右由蜀過荆送別

木風銜綸重豫章石犀激水下瞿唐仙幢晝黃湖邊錦

法曜秋寒郢上霜空谷欵傳親吐玉孤舟膝促醉傳觴

五年契濶欣簪盞江水仍牽別緒長

戴家問守水

盡道蜀道險攀援猶有路誰似羊谷河竟日行難止邪

許夜夜號矜肘時時露經牽萬蟻酣插爭羣虎怒晦冥

已漸更村郭尚如故鄉心渴司馬旅思病工部捷哉弄

九人狡彼馳馬嬾劉安稱鼓熙列禦頌木步人技不至

此天巧應為助觀罷愁重來憤欲仰天訴問天天不知
誰作九里霧挽彼銀河水頃刻成飛渡

荆寓雨後二絕

團叟羞機事朝朝抱甕來神羊鞭霧過仙鳳笑風開

其二

雷收天尚低雨歇雲猶溼出水試新荷珠落鮫人泣

秋江晚泊

江寒天欲暝查落傍龍磯霞捲搖紅浪煙橫聞翠微蘆

花兼鷺失楓葉帶螢飛一曲清淒調漁歌遠浦歸

和呂九如學憲上蔡苦雨

使節遙臨蹕未停雨工清灑馬前聽卑旗帶潤遲衰日

集靈生詩卷

虎節凝寒映傅星懸炭衡平多士躍隨車澤徧九農宣

汝墳報道文波湧倚柱書傳霹靂經

彭澤懷古

彭澤而今尚憶陶先生非是博名高巖廊義重嚴毫髮

湖海身輕放羽毛晚節味投三徑菊清標氣薄九江濤

曲池柳館懷芳蹟風利無能一繫矧

山茶花

萬寶韞空山錯華久已開寒崖翹綠鬢垂歲歲朱顏獨

整金鈿飾先呈春色殷上林紅紫隊推爾向仙班

秋日同聖基上人采齊小泛橫塘

避俗念空世迷虛遊采真基山醒總眼秋水滌凡因宦

況春汀鷺鄉心快野尊共僧談妙乘法界總浮塵

紗總畫荔枝佛手柑

子午谷來枝上錦西天竺進樹頭拳太真不必飛塵騎
擲自牟尼手指邊

簷馬

一片銀珮非磬鐘緣何庭戶有爭鋒揮兵恍聽金戈接
躍馬驚聞鑣騎從月冷敲沉香菡萏霜繁鳴徹帳芙蓉
秋聲慘切腸先斷何必哀鴻與怨蛩

廣陵遇雪登文昌閣有懷

廣陵城外雪風高邢水橫流凍若膏榜人無計飛冰鷁
僕人詢路走霜鑊崎嶇十里愈淅瀝一步一顧茫無適

無類生詩選

美

非是崆峒七聖迷徑滅人蹤問不的須臾徑轉林薄關
塔影依稀記舊來呼僕停驂今且止燎衣拭劍漫徘徊
峰巒仰訝飛甍薄直北朱題梓帝閣掃級挈伴同登臨
四望漫漫萬象錯參差橋插白壁簷遠近林榮素珠絡
色燦驚開觀內瓊影迷失卻雲閒鶴瓊花鶴影總成空
而我疑在絳霄中此地候濤號水國何年驢石鎖蛟宮
蛟宮水國凝金碧拂漢休誇潼上宅銀浪瑤山映八窗
瓊樓玉宇奠百尺八窗百尺拱文星魁下熒熒煥斗經
龍光應運鍾名世蜃氣凌空顯地靈地靈頓覺風氣轉
庶常首撥木天選俯睇維揚十萬家羨君彩筆獨生花
我來訪戴興轉除衝風奔走天之涯

粉圍花

碎翦飛瓊片團團簇寶璆何郎呈皎質藉孺飾嬌羞露
溼情疑重風和態更柔粉牆時伴月祇見樹枝頭

雁陣四首之二

度塞踰關路逸茫聯羣逐隊共翱翔九霄勃翻分行伍
萬里長空作戰場叫月振聲威八面乘風愛力識三藏
倦飛屯聚江洲畔次第呼奴做夜防

其三

三秋殺氣滿郊川玄羽陳兵動九天一字率然排漢際
八門鷲鶴開江邊月弓星彈依稀落霞幕雲旗指顧聯
任爾縱橫應不久春風一曾盡驅還

無類生詩選

美

水教場閱兵秣馬

六月江頭凍雨霽錦繡文開增秀麗泊岸蒹葭鷗影藏
遶堤楊柳蟬聲嘒將臺百尺面長江大纛高懸耀帝邦
混龍海龍艦列白鷺鶴魚麗士無雙海波不揚壘謄久
威建萌銷奠北斗忽驚三韓烽火馳羽林衛兒仍抖擻
尊食僭戈入試場雲旗霜戟氣飛揚陣列江心流欲斷
砲飛水面龍驚翔停午聞鉦戰鼓息振旅都門休士力
蕭蕭鳴馬鬣天機月題卸卻無銜勒交頸分背怒且嬉
斨草飲水任所之駒駟漫誇十六色昂昂各負千程奇
士練馬騰軍實壯陸可城山水破浪廟堂無煩南顧憂
豐鎬舊畿增保障

江上芙蓉

九月浮查下楚江數行紅豔映篷窗花神莫厭西風冷
春色而今未盡降

秋夜飲來馬湖沈建心雨雲亭卽事

掩鶴澄秋水燃犀燭夜潭仙遊玄境敞光怪碧虛涵
氣凌淮北雄心壯斗南跨虹疑直上吐貝共弄談憐病
嗟兼兩盟心契越三恍然高士興莫惜鏡中酣

郢上鏡機亭有懷分得七遇 并序

亭在章臺寺北看花臺上關使者吾杭省吾金公
顏其額靈河黃公手書鷗機開水鏡花雨散香臺
一聯于石柱予去國遠而思人深嘗見二賢遺迹

無類生詩選

髮

真逃虛之層款也今二公已相繼羽化而鼎劫奎
章遇之異國能不愴然哉感不獨在故宮之湮淪
芳華之消歇也對景濡毫悲歌當泣

繁瑣無地逃爲覺雲深寓水漲楚江濱柳失章臺路章
臺不可尋梵刹蝕丹堊細屢香井泥寶器蔬畦霧僧引
看花臺登眺駐高步水鏡涵雲霞天機狎鷗鷺鏡臺機
自閉機洽鏡中趣吾里二使君顏額留佳句燈燧鴻藻
懸翩翩逸興露我來嘗見之小巫日欲替藜藿柱庭隄
迷虛清管吐傷哉人已萎典刑空自驚章華歌黍離劫
灰經幾度先哲悲山頽鏡機名如故俛仰一茫然無淚
灑煙樹湘水不世情猶向亭前注

末利花

西來仙種傍雲栽夏雨秋風韻不衰但得芳馨常在眼
何須亂逐豔陽開

素馨花二絕

開到木蘭花事盡芙蓉穠裏素馨馨錦屏霞幔圍朱翠
玉女當筵撒曉星

其二

冰心芳魄永難磨散作花田九里多露浥細香明月夜
淡妝飄靡落銀河

新江卽景

舟過新江峯盤龍吃水濱上有白石觀下有紅樹林林
際煙雲亂葉落舞蕭森滾滾波流洶瑟瑟谷風生序鶯
依沙立勞鴻集澤鳴物情知澗止士子獨長征浩淼江
天晚清淒動我情

灌花僧

諸色原無色山僧也灌花須知紅白相妝點是誰家

竹居午夢

日賣穿梧日風軒爽竹風蓮蓮清夢破鶯燕各西東

九秋望發荆江江行玩月

掀篷把酒楚江斜風御冷冷月泛查輪際白分光不玷
鏡中碧漪瑩無瑕龍驚珠焰眠難穩雁訝扶輝集復譁

我欲凌虛問棧石牛津今有幾人家

小孤山

詩江九派水濺濺削石分開鏡裏天四壁巉巖蛟蜃避
一峰孤聳斗星懸藤蘿拂落諸天近煙浪瀟茫大地旋
可但龍門高砥柱遺疑滙源障西川

江上同詹仲美夜話

閱世誰知己相看歎顛毛升沉原不異貧病兩相遭乞
石探珠險耕雲種月高一燈風浪裏對話共蕭颯

蝶戀萊利至暮不釋

碎玉枝頭亂香珠點點開苑鶯聲寂寞野蝶影旋徊柳
柳情迷夢翩翩粉褪苔棲花忘物化朝暮雨雲臺

秋日遊小武當山

魚叢生詩選

聖

太和分得一樹餘紫氣祥光鬱帝居百雉半榮荆樹亂
五龍遙控楚江舒仙壇法日馴金虎玄域秋風泣玉魚
選勝恍然臨杵湖何須更策紫雲車

舟望茅埠不至野泊

丹楓飛落洞庭秋湘水湘山滿目愁日暮斷崖風改猛
亂帆掩處盡無舟

玉簪花

瑤宮瓊嬪寶簪長敕向花閉暹素妝不與嬌紅關顏色
綠羅衫上有天香

秋宵不寐起看夜色

客緒每難寐况逢秋夜長酒醒燈影兀夢斷簾痕涼啟

戶延星燭披衣怯露光鄰雞號破冥起舞自矜得

再過新州述懷

昔我來新水桃柳歌倉鷓今我于役返蘆花白雪明三
春若轉電九秋空浮雲簡書幸無限百憂旋復繁江風
硬病骨樹色動詩情飲飯兩豎逼撫鏡一毛驚流覽煩
滿豁坐嘯陡寒生半臂衣誰授蒙茸裘染塵吳楚千山
隔江黃一水盈長風識歸意破浪日兼程

曝書

芳蔭香芸藏異書盡環何事結碑礫孝先腹笥無容曠
惠子多方亦五車

訪僧二絕

魚叢生詩選

聖

野寺尋僧話江樓御客遲知希我晦迹出僧衙蕭時

其二

叢林隨去住宿舍絕逢迎行至無人境惟聞鈴鐸聲

新燕出巢待哺

燕哺嬌雛語欲喃雙飛出壘又呼三翅翎未遂翮騰志
果腹猶需次第含燕舞蚩頭聊自習侶遊蛟穴漸能堪
新生不畏鷹鷂猛弄雨吟風盡日航

題枯木竹石扇圖贈章臺寺僧知朴

木瘦枝除翳竹森石拂衣禪心隨去住風月自相依

江上芙蓉

菱黃茭白樹流丹萬卉蕭條秋色殘鴻馭虬車秋去疾

空留明月一江寒

南歸卒業齋頭印事

前北煙雲拂曉牽江南鶯柳半影殘斗圍石榻開遺卷
雪寶瓊益灌晚蘭挾策自期前主席亡羊君莫笑儒冠
請看機下蘇生舌摩揣能令星斗寒

采菱曲

岸覆蒹葭水滿川竹枝忽唱采菱船喜郎清曉羞郎願
欲解蘭橈又向前

鳴蟬

人性本好靜爾胡終日喧物情亦動且且在樹間自
視戒太高危木據其巔處世忌太深滋露吸其鮮多聲

無類生詩選

聖

然者厭高潔汚者嫌所以周雅詩比之如繁言所以三
尺童戲將竿黍黏特操不受變混濁難周旋委蛇以精
化仙蛻自超然

夜泊烏落洲

鷓鴣依序鷺鳥落羨真鴻萬里寒江暮孤燈夜話中

九日熊紫珍招遊龍山予已登舟值風雨不得赴

賦謝

折簡相邀落帽遊名區何惜暫忘雷承風政理登山屐
苦雨仍依問水舟能載曉懷高楚國龍山咫尺似井州
風流續勝天應妬不獨颯光迅去鷗

擬從軍閨情四首

投筆赴遼陽思懸肘後黃止留明月影夜夜照空房

邊關道路賒百戰矢無家愁絕深闕歸春來嬾看花

烽戍在黃龍三年未棄弓忽聞徵調至黃龍又向東

君過萬重山妾廿千夜單不期榮豔錦但願做裝安

湖上弔孫花翁墓

風義雲情安撫賢水仙宮畔瘦詞仙荷花桂子常消受
蝴蝶何須化紙錢

秋柳十四首之六

其二

古道衰楊蹶馬蹄秋風殘照望中低露團敗槿同零落
煙捲寒蘿倍慘悽交陌清陰滿地失舞空黃雪一天迷

無類生詩選

聖

昏鴉未得藏身處繞樹啞啞不住啼

其三

隋場堤上綠楊枝絲互插插夾岸垂板橋霜天千里夜
廣陵風雨九秋時龍鱗影寂颯颯象路聲遲旆拂絲

勝景久連空浩歎況逢衰草夕陽移

其六

垂楊十里跨西湖才到秋來景自殊堤畔蒼條金勒繫
坐中墜葉錦茵銷綠葦鳴鳥聲悲斷青送遊人眼欲枯
樹色山光同黯澹荒煙極目滿平蕪

其七

一夜金風到渭塘河橋寒柳忽飄飄
無復絲絲碧

贈別那堪縷縷霜客思秦川悲渺漠
歸來春色尚相待此去風塵莫自傷

其十二

合歡樓下柳婆娑拂地條條漾綠波
秋來鳥倦織煙校眉含半翠愁風葉帶結霜青泣露柯
萬里思君關塞遠白楊衰草更如何

其十四

維揚江上雁飛寒柳色蕭蕭到處殘
復移疏影怯長湍飛黃點點風初急翠竹行行雨乍闌
欵乃漁歌停晚棹斷枝炊火荻花灘

扳倒井

在宛城北五十里

無賴生詩選

異人仗劍蕩新灰効順山靈地脈開
寒泉倒吸雪飛來

晚過天長

曲岸危橋繫小船鳴榔乘夜過天長
煙鎖叢蕪漁火藏咫尺維揚思跨鶴
龍圖勅直應無愧仰止高風志愈昂

都下清明竹枝詞五首

挾妓閒遊美少年壁車馳馬錦絲鞵
舞罷陽阿又蹴圓

其二

鴉黃半臂石榴裙柳葉斜簪拂翠雲
載酒跨驢郊外去

逢人只說拜新墳

其三

揆琴躡屣步嬌燒翠幕歌喉和玉簫
杏花叢裏酒煙飄

其四

怒馬銜衣佩左璫雙雙兒女戲春場
又跨飛經百尺長

其五

拜掃停軒紫陌東歸來花插綉簾櫳
分得林梢幾點紅

郢上新秋

無賴生詩選

吳

海鷗泛泛羽毛輕絡緯叨叨腸斷聲
煙蘿分得許多清毒龍吼雨炎尤欵水怪號雷爽氣橫
點綴驚聞流響動亂砧哀角滿荆城

花揚鎮夜泊聞警

山頭有地皆紅樹江口無時不綠林
中宵何事苦相侵

眞州阻風

屏騎揚旌怒未休浮家盡日傍江流
卻擬眞州是郢邱

青山夜泊

青山斷處碧雲涯煙火蕭蕭三兩家
萬籟盡空山鳥寂

一鈎西挂岸楊斜

鄒三舍至清源

翩翩年少步立林羽
雙臺冠碧玉簪
煮石作餐開試劍
折枝灑酒醉鳴琴
金闕卽是煙霞宅
珠履難回雲水心
跨鶴欲來淮海上
瑤臺傳得杜蘭音

秋日連眺

霜實草猶綠
秋深樹未紅
寒鳥千點亂
飛破一江風
嘲友人爭弈二絕

其二

世局且如棋
棋反如世局
莫將黑白子
嘈嘈爭碎玉

玉飛不讓人
瓦注巧難度
國手兩相逢
也須寬一著

木樨花

招搖老幹發新黃
歷亂枝頭吐異香
一粟已能藏宇宙
何須靈實散諸方

白雞冠花

不點燕支不染茜
瓊冠玉領粉傅面
有時搖曳秋風前
翠袖嬌娥揮素扇

龍爪花限爪字

碧玉參差葉作鱗
黃金卷曲花爲爪
夜來雷動欲天飛
滿目風雲庭際攪

荆江鈴鷓

恍聽仙韶奏碧雲
卻緣鈴鷓奮江濱
驚迴夢魄銷春況

喚起詩情破夕曛
迅擊奪將鷹隼氣
先聲辟易鷓鳥羣
飛奴千里遊來往
綠字勞傳織錦文

榴花

四月江邊數點紅
火珠照水故園同
可憐花下燕支侶
憔悴釀香石洞中

漁笛

釣罷扁舟睡起蘇
一腔短笛過汀蘆
煙波不與人同調
吹落青天月滿湖

春日過蟾虎寺

春風
面面溪流入徑斜
蘆花網網頂是僧家
懸崖蒼蒼翠環千樹
落潮濼濼酒簾五花魚
漾波心因聽梵鳥歌
林口亦度伽

老禪不解遶山主
跌坐松陰轉法華

夜泊穀花洲病中述懷

亂風疏雨闌蓬窗
唳鶴哀猿聽更唳
病爲愁生愁轉病
且將心事濯湘江

潮至

二月潮如八月餘
東風帶得越雲遮
鄉心一似潮來往
祗見雲飛不見家

秋江樹色

藉楓黃菊林堆錦
紅蓼丹蘆岸捲霞
西帝爲嫌秋慘淡
點妝顏色傲春花

朱樓

朱樓

古藤灌木鎖危樓半捲蝦鬚玳瑁鉤斜倚看山流豔影
鳴鞭瞥見去仍留

江舟聽雨

箕北煙橫江樹冥劔南重訝雨霖鈴一燈萬里相思夜
掩卷支頤不忍聽

荆江見雙龜

清江使者逐荆雲赤字雙浮玳瑁文七十二鑽神智在
此行應避宋元君

其二

雙龜潛泳識行藏報德無勞銜夜光水瀾江空隨北下
語桑漫自笑吳王

集韻生詩選

卷五

江上立秋

人采梧桐子我訝梧桐葉疏雨滴猶萃厲風吹不折胡
爲一夕秋飄飄若飛蝶鳳皇辭高枝鸞轡乘曉躡候氣
占金井驚秋悲玉曆淒涼欲墜時白露侵涼月江舟行
役久一葉一愁怯

和新嘉驛會稽女子題壁詩并序

予讀會稽女子三詩句未道語未與風調卑弱然
而意思辭切極哀怨之致庶幾哉與連理諸篇爭
譽矣長安日遠近之對出孔口故奇不則囁語耳
女子姿態不可想見以彼其才不獲辟塵之寵竟
遭入宮之妬而蓬轉南北繞枝無棲天何膏之而

遇不配才也乃悲歌怨訴情見乎詞汲汲以文采
自表見豈湮沒無聞女流亦羞之耶雖然長沙之
遷江潭之放金馬之辟世郎署之皓首日近前而
不御者獨女子然乎哉騷賦恢諧倘亦三詩意乎
子愴然伸紙連和六絕一以述其般憂一以揣其
離思指本序中詞窮象外播諸好事永話風流
容落飛鴻音落塵霞菱形管漫隨身自從烏鵲填橋後
不見江郎秋又春

其二

脈脈春愁卻爲誰自嫌風致自成悲漂搖恰似無棲鳥
揀盡寒枝翼又垂

集韻生詩選

卷五

其三

對面如同陌路遊錦囊空賦韻悠悠何如村婦無文墨
隨倡相依到白頭

又和

翠袖金襦舞絳塵眞兒才藻雪兒身妝成未得銖衣寵
寂寞芙蓉不遇春

其二

翔風未老棄憑誰秋落春花祇自悲此去薊門家耗斷
錢塘江上柳空垂

其三

挑燈潛向驛庭遊拂壁揮毫意自悠莫把三詩同盼盼

舍人奚落和樓頭

附錄會稽女子原詩并序

余生長會稽幼攻書史年方及笄適于燕客慨
林下之風致字腹負之將軍加以河東獅子日
吼數聲薄言往愬達彼之怒嗟嗟余籠中鳥耳
死何言卹誠恐委身草莽埋滅無聞故復忍死
須臾候同伴睡熟潛身後亭以墨書三詩于壁
倘知者見之憐余生之不幸余死且不朽

銀紅衫子半蒙塵一盞青燈伴此身恰似梨花經雨
後可憐零落不成春

萬種憂愁訴阿誰向人含笑背人悲此詩莫作尋常

無類生詩選

卷

看一句詩成千淚垂

終日如同虎豹遊含情默坐恨悠悠老天生我非無
意畱與風流作話頭

無類生詩選終

無類生詩選一卷卽先生兆玉所著案先生仁和人明
萬曆癸卯舉人癸丑進士官淮安府同知初未著姓字
無從攷索集中有懷卽字宗兄詩始知爲卽姓又鄧
上聞武林火災三晝夜延燒四萬餘家按之邑乘是天
啟元年三月五日事與詩中上巳方迎之語相合最後
從康熙仁和縣志攷知其姓氏爵里而鎮塘縣志選舉
表則載官饒州府學教授或著其始仕初階歟 四庫
存目載古周禮六卷仁和卽兆玉輯提要云謂之古周
禮者自別於俞庭樞諸人之解本也鈔撮舊文守一先
生之言視他人之變亂古經與其妄也寧拘矣是先生
未嘗不掣治經訓者舊記金沙港先覺祠今移祀詒經
精舍石刻結銜從仁和縣志情在家藉三祠志已佚事
實付之闕如予於鄉邦耆舊著述披輯數十年已刻武
林掌故一百六十種近有所得以次續輯此集海內歷
存孤本謹付梓人藉申景慕之思此亦文獻之足徵者
光緒乙未清明節鎮塘丁丙謹識

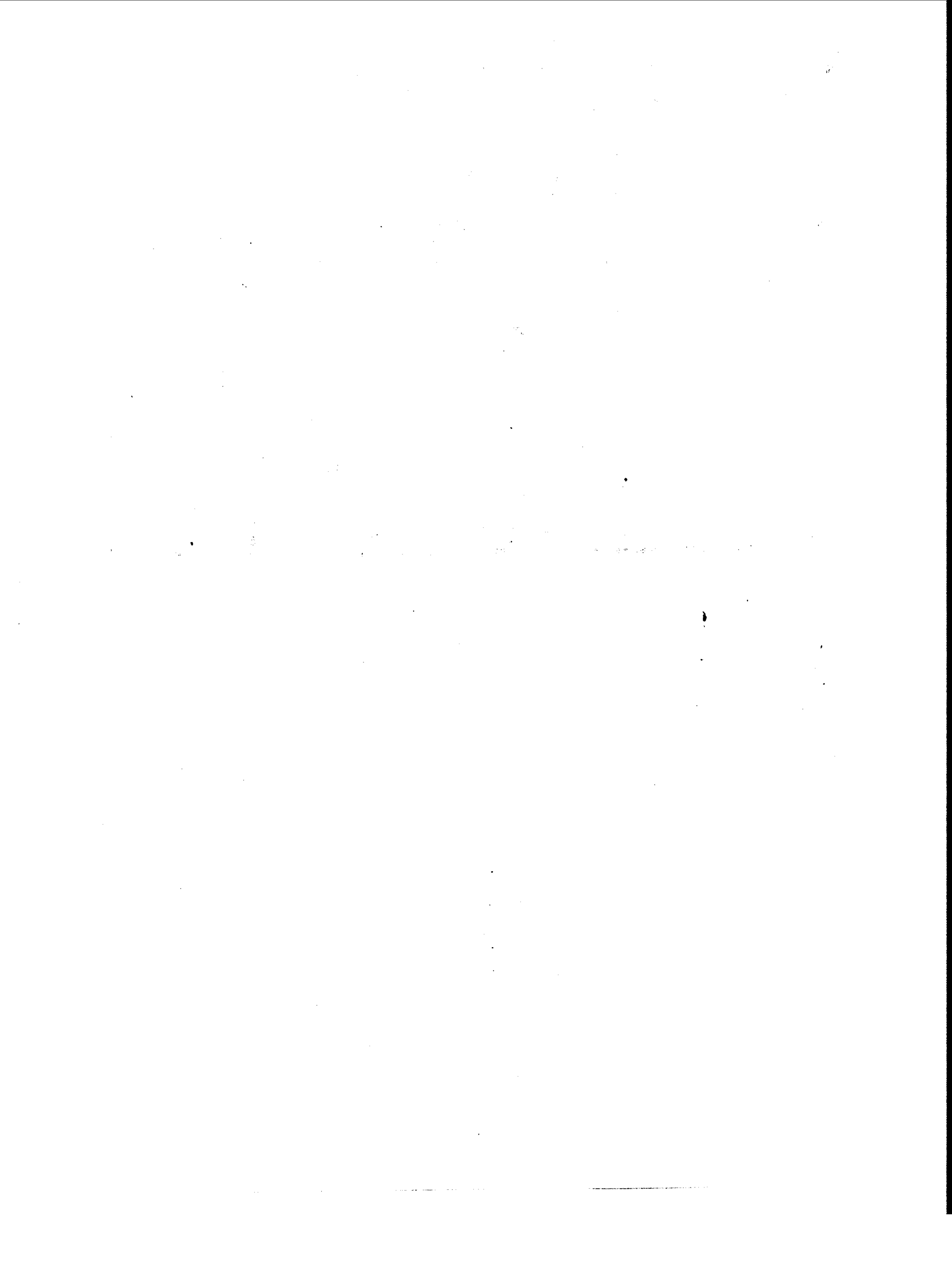

如此齋詩



孫文介如此齋詩集序

張君號二無吾嘗疑其好禪即禪家無無亦無語近
請如此齋而知二無者即孟子無為無欲指也夫不
為不欲最終身行已大防而於士人出處關尤切出
處而值死生利害之衝者尤更切當魏崔之逆二無
奮請歸從吾叩易時吾欲往靈夏在十數日間因叩
元生事若何二無對脫不幸當從屈子水濱吾乃慨
付易兩歲中作易卦義幾半而猶未據從人扇頭中
見詩嘗嘗其王即勸以何不專心於易頃乃遍閱如
此齋半非涉世語亦非肯專工詩者獨訝其於死生
利害之關何早決也鼎湖忽逝長願以屍諫清肘腋
魏崔滅後而番徽出復而番請歸所賦愛彭澤香山

孫序

白沙若衣冠汚我者即今意謂吾善病昔以簿書不
耐人猶亮我若今以優閒歲月待達人縱不苛我我
何能自諒恨形於誓其淡名利如此即所為所欲之
際肯一拘拘濡足耶余謂此非獨詩骨且是易骨詩
間遠易切至曾不知切至之所以為間遠也則彭澤
是也詩博達易質直曾不知質直之所以為博達也
則香山是也詩洒落易名理曾不知名理之所以為
洒落也則白沙是也彭澤以道香山以禪白沙初亦
以道繼以儒二無且脫蹤二家而專心易矣我知其
易日進而於詩也多多亦勿言

如此齋詩

晉陵 張 璋 序之

滁陽龍潭頌

皇喬厥武實始於滁衆心未附龍結其靈九
有既哉杖禱斯應龍之祀非滁祀也小臣稽
首敬作頌言

滁之水既處既雨匪滁也康惟百靈是祐帝省其山
爰定我宇

龍之潭以飲以濯匪滁也甘惟九野是涯帝武維揚
咸正我朔

滁民歌矣考我麓矣龍之來其從維何有墨者雲書
我黍禾

張詩

滁民舞矣崇我麓矣龍之去蜿蜒如縷匪匪徐殺
我下土

請易

憂患經曾遍類研易理親入時爭杪忽用處見高深
坎坎知歸地乾乾不夜心行藏應具眼起倒肯隨人

黃河夜泊

白髮經年過黃河兩度舟號風吹岸折急雨卷沙流
才小身非患心剝夢易休乞歸翻有事溪畔弄輕鷗

歸興

乍息塵鞅言歸竹房冷冷兮虛牖此此兮淺塘苔生
兮曲徑蘿覆兮長廊雨甲兮乍紫霜籬兮半黃琴却
弦兮橫几書脫軸兮度床呼童兮滌硯問婦兮索漿

爾乃剝棗東肩致薑米脫膚而散雪菽作膏而凝霜
糝芋羹之柔膩雜芥菘之辛香忘行役之裁飢危一
飽其可嘗已而曳短筇連微行望林烟聽溪柳雁帶
寒雲散散斜陽課碑姪兮占對督老僕兮築塢既返
步以入扉燂燈華于紙窗塵珍善以悅日啓經函之
琅琅左手持籤右手炷香諒塵情如落葉拂口第兮
銷亡曠千劫猶一瞬度冬漏兮匪長冷至味於南宗
頌遐譽於西方庶始願之不違聊寄情兮短章

每次請壇經

兀兀緒經兀兀眠小初銜黑舞江天從來懶釋風搖
義一任天台信口詮

張詩

半筒經文半飽眠可能白日繫還天新州却天虛居
士腰石何曾一字詮

非行非坐亦非眠認取澄澄一寸天制得毒龍歸鉢
後曹溪無舌豈須詮

與巢季木對床趺坐

擁被各趺坐虛窗落早曦兩心無一字只許竹床知
與君當面坐為是對非對林光明復陰寒空淨無改

再行

山遠來如去雲間停似移箇中含勝解切莫誤當機
閒意用樂天韻

掛籍空須說隱淪簿書疎覺道書親事行無事塵勞
淨思到無思汗漫頻長日放衙淨結夏有時放艇即
探春箇中獲得閒田地未必長沮獨避人

讀邸報

自是君恩全末路劍盤林出尚方多天南小吏猶糜
祿掬淚頻宵渡漢河

攀號長憶鼎湖龍夾日何心頌狄公却羨三良真解
事早將簪笏侍立宮

臣知齒馬能逃死君有常刑肯赦狂屍諫若能清肘
腋祇宜含笑湯 先皇

衣冠血肉總塵土鑿觸何勞問鼠虎只有憂天心不
降拊床獨自喃喃語

觀音巖

水濺石自語燈危棧欲墮白乳冬夏滴楷峰四圍鎖
垂垂十丈蓮瓣瓣當佛坐只見巖凝雪不知日是火

張詩

枯臥兩古維眉龐膝應破未分僧是僧豈辨我為我
窅然徑路絕塔爾情緣罷只此淨名室結迦莫不可

和樂天自詠

忘機作息只隨俗有夢因緣未了身竹几不嫌雙臂
瘦藜羹已饜半生貧止於湯鑊銷煩熱恰向水崖覓

和樂天閒咏戲反其意

早春十二時中無點隙擬題若個是閒人
目難詮月色步懶擇松陰詩思何須苦道情切忌深

病中

如如忘靜坐兀兀罷長吟眠食無餘事憑誰寄此心
東來西去總紛然迷悟何曾隔一天潦倒百年無用
處只求生世了參禪

秋來風雨對倚然抱病安眠只感天當境根塵無着
處便應從此不談禪

通衢驛

李公思遠樓此驛孤負寒老梅花骨不必通仙三十
林一株一瓣含清癯我來遲暮不見李梅閣衝烟白
雲起凭欄指點亦無梅李公清魄疑飛來雪泥鴻爪
原無跡梅耶李耶何足憶只有男兒鐵作腸梅花凍
死心長芳噫吁嘻嚴霜壓膚膚道裂官梅喃喃咏何能
得何日青陽回帝州雲蒸花暖駭羅浮以茲頰鬱且
陟閣翹首樓迷白日落噫吁嘻翹首樓迷白日落

長樂晚發

衝霧曉云發官程豈賦遊巖前聞牧唱天外憶漁釣

張詩

危石暫承履飛瀉聊洗眸賴語空寂意重前不知憂
有山即聘目經行亦是遊草肥烟色重楓醉日光浮
可得安臥口能忘行役秋倘逢春夢媪一笑不須籌

飛來寺四首

如酥如乳落遙岑却笑東坡眼未分暮地說身說身
舌碧天空潤起微雲

水態山情換晚頭紫薇花裏一齊收大千是舌應難
說柏子於今笑趙州

莫詫優曇到處開只今如我亦飛來新州便踏常州
地何必持筇老萬回

泉根一髮掛長天不住淙淙即任緣便欲跏趺竹節
裏鉢盂經卷一齊鮮

曹溪

確坊莫說是無師片石因緣也
大奇明鏡菩提皆上塊方知石裏長靈芝

繞云表信即傳疑爭訟紛然是與非
却笑徹公空有劍只揮祖頭不揮衣

粗猛將軍提不起
騃僧擊出一縷爾便為展手問騃僧
還我黃梅舊時底

右衣
晒腹能藏八大海口門裏入四天下
自無一粒散人間十方國土無飢者

右鉢
盛來錫杖半甌水制得金鱗千尺龍
龍嘯只今彌法界鉢盂無語罩虛空

右鉢
五祖室中只半夕大庾嶺頭沒踪跡
不留隻字立南宗一担木柴一塊石

右贊
暮過懷玉嶺
寒烟只一抹暮嶺失千重
木樛秋原白楓藏露菁紅

過山語越語逢客解吳儂
井陌全如舊推博髻不同
釣臺

釣絲落石却江底箇事只爭初
着爾八十日今歸去來何如
桐江老農子

雲臺將軍渴欲死先生救之一
江水黃閣貴臣三賦詩問爾胡為
屢來此

去年過此不上臺夕曉催去臺之
隈今日歸幾拜祠下白雲躍起寒
雲未蒼磯受雨未渠濕先生生面
苦

江開釣絲不為陽喬下
羨笠新辭天子回漢家天子

腹皮潤新新放脚何有哉
今時莫覩貴人面仰向雲漢
安肯迴我勸貴人面且賴人
嗔人喜良堪衣以茲持篙刺
江水軟沙狼石相徘徊直釣
曲釣到溪放長竿短竿當戶
栽先生笑爾去何晚已將白
髮羞莓苔

鄭荅陽訪余山居有贈依韻酬謝
鮑烏張云遠伊誰更解立撥
茨尋徑窄飛蓋到溪圓詩卷
難酬債歸耕未買田賴語清
寂意終日對悠然

溪邊逢老者
兀兀不驚魚獨往聊行生一
食誰欠餘雲來嘗啜爾日暮
盍歸諸君試忘吾我那論如
不如

荅陽有詩留余致仕依韻酬答
四十休官恨不早竹林跌穩
尋吾好試看水窟長雲芽何
似銅臺迷宿草執杖時鞭犯
稼牛行窩剛對巢

松鳥與君握手只尋常
爛煮茶羹飽即了
款白髮
我髮能幾絲絲照眼白學道
不至岸枉作乾坤客

擊彼千金通荒荒竟晨夕
自茲發深省無為事塵陌
出郭
幾日間眠不出郭
乍來生眼是秋姿
暗雲懶飛依老樹宿鷺
決起衝荒蕩漁艇小風垂
線穩教人斜日弄

鞭遲清慈放步晚逾劇
林密烟橫任所之
至日雪霽
一雪臨終夕朝來眼更明
冬云三已半陽是一方生

井脉含新煥原膏抱
早萌扶藜聽漢詔及此
忠孤憐

謝過

喜雪

六龍乍洗滄海清倒挽天潢飛瓊英曉日昇臨大千
鬼凍雲單合萬壑平占年老農醉言舞紀瑞詞臣歌
載辱憐我短衣粟生肘敢忘負曝酬聖明

夜雨

歷歷鳴簷雨于于貼枕人揀來誰靜閣撞破支疎親
到處溪都滿飛空滴總真天明豁雙牖狼籍一庭春
屋圮

積雨傾我屋端居即大荒聊堪開眼界不復怨商羊
歸自吳門乘風至劍井

四望望山山欲空小舟已逼東郊東風來雲底千林
張詩 七

黑口弄波頭萬疊紅歷歷不妨醒是醉愁愁遠辨外
非中眼前意思元無住咫尺應飛劍井龍

舟中薄醉

雲自間間水自流晚風初吹即新秋主人醉倚帆檣
立恰似身從五嶽遊
年來身世總如流片片雲生報早秋不許臆間留一
事野航只合趁晴遊

吊周葵洲年兄

小徑盤行見草堂到來偏覺火雲涼兩年梅冷君同
嘯子雨過梅開此日荷開我獨傷層髮盡綠君友折靈
樞下為死生忙鷄胡已伏離陽劍一笑騎龍入帝鄉
編茅尺咫亦名堂碧草青荷白晝涼君去更何人咬

采我來獨向此焚香風雷不解龍鱗怒淵空憐鼠
輩忙細數甘陵前史事慨慷誰得似周郎

對月

虛亭立高竹棲雀隱其巔霜月淨寒光皎皎盈我前
倚竹一行嗚雀驚起翩翩舉世良多機同羣日相煎
小鳥無安枝懷猜亦堪憐不知無何子放心絕拘牽
有家且飲酒無客長獨眠睡起誦周易單辭玩悠然
胸翳漸開散孤陽迥飛暮當境露裸裸體象呈規圓
坐破石頭石踏翻船子紅在世出世間直心絕攀援
鑿觸戰方酣吾聊以自全

聞雁

逢人都北去聽雁獨南來但得翎無恙何妨韻稍哀

張詩 八

江天青隱隱嵐月白皚皚下上寒空徧鶴鷗不許猜
高秋正明迥林出一行字此字吾欲抱無使亦無刺
肅肅良不孤嗒嗒諒非枝庭菊新吐黃因之劇呼解

夜雨用白沙先生韻

清課口來一枕頭不將言句認墻丘鳴簷寒雨聲聲
急誰解長河靜不流
拈得乾乾作話頭何須釋子換尼丘眼前細細垂絲
雨滴入黃河倒海流

小齋雨過水深尺許新月乍來薄醉偶成

何必乘桴汗漫遊小齋邀雨作溪流映來新竹竿竿
影捲去輕雲片片秋涼月帶風敲戶入疎星漾水傍
階浮芥杯盤海原同視領取空明一醉休

春日同董寅谷遊君山次黃景所韻

復道危岡穩脚行一尊江畔發遊情
浮螺髻青出曉泊漁舫恰橫對酒微
心雞醉醒拈髯得句敢爭衝寒仄莫
問千年事四使從成孺子名

韞之兄五十自嘲有冰次韻為壽

矯首江干意自春江頭魚鳥日相親
韻逢險絕靈辭唱筆欲狂飛未可馴
到處看山攜伴侶有時卷膝淨根塵
昇平况是陶唐日聯臂爭呼擊壤民
種秫長邀五斗春唯應田父許時親
說詩看劍老逾壯友鹿羣鷗野更馴
爐炕當軒聊獨醒衣冠入市亦無塵
小蘇夙有聯床約皓髮從呼兩逸民

蓼莪菴次壁間邵半江韻

張詩

湖白山蒼蘆花秋隔湖峰影入雲悠
松灣虎徑難尋寺僧占鳥巢不架樓
浪駭殷雷震在此淚看殘碣我何求
飄風不散萬葉恨歌徹寒巖豈賦遊

正月十四夕泮池獨步

閒來成獨往池畔一徑過水也清如
此松耶老若何風烟隨地靜蕭鼓入
塵多不淺餘歸興虛庭立浩歌

放舟

爽夏月疑秋新滿恰放舟岸通垂柳
暗蛙鬧小塘幽歷歷星河畔明明草
樹頭此時如不領車負古尼丘五月初
孫淇澳先生招看龍舟示詩二律
了知聖日非狂楚自對清漪念屈平
隊隊只隨波際開懷懷誰是澤邊行
沙沉劍刻身俱幻梓死嬰生節

總明說說震師千祀憶子蘭之古秦之兵

帛賦還博鳴鳥邊方舟於此即湘川青
衫涕淚誰堪破形史光華敢或先未了
臣心長脉脉不言天意自淵淵靈均
曉底添生氣風雨蕭騷正可憐

請天台詩次韻寄懷靜長

閉門深深長綠苔燕子飛墮黃雲來
步屣君如過竹館開城我已在天台
知君放衙幾弄舌笑我閣筆頻呼醅
奇絕那關是巖壑仙仙到處堪徘徊

題重九園為蔣隱菴壽

昔年陶徵士愛茲重九名身共東籬
瘦眼向南山明霽色澄且和風雨寒
而清豈無桃與李不如食菊英桃李
甘為鼎菊苦堪衛生嘉尚良獨殊
嗚呼諒孤鳴

張詩

蔣翁繼高步人外舒遊情亦有種
秫田白露肥黃精亦泰達公社一宿
超化城經卷竟日翻清磬時一聲歲
披重九園舉杯祝長庚願言登無始
豈惟齊錢彭

吊沈湛源次孫宗伯韻二首

窮老憂危不有躬敢將摧拉憾終風
多探秘畧供人技先歸儘散休錢隨
手空尸祝感深腔血盡人尸州祝首
良骨朽寸心通公有論二卷皆古貞良事嗟
余年少蒙青眼一拊顛毛一媿翁

末世人誰念鞠躬肯拚弱骨試衝風
老猶懸主杖慈出國爾忘家倒篋空
謂我何求偏腹苦念穹無力只誠通
幾番風雨來晴色一撫清時一憶翁
請樂天間意次韻

不分遊宦與沉淪小榻追尋佛語親
熱鬧情緣宿世少虛閒
享受此生頻畧栽杞菊
山中業遍領風烟
本地春元兀不知
肢體在半醒却問爾何人

何須違事苦沈冥
只要當機絕想情
眼豎眼橫呈露用
佛眠佛起不安名
大千一粒憑端
煮平地深坑穩脚行
撒下始知金是塊
笑他衲子說無生

關侯

直取顏良膽獨秦
千場選佛此為高
葛藤未了偷心在
願與將軍借大刀

郵報前此下開報者四日矣

盡日勞勞問北音
凍風寒雨入三更
朝來一紙銷兵報
已係臣民隔歲心

張詩

軍書飛電下南天
臣子誰窺左足先
白日朱旗明督府
放衙無事只高眠

湖口舟次

涼涼暮雨鳴南浦
黯黯春潮漲北風
鬢髮欲欺飛絮白
老眸驚眩落花紅
詩思久矣荒三上
學道依然愧二中
何日東臯耕舊隴
幾椽茅屋幾株松

卷陽贈余二絕用無垢無盡以余號二無也

中無事次韻哥答

平生不擬判儒禪
兀海何嫌子靜船
底事雙趺勤執卷
數行論語即宗傳

世緣無種不須刪
放曠聊稱了事凡
自可著成無佛論
華嚴高貯懶開函

大柳驛次壁間韻

小築豈須旋馬避
人何用買山解得
一絲不掛便應杖
斷往還

急景忙如奔馬
一生幾度看山
莫問擔頭行李
閒閒十畝堪還

池河驛次壁間韻

憑岡四望小山低
曉日穿林迥不迷
津雨氣清觀客旆
絮泥風淨躍輕蹄
涼涼雲外看高鳥
趑趑籬頭笑門難
回首廿年同一宿
展程莫惜此宵稽

壁間見方李二侍御詩感時次韻

一行已遠淚為碑
遺句何須粉壁垂
好惡自從平旦合
是非偏向偏曹歧
生驚市虎魂猶碎
死快騎鯨性不移
筆上若留男子氣
寸心應許夜臺知

張詩

督兵次新嘉驛和壁間韻二首

古驛休征甲
虛亭坐夕分
客情徒野馬
檜影自高雲

白髮連朝出
軍書鎮日聞
都將起舞意
聊寄一杯醺
落落松陰夕
行吟漏破分
禁中高日月
塞上足風雲
懷甲誠何意
與尸不忍聞
獨憐謀國者
慷慨不成醺

大平驛和壁間韻

嗟余久高卧
忽驅兵馬行
荆林日在眼
松杉空復情
悄悄良有憂
勞勞誰何營
投戈釀濁酒
吾將賡淵明

東光驛月夜

入燕初得月
臨步迥無羣
瘦骨元耽寂
知腸浪典軍
小風傳靜角
寒樹淨纖雲
對此發遠想
愴然忘宿醺

新城公館和味茶

兀兀孤擎不染姿片丹肯逐晚風移滿庭蔓草應相
笑惟有新陽許獨知

觀音山次家韞之韻

乍撥塵勞入化城怪松巖石共禪盟雲浮傑閣經千
卷僧卧中宵悟一聲耳語只傳佛跡幻舌根誰辨錫
泉清虛亭嘿嘿看山久落日秋風五兩輕

江行宿淺灘

千里江流此一灣暮湖落盡松師閒脩脩蒼葭鳴疎
雨隱隱玄雲列遠山波靜自知憑岸穩官牘肯厭客
連難朝來宴起迎新旭秋月秋風興不慳

雨中同家韞之遊北固余不到此山十年所矣

張詩

韞之有咏次韻寫懷

北管飛甍舊此樓十年多病緒今遊山迷雲脚千盤
濕帆落潮頭萬舸浮已遠蒼黃驚老眼肯將通介問
時流傳前蘇米如相與潦倒應同不繫舟

龍江關對月

獨憐淮海月微帶葭葦風大地寒空裏千林光相中
欲氣祛泥露靜理悟秋蟲百尺元龍氣都將此夕融
秋日同家韞之舟行次采石逢曹根遂方仁植

二省長夜飲太白樓二君各有賦次韻

甲洗清秋舞棹回每逢奇絕肯論杯危磯忽墜雙仙
屐斗酒高題百首才杖撥寒雲松頂立波擎涼月兩
餘未長空夜吐青連色吳楚江山一掌開

中秋泊荻港喜仁植再至俛仰昨遊兼訂買山
之約即席得身字

鯨背不復出卷石鏡管榭水天浩千載明月來三人
振衣躡危磯踞坐無暮齒放歌滿山谷白也疑可親
大地淨皚皚博墨撒覆陳飛鳥上層塔遙翠收無垠
微茫曠夜氣靜理如可申侵曉櫓聲劃風雨忽迷津
坐偃脊不舒吟墜齒亦辛只此晨夕間杳似隔兼旬
倦鷓依淺沙沙色白於銀矯首望君帆飛飛恐未真
君來一視笑八咏何清彬壺漿雜野藪屑語如瓊珎
是時月飲光雲氣淡而勻雨襟各澄皎豈憂銀漢湮
罷酒起復嘆此會良難頻七八年前事迅風走黃塵
仕宦如鋪醜深嗜迷心神屈曲違所尚僥迂長達嗔

張詩

遊將別屢幸早抽雲泉身山石自堪煮山叟殊可鄙
暮醉失今古一飽無富貧白首期在茲高寒殊青筠

十六夜泊銅陵與仁植步柳堤見月分賦得聲

字

黃雲收暮山吐青落盡暮帆孤月擘似趁秋空浣容
色却為岸柳添逢迎微虧向人示滿或忽皎憐客多
閒情近市不聞有人語長堤短堤蛩一聲

金柱塔對月次仁植省長韻

金柱霏烟入短檣小風清翠雞鳴瑞人餘采石青連
夢酒潑蘭陵玉碗香香為層層收前翠開博而面鏡
珠光追隨共有寒山約莫厭荒臺滿砌霜

遊齊山用杜韻

秋浦涵雲靜不飛
渚段堤柳得烟微
崖間寺隱一僧
出山半亭空獨鶴
歸跡沒亂茂尋古
洞線穿絕壑引
朝暉高躡片石俱
堪語擬取松毛紐
衲衣

十八夜李陽看月與仁植分得邵字

清嘗已及旬素魄
每相召鶴行靜而
緩竹几漸流照
曉涼借微雲爽我
齊山眺輕陰向夕
捲江淡映深窈
團采自中央虧圓
僅邊微粉絹披水
天墨影出巖崿
疎柳散星點小風
咽蟲調弄吟每思
程探躡常憶邵
秋水人可攜願言
儕荷條

聞雁

何處初聞雁潯川
月出時子方辭塞
北我亦借南枝
風露怯新龍江天
認舊酒廬峰真隱
在先為等遐思

張詩

過彭澤

彭澤一湖水長為
陶令開無須三頃
秫自可八旬迴
試觀督郵面何如
萸菊杯高吟乞食
句一往不須猜
夜斂石鍾山賦得
四更山吐月

雙鍾千丈石無月
自清猗況此深深
夜遙憐曲曲眉
清謳停鼓角列燭
散江湄對此不知
去能傳曉漏遲
阻風南康仁植自
白鹿洞以詩見招
次韻答謝
乙知匡嶽近何事
卧沙洲蠟屐江風
妬詩腸雪棹留
噓城高浪駭壓嶺
暗雲稠蓮社如相
待歸來許續遊

舟次小飲

漠漠寒雲護碧空
樹餘秋綠不搖風
閒持危酒招山
色吸盡江頭千萬
峰

江天無處不歸鴻
惆悵輕橋逐晚風
浪費百年尋五
嶽願縫一袖老孤
峯

余自己巳九月迄今庚午十有一月五度過章

江矣夜泊小飲慨然寫懷

經年萬里客五繫
藉江舟盈缺蟾生
嶺疎濃樹佛洲
酌泉無宦味聽雁
有邊愁兀傲輸灘
石長蹲不轉頭
咏懷

大患吾有身况復
身外官得之疲筋
髓失之摧脾肝
得失兩為累火焦
及冰寒嗟余昔已
避半華欲分持
青春雙蠟屐白日
一蒲團探玄辨中
微拈禪闕初關
或飲茅店酒或弄
愚溪竿自無變觸
憂人亦木石看
梗粒約腹受笋箴
初入盤如此四改
歲魂夢淨且閒

張詩

聖作正初裁羣飛
競羽翰小阜亦何
心天風拂塵冠
出門謝萸菊入眼
無舊歡驅車盡南
嶺躍馬入長安
往來一萬里行路
難不難兵戎諒非
長蹙雙良獨彈
觸諱憾喉直撫時
憐眉借薪火日以
逼何法能駐顏
才智列滿朝迂翹
宜空山夫椒雲千
頃白蕩月一灣
教饑乞食陶入市
賣藥韓人生須底
事不使胸臆寬
達者亦有言等是
露電觀未有此身
前嘿坐窮其端
拔去憂患根打開
疑惑團龜勉自茲
去超忽遺兩間

請白沙先生集

愛請先生飲酒詩
此意欲遣先生知
杜陵句外舌優
鉢邵子筆端眼
簸箕了當江山
間處處玄同花
鳥弄
時時先生老去
春長在人不能
言天代之

舟中

把酒停梳忽有思
吾衰甚矣負心期
孤雲遠岫一中
情明月清江
雙鬢絲綫歲衝途
緣底事達人喋口欲
何之五株門外新栽柳
乞食逃名吾所師

撫州道中作

吳地短袂初刺土南州
老稗已登塲宵來久斷腥
種食小啜因憐稻汗香

川原相去幾牛鳴
與影時穿竹樹行
但得涼風來滿徑
絕勝到處有逢迎

臨川相君骨為土
至今人說青苗苦
眼前田賦只明加
安用青苗與為取

十月初十日泊儲潭同鄒子有鏡堤看月踏石

長詩 劇談子有有咏因次其韻

一年三過此重認維舟處
涼月碾平沙溪鏡石欲語
大地等置郵江上誰位去
載載間林鶴因風一翔翥
子履過羅浮我馬瘠燕豫浮踪一
萬里偶集清秋署
子立老山脚攜筇幸有與坐窮世
內外懸懸不知曙
月夜泊十八灘與鄒子有穿亂石間聽江聲夜

分忘寐詩紀其事

石森欲搏人到陣當江水馮夷善嗜叱石伏不得起
月瀉一色涼水石同瀟瀟寒空淨纖掌方每瀾雙指
酒酣散微步軟沙襯履底或淨徑道旁或拱揖水法
或修展如榻或平卓如几
氾露發容色細鮮勻膚理
我也淡而枯意格石相似兀兀踞其間寂對忘我爾

飽博絕玉液冷滑濯肝髓
別有嘈吟唱數步合聲伎
聊為河漢談霏霏
逆霜函昨走半天下
率野疑虎兒
今與水石三形影共清泚
明月莫猜人結茅吾隱矣
泊雪浪閣展謁念菴先生月夜小飲因命從兵

試火箭得寒字

章江片片石清驕
月俯淪漣靜可招
蒼嶽轟空迷閣影
輕孤驅火亂山燒
百年祠宇涵虛曠
一夕琴樽破寂寥
自是眼前宗旨在
數聲松籟答寒潮

長至前三日舟次寫懷

柴木摧寒霰長途急
景過世緣吾老矣
學道事如何聊以閉關意
而為鼓缶歌一開愁病眼
白日滿山河

次驚湖末陸二先生韻

一經長日對欽欽
試掩遺編問此心
毒霧欲迷尋丈壘
新陽忽吐碧遙岑
丘阜卓爾形誰親
沂水歸歟事空沉
莫道驚湖無了義
獨留雙眼到於今

雷雨

請向尼山仔細尋
烈風雷雨不迷心
莫于靜裏添雲霧
迷却尼山第一岑

坐忘

試看顏忘孟勿忘
而人一樣縹緲驚
鸞曉前誰解行藏
訣始達靈知
孩赤良風日舞雲
借五六雲雷婚媾辨
玄黃生生欲叩中
消息繞着毫頭即兩旁

暑中請道書

誰云此地不空山
蕉影苔痕白晝閒
坐把道書添几

遍舉頭庭鳥恰知還

几上盆梅

南郭先生隱几時形枯忽遠肘生枝空含瘦影斜斜
出座欲寒香默默知似結踈躄正穩花如含曉拭
猶遲風霜我亦年來飽黍米靈芽好護持

乞休

才不如人合讓人已嫌兩載誤拖紳年垂五十纔知
命癡放三分且愛身科日益云生帶得衣冠不待朽
成塵春江到處開雙眼何必秋風始憶專

張詩

張詩

九

明釋弘仁撰江注著

畫偈附江注詩集

安徽叢書第一期影印

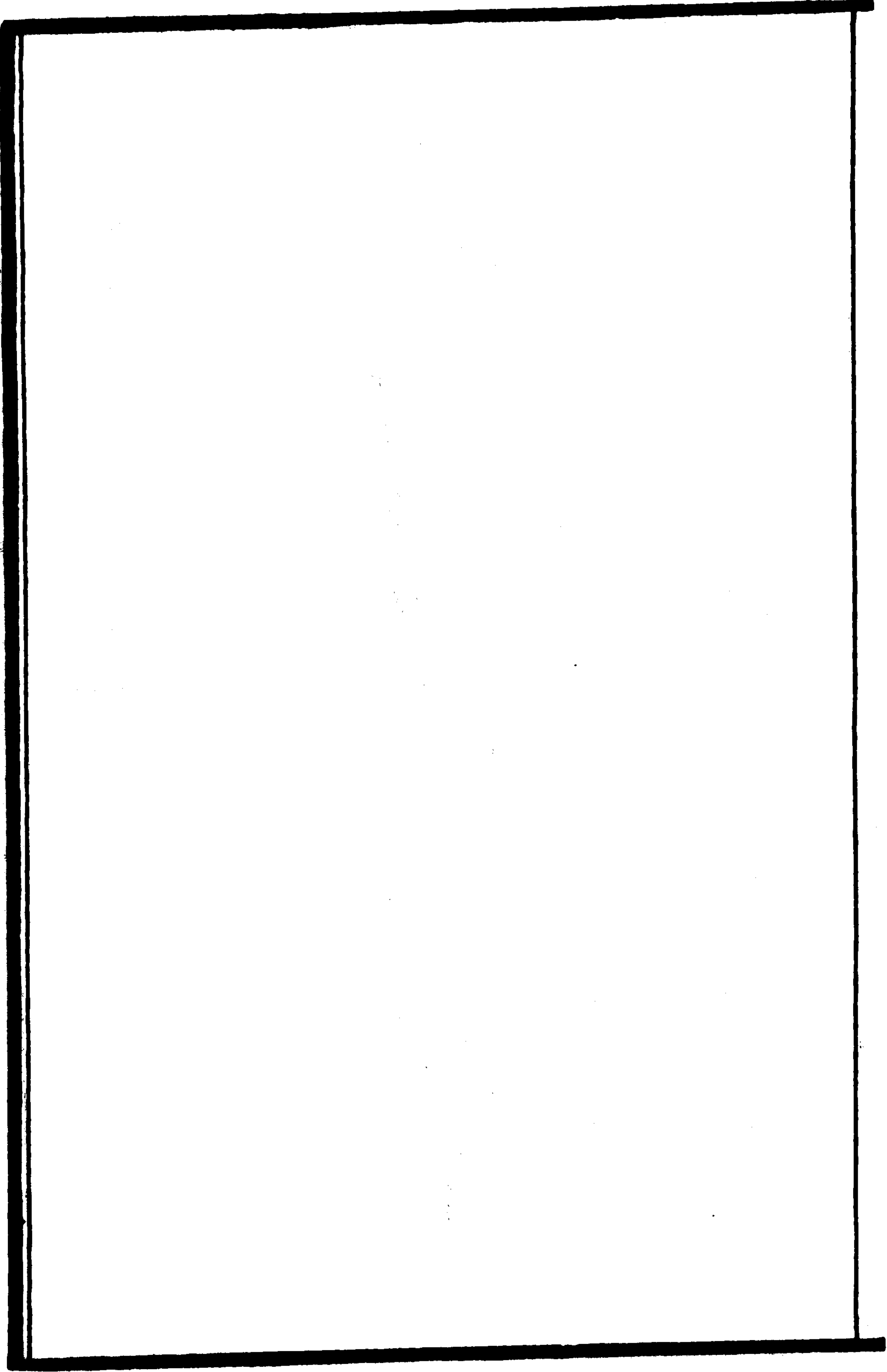

畫偈序

許楚

漸和尚既歸道山同郡縉素之交契者相與躬負鐮鍤疏林剔柯澆泥薙草藏厥蛻于五明之西巖果峰石而塔之鄉先生王蘆人祠部爲之作傳他庵程子銘于塔門其眞風逸蹟翔洽前篇流峙梵苑固無遺憾獨念師道根洪沃超剗塵涅無身立命慨夫婚宦不可以潔身故寓形于浮屠浮屠無足與偶處故兼游于名山名山每開于耗日故托歡于翰墨是以臨文排義源汗墳典溥倬嚴氣雅自矜慎不輕示人惟畫一門稍匿研討遂爾稱尊作祖江表士流獲其一縑一筵重于球璧磅礪之餘閒有吟弄小詩極妍風味師皆隨乞散軼不經意取爾乃遍徵好事沿續索題旋親手抄得若干首目曰畫偈雖墨公七賦未窺全豹祕演弘編止嘆一穉于以緬想風流絕茲矜抱亦前哲高踪墨池筆冢之雪泥鴻爪也若僅爲繪事家現身說法爭俎豆于曩壇畫史間詎漸師意歟

浙江和尚傳

王泰徵

浙江和尚者儼人也俗姓江名翰字六奇少孤貧以巨孝發聲類其家次翁賣薪養母類文通其割禮耽學則休映而文章氣節又君家之古心古崖關矣幼有遠志不入隊行人莫得而器焉嘗掌錄而舌學以鉛槧磨母一日負米行三十里不遑期欲赴練江死母大殯後仁者之粟誼友之賻師卒瘞償之曰不以我凱風寒泉累人也生平不婚不宦烏聊既定之明年師有友程子守者師所訂石交也一日攜其小史十卷作幔亭遊既至則喟然興嘆控宦仙人在哉武夷君傳秦皇帝政之二年君置酒會鄉人於此峰上安陵拍鼓英妃奏琴合歌師嗔人間可哀之曲矣今我在蠅蝓窟中雲茵霞褥念世亦有類昔人呼我爲曾大父者乎思之漚斷以此在碧水丹山間最久因歸古航師圓頂焉其于畫則兒時好之一生不但晉唐宋元凡眞蹟師必謀一見也且云畫北苑以江南眞山水爲稿本黃子久隱虞山而寫虞山郭河陽至取眞雲鷲湧以作山勢固知大塊自有眞本在書法家之似脚漏痕不信然乎師故獨得畫禪三昧其見人款然而晤則樂之其不決已者加富二等就官一列不以塗吾身也生平畏見日邊人多有好我者類遠通如王九光母見劉微三尸狡亂懼以渴

禮恩上真矣嘗過楊園予傾之甚向黃公酒壚與師訂交
師則去俄速而不招卽又來予笑曰漸公畏除目中人所
謂三朝損道心耶抑識蔡家兒濯骨沃焦三十年前已從
狗寶過乎雖然師則竟契我于曩黃外也一日謂非二程
子予明年有持鉢行子去語樗老人爲我題一卷册夫樗
狂汗漫之遷舊袂披衣不能述也師蓋已迸出眼光識霍
山三退牙有此鈍置翁矣師行卽不果不謂知己之言吾
已刻于心乎師從浮屠氏遊故不禁宴會壬寅過匡阜先
生弔宗雷之遺事感劉竺之微言覺遠公聲影猶在師乃
歎然著發願文也脫非遷化蓮社之燈其再續乎師未示
疾時嘗語人墓上種梅爲絕勝事歸時竹根之日尙有清
香萬斛濯魄冰壺何必返魂香也他生異世庶不蒸芝菌
海醴泉以媚人論口其類此君哉今友人卜地于披雲峰
下取請仙訪許宣平之處蒔梅花數十本以大招之從師
治命也師平生畫宗倪黃書宗顏詩在惠詮清順之間身
後檢得詩偈一集皆絕句也其以詩畫稱歲寒交者爲張
如農張來初吳石菴諸子子其于武夷倡和成集者爲張
崑崙周元修王尊素諸君子其以文章聲氣爲梓里遊者
爲湯巖夫許芳城程非二諸君子論曰南華世外之書也
而讀人間世一卷仲尼之語子高義命兩大戒君父兩大

事娓娓煩言累牘乃知臣忠子孝卽是世外至人甚矣漆
園之微于託也今漸公之事世都謂摩詰後畫家北宋一
派屬之甚而引古尊宿六十餘家見于王氏畫院者以爲
唐之脩然禪月宋之寂音妙喜元之海雲玉潤庶幾相倫
噫是皆以畫論漸師以古德論畫非師旨也夫師少而養
母壯而羈遊鼎鼎百年之間與海內名人巨子交無不器
重師者乃不宦不婚費志以歿可謂茫然無一寄托止以
翰墨行乎今但索師一生微蹟述之予故不能深知君後
之君子感時論世懷平常懷米家之書畫耶竺氏之五宗
錄耶皇甫士安之高士傳耶謂師皆分身入流焉而師皆
不在焉可

黃山漸江師外傳

漸公自慢亭歸黃山往來雲谷慈光間又十餘年掛瓢曳杖憇無恆榻每尋幽勝則挾湯口聲曳負研以行或長日靜坐空潭或月夜孤嘯危岫倦歸則鍵關畫被欹枕苦吟或數日不出山稱蹤跡其處環乞書畫多攢眉不應頃忽滌硯吮筆淋漓漫興了數十紙不厭也雲谷僧常爲其祖益師請書塔銘師踞石運思筆致道逸得晉魏風味傳之士林以爲海嶽書龍井方圓菴記今再見也一日師至研山亭謂予曰近游浮溪始知二十四源孕奇于此沿口以進寥廓無量兩山轉雲礪穿其腹老梅萬株側影橫崖糾石罅寒激潭脫根將化石每春夏氣交人間花事已盡至此則香雪盈壑沁入肺腑流苒巾幘羅浮仇池並爲天地因念單道開辟敷羅浮曉起惟拂泉注鉢吞白石子數枚淡無所爲心禱慕之荒墟斷碣之際稱將刪香茆一把老是鄉而解脫焉龕門之石則青巖公事也予笑而未答明年師還自廬山寫三疊泉以見餽逾數月尋脫破芒鞋示寂于五明禪院仙源湯巖夫誅師松下會從游諸子薙草種梅而果其墟祠部王先生爲銘以痊之又三年慈光八公修葺山史屬予錄山中栖託高稱余以師雖埋骨披雲其烟駕香幢無日不在靈泉法海間也爰得次師入山

一二事以報浮溪之石

杖柳栗仙胎龍孫變相扶攜以遊筋骨輕爽是用供師分
清勝之勞可以訪道參宗煙裝狝辨抗身雲上浩蕩千峰
一擊子銅爐博山異式宜廟名工色嫩精融製侔肅卣是
用供師羅經案之前可以虔禮栴檀微溫松朮掩龕開帖
靜度心香一古資磬洗得自園公全於鉏鐮泐如紺玉朴
燥土花是用供師於研山之側可以淨貯山泉盥澡勞穎
豁目一泓經旬不宿一定州麓根倏甄作窰胚幾欲化去
歷年數百躡水而出是用供師寄寫生之趣可以朝摘霜
妍蕭疎位置不辨花名日咀幽馥一陽羨貌壺張洞青泥
徐生妙技取象山碗砂光滑膩是用供師冠淪茗之器可
以擇著仙芽微探湯候隱流烟客談咏永日膳茲十供脩
列精藍貴異珠精涉愛河而不染業歸泉石宜寒衲之怡
情矧足對揚古德雅能遙集前修敢襲徽音用彰梵史

畫偈

浙江釋弘仁無智稿

四言 計十首

一

空山無人水流花開再誦斯言作漢洞猜

二

白水似膏深松如漆有人在焉呼之或出

三

老幹有秋平岡不斷誦讀之餘我思元瓊

四

連朝清恙未近楞嚴我愛伊人枯毫忽拈

五

維春之暮花光斷續翠微中人鬢眉皆綠

六

雲山蒼蒼煙水茫茫向書克恭先輩元章

七

塵渣鴻溝衣茹桃洞若有人兮飛鴻目送

八

赤松云遙青崑尚在是心隱人可取而代

九

梁苑有人雒陽無令出戶翻然梅花有信

十

踏雪入山尋梅出屋彷彿得之鄭五孟六

五言 計二十三首

一

呪毫成一朝無復知起止門外有棕橋閒來看流水

二

油幕晨已零霜風吹素髻赤簾壑中聲有客探梅信

三

靜者谷中虛大半種松葉憑闌將雨時雲與雲相接

四

林前落木多風過如人掃偶携幾枝歸堪用供茶甕

五

白蓮社裏詩終歲無人和尺許高峯苔與君捫膝坐

六

才出蘆花來溪光果如鏡一絲未忍投忽作滄浪詠

七

水宿借鳧車依然乾淨土桃花照一溪著我疑漁父

八

古人余願見有意逃名貴霜樹縷如花此中具秋氣

九

琅琅夜雨聲雜樹身逾黑譬彼古人書米顛多醉墨

十

畏虎早閉門眾山猶兀兀聽去報鐘餘一輪寒似雪

十一

林樹原有委山雲各為族烽火未即消自築袁閔屋

十二

炎蒸有墨通忽又置岩壑不用北山文依然舊猿鶴

十三

傳說雲林子恐不盡疏淺於此悟文心簡繁求一善

十四

側理時一開年來費結撰屋畔亂藤高怪奇似遺篆

十五

石樹俄然成淋淋雲水濕開時倘自宜應有黑蛟泣

十六

廿載有墨癡無從追北苑如茲山水間可少胡麻飯

十七

卜茲山水窟著我冰雪卷言念西臺人將無似君善

十八

先世久栽松今晨初剪莖應門知有人不外煙霞友

十九

由來水可盟且覺雲堪贈松菊即無存依希陶令逕

二十

土芋真有 寒梅未全碎庭除正面南無事聊曝背

二十一

序氣日淒肅板屋居然安山風時出澗冷韻聽柯竿

二十二

雨荒山翠沈幽磻激寒響何處覓仙廬端在白雲上

二十三

幽谷霜風勁高柯葉漸凋寒雲無世態相伴意閒閒

七言

一

如葦前峰雨更鮮高柯嶽嶽卉娟娟兩人促膝茆堂上可

惜終朝話未傳

二

石影溪流落想初明晨為爾布庵廬即云風景荒頽甚須

信家中有賜書

三

一瓢偶爾寄招提樹影毵毵綠正齊轉意故鄉山色好相

關更在練溪西

四

迷輪何處寄生餘入谷堪畬小結廬但得深叢樹蕭散一
盃分半著琴書

五

爲愛山居碧玉圍含毫未識倦和飢故人策杖時相過分
得松陰染布衣

六

風流失盡是荆關後學衣傳亦等閒獨怪本師無付處猶
分鉢水作雲山

七

吾師劫後畫厨存一日開來巖出門此際傳燈眞不易勉
將邱壑與君論

八

深山研滴不曾窮寒暄詩懷別有通幾向武夷埋爪髮此
中溪水偶然同

九

處處霜紅不復加白衣雙髻是蘆花孤舟昨夜聞新雁遠
樹中邊一帶沙

十

退筆拈來已不尖止憑周易問龍潛他年尚有傳松癘更

向巖頭種老髯

十一

城闕不大遺吾身與爾炊薇又幾春未續先民高士傳聞
開桑者是何人

十二

五嶽生平興不剛心神尙寄一秤間爲君重述秋崖句並
不能棊方是閒

十三

年來出處路俱迷尙有魚鱉作贈攜自是煙霞予宿疾敢
言名與古人齊

十四

衣緇修忽十餘年方外交遊子獨堅爲愛門前五株柳風
神猶是義熙前

十五

先輩曾譚正仄峰峰中可有六朝松何年借爾青籐杖再
聽牛頭寺裏鐘

十六

敗毫未冢果如丁高下松杉十里青西子湖邊曾戀戀坐
來可是冷泉亭

十七

硯子珠微善作風石梁橫處瀑聲雄故人去歲天台約夢
想移來尺幅中

十八

倪迂中歲具奇情散產之餘畫始成我已無家宜困學悠
悠難免負生平

十九

唐宋遺留看筆皴自傷塗抹亦因循道林愛馬無妨道墨
瀋何曾更累人

二十

秋氣先于孤者通一心真切愛霜紅林逋處士曾遺句羣

木方搖槭槭風

二十一

梅未全開戀一杯歸禽欲報雪晶晶芳隣道侶如相過儘
有傳家折足鐺

二十二

病中旅況峭如冰倦起還看一幅簾瀑布樓邊時自煮二
更分得佛前燈

二十三

礧歇林寒不有隣同雲起處白嶙峋何曾乞賦梁園客布
置山中卧雪人

二十四

年來采藥荷長鏡閉戶時披壯士衫四望山光真似沐茆
簷不忍下窗帆

二十五

一帶霜林照廣潭高人宅裏有珠龕朝來誦罷龕邊立天
色於今是蔚藍

二十六

深更深來爲透峯寒莎時有鹿麋蹤山居塵尾無從覓雪
折岡頭一瓣松

二十七

花事今朝半似忙月來詩思已微荒手中端石親擣出且
向村前拾澗芳

二十八

畫意無多觸處嘉有人搔首望槎枒黃花別去梅將蕾且
對瓶中玉茗花

二十九

有時負囊汲潺湲道是身如水鳥問樹蔭依希三月暮焙
茶香氣滿空山

三十

日日燒松有賸煤偶然和水送崔嵬門前一石鏡難去當

作精藍施食臺

三十一

南北東西一故吾山中歸去結跏趺欠伸忽見枯林動又記倪迂舊日圖

三十二

敢言天地是吾師萬壑千崖獨杖藜夢想富春居士好並無一段入藩籬

三十三

愧不方袍竟學禪苦於煙水有因緣長林怪石憑君比黃鶴山樵定不然

書備○

九

三十四

一椽瞰水更依崖展帖援琴寐亦佳門外小兒成虎落護持野蕝奉清齋

三十五

渴筆拈來半似椽頃成山影與溪風老人坐起空商略宜置何人草閣中

三十六

欲雪林戀畫積昏澗流澗澗咽冰痕呼風鳥雀亂飛下竹塢人家早閉門

三十七

小著軒楹亂石切風中疑是古榭巢煮茶沆硯閒涇濟剝啄全無俗客嘲

三十八

青天偏自憶冥濛灑激清音度遠風偶爾看雲雲落脫被

三十九

入夏鶯聲忽變腔此身如在碧油幢漫言今日柴桑少尙有何人傲北窗

四十

敢將墨氣說淋漓亂石深松妙一時野服窗中人坐久高

書備○

十

哦應是考槃討

四十一

意中難卜此山家日日毫端影加爲補離騷經裏闕故從板屋著梅花

四十二

坐破苔衣第幾層夢中三十六芙蓉傾來墨瀋堪持贈恍惚難名是某峰

川上草

古欽江注允凝著

避亂南源途中作

予昔常入山登眺肆遊衍及今遭亂離萬事賦聞見垂老
幾弟兄勳勳頓忘倦喘息倚枯藤班荆給野飯惻惻中心
搖分情各相念千峯鱗次迎層層重覲面意恐山不深舉
目荆榛遍相逢同路人倉皇各眷戀坐立必回首車輪腸
中轉不識在城隅烽烟作何變

宿中峯寺

僻塢暗藏寺荒涼不計年片雲沈佛閣一逕隔人烟楊旒
松窗月茶分石欄泉冷然清梵後門閉早安禪

尋川上草堂感舊

廿載滄桑後書堂一草墩懸厓稀老樹隔岸冷孤村路接
山橋影沙添野水痕何須化遼鶴人事不堪論

又

徘徊不忍去念昔此中樓竹密溪聲透窗疏鳥語稠買鮮
村婦沽酒老農謀一盼皆陳迹依稀是夢游

甲寅九月同及門汪鑄大兒緘避亂中峯寺

迢遞來山寺沈吟似夢回乾坤重戰伐風雨念蒿萊杜甫
家全棄陶潛菊正開祇今閒歲月相對足荷杯

又

崎嶇憐汝輩蹤跡亦飄蓬泉石眠餐外烽烟聚散中懷人
愁水潤仗佛慰途窮極目千山影疏鐘度遠鴻

泛舟汝溪

鼓棹悠然遠市氛澄江亂石激行雲林光灼灼經霜豔峯
影潭潭動水紋佳興幾回尋菊對浩歌一發起鷗羣故人
拉我浮家好閒把清樽論舊文

畫成

桃源欲問路茫茫回首乾坤是戰場托意偶成林壑趣虛
舟猶自待漁郎

次韻答程弄二見寄

試問全生策茫然紛所思難尋千日酒癡和四愁詩長歎
流離後無因笑語隨瞰雲樓百尺泉石頗相宜

川上

攜筑川上步流水映浮雲山媚晴天色枝枯老樹文有禪
尋石語無事與鷗羣不惟王摩詰閒居賦所聞

雨悶二首

干戈今滿地投遞入林隈奉母離家遠懷人嘆世類兼旬
愁夜雨一夕震冬雷扣戶魂驚起還聞租吏來

其二

極目野雲合禪林靜掩關僧歸聞虎出漲起警鳧還耕種

虛農望饑寒迫世艱那堪垂老日身在亂離間

入山訪舊

黃花紅葉路訪舊只如歸梓里居常在山田願不違入門
欣釀熟舉筋得魚肥斯世能相慶高年幾布衣

答許子柔問

兩鄉家計日躊躇遙揣烽烟未息餘似有招尋來鳥道非
無困頓寄僧廬霜林山色冬應改鐘梵泉聲日不疏曾負
陵陽故人約幾回淪迹混樵漁

寄柳次韓

十年曾訂入黃山竄迫于今不敢攀滿目兵戈翻覆際遙
懷鄰里夢魂間妻孥相對愁君困嚴壑追尋拚我閱闕道
故園松菊在一樽遲與慶生還

晚晴觀漲

寒漲農家怨人如脫縛游青山開古寺白鳥失清流林影
挂殘照籬根繫野舟濁膠雖在手兵甲不曾休

題畫

孤舟虛待無人至漠漠平林帶遠山未有倪迂家產散亂
離如脫一身閒

鐘梵泠然如有悟高樓坐雨看雲山朝餐野蕨分僧益人
事參差筆墨間

打蕨歌

言采其蕨古逸民古知采蕨今掘根脚爾仰古長嘆息逸
民高節今尙存山家明發呼僱侶荷鋤努力翻山土寒巖
幽壑目不疑日下忙收歸畏虎妻孥村外望高峯喧喧出
谷迎笑容一肩兩束根錯綜跣足洗根溪水紅挨拶難遲
爭確春承筐灑帛妻孥從高桶低盆就溪水凌晨較量參
差比翻盆割粉炊烟起食法多方故所殊仍以其餘得酒
沽轉笑逸民空腸枯吁嗟乎逸民如此非餓夫

雨夜

風雨久成嘆今宵倍自愁家園游子念山寺故人留樵際
落寒磬枕中聞清流此身萍迹似天道竟何由

冬日喜晴同東大步川上

避迹遠戰伐淒涼山中游山中積陰久初霽明荒曠干霄
匝青嶂冬陽射高樓樵牧曝嬉笑務作喧林邱恬日適徒
倚澄波羨閒鷗浮沈峙亂石野水合奔流葉脫古柯靜遙
帆出樹頭造化于斯示師天知所由少年愧時哲聞道當
精修敢念川上句清咏良悠悠

題中峯寺壁

閱脫霜林盡分僧一榻眠青山原夢裏白髮積愁邊倚石
釣寒月耕雲聽野泉幾回樓上望何處息烽烟

贈松月上人

空門釋子舊從戎近隔烽烟疊嶂中
捧讀無虛時二六大千世界願如同

題畫

巖栖招隱咏游仙寂寂無聞戰伐傳
偶寫危亭疏樹裏此中風景尚依然

溪樓

無事聽潺湲浚疏林亂石間
霜風吹草變野艇近鷗閒座上
一樽酒窗中兩岸山杜陵欣晚對
今古獨相關

瑞雲軒題畫與東大

招提堪寄迹兀坐似乘禪
世復纏兵革予將棄硯田
江山圖畫裏人事酒杯前
瞬息秋冬過良朋各一天

川上獨酌

高樓閒客況風物更凄清
嘈葦溪禽宿歸舟岸犬迎
山村疏雨外野燒冷烟橫
不問干戈事青樽且自傾

啖賊虎

啖賊虎事堪傳老農力作荒山田
凶年饑歲遭烽烟嗷嗷粒粟待
缶懸與賊刈之死必然賊計來竊
二更天誰知猛虎當其前賊之貪
飽虎垂涎撲刺一聲殘軀捐賊兮
賊兮爾自取爾既不仁虎不語隨
爾所竊田家苦

山中臘月感懷

農耕虛望嘆無炊我亦攜家避亂時
荒寺老僧言卒歲深山遊子念歸期
野橋疏影傳梅信土室微光賦雪詩
楮一簞還把卷雄心寧乞古人知

岑山詩

歙州江注允凝著

岑山 鄭師山先生建樓讀書

碧嶼青林坳葛藤轉疑身到有槎乘樓臺捲箔千峯入雲
水浮天四面登皎月攤書懷鄭王清風垂釣慕嚴陵子常
結夏分禪榻世外陶情勝老僧

春日陪楊自西都諫泛舟遊岑山

澄江曲曲石翺翺一葦沿流似問津往聽黃鸝曾載酒得
扳紺宇作行春山臨水國蒼苔古樹暗雲房翠幕新朗誦
西冷才子咏已登高閣絕無塵

岑山同周恕菴太史賦

巨石中流一柱撐朱欄曲磴翠厓橫烟林疏處見潭影僧
磬息時聞鳥聲舟去錢塘通浩渺雲開白岳疊崢嶸陪君
身隔俗塵遠但對斜陽百盞傾

岑山結夏

避俗兼逃暑時分靜者蹤檻前通水國榻下起雲峯苔石
跌烟客茶香侍硯農自知無雜念蓮社頗相容

其二

舍舟登彼岸清磬一聲微樹隙潭光定窗空日影稀風迴
疑雨響雲駛覺帆飛徙倚供酬倡嶙峋四照圍

其三

波上一峯出登峯就積陰涼堂詩紀夢遠浦畫遺音鷗鷺
閒窺枕魚龍夜聽琴古歡何處是吾輩習幽沈

其四

披衣時出戶翻見在中流我有關心處松閒明月樓塵揮
封笑譜梵息啟歌喉髻几隨行設棋枰自不收

其五

抱膝香中坐尋吟古樹前門臨高下渡山遠去來船領寂
因貪佛憑虛意欲仙淋漓河朔飲橫笛夕陽天

其六

雜僧搔背卧藉地展桃笙殘史相為伴奇花適可評村烟
留影淡魚火散星明心境放空濶迨迨隔世情

岑山陪施愚山少參賦

小艇泊幽處孤雲一逕懸樓臺依竹樹石壁插江天縱目
皆峯上低頭在水邊南山有樵叟招飲下翩翩

陪馮在亭別駕泛舟遊岑山同綸紫吳勇公許元范
程非二陶若葛人賦

持螯舉酒坐看山逸棹能親魚鳥閒風雅久凋征伐後古
歡重見笑談間金臺玉宇峯環照楓葉蘆花水一灣欲感
提攜留姓氏他年事蹟仰公扳

岑山和韻

墨玉堪呼獨聳峯花時環碧正溶溶紀遊赤壁同蘇軾往
聽黃鸝又載願擇地孤雲飛錫下拋梭正練渡杯衝老僧
愛我分禪悅較雨占情一榻容

閒看亂水似金鑿掩映餘霞日下春漁唱推篷驚宿鳥花
開別浦過遊峯窗迎帆影如潮上磴積苔光似錦重敢與
巖光相抗隱荒臺不及此幽蹤

古籐蒼蔚合蒙茸石骨稜稜大壑涼兩岸人家依水住幾
間僧舍出雲封深宵月好應疑晝長夏江寒頗類冬每念
清遊無伴侶仙舟已有郭林宗

逃暑披襟短髮鬆悠悠世外任疏慵支撐柱立當洪漲今

古山圍遠積壙陸羽品泉慚足蹟生公聚石聽機鋒臨風
既在蓬瀛上默坐繩牀綠暗穠

言採浮玉不攜筇移權烟波翰墨供對景已知塵世隔嗟
時倘與素心逢南山霜葉空遮眼石壁晴雲可盪胸若謂
青蓮狂興在定將捉月動魚龍

紫竹旂林拱璧琮洛伽勝地擁芙蓉問禪指定潭中月搜
句行看石上松雪霽遠明千點鷺夕陽斜映數聲鐘何當
白社今開飲不使攢眉屢過從

己未六月初二姚綸如招同姚胃師廣文沈天士胡
儀九文學方外休休及舍弟天以泛舟遊岑山卽

事

奇雲照澄江理棹給尊罍披襟弄潺湲游鱗淨可寫亂石
順流逆過目如奔馬延景肆磅礴芙蓉蒼翠下微晴復何
向登臨一蕭灑苔磴晝陰森六月疑未夏孤嶼峙中流造
化真大冶似欲劉遺民狎主白蓮社同心集古歡渾息存
風雅墨戲托休公新語傳陸賈長嘯驚鷺羣雪花散原野
醉別紀山幽回瞻意難捨驟雨急催詩安得依以瓦水面
亂拋珠紛然瑤珉打吾儕飲偏豪難繼後來者冒冷鼓柁
歸烟波黯將夜

寄曹子石

花時閉戶擁書城可念遊人剝啄聲溪上一山山上寺期
君把酒聽流鶯

九日同袁中江施懋坪諸子泛舟遊岑山

早約登山客寒裳涉水來停機看砥柱遶石作浮杯兩岸
千峯遶中流一閣開淵明不可見采菊把詩裁

又

勝集滕王閣文壇奪幟雄古人才有此吾輩與能同佛界
江光裏僧居樹影中風塵知不到仰首送歸鴻

又

小憩分禪悅應儂夢境懸推窗疑掛席倚檻欲浮天銀浦

波千頃金山石一拳劉弘豪致在未散此芳筵

又

九日茱萸會憑高又俯深江流分練帶霧散染霜林放棹
娛恬目持螯迭賞心他年傳勝事有此一登臨

題岑山圖

漸水浮玉山擬在蓬萊次石根結古林石磴刺蒼翠其上
表樓臺其間隱蕭寺文瀾環遠之四照峯如侍名勝招遠
遊捨車涉舟利題詩張祐來削跡林逋寄鷗近猶寶從帆
迎秉笏似紗繪既難逢貫道心曾醉歌詠展奇懷含毫寫
幽思

岑山晚坐

周流宋時院名瞻晚霽身境似艤鱸為識千巖影能聽大壑風
篆烟香閣內正練月潭中安得王王隱增予索句工
岑山舟集同蔣季虎吳疏林曹子其賦

古木似雲垂輕舸就可維巖花光豔冶實利景參差網集
漁人樂河乾石丈奇開琴延月上酌酌采新詩

新沐泉沛弟招同鄭濬思希淑許令緒諸子泛舟遊

岑山即事

新安江水清見底夾岸山花豔成綺扁舟泛泛狎禽魚快
論縱橫素心幾楊柳風吹杜若香流覽潺湲石齒齒狂來

羣相與悠哉濼險如輪疾如矢須臾自在欣湖洞博望窮
源亦同體罔縷宛轉迎面來微雲縹緲仙居止樹色嵐光
倒影重琉璃浮嶼當前起萬緣藏山樓閣明珠紺莊嚴普
陀寺曲欄曲磴隱平軒人工巧合天工比遙憐四面盡屏
開近俯空明映髮几傳觴逸坐雜管絃箕踞松根藉芳芷
塵懷頓豁神飛揚千秋當屈勝游指

岑山

漸光何謂海山湧洛伽同幢影慈雲護波光聖水通赤闌
依磴曲紫竹映階叢僧梵天晨白漁燈浦夜紅亭軒常習
靜樓閣自憑空吟滴兼葭露香生檜柏風輕帆溪上下華
屋岸西東女伴春遊處樵歸晚渡中昔賢遺翰墨時彥見
宗工勝地人文聚名山佛力雄煩開大手眼敢擬小艤鱸
寰宇今疲耗須存普度功

岑樓

太虛青一點江上小蓬萊羣鷺山閣集孤帆樹底回樓當
趙榻倚筵為庾公開頗怪前賢懶留題啟後來

信宿岑山感懷寄中江

境有途窮遽移尊對夕曛兩年三到此十夢九同君窗倚
還疑泛琴開想共聞宗雷今已老山水歎離羣

鄭師山先生釣臺

澄潭聳巨石云是鄭公臺讀罷閒垂釣吟成快舉杯梵音
啼鳥和巒翠隔江來仰古板蘿坐清風自可陪

曇舲

何如匡上屋維艸畫溪灣積翠香中坐逃禪物外閒風塵
遙隔水門逕欲忘山試問巢居子安知又此間

晚坐松坪

把茗聽松風青山返照紅浦烟迷眺遠江水遶憑空鳥息
繁林杪漁歸亂石中神仙棲絕島熟想此間同

又

片石橫堪坐松聲暫覺秋清耐驚伐鼓長嘯起閒鷗深樹

詩

圍金殿空天掛玉鈞遙憐竹溪友知我在滄洲

岑山坐語

江心山獨立紀勝卽方壺聽雨停帆似開門杜客殊天低
青嶂沒水長白沙無禰子時相對宗風問老夫

汪涵齋先生避暑岑山予以拙刻賦詩奉寄

別經十載疏聞問蓬徑高軒敢望過却暑林巒潛梵宇臨
風臺榭漾烟波詞無支遁空遊行社有遺民獨嘯歌徒倚
岑樓江月上幽情領略孰爲多

寄吳秋潭訂遊岑山

浮嶼常懷別有天夢魂多在曲欄前登樓試弄桓伊笛煮

茗疑分陸羽泉驚過舟衝波影亂漁歌蟬噪磬聲連移尊
好待松間月遙訂同君莫後先

岑山同殷日戒共限江字

泛觀重紀勝秋水遶蓮邦老樹蒙奇石潛龍守法幢遙遙
山列障面面壁臨江更上層樓眺如飛鶴一雙

詩

八

湖上草

己未夏初由新安江鼓棹為武林之游私幸又泛西子
湖如見故舊僑寄南屏擬徜徉肆志追步昔賢適體中
小惡卧淨寺竹影中幾匝月惟時時於茶白菓鐘間夢
與白蘇諸公品騭佳勝少差亟擊小舟一尋六橋孤嶼
名蹟未遑偏覽殊有憾焉因紀所閱歷發為咏歌歸舟
如膠漫為纂次若他日再過湖頭探搜略盡當續成一
帙庶愜予懷也

晚發新安江

蹤跡浮家出推篷日下春激灘排亂石柔櫓劃羣峰渴疾
眠非傲狂吟興不慵可憐江月好尊酒竟誰供

江上早行

烟霧空迷漾搖搖夢中過俄聞山鶻喧獨起披襟坐茆茨
近水屏尙掩疑高卧亂石砌垣低喬林蔽村大輕舟下惡
灘澎湃幾揚簸朝旭萍實浮江光動蟻磨回首念家遙青
峯刺雲破

嚴子陵釣臺

漢室中興全盛日故人蹤跡在乾坤高臺睥睨烽烟靜御
榻星辰夙昔恩百戰元勳圖像過千秋漁父釣名存予生
素志雲山老戀戀垂竿石上蹲

夜泊富春渚

長林纖月挂新霽起涼風小市羣帆聚遙山薄靄籠江波
連渚白漁火雜星紅誰識孤篷底詩人興未窮

江上感懷

別此三十年風景殊恍惚細問舊羣居一往竟蕭索旁指
故人存一二已垂白姓名各茫然拭目動驚魄還尋舊酒
壚灰劫似經厄何異丁令盛歸來嘆今昔

江上望海

日月識其出憑闕俯大江海天渾一氣吳越自同邦嶼湧
青螺幾帆懸白鳥雙永懷錢武肅萬弩射潮降

送許浣月樵部還京

報道瓜期在此行湖山詩酒若為情十年一見皆霜鬢恰
又臨岐唱渭城

浣月舟中送汪晉斯之京口赴劉學使招

纔撥衣塵思一晤各披襟抱續前盟西冷漫擬移尊泛北
固俄聞挂席行絳帳有期蓮幕出使君將別故人迎明知
暫欲依劉去相送關頭執手情

吳山

舉足出人境欣懷頓欲仙江湖紛滿眼世界罩空天萬竈
浮萍聚三山倒海懸悠悠近今古長揖伍胥前

湖上感懷

湖光無代謝弔古幾荒邱伐木栖禽徒班荆收馬休苔溪
高士宅烟爐美人樓泛泛輕舸上諸峯豁兩眸

淨慈寺

莊嚴香刹古檜柏兩行青五百參應扣三千道未肩湖容
隱西子山色近南屏兀兀雷峯塔端然通戶庭

淨寺坐月同王廉雲賦

湖山幽卜夜皎月寺門前林影下池合鐘聲出閣圓吟尋
高衲社夢造梵王天坐憶閒中樂襟懷亦灑然

爲淨寺澈空畫黃山松

南屏山下竹林幽禪室容予浪迹投尺幅不摹湖上影秋
翻雲海走蒼虬

西冷

先輩清吟地相看幾處存人稀舟上釣圓廢草中墩孤嶼
雙橋渡高峯片石蹲醉尋蘇小墓吾欲揖芳魂

湖心亭

放生池上寺朱檻石橋過山色橋前近天容水底多星辰
依戶牖鐘磬間笙歌靜坐冰壺裏文章躍碧波

汪符九招飲西湖看雨

靜坐飛盧別一天主賓相視聳吟肩山吞雲霧畫圖裏岸

隱樓臺海市前展笠恰當懷學士尊疊交錯抗通仙臨風
似聽冰絃促水面拋珠顆顆圓

湖心亭

孤亭波上出四照一涵清歌吹空音繞樓臺側影明天邊
風歷歷檻外柳盈盈小艇如鷗鳥遙看逐隊行

六橋

重來悲世換觸目自茫然水關到城盡峯高插漢懸可憐
青草地追憶綠楊天欲起蘇公語蕭條四十年

其二

懷古六橋上其如寂莫何烟岑蕙絕壑風葦掩平波遠塔
冰紉寫輕舟藻鏡磨自從戎馬駐無復大堤歌

錢王祠

湖上巋然有故宮頽垣遺像委塵蒙何多羸馬羈廊下無
數荒碑卧草中十四州民存土力三千弩手射潮功可憐
片土今如此水瀾烟沈極目空

夜坐松壽堂建雲師談家漸公會宿此

聞道先師曾掛錫幸予下榻避塵喧松陰猶覆攤書閣月
影還侵作畫軒共嘆久歸芒屨事終慚空負竹林言天涯
淪落多知己蹤跡從茲又遡源

雨集西湖

兩峯時出沒無定水雲鄉清嘯驚鷗隱閒情看雨忙烟波
撐塔影蘆葦貼天光酩酊評西子盈盈已淡妝

放鶴亭

理棹一懷古伊人宛在中但尋梅護冢猶望鶴開籠山色
當亭綠湖光映日紅題詩眾賢後徒倚更難同

冷泉亭

大觀靈隱寺小憩冷泉亭老樹當階立清琴繞欄聽杯香
知茗澹林暗染衣青奇石飛來對沈吟莫勒銘

病坐冷泉亭不及登韻光作

兀坐林亭上矍然一病翁欲知天竺路如遇石尤風大海
徒思澗高峯仰在空扶筇歸小艇興盡予猷同

聽雨

客眠聽雨塔前滴暗壁微分佛火明一夜雲沈山寺影五
更風息竹窗聲道場元靜如歸舊夢寐林逋合與清樓泊
依稀故人約空濛烟水畫橈輕

卧病湖上答友索畫

倪迂闕筆看湖光兀坐閒眠選佛場抱病強來湖上步兩
峯高出是醫王

岳墓

遙望青林起蕭然何堪牧馬遶墳邊野人自揣無榮辱慚

愧衣冠不敢前

卧病竹軒題壁

常念白蘇迹重來擬暢遊豈知湖上客翻作病中愁竹影
虛窗靜鶯聲古寺幽空憐風日好差強一登樓

虎跑寺

晚柯玉如青岩岱觀鶴菴諸子有曼公社

深峯藏古刹清梵引微風村逕黃瓜候松門翠竹中一朝
傳虎跡千載著泉功老樹長藤附無虛號曼公

張露森見過湖上竹軒

避喧栖梵宇深竹入湖灣閉戶頻啼鳥扶筇飽看山舟車
佳客至筆墨小窗閒細問經年迹談來亦汗顏

湖上晚步

斷續湖山影昏烟一帶橫感懷吟未就聞梵氣俱平飛閣
將侵月歸雲不入城老僧開特甚曳杖伴予行

懷歌者

掃徑賞名花尊前月皎皎仰看屋梁間人去歌聲遠

答張鍊橋吳門寄懷

白髮留侯裔抱甕將何爲與時既不合歲月在傷悲干戈
滿家國安能處亂危輕裝下羅浮江南詢故知江南多名
區杖策從所之願我蓬蒿底慰我長相思精誠尙古誼嘆
息相見遲雄談露襟抱不寄他人籬更買武陵棹風霜言

別離執手歧路側共愛貞松委去訪子陵臺仍探禹穴碑
三山恣延賞一笑招安期此中真探討不惟藥石滋翰墨
間游戲酬應全不疲動息仰清況社結陸與皮容與吳王
苑弔古多英詞備春及抱關高志誠可追泛覽具區勝萬
頃涵玻璃其中消夏灣樓遲以樂飢愧我亦乘興出門空
驅馳惜哉歡愛別深衷當語誰投閒避塵物養疴如才遺
夜宿湖上寺朝泛湖上陂臨風一惆悵感君懷我詩

同人飲藕花居

遠山微雨後芳樹晚烟留鍾響高談歇荷香細酌幽鳥歸
深竹院月滿近湖樓徙倚遙聞笛應應仙客流

雷峯塔院故址

殘磔祗園址烽烟往代傾破垣諸嶂補深草亂蟲鳴古塔
夕陽色明湖遠水情榮枯佛難免何必愧吾生

夜泛西湖同腋溼及景文子俞姪

靜設琴尊清絕處方舟恰受數人同一天星斗湖光裏十
里樓臺月色中隱隱歌聞漁復在搖搖影現塔西東側身
頻喚適仙起好向塔前啟鶴籠

錢塘懷古

登臨懷古倍悽然伍相祠前敢問天鳴鏞可回當日怒投
鞭漫信昔人傳越王臺隱千峯翠西子湖存十里烟愧我

廿年空潦倒重經此地嘆桑田

美人不見畫船稀岳墓偏驚牧馬園
鱗鱗忽聞湖上寺金魚常掛市中屏
白蘇事跡名空在歲月河山姓久非
曾詫昔時沙磧長採樵跣足過江歸

極目晴空海盡頭蒼茫雲氣午風收
日邊孤島千里浪天際輕帆數點鷗
搔首自憑秦望上傷心還向宋陵遊
林逋宅畔堪浮白一洗襟懷萬斛愁

玉殿銅駝久寂寥西泠草木冷蕭蕭
風臺已見炎雲散龍井剛逢劍氣消
城換人民仙去後堂非王謝燕來朝
何堪細問祥興事空立殘陽看晚潮

題鎮海樓

飛樓壯麗俯朝宗直接錢唐萬雉墉
隔岸禹陵烟漠漠近郊宋苑草茸茸
雪開瀛海三千里鼇戴神山一二峯
常念淒涼王粲賦慚予流落似行蹤

湖上晚酌

虛檻殘烟上涼風拂芰荷鐘傳山寺靜
兵語草房多遠艇湖飄葉高峯片浸螺
清吟懷古意把酒酌澄波

葛儂若下榻淨寺數日未晤却寄

聞君竹閣曾高卧負我松堂費遠思
鐘鼓閉門時共聽如何翻阻故人期

舟泊港口懷方雪岷

東閣曾邀翰墨同停橈追憶此源窮今宵語石山頭月定
有清吟與夢通

停帆

荒邨延夕照犬吠片帆投漠漠烟峯疊潏潏水石浮草橋
橫谷口松月掛枝頭何意連宵夢都如狎野鷗

宛陵詩

歙州江注允彙著

度新嶺

相思宛陵遊無負故人約鞭策兩日程登嶺東芒屨前瞻
幾逗邇萬仞心磨落幸有昇者何拉我乘不惡軒軒如翼
生歷歷乍騰躍紆折擁羣峰幽深俯大壑僧廬暫息勞慰
渴杯茗酌回首指鄉園微茫辨城郭兵戈連歲凶山村盡
蕭索一身迫困窮生計何所託白髮在高堂遊子慘不樂
過此仰浮雲遙懷隔天各

遊竺西寺

出郭上山寺青陰曲磴連樓當峰巒巖人似鶴翩翩下界
烟依樹平曠水貯天茗香供蒸坐心悅小乘禪

琴溪

飛虹溪上偃山峙亂流分赤鯉不常出丹砂曾久聞層層
緣磴竹叢叢沐峰雲俯仰無凡跡留連到夕曛

過吳晴岩隱居

茆堂深柳內一榻隱烟蘿禾黍門前省山泉竹裏過藏書
知代遠問字閱人多自是千秋業彈琴足嘯歌

贈施次仲先生

幽居溪上浣花同躑躅登堂把古風歲月著書松已老烟
霞稱疾葉無功樓中高卧吟難輟竹裏清談興未窮不識

乾坤烽火急撫琴遊目送歸鴻

夏日梅履山先生招集爽軒同倪觀湖沈方鄰鍾書

泉吳晴巖驚遠汪東大令兄古愚令姪素五子彥

綸長時出家藏書畫見示

常羨都官後哲人今來宛上一相親酒如河朔當年飲畫
卽王維夙世身荆架靜觀從客借顧厨清祕共予珍與君
昆季深談笑兩晉風流跡未陳

過蔡曉原山居

土牆園竹屋閉戶得幽偏好句呼兒寫清茶轉自煎畫探
遊屐外書登隱囊前常念文園客都忘溽暑天

遊鰲峰 同晴岩鶯道

戴山聞巨鰲山復出鰲首不使雉堞圍將爲下溪走疑眸
開畫屏提攜得良偶清吟答玄暉狂笑謫仙後古林出剝
人煮茗招叩友作客紀登攀臨風瞰雲岫

憶亡友俞其章

玉樹曾埋幾度秋淒涼似負故人遊傷心復墮山陽淚浮
世空成大海漚遍問名山藏副墨無從寶劍掛荒邱可憐

棲治遙相望冷月寒雲何處樓 家有父書樓

憶唐祖命先輩

曾聞公昉已遊仙宛水荒涼此數年故國衣冠悲畫省名

山花石嘆平泉想談風月登樓晚疑爲兵戈避世先手澤
儀型何處覓文心書法有家傳

飲西池上

落日西池上亭亭荷葉香風林搖細影草閣送清涼鳥語
忽然至蟬聲何爲忙當壚含笑立一座意飛揚

畫贈晴巖

孤山梅鶴宛在圖中其誰堪贈如子高風

贈季虎

我懷蔣生遠命駕青年探道亦衛玠曩同避暑到岑山敏
妙視書數行下近聞授館在西河下榻松窗長薜蘿慚予

落魄宛溪上靜聽流水答吟哦振策歸來面風雨頻年契
澗無不語慰予華髮把青樽留作陵陽三夏寓謝公樓前
識予廬芳運常停長者車雕蟲小伎何足道文名騰蹕非
比初星高月白夜當午彈罷清琴論千古誠哉吳下別阿
蒙況復數年今得覩

飲李來公齋頭

小閣得幽趣開窗對宛溪盆花移席近園菓掛檐低風定
泉猶響烟深路不迷長林斜照下數點暮禽栖

訪張兩水先生

時值舉孫

仲蔚蓬蒿在相欽久閉門土牆延薜荔野蕪佐饗殮倒屣

笑迎友移樽喜弄孫先朝耆舊業時事不堪論

寄高阮懷

任華常愛青蓮句良覲無由托羽翰費我辛勤詣宛上聞
君在再羈長安才高豈合風塵老名著何愁雲路難遙揣
今秋展鵬翮形廷隨列當彈冠

吳鶯遠過飲寓齋

閉門閒況似吾廬一杖君來問索居言別家園離亂後得
尋山水倡酬初近蕉避暑思臨帖沽酒依時爲買魚月上
吹簫因坐久清風竹影滿庭除

沈方鄴梅耦長招同施愚山唐輔宸王安又梅瞿山

請先生及素五子彥吳晴巖鶯遠集世忠堂

清暑涼堂拂素琴婆娑古樹落庭陰開懷新入宛陵社側
耳如聞謝朓吟千里論兵多緩帶羣公作賦幾抽簪陶然
意致何疏放可見遺風是晉林

晚登寓樓聞笛

高樓對北樓縱目卽清遊萬井鱗鱗列孤烟漠漠浮危峯
懸郭外片月掛枝頭長笛一聲起淒涼動客愁

過唐輔宸大將軍山園

授鉞功成後東山日醉眠禽魚花影下臺榭水聲邊按曲
消長夜敲棋樂小年關中聞解帶猶自起烽烟

題畫

十丈紅塵當酷暑長安馬上汗滂沱雨餘溪閣新涼得輸
與幽人日嘯歌

寄黃坤吉

宛水昭亭通展痕聞君長下日關門悼亡小婦何關切安
得奇人為攝魂

寄陸在璞

時寧國縣幕

作客陵陽念故人惟君托跡晤無因踟躇下榻看山久索
寔登樓玩月新印竹枝前雙塔寺蓮花幕外五湖濱未逢
魯望掀髯笑徒負深交號酒民

寄濮陽無著

時在興化幕中

宛水行吟對落暉維揚夢好故人違風波直阻貧兼黍肝
膈終懷老布衣痛哭嗣宗還可醉深慚王粲亂無依聞君
近入紅蓮幕轉訝天南有雁飛

愚山先生招遊敬亭山

我自來宣州兩月臥虛室相念敬亭遊畏熱寡嗜匹夜聞
梧驚秋欣然佳夢及妄意得提攜恰喜故人憶一見呼筭
輿直指白雲入初筵礪谷深漸近岡巒立平生山水緣遊
目殊應接花宮隱峩峩身心已生翼古藤補松陰怪石依
逕側回首俯人寰郊原溪路織曠懷一州望他山遠黛碧

奇情四照來煩襟盡為滌杯前白日移林內蟬聲急禮贈
在昔賢千秋垂名蹟賴有施使君山林所間出博雅宇宙
聞詞賦金聲擲動息應前蹤五賢必增一當時雲鳥存何
幸亦吾值不朽今日歡和歌題在壁

集孫玉京予立袍笏堂同唐輔宸梅瞿山兩先生

三逕園深抄折旋桐陰蕉影蔽炎天蛤蚧怪石堪持笏湯
漾方塘可放船散髮在吟林下士披衣坐隱竹中賢醉懷
倉卒酬清曠東望機雲入洛傳

月下贈歌者

爽閣開簾浴月明亭亭花石小蓬瀛吳儂自有新翻曲不

讀秦青獨擅名

閉園杯酒靜調絃細聽吳儂字字圓竹椅石牀明月下恰
宜人坐海棠邊

集吳聖飛南岡和梅瞿山韻

青陰山逕滿幽鳥語相酬避暑若風足臨風歌吹柔蒼松
標遠岫香稻舞平曠十載重攜手醺然可自由

同晴岩驚遠坐馬吉人蕉軒分韻

客中何所事清謀納涼廳滄苔自除渴翻書同析疑琴聲
忘歲月蕉影映鬢眉捉塵胡牀上流霞細酌時

同愚翁訪喝海石清雨師雙塔寺

白雲何處來吾知離粵嶠巾瓶手中攜歷歷看山好前因
筆墨禪相見卽傾側言念古昭亭卓錫可終老曲欄隱深
篁青岑細幽討殘寺復爲新其功已浩浩門前一雙塔將
爲兩師表

送呂漢鄰再遊黃山

君今試理黃山屐往歲仙源曾記入茫茫風雨阻所期滿
目雲山不可卽予嘗負硯入丹臺詩人往往意中得君今
整策再窮源猿鶴怪予君應識松雲泉石日周旋千朶芙
蓉侍搖筆振衣更上萬重巔狂呼大笑予潑墨

廢園

細問名園址逶迤瓦礫間女蘿無可附臺榭久爲荆
長荒草枯池卧假山悠悠懷昔盛惟有暮禽還

泛舟青溪赴半山老人招

漢有賣子明釣龍事

山翠出城逼擊舟且問津斷厓松樹老修竹草堂新招飲
蓮開社分殮鉢不貧青溪今在目不見釣龍人

子彥驚遠

名山如故人不見卽相念騁望古昭亭何當重覩面曉聞
施使君招攜及清譙新霽翫秋原列景集瑤琬拾級上林
巒欣欣肆游行空翠遠連阡浮圖中隱現清烟萬瓦沈旁

走澄江練靜領中座言山亭紀重建始知最勝場遐邇亦
稱善孤樓夕陽低眾壑烟光遍飛觴酬昔賢意致增餘眷
朗吟倚高天真趣通羣彥醉當山月高言辭下山倦燈火
照肩輿回瞻若珠串

題畫寄袁士旦

虛亭古木遠山稜一葦滄江興可乘悵望佳人渺何處新
詩幅幅寫吳綾

題黃山寄佩長

時依水閣落成

見說名園日涉同奇花曲沼映簾櫳亭臺無限登臨好更
稱黃山坐卧中

晴巖不疑曉原季虎驚遠過飲寓有共限秋

靜處避殘暑清風庭砌幽素心二三子可以談千秋相將
竟日勝望古遺冥搜秋棠怪石旁紅桂花陰稠皎月照杯
酒橫笛揚輕蕙不謂及時歡明朝江上舟

題畫松爲靈書泉

年來書卷已全拋卜得山居類鳥巢詩畫不因全學懶貽
君尺幅歲寒交

題愚山先生寄雲樓

和壁間皆限樓字

一上松風百尺樓敬亭山色座中收橋邊小市含青靄樓
外澄江點白鷗招隱漫將叢桂賦怡情叨共竹林遊只看

著作能充棟不數藏書李鄴侯

靜觀垂釣似停舟片片雲霞水上浮
神女弄珠明月夜仙人吹笛遠山秋
聞君長嘯來蘇嶺遲客微吟倚謝樓
得侍石渠時講易行裝已束復淹留

卽席留別宛陵諸公

陵陽故人尙意氣連袂譙笑情難持
雙手托贈匣裏劍千載不滅懷中詩
筵前叢桂花正發江上尺書魚可貽
高酣起舞明月下來日馬上長相思