اطلاعات

سال سی‌وششم ـ شماره ۱۰۷۷۲ تکشماره ۳ ریال

چهارشنبه ۲۲ فروردین ماه ۱۳۴۱

برای انعقاد یك قرارداد فوری درباره منع آزمایشهای اتمی:

کندی و مکمیلان بخروشچف اخطار کردند

رؤسای دولتین امریکا وانگلیس اعلام کردند اگر این قرارداد امضا نشود آزمایش های اتمی را ازسر خواهند گرفت

رادیو مسکو گفت غرب تصمیم باجرای آزمایش های اتمی دارد واین اخطار برای انحراف افکار عمومی است

صفحه ۳

امروز عصر

واشنگتن از شاهنشاه ایران استقبال میکند

دیشب جولیوس هومز سفیر آمریکا درایران پس‌از ملاقات باپرزیدنت کندی اعلام‌داشت: اکنون‌مناسبات‌ایران‌وامریکا ازهرزمان دیگر صمیمانه‌تر است

● روزنامه نیویورك تایمز مینویسد: شاهنشاه‌ایران نیرومند ترین قدرت فردی ایران هستند واین نیرو را برای بهبود اوضاع کشور و ملتشان بکار برده‌اند . آمریکا با آغوش باز ازاین‌میهمانان عالیقدر استقبال میکند

● شاهنشاه در مذاکرات خود با پرزیدنت کندی مسئله‌تشکیل کنسرسیوم بین المللی کمك بایران را مطرح خواهند ساخت لکن اتخاذ تصمیم نهائی در موردتشکیل کنسرسیوم بابانك جهانی است

● روزنامه های آلمانی می نویسند یگانه نخست ـ وزیری که دست بکار انجام اصلاحات‌موردعلاقه شاهنشاه شده است‌دکتر علی امینی است‌که‌مردی است با شهامت و مطلع و مصمم باجرای‌اصلاحات

● خبرگزاری آلمان‌مینویسد مقامات واشنگتن عقیده دارند از دست رفتن‌ایران نتایج مصیبت باری‌برای غرب خواهد داشت واگر ایران تاکنون‌سقوط‌نکرده تنها در نتیجه لیاقت و همت شاهنشاه‌آن‌بوده است

شرح‌در صفحه ۱۷

شاهنشاه و شهبانوی ایران در فرودگاه رم . درعکس آقای جمال امامی سفیر کبیر ایران در ایتالیا و ژنرال رناتو سالاریس فرمانده فرودگاه‌رم هنگام‌استقبال ازشاهنشاه دیده می شو ند .
(عکس رادیوئی اطلاعات از آسوشیتدپرس)

وزیر کشاورزی امروز گفت برای تقسیم اسناد مالکیت

هیئت‌دولت بمراغه میرود

امروز طبق‌تصمیم دولت‌قرارشداخلالگران درقانون‌اصلاحات ارضی بموجب قانون امنیت اجتماعی تحت‌تعقیب قرارگیرند

وزارت کشاورزی برای خانواده خلبان‌شهیدخانه میخرد و علاوه بر آن پاداش و مستمری‌مناسبی برای خانواده وی‌پرداخت میکند

امروز آقای دکتر ارسنجانی‌وزیر کشاورزی بخبرنگار مااظهار داشت آقای نخست وزیر واعضای هیئت دولت روز بیست ونهم فروردین ماه بمراغه خواهند رفت تا اسناد بقیه املاك تقسیم شده و خالصه منطقه شاهین‌دژومیاندوآب‌رابین کشاورزان توزیع نمایند .

آقای نخست وزیرو اعضای دولت روز سی و یکم فروردین ماه‌بتهران باز خواهند گشت .

آقای وزیر کشاورزی بعد گفت امروز کمیسیونی‌بریاست‌آقای‌نخست وزیرباحضوروزاری کشورودادگستری ورئیس ستاد بزرك‌ارتشتاران ورئیس کل شهربانی‌ورئیس کل ژاندارمری ورئیس سازمان اطلاعات وامنیت کشوروبنده تشکیل‌بود تادراجرای اوامراعلیحضرت‌همایونی‌درموردلزوم تمرکز وهم آهنگی تشکیلات‌اداری وانتظامی برای‌اجرای قانون‌اصلاحات ارضی در مناطقی که‌اجرای قانون در آن مناطق آغاز شده‌اندمذاکره شده وتصمیمات مقتضی گرفته‌شود. در این کمیسیون قرارشد هر کس

بقیه درصفحه ۱۷

سومین‌چاه درخلیج‌فارس به‌نفت‌رسید

● چاه سوم شرکت ایران پان امریکن که نزدیك چاه شماره ۲ سیروس زده شده متجاوز از هفت هزار بشکه نفت خام قدرت تولید دارد

امروز اطلاع‌داده‌شد که‌سومین چاه نفت‌پان امریکن در خلیج فارس به نفت رسیده و آزمایش های مقدماتی نشان میدهد که قدرت تولید این چاه هفت هزار بشکه نفت خام درروز است.

اولین چاه بنام چاه داریوش‌بود که‌در نزدیکی جزیره خارك به نفت رسید دومین چاه بنام سیروس در۷۰ کیلومتری چاه داریوش حفرشد وبنفت رسید وسومین چاه نزدیك‌چاه‌سیروس حفرشد وبه‌نفت رسید .

پس‌از به‌نفت رسیدن چاه مزبوراین اعلامیه از طرف شرکت نفت ایران و پان امریکن منتشر گردید .

بقیه در صفحه هفدهم

انبارهای شرکت سیوند

تحت مراقبت مامورین قرار گرفت

● وکلاء مدافع‌متهمین‌بقرار بازداشت موکلین خود اعتراض کرده آنرا وارد ندانستند

صبح امروز پرونده متهمین‌ساختمان مجلس سنا از طرف آقای وکیلی رئیس کل‌دادگاه های شهرستان بشعبه ۱۸ دادگاه جنحه ارجاع شد تا نسبت به اعتراض قراربازداشت متهمین رسیدگی بعمل آید .

وکلای مدافع متهمین طی‌لوایح تقدیمی خود که ضمیمه پرونده‌است یاد آور شده‌اند که استناد بازپرس پرونده بماده ۱۵۳ صحیح نیست زیرا این ماده مربوط به تدلیس است و حکایت از این دارد که هرکس در اموال دولتی دخل و تصرفی من غیر حق نموده باشد مشمول مقررات‌جزائی ماده مذکور است در حالیکه مجلس سنا و اموال آن جزء اموال دولتی‌شناخته نمیشود و استناد باز پرس وارد در مورد نیست و از این جهت بدون بحث در اینکه عنوان اتهام واقعیت دارد یا نه جرم جنائی شامل حال آنها نمیشود که باعتبار آن قرار بازداشت موقت از لحاظ بیم تبانی صادر شده باشد وهرگاه ماده۱۵۳ شامل‌باشد دادسرای‌عمومی‌صلاحیت

بقیه‌درصفحه‌نوزدهم

ژنرال زهرالدین فرمانده ارتش سوریه اعلام کرد تاسه روز دیگر:

دولت غیر نظامی سوریه تشکیل میشود

یك روزنامه چاپ تل اویونوشته است نیروهای سوریه در مرز اسرائیل تمرکز یافته‌اند

ژنرال زهرالدین اعلام کرد ۲۰ نفر از سیاستمداران سوریه توقیف شده‌اند

درصفحه ٤

خیرمحمدعلی، بلوچ ایرانی مقیم افریقا امروز دریك مصاحبه اظهارداشت:

شش‌هزار بلوچ ایرانی درافریقا سازمان بزرگی تشکیل داده‌اند

این گروه مهاجر، زبان فارسی راباخود به‌قلب‌افریقابرده‌اند وبرای زنده‌نگاهداشتن‌آن از دولت‌کمك میخواهند

● خیرمحمد علی‌گفت: مااز طریق حملات مغرضانه‌رادیو قاهره فهمیدیم‌که در ایران اصلاحات ارضی‌صورت‌گرفته است!

پیش از ظهر امروز آقای خیر محمد علی عضو کمیته بلوچیهای ایرانی مقیم افریقا در یك مصاحبه مطبوعاتی در دفترکار آقای شیرزاد معاون اداره‌کل انتشارات و رادیو اطلاعاتی در اختیار خبرنگاران گذاشت .

آقای خیر محمد علی از ایرانیان مقیم «کینیا» درشرق افریقا میباشد وپس از پایان کنفرانس معروف کینیا در لندن‌برای اولین باربمیهن اصلی خود ایران مسافرت کرده است تا نظر اولیای امور را نسبت‌به ایرانیان مقیم کشور های شرقی افریقا جلب کند .

خیرمحمدعلی‌بلوچ ایرانی مقیم‌افریقا

بلوچهای ایرانی مقیم افریقا که در کشور های کینیا زنگبار ، تانگانیکا ، کنگو پراکنده هستند ظرف سی ، چهل سال گذشته به تدریج بافریقا مهاجرت کرده‌اندو اخیرا برای تشکیل این جمعیت‌قابل

بقیه در صفحه هفدهم

پیشنهاد دو درجه‌ای شدن امتحانات‌دانشگاه

ممکنست شورای دانشگاه تصمیم قبلی‌خودرالغونماید

امروز آقای مرعشی سخنگوی دانشگاه تهران بخبرنگار ما گفت: در چند روز اخیر این فکر بوجود آمده است که در صورتیکه دانشجویان جدیت بیشتری درامور تحصیلی بنمایند پیشنهاد دودرجه‌ای شدن امتحانات بشورای دانشگاه فرستاده خواهد شد .

در آخرین‌جلسه شورای‌دانشگاه که‌قبل از افتتاح مجدد تشکیل شد قرار شد بعلت تعطیل دو ماهه دانشگاه امتحانات یکدرجه‌ای شود

ممکن است شورای دانشگاه در هفته‌آینده تشکیل شود وباین‌مسئله مجددا رسیدگی کند و تصمیم قبلی خود را لغو نماید .

هارولد لمب درگذشت

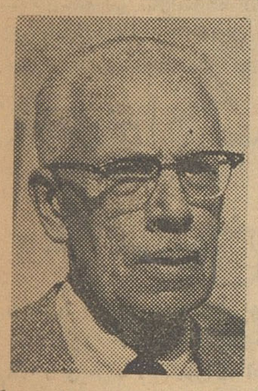

روچستر ـ یونایتد پرس ـ ۱۰ آوریل ـ هارولد لمب مورخ و نوول نویس معروف امریکائی که‌شهرت عالمگیری داشت شب گذشته در سن ٦۹ سالگی بعد از یك بیماری کوتاه درگذشت .

کتاب‌های سرگذشت اسکندر کبیر و چنگیز خان و کورش کبیر که بقلم هارولد لمب برشته تحریر در آمده جای شایسته ای در میان کتاب‌های کلاسیك تاریخ بزرگان جهان پیدا کرده است .

هارولد لمب در عین حال‌تحقیقات مربوط به تهیه اسناد تاریخی برای فیلم بزرك جنك های صلیبی راکه بوسیله سیسیل ـ ب دومیل تهیه‌شده بر عهده داشته است .

وزیر بازرگانی میگوید:

برای‌تهیه مقررات واردات دچار مشکلات زیادی بودیم

● اگرکسی بتواند مقرراتی وضع کند که تامین‌کننده منافع‌همه باشدمجسمه‌اش را ازطلا باید ساخت!

امروز آقای‌دکتر جهانگیر آموزگار وزیر بازرگانی‌بخبرنگارما گفت اگر من گفته‌ام « ما در تهیه مقررات واردات قصد جنت مکانی وبدست آوردن محبوبیت عمومی نداشته‌ایم» مقصود این نبوده است که ما به نظریات عمومی احترام نمی گذاریم یا خود را از محبوبیت بی نیاز میدانیم .

ما کاملا عکس این موضوع فکر می کنیم ، منتهی بمنافع‌و مصالح اقتصادی کشور بیشتر از محبوبیت خودمان توجه داریم . شما هرگز نخواهید توانست ، چه در شرایط فعلی و چه در شرایط دیگری غیر از وضع فعلی کشور ، از لحاظ اقتصادی مقرراتی بوجود آورید که جامع جمیع منافع تولید کنندگان ومصرف کنندگان‌و صادر کنندگان و وارد کنندگان باشد.

بقیه‌درصفحه‌نوزدهم

پشمبافی جهان

شعبه ـ طاقه فروشی سرای امیر

روغن نباتی

جهان

انواع

چای جهان

دراجیلینگ ۳۵۳ — کلیدنشان ۱۵۱ — کره‌نشان — ترازونشان ۲۵۲ — دوکره — دوترازو — فانوس‌نشان

اختصاص هزینه ترحیم جهت‌کمك به پیماران اعزامی باروپا

دانشمند محترم خانم تربیت امروز مبلغ پنجهزار ریال هزینه‌مجلس ترحیم‌مادر خود مرحومه مغفوره بانو سکینه نیماد راطبق‌وصیت آنمرحومه برای مصرف درامور خیریه بصندوق روزنامه اطلاعات تحویل نمودند که برای بیماران اعزامی باروپا ارسال گردد .

وجه مزبور برای دختر ۱۲ ساله‌ای که‌اکنون درلندن تحت‌معالجه میباشد ارسال خواهدشد واین اقدام نیکوکارانه بانو تربیت درخورستایش وقدردانی است .

مژده بمصرف کنندگان

پودر رختشوئی تاید

پرفروشترین پودر رختشوئی جهان

ازامروز در قیمت تاید تخفیف کلی داده شده و قیمتهای جدید برای مصرف کننده بقرارزیر است:

بستهٔ کوچك ٦ ریال

بستهٔ متوسط ۲۲ ریال

بستهٔ بزرك ٤٥ ریال

موقع خرید توجه فرمائیدگرانتر از قیمتهای بالا پرداخت نفرمائید.

ـ۱ـ آـ۱۲۸۸

پیشاهنگان دوستی ورفاقت هفت کارخانه موجود خود را درایران براساس تهیه یك آشامیدنی سالم و بهداشتی تاسیس کرده‌اند

شرح درصفحه دوازدهم

گناه کارمند !.

پس‌از مراجعه لیسانسیه‌های اداری به آقای نخست‌وزیر برای رفع تبعیض ،ووعده‌های مساعدی که‌ازطرف دولت بآنان داده شد امید آن میرفت که‌لامحاله عده‌ای ولوتنها بادریافت حکم ویاشنیدن دلجوئی‌ها راضی شده و تصور نخواهند کرد که‌بآنها اهانتی شده‌است . . .

حق هم اینست که‌در اینموقع که‌دولت صریحا از وضع نامساعدمالی خود سخن بمیان می‌آورد باید ترتیبی‌داده شود که بیش‌از این کسر بودجه و گرفتاریهای پولی موجب اتلاف وقت دستگاهها نشده وباعث رکود کارهای اساسی نگردد . . .

باید با بوجود آوردن کادر ثابت ومتناسب اداری کارمندان را همانطور که دیروز هم نوشتیم راضی و مرفه نگهداشت تاآنها بافکری آسوده‌تر وخیالی راحت بکارها بپردازند و بمملکت وجامعه‌ای که‌در آن زندگی‌میکنند صمیمانه عشق بورزند و خدمت کنند .

باید خیال کارمند دولت‌از حیث معیشت و حیثیت‌اجتماعی‌وشخصیت معنوی واستقلال آنقدر تامین شود تااو بتواند مسئولیت بعهده گرفته و بدون ترس از عواقب مثبت‌بودنه، باقاطعیت درکارها تصمیم بگیرد ودر رفع و حل مشکلات‌بدولت ومردم کمك کند . . . .اماتمام این‌مزایا در صورتی امکان پذیر خواهدبود که‌دولت تصمیم به‌اصلاح شکل سازمانی دستگاهها گرفته واشخاص لازم رابرسرکار هابگمارد نه‌اینکه کارها را برای‌آدمها بوجود بیاورد بی‌آنکه واقعا «کاری» بمعنی واقعی آن در زیر عناوین وجود داشته باشد . .

برشك وقتی که چنین روحی در دستگاهها دمیده شد واصول و پایه‌های کارهای‌دولتی برروی این طرز تفکر و قضاوت قرار گرفت‌آنوقت خودبخود و بناچار به‌مهندس کار مهندسی واگذار خواهد شد و به‌دکتر شغل دکتری و به‌متخصص امور دفتری‌و اداری‌مشاغل متناسب‌ومورد‌نیاز..

اینکه اکنون مهندس کشاورزی یادکتر طب وکارشناس معدن‌ومتخصص شیمی پشت میز نشین شده ودر کنار یك‌عضو دفتری وبایگان ویامدیر قسمت بکارهای غیرمربوط برشته تخصصی خود میپردازد واز مزایای طبقه‌بندی ویابقول نخست‌وزیر نرخ بندی مدارك تحصیلی استفاده میکند گناه آن‌مهندس ودکتر ومتخصص نیست ، بلکه تقصیر ازنارسائی وعدم تناسب مشاغل و فقدان طبقه بندی براساس احتیاجات است و بس .

حالا پریروز گفته‌اند که‌دارندگان این‌گونه مدارك تحصیلی باید شخصا به‌وزارت خانه‌ها وادارات دیگری که‌فراخور تحصیلات و رشته تخصصی‌شان می‌باشد مراجعه کنند وکاری پیدا کنند ، تاترتیب انتقال آنهاازاین اداره بآن اداره داده شود .یعنی یکنفر مهندس شیمی که سالهاست بنابه وضع‌استخدامی آشفته دولت مثلا دربانك ساختمانی کار میکند حالا از فردا باید راه‌بیفتد ودربنگاه شیمیائی ویاوزارتخانه دیگر کارمناسب بارشته‌شیمی پیدا کندتابعدا ترتیب انتقال اوازبانك‌ساختمانی به‌آن اداره داده شود واگر تایك ماه نتوانست چنین کاری راپیدا کند منتظر خدمت خواهدشد . . . .

البته سعی وکوشش کارمندان مزبور برای کمك بدولت‌در جابجا کردن کارمندان و طبقه بندی‌آنان به‌گروههای متناسب بانیازمندیهای دستگاهها، نوعی همکاری است که‌باید انجام گیرد و درحقیقت این سعی و کوشش وهمکاری بادولت بنفع خود آن‌کارمندان هم خواهدبود. ولی اینکه آنها اگر نتوانستند بعلت نارسائی دستگاهها چنین مشاغلی برای خود دست وپاکنند بایدمنتظر خدمت شوند ، بنظر ما نوعی تنبیه و مجازات است که برای تخصص و مدارك تحصیلی قائل میشوند واین بنظر صحیح‌نمی‌آید. ..کارمندی که‌باستناد یك ورقه تحصیلی‌وبراساس مقررات استخدامی نارسای دولت استخدام شده و براساس‌مقررات‌تکمیلی وقوانین و تبصره‌های فصلی گوناگون ازپاره‌ای حقوق اکتسابی بهره‌مند شده وزندگی خودرا برآن پایه پی‌ریزی نموده‌است . چه‌گناهی دارد که حالا باید منتظر خدمت شود ؟

این وظیفه‌دولت است که‌ازدوی آمار و لیست های حقوقی صاحبان مدارك تحصیلی راطبقه بندی نموده واز طرف دیگر مشاغل راهم معلوم وروشن کند و هرکس رابکار مناسبی بگمارد ، بی‌آنکه حقی ازکسی تضییع شود . . .والااگر انجام اینکار رابرعهده کارمندان بگذارند و آنها راهم بامید حوادث راهاکنند ودرمعرض انتظار خدمت قرار دهند بیشك موجب عدم رضایت عده‌ای خواهد شد .

وحال آنکه بسهولت خوددولت میتواند وباید که‌ازوجودمتخصصین درشته‌های تخصصی شان‌استفاده کند و آنهارا باحقوق‌های‌فنی ومهندسی در پشت میزها ودفاتر عاطل وباطل نگذارد .

تاریخ ادبیات ایران
و تاریخ شعرا
تالیف: دکتر حسین فریور ـ برای دورهٔ دوم
دبیرستانها منتشر شد
بها ۷۰ ریال ـ انتشارات امیرکبیر ـ شاه آباد ـ
ناصرخسرو آ ـ ۱۲۹۰

گروه فرهنگی هدف
کلاسهای زبان خارجه
(انگلیسی ـ آلمانی)
برای سه ماهه سوم ثبت نام میکنند.
نشانی: خیابان سپه روبروی بیمارستان نجات‌تلفن ۶۴۱۸۳

کلاسهای زبان انگلیسی و آلمانی
زیرنظر استادان دانشگاههای آکسفورد وکامبریج لندن دایر گردید. آدرس ـ دبیرستان ایرانمهر خیابان تخت جمشید کوی‌ملك‌ـ الشعراء بهار ـ تلفن ۶۹۱۴۵ آ ـ ۱۰۴۱ ۱ـ۳

دکتر عباس جناب‌زاده
دارای گواهینامه از دانشکده طب فرانسه درمان‌قطعی سوزاك تازه وکهنه و تقویت قوای تناسلی خیابان منوچهری مقابل کوچه ژاندارك اول کوچه‌مهر صبح وعصر .

نرگس بخواب رفته ، ولی جویبار باغ
گوید هنوز در دل شب، داستان گل
باغستان عشق
از: حبیب چایچیان «حسان»
شاهکار اشعار مذهبی معاصر منتشر شد

مفقود شده
کیف بغلی اینجانب محتوی گواهی نامه رانندگی و مقداری قبوض و کارت در اتوبوس خط ۳۰ تابیمارستان نجات مفقود شده از یابنده‌خواهشمند است‌بنشانی‌مجلس شورایملی سید ابوالحسن ناظم‌زاده بفرستد موجب سپاسگزاری است

زیبائی
مبانی هنر از نظر فلسفی
بقلم: دکتر کاویانی
محل‌فروش‌کتابخانه ابن‌سینا

مجالس ترحیم و یادبود

باکمال تاسف درگذشت **بانو فرح وزیری** رابر اثرسکته قلبی باستحضار دوستان و آشنایان گرامی میرساند .

مجلس ترحیم مردانه ازساعت ده صبح روز شنبه ۲۵ فروردین تا ظهر در مسجد لاریجانی پامنار منعقداست‌ومجلس ختم زنانه عصر همین روز در منزل آنمرحومه واقع در پامنار کوچه افجه ئی منعقد خواهد بود .

خانواده های بنان‌شاهی ـ امیر جاهد ـ وزیری‌ـدکتر معینی ـ خلیق اعظم ـ سرهنك افشار صمدی ـ شاهرضائی اعظامی ـبایندر ـ خامه سیفی ـنوائی ـ سرهنك صفری ـ کدخدایان ـ دریاباری و نفر .

بخانواده های محترمی که در این ضایعه عزادارند‌بویژه بازماندگان آنمرحومه مصیبت‌وارده را تسلیت میدهیم .

باکمال تاسف درگذشت شادروان **نورالله حسامی قاجار** کارمند بازنشسته وزارت پست‌و تلگراف را باطلاع اقوام و آشنایان میرساند مجلس ترحیم آن مرحوم روز پنجشنبه‌فردا ۲۳ فروردین از ساعت ۹ و نیم الی ۱۱ ونیم در مسجد مجد و ختم زنانه در همانروز از ساعت۳ تا ۵بعداز ظهر در منزل آن مرحوم واقع در خیابان‌علائی کوچه عابد کاشی۷منعقداست

عفت‌الملوك حسامی‌ـ ایران‌شگفتی‌ـ اشرف ارمی ـ عالیه برزگر‌ـ زهره حسامی ـ مرتضی قلی حسامی‌ـ عبدالله حسامی‌ـ سرگرد یدالله حسامی ـ عزیزالله حسامی ـ حسین افشار ـ دکتر شریعت پناهی ـ غلامرضا برزگر ـجلال‌الدین بدیعی ـعبدالجواد بدیعی ـ بهروز بدیعی ـ احمد دارائی ـ مهندس سیروس مجد ـ سرهنك محمود شاه بنده ـسرهنك مهدی قدوسی ـ دکتر مهراب برزگر‌ـ سهراب برزگر ـدکتر پرویز کشوری ـ رضا غفاری ـ علی رضا ارمی ـ فتحعلی بدیعی ـ روح‌الله وحدتی ـناصرالدین وحدتی ـ شاهپور قهرمانی‌ـ مهندس منوچهر مصباحی ـ علیرضا قهرمان .

بعموم بازماندگان آنمرحوم مصیبت‌وارده‌را تسلیت می دهیم

باطلاع اقوام و دوستان محترم میرساند

با از دست دادن پدر بزرگوارم مرحوم مغفور **حاج‌خلیل آقا کوزه کنانی** وبا قلبی آکنده از تالمات روحی از مشهد مراجعت و مجلس یادبودی از ساعت ٤ تا ۷ بعد از ظهر روز پنجشنبه ۲۳ فروردین در منزل شخصی (یوسف آبادخیابان محمد رضا شاه خیابان مدبری کوی ریاحی پلاك ۳٤) برگذار می شود .

ستاره وعباس‌کوزه‌کنانی

بانهایت تاسف فوت مرحوم **حسین اسکوئیان** که یکی از کارمندان صدیق این شرکت بوده باطلاع دوستان‌وآشنایان میرساند مجلس ترحیم ازساعت ۹ تا ۱۱ روز جمعه ۲٤ فروردین ۱۳٤۱ در مسجد حاج حسن واقع در خیابان شاهپور اول خیابان ارامنه منعقد است . **شرکت سهامی ایران وغرب**

با کمال تاسف بدینوسیله فوت **مرحوم حسین‌اسکوئیان** را باطلاع دوستان و آشنایان میرساند مجلس ترحیم ازساعت ۹تا ۱۱ روز جمعه ۲٤ فروردین ۱۳٤۱ در مسجد حاج حسن واقع در خیابان شاهپور اول خیابان ارامنه منعقد است .

منوچهر اسکوئیان‌ـ میر ابوالفضل آل طه ـ احمدهاشمی

بخانواده محترم آنمرحوم بویژه بازماندگان مصیبت‌وارده را تسلیت می دهیم .

خانواده های ـاجلالی ـ پرتوی برادران ـخرازی پور‌ـ پرتوی ـکهنمویی ـجورابچی ـخواجه نصیری ـ عباسقلی مظهری ـ یوسف‌اپیکچی ـ علی‌اشرف بینا ـ عابدی ـسیمناد مختار زاده ـجوانشیر ـ محمد قلی جوادی ـسلماسی زاده رشاد ـ قیطانچی ـ سمساریلر ـباقرزاده یزدچی ـ دکتر سرتیپ شریفی ـ دکتررزاقی ـ مصری ـ حریر فروش‌رضائی دهقانپور فوت مرحوم مبرور **حاجی محمد تقی اجلالی** پدر جوادااجلالی‌راباطلاع‌عموم‌اقوام وآشنایان‌میرساند مجلس ختم مردانه روز پنجشنبه ۲۳ فروردین از ساعت ۸ تا ۱۰ صبح درمسجد ارك و مجلس زنانه همان روز بعد از ظهر از ساعت ٤تا ٦ در منزل شخصی‌آنمرحوم خیابان شاهپور کوچه‌رشید ثانی (روبروی حمام نور مابین میدان‌شاهپوروچهارراه‌گمرك) منعقد خواهد شد .

بخانواده محترم اجلالی بویژه بازماندگان آنمرحوم‌مصیبت وارده را تسلیت می دهیم .

خانواده های عقدائی ـکیا ـ فرهوشی ـفرجاد ـآزاد‌ـ نوروز ـحداد

فوت مرحوم **محمد علی عقدائی** را باطلاع دوستان و اقوام میرساند مجلس ختم آنمرحوم روز پنجشنبه ۲۳ فروردین ماه ازساعت ٤الی ٦ بعد از ظهر در مسجد جامع صحن مطهر زاویه مقدسه حضرت عبدالعظیم و مجلس ختم زنانه درمنزل آنمرحوم واقع در شهر ری سه راه ورامین از ساعت ۸ صبح الی ٦ بعد از ظهر همانروزبرقرار می باشد .

بعموم بازماندگان آنمرحوم مصیبت وارده را تسلیت میدهیم

خانواده های اشجعی ـ رضازاده ـ مدرس تهرانی ـ مقدسیان ـ کاریان ـ تختی ـ سید مهدی سادات ـمرادی‌ـ امامی مقدم تهرانی ـ سروان مهدی سادا ت‌ابهری ـ بهرامی شعبانی فر ـ گلکار ـ نجفی‌پور ـ مرزدشتی ـ سرحدی ـ مهندس شب‌افروز

فوت مرحوم مغفور جنت‌مکان خلد آشیان ثقة‌المحدثین **آقای شیخ محمود اشجعی** مدیر دبستان ملی ندای اسلام را باطلاع دوستان و آشنایان میرساند مجلس ترحیم فقیدسعید روز شنبه ۲۵ر۱ر٤۱ ساعت ٤تا ٦ بعد از ظهر در مسجد قنات آباد برگزار می گردد و روز پنجشنبه نیز از طرف هیئت طاهریه گیلانیان مقیم مرکز مورخه ۲۳ر۱ر٤۱ ازساعت ۵تا ۱۰بعداز ظهر در منزل آقای عظیم امیر کیائی خیابان تهرانچی انتهای شاهپور کوچه سزهنك میرفخرائی برگزار است .

دبیر هیئت طاهریه گیلانیان مقیم مرکز ـ مرزدشتی

بخانواده محترم آنمرحوم بویژه بازماندگان مصیبت وارده را تسلیت میدهیم .

بمناسبت درگذشت مرحوم**سناتور امیر حسین ایلخان ظفر** (بختیار) مجلس ترحیمی از طرف آقای معتمد بختیاری در مسجد محمدیه اندیمشك برگذار عموم روسای ادارات دولتی و افراد ارتشی و محترمین دزفول و اندیمشك در این مجلس شرکت‌ووعاظ در خصوص خصائل آنمرحوم سخنرانی کردند.

مجلس تذکر

چون روز پنجشنبه بیست‌و سوم فروردین ماه جاری مصادف باشب اولین سال درگذشت مرحوم مغفور **حاج‌میرزا عبدالله‌خرازی** طاب ثراه می باشد مجلس تذکری از ساعت٦ تا ۸ بعد از ظهر روز مزبور در منزل شخصی آنمرحوم واقع در چهارسوق بزرك گذر هفت‌تن دایر م ی‌باشد از آقایان دوستان و منسوبین خواهشمندیم که‌برای شادی روح آن مرحوم در این مجلس شرکت فرمایند که موجب مزید تشکر بازماندگان آن مرحوم خواهد بود . **خانواده خرازی**

فوت مرحوم مغفور سرکار سرهنك **سید مصطفی راسخ قائم مقامی** را ببازماندگان آنمرحوم خصوصابه فرزند برومند ایشان سرکار سرهنك مجتبی راسخ قائم‌مقامی تسلیت‌عرض نموده و مجلس ترحیمی در روز پنجشنبه ۲۳ فروردین از ساعت ۳ونیم الی ٦ بعد از ظهر در پامنار مسجد مرحوم حضرت آیت‌الله کاشانی بر قرار است .

ساکنین محلات بخش ۹ تهران

محترما باطلاع دوستان و آشنایان میرساند چون روز جمعه ۲٤ر۱ر٤۱ مصادف با شب هفت شادروان **امیرهوشنك تقی بیگلو** خلبان شهید می باشد مجلس ترحیم در مزار آن مرحوم‌واقع در ابن‌بابویه مقبره کاوسی ازساعت ۱۵ الی ۱۷ منعقد می باشد از آشنایان و دوستان آن شهید تقاضامیشود با تشریف فرمائی خود روح آنمرحوم را شاد فرمایند .

ضمنا وسیله ایاب و ذهاب در خیابان فرهنك کوی توکل و خیابان کارون کوچه رستاخیز ساعت ۱٤ آماده است .

خانواده های تقی بیگلو ـکاوسی‌ـ میرسپاسی‌ـشهریار پولادین ـنور‌ـ فیروزی‌ـ دریاوش‌ـآزاده ـ نصرتی ـندیمی نفری‌ـ تقی‌زاده صدیقی ـ ارومی ـ نقدی ـ موحد ـ الفت‌ـ شافع ـ زهر ـ ذوالفقاری ـ قاسمی‌ـ گلکار‌ـ زرندی ـاحمدی

بعموم بازماندگان آنمرحوم مصیبت‌وارده‌را تسلیت می دهیم

سیاسگزاری

از کلیه اقوام و دوستان و آشنایان و صنف محترم فخار و سیمانکار که در تشییع جنازه‌و مجلس‌ختم وشب هفت مرحومه **حاجیه سکینه خاتون** عیال مرحوم حاج سید آقا میرموسی فخار والده این جانب حاج سید محمد میرموسی که با حضور خود و یا بوسیله نامه ابراز همدردی نموده‌اند متشکریم چنانچه بعلت تالمات‌روحی در شرفیابی و عرض جواب تاخیر شود پوزش می طلبیم .

حاج سید محمد میر موسی ـ حاج سید اسماعیل میرموسی ـحاج سید عباس میرموسی ـ سید جوادمیرموسی

از ذوات معظمی که قدم رنجه فرمودند و در مجلس ترحیم مرحومه مغفوره **عالیه خانم عامری** شرکت نمودند کمال تشکر وسپاسگزاری داریم و سلامت وشادکامی همگی‌را ازخداوند مسئلت می نمائیم . **خانواده های عامری و آذری**

انا لله وانا الیه راجعون

بدینوسیله فوت مرحوم **حاج‌آقا بالا کلاهی** را که از معمرین و تجار خیر آذربایجان بوده باطلاع عموم میرساند مجلس ترحیم روزپنجشنبه ۲۳ فروردین از ساعت ۸ الی۱۱ صبح درمسجد آذربایجانیها منعقد است

الاحقر سیدمهدی انگجی ـ الاحقر سید علی‌اصغر خوئی ـ الاحقر سیدصادق شریعتمداری ـ الاحقر سید مهدی کماری ـ الاحقر حسن اهرابی

باکمال تاسف فوت مرحوم **حاج آقا بالا کلاهی** که از مردان نیکوکار آذربایجان بوده درتبریز باطلاع همشهریان محترم میرساند مجلس ترحیم روزپنجشنبه ۲۳ فروردین از ساعت ۸ الی۱۱صبح درمسجد آذربایجانیها منعقد است

از طرف آذربایجانیهای مقیم مرکز حاج آقابزرك‌ابوحسین

باکمال تاسف فوت مرحوم **حاج‌آقا بالا کلاهی** بزرك خاندان کلاهی را درتبریز باطلاع عموم میرساند مجلس ختم روزپنجشنبه ۲۳ فروردین از ساعت ۸ الی ۱۱صبح درمسجد آذربایجانیها منعقد خواهد بود

خادم حسینی ـ دستمالچیان ـ نیك‌نفس ـ کاظمی ـ ایپکچی ـ زرگرجواهری ـ اروئفی ـ فرید ـ آزمون ـ کلاهی صمدی ـ حاج محمدکلاهی‌ـ علی‌کلاهی ـ حاج‌حسن‌کلاهی ـ حسین‌کلاهی ـ جعفرکلاهی

بانهایت تاسف فوت ناگهانی مرحوم مغفور **آقای علی زنوزی** برادر جناب آقای عبدالله زنوزی نماینده محترم سابق مجلس‌را در تبریز باطلاع دوستان و آشنایان میرساند مجلس تذکری‌روز پنجشنبه ۲۳ فروردین از ساعت ٤ تا ٦ بعد از ظهر در مسجد مجد برگزار خواهد بود .

افتخار هشترودی ـ دیهیم ـ مهندس اردبیلی ـ دکتر موسوی ـ کریم اهری ـ دکتر دادفر

بانهایت تاسف فوت ناگهانی مرحوم مغفور **آقای علی زنوزی**رادر تبریز باطلاع عموم فامیل و دوستان میرساند مجلس ترحیم مردانه در روز پنجشنبه ۲۳ فروردین ماه از ساعت ٤تا ٦ بعد از ظهر در مسجد مجد و مجلس زنانه همان روز چهار بعد از ظهر درمنزل‌آقای عبدالله زنوزی واقع دراول جاده شهرآراء کوی خوی خیابان هاتف برگذار خواهدشد .

ابوالفضل زنوزی ـ ابوالفتح زنوزی ـ فرامرز زنوزی‌ـ بهلول زنوزی ـ عبدالله زنوزی ـ سرهنك رضا زنوزی ـ میرهدایت نور آذر‌ـسرهنك اسماعیل زنوزی ـسرگرددکتر محمد تقی زنوزی ـ سروان دکترمحمدعلی‌زنوزی ـ علی‌مرندی مهندس کریم مرندیان ـ علیمراد مرندیان ـ غلامعلی مرندیان خانواده سیاهپوش ـ غلامحسین حبیب‌الهی‌ـ فطینی‌ـنقی‌زاده سرهنك صدرائی ـ مجید زنوزی ـ جمشید زنوزی ـ شهرود زنوزی ـ خلیل‌نیا‌ـبه‌نژاد ـ ترابگر‌ـکوتوالی ـ آذرین‌ـمحمد اسماعیل زنوزی وبرادران احمدی

بخانواده محترم زنوزی بویژه بازماندگان آنمرحوم مصیبت‌وارده را تسلیت میدهیم .

تسلیت

سرکار سرهنك سید مجتبی راسخ

افسران ومامورین کلانتری نیاوران مصیبت‌وارده را صمیمانه تسلیت عرض می نمایند .

کلانتر نیاوران سروان کاظم نیك بخش

دبیر گرامی خانم فخری شمسیان

با کمال تاسف و تقدیم عرض تسلیت ابراز همدردی می نمائیم .

مهین خیامی ـ روشنك دادجوئی‌ـ آذر عطائی ـ زری گوتاش ـ سهیلانژاد ـ باقری

استاد محترم خانم ملك شمسیان

مارا نیز در غم خود شریك بدانید .

شکیبی ـبیداد ـ فروهری ـ حریری

افسران و کارمندان و افراد کلانتری ۱۲ ضایعه اسفناك فقدان مرحوم سرهنك سید مصطفی راسخ قائم مقامی را به عموم بازماندگان آنمرحوم بخصوص سرکار سرهنك راسخ معاون محترم اداره پلیس تهران تسلیت عرض می نمایند .

سرگرد باطنی ـ سرگرد ایگانی ـ ستوان یکم هدایتی‌ـ ستوان یکم نجفی ـ ستوان یکم اسلام ـ ستوان یکم حسینی‌ـ ستوان یکم خسرویانی ـ ستوان یکم افشار ـ ستوان دوم رنجزادی آ ـ ۱۰٤۵

با کمال تاسف مصیبت‌وارده را بخانواده های محترم راسخ‌و الفت خصوصا آقای مهندس امیر فریدون راسخ قائم‌مقامی و آقای دکتر امین‌الله الفت تسلیت می گوئیم .

مهین ـ سید محمد مهدی موسوی

افسران ـ کارمندان ـدرجه داران ـ افراد اداره آگاهی شهربانی کل کشور بانهایت تاثر مصیبت وارده رابخانواده محترم راسخ قائم مقامی بویژه بسرکار سرهنك مجتبی‌راسخ معاونت اداره پلیس تهران صمیمانه تسلیت عرض می نمایند.

آ ـ ۱۰٤۹ **سرهنك نادر بهزادی**

عبدالصاحب عزیز درگذشت آیت‌الله اشجعی را بتو و خانواده ات تسلیت می گویم . **شاهرخ**

دبیر ارجمند خانم ملك شمسیان

مصیبت‌وارده‌را بشما وخانواده محترمتان تسلیت‌عرض می نمائیم . **دانش آموزان نهم الف دبیرستان ایران**

جناب آقای عباس وهمن

باقلبی آکنده ا زاندوه و تاثر مرك جانگداز همسر ناکامتانرا تسلیت عرض نموده سلامت و بقای شما وفرزندان وخاندان جلیل وهمن‌را از خداوند مسئلت داریم .

عفت‌الملوك پیربازاری ـ بهمن پیربازاری ـفریده‌پیربازاری فرزانه پیربازاری ـ فرشیده پیر بازاری ـ فلوریا پیربازاری

برادر عزیزم آقای عباس وهمن

با قلبی پر از غم وچشمانی اشکبار درگذشت همسر عزیزتان را تسلیت عرض‌نموده و خودرا در غم شما شریك میدانم . **محمود کاشفی**

کارمندان وکارگران کارخانجات‌راه‌آهن‌دولتی ایران با اندوه و تاثر فراوان مصیبت واردرا بخانواده محترم تحویلداران بخصوص بدوست و همکار گرامی آقای محمد تحویلداران معاون قسمت حرارت مرکزی تسلیت می گویند .

مهندس مهمنش ـ دکترپاك نیا‌ـ دکترطبیبی‌ـ نشاطی ـ زاروکیان‌ـ شاهین فر ـ رسولی ـکاویانی ـ کاشانی ـ خواجه نوری ـ گلکار ـ موقر ـ فرون ـ ربیعی ـ صبری ـ الوانی ـ نوذری ـ نائینی ـ سلیمانی ـ میرسیاقی ـالهامیان زینعلی ـ قانع ـ نیك صفت ـ امام یعقوبی ـ اصفهانی ـنجفی زرگر امینی ـ معصومیان

هیئت بزرك زنجیرداران مرکزی تهران بازار

ضایعه اسفناك درگذشت مرحوم مغفور سرهنك سید مصطفی راسخ‌که از درجه داران متدین و متقی سر سلسله بزرك خاندان راسخ قائم‌مقامی می باشد که قلوب اقوام و دوستان خودرا جریحه دار نموده بخاندان جلیل آنمرحوم خصوصا سرکار سرهنك سید مجتبی راسخ فرزند خلف‌که بفرائض دینی خود عمل م ی‌نماید تسلیت عرض می کنیم .

آ ـ ۱۰۸۹ **حاج علی خشنود**

بدین وسیله فوت شادروان حاج آقا بالا کلاهی را بفرزندان آنمرحوم آقای حاج محمد کلاهی ـ آقای حاج حسن کلاهی و آقای جعفر کلاهی تسلیت عرض نموده‌بقاء دوام آنخاندان محترم را از خداوند متعال خواستاریم .

شرکت تجارتی هالکو

جناب آقای محمد باقر تحویلداران

با کمال تاسف و همدردی این واقعه ناگوار را بجنابعالی وفامیل محترمتان تسلیت عرض می نمائیم .

هاشم علوی ـ محمد سامه ـ فریدون نقدی ـ احمدخلیلی غلامعلی قزوینی ـ عبدالله بوربور ثابت ـ رضا علیمحمدی ـ محمد علی حاجیلو‌ـ پیروی

فوت‌ناگهانی دوست عزیزم آقای ملك قاسم سالور را بعموم خاندان سالور بویژه به خانم‌وفرزندان آنمرحوم‌تسلیت عرض‌می نمایم . **سرتیپ محمد منافی**

آقای دکتر حسین دانائی

همکاران شما دستیاران بخش مامائی و زنان بیمارستان وزیری‌با نهایت تاسف فوت نابهنگام مادر محترمتان را به آن دوست عزیز تسلیت عرض نموده و خودشان را در غم شما شریك می دانند .

دکتر خطیبی‌ـ دکتر فامیلی‌ـ دکتر میر رکنیان ـ دکتر مسدد ـ دکتر بزرگی ـ دکتراجی ـ دکترساداتی ـ دکتر خدابخشیان‌ـ دکتر میر

افسران و مامورین کلانتری ۲۷ قلهك

مصیبت‌وارده را بسرکار سرهنك راسخ معاونت اداره پلیس و خاندان محترم تسلیت عرض می نمایند .

کلانتری قلهك ـ سروان امین

بقیه آگهیهای ترحیم و تسلیت درصفحه ۱۷

صفحه ۳۰
اطلاعات- چهارشنبه
۲۲ فروردین‌ماه ۱۳۴۱
شماره ۱۰۷۷۲

کندی و مکمیلان بخروشچف اخطار کردند

برای انعقاد فوری قرارداد منع آزمایش های اتمی و قبول سیستم بازرسی :

واشنگتن - یونایتدپرس - ۱۰ آوریل - دولت‌های امریکاوانگلیس دیروز در یك زمان به خروشچف نخست‌وزیر شوروی اخطار کردند که‌اگر دولت شوروی هرچه زودتر با منع آزمایش‌های اتمی‌وباامضای قراردادی که یك سیستم بازرسی درست و قابل اعتماد در آن ملحوظ شده باشد موافقت نکند دو دولت امریکا و انگلیس در پایان ماه جاری آزمایش های اتمی خودرا از سر خواهند گرفت .

در یادداشت های امریکا و انگلیس بدولت شوروی‌تاکید شده که هنوز وقت برای امضای‌قرارداد منع آزمایش های اتمی وجود دارد. متن یادداشتهای امریکا وانگلیس در یك زمان از طرف کاخ سفید ریاست جمهوری‌امریکادرواشنگتن و دفتر نخست وزیری انگلیس‌در لندن انتشار یافته‌است .

در بیانیه های دو دولت امریکا و انگلیس خاطرنشان گردیده که این دو دولت هنوز امیدوار هستند دولت شوروی از رویه‌کنونی دست برداشته و باامضای قراردادی‌برای منع آزمایش های اتمی طبق، مشخصاتی که از طرف امریکا و انگلیس پیشنهاد شده ، موافقت کند .

در بیانیه های امریکاوانگلیس گفته شده که آزمایش های اتمی اخیر شوروی دولتین امریکا و انگلیس را ناگزیر کرده‌است تا آزمایش های اتمی آینده خودرا بعنوان یك ضرورت فوری وقطعی دفاعی و نظامی تلقی کنند .

هرگاه دولت شوروی این بار نیز پیشنهاد امریکا و انگلیس را رد کند آزمایش های‌اتمی دوکشور فوق‌الذکر از اواخر ماه آوریل جاری در جزیره کریسمس و دو منطقه دیگری که اخیرا از طرف کمیسیون انرژی اتمی امریکابرای اینکار در نظرگرفته شده آغاز خواهد گردید .

● کنفرانس سران

لندن - خبرگزاری فرانسه - هارولد مك میلان نخست وزیر انگلستان در مجلس عوام‌آن‌کشور رسما اعلام کرد که‌امریکا و انگلستان یك پیام نهائی مشترك بمنظور ممانعت از تجدید آزمایش های اتمی برای نیکیتا خروشچف نخست وزیر شوروی ارسال داشته اند .

مك میلان افزود جهت تشکیل احتمالی یك کنفرانس سران با شرکت رهبران شرق و غرب وی باکندی تماس روزانه داشته است .

بیانات مك میلان در پاسخ هیوکیت اسکل رهبر حزب کارگر انگلستان ایراد گردید که سئوال کرده بود غرب جهت مذاکره با مسکو چه کوششی بعمل میاورد.

مك میلان ضمن انتقاد ازروش شوروی در مورد عدم کنترل آزمایش های اتمی و بازرسی در محل انفجار های مشکوك گفت در روش شوروی تفاهم دیده نمیشود .

نخست وزیر انگلستان افزود اگر بنظر برسد که کنفرانس سران ممکن‌است نتایجی در بر داشته باشد این کنفرانس باید باشرکت رهبران سه دولت یاچهار دولت تشکیل شود نه ۱۸ کشور.

در اینموقع یکی از نمایندگان حزب کارگر انگلستان اشاره به مقاله السوپ روزنامه‌نگارامریکائی کرد که گفته بود پرزیدنت کندی خاطر نشان ساخته است درصورت پیش‌آمدن شرایط خاصی‌ممکنست غرب در حمله اتمی به شوروی‌پیش دستی کند و پرسیدآیا این‌نظریه صحیح است .

نخست وزیر انگلستان یادآور شد که پرزیدنت کندی گفته‌است چنانچه شوروی حمله عمومی بر ضد اروپای غربی باسلاحهای معمولی را آغاز کند ممکن است امریکا در استفاده از سلاح های اتمی بر ضد شوروی پیشدستی کند .

● مسکو رد کرد

مسکو - آسوشیتد پرس - ۱۰ آوریل - رادیو مسکو دیشب‌ضمن انتشار خبر اعلامیه مشترك امریکا و انگلیس اعلام کرد که هدف دو دولت بزرگ غربی از صدور این بیانیه مانوری برای موجه کردن تصمیم دو دولت فوق‌الذکر درمورد شروع مجدد آزمایش های اتمی است .

مفسر رادیو مسکو گفت که امریکا و انگلیس نه خواهان‌منع آزمایش های اتمی و نه مایل به قطع مسابقه‌تسلیحات‌اتمی‌میباشند.

رادیو مسکو اضافه کرد که امریکا و انگلیس تصمیم انجام آزمایش های اتمی را در بالای‌جو زمین از مدتها قبل کشیده اند و بهیچوجه تصمیم بانصراف‌ازاجرای این تصمیم ندارند .

● پیام خصوصی

لندن - یونایتد پرس - ۱۰ آوریل - هارولد مك‌میلان نخست وزیر انگلیس امروز یك پیام خصوصی برای خروشچف نخست وزیر شوروی فرستاد و بوی‌تاکید کرد تا پیشنهاد مشترك امریکا و انگلیس را برای امضای قرارداد منع آزمایشهای اتمی هر چه زودتر و باکمال دقت مورد توجه قرار دهد .

پیام خصوصی مك میلان به خروشچف علاوه بر پیام مشترکی است که از طرف امریکا و انگلیس برای‌دولت شوروی فرستاده‌شده است .

مك میلان در پیام خود گفته است به عقیده من هرگاه روی یك‌اصل‌قابل اعتمادبرای امضای قرارداد منع آزمایش های اتمی بین شوروی و امریکا و انگلیس موافقت بعمل آید شانس زیادی وجود خواهد داشت‌تا این‌قرارداد امضاء شود و به این ترتیب از انجام آزمایش های اتمی بیشتر درآینده جلوگیری بعمل آید .

منابع موثق انگلیسی امروز اظهار داشتند که مك میلان پیش از ارسال پیام خصوصی به خروشچف متن آنرا به اطلاع پرزیدنت کندی رسانیده است. هیوگیتسگل رهبر حزب کار گر انگلیس دیروز در مجلس عوام‌این کشور اظهار داشت که با نظر مك میلان‌در مورد اجتناب ناپذیر بودن آزمایش های‌اتمی امریکا و انگلیس در صورت مخالفت شوروی با امضای قرارداد منع آزمایش های‌اتمی موافق است.

● پاسخ خروشچف

مسکو - یونایتد پرس - ۱۰ آوریل - ناظران غربی امروز اظهار رداشتند که شانس بسیار کمی وجود دارد تا دولت‌شوروی باآخرین پیشنهاد امریکا وانگلیس در مورد امضای قرار داد منع آزمایش های اتمی موافقت کند. گفته میشود خروشچف تا پایان این هفته پاسخ نامه کندی و مکمیلان را خواهد داد .

الیزابت تایلور به ریچارد برتون برای رفع تنهائی احتیاج دارد !

رم - یونایتدپرس - ۱۰ آوریل - الیزابت‌تایلور ستاره معروف امریکائی دیروز بدون آنکه روز بازیش در فیلم کلئوپاترا باشد معذلك به استودیو رفت تا بتواند ناهار را با همبازیش ریچارد برتون صرف کند .

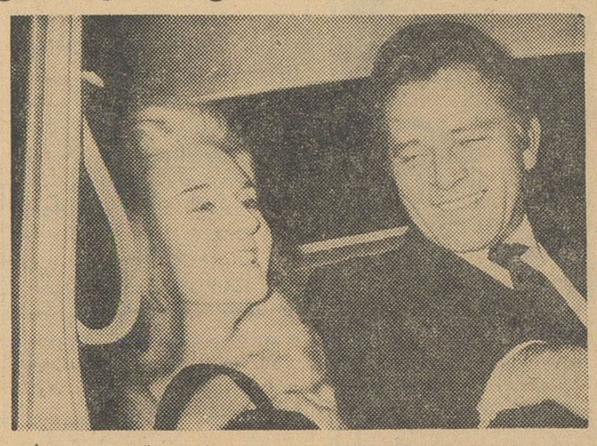

الیزابت بعد از فرا رسیدن ظهر در «چینه چیتا» شهر سینمائی ایتالیا برتون‌را به نهاردعوت کردو اوراهمراه یکی از دوستان دیگرش با اتومبیل خود بیك رستوران زیبای نزدیك رم برد .

الیزابت‌تایلور هنگامی که انتظار برتون‌را می کشید به چند نفر از کسانیکه در فیلم کلئوپاترا با آنها آشنا شده بشوخی اظهار داشت که موضوع عشق و عاشقه‌ی‌در کار نیست بلکه تنهامیخواهد باهمبازی‌انگلیسی‌اش نهار بخورد .

الیزابت می گفت که هیچوقت قادر نیست تنها ناهار خورد . الیزابت و برتون باتفاق رکس‌هاریسون که نقش ژول‌سزار را بازی می کند و یکزن دیگر که هویتش شناخته نشده در یك رستوران فرانسوی صرف نهارکردند.

جدا نمی شود .

لندن - آسوشیتدپرس - ۱۰ آوریل- سیبیل ویلیامز زن ریچارد برتون هنرپیشه انگلیسی که شایعه عشق‌وی با الیزابت‌تایلور جنجال بزرگی در جهان براه انداخته امروز در لندن از انظار پنهان شد و بگوشه خلوتی‌پناه برد .

زن برتون پیش از آنکه خود را مخفی کند بخبرنگاران اظهار داشت‌که بهیچوجه احتمال جدا شدن او از شوهرش وجود ندارد .

سیبیل ویلیامز میگفت من‌اطمینان دارم که عشق شوهرم نسبت به من هنوز پا برجاست .

زن برتون برای اولین باربا‌خبرنگاران درباره الیزابت‌تایلور صحبت کرد و گفت من هنرو زیبائی اورا می ستایم. او یکی از دوستان قدیمی خود من است .

ریچارد برتون و همسرش «سیبیل ویلیامز» از فرودگاه پاریس بطرف شهر حرکت‌میکند تادر باره شایعات مربوط به عشق جدید الیزابت تایلور و تاثیری که‌این موضوع درروابط زناشوئی آنان خواهد داشت گفتگو کنند. پس‌از پایان این ملاقات بود که هر دوی آنها تائید کردند در ازدواجشان اشکالی پیش نیامده و برغم جنجالی که در باره روابط عاشقانه برتون والیزابت‌تایلوربر سر زبانهاافتاده‌قصدمتارکه ندارند

ازامروز **ال سید** بابلیط معمولی

در خلال هفته گذشته عده زیادی از اهالی محترم تهران که بنمایش فیلم در یکقسمت وبطور یکجا رای داده بودندتلفناو کتباًاز سینماهای نمایش دهنده‌درخواست پائین آوردن قیمت بلیط را نموده‌اند .

باوجود اینکه پائین آوردن قیمت بلیط بر بان سینما های‌نمایش دهنده‌ومورد مخالفت‌کمپانی‌پخش کننده فیلم بود ولی ازآنجا که صاحبان سینما های نمایش دهنده معتقدند که سینما برای مردم است و بایستی بنظریات آنان توجه نمود لذا طبق تصمیم مشترك مقرر گردید که از صبح امروز ال‌سید بابلیط معمولی بمعرض نمایش درآید تا عموم اهالی تهران بتوانند ازاین فیلم بزرك استفاده نمایند .

ال سید

درسینماهای

نیاگارا - امپایر

رویال - رکس - ادئون

برنامه امشب سینماهای

ایفل - رادیو سیتی

عملیات زیر پیراهنی

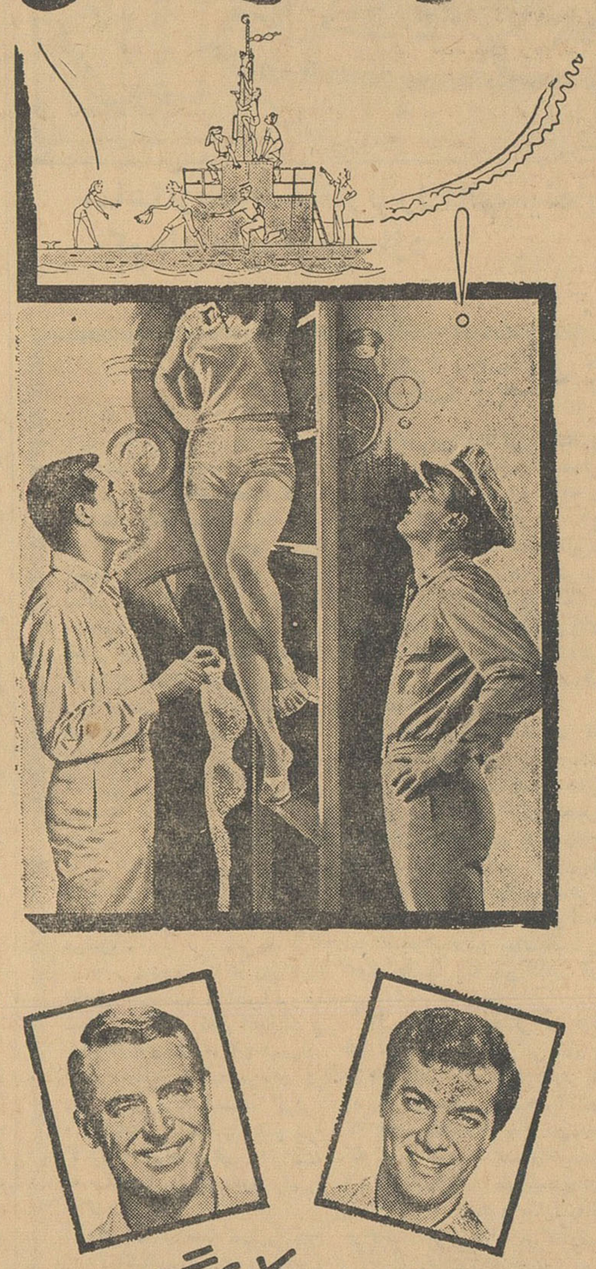

تونی کرتیس کاری گرانت

دانیامریل - جون‌اوبراین

وایداسکرین - رنگی - دوبله بفارسی

در استودیو دماوند

گورسل از احزاب سیاسی ترکیه بازدید کرد

قرار است محکومین سیاسی مسن و بیمار ترکیه آزاد شوند

آنکارا - خبرگزاری فرانسه - ژنرال گورسل رئیس‌جمهوری ترکیه امروز صبح از مراکز حزب عدالت و حزب جمهوریخواه ترکیه دیدن نموده و با رهبران واعضای برجسته این دو حزب ملاقات‌و مذاکره‌کرد.

امروزبعد از ظهر ژنرال گورسل از مراکز دو حزب دیگر ترکیه‌یعنی حزب ترکیه جدید و حزب دهقان دیدن میکند .

رئیس جمهوری ترکیه ورهبران حزب عدالت و جمهوریخواه ترکیه حاضر نشدند کوچکترین‌اطلاعی پیرامون این مذاکرات بدهند .

دیدار ژنرال گورسل از مراکز احزاب ترکیه غیر منتظره وبیسابقه بود ناظرین امور معتقدند پس از اختلافی که بین احزاب شرکت کننده دردولت بوجود آمداین‌دیدار صورت گرفت .

مسئله عفو

اختلافی که‌اینك در حکومت‌ائتلافی عصمت اینونووجود دارد ناشی از آنست که حزب عدالت معتقد است اگر قرار باشد افسران شورش۲۲ فوریه مورد عفو قرار گیرند باید محکومین سیاسی دادگاه یاسی آدا نیز عفوشوند .

این اختلاف اخیرابصورت وخیمی در آمده و نزدیك بود حوادث‌تازه‌ای را در ترکیه موجب گردد.

در هفته گذشته بین عصمت‌اینونو نخست وزیر ترکیه ورهبران‌ارتش آن کشور ملاقاتی صورت گرفت و نظامیان مخالفت شدید خود را با آزادی محکومین یاسی آدا اعلام داشتند .

آمده اینك بنظر میرسد که دولت پس از مذاکراتی که بین‌رهبران ترکیه محکومین مسن‌وبیماررا آزاد حزب عدالت و مقامات دولتی بعمل سازد .

بورقیبه با یك بیوه ۵۰ ساله ازدواج میکند

تونس - یونایتد پرس - ۱۰ آوریل - دولت تونس امروزاعلام کردکه پرزیدنت حبیب بورقیبه رئیس جمهور ۵۶ ساله تونس بزودی بایك زن بیوه ۵۰ساله عرب‌ازدواج خواهد کرد.

مراسم عقد و ازدواج رئیس جمهور تونس با خانم «عیله بن عمر» روز پنجشنبه (فردا) در کاخ ریاست جمهوری واقع در ۲۰ کیلومتری تونس‌انجام‌خواهد گرفت . عیله‌اخیرا از شوهر اول خود که یك کشاورز ثروتمند تونسی بوده طلاق گرفته است .

بورقیبه و زن ۵۰ساله‌اش یك هفته را بعنوان ماه عسل در کاخ اسکانی که زادگاه بورقیبه‌است خواهند گذراند.

بورقیبه در سال ۱۹۶۱ ماتیلا لورن‌زن فرانسوی‌خود را طلاق داده بود . لورن ۱۰ سال ازبورقیبه بزرگتر بوده است.

نهرو کندی را بهند دعوت کرد

دهلی نو - یونایتدپرس - ۱۰ آوریل - منابع دیپلماتیك امروز گزارش دادند که جواهر لعل‌نهرو نخست وزیر هندوستان از پرزیدنت کندی رئیس جمهور امریکا دعوت کرده است تا درسال ۱۹۶۳ از هندوستان دیدن نماید .

پایان کنفرانس فرهنگی کشورهای آسیائی

توکیو - آسوشیتد پرس - ۱۰ آوریل - روز سه شنبه کنفرانس فرهنگی ۱۸ کشور آسیائی که تحت سرپرستی سازمان یونسکو وابسته به سازمان ملل متحد در توکیو تشکیل شده بود پایان یافت.

قرار است امروز صبح تشریفات نهائی این کنفرانس تشکیل شودو قطعنامه های کنفرانس از طرف نمایندگان شرکت کننده مورد تصویب قرار گیرد .

د راین کنفرانس نمایندگان فرهنگی ایران - افغانستان - هندوستان - پاکستان و۱۴ کشور دیگر شرکت داشته‌اند . بموجب طرحی که بنام طرح کراچی‌بصورت یك‌قطعنامه دراین کنفرانس‌تصویب شده تعلیمات اجباری برای تمام کودکانی که در سنین تحصیل هستند مورد تاکید قرار گرفته است .

در یکی دیگر از قطعنامه های کنفرانس گفته شده که تعلیمات عمومی تنها عاملی‌برای با سوادشدن مردم نیست بلکه وسیله‌ای برای تسریع رشد اقتصادی ممالك‌آسیا نیز میباشد .

قابل توجه دامداران

این شرکت مقداری در حدود یکهزار تن پوست تخم پنبه موجود در کارخانه روغن کشی ورامین را به فروش میرساند خریداران در صورت تمایل بخرید آن می‌توانند آخرین بهای پیشنهادی خودرا بانضمام مبلغ ده هزار ریال چك تضمین شده بانکی در مقابل اخذ رسید تاآخر وقت اداری روز چهارشنبه پنجم اردیبهشت ۴۱ بدفتر شرکت واقع در چهارراه سید علی - خیابان کاشف‌السلطنه تسلیم فرمایند.

شرکت سهامی مواد غذائی و شیمیائی ایران

۱-۳ آ-۱۲۳۰

ازامشب فقط در

سینما حافظ

تیر انداز دلباخته

سینماسکوپ - رنگی - دوبله بفارسی

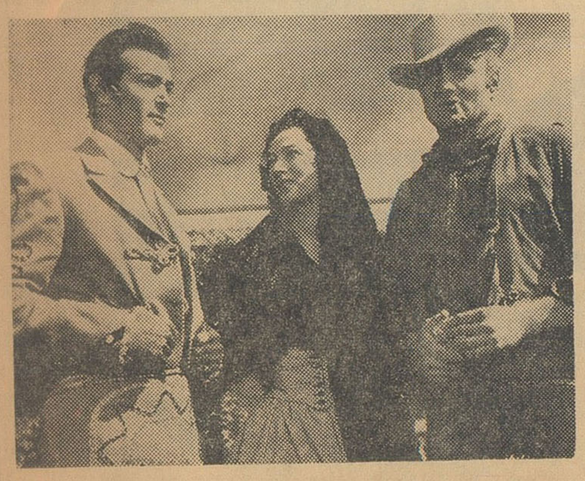

باشرکت: برایان کیت - ریتاگام ریك‌جیسون - مالاپاورز

لوئی ژوکس کاندیدای نخست‌وزیری فرانسه است

پاریس ـ خبر گزاری فرانسه ـ دیشب ژنرال دوگل رئیس جمهوری فرانسه مدت یك ساعت و نیم بطور ناگهانی با میشل دبره نخست‌وزیر آن کشور مذاکره کرد .

منابع موثق خاطر نشان می سازند که ژنرال دوگل هنوز از تصمیم خود مبنی برانحلال مجلس و تجدید انتخابات عدول نکرده است .

امروز ژنرال دوگل تنهابسر خواهد برد تا قبل از اخذتصمیم نهائی در مورد انحلال مجلس در محیطی آرام پیرامون امرمطالعه کند .

ژنرال دوگل عادت دارد هر زمان که میخواهد تصمیم‌بزرگی اتخاذ کند یك روز تمام تنها بسربرده و پیرامون نتایج‌تصمیم خود به تنهائی فکر نماید .

بدینجهت امروز کاخ الیزه هیچکس را نخواهد پذیرفت تا رئیس جمهوری فرانسه بخوبی پیرامون انحلال مجلس مطالعه کند .

محافل نزدیك به کاخ الیزه معتقدند احتمال زیاد دارد که ژنرال دوگل مجلس را منحل نسازد و مجلس ملی فرانسه تا موعد قانونی یعنی بهار آینده بکار خود ادامه دهد .

همین محافل میافزایندچنانچه بطور قطع دوگل از انحلال پارلمان انصراف حاصل کندیك حکومت موقتی در فرانسه جای حکومت میشل دبره را اشغال میکند .

در اینصور تطی یك اعلامیه رسمی در پایان هفته مسیحی ژنرال دوگل نخست وزیرجدید فرانسه را تعیین میکند .

بنظر میرسد که لوئی ژوکس وزیر امور الجزایر در کابینه دوگل وپومپیو و مشاورنزدیك دوگل بیشتر از هرکس برای جانشینی میشل دبره شانس دارند .

● سفر به کوبا

میامی ـ یونایتد پرس ـ ۱۰ آوریل ـ رادیو هاوانا امروز گزارش داد که محمد بن بلا معاون نخست وزیر دولت موقت الجزایر در آینده نزدیك طبق دعوت‌فیدل کاسترو نخست‌وزیر کوبا به این کشور مسافرت خواهد کرد .

پرتاب بمب

پاریس ـ یونایتد پرس ـ ۱۰ آوریل ـ روزنامه فرانس‌سوار چاپ پاریس در شماره دیروز خود گزارش داده است که روز دوشنبه گذشته پیش از انفجار یك کارخانه باروت سازی در سن ژوست‌واقع‌در جنوب‌فرانسه یك هواپیمای کوچك در آسمان اطراف‌این کارخانه مشغول‌پرواز بوده است .

در فرانسه شایع است که کارخانه مذکوربراثر پرتاب یك بمب از هواپیمای ناشناس مورد بحث منفجر گردیده است .

ژنرال زهرالدین‌گفت تاسه روز دیگر:

دولت غیرنظامی سوریه تشکیل میشود

بن‌گوریون نخست‌وزیر اسرائیل شدیدا بقطعنامه امریکا وانگلیس حمله‌کرد

● یك روزنامه چاپ اسرائیل می نویسد نیرو های سوریه در مرز های آن کشور تمرکز یافته‌اند

دمشق ـ یونایتدپرس ـ ۱۰ آوریل ـ فرمانده ارتش سوریه‌امروز یك‌کمیته چهار نفری از کارشناسان فنی امور مربوط باداره کشور را مامور کرد تااقداماتی برای بهبود اوضاع قوانین واقتصاد ودارائی واطلاعات وامورخارجه سوریه بعمل آورد .

قرار است این‌کمیته چهارنفری که در حقیقت نقش وزیران کابینه راایفاء خواهند کرد تا ۱۰ روز دیگر گزارش جامعی از مطالعات وکارهای خودرا به فرماندهی ارتش سوریه تسلیم کنند .

بعداز وصول‌این گزارش اقدامات دیگری برای‌بازگشت دادن اوضاع‌عادی درسوریه و سپردن کارها بدست غیر نظامیان صورت خواهد گرفت .

● دولت غیرنظامی

دمشق ـ آسوشیتدپرس ـ ۱۰ آوریل فرمانده ارتش سوریه امروز اظهار داشت که ارتش امیدوار است تا سه روز دیگر یك دولت انتقالی غیرنظامی را درسوریه روی کارآوردوباین‌ترتیب باردیگر اوضاعی که‌پس‌از کودتای ۲۸ سپتامبر ۱۹۶۱ درسوریه بوجود آمده بود درکشور مستقر گردد .

ژنرال عبدالکریم زهرالدین اظهار داشت که وظیفه این‌دولت‌انتقالی بازگشت دادن حکومت قانون اساسی در جمهوری آشفته سوریه است .

وی گفت که جمهوری سوریه در آینده نیز از سیاست بیطرفی مثبت پیروی خواهدکرد .

● بازداشت سیاستمداران

ژنرال زهرالدین اضافه کرد که بعداز کودتای اخیر به‌اضافه کسانیکه در حوادث هفته گذشته شهر «حلب» شرکت داشتند ازسیاستمداران کمتراز ۲۰ نفر بازداشت شده‌اند . افسران پادگان شهر حلب که‌درشمال سوریه قراردارد درکودتای اخیرخوددرخواست کرده بودند که سوریه باردیگر به جمهوری متحده عرب ملحق گردد .

فرمانده ارتش سوریه اظهارداشت که‌اغلب مسئولین این‌کودتا ازسوریه فرار کرده‌اند وی‌که برای اولین‌بارپس از کودتای اخیر یك کنفرانس مطبوعاتی باشرکت ۱۵ خبرنگارداخلی وخارجی ترتیب داده‌بود درپایان گفت که‌مسئولین امور سوریه اکنون‌مشغول مطالعه درباره امکانات انجام یك دم عمومی هستند تادرجریان این دم مردم سوریه نظر بدهند که بااتحاد باممالك آزاد عرب موافقت دارند یاخیر ؟

تل آویو ـ یونایتد پرس ـ ۱۰ آوریل ـ روزنامه اسرائیلی «ماریو» چاپ تل‌آویو امروز گزارش داد که نیرو های مرزی سوریه در نزدیکی اسرائیل بحال آماده باش درآمده‌اند

خبر نگار جنگی‌روزنامه ماریونوشته است که نیرو های سوریه در ساحل شرقی دریای جلیله مخصوصا بوضع تهدید کننده ای در حال آماده باش هستند .

● چشم پوشی نمیکند

اورشلیم ـ آسوشیتد پرس ـ ۱۰ آوریل ـ داوید بن‌گوریون نخست ـ وزیر اسرائیل دیروز در پارلمان این کشور اظهار داشت که اسرائیل بهیچ وجه تجاوز ارتش سوریه را بدریای جلیله‌چشم‌پوشی نخواهد کرد وتمام اقدامات لازم را برای دفاع از خود بعمل خواهد آورد .

نخست وزیر اسرائیل بعد از اشاره به قطع نامه ای که مشترکا از طرف امریکا و انگلیس در شورای امنیت مطرح شده‌و بتصویب رسیده وطی آن دولت اسرائیل بخاطر بربا کردن حوادث اخیر درمرز های‌سوریه واسرائیل محکوم شده‌اظهار داشت‌که در هر حال دولت اسرائیل از حق خود برای دفاع از مر زها وامنیت خویش نمیگذرد .

بخاطر دریافت جایزه اسکار

سوفیالورن ذوق زده شده

رم ـ خبرگزاری فرانسه ـ سوفیا لورن ستاره ایتالیائی که برای بازی در فیلم «دوزن»(عنوان اصلی فیلم چیوچیاراست)موفق‌به دریافت‌جایزه اسکار بعنوان بهترین ستاره سال گردید بروزنامه نگاران گفت من بقدری از دریافت جایزه اسکاردوق زده شدم که نمیتوانم لغات مناسبی برای نشان دادن خوشحالی خود پیدا کنم .

سوفیالورن اضافه کرد بانتظارخبر دریافت جایزه اسکار تمام شب را بیدار ماندم .

سوفیا گفت هنگامیکه این خبر توسط تلفن باطلاع من رسید من‌فقط کلمه‌توبردی توبردی را شنیدم .

اما هنوز باور نمیکردم .لحظه‌ای بعد وسط اطاق بالا وپائین‌پریدم و کارلوپونتی فورا یك بطری‌شامپانی باز کرد .

از فردا صبح در سینماهای

پارك ـ پرسپولیس ونوس ـ مراد

شاهکاریکه کلیه آثار بزرگ عالم سینمارا درجلوچشمانتان کوچك جلوه گرمیسازد

محصول ۱۹۶۲

این‌فیلم بزودی‌درسینما آسیا اصفهان نیز نمایش‌داده‌میشود

ازامشب درسینماهای

دنیا ـ دیانا ـ میامی ایران ـ مونت کارلو

جامعه‌های تشنه تجمل

از هنگامی که توسعهٔ ارتباطات « روانشناسی مصرف » راحتی بر فقیر ترین قشر های جمعیت کشور های عقب افتاده مسلط ساخته برای هر کشوری که بخواهد مسئله توسعه را در فاصله های کوتاه زمانی حل کند توجه به موازنهٔ درآمد و تولید با مصرف اهمیت حیاتی دارد . در گذشته مردم‌دنیا عموما به گذران خود قانع بودند زیرا دست کم نمی‌دانستندزندگی های بهتری نیز امکان دارد .

امروز ، چنانکه در کشور خود شاهدیم ، حتی در دورافتاده ترین روستاها نیز علاقه به رادیو و وسائل برقی و لباسهای زیبا و امثال آن نیرومند ترین محرکها را تشکیل می‌دهد و گاه نیز مایهٔ نومیدیها و سرخوردگیهای سخت می‌شود .

تغییر عمده‌ای که در روزگارما حاصل شده تنها افزایش ثروتها نیست . انقلابی که‌در انتظارات و توقع ها روی داده از آن هم‌مهمتر است .ازاین انقلاب می‌توان در راه تجهیز مردم استفاده کرد . و می‌توان بدان تسلیم شد و بنیهٔ کشور را ناتوان ساخت . این‌بسته به حکومتهاست که کدام راه را برگزینند .

راه آسانتر طبعا تسلیم شدن به « روانشناسی مصرف » و روحیهٔ تجمل پرستی است . حکومتها و طبقات بالا و متوسط خودرابه‌تشنگی مصرف می‌سپارند . درآمد کشور صرف راضی ساختن تمایلات مردمی می‌شود که از چگونگی زندگی جامعه های امریکای‌شمالی واروپا خبر دارند و متمدن تر از آنند که در سطح پائین تر از همقطاران خارجی خود بسربرند .

نابرابری عظیمی که دراین‌گونه کشور ها بین زندگی داراها و نداراها دیده می‌شود از همین روست . اگر در آسیا و افریقا و امریکای لاتین ما بالاترین سطح زندگی را در میان‌اقلیت و پائین‌ترین سطح را د رمیان اکثریت می‌بینیم از آنجاست که دستگاه های حاکمهٔ آنها ثروت کشورهای خودرا برای ارضای تجمل پرستی و آسایش طلبی شان صرف می‌کنند .

در اینگونه کشور هاست که یك کاخ ۸۰۰ میلیون ریالی برای مجلس خود می‌سازند یا دهها میلیون ریال برای اثاثیه تجملی ساختمان یك سازمان به اصطلاح اقتصادی صرف می‌کنند یا زن‌یك وزیر تختخوابی به بهای‌هشت هزار دلار می‌خرد و هرچه اعلام می‌کنند این تختخواب « غیر سوسیالیستی» است حاضر به پس دادن آن نمی‌شود .

این لگام گسیختگی در همهٔ قشر های جامعه رسوخ می کند . هرکس بیش از آنچه دارد به مصرف می‌رساند و نتیجه آنست که هیچ‌پس‌اندازی‌بر جای نمی‌ماند که اجازهٔ سرمایه گذاری بدهد و بر تولیدبیفزاید . مصرف‌همچنان رو به افزایش است و حکومتها و مردم در ولخرجی‌مسابقه‌می‌گذارند.

برای ارضای « احتیاجات » خود سیاست «در های باز »پیش می‌گیرند . اما از ثروت کشور و بنیهٔ زندگی آن پیوسته کاسته می‌شود .

کاربدانجا می‌کشد که حتی کمکهای قابل ملاحظهٔ خارجی نمی‌تواند ورطه ای را که بین درآمد و هزینه و تولید و مصرف بوجود آمده است پر کند .وآنوقت نوبت آشوبها و ناراحتی ها و نوبت فروریختگی دستگاه‌اجتماعی است . مسئله توسعه حل نشدنی می‌ماند و ثبات جامعه از دست می‌رود و مردم خواه ناخواه متوجه راه حلهای انقلابی میشوند .

کنترل مصرف و مبارزه با تجمل پرستی برای یك برنامهٔ توسعه اقتصادی بیش از گرفتن کمکهای خارجی اهمیت دارد . ملتهائی که نتوانند در جریان مبارزهٔ پیشرفت جلوی خود را بگیرند و مدت زمانی از زندگی آسودهٔ عدهٔ معدودی از افرادطبقات بالا و متوسط خود بگذرند وآنچه دارند صرف سرمایه گذاری کنند با هیچ کمك خارجی نجات‌نخواهند یافت .

نمی‌توان هم کاخهای زیبا با سنگهای مرمر ساخت و هم‌خیابان های شهر ها را با اتومبیل های گرانبها انباشت و هم وسائل پوشش و آرایش نازپروردگان جامعه را از خارج وارد کرد وهم بر تولید و درآمد ملی افزود و سطح زندگی توده های مردم را بالاآورد . عیب کمکهای خارجی آن بوده که نگذاشته حکومتها این منطق ساده را بفهمند .

پشتگرمی به دیگران آنها را از اتکا به منابع و نیرو های‌ملی خودبازداشته است.آنهانفهمیده:اند که یك ملت‌را تنها کوششها و گذشتهای خود آن می تواندنجات دهد و چنانکه انگلیسها می‌گویند «نمیتوان بهترین دودنیا راداشت.» نمی‌توان به‌یك‌دست‌آسوده‌وبیخیال و غرق در تجمل زندگی کرد و به دست دیگر کار ساختمان کشوری را به پایان برد که در قرن ۱۸ متوقف مانده است .

داریوش‌همایون

اطلاعات
چهارشنبه ۲۲ فروردین ماه ۱۳۴۱ ـ شماره ۱۰۷۷۲

دنیای عرب، در جستجوی شعارهای تازه است

شعارهای انقلابی «کوتاه کردن دست غاصبان اسرائیلی» «کمك به آزادیخواهان الجزایر» برای روشنفکران عرب کهنه شده است

از : سندی تایمز

* در چهارده سال اخیر، هیچگونه تحول اساسی درخاورمیانه روی نداده است !

*ذائقه توده عادی سوریه برای چشیدن طعم سوسیالیسم تحریك شده است ...

بیروت ـ اگر بتوانیم پرده غلیظ دودی را که با حوادث اخیر سوریه بر منظره سیاست و اوضاع خاورمیانه حایل شده پاره کنیم . به آسانی درك خواهیم کرد که طی ده ساله اخیر ، تقریبا هیچ تحول بزرگی در منطقه خاورمیانه بوقوع نپیوسته است.

مصر و عراق هر کدام از یکطرف برای کسب نفوذ درمیدان پر غلغله سیاست سوریه رقابت و تلاش می کنند ، اردن راه انزوا جویانه وتوام با شجاعت خود را کماکان دنبال می کند. لبنان با اعصاب بر آشفته ناظر تحولات زندگی اعراب همسایه، «از پشت شیشه» است و زمامداران عربستان سعودی که ازلحاظ سنخ فکری بین روشن فکری و ارتجاع هر قماش آدمی را در میانشان می توان یافت در هر حال سعی دارند تا بگذرند که «سوسیالیسم» وتمایلات رنگارنك دست چپی به آنها تنه نزند .

معهذا در همین ده سال اخیر دو تغییر نسبتا اساسی نیز در خاورمیانه رو به تکوین گذاشته که هنوزناتمام است . یکی از این تغییرات گرایش بیش از پیش مصر تحت حکومت جمال عبدالناصر به سمت چپ است، و دیگری پایان جنك طولانی الجزایر است که بدون شك آثار بسیارقابل ملاحظه آنرا در حیات سیاسی اعراب باید در آینده نسبتا نزدیکتری جستجو کرد .

میتوان پیش بینی نمود که عرض وجود دولت انقلابی مسلمانان الجزایر بعنوان یك دولت مستقل و سر فراز عربی ، با تجارب بسیار گرانبهای انقلابی رهبران ومردم الجزایر، دنیای

بقیه در صفحه ۱۶

«نوول» ضعف و نقص بخود نمی پذیرد .
یاعالی است یاهیچ خوب نیست
مارسل ارلان. منتقد معاصر فرانسوی
و
گنجینهٔ داستان
فقط داستانهای عالی را برای شما انتخاب می کند

ترگال
فرمی برای آقایان افسران ارتش مخصوص پیراهن وشلوار رسید
فروشگاه ترگال ـ ۷۰۱ خیابان شمیران باغ صبا

این پیام را ازمریخ می فرستیم:

مردان پولادین مریخ اعصابی آرام ونگاهی نافذ دارند!

آنها به اسرار تابش بدن کرم شب تاب پی برده اند و از نور بدون حرارت استفاده میکنند..

اولین مسافران مریخ
ترجمه : احمد مرعشی

«٤»

پروفسور فن براون ، بزرگترین دانشمند فیزیکدان معاصر سر ـ گذشت اولین مسافران زمین را که به کره مریخ قدم نهاده اند طی یك داستان خیالی برشته تحریر کشیده است :

مسافران زمین ، وقتی از موشك خود در کره مریخ پیاده میشوند به مکانی قدم میگذارند که درآن دستگاههای عظیمی دیده میشد و سه مرد مریخی با ادب و تواضع آنها را استقبال میکنند.

پروفسور فن براون
امیدآمریکا در مسابقه تسخیر فضاونویسنده اولین مسافران مریخ

هر سه از پله ها سرازیر شدند، بمحض اینکه قدم روی اولین پله گذاشتند درپشت سرشان بسته شد.

استرلینك به پشت سرش نگریست و گفت :

ـ از اینکارش خوشم نیامد . چرا راه باز گشت ما رامسدود کرد؟

ولی مك گی بسرعت وبا خشونت بمیان حرف استرلینك دوید و گفت:

ـ ساکت باش (پت) از این ببعد باید بهر پیشامدی تن بسپاریم . بفشار سنج نگاه کنید.

ما وارد یك مخزن فشارشده ایم.

عقربه فشار سنج به هفت دهم رسیده بود ، روس دستگاه تجزیه گاز را از کمر برداشت و پس از توجه به آن گفت :

ـ هوائی که مادر آن ایستاده ایم دارای ۳۹٪ اکیسژن و ۳٪ اکسید دوکربن ۵۸ ٪ گازهای بی آزار میباشد

سپس زیر لبی گفت : امیدوارم گازهای بی آزار ازت دار باشند.

در اینموقع همگی به انسان مریخی رسیده بودند. موجودمریخی دو قدم بسوی آنها پیش رفت .در حالیکه تبسمی شیرین بلب داشت بحالت تعظیم دست چپش را روی سینه قرار داد.

مك گی وهمراهانش نیز حرکت اوراتقلید کردند . سپس هر سه باشاره موجود مریخی از در عبور کرده وارد سالن ماشین هاشدند . مك گی در سالن فشار سنجش را از نظ ردور نمیداشت . ناگهان متوجه شد که هوای داخل سالن با اتمسفر زمین کوچکترین تفاوتی ندارد. اندکی تردید کرد ولی بالاخره تردید را کنار گذاشت . زیب لباس فضائی اش راگشود . کلاه فضائی اش را از سر برداشت و برای اولین بار پس از عزیمت از زمین هوای پاك و گوارائی را استنشاق نمود.

دستجمعی قدم به راهروئی طولانی گذاشتند . راهرو بکمك چراغهای نامرئی سقفی ، زمینی ودیواری کاملا

بقیه در صفحه ٦

خواننده گیتار

که از دو شب پیش در تهران بسر میبرد .

در سیاست دخالت نمیکند

وعقیده دارد بریژیت باردو مخلوق عجیبی است

امین الله حسین بزرگترین مشوق «آزناوور» بوده است

نیمه شب دوشنبه «شارل آزناوور» خواننده ارمنی الاصل مشهور فرانسوی بنابدعوت بنیادپهلوی به تهران وارد شد .

آزناوور درتهران چند برنامه مختلف اجرا میکند و روز بیست و ششم فروردین تهران را به مقصد پاریس ترك میکند.

آزناوور کیست ؟

شارل آزناوور در ۱۹۲٤ در پاریس بدنیا آمد ،پدر او میشا آزناووریان یك آوازخوان ارمنی بود که به فرانسه مهاجرت کرده بود.

شارل کوچولو در سه سالگی اولین آواز معروف خودرا در یکی از سالنهای معروف پاریس خواند.

پس از جنك آزناوور شروع به ساختن اولین ترانه های خود که در همگی آنها «تم» شرقی شنیده می شود نمود و همراه بااین کار وارد سینما نیز گشت .

آزناوور میگفت : در زمان کودکی آقای امین الله حسین پدر روبرت حسین که از آهنك سازان مشهور میباشد بخانه مارفت وآمد داشت و تشویق های او مرابرآن داشت که آواز بخوانم ، مخصوصا بر روی تمهای شرقی درسال ۱۹۵٦ آزناوور بزرگترین خواننده جوان فرانسه لقب گرفت و آخرین ترانه او که موفقیت زیادی در جهان بدست آورد «آواز گیتار» است که باز آنهم روی تمهای شرقی ساخته شده است .

جلسه معارفه

ظهر دیروز در هتل ونك ازطرف بنیاد پهلوی جلسه ای بمنظور آشنائی باشارل آزناوور ترتیب داده شده بود که درآن جمعی از خبرنگاران جراید شرکت داشتند . وی دراین جلسه گفت : من در تهران آواز بخصوصی نخواهم خواند و تماما آوازهائی که در بیروت و شهرهای فرانسه خوانده ام اجرا میکنم .وی اضافه کرد که مدتی است درپاریس آواز نخوانده است .

رای نمیدهم

از وی سئوال شد ، که آیا در رفراندوم استقلال الجزایر شرکت کرده است وی گفت :

من اصلا در هیچ موردی رای نمیدهم و هیچ میل ندارم وارد کار های سیاسی شوم !

درباره بریژیت باردو

آزناوور در مورد فیلمهای جدید گفت : فیلم باید خوب باشد ، چه روی «موج نو» بوجود آمده باشدو چه باسبك های قدیم وبعقیده من روزنامه ها باعث سروصدای زیادی در این زمینه می شوند .

در مورد برژیت باردو گفت : تابحال بااو در فیلمی بازی نکرده ام ولی عقیده دارم بریژیت باردو موجود عجیب و خلقت نادری است.

شارل آزناوور دومین بار است که بایران می آید واظهار میدارد: دفعه گذشته که بایران آمدم بمن خیلی خوش گذشت.

آزناوور تابحال دوبار ازدواج کرده ولی هیچکدام از ازدواجهای اوپایدار نبوده است .

شارل آزناوور از خوانندگان ایرانی ویگن را می شناخت ودرمورد او گفت صدای خوبی دارد ولی چون کلمات اورانمی فهمم نمی توانم بگویم چطور می خواند .

ضمنا بهمراه آزناوور یك گروه از مانکنهای فرانسوی بایران آمده اند که در محلهائی که او برنامه اجرامیکند برنامه هائی خواهند داشت .

همه تشنه اند
تشنه یک نوشابه سالم و گوارا
میشن کالیفرنیا
فعلا در دو نوع پرتقالی آناناس
میشن کالیفرنیا
ادعا نیست بلکه حقیقتی است که میشن کالیفرنیا فقط از عصاره طبیعی پرتقال و سایر میوه ها تهیه میگردد و کمپانی بی هسته (والنسیا) در تهیه کننده در کالیفرنیا ۲۲ میلیون درخت پرتقال اختیار دارد. (کانون شهاب)

سردخانه ویخچال های بزرگ اطاقی
سردخانه برای نگاهداری گوشت . نوشابه . اغذیه . میوه . سبزی و مواد دارویی در سه اندازه ۵/۵ ـ ۹/۵ و ۱۲/۵ متر مکعب «فضای داخلی قابل استفاده»
یخچال برای ذخیره وانجماد اغذیه و موادی که تا ۱۸ درجه زیر صفر برودت لازم داشته باشد مانند ماهی . گوشت . انواع بستنی وغیره در دو اندازه ۹/۵ و ۱۲/۵ متر مکعب
● به آسانی میتوان در آن داخل و خارج شد
● قطعات قابل جدا شدن و حمل و نقل است
● مصرف برق فوق العاده کم است
«ساخت کارخانجات دستیکهاوس آمریکا»
شرکت سهامی ایران تکنو
Westinghouse
خیابان تخت جمشید ـ بین بهار و روزولت تلفن ۶۲۸۶۳ تا ۶۲۸۶۷
آ ـ ۱۱۹۸

انتقاد

دکتر حسن صدر ـ حاج سید جوادی

چهل میلیون ...

هنگامی که آقای نخست‌وزیر ازسال مشکل و کمی بودجه ومضیقه مالی دولت صحبت می‌کند ومعتقد است که برای بوجود آوردن تعادل باید سازمان‌های عام‌المنفعه مانند سازمان آب برروی پای‌خود بایستند یعنی از طریق افزایش قیمت، خودرا اداره نمایند، کارمندان ازافزایش حقوق وحتی گرفتن پایه‌های قانونی خویش چشم بپوشند، دادسرای تهران عده‌ای را بعنوان چهل‌میلیون تومان سوء استفاده درساختمان مجلس سنا مورد تعقیب قرارمیدهد . گرچه توقیف مقاطعه‌کاران ساختمان مجلس سنا دلیل قطعی بروقوع جرم نیست و قبل‌از صدور حکم‌از طرف دادگاه آنرا نمیتوان حتمی‌دانست ولی طرح چنین پرونده دردادسرا ،صدور قرار توقیف ازطرف بازپرس وموافقت دادستان با قرار صادره موضوع‌جرم وسوءاستفاده را تا اندازه‌ای زیاد ممکن‌الوقوع نشان میدهد .

سوء استفاده درکار ساختمان‌مجلس سنا مربوط بامروز ودیروز نیست و مسئولیت این سوءاستفاده ووقوع‌جرم ارتباطی بدولت فعلی‌ندارد که‌انتقادی برآن وارد‌باشد . ولی بحث برسراین موضوع است که‌اصولا علت‌مشکلات مالی دولت و مضیقه شدیدی که‌ازنظر کمی‌بودجه وجوددارد همین سوءاستفاده هاست .

وقتی درکار یك‌ساختمان‌چهل‌میلیون تومان سوءاستفاده صورت گیرد که متکی بدلائل ومدارك باشد، آنهم‌دلایل ومدارکی که مورد استناد وتوجه مراجع قضائی واقع‌شود، نسبت باعمال‌دیگر، بسایر ساختمانهای مربوط بدولت و بمقاطعه‌کاریها واعمالی نظیر آن‌شك وتردید ایجاد میشود .

علت مضیقه‌دولت‌و مشکلات‌مالی‌او رابابد دراینگونه سوء استفاده‌هاپیدا کرد که‌از گذشته‌بارث برده‌است .و نمیتوان مطمئن بود که خدای‌ناکرده‌با چنین‌دستگاههائی خودمشکلات‌ومضایق دیگری برای آینده بارث نگذارد .

این عوارضی که‌ازمردم وصول‌می شود،این مالیاتهائی که‌از بنده وشما اخذ میگردد اگرهمه ویانیم بیشترآن درراه تامین وسائل عمومی و تسهیل زندگی مردم‌بکار میرفت هیچگونه نارضائی بوجود نمی‌آمد، اما عوارضی که‌ده‌تومان ده‌تومان ازمردم گرفته‌شده ومردم آنرایك قران‌ویك‌قران بدست آورده وبصندوق دولت‌سپرده‌اند بصورت چهل میلیون ،چهل میلیون غارت و چپاول میشود.

وقتی‌روزنامه مینویسد که‌ازساختمان سنا چهل میلیون‌تومان یعنی چهارصد میلیون‌ریال سوء استفاده شده‌است مردم‌حق دارند ازخود بپرسند پس‌از لوله‌کشی یك‌شهر، از احداث چند کارخانه برق، ازغیره‌و غیره چه‌مبلغ سوءاستفاده میشود ؟

صاحب این چهل میلیون واین‌چهل میلیون‌ها کیست ؟ آیا غیرازمردم ، مردم کوچه وبازار کسان دیگری هستند ؟این‌چهل میلیون واین چهل میلیونها از کجابدست آمده‌است ؟ آیاازمحل دیگری غیراز عوارض و مالیات وپولهائی که‌مردم باخون دل ده‌شاهی ده‌شاهی جمع کرده وبصندوق دولت تسلیم نموده‌اند تامین شده‌است؟

مسئله این که‌مردم را ناراحت می کنند پرداخت مالیات و عوارض‌نیست، موضوع‌ناراحت کننده‌آنست که‌باید حاصله ازاین عوارض ومالیاتها بصورت میلیون میلیون حیف‌و میل‌میشود و پس‌از سالها بصورت پرونده درمی‌آید. آنهم نه‌تمام سوء استفاده ها وحیف‌و میلها !

بهرحال مسئله چهل میلیون تومان سوءاستفاده ازساختمان مجلس سنا ازدونظر قابل تامل وبحث است .

طرح‌این پرونده واقدام دادسرای تهران در تعقیب متهمین میباید مورد توجه دولت ودستگاهها واقع شود از آن نظرکه زمینه‌های سوء استفاده را بوسیله‌مقاطعه کاران وسایرین ازمیان بردارند .ودیگر اجازه ندهندعوارض ومالیات مردم بصورت چهل‌میلیون ، چهل‌میلیون غارت شود.

موضوع دوم که‌دراین مسئله‌قابل دقت‌است وباید موردتوجه دادسرای تهران قرارگیرد توقعی است که‌مردم دراین‌مسائل ازدستگاه قضائی دارند. مردم‌میخواهند مخصوصا کسانیکه میلیونها‌تومان ازاموال عمومی‌رابصورت چپاول سرقت میکنند مورد تعقیب‌قرار گیرند .همانطور که‌یك سارق عادی تعقیب میشود وبزندان میرود هرمجرم درهرمقام بهمان صورت وبلکه باشدت بیشتری تعقیب شود. مردم از شدت عمل دادسرا خوشحال خواهند شدو دادسرا باشدت عمل‌خود از جرم های بعدی واقدامکار مجرمین وسارقین بنحو موثری جلوگیری خواهدکرد .

ما و خوانندگان

توضیح وزارت کشاورزی

اداره اطلاعات وروابط عمومی‌وزارت کشاورزی‌درپاسخ شرح‌مندرج‌درشماره ۱۰۷٤۹ در خصوص در خواست اهالی چابکسر از نظر دوری راه برای مراجعه به جنگلداری توضیح میدهد : چون رودخانه چابکسر حد فاصل بین استان گیلان ومازندران میباشد و چابکسر در قسمت شرق رودخانه قرار گرفته‌و جزو استان دوم محسوب میشود طبعا باید چابکسر تابع مازندران باشد و بالنتیجه اهالی چابکسر برای رفع نیازمندیهای خوداز نظر جنگلبانی‌باید بسر جنگلداری نوشهر مراجعه کنند بعلاوه فاصله چابکسر تا نوشهر ۸٦ـ ۹۰ کیلو متر است درحالیکه تا رشت بمراتب زیادتر میباشد .

تکثیر درخت

آقای عبداله فخرائی ساکن خیابان بوذرجمهری کوچه طباطبائی مینویسد بابت خانه موروثی مسکونیم که‌ازآب قنات وقفی سنگلج مشروب میشد در تمام سال فقط هشتاد ریال جهت ٤۰۰ متر حیاط مشجر پرداخت میگردید سال‌گذشته باصدور اخطاریه و تهدید سازمان آب تهران قسمتی از اهالی این کوچه واداد به استفاده از سازمان آب شدندواینك برای مصرف ۳۹ متر مکعب آب طبق اشل جدید ٥۹٥ ریال قبض صادر نموده مطالبه میکنند آیابا این گرانی نرخ آب کسی‌به‌فکر تکثیر درخت وتلطیف هوای‌شهر خواهد افتاد.

دفع ملخ

کشاورزان قریه گربران و چناره‌از الشتر تلگراف میکنند کرارا در مورد هجوم ملخ بمحل قراء وکشتزارهایمان به اداره کشاورزی خرم آباد مراجعه نموده‌ایم تاکنون اقدامی بعمل نیامده استدعای اقدام عاجل در مورد این بلیه خانمانسوز داریم .

***

آقایان نورعلی طالبی‌ـ رضامحمدی و مرتضی موسوی از طرف رعایای قریه تمیله کولیوند الشتر لرستان نیز بوسیله تلگراف رفع این خطررا تقاضا مینمایند .

***

همچنین از طرف رعایای قریه کهریز کولیوند الشتر آقایان مشهدی مراد فلاح و احمد فرج‌اللهی تلگرافا برای دفع‌این‌خطر از وزارت‌کشاورزی استمداد مینمایند .

کارگر گلیسیرین سازی

آقای خدارحیم محمدی مینویسد ٤٥سال سابقه کارگری درشرکت ملی نفت دارم ودرائر آتش‌سوزی قسمت گلیسیرین‌سازی که‌سرکارگر بودم‌چشمم صدمه دید برای معالجه چشم مبلغی‌از شرکت پرداخت‌شد که در اصفهان معالجه کنم متاسفانه بهبود کامل حاصل نشد اینك‌نیز مرا بازنشسته نموده‌اند تقاضا دارم سابقه خدمتم ملحوظ‌گردد ومخارج معالجه کامل چشم صدمه‌دیده‌ام پرداخت گردد.

حقوق بازنشستگان

جمعی‌از کارمندان بازنشسته دولت‌می نویسند سه سال قبل دولت‌عده‌ای‌را بازنشسته کرد و باآنکه غالبا قدرت انجام کار داشتند از تمام مزایای شاغلین محروم ساخت آنها نیز به امیداینکه‌افزایش حقوق‌شاغلین در وضع حقوق بازنشستگان بی‌اثر نخواهد بود منتظر صدور ابلاغ ترمیم‌شدند متاسفانه تاکنون‌نتیجه‌ای عاید نشده شب عید رااز‌خجالت‌عائله خود ببدترین وضعی گذراندند و انتظار دارندهمان طور که قانون‌پیش بینی نموده به نسبت افزایش‌حقوق شاغلین در حقوق بازنشستگان نیز افزایشی منظور گردد.

داروی تقلبی

آقای زین‌العابدین خضائی مینویسد از شخصی که اتیکت‌پنی سیلینهای مخلوط را کنده و با اتیکت‌تقلبی‌به فروش رسانده است مقدار معتنابهی دارو خریداری کردم که در اثر تقلبی بودن شکایت کرده‌ام سه‌سال ونیم است‌این پرونده بامدارك‌موجود بلانتیجه مانده تقاضا دارم بازپرس محترم شعبه ٥تکلیف این‌پرونده‌را تعیین واعلام‌دارند .

دبیرستان حرفه‌ای

آقای احمد رشوند مینویسد . خانم نیکوکاری با هزینه‌شخصی اقدام‌به ساختمان دبیرستان‌حرفه‌ای درجلوی پادگان مهرآباد‌نموده‌ولی‌در اثر عدم توجه‌وزارتفرهنك بصورت مخروبه‌در آمده‌است اهالی‌محل تقاضا میکنند برای تشویق نیکوکاران بدایر شدن این دبیرستان کمك شود .

تقاضای دفع سن

آقای منوچهر دولت آبادی از یزد تلگراف میکند سن به محصول بخش اشکذر یزد حمله نمود کلیه محصول درشرف نابودی‌است باداره کشاورزی یزد مراجعه شده تاکنون اقدامی بعمل نیامده تقاضای اقدام فوری دارم .

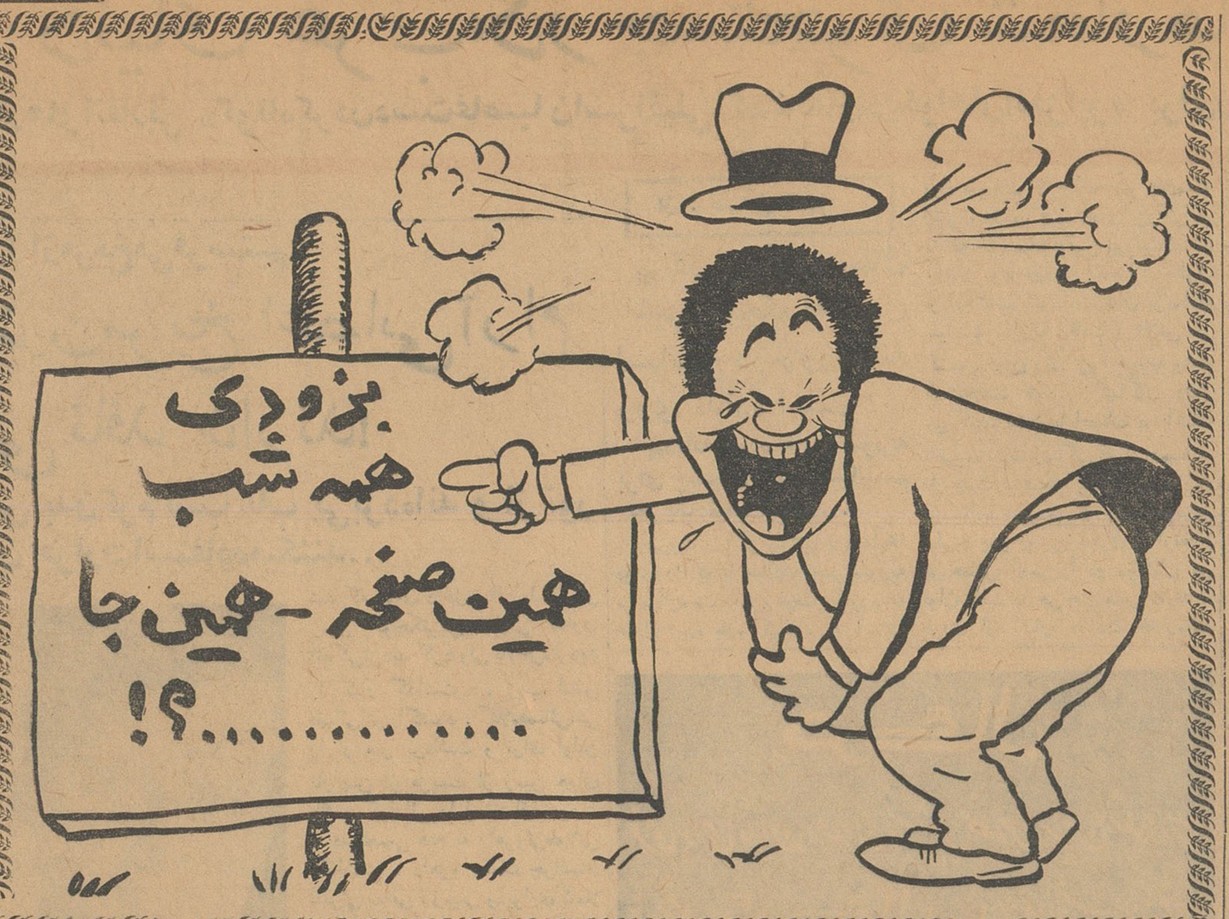

حاشیه بر اخبار...

از : صفا

ترحم بر پلنك تیز دندان ...

اغلب‌شبها بچه‌های کوچك هراسان وحشتزده ازخواب میپرند وبه آغوش مادرشان پناه میبرند .خردسالان بزرگتر یعنی ده دوازده ساله‌ها هم باهمین خوابهای وحشتناك ازخواب بیدار میشوند. چراینهان کنیم، بزرگترها هم دچار این کابوسها میشوند وخوابشان آشفته میگردد. اگر جستجو کنیم وشرح این رویاهای‌وحشتناك رابپرسیم بیشتراوقات میبینیم ازآن بچه خردسال تاآن مرد کامل همه خواب دیده‌اند که «دزد آمده ودر بحبوحه یك‌جدال سخت‌با دزد از خواب پریده‌اند.»

درباره رویا وخواب عقیده‌ای وجود دارد مبنی براینکه رویانقش متحرك اندیشه‌های ماست که‌درحالت آرامش توسط ضمیر ناخود آگاه مادر پرده خیال مجسم میشود. یعنی هرچه راکه‌خواب ببینیم درحالت بیداری باآن یك رابطه ذهنی واضح یامبهم داشته‌ایم .ازین شرح نتیجه میگیریم کابوسهای شبانه مردم باگذران زندگی روزانه آنها ارتباط داشته است ودلیل جدال بادزد درخواب ، فقط وحشتی است‌که دربیداری از دستبرد سارقین باموال خودمان در ذهنمان وجود دارد .

ان‌وحشت مسلما بی‌پایه نیست. در روزنامه‌ها میخوانیم ، از افراد میشنویم یاخودمان شاهد هستیم که‌دریك چشم بهمزدن.عده‌ای می‌آیند وحاصل دسترنج یك‌عمر خانواده را در کیسه میکنند و میروند . آنها را از هستی میاندازند تابروند وبقیه‌عمر را در راهروهای اداره آگاهی بدنبال چند تکه فرش وچند قطعه اسباب منزل ازدست رفته دوندگی کنند.

آدم اینهارا میشنود . میخواند که‌مرتب اتوبوسها رامیدزدند ، بمغازه‌ها وخانه‌ها دستبرد میزنند وحتی درخیابان هم جیب‌برها بارآدم راسبك میکنند. کم کم هراس ووحشتی انسان‌را احاطه میکند و بزرگترین بلای‌زندگانی اجتماعی یعنی حالت «عدم امنیت» رابوجود می‌آورد .

«عدم امنیت» یعنی اینکه شماشب اتومبیلتان راجلوی دربگذارید ودرخانه بخوابید بدون اینکه امید داشته باشید صبح فردا اتوموبیل واثاثه خانه را دوباره سرجای خودش ببینید .

صحبت مابرسر این موضوع ازآنجا شروع شدکه خواندیم‌آقای وزیر دادگستری دستور داده‌است نسبت بسارقین ،بخصوص دزدهای سابقه‌دار شدت عمل بیشتری بخرج بدهند. وزیر دادگستری دربخشنامه خود صریحانوشته است :

«بقرار اطلاع‌واصله انواع سرقتها بطور قابل توجهی روزبروز افزایش یافته .»

چرا اینطور شده‌است ؟وزیر دادگستری علت افزایش سرقتها را «ارفاقهای قانونی زائد برحدمعمول» میداند .گرچه دلیل اصلی همانست و اگر شدت عمل بخرج بدهند دزدی کم‌میشود. اما بدلایل فرعی دیگر نیز باید توجه‌کرد .

افزایش تعداد دهاتیها درتهران (بخصوص‌موقعیکه کارهای ساختمانی‌تعطیل شده وراه‌نان درآوردنی برای آنها وجود ندارد) خود ازعلل عمده سرقتهاست . از طرف دیگر، بیشتر سرقتها درنواحی ومحلات‌تازه ساز اطراف تهران انجام میگیرد. زیرا این مناطق ازنظر حفاظتی تکلیف روشنی ندارند .کلانتریها آنجارا خارج از حوزه عمل خود میدانند . ژاندارمری هم‌به‌آن اندازه نمیتواند خودش را با توسعه روز افزون محلات تهران هماهنك کند. درنتیجه میدان خالی میماند و دزدها بجولان ـاگر از نظر حفاظت وپاسبانی محلات‌شهر، بخصوص اطراف را تقویت کنندقطعا از میزان‌دزدیها کاسته میشود . واما مجازات ـبارها درهمین قسمت نوشته‌ایم که‌باخطاکار نباید مدارا کرد و امروز مهمترین مرجع قضائی کشور اعلام میکند که جسارت سارقین در اثر بخششهای بیمورد بوده است . معلوم میشود مجازات نقشی دارد که‌اگر به‌آن توجه نکنیم کار خرابتر میشود.

امروز در عربستان سعودی وبعضی ازشیخ نشینهای عربی مجازات های صدر اسلام اعمال میشود آنجا سارقین‌را میگیرند واگر ثابت شدکه دزدی کرده‌اند یك‌دستشان را از مچ قطع‌میکنند. اگربازهم دزدی کردند دست دیگر را هم قطع میکنند وبکلی قدرت تجاوزبمال مردم‌از او میگیرند .آنجا اگر شخص ازگرسنگی بمیرد دست بدزدی نمیزند چون نان را ممکن است بعدا پیداکند امادست رامسلماوقتی بریدند دیگر نمیتواند بازیابد ـالبته امروز در کشورما قوانین جدید اجرامیشود اما همان قوانین‌هم سرقت مسلحانه را قابل تعقیب در دادگاههای نظامی میداند .وبرای تکرار سرقت مجازاتهای سخت قائل شده‌است چرااز آن حدی‌که لازمست رئوفتر باشیم ؟

ترحم‌بر پلنك تیز دندان ستمکاری بود برگوسفندان

وارفاق وبخشش درمورد سارقین ظلم‌است بمردمیکه مالشان را دینار دینار بدست آورده‌اندونمیخواهند که‌دزدی‌بیاید وخروارخروار آنرا تاراج کند. بخشنامه وزیر دادگستری روزنه امیدیست برای آنهاکه میخواهند شب آسوده بخوابند واطمینان داشته‌باشند که‌هرگز کسی بحریم ملکیت آنها تجاوز نخواهدکرد.

مردان پولادین مریخ

بقیه از صفحه ٥

روشن بود .درعرض راه نه چشمشان به‌لامپی افتاد ونه به پنجره‌ای .

استرلینك متفکرانه گفت :

ـمریخی‌ها به اسرار قابش بدن کرمك شب تاب‌پی‌برده‌اند. ایجاد نور بدون ایجاد شدن حرارت که ما زمینی ها هنوز باسرارش‌پی نبرده‌ایم .

راهرو به اطاق بزرگی منتهی میشد که دیوارها یش‌را باپارچه‌هائی برنك قرمز پررنك پوشانده بودند. پشت میزی ساخته شده از عاج‌یك پیر مرد مریخی که‌خیلی باشخصیت بنظر میرسید نشسته بود .جوانکی نیز بغل دست او نشسته بود.

وقتی زمینی‌ها وارد شدند آندواز جای بر خاستند و مثل موجوداولی دستهای چپشان رابه سینه گذاشته تعظیم کردند.

سپس مهمانان ناخوانده خود را دعوت به نشستن کردند .

پیر مرد مریخی با موجود اولی شروع بصحبت کرد. لحن صدایش بسیار ظریف و شنیدنی و آمیخته بانوعی امواج موسیقی‌بود . مك‌گی نگاه پرسش آمیزی به استرلینك که ۲٤ زبان خارجی و محلی را با فصاحت صحبت میکرد نگریست ولی باستانشناس جوان بعلامت نفی سرش را تکان داد .

مك‌گی پرسید :

ـ خیال نمیکنی برای روشن کردن تکلیف ما دارند با هم‌مشورت میکنند ؟

استرلینك شانه هایش را بالا انداخت و گفت :

ـ بزودی خواهیم فهمید .

پیر مرد از جائیکه نشسته بود با تعجب چشم بدهان آنها دوخته داشت . مك‌گی مداد خود کاری‌از جیب در آورد و آن را بصورت نوشتن بحرکت در آورد .

پیر مرد مریخی که بمنظور سرهنك پی‌برده بود به‌تکمه‌موجودی در لبه میز فشار آورد . از بغل میز صفحه‌ای از عاج بیرون پرید که خود بخود روشن بود و میشد رویش نوشت .این صفحه‌رو در روی مك‌گی قرار گرفت .

مك‌گی بکمك مداد خودکاری صفحه عاج مدارخورشید را ترسیم کرد . و در اثنائیکه روی مدار خورشید مسیری را که موشك گودارد پیموده بود میکشید پیر مرد با توجهی عجیب به حرکت دست او مینگریست .

وقتی دست مك‌گی از حرکت باز ایستاد .پیر مرد تبسمی کرد این تبسم نشان میداد که منظور سرهنك را خوب فهمیده است .

ناتمام

شرکت سهامی پخش مطبوعات درتهران

بدینوسیله صورت اسامی عده دیگری از خریداران سهام‌شرکت رابرای اطلاع عموم علاقمندان‌بشرح‌زیر اعلام میدارد :

٦۱ـ آقای حسن قرچه‌داغی مدیر توزیع مجله ترقی ۱۰سهم
٦۲ـ آقای نعمت‌اله خمسه‌ای فروشنده‌خط٥ توزیع‌تهران۱۰سهم
٦۳ـ آقای مهدی طباطبائی فروشنده خط۳توزیع‌تهران۱۰سهم
٦٤ـ آقای حسین یوسفی فروشنده خط٥توزیع‌تهران٥۰سهم
٦٥ـ آقای رحیم نعل‌بندیان فروشنده خط۸توزیع‌تهران۱۰سهم
٦٦ـ آقای تراب مظلومی فروشنده خط۱توزیع‌تهران۱۰سهم
٦۷ـ آقای سیدجعفر لشت‌نشائی فروشنده خط٤توزیع‌تهران۱۰سهم
٦۸ـ آقای محمدپیران کلکو فروشنده خط۱۰توزیع‌تهران٥سهم
٦۹ـ آقای ناصر پشتیبان فروشنده‌خط٥ توزیع‌تهران۱۰۰سهم
۷۰ـ آقای سلمان سلیمانی فروشنده‌خط۱۱توزیع‌تهران۱۰سهم
۷۱ـ آقای شکراله چراغعلی فروشنده خط٤توزیع‌تهران۱۰سهم
۷۲ـ آقای غلامحسین عادل‌یگانه فروشنده خط۳توزیع‌تهران۲۰سهم
۷۳ـ آقای محمد حسین مسکین فروشنده خط۸توزیع‌تهران٥ سهم
۷٤ـ آقای اسفندیار غفوریان فروشنده خط٥توزیع‌تهران۳۰سهم
۷٥ـ آقای حسین معارفی فروشنده‌خط۸توزیع‌تهران ۲٥سهم
۷٦ـ آقای حسین صالحی‌آران فروشنده خط٤توزیع‌تهران٥۰سهم
۷۷ـ آقای محمدعلی کوثری فروشنده خط٥توزیع‌تهران۱۰سهم
۷۸ـ آقای محمدعلی کفاشیان فروشنده‌خط۱ توزیع‌تهران ٥سهم
۷۹ـ آقای عبداله‌حسین خانی فروشنده خط۸توزیع‌تهران۱۰سهم
۸۰ـ آقای نصراله عبدالوند فروشنده خط۱توزیع‌تهران۱۰سهم

آ ـ ۱۲٦۰

بقیه دارد

قابل توجه

هتل‌ها ، رستورانها ، سوپرمارکتها ، فروشگاههای خواروبار

شرکت تعاونی مرغداران که باهتمام مرغداران بزرك ایران‌تشکیل یافته در محل جدید آماده‌تحویل کلیه احتیاجات مصرف‌کنندگان فرآورده‌های مرغداری از قبیل جوجه‌کبابی ، نیمچه ، مرغ و خروس‌و تخم مرغ روز میباشد . متمنی است برای کسب اطلاعات بیشتر بدفتر شرکت‌خیابان تخت جمشید شماره ۳٦۹ مقابل سفارت آمریکا تلفن ٦۹۲۳٤ مراجعه فرمائید . آ ـ ۹۱۳ ۱ـ۳

شرکت سهامی گلبند

دارای اولین طرح جنگلداری از سازمان جنگلبانی ایران فروشنده محصولات جنگلی ایران انواع گردبینه (تنه‌درخت) صادراتی وداخلی الوار ـ تخته ـ تراورس ـ دوتعل ـ تازو ـ قنداق از جنس بلوط ـ افرا ـ ملج ـ راش(مرس) ـ توسکا ـ نمدار ـ ممرز ـ نمایندگی فروش‌تهران تلفن ۲۷۷۸۲ ـ ٥۸۷۹٥ مرکز فروش ـ نوشهر

۱ـ۱۰ آ ـ ۱۰۹٦ شرکت سهامی گلبند تلگرافی گلبند

آگهی انتشار نقشه ایران

وزارت راه نقشه رنگی راههای کشور را که حاوی وضع راهها، فاصله بین شهرها ، علائم راهنما وتصاویری از آثار تاریخی کشور است بطرز جالبی بدوزبان «فارسی ولاتین» برای استفاده عموم تهیه نموده است علاقمندان میتوانند نقشه مزبوررا به‌بهای «پنجاه» ریال از اداره کل حسابداری وزارت راه واقع در خیابان فردوسی بالا خریداری نمایند.

الف ۱٤۷ وزارت راه

۱ـ۲ آ ـ ۸۰٤

آگهی تجدید مزایده بهره‌برداری از معدن شن‌وماسه رودخانه طرق مشهد

وزارت صنایع ومعادن‌بهره برداری ازمعدن شن‌وماسه رودخانه‌طرق‌مشهد رابرای مدت‌ده سال از طریق مزایده واگذار مینماید داوطلبین میتوانند بدفتر وزارت صنایع ومعادن در تهران ویا اداره کل صنایع ومعادن استان خراسان مراجعه وبرك شرایط مزایده ومشخصات معدن رادریافت نموده وبا پرداخت مبلغ ده هزار ریال بحساب ۱۳۱۷ بانك ملی بابت سپرده شرکت در مزایده پیشنهاد خود را بضمیمه قبض رسید سپرده مزبور در پاکت سر بسته لاك ومهر شده منتهی تا ساعت ۹صبح روز ۸ر۲ر۱۳٤۱ مستقیما در تهران بدفتروزارت صنایع ومعادن تسلیم ورسید در یافت دارند .

پیشنهادات رسیده در ساعت ۱۰صبح همان روز قرائت وبرنده مزایده تشخیص میگردد . الف ۸٦۳۹ وزارت صنایع ومعادن

۱ـ۲ آ ـ ٤۰۸

مولد برق انگلیسی

۱ـ۲ـ۳ کیلوات نفتی ـ بنزینی ـ متحرك
۳ الی ٥۰ کیلو وات دیزلی با موتور های
روستون ـ لیستر ـ فورد ـ بمفورد
نمایندگی ارسطوزاده خیابان فردوسی شماره ٥٦۲

ـ۱ـ آ ـ ۱۲٤۲

موتور دیزل بمفورد BAMFORD

عالیترین موتور ساخت انگلستان

بقدرتهای ٦ـ۸ـ۱۲ـ۱٦ اسب ۷۰۰دور بادوام‌کم‌دور ـ کم مصرف دارای ساختمان ساده و مشخصات دیگر منحصر بفرد . باقیمت و شرائط مناسب

نمایندگی ارسطوزاده و پسران خیابان فردوسی‌شماره٥٦۲

ـ۱ـ آ ـ ۱۲٤۰

قابل توجه هیئت مدیره محترم بنگاه‌توسعه ماشین‌الات کشوروزی ایران روبوشت جناب آقای اصفیاریاست محترم سازمان برنامه روبوشت روزنامه اطلاعات

دراینموقع که بانظر واوامر موکد اعلیحضرت همایونی روزبروز مملکت روبه‌ترقی بوده وگامهای بلندی درراه پیشرفت وتوسعه کشاورزی ورفاه طبقه کشاورز از هر حیث‌برداشته میشود و منویات شاهنشاه جامهٔ عمل میپوشدموقع را مغتنم شمرده مراتب سپاسگزاری خودمان را ازآقای عسگراشراق که درراس بنگاه توسعه ماشین آلات کشاورزی اهواز قرار دارند اعلام داشته توفیق اینگونه‌روسای پاکدامن‌وخدمتگزار راازخداوند خواستاریم زیرا انتظار داریم اولیاء امور ایشان را مورد تشویق قرار دهند .

غلامعلی شهری ـ ناصر قاطع ـ شیخ‌کاظم حمدلطیفی ـ صبحان سموس ـ رحمن‌غلامپور ـ حسین مشهدی ـ عزیزسبزه‌زار ـ حاج عبدالرسول میسمی ـ احمد رشحانی ـ شیخ‌کاظم ضامن ـ حاج خلف بدری ـ محمدعلی راکعی ـ ال‌خطیب ـ شیخ صدیع‌باوی ـ شماسی ـ عباس مردان ـ شیخ‌حسن سواری ـ حسن الا ـ عبدالحسین عرب‌زاده ـ احمد منصوری ـ سید مرتضی صدرالسادات‌زاده ـ عبدالکریم جنائی صالحی ـ رمضان نوروزی ـ ابوالقاسم کلاهی ـ حاج کاظم خلفی ـ طعه‌حسرجی ـ شیخ‌سعدون‌جاسمی ـ عبدالمحمد ـ شیخ‌خلف‌باوی ـ عبدالرحمن صفاریان ـ جبار صفاریان ـ براتعلی معینی ـ حاج محمد تقی‌رحیم‌پور مدحجی ـ حاج عبدالحسن جوانی ـ حاجی عطیه مدحجی‌پور حاج عبدالرضا حسامزاده ـ حاجی سید ناصر سماك ـ حاج سیدکریم نعمی نژاد ـ محمد جعفر وخشوری .

آ ـ ۱۲٤٦

مرکب جدید
سوپر کوئینك پارکر

براحت و روان نوشتن
قلم شما کمك میکند

یکی از محصولات شرکت قلم پارکر

آ ـ ۱۱۹۰

کلاسهائی که مورد باز دید شهبانوی ایران قرارگرفت
کلاسهای خیاطی انجمن دوشیزگان وبانوان

علیاحضرت ملکه فرح شهبانوی ایران هنرجویان کلاس خیاطی انجمن را مورد تفقد قرار دادند.

کلاسهای خیاطی انجمن دوشیزگان وبانوان ، وابسته بمجله اطلاعات بانوان ،با استقبال بی‌نظیر دوشیزگان و بانوان ایرانی روبرو شده بطوری که‌در عرض مدت کمی۱۱ کلاس‌خیاطی تشکیل‌گردیده‌است وکلاسهای‌جدیدی نیز در شرف تشکیل میباشد .

اکنون در حدود ۲۵۰ نفر درکلاس های خیاطی انجمن مشغول هنر ـ آموزی هستند .

این کلاسها زیر نظر خانم خواجه نوری ، خانم عادله جورابچی وخانم ناهید پارسا که از استادان زبردست فن خیاطی هستند ،اداره میشود.

کلاسهای خیاطی‌انجمن بقدری‌مورد توجه خانمها قرار گرفته که از محلات بسیار دور شهرو از حومه هابرای تحصیل در این کلاسها رومیآورند . حتی خانمی که ساکن قزوین است ، هفته ای دو روز برای شرکت در کلاس خیاطی انجمن بتهران میآید.

دوره کلاسهای خیاطی انجمن‌نه‌ماه است و در اینمدت نازکدوزی وضخیم دوزی بطور کامل بهنرجویان آموخته میشود . در پایان دوره از هنر ـ جویان امتحانی بعمل میآید و در صورت موفقیت گواهینامه ای بایشان اعطاء میگردد .

کسانیکه دوره کلاس را بپایان می رسانند اگر مایل باشند میتوانند در دوره دیگری که برای دوخت‌لباس بچه تشکیل میشود شرکت نمایند.

کلاس گل آرائی
انجمن دوشیزگان وبانوان

امروزه هنر ظریف گل آرائی مورد توجه خاص خانمها قرار گرفته است کلاس گل آرائی انجمن دوشیزگان و بانوان که زیر نظر متخصص تحصیل کرده ژاپن اداره می شود این هنر زیبا و ارزنده را در مدتی کوتاه بشما می آموزد .

برای نام نویسی می توانید همه روزه از ۸ تا ۱۲ صبح و از ٤ونیم تا ۷ و نیم بعد از ظهر بدبیرخانه انجمن (خیابان شاهرضا ـ خیابان فرصت‌ـشماره ۷۳) مراجعه فرمائید .

نامه‌ای بهمسایه

«ملك تاج عزیزم !من شمارا خوب میشناسم . شما از آن زنهائی هستید که‌دائما دنبال حرف میگردند تااز هیچ،جنجالی بپاکنند. ،بسیار خوب ، این موضوع زیادمهم نیست چون بدبختانه بسیاری از خانم ها دچار چنین ناراحتی هستند .اما چرا این بار تیغ تیز بهانه‌جوئی خودرا متوجه دختر من کرده‌اید وبهانه شما نیز اینست که‌دختر من بپنجره اتاق شما سنك زده است .

فکرش رابکنید ،بهانه از یکدختر دوازده ساله ، یعنی موجودی که‌هنوز عقلش‌بهیچ‌جیز نمیرسد ونمیفهمد چه‌میکند .

من نمیگویم بچه من فرشته است .اما وقتی می‌بینم که‌شمااز رفتار و تربیت او ایراد میگیرید سرم داغ میشود . . .شماکه فرزندانی به‌آن بی‌ادبی دارید که تمام اهل محل از دست آنها بعذاب آمده‌اند واقعا باید خیلی بی‌انصاف‌باشید که‌به‌تربیت‌دختر من خرده بگیرید . . .معلوم میشود شماهرگز نشنیده‌اید که بچه‌هایتان چه دشنامهائی بهم دیگر و بدیگران میدهند .

بنظر من شماشانس آورده‌اید که‌بازن خوش اخلاق و صبوری مثل من همسایه شده‌اید . . . حالا که‌ما محکوم هستیم باهم‌در یك عمارت زندگی کنیم من ترجیح میدهم افکارم را برای خودم نگهدارم واصلاباشما طرف صحبت نشوم ،اتفاقا عقیده‌شوهرم نیز همین‌است .

اما مسلما اوباندازه من از داشتن همسایگانی مثل شما عذاب‌نمیکشد . چون اوهیچوقت درخانه نیست .

ولی خوب ، چه‌میشود کرد؟ بایدساخت . . .اگر ما تصور کنیم که‌دیگران خیلی بهتر از ما هستند اشتباه بزرگی کرده‌ایم همین امروز ، قمرزمان که‌چند قدم بالاتر از منزل ما عمارتی اجاره کرده‌است نزدمن آمده‌بود واز همسایگانش چیزهائی‌میگفت که‌آدم وحشت میکرد .

حتما خیلی دلتان میخواهد بدانید چه تعریفهائی میکرد بسیار خوب ، فردا که‌باهم برای خرید میرویم همه‌را برایتان تعریف میکنم . ازطرف من‌بچه های بی‌تربیت خودرا ببوسید و بشوهر خشن خود سلام‌برسانید.

ـ‌خواهرزمان

کلاس جدید خیاطی
انجمن دوشیزگان وبانوان

از پنجم اردی بهشت ماه یك کلاس جدید خیاطی با متد گرلاوین پاریس در انجمن دوشیزگان و بانوان تشکیل میشود .

برای نامنویسی می توانید همه روزه صبح و عصر به دبیرخانه انجمن‌واقع در خیابان شاهرضا ـ خیابان فرصت ـ شماره ۷۳ مراجعه فرمائید .

دیداری‌از بیگم آقاخان

حتما مدتهاست که سخنی‌از بیگم آقاخان‌همسر پیشوای‌سابق فرقه‌اسمعیلیه نشنیده‌اید . من بعنوان یك خبرنگار با او وعده دیدار دارم. شما هم می توانید به‌همراه من‌از زنانی که روزگاری ملکه زیبائی‌وزمانی زوجه‌آقاخان محلاتی بود ، دیداری بکنید . «یاکی‌مور» ویلای‌بیگم که در «کان» واقع‌شده ،بهشت موعود است .این کاخ بیشتر شبیه‌پله هائیست که از انواع واقسام‌گل های زیبا و چمن های سبز پوشیده شده باشد . زیر فواره های آن جایگاه کبوتران سفید وزیبا وسبکبالیست که برای نوشیدن آب‌به آنجا روی می آورند . رویهم رفته این کاخ ، بسیار خیال انگیز ودلرباست . بیگم، زیبا و آرام و خندان در انتظار من بود . او کمتر از این پارك خارج میشود ، عادت دارد که هر روز برروی گلهای زیبا، کبوتران قشنگ و چشمه‌ها و فواره‌های آن لبخند بزند و با آنها خود را سر گرم کند، تنها وقتی که برای دیدار آرامگاه همسر خود در مصر میرود این مکان را ترك میگوید .

بیگم و آقاخان درسال ۱۹٤٤ با یکدیگر ازدواج‌کردند ،آقاخان آخرین روز های عمر خود را در این ویلا بسر آورد .بهمین‌جهت است که این‌خانه تااین اندازه نزد بیگم عزیز و محترم است او سایه شوهرش رادر گوشه وکنار این کاخ می‌بیند .بیگم همیشه‌ازهمسر گمشده‌اش‌صحبت می کند ، درست مثل اینکه‌او نمرده بلکه غیبت کرده است و بزودی مراجعت خواهد کرد و مجددا برروی صندلی همیشگی خود در زیر تابلوئی که بی نهایت باوشبیه است خواهد نشست .

روی سر بخاری سالن مجسمه نیم تنه ای از آقا خان بین عکسهای شاهنشاه ایران وملکه دیده میشود که آن نقاشی هاو این مجسمه از آثار هنری خود بیگم‌می باشد .ولی او آنها را خالی‌ازعیب‌ونقص نمی داند.بیگم کار گاهی برای این کارها ندارد ، در همان سالنی که از پنجره‌اش خلیج زیبای «کان» دیده میشود ،باتقاشی ومجسمه سازی خود را سرگرم مینماید . او فقط از پنج‌سال پیش مقدمات این دو هنر را فرا گرفته‌است. راستی وحشتناك است که‌انسان همه لحظات شبانروز خود را در نگرانی‌واضطراب خوردکننده‌ای بگذراند .بیگم هنگامیکه آقا‌ـ خان سخت مریض وناتوان شده بود،چنین حالتی داشت .وبهمین دلیل شروع به آموختن این‌هنر ها کرد که بوسیله آن بتواند خود را از این همه ناراحتی و تشویش نجات بدهد .

وقتی مجسمه نیم تنه شوهرش‌را باتمام رسانید وآنرا باو هدیه کرد ، آقا خان بی اندازه خوشحال شد . به محض اینکه دوستی بدیدارش میرفت، فورااو را متوجه میکرد ومی پرسید : ـ«بنظر شماها این کار بیگم عالی نیست ؟».

وقتی بیگم مشغول صحبت بامن بود ،ناگهان سك بزرك زردی، دوان دوان وارد سالن شد و خود رابسوی بیگم پرت کرد. اوسك را نوازش نمود و شرح داد و گفت :

ـ«این سك را در حالیکه خیلی کوچك ونحیف بود در یك غار نزدیك مقبره شوهرم پیداکردم وباخود باینجا آوردم حالا خیلی بزرك شده است .»

بعد صحبت به مسافرت کشید . بیگم گفت :

ـ«تازه از مسافرت بدور دنیا برگشته‌ام . فوق‌العاده باین کار علاقمندم.» او باندیمه‌اش باین مسافرت رفته و مخصوصاازژاپن خیلی خوشش آمده بود ، البته نه از ژاپن مدرن بلکه از دهات وییلاقات بکرودست نخورده‌آن. بیگم از علاقمندان فیلم برداری‌و وعکاسی است فرانسوی هابرای او احترام فوق العاده‌ای قائل هستند واز اوستایش میکنند ، زیرا او هیچوقت نخواسته‌است که اسم خود یا شوهرش رابه رسوائی بکشد . بیگم زنی‌متین ووفادار و مهربان‌است . بااینکه هنوز دلفریب وجوان‌است امابس از مرك همسرش آقاخان ابدا بفکر ازدواج مجددی نیفتاده است .وصیت شوهرش راهمیشه بیاد دارد که‌در آخرین لحظات عمرش باو توصیه کرده بودکه: ـ«نباید عزابگیری .باید زندگی بکنی!»

بیگم با این صفات عالی‌توانسته است که رنج تنهائی و مصیبت از دست دادن شریك زندگی خود را تحمل کند و بردبارباشد

ترجمه :شهین‌میکده

فوت و فن آشپزی

*برای اینکه برنج و ماکارونی و هرماده نشاسته‌ای دیگری که‌دارید نچسبد آنها را در آبی که نمك دارد بپزید و بعد آب آنرا صاف کنید.

*گوشت قرمز هر قدر کمتربپزد مقوی‌تر خواهد بود ولی گوشتهای سپید باید مدت زیادتری پخته شود.

*برای اینکه اطراف نیمروی تخم مرغ ضخیم و بد طعم نشود باید پس از داغ شدن روغن ، کمی آب در ماهیتابه بریزید و بعد تخم مرغهارا در آن بشکنید .

*برای اینکه سبزیجات ، حبوبات وهمچنین گوشتهای دیرپز زود بپزند مقدار کمی جوش شیرین درآب آنها بریزید.

*برای جدا کردن زرده و سفیده تخم مرغ ، آنرابشکنید و در یك قیف شیشه ای کوچك که بر روی ظرف قرار داده‌اید بریزید . سفیده از ته قیف خارج میشود ولی زرده در قیف باقی میماند .

*برای اینکه شیر سر نرود ظرفی را که شیر رادرآن میجوشانید کمی با روغن چرب کنید .

*برای تهیه خردل خانگی ابتدا کمی آرد نرم خردل رادر شراب‌سفید بریزید تا خمیری بشکل‌ماست بدست آید و بعد کمی نمك و جعفری‌کوبیده بآن‌مخلوط کنید .

*برای پختن تخم مرغ ترك دار در آب کافی است محل ترك را بایك قطعه لیموترش بمالید و آنگاه در آب گرمی که جوش نباشد بگذارید وبجوشانید . بعد از ۳دقیقه خواهد پخت .

*برای اینکه سیب زمینی سیاه رنگ نشود باید در آب آن یك‌قاشق سرکه بریزید .

فقط در خطوط بی.او.ا.سی است که میتوانید یکی ازجتهای کمت یا ۷۰۷

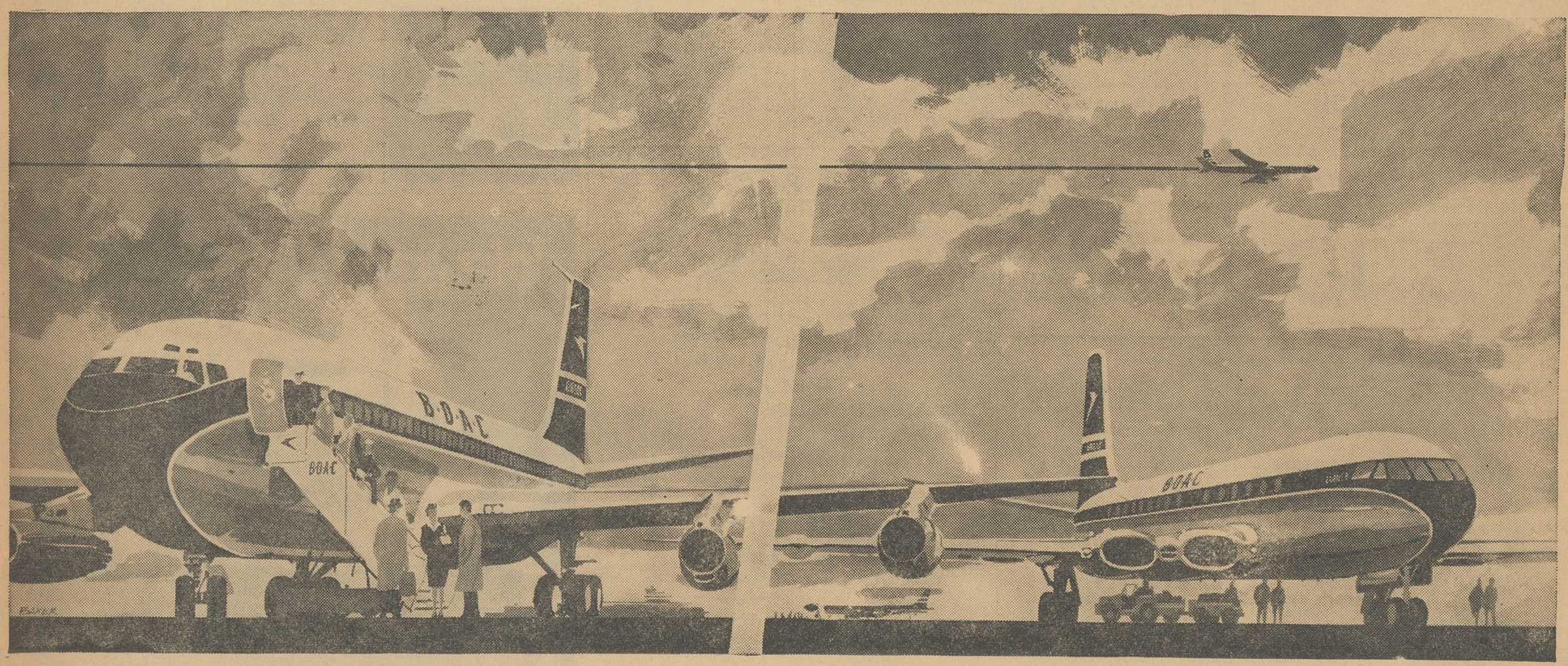

را انتخاب نمائید

لندن ـ فرانکفورت ـ رم

بیروت ـ تهران ـ دهلی ـ بانکوك ـ هنگ‌کنگ ـ پروازهای مستقیم و سریع بهممالك متحده امریکا .

شما چه طالب جای وسیع و راحت جت ۷۰۷ باشید و چه محیط گرم و صمیمی جت‌های کمت را بخواهید بی . او . ا . سی دلخواه شمارا فراهم می‌نماید .

هر دو نوع این هواپیماهای جت دارای موتورهای رولزرویس بوده وهرکدام راکه برای پرواز انتخاب نمائید مهمانداران بی . او . ا . سی با صمیمیت وپذیرائی مرتب خودکه گفته میشودبهترین‌سرویس‌هواپیمائی است رضایت کامل شمارا جلب می‌نماید .

وقتیکه برای مسافرت خود برنامه تنظیم مینمائید باآژانس مسافرتی خود ویانمایندگی فروش بی. او. ا. سی درتهران ـ شرکت ایرتوك : خیابان فردوسی شماره ۷۱ تلفن ۸ـ ٦۳۹٦٤ مراجعه فرمائید .

بی.او.اِ.سی
همیشه ازشماموا ظبت میکند

شرکت هواپیمائی بریتانیای ماوراء بحار

جریان روز

این وارد کنندگان ...

«۸»

یکی از بدترین کارها درایران این‌است که‌آدم سرمایه‌اش‌رادر کارواردات بکار بیاندازد. چون درنظر بعضی‌ها ،واردکننده کسی است دردیف قاچاقچی ! ارزمملکت رابخارج میفرستد ویك مشت کالا وارد میکندکه‌بوسیله آن جیب‌مردم‌را خالی کند،باین جهت سرمایه‌اش هرآن ،درمعرض خطراست اگر تصمیماتی درمملکت گرفته شد وعده‌ای واردکننده ازهستی ساقط شدند هیچ عیبی‌ندارد، چه بهترکه چندصادر کننده ارز کمتر شود !.

جملات مزبور ،اظهارات بازرگان واردکننده محترمی بودکه‌با حال‌پریشان بروزنامه اطلاعات آمده بود تاعقده دلش‌را بگوید وراه چاره‌ای بیابد .

میگفت، آقا من سال گذشته تصمیم گرفتم چراغ توری واردکنم، باکارخانه فروشنده مکاتبه کردم ، قیمت گرفتم‌معلوم‌شد که‌واردکردن چراغ‌توری باهزینه حمل وحقوق گمرکی وسودبازرگانی وانبارداری ومخارج دیگر، برای فروش دربازار ایران صرف میکند ومیتوانم‌هر چراغی را ۶۰۰ تا ۶۵۰ ریال آنهم بوعده بفروشم .

هرچه سرمایه‌داشتم نقدکردم وبیانك‌رفتم ومعادل هفتاددرصدبهای سفارش سپرده برای‌گشایش اعتبار بیانك پرداخت کردم ، دستور حمل کالا داده‌شد ودراسفندماه گذشته، جنس‌بگمرك خرمشهر رسید، تلاش من‌برای فراهم ساختن سی‌درصد بقیه تاروزهای آخراسفند طول‌کشید وبالاخره قبل‌از آغاز تعطیلات عید ،سی‌درصد بقیه‌راهم بیانك دادم و اسنادرا گرفتم تابرای ترخیص کالابگمرك بدهم .وضع طوری پیش آمدکه‌من نتوانستم روزبیست‌وهشتم یابیست‌ونهم‌اسفندخودم‌رابخرمشهر برسانم ،در نتیجه ترخیص کالابامسال ماند، حالاکه‌بگمرك مراجعه کرده‌ام میگویند بموجب مقررات امسال، برای‌ترخیص چراغ توری، بجای‌کیلوئی ۷۰ ریال باید کیلوئی ۲۰۰ ریال سود بازرگانی پرداخت کنی، حساب کردم ودیدم سودبازرگانی هرچراغ توری ۳۵۰ریال اضافه شده‌یعنی اگر سال پیش چراغ توری را۶۵۰ ریال میفروختم امسال بایدیکهزار ریال بفروشم ، آخرفلان دهاتی بدبخت یاکاسب‌دوره‌گرد، ازکجا میتواند اینهمه افزایش قیمت‌را تحمل‌کند. اگرهم‌ناچار باشد که تحمل‌کند ،تازه‌من واردکننده ،بدنام هستم که‌باعث گرانی شده‌ام. نتیجه این‌شده که‌حالا سرمایه وازآن‌مهمتر حیثیت من‌در خطرازبین‌رفتن است وچون‌واردکننده هستم حق‌ندارم اعتراض کنم !

دراثر مراجعه همین‌بازرگان محترم،ومراجعات تلفنی جمعی‌دیگر ازبازرگانان بودکه ،بخبرنگار اطلاعات ما موریت داده‌شد ازآقای‌وزیر بازرگانی سئوال کند، آیا کالاهای موجود درگمرك میتواندبرای‌مدتی محدود ،ازمقررات سودبازرگانی سال‌گذشته استفاده کنندیانه .

جواب آقای وزیر بازرگانی دروزنامه اطلاعات چاپ و بنظر خوانندگان ارجمند رسید.

مادرعین حال که‌بانظر بازرگان مزبور ،درمورد حرفه واردات‌و قضاوت بعضی‌ها درباره وارکنندگان ،چندان موافق نیستیم ولی مشکل وی‌راکه مشکل خیلی‌از بازرگانان دیگرنیز ممکن‌است باشد نمیتوان ندیده گرفت .مامعتقدیم ،آن دسته‌از بازرگانان شرافتمند بازار، که هدفشان منفعت جوئی وجیب‌پرکردن نیست وکارشان وارد کردن کالاهای مورد احتیاج اکثریت مردم ، یعنی طبقات کم درآمد وبی‌بضاعت‌است، جدا باید مورد حمایت باشندوسرمایه وهستی‌شان‌بی‌جهت درمعرض انهدام قرار داده‌نشود . چنین بازرگانانی ، افراد شریفی هستند که‌یکی ازچرخهای مهم اقتصاد مملکت را میچرخانند ،افرادی هستند که‌زحمت میکشند وازکارخودشان،هم خودبهره‌ای میبرندوهم بمردم نفع‌میرسانند. فلان بازرگانی که‌کالای تجملی و تفننی ومورد مصرف طبقه غنی‌و ثروتمند مملکت‌را واردمیکند ،شاید کار مفیدی انجام ندهد ومحدود کردن کارش ، ضرر بهمان طبقه محدود بزندولی تاجری که احتیاجات مردم دهات وافراد کم‌بضاعت راتامین میکند ،اگر درکارش محدودیت ایجادشود، فشار این‌محدودیت بدوش‌کسانی خواهد بودکه اکثرا طاقت تحمل‌آنرا ندارند .

لیست گروه پنجم‌از کالاهای وارداتی

واردات۱۵۶ قلم‌کالاهای‌گروه پنجم‌باصددر صد گشایش اعتبار امکان پذیر می‌باشد

در شماره های گذشته لیست سه گروه از گروه های ششگانه کالاهای وارداتی مجاز (خیلی ضروری بابرات وصولی) و (ضروری با ۲۰ در صد گشایش اعتبار) و(نیمه ضروری با ۴۰ در صد گشایش اعتبار) برای اطلاع خوانندگان عزیز درج گردید. اینك سایر گروهها !

***

گروه ٤ :در این گروه کالا های مجازی قرار گرفته اند که‌واردات آن‌با گشایش ۷۰ درصداعتبار اسنادی امکان پذیر می باشد .

چون تعداد این قبیل کالا ها بسیار زیاد می باشد . بدین جهت برای تسهیل کار لیست گروه چهارم‌جداگانه نوشته نمی شود . چون می توان کلیه کالاهای جزو این گروه را از مقررات واردات سال ۱۳۴۱ بدست آورد . بدین معنی که لیست گروه پنجم یعنی کالا های مجازی که واردات آن با گشایش ۱۰۰ در صداعتبار اسنادی مجاز می باشد ذیلا منتشر می شود چنانچه کالا های مجاز دیگرقیدشده‌در مقررات در این چهار گروه (۱ـ۲ـ۳ـ ۵) نباشد و جزو کالاهای غیر مجاز مقررا ت‌واردات هم نباشد طبعا جزو گروه چهارم است و واردات آن‌با گشایش ۷۰ درصد اعتبار مجازمیباشد وگروه ششم نیز کالا های غیر مجاز است که اعتباری برای آن باز نمیشود

تبصره مربوط بگروه ٤ (۷۰در صد اعتبار) : سایر کالاهای مجاز که صریحا در گروههای یك ـ دو ـ سه و پنج ذکر نمی شوند باید منحصرا از طریق گشایش هفتاد در صد اعتبار اسنادی بکشور وارد شوند و بانکهای مجاز لازم است در موقع گشایش اعتبار برای واردات این کالا حداقل ۷۰درصد سپرده از مشتری های‌مورد اطمینان دریافت نمایند .

گروه پنجم

در این گروه کالاهای مجازی قرار داده شده اند که واردات آن‌باگشایش صد در صد اعتبار اسنادی امکان پذیر می باشد . تعداد کالاهای این گروه از کالاهائی می باشد که درسال گذشته جزو ۲۱۴ قلم کالائی‌بودندکه بانك مرکزی آنهارا غیر مجاز اعلام کرده‌بود و ارز نمی فروخت ولی امسال در حدود ۱۸۰ قلم از این ۲۱۴ قلم مجاز شناخته شده که از این مقدار ۱۵۶ قلم آن جزو گروه پنجم (۱۰۰ در صد اعتبار همین لیست) قرار گرفته و بقیه جزو گروههای‌یك دو سه و چهار می باشند که لیست آن قبلا اعلام‌شد . بقیه کالا های ۲۱۴ قلم (مانده ۱۸۰ قلم تا ۲۱۴قلم) امسال نیز از طرف وزارت بازرگانی غیر مجاز اعلام شده و بدین ترتیب در گروه ششم یعنی جزو کالا های ممنوع الورود قرار گرفته است .

اینك لیست کامل شماره تعرفه۱۵۶ قلم کالاهای وارداتی مجاز گروه پنجم که واردا ت‌آن با گشایش صد در صد اعتبار امکان پذیر می باشد .

***

شماره های تعرفه گمرکی : از ۲۶ الف ۲ـ از ۳۱ج ۱ـ از ۳۱ ج ۲ـ۳۳ـ ۳۵ـ۴۶ـ۴۹ـ از ۵۰ (فلفل فرنگی)ـ از ۵۴ب ـ از ۶۵ (فلفل وزردچوبه و سایر ادویه جات کوبیده ـ از ۶۷ و ـ از ۶۷ ح ـ از ۷۰ب ۱ـب ۲ـ۷۸ـ از ۸۳ب۵ـ از ۸۴ ـ از ۸۴ و ـ۸۶ ـاز ۸۸ب ـ از ۸۸ ج ـ از ۸۸ د ـ از ۸۹ الف ـ از ۸۹ ب‌ـاز ۸۹ج‌ـا ز ۱۹۲الف از ۹۲ ب‌ـ از ۹۲ ج ۱ـ۲ـ۳ـ۴ـ از ۹۲ج ۷ـ از ۹۲ ج ۱۲ـ۱۳ـ از ۹۲ج ۱۵ـ۹۳ـاز ۱۹۵الف‌ـ ۹۹ـ۱۱۱ـ ۱۱۲ـ ۱۳۲ـ۱۳۷ ـ۱۳۸ ـ از ۱۴۳ الف ـ ۱۴۴ـ۱۶۳ ـ۱۶۴ـ۱۶۵ـ۱۶۶ ازا۷۲ـ هـ۱۷۵ـ۱۷۶ـ از ۲۴۰ ب ۳۱۹ـ ۳۲۰ ـ ۳۲۱ از ۳۲۴ (واکس کفش) از ۳۶۶ الف ۱ـاز ۳۶۸الف ـ از ۳۷۲ (ورق لاستیکی غیر اسفنجی)ـ از ۳۷۷الف‌ـ از ۳۷۷ب ـ از ۳۷۷ ج ـ از ۳۸۸ (چوب‌برای ساختن عصا) ـ۳۹۰ـ۳۹۱ ۳۹۳ـ۳۹۴ـ۳۹۵ ـ از ۴۰۰ الف ۲ـ ۴۰۲ـ۴۰۳ـ۴۱۱ـ از ۴۱۲ ب‌ـ ۴۱۳ـ از ۴۲۸ الف ۲ـب۲ـاز ۴۳۰ الف از ۴۳۰ب‌ـ از ۴۳۱ب‌ـ از ۴۳۴ (قاب عکس کاغذی و آباژور تهیه شده از کاغذ) ـ از ۴۳۵ب‌ـج‌ـ د ۲ـ ۴۳۷ـ ۴۳۸ـ از ۴۳۹ ج‌ـ ۴۴۹ ـ۴۵۰ ـ۴۵۳ـ ۴۵۴ـ۴۵۸ـ۴۶۱ـ ۴۸۰ـ ۴۸۶ از۴۸۷ (بند کفش و بند پوتین از ابریشم طبیعی و سایر الیاف ـ پنبهٔ هیدروفیل‌ـطناب وریسمان‌پنبه‌ای وموئی ـ اشیاء ساخته شده ازطناب وریسمان‌ـ) ـ ۴۸۸ ـاز ۵۲۸ب ۵۳۵ـ۵۷۴ـ ۵۷۵ ـاز ۵۸۰ الف ـ از ۵۸۱ الف ـ از ۵۸۳ الف ـ۵۹۳ـ از ۶۱۶ (کاسکت‌وبره ـ)ـاز۶۱۷ ب از ۶۱۸الف ـ۶۲۲ـ ۶۲۳ـ ۶۴۰ـ ۶۴۸ ـ۶۴۹ ـاز ۶۵۴ (تفارو لاوك و خمره ساده‌ولعاب دار) از ۶۵۵ (انواع کاشی) ـ۶۵۶ ـاز ۶۶۲الف ۲ از۶۶۲ ب۱ـاز ۶۶۲ب۲ـ۶۶۸ـ۶۷۰ـ از ۶۷۳ج ۲ـ از ۶۷۵ (زیرسیگاری شیشه‌ای ـهر نوع اشیاءساخته شده از کریستال).

از۶۷۹ب‌ـ ج‌ـاز ۷۱۱(میله پلکان بشکل لوله ساده)از ۷۱۹(دروپنجره وکرکره فلزی آماده از آهن) ـاز ۷۲۶(زنجیر ساعت و زنجیر کلیداز آهن) ـاز ۷۲۷(اشیاء مفتولی‌شکل از آهن)بغیر از آنچه‌در گروه شماره سوم (۴۰ در صد اعتبار)قرارگرفته است)ـاز۷۳۴(میله‌پلکان‌دارای‌فورم چوب رخت ـچوب پرده بهر شکل دارای روکش فلزی ـ)ـاز ۷۳۹ب‌ـاز ۷۵۴ (قوطی آهنی متعارفی‌ـجامه‌دان آهنی) از ۷۵۵ (مهمیزورکاب) ـاز ۷۶۹ (زنجیر ساعت وزنجیرکلیداز مس)ـاز ۷۸۴ (اشیاء ساخته شده‌از آلومینوم‌ـ قوطی متعارفی ـدروپنجره تختخواب ـمبل ـمیز وصندلی ـجامه دان ـکرکره فلزی آماده ـزنجیر ساعت ـ زنجیر کلید آلومینوم و اشیاءدیگر‌ـ)از ۸۰۴(چاقووقلمتراش) از ۸۱۲(چراغ از هر قبیل(بغیر از تعرفه ر۸۱۲ د۹ـ ه۱ـ ۲ه‌ـ) ازا۸۱۸ج۱ از ۸۱۹ب ۱ـ از ۸۳۸(آب‌گرم‌کن) از ۸۵۴(ماشین های رخت شوئی و ظرف شوئی)ـ۹۳۶ـ ۹۳۷ـ ۹۳۸ـ ۹۳۹ـ۹۴۰ـ ۹۴۱ـ ۹۴۲ـ ۹۴۳ـ۹۴۴ ۹۴۵ـ ۹۴۶ ـ۹۴۷ـ ۹۴۸ـ ۹۴۹ ـ ۹۵۰ـ ۹۵۳ـ از ۹۶۱ الف ـاز۹۶۱ب از ۹۶۳ ب‌ـاز ۹۷۲ (گردگیر وچوب‌ب‌)ـ از۹۸۱(تکمه پلاستیکی)ـاز ۹۸۵ (چوب سیگار).

***

گروه ششم : کالاهای غیر مجاز کالاهائیکه مطابق‌مقررات واردات‌سال جاری ورود آن غیر مجاز اعلام‌شده است (چه از سابق ممنوع‌الورودبوده وچه امسال غیر مجاز شناخته شده) که‌لیست آن در مقررات واردات امسال منعکس شده است وواردات آن‌بهیچوجه امکان پذیر نخواهدبود.

اطلاعات

اقتصادی

از نشریه نفتی اویل اندکس جرنال

کنسرسیوم نفت‌ایران‌موافقت‌کرده است

تمام هزینهٔ عملیات غیراساسی را خودپرداخت کند

بنابرگزارشی که در آخرین شماره نشریه نفتی «اویل‌اندگس‌ـ جرنال» منتشر شده کنسرسیوم‌نفت در مذاکرات اخیر که‌بین‌نمایندگان آن بانمایندگان شرکت ملی نفت صورت گرفته اعطای امتیازات‌محلی رابه این شرکت پیشنهاد کرده است .

بموجب این گزارش کنسرسیوم موافقت کرده است که تمام هزینه های عملیات «غیر اساسی» خودرا در ایران راسا پرداخت کند . بااین ترتیب شرکت ملی نفت ایران‌دیگر مسئولیت پرداخت نیمی ازهزینه‌های عملیات غیراساسی کنسرسیوم رادر ایران که بموجب قرارداد نفت پیش‌بینی شده و مورد موافقت‌دولت ایران قرار گرفته نخواهد داشت. کنسرسیوم نفت درعین حال‌موافقت کرده است که تمام هزینه هـای مربوط به عملیات وسوخت و زیان عملیات‌پیاده کردن تجهیزات حفاری واکتشافی در جزیره «خارك» رانیز تامدت معینی راسا پرداخت کند.در این مورد نیز قراردادی در آینده بین کنسرسیوم وشرکت ملی نفت به‌مرحله اجرا گذاشته خواهد شد که شرکت ملی نفت را متعهد به پـرداخت نیمی از هزینه عملیات اخیر خواهد کرد. اما موافقت کنسرسیوم باپرداخت بالراس تمام هزینه‌های مورد بحث‌درجزیره‌خارك در حقیقت اجرای قرارداد فوق رابه نفع شرکت ملی‌نفت‌به‌تاخیرانداخته است :

«اویل اندگس‌جرنال» در عین حال گزارش داده است که کنسرسیوم وشرکت ملی نفت ایران در باره۱۰ میلیون دلار اختلاف حسابی که‌بابت سهام سود عملیات تصفیه درآبادان داشتند به‌موافقت نهائی‌نایل‌آمده‌اند

حجم اعتبارات اعطائی بانکها

دریازده ماهه سال گذشته ۴۸۱۷ میلیون ریال بوده

امروز یك مقام بانك مرکزی ایران بخبرنگار ما اظهار داشت حجم اعتبارات اعطائی بانك هابه قسمت خصوصی یعنی اعتبارات اعطائی از طرف بانك ملی و سایر بانکها که در ابتدای سال گذشته ۱۳۴۰ مبلغ ۴۳۵۷۳ میلیون ریال بود در آخر بهمن سال قبل یعنی در مدت ۱۱ماه به ۴۸۴۱۷ میلیون ریال رسیده است .

باین ترتیب حجم اعتبارات در یازده ماه اول سال چهل درحدود شش میلیارد افزایش یافته است. مقام مزبور افزود بانك مرکزی نهایت قدرت خودرا بکار خواهد برد تابرنامه تثبیت اقتصادی دراین مورد نیز اجرا شود.

طبق برنامه تجدید نظر شده تثبیت اقتصادی که در نیمه دوم سال چهل بتصویب رسیده است کل اعتباراتیکه از آن تاریخ‌به‌بعد از طرف بانکها اعطا میشد نبایستی جمعا از دومیلیارد ریال تجاوزنماید وتاکنون از این مبلغ بیش‌از یك‌و نیم میلیارد ریال مصرف شده است وبقیه آن نیز بتدریج در مواقع ضروری به قسمت خصوصی اعطاء خواهد گردید.

گزارشی از اصفهان

بازار اصفهان در هفته دوم فروردین گرم ورضایت‌بخش بود زیرا مظنه مغز بادام روبترقی بوده و نرخ دانه های روغنی نیز ترقی مختصری‌نمود. پوست وروده طالب داشت و فعالیت بیشتری برای جمع‌آوری و خریدآن دیده میشد .

بازار قماش استحکام داشت و معاملات آن رواج بود مظنه آهن‌نیز محکم بود و خرید دربازار آن دیده میشد . دادوستد ریسمان گرم بود روی پشم‌ها تقاضا اغلب میرسیدو بازار آن رونق داشت روی قند و شکر نیز فعالیت زیادی دیده میشد. چای جریان عادی داشت . عـمده فروشی فلزات سست تراز هفته قبل بود مو معاملات پنبه چندان گرم و رضایت‌بخش نبود روی کتیراهم معاملات چندانی دیده نمیشد .

قابل توجه ارباب صنایع و تجار عمده

برای انواع کاغذهای بسته بندی

جهت مواد خوراکی ـ پوشاکی وتهیه کیسه‌های‌مخصوص‌قند وسیمان وغیره.

بانمایندگی کارخانجات عظیم کاغذ سازی

انتسوگود سایت فنلاندی

بنشانی تهران صندوق پستی ۸۴۰ مکاتبه و برای ملاحظه نمونه به موسسه گردونه‌ـ پشت شهرداری‌ـ پاساژ افراشته ـ تلفنهای ۳۰۴۸۵۱ و۳۰۵۰۶۱ مراجعه فرمائید.

ENSO

گردونه

شرکت

* شرکت سهامی اگرا برای واردات و معاملات تراکتور و کلیه ادوات کشاورزی ولوازم آنها و مشارکت در شرکت های دیگـر خصوصا شرکتها وکارخانجات مونتاژتراکتور و تاسیس کارخانجات مربوطه باسرمایه‌پنجاه میلیون‌ریال بمدیریت رضا حکیم‌زاده و محمد تقی رسولیان تشکیل گردید .

* شرکت سهامی ارشد با۳۰۰ هزار ریال سرمایه جهت حق‌العمل کاری واردات و صادرات بمدیریت آقای بیوك هشترودی وبانـوان پروین ارم و عصمت فتح‌الله زاده تاسیس شد .

* سرمایه شرکت سهامی مربیان ورزش از مبلغ یك میلیون‌ودویست هزارریال به دومیلیون و پـانصد هزارریال افزایش یافت .

* سرمایه شرکت سهامی‌ساختمانی بناب که پنج میلیون ریال بودبه ده میلیون ریال افزایش پیدا کرد.

STRICK & ELLERMAN LINE

خط کشتیرانی استریك‌والرمن

حالت کشتیهای استریك والرمن در بنادر ایران در تاریخ ۹ آوریل ۱۹۶۲

برای تخلیه

نام‌بندر	نام‌کشتی	تاریخ ورود تقریبی
بندرعباس	رجستان	۲۱ آوریل
	سیتی‌اف‌باته	۸ مه
	سیتی‌اف‌درهام	۱۶ مه
بوشهر	رجستان	۱۷ آوریل
	تری‌ویلیون	۲۰ آوریل
	مرجنت‌دوك	۲۴ آوریل
	سیتی‌اف‌باته	۲ مه
	سیتی‌اف‌درهام	۱۴ مه
	اورستان	۱۷ مه
بندرشاهپور	تبرستان	۱۴ آوریل
	گلستان	۱۶ آوریل
	تری‌ویلیون‌دفعه۲	۲۲ آوریل
خرمشهر	شهرستان	۱۰ آوریل
	نایمفه‌دفعه۲	۶ آوریل رسیده
	مرجنت‌دوك‌دفعه۱	۱۰ آوریل
	تری‌ویلیون	۲۸ آوریل
	مرجنت‌دوك‌دفعه۲	۲۸ آوریل
	سیتی‌اف‌باته	۳۰ آوریل
	تبرستان	۱مه
	رجستان	۷مه
	سیتی‌اف‌درهام	۷مه
	گلستان	۱۲ مه
	اورستان	۲۱مه

برای سایر مشخصات به آدرس زیر مراجعه فرمائید:

فرانك‌س‌استریك‌وشرکاء (بصره) محدود

تهران ـ خیابان فردوسی شماره۷۵و۷۷ تلفن۴۰۴۱۹و۴۵۳۵۷

خرمشهر ـ صندوق پستی شماره ۲ تلفن ۲۸۴۶

شن و ماسه شسته

طبق اصول فنی

خلیج مرکزی خیابان ثبت شماره ۹

تلفن ۳۲۲۹۵-۳۰۴۳۷۴

GENERAL STEEL

یخچال جنرال استیل

شاهکار صنایع ایران و افتخار میهن ما

جنرال استیل

در زیبائی و استحکام و کمی مصرف برق بی‌نظیر است

با برق همه نقاط ایران بخوبی کار میکند

از طرف کارخانه تا پنج سال ضمانت شده است

با توجه به شرایط آب و هوای ایران ساخته شده است

مهمترین امتیاز جنرال استیل اینست که:

در ایران ساخته میشود

وباین دلیل کارخانهٔ سازنده، مجهزترین سرویس را بطور منظم برای هرگونه تعمیر وترمیم در اختیار شما گذارده است .

سازمان میلدا

آگهی مجمع عمومی شرکت سهامی یخ ممتاز

از آقایان صاحبان سهم دعوت میشود ساعت چهاربعداز ظهروز اول خرداد جاری دردفتر کارخانه حضور بهمرسانند ـ دستور جلسه تصویب ترازنامه وتعیین بازرسین است .

آ ـ ۹۹۷ شرکت سهامی یخ ممتاز

آگهی مناقصه خرید الکتروپمپ

شهرداری شاهپور طبق تصویب انجمن‌شهر یك دستگاه الکتروپمپ برای چاه عمیق با مشخصات‌و شرایط زیراز طریق مناقصه خریداری خواهد نمود.

۱ـ الکتروپمپ مورد مناقصه باید لااقل‌هشت اینچی وقابل نصب درچاه عمیق‌دوازده‌اینچی‌موجوده که‌بعمق هفتادمتر حفر ولوله گذاری گردیده‌است باشد.

۲ـ الکتروپمپ مورد معامله باید دارای‌چنان قدرتی باشد که بتواند آب رااز چاه مزبور بیرون کشیده وبارتفاع بیست متربالاتر به‌منبع آب‌بدهد وحداقل آبده‌آن درساعت کمتر از هشتادمترمکعب نباشد .

۳ـ الکتروپمپ باید مجهز بدستگاه راه‌انداز خودکار (کلیداتوماتیك) بوده باشد تادر مواقع‌بروز خطرخودبخود جریان برق راقطع نماید.

۴ـ الکتروپمپ باید بابرق سه‌فاز ۳۸۰ ولت کار نماید .

۵ـ یك سوم بهای الکتروپمپ پس‌از عقد قرارداد نقدا وبقیه با۱۲ قسط طبق قراردادی که بین شهرداری وفرستنده منعقد خواهد شد پرداخت خواهد گردید.

۶ـ برنده مناقصه موظف است پس‌از عقد قرارداد ظرف یك ماه الکتروپمپ رابشاهپور حمل ونصب نموده پس‌از آزمایش ویکهفته کارکرد تحویل شهرداری بنماید .

آقایان فروشندگان وداوطلبان شرکت در مناقصه میتوانند از تاریخ صدور این آگهی‌تاآخر وقت اداری روز شنبه اول اردیبهشت ماه ۴۱ پیشنهاد های کتبی خودشان را درپاکت های سربسته ولاك ومهرشده که‌روی آن این جمله (پیشنهاد راجع بمناقصه الکتروپمپ مورد معامله شهرداری شاهپور) قید شده باشد بدفتر شهرداری تسلیم و رسید دریافت دارند پیشنهاددهندگان باید مبلغ معادل یکدهم بهای پیشنهادی بعنوان سپرده در شاهپور بحساب شماره ۱۳۷ شهرداری دربانك ملی ایـران شعبه شاهپور ودر تهران بصندوق اداره کل امور شهرداریها پرداخت ویا معادل مبلغ مزبورضمانتنامه بانکی از یکی از بانك‌های مجاز که مورد قبول شهرداری باشد ضمیمه پیشنهاد خود نمائید مدت اعتبار ضمانت‌نامه از تاریخ افتتاح پیشنهادات الی مدت دوماه میباشد ضمانت نامه باید بدون قیدو شرط باشد ضمانت‌نامه مشروط وکمتر از مدت دوماه مردود شناخته خواهد شد .به‌پیشنهادهائی که بعداز موعد مقرر برسد ویا مشروط ومبهم بوده‌و فاقد سپرده وضمانت‌نامه بانکی باشد ترتیب‌اثـر داده‌نخواهد شد هرگاه برنده مناقصه معلوم واز عقدقرارداد انجام معامله‌خودداری نمایدودیعه‌مربوطه ضبط ومعامله بابرنده دوم انجام داده خواهد شد سپرده پیشنهاد دهنده که در مرتبه دوم باشدتاعقد قرارداد بابرنده مناقصه نگاهداری خواهد شد.

پیشنهادات باید بارعایت قانونی (منع‌مداخله در معاملات دولتی وشهرداریها) تسلیم شود هزینه چاپ آگهی ومالیات وعوارض وسایر هزینه‌های قانونی بعهده برنده مناقصه است .

پیشنهادهای رسیده درساعت ۱۰صبح روزیکشنبه دوم اردیبهشت ماه ۴۱ باحضور انجمن شهرباز و خوانده خواهد شد حضور پیشنهاددهندگان‌درجلسه خواندن پیشنهادات آزاد وشهرداری دررد و قبول یك یاکلیه پیشنهادها مجاز میباشد و مدت بررسی پیشنهادتایکهفته پس‌از قرائت پیشنهادات خواهد بود.

آ ـ ۱۲۰۴ شهردار شاهپور ـ یزدان شناس

تنیس ایران باید بهتر از این باشد

* * *

از : ر. اعتمادی

مسابقات تنیس باپیروزی تیم ایران برتیم مالایاخاتمه یافت و تیم ایران برای مبارزه با تیم هندوستان درمسابقات کاپ دیویس انتخاب گردید و این خودموفقیت جالبی برای تیم تنیس ایران و فرصتی برای ما بود که پیرامون ورزش تنیس درایران وگله و شکایت قهرمانان تنیس مطالبی بنویسیم .

من بابسیاری از قهرمانان و تنیس بازان ملاقات و گفتگو کرده‌ام بارها آنها بروزنامه آمده ودرباره خواسته‌ها و مطالب خود بامن صحبت کرده‌اند واین مطلب چکیده خواسته‌های این ورزشکاران بیسرو صدا وآرام است که هنرشان رادر زمین‌های باز وخالی ازتماشاچی بروز میدهند .

تنیس بازان قبل از شروع مسابقه تیم ایران باتیم مالایا گله جالبی داشتند .

آنها میگفتند فدراسیون تنیس بدون ترتیب دادن مسابقه انتخابی افراد مورد نظر خودرا برای این مسابقه تعیین کرده واین از یك فدراسیون عجیب است که چگونه بدون ترتیب دادن مسابقه برای مبارزه بایك تیم خارجی افرادی را مستقلا انتخاب میکند .جوانان در هر لحظه آماده مبارزه هستند و میخواهند قدرت خودرا آزمایش کنند وباید به آنها امکان داد هنر خودرا بروز دهند .

تنیس بازان درمورد زمین تنیس گله‌مندند . چندزمین تنیس در انحصار چند نفر قرار گرفته و قهرمانان جوان نمیتوانند دراین زمین‌های انحصاری تنیس کنند فدراسیون تنیس تمام توجه خود راروی یکی دونفر قهرمان متمرکز کرده و بدیگران توجهی ابراز نمیکند .

دردنیای امروز این طرز تفکر محکوم شده‌است و گمان میکنم اگر روسای فدراسیونها رهبری رئیس سازمان تربیت بدنی را قبول داشته باشند گفته ایشان در مورد همگانی کردن ورزش باید مورد عمل قرار گیرد .

ودراینصورت است که ورزش تنیس ایران میتواند از آنچه هست بهتر باشد .

عزیمت بلور

بقرار اطلاع بدعوت هیئت کشتی خراسان صبح دیروز آقای حبیب الله بلورسر پرست فدراسیون کشتی کشور به مشهد عزیمت نمود.

در حضور سرپرست فدراسیون کشتی کشور مسابقات کشتی ارتشی سپاه خراسان ومسابقات کشتی محلی انجام میگیرد.

انتصاب

بقرار اطلاع از طرف تیمسار - سرلشکر ایزد پناه ریاست سازمان تربیت بدنی آقای حسین رجبی رئیس اداره انتشارات سازمان بسمت ریاست اداره کل انتشارات و اطلاعات - سازمان تربیت بدنی منصوب و مشغول کار شد .

مراجعت تیم فوتبال فردوسی

تیم فوتبال باشگاه ورزشی فردوسی که بسر پرستی آقای محمد امیر همایون برای انجام چند مسابقه دوستانه به خوزستان عزیمت کرده بود به تهران مراجعت نمود .

تاج افتخار بر سر

رکوردمن «مسابقه اتومبیل رانی» اطلاعات

درمسابقات اتومبیل رانی هشت قهرمان ویك «رکوردمن» خواهیم داشت

بریجستون- آمالی جوایز تازه‌ای دراختیار مسابقات اتومبیل رانی گذاشتند

بسیاری از علاقمندان مسابقه اتومبیل رانی از ماسئوال میکنند که چگونه قهرمان اول مسابقه انتخاب میشود در حالیکه در مسابقه اتومبیل رانی هشت دسته مختلف شرکت میکنند وهر کدام دارای یك قهرمان خواهند بود .

در پاسخ این سئوال یاد آوری میکنیم که درست است که ما هشت قهرمان در هشت رشته داریم ولی یکنفر که رکورد سرعت او به رکورد جهانی نزدیکتر باشد بعنوان قهرمان اول و یا رکوردمن مسابقه تعیین میگردد و اوست که یکی از جوایز کلان مسابقه را میبرد .

جوایز تازه

امروز از طرف شرکت سهامی شهریار نماینده روغن موتور آمالی در ایران تعداد سی قوطی روغن موتور آمالی در اختیار کمیته اجرائیه مسابقات اتومبیل رانی گذارده شد تا بنفرات اول مسابقه داده شود .

ضمنا شرکت سهامی بریجستون ایران نیز تعداد چهار حلقه لاستیك معروف بریجستون بعنوان جایزه در اختیار کمیته اجرائیه مسابقه گذاشته است .

بلیط مسابقه

قرار بود بلیط مسابقه اتومبیل رانی ازامروز بمعرض فروش گذارده شود ولی بعلت حاضر نبودن بلیطها فروش بلیط های سی ریالی مسابقه ازفردا شروع میشودو مراکزفروش نیز باطلاع علاقمندان میرسد .

جوایز مسابقه اتومبیل رانی

۱- اس.آ.اس- یك بلیط مسافرت باروپا
۲- میهن‌تور- یك بلیط یکسره مسافرت به‌آلمان و ۵ بلیط مسافرت بشهرستانها
۳- پپسی کولا - یك یخچال اتومبیل وده جایزه پپسی کولا
۴- فولکس واگن - ده سرویس مجانی
۵- بریجستون- چهار حلقه لاستیك
۶- داماس- دوعدد ساعت کرنومتر
۷- شرکت شهریار- سی قوطی روغن آمالی

اطلاعات برای جوانان

موفقیت تیم کشتی کچ شعاع

تیم کشتی کچ باشگاه ورزشی شعاع مرکب از آقایان حسین حسامی ، رضا شهیدی ، مهدی شریف محمدی ، منوچهر احمدی وپرویز چایچیان که بسر پرستی آقای علی قنبر زاده برای انجام چند مسابقه بخرمشهر عزیمت کرده بودند با موفقیت به تهران باز گشت کردند .

شرکت کنندگان در سومین بی‌ینال تهران

کسانیکه کارهایشان برای شرکت در مسابقات قبول شده‌است عبارتنداز:

خانمها و آقایان: احمد اسفندیاری- ادیك عیوضیان کاظم المعی -سرژ آواکیان-ناصراویسی -فرشته‌افشار روئین پاکباز -رضابانکیز -بهمن پروجنی -بوشهری -هیئت‌داوید- ویکتوریاافشار -عزیزالله‌پایان‌طبری هوشنك پور کریم -هانیبال الخاص محمد پولادی -فرامرزپیل‌آرام - صادق تبریزی -پرویز تناولی - حشمت‌الله‌جزنی -سیف‌الله‌جهانبانی ابراهیم حسین زاده مقبلی -جعفر حاجیانی -منصوره حسینی -مهدی حسینی -سیمین خاکپور -مسعود خطیبی -بهمن دادخواه - علی‌اصغر داودی -ایران درودی -کامران‌دیبا سوسن‌راعب -فریدون رحیمی‌آسا- جعفرروحبخش -حمید زرین افسر- درخشنده زعیمی -مهندس کریم‌زند احمدسلامت -سیدمجتبی سیدربیع- محمود سینا -اسمعیل شاهرودی - شهریار شفیق -رضاشیبانی -بهجت صدر -محمدصدیق- منوچهرصفر زاده-شراره‌طباطبائی -عبداله‌سامری مسعود عربشاهی -مهین‌عظیما نازی عطری -مهندس باقر عقیقی -بهمن فرسی -لیلافرمانفرمائیان - جودی فرمانفرمائیان -رضا فروزی - سیروس قائممقامی-منصور تندریز- دکتر ضیاء قهاری -فرخ‌قهرمانپور - عطاالله فرهنك قهرمانی -حسین کاظمی - طلیعه کامران -مهندس هوشنك کبیر- مرتضی کریمی - خلیل کمالی -بهروز گلزاری - بهزاد گلپایگانی -کاظم گواهی- سیروس‌مالك-وسعت الله‌مجدآبادی فراهانی- زهرا مجیدی‌حبیب‌محمدی منیژه مساعد -عباس مشهدی‌زاده حسین محمودی- علی اصغر محمد اسمعیل قمی -اردشیر محصص - داریوش مذکوری -هادی مکاره چیان -مرتضی ممیز-فریدون ایشن چی -هارطون میناسیان -محمدتقی ناجی -فهیمه نوائی -اقدس وکیلی- هادی‌هزاوه‌ای-دکترداریوش‌هوشمند سودابه گنجه‌ای -مهدی ابراهیمیان رستم وسکائیان -محسن‌وزیری - ابوالقاسم سعیدی - چنگیز شهوق- حسین زنده رودی - سیما کوبان - مهدی آزمون -رضااولیاء -محمد شهرزاد ملا- مایدامند یکیان - توکلی -فریده گوهری -لیلی‌متین دفتری -آناآواکیان - فرانگبان - جواد حمیدی .

اهداء کاپ دیویس

در مسابقات دیویس کاپ تیم ایران برمالایا پیروز گردید و برنده کاپ مزبور گردید .
در این عکس والاحضرت محمود رضا پهلوی در حال اهداء کاپ به اکبری دیده میشود .

تاج شعاع شاهین دارائی

روز جمعه مبارزه میکنند

بقرار اطلاع از فدراسیون فوتبال کشور مراسم قرعه‌کشی بین چهار تیم تاج ، دارائی ، شاهین،شعاع که بدوره نهائی رسیده‌اند انجام گردید و برنامه مسابقات نهائی دوره‌ای و قهرمانی فوتبال باشگاه های تهران بدین‌شرح اعلام گردید.

ساعت دو و نیم بعد از ظهر روز جمعه بیست و چهارم فروردین ماه شعاع با تاج و ساعت چهار بعد از ظهر شاهین با دارائی مبارزه‌مینماید

دنباله این مسابقات در روز های تعطیل در زمین شماره یك امجدیه بدین شرح ادامه خواهد داشت : ساعت چهار بعد از ظهر دو شنبه بیست و هفتم فروردین ماه شاهین باتاج وبعدازظهر جمعه ۳۱فروردین ماه شعاع با دارائی و بعد از ظهر جمعه هفتم اردیبهشت ماه شعاع و شاهین و آخرین مسابقه دوره‌نهائی ساعت چهار بعد از ظهر روز جمعه چهاردهم اردیبهشت‌ماه بین تیم های فوتبال تاج و دارائی انجام میگردد وقهرمان اول تا چهارم فوتبال دوره‌ای باشگاه های تهران تعیین میگردد.

درباره بازیهای آسیائی

بعد از ظهر دیروز هشتمین جلسه هیئت اجرائیه بازیهای آسیائی ۱۹۶۲ جاکارتا بریاست تیمسار سرلشکر دکتر ایزد پناه ریاست‌سازمان تربیت بدنی و تفریحات سالم ایران در محل دبیرخانه کمیته ملی المپیك ایران تشکیل شد .

دراین جلسه پیشنهادات فدراسیونها در مورد تاریخ انجام مسابقات انتخابی و رکورد گیری و همچنین تهیه مقدمات تشکیل اردوی قهرمانان اعزامی به جاکارتا مورد بررسی قرار گرفت .

ارسال کتاب برای مدارس شیعیان لبنان

سخنگوی وزارت فرهنك بخبرنگار ما گفت آقای احمد کوشا دادستان وزارت فرهنك که جزو کاروان‌فرهنگی درایام نوروزبه‌بیروت رفته بودبامشاهده احساسات بی‌شائبه کودکان شیعه لبنانی نسبت بایران تصمیم گرفت تعداد ۵۰جلد از کتابهای درسی زبان فارسی ابتدائی و متوسطه و کتابهای تالیف خودرا برای‌مدارس‌شیعیان ارسال دارد .کتابهای مزبور امروز وسیله پست به‌بیروت فرستاده شد .

روزنامه سیاسی و انتقادی خدنك

همه هفته روز های شنبه در سراسر کشورمنتشرمیشود

افتتاح باشگاه ورزشی خاور

از ساعت ۶٫۵ بعد از ظهر دو شنبه باشگاه ورزشی‌خاور بمدیریت آقای‌تاجیك باحضور تیمسار سرلشکر دکتر ایزد پناه رئیس سازمان تربیت بدنی و تفریحات سالم ایران افتتاح شد .

در این مراسم اعضای فدراسیون کشتی کشور و قهرمانان تیم ملی کشتی ایران و جمعی از شخصیت های ورزشی حضور داشتند .

«نوول» ضعف و نقص بخود نمی‌پذیرد .
یاعالی‌است یاهیچ خوب نیست
مارسل ارلان. منتقد معاصر فرانسوی

و

گنجینهٔ داستان

فقط داستانهای عالی را برای شما انتخاب میکند

تجدید آگهی مناقصه

معدن گاجره دستمزد استخراج مقدار سه‌ونیم الی چهارهزارتن ذغال‌سنك درهم ازتونل‌های ۶و۱۸وسه‌فرعی معدن گاجره را بمناقصه میگذارد . داوطلبین شرکت در مناقصه میتوانند برای دریافت برك شرائط ومشخصات وطرح‌قرارداد همه‌روزه در اوقات اداری و حداکثر تاآخر روز شنبه یکم‌اردیبهشت ماه ۴۱ (آخرین روز قبول‌پیشنهادات) بقسمت بازرگانی شرکت واقع در خیابان دانشکده جنب کاخ سازمان برنامه ویادر محل بدفتر معدن گاجره مراجعه فرمایند میزان سپرده مبلغ ۳۰۰۰۰ ریال است .الف ۲۵۳

شرکت سهامی کل معادن وذوب فلزات

اگر از آسمان آتش ببارد

نگران نباشید

پنکه مارشال

هوای خانه شمارا همیشه ییلاقی و خنك نگاهمیدارد

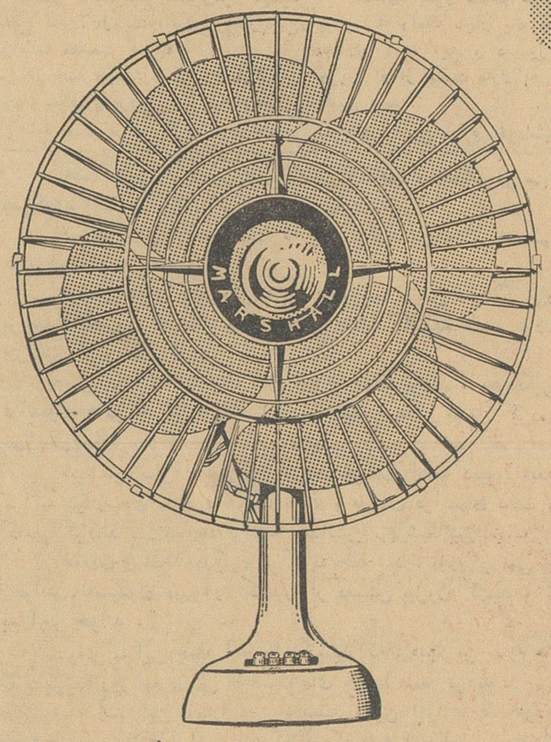

مزایای پنکه مارشال

- پس از ۳۸ ساعت کار مداوم گرم نمیشود
- دارای سه سرعت مختلف
- پره ها فلزی است
- طول پره ها ۵۰ سانت

پنکه مارشال

نمایندگی انحصاری شرکت سهامی بازرگانی آرین‌خیابان بوذرجمهری سرای حافظ تلفن ۵۰۰۹۱ تا ۵۰۰۹۵

کاغذ دیواری

شیکترین کاغذ دیواری ساخت‌آلمان برای تزئینات و دکوراسیون شرکت تجارتی ریشهر بوذرجمهری غربی ساختما گرجی تلفن ۲۶۶۶۲-۵۷۷۹۹
۱-۲ آ-۱۸۵

دوره های مجلات ادبی و تاریخی و روزنامه‌های قدیمی به قیمت بسیار خوب خریداری می گردد .
کتابخانه ظهوری شاه آباد تلفن ۳۳۰۴۴ ۱-۲ آ-۱۱۴۰

آگهی مناقصه

سازمان تربیت‌بدنی وتفریحات سالم سه دستگاه ساختمان واقع در دانشگاه رابامناقصه انجام میدهد کسانیکه واجد شرائط وصلاحیت فنی میباشند میتوانند مدارك مناقصه راباپرداخت سه هزار ریال درظرف ۵روز ازتاریخ بالا از حسابداری سازمان دریافت وپس‌ازده‌روزپیشنهادات خودرا درپاکت سربسته تسلیم دفتر نمایند که باحضور کمیسیونی‌باز وقرائت شود .

سازمان تربیت‌بدنی وتفریحات سالم ایران
۱-۲ آ-۱۲۱۲

۲۲۲
دفتر اسناد رسمی
میر مجتبی احمد شاهی
تهران خیابان شاه چهارراه باستان تلفن ۴۳۹۰۰
۱-۳ آ-۹۳۹

رفتندو زدندو آمدند !

خبرنگار ما در اصفهان می ـ نویسد : طبق دعوت تیم والیبال «نفت سفید» از شهر های‌خوزستان، تیم والیبال دبیرستان هاتف‌اصفهان، به‌آن منطقه عزیمت کرد . اعضای‌تیم والیبال دبیرستان هاتف‌اصفهان با بازیکنان تیم والیبال نفت سفید مسابقه دادند و موفق شدند آنهارا شکست دهند . چند رور قبل تیم‌پیروز دبیرستان هاتف ‌اصفهـان بازگشت و مورد استقبال قـرار گرفت.

مراسم روز بهداشت جهانی در اصفهان

هنرنمائی دختران نابینا در این روز شوری در دلها افکند

امسال روز بهداشت جهانی به‌پیشگیری از نابینائی اختصاص داده شد

بطوریکه خبرنگار اطلاعات در اصفهان گزارش میدهد : بعداز ظهر چند روز قبل بمناسبت روز بهداشت جهانی مراسمی درسالن دبیرستان هراتی اصفهان برگزار گردید طبق دعوت آقای‌دکترستوده رئیس اداره بهداشت استان‌اصفهان آقایان سراج حجازی استاندار موسوی رئیس کل فرهنك ،سرهنك دژبخش رئیس‌شهربانی و عده‌ای از شخصیت‌های برجسته اصفهان با بانوانشان در این مراسم شرکت کردند . ابتدا سلام شاهنشاهی نواخته شد و سپس آقای سراج حجازی استاندار استان اصفهان پیرامون بهداشت عمومی و تاثیرآن دراجتماع سخن گفت . آنگاه‌آقای دکتر ستوده رئیس اداره بهداشت استان دهم درباره نابینائی ونابینایان بیاناتی ایراد داشت .پس از آن دسته ارکستر جوانان وابسته به انجمن ایران وآمریکا برنامه‌نشاط انگیزی اجرا کردند . ضمنا چون روز بهداشت جهانی درسال جاری به‌پیشگیری از نابینائی‌اختصاص‌داده شده بود دانش‌آموزان نابینای آموزشگاه «نور آئین» اصفهان برنامه های جالبی اجرا کردند که فوق‌العاده مورد توجه حضار قرار گرفت . بعدا دوحلقه فیلم به‌معرض نمایش گذارده شد . این مراسم پس از پذیرائی از حضار خاتمه یافت . خبرنگارما در گزارش‌خود اضافه میکند .بهمین منظور نمایشگاهی بمدت سه روز درسالن ورزشی دبیرستان هراتی دائرخواهد بود که عموم اهالی اصفهان‌میتوانند از آن دیدن نمایند .

سمت‌راست یکی از هنرمندان نابینا هنگام نواختن سنتور وسمت چپ آقای استاندار در میان نابینایان در روز بهداشت جهانی

برای حفظ جان کودکان مذاکره شد

درفصل تابستان باید مادران درحفظ جان فرزندان خود بکوشند

بموجب گزارش خبرنگارما در اصفهان : چند روز قبل در دفتر کار آقای قوام فرماندار اصفهان جلسه‌ای تشکیل شد . دراین جلسه پیرامون حفظ جان کودکان از نظر خفگی در حوض و استخر های‌منازل‌مذاکراتی بعمل آمد و مقرر شد شهرداری ضمن اجرای آئین‌نامه‌ایکه دراین مورد تهیه گردیده است‌بوسیله‌مامورین‌خودهم‌اقدامات‌جدی‌بعمل آورند.

اطلاعات : اگر خوانندگان عزیز بخاطر داشته باشند درسال گذشته روزی نبود که کودك معصومی قربانی حوض نشود و باوجود مقالاتی که مادراین مورد نوشتیم بازهم غفلت پدران و مادران موجب از بین رفتن کودکان بی‌گناه‌میشد.امیدواریم بافرارسیدن تابستان مادران در حفظ جان فرزندان خود دقت بیشتری بکنند و علاج واقعه را قبول از وقوع بنمایند .

تصادف اتومبیل

اصفهان ـ اتومبیل سواری « فولکس‌واگن »برانندگی شخصی‌بنام عارف زاد هنگامیکه باسرعت زیاد قصد خروج از اصفهان را داشت باکامیون شماره ۹۵۶۰ که درکنار جاده متوقف بود تصادف کرد.شدت تصادف باندازه‌ای بود که قسمت جلوی اتومبیل از اتاق آن جداشد ! خوشبختانه راننده بطور معجزه آسائی از مرك حتمی نجات یافت .جریان به‌پاسگاه انتظامی محل اطلاع‌دادشد و رانندگان کامیون و اتومبیل سواری از یکدیگر رضایت دادند و پرونده امر مختومه اعلام شد .

درمانگاه میسازند

بطوریکه خبرنگارما دراصفهان مینویسد : قبل از ظهر چند روز قبل مراسم تحویل درمانگاه‌نوبنیاد و اداره راه اصفهان باحضورنماینده اداره نظارت وزارت‌راه‌انجام‌گرفت. درمانگاه مزبور قریبا برای معالجه کارمندان اداره راه اصفهان آماده خواهد شد . کارمندان این اداره از فعالیت آقای مهندس‌مقامی‌رئیس اداره راه درمورد ایجاد درمانگاه اظهار خشنودی میکنند .

نزاع آخر شب

خبرنگارمادر اصفهان مینویسد : مقارن ساعت ده چندشب قبل‌هنگامیکه سینماهای اصفهان‌تعطیل‌شده‌بود بین دودسته از جوانان نزاعی درگرفت . متاسفانه درساعت ده شب پلیس درآن حدودپیدانمیشد تانزاع‌کنندگان را که‌نظم خیابان وآرامش ساکنین‌آز رابهم زده‌بودند دستگیر نماید .

بالاخره نزاع‌باوساطت چندنفر از عابرین خاتمه یافت ولی آیا بهترنیست مامورین انتظامی همیشه مراقب نظم ، آرامش باشند ؟

اسفالت میشود

بنا بگزارش خبرنگار ما در اصفهان :چند روزقبل آقای‌مهندس مقامی رئیس اداره راه اصفهان از جاده های آبادی دیدن کرد .آقای مهندس مقامی در این بازدید برای رفع نقائص موجود و بهبودوضع راه ها دستوراتی به متصدیان‌مربوط صادر کرد . ضمنا طبق دستوررئیس اداره راه‌استان اصفهان بزودی‌جاده اصفهان ـ آباده اسفالت خواهدشد.

جلسه انجمن شعرای اصفهان

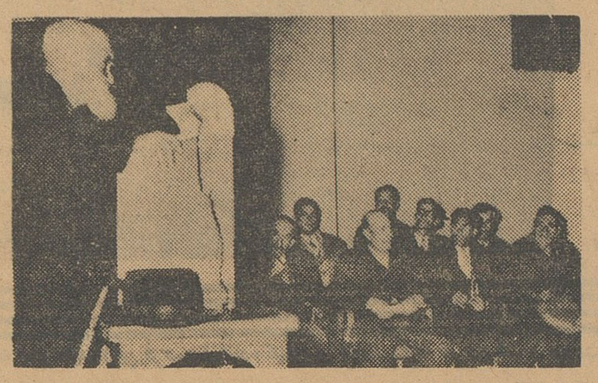

خبرنگارما در اصفهان گزارش میدهد: چند شب قبل جلسه‌انجمن شعرای اصفهان درانجمن ایران وآمریکای این شهرستان تشکیل گردید . طبق دعوت انجمن ایران وآمریکا عده‌ای از شخصیت های اصفهان وادب دوستان دراین جلسه شرکت کرده بودند . شعرای اصفهانی اشعاری را که سروده بودند قرائت کردند . این جلسه هرپانزده روز یکبار تشکیل خواهد شد . در عکس بالا پیر روشن‌ضمیری از شعرای اصفهان هنگام قرائت اشعار خود در جلسه مذکور دیده‌میشود

آغاز ساختمان دبستان در قریه «جوآباد»

اولین کلنك ساختمان این دبستان بزمین زده شد

خبرنگارما در اصفهان مینویسد: چند روز قبل اولین کلنك ساختمان دبستانی در قریه «جوآباد» ازتوابع هما‌یونشهر طی مراسمی بزمین‌زده شد ـ دراین مراسم آقای رناسی رئیس فرهنك هما‌یونشهر ، جمعی از روسای ادارات دولتی و معتمدین محل حضور داشتند . ابتدا آقای رناسی پیرامون کمك و مساعدت مردم بافرهنك بیاناتی ایراد کرد و از اشخاص نیکوکاری که در ساختمان این دبستان کمك کرده‌اند سپاسگزاری نمود . آنگاه اولین کلنك دبستان قریه جوآباد رابنام نامی اعلیحضرت همایون‌شاهنشاه بزمین زد و این‌مراسم خاتمه‌یافت. هزینه ساختمان دبستان‌مزبور را بانو نوری مالك قریه جوآبادواهالی آن محل تامین کرده‌اند .

خیابان «انوشیروان» اسفالت میشود

اهالی بروجن ازاین اقدام مفید خوشحالند

خبرنگارما در بروجن مینویسد: چون اهالی بروجن تقاضا داشتند خیابان انوشیروان بروجن که‌خیابان اصلی این شهرستان‌محسوب‌میشود اسفالت گردد، شهرداری دراین مورد باسازمان برنامه مذاکره‌کرد. سازمان برنامه نیز موافقت نمود هزینه اسفالت خیابان انوشیروان‌را نیمی شهرداری بروجن و بقیه را سازمان برنامه پرداخت نماید .

چندروز قبل قرارداد لازم بین‌شهرداری و شرکت مقاطعه‌کار سازمان برنامه منعقد گردید وشهرداری سهمیه خودرا پرداخت نمود ومراتب را بسازمان برنامه اطلاع‌داد تابرای اعزام مهندس و آغاز کار اسفالت خیابان‌انوشیروان اقدام لازم مبذول دارد. اهالی از فعالیت شهرداری و حسن نیت اولیای سازمان برنامه در این‌مورد اظهار خشنودی و رضایت میکنند.

اجتماع کشتی‌گیران آموزشگاهها در دفتر نمایندگی‌اطلاعات

مجروح گردید

خبرنگارما درمبارکه گزارش میدهد: چند روز قبل‌درقریه«دهنور» از توابع مبارکه بین دونفر از کارگران کارخانه « چله تابی » نزاعی درگرفت . پدر یکی از کارگران بنام عزیزاله محبی که برای دفاع از پسرش وارد نزاع شده بود بضرب چند ضربه چاقو مجروح شد . مجروح‌بستری‌گردید و جریان حادثه تحت رسیدگی‌قرار گرفت .

کشتی‌گیران اززحمات مربیان خود قدردانی کردند

خبرنگارما در اصفهان مینویسد : چند روز قبل عده‌ای ازکشتی‌گیران دبیرستان‌های اصفهان در محل اداره سرپرستی نمایندگان وخبرنگاران روزنامه اطلاعات دراستان اصفهان حضور یافتند . کشتی‌گیران‌آموزشگاه هاضمن ایراد بیاناتی از خدمات آقای حسن تقیه رئیس هیئت کشتی آموزشگاههای اصفهان و آقای سعادتی مربی کشتی‌اظهارتشکروقدردانی کردند . آقایان مزبور برای پیشرفت ورزش کشتی فعالیت زیادی‌مبذول میدارند و بادقت و دلسوزی فراوانی جوانان را راهنمائی مینمایند .

پنیر خوردند ومسموم شدند

مغازه‌داران باید در خرید لبنیات دقت بیشتری بکنند

خبرنگارما در شهرضا گزارش میدهد: چند روز قبل چندین نفر ازاهالی شهرضا مسموم شدند . پس از مراجعه مسمومین به‌بهداری این شهرستان معلوم گردید آنها براثر خوردن پنیر فاسد مسمومیت پیداکرده‌اند . بافعالیت آقای دکتر میربد رئیس بهداری شهرضا و سایر کارکنان بهداری مسمومین از مرك نجات یافتند . از طرف بهداری نیز اقدام به‌جمع‌آوری‌پنیر های فاسد شد و به‌مغازه‌داران‌ابلاغ گردید از این پس درخرید پنیر و لبنیات از اهالی قراء دقت بیشتری مبذول دارند و پس از اطمینان ازسالم بودن لبنیات جنس موردنظر را خریداری نمایند .

برای دفاع از مام‌میهن آماده میشوند

خبرنگار مادر یزد گزارش میدهد : براثر فعالیت اقای سرهنت محسن **خلیلی** فرمانده‌سازمان نیروی مقاومت ملی وپادگان یزد ونائین ، اعضای سازمان مذکور در فن تیراندازی و اسلحه شناسی پیشرفت قابل ملاحظه‌ای کرده‌اند . اعضای سازمان نیروی مقاومت ملی که اکثرا جوانان برومند وسالم میباشند همه‌هفته‌روزهای پنجشنبه در محل‌سازمان حضور یافته وتحت نظر افسران و درجه‌داران‌آزموده به آموزشهای سپاهی می پردازند و برای دفاع از آب‌و خاك‌خود آماده میشوند .ذوق وشوقی راکه جوانان دراین راه‌مبذول میدارند واقعا شایان توجه است. درعکس بالا صحنه‌ای از فرا گرفتن‌تیراندازی اعضای سازمان نیروی مقاومت ملی دیده میشود.

انتقاد از خودمان ... !؟

مابافتخارات گذشته خود می‌بالیم و باینکه کاخ های سلاطین گذشته در شهر ما قراردارد افتخار میکنیم ولی این کاخ هادرمیان تلی از کثافت چه جلوه‌ای دارد ؟ مردمی که برای دیدن آثار تاریخی باصفهان‌می‌آیندهمراه باخاطره دیدن کاخ های‌زیبا و باعظمت خاطره زننده و ناراحت کننده‌ای نیز باخود خواهند برد .این خاطره‌زننده از کثافت و خرابی گوشه و کنار شهرما اصفهان است . دراین میان ، تقصیر هم متوجه شهرداری و هم متوجه مردم است شهرداری مقصر است که در نقاط مختلف‌شهر آبریز گاههای عمومی ایجاد نکرده ، ومردم ناچاربه‌گوشه های خلوت و کوچه ها پناه میبرند این امر علاوه برزیانی که به‌بهداشت عمومی وارد می‌کند ، موجب می‌شود که همیشه بوی نامطبوع وزننده‌ای فضای شهرمارا پرنماید .مردم مقصرند چون برای‌راحت‌طلبی و بدون در نظر گرفتن قانون اخلاقی در هرگوشه‌ای که خلوت بود خودشانرا راحت میکنند ماخود خلافکاریم و شهرداری را مقصر میدانیم و انتظار داریم همه‌کارها را ، اولیای امور انجام دهند ،ما انتظار داریم‌شهرداری‌اصفهان مواظب باشد تامردم کوچه را تبدیل به‌آبریزگاه ننمایند . درست است که شهرداری باید قسمتی از بودجه خودرا اختصاص به‌ایجادچندمستراح عمومی در گوشه و کنار اصفهان بنماید ولی ماهم‌باید بوظیفه اخلاقی خودآشناباشیم ونخواهیم که باجبر وزور بما درس اخلاق فرادهند . آیا هیچ‌از اول کوچه «نیك پی » که‌درخیابان شیخ‌بهائی واقع شده‌است گذرکرده‌اید ؟ اگر یکدفعه از این کوچه بگذرید بوی تند وزننده آنچنان شما را ناراحت خواهد ساخت که دیگر برای بار دوم از آن کوچه عبور نخواهید کرد . پس فکر نمائید ساکنین‌آن کوچه در تابستان چه رنجی خواهند برد.اگرما ازخودمان انتقاد می‌کنیم نباید ناراحت بشویم زیرا وقتی مامیتوانیم‌از مسئولین امور انتظار داشته باشیم که‌اول خودرا اصلاح کرده و کاری نمائیم که انتقادی برما واردنباشدوآنگاه از دستگاههای اداری انتقاد کنیم بنظر شما این صحیح نیست ؟!

شکار ممنوع

تاپایان تیرماه سال‌جاری شکار ممنوع شد

خبرنگارما در اصفهان گزارش میدهد : چند روز قبل کانون‌شکار اصفهان اطلاعیه‌ای منتشر کرد .کانون شکار دراین اطلاعیه بکلیه شکارچیان خاطر نشان ساخته است که تاپایان‌تیرماه سال جاری از شکار قوچ ـ میش ـ بز و کلیه پرندگان خودداری نمایند و در فصل ممنوعه‌بشکار نروند . بدیهی است چنانچه هریك از شکارچیان تخلف کردند و دراین‌مدت دست بشکار حیوانات بزنند دستگیر و تحت تعقیب قانونی قرارخواهند گرفت .

اقدام مفید

از اداره فرهنك هما‌یونشهر اطلاع میدهند : اخیرا آقای محمودفرقانی یکی از بازرگانان نیکوکار وخیر اهواز برای مرتبه دوم تعداد‌پنجاه دستگاه نیمکت بفرهنك هما‌یونشهر اهداء کرد . مشارالیه وعده داده است درآینده مساعدت بیشتری به فرهنك هما‌یونشهر بنماید . اداره فرهنك این بخش از اقدام مفید این بازرگان‌نیکوکار اظهارقدردانی مینماید .

چرا آوردند وچرا می برند ؟!

جووذرتی راکه برای تقسیم به‌بروجن آوردند مجددا باصفهان حمل میکنند

خبرنگارما در بروجن مینویسد: سال گذشته مقداری جو وذرت‌بوزن چهارصدتن (اهدائی ملت آمریکا) به‌بروجن حمل گردیدتابین‌دامداران و زارعین تقسیم‌شود. اداره‌انحصارات بروجن نیز در حدود چهل تن جو و ذرت‌راتوزیع کرداما‌بعدا بعلت نامعلومی توزیع آن متوقف شد و جو وذرت‌درانبارهای‌اداره‌انحصارات ماند. چند روز قبل‌وقتی بسراغ‌جو وذرت‌هارفتند‌مشاهده کردند موش ها کیسه‌های‌جووذرت‌راسوراخ کرده و دلی از عزا در آورده‌اند ! اما موضوع دیگر اینکه پس از این مدت میخواهند باقی‌مانده جو وذرت را به‌اصفهان حمل کنند .حالاچرا؟ معلوم نیست ! سال گذشته باصرف هزینه هنگفتی این‌بار سنگین را به بروجن آوردند و حالا مجددا میخواهند باصرف هزینه دیگری آنرا باصفهان ببرند ـ از طرفی چون در منطقه بروجن بارندگی نشده‌است دام‌داران برای دام های خود علوفه ندارند و این مقدار جو وذرت مورد احتیاج آنان می‌باشد . اهالی تقاضا دارند مسئولین‌مربوط دراین تصمیم خود تجدید نظر نمایند .

گران شده

گزارش خبرنگارما در یزد حاکیست : مدتی است نانواهای شهرستان یزد به‌بهانه‌اینکه قیمت گندم ترقی کرده و یاگندم کم است نرخ نان را افزایش داده‌اند. این موضوع موجبات نارضائی‌اهالی یزد را فراهم آورده است و از مقامات مربوط تقاضادارند ترتیبی داده شود گندم‌باندازه کافی و به قیمت عادلانه در اختیار خبازان گذاشته شود تاقیمت نان بنرخ اولیه تقلیل یابد و بیش از این افزایش نیابد .

کشیك پزشك داروخانه‌ها

اصفهان ـ پنجشنبه ۲۳ر۱ر۱۳۴۱

آقای دکتر جهانپناه ـ خیابان هاتف ـ تلفن ۴۷۲۹
آقای دکتر رشتچی ـ خیابان زاهدی
آقای دکتر لالی‌دندانپزشك ـ خیابان‌شاه‌عباس ـ تلفن ۵۹۸۹
داروخانه شمس ـ چهارباغ پائین ـ تلفن ۳۲۶۶
داروخانه جلوه ـ مسجد لبنان ـ تلفن۴۷۹۲
بیمارستان احمدیه ـ محله‌نو ـ تلفن ۲۵۰۶

یزد ـ پنجشنبه ۲۳ر۱ر۱۳۴۱

آقای دکتر اولیاء

اصفهان در سالی که گذشت

(۴)

در شماره دیروز قسمتی از حوادث عجیب و جالب توجه سال ۱۳۴۰ را که دراصفهان اتفاق افتاده بودخواندید و اینك میپردازیم به‌بقیه‌ماجراهای جالب .

روز هفدهم تیرماه سال گذشته دختری که از دبیرستان بخانه میرفت درپاساژ کازرونی باپسر جوانی که‌هرروز مزاحم او میشد گلاویز شد و باقیچی خیاطی پهلویش را درید !جریان از این قرار بود:جوانی که‌دریکی ازخیاطی‌های پاساژ کازرونی اصفهان شاگرد بود هرروز مزاحم دخترداتش‌آموزی می‌شد و باو حرفهای رکیکی میزد، دختر دانش‌آموز هرچه تحمل کرد تاشاید جوان هرزه دست از کار خویش بردارد موثر واقع نشد و جوان روز بروز گستاخ‌تر و جسورتر میگردید و حرفهایش زشت‌تر و رکیك‌تر می‌شد . بالاخره روز هفدهم تیرماه دختر دانش‌آموز هنگامیکه به منزل‌بازمیگشت ، بازشاگرد خیاط از مغازه بیرون آمد و اورا متلك پیچ کرد و بروی او آب پاشید دختر که طاقت از دست داده بود بدکان خیاطی پرید و باقیچی خیاطی شاگرد خیاط هرزه را مجروح کرد . روز هیجدهم تیرماه سارقی از تحویلدار یکی از بانك های اصفهان مقداری سکه پنج ریالی و دوریالی سرقت کرد و در لوله دوچرخه‌اش پنهان کرد . سارق دیگری هم دوچرخه سارق‌اولی را سرقت کرد و هنگامیکه قصد فرارداشت سارق اولی سررسید و دودزد باهم گلاویزشدند!بالاخره ماجرا برملا شد وهردو سارق گرفتار شدند .

روزسی‌ویکم تیرماه باند سارقین کودکان اصفهانی که‌شایع بود کودکان را دزدیده و بشیخ نشین‌های اطراف ایران‌می‌برند دستگیر شد . روز دهم مردادماه زنی از اهالی اصفهان در قطار تهران ـ خوزستان دوقلوزائید . روزسی‌ام مرداد زنی در یکی از بیمارستان‌های اصفهان کودکی بدنیا آورد که دوپایش به‌پشت چسبیده بود، دستهایش بگردن متصل بود و امعاء و احشاء وی در کیسه‌ای خارج از شکم قرارداشت «جل‌الخالق !»

ناتمام

در اصفهان شیر ـ پنیر کره ـ بستنی غیرپاستوریزه نخورید

گز اصفهان
فقط گز شکرچیان
در موقع خرید بنام حاج محمدکریم شکرچیان توجه فرمائید. دروازه دولت شکرچیان
۱ـ۱۵ آـ۴۱۱۵۴

عالیترین و لذیذترین چلوکباب در چلوکبابی سلطانی فرد
دروازه دولت ـ پاساژ اقبال ـ تلفن ۲۲۳۹
۱ـ۱۵ آـ۴۰۹۲۴

حجاج محترم اصفهان
کاروان حج اتو شهپر به‌سرپرستی حاج سیدجلال‌امین جواهری . رفاه و آسایش‌شما را ازهرجهت تامین نموده است . دروازه دولت ـ اتوشهپر ـ تلفن ۴۲۹۸
۱ـ۲۰ آـ۸۷۰

آگهی های کوچک

پمپ شناور انگلیسی
سومو
تمام برتری با مشخصات منحصر بفرد
یک فاز تا ارتفاع ۲۰۰ متر
سه فاز تا ارتفاع ۳۰۰ متر
نمایندگی: ارسطوزاده - فردوسی شماره ۵۶۲

کارخانه سپر سازی جهان نما
اولین سازنده سپر در ایران مجیدیه
ایستگاه پل تلفن ۷۱۱۳۲
تحت نظر ماشاءالله مومنی

دفتر اسناد رسمی
شماره ۲۰۷ تهران
اسناد شما را با سرعت و تخفیف کلی تحریر و ثبت مینماید. نشانی: خیابان شاه بالای چهارراه یوسف آباد پاساژ آلومینیوم تلفن ۶۵۲۱۳

جرثقیل جاسب
۲۵۷۶۵-۲۵۷۶۳-۲۷۸۱۸

آگهی های متفرقه

آگهی رنگین
اولین تهیه کننده عکس برگردانهای گراوری در ایران تلفن ۲۸۹۲۴
آ-۱۲۸ ۱-۶

سشوار کادوس
فروشگاه کادوس تلفن ۴۴۵۷۷
۱-۳۰ آ-۱۷۸۹

جرثقیل توکل
میدان شاه تلفن ۵۵۸۲۸-۵۰۶۹۱

سشوار ایندولا
مرکز پخش شاهرضا مقابل دبیرستان انوشیروان دادگر تلفن ۶۶۲۷۷
۱-۲۶ آ-۱۱۱

تعمیرگاه آلمانی
مجهز با آخرین سیستم دستگاه های تعمیرات افتتاح شد خیابان شمیران مقابل بی‌سیم تلفن ۷۱۶۱۶
آ-۱۶۸ ۱-۳

بیک عدد ماشین تراشکاری
کامل -نوو- دست‌دوم که صفحه دستگاه تراش ۴۰ اینچی روی آن نصب گردد نیازمندیم مشخصات را به صندوق پستی شماره ۱۲ ارسال فرمائید.
آ-۸۹۳ ۱-۲

تراکتور کوچک ژاپونی پارتی جدید چهاراسب رسید.
تهروپ-میدان فردوسی
۱-۱۰ آ-۷۵۸

تعمیرات

رادیو تلویزیون مامبو
تعمیرات رادیو و تلویزیون در منازل و نصب رادیو گرام اتومبیل اکباتان سه راه وزارت فرهنگ تلفن ۳۳۳۰۷
۱-۲۶ آ-۷۳

تعمیرگاه یخچال اردشیر
متخصص یخچال از ایتالیا تعمیر یخچال های برقی -کولر سازنده سردخانه خیابان شمیران جنب تخت جمشید تلفن ۷۳۳۶۰
۱-۱۵ آ-۱۳

تعمیر پیانو و آکوردئون
در جنرال موزیک شاهرضا اول صفی‌علیشاه تلفن ۳۳۴۱۳ و ۳۳۶۴۵
آ-۱۴ ۱-۵ ۱

تعمیرات پیانو و آکوردئون
و کلیه سازها درجنرال موزیک شاهرضا اول صفی‌علیشاه تلفن ۳۳۶۴۵ و ۳۳۴۱۳
آ-۱۵ ۱-۱۵

کارگاه صنعتی عصر اتم
مهندس لازار
سازنده بهترین نوع ماشین های آرد و تعمیر و نصب موتور های سنگین کارخانه آرد سفید ۱۰۰ تنی دارای نمایندگی از بزرگترین کارخانه یک طبقه پنماتین هوائی تا صد تن آماده انجام سفارشات می باشد جاده قزوین جنب پاسگاه سلیمانی تلفن ۵۷۵۸۱

بنگاه عدل جلالی
انبار موتورآلات تلفن ۵۹۸۶۰
۱-۲۶ آ-۱۶۴

گم شده

مژدگانی
کیف اینجانب حاجی علی مهدوی که محتویات آن عبارت از ۳ برگ چک های شماره ۵۳۳۵۴۷-۵۳۳۵۴۸-۵۳۳۵۴۹ موعد دار عهده بانکملی شعبه مرکزی و یک برگ چک بشماره ۳۵۳۶۹۰ عهده بانک تجارت خارجی و ۳ جلد شناسنامه ومقداری اسناد بوده روز جمعه ۱۷ فروردین ۱۳۴۱ در صحن مطهر حضرت معصومه مفقود شده از یابنده خواهشمند است در قم به فروشگاه نمازی به آقای حاجی نمازی و در تهران به موزائیک سازی اطمینان تلفن شماره ۵۲۴۸۲ واقع در خیابان شهباز ناصری تحویل ومژدگانی خود را دریافت نماید.
حاج علی مهدوی

***

بدینوسیله باطلاع میرساند سه فقره چک اینجانب حاج محمود غفوری بشماره های ۵۳۳۵۴۷ و ۵۳۳۵۴۸ و ۵۳۳۵۴۹ بانکملی ایران شعبه مرکزی مفقود گردیده از اعتبار ساقط است.
حاج محمود غفوری

گواهینامه ۲ شخصی
شماره ۵۲۲۷۳-۱۳۳۶ تهران اینجانب جمشید وقار مفقود شده یابنده به خیابان ویلاکوچه مراغه شماره ۲ شرکت ساختمانی هموار یا تلفن ۴۸۳۷۹ مراجعه مژدگانی دریافت دارد

دو برگ سفته بسررسیدهای
۲ر۴ر۴۱ و ۲۵ر۴ر۴۱ یکی بمبلغ ده هزار ریال و دیگری بمبلغ دوازده هزار ریال گمشده است بنام ابوالقاسم مقدم و امضاء کننده محمد حسین تهرانی زاده بازار حراج می باشد از درجه اعتبار ساقط است.
ابوالقاسم مقدم

ماموریت در تهران

-۲۲-
یادداشتهای سروان اریک زیگفرید

ضلع جنوبی عمارت تا انتها دیده نمیشد زیرا چند صندوق بزرگ و اتومبیل جیپ مانع دید میشد. بهر حال فاصله صندوق ها نگهبانی بنظر نمی رسید. آهسته خود را به صندوق‌ها رساندم. صندوق های چوبی بزرگی بود که روی هم گذاشته بودند و بین آنها و دیوار نیم متر فاصله بود. اتومبیل ها هم در کنار صندوق ها در فاصله سه‌متری قرار داشتند. راه باریک بین صندوق ها و اتومبیل ها را انتخاب کردم. اتومبیل ها پشت سر هم قرار گرفته بودند و اگر کسی سر میرسید میتوانستم با خم شدن روی زمین نشستن خود را در میان آنها مخفی کنم. وقتی به آخرین صندوق مین برابر سپر جلوی اتومبیل دومی رسیدم مکث کردم و گوش فرا دادم. صدای زمزمه‌ای بگوش می‌رسید: یکنفر یک تصنیف امریکائی را زیر لب زمزمه می کرد. آهسته سرم را جلو بردم و در آن تاریکی نور سیگاری که هر بار به آن پک میزدند می درخشید بچشمم خورد مردی که سیگار می کشید و زمزمه می کرد در فاصله ده متری روی سکوئی که جلوی دری بود نشسته بود. در آن تاریکی و در نور سیگاری که آن مرد می کشید برق مسلسل کوتاهی که روی زانو گذاشته بود بچشمم خورد نقشه حمله را ریختم زیرا چاره‌ای جز از پای در آوردن قراول نبود.

مردی بود که نه هرگز مرا دیده بود و نه من اورا دیده بودم. حتی در این آخرین لحظه نیز نمی‌توانستیم چهره یکدیگر را ببینیم. آیا هم اوهم زنی و فرزندانی داشت؟ آیا قرار نبوده اوهم به مرخصی برود و یک اتفاق کوچک موجب شده بود که آنشب اسلحه بدست در آنجا پاس بدهد و مرا که آخرین موجودی خواهد بود که در زندگی خواهد دید، دربرابر خود ببیند؟ و آیا او تجسم مرگ من نیست و سرنوشت نخواسته که من از آنسوی دنیا به این نقطه جائی که نه جنگی درمیان است و نه بمبارانی، بیایم و با گلوله مسلسل قراولی که بی‌خیال سیگار میکشد و تصنیفی را زمزمه میکند کشته شوم؟

البته نمی‌توانم ادعا کنم که همه این افکار فلسفی و اخلاقی با این وضوح در آن لحظه بمغزم رسید ولی این را هم باید متذکر شوم که در این مواقع این گونه ملاحظات چند ثانیه برافکارم سایه می‌افکند ولی فشار واقعیات و حقایق قابل لمس طوری است که زود برطرف می‌شود.

خنجرم را آهسته از جلدش که به مچ دست چپم بود کشیدم. بعد خم‌تر از آنچه بودم شدم و درست وضع دوندگانی که قبل از شروع مسابقه بحالت آماده باش روی یک خط برزمین نشسته‌اند بخود گرفتم. خنجر در دست راستم بود. با دست چپ سنگریزه‌ای از زمین برداشتم و آنرا به آنطرف در، یعنی در جناح غربی عمارت و در چند قدمی قراول انداختم. من خود در سمت شرقی عمارت یعنی به آن صورت که قراول نشسته بود دست چپ او قرار گرفته بودم. قراول سیگارش را بدور انداخت و از جای برخاست و متوجه سمت راست خود شد. یکقدم بجلو برداشت و هنوز پای دوم را از زمین برنداشته بود که چون اجل با یک جهش خودرا به او رساندم. فرصت اینکه برگردد یا حتی سرش را برگرداند و یا اسلحه‌اش را بکار بیندازد نداشت. با دست چپ، یعنی با کف دست چپ محکم دهانش را گرفتم و با دست راست خنجر را تا دسته در گلویش کردم. در حقیقت یکی از ساده‌ترین فنونی بود که در نظام برای مبارزه در جنگل یا درون غار یا این گونه جاهائی که نبرد تن بتن در تاریکی روی میدهد تعلیم میدهند و دشوارترین مرحله آن همان نگاه داشتن دهان حریف است طوری که کمترین صدائی نتواند برآورد و در این حال فشار دست چپ روی لبها و بینی باید طوری باشد که حریف بطور غریزی هرچه در دست دارد رها کند و دست های خودرا برای دفاع از دهان و بینی‌اش بطرف صورت ببرد. این کار امکان استفاده از اسلحه را از حریف میگیرد. در این چند لحظه ضربه دوم و سوم خنجر کار حریف را می‌سازد. وقتی من دستم را از روی دهانش برداشتم سر او با ملایمت سر کودکی که بخواب میرود روی شانه خم شد. خنجر را از دو طرف بروی لباسش کشیدم و پاک کردم و اورا آهسته بعقب کشیدم. پاشنه های پوتین سربازی‌اش روی زمین کشیده میشد و صدای خش‌خش آن تنها صدائی بود که بعد از شروع حمله من تا آنوقت از نبرد ما بلند شده بود. اورا در فاصله صندوق های چوبی و دیوار عمارت روی زمین خواباندم و بعد از آنکه کمی گوش فرادادم و مطمئن شدم که هیچ صدائی از اطراف بگوش نمیرسد بطرف در عمارت رفتم. دستگیره در را پیچاندم و در باصدای خشکی روی پاشنه خود بازشد. در را بستم و چراغ کوچک جیبی‌ام را بیرون آوردم. نور آنرا متوجه دیوارهای اطرافم کردم. در کریدور عمارتی بودم که چندین در بداخل آن بازمیشد. این درها بطور قطع به یک راهروهائی منتهی میشد که اطاقهائی در آن قرار گرفته بود. اما کدام راهرو را باید انتخاب کرد؟ این کار را خوشبختانه خود آقایان تسهیل کرده بودند زیرا تابلوهای چوبی مستطیلی که روی هریک از درها بود بوضوح نشان میداد که هریک مربوط به چه قسمت است. برای یک عضو اداره ضد جاسوسی که سالها از عمرش را در این گونه ادارات گذرانده و تشکیلات اداری همانند همه کشور ها را به دقت مطالعه کرده انتخاب راه صحیح کار دشواری نبود. وقتی در را بازکردم خودرا در راهرو نسبتا طولانی یافتم که در دو طرفش درهای متعددی به ترتیب دربرابرهم قرار داشت. در اینجا روی هر در علاوه بر ذکر دایره مخصوصی که محلش در آن اطاق بود نام مسئول دایره را با ذکر درجه نظامی او نوشته بودند. نور چراغ جیبی من از چپ براست و از راست بچپ روی درهائی که در برابرهم قرار گرفته بودند می‌افتاد و باین ترتیب تا پایان راهرو پیش رفتم. آخرین درسمت راست همانجائی بود که من دنبالش میگشتم. در زیر کلمه اجرائیات» نام «سرگرد ام. جی. هودسن» نوشته شده بود. دستگیره را پیچاندم ولی در بسته بود. خوشبختانه این بناهای موقتی که با عجله ساخته شده بود آنچنان درو پیکر محکمی نداشت که مانع ورود یکنفر مامور ضد جاسوسی باشد. چند دقیقه کوشش بالبه خنجر نتیجه موفقیت آمیزی ببار آورد و در باصدای خشکی باز شد. وقتی داخل اطاق شدم قبل از هر کار سعی کردم در را طوری ببندم که اگر کسی وارد شود متوجه دستکاری قفل درنشود. آنگاه به تفتیش اطاق پرداختم. یک میز تحریر بزرگ در بالای اطاق قرار داشت و میزی که رویش ماشین تحریر گذاشته بودند در چند قدمی آن و درسمت چپ بود. در برابر میز تحریر یک گاو صندوق بزرگ و در کنار گاو صندوق، جعبه آهنی مخصوص آرشیو پرونده‌ها قرار داشت.

ناتمام

مژده مژده
بزودی سینمای مجلل وزیبای فیروزه در خیابان خواجه نظام الملک افتتاح میشود.
۳-۴ آ-۸۹۶

نسیم خنکی که گرمارا از یادشما خواهدبرد

مدلهای مختلف بادبزنهای برقی (مدنشا) نتیجه سالها تحقیق وپیشرفت می‌باشد - شهرت فراوان این بادبزنها
درسراسرجهان بعلت استیل عالی وطرزکاربی‌مانند آنست - بادبزنهای (مدنشا) در همه‌جا مورد استفاده قرار می‌گیرد: درخانه، اداره، انبار، تئاتر، رستوران، هتل و غیره

MEIDENSHA ELECTRIC MFG. CO., LTD.
New Ohtemachi Building
4, 2-chome, Ohtemachi, Chiyoda-ku, Tokyo, Japan
Cable Address: "MEIDEN TOKYO"
MEW
آ-۱۲۳۶ (طوطی نو)

هنرهای زیبای کشور
سومین «بی ینال» تهران
باهتمام هنر های زیبای کشور
نمایشگاه نقاشی وپیکرتراشی
۷۰۰ اثر از ۱۲۴ هنرمند
معاصر ایرانی
کاخ ابیض
(میدان ارک)
۲۲ فروردین - ۱۲ اردیبهشت
ورود آزاد
۲-۸ آ-۹۱۴

برنامه سینماها

سینما آسیا (تلفن ۴۲۹۰۹)
آخرین روز های رود-سینماسکوپ-رنگی - دوبله بفارسی با شرکت روری کالهون شروع ۱۰ر۳۰ صبح ۱ر۳۰-۴-۶ر۳۰-۹ بعد از ظهر

سینما ادئون تلفن ۳۸۱۱۸
ال سید - سینما سکوپ - رنگی دوبله بفارسی باشرکت چالتون هستون سوفیالورن شروع ۱۰ صبح ۱ر۳۰ - ۵ - ۸ر۳۰ بعد از ظهر

سینما امپایر (تلفن ۴۹۰۸۱)
ال سید - سینما سکوپ - رنگی- دوبله بفارسی با شرکت چارلتون - هستون - سوفیالورن شروع ۱۰ر۳۰ صبح ۲- ۵ر۳۰ - ۹ بعد از ظهر

سینما ایران (تلفن ۳۶۳۵۴)
طلای سفید - فارسی با شرکت پوران -فردین - ژاله -گریگوری مارک شروع ۱۰ر۳۰ صبح ۲ر۳۰- ۴ر۳۰- ۶ر۳۰-۸ر۳۰ بعد از ظهر

سینما اسکار (تلفن ۴۵۷۹۷)
نابخشوده - پاناویژن - رنگی - دوبله بفارسی باشرکت برت لنکسر- ادری هیپبورن - ادی مورفی شروع ۱۰ر۳۰ صبح ۲ر۳۰ - ۴ر۳۰ - ۶ر۳۰ ۸ر۳۰ بعد از ظهر

سینما ایفل (تلفن ۳۷۲۷۷)
عملیات زیر پیراهنی-وایداسکرین رنگی دوبله بفارسی با شرکت تونی کرتیس کاری گرانت شروع ۱۰ر۳۰ صبح ۲ر۳۰ ۴ر۳۰-۶ر۳۰-۸ر۳۰ بعد از ظهر

سینما پلازا - تلفن ۴۴۲۵۵
آدم و حوا - دوبله بفارسی با شرکت کارلوبی تیا - کریستن مارتل شروع ۱۰ر۳۰ صبح ۳ - ۵ - ۷ - ۹

سینما تخت جمشید - تلفن ۴۳۵۵۰
دیوار دریائی: سینماسکوپ - رنگی - دوبله بفارسی باشرکت: آنتونی پرکینز - سیلوانا منگانو. شروع: ۳-۵-۷-۹ بعدازظهر

سینما چارلی (تلفن ۶۸۴۶۱)
زیر آفتاب سوزان - وایداسکرین دوبله بفارسی با شرکت الن دلون - شروع ۱۰ر۳۰ صبح ۳-۵-۷-۹ بعدازظهر

سینما حافظ (تلفن ۳۴۰۷۴)
تیرانداز دلباخته -سینماسکوپ رنگی - دوبله بفارسی با شرکت برایان کیت - ریتاگام شروع ۱۰ر۳۰ صبح ۲ر۳۰- ۴ر۳۰- ۶ر۳۰- ۸ر۳۰ بعد از ظهر

سینما دنیا (تلفن ۳۳۸۱۲)
طلای سفید - فارسی با شرکت پوران -فردین - ژاله -گریگوری مارک شروع ۱۰ر۳۰ صبح ۲ر۳۰ -۴ر۳۰- ۶ر۳۰-۸ر۳۰ بعد از ظهر

سینما دیانا (تلفن ۴۲۰۱۰)
طلای سفید - فارسی با شرکت پوران -فردین - ژاله -گریگوری مارک شروع ۱۱ صبح ۳-۵-۷-۹ بعدازظهر

سینما رادیوسیتی (تلفن ۴۳۳۲۰)
عملیات زیر پیراهنی-وایداسکرین رنگی دوبله بفارسی با شرکت تونی کرتیس کاری گرانت شروع ۱۱ صبح ۳- ۵- ۷-۹ بعد از ظهر

سینما رکس (تلفن ۳۴۱۶۹)
ال سید - سینما سکوپ - رنگی- دوبله بفارسی با شرکت چارلتون - هستون - سوفیالورن شروع ۱۰ صبح ۱ر۳۰ - ۵- ۸ر۳۰ بعد از ظهر

سینما رویال (تلفن ۴۹۷۸۵)
ال سید - سینما سکوپ - رنگی- دوبله بفارسی با شرکت چارلتون - هستون - سوفیالورن شروع ۱۰ر۳۰ صبح ۲- ۵ر۳۰ - ۹ بعد از ظهر

سینما سعدی - تلفن ۳۶۳۵۴
آخرین روزهای رود - سینماسکوپ رنگی - دوبله بفارسی باشرکت روری کالهون. شروع ۱۰ر۳۰ صبح ۱ - ۳ر۳۰ - ۶ - ۸ر۳۰ بعدازظهر

سینما سهیلا (تلفن ۳۶۴۲۴)
آخرین روز های رود-سینماسکوپ- رنگی - دوبله بفارسی با شرکت روری کالهون شروع ۱۰ر۳۰ صبح ۱- ۳ر۳۰-۶-۸ر۳۰ بعد از ظهر

سینما کریستال (تلفن ۳۷۶۷۵)
نابخشوده - پاناویژن - رنگی - دوبله بفارسی باشرکت برت لنکسر- ادری هیپبورن - ادی مورفی شروع ۱۰ر۳۰ صبح ۲ر۳۰ - ۴ر۳۰ -۶ر۳۰ ۸ر۳۰ بعد از ظهر

سینما متروپل (تلفن ۳۹۴۱۰)
حالا مشتها بکار می افتد - دوبله بفارسی با شرکت ادی کنستانتین مای بریت شروع ۱۰ر۳۰ صبح-۲ر۳۰- ۴ر۳۰-۶ر۳۰-۸ر۳۰ بعد از ظهر

سینما مولن روژ (تلفن ۷۲۹۲۹)
نابخشوده - پاناویژن - رنگی - دوبله بفارسی باشرکت برت لنکسر- ادری هیپبورن - ادی مورفی شروع ۱۱ صبح ۳-۵-۷-۹ بعد از ظهر

سینما مهتاب (تلفن ۴۷۷۷۷)
نابخشوده - پاناویژن - رنگی - دوبله بفارسی باشرکت برت لنکسر- ادری هیپبورن - ادی مورفی شروع ۱۱ صبح ۳-۵-۷-۹ بعد از ظهر

سینما میامی (تلفن ۷۴۳۲۹)
طلای سفید - فارسی با شرکت پوران -فردین - ژاله -گریگوری مارک شروع ۱۰ر۳۰ صبح ۲ر۳۰- ۴ر۳۰- ۶ر۳۰-۸ر۳۰ بعد از ظهر

سینما نیاگارا (تلفن ۶۵۳۰۷)
ال سید - سینما سکوپ - رنگی- دوبله بفارسی با شرکت چارلتون - هستون - سوفیالورن شروع ۱۰ صبح ۱ر۳۰ - ۵- ۸ر۳۰ بعد از ظهر

سینما همای (تلفن ۳۰۲۱۶۹)
حالا مشتها بکار می افتد - دوبله بفارسی با شرکت ادی کنستانتین مای بریت شروع ۱۰ر۳۰ صبح ۲ر۳۰- ۴ر۳۰-۶ر۳۰-۸ر۳۰ بعد از ظهر

سینما فری (تلفن ۲۷۸۹۳)
بن هور - رنگی - دوبله بفارسی با شرکت چارلتون هستون -هایاهاراریت شروع ۱ - ۵ - ۹ بعد از ظهر

سینما آریا (تلفن ۳۹۸۸۴)
تعطیلات دراسپانیا -سینماسکوپ- رنگی - دوبله بفارسی با شرکت آلبرتوسوردی -بلیندالی شروع ۱۰ر۳۰ صبح ۲ر۳۰- ۴ر۳۰ -۶ر۳۰- ۸ر۳۰ بعد از ظهر

سینما المپیا (تلفن ۶۵۷۹۸)
جنوبی مبارز - دوبله بفارسی با شرکت الن لد شروع ۲ر۳۰-۴ر۳۰- ۶ر۳۰-۸ر۳۰ بعد از ظهر

سینما برلیان (تلفن ۳۳۵۳۵)
نابخشوده - پاناویژن - رنگی - دوبله بفارسی باشرکت برت لنکسر- ادری هیپبورن - ادی مورفی شروع ۱۰ صبح ۲-۴-۶-۸ بعد از ظهر

سینما تاج (تلفن ۳۳۰۶۴)
بن هور - سینما سکوپ رنگی - دوبله بفارسی - باشرکت چارلتون هستون - هایاهاراریت شروع ۱۰ صبح - ۳ر۳۰ - ۷ر۳۰ بعد از ظهر

سینما تهران (تلفن ۳۸۱۶۹)
آخرین گذرگاه - فارسی با شرکت سیمین -طایفه - صاحب پناه شروع ۱۰ر۳۰ صبح ۲ر۳۰ -۴ر۳۰- ۶ر۳۰-۸ر۳۰ بعد از ظهر

سینما پارک (تلفن ۳۵۰۴۷)
گربه وحشی - فارسی باشرکت آفت -سارنک - والامقام شروع ۱۰ر۳۰ صبح ۲ر۳۰- ۴ر۳۰ -۶ر۳۰- ۸ر۳۰ بعد از ظهر

سینما پرسپولیس (تلفن ۵۸۱۰۸۳)
گربه وحشی - فارسی باشرکت آفت -سارنک - والامقام شروع ۱۰-۱۲ صبح ۲-۴-۶-۸ بعداز ظهر

سینما پردیس
در آخرین لحظه - وایدسکرین - دوبله بفارسی با شرکت هورست بوخهولز شروع ۱۰ر۳۰ صبح - ۱۲ر۳۰-۲ر۳۰ ۴ر۳۰ - ۶ر۳۰ - ۸ر۳۰ بعدازظهر

سینما البرز
آخرین گذرگاه - فارسی با شرکت سیمین -طایفه - صاحب پناه شروع ۱۰-۱۲ صبح ۲ -۴-۶ -۸

سینما مونت کارلو (تلفن ۷۹۷۴۱)
طلای سفید - فارسی با شرکت پوران - فردین - ژاله -گریگوری مارک شروع ۱۰ صبح ۲-۴-۶-۸ بعدازظهر

سینما زهره - تلفن ۳۰۴۸۰۸
نابخشوده - پاناویژن - رنگی - دوبله بفارسی باشرکت برت لنکسر- ادری هیپبورن - ادی مورفی شروع ۱۰ صبح ۲-۴-۶-۸ بعد از ظهر

سینما رزیتا (تلفن ۸۲۰۱۳۸)
پل رودخانه کوائی - سینما سکوپ رنگی- دوبله بفارسی با شرکت ویلیام هولدن شروع ۲ - ۴ر۳۰ - ۷ - ۹ر۳۰ بعد از ظهر

سینما سیلوانا (تلفن ۳۳۷۷۷)
آخرین گذرگاه - فارسی با شرکت سیمین -طایفه - صاحب پناه شروع ۱۰ر۳۰ صبح ۲ر۳۰ -۴ر۳۰- ۶ر۳۰-۸ر۳۰ بعد از ظهر

سینما شهناز
اسپارتاکوس -سینماسکوپ-رنگی دوبله بفارسی با شرکت کرک داگلاس شروع ۱۰ر۳۰ صبح ۲ر۳۰- ۵ر۳۰- ۸ر۳۰ بعد از ظهر

سینما کارون تلفن ۴۰۰۶۵
انتقام هرکول - سینما سکوپ - رنگی - دوبله بفارسی شروع ۱۰ر۳۰ صبح - ۲ر۳۰ - ۴ر۳۰ ۶ر۳۰ ۸ر۳۰ بعد از ظهر

سینما فردوسی (تلفن ۳۵۷۸۴)
هفت ماجرای دزد بغداد -سینما سکوپ رنگی - دوبله بفارسی با شرکت استیوریوز شروع ۱۰ر۳۰ صبح ۲ر۳۰-۴ر۳۰ - ۶ر۳۰ -۸ر۳۰ بعداز ظهر

سینما مشعل تلفن ۳۳۸۲۶
فردا روشن است - فارسی با شرکت فردین - دلکش شروع ۱۰ر۳۰ صبح ۲ر۳۰ - ۴ر۳۰ - ۶ر۳۰ -۸ر۳۰ بعد از ظهر

سینما مراد (تلفن ۷۳۳۸۲)
گربه وحشی - فارسی باشرکت آفت -سارنک - والامقام شروع ۱۰ صبح ۲ر۳۰-۴ر۳۰- ۶ر۳۰-۸ر۳۰

سینما ونوس (تلفن ۳۵۱۱۵)
هرکول فاتح آتلانتید- سینماسکوپ رنگی - دوبله بفارسی با شرکت رج پارک شروع ۱۰ صبح ۲-۴ -۶-۸

تاتر پارس تلفن ۳۸۸۱۱
حورایان حرم شروع ۸ر۳۰ بعد ازظهر

آخرین تغییرات برنامه سینماها را در صفحه ماقبل آخر ملاحظه فرمائید

پپسی کولا پیش آهنگ دوستی، ومحبت در سراسر جهان

هدف موسسات پپسی کولا بر آئین دوست یا بی پی ریزی شده است

اگر عدد هفت همیشه کامیابی وخوشبختی برای مردم بهمراه داشته است کارخانه‌های هفتگانه پپسی‌کولا در ایران برای مردم وطن ما سلامتی و شادابی همراه آورده‌اند

طعم ومزه پپسی کولا درسراسر جهان یکنوع است واین نشانه دقت و توجه فوق‌العاده ای است که در تهیه آن میشود

پپسی کولا، نوشابه قهرمان پرور در مسابقات ورزشی همیشه مشوق قهرمانان و ورزشکاران عزیز بوده است

همیشه کامیابی و خوشبختی بهمراه دارد . کارخانه‌های هفتگانه پپسی کولا نیزسلامتی وشادابی برای مردم وطن ما بارمغان می‌آورند .

پپسی‌کولا در خرمشهر

یکی ازکارخانجات هفتگانه پپسی کولا درخرمشهر احداث شده و برای آشنائی بیشتر شما خواننده عزیز بهتراست باهم سری باین کارخانه‌زده و از نزدیك طرز تهیه این نوشابه مفیدوگوارا رامشاهده نمائیم .

این دو انبار بزرك مخزن آبیست که بوسیله لوله باواسط رودخانه‌کارون‌مربوط میباشد درمواقعیکه کارون در حال جذر است این انبار ها را پر می‌کنند چون در حال مد مقداری از آب شور دریا وارد کارون میشود و املاح موجود در آب دریا طعم هر نوع آشامیدنی‌را تغییر میدهد بنابراین همیشه این انبارها را در موقع‌جذر پر می‌کنند که آب صافترو دارای ملح‌کمتری است . آبهای مانده در آب انبار ها بعد از مدتی رسوب می‌نمایند و این بار ازصافی دیگری عبور نموده و پس از گرفتن مواد زائد واسترلیزه نمودن‌آن برای استفاده آماده میشود .

شکر کارخانه نیز ازآمریکا یا از کوبا وارد میشود که‌دو مرتبه تصفیه شده و در خود کارخانه نیز آنرااز‌چهل‌صافی میگذرانند که‌کوچکترین‌طعم‌یا مزه غیر عادی آن از بین‌برده شود و آنوقت آب تصفیه‌شده و شکر رابا عصاره مخصوص طبق فورمول معینی مخلوط نموده ونوشابه سالم پپسی‌کولا را از آن تهیه می‌نمایند.

شستشوی شیشه‌ها

چون در امر تهیه پپسی کولا توجه به بهداشت مردم در مرحله اول‌قرار گرفته‌ـ ازاین نظر شیشه هارا اول بامحلول «کاستیك سودا» در حرارت ۱۲۰ درجه‌فارنهایت‌می‌شویند ماده شیمیائی فوق‌بقدری قوی است که هرنوع میکرب بی‌حتی میکرب های مقاوم و خطرناك را نیزاز بین میبرد . بعد از این شستشو شیشه هارا با آب صاف و استرلیزه شده شستشو می دهند و بروی نوار متحرکی هدایت می کنند این‌نوار متحرك نیز به نوبه خود دارای کنترلی است . در ضمن این کنترل اگر شیشه ای لب پریده یا شکسته باشد فوری از روی نوار کنار رفته و دیگر برای پر شدن بکار نمیرود .

نکاتی درباره پپسی کولا

برای رفاه عموم و اینکه تمام هم میهنان عزیز بتوانند از پپسی‌کولا استفاده نمایند تصمیم گرفته شده که در سرتاسر ایران در هر موقع از سال و در تحت هرشرائطی پپسی‌کولا را بیك‌قیمت بمردم عرضه نمایند و در هر نقطه چه خارك چه تهران تفاوت قیمت وجود نداشته باشد . این تصمیم تا حد زیادی‌عملی شده و امید است در آینده بسیار نزدیکی کاملا اجرا شود .

دانستن اینکه این نکته برای شما شایدجالب باشدکه طعم ومزه‌پپسی کولا درسراسر جهان یکنوع است . کمتر نوشابه ایرا پیدا خواهید کرد که دارای این مزیت‌باشد، شما اگر پپسی کولارا در ایران میل فرمائید یا در امریکا یا در هریك‌ازنقاط‌اروپا، خواهید دیدکه طعم و مزه آن یکسان است‌واین بعلت دقت فوق ـ العاده‌ایست که‌درتصفیه مواد اولیه متشکله پپسی‌کولاوتهیه آن رعایت می شود .

اونیفورم کارگران‌ـمتصدیان فروش و کارمندان پپسی‌کولا در سرتاسر ایران یك شکل است دوستی و صمیمیت که بین مدیران ومتصدیان وسایر کارکنان‌و حتی کارگران جزء کارخانه های‌پپسی‌کولاموجود است در کمتر سازمانی نظ

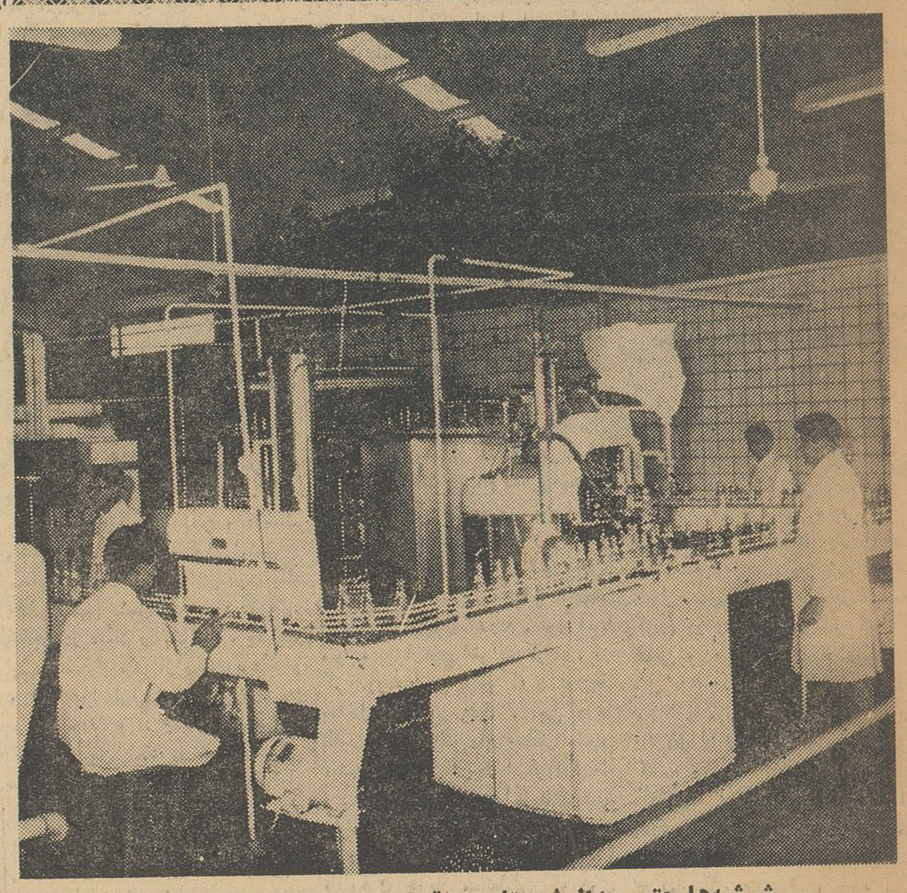

شیشه‌ها حتی بعداز شستشو بدقت‌بررسی‌وکنترل‌میشوند

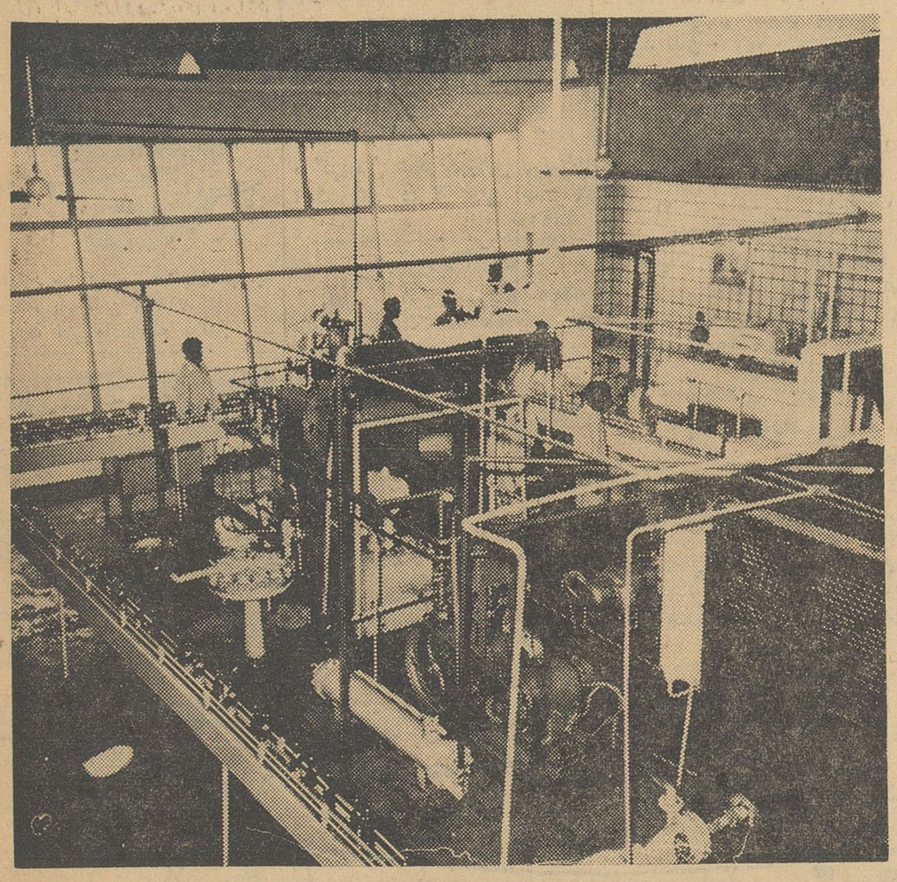

گوشه‌ای از قسمت داخلی کارخانه‌پپسی‌کولای خرمشهر

در کنار رودخانه کارون خرمشهر درمیان‌انبوه درختان نخل و گلهای رنگارنك‌کار ـ خانه‌ای قرارگرفته که‌فرآورده گوارا و سالمش در گرمای طاقت فرسای جنوب خدمت بزرگی باهالی آن سامان می‌کند .

پپسی‌کولا پیشاهنك‌دوستی و محبت با احداث صد ها کارخانه درنقاط مختلف‌جهان خدمت ارزنده‌ای‌ازطریق‌عرضه نمودن فرآورده‌ای بهداشتی بمردم سراسر گیتی نموده و بدنبال این کوشش تحسین‌ـ آمیز مردم ایران‌نیزسالهاست که باپپسی‌کولا آشنائی پیدا کرده‌اند و اکنون در هفت نقطه کشورو درهفت کارخانه عظیم این نوشابه گوارا تقدیم هم‌میهنان عزیز ما میشود .از قدیم گفته‌اند عدد «هفت» ،

نمای قسمت بیرونی کارخانه پپسی‌کولای خرمشهر

دارد و اصولا بنیان کار در موسسات پپسی‌کولا برقاعده دوستی‌و رفاقت میچرخد و این نکته ایست که مورد قبول تمام کسانی است که بنحوی بایکی از قسمت های پپسی کولاتماس دارند

پپسی‌کولا نوشابه قهرمان پرور در مسابقات ورزشی ، همیشه مشوق قهرمانان و ورزشکاران عزیز بوده واصولا د رامور فرهنگی و ورزشی تاسرحد امکان و به وسایل مختلف مساعدت را نموده است در مسئله فروش تقریبا چیزی که مطرح نبوده نفعی است که ازفروش‌عایدکارخانه می شود هدف موسسات پپسی‌کولا برآئین دوست‌یابی پی‌ریزی شده و تا آنجا که مقدور بوده پپسی‌کولا سعی کرده در مجالس عروسی ـ جشنها ـ مسابقات ورزشی رضایت همگان را فراهم‌نماید ومجلس‌ومحفل‌هراندازه‌کوچك باشد آنرا غرق‌نشاط‌نماید .

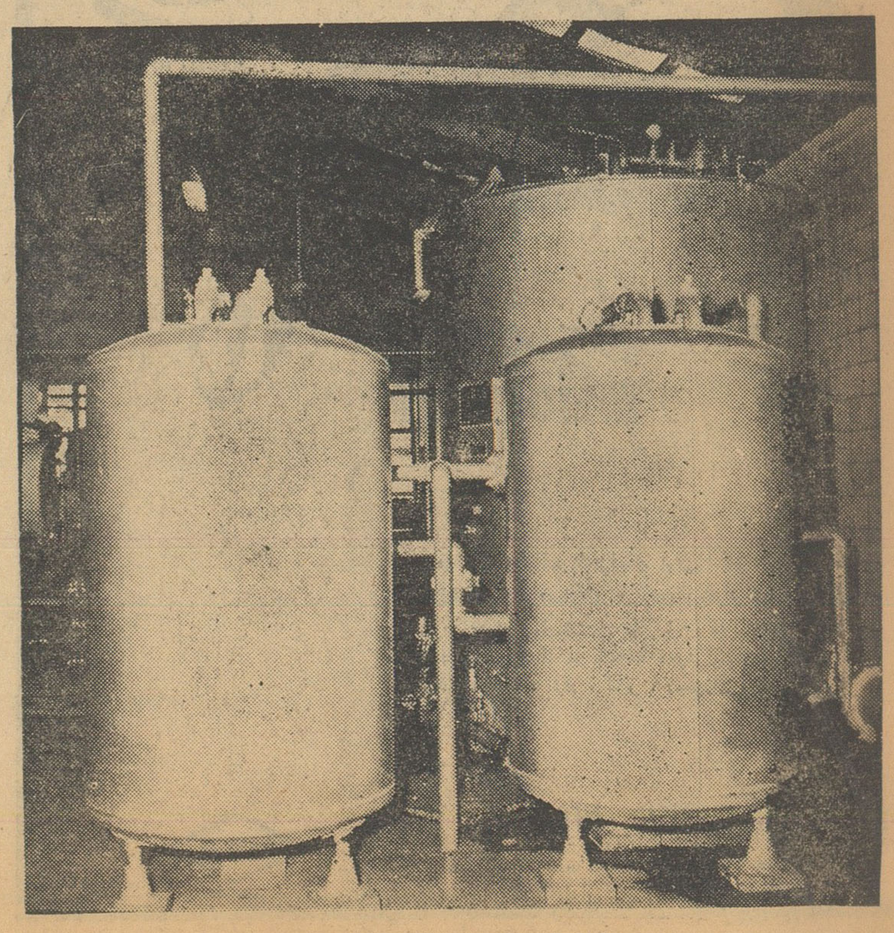

مخزنهای مجدد تصفیه آب

عصاره پپسی‌کولا دراین مخازن نگهداری میشود

اجتماعی

گفتگوی تلفنی مردم

به‌شماره ۳۰۰۱۰

همه روزه غیر از روزهای تعطیل بین ساعت ۶ تا ۷ونیم بعد ازظهر تلفن‌کنید وباما مشکلات ودرد دلهای خودرا در میان بگذارید ما در همین ستون حرفهای‌شما را بگوش مسئولین امور میرسانیم .

وزارتکشور توجه کند

* هرروز در صفحات نیازمندی های روزنامه‌ها میخوانیم که فلان استودیو فیلم‌برداری هنرپیشه دختر وزن استخدام میکند، جریان از اینقرار است که اکثر این استودیوها معروفیت واعتباری ندارند و جزگمراه کردن زنان و دختران مردم کاری ازآنهساخته نیست ، مثلا فلان آقاکه از همه‌جا واخورده میرود دوتاصندلی‌ویك میز در یك اطاق اجاره‌ای میگذارد وباصطلاح استودیو فیلمبرداری باز میکند ،بعد هم درروزنامه‌ها اعلان میکند که احتیاج به‌استخدام هنرپیشه‌زن و دختردارد ، یکدفعه نشد مابینیم که اینهاهنرپیشه مردهم لازم داشته‌باشند در هرصورت وزارت کشور باید توجه مخصوص داشته باشد ، روی سوابق اشخاصی که پروانه‌استودیو میگیرند تحقیق کافی بعمل آورد که هم آبروی استودیو های معتبر فیلمبرداری حفظ شود هم زنان و دختران مردم بیخبر از همه‌جا گمراه نشوند . گذشته تلخ و اخبار ناگوار در مورد اینگونه استودیوها شاهد زنده گفته‌های منست .

م ـ ش

بهداری شهرداری توجه کند

ظهر دیروز شاهد صحنه‌ای بودم که باعث تاسف اشخاص دیگری هم حتما شده است از اینقرار که دونفر بایك چرخ طوافی مشغول‌فروش جگرودل «خوش‌گوشت!»بودند حالامن کاری ندارم که آیا جگرودل خوش گوشت که میفروختند جه‌بوده، همینقدر باید گفت که بادستهای کثیف آنهارا سیخ میکشیدند وبدون محافظ روی هم می‌انباشتند وگرد وخاك و مگس (وشاید هزاران کثافت دیگر) بروی آنها می‌نشست وعده‌ای از هموطنان ما که‌باید حداقل ظهر غذای گرم بخورند می‌آمدند وباصطلاح غذای گرم رابادوریال جگر ویکریال نان سروتهش را هم می‌آوردند ، حال کاری باین حرفها نداریم که چقدر ازاین‌طواف‌های جگرفروش وآش‌فروش وپلوفروش زیادند ،ولی در هرحال باید حتما بازرسانی تعیین شوند وکارآنهارا کنترل کنند و نظافت را گوشزد نمایند، چون همه‌باید نان بخورند .

ه ـ آشنا

شهردار تهران نو توجه کند

* فلکه‌های تهران‌نو نه آب دارد نه برق دارد بنابراین درختکاری نشده بیابان برهوت است ! فقط از فلکه یك دایره مشخص وبس . شبها تاریك است آدم که بعداز غروب از آنجا رد میشود از وحشت قالب تهی میکند . باین آقای شهردار تهران‌نو بگوئید آخر بحال مردم فکری‌کند ، چاره‌ای بیاندیشد اینکه نمیشود مردم از وحشت جرات خانه رفتن نداشته باشند .

غ ـ سهرابی

کوچه سفرنك کثیف است

* کوچه شش متری سفرنك در شاهرضا کثافت از سروروبش میبارد ، بنویسید برزن مربوطه توجه کند، حیف است‌در خیابان شاهرضا یك کوچه شش متری باین کثیفی باشد .

بانو فرهاد

وزارت بازرگانی توجه کند

* وزارت بازرگانی محل آزمایش کالا را از اداره گمرك به‌گمرك مهرآباد منتقل کرده است . تجار و صاحبان کالاباید از اداره گمرك تاگمرك مهرآباد کالای خودرا حمل نمایند واین خودش نوعی گرفتاری برای تجار شده است .

امضاء محفوظ

لطفاً یادداشت فرمائید

برنامه امشب

در انجمن ایران وامریکا
جلسه چای وگفتگو بزبان‌انگلیسی
سخنرانی تحت عنوان:
« استفاده از خون »
از ساعت ۵ بعد از ظهر
توسط آقای دکتر احمد آژیر
از ساعت ۶ بعد از ظهر
در تالار فرهنك
کنسرت ویلن و پیانو
توسط دنس زیگموندی
و آنلیزه نیس
از ساعت ۸ بعد از ظهر
در باشگاه نفت
برنامه سینمائی
از ساعت ۷ بعد از ظهر
در انجمن ایران و فرانسه
برنامه نمایش تحت عنوان
«میعاد گاه آن لیس»
اثر ژان آنوی
کمدی در چهار پرده
از ساعت ۸٫۳۰ بعد از ظهر

برنامه فرداشب

در انجمن ایران وامریکا
کلوب بریج
از ساعت ۶ بعد از ظهر
سخنرانی تحت عنوان:
صنعت چاپ و طراحی تولید
توسط آقا و خانم گلیك
از ساعت ٤ بعد از ظهر
در انجمن ایران و پاکستان
شب نشینی و رقص
همراه با موزیك
از ساعت ۷ بعد از ظهر

دوشیزه آلمانی که در کشور خودش ازمعالجه‌مایوس‌شده‌بود
بوسیله یك پزشك ایرانی شفا یافت

دوشیزه ادیت فلاس‌هاکا

اخیرا یك دوشیزه آلمانی که حس شنوائی خودرا سالها قبل از دست داده بود وسیله یك پزشك جوان ایرانی تحت عمل جراحی‌قرار گرفت و شنوائی خودرا باز یافت.

دوشیزه ادیت فلاس‌هاکا مدیره شرکت بودا درایران ، شش سال قبل زمانیکه در آلمان زندگی می کرد براثر جاری‌شدن چرك از گوشش بکلی حس‌شنوائی خودرا از دست داد، بنابگفته این‌دوشیزه آلمانی معالجات در آلمان روی گوش وی موثر واقع نشد و از اینکه مجبور بود تاآخر عمر از حس شنوائی بی‌بهره باشد رنج میبرد . زندگی وی درایران از دو سال قبل شروع شد و در اینمدت یکی دوبار فکر خودکشی بسرش زده بود، تااینکه اطلاع پیدا کرد که دکتر دانشور جراح‌جوان‌ایرانی میتواند گوش اورا بحال اول باز گرداند . بامراجعه بدکتر حسن دانشور دوشیزه ادیت تحت عمل جراحی قرار گرفت و دکتردانشور که مدارج عالی تحصیلی خود رادر آلمان گذرانده وباخذ مدرك فوق دکترا نائل گردیده باگذاشتن پرده مصنوعی در گوش وی حس شنوائی دوشیزه ادیت راباو باز گرداند . بنحویکه اکنون وی حتی از فاصله ۸ متری صداهاراتشخیص میدهد.

دوشیزه ادیت میگفت : من که اززندگی سیر شده بودم از اینکه درایران معالجه شدم خوشوقتم و نسبت‌باین کشور در خوداحساس علاقه فراوان میکنم .

قرار دادن پرده مصنوعی درگوش از ابتکارات دکتر حسن دانشور است و موفقیت این پزشك جوان مایه مباهات و تحسین و تقدیراست

آگهی استخدام

شرکت ملی نفت ایران برای‌خدمت درتهران بیك نفر نقشه بردار ومحاسب زمین پیمائی که دارای درجه‌لیسانس درژئودزی باشش سال سابقه کار باشد نیازمنداست .

متقاضیان باید بزبان انگلیسی آشنا باشند .

داوطلبان میتوانند بادر دست‌داشتن مدارك لازم همه‌روزه از ساعت ۸الی ۱۱ تاپایان روز ۳۰٫۱٫۴۱ باداره‌استخدام وکارپابی شرکت ملی نفت ایران‌واقع درخیابان پهلوی جنب بلوار کرج مراجعه نمایند .

جدول کلمات متقاطع شماره ۲۰۷۳

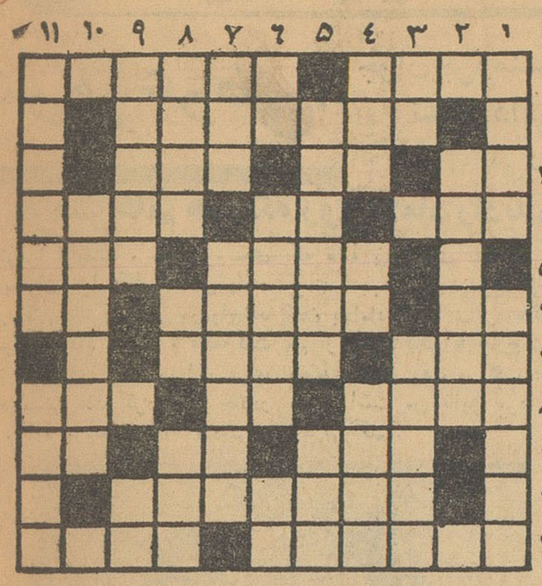

افقی : ۱ـ حالتی میان انفصال وانتظار خدمت ـ لانه سیمرغ ۲ـ معمولا از عدم موفقیت و نامرادی حاصل میشود ۳ـ ضمیر متصل ـ روویهلو ـ از واحدهای پول خارجی ٤ـ از حروف الفبا ـ همراه خاشاك ـ آنکه اعتماد رانشاید ۵ـ لیزرع‌و بی‌آب‌وبرك ـ یکی از مفاخر ادبی ایران در آن بخواب جاودان فرو رفته است ٦ـ ضمیری است ـ به هرکه بفرمائید اتمامش را توقع میکند ـ واحد وزن ۷ـ از فلزات ـ نفس‌درویش ۸ـ اگر هم خانه‌ای باشد مسلما برای سرکار نیست ـ ریشه ـ خشم و غضب ۹ـ اگر مربوط به‌عشق باشد بانقدجان میبازند ـ از محصولات پاریس ـ گردن ۱۰ ـ لباس زنانه‌ای که نه در هوای گرم میتوان پوشید و نه در هوای سرد ۱۱ـ نفس کش ـ الگو .

عمودی : ۱ـ پالتوی ایده‌آل‌خانم ـ قهرمان یکی‌ازمعروف ترین کتابهای دیکنس ۲ـ طبیعی دان معروف انگلیسی ۳ـ ازآن طرف تپه کوچکتر میشود ـ هرلباس نودرآمدی اول برقامت او می‌آرایند ٤ـ سکه بی‌خریدار ـ حرف همراهی ـ از دین‌برگشته ۵ـ می‌گفتند در موقع سال تحویل درمشت گرفتن‌شگون‌دارد ـ علاج بیماری ٦ـ زغال سوخته ـ دیگر آب نمیخواهد ـ وسیله‌ای برای دخول ۷ـ ازپارچه‌ها ـ هادی ۸ـ همین است که هست ـ از درختان ـ پشت برهوا ۹ـ واحد وزن سنك گران ـ تازه درآمد ۱۰ـ دستگاه مولدبرق ۱۱ـ معروفترین حماسه‌سرای ایران ـ آشکار.

حل جدول شماره ۲۰۷۲

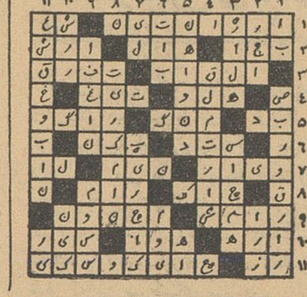

افتتاح بانك اصناف شعبه مشهد

از : صالحی سرپرست نمایندگی های خراسان

ساعت ٤ بعد از ظهر روزیکشنبه ۱۹٫۱٫۴۱ آقای صدقیانی فرماندار مشهد بانك اصناف شعبه مشهدرا طی مراسمی بنام‌نامی شاهنشاه‌افتتاح کردند .

بهمین مناسبت مجلس جشنی در سالن هتل سپید که جب بانك اصناف قرار دارد برپاشد در این جشن آقایان فرماندار ،شهردار ، ریاست شهربانی خراسان سایر روساء ادارات ، روسای بانکها ، کارمندان عالی رتبه بازرگانان و اصناف و نمایندگان جراید شرکت داشتند ابتدا از مدعوین پذیرائی‌به عمل آمد سپس آقای قاسمی رئیس بانك اصناف شعبه مشهدازحضور مدعوین تشکر کرده واظهار داشتند عاملین بانك اصناف خود را در پیشرفت امراقتصاد سیهم دانسته وبا تاسیس بانك‌اصناف‌در سراسر کشور در این امر تشریك مساعی مینمایند

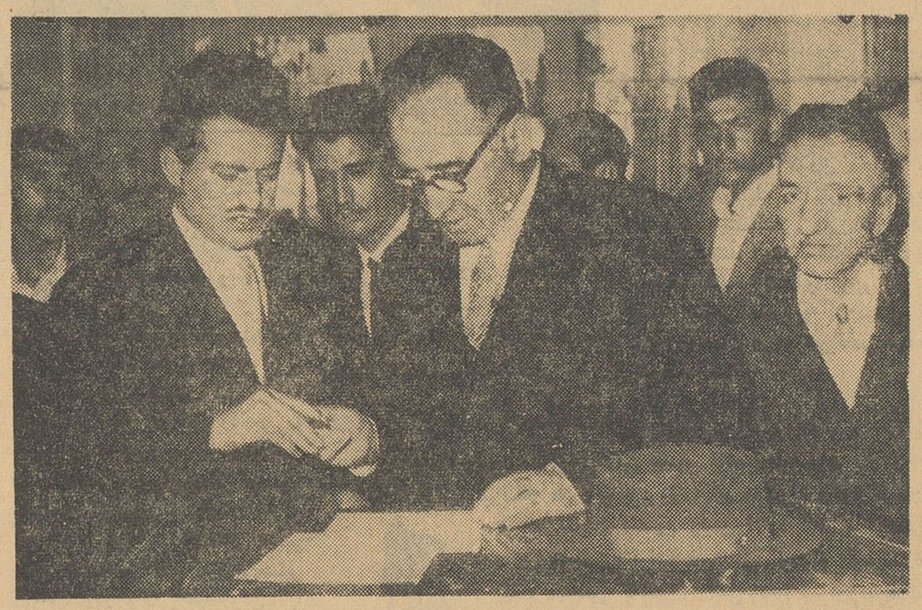

آقای صدقیانی فرماندار مشهد هنگام افتتاح حساب‌دربانك جدیدالتاسیس‌اصناف شعبه مشهد با آقای یوسفیان معاون بانك صحبت می‌کنند .

مدیره بانك اصناف ایران وعضو شورای عالی اصناف در تهران که جهت افتتاح شعبه مشهد باین شهرستان آمده بود بیاناتی ایراد نموده واظهار داشت :

من‌از طرف هیئت‌مدیره اصناف‌ایران ازآقای فرماندار ،شهردار ،وسایر مدعوین مخصوصااصناف که‌دعوت بانك‌اصناف شعبه‌مشهد راپذیرفته‌اند سپاسگزاری مینمایم قبل ازاینکه آقای فرماندار بانك را بنام نامی اعلیحضرت افتتاح نمایند لازم‌میدانم برنامه بانك‌وچگونگی آنراباستحضار برسانم که تاچندسال‌قبل‌وضع‌اصناف معین نبود ووسیله رفقای صنفی‌در یکی از شوراها تقاضاکردیم قانونی در مجلس بتصویب برسد تااصناف بتوانند تشکیلاتی برای خود بدهند بالاخره قانونی تصویب شد و ما توانستیم ۸۶اتحادیه تشکیل بدهیم و چندین صنف نیز در انتخابات اکنون که شعبه مشهد این‌بانك افتتاح میشود از تجار و اصناف خواهشمندیم که باما همکاری‌نموده مارا درهدفی که داریم یاری‌نمائید خوشبختانه آئین نامه بانك‌اصناف طوری تنظیم شده که‌به‌اصناف و صاحبان صنایع دستی کوچك‌کمك میکند امیدواریم با همکاری شمادر این راه موفق شویم .

آنگاه آقای کوشانفر رئیس هیئت صنفی شورای عالی شرکت‌نموده و شورایعالی اصناف رابوجود آوردند شورای‌عالی‌اصناف برنامه‌های‌وسیعی دارد وتاکنون کارهای زیاد ی‌انجام داده از جمله یکی فعالیت برای تصویب قانون سرقفلی ودیگری‌بیمه های اجتماعی است که هم اکنون اجراء میشود لذا من‌موقعیت‌رامغتنم شمرده از اصناف و بازرگانان تقاضامی کنم هر چه زود ترشورای عالی اصناف را در مشهد تشکیل دهند زیرا توجه شخص اول مملکت است ودریکی ازشرفیابی ها بمن فرمودند که هر چه‌زود تر در شهرستانها هم شورای عالی را تشکیل دهید از طرفی‌کمکی‌که‌مابه اصناف و صاحبان صنایع کوچك می کنیم بایستی‌باتصویب کمیسیون صنفی باشد البته ما نماینده صندوق ضمانت صنفی هستیم واین مبلغ‌وام که توسط ما پرداخت میشود یك قسمت آن مربوط به تهران وقسمت دیگرش مربوط بشهرستانهااست که با نظر شورای صنفی شهرستان پرداخت میشود البته این وام را مابه ٦۲حرفه میپردازیم که البته تاسال آینده ۷۵صنف مشمول این وام‌می شوند .یکی از صنایع‌مهم‌مافرش است که متاسفانه رونق خود را از دست داده و ما باین صنف کمك مایانی مینمائیم.

برنامه‌های دیگر ماغیراز پرداخت‌وام صنفی امور بانکی است وعلاوه بر آن حساب ذخیره‌ای هم داریم که علاوه برسود همه ساله تا حدود ۲ میلیون ریال جایزه بحکم قرعه می پردازیم ضمنا ما مشکلات صنفی را هم مطرح میکنیم واگر کسی در کارش مشکلی باشد با مادر میان بگذارد مادر کمیسیونی برای رفع آن می کوشیم . درپایان بازخواهش می کنم وهمانطور که در کرسی آزاد اطلاعات در تهران گفتم‌بایستی شورای عالی اصناف‌در مشهدتشکیل شود و بدینوسیله هماهنگی بین مردم ودستگاه دولت ایجاد شود و تشریك مساعی نمایند در پایان امیدواریم که بتوانیم با کمك‌معنوی اصناف و تجار مشهد در کارمان موفق شویم اکنون خواهشمندم‌آقای فرماندار بسالن بانك تشریف آورده و بانك را بنام نامی اعلیحضرت‌افتتاح نمایند .

در این وقت آقای فرماندار وسایر حضار بسالن‌بانك رفته‌وآقای‌فرماندار بانك را بنام نامی شاهنشاه افتتاح کرده و یك حساب بنام خود باز نمودند سایر مدعوین‌نیز هریك‌برای خودحساب جاری یاذخیره‌باز کردند این‌مراسم درساعت٦بعداز ظهرپایان یافت.

بانك اصناف در عمارت زیبای جنب هتل سپید واقع درمیدان دقیقو خیابان تهران قرار دارد وازصبح‌روز بیستم رسماشروع‌بکار کردواصناف خراسان استقبال بی سابقه‌ای ازآن نمودند ساعات کار آن‌صبحهااز ۸ تا ۱۲وبعد از ظهر هااز ٤الی۸٫۳۰ بعد از ظهرمیباشد و تاآخرفروردین استثنائا روزهای جمعه هم‌مفتوح می باشد .

عده‌ای از اصناف و مدعوین در سالن بانك اصناف مشهد در روز افتتاح .

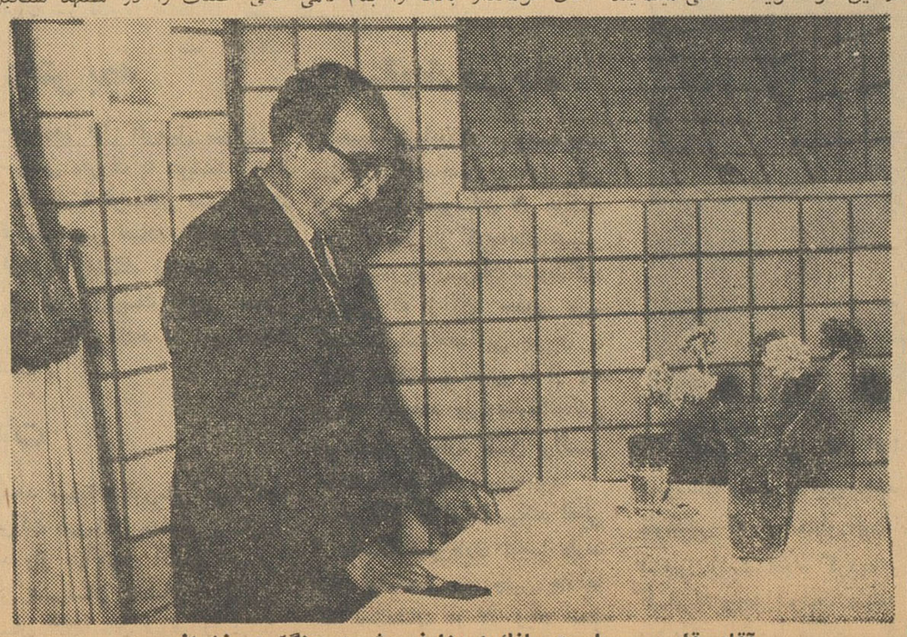

آقای قاسمی ریاست بانك اصنا ف مشهد هنگام سخنرانی

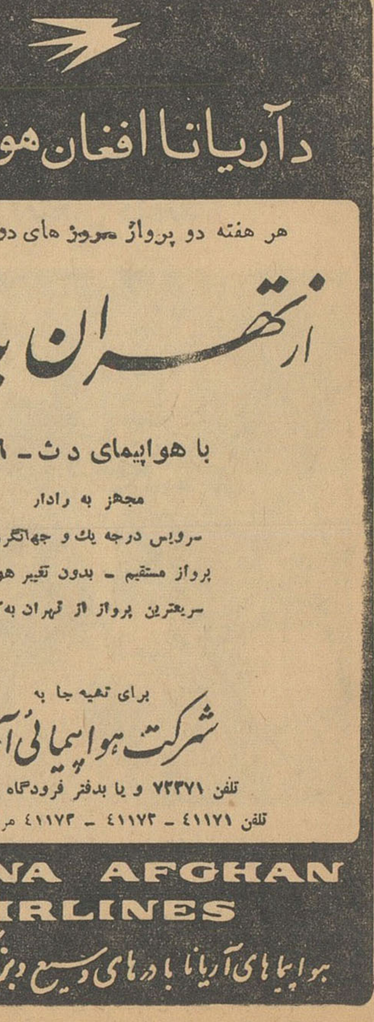

اطلاعات ـ صفحه ۱۴
چهارشنبه ۲۲ فروردین ماه ۱۳۴۱ ـ شماره ۱۰۷۷۲

خبرنگاران ما از شهرستانها اخبار میدهند

شوهر عوضی!؟

جوان برومندی را بعنوان خواستگار نشان دادند ولی دختر را بعقد مردمسنی درآوردند

عروس خانم همینکه روی داماد را دید وحشت زده فرار کرد!

دختر یرا فریفتند و جوان برومندی را بعنوان خواستگار نشانش دادند ولی وقتی دخترك راضی بازدواج شد و سرسفره عقد نشست و «بله» گفت متوجه گردید که ویرا برای مرد مسنی عقد کرده‌اند! حالادر ایران پرونده‌ای در دادسرای زندگی کنم.

که هفتهٔ پیش بوی نشانش داده بودند. بهمین جهت مریم ازحرف زدن باداماد خودداری کردوبلافاصله هم از منزل کاظم‌آقا خارج شد و بخانهٔ مادرش رفت و گفت: غیر ممکن است من بااین مرد مسن

دادسرا گفت: خواستگاری که‌بمن نشان دادند جوانی برومند وخوش قیافه بود و سرووضع مناسبی‌داشت ولی دامادیکه مرا بعقد ازدواجش درآورده‌اند مسن است وچشمهایش هم معیوب است واز نظر سن‌اصلا بامن تناسبی ندارد. فعلا قضیه تحت تعقیب است.

مریم، دختری‌که باحیله‌گری شوهرش دادند درکنار پدرش ایستاده‌است

شهرستان مشهد تشکیل شده و عروس خانم که کلاه سرش گذاشته‌اند وباشوهر عوضی عقد ازدواجش را خوانده‌اند بهیچوجه حاضر بزندگی بااین شوهر پیر نیست و دوپارا در یك کفش کرده است که: من این شوهر رانمی‌خواهم. البته حقهم دارد.

خبرنگار مادر مشهد مشروح جریان را چنین گزارش میدهد: چند سال قبل کاظم یکی ازساکنین مشهد بقریهٔ شریف‌آباد از توابع این شهرستان رفت و پس از آشنائی باغلامرضا اسمعیل‌پوریکی از افراد بی‌بضاعت قریه دختر وی بنام مریم اسمعیل‌پوررا به عنوان خدمتکاری باخود بشهر آورد.

از آن سال ببعد مریم که‌دختر بچه‌ای بود کارهای منزل کاظم‌آقا را انجام میداد وکم‌کم بسن رشد میرسید. همه افراد خانوادهٔ کاظم از طرز کار مریم رضایت داشتند تااینکه چندی پیش همسر کاظم آقا بمریم گفت: من ترا مثل‌دختر خو دمیدانم و قصد دارم برایت عروسی براه اندازم و شوهرت بدهم همسر کاظم آقا بمریم گوشزد کرد که شوهر مناسبی برایت در نظر گرفته‌ام و یکروز اورابخودت نشان میدهم واگر راضی بازدواج بااو بودی آنوقت بساط عروسیت رابراه میاندازم. چندروز پس از این جریان عده‌ای مهمان بمنزل کاظم‌آقا آمدند و همسر کاظم‌آقا از بین مهمانان جوانی برومند و خوش‌قیافه را بمریم نشان داد و آهسته گفت این جوان‌خواستگار وشوهر آیندهٔ تست. مریم هم چون دید قیافهٔ شوهر آینده‌اش بدنیست وسرووضعش هم مناسب است قبول کرد و رضایت خودرا بااین ازدواج اعلام داشت.

یکهفته بعد پس‌از تهیهٔ مقدمات لازم وسائل عقد مریم مهیا شد و پدر وی نیز از قریهٔ شریف‌آبادبه مشهد دعوت گردید تادر مراسم عقدکنان دخترش حضور داشته باشد. غلامرضا پدر مریم وقتی بخانه کاظم آقا وارد گردید وسائل عقد دخترش را مهیا دیدو پس از آنکه بااجازهٔ وی صیغهٔ‌عقد جاری شد و مریم هم«بله» گفت دفتری‌را مقابل غلامرضا پدر مریم گذاشتند واو نیز چون‌سوادنداشت انگشت زد و باین ترتیب دفتر را امضاء کرد...

پس‌از انجام این مراسم وتشریفات عروس و داماد راباطاق خلوتی‌بردند تادر آنجا بایکدیگر بیشتر وبهتر آشنا شوند. ولی در آن اطاق‌خلوت همینکه چشم مریم بداماد افتاد وحشت‌زده شد. زیرا میدید که این داماد، آن خواستگاری‌نیست

سیگار فراوان‌است

بنابگزارش خبرنگار مادرمیناب بااقدامات آقای حسام‌الدین‌محسنی رئیس دارائی میناب بازار سیاه سیگار که‌در این شهرستان ایجاد شد ه‌بود شکسته شد. وضع‌خرید وفروش سیگار در میناب طوری‌بود که هریك بسته سیگار اشنو ۶ ریال خریدوفروش میشد ولی حالا سیگار فراوان است وحتی درادارهٔ دارائی هم‌فروشگاه سیگاردایرشده است. بااقدامات آقای محسنی در پرداخت حقوق کارمندان ادارات نیز تسریع میشود.

تصادف درجاده پهنوی

دیروز اتومبیل سواری شماره ۵۱۴۷۲ برانندگی‌هوشنگ‌رشیدیان درجاده پهلوی شمیران با کامیون شماره ۲۰۸۸۲ برانندگی قوچعلی تصادف کرد دراین واقعه راننده‌و سرنشین اتومبیل سواری مجروح شدند و هم‌اکنون در بیمارستان رضاپهلوی میباشند.

متخصص میخواهند

خبرنگار مادر خرم‌دره مینویسد بااینکه تاکنون بارها اعزام یك‌نفر متخصص را جهت مخابرهٔ‌تلگرافات وترتیب‌برنامه صحیح مکالمات تلفنی خرمدره تقاضا کرده‌ایم متاسفانه باین تقاضای ما توجهی نشده ووضع مخابرهٔ تلگرافات‌و مکالمات تلفنی خرمدره چندان تعریفی ندارد.

نمیشود باین تقاضای ماکه‌انجام آن چندان مشکل نیست توجهی شود ویکنفر مامور متخصص اعزام گردد؟

تصادف باعابر

چند روز قبل کامانکار شماره ۱۰۲۷ گروهان ژاندارمری شهسوار برانندگی علیمحمد کولیوند هنگامیکه در جادهٔ‌نوشهر شهسوار در حرکت بود موقع‌عبور از کنار قریهٔ «محمد حسین‌آباد» باعابر ۵۵ ساله‌ای بنام میرزاعلی‌پور اهل عمارلو گیلان تصادف کرد. شدت تصادف بحدی بود که‌پیرمرد عابر بشدت مجروح گردید و لحظه‌ای بعد براثر خونریزی‌مغزی درگذشت. راننده اتومبیل ژاندارمری بازداشت شد و قضیه تحت تعقیب قرار گرفت.

نماینده متحصنین قریه «جغین رودبار» تلفنی به آقای نخست وزیر شکایت کرد

هنوز هم اعتصاب وتحصن کشاورزان وخرده مالکین قریهٔ«جغین رودبار» جیرفت در تلگرافخانه میناب ادامه دارد. خبرنگار ما درمیناب گزارش‌میدهد چندروز قبل آقای محمداحمدی‌یکی از متحصنین بنمایندگی از طرف سایرین تلفنی‌با آقای نخست‌وزیر تماس گرفت و موضوع شکایت متحصنین راباستحضار رسانید و گفت: مابعلت بدرفتاری های یکی از مالکین متنفذ قریهٔ «جغین رودبار» جیرفت کرمان در تلگرافخانه میناب‌متحصن شده‌ایم زیرا این مالك متنفذنفوذش بحدی است که حتی در جیرفت هم نمیتوانستیم‌در تلگرافخانه‌متحصن شویم.

آقای نخست‌وزیر هم بنماینده متحصنین وعده رسیدگی داد. حالا متحصنین درانتظار انجام وعدهٔ آقای نخست‌وزیر میباشند واز این‌وعده اظهار خشنودی مینمایند.

بازگشت قهرمانان

خبرنگار مادر لارگزارش‌میدهد چندروز قبل دانش‌آموزان‌دبیرستان صحت لار که برای انجام مسابقات قهرمانی بجهرم رفته بودند به لار مراجعت کردند. قهرمانان لار در مسابقه بسکتبال مقام دوم، در مسابقه کشتی رتبه اول ودرمسابقه پینك‌پنك حائز رتبه پنجم شدند. قهرمانان دبیرستان صحت لارپس از بازگشت مورد تشویق قرار گرفتند.

توقیف اتوبوس

اتوبوس شماره ۱۰۴۷ که در نزدیکی کرمانشاه عابری را زیر گرفته وبدون توقف بحرکت خود بمقصد تهران ادامه داده بود طی اقدامات قبلی بوسیله مامورین ژاندارمری کرج توقیف شد.ضمنا معلوم گردید یکی از مسافرین همین‌اتوبوس مقداری چای قاچاق حمل میکرده که در قزوین پیاده شده است.

درآبادان و خرمشهر یکه تازی‌میکردند!

سارقین دیپلمه

این‌دوجوان شیك‌پوش که‌دائی‌وخواهرزاده بودندبسرقت های‌مشابهی‌دست میزدند

اخیرا سرقتهای مشابه وپی‌درپی درآبادان صورت میگرفت و اغلب این سرقتها از فروشندگان بلیط های اعانه ملی بود تااینکه چندروز قبل دوجوان شیك‌پوش تهرانی به اتهام سرقت در آبادان دستگیر شدند و بادستگیری آنان معلوم شد که‌این سرقتهای مشابه‌وپی‌درپی بوسیله این دو سارق صورت می‌گرفته است.

خبرنگار مادر آبادان گزارش میدهد پریروز اتومبیل پونتیاك شماره ۵۰۶۲ که برخلاف مقررات حرکت میکرد توسط آقای ایرج علائی یکی از مامورین راهنمائی‌و رانندگی آبادان متوقف و راننده آن جریمه گردید. ساعتی بعد هما نااتومبیل بسرنشینی دوجوان شیك‌پوش در مقابل مغازهٔ عباس دلفانی یکی از فروشندگان‌نشریات اطلاعات در آبادان توقف کرد و یکی از دوجوان اظهار داشت رفیق من که در محله بریم است‌بلیطش برندهٔ یکصدتومان شده است.اگر پنجاه برك بلیط بیاورید بلیط برنده رابشما خواهد داد.عباس ۵۰ برك بلیط اعانه ملی بشاگرد یازده ساله‌اش ابراهیم داد و اوراباجوان شیك‌پوش فرستاد تابروند و بلیط برنده را بازای دریافت پنجاه‌برك بلیط تحویل دهند. ولی عباس هرچه نشست از بازگشت ابراهیم خبری نشد سرانجام دوسه ساعت بعد ابراهیم که صورتش از سیلی سرخ شده بود آمد وگفت:

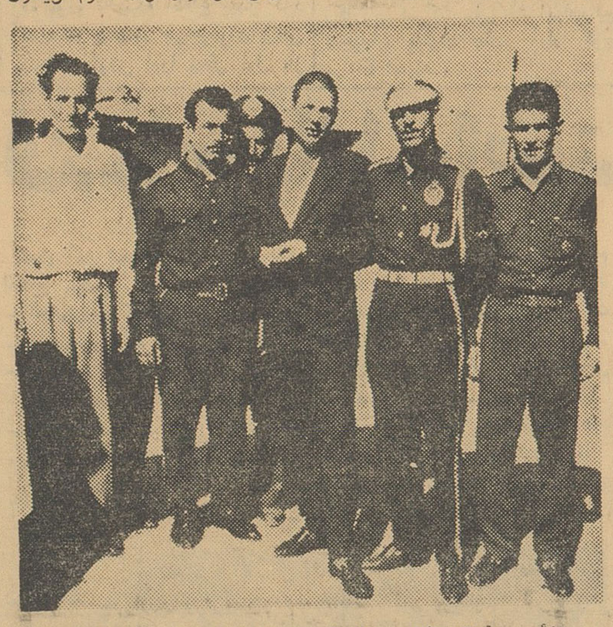

دائی وخواهرزاده سارق درمیان مامورین انتظامی

ـ سرنشینان اتومبیل مرامدتی در شهر گردانیدند ونزدیك‌فرح‌آباد در یك محل خلوت کتکم زدند و بلیطهایم را گرفتند و از ماشین پائینم انداختند و فرار کردند.

عباس بلافاصله جریان رابه‌اداره آگاهی آبادان اطلاع داد و ایرج علائی مامور راهنمائی نیز که سرنشینان این اتومبیل را جریمه کرده بود وآنانرا بخوبی میشناخت بکمك‌آمد و پس‌از مدتی جستجو سرانجام اتومبیل پونتیاك رادرحالی که شماره‌اش به ۲۵۰۷۹ تغییر یافته بود مقابل هتل‌خلیج‌خرمشهر یافتند ودوجوان شیك‌پوش را دستگیر کردند و بکلانتری‌بخش ۲۹آبادان آوردند.

دربازجوئی های اولیه این دونفر اعتراف بربودن بلیطهای اعانه ملی وکتك‌زدن ابراهیم شاگرد ۱۱سالهٔ دیپلمه هم هست. دیگری خودرا حسین آقاحسینی معرفی نمود و اظهار داشت: من دائی فریدون هستم. فعلا هردونفر بازداشت می باشند وقضیه تحت تعقیب است. گفته میشود ممکن است اتومبیل پونتیاك هم مسروقه باشد.

عباس دلفانی نمودند وبسرقت‌های مشابهی هم که اخیرا انجام شده بود اعتراف کردند. این دوجوان یکی خودرا بنام فریدون شهیمی معرفی کرد واز قرار معلوم فریدون

قربانیان صاعقه

یکی را صاعقه سیاه کرد و دیگری فلج شد

خبرنگار ما درسبزوار مینویسد: در دشت «یام نقاب» از قراء بخش جوین سبزوار دامدارانی برای تعلیف گوسفندان‌خودچادرزده‌اندودر

این چادر ها بسر میبرند این دامداران اغلب گله گوسفندان خود را دربیابان و دشت رها میکنند و خود از دور مواظب آنها هستند. چندروز قبل هنگامیکه گوسفندان این دامداران و چوپانان در دشت و بیابان «یام نقاب» مشغول چرابودند کم‌کم هوا ابری شد و رعد وبرق آغاز گردید و علائم شروع بارندگی ظاهر شد. دو نفر از چوپانان و دامداران از چادر های خود خارج شدند تا گوسفندان را از دشت جمع‌آوری کنند وبه‌آغل برسانند ولی هنگامی که‌از چادر ها دور شدند دچار صاعقه گردیدند. یکی صورتش سیاه شد ودیگری نیمی از بدنش فلج گردید وهردو نفر آنا جانسپردند. سایر دامداران موقعی از اینموضوع مطلع شدندکه ساعتها از مرك آنان میگذشت.

وعدهٔ استاندار کرمان در بم

نیازمندیهای عمومی این شهر تامین میشود

طبق گزارش خبرنگار مادر بم پریروز آقای معینی استاندارکرمان باتفاق آقایان منصور رئیس ادارهٔ آمار، زمانی رئیس پست وتلگراف، مهندس کیمرام رئیس‌اداره راه، مهندس کلانتری رئیس ادارهٔ عمران‌وسرهنك هاتفی معاون ژاندارمری کرمان برای رسیدگی بوضع عمومی شهرستان بم باین شهروارد و مورد استقبال قرار گرفتند و آقای لنکری فرماندار خیرمقدم گفت. آقای استاندارنیز طی نطقی باهالی بم مژده داد برای تامین احتیاجات‌ورفع نقائص این شهرستان اقدام شود.

آخرین روزهای عمر ملخها!؟

پرواز ملخ ازعربستان بایران ادامه خواهد داشت

عصر پریروز یکدسته بزرك ملخ زردرنك‌دریائی مدت یك‌ساعت آسمان شهر شیراز را سیاه کرد و ملخها که از طرف جنوب به‌پرواز درآمده بودند ازآسمان‌شیراز گذشته بطرف کوارو مرودشت رفتند بنابااظهار مقامات ادارهٔ دفع آفات استان فارس تامدتی پرواز دستجات ملخ از عربستان سعودی بایران ادامه خواهد داشت ولی ملخهاآخرین روزهای عمر خودراطی میکنند وبرای مبارزه باملخ تمام مناطق آلوده علامت‌گذاری شده وسمپاشی ومبارزه باملخ از طرف اکیپهای متعدد ومامورین دفع آفات نباتی ادامه دارد.

انتخابات انجمن شهر در شهرستانها

اهواز ـ از روزجمعه ۲۴ فروردین ماه انتخابات انجمن شهراهواز شروع خواهد شد اخذآراء درپنج حوزه انجام میشود واز ساعت ۸ صبح‌تاظهر واز ۴تاشش بعدازظهر اخذآراء ادامه خواهد داشت وعصر همانروز قرائت آراء صورت میگیرد. ازهم‌اکنون اهالی اهواز خودرا برای شرکت در انتخابات انجمن شهر آماده کرده‌اند.

تصادف با دختر بچه

خبرنگار مادرساوه گزارش میدهد چند روز قبل اتومبیل سواری شماره ۴۶۶۷ برانندگی اسمعیل سیاسی معروف به هوشنك که از ساوه بطرف تهران حرکت میکرد درفاصله ۹ فرسنگی ساوه نزدیك قریه پرندك بادختر بچه‌ای بنام‌عفت فرزند حسین تصادف کرد و او را بسختی مصدوم‌ومجروح نمودجریان ازطریق پاسگاه ژاندارمری‌پرندك به دادسرای ساوه اعلام شد و بازپرس وپزشك قانونی بمحل رفتند و مجروح رابه بیمارستان‌فرح ساوه انتقال دادند در این تصادف پای دختر بچه مزبور نیز شکسته‌است.

سقوط در چاه

خبرنگار مادر لار مینویسد چند روز قبل آقای حسن رودباری یکی از ساکنین شهرستان لار هنگام عبور از یکی از کوچه‌های شهر ناگهان درچاه رسومات سقوط‌کرد عابرینی که از آن حدود می‌گذشتند بامشاهده این جریان به کمك شتافتند و حسن را از چاه بیرون کشیدند ولی متاسفانه‌کمی دیر شده وبیچاره حسن براثر شدت سقوط جان سپرده بود.

خبرنگار ما اضافه میکند اهالی از مقامات شهرداری تقاضا دارند برای پوشاندن روی چنین چاه ها که تعدادشان در لار زیاد است اقدام لازم بعمل آید.

تهیه مقدمات

خبرنگار مادر مرند گزارش‌میدهد مسابقات قهرمانی آموزشگاه های استان آذربایجان شرقی باشرکت قهرمانان مدارس یازده شهرستان‌در مرند انجام خواهدشد واز هم‌اکنون آقایان احسانی فرماندار و دانشور رئیس فرهنك‌این شهرستان مقدمات برگزاری مسابقات قهرمانی آموزشگاه های‌استان آذربایجان شرقی را دراین شهرستان فراهم میکنند.

داوطلبان استخدام امتحان دادند

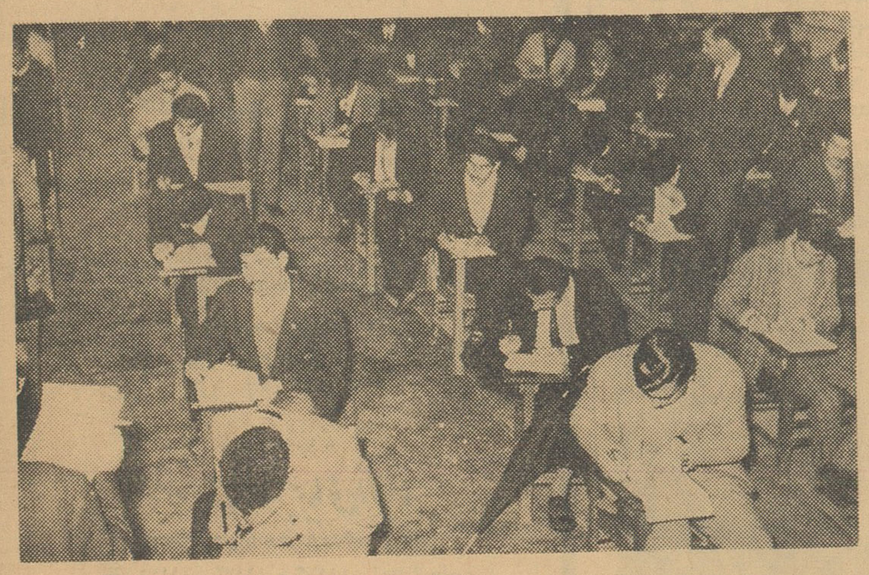

خبرنگار مادر رشت گزارش میدهد: بمنظور تکمیل کادر پرسنلی وفنی ادارهٔ ریشه‌کنی مالاریای شهرستان رشت تصمیم‌باستخدام عده‌ای از طریق کنکور گرفته شد و چندروز قبل از ۱۵۰ نفر داوطلبانی که باین منظور ثبت‌نام کرده بودندامتحان بعمل آمد. کنکور داوطلبان درسالن دبیرستان شاهپور رشت انجام گردید و باحضور عده‌ای ازروسای مربوطه از داوطلبان کتبا آزمایش شد تا کسانیکه واجد شرایط هستند بتعداد کافی‌انتخاب شوند. در عکس بالا داوطلبان استخدام درادارهٔ ریشه‌کنی مالاریا هنگام برگزاری امتحان دیده میشوند.

بازدید ورسیدگی

خبرنگار ما درجهرم گزارش میدهد چندروز قبل آقای فولادوند استاندار فارس باتفاق تیمسار سرلشکر همت و آقایان نجیمی رئیس کشاورزی، امین پورپیشکار دارائی، ناصح دادستان استان فارس، انصاری رئیس راه وقوامی رئیس اوقاف شیراز وارد جهرم گردیدند و از طرف اهالی این شهرستان تا فاصله سه کیلومتری شهر مورد استقبال قرار گرفتند. آقای‌استاندار و همراهان مدت دو روز در جهرم بودندو ازتاسیسات فرهنگی و آموزشگاهها بازدید کردند وبخواسته‌های مردم‌رسیدگی نمودند.

انفجار باروت

دونفر را تاسرحد کوری رسانید

خبرنگار مادر زنوز مینویسد چندروز قبل دونفر از اهالی قریهٔ «زمهریر» زنوز که میخواستند قطعه سنگی را باانفجار باروت خرد کنند براثر انفجار باروت بشدت مجروح گردیدند و بعید نیست که چشمان آنها کور شود.

حاج علی نوائی یکی از ساکنین قریهٔ«زمهریر» واقع در ۸ کیلو متری زنوز از چندی پیش در نظر داشت سنك‌بزرگی را که درباغچه منزلش افتاده است باانفجار باروت ودینامیت متلاشی کند چند روز قبل دونفر از اهالی بنام اسمعیل وعلی رسولی رابخانه برد تاگودالی‌در کنار قطعه سنك مزبور حفر کنند..

پس‌از حفر گودال، آنرا باباروت پرکردند و فتیله‌ای‌برایش گذاشتند وفتیله راآتش زدند وبانتظار انفجار باروت و متلاشی‌شدن قطعه‌سنك نشستند. ولی انفجار باروت بطول انجامید و اسمعیل وعلی نزدیك رفتند تاعلت عدم‌احتراق باروتهارا دریابند دراین هنگام‌ناگهان باروتها منفجر شد و هردو نفربراثر انفجار باروت و اصابت قطعات سنك بسختی مجروح گردیدند. مجروحین به‌بهداری مرند حمل شدند وفعلا چشمان هردو نفر قادر بدیدن نیست وبیم‌آن میرود که هردوکور شوند.

وعدهٔ استاندار کرمان در بم

نیازمندیهای عمومی این شهر تامین میشود

طبق گزارش خبرنگار مادر بم پریروز آقای معینی استاندارکرمان باتفاق آقایان منصور رئیس ادارهٔ آمار، زمانی رئیس پست وتلگراف، مهندس کیمرام رئیس‌اداره راه، مهندس کلانتری رئیس ادارهٔ عمران‌وسرهنك هاتفی معاون ژاندارمری کرمان برای رسیدگی بوضع عمومی شهرستان بم باین شهروارد و مورد استقبال قرار گرفتند و آقای لنکری فرماندار خیرمقدم گفت. آقای استاندارنیز طی نطقی باهالی بم مژده داد برای تامین احتیاجات‌ورفع نقائص این شهرستان اقدام شود.

نمایندگان اطلاعات در خدمت مردم

مردم شهرستانها بوسیله نمایندگان اطلاعات خواسته‌های خودرا شرح میدهند

مسجدسلیمان

چندروز قبل عده‌ای از نمایندگان اهالی وکشاورزان هفت شهیدان، زیلائی وترکدز ازتوابع مسجد سلیمان بدفتر نمایندگی‌اطلاعات آمدند وگفتند: هجوم ملخ بنواحی اطراف مسجد سلیمان سخت موجب نگرانی‌شده‌وکشاورزان این مناطق از بدست‌آوردن محصول کشاورزی امسال مایوس‌شده‌اند.

این عده میگفتند: سال گذشته نسبتا سال خوبی بود و بموقع بارندگی شد کشاورزان باین گمان‌که‌امسال‌هم مانند سال گذشته خواهد بود هرچه داشتند فروختند وبذر مورد احتیاج خودرا تهیه‌نمودند ومزارع بیشتری بذرافشانی کردند ولی از بخت‌بدنه‌تنها بارندگی نشد بلکه هجوم ملخ هم بتمام نواحی اطراف مسجد سلیمان تمام حاصل کشاورزی را در خطر نابودی قرار داده است، هجوم ملخ‌باندازه‌ای شدید است که مبارزه با آن ازعهدهٔ یك اکیپ و دواکیپ و چنداکیپ هم ساخته نیست. ادارهٔ کشاورزی‌خوزستان باید فکر اساسی‌تری‌برای دفع ملخ کند واکیپهای مجهزتری باین نواحی اعزام دارد. اگرراهی برای‌ازبین‌بردن ملخهاپیدا نشود ومبارزه اساسی باملخ بعمل نیاید از بین‌رفتن دهقانان وزارعین نواحی اطراف مسجد سلیمان حتمی خواهدبود.

خانه

جمعی از معتمدین و محترمین بخش مرزی خانه بدفتر نمایندگی اطلاعات آمدند و گفتند: عواید سالیانه خانه دوبرابر درآمد شهرستان نقده است‌ولی‌از بدوتشکیل شهرداری دراین بخش تاکنون کوچکترین قدمی برای‌انجام امور عمرانی واصلاحی خانه برداشته نشده ومعلوم نیست درآمد سالیانه این بخش بچه‌مصرف میرسد؟

تاکنون دراین باره شکایاتی بمقامات مختلف ارسال داشته‌واعزام یکنفر بازرس راخواستار شده‌ایم وحالا مدتها است چشم براه‌بازرس اعزامی هستیم! شنیده‌ایم که یکسال‌ونیم پیش سازمان برنامه برای تامین آب آشامیدنی ولوله‌کشی آب بخش مرزی خانه دومیلیون‌ریال بلاعوض در اختیار شهرداری گذاشته است ولی معلوم نیست این‌مبلغ چه‌وقت مورد استفاده قرارمیگیرد وکی کار لوله‌کشی آب این بخش شروع میشود.

نوشهر

عده‌ای از آموزگاران جدیدالاستخدام دانشسرای مقدماتی و کشاورزی که‌درمدارس نوشهر بکارآموزی مشغولندبدفتر نمایندگی اطلاعات آمدند و گفتند: شش‌ماه است بانجام‌وظیفه مشغولیم و تاکنون احکام استخدامی ماازطرف وزارت فرهنك صادر نشده و بهمین علت حقوق نگرفته‌ایم باوضع مشکل زندگی امروز چطور میتوانیم امرار معاش کنیم؟ این عده‌تقاضا داشتند وزارت فرهنك توجهی بحال آنها نماید.

بکمك بانك چشم تنها تاکنون درامریکا :

۷۰ هزار تن کور بینا شدند

با وسائل جدید میتوان چشمهای مردگان راتاپنج سال تازه نگهداشت

کلیه کار های بانك چشم اعم از اهداء چشم پس ازمرگ و کار گذاردن قرنیه چشم شخص خیر و نیکوکاری که درگذشته است افتخاری و مجانی و فقط از نظر نوعدوستی و کمك‌بهم نوع انجام میگیرد . از طریق همین عمل انسانی در امریکا تنها از سال ۱۹۴۴ تاکنون بیش از ۷۰۰۰۰ نفر نابینا از نعمت بینائی برخوردار شده‌اند و باکمك قرنیه چشم شخصی که خود فوت کرده است جهان رامی نگرند کلیه چشمهائیکه مردم خیر و نیکو کار قبل از مرگ به بانکهای مربوطه اهداء مینمایند و پس از مرگشان دراختیار لابراتوار های‌مجهز بانکهای مورد بحث‌قرار میگیرد‌موجب بینائی یك یادونفر در هر نقطه ای از جهان که موسسات مربوط وجود داشته باشد میگردد طرز کار بسانك های چشم بشرح زیر است :

پس از آنکه شخص اهداء کننده چشم درگذشت بیمارستان و یا طبیب مربوط فورا به نزدیکترین مرکزبانك چشم اطلاع میدهد و جراح متخصص و مجربی از طرف بانك برای انتقال چشم مراجعه مینماید .

قرنیه‌های چشم های اهدائی به بانك چشم را در لوله‌های مخصوص آزمایش ودرماده خاصی قرارمیدهند و باین طریق آنها را سالها سالم نگهمیدارند .

این عمل جراحی در کمال مهارت و نظافت صورت میگیرد و هیچگونه اثر نامطلوبی بر روی شخص‌نیکوکاری که پس از مرگ خود خواسته است کوری رابینا کند بجای نمیگذارد .

فورا پس از عمل جراحی که حد اکثر تا چهار ساعت پس از مرگ‌انجام می گیرد چشمها را در محفظه های یخچال مانند و مخصوصی که‌برای اینکار ساخته شده است جای داده و در اسرع وقت به لابراتوار مربوطه جهت آزمایش میزان مورد استفاده بودن آنها فرستاده میشوند .

همزمان با آزمایش چشمها در لابراتوار بدو نفر از نابینایانی که نوبتشان رسیده است اطلاع داده میشود تا خود را برای عمل جراحی مربوطه آماده کنند .

علت اینکه بدو نفر اطلاع داده میشود اینست که بر روی هر شخص در هر نوبت فقط یك عمل جراحی میتوان انجام داد . بدین معنی که برا ی‌پیوند زدن دو چشم دوبارعمل جراحی لازم است .

مثلا در لیست نوبت یك نابینا در میسوری ویك نابینا در کالیفرنیا ذکر شده‌اند . لذا فورا با جراحان مربوطه در دو منطقه مذکور تماس گرفته میشود تا اطمینان حاصل شود که جراحان مزبور ظرف چند ساعت خواهند توانست بیماران‌خودرا جهت عمل و پیوند قرنیه آماده کنند و در غیر اینصورت باجراحان دیگری تماس گرفته میشود . بالاخره در مدتی کمتر از ۴۸ ساعت پس از درگذشت یك فرد نوعدوست دونفر کور تحت عمل جراحی‌قرار گرفته و قرنیه به چشم هر یك از آنها پیوند زده‌شده و پس از چند روزاستراحت و مراقبت برای اولین بار دیده‌بجهان خواهند گشود و از برکت و همت و گذشت یك زن یا یك مرد انسان دوست که خود در گذشته است‌بینا خواهند شد .

چنانچه چشم تا ۷۲ ساعت پس از بدست آمدن مورد استفاده‌قرار نگرفت و یا جراح نتوانست مریض را بموقع حاضر کند و با اتفاقات دیگری از رسیدن بموقع چشم به بیمار جلوگیری نمود آنوقت چشم رادرماده خاصی‌از گلیسیرین‌نگهداری میکنند و در این ماده چشم رامیتوان تا ۵ سال سالم نگهداشت اما مورد استعمال قرنیه آن فقط در مواردی خواهد بود که چشم بیمار آسیب کمتری دیده باشد .البته‌باید دانست که همه کسانیکه نابینا هستند مورد معاینه قرار نمیگیرند زیرا چنانچه سایر قسمتهای چشم بکلی از میان رفته باشد و کور مادر زادی که بجز قرنیه آن دیگر قسمتهای چشم قابل علاج باشد برایشان نمیتوان کاری کرد .

این بینائی هنگامی بدست میآید که فقط قرنیه چشم بیمار اعم از کور مادر زاد و یابر اثر تصادف باشد امروز اشخاص‌خ و نوعدوست چشمان خود را که‌مسلما پس از مرگ‌از میان خواهد رفت‌وقف بانکهای چشم میکنند تا از این طریق پس از مرگ خود موجبات بینائی‌یك نابینا را فراهم آورند و با این هدیه خود جهانی را برای مرد یا زنی که از نعمت بینائی محروم است بگشایند در خاتمه لازم است تذکر داده شود اگر چنانچه چشم مورد اهدائی سالم باشد سن کسی که چشم خود را پس از مرگ وقف میکند زیاد موثر نیست لکن صاحب اصلی چشم هرچه در سنین بالا باشد بهتر است .

در فضاسحرگاه وجودندارد

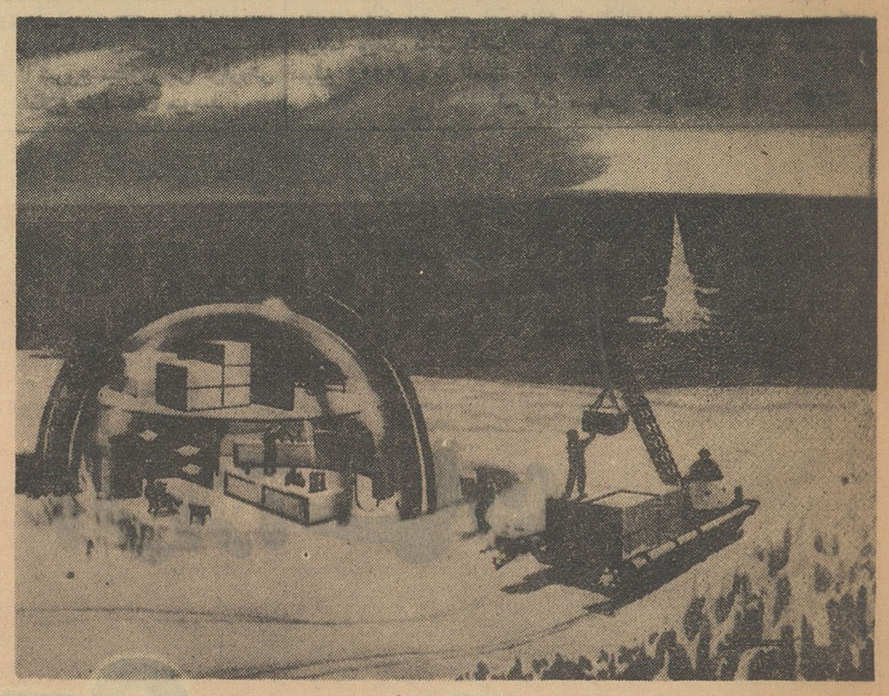

نمونه‌ای ازبنائی که‌درکره مریخ برای‌زندگی فضانوردان ساخته خواهد شد .

هرروزی که سپری میگردد بشر بیشتر و بیشتر بمسافرتهای طولانیکه درآینده اززمین بکرات آسمانی‌خواهد کرد نزدیك میشود . زندگی تصوری انسان در فضا درشرایط بیوزنی‌اکنون کاملا باموازین علمی تطبیق داده شده است .

کسی که‌زمین را بقصد مسافرت به دنیای دیگری ترك میگوید شب و روز رادر پشت سر میگذارد زیرا این تناقض شدید میان تاریکی وروشنی شب و روز که‌درزمین وجود دارد در فضا دیگر مفهومی راکه در کره‌زمین دارد نخواهد داشت بلکه در کنار یکدیگر قرار خواهند گرفت .

در فضا نه سحرگاهی وجود دارد نه غروبی . بالا وپائین وسایر عوامل کره ارض‌درنظر فضانوردچون‌خاطره‌ای باقی میماند .

ولی او هنوز متعلق به کره‌زمین است وزندگی اوباوسائلی‌که حمایتش میکند ازهمین کره ارض سرچشمه گرفته‌است .

برای تهیه وتامین خوراك فضا نورد آینده هم تاکنون تحقیقات و مطالعات وسیعی در جریانست .

مقاومت وپایداری او در برابرشرایط نامانوس فضا از جمله بی‌وزنی یکی‌از هزاران مسئله‌ای است‌که دانشمندان‌با جدیت درباره آنها تحقیق میکنند . این مطالعات موجب میگردد که‌تجسم زندگی بشر در فضا روز بروز روشنتر گردد .

مردان فضائی آینده در پروازهای آزاد درمیان کرات سماوی‌فرصت‌زیادی برای استراحت خواهند داشت . البته درمراحل اولیه پرواز موضوع کنترل موشك خواب واستراحت و حتی غذا خوردن رااز فضا نورد سلب‌میکند. پس‌از این مرحله عوامل دیگر از قبیل عوامل فکری و جسمی اورا بخود مشغول میکنند .

کلیه مراحل جزئی این‌مسافرت ها تحت‌مطالعه قرارگرفته وخواهد گرفت تاراه رخنه بشر بفضا و رفت وبازگشت او به زمین جنبه عادی پیدا کند .

نخست وزیر انگلستان خانه بدوش شده‌است

ساختمان شماره (۱۰) خیابان «داونینگ استریت» لندن که درهمه جهان بخانه نخست وزیر این کشور معروف شده است در حال رشد و توسعه است . اکنون بیش از بیست ماهست که کارگران و بنایان مك‌میلن را از این خانه «اخراج» کرده‌اند و دست بکار تعمیر و توسعه آن‌شده‌اند و بنظرنمیرسد که قبل از سال ۱۹۶۳ خانه شماره (۱۰) برای اقامت مجدد نخست وزیر انگلستان آماده شود .

تازه معلوم نیست که در آنموقع مك میلن نخست وزیر باشد . بهمین جهت شاید مك میلن دیگر بعنوان نخست وزیر یا بخانه شماره (۱۰) نگذارد . خرج تعمیر و توسعه مقر نخست وزیر انگلستان بالغ برهیجده میلیون تومان میشود. جالب‌اینجاست که‌در حین خانه تکانی مقر نخست وزیری اشیاء عتیقه ذیقیمتی از قبیل جواهرات قدیمی و کوزه های فلزی پیدا شده و بعلاوه در یك تابوت سنگی که‌زیرسنگ فرشهای یك‌گلخانه بدست آمده جمجمه موجوداتی‌پیدا شده است که احتمال میرود مربوط بسیصد تا چهار صد سال پیش باشد.

توبیك

لجوج‌ترین مرد سال وجالب‌ترین محاکمه سال

این واقعه سال گذشته در یکی‌از خیابانهای شهر هامبورك اتفاق‌افتاد.

مرد مسن و موقری بنام « آلوین » اواخر شب هنگامی که از خیابان می گذشت به چهارراهی رسید وتصادفا در آن لحظه چراغ راهنما برای‌عبور عابرین پیاده قرمز بود . آلوین نگاهی بچپ وراست خود کرد وپس‌از اینکه مطمئن شد خیابان عاری از هر نوع وسیله نقلیه می باشد بدون توجه بچراغ‌راهنما‌ازخیابان‌گذشت‌ولی درست هنگامی که پا در پیاده‌رو مقابل گذاشت پلیس مچ اورا گرفت وی در پاسخ اینکه «مگر چراغ راهنما را ندیدید ؟» گفت :

ـ«بله هم چراغ و هم اطراف خود را دیدم و فکر کردم خیلی ابلهانه است‌در حالیکه‌هیچ خطری‌مرا تهدید نمی کند . از یك قانون پوچ وچراغ راهنما متابعت کنم »

از همه مهمتر اینکه وی ازگرفتن ورقه خلاف و پرداخت جریمه ای‌معادل باهشت‌مارك نیز سرباز زد . جریان‌امر بدادگاه‌کشیده شد . بازپرس اظهار نمود که این خلاف بهما نداندازه مهم است که یك اتومبیل بدون توجه بچراغ قرمز عبور کند . ولی آلوین اینطور از خود دفاع نمود :

ـ«بشهادت پلیس من اطراف خود راکاملانگاه‌کردم و حتی یك اتومبیل در خیابان دیده نمی شد . مضافا بر اینکه هیچکس حاضر نیست‌زندگی خودرا برای چند لحظه زودتر رسیدن بخطر بیاندازد .

فلسفه وجودی چراغ راهنما احترام بزندگی اشخاص و علاقه بوجود افراد است‌و تحت قوانین این کشور باید اشخاص بزندگی‌و هستی خویش نیز احترام گذارند » بالاخره قاضی برسر لطف آمد و گفت :

ـشما بطور مسلم مراقب خود بوده اید وفقط دچار یك جهالت و لجبازی شده اید و دستور داد تا جریمه او از هشت مارك به پنج‌مارك تقلیل یابد .

آلوین‌درآخرین دفاع خوداظهارداشت ـ«شعور و ادراك من ازیك‌دستگاه کوچك اتوماتیك بیشتر است زیرا هنگامی که حتی یك ماشین‌در خیابان نبود این دستگاه بمن اجازه‌عبور نداد وشما میخواهید مرا مجبور باطاعت از یك جسم بیروح وجامد نمائید»

ضمنا در طی روز های محاکمه روزنامه ها عقاید قاطبهٔ مردم رادربارهٔ وی انتشار دادند که تقریبا همگی بنفع او بودند .

آلوین که شصت سال از عمرش می گذرد وبازرگان اجناس پلاستیکی است لجوجترین مرد سال لقب گرفته است .

وی بخبرنگاران اظهار داشت :

ـمن خود را برای مبارزه بادادگاه ورای آن آماده کرده ام‌و در صورت لزوم پرونده را برای رسیدگی به دیوان عالی تمیز خواهم فرستاد زیرا این موضوع جنبهٔ عمومی دارد وباید فهمید که شعور یك انسان بیشتر است یا قوهٔ فهم و ادراك‌یکدستگاه اتوماتیك ...؟

ـ۳۴ـ

گروهی از شخصیت‌ها نیز دراین جلسه شرکت جسته بودند و همه درانتظار آن بودند که تصمیمی فوری اتخاذ شود .

«سیمون‌دوبوآر » باصدای گرفته‌اش آغاز سخن کرد وبی‌آنکه کوچکترین تلاش خطیبانه‌ای بکار برد شکنجه هائی را که‌بر«جمیله » وارد آمده شرح‌داد.

او دوتاریخ نظامی راخاطر نشان ساخت : محاکمات ۱۸ مه و ۱۷ژوئن . جریان غیرعادی این دادگاهها روزنامه‌نگاران خارجی راچنان تحت تاثیر قرارداد که در همانجا یادداشت‌های فراوانی برداشتند .

لطمه و زیان بحقوق دفاعی ، اخراج وکلای پاریسی و گفته های عجیب وکیل تسخیری الجزایری خشم هارا برانگیختند .

من بردزنامه نویسهای فرانسوی نگاه میکردم .

بنظر می‌آمد که آنها هیچ آشنائی بااین افسانه‌ها ندارند . عاقلانه و بدون شك باعلاقه ولی بی‌هیچ هیجانی بدین گفته‌ها گوش فراداده بودند .

«سیمون دوبوآر» گفته‌هایش را ادامه میداد:

او حالا از «عبدالعزیز بوپاشای » پیرسخن میگفت : از این مرد «هفتادوساله‌ای که پانزده روز بعنوان اعتراض «بوحشیگری » زندان«الببار» از خوردن غذا سرباز زده بود .

«بیانکالابیلن » نامه‌ای را که «عبدالعزیز » تحت عنوان «بزرگوار ژیزل حلیمی » برای من فرستاده بودخواند .

پدر جمیله با فرانسه‌ای که از راه گوش فرا گرفته بود ـ او هرگز بمدرسه نرفته بود ـ دردها ، فریاد ها و اعتراضاتش را بیان داشته بود .

او چون فلاحی پیر با عباراتی ساده سخن می گفت :

اورا وحشیانه کتك زده بودند و لوله آب دردهانش فرو برده‌بودند: «اگر زنها در عرض نه ماه آبستن می شوند من در عرض نه ثانیه‌آبستن شدم» . سیمهای حامل برق‌را بتمام بدنش متصل ساخته بودند واو خودرا «مثل یك‌ماهی برفراز آتش» احساس می کرد .

«عبدالعزیز» فریاد میزد : «اندکی انسانیت و صدائی بر می‌خیزد.. ومیگوید انسانیت برای اعراب وجود ندارد» .

«بیانکا لابلین» مدتی بود که می کوشید تاباصدائی محکم بگفته های خود ادامه دهد .

هیجانی همه‌را دربر گرفته بود : روزنامه نویس ها دیگر یادداشت برنمیداشتند ودر حالیکه بسوی منبر خطابه کشیده شده بودندبدون حرکت گوش می کردند .

بعضی از آنها ، آنها که‌از خارج آمده بودند ، باغافلگیری به فرانسوی هائی‌که این جنك راباچنین صحنه هائی تحمل کرده بودند می نگریستند .

«بیانکا لابیلن» سعی می کرد به‌خواندن ادامه دهد . «بعد آنها مرا به بیمارستان مایو منتقل ساختند و طبیبان فرانسوی تحت مراقبت کاملم گرفتند . زنده باد فرانسه وعدالتش ، پزشکانش !....»

صدای «بیانکا» درگرداب گریه خفه شد . اودیگر نمی توانست بخواند . «سیمون دوبوآر» کاغذرا از دستش بیرون کشید و آنرا تا به آخر خواند .

وقتی به این جمله آخر نامه رسید که : «بهترین سلام های مرا به پذیرید» روزنامه نویس ها دست های خودرا بلند کردند .

تمام آنها این نامه‌را می خواستند تاعین آنرا باخط خود «عزیز بوپاشا» چاپ کنند . آنها می گفتند که نامه «عبدالعزیز بوپاشا» سند بی نظیری است وشاهد موثری است که همه آنهارا عمیقا منقلب ساخته است .

«ژرمن تیلیون» بسهم خود رشته سخن را بدست گرفت .

او از تجربیات خودش در باره رشوه خواری نظامیان و قضات الجزایر سخن گفت و اظهار داشت که تنهاراه نشان دادن حقیقت این است که کار از دست قضات الجزایری بیرون آید .

این هدفی بود که کمیته آنروز برای خود تعیین کرد .

برای رسیدن بدین هدف تنها یك وسیله وجود داشت : «افکار عمومی» .

«ژرمن تیلیون» اعلام کرد که یك هیئت نماینده کمیته فردا به حضور «میشله» وزیر دادگستری پذیرفته میشود واین تنها اوست که می تواند رای دیوان تمیز رانقض کند .

تنها؟ قانونا بلی ، ولی در عمل او نمی توانست براین موج خشم وعلاقه که‌تنها نام «جمیله بوپاشا»آنرابرمیانگیخت چشم فروبوشد :

همه دنیا این نام را میشناخت .

چه برای خواننده «کوریردلاسرا» در ایتالیا وچه برای خواننده «انقلاب» در هاوانا جمیله بصورت یك سمبل درآمده بود : سمبل یك سیستم انقلابی که جنك بیدادگرانه‌ئی آنرا روزمره ساخته بود .

زنان ومردان از مسکو ، لندن ، ویرتوریکو نامه می نوشتند تا اظهار دارند که‌از سنن فرانسوی آزادی وافتخار چیزی سردرنمی آورند.

میشله این را می دانست و هنگامی که مارا در اتاق وزارتیش درمیدان واندم به حضور پذیرفت برروی دیوار تکه‌هائی از روزنامه ها دیدیم که‌همه مربوط به جمیله بود .

ما چهار نفر بودیم : سیمون دوبوآر ، ژرمن تیلیون ، آنیزپوستل وینی ومن .

مامیخواستیم از دادگاههای الجزایر سلب صلاحیت شود . ما خواستیم دیوان تمیز این کاررا برعهده گیرد .

بنظر می آمد که وزیر دادگستری بااصول این پیشنهاد مخالف‌نیست

او هیچ وعده‌ای نداد . ولی چند بار از ما خواست که بدیدن «پاتن» رئیس کمیسیون مراقبت که از الجزایر باز می گشت و اطلاعات ذیقیمتی داشت برویم .

قرارشد درساعت سه بعد از ظهر همانروز «ژرمن تیلیون» مقدمات اینکار را انجام دهد .

«سیمون دوبوآر» مثل همیشه زودتر از همه آمده بود . و روی نیمکتی در گالری «هارلی» در دیوان تمیز انتظار می کشید .

چند دقیقه پس از آنکه بدو پیوستیم «ژرمن تیلیون» و«آینز وآندره پوستل وینی» در مقابل اتاق رئیس ایستاده بودند .

ناتمام

زندگی ارنست همینگوی

نوشته: لی‌سستر همینگوی ترجمه: منصور مصلحی

«برادر او»

ـ۹ـ

او ببرادر میگفت : «ارنست هیچ‌چیز شورانگیزتر از صیدشمشیر ماهیهای درشت پیکر نیست » . برادر هم کاملا بااو همعقیده بود و برای آغاز کار «آنیتا» گشتی ماهیگیری یازده‌متری «جو» راکرایه‌کرد.

«ماسون» ها اولین دوستان ارنست در کوبا بودند . «ژان ماسون» زن جوان و زیبا و برجسته ئی‌بود و با آزادگی از میهمانان خود پذیرائی می کرد و از طرفی هنر شرابنوشی را نیز خوب بلد بود ! و این‌صفتی بودکه ارنست‌آنرابسیار میستود، آندو بازی مخصوصی با اتومبیل‌اختراع کرده‌بودند . بدینقرار که هرکدام پشت‌فرمان اتومبیل شکاری کوچك ژان می نشستند ورانده حق داشت‌باسرعت از میان مزارع ، گودالها، چپرها، حصارها و سیم‌های خاردار بگذرد . چهارچرخه ها و اتومبیلهائی که ایستاده بودند و گوشه های خانه ها هم نقاطی بحساب می آمدند که می بایستی بامهارت از کنارشان گذشت . آنکه در مدت سرنشین بودن و اعمال قهرمانی حریف‌را تماشا کردن مدت دراز تری خونسردی خودرا حفظ‌می کرد و از وحشت فریاد نمی کشید‌برنده بازی‌بود .

ژان خوشش می‌آمد بهمه بگوید: «ارنست خیلی جوانمرد بودغالبا می‌گذاشت تا من‌بازی‌را ببرم . ولی گاهی هم حقه‌بازی می کرد . اوغالبا در موقع‌راندن اتومبیل عینکش‌رابر می داشت و چون خیلی نزدیك‌بین بود در موقع تصادفات شدید و صحنه های ترس آور آن چیزی نمیدید که‌بخواهدبترسدو فریادبکشدولی من همه‌چیزرا خوب‌می‌دیدم‌و بهمین جهت‌هم وحشت بیشتری داشتم .»

هرسال بهنگام کارناوال هاوانا دیوانه می شد ولی هیچیك ازاین دیوانگی‌ها فراتراز آن نرفت که روزی ارنست و گرانت سراسر محله‌ئی از هاوانا را با ضیافت کنیاك خود سیاه ومست‌کردند . باده نوشی آنها سه روز بطول انجامید . جریان این‌باده نوشی بدین نحو پیش آمدکه‌ارنست آن شب افکاری‌تیره در سر داشت و گرانت نتوانسته‌بود اورا از چنگال این سیاهی‌ها رهائی‌بخشد و بهمین جهت باو گفت :

ـ ارنست‌من‌راه جدیدی برای‌باده‌نوشی یافته‌ام‌که بدان «کاربوراسیون»

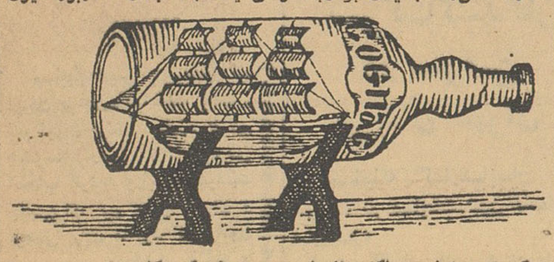

می گویند . ارنست نگاه مظنونی بدوست‌خودکه بگفته اش ادامه میداد افکند وخودرا بیشتر درون صندلیش فرو برد .

ـبلی این روش علمی را از کاربوراسیون موتور های انفجاری (نظیر موتور اتومبیل)الهام گرفته ام . حیله ئی‌درکار نیست فقط باید ماده سوختنی خوبی داشت .

ـمثلا چه چیز ؟

ـآه ، خوب ! مثلا کنیاك ...

ارنست که‌ناگهان علاقمند شده‌بود گفت :

ـتو کنیاك داری ؟

برادر نمی دانست که گرانت در حراج بارانداز نوشابه های انبار یك‌گشتی‌فرانسوی راخریده است ووقتی‌که شیشه کنیاك را روی میز دید که برچسبهایشان از آب دریا صدمه دیده بود ولی رویشان جمله «کنیاك دوکاستیون» دیده می شد گل از گلش شگفت . گرانت گفت :

ـخوب حالا یك جرعه کنیاك در دهانت بگیر ولی آنرا فورا قورت‌نده. باید قدری آنرا در دهانت بگردانی . درست‌شد ؟ خوب ! حالا نفست‌را از بینی بیرون بده‌محکم دم برآر !و کنیاك‌را به آرامی فرو بده !دهانت را بازکن ، زود و هرچه می توانی محکمتر دم فرو ده .

لبخند خوب فهمیدن‌بر چهره ارنست نقش بست .

گرانت پیروزمندانه گفت :

ـحالا لادیدی که موضوع شوخی در کار نبود . خوب می فهمی‌که در این صورت ذرات ریز کنیاك مثل مه بدرون ریه ات راه میابند و خیلی زودترخودرا بخون میرسانند و این درست مثل کاربوراتور اتومبیلهاست‌که مخلوط ماده انفجاری را درخود میبلعد. بزودی سالن پراز صدای بازدم های کشیده و محکم شد . گوئی یك گله خوك بحال احتضار افتاده است . ارنست مسحور این روش جدید شده بود و گرانت‌از اینکه‌می دید او متدش را باین زودی فرا گرفته احساس غرور و خشنودی می کرد .

ناتمام

خواننده‌ئی می‌نویسد

کوتاهترین داستان همینگوی

اویشت میزش دراطاق خواب نشست درحالیکه روزنامه‌ای در برابرش باز بود وتنها گاهگاهی از خواندن دست می‌کشید واز خلال پنجره به‌بیرون ،به‌برفی که‌روی سقف میریخت وآب‌می‌شد می‌نگریست. باثبات رای وبدون احتیاج‌باینکه چیزی راخط بزند یادوباره بنویسد این نامه رانوشت .

رونوك ،ویرجینیا

ششم فوریه ۱۹۳۳

دکتر عزیز ـ

میخواهم بوسیله این نوشته درباره‌یك مسئله‌بسیار مهم‌باشما مشورت کنم. موضوعی است که مجبور هستم درباره‌آن تصمیم‌بگیرم. ونمیدانم بچه‌کسی می‌توانم اعتمادکنم بخصوص که جرئت نمی‌کنم آنراباوالدینم درمیان بگذارم وباینجهت بشماروی‌آورم وازآنجائیکه احتیاج نیست شمارا حضورا ملاقات‌کنم ،می‌توانم بشما اعتماد داشته باشم. واما اصل قضیه اینست :

من‌درسال ۱۹۳۹ بامردی که درخدمت ارتش آمریکابودازدواج کردم وهمان سال اورابه چین ، شانگهای فرستادند . اوسه سال آنجاماند .وبعد برگشت ، چندماه پیش‌از خدمت مرخص‌شد وبخانهٔ مادرش درهلنا، آرکانزاس رفت بمن نوشت که به‌آنجابروم ـمن رفتم ودر آنجا فهمیدم که او مشغول یك سری تزریقات است و طبیعتا راجع‌باین تزریقات از او سئوال‌کردم ،و متوجه‌شدم که‌مدتی‌است او بخاطریك بیماری که‌نمیدانم چطورآنرا تلفظ کنم ولی چیزی‌شبیه‌به «سیفیلوس» می‌باشد تحت‌معالجه است ـشمامقصودم رامیفهمید ـحالا بمن بگوئید که‌آیا اگردوباره با او زندگی‌کنم برای سلامتی من‌خطری دربرندارد ؟ازوقتی که‌او از چین برگشته‌است درهیچ زمان بااوتماس نزدیك نداشته‌ام .اوبمن اطمینان میدهدکه بعداز اینکه معالجه این دکتر تمام بشود کاملاسالم خواهدشد، آیا فکرمی‌کنیداین حرف‌درست باشد ؟ من غالبا می‌شنیدم که پدرم میگفت آنهائیکه قربانی این مرض می‌شوندباید آرزو بکنندکه‌هرچه زودتر بمیرند . من‌بپدرم ایمان‌دارم امادلم میخواهدکه بشوهرم بیشتر ایمان داشته‌باشم .خواهش‌میکنم، خواهش‌میکنم بمن بگوئید چکارکنم .همان موقعی که‌پدرش درچین بودمن یك دختربدنیا آوردم .

ازشما متشکرم وکاملابه نصایح شما اطمینان خواهم‌کرد .

وبعدزیر نامه‌را امضاء کرد.

بخودش گفت :ممکن‌است بتواندراه صحیح رابمن بگوید .ممکن است بتواند بگوید . از عکس توی روزنامه اینطور بنظر می‌آیدکه‌باید بداند . قیافه‌اش زرنگ‌وخوب است .هرروز پیك‌نفرمی‌گوید که‌چکار بکند .مجبوراست بداند .من‌می‌خواهم هرکاری که درست‌باشد بکنم گرچه مدت باین زیادی منتظربودم .مدت زیادی‌است .ومدت‌زیادی بوده‌است .خدای‌من ،مدت خیلی زیادی بوده‌است .او مجبور بودهرکجا میفرستادنش برود ، میدانم ، اما نمیدانم چه‌لزومی داشت این مرض رابگیرد. ازخدا میخواهم که‌کاش آنرانگرفته‌بود. اهمیتی‌نمیدهم که‌چکار کرد که باین مرض دچارشد .اما کاش آنرا نگرفته بود. بنظر می‌رسد که اجباری نداشت به آن دچار بشود. نمیدانم‌چکار کنم. ازخدا آرزومی‌کنم که‌کاش اوبهیچ مرضی مبتلانمی‌شد. نمیدانم چه لزومی‌داشت که‌مرض بگیرد.

ارنست‌همینگوی

تاریخ ۲۰ر۱ر۱۳۴۱
شماره ۷۴۱

وزارت کشور
شهرداری آبادان
آگهی مناقصه

شهرداری آبادان برطبق اجازه شماره ۲۲۰۸۴ ـ ۲۹ر۱۲ر۴۰ و ۲۰۱۹۸ ـ ۱ر۱۲ر۴۰ مقام استانداری استان خوزستان نرده سازی و ساختمان حوض و آب نماهای مورد نیاز در بولوار واقع در ساحل‌شط بین گمرك و بازار ماهی و منطقه چمن خیابان شاپور ومیدان مجسمه و سایر نقاطی راکه لازم بداند و همچنین ساختمان دفتر و محل سرپدار آرامگاه شهدای شهریور ۱۳۲۰ واقع درخیابان چهار کفیشه پشت‌شیرو خورشید برطبق نقشه و مشخصات موجود در دائره فنی شهرداری که جمع کل هزینه مربوطه بمبلغ سه میلیون و هفتاد هزار ریال پیش‌بینی شده‌است باشرایط مشروحه زیراز طریق مناقصه بمقاطعه واگذار مینماید

۱ـ پیشنهاد دهندگان باید دارای سوابق انجام کارهای مشابه بوده وشخصا اطلاعات فنی داشته ویایك نفرنماینده فنی (معمار یامهندس ساختمانی)رابرای اجرای کار معرفی نماید که کارهای مورد مناقصه کلازیر نظر او باشرایط فنی انجام شود .

۲ـ پیشنهاد دهندگان باید قبلا بدائره فنی شهرداری مراجعه‌نقشه ومشخصات وآحاد بهاونمونه قرارداد را باپرداخت مبلغ یکهزار وپانصد ریال بصندوق شهرداری دریافت ومورد مطالعه قرار دهند .

۳ـ پیشنهاد دهندگان باید مبلغ یکصدو پنجاه وسه هزار وپانصد ریال وجه نقد بعنوان سپرده بصندوق شهرداری ویابحساب شماره ۱۰۶۴ بانك ملی شعبه آبادان تودیع واخذرسید مربوطه و یاضمانت‌نامه بانکی‌بانك ملی ایران بمبلغ مذکور ضمیمه پیشنهاد خود نمایند .

۴ـ پیشنهاد دهندگان پیشنهاد خود را در دو پاکت الف و ب لاك ومهرشده بشرح زیر تنظیم و درمقابل اخذرسید بدفتر شهرداری تاآخر روز اداری دوشنبه دهم اردیبهشت ماه ۱۳۴۱ تسلیم نمایند ـ الف پاکت محتوی ـ سوابق فنی‌وانجام کارهای مشابه و صلاحیت فنی پیشنهاددهنده وقبض رسید سپرده ویاضمانت نامه بانك ملی و اوراق مربوط بمناقصه((نقشه ـ آحادبهاء ـ مشخصات ـ برك تعهد ـعدم مشمولیت قانون منع مداخله کارمندان دولتو غیره)که‌ذیل کلیه اوراق باذکر نام پیشنهاد دهنده بطور خوانا امضاء و گواهی شده است .

ب ـ پاکت محتوی شامل برك تعهد انجام کارو میزان صدی چند تخفیف از فهرست احادبهاء که‌بطور وضوح وباقلم با حروف و رقم وبدون دستخوردگی نوشته وامضاء شده باشد .

۵ـ پیشنهادات واصله درساعت ده صبح روز سه شنبه یازدهم اردیبهشت ماه ۱۳۴۱ باحضور کمیسیون مربوطه بازو قرائت خواهدشد حضور پیشنهاد دهندگان درجلسه مناقصه آزادو شهرداری درردیاقبول یك‌یاکلیه پیشنهادات مختار است وفقط پاکات ب پیشنهاد دهندگانی که‌صلاحیت فنی‌و مالی آنها (موضوع پاکت الف) برای کمیسیون محرز باشدبازوقرائت خواهدشدوبهیچ‌وجه مناقصه حضوری بعمل نخواهدآمد

۶ـ پیشنهاداتیکه باشرایطی غیراز شرایط مندرج در این آگهی ویابرخلاف آئین‌نامه معاملات دولتی ویابطور مبهم و مشروط و فاقدسپرده ویادر غیر مدت مقرر بشهرداری تسلیم شود بلااثر و بهیچ وجه مورد قبول قرار نخواهد گرفت .

۷ـ مدت انجام کار از تاریخ مبادله قرار دادسه ماه (نود روز تمام) میباشد .

۸ـ برنده مناقصه موظف است پس از طی تشریفات مقرره مربوط بتعیین برنده مناقصه واخطار کتبی شهرداری در مدت پنج روز ازتاریخ رویت ضمانت‌نامه بانکی از بانك ملی ایران برای‌حسن انجام کار و عقد قرارداد معادل صدی پنج کل معامله‌رابشهرداری تسلیم تاقرارداد مربوطه باپیمانکار منعقد گردد وچنانچه برنده مناقصه ازتسلیم ضمانت نامه درمدت مزبور خودداری و یاپس‌از تسلیم ضمانت‌نامه ازامضاء و مبادله قرارداد استنکاف نماید سپرده ویاضمانت نامه بانکی شرکت‌درمناقصه اوبنفع شهرداری ضبط و قراردادبابرنده دوم و در صورت استنکاف نفر دوم باهمین شرایط بانفرسوم قرارداد منعقد و سپرده نفر دوم نیزضبط خواهدگردید بدیهی است در صورت استنکاف نفرسوم سپرده او نیز ضبط و مناقصه تجدید خواهد شد .

۹ـ در موقع پرداخت بهای کارهای انجام شده در هرستواسیون برطبق مواد مذکور در قراردادکه درآخر هرماه معادل ثلث کارمورد پیمان تنظیم و پرداخت میشود معادل صدی ده‌بعنوان حسن انجام کارو مالیات متعلقه و صدی ده شهرداری وصدی یك‌ونیم بازرگانی کسر خواهد شد .

۱۰ـ پیمانکار مکلف است کارگران خود و همچنین کارگران مقاطعه کاران فرعی راطبق قانون سازمان بیمه های اجتماعی کارگران نزد سازمان بیمه‌شعبه آبادان بیمه‌نموده‌وحق بیمه مربوط‌بسهم کارکردکار آنها راپیمانکار مرتبا پرداخت‌نماید ـ پرداخت قسط آخر مقاطعه کار مستلزم ارائه گواهی مفاصا حساب ازسازمان بیمه های‌اجتماعی کارگران شعبه آبادان خواهد بود .

۱۱ـ شهرداری میتواند میزان کار را تابیست و پنج‌درصد کل‌کار بارعایت تخفیف پیشنهادی برنده مناقصه افزایش یاکاهش دهد و در صورت ضرورت بانجام کارهای جدیدیکه درآحاد بها پیش بینی نشده حداکثر تاده درصد کل‌کار مورد پیمان راپیمانکار مکلف است انجام دهد و بهای آنرا برطبق آحادبهائیکه بتناسب قیمتهای اولیه از طرف شهرداری تعیین وباموافقت پیمانکار و تصویب انجمن شهرو یاقائم مقام قانونی آن خواهد رسید محسوب ودریافت نماید .

۱۲ـ پرداخت هرگونه مالیات و عوارض و حق‌الدرج آگهی مناقصه بعهده برنده مناقصه میباشد .

۱۳ ـ طرز پرداخت بهای کارکرد ونحوه اجرا ونظارت شهرداری وتحویل موقت و قطعی وسایر شرایط برطبق نمونه قرارداد و آئین‌نامه معاملات دولتی خواهد بود .

آ ـ ۱۱۸۲ شهردار آبادان ـعمو اوغلی

دنیای عرب در جستجوی شعارهای تازه

بقیه از صفحه ۵

عرب را با عامل جدید و نیرومند دیگری برای تحرك به پیش مجهز خواهد ساخت .

لغزش مصر

بدیهی است که لغزش تدریجی ودر عین‌حال محسوس مصر به سمت چپ‌بهیچ‌وجه‌یك تغییر کاملاناگهانی و غیر منتظره نیست .

از نخستین روز های سال ۱۹۵۲ که انقلاب مصر صورت گرفت و ملك فاروق از سلطنت آن کشور خلع گردید جهت این انقلاب ،آرام آرام بر ضد موجودیت ملاکین‌بزرك ادامه یافت . رهبران مصر هر روز قدم تازه‌ای برای ایجاد و توسعه بنگاه های تعاونی سوسیالیستی و «دمکراتیك» برداشتند در حالی که شاید حتی رهبران کنونی قاهره بدرستی نمیدانستند که‌این خطسیر آنها را به کجا خواهد کشاند .

تا اوایل تابستان گذشته هنوز هم بنگاه های بزرك اقتصادی‌و مالی بیش و کم موجودیت و فعالیت‌خودرا در مصر حفظ کرده بودند در حالی که اصلاحات ارضی و تقسیم اراضی، تقریبا پایان یافته بود . ناصر و رهبران دیگر قاهره ، تقریبا بطور ناگهانی عدم‌هماهنگی جدیدی را که درنظم اقتصادی و اجتماعی مصر احساس میشد کشف کردند و در تابستان گذشته با بسط حق کنترل دولت بر بانکها و بنگاه های بزرك صنعتی و اقتصادی در مصر و سوریه که همزمان با یکدیگر انجام گرفت بزرگترین ضربت سوسیالیسم بر پیکر نظم قدیم اقتصادی و اجتماعی این کشور ها وارد آمد . بدیهی است‌که هنگام حدوث این وقایع هنوز چند ماهی به جدا شدن‌سوریه از مصر باقی مانده بود .

اما کودتایی که در تاریخ ۲۸ سپتامبر سال گذشته‌بر ضدحکومت ناصر در سوریه به وقوع پیوست پیشرفت به سمت چپ را لااقل در سوریه دچار اختلال کرد. این کودتا که طبق معمول‌تحت حمایت ورهبری افسران ارتش یعنی نیرومند ترین عامل مادی و معنوی حیات سیاسی تقریبا تمام ممالك عربی ـ صورت گرفته بود با استقبال اکثریت‌مردم سوریه رو برو شد .

مردم سوریه که بدون شك‌تعداد افراد طبقه متوسط‌الحال آن قابل ملاحظه‌میباشد بنا بررسم‌وسابقه‌ای که در تمام ممالك جهان وجود دارد از نزدیکی انقلاب هراسید و بدین ترتیب زمامداران دولت های بعد از کودتای ۲۸ سپتامبر ۱۹۶۱ تمام اقدامات شتابزده را برای جلوگیری‌ازمستحیل‌شدن‌اقتصادملی وبورژوازی محلی سوریه دراقتصاد مصر و جلو گیری‌از سوسیالیسم بعمل آوردند . معذلك شکست‌دولت های بعد از کودتای ۲۸ سپتامبر ، برهبری ناظم‌القدسی رئیس جمهور و دکتر معروف دوالیبی و کزبری نخست وزیران معزول و باز داشت شده سوریه که رهبران کودتای دو هفته پیش سوریه آنرا آشکاراعلام کردند ، رشدو تکامل عامل دیگری را در تحولات جدید خاورمیانه‌نشان داد .

سال ها بود که روشن فکران‌عرب شعاری بزرگتر از لزوم آزادی فلسطین از چنك غاصبان اسرائیلی و یا کمك به مبارزه استقلال‌طلبانه اعراب مسلمان الجزایر نداشتند ، اما اکنون با جرات فراوان میتوان گفت که این شعار ها دیگر به تنهایی روشنفکران عرب را ارضاء نمیکند . علاوه‌بر این‌شعار ها ،شعار اساسی تری رفته رفته ریشه میدواند که عبارت از لزوم تغییر نظم های اقتصادی و اجتماعی موجود جهان عرب است .

صرف نظر از نتایج مشهود کودتای ۲۸ سپتامبر سال گذشته سوریه و سپس کودتای اخیر و دو هفته پیش دمشق (اگرضد کودتای هفته‌پیش افسران ناصر را در حلب بحساب نیاوریم)ـ میتوانیم‌نتیجه‌بگیریم که‌این کودتا ها در حقیقت شکست های مکرر دیگری برای نظم قدیم در سوریه و شاید در تمام ممالك عربی دیگر بوده‌است . نتایج مشهود دو کودتای فوق‌الذکر پیروزی سوریه در پاره کردن یوغ حکومت جمال عبدالناصر است . اما نتایج غیر مشهودآن‌شاید واجداهمیت بیشتری باشد .

سوریه بعد از سه سال واندی زندگی مشترك‌باجمهوری‌متحده عرب غیر از زیان هایی که بخاطر این وصلت متحمل‌شده ارث‌های دیگری نیز برده است که حداقل برای طبقه مرفه‌الحال‌و صاحبان قدرت‌مالی وتجارتی دمشق وحلب و شهر های مهم دیگر آن ناگوار است .

اعراب سوریه ، یکبار طعم تند سوسیالیسم را چشیده‌اند ، وحالا که تکرار حوادث و سرعت پیشرفت آنها طبع‌هارا گرم‌تر کرده ، البته طبق معمول ذائقه توده عادی سوریه برای چشیدن همان طعمی که هنوز آثارش در زیر دندان های او باقی مانده بیش از پیش تحریك میشود.

از امشب

آخرین گذرگاه

درامی پر شور و قهرمانی بهترین اثر خسرو پرویزی
در سینما های :
تهران ـ سیلوانا ـ البرز ـ تابان

از امشب

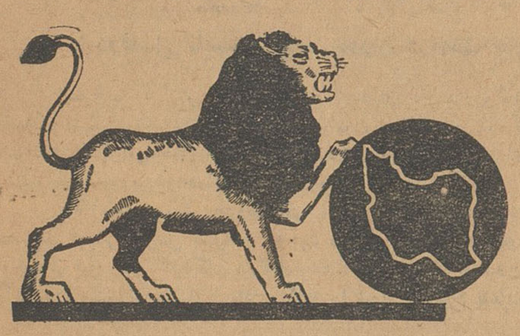

مجانی برای شما !

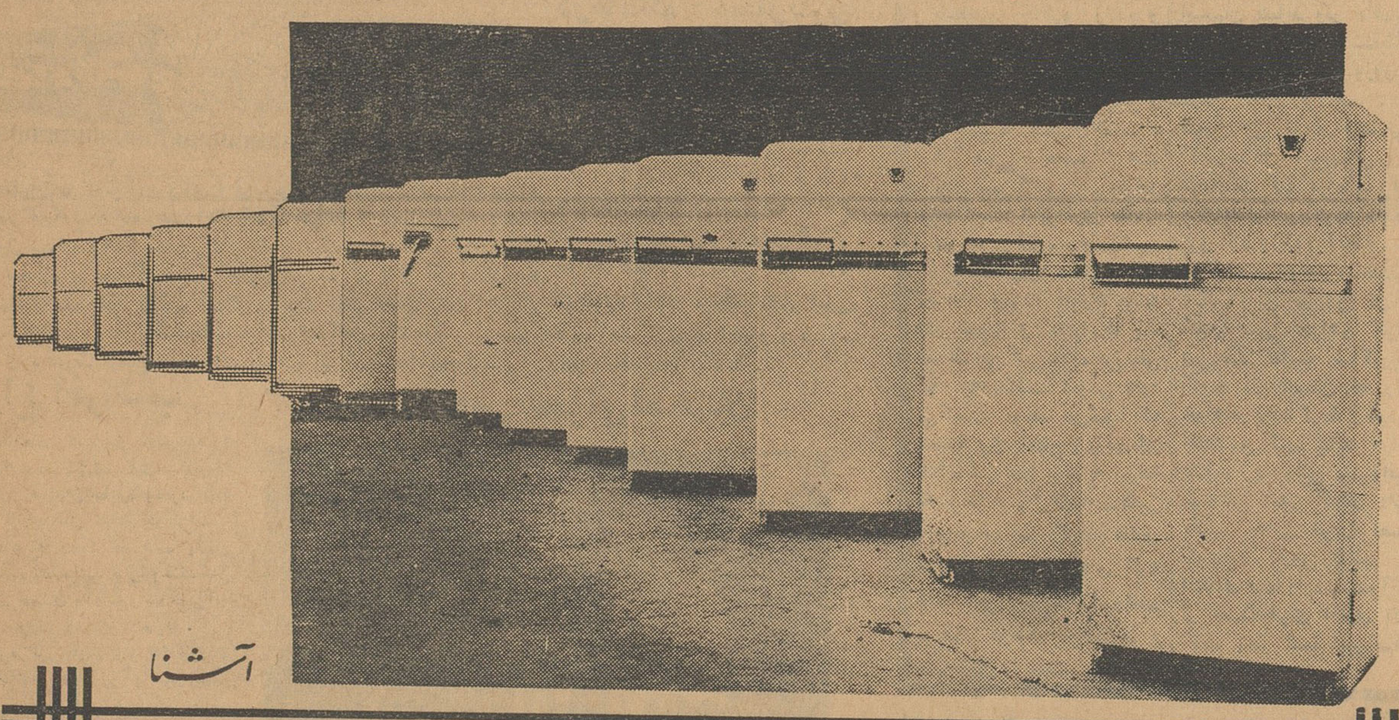

آشنا

اکنون بهترین فرصت‌ها دراختیار شماست . بشرط آنکه بخواهید ازاین فرصت استفاده کنید . . . باچند دقیقه صرف‌وقت و سپردن یك مبلغ جزئی درنزدیکترین شعبه بانك بیمه بازرگانان، شماهم یکی‌ازدارندگان دفترچه‌حساب سپرده‌اختیاری میشویدو گذشته‌از آنکه امکان‌استفاده‌از

یك میلیون و پانصد هزار ریال جایزه

برای شما میسر میشود ... از

بیمه مجانی

دربرابر حوادث وازکارافتادگیها نیز بهره‌مند میشوید ضمناً ازکجاکه هنوز تابستان گرم و طاقت فرسا شروع نشده

پنکه مجانی ویخچال مجانی

مخصوص دارندگان حساب‌سپرده اختیاری هم نصیب شما نشود ... همین امروز و فردا برای خود و عزیزان خود در نزدیکترین شعبه

بانك بیمه بازرگانان

باافتتاح سپرده اختیاری پیوندید

«نوول» ضعف ونقص بخود نمی‌پذیرد .
یاعالی‌است یاهیچ خوب نیست
مارسل ارلان. منتقد معاصر فرانسوی

و

گنجینهٔ داستان

فقط داستانهای عالی را برای شما انتخاب میکند

شعب تهران : بوذرجمهری ، مقابل مسجدشاه ـ سعدی ، خیابان سعدی ـری، خیابان‌ری‌ـ بوعلی، بازار کفاشها دخانیات، دروازه‌قزوین‌ـ گمرك خیابان گمرك ـ شهباز ، خیابان‌شهباز‌ـ سلسبیل، خیابان‌سلسبیل‌ـ
شعب شهرستانها : رشت ـ سنگر ـ بندر پهلوی ـ لاهیجان ـ آستانه لنگرود‌ـ رودسر ـ ساری ـ بابل ـ شاهی ـ زیر آب ـ نکاء ـ خرمشهر ـ آبادان ـ گنبدقابوس ـ ساوه .

مقررات امتحانات ششم ابتدائی اعلام شد

حوزه‌های امتحانی امتحانات متفرقه هفته آینده اعلام میشود

امروز آقای خوشنویسان رئیس اداره امتحانات فرهنگ استان‌تهران مقررات امتحانات نهائی سال‌ششم ابتدائی مدارس و برنامه امتحانات ششم ابتدائی متفرقه را که از طرف آقای رهنما سرپرست فرهنگ‌تهران اعلام شده بود باین شرح دراختیار خبرنگار ما گذاشت :

ششم مدارس

امتحانات سال‌ششم ابتدائی‌خرداد ماه دانش آموزان دبستان های‌دولتی و ملی در حوزه‌ای که از طرف‌رئیس فرهنگ ناحیه تعیین خواهد شدبعمل می آید.

روسای حوزه های امتحانیه با توجه کامل بمقررات و رعایت نکات زیر باید امتحانات را شروع‌وخاتمه دهند.

ریاست هیئت ممتحنه بعهده‌مدیر دبستانی خواهد بود که در آن‌دبستان حوزه امتحانی تشکیل میگرددوطبق آئین نامه یکنفر ناظر از طرف‌رئیس فرهنگ ناحیه اعزام خواهد شد که تواما مسئول حسن جریان امتحانات باشند.

امتحانات طبق ماده ۱۷آئین‌نامه جدید کتبی بوده و فقط از سه ماده حساب و هندسه (یك ماده)املاء و انشاء فارسی بر حسب برنامه تنظیمی روز سوم خرداد ماه بعمل خواهد آمد .

کلیه مدارك تحصیلی دانش آموزان باید قبلا توسط راهنمایان تعلیماتی و ناظر امتحان رسیدگی شود و بلا مانع بودن شرکت آنان در امتحانات طبق مقررات‌و آئین‌نامه های مربوطه گواهی شده باشد .

سئوالات امتحانی

روسای حوزه های امتحانی جهت اخذ پاکت های سئوال سه ربع‌قبل از شروع امتحان باید باداره فرهنگ ناحیه مربوطه مراجعه کنند اوراق امتحانی زیر نظر رئیس حوزه و ناظر مربوطه بوسیله دو نفر ازاعضای هیئت ممتحنه تصحیح و پس از آن مجددا بطور دقیق در آنها تجدید نظر نموده و جمله (تجدید نظرشد) را ذیل هر ورقه ذکر و پس از قید نمودن نمره واقعی اوراق را امضاء خواهند نمود. خارج نمودن اوراق امتحانی از حوزه امتحان قبل از تصحیح و اعلام نتیجه اکیدا ممنوع است.

نتیجه امتحانات از طرف‌هردبستان بدانش آموزان مربوطه ابلاغ‌خواهد شد.

پس از پایان امتحانات بلافاصله باید از طرف دبستان دو نسخه ریز نمرات عموم داوطلبان اعم از قبول - شدگان و مردودین و تجدیدیها و گواهینامه که مشخصات آن با مشخصات اصل شناسنامه مغایرت نداشته باشد تا ۲۵خرداد ماه‌تحویل فرهنگ ناحیه مربوطه شود .

ضمنا باید اوراق امتحانی‌دانش - آموزان پس از خاتمه امتحانات و اخذ نتیجه لاك و مهر شده تحویل اداره فرهنگ ناحیه مربوطه گردد.

مسئولیت امتحانات

آقایان روسای ادارات فرهنگ نواحی مسئولیت انجام امتحانات هر ناحیه را شخصا عهده‌دار بوده و نسبت به تعیین نظار و برگزاری امتحانات و حسن جریان و نظم جلسات امتحانی دستورات‌لازم صادر خواهند نمود.

مسئولیت کلیه امتحانات نهائی ابتدائی اعم ازمتفرقه و دانش‌آموزان دبستان های تهران بعهده آقای غلامرضا خوشنویسان میباشد .

برنامه ششم مدارس

امتحانات نهائی ششم دانش - آموزان مدارس روز پنجشنبه سوم خرداد ماه بعمل خواهد آمد وساعت ۹تا۱۱ صبح حساب و هندسه‌وساعت ۳ تا سه و نیم‌بعد از ظهر املاءو از ساعت سه و چهل و پنج دقیقه تا ۵ونیم بعد از ظهر انشاء فارسی خواهد بود .

برنامه ششم متفرقه

امتحانات داوطلبان ششم متفرقه نیزباین شرح بعمل خواهد آمد :

پنجشنبه ۱۳ اردیبهشت‌ماه‌ساعت ۳ تا ۳ونیم بعد از ظهر املاء ، از ساعت سه و چهل و پنجدقیقه تا ۵و ربع بعد از ظهر انشاء فارسی ، پنجشنبه بیستم اردیبهشت ماه‌ساعت ۳تا ۵ بعد از ظهر حساب و هندسه جمعه ۲۱ اردیبهشت ازموادتعلیمات دینی واخلاق وقرآن ، فارسی و دستور ، تاریخ و جغرافی و تعلیمات مدنی، علم‌الاشیاء و بهداشت‌امتحان شفاهی بعمل خواهد آمد.

حوزه‌های امتحانی

آقای خوشنویسان افزود نام - نویسی از داوطلبان امتحانات متفرقه کلاس های اول تا ششم متوسطه متفرقه پایان یافت و تا هفته آینده حوزه های امتحانی تعیین و اعلام خواهد شد.

واشنگتن از شاهنشاه ایران استقبال میکند

بقیه ازصفحه اول

دیروز بعدازظهر شاهنشاه‌وشهبانوی ایران درراه سفر آمریکا وارد رم شدند .

شاهنشاه و شهبانو در فرودگاه رم ازطرف آقای جمال امامی سفیرکبیر ایران درایتالیاوهمچنین سفیر کبیر آمریکا در رم و مقامات ایتالیائی مورداستقبال قرارگرفتند.

هواپیمای حامل شاهنشاه پس‌ازیك توقف کوتاه درفرودگاه‌رم بسوی‌پاریس حرکت کرد .

بنا بگزارش رسیده از پاریس‌ساعت چهار و بیست و پنج دقیقه بعد از ظهر دیروز شاهنشاه و شهبانو با هواپیما وارد پاریس شدند .

بااینکه توقف اعلیحضرتین در پاریس جنبه غیر رسمی داشت معهذا مقامات فرانسوی فرودگاه اورلی رابا پرچم های ایران و فرانسه تزئین‌کرده و اعضاء عالیرتبه وزارت امور خارجه فرانسه و نماینده مخصوص ژنرال دوگل رئیس جمهوری در فرودگاه حضور یافته بودند .

والاحضرت اشرف پهلوی خواهر شاهنشاه که‌در پاریس اقامت‌دارند نیز د رمیان مستقبلین دیده‌میشدند.

خواهر شاهنشاه در حالی که‌پالتو پوست پلنگ‌پوشیده بودند دسته‌گل بزرگی‌به‌اعلیحضرتین تقدیم‌داشتند. شاهنشاه لباس اونیفورم خاکستری رنگ نظامی که بر آن نشان های بسیار نصب شده بود در برداشتند و شهبانو فرح لباس سبز کم رنگ پوشیده و کلاه سفید بسرداشتند .

در سالن تشریفات فرودگاه‌دسته گلی از طرف مادام دوگل و یك دسته گل « فرح » از طرف شهر پاریس به شهبانوی ایران هدیه شد.

سفیر امریکا در پاریس - آقای‌امیر اصلانی کاردارسفارت کبرای‌شاهنشاهی اعضای سفارت کبرا و ایرانیهای‌مقیم فرانسه در فرودگاه حاضر بودند .بیش از یکصدو بیست نفر خبرنگار وعکاس دور محوطه سالن افتخاری گرد آمده بودند و تلویزیون فرانسه و تلویزیون مونت‌کارلو نمایندگان مخصوصی فرستاده بودند . هوای پاریس باوجود فصل بهار هنوز سرد است ولی‌دیروز نسبتا هوا بهتر و آفتابی بود عکاسها ازاین جریان بسیار خوشحال بودند و مرتبا از شاهنشاه و شهبانوی ایران فیلمبرداری میکردند .

خبرنگاران شخصیت شاهنشاه و شهبانوی ایران را میستودند . موقعی که پس از پنجاه دقیقه‌توقف ،شاهنشاه و شهبانوی ایران فرودگاه اورلی را در ساعت پنجو ربع بعداز ظهر بوقت تهران بسوی نیویورك ترك مینمودند خبرنگاران خارجی نسبت به‌شاهنشاه و شهبانوی ایران ابراز احساسات کردند .

ورود به نیویورك

نیویورك - ۱۰ آوریل - خبرگزاری فرانسه - شاهنشاه و شهبانوی ایران یك ساعت و پانزده دقیقه بعداز نیمه شب دیشب (بوقت تهران) وارد فرودگاه بین‌المللی نیویورك شدند .

در فرودگاه نیویورك‌رئیس‌تشریفات وزارت امور خارجه امریکا و گروهی از شخصیت های برجسته این کشور از شاهنشاه و شهبانوی ایران استقبال کردند .

دراین موقع ربکا جهانبانی دختر آقای مسعود جهانبانی سرکنسول‌ایران در نیویورك دسته گلی تقدیم اعلیحضرتین کرد .

سپس شاهنشاه و علیا حضرت شهبانوی ایران به‌طالارفرودگاه‌تشریف فرما شدند و گروهی از شخصیت‌های ایرانی را بحضور پذیرفتند ، دراین هنگام رئیس تشریفات وزارت امور خارجه امریکا از شاهنشاه سئوال‌کرد که آیا به روزنامه نگاران اجازه شرفیابی میدهند ، شاهنشاه با یکایك روزنامه نگاران دست دادند و طی‌نطق کوتاهی اظهار داشتند: من و شهبانو از اینکه وارد امریکا شده‌ایم بسیار خوشحالیم . این چهارمین باراست که من بامریکا میایم و علیا حضرت برای نخستین بار قدم بخاك امریکا گذاشته اند .

ما از دیدار پرزیدنت کندی بسیار خوشحال خواهیم شد و امیدوارم دراثر این مسافرت رشته های دوستی که میان امریکا و ایران وجود دارد بیش از پیش مستحکمترشود . من برای‌ملت امریکا سعادت و پیشرفت آرزومیکنم. پس از آن شاهنشاه و شهبانوی ایران بوسیله اتومبیل با اسکورت موتوسیکلت سوار بسوی‌هتل‌والدورف استوریا در مرکز شهرنیویورك‌رهسپار شدند .

ورودبه واشنگتن

بعد از ظهر امروز چهارشنبه ۲۲ فروردین شاهنشاه و شهبانو فرح در هواپیمای مخصوص ریاست‌جمهوری امریکا از نیویورك‌واردواشنگتن می شوند وپرزیدنت کندی وبانوژاکلین کندی شخصا در فرودگاه ملی از مهمانان رسمی خود استقبال میکنند

واشینگتن-۲۲فروردین - امروز واشینگتن باجلال وشکوه هر چه‌تمام تراز اعلیحضرت همایونی وشهبانوی ایران استقبال میکند .مراسم مزبور از گستردن فرش سرخ رنك در مسیر فرودگاه ونواختن‌شیپور طلائی هنگام ورود اعلیحضرت بفرودگاه آغاز شده و باتشریفات مجلل‌عبور از خیابان معروف پنسیلوانیا که رژه‌های مهم واشینگتن‌در آنجاانجام میشود به مراسم ضیافت رسمی و باشکوه کاخ سفید منتهی میگردد.

طبیعت و هوا هم در این پذیرائی سهم بزرگی دارند .اداره‌هواشناسی آمریکا هوای صاف‌وروشنی رابرای مدت اقامت اعلیحضرتین در این شهر پیش بینی کرده است و بهار واشینگتن در منتهای زیبائی خود جلوه گر خواهد شد .

شهرواشینگتن با هفتصد پارك سر سبز آن که همه در این فصل مملو از درختان شکوفه صورتی‌رنك وانواع گلها ودرختان گل می‌باشند منظره بسیار جالبی بخودگرفته است و صدای پرندگان که در این پارکها از درختی بدرخت دیگر می نشینند گاهی‌صدای‌رفت‌وآمداتومبیل ها در خیابانها را میپوشاند .

بعقیده مقامات آمریکائی سفر شاهنشاه و ملکه ایران به آمریکاو اقامت اعلیحضرتین‌درواشینگتن به خوشحالی ناشی از رسیدن بهار در این شهر صفاو جلای خاصی‌بخشیده است .

اظهارات هومز

واشنگتن - جولیوس هومز سفیر کبیر ایالات متحده در تهران عصر دیروز در کاخ سفید واشنگتن از پرزیدنت کندی دیدن کرد و مدتی باوی به گفتگو پرداخت . هومز هنگام خارج شدن از کاخ ریاست جمهوری به خبر نگاران گفت که مناسبات ایران وامریکا اکنون از هرزمان‌دیگر صمیمانه تر و استوارتر است .

هومز افزود که ایران براهنمائی شاهنشاه با تدبیر واصلاح طلب خود پیوسته در راه پیشرفت‌گام برمیدارد وبزودی درردیف کشورهای مترقی جهان قرار خواهد گرفت .

سفیر امریکا در پایان گفت ایران تاکنون یك تنه در برابر تهدیدات شوروی پایداری کرده و تحسین و ستایش جهان آزاد را بخود جلب کرده است .

مذاکرات واشنگتن

تهران -خبر گزاری آلمان -۱۰ آوریل -شاهنشاه ایران که روز گذشته همراه شهبانو راه امریکا را برای یك اقامت رسمی‌در پیش گرفتند درواشنگتن راجع به‌مسائل نظامی و سیاسی واقتصادی مورد علاقه ایران و امریکا و مخصوصا در باره مشکلات مالی‌جاری ایران‌باپرزیدنت کندی‌رئیس جمهور و سایر مقامات عالیرتبه امریکائی مذاکره خواهند کرد .

مقامات واشنگتن عقیده دارند که ایران از لحاظ استراتژیك یك نقطه بسیار مهم است واز دست رفتن‌ایران نتایج مصیبت باری برای غرب خواهد داشت . به عقیده رهبران واشنگتن اگر ایران تاکنون بدامان‌کمونیسم سقوط نکرده تنها در نتیجه لیاقت و همت شاهنشاه آن بوده است .مقامات رسمی‌واشنگتن احساس میکنند که اوضاع ایران در ماه‌های اخیرنسبت‌به گذشته‌بهبود یافته وازنظر آنها تقسیم اراضی سلطنتی از طرف شاهنشاه بین روستائیان بی زمین ایران قابل‌ستایش است .

مسئله کنسرسیوم

اکنون که شاهنشاه ایران‌کوشش زیادی برای اجرای بر نامه‌اصلاحات اساسی درایران بعمل می‌آورندمیتواند روی تفاهم بیشتر دولت امریکانسبت بایران حساب کنند . گفته میشودکه شاهنشاه در مذاکراتی که باپرزیدنت کندی بعمل خواهند آورد درخواست خواهند کرد که موضوع تشکیل یك کنسرسیوم کمك بایران با شرکت ایالات متحده امریکا مورد توجه‌قرار گیرد. معذلك اتخاذ تصمیم نهائی برای تشکیل این کنسرسیوم با بانك بین المللی خواهد بود

این بانك تاکنون کنسرسیوم‌های مشابهی برای کمك به پاکستان و هندوستان بوجود آورده است .

بدون‌شك شاهنشاه ایران‌هنگامیکه روز ۵ شنبه این هفته بایوجین بلاك رئیس بانك بین المللی ملاقات‌میکنند از نزدیك اقداماتی که‌برای تشکیل کنسرسیوم کمك به ایران ضروری است آشنا خواهند شد و آنرا بهتر احساس خواهند کرد.

نیرومند ترین قدرت

نیویورك -۲۲ فروردین - روزنامه وزین و پرتیراژ و مشهور امریکائی بنام «نیویورك تایمز»در مقاله‌مبسوطی که بمناسبت سفر اعلیحضرت‌همایون شاهنشاه وعلیاحضرت فرح شهبانوی ایران بامریکا نوشته است شاهنشاه ایران را بخاطر روش قاطعی که در زمینه اجرای برنامه های اصلاحی ورفورم اتخاذ فرموده‌اند مورد تمجید و ستایش قرار داده است .

روزنامه مزبور پس‌از اشاره باینکه اعلیحضرت همایونی نیرومند ترین قدرت فردی ایران هستند مینویسد شاهنشاه ایران باجدیت و پشتکار خستگی ناپذیری از این نیرو برای بهبود اوضاع کشورو ملتشان استفاده فرموده‌اند .

نیویورك تایمز خاطر نشان ساخته است‌اعلیحضرتین هنگام‌دیدار رسمی خود رادر امریکا آغاز فرموده اند که کشور شان در شاهراه ترقی و آبادانی گام برمیدارد .

این روزنامه سپس به اصلاحات وسیعی که بوسیله دکتر علی امینی نخست وزیر ایران با پشتیبانی و رهبری‌و راهنمائی‌مدبرانه اعلیحضرت همایون شاهنشاه آغاز شده اشاره نموده و پس از تشریح برنامه های عظیم عمرانی و اجتماعی واقتصادی و تقسیم املاك سلطنتی توسط شخص اعلیحضرت همایونی و آغاز اجرای برنامه اصلاحات‌ارضی مینویسدامریکا با آغوش باز از این میهمانان عالیقدر که کشورشان را بشاهراه آبادانی و ترقی و تعالی رهبری فرموده‌اند استقبال میکند .

مقالات روزنامه‌ها

جراید و مطبوعات اروپا در چندروز اخیر بمناسبت‌خبرمسافرت‌اعلیحضرتین بامریکا بار دیگر توجه خود را بایران معطوف داشته اند .

بزرگترین روزنامه آلمان یعنی فرانکفورترایگمان درشماره ۲۹آوریل بقلم‌هاری هاند می نویسد سرچشمه استقلال و حاکمیت سرزمین کهنسال ایران شاهنشاه است .

درباره شاهنشاه ایران نباید فقط در شهر تهران قضاوت کرد بلکه باید برای شناختن این منبع الهام وقدرت و استقلال بمیان دهاقین - عشایر و توده های مردم و کارگران وسربازان رفت .

شاهنشاه ایران کار اصلاحات‌ارضی و رفورم های اساسی را از پانزده‌سال قبل آغاز کرده وهمیشه دراین مورد دستورات صریح بدولتها میداد ولی یگانه نخست وزیری که‌دست بکار انجام این اصلاحات و رفورم ها شده است دکتر علی امینی‌است مسافرت اخیر دکتر امینی باروپا نشان داد که امینی مردیست باشهامت مطلع‌ومصمم باجرای اصلاحات . اقدامات‌دکترامینی که از پشتیبانی شاهنشاه برخوردار است نور امید بقلب دوستداران ایران در دنیای آشفته تابانیده است .

روزنامه یومیه پاری ژورچاپ‌پاریس دیروز صبح عکس شاهنشاه وشهبانوی ایران و والاحضرت ولیعهد را چاپ کرده و از توقف کوتاه شاهنشاه و شهبانوی ایران در فرودگاه‌اورلی‌اظهار خوشوقتی نموده مینویسد حیف که کمی وقت اجازه نمیدهد که شاهنشاه و شهبانوی ایران بپاریس بیایند تا مردم پاریس باز هم آنها را از نزدیك به بینند .

روزنامه کثیرالانتشار فرانس سوار در شماره پریشب خود عکس شاهنشاه و شهبانوی ایران‌ونیزیك عکس‌بسیار زیبا از والاحضرت ولیعهد ایران چاپ کرده‌است .

روزنامه وزین و بانفوذ لوموند در شماره پریشب بمناسبت مسافرت اعلیحضرتین بامریکا وافتتاح سد سفید رود در بیستم ماه مه (سی ام اردیبهشت) توسط شاهنشاه اشاره کرده و از اهمیت فوق‌العاده این سد در آبادانی قسمتی از سرزمین های ایران سخن رانده و انجام این طرح مهم را نمونه ای از همکاری ایران و جهان آزاد دانسته‌است . باید دانست که تلویزیون فرانسه باهمکاری دفتر اطلاعات و مطبوعات ایران در اروپا بهزینه خود یك هیئت فیلمبرداری‌برای فیلمبرداری از مراسم افتتاح سد سفید رود بایران اعزام خواهد داشت که این مراسم از تلویزیون فرانسه‌پخش بشود .

اصلاحات ارضی

روزنامه تایمز لندن دیروز صبح بتقسیم اراضی سلطنتی در گرگان اشاره کرده مینویسد برنامه اصلاحات ارضی حتی در نزدیکی‌مرز های‌شوروی ادامه دارد .

تایمز مینویسد شاهنشاه اظهار داشتند دولت باید اصلاحات ارضی را باقدرت اجرا نماید و مالکیت ارضی را محدود کند .

تایمز اصلاحات‌ارضی ایران را مورد ستایش قرار داده‌است .

مجلس ختم خلبان شهید برگزار شد

امروز مجلس ختم خلبان شهید هواپیمای سمپاش وزارت کشاورزی مرحوم امیر هوشنك تقی‌بگلو ، درمسجد مجد برگزار گردید و درآن آقای دکتر ارسنجانی وزیر کشاورزی ،معاونان ومدیران کل و روسا وجمعی ازکارمندان‌وزارت کشاورزی وهمکاران ودوستان وبستگان مرحوم تقی بگلو شرکت کردند .هواپیمای سمپاش مزبور چندروزپیش درمنطقه خوزستان سرنگون گردید .

بررسی در مواد تحصیلی کلاسهای تربیت معلم

چون درنظر است که برنامه مواد تحصیلی کلاسهای یکساله تربیت معلم روستاها درکمیسیونی مرکب از متخصصین فن موردبررسی قرار گیرد ، ازطرف‌اداره‌کل تربیت معلم بکلیه ادارات فرهنگ شهرستان ها اطلاع داده‌شدکه کمیسیونی مرکب از مدیر و معلمان‌و مسئولین امور تعلیماتی حوزه فرهنگی خود تشکیل داده نسبت بهریك از مواد درسی رسیدگی نموده نظرات‌وپیشنهاد های‌خودراجهت استفاده کمیسیون مربوطه تاپانزدهم اردیبهشت ماه باداره کل‌تربیت معلم ارسال نمایند

شش هزار ایرانی

بقیه از صفحه پنجم

ملاحظه ایرانی در افریقا سازمانی بوجود آمده است و آقای خیر - محمد علی از اعضای کمیته مرکزی این سازمان میباشد .

ایران و افریقا

آقای خیر محمد علی از اینکه ایرانیان مقیم افریقا دسترسی به اخبار ایران و گزارشات مربوطه‌به اوضاع و احوال این کشور ندارند شکایت داشت ،وی متذکر شد که خبر مربوط به اصلاحات ارضی در ایران را از طریق رادیو قاهره که مغرضانه باین اقدام حمله میکرد شنیده است !

خواسته های ایرانیان افریقا

آقای خیر محمد علی ۹روز است که در تهران اقامت دارد و ظرف دو روز آینده‌ایران رابصوب‌مومبای پایتخت کینیا ترك خواهد گفت .

آقای خیر محمدعلی گفت : پنج الی شش هزارنفر بلوچ ایرانی‌مقیم آفریقا با وجودیکه سالهاست در این‌سر زمین زندگی میکنند معهذا دولت ها و مردم افریقائی هنوزآنها را بعنوان مهاجر میشناسند و تعداد بیشماری ازاین مردم هنوز پاسپورت ایرانی دارند .

وی یاد آور شد : ما خود را ایرانی میدانیم و هیچوقت فراموش نمیکنیم که پدران ایرانی بودند و امیدمان اینست که بتوانیم در آینده تماس و روابط دائم با میهن اصلی خود داشته باشیم آقای خیر محمد علی طی اقامت در تهران با آقای معینیان معاون نخست وزیر و سرپرست کل انتشارات و رادیو ومقامات وزارت امور خارجه تماس گرفت و د رباره‌وضع بلوچهای ایرانی مقیم آفریقا با آنان مذاکره کرد .

مهمترین تقاضای ایرانیان مقیم افریقا تهیه وسائلی از طرف دولت ایران برای تحصیل دانشجویان خانواده های ایرانی مقیم افریقا در ایران است آنهامیخواهند که دولت باختیار آنها بگذارد ،آنها همچنین تقاضادارندکه معلمینی ازایران‌برای مدارس جدیدی که آنهادر افریقا برای تحصیل فرزندان خود تاسیس کرده‌اند اعزام شود تا به‌فرزندان آنها دروس فارسی بیاموزند و نیز دولت ایران ترتیبی بدهد تا آن دسته از ایرانیان مقیم آفریقا که مایل به بازگشت بایران هستند بتوانند بوطن خود باز گردند .

آقای خیر محمد علی میگفت : هنوز تعداد کثیری‌از ایرانیان‌افریقا بزبان بلوچ صحبت میکنند و ما نمیخواهیم که زبان مادری آنها بدست‌فراموشی‌سپرده شودوتاسیس مدارس‌ایرانی واعزام‌معلمین ایرانی بافریقا باین نظر کمك موثری خواهد کرد .

وی‌همچنین خواستار پخش‌برنامه هائی از رادیو ایران برای بلوچهای مقیم افریقا بود .

در این مصاحبه آقای ناصرشیرزاد معاون اداره کل انتشارات و رادیو متذکر شد که پیشنهادات‌ایرانیان مقیم افریقا تحت رسیدگی است و اداره کل انتشارات و رادیو در نظر دارد با فیلم و عکس و نشریات مختلف و تنظیم برنامه های رادیوئی ایرانیان مقیم افریقا را در جریان اخبار و وقایع و پیشرفت های‌میهن آنها بگذارد .

برنامه مهم

آقای خیر محمد علی در باره مشاهدات خود در ایران گفت : من ایران را بسیار زیبا دیدم و البته نتوانستم نقاط زیادی رابه‌بینم اما در همین مدت اقامت در تهران آنچه بنظر من جالب توجه ومهم آمد موضوع‌اصلاحات ارضی بود.

آقای خیر محمد علی همچنین از موضوع ملی شدن صنعت نفت‌بخوبی یاد میکرد .

وی متذکر شد که جمعیت کینیا شش میلیون نفر است و ایرانیان مقیم این کشور و سایر کشور های افریقائی فوق العاده علاقمندند که ایران باکینیا و سایر ممالك‌افریقا تماس داشته باشد .

مصاحبه آقای خیر محمد علی با خبرنگاران جراید در ساعت ده - بپایان رسید و خبرنگاران با این بلوچ خونگرم که با شش هزار نفر بلوچ‌ایرانی دیگر مقیم افریقاقدرت بزرگی رادر این سر زمین‌پرآشوب تشکیل داده‌اند خدا حافظی کردند.

هیئت دولت

بقیه از صفحه اول

خلاق مصالح عمومی و بمنظورجلو- گیری یا وقفه یا تعویق اجرای‌قانون اصلاحات ارضی بهرکیفیتی اقدام کند بااستفاده‌ازقانون امنیت‌اجتماعی تحت تعقیب قرار گیرد .

آقای دکتر ارسنجانی بعدافزود من دستور داده‌ام سیصد هزار ریال به خانواده خلبان‌شهید پرداخت شود در ضمن پنجاه هزار ریال نیزبعنوان پاداش خدمت وی به خانواده وی‌داده شود و علاوه بر مستمری حقی راکه بعنوان حق پرواز دریافت میداشت به مستمری وی اضافه شود . کمکی که بخلبان مزبور میشودصرف‌خرید خانه برای خانواده وی خواهدشد.

وزیر کشاورزی بعد گفت طبق اطلاعاتی که بمن رسیده درنواحی فارس و سایر نقاط کشور بسیاری ازدهقانان برای اطلاع‌از اخبارمربوط باصلاحات ارضی لوازم زندگی خود را فروخته و رادیو ترانزیستوری خریده‌اند تا بتوانند از طریق اخبار بجریان اصلاحات ارضی واقف شوند

خبر نگار ما اضافه میکند که‌وزیر خارجه سابق لبنان که اخیرا بایران آمده‌بود در ملاقات باوزیر کشاورزی اظهار داشت من بواسطه اشکالاتی که در امر اجرای اصلاحات ارضی در مصر و عراق و سوریه پیش آمده بود نسبت به موفقیت قانون دراریان مشکوك بوده ام ولی‌مشاهده کردم‌شما بدون برهم زدن نسق بندی وزیر پاگذاردن سنت های کشاورزی مملکت این قانون را شروع باجرا نمودند و حالا بموفقیت کامل آن امید وار شده‌ام.

سومین چاه نفت در

بقیه از صفحه اول

اعلام شرکت

شرکت نفت ایران‌پان امریکن با مسرت تمام دومین اکتشاف موفقیت آمیز خودرا درناحیه عملیات شرکت درخلیج فارس اعلام میدارد .

پس‌از آنکه در آبان ماه گذشته چاه داریوش شماره یك نزدیك جزیره خارك‌به‌نفت قابل ملاحظه‌رسید عملیات حفاری شرکت در حوزه دیگری از ناحیه قرارداد بفاصله هفتاد کیلومتری مغرب چاه داریوش و ۶۵ کیلومتری جزیره خارك که قبلا آغاز شده‌بود ادامه یافت وچاه سیروس شماره ۲در عمق ۳۲۰۰ متری بگاز و نفت بافشار زیاد برخورد نمود ولی بعللی غیرمترقبه از کنترل خارج‌شد و نفت وگاز آن فورا ن کرد.

باآنکه مسئولین امر با همکاری کارشناسان اعزامی موفق‌شدند ظرف یك هفته جلوی فوران رابگیرند و چاه را به‌بندند اوضاع واحوال نداد که وضع منابع نفتی دراین چاه بررسی شود بنابراین بلافاصله از روی همان سکوی حفاری ودر کنار چاه مزبورچاه سیروس ۲رالف آغاز شد وباسرعت و موفقیت کامل پیشرفت کردواکنون خوشوقت است اعلام دارد که‌این چاه درمدت کوتاه درعمق ۲۱۰۰ متری‌بطبقه شنی بورگان درکرتاسه وسطی که محتوی نفت قابل ملاحظه می‌باشد رسیده‌است .

چاه سیروس ۲ر الف در کف‌خلیج فارس و ۴۳ متر زیر آب حفرشده است .

آزمایش های مقدماتی حاکی‌است که‌قدرت تولید این‌چاه ازاین طبقه نفتی جدیدالاکتشاف متجاوز از هفت هزار بشکه درروز است ولی طبق‌معمول آزمایش های مفصل اثر برای تکمیل اطلاعات نسبت باین منبع جدید ادامه دارد .

بشارت

قابل توجه حجاج محترم ایرانی

آقای حاجی عبدالهادی پهلوان معروف (به‌هادی عرب) که سابقه ۳۰سالهٔ راهنمائی مکه معظمه رادارند شخصی است متمکن و بهیچوجه احتیاج مالی ندارند .بنا بمذاکره و خواهش جمعی از آقایان علماء و مبلغین مشارالیه حاضر است امسال خودرا وقف حجاج محترم بنماید و بدون توقع دیناری انجام‌خدمت نمایند واز هر جهت نظر حجاج راتامین کنند لذا اعلام‌میشود حجاج محترم‌از فرصت استفاده نموده ونام‌نویسی بنمایند .ما امضاء کنندگان ذیل ازقبول زحمت ایشان کمال تشکر را داریم انشاءاله مرضی‌خدا ورسول اکرم (ص) میباشد لازم است آقایان حجاج محترم ازوجود چنین خدمتگزاری صدیق استفاده بنمایندانشاءالله آسوده خاطر به‌اوطان خودمراجعت نمایند.

امام جماعت حاج‌شیخ ابوالحسن نجم آبادی - ابوالقاسم ذاکری شمیرانی -الاحقر سیدمحمد جواد تقوی -الاحقر حاجی اشرفی - الاحقر حاج سید حسن احمدی شیرازی .

بشارت

مجالس ترحیم و یادبود

بدینوسیله باستحضار اقوام و دوستان میرساند .

مراسم چهلمین روز درگذشت شادروان**جناب آقای عبدالمجید غفاری** روز ۵شنبه ۲۳ فروردین از ساعت ۵ الی ۷ بعد از ظهر در منزل شخصی آنمرحوم انتهای خیابان ملك خیابان گنجهٔ کوی بدری برگذار می شود . **سیما غفاری**

بمناسبت فوت ناگهانی **بانو ماه طلعت مفرح** مجلس ختم آنمرحومه ازساعت ٤ الی٦ بعدازظهر روز پنجشنبه ۲۳ فروردین‌ماه درمسجد علی واقع درانتهای خیابان آذربایجان سرآسیاب فرمانفرما منعقد میگردد.

حیدر مقدم- حاج نصرت‌الله مفرح- رضا مقدم - سروان مقدم - ارسلان مقدم. آ-۱۱۱۱

بعموم بازماندگان آنمرحومه مصیبت وارده راتسلیت‌میدهیم

خانم ملك شمسیان همکار محترم

مصیبت‌وارده مرك برادر عزیزتان را تسلیت عرض‌نموده بقای عمر جنابعالی و خانواده محترم را از خداوند متعال‌آرزو می نماید . **مهندس مهین مسعودیان**

افسران ودرجه داران و افراد گردان ۲ زرهی مصیبت وارده را بخاندان شجاعی بخصوص بسرکارستوان یکم‌محسن شجاعی تسلیت می گویند . **گردان - سرهنك ۲محسنی**

جناب آقای دکتر حسین دانائی

از درگذشت مادر عزیزتان نهایت متاثر به جنابعالی و سایر بازماندگان آنمرحومه تسلیت عرض می نمائیم .

حسین مهینی و بانو - هادی صدقدار وبانو

فامیل محترم وهمن

مصیبت وارده را تسلیت گفته و خودرا در مصیبت جانگداز شریك میدانم **محمود کاشفی**

افسران - کارمندان - درجه داران اداره راهنمائی و رانندگی بانهایت تاثر مصیبت‌وارده‌را بخانواده محترم راسخ بخصوص سرکار سرهنك مجتبی راسخ معاونت اداره پلیس تهران و سرکار سروان پاشا راسخ تسلیت عرض‌می‌نمایند.

آ-۱۰۶۹ **اداره راهنمائی و رانندگی**

جناب آقای مهندس سالور

مدیریت‌محترم‌عامل‌شرکت‌سهامی‌سیمان‌فارس وخوزستان مهندسین - کارمندان و کارگران کارخانه سیمان دورود مصیبت‌وارده را به آنجناب تسلیت عرض نموده بقای عمر بازماندگان آنمرحوم را از خداوند متعال خواستارند .

از طرف کارکنان کارخانه سیمان دورود- مهندس‌پیروزنیا

سرکار سرگرد ناصر حسینی

درگذشت پدر عزیزتان را بشما وخانواده محترم تسلیت عرض‌نموده سعادت و سلامت بازماندگان آن شادروان را از خداوند متعال مسئلت داریم .

سرهنك ستاد شازاد -سرگرد ابریشمی - هوشنك بشیر نژاد - عزت‌الله ذوالفقاری - حسینعلی رفیعی .

بانهایت تاسف و تاثر مصیبت‌وارده (درگذشت‌مرحومه مغفوره بانو حاجیه بتول خانم کاظمی‌دبیری) را بخاندان‌محترم کاظمی بویژه جناب آقای دکتر پرویز کاظمی برادر آنمرحومه و جناب آقای سید باقر کاظمی (مهذب‌الدوله) وآقایان منوچهر وهوشنك و انوشیروان کاظمی تسلیت می گوئیم . از طرف خاندان ارشدی کاشانی .

شهاب‌الدین ارشدی - حسن ارشدی - ستوان یکم نظام‌الدین ارشدی -مهندس علیرضا ارشدی

خاندان محترم تحویلداران

مصیبت‌وارده را بفرد فرد آن خانواده محترم تسلیت عرض نموده بقاء عمر آن خاندان جلیل را از خداوند بزرك مسئلت می نمائیم .

اشرف‌السادات - کوچك - فاطمه - کبری - معصومه علی‌و حسین المعی- ملیحة‌الزمان رحیمی - مرتضوی - تجلی ذوالفقاری - امینی

جناب آقای دکتر امین‌الله الفت

مصیبت‌وارده‌را تسلیت می‌گویم . **دکتر قانونی**

آقایان محمود ایزدی و ابوالقاسم عنایتی

مصیبت‌وارده را بشما و خانواده محترم تسلیت عرض می نمایند . **کارمندان شرکت سهامی ایران متال**

استاد محترم خانم ملك شمسیان

با قلبی مملو از تاثر مصیبت وارده را تسلیت میگوئیم **صالح زاده - خاتمی - جبار زاده**

سرکار سرهنك سید مجتبی راسخ

افسران -کارمندان و مامورین کلانتری بخش ۳۱ درگذشت جانگداز پدر بزرگوارتان را بجنابعالی و خانواده محترم تسلیت عرض می نمایند .

کلانتری بخش ۳۱ سروان پرویز صادق زاده

مسافری باپرتاب خود بزیر چرخهای قطار خودکشی کرد

هویت این جوان که درمقابل چشمان یکی دیگر از مسافرین خودرا از روی پل قطار بزیر چرخهای قطارانداخت هنوز معلوم نشده است

دیروز حادثه عجیبی درنزدیکی ورامین در قطار مسافر بری مشهد ـ تهران روی داد .

در این حادثه مردی کشته شد ولی هنوز نحوه مرگ این شخص روشن نشده است .

ساعت شش و پنجاه و هشت‌دقیقه صبح دیروز هنگامیکه قطار عادی مسافر بری مشهد ـ تهران از قریه پیشوا عبور کرد و در جلگه هموار ورامین بسوی تهران در حرکت بود ، مردی به رفتگر قطار درقسمت واگون های درجه ۳ مراجعه کرد و باو گفت من دیدم مردی که در این کوپه (اشاره به یکی ازکوپه های واگن درجه ۳) سوار بود به میان پل (محلی که دو واگون به یکدیگر بسته میشود) واگون رستوران رفت و خود را بخارج از قطار پرتاب کرد .

قطار متوقف شد

رفتگر جریان را به رئیس قطار اطلاع داد قطار اندکی بعد در ایستگاه ورامین توقف کرد وقتی ماموریـن انتظامی قطار بـه عقب برگشتند در مسافت دوری جنازه متلاشی شده مردی را دیدند که بعلت عبور چرخهای قطار از رویش شناخته نمیشد . از جیب های این مرد مقداری پول و کاغذ بیرون ریخته بود لباس نسبتا مرتبی هم بر تن داشت .

مامورین انتظامی قطار جنازه را در همان حال نگهداشتند و جریان را به رئیس دادگاه بخش ورامین اطلاع دادند در ضمن مردی که به رفتگر قطار اطلاع داده بود که این شخص خود را پائین انداخته تحت نظر قرار گرفت .

ناگهان خود را پرتاب کرد

شاهد واقعه که بنا به تقاضای وی از ذکر نامش خود داری میکنیم گفت : من در کنار واگن ایستاده بودم و میخواستم برای صـرف صبحانه برستوران بروم که دیدم جوانی در حدود ۲۲ تا ۲۴ ساله از کنارم عبور کرد و روی پل بین دو واگن قرار گرفت و سپس ناگهان خود را به پائین پرتاب نمود من به روی پل آمدم اما اثری از او ندیدم لذا برگشتم و به رفتگرقطار جریان را گفتم .

یکی از مسافران کوپه گفت : در تما م‌مدتی که این جوان در کوپه بود حتی یکبار هم کلمه‌ای حرف نزد ودائم آه میکشید و به ما هم توجهی نداشت و معلوم بود که از موضوعی رنج میبرد اما علاقه‌داشت که مرتب مو های سرش را شانه بزند و گاهی مرتب کردن مو های سرش یك ربع ساعت طول میکشید رویهمرفته آدم بی آزار و مودبی بود .

تحقیق در باره علت حادثه

پس از تحقیق از مسافران کوپه و بازجوئی از شاهد حادثه جریان واقعه به تهران اطلاع داده شد و از تهران هیئتی به محل واقعه اعزام شد و قطار مسافر بری مشهدتهران با ۲ ساعت تاخیر عـازم تهـران گردید .

قطار مسافر بری سریع السیر بعدی نیز که از مشهد به تهران می آمد وقتی که بمحل جازه رسید مجبور شد در کیلو متر ۵۲ تهران در محل حادثه نزدیك یك ساعت توقف کند تا تشریفات انتقال جنازه انجام شود . جنازه بوسیله پزشك قانونی ورامین معاینه شد و اجازه دفن او صادر گردید .

خودکشی یا بی مبالاتی

درباره حادثه مرگ این جوان شایعات و حدسیات زیادی بگوش می خورد .

یکی از مامورین پلیس راه آهن میگفت پل میان دو واگون درحدود یك متر ونیم عرض و ۷۵ سانتیمتر طول دارد و در دو طرف واگنها نیز دستگیره ای موجود است و بااین حساب که قطار کمتر تکان داردسقوط یك مرد جوان بدون دخالت و اراده خودش یا شخص دیگری غیر ممکن است و چون بعید بنظر میرسید که بااین جوان در قطار کسی دشمنی داشته و اورا بپائین انداخته باشد بعقیده من او ، خودش را بپائین انداخته و طوری خود را پرتاب‌کرده است که د رستزیر چرخهای قطار افتاده است . زیرا اگر این جوان‌در اثر بی مبالاتی میافتاد و یاکسی اورا میانداخت زیر چرخها قرار نمیگرفت و شاید کشته نمیشد . در نتیجه انتحار او قطعی است ولی احتمال‌هم دارد که در اثر بی مبالاتی پائین افتاده و یا حادثه دیگری روی داده باشد در هر حال مامورین تحقیق هنوز مشغول رسیدگی باین حادثه هستند و تاکنون مشخصات این جوان نیز بدست نیامده است .

محلی که جوان خودرا ازآنجا پرتاب‌کر ده باعلامت‌پیکان نشان داده شده‌است
این محل‌پل بین‌کوپه۳ و کوپه‌رستوران قطار میباشد که پس ازوقوع حادثه برای تحقیقات بیشتر در هر دوکوپه مهر و موم شده است

مردی زن‌جوان و برادر افلیج خودرا کشت

صبح امروز شخصی بنام جواد معلم زاده یکی از ساکنین بندر ـ عباس با ضربات دیلم همسر جوان و برادر خود را بقتل رسانید .

خبرنگار ما در بندر عباس‌جریان این واقعه‌تاثرآوررااچنین گزارش داد : مدتی پیش جواد معلم زاده یکی‌از اهالی لارستان باتفاق‌خانواده خود به بندر عباس آمد و با اجاره کردن ساختمانی در این شهرستان مقیم شد ولی پس از چندی بین جواد و مالك ساختمان اختلافاتی پیش آمد و کار بدادگاه کشید و در نتیجه محکومیت ، ، باختلال حواس و عصبانیت شدید دچار شد صبح امروز جواد بدون جهت بنای بد رفتار ی‌با همسر جوانش عذرا را گذاشت و چون عذرا در مقام اعتراض بر آمد جواد با دیلم به جانش افتاد و اورا در خون خود غوطه‌ور ساخت .

عبداله برادر جواد که نیمی از بدنش فلج بود پس از اطلاع براین امر به میانجیگری آمد ولی جواد او را نیز زیر ضربات دیلم از پا در آورد .

عده ای از همسایگان جریان را بمقامات انتظامی و قانونی بندرعباس اطلاع دادند و با حضور مامورین در محل واقعه ، برای دستگیری قاتل و دفن جنازه ها اقدام شد .

پرونده امر زیر نظرآقای‌بیجاری تحت رسیدگی است .

خبرنگار ما در گزارش خود اضافه‌میکندبا مرگ‌عذرا ودستگیری جواد سه فرزند خردسال آنها بی سر پرست مانده‌اند .

مجروح شدند

در ۲۴ ساعت گذشته ۹نفر باسامی علی اصغر سلطانی فرزند غلامحسین ۲۰ ساله ، مهدی دیانتی فرزند علی ۷۰ ساله ، مسعود جدیدی فرزند غلامحسین ۵ ساله ، براتعلی رضاقلی فرزند قربان ، علی قانعی فرزند حسن ۲۷ ساله ، دوستعلی حسین‌پور فرزند حسینقلی ۵ ساله ، حاجی جعفر زاده فرزند صمد ۳ ساله ، علی اصغر ۲۵ ساله و صاحب فرزند غلامرضا ۶۰ ساله در اثر حوادث رانندگی زخمی شده‌اند .

چند حادثه

دیروز کامیون شماره ۱۷۸۱۵۶ قزوین برانندگی جعفرافشار هنگامیکه بکاروانسرای حاجی علی‌ترك درخیابان جوادیه میرفت با مرد ۳۵ ساله ای بنام تیمور حیدری فرزندعلی تصادف نمود و نامبرده بین در کاروانسرا و کامیون ماندو بسختی مجروح‌گردید مجروح وسیله مامورین پلیس بـه بیمارستان سینا منتقل شد ولی‌دراثر جراحات وارده فوت کرد .

وساعت هفت و نیم بعد از ظهر دیروز جوانی بنام مجتبی مشایخی را که از چوب بست سقوط کرده و بسختی مجروح شده بود ببیمارستان سینا آوردند ولی معالجات موثرواقع نگردید و وی ساعت‌یازده دیشب‌فوت شد .

دیروز بچه سه ماهه ای بنام بهمن فرزند حسین که روز قبل از طبقه دوم ساختمانی سقوط کرده و مجروح شده بود در بیمارستان درگذشت .

صبح امروز وقتی آقای حاجی‌رحیم طاهباز پس‌از انجام‌کاری‌بطرف‌اتومبیلش آمد مشاهده کردراننده‌وی‌بنام‌سیف‌اله بخشی پشت‌فرمان اتومبیل مرده‌است. آقای طاهباز گفته است که‌سیف‌اله بیماری قلبی داشته‌است .

در عروسی مجدد کدخدای ده

۶۰ نفر مجروح شدند

اهالی ده دودسته شدند یکعده‌که ازدست زنشان‌دل خونی‌داشتند موافق‌تجدیدفراش کدخدابودندو دسته دیگراز‌ترس‌عاقبت خوداقدام کدخدارا تقبیح کردند

دیروز میان اهالی یك ده بر سر زن گرفتن مجدد کدخدای ده زدو خوردی روی داد که در نتیجه آن ۶۰ نفر زخمی شدند و ۲۲ نفر از طرف دادسرا تحت تعقیب قرار گرفتند .

کدخدای ده «شول» که قبلا نیز ازدواج کرده چند روز پیش به‌زنی علاقمند شد و بااوازدواج کرد . گروهی از اهالی باکداخدا بمخالفت برخاستند که چرا کدخدای ده باید دو زن‌بگیرد و این رسم را درمیان مردان دیگر ده نیز رواج دهد . این گروه از حمایت زنان خود و زنهای ده‌برخوردار بودند ولی‌در برابر آنها عده‌ای ازجوان های ده و مخصوصا آنهائیکه از همسرانشان دل خوشی نداشتند از کد خدا جانبداری میکردند. مخالفت وموافقت این عده کم کم بصورت اختلاف شدید بروز کرد و همه پیش بینی میکردند که‌این وضع عاقبت‌بزدو خورد خونینی مبدل خواهد شد .

تااینکه صبح دیروز در میدان ده میان مخالفین و موافقین زن گرفتن کدخدا گفتگوئی درگرفت و گفتگوی آنها رفته رفته تند شد و سرانجام‌این دو دسته بطرف هم پریدند و زدوخورد شدیدی در گرفت وجریان آن‌بگوش سایرین نیز رسید . آنها هم مزرعه را رها کرده و بابیل و کلنك بطرف ده آمدند و وارد نزاع شدند و کدخدا که متوجه جریان شده بود در خانه‌اش خودرا مخفی کرد .

زدوخورد شدت یافت زنهائیکه از عاقبت خود میترسیدند و وحشت‌داشتند که شوهرانشان از کدخدای ده‌پیروی کرده زن جدیدی بگیرند نیز باداس و کفگیر وارد معرکه زدوخورد شدند تا جریان بمامورین‌ژاندارمری ده‌مجاور رسید و آنها آمدند ۶۰ نفر زخمی شده بودند . ژاندارمها زخمی‌شدگان را بادو کامیون به بیمارستان سوانح شیراز رسانیدند و ۲۲ نفر ازمسببین این حادثه را بدادسرا تحویل دادند. گزارش فوق را خبرنگار ما امروز از شیراز فرستاده است .

صحنه‌ها تکرار میشود

ماجرا از چهار روز پیش شروع شده و هنوز هم ادامه دارد و معلوم نیست کی به سر انجامی میرسد.

پسر بچه ۵یا ۶ ساله‌ای چهار روز پیش در خیابان سلیم واقع در بخش ۲۵ پیدا شد و پاسبان اورا بکلانتری آور د. پیدا شدن این کودك‌باطلاع سایر کلانتری هارسید ولی تا دیروز کسی برای بردن او مراجعه نکرد . ناچار رئیس کلانتری پسر بچه را که بیمار هم میباشد بناحیه یك دادسرا فرستاد و دادسرا او را باداره سرپرستی معرفی‌کرد. اداره سرپرستی کودك را همـراه پاسبان به شهـرداری فـرستاد . شهرداری او را بسازمان امورخیریه روانه ساخت تا محلی برایش پیدا کنند . این سازمان طفل گمشده را همراه نامه‌ای بیکی از بنگاه‌های خیریه معرفی کرد ولی چون در آنجا جای خالی نبود کودك گمشده همراه مامور به بیمارستان معلولین اعزام گردید تا بستری شود امـا بیمارستان معلولین هم‌دست رد به سینه پاسبان کلانتری گذاشت و او را از همان راهی که آمده بود برگرداند.

این رفت و آمد ها تا بعد از ظهر دیروز طول کشید و بالاخره ساعت دو بعد از ظهر پاسبان‌خسته و کوفته همراه کودك گمشده به کلانتری‌بازگشت وجریان‌راگزارش داد .

مامورین کلانتری ۲۵ تا صبح امروز از کودك بیمار پذیرائی کردند و صبح دوباره جریان را بدادسـرا اطلاع دادند و مجـددا گمشـده سرگردان رابشهرداری بردند .وقتی خبرنگار ما برای تهیه عکس این کودك مراجعه کرد معلوم شد که وی از شهرداری به اداره سرپرستی فرستاده شده است . تا ساعت ده صبح امروز ما سراغ این کودك گمشـده را در اداره سرپرستـی داشتیم و لابد از آنجا دوباره به بنگاه خیریه و سپس به بیمارستان معلولین فرستاده خواهد شدوبالاخره ساعت د وبعد از ظهر بکلانتـری برگردانده خواهد شد تا از فردا این صحنه ها تکرار شود ...

از فردا صبح در سینماهای

همای ـ متروپل

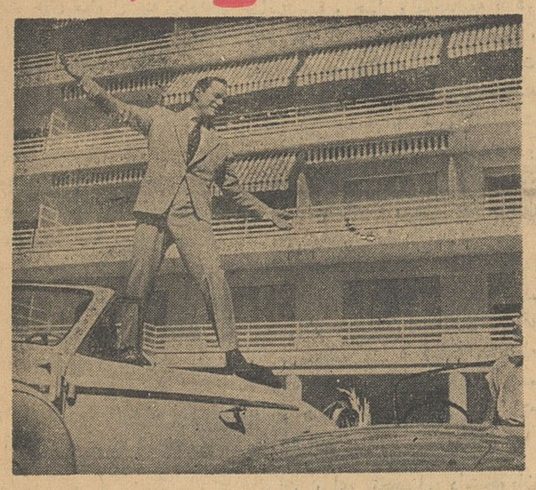

یکه بزن فیلمهای پلیسی سبك جدید در پرحادثه‌ترین فیلمی‌که تاکنون بازی‌کرده‌است

ادی کنستانتین

دوبله بفارسی

باشرکت ستاره زیبا مای بریت

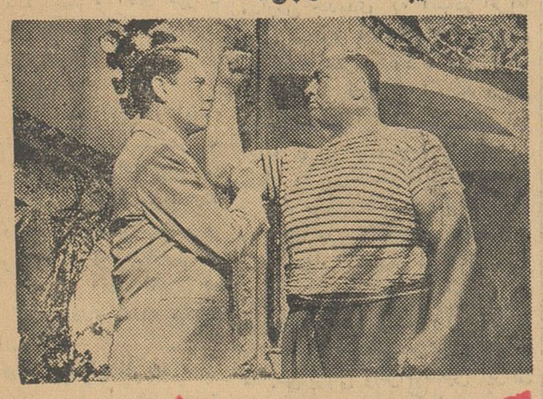

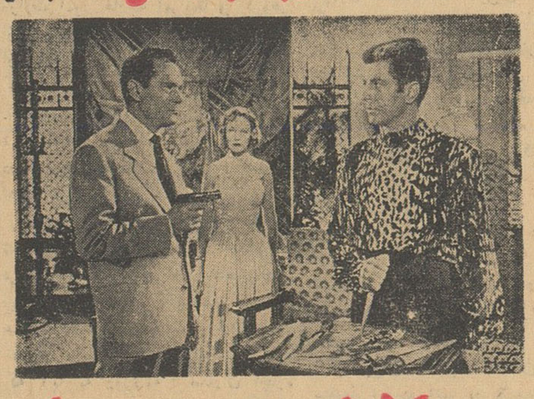

حالا مشتها بکار می افتد

آغاز هفته سوم فیلم عظیم و منحصر بفرد

آدم و حوا

باشرکت: کارلو بیتا ـ کریستین مارتل (ملکه زیبائی فرانسه)

سینما پلازا

باموفقیت ادامه دارد

تمام رنگی دوبله بفارسی

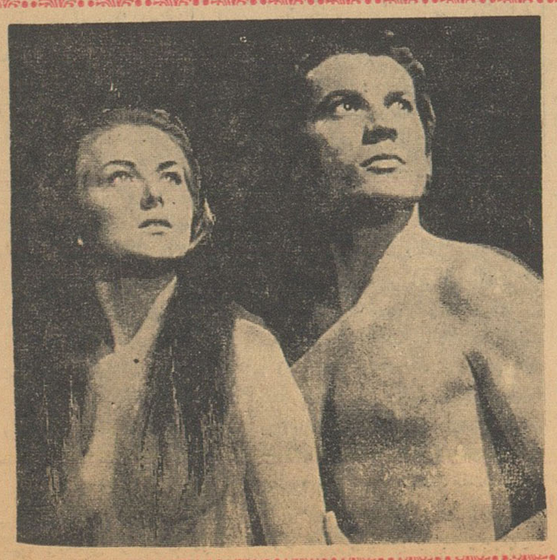

ورود

*آقای دکتر محمد شاهکار نماینده سابق مجلس و وکیل دادگستری از رم

*آقای دکتر علی شیخ الاسلامی رئیس دانشگاه ملی از کراچی

*آقای پرویز مؤید دانشیار دانشگاه از رم

*آقای محمد کاظم زرنگار روزنامه نگار از کراچی

*آقای جعفر توکلی روزنامه نگار از بیروت

*آقای نیوت ریچارد سفیر کبیر سوئد در پرتقال از اروپا

* آقای عبدالکریم عموئی وبانو از توکیو .

خروج

* آیت‌اله آقای حاج سید محمد صادق هاشمی به قصد زیارت به عتبات عالیات .

*آقای سید محمد سجادی رئیس انتشارات وزارت راه بکراچی

بهای فروش انواع ارز ومسکوك طلا در بازار آزاد تهران

ارز

قیمت بریال

دولار امریکانقد (اسکناس)	۸۲
دولار حواله پستی	۸۲
پوند انگلیسی نقد (لیره)	۲۳۵
پوند حواله پستی	۲۳۳
مارك آلمان نقد	۲۰ر۵۰
مارك حواله پستی	۲۰ر۲۵
فرانك سوئیس نقد	۱۹ر۵۰
فرانك سوئیس حواله	۱۹ر۲۵
هزار لیر ایتالیا نقد	۱۳۵
هزار لیر ایتالیا حواله	۱۳۳
فرانك فرانسه نقد	۱۶ر۷۰
فرانك فرانسه حواله	۱۶ر۵۰
لیره ترك اسکناس بزرگ	۶ر۳۵
لیره ترك کوچك	۶ر۹۰
روپیه پاکستان نقد	۱۱ر۱۰
روپیه پاکستان حواله	۱۱
روپیه هندوستان نقد	۱۲ر۵۰
روپیه هندوستان حواله	۱۱ر۵۰

طلا

پهلوی	۸۶۰
نیم پهلوی	۴۳۰
ربع پهلوی	۲۲۵
شمش طلا : هرمثقال	۴۴۰
پانزده مناتی قدیم	۱۵۰۰
پانزده مناتی جدید	۱۲۰۰
ده مناتی قدیم	۱۰۰۰
ده مناتی جدید	۸۲۰
پنج مناتی قدیم	۴۳۰
پنج مناتی جدید	۴۱۰
یك تومان مسکوك نقره قدیم	۱۱۰
یك تومان مسکوك نقره جدید	۲۴
ژرژ قدیم	۸۰۰
ژرژ جدید حداکثر	۵۰۰
لیره عثمانی قدیم	۷۰۰
عثمانی جدید حداکثر	۴۵۰
ادوارد	۷۶۰
بیست دولاری قدیم	۳۷۰۰
بیست دولاری جدید	۳۲۰۰
دولار مکزیکی قدیم	۴۶۵۰
دولار مکزیکی جدید	۳۹۰۰
یك تومان اشرفی قدیم حداکثر	۳۰۰
یك تومان اشرفی جدید حداکثر	۱۱۰

برنامه امشب

تلویزیون ایران

ساعت ۶ر۰۰ ـ تدریس زبان انگلیسی
ساعت ۶ر۳۰ ـ خرد سالان
ساعت ۷ر۰۰ ـ جوانان
ساعت ۷ر۳۰ ـ فیلم ار فرانس
ساعت ۸ر۰۰ ـ هنر های زیبا
ساعت ۸ر۳۰ ـ اخبار
ساعت ۸ر۴۵ ـ شما و سینما
ساعت ۹ر۰۰ ـ بلنداکس
ساعت ۹ر۳۰ ـ پانتومیم (هنر ـ های زیبا)
ساعت ۱۰ر۰۰ ـ پایان برنامه

پیش بینی وضع هوا

هوای سواحل دریای مازندران و آذربایجان نیمه ابری گاهی بارانی هوای خوزستان و نواحی جنوبی ابری و غبار آلود است .

هوای تهران و شهرستان های غربی وشمالی و خراسان کمی ابری و در ارتفاعات همراه با رگبار پیش بینی میشود .

حد اکثر درجه حرارت تهران ۲۶ و حد اقل آن ۱۳ درجه بوده است .

گرمترین نقاط دزفول باحداکثر ۳۲ درجه و سرد ترین نقاط شهر کرمانشاه با حداقل یك درجه زیر صفر بوده است .

اعتراض پیشه وران خیابان امیرکبیر بتخلیه گاراژ

امروز جمعی از کسبه و پیشه‌وران خیابان امیر کبیر بعنوان اعتراض بتخلیه گاراژی دراین خیابان باداره روزنامه آمدند، مستاجرین گاراژ و پیشه‌وران گفتند که مدت پانزده سال است ما مستاجرین با موافقت صاحب ملك گاراژرا ازمستاجر اول اجاره کرده‌ایم و اکنون دادگاه حکم تخلیه گاراژ راصادر کرده است . پیشه‌وران اظهارداشتند که مابعنوان شخص ثالث وارد دعواشدیم واز دادگاه‌های شهرستان و بخش ومال‌الاجاره‌ها احکامی بنفع ماصادر گردید . و ما را مستاجرین قانونی گاراژ شناخته‌اند وبا وجود این‌اقدامات قانونی روز گذشته‌مامورین مجددا بگاراژ آمده و کلیه اثاثیه و ابزار و آلات ماکارگران وپیشه‌وران را بیرون ریخته‌اند وهرچه به آنها میگوئیم که ما مستاجر دست اول نیستیم وطبق احکام صادره از دادگاه هامستاجرین قانونی هستیم کسی توجه نمیکند و باین ترتیب موجبات پریشانی و تعطیل کسب و کار مارا فراهم آورده‌اند .

بااستعفای چهارنفر ازاعضای انجمن شهر

انجمن شهر شهرضا منحل شد

خبرنگارمادر شهرضا گزارش داد دیروز چهار نفر باقیمانده‌اعضای انجمن شهر شهرضا ، آقایان حاج‌محمد علی کیان ـ اویس توانا ـحسن مرتضوی و عطاءاله فتوحی به‌لحاظ رعایت افکار عمومی از عضویت انجمن شهراین شهرستان استعفاء کردند . خبرنگار ما در گزارش خوداضافه میکند بااستعفاء این چهارنفر انجمن شهر شهرضا عملا منحل گردید زیرا سه نفر دیگر از اعضاء انجمن شهر قبلا از سمت خود مستعفی شده بودند.

بعقیده رئیس بازرگانی کمپانی نفت شل

افزایش صادرات نفت شوروی

اشکالات بیشتری درصنعت‌نفت جهان پدید خواهد آورد

لندن ـ آسوشیتدپرس ـ ۱۰ آوریل ـ فردریك استفنس رئیس شرکت بازرگانی و حمل و نقل نفتی شل امروز به کشور هائی که از شوروی نفت خریداری میکنند اخطار کرد که‌ممکن است تحت فشار سیاسی قرار گیرند و از دسترسی به نفت محروم گردند .

استفنس گفت که‌انتظارمیرود فروش نفت از طرف‌شوروی در آینده‌افزایش یابد و اضافه کرد که‌این امر موجب پدید آمدن اشکالات بیشتری درصنعت نفت جهان خواهد گردید.

استفنس اظهار امیدواری کرد کشور هائیکه از شوروی نفت‌خریداری‌میکنند احساس نمایند که این عمل برای‌آنها خطرات بزرك سیاسی و اقتصادی دربر خواهد داشت .

استفنس گفت که صنایع نفت انگلیس در حال حاضر متحمل فشار طاقت فرسایی است زیرا قیمت های نفتی جاری مورد توافق بین کمپانی های تولید کننده نفت و ممالك‌صاحب نفت در خاور میانه بهیچوجه ارزش بازرگانی ندارد .

استفنس تاکید کرد که به‌همین علت باید ممالك صاحب نفت خاور میانه موافقت کنند که‌قیمت‌نفت اندکی تنزل کند تا رقابت آن بانفت های صادراتی شوروی امکان پذیر گردد .

سخنرانی در دانشکده علوم

ساعت پنج‌بعداز ظهر امروز آقای پروفسور«بلان»استاددانشگاه«نوران» ورئیس مرکز محاسبات صنعتی در باره طرز کاریك ماشین محاسبه الکترونی درساختمان‌فیزیك‌دانشکده علوم سخنرانی مینماید .

ازفردا صبح در

سینما چارلی

برای آخرین بار

اثرعجیب وفوق العاده استاد مسلم فیلم های جنائی و دلهره آور « الفرد هیچکاك »

تعقیب خطرناك

ویستاویژن ـ رنگی ـ دوبله فارسی

با شرکت :

کاری گرانت

اوامری سنت

جمس میسون

رازی که هیچکس نمیدانست ، مردی که اصلاً وجود نداشت وعشقی که بایك بوسه شروع شد و هنگام مقابله بامرگ درقلعهٔ سهمناك کوهستانی به اوج هیجان رسید .

روز پنجشنبه هرهفته یکی از برجسته‌ترین‌آثارسینمائی جهان را درسینما چارلی میتوانید به بینید.

مدت نمایش بدون استثناء ۷ روز

همچنین برای علاقمندان فیلمهای زبان اصلی ازهنری ترین آثار نادر سینما در روز سه‌شنبه سئانس۹ برنامه‌ای تنظیم کرده است.

به‌نظریات شماکاملا توجه میشود

حفظ آثار خطی ادباء

اداره کل نگارش بمنظور حفظ آثار خطی شعرا و دانشمندان و نویسندگان صورتی از کلیه آثار و کتب خطی موجود در کتابخانه های شخصی و ملی و مدارس در تهران و شهرستانها خواستار شده است تادر صورت امکان نسبت به چاپ آنها اقدام شود .

سرپرست ناحیه۴ دادسرا

آقای یوسف مصلائی‌از طرف‌وزارت دادگستری به سرپرستی دادسرای ناحیه۴ تهران منصوب و مشغول کار شد .

دادسرای ناحیه ۴ به پرونده های کلانتری های ۲۲ ـ۲۰ ـ پاسگاه ۲۰ـ ۵ـ ۲۶ ژاندارمری غرب تهران و پاسگاه های راه آهن ناحیه تهران رسیدگی میکند.

انبار های

بقیه از صفحه اول

رسیدگی به‌آن رانداشته ودادسرای دیوان کیفر صالح برسیدگی است نسبت بموارد جنحه که از جمله‌جرم کلاهبرداری است و دادسرای‌تهران مدعی است که در مورد بحث کلاهبرداری‌شده‌عنوان قراربازداشت و بیم تبانی برخلاف قانون است و قاضی تحقیق نمیتواند باین اعتبار قرار بازداشت صادر نماید .

انبار ها تحویل مامورین شد

صبح امروز آقای حجازی رئیس شعبه ۱۸ دادگاه جنحه گفت : با توجه باینکه پرونده در حدود ۲۵۰ تا ۳۰۰ صفحه میباشد برای اتخاذ تصمیم‌قضائی‌درباره اعتراض‌متهمین پرونده حداقل ۲۴ تا ۴۸ ساعت‌وقت لازم است که پرونده مطالعه شود.

امروز خبرنگار ما کسب‌اطلاع کرد که عصر دیروز مامورین اجرائیات دادسرای تهران بدستور بازپرس‌پرونده بمحل شرکت‌سیوند واقع در خیابان ویلا رفته و محل انبار های شرکت مذکور راکه‌قبلا لاك و مهر شده بود در اختیار مامورین قرار دادندتا در تمام‌ساعات از انبار ها مراقبت نمایند .

یك متهم بستری است

امروز خبرنگار ما همچنین کسب اطلاع کرد که یکی از احضار ـ شدگان این پرونده که مامورین اجرائیات دادسرا در صدد احضار وی بشعبه بازپرسی بوده‌اند در بیمارستان نمازی‌شیراز بستری‌است.

برای تهیه مقررات

بقیه از صفحه اول

اگر کسی بتواند یك چنین مقرراتی بنویسد و یك چنین تزی بوجو دآورد نه تنها در ایران بلکه در تمام جهان از وی تجلیل‌خواهند کرد و مجسمه‌اش را از طلاخواهند ساخت .

در تهیه مقررات واردات ،علاوه بر مصالح مملکت که در درجه اول اهمیت است ما دچار اشکالاتی بوده‌ایم که فوق‌العاده زیاد است .

مثلا تولید کننده داخلی می ـ گوید باید روی واردات ، مشابه محصول تولیدی وی سود بازرگانی بست ، وزارت صنایع می گوید تولید داخلی آن کالا مرغوب نیست و باید ورود مشابه‌اش آزادباشد.

وزارت کشاورزی هم می گوید چون این کالا مثلا از سیب‌زمینی تولید میشودو باید تولید سیب‌زمینی تشویق شود لذا باید واردات آن ممنوع شود تا برای تولید آن کالا هم که شده تولید سیب زمینی‌بالا برود.

مثلا در مورد یخچال ، اکنون واردات یخچال ممنوع است . تولید کنندگان داخلی راضی و خشنود هستند و صدائی هم از آنها در نمی آید ، زیرا عقیده دارند دولت کار فوق‌العاده‌ای نکرده است ، حمایت صنایع داخلی وظیفه دولت است .

اما مصرف کنندگان فریادشان به آسمان رسیده است که یخچال کالای مورد مصرف عموم است چرا آن را ممنوع کرده‌اید . حال دانشمند عالی مقامی که بیاید راه حل قطعی که همه را راضی کند نشان دهد کیست ؟

کیست که بتواند دو قطب یك مسئله را صد در صد بهم نزدیك کند . کوچکترین دفاع از منافع تولید کننده نقره داغ کردن مصرف کننده است . بهر صورت تهیه مقررات همراه با راضی کردن‌تمام دستجات یعنی وارد کننده و تولید کننده و مصرف کننده کار آسانی نیست و در آن واحد تقریبا محال است پس آنچه که باید مورد توجه قرار گیرد یك راه حل نسبی و مصالح اقتصادی کشور است.

تبریکات

خطیب دانشمند واعظ محترم جناب آقای دکترمناقبی

وصلت فرخنده جنابعالی راباخاندان محترم حضرت آیت‌الله‌علامه طباطبائی تبریك گفته توفیقات بیشتر شما را خواهانیم .

آ ـ ۱۰۵۹ اخوان محمودی

جناب آقای دکتر والا

فعالیت مجدد (تاتر تهران)تاتر نصر را از صمیم قلب تبریك‌میگویم

علی مسعودی

قابل‌توجه حجاج محترم ایرانی

چون نام کاروان حسینی رادر تهران اشخاص دیگر برای خود انتخاب نموده‌اند لذا اینجانب امیرالواعظین اشرفی نام کاروان خودرا بنام کاروان اشرفی بعموم حجاج محترم معرفی مینمایم . الحاج امیرالواعظین اشرفی .

آدرس : خیابان فردوسی اول کوچه طبس دفتر تیله تلفن ۳۵۰۰۰
چهارراه مختاری امیریه‌مسافرخانه هادی عرب‌تلفن ۲۹۷۶۹
سه‌راه نارمك گرمابه روزبه عراقی تلفن ۳۳۱۸۴

آ ـ ۱۰۲۳

از امروز آغاز هفته دوم نمایش موفقیت آمیز

شاهکاریکه کلیه آثار بزرگ عالم سینما درمقابل آن کوچک جلوه نموده است

اسپارتاکوس ، ده فرمان ، بن هور واینک عظیمترین اثر تاریخ سینما

دنیائی از شهوت و هوس در پای رب النوع مستی و شراب

لهیب یکعشق پرشور در بستر زیباترین زن دوران

خشم مرگبار زمان و زلزله مهیب و نابودی هزاران هزار انسان

تسخیر خشونت آمیز و وحشت انگیز مردم یک کشور بر علیه حکام و فرماندهان

عجیبترین اثریکه تاکنون تاریخ سینما بخود دیده است

آخرین روزهای زود

'THE COLOSSUS OF RHODES'

سوپر سینما سکوپ ـ رنگی درخشان ـ دوبله بفارسی ـ اولین محصول مشترک امریکا ـ ایتالیا ـ اسپانیا (۱۹۶۲)

باشرکت : روری کالهون (درنقش داریوش سردار بزرگ ایرانی) لئاماساری ، ژرژ مارشال

آنژل آراندا ـ ژرژ ریگو ـ کنرادسن مارتین

در سینما های آسیا ـ سعدی ـ سهیلا

شروع سئانسها در سینما سعدی ۱۰ر۳۰ صبح ۱ـ۳ر۳۰ـ ۶ـ۸ر۳۰ بعدازظهر
شروع سئانسها درسینما سهیلا ۱۰ر۳۰ صبح ـ ۱ـ۳ر۳۰ـ ۶ـ۸ر۳۰ بعدازظهر
شروع سئانسها درسینما آسیا ۱۰ر۳۰ صبح ـ ۱ر۳۰ـ ۴ـ ۶ر۳۰ـ۹ بعدازظهر.

آ ـ ۱۳۱۶

اطلاعات

چهارشنبه ششم ذی‌القعده ۱۳۸۱ـ یازدهم آوریل ۱۹۶۲

سال سی‌وششم ـ شماره ۱۰۷۷۲

صدور احکام بازنشستگی آغاز شد

وزارت دارائی ۶۰ نفر از کارمندان واجد شرط را بازنشسته کرد

صدور احکام بازنشستگی کارمندانی که سی‌سال سابقه خدمت دارند در سایر وزارت خانه‌ها ادامه دارد

امروز وزارت دارائی احکام بازنشستگی ۶۰ نفر از کارمندانی را که سی سال سابقه خدمت داشتند صادر کرد.

همانطوری که دیروز اطلاع دادیم دولت تصمیم دارد کارمندانی را که سی‌سال سابقه خدمت دارند بازنشسته نماید. این دستور در کلیه وزارتخانه ها بموقع اجراء گذارده میشود. در وزارت دارائی هم تاکنون برای ۶۰ نفر از کارمندان حکم بازنشستگی صادر شده است.

بموازات صدور احکام بازنشستگی امروز وزارت دارائی طی بخشنامه‌ای بکلیه ادارات و حسابداری های وزارتخانه ها و موسسات دولتی ابلاغ کرد که چون طبق مفاد تبصره ۳۵ قانون بودجه سال ۱۳۳۹ باید نصف حقوق کارمندانی که از آن تاریخ ببعد بازنشسته شده یا می‌شوند بصندوق بازنشستگی پرداخت شود و پیش بینی تعداد کارمندانی که بازنشسته میشوند و میزان اعتبار مورد لزوم قبلا امکان پذیر نیست بهمین جهت اصولا بایستی معادل نصف حقوق کارمندانی که درسال چهل بازنشسته شده‌اند از محل اعتبار پست حقوقی آنان بصندوق بازنشستگی پرداخت شود. لذا بایستی فورا به پرداخت سهمیه صندوق بازنشستگی از اعتبار مذکور اقدام نمایند.

جلسه شورایعالی اقتصاد تشکیل شد

اولین جلسه شورایعالی اقتصاد درسال جاری بعد ازظهر دیروز در کاخ نخست وزیری بریاست آقای دکتر امینی نخست‌وزیر تشکیل گردید

دراین جلسه ابتدا آقای نخست وزیر پیرامون مسائل مختلف اظهاراتی کرد ودستورالعمل هائی برای کار موسسات وزارتخانه هابه اعضای شورا داد. سپس آقای دکتر پورهمایون پیرامون وضع پولی و اعتباری گزارشی باطلاع شورا رسانید. همچنین گزارشی از فعالیت هاووضع بانك ملی داده شد ودرمورد مسائلی که عنوان گردید، آقایان اعضای شورا اظهار نظرهائی کردند.

هیئت بازرگانی عراق وارد تهران شد

رئیس اطاق بازرگانی بغداد وهمراهان فردا باآقای نخست‌وزیر ووزیر بازرگانی ملاقات میکنند وعصر امروز بااعضای اطاق بازرگانی تهران جلسه معارفه دارند

ساعت نه و پانزده دقیقه بامداد امروز آقایان کاظم عبدالحمید رئیس اطاق بازرگانی عراق باتفاق آقایان حسین عبدالهادی، مهدی رحیم، محمد ضیاء سبطی که ازاعضای اطاق بازرگانی بغداد میباشند بنابدعوت اطاق بازرگانی تهران از عراق وارد تهران شدند

در فرودگاه مهرآباد، آقایان علی وکیلی، رئیس اطاق بازرگانی وهمایون فرخزاد نماینده وزارت خارجه ازاین هیئت استقبال بعمل آوردند.

رئیس اطاق بازرگانی عراق در فرودگاه مهرآباد بخبر نگار ماگفت: ما همیشه در فکر بسط مناسبات و بالاخص روابط تجاری با ایران هستیم زیرا معتقد باین اصل میباشیم که ایران کشور همسایه ما از دیر باز باعراق مناسبات و روابط فرهنگی، اقتصادی و اجتماعی داشته است، امید وارم طی‌مدت ده روز اقامت در ایران مذاکراتی در این زمینه انجام گیرد مسلما اینموضوع بستگی کامل باظهار تمایل وعلاقه مقامات ایرانی دارد.

هیئت اطاق بازرگانی عراق بعداز ظهر امروز در آرامگاه اعلیحضرت فقید حضور یافتند وتاج گلهائی نثار کردند عصر امروز یك جلسه معارفه با حضور کلیه اعضاء رسمی اطاق بازرگانی تشکیل خواهد شد.

هیئت اطاق بازرگانی عراق ساعت نه و نیم بامداد فردا با آقای دکتر امینی نخست وزیر و سپس با آقای دکتر آموزگار وزیر بازرگانی ملاقات و مذاکراتی خواهند نمود.

این هیئت طی اقامت ده‌روزه خود درایران از بسیاری نقاط تاریخی همچنین کارخانجات و موزه ها دیدن خواهند کرد.

ازنیروی انسانی و شاغلین کار کشور گزارشی تهیه میشود

سخنگوی وزارت کار امروز به خبر نگار ما گفت:

ساعت هشت صبح امروز آقای عطاءالله خسروانی وزیر کار ازاداره کل مشاغل و کاریابی بازدید کردوپس از رسیدگی بامور جاری آن اداره کلیه کارمندان آن اداره در دفتر آقای مهندس فرزانه مدیر کل مشاغل وکاریابی حضور یافته وآقای مهندس فرزانه گزارش جامعی از اقدامات اداره کل مشاغل در سال گذشته و برنامه هائیکه برای سال جاری تهیه شده است باطلاع رسانید، وسپس آقای وزیر کار اظهار داشت جای نهایت خوشوقتی است که می بینم آقایان کارمندان با کمال علاقه و دلسوزی امورمحوله راانجام میدهند و بوظائف خطیری که برعهده دارند کاملا واقف هستند با توجه باهمیتی که وظایف اداره کل مشاغل وکاریابی در اجرای برنامه های اقتصادی و عمرانی کشور داردوجود یك هماهنگی وهمکاری وسیع با سایر دستگاههای مملکتی کاملا ضروری بنظر میرسد و باید گزارش جامعی از وضع نیروی انسانی مملکت و شاغلین کار تهیه‌شود تا بر اساس آن وزارت کار بتواند احتیاجات دستگاههائیکه نیازمند به استفاده از نیروی انسانی هستند تامین نماید و بخصوص بایدکنفرانس هائی برای کارفرمایان تشکیل شود تا بدینوسیله نظرآنان به نحوه خدمات اداره کل مشاغل از لحاظ تامین تقاضاهایشان نسبت به استفاده از وجود افراد بیکار جلب گردد.

دبیرکل سنتو بتهران آمد

امروز صبح آقای دکتر خلعتبری دبیر کل سازمان پیمان مرکزی (سنتو) وارد تهران شد. در فرودگاه آقای دکتر فرتاش رئیس اداره همکاریهای بین المللی وزارت امور خارجه و آقای دکتر نامدار معاون تشریفات وزارت امورخارجه به‌استقبال رفته بودند.

دریافت مالیات از مقاطعه کاران خارجی

در شرکت های وابسته بسازمان برنامه شروع شد

امروز رونوشت نامه‌ای را که سازمان برنامه در مورد مالیات حقوق ومالیات شرکت‌های خارجی طرف معامله با سازمان آب و برق خوزستان بسازمان مزبور ابلاغ نموده بود بوزارت دارائی ارسال داشت.

سازمان برنامه در نامه خود به سازمان آب‌وبرق خوزستان تصمیمات کمیسیون مخصوص که درسازمان برنامه با حضور مدیر کل وصول تهران و مدیر کل دارائی خوزستان اتخاذ شد ابلاغ کرده است.

از این پس باید از حقوق کلیه اشخاص و شرکت هائی که در ایران یا خارج، از وجوه دولتی حقوق میگیرند مالیات حقوق کسر و به دارائی پرداخت گردد مقاطعه‌کاران باید بر اساس کل مبلغ قرار داد مالیات بپردازند. مالیات تا سال ۴۱ مقاطعه کاران خارجی هم در کمیسیونی که در خوزستان تشکیل میشود برآورد شده بعد دریافت می شود سازمان آب وبرق خوزستان باید ماه بماه مالیات را بر اساس جدول مربوطه وصول و به وزارت دارائی تسلیم دارد. افراد خارجی که اسمشان در لیست باشد می‌توانند برای خروج از کشور از دارائی محل مفاصا حساب دریافت دارند.

جمیله بوپاشا بقاهره دعوت شد

قاهره ۱۱ آوریل ـ خبرگزاری فرانسه ـ روزنامه‌الاهرام امروز گزارش داد که جمیله بوپاشا و جمیله بوحیر ودو دختر قهرمان الجزایری هفته آینده وارد قاهره خواهند شد.

ازطرف اتحادیه ملی‌زنان مصراستقبال باشکوهی از این دو دخترجنگجوی الجزایری بعمل خواهد آمد.

جمیله بوپاشا بموجب قرارداد فرانسه‌و الجزایر جزء سایر زندانیان الجزایری اززندان آزاد شده است.

رئیس‌جمهوری سابق سوریه آزاد شد

بیروت ۱۱ آوریل ـ خبر گزاری فرانسه ـ یك منبع مطلع لبنانی اعلام داشت که ناظم القدس رئیس جمهوری‌سابق سوریه بامداد امروز از زندان آزاد شد.

سوفیالورن پس از اینکه از ربودن جایزه‌اسکار مطلع شد خود را به آغوش شوهرش کارلوپونتی انداخت وگفت از شنیدن این خبر ذوق زده شده است!

عکس رادیوئی اطلاعات

سخنرانی پکوف درانجمن روابط فرهنگی ایران‌وشوروی

عصر دیروز آقای نیکلای‌پکوف سفیر کبیر اتحاد شوروی درایران درتالار انجمن روابط فرهنگی‌ایران و شوروی پیرامون ترقیات شوروی سخن گفت. بهمین مناسبت‌بدعوت انجمن روابط فرهنگی ایران و شوروی گروهی از شخصیتهای مملکتی درانجمن روابط فرهنگی ایران‌و شوروی حضور یافته‌بودند.

دراین جلسه ابتدا آقای سعید نفیسی نیکلای پکوف را به حضار معرفی کرد و پیرامون شخصیت‌وی سخن گفت وسپس سفیر شوروی صحبت کرد.

ابلاغ مراحم شهبانوی ایران

به نویسنده «کتاب با من بخانه خدا بیائید»

شماره ۵۸

تاریخ ۱۸ر۱ر۴۱

آقای محمدرضا خلیلی عراقی

یك جلد کتاب «بامن بخانه خدا بیائید» به‌پیشگاه مبارك بندگان علیاحضرت فرح‌پهلوی شهبانوی ایران تقدیم گردید و موجب مسرت خاطر مبارك گردید.

پیشکار علیا حضرت فرح پهلوی شهبانوی ایران ـ فضل‌الله نبیل

پیشگاه باعظمت شهبانوی ایران

علیاحضرت ملکه فرح پهلوی

محترما از پیشگاه باعظمت شهبانوی ایران استدعا دارد که دومین نسخه کتاب جدید این‌بنده را بنام «بامن بخانه خدا بیائید» قبول‌فرموده افتخاری عظیم نصیب نویسنده ناچیز آن‌فرمایند.

تهران ـ سه‌شنبه ۲۹ اسفند ماه ۱۳۴۰ محمدرضا خلیلی عراقی

فردا از روزنامه فروشها

الجزایرومردان‌مجاهد

تالیف حسن صدر را بخرید تاازعظمت قیام الجزایر واستعمار نوع آشناشوید. ۱ـ۲ آـ۱۲۹۸

برادران امیدوار روز ۲۶ فروردین وارد ایران میشوند

امروز اطلاع حاصل شد که برادران امیدوار جهانگردان معروف ایرانی پس از خاتمه برنامه‌دومین سفر معروف خود روز ۲۶فرور دین وارد مرز ایران در بازرگان میشوند.

امروز یکی از برادران امیدوار برای استقبال بسوی مرز بازرگان حرکت کرد. همچنین از طرف سازمان شهرستان های روزنامه اطلاعات به نمایندگی های اطلاعات در مسیر راه جهانگردان معروف ایرانی‌دستور داده‌شد که‌دراستقبال از جهانگردان برجسته‌ایرانی‌شرکت نمایند.

طبق اطلاع روسای سازمان های تربیت بدنی شهرستان ها مسیرراه همچنین باشگاه های ورزشی در شهرستانهاازبرادران امیدواراستقبال خواهند کرد.

احتمال میرود برادران امیدوار غروب چهارشنبه ۲۹ فروردین‌وارد تهران شوند.

ضمنا سازمان تربیت بدنی و همچنین باشگاه های ورزشی وسایر سازمانها در استقبال از برادران امیدوار شرکت خواهند نمود.

تلگراف انجمن مبلغین اسلامی ایران به توکیو

مرکز کنفرانس وزرای فرهنگ آسیائی ـ توکیو

خبر مخالفت نمایندگان چند کشور باپیشنهاد رسمی شدن تعلیمات مذهبی در برنامه مدارس متوسطه که بوسیله نماینده محترم سیلان پیشنهاد شده‌بود در محافل مذهبی‌و اخلاقی باتعجب تلقی شده است. بدیهی است ممکن است این مخالفت دراثرنارسابودن تعالیم مذاهب مخصوصی باشد دراینموقع که دنیا برای رفع بحرانهای اخلاقی که بزرگترین عامل‌نابود کننده است نیاز بیشتری به تقویت مبانی الهی و آسمانی دارد و تعالیم صحیح مذهبی مخصوصا تعالیم عالیه و منطقی اسلام که بمنزله آراء تصویب شده دریك پارلمان عمومی جهانی است وبخواسته روحانی و رفع کم‌بود معنوی بهترین پاسخ است جای بسی تعجب است بااطلاعی که نمایندگان محترم ازاجراء تعالیم مذهبی در مدارس عالیه حتی در بیمارستانهای کشور های مترقی اروپائی وامریکائی دارند باین خواسته فطری که وجه مشترك بین ملتهای جهان است بی‌توجه باشند وپیشنهاد اجراء تعالیم مذهبی را دربرنامه مدارس متوسطه جدی تلقی نفرمایند تجدید نظر واخذ تصمیم بهتری مورد استدعاست.

انجمن مبلغین اسلامی ایران ـ سید محمد موسوی واعظ

الخطوط الجوية العربية السعودية

شرکت‌هواپیمائی عربستان سعودی برای موسم حج سال جاری همه روزه پرواز هائی از:

بغداد ـ شام ـ عمان ـ بیروت وکویت

به

جده و مدینه منوره

دائر نموده‌است

لطفا جهت اطلاعات بیشتر به مهاجرو شرکاء خیابان شاهرضا اول ویلا تلفن ۶۶۱۰۲ و۶۲۹۳۹ـ ۴۰۴۶۸ و آبادان: خیابان زند مهاجر و شرکاء تلفن ۲۴۸۰ مراجعه فرمائید

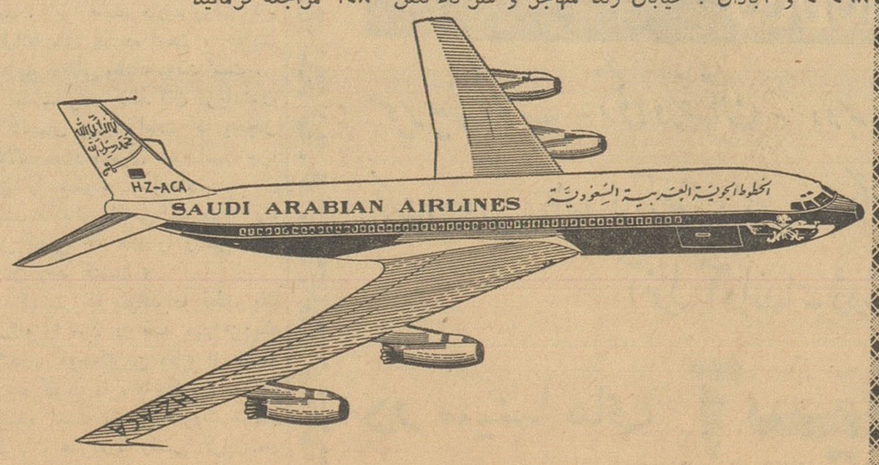

مژده

شرکت هواپیمائی عربستان سعودی درسال جاری هواپیماهای جت بوئینك ب ۷۲۰ سریع‌السیر وغیر جهت خود را برای حمل حجاج محترم‌ایرانی اختصاص داده‌اند که ازتهران وآبادان به جده و مدینه منوره پرواز دهد. آـ۱۳۴۴

آگهی اعزام دانشجو به اروپا

نیروی دریائی شاهنشاهی درسال ۱۳۴۱ تعدادی دانشجوی افسری ازطریق آزمایش (۱ـ زبان ۲ـ جبر مثلثات ـ فیزیك و مکانیك ۳ـ مصاحبه‌اطلاعات عمومی) بمدت ۴ سال به‌دانشکده های دریائی کشور های انگلستان وایتالیا و فرانسه اعزام میدارد.

شرایط استخدام

۱ـ تابعیت ایران

۲ـ سن کمتر از ۱۸ سال و بیشتر از ۲۴ سال نباشد.

۳ـ قد کمتر از ۱۶۸ سانتیمتر نباشد

۴ـ دارا بودن گواهینامه قبولی ششم ریاضی دبیرستان و یا تحصیلات بالا تر (دانشجویان سال ششم ریاضی که در سال جاری دبیرستانها به آموزش میپردازند، میتوانند درمسابقه ورودی شرکت ودرصورت موفقیت استخدام آنان موکول به‌ارائه گواهینامه قبولی ششم ریاضی درخرداد ماه جاری خواهد بود)

۵ـ تندرستی کامل و تناسب اندام برابرمعاینه بهداری نیروی‌دریائی شاهنشاهی و بهداری ارتش

۶ـ نداشتن سوء پیشینه کیفری ودارا بودن سوابق نیك خانوادگی

۷ـ دانستن یکی از زبانهای فرانسه ـ انگلیسی ویا ایتالیائی.

۸ـ سپردن ۳ سال تعهد خدمت درنیروی دریائی شاهنشاهی دربرابر هرسال تحصیلی

۹ـ سپردن ضامن معتبر برابر سند مالکیت جهت پرداخت هزینه تحصیلی‌طبق اساسنامه مربوطه درصورت اخراج ازدانشکده دریائی

۱۰ـ معرفی نامه یکی از تیمساران یاافسران ارشد ارتش شاهنشاهی

مزایا:

۱ـ دانشجویان پس از طی سه سال دوره دانشکده دریائی در صورت موفقیت درآزمایشهای دانشکده بدرجه ناوبان دومی مفتخر وسال چهارم بادرجه ناوبان دومی خواهند گذرانید.

۲ـ کلیه هزینه تحصیلی دانشجویان درمدت آموزش بعهده نیروی دریائی شاهنشاهی خواهدبود داوطلبان واجد شرائط میتوانند همه روزه از تاریخ ۱۶ر۱ر۴۱ جاری تا ۳۰ر۱ ر۴۱ برکن سوم ستاد نیروی دریائی شاهنشاهی واقع در خیابان پهلوی دوراهی یوسف آباد مراجعه و ثبت نام نمایند. ۱ـ۲ آـ۱۲۹۲ نیروی دریائی

محل اقامت شاهنشاه و شهبانوی ایران در واشنگتن

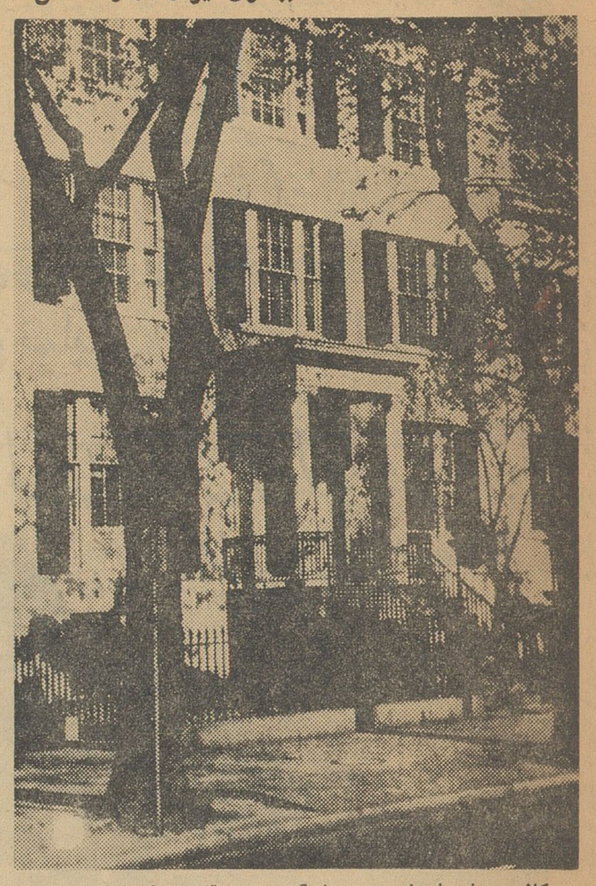

کاخ معروف بلرهاوس در واشنگتن برای اقامت اعلیحضرتین اختصاص داده شده‌است. در این کاخ ابراهام‌لینکلن اعلامیه آزادی‌رادر ۱۸۶۲ نوشت.

خشکسالی مناطق جنوب بیسابقه‌است

وزیر مشاور و همراهان بمسئله کم آبی مناطق جنوب رسیدگی میکنند

بمنظور بررسی فوری رفع‌احتیاجات مردم فارس وبنادر وجزایر خلیج فارس هیئتی بریاست آقای ذوالفقاری وزیرمشاور وعضویت آقایان جزنی‌مدیر امور اجتماعی سازمان برنامه و دکتر خطیبی مدیر عامل شیرو خورشید سرخ ایران ماموریت یافت بجنوب عزیمت کرده ونسبت بخواستها و احتیاجات اهالی این نقاط اقدام فوری بعمل آورد.

مسئله مهم واشکال اساسی اهالی این مناطق درحال حاضر بی‌آبی شدیدو خشکسالی است که‌در چند سال اخیر بهیچوجه سابقه نداشته است.

طوفان در اهواز غوغا کرد

طبق گزارش خبرنگار ما دراهواز ازساعت یك بعداز ظهر دیروز ناگهان هوای اهواز طوفانی شدوگردو غبار غلیظی فضای شهر را فرا گرفت در نتیجه این طوفان عبور ومرور وسائط نقلیه درخیابانها و معابر متوقف گردید وبراثر وزش بادهای تند تابلوهای چندین مغازه ازجا کنده شد این طوفان سهمگین تاعصر دیروزادامه داشت

شرکت ملی نفت ایران

آگهی تمدید مناقصه حمل ونقل

سازمان پخش شرکت ملی نفت ایران‌مدت قبول پیشنهادات‌مربوط بمناقصه حمل‌و نقل فرآورده های نفتی از آبادان‌به اهواز راتا تاریخ‌نهم اردیبهشت ماه ۱۳۴۱ تمدید مینماید.

موضوع مناقصه عبارت از حمل ونقل

۴۱۳۰ تن حلب‌فرآورده های نفتی

۹۷۷۰ تن بشگه روغن و بنزین های حلال

۳۷۶۰۰ تن بشگه انواع‌قیر

از آبادان به انبارهای شرکت ملی نفت‌ایران در اهواز از تاریخ‌انعقاد قرارداد بمدت شش‌ماه خواهد بود:

۱ـ داوطلبان باید برك شرایط در مناقصه رادر تهران از سازمان پخش (دایره حمل‌ونقل پیمانی) واقع درخیابان سپه ودر مراکز نواحی پخش ازشعب شرکت ودر آبادان از تدارکات پخش دریافت نمایند.

۲ـ داوطلبان بایستی مبلغ دویست و پنجاه هزار ریال بعنوان‌سپرده درتهران بسازمان پخش ودر مراکز استانها بشعب پخش و در آبادان بصندوق شرکت پرداخت ورسید آنرا پیوست پیشنهاد خود بنمایند بجای سپرده نقدی تضمین‌نامه بانکی مورد قبول شرکت ملی نفت پذیرفته می شود.

۳ـ پیشنهادات بایددر پاکتهای لاك‌و مهر شده (باذکر جمله مربوط بمناقصه حمل فرآورده‌های نفتی مظروف از آبادان به اهواز) حداکثر تا تاریخ سوم اردیبهشت ماه ۱۳۴۱ در آبادان به اداره تدارکات پخش ودر شهرستانها به مراکز نواحی ودرتهران حداکثر تا تاریخ نهم اردیبهشت ماه ۱۳۴۱ به‌دایره حمل و نقل پیمانی سازمان پخش تسلیم‌و رسید دریافت شود.

۴ـ پیشنهادات رسیده تااین تاریخ درصورتیکه از طرف پیشنهاد دهنده مسترد نگردد معتبربوده ودرموعد مقرر باپیشنهاداتیکه برسد بازو قرائت خواهد شد.

شرکت ملی نفت ایران ـ سازمان پخش

.... دختران وپسران

حساب (زیرقالی) راداشته باشید

این بار متشکرم

صنم

هتل ونك

چهارشنبه بیست‌ودوم وپنجشنبه بیست‌وسوم فروردین

شارل آزناوور

بانمایش مدهای تابستانی ۱۹۶۲ توسط سالن‌مدکری‌پاریس

نگهداری میزاجباری تلفن ۸۲۲۵۱۳ـ ۸۲۲۶۷۰

جناب آقای درخشش مقام محترم وزارت متبوع

از توجه مخصوص آنجناب برفاه معلم و حسن اداره کاروان‌بیروت بسرپرستی آقای نقیب‌زاده تشکر وسپاسگزاری مینماید.

مهندس محمود ـ برنجی ـ شکرالله یزدانی