هواپیماهای امریکائی ویتنام شمالی را بمباران کردند

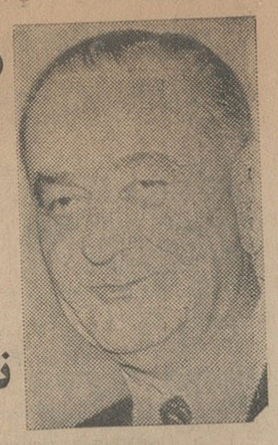

باوجود حملات شدید شوروی به‌آمریکا در مورد بحران ویتنام :

سفر جانسون به مسکو قطعی شد

نخست‌وزیر شوروی نیز دعوت جانسون را برای سفر بواشنگتن پذیرفته است

سایگون ۲ مارس خبرگزاری فرانسه درسایگون اعلام شد هواپیماهای امریکائی امروز مجدد به‌ویتنام شمالی حمله کرده و دو مرکز نظامی ویتنام را بمباران کردند.

درسایگون تائید شد که دراین حمله مراکز نیروی دریائی ویتنام شمالی کاملا ویران گردید.

شوروی قبلا اعلام کرده بود حمله به ویتنام شمالی موجب مداخله شوروی میشود

درصفحات ۴و۳

اطلاعات

۲۰ صفحه

سه‌شنبه ۱۱اسفند ماه۱۳۴۳. . . . . شماره ۱۱۶۲۵

. . . . سال سی و نهم. . . . . تکشماره ٤ ریال

نظر سناتورها و کارمندان دولت درباره پیشنهاد سنانور تهرانی پیرامون لایحه استخدام

لایحه استخدام

باید محدود باستخدامهای آینده دولت بشود

● رئیس کمیسیون استخدام سنا میگوید: این پیشنهاد مورد موافقت دولت و اعضای کمیسیون قرار نخواهد گرفت ولی من موافق آن هستم

● سناتور متین‌دفتری گفت: مستخدمین فعلی دارای حقوق مکتسبه‌ای شده‌اند که نباید آن حقوق تضییع شود

بقیه در صفحه هفدهم

شاهنشاه هنگام ورود به فرودگاه لندن

در این عکس والا حضرت مهتاز هنگام بوسیدن شاهنشاه دیده میشود. عکس رادیوئی اطلاعات

بعد از ظهر دیروز

شاهنشاه وارد لندن شدند

● علیاحضرت شهبانو ظهر امروز وارد لندن شدند و باتفاق شاهنشاه درمیهمانی ناهار ملکه انگلستان شرکت جستند

مسافرت دو هفته‌ای شاهنشاه، باطریقی که برای معالجه واستراحت صورت گرفته بود دیروز پایان یافت وساعت هفت‌بعد از ظهر دیروز بوقت تهران، شاهنشاه برای یك سفر غیر رسمی وارد لندن شدند و مورد استقبال نماینده علیا حضرت ملکه انگلستان، مقامات مختلف این کشور، مهندس اردشیر زاهدی سفیر کبیر ایران در لندن و ایرانیان مقیم انگلستان قرار گرفتند.

بقیه در صفحه نوزدهم

یك صحنه از عملیات نیروهای دولتی ویتنام جنوبی درجنگلهای انبوه این کشور علیه چریك‌های «ویت کنك»

باتوجه بارقام درآمد دولت از قندوشکر درسال آینده :

واردات شکر همچنان محدوداست

درآمد دولت ازفروش قندوشکر درسال ٤٤ دوبرابر سال ٤٣ خواهد بود

● دولت در نظر دارد طی یك برنامه دهساله کشور را از واردات شکر بی‌نیاز کند

در بودجه ٤٤ کل کشور از محل فروش قند و شکر مبلغ ۱۶۵۸ میلیون ریال درآمد خالص پیش بینی شده است که باید تاپایان سال ٤٤ تحویل خزانه گردد.

درسال ۱۳٤٤ طبق ارقام بودجه اداره کل قندوشکر ٦٨٦٥ میلیون ریال درآمد ناویژه خواهد داشت که ٤٠٨٦ میلیون ریال آن بابت هزینه های جاری داده خواهد شد، ۱۱۲۰ میلیون ریال هم بابت باز پرداخت وام های داخلی و خارجی و دیون پرداخت خواهد گردید. و همچنین

بقیه در صفحه نوزدهم

طرح جدید سازمان شهرداری

از امروز مورد مطالعه شهردار تهران قرار گرفت

● نظافت محلات تهران بین انجمنهای محلی بمسابقه گذاشته میشود

● شهردار تهران میگوید: شهرداری باید بصورت یك اداره فعال و نمونه درآید و مردم از ماموران آن راضی باشند

شهردار تهران مطالعات خودرابرای تنظیم طرح جدید سازمان شهرداری تهران آغاز کرد، بموجب تیصره‌های لایحه بودجه، شهردار مکلف است دراین موسسه تجدید سازمان بکند.

گره گشائی

شهردار تهران میگوید: اقداماتی که اخیرا براساس اوامر شاهنشاه وباکمك و توجه دولت درشهرداری انجام شده گره کار شهرداری راگشوده است، دیگر از این پس راه برای کار درشهرداری هموار میشود وبرای انجام یك برنامه اسفالت و یا امور دیگر تشریفات طولانی طی نخواهد شد و همه برنامه ها به‌پیشنهاد شهردار وتصویب دولت وانجمن شهر بسرعت عملی خواهد گردید.

شهرداری تهران فقط براساس یك سازمان مترقی میتواند مصدر خدمت بمردم شهر تهران باشد واگر چنین تشکیلاتی در شهرداری داده نشود هرچند که قانون کامل و شامل باشد باز کاری از پیش نخواهد رفت.

کارمندان شهرداری

خبرنگار ما مینویسد: شهرداری تهران در حدود هفت هزار نفر حقوق بگیر دارد که سه هزار و هشتصدنفر آنها رفتگران هستند ودر سراسر

بقیه در صفحه هفدهم

پلیس بین‌المللی یکی از سارقین بورس طلا را به ایران تحویل داد

متهم که درکمپانك بسرمیبرده هنگامیکه برای عروسی با یك دختر دانمارکی عازم کلیسا بود، توسط مامورین پلیس بین‌المللی دستگیر شدواز خانه وی ۱۲ گذرنامه بدست آمد.

شرح در صفحه حوادث

علیاحضرت شهبانو در نخستین جلسه کنفرانس مقام زن اظهار داشتند :

سیمای زن

هماهنك تحولات اجتماعی در سراسر جهان تغییر میابد

دیروز نخستین جلسه هیجدهمین دوره کنفرانس مقام زن، وابسته بسازمان ملل متحد و با شرکت نمایندگان زنان ۲۰ کشور جهان، در حضور علیاحضرت شهبانو، در هتل هیلتون گشایش یافت.

در این جلسه پس از پیام علیاحضرت شهبانو، والاحضرت شاهدخت اشرف پهلوی، ریاست عالیه شورایعالی جمعیت های زنان ایران به ریاست انتخاب شدند و پیرامون مسائل مربوط بزنان سخن گفتند و سپس سایر اعضای هیئت رئیسه انتخاب گردید. کنفرانس مقام زن مدت بیست روز، صبح و عصر جلسه خواهد داشت و دیشب نیز از طرف آقای هویدا نخست وزیر، میهمانی شامی بمناسبت سالروز آزادی زنان ایران در وزارت امورخارجه ترتیب داده شد که نمایندگان زنان کشور های شرکت کننده در کنفرانس مقام زن در آن شرکت داشتند.

مشروح بیانات علیاحضرت شهبانو و والاحضرت شاهدخت اشرف پهلوی و مراسم گشایش اولین جلسه کنفرانس مقام زن در صفحه ۱۱ باستحضار خوانندگان میرسد.

چند خبر فرهنگی

تحصیلات دبیرستانی مشکل میشود

● دانشجویان تربیت معلم که دوره کلاس خودرا به پایان رسانیده‌اند، معلم شناخته شدند تا بعدادوره کلاسی خودرا بپایان رسانند

امروز اطلاع حاصل شد که از سال آینده مقررات مربوط بامتحانات

بقیه در صفحه نوزدهم

قبول دانشجو برای نیمسال دوم سال تحصیلی ٤٤ - ۱۳٤۳ دورهٔ لیسانس

مؤسسهٔ عالی حسابداری

از تاریخ پنجم تا پانزدهم اسفند ماه ۱۳٤۳ از دارندگان دیپلم کامل متوسطه رشته های ریاضی، طبیعی، ادبی، دارائی و بازرگانی برای کلاسهای صبح و کلاسهای عصر موسسه عالی حسابداری در محل موسسه واقع در ابتدای خیابان ایرانشهر ثبت نام بعمل خواهد آمد.

موسسه عالی حسابداری

مقایسه درآمد بودجه سال آینده با بودجه امسال

درآمدهای جدید در بودجه

برای اولین بار موسسات وابسته بدولت ارقام سود خودرا در بودجه روشن کرده‌اند

● درآمد و سهم دولت از نفت کاهش یافته ولی سهم دولت از موسسات انتفاعی و شرکت ملی نفت افزایش پیدا کرده است.

● درآمد شیلات باوجود ممنوعیت صید، بعلت تجارت خاویار افزایش پیدا کرده است و قند و شکر ۸۵ میلیون تومان سود نصیب خزانه خواهد کرد

خبرنگار اقتصادی ما طی تفسیر تازه‌ای درباره بودجه کل سال ۱۳٤٤ مینویسد:

بودجه کل ۱۳٤٤ از نظر وضوح و آشکار بودن همه درآمد ها، و همه هزینه ها، و همچنین مرئی بودن «کسر بودجه» نسبت به بودجه های سابق مزیت زیادی دارد.

بررسی تبصره ها

در بودجه برنامه‌ای سال قبل

بقیه در صفحه نوزدهم

کسری صندوق بازنشستگی

ماهانه ده‌میلیون تومان است

صندوق بازنشستگی در سال ۱۳٤۳ مبلغ ۱۲۰۰ میلیون ریال از بودجه عمومی کشور کمك دریافت کرد. درحقیقت صندوق ماهی ۱۰۰ میلیون ریال کسری دارد.

پرداخت صندوق درماه بین ۲۳۰ تا ۲٤۰ میلیون ریال است که از محل کسور بازنشستگی درماه ۱۳۰ تا ۱٤۰ میلیون ریال آن تامین می شود.

سیاست دولت دراینست که باید حداقل قسمتی از ۱۲۰۰ میلیون ریال کمك از درآمد عمومی کسر گردد.

بقیه در صفحه هفدهم

از صبح سیزدهم اسفند بلیط حج فروخته میشود

بدینوسیله از کلیه زائرین محترم بیت‌الله‌الحرام وراهنمایان حج تقاضا میشود برای خرید بلیط حج از صبح‌روز پنجشنبه سیزدهم اسفندماه جاری به نمایندگان ویافروشندگان مجاز در تهران و شهرستانها مراجعه نمایند.

بهای بلیط مسافرت حج تهران -جده- تهران به مبلغ ۱۷۷۰۰ ریال (شامل عوارض وقرنطینه دولت عربستان‌سعودی) می‌باشد که همان نرخ بلیط حج گذشته بوده و به‌تصویب شورایعالی هواپیمائی کشوری وباطلاع شورایعالی حج نیز رسیده است.

ضمنا هواپیمائی ملی ایران یك جزوه مخصوص راهنمای حج برای زائرین محترم بیت‌الله‌الحرام تهیه کرده است که باهربلیط مجانا تقدیم زائرین محترم میشود.

۱ـ ۲ آ ـ ٤۲۱۷۰

هواپیمائی ملی‌ایران

خراسانیها عقیده دارند که...

مژده به مرغداران

بصفحه اقتصادی مراجعه شود

آگهی مناقصه

شرکت ملی نفت ایران حق‌العمل تهیه کارگران موقت مورد احتیاج خودرا برای انبارهای ری و نازی آباد که روزانه بین ۲۰۰ تا ۲۵۰ نفر کارگر میباشد بمناقصه می گذارد و پرداخت حق‌العمل مزبور برمبنای هریك نفر کارگر در روز میباشد.

۱ـ علاقمندان میتوانند برای دریافت برگهای شرایط ومشخصات و نمونه قرارداد به اطاق شماره ۱۱۱۳ واقع در اداره مرکزی شرکت مراجعه نمایند.

۲ـ سپرده شرکت دراین مناقصه مبلغ یکصدهزار ریال است که بایستی بصورت اسناد خزانه بحسابداری مرکزی واقع درخیابان تخت جمشید اداره مرکزی شرکت تسلیم و رسید آن ضمیمه پیشنهاد شود (چك و پول نقد مورد قبول نیست).

۳ـ پیشنهادات تا آخر وقت اداری روز یکشنبه ۲۳ اسفند ماه ۱۳٤۳ (ساعت چهار بعداز ظهر) پذیرفته و درساعت ۹ صبح روزسه‌شنبه ۲۵ اسفند ماه ۱۳٤۳ در کمیسیون معاملات واقع درخیابان تخت جمشید ساختمان اداره مرکزی شرکت باز و قرائت خواهد شد.

٤ـ به پیشنهادات مبهم- مشروط وپیشنهاداتی که ناقص و یا باشرایط مندرج درآگهی و برك مشخصات مناقصه مغایرت داشته باشد مطلقا ترتیب اثر داده نخواهد شد.

۵ـ شرکت در رد یا قبول یك یاکلیه پیشنهادات واصله بدون انکه محتاج بذکر دلیل باشد مختار خواهد بود.

حضور پیشنهاد دهندگان یا نمایندگان آنها با در دست داشتن معرفی نامه کتبی درجلسه قرائت پیشنهادات آزاد است.

شرکت ملی نفت ایران

۱ـ۳ آ ـ ٤۱۳۹۲

آگهی

شرکت ملی نفت ایران برای خدمت در مسجد سلیمان نیازمند به یکنفر معلم پرستاری میباشد (Sister Tutor) که‌دارای‌دیپلم پرستاری و دیپلم تدریس پرستاری بوده‌و لااقل‌پنجسال بعنوان‌پرستار مسئول بخش کار کرده باشد.

داوطلبان میتوانند تا تاریخ ۲۵ اسفند ماه جاری همه‌روزه از ساعت ۸ صبح تا ۱۲ ظهر باداره استخدام شرکت ملی نفت ایران واقع در خیابان روزولت‌چهارراه تخت جمشید ـ کوچه‌هدایت شماره۹مراجعه‌نمایند.

۱ـ۳ آ ـ ٤۱۷۷۰۸

شیرازیها عقیده دارند که...

جریان روز

دریای جنوب!

نامردم ایران درسرزمینی زندگی میکنیم که حدود دوهزار میل محدوده جنوبی آنست‌واین محدوده مشرف است بر آبهای خلیجی که به آن خلیج فارس گفته‌اند.

بنابراین کشورما از جهتی درشمار ممالکی‌است که‌بآن اصطلاحا MARITIME میگویند. یعنی کشور روبدریا، یاهمسایه دریا. چنین ممالکی درهمه جای عالم یك وضع خاص دارند. خواید آنهاورفتارشان، معمولا ازدریا تامین میشود وبمناسبت آنکه‌سروکارشان شبانه‌روز باآب و دریاست علی‌القاعده درفنونی مثل شناوری و قایق‌سازی تبحرپیدا میکنند، ضمنا بحریه‌های بزرك وبلکه بزرگترین بحریه دنیا متعلق به‌آنهاست.

اکنون اگر سواحل خلیج فارس راندرنظربیاورید وزندگانی توام بامحرومیت مردم فقیری‌راکه در کناره این خلیج زندگی میکنند درخاطر مجسم کنیدبی‌اختیار این‌سئوال بذهنتان‌خطورمیکند که‌پس کجاست‌آن‌زندگی وآن سیادت وآن شورو نشاط ؟!

لکن درحقیقت، ازروز ازل حاشیه خلیج‌ویران وزندگانی سکنه ساحل خلیج اینچنین راکد و کاسد نبوده است. یکروزی برای دست یافتن وبهبود پیدا کردن دربنادر همین خلیج که‌مرکز تجارت وداشوسند آسیا بود قدرتمندترین کشورهای جهان که قویترین‌بحریه روزگار را باختیار داشتند باهم میجنگیدندتو مبارزه سیاسی پنهانی در پایتخت صفویه مابین دیپلوماسی ممالك بزرك زمان درگیر بود.

امابعد، تدریجا با ضعف حکومت مرکزی ایران باقتضای مصالح سیاستهای استعماری که در حوالی خلیج نفوذومنفعت داشتند، ایادانیها روبویرانی گذاشت. مردم کوچیدند، مرکز تجارت‌آسیا ازسواحل خلیج فارس به‌کرانه‌های دریای هند منتقل شدو خاك ساحلی ایران در منطقه خلیج باینصورتی درآمدکه می‌بینید.

اما اگر موقعیت خلیج وسواحل آن بمناسبت‌هائی تضعیف شده، اهمیت خلیج که‌ازمیان نرفته‌است. هنوز هم‌این‌خلیج همان خلیج رزخیز است. هنوزاین‌ویرانه هارا بانداك اهتمامی میتوان آباد کرد. هنوز بروت خلیج باقی استو چنانکه میدانید ظرف چند سال اخیر، با استقرار ثبات وامنیت در مملکت وفراهم آمدن‌موجبات ووسائل، یکی از نقاطی که مورد توجه حکومت مرکزی ایران قرار گرفته‌و برای آبادانی آن تلاش میشود منطقه خلیج واطراف خلیج است.

یکی از هدفهای برنامه عمومی عمران و آبادی ایران، احیای سواحل خلیج، ایجادکار، توسعه بندرگاهها، تاسیس اسکله‌ها وخلاصه فعالیت برای بازگرداندن دوران اعتلاو عظمت خلیج است. البته‌در آنسوی آبهای خلیج‌ماهمسایگانی داریم، شیخ‌نشین هائی‌هستند که‌حقوقی نسبت بخلیج‌و آبهای خلیج دارندو همانطور که ما بخود حق میدهیم درمنطقه خلیج برای تامین منافع خودمان دست‌بکارشویم‌بامنتهای‌خوشنودی، هرافدامی راکه‌از جانب همسایگان ماو امیر نشین های مردم ذوی‌الحقوق در منطقه خلیج فارس بمنظورآبادانی بهره‌برداری، حفظ حدود وحقوق مجاز میشمریم وازآن اقبال میکنیم. چون ایران هیچوقت غاصب حقوق‌هیچکس نبوده است. نهایت، هرگاه دستی ازنور بسوی خلیج درازشود، هرگاه دولتی‌که نه‌حقوقه ارتباطی باخلیج دارد بخواهد آب زلال خلیج فارس را بقصد ماهی‌گرفتن گل‌آلودکند ما آن دست را می‌شکنیم و عقب میزنیم!

عصر قلدری و پرمدعایی مدتهاست‌سپری‌شده‌و امروز دوران صلح وسلامت‌و احترام متقابل میان‌ملتها وبولتهاست باهیچ مستمسکی نمیتوان سیاست های امپریالیستی را درمنطقه‌ای که‌خاطرات نامطبوع ازاثرات این سیاست درخاطر دارد‌زنده‌کرد. بنابراین‌امپریالیسم باهیچ لباس نمیتواند دراین ناحیه رخنه کند امادرعین حال‌که ملت ایران مترصد حفظ حقوق خویش درمنطقه خلیج استو بهیچ قیمت اجازه دست درازی بهیچ‌عنصر خام‌خیالی نمیدهد، باید باین نکته متذکر باشیم که حفظ حقوق دریائی هر مملکتی محتاج است‌بوجودبحریه قوی وما ذراینباره فردا باخوانندگان عزیز خودمان گفتگو میکنیم.

بمناسبت هفتمین شب درگذشت برادر و پدر عزیزمان مرحوم شادروان **کاظم فاضل‌مطلق** کارمند اداره ثبت قلمك مجلس ختمی از ساعت ۳ الی ۵ بعداز ظهر چهارشنبه دوازدهم اسفندماه درمسجدمهدیه رستم‌آبادمنعقد میباشدازدوستان وآشنایان تقاضا دارد باشرکت خود در مجلس مذکور روح آن فقیدسعید را شاد فرمایند

سروان محمد صادق‌فاضل‌مطلق — محمدرضا وحمید فاضل مطاق

آ_۲۴۴۴۳

باطلاع دوستان و آشنایان مرحوم **حاج‌میرآقا شینعلی** میرساند که بمناسبت سالگرد آنمرحوم در روزپنجشنبه ۱۳ اسفندماه از ساعت ۳ الی ۵ بعدازظهر مجلس‌یادبودی درمنزل آنمرحوم‌برپا میباشد باتشریف‌فرمائی قرین امتنانمان‌فرمائید

خانواده شینعلی

۲۴۴۴۵

مجالس ترحیم و یاد بود

خانواده های مقدم . ثوکلیان . تقوی . کاشانی . خسروشاهی . احمری . مستوفی . مامقانی . وثوق . رجائیان . بیابانی . صفی‌نیا . خاله‌اوغلی صفاوردی . عدالت‌پور . جمارانی . سعید تهرانی حسنی‌پور بانهایت تاثر وتاسف فوت مرحوم **حاج مهدی مقدم** بزرك خاندان مقدم را به اطلاع خویشان و دوستان می رسانند. مجلس‌ترحیم مردانه روز چهارشنبه‌دوازدهم اسفندماه‌ازساعت نه تایازده صبح در مسجد مجد و مجلس ترحیم زنانه روزسه شنبه یازدهم از ساعت چهارتاشش بعد از ظهر در منزل آنمرحوم واقع در خیابان سپه کوچه درگاهی برقرار می باشد.

بمناسبت چهلمین‌روز درگذشت جوان ناکام مرحوم **منوچهر مفخم** روزپنجشنبه۱۳ اسفند از ساعت ۲ونیم الی‌پنج بعداز ظهر مراسمی در امامزاده عبداله «آرامگاه خاندان مفخم» برقرار است.

خانواده مفخم

باکمال تاسف‌فوت مرحوم مغفور **جناب آقای فتح‌الله مستوفی** بزرك‌خاندان مستوفی پدر و عمو و دائی، دکتر احمد مستوفی. علی مستوفی. دکتر ابوالقاسم مستوفی. مهندس محسن مستوفی. درخشنده یمینی. فخرالتاج مستوفی پروین اردلان. جواد مستوفی. فدس ایران سیف‌افشار. بتول مستوفی. نصرالله مستوفی مهندس باقر مستوفی. مهری صفی‌نیا. هوری مقدم. علی اصغر مستوفی. محمود درهٔ. یحیی مستوفی. علی مستوفی. عیسی مستوفی. حسن سیاسی. رضامهراد. عباس‌مهراد. حسن‌رئیس حسین رئیس را به اطلاع می رساند. مجلس‌ختم مردانه روز چهارشنبه ۱۲ اسفند ازساعت ۳ونیم تا ۵ ونیم بعد از ظهر در مسجد مجد و مجلس‌ختم زنانه همانروز وساعت در منزل شخصی آنمرحوم خیابان ژاله چهارراه آب سردار برگزار می‌شود.

اشرف‌الدوله مستوفی . خدیجه رئیس . ابوالحسن مستوفی . سیف‌السلطنه سیف افشار سپهبد علوی مقدم . محمد مبشر . حسن یمینی

باکمال تاسف فوت **بانو عذرا میرخانی** را باطلاع فامیل و منسوبین میرساند. مجلس‌ختم مردانه آن مرحومه از ساعت ۳ الی ۵ بعداز ظهر روزچهارشنبه۱۲ر۱۲ر۴۳ درمسجدسادات‌هندی واقع درخیابان مولوی چهارراه‌گمرك شاهپور منعقد میباشد. مجلس ختم زنانه درهمانروز از ساعت ۳ الی ۵ بعداز ظهر درمنزل شخصی‌واقع درکوچه‌درخشانی‌شماره (۴۴) مقابل‌مسجدمذکور دائر خواهد بود.

عبداله میرخان — محمدمیرخانی — حسین میرخان — مهدی میرخانی — رضامیرخانی — حبیب میرخانی — هادی میرخانی — جعفر میرخان — عبدالحسین رفیعی — علینقی قوانلو — اسمعیل میرخان — مسعود میرخان

بعموم‌بازماندگان آنمرحومه تسلیت میگوئیم

باکمال تاسف وتالم خبرفوت جانگدازمرحوم **رحمین موشی ناموردی** که یکی از خدمتگذاران صدیق جامعه و زحمتکشان ملت بود باطلاع‌عموم همکیشان و دوستان محترم میرساند. برای بزرگداشت و شادی روح آن مرحوم‌روزپنجشنبه ۱۳ر۱۲ر۱۳۴۳ از ساعت ۳ تا ۵ بعداز ظهرمجلس تذکری درکنیسای موشی حسقیل‌حئیم خیابان آناتول فرانس جنب دانشگاه منعقد میباشد.

حاخام‌یدید یاشوفط — جمشیدکشفی — انجمن کلیمیان طهران — انجمن خیریه تعاون — سازمان بانوان یهود ایران — انجمن صنعتی‌ارت ایران — شورای امور اجتماعی وخیریه یهودیان ایران — انجمن فرهنگی وخیریه یهودیان ایران — کانون خیرخواه — کانون فرهنگی کورش‌کبیر — انجمن‌کوی محلی کلیمیان طهران.

بانهایت تاسف درگذشت **بانو عصمت افشار قاسملو** مادر سرکار سرهنك بازنشسته‌حبیب‌اله افشار قاسملو مجلس ترحیم مردانه آنمرحومه روزچهارشنبه ۱۲ر۱۲ر۴۳ از ساعت ۳ الی ۵ بعدازظهر درمسجد ارك منعقد خواهد بود

کانون افسران بازنشسته

آ_۲۴۴۶۵

انالله و انا الیه راجعون

مادر عزیزمان **بانو عصمت افشار قاسملو** روزنهم اسفند برحمت ایزدی پیوست مجلس ترحیم مردانه روز۴شنبه‌دوازدهم اسفند ازساعت ۳ الی ۵ بعداز ظهر درمسجد ارك و مجلس ترحیم زنانه‌همانروز وساعت درمنزل‌شخصی آنمرحومه جنوب پارك شهر کوی شریف‌الدوله کوچه باغ ملك‌آرا منزل سرهنك افشار قاسملو برگزار می شود.

تاج‌الملوك افشار قاسملو — مریم پاکزاد — سرهنك‌حبیب‌اله افشارقاسملو. زرین‌تاج‌معظمی عبداله قاسملو — مهین‌دشتی — جمشید افشار قاسملو

خانواده‌های : افشارقاسملو — قاسملو — مهین‌پور — داودپور — پاکزاد — معظمی — شهپرست سجادی — دشتی — سلحشور

بانهایت تاثر فوت **بانو عصمت‌افشارقاسملو** را باطلاع عموم میرساند مجلس ترحیم مردانه روزچهارشنبه ساعت ۳ الی ۵ بعداز ظهر در مسجد ارك و مجلس ترحیم زنانه همانروز وهمان ساعت درمنزل آنمرحومه برگزار میشود

آ_۲۴۴۹۹

بخانواده های مصیبت دیده بویژه بازماندگان آنمرحومه مصیبت وارده را تسلیت میدهیم

وزارت دادگستری بدینوسیله فوت مرحوم **جواد فرهمند** پدر آقایان جلال و رضا فرهمند قضات دادگستری را اعلام مینماید.

مجلس ترحیم آنمرحوم روزچهارشنبه ۱۲ اسفند از ساعت ۱۰ الی ۱۲ صبح درمسجد حاج حسن واقع درخیابان ارامنه منعقد خواهد بود

وزارت دادگستری

آ_۲۴۴۴۱

بانهایت تاسف‌درگذشت تاثرانگیزشادروان **آقای جواد فرهمند** بزرك خاندان‌فرهمند راباطلاع آشنایان میرساند مجلس ترحیم آن مرحوم روز چهارشنبه دوازدهم اسفندماه از ساعت ۱۰ الی ۱۲صبح درمسجدحاج‌حسن‌واقع‌درخیابان ارامنه و ختم زنانه عصر همان روز درمنزل شخصی آن مرحوم واقع درخیابان پهلوی ایستگاه انتظام کوچه اخباری برگزار میگردد.

کورس‌اخوان . الاحقرسیدمحمدعلی لاهیجی — الاحقر سید مرتضی لاهیجی . هادی فرهمند . جلال فرهمند . رضا فرهمند . اسداله عطار . دکتر محمدصادق فرزام — مهندس مسعودفرزام دکترجعفر هاشمی — عباس سلطانی — دکترسید عبدالکریم لاهیجی — محمود نصراله‌زاده — یداله لطیفیان — پرویز فرهمند — علی‌عطار — علی سلطانی — محمدعطار

آ_۲۴۴۲۱

درگذشت آقای جواد فرهمند موجب تاسف است بخانواده محترم آنمرحوم بویژه بازماندگان مصیبت وارده را تسلیت میدهیم

درمسجد جامع کاسه‌فروشان رشت

خانواده‌های : **شاکری — علی‌آبادی — میرخانی اسفندیاری — حاتم نجل‌حسینی — تولمی — روشن رسولی — اشمنانطالمی — حقدار — برزگر — طلوعی — لامعی.**

بانهایت تاسف فوت مرحوم **حاج‌گل‌آقای شاکری** را باطلاع میرساند مجلس ختم‌فقیدسعید از ساعت ۸ونیم تا ۱۰ ونیم روز پنجشنبه در مسجد جامع‌کاسه‌فروشان رشت و مجلس ختم زنانه همان روز درمنزل شخصی آن مرحوم در رشت برقرار میباشد.

آ_۴۲۱۰۲

بخانواده محترم شاکری بویژه بازماندگان آنمرحوم تسلیت میدهیم

خانواده‌های : هداوندخانی — هداوند — دهلوی صابری — بنی هاشمی — قوامی شیرازی — جهانبخش — نجف‌زاده — نجفی

بانهایت تاسف درگذشت ناگهانی‌شادروان **تاج‌الدین هداوندخانی** برادر آقایان محمد و رضا هداوندخانی را درتهران باطلاع فامیل‌ودوستان و آشنایان میرساند. مجلس ختم آنمرحوم روز چهارشنبه ۱۲ اسفندماه ۴۳ از ساعت ۳ الی ۵ بعدازظهر درمسجد جعفری واقع درخیابان‌شهباز نرسیده بدروازه دولاب و مجلس ختم زنانه در همانروز و ساعت درمنزل شخصی آنمرحوم‌واقع درخیابان شهباز مقابل مسجد جعفری کوی‌نوری کوچه اتحاد پلاك (۲۰) منعقد میباشد

آ_۴۲۰۶۸

بعموم بازماندگان آنمرحوم مصیبت وارده را تسلیت میدهیم

مرکز اتمی دانشگاه بدینوسیله درگذشت تاثر انگیز **خانم بتول هوشمند عراقی** دبیر این مرکز را که درکشور هلند مشغول تحقیقات‌علمی بوده است اعلام مینماید. برای تجلیل ازخدمات علمی آن‌مرحومه مجلس‌یادبودی درساعت۱۰صبح روزشنبه ۱۵ اسفندماه ۴۳ درمرکز اتمی‌دانشگاه برگزار خواهد گردید.

مرکز اتمی دانشگاه تهران

آ_۲۴۴۸۳

تسلیت

مصیبت‌وارده بخاندان‌محترم نویدی‌ونویدی‌پور را بعموم خانواده‌های محترم مخصوصا آقایان امیرنویدی و حسین نویدی‌پور تسلیت‌گفته، سلامت و بقای عمر بازماندگان را از خداوند خواستاریم.

از طرف اتحادیه شعبات رسمی نفت تهران وحومه — حسین نظیفی‌پور

آ_۴۲۰۹۸

سرکار علیه خانم شهپرست وجناب آقای عبداله قاسملو

بانهایت تاثر مصیبت وارده را تسلیت‌عرض نموده بقای عمر شما و آن خاندان معظم را از خداوند متعال مسئلت مینمائیم

عبدالملکی — تقی‌بگلو — محمدیان — داداشی بلادی — تهرانی — نامجو — معمارباشی — سلطانی حریری — یادگار

جناب آقای روانبخش

بانهایت تاسف‌مصیبت وارده را بجنابعالی وبانو و فرزندان‌گرام تسلیت عرض‌کرده وخودرا درغم شما شریك میدانیم

منوچهریان — صرافیان — درودی

همکار عزیز آقای علی‌معظم

بانهایت تاسف درگذشت پدر آن همکار ارجمند را تسلیت عرض مینمائیم

کارکنان دبستان اردیبهشت

جناب آقای دکتر احمد مستوفی

مصیبت‌وارده را خدمت آنجناب تسلیت عرض نموده سلامتی و عزت آن استاد ارجمند را از درگاه احدیت خواستاریم

کارکنان فنی موسسه جغرافیای دانشگاه‌تهران

آ_۲۴۴۵۷

دوست محترم آقای مهرآموز

مصیبت وارده را به‌آن دوست عزیز تسلیت عرض نموده بقای عمر بازماندگان آن مرحوم را از خداوند بزرك مسئلت داریم.

دکترفرهاد — دکترامامی — دکترعلوی‌زاده — دکتر آیرملو — منصور شهبائی

جناب آقای دکتر احمد مستوفی

درگذشت شادروان فتح‌اله مستوفی را بخاندان محترم مستوفی مخصوصاخدمت‌آنجناب تسلیت عرض نموده بقاء و سلامت جنابعالی را از خداوند مسئلت داریم

دکترگنجی — دکتر قریب — دکتروفا — دکتر صوفی — دکتر بدیعی — دکتر ودیعی — دکتر میرحیدر — مهندس پورکمال

۲۴۴۵۷

سپاسگزاری

بدینوسیله از عموم سروران و دوستان و همشهریهای محترم که درمراسم‌تشییع ومجالس ترحیم پدر بزرگوارمان مرحوم **شیخ مقیم لیلاز مهرآبادی** شرکت و یا کتبا ابراز همدردی فرموده‌اند نهایت سپاسگزاریم. چنانچه‌بواسطه تالمات روحی درعرض تشکر حضوری تاخیری روی دهد امید عفو داریم

علی رشیدی مهرآبادی — عباس‌لیلا زمهرآبادی رضا لیلا ز مهرآبادی — خانواده‌های حاج محمد حسین شیخ‌الاسلامی — لیلا زمهرآبادی

آ_۲۴۴۳۳

تشکر و معذرت

از آقایان علماء و حجج اسلام و وعاظ و قضات معظم و روسای محترم ادارات لشکری و کشوری استان گیلان و عموم سروران گرامی و همشهریان عزیز که بمناسبت درگذشت مرحومه مغفوره **بانو افسررحیم** چه درمراسم تشییع وچه باشرکت درمجالس ترحیم ویا ازطریق‌ارسال‌نامه و تلگراف اظهار مرحمت و مهربانی و تفقد و همدردی فرموده اید صمیمانه تشکر نموده و چنانچه‌بعلت تالمات‌روحی‌درعرض تشکرحضوری وارسال پاسخ تاخیر رخ دهد بمصداق(العذرعند کرام‌الناس مقبول) امید عفو دارند.

از رشت — خانواده رحیم

آ_۴۲۱۰۴

سپاسگزاری

بدینوسیله بانهایت احترام از آقایان علماء اعلام و حجج اسلام خصوصا از حضرات‌آیات‌الله آقای حاج‌سیداحمد خوانساری و آقای حاج‌شیخ بهاءالدین نوری واعاظم رجال دولت و همکاران محترم و همشهریان عزیز که بسبب درگذشت شادروان مرحوم **حاج‌آقا یحیی محسنی سجادی** بذل عنایت فرموده و باشرکت و تشییع جنازه بقم و حضور درمجالس ترحیم و باتشکیل‌مجالس ختم درقم. اراك. خمین موجبات تسلای خاطر شکسته بازماندگان آنمرحوم را فراهم نموده ویا کتبا و تلگرافا ابراز همدردی فرموده‌اند از طرف خود و خاندان مرحوم ایةالله حاج آقا محسن عراقی با صمیمانه‌ترین احساسات و عواطف‌قلبی سپاسگزاری و اظهار حق‌شناسی می‌نماید. چنانچه بعلت تالمات روحی درعرض تشکر و امتنان حضوری تاخیری روی دهد امید عفو دارد.

حسن فرید محسنی — پورمحسن — دکتر ابوالفضل محسنی سجادی

آ_۲۴۴۷۱

جناب آقای دکتر علی منصوری

بانهایت‌تاسف‌وتاثر درگذشت‌پدربزرگوارتان را تسلیت عرض مینمایند.

دکترهوشنك سپهیلی — عیسی تقی‌زاده — بیژن شریف‌زاده

باکمال تاسف و تاثر فوت ناگهانی والده ماجده آقایان پاریزی را بفامیل محترم پاریزی — بارید — محبوبی — نصیری‌زاده بویژه آقای‌محمود پاریزی تسلیت عرض نموده شادی روح پرفتوح آنمرحومه و صبر جمیل واجر جزیل‌بازماندگان را از خداوند متعال مسئلت داریم

یزد — احمد اویسی — احترام — مرتاضیه — سلمان روغنی — عنوانی — ابوالقاسم اویسی — غلامرضا روغنی — شیعه‌بیکی — خالقیه — شاهزاده صنعتی — حسین اویسی

آ_ ۴۲۱۲۲

دوستان عزیز بانوان فخرالتاج مستوفی — مهروش صفی‌نیا . خوروش‌مقدم

بانهایت تاثر مصیبت وارده را بشما تسلیت میگوئیم.

فاطمه — شمس — شهیدی

سرکار سرگرد مهرآموز و آقای عباس‌مهرآموز

مصیبت وارده را از طرف خود وکلیه‌همکارانم بشما دوستان عزیز تسلیت عرض نموده سلامتی و سعادت آن خانواده محترم را از خدای بزرك خواستارم

هوشنك بهمن‌پور

دکتر یحیی شهردار متخصص جهاز هضم

از بیماران محترم متمنی است‌که برای مراجعه‌به مطب ۲۴ ساعت قبل طرف‌صبح توسط تلفن۳۷۰۳۵ وقت بگیرند.

شاه آباد — خیابان باغ سپهسالار — شماره۱۵۴

کلاسهای انگلیسی انجمن ایران وآمریکا

ثبت نام برای دوره آینده کلاسهای عادی که روزی یکساعت پنج روز در هفته بین ساعات ۴تا۵ و ۵ تا۶ و۶تا۷ و۷ تا۸ تشکیل میشوند در روزهای سه‌شنبه۱۱وچهارشنبه ۱۲ و پنجشنبه ۱۳ اسفند از ساعت ۴ تا۸بعداز ظهر انجام خواهد شد. امتحان تعیین‌قوه برای داوطلبان جدیددرروزهای ثبت‌نام تایکساعت‌قبل ازخاتمه ثبت‌نام بعمل‌خواهدآمد.

نشانی — خیابان شاه ساختمان آلومینیوم طبقهٔ چهارم — قسمت عقب تلفن ۴۷۱۴۰

۱_۳ آ_۴۱۹۴۰

اصفهانیها عقیده دارند که...

دوره جدید ثبت نام

کلاسهای انگلیسی گفتار

مدیر دروس : پریوش منوچهری

سرپرست سابق کلاسهای کارآموزی دبیران انگلیسی تهران

کلاسهای مخصوص تقویت زبان و آمادگی برای امتحانات دانش‌آموزان

(یکدوره بیست ساعته هفته‌ای چهار ساعت ونیم چهارصد ریال)

کلاسهای مبتدی — متوسط و عالی از۹صبح تا۷ بعدازظهر یکدوره‌سی‌ساعته ۷۵۰ ریال‌برای‌فرهنگیان ودانشجویان ۶۰۰ ریال.

خیابان کاخ کوچه هلالی (پشت سینمانیاگارا) شماره۷۹

۱_۳ آ_۲۴۴۲۹

مسائل اجتماعی شهر تهران

ازانتشارات

موسسه مطالعات وتحقیقات اجتماعی

دانشگاه تهران

در۵۸۳ صفحه باقطع بزرك

منتشر شد

محل فروش‌کتابفروشی امیرکبیروسایرکتابفروشیهای‌معتبر

مریض هار

اگر میخواهید هاری را بشناسید و بموقع جان خود ودیگران را نجات دهید کتاب هارکه‌داستان حقیقی‌شیرینی است ابتیاع و مطالعه فرمائید.

محل فروش‌کتابفروشی علی اکبرعلمی شاه‌آباد — و ناصرخسرو و سایر کتابفروشیهای تهران‌وشهرستانها.

دکتر طهمورث فروزین

رزیدنت آسیستنت سابق بیمارستانهای انگلستان

متخصص جراحی عمومی (جراحی شکم)وجراحی زنان اسلامبول — جنب کافه قنادی فردوسی

۵ تا ۸ بعدازظهر تلفن (۳۷۲۲۲)

آگهی تغییر محل شرکت یکان با مسئولیت محدود

محل شرکت یکان با مسئولیت‌محدوداز‌خیابان‌ویلا به خیابان خوشبین پلاك ۶۲ منتقل گردیده تلفن۴۱۳۱۸

مدیر شرکت یکان — مهندس پالانچیان

کلاس های آموزشی کمال دائر شد

خیابان استخر حسن‌آباد شماره ۱۲۲ تلفن ۶۹۰۱۲

جلوگیری از بیماریهای

فلج کودکان

دیفتری، کزاز، سیاه‌سرفه، آبله، حصبه

واکسیناسیون پاستور

دروازه دولت نبش روزولت شاهرضا

عصرها تلفن ۷۵۶۵۲۷

معاینه‌کودکان مجانی است

آبادانیها عقیده دارند که...

برنامه امشب سینماهای

رویال ـ آسیا

شون کانری
هنرپیشه مشهور سری فیلمهای «جیمزباند»
دریك اثر پلیسی وپرزدوخورد جدید

شهر بی آرام
دوبله بفارسی
بهربرت لوم
جان گرگسون
ایون رومن

سفر بکشور های روپای شرقی

لندن ـ امروز در لندن اعلام شد که مایکل استوارت وزیر خارجه انگلیس روز ۲۲ آوریل برای یك دیدار رسمی از چکوسلواکی و یوگسلاوی رهسپار پراك و بلگراد خواهد شد.

سفر وزیر خارجه انگلیس در این دو کشور یك هفته طول خواهد کشید. قرار است وزیر خارجه انگلیس از لهستان نیز دیدن کند

کنفرانس هندوچین

پنوم پنه ـ پرنس نوردوم سیهانوك نخست‌وزیر کامبوج کنفرانس «ملتهای هندوچین» را درپنوم پنه افتتاح کرد.

وی ضمن نطقی که باین مناسبت ایرادکرد امپریالیستها را بکشتار ملت هندوچین متهم کرد.

محل تشکیل کنفرانس بوسیله تعداد زیادی اتومبیل های زره پوش و آتشبارهای ضد هوائی محافظت میشد. دکتر سوکارنو رئیس جمهوری اندونزی نیز در این کنفرانس شرکت کرده‌است.

دستبرد زدند

دوبلین ـ الیزابت تایلور ستاره سینما دیشب اعلام کرد که معادل ۵۰ هزار دولار ازجواهرات وی درآپارتمان هتل محل اقامتش بسرقت رفته است.

الیزابت تایلور هنگامی متوجه این سرقت شد که میخواست برای شرکت درمراسم تشییع جنازه پسر راننده‌اش که دریك حادثه درفرانسه کشته شده‌است بپاریس برود.

الیزابت تایلور گفت دزدان تمام جعبه جواهرات اورا بازکرده وبهترین و گرانبهاترین آنها را ربوده‌اند وی اضافه کرد که کلیه جواهراتش بیمه است.

با ارتفاع کم

لندن ـ رادیومسکو گزارش داد که یك هواپیمای نظامی آمریکائی برفراز کشتی ۱۱هزار تنی «اوخوتسك» متعلق بشوروی در دریای چین جنوبی با ارتفاع کم پروازکرده است. رادیو مسکو گفت بیش از سیصدبار هواپیماهای آمریکائی در سال جاری مرتکب این تحریکات علیه سفائن شوروی شده‌اند.

سفیر تازه

مسکو ـ یك مقام مطلع در مسکو اظهار داشت که والرین زورین معاون وزارت خارجه شوروی بجای وینوگرادف بسمت سفیرکبیر آن کشور درفرانسه منصوب خواهد شد.

ظاهرا این انتصاب بدنبال کوششهای مشترکی که ازطرف فرانسه و شوروی برای تشکیل کنفرانسی بمنظور حل مسئله ویتنام مبذول میشود ضرورت پیدا کرده است.

زورین عضو کمیته مرکزی حزب کمونیست شوروی است و انتخاب وی بسمت سفیرکبیری درپاریس نشانه آن است که دولت شوروی به‌پست نمایندگی سیاسی خود درپاریس اهمیت زیادی قائل است.

روزگذشته هنگام اجرای بزرگترین حمله بمب‌افکن‌ها وهلیکوپترهای آمریکائی برضد مواضع چریکهای ویت‌کنك

۵هزار چریک درجنگل ناپدید شدند

سایگون ـ اول مارس

حملات هوائی آمریکا در دلتای رود «مکونك» امروز متوقف شد زیرا هواپیماهای آمریکائی باشتباه مواضع نیرو های دولتی ویتنام جنوبی را بمباران کردند و چهارنفر از آنها را کشته ۱۵ نفررا شدیدا زخمی نمودند. مقامات نظامی میگویند این اشتباه دراثر نقص ارتباط بین قوای زمینی و هوائی روی داده است.

قوای دولتی در تعقیب چریکها بودند که هواپیما های آمریکائی بر آنان حمله بردند. خبری از رسیدن آسیب بچریکها نرسیده، اما قوای دولتی زیر آتش آمریکائیها قرار گرفتند. درتمام این‌منطقه قوای دولتی بهیچوجه نتوانستند با چریکها برخوردی پیدا کنند.

● ظهور ناگهانی

چریکهای کمونیست که درهیچ جا اثری از آنان نبود، ناگهان در محوطه‌ای بدون درخت درجنگل نمایان شدندوبیك گردان «هوابرد» که در آنجا استراحت میکردند حمله نمودند و دو سرباز دولتی‌را کشته، ۱۵ نفر را زخمی نمودند.

عملیات سه روزه قوای دولتی، که با هلیکوپتر بزرگترین حمله دوران جنك را بچریکها کرده‌اند ظاهرا نتایج مشهودی‌نداشته است.

گفته میشد ۳ تا ۵ هزار نفر از چریك‌ها در جنگل های منطقه «مکونك» پنهان شده‌اند، اماآثاری از آنها تاکنون بدست نیامده‌است.

یك سخنگوی آمریکائی گفت در ۲۴ ساعت گذشته هواپیماهای آمریکائی بمحل تمرکز چریکهادر جنگلهای «فوك‌توی»، «کونتوم» و «پلیکو» حمله کرده آنها را مورد بمباران قرار دادند. امابعلت دود غلیظ و انبوهی جنگل تعیین نتیجه بمباران مشهود نیست.

● آتشبارهای ضد هوائی

هواپیما های اکتشافی آمریکا هنگامیکه بر مصب رود «مکونك» بر فراز یك کشتی اسرار آمیز که دو روز پیش غرق شده پرواز می‌کردند تا ماهیت آنرا تعیین‌نمایند، مورد شلیك آتشبار های ضدهوائی چریکها قرار گرفتند و اگرچه به سرعت‌ازآن محل‌دور شدند معذلك حدس میزنند که کشتی مزبور حامل اسلحه بوده و از شمال‌برای رساندن اسلحه‌بچریکها آمده‌است.

● لاشه هواپیما

رادیو پکن ادعا کرد لاشه یك هواپیمای دیگر آمریکائی درمنطقه اشغالی پاتت لائو در شمال لائوس بدست آمده است. این هواپیما توسط قوای پاتت لائو سرنگون شده بود. باین ترتیب تعدادهواپیما های آمریکائی که در سام‌نوا (لائوس) توسط پاتت لائو سرنگون شده بادعای رادیو پکن به ۱۰فروند رسیده است.

● غیر عملی

روزنامه «مردم» چین کمونیست در سر مقاله‌خود امکان حل‌مسالمت آمیز مسئله ویتنام را تا موقعی که نیرو های آمریکائی در آن هستند غیر عملی دانست این روزنامه‌نوشت تلاش آمریکا برای‌توسعه وتشدید جنك ویتنام بمنظور آن است که آمریکا میخواهد شرایط خود را برای صلح ویتنام دیکته کند تا با «عقب نشینی‌شرافتمندانه» آبروی خود را حفظ نماید. اما این امر شانتاژ جنك افروزانه است و کسی تسلیم آن نخواهد شد.

● شرط قبلی

دکتر «فان هوی کوات» نخست وزیر ویتنام پایان دادن به نفوذ و خرابکاری کمونیست ها را درویتنام جنوبی، شرط قبلی پایان یافتن جنك دانست.

وی گفت آزادی وامنیت ویتنام جنوبی در صورت‌برقراری صلح‌باید با وسائل موثری تضمین شود. وی افزود که ما مشغول رسیدگی‌به ماهیت نهضت هائی هستیم که در ویتنام برای پایان دادن به جنك شروع شده‌اند.

سه نفر بودائی برجسته، دو استاد دانشگاه و یك حقوقدان که عضو نهضت آتش بس هستند و توسط پلیس توقیف شده بودند امروز آزاد شدند.

● هردو باید خارج شوند

«کوانك لین» راهب بودائی که رهبری «نهضت آتش بس درویتنام رابعهده دارد به خبرنگار آسوشیتدپرس گفت نیروهای مهاجم کمونیست ونیروهای آمریکائی هردوباید ازخاك ویتنام جنوبی بیرون بروند. وی‌قرار است‌پیشنهادهای خودرا با نخست‌وزیر ویتنام درمیان بگذارد.

اما تاموقعی که چریکهای اعزامی از ویتنام شمالی در جنوب باقی‌بمانند، بودائیان به حملات هوائی آمریکابه مواضع چریکها یا ویتنام شمالی اعتراضی نخواهند داشت.

کوانك‌لین در باره دو ژنرال: ژنرال خان‌وژنرال تیلور سفیرآمریکا گفت مردم ویتنام‌با اولی (ژنرال‌خان) همدردی میکنند وازدومی(ژنرال‌تیلور) دل خوشی ندارند.

● توضیح میدهد

ژنرال‌خان فرمانده معزول آرتش ویتنام که‌اکنون سفیر سیار ویتنام شده فردا‌ازرم بسوی‌پاریس راه‌خواهد افتاد.

باانتشار خبر عزیمت او، مسئله ملاقاتش باپاپ پل ششم که قبلاشایع شده بود منتفی بنظر میرسد.

خان گفت بااوتانت‌دبیر کل‌سازمان ملل در نیویورك ملاقات کرده حقایق وضع ویتنام رابرای او توضیح‌خواهد داد.

● تماس دارد

«استوارت» وزیرخارجه‌انگلیس امروز گفت انگلیس با دولت شوروی در مورد ویتنام تماس دارد ومنتظر پاسخ شوروی به نظریاتی است که توسط‌سفیر انگلیس درمسکو بشوروی‌ابلاغ شده‌است.

«استوارت» که به سئوال یکی از نمایندگان حزب کارگر جواب میداد گفت مذاکرات ـ محرمانه ماباشوروی ادامه داردو من نمیتوانم‌درحال‌حاضر توضیحی درباره این مذاکرات بدهم.

(آسوشیتد پرس ـ یونایتد پرس ـ رویتر)

بمب پلاستیکی

چریکهای ویت‌کنك امروز یك بمب پلاستیکی در مرکز تعلیماتی پلیس ویتنام منفجر کردند.

بموجب نخستین اطلاعات دو تن از افراد پلیس کشته و ۱۷ تن مجروح‌شدند.

بمب پلاستیکی روی یك دوچرخه‌ای قرار داده شده‌بودو ویت‌کنك‌ها دوچرخه را درکنار دیوار مرکز تعلیماتی پلیس ویتنام قرار داده بودند.

در انفجار کانادا ۱۲۸ تن کشته و زخمی شدند

اتاوا ـ اول مارس ـ خبرگزاری فرانسه ـ بدنبال‌انفجار عظیمی که امروز در اتاوا (کانادا) روی داد ۲۸ تن کشته و یکصد تن مجروح شدند هنوز بدرستی علت این انفجار که موجب ویران شدن یك کارخانه گردید روشن نشده است. انفجار بحدی بود که شیشه های بسیاری از خانه ها که در فاصله ۵۰۰ متری محل حادثه قرار داشتند شکست.

بمحض وقوع انفجار گروههای نجات بمحل حادثه حرکت کردند و عده زیادی از مجروحین را در آمبولانسهای سیار مورد عمل جراحی قرار دادند. اینك پلیس مشغول تحقیق پیرامون این حادثه است.

تحولات مهم جهان در ۲۴ ساعت گذشته

ادامه همزیستی

اظهارات‌الکسی کوسیگین‌نخست وزیر شوروی وهمچنین سخنگوی کاخ سفید آمریکا نشان میدهد که بررغم بحران وخیم ویتنام، مناسبات آمریکا و شوروی بصورتی بحرانی در نیامده و رهبران دو کشور کماکان آماده مسافرت به پایتخت های یکدیگر هستند. تجدید حملات چین، مقارن تشکیل کنفرانس سران کمونیست در مسکو نیز حاکی از آن است که چین نسبت برهبری جدید شوروی همچنان سوءظن دارد و میداند که آنها نیز سیاست همزیستی مسالمت آمیز خروشچف را تعقیب خواهند کرد.

مسابقه دو ومیدانی

از فدراسیون دوومیدانی کشور اطلاع داده شد که بعد از ظهر روزپنجشنبه مسابقات انتخابی دو صحرانوردی تهران در بولوار کرج انجام خواهد شد و تیم تهران جهت شرکت در مسابقه دو صحرانوردی قهرمانی کشور انتخاب میگردد.

مسابقه دو صحرانوردی قهرمانی کشورباشرکت قهرمانان صحرانوردی کلیه استانهای کشور روز بیست و چهارم اسفند ماه در تهران برگزار خواهد شد.

فوتبال ایران و ترکیه

ساعت ده بعد از ظهر امروز تیم فوتبال ارتش ترکیه برای شرکت در مسابقه «برگشت» با تیم فوتبال‌ارتش ایران وارد تهران میشود.

مسابقه بین تیمهای فوتبال ارتش های ترکیه و ایران ساعت سه و نیم بعد از ظهر روز جمعه انجام خواهد شد و هر تیمی که در مجموع دو مسابقه رفت و برگشت پیروز گردد در مسابقات نهائی ارتش های جهان در اسپانیا شرکت خواهد کرد.

از فرداصبح در سینماهای از فرداصبح

نیاگارا ـ ب.ب ـ امپایر

در زندگی هرپدر هنگامی فرامیرسد که دختر احتیاج بمردی غیراز پاپا دارد!

این دختر مال منست
سینماسکوپ، رنگی، دوبله بفارسی

جیمز استوارت
ساندرادی
رابرت مورلی
فیلیپ فورکه

کارگردان: هنری کاستر
پخش ازکمپانی فوکس‌قرن بیستم
20th Century-Fox presents

از امروز فقط در سینماهای

سهیلا ـ سعدی

کمپانی بزرگ مترو گلدوین مایر ـ بدوستداران ایرانی تقدیم مینماید

ایلوش

قهرمان معروف ایران ـ دراولین فیلم آمریکائی خود

هرکول، سامسون واولیس
HERCULES, SAMSON AND ULYSSES
رنگی ـ پانورامیک ـ دوبله بفارسی
محصول جدید سال ۱۹۶۵

باشرکت:
کرک موریس ـ لیانا اورفئی ـ انزوسروزیکو

فیلم «هرکول، سامسون واولیس» بمناسبت شرکت «ایلوش» دراین فیلم ـ برای اولین بار در دنیا، درایران نمایش داده میشود

سینما سعدی درکلیه برنامه‌ها یك سئانس فوق‌العاده ساعت ۱۲ ونیم صبح نمایش میدهد

امریکا باسرائیل اسلحه میدهد

هریمن فرستاده مخصوص پرزیدنت جانسون به‌اسرائیل امروز آخرین مذاکرات خودرا بالوی‌اشکول نخست‌وزیر اسرائیل بعمل آورد.

منابع رسمی اسرائیلی‌خاطر نشان میسازند پس از ۵ روز مذاکره سرانجام اختلافات دو کشور کاهش یافت و نظریات طرفین پیرامون بسیاری ازمسائل مهم نزدیک‌تر گردید.

این محافل میافزایندهاریمن دربازگشت بامریکا گزارشی پیرامون مذاکرات خود با رهبران‌اسرائیل تسلیم‌پرزیدنت جانسون میکند و بزودی وزیر دفاع اسرائیل وگلدامایر وزیر امور خارجه این کشوربامریکا مسافرت خواهندکرد تاپیرامون صدور احتمالی اسلحه امریکا باسرائیل مذاکره کنند.

● **عازم کابل**

اورل هریمن نماینده‌پرزیدنت جانسون امروز از اسرائیل‌عازم کابل (پایتخت افغانستان) شد. ازهریمن هنگام عزیمت سئوال شدآیااحساس میکندمذاکراتش دراسرائیل کمکی‌بکاهش‌وخامت خاورمیانه میکند. وی جواب‌داد امیدوار است چنین باشدهریمن دوروز در افغانستان میماند و سپس عازم دهلی‌نو میشود.

● **درباره خرابکاری**

به‌هیئت نمایندگی اسرائیل در سازمان ملل دستورداده‌شد یادداشتی‌درباره‌خرابکاری‌اردنیها درمرز اردن واسرائیل تسلیم شورای امنیت نماید.

دراین یادداشت بخصوص‌به سه حادثه خرابکاری اردنیها دراسرائیل که‌یکی از آنهاصبح دیروز انجام‌گرفت اشاره‌خواهد شد.

وزیر یمنی اعدام‌شد

رادیو عدن خبر داد که ژنرال «علی سیف‌خولانی» وزیر سابق اقتصاد یمن در صنعا اعدام شده‌است. بادعای رادیو عدن این‌وزیرچند چندماه باتهام «توطئه برضد رژیم جمهوری» در زندان بوده است. این‌خبر رادیو عدن‌رسما تایید نشده است.

بحث پارلمانی پیرامون برنامه دولت ترکیه

مجلس کبیر ترکیه‌بحث پیرامون برنامه دولت‌را آغازکرد.

عثمان‌بلوکباشی‌رهبر حزب ملت ضمن دفاع‌از برنامه دولت‌گفت‌بسیاری از نکات این برنامه بخوبی روشن نیست. عصمت‌اینونو نخست‌وزیر سابق ترکیه بعنوان مخالف با برنامه دولت گفت حزب او (حزب جمهوریخواه‌خلق) بدون آنکه چوب‌لای‌چرخ‌دولت بگذارد یک سیاست سازنده‌را ادامه میدهد. وی‌گفت‌توسعه مناسبات شوروی و ترکیه به نفع ملل دوکشور است.

ایوبخان عازم چین شد

مارشال ایوبخان رئیس جمهوری پاکستان طی نطقی که در آستانه مسافرتش به پکن ایراد نمود گفت ملت پاکستان از استقرار مناسبات عادی ودوستانه با همسایه بزرگش‌چین مسرور و خرسند است.

ایوبخان گفت امروزپاکستان باتمام همسایگان خود درصلح و صفا بسرمیبرد و جای‌تاسف است که تنها هندمایل نیست با همسایه خود پاکستان در صلح بسر برد. پس از ۱۷ سال ما امیدواریم که هند دیر یا زود به لزوم کنارآمدن باپاکستان‌وحل مسئله کشمیر پی ببرد.

همراهان رئیس جمهوری

دکتر عبدالسلام فیزیکدان اتمی پاکستان، جزو همراهان پرزیدنت ایوبخان خواهد بود که فردا به چین کمونیست سفر میکند.

دکتر عبدالسلام که تحقیقات اتمی خود را در دانشگاه کمبریج انجام داده اکنون مشاور ایوبخان در مسائل اتمی است.

غلام اسحق رئیس سازمان آب و برق پاکستان غربی نیز جزوهمراهان ایوبخان خواهد بود.

علاوه بر این بهوتو وزیر خارجه و عده‌ای دیپلمات و کار شناسان اقتصادی و کشاورزی همراه ایوبخان به چین کمونیست خواهند رفت.

عده زیادی روزنامه‌نگار پاکستانی نیزجزوهیئت‌هستند.

ایوبخان در این سفر با لیوشائوچی رئیس جمهور و چوئن‌لای نخست وزیر چین کمونیست‌مذاکره خواهد کرد.

سربازان ذخیره‌مصری به یمن میروند

منابع دیپلماتیک میگویند دلیل احضارنیروی ذخیره نظام‌وظیفه مصر که تعدادشان بالغ بر چند هزار نفر میشود انجام یك حمله همه‌جانبه در یمن به نیرو های طرفدارامام است.

منابع اسرائیلی کسب اطلاع کرده اند که ناصر قصد ندارد نیروی چندانی به نوار غزه (در مرز اسرائیل و مصر) که وضعش وخیم و آشفته است بفرستد، بلکه بیشترسربازان خود را برای اعزام به یمن در نظر گرفته است.

فعلا ناصر بیش از ۵۰ هزار سربازدر یمن دارد.

یك دلیل عمده اقدام نظامی ناصر اینست که جنك داخلی یمن مایه اصطکاك دائمی مصر و عربستان سعودی شده است و حبیب بورقیبه‌وملك‌حسین هر یك بنحوی‌کوشیده‌اند بین مصر و عربستان سعودی میانجیگری کنند.

اما ناصر که بشدت‌از حمایت عربستان‌از هواداران امام عصبانی است ظاهرا میانجیگر را نپذیرفته در عین حال تردید دارد که به‌اقدام شدیدی علیه عربستان سعودی دست بزند، بخصوص در موقعیکه وضعش درجبهه‌دیپلماتیك خوب نیست و روابطش باآلمان غربی وخیم شده است.

سفر جانسون به‌مسکو قطعی شد

لایپزیك - اول مارس - خبرگزاری فرانسه - «الکسی کوسیگین» نخست وزیر شوروی طی مصاحبه‌ای که امروز با روزنامه‌نگاران در لایپزیك بعمل آورد گفت‌دو ماه قبل نامه‌ای برای‌پرزیدنت جانسون ارسال داشتم و در آن پیرامون مسئله ویتنام‌و سفر رئیس جمهوری آمریکا بمسکو مطالبی مطرح ساختم اما هنوز پاسخ این نامه را دریافت نکرده‌ام.

این نخستین بار است که کوسیگین شخصا افشا میکند که‌از پرزیدنت جانسون به مسکو دعوت کرده است.

نخست‌وزیر شوروی قبل ازمصاحبه باروزنامه‌نگاران نطقی در لایپزیك ایراد نمود که در آن‌بالحن‌ملایمی به‌غرب حمله کرد.

وی گفت: دولت شوروی آماده حمایت از هرگونه عملیات مسالمت آمیز از ناحیه‌هر کشوری حتی‌آلمان فدرال است. معذلك ما علاقمندیم آشکارااعلام کنیم که‌دولت‌شوروی هرگز حاضر نیست به‌نفع انتقام جویان آلمان امتیازاتی بدهد.

اوضاع ویتنام

«کوسیگین» سپس باوضاع جنوب شرقی آسیا اشاره کرده و گفت اوضاع‌این منطقه‌درحال حاضربسیار خطرناك است و امپریالیست های آمریکائی بادست‌زدن به عملیات تجاوز کارانه‌علیه‌جمهوری‌دمکراتیك ویتنام در راه بسیار خطرناکی‌وارد شده‌اند. زیرا این عملیات متوجه تمامی اردوگاه سوسیالیستی‌است.

● **مسئله سفر**

الکسی کوسیگین در پایان نطق خود گفتگوی کوتاهی با روزنامه‌نگاران شرق و غرب بعمل آوردو به‌چندسئوال آنها از جمله‌مسافرت وی به امریکا و سفر پرزیدنت جانسون به مسکو پاسخداد.

نخست‌وزیر شوروی تائید نمود که باپرزیدنت جانسون پیرامون سفر او بمسکو تماس گرفته است اما هنوز رئیس جمهوری امریکا تاریخ سفر خودرا بشوروی تعیین نکرده است.

الکسی کوسیگین‌در مورد سفرخود به‌امریکا نیز گفت‌هنوز تصمیمی‌در این‌باره اتخاذ نکرده‌است‌ولی‌امکان انجام این سفر را رد نکرد. وی سفر آینده خود بلندن را نیزتائید نمود.

● **استقبال گرم**

«کاخ سفید» واشنگتن اعلام کرد که‌پرزیدنت جانسن درماه گذشته پیام شفاهی از «الکسی کوسیگین» دریافت نمود که درآن نخست‌وزیر شوروی خاطرنشان ساخته‌است‌سفر ریاست جمهوری امریکا به مسکو بااستقبال گرم‌دولت شوروی روبرو خواهد شد.

در زندگی هرانسان لحظه‌ای فرامیرسد که بین بخشش‌وانتقام‌بایدیکی‌راانتخاب‌کند.

در آتیه‌نزدیك

تازه‌ترین‌اثر: فردزینه‌مان

کارگردان نابغه سینما

گریگوری پک - انتونی کوئین - عمرشریف

درفیلم

گروگان

باافتتاح کنفرانس رهبران احزاب‌کمونیست‌هوادارمسکو:

چین حمله به‌شوروی را از سر گرفت

مسکو - دوم مارس - یونایتد پرس - رویتر - آسوشیتدپرس - بالاخره کنفرانس «وحدت» ۱۹ حزب کمونیست در مسکو تشکیل شد و چین کمونیست در راس ۵ حزب کمونیست آسیائی آنراتحریم کرد.

این کنفرانس پس از کنفرانس جهانی ۸۰ حزب کمونیست در دو سال پیش بزرك ترین اجتماع جهانی کمونیست ها بشمار میرود.

نمایندگان کمونیست جهانی با اتومبیلهای سیاه رنك «چایکا» وارد کاخ ضیافت ها درکرملین میشدند ودر بزرك که بوسیله‌چهار نفرپلیس کشوری محافظت میشد بسته شد وافراد محافظ جلوی‌ورود و نزدیك شدن خبرنگاران‌واتومبیل‌های آنان را بمحل کنفرانس میگرفتند.

پیشنهاد تشکیل این کنفرانس در زمان‌زمامداری خروشچف بعمل مده بود.

● **اولین جلسه**

منابع مطلع میگویند اولین‌جلسه کنفرانس دو ساعت طول کشید و طی آن مبادله نظریات بعمل آمد و تصمیم گرفته شد جلسه بعدی‌فردا تشکیل شود.

از نمایندگان رومانی که درمناقشه چین‌و شوروی بیطرف است خبری نیست. «پالم وات»، تئوری‌دان‌حزب کمونیست انگلیس یکساعت بعداز تشکیل جلسه با هواپیما واردمسکو شد. سوسلف درفرودگاه‌از پالم‌وات استقبال کرد وهردو یك راست‌عازم جلسه کنفرانس شدند.

● **دوروئی و ریا**

در آستانه‌تشکیل‌این کنفرانس چین کمونیست شدید ترین حمله خود را در سه ماه اخیر بر ضد شوروی آغاز کردوسران کرملین را به دوروئی وریا کاری متهم‌نمود. روزنامه مردم چین نوشت سران شوروی درواقع برای تلاش وتفرقه نهضت کمونیستی فعالیت میکنند و ادعا مینمایند که‌برای وحدت‌جنبش کمونیستی کار میکنند.

منابع کمونیستی میگویند این حمله چین باعث سرخوردگی سران شوروی شده است که امیدواربودند روابط فیمابین قدم بقدم توسعه و بهبود یابد.

درمیان مطبوعات شوروی فقط پراودا خبر کوتاهی دایربر تشکیل جلسه‌مشورتی‌بین ۵۰ نماینده‌احزاب کمونیست جهان درج کرد.

● **اشاره نکردند**

هیئت نمایندگی شوروی مرکب از چهار نفر و برهبری میخائیل - سوسلف میباشد. هیئت نمایندگی حزب کمونیست‌امریکابعنوان ناظر دراین جلسه‌شرکت کرد. مطبوعات چین ضمن حمله‌شدید روزنامه‌مردم بسران شوروی اشاره‌ای بتشکیل کنفرانس نکردند.

روزنامه مردم در مقاله جداگانه‌ای درباره کتابی که اخیرا «پانامارف» دبیر کمیته‌مرکزی‌حزب کمونیست شوروی نوشته، آنرا «کتاب‌سیاه» نامید و بقول خود قسمت هائی از مندرجات ضد چینی آنرا نقل کرد ونویسنده را به «بهتان و دشنام‌دادن بشیوه کثیف بچین» متهم نمود.

این روزنامه‌نوشته است که‌تغییر خروشچف فقط تغییر تابلو دکان موسوم بحزب کمونیست بوده، اما اجناسی که در آن بفروش میرسد همان افکار قدیمی تجدید نظر - طلبانه خروشچف است.

● **ستاره اقبال**

هرروز دلایل تازه‌ای بدست‌می‌آید که ستاره‌اقبال«شلپین» جوان ترین عضو پرزیدیوم حزب کمونیست شوروی درخشیدن گرفته وممکن است وی بمقامات بالاتری نائل شود.

محافل غربی‌میگویند این کمونیست ۴۶ساله‌احتمالاجانشین «کوسیگین» خواهد بود. وی دیروز بجای «کوسیگین» از«لنارت» نخست‌وزیر چکسلواکی استقبال کرد واین امر برای «شلپین» که‌معاون نخست‌وزیر است معنی خاصی‌دارد. زیرامعمولا اینگونه کارها را معاون اول‌نخست وزیر که «اوستینوف» باشد انجام میدهد.

تفسیر روز

جلسه مشورتی

سرانجام کنفرانس‌احزاب کمونیست جهان در محیط تردید وسوء ظن در مسکو تشکیل شد. احزاب کمونیست چین و چند کشوردیگر که دعوت شده بودند از شرکت در کنفرانس خود داری کردند و حتی ناظری هم به‌مسکو نفرستادند و بعضی دیگر تنها بعد از گرفتن اطمینان های لازم در مورد کیفیت گفتگوها و هدف کنفرانس به شرکت در آن گردن نهادند.

تشکیل آنچه کنفرانس احزاب کمونیست نامیده میشود قبلا از طرف خروشچف ترتیب داده شده بود و وظیفه اش آن بود که موقعیت چین‌را درنهضت کمونیستی جهان معلوم کند. در همان زمان امواج مخالفت با کنفرانس با چنین دستور کار تشکیل آن‌را با تردید روبرو ساخته بود و هنگامیکه خروشچف رفت‌شورویها تحت فشار قدرت روز افزون‌امواج مخالف ناگزیر در آغاز تشکیل کنفرانس رابه‌تعویق انداختند و سپس دستور کار آن را که طرد قطعی و نهائی چین بود تغییردادند و آنچه اکنون در مسکو جریان دارد با کنفرانسی که در اصل مورد نظر بود جزئی شباهتی دارد و هدف تشکیل آن از لحاظ شورویها تنها حفظ ظاهر است.

اکنون برای آرامش خاطر چین و جلب آندسته ازاحزاب کمونیست که تشدید اختلاف با چین را رد میکنند کنفرانس مسکو «جلسه مشورتی احزاب کمونیست» نامیده میشود و این بدان معنی است که آنچه در کنفرانس مطرح میشود تنها برای آن است که «احزاب برادر» پیرامون آن مشورت کنند.

ونبایستی انتظار اتخاذهیچگونه تصمیمی از آن داشت و در حقیقت تصمیم بر این است که کنفرانس احزاب کمونیست هیچگونه تصمیمی نگیرد.

آنچه روشن است این است که در قطعنامه کنفرانس خواسته میشود دنیای کمونیست وحدت و یکپارچگی خود را بازیابد وآن‌را تحکیم بخشد. اما صرفنظر از نتایج نهائی دو مسئله اساسی در مقابل جلسه مشورتی احزاب کمونیست وجود دارد. یکی از این دو مسئله بیماریهای درونی دنیای کمونیست وناراحتی های روزافزون در مناسبات داخلی آن و مسئله دیگر بحران ترس آور آسیای جنوب شرقی و جنگهای بسط یابنده ویتنام است. بهمان نسبت که مسئله اول دنیای کمونیست را آشفته میسازد و بوحدت آن آسیب میزند مسئله دوم یعنی بیم از عواقب اوضاع آسیای جنوب شرقی و ویتنام گروههای رقیب دنیای کمونیست را بهم نزدیکتر میسازد.

بحران ویتنام وحملات آمریکا به ویتنام شمالی انتظار ایجادصف متحدی از کمونیست ها را پدید آورد و در حقیقت نیز این‌حملات، چین و شوروی را گامی چند بهم نزدیك ساخت ودر دنیای کمونیست امید زیادی به تجدید تفاهم‌مسکو و پکن برانگیخت.

اما ریشه های پا بر جای اختلافات حل آنها را غیر ممکن ساخته‌اند. از زمان سقوط خروشچف، شورویها تلاش‌آشتی جویانه فراوانی بعمل آورده‌اند و تحت‌فشارشرایط نامساعد، گذشت های زیادی کرده‌اند.

آنها تحت فشار چین و موج طرفدار آن رویه خشن تری در مقابل غرب پیش گرفته‌اند و از بسط سریع روابط خود باآمریکا اجتناب کرده‌اند. در هفته های اخیر تلاش آنان برای محدود کردن روابط با غربیها آشکارا بچشم می‌آمد و حتی کوسیگین برنامه توافق شده مسافرت خود را به آلمان غربی بر هم زده است شورویها میکوشند بین دو نیروی جاذبه واشنگتن‌وپکن وضع‌متعادلی داشته باشند و همه هدف آنها آنست که در عین حفظ مناسبات خود با غرب وحدت دنیای کمونیسم را تحت رهبری خود احیاء نمایند.

مسئله این است که گرایش به چپ شوروی تا کجا پیش‌میرود و تا چه حد در تامین نظرات آن تاثیر دارد.

جان سی سال قبل

مناسبات حبشه و ایتالیا

رم - عیسی شارژدافر حبشه در رم به مخبرین روزنامه ها گفته است که ایتالیا میتواند بااطمینان و آسودگی‌خیال نیروی خود را از اریتره و سومالی خارج کند.

من بشرف خود سوگند میخورم که‌دولت حبشه هرگز خیال حمله را به مستعمرات ایتالیا نکرده است.

باوجود این حرکت قوای لشکر بعزم آفریقای خاوری از ایتالیا ادامه دارد در سینا هزارنفر لشکری و ۱۱۰ نفر افسران قشونی به کشتی سوار شدند و کشتی مزبور ساعت هیجده حرکت کرد.

نقل از اطلاعات ۱۱ اسفند ۱۳۱۳

اعتراض شدید

واشنگتن - وزارت خارجه آمریکا امروز تظاهرات آخرهفته گذشته در اندونزی را درمقابل سفارت‌آمریکا درجاکارتابعنوان «نقض مقررات و هجوم به‌اموال دیپلماتیك» تلقی کرد.

سخنگوی وزارت خارجه گفت که «هوارد جونز» سفیر آمریکا اعتراض‌شدیدی‌علیه‌این تظاهرات بدولت اندونزی کرد و اکنون مشغول مطالعه است که ببیند دولت اندونزی بامصادره کارگاه تهیه لاستیك متعلق به آمریکا که توسط دانشجویان مصادره شده موافق بوده است یا نه.

از فردا هفته سوم نمایش

پارتی ساحلی
پاناویژن
رنگی - دوبله فارسی
باب کاهنیز
دورتی هالون
فرانکی آوالون

درسینماهای

پلازا - ادئون

برنامه امشب سینماهای

رادیوسیتی

متروپل. ماژستیک - آستارا

بی سابقه ترین اثر عشقی جهان‌بروی پرده سینما جان میگیرد

آتش جهنم آنچنان سوزان نیست که کینه این زن تحقیرشده به معشوقش

دیدار

اینگرید برگمن
انتونی کوئین
ایرینادمیك
پائولواستوپا ..... درفیلم

THE VISIT

سینماسکوپ - دوبله بفارسی

پخش از کمپانی فوکس قرن بیستم

20th Century-Fox presents

صفحه ۵
سه‌شنبه
یازدهم اسفندماه ۱۳۴۳
شماره ۱۱۶۲۵
سال سی و نهم

اطلاعات ۱۳۰۴

مقالات و گزارشهای خارجی

از: اکسپرس (چاپ پاریس)

جانسون در برابر بن بست ویتنام

«پسرم، سعی کن هرگز بورطه یك جنك زمینی در آسیا نیافتی.»

پرزیدنت جانسون همیشه این سخنان را بخاطر دارد ودرباره آن فکر میکند . این سخنان را ژنرال دوگلاس مك آرتور هنگامی که در بیمارستان «والتر رید» در بستر مرك افتاده بود برئیس جمهوری امریکا گفته است.

خود ژنرال مك‌آرتور فاتح جنگهای اقیانوس آرام و «نایب‌السلطنه» ژاپن در یکی از این جنك‌های زمینی آسیا یعنی جنك کره نتوانست افتخار زیادی بدست آورد.

معذلك هفته گذشته امریکا یك گام دیگر بسوی این ورطه خطرناك برداشت و برای نخستین بار خلبانان امریکائی شخصا در عملیات بمباران ویت‌کنك در جنوب ویت‌نام شرکت کردند. در حالیکه تاآنوقت امریکائیها فقط بعنوان «مستشار نظامی» درویت‌نام خدمت میکردند و خلبانان امریکادر عملیات جنگی همیشه در صندلی کمك خلبان می‌نشستند باین ترتیب تصمیم رابرت مك نامارا وزیر دفاع مقتدر امریکا در باره لزوم اقدامات محدود نظامی بمورد اجرا گذاشته میشود . هدف این اقدامات آن‌است که‌دشمن تصور نکند که امریکا از جنك‌خسته شده است ویااینکه در مقابل‌عملیات کمونیستها دست روی دست گذاشته وعکس‌العملی نشان‌نخواهد داد .

هدف مك‌نامارا آن است که به کمونیست‌ها نشان دهد که امریکا برای جنك درهر نقطه از جهان که باشد وسائل کافی در اختیاردارد.

مك‌نامارا معتقد است که جنك‌در ویت‌نام برای امریکا بهتر ازنبرد در جاهای دیگر است و میگوید «اگر مادرویت‌نام تسلیم‌شویم طولی‌نخواهد کشید که کشمکش ونبرد دیگری در یك گوشه دیگر منطقه جنوب‌شرقی آسیا آغاز خواهد شد که‌بدون شك امریکا باید باآن بمقابله بپردازد . دراین صورت اوضاع واحوال برای امریکا بمراتب نامساعدتر ازویت‌نام خواهد بود»

ولی‌اکنون درباره این موضوع بین سیاستمداران، نظامیهاوروزنامه نگاران یك بحث جدی وهیجان انگیزی‌آغاز شده است.

بعضی‌ها طرفدار حل مسئله ازراه مذاکره بوده ومعتقدند که مسائل مربوط به‌جنوب‌شرقی‌آسیا رانمی‌توان باتوسل بقدرت نظامی حل کرد .در راس این‌عده‌سناتورموکرات «فرانك چرچ» قرار دارد. در میان روزنامه‌ها نیز روزنامه «نیویورك تایمز» درصف مقدم هواداران صلح در ویت‌نام قرار گرفته است در برابر این عده دسته «شاهین» قرارگرفته که طرفدارشدت عمل است. این دسته که طرفداران زیادی دارد معتقد است که دولت‌باید برای فیصله دادن به مسئله ویت‌نام باقدامات جدی دست بزند .

گلدواتر وریچارد نیکسون‌معاون سابق‌رئیس جمهوری‌امریکا جزو این دسته هستند. آنها درخواست میکنند که شهرهانوئی پایتخت ویت‌نام‌شمالی ازطرف‌هواپیماهای‌امریکا بمباران شود «ژزف‌السوپ» درروزنامه نیویورك‌هرالد تریبون از نظریات این عده طرفداری میکند . حتی بعضی از دموکراتها مانندسناتور «گیل‌مك‌گی» با«مونیخ‌جدید» مخالف بوده و می‌گویند اگر چین تصمیم گرفته است منطقه نفوذخودرا در آسیاگسترش‌دهد بهتراین‌است تادیر نشده‌است امریکا عکس‌العمل نشان دهد و جلواو را بگیرد .

ازطرف دیگر ژنرالهای «پنتاگون» می‌گویند که چین هنوز دشمن ضعیفی است و امروزه خیلی آسانتر از فردا میتوان آن‌راازپای درآورد .

پرزیدنت جانسون تمام این هارا می‌شنود ولی مهرسکوت را از لب برنمیدارد .

رئیس جمهوری امریکا تصمیم گرفته است به‌دیپلماتهای امریکائی اجازه ندهد دوریك میز کنفرانس گرد آیند مگراینکه نتیجه مذاکرات این کنفرانس قبلا درجلسات محرمانه معلوم شده‌باشد .

امادر مسکو الکسی کوسیگین نخست‌وزیر شوروی‌هفته گذشته‌سکوت خودرا شکست واعلام کرد .هیچکس نباید این خیال باطل را بمغز خوددراه دهد که‌تجاوز به‌ویت‌نام شمالی بدون گوشمالی خواهدماندهرگاه‌امریکائیها به‌اقدامات تجاوزکارانه‌خود ادامه‌دهند نبرد دراین منطقه بحدود فعلی محدود نخواهدماند.»

از: هرالد تریبون

از : اکونومیست

چاپ لندن

معامله با کمونیستها در سوریه

ژنرال امین حافظ با شدت وحدت‌بی نظیری باجرای‌برنامه های سوسیالیستی پرداخته است . ماه گذشته هنگامی که بیش ازیکصد کمپانی در سوریه ملی شد یك دادگاه نظامی ویژه تحت نظر یك سرهنك دوم به وجود آمد و به‌آن اختیارداده‌شد تابرای‌کسانیکه در راه برنامه های سوسیالیستی مانع‌ایجادمی کنند‌احکام مرگ‌و حبس‌ابدصادر کند. دادگاه‌برای صدور چنین احکامی زیادمعطل نماند. در بحبوحه‌اعتصاب‌اخیردادگاه‌نظامی مزبور ۸تن از «توطئه گران‌مرتجع»را به‌مرگ محکوم کرد. سابقه خشونت ژنرال حافظ این امکان را که ۵ تن ازمحکومین باعدام که اکنون در بازداشت هستند اعدام شوندبیش ازپیش افزایش میدهد .

ازآنجائیکه سازمان های مذهبی اعتصاب را تشویق و تائید کرده‌اند ژنرال حافظ قدرت آنها را از ایشان باز ستانده است . بموجب تصویب‌نامه ای که در ۲۸ ژانویه صادر شد اختیارات شوراهای مذهبی به شورای ریاست‌جمهوری واگذار گردید .

در حقیقت اتحادیه ای که بین بعضی روحانیون و بازاریها بوجود آمده بود درهم کوبیده شد . اما اعتصاب تنها به بازار دمشق محدود نبود. گروهی‌دیگر نیز علیه دولت ژنرال حافظ‌به اعتراض پرداختنداما اینهاکمتر به اقدامات سوسیالیستی اعتراض داشتند و بیشترپایان روش های غیر دمکراتیك حزب بعث را طلب میکردند .

چه کسی آن روز هائی را بخاطر دارد که حزب بعث فلسفه‌ای را موعظه میکرد که در آن آزادی و دمکراسی دست کم در حد سوسیالیسم ارزش داشتند ؟ کمونیست ها یعنی دشمنان قدیمی حزب بعث‌روش کار ژنرال حافظ‌را با فریادهای شادی استقبال کرده‌اند . بنظر میرسد بین نو حزب بعث و کمونیست نوعی معامله صورت گیرد . درحالیکه حزب بعث خود تقسیم و تجزیه شده است پشتیبانی کمونیست ها برای ژنرال حافظ غنیمت است ودر عین حال ممکن است اقدام ژنرال در همکاری با کمونیست ها مانوری از طرف وی درمقابل کمکهای نظامی‌و اقتصادی‌دنیای کمونیست باشد این همان‌کاری است که مصر کرده است . دولت مصربنوبه خود بطورنیمه رسمی کمونیست های داخلی را بی ضرر اعلام کرده است. حسین هیکل در مقاله سیاسی هفتگی خود ، در «الاهرام» استدلال کرده بود که چون کمونیست هانمی‌توانندبردنیای عرب تاثیر بگذارند باید بآنها اجازه داد افکارشان راآزادانه تبلیغ کنند . در حقیقت از یکسال قبل کمونیست های زندانی مصر بتدریج آزاد می شوند و بکار های تخصصی‌خود گمارده می‌شوند .

برای مهمانی‌های «گرم و خودمانی» در محیطی دلپذیر ، با غذائی عالی و سرویس بی‌نظیر

کلبه در بند

هرجمعه برای ناهار یا شام باارکستر بطور دربست

برای کسب اطلاعات بیشتر با تلفن های ۳-۸۳۴۲۲ تماس بگیرید .

تخفیف دریا

هنوز ادامه دارد.....

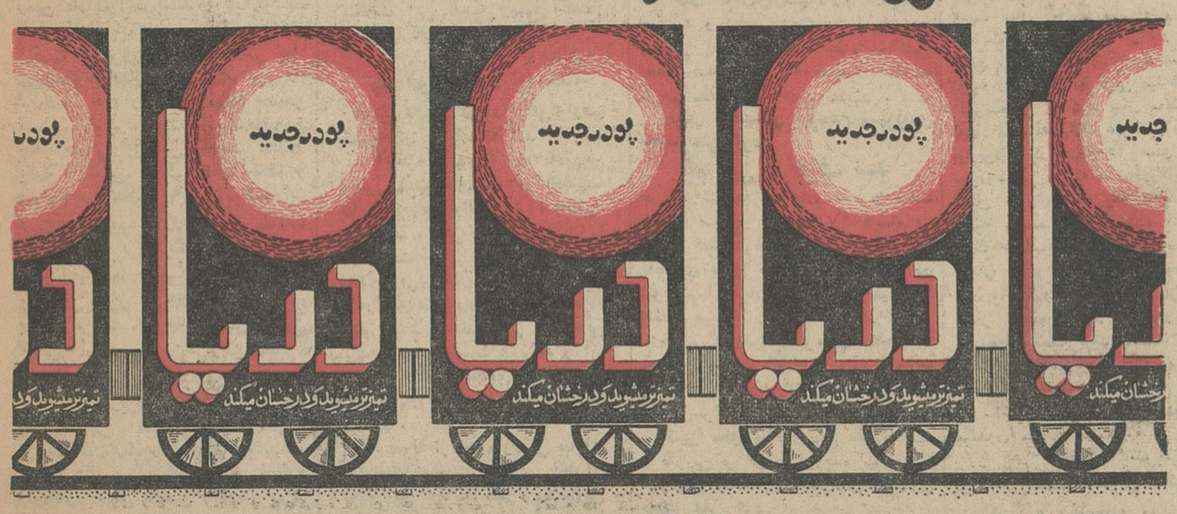

بهای قوطیهای بزرگ ۱۷ ریالی دریا

تا اطلاع بعدی فقط ۱۳ ریال و ده شاهی

دریا تمیزتر میشوید و درخشان میکند

از صبح ۵ شنبه در مولن روژها

مادام کاملیا

«دو قطرهٔ کوچك اشك»

اثر نویسندهٔ بزرگ الکساندر دوما «پسر»

رنگی ـ تکنی کالر

محصول ۱۹۶۴

سارا مونتیل آنتونیو چیفارلیلو

دوبله فارسی در استودیو مولن روژ

هاملت (محصول ممتاز سینمای شوروی) ازصبح ۵ شنبه ـ بیستم اسفند فقط درسینما مولن‌روژ نمایش‌داده میشود

سال نو، هدیه نو

محصولات «الداسپایس»

ارمغانی از شادابی وطراوت

لوسیون بعداز اصلاح «الداسپایس» سال نو را با چهره‌ای شاداب و پرطراوت بگذرانید. محصولات «الداسپایس» ارزنده‌ترین ارمغانی است که در سال نو میتوانید بطور جداگانه و یا در بسته های کادوبدوستان مردخود هدیه کنید

Old Spice

«الداسپایس» برای شادابی چهره و جذابیت مرد

اطلاعیه سازمان برق تهران

بدینوسیله باطلاع مشترکین محترم برق یوسف‌آباد میرساند که محل نگهبانی منطقه ازخیابان مستوفی جنب بیمارستان‌شماره‌یك ارتش بمحل اداره منطقه واقع در میدان محمدرضا شاه انتقال‌یافته است خواهشمند است برای‌انجام هرگونه کار مربوطه به تلفن ۶۲۲۳۸۷ تماس ویا بمحل جدید مراجعه فرمائید .الف ۷۹۶۹

سازمان برق تهران

۲-۲ ۱-۴۱۹۲۸

انتقاد

سرهنگ ابراهیم انور پور

بیچاره یا بی‌یاور؟!

نویسنده ارجمند آقای «م.ع عسکری» در ستون انتقاد شرحی نوشته‌اند: تحت‌عنوان (بیچاره زبان فارسی)بنده تصور میکنم اگرنوشته بودند «بی‌یار ویاور زبان فارسی»بهتر ادای مطلب شده بود. زبان فارسی گنجینه‌های بیشماری از تالیفات ـ شعرا ادبا . دانشمندان‌و نویسندگان نامی در پشتوانه دارد .واژه‌های فارسی سلیس شیوا کافی بمقصود معنی هستند. هرگاه‌نویسنده یانویسندگانی باشند که واژه‌های فارسی راندانندو یا نتوانند درنامه ها ونوشته های‌خود ازآنها استفاده نمایند دلیل برکم و کاست ویا نارسائی واژه وبیچارگی زبان‌فارسی نمی‌باشد . هرچه هست عیب وعلت از کم‌مایگی وبی‌علاقگی بعضی ازخود ماست .چه اغلب کسانی که‌درزبان فارسی، بی‌علاقه‌هستند برای کتمان بیسوادی خود بدانش خارجی تظاهر نموده وبجای واژه‌های فارسی واژه‌های بیگانه‌رابکارمیبرند. دستگاه بافرهنگستانی لازم‌است که از این خودنمائی هاو خودسریها جلوگیری نماید تازبان فارسی ازگزند این و آن درامان بماند .

چنانکه نویسنده محترم اشاره نموده‌اند از وقتی که‌خارجیها درسر-زمین مارفت‌وآمد بیشتری پیداکردند، مستمرنگها درارواج واژه‌های خارجی فرصت بیشتری برای خودنمائی پیدا کردند ونام مغازه ، موسسه، حتی نام فرزندان خود را از واژه‌های خارجی تعیین کردند . چندسال بعدباشروع جنگ جهانی اول این کیفیت تشدید یافت ، لیکن درآن زمان حفظ و صیانت زبان‌فارسی‌مانندسایرافتخارات باستانی ماموردعلاقه خاص مقامات کشوری بود برای نگاهداری زبان و احیاناًاحیای واژه‌هائیکه درثروان‌بی‌سر وسامانی کشور متروك وفراموش‌شده بودند مراقبت وتوجه خاصی معمول گردید، رکن‌سوم ستاد ارتش که‌دائره فرهنگی ارتش محسوب بود عده‌ئی از نویسندگان‌زبردست‌رابترجمه آئین‌نامه های خارجی مشغول داشت . این نویسندگان مامور ومؤظف بودند در ترجمه هاو نوشته های اداری همیشه واژه‌های اصیل فارسی را بکار ببرند که‌نام چندنفر از آنان رابیاد دارم‌و عبارت بودند از آقایان استاد سعید نفیسی ، آقای استاد ذبیح‌الله بهروز، مرحوم سرلشگر علامحسین مقتدر ، مرحوم‌سرهنگ‌شرف‌الدین‌میرزافهرمانی این خدمتگذاران فرهنگ نوست در انجام وظیفه جدیت داشتند واژهائیکه فراموش و متروك شده بودند درضمن ترجمه وتدوین آئین‌نامه ها بکارمی-بردند و نیز جداگانه آنهارا باطلاع ادارات میرساندند . همین رویه باعث شد هزارها واژه های اصیل فارسی بماواو میمن خودباز گردند و بجای واژه‌های غیر مانوس بیگانه که در زبان ما موطن یافته بودند مورد استفاده قرار گیرند ، برای اینکه این موضوع‌درمجرای طبیعی‌وجدی‌تری گردش پیدا بکند گاریکه در رکن سوم شروع شده بود بوزارت فرهنگ واگذارو مراقبت زیادی میشد که‌تمام دستگاههای اداری و اجتماعی واژه های‌تصویب شده‌رابکار ببرند چندی نگذشت که سیلوشوبه نگارش‌فارسی تغییر کرد برای اینکه نتیجه اینکار خوب آشکار و نمایان گردد یك‌سطر ازنامه (فرضی)که‌باواژه های فارسی نوشته شده در زیر بنظر خوانندگان محترم میرسد :

« گزارش بازرسی وزارت فرهنگ‌در باره کمبود تعداد آموزگار و دبیر دربخش فرهنگی شهرستان‌اراك‌بررسی و اقدام شد » همین موضوع ساده اگربیك سی و چند سال پیش نوشته میشد علاوه برنوشتن عناوین مفصلی در ابتدا وانتهای نامه واژه های دیگر بکار میرفتند چنانکه در زیر می‌بینیم :

«رایرت تفتیش وزارت معارف در موضوع کسری تعداد معلم مدارس ابتدائی و متوسطه ولایت عراق تحت مطالعه و اقدام میباشد ! »

در مقایسه دو سطر از یك نامه آشکارا دیده میشود که‌دوازده‌یازدهم واژه‌های فارسی ، جانشین واژه های مغلق بیگانه شده‌اند واین پیشرفت باعث خشنودی فرهنگ دوستان بود . بنظر نگارنده کارکسانی که دراین راه پیش‌آهنگ بوده‌اند قابل احترام و ستایش است و نباید بابی انصافی در باره آنها نوشته بشود (یك‌مشت‌واژه های من‌درآوردی رابیرون‌ریختند ...)

نام نیك رفتگان ضایع مکن ...

بگارنده عقیده‌مند است همه باهم از اولیای امور بخواهیم که‌فرهنگستان بکار مشغول گردد وازفرهنگ‌دوستان توقع بداریم که‌درکارهای‌فرهنگستان ورواج دادن واژه‌های فارسی کوشا باشند تا بتوانیم کاخ بلندی که سخنسرایان فارسی گوی پی‌افکنده‌اند ازگزند بادو باران نگاهداریم وبیاری فرهنگستان از هوس بازی اشخاص «غرب زده » که باتظاهر بدانش‌بیگانه واژه‌های بیقواره خارجی را مانند سلف سرویس - سوپر مارکت - بولتن و غیره رواج میدهند جلوگیری نمائیم .

گفتگوی تلفنی

۳۰۰۱۰

اهالی محترم تهران از ساعت ٦ تا ۷٫۳۰ بعد از ظهر هر روز می توانند گرفتاریها و درددلهای خودرا باما درمیان بگذارند

● هست یانه ؟

بالاخره شهرداری جوابی که در همین ستون راجع باسفالت تقریبا ۸۰۰ متر انتهای خیابان خوش و ۱۵۰ متر انتهای خیابان سینا را که‌خاکی است و با وعده‌هائیکه داده‌اند و اقداماتی که شده بمانداد که به بینیم آیادر سال آینده جزو برنامه اسفالت هست یا خیر؟ ناگفته‌نماند که ما عوارضمان را هم داده‌ایم و آنوقت نعداز چند سال شهرداری یك وظیفه جزیی خودش را عمل نمیکند این که دیگر خیابان عریض و طویل نیست که بگویند بودجه نداریم.

از طرف اهالی محل صادقی آشتیانی

● سپاسگزارم

چند شب قبل شرحی در همین ستون راجع به‌انتقال لجن نهرهای خیابان سینا مرقوم فرمودید که مامورین بخش‌چهار شهرداری‌اقدام واز این بابت هم از شما و هم از شهرداری ناحیه ٤ تشکر می کنیم و غرض از تذکر این مطلب نیز یادآوری بوده وگرنه واقعا از شهرداری ناحیه٤که باعدم وسایل بنظافت این ناحیه وسیع کمال توجه را دارند تشکر میشود .

صادقی

● قول داده بودند:

توافق مالیاتی کم‌بود توافق‌عوارض شهرداری هم اضافه شد !

بالاخره آندسته از مامورین وصول شهرداری‌که در احتساب بقایای‌عوارض(اراضی، بر ، بالکن، باثرقدیم ، باثر جدید) مودیان را در زحمت می انداختند مانع از بخشودگی بقایای عوارض مزبور که آقای شهردار قول آنرا بمردم داده بودند شدند حتی یك پولن بیشتری هم بدست آوردند و آن تبصره ۳۹ بودجه‌کل‌کشور است که اختیار توافق بامودی‌هم بایشان میدهد .

یك نمونه از نحوه وصول بقایای عوارض که خود اینجانب ناظرآن بودم این بود که یکی‌از مامورین وصول شهرداری شخص مودی را که خود قادر به محاسبه مرکب‌آن نبود مبلغ بیست‌هزار ریال تعیین کرد وبعداز مدتی صرف‌وقت وچانه زدن معامله به مبلغی درحدود ۳ هزار ریال خاتمه یافت .

پورمعزی

● اگر قرار است ..

اهالی خیابان یادگان‌جی اسفالت نخواستند ، اگر بحال اینسته ترحمی قرار است بشود ، بیایند اینجا را شن‌ریزی‌و تسطیح‌نمایند.

ابوالقاسم رضائی

● کسری !

وقتی پاسخ سازمان آب تهران را خواندم فورا پولی دست وپاکردم وبخیال اینکه بین سازمان آب و اداره مربوطه در پارك شهر توافق شده است . ولی وقتی مراجعه‌کردم گفتند هنوزخیالی درباره لوله‌کشی محل‌مسکونی شماندارید ، بهرحال من تصور میکنم که کوچه لادن‌در شرق جاده شمیران (سید خندان) وچندکوچه دیگر یك کسری دارد که مشمول عنایت سازمان‌آب نمی شود واین کسری مربوط به چیزی از نوع پارتی است !

بانو ر ـ غروی

● توضیح لازم

راجع به خیابان آذرخشی واقع درپشت دخانیات مطلبی از قول بیوك زنجانی دراین ستون نوشته شده‌بود که لازم است توضیح داده شود که دراین خیابان جز بنسده کسی‌باین‌نام ساکن‌نیست وبنده‌هم این خیابان را بدون لجن وکثافت می‌بینم از طرفی شهردار این‌منطقه نهایت کوشش را در امر نظافت مبذول‌میدارد وگله‌ای‌هم اگرداشته باشیم ، وقتی باخود ایشان درمیان میگذاریم رفع میشود .

آیت‌الله بیوك زنجانی

● فحط‌المعلم

دبستان عزیزالملك در خیابان گرگان ۱۳ روز است‌که معلم ندارد ، میخواستم از بخش‌مربوطه سئوال‌کنم‌که مگر قحط المعلم‌شده است چرا بچه‌های مردم را بدون معلم‌گذاشته‌اند ؟

ولی دانش‌آموز

● بازگردانید

لطفا پست وتلگراف وتلفن‌جواب دهد .

درتاریخ ۱ـ۱۲ـ۴۳ بعلت‌ماموریتی که داشتم نامه‌ای وسیله پست شهری فرستاده‌ام ولی متاسفانه اکنون‌که۱۰ـ۱۲ـ۴۳است‌هنوزنامه به مقصد نرسیده است ، مگر در اینمدت که خطوط تبریز و تهران که وسیله برف و کولاك مسدود شده بود خیابانهای تهران هم مسدود بود یا پستچی بخش میدان فوزیه وقت رساندن نامه را بمقصد نداشت ؟ حالاکه وقت ندارندنامه را بمن بازگردانند .

حسین‌علی درویشی

پاسخ شکایات

تعقیب‌نانوای گرانفروش

جریده شریفه اطلاعات محترما عطف بشرح مندرج یکشنبه۲۷ دیماه در ستون گفتگوی تلفنی آن‌جریده‌شریفه بامضای «خریدار» تحت عنوان «در خیابان بهار روبروی کوچه صبابك نانوائی هست‌که‌نان را کیلوئی۱۳ریال میفروشد» اشعار میدارد .

طبق گزارش شهرداری ناحیه ۲ آقای خاورمنش‌منصدی‌نانوائی‌سنگکی مورد بحث بعلت گرانفروشی برای تعقیب قانونی بدادگاه معرفی‌گردید.

باتقدیم احترام‌رئیس اطلاعات‌ومطبوعات شهرداری .

تعقیب قصاب گرانفروش

جریده شریفه‌اطلاعات محترما عطف بشرح مندرج پنجشنبه ۱۰ دیماه در ستون گفتگوی تلفنی آن جریده‌شریفه بامضای «اهل محل» تحت عنوان« در ابراهیم آباد نارمك آب پیدا نمیشود» اشعار میدارد .

طبق گزارش شهرداری ناحیه ۸ بمنظور جبران کمبود آب شهرداری جدیدامقداری آب از چاه شخصی‌آقای جدلی خریداری و با توزیع آن بین ساکنین محل مذکور رفع مضیقه شد و نگرانی بر طرف گردیده است .

رئیس اطلاعات‌و مطبوعات‌شهرداری
محمد علی کرد

برنج وروغن نرخ شهرداری ندارد

جریده شریفه اطلاعات محترما عطف بشرح مندرج یکشنبه ۲۰ دیماه در ستون گفتگوی تلفنی آن جریده‌شریفه بامضای آقای «حمید پناهی » تحت عنوان «در خیابان امیریه فروشگاهی وجود دارد که برنج و روغن راگران میفروشد» اشعار میدارد .

طبق‌گزارش اداره‌خوار بارشهرداری ناحیه‌چون برنج وروغن‌نرخ‌شهرداری ندارد تعقیب فروشنده خالی از اشکال نخواهد بود . معذالك باداره مربوطه دستور داده شد حتی المقدور مراقبت نمایند که از اجحاف فروشنده جلو-گیری بعمل آید .

رئیس اطلاعات‌و مطبوعات‌شهرداری
محمد علی کرد

جای نگرانی نیست

اداره محترم روزنامه اطلاعات‌پاسخ شرح‌مندرج در ستون گفتگوی‌تلفنی آن روزنامه مورخ دهم‌بهمن ماه‌جاری تحت عنوان (دبیر ثابت نداریم)به اطلاع میرساند طبق گزارش اداره کل آموزش و پرورش استان مرکز تغییر دبیر انگلیسی بعلت‌بازنشسته شدن دبیر قبلی بوده‌است وبلافاصله جانشین واجد شرایط تعیین گردیده است بنابر این فعلا دراین موردجای هیچگونه نگرانی نیست . لطفادستور فرمایند شرح فوق جهت اطلاع عموم امر بدرج نمایند .

اداره اطلاعات و مطبوعات وزارت آموزش و پرورش

نامه‌های رسیده

تقاضای بازدید ازکشورهای همسایه

از آنجائیکه نتیجه و ثمره کار طبقه جوان و تحصیل‌کرده بخصوص دانشجویان دانشگاه همواره مورد نظر آقایان سناتورهای محترم بوده است ودرمسئله عوارض‌گذرنامه بطور قاطع توجه فرموده‌اند و دولت‌هم از این مطلب تبعیت نموده است و قضیه‌بنحو مطلوب درآمده . اینك دانشجویان دانشگاه تهران (دانشجویان دانشکده داروسازی) که درتابستان ٤۳ بمزینه دانشگاه و کمك شخصی بکشور های اروپائی مسافرت نمودند ودرشناسائی کشور بهره‌علمی وفنی‌زیادی عایدشان گردید تقاضا دارند درایام عید امسال از موسسات دانشگاهی کشور های مجاور «ترکیه و لبنان » بازدید بعمل آورند .

دانشمندی ـ سال‌پنجم دانشکده داروسازی

کمیسیون مالیات زودتر رسیدگی کند

در اردیبهشت ماه سال جاری برای پرداخت مالیات خود قبل از آنکه مامورین وزارت دارائی مراجعه کنند بمنطقه سه مراجعه نمودم و پس ازچند روز رفتو آمد بالاخره مالیاتم را پرداختم ولی اکنون مدت هشت ماه است‌وهنوز کمیسیونی که‌بایددروزارت دارائی تشکیل شود و نسبت به‌مالیات پرداختی من اعلام نظر کند‌تشکیل نشده تاکی بایستی در ناراحتی‌باشیم خدا میداند

نصراله ایزدی

اساسنامه صندوق مسکن تغییر کند

صندوق مسکن بانك رهنی بعداز هشت سال که از پس انداز مردم‌بی بضاعت استفاده های سرشار برده در موقع پرداخت وام اولا بهره صدی‌شش اولیه را بصدی ده ترقی میدهد که‌وام گیرنده‌پس از چند سال معطلی‌بحکم اجبار تمام تحمیلات غیر عادلانه رابابد بپذیرد ، در مدت ۱۵ سال ازلحاظ بهره‌وسایر هزینه های ارزیابی، بیمه آتش سوزی و هزینه محضر و وو کلیه بعهده وام گیرنده است که بایك حساب دقیق صندوق مسکن‌یك تومان به دو تومان میشود یعنی‌صدی صد وام میدهدو باعث خسارت پس-انداز کننده میشود در صورتیکه وام تعاون و کمك باید باشد. بنابراین تقاضا میشود در اساسنامه این‌صندوق تجدید نظر نمایند که بمردم مساعدت و کمك شود نه اینکه فقط بسود صندوق مسکن باشد .

عبدالله شریفی

دوماه است حقوق نگرفته‌ایم

ما کارگران کارخانه ممتاز خیابان ری تاکنون مدت دو ماه‌است حقوق نگرفته‌ایم و باداشتن چندسر عائله‌و نزدیك شدن شب عید مگر میشود زندگی کرد؟از وزارت کار درخواست می نمائیم‌یك بازرس بکارخانه مزبور بفرستند تا تکلیف حقوق ما را روشن کند.

بامضای عده‌ای از کارگران

فرع مازاد بر اصل

آقای حسین خیر اندیش طی‌تلگرافی از بندر عباس اظهار میدارد :مبلغی بابت انجام ساختمانهای فرهنگ بندر عباس که سالهاست مورد استفاده‌آن اداره می باشد طلبکارم و متجاوز از مبلغ طلب تاکنون فرع پول داده‌ام در صورتیکه وزارت فرهنگ و قسمت حقوقی وزارت دارائی آنرا تصویب نموده‌اند معذلك هنوز ششماه است بلاتکلیف بسر میبرم

تقاضای مجازات مسببین

آقای هرمز پاکروان‌طی نامه‌ای از لوس آنجلس مینویسد : اخبارواصله مربوط‌بسوءقصدبمرحوم منصور نخست وزیر فقید ایران در اینجا سبب تاثر همه ایرانیان و امریکائی ها گردیده‌و حس‌تنفروانزجاردانشجویان ایرانی رانسبت‌بدسته متعصب وافراطی که‌نام‌مقدس اسلام راسرپوش جنایات وحشیانه خود قرار داده‌اند سخت برانگیخته‌است ومسلم است که هدف آنان بر خلاف‌منافع ملت‌ایران‌می‌باشد لذا تقاضاداریم دولت اقدامات مقتضی جهت مجازات مسببین بعمل آورده و ضمنا تشکیلات آنانرا غیر قانونی‌اعلام نماید .

دوره زمین شناسی نفت در رومانی

بموجب قطعنامه شماره ۲۱۲۲ که درسیزدهمین دوره اجلاسیه یونسکو بتصویب رسید یك دوره تعلیماتی بین‌المللی در زمین شناسی نفت ازماه مارس ۱۹۶۵ باکمك سازمان‌یونسکو از طرف وزارت فرهنك رومانی ترتیب داده میشود . کسانیکه دراین دوره تعلیماتی شرکت خواهندکرد مدت ۹ ماه بورس کامل دریافت‌خواهندداشت وکلیه مخارج آنها بعهده یونسکو و دولت رومانی خواهد بود .

این دوره تعلیماتی مخصوص کارشناسان کشور های درحال توسعه است .

کانون بهبود وپرورش معلولین

با کانون بهبودوپرورش معلولین ایران که بخاطررفاه معلولین ایران تشکیل شده است همکاری کنید .

آگهی انتشار تمبر یادگاری

وزارت پست و تلگراف و تلفن باطلاع عموم میرساند که بمناسبت عید نوروز یك سری تمبر یادگاری مرکب از دو قطعه بارزش پنجاه دینار و یك ریال طبع گردیده ودر تاریخ ۱۵ اسفند ماه ۱۳۴۳ بانتشار گذارده میشود علاقمندان تمبر های یادگاری میتوانند بامراجعه بباجه های پستی تمبر مورداحتیاج را خریداری نمایند تمبر مذکور برای الصاق بپاکتهای حاوی تبریك عید نیزمصرف میشود.

ضمنا تمبر یادگاری مزبور تاروز ۱۵شهریور ماه ۱۳۴٤ در جریان بوده و دارای ارزش واعتبار پستی است و پس از انقضای‌مدت مقرر چنانچه روی‌پاکتهای پستی الصاق گردد آن پاکتها بدون تمبر تلقی خواهد شد . الف ۷۹۶۸

۱ـ۲ ۱ـ۴۱۹۳۲

شرکت سهامی لوان‌تور

برای اولین‌بار عیدسعیدنوروزراهمراه‌هموطنان عزیز در جنوب فرانسه (نیس-کان) خواهد گذراند

اهالی محترم پایتخت و شهرستانهائیکه مایلند گردش‌عید وسیزده‌نوروز رادر هتلهای مجلل ـ کشتی ها ـ وکاباره‌های‌بزرك‌توریستی‌وسواحل‌افسانه‌ای‌مدیترانه‌بگذرانندو خاطره خوشی از این سفر داشته باشند می‌توانندهمراه کاروان شرکت لوان‌تور واتوکارهای مدرن‌و مجلل آن‌که‌بمعرض تماشای هموطنان عزیز گذارده شده سفر خوشی را آغاز فرمایند .

مسافرین محترم بمنظور دیدار مناظر زیبا و آثار تاریخی شهرهائیکه در نقشه فوق ترسیم گردیده‌میتوانند برای تهیه بلیت از تاریخ ۲۵ بهمن ماه تا ۲۰ اسفند ۴۳ بشرکت سهامی‌لوان‌تورواقع‌درمیدان‌فردوسی‌مراجعه‌فرمایند

کلیه اتوکار های شرکت لوان‌تور دارای صندلیهای‌متحرك‌تختخوابی‌میزغذاخوری‌ـ بوفه ـ دست‌شوئی ـ توالت ـ رادیوگرام‌و مجهز بدستگاه های سرد و گرم بوده‌و در طول راه از مسافرین محترم درداخل اتوکار ها و در شهر های مسیر مسافرت نیز که شبها توقف مینماید در هتلهای مجلل پذیرائی خواهد شد

تاریخ حرکت و مراجعت

از تهران صبح روز ۲۴ و ۲۵ و ۲۶ اسفندماه ۴۳ شروع وروز برگشت مسافرین محترم بتهران روز ۲۵ فروردین ۱۳۴٤ خواهد بود

بهای بلیت

با استفاده از بوفه و آشامیدنی در اتوکار وپرداخت بهای هتل و صبحانه کامل آن در شهرهای تبریز ـ ارزروم ـ سه‌سون ـ اسلامبول ـ صوفیه ـ زاگرب ـ میلان ـ نیس ـ کان ـ رنو ومراجعت در مدت یکماه با پرداخت مبلغ بیست وششهزار ریال (۲۶۰۰۰ ریال) بعهده‌شرکت لوان‌تور میباشد

برای کسب‌هرگونه‌اطلاعات بدفتر شرکت‌سهامی‌لوان‌تور میدان فردوسی ویاتلفنهای ۴۲۳۶۱ ـ ۴۵۵۱۷ ـ ۴۷۴۵۴

مراجعه فرمایند . ۱ـ۳۹۹۳۸ ـ۱ـ

کانون سوارکاران باطلاع اعضاء محترم و کلیه علاقمندان بورزش‌های سواره میرساند

اساسنامه جدید که در تاریخ ۸ر۹ر۴۳ به‌توشیح‌بندگان‌اعلیحضرت همایون شاهنشاه ریاست عالیه کانون سوارکاران رسیده‌ازدفتر والاحضرت شاهپور غلامرضا پهلوی نیابت ریاست عالیه به کانون ابلاغ‌گردیده است .

چون میدان جلالیه بمنظور رفاه و آسایش اهالی‌محترم تهران به یك پارك مجللی تبدیل میگردد امر و مقرر فرمودند وزارت آبادانی و مسکن یك میدان اسب‌دوانی مدرن (هیپودرم) برای‌انجام مسابقات اسبدوانی ایجاد نماید.

در اجرای اوامر شاهانه یك قسمت از اراضی خرگوش دره(کیلو متر ۱۳ جاده کرج)در اختیار کانون سوارکاران گذاشته شده واز طرف سازمان مسکن اقدامات لازم‌بمنظورایجادپیست اسبدوانی و اصطبل و تریبون ومانژیعه ل‌آمده وبزودی مسابقات اسبدوانی و نمایشات سوار از طرف کانون سوار کاران در محل مزبورانجام خواهد گرفت ضمنا علاقمندان به ورزش چوگان میتوانند ازمحوطه داخل میدان برای تمرین وانجام مسابقات چوگان استفاده‌نمایند.

کانون سوارکاران‌ایران

۱ـ۴۲۰۰۲

گزارش نماینده اعزامی اطلاعات به بوشهر

سازمان عمران جنوب چه میکند؟

حاشیه جنوبی سواحل خلیج‌فارس و بحر عمان بامشکلات بزرگی مواجه‌هستند

نمونه‌ای از اقدامات عمرانی که توسط سازمان عمران جنوب صورت گرفته است

● تاپایان سال ۱۳۴۵ بندر بوشهر بایك راه‌سراسری بطول ۷۵۰ کیلومتر به‌بندر لنگه متصل میشود

روز پنجشنبه هفته گذشته هیجده نفر از نمایندگان مطبوعات ،رادیو و تلویزیون بدعوت شیرو خورشید سرخ ایران از تاسیسات‌و فعالیت های سازمان اجرائی عمران امدادی بنادر و جزایر جنوب در بوشهر بازدید کردند . دراین بازدید آقای جهانمیر رئیس قسمت اجرائی سازمان عمران امدادی پیرامون کار های انجام شده توضیحاتی داد.

● برای هماهنگی

نماینده اعزامی روزنامه اطلاعات گزارش میدهد که آقای‌جهانمیر ضمن توضیحاتی که‌در اختیار بازدید کنندگان قرارداد گفت: بفرمان شاهنشاه ، شورای عمران امدادی بنادر و جزایر جنوب‌ایران بصورت یك کمیته همکاری ، به منظور تلفیق و هم آهنك سازی خدمات سازمانهای دولتی و ملی وبرای مواجهه با مسائل‌ومشکلات استثنائی مناطق جنوبی کشوربوجود آمده‌است .

● کمك شیروخورشید

خدمات شورا بدوا باکمك‌هائیکه منحصرا از طرف جمعیت شیرو خورشید سرخ‌ایران و هیئت کمك بآسیب‌دیدگان‌میشد،از سال۱۳۳۶ آغاز شد ، این کمك ها بصورت توزیع موادغذائی،دارووا‌عزام اکیپ های بهداشتی و امدادی‌انجام‌میشد

● همکاری

امروز شورا بااستفاده ازامکانات شیرو خورشید سرخ، کمك های ارزنده سازمان برنامه و همکاری مستمر و بسیار صمیمانه وزارت کشور ،وزارت کشاورزی، وزارت راه ، وزارت بهداری،وزارت‌فرهنك وزارت آب و برق، بنگاه مستقل آبیاری‌ووزارت اقتصاد ،وزارت کار سازمان اطلاعات وامنیت کشور ، بانك اعتبارات کشاورزی و تعاون روستائی،شرکت‌سهامی کارخانجات دولتی ایران ، سازمان روستا ها وعمران کشور که‌بر طبق‌تصویبنامه مربوط مامورهمکاری برای‌مواجهه بامسائل و مشکلات استثنائی‌مناطق جنوبی کشور هستند ،گامهائی برداشته است .

● آثار ناگوار

حاشیه جنوبی ایران در سواحل خلیج فارس وبحر- عمان باستثنای دوسه حوزه بسیار محدود که از جهت ارتباط با صنعت نفت از رفاه اقتصادی‌نسبی‌بهره‌مند هستند در سایر قسمت ها مشکلات و مسائل عدیده‌ای دارند خشونت طبیعت ، قلت‌جمعیت ثروتمند شدن ناگهانی‌نواحی جنوبی خلیج بسبب‌اکتشافات نفتی ، عدم توجه مستمر دستگاههای مرکزی،مقررات و مشکلات گمرکی ، عمل وتاثیر کارماموران کم‌صلاحیت دولتی، که اکثرا درگذشته حقا بمنطقه تبعید میشده‌اند، آثار ناگواری ببار آورده است .

● گرفتاری مردم

تنها در حاشیه ساحلی جنوب در فاصله بین بنادر بوشهر و عباسی ، که د رحدود یکهزار کیلومتر گسترش دارد ، در عمق سیصد کیلومتر راه اساسی وجود ندارد ، درمانگاه و مرکز بهداشتی و درمانی بندرت دیده میشود ، تعداد آموزشگاه ها به‌نسبت احتیاجات منطقه بسیار کم است .

مردم در سراسر این منطقه گرفتار بی‌آبی هستند ، امراض منطقه‌ای ، مالاریا ، تراخم ، بیماریهای انگلی‌و بیماریهای ناشی از سوء تغذیه‌بشیوع دیده میشود ، بهمین دلائل تامین خدمات بهداشتی ، فرهنگی و تامینی و خدمات دیگر برای سازمانهای مملکتی میسر نبوده است .

● کوچ

ماموران شایسته وامین دولتی‌بسبب این مشکلات بهیچوجه در آن منطقه قبول سمت و مسئولیت نمیکرده‌اند . افراد محلی که‌قدرت تحرکی‌داشته‌اند، اغلب منطقه را رها کرده بنقاط خارجی ویا داخلی کوچ کرده‌اند و آنها که‌باقیمانده‌اند مایوس وبیمار و دلمرده‌باسختی‌وخشونت طبیعت‌در جدال بوده و هستند .

● دلگرمی مردم

برای شکستن‌حلقه‌ایکه‌باین صورت زندگی مردم و منطقه را فلج کرده‌است ، اقدامات‌سریع و امدادی عمرانی لازم است . امیدوارساختن مردم ، ایشان را در خدماتیکه برای رفاه حال و زندگیشان میشود همگام‌خواهد ساخت . خوشبختانه با همکاری سازمانهای دولتی و ملی که در شورا عضویت دارند این گام برداشته شده است و با رهبری شاهنشاه تاحصول نتیجه‌مطلوب دنبال خواهد شد .

یك ارزیابی دقیق از تاثیر خدمتی که اخیرا در آن‌منطقه شده‌است بخوبی نشان میدهد که علاوه برارزش عمرانی این خدمات مردم روز بروز کارداتر، امیدوارتر و دلگرم تر میشوند. نقل و انتقالات در جستجوی نان کمتر میشود ، اشخاصی که بخارج رفته‌اند بمیهن خود برمیگردند و همراه با تحولی‌که در سایه توجه شاهنشاه درآن منطقه بوجود آمده است‌باشوق و شور بیشتری همگامی‌میکنند. شورا امیدوار است هرچه‌بیشتر مردم منطقه در سیمی که در این راه دارند ، با دستگاه‌هائی که در آن منطقه خدمت‌میکنند، همراهی و همگامی داشته باشند تابتدریج خود بتوانند گامهائی راکه برداشته شده‌است تا امروز برویهم چهل و چهار باب دبستان شش کلاسه ، چهار کلاسه و سه کلاسه ، طبق نقشه ساختمانی که باشرایط محیط واحتیاجات وزارت فرهنك تطابق دارد ، ساخته وبرای اداره در اختیار فرهنك هر ناحیه قرار دهد. بیست و دوباب ازاین دبستانها در حوزه فرمانداری بنادرو جزائر بحر عمان (در حوزه: فین- میناب- طیاب -گورزنك- نخل ناخدا - خواجه عطا- پشت دروازه - خون سرخ- بستانو - دیوان - بستانه- شناس گچین - قشم - خمیر- کنغ - دژکام وگریز وبیست ودو باب در حوزه فرمانداری بنادر و جزائر خلیج فارس ، درحوزه : حلیله- خواجه ها- امامزاده - جبری - باغ ملا- جفره - آب‌پخش شبانکاره - دیلم حصار-تل‌تل- چهار برج، گناوه - محمد آباد برازجان- برازجان - خضری - بنی‌گز- اهرم - عربی- خورموج -محمد آباد خورموج‌وآبدان کلل قرار دارد . در اغلب این دبستان ها سپاهیان دانش به تعلیم روستازادگان اشتغال دارند . ناتمام

راه ، مساعدت مالی سازمان برنامه و کمکهائیکه موسسه کاره بصورت مواد غذائی ،برای تامین قسمتی از دستمزد کارگران ، در اختیار شوری میگذارد با سرعت پیشرفت دارد. بموجب این طرح تاپایان سال ۱۳۴۵ بندر بوشهر را راهی بطول قریب به ۷۵۰ کیلومتر به بندر لنگه مرتبط خواهد ساخت .

● نقشه برداری

کار نقشه برداری راه سراسری، که در ابتدای کار توسط ماموران فنی وزارت راه انجام میشد ، در حال‌حاضر برای‌تامین‌سرعت واحتراز از تعویق و تاخیر بسازمان نقشه- برداری کل‌کشورواگذار شده است، و یك اکیپ پنجاه نفری ازعوامل و متخصصان سازمان نقشه برداری کل کشور ، در مغرب بندر لنگه بطرف کنگان ،مشغول نقشه برداری هستند

● ساختمان مدارس

هدف شورا از اجرای این قسمت از برنامه توسعه وترویج فرهنك ،تعمیم خواندن ونوشتن زبان فارسی و بالنتیجه تقویت اقتصادی ناحیه میباشد . با راهنمائی وزارت فرهنك‌و کمك های سازمان برنامه ، شورا

آخرین جلسه انجمن محلی مرکزی‌وحیدیه

آخرین جلسه انجمن محلی وحیدیه‌و خیابانهای ارباب مهدی ، ده متری بانك و تیرگان باشرکت اعضاء هیئت مدیره انجمن و ۴۰ نفر از معتمدین محل دراین هفته‌در منزل آقای حسن زاده تشکیل گردید

ابتدا آقای مریدی رئیس‌انجمن از معتمدین محل تشکر کرد و متذکر شدکه این آخرین جلسه انجمن میباشد ووقت انجمن‌مابپایان رسیده است .امیدوارم آقایانی که بعداً انتخاب میشوند کار های‌مفیدی برای محل انجام دهند

بعد آقایان اسلامپوروحسن زاده پیرامون کارهائی که در محل‌انجام شده گزارشهائی دادند .

در پایان آقایان حسن زاده ، جاویدنیا ، حیدر آبادیان ،رشیدی، قدیمی ، رسول زاده ، کرسفی ، مهران ،مخابری و آذربادی،بعنوان اعضای هیئت تدارك انتخابات جدید انتخاب شدند تا روز جمعه۱۴اسفند ماه جاری زمینه انتخابات‌انجمن‌را که در مسجد ارباب مهدی بعمل میآید فراهم نمایند .

اعضای‌انجمنهای‌خانه‌ومدرسه دبیرستانهای پرتو و فرهمند

جلسه انجمن های خانه و مدرسه دبیرستانهای پرتو و فرهمند تشکیل شدو اعضای انجمن های مزبورشرح زیر انتخاب شدند .

بانوان: فرهمند ، تقیی، ثابت‌مقدم وآقایان انوری‌پور (رئیس) نخعی ، دکتر جلالی،شیرگیر،سعید ،مینوئی، سرهنك ایرانشاهی ،بیگدلی ،نامدار، قاضی‌زاده بعضویت انجمن خانه و مدرسه دبیرستان پرتو و آقایان‌دکتر قادری نژاد (رئیس)، محمدجناب‌زاده، مشیرسلیمی ، مرتضی‌نخعی ،فاطمیان، ناظری، قاضی‌زاده ،اکبرزاده ،مهندس ثقفی، دکتر نائینی ، سرهنك‌مشتاقی وآذرعسگری بعضویت انجمن خانه‌و مدرسه دبیرستان فرهمند برگزیده شدند .

جدول کلمات متقاطع شماره ۲۹۱۶

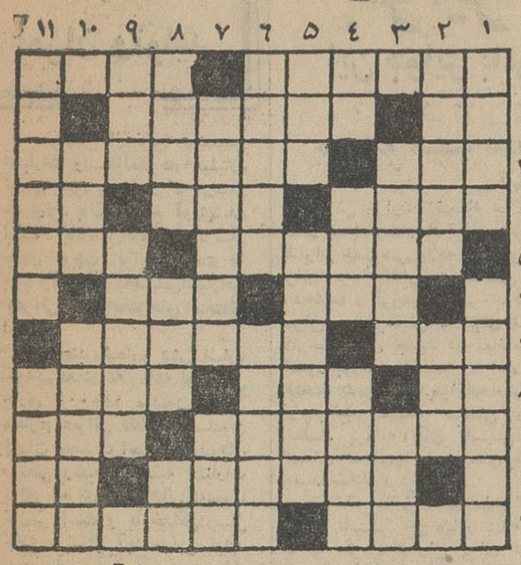

افقی : ۱-برداشت از بیت‌المال به‌ریا و دزدی - خدمتگزاران ۲- دیوانه فرنگی- کافری۳-پس‌آوند آراستن - آشی که می‌گفتند علاج بسیاری از دردهاست ٤-بهم آمیخته - قاعده و قانون -شل پا شکسته ٥-سلسله جبالی در اروپا- تکان آب ٦-بیعاری و تن‌پروری- دروپنجره هم دارد و ابزار کار است۷- فرزند فرزند- ازشهرهای جنوب شرقی آسیا ۸- عدد مام- خلق‌الله- از ابزار حفاری دراعماق زیاد ۹- از فرمانروایان مغولی - گیج و پریشان حواس ۱۰- از ییلاقات اطراف تهران - حرف شگفتی ۱۱- گوشه‌ای در دستگاه شور - مردی که به‌روایت سعدی زنده جاوید است .

عمودی:۱-اصطلاح به معنی سرزمینها آمده است - از آهنگسازان بزرك فرانسوی ۲-وسیله برپا نگهداشتن بدن آدمی - عمیق‌ترین‌چاه ۳-طول و تفصیل دادن -هم نشین‌روح ٤-حرف نفی - حمله شدید و ناگهانی - مال مژگان یارو دلدوزمیشود ٥-بهترین جواب برای‌بعضی از چراها - وسیله آرایش ٦- کلفتی - در تقسیمات کشوری مقام بزرگی دارد۷- فقط در جمع ایشان است که میتوان دردل کرد اگر حقیقی باشند - قریه‌ای نزدیك تهران ۸-کارش خدمت کردن‌است- ضربه‌ای باپا- کجاست ؟ ۹-باپالان کج میروند -باد کرده۱۰- برج‌ماقبل‌آخر - پایتخت یکی از کشورهای بزرك قدیم ۱۱- در دعوا بیش از دو طرف اصلی کتك میخورد - چون گسیخته باشد ول میشود .

حل جدول شماره ۲۹۱۵

	۱	۲	۳	٤	٥	٦	۷	۸	۹	۱۰	۱۱
۱	ا	م	ک	ا	ن	ا	ت	■	ک	س	ا
۲	ش	و	پ	■	ن	د	ل	و	ا	پ	س
۳	و	ل	ی	■	ک	ب	ک	■	ن	و	ت
٤	ر	ی	■	ش	ت	ا	ه	ت	■	ر	ک
٥	■	■	ا	ز	م	ی	ر	■	ن	■	ا
٦	ا	ن	د	ا	ر	■	س	■	د	ا	ن
۷	ن	■	م	■	ت	ک	ی	د	■	■	ه
۸	ت	ک	■	ت	ر	ی	ا	ک	■	ر	■
۹	ا	ل	ب	■	س	م	ن	■	ع	ی	ن
۱۰	ب	ا	ق	ل	ر	ا	■	ر	س	م	ی
۱۱	ه	ج	ر	■	م	ج	ل	س	ن	س	ا

یخچال

جنرال دستیگاوس

محصول مشترك کمپانی دستیگهاوس و شرکت سهامی صنعتی جنرال

شرکت سهامی صنعتی جنرال

تخت جمشید- خیابان کیوان- شماره ٦۷ ساختمان جنرال

General

عضو سندیکای صنایع فلزی ایران

«نفوذ روی هنر امریکائی»

نمایشگاه نقاشی وگفتار توسط آقای کارل زایتر

فردا چهارشنبه ۱۲ اسفند ۸ عصر

انجمن ایران وامریکا - عباس آباد

قابل توجه

بولدوزر - غلطك - کامیون - ماشین آلات‌راهسازی

بقیمت ارزان- برای اجاره - ماشین یاب تلفن ۳۲-۷۹۱۸۳۱

آ-٤۱۹۷۰

آگهی سازمان مرکزی شرکت‌های صنعتی و معدنی

سازمان مرکزی شرکت‌های صنعتی و معدنی وابسته به‌وزارت اقتصاد برای فروش فرآورده‌های کارخانجات کنسروخود در تهران و شهرستانهای عامل فروش می‌پذیرد .

علاقمندان برای کسب اطلاعات بیشتر و اخذ نمونه پیمان نمایندگی میتوانند بقسمت بازرگانی سازمان مرکزی شرکت ها واقع در کاخ وزارت اقتصاد مراجعه نمایند . الف۷۸۹۸

۱-٦ آ-٤۱٥٥٤ سازمان مرکزی شرکتها

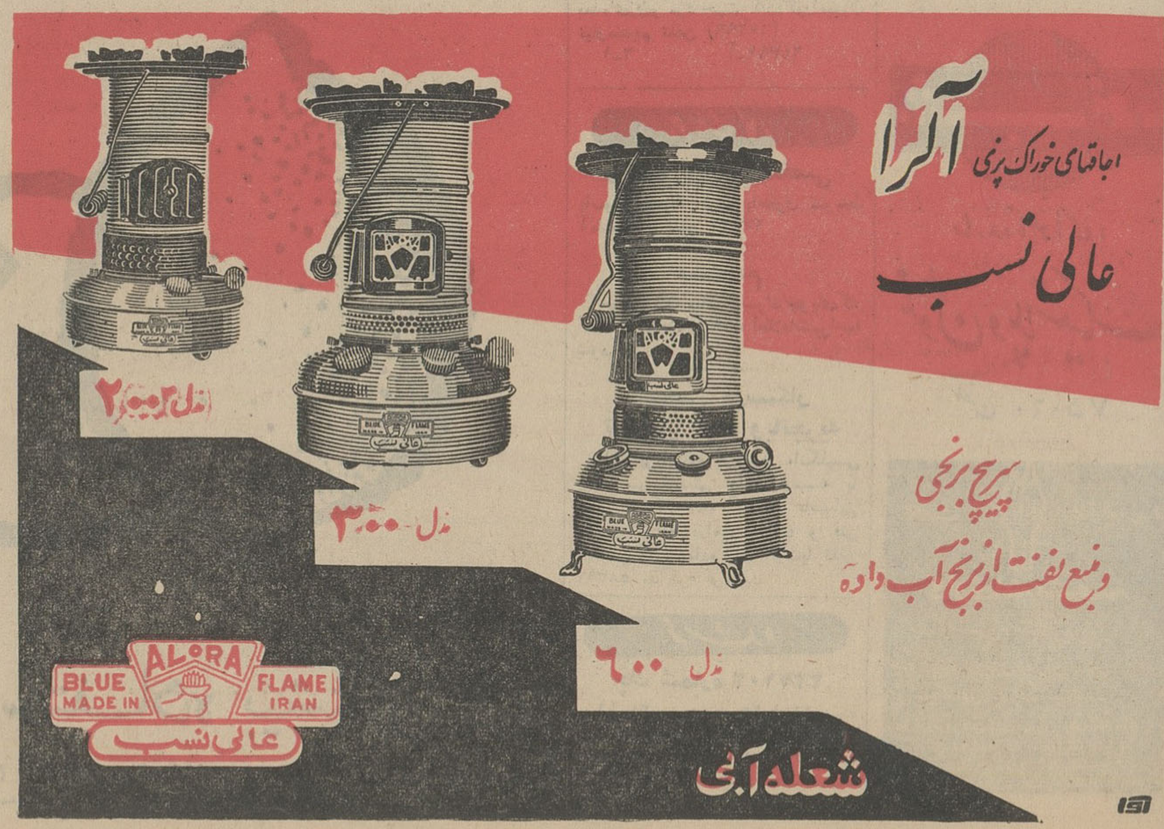

مسائل روز

عمران و تولید

صرفنظر از نحوهٔ تخصیص اعتبارات واستفاده‌از هر۱میلیارد تومان وجوه پس‌انداز که درسال جاری‌نزد بانکها جمع آوری‌شده است ، یك‌عامل دیگر نیزدرسال جاری موجب افزایش قیمت ها بوده وآن‌نحوهٔ تخصیص‌اعتبارات عمرانی به بخش‌های مختلف است .

در چند شماره پیش اشاره کردیم‌که در نه ماهه اول سال جاری از ۱۸۰۰ میلیون تومان مخارج عمرانی فقط ۱۱۹میلیون تومان بمصرف اجرای پروژه‌های صنعتی رسیده و بقیه اعتبارات برای اجرای پروژه‌هائی‌که‌عموما تورمی است و یا حداقل‌درسال جاری و سال آینده نمی تواند محصول قابل توجه ببازار بفرستد صرف شده است . از جمله اینطرح‌ها میتوان طرح‌های ساختمانی ـ ارتباطات و فرهنك وطرح‌های‌کمك‌نقدی به‌کشاورزان را نام برد وباتوجه باینکه ۳۶ درصد از مخارج برنامه صرف ارتباطات شده و ۹ درصد به مصرف اجرای پروژه های خانه سازی رسیده و ۷ درصد صرف فرهنك شده و فقط ٦ درصد از کل مخارج متوجه رشته صنعتی گردیده است چنین بنظر می رسدکه طراحان برنامه سوم ـ حداقل درمورد مخارج سال‌جاری برنامه ـ قسمت عمدهٔ توجه‌خود را معطوف برنامه‌های باصطلاح زیر بنا کرده‌اند .

اما با توجه باینکه در سال آینده طرح‌های دیگری که از قبیل پالایشگاه تهران (که در مورد لزوم آن جای بحث باقی است) بمرحله اجرا درخواهد آمد و در نظر است که چند برنامه عمرانی بزرك دیگر (از قبیل ساختمان سد درآذربایجان و کردستان و غیره) اجرا شود واین طرح‌ها نیز یاکاملا تورمی است (نظیر طرح پالایشگاه) و یا آنکه حداقل در چند سال آینده بر میزان تولید نخواهد افزود ، شاید لازم باشد که‌در قسمت سرمایه‌گذاری‌های‌عمرانی و تولیدی برنامه عمرانی سوم تجدید نظری بعمل آید . زیرا نمیتوان تردیدکردکه اگرمخارج عمرانی و غیر تولیدی برنامه عمرانی درسالهای آینده نیز بشکل سال جاری ادامه پیداکند نه فقط تورم تجدید خواهد شد بلکه میزان رشد نیز به احتمال زیاد بشکلی‌که مورد انتظاراست رو به افزایش نخواهد بود .

در شرایط حاضر اقتصادی مملکت و بخصوص با توجه‌بعدم تمایل سرمایه‌گذاران خصوصی بسرمایه‌گذاریهای وسیع ، می بایست بین سرمایه‌گذاریهای عمرانی و تولیدی دولت توازنی برقرارشود وحداقل سرمایه‌هائی که دررشته‌های صنعتی واقزایش تولید کشاورزی خرج میشود معادل سرمایه‌گذاری های‌رشته های فرهنگی وارتباطات باشد و شاید لازم باشد که خانه سازی رایکسره‌ـ البته به‌کمك‌اعتبارات دولتی ـ بموسسات خصوصی واگذاریم . مدیر عامل سازمان برنامه چندی پیش اشاره نمود که درسال جاری میزان رشد فقط درحدود دو درصد بوده‌است وباین ترتیب باید انتظار داشت که اگر سرمایه‌گذاری صنعتی درسال آینده نیز نظیر سال جاری‌باشد ، میزان‌رشد، حداقل بهمین رقم باقی بماند و در شرائطی که رشد کشورهائی از قبیل ژاپن سالانه به ۱۲ تا ۱۳ در صد میرسد و کشور های ثروتمندی نظیر آلمان غربی و فرانسه نیز بیش‌از هفت در صد رشد سالانه دارند ، آیا رشد ۳ درصد درسال در واقع یك‌نوع عقب رفتن محسوب نمیشود ؟

تردیدی نیست‌که احتیاجات فرهنگی وارتباطات و خانه‌سازی کشور بسیار وسیع است وبرای باسوادکردن مردم کشور وتامین یك شبکه ارتباطی کامل ، ده‌ها میلیارد تومان سرمایه‌گذاری جدید لازم است ، ولی این‌نکته را نیز باید درنظر داشت که مخارج میبایست متوازن باشدو به تناسب کلیه احتیاجات تنظیم گردد و همانطورکه رئیس یك خانواده نمیتواند کلیه درآمد خودرا فقط صرف تامین مسکن برای افراد خانواده بنماید واز سایر احتیاجات ایشان غافل بماند ، درآمدهای عمرانی نیز میبایست به نسبت معقولی بین قسمت‌های صنعتی کشاورزی و فرهنك وارتباطات توزیع شود .

ممالکی نظیر ژاپن‌که در بسیاری از رشته‌های تولیدی از قبیل کشتی سازی ـ رادیو سازی و تولید ساعت و غیره در سالهای اخیر مقام اول را در سراسر جهان بدست آورده‌اند، هنوز رشته‌های تولیدی را بر رشته‌های عمرانی از قبیل جاده سازی و یا فرهنك ترجیح می دهند وهنوزهم درژاپن جاده‌هائی متناسب با وضع اقتصادی آن کشورساخته نشده است.معذلك شاید عدم توازن پولی کشورما که موجبات بروز تورم را فراهم آورده بیش‌از هرعامل دیگر لزوم توجه بطرح‌های تولیدی را توجیه میکند و باین جهت و بخاطر آنکه تورم مانع اجرای برنامه نگردد توصیه می کنیم که وجوه بیشتری برشته‌های‌صنعتی و تولید کشاورزی سوق داده شود وگرنه افزایش قیمت‌ها در سال آینده نیز ادامه خواهد داشت و همه محاسبات را درهم خواهد ریخت .

« ناظر »

جوایز صادراتی تعیین شد

این جوایز باتوجه به وضع بازار جهانی ومرغوبیت کالاها درسال آینده‌داده‌میشود

در هفته گذشته تعدادی پروانه جدید صنعتی صادر شدوبرخی از کارخانجات برای تهیه مقدمات‌کار خود اقداماتی بعمل آوردند

گزارش وزارت اقتصاد حاکیست که‌در هفته گذشته از جانب سرمایه‌گذاران خصوصی علاقه قابل توجهی برای سرمایه‌گذاریهای صنعتی نشان داده‌شده و گروهی از سرمایه‌گذاران تهران و شهرستان ها برای تاسیس کارخانه های جدید در نقاط‌مختلف کشور بوزارت اقتصاد و ادارات ـ اقتصاد شهرستانها مراجعه نمودند و از جانب قسمت صنعتی وزارت اقتصاد پروانه های تاسیس برای احداث تعدادی واحد های صنعتی جدید صادر گردید .

کارخانه هائی‌که در هفته گذشته پروانه تاسیس آن صادر شده و از جانب سرمایه‌گذاران برای تاسیس اقدام بعمل آمده عبارتند از: کارخانه نساجی در همدان که پارچه های فانتزی زنانه تهیه خواهد کرد . کارخانه روکش لاستیك در تبریز . کارخانه تهیه ماده ضد یخ درتهران . کارخانه تغلیظ سرب در تهران . کارخانه تهیه کاغذ بهداشتی . کارخانه تهیه دور عینك . کارخانه تهیه درچوبی . کارخانه تولید بند کفش و پوتین . کارخانه تهیه کاغذ دیواری (کرمانشاه) . کارخانه برای تهیه ورق بازی ، آجر سازی . کارخانه رنگسازی بظرفیت پانصدتن در سال در خارج از تهران . کارخانه تهیه سموم دفع آفات نباتی بظرفیت ٤٤۰۰ تن در سال در کرج . کارخانه قند در اصفهان . کارخانه تبدیل شکر به قند حبه . کارخانه تهیه‌آب میوه های مختلف . روغنکشی از زیتون درکنار سفید رود . شکلات سازی . بیسکویت سازی در تبریز .

در بعضی از این کارخانه ها نظیر کارخانه قند اصفهان و کارخانه نساجی همدان تعداد زیادی کارگر مشغول کار خواهند بود و بقیه نیز قسمت مهمی از احتیاجات داخلی را تامین خواهند کرد .

بعضی کارخانه های جدید نیز کار هائی تهیه میکنند که تاکنون در ایران تهیه نمیشده است و بعضی نیز نظیر کارخانه تغلیظ سرب‌موجب خواهد شد که این محصول صادراتی ایران مرغوب تر و با ارزش ترتولید شود .

معادن

در رشته معادن اکنون دو هیئت در معادن آهن بافق مشغول‌فعالیت میباشند تا مقدار ذخیرهٔ آهن این معادن را تعیین نمایند و در اختیار سازمان ذوب آهن بگذارند . برای اکتشاف‌معادن مختلف و بهره‌برداری از معادن نیز هفته گذشته ٤۵ فقره پروانه صادر گردید و روبهمرفته سرمایه‌گذاران‌علاقه‌بیشتری باکتشاف و بهره‌برداری از معادن نشان می دهند .

در قسمت بازرگانی کار بررسی مقررات صادرات و واردات سال آینده ادامه دارد و هفته گذشته بیست فقره پیشنهاد های تازه به کمیسیون واصل گردید .

جوائز صادراتی سال آینده نیز در این هفته اعلام شد و جوائزبعضی ازکالاهابعلت‌بالارفتن بهای بین‌المللی کالا های مذکور لغو گردید و جائزه بعضی کالا های دیگر بسته بمیزان مرغوبیت کالا تغییر یافت چنانکه در مورد کشمش از اوایل سال‌آینده جائزه‌بیست در صد فقط به‌محمولاتی که در بسته های یك کیلوئی ویا کمتر بسته بندی شده باشد تعلق خواهد گرفت و به کشمش شسته برخلاف سابق که ۲۰ در صد جایزه پرداخت میشد ازاین ببعد فقط ۱۵ در صد پرداخت میشود و جائزه کشمش ناشور ده در صد تعیین شده است باین ترتیب صادرکنندگانی که جنس مرغوب تهیه و صادر نمایند از جایزه بیشتری استفاده خواهند نمود ـ بهمین ترتیب جائزه سالامبور درجه یك و دو ۱۵ در صد و جایزه سالامبور درجه سه ۱۰ در صدتعیین شده است . جایزه سنك آهن وسنك منگنزنیز۲۰ درصد و جایزه‌کرومیت ۱۲٫۵در صد ان اول سال آینده پرداخت‌خواهد شد . وصولی‌گمرکات نیز تاپایان روز دوم اسفند سال جاری به۱۰۳۷۷ میلیون ریال رسیده و با توجه باینکه میزان پیش‌بینی درآمد گمرك در بودجه سال جاری ۱۰۵۰ ریال بوده است میتوان‌انتظار داشت که درآمد گمرك در سال جاری از میزان پیش‌بینی بالاترباشد.

۴۳۲ کشتی

در دیماه گذشته وارد بنادر ایران شده است

۷۴ کشتی تجارتی که در دیماه گذشته وارد بندر خرمشهر شد ، ۱۳٤٫۳۳۷ تن کالا تخلیه کرد .

تعداد کشتی های خروجی از این بندر نیز ۷۰ فروند میباشد که ۲۸٫۵٦۵ تن کالای صادراتی بارگیری نموده است .

بندر شاهپور

در دیماه امسال ۲٦۱ کشتی‌تجاری و نفتی در کانال «خورموسی» توسط سرویس راهنمائی به بندر شاهپور و یا مشور هدایت شده است .

در ماه مورد گزارش همچنین ۱۰٤ کشتی نفتکش و ۲۹ فروند تجاری به این بندر وارد و ۱۰۷ نفتکش و ۲۱ کشتی بازرگانی از بندر مزبور خارج شد .

مقدار کالای وارده به بندر شاهپور بالغ به ۹۰۷٤ تن دولتی و ۹۱۱۸٤تن کالای تجارتی بود .

تعداد ۱٦۲٫۱۳۵ تن نفت خام نیز از بندر معشور صادر شده است.

بندر پهلوی

در ماه مورد گزارش ۱۷ کشتی تجاری به بندر پهلوی وارد و ۱٦فروند خارج گردید . مقدار کالای وارده ٤٫۷۷٦٫۵٦۰ تن و کالای صادره ۹٫۵۷۹٫۰۰۸ تن بوده است .

بندر نوشهر

در دیماه امسال جمعا ٤ کشتی به بندر نوشهر وارد و پس از بارگیری ۹۰۱٫۰۳۱تن کالای‌دولتی و۲٫۷۵٦٫۳۳۸ تن کالای تجارتی از بندر خارج شده است .

بندر بوشهر

در ماه مورد بحث ۱٦ کشتی بادی بلنگرگاه بندر بوشهر وارد و پس از تخلیه ۱۵٫۸۱٤ تن کالای تجارتی و بارگیری ۲۲ تن کالا از این بندر خارج شد .

تعداد ٤ کشتی نیزبجزیره خارك وارد و پس ازتخلیه ۱۰٫۸۱۵ تن کالای شرکت نفت از بندر مزبور عزیمت گردیده است . تعداد کشتی های نفتکش وارده به جزیره خارك نیز ۵۱ فروند میباشد که ۱٫۲٦۸٫٦۵٦ تن نفت خام بارگیری و خارج گردید .

ضمنا مقدار ۸۵٫٦٤۹ تن موادنفتی مورد مصرف از آبادان بجزیره خارك حمل گردید .

بندر عباس

در دیماه امسال ۵ کشتی نیز به بندر عباس وارد و ۲٫۹٤۲٫۱ تن کالا تخلیه نمود . مقدار کالای صادره از این بندر ۹٫۱۰۰ تن میباشد .

باین ترتیب ٤۳۲ کشتی در ماه مورد گزارش به بنادر ایران واردشده است .

شاخص بهای عمده فروشی

در دیماه گذشته نسبت بماه مشابه سال قبل تنزل کرد

شاخص بهای عمده فروشی درایران در دیماه سال جاری نسبت بماه قبل ۰٫۳ درصد تنزل کرد . کاهش مزبور بیشتر ناشی از تنزل قیمت کالا های تولید داخلی بوده است .

● محصولات کشاورزی

شاخص بهای عمده فروشی محصولات کشاورزی در دیماه تغییری نکردولی در مقایسه با ماه مشابه سال‌گذشته ۱۵٫۷ درصد ترقی داشت

تنزل شاخص محصولات کشاورزی در اثر کاهش بهای محصولات خام کشاورزی بمیزان ٤درصد بوده‌است . در این گروه قیمت گندم ۱۲٫۲ در صد جو ۳٫۵ ـ پنبه ۳٫٦ ـ پنبه‌دانه ۲ در صد تنزل داشت .

در مقابل قیمت گوسفند زنده۱۷٫٤ درصد بز ۱۳٫۳ درصدگاو ٦٫۸ درصد و مرغ ٤٫٤ درصد ترقی نشان میدهند

شاخص بهای مواد خوراکی نیز در این ماه ۰٫۲ درصد تنزل کرد .

در گروه مواد خوراکی کشاورزی قیمت تخم مرغ ۳٫۲ درصد ـ مغز گردو ۹٫۷ درصد تنزل داشت . ولی بهای برنج ۲٫٤ درصد و پیاز ۲٫۵ درصدترقی کرد . در گروه فرآورده های خوراکی قیمت آرد گندم ۸ در صد تنزل نمود . در این گروه قیمت گوشت گوسفند ۸٫۵ درصد وماست ۹٫٦ درصد ترقی نشان داد .

● مصالح ساختمانی و فلزات

شاخص بهای عمده فروشی مصالح ساختمانی در دیماه نسبت بماه قبل ۱٫۹ درصد تنزل داشت . این کاهش ناشی از تنزل بهای آجر بمیزان ۲٫٤ درصد والوار داخله ۱٫۳ درصد بوده است .

● سایر کالاها

شاخص گروه سوخت در دیماه ٤ درصد تنزل نمود . علت این کاهش تنزل قیمت زغال بمیزان ٤٫۸ درصد وهیزم ۲٫۱ درصد بوده است .

شاخص گروه پوست و چرم نیز بعلت تنزل بهای پوست بز وگوسفند دراین ماه بمیزان ۰٫۵ درصد تنزل نشان میدهند .

در گروه کالا های گوناگون نیز قیمت باطری ۳٫۲ درصد افزایش‌داشت

بازار پوشاك

نسبت به چهارسال گذشته رونق بیشتری دارد

محافل مطلع در امور بازار به خبرنگار ما اظهار داشتند با نزدیك شدن عید معاملات پارچه و البسه‌حدود ٦۰درصد افزایش یافته است .

رونق‌بازار امسال خصوصا از لحاظ پوشاك در چهار سال اخیرسابقه نداشته است . در طی چهار سال گذشته بواسطه رکود اقتصادی و عدم امکانات مالی بازار بطور کلی رونقی‌نداشت خصوصا معاملات پوشاك نیز بسیار محدود بود .

● محدودیت ورود

امسال پس‌از مدتها رکود رونقی دربازار بوجود آمده است و انواع پارچه نخی . پشمی و ابریشمی داخلی وخارجی به مصرف میرسد .

پارچه های نخی و ریون (الیاف مصنوعی) در داخله تولید و بمصرف میرسد و چون مازاد بر احتیاج است مقادیری از آن برای صادرات موجود است پارچه‌های‌پشمی باآنکه‌درداخله نیزتولید می شود معهذا از خارج منجمله انگلستان ـ ژاپن و ایطالیاهم وارد می‌گردد .

باتوسعه وافزایش‌تولید کارخانجات پشمبافی داخلی ورودباین‌قبیل پارچه ها نیز به تدریج محدود خواهد شد .

● رونق بازار

رونق‌بازار پوشاك تاروز عیدادامه خواهد داشت .آنگاه‌به تدریج بازار وضع عادی بخود خواهد گرفت .

ایجاد حراج های شب‌عید نیز در افزایش معاملات موثر می‌باشند .

بطوری‌که وجود این حراج هابوده که تا باین حد ببازار رونق داده‌است

رونق‌بازار پوشاك به سرعت‌گردش پول‌درجریان‌وبه مصرف رسیدن‌ذخائر عمده فروشان کمك زیادی می کند .

نماینده ایران

بسمت رئیس دبیرخانه کمیته استاندارد بین‌المللی چرم انجام وظیفه میکند

سازمان بین‌المللی‌استاندارد تصدی دبیرخانه کمیته استاندارد بین‌المللی چرم را بایران واگذار کرد و باین ترتیب ایران دومین کشور آسیائی است که تصدی یکی از دبیرخانه‌های کمیته استاندار بین‌المللی راعهده دار می‌شود .

اولین کشور آسیائی که تصدی چهاردبیرخانه را عهده دار است‌کشور هندوستان می باشد .

● دعوت بین‌المللی

بدنبال واگذاری تصدی دبیرخانه کمیته بین‌المللی چرم بایران‌موسسه استاندارد در این‌هفته ازمتخصصان کشور برای تشکیل کمیته بین‌المللی چرم دعوت بعمل خواهد آورد تا در زمینه چرم و استاندارد آن مطالعاتی را آغاز نمایند ومقدمات اجتماع کارشناسان و متخصصان سایرکشور هارا جهت شرکت در کمیته فراهم سازند . سازمان بین‌المللی استاندار تاکنون ۱۱٤ کمیته فنی‌جهت‌استاندارد کردن کالا ها تشکیل داده است و تنها ۲۰ کشور اروپائی تصدی‌دبیرخانه های این کمیته های فنی را عهده دار می‌باشند .

این موفقیت‌نشانه آنست که‌کشور های مختلف جهان متوجه وسعت دامنه فعالیت های ایران در زمینه استاندارد شده‌اند و مفهوم تصدی ایران آنست که از این پس نظرات کارشناسان چرم‌ایران مورد موافقت اعضاء سازمان بین‌المللی استاندارد قرار خواهد گرفت .

فعلاجهت شرکت در کمیته بین ـ المللی چرم از ۵۰ کشور عضو دعوت بعمل آمده تا نظرات و نتیجه مطالعات موسسه استاندارد را در زمینه استاندارد چرم بررسی کنند و نظرات خود را به اطلاع موسسه استاندارد برسانند و پس از آنکه این نظرات به موسسه‌استاندارد واصل شد کار استاندارد چرم برمبنای مطالعات انجام شده و تعیین مشخصات مورد نظر انجام خواهدشد.

مژده به مرغداران

شرکت سهامی مرغداران تهران وشرکت اصیل بامسئولیت محدود که همواره بفکر ایجاد تسهیلاتی برای مرغداران می‌باشد در قیمت دونوع جوجه گوشتی و تخمی تخفیفات قابل ملاحظه قائل شده است .

۱ـ نژادگوشتی کیتر (کرنیش راك) محصول
جوجه‌کشی ایران ۱۵ ریال

۲ـ نژاد تخمی لکهورن خالص مرغ تحویل فرودگاه‌مهرآباد ۳۲ریال

۳ـ نژاد تخمی لکهورن مرغ و خروس تحویل فرودگاه مهرآباد ۱۸ ریال

٤ـ سایر جوجه‌های تخمی وگوشتی به‌قیمت سابق می‌باشد.

برای دادن سفارش بدفتر شرکت واقع در خیابان شاهرضا جنب ویلا شماره ۲۸۲ و تلفن‌های ٦۷۹۱۰ و ٦۸٦۵٦ مراجعه فرمائید .

کودریزی باکودشیمیائی که‌دارای موادغذائی متناسب میباشد باغهای سالم مرکبات را توسعه داده محصول میوه‌را بیشتر و نگاهداری‌آنرادرانبار تضمین‌مینماید.

کودکامل روستیکا ۱۵×۱۵×۱۵عقاب‌نشان

آلمان برای‌مرکبات‌یك ترکیب‌کامل مغذی‌بوده و چون دارای مقدار کافی‌ومناسب ازت ـ فسفر ـ پتاس‌وسایر مواد غذائی میباشد باشرایط طبیعی ایران‌بهترین‌کود برای مرکبات تشخیص داده شده است .

چگونه میتوان محصول‌مرکبات‌بهتر وبیشتر بدست آورد

RUSTICA®

کودکامل عقاب‌نشان روستیکا ۱۵×۱۵×۱۵

برای آب و هوای ایران بسته‌بندی شده‌بخوبی‌میتوان آنرادرانبار نگهداری‌نمود وبه‌آسانی‌قابل پخش‌میباشد

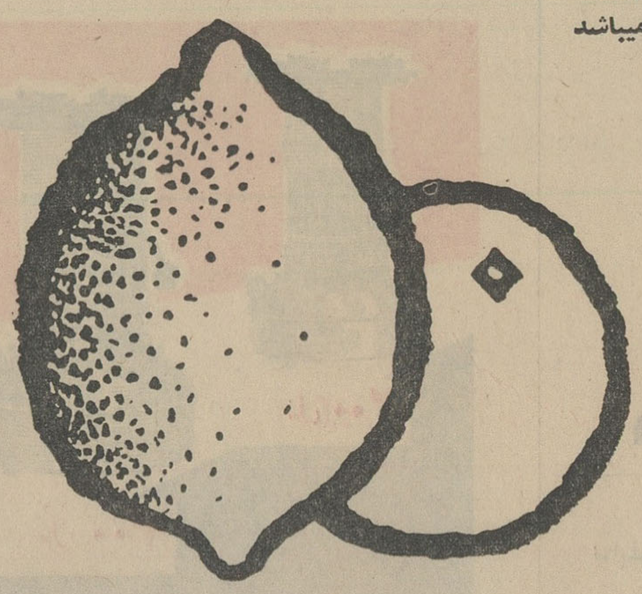

RUSTICA

RUHR N

روستیکا یعنی استفاده بیشتر

برای خرید انواع کودهای شیمیائی شرکت سهامی روهرشتیکشتف بوخوم آلمان غربی واخذ اطلاعات بیشتر به آدرس زیرمراجعه‌فرمائید

نمایندگی انحصاری درایران ـ شرکت سهامی اردـ خیابان شاهرضاـ پیچ شمیران ـشماره ۷٦۰ ـتلفن ۷۵۵٦۲۳ ـ ۷۱٦۵۱ ـ

نیازمندیها

استخدام

آگهی استخدام پرستار

ژاندارمری کل کشور به بیست نفر پرستار دیپلمه فارغ التحصیل آموزشگاههای پرستاری جهته خدمت د رپیمارستان مرکزی خود احتیاج دارد داوطلبان بادر دست داشتن‌مدرك تحصیلی باداره پرسنل و کارگزینی ژاندارمری کل کشور (خیابان سی متری نزدیك میدان ۲٤ اسفند)مراجعه نمایند . الف ۷۲۷۰

ژاندارمری کل کشور

به‌سه نفر کارمند

که کاملا بامور تزریقات وپانسمان وارد باشند نیازمندیم تلفن ٦۵۹٦۱ ۱ـ۳ آ-٤۲٤۰

آگهی استخدام

چندنفر دوشیزه‌که دارای حداقل گواهینامه سیکل‌اول متوسطه باشند برای امور لابراتواری استخدام می شوند خواهشمند است از ۵ تا ۸ بعد از ظهر بخیابان آیزنهاور بین خیابانهای جمشید آباد و بختیاری شماره ۱۵۹ مراجعه نمایند .

۱ـ۳ آ-٤۲٤۱

برای معاونت حسابداری

بیك مرد یا زن که اطلاعات کافی از حسابداری و سابقه کار در حسابداری هاداشته باشند و زبان انگلیسی و فارسی رانیز بخوبی بدانند نیازمندیم داوطلبان با تلفن ۹۵۵۸۸ مذاکره نمایند .

۱ـ۳ آ-۲٤۳۲۵

بیك مهندس با تجربه

برای سر پرستی تعمیرگاه‌وسرویس تراکتور نیازمندیم داوطلبان بایددر قسمت های فنی تراکتور اطلاعات کافی و سابقه کار داشته باشند و زبان انگلیسی و فارسی رانیز بخوبی‌بدانند واجدین شرایط با تلفن ۹۵۵۸۸ مذاکره نمایند .

۱ـ۳ آ-۲٤۳۲۷

استخدام مدیر

بمنظور بهره برداری و اجرای پروژه جدیدی در ایران برای مدیریت‌امور بیکنفرمرد که‌دارای‌مشخصات‌زیرباشد نیازمندیم .

۱ـ آشنائی کامل‌به‌مکاتبات‌انگلیسی و زبان انگلیسی

۲ـ داشتن اطلاعات کافی در امور بازار یابی

کسانیکه در رشته شیمی و یاداروئی تخصص داشته ویااطلاعاتی دراین زمینه‌داشته باشند حق‌تقدم خواهند داشت .

داوطلبان باشرح کامل مشخصات ، سوابق کار و یك قطعه عکس می توانند با صندوق پستی شماره ۱۱۳۵ مکاتبه فرمایند .

۱ـ۲ آ-٤۱۹۳٦

تکنیسین

چند نفر تکنیسین باتجربه که‌برك خاتمه خدمت یامعافی داشته باشند در قسمت مونتاژ رادیو نیازمندیم .

به‌آدرس شوش شرقی شرکت‌ارج مراجعه کنید .

ویزیتور

تعدادی ویزیتور ورزیده مرد بابیانی قوی مورد نیاز است علاقمندان ۰۹ الی ۱۲ صبح به خیابان ایرانشهر شمالی شماره ۱٦۲ شرکت کایو مراجعه فرمایند .

آ-۲٤۳۳۹

بیکنفر خدمتکار زن

شبانه روزی نیازمندیم بشماره ٤۵٤ راهنمای اطلاعات مراجعه شود .

پاریس دکور

بعده‌ای‌زن‌و مرد جهت کارد کوراسیون نیازمندیم تلفن (٦۰۲۹٦)

۱ـ۲ آ-۲٤۳۹۱

جویای کار

راننده پایه ۲ شخصی

باسواد خدمت کرده باحقوق متوسط آماده کار تلفن ۲۷۹۲۷

مستخدم

جوانی ۱۹ ساله باسواد جویای کار است به راهنمای ۵۱۹ اطلاعات‌مراجعه شود

شخص درستکار تحصیل کرده وباتجربه

آشنابزبانهای فرانسه ،انگلیسی برای سر پرستی اداره موسسه یا مدیریت کارخانه، کارگاه باسوابق چندین ساله درامور اداری و فنی و تاسیساتی آماده کار است‌با تلفن ۵۸۳۹۷ مذاکره فرمائید

گم شده

چك شماره ۳۳۷۱۰۲

۱۱ـ۲۸ سررسید ۲۵٫۱۲۱٤٤ عهده حساب‌جاری شماره (۷۱)بانك‌صادرات و معادن ایران شعبه شهر ری مفقود گردیده از درجه اعتبار ساقط است .

امیرناصر امیر عرفانی

آگهیهای متفرقه

لیدی

مدرنترین فروشگاه لباس زنانه و بچگانه در ایران خیابان شاه شماره ٤۰بین‌شیخ‌هادی وپهلوی تلفن۴۹۸٤۸

۱ـ۱۰ آ-٤۱٤٤

محلهای جدید فروش‌بیگودی الکتریکی کارمن

فروشگاه ژان خیابان منوچهری روبروی سفارت انگلیس شماره ۲۷۸ فروشگاه الترا خیابان شاهرضا ـ روبروی دبیرستان انوشیروان دادگر شماره ۱۰۱ حبیب‌الله‌ربانی و اولاده بازار سرای ماهوت فروشان

۱ـ۱۰ آ-٤۲۲۳

موسسه طباطبائی یزدی

تحریر نامه ، رونوشت اسناد و تنظیم‌هرگونه مراسلات‌بوسیله‌ماشین تحریر عکسبرداری از اسناد ومدارك بوسیله فتوکپی چاپ آگهی ونامه‌های تجارتی بوسیلهٔ پلی‌کپی ـ نشانی‌مقابل درب شمالی دادگستری پاساژ باقریان طبقه ۳ قبول سفارشات ۸ صبح الی۸ بعدازظهر

۱ـ۳ آ-٤۱۹۲۰

شستشوی مبل

سرجای خود بدون شکافتن وسیله موسسه مهر تلفن ٦۱۱۵٤۷

۱ـ۲٤ آ-٤۱۸۳

پشم فلزی رویال (سیم ظرفشوئی) بهترین

وسیله‌ای برای تمیز کردن ظروف آشپزخانه ـ وان ـ روشوئی ـ موزائیك و کاشی برای‌خرید عمده بتلفن۵۲٦۸۹

یك ابتکار جدید

با اطلاع بتلفن ۹۵۱۹۹۱ مبل های کثیف سرجای خود شسته میشود .

۱ـ۱۵ ٤۲۲٦

همه‌روزه با ماگیروسهای

مدل ٦٤ شرکت ترانسپورت شمس‌ـ العماره صبح‌وعصر باصفهان وشیراز مسافرت فرمائید .

شوکو دراژه لاله باده نوع مغز اسمارت بینز پاستیل میوه‌باطعم‌های مختلف بیسکویت‌لاله‌ـوانیل‌نگروکیس باندازه‌های مختلف محصول ممتاز مدرنترین‌کارخانه شکلات سازی در ایران سرای سینا شرکت شوکو مارس تلفن ۵۵۴۹۷

آ-۲ ٦ آ-٤۱٦٤

دوزندگی مد شهلا

بانازلترین قیمت لباس زنانه ومردانه وبچه‌گانه رابرای عید حاضر مینماید تلفن ٤۲۳۳۷

آ-٤۲٤۸

چای ۷ چشمه بهتراست

مرکزپخش تلفن ۵۷۰۵۵و ۲۹۱۷۰

۱ـ۳۰ آ-٤۲۵۷

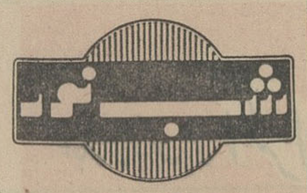

سازنده تابلوهای :

نئون و پلاستیك

تلفن ۷۵۰٦۰

از: دکتر سید جمال‌الدین نوربخش

بیماری هاری چیست؟

چگونه باید از بیماری خطرناك هاری جلوگیری کرد

در این چند روزه در باره بیماری های هاری مطالبی در روزنامه نوشته شده ، که از نقطه نظر اهمیت موضوع ، مرا برآن داشت مختصری در باره این بیماری باطلاع هم میهنان عزیز برسانم ، تا راه پیشگیری و جلوگیری از ابتلای باین بیماری خطرناك برکسانیکه اطلاع ندارند روشن شود . قبل از اینکه وارد مطلب شویم باید بعرض خوانندگان محترم برسانم

بیماری که در اثر گزیدگی سك بمرض هاری مبتلا شده‌است

که مقام علمی جناب آقای دکتر قدسی رئیس محترم انستیتو پاستور نه فقط بین پزشکان ایران محرز و مسلم است بلکه بین پزشکان سایر کشور هانیز دررشته خود معروف و محترم‌هستند ، بنابر این اظهار نظرشان در باره طرز سرایت ازانسان بانسان برای ماحجت است،بخصوص که ایشان منکر این‌نیستندکه اگر انسان هاری شخص سالمی را گازگیرد ممکن است آنرا مبتلا سازد ، بلکه معتقدنداگر این امر ندرتا اتفاق افتاد ، چون‌گفته اند : «النادر- کالمعدوم»،اموری را که‌بندرت اتفاق میافتد و بطور استثنائی رخ میدهد نباید ملاك عمل کلی قرار داد .

● علائم هاری

بنابراین در امکان سرایت بیماری از انسان بانسان دیگری در شرایط مخصوص هیچگونه اختلاف نظری بین پزشکان نیست .

نکته دیگر که ناگزیر از ذکر آن هستم آنست که اگر پزشکان‌بخواهند مقام واقعی و ارجمند خود را در جامعه داشته باشند بایستی احترام بزرگان صنف‌خود را بخصوص آنان راکه سالهای‌متمادی در رشته ای زحمت‌کشیده‌وتخصص وتبحریافته‌اند حفظ نمایند تاارزش مقام پزشکی‌بین مردم روزبروز از هر حیث بالا برود.

چون معمولا حیوانات هار هستند که موجب این بیماری در انسان میگردند ، برای اینکه انسان مبتلا نشود هرکسی تا حدی علائم هاری رادر حیوانات باید بشناسد تا خود را حتی‌المقدوربموقع بتواند حفظ کند و نظر باینکه ۸۷ در صد موارد هاری انسان را سك باعث میشود و علائم هاری در سایر حیوانات از قبیل گربه ، گوسفند ، خوك ، گاو، اسب و سایر حیوانات شبیه سك است لذا سك را مورد مثال قراد می دهیم علائم هاری درسك متغیر است ولی معهذا میتوان آن را بدو شکل تقسیم نمود :

● شکل اول

سك‌هار حالت سبعیت پیدا میکند ولی در این شکل نیز ابتدا آرام‌و غمگین بنظر می‌رسد و میل دارد در گوشه تاریکی خود را مخفی نموده و بخوابد و اگرصاحبش بخواهد او را جابجا کند این عمل را در ضمن ناله با کندی وتنبلی انجام میدهد نگاه و چشمانش حالت عادی را از دست میدهد پس از این دوره خموشی که که یك تا دو روز طول میکشد دوره تحریك و هیجان که ممکن است سه تا چهار روز ادامه یابد شروع میشود . سك غیر آرام ، مضطرب و دائمادر حرکت است دور هر چیزی‌که در اطرافش باشد میچرخد و شروع به تف انداختن میکند اشیاء سرد از قبیل سنك و آهن را می لیسد ، بصاحبش ملتجی‌و پناه میبرد و دستهایش را می لیسد ، اگر احیانا در این موقع خراشی در دست انسان و محل لیسدن باشد ویروس‌هاری در بدن واردشده ودچارهاری میگرددوازاین راه سرایت بیماری را در کتب ذکر کرده‌اند .

سك هار بتدریج دچار وهم و خیالات شده و بلند میشود که بر- دشمن خیالی خود پارس و حمله کند . حیوان هار بر خلاف انسان هار از آب ترس ندارد و چون‌عطش زیادی دارد حرص و ولع زیادی برای آب خوردن دارد و چون تشنج‌عضلات حلق مانع بلع آب میشود و باتکرار این کار خسته میشود آب را بازبان میلیسد و نظربانکه نمیتواند آب بیاشامد دیده شده است از شدت عطش خود رابرودخانه انداخته‌است. بااینکه اشتهایش از بین نمیرود غالبا اشتهایش مختل میشود و هر چه در دسترسش باشد از قبیل پشم، قالی ، کفش ، چوب و غیره می- خواهد پاره کند و ببلعد . صدای سك گرفته و خشن شده و زوزه های مخصوص و طولانی میکشد ، حس درد کم میشود بطوریکه اگراو را کتك و ضربه ای زنند ناراحت نمیشود و غالبا خود را گاز میگیرد، هنگام بحرانی حالت توحشی پیدا میکند که هر حیوانی را ببیند بدون سروصدا گاز میگیرد . چشمانش گاهی تضرع آمیز و زمانی برعکس تند و خشم آلود است ، حس‌دویدن دراو پیدا میشود و از خانه فرار میکند و در ظرف یك روز ممکن‌است دهها کیلومتر مسافت را بسرعت طی کند و با گاز گرفتن هر حیوانی

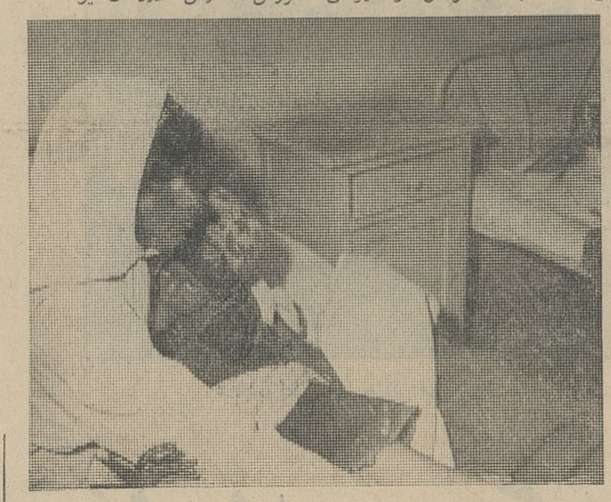

محل گزیدگی درپای این‌زن که مشکوك بنظرمیرسد موردمعاینه قرار میگیرد.

را که درمسیرش ببیند (سك ، گربه، خوك ، گوسفند ،گاو، اسب) ویروس بیماری را به آنها منتقل میکند و اگر حیوانی نیابد بانسان حمله می کند گاهی پس از یکی دوروز با حال زاری بمنزل برمیگردد در این موقع بی نهایت خطرناك است زیرا در مقابل نوازشی که ممکن است از او بنمایند طرف را گاز میگیرد . بالاخره‌سك از صدا میافتد چشمانش نشان میدهد که در رنج و فشار است پاهایش فلج میشود دهانش‌باز و در پیشانیش چروك میافتد ساکت و خاموش میشود و معمولا چهارپنج روز پس از شروع بیماری و گاهی پس از ده روز میمیرد .

● شکل دوم

شکل دوم بیماری ، شکل فلجی است ، در این حالت فلج از علائم اولیه است ، فلج ابتدا در یك عضو و یا پاها و یا نصف بدن ظاهر می شود، ولی‌غالبا ابتدا عضلات جونده دهان فلج میشوند که حیوان شکل مخصوصی بخود میگیرد : فك‌اسفل آویزان میشود ، دهان باز و زبان از آن خارج شده و بزاق زیاد ازدهان خارج میشود ، آشامیدن وبلعیدن و گرفتن اشیاء برای او غیر ممکن میگردد و د راین شکل نه فقط نمی تواند گاز بگیرد بلکه میل‌بگاز گرفتن هم ندارد ، بسرعت تمام اعضایش فلج شده و در ظرف دو تا چهار روز میمیرد .

● هاری درانسان

اگر حیوان هاری انسان را گاز بگیرد ویاشرطی که‌خراشی درپوست‌باشد و آن محل را فقط بلیسد ، ولو اینکه هنوز علائم هاری در آن حیوان ظاهر نشده باشد ، اورا دچار هاری می‌سازد .

عامل مولد بیماری ویروسی است که در بزاق و سلسله اعصاب (نخاع و مغز) حیوان‌هار می‌باشد ، ۸۷ در صدموارد‌هاری انسان‌را سك باعث می‌شود ، که از دوازده روز قبل از اینکه علائم هاری در آن ظاهر می‌شود ، مسری‌است خطرناکترین گاز ها، گاز های صورت و دستها است که معمولاباز استو گاز های اعضای پوشیده بدن خطرش کمتر است . تعداد و عمق زخم باعث شدت مرض می شوند ، چون ویروس دربزاق‌است‌چنگال گربه که عادت بلسیدن‌دستهای خودرا دارد اگر هار باشد خیلی خطرناك استو اگر نقطه ای از بدن‌انسان را که می‌لیسدخراش داشته باشد اورا مبتلا میسازد.

● دوره خفا

دوره «کمون» بیماری یعنی از موقعی که ویروس وارد بدن می‌شود تا زمانی که علائم هاری ظاهر می - گردد متفاوت است و بستگی به تعداد عمق و محل گاز دارد واز ۱۴ روز تا دو وگاهی چند ماه طول می کشد،در این‌فاصله زخم محل گاز مثل زخم عادی خوب و بی حس می شود اما اطراف آن حساسیت زیاد با احساس سوزش ، خارش ، دردهای تیر کشنده وطاقت‌فرسا پیدا می کند ، پس ازدوره خفاء بیماری علائم آن که می توان در انسان نیز آن‌را بدو شکل تقسیم نمود ظاهر می شود :

شکل اول - سه دوره دارد :

۱- دوره مالیخولیائی که دوسه‌روز طول میکشد ، بیمارسست و غمگین بوده ، سردرد شدید توام با هذیان وتوهم دارد ، نبض مختل ، تنفس ناراحت و رنج مخصوصی‌اورا درفشار می گذارد .

۲- دوره دوم ترس از مایعات وآب است که یك تا دوروز طول میکشد ، کوچکترین کوششی که‌برای‌آشامیدن آب میکند وبا نگاه به آب و حتی به خاطر آوردن آن باعث درد وتشنج عضلات‌حلق ،حس‌فشار و خفقان رنج دهنده ای می شود که ناچار از نزدیك شدن و گرفتن هرگونه آشامیدنی امتناع میورزد ، بطوریکه اگرظرف‌آب رابه لبانش نزدیك کنند با وحشت و اضطراب و رنج آن را رد می کند ، ابروان و پیشانیش را درهم‌کشیده دست‌وپایش‌به‌لرزه‌درمی آید و بدنش مرتعش می‌شود و این حالت او رادر وضعی‌قرار میدهد که یك قطره آب‌و یا مایع دیگر نمی تواند بنوشد .

این‌حملات که خود بخود نیزتولید می‌شود فواصلش بتدریج کوتاهتر می گردد و با تشنج و بالا رفتن شدید درجه حرارت بدن توام است . در بین این حملات است که بیمار لحظاتی حال جنون و هاری پیدا می کند و ممکن است بفکر خودکشی افتد ، بیمار فوق‌العاده ناراحت می شود و نمی تواند قرار و آرام گیرد و در اطاق خود سرگردان می گردد و باپیشنوی وآنسوی میدود و چون تعادلش را نمی تواند حفظ کندبه تختخواب ودر و دیوار میخورد و اغلب مجروح میشود وباصدای خشن ، که گاهی اوقات شبیه زوزه سك است ، فریاد میکشد، دراین زمان است که چشمانش وحشتناك ، دهانش متشنج و کف غلیظی از آن خارج می شود ، ملافه‌و پتورا با داد و فریاد پاره‌می کند و گاهی هرچه در دسترسش باشد گاز

● درمان

درمان دومرحله دارد : یکی پیشگیری است که اگر سك ویا حیوانی که مشکوك به‌هاری بود ، قبل‌از اینکه حالت گاز گرفتن پیدا کند او را محبوس ودر صورت بروز مرض آن را از بین ببرند .

واما درمان شخصی‌که حیوان‌هار گاز گرفته تلقیح واکسن‌است که دوره درمانی بستگی بشدت و ضعف زخمها و نوع واکسن دارد ومعمولا دوهفته و گاهی اوقات تا چهل روز باید ادامه یابد .

اگر تلقیح واکسن زودانجام یابد خطر مرك به سه درهزار تقلیل می‌یابد . بنابراین‌بمحض اینکه حیوان مشکوك به هار شخص را زخمی کرد ، باید برای تلقیح واکسن در اولین فرصت به‌بنگاه پاستور مراجعه نماید ، مصونیتی که از تلقیح واکسن پیدا میشود موقتی است و بیش‌از یکسال نخواهد بود ، اگر علائم هاری درشخص‌ظاهر شود متاسفانه «آنتی‌بیوتیکها» بی اثر است و درمانی ندارد .

● چه کنیم

امروز دربسیاری از ممالك‌پیشرفته بیماری هاری کمیاب و در انگلستان، سوئد ، دانمارك ، هلند و استرالیا بکلی ازبین رفته است زیرا بابرقراری پلیس‌های بهداشتی ، اقدامات شدید برای جلوگیری از هاری درحیوانات ودرصورت ابتلای آنها جلوگیری از سرایت آن بانسان مینمایند . در ایران باید شهرداریها اقدامات‌سریع جدی و مداوم برای از بین بردن سك های ولگرد نموده و کسانی راکه در منزل حیوانات اهلی و مخصوصا سك دارند با وضع مقررات و قوانین‌خاصی صاحبان آنها را مجبور سازند که حیواناتشان را «واکسینه» نمایند ، البته این‌کار درتمام نقاط ایران‌مشکل بنظر میرسد ولی اگر بخواهند این بیماری خطرناك از بین برود ناگزیر بانجام آن میباشند .

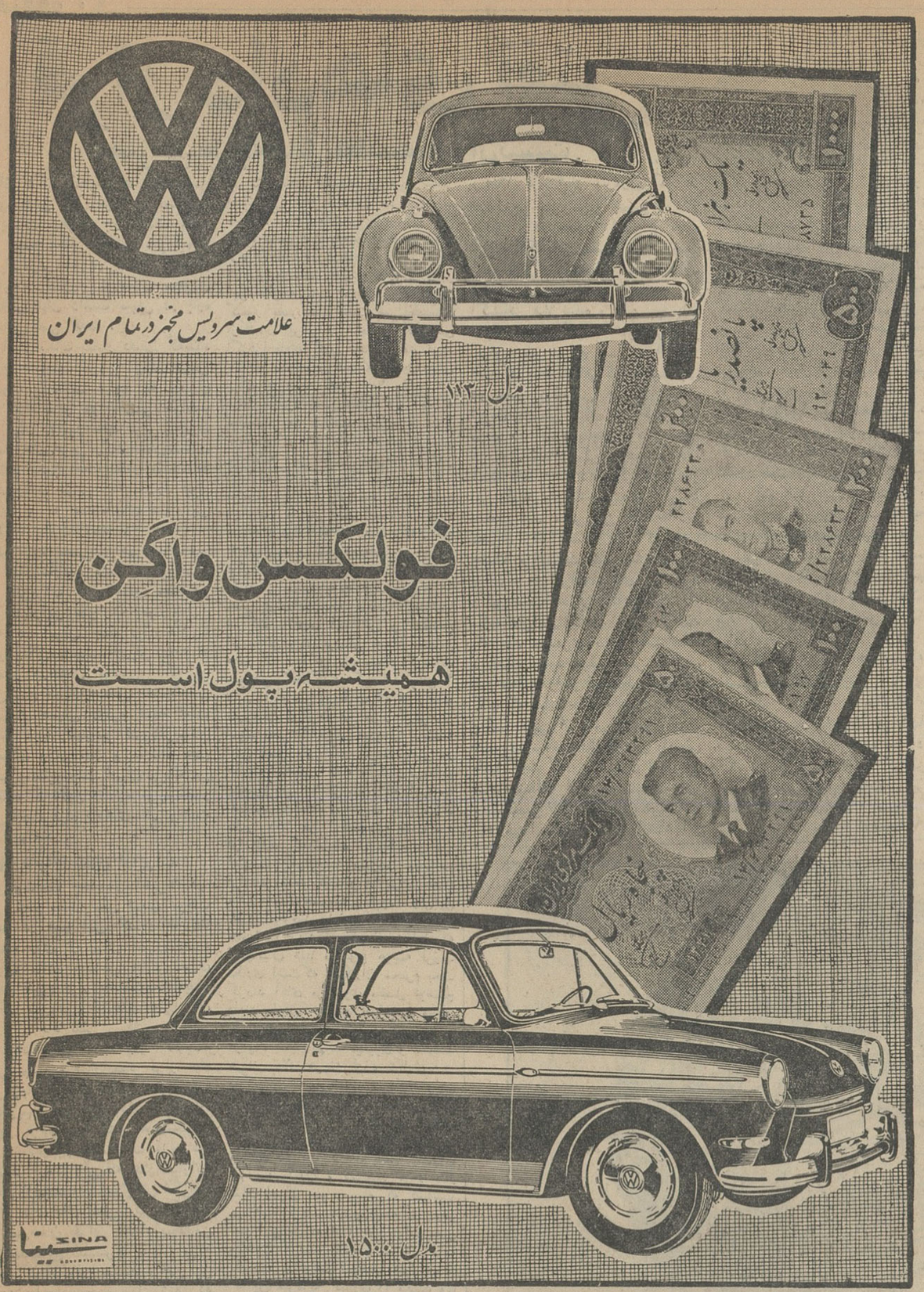

شرکت سهامی رادیو تلویزیون ایران

سرویس‌وتعمیر گیرنده‌های تلویزیون آر.سی.آ

تحت نظر متخصصین کارآزموده

مجهزترین تعمیرگاه تلویزیون ایران

تلفن ۶۱۳۴۶۶_۶۱۳۴۶۵

خیابان آیزنهاور- خیابان جیحون - جنب‌پیسی کولا

آگهی تحریر ترکه

آقای محمدعلی ملحوظی فرزندآقای زین‌العابدین مقیم درویش خیل بابل بطرفیت آقای مشهدی‌صفر فرزند حسین شغل فلاحت مقیم قریه بهمنیر دادخواستی بخواسته تحریرترکه‌ماترك‌بانو لیلا تقدیم که بکلاسه ۱۳ر۶۰۳ر۴۳ ثبت اینك با انجام تشریفات مراتب در روزنامه اطلاعات آگهی میشود که‌برابر ماده ۲۱۰ قانون امور حسبی بستانکاران و مدیونین متوفی و کسان دیگر که حقی برترکه دارند برای روز شنبه بیست‌ویکم فروردینماه چهل و چهار ساعت ۸½ صبح در دادگاه بخش بابل حضور بهمرسانند. دادرس دادگاه بخش بابل - ناصر محمدی

قرار دادهای نفتی

مصر بهیچوجه قابل مقایسه باایران نیست

آقای دکتر الموتی نماینده‌مجلس شورایملی که اخیرا از مسافرت عربستان سعودی باز گشت لطفی در جلسه اخیر مجلس شورایملی ایرادکرد که در مقدمه آن از ترقیات کشور عربستان سعودی مطالبی بیان داشت سپس در باره مسائل نفتی گفت :

اماازنکات بسیار دقیقی که‌بنده لازم دانستم امرور اینجا عرض بشود بر خلاف انچه که مصری ها معتقدند و خودشان‌می خواهند در میان کشور های عربی رهبری کشورهای عربی رابخودشان‌منتسب بکنند بهیچوجه اینطور نیست نه کشورهای عربی انها را قبول دارند و نه مسلمانهای دنیا این رهبری رامیشناسند .

البته خود مصریها هم عبدالناصر را قبول‌ندارند کاملا صحیح‌است و حتی‌برای مثال بنده مطالعاتی کردم ازاین نظر که بموازات‌این که در ایران چند قرار داد با ارزش‌نفتی منعقدشده‌این‌قرارداد ها آنقدر درخشان بوده که در بین تمام ممالک صاحب نفت‌باحسن استقبال همیقی روبرو شده است وقتی که‌ما رفتیم در کشورعربستان سعودی وزیر نفت و مقامات نفتی آنها واقعا بدولت ایران‌تبریك می گفتند که‌تااین اندازه توانستند‌در امر انعقاد قرار دادهای نفتی‌موفقیت پیدا بکنند .

● دنباله روی ازایران

موفقیت‌های چندسال اخیرما در امر نفت بعداز ملی شدن موجب شده در همه این کشور ها یك دنباله روی از روش ایران بشود جناب آقای مهندس جلالی نوری موقع طرح قرار دادنفت‌یك‌مقایسه جالبی بین قرار دادهای نفتی‌ایران و قرار داد نفتی کشور مصر فرمودند وقتی مطالعه‌و مقایسه کردیم‌دیدیم‌بعدازانعقاد قرار داد ایران‌باپان امریکن « ایپاك» مصریها عین قرار داد ایران را کپی کردند و با کشور های‌مختلف و با کمپانیهای مختلف قرار داد منعقد کردند ولی‌یك‌مقدارامتیازاتی راهم از دست دادند یعنی اگرحقا قرار داد های نفتی‌را کپی‌میکردند و عین‌همان قرار داد رامنعقدمی کردندمنافع بیشتری عاید مردم مصر میشد ولی متاسفانه این‌کپی کردن آنها باین صورت شد که یك مقدار امتیازات را از دست دادند که بنده اینجا چون این اطلاعات را جمع آوری کرده و آورده‌ام عرض میکنم چند موردی که آنها کپی کرده‌اند تمام‌مواد قرار دادی که‌بین شرکت ملی نفت ایران و پان امریکن منعقد شده عین موادی در مورد حکمیت در مورد تقلیل ناحیه عملیات نظارت فنی تعهد حفاری،استفاده اراضی و آب استفاده از مصالح‌ساختمانی آزادی صدور نفت خام ، مقررات ارزی ، مقررات مالی وحسابداری و غیره تمام این مواد عین موادی است که قرار داد شرکت ملی‌نفت ایران باپان امریکن وجود دارد و آنها کپی کرده‌اند .

● حسادت بایران

وقتی یك جمله‌اش پس و پیش نشده‌است اینها نشان میدهد که آنهاتاچه اندازه‌در عین‌حال که به ملت‌ایران و به پیشرفت های ملت ایران ورهبری خردمندانه‌شاهنشاه معظم ایران حسادت میکنند ومی بینند ملت‌ایران پیش میرود در عین حال سعی دارند از کارهائی که ما میکنیم دنباله روی بکنند ولی ایکاش که این‌دنباله روی دنباله روی صحیحی باشد چون ما خوشوقت میشویم که ملت مصر یا هر ملت مسلمانی بتواند از امتیازات بیشتری بهره‌مند بشود ولی متاسفانه هیات حاکمه مصرو شخص عبدالناصر با کپی کردن این قرار داد ها یك مقدار از امتیازاتی که بنفع ملت‌ایران ما گرفته‌ایم بنفع کمپانیهای خارجی او صرفنظر کرده یعنی در حقیقت بملت مصر ضررخورده مثلا‌نفت خلیج‌فارس را وقتی مامقایسه می کنیم بانفتی که در شمال افریقا بدست می آید قاعدتا نمامسبت دوری مسافت ایران نفتی که از شمال افریقا خریداری‌میشودبایست بقیمت گرانتری خریده بشود‌برای اینکه کرایه حملش کمتر است کشورهای شمال افریقا از لحاظ تجارت نفت نسبت‌بکشور های‌خاور میانه موقعیت بسیار ممتازی دارند بدین معنی که‌به بازار های نفتی اروپانزدیکترند‌اگرفاصله‌بندر معشور راازبنادراروپاباافاصله کانال سوئز وبابنادر شرقی مدیترانه را با بنادر اروپا مقایسه بکنیم ملاحظه‌میشود که کانال سوئز بابنادر اروپا درحدودسه هزار ودویست و چهل میل دریائی نزدیکتر است‌واین امر در تقلیل‌میزان هزینه حمل‌ونقل نفت ودر نتیجه جلب توجه شرکت های نفتی بکشور های شمال افریقا موثر بوده است وروی همین‌اصل ارزش نفت‌در کشور های شمال افریقا وبنادر شمال مدیترانه نسبت به‌بنادر خلیج‌فارس خیلی‌بیشتر است هربشکه نفت‌خام در عربستان سعودی و خلیج‌فارس یك دلارو ۸۰ سنت قیمت دارد درصورتیکه هربشکه ازهمان نفت‌خام دربنادرشرق مدیترانه ۲دلارو ۱۷سنت ارزش دارد و بنابر این باتوجه باین موقعیت جغرافیائی کشور مصر میتوانست شرایط‌بهتری ازکشور ایران را تحصیل کند‌یعنی اگرقراردادی کشور مصر منعقد کرده باتوجه به‌نزدیکی فاصله باروپابایستی برای هربشکه نفت خام۲ دلارو ۱۷ سنت بگیرد یعنی همان نفتی که به مناسبت بعد مسافت ایران تا اروپا مایك دلارو ۸۰ سنت میگیریم ولی متاسفانه این کاررا نکردند و این امتیازی که‌میتوانستند بنفع‌ملت مصر بگیرند نگرفتند وازدست دادند مطلب دیگری که باز مهم است در مورد مساحت قراردادهائی است که آنها به‌کمپانیها واگذارکرده‌اند ما اینجا قراردادهایمان هرکدام حداکثر ۸هزار کیلومتر مربع بوده درصورتیکه در مصر قراردادهائیکه منعقد کرده‌اندبا شرکت اجیپ ایتالیائی و فیلیپس امریکائی ویان‌امریکن همان کمپانی هائی که باما قرارداد منعقد کرده‌اند مساحتی که‌واگذار کرده‌اند یکی۹۶ هزار کیلو متر ودیگری ۷۳ هزارکیلو متروبکی دیگرهم ۲۸ هزار کیلو متر است یعنی۱۹۷هزار کیلومتر ازمنطقه نفتی مصر راواگذار کردند یعنی در حقیقت مناطقی‌راکه‌ما واگذارکرده‌ایم یك‌سیزدهم مناطقی‌است که آنها به کمپانیها داده‌اند درحالیکه میتوانستند باابن ۱۹۷ هزار کیلومتر بجای سه قراردادی که منعقد کرده‌اند و آن امتیازرا گرفته‌اند سیزده ـچهارده قرارداد منعقد کنند و ۱۴ برابر همان مبلغ عایدی نصیبشان بشود . ولی‌این کار رانکردند وازاین راه هم بملت مصرضرر زدند . یکی از مطالبی که اینجابیان شد موضوع هزینه لرزه‌نگاری است‌که همکاران محترم بحث کردند آقای مرتضوی مفصل توضیح دادند ماوقتیکه اینجا خواستیم مناطق نفتی خودمان راواگذار بکنیم و به مزایده بگذاریم سه‌میلیون و ششصد هزار دلار هزینه لرزه نگاری را ده کمپانی حاضر شدند بپردازند واین هزینه راقبول کردند و بعداز اینکه نفتی کشف‌شد واز لحاظ تجاری‌قابل استفاده تشخیص داده شدآمدند در مزایده شرکت کردند یعنی ازاین‌راه هم سه‌میلیون و ششصد هزار دلار بملت ایران نفع رسیده که کمپانیها پرداخت کردند درصورتیکه در مصر تمام این هزینه هارا خود دولت مصر پرداخت کرده وبعلاوه درمساله‌سرمایه گذاری درامرنفت کمپانیها قبول کردند که‌این سرمایه گذاری را بکنند وما تعجب میکنیم ومعلوم نیست که‌چرا هرعملی راکه دولت ایران درامر نفت انجام میدهد آنهاپیروی نموده وابتکار آنرا بخود نسبت‌میدهند دراین صورت چرا در مورد عملیات لرزه نگاری نتوانستند ازایران تقلید نمایند در حالیکه انجام این نحوه عمل ضمن انتشار یك پیش‌آگهی ۲سال قبل‌یعنی ۱۲ فروردینماه ۱۳۴۲ (اول آوریل ۱۹۶۳) درکلیه روزنامه‌ها و مجلات نفتی خارجی اعلام گردیده بود کارشناسان مصری میتوانستند بامراجعه وتوجه به‌مجلات‌نفتی ازابتکار ایران اطلاع حاصل نموده ازآن بهره‌مند گردند. ولی معلوم نیست بااینکه آنها میدانند ایران یك‌چنین‌روشی رااتخاذ کرده و هزینه این کارراهم کمپانیها داده‌اند وآنها هم میتوانستند یك‌چنین امتیازی رابگیرند چرا این خیانت را بملت مصر کرده‌اند دلیلش خیانت‌یا عدم لیاقت است که در هر صورت خیانتی‌است بملت مصر دراین جادر مورد پذیره نفت صحبت شد مادیدیم برای‌انعقاد این قرارداد درحدود ۲۳۱ میلیون دلار پذیره برای پنج قرارداد گرفته شده درصورتیکه مصریها۱۹۷ هزار کیلومتر ازنقاط نفتی مصر را واگذار کردند حتی یك دلار هم‌پذیره نگرفتند درحالیکه بازهم میتوانستند‌از این‌راه هم‌اقدامی‌بکنندو پذیره‌بگیرند وحتی باپان‌امریکن ما قرارداد بستیم درحدود ۲۵ میلیون دلار پذیره گرفتیم اینها باوجود اینکه قرارداد مارا کپی کردند نتوانستند این پذیره رابگیرند این‌نشان میدهد که‌سیاست نفتی‌ایران که‌پرهبری شاهنشاه متفکر ما صورت میگیرد تاچه‌اندازه اصیل است وتاچه اندازه کارشناسان نفتی درکارشان متبحر ومتخصص‌هستند (صحیح‌است) بازهم دراین قراردادهای نفتی جناب آقای سعیدوزیری این مقایسه رااز این نظر میکنم که‌اینها گفته بشود و امیدوارم دستگاه تبلیغاتی مملکت ما این رامنتشر بکند بخصوص دربرنامه های زبان عربی گفته بشود تادرممالك عربی بدانند این‌دولتی که امروزخودش رامیخواهد باصطلاح پیشرو ترازسایر ملل عرب‌معرفی‌بکند بدانند که‌چطور ازنظر فنی وازنظر کارشناس ضعیف و عقب‌افتاده‌است‌و یك‌چنین زمامدارانی نمیتوانند داعیه رهبری داشته باشند حتی درمملکت خودشان (صحیح‌است) درمورد هزینه اکتشافی مادر قرارداد هائی که‌اینجامنعقدشده‌تعهد کافی‌برای عملیات اکتشافی گرفته‌ایم که اینها بایستی ۱۱۵ یا ۱۲۰ میلیون‌دلار خرج‌هزینه اکتشافی‌در عرض چهار سال بکنند که به‌نفت برسند ووضع منطقه روشن بشود درحالیکه مصر برای این منطقه وسیعی که واگذار کرده این ۱۹۷هزار کیلو مترفقط ۶۷ میلیون دلارتعهد هزینه‌اکتشافی گرفته که برای هر کیلو متر مربع بالغ بر ۳۴۰ دلار میشود در حالیکه‌شرکت ملی‌نفت‌برای‌پان‌امریکن ۸۲میلیون‌دلاربعهدهزینه‌اکتشافی گرفته برای۱۶ هزارکیلو مترمربع که در حدود هر متر مربع پنجهزار دلار میشود و در حدود ۱۵ برابر تعهد هزینه اکتشافی مصر است چون آندو تا قرار دادمشابه است‌درقرار‌ دادهای جدید بمناسبت‌اینکه هزینه اکتشافی قبلا شده و لازم نبوده‌بآن میزان تعهد گرفته شود برای‌هر کیلو متر مربع چهار هزار دلار تعهد هزینه‌اکتشافی گرفته شده‌ولی در مصر براساس قرار داد های ایران بایستی برای هر کیلو متر مربع در حدود پنجهزار دلار تعهد هزینه اکتشافی گرفته شود و حال آنکه فقط ۳۴۰ دلار گرفته‌اند واز این راه هم بازیك صدمه بزرگی به صنعت نفت مصر این هیات‌حاکمه مصری زده است که اگر آنها حقیقتا برای‌ملت خودشان دلسوز بودند و از ایران پیروی مینمودند وکپی میکردند قرار داد ایران راو میامدندبراین اساس تعهدمیگرفتند که قدم موثری بنفع ملت مصر برداشته بشود خیلی بهتر بودبنده این مطالب را از این نظر عرض‌می کنم که هیات حاکمه مصر که‌امروز برای بعضی از ملل مسلمان عرب دلسوزی میکندبخیال‌خودش بایستی بانها گفت که‌این‌دلسوزی شمابرای سایر ممالك لازم نیست‌برای خود ملت مصر لااقل فکری بکنید شما که میتوانستید بعد از انعقاد این قراردادها در ایران آنرا کپی‌بکنیدو استفاده بکنید برای ملت مصر و متاسفانه نکردید و از این راه هم صدمه‌ای بملت‌مصر وارد کردند‌مثلا درمورد نوع‌تشکیل شرکت درمصر بمحض کشف نفت باید مصریها نصف ۶۷ میلیون دلارهزینه‌اکتشافی راکه در حدود ۳۳ میلیون دلار می شود بپردازند تا بتوانند باکمپانیها شریك‌بشوند در حالیکه‌طبق‌قرارداد های جدید شرکت ملی نفت، چنین تعهدی نداردو هزینه‌اکتشافی از طرف کمپانیها پرداخته شده و کمپانیها هستند که‌بایستی سرمایه سهمی‌مارا بپردازند و حتی بعضی از این‌کمپانیها که گویا کمپانی شل‌باشد قبول کرده‌سرمایه‌سهمی‌ما را بپردازد وبهره‌ای هم نگیرد ولی ببقیه کمپانیها بهره مختصری داده میشود ولی مصریها معتقدهستند که سرمایه خودشان‌رابمحض کشف نفت نقدا بپردازند درحالی که آن ها می توانستند باز هم از همان روش ایران تبعیت بکنند یك مطلب دیگری که باز از نظر این نوع قرارداد هابسیار مهم است بنظربنده مقایسه بهای فروش است بهای فروش نفت و پرداخت مالیات در مصر براساس بهای واقعی است که تقریبا با بهای آگهی شده در حدودبشکه‌ای سی سنت تفاوت قیمت دارد یعنی ارزانتر است در حالیکه طبق قراردادهای‌جدیدایران بر اساس قیمت آگهی شده حساب میشود که ۲۰سنت از قیمت عادی گرانتر و این ۲۰سنت بنفع ملت ایران است بازهم مصریها میتوانستند

بقیه درصفحه ۱۱

افسانه داغدارشدن لاله

بصورت باله برای اولین‌بار توسط مادام یلنا بروی‌صحنه‌می‌آید

● ۱۲۰ هنرجوی بزرگسال هنرستان ،باله‌مدرن«قصه‌من» وجالبترین رقص‌های ملی و محلی ایران‌را بروی صحنه می‌آورد

جالب‌ترین‌رقص‌های محلی و ملی ایران در این برنامه‌اجرا میشود

هنر رقص درایران مانند موسیقی سابقه کهن دارد ودرایران باستان در مواقع جشن‌و شادمانی واعیاد ملی اجرامیشده است . رقص های ملی ایران باوجود حملات اقوام خارجی امروزه اصالت خودرا حفظ کرده‌است ود رردیف‌بهترین‌رقص های‌فولکلوریك جهان قرار دارد . درهر کدام از رقص های ملی و محلی ایران‌یکدنیاذوق ومعنی‌وجود دارد

اگر هنر رقص ایران توانسته بجهانیان معرفی شود در سایه‌کوشش های هنرهای زیبای سابق و وزارت فرهنك و هنر فعلی بوده و زحمات و فعالیت های هنرستان های ارزنده‌ای نظیر هنرستان بالت مادام یلنا دراین زمینه نقش مهمی داشته است و استادانی نظیر مادام یلنا کوشیده‌اند برقص های محلی ایران ضمن حفظ اصالت ، فرم‌و ترکیب بدهند و آنها رابرای اجرا در روی صحنه آماده کنند واز جانب دیگر رقص لطیف باله رادرایران بشناسانند و آنرا تعمیم دهند .

امشب‌وفرداشب‌هنرستان‌بالت‌مادام یلنا‌یك‌برنامه‌فوق‌العاده‌و جالبرادرتقلار فرهنك بروی صحنه می‌آورد که‌از هر لحاظ تازگی دارد ودر تنظیم آن مطابق‌معمول ابتکارات جدیدی بکار رفته‌است واین یکی از امتیازات مادام یلناست که برنامه هایش همیشه تازگی داشته باشد .

باله مدرن «قصه من » که برای اولین بار بروی صحنه می‌آید افسانه داغدار شدن لاله‌است که بالهام از یك‌تابلوی نقاشی توسط مادام‌یلنا بصورت باله مدرن تنظیم گردیده است و موزیك آنرا « لوریس ـ چیکناواریان » آهنگساز جوان‌ایرانی ساخته است واجرای آنرا قریب چهل دختر و پسر هنر جوی بزرگسال هنرستان بالت مادام یلنا برعهده دارند . بدون‌شك اینکار مادام یلنا نیز مانندسایر کار های ابتکاری وی شایان توجه خواهد بود .

رقص ستاره ها ، رقص رویای دختران ، رقص آهوی فراری ازجمله قسمت‌های دیگر این برنامه است که دراجرای آنها قریب ۸۰ نفر از هنرجویان بزرگسال هنرستان شرکت دارند و هنرنمائی میکنند .

انواع رقص‌های ملی و محلی ایران که‌دراین برنامه اجرا خواهد شد بسبکی کاملا جدید و ابتکارات‌تازه‌ای برو یصحنه می آید تا مجموعه برنامه‌ای که ارائه میشود از هرلحاظ بی‌نظیر باشد .

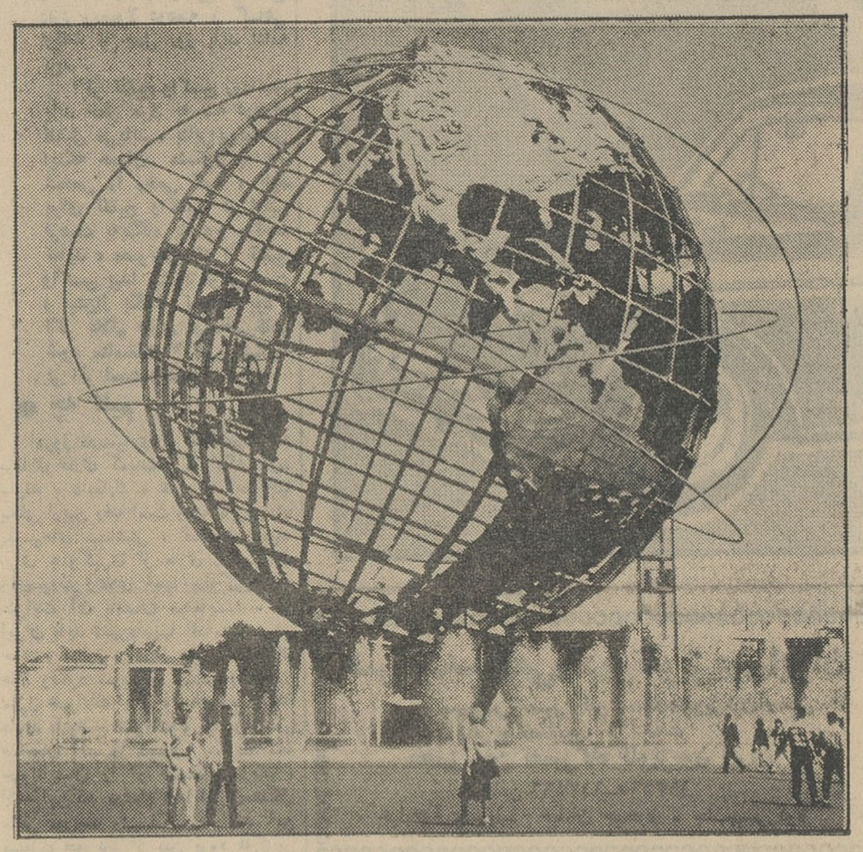

عجایب نمایشگاه جهانی نیویورك ـ باك‌ال ام میتوانید براحتی به‌آنجا پرواز کنید

ك.ال.ام قابل اعتماد میگوید: اکنون زمان دیدن آمریکاست

چون نرخهای ارزان تابستانی به آمریکا دوباره برقرار است

اکنون شما می توانید فقط با ۶۴۸۲۰ ریال به نیویورك پرواز کرده و مراجعت فرمائید ـ باك ال ام خطوط پادشاهی هلنداز تهران روزهای شنبه سه‌شنبه، چهارشنبه واز آبادان‌روزهای یکشنبه و پنجشنبه می توانید حرکت کنید .

چرا نرخهای تابستانی‌بامریکا تا این اندازه‌اختصاصی است ؟ بعلت اینکه نرخهای متنوع و مختلفی برای انتخاب شما وجود دارد این نرخها عبارتند از : نرخهای درجه یك، نرخهای درجه صرفه جوئی ، نرخهای ۲۱ روزه ، نرخهای مواقع شلوغ، نرخهای مواقع خلوت .

دربین این نرخها یك نرخ‌است که باشرایط‌شما مناسب‌تر ازهمه است‌وآژانس مسافرتی‌شما میتواند شمارا‌راهنمائی کند .

یك موضوع را هنگام طرح مسافرت بامریکا در نظر داشته باشید: نرخهای جت ك‌ال‌ام نرخهائی همگانی است چون قیمت بلیط های پرواز جت برفراز اتلانتیك همه یکی است بنا براین هنگامی که مسئله‌انتخاب شرکت‌هواپیمائی پیش می‌آید برای یك لحظه قیمت را فراموش کنید ودرباره شرکتی که بیش از همه دوست دارید‌باآن مسافرت نمائید، بیندیشید . در جستجوی شرکتی باشید که میتوانید به آن اعتماد کنید ـ شرکت‌هواپیمائی که‌هم‌خودرا صرف آسایش ومراقبت از مسافرین میکند : ك‌ال‌ام رادرنظر داشته باشید.

از آبادان یا تهران به نیویورك :
یکسره بریال دوسره بریال
درجه یك ـر۵۸۱۳۰ ـر۱۱۰۴۵۰
درجه‌صرفه‌جوئی
(مواقع شلوغ) ـر۴۱۵۴۰ ـر۷۸۹۳۰
درجه صرفه جوئی
(مواقع خلوت) ـر۳۸۱۰۰ ـر۷۲۳۹۰
*درجه صرفه جوئی
(نرخ تفریحی ۲۱ روزه) ـ۶۴۸۲۰

فصل های درجه صرفه‌جوئی

تهران ـ نیویورك
مواقع خلوت : در تمام مدت سال بغیر از ۲۶ تیر تا۶ مهرماه
مواقع شلوغ: از ۲۶ تیر تا ۶ مهرماه
نیویورك ـ تهران
مواقع خلوت: در تمام مدت سال بغیر از اول خرداد تا ۱۲ مرداد
مواقع شلوغ: از اول خرداد تا ۱۲ مرداد
* این نرخ دارای شرایط مخصوصی است‌و برای‌کسب اطلاعات بیشتر در این باره با آژانس مسافرتی خود یا ك‌ال‌ام مشورت فرمائید .

بسیاری از مسافرین با تجربه معتقدند که هلندی های دقیق و وقت شناس ك‌ال‌ام را بصورت قابل اعتماد ترین شرکت هواپیمائی درآورده‌اند .

این شرکت یکی از بزرك ترین شرکت های‌هواپیمائی جهان است. برای بنیانگزاری این قابلیت اعتماد ۴۵ سال کوشش کرده است و در امر تجربه هواپیمائی پرسابقه‌تر ازسایرشرکت‌های‌هواپیمائی‌است.

نمایندگی های ك‌ال‌ام در ایران :
تهران: ۲۴۷ خیابان شاهرضا تلفن ۶۱۱۹۳۴
رویال اکسپرس. نماینده کل
۲۴۷ خیابان شاهرضاطبقه چهارم‌تلفن ۴۱۵۹۷و۶۱۱۹۳۴
آبادان: ساختمان سان‌شاین ـتلفن ۲۴۷۸
اهواز: اکسپرس سرویس. نماینده کل ـ تلفن ۴۹۲۵

KLM
ROYAL DUTCH AIRLINES

علیاحضرت شهبانو در نخستین جلسه کمیسیون مقام زن وابسته بسازمان ملل متحد گفتند:

سیمای زن تغییر میابد

والاحضرت شاهدخت اشرف پهلوی گفتند: درهیچ دوره وزمانی مسائل مربوط بمقام زن اینهمه عمومیت جهانی نداشته است

ساعت یازده بامداد دیروز هیجدهمین اجلاسیه کمیسیون «مقام زن» درحضور علیاحضرت شهبانو در هتل هیلتون افتتاح یافت .

این اولین بار است که کمیسیون مقام زن در یکی از کشورهای آسیائی تشکیل می شود و سومین بار است که در کشوری غیر از محیط سازمان ملل‌متحد تشکیل‌شده است‌زیرا درچند سال گذشته کمیسیون مقام زن در محل سازمان ملل متحد درنیویورك و یا ساختمان مخصوص سازمان در ژنو تشکیل میشده است و دو بار نیز در کشورهای لبنان و آرژانتین تشکیل جلسه داده است .

این کمیسیون مدت هیجده روز درتهران تشکیل می شود و همه روزه صبح و عصردرهتل هیلتون جلسه خواهد داشت .

جهت تشکیل و تهیه مقدمات این کمیسیون ، شرکت ملی نفت ایران، وزارت امور خارجه ، وزارت دارائی ، وزارت فرهنك و هنر و وزارت‌اطلاعات با ادارهٔ سازمان ملل‌متحد در تهران همکاری نزدیك کرده‌اند و دبیر کل کمیتهٔ اجرائی آقای دکتر بوشهری همسر والاحضرت شاهدخت اشرف پهلوی هستند .

راهنمایان این‌کمیسیون از بین دوشیزگان و بانوان ایرانی انتخاب شده‌اند .که لااقل بدو زبان خارجی آشنائی کامل دارند .

● شرکت کنندگان

نمایندگان ۲۰ کشور در این کمیسیون شرکت دارند و کشورهای شرکت‌کننده عبارتند از : اطریش ، چین ، کلمبیا ، جمهوری دومینیکن ، فنلاند ، فرانسه ، گینه ، مجارستان، ایران ، مکزیك، نپال ، پرو ،فیلیپین لهستان ، سیرالئون ، جمهوری متحدهٔ عربی ، ایتالیا ، ممالك متحده‌امریکا و اتحاد جماهیر شوروی .

● تشکیل کمیسیون

علاوه برکشورهای شرکت‌کننده، کنفرانسهای بین‌المللی و جمعیتهای بین‌المللی زنان نیز نمایندگانی‌برای شرکت دراین کمیسیون به تهران فرستاده‌اند .

درتمام طول مدت کمیسیون در تهران هیئت مترجمین مشغول کار هستند و سخنرانیها و مطالب را بچهار زبان : انگلیسی ، فرانسه واسپانیائی و روسی ترجمه میکنند .

اکثر نمایندگان شرکت‌کننده در کمیسیون با لباسهای محلی و ملی خود در جلسات شرکت میکنند

● تشریف فرمائی شهبانو

علیا حضرت فرح پهلوی مقارن ساعت یازده‌وارد سالن کنفرانس‌شدند. دراین هنگام والاحضرت شاهدخت اشرف پهلوی نیز در محل ریاست نمایندگی ایران قرارگرفتند در این مراسم سرکار علیه خانم فریده دیبا مادر علیاحضرت شهبانو هیات‌وزیران، روسای مجلسین ، تیمسار ارتشبد حجازی و آقای دکتر اقبال بابانوانشان حضور داشتند .

● بیانات شهبانو

ابتدا خانم «ماریا ایپرینا» ازهیات نمایندگی مکزیك بعنوان رئیس‌موقت کمیسیون ، رسمیت جلسه را اعلام کرد و سپس علیاحضرت شهبانو با ایراد نطق افتتاحیه‌ای بزبان فرانسه بدین شرح کمیسیون‌را افتتاح کردند:

● ریاست‌محترم‌کنفرانس‌ـ خانمها وآقایان

امروز برای من جای کمال خوشوقتی است‌که بنام خود و بنام تمام زنان ایرانی به حضار محترم که درهیجدهمین کنفرانس کمیسیون مقام زن شرکت نموده‌اند خیرمقدم بگویم .

اطمینان دارم که مذاکرات شما درحصول نتایج واقدامانی که در راه آزادی زن بعمل‌آمده ونیز در پی‌ریزی شالوده پیشرفت های آینده سهم موثر وبسزائی خواهد داشت .

بنظر من تشکیل دوره اجلاسیه شما درتهران با یك سلسله اقداماتی که در ایران بعمل آمده حسن تصادف نموده است ، زیرا از تاریخ تشکیل آخرین کنفرانس شما باینطرف، بنا به ابتکار اعلیحضرت‌همایون شاهنشاه که مورد تایید کامل ملت ایران قرارگرفته ، زنان ایران گامی قاطع در راه بدست آوردن حقوق سیاسی خود برداشته و اینك از هرجهت با مردان برابر شده‌اند . از این پس زنان ایران میتوانند در انتخابات شرکت نموده و به نمایندگی مجالس مقننه وانجمن های شهر انتخاب شوند .

باید گفت که اینك در سراسر جهان ما شاهد ظهور علائم تحولاتی هستیم که سیمای زن‌را هم‌آهنك با مقتضیات‌دنیای کنونی تغییر داده و خواهران‌ما را از بند موهوماتی که طی‌قرون متمادی آنان را اسیر خودساخته بود رها نموده‌است .

فکر تساوی حقوق زن و مرد هرروز دامنه میگیرد و انقلابی عمیق دراین‌زمینه درحال‌رویدادن است . اوضاع‌کنونی عصر ما ایجاب میکند ،کلیه طبقات‌مردم در پیشرفت امور اقتصادی و اجتماعی‌درهمه‌کشورها وبخصوص درکشورهای درحال رشدشرکت نمایند .

همانطور که جامعه شناس عالیقدری گفته است : تاریخ نویسان عصر جدید دیگر توجه خود را منحصرا بزیبائی بینی کلئوپاتر معطوف نمیدارندبلکه بشخصیت کامل زن و بمقام آن درنقشی‌که ایفامیکند میپردازند.

و خواهران ما با شایستگی و صلاحیتی‌که دارند خودرا برای قبول مسئولیتهائی که بر عهده آنهاست آماده میسازند .

ولی‌ازآنجاکه تعصبات‌دیرینه هنوزبالجاجت و سرسختی‌مقاومت میکنند تحولات جدید مستلزم تغییرات اساسی درشالوده های اجتماعی و حقوقی است . از اینرو کمیسیون مقام زن که پیوسته در راه بهبود سرنوشت بانوان قدم برداشته هنوز راهی طولانی درپیش دارد .

بشما اطمینان میدهم که‌در این راه گرانقدر ایرانیان‌هنگی از مساعی شما صمیمانه‌پشتیبانی میکنند . از خداوند توفیق شما را درپیشرفت‌کارهایتان، خالصانه مسئلت دارم .

● ریاست کمیسیون

پس از پایان بیانات شهبانو ۱۵ دقیقه تنفس اعلام شدو سپس نماینده فیلیپین پیشنهاد کرد که والاحضرت شاهدخت اشرف ریاست جلسه را عهده‌دار باشندو پیشنهادوی‌باتفاق‌آراء بتصویب رسید .

● سخنان والاحضرت

پس‌از اعلام ریاست والاحضرت شاهدخت اشرف ، ایشان مطالبی بدین مضمون اظهار داشتند :

همکاران عزیز ـ خانمها وآقایان قبل ازاینکه بسایر مطالب مندرج در دستور جلسه بپردازیم ، مایلم از حسن ظن‌شما که مرا بریاست‌هیجدهمین دوره اجلاسیه کمیسیون مقام زن انتخاب نموده‌اید صمیمانه‌سپاسگزاری نمایم

باقبول این سمت باهمیت مسئولیت هائی که بعهده من واگذار شده کاملا وقوف دارم و بشما اطمینان میدهم که علت قبول این مسئولیت از این جهت بوده‌است که میدانم از همکاری صمیمانه و بی شائبه شما برخوردار خواهم بود ، و نیز یقین دارم که‌با انتخاب من بریاست این کنفرانس خواسته‌اید از شورایعالی جمعیت های زنان‌ایران که برای برقراری تساوی حقوق‌بین زن ومرد ، براساس منشور ملل متحد و مفاد اعلامیه جهانی‌حقوق بشر فعالیتهای خستگی ناپذیری در سراسر کشور بعمل می‌آورد تجلیل نموده باشید .

چون هیئت نمایندگی ایران در این جلسات محققا فرصت خواهد یافت که شمه‌ای از فعالیت هائی راکه در این‌زمینه‌درکشورماصورت گرفته‌است باستحضار کمیسیون‌برساند ، دیگرلازم نمیدانم دراین مورد بتفصیل صحبت کنم ، ولی آنچه را میخواهم دراینجا خاطرنشان سازم اینست که اقدامات مادرایران در چهارچوب فعالیتهائی‌که از طرف خانواده بزرك ملل متحدانجام میگیرد دنبال میشود .

علل این امر کاملا روشن است ، زیرا تا کنون در هیچ دوره و زمانی مسائل مربوط بمقام زن‌تا این حد عمومیت جهانی نداشته و رابطه زنان تحولات اجتماعی و ترقی وضع زنان تااین درجه آشکار نبوده است .

کلیه اعلامیه‌های اساسی ، بحث های دامنه‌دار وسیرافکار و عقاید و مندرجات مطبوعات در غرب و درشرق ودر کشورهای پیشرفته و همچنین در ممالك درحال رشد جملگی‌معرف‌اهمیت مسائلی است که مادراین کمیسیون موردبحث قرار میدهیم ، بدین جهت هرگونه تغییری که‌در وضع زنان داده‌شوددر تکامل ساختمان اجتماعی ماتاثیری بسزا خواهد داشت .

این نوع تغییرات عادات و رسوم گذشته را در معرض جنبش عظیم‌قرار میدهد و اثرات آن در روابط اجتماعی نیز محسوس خواهد بود،از اینرو امکانات تحولات اجتماعی را میتوان از راه انعکاس و ارزشها و آرزو هائی سنجید ، که بنقش زن در فعالیت های اجتماعی بستگی دارد و از آن سرچشمه میگیرد .

● اهمیت مقام زن

جهان امروز باسرعت زیاد درحال پیشرفت است و سیر تکامل آن بمراتب بیش از آن است که عده‌ای مردم بدبین تصور آنرا مینمایند و بموازات این تحولات وسیع افکار و عقاید نیز نسبت به مقام زن روز به روز تغییر مینماید .

هنوز دیری ازآن زمان نمیگذرد که شعرا زن راتنها مظهر زیبائی و لطافت وصف مینمودند و جامعه تنها نقش مادروکدبانو رادر حالیکه درزیر سایه حمایت شوهر زندگی میکرد ، برای اوقائل میشد . ولی طبیعی بود که چنین تبعیضی بین زن و مرد نمی توانست پایدار بماند و بانوانی که بدین شکل از حق‌وق حقه خود محروم مانده بودند دیر یازود بقیام علیه چنین وضعی برمیخاستند .مجاهدات وتلاشهائی که بطور پراکنده برای کسب حقوق زن بعمل می‌آید ، در قرن نوزدهم بتدریج‌درمجامع وسازمان های متشکل و متنفذ طرفدار حقوق زنان متمرکز گردید و خوشبختانه دورانی که نسبتهای ناروا بزنان‌مبارز داده میشد و به آنان بادیده استهزا مینگریستند سپری شده‌است .

درنیم قرن اخیر بیش از هر زمان دیگر پیشرفتهای شایان توجه در راه کسب حقوق مساوی با مردان نصیب ماگردیده و این امر بخصوص در ده‌سال گذشته که جنبشهای دامنه‌دار دراغلب کشور ها برای تساوی جامعه زنان بوجود آورده است . بدیهی است که نهضت های طرفدار از حقوق زنان واقدامات بین‌المللی که‌دراین زمینه صورت گرفته است بویژه فعالیتهای کمیسیون مانقش مهمی را در بهبود وضع زنان ایفاکرده وخواهد کرد .

● تغییر وضع زنان

معهذا ما بایستی بافروتنی خاص عوامل مثبتی راکه سبب حصول این موفقیتها شده‌است مورد نظر قراردهیم و بدانیم که پیشرفتهای اقتصادی و فرهنگی بشر اساس محکمی برای نیل به‌هدف ها وخواسته های ما بنا نهاده است . بعقیده جامعه شناسان تمام پیشرفتهای انسانی از گسترش شهر ها و تعمیم بهداشت و بهبود وسائل ارتباطی و مخابراتی گرفته تاتوسعه حیرت‌انگیز وسائل مبادله اخیا رهمچنین پیشرفت‌صنعت کشاورزی و آموزش و پرورش و سایر فعالیت های مشابه همگی در تغییر وضع زنان جهان مفیدو موثر بوده و می باشد .

بهر تغییر در چند ساله اخیر قضاوت جامعه نسبت به زنان تغییر کلی یافته است .باهتمام سازمان ملل متحد و در نتیجه کوششهای جامعه زنان اصل تساوی حقوق مردوزن موردقبول کلیه ملل قرار گرفته و در قوانین اساسی و مدنی اکثر کشور ها ملحوظ است . از این گذشته بسیاری از قوانین و مقرراتی که موجب اعمال تبعیضاتی میشده است اصلاح گردیده و زنان توانسته‌اند بمقامات و درجاتی که سابقا ازآن محروم بوده‌اند نائل‌آیند. کلیه‌سازمانهای‌آموزشی درهای خودرابروی زنان گشوده‌اند و نیز در زمینه حقوق خصوصی مزایای جدیدی نصیب آنان شده‌است .

در مجامع بین‌المللی کمیسیون مقام زن موفقیتهای بیشماری بدست آورده است . این کمیسیون در تنظیم و انعقاد عهدنامه های مربوط به حقوق سیاسی زنان تابعیت زنانی‌که همسر خارجی میپذیرند رضایتخش‌بنظر میرسد معذلك هنوز هم کار های زیادی در پیش داریم که باید انجام پذیرد . مطالبی که در دستور جلسه ماقرار دارد بهترین گواه این مدعی است .

همکاران عزیز من در اینجاباظهارات خود پایان میدهم و ضمن معذرت از اطاله‌کلام‌باردیگر تشکرات صمیمانه خودرا بمناسبت حسن نیتی که دراین خصوص بمن ابراز داشته‌اید تقدیم مینمایم .

قراردادهای نفتی

بقیه از صفحه ۱۰

این کاررابکنندونکردند (روحانی‌ـ اگر میکردند که مثل‌ما مردمان خوبی بودند) (نمایندگان گفتند احسنت) ما میخواهیم جناب آقای روحانی این مطالب در این مکان مقدس گفته بشود ومنتشر بشود تا همه بدانند که ملت ایران در راهی که میرود تاچه اندازه مومن است برنامه‌ایکه پادشاه روشنفکر ماترسیم کرده‌اند تا چه اندازه بنفع ملت ایران است (صحیح است) آنها قرارداد هائی تهیه کرده‌اند با اینکه ازقرارداد های ما و از روش ما پیروی کردند حتی لیاقت این را نداشتند که‌این قرارداد ها را بتوانند عمل بکنند و بامضاء برسانند یعنی اگر در مملکت ما کارشناسهای نفتی ما راهی پیدا کنند بنفع ملت ایران آنها در پیروی و تقلید از ماهم‌عدم لیاقت‌دارند در اصالتش که بنده تردید ندارم چون اصالت نخواهند داشت (روحانی‌ـ ملت ایران ملت بزرگی است و بچلو میرود و به نامربوط های دیگران هم ترتیب اثر نمیدهد) بنده خیلی متشکرم از تائید جنابعالی و مسلماهمه‌ملت ایران مثل شما تائید میکنند یك مطلب دیگری که‌باز در قرارداد نفتی ما هست کمپانیها متعهدهستند که اگر دولت ایران بخواهدسهم نفت خام ایران رابقیمت نیمه‌راه برماخذ قیمت آگهی شده بفروشد کمپانیها بایستی خریداری بکنند درحالیکه در قراردادهای‌مصرچنین تعهدی وجود ندارد یعنی اگرفردا دولت مصر نتواند نفت خودش را بفروشد این نفت روی‌دستش‌خواهد ماند وبهیچ وجه قابل استفاده‌برای دولت مصر نخواهد بودولی کمپانی های نفتی در قرارداد های جدید ایران متعهد هستند که سهم نفت ایران را بقیمت آگهی شده‌بخرند وقیمت‌آگهی شده از قیمت واقعی همیشه ۲۰سنت زیادتراست یعنی آن ۲۰ سنت باز به نفع مردم ایران است در مورد مالیات بر درآمد دولت مصر تعهد کرده که مالیات بردرآمد در تمام ۴۵سال قرارداداز پنجاه درصد زیادتر نکند البته‌نرخ‌مالیات‌ثابت‌است‌ثبات نرخ مالیات‌همیشه‌بضررد‌ولت‌مصر میباشد این راهم بنده باید عرض کنم متاسفانه در قرارداد کنسرسیوم ما این‌طور هست ولی خوشبختانه‌در قراردادهای‌جدیداینطور نیست نرخ مالیات که معمولا روبتزاید است هر وقت تغییر بکند شرکتهای جدید نفتی تابع آن نرخ مالیات خواهند بود ولی مصر برای مدت ۴۵ سال روش ثابت مالیاتی را قبول کرده و تعهد کرده بنابراین از این جهت زیانی بملت مصروارد شده است در مورد مصرف داخلی با حسابهای دقیقی که‌شده اگر دولت مصر بخواهد از این نفت در داخل کشور خود مصرف کند باید بشکه‌ای ۱۸۰ سنت بپردازد اما اگر در ایران بخواهیم از نفت مورد قرار دادهای جدید در داخل مصرف کنیم روی همان ماخذ محاسبه در حدود بشکه‌ای ۲۲سنت تمام خواهد شد اینست یکی دیگر از تفاوت قرارداد های ایران و مصر ویکی دیگر اززیدن های بزرك‌عبدالناصر به ملت مصر (نمایندگان گفتند صحیح‌است) .

رئیس ـ وقت‌شما تمام شده است دکتر الموتی‌ـ بنده علاقمند بودم که مطالب بیشتری عرض کنم و اسناد دیگری را هم به مجلس شورای ملی ارائه بدهم‌ولی‌متاسفانه طبق آئین نامه مجلس بیش‌از این مقدور نیست صحبت کنم از این جهت بهمین مقدار اکتفا میکنم ولی در خاتمه عرایضم ضمن اظهار تشکر از همکاران معظم میخواستم از دولت و ملت عربستان سعودی بمناسبت تجلیل‌فوق‌العاده‌ایکه از هیات اعزامی ایران بریاست‌جناب آقای دکتراقبال کرده‌بودندصمیمانه تشکر بکنم وازشخص اعلیحضرت ملك فیصل و دولت و ملت‌عربستان سعودی سپاسگزارباشم بمناسبت احساسات بسیار پاك و عمیقی که نسبت بشاهنشاه معظم ایران و دولت وملت ایران ابراز داشته‌اند در اینجا عرض بکنم که ملت ایران دوست صمیمی ملل‌مسلمان عرب و همه مسلمانان دنیامیباشد (نمایندگان گفتند صحیح است) ودر تمام جهان حافظ حقوق حقه ملل مسلمان جها ن‌بوده و خواهد بود.

اتوکارهای جدید لوان‌تور در خط گیلان و کناره

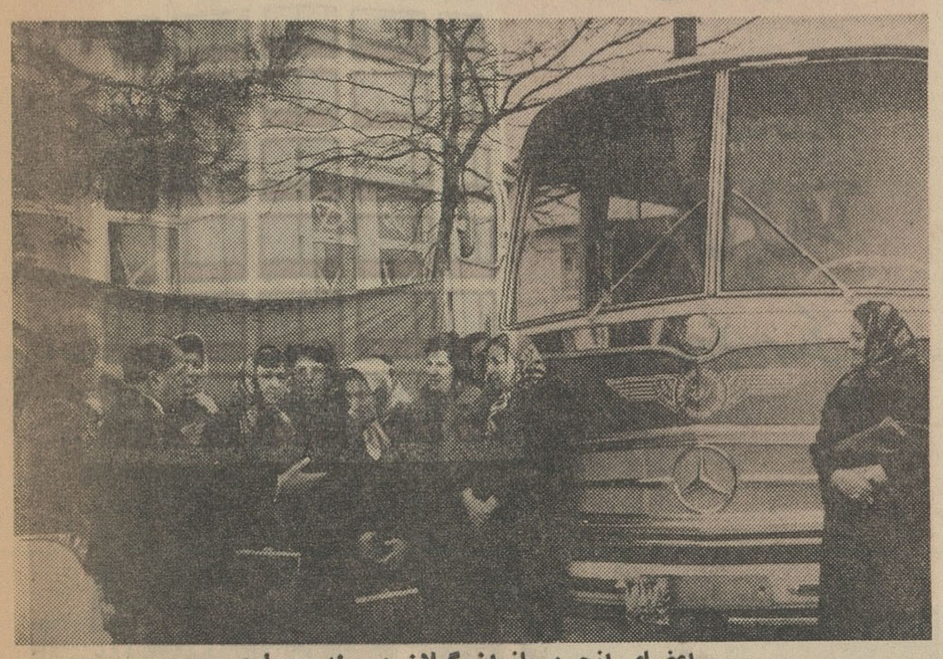

اعضای انجمن بانوان گیلان در بندر پهلوی

بنابدعوت شرکت سهامی لوان‌تور چندنفر از خبرنگاران روزنامه هاو نماینده اداره پلیس‌وراهنمائی‌تهران ساعت ۸ بامداد روز چهارشنبه گذشته بمنظور بازدید اتوکار جدید و مدرن شرکت لوان‌تورکه مجهز بدستگاه های آخرین‌سیستم میباشد بسوی‌شهرهای زیبای‌شمال رهسپار شدند در چندکیلومتری رشت اتوکار بااستقبال‌بی‌نظیراهالی روبرو گردید و از طرف مستقبلین دسته‌گلی بمدیر شرکت سهامی لوان‌تور که مبتکر این طرح‌جدید واتوکار نوین میباشد اهدا شد.

آقای روشن‌فکر ضمن تشکر از مستقبلین اظهار داشت :

« پیدایش وبکار انداختن این نوع اتوکارها بنابه‌درخواست هموطنان عزیز و تقاضای مکرر توریستهای خارجی از شرکت لوان‌تور که قدیمی‌ترین شرکت مسافرتی ایران میباشد گردید.از آنجائیکه شرکت سهامی لوان‌تور همواره پیشرو و مبتکراتوکارانی منظم در کشور بوده لذا این‌بار نیز بابکارانداختن اتوکارهای کاملا جدید پیش قدمی وابتکار خود را بمنظور آسایش هموطنان عزیزو توریستهای خارجی به‌اثبات‌رسانید»

پس از ورود به‌رشت در میدان شهرداری اتوکار جدیدموردبازدید آقای‌سجادی‌شهردار وآقای‌سرهنك نوروزی ریاست شهربانی و آقای نواب‌صفا رئیس اداره انتشارات و رادیو واقع وسپس جهت بازدیدبه مقر استانداری حرکت نمود .آقای آقاخانی فرماندار رشت در معیت عده‌ای از روسای دوائر گیلان از اتوکارمزبور بازدید بعمل آوردند. آنگاه عده‌ای از اعضاء انجمن‌بانوان گیلان در مقابل شهرداری رشت اجتماع نموده وپس از خانمه‌بازدید جمعی از بانوان انجمن مذکور با اتوکار بسوی بندر پهلوی عزیمت کردند دربندر پهلوی نیز اتوکار بااستقبال اهالی وفرماندارو‌شهردار آن شهر روبرو شد و سپس در محل فرمانداری خانم‌فرماندارضمن خوش‌آمد بمدعوین پذیرائی‌شایانی ازآنان بعمل آورد .

آقای نواب صفا رئیس اداره انتشارات ورادیو ضمن سخنانی‌از سرویس جدید ومدرن شرکت لوان‌تور بنام اهالی رشت وشهرهای ساحلی قدردانی و موفقیت‌بیشتری رابرای شرکت سهامی لوان‌تور آرزو کرد.

آقای روشن فکر نیز متقابلا از استقبال صمیمانه روسای ادارات واهالی محترم شهرهای شمال‌تشکر نمود.

آقای‌سرهنك‌نوروزی سرپرست شهربانی های گیلان‌و آقای آقاخانی فرماندار رشت و آقای سجادی شهردارزشت هنگام بازدید اتوکار در رشت

آقای روشنفکر برای فرماندار و شهردار بندر پهلوی‌درباره اتوکارهای جدید در داخل ماشین توضیح میدهد .

آگهی تشکیل شرکت تعاونی توزیع صنف کفاش

برای تشکیل شرکت تعاونی توزیع صنف کفاش از طرف هیئت موسس برای جمع‌آوری وجوه خریداران سهم حسابی بشماره ۲۲۳۲ در بانك اعتبارات تعاونی توزیع مفتوح گردیده است‌مراتب را باطلاع همکاران صنفی داوطلب عضویت درشرکت نامبرده‌می رساند تا با معرفی نامه اتجادیه وجه سهامی راکه مایل بخریدن آن میباشند بحساب مزبور ریخته آنراکه بمنزله رسید موقت خرید سهم محسوب میگردد جهت تنظیم صورت شرکاء و انجام تشریفات قانونی در دفتر موقت‌شرکت به هیئت موسس ارائه نمایند بهای هر سهم یکهزار ریال (۱۰۰۰ریال) در نظر گرفته شده

۱ـ آقای عباس باقرزاده سعادت ۲ـ آقای سیدعلی اصغرعتیقه‌چی ۳ـ آقای مهدی نوشفر ٤ـ آقای سید محمد داودیان ٥ـ آقای‌حاج محمد شاهکامرانی ٦ـ آقای حاج حسن شاهپوری ۷ـ آقای‌اسمعیل اسمعیل نظری

ازطرف هیئت موسس شرکت‌در شرف تشکیل‌تعاونی توزیع صنف کفاش

تشکر از جراح عالیقدر

بدینوسیله از حسن توجه و مهارتی‌که جناب آقای دکتر نیاز فولادی پزشك جراح بیمارستان اخوان کاشان نسبت به معالجه شکستگی استخوان پای پدرم‌نموده ونیز از مراقبت و توجهات‌خاصی که این جراح‌حاذق و همکارشان آقای دکترغزنوی‌رئیس‌بخش‌طبی‌بیمارستان اخوان نسبت به کلیه‌بیماران‌بستری و مراجعین به بیمارستان مبذول میدارند تشکر و سپاسگذاری‌نموده موفقیت روز افزون این دو پزشك نوعدوست و خدمتگذار را که شبانه‌روز وقت عزیز خودراصادقانه صرف خدمت بمردم زحمتکش و محروم این سامان نموده‌اند از خداوند متعال خواهانم .

کاشان‌ـ عباس‌جیت ساز

آ ـ ٤٢٠٠٤

آگهی بانك رهنی ایران

بانك رهنی ایران در نظر دارد ساختمان‌شعبه‌مشهدخودرا که مجموع مساحت زیربنای دوطبقه آن درحدود۱۱۰۰ متر مربع‌است بوسیله پیمانکار که از طریق مناقصه معلوم میشود انجام‌دهد.

مراتب بدینوسیله باطلاع کلیه پیمانکاران ساختمانی درجه یك و دوسازمان برنامه میرسد تادرصورت تمایل تقاضانامه مربوطه راهمه‌روزه تاآخر وقت اداری تسلیم دفتر بانك‌رهنی ایران واقع در خیابان فردوسی بنمایند.

آخرین روز قبول تقاضانامه آخر وقت اداری روز پنجشنبه ۲۷ اسفند ماه جاری میباشد بانك از قبول تقاضانامه‌هائی که بعداز موعد مقرر تسلیم شوند معذور خواهدبود . الف ۷۹٦٦

۱ـ۳ ۱ـ٤۱۹٤٦ بانك‌رهنی‌ایران

توجه کنید :

هم‌اکنون بیماری نیازمند خون شماست

حادثه خبر نمیکند شاید شما هم روزی محتاج خون باشید

مرکز انتقال خون شیر خورشید سرخ آماده است

بشما خون هدیا خون شما را اختیار نیازمندان بگذارد

خیابان ناصرخسرو ـ جنب دارالفنون

تلفن ۲۰۲۴۷۵

آگهی مزایده

شهرداری تهران کلیه موادحاصله ازپودر گوشت و اندرونه‌های‌ضبطی راکه روزانه در کشتار گاه‌تهران بدست می آید از طریق مزایده‌به فروش میرساند .

داوطلبان میتوانند قبلا باداره کل کارپردازی شهرداری مراجعه وپس ازدریافت برك‌شرایط مزایده‌پیشنهاد خود را تاساعت یازده صبح‌روز۲۲ اسفند ۱۳۴۳ بصندوق کمیسیون مزایده شهرداری تسلیم نمایند.

الف۷۹٦۷ ۱ـ۲ شهردار تهران

بانک تجارتی ایران و هلند

پرداخت بالاترین نرخ بهره
در حسابهای پس انداز
و انجام کلیهٔ امور بانکی

شعبهٔ مرکزی : خیابان سعدی شمالی تلفن ۳-۳۰۴۹۱۱
شعبهٔ بازار : بازار کفاشها سرای نور تلفن ۵۳۹۶۵ و ۵۸۱۷۳۸

اپطالیدن ساندوز محصول سویس

SANDOZ

مسکن دردها
مخصوصاً در سرماخوردگی و زکام

در موقع خرید بعلامت مثلث ساندوز روی قرصها توجه فرمائید

کلاس ماشین نویسی

یك ماهه و سه ماهه
درانجمن دوشیزگان
و بانوان
برای بدست آوردن اطلاعات
لازم و نامنویسی بدبیرخانه
انجمن (خیابان شاهرضا- خیابان فرصت- شماره ۷۳-
تلفن ۶۹۷۱۵ و ۴۰۲۱۱ مراجعه فرمائید

برای گذراندن ایام عید و تحویل سال

هتل دلاویز واقع درپلور جاده هراز
(۸۰ کیلو متری تهران) باساختمان مدرن و اطاقهای گرم و غذا های لذیذ و مطبوع و چیدن هفت سین برای پذیرائی مشتریان محترم آماده است .
تافرصت باقی است برای رزرو کردن اطاق و میز خواهشمنداست به هتل کلئوپاترا واقع در خیابان سپند انتهای ویلاتلفون ۶۲۶۸۵۸ مراجعه‌نماید .
۱-۴۲۰۵۲ ۱-۴

اپتیما

زیبا، خوانا، سریع

در عصر ما که عصر سرعت ودقت‌است مکاتبات افرادموفق‌وموسسات منظم در تمام نقاط دنیا فقط با ماشین تحریر انجام میگیرد باماشین تحریر نامه شما زیباست ، خواناست ، دلچسب و موثر و نتیجه‌بخش است . امروز شما می‌توانید «اپتیما» بهترین ماشین تحریر را فقط باماهی ۵۰ تومان بدست آورید .

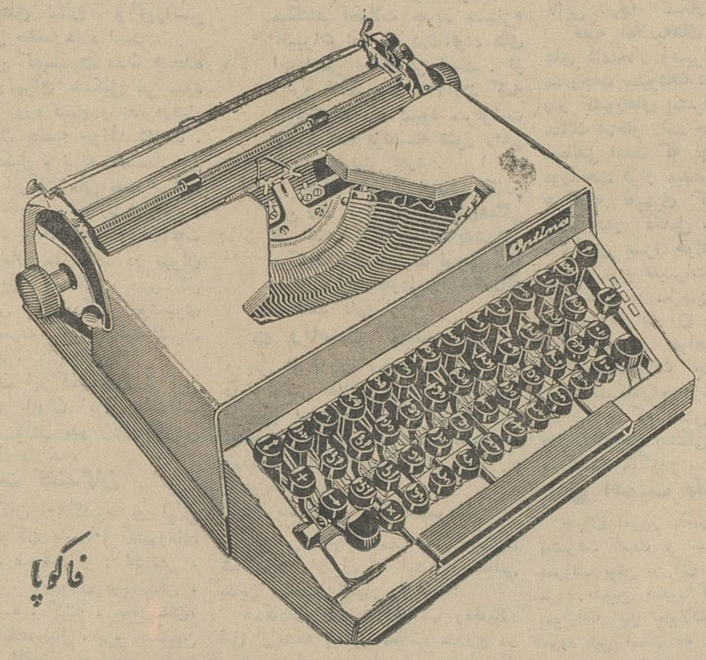

فاکوپا

شما با مبلغ کمی پیش قسط وپرداخت فقط ۵۰ تومان درماه ویا
بدون پیش قسط باپرداخت ماهی ۸۰ تومان
میتوانید عالیترین ماشین تحریر دنیا ، یعنی ماشین تحریر اپتیما را تصاحب کنید

اپتیما
برای مهندسین - پزشکان -
وکلای دعاوی - بازرگانان -
دانشجویان و دانش آموزان
وبالاخره برای کلیه کسانیکه بانوشتن سروکار دارند

مراکز فروش : ● شرکت سهامی بازرگانی آرین بوذرجمهری سرای حافظ ● شرکت سهامی تحریر ایران چهارراه لاله‌زار اسلامبول ● تجارتخانه کاشانی خیابان نادری چهارراه قوام‌السلطنه ● تجارتخانه کاشانی خیابان منوچهری ● دریای نورخیابان شاه چهارراه شیخ هادی ● فروشگاه بهاور خیابان فردوسی بالاتراز سوم‌اسفند ● تعمیرگاه اپتیماخیابان اکباتان جنب وزارت فرهنگ

پیام های مجانی در اطلاعات هوائی

اطلاعات هوائی نشریه دانشجویان وایرانیان مقیم کشورهای‌خارج ازاین پس پیامهای اولیای دانشجویان و وابستگان ایرانیان مقیم‌کشور های‌خارج رابرایگان چاپ می نماید .
علاقمندان میتوانند بادفتر اطلاعات هوائی اطاق شماره ۳۶ تماس حاصل فرمایند

ال الگو ELLE OLGOU
الگوهای مجلات معروف
ال- درنیراور- ژاردن
مطابق آخرین مدپاریس در ۷ اندازه مختلف برای اندام زیبای شما
نماینده انحصاری و مرکزفروش
خیابان‌شاه‌ساختمان آلومینیوم طبقه ۶
۱-۳ ۱-۴۲۰۱۸

کلاس های جدید خیاطی ۴ ماهه و ۶ ماهه

زیر نظر برجسته‌ترین دبیران
وبا متدگرلاوین پاریس
درانجمن دوشیزگان و بانوان
برای نامنویسی بدبیرخانه انجمن (خیابان فرصت شاه‌رضا)- تلفن ۴۰۲۱۱ و ۶۹۷۱۵ و ۶۴۶۹۶
مراجعه فرمائید

یک عمر دعای پیر و جوان بدرقه راه شماست !

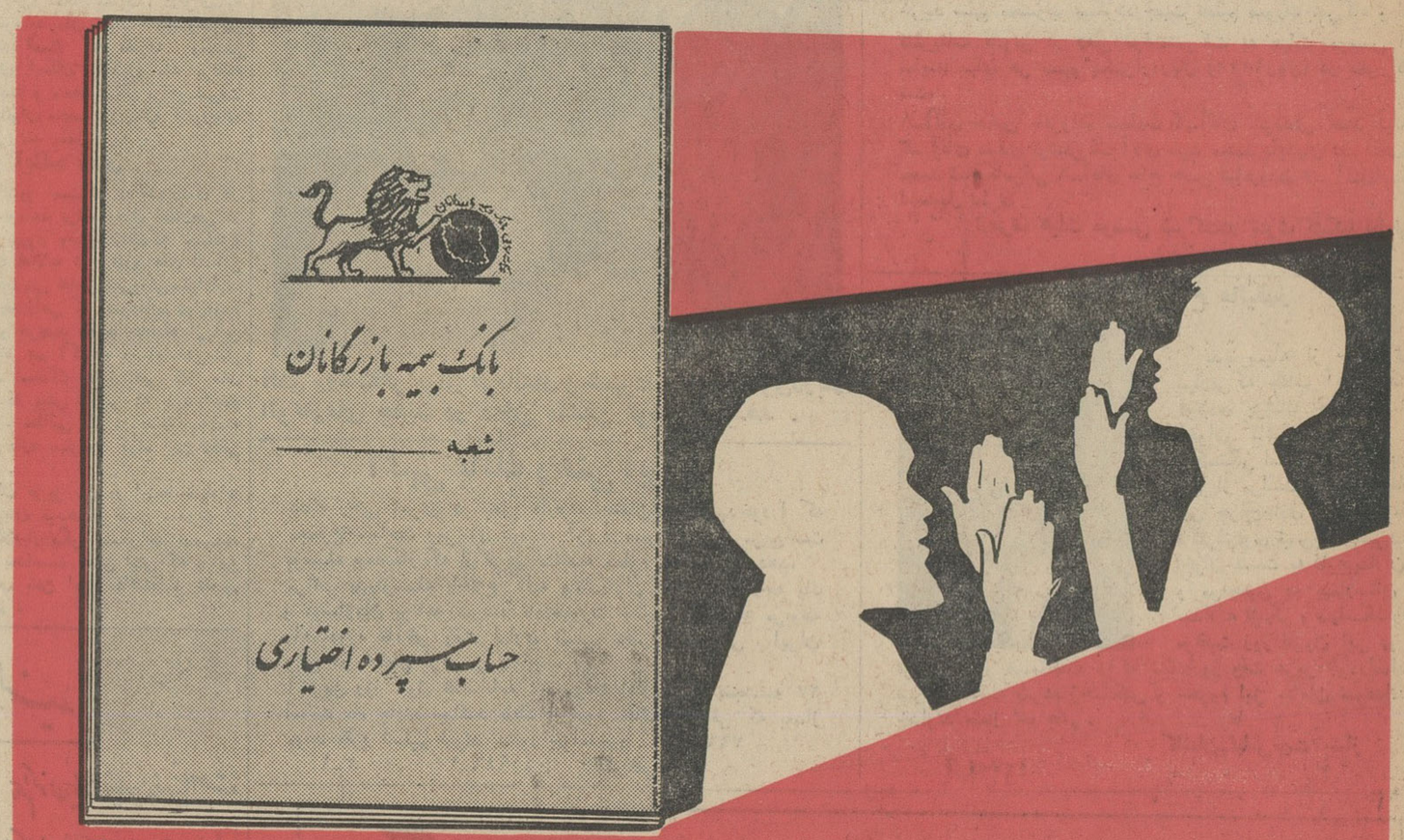

بدوستان ، آشنایان وفرزندان آنها دفترچه :
حساب سپرده اختیاری بانک بیمه بازرگانان را
عیدی بدهید تایک عمر سپاسگزار شما باشند .
عیدی دفترچه حساب سپرده اختیاری نشانه علاقمندی شما به آینده سعادت آمیز دوستان وآشنایان شما میباشد .

یک عمر زندگی آسوده وبدون هراس از مشکلات آینده تضمین شده در دفترچه حساب سپرده اختیاری بانک بیمه بازرگانان

خرید اتاثیه

نمایشگاه و فروشگاه ایران کالا
خیابان شاه نرسیده بچهارراه گلشن تلفن ۴۵۶۸۹ و ۴۵۶۸۶
کلیه لوازمات منزل شمارا بهر اندازه و مبلغی که باشد بقیمت عادلانه درمنزل خریدار است در ضمن قالی و قالیچه های کهنه و مستعمل شما را برای صادرات به امریکا و اروپا بقیمت بسیار خوب خریداری میکردد .

فروشگاه گلشن تلفن ۶۸۷۱۴
منصف ترین خریدار کالای دست دوم در هر موقع آماده است که با یك اطلاع تلفنی در خدمت شما حاضر شده و هر نوع قالی و قالیچه، یخچال ،ضبط صوت ،ماشین رختشوئی ،مبل،چراغ گاز کلیه لوازم منزل شما را نقدا خریداری نماید .

فروشگاه فروردین ۶۱۱۶۵۵
قالی ، یخچال ، تلویزیون، رادیو- گرام ، و سایر اثاثیه منزل شما را خریداریم خیابان شاه مقابل سینما چارلی نرسیده به چهار راه سیمتری شماره ۳۵۱

فروشگاه فردوست ۷۵۷۶۸۵
با حسن شهرت ده ساله منصف ترین خریدار کالای دست دوم زیر نظر کارشناس مطلع لوازم منزل شمارا بیش از سایرین خریدار است خیابان شهناز

فروشگاه و نمایشگاه آسیا
تلفن ۶۱۲۸۳۲
یخچال. تلویزیون .اجاق گاز وفرش عادلانه خریداریم شاه چهارراه پیروز
۱ـ۳۰ آ ـ ۴۱۷۷

فروشگاه جدید التاسیس
کالای مرکزی تلفن ۶۵۰۵۷
بهترین خریدار اجناس دست دوم ، یخچال ، تلویزیون ، گرام . فرش اجاق گاز خیابان شاه چهار راه گلشن

فروشگاه حاجیان تلفن ۳۸۸۳۸
قالی یخچال تلویزیون و سایر لوازم منزل شمارا عادلانه خریداریم .

فروشگاه حسان تلفن ۵۸۱۰۵۸
هرنوع فرش نو کهنه و سایر لوازم منزل شما را بقیمت عادلانه خریداریم

فروشگاه سلطانی خریدار کالای دست دوم یخچال ـ تلویزیون فرش وغیره
بقیمت عادله چهار صد دستگاه ژاله ۳۸۵۷۷

(فرش) ـ (فرش)
شرکت صادرات فرش عالی تهران فرشهای شمارا بقیمت صادرات آلمان خریدار است تلفن ۲۴۱۸ و ۶۸۰۱۴

فروشگاه سمساری صمد
خریدار انواع فرشهای کهنه و سایر لوازم واشیاء قدیمی منزل در موقع فروش اثاثیه بتلفن ۴۹۹۸۵ اطلاع دهید .
۱ـ۲۶ آ ـ ۴۲۵۶

فروشگاه پیروز ۶۸۱۳۸
بهترین خریدار فرش نو وکهنه و یخچال و ضبط صوت واثاثیه منزل
۱ـ۲۰ آ ـ ۴۱۳۵

فرش باستان تلفن ۶۹۹۴۸
فرشهای کهنه شمارا درمنزل نقدا خریداریم ـ شاه چهارراه باستان
۱ـ۳۰ آ ـ ۴۰۵۴

فروشگاه جهاندوست
خریدار فرش ، یخچال، تلویزیون سر چشمه اول سیروس تلفن ۳۱۱۲۶
۱ـ۰ ۳ ا ـ ۳۹۹۶

فروشگاه نیك ۷۵۷۵۴۶
خریدار یخچال ، تلویزیون ، گرام قالی و قالیچه و غیره شاهرضا ایستگاه آسیاب

فروشگاه حریری تلفن ۳۳۸۳۴
شاهرضا مقابل سینما رویال خریدار کلیه لوازم خانگی و فرش

فرش صادرات تلفن ۴۳۰۸۵
قالی های نوو کهنه شما را بعالیترین قیمت خریدار است .

درشمیرانات سمساری جعفری
بهترین خریدار هر نوع فرش واشیاء دست دوم تلفن ۳۱۲۱ ۸

تهران کالا تلفن ۷۵۷۲۱۶
بهترین خریدار فرش کهنه و نو
۳۰ـ آ ـ ۴۲۵۵

فروشگاه کالای زندگی
خریدار فرشهای نو و کهنه ۵۴۷۸۳

فروش اتومبیل

نمایشگاه اتومبیل حکیمی
فروشنده اتومبیلهای تمیز افتا ح شد
شاهرضا اول خیابان وصال شیرازی
مقابل پمپ بنزین تلفن ۶۹۳۳۳
۱ـ۳۰ آ ـ ۳۹۹۱

اولین بازار اتومبیل درایران
دربازار اتومبیل ۹۴۰ خرید و فروش یا معاوضه اتومبیل بقیمت روز و عادلانه انجام میشود توقفگاه کاروان تلفن ۳۱۳۲۷
۱ـ۲۶ آ ـ ۳۹۵۵

نمایشگاه تقدیسی خیابان ژاله
مقابل بیمارستان شفا بنمایندگی ازطرف کمپانی رامبلر فروشگاه به ـ تعمیرگاه مجاز رامبلر را دائر نموده است تلفن ۳۵۷۵۱ـ ۳۰۴۲۹۰
۱ـ۲۰ آ ـ ۴۱۷۳

کالج بار اثاثیه منزل شما
را بسته بندی ، وبیمه مینماید .
تلفن: ۶۱۱۱۱

بنز ۱۹۰ مدل ۶۴
سفارشی چهارماه کار کرده نقد ۳۸۵۰۰۰ خیا دانشکده کاخ
سازمان برنامه اص ۳۰۰۳۱
تا ۳۰۰۳۹ داخلی ۳۶۷ و ۳۸۱
نیم تا دو
۱ـ۳ آ ـ ۲۴۲۵۰

معاملات اتومبیل گشتاسبی
چهارراه پهلوی شاهرضا ۴۳۲۷۹
۱ـ۲۶ آ ـ ۳۵۹۴

فروشگاه جبهه دار
عیدی میدهد
لاستیک اتومبیل
هرحلقه ۱۰۰ تومان
تلفن ۶۱۱۰۰۲

کرایه اتوکار

برای مدت ایام عیدنوروز ماشینهای آخرین سیستم را ۲۰ درصد درکرایه تخفیف میدهد تلفنهای ۶۵۹۷۵ و ۶۸۴۵۷
۱ـ۱۵ آ ـ ۴۰۷۵

جرثقیل وتریلی توکل
جرثقیلهای ۳۶۰ درجه دکل ۲۵ متری
تلفنهای ۷۹۲۲۲۲ـ۵۰۶۹۱ ـ ۵۵۸۲۸
۱ـ۳۰ آ ـ ۴۲۳۳

سلسیل بار
تلفن ۹۱۱۱۱
مجهزترین مؤسسه حمل ونقل بار واثاثیه منزل در ایران با کارگران ورزیده

تعمیرات

سرویس تلویزیون گارانتی
تعمیر انواع مارکهای تلویزیون در منازل باسرویس مجهز سیار نادری پاساژ نوبهار تلفن ۳۰۳۷۷۹
۱ـ۳۰ آ ـ ۴۱۴۶

تعمیرگاه تلویزیون تلفونکن
خیابان منیریه تلفن ۵۸۱۳۱۱
۱ـ۲۶ آ ـ ۳۹۹۸

شرکت مهندسین تلویزیون
با کارمزد کم وسرویس سیارتعمیر همه نوع تلویزیون تلفن ۶۱۱۲۳۴ و ۳۲۴۶۲
۱ـ۳۰ آ ـ ۳۹۵۱

تعمیرگاه الکترونیکی F.M
تعمیرانواع مارکهای تلویزیون رادیو گرام باسرویس مجهزسیار تلفن ۴۹۰۷۴
۱ـ۲۶ آ ـ ۴۲۳۱

پارس تکنیکال تلفن ۹۱۸۹۸
سرویس انواع مارکهای رادیو- تلویزیون تحت نظر مهندسین کار آزموده .
۱ـ۲۶ آ ـ ۴۱۴۲

تعمیرگاه تلویزیون پارس
تعمیر انواع مارکهای تلویزیون توسط متخصص آزموده تلفن ۷۵۹۷۶۷
۲ـ۵ آ ـ ۴۱۸۶

شرکت سهامی صنعتی جنرال
سرویس جنرال
خواهشمند است برای نصب بازدید آنتن مرکزی تماس بگیرید
باتلفن ۶۹۷۲۰۱ و ۴۷۴۸۹ تماس بگیرید

مستغلات

برای اجاره منازلتان بخارجیان
باتلفن ۶۰۰۰۰ تماس بگیرید .

نارمك ـ بازرگانی امینی ۷۹۰۰۹۰
معاملات زمین وخانه نقد واقساط وپول
۱ـ۲۶ آ ـ ۳۵۳۳۰

زمینهای عباس‌آباد را نقدا خریداریم
خیابان پهلوی بالای پمپ بنزین بازرگانی جلالی تلمبه‌ای ۶۲۶۴۱۱ ـ ۶۲۴۱۹۳ مراجعه فرمائید

از تخت جمشید به بالا
منزل ویلائی یامستغلاتی خریداریم
۶۲۴۴۶۰

اراضی طباطبائی و کریم آباد را خریداریم صبا تلفن ۶۴۰۸۹
۱ـ۱۵ آ ـ ۴۲۴۵

ویلا و خانه مهندسی ساز در شهرو شمیران خریداریم
بهر قیمت ۳۹۷۸۴ بنگاه کوشان
۱ـ۱۰ آ ـ ۴۱۸۵۸

اطراف جلالیه و امیرآباد
خانه های مدرن نقد ویا معاوضه موجود است آژانس تاج تلفن ۶۹۵۶۶
۱ـ۲ آ ـ ۴۲۳۸

زمینهای جمشیدآباد وامیرآباد
بالا و اطراف قزل‌قلعه را نقدا خریداریم آژانس تاج تلفن ۶۹۵۶۶
۱ـ۳ آ ـ ۴۱۳۹

قبل از خرید خانه وزمین در اطراف پارک فرح (جلالیه) امیرآباد بالا با تلفن ۶۲۷۶۴۸ تماس بگیرید

بفروش میرسد

حدود خیابان پهلوی
منزل نوساز شخصی ۶۶۰ مترشمالی دو طبقه نه اطاق بادو حمام وسرویس کامل وزیر زمین با تلفن بفروش میرسد ۶۲۴۴۶۰

۲ قطعه محل محصور هرکدام
بمساحت یکهزار متر مربع باساختمان های مناسب و چاه عمیق و برق سه‌فاز و تلفن ولوله کشی واستخر و سایر متعلقات مساعدبرای کارخانجات صنعتی و یخسازی و مرغداری و غیره که یکی در زعفرانیه شمیران و دیگری اول‌درکه شمیران مشرف به خیابان اصلی قرار دارد بفروش میرسد طالبین می‌توانند بوسیله تلفن های شماره ۸۳۹۷۲ و ۸۵۶۱۴ تماس حاصل فرمایند .
۱ـ۳ آ ـ ۴۱۶۵۲

مغازه لبنیات فروشی
بعلت مسافرت فوری با اثاث وزیر زمین بفروش میرسد آدرس خیابان امیرآباد چهارراه نصرت شماره ۱۹۷
۱ـ۲ آ ـ ۲۴۳۹۷

اجاره داده میشود

روزولت ـ ایرانشهر ـ پهلوی
خانه و آپارتمان اجاره موجود
۶۲۴۴۶۰
۱ـ۱۵ آ ـ ۴۱۸۹

حدود تخت جمشید
منزل دو طبقه ۶۰۰ متر نه اطاق با سرویس کامل و تلفن ۱۶۰۰ تومان اجاره داده میشود تلفن ۶۲۴۴۶۰
۱ـ۲ آ ـ ۴۲۴۳

بر خیابان روزولت
یك آپارتمان مجهز اجاره ۶۲۶۹۳۲
۱ـ۳ آ ـ ۴۲۱۲

خیابان شمیران باغ صبا
حیاط باساختمان دربست تلفن ۷۰۶۱۸
۱ـ۲ آ ـ ۴۲۴۹

خانه ۷ اطاقی و ۵ اطاقی
بالوازم برای اجاره موجود تلفن ۴۴۴۵۲
بازرگانی لامع مراجعه شود
۱ـ۳ آ ـ ۴۲۵۴

آپارتمان سه اطاقه
باتمام وسائل موجود ۶۸۹۲۵
آ ـ ۲۴۴۱۹ ۱ـ۲

واگذار می شود

اطاقهای پاساژ علمی
بااجاره مناسب واگذار میشود شاه آباد پاساژ علمی ـ کی نژاد
۱ـ۲۶ آ ـ ۴۲۱۰

یکدستگاه سالن آرایش
مبله واگذار میشود تلفن ۳۲۱۴۸
۱ـ۱۰ آ ـ ۴۲۱۱

دودهنه مغازه بزرك بازیرزمین
بمساحت ۲۱۰ متردد خیابان پهلوی چهارراه تخت جمشید واگذار میشود تلفن (۴۸۶۸۷)

صاحب امتیازه و مدیر مسئول: عباس مسعودی
خیابان خیام چاپخانه اطلاعات

قبوض اصلاحات ارضی

قبوض اصلاحات ارضی بیواسطه
خریداریم ، پاکپور ۲۲۷۲۹ ـ ۶۶۸۴۵
۱ـ۲۷ آ ـ ۴۱۰۶

قبوض اصلاحات ارضی
موجود است تلفن ۴۲۴۹۱
۱ـ۲۶ آ ـ ۴۱۹۵

قبوض اصلاحات ارضی ۳۱۱۱۸ و ۷۴۱۴۸
۱ـ۳ آ ـ ۴۲۵۸

ساختمان

ساختمان باقساط بنجاه‌الی بنصد
ماه ساخته میشود ۶۹۰۴۵
۱ـ۲۶ آ ـ ۳۹۵۲

دفتر ساختمانی قندی ۶۱۱۴۱۸
قبول نقشه کشی مدرن و تعمیرات اساسی ساختمان نقدو اقساط

تلفن ۷۸۱۹۷۷ نقد واقساط
نقاشی ساختمان جانقدا

رفع کرفتکی لوله ساختمان
تلفن : ۷۸۷۲۷

آبادکار
هر گونه تعمیرات ساختمانی بنائی و نقاشی و غیره انجام میشود تلفن ۷۱۲۸۱

مقاطعه کاری ساختمان تلفن ۷۳۵۶۸
۱ـ۳۰ آ ـ ۴۲۰۲

نقاشی ساختمان تلفن ۷۳۵۶۸
۱ـ۳۰ آ ـ ۴۲۰۱

معاملات پول

بورس پول شرطی ۷۴۱۴۸ و ۳۱۱۱۸
۱ـ۳۰ آ ـ ۴۰۹۰

پول تومانی دوشاهی ۷۳۲۴۲
۱ـ۲۴ آ ـ ۴۱۲۴

پول تومانی دوشاهی موجود ۶۹۲۲۷
۱ـ۳۰ آ ـ ۳۹۷۸

پول شرطی موجود تلفن ۶۹۵۴۴
۱ـ۳۰ آ ـ ۳۹۸۸

پول بیواسطه موجود ۲۲۷۲۹ ـ ۶۹۸۴۵
۱ـ۳۰ آ ـ ۴۰۹۶

پول تومانی دوشاهی
بدون واسطه لازم با صندوق پستی ۹۸۳ تهران . کاتبه فرمائید .

پول یکشاهی ونیم ۳۱۱۱۸ و ۷۴۱۴۸
۱ـ۳ آ ـ ۴۲۵۹

معاملات تلفن

معاملات تلفن وفیش ۴۴۲۲۰
۱ـ۲۴ آ ـ ۴۱۱۷

بورس تلفن البرز ۳۹۳۲۰
۱ـ۳۰ آ ـ ۳۹۰۷

وام درمقابل تلفن شما ۵۵۴۹۶
۱ـ۲۶ آ ـ ۴۱۷۹

وام درمقابل تلفن ۶۰۰۲۵
۱ـ۲۴ آ ـ ۴۱۱۸

وام در مقابل شماره تلفن ۵۳۸۴۰

خرید

هر نوع تلفن خریداریم
تلفن نقدو اقساط تلفن ۵۰۰۰۰

خرید و فروش فیش و تلفن ۳۰۲۳۲۳
۱ـ۳۰ آ ـ ۳۹۴۸۷

تلفن جنابعالی را نقدا
میخریم و باقساط ماهی ۲۰۰ تومان بخودتان میفروشیم تلفن ۵۱۹۶۱

تلفن و فیش تلفن خریداریم ۵۵۴۹۶
۱ـ۲۶ آ ـ ۴۱۸۰

خرید شماره تلفن نقدا ۵۶۳۲۹

تلفن ۳ و ۵ و ۶ و ۷ خریداریم ۲۴۳۴۱
۱ـ۱۵ آ ـ ۴۱۸۵

فروش

تلفن ۳
شماره ۳۰ راهنمای اطلاعات

فروش شماره تلفن باقساط ۵۳۸۴۰

تلفن ۵۸۸۴۵
بدون واسطه بفروش میرسد .

تلفن نقدو اقساط فروشی ۴۵۰۰۸
۱ـ۲۶ آ ـ ۴۰۴۰

تلفن نقدو اقساط فروشنده ایم ۵۵۴۹۶
۱ـ۲۶ آ ـ ۴۱۸۱

تلفن نقدو اقساط فروشی ۳۰۲۳۲۳
۱ـ۳۰ آ ـ ۳۹۴۹

تلفن ۳ و ۵ و ۶ و ۷ فروشنده ایم ۲۶۶۸۸
۱ـ۱۵ آ ـ ۴۱۴

وکلای پایه اول دادگستری

محمد فراهانی
لاله‌زار مقابل کوچه برلن تلفن ۳۶۰۸۳ و ۴۶۸۱۸ پذیرائی ۵ تا ۸
۱ـ۲۶ آ ـ ۴۱۳۸

محمد فرزین
لاله زار پاساژ سینا تلفن ۳۶۱۵۱ پذیرائی ۶ تا ۸ بعداز ظهر
۱ـ۲۶ آ ـ ۴۱۵۱

دکتر قاسم لنکرانی
مشاور و امور گمرکی تخت‌جمشید فرصت شمالی ۱۵۰ تلفن ۴۰۵۷۶ ـ ۵ تا ۹
۱ـ۲۶ آ ـ ۴۲۲۵

پرویز فرهادپور
خیابان فردوسی شماره ۱۰۱ بالاتر از سفارت انگلیس تلفنهای ۶۹۰۹۰ پذیرائی بعد از ظهر ها
۱ـ۲۶ آ ـ ۴۲۲۷

آموزشگاههای متی و فرهنگی

سازمان فرهنگی شهپرست
برای دوره دوم بهارو تابستان کودك ازسه سال ببالا میپذیرد همچنین کلاسهائی بمنظور آماده ساختن متولدین ۱۳۳۸ جهت دبستان دائر میباشد ماهانه بااستفاده از وسائل نقلیه برای تمام شهر وحومه ۵۵۰ ریال و بدون ماشین ۳۰۰ ریال است چهارراه گمرك شاهپور تلفن ۵۱۹۲۷

هنرستان خیاطی ، گلسازی و آرایش
مهران شاهپور اول ارامنه ۵۴۹۴۱
۱ـ۲۶ آ ۴۰۵۳

کلاس سنتور ملك
کلیه سازها شاگرد میپذیرد و برای فروش سنتور و سه‌تار تلفن ۷۵۶۷۰۲
۱ـ۵ آ ـ ۴۲۲۲

ماشین‌نویسی ربانی شاه‌آباد ۳۷۱۳۵
آموزشگاه باسابقه معروف ومطمئن
۱ـ۲۰ آ ـ ۳۸۹۲

آموزشگاه خیاطی بهارنو
جهت دوره جدید هنرجو می پذیرد تجریش سه‌راه نیاوران بهارنو
۱ـ۱۵ آ ـ ۴۱۶۱

آموزشگاه ماشین‌نویسی فائز
تعلیم ماشین نویسی با متد جدید شاه‌آباد اول اکباتان ۳۵۷۵۷

تدریس خصوصی

ریاضیات مکانیك ترسیمی
سیکل اول و دوم توسط دانشجوی ریاضی تلفن ۵۷۰۸۹

فیزیك و مکانیك و ریاضی توسط دبیر تدریس میشود تلفن ۲۰۱۳۷

تدریس خصوصی
ریاضیات ۵ تا ۹ تلفن ۶۱۱۷۴۸

توسط تحصیلکرده آمریکا
تدریس خصوصی انگلیسی ۶۱۵۶۰۶
پالیزی .
۱ـ۱۵ آ ۳۹۴۷

آموزشگاههای رانندگی

تعلیم رانندگی شهاب ۶۲۶۵۷۵
۱ـ۳۰ آ ـ ۳۹۵۴

آموزش رانندگی عقاب ۶۱۳۴۸۸
۱ـ۳۶ آ ـ ۴۳۶ ۴

کتاب

برای خرید کتب موردنیازتان بفروشگاه های موسسه انتشارات امیر کبیر مراجعه فرمائید
خیابان نادری ـ چهارراه استانبول خیابان شاه آباد ـ روبروی باغ ـ سپهسالار خیابان ناصرخسرو ـ شمس العماره خیابان فردوسی ـ روبروی شهرداری خیابان استانبول ساختمان پلاسکو

سالن مد و آرایش

آموزشگاه آرایش هنگامه با امتیاز رسمی وزارت‌فرهنگ
دیپلمه پاریس و رم کلیه متد آرایش سرو صورت و انواع فرها را بمدت کوتاهی علمی و عملی با ۲۳۰ تومان تا اخذ گواهینامه رسمی تضمین مینماید .
خیابان شاه جنب ایران کالاخیابان دقیقی شماره ۱۵۵
۱ـ۱۵ آ ـ ۴۰۵۹

آموزشگاه آرایش وزیبائی هنر
کلیه متد آرایش سرو صورت و انواع فرها بمدت کوتاهی علمی وعملی بانازلترین بهاء تعلیم ودیپلم میدهد سه‌راه ژاله مقابل ساختمان مجلس تلفن ۳۰۴۴۷۳

آموزشگاه آرایش ماهدخت
باامتیاز رسمی فرهنك هنر جومیپذیرد سیمتری نارمك اول جویبار ۷۹۹۹۴

سفارش کلاه گیس
وگیس‌های مردانه و زنانه پذیرفته می شود سالن آرایش فیونلا خیابان کاخ نرسیده به‌میدان کاخ تلفن ۶۴۶۸۱ ۴۱۱۳
۱ـ۳۰

راهنمای پزشکی اطلاعات

دکتر محمدرضا مسدد
دارای گواهینامه ازبروك‌مدیکال امریک درمان قطعی بیماریهای مقاربتی ـ مجاری ادرار ـ زنان دروازه دولت ـ تلفن ۳۰۲۵۴۸ پذیرائی عصر ها .

دکتر محمد مولوی
متخصص امراض سینه ـ برنش ـ تنك نفس از پاریس
خیابان شیخ هادی شماره ۳۲۳
پذیرائی عصر ها تلفن های ۴۴۵۴۲ و ۸۱۷۷۱

دکتر آسایش
بیماریهای آمیزشی. مجاری ادرار خیابان منوچهری کوچه ارباب‌جمشید شماره ۱۱ پذیرائی ۶ تا ۸ و نیم بعدازظهر

درمان کامل سوزاك تازه و کهنه
بیماری های آمیزشی ،سستی وناتوانی مردان خیابان صفی علیشاه

دکتر یحیی صدری

دکتر محمد شفا
داخلی کودکان صبحو بعداز ظهر خیابان تهران‌نو ایستگاه یل ۷۹۱۷۷۷

درمان روماتیسم قلبی ومفصلی
دکتر شریفی ـ استخر حسن‌آباد کوی خواجو شماره ۶ عصر ۴ تا ۸

دکتر معانی
امراض مقاربتی .مجاری ادرار معالجه قطعی سوزاك تازه و کهنه ، ورم پروستات وسستی و ناتوانی ضیق مجرا خیابان فردوسی. مقابل بانك ملی مرکز .

ترك تریاك دکتر رحمانی
متخصص امراض اعصاب و روح از دانشگاه لندن خیابان بهنوی بالاتر از چهار راه امیر اکرم تلفن ۴۵۱۱۴

درمان کامل سوزاك نانوائی جنسی تقویت قوای تناسلی دکتر احتیاطی گواهینامه ازامریکا خیابان سپه‌چهار راه پهلوی

دکتر عباس نیك نژاد
متخصص ازدانشگاه پاریس بیماری های معده ،روده ، کبد ، لوزالمعده، درمان بواسیر بدون عمل فیستول فیستور ، متد موثر دروازه شمیران خیابان گرامی‌پذیرائی ۳ تا ۷ بعد ازظهر

درمان قطعی سوزاك
خیابان شاهپور جنب سینما جهان نرسیده به‌سه راه بوذرجمهری ـ دکتر جلال بهی‌زاد

دکتر فرنوش تلفن ۴۸۵۵۵
داخلی ،مقاربتی ،سفلیس و سوزاك گواهینامه از دانشگاه پاریس پذیرائی صبح و عصر امیریه اول منیریه

بیماریهای معده ـ کبد ـ روده
بواسیر بدون عمل جراحی دکتر رفیعی متخصص از دانشگاه پاریس خیابان جامی اول کوچه پاریس تلفن ۴۸۱۸۹

دکتر محمدرضا معین‌فر
متخصص بیماریهای کودکان خیابان آناتول فرانس شماره ۹ تلفن ۴۹۴۵۴

دکتر دانشگر
امراض مقاربتی وجلدی و سوزاك تازه وکهنه ورم پروستات ضیق مجراء سستی وبواسیر امراض زنانه ونازائی، خیابان سپه مقابل پستخانه ۳۰۲۴۱۶

دکتر در طب پولوسا
متخصص بیماری های مقاربتی . (سوزاك تازه و کهنه سفلیس) امراض مجاری ادرار و تناسلی ـ خیابان فردوسی شمالی کوچه صادق پذیرائی ۹ تا ۱۲ و ۵ تا ۸ تلفن ۴۶۵۸۹

درمان قطعی سوزاك تازه وکهنه وتقویت قوای تناسلی
دکتر عباس جناب‌زاده دارای گواهی‌نامه از دانشکده طب فرانسه ـ خیابان منوچهری مقابل کوچه ژاندارك اول کوچه مهر پذیرائی صبح و عصر ها

علاج سکته مغزی و فلجها
درمان اساسی قند با معالجه یانکراس درمان قطعی فشار خون با دفع موجبات دکتر حسن بهره‌مند شاه آباد جنب بانك ملی تلفن ۶۶۳۸ ۳

دکتر عنایت‌الله برهانی
متخصص درجراحی عمومی وجراحی قلب و ریه اخیرا از انگلستان وارد و از بیماران محترم پذیرائی مینماید نشانی : خیابان پهلوی روبروی حشمت‌الدوله کاشی ۲۶۰

ترك تریاك و هروئین
دکتر صفائی با ۲۵ سال سابقه ومتد جدید بستری وسرپائی، معدی کوچه جنب بانك بیمه تلفن ۳۰۴۱۵۳

دکتر قیصر متخصص
فیزیوتراپی از دانشگاه کینهاك درمان بیماریها با برقو ماساژ انواع فلجها ،دردهای عصبی ،درمان بعداز شکستگی ها .
تخت جمشید ، بین بهار وخیابان شمیران کوچه آفتاب تلفن ۷۵۵۷۵۸

دکتر میرخانی (شفاءالدوله)
پذیرائی فقط عصرها ۴ تا ۷ با تعیین وقت قبلی تلفن ۶۹۱۹۰

برنامه سینماها ....

● **اینست سینه‌راما** ـ رنگی ـ استروفونیك ۷ باندی آتلانتیك (۶۲۷۱۷۱) ۱۱ـ۳ـ۶ـ۹

● **دیدار** ـ سینماسکوپ ـ آنتونی کوئین ـ اینگرید برگمن رادیوسیتی (۴۳۳۲۰) متروپل (۳۹۴۱۰) ۱۱ ـ ۳ ـ ۵ ـ ۷ـ۹ مازستیك (۶۸۴۶۱) ۱۰ر۳۰ ـ ۲ر۳۰ ـ ۴ر۳۰ ـ ۶ر۳۰ ـ ۸ر۳۰ آستارا (۸۴۰۲۲) ۱۱ر۳۰ ـ ۲ ـ ۴ ـ ۶ ـ ۸

● **پارتی ساحلی** ـ رنگی ـ باب‌کامینگز ـ دورتی مالون پلازا (۴۴۲۵۵) ۱۱ـ۱۵ر۳ ـ ۱۵ر۵ ـ ۱۵ر۷ ـ ۱۵ر۹
آدئون (۳۸۱۱۸) ۱۰ر۳۰ ـ ۲ر۳۰ ـ ۴ر۳۰ ـ ۶ر۳۰ ـ ۸ر۳۰

● **شهر بی‌آرام** ـ شون کانری ـ هربرت لوم رویال (۴۹۷۸۵) آسیا (۴۲۹۰۹) ۱۱ـ ۳ ـ ۵ ـ ۷ ـ ۹

● **کشتی‌های بلند** ـ رنگی ـ ریچارد ویدمارك ـ سیدنی پواتیه سانترال (۴۸۶۸۶) مهتاب (۴۷۷۷۷) ۱۱ـ ۳ـ ۵ـ ۷ـ ۹ کریستال (۳۷۶۷۵) اسکار (۴۵۷۹۷) ۱۰ر۳۰ ـ ۲ر۳۰ ـ ۴ر۳۰ ـ ۶ر۳۰ ـ ۸ر۳۰ برلیان (۳۳۵۳۵) زهره (۳۰۴۸۰۸) ۱۰ ـ ۱۲ ـ ۲ ـ ۴ ـ ۶ ـ ۸

● **گیتار ۵۰ میلیونی** ـ سینماسکوپ ـ میلن‌دومونزو امپایر (۶۲۳۹۴۲) ۱۱ـ ۳ر۳۰ ـ ۵ر۳۰ ـ ۷ر۳۰ ـ ۹ر۳۰ نیاگارا (۶۵۳۰۷)
۱۱ـ۳ـ۵ـ۷ـ۹ ب.ب (۶۹۶۴۱) ۱۰ر۳۰ ـ ۲ر۳۰ ـ ۴ر۳۰ ـ ۶ر۳۰ ـ ۸۳ر۰

● **کله‌پوك** ـ سینماسکوپ ـ رنگی ـ فرانك‌سیناترا مولن روژ (۷۲۹۲۹) ۱۱ـ ۳۰ر۳ـ ۵ر۳۰ ـ ۷ر۳۰ ـ ۹ر۳۰ ایفل (۳۷۲۷۷) ۱۰ـ ۱۲ـ ۲ـ ۴ـ ۶ـ ۸ـ ۱۰ دیانا (۴۷۳۶۵) ۱۰ر۳۰ ـ ۳ـ ۵ـ ۷ـ ۹

● **افسانه‌های علی‌بابا** ـ هلن ـ داراسینك فردوسی پرسپولیس (۵۸۱۰۸۳) ستاره (۵۸۷۲۱) ۹ـ ۱۱ـ ۱ـ ۳ـ ۵ـ ۷ـ ۹ آریا (۳۹۸۸۴) ماندانا (۷۹۹۸۲) ۱۰ر۳۰ ـ ۱۲ر۳۰ ـ ۲ر۳۰ ـ ۴ر۳۰ ـ ۶ر۳۰ ـ ۸ر۳۰ ژاله (۳۰۴۱۲۰) المپیا (۶۵۷۹۸) شهناز ۱۰ـ ۱۲ـ ۲ـ ۴ـ ۶ـ ۸ر۳۰ ونوس (۳۵۱۱۵) ۸ر۳۰ ـ ۹ر۳۰ ـ ۱۱ر۳۰ ـ ۱ر۳۰ ـ ۳ر۳۰ ـ ۵ر۳۰ ـ ۷ر۳۰ ـ ۹ر۳۰

● **هرکول، سامسون واولیس** ـ رنگی ـ ایلوش ـ کرك موریس سعدی (۳۶۴۶۸) ۱۰ر۴۵ ـ ۱۲ر۴۵ ـ ۲ر۴۵ ـ ۴ر۴۵ ـ ۶ر۴۵ ـ ۸ر۴۵ سهیلا (۳۶۴۲۴) ۱۰ر۳۰ ـ ۲ر۳۰ ـ ۴ر۳۰ ـ ۶ر۳۰ ـ ۸ر۳۰

● **قفس‌عشق** ـ رنگی ـ الن‌دلون ـ جین‌فاندا تخت جمشید (۴۳۵۵۰) ۳ـ ۵ـ ۷ـ ۹

● **سنگام** ـ رنگی ـ راج‌کاپور ـ ویجنتی‌مالا حافظ (۳۴۰۷۴) ۱۰ر۳۰ ـ ۲ ـ ۵ر۳۰ ـ ۹

● **دختران بامعرفت** ـ شهین ـ مصدق ـ نصیری نانر (۳۹۰۹۵) ۹ـ ۱۱ـ ۱ـ ۳ـ ۵ـ ۷ـ ۹ دنیا (۳۳۸۱۲) ۱۰ر۳۰ ـ ۲ر۳۰ ـ ۴ر۳۰ ـ ۶ر۳۰ ـ ۸ر۳۰ مراد (۷۳۳۸۲) ۱۰ـ ۱۲ـ ۲ـ ۴ـ ۶ـ ۸ رامسر (۵۲۰۶۰) ۱ـ ۳ـ ۵ـ ۷ـ ۹ جهان (۶۰۳۵۰) ۱ـ ۳ـ ۵ـ ۷ـ ۹ فلور (۳۹۰۸۶) ۳۰ر۳۰ ـ ۲ر۳۰ ـ ۴ر۳۰ ـ ۶ر۳۰ ـ ۸ر۳۰

● **سام وحشی** ـ رنگی ـ بربان کیت ـ تامی‌کرك رکس (۳۰۴۱۶۹) همای (۳۰۲۱۶۹) ۱۰ر۳۰ ـ ۲ر۳۰ ـ ۴ر۳۰ ـ ۶ر۳۰ ـ ۸ر۳۰ اونیورسال (۶۶۹۵۳) ۱۱ـ ۳ـ ۵ـ ۷ـ ۹ میامی (۷۴۳۲۹) ایران (۳۶۳۰۴) ۱۰ر۳۰ ـ ۲ر۳۰ ـ ۴ر۳۰ ـ ۶ر۳۰ ـ ۸ر۳۰ تهران (۳۸۱۶۵) سیلوانا (۳۳۷۷۷) ۱۱ ـ ۱ ـ ۳ ـ ۵ ـ ۷ ـ ۹

● **شمشیر فاتح** ـ سینماسکوپ ـ رنگی ـ جك پالانس مشعل (۳۳۸۲۶) ۱۰ر۳۰ ـ ۲ـ ۴ـ ۶ـ ۸

● **دام جاسوسان** ـ گنجهای حضرت سلیمان ـ رنگی البرز (۳۰۴۲۵۸) شروع یکسره از ۸ر۳۰ صبح

● **گناهکاران بیگناه** ـ کریمی ـ جعفری ـ لرتا ـ مهرزاد تاتر کسری (۷۵۶۹۳۹) شروع ۸ر۳۰ بعداز ظهر

پزشکان شبانه روزی

دکتر فرهودی چهار راه پل چوبی شاهرضا بعداز ظهرو شب ۷۵۶۲۸۳

ترك تریاك و هروئین
با متد جدید دکتراسلامدوست حشمت الدوله چهار راه گلشن تلفن ۶۱۳۰۶۷

داروخانه تخت‌جمشید
اهالی محترم تهران توجه فرمائید
داروخانه نمونه تخت‌جمشید خیابان تخت جمشید مقابل شرکت ملی نفت مجهز ترین و مدرن ترین داروخانه درخاور میانه در تمام اوقات روز حتی روزهای تعطیل در خدمت شما است تلفنهای ۴۰۳۸۶ و ۶۷۸۲۳ و ۶۸۱۰۱

درمانگاه های خصوصی

درمانگاه شبانه‌روزی نارمك
در تمام ساعات و مواقع ضروری و سوانح واتفاقات وامور دندان پزشکی درخدمت شمااست تلفن ۷۹۵۵۵

درمان کامل سوزاك
و ناتوانی جنسی ـ تقویت قوای تناسلی
«دکتر احتیاطی» دارای گواهینامه از آمریکا
خیابان سپه ـ چهار راه پهلوی

تلفنهای اطلاعات

تلفنخانه	۳۰۰۱۰ تا ۳۰۰۱۹
سردبیر روزنامه	۳۰۴۷۹۱
سرویس حوادث	۳۰۳۵۶۹
سرویس اقتصادی	۳۰۴۵۹۱
سازمان شهرستانها	۳۱۵۳۲
شعبه آگهیها	۳۰۲۶۳۳
نیازمندیها	۳۱۵۳۳
آگهی مجلات	۳۰۹۴۲
حسابدا

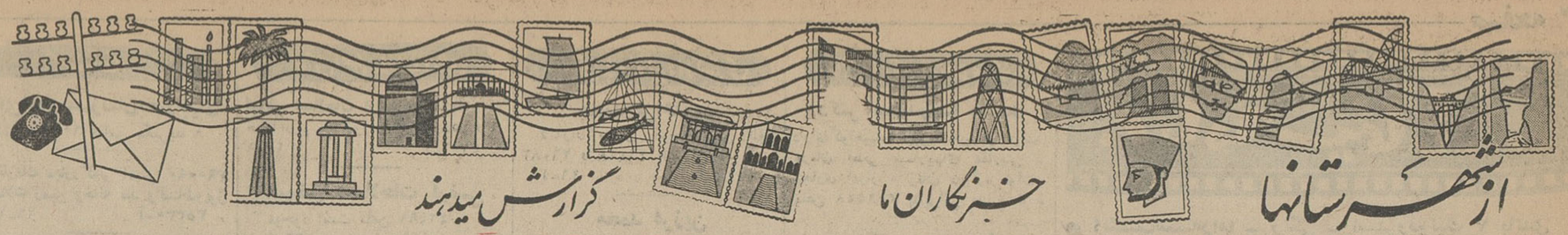

باتقسیم اسناد مالکیت قسمت دیگری از املاک خراسان

۱۲۰۲ کشاورز خراسانی صاحب آب و ملک شدند

وزیر کشاورزی ازدو شرکت تعاونی دیدن کرد ودریک مسابقه اسبدوانی حضور یافت

بطوریکه خوانندگان عزیز استحضار دارند طی مراسمی که پریروز با حضور تیمسار سپهبد ریاحی وزیر کشاورزی در مشهد برپا گردید اسناد مالکیت عده کثیری از کشاورزان شهرستان های تربت‌حیدریه ، سبزوار ،درگز و نیشابور بنمایندگان آنان اهداء شد. خبرنگارما در مشهد گزارش می‌دهد :در این مراسم تیمسار سپهبد امیرعزیزی استاندار و نایب‌التولیه آستانقدس رضوی، روسای ادارات دولتی و نمایندگان خرده مالکین و کشاورزان حضور داشتند . نخست دوشیزه خرد سالی خیرمقدم گفت، و سپس سلام شاهنشاهی نواخته شد. آنگاه آقای مهندس یارمحمدی مدیر کل کشاورزی خراسان‌درباره مراحل اول و دوم قانون اصلاحات ارضی در خراسان بیاناتی ایراد کرد . دراین هنگام تیمسار سپهبد ریاحی وزیر کشاورزی اسناد مالکیت‌هزار ودویست ودوخانوار کشاورز از ۱۸۱ قریه را بین آنان توزیع نمود. وی همچنین اسناد مربوط به‌اجاره ۹۹ساله املاک آستانقدس رضوی را نیز تقسیم‌کرد وپیرامون اجرای سریع مرحله دوم اصلاحات‌ارضی سخنان مشروحی‌بیان داشت. این مراسم در میان ابراز احساسات پرشور دهقانان نسبت به شاهنشاه خاتمه یافت .

پریشب از طرف آقای مهندس یارمحمدی مدیر کل کشاورزی خراسان ضیافتی بشام بافتخار آقای وزیر کشاورزی درباشگاه دانشگاه ترتیب یافت . دیروز آقای وزیر کشاورزی بده‌کده «تیم‌آباد» واقع‌در ٤٠فرسنگی مشهد عزیمت کرد و از شرکت تعاونی روستائی آنمحل‌بازدید نمود، وی سپس عازم دهکده «چورده» شد وبوضع شرکت تعاونی آن‌دهکده نیز رسیدگی کرد، تیمسار سپهبد ریاحی دراین دهکده‌مسابقه اسبدوانی راکه‌از طرف کشاورزان برگزارشده بود تماشا نمود وعصر دیروز باهواپیما بتهران بازگشت .

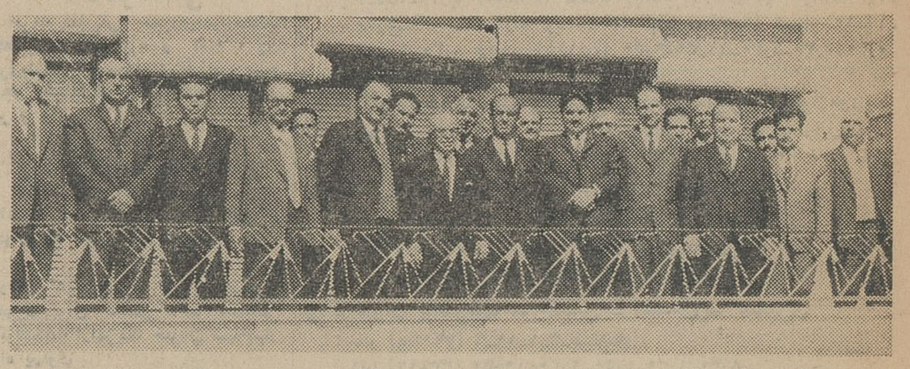

خبرنگارما در شهری مینویسد در جلسه‌ای که باحضور آقای مهندس تبریزی کفیل استانداری‌تهران، بها فرماندار شهری ، تیمسار سرتیپ دکتر معارفی‌رئیس منطقه ۳۵۴ لاینزایران و جمعی از معتمدین شهری در سالن فرمانداری تشکیل یافت آقایان سرهنك بازنشسته سپه‌پور بسمت رئیس، دکتراکبرپور بسمت دبیر، اولیاء بسمت خزانه‌دار ، معینی بسمت‌نائب رئیس اول، مهندس ناصری بسمت نائب رئیس دوم، افشاریه بسمت نائب‌رئیس افتخاری باشگاه لاینز شهرری انتخاب شدند. عکس‌بالا شرکت کنندگان دراین جلسه را نشان میدهد .

انتخاب هیئت رئیسه باشگاه لاینز شهرری

نگرانی فرهنگیان

خبرنگار مادرکاشان مینویسد، فرهنگیان کاشان از اینکه هنوز ترفیعاتشان را نپرداخته‌اند سخت نگرانند . آنها میگویند: پس از تقدیم لایحه پرداخت ترفیعات فرهنگیان بمجلس ، تصور میکردیم بسرعت این لایحه تصویب‌واجراء خواهدشد ولی متاسفانه هنوزلایحه تصویب نشده است . با توجه به نزدیك بودن عید ، فرهنگیان‌توقع دارند لایحه پرداخت ترفیعات هر چه زودتر تصویب واجراءشود .

خرابی راه

● بندر گز

«راه دهکده گز به‌بندر گز فوق‌العاده خراب است و اغلب‌اوقات دیر در مدرسه حاضر میشویم !»

عده‌ای از دانش آموزان ساکن دهکده گز که‌در بندرگز تحصیل میکنند بدفتر نمایندگی اطلاعات‌آمدند واظهار داشتند : مدتی است برای لوله گذاری جاده گز ـ بندرگز را کنده‌اند و گودالهای عمیقی ایجاد نموده‌اند . بمحض ریزش کمترین باران عبور ازاین جاده تقریبا غیر قابل عبورمیشود و مشکل عمده‌ای‌برای ما بوجود می‌آورد . رانندگان راه مذکور نیز ضمن‌مراجعه‌بدفتر نمایندگی اطلاعات ازاین‌وضع‌شکایت کرده‌اند...

بذر ووام میخواهند

● جانکی

«بی‌آبی، محصولات کشاورزی و کمبود علوفه ، احشام مارا از بین‌برده وخسارات زیادی بما وارد ساخته است» کشاورزان دهکده «کلکه» از توابع باغملك جانکی ضمن مراجعه بدفتر نمایندگی اطلاعات گفتند :

براثر بی‌آبی قسمت‌اعظم محصولات کشاورزی از بین رفته و ما اکنون‌بیش از هرموقع دیگر احتیاج بوام و بذر داریم . البته سال گذشته بما وام داده‌شدولی‌امسال ازپرداخت‌وام‌خودداری میشود. باید این نکته رایادآورشویم که مزارع مادیمی است وروی همین اصل ازاولیای امور تقاضای وام و بذردار یم .

نمایندگان اطلاعات در خدمت مردم

مردم شهرستانها بوسیله نمایندگان اطلاعات خواسته‌های خود را شرح میدهند

دریکی از قراء تابعه آمل

نقابداران زن و دوفرزند مردی را دزدیدند

این ماجرا که هنوز در پرده ابهام مانده از یك اختلاف محلی سرچشمه گرفته است

مردی بژاندارمری آمل شکایت کرد که نیمه‌شب . سارقین نقابدار ، همسر و دوفرزند خردسالش را ربوده‌اند ...

خبرنگارما درآمل اطلاع می دهد : این مرد داود علیزاده نام دارد وساکن دهکده‌سعیدآباد ازتوابع‌این‌شهرستان میباشد . شکایت داود تلگرافی به دادستانی مخابره شده و رونوشت آن بفرمانداری وژاندارمری ارسال‌گردیده است . مامورین ژاندارمری به محض وصول شکایت عازم سعیدآباد شدند واز داود پیرامون شکایتش سئوالاتی کردند . داودگفت :

دوهفته پیش یکباب خانه و مقداری زمین از شخصی بنام حجت کامیابی خریداری‌کردم و باخانواده‌ام باین‌خانه وارد شدم . چندشب بعد ، نور محمد بازیار مرا بخانه‌اش دعوت کرد ووقتی که به‌آنجارفتم دیدم عده‌ای ازساکنین ده‌نشسته‌اند . آنها بمن تکلیف کردند که از ده خارج شوم و پس از مشاجره لفظی که بین من و آنان رویداد بدون خداحافظی خانه بازیار را ترك گفتم . روز بعد برای انجام کاری بدهکده «حرب‌ده» رفتم و دو روز آنجا اقامت کردم . هنگامیکه بازگشتم متوجه شدم‌که «در»خانه باز است و از همسر و فرزندانم اثری نیست و مقداری از اثاثیه منزل هم بسرقت رفته است ...

مامورین‌ژاندارمری بدنبال‌اظهارات داود ، مهدی جعفر زاده ، غلامعلی محمدنژاد ، علی‌محمدبازیار ونورمحمد بازیار را دستگیر ساختند و پرونده‌ای دراینمورد تشکیل دادند . روزبعد ، داود به پاسگاه ژاندارمری مراجعه کرد و اظهار داشت که همسرش بی آنکه آسیبی باو برسد پس‌از دوشبانه روز بخانه بازگشته است .

وی‌گفت که همسرش جریان‌ربودن خودرا برای او شرح داده واظهارداشته است :

ـ نیمه شب ، براثر سر و صدای ناگهانی ، از خواب‌بیدار ومتوجه شدم پنج یا شش نفر نقابدار وارد اطاقم شده‌اند . آنها بلافاصله دهانم راباپارچه‌ای بستند وبا عجله من و دوفرزندم را سوار اسب‌کردند واز ده‌خارج ساختند . نقابداران پس‌از ورود بیك‌دهکده‌دیگر ، مارا بخانه‌ای بردند ومانع از این شدند که کسی را ببینیم و پیغامی بفرستم آنها دوشبانه روز مارا در آنجا نگهداشتند و بعد ، سوار اسب کردند و بجاده‌آمل ـ محمودآباد بردند .

نقابداران پنج تومان بمن دادند که خودرا به آبادی برسانم . چون خانه قربان برادرم در دهکده «کلوده» می باشد به‌آنجا رفتم و باکمك برادرم به خانه بازگشتم ...

مامورین بدستور سرکارگروهبان دوم محمد کربلائی رئیس پاسگاه مرکزی ژاندارمری اکنون‌به‌تحقیقات خود ادامه میدهند تا حقیقت این‌ماجرا راکه گویا ازیك‌اختلاف‌محلی‌سرچشمه میگیرد روشن کنند .

دانش‌آموزانی که براثر ناراحتی ناشی از تزریق واکسن ضد دیفتری بستری و معالجه شده بودند

مجددا حالشان بهم خورد

۱۷ نفر ازدانش آموزان دبستان فخررازی شهرری که براثر تزریق واکسن ضد دیفتری دچار دگرگونی حال شده وبه‌بیمارستان فیروزآبادی انتقال یافته‌بودند از بیمارستان‌مرخص شدند ولی صبح پریروز مجددا درسر کلاس حالشان‌بهم‌خورد وبه‌بیمارستان منتقل گردیدند. خبرنگارمادر شهرری مینویسد :

طبق اظهار یکی از پزشکان ، دانش‌آموزان مزبور جز دویاسه‌نفراز وحشت دچار چنین حالتی شده‌اند . آقای یغمائی رئیس اداره آموزش و پرورش‌شهرری بلافاصله‌دربیمارستان حضور یافت و دستور خرید داروهائی را که پزشکان تجویز کرده بودند صادر نمود . یکی‌از پزشکان دریاسخ این سئوال که‌این حادثه سابقه هم دارد یانه اظهار داشت که تاکنون چنین اتفاقی پس‌از تزریق واکسن ضد دیفتری روی نداده است .ضربان نبض و فشارخون این عده از دانش‌آموزان عادی میباشد . خبرنگار ما میافزاید :

بدستور آقای یغمائی کلاس‌ششم دبستان فخررازی تعطیل گردید چون امکان داشت محیط‌کلاس مجدداًبرای دانش‌آموزان ایجاد رعب‌ووحشت کند. ضمنا قرارشد این عده پس‌از بهبودی بدبستان دیگری انتقال یابند .

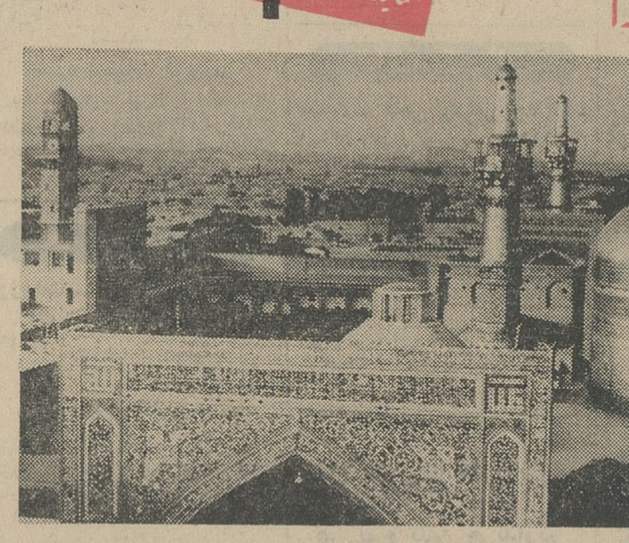

بخشدار جدید

مشهد : صفا بخش دلها

دست هنرمند طبیعت دراینجا آثار بدیعی پدید آورده است

۵٤۳٤-٤٦٤۸
شماره‌های تلفن نمایندگی اطلاعات در مشهد است

طبق گزارش خبرنگارما درمامونیه زرند ، چند روز پیش آقای پرویز خواجوی بخشدار لیسانسیه مامونیه زرند (عکس‌بالا)، که‌اخیرا باین‌سمت منصوب شده است باینمنطقه وارد گردید. اهالی انتظار دارند بخشدار جدید برای تامین احتیاجات شهر اقدامات موثری بعمل آورد .

مدیر مجله نیوزویك وارد شیراز شد

پریروز آقای «مال‌کولم» مدیر مجله نیوزویك امریکا با هواپیما وارد شیراز شد . خبرنگارما در شیراز مینویسد : آقای مال‌کولم از آثار تاریخی شیراز و تخت ـ جمشید دیدن کرد و پس ازملاقات با آقای علم رئیس دانشگاه پهلوی عازم تهران گردید .

*در رشت

گزارش واصله از اداره آموزش و پرورش شهرستان رشت حاکی است که سپاهی دانش روستای شالکوبمنظور پیشرفت‌اموردبستان و وضع تحصیل‌نوآموزان ده موفق به تشکیل انجمن خانه و مدرسه شده ما امیدواریم که در پرتو فعالیت های انجمن مزبورو کوشش سپاهی دانش پیشرفت های‌بیشتری نصیب اهالی گردد .

*در رفسنجان

سپاهی دانش محمود اقطاعی آموزگار روستای منوئیه در انجام فعالیتهای زیر توفیق‌حاصل نموده است.

۱ـ احداث ساختمان دبستان
۲ـ احداث۶دهنه پل‌چوبی جهت عبور کامیونها .
۳ـ تسطیح و مرمت ۶کیلو متر جاده‌باکمك اهالی .
٤ـ ایجاد مزرعه نمونه‌وراهنمائی کشاورزان در امور کشاورزی .

هزاران زن ومرد ، کوچك و بزرك ، برنگهای مختلف ، بالهجه های گوناگون، وازشهرهای دورو نزدیك دراینجا جمع شده‌اند ،آنها دریك‌لحظه بچیزی نمیاندیشند جز صانع بیچون‌و آفریده‌ای از او که عمری پارساخوئی و حقیقت جوئی دراه ارشاد مسلمانان و هدایت گمراهان کوشیدودر چنین راهی شربت شهادت نوشید. آن آفریده، امام هشتم شیعیان عالم حضرت رضاعلیه‌السلام است که نام شهر مشهدرا بلند آوازه ساخته است ...

● خطوط ارتباطی

هر سال ، هزاران نفر از مسلمانان بشهر مقدس مشهد روی می‌آورندواز بارگاه‌حضرت ثامن‌الائمه علیه‌السلام مرادمی‌طلبند . فاصله این شهر با تهران ۹۳۰ کیلومتر است . شماکه از تهران میخواهید به مشهد بروید لازم است خطوط ارتباطی مشهدوتهران رابدانید. سرویس هواپیمائی‌تهران‌ـمشهد منظم است و هرروز ساعت‌هفت وچهل‌وپنج‌دقیقه صبح، هواپیماز تهران بسوی مشهد پرواز می‌کند . مسافرت باهواپیما دو ساعت طول میکشد وبرای هر یکنفر هزاروپنجاه ریال کرایه دریافت میشود،ضمنا ساختمان، فرودگاه مشهدبرای فرودهواپیما های جت آماده میگردد .

● راههای آهن‌وشوسه

دومین وسیله‌ای که میتواند شمارا بمشهد مقدس برساندراه آهن‌است که‌در ایام عید روزانه چندسرویس قطار رفت و آمد میکند . قطار تهران ـ مشهد صبحها ساعت ده‌ونیم از تهران حرکت میکند و درحدود ساعت هفت صبح‌روز بعد وارد مشهد میگردد. کرایه‌قطارعادی‌تهران‌ـمشهد درجه‌یك ۹۳۰ ریال ، درجه دو ۵۶۰ ریال ودرجه سه ۳۲۵ ریال است .

علاوه‌بر هواپیما وقطار ،اتوبوس همبین تهران و مشهد رفت و آمد میکند و برای‌هریك مسافر ۱۵۰الی۲۰۰ریال کرایه‌دریافت میگردد.

● هتلها ومهمانخانه‌ها

درمشهد ، بلحاظ آمد ورفت بیشتراز حد مسافردر تمام‌فصول سال مخصوصا ایام عید ،هتل ومسافرخانه های متعددی وجود دارد و هتلها و مهمانخانه های مشهور این شهر عبارتست‌از :

هتل سپید واقع‌در خیابان تهران ،فلکه دقیقی‌ـ هتل‌باختر درخیابان پهلوی‌مقابل بانك‌ملی هتل پارس در خیابان پهلوی جنب شهربانی ـ مهمانخانه ملائکه در فلکه شمالی و وتعدادی مهمانخانه درجه دو که معمولا در خیابانهای شاهرضا ، نادری ، پهلوی ، خسروی ، طبرسی و تهران واقع میباشد.

● کرایه اطاق ونرخ غذا

کرایه اطاق و نرخ اغذیه‌در هتلها و مسافرخانه های مشهد معمولا متفاوت است و مخصوصا ایام عید بمناسبت کثرت مسافر فرق میکند . کرایه اطاق طبق نرخ‌شهرداری یك‌تختخوابی ۱۵۰ ریال، دوتختی ۲۵۰ و سه تختی ۳۰۰ ریال است .چلوکباب۴۵ ریال ، ششلیك ۷۰ریال، چلو‌خورش ۳۵ریال وآش، ۱۵ریال بفروش میرسد . کرایه اطاق درمسافرخانه ها از ۴۵ تا ۶۰ ریال است .

● مواظب باشید !

کسانیکه ایام‌عیدرا درمشهد بسر میبرند قطعا مایلند لحظه تحویل‌سال نو رادر حرم مطهر حضرت رضا علیه‌السلام بسر برند . بنابراین حرم فوق‌العاده شلوغ میشود بنحویکه بقول معروف جای سوزن انداختن‌باقی نمیماند . درچنین هنگامه‌ایست که‌سرو صدای عده‌ای بلندمی‌شود که :

ـای خدا ، بچه‌ام کو ؟! ویا

ـآهای پاسبان ، جیبم را زدند !بنابراین هنگام زیارت مواظب بچه‌ها و جیب خودتان باشید .

● اتوبوسهای شهری

درمشهد ، هفت خطاتوبوس‌رانی وجود دارد که شمارابهر کجاکه‌بخواهید میبرد ویکریال کرایه می‌گیرد . کلیه خطوط جزدوخط ۳و ۷از فلکه اطراف حرم‌میگذرد، علاوه‌براین ،مشهد سیصد دستگاه تاکسی وکرایه دارد و نرخ‌تاکسی برای‌یکنفره

● گنبدهای طلائی بارگاه قدس رضوی‌بر پیشانی شهر مشهد میدرخشد

ودودسه نفر ۱۰ ریال‌است .

● نقاط دیدنی

دست هنرپرور طبیعت ،آثار دلپذیری دراطراف مشهد پدید آورده‌است ، شما که میخواهید سری بگردشگاه های این شهرستان بزنید لازم است بدانید که‌گردشگاه های‌مشهد، باغ‌ملك آباد ،باغ‌ملی درخیابان پهلوی ، کوه‌سنگی ، وکیل‌آباد، در۱۳ کیلومتری جنوب غربی مشهد و شهر دانش در۹ کیلومتری شهرمی‌باشد ،دیدنی ترو زیباتر ازهمه‌آنچه یادشد مقبره شاعرآزادموحکیم‌بزرگوار حکیم‌ابوالقاسم فردوسی درطوس است اتوبوسهائیکه باین محل میروند معمولا در خیابان های خواجه ربیع و دانشگاه توقف میکنند .

● آثار باستانی

علاوه‌بر اینها، آثار باستانی مشهد و زیارتگاههای اطراف ، آن نیز دیدنی است . ازجمله موزه و کتابخانه آستانقدس ـ رضوی درفلکه جنوبی ،آرامگاه نادرشاه افشار درأول خیابان نادری ،مسجدگوهرشادوآرامگاه شیخ‌بهائی درجوار صحن‌مطهر ، خواجه‌ربیع در فاصله شش‌کیلو متری شمال ، خواجه اباصلت و خواجه‌مراد در ۱۲و ۲۴ کیلو متری جاده تهران ـ مشهد .

● مراکز درمانی

اگراحتیاجی به‌پزشك ودارو پیدا کردید نگران نشوید ، بیمارستان شاهرضا در خیابان جهانبانی ، بیمارستان ۲۰۰ تختخوابی وبخش‌سوانح‌در کوچه دبیرستان فروغ ، بیمارستان مسیحی در خیابان شاهرضا نوو درمانگاه رازی در خیابان نادری وپزشکان وداروخانه های مشهد آماده پذیرائی‌ازمراجعین‌هستند، پزشکان‌ینجاه‌تا صدریال‌ویزیت دریافت میدارند .

● سوقاتی مشهد

سوغاتی مشهد مهر وتسبیح، فیروزه ، زعفران ، شیرخشت ، آلو ، کمپوت ،قالی ، قالیچه ، پارچه‌های قلاب‌دوزی ، ظروف سنگی ، پوستین ، کاشی ومرکب میباشد .

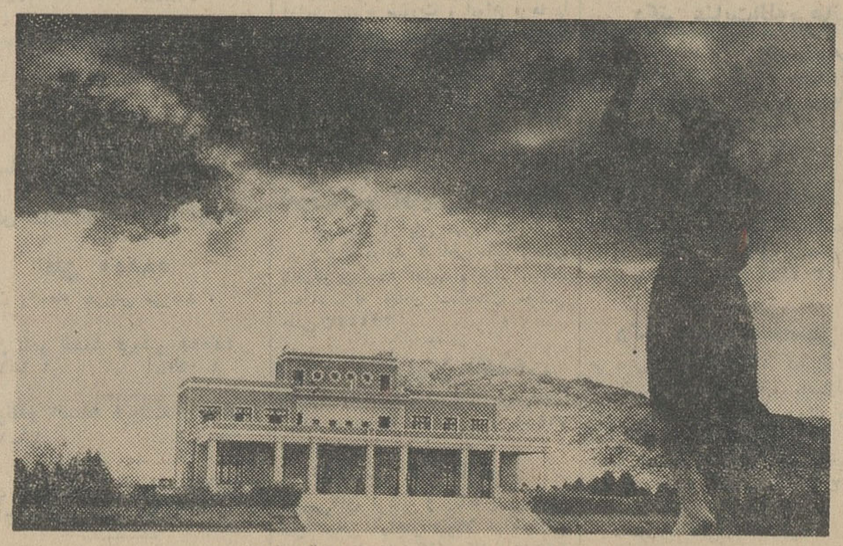

● منظره‌ای از کوه سنگی ـ یکی ازگردشگاههای شهر مشهد

کمك راننده‌زیرچرخهای کامیون‌افتادومرد

طبق گزارش خبرنگارما در قم یکساعت ونیم بعداز ظهر پریروز کامیون شماره۲۶۲۸ برانندگی‌علیمحمدپاك‌نژاد که از قم عازم آبادان بود در کیلو متر ۲۳ جاده‌اراك کمك‌راننده آن بنام‌ابوالفضل بخشنده زیرچرخهای کامیون افتاد و مجروح گردید و قبل از معالجه دربیمارستان نکوئی قم درگذشت .

راننده کامیون دراین باره میگوید : دربازشده وکمك راننده مذکور بخارج‌پرتاب گردیده وزیرچرخها افتاده است ولی سپاهی دانش که‌سرنشین کامیون بوده اظهار میدارد کمك راننده مذکور هنگام حرکت کامیون قصد سوارشدن داشت که زیرچرخها افتادو مجروح‌شدودرگذشت . آقای باقر بازپرس شعبهٔ دوم دادسرای قم باصدور قرار لازم راننده کامیون را روانهٔ زندان کرد .

۲ خبر از بازرگان

*پریروز اولین کامیون حامل گوشت منجمد (از ششصدتن گوشت منجمد خریداری از کشور ترکیه)وارد مرز بازرگان شد .

*تیمسار سرتیپ علوی آصفی بازرس ویژه وزارت اقتصاد وارد بازرگان شد واز اداره گمرك دیدن کرد .

قربانی حادثه

طبق گزارش خبرنگارما در رشت اتومبیلی براننده‌گی جمشید که از لاهیجان بسوی‌رشت‌می‌آمد دربازکیا‌ـ گوراب باکودك ۱۳ساله‌ای بنام تقی تصادف کرد و مغزش را متلاشی ساخت.راننده پس‌از این‌حادثه متواری گردید ولی دررشت دستگیر وزندانی گردید. جنازه تقی باانجام تشریفات قانونی بخاك سپرده‌شد .

ورود فرمانده جدید

خبرنگارما درشیراز گزارش‌داد ، پریروز تیمسار سرلشگر مین‌باشیان فرمانده جدید واحد های جنوب با هواپیما وارد شیراز گردید ومورد استقبال قرار گرفت. در مراسم‌استقبال فرمانده مرکز پیاده و شهردار به فرمانده جدید واحدهای‌جنوب خوش‌آمد گفتند و تیمسار مین‌باشیان بیاناتی ایراد کرد .وی سپس بزیارت حضرت شاهچراغ رفت وآنگاه دردفتر کارخود حاضر و سرگرم کارشد .

انتخاب نماینده

جلسه شورای‌ورزشی آموزشگاه های دلیجان درسالن دبیرستان‌ششم بهمن تشکیل یافت . خبرنگار ما در دلیجان مینویسد : در این‌جلسه که سر پرستان کلوپهای ورزشی مدارس حضور داشتند آقای سید جعفر هاشمی‌بااکثریت آراء بسمت نماینده کلوبهای ورزشی در شورا انتخاب گردیدو بوی حق‌امضاءداده شد ،وی باتفاق آقایان محمد تقی طیران نماینده اداره آموزش و ـ پرورش و جلالی مدیر فنی تربیت بدنی سه چهارم وجوه ورزشی راکه در بانك ملی موجود میباشد صرف تهیه وسائل مورد نیاز ورزشکاران خواهد کرد.

برنامه تلویزیون ایران

فرستنده آبادان

چهارشنبه ۱۲ر۱۲ر۱۳۴۳

ساعت۶ـ موسیقی با تصویر
ساعت۶ر۳۰ـ سلام شاهنشاهی واعلام برنامه
ساعت۶ر۳۲ـ برنامه سازمان هنری
اطلاعات
ساعت ۷ـ برنامه آشپزی بانوان
ساعت ۷ر۳۰ـ موسیقی ایرانی
ساعت ۸ـ فیلم پلیس بین‌المللی
ساعت ۸ر۱۵ـ فیلم کوتاه
ساعت ۸ر۳۰ـ اخبار
ساعت ۹ـ برنامه مشاعره
ساعت ۹ر۳۰ـ فیلم ورزشی
ساعت ۱۰ـ فیلم مخاطره پیشه‌من‌است
ساعت ۱۰ر۳۰ـ پایان برنامه

ترجمه: جعفر مدنی

سرگذشت من ملکم

پدرمادرم سفیدپوست بود. مادرم گیسوی سیاه داشت و لهجه‌اش هنگام سخن گفتن شبیه بلهجه سیاهها نبود. از آن پدر دیوسیرت هیچ نمیدانستم جز آنکه مادرم از او باشرم یاد میکردو گفته‌های مادرم را بخاطر می‌آورم که میگفت از اینکه هرگز پدرش را ندیده است بسی شاد است.

ورنگ قهوه‌ای متمایل بسرخی پوست و رنگ موی من از آثار همان پدر بزرگ سفیدپوست است. من درخانواده‌مان روشن‌ترین رنگ چهره را داشتم و بهمین ترتیب بزرگ میشدم.

سالهای بعد در «بوستون» و در نیویورک آنقدر کم شعور بودم که رنگ روشن چهره‌ام رانشانه‌اعتبار و حیثیتی برای خود میپنداشتم و اکنون بهر قطره این خون کثیف سفیدپوستی که در درون من است نفرت میورزم.

ما از اوماها به لنسینگ در میشیگان رفتیم. در آنجا خانه‌ای خریدیم و پدرم در کلیسای سیاهان به موعظه مشغول شد. پدرم درمیان هفته باین طرف وآنطرف میرفت و تعلیمات مارکوس گاروی راتبلیغ میکرد.

پدرم همواره مایل بود مغازه‌ای از خودداشته باشد ودراین هنگام مشغول تهیه مقدمات این کاربود که بعضی سیاهان احمق آنچه راکه از پدرم شنیده بودند به‌سفید پوست های محلی گزارش دادند.

آن شب کابوس زده سال ۱۹۲۹ از اولین خاطره هائی است که هنوز باوضوح بیاد دارم، در آن شب در حالیکه اطرافم راصفیر گلوله‌هاودود وشعله‌های آتش گرفته بود ناگهان ازخواب پریدم. پدرم دومرد رادیده بود که پس از آتش‌زدن خانه مافرار میکردند بسوی آنان شلیک کرد و آنهانیزوی راهدف گلوله قراردادند. مادرم درحالیکه کودکش را درآغوش میفشرد بحیاط دویدتا زیرآوارتمانه جرقه‌های آتش‌زا هر سوبه آسمان میجهیدند و پلیس و کارکنان آتش نشانی درکناری ایستاده وسوختن بقیه‌خانه راتماشا میکردند.

• جمجمه متلاشی شده

ونیز بخاطر می‌آورم که در سال ۱۹۳۰ شیون مادرم مرااز خواب بیدار کرد و پس از آن پلیس رادیدم که در اطاق مادرم بود. مابچه ها که خیره باین سوی و آنسوی مینگریستیم دانستیم که برای پدرمان اتفاق بدی افتاده است.

مادرم بعدا تعریف میکرد که پلیس اورابه‌بیمارستان برده و اطاقی را باو نشان‌داده که درآن پدرم در روی رختخواب وزیریک روپوش آزمیده بود. مادرم درآنجا به چهره پدرم نگاه نکرده‌بود، یعنی از این کار میترسید ووحشت میکرد. شاید این کارمادرم عاقلانه بود زیرا تصادمی یك سمت جمجمه پدرم را متلاشی کرده بودند.

آنقدر اورا زده بودند که بدنش کوبیده شده وازیك نقطه تقریبا بدو نیم تقسیم شده‌بود. زیراچیزی‌شبیه چرخهای یك اتومبیل ازروی بدن او گذشته‌بود.

معلوم‌بودکه اولین کسی‌است که اورا بشدت کتك‌زده‌سپس‌بدنش‌را خواباندماند تا اتومبیلی ازروی آن‌بگذرد.

اودوساعت ونیم در آن‌شرایط جانفرسازنده‌بود. آخر سیاهانی که در «جورجیا» دیده میشوند بسیارقوی‌البنیه هستند واغلب از حوادث جان سالم بدر میبرند.

بخاطر می‌آورم که یك روزبامداد بود که‌بمابچه‌ها گفتند پدرمان مرده است. درآن هنگام من ۶ سال داشتم‌ومادرم ۳۴ ساله‌بود.

ناتمام

مارکوس کاروی که بود؟

«مارکوس کاروی» که پدر «ملکم» تعلیمات اورا تبلیغ می کرد خود را امپراطور آفریقا مینامید. وی یك خط کشتیرانی بنام «بلاك استار استیم شیپ» تاسیس کرد تا سیاهپوستان آمریکارابه وطنشان در آفریقا برساند. امادرسال ۱۹۲۵ به تقلب درکار کشتیرانی متهم شد پس ازمحکومیت ازآمریکا اخراج گردید.

اودرسال ۱۹۴۰ درلندن درگذشت

در یك کنفرانس طبی اعلام شد:

بادام زمینی سرطان زاست

اخیرا یك کنفرانس طبی در داکار برگزار شد که ضمن آن اعلام گردید گیاهان دسته «بادام‌زمینی» حاوی مواد سرطانزا میباشند. ماده سرطانزائی که در این گیاهان وجود دارد سمی است بنام «آفلاتوکیسین» تاثیر سمی این ماده که فورمول شیمیائی آن معلوم شده برروی کبدسبب ابتلا بسرطان اولیه این عضو میشود.

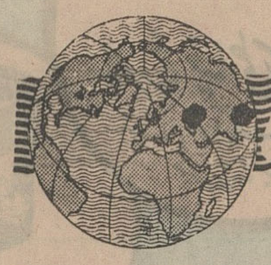

ازمدتها پیش پزشکان باین نتیجه رسیده بودند که ماده‌ایکه بکره اضافه میشود تا رنك آن زرد گردد اثر سرطانزا دارد حالا معلوم شده که این خاصیت در «آفلاتوکیسین» نهصد برابر بیشتراست.

این سم درروغن بادام زمینی وجوددارد. ولی تصفیه‌روغن مزبور این سم را از بین میبرد.

حیواناتی نظیر دامها که از این گیاهان برای تغذیه استفاده میکنند غالبا در اثر مسمومیت میمیرند.

اهمیت مطالعه برروی این سم برای افریقائیها بیشتر است چون درتمام مناطق این قاره بسیاری ازمردم بادام‌زمینی تغذیه میکنند. وبهمین علت تعداد مبتلایان بسرطان اولیه کبددر قاره‌افریقا بیشتر از هرنقطه جهان میباشد.

جالب اینجاست که سم - آفلاتوکیسین درخود بادام زمینی وجود ندارد بلکه بوسیله‌قارچی که در هوای گرم ومرطوب روی دانه‌های آن میروید بوجود می‌آید.

این قارچ در نقاط گرم و مرطوب روی ذرت و گندم هم میروید و بهمین جهت نباید - دانه‌های غلات و حبوبات را در چنین نقاطی انبار کرد.

بهمین جهت‌مقامات بهداشتی عقیده دارند که‌برای جلوگیری از رویش قارچ مزبور و ایجاد سم سرطانزای آفلاتوکیسین بایستی ترتیب صحیحی برای انبار کردن غلات، حبوبات و دانه‌های بادام زمینی‌بکار بست.

همین مقامات‌عقیده دارند که رویش قارچ در روی مواد غذائی انبار شده و ترشح سم بوسیله این قارچها بزودی بصورت یك مسئله غامض جهانی در خواهد آمد.

اکسپرس

جرالدین

دختریکه استعداد چارلی چاپلین ونبوغ یوجین اونیل رابارث برده‌است

«دیویدلین» کارگردان معروف برای جرالدین ستاره نورسیده سینما آینده بزرگی می‌بیند.

«دختری‌بود که میخواست درس هنرپیشگی بخواندو درامور سینمائی و هنری مطالعه کند دامانمی‌توانست زیراوقتش صرف سینما وبازی‌درفیلم میشد.»

میچکس باندازه‌جرالدین‌چاپلین دختر ۲۰ ساله‌چارلی چاپلین‌هنرپیشه و نابغه بزرك‌سینما مصداق دقیق این شوخی نیست. او تنها یك دوره کوتاه تعلیم باله را گذرانده ونقش کوچکی در یك فیلم فرانسوی داشته و اکنون ناگهان نقش اول فیلم «دکتر - ژیواگو» اثر «بوریس پاسترناك» نویسنده معروف روسی را بعهده اوگذارده‌اند. تهیه کننده فیلم «دکترژیواگو» دستور داد شهر «مسکو» را در حومه‌مادرید بسازند. کارگردانی «دکترژیواگو» را «دیویدلین» بعهده دارد که از کارگردانان برجسته سینما است و تاکنون آثار ارزنده‌ای چون «لاورنس عربستان» و شاهکاری چون «پل رودخانه کوائی» عرضه کرده‌است. «دیویدلین» میگوید «جرالدین» بهترین کسی است که میتواند نقش زن فیلم «دکتر ژیواگو» را بازی کند زیرا او از یکطرف استعداد پدرش چارلی واز طرف دیگر استعداد پدر بزرگش «اوجین اونیل» نویسنده و هنرمند معروف را بارث برده‌است موقعی که «دیویدلین» آزمایش «جرالدین» را پایان داد با آرامش نفسی کشیدو گفت سرانجام آنکه را میخواستم یافتم. هیچکس مانند او نمی‌توانند صحنه های آزمایشی را این‌چنین درخشان بازی کند. عمرشریف که نقش مقابل «جرالدین» را دارد میگوید من هیچ شکی ندارم که هیچکس بهتر از او از عهده بازی در این فیلم برنمی‌آید.

جرالدین ۳۰ سال قبل در کالیفرنیا بدنیا آمد و تا ۸ سالگی رادر آنجا گذراند وسپس به سوئیس رفت ودر ۱۰ سالگی وارد مدرسه‌شد.

جرالدین اولین بار با بالرین های مدرسه رویال باله روی صحنه آمد. خودش میگوید بعداز دو سال فهمیدم که هیچوقت یك بالرین خوب نمی‌شوم و باین ترتیب بفکر بازی در فیلم افتادم.

همسر جدید هانری فورد دوم

هانری فورد دوم روز جمعه گذشته همسر جدیدی انتخاب و با او ازدواج کرد. شریك تازه‌زندگی هانری‌فوردقبلا یك شوهر کانادائی و زندگی محقری داشت.

دراین عکس‌هانری فورد دوم میلیونر مشهوررا باهمسر جدیدش مشاهده می کنید. عکس از خبر گزاری فرانسه

نخستین کانال اتمی جهان

بزودی کانال تازه‌ای میان اوقیانوس آرام و اوقیانوس اطلس حفر میشود.

رئیس جمهوری امریکا اینك گزارش حفر این کانال رامطالعه میکند. این گزارش از طرف کارشناسان کمیسیون انرژی‌اتمی امریکا تهیه شده و ضمن آن‌اعلام گردیده که حفر این کانال با مواد منفجره اتمی امکان پذیر است. در این گزارش تاکید گردیده‌است که باید مواد منفجره اتمی در فواصل ۴۵۰ متری یکدیگر بصورت رشته‌ای در زیرزمین قرار داده شده وبا انفجار آنها شیاری که ۴۸۰ متر عرض دارد ایجاد گردد، این شیار به بزرگترین کشتیها امکان خواهد داد که از کانال گذشته وبه اقیانوس دیگر برسند.

دانشمندان امریکائی اینك مدت شش سال است که در راه مهار کردن انرژی اتمی فعالیت میکنند این دانشمندان میخواهند که از بمب اتم بعنوان وسیله‌ای برای ساختن استفاده کنند نه‌التی برای تخریب این دانشمندان مبلغ ۴۵ میلیون دلار صرف تحقیقات خود کرده و دست به‌آزمایشهای اتمی متعددی در صحرای نوادا زده‌اند، موثرترین آزمایش این دانشمندان درتاریخ ششم ژوئیه ۱۹۶۲ صورت گرفت این گروه از دانشمندان یك بمب اتمی ۱۰۰ کیلوتن (پنج برابر بمب اتمی که در هیروشیما منفجر شد) رادر یك اطاق زیرزمینی قراردادند این اطاق ۱۹۳ متر گنجایش ودر عمق ۵۰ متری بود، دراثر انفجار این بمب گودالی به قطر ۴۹۰ متر در زمین ایجاد گردیده و۵ میلیون و۷۰۰ هزار متر مکعب خاك در اطراف این اطاق جابجا شد.

پس از این آزمایش بود که دانشمندان گزارش امکان حفر کانال را تسلیم رئیس جمهوری آمریکا کردند.

• مخارج حفر کانال

در گزارش دانشمندان همچنین به‌هزینه حفر این کانال نیز اشاره شده است. هزینه احداث این کانال با انفجارات اتمی بمراتب کمتر از مواد انفجاری شیمیائی می باشد. در حال حاضر انفجار اتمی ۱۰ کیلوتن ۳۵۰،۰۰۰ دلارهزینه دارد ویك انفجار هسته‌ای دومگاتن ۶۰۰،۰۰۰ دلار هزینه دارد، در حالیکه برای همین مقدار ماده منفجره شیمیائی ۳۰۰ میلیون دلار پول لازمست و بنابراین مشاهده می شود که ماده منفجره شیمیائی ۳۰۰ مرتبه بیشتر از ماده منفجره اتمی است.

سرویس مخصوص خبرگزاری فرانسه

قابل توجه جناب آقای وزیر دادگستری وجناب آقای طالقانی ریاست دادگاه‌جنائی شعبه سوم تهران

جوان ناکام عوضعلی نورزاد صاحب عکس در خرداد ماه ۴۱ بدست جنایتکاری بنام ابراهیم‌قره زاده صلحدوست بقتل رسیده و قاتل پس از نه ماه دستگیروبدست عدالت گرفتار گردیداینك بستگان جوان ناکام مدتی است باببصبری منتظر اجراء حکم دادگاه میباشند که این جوان سفاك‌بسزای اعمال جنایتکارانه خود رسیده و حکم اعدام او صادر گردد تادرس‌عبرتی برای دیگران بوده و هم قانون و عدالت اجتماعی طبق دستور شرع مقدس اسلام اجراء گردد.

زیرآب‌سوادکوه - از طرف بستگان‌وبازماندگان عوضعلی‌نورزاد بختیارا پوشه.

از شما چه پنهان

• شیکاگو: وقتی ماهی رقیب میشود!؟

دادگاه شیکاگو هفته گذشته عرضحالی از «استفانی‌دونالد» دریافت کرد.

استفانی درعرضحال خود مینویسد که‌همسرم شب‌وروز خود رادرکنار ماهیها میگذراند.

دونالد ۴۳ سال‌دارد و همه وقت خودرادر کنار ماهی هایش می‌گذراندوقتی یکی‌ازماهی ها میمیرد، دونالد عصبانی‌شده‌و همسرش رابباد کتك میگیرد.

استفانی می نویسد که‌همسرش میخواهد اثاث خانه را فروخته وباتهیه ۴۵۰۰ دلار ماهیهای تازه‌ای خریداری کند.

استفانی میگوید که ماهی کاملا جای مرا در قلب شوهرم گرفته وتقاضای طلاق کرده است.

دادگاه شیکاگو قرار است این هفته رای‌خود را درباره دونالد صادر کند.

نیویورك تایمز

صادرات متال ایمپکس

METALIMPEX

آهن آلات نورد شده

انواع میله ها و پروفیلها - آهن‌گرد - نبشی - تسمه تیر - ناودانی - مفتولی - ورق های متوسط وضخیم بقطر ۳ میلیمتر بالا همچنین ورق های مخصوص کشتی سازی ورقهای توپی‌گرم نورد.

تسمه های فولادی سرد نورد

خشك نشده - بدون‌آلیاژ - ورق قالب زنی با قالبهای معمولی وگود درانواع مختلف برای هرگونه احتیاج

کابل فولادی

فولاد وخشکه

فولادهای ساختمانی‌آلیاژدار - خشکه ابزارخشکه مخصوص

فولاد جهت بلبرینك سازی نورد شده و ریختگی

قطعات پرس شده طبق نقشه ومشخصات

ریختگی طبق نقشه ومشخصات

محصولات برادر

قلم های تراشکاری DUREXIT

حدیده‌های DURMAX ازفولاد سخت برای‌کارهای فولادی

مسی برنزی وآلومینیومی وسایر اجناس از براده های‌آهن

انواع آلومینیوم

صفحه - ورق - تسمه - نوار ورقهای‌گرد - میله

پروفیلهای مختلف - لوله - فشاری یاکشیده شده‌آلیاژدار یا بدون‌آلیاژ وآلومینیوم های خالص ۹۹،۹۹ درصد

برای‌کسب هرگونه اطلاعات با نشانی زیرمکاتبه فرمائید:

Hungarian Trading Company for Steel and Metals Budapest V. Dorottya u. 6.
Letters: Budapest 62, P. O. B. 330
Cables: METALIMPEX
Telex: 964 Telephone: 18[illegible]

شیطان سبز

نوشته: احمد احرار

آنچه تاکنون خوانده‌اید -۱۴۳-

تیمور، پسر امیرترغای حاکم شهر سبز پس‌از ماجراهائی درایام جوانی بخدمت قزغن امیرالامرای قدرتمند ماوراءالنهر درآمد ومقامی شامخ یافت. اما سرانجام قزغن درتوطئه‌ای کشته شد وعموی تیمور حاجی بارلاس باتفاق عده‌ای دیگر که هیچکدام نظر خوشی باتیمور نداشتند قدرت را بدست گرفتند.

تیمور شهر سبز، زادگاه خود بازگشت ودرکنار همسر زیبایش «آلجای» نوه دختری امیرقزغن و خواهر حسین حاکم بلخ‌زندگی ارامی را آغاز کرد. بعد، اختلافات امیران باعث تزلزل وضعف حکومت سمرقند شد وخان‌مغول که درکوهستانهای‌شمال سرگرم باده‌گساری و شکار وعیاشی بود باسپاهیان‌قهار خویش «جت»ها فرصت رابرای حمله به‌سرزمین ماوراءالنهر مناسب دید و از کوهستان شمال سرازیر شد.

تیمور تصمیم گرفت شهر اجدادی خودرا از گزندحوادث حفظ کند، اما بزودی‌میان او وخان‌مغول کشمکش درگرفت و درحالیکه قسمت عمده سرزمین ماوراءالنهر تحت تسلط‌مغولها قرار داشت، تیمور بقصد پیوستن بامیرحسین و گردآوری‌سپاه برای مبارزه بامغولها عازم دشتهای جنوب شد. درجنوب خان خیوه تیمور وامیرحسین را دستگیرکرد و قاصدی به‌سمرقند فرستاد تا مغولها را از ماجری آگاه سازد. ولی قاصدخان‌خیوه توسط‌دوستان تیمور وحسین دستگیرشدوسپس جنگی‌میان یاران دوامیر وسپاهیان خان‌خیوه درگرفت که طی‌آن جنك خان خیوه کشته شد. در سیستان تیمور یکدست و یکپای خود را از دست داد وازآنجابرای مرتبه‌ای دیگر بمقابل‌مغولها بازگشت ولی در جنك با مغول بعداز یکبار پیروزی، شکست خورد وبسوی شهر سبز باز گشت...

***

- چه میخواهی؟!

تیمور جواب داد:

- حکومت شهر سبز و ریاست قبیله خودم را بمن بده!

حسین باسرانگشت، پیشانی خودرا نوازش کرد:

- بشرط آنکه مالیاتش بخزانه برسد.

تیمور موافقت خودرا اعلام‌داشت و بدینترتیب یکبار دیگر، حکومت شهرسبز و ریاست عشیره بارلاس به‌تیمور رسید. حسین فشار زیادی بمغز خود وارد ساخت تا مقصودنهائی تیمور را ازین پیشنهاد درك کند، اما تیمور با زرنگی وسرهم‌بندی، خاطر او را ازین اندیشه منصرف داشت. روز دیگر فرزند امیرترغای با ملازمان خود سمرقند را ترك گفت وبسوی شهرسبز، خطه فرمانروائی خود شتافت.

خزانه سرزمین وسیع جغتائی راامیران و شاهزادگان مغول چاپیده بودند، بطوریکه حسین‌ناگزیر بود برای‌اداره مملکت وسپاهیان خودمالیاتهای تازه‌وضع کندوهرچند یکبار محصلین مالیاتی را بقصبات وشهرها و قریه‌ها بفرستد تابرایش مالیات گردآورند.

تیمور میدانست‌که هیچ‌چیزمثل مالیاتهای تازه، بخصوص که جابرانه‌هم باشد، رعیت‌رابستوه نمی‌آورد وازینرو سیاستی درست معکوس‌سیاست حسین اتخاذکرد. اوتاآنجاکه امکان داشت باتمنا، بادرخواست، با اشتلم، باجلوه دادن فقروبیچارگی مردم امیرحسین‌را ازتحمیل مالیاتهای جدید برطایفه بارلاس وحوزه فرمانروائی خویش‌بار میداشت. اماچنان زیرکانه نقش‌خودرا ایفا میکردکه امیرحسین نمیتوانست به‌روح شیطانی‌فکر وتصمیم وی‌پی‌ببرد. تیمور فداکاریهای ایل بارلاس‌را برخ‌حسین میکشید ومیگفت:

- آنهابیش‌از همه مردم درمبارزه بامغول سهم داشته‌اند. همه چیزشان درین راه‌ازدست رفته‌است. بارها غارت شده‌اند. تلفات‌داده‌اند. مردان‌وزنان‌آورانشان بشهادت رسیده‌اند و روا نیست‌آنهارا باکسان دیگرکه روزهای سختی درخانه‌های خود چپیده بودند بیك چوب‌رانده شوند... امیرحسین! بامردم بارلاس ملایمتر باش...

سخنان تیمور، که دراثای آن‌ازمهارت وزرنگی خاص خود مدد میگرفت، غالبا درحسین‌اثر میگذاشت امانه همیشه، زیرا گاهگاه نیز اتفاق میافتاد که‌حسین پرخاش میکرد:

- حکومت به طلاحتیاج‌دارد... وقتی طلانداشتی زور نداری و هنگامی‌که زورنداشتی محکومی از اریکه حکومت پائین بیائی!

بااین‌وصف، تیمور موفق میشد طایفه بارلاس واهالی شهرسبز را دربسیاری موارد زیرسایه حمایت‌خود از مالیات معاف‌کند و چند باراتفاق افتادکه‌وقتی حسین برای‌دریافت مالیات، تیمور را تحت‌فشار قرارداداواز عواید املاك ونقدینه‌خود بعنوان مالیات مردم شهر به تحصیلداران مالیاتی امیرحسین پرداخت تادست ازسرمردم‌بردارند. همچنین یکبار، برای‌آزمایش روحیه حسین، تیموردست بکار عجیبی زد. آن مرتبه‌نیز وقتی مامورین وصول مالیات ازسمرقند بشهر سبز آمدندو فرمان‌امیرحسین رابرای تیمورآوردند، تیمورکه دیگر نقدینه‌ای برایش باقی‌نمانده بودبسراغ صندوقهائی‌رفت که اثاثه آلجای را در آن نگهداری میکرد. ازروزمرك آلجای باینطرف، جزدر سالروز درگذشت‌وی، تیمور باین چندصندوق دست‌نمیزد وآنهارا بیادگار همسرزیبا وشجاع ووفادارش دراطاق متروکی نگهداشته بود.

دعوت مجمع عمومی عادی

از صاحبان سهام شرکت سهامی نورد ایران دعوت میشود که در جلسه مجمع عمومی عادی شرکت که‌روزشنبه یازدهم‌اردیبهشت ماه ساعت پنج بعد از ظهر در دفتر شرکت واقع‌درتهران خیابان شیراز کوی لطیفی شماره ۳۸ تشکیل میگردد حضور بهمرسانند.

دستور جلسه:

۱- تصویب ترازنامه

۲- انتخاب اعضاء هیئت مدیره

۳- انتخاب بازرس شرکت

هیئت مدیره شرکت سهامی نورد ایران

آ-۲۴۴۲۵

دعوت مجمع عمومی فوق‌العاده

از صاحبان سهام شرکت سهامی نورد ایران دعوت می‌شود که در جلسه مجمع عمومی فوق‌العاده شرکت که روز پنج‌شنبه نهم اردیبهشت‌ماه ساعت پنج بعد از ظهر در دفتر شرکت واقع در تهران خیابان شیراز کوی لطیفی شماره ۳۸ تشکیل میگردد حضور بهمرسانند.

دستور جلسه:

۱- اصلاح و تغییر بعضی از مواد اساسنامه.

۲- مذاکره و اتخاذ تصمیم‌درباره افزایش سرمایه شرکت.

۳- تصویب‌انتقال سهام.

۴- تصویب قراردادهای وام

۵- تصویب قرارداد نمایندگی خرید مواد اولیه.

هیئت مدیره شرکت سهامی نورد ایران

آ-۲۴۴۲۵

آگهی تجدید مناقصه شماره ۴۶

۱- نیروی هوائی تهیه و ساخت درب و پنجره چوبی‌وفلزی‌و چهار چوبهای مربوطه مورد نیاز ساختمان های سال ۴۴ خودرا طبق نمونه‌های موجود درنیروی هوائی بمناقصه می گذارد.

۲- شرکت هائیکه جزوطبقه بندی درجه ۱ سازمان‌برنامه بوده‌و شخصا صاحب ماشین آلات‌مربوطه بوده‌وسابقه‌انجام‌این قبیل‌کار هاداشته‌باشند می توانند بامراجعه‌به‌مهندسی نیروی‌هوائی واقع درخیابان فرح‌آباد و اطلاع از مشخصات واخذ برك شرایط شرکت درمناقصه پیشنهادات خودرا حداکثر تاساعت نه صبح روز سه شنبه ۲۵ اسفندماه سال جاری بستاد نیروتسلیم نمایند.

۱-۲ آ-۱۸۹۰ ۴

نیروی هوائی

دفترچه پس انداز

از شعبه شبانه روزی بانک تهران

با موجودی ۵۰ هزار ریال

بشماره ۱۰۰۰۱

بهترین دوربین عکاسی

کداک اینستاماتیک

چرخ خیاطی سینگر

مدل تمام اتوماتیک مدل ۴۱۱M

بهترین چرخ خیاطی

مصرف یکسال قوی کلید دار

بهترین روغن نباتی

مصرف یکسال نسکافه

بهترین قهوه فوری

یکدست مبل

اطاق خواب، میز و صندلی ناهارخوری

گالستیان

خیابان شمیران

یک سری کامل لوازم آرایش

رولن

بهترین لوازم آرایش

مصرف یکسال تاید

بهترین پودر لباس شوئی

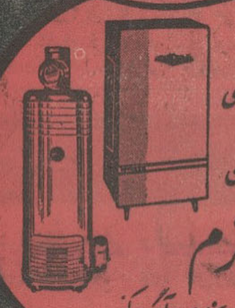

یکعدد یخچال

یکعدد آجرم کن

دئوترم

بهترین یخچال و آجرم کن

S.S.K. MOGHADDAM

۷ قواره فاستونی مقدم

بهترین فاستونی ایران

تلویزیون آر.سی.ای

بهترین تلویزیون

مصرف یکسال مینو

بهترین تیرینی جات

از

فرش ترمه ایران

یک تخته قالی کاشان

بهترین اجاق گاز

ماژیک شف

مصرف یکسال چای عقاب

بهترین چای

جوائز

بلیطهای اعانه ملی

مخصوص نوروز

۳ زن و ۳ مرد تهران را زیر پا گذاشتند و مجموعه نفیسی از بهترین کالاها را انتخاب کردند تا بعنوان بزرگترین عیدی سال تقدیم قهرمان شانس بلیطهای اعانه ملی کنند.

باین ترتیب شما با خرید بلیط اعانه ملی مخصوص نوروز خود را در دایره شانس ۱۰ جایزه ۲۰ هزار تومانی و یک جایزه ۲۰۰ هزار تومانی قرار میدهید، قهرمان شانس میشوید، هموزن خود پول میگیرید و تمام این جوائز را یکجا تصاحب میکنید.

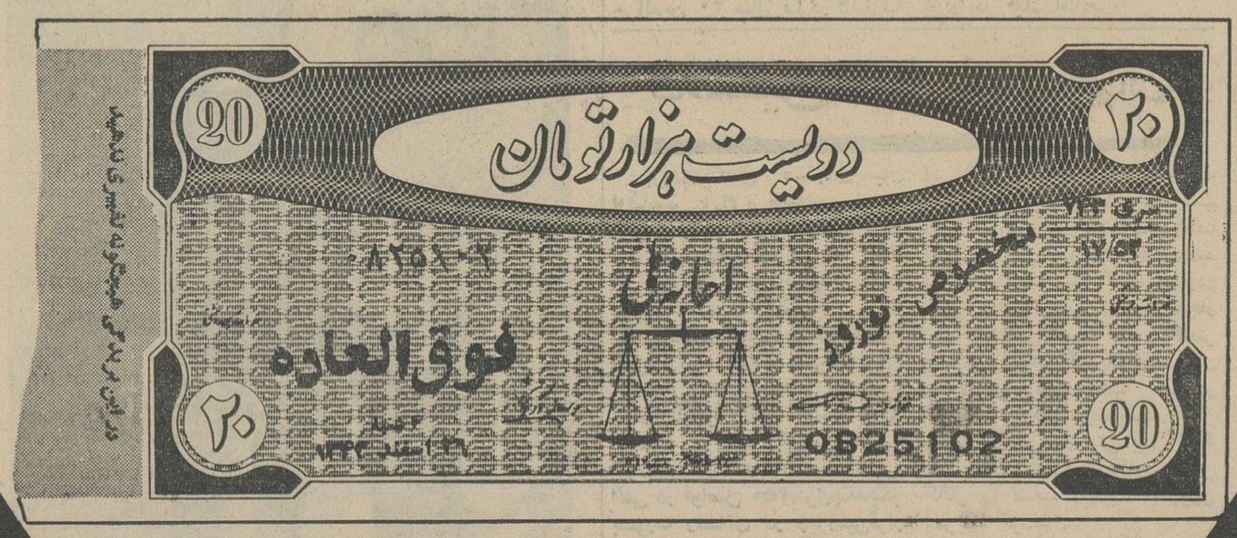

بهترین ساعت

امگا

یکعدد ساعت مچی زنانه

یکعدد ساعت مچی مردانه

بهترین یخچال

جنرال استیل

اولین یخچال ساخت ایران

بهترین اتومبیل ۱۹۶۵

مرسدس بنز

۲۲۰ S

مصرف یکسال پپسی کولا

بهترین نوشیدنی غیرالکلی

SBM

شرکت بازرگانی مسعود

یک سرویس ۸۱ پارچه

چینی مسعود

بهترین چینی

دو سئوال از دولت

سئوالات زیردر جلسه گذشته مجلس شورایملی تقدیم شد

ریاست معظم مجلس شورایملی

خواهشمند است به جناب آقای وزیر اقتصاد اطلاع فرمائید تا بعرض مجلس شورایملی برسانند که :

۱ـ مجوز تمدید مدت بهره‌برداری معدن سنگ «تراورتن» آتشکوه محلات چه بوده است و آیا این اجازه با قوانین فعلی تطبیق میکند ؟

۲ـ میزان استحصال سالیانه وحجم سرمایه‌ایکه بمنظور توسعه بهره‌برداری، بهره بردار بکار خواهد انداخت چقدر و چه میزانی است ؟

۳ـ چنانچه این اجازه بر خلاف قانون صادر شده باشد برای حفظ حقوق دولت چه تدبیری اتخاذ خواهند فرمود و با متخلفین چه‌خواهند کرد ؟

با تقدیم احترام ـ ناصر بهبودی

سوال دیگر

ریاست محترم مجلس شورایملی

خواهشمند است مقرر فرمائید جناب آقای نخست‌وزیر برای پاسخ سئوال زیر در مجلس شورایملی حضور بهمرسانند :

مجوز دولت راجع بدستوری که در باره نحوه‌اجرای قانون عوارض گذرنامه صادر فرموده است چه بوده است ؟ زیرا بر طبق اصل بیست و هفتم قانون اساسی تفسیر قوانین از وظایف خاصه مجلس شورایملی است .

با تقدیم احترامات فائقه ـ فخر طباطبائی

طرح جدید سازمان شهرداری

محلات تهران بامر جمع‌آوری زباله اشتغال دارند، جمعی از این افراد سمت نایبی و سرسپوری دارند وبقیه افراد که همان رفتگران زحمتکش می باشند حداکثر ماهی سه هزار ریال حقوق میگیرند و زندگی بسیار سختی رامیگذرانند .

● نظافت تهران

شهردار تهران عقیده دارد که باید درامر جمع‌آوری زباله تحول کلی داده شود و مردم هم باید با این تحول هماهنگی کنند والا اگر تنها اداره رفت وروب تغییر سازمان داده شود ولی مردم دررفتار و کردار خود تجدیدنظر نکنند باز کاری ازپیش نخواهدرفت .

● عربتی ها

درشهرداری تهران چهارصد کارمند حکمی وروزمزد و درحدود دوهزارنفر بسمت کمک مهندس و کمک کارمند کار می‌کنند درمیان این عده جمعی لیسانسیه و در حدود دویست دیپلمه وجود دارد .علاوه براین جمع درحدود دویست نفر نیزاز خارج بشهرداری آمده‌اند . که به اصطلاح ماموران شهرداری آنها را «غربتی» میگویند و معنی این لقب آنست که آنها از خارج بشهرداری آمده‌اند.

● سازمان فعلی شهرداری

شهرداری تهران اکنون با سازمان های زیر اداره میشود : ۱ـشهرداری مرکزی که شامل ادارات دفترکل، کارگزینی ،اداره فنی ، اداره درآمد آداره حسابداری ،اداره‌حقوقی ،اداره کاربردازی ، اداره رفت و روب، اداره آتش‌نشانی ، اداره خواربار، اداره نان ، اداره پارکها ، اداره طرح وبرنامه واداره موتوری‌میباشد. هر یك ازاین ادارات بدهها بخش کوچکتر تقسیم می‌شود و بحث‌روی وظائف هر یك ازاین ادارات بسیار مفصل و پیچیده است .

مطلعین میگویند غرض از تجدید سازمان یعنی برهم زدن اساس کار این ادارات واین کاردا شهردارتهران بگماه پس از تاریخ تصویب بودجه باید انجام دهد .

حمله فصاب

بامداد امروز آقای دکتر شادمان شهردارتهران، آقایان روسای نواحی و ادارات‌شهرداری رابدفتر کارخود دعوت کرد و در باره مسائل مختلف شهری وبرنامه کار شهرداری با آنها صحبت کرد .

شهردار گفت امروز هنگام مراجعه ماموران مبارزه‌با گرانفروشی بدکان قصابی درخیابان فرح از حوزه‌ناحیه نه شهرداری ، دکاندار گرانفروشی با کارد به ماموران حمله کرده و آنها را تهدید کرده است وآنگاه که ماموران سر رسیده‌اند قصاب متخلف خود را با چاقو مجروح ساخته است در این دکان گوشت قاچاق موجود بود و دکاندار گوشت را گرانتر از نرخ شهرداری می ـ فروخت .

شهردار تهران گفت دستور دادم بشدت‌ازکاراین قبیل‌افرادجلوگیری گردد و قصاب متخلف‌را تحت‌تعقیب قرار دهند تا دکانداران متخلف بدانند که در صورت اجحاف بمردم تحت تعقیب قرار خواهند گرفت .

شهردار خطاب به کارمندان شهرداری گفت از یك هفته قبل از عید. شهرداری باید با کمك کلیه کارمندان یك برنامه فوق‌العاده ترتیب دهد و با همکاری انجمن های محلی،شورای زنان ، انجمنهای خانه‌و مدرسه‌و اصناف‌تهران‌بنظافت شهر میپردازیم‌وباصطلاح خانه‌تکانی میکنیم .

شهردار گفت اجرای این‌برنامه را در میان مردم محلات و انجمن‌ها بمسابقه میگذاریم‌وهر منطقه‌تهران که بهتر از محلات دیگر تنظیف گردد «لوحه» خواهد گرفت .

روغن زیتون تقلبی

با «علامت اطمینان» بمردم فروخته میشد!

امروز سخنگوی شهرداری تهران در این مورد اعلام داشت بازرسان اداره کل بهداری شهرداری موفق بکشف مقدارزیادی روغن‌زیتون‌تقلبی گردیدند و بلافاصله فروشنده‌تحت تعقیب قانونی قرار گرفت ،طبق نظر آزمایشگاه بهداری بیش از نصف روغن های مزبور پارافین بوده است، فروشنده که درسرای حسینیه‌مشغول کسب است روغن های مزبور را که روی شیشه های آن‌علامت (اطمینان) نوشته شده باشعار تبلیغاتی برای «تقویت بدن» بفروش میرسانده ! هنگام مراجعه بازرسان اداره کل بهداری بمحل دویست الی سیصد شیشه ازاین روغن ها آماده فروش بود که بانظر نماینده دادستان‌توقیف گردید .

شهرداری تهران از اهالی تهران تقاضا دارد بارعایت دقت بیشتری نسبت به تهیه ارزاق‌عمومی خود اقدام کنند. و در صورت مشاهده هرگونه جنس تقلبی شهرداری تهران را در جریان قرار دهند .

توصیه‌های پزشکی بحجاج

بقیه از صفحه آخر

● حمله داران

برای کنترل‌وضع بهداشتی‌وسلامت کامل حمله داران امسال کنترل مخصوصی صورت‌گرفته است‌وسلامت کلیه راهنمایان حج به‌گواهی هیئت پزشکی رسیده‌است .

رئیس هیئت‌پزشکی‌حج توصیه کرد که زائران هیچگونه مواد غذائی‌همراه نبرند چون جزدردسر فایده دیگری ندارد.

شرکت هواپیمائی ملی‌اطلاع‌داد که از صبح روز پنجشنبه سیزده‌اسفند ماه‌زائران بیت‌الله‌الحرام باپرداخت مبلغ ۱۷۷۰۰ ریال میتوانند به فروشندگان مجازدرتهران وشهرستان ها مراجعه کنند و بلیط رفت وآمد حج دریافت دارند .

در مورد جلوگیری از اعزام هیئت سرپرستی حج‌و صرفه‌جوئی درمخارج هیئت مزبور ضمن سلسله مقالاتی که آقای سناتور مسعودی مدیر موسسه اطلاعات پس از بازگشت از سفر عربستان سعودی،درروزنامه اطلاعات انتشار داد پیشنهاد هائی مطرح‌گردید که خوشبختانه این پیشنهادها مورد توجه مقامات دولتی قرار گرفت و بدنبال آن آقای دکتر صدر وزیر کشور برئیس‌شورایعالی حج دستور داد ، از اعزام هیئت سرپرستی حج بصورتی که معمول بود خودداری شود ، و فقط برای راهنمائی حجاج بعنوان رابط بین آنان باسفارت شاهنشاهی ایران‌درعربستان‌سعودی، در مقابل هر هزار نفر یکنفرمسئول تعیین واعزام گردد .

چند نفر از این مسئولان که‌تعداد همه آنها از بیست نفر تجاوزنخواهد کرد ازطرف‌سفارت ایران درعربستان سعودی معرفی شده‌اند .

سك‌هار ،٦٠ نفر را گزید

پریروز دریکی از محلات مهاباد ، سك‌هاری ٦٠نفر راگزید و آنها را مجروح کرد.

مجروحین توسط ماموربن اداره بهداشت وباهزینه شهرداری بتهران منتقل شدند تافورا تحت درمان‌قرار گیرند.

تجدید انتشار روزنامه دنیای جدید

روزنامه دنیای جدید که مدتی دچار تعطیل شده بود اجازه‌انتشار آن ازطرف وزارت اطلاعات صادر گردید .

آقای علی حافظی مدیر وصاحب امتیاز دنیای جدیداز روزنامه‌نگاران باسابقه و خوش ذوق میباشد و ما انتشار مجدد روزنامه دنیای جدیدرا که از هفته آینده‌منتشر خواهدشد تبریك میگوئیم .

سقوط بهمن در جاده چالوس

امروز وزارت راه اعلام‌کرد راه چالوس بین شاهابل و گچسر و تونل جنوبی درشش نقطه بعلت سقوط شش بهمن عظیم مسدود شده است ارتفاع بهمن‌ها بیش‌از سی‌متر و طول آنها از پنجاه تا سیصدمتر میرسد .

وزارت راه اعلام کردکه بعلت‌تغییر درجه حرارت هوا عبور در راه چالوس خطرناك‌است ورانندگان بدون‌راهنمائی ماموران راه درساعات روز نباید در این راه حرکت‌کنند .

لایحه استخدام

بقیه از صفحه اول

درجلسه علنی دیروز سنا ،آقای سناتورسیدجلال‌الدین تهرانی‌پیشنهاد کرد که قانون جدید استخدام ،بهر نحوی‌که تصویب‌شود شامل حال مستخدمین فعلی دولت نگردد وعبارت دیگر قانون جدید استخدام شامل آندسته از مستخدمین دولت شود که از تاریخ تصویب قانون‌بعد باستخدام دولت در آیند.

دراین باره امروز خبرنگاران پارلمانی واجتماعی اطلاعات باچندتن از آقایان سناتورهای صاحب‌نظر ونیز کارمندان دولت تماس گرفتند و نظراتشان را سئوال کردند.

● موافق هستم

آقای دکتر سجادی نظر خودرادر این باره چنین بیان داشت : این پیشنهاد هم مانند هزاران پیشنهاد دیگر باید در کمیسیون مطرح و رسیدگی شود واگر قابل قبول بود تصویب میشود وگرنه رد میشود .

سناتور دکتر سجادی که ریاست کمیسیون خاص مشترك استخدام را هنگامیکه این کمیسیون درکاخ‌سنا تشکیل میشود برعهده‌دارد ، گفت : این فکر تازه‌ای نیست . قبلا هم خیلی‌ها این پیشنهاد را کرده‌اندحتی خود بنده این موضوع را چندی‌پیش عنوان کردم . البته پیشنهاد آقای تهرانی در کمیسیون مطرح خواهد شد ولی خیال نمیکنم که نه نظردولت ونه‌نظر اکثریت اعضای کمیسیون با این پیشنهاد موافق باشد . ولی خود من‌بااین نظر موافق بوده وهستم معتقدم که قانون جدید باید شامل مستخدمین فعلی دولت نگردد.

● معایب کمتر میشود

آقای دکتر متین دفتری در این‌باره گفت : بنده هم در نطقی که راجع به‌قانون استخدام ، قبل از مسافرتم به هندوستان ایراد کردم وپیشنهاداتی بمقام ریاست تقدیم داشتم ، این‌نکته ر امخصوصا متذکر شدم که قانون جدید اگرمحدود باستخدام های‌آینده بشود معایب آن کمتر خواهد شد . برای اینکه مستخدمین فعلی دولت دارای حقوق مکتسبه‌ای شده اند که مطابق اصول حقوقی نباید آن حقوق تضییع شود .

البته کسانی که در آینده بخواهند باستخدام دولت دربیایند اگر صلاح خود بدانند با اطلاع از قانون جدید قبول خدمت خواهند کرد .

● اقتضای شرایط

آقای طاهری رئیس [illegible] از ادارات وزارت اقتصاد گفت : بطور کلی‌آنچه در مجلس سنا پیشنهاد شده صحیح است. زیراهردوره‌ایکه‌دولت کارمندی استخدام میکند ، وضع استخدام متناسب با همان دوره است .

کارمندانی راکه‌دولت تاکنون‌استخدام کرده هر یك در شرایط خاص و باستناد مقرراتی بوده که کارمند با توجه به‌آن باستخدام دولت درآمده و حالا اگر دولت میخواهد فکرتازه‌ای برای قانون‌استخدام بکند طبیعی‌است که باید شامل حال آیندگان بشود نه حاضرین .

قانون استخدام چهل سال پیش

یکی از کارمندان عالیرتبه‌وزارت دارائی دراین‌باره گفت: باوجودآنکه ازتاریخ‌تصویب‌نخستین قانون‌استخدام درایران چهل سال می گذرد و در این مدت تعداد تحصیلکرده ها ، فرنگ رفته‌ها و کادرهای بامعلومات دولتی دهها برابر اضافه شده ،معذلك اگر آن قانون استخدام را باقوانینی که کرارا درسال های اخیر تدوین شده ، مقایسه کنیم خواهیم دید که از بسیاری جهات ان تاکنون هنوز جامعترین‌و عملی‌ترین قوانین‌استخدام کشوری است ، به نظر من اگردولت همان قانون را اساس کار قرارداده وباتوجه بمقتضیات روز در آن جرح و تعدیل لازم را بکند بطوری که منافع دسته های مختلف کارمندان دولت ملحوظ شود بهتر از هر قانون تازه‌ای است که نوشته شود .

به نظر من عیب بزرگتر قانون جدید استخدام بقول مهندسین «پیاده کردن» آنست و من اطمینان دارم بفرض انکه این قانون در مجلسین تصویب شود و مراحل قانونی خودرا بگذراند باتوجه‌به‌تعداد کثیر کارمندان دولت‌ورشته‌های مختلفی که بین‌آنان وجوددارد، تطبیق وضع هر دسته با این قانون سالها طول خواهد کشید و ما پس از ده یا بیست سال‌متوجه خواهیم شد که هنوز موفق به‌پیاده کردن قانون استخدام نشده‌ایم در ـ حالیکه درآنموقع باز مسلما شرایط فرق خواهد کرد و باز نیاز به‌قانون جدیدی پیدا خواهد شد .

این کارمند وزارت دارائی‌اضافه کرد: من خود دارای تحصیلات عالیه هستم و ظاهرا این قانون در درجه اول منافع کارمندانی را که دارای تحصیلات عالیه هستند تامین میکند. اما باید توجه داشت که‌اولاقانون بایستی منافع اکثریت کارمندان را تامین کند و ثانیا با جرح و تعدیل همان قانون سابق بخوبی می‌توان منافع کارمندانی راکه‌از جهاتی از قبیل تحصیلات عالیه و غیره‌دارای امتیازاتی هستند تامین کرد .

● خوب است

آقای حسن فهیمی کارمند پایه ۹ اداره کل بازنشستگی گفت : نظر آقای سناتور تهرانی بنظر من که کارمند اداره کل بازنشستگی کشوری هستم بسیار خوب است . بعلاوه ما تقاضا میکنیم که اختلافاتی که در حقوق کارمندان مختلف ادارات‌دولتی وجود دارد از بین برود و اصل حقوق برپایه صحیح و مناسب درآید . گما اینکه فهرست مقایسه حقوقی کارمندان رشته های مختلف را تهیه کرده‌ایم و با ملاحظه این صورت می‌بینیم که یك کارمند پایه ۹ اداری از سال بیست تا حال فقط ۶۳۸۰ریال به حقوقش اضافه شده در حالیکه‌همان کارمند در مجلس شورایملی و سنا ۱۵۴۰۵ ریال اضافه حقوق گرفته و پایه های آموزگاری ۱۲۶۱۰ ریال اضافه گرفته و نیز مثلا کارمندان راه آهن ۱۵۰۳۰ ریال بحقوقشان اضافه شده است .

خدمتگزاران جزء اداری در این مدت فقط چهار هزار ریال بحقوقشان اضافه شده در حالیکه خدمتگزاران مجلس ۱۰۸۰۰ ریال اضافه حقوق گرفته‌اند .

تنها تقاضای ما اینستکه بهر صورت این تبعیض را از بین ببرند .

کسری

بقیه از صفحه اول

درسال های قبل روی کسور بازنشستگی مطالعه قرار براین‌شده بود که کسوربازنشستگی که درحال حاضر ۸ درصد است به ۱۲ درصد افزایش یابد امابعد این طرح‌بموقع اجرا گذاشته نشد .

درسال ۱۳۴۴ مطالعه مجددی‌روی کسور بازنشستگی‌شروع خواهدشد وممکن است رقم ۸درصد به ده‌یا بیشتر ترقی کند ولی در هرصورت این افزایش نمیتواند جبران کسری را بنماید . و دولت کما کان تامین مقداری از کسری را بعهده‌خواهد گرفت .

همچنین طرح دیگری موردمطالعه است تا زوجود بازنشستگی‌در بانك یا یك موسسه اقتصادی نظیر آن استفاده شود و از راه سودی که حاصل میشود قسمتی از کسری تامین گردد . در مورد نیرو های مسلح هم مشکل فوق وجود داردو کسری مزبور همیشه از بودجه وزارت جنك تامین و پرداخت می گردد .

طبق تبصره ۱۲ دولت مکلف شد تاپایان سال ۱۳۴۴ لایحه اصلاح وضع بازنشستگی کلیه کارکنان مشمولین قوانین استخدام کشوری ونیروهای مسلح‌شاهنشاهی راازنظر تعیین حقوق بازنشستگی و کسور مربوطه به مجلس تقدیم کند .

تاکسی را دزدید

بقیه از صفحه چهارده

ابراهیم که‌در همین‌موقع‌به ابتدای امیرآباد رسیده بود در سر راه‌خود ژاندارم را مشاهده کرد، باین‌سبب فورا بسمت کوی دانشگاه برگشت، اما در نزدیکی خیابان کاشان باجیپ پاسگاه روبرو گردید لذا بسرعت وارد خیابان کاشان شد چون دچار ترس ووحشت شده بود دراین خیابان با طاهره سبزواری تصادف کرد واورا بگوشه‌ای انداخت وبفرار خودادامه داد و مرتب پشت سر خود نگاه می کرد و فاصله جیپ پاسگاه را با تاکسی می سنجید و همین عمل‌سبب شد که در انتهای خیابان کاشان کنترل تاکسی از دستش خارج شده وباعمارت نوساری تصادف‌کند شدت تصادف بحدی بود که یکی از ستون های عمارت خراب‌شد و خودابراهیم مجروح گردید ابراهیم باز دست از فرار نکشید ولی دستگیر شد وپس از تشکیل پرونده‌بمن تحویل داده شد تا بدادسرا تسلیم کنم .

ژاندارم افزود که کارشناس تصادفات نیز علت تصادف را عدم مهارت راننده در رانندگی تشخیص داده است .

خبرنگار ماسپس‌باعلی محمدمعرفت صاحب اتومبیل صحبت کرد او گفت برای صرف ناهار بخانه رفته بودم‌که بمن خبردادند اتومبیلت بسرقت‌رفته و تصادف کرده و دزد را ژاندارمری گرفته است .

خود ابراهیم‌گفت‌که هوس‌رانندگی بسرش زد وتاکسی را دزدید .

ابراهیم دیشب بدارالتادیب تسلیم‌شد

با ایجاد یك شکاف بزرك دیگر

کوه آتشفشان چهار قطعه‌شد

خبرنگار ما در تبریز بدنبال‌گزارش های قبلی در باره شکافتن کوه عین‌ـ الدین گوزلی و آتشفشانی این قله کوه اطلاع داد :

هرروز بر وسعت شکاف این قله کوه افزوده میشود و شکافهای تازه‌ای در قسمتهای دیگر کوه مزبور ایجاد میگردد .

علاوه بر دود و گاز و بخار که هر چند گاه یکبار از اعماق شکاف قله کوه عین‌الدین گوزلی با فشار زیاد و صدای مهیب خارج میگردد و هم‌اکنون زلزله های خفیف و متناوب در قریه عین‌الدین و دهات اطراف‌قله کوه عین‌الدین گوزلی ادامه دارد و شبها ساکنین دهات مجاور قله کوه مزبور صدا های رعد مانندی از اعماق زمین بگوششان میرسد .

دیروز باز هم شکاف بزرگی در قسمت شرقی ـ غربی قله‌کوه عین‌الدین گوزلی ایجاد شد و با این کیفیت قله کوه مزبور به چهار تکه تقسیم گردیده و تقریبا متلاشی شده است .

خبرنگار ما اضافه کرد که امروز آقای مهندس حمیل زاده رئیس دفتر فنی سازمان برنامه در آذربایجان شرقی اظهار داشت :

برای اعزام اکیپ مهندسین جهت رسیدگی بکیفیت و وضع شکاف و آتشفشانی قله کوه عین‌الدین گوزلی منتظر دستوراستانداری هستیم‌وچنانچه در این مورد دستور لازم از طرف استانداری صادرشود بلافاصله نسبت باعزام اکیپ مهندسین و کارشناسان اقدام خواهد شد .

رئیس دفتر فنی سازمان برنامه افزود که تاکنون هیچگونه اطلاعی در اینمورد بجز آنچه اداره سرپرستی نمایندگی اطلاعات در آذربایجان در اختیار ما گذاشته بدفتر فنی سازمان برنامه نرسیده است با اعزام اکیپ مهندسین بمحل وتحقیق درباره کیفیت شکاف کوه عین‌الدین گوزلی‌وچگونگی آتشفشانی آن وضعیت قله کوه‌مزبور روشن خواهد شد .

کنفرانس بیماریهای قلب دیروز و امروز ادامه یافت

صبح دیروز جلسات کنفرانس قلب در دانشگاه تهران افتتاح شد ، بعد ازظهر دیروز جلسه‌مزبور ادامه‌داشت و بترتیب پنج تن متخصصین قلب امریکا پیرامون جراحی قلب و درمان امراض قلبی سخنرانی کردند .

صبح امروز نیز جلسات کنفرانس در سالن آمفی‌تآتر بیمارستان پهلوی ادامه یافت و بعد از ظهر امروز آقای دکتر «مارتز» و آقای دکتر «دامان» درباره نارسائی های مزمن کلیوی وفشاربوی سخنرانی خواهد کرد و صبح وبعداز ظهر فردا نیز جلسات کنفرانس‌ادامه خواهدداشت.

اطلاعیه شهربانی کل کشور

در اجرای ماده ٤ دستور العمل مصوب شورایعالی حج در سال‌جاری ازعموم متقاضیان زیارت بیت‌الله‌ـ الحرام که تاتاریخ ۱۱ اسفند ماه جاری‌موفق‌بدریافت گواهینامه کمیسیون حج‌شده‌اند درخواست میشود مدارك لازم برای صدور گذرنامه خود را حداکثر تاساعت هفت بعد از ظهر روز پانزدهم اسفند ماه ٤۳ درتهران بماموربن صدور گذرنامه درفرمانداری تهران ودر شهرستانها به ماموربن صدور گذرنامه محل تسلیم نمایند.

شهربانی کل کشور

اطلاعیه

مجله اطلاعات بانوان

چون باانتشار شماره مخصوص هشتم اسفند مجله اطلاعات بانوان که روز شنبه گذشته منتشر شد، عده‌زیادی از خوانندگان گرامی‌پیشنهاد کردند که مجله هر هفته‌مثل این هفته‌دوروز زودترمنتشر شودتاازاول هفته‌آنرادراختیار داشته باشند،بدین وسیله‌باطلاع‌عموم‌میرساند که‌خوشبختانه موجبات اجرای این پیشنهاد فراهم شده است وازاین ببعد مجله اطلاعات بانوان همه هفته بجای دوشنبه ها روز شنبه منتشر خواهد شد .

ضمنا از ابراز لطف خوانندگان عزیز مجله در تهران وشهرستان ها که بوسیله نامه و تلگرام دراین دو روزه شماره مخصوص ۸ اسفند وابتکارات جدید مجله را مورد ستایش قرار داده‌اند صمیمانه تشکر میکنیم .

شورای نویسندگان
و هیئت مدیره
مجله اطلاعات بانوان

انتخابات صنفی فروشندگان جراید

نظربااینکه دوره ۲ساله انتخابات صنف فروشندگان جراید پایان یافته بنابدستور شهرداری تهران درتاریخ شنبه ۱۵ر۱۲ر٤۳ ساعت ۹ صبح در شورای عالی اصناف واقع در میدان بهارستان تجدید انتخابات بعمل می‌آید از کلیه همکاران خواهشمند است برای شرکت درانتخابات صنفی حضور بهمرسانند چنانچه از شرکت در انتخابات خودداری نمایند اعتراض بعدی مورد قبول واقع نخواهد شد .

اتحادیه فروشندگان جراید

درکانون افسران و درجه‌داران بازنشسته

روز شنبه ۱۵ اسفند ماه ساعت چهاربعد از ظهر جلسه سخنرانی دائر وآقای دکتر سادات ناصری درموضوع غرور ملی و حماسه‌سربازی سخنرانی خواهند نمود ودر پایان سخنرانی نیز دو حلقه فیلم رنگی نمایش داده خواهد شد از عموم افسران و درجه داران بازنشسته‌برای شرکت دراین سخنرانی دعوت میشود .

کانون افسران و درجه‌داران بازنشسته

مجالس ترحیم و یاد بود

بمناسبت چهلمین روز وفات مرحوم **آیت‌اله آقای حاج سیدابوالقاسم روحانی قمی** قدس‌سره که مصادف است با روز ۳۰ شوال‌المکرم ۱۳ اسفند ماه مجلس ختم معظم‌له درشب جمعه از ساعت شش بعداز ظهر الی نه منعقد است امید است‌عموم آقایان محترم بالاخص قمیین‌مقیم‌مرکز درمجلس مزبور واقع درخیابان کرگان میدان‌ثریا خیابان‌کاوه مسجد امیرالمومنین شرکت فرموده وبفرزند برومندش‌حجة‌الاسلام آقای‌سیدفضل‌اله روحانی منتی‌گذارند

حاج حسین خلیلی ـ حاج عزیزاله عزیزیان محمدیعقوبی ـ محمدعزیزیان ـ محمد قادری ـ تقی میرطباطبائی ـ محمد محمودنژاد

تسلیت

جناب آقای دکتر مستوفی

مصیبت وارده را تسلیت میدهم

ساساندخت نراقی

دانشجویان سال چهارم پزشکی دانشگاه‌ملی:

باکمال تاسف وتاثر وقلبی مملو از اندوه مصیبت وارده را باستاد محترم جناب آقای‌دکتر ابوالقاسم مستوفی تسلیت عرض میکنند وبقاء عزت و دوام سعادت بازماندگان آن مرحوم را ز پیشگاه خداوند مسئلت دارند .

بدینوسیله فوت ناگهانی دوست عزیزمان مهرداد روانبخش را بخانواده آنمرحوم تسلیت میگوئیم وخودرا درغم ایشان شریك میدانیم

فرهاد انشاء ـ مرتضی‌وکیل ـ سمیرعقراوی بیژن درودی ـ جمشید مورخی ـ عبدالرضا پیروزفر

جناب آقای قاسملو و خانم

بانهایت تاسف مصیبت وارده را تسلیت عرض نموده سلامتی و بقاء عمر شما وخانواده محترمتان را از یزدان پاك خواهانم

پوراندخت نژند

جناب آقای دکتر احمد مستوفی
استاد محترم دانشگاه

مصیبت وارده را به‌آنجناب وخاندان‌محترم تسلیت عرض مینمائیم

دکتر جهانگیر صوفی ـ دکتر ربیع بدیعی

جناب آقای عبداله قاسملو و سرکار خانم شهپرست

ماهم درغم واندوه شما شریکیم ضمن‌عرض تسلیت بقای عمر کلیه بازماندگان و شادی روح آنمرحومه را از خداوند متعال خواهانیم

علی‌اکبر صادقی آشتیانی و بانو

جناب آقای دکتر کاظم خسروشاهی

کارمندان و کارگران اداره‌کل آرایشی و بهداشتی موسسه تیدی درگذشت شادروان‌حاج مهدی‌مقدم را بجنابعالی و فامیل محترم مقدم تسلیت عرض می‌نمایند

جواد محدثی

آقای عباس میرخانی

مصیبت وارده را از طرف خود وکلیه‌همکارانم بشما دوست عزیز تسلیت عرض نموده سلامتی وسعادت آن خانواده محترم مرا از خدای بزرك خواستارم .

هوشنك بهمن‌پور

جناب آقای دکتر اصلانی‌دوست و سرور ارجمند

مصیبت‌وارده را تسلیت عرض میکنیم‌دوام عمر جنابعالی و خانواده محترم را از خداوند متعال خواستاریم

دکتر طباطبائی و بانو

درگذشت والده ماجده جناب آقای قاسملو را بخاندان قاسملو بخصوص سرکار خانم شهپرست و آقای عبداله قاسملو تسلیت عرض نموده بقاء و سلامتی آن خاندان را از خداوند متعال خواهانیم

ملوك نیك‌بین ـ مینو باقری ـ اعظم‌فتوره‌چی

بانهایت تاثر فوت والده ماجده جناب آقای عبداله‌قاسملورا ضمیمانه حضورمعظم‌له وسرکار علیه‌بانوپوران‌دخت‌شهپرست‌تسلیت عرض‌نموده بقای عمر بازمانه‌گان را از خداوند بزرك مسئلت مینمائیم

عالیه پاکزاد ـ دکتر حسین پاکزاد

آموزگاران سازمان فرهنگی شهپرست

باکمال تاسف فوت والده جناب آقای عبداله قاسملو را حضور ایشان وسرکارخانم شهپرست تسلیت عرض مینمایند

شریفیان ـ بهنام پور ـ باقری ـ شیدانی ـ ربیعی ـ ایران‌نژاد ـ طهوری

جناب آقای مهندس محسن مستوفی

کلیه‌کارکنان سازمان برق ایران بانهایت تاثر و تالم درگذشت پدر ارجمندتان را تسلیت میگویند و صبر جمیل برای جنابعالی و خانواده محترم مسئلت دارد

سازمان برق ایران

همکار محترم آقای دکتر ابوالقاسم مستوفی

آقایان پزشکان و کارمندان اداره بهداری شهربانی‌کل کشور خودرا درمصیبت وارده با آن همکارگرام شریك دانسته سلامتی وبقای آن فامیل محترم را از خداوند متعال مسئلت دارند.

رئیس اداره بهداری شهربانی‌کل‌کشور ـ دکتر لطیفی

جناب آقای قاسملو

دبیران دبیرستان‌دخترانه شه‌پرست‌درگذشت مادرگرامیتان‌را به‌آنجناب وسرکارخانم‌شه‌پرست تسلیت میگویند

اسکندری ـ احمدیخواه ـ پرویز ـ نفیسی شیخان ـ ابطحی ـ خوشنویسان

جناب آقای مهندس کاظم اشتری

درگذشت مادرگرامتان را به جنابعالی وکلیه بستگان صمیمانه تسلیت عرض نموده و شریك هم وغم شما میباشم و بقاء عمر بازماندگان آن مرحومه را از درگاه ایزدمتعال مسئلت مینمایم.

رضا قلی جهاندیده

باقلبی مملو از تاثر و تاسف مصیبت‌وارده را بخانواده قاسملو خصوصا دوست‌ارجمندجناب آقای عبداله قاسملو تسلیت‌گفته سلامتی و بقاء عمر بازماندگان آنمرحومه را خواستاریم .

جواد شیروانی ـ فردوس قربانی

جناب آقای حاجی عبدالله مقدم

بانهایت تاسف مصیبت‌وارده را بجنابعالی و خانواده محترم تسلیت عرض نموده سلامت و بقای عمر سرکار و فردفرد آن خاندان را از ایزد متعال مسئلت مینمایم **نظرآباد ـ عباس اخوان**

جناب آقای حاجی عبدالله مقدم

کارمندان و کارگران کارخانجات مقدم با نهایت تاثر و تاسف مصیبت وارده را بجنابعالی و جناب آقای توکلیان تسلیت عرض نموده، بقای عمر آن خاندان را از ایزد متعال مسئلت دارند.

نظرآباد کارکنان کارخانجات مقدم

دبیران وکارمندان و دانش‌آموزان دبیرستان رضاشاه‌کبیر باکمال‌تاثر مصیبت‌وارده‌را به‌سرکار بانوان هوری مقدم ومهری صفی‌نیا تسلیت‌عرض مینمایند

فروغ‌کیا

واقعه تاسف‌آور درگذشت مهرداد رابخانواده محترم روانبخش تسلیت عرض مینمائیم

ایوب‌پور ـ برقعی ـ صادقین ـ یزدی

یزدیها عقیده دارند که...

پلیس بین‌المللی سارق بورس طلارادر کپنهاك دستگیر کرد

وی که دیشب با هواپیما بتهران منتقل گردیده ، هنگامیکه برای ازدواج بایکدختر دانمارکی همراه بستگان این دختر عازم کلیسا بود توسط مامورین دستگیر شد.

یکی از مامورین اظهار داشت از مغازه بورس طلا معادل

۵۵۰ هزار تومان وجه‌نقد و طلا سرقت شده بود

پلیس بین‌المللی پس از بازرسی منزل خسرو که خودرا «دکتر نیاقی» معرفی میکرد ۲۲ گذرنامه پیدا کرد !

دیشب یکی از اعضای باند سارقین بورس طلا که وسیله پلیس بین‌المللی در کپنهاك دستگیر شده بود با هواپیما تحت الحفظ به تهران فرستاده شد و با قرار صادره از طرف بازپرس دادسرا در زندان دادگستری بازداشت گردید . وی خسرو رنجبین نام دارد .

خسرو متهم است پس از انجام سرقت از مغازه بورس طلاازایران گریخته و هر چند ماهی در یکی از کشور های خارجی بسر میبرده و پولهای سرقت شده را خرج میکرده است .

عکسی از خسرو که در زندان کپنهاك برداشته شده است

۵۵۰ هزار تومان

شب گذشته یکی از مامورین پلیس که برای تحویل گرفتن خسرو رنجبین بفرودگاه مهرآباد آمده بود بخبرنگار ما که درآنجا حضور داشت گفت : سرقتی که وسیله افراد این باند چندی‌پیش ازمغازه بورس‌طلادر خیابان‌فردوسی صورت گرفت ۵۵۰ هزار تومان بوده است .

خبرنگار ما که از نیمه شب گذشته در فرودگاه‌مهر آبادحضور داشت گزارش میدهد : ساعت ۲ بعد از نیمه شب هواپیمای‌غول‌پیکر مسافری در باند فرودگاه‌مهرآباد بزمین نشست‌ودر این هنگام‌تیمسار سرتیپ صیرفی‌رئیس اداره‌تشخیص هویت و نماینده پلیس بین‌المللی در ایران باتفاق سروان هاشمی و چند تن از مامورین دادسرای‌تهران که با یك جیپ قرمز رنك‌بفرودگاه مهرآباد آمده بودند بطرف‌هواپیما رفتند .

دهمین مسافر

مسافرین یکی پس از دیگری از هواپیما پیاده شدند دهمین‌نفری که از هواپیما خارج شد خسرو بود و همراه او سرگرد امیر خطیبی یکی از افسران پلیس که برای آوردن وی به کپنهاك رفته بود دیده میشد . متهم که بارانی‌سیاه رنك پوشیده و یك چمدان آبی ویك‌جعبه مقوائی دردست‌داشت ، از هواپیما پیاده شد .

مامورین پلیس پس از آنکه‌متهم باازپلکانهای هواپیما پائین گذاشت او را احاطه کردند و عکاسان مشغول برداشتن عکس شدند . خسرو برای آنکه شناخته نشود ، جعبه‌ای را که در دست داشت‌مقابل صورتش میگرفت و میگفت: من گناهی نکرده‌ام و نمیدانم چرا از من عکس میگیرید . متهم افزود : من تا بحال با شرافت زندگی کرده‌ام و علت دستگیری خود را هم نمیدانم !

چند دقیقه بعد مامورین‌خسرو را سوار اتومبیل جیپ کردند و به طرف زندان براه افتادند .

در کپنهاك ازدواج کرد

متهمین سرقت‌ازبورس طلا پس از آنکه‌نقشه سرقت از مغازه‌بورس طلا را با سوراخ کردن کف اطاق هتلی که بالای مغازه بود ، بمرحله اجرا در آوردند ، پولها و طلاهارا بین خود تقسیم کردند و هرکدام بطرفی رفتند . خسرو مدتی در بیروت ، آلمان و فرانسه زندگی میکرد و سپس به کپنهاك پایتخت دانمارك رفت و مدتی در آنجا با

خسرو رنجبین هنگام ورود به تهران در فرودگاه

گذرنامه های گوناگون و نام های مستعار بسر برد .

خسرو پس از آنکه مدتی در کپنهاك بسر برد ، از زندگی یکنواخت خسته شد و چون می‌دانست پلیس بین‌المللی در تعقیب او میباشد ، برای فرار از مجازات در آنجا با دختری ازدواج کرد. روزی که قرار بود خسرو وهمسرش برای مراسم عروسی بکلیسابروند، درحالیکه علاوه بر خانواده‌عروس، دو نفر از کارمندان سفارت ایران نیز در این مراسم دعوت داشتند و در پشت سرعروس و دامادحرکت میکردند ، خسرو وسیله افراد پلیس بین‌المللی دستگیر شد .

عنوان دکتری داشت

خسرو پس از دستگیری که مدت دو ماه از آن میگذرد ، در زندان کپنهاك زندانی بود و پلیس بین‌المللی پس از بازرسی‌از منزل وی اسناد و مدارکی بدست آوردو معلوم شد که وی با گذرنامه‌جعلی بنام « دکتر مرتضی نیاقی » همه‌جا خود را پزشك معرفی میکرده‌است.

۲۲ گذرنامه سفید و مجعول

مامورین پلیس بین‌المللی پس‌از بازرسی از خانه خسرو۲۲گذرنامه جعلی از خانه او پیداکردند .معلوم شد بعضی از این گذرنامه هامتعلق به اشخاصی مختلف میباشد که سرقت شده‌است و خسرو باتعویض عکس گذرنامه ها مدتی از آنها استفاده مینموده است . بعضی‌دیگر از این گذرنامه ها سفید بود .

دستگیری رحمن کردی

ضمن دستگیری خسرو پلیس بین‌المللی یکی دیگر از همکاران او را که رحمن کردی نام دارد و در سرقت از شعبه بانك‌صادرات معادن خیابان سپاه و شرکت کامپساکس وشرکت جونز ومغازه بورس طلا دست داشته در ایتالیا دستگیر نمود .

وی اکنون در یکی از زندانهای ایتالیا زندانی میباشد و بزودی مامورین پلیس ایران برای‌تحویل گرفتن وی بایتالیا خواهند رفت .

زنی دست بخودکشی زد

دیروزمامورین ژاندارمری‌مرکز در امیرآباد زن جوانی که خود را مسموم کرده بود به بیمارستان لقمان‌الدوله فرستادند .

این زن بتازگی‌ازشوهرش طلاق گرفته است . او گفت چون‌شوهرم خسیس بود از او طلاق گرفتم‌ولی بعداً فریب جوانی را که بمن اظهار عشق مینمود و بازدواج با من اظهار تمایل میکرد خوردم و این دوعامل سبب شد که دست بخودکشی‌بزنم.

هنوز قاتل یا قاتلین نگهبان بانك پیدانشده‌اند

تحقیقات مامورین پلیس و بازپرس فوق‌العاده دادسرا برای شناختن قاتل یا قاتلین سعداله کوشکستانی نگهبان شعبه بازار بانك بیمه بازرگانان‌ادامه دارد .

امروز آقای دکتر فاطریون بازپرس شعبه ٤ فوق‌العاده دادسرا که‌رسیدگی به پرونده قتل نگهبان بانك بیمه بازرگانان را بعهده دارد از همسر و خویشاوندان نزدیك نگهبان تحقیق خواهد کرد .

خبرنگار ما گزارش میدهد تاظهر امروز هیچکس از طرف بازپرس این پرونده بازداشت نشده است .

تحقیقات باز پرس بر اساس این اصل است که قاتل یا قاتلین سابقه آشنائی با نگهبان مقتول داشته‌اند و احتمالا بعلت این آشنائی توانسته‌اند در ساعات تعطیل بانك وارد بانك شوند .

خبرنگار ما در گزارش خود افزوده است در ۲ روزی که از قتل نگهبان گذشته بازپرس مربوطه از ۲۰ نفر تحقیق کرده است . یك مقام مطلع که در کار تحقیقات نظارت مستقیم داشته امروز بخبرنگار ما گفت : آنچه مسلم است قاتل یا قاتلین ، نگهبان را میشناخته‌اند ولی‌پایه وحدودآشنائی آنها هنوز معلوم نیست . این مقام افزود در حال حاضر بر اساس قرائن و دلائل موجود در پرونده امیدواری زیادی بشناختن و دستگیری قاتلین نگهبان بانك وجود دارد .

باقی میماند موضوع آشنائی سارقین با نگهبان مقتول است ، زیرا درلحظه اول آنها با توجه به آشنائی قبلی وارد بانك شده و چون ضمن تهدید و مجروح کردن نگهبان کلیدی‌برای باز کردن گاو صندوق بدست نمی‌آورند از ترس آنکه اگر نگهبان زنده‌بماند آنها را معرفی خواهد کرد ویرا با ضربات بعدی بقتل رسانیده‌اند .

بازپرس پرونده نیز با توجه باین نکته است که اصل « آشنائی »با نگهبان بانك را مورد توجه قرار داده است .

خبرنگار ما گزارش میدهد پیش از ظهر دیروز جنازه نگهبان مقتول برای دفن بگورستان حمل شد و از طرف بانك بیمه بازرگانان کلیه مراسم و مقدمات این کار فراهم شده بود . صورتمجلس معاینه جسد نگهبان در سه صفحه‌بزرگ درادارہ پزشکی‌قانونی تنظیم گردید در این معاینه کلیه‌آثار ضربات و جراحات وارده توضیح داده شده با توجه به نتیجه معاینه‌پزشکان قانونی اظهار نظر میکردند که نگهبان مقتول بیش از ۳ ساعت با سارق یا سارقین مبارزه کرده و سارقین پس از آنکه از بدست آوردن کلید و اجرای نقشه دستبرد نا امید شده‌اند با طناب او را بسته‌اند .

گزارش خبرنگار ما نشان می‌دهد با توجه باینکه قاتل یا قاتلین موفق بسرقت از گاو صندوق بانك نشده‌اند تنها مسئله‌ای که در باره قتل نگهبان

باشلیك ۵ گلوله دوسارق دستگیر شدند

دیشب رئیس کلانتری ۵ باتفاق راننده‌خوددونفرسارق راکه‌اتومبیلی را دزدیده بودند دستگیر کرد .

آقای سرهنك زند کریمی‌رئیس کلانتری ۵ هنگامی که بااتومبیل پلیس از خیابان نادرشاه میگذشت بیك اتومبیل دوج بشماره ۲۸۳٤۹ که دونفر سوار آن بودند ظنین شد. سرنشینان‌این اتومبیل بادیدن اتومبیل پلیس‌برسرعت خودافزودند و رئیس کلانتری نیز آنها را تعقیب کرد .

این دونفر در خیابان بهجت‌آباد ازاتومبیل‌پیاده‌شده پابفرار گذاشتند و رئیس کلانتری ضمن بازرسی بدنی از متهمین تعدادی‌آچار و وسیله‌ای برای سیمکشی اتومبیل‌و یك چراغ قوه بدست آمد و معلوم شد این دونفر محمدشوکتی‌و حسین‌محمدی نام دارند و اتومبیل دوج نیز متعلق به آقای کمال‌رحمانی مدیر کارخانه چرمسازی کمال میباشد که توسط آنها سرقت شده است .

تاکسی را دزدید

عصر دیروز آقای ثقفی بازپرس دادسرا ابراهیم جوان ۱۷ ساله‌ای‌را که دیروز در امیرآباد تاکسی‌شماره ۸۱٤۷۸ را بسرقت برده بود و به وسیله مامورین ژاندارمری مرکز دستگیر شده بود توقیف کرد.

ژاندارمی که ابراهیم را بدادسرا آورده بود میگفت ساعت نزدیك دو بعد از ظهر بود که یکی از کسبه تلفنی به پاسگاه اطلاع داد تاکسی شماره ۸۱٤۷۸ را از برابر خانه صاحبش‌درخیابان شیراز امیرآباد بسرقت‌بردند،آقای مصطفی‌زاده رئیس پاسگاه با عجله به تعقیب‌سارق پرداخت و نیز بژاندارم‌گشت ابتدای امیرآباد (مقابل میدان جلالیه)جریان واقعه تلفنی اطلاع داده شد تا راه‌را ببندد .

بقیه در صفحه هفدهم

کرمانیها عقیده دارند که...

برنامه امشب سینماهای

اونیورسال

ایران ـ میامی ـ سیلوانا ـ تهران

درچندروزگذشته‌مردم‌هنردوست تهران از فیلم «بن‌بست»استقبال بی‌نظیری بعمل آوردند و ما وظیفه خود میدانیم از این همه استقبال بی‌شائبه صمیمانه تشکر نمائیم.

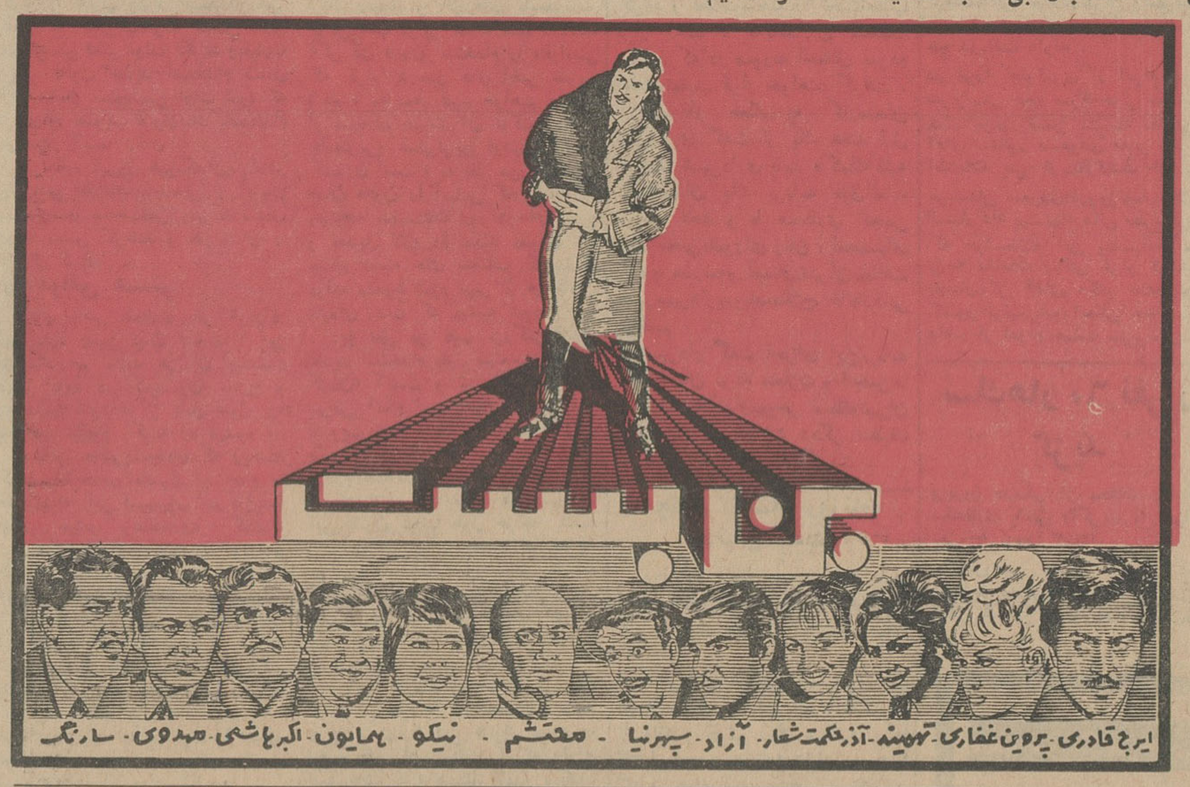

از فردا صبح درسینماهای

نادر ـ دنیا ـ مراد ـ رامسر ـ کارون ـ جهان ـ فلور

برای اولین مرتبه یك فیلم بزرك وپرحادثه از ماجراهای هرکول غول‌پیکرقهرمانان قهرمانان دنیای کهن

هرکول و پسر آفتاب

درآمدهای جدید در بودجه

بقیه از صفحه اول

متاسفانه کسری بودجه ، در همان رقم ۳۸۰ میلیون تومان که اعلام گردیده بود تثبیت نمیشد ، بلکه در قالب تبصره ها کسری های تازه ومختلفی دیده میشد که نه تنها در آن روز برای متصدیان امر روشن نبود بلکه هنوز هم که یازده ماه و نیم از اجرای آن گذشته معلوم نیست برای اضافات و ترفیعات چقدر پرداخت شده و خواهد شد .

چند تبصره بودجه سال جاری با وجودی که تبصره خرج می - باشند اما ارقام آن در بودجه سازمان ها منظور شده است مثلا تبصره امور مالیاتی معتقدند که قسمتی از خرج وزارت جنك در بودجه وزارت جنك منظور شده است . باین دلیل در تبصره ها کسری بودجه نامرئی دیده نمیشود .

● بررسی درآمد

در مورد درآمد ها در قسمت اول که پنج بخش است تحول بزرگی بچشم نمیخورد ، این پنج بخش به ترتیب شامل مالیات های مستقیم و غیر مستقیم- در آمد های حاصل از انحصارات ، درآمد های حاصل از خدمات دولت ، وامها و کمك های متفرقه است - در مورد مالیات ها هیچ تحولی بچشم نمیخورد و علت آن اینست که بودجه براساس قانون فعلی مالیاتها تنظیم شده است. قانون جدید مالیات بر درآمد از نظر درآمد معلوم نیست رقم جالبی نصیب دولت کند چون در قانون برای صنایع و بازرگانی و خدمات اقتصادی بخشودگی و تسهیلات فراوانی در نظر گرفته شده است و همچنین مالیات حقوق نیز کاهش میابد .

مبلغ اضافه درآمد مالیات مستقیم نسبت به غیر مستقیم ۶۸۱ میلیون ریال است که ۱۶۵ میلیون ریال آن مربوط به مالیات بر اموال و املاك بقیه مربوط به مالیات بر درآمد میباشد. در ارقام ریز مالیات بر درآمد مالیات کسبه و صنعتگران و دستمزد بگیران (پیشه وران) ۱۵ میلیون ریال کاهش نشان میدهد. بقیه رشته ها کماکان بطور متوسط ده درصد افزایش دارند .

● مالیات وسائط نقلیه

مالیات صاحبان وسائط نقلیه که در سال قبل ۳۴ میلیون تومان پیش بینی شده بود امسال ۳۵ میلیون تومان پیش بینی شد این رقم با توجه باینکه مالیات اتومبیل در سال آینده لغو خواهد بود رقم بزرگی را نشان میدهد . متصدیان امور مالیاتی معتقدند که قسمتی از این رقم مربوط به بقایای مالیات اتومبیل می باشد و بقیه حق اسفالت و نظایر آست .

● مالیات مستغلات

مالیات مستغلات از ۱۷ میلیون تومان به ۳۵ میلیون تومان افزایش یافته است . این افزایش مربوط به ممیزی تهران در سال جاری است . وزارت دارائی معتقد است با اطلاعات جدیدی که از ممیزی بدست آورده میتواند مالیات مستغلات را به دو برابر افزایش دهد .

مالیات املاك مزروعی ۸ میلیون تومان کاهش پیدا کرد ولی مالیات بر ارث ۱۵ میلیون تومان افزایش یافت و بدو برابر و نیم سال قبل رسید .

● افزایش مالیات غیر مستقیم

مالیات غیر مستقیم سال آینده در حدود ۲۰۶٫۲ میلیون ریال نسبت به سال جاری افزایش خواهد داشت. که ارقام مهم آن شامل موارد زیر میباشد به نفت و بنزین ۱۱۵ میلیون ریال و عوارض بنزین و گازوئیل ۱۱۵ میلیون ریال ، و سهم دولت از اضافه بهاء بنزین و نفت کوره ۸۰۰ میلیون ریال عوارض الکل صنعتی قریب ۱۱۶ میلیون ریال .

● در آمد نفت کم شد

با وجودی که درآمد نفت کشور درسال ۴۴ به ۵۵۲ میلیون دلار پیش بینی شد که نزدیك به صد میلیون دلار بیشتر از رقم پیش - بینی بودجه سال ۴۳ است معهذا سهم دولت از درآمد نفت کم شده زیرا در سال ۴۳ دولت ۱۲٫۹۳۰ میلیون ریال درآمد داشت اما سال آینده ۱۲٫۲۶۲ میلیون ریال در آمد خواهد داشت .

علت اساسی این است که سهم دولت از درآمد نفت از ۳۵ در صد به ۳۰ درصد کاهش پیدا کرده است.

● شیلات

باوجودی که درسال آینده صید ماهی در شمال ممنوع خواهد بود و هیچ رودخانه‌ای به اجاره داده نخواهد شد معهذا درآمد شیلات ۵۲ میلیون ریال بیشتر می باشد علت آن این است که شیلات درآمد اصلی خود را از خاویار بدست می‌آورد .وخاویار را هم برای اولین بار درسال جاری به مزایده عمومی گذاشته و اضافه بهای حالبی بدست آورده است .

● دخانیات

درامد دخانیات درسال آینده رقم کمتری نشان میدهد .

علت آن این است که دخانیات در سال آینده از خزانه کمك دریافت نخواهد کرد در حقیقت بشکل بازرگانی نگهداری خواهد شد و هزینه‌اش را راسا بعهده گرفته است . بهمین جهت رقم درآمد حاصله از دخانیات رقم کوچکتری از سال ۱۳۴۳ می باشد .

دخانیات ۲۹۶۳ میلیون ریال درآمد ویژه خواهد داشت که تحویل خزانه خواهد شد .

● در آمد انتفاعی

اقدام مهم در بالابردن درآمد دولت در بخش «سود موسسات انتفاعی و بازرگانی» به چشم می خورد .در این بخش قریب دویست میلیون تومان اضافه درآمد وجود دارد که تنها بیش از ۸۵ میلیون تومان اضافه درآمد قند و شکر است .

همچنین ارقامی از بابت سود سهام بانك مرکزی ،بانك ملی ، بانك رهنی ، شرکت سهامی تلفن ،شرکت سهامی فرش ،شرکت سهامی بیمه و نظایر آن به چشم می خورد که در سال های قبل در بودجه دیده نمیشد.

توضیحا یادآور می شود که موسسات فوق در سالهای گذشته هم درآمد داشتند. ولی حساب و کتاب آن در بودجه روشن نبود .

برای اولین بار مردم فهمیدند که بانك مرکزی درسال ۴۴ قریب ۲۵ میلیون تومان ،بانك ملی ۲۸ میلیون تومان و شرکت ملی نفت ایران ۵۰ میلیون تومان درآمد تحویل خزانه کل کشور خواهد کرد .

درمورد شرکت ملی نفت تاچند سال قبل ارقامی دربودجه وجود داشت که حاکی از کمك دولت بود .

اما این وضع در چندسال گذشته تغییر کرد تا آنجا که درسال ۴۴ رقم ۵۰۰ میلیون ریال کمك شرکت ملی نفت بدولت دیده میشود .

● درآمدهای دیگر

علاوه بر درآمد های فوق که در بخش بودجه عادی می باشد . درآمد های دیگر هم دولت در بخش برنامه های خود پیش بینی کرده است که جمع آن ۵۵۴۰۰ میلیون ریال می باشد . ازاین مبلغ ۴۵٫۲۶۶ میلیون ریال آن از درآمد نفت ، اضافه بهاء جدید بنزین و گذرنامه و الکلهای صنعتی ،وپذیره نفت، ودرآمد های متفرقه سازمان برنامه می باشد .

بقیه ۹۴۶۲ میلیون ریال وام خارجی و ۶٫۶۷۰ میلیون ریال وام داخلی می باشد .

روز جهانی معلولین

روز پنجشنبه آینده مصادف با روز جهانی معلولین است و بهمین مناسبت مراسمی در اتومبیل کلوپ شاهنشاهی برپا میشود .

برای شرکت در این مراسم از طرف هیئت مدیره کانون بهبود و رفاه معلولین از جمعی از رجال و شخصیت های مملکتی و روزنامه- نگاران دعوت بعمل آمده است .

آئیننامه جدید امتحان ورودی دانشگاه

● امتحانات زیر نظر هیئتی از دانشکده های هم گروه انجام میشود و بزبان فارسی و خارجه اهمیت بسزائی گذاشته میشود

آئین نامه جدید امتحان ورودی دانشگاه ها صبح فردا مورد مذاکره قرار خواهد گرفت و ممکن است با تغییراتی بتصویب شورای دانشگاه برسد .

مطابق آئین‌نامه جدید، امتحان ورودی دانشگاه در یك مرحله انجام بطور اختصاصی انجام میشود و کلیه امور مربوط به کنکور دانشکده‌ها زیر نظر هیئتی از دانشکده های هم گروه انجام میگردد. طرح سئوالات و اجرای امتحانات و تصحیح اوراق به عهده استادان دانشگاه خواهد بود واز هریك از دانشکده های هم گروه یك تن از استادان درکار انجام کنکور همکاری خواهد داشت .

● زبان فارسی و خارجه

بطوریکه خبرنگار دانشگاهی ما کسب اطلاع کرده است دانشگاه تهران برای بالا بردن سطح اطلاعات داوطلبان و تقویت زبان مادری آنان موجباتی فراهم ساخته است تا سئوالات بیشتری در درس های فارسی وزبان خارجه از داوطلبان بعمل آید وبرای اجرای این منظور نیز قرار است اکثر دانشکده ها از داوطلبان، امتحان زبان فارسی وزبان خارجه بعمل آورند و اهمیت زیادی نیز برای این دو زبان قائل شوند .

یکی از مسائلی که قبل از شرکت در امتحان برای داوطلبان ضروری خواهد بود داشتن سلامت مزاج و حسن رفتار اجتماعی ونمونه بودن وضع تحصیلی آنان خواهد بود .

بعزار اطلاع امتحان دانشکده های مشابه ، باهم انجام میشود و دانشکده ها اختیارات کاملی در طرح سئوالات وبرگزاری امتحانات خواهند داشت.

دانشکده های مشابه گروه الف شامل دانشکده های پزشکی ودندان- پزشکی وداروسازی و دامپزشکی ،

گروه ب: شامل دانشکده فنی و رشته معماری ، دانشکده هنرهای زیبا. گروه ج: دانشکده های علوم و کشاورزی ،

گروه د: دانشکده هنرهای زیبا (نقاشی وحجاری و موسیقی) گروه ه: دانشکده های حقوق و علوم اداری ومدیریت بازرگانی و گروه و: دانشکده های ادبیات و معارف اسلامی میباشد .

● رشته طبیعی

دارندگان دیپلم طبیعی می توانند در یك گروه از گروههای (الف ج) از رشته‌های زمین شناسی زیست‌شناسی و یك گروه از گروه‌های (و-ه) شرکت کنند .

● رشته ادبی

دیپلمه‌های ادبی میتوانند در گروه های (د،و) شرکت نمایند .

● رشته ریاضی

دیپلمه های ریاضی میتوانند در یك گروه از گروه های الف،ب،ج و در یك رشته از گروه‌های بقیه شرکت کنند .

شاهنشاه وارد لندن شدند

بقیه از صفحه اول

علیاحضرت شهبانو نیز نیمه شب دیشب از تهران عازم لندن شدند و امروز به شاهنشاه ملحق شدند .

● در لندن

رادیو لندن دیشب اطلاع داد : اعلیحضرت شاهنشاه ایران امروز (دیروز) برای یك دیدار خصوصی وارد لندن شدند در فرودگاه لرد «نوجنت» بنمایندگی از طرف علیا- حضرت ملکه انگلستان، باعلیحضرت شاهنشاه خوش آمد گفت و پس از مراسم استقبال شاهنشاه ایران از یك گروه احترام سان دیدند علیا- حضرت شهبانو فرح نیز فردا (امروز) وارد لندن خواهند شد .

شاهنشاه ایران روز سه شنبه ناهار را با علیاحضرت ملکه انگلستان صرف خواهند کرد و بعد از ظهر وزیر خارجه انگلستان بطور رسمی با اعلیحضرت ملاقات خواهند نمود.

روز چهار شنبه نیز آقای نخست وزیر انگلستان ناهار را در حضور شاهنشاه صرف خواهد کرد و روز جمعه اعلیحضرت پس از یك ضیافت در سفارت ایران بافتخار اعضای هیئت دولت انگلستان با آنان مذاکره خواهند نمود .

● دسته گل والاحضرت مهناز

لندن - یکم مارس - آسوشیتد پرس- شاهنشاه ایران امروز (دیروز) از اتریش وارد لندن شدند .

شاهنشاه با هواپیمای «کاراول» خطوط هوائی اتریش از «سالزبورك» اتریش به لندن پرواز کردند .

والاحضرت مهناز فرزند ۶ ساله آقای اردشیر زاهدی در فرودگاه بودند - والاحضرت مهناز هنگام پیاده شدن اعلیحضرت بطرف معظم‌له دویدند و پدر بزرگ خود را در آغوش گرفتند .

شاهنشاه بعد از سان دیدن از گارد احترام در حالیکه اتومبیل و موتورسیکلت سواران پلیس اتومبیل معظم‌له را اسکورت میکردند بسوی شهر لندن حرکت کردند .

شاهنشاه در سفارت ایران اقامت کرده‌اند و قرار است ظهر سه شنبه شاهنشاه و شهبانو ناهار را در کاخ «بوکینگهام» با ملکه الیزابت صرف کنند . اعلیحضرتین بعداز ضیافت جامعه ایرانیان مقیم لندن حضور می‌یابند .

● مذاکرات لندن

روز ٤ شنبه شاهنشاه قبل از صرف ناهار با هارولد ویلسون نخست وزیر انگلستان در کاخ شماره ۱۰ «داونینگ استریت» با نخست وزیر ووزیر خارجه انگلستان مذاکره خواهند کرد .

عزیمت شهبانو

علیا حضرت فرح پهلوی شهبانوی ایران نیز نیمه شب دیشب تهران را بسوی لندن ترك گفتند .

خانم علم ، همسر آقای اسدالله علم وندیمه مخصوص علیاحضرت شهبانو درالتزام رکاب بودند ،والاحضرت شاهپورها ، آقای هویدا نخست‌وزیر، روسای دربار شاهنشاهی، امرای ارتش وجمعی از شخصیتهای مملکتی شهبانو فرح را درفرودگاه بدرقه نمودند .

گزارشهای رسیده از لندن حاکی است که علیاحضرت شهبانو نزدیك ظهر امروز بوقت تهران ، واردلندن شدند و درفرودگاه لندن شاهنشاه شخصا ازعلیا حضرت شهبانو استقبال نمودند .

شاهنشاه و شهبانو فرح سپس به محل سفارت کبرای شاهنشاهی رفتند وظهر امروز برای شرکت درمیهمانی دربار سلطنتی انگلستان به کاخ بوکینگهام عزیمت نمودند .

شاهنشاه و شهبانو ناهار را باعلیا حضرت الیزابت دوم، ملکه انگلستان صرف فرمودند .

سفر وزیر کشاورزی در خراسان

تیمسار سپهبد ریاحی وزیر کشاورزی که باتفاق آقای دکتر ولیان رئیس سازمان اصلاحات ارضی به خراسان رفته بود دیشب بتهران بازگشت .

وزیر کشاورزی صبح دیروز از ایستگاه کشاورزی (طرق) در شش کیلومتری مشهد و شرکت تعاونی روستائی قریه (کوده) درسی کیلو- متری شمال مشهد دیدن کرد .

همچنین کشتزارهای نمونه، مراکز دامپروری ودبیرستان کشاورزی طرق مورد بازدید وی قرار گرفت. وزیر کشاورزی در اجتماع دهقانان این قریه گفت «شما ساکنان این قریه تاچندی پیش در وضعی بسر می‌بردید که نه برای شما امیدبخش بود ونه شما به آینده آن امیدوار بودید ولی انقلاب نجات‌بخش شاهنشاه اکنون وضعی را پدید آورده است که هرروز مژده تازه‌ای بشما میرسد .

این افراد سپاه دانش که بدهکده های شما آمده‌اند، شما را درباسواد شدن و تامین یك زندگی بهتر یاری میکنند وفردا جوانان سپاه ترویج و آبادانی هم برای خدمت شما عازم روستاها خواهند شد . پس همه چیز فراهم است ودر مقابل این نعمت شما نیز باید حرکت از خودتان بدهید» رئیس سازمان اصلاحات ارضی نیز دراجتماع دیگری که از کارکنان اداره کل کشاورزی خراسان تشکیل شده بود تاکید کرد که اختلافات مربوط به اصلاحات ارضی باید درخود شهرستان ها واستانها حل وفصل گردد .

آقای دکتر ولیان متذکر شد که اجرای کامل مرحله دوم قانون اصلاحات ارضی درحدود دوسال ونیم بطول خواهد انجامید .

سیاست واردات

بقیه از صفحه اول

برای امر واگذاری واردات شکر به بخش خصوصی تهیه کند . سیاست دولت درسال ٤٤ برای همان سال می باشد . اما در طرح جدید یك سیاست دهساله برای تولید وواردات شکر ریخته خواهد شد که در پایان برنامه ، مصرف شکر از تولیدات داخلی تامین گردد .

۵۵۰ هزار ریال هم خرج تاسیسات وافزایش سرمایه خواهد کرد درنتیجه باقیمانده که ۱۶۵۸ میلیون ریال باشد بعنوان سود ویژه تحویل خزانه خواهد شد. در حالیکه درسال ۴۳ که واردات شکر به بخش خصوصی «بازرگانان» واگذار گردیده مبلغ درآمد ۸۴۰ میلیون ریال پیش بینی شده بود با پیش بینی رقم فوق برای سال ٤٤ ، درآمد دولت از قند و شکر معادل رقمی شد ، که دولت درسال ٤٢ یعنی سال قبل بدست آورده بود .

با این وضع استنباط می شود که دولت سیاست فعلی خودرا در مورد قند و شکر که منبع ورود شکر از خارج باشد کماکان تعقیب خواهد کرد .

خبرنگار ما اطلاع میدهد . محافل دولتی مشغول مطالعه موجودی قند و شکر می باشند .

پیش بینی می شود که موجودی کارخانجات تا پایان سال ۱۳۴۳ و میزان عادی محصول داخلی درسال ٤٤ به ۷۰۰ هزار تن برسد .

همچنین قریب ۶۰ هزار تن از موجودی فعلی بازرگانان برای سال ٤٤ باقی می ماند که با توجه بموجودی اداره کل قند و شکر مصرف بیش از ده ماه کشور تامین خواهد بود .

لذا گفته می شود دولت منع ورود قند و شکر را ممکن است تا اواخر سال آینده ادامه دهد . ودر مدت ممنوع بودن واردات شکر مطالعات عمیقی روی مصرف و تولید و واردات شکر به عمل آورد تا طرح جدیدی

تأسیس بانک فیلم

بقیه از صفحه اول

مسئول ایجاد بانك فیلم را درداخله کشور مورد بررسی قرار داده‌اند .

منابع موثق عقیده دارند برای تکامل صنعت فیلم ایران احتیاج به سرمایه زیادی است. باآنکه بعقیده بعضی شاید بتوان باپول کم نیز فیلم‌های خوب تهیه کرد. معهذا این قبیل فیلم‌ها ایجاد «بازار» نمیکند فیلم بموازات اینکه یك وسیله تربیتی و تفریحی است یك صنعت و تجارت نیز محسوب میشود. از اینرو تهیه کنندگان فیلم ناچارند در درجه اول مساله اقتصادی وانتقاغی فیلم را نیز مورد بررسی قرار دهند.

تابحال درایران در صنعت فیلم سرمایه‌گذاری زیادی نشده است . در حالیکه لازمه توسعه این صنعت جلب سرمایه واعطای اعتبارات کافی برای تهیه فیلم‌های ارزنده است.

ازاینرو مساله تاسیس بانك سینما (فیلم) مورد توجه قرار گرفته است.

مطلعین عقیده دارند باید بانك فیلم باسرمایه گذاری دولت ومردم تاسیس شود.

سهام این بانك باید گران قیمت نباشد تاهمه بتوانند ازآن خریداری کنند. از طرفی چون صنعت فیلم ایران درحال پیشرفت سریعی است لذا پیش بینی میشود افراد وموسسات ازخرید سهام آن استقبال نمایند.

اعطای اعتبار

وامها واعتبارات بانك فیلم باید به تهیه کنندگان وکسانی پرداخت شود که به احیای مفاخر ملی ایران نیز اقدام نمایند.

این منابع افزودند از طرفی بانك فیلم بمنزله یك مرکز نظارت نیز خواهد بود . چون این بانك وظیفه خواهد داشت طرح‌ها و «پیس»های فیلم هارا بررسی کند و آنگاه مبادرت به اعطای اعتبار نماید. بدین ترتیب تا حدودی مسئله تهیه فیلم‌های باارزش نیز بنحو مطلوب مرتفع میشود.

چند خبر فرهنگی

بقیه از صفحه اول

متوسطه و متفرقه مدارس تغییر خواهد کرد و مقررات جدید جایگزین مقررات فعلی خواهد شد .

بقرار اطلاع چون مقامات وزارت آموزش و پرورش درنظر دارند از ورود دانش آموزانی که استعداد کامل ندارند بدانشگاه جلوگیری نمایند مقررات مشکلی برای امتحانات متوسطه ومتفرقه تنظیم کرده‌اند که طبق این مقررات دانش آموزان به آسانی نمیتوانند از متوسطه بدانشگاه راه یابند . از جمله طبق مقررات جدید حداقل نمره قبولی در هر درس ۷ خواهد بود. ضمنا در نحوه امتحانات وسایر مسائل دیگر نیز تغییراتی داده خواهد شد .

دانشجویان تربیت معلم

طبق تصویب شورای عالی فرهنگ آن عده از دانشجویان کلاس های تربیت معلم که قبل از اتمام دوره تربیت معلم خود بکار آموزگاری گمارده شده بودند در ردیف سایر معلمین وزارت آموزش و پرورش قرار گرفتند وحقوق آنان نیز مانند سایر معلمین تا قبل از عید پرداخت خواهد شد .

ماده واحده‌ای که برای این منظور بتصویب رسیده است بدین شرح میباشد .

ماده واحده

آنعده از محصلین، پسر و دختر کلاس‌های تربیت معلم سال تحصیلی ۴۲ و ۴۳ که جزئی از برنامه تحصیلی آنان باقیمانده و هنوز گواهی نامه فراغ از تحصیل برای آنان صادر نشده است درصورتی که صلاحیت تحصیل آنان مورد تائید ادارات آموزش وپرورش استانهای مربوطه باشد در ردیف فارغ‌التحصیلان کلاس های تربیت معلم سال تحصیلی مزبور محسوب وطبق مواد ۷ و ۱۲ اساسنامه کلاس های تربیت آموزگاران با آنان رفتار میشود. مشروط براینکه آنان تا پایان شهریور ٤٤ با گذرانیدن کلاس های تکمیلی که وزارت آموزش و پرورش تشکیل خواهد داد باخذ گواهی نامه کلاس های یك ساله تربیت معلم نائل گردند. درغیر اینصورت این رای هیچگونه حقی برای آنان ایجاد نخواهد کرد.

توضیح دکتر متین دفتری

در جلسه دیروز مجلس سنا آقای دکتر متین دفتری ضمن اظهار امتنان از اینکه آقای نخست وزیر راجع بمعافیت ایرانیان مقیم خارجه از عوارض گذرنامه اعم از دانشجویان و سایرین در لایحه بودجه تبصره ای پیشنهاد کرده است ، اضافه نمود این معافیت باید شامل سایر دانشجویان نیز بشود که بدوا با اجازه دولت برای تحصیل بخارجه میروند واساسا دولت راجع به این عوارض که مخالف آزادی مسافرت و صریح اعلامیه حقوق بشر است تجدید نظر بکند . اگر هدف عده محدودی بوده است که ثروت ایران را در خارجه تبذیر میکنند ،اگر پنج/هزار تومان هم از آنها بگیرند باز میروند . فقط دیگران که واقعا احتیاج بمسافرت داشته باشند بزحمت میافتند. برای جلوگیری از مسافرتهای غیر لازم و اتلاف ارز ایران در خارجه تدابیر اقتصادی لازم است، همچنانکه دولت هند کرده ونتیجه گرفته است .

تقویم اطلاعات

سه‌شنبه یازدهم اسفند ماه ۱۳۴۳ - بیست و هشتم شوال ۱۳۸۴ - دوم مارس ۱۹۶۵

اذان صبح ساعت ۵ و ۲ دقیقه
طلوع آفتاب ساعت ۶ و ۳۳ دقیقه
غروب آفتاب ساعت ۵ و ۵۱ دقیقه

تلویزیون ایران

۵٫۰۴ مبحثی از گیاه شناسی
۶٫۰۰ هنرستان عالی موسیقی
۶٫۳۰ کهلر
۶٫۴۵ سازمان دفاع غیرنظامی
۷٫۰۰ جهاد ملی برای پیشرفت
۷٫۳۰ تکزان
۸٫۰۰ هنرهای زیبا
۸٫۳۰ اخبار
۹٫۰۰ سه دقیقه پرسش
۹٫۳۰ عقیده شما چیست ؟
۹٫۴۵ فیلم سینمائی
۱۱٫۱۵ پایان برنامه

پیش بینی هوا

پیش بینی هوای ایران تا ظهر فردا . هوای سواحل دریای مازندران ، تهران، آذربایجان، کردستان ، لرستان وشهرستان های مرکزی و شمالی ابری همراه با بارندگی که بتدریج از سمت غرب از تعداد ابرها کم شده و همراه باباد شدید در سطح زمین میشود .

هوای خوزستان نیمه ابری گاهی تمام ابری همراه بارگبار و گرد وخاك خواهد بود که بتدریج از مقدار ابرها کم میشود هوای بقیه نقاط قسمتی ابری که بتدریج بر مقدار ابرها افزوده شده همراه با بارندگی های محلی که در شهر های جنوبی و جنوب شرقی همراه باباد شدید و گرد وخاك پیش بینی میشود . حرارت تهران و شهرستانهای غربی و شمالی و شمالغربی چند درجه کم خواهد شد .

گرمترین نقطه ایران شهر حد اکثر ۳۲ درجه و حداقل ۱۵ درجه سردترین نقطه مشهد حد اکثر ۲۰ درجه و حد اقل دو درجه بالای صفر . حد اکثر حرارت تهران ۱۹ حد اقل ۹ درجه بوده است .

حد اکثر میزان بارندگی از تبریز ۲۳ میلیمتر گزارش شده است .

مسابقه ماشین نویسی کاخ دانش

سومین نوبت مسابقه مهیج ماشین‌نویسی فارسی و لاتین کاخ دانش روز پنجشنبه ۱۳ اسفند ماه ساعت ۷٫۳۰ بعدازظهر از تلویزیون ایران اجرا خواهد شد . توجه علاقمندان را باین مسابقه کم‌نظیر جلب مینماید.

مازندرانیها عقیده دارند که...

دکتر جمال‌الدین نوربخش
متخصص در بهداشت و بیماریهای کودکان
معتادین به الکل ، تریاك ، مرفین
کوکائین و هروئین
را باسابقه سی سال مطالعه و تجربه و بهترین متد درمان مینماید .
اوقات پذیرائی - صبحها باستثنای روزهای چهارشنبه ۱۰-۱۲
عصر ها ٤ تا ۷ ونیم بعد از ظهر
نشانی : خیابان شاهرضا چهارراه پهلوی
تلفن مطب : ۶۵۵۵۷ منزل ٤٤۷۸۹

ازامشب برنامه سینماهای
همای - رکس

اطلاعات

سه‌شنبه
- ۲۸ شوال ۱۳۸٤
- ۲ مارس ۱۹٦۵
- شماره ۱۱٦۲۵
- سال سی و نهم

توصیه‌های پزشکی بحجاج

رئیس هیئت پزشکی امروز طی مصاحبه‌ای وضع هیئت پزشکی را تشریح کرد

- **پنجهزار نفر تاپایان‌مهلت امروز تقاضای خود را به کمیسیون حج دادند**
- **امسال هیئت سرپرستی همراه حجاج اعزام نمیشود**

امسال هیئت پزشکی حج باداروی بهتر و بیشتر و تجهیزات کاملتر عازم مکه میشوند فعلا ۳۰ پزشك و ٤۰ پزشکیار و پرستار برای عضویت‌در هیئت پزشکی در نظر گرفته شده است.

آقای دکتر حسین صائبی رئیس هیئت پزشکی‌حج امروز طی‌مصاحبه‌ای دراین موارد بخبرنگار ما گفت:

امسال سعی شده است پزشکان هیئت پزشکی از پزشکان پرکار، حاذق و متدین انتخاب شوند، فعلا برای هیئت پزشکی براساس آمار زائران سال گذشته ۲۰ نفرپزشك، بیست نفر پزشکیار و بیست‌نفر کمك پرستار در نظر گرفته شده است. هیئت پزشکی به شش گروه تقسیم گردیده‌است، این گروهها باتجهیزاتی که‌در اختیار خواهند داشت، ابتدا در جده ومدینه و سپس در مکه‌مستقر خواهند شد.

اولین گروه پزشکی با اولین هواپیما روز ۲۵ اسفند به جده‌عزیمت خواهد کرد وبرای عیادت بانوان‌زائر دونفر از بانوان دکتر همراه هیئت پزشکی خواهند بود.

- **چمدان سفر**

آقای دکتر صائبی گفت: من با تجربه‌ایکه در چهار سفر خود به حج کسب کرده‌ام به زائران محترم بیت‌الله‌الحرام توصیه میکنم که‌علاوه بروسائلی که همراه میبرند، یك چمدان مخصوص‌به‌ترتیبی که‌میگویم همراه بیاورند:

در چمدان سفر حداقل دو دست لباس احرام، یك پتوی تندوخته(برای تغییرات هوا)، دوپیراهن بلند(معمولی) یکدست کت و شلوار سبك وزن، مقدار کمی شیر خشت، قدری داروی ضد اسهال (البته ما باندازه کافی دارو همراه داریم)، داروی مسکن و داروی ضد سرما خوردگی همراه بیاورند.

بقیه در صفحه هفدهم

هنگام عزیمت علیا حضرت شهبانو فرح، در فرودگاه مهرآباد مراسم احترامات نظامی صورت گرفت. تیمسار ارتشبد بهرام آریانا ژنرال آجودان شاهنشاه دراین عکس دیده میشود.

عزاداری دربار شاهنشاهی بمناسبت درگذشت رئیس جمهوری اطریش

اعلامیه زیر امروز در مورد درگذشت رئیس جمهوری اطریش از طرف‌وزارت دربار شاهنشاهی انتشار یافت.

بمناسبت درگذشت حضرت دکتر «آدولف شارف»رئیس جمهوری‌اطریش دربار شاهنشاهی ایران بفرمان‌مطاع مبارك اعلیحضرت همایون شاهنشاه از امروز بمدت سه روز عزادار است‌و پرچم سلطنتی دراین‌مدت‌نیم افراشته خواهد بود.

وزیردربار شاهنشاهی - حسین قدس نخعی

تلگرام تسلیت نخست‌وزیر بصدراعظم اطریش

این تلگرام امروز بمناسبت درگذشت «آدولف شارف» رئیس جمهوری اطریش از طرف آقای‌نخست وزیر به صدر اعظم آن کشورمخابره شده است:

جناب آقای ژوزف کلاوس - صدر اعظم اطریش

باکمال تاسف و تالم ازخبر فوت حضرت رئیس جمهوری دکتر آدولف شارف مطلع شدم. این ضایعه‌اسفناك مراشدت متاثر ساخته است‌بجنابعالی وخانواده آن‌فقید ارجمند صمیمانه‌ترین تسلیت خود را تقدیم میدارم.

امیرعباس هویدا - نخست‌وزیر

وزیر خارجه باز میگردد

بطوریکه خبرنگار سیاسی ما گزارش میدهد: آقای آرام، وزیر امور خارجه که روز شنبه بمنظور عرض گزارش بحضور شاهنشاه، تهران را بقصد اطریش ترك کرده بود پس از عزیمت شاهنشاه بلندن ظرف دوروز آینده‌به تهران‌مراجعت میکنند.

دفتر یادبود درگذشت رئیس جمهوری اطریش

بمناسبت درگذشت «آدولف‌شارف» رئیس جمهوری اطریش، دفتریادبودی از ساعت چهار ونیم بعد از ظهر امروز در منزل آقای سفیر کبیر اطریش در تهران باز میشود.

سه‌هلیکوپتر آمریکائی‌تحویل نیروی هوائی شاهنشاهی‌شد

ساعت ده صبح امروز طی مراسمی سه‌فروند هلیکوپتر بزرك امریکائی بارزش تقریبا یك میلیون‌دلار طبق برنامه کمکهای نظامی امریکا تحویل نیروی هوائی شاهنشاهی ایران شد.

ژنرال اکهارت رئیس‌هیئت کمك های نظامی امریکا طی سخنانی اعلام کردکه بزودی ۱۷ فروند دیگر از این هلیکوپترها دراختیار نیروی هوائی شاهنشاهی ایران‌قرار داده میشود.

ملاقات پیراسته با رئیس جمهوری عراق

رادیو بغداد دیشب اطلاع دادکه عبدالسلام عارف رئیس جمهوری عراق آقای دکتر سید مهدی پیراسته‌سفیر کبیر ایران در عراق راساعت یازده صبح دیروز بمناسبت بازگشت‌بعراق بحضور پذیرفت و مدتی با ایشان پیرامون روابط دوکشور مذاکره کرد

خوزستان و فرمانداریهای استان زاهدان

بعنوان دومین‌منطقه‌اجرای‌مرحله دوم‌اصلاحات‌ارضی اعلام شد

آقای دکتر ولیان رئیس سازمان اصلاحات ارضی‌کل‌کشور صبح‌امروز اعلام داشت «دومین منطقه کشور از نظر اجرای مرحله‌دوم قانون‌اصلاحات ارضی شامل استان خوزستان و فرمانداریهای کل لرستان و همدان اعلام میشود.

رئیس سازمان اصلاحات ارضی سپس افزود: چون کار های مربوط به‌اصلاحات ارضی منطقه اول کشور که‌شامل استانهای آذربایجان شرقی غربی، کردستان و کرمانشاهان میشد بسرعت پیش میرود للادومین منطقه از نظراجرای مقررات انتخاب واعلام شد.

دراین منطقه همچنانکه در چهار استان‌اول‌عمل‌شدیك‌شهرستان‌بصورت نمونه انتخاب میشود و نمایندگان اصلاحات ارضی‌این منطقه باتجهیزات کافی جهت‌اجرای‌قانون درشهرستان نمونه فعالیت خواهند کرد. پس از پایان کار در شهرستان نمونه‌هر یك از ماموران بمحل ماموریت خود برخواهند گشت وکار اجرای مرحله دوم قانون‌اصلاحات‌رازیر نظرخواهند گرفت آقای دکتر ولیان ادامه داد: مطابق آخرین گزارش رسیده برای اجرای کامل مرحله دوم قانون‌در بیست قریه از قراء تابع‌شهرستان «نقده» (شهرستان نمونه در چهار استان آذربایجان شرقی - غربی - کردستان و کرمانشاهان) اقدامات لازم صورت‌گرفته است.

برای انجام کار های مقدماتی و انتخاب شهرستان نمونه در مرحله دوم اصلاحات‌ارضی‌از صبح پنجشنبه کنفرانسی با حضور مدیران کل کشاورزی و مسئولین اموراصلاحات ارضی استان خوزستان و فرمانداری های کل لرستان و همدان در مرکز فرمانداری لرستان تشکیل میشود.

رسیدگی بلایحه بودجه آغاز شد

پیش‌از ظهرامروز جلسه خصوصی مجلس شورایملی‌باحضورآقای هویدا نخست‌وزیر وچندتن‌از آقایان‌وزیران تشکیل شد وتامقارن‌ظهر ادامه‌داشت بقرار اطلاع در این جلسه پیرامون لایحه بودجه بحث شده وعده‌ای از نمایندگان نظریات‌خودرابیان داشتند وآقای نخست‌وزیر و آقایان وزیران باین نظرات پاسخ گفتند.

خبرنگار پارلمانی ماگزارش‌میدهدکه آقای نخست‌وزیربه‌آقایان نمایندگان اظهار داشته است که نظریات آنان در کمیسیون بودجه مورد رسیدگی و توجه قرار خواهد گرفت.

مقارن ظهرامروزکمیسیون بودجه اولین جلسه خود را برای رسیدگی به لایحه بودجه سال ۱۳٤٤ کل‌کشور تشکیل داد.

در این جلسه آقای نخست وزیرو عده‌ای از آقایان وزیران شرکت داشتند.

جلسات کمیسیون بودجه تاتصویب لایحه بودجه صبح و عصر تشکیل خواهد شد و نمایندگان مجلس و نمایندگان دولت ناهار رادر مجلس صرف میکنند.

کنفرانس فرهنگی ایران - ترکیه و پاکستان

سخنگوی وزارت فرهنك و هنر اعلام داشت‌که در روز های ۱۸ و ۱۹ و ۲۰ اسفند کنفرانس بزرگی باشرکت‌دانشمندان پاکستان‌ترکیه وایران برای شناخت ارزش میراث های فرهنگی مشترك سه کشوردر وزارت فرهنك‌و هنر تشکیل خواهد شد.

در اولین جلسه کنفرانس آقای پهلبد وزیر فرهنك و هنر شرکت خواهد داشت. اداره روابط‌فرهنگی وزارت فرهنك و هنر مقدمات این کنفرانس بزرك‌راتهیه کرده است.

اعضای هیئت نمایندگی ایران در این کنفرانس عبارتند از آقایان دکتر رعدی، دکتر محمد سام، دکتر نصر، دکتر محقق، دکتر زریاب خوئی، دکتر سلیم نیساری، دکتر مقربی، دکتر یار شاطر، مجتبی مینوی، اکبر تجویدی، علی اکبر جعفری، دکتر حافظ فرمانفرمائیان، منوچهر ستوده.

بقیه در صفحه نوزدهم

تأسیس بانك فیلم

با سرمایه دولت ومردم مورد بررسی بانك مرکزی - سازمان برنامه و وزارت اقتصاد قرار گرفت

برای تکامل صنعت‌فیلم‌کشور احتیاج بسرمایه‌گذاری زیادی است

تاسیس بانك فیلم (سینما) در ایران ازطرف‌تهیه کنندگان‌فیلم‌های داخلی‌صاحبان‌سینماها واستودیوهای فیلمبرداری بدولت‌پیشنهاد شده‌است. وبانك مرکزی- سازمان برنامه - وزارت اقتصاد و سایر سازمان‌های

بقیه در صفحه نوزدهم

روزانتشار اطلاعات‌دختران‌وپسران

نظر باینکه مجله اطلاعات بانوان‌که قبلاروزهای دوشنبه منتشر میشد، از این ببعد روز های شنبه منتشر خواهد شد. مجله اطلاعات دختران و پسران (اطلاعات کودکان) نیز روز انتشار خود را تغییرداده و از هفته آینده

اطلاعات دختران و پسران روز های دوشنبه منتشر میشود

غرفه مخصوص کارخانجات اطلس‌باف در فروشگاه ریتس افتتاح شد

در غرفه مخصوص کارخانجات اطلس‌باف انواع پارچه های پرده‌ای با بهترین رنگها و طرحهای‌ساده و گلدار با ارزانترین قیمت در اختیار شما است‌پارچه های پرده‌ای کارخانجات اطلس باف زیبائی اطاقهای شمارا در ایام عیدصدچندان جلوه‌گرخواهدساخت.

از غرفه مخصوص کارخانجات اطلس‌باف در

فروشگاه‌ریتس

میدان فردوسی دیدن کنید تلفن ٤۳٦۳۸

فردا

روزنامه‌فردامنتشرمیشود

توفیق منتشر شد

متل میموزا

تعطیلات عید نوروز را با برنامه های متنوع و ارکستر جاز عالی و غذا های مطبوع پذیرائی مینماید. دفتر-خیابان شاه‌ساختمان آلومینیوم حیاط شرقی شماره۷ تلفن ٦۱۱۳٤۸

روزنامه دیپلمات

چهارشنبه‌ها خواندنی است

اطلاعیه مُعطر

مُعطرقدیمیترین سازنده ادوکلن - صابون ولوازم آرایش باخوشوقتی باطلاع هموطنان عزیز میرساند که فروشگاه جدید مُعطر افتتاح شده وعلاوه برمحصولات مُنحصربفرد مُعطر انواع عطریات فرانسه وسویس رادراختیار عموم گذارده است

درفروشگاه جدید مُعطر

بهترین کالا با ارزانترین بها

فروشگاه مُعطر: خیابان ناصرخسرو - پائین‌تر ازشمس‌العماره تلفن ۵۱۰۲۰

انتخاب بجا و عیدی ارزنده

ریچموند

برای عید امسال گلکسیون پارچه‌های کوپنی انگلیسی رابدوستداران آن‌عرضه میدارد

ریچموند بین‌چهارراه شاه و شیخ‌هادی - تلفن ٤۷٤٤۰

مژده بحجاج محترم

کاروان حج انصار اسلامیه سعادتمند است که امسال هم‌طبق معمول سنواتی رفاه وآسایش میهمانان عزیز خدا را از هرحیث بویژه بهداشت فراهم و داروی مورد نیاز ایشان تحت نظر دکتر حاذق عالیقدر جناب آقای دکتر محمد حسین جواهریان تامین و تضمین مینماید.

آدرس- خیابان بوذرجمهری مقابل بانك پارس سرای‌مجدیه حاج آقا رضا صرافها- حاج حسن عابدین

دفتر وکالت جهانگیر امیر حسینی

وکیل پایه یك دادگستری به خیابان منوچهری چهارراه کنت شماره ٦۹ انتقال یافته است. تلفن ۳٤۳۲۰

و مارکوپولو عقیده دارد که...

قابل توجه کارخانجات ریسندگی و بافندگی

کارخانجات‌گلسیرین شرکت سهامی صنعتی بهشهر بهترین نوع گلسیرین صنعتی را هم‌اکنون تهیه و باقیمت نازل‌دراختیار کارخانجات ریسندگی‌وبافندگی قرارداده‌است

گلسیرین صنعتی این کشور با خلوص ۹۹٫۵ درصد تهیه شده و در بسته‌بندی های ۷ - ۲٤و۲۵۰ کیلوئی‌است مصرف‌کنندگان برای خرید میتوانند بشرکت سهامی‌صنعتی بهشهر - خیابان بوذرجمهری - سرای حافظ اطاق شماره ۳۱٤ مراجعه نمایند تلفن ۹۵-۵۰۰۹۱

جناب آقای عزیز رفیعی

تهیه‌کننده و کارگردان فیلم «اشك یتیم»

چون متاسفانه بواسطه بعضی اشکالات برای‌شما میسر نگردیدکه‌بطور شایسته‌ای‌ازفیلم‌خودبهره‌برداری نمائید. لذا گروه سینماهای متحد تهران‌باکمال‌افتخار آمادگی خود را با نمایش‌مجدد فیلم «اشك یتیم» اعلام میدارد.

با تقدیم احترام

از طرف گروه سینماهای متحد، تهران - ناصر مجد بیگدلی

فقط ٤ شب دیگر

گناهکاران بیگناه

با شرکت - لرتا - جعفری - مهرزاد

در **تاترکسری** ادامه دارد

شاهرضا - جنب بهار تلفن ۷۵٦۹۳۹

انتقال

شرکت آسمان (آژانس مسافرت هوائی) به اول کوچه فروشگاه فردوسی انتقال یافت

تلفنهای ۳۷۷۷۷ و ۳۰۳۳۲۳ را

برای کسب اطلاعات بیشتری یادداشت فرمائید

آ-٤۲۰۹۲ (شهرت ماه)

حراج بزرك فروشگاه رویال

ادامه دارد

فروشگاه رویال خیابان شاهرضا کاشی ۱۲٤

تلفن ٦۵٦۰۵

دینه‌دانسان هتل مرمر

همه‌شب‌در

خیابان‌فیشر آباد تلفن ٦٦۱۰۱ - ٦٤٤۷۸۹

آ-٤۱۸٦٤ ۱-۵

بهترین عیدی

یك قواره پارچه و یا یك تخته پتوی کازرونی

حراج کازرونی

فقط چند روز دیگر ادامه دارد

آدرس فروشگاه کازرونی تهران خیابان سعدی

اصفهان پاساژ کازرونی

مشهد - خسروی نو.

سالنامه ۱۳٤٤ دنیا

بضمیمه تقویم بغلی در ۸ زبان

ویك مقاله از: سرلشکر ضرغام وزیراسبق‌دارائی

کنسرت بزرك هنرمندان آذربایجان شوروی (در تئاتر نصر) با شرکت

شوکت علی‌اکبر اوف - ابوالفتح علی‌اف - نفتون‌گریگوریان - حاجی - محمداوف - وصیف آدی‌گزل اوف.
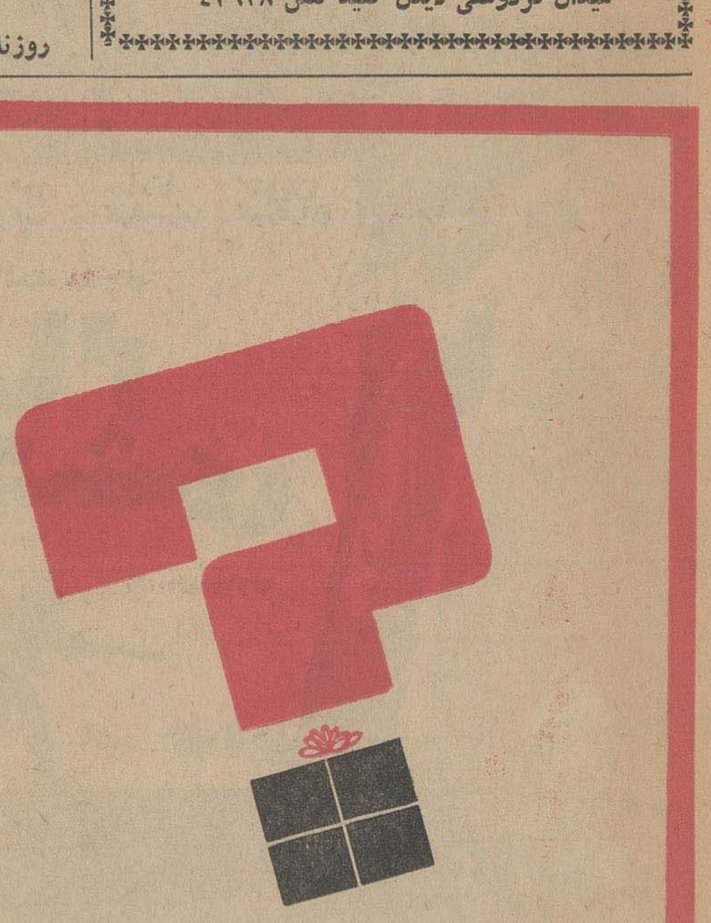
روزهای‌سه‌شنبه یازدهم چهارشنبه‌دوازدهم شنبه پانزدهم - یکشنبه شانزدهم ودوشنبه‌هفدهم اسفند۴۳ - کارت‌ورودی را ازخانه جوانان‌چهارراه‌یوسف‌آباد ونادری‌وتئاتر نصر تهیه فرمائید.