دومین گام بزرگ بطرف صلح

ویتنام شمالی اعلام کرد حاضر است برای پایان دادن بجنگ ویتنام با امریکا وارد مذاکره شود

اطلاعات ۱۳۰۴

۲۰ صفحه

پنجشنبه ۱۵ فروردین ۱۳۴۷ . . . . . شماره ۱۲۵۵۱
. . . . . سال چهل ودوم . . . . . تکشماره ۴ ریال

پرزیدنت جانسون واورل هریمن نماینده او در کنفرانس صلح ویتنام

هانوی پیشنهاد صلح را پذیرفت

- جانسون پیشنهاد ویتنام شمالی را پذیرفت و گفت آماده است نمایندگان خود را بکنفرانس صلح بفرستد
- کنفرانس هونولولو با شرکت جانسون و رهبران متحدین در جنگ ویتنام امشب تشکیل میشود
- نمایندگان آمریکا و ویتنام شمالی در سوئیس با یکدیگر ملاقات میکنند

هوشی مین

اوتانت گفت مذاکرات صلح ظرف چند روز ممکن است شروع شود

دوگل ، ویلسون ،اوتانت ،مک کارتی وفولبرایت از نزدیکی آمریکا و ویتنام شمالی اظهار خوشوقتی کردند

قیمت سهام در بورس نیویورک بطرز بیسابقه‌ای سقوط کرد

رهبران ویتنام جنوبی از پاسخ مثبت ویتنام شمالی غافلگیر شدند

جانسون اعلام کرد آمریکا بزودی با ویتنام شمالی تماس میگیرد

در صفحه ۲

نخست‌وزیر شوروی دیروز گفت :

مذاکرات ایران و شوروی ثمربخش بود

- مذاکرات رسمی ایران و شوروی امروز پایان میپابد
- نخست‌وزیر شوروی فردا باصفهان عزیمت میکند

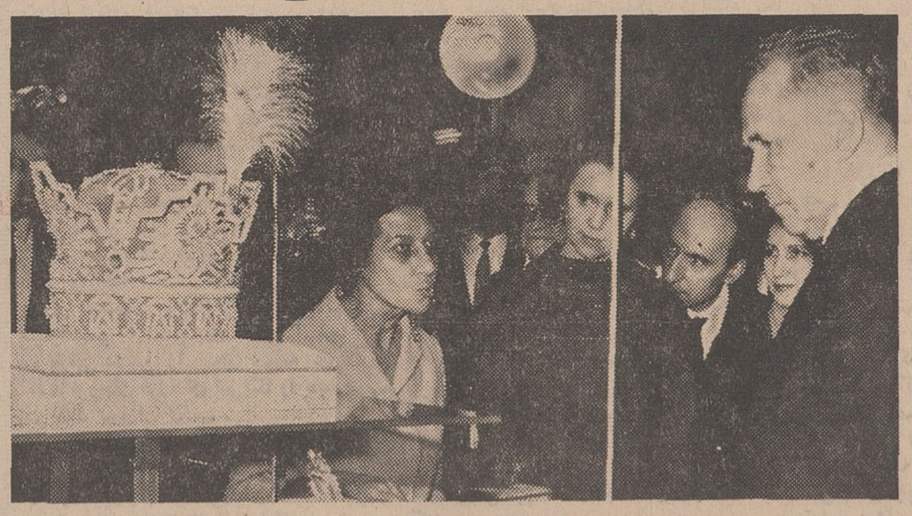

الکسی کاسیگین دیروز ازموزه جواهرات بانك مرکزی ایران دیدن کرد و تاج پهلوی ، تاجی که شاهنشاه آریامهر در آئین تاجگذاری برسر نهادند مورد توجه وی قرار گرفت.
دراین عکس نفر وسط بانو لودمیلا دختر کاسیگین است

مذاکرات ایران و شوروی که از دیروز در پیشگاه شاهنشاه آریامهر با حضور مقامات سیاسی و اقتصادی دو کشور انجام گردید، بعدازظهر امروز ادامه خواهد یافت و طبق برنامه تنظیم شده نخست‌وزیر شوروی دساعت سه بعدازظهر با آقای هویدا رئیس دولت ملاقات و مذاکراتی صورت خواهد داد که تاساعت شش وچهل وپنج دقیقه بطول میانجامد .

نخست‌وزیر شوروی شام را امشب با آقای هویدا در منزل ایشان بطور خصوصی صرف خواهد کرد .

بقیه در صفحه هفدهم

مسابقات فوتبال قهرمانی آسیا

از بیستم اردیبهشت در تهران برگزار میشود

در صفحه ۱۲

با پرداخت ۲۰۰ تومان

۸۰ هزار مشمول عادی معاف دائم شدند

● برگ معافیت مشمولین عادی حاضر است

آقای سرهنگ معینی رئیس منطقه وظیفه عمومی تهران اعلام کرد که اوراق معافیت دائم آن دسته از مشمولین عادی متولد ۱۳۱۲ تاپایان ۱۳۲۲ که سال گذشته ۲۰۰ تومان وجه مقرره را به‌بانك پرداخته‌اند حاضر است. مشمولین مزبور میتوانند برای دریافت اوراق خود به اداره وظیفه عمومی مراجعه نمایند .رئیس منطقه تهران افزود . با استفاده از معافیت قانونی متجاوز از ۸۰ هزار مشمول عادی متولد ۱۳۱۲ تاپایان ۱۳۲۲ با پرداخت ۲۰۰ تومان از خدمت معاف شده‌اند .

گروهی از مشمولین مزبور با اینکه دوسال مهلت داشتند که حتی بطور اقساط ۲۰۰ تومان مقرره را به بانك پرداخته و برای دریافت برگ معافیت دائم خود اقدام کنند باز هم کوتاهی کرده و خود را معرفی نکرده‌اند اینگونه مشمولین غایب شناخته شده ماموران آنهارا جلب و بخدمت اعزام میدارند .

تایمز لندن مینویسد

افکار شیوخ خلیج فارس

متوجه تصمیمات ایران و عربستان است

اعلام نظر ایران درباره فدراسیون خلیج فارس که دراین هفته از طرف وزارت امورخارجه طی بیانیه‌ای انتشار یافت مورد بحث مطبوعات مختلف جهان قرار گرفت وجراید بریتانیا مقالات اساسی خویش را به بحث در باره آینده خلیج فارس اختصاص میدهند .

رادیو لندن دیشب قسمت هائی از سرمقاله روزنامه تایمز را که به موضوع خروج بریتانیا از شرق سوئز وتشکیل فدراسیون امارات خلیج فارس اختصاص داده شده پخش کرد روزنامه تایمز می نویسد در حال حاضر تمامی حواس شیوخ متوجه تصمیمات شاهنشاه ایران و ملك فیصل است .

این روزنامه اظهار عقیده می کند که بریتانیا دیگر در میان شیوخ خلیج فارس نفوذ ندارد وبتوصیه های بریتانیا وقعی نخواهند گذاشت .تنها گروهی که از وضع کنونی استفاده میبرند انقلابیون هستند که دارای وضعی مشابه با جبهه آزادیبخش عربستان جنوبی که اکنون حکومت یمن جنوبی را بدست دارند میباشند.

روزنامه فاینانشال تایمز نیز هفته گذشته مقاله مبسوطی درباره شیوخ خلیج فارس بقلم سردبیر خارجی خود که از این منطقه دیدن کرده است انتشار داد .

● عجیب‌ترین پدیده

این روزنامه نوشت فدراسیون شیخ نشین ها عجیبترین پدیده ایست که با ادعای جانشینی امپراطوری بریتانیا ایجاد شده است .

بدین دلیل که این فدراسیون جز بصورت مقداری پاراگراف که یکماه قبل بوسیله گروهی ازشیوخ صحرا انتشار یافت وجود ندارد این فدراسیون نه دارای اساسنامه نه دارای پایتخت نه درآمد ونه حاکم است .

بقیه در صفحه هفدهم

برای ممیزی ووصول عوارض

مشخصات اراضی تهران تعیین شد

بموجب مقررات جدیدی که برای ممیزی مستغلات شهر تهران وضع شده ماهیت حقوقی مالکیت و مشخصات ساختمانها تشریح شده است که جهت آگاهی خوانندگان قسمت دیگری ازاین تفاسیر در شماره امروز درج میگردد.

● مالکیت شخصی

ملکی که مالك و یا مالکین آن اشخاص حقیقی و یا حقوقی بخش خصوصی هستند .تحت عنوان مالکیت شخصی در لایحه آورده شده ودرموقع ممیزی نیز بهمین ترتیب عمل خواهد شد .باین ترتیب تمام مستغلاتی که مالك آنها دولت ، موسسات عمومی و شهرداری نبوده و در عین حال وقف و مجهول المالك نیز نیستند ، املاك بخش خصوصی تلقی ومشمول مقررات لایحه میشوند . املاکی که مالك آنها دولت ویایکی از موسسات دولتی می-

بقیه در صفحه هفدهم

پلشت و رامین در محاصره سیلاب

● در کلاردشت وفیروزکوه و شهرکرد برف بارید

● بارندگی به خانه‌های گلی شمال خساراتی واردکرد

طی ۴۸ ساعت گذشته ریزش برف و باران در اکثر نقاط کشور متناوبا ادامه داشت . عبور و مرور در بعضی از جاده ها متوقف شد و دیوار های گلی اکثر منازل در شهر های شمالی فرو ریخت .

در رشت و دیگر شهر های گیلان از صبح پریروز بارندگی شروع شد . بنابگزارش خبرنگار ما در رضوانده: براثر ریزش باران سیلاب اکثر کوچه‌ها و خیابان های رضوانده را فرا گرفت وعبور و مرور در این منطقه قطع شد .

بقیه در صفحه هفدهم

افتخار برشما

برای ۲۱ سالی که گذشت

در صفحه ۱۲

کاندیدا های جامعه دندانپزشکی ایران
برای نظام پزشکی آقایان دکتر عمران بختیاری، دکتر فریدون فرزین ، دکتر حسین نواب .

آ-۱۵۹۲

سبزی پلو باماهی سفید و کوکو
ناهار
فردا
جمعه
در سلف سرویس
فروشگاه بزرگ ایران
کافه تریا از ساعت ۹ صبح الی ۱۲
ناهار تاسه بعد از ظهر
سایر قسمت ها تا اطلاع ثانوی جمعه ها تعطیل است

فقط چندساعت دیگر فرصت دارید

تا ۵۰ ه میلیون ریال ، بزرگترین رقم جایزه صندوق پس‌انداز بانك ملی ایران استفاده کنید

امشب تمام شعبه ها ، نمایندگی‌ها و باجه های بانك ملی ایران تا ساعت ۷ و اداره مرکزی صندوق پس‌انداز ملی تاساعت۸شب برای افتتاح حساب پس‌انداز و استفاده شما از ۳۴۰ جایزه ممتاز بزرگ :

۲ر۵۰۰ر۰۰۰ ریالی
۲ر۰۰۰ر۰۰۰ ریالی — ۱ر۰۰۰ر۰۰۰ ریالی
۵۰۰ر۰۰۰ ریالی — ۲۰۰ر۰۰۰ ریالی
۱۰۰ر۰۰۰ ریالی — ۱۰ر۰۰۰ ریالی

و قریب ۸۰۰۰۰ جایزه دیگر باز وآماده کار می‌باشد .

ازاین فرصت کوتاه استفاده کنید

۱-۲ آ-۶۷۶

قابل توجه کارفرمایان کارگاههای دولتی و غیردولتی

بطوریکه ملاحظه میشود بعضی ازکارفرمایان انجام قسمتی از کارهای خودرا بصورت مقاطعه بکارفرمایان فرعی واگذار نموده و تصور میکنند باین صورت دیگر درآن قسمت ازکار تعهد ووظیفه از لحاظ قوانین کار و بیمه‌های اجتماعی بعهده ندارند و حال آنکه این استنباط مبنی براشتباه بوده و کارفرمای اصلی درهرحال مسئولیت تام و تمام از لحاظ اجرای قانون و مقررات کادر کارگاههای فرعی و همچنین پرداخت حق بیمه کارگرانیکه در این کارگاهها بکار مشغولند بعهده دارد .

لذا بکلیه آقایان کارفرمایان اکیدا توصیه میشود که درمواردیکه انجام اموری را بصورت مقاطعه و یابانحاء دیگر باشخاص طبیعی یا حقوقی واگذار مینمایند ضمن قرارداد مربوطه پیمانکاریا کارفرمای فرعی رامکلف باجرای قوانین کار وبیمه های اجتماعی ساخته و ضمن محفوظ داشتن حق نظارت خود در این مورد ، پرداخت قسمتی ازاقساط مقرر در قرارداد را موکول باجرای کامل مقررات مزبور بتشخیص وزارت کار وامور اجتماعی وسازمان بیمه‌های اجتماعی سازند ودر غیر اینصورت راسا مسئول جبران خسارات وارده و پرداخت مزد ومزایای کارگران و کسور بیمه که از طرف پیمانکار باکارفرمای فرعی پرداخت نگردیده است خواهند بود .

بدیهی است کارفرمایان دولتی ووابسته بدولت نیز مشمول همین مقررات می‌باشند و ادارات کار وامور اجتماعی و شعب سازمان بیمه های اجتماعی طبق دستوریکه دریافت داشته‌اند نسبت باجرای این مقررات مراقبت کامل معمول خواهند داشت .

وزیر کار وامور اجتماعی

آ-۱۴۷۶ ۱-۲

آگهی استخدام

وزارت اصلاحات ارضی و تعاون روستائی تعدادیك صد نفر مهندس کشاورزی متخصص در رشته های عمومی . خاکشناسی . مهندس زراعی . ماشین آلات کشاورزی . باغبانی . دفع آفات نباتی . اقتصاد کشاورزی و دامپروری و همچنین لیسانسیه های جامعه شناسی . اقتصاد . روانشناسی آمار،حسابداری برای خدمت در خارج از مرکز استخدام مینماید.

داوطلبان میتوانند فرم ذیل را تکمیل نموده و همراه با دوقطعه عکس ویك برگ رونوشت مصدق شناسنامه شخصا یا بایست‌سفارشی حداکثر تا تاریخ دوشنبه ۴۷ر۲ر۲ به نشانی تهران ـ چهارراه یوسف آباد وزارت اصلاحات ارضی وتعاون روستائی اداره کل کارگزینی ارسال دارند . تاریخ و محل امتحان بعدا در همین روزنامه آگهی خواهدشد.

نام نام‌خانوادگی نام پدر شماره شناسنامه و محل صدور
تاریخ تولد نوع مدرك تحصیلی رشته
نوع معافیت نظام وظیفه
نشانی کامل پستی

وزارت اصلاحات ارضی و تعاون روستائی

آگهی قبول داوطلب لیسانسیه

برای شرکت در دوره مدیریت شهرداری

اطلاعیه اتحادیه شهرداریهای کشور را در صفحه ششم ملاحظه فرمائید .

ویتنام شمالی آماده مذاکره شد

سرمقاله

سیاست ملی ایران در نظر نخست‌وزیر شوروی

درضیافت شامی که ازطرف نخست‌وزیر ایران بافتخار نخست وزیر شوروی ترتیب یافته‌بود، آقای کاسیگین میهمان عالیقدر دولت ایران بیاناتی مشتمل برنکات مهم درباره اوضاع جهان و روابط کنونی ایران وشوروی ایراد و بدین‌شرح از سیاست عمومی ایران تجلیل کرد :

«دراتحاد شوروی سیاست خارجی ملی مستقل ایران را محترم میشمارند. مابارضایت خاطر اظهار میداریم که ایران بنفع کاهش بحران بین‌المللی وبرضد استعمار وبخاطر تحکیم امنیت بین‌المللی کوشش میکند. این امربدو کشور ما اجازه میدهد که باتفاق سایر کشورها مساعی خودرا درسازمان ملل متحد درجستجوی راه‌حلهای معطوف به‌کاهش بحران جهانی متحدسازیم». این اظهار ازجانب شخصیت برجسته‌ای مثل نخست‌وزیر شوروی جزوتعارفات مرسوم دیپلماسی نیست بلکه بیان واقعیتی استو بهمین علت برای ما اهمیت دارد چون می‌بینیم حقیقت و حقانیت سیاست مستقلی که‌ایران درعرصه روابط بین‌المللی برگزیده چنانکه باید درشرق وغرب شناخته‌شده‌وباعتبار این‌سیاست همانطور که‌آقای کاسیگین اظهار میکنند کشورمااحترام خاصی‌نزدملل‌عالم پیداکرده است.

ازکشوری مثل‌ایران که تمدن چندهزار ساله‌آن مبتنی‌براساس عدالتو جانبداری ازحق و شرف انسانی بوده است بجز این چه انتظار میتوان داشت‌که دراین مرحله حساس از تاریخ زندگی بشر همان اصول را ملاك تصمیم و عمل خود قراردهد ؟

درمقاله‌یی که بمناسبت شروع سفر آلکسی کاسیگین نوشتیم، ضمن‌تشریح اصول سیاست مستقل ملی ایران خاطرنشان ساختیم که وقتی ایران ازیك فرصت کم‌نظیر تاریخی جهت حفظ استقلال فکر وعمل خود درسیاست خارجی بهره‌مند میباشد دلیلی ندارد که غیراز منافع ملی‌خود ومصالح‌عمومی جامعه بشری جانب دیگری وامراعات کندو خوشبختانه نحوه عمل مادرین زمینه چنان روشن وصریح‌و قاطع‌بوده است که درمدت کوتاهی موفق شده‌ایم اصول سیاست مستقل ملی‌خودمانرا بدنیا بشناسانیم واحترام‌واعتماد جهانی راکه تشنه صلح‌و فضیلت است جلب کنیم .

مناسبات کنونی ایران و شوروی ، که نظیرش در تاریخ طولانی روابط دوکشور دیده نمیشود ،از مآثر مفید و مثبت همین سیاست است وما خوشوقتیم که هرچه برعمر این روابط دوستانه میگذرد هم‌اصالت وهم فواید آن برای دوکشور بیشتر آشکار میشود.

آقای کاسیگین میگوید : «همکاری ایران و شوروی نه‌فقط بامنافع‌دوجانبه آنها موافقت دارد بلکه دراوضاع ناحیه خاورمیانه و دروضع جهان حسن‌اثر می‌بخشد». حتما همینطور است . ایران و شوروی درین مدت کم توانسته‌اند نمونه‌ای جالب و منطقی از همکاری دوکشور بارژیم وایده‌ئولوژی متفاوت بدست بدهند . همکاری صمیمانه‌ای درسطح وسیع ومبرا از شوائب سیاسی و مسلکی .این همکاری امروزبمرحله‌ای رسیده است‌که نخست‌وزیر شوروی اعلام میکند : «مابسط وتوسعه روابط اقتصادی باایران راباتوجه بدورنماهای طولانی طرح‌ریزی میکنیم . ما میدانیم که ایران مساعی زیادی برای اجرای برنامه های رشدو ترقی خودبکار میبرد وهمه میدانند که کشور شما از لحاظ منابع‌طبیعی یعنی‌نفت وگاز وفلزات رنگی غنی‌می‌باشد ...اتحاد شوروی حاضر است‌برای بهره‌برداری هرچه بیشتر ازین ثروتها باروح همکاری بایران کمك ومساعدت نماید . خطمشی معطوف بتحکیم روابط شوروی‌وایران برای ماناشی از مقتضیات زمان نیست . مافکرمیکنیم که روابط اتحادشوروی وایران بیش‌از پیش زمینه های بیشتری کسب خواهد نمود .... ملت شوروی بملت ایران بانظر همسایه و دوست‌مهربان خود مینگرد و میخواهد باآن درصلح وهمکاری زندگی کند».

اینها همه مظاهر وآثار اعتماد متقابل است میان دوکشور . اعتمادی‌که سیاست مستقل ملی ایران برای همسایه بزرك ماا‌تحاد شوروی بوجود آورده استو برداشت متین‌و عاقلانه آنها ازبرای‌ما.

بقول آقای کاسیگین «درروابط بین کشور های ما مسائل مورد اختلافی که موجب بحران گرددو مانع تحکیم اعتماد متقابل گردد وجود ندارد». بهمین جهت ایران و شوروی نمونه قابل اقتباسی از همزیستی مسالمت‌آمیز را که امروزه موثرترین ضامن حفظ صلح‌وامنیت جهانی شناخته شده است بملل‌عالم ارائه میدهند و حق‌این پیشقدمی تاریخی برای دوکشور محفوظ خواهد ماند .

اعلامیه‌ویتنام‌شمالی

هانوی پذیرفت

سایگون -رویتر- آسوشیتدپرس - خبرگزاری فرانسه -یونایتدپرس- رادیو هانوی عصر چهار شنبه گفت ویتنام شمالی آماده است باآمریکا برای متوقف کردن بمباران که‌می تواند منجر به مذاکرات صلح شود وارد گفتگو گردد.

متن ترجمه اطلاعیه رادیوهانوی که‌بزبان ویتنامی پخش شد چنین است .

روشن‌است که دولت امریکا بدرستی وبطور کامل به خواست عادلانه جمهوری دمکراتیك‌ویتنام شمالی وافکار مردم امریکا وافکار عمومی جهان پاسخ نداده‌است . معهذا دولت ویتنام شمالی بنوبه خود آمادگی خویش را برای فرستادن نمایندگانی جهت اخذ تماس با امریکا اعلام‌میدارد تادر باره قطع بمباران و همه عملیات دیگر جنگی بر ضد دولت ویتنام شمالی تصمیم بگیرند . بطوری‌که مذاکرات صلح‌بتواند آغاز شود در عرض بیش از ده سال گذشته امریکا گستاخانه قرارداد های‌ژنو را در باره ویتنام نقض کرده و کوشیده‌است در اجرای سیاست مداخله جویانه وتجاوز کارانه خویش جنك علیه مردم ویتنام راه بیندازد طرح دولت امریکا این بود که سرزمین ویتنام را بطور دائمی در حال تجزیه نگاهدارد . ویتنام جنوبی را به نوعی مستعمره جدید وپایگاه نظامی تبدیل نماید.

اما مردم ویتنام مانندیك تن متحد برای مبارزه مصممی‌جهت دفاع حقوق اساسی ملی‌خویش‌بپا خاستند معهذا اگر چه دولت امریکا بطور کامل به‌خواست‌ملی مردم ویتنام پاسخ نداده ماآماده‌ایم نمایندگان خود را جهت‌بحث در مورد قطع کامل‌بمباران و سایر عملیات جنگی برای تماس باامریکا بفرستیم واین مذاکرات میتواند به مذاکرات صلح منجر شود .

منابع وزارت خارجه عقیده‌دارند پاسخ هانوی چنان فرمول بندی شده‌است‌که در نخستین تماس امریکا هانوی هیچگونه تعهدی در موردسازش بگردن نگرفته است مقامات دیگر امریکائی نیز این پاسخ را مورد مطالعه قرارداده‌اند وعقیده دارندیك شکاف بزرك در بن‌بست روابط بین هانوی وامریکا می‌باشد .

از قول پرزیدنت جانسون به عنوان نخستین‌عکس‌العمل گفته‌شد که وی بسیار علاقمند به این‌تحول جدید می‌باشد سناتور جکسون‌که در موقع رسیدن پاسخ هانوی در کاخ سفید بود گفت پاسخ هانوی شامل همه اقدامات مهم اولیه‌برای مذاکرات صلح می‌باشد . این نخستین باراست که هانوی بطور مثبت نشان‌داده که‌مایل بمذاکرات صلح میباشد . اختلاف فرمول‌بندی پیشنهاد آمریکاو هانوی در این است که هانوی حاضر است در باره شرایط قبلی مذاکرات صلح گفتگو نماید در حالی که امریکا مایل‌است در باره خودصلح‌مذاکره کند.

در کاخ سفید اندکی پس از رسیدن پاسخ هانوی جانسون با سناتور رابرت کندی مذاکره‌کرد بعدا هوبرت همفری معاون‌جانسون بدیدن او آمد سخنگوی کاخ‌سفید گفت یکی دو نفر دیگردرمذاکرات جانسون وکندی شرکت داشتندامادا از افشای متن مذاکرات آنها خودداری نمود.

پاسخ مثبت ویتنام شمالی‌درسراسر جهان با استقبال روبرو شد .

جانسون فوراجلسه فوق‌العاده‌کابینه خود را تشکیل داد و مقامات‌وزارت خارجه آمریکا اعلام کردند که پاسخ ویتنام شمالی را تحت مطالعه دقیق قرار داده‌اند . پرزیدنت جانسون شخصا از پاسخ ویتنام شمالی‌اظهار خوشوقتی کرد و اعلام داشت که بزودی با ویتنام شمالی‌تماس‌حاصل خواهد کردتاترتیب شروع مذاکرات صلح داده شود . هنوز معلوم‌نیست تماس آمریکا با ویتنام شمالی چه موقع ، در کجا و توسط چه کسی برقرار میشود اما باحتمال قوی نمایندگان آمریکا و ویتنام شمالی بزودی در سویس یا یك نقطه دیگر بایکدیگرملاقات‌میکنندباینترتیب‌بنظر میرسد که جهان در آینده نزدیك شاهد پایان یافتن جنك ویتنام و استقرار صلح‌دراین‌کشور خواهدبود

اعلامیه‌رئیس‌جمهوری آمریکا

جانسون پذیرفت

لیندون جانسون رئیس جمهوری امریکا نیمه‌شب دیشب اعلام کرد امریکا ازاعلامیه دولت هانوی خرسند است وبادولت ویتنام شمالی وارد مذاکره میشود . میلیونها تن از مردم امریکا پرزیدنت جانسون را روی پرده تلویزیون دیدند که رسما تائید نمود اصل پیشنهادی‌هانوی راجهت‌شروع‌مذاکرات پذیرفته است . متن بیانات تاریخی پرزیدنت جانسون چنین است .

من اعلامیه‌هانوی را که‌در آن علائمی‌از تغییر روش دولت ویتنام شمالی دیده میشود دقیقا بررسی کردم .

شبی دیگر (یکشنبه گذشته‌که پرزیدنت جانسون نطق خودرادر مورد قطع بمباران ویتنام شمالی و عدم شرکت در انتخابات ریاست جمهوری ایراد نمود) ما مفصلا و دقیقا تصمیمات خودرا اعلام کردیم . مابا بسیاری ازدول جهان‌و کارشناسان مشورت کردیم ماتلاش کردیم یك تصمیم مثبت که‌منجر به استقرار صلح گردد اتخاذکنیم ماا‌علام نمودیم اگرطرف دیگراز تصمیمات‌و پیشنهاد های آمریکا استقبال کند گامی بزرك بسوی پایان دادن به‌این جنك مدهش برداشته میشود . جنگی که امنیت آنها را بخطر انداخته است . مابمباران نود درصداز نواحی مسکونی ویتنام راقطع کردیم لکن نمیتوانستیم کامیونهای حامل اسلحه و سربازان دشمن را که‌از منطقه غیرنظامی گذشته وجان فرزندان امریکا را بخطر می‌انداختند بمباران نکنیم .

مانمیتوانیم اجازه دهیم پسران ماقربانی شوند. ماا‌علام کردیم اگر ویتنام شمالی به ارسال نیروهای کمکی‌پایان دهد مانیزبه بمباران بقیه ویتنام شمالی پایان میدهیم .

امید ما این‌بود وهست که هرگونه بمباران عملیات نظامی در ویتنام پایان داده شود .ما اعلامیه شب گذشته دولت هانوی را بررسی دقیق‌تر میکنیم . و امیدواریم اطور که بعضی‌ها میگویند نکات جانبی در آن‌یافت شود . دولت ویتنام شمالی امروز اعلامیه‌ای منتشر کرد که جمله زیردر آن دیده‌میشود:

حکومت جمهوری دموکراتیك ویتنام‌به نوبه‌خود اعلام میکند که جهت تعیین‌شرایط قطع‌بدون شرط بمباران وهرگونه عملیات دیگر جنگی علیه‌ویتنام شمالی‌با دولت‌امریکا وارد مذاکره شود. من یکشنبه‌گذشته‌روش دولت امریکا راسبب به‌مسئله ویتنام صلح جنوب شرقی آسیا بیان کردم . من اعلام کردم که‌امریکا مانند گذشته حاضر است نمایندگان خودرا هر لحظه‌و بهرکجابفرستد تاجنك ویتنام پایان یابد بدینجهت ما با نمایندگان ویتنام شمالی وارد مذاکره‌خواهیم شد. ازسوی دیگر ما اینك با نمایندگان دولت ویتنام جنوبی وسایر متفقین خود در مشورت هستیم .

هفت‌ساعت پس‌از انتشار اعلامیه دولت هانوی پرزیدنت جانسون نطق تلویزیونی‌خود را ایراد نمود . و بدین ترتیب‌گام تازه‌ای توسط پرزیدنت‌جانسون‌بسوی آغازمذاکرات صلح ویتنام برداشته شد . پرزیدنت جانسون ضمنا تائید کرد امشب به«هونولولو» میرود تا بانمایندگان امریکا در سایگون وکشور های متفق‌امریکا در جنك ویتنام مذاکره کند .

دین‌راسك وزیر امور خارجه امریکا که اینك درزلاند جدید بسر میبرد امشب خود رابه «هونولولو» میرساند تا در کنفرانسی که باشرکت پرزیدنت جاسون تشکیل میشود شرکت کند . ناظرین‌امور سیاسی برای کنفرانس هونولولو اهمیت‌خصی قائل‌هستند.

دوسال قبل در هونولولو کنفرانسی با شرکت پرزیدنت جانسون و ژنرال کانوکی تشکیل گردید که طی ان تصمیماتی جهت فرستادن نیرو های اضافی به ویتنام اتخاذ گردید. کنفرانسی که امشب در «هونولولو» تشکیل میشود اثر قطعی درسرنوشت‌صلح ویتنام خواهد داشت . در این کنفرانس نمایندگان تمام کشورهائیکه در ویتنام در کنار امریکا نبرد میکنند حضور خواهند داشت منابع موثق تائید کردند . رهبران نظامی و غیرنظامی امریکا نیز در کنفرانس «هونولولو» شرکت دارند . دراین کنفرانس اعلامیه دولت هانوی دقیقا مورد بررسی قرار میگیرد و مسائلی که‌باید مورد مذاکره نمایندگان امریکا وویتنام شمالی بررسی شود نیز مورد مطالعه قرار میگیرد .

منابع موثق تائید میکنند پرزیدنت جانسون در پایان کنفرانس هونولولو بیانات مهمی ایراد خواهد کرد .

پرزیدنت جانسون در نطق روز یکشنبه خود اوریل هریمن ولویلین‌تامپسون سفیر- کبیر امریکا درمسکو رابعنوان نمایندگان امریکا در کنفرانس صلح ویتنام تعیین‌کرد.

اینك مسئله چگونگی اخذ تماس بین نمایندگان امریکا و ویتنام شمالی مطرح است . گفته میشود طرق مختلف برای اخذ این‌تماس وجود دارد لکن باحتمال قوی‌این تماس درژنو صورت خواهد گرفت .

انعکاس جهانی تحولات ویتنام

پاریس - پرزیدنت دوگل اقدام امریکارا دایربرقطع محدودبمباران ویتنام شمالی عملی عادلانه و حاکی ازشهامت سیاسی نامید و گفت‌این نخستین قدم‌بسوی صلح است‌معهذا دوگل‌افزود این قطع بمباران نه کامل است و نه‌بدون قید وشرط اشاره دوگل به‌این بود که ویتنام شمالی قطع هرگونه حمله را شرط مقدماتی مذاکرات صلح دانسته است .

اظهارات دوگل درجلسه کابینه فرانسه ایراد شدو بعدا توسطوزیر اطلاعات به‌اطلاع خبرنگاران رسید طبق معمول اظهارنظردوگل خلاصه بود .

اتاوا - پل‌مارتین وزیر خارجه کانادا گفت جهان امیدوار استو حتی انتظار دارد که‌در آینده نزدیك جنك ویتنام پایان یابد وی گفت کانادا آماده است در کنفرانس صلح شرکت کند و بعدا نیز نقش خلاقه‌ای در جهت استقرار صلح مداوم وعادلانه‌درویتنام بعهده‌بگیرد کانادا همچنین آماده است سهمی در عمران و توسعه اقتصادی ویتنام بعداز جنك بدهد .

واتیکان- مقامات واتیکان رضایت عمیق خودرااز اعلامیه دولت ویتنام شمالی در باره مذاکرات محتمل صلح‌ویتنام ابراز داشتند این‌منابع گفتند ما این پاسخ‌را جدی تلقی میکنیم وامیدواریم‌ارتباطات دیگری بین‌دوطرف برقرارشود که‌این‌پاسخ مثبت رارسما تایید نماید .

واشنگتن - سناتور فولبرات بزرگترین مخالف سیاست‌جانسون درویتنام امروز گفت‌از پاسخ هانوی بسیار خوشحال است و امیدوار است امریکا در کوتاهترین مدت ممکن باهانوی تماس بگیرد وی گفت پاسخ‌هانوی‌قدم‌بزرگی به‌پیش بوده است .

سناتور منسفیلد رهبر دمکرات های سنا گفت این پاسخ خوب بنظر میرسد امااز اظهارنظر دیگری خودداری نمود .

سازمان ملل- اوتانت دبیر کل سازمان ملل گفت‌وی یقین داردکه بدنبال قطع کامل بمباران وسایر عملیات جنگی ضدویتنام شمالی مذاکرات مثبتی میتواندبین امریکا وهانوی صورت گیرداین مذاکرات میتواند حتی در عرض چندروز آغاز شود وی پاسخ هانوی را واقعه‌ای امیدبخش بسوی مذاکرات صلح نامید ورضایت عمیق‌خودرا ازاینکه هانوی حاضر بفرستادن نمایندگان خود شد ابراز داشت .

سخنگوی اوتانت که نظریات‌او را ابراز میکرد گفت این تحول جدید همان بوده که‌مدت‌ها اوتانت پیشنهاد آنرا میکرده است .

دیپلمات های سازمان ملل بطور کلی ازسرعت هانوی درداد‌ن پاسخ مثبت تعجب کردند حتی نمایندگان کمونیست نیز از این سیر حوادث متعجب بودند ولی اکثرا با احتیاط درباره اثر این مذاکرات در پایان دادن بجنك اظهار خوش‌بینی می نمودند .

سایگون -پاسخ هانوی حکومت سایگون را ناگهان غافلگیر کرد سخنگویان«وان‌تیو» رئیس‌جمهوری ویتنام جنوبی و «کائوکی» معاون او گفتند هنوز اظهار نظری دراین مورد نمیکنند . فقط ۵ ساعت‌پیش‌از این پاسخ‌برد که‌سنای ویتنام‌جنوبی قطعنامه‌ای درتائیدنظریات «وان‌تیو» در مورد پیشنهادات جانسون صادر کرده بود .

دراین قطعنامه فکر یك دولت ائتلافی‌با کمونیست‌ها مردودشناخته شده و آمادگی ویتنام جنوبی برای بسیج کامل نیرو ها اعلام گردیده است .

لندن -هارولد ویلسون نخست‌وزیر انگلستان در ضیافتی که در داونینك استریت بافتخار یکی از انجمن های طرفدار سازمان ملل متحد تشکیل شده بود گفت :

اعلامیه‌دولت‌هانوی دورنمای‌صلح ویتنام را تحکیم بخشید هارولد ویلسون گفت‌دولت انگلیس‌هرگونه اقدام‌لازم راجهت‌استواری صلح در ویتنام بعمل می آورد .

نخست وزیر انگلستان گفت هنگامیکه وزیرامورخارجه‌انگلستان ازبیانات پرزیدنت‌جانسون پشتیبانی کرد این امر نشان آن‌بود که‌دولت انگلستان بعنوان رئیس کمیسیون ژنو حاضر به هرگونه کمکی جهت آغاز مذاکرات صلح‌درویتنام است.

توکیو : سخنگوی دولت ژاپن اعلام کرد اعلامیه‌دولت هانوی بسیار مهم بود و گامی در راه صلح در ویتنام میباشد .

سخنگوی دولت ژاپن تصمیمات پرزیدنت جانسون را نیز ستود

سناتور اوجین مك کارتی نامزد مقام ریاست جمهوری امریکا اعلام کرد اعلامیه دولت هانوی دلگرم کننده بود .اوکه در انتخابات مقدماتی ویسکونسین با ۵۷درصد آراء پیروزشد گفت‌اینك بایدقدم های بعدی برای صلح برداشته شود.

نیویورك -ژنرال نورستاد فرمانده سابق نیرو های آتلانتیك گفت: اعلامیه دولت هانوی مرا خرسند کرد زیرا راه مذاکرات صلح را گشود ،وی‌گفت این نخستین بار است که‌ویتنام شمالی به یك پیشنهاد امریکا پاسخ میدهد واین بسیار بامعنی‌است.

تماس گرفت

سازمان‌ملل‌متحد-۳آوریل - خبرگزاری‌فرانسه -سخنگوی دبیر کل سازمان‌ملل متحد اعلام کرد پس از نطق روز یکشنبه گذشته پرزیدنت - جانسون اوتانت دبیر کل سازمان ملل متحد با دولت هانوی تماس گرفت واین تماس ادامه دارد .

وی حاضرنشدبگوید اوتانت از چه طریق‌با دولت هانوی در تماس بوده. از سوی‌دیگر «گلدبرك» نماینده امریکا در سازمان ملل متحد متن نطق جانسون راتسلیم اوتانت نمود.

دورنمای مذاکرات صلح ویتنام

پاریس -۳آوریل-خبرگزاری فرانسه- کارشناسان مسائل ویتنام پس ازبررسی اعلامیه دولت‌هانوی‌وپاسخ پرزیدنت جانسون‌دورنمای‌مذاکرات‌صلح ویتنام‌راچنین‌بررسی‌میکنند .

مرحله‌نخست: دولت‌هانوی‌طلب خواهدکرد بمباران‌تمامی خاك ویتنام شمالی‌قطع گردد .قطع کامل بمباران شرط اصلی آغاز مذاکرات‌است.

مرحله دوم : پس از قطع کامل بمباران ویتنام شمالی مذاکره در باره عملیات‌دیگر جنگی آغاز می گردد .

مرحله سوم : روشن شدن وضع دولت ویتنام جنوبی‌است هانوی نماینده ملت باشد و ویت کونك دراین زمینه باید نقش اساسی را بازی کند.

ناظرین امور معتقدند با گذشتن‌این سه مرحله صلح در ویتنام برقرار می شود. این محافل تائید می کنند پرزیدنت‌جانسون از آنجهت به بمباران تمامی ویتنام پایان نداد تا ویتنام شمالی‌امکان داشته باشد به عنوان قطع کامل بمباران با امریکا وارد مذاکره شود . بهر حال جانسون نمی‌توانست ناگهان‌یك‌چرخ۱۸۰ درجه‌ای بزند وویتنام شمالی باین‌امر آگاه است.

بعقیده کارشناسان درطول مذاکرات‌نبرد در ویتنام‌جنوبی ادامه خواهد یافت و این نبرد گاه شدید وگاه ضعیف خواهد بود . همانطور که وضع کرده بود . زیرا در طول مدت مذاکرات صلح کره جنك کم وبیش ادامه داشت . در پایان‌مذاکرات صلح ویتنام دیگر تمام‌عملیات جنگی پایان خواهد یافت و دراین موقع است که مسئله سیاسی جایگزین مسئله نظامی می گردد وآن تغییر سیاست سایگون انتخابات وتضمین جهانی‌است.

در زمینه سیاسی هنوز عوامل ناشناخته‌ای وجوددارد ازجمله‌روش‌رهبران کنونی سایگون ومتفقین امریکا از جمله کره جنوبی . لکن کارشناسان معتقدند نباید نقش شوروی را دراین‌مرحله حساس یعنی‌طرح مسائل سیاسی‌ویتنام ندیده گرفت. شوروی‌تاکنون ازویتنام‌شمالی حمایت کرده که‌این کشور بتواند مقاومت کند دولت شوروی اینك بهدف خود رسیده است از آنجهت که شوروی وچین کمونیست در مخاصمه‌هستند شوروی‌ترجیح میدهد به نحوی با امریکا کنار آید.

بهای لیره تحکیم یافت

لندن -بمحض انتشار اعلامیه دولت هانوی مبنی بر قبول مذاکره بانمایندگان دولت امریکا موقعیت لیره کمی تحکیم یافت و از ۲٫۴۰۵ دلار به ۲٫۴۰۶۷ دلار برای هرلیره رسید ،درمقابل‌ارزش‌طلا کمی کاهش یافت ،تمام‌مواد اولیه جنوب شرقی آسیانیزدربورس لندن کاهش یافت .

قیمت سهام سقوط کرد

نیویورك- قیمت‌سهام در بورس نیویورك سقوط کرد این سقوط بخصوص دررشته سهام صنایع فلزی وهواپیما سازی بود دو روز پیش‌که جانسون کاهش جنك ویتنام را اعلام کرده بود قیمت‌این سهام چنان پائین آمد که در تاریخ ۱۷۵ ساله بورس نیویورك بی سابقه بود بعداز انتشار پاسخ هانوی سهام‌باز هم از این حد بی سابقه‌تنزل کرد.

در برابر این سقوط سهام کالاهائی که مصرف جنگی ندارند خریداران بیشتری‌پیدا کردند .

کلاسهای انگلیسی انجمن‌ایران وآمریکا

ثبت‌نام برای ترم بهاری کلاسهای فشرده و کلاسهای سه روز در هفته در روز های چهار شنبه ۱۴و پنجشنبه ۱۵و شنبه ۱۷ و یکشنبه ۱۸ فروردین ماه برای کلاسهای فشرده صبح‌ها از ساعت ۹ الی ۱۱ و بعداز ظهر ها از ۳الی۵ وبرای کلاس‌های سه روز در هفته بعداز ظهر هاازساعت ٤ الی ۷ بعمل خواهد آمد . امتحان تعیین قوه برای داوطلبان جدید در روز های ثبت نام و پنجشنبه های هر هفته انجام خواهد شد .

در ترم آینده برای کلاس ادبیات امریکا نیز ثبت نام میشود .

نشانی خیابان وصال شیرازی تلفن ٤٧١٤٠

۱-۵ آ-۱۰٤۸

معادلات دیفرانسیل معمولی
وکاربرد آنها

شامل بخش‌های نوینی ازقبیل : منحنی های تعقیبی - جرم متغیر - حرکت موشکها - بده وبازده - حل معادلات دیفرانسیل به روش اوپریتورها - تبدیلات لاپلاس .

تالیف : کیخسرو فرخ زاده - بیژن شمس

مراکز فروش : انتشارات ابوریحان - دهخدا - انتشارات نیل

۱-٤ آ-۸٤۵

از اول نوروز شماره تلفن منزل
دکتر منوچهر زرگرپور
متخصص گوش وگلو وبینی و حنجره
به ۸۳۸٦٦ تبدیل میباید

لطفا گاز مورد احتیاج خود را بوسیله تلفن ٦۱۱۳۰۱ از ساعت ۷ صبح الی ۱۱ شب سفارش دهید .

شرکت سهامی ایران‌گاز

آ-۱۵۱٦

کوتاه‌تر از یك آه

نوشته : آن‌فیلیپ
ترجمه : بانو نیرضیاء

کوتاه‌تر از یك آه صدای زنی است که می‌آموزد چگونه باید عشق ورزید ،چگونه باید ازعشق دفاع کرد،چگونه بایدشکست را تحمل نمود و چگونه‌بایدزیست.

کوتاه‌تر از یك آه افسانه نیست ، واقعیت است . تاثرات‌زنی‌است‌که‌با حوداز عشق و مرك و زندگی سخن میگوید . گفتگوی زنی‌است‌که‌دیده‌است‌مرك، کجا آغاز میشودوزندگی، کجا پایان‌میگیرد. گفتگوئی است باخویشتن که در آن «زمان» نقطهٔ‌آغاز و انجام ندارد .

این اثر بدیع‌رابهمهٔ دوشیزگان وبانوان حساس ، هدیه میکنیم .

سازمان چاپ و انتشارات محمدعلی علمی

۱-۲ آ-۸۰۲

نیروهای اسرائیل مجدداً در مرزاردن متمرکز شدند

عمان - رویتر - گزارش های رسیده به عمان حاکی است که سربازان و توپخانه اسرائیل ازشب سه‌شنبه شروع به اجتماع در مرز اردن کرده‌اند افرادی که از مناطق اشغالی به اورشلیم آمده‌اند میگویند تانك ها و سربازان و توپخانه اسرائیلی را در موقع تمرکز در ناحیه جریکو وبحرالمیت دیده‌اند ومشاهده کرده‌اند که اسفالت جاده ها را جای زنجیر تانك ها خراب کرده است .

انتظار میرود ملك‌حسین پادشاه اردن روز شنبه عازم قاهره شود تا با عبدالناصر مذاکره کند موضوع مذاکرات امکان تشکیل کنفرانس سران عرب بدون حضور ملك‌فیصل خواهد بود ظاهرا پادشاه عربستان سعودی قصد ندارد در این کنفرانس شرکت نماید .

همچنین گفته میشود ملك‌حسین از اینکه ناصر در نطق اخیر خود هیچگونه تعهدی برای دفاع ازاردن بعهده نگرفته است ناراضی است. گفته میشود ملك‌حسین در قاهره خواهد کوشید اعلامیه مشترکی با مصر صادر کند که در آن از کمك متقابل اعراب در صورت حمله‌جدید اسرائیل سخن گفته شود .

همچنین احتمال میرود که ملك‌حسین ضمن این مذاکرات نظرخود را درباره عدم قبول ناظران سازمان ملل د رخط آتش‌بس تغییر داده باآن موافقت کند .

اردن عقیده‌دارد که قبول استقرار ناظران سازمان‌ملل در خط آتش‌بس بمنزله قبول تسلط اسرائیل براراضی اشغالی است .

* عقیده ندارد

حسن الزیات سخنگوی دولت مصر گفت مصر امیدوار است که کنفرانس سران عرب در سال جاری تشکیل شده ولی عقیده ندارد که این کنفرانس بزودی تشکیل خواهدشد.

وی گفت سران عرب باید به مشورت های خود ادامه دهند ودرعین حال تشکیل کنفرانس را منطقی نشمارند الزیات گفت که مصر به تلاش برای یافتن راه‌حل سیاسی جهت مسئله خاورمیانه ادامه می دهد .

روزنامه واشنگتن پست نوشت اردن خود را در موقعیت شگفتی قرار داده زیرا مرتب فریاد میزند که خانه‌اش را دزد زده‌و درعین‌حال اجازه نمیدهد پاسبانی در نزدیکی خانه‌اش مستقر شود .

اشاره روزنامه به این است که اردن‌حاضر نیست‌به ناظران‌سازمان ملل اجازه دهد در امتداد رودارن که مرز فعلی اردن و اسرائیل‌است مستقر شوند .

واشنگتن پست‌مینویسداستقرار ناظران سازمان ملل در رود اردن بمنزله شناختن دو فاکتوی تسلط اسرائیل بر اراضی اشغالی نیست.

* ردکرد

ایتالیا طی نامه‌ای به رئیس‌شورای امنیت اتهامات تلویحی اردن رادر این‌باره که ایتالیا به اسرائیل اسلحه و تجهیزات نظامی رسانده است رد کرده و تصریح نموده که دولت ایتالیا هیچگونه جوازی برای صدور کالا های جنگی به اسرائیل صادر نکرده است .

نماینده اردن در سازمان ملل قبلا امریکا، انگلیس، آلمان‌وایتالیارا متهم کرده بود که با هیئت خرید اسلحه اسرائیل وارد مذاکره شده‌اند .

عارف شورای قانونگزاری تشکیل میدهد

بغداد- رویتر- روزنامه‌الشعب چاپ بغداد نوشت که پرزیدنت عارف با سیاستمداران درتماس است تا یك شورای قانونگذاری تشکیل دهد .

عراق ازسال ۱۹۵۸ به اینطرف پارلمان ندارد .

مذاکرات عارف با شخصیت های‌سیاسی عراق باین منظوراست که شورای قانونگذاری بتواند به تشکیل یك کابینه ائتلافی کمك کند تابامسائلی که‌عراق باآن‌مواجه‌است روبروشوند فعلا ۹سالی است که عراق دوران انتقالی‌را می گذراندو این‌دوران انتقالی سه بار تمدیدشده است .

وزیر دفاع چك‌اسلواکی استعفاء کرد

پراك - آسوشیتدپرس- سیمونك معاون نخست‌وزیر و ژنرال‌لومسکی وزیردفاع چکسلواکی‌روزچهارشنبه ازمقامات خود استعفا دادند این استعفاها بدنبال تغییرات وسیعی است که درارگانهای حزبی‌ودولتی چکسلواکی صورت گرفته است.

هردونفر ازهواداران «نووتنی» رئیس‌جمهوری سابق بوده‌اند این‌دو نفر برای‌انتقاد به جلسه حزبی‌دعوت شده‌بودند اماسیمونك که از۱۹۵۹ معاون نخست وزیر و کارشناس اقتصادی‌است صراحتابه کمیته‌انتقاد کننده گفت که از سیاست قدیمی خود دست‌برنمی دارد وبعد استعفا داد .

ژنرال لودویك سووبورا رئیس - جمهوری جدید چك‌اسلواکی اعلام کرد چك‌اسلواکی همچنان متحد شوروی‌استو هرگز کمکهای این کشور را درآزادساختن‌چکسلواکی فراموش نمی کند .

باادامه تشدید تصفیه در لهستان امروز هفت نفر از حزب کمونیست اخراج شدند و یك معاون وزیراز کارش اخراج‌شد از اخراج‌شدگان «زالوسکا» مدیر مدرسه هنری وزارت فرهنگ در خارج لهستان سرشناس‌است و بقیه دو نفر از وزارت خارجه و سه نفراز دانشگاه ورشو هستند کونین معاون وزارت بازرگانی خارجی نیز برکنار شده است .

پاکستان نگران کمکهای نظامی شوروی به‌هنداست

راول پندی -رویتر - مقامات رسمی پاکستان گفتنددولت‌پاکستان در هنگام بازدید پنج‌روزه آلکسی- کاسیگین از پاکستان که از ۱۷ آوریل شروع می شود نگرانی عمیق‌خود را از فرستادن اسلحه شوروی به هندابراز خواهندداشت.

در حال حاضر دولت شوروی‌به هند هواپیما ، زیر دریائی‌وتجهیزات نیروی دریائی وزمینی میدهد و مقامات پاکستانی عقیده دارند که این کار موازنه تسلیحاتی را در شبه قاره هند بهم خواهد زد .

پاکستان دوسال پیش‌هیئتی را برای گرفتن اسلحه به شوروی فرستاد اماتاکنون پاسخ مثبتی از جانب شوروی داده نشده است .

بمناسبت رسیدن ماه محرم
وبرای دانستن فلسفه قیام حسین‌بن‌علی (ع)
کتاب
کانون احساسات
تالیف حضرت آیت‌اله سیدعلی‌اکبر برقعی
را مطالعه فرمائید . این‌کتاب نفیس برای‌سومین بار چاپ ودر دسترس علاقمندان قرار داده شده است (بها ۱۰۰ ریال)
مرکزانتشار: شرکت نسبی اقبال.شاه‌آباد
آ-۱۴۹۰ ۱-۲

اطلاعات
دختران وپسران
مجله‌ای برای تمام دخترها وپسرها
مجله‌ای برای کلیه دانش آموزان
دوز سه‌شنبه هرهفته فقط
مجله اطلاعات
دختران وپسران

آب‌صاف ایران‌صاف
تهیه‌کننده هرنوع دستگاههای تصفیه‌آب . فاضل‌آب ولوازم استخر
بلوار الیزابت : خیابان میکده خیابان جنوبی سازمان‌آب‌شماره۷۰
تلفن ۶۲۸۱۴۱- ۶۲۸۱۴۲- ۶۲۸۱۴۳
آ-۱۴۸۰

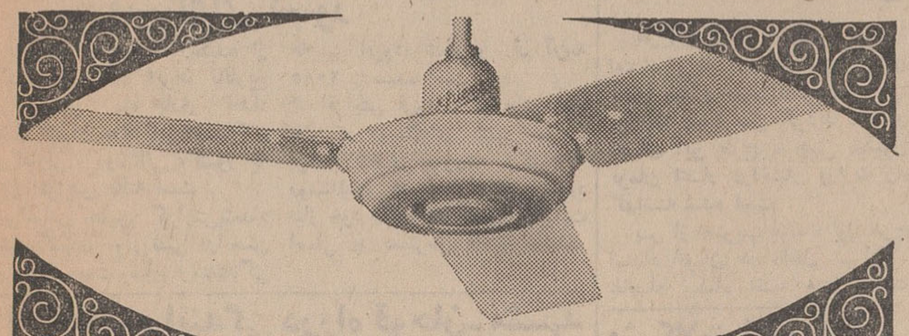

بادبزنهای سقفی
اوریانت
دراندازه های مختلف باطرحی جالب وتنظیم شده با برق ایران
بادوام ومحکم Orient وتضمین دوساله
باشهرت جهانی
اوریانت جنرال ایندستریزکلکته۵۴
نماینده انحصاری: شرکت بازرگانی کاشانیاب
تهران - سرای چیت ساز - تلفن ۲۳۳۳۸-۲۲۶۶۵

عصر حجر امسال پایان میابد.
واکنون عصر یخ آغاز میگردد.

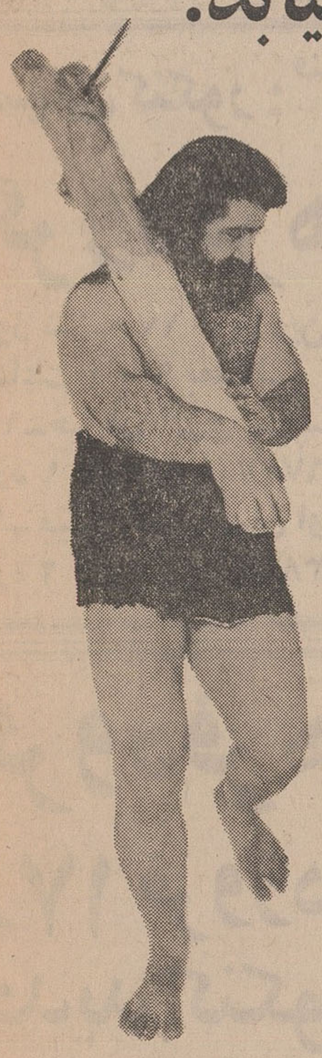

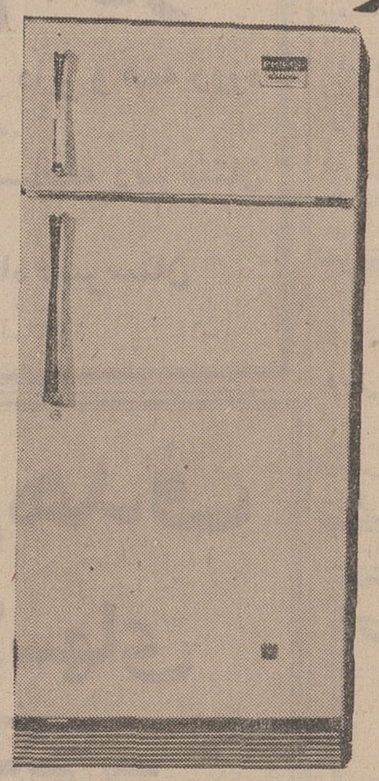

فیلکو افتخار دارد یخچال بزرگ دو در مدل ۱۲ و سری کامل یخچالهای بی‌نظیر خود را معرفی نماید.

این یخچالها در نوع خود عالیترین یخچالها هستند و بهمین جهت اندکی از یخچالهای‌معمولی گرانترند . کلیه یخچالهای‌فیلکو دارای پوشش داخلی تمام لعابی هستند وبهمین جهت‌بآسانی تمیز میشوند و بوی غذا را درخود نگاه نمیدارند .
فیلکو دارای دیفراست اتوماتیك است . طبقه‌های گردان منحصربه فیلکو میباشد . فیلکو مطابق عالیترین استاندارد صنایع آمریکا ساخته میشود .

فیلکو در سراسر ایران دارای سرویس مجهز میباشد .
سرویس فیلکو دارای بهترین کارشناسان تعلیم دیده است .

فروش در کلیه فروشگاههای معتبر در تهران و شهرستانها

محصول کارخانجات تولیدی فیلور تلفن ۶۶۰۳۴ - ۴۹۲۶۱/۲

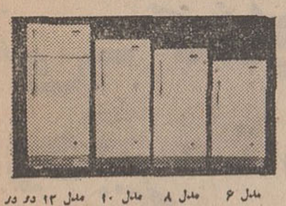

مدل ۶ مدل ۸ مدل ۱۰ مدل ۱۲ در در

فیلکو

با محصولات فیلور بسوی زندگی بهتر

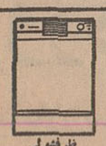
ظرفشوئی

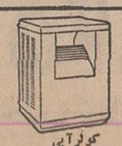
کولرآبی

جاروی برقی

کولرگازی

ماشین لباسشوئی

اطلاعیه
آدامس خروس نشان

بزودی قد شما را با طلا اندازه می‌گیریم

برای بدست آوردن کارت شماره دار شرکت در قرعه کشی جایزه بیسابقه آدامس خروس نشان فقط تا جمعه ۱۰ خرداد ۱۳۴۷ فرصت دارید . هرچه آدامس خروس نشان مصرف میکنید نوار دوربسته‌های آنرا جمع‌آوری کرده بصندوق پستی ۱۰۰۳ تهران بفرستید و در مقابل هر صد نوار آدامس جدید خروس نشان ۳ کارت وبرای هرصد نواردوربسته‌های مختلف (چهارتائی - سکه‌ای بادکنکی وزردسه خروس) آدامس خروس نشان یك کارت شماره‌دار دریافت کنید .

فقط تا جمعه ۱۰ خرداد فرصت دارید

تاضمن استفاده ازبهترین آدامسها کارتهای بیشتری بدست آورده شانس خودرا برای اینکه قد شمارا با طلا اندازه بگیریم بیشترکنید.

کارخانجات آدامس خروس نشان

ایده

47 S1

اخبار کوتاه

مسکو- دولت شوروی چین کمونیست را به توقیف غیر قانونی یك نفتکش شوروی‌که عازم ویتنام بوده متهم کرد .

دراعلامیه‌ای‌که‌از طرف‌دولت شوروی انتشاریافته گفته شده است که چین کمونیست تمام کوشش خود را بکار میبرد تااز کمك‌کشورهای سوسیالیستی به ملت ویتنام جلوگیری کند .

تاس خبرگزاری رسمی شوروی گزارش داد که دولت شوروی نسبت به توقیف این کشتی بشدت بمقامات پکن اعتراض کرده است .

مسکو - خبرگزاری تاس گزارش داد که دانشمندان‌شوروی امروزیك ماه مصنوعی دیگر از نوع «کاسموس» بفضاپرتاب کردند

گزارش تاس حاکی است که کاسموس ۲۱۰ با موفقیت در مدار قرار گرفته و دستگاههای علمی بخوبی کار میکنند .

واشنگتن -یك‌هواپیمای گشتی‌نیروی هوائی آمریکا با۱۲ سرنشین در خلیج تایلند سرنگون شد .

این هواپیما ازنوع «پ -۳» (اوریون) بودوهنوز ازسرنوشت سرنشینان آن اطلاعی بدست نیامده است .

نیکوزیا - «عثمان اورك» رهبر ترکهای قبرس که‌برای مذاکره بامقامات ترکیه باآنکارا رفته‌بود به‌نیکوزیا باز گشت .

عثمان گفت‌دولت ترکیه‌معتقد است که بایدبین ترکها ویونانی های قبرس مذاکراتی صورت گیرد و تنها مسئله‌ای که اکنون مطرح است این است که این گفتگوها در کجا و چه موقع انجام شود .

لندن - سرهنك «اوجوکوو» رهبر شورشیان«بیافرا» اعلام داشت که حاضراست برای اعلام آتش بس بادولت‌نیجریه واردمذاکره شود .

«اوجوکوو» در نامه ای که برای «لرد بروکوی» فرستاده نوشته است که حاضر است بیدرنك بارهبران نیجریه برای پایان دادن به جنك به گفتگو بپردازد .

لندن - اوتانت دبیر کل سازمان ملل متحد در پیامی که برای‌هارولد ویلسون نخست‌وزیر انگلیس فرستاده اظهار داشته است که عدم موفقیت سازمان ملل متحد در رودزیا نتایج وخیمی ببار خواهد آورد .

اوتانت در پیام خود خاطر- نشان ساخته است که سازمان ملل‌متحد میخواهد در رودزیای جنوبی بآرمان اکثریت سیاه - پوست این منطقه جامه عمل بپوشاند و اگردراین‌راه شکست بخوردبه‌حیثیت‌آن لطمه‌شدیدی وارد خواهد شد .

واشنگتن - سناتور مورتون آمریکائی گفت نلسون راکفلر فرماندار نیویورك در عرض هفته آینده ومحتملا۴۸ساعت آینده‌کاندیدا بودن خود را برای ریاست - جمهوری امریکا اعلام خواهد داشت و در مبارزه انتخاباتی شرکت خواهد کرد .

سناتور مورتون بعنوان‌رئیس مبارزات‌انتخاباتی راکفلر تعیین شده است راکفلر قبلا گفته‌بود که بطور مستقیم یا غیر مستقیم کاندیدا نخواهد شد .

تهران به ۲۰۰ حوزه مالیاتی تقسیم شد

● قریب ۷۰۰ دیپلمه و لیسانسیه برای امور مالیاتی تهران و شهرستان ها استخدام میشوند

● ۸۵ حوزه مالیاتی مشغول کار شدند

● ۱۲ ممیز کل و ۸۵ ممیز و ۴۰۰ کمک ممیز در ۲۴ نقطه تمام امور مالیاتی تهران را زیر نظر گرفته‌اند

سازمان جدید وصول تهران بر اساس قانون جدید مالیات از چند روز قبل کار خود را آغاز کرد.

اداره کل درآمد های تهران در ۲۴ نقطه مختلف تهران محلهائی برای حوزه های مالیاتی تعیین کرد و ۸۵ حوزه مالیاتی تاسیس نمود. برای هر حوزه مالیاتی یك نفر ممیز وچند نفر کمك ممیز تعیین گردید

● تا ۲۰۰ حوزه

طبق احکامی که صادر شده در حال حاضر ۱۲ ممیز کل و ۸۵ ممیز و ۴۰۰ کمك ممیز سازمان مالیاتی شهر تهران را در دست گرفته‌اند. قرار است بتدریج که حجم کار افزایش میابد ۸۵ حوزه فوق تا ۲۰۰ حوزه منقسم و افزایش یابد.

بهمین جهت پیش‌بینی میشود قریب ۶۰۰ تا ۷۰۰ دیپلمه لیسانسیه برای امور مالیاتی تهران و شهرستانها استخدام گردد.

استخدام این عده در دستور کار سال جاری وزارت دارائی میباشد هنوز دقیقا روشن نیست که استخدام جدید درچه تاریخی انجام خواهد گرفت.

● اختیار به پیشکاریها

نظیر همین امر یعنی حوزه‌بندی وتعیین ممیز کل و ممیز و کمك ممیز برای اجرای قانون مالیات و وصول مالیات در کلیه شهرستان های کشور نیز بعمل آمده است ضمنا به‌شهرستانها بخصوص به پیشکاریها اختیار داده شد بموازات افزایش حجم کار برتعداد ممیزین وکمك ممیزین نیز افزوده شود.

دراستخدام جدید وزارت دارائی مثل‌استخدام سال قبل به‌شهرستانها نیز از کادر جوان کمك خواهدشد.

وزارت دارائی برای اولین‌بار درسال جاری از عده بیشماری جوانان تحصیل کرده درامور وصول مالیات استفاده میکند برای مشاغل ممیزی وممیزین کل از کارمندان قدیمی وباتجربه خود استفاده کرده‌است.

افزایش فروشندگیهای مواد نفتی در روستاهای کشور

بموجب گزارش رسیده از شرکت ملی نفت ایران تاتاریخ دهم فروردین ماه جاری تعداد فروشندگیهای مواد نفتی درشرکت های تعاونی روستائی ،کشور به ۴۲۶۳ افزایش یافته است .

براساس همین گزارش‌بتعداد فروشندگیهای مواد نفتی درانجمن های عمران دهات وسایرفروشندگی ها نیز افزوده شده و رقم آن‌به ۲۰۸۵ رسیده است .

افزایش فروشندگی های مواد نفتی در روستاهای کشور بموجب برنامه تنظیمی صورت میگیرد تا روستائیان کشور مواد نفتی مورد نیاز خود را در تمام فصول‌باکیفیت اصلی در دسترس داشته باشند.

اعتبار امتداد اتوبان تأمین شد

طرح مهندس مشاور درمورد امتداد اتوبان درداخل شهر تهران آماده شد و جهت تصویب و اجرا بوزارت راه ارسال گردید . برای اجرای این طرح ، چهل میلیون تومان اعتبار دراختیار وزارت راه گذاشته شده است .

پس از تصویب قسمت اول طرح امتداد اتوبان در داخل تهران ، بفاصله یکماه نقشه های قطعات ساختمان این راه آماده شده و بوسیله مقاطعه کاران اجرا خواهد شد .امتداد اتوبان در حال حاضر ا زانتهای اتوبان در اراضی طرشت شروع شده و پس‌از عبور ازمناطق مختلفی که مسیر و نقشه آنها قبلا در اطلاعات منتشر و اعلام گردیده است ، به خیابان پهلوی منتهی‌می شود .

بقیه مسیر اتوبان در داخل‌تهران واز خیابان پهلوی تا تهران پارس نیز بوسیله مهندس مشاورمطالعه شده و در صورت لزوم و احتیاج ، طرح آن نیز داده خواهد شد .

ساعات کار در وزارت کشاورزی

در هفته به چهل ساعت و نیم رسید

ساعات کار کارمندان در وزارت کشاورزی هفته‌ای یکساعت و نیم نسبت بسابق افزایش یافت .

طبق بخشنامه اخیر وزارت کشاورزی ساعات کاردرتمام‌روزهای هفته بجز پنجشنبه‌ها ازساعت ۷ونیم صبح تادونیم بعدازظهر وپنجشنبه‌ها از ۷ونیم تایك بعدازظهر تعیین‌شده است.

بدین ترتیب کارمندان وزارت کشاورزی روزانه نیم ساعت بر ساعات کار قبلی بیشتر کارخواهند کرد .

تاقبل از بخشنامه جدید ساعات کار در وزارت کشاورزی از۷ونیم صبح‌تادوبعدازظهربود وبا احتساب اینکه روزهای پنجشنبه تا ساعت یك بعدازظهر میباشد جمعاًساعات کار هفتگی دروزارت کشاورزی‌چهل ساعت ونیم گردیده است که‌نسبت به ساعات کارهفتگی سابق یکساعت ونیم اضافه شده و نسبت بدستور اخیردولت که‌ساعات کاروزارتخانه‌ها بایستی در هفته چهل ساعت باشد در وزارت کشاورزی نیم ساعت اضافه‌تر گردیده است .

ضمنا طبق بخشنامه‌وزارت کشاورزی از تاریخ شانزدهم خردادماه تا شانزدهم شهریورماه ساعات کار وزارتخانه مزبور از ۷ صبح تا دو بعدازظهر میباشد و پنجشنبه‌ها از ۷ تایك بعدازظهر تعیین گردیده است .

تقویم اطلاعات

پنجشنبه ـ پانزدهم فروردین ماه ۱۳۴۷ ـ پنجم محرم‌الحرام ۱۳۸۸ ـ چهارم آوریل ۱۹۶۸

اذان صبح ساعت ۴و۱۵ دقیقه

طلوع آفتاب ساعت ۶و۴۶ دقیقه

غروب آفتاب ساعت ۶و۲۰ دقیقه

پیش‌بینی هوا

هوای کرانه های دریای مازندران استان خراسان ابری همراه بابارندگی استانهای آذربایجان شرقی، کردستان لرستان و تهران و سلسله جبال البرز و نواحی مرکزی نیمه ابری در بعضی نقاط تمام ابری توام با رگبار پراکنده و باد نسبتا شدید که به‌تدریج از مقدار ابرها کاسته میگردد.

هوای شهرستانهای جنوبی وشرقی ، جنوب شرقی نیمه ابری توام باباد شدیدهمراه باگردوخاك یارگبار پراکنده است .

درجه حرارت امروز تهران نسبت‌بروز گذشته یك تا ۲ درجه سردترمی شود .

حداکثردرجه‌حرارت‌تهران در ۲۴ ساعت گذشته ۱۴ و حداقل ۳ درجه بالای صفر بوده .

گرمترین نقطه ایرانشهر با حداکثر ۳۷ درجه و سردترین نقطه زنجان باحداقل ۲ درجه زیر صفر بوده‌است .

مشکلات امور تخلیه وبارگیری درگمرك جلفا برطرف شد

پس‌از شش ماه تلاش مداوم و فوق‌العاده مامورین گمرك جلفا نقائص ومشکلات موجوددرامرتخلیه وبارگیری کالاهای وارده به مرز جلفا برطرف گردید و هم اکنون امر تخلیه وبارگیری کالا درگمرك جلفا با نظم و ترتیب خاصی صورت می گیرد .

طبق گزارش خبرنگار ما در تبریز : چند روز پیش‌طی‌جلسه ای که با حضور مسئولین مربوطه، مدیران شرکت های‌حمل ونقل ورواردکنندگان کالا در گمرك‌جلفا بمنظور بررسی مشکلات و نقائص موجود در امر تخلیه وبارگیری کالا تشکیل گردیدضمن‌مذاکره‌تصمیماتی پیرامون رفع مشکلات‌و استفاده از عوامل مجرب وارد برای‌امورتخلیه وبارگیری اتخاذ شد .

براثرحادثه رانندگی درراه قوچان ـ مشهد

۹ نفر افراد یک خانواده کشته شدند

*** حال چند نفرازمجروحین حادثه‌که در بیمارستان بستری میباشند وخیم است**

دریك حادثه وحشتناك رانندگی که‌بعد ازظهر دیروزدرجاده‌قوچان‌ـ مشهد رویداد ، سرنشینان یك اتومبیل سواری که ۹نفر بودند همگی کشته شدند و عده‌ای از مسافران یك اتوبوس نیز مجروح گردیدند.

گزارش خبرنگار ما در مشهد حاکیست ، حادثه هنگامی رویداد که اتوبوس مسافری شماره ۱۵۳۱ حامل ۳۸ سرنشین‌برانندگی نصرت نصرتی از جاده مشهد بتهران‌میرفت ولی در ۴۰ کیلو متری جاده‌مشهد‌ـ قوچان بایك اتومبیل سواری که‌با سرعت عازم مشهد بود تصادف کرد.

تصادف بحدی شدید بود که اتومبیل به مشتی آهن پاره تبدیل گردید و کلیه سرنشینان آن که ۹نفر بودند و هنوز هویت آنهامعلوم نشده کشته شدند و عده‌ای از سرنشینان اتوبوس نیز مجروح گردیدند. جراحات چند نفر از مجروحین خصوصا راننده اتوبوس فوق‌العاده شدید است و مجروحین که در بیمارستان بستری شده‌اند تحت معالجه و مراقبت شدید قرار دارند. بقرار اطلاع سرنشینان اتومبیل افراد یك خانواده بوده‌اند وفعلا برای تشخیص هویت آنها تحقیق میشود.

پزشکان کشور درآستانه یک تحول تاریخی

اکنون که جامعه پزشکی در آستانه یك تحول بزرك و مردم‌مسند قرار گرفته‌وباخواست خداوندمتعال ورهبری شاهنشاه‌آریامهر که کرارا نسبت به‌بهبود وضع پزشکان و انجام وظیفه بهتر و شایسته آنها اظهار علاقه فرموده‌اند بعنوان یك پزشك وظیفه خود میدانم که از همکاران محترم تقاضا نمایم که‌در این‌امر حیاتی توجه خاص مبذول فرموده ودر انتخابات نظام پزشکی شرکت نمایند .

انتخاب شدن یا نشدن گروهی از همکاران محترمی که خود را نامزد نموده‌اندبهیچوجه قابل‌اهمیت نیست ، آنچه که حائز اهمیت است تشکیل نظام پزشکی بمعنای صحیح آن می‌باشد که اکثریت پزشکان مدتی است انتظار آنراداشته ومردم نیز علاقمند بدانستن نتایج اقداماتی هستند که بوسیله منتخبین ذیصلاحیت انجام‌میشودو میخواهند قوانین نظام‌پزشکی اجراشود تاباین ناسامانی هائی که بعقیده عده‌ای‌در امور پزشکی‌بتدریج‌ایجادشده سرو سامانی‌داده‌شودوبدبینی‌وعدم‌اعتمادی هم که متاسفانه بین مردم‌و پزشك بوسیله عدهٔ معدودی پزشك نماکه مانند علف هرزه دربین اکثریت پزشکان شریف مملکت خودنمائی نموده‌اند برای همیشه ریشه کن گردد .

وظیفه هرپزشکی ایجاب مینماید ازامکاناتی که‌علم‌پزشکی‌و پیشرفت های تازه آن باو اجازه‌میدهد در جهت بهبود کارش استفاده نمایدو رضایت بیمار ازپزشك باید مورد نظر هرپزشك‌بوده‌واین خودبهترین مشوق درحرفهٔ مقدس‌پزشکی است ودوراز شئون طبابت است که‌بعضی از همکاران برای جلب بیماران به دستگاه تبلیغاتی متوسل میشوند.

نکته مهم و قابل توجه دیگری که مردم بایدبدانند وضع مالی پزشکان است که‌برخلاف تصور ، جزعده بسیار قلیلی که از طبابت به‌صحیح‌یا ناصحیح‌و یا از ثروت خانوادگی وضع بسیار مرفهی‌پیدا نموده‌اند بقیه این افراد تحصیل کرده و زحمتکش که گل‌سرسبد جامعه هم می‌باشند چه درمرکز و چه‌در نقاط دورافتاده کشور برای تامین حداقل زندگی که درخور شئون یك پزشك است تلاش‌شبانه روزی میکنند و همین تضاد بین‌این افراد و بخصوص با مقایسه باگروه های تحصیل کرده دیگری که غالبا بازحمات کمتری زندگی را دارند . وسبب دلسردی واحتمالا بی‌توجهی آنها گردیده است .

ازاین نقطه نظر لازم است که زندگی هرپزشکی تااندازه‌ای تامین شود که بتواند بدون دغدغه خاطر صرفا بحرفه مقدس خودبپرداخته و وظیفه انسانی ووجدانی خویش را نسبت به‌بیماران انجام دهد .

امید است که‌تمام این مشکلات وگرفتاری‌باهمفکری همکاران‌محترم درنظام پزشکی بررسی وبا فرصت مناسب بنحوشایسته برطرف‌گردد.

دکتر منصور رفعت‌جو

آ ـ ۱۶۱۰

آگهی مزایده

شهرداری زنجان یك باب گرمابه متعلق بخود را واقعه در سبزه‌میدان که دارای ۱۰دوش خصوصی و ۶ دوش عمومی است‌از طریق مزایده بشرح زیر باجاره میدهد .

۱ـمیزن اجاره سالیانه حمام مزبور ۱۶۰۰۰۰ ریال است که‌ماخذ مزایده قرارداده میشود

۲ـمدت اجاره دوسال از تاریخ‌عقد قرارداد‌می‌باشد

۳ـپیشنهاددهندگان بایستی قبلا بشهرداری‌مراجعه و بااستحضار از سوابق مربوطه و قبول شرایط آن اقدام به‌پیشنهادنمایند

۴ـپیشنهاددهندگان بایستی معادل بیست هزار ریال برك‌خزانه بمنظور ودیعه مزایده به پیشنهادخود ضمیمه و پیشنهادات را بطور صریحو بدون قلم‌خوردگی درپاکت لاك ومهرشده که (روی آن قید شده باشد مربوط باجاره حمام شهرداری است ، تاساعت ۱۲ روزیکشنبه ۱۳۴۷/۲/۵ بدفتر شهرداری تسلیم‌ورسید اخذ نمایند.

۵ـ پیشنهادات‌واصله نیم‌ساعت بعدازوقت مقرر درتاریخ‌مذکور درکمیسیون مزایده بازو قرائت خواهدشدوشهرداری درردوقبول یك یا کلیه پیشنهادات مختار می‌باشد

۶ـ حضورپیشنهاد دهندگان‌درجلسه‌مزایده‌بلامانع است‌وهرگونه مخارجات این مزایده بعهده برنده است

آ ـ ۱۵۷۲ — **شهردار زنجان ـ امیر هوشنك محتشم**

از اینکه همکار و دوست صمیمی بنده **آقای دکتر فریدون ورجاوند** برای عضویت هیئت مدیره نظام پزشکی نامزد شده‌اند بسیار خوشوقتم و چون بمزایای اخلاقی ، صحت عمل و درجات علمی ایشان بطور کامل واقف هستم انتخاب ایشان را بکلیه همکاران محترم توصیه مینمایم .

آ ـ ۱۰۰۳ — **دکتر محمود ضیائی**

بمناسبت فرا رسیدن ماه محرم

زندگانی امام حسین

تالیف زین‌العابدین رهنما

ببهای ۲۰۰ ریال تقلیل و دردسترس‌خوانندگان قرار داده شده است .

موسسه انتشارات امیرکبیر

آ ـ ۵۱۶

مؤسسه زبانهای خارجی

وابسته بانجمن زبان‌دانان اروپا

دوره کلاسهای ترم بهاره با استفاده‌ازآخرین تجربیات آموزشی جدید و برمبنای **دوروش آمریکائی وانگلیسی** از ۲۰ فروردین ماه آغاز میگردد .

کلاسها از ۹ صبح الی ۹ شب

بشرح ذیل دایر خواهد بود .

کلاسهای انگلیسی ۳ ساعت و ۶ ساعت درهفته ۱۰ـ۹ و ۱۲ـ۱۰ **صبحها** و کلاسهای ۳ساعت‌و ۶ ساعت‌و۹ ساعت در هفته در روز های فردو زوج و همچنین **کلاسهای مخصوص کنکورزبان** (انگلیسی ـ فرانسه‌ـ آلمانی) برای **داوطلبان ورود بدانشگاه ها** که میخواهند موفقیت خود را تضمین نمایند

۱۰ساعت در هفته شنبه تا چهارشنبه **یك ترم یکماه و نیم** وصبح ها ۱۲ـ۹وبعد از ظهرها ۴ـ۲و۵ـ۳و۶ ـ۴و۷ـ۵و ۸ـ۶و۹ـ۷و کلاسهای ۱۲ـ۹ روزهای جمعه ـ **دوره مکاتبه بانوارهای آموزشی وجزوه های مخصوص . شرکت در این کلاسها به کلیه داوطلبان‌توصیه میشود .**

دوره کلاسهای‌مخصوص **نامه‌نگاری و ترجمه‌ـ تندنویسی** (شورت هند) **ماشین‌نویسی ـ ایتالیائی** صبح و بعد از ظهر دراختیارداوطلبان می‌باشد .

کلیه دانشجویان این موسسه از برنامه **لابراتوار مجهز زبان** برای پیشرفت‌مکالمه و درك محاورات با **استفاده از وسایل سمعی و بصری** استفاده مینمایند .

ثبت نام از۱۸الی۱۷فروردین ماه ۴۷ و قبل ازظهر جمعه ها نیز دفتر ثبت نام مفتوح است .

نشانی : ـ خیابان شاه ـ ساختمان آلومینیوم ـ طبقه پنجم ـ تلفن : ۶۰۶۷۸ ـ ۶۰۸۲۹

آ ـ ۶۸۰ — ۱ـ۲

نتیجه قرعه‌کشی بلیطهای اعانه ملی

شماره‌های برنده سری ۹۰۲ چهارشنبه ۴۷/۱/۱۴

۸	شصت ریال
۳۰	یکصد و بیست ریال
۹۲۷	سیصد ریال
۲۷۷۹	ده هزار ریال
۸۵۱۶۷	بیست هزار ریال
۰۱۳۹۴۷۲	یکصد هزار ریال
۰۲۳۹۴۷۲	یکصد هزار ریال
۰۳۳۹۴۷۲	یکصد هزار ریال
۰۴۳۹۴۷۲	یکصد هزار ریال
۰۵۳۹۴۷۲	یکصد هزار ریال
۰۶۳۹۴۷۲	یکصد هزار ریال
۰۷۳۹۴۷۲	یکصد هزار ریال
۰۸۳۹۴۷۲	یکصد هزار ریال
۰۹۳۹۴۷۲	یکصد هزار ریال
۱۰۳۹۴۷۲	یکصد هزار ریال
۱۱۳۹۴۷۲	یکصد هزار ریال
۱۲۳۹۴۷۲	یکصد هزار ریال
۱۳۳۹۴۷۲	یکصد هزار ریال
۱۴۳۹۴۷۲	یکصد هزار ریال
۱۵۳۹۴۷۲	یکصد هزار ریال
۱۶۳۹۴۷۲	یکصد هزار ریال
۱۷۳۹۴۷۲	یکصد هزار ریال
۱۸۳۹۴۷۲	یکصد هزار ریال
۰۸۲۹۲۸۰	دویست هزار ریال
۱۸۲۹۲۸۰	یکصد هزار ریال (جایزه ماقبل و مابعد)
۱۶۳۱۹۵۲	یکصد و پنج میلیون ریال
۰۶۳۱۹۵۲	پانصد هزار ریال (جایزه ماقبل و مابعد)

شماره‌های ماقبل و مابعد جایزه یك میلیون ریالی هریك برنده بیست و پنجهزار ریال

شماره‌های ماقبل و مابعد جایزه پانصد هزار ریالی هریك برنده دوازده‌هزار و پانصد ریال

شماره‌های ماقبل و مابعد جایزه دویست هزار ریالی هریك برنده پنجهزار ریال

شماره‌های ماقبل و مابعد جایزه یکصد هزار ریالی هریك برنده دو هزار ریال

برندگان جوایز یك میلیون ریالی، پانصد هزار ریالی، دویست هزار ریالی و یکصد هزار ریالی باید حداکثر تاروز چهارشنبه آینده برای دریافت جایزه خود به بنگاه اعانه ملی مراجعه کنند، از میان این برندگان دو نفر بحکم قرعه قهرمان شانس میشوند که باولین قهرمان شانس یکدستگاه اتومبیل پیکان، به دومین قهرمان شانس هموزن خودش پول (سکه) اهداء میشود.

کتاب

اشارهٔ گورکن

نوشتهٔ غلامحسین خیر

مرکز پخش کتابخانه سخن

آ ـ ۹۱۱ — ۱ـ۳

گروه فرهنگی آذر

از روز شنبه ۱۷ فروردین در دو محل زیر دایر و همه روزه از ساعت ۴ تا ۹ بعداظهر ثبت‌نام مینماید.

۱ـ خیابان نادری ـ چهار راه قوام السلطنه دبیرستان شماره ۱ آذر تلفن ۶۷۱۷۰

۲ـ میدان بهارستان اول صفی علیشاه دبیرستان شماره ۲ آذر تلفن ۳۸۴۸۱

کلاسهای کنکور : فنی واقتصاد ـ پزشکی ـ علوم ـ کشاورزی ـ ادبیات وحقوق

آ ـ ۱۱۳۶ — ۱ـ

گروه فرهنگی هدف

از ۱۷ فروردین کلاسهای جدید کنکور (پزشکی‌ـ فنی‌ـ کشاورزی‌ـ علوم) در دبیرستان شماره ۱ هدف دایر مینماید ثبت نام همه روزه از ۵ تا ۹ بعداز ظهر

خیابان پهلوی جنب کلانتری مرکز تلفن ۶۶۸۲۳

گروه فرهنگی خرداد

برای کلاسهای جدید کنکور

پزشکی‌ـ فنی‌ـ علوم‌ـ کشاورزی

اقتصاد‌ـ ادبیات‌ـ حقوق

که‌ازروز **۱۷فروردین** دایرمیشود

ازهم‌اکنون **ثبت‌نام** مینماید

خیابان‌سعدی‌شمالی‌ـ چهارراه سید علی‌ـ دبیرستان‌خرداد

تلفن: ۳۰۴۵۸ـ ۳۱۶۹۸

برای سگهای یک‌دهکده ، از گوشت شغال ، کباب درست کردند !

شهرستانها

گلچینی از وقایع شیرین هفته

گزارش از: خبرنگاران اطلاعات در ماکو، تبریز، بندرپهلوی، اهر وسیه چشمه آذربایجان .

تنظیم از: محمدرضا فیض‌آبادی

اهر :

در هفته‌ای که آخرین روزش را سپری میکنیم ، استان آذربایجان شاهدوقایع و رویداد های شیرینی بود که از آنجمله است تهیه کباب‌از گوشت شغال برای سگهای یك دهکده‌درحوالی‌شهرستان اهر !

از اخبار و نقل قولهای معتبر واصله چنین بر میاید که سگهای دهکده« جین - قشلاقی » اهر یك هفته است از گوشت کباب شده شغال ها سد جوع میکنندوبفراست میتوان دریافت که تعدادشغال ها در این دهکده زیاداست!

اگر چه تهیه گوشت‌شغال برای سگها توسط مردم «جین قشلاقی » خیلی گران تمام شده است اما اهالی در حال حاضراز این‌بابت‌کمترین ناراحتی ندارند

اینکه میگوئیم تهیه گوشت شغال گران تمام شده عین واقعیت است زیرا در آخرین هفته سال گذشته بود که تعدادی شغال گرسنه بطور دستجمعی به قریه « جین - قشلاقی» حمله کردندو دهها مرغو خروس متعلق به‌اهالی را خفه کردند و یا با خود بردند !

حمله دستجمعی شغال ها و نابودی بیدریغ مرغوخروس ها ، خشم اهالی را برانگیخت و معتمدین و ریش سفیدان ده را به چاره اندیشی‌واداشت و چون احتمال میرفت که‌شغال ها بار دیگر به بقیه مرغ و خروس ها حمله کنند ،تصمیم گرفته شد که از آنشب‌اهالی برای « شکار » شغال ، به چوبو چماق مسلح شوند و هرکس تعداد بیشتری شغال زنده گرفتار ساخت ، دردوز سیزده نوروز از طرف همه‌ی اهل ده پاداش قابل توجهی دریافت نماید .

انتظار اهالی و کلیه کسانی که برای شکار شغال ،شب ها بیدار میماندند زیاد بطول نیانجامید چون یك شب‌مانده به آخر سال ، بار دیگرحمله شغالها به دهکده جین‌قشلاقی شروع شد اما اینبار ، حتی یك مرغو خروس طعمه‌شغال ها نشد و در عوض عده‌ای‌از اهالی ده موفق شدند باکمك سگهای خود کلیه شغال ها راکه تعدادشان به شانزده‌می رسید گرفتار سازند و درقفس ها و اصطبل های در بسته محبوس سازند !

این شغال های مرغوخروس خور طماع ، در هفته اول‌سال وسیله بازی و تفریح کودکان بودند . تهیه کباب از گوشت شغال ها برای سگها ، از هفته دوم سال نو شروع شد بدین معنی که اهالی هر روز دو تا سه شغال را بطور زنده در آتش کباب میکردند وبعد گوشت انرا بسگهای دهکده میدادند . روز سیزده نوروز، پس از کباب کردن بقیه‌شغال ها ، مراسم جایزه دادن به «علی اکبر » مرد جوانی که باشکار کردن چهار شغال مقام اول را بدست آورده‌بود انجام شد . اهالی برای علی اکبر تعداد زیادی تخم مرغ، چند جوجه ، یك بره سه‌روزه و مقداری شیرینی و میوه‌تهیه کرده بودند و وقتی یکی از ریش سفیدان جین قشلاقی این هدایا را بعلی اکبر می داد ، این جوان ضمن‌تشکر از اهل ده بشوخی گفت : با اینحال باید دعا کنم که باز هم شغالها به « جین‌قشلاقی » حمله کنند !

تبریز :

واما بشنوید ازشیرینکاری این بانوی ۳۳ ساله تبریزی که شرح دلاوریهایش ! حالا ورد زبان مردم تبریز است و اهالی اینشهر اقدام‌بیسابقه او را چه خوب و چه بد ،به عنوان جنجالی ترین وعجیب‌ترین واقعه هفته یادمیکنند.

جریان از اینقرار است که بانو خدیجه یکی از ساکنین محله « اهراب » تبریز ، در هفته اول سال نوبدنبال‌تصمیم قبلی ، بایك حمله جانانه‌دست وپای شوهر خود را طناب‌پیچ نمود و او را در آشپزخانه کثیف منزل خود زندانی کرد.

خدیجه خانم ، در شبانه روز فقط یك‌وعده‌غذا به «زندانی » خود میداد و هر روز هم گره طنابهای‌دست و پای شوهر را محکم ترمی کرد و با هیچکس دراین‌باره حرفی نمیزد .

در هفتمین روزی که اززندانی شدن «علی»میگذشت ،خواهر وی «زکیه » برای عید دیدنی از «گاوکان » به تبریز آمد و یکراست بخانه برادر خود رفت . خدیجه پس از احوال پرسی با « زکیه » در باره نبودن شوهرش توضیح داد که او در ایام نوروز بمشهد رفته و تا بعدازسیزده‌مراجعت نخواهد کرد . زکیه‌بهتر آن دید که چند روزی در خانه برادر بماند و خدیجه نیزبرای خرید روزانه از خانه خارج شد.خواهرعلی‌درغیاب خدیجه بر حسب تصادف‌وارد آشپز-خانه منزل گردید و ناگهان در گوشه‌ای از آشپزخانه ، متوجه مردی شد که دست پایش باطناب و چشم ودهانش باپارچه سفید رنگی بسته‌شده است و وقتی باترس و تردید پارچه روی دهان و چشم آن مرد را باز کرد برادرش را شناخت !

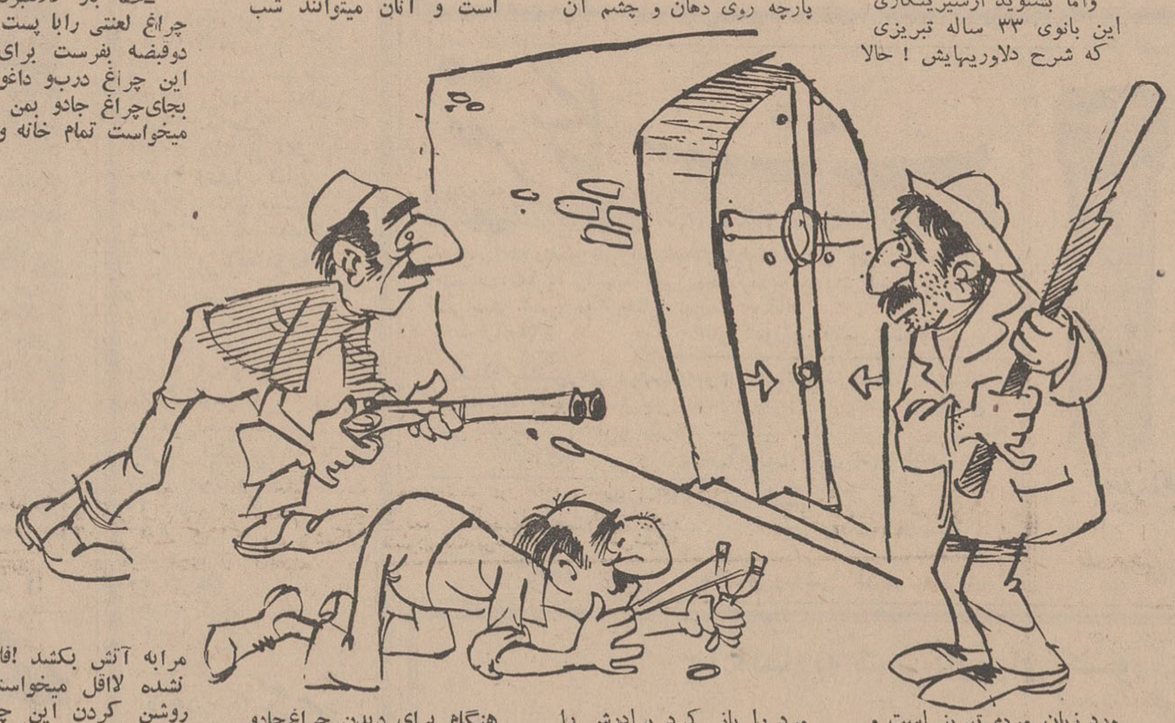

اندو هنوز، چند کلمه‌ای بیشتر با هم صحبت نکرده بودند که خدیجه از بازار برگشت . او وقتی زکیه را در داخل حیاط و اطاق مسکونی ندید ناراحت شد و بایك‌خیز خود را به آشپزخانه رسانید اما مثل اینکه کار از کار گذشته بود ! خدیجه با این حال فرصت را از دست نداد و با زکیه گلاویز شد. اندو، در وسط آشپزخانه تا مدتی همدیگر را کتك زدند و بر اثر فریاد های انان ، عده‌ای از همسایه ها بدرون خانه ریختند و جنك بنفع زکیه خاتمه یافت ! خدیجه درحالی که از ازاد شدن شوهرش سخت عصبانی‌بود باچشمانی اشکبار گفت : علی قول‌داده بود گردنبند و جواهرات مرا که در گرو بانك است‌تاقبل از عید نوروز پس بگیرد اما بقول خود عمل نکرد و در برابر خواهش های پی درپی من هرروز دروغهای شاخداو میتراشید ! منهم برای این که باو بفهمانم شوهر نباید به زنش بدقولی کند و دروغ بگوید ، دستو پایش رابستم و بر روی مقداری کاه در گوشه تاریك آشپزخانه زندانیش کردم . امروز که خواهرش بدیدن ما آمده بود برای اینکه علی متوجه نشود و حرفی نزند چشمهاو دهانش را کهنه پیچ کرد ،اما این خواهر فضولش دسته گل به آب داد !!

سیه چشمه :

ماجرای خرید شب عید «مشهدی حیدرقلی »کدخدای قریه « شهسوار » از توابع سیه چشمه آذربایجان هم از جمله رویداد های جالب هفته اخیر است .

حیدر قلی که سه روز قبل از عید برای‌خرید مقداری اثاثه مورد احتیاج به سیه چشمه آمده و در منزل یکی از اقوامش سکنی گزیده بود ، در این هفته موفق شد تمام وسائل مورد نیاز خودرا خریداری کند و بصوب «شهسوار » حرکت نماید . او وقتی بقریه « شهسوار » رسید مطابق معمول بااستقبال عده‌ای از آشنایان و اقوام خود مواجه گشت و در همان لحظات اول ورود ، بهمه‌ی مستقبلین مژده داد که‌امسال یك چراغ جادوئی خریدکرده است و آنان میتوانند شب هنگام برای دیدن چراغ‌جادو بخانه وی بروند !

بهتر است ما هم باتفاق آشنایان مشهدی حیدر قلی، در آغاز شب بخانه کدخدا برویم‌و به بینیم چراغ‌جادوی جناب کدخدا چگونه است و بچه دردی میخورد ...

✪✪

خانه کدخدا از غروب همانروز برای پذیرائی از مهمانها آماده شده بود و آشنایان کدخدا در حالیکه همه از چراغ جادو صحبت می کردند بعد از اذان مغرب دسته دسته بطرف خانه حیدر قلی براه افتادند .

در وسط اطاق «مهمانخانه» کدخدا ، یك چراغ زنبوری پایه بلند که در سینی ورشو قرار گرفته بود جلب توجه‌می کرد .

کدخدامرتب‌درباره‌نورخیرکننده چراغ حرف میزد و میگفت که اگر پنج چراغ دیگر از نوع آن در قریه وجود داشته باشدمیتوان‌تمام‌معابرده را در شب مانند روز روشن‌کرد !

وقتی اطاق از تعداد اقوام و آشنایان کدخدا پر شد، حیدر قلی اعلام کرد که‌می خواهد خودش بتنهائی چراغ راروشن کند و متعاقب آن‌از جای خود برخاست و بوسط اطاق آمد . او مقداری الکل در « مخزن » فلزی کوچك داخل چراغ ریخت و آن‌را مشتعل نمود . دقایقی بعد ،به تلمبه زدن چراغ پرداخت اما چون « سوزن » چراغ بازبود و لوله مخصوص آن هنوز گرم نشده بود،نفت ازسوراخ «پستونك » چراغ خارج شد و منجر به آتش گرفتن‌قسمت فوقانی آن گردید .

کدخدا که از شعله‌ورشدن مرابه آتش بکشد !فلان‌فلان نشده لااقل میخواستی طرز روشن کردن این چراغ را بمن یاد بدی !خاك برسرت با این چراغ جادوت که نه روشنی آنرا دیدم و نه سرو صورت سالم بروزگارم گذاشت !!

ماکو

-هیس ... یه‌لحظه ساکت باشین من‌از آشپزخانه‌صدای پای یه‌آدم شنیدم !مثل اینکه دزد اومده !

-راست میگه بچه ها!منم یه‌صدائی بگوشم رسید .قنبر توزودبرو«آقا»را که‌بمیهمونی خونه‌ی جوادپور رفته خبرکن تااینجا بیاد ، ممکنه بکمکش احتیاج داشته باشیم ...

قنبر،مستخدم منزل«عباس» یکی‌از اهالی ماکو، درحالیکه خود از ورود دزد بخانه‌سخت ناراحت و متعجب بود بدستور همسر عباس بمنزل آقای جوادپور رفت و نیم ساعت‌بعد باتفاق عباس بخانه بازگشت. عباس دربین راه جریان ورود یك نفر دزد را بمنزل خود که درآشپزخانه پنهان شده بود از زبان قنبر مستخدم منزل شنید وباین‌فکربود که‌چگونه چراغ متعجب شده بود ، به تصور اینکه ممکن است‌دامنه آتش وسعت یابد بافریاد از کسانی که در خانه بودند تقاضای کمك کرد و عده‌ای باظرفهای پر از خاك و شن‌و سطلهای آب بطرف چراغ زنبوری هجوم بردند و آتش را خاموش کردند !

حیدر قلی که خود هنگام خاموش کردن آتش قسمتی‌از پوست دستش سوخته بود ، روز بعد چراغ زنبوری را که حالا بصورت آهن قراضه‌ای درآمده بود برداشت ومستقیما به سیه چشمه آمد و بسراغ فروشنده آن رفت !

او هنوز وارد مغازه نشده بود که دادو فریادش بلندشد:

-حقه باز کلاهبردار !این چراغ لعنتی رابا پست شهری دوقبضه بفرست برای‌عمه‌ات! این چراغ دربو داغونت که بجای‌چراغ جادو بمن فروختی میخواست تمام خانه وزندگی

مامورین شهربانی هم دراینجا حاضر هستند واز دست تو کاری ساخته نیست !

باز هم برای چند لحظه سکوت برقرار شد . یکی از افراد پلیس ناچار ضمن اخطار مجدد لگد محکمی بدر زدو آنرا گشود . آنها بااحتیاط وارد آشپزخانه شدند اماهیچ موجود زنده‌ای را در داخل آشپزخانه نیافتند !

تصور می کنید چه کسی‌در آشپزخانه را از داخل بسته بود هیچ!فقط یك تیر چوبی که درکنار در قرار داشته ، هنگام بازشدن «در» بوسیله قنبر، ازمحل خود «لیز»خورده وپشت «در» قرار گرفته بود!

بندرپهلوی :

دوره و زمانهٔ عجیبی‌است. ذیده و شنیده بودیم که‌موش، همیشه مورد حمله گربه و مرغو خروس ها قرار می - گرفت و نابود میشد و حالا از بندر پهلوی گزارشی دریافت داشته‌ایم که عکس این واقعیت مسلم را نشان میدهد !

لابدتصورمیکنید که‌شوخی میکنیم . امانه . برای اولین بار عده‌ای از اهالی بندر - پهلوی شاهد بودند که‌موش، نیمی از بدن یك مرغ خانگی را خورد و از این موش‌خوش خوراك فعلا نگهداری میشود تا همه‌ی اهالی بتوانند انرا از نزدیك به‌بینند . واقعه‌نیمه شب سه شب قبل در خانه یکی از ساکنین « شاه کوچه» بندر پهلوی رویداد و اهل خانه که براثر فریاد های‌مرغ از خواب بیدار شده بودند برای نجات مرغ بطرف لانه حیوان دویدند اما با چنان صحنه‌ای روبرو گشتند که برای هیچکدام آنان باور - کردنی نبود . درلانه مرغ ، یك‌موش بودو نیمی از بدن مرغ!و مرغ نگون بخت دیگر فریاد نمیزد . آنان هماندم موش جسور رابتله انداختند و حیوان موذی بسزای این جسارت بیسابقه‌اش ، سه‌روز است گرسنگی و تشنگی می کشد و از لاغری « توئیگی » عالم موشها شده است !

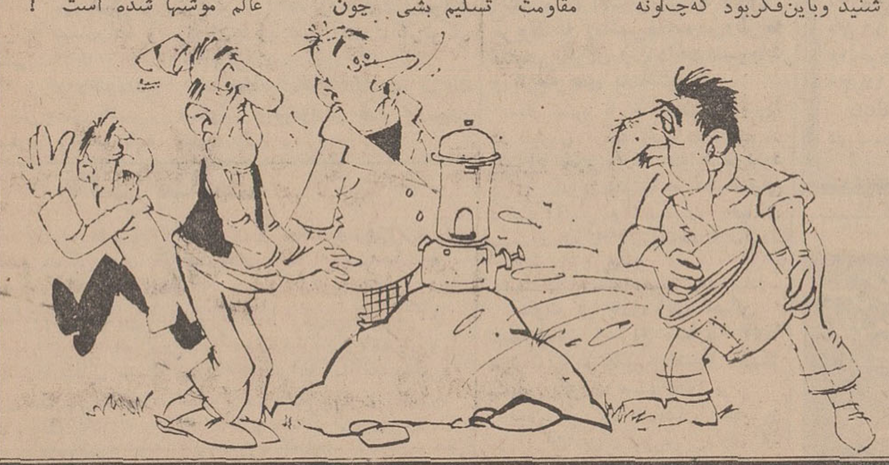

موش ، قسمتی از بدن یک مرغ خانگی را خورد!

ماجرای «چراغ جادو» و خریدشب عید کدخدای شهسوار!

زنی‌شوهر دروغگوی خودرا یکهفته درآشپزخانه زندانی کرد!

در گوشه و کنار شهر

تهیه و تنظیم از: نوشیروان کیهانی زاده

بعداز پشیمانی

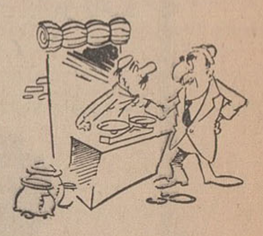

• امروز هنگام رسیدگی به یك زدوخورد ، ماجرای کم‌نظیری فاش شد .

چندی پیش مردی که در معامله‌ای شکست خورده بود قصد خودکشی نمود .

وی پس از خوردن سم‌وجوه موجود در بانك خود را طی چکی به منشی‌اش بخشید و این شخص فورا پول را از بانك دریافت کرد .

این مرد ساعتی بعد از مردن پشیمان شدو خود را به بیمارستان رسانید و پس از یك هفته معالجه گردید و به سراغ منشی‌اش که با استفاده از پول او فروشگاهی برای خود خریداری کرده بود رفت و پول خود را مطالبه نمود .

منشی این مرد در آنموقع صلاح ندانست حاشا کندو به وی وعده داد دو ماه بعد فروشگاه را خواهد فروختو پول او را مسترد خواهدداشت، ولی چند روز پیش که آن شخص برای دریافت پول‌خود به فروشگاه مراجعه کردبا حاشای منشی سابقش روبرو شد و از فرط ناراحتی او را از پشت پیشخوان فروشگاهش بیرون کشید و کتك‌مفصلی به او زد .

عشق ۱۰ ساله

یك نوکر جوان که ۱۰ سال قبل عاشق خواهر زن اربابش شده بود و بخاطر او که می گفت تا دیپلم نگیرد همسرش نخواهد شد ازشهر خود به تهران آمد و در اینجا ضمن کار ، بطور متفرقه‌درس خواند و دیپلم گرفت پس از گرفتن دیپلم و پیداکردن کار چون شنید که ارباب سابقش با همه اهل خانه خود به تهران منتقل شده به‌خانه او رفت ، ولی در آنجا کلفت قدیمی خانه او را شناخت و چادرش را بکمرش زد و گفت که امکان ندارد بگذارد خواهر زن ارباب زن نوکرش شود و این حرف سبب‌ناراحت‌شدن خواستگار گردید و چنان مشتی بر سر کلفت‌پیر کوبید که هنوز در بیمارستان در حال بیهوشی بسر میبرد .

برای گره زدن سبزه چه نیتی کرده است ؟!

قدم نورسیده مبارك!

• خداوند به‌خانم اقدس قربانی و همسرشان دو دختر دوقلوعنایت فرمود . این ، دومین زایمان‌خانم قربانی است‌که در زایشگاه مفرح انجام شد و نوزادان هنگام تولد بترتیب ۳ و ۲ کیلو وزن داشتند.

دراین زایشگاه ، مادر دیگری بنام خانم سیاره محمودی برای دوازدهمین بار مادر شدو یك‌دختر ٤ کیلو وپانصدگرمی بدنیا آورد . همچنین در سایر زایمان های زایشگاه مفرح ۱۳ مادر صاحب نوزاد پسر شدند و۱۵ مادرنوزسیده دختر بدنیا آوردند .

اسامی مادران نوزادان پسر به ترتیب موعد زایمان عبارتست از : خانم ام‌البنین میرزاخانی ، خانم فاطمه‌اکبریان ، خانم فاطمه‌مرادی، خانم فاطمه حیدری ، خانم ملك لطف‌اللهی ، خانم والیه ابراهیمی، خانم بتول قاسمی ، خانم کوکب خداکرمی ، خانم مزین دلجو،خانم زهرا حسینی ، خانم گلی اسدالله زاده ، خانم سیرانه مهدی‌زاده و خانم‌راضیه عبداللهی .

نام ۱۵ مادرکه فرزند دختربدنیا آوردند نیز باین شرح می باشد . خانم اقدس اللهیاری ، خانم‌صفیه بیك‌پوری ، خانم حوری میررحیمی، خانم فرقت ، خانم فاطمه سیاهپور، خانم فاطمه خلیلیان ، خانم ناهید فرد ، خانم فاطمه دهگان ، خانم شهربانوبشاش ، خانم‌ثریایادگاری خانم رقیه امیری ، خانم شیرین باصری ، خانم زرین‌تاج ساری ، خانم کبری نظری‌زاده و خانم‌محترم نوری .

• بدینوسیله تولد نوزاد پسر خانم‌فاطمه یگانی‌فرد باطلاع‌دوستان وبستگان این خانواده میرسد.این اولین فرزند خانواده نامبرده می باشدکه دربیمارستان و زایشگاه هشترودیان متولدشد و هنگام‌تولد ۲ کیلو و پانصد گرم وزن داشت.

دراین زایشگاه ، خداوند به‌سه مادر دیگری باسامی خانم عفت دیلمقانی ، خانم‌توران جعفری‌وخانم شهلا شاپوریان برای اولین مرتبه فرزند پسرعنایت فرمود وچهارمادر بنام خانم هاسمیك گیوسر ، خانم طاهره خانمحمدبیك ، خانم نوری آئینه‌چیان و خانم توران حصاری صاحب دختر شدند . در آخرین زایمان‌که در زایشگاه هشترودیان انجام شد ، خداوند به خانم فروغ آزاد ، یك پسر کاکل‌زری بوزن ۳ کیلو و ۵۰۰ گرم عنایت فرمود . زایمان‌ها زیرنظر آقای دکترتوکل انجام‌گرفت .

ما بخانواده‌های نامبرده تبریك میگوئیم وامیدواریم قدم نورسیده مبارك باشد .

پیوند زندگی

• هفته گذشته آقای حسن‌جوادی بازرگان و دوشیزه شیرین مولایی بایکدیگر پیوند زناشویی بستندو بمناسبت عقد ازدواج عروس وداماد مجلس جشنی درمنزل پدر عروس برگزار شدکه در آن عده‌ای از دوستان و بستگان هردو خانواده حضور داشتند و بگرمی پذیرایی شدند .

مابهردو خانواده تبریك‌میگوئیم وآرزومندیم که زندگی عروس و داماد قرین نیکبختی باشد .

چون عدهٔ کثیری ازخانواده های محترم ساکن پایتخت که درهفته آخر ماه ذیحجه مراسم عروسی داشتند ، خبرعروسی را برای درج دراین ستون‌دراختیار ماگذاشته‌اند ودرج کلیه اخبار دریك یا دو روز میسر نیست ، از این‌نظر باطلاع آنان میرسانیم‌که کلیه اخبارنوبت درج خواهد گردید . ضمنا کسانی که مایل هستند عکس مربوط به عروسی همراه خبر درج شود می توانند یك‌قطعه ازعکس‌های‌عروسی را دراختیار ما بگذارند. برای‌اطلاع بیشتر، لطفا باتلفن ۳۰۰۱۱ (داخلی ۲٦۸) تماس بگیرید .

کلوت پی بادی اند کمپانی اینك مالك اختراع شماره ٤۷۳۷ مربوط به (ماشین‌مخصوص‌وطریقه منقبض کردن و پرداخت‌منسوجات و پارچه های بافته شده)

میل دارد با صاحبان صنایع در ایران برای بهره برداری از اختراع خود وارد مذاکره شود برای اطلاع بیشتر به دفترحقوقی دکتر آقایان و همکاران خیابان سوم اسفند ۱٤۹ مراجعه فرمائید.
آ_۹۰۵

کلوت پی بادی اند کمپانی اینك مالك اختراع شماره ٤۷۳۰ مربوط به (ماشین فشاری جهت منقبض کردن منسوجات)

میل دارد با صاحبان صنایع در ایران برای بهره برداری از اختراع خود وارد مذاکره شود برای اطلاع بیشتر به دفترحقوقی دکتر آقایان و همکاران خیابان سوم اسفند ۱٤۹ مراجعه فرمائید.
آ_۹۰۳

ون‌پولانك اس .آ .مالك اختراع شماره ۳۳٦۵ مربوط به (مشتقات جدید فنوتیازین‌و تهیه آنها)

میل داردباصاحبان صنایع درایران برای بهره برداری از اختراع خود وارد مذاکره شود .برای اطلاع‌بیشتر به دفتر حقوقی دکتر آقایان وهمکاران خیابان سوم‌اسفند ۱٤۹ مراجعه‌فرمائید

آگهی مناقصه

سازمان چای وزارت تولیدات کشاورزی و مواد مصرفی برش و خط زنی جعبه مقوائی چای بظرفیت های ۵۰۰_۲۰۰_۱۰۰_۵۰ گرمی را بمناقصه واگذار مینماید .

پیشنهادات تاساعت نه صبح روز شنبه هفتم اردیبهشت ماه ٤۷ قبول و در ساعت ده صبح همان روز در محل سازمان چای باز و قرائت‌خواهدشد . داوطلبان بایستی برای اخذ شرایط مناقصه بدفتر اداره حسابداری سازمان واقع در طبقه پنجم کاخ وزارت اقتصاد مراجعه نمایند . الف ۱۵٤ ۱_۲ آ_۱۳۷۰ **سازمان‌چای**

دکتر محمدرضا صالحی کرمانی

سالار شهیدان حسین‌بن علی علیه‌السلام

-۳-

نخستین زنگ خطر

شهادت مسلم‌بن عقیل در روز هشتم ذیحجه و در کوفه اتفاق افتاد ودرست در همین روز بوده است که حسین‌بن علی علیه‌السلام بدون اینکه از اوضاع کوفه و شهادت مسلم اطلاع‌داشته باشد از مکه‌خارج شده و راه کوفه رادر پیش می گیرد .

هنوزمسافت زیادی از مکه دور نشده بود که بفرزدق شاعر معروف برخورد می کند وگویا این برخورد در محلی بنام«ذات عرق» بوده‌است .

فرزدق باکمال تعجب می بیند که حسین‌بن علی‌علیه السلام قبل از آنکه‌ایام‌حج‌پایان‌پذیرد ازمکه خارج شده‌وراه سفر رادر پیش گرفته است بمحضر امام شرفیاب شده‌ازاین‌حرکت نابهنگام سئوال می کند امام‌در جواب‌او می فرماید :

لولم اعجل لاخذت »

اگر در خارج شدن از مکه شتاب نمی کردم دستگیر می شدم .

واین پاسخ نشان میدهدکه دودمان اموی‌مبارزه‌همه‌جانبه‌ای رابا حسین‌بن‌علی آغاز کرده واز همه طرف‌او را تحت فشار قرار داده بودند . حسین چه‌در مدینه‌و چه در مکه و چه در جای دیگر سرانجام با جبهه های مختلفی که از طرف یزید ماموریت داشتند، برخورد اجتناب ناپذیری خواهدداشت. جبهه مدینه را ، ولیدبن عتبه والی‌و فرماندار وقت‌رهبری می کرد ،و نخستین فعالیت نیز از جانب او شروع شده بود و او بود که برای نخستین بار در مدینه حسین‌بن علی را دعوت‌به بیعت بایزید نمود وعکس‌العمل حسین در برابراین‌دعوت‌خروج از مدینه و آمدن بمکه بود ، در مکه نیز جبهه دیگری زیر نظر «عمروبن سعید عاص» ماموریت داشت که یا حسین بن‌علی را ترور نموده و یااینکه دستگیرش سازند و حسین‌بن علی علیه‌السلام نیز بخوبی از حوادث پشت پرده و جبهه بندی هائی که امویان‌علیه او کرده بودند اطلاع‌داشت و لذا در جواب کسانی که او را ازخارج شدن از مکه و رفتن بسوی‌عراق منع میکردند گاهی می‌فرمود، میترسم در مکه‌بمانم‌وتروریست های یزید خونم رادر حریم‌حرم ریخته و به حرمت و قداست کعبه لطمه‌ای وارد شود واینك نیز در جواب فرزدق میفرماید «اگر در خارج شدن از مکه شتاب نمی‌کردم ، دستگیرمی شدم .»

وآنگاه حسین‌بن علی خواست تااز اطلاعات فرزدق استفاده نموده و از اوضاع کوفه‌وعراق مطلع شود .

فرمود :

فرزدق مردم راچگونه‌دیدی؟

فرزدق در جواب امام زنك خطر را بصدا در آورد و گفت جدا از شخص با اطلاعی این‌سئوال را فرمودی‌و سپس اضافه کرد: بدا ن که زبان مردم با شماست ولی شمشیر های آنان علیه‌شما است .

امام در جواب‌فرزدق فرمود:

راست گفتی ، مطلب همین است که میگوئی .

این برخورد و گفتگونشان می‌دهد که حسین‌بن علی حوادث آینده را بخوبی پیش بینی کرده و می‌داند که‌قدم در چه راه خطرناکی نهاده است . آنانکه از نقشه‌عجیب حسین بی خبرند حرکت‌اورا بسوی کوفه با تعجب‌وبهت تلقی می کردند ولی خودامام که نقشه مبارزه را براساس فداکاری و شهادت خود و اسارت خاندانش پی ریزی نموده است با کمال قدرت‌و دد نهایت اطمینان همچنان‌به راه خود ادامه داده وبسوی هدف پیش میرود .

امام از «ذات عرق» گذشت و بمنزل « ثعلبیه » ورود فرمود ».

در این منزل است که ما بیکی دیگر از جلوه‌هائی‌که نشان دهنده هدف واقعی و نهائی حسین است برخورد می‌کنیم .

گویا دد همین منزل بوده است که پس از خوابی‌کوتاه چشم از هم می‌گشاید وبه آنها که اطرافش بودند می فرماید :

در خواب دیدم گوینده‌ای می‌گفت : شما میروید ومرك هم از دنبال ، شما را بسوی بهشت می‌کشاند .

علی‌بن الحسین فرزندبرومند امام این سخن را شنید و بلافاصله عرضه داشت :

ای پدر مگر ماندر راه‌حق گام نمی‌نهیم .

حسین فرمود ، چرا فرزندم، بحق آن خداوندیکه‌بازگشت همه بسوی او است‌ما برحقیم

علی‌اکبر عرضه داشت:

وبا این ترتیب ما راازمرك هراسی نیست .

حسین درباره فرزندش دعاکرد و فرمود : خدا بتو پاداش خیر دهد ، فرزندم.

حسین و هم‌چنین خاندان و اصحاب او اطمینان داشتند که راه آنهاراه حق‌وفضیلت است .

هدف ، مقام وجاه وثروت نبود تا ازخاطره مرك‌اندامشان بلرزه درافتد وبنیان‌اراده‌شان متزلزل گردد ، آنان بنام‌حق و برای حق قیام کرده‌بودند پس چه بهتر که در این راه جان ببازند و ره و رسم‌فدا- کاری را به دنیای بشر تعلیم دهند . مکتبی را پایه‌گذاری کنند که برای همیشه الهام بخش آزادیخواهان در برابر جباران و ستمگران باشد .

ناتمام

تلویزیون ملی‌ایران

۱۷ صفحات درخواستی
۱۷ر۳۰ آغاز برنامه
۱۷ر۳۳ مضحك‌قلمی‌و (مگی لاگوریل)
۱۸ فیلم داستانی
۱۹ر۳۰ کهکشان
۲۰ر۳۰ اخبار
۲۱ دکتربن‌کیسی
۲۲ سرکار استوار
۲۲ر۳۰ فیلم داستانی

برنامه فردا

۱۵ صفحات درخواستی
۱۵ر۳۰ فیلم داستانی
۱۷ر۱۵ مضحك قلمی
۱۷ر۳۰ معما
۱۸ فیلم
۱۹ روزها و روزنامه‌ها
۱۹ر۳۰ رنگارنك
۲۰ دختر شاه پریان
۲۰ر۳۰ اخبار
۲۱ نبرد زندگی
۲۱ر۳۰ برد باکیست
۲۲ غرب وحشی
۲۲ر۵۰ آخرین اخبار
۲۳ پایان برنامه

تلویزیون آمریکا

برنامه امشب

۱۸ خلاصه اخبار جهان
۱۸ر۱۵ اخبار نیروی هوائی
۱۸ر۳۰ نمایش بابی‌مور
۱۹ دیك‌واندیك
۱۹ر۳۰ صحنه‌ای از فیلم‌های گذشته
۲۰ برنامه دانیل‌بون
۲۱ خلاصه اخبار جهان
۲۱ر۰۵ واریته
۲۱ر۵۵ نمایش سینمائی

برنامه فردا

۱٤ فیلم سینمائی
۱٦ فیلم سینمائی
۱۷ر۱۰ سرکارستوان
۱۸ خلاصه اخبار جهان
۱۸ر۱۵ بزرگترین نمایشنامه ها
۱۸ر۳۰ سرگذشت
۱۹ دانی‌تاماس
۱۹ر۳۰ مرد سوم
۲۰ دره بزرك
۲۱ خلاصه اخبار جهان
۲۱ر۰۵ نمایش مایك‌داگلاس
۲۲ر۱۰ فیلم سینمائی

برنامه شنبه

۱۵ر۳۰ کارتون
۱٦ر۳۰ اطاق جادو
۱۷ اودیسه
۱۷ر۳۰ ماهیگیر پرنده

دنباله برنامه از ساعت ۱۸ در شماره شنبه‌درج می‌گردد.

دختران و پسران ایران
روز سه‌شنبه هرهفته فقط یك مجله می‌خوانند .
اطلاعات دختران و پسران

روزهای سه‌شنبه منتشر میشود

تریکات

جناب آقای منصوریان ریاست‌محترم اداره آموزش وپرورش شمیران
انتصاب بجا و شایسته بانو بهجت آریازند رابریاست دبیرستان علی‌اصغر شمیم به آنجناب تبریك میگوئیم .
آ_۹٦۹ دانش آموزان کلاس ششم طبیعی

جناب آقای منصوریان ریاست‌محترم اداره آموزش‌وپرورش‌شمیران
انتصاب بجاوشایسته بانوبهجت آریازندرا بریاست دبیرستان علی‌اصغرشمیم به‌آنجناب‌تبریك میگوئیم .
آ_۹۷۱ دانش‌آموزان کلاس پنجم طبیعی

جناب آقای مهدی نجم
انتصاب جنابعالی را بریاست فدراسیون وزنه‌برداری‌صمیمانه تبریك می گویم .
آ_۹۵۳ سازمان ورزشی گمرك ـ خسروی

فروشگاه قاسم کریم ولاور
سازندهٔ کلیه ـ لوله واتصالات چدنی وبورس آهن آلات لوازم لوله کشی ساختمانی
تهران خیابان خیام مقابل پارك شهر تلفن فروشگاه ۳۰۴۹۸۶ ۳۰۳۴۸۶

اتحادیه شهرداریهای کشور

قابل توجه فارغ التحصیلان دانشگاهها ومدارس عالی

آگهی قبول داوطلب لیسانسیه برای شرکت در دوره مدیریت شهرداری

اتحادیه شهرداریهای کشور برای شرکت در دوره مدیریت شهرداری از میان داوطلبانی که دارای‌شرایط زیر باشند ۵۰ نفررااز طریق مسابقه‌ومصاحبه‌میپذیرد.

۱ـ دارا بودن گواهی‌نامه لیسانس یابالاتر
۲ـ انجام خدمت وظیفه و یا دارابودن معافیت دائم برای آقایان .
۳ـ دارا بودن حسن‌شهرت و نداشتن سوءپیشینه .

مدت دوره آموزشی سه ماه خواهد بود و کارآموران در این مدت از **ماهانه ۵۰۰۰ ریال** کمك هزینه‌تحصیلی استفاده خواهند نمود و در صورت موفقیت‌درامتحانات پایان دوره وطی دوره آموزش عملی درسمت های مدیریت شهرداریهای‌خارج‌ازمرکزبکار خواهندپرداخت.

ازداوطلبان محترم خواهشمند است فرم‌زیررا تکمیل نموده‌و همراه‌بامدارك‌زیر :

۱ـ فتوکپی آخرین مدرك تحصیلی (لیسانس‌یابالاتر) .
۲ـ فتوکپی برك خاتمه خدمت و یا معافیت از خدمت وظیفه برای آقایان .
۳ـ یکبرك رونوشت شناسنامه و دو قطعه عکس
٤ـ قبض پرداخت مبلغ ٤۰۰ ریال بابت هزینه‌امتحانات بحساب‌شماره۲۲۲٦ بانك مرکزی ایران‌حداکثر تاپایان وقت اداری **چهارشنبه ۲۱ فروردین ۱۳٤۷** با پست سفارشی به صندوق پستی ۱٦۱۲ تهران ارسال‌دارند.

آقایانی که خدمت وظیفه را بصورت سپاهی بسایر داوطلبان جهت شرکت در دوره مزبور تقدم انقلاب گذرانده‌اند در صورت تساوی شرایط نسبت خواهند داشت .

هزینه امتحانات ورودی بهیچ وجه مسترد نخواهدشد.

خواهشمند است از مراجعه حضوری مطلقا خودداری نمایند .

اینجانب نام	نام خانوادگی	شماره شناسنامه	صادره از
متولد سال	فارغ‌التحصیل‌رشته	ازدانشکده	دانشگاه
			موسسه

تقاضای شرکت در دوره سوم مدیریت شهرداری را مینمایم .

فتوکپی مدارك تحصیلی ـ رونوشت شناسنامه ـ دوقطعه‌عکس‌وفیش‌بانکی شماره پیوست میباشد .

آدرس کامل تلفن امضاء : تاریخ

دیروز روز

• صفحه ۷ . . .
• پنجشنبه ۱۵ فروردین ۱۳۴۷
• پنجم محرم ۱۳۸۸ . . . .

اطلاعات

• چهارم آوریل ۱۹۶۸ . . . .
• شماره ۱۲۵۵۱ . . .
• سال چهل‌ودوم . . . .

این دکترها...

انتخابات نظام پزشکی تهران روز جمعه انجام میشود و بدنبال انتخاب اعضای هیئت مدیره نظام پزشکی ، سازمان جدیدی در کشور پایه - گذاری میشود که بعدابه‌سرنوشت طبابت ، درمان و بطور کلی پزشکی کشورارتباط خواهد داشت .

هم‌اکنون درمحافل پزشکی‌تهران فعالیت شدیدی برای انتخاب هیئت مدیره نظام پزشکی و پی‌ریزی این سازمان نوین جریان دارد ،ریرتاژ امروزما دروضع پزشکی ایران و آمارد کترها و فعالیت‌بخش‌خصوصی درمانی تهیه شده‌است .

* طب ومعالجه

علم و فن معالجه منحصر بدسته ویافرم مخصوصی نبوده است وهمین طور که در دوره کنونی .درمیان وحشیان نیز مرسوم است از بدو تاریخ گروه های مختلف انسانی اگرچه وحشی هم بودند طبیب و معالج داشتند . منتهی ناخوشی را اثرخشم و غضب خدایان میدانستند واز این جهت برای شفا یافتن بتسکین خشم و غضب ایشان می‌پرداختند و این کار را بوسیله هدایا و قربانیها انجام می‌دادندبدین سبب بتدریج مرسوم شد که برای رهائی در مرض بادعیه‌ومراسم‌مذهبی متوسل میشدند . درایران نیز طب‌و دانش پزشکی سابقه طولانی داردولی ایجاددانشکده طب در ۱۲۶۸هجری قمری بدست امیر کبیر انجام‌گرفت بطور کلی باید گفت :

آموزش علم پزشکی‌درایران‌بصورت علمی از صدو هیجده سال پیش‌آغاز میشود .نخستین حوزه تدریس را دکتر« کلوکه» فرانسوی طبیب مخصوص ناصرالدین شاه بوجود آوردو پس از تاسیس دارالفنون تدریس و تحصیل طب دراین‌مدرسه معمول گردید .

* فارغ التحصیلان دوره اول طب

فارغ التحصیلان دوره اول طب‌دارالفنون‌عبارت‌بودند از نصرالله میرزاولد حاجی سیف‌الدوله میرزا، میرزا حسین‌ولد میرزا آقا بزرك تهرانی ، میرزا موسی برادر میرزا حسن منشی نظام ، میرزاعبدالوهاب ولدمحمودخان کاشانی میرزازین - العابدین‌ولدمیرزا محمد کاشانی ، اسکندر میرزاولد نواب حاجی‌محمد ولی‌میرزا ، میرزا عبدالعلی ولدمیرزا محمدحسن دامغانی ، میرزا حبیب ولدمرحوم میرزا احمد تنکابنی ، میرزا آقا بزرك ولد مرحوم آقا محمدمهدی نواب

* چگونگی‌تحصیل طب

شاگردان طب قسمت های عملی را درمطب پزشکان معروف‌ومعلمین مدرسه‌می‌دیدند و حتی باآنهابعیادت بیماران نیز می‌رفتند تابرموزحرفه‌ای طبابت آشنا شوند . گاهی‌هم‌برخی از بیماران صعب‌العلاج را برای معالجه بمدرسه می‌فرستادند .بعضی دستگاه‌های مربوط «بفیزیولوژی » مثل اسباب نبض و برخی نقشه های طبی واسکلت انسانی و مجسمه تشریحی عضلات هم از فرنگستان برای شاگردان تهیه شده‌بود.اولین کالبد شکافی درایران بوسیله‌دکتر پولاك که بسال ۱۲۷۰هجری قمری (۱۸۴۵م) روی جنازه یك نفر اروپائی که مظنون‌بمرك‌براثرجنایتی بود انجام‌گرفت . نخستین‌بیمارستان دولتی برمبنای طب جدید درسال ۱۲۶۹ هجری قمری ساخته شد ، درشماره نودونهم وقایع اتفاقیه به تاریخ پنجشنبه ۱۲ ربیع‌الاول۱۲۶۹ ص ۲ نوشته شده است «شاگردان طب وجراحی را معلم آنها میگوید که از درس خواندن درمدرسه‌فارغ شده‌اند وحال می‌باید درمریضخانه که حسب الامر در بیرون دروازه ساخته شد، و اسباب و لوازم آن‌را آماده کرده‌اند بروند و درس آنها این است که مریض را به‌بینند و اسباب و علامات ومعالجه آن مرض را در حضور مریض بیاموزند.

* پیشروان طب‌جدید

طب جدید در آغازبا اروپائیانی که درزمان صفویه بایران آمدنددر کشور ما شناخته شد ، در زمان فتحعلی‌شاه مستشاران فرانسوی و انگلیسی یکی‌دوپزشك‌با خودبایران آوردند وطبیبی بنام «کرمیك»بمقام طبابت مخصوص عباس میرزا نایل گشت . از پزشك دیگری بنام «دکتر ریاخ» نیز در تواریخ دوره اخیر سلطنت فتحعلی شاه و آغاز دوره محمد شاه نام برده میشود که ضمن طبابت‌بکارسیاست نیزاشتغال داشته و در موقع قطع روابط‌ایران وانگلیس، در ایران فعالیتهایی مینمود ، و حتی در سفر « آجودان باشی» بدربارهای اروپا که براثر قطع این رابطه پیش‌آمد ، همراه‌او بوده است .

* اعزام به اروپا

اعزام محصل به اروپا در زمان عباس‌میرزا امیرنعمان را عملابدایره تحصیل طب جدید کشانید وحاجی بابا تبریزی نخستین کسی است که طب را در انگلستان‌خواند وچون بایران آمد در دستگاه عباس‌میرزا وفرزندش محمدشاه‌بطبابت‌منصوب گشت. در هر حال نخستین طبیب ایرانی که بسبك اروپائی درس خوانده بود و طبابت میکرد حاجی بابای مزبور بود . در اواخر دوره محمد شاه از کسی دیگر بنام«میرزا صادق‌طبیب» هم صحبت شده است که در انگلستان تحصیل کرده‌بود ودر آغاز سلطنت ناصرالدین‌شاه مامور تبریز بوده‌و چون انگلیسی میدانست احیانا در هیئت‌های سیاسی نیز عضویت می‌یافت.

اگر از این دوتن و «بهرام‌خان» نامی که او هم در زمان عباس میرزا درفرنگستان تحصیل طب کرده است صرف‌نظر کنیم نخستین کسی که از ایران باروپا فرستاده شده است و در پاریس‌تحصیل طب کرده وبدرجه دکتری نائل گشته است «میرزاحسین»پسر میرزا احمدطبیب افشار است.

وی باتفاق میرزا رضا پسرحاجی میرزا مقیم مستوفی مازندرانی و میرزا علینقی پسر حاج اسماعیل پیشخدمت سلام، ضمن هیات‌سفارت فرخ‌خان‌امین‌الملك کاشانی‌بفرانسه فرستاده شد.

از سال ۱۲۸۳ ببعد ، شاگردان طب دارالفنون‌غالباًاز تربیت‌شدگان میرزا رضا و میرزا حسین بودندواز میان آنها«میرزاعلی‌اکبرخان‌نفیسی» که بعداً «ناظم‌الاطباء» لقب‌یافت بهترین ومشهورترین طبیب ایران گشت که طب قدیم و جدید را میدانست و تمام تحصیل وطبابت او در ایران گذشت .از این‌زمان‌به‌بعد دیگر طب جدیددر ایران بحد کافی شیوع یافت .نخستین کسی که‌با تحصیل در ایران عنوان دکتری یافت میرزا خلیل‌خان ثقفی فرزند حاجی میرزاعبدالباقی اعتضادالاطباء بود.

در آبادان ۱۲۹۷ مدرسه طب استقلال یافت و از دارالفنون جدا شد و دکتر محمد حسین لقمان‌ادهم (لقمان‌الدوله) بریاست آن‌منصوب گردید . بودجه مدرسه در بدو استقلال معادل ۹۷۲۰ تومان بود. درسال ۱۳۱۶ شمسی بنای‌دانشکده طب در دانشگاه خاتمه یافت.

امروز دوره دکتری پزشکی در دانشکده پزشکی تهران هفت‌سال است‌و این‌دانشکده‌در چشم‌پزشکی، علوم ،آزمایشگاه ،رادیولوژی ، بیماریهای پوست و آمیزشی،اعصاب وروانی‌جراحی‌عمومی وزنان‌و مامائی متخصص‌میدهد . حداکثر دوره‌های تخصصی چهار سال و حداقل دو سال است.

* ده هزار و۶۸۹ پزشك

براساس سرشماری آبانماه ۴۵ در ایران جمعا ده هزار و ۶۸۹ نفر پزشك وجود دارد از این عده ۹ هزار و ۶۷۰ نفر مرد و یك هزارو ۱۹ نفر زن هستند از این پزشکان ده هزار و ۹۴ نفر که ۹ هزارو۹۰ نفر آنها مرد و یك هزارو ٤نفرشان زن هستند در مناطق شهری بکار مشغول می‌باشند و بقیه یعنی۵۹۵ نفر که ۵۸۰ نفر آنها مرد و ۱۵ نفر آنها زن می‌باشند در مناطق روستائی بکار اشتغال‌دارند. سالیانه ازتمام دانشکده‌های پزشکی‌مملکت در حدود ۴۵۰ نفر فارغ التحصیل می‌شوند . نسبت متعادل پزشك با جمعیت بطور اصولی یك در هزار می‌باشد یعنی در مقابل‌هر هزار نفر جمعیت یك پزشك مورد احتیاج است. در ایران براساس آمار منتشره ازطرف مرکز آمار ایران برای هر ۲هزار و پانصد نفر یك پزشك وجود دارد.

* درآمد

درآمد متوسط پزشکان درتهران روزی ۱۰۰ تا ۲۰۰ تومان است‌البته برخی از پزشکان درآمد روزانه‌شان تا۱۵۰۰ تومان نیز می‌رسد اما اکثریت پزشکان که اغلب جوان هستند و تازه از دانشگاه فارغ - التحصیل شده‌اند کرایه مطب‌خود، رانیز در نمی‌آورند !

* کمبود

درایران در رشته های وابسته‌به طب نظیر رادیو لوژی ، متخصص آزمایشگاه ، متخصص بیهوشی‌کم داریم اما در مقابل در رشته‌جراحی پزشك کافی داریم و البته بایددر نظر داشت که این رشته از پر - درآمدترین رشته های پزشکی‌در ایران است .

* صرف نمیکند

جمعی از پزشکان‌فارغ‌التحصیل دانشگاه های ایران در بیمارستان های آمریکا بکار اشتغال دارند عده‌ای نیز در کشور های اروپائی طبابت میکنند . در آمریکا تربیت طبیب صرف نمی‌کند و از طرف دیگر جامعه پزشکی آمریکا نیزبا اعمال نفوذ سعی می‌کند که تعداد فارغ‌التحصیلان دانشگاه‌های‌امریکا در حد متوسط و مشخص باشد . روی این اصل آمریکا فارغ - التحصیلان کشورهای‌دیگرمخصوصا ممالك آسیایی را جهت خدمت در آن کشور جلب میکند و باین طریق از صرف هزینه هنگفت‌جهت تربیت پزشك درخود آمریکا جلوگیری می‌نماید .بیشترپزشکان ایرانی که در آمریکا هستند از پزشکان وارد و متخصصان شایسته هستند .

* مرکزیت تهران

تهران مرکز پزشکان و طبابت ایران است چون در شهرستان ها درآمد پزشکان نمیتواند کافی‌باشد و از طرفی امکانات و تجهیزات جنبی پزشکی در شهرستان ها کم است پزشکان بتهران روی می - آورند . مطب اغلب پزشکان در محدوده ناحیه ۲ تهران قراردارد، خیابان رازی و خیابان فرانسه‌بیش از سایر نقاط تهران محل تجمع پزشکان شده است .

* ویزیت

ویزیت پزشکان یعنی مبلغی که بیماران بابت معاینه به پزشك می دهند مبلغ پولی است که هرطبیب بمیل خود میزان آنرا تعیین می کند و این رقم برتعداد مراجعه - کنندگان مطب ها بستگی دارد ، باین ترتیب که هرچه مراجعه - کننده یك طبیب بیشتر باشد ویزیت آن طبیب هم طبعا بالا تر میرود .

معمولا افزایش ویزیت اطباء که ظرف چند سال اخیر بدو سه‌برابر رسیده است غیر قابل کنترل است چون همان طور که گفته‌شد هر طبیب بمیل خود ویزیت خویش را تعیین میکند . همینطور است مخارج معالجه در بیمارستان ها که آنهم بسته به تجهیزات درمانی بیمارستان ها بستگی‌دارد.

* دسته بندیها

پزشکان در گروه ها و انجمن های مختلف دسته بندیهائی دارند، مثلا عده‌ای در گروه فارغ - التحصیلان خارج فعالیت دارند ، تازه فارغ‌التحصیلان خارج هم به شعبات فارغ‌التحصیلان امریکا ، فارغ‌التحصیلان اروپا تقسیم می‌شوند ، وحتی بین فارغ‌التحصیلان اروپائیز شعباتی در رده فارغ - التحصیلان فرانسه و آلمان وجود دارد .

پزشکان وزارت بهداری تحت عضویت انجمن پزشکان وزارت بهداری فعالیت جداگانه دارند پزشکان دانشگاه در مکتب های مختلف و در جمع انجمن پزشکان دانشگاه فعالیت دارند .

دسته بندی پزشکان صرفنظر از جنبه حفظ حقوق صنفی و غیره در واقع نوعی پاس دادن بیمار به دیگری است مثلا فارغ‌التحصیلان امریکا بیماران خود را برای‌رادیو - لژی و سایر کار های مربوط به پزشکی نزد رادیو لژیست های فارغ‌التحصیل امریکا میفرستند و همینطور فارغ‌التحصیل اروپاوغیره.

بطور کلی پزشکی ایران در حال حاضر دور از نظم وانضباط خاصی دریك آشفتگی نامناسب بسر میبرد ، روابط پزشکان با یکدیگر روابط طبیب و بیمار،بیمار و طبیب حدود مشخصی ندارد و برای سامان بخشیدن به این بی - سرو سامانی از سالها قبل بوجود آمدن سازمان مفیدی بنام سازمان نظام پزشکی قرار بود بوجود آید وحتی‌از ده سال قبل قانون نظام پزشکی تهیه و تدوین گردیدلیکن بعللی تاکنون اجرای آن بعهده تعویق افتاده است .

با انتخاب اعضای هیئت مدیره نظام پزشکی در واقع سازمان‌نوینی بنیان گزاری میشود که در درجه اول وجود آن مفید بحال جامعه پزشکی در درجه دوم مفید بحال مردم .

* نظام پزشکی

نظام پزشکی سازمانی است مستقل و دارای شخصیت حقوقی و مرجع صلاحیتداری برای حفظ شئون و پیشرفت امور پزشکی‌است این سازمان همانطور که درکشور های دیگر دنیا نیز مرسوم است روابط حرفه‌ای رابین پزشکان‌تنظیم می‌کند و مرجعی برای حفظ حقوق مردم و موسسات ملی و دولتی در برابر صاحبان فنون پزشکی و بالعکس در سراسر کشور می - باشد . کلیه پزشکان و دندان - پزشکان دارای پروانه اشتغال به حرفه پزشکی درایران بدون‌استثنا عضو نظام پزشکی ایران بوده و مشمول مقررات این قانون می - باشند .

این سازمان طبق قانون در شهرستان هائی که لااقل ۲۵نفر پزشك و دندانپزشك داشته باشد بوجود می‌آید و هر یك از این سازمان ها دارای هیئت مدیره و یك شورای انتظامی است .

ازسینمای مدرن کریستال حتما دیدن کنید

دوهفته جنجال * دوهفته موفقیت
دوهفته ازدحام بالاخره‌دوهفته پرجنجال
اینك آغاز سومین هفته
در مولن روژها

ایرانا
اولین محصول صنعتی وتنها
کاشی استاندارد شده ایران

کف پوش پلاستیکی تجربه، اعتبار، ماست
گلدن فلور
شرکت کف پوش طلائی تلفن ۷۶۳۷۷۹
خیابان عباس‌آباد چهارراه فرنج - شماره ۱۳

نقره استاندارد
دارنده جواز شماره ۱ مرتضی مظفریان
جواهری مظفر - چهارراه لاله‌زار
آ - ۱۲۱٤ - ۲ -

برخورد قدرتها
یا
مبارزه معجزه‌گران فوتبال ایران
فوتبالیستهای پرسپولیس با فوتبالیستهای تاج روز جمعه ۱۶ فروردین ماه ساعت ٤ بعدازظهر در زمین‌امجدیه هیجان انگیز ترین بازی را ارائه میدهند .
بهزادی - کاشانی - کلانی - جاسمیان - گنجی پور - طاوسی - رحیمی - معینی - اویسی - وطن‌خواه‌ها - وچهره‌های‌نیرومند دیگر باشگاه پرسپولیس‌بافوتبالیست‌های توانای باشگاه تاج زمین امجدیه را زیر پاهای نیرومند خود بلرزه درمی‌آورند .
بانك‌عمران‌مبتکر حساب تشکیل‌سرمایه‌عموم‌دوستاران
ورزش را بمشاهده این بازی هیجان انگیز دعوت مینماید

تهرون
جدیدترین صفحات ۳۳و٤۵ دور استریو خیابان
بهلوی روبروی بزرگمهر تلفن - ۶۹۲۹۹
اول خیابان منوچهری تلفن ۳۰۲۹۷٤

تفسیری از مطبوعات فرانسه پیرامون نطق اخیر پرزیدنت جانسون

جانسون: حمله صلح امریکا جدی است

رئیس جمهوری آمریکا با اخذ دو تصمیم از بار مشکلات خود کاست

تصمیمت هیجان‌انگیز پرزیدنت جانسون درمورد قطع بمباران خاك ویت‌نام شمالی و خودداری‌ازشرکت در مبارزات انتخاباتی امریکا در سراسر جهان با حیرت و شگفتی فراوان تلقی شد .

*** کناره‌گیری**

برای امریکائیها دومین تصمیم رئیس جمهوری ایالات متحده حائز اهمیت بیشتری است زیرا جانسون درگذشته پیشنهادهای زیادی‌برای پایان دادن به جنك ویتنام طرح کرده‌ولی‌هرگز درصدد کناره‌گیری ازصحنه سیاست نبوده است .

عللی‌که رئیس جمهوری امریکا را بانصراف از شرکت درمبارزات انتخاباتی وادار کرده بسیار زیاد است .

اما بطورکلی میتوان گفت :

پیکاری‌که لیندون‌جانسون‌ناچار است درکلیه جبهه‌ها، (نظامی در ویت‌نام ، اقتصادی در دفاع از دولار واجتماعی درمورد شورش سیاهان) به‌آن دست بزند او را کاملاخسته و فرسوده کرده و دراتخاذ این تصمیم تاثیر قطعی داشته است .

*** انتخاب مجدد**

درکشوری که نوسانات افکار عمومی بوسیله ارقام ریاضی از راه آمارگیری اندازه گرفته می شود رئیس جمهوری احساس می کرد که انتخاب مجدد وی باین سمت خالی ازاشکال نخواهد بود وباین جهت خواسته است قبلا خودرا از خطر یك شکست احتمالی رهائی بخشد .

جانسون که درکنگره امریکا دارای سابقه درخشانی بود براثر حادثه اسفناك قتل پرزیدنت کندی توانست بکاخ سفید واشنگتن راه یابد وباینوسیله به آرزوی دیرین خود جامه عمل بپوشاند .

انتخابات سال ۱۹۶۴ وضع او را درمقام ریاست جمهوری تثبیت کرد . باین ترتیب مردی که می خواست تصویر او درگالری‌تاریخ درمیان تصویر لینکلن وفرانکلین روزولت قرار گیرد نمی توانست این فکر را که ممکن است براثر هو و جنجال کنوانسیون حزب دموکرات از صحنه سیاست خارج شود و یا در انتخابات عمومی از رقیب جمهوریخواه خود شکست بخورد برخود هموار سازد و باین جهت در صدد برآمد در موقعی‌که برای اینکار انتخاب‌کرده بود پای خود را ازگاخ‌سفید کناربکشد و درضمن سعی‌کند که قبل‌ازکناره‌گیری از مقام خود باوضاع آشفته وخراب کشور سروصورتی بدهد.

*** هدف جانسون**

بعضی‌ها خیال‌می کنند که‌جانسون بااین صحنه سازی خواسته است موفقیت خود را در کنوانسیون «شیکاگو» تضمین کند ولی بنظر می آید این تصور کاملا اشتباه است زیرا بدون شك هدف رئیس جمهوری امریکا آن نیست که با این‌مانور کنوانسیون حزب‌دموکرات را وادارکند که برای دومین بار او را بنامزدی‌ریاست جمهوری انتخاب کند بلکه او واقعا میخواهد قبل از آنکه کاخ‌سفید را ترك گوید صلح را درجهان برقرار سازد و اگر هم دراین راه موفق نشود در پیشگاه تاریخ بمقام و موقعیت او لطمه‌ای وارد نخواهد شد و اگرتا چندماه دیگر سلاحها در ویت‌نام از صدا نیافتند کمونیست‌ها مسبب توسعه جنك بشمار خواهند آمد .

• صلح

دراین ماجرا صرف‌نظر ازآینده سیاسی و تصویر تاریخی یك‌رئیس جمهوری چیزی که بیشتر مورد توجه است این است که آیا این دگرگونی در روش پرزیدنت جانسون به صلح منتهی خواهد شد یاجنك همچنان ادامه خواهد داشت ؟

لیندون جانسون‌که اکنون‌ازفشارها ، دلواپسی‌ها وتحمل بارسنگین مبارزه انتخاباتی‌رهائی یافته‌آخرین نه‌ماه ریاست جمهوری خودرابحل مسئله ویت نام از راه مذاکرات مسالمت‌آمیز وقف خواهد کرد .

میتوان‌گفت رئیس‌جمهوری امریکا در مورد امتیازاتی که بکمونیستها داده حتی بیش‌از آنچه‌که پرستیژ امریکااقتضا میکرد جلو رفته‌دستور قطع بمباران ۹۰درصد خاك ویتنام شمالی را صادر کرده است .

اوتنها برای‌حفظ جان‌امریکائیهائی که در «خه‌سان» ، نبرد می کنند، بمباران محل های تمرکز نیروهای دشمن وراههای حمل ونقل اسلحه را تجویز کرده است .

*** شوروی وانگلستان**

بدون‌شك اگر هانوی به‌پیشنهاد های جانسون روی موافق نشان‌دهد این بمبارانهای محدود نیز قطع خواهد شد .

باین ترتیب درحسن‌نیت‌جانسون جای شك و تردید باقی نمی ماند. رئیس‌جمهوری‌امریکا برای‌نخستین بار از دولتهای شوروی وانگلیس که ریاست مشترك کنفرانس ژنو را بعهده دارند درخواست کرده است که مقدمات ملاقات نماینده «هوشی‌مین» را با نماینده‌واشنگتن فراهم سازد واز آن گذشته بیك دیپلمات برجسته امریکائی« اورل- هریمن» اختیار داده است که با کمونیستها تماس بگیرد .

باین ترتیب‌ا کنون ویت‌نام‌شمالی است که نظر خودرا درباره پیشنهاد های جانسون اعلام دارد ولی‌هنوز هانوی عکس‌العملی نسبت‌به‌پیشنهاد های جدید رئیس جمهوری نشان نداده است .

اما از گزارش خبرگزاری‌تاس چنین برمی‌آید که‌کمونیستها وضع خشن‌تری درپیش گرفته و تصمیم دارند پیروزی خودرا از راه ادامه جنك تضمین کنند .

دراینصورت شك‌نیست که‌امریکائی هاگواینکه حاضر شده‌اندامتیازاتی بدولت ویت‌نام شمالی بدهند ولی هرگز حاضر به‌تسلیم بدون قید و شرط نخواهند بود از این رواگر پیشنهادهای پرزیدنت جانسون از طرف دولت هانوی رد شود باید در انتظارجنك‌های فوق‌العاده‌شدیدتری در ویت‌نام بود ودراینصورت روز پنجم نوامبرشانس‌پیروزی‌دموکرات های صلح طلب :

رابرت‌کندی و یاسناتور «یوجین مك‌کارتی» دربرابر ریچارد‌نیکسون معاون سابق‌آیزنهاور بسیار ضعیف خواهد بود .

ازآنجاکه نطق اخیر پرزیدنت جانسون درمورد ویتنام وانتخابات ریاست جمهوری امریکا واقعه مهمی درجهان تلقی‌گردید لذا درزیر خلاصه‌ای ازتفسیر بعضی جراید جهان درباره این نطق بنظر شما میرسد .

اینك نوبت «هانوی» است

*** تایمز**

روزنامه تایمز لندن نوشته‌است: پرزیدنت جانسون باب مذاکرات رامفتوح نموده و اینك با رژیم هانوی است که این باب را مفتوح نگاهدارد ولو اینکه مذاکرات‌واقعی بعداز انتخاب رئیس جمهوری جدید در آمریکا آغاز گردد.

*** گاردین**

روزنامه گاردین یکی دیگر از جراید انگلیسی نوشته‌است: اکنون مسلما با هانوی است که نشان دهد تا صحبت های صلح طلبی آن فقط جنبه تبلیغاتی نداشته است .

*** ایونینك استاندارد**

روزنامه لندن ایونینك استاندارد مینویسد اگر ویتنام شمالی تصمیم به رد پیشنهاد جانسون بگیرد دیگر برای ملل غیر متعهد تردیدی راجع به مقصر واقعی ادامه کشتار و جنك باقی نخواهد ماند .

*** مونچنر مرکور**

روزنامه مونچنر مرکور چاپ مونیخ می نویسد : جانسون تاحد اعلای‌شکیبائی‌امتیاز داده است و بااین اقدام برجسته خودحیثیت و اعتبار ملت آمریکا را اعاده نموده‌واکنون با طرف دیگر یعنی نه فقط هوشی‌مینه‌بلکه مانواست که مقاصدواقعی‌خودرانشان‌دهند.

*** اورور**

رولندفور مفسر روزنامه اورور چاپ‌پاریس دراین باره نوشته است : در مورد دادن امتیاز پرزیدنت جانسون تا آنجائی پیش رفت که حیثیت ملت‌آمریکا اجازه‌میداد و اینك با ویتنام شمالی است که صحبت‌کند.

*** دای پرس پستید**

روزنامه دای پرس پستید چاپ وین می نویسد :اکنون‌ساعت‌حقیقت برای کمونیست هافرارسیده یعنی ساعتی که آنها بایدثابت کنند واقعا خواهان صلح در خاور دور می باشند .

*** دای تات**

روزنامه دای تات چاپ زوریخ- سویس نوشته است ، تعیین زمان مذاکرات صلح دیگر هیچ اهمیتی در انتخابات امریکاندارد جانسون برای پیروزی در انتخابات احتیاجی به صلح ندارد .

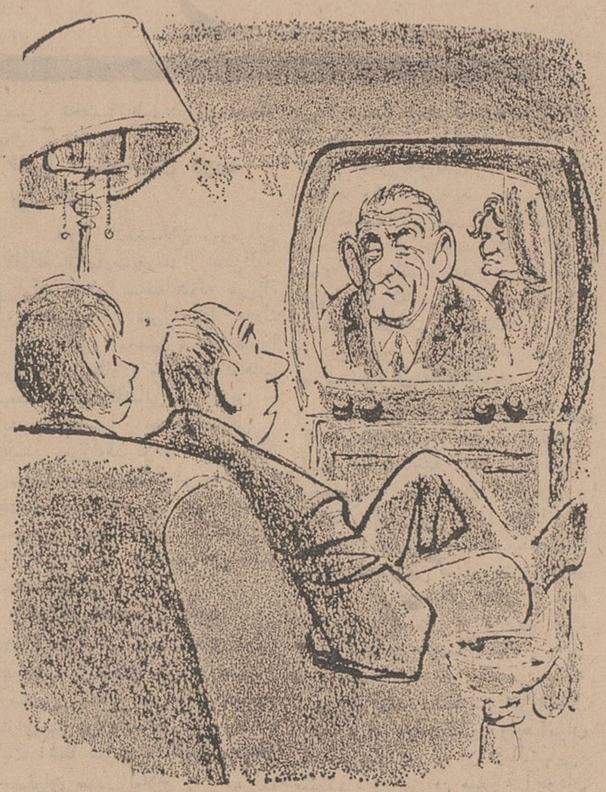

همسر جانسون شوهرش را تشویق به اخذ تصمیمات مهم اخیرکرد

جراید

کاریکاتور از هرالد تریبون

الفتح: سازمانی که‌اسرائیل را بوحشت انداخته

از : خبرگزاری یونایتدپرس

چریکهای الفتح عملیات خرابکاری در داخل خاك اسرائیل را توسعه میدهند

سازمان چریکی «الفتح» در این ایام محبوبیت زیادی بین اعراب حاصل‌کرده است . پیشرفت این سازمان بجائی رسیده که آن گروه از رهبران سیاسی دول عربی که تا چندسال قبل مخالف وجود این چریکها بودند امروز با علاقه زیاد پول در اختیارش می گذارند وبه موجودیت یك چنین سازمان‌چریکی‌افتخار میکنند . حمایت همه جانبه اعراب از سازمان چریکی الفتح این سازمان و سازمان های‌وابسته به‌آنرا بیك‌نیروی‌مهم خاورمیانه غربی مبدل کرده تا آنجا که وحشت اسرائیل از آن‌هرروز بیشتر می‌شود .

*** عمل متقابل**

اینك ده ماه از نبرد اعراب-اسرائیل سپری شده است. در خلال این‌مدت سازمان های چریکی عرب نقش عملیات اصلی علیه اسرائیل را در دست‌گرفته و با خرابکاری در خاك اسرائیل‌بقدری شهرت و محبوبیت یافته‌اند که توجه عموم مردم‌سرزمین‌های عربی را ازرهبران سیاسی بخود معطوف کرده‌اند .امروز اعراب بالفتح ، السیف وسازمان های چریکی دیگر افتخار میکنند و انتظار دارند اسرائیل که با عملیات چریکی یك سازمان یهود تشکیل یافت‌باعملیات سازمان چریکی عرب منهدم گردد.

چریکهای الفتح را جوانانی تشکیل‌می‌دهند که باریشی انبوه به‌یك تفنك و چند نارنجك مسلح هستند . این گروه‌در این ایام تنهاامید جهان عرب محسوب میشود.

*** حقانه**

یکی از رهبران الفتح به روزنامه نگاری گفته‌است . ماتربیت های اولیه را دیده واینك عملا وارد نبرد چریکی شده‌ایم .هدف ما اینست ، آنچه را «حقانه » بوجودآورده‌است ازبین ببریم.

«حقانه » یك سازمان چریکی یهود بود که سال ها در فلسطین برضد دولت وقت مبارزه می کرد . مبارزات حقانه پیش از جنك دوم جهانی آغاز شده‌بود. امابعد از جنك شدت یافت‌وراه استقلال کشور اسرائیل را هموار نمود.

*** تاسال ۱۹۸۰**

الفتح میگوید : درنتیجه عملیات چریکی درسال ۱۹۴۸ اسرائیل بوجود آمده‌است وماتاسال ۱۹۸۰ این کشور رابیك فلسطین آزاد مبدل و دولت‌یهود را منهدم خواهیم کرد . یکی دیگر از کماندو های الفتح گفت : سازمان های چریکی عرب با استفاده از سلاح‌های کمونیستی احتمال میدهند در مدتی کمتر از سه‌سال اسرائیل را از بین‌ببرند.. ما بکمك دولت های عربی نیازی نداریم فقط میخواهیم با مامخالفت نورزند تازود تر دشمن را از پای در آوریم.

*** دوحمله در هرروز**

سازمان های چریکی عرب در ده ماه گذشته اقلا هر روز دوعمل‌خرابکارانه در خاك‌اسرائیل برضد اسرائیل انجام داده وحتی ادعا دارند« موشه دایان » وزیر دفاع اسرائیل را آنها مجروح کرده‌اند.

سازمان «السیفه» که رهبری امور نظامی رابعهده‌داردداولین عملیات‌چریکی را در سال ۱۹۶۵ در داخل خاك‌اسرائیل شروع کرد . ولی درآغاز کارتنهاکشوری که به‌چریکها کمك می کرد سوریه بود. سایرکشور های عربی باین سازمان‌بدبین بوده از کمك به آن خودداری میکردند. تاپیش از جنك ماه ژوئن گروهی از چریکهای الفتح‌والسیف در زندان های اسرائیل و کشور های عربی محبوس بود.

*** رهبری عملیات**

اما نبرد شش روزه ماه ژوئن اوضاع را رنك دیگر داد وسازمان چریکی‌الفتح رهبری عملیات رادردست گرفت. پس از پیروزی اسرائیل ، حتی ملك‌فیصل‌پادشاه عربستان سعودی مخالفت بااین دوسازمان را ترك کرد . ملك حسین پادشاه اردن و فیصل پادشاه عربستان‌سعودی قبل از جنك ژوئن باالفتح مخالف بودند . اما امروز ازحامیان چریکهامحسوب‌میشوند. اخیرا پادشاه عربستان سعودی مبلغی در حدود هشت میلیون تومان کمك مالی بالفتح داد . با اینکه اردن ولبنان‌تاکنون علنا از این سازمان چریکی پشتیبانی نکرده‌اند اما اخیرا ملك حسین پادشاه اردن تائید کرد دیگر نمیتوان باکماندو ها مخالفت کرد زیرا اکثریت مردم‌اردن طرفدار آنها هستند .

اخیرا یکی از رهبران الفتح به‌خبرنگار یونایتد پرس گفت :**امروز کمك های مالی که مردم بما میکنند خیلی بیشتر از هزینه ماست . اعراب مقیم شیخ‌نشین های خلیج فارس بزرگترین ارقام کمك مالی را باین سازمان میدهند .**

آنها هر کدام پنج تاده درصد از درآمد ماهانه خود را به صندوق مالی سازمان چریکی‌الفتح‌میدهند . **این کمك مبلغ هنگفتی است که برای تهیه سلاح و مهمات مصرف میشود.** بعضی دول‌عربی نه تنها بالفتح یا السیف کمك نمیکنند بلکه حتی مانع عملیات آنها میشوند.

*** حمله بسفارتخانه‌ها**

افزایش عملیات چریکی موجب شده است که سفارتخانه های امریکا و انگلستان در پایتخت اردن بر تعداد نگهبانان خود بیافزایند و روش دفاعی بیشتری دراطراف ساختمانهای‌سفارتخانه ها بوجود آورند زیرا افزایش عملیات چریکی این بیم را بوجود می آورد که ناگهان گروهی خشمگین بسفارتخانه ها حمله‌ور گردند .

سازمان الفتح در مقابل اعلام کرده است که در داخل خاك هیچ کشور عربی دست به هیچگونه کاری که ناراحتی تولید کند نخواهد زد بلکه تمام فعالیت های خود را در نقاط اشغالی و سر زمین اصلی اسرائیل دنبال‌خواهند کرد .

یکی از شیوه های چریکهای «الفتح» در نبرد علیه اسرائیل کار گذاشتن مین در خاك آن کشور است .

در این عکس صحنه‌ای ازانفجار یك‌مین‌چریکهای‌الفتح دردهکده‌ای نزدیك دریاچه گالیله دیده‌میشود. عکس از : یونایتد پرس

همفری جانشین جانسون؟

چنین‌بنظر می‌آید که رئیس جمهوری آمریکابااعلام‌انصراف از نامزدی در انتخابات ریاست جمهوری باری رااز دوش خود بر گرفته است .اینك با خونسردی تمام عکس العمل اعلامیه های پرجنجال رابررسی میکند . با کنار زدن بار های سیاسی در وهله‌اول جانسون مبارزات کندی و مك کارتی را تشدید کرد. ایندونامزد که‌بیك حزب بستگی دارند با یکدیگر مبارزه‌خواهند کرد ممکن است جانسون‌درآینده نزدیك معاون خودهیوبرت‌همفری‌رانیز دراین مبارزات شرکت دهد .جانسون که محبوبیت خودرابین مردم امریکانسبت‌بسال ۱۹۶۴ ازدست داده است با تصمیم‌جدیدبیش ازهر چیز بر میزان محبوبیت خود خواهد افزود سپس برحزب دمکرات منت نهاده خواهد گفت که من برای استحکام حزب و جلوگیری از شکاف‌درحزب دمکرات فداکارانه از شرکت در انتخابات ریاست جمهوری خود داری میکنم و در مقابل از همفری حمایت خواهم کرد .

چنان موقعیتی را هنگامی جانسون بدست خواهد آورد که هانوی باعلام قطع بمباران قسمتی از ویتنام شمالی‌پاسخی سودبخش داده باشد . پیش از آنکه اشعه امید صلح درویتنام بتابد هیچگونه پیش بینی‌نمی توان کرد . جانسون پس از اعلامیه قطع بمباران وخودداری از مبارزات درانتخابات به‌خبرنگاران گفته بود که هدف کلی وی از دو کار بدست آوردن صلح در ویتنام است. اگر در این هدف موفق شود همفری‌نیز نامزد ریاست جمهوری خواهد شد .

درهر حال مردم امریکا باتصمیم جانسون تحت تاثیرواقع‌شده‌اند امروز بطور کلی این عقیده‌به وجود آمده‌است رئیس‌جمهوری حقیقتا جنك طلب نیست .برای استقرار آرامش آنچه مقدور بوده‌است‌انجام داده است .

کندی و مك کارتی هر دو از مخالفین جنك ویتنام‌هستند اینك جانسون نیز در نظر مردم امریکا طرفدار جنك نیست‌بلکه هانوی را جنك خواه معرفی‌کرد جانسون با جلب افکار عمومی را نامزدی همفری در انتخابات ریاست جمهوری آمریکا را متحدا در شکست دادن همفری بکوشند .

مسئله دیگر پیروزی سناتور مك کارتی در انتخابات مقدماتی ویسکانسین می باشد. با این پیروزی اینك حزب جمهوری‌خواه تکان خورده و بر آنست‌تا نلسون راکفلر فرماندار ایالت نیویورك را وارد مبارزه کند .

جانسون اخیرا گفت : اگر فکر کنم در وقت خود می توانم چیز های دیگری بگویم و فرصتی پیش آید اعلامیه مهم دیگری را خواهید شنید.رئیس‌جمهوری امریکا بطور سربسته در وقت مناسب یك اعلامیه مهم راوعده داد . آن اعلامیه چه‌خواهدبود؟ فرصت مناسب کدام است؟ باین سئوال آینده پاسخ خواهد داد.

جانسون بدوستان حزبی و رهبران اتحادیه های کارگری نیز گفته‌است که همفری‌معاون رئیس جمهوری آمریکا در مکزیك‌بود که‌اظهارات‌جانسون را شنید .

همفری با خونسردی طوری‌آنرا شنید مثل اینکه از ماجراباخبر بوده‌است .

عقیده اکثر ناظرین سیاسی‌مقیم واشنگتن‌براین‌است که‌جانسون باخونسردی و تدارك قبلی بر- آنست که رئیس جمهوری‌آینده آمریکا را او تعیین کند. مردی را بملت معرفی کند که باورای بدهند .

تنها آرزوی کریستینا

پاریس: کریستینا ستاره سینما و تلویزیون لهستان که سابقا در ارتش شوروی درجه ستوانی داشت وارد پاریس‌شده است تا بزندگی هنری خود در این شهر ادامه دهد تنهاآرزوی اواین است که بتواندپسرش‌را که اکنون در یك آموزشگاه ورشو پانسیون است نزدخود بیاورد .

همکاری میکنند

پاریس: فرانسه و انگلیس موافقت کردند که برای مدت دهسال در ساختن یکنوع هلیکوپتر با یکدیگر همکاری کنند «پیر مسمه» وزیر ارتش فرانسه و «سرپاتریك ریلی» سفیر کبیر انگلیس در پاریس امروز قرار دادی در این زمینه درپایتخت فرانسه امضاء کردند

بیش ازهمه عمرمیکنند

مسکو- خبر گزاری تاس گزارش داد طبق آماری که اخیرا تهیه گردیده معلوم‌شده است که مردم لیتوانی بیش از ساکنین مناطق دیگر عمر می کنند .

در حال حاضر در این‌جمهوری بالتیك بیش از ششصد نفر زندگی میکنند که عمر آنها از یکصد سال تجاوز کرده‌است

وارد شد

دانانك - سروان چارلز راب داماد رئیس جمهوری امریکا برای خدمت در نیروی تفنگ‌داران ایالات متحده در ویتنام جنوبی وارد دانانك شد

همسر لیندا بیرد پس ازپیاده شدن از هواپیماخطاب به خبرنگاران گفت : « ازاینکه به ویتنام آمده‌ام بسیار خوشحال هستم و دلم می‌خواهد که مرا بحال‌خود بگذارید و مزاحم نشوید .» چارلز راب در ماه دسامبر گذشته در واشنگتن بادختر رئیس جمهوری آمریکا لیندابیرد جانسون ازدواج کرد

سه قاچاقچی

بروکسل : سه قاچاقچی مواد مخدر که حامل ده کیلو تریاك خام بارزش ۶۰۰ هزار فرانك فرانسه بودندامروز توسط‌پلیس بروکسل دستگیر شدند .

دونفر از قاچاقچیان تبعه‌ترکیه هستندو نفرسوم‌اهل‌یوگسلاوی است.

یك بررسی علمی از پیدایش نخستین موجود زنده در روی زمین .

نخستین موجود زنده «آزمایشگاهی»

● دانشمندان موفق شدند شرایط جوی پنج‌میلیارد سال قبل رادرآزمایشگاه بوجود آورند

میدانیم باایجاد شرایط جوی که درحدود چهار یا پنج میلیارد سال قبل در روی کره‌زمین وجود داشت محققین موفق شدند مصالح اولیه ماده زنده را بوجود آورند . این آزمایش مهم در آزمایشگاه‌صورت گرفت . باوجود این تاکنون یك عامل اساسی و مهم زندگی نباتی کم‌بود : این عامل همان کلروفیل است . اخیرا در مرکز تحقیقات «نازا» (امریکا) عامل جدیدی را کشف کرده‌اند که ممکن است این خلاء را پرکند . تجربیات دوشیمیدان معروف‌بنام «پونامپروها» و «کوردون» هدسکون عبارتست از ایجاد یك قوس الکتریکی در مخلوطی از آمونیاك ، متان ، وبخار آب . قوس الکتریکی بمنظورایجاد برق و یا صاعقه در مخلوط گازی است که شبیه همان جوی است که قبل از پیدایش حیات در روی زمین وجود داشت.در جریان این آزمایش ها علاوه بر اسید های آمینه ،

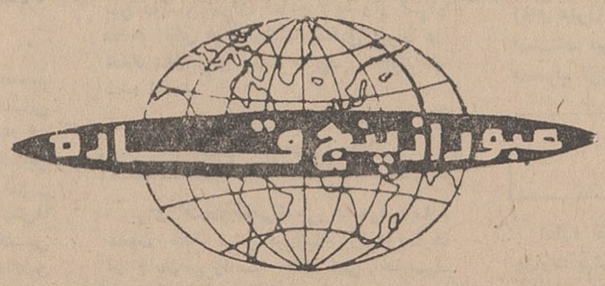

پروتئین ها ، نوکلئوتیدها و سایر ملکولهای حیاتی ، بوجود یك‌ماده ناشناخته‌ای پی بردند . با تجزیه و تحلیل عادی دوشیمیدان باین‌نتیجه رسیدند که این ماده یا پزوفیرین، یا ملکول زنجیری بسته است و یا شبیه به آن است . میدانیم که کلروفیل ملکولی است حلقه‌ای که در مرکز آن یك اتم منیزیم قرار دارد . براساس اظهارات این دو شیمیدان . این پروفیرین ، ممکن است در اقیانوس ها با سایر یاخته های حیاتی و نیز با منیزیم محلول در آب ترکیب شده و کلروفیل بوجود آید . و کلروفیل حاصل بنوبه خود،دراثر فتونتز، (ترکیبات شیمیائی دراثر نور) بی‌نهایت زیاد شود .

چنین آزمایشی که در محلول گازی آمونیاك و متان شبیه جو اطراف ژوپیتر بعمل آمدبه‌نتیجه‌ای جالب تر رسید . تخلیه الکتریکی که دراین‌محلول انجام گرفت‌نه‌تنها امیدهای‌آمیخته وسایرمصالح‌حیاتی اولیه را ایجاد کرد بلکه یك ماده حیاتی قرمز رنك تندی را نیز داد.

این کشف ممکن است بحل مسئله لکه قرمز بطول ۵۰٫۰۰۰ کیلو متر و بعرض ۱۲٫۰۰۰ کیلو متر که درروی کره‌ژوپیتر وجوددارد منجر شود و بدین سان ممکن است چنین استنتاج کرد در سطح این کره نیز ماده‌حیاتی‌وجود دارد و شاید هم در جو این سیاره این ماده قرمز رنك وجود دارد . ازنظر علم نجومی این کشف بسیار جالب است .

سیانس اژی

فیل وفنجان

«پل‌مامورسکی» با این هیکل درشت وریش انبوه همبازی هنرمندمعروف« پتر ـ سلر»دریك‌نمایش کمدی‌است. وزن «پل» درست دو برابر پترسلراست.

۷۲هزاردلار

ازصندوق کمیته المپیك آمریکا اختلاس شد

دردالاس (آمریکا) خبری منتشر گردید که‌باعث سر وصدای زیادی در امریکا شد .این خبری بود راجع بدزدی از وجوه متعلق به کمیته المپیك ایالات‌متحده امریکا. دبیر کمیته المپیك در نیویورك ، شکایتی‌تسلیم دادستان دالاس کرده‌است .

بموجب تحقیقاتی که به عمل آمده ۷۲٫۰۰۰ دلار از وجوه پرداختی از جانب خیر خواهان‌بحساب کمیته المپیك جنوب‌غربی ایالات‌متحده‌امریکا سرقت شده . دفاتر حساب شرکت «دادسن واسوشیتد» دالاس که مامور دریافت وجوه از خیر خواهان بود توقیف شده‌است .این‌وجوه میبایست در حسابی منظور شود که حق برداشت از آن فقط حق کمیته‌است . بنظر میرسد که بدون اطلاع کمیته حساب دیگری بهمین نام و باحق برداشت از جانب یك کارمند المپیك باز شده‌است و از این راه مبلغ ۷۳٫۰۰۰ دلار اختلاس گردیده .

مطبوعات‌جهان

زهر مار کبرا داروی ضد سرطان است؟!

۳۵ سال پیش مخترع ب.ث.ژ. دکتر کالمت ، باکادمی‌علوم نامه‌ای نوشت و در آن اظهار داشت که زهر دارای خواص ضد سرطانی است . این آزمایشات در بوته فراموشی افتاد. اخیرا یك پزشك بلژیکی دکتر ژیلو این آزمایشات را ازسر گرفته استوباین نتیجه رسیده است که در زهر مار کبرا خواصی وجود دارد که‌از رشد بعضی غدد سرطانی جلوگیری میکند . آزمایشات مربوط بروی ۸۰ حیوان‌انجام شد به نیمی از این حیوانات یکروز درمیان نیم تا یك‌گرم از زهر مار کبرا داده شد . غدد سرطانی حیوانات دسته دوم بطور متوسط روزانه۵ر۷ برابر بزرگتر میشد درحالی که غدد حیوانات اولی بطور کلی روزانه ۲برابر کمتر میشد . و این اختلاف بسیار جالب است .

شماکه‌ازسرطان‌نمیترسید پس‌سیگار را تا«ته» نکشید!

● سیگار نصفه

این محقق همچنین لزوم استفاده از سیگار های فیلتر دارو هم‌چنین نصفه کشیدن و بدور انداختن بقیه را پیشنهاد کرده است و افزوده که عادت امریکائیان ازنکشیدن تمام سیگار به میزان قابل توجهی تعداد مبتلایان به بیماری سرطان ریه را دراین کشور کاسته است . وی میگوید دولت‌ها باید باشدت جلوی آگهی های دخانیات را بگیرند واز «استعمال دخانیات» در امکان‌عمومی جلوگیری نمایند .

محققان جهان هم‌اکنون سرگرم تحقیق درباره تولید سیگاری‌هستند که مواد مضره را در بر نداشته باشد .

دکتر روز گفت که تولید یك سیگار سالمتر ، امکان پذیراست اما باید ذکر گردد که تولیدسیگار کاملا سالم امکان پذیر نیست .

محقق مذکور گفت که کارخانجات تولید سیگاربایدبطور اجباری‌ریسك کشیدن سیگار را برروی پاکت‌های سیگار بطور واضح چاپ کنندکه کشیدن سیگار ریسك سرطان ریه و امراض قلبی دربردارد .

محققان تاکنون چندین بارمسئله سالمتر بودن کشیدن پیپ وسیگار برگ‌راخاطر نشان ساخته‌اند واخیرا در انگلستان سیگار برگی تولید گردیده که اندازه آن مثل‌سیگار های معمولی و توام با فیلتر استو با استقبال عمومی مواجه گردید .

اما دکتر روز گفت چنانچه سیگارکش ها خیال‌کنند که‌باعوض کردن سیگار به‌سیگار برگ‌ریسك ابتلابه‌سرطان ریه را کمترکرده‌اند کاملا در اشتباهند .

روزنامه تایمز

مردی که میخواهد «هیپی‌ها» و «بیتل» ها را اصلاح کند !

«مهاراشی ماهش» جوکی هندی ۵۶ ساله سوگند خورده است که «هی‌پی»هارا براه‌راست هدایت‌کند.

نخستین هدف او این است که این دسته از جوانان‌سرگردان رااز شر مواد مخدر رهائی بخشد وآنها را وادار کند که به نظافت بدن‌و لباس خود توجه بیشتری مبذول دارند . اتفاقا اوتاکنون در این‌راه موفقیت بزرگی بدست آورده و توانسته‌است سرشناس‌ترین«هی‌پی» ها را بدورخود جمع کند .بطوریکه «رینگو» یکی از بیتل ها گفته است که اگر ما زودتر بامهاراشی آشنامیشدیم لب به «ال . اس.د» نمیزدیم .

مهاراشی که مدتی در امریکا بسر میبرد اکنون به هند بازگشته و در منطقه در نزدیکی هیمالیا در میان جوکی ها بسر میبرد .

او اغلب درگردش و جهانگردی است و همیشه با قطار و هواپیمای درجه یك مسافرت میکند .

مطبوعات جهان

۷۵میلیارد تومان برای خرید صفحه

بنابه آمار و ارقامی که‌یك مجله فرانسوی منتشر کرده است مردم‌جهان‌از جمله‌کشور های کمونیستی هرسال مبلغی درحدود ده میلیارد دلار (هفتاد میلیاردو پانصد میلیون‌تومان) برای خرید صفحات موسیقی خرج میکنند . در امریکا هر سال‌دو میلیاردوپانصد میلیون دلار ودر انگلستان یك‌میلیارد دلار صفحه خریداری میشود . و در حدود یك میلیارد دلار ارز از کشور های کمونیستی بدول غرب می آید و در قبال آن آواز بیتل ها بازمیگردد.

علاوه بر این چند کشور کمونیستی مانند چکسلواکی، رومانی و لهستان اخیرا گروه های آواز خوان بسبك بیتل تشکیل داده‌اند اما وسائل و لوازمات‌موسیقی‌را ازانگلستان و فرانسه خریداری میکنند .

در یکسال گذشته حدود چهار هزار آواز روی صفحات ضبط و فروخته شده است .

دختر قهرمان

این دختر خانم که‌بیش‌از ۱۸ سال ندارد همان«ایزابل‌ـ میر» ملقب به «میرابل »است که در مسابقات اخیراسکی برنده مدال نقره شده واینك بدریافت نشان شایستگی نیز مفتخر شده است.

جدول کلمات متقاطع شماره ۳۷۰۳

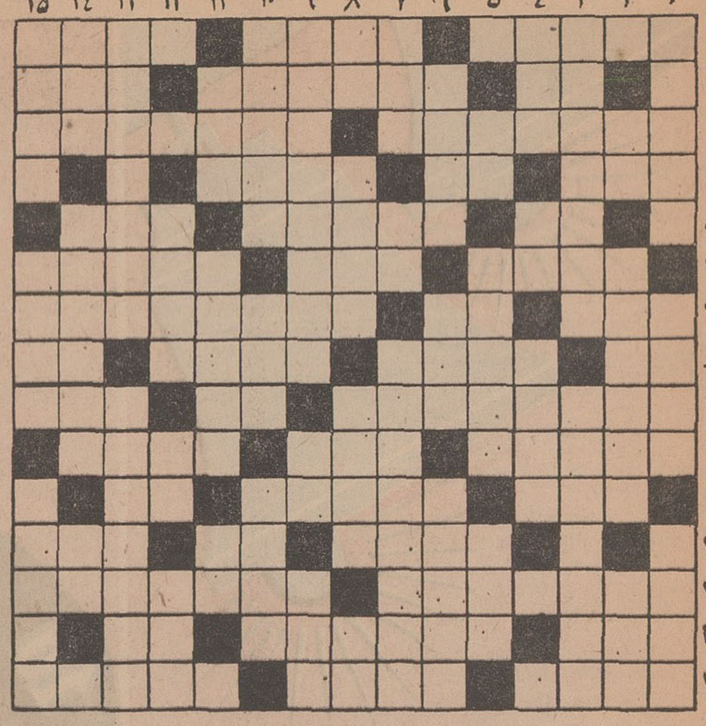

افقی :

۱- زدوبند مخفی علیه دیگری - دل‌دلاده‌رابرده - مامور نظافت‌شهر ۲- عدد ماه- در سقف اغلب‌منازل وجود دارد - بحثی درشیمی ۳- درساعات‌عربی‌مدارس‌درس‌میدهند- قصه‌پرداز معروف فرانسوی ٤- گشایش‌است‌وبعداز عسر می‌آید - آرزوی کچل-شنونده ۵- حرف افسوس - از دشمنان‌بنام‌مشروطیت- هستی ووجود ٦- سیاستمدار - نیایش - منطقه ای در نزدیکی اصفهان ۷- ازوسایل‌کفاشی -ازاعداد- منطقه‌ای درراه خرم‌آباد خرمشهر ۸- علامت مفعول صریح - بوجودآورنده - شهری‌در افغانستان-تصدیق‌روسی ۹- کاری در جهت خوش آیند عموم و درحقیقت برای نفع شخصی - مورد علاقه خانم و تنفرآقا -کلمه ای‌از مبهمات ۱۰- هوشیاری ودانائی - ازحبوبات- برتیرتلگراف نصب‌می‌شود وسیم بدور آن استوارمیگردد ۱۱- مادرمردمان عامی-خوشبخت‌وسعادتمند- بنده وجنابعالی ۱۲- سنگریزه کناردریا -پختش‌کار گدبانوست - فرو رفتن و تامل کردن ۱۳- شیطان جزو این دسته ازفرشتگان بود - واحد بین‌المللی‌وزن ۱٤- از پیوستن چند نهر بوجود می آید - حرف‌مردم‌را بدیگران‌نمی رسانید -ازنت‌ها ۱۵- نابغه و هوشمند -قدرت وزور- کارگردان‌ترک‌در ینگه‌دنیا

عمودی

۱- زینت‌دادن ومرصع‌ساختن - از میوه‌های‌بی‌مزه اواخر بهار - سرکشی ۲- خاك کوزه‌گری -تولد کودك با شکافتن پهلوی مادر -پرچم‌کوچك ۳- اینهم منطقه‌ای در اصفهان است - جزئی‌ازدانشگاه ٤- پهلوان-علامت جمع فارسی-دیوان‌معروف‌حکیم‌نظامی گنجوی ۵- اثرآب- آقائی وسروری- محل‌قرار گرفتن ٦- دگرگونی- برسر نمی‌گذارند بمعنی آباداست ودنبال‌اکثرنام دهات‌مازندران آمده -نم‌نمش‌بمیخوران خوش‌است ۷- شیطان‌ایرانی ها وخدای اکثر ملل آریائی-از عناصر شیمیائی - خورشی خوشمزه ۸- ازطوایف ایرانی- اقسام بغلی ،دیواری ومچی‌آن فراوان است - گردن بند - بروی‌دوست بستن شرط نیست ۹- در خانه های‌قدیم بطبقه دوم می‌گفتند - یارزن -پوکرباز در جلو می گذارد ۱۰- میخواست فراهم شود سخت درهم‌وبرهم شد-حرارت‌دارد ولی نمی سوزاند - زیارت کننده ۱۱- سود و بهره - لحظه بلحظه و پشت سرهم - وارفته وتق‌ولق ۱۲- رقص گویا - شهری‌درمرکز ایران - دوستی ۱۳- داستانش با هلندی‌سرگردان بفیلم‌هم‌درآمده-نام سابق یکی‌از خیابانهای تهران ۱٤- از واحد های‌الکتریسته - محله ای بین تهران وشمیران -طرف وپهلو ۱۵- اگرعلاقه بصعودبر قله دماوند دارید باید از این دهکده‌بگذرید-احتیاج - نومیدی و غم.

حل‌جدول شماره ۳۷۰۲

	۱	۲	۳	٤	۵	٦	۷	۸	۹	۱۰	۱۱	۱۲	۱۳	۱٤	۱۵
۱	ا	ر	ف	ت	ن	■	ا	ح	ا	ن	■	ا	ر	ا	ر
۲	ا	ی	ا	■	ا	ر	■	ا	ر	ی	ا	■	ل	ا	ل
۳	ه	و	م	ا	ن	■	ر	ی	■	ا	ل	ر	ز	■	س
٤	د	■	ر	ب	ا	ن	■	ه	و	ل	ت	و	■	ت	ا
۵	■	ب	ن	د	ب	ا	ر	■	ن	ه	■	ا	ج	ا	■
٦	ب	س	■	ی	■	د	ا	ب	■	و	د	■	ب	ن	ک
۷	ب	■	ط	ی	■	د	و	د	■	س	ن	ر	ک	ا	ر
۸	ب	ا	ک	و	■	س	ر	ک	■	ر	■	ه	ا	ل	ا
۹	■	م	ا	ز	■	ت	■	ر	ا	ب	■	ه	■	ه	د
۱۰	س	ن	ی	ل	■	ت	ب	ر	ی	ز	ی	■	ا	■	س
۱۱	■	ج	■	ر	■	ا	■	ت	ن	ا	ز	■	■	■	■
۱۲	ب	■	ا	ل	ا	ن	ک	ر	ی	■	ه	ر	ی	س	ق
۱۳	ا	ی	■	ج	■	ر	ا	ن	■	ب	د	ر	ا	■	ا
۱٤	ج	■	ظ	ا	ن	■	ک	ه	ر	ب	ا	■	ا	ر	ا
۱۵	ا	ی	ک	ز	ا	ن	■	و	ر	د	■	ت	ذ	ت	ی

طلا خانم

۳۰ سال قبل
در همین روز

روزنامه اطلاعات در سرمقاله خود می - نویسد امور قضائی اتباع دول اروپا ودولت ژاپون در عراق در محاکم خاصی که تحت ریاست‌قضات‌انگلیسی اداره میشد رسیدگی می‌گردید درصورتیکه کارهای قضائی اتباع دول دیگر از آنجمله ایران به محاکم داخلی عراق مرجوع بود و دولت ایران مایل بود اصولا رژیم خاص قضائی در عراق برداشته شود زیرا خود دولت ایران تلخی های کاپیتولاسیون را چشیده و میدانست تاچه درجه برای استقلال یك مملکت مضر است باینجهت تمایل خود را بالغاء رژیم خاص قضائی در عراق مکرر ابراز داشتیم ومسئله شناسائی عراق بهمین مناسبت معوق مانده بودتااینکه در جلسه اخیر شورای جامعه‌ملل دولت‌انگلیس بوسیله‌نماینده‌خود پیشنهادی نمود دایر براینکه قرارداد قضائی انگلیس و عراق ملغی گردد واین پیشنهاد تصویب گردید واز آن تاریخ امور قضائی اتباع کلیه دول بمحاکم‌داخلی عراق‌ارجاع‌میگردد بدین سبب دولت ایران در صدد شناسائی‌دولت عراق‌برآمده‌وتلگراف‌ذیل‌از طرف‌اعلیحضرت همایونی به اعلیحضرت ملك فیصل مخابره گردید :

بغداد - اعلیحضرت ملك فیصل

نهایت مسرت را دارم که بواسطه تصمیم شورای جامعه ملل در نقض ترتیب قضائی عراق موفقیت بزرگی نصیب مملکت آن اعلیحضرت شده و آرزوی دائمی ملتین ایران‌وعراق حاصل و موانع موجوده دربین مرتفع گردید امیدوارم بزودی دولتهای‌ما موجبات استقرار روابط را بین مملکتین فراهم‌کرده وعلائق دولت دیرینه بین‌مملکتین درروی‌پایه های جدید مملکتی استوار گردد از موفقیت حاصله به آن اعلیحضرت تبریك گفته و سلامتی و سعادت آن برادر عزیز را خواهانم .

رضا شاه پهلوی

شناسائی دولت عراق

برای مذاکرات مقدماتی

در تعقیب الغای کاپیتولاسیون در عراق‌و تلگرافی که از طرف اعلیحضرت همایونی به امیر فیصل مخابره گردیده هیئت دولت مشغول مطالعه برای شناسائی رسمی دولت مذکور گردیده‌و قرار است نماینده‌ای برای شروع مذاکرات در خصوص مسائل مختلف بین دولتین بعراق اعزام گردد واز قرار معلوم آقای فرخ نماینده سابق ایران در افغانستان برای سمت مذکور در نظرگرفته شده است .

هیئت ممتحنین طلاب

برای امتحان‌طلابی‌که‌جزو مشمولین ماده قانون وحدت لباس میباشند وزارت معارف از آقایان میرزا سید محمد قمی . حاج‌سید نصرالله تقوی ، آقای میرزا محمدرضا ایروانی روسا و اعضاء دیوان عالی تمیز و چند نفر دیگر از آقایان علماء دعوت نموده ودر مدرسه سپهسالار جدید مجلس امتحان طلاب صبح و عصر تشکیل گردید .

تغییرات وزارت عدلیه

آقای زرین کفش‌رئیس دیوان‌عالی جنائی بسمت ریاست دیوان جزای عمال دولتی منصوب و آقای‌حاج میرزاحسن‌خان فلسفی (شرف‌الملك) رئیس‌سابق دیوان‌جزا بسمت مستشاری بدیوان عالی تمیز انتقال یافت و آقای میرزا جعفر خان جوان عضو محکمه استیناف نیز بسمت کفالت دیوان جنائی منصوب گردید .

پیشنهاد ساختمان مدرسه ثروت

اداره تعلیمات عمومی بوسیله مقام وزارت پیشنهادی به هیئت دولت تقدیم داشت‌که معادل ۱۰ هزارذرع مربع ازاراضی میدان مشق‌برای ساختمان مدرسه متوسطه ثروت بوزارت معارف واگذار شود .

(نقل از اطلاعات پانزدهم فروردین ۱۳۰۸)

اثر: فرانسواپونتیه — ترجمه: رضا عقیلی

جاه‌طلب

ـ۵۱ـ

دست و پایش را گم میکند و مات و مبهوت میماند زیرا میداند که باوسائل مختصری که او در اختیار دارد قادر نیست یکهزارم موجودی این ذخیره عظیم معدنی را استخراج کند لذا بفکر استفاده آنی میافتد و معمولا دراین‌قبیل موارد حقوق خود را نسبت به‌بهره‌برداری از این معدن به مبلغ کلانی نقدا به شرکتهای بزرك استخراج معادن میفروشد و دیگر در قید آن نیست که خود شخصا استخراج کند .

«آلیس» در «خریس احمد» با کوهی عظیم از ذخیره معدنی روبرو شده بود اما او کسی نبود که دست و پا را گم کند. در مقابل پویکه مسلما نسبت بان دریای طلا ناچیز خواهد بود ، از آن چشم بپوشد . او افکار و خیالات بلندی در سر داشت که میرفت جامه تحقق پوشد ...

سالها بود که در انتظار چنین لحظه‌ای بسرمیبرد ،بنابر این چگونه ممکن بود که به این سادگی آنهم در آستان موفقیت ، از آنها چشم بپوشد . کشف قشر های معدنی «خریس احمد» ، یك دلت آن مدیون زحمات مداوم و کارطاقفرسای شبانروزی آلیس بود ولی در ثلث آن مدیون تصادف و اتفاق بود . اکتشاف این معدن که بزودی نام «اکتشاف معادن رانگور» بخود گرفت ، به کشف پنج معدن اصلی دیگر منتهی گردید که این معادن عموما در شیب مسیل قرار گرفته بودند .

حفر این معادن بطور عمودی صورت میگرفت بطوریکه میله اصلی عمود برمحور کوه بود ، هر قدر برتعداد «دالان» ها افزوده میشد ، هر قدر در زیر کوه جلوتر میرفتند ، به توده اصلی که بقطر دو هزار متربود ، نزدیکتر میشدند ، «رگه» منگنز در همه‌جا پراکنده بود . گوئی دست طبیعت از میلیونها سال قبل این «رگه» ها را ساخته و پرداخته کرده بود تا امروز به «آلیس»تقدیم کند !

اولین حفاری را جریان آب ایجاد کرده بود بدینطریق که راه را به سطح خارجی بازنموده و این راه بهترین معبر برای راه یافتن به توده اصلی محسوب میشد . نرمی قشر خارجی و وجود قشر های معدنی سطحی ، عمل استخراج و حفاری راآسان کرده بود . تجسس آلیس طبعا بطرف توده اصلی معدن هدایت میشد و او در هر پنج معدن بسوی ذخیره سرشار معدن پیش‌میرفت حال اگر وضع معکوس میشد مسلما آلیس پس از چندین سال زحمت و کار و مشقت مجبور میشد خسته و کوفته مانند صد ها معدنچی دیگر آنرا رها کند .

بمحض اینکه زن و شوهر از وجود قشر های معدنی اطمینان پیدا کردند ، چنان شاد و خوشحال شدند که بی اختیار یکایك کارگران معدن را در آغوش گرفته و بوسیدند ... طبیعتا هر دو به آینده فکر میکردند .

روز بعد اولین عکس‌العمل ژرژ ، اظهار ملال و خستگی بود ، موقع صرف صبحانه رو بهمسرش کرد و گفت :

ـ آلیس ، بهتر است همه این معدن و ابزار و اثاثیه حفاری و استخراج را بفروشیم و بفرانسه برگردیم .

آلیس مثل اینکه عوضی شنیده و یا منظور او را درك‌نکرده باشد ، پرسید :

ـ گفتی بفرانسه برگردیم ؟ بفرانسه برگردیم که چه بکنیم ؟ من هر چه داشته ام ، روی این معدن گذاشته ام ، حالا تو میگوئی وسط کار برگردیم بفرانسه ؟

ـ مقصودم این بود که معدن را بفروشیم و دوباره به پاریس برویم و زندگی را از نو شروع کنیم . من کارگاه تعمیرکاری در حومه ...

«آلیس» که تازه متوجه مطلب شده بود ، از کوره در رفت و فریاد کشید :

ـ ژرژ ، بمن نگاه کن ، من هنوز سی سال ندارم ولی مثل زنان دهاتی شکسته شده ام ، حالا تو بمن پیشنهاد میکنی معدنی را که بقیمت قربانی کردن خودم تمام شده ، رها کنم و بفرانسه برگردم ؟ تو معتقدی که این گنج عظیم را به چند فرانك فروخته و بپاریس برویم که تو یك کارگاه محقر بخری و همان زندگی کوچك و کارگری گذشته را شروع کنی ؟ خوب گوشهایت را بازکن! این معدن هرگز بفروش نخواهد رسید ، من از آن زندگی که تو نقشه اش را در مغزت همیشه طرح میکنی ، منزجرم ، من از گنجشك‌روزی بودن نفرت دارم ، من روزی بپاریس برمیگردم که بتوانم اشرافی ترین زندگی را برای خودم فراهم کنم . و آن روز هم زیاد دور نیست . و اما اینکه گفتی «معدن ما» چه خوب شد که این موضوع را پیش کشیدی ! چه خودم تصمیم داشتم یکبار برای همیشه ترا از اشتباه بیرون بیاورم تا اگر در حضورسایرین کلمه «معدن ما» را بزبان میآوری ، لااقل موقعیکه خودمان دونفری صحبت میکنیم ، این کلمه را نشنوم .

ژرژ ، تو باید بدانی که این معدن مال شخص منست ! مال من به تنهائی ! میدانی چرا ؟ زیرا این من بودم که جواز ها را بدست آورده ام و قیمت آنها را هم پرداخت کرده ام ! ... بیشتر دلم میخواهد در باره پرداخت «قیمت» سکوت کنم و حرفی نزنم. این من بودم که رگه ها را کشف کرده ام ! این من بودم که باین فکر افتادم و تو همیشه مخالفت میکردی ! با پول من و نهصد هزار فرانك سهم الارث مادرم کار استخراج را شروع کرده‌ام ، بنابراین می‌بینی که تو کوچکترین سهمی در این معدن نداری . وقتی خودم را در آینه نگاه میکنم می بینم این اکتشاف بقیمت شکسته شدن قیافه و چین و چروك هائی که مرا دهسال پیرتر نشان میدهد برایم تمام شده است .بنابراین تا وقتیکه زنده‌ام این معدن بمن تعلق خواهد داشت و این منم که باید در باره‌اش تصمیم بگیرم . خیلی ممنون خواهم شد که دیگر از این پیشنهادات نکنی و بهتر است از این مقوله دیگر سخنی بمیان نیاوریم .

استخدام

بدونفر تکنیسین ساختمانی

با سابقه و یك میکانیك مطلع نیاز هست بتلفن ۶۵۵۹۸ مراجعه فرمایند . ۱ـ۳ آ ـ۱۱۶۸

✪✪✪

کارخانجات‌گروه‌تولیدی پارس

بچند نفر راننده پایه ۲ سن‌بین ۲۰ تا ۳۰ سال حداقل سواد ۶- ابتدائی دارای ضامن نیازمنداست داوطلبان در خیابان خیام ساختمان و بکارگزینی مراجعه نمایند .

ارتش

اشخاص واجد شرایط زیر استخدام میشوند

۱ـطراح قالب‌و نقشه کش ماشین آلات تولیدی با تحصیلات دیپلم فنی رشته فلزکاری .

۲ـ کارمند فنی با تحصیلات دیپلم فنی هنرستان صنعتی رشته فلزکاری .

۳ـماشین‌نویس فارسی باحداقل تحصیلات سوم متوسطه و سابقه کار ماشین نویسی

٤ـ کارمندتدارکات باتحصیلات دیپلم فنی‌یا متوسطه‌و آشنائی کامل بزبان انگلیسی و سابقه کار در سفارشات ماشین‌آلات .

۵ـکارگر تعمیرکار یخچال . و کولر با حداقل تحصیلات ششم ابتدائی وداشتن‌گواهینامه رانندگی موتورسیکلت .

٦ـ کارگر فرزکار و قالب سازو صفحه‌تراش‌ماهر باحداقل‌تحصیلات ششم ابتدائی‌و سه سال سابقه کار وآشنا به‌نقشه‌خوانی

۷ـ کارگر تعمیرکار برق با حداقل تحصیلات ششم ابتدائی و دوسال سابقه کاردر تعمیر وسایل برقی ماشین‌آلات تولیدی

شرکت سهامی‌ارج -جاده کرج- کیلومتر ۱۲ تهران

آ ـ۳۳٦ ۱ـ۳

✪✪✪

کارپاك تاسیساتی فعال

نیازمندیم تلفن ۶۶۷۲۳ عصرها

وابسته علمی داروئی

شرکت پایر فارما ایران برای ویزیت استان فارس و اقامت در شیراز بیك همکار تازه احتیاج‌دارد که باید دکتر داروسازیادامپزشك بوده و بزبان انگلیسی یا آلمانی تسلط داشته باشد .

کسانیکه علاوه بر شروط فوق سابقه کار دارند مقدم هستند لطفا وسیله تلفن ۵۳۰۰۶ وقت بگیرید.

۱ـ۲ آ ـ۷۳۳

✪✪✪

یك شرکت تولیدی برای

کار در آبادان یکنفرحسابدار ورزیده تمام وقت که حداقل ۵ سال سابقه تصدی امورحسابداری داشته باشد احتیاج دارد . کسانی که معلومات حسابداری صنعتی داشته و بزبان انگلیسی آشنائی کامل داشته باشند مقدم خواهند بود داوطلبان با صندوق پستی ۲۲۵۲ تهران و ۲۷۰ آبادان‌مکاتبه فرمایند .

۱ـ۳ آ ـ٤۰

✪✪✪

دکتر داروساز

برای واگذاری مسئولیت یك کارخانه داروسازی به یك دکتر داروساز با مشخصات زیر احتیاج است.

۱ـ صلاحیت قانونی برای مسئول شدن کارخانه داروسازی

۲ـ دانستن یکی از زبانهای‌آلمانی ویا انگلیسی (زبان آلمانی رجحان دارد)

واجدین شرائط مشخصات کامل خودرا همراه با یك قطعه عکس به صندوق پستی تهران ۱۰۸۶ دایره علمی ارسال دارند.

۱ـ۳ آ ـ۱۵۰۶

✪✪✪

بدو نفر ویزیتور داروئی

فولتایم‌وپارت‌تایم باسابقه‌برای‌تهران احتیاج است لطفا یك قطعه عکس وسوابق‌خود را به‌آدرس شرکت طبیبی تهران‌خیابان شاهرضاروبروی هتل تهران پالاس شماره ۶۹ ارسال فرمائید.

۱ـ۹۱۵

کارگر خیاطی زنانه

دوزی مبرز احتیاج است دوزندگی کارون پاساژ کمپانی طبقه ٤ پلاك ۳۵۳

۱ـ۱۲۳۲

✪✪✪

موسسه زیبائی‌لیلی‌اعتضادی

یکنفر آرایشگر زن استخداء مینماید تلفن ۷۱۰۵۵

✪✪✪

آگهی استخدام

یك‌نفر پزشکیار با گواهینامه رانندگی جهت بیداری در اطراف تهران با حقوق مکفی نیازمندیم واجدین شرایط با تلفن ۳٤۸۰۳ تماس بگیرند .

✪✪✪

بیمارستان‌وزایشگاه مجیدی

نرس مامانیازمند است ۶۲۸۳۷۳- ۶۲۶۲۷۹

آ ـ۸۷۱ ۱ـ۲

✪✪✪

آگهی استخدام

شرکت نفت پارس تعدادی کارگر فنی استخدام مینماید . افرادیکه دارای شش کلاس ابتدائی یابیشتر سواد فارسی هستند و خدمت‌وظیفه را انجام داده یا معافیت دائم غیر طبی دارند و سابقه کار فنی داشته باشند میتوانند از تاریخ ۲٤ فروردین ماه تامدت ۱۰ روز هر روز غیر ازایام تعطیل از ساعت ٤ تا ٦½ بعد از ظهر به اداره کارگزینی شرکت واقع در خیابان تخت حمشید خیابان‌بندر پهلوی شماره ۲۷ مراجعه و ثبت‌نام نمایند.

۱ـ۲ ۱ـ۱۵۲۰

✪✪✪

یك واحد بزرك تولیدی

به‌تعدادی بازاریاب با مشخصات‌زیر نیازمند است.

۱ـ دارا بودن سابقه کار بازاریابی

۲ـ دارابودن مدرك خدمت زیرپرچم یا مرخص معافیت دائم

۳ـ سن حداقل ۲۲ و حداکثر ۳۵ سال

واجدین شرائط میتوانند درخواست خود را با ذکر سوابق تحریی و تحصیلی بانضمام یکقطعه رونوشت شناسنامه و یکقطعه عکس بصندوق پستی شماره ۱۹۲۶ ارسال دارند.

آ ـ۱۳۵۸ ۱ـ۵

خدمتکار زن

که آشپزی وخانه‌داری بداندمورد نیاز است تلفن ۶۲٤۹۷۳

۱ـ۶۸۱

✪✪✪

سرپرست انتظامات

جهت سر پرستی انتظامات یك موسسه تولیدی بزرك شخصی که بامور انتظامی سابقه و آشنائی داشته باشد بکار دعوت میشود لطفا مشخصات کامل خود را به راهنمای شماره ۲ روزنامه‌اطلاعات ارسال فرمایند .

۱ـ٤ آ ـ۱۰۲۲

✪✪✪

آگهی استخدام سازمانهای فداج

مرکز سازمانهای فداج واجدین شرایط زیر را حد اقل بمدت ۵ سال باحقوق مکفی استخدام مینماید :

۱ـ بیست نفرمعلم‌رانندگی که دارای گواهینامه پایه‌یکم یا دو همگانی بوده و سابقه تعلیم داشته و بحسن اخلاق ورفتارشهرت‌داشته ومتاهل باشند .

۲ـ دوشیزه یا بانوی تلفنچی که بتواند از عهده ماشین نویسی‌فارسی‌ولاتین برآید و از ساعت ۲ الی ۸ بعداز ظهر تلفن مرکز را دقیقا اداره نماید .

۳ـ یکنفر برش کار متخصص پیراهن‌که دارای سابقه کار ممتد برش در کارخانجات پیراهن دوزی باشد .

٤ـ آشپز باسابقه‌که‌برای حداقل پنجاه نفر ازکارکنان سازمانهای فداج بتواند مطبوعترین غذاراتهیه‌نماید.

داوطلبان می توانند همه روزه صبحها از ساعت ۸ الی ۹ بدفتر مرکزی‌سازمان های فداج واقع در خیابان شمیران چهارراه حقوقی مراجعه نمایند .

آ ـ۱۳۵۸ ۱ـ۵

آگهی استخدام

واحد ساختمانی ذوب آهن اصفهان بعده‌ای راننده پایه یك احتیاج دارد. شرایط استخدام بشرح زیر است:

۱ـ سن‌از ۳۵ سال تجاوز نکند.

۲ـ سواد خواندن و نوشتن‌داشته باشد

۳ـ تابعیت ایران

٤ـ معافی نظام وظیفه یا برك خاتمه خدمت

داوطلبان با در دست داشتن‌مدارك فوق حداکثر تاتاریخ ۲۰ فروردین برای انجام مصاحبه به کارگزینی واحد واقع‌در ٤۰ کیلو متری جاده اصفهان شهر کرد جنب قریه چمگردان مراجعه نمایند.

واحد موقت ساختمان کارخانه ذوب آهن اصفهان

۱۲۷٤ ۱ـ۱۲٦٦

✪✪✪

یك‌خانم سکرتربرای‌مطب

مورد نیاز است ساعت ٤ـ٦ بعداز ظهر خیابان زرتشت‌شماره ۵۸(جنب بیمارستان مهر) مراجعه نمایند.

✪✪✪

آگهی استخدام

شرکت سهامی مرغداران تهران بیك نفر کارمند بایگان و ماشین نویس مرد یا زن برای قبل از ظهر نیازمند است‌اشخاص واجدشرایط به خیابان شاهرضا جنب خیابان ویلاشماره ۲۸۲ محل دفتر شرکت مراجعه نمایند. تا ترتیب استخدام آنان داده شود.

۱ـ۲ ۱ـ۸۱۵

آ ـ۸۵۹

شرکت آی.بی.ام ورلد

تریدکرپریشن‌شعبه ایران بیك دوشیزه یابانو که بخوبی‌ازعهده‌ماشین نویسی فارسی و لاتین‌برآید برای تمام وقت احتیاج دارد. داوطلبان میتوانند بمحل شرکت واقع در ساختمان بانك تهران خیابان‌پهلوی مراجعه فرمایند.

۱ـ۳ ۱ـ۱۳۱٤

فقط با یك تلفن ۷۵۷۶۲۹ و ۷٦۵٦۸۸ شرکت‌جویان

مشاور امور استخدامی شما قرار گرفته و کارگر و کارمند و همچنین متخصصین ورزیده مورد نیازتان را بدون دریافت کار مزد بشما معرفی مینماید.

۱ـ۱۵ آ ـ۵۹

تعدادی چك بانك پارس

شعبه میدان ۲۵ شهریور ازحساب شماره ۶۹ بنام ولی‌اله شاه وردی ومحسن گودرزی که بناباظهارآقای گودرزی مفقودشده واز درجه‌اعتبار ساقط است. آ ـ۹۳۵

شرکت فنی و ساختمانی

چکش بمنظور تقویت کادر فنی‌خود مهندسین و تکنیسین و مترور های واجد شرائط زیر را پس ازمصاحبه برای کارگاه های خارج از مرکز استخدام مینماید .

۱ـمعلومات علمی و عملی کار های راه سازی و ساختمانی‌وفلزی مثره .

۲ـ تجربه اجرائی کارهای کارگاهی

۳ـ میل به کار مقاطعه کاری و قبول مسئولیت در کارگاه .

٤ـ نداشتن سوء سابقه .

ملاقات بین ۵ تا ۸ بعد از ظهر باتعیین وقت قبلی باتلفن ۶۲۲۸۷۸

۱ـ۸ آ ـ۳۸۳٤۱

✪✪✪

خیاطخانه بهارفر بچند نفر دوشیزه یابانو کارگر و دست کاری کن نیازمند است دروازه‌دولت ـروبروی شرکت فیا ت ـ کوچه حمیدالدوله شمار ۲۰۰ ۱ـ۹۲۳

✪✪✪

به مهندس ساختمان دیپلمه

با سابقه ۵ سال برای نظارت کارگاهی در مشهد و همچنین به مهندس تاسیسات دیپلمه برای نظارت کارگاهی در شیراز نیازمند است متقاضیان میتوانند مشخصات کامل‌خود را بدفتر مهندسین‌مشاور مقتدر آندرف کاشی ٦۱ خیابان‌دی ارسال دارند.

۱ـ۲ ۱ـ۹۲۹

✪✪✪

دکتر داروساز یا مجاز

برای قبول‌مسئولیت‌یك داروخانه صبحها مورد احتیاج است از ساعت ٤ بعد ازظهر به بعد تلفن ۷۹۲۷۸۵

۱ـ۲ ۱ـ۱۲۸۸

✪✪✪

آموزشگاه بهیاری

کانون خیرخواه احتیاج به دونفر نرس مربی دارد داوطلبان میتوانند با در دست داشتن مدارك خود همه روزه صبحها ازساعت ۸ـ۱۲ بدفتر بیمارستان کانون خیرخواه واقع‌در خیابان سیروس شماره ۵۲۱ مراجعه نمایند.

بیمارستان کانون خیرخواه

۱ـ٤ آ ـ۸۳۷

گم شده

دسته چك از شماره

۵۹۸۸۳۵ تا ۵۹۸۸۵۰ تعداد ۱٦ برك بانك صادرات ایران شعبه خیابان سرباز از حساب جاری ۱۰۵ اینجانب یعقوب دولتی شانجانی بسرقت رفته واز درجه اعتبارساقط است.

۱ـ۹۲٦

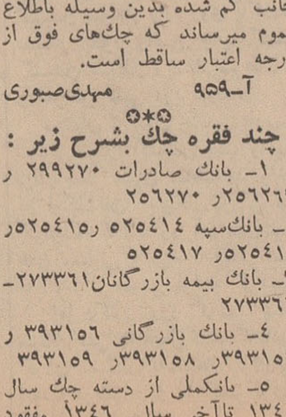

احمد شفائی ۱٦ ساله (عکس‌فوق) در تاریخ ۲۹ر۱۲ر٤٦ از منزل‌خارج شده و دیگر مراجعت نکرده است از کسانیکه از جاو مکان‌نامبرده اطلاع دارندخواهشمند است‌بنشانی خیابان جیحون مرتضوی از طرف شاهرخ دست چپ کوچه اصغری پلاك ۲۱ منزل اصغری یا بتلفن ۸۵۱۳٦۷ خبر دهند و خانواده‌اورا خوشحال سازند. آ ـ۸٦۳

✪✪✪

چون چندبرك چك عهده

بانك بازرگانی شعبه لاله‌زار نو بشماره‌های ۵۲٤۳٦۹ و ۵۲٤۳۵۱ و ۵۰۸۵۲٤ و ۵۰۸٦۵۹ و ۵۰۸٦۷۲ این جانب گم شده بدین وسیله باطلاع عموم میرساند که چك‌های فوق از درجه اعتبار ساقط است.

آ ـ۹۵۹ مهدی‌صبوری

✪✪✪

چند فقره چك بشرح زیر :

۱ـ بانك صادرات ۲۹۹۲۷۰ ر ۲۵٦۲٦۹ ر ۲۵٦۲۷۰

۲ـ بانك‌سپه ۵۲۵٤۱٤ ر۵۲۵٤۱۵ ر ۵۲۵٤۱۶ ر ۵۲۵٤۱۷

۳ـ بانك بیمه بازرگانان ۲۷۳۳٦۱ ـ ۲۷۳۳٦۲

٤ـ بانك بازرگانی ۳۹۳۱۵٦ ر ۳۹۳۱۵۲ ر ۳۹۳۱۵۸ ر ۳۹۳۱۵۹

۵ـ بانکملی از دسته چك سال ۱۳٤۲ تاآخر سال ۱۳٤٦ مفقود گردیده واز درجه اعتبار ساقط است .

ایران امینی ـ لنگرود

مدارك زیر مربوط باینجانب

رحمان نوبهار اصفهانی‌حین مسافرت درشهرستان‌ملایر مفقودشده‌جریان را مقامات مربوطه مطلع بدینوسیله اعلام میدارد اسناد زیر از درجه اعتبار ساقط است:

۱ـ دسته چك مربوط بحساب جاری ۹۵۱ بانکملی آبادان‌محتوی چند برك

۲ـ دسته چك مربوط بحساب جاری ۴۰۳۵ بانك بازرگانی‌آبادان محتوی چند برك

۳ـ دسته چك مربوط بحساب جاری ۲۵٦۷ بانك‌سپه اهوازمحتوی چند برك

٤ـ دفترچه حساب در گردش صادره از شعبه زندآبادان بانك صادرات یك جلد

۵ـ دفترچه حساب پس انداز‌شماره ۲۵۱۹ بانکملی آبادان یکجلد شناسنامه مربوطبه اینجانب‌بشماره ۷۵٤۰ صادره آبادان از جوینده تقاضا میشود به‌آدرس تهران‌خیابان خواجه‌نظام‌الملك کوچه مجیدشماره ۱۹ تلفن ۷۵۸۸۰۷ مراجعه ومژدگانی دریافت دارد . آ ـ۸۷۳

✪✪✪

چون چك شماره ۶۰٤۵۸

بانك ملی شعبه رودکی بنام محمد ابراهیم ابراهیمی‌در تاریخ ۱۱ر۱ر٤۷ مفقود شده و حساب فوق مسدود گردیده از تاریخ بالا هیچگونه اعتباری ندارد. آ ـ۸٤۷

نعمت‌الله قاسمی (عکس فوق) مدتی است از منزل خارج شده و مراجعت نکرده‌از کسانی که‌آدرس ونشانه‌ای از او دارند تقاضامیشود به‌آدرس و یا شماره تلفن زیر اطلاع ودراین ایام عید خانواده‌ای را خرسند گردانند .

بالا تر از دوراهی یوسف‌آباد کوچه نوروزی کاشی ٦۱ منزل اعتضادی تلفن ۶۲۵٤۶۰

۱ـ۲ آ ـ۲۲۹

انتقاد

دکتر حسن صدرحاج سیدجوادی

باغ ارم

« گلهای سرخ شیراز
پژمردند ،
پرنده زیبا دیگر در کنار
جویباران آواز نمی خواند.
لکلك در میان نیزار جان
سپرد .

و من نیز افسانه های
دلپذیر شهرزاد و علاءالدین‌را
از یاد برده‌ام .

مجمر های مرو عنبر همه
خاموشند و دیگر از بخوردان
ها عطر برنمیخیزد .

چراغ جادو نیز شکسته
است ... »

از : ژان‌وژروم‌تارو

وقتی باغ ارم را در شیرازدیدم بی اختیار بیاد این شعر ژان‌وژروم تارو افتادم . ژان و ژروم دو شاعر معاصر فرانسه هستند و علاقه‌زیادی بایران داشتند این دو برادرچندین سال قبل بایران آمدند و مدتی در کشور مورد علاقه خود بسربردند. تصور میکنم آنها بشیراز نیز سفر کردند و شاید گذر آنها به باغ ارم نیز افتاده باشد !

باغ ارم باآن وسعت زیاد ، عمارت تاریخی باشکوه و سروهای ناز که مورد بازدید همه مسافران خارجی و ایرانی شیراز قرار می گیرد اکنون بصورت مخروبه‌ای درآمده است . عمارت آن گویا در دست تعمیر است ولی محوطه‌وسیع باغ چنان آشفته و مخروبه است که گوئی سالهاست‌بدست‌فراموشی سپرده شده . پله ها از بین رفته و حاشیه باغچه ها بصورت‌بسیاری از پیاده رو ها و کوچه ها وخیابان های تهران درآمده است .

درخت ها یکی پس از دیگری خشك شده و جز چوبهای خشکی از آنها باقی نمانده و آنچه هنوز پابرجاست درختان کهنسال سرو است که صد ها سال است‌همچنان پابرجاست و چون این درختان نیازی بمواظبت ندارد مثل چنار امامزاده صالح هنوز خشك نشده و اگر وضع بهمین منوال پیش رود شاید آنها نیز همچون‌درختان نارنج و سایر درختان بصورت‌هیزم درآید .

بوته‌های گل‌سرخ قدیمی از میان رفته ، از گلکاری جزیك قسمت کوچك خبری نیست . باغ ارم که روزگاری بهشت شیراز بوده امروز بردامن این شهر زیبا و افسانه‌ای لکه ناجوریست .

شیراز ، بانظافت قابل توجه‌خود، باگیاهان خرم و سر سبز و با لطافت هوای بهاری شهری تماشائی وجذاب است . در این شهر انسان توقع دارد باغی بزیبائی و قشنگی باغ بهشت به‌بیند ولی باغ ارم جز اسمی از ارم ندارد !

این باغ باساختمان تاریخی خود از نقاطی است که مانند سایر بنا های تاریخی تحت نظر مقامات‌دولتی قرار دارد و شاید علت آشفتگی آن نیز همین باشد .

مسئله‌ای که مقامات دولتی در مقابل این بنا ها فراموش نمیکنند فروش بلیط بیازدید کنندگان ، آنهم بقیمت نسبتا گران است . یك‌خانواده پنج نفری برای بازدید از هر مسجد و یابنای تاریخی دیگری باید ده تومان بپردازند و میراث گذشتگان را مشاهده کنند. پرداخت‌این مبلغ قابل تحمل است ولی بشرطی که بازدید کننده راهنمائی شود و بحال خود درداخل بنا رها نگردد . در بازدید از بنا های تاریخی اصفهان که موردبحث قرار خواهد گرفت این نقص‌بچشم میخورد .

در باغ ارم درختان بسیاری مشاهده میشد که خشك شده‌بود . شاید قهر طبیعت آنها را باین - صورت درآورده باشد ولی موضوع قابل تاسف آنست که این‌درختان خشك بهمان صورت رها شده و باغ رابوضع آشفته و مخروبه‌ای درآورده است .

در محوطه ورودی باغ ارم کار گلکاری و باغچه بندی شروع‌شده و تصور میرود در آینده بصورت مطلوب و زیبائی درآید ولی جای تعجب است که بمحوطه اصلی باغ توجهی نشده و درختان خشك‌شده بهمان صورت باقی است .

چون این‌گونه بنا ها و اماکن مورد بازدید عموم خارجی هائی هستند که بایران میایند واز شهر زیبای شیراز بازدید میکنند باید فوق‌العاده مورد توجه قرار گیرند. شکی نیست که وقتی سیاح ایرانی یا خارجی بدیدار باغ ارم یا باغ بهشت میرود هرگز توقع ندارد با درختان خشك و محوطه مخروبه‌ای روبرو شود .

۳۰۱۰

ازساعت۶ تا۷ بعدازظهر نظریات شمارامنعکس میکند

* غصب پیاده رو

در خیابان بهبودی منشعب از خیابان ایزنهاور چندمغازه رنك فروشی و میوه فروشی وجود دارد که بکلی پیاده‌رو را از مردم گرفته‌اند ، بطوریکه اگر از راه باریکه باقی مانده آنهم بخواهید عبورکنید غرق رنك‌وکثافت میشوید و اگر خدای نکرده حرفی هم بزنیم ، زیربار متلك مغازه داران‌مزبور خواهیم بود .

کامران احمدی

*چاله‌ها رادرست‌کنید

کوچه نوشاد منشعب از خیابان شیراز غربی رادو ماه پیش آمدند برای کابل کشی‌تلفن و لوله کشی آب کندند ، مثل اینست که بحمدالله هر دو دستگاه کارشان را تمام کرده‌اند ، ولی چاله و چوله‌را بحال خود باقی گذاشته‌اند و باعث ناراحتی ساکنین وعابرین گردیده‌اند ، لطفا دو دستگاه مزبور دست بدست هم‌بدهند و این راه مردم را نیز سلامت تحویل آنان بدهند .

غلام

* دبیر زبان

ماازموسسه زبان‌راضی‌هستیم ولی چندیست که استاد زبان مارا عوض کرده‌اند ، البته تصدیق میکنید یك استاد باید لااقل یك«ترم»زبان را تدریس کند و برای ترم بعدی فرضا از استاد دیگر استفاده نمایند ، بهر صورت تقاضا داریم استاد قبلی دراین ترم بتدریس خود ادامه دهد .

بانو خلیلی

* دکه‌های خالی

چندی قبل امدند در خیابان صفای غربی تعدادی دکه میوه فروشی کنار خیابان‌دایر کردند والحق کمکی بحال مردم این ناحیه بود ،ولی نفهمیدیم ، چه بلائی بسر این کسبه آمد که همه دکه ها تعطیل کردند و رفتند حالا علاوه بر آنکه بازار روز میوه فروشی نداریم ، تعدادی دکه زهوار در رفته نیز کنارخیابان قرار گرفته که باعث بدی منظره خیابان آنهم در سر چهار راه گردیده است حال که میوه فروشان رفته‌اند دکه هارا هم شهرداری ناحیه جمع کند .

محسن نجیبی

جامعه داروسازان از بدخطی پزشکان بوزارت بهداری شکایت نمودند وپزشکان نیز راه حل مناسبی‌پیداکردند!

روغن‌موتور تقلبی‌میسازند

چند سال است که در داخل شهر تهران ،در محله قلعه مرغی- در کنارفرودگاه نظامی یك کارگاه روغن‌سازی تقلبی موتور دایروعلنا بشکه ،بشکه روغن های سوخته را هر بشکه ده تومان خریداری‌و با افزودن چند نوع اسید تبدیل بماده قهوه‌ای‌رنگی‌میکند وبوسیله آیادی خود هر بشکه پانصدتومان برای فروش باتومبیل داران‌بشهر حمل میکنند و صدی نود اتومبیل هائیکه به تعمیرگاه رفته و دچار سوختگی «یاتاقان» میشود نتیجه استعمال اینگونه روغن های موتور تقلبی میباشد ، البته تاکنون کرارا بمقامات صالحه شکایت شده است واز جمله پرونده‌ای در شعبه ۱۲ بازپرسی مربوط باین روغن های تقلبی تشکیل گردیده و بار ها از سایر مقامات مسئول از جمله شهرداری نیز سئوال شده که آیا پروانه کسب برای این کارگاه صادر کرده است یانه ؟ولی هنوز نتیجه‌ای دستگیر اهالی محل‌نشده است .اگر دستگاهی خودرا دراین مورد در مقابل مردم مسئول میداند لطفا سری باین کارگاه بزند و واقعیت را گزارش نماید .

ا - شیروانی

پارك ندارند

مدتهاست که دولت یکی از اقدامات مفید خود که عبارت از ایجاد پارکها و فضای باز میباشد، در قسمتی از محلات شروع کرده است ولی اگر نظری به خیابان های تهران نو - نظام‌آباد- گرگان از ابتداء تا انتها بنمائیم حتی برای نمونه یك پارك هم وجود ندارد، بچه های این محلات دلشان‌برای یك تفریحگاه لك زده است وبدین جهت امیدواریم دربرنامه آبادانی چهارم فکری هم‌برای‌اینطور مناطقی که پارك ندارند بشود .

قباد

آگهی بورس
مطالعاتی‌دولت‌اطریش

دولت اتریش در سال ۱۳۴۷ تعداد ۸ بورس مطالعاتی در رشته های علوم برای استفاده کارمندان در اختیار دولت‌ایران‌میگذارد .

مدت هریك ازاین بورس ها نه‌ماه است که از نهم مهرماه شروع‌خواهد شد .

- کرایه رفت و برگشت بعهده‌داوطلب‌یاسازمان متبوع وی و مخارج‌اقامت و تحصیل بعهده دولت اتریش خواهدبود .

شرایط داوطلبان

۱- اشتغال در سازمان های دولتی و موسسات وابسته
۲- دارابودن حد اقل درجه لیسانس
۳- عدم تجاوز سن از ۳۵ سال
٤- تسلط کامل بزبان آلمانی

داوطلبان واجد شرایط می‌توانند حداکثر تاآخر وقت اداری روز ۲۰ر۱ر۴۷ بادر دست داشتن معرفی نامه رسمی «طبق فرم مخصوصی که طی بخشنامه شماره ۱۰۱۱۵ر۱ر آ مورخ ۲۵ر۵ر٤٦ برای کلیه سازمان های دولتی ارسال گردیده است » و یك قطعه عکس ٤×٦ جهت نام نویسی و تنظیم برك درخواست بورس باین سازمان‌مراجعه نمایند .

از کلیه داوطلبان‌واجدشرایط ساعت۱٤ر۳۰ روز ۲۱ر۱ر۴۷ در محل سازمان امور اداری و استخدامی کشور امتحان زبان آلمانی و بعدا مصاحبه بعمل خواهد آمد . الف ۲۵٦

۱- ۲ آ-۱۳۷۸ سازمان امور اداری‌واستخدامی کشور

اختلاف ایران و کنسرسیوم نفت

دولت وشرکت ملی نفت هرآن انتظار دارند ، که نظرکنسرسیوم نفت ، در مورد افزایش صادرات و تولید نفت خام به ایران‌برسد. این‌امربرای ما که رقم‌بزرك‌برنامه چهارم و بودجه سال جاری رادر آمد نفت تشکیل میدهد و از ۱۵ روز قبل هم بموقع اجرا گذاشته شده است ، یك امر مهم وحیاتی است . ظاهرا اختلاف برسر این است،که ایران در بودجه وبرنامه چهارم برای سالهای ۵۱ - ۱۳۴۷ سالانه ۱٦٫۸ در صد افزایش در آمد نفت‌پیش‌بینی کرده است . ولی کنسرسیوم مایل است ، که خود را مقید باین رقم نکند ، و زیر بار تعهدی نرود ، و متقابلا مدعی‌است ، که اصولا قادربتامین این رقم نیست . این ظاهر قضیه است . اما اختلاف گفته شده‌و ادعای‌کنسرسیوم درآنچه«ظاهرا» عنوان شده ، نیست . بلکه ناشی از یك امر باطنی و باسابقه‌دیگری است ، و آن اینست . در سابق رویه‌کنسرسیوم و کمپانی های نفتی همیشه این بوده که افزایش تولید را خود آنها براساس‌منافع و سیاست خود تعیین میکردند ، و باز هم در سابق هیچ یك‌از کشور ها و ملتهای صاحب نفت هیچ وقت در این مسئله صاحب نظر نبوده‌اند . منتهی ایران در چندسال‌اخیر برای حفظ‌مصالح ملی خود انگشت روی این «حق» گذارد . مصرانه سهم خود را از این «حق» تقاضا کرد و زیربار تصمیمات یکطرفه کمپانیهای‌نفت نرفت . برای اولین بار در دو سال قبل موفق شد که برای سال های ۶۷-۱۹٦٦ با توافق طرفین میزان صادرات و تولید را تعیین کند و حالا برای بار دوم ازشش ماه قبل مسئله صادرات وتولید در سالهای ۵۱- ۴۷ را مطرح ساخت و مذاکرات انجام شده نشان میدهد که ایران بعنوان پیشآهنگ کشور های صاحب‌نفت و کنسرسیوم با ماموریت ازهمه کمپانیهای نفتی ، سرسختانه مقاومت میکنند . یکی برای کسب سهم عادلانه و دیگری برای حفظ «حق» غاصبانه . ایران کوشش دارد سهم دریافتی مطابق با رشد اقتصادی کشور ، عادلانه باشد. متقابلا کنسرسیوم تلاش داردهر چه میتواند از این سهم بکاهد تا بتواند در نقاط دیگر منافع بیشتری بدست آورد .

توضیح مختصر فوق توجیهی از سیاست کلی طرفین بود . در شماره‌های آینده پیرامون‌ماهیت اختلاف طرفین صحبت خواهیم کرد.

علی‌باستانی

هر مطلب از هر بندر

پیش‌بینی ها

پیش‌بینی اداره هواشناسی‌در باره هوای روز سیزدهم درست و منطبق با واقع بود . از لحظه اعلام نظر پیش‌بین ها تا پایان روزسیزده‌برف و باران‌درسراسر ایران همچنان بارید .

مدتی است که‌اداره هواشناسی درست‌پیش‌بینی میکند ومهندسان جوان و مطلع این اداره کوشش میکنند که از جریانهای هوا اخباری را که مردم نسبت بآنها حساس هستند صحیح و کامل پیش‌بینی کرده و اعلام دارند در این سازمان چون ، افراد باسواد و علاقمندی خدمت میکنند که تکمیل ابزار کار آنها از طرف دولت و سازمان برنامه بتدریج ارزش پیش‌بینی آنها را درردیف پیش‌بینی کشور های پیشرفته جهان قرار داده است عامل مهم پیشرفت کار اداره هواشناسی تصمیماتی است که دولت در این سازمان در زمینه سپردن کار و مسئولیت به جوانان مطلع و تحصیلکرده اتخاذ کرده است‌در حال حاضر بررسی وضع هوای ایران در اداره پیش‌بینی بوسیله افرادی صورت میگیرد که هریك از آنها در شناسائی آب و هوا و اوضاع طبیعی بخشی از کشور بطور عمیقی وارد هستند . ارجاع کار به افراد آزموده و تشویق آنها در همه سازمان ها همین نتایج را بار میآورد و این برای خود دولت نیز آموزنده است که ببینند نتیجه کارش در یك سازمان که ارجاع کار را براساس شخصیت افراد شاغل‌و تحصیلات آنها عملی کرده تا چه حد درخشان بوده است .

تجهیزاتی که اکنون‌برای‌اداره هواشناسی‌تهیه میشود هنوزکافی نیست باید این اداره به رادار های‌نیرومندهواشناسی و سایر ابزار و ادواتی‌که برای پیش‌بینی های دقیق لازم است مجهزگردد و در ایالات مختلف کشور نیز ایستگاه های هواشناسی که بتواند در موارد ضروری وضع هوا و عبور سیستم های مختلف را بمرکز اطلاع دهد تاسیس‌شود.

این‌اقدامات‌باید هر چه‌زودتر انجام بشود زیرا که در کشورما دادن اطلاعات لازم و کافی از هوا بمردم با توجه به موقعیت طبیعی و جغرافیائی وکشاورزی مملکت و همچنین دادن اطلاعاتی از مسیر جبهه های مختلف به خارج از کشور ما در درجه اول اهمیت قرار دارد .

شریف - مشگین

نظام پزشکی

چند روز است که همه جا صحبت از نظام پزشکی است و باصطلاح بازار گرمی دارد . بد نیست بدانیم اصولا نظام پزشکی چیست و چه میگوید و درچه سالی به تصویب رسید .

نظام پزشکی سازمانی است‌مستقل و دارای‌شخصیت حقوقی و مرجع صلاحیتدار برای‌حفظ شئون وپیشرفت امور پزشکی و تنظیم روابط حرفه‌ای بین پزشکان و حفظ حقوق مردم وموسسات ملی و دولتی در برابر صاحبان فنون پزشکی و بالعکس در سراسر کشوراست. لایحه آن در چهارم دیماه یکهزار و سیصد و سی ونه پس‌از تصویب مجلس سنا بصورت قانون درآمد و برای اجرا بدولت ابلاغ شد .

اما چرا تاکنون اجرای این قانون بتعویق افتاد ، با قدری مطالعه بیشتر در اعلانهای تبلیغاتی پزشکان و ابراز علاقه اکثرآنها در عضویت هیئت مدیره ،میتوان به علت اصلی این تاخیر پی برد .

اگر واقعا تلاش پزشکان علاقمند به عضویت درهیئت مدیره نظام پزشکی این باشد که با استفاده از ماده ۱۱ این قانون که میگوید «تخلفات حرفه پزشکی و مجازات های انتظامی و تعقیب و طرز رسیدگی به آن تخلفات و اجرای احکام مربوط بموجب آئین‌نامه‌ای است‌که هیئت مدیره تصویب میکند» ، مقرراتی وضع نمایند تا جلوی اجحاف‌پزشکان خلافکار گرفته شود ، من‌بعللی در تدوین این مقررات و در مورد اجرای صحیح این قانون امیدی ندارم زیرا قانونی که تبصره ماده‌هشت آن تجدید انتخاب هیئت مدیره مرکزی و شهرستانها را طبق آئین‌نامه‌ای میداند که‌هیئت مدیره‌نظام پزشکی مرکز تصویب نماید ، در آن صورت چگونه میتوان امید داشت که از این قانون باز هم به نفع اطبائی که فقط به پول میاندیشند و مریض را بعنوان منبع درآمد میگیرند ،استفاده نکردد ؟

علیرضا شفائی

عدم هماهنگی

درتیرماه سال جاری‌قراراست از طرف وزارت علوم و آموزش عالی کنفرانسی بنام کنفرانس مسائل آموزش علمی و فنی در تهران تشکیل شود .

در این زمینه رئیس دانشگاه تهران در مورد بررسی مشکل کنکور مطالبی اظهار داشت که در روزنامه اطلاعات روز یازدهم - فروردین ماه چاپ گردیدهمانطور که در بدو تاسیس وزارت علوم‌و آموزش‌عالی‌نیزطی مقالاتی‌وظایف مهم‌این‌وزارتخانه جدید التاسیس مورد بررسی قرار گرفت عقیده دارم که مهمترین وظیفه این کنفرانس باید ابتدا بررسی و مطالعه در وضع دانشکده ها و موسسات عالی خصوصی باشد.

کنکور کلیه‌دانشگاه ها ومدارس عالیه باید معیار خاصی پیداکند نه اینکه هر دانشگاهی رویه‌ای مخصوص خود داشته باشد . و طرز تدریس و امتحانات آنان‌نیز باختیار خودشان باشد . در انگلستان و آمریکا ، اکثردانشگاه های‌خصوصی‌موظفندکه امتحانات نهائی خود را زیر نظر دولت ویه سازمانی‌که‌مسئول امور تحصیلات عالی میباشد بگذرانند زیرا یك مدرسه خصوصی همیشه ارفاق بیشتری‌میکندتا شاگردان‌بیشتری جلب نماید وزارت علوم باید برای حل این مسئله راهی پیدا کند تا کنکور تدریس درس و امتحانات کلیه دانشگاه هاتحت شرایط مساوی انجام بذیرد که گواهی نامه های آنان نیز ارزشی برابرداشته‌باشد و عدم هماهنگی ها از بین برود .

هم اکنون دانشگاه تبریز دانشگاه اصفهان را قبول ندارد‌و دانشگاه ملی نیز ارزش خودرااز دانشگاه های شهرستانها بیشتر میداند و دانشگاه تهران نیز هیچ کدام از آنانرا قبول ندارد در- صورتیکه این درست نیست و تا زمانی که معیار معینی برای آنان در نظر گرفته نشود این اختلافات ادامه خواهدد اشت .

خدمت بپردازند و بشهرستان ویا استان خود باز میگردند باید ترتیبی داده شود که هرمحصلی حتی‌المقدور در شهرستان و یا استان‌خود بتحصیل بپردازد ودر همانجا بکار مشغول گردد .

فیروز مجللی

زنان ولگرد

در هر ۲۴ ساعت ۲ باد و هر باربرای‌چند ساعت واقعاناراحت میشوم . علت این ناراحتی عبور ازخیابان‌تهران نو بمنظورسیدن به‌خانه‌ام‌در نارمك است ناراحتی من بدی ترافیك و بی نظمی رفت و آمد پیاده و سوار ها درخیابان نیست ، بلکه این ناراحتی را منظره زنان ولگرد متعددی که‌در این خیابان در انتظار مشتری می ایستند در من ایجاد می‌کند. این زنان به‌تنهائی و یا دونفری و سه‌نفری در حاشیه این خیابان می‌ایستند و با عشوه هایی که یادگرفته‌اند از میان صد ها هزار تن عابرین این خیابان برای خود مشتری پیدا می کنند . اتومبیل هابطرزتحریك‌انگیزی درکنارشان می ایستند و نه تنها راه را بند می‌آورند ، بلکه باعث ناراحتی خانواده ها و باز شدن چشم و گوش‌زنها و مرد ها میشوند.اغلب دیده میشود که دوچرخه‌سوارها به این زنها تنه می زنند و میان طرفین زدوخورد چندش آوری روی می دهد . ایستادن این‌زنها درخیابان تهران‌نو فقط به‌ترافیك صدمه نمی زند و تنها خانواده‌ها را ناراحت نمی‌کند ، بلکه بعضی اوقات حوادث ناگواری نیز به‌بار می‌آورد . این حوادث از ایستادن متمادی این زنها در این خیابان تولید میشود ، اتومبیلدارها به خصوص آنهائیکه به اوضاع و احوال آشنا نیستند و آواز دهل راازدور شنیده‌اند به تصوراینکه هرزنی که در این خیابان می - ایستد فاسد است جلوی پای هر زنی که منتظر تاکسی است توقف می‌کنند و برایش بوق می زنندو این عمل کتك‌کاری و داد وفریاد بدنبال دارد وای بسا زن از همه جابی‌خبری پیدا شود و بحساب اینکه‌اتومبیل سواری جای‌تاکسی کار می کند به آن سوار شود و رسوا گردد .

در هر حال پایان دادن به این وضع را نه تنها مواد ۲۷۳ و۲۷۳ مکرر قانون مجازات عمومی تاکید کرده،بلکه قانون اقدامات تامینی نیز که در سال ۱۳۳۹ تصویب شده‌جمع‌آوری این زنان رادستور داده است .

نوشیروان کیهانی‌زاده

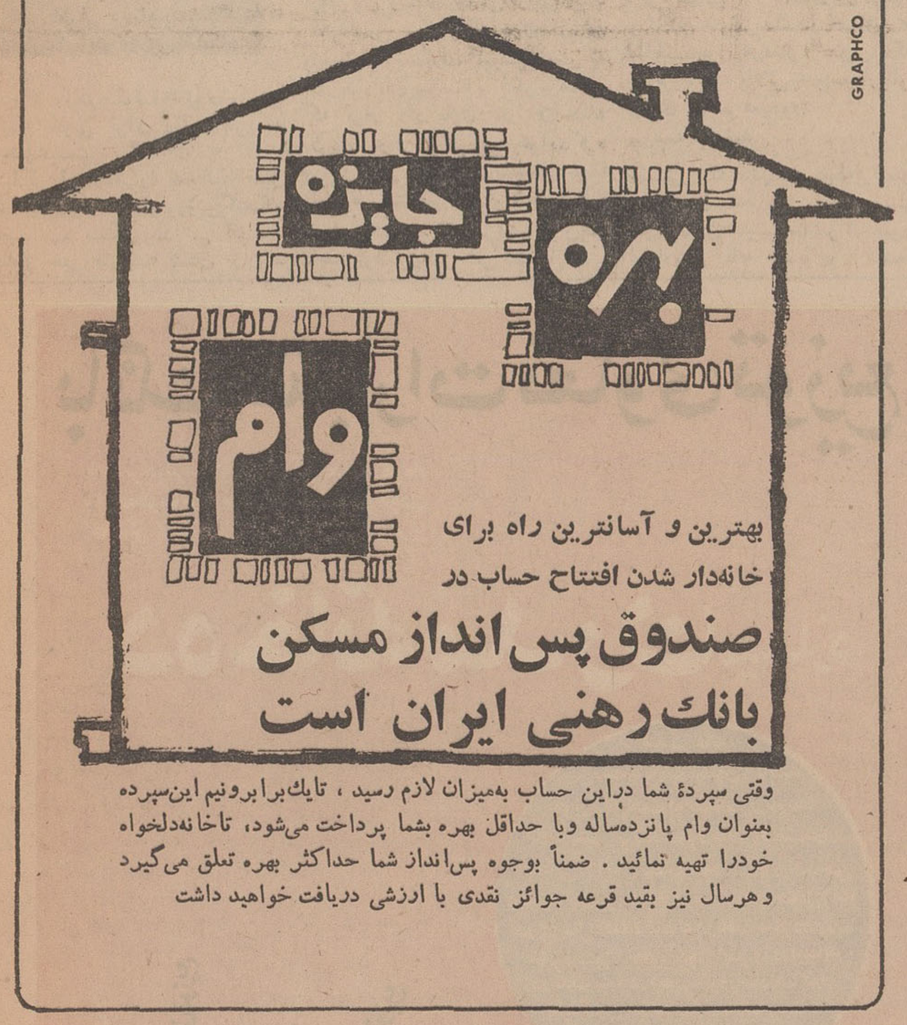

بهترین و آسانترین راه برای
خانه‌دار شدن افتتاح حساب در
صندوق پس انداز مسکن
بانك رهنی ایران است

وقتی سپردهٔ شما دراین حساب به‌میزان لازم رسید ، تایك‌برابرونیم این‌سپرده بعنوان وام پانزده‌ساله وبا حداقل بهره بشما پرداخت می‌شود، تاخانه‌دلخواه خودرا تهیه نمائید . ضمناً بوجوه پس‌انداز شما حداکثر بهره تعلق می‌گیرد و هرسال نیز بقید قرعه جوائز نقدی با ارزشی دریافت خواهید داشت

ورقه‌های روزرنك و شبرنك فاسون

نماینده انحصاری درایران
شرکت سهامی فیدار
خیابان شمیران - ایستگاه عوارضی ۶۳۹-۶۴۱
تلفن ۷۱۴۲۸ - ۷۱۴۶۸
نمایشگاه وفروشگاه-خیابان فردوسی ٤٤٦ تلفن۳۹٤۵۳

ROTEX

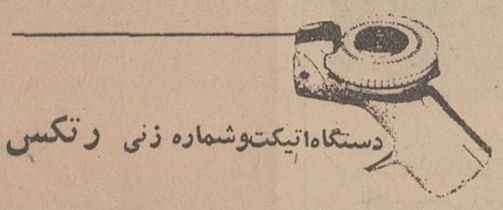

دستگاه‌اتیکت‌وشماره زنی رتکس

نماینده انحصاری درایران
شرکت سهامی فیدار
خیابان شمیران- ایستگاه عوارضی ۶۳۹-۶۴۱
تلفن ۷۱۴۲۸ - ۷۱۴۶۸
نمایشگاه وفروشگاه-خیابان فردوسی ٤٤٦ تلفن۳۹٤۵۳

PERMACEL

نوار چسب‌های صنعتی پرماسل

نماینده انحصاری درایران
شرکت سهامی فیدار
خیابان شمیران- ایستگاه عوارضی ۶۳۹-۶۴۱
تلفن ۷۱۴۲۸ - ۷۱۴۶۸
نمایشگاه وفروشگاه-خیابان فردوسی ٤٤٦ تلفن۳۹٤۵۳

یک هفته در سینمای جهان

برندگان جایزه «کره طلائی»

* جمعه

یکی دو هفته پیش ، ژان کلودکیلی اسکی باز مشهور فرانسوی ودارنده سه مدال طلای بازیهای المپیك زمستانی گرنوبل ۱۹۶۸، برای شرکت در چند مسابقه بین‌المللی به‌نیویورك رفت .«کیلی» همانطور که انتظار میرفت بازهم در تمام مسابقات مردنخست بود وهنگامیکه کارش در مسابقات به‌پایان رسید ،ازمحل‌مسابقه به‌نیویورك‌بازگشت فقط پانصد دختر زیر بیست سال برای استقبال ازاو به فرودگاه‌آمده بودند. این‌شهرت و محبوبیت‌بیش از حد این قهرمان خوب روی فرانسوی ، هالیوودیها را بفکر واداشت و همین فکر باعث شدکه بسرعت برق نماینده چند کمپانی بزرك هالیوود برای بستن قرار داد بازی در فیلم بسراغ «کیلی»بروند، وبالاخره گویا یکی از آنها گوی سبقت را از سایرین ربود و قرار بازی در فیلمی را با «کیلی»بامضاء رساند. موقعیت فوق‌العاده‌واستثنائی «کیلی» آنقدر مورد توجه سینماگران امریکائی قرار گرفته که برای تضمین موفقیت این اولین فیلمش ،هنرپیشگان مشهوری‌چون پل نیومن ، جون‌وودوارد و رابرت واگنر رابرای بازی با «کیلی» برگزیده‌اند . فیلمی که قرار است کمپانی ، یونیورسال ، با شرکت «کیلی» و این سه هنرپیشه تهیه کند،«برد» نام دارد و داستان‌آن یك قهرمان فرانسوی اتومبیلرانی مربوط‌به مسابقات اتومبیلرانی‌است

* شنبه

حالا بازهم بگوئید، دنیای ورزش رابطه خوبی برای راه یافتن به سینما نیست.

اگر این‌مطلب‌را بخوانید قبول خواهید کرد،سینماو ورزش گاهگاه عجیب بهم بستگی پیدا می کنند . بدنبال خبر هنرپیشه شدن «ژان ـ کلودکیلی» مشهورترین اسکی‌باز جهان که دیروز رسید، امروز هم خبر مهمی از امریکا آمد. سازمان ورزش آماتوری امریکا برای‌پست ریاست کمیته ملی المپیك این کشور ، کرك داگلاس هنرپیشه محبوب سینما را انتخاب کرد،وبا درپیش بودن‌نوزدهمین دوره‌بازیهای المپیك (اکتبر آینده) داگلاس ، کارهای مهمی‌درپیش خواهدداشت، خصوصا اینکه ازماهها‌قبل‌ورزشکاران سیاه پوست‌امریکائی اعلام کرده‌اند که بعلت تبعیض نژادی دربازیهای المپیك آینده شرکت نخواهندکرد وحالا تمام ورزش دوستان‌امریکائی امیدوارند ، این هنرپیشه محبوب سینما که بارها بعنوان سفیرحسن نیت این کشور به قاره‌های اروپا، آسیا و آفریقا سفر کرده قادرشود این‌کدورت را از بین ببرد، چه «داگلاس» یکی‌ازمعدودشخصیتهای امریکائی است که هم سیاه و هم سفید بحساب او را دوست‌دارند.

* یکشنبه

باموفقیت بیحسابی که این یکی دو فیلم اخیر پل نیومن چون « مرد » و « لوك، سردست » نصیب وی نمودند . موقعیت وشهرت «نیومن » درحال حاضر چند برابر گذشته شده‌است ، خصوصا اینکه وی اکنون یکی از پنج کاندیدای دریافت جایزه اسکاربهترین‌بازیگر مرد سال ۱۹۶۷ می باشد و بازی بی‌نظیری که وی در فیلم «لوك ، سردست» ارائه‌داده تاحدی‌شانسش رابرای بردن‌اسکار بیش‌ازچهارتن دیگر نموده است . آخرین خبری که‌از وی رسیده حاکی ازاین است که‌بدنبال هنرپیشگانی‌چون‌جان‌وین وریچارد ویدمارك، نیومن‌هم‌بجرکه کارگردانان پیوسته و آخرین‌فیلمی که قرار داد بازی در آن‌امضاء کرده، خودکارگردانی خواهدکرد دراین فیلم که «یك شوخی خدا» نام‌دارد ، علاوه‌برخود او ، همسرش، جون وودواردویك هنرپیشه‌جوان‌بنام «جیمزاولسون»نیز شرکت دارند .

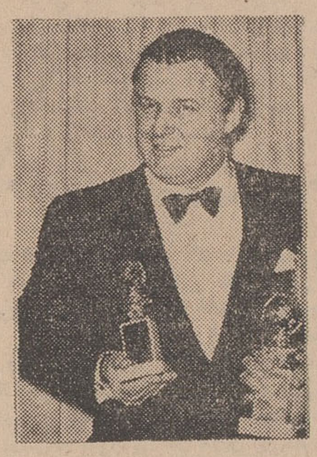

جایزه «کره‌طلائی»بهترین جایزه سینمائی امریکا بعد از جایزه‌اسکار است . برندگان امسال این جوایز باین شرح اعلام شدند .

بهترین فیلم سال :«در حرارت شب» بکارگردانی «نورمن‌جویسون» بهترین فیلم خارجی سال :«زندگی برای زندگی » بکار گردانی « کلودلولوش » بهترین بازیگرمرد سال : «رداستایگر » بخاطر بازی درفیلم «حرارت شب »

بهترین بازیگر زن سال : آن بنکرافت بخاطر بازی در فیلم«فارغ التحصیل»بهترین کارگردان سال: مایك نیکولز بخاطر کارگردانی‌فیلم «فارغ‌التحصیل » بهترین سناریست سال : استرلینك سیلیفانت بخاطر نوشتن سناریوی فیلم « درحرارت شب » .

حالا باتوجه به‌برندگان «کره طلائی » تاحدی می‌توان برندگان جوایز اسکار امسال راهم شناخت چون هرسال ، بین‌برندگان جوایز « کره طلائی » واسکارتفاوت زیادی بچشم نمیخورد .

* سه شنبه

بالیستی که‌مدتهاپیش‌مجله‌فرانسوی زبان «سینه رو» درباره دستمزد هنرپیشگان سینما منتشر کرده‌بود، لی‌ماروین بانه میلیون‌و ششصد هزار تومان دستمزد برای بازی‌در فیلم «دوازده مردخبیث » گرانترین هنرپیشه دنیای سینما معرفی شده بود، ولی‌مثل اینکه این اعلام‌قیمت ها زیادهم برای ماروین ، خوشحال کننده نبود ، چون نه‌تنها کمپانی مترو که «ماروین » را تحت قرارداد دارد حاضر به‌پرداخت مجدد این دستمزد باو نشد بلکه کمپانیهای دیگرهم حاضر به‌پرداخت این‌پول زیاد نشدند !

بالاخره ماروین با دستمزد کمتری حاضر به بازی در فیلم تازه‌ای شد . یك فیلم موزیکال بنام«دلیجان‌خودت رارنك کن » که جوشوالوگان کارگردان مشهور هالیوود آنرا کارگردانی خواهد کرد و ادی فیشر تهیه کننده آن‌خواهدبود.نکته‌جالبی که‌در راین فیلم‌لی ماروین وجود دارد این است که قرار شده ماروین در این فیلم چند بار آوار بخواندو از مدتهاپیش مشغول تمرین‌آوازخواندن می‌باشد ، بعد از گریگوری پك و آنتونی کوئین که آوازخوان‌شده‌اند چشممان به جمال آقای لی ماروین روشن !

* چهارشنبه

هر قدر که فرانك سیناترا روز بروز از شهرت و محبوبیتش کاسته می شود ، دختر بزرگش نانسی سیناترا روز بروز مشهور ترومحبوب تر می شود و با فیلمی که اکنون با الویس پریسلی مشغول بازی در آن است کم کم تبدیل‌به‌یك، آن‌مارگرت دیگر می شود . نانسی دراین فیلم که‌اتوبان نام دارد چنان‌پابپای‌الویس که سلطان فیلم های کنونی‌موزیکال امریکا محسوب می شود آواز می خواند و میرقصد که خاطره‌هنرنمائی آن مارگرت رادرکنارهمین‌هنرپیشه در فیلم«عشق در لاس‌و گاس» از یاد می‌برد . گویا قرار است نانسی‌بعد ازاین‌فیلم در یك محصول مشترك امریکا و فرانسه شرکت کند .

* پنجشنبه

«روی بولتینك» کارگردان پنجاه و چهارساله انگلیسی که از ماهها پیش باهیلی میلز ، ستاره ۲۲ ساله سینما نامزد شده است اعلام کردبه خاطر فراهم آوردن وسایل ازدواج خودباهیلی ، رسما همسر قبلی‌اش‌را که ازاو سه دختر دارد طلاق داد. بولتینك قول داده است که‌پس از پایان کارش با هیلی درفیلم‌مشترکی که‌اکنون در دست تهیه است با او ازدواج خواهد کرد . هیلی و روی هنگام تهیه فیلم «راه‌خانوادگی» رابا هم آشنا شدند و کار آنهابه عشق و به دنامزدی کشید !

افتخاربرشما

برای ۲۱ سالی که گذشت

ارج
AR.J
نامی که میشناسید و بآن اعتماد دارید

روابط عمومی ارج

بانك اعتبارات تعاونی توزیع

علاوه بر جوایز سالانه حساب پس‌انداز در هر ماه
برای ده نفر صاحبان حساب پس‌انداز نامه موجودی
آنها بیش از سه هزار ریال باشد، بقید قرعه

ده خانه مدرن میسازد

قیمت خانه
بین سیصد تا یك میلیون و پانصد
هزار ریال است که انتخاب آن با برنده
جایزه است برندهٔ جایزه معادل قیمت خانه
انتخابی ۱۲ سال بیمه میشود. ده درصد حق
بیمه نقد یا در ۶ ماه پنج درصد موقع تحویل و بقیه
در ۱۲ سال باقساط ماهانه دریافت میگردد برندهٔ
جایزه میتواند جایزهٔ خود را بغیر واگذار نماید .
در مدت بیمه درصورت بروز حادثهٔ ناگوار
خانه بدون مطالبه حق بیمه بقیهٔ مدت به
وراث یا هرکسی که بیمه گذار
معلوم نموده باشد تعلق
خواهد گرفت.

بانك اعتبارات تعاونی توزیع

نیازمندیهای شما

تلفنهای ۳۱۵۳۳ و ۳۰۰۱۱

خرید و فروش اثاثیه

خرید
فرش کیهان تلفن ۷۶۳۷۷۶
انواع قالی وقالیچه کهنه‌ونو
مخصوصا قالی‌های سنگین‌قیمت راخریداریم‌بهتر است‌برای‌معاملات هرنوع فرش‌باسازمان فرش کیهان تماس‌بگیرید چون‌مشاورین‌مامجانا در اختیار شما خواهندبود.

✪✪✪

فرش رضوی تلفن ۷۶۴۸۰۰
خیابان روزولت میدان ۲۵شهریور خریدار فرشهای‌نوو کهنه صادراتی تحت نظر کارشناس مطلع باقیمت منصفانه می‌باشد موقع خرید و فروش لطفاتاتلفن ۷۶۴۸۰۰ مکالمه فرمائید.

✪✪✪

فرش گلشن تلفنهای ۶۲۱۴۱۵ و ۶۲۱۴۲۱
انواع فرش های نواز تمام‌شهرستان های ایران موجود می‌باشد و قیمت یك کلام در ضمن فرش کهنه خریداریم.

✪✪✪

قیمت یك کلام
شرکت فرش کاشانی
مرغوبترین فرشهای ایران رابا دلپذیرترین نقشها تقدیم میدارد.
در نمایشگاه و فروشگاه
فرش کاشانی
قیمت یك کلام است
فرشهای کهنه خریداری میشود. خیابان پهلوی بین تخت طاووس‌و عباس آبادپلاك ۵۳۱ تلفن ۶۲۶۵۱۰
۲۶_۱ آ_۳۸۹۰

✪✪✪

فروشگاه خالقی
تلفنهای ۳۰۳۰۸۰ و ۳۰۳۰۹۰
فرش کهنه ونو ، یخچال ، تلویزیون ولوازم منزل شمارا خریداریم

✪✪✪

فروشگاه ه‌نیك
تلفنهای ۷۶۰۱۴۲ و ۷۵۷۰۴۶
منصفترین خریدار فرش ، یخچال تلویزیون و سایر لوازم منزل
۲۶_۱ آ_۳۷

✪✪✪

فروشگاه و نمایشگاه آسیا
یخچال ، تلویزیون ، اجاق گاز وفرش عادلانه‌خریداریم‌شاه‌چهارراه پیروز تلفن ۶۱۲۸۳۲
۲۶_۱ آ_۶۳

✪✪✪

فروشگاه کالای مرکزی
تلفن ۶۵۰۵۷
خریدار یخچال ـ تلویزیون ـ فرش ـ اجاق گاز و سایر لوازم منزل

✪✪✪

فروشگاه سعید ـ سرچشمه
خریدار اثاث خانگی و فرشهای سنگین قیمت تلفن ۳۸۶۶۷ ۲۳۳۷۶

✪✪✪

ژاله فروشگاه ثابت
خریدار اجناس دست دوم ۷۱۹۰۱
۲۰_۱ آ_۳۹۷۹

✪✪✪

فروشگاه آرمان تلفن ۶۹۶۲۳
بهترین خریدار تلویزیون، فرش ، چراغ‌گاز و هرنوع یخچال نفتی
۲۶_۱ آ_۳۸۶۳

فروش
یکعددیخچال آمریکائی
۹فوت بسیار تمیز بفروش میرسد تلفن ۶۵۳۷۱

✪✪✪

فروشگاه و کارخانه شعله

Choleh

مدرن‌ترین گارخانه لوستر سازی‌در ایران مراکز فروش ـ فروشگاه شعله ۱ خیابان پهلوی بالای‌بلوار پمپ بنزین نبش کوچه الهیه تلفن ۶۲۱۳۲۲ فروشگاه شعله ۲ خیابان روزولت نرسیده میدان ۲۵شهریور تلفن ۷۶۳۸۳۹

نمایشگاههای مبل

پرده دوری‌ارجمند ۲۷۳۷۰
۲۶_۱ آ_۳۹۷۸

✪✪✪

پیراهن مبل ۳۹۵۰۵
تعویض پارچه مبل ۳۹۵۰۵
پرده‌دوزی شهرزاد ۳۹۵۰۵
۲۶_۱ آ_۳۹۸۷
نمایشگاه‌مبل ابتکار ۹۵۳۷۲۶
همه‌نوع مبلمان مدرن نقد واقساط بفروش میرسد از این نمایشگاه دیدن فرمائید سلسبیل‌مقابل سینما خرم. آ_۶۲

شستشوی مبل و فرش

شستشوی‌مبل‌وفرش گلین سرویس مهرمبتکر، پیشرو
جهت شستشوی مبل و فرش‌درجای خود با موادآزمایش شده ودستگاه منحصر بفرد فقط به کلین‌سرویس اطمینان داشته باشید تلفن ۹۵۲۵۴۶
۳۰_۱ آ_۳۸۵۳

✪✪✪

شستشوی مبل‌وفرش ادیب
مبل ، فرش ، تشکهای ماشین‌در جای‌خود تمیز مینمایدتلفن ۹۵۲۴۵۴
۲۶_۱ آ_۲

✪✪✪

شستشوی مبل‌وفرش‌ساحل
نظافت مبلمان‌وپلیش‌وسیله‌دستگاه برقی در جای خود تلفن ۹۱۵۶۵
۳_۱ آ_۲۶

✪✪✪

سرویس‌خشکشوئی‌مبل‌نوین
نظافت مبلمان و فرش بانضمام تشك ماشین ومتخصص در لکه های جوهر و مرکورکرم بادستگاه های اتوماتیك و مواد مجازخارجی
تلفنهای ۶۲۱۰۵۹ و ۶۲۵۸۶۳
۱۰_۱ آ_۲۷

✪✪✪

دوراکلین سرویس بین‌المللی آمریکا
وابسته بکارخانجات خشکشوئی تاول ماستر ایران مبلمان و فرش وصندلی و سقف اتومبیل شمارادر محل بدون شکافتن بامواد خارجی‌و دستگاه‌های اتوماتیك‌تمیز می‌نماید تلفنهای ۷۵۸۳۹۵ و ۷۵۸۳۹۶
۳۰_۱ آ_۳۹۰۱

تعمیرات

یگانه تعمیرگاه مجهز R.C.A.
شرکت تلویزیون سرویس ایران تکنیك
تعمیر تلویزیون‌های فیلیپس ، شاوب‌لورنس ، تلفونکن ، زیمنس، سیبرا ،وستینگهاوس ،فیلیپونکت، دمونت و سایر مارکها و نصب کنورتور اتوماتیك خارجی جهت تلویزیون‌های نامبرده با سمانت نامه و سرویس مجهز سیار تلفنهای ۶۹۵۱۴ و ۴۲۷۳۳

✪✪✪

شماره‌های‌تلفن تعمیرگاه اختصاصی تلویزیون شاوب‌لورنس
Schaub-Lorenz
۹۲۱۲۷ ـ ۹۵۱۹۱۵
۹۳۵۳۷ـ۹۵۲۰۰۷ و ۹۵۲۹۴۲
را یادداشت فرمائید . تعمیرگاه های دیگری که بنام شاوب‌لورنس آگهی میسمایند ارتباطی‌به کارخانه شاوب لورنس ندارند و این ـ تعمیرگاه مسئولیتی راجع به کار آنها نخواهد داشت .

✪✪✪

سرویس تلویزیون گارانتی
تعمیر تلویزیونهای سیبرا R.C.A. ادا، جنرال الکتریك ، تلفونکن و نصب کنورتور در تمام نقاط تهران بویژه شمیرانات تلفن ۶۲۸۳۷۱
۲۶_۱ آ_۳۹۵۸

✪✪✪

شرکت سهامی رادیو تلویزیون ایران
جهت‌نصب کورتورو تعمیر تلویزیون های R.T.A—R.C.A که تحت‌نظر متخصصین کارآزموده‌انجام میگیرد وبه‌تعمیرگاه خودتان‌بشماره های ۹۰۳۱۹ و ۹۰۳۲۰ و ۹۰۳۲۱ مراجعه نمائید .

✪✪✪

شرکت مهندسین تلویزیون‌ایران
با کارمزد کم وسرویس سیار مرتب تعمیر هرنوع تلویزیون ۶۱۱۲۳۴

✪✪✪

تعمیرگاه لباسشوئی‌برقی آلکسی تلفن ۷۵۰۴۸
آ_۴۰۱۲ ۱_۱۶

✪✪✪

تعمیرگاه یخچال اردشیر
تعمیر انواع یخچال ۷۳۳۶۰
۲۶_۱ آ_۲۹

جویای کار

راننده پایه دو شخصی
باسواد ومتاهل جویای کاراست بتلفن ۹۲۴۲۷ مراجعه فرمائید
آ_۸۵۵

✪✪✪

بانوی سی‌ساله حاضر
است در خانواده‌ای پرستاری‌بچه‌یا خانه‌داری بنماید براهنمای شماره ۴روزنامه اطلاعات مراجعه فرمائید
آ_۹۱۳

معاملات املاك و مستغلات و اتومبیل

فروش
زمین فروشی
یك قطعه زمین بمساحت ۵۷۰ متر مربع از اراضی آجودانیه در صاحبقرانیه بقیمت بسیار مناسب بعلت مسافرت فوری بفروش می رسد. طالبین‌به‌تلفن‌شماره ۳۳۸۸۸ از ساعت ۶ تا ۸ بعداز ظهر مراجعه فرمائید .
۳_۱ آ_۷۰۱

✪✪✪

فروش سر قفلی بهترین مکان
قابل توجه کسبه و تجار مغازه های کوچك و بزرك در خیابان شاهرضا و خواجه نصیر طوسی چهار طرف خیابان نرسیده‌به‌میدان فوزیه جنب پمپ بنزین طالبین‌دفتر ساختمان محل تلفن۷۳۶۱۶ مراجعه فرمائید .
۳_۱ آ_۴۹۱

✪✪✪

مستغلات نو ساز
میدان ۲۵ شهریور
۳۵۰ متر و ۱۰۰۰ متر زیر بنا نقدومعاوضه آژانس‌رایت ۳۱۸۵۳
۳_۱ آ_۴۴

✪✪✪

مستغلات شخصی ساز
نوساز باکلیه لوازم‌مدرن
۳۰۰ متر ۸۰۰ متر زیر بناسه طبقه اول خیابان ویلا نقد ومعاوضه آژانس رایت ۳۲۹۷۱
۳_۱ آ_۴۵

✪✪✪

تلفن ۶۱۱۴۱۸
منازل نو ساز واقع‌در محمودیه رادر مدت کمتر ازیکهفته میفروشد.
۱۵_۱ آ_۱۸

✪✪✪

باغ مشجر ۷ هزار مترمربع
نزدیك تهران باساختمان مسکونی وسالن مناسب مرغداری یا کارخانه نابرق ۳فاز و آب دائم برای فروش یااجاره تلفن ۶۳۱۷۷۴ و ۴۰۹۸۰
۳_۱ آ_۹۰۱

خریداری میشود

بورس‌اراضی جنت‌آباد
باغ‌فیض ـ حاجی‌آباد ـ کن و هاشمی ، جاده کرج ، جاده قزوین، یافت‌آباد و حومه آژانس نوین ۶۱۱۷۷۱
آ_۶۵

✪✪✪

خریدوفروش‌اراضی نارمك تهران پارس ـ دردشت
بازرگانی امینی ـ تلفن ۷۹۰۰۹۰
۳۰_۱ آ_۳۹

✪✪✪

خریدارفوری خانه مستغلات
زمین و تلفن درشهر وشمیرانات تلفن ۴۵۰۵۷
۱۰۰_۱ آ_۱۷

✪✪✪

دفتر براتی شمیران
خیابان پهلوی باغ فردوس ۸۵۲۰۷۵
۲۶_۱ آ_۳۹۱۸

✪✪✪

بنگاه‌کوشان ۳۹۷۸۴ خریدار
ویلا خانه زمین در شهر وشمیران
۱۰_۱ آ_۱۹۰

✪✪✪

اراضی یوسف آباد
خریداریم دفتر سلامت ۶۲۰۷۹۳
۲۵_۱ آ_۵

✪✪✪

بورس‌اراضی جنت‌آباد
حسن آباد ـ باغ فیض‌یونك کاظم آباد ، سازمان برنامه خریداریم تلفن ۹۵۲۷۱۰
۲۰_۱ آ_۳۱

✪✪✪

خرید و فروش ساختمانهای
مدرن‌واراضی خیابانهای‌تلویزیون‌ـ بازرگانان‌ـ جاده پهلوی ـ تخت طاوس تلفن ۶۲۷۴۷۳ املاك مرمر
۱۲_۱ آ_۳۸۶۳۳

✪✪✪

پهلوی دره قشلاق داودیه
دروس مبارك‌آباد برادران عابدی ۷۷۰۴۷۷
۲۶۱ آ_۴

✪✪✪

دفترپارس خریدارزمین
وخانه‌های ویلائی و مستغلات در عباس آباد و شمیرانات ۷۶۱۰۵۸
۲۶_۱ آ_۳۹۹۳

اجاره داده میشود

برای اجاره فوری خانه
وآپارتمانتان فقط کافی است‌با تلفن ۴۵۰۵۷ تماس بگیرید .
۱۰_۱ آ_۱۶

✪✪✪

یکدستگاه ساختمان نوساز
۴طبقه دارای ۳۴ اطاق وزیر زمین هرطبقه سرویس کامل برق و آب وکولر شوفاژ دو شماره تلفن واقع در خیابان ۴۰ متری کریمخان ـ خیابان‌آبان شمالی منبع آب یکجا اجاره داده میشود خواستاران بتلفن ۴۰۶۵۶ مراجعه فرمایند.
۸۹۵_۱

متفرقه

مژده مژده مژده
ازفردا صبح‌سالن چلوکبابی‌داریوش آماده پذیرائی میباشد . نشانی تهران پارس ایستگاه داریوش .
۹۹۵_آ

✪✪✪

تانکر سازی لوپ
تانکر ۵۰۰ تا ۵۰۰۰۰ لیتر موجود سفارشات لغایت۴۸ ساعت تحویل میگردد خیابان‌قزوین سه‌راه آذری ۹۴۴۱۴
۲۶_۱ آ_۳۹۸۹

✪✪✪

شین آب
اولین موسسه اب تصفیه شده در تهران بوسیله‌تانکر های۹ر۸ و۷ و۶ متری تلفن ۷۹۱۷۴۴

✪✪✪

بورس لاستیك
۲۰×۹۰۰
گودریج جنرال
خیابان امیرکبیرمقابل‌شرکت ایران‌پیما فروشگاه رضا ـ تهرانی تلفن ۳۵۹۹۲
۱۵_۱ آ_۵۹۹۰

مسافرت
چك های برگشتی
را نقدا خریداریم ۶۵۴۶۴

✪✪✪

پول‌تومانی ۲ شاهی ۷۳۵۴۱۰
۲۶_۱ آ_۳۸۵۴

✪✪✪

پول‌تومانی ۲شاهی ۶۲۸۰۹۰
۲۶_۱ آ_۳۹۹۲

✪✪✪

از یك میلیون ریال ببالا پول موجودپاکیور ۲۲۷۲۹ و ۶۲۷۶۹۷
۲۰_۱ آ_۷

✪✪✪

پول شرطی‌موجود است
تلفن۳۹۰۶۷ و ۳۶۸۸۵ مراجعه‌نمائید
۲۰_۱ آ_۸

✪✪✪

برای اطمینان بیشتر
ومبیع بهتر پول شرطی‌خود را بدفتر سام اطلاع دهید ۷۶۲۶۵۹
۳۰_۱ آ_۵۳

برای ساختمان شما
کلیه کارهای تعمیرات
ونوسازی ساختمان‌شما بطورنقد واقساط انجام میشودتلفن ۳۱۸۶۹
۳۶_۱ آ_۳۹۳۲

رفع گرفتگی لوله ساختمان
در ۲ دقیقه سازمان تراکم
تلفن ۸۸۱۶۸۱

کلیه امور ساختمانی
نوسازی ـ تعمیر و تزئین به نقدو اقساط.پذیرفته میشود تلفن ۴۸۴۴۰ و ۵۹۸۷۰
۲۶_۱ آ_۵

رفع گرفتگی برنوع لوله ساختمانی
بادستگاه تراکم هوا ـ تلفن ۷۸۷۲۷

مهندسین مشاور ساختمان
برای تهیه نقشه و نظارت با سهل‌ترین شرایط تلفن ۶۲۶۷۵۱
۱۵_۱ آ_۳۶

لوله بازکنی فاضل آب
باستگاه تراکم هوا
تلفن ۷۶۳۲۸۶

کولر
کارگاه فنی طاهری
نصب و تعمیر کولر و کانال کشی ساختمان باتضمین تلفن ۷۶۵۲۶۴

سازمانهای فنی و فرهنگی
سالن رقص روزینا
رقصهای مدرن رابا کم ترین‌قیمت و کوتاهترین مدت کنتراتی و خصوصی زیر نظر مادموازل‌روزیتا بیاموزید نادری بین قوام‌السلطنه و یوسف‌آباد کانون هنر تلفن ۶۵۷۴۷
۲۰_۱

✪✪✪

باسی تومان
فقط باسی تومان شهریه‌پاکنتراتی ماشین نویسی فارسی و انگلیسی را یاد گرفته و بکار مشغول شوید کارو آموزش تلفن ۴۹۴۹۴
۲۰_۱ آ_۲۳

تدریس خصوصی
تدریس خصوصی
تلفن ۶۲۹۵۱۷
۲۰_۱ آ_۶۶

✪✪✪

انگلیسی مخصوص مبتدیان
دروس ابتدائی تلفن ۷۰۲۳۷
۲_۱ آ_۸۴۱

واگذار میشود
مغازه‌ای با یك انبار کوچك
واگذار میشود سعدی جنوبی پاساژ سعدی تلفن ۳۴۶۷۷
۴_۱ آ_۹۱۷

فروش اتومبیل
انواع فولکس واگنهای نورا
ازشرکت سهامی عباد خیابان امیر کبیر خیابان‌ملت‌تلفن‌های ۳۰۴۱۸۱ و ۳۰۴۴۷۲ خریداری نمائید .
۲۶_۱ آ_۳۹۱

✪✪✪

اتومبیل پیکان ۲۸۲۸۱
فروشگاه اتومبیل پرویز خیابان‌ری میدانشاه ۲۸۲۸۱ و ۲۹۵۴۸
۳۰_۱ آ_۳۵

✪✪✪

یك دستگاه شورلت
آمبولانسی پانل مدل ۶۳ بفروش میرسد تلفن ۳۰۴۸۰۳
۳_۱ آ_۱۱۷۲

قبوض
قبوض اصلاحات ارضی بیواسطه خریداریم پاکیور ۲۲۷۲۹ و ۶۲۷۶۹۷
۲۰_۱ آ_۶

✪✪✪

قبوض قالی وقالیچه‌بانك کارگشائی رانقدا خریداریم ۴۵۰۵۷

برای خرید
جوراب واریس نایلون
بدون‌درزوسایرانواع آن‌به نمایندگی دکتر شول خیابان فردوسی چهارراه اسلامبول مراجعه فرمائید

راهنمای پزشکی اطلاعات

دکتر محسن خلیلی
متخصص بهداشت ، تغذیه و بیماریهای کودکان از آلمان ،امیر آباد شمالی مقابل پارك فرح‌ابتدای کوچه ستاره پذیرائی عصر ها

✪✪✪

ترك ترباك و هروئین
دکتر اسلامدوست حشمت‌الدوله چهارراه گلشن ۴۸۳۲۳ و ۶۱۳۰۶۷

✪✪✪

بیماریهای آمیزشی مجاری‌ادرار
دکتر معانی خیابان فردوسی
مقابل‌بانك ملی پس‌انداز

✪✪✪

معالجه فلج‌داروش هموپاتیك
منحصر بفرد در ایران دکتر بهره‌مند سعدی کوچه شمالی نیمه قله. ۳۰۱۱۷ و ۸۶۳۲۸

✪✪✪

دکتر رحمت‌اله سمیعی
متخصص و دیپلمه ناسیونال بیماریهای پوست و آمیزشی از دانشگاه پاریس‌پذیرائی ۴تا۸ مدا. طهر تخت‌جمشیدجنب چهارراه‌مها.

✪✪✪

دکترگرجی ۳۴۳۸۹متخصص
بیماریهای خون و انواع کم‌خونیها دانشگاه پاریس دروازه دولت

✪✪✪

دکترنبوی متخصص چشم
خیابان پهلوی پائین چهارراه‌شاه کوچه ملك ۲تا۴بعد ازظهرها

✪✪✪

دکتر مظهری
داخلی ،رمانیسم،الرژی
شمال پارك ساعی ۶۲۰۲۷۹

✪✪✪

بیماریهای آمیزشی مجاری‌ادرار
دکتر احتیاطی دیپلمه‌ازآمریکا سیه چهار راه پهلوی تلفن ۶۸۴۸۷

✪✪✪

دکتر فریوش تلفن ۴۸۵۵۵
داخلی ، پوست ، مقاربتی ، گواهی نامه از پاریس. امیریه اول‌منیریه

✪✪✪

دکتر عباس جناب‌زاده
امراض مقاربتی و مجاری ادرار خیابان منوچهری مقابل‌ژاندارك .

✪✪✪

دکتر دانشگر
امراض مقاربتی و مجاری ادرار سیه مقابل بستخانه تلفن ۳۰۲۴۱۶

✪✪✪

دکترمسددگواهینامه‌ازآمریکا
درمان قطعی بیماریهای مقاربتی‌ـ زنان مجاری ادرار دروازه دولت

✪✪✪

بیماریهای‌معده ، کبد ،روده
بواسیر بدون‌عمل‌جراحی‌دکتر رفیعی متخصص از دانشگاه پاریس جامی اول کوچه پاریس ۴۸۱۸۹

✪✪✪

بواسیر بدون جراحی ، فیستول، فیسور بامتد موثر دکتر نیك‌نژاد گرگان جنوبی گرامی عصرها .

✪✪✪

دکتر پولوسا ۴۶۵۸۹
بیماری های آمیزشی و مجاری ادرار خیابان فردوسی‌شمالی کوچه صادق

✪✪✪

دکتر محمد علی صدیقی
داخلی پوست آمیزشی ترك هروئین تریاك الکل شاه چهارراه فروردین پذیرائی صبح‌و عصر تلفن ۴۹۵۲۶

✪✪✪

دکتر قیصر تلفن ۷۶۵۶۱۴
متخصص فیزیوتراپی از کپنهاك درمان فلج‌هادردهای‌عصبی عضلانی ورماتیسم ،سیاتیك ، تخت‌جمشید چهارراه بهار کوچه آفتاب

✪✪✪

دکتر سیدمحمد کاظم‌طباطبائی
تجریش متخصص و استادیار بیماریهای داخلی ، میدان سرپل ول مقصودیك تلفن ۸۵۳۵۶

داروخانه ها
داروخانه شبانه روزی تخت جمشید
درتمام ساعات شبانه روز در خدمت شما است تلفن ۶۸۱۰۱ و ۶۷۸۲۳

✪✪✪

داروخانه مهران تلفن ۹۰۴۰۷
شیرو خورشید چهارراه امیتخ

✪✪✪

داروخانه شبانه روزی پارس
جاده پهلوی ـ شمال پارك ساعی تلفن ۶۲۹۴۹۱ و ۶۲۰۲۷۹

برای رفع ترك‌خوردگی
DR. SCHOLL'S
FOOT BALM
وزیری پاشنه‌پا فوت بالدکتر نمایندگی دکتر شول خیابان فردوسی
شول مصرف نمائید

برنامه سینماها

احمق‌مرابیوس ـ سینماسکوپ ـ کیم‌نواك ـ دین‌مارتین
تخت‌جمشید (۴۳۵۵۰) ۱۱ـ ۳ـ ۵ـ ۷ـ ۹ر۱۵

برای پیروزی ـ رنگی ـ سینه‌راما ـ هنری‌فاندا
آتلانتیك (۶۲۷۱۷۱) ۱۱ـ ۳ـ ۶ر۱۵ ـ ۹ر۳۰

بازی سرنوشت ـ شیخ مختار ـ هلن
آسیا (۴۲۹۰۹) ۱۱ـ ۳ـ ۵ـ ۷ ـ ۹ رکس (۳۵۱۰۳) هنای (۶۹۶۶۴)
۳۰ر۱۰ـ ۳۰ر۲ـ ۳۰ر۴ـ ۳۰ر۶ ـ ۳۰ر۸

وی‌رم ـ رنگی ـ پاناویژن ـ فرانك سیناترا
سانسران (۴۸۶۸۶) ۱۵ر۱۱ـ ۱۵ر۳ـ ۱۵ر۵ـ ۱۵ر۷ـ ۱۵ر۹امپایر
(۶۲۳۹۴۲) ۳۰ر۱۱ـ ۳۰ر۳ـ ۳۰ر۵ـ ۳۰ر۷ـ ۳۰ ۹ر۳۰ ایفل (۴۵۳۷۷)
۱۰ـ ۱۲ـ ۲ـ ۴ـ ۸ـ ۱۰ تاج (۳۳۰۶۴) ۱۵ر۱۰ـ ۱۵ر۱۲ـ ۱۵ر۲
۱۵ر۴ـ ۱۵ر۶ـ ۱۵ر۸ـ ۳۰ر۱۰ مترو‌پل (۳۹۴۱۰) ۳۰ر۱۰ـ ۳۰ر۲
۳۰ر۴ـ ۳۰ر۶ـ ۳۰ر۸

جنجال بزرك ـ رنگی ـ لوئی‌دوفونس ـ تری توماس
مولن‌روژ (۷۲۶۲۹) دیاب (۴۷۳۶۵)۱۱ـ ۳۰ر۲ـ ۳۰ر۵ـ ۳۰ر۷ـ ۱۰
مهتاب (۴۷۷۷۷)۳۰ر۱۰ـ ۲ـ ۳۰ر۴ـ ۷ـ ۹ر۳۰ کریستال (۳۷۶۷۵)
اسکار ۳۰ر۱۰ـ ۳۰ر۱ـ ۴ ـ ۳۰ر۶ ـ ۹ برلیان ۱۰ـ ۱۵ر۱۲ـ ۳ ـ
۳۰ر۵ـ ۸ زهره (۳۰۴۸۰۸) ۳۰ر۹ـ ۱ـ ۳۰ر۳ ـ ۶ ـ ۳۰ر۸

جاده زرین سمرقند ـ رنگی ـ ارحام صدر ـ ایرن
اروپا (۳۰۳۱۷۹) میامی (۷۴۳۲۹) ستاره (۵۸۷۲۱) ۹ـ ۱۱ ـ ۱ـ
۳ـ ۵ـ ۷ـ ۱۵ر۹ المپیا (۹۱۷۹۶) سیلوانا (۳۳۷۷۷) پرسپولیس
(۵۸۱۰۸۳) ۳۰ر۱۰ـ ۱۲ر۳۰ـ ۲ر۳۰ـ ۴ر۳۰ـ ۶ر۳۰ـ ۸ر۴۵ری
۲ـ ۴ـ ۶ـ ۸ ژاله (۳۰۴۱۲۰) ایران (۳۶۳۵۴)۳۰ر۱۰ـ ۳۰ر۲ـ ۳۰ر۴
۶ر۳۰ـ ۸ر۳۰ تهران (۳۸۱۶۵) پاسارگاد (۷۹۲۷۸۲) نپتون
(۷۶۰۱۳۶) ۹ـ ۱۱ـ ۱ـ ۳ـ ۵ـ ۷ ـ ۹ مونت‌کارلو (۷۹۷۴۱)
۹ر۳۰ ـ ۱۱ر۳۰ ـ ۱ر۳۰ ـ ۳ر۳۰ ـ ۵ر۳۰ ـ ۷ر۳۰ ـ ۹ر۳۰

وسوسه‌گر ـ رنگی ـ الن‌دلون ـ سنتا برك
گلدن‌سیتی (۶۱۳۲۶۹) ۱۵ر۱۱ـ ۳۰ر۳ـ ۵ر۳۰ـ ۷ر۳۰ ـ ۹ر۳۰

۹ ساعت به راما ـ سینماسکوپ ـ رنگی ـ هورست ـ
بولوار (۶۰۲۹۲) ۱۱ـ ۳ـ ۵ ـ ۷ر۱۵ـ ۹ر۳۰

یکه بزن الامو ـ سینماسکوپ ـ رنگی ـ کن کلارك
رویال (۴۹۷۸۵) ۱۱ ـ ۳ـ ۵ـ ۷ـ ۹ فردوسی (۳۵۷۸۴) ۹ـ ۱۱ـ ۱ـ
۳ـ ۵ـ ۷ـ ۹ حافظ (۳۴۰۷۴) ۱۰ـ ۱۲ـ ۲ ـ ۴ ـ ۶ـ ۸ـ ۱۰

آی باکلاه آی بی‌کلاه ـ نصیریان ـ جعفری ـ انتظامی
تالار ۲۵ شهریور (۲۵۴۴۴۱) ۸بعدازظهر

جهنم زیرپای من ـ فردین
مشعل (۳۳۸۲۶) ۱۰ر۳۰ ـ ۲ر۳۰ ـ ۴ر۳۰ ـ ۶ر۳۰ ـ ۸ر۳۰

خشم قهرمانان ـ رنگی ـ آنتونیوسابا تو ـ جان‌آیرلند
پارك (۳۹۶۳۷) ۹ـ ۱۱ـ ۱ـ ۳ـ ۵ـ ۷ـ ۹

شبی‌سخت درجریکو ـ سینماسکوپ ـ رنگی ـ دین‌مارتین
پردیس ۳۰ر۱۰ـ ۱۲ر۳۰ ـ ۲ر۳۰ـ ۴ر۳۰ـ ۶ر۳۰ ـ ۸ر۳۰

۱۲ مرد خبیث ـ رنگی ـ لی‌ماروین ـ ارنست‌بورگنایر
آریا (۳۹۸۸۴) ۹ ـ ۱۲ ـ ۳ ـ ۶ ـ ۹

قماربازسین‌سیناتی ـ سینماسکوپ ـ استیومك کوئین
فری (۹۵۳۳۳۶) ۱ـ ۳ـ ۵ـ ۷ـ ۹

کنتس‌هنك‌کنك ـ رنگی ـ سوفیالورن ـ مارلون‌براندو
کسری (۷۵۶۹۳۹) ۱۱ـ ۳ـ ۵ـ ۷ـ ۹

گذرگاه انتقام ـ شیاد بزرك
البرز (۳۰۴۲۵۸) ۸ر۳۰ ـ ۱۲ـ ۳ر۳۰ـ ۷ـ ۹

کتابهای مورد نیاز شما

قابل توجه خانواده ها
انتشار کتاب طبی
دردهای پشت‌وگردن مراقبت و پیشگیری از آنها منتشر شدمولف دکتر کیوان گوهر درخشان متخصص‌جراحی ارتوپدی‌استخوان، مفاصل و شکسته‌بندی از مطبوعاتی امیرکبیر ابتیاع فرمائید .
۱۵_۱ آ_۳۳

صاحب‌امتیاز و مدیر مسئول
عباس مسعودی
خیابان خیام ایران چاپ
چاپخانه اطلاعات تلفن ۳۰۳۹۶۵
تلفنخانه ۳۰۰۱۱ تا ۳۰۰۱۹

بچه ها و روز جهانی کتاب کودک

دیروز روز جهانی کتاب کودک بود وبهمین مناسبت از طرف کانون پرورش فکری کودکان و نوجوانان نمایشگاه بین‌المللی کتابهای مصور کودکان در انجمن ایران و آمریکا ترتیب داده شد.

در این نمایشگاه کتابهای ۲۳ کشور جهان از جمله ایران بمعرض نمایش گذاشته شده بود وتنها مراسم افتتاحی بود که فقط یك عده علاقمند در آن شرکت داشتند و کسی نطقی نکرد.

نقطقها و تعریفها و تمجید ها در کتابهایی که روی میز ها پخش بود خلاصه شده بود.

ازهر کشور کتاب هایی به زبانهای مختلف برروی میزها دیده میشد و چند کتاب ایران را دور از کتابهای دیگر روی میز دیگری بمعرض تماشا گذاشته بودند.

اگر امکان داشته باشد بهتر است مسئولین کانون کودکان ونوجوانان کودکان کتابخوان را برای دیدن این کتابها بانجمن ایران و آمریکا ببرند و ازآنها برای انتخاب یك کتاب از کتاب هایی که واقعا جالب است کمك می‌گیرند.

در مراسم افتتاح از آقایی شنیدم که کانون فقط از کتابهای علمی خارجی که به زبان کودکان نوشته شده برای ترجمه استفاده می کند.

و داستانها همه جنبه ملی دارد. اما باید این تعصب را کنار گذاشت واز داستان بهر زبان وبهر ملتی که اختصاص داشته باشد برای مطالعه کودکان استفاده کرد. چه بهتر که بچه ها داستانهای ملی مثلا ژاپن رابخوانند و بدانند در ژاپن بچه ها از چه داستانهایی استفاده می کنند.

نکته ای که بسیار جالب بود قطع بزرك كتابها بود و تصاویر زیبایی که در صفحات کتابها بچشم میخورد تصاویری گویا و زیبا، تصاویری که واقعا برای بچه ها جالب است.

* کتابهای ایران

کتابهای ایران، مجموعه ای از کتابهای جالبی بود که برای کودکان منتشر شده. جالب ترین این کتابها، کتاب «مهمان ناخوانده» بود.

تنظیم این کتاب را خانم فریده فرجام که باکانون پرورش فکری کودکان همکاری دارند تهیه کرده اندو خانم جودی فرمانفرمائیان نقاشی تصاویر کتاب را انجام داده واین دو خانم با همکاری یکدیگر کتابی مورد پسند بچه ها منتشر کرده اند.

* درکتابخانه‌ها

یکی از کارهایی که کانون پرورش فکری کودکان در تهران انجام داده ایجاد کتابخانه هایی در مناطق مختلف تهران است و خوشبختانه این بار توجه مسئولین یك سازمان به جنوب شهر معطوف شده است و واقعا بچه ها از این کتابخانه ها استفاده می‌کنند.

بچه ها با رعایت نظم و ترتیبی که در اولین روز ورود به کتابخانه به آنها آموخته میشود از این کتابها نهایت استفاده را مینمایند و یکی دیگر از کار های واقعا جالب و مطلوبی را که دیروز کانون بمناسبت روز جهانی کتاب کودك ترتیب داده بود حضور نویسندگان کتابهای کودکان در کتابخانه ها بود که بچه ها با این نویسندگان از نزدیك آشنا شوند و اگر سئوالی دارند از آنها بکنند.

* نویسندگان کودکان

بچه ها از نویسندگان اغلب راجع به انگیزه داستان نویسی آنها سئوال میکردند. از یکی از نویسندگان پرسیده بودند: اسم قهرمان بدکتاب را برای ما بگو تا ما او را بشناسیم و یا پرسیده بودند چطور شد داستان نوشتی؟ چرا برای کودکان داستان نویس شدی؟

یکی از نویسندگان کتابهای کودکان که بمیان این بچه های کتابخوان رفته بود میگفت وقتی این بچه‌هارا ترك میکردم سراپا ذوق بودم اصلا مثل اینکه احساس تازه ای در وجودم ایجاد شده بود که هرگز آن را در خود سراغ نداشتم.

بهر حال روز جهانی کتاب کودك با افتتاح یك نمایشگاه بین‌المللی کتابهای مصود و حضور چندنویسنده در بین کودکان کتابخوان در تهران برگزار شد و این نمایشگاه تا چند روز در انجمن ایران و آمریکا بازخواهدبود تا صبحها و بعد از ظهر

ها علاقمندان آن را از نزدیك ببینند و امیدواریم آموزگاران و مادران و پدران از این نمایشگاه استقبال کنند چون فقط این دو گروه عوامل موثر دربالابردن علاقه کودکان به کتاب هستند چون کودك فقط در دو محیط خانه و مدرسه فرصت خواهد داشت که آموزش لازم را ببیند.

آگهی بورس کارآموزی در ایتالیا

موسسه ترمیم صنعتی ایتالیا درسال ۱۹۶۸ تعدادی بورس کارآموزی تخصصی در رشته های زیر در اختیار دولت ایران می گذارد.

حمل ونقل هوائی و دریائی، بانکداری، مدیریت بازرگانی، صنایع سیمان، تجارت خارجی، ساختن ماشین آلات، مکانیك، الکترومکانیك انتشارات، رادیو، تلویزیون، جاده سازی، کشتی سازی، صنایع فولادی و آهنی، تلفن، آموزش حرفه‌ای.

مدت هریك از بورس ها هفت ماه است که از مهر ماه ۱۳۴۷ شروع خواهد شد.

کرایه رفتن بعهده داوطلب وسایر هزینه ها بعهده مقامات بورس دهنده می باشد.

شرایط داوطلبان

۱- اشتغال در وزارتخانه ها و موسسات دولتی

۲- دارابودن درجه تحصیلی متناسب

۳- دارابودن سابقه خدمت و تجربه در امور مربوط به رشته های کار آموزی

۴- تسلط کامل بیکی از زبان های فرانسه، انگلیسی، ایتالیائی اسپانیائی

۵- سن بین ۲۵ تا ۳۵ سال

داوطلبان واجد شرایط می توانند بادر دست داشتن معرفی‌نامه رسمی «طبق فرم مخصوصی که طی بخشنامه شماره ۱۰۱۱۵ مورخ ۴۶ر۵ر۲۵ برای کلیه سازمان های دولتی ارسال گردیده است» و یك قطعه عکس ۴×۶ حداکثر تاپایان وقت اداری روزشنبه ۲۴ فروردینماه ۱۳۴۷ جهت نام نویسی و تنظیم برك درخواست بورس باین سازمان مراجعه نمایند.

از کلیه داوطلبان واجد شرایط ساعت ۱۴ر۳۰ روز یکشنبه ۲۵ فروردین ۱۳۴۷ در محل سازمان امور اداری و استخدامی کشور امتحان زبان خارجه و بعدا مصاحبه بعمل خواهد آمد. الف ۱۵۵

۱- ۲ آ- ۱۳۷۴ سازمان امور اداری واستخدامی کشور

اولین زن خلبان خطوط هواپیمائی فرانسه

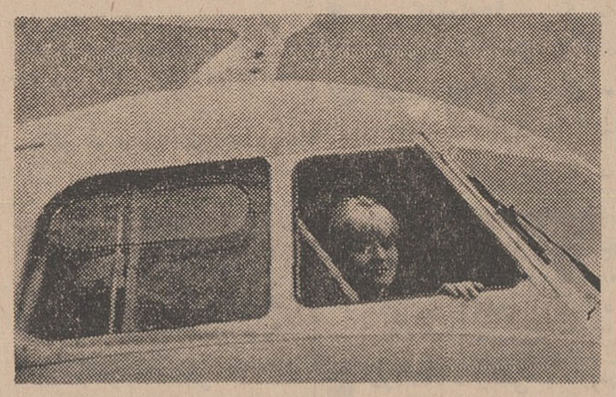

واینهم خانم «ژاکلین دوبو» در کابین خلبان هواپیما

خانم «ژاکلین دوبو» راکه دختر جوان و زیبائی است فرانسویها خوب میشناسند. این دختر جوان که از ۱۷ سالگی عاشق خلبانی و هوانوردی بوده اکنون اولین و تنها زن جهان است که در شرکت هواپیمایی فرانسه با سمت خلبان هواپیما های مسافربری مشغول بکاراست.

ژاکلین پس ازاخذلیسانس در رشته ادبیات و مهندسی از دانشسرای دختران در خطوط داخلی فرانسه کمك خلبان شد.

برخی مدعی هستند که خلبانی کار زنان نیست و دلیلی که می آورند اینست که زنان تاکنون رکورد قابل توجهی در پروازپیدانکرده‌اند وعصبانیت را دلیل عدم موفقیت زنان می آورند ولی با تمام این دلایل «ژاکلین دوبو» موفق شد مسابقات خلبانی را با موفقیت بگذراند و درحال حاضر علاوه بر فرانسه کشور های ایتالیا، انگلستان، سوروی از زنان خلبان کمك گرفته‌اند.

ژاکلین آرزو دارد که بتواند خلبانی هواپیما های جت و کاراول را هم بعهده گیرد، برای این زن موفق فرانسوی فقط می گوئیم «بامید دیدار»

انتخابات شعب سازمان زنان درشهرستانها

شعب سازمان زنان در شهرستان ها برای انجام انتخاب جهت دبیر شورای سازمان از روز ۲۲ فروردینماه فعالیت خود را آغاز میکنند. اولین نقطه ای که انتخابات سازمان زنان در آن انجام می شود اصفهان و سپس شیراز و بنادربوشهر و بندر عباس است و بتدریج در خوزستان، مراکز شهرستانها، فرمانداریهای کل انتخابات انجام میگردد.

خانم‌ها روحی سرلتی دبیر سازمان زنان ایران شخصا بر انتخابات شعب سازمان در شهرستان ها نظارت مینماید.

یك مقام رسمی سازمان زنان خاطرنشان کرد که سعی خواهد شد از نیروی تازه زنان شایسته که غالبا ناشناخته مانده و تاکنون امکان تجلی نیافته‌اند برای رسیدن به هدفهای سازمان که کشاندن زن ایرانی درمسیر مبارزه صحیح است کمك گرفته شود.

ضبط صوت‌های

آکائی

باشهرت بین المللی

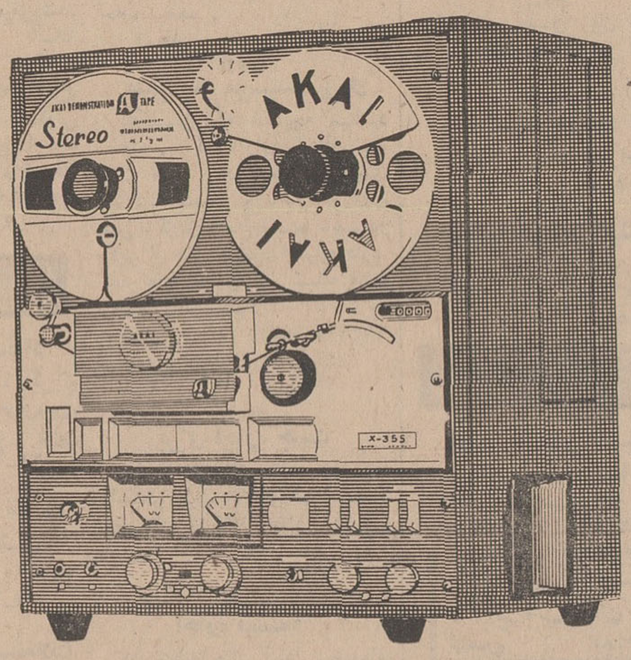

ضبط صوت استروفونیک مدل X-355

سیستم ضبط چهارلبه ئی و مونورال - سه سرعت ۳ ۳/۴ ۷ ۱/۲ ۱۵ اینچ در ثانیه

دوموتور برای تنظیم یکنواخت گردش نوار - دوموتور چهار قطبی برای پیچیدن سریع نوار - سیستم کراس فیلدهد بازگشت و تکرار و ایستادن و خاموش شدن اتوماتیك مدل X-355 در حالتهای عمودی و افقی باولتاژ های ۱۰۰ تا ۲۴۰ ولت کارمیکند

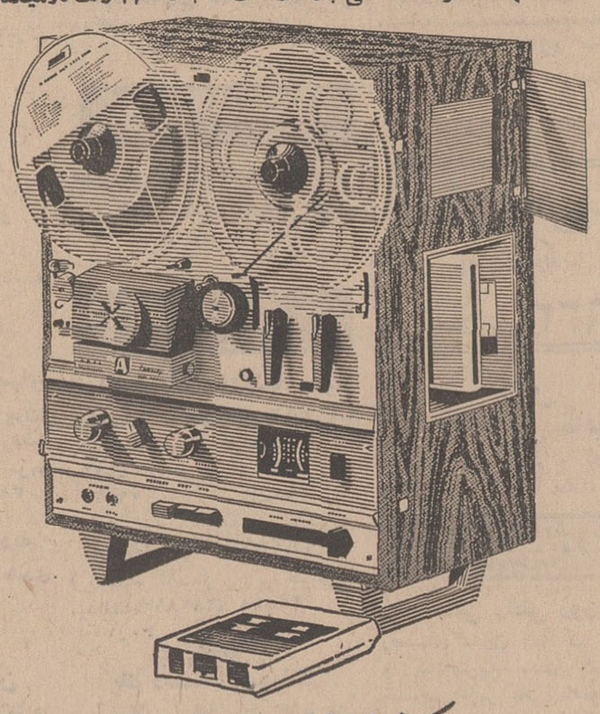

ضبط صوت سوپردولوکس کارتریج مدل X-1800SD

کارتریج هشت لبه‌ای - انتقال صدا از نوار استریو چهار لبه‌ای بنوار دیگر - ضبط بطریق مونورال - کراسفیلدهد - مزیت منحصر بفرد انتقال صدا از نوار به کارتریج مدل X-1800SD در حالتهای افقی و عمودی با ولتاژ های ۱۰۰ تا ۲۴۰ ولت کار میکند.

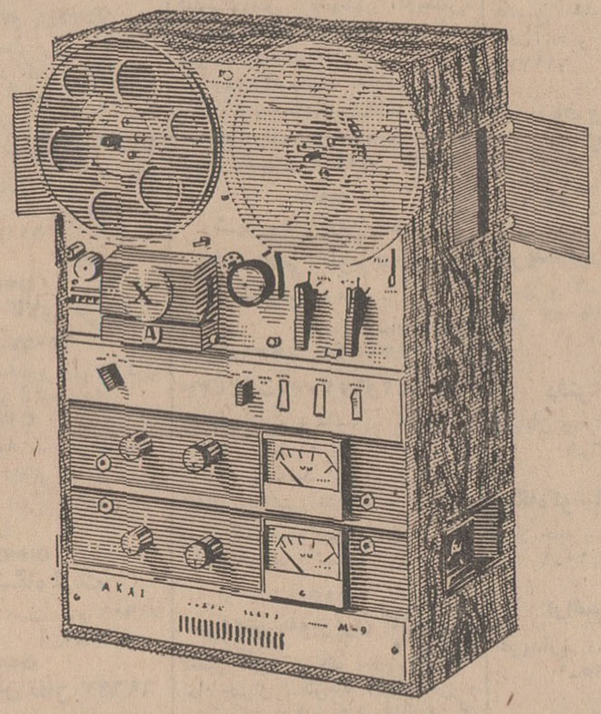

ضبط صوت استروفونیک - های فیدلیتی مدل M-9

کراسفیلدهد - دستگاه آمپلی فایر ترانزیستوری تمام سیلکون قدرت ۴۰ وات - موتور سه سرعته و تنظیم کننده سرعت برای هر یك از سرعتها و پاك کننده - ایستادن اتوماتیك مدل M-9 در حالتهای افقی و عمودی با ولتاژهای ۱۰۰ تا ۲۴۰ ولت کار میکند.

AKAI

شرکت پارس الکتریك

نماینده انحصاری

ساختمان آلومینیوم - خیابان شاه - تلفن ۶۱۱۵۳۱-۳

مراکز فروش:

فروشگاه کیهان چهارراه یوسف‌آباد جنب پارك هتل تلفن ۴۳۲۸۴ رادیو رادار شاهرضا - کالج - جنب پلیس تهران ۱۴۱ تلفن ۴۸۸۷۷

استریوساند خیابان بهار جنب مزین‌الدوله شماره ۹۵ تلفن ۷۶۲۳۰۸ آ- ۱۴۴۰

هدیه سال نو

اطلاعات بانوان

با

مینی!

با استقبال بی‌نظیری که از شماره نوروز اطلاعات بانوان شد، ضمیمه مجانی مجله به قطع «مینی» دراین هفته و هفته های بعد نیز تقدیم خوانندگان عزیز خواهد شد

اطلاعات بانوان، مجله پیشرو

دوشیزگان و بانوان ایران

در ۱۳۲ صفحه و ۲ مجله

قیمت گاز مصرفی صنایع اعلام شد

قیمت‌گاز درمراکز تولید ارزانتر ودر بقیه نقاط‌کشور یکسان است

گاز خشك ، از اواخر سال۱۳۴۹ در اختیار صنایع‌تهران قرار میگیرد وهمزمان باآن توزیع تجاری و خانگی آن نیز آغاز میشود .

همانطوریکه درشماره‌قبل اطلاع دادیم لوله‌کشی خطوط اصلی‌گاز، از چهار ماه آینده در تهران آغاز میشود ودرظرف دوسال پایان‌خواهد یافت و آماده بهره‌برداری میشود.

*** قیمت گاز صنعتی**

گزارش خبرنگار ما حاکی‌است که قیمت گاز برای مصارف‌صنعتی ارزانتر از مصارف تجاری وخانگی است. اصولاقیمت‌گازبسته بمصرف آنست و هرچه مصرف ، افزایش، یابد قیمت آن نیز تقلیل خواهد یافت. بهمین جهت از آنجائیکه صنایع مصارفشان زیاد است قیمت آن در مقایسه با قیمت گاز خانگی تقریبا نصف در نظر گرفته‌میشود.

*** سالم شدن هوا**

صنایعی که در تهران در درجه اول برای مصارف خود از گاز استفاده خواهند کرد صنایع،تولید برق، سیمان- شیشه‌سازی ،نساجی خواهد بود. حتی کوره‌های آجر پزی اطراف تهران میتوانند بجای سوخت فعلی خود که دودآور است از گاز خشك که بدون دودخواهد بود استفاده کنند . وباین ترتیب قدم دیگری در سالم نگهداشتن هوای تهران برداشته خواهد شد.

نظیر این برنامه در شهرهای اهواز و آبادان و شیراز و اصفهان وقم نیز بموقع‌اجرا در خواهد آمد ودر آینده وقتی‌که لوله‌کشی گاز در رشت و پهلوی نیز عملی شد توزیع گاز برای صنایع این‌نقاط نیز انجام خواهد گرفت.

*** قیمت**

قیمت گاز برای صنایع هر متر مکعب ۱٫۱ ریال خواهد بود و این قیمت در تمام نقاط بجز نقاطی که از گاز محلی استفاده خواهندکرد ثابت میباشد .

هم اکنون در شیراز نیز گاز بهمین قیمت در اختیار صنایع‌این منطقه گذارده میشود قیمت گاز برای صنایع اهواز و آبادان که‌از گاز محلی استفاده خواهند کرد. کمتر از ۱٫۱ ریال خواهد بود.

*** پیش بینی**

در نقشه جامع‌تهران برای‌صنایع منطقه خاصی بنام منطقه صنعتی در نظر گرفته شده که در لوله گاز نیز این مسئله مورد توجه قرار گرفته است بهمین جهت علاوه‌بر خط لوله‌ای که با دو شاخه در دو جاده شمالی و جنوبی کرج برای صنایع فعلی کشیده میشود، خط دیگری نیز به جاده ساوه و جاده خراسان کشیده خواهد شد.

وکارخانه‌های سلطنت‌آباد نیز از یك‌خط لوله‌کشی گاز که ازمرکز شهر بطرف جاده سلطنت‌آباداحداث میشود استفاده خواهند کرد.

باین ترتیب تمام کارخانه‌های موجود و کارخانه‌هائیکه در آینده در اطراف تهران تاسیس میشوند میتوانند از گاز خشك برای‌مصارف صنعتی و تولیدی‌خود استفاده کنند.

سفارش خرید ماشین های کارخانه کاغذ سازی

دیروز در لندن اعلام شد که ایران برای کارخانه جدید کاغذ سازی خود یك سفارش یك‌میلیون لیره‌ای به کارخانه های انگلیس الکتریك گروپ داده است .

کارخانه‌های مزبوروسایل‌الکتریکی مورد نیاز کارخانه کاغذ سازی ایران را که در منطقه «هفت‌تپه» خوزستان تاسیس میشود تامین خواهد کرد .

تأسیس مؤسسه اعتبارات صنعتی

ازطرف‌کمیته صنایع فلزی‌اطاق صنایع ومعادن‌پیشنهادشد

اطاق صنایع‌و معادن ایران به منظور اجرای وظایف قانونی خود و ایجاد زمینه مساعد برای‌توسعه صنعتی کشور ، و تجهیز بخش خصوصی به کمیته صنایع فلزی ماموریت داد که در باره نحوه استفاده از بروات وصولی جهت ورود مواد اولیه کارخانه های تولیدی و صنعتی کشور مطالعات لازم راضمن بررسی مشکلات کار انجا دهد . این کمیته طی جلسات متعدد خود که باحضور عده‌ای از کارشناسان مربوطه تشکیل شد، پیشنهاداتی برای رفع مشکلات موجودو کمك بکارخانه های‌تولیدی کشور نمود و ایجاد یك موسسه اعتباری راضروری دانست .

کمیته صنایع فلزی اطاق‌صنایع و معادن در مطالعات اولیه خود برای موسسه اعتباری مزبوروظایفی پیش بینی کرده است ، که اهم آنها را بشرح زیر میتوان خلاصه کرد .

تامین اعتبار فروشهای قسطی محصولات صنعتی یاتعیین شرایط برای تضمین اعتبار افرادخصوصی ونقد نمودن معاملات این افراد در قبال خرید هائی که از یکدیگر میکنند ، امکان ورود به بازار های بین‌المللی و تشویق محصولات صنعتی صادراتی کشور ، تامین اعتبارفروشهای طویل‌المدت خارجی و تضمین برگشت پول ، تامین اعتبار فروش ماشین آلات سنگین تولیدی داخلی کشور در بازارهای داخلی از نظر امکان رقابت با فروشندگان خارجی که ماشین‌آلات رابا تسهیلات مختلف وحتی بمدت ۱۲ ساله میفروشند و تامین‌اعتبار خرید مواد اولیه مورد نیاز صنایع باتوجه بظرفیت کارخانه و قدرت جذب بازار .

وام صنعتی

استفاده ازاتم بمنظور تولید نفت خام وگاز طبیعی

هفته‌نامه اقتصادی چاپ بیروت درشماره اخیر مقاله‌ای در باره‌بکار بردن اتم برای استخراج گاز ونفت دریك گزارش علمی مینویسد مطالعاتی که در مرکز سمینارنفت وگاز بین‌المللی در شهر «دالاس» بعمل آمده‌نشان میدهد :آزمایش- هائیکه درزمینه بکاربردن‌انفجارات اتمی برای تولید نفت خام و گاز طبیعی دارای نتایج موفقیت آمیزی بوده و استفاده از این آزمایشها بشکل عملی امکان پذیر میباشد.

از موضوعات مهمی که درجلسات این‌سمینار موردبررسی قرارگرفت موضوع لزوم اهمیت و توسعه دادن به عملیات تولید گاز و نفت بود که در این زمینه اخیر در ایالت نیومکزیکو یك انفجار اتمی صورت گرفت و هم‌اکنون مطالعات دقیقی درباره این آزمایش بعمل می‌آید وانتظار میرود که آزمایش دیگری در تابستان آینده برطرح (دراگون ترایل) در حوزه گاز «رانکلی»در ایالت کلورادوو نیز آزمایش‌مشابه دیگری در اواخر سال جاری یا اوایل سال‌آینده‌درحوزه (رولیسون) در کلورادو صورت بگیرد.

نرخ ارز

	خرید	فروش
یك‌دلار آمریکا	۷۵٫۰۰۰	۷۵٫۱۷۵
یك‌لیره انگلیسی	۱۸۰٫۳۹۰	۱۸۰٫۸۱۰
یکصدفرانك بلژیك	۱۵۰٫۹۲۸	۱۵۱٫۲۷۸
یك‌فرانك‌سوئیس	۱۷٫۳۱۸	۱۷٫۳۵۹
یك‌فرانك‌فرانسه	۱۵٫۲۵۳	۱۵٫۲۸۹
یکصدلیرایتالیا	۱۲٫۰۱۱	۱۲٫۰۳۹
یك‌فلورن‌هلند	۲۰٫۷۳۲	۲۰٫۷۸۱
یك‌مارك‌آلمان غربی	۱۸٫۸۳۷	۱۸٫۸۸۱
یك‌کورن‌سوئد	۱۴٫۵۱۹	۱۴٫۵۵۳
یك‌کورن‌نروژ	۱۰٫۵۰۳	۱۰٫۵۲۸
یك‌کورن‌دانمارك	۱۰٫۰۶۷	۱۰٫۰۹۱
یك‌شلینك‌اتریش	۲٫۹۰۱	۲٫۹۰۸

بازار همدان

طی اسفندماه‌گذشته معاملاتی روی‌اقلام‌صادراتی‌انجام‌گرفت

وضع معاملات در بازار همدان در اسفند ماه گذشته جریان‌داشت و معاملاتی بروی اجناس صادراتی‌انجام گرفت .

اقتصاد شهرستانها

تبریز ۴۲۰ ریال ، همدان ـ رشت ۴۰۰ ریال ، همدان ، بندر پهلوی ۴۲۰ ریال

گزارش اتاق بازرگانی همدان نشان میدهد دراین ماه‌مقادیری پوست به تهران و نیز جهت صدور ارسال‌شده است . بازار حبوبات نیز جریان داشت و مقداری لوبیا سفید بعراق صادر شد . بازار فروش سقز ، موم، گل گاوزبان و گلسرخ گرم بود و مقداری بکشورهای لبنان ، هند و سوریه فرستاده شد . معاملات‌سایر اقلام کالا از قبیل زردچوبه ، فلفل ، دارچین مانند ماه قبل بود . بازار فرش نیز گرم بود و قیمت آن‌بعلت افزایش تقاضا دو در صد ترقی کرد و بازار صادراتی آن نیز رضایت‌بخش بود. بازار کتیرانیز جریان داشت و مقداری کتیرای مفتولی و خرمنی بوسیله کارخانه‌داران‌تهران‌خریداری و حمل شد . بازار انواع آهن ازقبیل تیر آهن و تسمه۵در صدنسبت‌به ماه‌قبل‌ازآن‌ترقی کرد، کرایه حمل ونقل داخلی دراین‌ماه‌تغییر محسوسی نداشت ، مقداری گندم به تهران حمل‌شد ولی جو زمینه زیادی‌نداشت مظنه چند قلم کالا بشرح زیربود :

*** غلات وحبوبات**

گندم خرمنی خرواری ۱۶۰۰ ریال ، گندم گمباینی ۱۸۷۰ ریال جو خرواری ۸۰۰ ریال ، عدس کیلوئی ۱۲٫۵ ریال، عدس قرمز ۳۲ ریال په افشار ۱۳ تا ۱۵ ریال

*** مواد نباتی**

تخم گشنیز هر کیلو سی ریال رازیانه ۴۵ ریال ، تخم هندوانه ۴۲ ریال ، سقز سفید ۱۴۰ ریال، موم آب کرده ۱۳۰ریال،خاکشیر۱۵تا۲۵ ریال ، بارهنك ۶۵ ریال، گل‌گاوزبان ۱۴۰ تا ۲۰۰ ریال ، گل بنفشه ۶۰ تا ۱۲۰ ریال گلسرخ ۴۵ ریال،گل ختمی۵۰ ریال ، تخم یونجه از ۳۳ تا۴۰ریال و تخم شبدر ۱۱ ریال

مواد حیوانی

پوست گوسفند جلدی ۱۵۰ ریال بزی ۶۰ ریال ، گاو میش کیلوئی ۳۲ریال ، پوست گاو خشك ۶۵ریال چرم ساخت همدان ۱۰۰ تا ۱۲۰ ریال .

*** کالاهای وارداتی**

چای سیلان کیلوئی ۳۷۵ تا۴۰۰ ریال ، فلفل هندی ۷۲ ریال ، زرد- چوبه قلم ۴۰ ریال ، دارچین ۱۲۸ ریال ، لیمو عمانی ۱۲۵ ریال ، لیمو جهرمی ۹۵ ریال ، زنجبیل ۷۰ریال هل ۵۴۰ ریال ، قلع ۴۲۵ ریال

*** کرایه حمل‌ونقل**

از همدان به تهران هر تن ۳۵۰ریال همدان . قزوین ۲۲۰ ریال ، همدان اراك ۳۵۰ ریال ، همدان ـ کرمانشاه ۵۰ ریال ، همدان ـ اصفهان ۴۵۰ ریال . همدان ـ شیراز ۶۰۰ ریال ، همدان یزد ۷۸۰ ریال ، همدان ،

غرفه‌ایران‌در نمایشگاه بین‌المللی توریسم‌وین مظهر تمدن‌و هنرایران بود

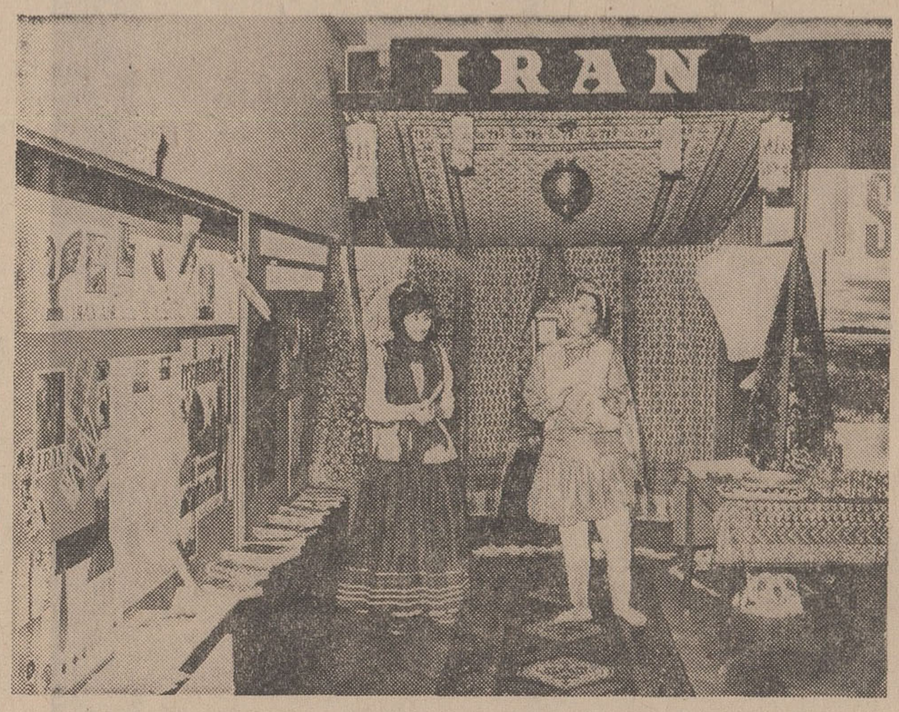

دونفر ازدختران ایرانی‌که لباسهای محلی بتن‌داشتند برای بازدیدکنندگان ازغرفه ایران توضیحات لازم را میدادند

غرفه ایران در نمایشگاه بین‌المللی توریسم وین با موفقیت بزرگی روبرو گردید . این نمایشگاه هر سال توسط مقامات دولتی اطریش در قصر معروف «بالفی »در وین ترتیب مییابد وبیشتر جنبه‌معرفی ممالك ازطریق تبلیغات توریستی دارد . انجمن روابط فرهنگی ایران و اطریش از پنج سال پیش یعنی از بدو پیدایش این نمایشگاه هر ساله غرفه زیبائی برای ایران ترتیب میدهد . امسال برای اولین بار سفارت شاهنشاهی ایران در وین نیز با همکاری روابط عمومی هواپیمائی ملی‌ایران‌وسائل‌بیشتری در اختیار نمایشگاه قرار داد وغرفه ایران زیباترین غرفه‌ای بود که هنگام افتتاح نمایشگاه طرف‌توجه بازدید کنندگان قرار گرفت .در این نمایشگاه کشور های آلبانی- الجزیره - برزیل - بلغارستان- دانمارك -فنلاند - فرانسه - انگلستان - هلند-ایران-ایسلند- اسرائیل - ایتالیا - یوگوسلاوی- مجارستان - پرتقال - رومانی - اسپانیا - چکسلواکی-ترکیه و شوروی شرکت کردند . غرفه ایران که با تمثالهای اعلیحضرتین و والاحضرت ولایتعهد ونیزپلاکات ها و عکسهای زیبائی از ابنیه تاریخی و مناظر طبیعی ایران و فرش ها و کار های دستی ایرانی بطرز زیبائی تزئین شده بود در کنار غرفه کشور های ایسلند و یوگوسلاوی قرار داشت . آنچه که غرفه ایران را شاخص وازسایر غرفه ها متمایز میساخت حفظ‌سنت های ایرانی در تزئین آن بود دو خانم ایرانی که اطلاعات لازم را برای بازدید کنندگان از غرفه ایران توضیح میدادند لباس های محلی ایران را بتن داشتند ازطرف هواپیمائی ملی ایران گذشته از جزوات و نشریات و تبلیغاتی در باره شناسائی ایران مقداری تحف و هدایا برای شخصیت های‌مهمی که از غرفه ایران بازدید میکردند بوین فرستاده شده بود از جمله جعبه نفیس خاتم کاری که روز افتتاح نمایشگاه توسط آقای دکتر امیر اصلان افشار سفیر شاهنشاه آریامهر در وین به آقای وزیر اقتصاد اطریش اهداء گردید .

بمناسبت‌تقارن‌گشایش‌این‌نمایشگاه با برگزاری بازار مکاره وین هر روز گروه زیادی از غرفه ایران دیدن میکنند هر روز فیلم های اصفهان و سپاه دانش در غرفه ایران بمعرض نمایش گذارده می شود و گروه کثیری از آن‌دیدن میکنند گذشته از آن تلویزیون اطریش نیز از غرفه ایران فیلم- برداری کرد و روزنامه های مهم اطریش پیرامون آن مطالب زیادی منتشر کردند که ضمن تحسین از غرفه ایران مظاهر تمدن‌و هنر کشور ما را ستودند .

قیمت‌مرغ تقلیل پیداکرد

کمبودگوشت وافزایش مصرف معمولی روزهای اول‌سال، باعث بالا رفتن قیمت‌ها شده بود

بازار تهران

قیمت مرغ و نیمچه در یکی دو روز اخیر تنزل کرد ، ولی قیمت تخم مرغ که هر کیلو ۱ تا ۳ریال افزایش قیمت پیدا کرده بودبهمان حال باقی است .

خبرنگار ما گزارش میدهدمرغ زنده در عمده فروشیهای تهران تنزل نموده است و قیمت هر کیلو مرغزنده‌بین ۵۷تا۵۸ ریال معامله میشود .

قیمت مرغ زنده در ایام عید از ۵۷ به ۶۵ ریال ترقی نموده وبدین ترتیب قیمت مرغ کشته در بازار آزاد به کیلوئی ۹۰ ریال افزایش یافته بود .

*** علت افزایش قیمت**

دلیل افزایش قیمت مرغ ،یکی افزایش خرید در روز های عید و دیگری نایابی گوشت گوسفندبود که این مسئله نیز به افزایش بیشتر مصرف کمك کرده است.

با ورود مقداری گوشت‌از کشور های خارج و رفع بحران گوشت و از طرفی پایان خریدهای‌عیدوضع بازار مرغ بحال عادی بازگشت واز قیمت سابق نیز کاسته شد.

*** عرضه بیشتر**

یکی از فروشندگان عمده به خبرنگار ما اظهار داشت : درچند روزه اخیر از طرف مرغداریها نیز تعداد بیشتری مرغ جهت فروش ببازار عرضه شده است و این‌نیز دلیلی برای کاهش قیمت مرغ می باشد .

قیمت تخم مرغ نیز که بعلت خرید زیاد کافه قنادیها در ایام عید و روز های قبل از آن افزایش یافته بودهنوزبحال‌سابق باقی‌است؛ درایام عید قیمت تخم مرغ در حدود هر کیلو ۱ تا ۳ریال اضافه شد که هنوز این افزایش بحال خود باقی می باشد .

برای اجرای طرحهای مالیاتی وزارت‌دارائی‌دفتر کل‌فنی تاسیس‌میکند

مالیات

بقرار اطلاع وزارت دارائی بمنظور اجرای طرحهای مالیاتی کشور یك دفتر کل فنی بوجود می آورد .

دفتر فنی مذکور مطالعه‌وبررسی پرونده های مبهم وپیچیده واظهار نظر نسبت به آنها وهمچنین تهیه جواب به سئوالات دارائیهای کشور و حل مشکلات قانونی آنها را بعهده خواهد داشت .

ضمنا سرپرستی تمام سازمان های مالیاتی کشور را یك نفر از معاونان وزارتخانه بعهده میگیرد که دو نفر مشاور مالیاتی‌نیزخواهد داشت .علاوه بر آن یك اداره کل برای طرح و بررسی امور مالیاتی ایجاد میشود و راههای تازه‌ای را بمنظور تسهیل مسائل مالیاتی‌پیش بینی و پیشنهاد خواهد کرد .

بابهره برداری از سد ارس ۱۷۰ هزار هکتار زمین مشروب میشود

ساختمان سد بزرگ‌ارس‌بسرعت پیشرفت میکند . بر اساس‌آخرین گزارش رسیده ظرفیت مخزن آبیکه دراین تاسیسات نگهداری خواهد شد به یك میلیارد و نیم متر مکعب بالغ میشود . ساختمان این مخزن آب و دوکارخانه برق آبی ظرف سه سال آینده مورد بهره‌برداری قرار میگیرد و قدرت هریك‌ازاین کارخانه هاده‌ها هزار کیلووات میباشد . رود ارس را سدی بارتفاع ۳۲ مترو بطول‌قریب یك کیلو متر قطع خواهد نمود. مخزن آب بطوریکه از طرف کارشناسان شوروی‌برآورد گردیده است حداقل ۱۷۰ هزار هکتار از زمینهای زراعتی را در خاك شوروی و ایران مشروب میکند .

جهت کارخانه های‌برق‌سدارس قریب به ۲۵۰ هزار متر مکعب سنك برداری میشود .

صادرات

ایران اتومبیل به رومانی صادر میکند

بانك مرکزی ایران اعلام کرد که ایران طی پنجسال آینده تعدادی اتوموبیل و اتومبیل‌سواری و کامیون بمبلغ۴ره میلیون دلار به رومانی صادر خواهد کرد .این اطلاعیه پس از امضای قرارداد جدید پنجساله ایران و رومانی که اخیرا امضاء شد عنوان گردید .

قرار داد مزبور از اول فروردین ماه ۴۶ بمدت پنجسال اعتبار دارد. در این مدت جمعا ۱۲۶٫۵ میلیون دلار از کالاهای ایران به‌رومانی صادر میشود که پارچه های پشمی، پنبه‌ای ، ابریشم مصنوعی و فرش و ابریشم و پوست و خشکبار و سنگهای معدنی جزء آن ها می باشد .

سخنرانی در دانشگاه ملی ایران

روز شنبه ۱۷ فروردین ماه جاری ساعت ۵ بعدازظهر بمناسبت سال بین‌المللی حقوق بشرجناب آقای‌دکتر علی‌رشتی نماینده محترم مجلس شورایملی‌واستاد دانشکده علوم اقتصادی‌وسیاسی دانشگاه ملی ایران پیرامون «تاریخ‌شناسائی حقوق بشروپیشرفت آن در ملل‌متحد » درتالار ابوریحان بیرونی سخنرانی خواهند فرمود ورود برای عموم علاقمندان آزاد است .

دانشگاه ملی ایران

آدرس - اوین دانشگاه ملی ایران (ورود از در شرقی‌دانشگاه) آ-۱۵۵۲

تشکر و عرض تبریك

قریب چهار سال است مریض و بستری بوده‌و قادر به‌عرض تبریك‌و تشکر حضوری نیستم بدینوسیله از کلیه سروران معظم و افراد فامیل و دوستان ارجمند که‌دراین عیدسعید نسبت به اینجانب ابراز محبت فرموده‌اند تشکر و سپاسگزاری میکنم و ضمن تقدیم تبریکات صمیمانه خود امیدوارم اگر درعرض‌جواب نامه ها و تلگرافات تاخیری حاصل گردد باسابقه کسالتی که‌دارم اینجانب را معذور خواهند فرمود .

مجدضیائی

آ-۷۲۷

باران مصنوعی ایمز آمریکا
نماینده انحصاری شرکت باران خیابان آیزنهاور تلفن ۹۵۰۱۰۹

کلاسهای انگلیسی انجمن‌ایران‌وپاکستان

که تحت نظر استادان فن ادار ه‌میشود برای دورهٔ بهاری از داوطلبان تحصیل زبانهای انگلیسی واردو همه روزه ازساعت چهار تا هشت بعداز ظهر ثبت‌نام مینماید .

نشانی: خیابان پهلوی - بالای چهارراه امیر اکرم- کوچه اتفاق - تلفن ۴۸۳۰۰ آ-۷۱۱ ۳-۳

آگهی مزایده سنك فیروزه معدن نیشابور

اداره کل کارپردازی وزارت اقتصاد در نظردارد مقدار ۱۸۱۰٫۲۰۰ کیلوگرم سنك فیروزه خام معدن نیشابور را که سهمیه دولت میباشدودر کیسه های لاك‌ومهر شده در انبار اداره مزبور (وزارت اقتصاد)موجوداست از طریق مزایده بفروش برساند.

برای‌شرکت در مزایده لازم‌است داوطلبان پس از رویت نمونه سنك فیروزه مورد مزایده که‌فقط یکی از کیسه ها باز خواهدشد برك شرایط شرکت در مزایده و همچنین برك‌پیشنهاد را از دفتر اداره کل کار پردازی دریافت و در صورت تمایل باید بعنوان سپرده معادل مبلغ دویست هزار ریال اسناد خزانه به ضمیمه برك شرایط وبرك‌پیشنهاد خود نموده ودرپاکت‌لاکو مهرشده‌به‌اداره کل‌دفتروزارتی واقع درکاخ‌وزارت اقتصاد تسلیم نمایند ورسیددریافت دارند.

مهلت قبول پیشنهادات تاساعت ۹صبح روز دوشنبه دوم اردیبهشت ماه ۱۳۴۷ خواهدبود ودرساعت ده صبح همانروز کمیسیون مزایده بمنظور تعیین برنده مزایده دراداره کل کارپردازی تشکیل و پیشنهادات رسیده بازوقرائت خواهدشد.

داوطلبان میتوانندبرای رویت نمونه سنك فیروزه موردمزایده از تاریخ انتشار آگهی تا روز کمیسیون درساعت‌اداری روزدو شنبه هرهفته به‌انبار اداره کل کارپردازی واقع در کاخ وزارت اقتصاد مراجعه‌نمایند.الف۳

۱-۲ رئیس‌اداره کل کارپردازی‌وزارت‌اقتصاد-شاکری

برای بررسی گزارشهای گروه ارزیاب

کمیته‌متخصصان برنامه‌ریزی در تهران تشکیل میشود

*** نتیجه تصمیمات و پیشنهادات این‌کمیته تسلیم‌کنفرانس‌آتی‌سران سه‌کشور خواهد شد**

همکاری عمران منطقه‌ای

متعاقب کنفرانس سران عالیقدر سه‌کشور ایران -پاکستان وترکیه دررامسر برنامه ها و فعالیت های سازمان همکاری عمران منطقه‌ای (آرسی-دی) تحرك و نیروی قابل ملاحظه‌ای یافته است . کنفرانس سران مقرر داشت کمیته‌ای مرکب از نمایندگان عالیرتبه برنامه ریزی سه دولت طرق و امکانات توسعه‌هر چه بیشتر همکاریهای سه کشوررا درچهار چوب سازمان مورد بررسی قرار داده و توصیه های عاجلی در این زمینه بعمل آورد .

این کمیته کار یك‌گروه ارزیاب دیگری را مرکب از :

آقایان دکتر جواد وفا مدیرکل وزارت اقتصاد ازایران ، اکبر عادل از سازمان برنامه پاکستان ، نورور نورش رئیس اداره سازمان همکاری عمران منطقه‌ای از وزارت امور خارجه ترکیه مامور نمود گزارش دقیق‌و مبسوطی در زمینه ارزیابی فعالیت هاو اقدامات گذشته‌سازمان واستفاده از تجربیات سه ساله سازمان درجهت گسترش زمینه‌های همکاری تهیه‌و توصیه های لازم را تحویل مقامات سازمان بنماید .

این گروه ارزیاب آخرین جلسه از سلسله جلسات خود را امروز در تهران تشکیل داد .

رشته های همکاری

کمیته کار کنفرانس رامسر ضمنا کمیته دیگری را مرکب از متخصصان برنامه ریزی سه‌کشور بریاست: آقای‌دکترموتمن ازایران وبعضویت آقایان‌دکترمحبوب‌الحق از پاکستان جمیل چنار از ترکیه مامور نموددر امور اقتصادی کشورهای عضو جهت تعیین رشته های همکاری اقتصادو صنعتی سه کشور ایران - پاکستان و ترکیه‌و هماهنك کردن برنامه ریزی آتی سه‌دولت در چهارچوب برنامه ریزی های مصوب طرحهای عمرانی ملی مطالعات و بررسی های لازم بنماید.

کمیته متخصصان برنامه ریزی سه کشورطی‌اجلاس مورخ۱۱-۱۴اسفند ماه ۱۳۴۶ گزارش و توصیه های نهائی خودرا تحویل مقامات مربوطه نمود .

کمیته کار کنفرانس رامسر مرکب از آقایان : دکتر کاظم‌زاده معاون نخست وزیر و رئیس دفتر مرکزی طرح و بودجه ایران، دکتر قمرالاسلام‌معاون وزارت‌برنامه‌ریزی پاکستان ، تورگوت اوزال معاون نخست‌وزیر ورئیس سازمان برنامه ترکیه .

درتاریخ ۲۷ فروردین ماه ۴۷ جهت بررسی گزارش های گروه ارزیاب و کمیته متخصصان‌برنامه ریزی سازمان در تهران تشکیل جلسه خواهدداد‌وتوصیه‌وپیشنهادات نهائی خودرادر زمینه طرق وامکانات توسعه همکاریهای سه کشور در چهار چوب سازمان همکاری عمران منطقه‌ای تسلیم کنفرانس آتی‌سران می‌نمایند .

معادن

یك شرکت ایرانی آماده بهره برداری از معادن تایلند شد

روزنامه معروف «بانکوك ورلد» چاپ تایلند در یکی از شماره‌های اخیر خود مقاله جامعی‌درباه‌س‌مایه گذاری ایران برای بهره‌برداری‌از معادن تایلند درج کرده است.در این مقاله اشاره شده که اخیرا هیئتی‌ازطرف‌شرکت‌سهامی«دربرت» ایران برای مذاکره و مطالعات نهائی درباره بهره‌برداری ازمعادن شمال تایلند وارد این کشور شده است

روزنامه مذکور یادآور شده‌که برای اولین باراست‌که یك‌شرکت ایرانی برای شرکت در فعالیت‌های معدنی تایلند آمادگی خودراابراز میدارد .

ورزش

هفت روز فوتبال

*** آلمان غربی ـ «نورمبرك» تیم صدر نشین مغلوب شد !**

*** ایتالیا ـ «آ . ث . میلان» فاتح بازیهای قهرمانی**

*** اسکاتلند ـ «سلتیك» در اوج میدرخشد !**

*** بلژیك ـ «اندرلشت» آسوده‌تر ازگذشته حکومت میکند .**

*** انگلستان ـ «منچستر یونایتد» باردیگر صدرنشین شد !**

*** آلمان غربی**

بیست و هشتمین روز بازی های قهرمانی فوتبال باشگاه های آلمان غربی شاهد شکست تیم صدر نشین جدول ، اف . سی . نورمبرك بود ! نورمبرك در حالی با نتیجه «۰ـ۱» مغلوب تیم کسرسلوترن تیم‌شانزدهم جدول رده بندی گردید که طی‌دو بازی گذشته خود نیز بخاطر نتیجه مساوی آنها با تیم‌های اشتوتکارت «۱ـ۱» و وردبرم «۰ـ۰» دو امتیاز دیگر از دست داده بود ، ولی بااین وجود هنوز چهار امتیاز از دو تیم‌بعد از خود جلو تر است و همین باعث‌می شود که هنوز در صدر تنهاباقی‌بماند غیر‌از شکست غیر منتظره نورمبرك شکست تیم بایرن مونیخ از تیم مونیخ نیز قابل توجه است ، چه‌بایرن مونیخ با همراهی ستاره بزرك تیم ملی «بکن بویر» که موفق شده‌بود در بازی هفته پیش ، تیم قهرمان‌سال قبل «برانشویك» را ۰ـ۳ شکست دهد، خوددر مقابل‌تیم مونیخ «۲ـ۳» تسلیم شد . و باهمین شکست‌مجبور شد از کنار دو تیم مقام دوم جدول مونشن گلادباخ و وردبرم به یك رده پائین تر برود . نتیجه کلی بازی های این هفته ازاین قرار است .

برانشویك ۲ـدورتموند ۰ ـشالکه۱ـ هانوور ۱، مونشن گلادباخ ۰ـ کارلسروهه ۰ـ وبرم ۳ـ دویز بورك ۳ـ اینتراخت فرانکفورت ٤ـ نئو نکریشن ۱ـ کسرسلوترن ۱ـ نورمبرك ۰ـ کلن ۲ـ هامبورك ۱ـ اشتوتکارت ٤ـاکسلاشاپل ۱ـمونیخ ۳ـبایرن مونیخ ۲ـ

جدول رده بندی در پایان بیست‌و هشتمین روز

۱ـاف. سی . نورمبرك	۳۷	امتیاز
۲ـمونشن گلادباخ	۳۳	امتیاز
۳ـوردبرم	۳۳	امتیاز
٤ـبایرن مونیخ	۳۲	امتیاز
۵ـکلن	۳۲	امتیاز
٦ـهامبورك	۲۹	امتیاز
۷ـاکسلاشاپل	۲۹	امتیاز
۸ـدویزبورك	۲۹	امتیاز
۹ـبرانشویك	۲۹	امتیاز
۱۰ـهانوور	۲۸	امتیاز

*** ایتالیا**

بالاخره در بیست و ششمین روز مسابقات قهرمانی باشگاه های‌ایتالیا تیم بزرك بازی های‌امسال آ.ث.میلان بابرد ۰ـ۱ که در مقابل تیم برشیابه آن‌دست یافت ،عملاقهرمان‌مسابقات فوتبال باشگاههای‌این‌کشور گردید چون آ.ث.میلان اکنون در حالیکه چهار بازی باقی دارد صاحب چهل امتیاز. است ودر صورتیکه‌باحتمال غیر ممکن از بازی های آینده‌خود امتیازی نگیرد نزدیکترین تیم هابه آ.ث.میلان، وارز ، و انترمیلان که صاحب ۳۱ امتیاز هستند در صورت پیروزی در تمام چهاربازی آینده صاحب ۳۹امتیاز خواهند بود ! حالا آ.ث. میلان آسوده خیال از کسب مقام قهرمانی بازی های بعد خودرا دنبا ل‌خواهد کرد .

در حالیکه انترمیلان و وارز که‌هر دو ۳۱امتیاز دارند برای بدست آوردن مقام دوم ، برقابت برخاسته‌اند وباپیروزی۲ـ۳انترمیلان به تورینو درمقابل مساوی ۰ـ۰ وارز در دیدار «بولون» به‌این ترکیب شاید گفته «هلینوهرر را» مربی این تیم که اظهار کرده بود انتر در پایان‌بازیها نزدیکتر از «وارز» به «آ.ث.میلان» خواهد بود تحقق پیدا کند نتایج بازیهای این هفته از این قراراست.

فیورنتینا ۰ـ سامپه‌وریا ۰،لانروس ٤ـ آتلانتا ۱، جونتوس ۲ـ ناپل ۱، میلان ۱ـبرشیا ۰، رم ۲ـ مانتوا۲۱، اسپال ۱ـ کاگلیاری ۰ ، انترمیلان ۳ـ تورینو ۲، وارز ۰ـ بولون ۰

رده بندی‌جدول در پایان بیست‌و ششمین روز

۱ـ آ.ث. میلان	٤۰	امتیاز
۲ـ انترمیلان	۳۱	امتیاز
۳ـ وارز	۳۱	امتیاز
٤ـ تورینو	۳۰	امتیاز
۵ـ ناپل	۳۰	امتیاز
٦ـ فیورنتینا	۲۹	امتیاز
۷ـ جونتوس	۲۹	امتیاز
۸ـ بولون	۲۸	امتیاز

*** بلژیك**

تیم «اف . سی . بروکسل» تیم نامدار بازیهای‌باشگاهی بلژیك که تایکی دو بازی قبل شانه بشانه تیم صدر جدول«اندرلشت» می‌سائید بدنبال مساوی (۲ـ۲) هفته قبل‌خود با اندرلشت ، در این هفته یکبار دیگر ناکام شد و در برابر تیم «دارگم» (۰ـ۱) شکست خورد. در مقابل اندرلشت براحتی‌تیم«دارینك» را (۰ـ۲)برد و حالا با پنج امتیاز جلوتر آسوده خیال از جانب«اف. سی. بروکسل» بمقام قهرمانی‌چشم دوخته است .نتیجه کلی بازیهای این هفته از این قرار است.

وارگم ۱ـ اف . سی . بروکسل ۰، اندرلشت ۲ـدارینك ۰، راسینك وایت ۲ـ مالینز ۲،لیرز ۰ـبیورن۰، استاندارد ۳ـ برینگن ۱، بیرشوت ۵ـ چارلروی ۰، ال چارلروی ۲ ـ سنت تراند ۰،

رده بندی جدول در پایان بیست وپنجمین روز .

۱ـ اندرلشت	٤۰	امتیاز
۲ـ اف . سی.بروکسل	۳۵	امتیاز
۳ـ استاندارد	۳۳	امتیاز
٤ـ وارگم	۲۸	امتیاز
۵ـ سنت تراند	۲٦	امتیاز

*** اسکاتلند**

در حالیکه تیم «رنجرز گلاسکو» تیم‌نخست جدول بازیهای اسکاتلند بازی این هفته خودرا بخاطر بازی خارجی‌به تعویق انداخت.تیم‌سلتیك گلاسکو قهرمان‌سال پیش‌اسکاتلند بدنبال پیروزی (۰ـ۵)هفته پیش‌خود مقابل تیم «رایت» در بازی این‌هفته خود با «داندی یونایتد» یکباردیگر آن نتیجه رویائی را تکرار کرد و امتیازات خودرا با وجود یك‌بازی عقب افتاده «رنجرز» همردیف‌این‌تیم رساند و بهمین دلیل خود این‌هفته تیم صدر نشین جدول گردید . نتایج بازیهای انجام شده این‌هفته از این قرار است .

آبردین ۲ ـفالکرك . ،داندی یونایتد۰ ـسلتیك ۵ ،پاتریك ۱ـ داندی ۱، ریت ۳ـ مادرول ۱ ،

جدول رده بندی

۱ـسلتیك	۵۳	امتیاز
۲ـ رنجرز	۵۳	امتیاز
۳ـ هیبرنیان	۳۷	امتیاز
٤ـ دونفرملاین	۳۵	امتیاز
۵ـ پاتریك	۳۰	امتیاز
٦ـ کلاید	۲۹	امتیاز
۷ـ آبردین	۲۸	امتیاز
۸ـ داندی	۲۸	امتیاز
۹ـ کیلمارانك	۲۸	امتیاز
۱۰ـ مورتون	۲۷	امتیاز

*** انگلستان**

پس از شکستی که منچستر ـ یونایتد از منچستر سیتی خورد وبا همین تیم و تیم «لیدز» هم امتیاز شد ، در حالیکه دوتیم‌دیگربخاطر در پیش بودن بازی رفت تیم ملی فوتبال انگلستان با اسپانیا درکادر جام ملتهای اروپا ، بازیهای خود را انجام ندادند ، منچستر یونایتد در سی و چهارمین هفته ، بازیهای خود (۲ـ٤)تیم «استوك سیتی» ر در مقابل ۳۰۱٤۱ تماشاگرشکست داد و با دوامتیاز جلوتر موقتابازهم صدر نشین شد. نتیجه نیمه اول بازی منچستر با استوك (۲ـ۲) مساوی بود .

در حالیکه مقداری از بازیهای دوره‌ای قهرمانی باشگاهها بعهده تعویق افتاد ، در کادر بازیهای قهرمانی جام اتحادیه چهار بازی انجام گرفت که نتیجه آنها از این قرار بود . بیرمنگام ۱ـچلسی ۰، لیدز ۱ـ شفیلد یونایتد ۰،لیسترا اورتون ۳، وست برومویچ ۰ـ لیورپول۰ .

نتیجه بازیهای انجام شده این هفته جدول دوره‌ای از این قرار است .

کاونتری ۱ـ وولوز ۰،نوتینگهام ۰ـ ساندرلند ۳، سوتهامپتون ۲ـ شفیلدونزدی ۰ ،منچستر یونایتد ٤ـ استوك سیتی ۲ ،توتنهام ۵ـ بورنلی ۰ .

جدول رده بندی

۱ـ منچستر یونایتد	۴۷	امتیاز
۲ـ لیدز	۴۵	امتیاز
۳ـ منچستر سیتی	۴۵	امتیاز
٤ـ لیورپول	۴۳	امتیاز
۵ـ توتنهام	۳۸	امتیاز
٦ـ نیوکاسل	۳۷	امتیاز

تیم «بایرن مونیخ» باوجود داشتن ستاره تیم ملی آلمان «بکن بوئر» درمقابل تیم مونیخ (۲ـ۳) مغلوب شد

خبرهای کوتاه

*** پاریس**

فدراسیون شنای فرانسه اعلام کرد در مسابقات بین‌المللی شنای بانوان که قرار است درروزهای ششمو هفتم آوریل در «لوکاپ»انجام بگیرد ، «کارن‌موير» قهرمان مشهور شنای دنیا که اهل آفریقای جنوبی‌است ، دراین مسابقات شرکت خواهد کرد. «کارن» رکورددار شنای صدمتر و دویست متربانوان جهان است ودراین‌مسابقات بیشتر از همه او به حریفان کانادائی (الین‌تار) ،انگلیسی (سیلویاپالاف) و دو حریف مشهور فرانسوی ،«کریستین کارول» و «بندیکت» می‌اندیشد . قرار است «کارن موير» پس از پایان این مسابقات به‌کانادا سفر کندو دریك مسابقه بین‌المللی که در آنجا نیز برگزار خواهد شد شرکت کند .

● آفریقای جنوبی

در مسابقات انتخابی تیم ملی دوومیدانی‌آفریقای‌جنوبی برای شرکت در بازی های المپیك ۱۹٦۸ مکزیکو،«پل ناش» دونده مشهور وباسابقه این کشور توانست رکورد تازه‌ای در دوی دویست متر مردان از خودبجا بگذارد . رکورد تازه دویست متر که توسط این قهرمان آفریقای جنوبی بدست آمده ۲۰ ثانیه ودودهم ثانیه است.این‌رکورد که‌بهترین رکورد قاره آفریقا محسوب می‌شود فقط دودهم ثانیه بارکورد جهانی فاصله دارد .

*** فرانسه**

در مسابقات دوچرخه‌سواری که در «روان» فرانسه و با شرکت قهرمانان کشورهای اروپائی انجام گرفت،«پولیدور» قهرمان مشهور فرانسوی در مجموع مقام اول را بدست آورد و موفق شد رقبای‌نامدار خود چون «پژون ، گروسکو، ژوردن ، و گوئیو» راشکست دهد .

*** لیسبون**

تاریخ دو مسابقه رفت و برگشت دو تیم فوتبال‌بنفیکاو جونتوس که دو تیم از چهار تیم فینالیست مسابقات جام قهرمانی باشگاه های اروپا می‌باشند معلوم شد . بازی رفت در یکم‌ماه مه‌درلیسبون وبازی برگشت در هشتم ماه مه در تورین ایتالیا انجام خواهد شد . در صورت‌وجود مسابقه سوم ، تاریخ پانزدهم مه‌برای بازی سوم و مادرید برای محل‌انجام آن‌برگزیده شده است دو مسابقه دو تیم دیگر فینالیست ، منچستر یونایتدورئال مادرید در ۲٤ آوریل در لندن و ۱۵ مه در مادرید معین شده است . و در صورت مسابقه سوم روز هفدهم ماه‌مه‌وشهر لیسبون برای انجام‌آن‌انتخاب شده است .

*** سیدنی**

«دان فریزر» خانم‌شناگر استرالیائی و برنده سه مدال طلای شنای المپیك اعلام کرد در بازیهای‌المپیك‌اکتبر آینده بعنوان یك شرکت کننده شرکت نخواهد داشت ،بلکه وظیفه تازه او سمت مربی‌تیم ملی شنای بانوان استرالیا در این بازیها خواهد بود .

پذیرائی هواپیمائی ملی ایران درشیراز از دانشجویان

یکی‌ازدانشجویان برنده بلیط مسافرت‌داخلی«هما»گردید

یکصد و ده نفر ازدانشجویان دختر و پسر دانشکده علوم اداری که بسر پرستی آقای سعید مدنی دانشجوی سال چهارم آن‌دانشکده برای بازدید آثار تاریخی وارد شیراز شدند ، از طرف مقامات هواپیمائی ملی ایران در شیراز مورد استقبال قرار گرفتند و در میهمانی عصرانه‌ای که از طرف شعبه هواپیمائی ملی ایران در شیراز در هتل آپادانا(تخت‌جمشید) بافتخارشان ترتیب داده شده‌بود شرکت نمودند .

ابتدا آقای امیر حکمت رئیس شعبه «هما» درشیراز بدانشجویان خوش آمد گفت ودر مورد‌پیشرفت هائیکه طی سالهای اخیر نصیب هواپیمائی ملی ایران شده است مطالبی اظهار داشت و گفت با کمال خوشوقتی باطلاع شما می رسانم که چهارمین جت بوئینك ۷۲۷ «هما» در شب عید نوروز وارد شیراز شدآنهم ازطریق‌فرانکفورت مسکو یعنی خط تازه‌ایکه بر خطوط پرواز بین‌المللی «هما» اضافه شده است . ناطق سپس در باره برنامه های جدید هواپیمائی ملی ایران در سال جدید ،پرواز های روزانه به اروپا بالعکس و گشایش خط هوائی‌تهران ومسکو صحبت کرد . بعد یکی از دانشجویان در همین زمینه‌صحبت کرد و ضمن اشاره به پیشرفت های سریعی که نصیب این‌شرکت فعال و نمونه شده است گفت بررسی پیشرفت‌های این شرکت جوان ازاین نظربرای‌مادانشجویان جالب و ارزنده است که آنرا یك سازمان نمونه میدانیم موفقیت‌های چشم گیر این شرکت از یك مدیریت صحیح و کار دسته جمعی حکایت دارد .

پس از پذیرائی از دانشجویان و نصب مدالهای شاهنشاه آریامهر و علیاحضرت شهبانو به سینه دانشجویان به پیشنهاد آقای‌محمد افراز مسابقه‌جالبی برای‌دانشجویان ترتیب داده شد که از میان کسانی که جواب‌صحیح داده بودند آقای رضا طواف دانشجوی سال چهارم بحکم قرعه برنده یك بلیط‌دوسره در داخل کشور شد . در پایان ضیافت نیز آتشبازی جالبی از طرف دانشجویان بافتخار «هما» ترتیب داده شده بود که بزیبائی جشن افزود .

مذاکرات ایران و شوروی ثمربخش بود

بقیه از صفحه اول

● **مذاکرات ثمربخش**

الکسی کاسیگین نخست‌وزیر شوروی دیروز مذاکراتی را که بین مقامات دو کشور در حضور شاهنشاه آریامهر صورت گرفت «مفید و ثمربخش» خواند.

در این مذاکرات آقایان هویدا نخست‌وزیر، اسدالله‌علم وزیردربار شاهنشاهی، اردشیرزاهدی وزیر امورخارجه، دکتر عالیخانی وزیر اقتصاد، مهندس روحانی وزیرآب وبرق، دکتر مجید رهنما وزیر علوم، مهندس اصفیا مدیر عامل سازمان برنامه، محمد رضا امیر تیمور معاون پارلمانی و رئیس شورای طرح‌های سیاسی و برنامه و دکتر عباس خلعتبری معاون سیاسی وزارت امور خارجه اعضاء هیئت ایران را تشکیل میدادند.

اعضاء هیئت دولت شوروی عبارت بودند از الکسی کاسیگین نخست‌وزیر شوروی، مرادیان رئیس شورای وزیران ارمنستان، قهاروف رئیس شورای وزیران تاجیکستان، وینوگرادوف معاون وزیر امور خارجه اتحادشوروی، آرخیپف معاون اول رئیس کمیته دولتی روابط اقتصادی خارجه شوروی.

● **همکاریهای اقتصادی وفنی**

مذاکرات درساعت ده ونیم آغاز و درساعت یك بعدازظهر پایان یافت.

از ترکیب هیئت‌های دو کشور که دراین مذاکرات شرکت کردند چنین برمی‌آید که این، مذاکرات صرفا جنبه اقتصادی وفنی‌داشت.

* **در موزه جواهرات**

آقای الکسی کاسیگین بعد از ظهر دیروزازموزه جواهرات سلطنتی و باشگاه بانك ملی ایران دیدن کرد.

ساعت چهار و نیم بعد از ظهر آقای کاسیگین و همراهان وارد محوطه بانك مرکزی شد و درآنجا از طرف رئیس کل بانك مرکزی مورد استقبال قرار گرفت.

آقای نخست‌وزیر شوروی‌وهمراهان سپس مدت چهل‌دقیقه از قسمت‌های مختلف موزه جواهرات سلطنتی بازدید کردند.

آقای کاسیگین و همراهان‌سپس‌به باشگاه‌بانك‌ملی ایران‌رفتند ومورد استقبال قرار گرفتند. در محل باشگاه‌بانکملی‌ایران عملیات‌ورزش های باستانی بمدت نیمساعت انجام شد که فوق‌العاده مورد توجه نخست‌وزیر شوروی و همراهان قرار گرفت.

آقای کاظمینی رئیس باشگاه به نخست‌وزیر شوروی‌خوش آمدگفت و در باره تاریخچه ورزش های باستانی مطالبی بیان داشت وگفت ورزش های باستانی نمونه‌ای از سنت‌ها ومواریث باستانی قوم‌ایرانی است که مانندهمه امور دیگر تحت توجهات شاهنشاه آریامهر تجدید حیات و رونق یافته است.

* **جالب و زیبا**

پس از خاتمه مراسم گلریزان نخست‌وزیر شوروی گفت عملیات ورزش باستانی در عین آنکه‌سنگین و بغرنج است نسبتا مثل هنر باله جالب و زیبا است نخست‌وزیر شوروی سپس گفت من از طرف ملت و ورزشکاران شوروی بهمه ورزشکاران ایران سلام میرسانم.

آشنائی

عصر دیروز اعضاء هیئت عامله انجمن روابط فرهنگی ایران‌با اتحاد جماهیرشوروی بدعوت‌نخست وزیر شوروی در اقامتگاه وی حضور یافتند. وبا ایشان ملاقات کردند.

در این ملاقات تیمسار سپهبد جهانبانی رئیس، آقایان مسعود انصاری و حمید سیاح‌نواب‌رئیس وضیاءالدین خروشانی دبیر کل انجمن ایران و شوروی حضور داشتند.

نخست‌وزیر شوروی ضمن آشنائی بافعالیت‌های این انجمن در باره روابط دیرین فرهنگی بین دوکشور سخن گفت و افزود وجود این‌انجمن در توسعه روابط فرهنگی بین دو کشور بسیار مفید و باارزش است.

نخست‌وزیر شوروی گفت که از آمدن بایران بسیار خوشوقت است و این‌دیدار باو فرصت خواهد داد که باترقیات عظیم ایران آشنا گردد.

کاسیگین گفت مذاکراتی که امروز در حضور شاهنشاه آریامهر بین مقامات دو کشور ایران‌وشوروی صورت گرفت بسیار مفید و ثمر بخش بود و اظهار امیدواری نمود که روابط دو کشور هرچه بیشتر مستحکم‌تر گردد. نخست وزیر شوروی در این ملاقات یك گلدان چینی بسیار نفیس به انجمن مذکور هدیه کرد.

* **ضیافت دیشب**

دیشب از طرف آقای کاسیگین یك ضیافت‌شام بافتخار آقای‌هویدا نخست‌وزیر در سفارت شوروی در تهران ترتیب یافت.

دراین میهمانی هیئت وزیران وجمع دیگری از شخصیت های مملکتی حضور داشتند.

نخست‌وزیر شوروی امروز از یك واحد صنعتی دیدن کرد و ناهار رابطور خصوصی صرف نمود.

کاسیگین و همراهان بامدادفردا رهسپار اصفهان میشوندوپس از دیدار از آثار تاریخی ایران و صرف ناهار از محل ذوب آهن دیدن میکنند. میهمانان شوروی روز شنبه به شیراز می روندو از آثار تاریخی تخت جمشیددیدن می کنند.

برنامه روز یکشنبه نخست‌وزیر شوروی در ایران آزاد است و نخست وزیر شوروی روز دوشنبه نوزدهم فروردین باتشریفات رسمی تهران را ترك میکند.

* **رادیو کلن**

رادیو کلن در بخش اخبارفارسی خود در باره سفر کاسیگین به ایران گفت:

کاسیگین نخست‌وزیر شوروی در ضیافتی که به افتخار ایشان‌در تهران برپاشده بود گفت خاتمه دادن به‌جنك ویتنام تنها امکانی است که این بحران را ازبین‌میبرد بدون‌اینکه کاسیگین در این نطق اسمی از دولت ایالات‌متحده امریکا بمیان آورد گفت‌محافل‌امپریالیستی مسئول وقایع ویتنامند. درباره بحران خاور نزدیك نخست‌وزیر شوروی مجددا نظراین‌دولت‌را تائید کرد که اسرائیل باید قشون خود را از مناطق اشغالی درخاك‌اعراب بیرون بکشد واین مسئله تنها راه حل بحران خاور نزدیك‌خواهد بود.

* **تفسیر رادیو لندن**

رادیو لندن دربرنامه دیشب‌خود تفسیری درباره سفر نخست وزیر شوروی بایران پخش کرد. رادیو لندن گفت:

دیدار دوستانه رهبران شوروی از ایران نشان میدهد که طرح کلی عرصه سیاسی خاورمیانه چگونه‌در سالهای اخیر دچار تغییر و تحول شده است. واین امر نشان دهنده اینست که نگرانی از شوروی تاچه اندازه درایران - ترکیه وپاکستان تخفیف یافته است.

ایران درحال حاضر اسلحه و کمك های فنی از شوروی دریافت میدارد و سمت های افرادیکه کاسیگین دراین‌سفررسمی بهمراه دارد نشان میدهد که دراین دیدار علاوه‌برنشان‌دادن‌حسن‌نیت‌مذاکرات اقتصادی هم‌بین‌طرفین صورت‌خواهد پذیرفت. ترتیبی برای صدور گاز طبیعی بشوروی‌و برقراری‌تشکیلات بزرك ذوب‌آهن درآینده فقط دو نمونه از گسترش فراوان روابط بازرگانی و صنعتی بین دو کشور است ولی این بدان معنی نیست‌که ایران از تعهدات نظامی وروابط بازرگانی خود باجهان غرب سرباز میزند، ایران ازدیرباز بحفظ‌موازنه درمیان دوبلوك بزرك عادت دارد تا هنگامی که مطمئن‌باشد‌که شوروی قصد تسلط نظامی یاسیاسی بر ایران ندارد دربهبود روابط خودبا آن دولت عیبی نخواهد دید. دیدار کاسیگین از ایران در یك زمان حساس سیاسی صورت میگیرد از هنگامی که بریتانیا تصمیم خودرا مبنی بربیرون بردن نیرو های خود ازمناطق شرق سوئز اعلام کردایران بطور طبیعی تحولات منطقه خلیج رادرمد نظر داشته است. دولت ایران بدگمانی خود را نسبت به اتحادیه شیخ‌نشین های‌خلیج پنهان نکرده‌است‌واکنون‌ادعای‌مالکیت‌رابر بحرین تاکید نموده است.

در انتظار صلح

ویتنام بسرعت بطرف پایان جنك‌پیش میرود. ازاین تحول مسرت‌بخش بیش‌از همه مردم ویتنام وسربازان امریکائی که مستقیما بارجنك‌را بدوش میکشند شاد هستند.

اگر تلاش های کنونی بصلح منجر شود پس‌از ۲۰ سال جنك‌مداوم ویتنام روی آرامش خواهددید وجوانان امریکائی خواهندتوانست بکشور خودبازگردند.

دراینجا یك‌سرباز امریکائی درحال دیده‌بانی درپایگاه «خه‌سان» دیده میشود.

ایران بعضویت کمیته ضداستعمار انتخاب شد

کمیته مخصوص ضداستعمار ملل متحد امروز به کمیته ۲۴ کشوری ضد استعمار گزارش‌داد که‌برای رسیدگی بمناطق تحت تسلط خارجی در اقیانوس هند، اقیانوس آرام واقیانوس اطلس سه کمیته فرعی تشکیل داده شده‌است و در هر یك کمیته کشور هائی را به عضویت پذیرفته‌است. در کمیته شماره‌یك که‌مناطق اقیانوس هند را تحت نظر خواهد داشت شوروی وشش کشوردیگر عضویت دارند.

در کمیته دوم که مناطق‌اقیانوس آرام را زیرنظر دارد امریکا، افغانستان، عراق و پنج کشور دیگرعضویت دارند.

در کمیته سوم که مناطق اقیانوسیه واقیانوس کبیر را تحت نظر خواهد داشت ایران، بلغارستان ایتالیا وسه‌کشور دیگر عضویت دارند.

انتخابات نظام پزشکی

سخنگوی وزارت بهداری اعلام کرد: انتخابات نخستین دوره‌هیئت مدیره نظام پزشکی فردا جمعه شانزدهم فروردین ماه ازساعت ۸ صبح تا ۸ بعد از ظهر در محل‌تالار فرهنك انجام خواهد شد. پزشکان و دندانپزشکانی که کارت پزشکی دریافت داشته‌اند میتوانند در این انتخابات شرکت نمایند.

آخرین مهلت دریافت کارت‌مزبور که‌درمحل سالن‌نمایشگاه وزارت بهداری به متقاضیان داده میشود تا ساعت۶ بعداز ظهر امروز خواهد بود.

قرائت آرا بلافاصله پس ازاختتام موعد اخذ رای شروع خواهد شد.

در آخر هفته آینده

کار سه‌بیمارستان دانشکده پزشکی دوسره میشود

● **بیمارستان های زنان، فارابی و بهرامی از ۸ تا ۱۲ صبح و ۲ تا ۶ عصر خواهد بود**

امروز خبرنگاردانشگاهی ماکسب اطلاع نمود که سه بیمارستان‌زنان، فارابی‌و بهرامی بدنبال‌طرح دوسره شدن‌بیمارستان‌های‌دانشکده‌پزشکی از اواخر هفته آینده صبح و بعداز ظهر بکار مداوای بیماران و کار- آموزی دانشجویان پزشکی خواهد پرداخت.

صبح امروز آقای دکتر حفیظی رئیس دانشکده پزشکی بخبرنگار ماگفت کاربیمارستان های‌دانشکده پزشکی صبح از ساعت ۸ تا ۱۲ و بعد از ظهر از ساعت ۲ تا شش خواهد بود و پس از تقسیم کار پزشکان، استادان، دانشیاران، استادیاران‌دانشکده‌پزشکی به‌آنان اعلام خواهدشد که‌سرساعت تعیین شده باید شروع بکار تدریس و مداوا نمایند.

پلشت ورامین در محاصره سیلاب

بقیه‌از صفحه اول

دررودسر براثر شدت‌بارندگی رودخانه ها طغیان کرده‌است.

● **در پلشت ورامین**

براثر بارندگی نسبتا شدیدی در پلشت و حومه خیابانها و کوچه‌های این شهر در محاصره سیلاب قرار گرفت. ریزش باران در پلشت چندین ساعت بطور سیل آسا ادامه داشت.

براثر ریزش برف‌وباران درشهر کرد باکثر خانه های جنوب شهر خساراتی وارد آمد و سقف و دیوار بعضی از خانه‌ها فرو ریخت. ضمنا ریزش بر فنسبتا شدیدی ازساعت ۶ بعد از ظهر بدنبال قطع بارندگی در شهر کرد آغاز شد و تاآخروقت دیروز ادامه داشت.

* **درمازندران و گرگان**

بعد از ظهر پریروز بطورناگهانی هوای گرگان سردشدو از ساعت۴ بعد از ظهر ریزش باران در این شهر آغاز گردید همچنین بارندگی در ساری و فیروز کوه تا ظهردیروز ادامه داشت دیروز هوای فیروزکوه بطور محسوسی سرد شد و ریزش باران در این منطقه تبدیل به برف توام با باد و طوفان گردید ضمنا مه غلیظی فیروز کوه‌رادر برگرفت و ارتفاع برف نیز در این ناحیه به ۱۵ سانتی متر رسید.

* **در ایلام**

ریزش باران ۲۴ ساعت بطور مداوم در ایلام ادامه داشت براثر بارندگی خیابان های این شهر در محاصره سیلاب قرار گرفت وسیل بجاده کرمانشاه، ایلام آسیب‌رساند. اتوبوس های مسافربری که پریروز از کرمانشاه بقصدایلام‌حرکت کرده بودند براثر انسداد راه در گردنه «رنو» متوقف شدند و مسافرین اتوبوسها پیاده بایلام رفتند.

* **در بندرعباس**

هوای بندر عباس ابری و طوفانی است دیروزبعلت طوفانی بودن دریا موتور لنجها و کشتی های کوچك ماهیگیری که از بندر عباس‌حرکت کرده بودندبه‌جزایر اطراف‌پراکنده شدند یا به بندر عباس بازگشتند و در اسکله جدید لنگر انداختند.

* **برف در کلاردشت**

از بعد از ظهر پریروز هوای کلاردشت سرد شد و ریزش‌باران و سپس بر ف‌در این شهر آغاز گردید ریزش برف تا آخر وقت دیروز در این منطقه ادامه داشت.

* **کمك به سیلزدگان**

سخنگوی جمعیت‌شیرو خورشید سرخ امروز اظهار داشت.

درجریان سیل دیروز سمنان که ازساعت۱۰ونیم صبح آغاز شد ودر طی آن تعدادی خانه ویران گردید ازطرف مقامات امدادی جمعیت‌شیر وخورشیدسرخ سمنان اقدامات‌لازم بعمل آمده است و در وضع حاضر از آسیب دیدگان در محل جمعیت شیرو خورشید سرخ پذیرائی می‌شود.

* **زلزله در خوی**

ساعت ۴بامداد امروز زلزله‌نسبتا شدیدی در خوی روی داد و اهالی سراسیمه از خانه های خود بیرون ریختند. این زمین لرزه بمدت ۵ ثانیه ادامه داشت ولی خوشبختانه خسارتی به بار نیاورد. ضمنا بدنبال قطع بارندگی های چند روزه اخیر در خوی هوای این شهر بطور محسوسی سرد شده است.

خاموشی برق

بنابگزارش خبرنگارمادر مسجد سلیمان: بعد از ظهر دیروز براثر طوفان باد وخاك وبارندگی‌در مسجد سلیمان برق دو منطقه شهرمسجد سلیمان قطع‌شدو محله‌های «نفتون» وبازارشوشتریها چندساعت‌درتاریکی بسر بردند.

بعلت همکاری باسارق برق

چهار مامور برق برکنار شدند

بدستور وزیر آب وبرق چهار مامور شرکت برق منطقه‌ای بعلت تخلف ازکار برکنار شدند:

این چهار مامور ضمن بازرسی از شبکه مشترکین از بقالی که بطور غیر مجاز و بدون کنتورازبرق استفاده میکرد نه‌هزار ریال رشوه گرفته و از دادن گزارش خودداری کرده بودند.

این ماموران بوسیله بازپرس مخصوص برق، همراه با بقال‌سارق برق‌بازداشت شدند وبه‌خدمت آنها نیز خاتمه داده شد.

اسامی مقتولین حادثه جاده مشهد - قوچان

● **اجساد مقتولین به‌مشهد انتقال یافت‌وبخاك‌سپرده شد**

خبرنگار ما در مشهد بدنبال گزارش قبلی‌خود (که‌در صفحه چهارم‌درج‌شده‌است) افزودصبح‌امروز اجساد ۹نفر مقتولین حادثه جاده قوچان، مشهد توسط آمبولانس باین شهر انتقال یافت و پس از انجام تشریفات قانونی بخاك سپرده شد اسامی مقتولین حادثه عبارتست از: تقی معدنی هشتاد ساله (بزرك خانواده) باقر معدنی ۳۴ساله، یانو عذراء معدنی ۴۵ ساله (همسرتقی معدنی) صدیقه معدنی ۳۵ساله، یانو بی‌بی‌اسماعیل‌زاده ۲۴ ساله، منصوره صائبی ۱۸ ساله (عروس معدنی) محمد صائبی ۱۲ ساله، هادی صائبی ۴ساله و زهرا صائبی ده ساله.

مشخصات اراضی تهران

بقیه‌از صفحه اول

باشد ۴عم از اینکه مورد استفاده خود دولت بوده و یادر اجاره‌دیگری ویامتروکه باشد دولتی محسوب می‌گردد (شهرداری و موسسات وابسته سازمان دولتی نیستند)

* **املاك موقوفه**

املاك موقوفه املاکی هستند که مباشرت آنها با سازمان اوقاف بوده و در اختیار آن سازمان میباشند و املاك موقوفه‌ای که بوسیله متولیان خاصی اداره‌میشوند، موقوفه شخصی تلقی میگردند.

املاکی که موقوفه بوده و در تاریخ ممیزی به اشخاص اعم از حقیقی و یا حقوقی اجاره داده شده باشد، موقوفه عرصه نامیده میشود. درمورد این قبیل اماکن مدت اجاره ملاك‌عمل نیست و نفس اجاره بودن محل مورد توجه است.

● **شارع و معبر**

شارع به خیابان یا کوی ویا به کوچه و میدانی‌اطلاق میشود که راهی از آن برای ملك تعبیه کرده باشند و معبر به خیابان و کوی و کوچه و یا میدان میگویند که در رو داشته باشد. هر معبری شارع است ولی هرشارع معبر نیست.

زمین بدون بر فقط به املاکی گفته‌میشود که از چهار طرف بوسیله اراضی دیگر محاصره شده و تنها دری به شارع داشته باشد.

* **براراضی**

ازنظر ممیزی املاکی که فقطو حداکثر چهارمتر باکوچه وخیابان محدود باشنداراضی‌بدون‌برمحسوب می‌شوند. اراضی که از یك طرف بیش‌از چهار متر به کوچه‌و خیابان محدود باشند اراضی یك‌بر ودر صورتیکه‌دوحدمجاورقطعه‌زمینی‌بشارع منتهی شود زمین دونبش‌و الادوبر تلقی می گردند.

اگرسه‌برزمین مجاور شارع‌باشد آن‌زمین از نظر ممیزی‌سه برنامیده می‌شود وزمین‌چهاربر آنست که از چهارطرف به‌شارع‌ومعبر محدود گردد.

عرض شارع معبر، عرض کامل خیابان ویا کوچه می‌باشد که‌ازیك دیوار شروع وبه دیوار دیگر ختم می گردد. این عرض شامل‌پیاده‌رو و عرض‌سواره رو و عرض باغچه‌ها وجوی‌هاخواهد بود.

* **ضرائب عوارض**

برای‌دریافت عوارض از صاحبان مستغلات‌تهران سه ضریب آوب‌د درنظر گرفته شده‌است. ضریب «آ» در قیمت ساختمان ضرب‌میشود وضریب «ب» را نیز در قیمت‌منطقه بندی زمین ضرب کرده و سپس‌این دو رقم رادر ضریب «د» ضرب کرده وعوارضی راکه مالك مستقل باید پرداخت کند بدست‌می‌آورند.

* **شکایات**

امروز اعلام‌شد که هر هفته‌چند صدنامه شکایت اعتراض آمیز به‌بالابودن نرخ نیم‌در صد عوارض لایحه نوسازی به‌سازمان ممیزی تهران‌میرسدونویسندگان‌درخواست می کنند که در نرخ عوارض‌تجدید نظر بشود. ماموران سازمان‌ممیزی تهران‌که بالغ برچهارصد نفر می‌باشند از اول اردیبهشت ماه کارخود رادر تهران شروع خواهند کرد.

افکار شیوخ خلیج فارس

بقیه از صفحه اول

فاینانشال تایمز سپس به‌تشریح اوضاع یك یك‌امارات‌تشکیل‌دهنده فدراسیون می‌پردازد ودر موردقطر می‌گوید که این‌شیخ نشین‌بیوسته در خلیج‌فارس ناهماهنگی داشته‌و مورد بی‌مهری دیگر شیوخ بوده است.

«درمورد بحرین وضع کاملا استثنائی است زیرا این شیخ‌نشین مورد ادعای ایران است و ایرانیان نمیتوانند به اتحاد شیوخ درناحیه سفلای خلیج با علاقمندی پاسخ دهند و اصولا نه ایرانیان‌و نه‌اعراب هیچیك دروضعی نیستند که برنمونه اتحادیه شیوخ صحه بگذارند.

ایران خود را جانشین طبیعی بریتانیا در خلیج فارس میداند واز یك جهت حق هم دارد.

ایران با جمعیت ۲۶ میلیونی و اقتصاد سالم و روبه‌پیشرفت وارتش نیرومندی که هم‌اکنون در کرانه خلیج فارس مستقر کرده‌اند‌اعراب را وادار به تامل و فکر میکند.

آگهی نوبت دوم

دعوت انجمن ملی جراحان ایران

چون در تاریخ چهارشنبه ۱۴ فروردین ۱۳۴۷ بواسطه عدم حصول اکثریت مجمع عمومی سالیانه‌انجمن‌تشکیل نگردید خواهمنداست ساعت ۸ بعدازظهر چهارشنبه ۲۸ فروردین ۱۳۴۷ در کتابخانه بهداری بانك ملی ایران حضور بهمرسانید.

دستور جلسه

۱- استماع گزارش هیئت مدیره
۲- انتخاب سه نفر از اعضاء هیئت مدیره (رئیس - نایب‌رئیس- منشی)

دبیرانجمن - دکتر عطاءالله سالاری
آ-۱۶۲۲

باطلاع عموم افراد صنف‌میوه‌فروشان وتره‌بارفروشان تهران‌و توابع میرساند آقای حاج‌ابوالقاسم رازقی رئیس‌اتحادیه‌استعفای خودرا مسترد واز تاریخ ۱۰ر۱ر۴۷ بنابه‌تقاضای متقدمین صنف قبول ریاست اتحادیه رانمودند.

از طرف اتحادیه صنف میوه‌فروش - عباس تهرانچی
آ-۱۰۶۹

مجالس ترحیم

خانواده‌های: طبائی، صادق‌البیان، مهروان، باقری، حقیقی، گودرزی، میرموسی، میرحسینی، ساجدی، طباطبائی، امامی

باکمال تاسف درگذشت مرحوم سیدمحمد طباطبائی را باطلاع دوستان و آشنایان میرسانند. مجلس‌ختم آنمرحوم روز شنبه ۱۷ فروردین از ساعت ۴ تا ۶ بعداز ظهر در مسجد ارك و مجلس ختم زنانه در منزل آن مرحوم واقع در خیابان شهباز پشت آتش‌نشانی- کوی گلشن برگزار میشود. آ-۱۰۹۹

بعموم بازماندگان آنمرحوم مصیبت وارده‌راتسلیت میدهیم

تسلیت

جناب آقای احمد عظیمی

بانهایت تاثر و تاسف درگذشت مادر عزیزآن دوست عزیز را از صمیم قلب تسلیت عرض نموده‌تمنی دارم مرا در غم خود شریك بدانید

علی‌اکبر محب آ-۹۸۳

جناب آقای احمد علیزاده عظیمی

بانهایت تاثر و تاسف درگذشت مادر عزیز را از صمیم قلب تسلیت گفته بقاء و سلامتی آن خانواده محترم را از خداوند مسئلت می‌نماید.

حسین فکری آ-۹۸۵

کلیه کارکنان ودانش‌آموزان کلاس ششم دبستان فرخ درگذشت جانگداز دوشیزه شهره عالمی رابه پدر و مادر داغدار و فامیل محترم او تسلیت گفته‌ودر غم واندوه آنان شریك میباشند.

مدیردبستان فرخ آ-۱۰۰۵

سرکار علیه خانم شهلا بشارت

باکمال تاسف مرك ناگهانی پدرتان را بشما و خانواده محترمتان تسلیت میگوئیم

سیدحسین بشارت، ربابه‌بشارت، ناهید بشارت، آذربشارت آ-۱۵۸۰

سرکار علیه خانم شهلا بشارت

باکمال تاسف فوت ناگهانی پدرتان را بشماو خانواده محترمتان تسلیت میگوئیم

بهمن فرمان‌آرا وبانو آ-۱۵۸۰

بانهایت تاسف درگذشت ناگهانی سیدابوالقاسم واقفی رابعموم بازماندگان بویژه مادر داغدیده‌و خواهران آن مرحوم وآقایان احمد و محمود واقفی تسلیت میگوئیم ماهم بنوبه خود دراین مصیبت شریك هستیم

محمدحسن شهنواز، اخترجوسری، علیرضاوعبدالرضا وشهناز آ-۹۶۷

سرکار سرهنك کاظم خزائی

مصیبت وارده را تسلیت عرض میکنم

سرتیپ یزدی آ-۹۷۳

سرکار خانم مطلب‌پور

بانهایت تاسف مصیبت وارده را بجنابعالی‌و خانواده محترمتان تسلیت عرض مینمائیم.

مدیر وکارکنان دبستان نقش جهان آ-۹۶۳

آقایان: علی، اکبر و جعفر الفت

مصیبت وارده را صمیمانه تسلیت میگوئیم

مهری و نادر اخوان حیدری آ-۱۰۱۵

میترای عزیزم

درگذشت برادر عزیزت را تسلیت گفته ودرغم تو شریك هستم.

پروانه‌نوش آ-۱۵۸۸

سرکار ستوان یکم حسن سیکتکین

باکمال تاسف از طرف خود و کلیه همکاران مصیبت وارده را تسلیت گفته سلامتی‌سرکاروخانواده محترم رااز خداوند متعال خواهانم.

سرلشگر رستگار نامدار آ-۱۰۸۷

سرکار خانم نوری مصباحی

بایکدنیا تاسف وتاثر مصیبت وارده را بشماو خانواده محترمتان تسلیت میگوئیم.

انجمن دوشیزگان و بانوان

دوست عزیز آقای دکتر فیض‌مهدوی

بانهایت تاثر مصیبت وارده را تسلیت عرض‌نموده وخودرا در غم شما سهیم میدانیم

کارورزان بیمارستان سینا آ-۱۰۶۵

باندوه فراوان مصیبت وارده را از طرف خودو همکارانم به خانواده محترم خزاعی بویژه سرکار سرهنك کاظم خزاعی وسرکار سرگرد دکتر کریم خزاعی تسلیت گفته و سلامتی بازماندگان رااز درگاه ایزد توانا خواستارم.

سرلشگر پرویز نقدی آ-۱۰۵۱

۴ باند بزرگ قاچاق مواد مخدره کشف شد

از ۱۵ تن اعضای این باند ها ۱۰ کیلو هروئین، ۵ کیلو مرفین و ۷۷ گرم تریاك بدست آمد

مامورین شهربانی کل کشور موفق شدند ضمن کشف ٤ باند بزرك قاچاق موادمخدره ۱۵ قاچاقچی را دستگیر کنند و از آنها ۱۰ کیلو گرم هروئین ، ۵ کیلوگرم مرفین و ۷۷ کیلو گرم تریاك بدست آورند .

از یك باند ٦ کیلو گرم هروئین بدست آمد اعضای این باند که پی‌درپی با اتومبیل به اروپا سفر می‌کردند در بازگشت به ایران ، ازترکیه به تبریز مرفین می‌آوردند و این مرفین را به هروئین تبدیل می‌کردند و بفروش می‌رسانیدند .

یکی ازاعضای این باند در پاسخ به‌سئوال مامورین که از اوپرسیدند چرا باینکار غیر انسانی دست می‌زد گفت بخاطر کمك به معتادانی که اگر به‌آنها هروئین نمی‌رسید دچار هیجانات‌عصبی می‌شدند!

رهبر باند دیگر که ازاتومبیل شماره ۲۷۷۹ط ۲۳ او مقدار ۵ کیلو گرم مرفین بدست آمد یك قاچاقچی بین‌المللی است و قبل‌از دستگیر شدن باقاچاقچیان بسیاری از کشورهای خارجی تماس‌داشت.

این عده که بر اثر دستورات و تعلیمات تیمسار سپهبد مبصر رئیس‌شهربانی کل کشور توسط مامورین اداره مبارزه با موادمخدر شهربانی دستگیر شدند از طرف مقامات قضائی زندانی گردیده‌اند.

یکی از باندها در تبریز و بقیه در تهران کشف شدند .

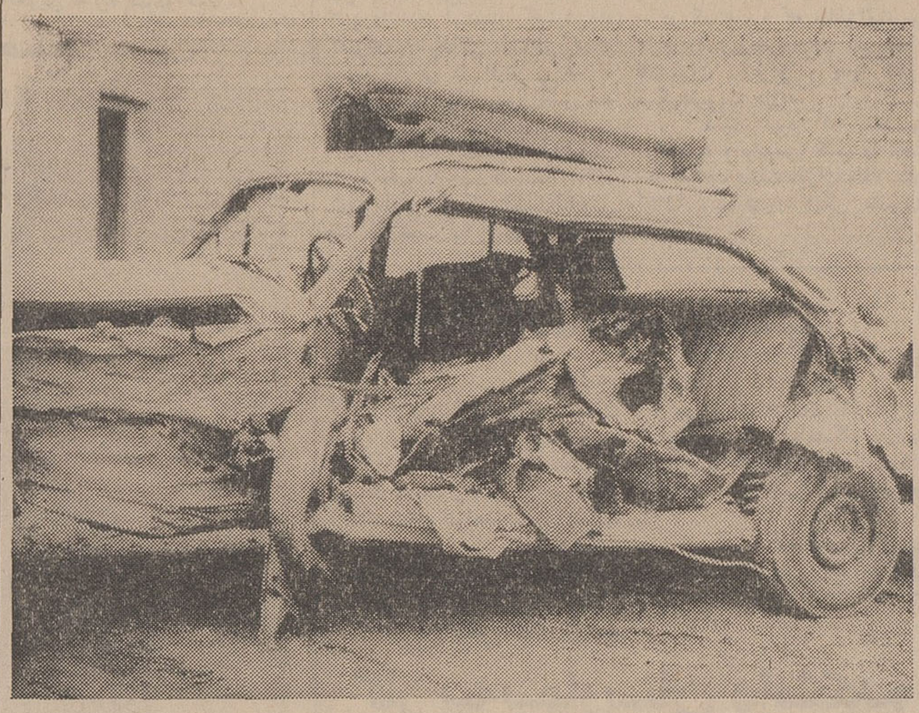

اتومبیل‌سواری پس از تصادف

تصادف خونین در مهرآباد

بامداد امروز در یك حادثه رانندگی درنزدیکی مهرآباد مردی بنام حسین مقصودعلی که دریك کارخانه روغن‌نباتی در جاده جنوبی کرج کار می‌کرد کشته شد .

حسین بامداد امروز با اتومبیل شماره ۳٤۳۵ ط ۲۰ خود رهسپار کارخانه شد . هنوز از مهرآباد دور نشده بود که به یك تریلی رسید، خواست از این کامیون سبقت بگیرد که متوجه کامیون شماره ۸۳۸٤ط ٤٦ که از جهت مقابل می‌آمد شد ، ولی دیگر فرصت نداشت خود را کنار بکشد و یك لحظه بعد اتومبیل او میان دو کامیون قرار گرفت و پس از درهم شکسته شدن به‌گوشه‌ای پرتاب شد .

حسین در همان لحظه تصادف جانسپرد و تلاش رانندگان دو کامیون برای نجات‌او بیهوده‌بود.

کارشناس تصادف علت تصادف را انحراف ناگهانی بسمت چپ از جانب راننده اتومبیل سواری تشخیص داد .

شرط‌بندی عجیب

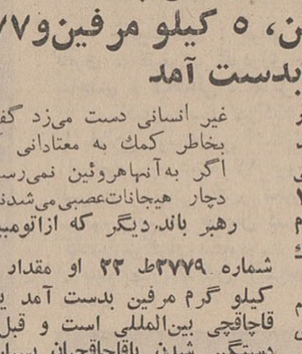

علی بابا نعمتی

یك مرد ۲٦ ساله دیشب در یك‌شرط بندی عجیب یك کاسه بزرك آب نمك خورد .

این مرد که علی بابا نعمتی نام دارد و شاگرد یك چلوکبابی است اکنون در بیمارستان مسمومین تحت نظر آقای دکتر حسن فرزام معالجه میشود .

او گفت سر پنج تومان شرط بستم و یك کاسه بزرك آب‌نمك سرکشیدم ، ولی یك ساعت بعد به عطش شدید و دلدرد و سرگیجه مبتلا شدم و بی طاقت گشتم و به بیمارستان منتقل گردیدم .

خودکشی

خرم‌آباد ـ خبرنگار اطلاعات

بانو خانزاده ۲۰ ساله دیروز با خوردن سم نباتی خودرا کشت .

گفته میشود علت خودکشی این زن اختلافات خانوادگی بود .

برق ۳ نفر را گرفت

مصطفی محمدیه ، حاج علی اعتمادی و حسن محمدیه هنگامیکه دریکی از منازل «پیچ‌شاه» کاشان مشغول سیم‌کشی برق‌بودند ، براثر اتصال نردبان آهنی با سیم برق دچار برق‌گرفتگی شدند .در این واقعه مصطفی محمدیه‌جانسپرد و دو نفر دیگربیهوش‌شدند و به بیمارستان نقوی کاشان منتقل گردیدند .

کاشان ـ خبرنگار اطلاعات

سقوط اتومبیل

اتومبیل شماره ۳۷۷٤ ط ۲۹ برانندگی سروان منصور بیك‌زاده که از آبعلی به تهران میآمد بداخل گودالی سقوط‌کرد و سرنشینان اتومبیل مجروح شدند .

مجروحین در بیمارستان ۲۵ شهریور تحت معالجه قرار گرفتند .

مرد ایرانی که معشوقه‌اش را تیرزد از امریکا اخراج میشود

شیکاگو ـ یونایتدپرس ـ عباس صادق‌زاده یك ایرانی اهل تهران که دیروز بمدت ۷ ساعت در یك کلانتری شیکاگو در حالیکه طپانچه‌ای روی شقیقه‌اش گذارده بود پلیس‌را تهدید به‌خودکشی می‌کرد امروز زندانی شد . اتهام‌عباس اختلال نظم و استفاده غیر مجاز از اسلحه و شلیك گلوله بطرف معشوقه‌اش می‌باشد .

مقامات پلیس شیکاگو گفتند که عباس معشوقه ۴۷ ساله‌اش «ماریلین» رابا طپانچه هدف قرار داده واورا مجروح کرده است .و سپس درحالیکه یك‌طپانچه و یك جعبه محتوی شیشه های آبجو در دست داشت وارد کلانتری شد ودر گوشه‌ای نشست .

عباس صادق‌زاده پس‌از ورود به کلانتری فریاد زد : بطرف من نیائید وگرنه خودم را می‌کشم .من میخواهم صحبت‌کنم، من‌نمی‌خواهم به‌هیچکس آزاری‌برسانم. من می‌خواهم باطاق‌بازجوئی بروم و حرف بزنم .».

مقامات پلیس حال « ماریلین ـ باولیك» معشوقه ۴۷ساله صادق‌زاده خوب‌است وگلوله هائی که به‌بازو وجمجمه او اصابت کرده خطری برای او بشمار نمی‌رود . بنابا‌ظهار مقامات پلیس صادق‌زاده میخواست معشوقه‌اش یك «پیمان‌خودکشی» امضاء کند . بموجب این پیمان‌اگر یکی‌از طرفین بعلتی خودکشی کند طرف دیگر هم‌باید خودش رابکشد بگفته پلیس شیکاگو چون معشوقه عباس حاضر نشد این‌قرارداد را امضاء کند عباس اورا هدف گلوله قرارداد .

عباس درسال ۱۹۵٦ باتهام قتل زنی درایالت «ایلی‌تویز» امریکا زندانی شد و در سال ۱۹٦۵ پس‌از۹ سال اززندان آزاد گردید .

مقامات اداره مهاجرت امریکا گفتند چون‌صادق‌زاده بیشتر‌ازآنچه مجاز بوده درامریکا اقامت داشته باید درماه جاری از امریکا به‌ایران فرستاده میشد .

بزودی

HAVAI
DANCING RESTAUORANT
FISHERABAD AVE. MARMAR HOTEL
TEL NO 611522-3

هاوای
دانسینگ رستوران
خیابان فیشرآباد پل مرمر
تلفن : ۳ـ۶۱۱۵۲۲

مجلل‌ترین دانسینگ رستوران درایران
بابزرگترین ارکستر جازافتتاح‌خواهدشد
آ ـ ۱۵۱۲

پلیس اعلام کرد :

دوچرخه‌سواران متخلف بکلانتریها جلب می‌شوند

پلیس تهران طی اطلاعیه ای‌اعلام کرد که نسبت به تخلفات‌دوچرخه‌سواران شدت عمل نشان‌داده میشود

متن اطلاعیه

باتوجه باینکه بمنظور تامین آسایش اهالی محترم پایتخت در اجرای مقررات راهنمائی به منظور حفظ جان راکبین موتوسیکلت و دوچرخه‌پائی مدتهاست‌وسیله مامورین انتظامی‌اقدامات لازم معمول‌واز تخلف نامبردگان جلوگیری‌می شود‌معهذا تعدادی‌از راکبین مذکور در اجرای مقررات عبورو مرورد‌قت‌ننموده‌بدون توجه به موقعیت وجهت حرکت‌خود درهرمسیری خودرا مجاز به تردد میدانند .بدینوسیله اعلام میدارد که مسیراینگونه‌وسائط‌نقلیه‌ازمنتهی‌الیه سمت‌راست خواهد بود ضمنا اغلب ازراکبین بعلت‌عدم صلاحیت در رانندگی (نداشتن گواهینامه)وعدم آشنائی‌به مقررات مرتکب تخلفاتی نظیر حرکت درپیاده‌روها ـ دوترکه سوراشدن .عدم توجه به چراغ راهنما ـ نداشتن‌نمره‌وسایر‌تجهیزات لازم ـ حرکت بطور مارپیچ درمعابر وپیاده‌روها وایجاد مزاحمت برای سایر رانندگان وعابرین می شوند. چون‌ادامه این رویه‌گذشته‌از آنکه خطراتی برای شخص راکب و سرنشین وسیله دربرخواهد داشت درانظار عمومی زننده وبی اعتنائی‌به مقررات تلقی و سوءاثر درسایر رانندگان خواهد کرد علیهذا به مامورین انتظامی‌دستورداده‌شدراجع به تعقیب قانونی این قبیل متخلفین وهدایت آنان به کلانتری‌های‌پلیس شدیدا اقدام نمایند از اهالی محترم پایتخت بویژه راکبین‌موتوسیکلت‌و دوچرخه‌پائی انتظار دارد دراین‌مورد باماموربن پلیس صمیمانه همکاری‌و مساعدت نمایند . پلیس تهران

بزودی
داستانی کمدی عشقی‌همراه بابی‌نظیرترین وشیرین‌ترین آهنگها
بازهم عشق بورزیم
زنگی ایستمن‌کالر

باشرکت : راج شری
ششی‌کاپور ـ ممتاز
کالپانا ـ محمود ـ کیشور ـ کمار
این سمفونی ترین‌وشیرین‌ترین وجالب‌ترین فیلمی است که تابحال در تاریخ‌سینمای‌هند ساخته شده است .
آهنگهای این فیلم رکورد فروش‌صفحات‌رادرهندوستان شکسته است .
آ ـ ۱۵۳۲

پنج هفته‌ازدحام ـ پنج‌هفته‌استقبال‌شدید
پنج‌هفته صف‌طولانی ـ پنج هفته شوروهیجان
واینك آغاز ششمین هفته نمایش
پربهاترین اثرسینمائی‌سال ـ ازامشب در
سینما دیاموند
باربارا پارکینز ـ پاتی‌دوك ـ شارون‌تیت
پل‌بورك ـ تونی‌اسکاتی و... سوزان هیوارد
درفیلم

"VALLEY OF THE DOLLS"
دره گناه
(دره عروسکها)
اقتباس‌ازکتاب پرفروش نویسنده‌امریکائی: ژاکلین‌سوزان
بکارگردانی: مارك رابسن
پاناویژن ـ رنگی محصول فوکس قرن بیستم
بلیط را قبلا ازگیشه سینما رزرو فرمائید

بزودی
عظیم‌ترین محصول مشترك کشور های انگلستان ـ و ـ آمریکا
شاهکاری‌که خاطره‌آثار جاودانی چون «گونگادین»
ـ و ـ «نیزه‌داران‌بنگال» رازنده خواهد ساخت

یول برینر ـ تریور‌هوارد
هاری‌اندروز ـ ویرجینیا‌نورت درفیلم
جدال بزرگ
THE LONG DUEL سینماسکوپ رنگی محصول آرتورر انك
آ ـ ۱۵۳٤

تلویزیون توشیبا
بایك تکنیك مدرن ، درحد اعلای ظرافت وزیبائی

تلویزیون توشیبا با تکنیك پیشرفته امروز ساخته شده ، حد اعلای ظرافت وزیبائی درآن بکار رفته وبقیمت ارزان ومناسبی عرضه شده است .
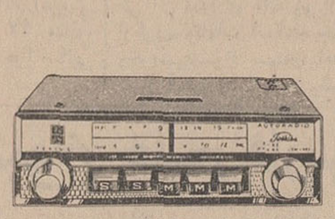
رادیو اتومبیل توشیبا مرغوب و عالی ، دارای موج متوسط وموج کوتاه کاملاً اتوماتیك
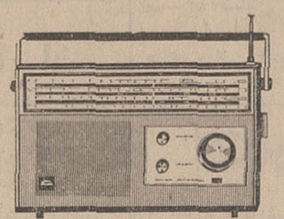
رادیو ترانزیستوری توشیبا با ۹ ترانزیستور دارای چهار موج کامل وحساسیت فوق العاده
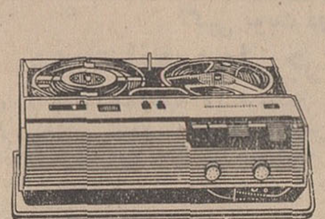
ضبط صوت ترانزیستوری برق و باطری توشیبا بهترین ضبط صوت در نوع خود
توشیبا سازنده بیش از ۶۰۰۰ نوع لوازم الکتریکی و الکترونیکی است
Toshiba

مجالس ترحیم

درگذشت فرزند ناکامان **کامبیز شمخانی** دانشجوی دانشگاه پهلوی راباطلاع دوستان و آشنایان میرسانیم مجلس ختم مردانه آن ناکام درروز یکشنبه ۱۸ فروردین ماه از ساعت ۳ الی ۵ بعدازظهر در مسجد سجاد واقع در خیابان شاه نبش خیابان فخررازی ـ برپاست مجلس ختم زنانه در همان روز و همان ساعت در منزل شخصی واقع در خیابان سزاوار کوی فرزانه شماره ۲۱۴ منعقد می‌باشد. آ_۱۰۲۳

محمدعلی‌وایران شمخانی

خانواده‌های : شمخانی ، قانون‌گو ، نصیری‌پور همدانچی ، توتونچیان ، محمدیان بوشهری ، منتظری ممتازمنش ، نصرالله‌زاده ، صالح ، مشفق

درگذشت جوان ناکام شادروان **کامبیز شمخانی** راباطلاع دوستان و آشنایان میرسانند. مجلس ترحیم آنمرحوم درروز یکشنبه ۱۸ فروردین از ساعت ۱۳ الی ۵ بعدازظهر در مسجد سجاد و مجلس ترحیم زنانه در همان‌روز وهمان ساعت در منزل شخصی واقع درخیابان سزاوار کوچه فرزانه شماره ۲۱۴ منعقد می‌باشد. آ_۱۰۲۳

بعموم بازماندگان آنمرحوم مصیبت وارده‌راتسلیت میدهیم

خانواده‌های : کفاشان ، نظریان ، محمدنیا ، نصیری ، صابر تهرانی

بانهایت تاسف فوت جوان‌ناکام آقای‌حاج‌محمود **کفاشان** را در کویت باطلاع فامیل وآشنایان‌میرساند ختم مردانه آنمرحوم روز شنبه ۱۷ فروردین‌از ساعت ۳ تا ۵ بعدازظهر در مسجد ایروانی واقع در چهارراه مختاری‌امیریه کوچه ایروانی وختم زنانه در همان ساعت درمنزل حاجی‌ولی‌اله نظریان واقع در خیابان امیریه کوچه دلبخواه بن‌بست فرموش کاشی ۴۹ منعقد می‌باشد. آ_۱۰۵۳

بعموم بازماندگان آنمرحوم مصیبت وارده‌راتسلیت میدهیم

بمناسبت درگذشت اسف‌انگیز شادروان **عبدالاحد اردوبادی** برادر گرامی آقای دکتر عباس اردوبادی مدیر عامل مرکز توسعه صادرات ایران مجلس یادبودی از ساعت ۳ تا ۵ بعدازظهر روز شنبه ۱۷ فروردین ماه در خانقاه صفی‌علیشاه منعقد خواهد بود.

آ_۱۰۲۷ **وزیراقتصاد**

بمناسبت درگذشت اسف‌انگیز شادروان **عبدالاحد اردوبادی** برادر گرامی آقای دکترعباس‌اردوبادی‌مدیر عامل مرکز توسعه صادرات ایران مجلس یادبودی از ساعت ۳ تا ۵ بعدازظهر روز شنبه ۱۷ فروردین ماه در خانقاه صفی‌علیشاه منعقد خواهد بود.

احمدسعیدی

رئیس هیئت مدیره مرکز توسعه صادرات ایران

آ_۸۶۷ ۲_۲

باکمال تاسف واندوه فوت فقید سعید آقای **عبدالاحد اردوبادی** راباطلاع میرساند. مجلس‌تذکر آن فقید سعید از ساعت ۳ تا ۵ بعدازظهر روز شنبه ۱۷ فروردین ماه در خانقاه صفی‌علیشاه در خیابان صفی‌علیشاه خیابان خانقاه منعقد خواهد بود.

خانواده‌های : اردوبادی ، بهپور ، متقی‌ایروانی ، خدابنده ، مقتدری ، ایروانی ، روستا ، استخری ، بهبهانی ، هنجنی ، علاء ، کشتورز ، ایروانیان

آ_۸۶۹ ۲_۲

خانواده‌های : نوزاد ، میرسلطانی ، میثاقی ، اوسط ، جباری ، ایران‌زادبنام ، نوروزی‌پناه ، قاسمی ، پزشکی کشاورز تهرانی ، پیرانسر ، شمس ، اسکونی ، اسکندانی ، عمید ، لهبی ، فرهمند یکتا ، استادی‌سیفی دهقان آزاد ، وصال‌پور ، ریاضی ، اسکدار

بدینوسیله درگذشت شادروان **امالبنین نوزاد** والده جعفر نوزاد راباطلاع دوستان وبستگان میرسانند مجلس ترحیم مردانه‌روز جمعه ۱۶ فروردین‌ماه‌ازساعت ۹ تا ۱۱ صبح و ختم زنانه ا زساعت ۳ تا ۵ بعدازظهر همان روز در منزل آنمرحومه واقع در خیابان سپه مقابل‌در دوم دانشکده افسری کوچه صابری شماره ۴۷ منعقد خواهد بود.

ضمنا باطلاع میرساند مراسم شب‌هفت روز دوشنبه نوزدهم فروردین ماه ازساعت ۳ تا ۵ درآرامگاه ابدی آنمرحومه (امامزاده عبدالله) برگزار خواهدشد.

آ_۹۶۱

بعموم بازماندگان آنمرحومه مصیبت وارده‌راتسلیت میدهیم

در مسجد میدان ساوه

خانواده‌های : بصیری ، شریف ، دادائی ، ندیم ، صدر واعظی ، میرحیدر ، حجازی ، امیرحسینی ، اخلاقی مشگین

بانهایت تاسف درگذشت نابهنگام مرحوم‌حسن بصیری راباطلاع دوستان و آشنایان میرسانند‌مجلس ترحیم مردانه روز جمعه ۱۶ فروردین ماه در ساوه مسجد میدان‌وختم زنانه همان روز در منزل آقای شریف‌برگزار خواهد شد.

آ_۱۰۰۷

بعموم بازماندگان آنمرحوم مصیبت وارده را تسلیت میدهیم.

بمناسبت فوت بانو **انسیه سلطانمحمدی طالقانی** مجلس ختمی در هفت‌چنار مسجد اعتماد روز جمعه ۱۶ر۱ر۴۷ از ساعت سه‌الی پنج‌بعدازظهر منعقدمیباشد

حسین آهنگری واخوان ، شیخ‌نجی‌اله طالقانی ، حسینقلی سلطان‌محمدی

آ_۹۸۹

بعموم بازماندگان آنمرحومه مصیبت وراده را تسلیت میدهیم.

نام مرحوم میرحسن **مطلب‌پور**(متوفی) در شمارهٔ پروز اشتباها میرحسین و همچنین امضای‌خانواده‌های طلوعی و **مقدم** طلوعی مقدم چاپ شده که‌بدینوسیله تصحیح وپوزش میطلبد.

آ_۸۵۱

بانهایت تاسف درگذشت مرحومهٔ مغفوره بانو **منورقربانی** همسر گلپوررا باطلاع دوستان و آشنایان میرساند. مجلس ختم آنمرحومه درروزجمعه ۱۶ر۱ر۴۷ ازساعت ۲ تا ۵ بعدازظهر در مسجد جامع ارنگه منعقد است ودر ضمن روز یکشنبه ۱۸ر۱ر۴۷ از ساعت ۲ تا ۵ بعدازظهر تهران ـ خیابان غفاری مسجد توتونچی‌وختم زنانه در همان روز و همان ساعت‌در منزل آن‌مرحومه واقع در خیابان هاشمی ـ چهارراه جیحون مقابل دبستان بهرام برگزار خواهد شد.

خانواده‌های : گلپور ، قربانی ، مقدسیان ، زکیخانی ، کاشانی ، نوروزمنش ، متین‌راد ، شادروان دولو ، گل‌محمدی ، رزم‌آرا ، کرمی ، ملک‌محمدی ، نوذری ، علیان ، عبدالرزاقی ، مجدزاده ، سرهنک موزون ، نیکو ، کشاورز ، جوانفر ، محمدشیخان ، بیک‌علی

آ_۱۰۱۷

باکمال تاسف مصیبت وارده را بعموم‌بازماندگان آنمرحومه تسلیت میگوئیم

بانهایت تاثر درگذشت مادر عزیزمان بانو **تاج‌الملوک‌خاکی** راباطلاع بستگان و آشنایان‌میرساند مجلس ترحیم مردانه روز جمعه ۱۶ فروردین درمسجد قائم چهارراه سیدعلی‌از ساعت ۹ تا ۱۱ صبح ومجلس زنانه همان روز در منزل شخصی از ساعت ۳ تا۵ بعداز ظهر خیابان فرح‌آباد کوی فرح کوچه بنفشه پلاك ۴۴ برگزار خواهد شد.

محمد ، احمد ، عباس ، سروان‌منوچهر خاکی

خانواده‌های : خاکی ، نیاورانی ، میرزابزرك ، دریاسالار نیکنامی ، حبیبی ، تیمسار ازشیروانی ، اسماعیلی‌نیا ، پژند ، رحیم‌زاده ، بیگلری ، رمضانی ، سیدآقا ، صادقی

آ_۹۹۷

بعموم بازماندگان آنمرحومه مصیبت وارده را تسلیت میدهیم

هوالباقی

بانهایت تاسف درگذشت مرحوم جوان ناکام **عزیزآقاشیرانی** که قلب عموم‌دوستان و آشنایان را جریحه‌دار نموده باطلاع میرساند. مجلس ترحیم آن مرحوم روز جمعه ۱۶ر۱ر۴۷ ازساعت ۳ تا ۵ بعدازظهر در مسجد اردبیلیها واقع در گلوبندك برگزار خواهد شد.

حاجی‌حبیب ، محمدفولادی ، وهاب رضائی ، غلام محبوبی ، سیدصادق سجادی ، حاجی‌الماس ، علی قویمی ، عادل قویمی ، فریدون ساعتی ، یوسف جنتی غلام موثقی ، باباهمدانی ، رضا محسن‌زادگان ، فاداداش ، سعداله‌تاراج ، احدرضازاده ، سیف‌اله رضاپور ، عظیم سرهنگی ، کریم منزلی ، صیادی اسکوئی ، احمد اصفهانی

آ_۱۰۵۵

بعموم بازماندگان آنمرحوم مصیبت وارده‌راتسلیت میدهیم

بمناسبت رحلت مرحوم **موسی‌دانش** معاون سابق اداره کارگزینی وزارت دادگستری که‌ازصاحبمنصبان صدیق ووظیفه‌شناس وباسابقه وزارت دادگستری‌بودند مجلس ختم در روز یکشنبه ۱۸ فروردین ۴۷ از ساعت ۹ تاساعت ۱۱ صبح در مسجد مجد منعقد خواهدشد.

آ_۱۰۷۱ ورارت دادگستری ۱_۲

بانهایت تاسف درگذشت شادروان **موسی‌دانش** برادر آقای باقر دانش کاردار موقت‌سفارت‌شاهنشاهی ایران در ادیس‌آبابا راباطلاع میرساند. مجلس‌ترحیم آنمرحوم روز یکشنبه ۱۸ فروردین‌درمیزید وروزیکشنبه ۱۸ فروردین ازساعت ۳ تا۵ بعدازظهر در مسجد امام زمان (یزدیها) در تهران خیابان آیزنهاورورورزپنجشنبه ۲۲ فروردین در نوشهر برگزار خواهد شد.

خانواده‌های : پهلوان ، پهلوان حسینی ، فرزام آزرم ، فکوری ، شفیقی ، حلاوت ، روشن ، نقه‌الاسلامی نائینی ، خوشنویس ، حیدری ، هوشمند ، صلحی‌زاده

آ_۱۰۳۱

باکمال تاسف‌درگذشت آقای **علی‌پهلوان‌حسینی** را باطلاع دوستان و آشنایان میرساند. مجلس ختم مردانه آن مرحوم روز یکشنبه ۱۸ فروردین ازساعت ۳ تا۵ بعدازظهر در مسجد امام‌زمان (یزدیها) واقع‌در خیابان آیزنهاور جنب وزارت کار برگزار خواهدشد.

محمدپهلوان حسینی ، اکبرپهلوان ، احمدپهلوان علی‌اکبر پهلوان‌حسینی ، علی‌اصغر پهلوان حسینی ، محمود فرزام ، دکتر حسن فرزام ، دکتر احمد فرزام مهندس محمدرضا فرزام ، دکتر ابوالقاسم فرزام

آ_۱۰۳۱

ضایعه ناگواررا بخاندان محترم آنمرحوم بویژه بازماندگان تسلیت میگوئیم

باکمال تاسف بدینوسیله درگذشت ناگهانی مرحوم **عباس‌داورنیا** را بعموم دوستان اعلام میدارم. مجلس ختم صبح جمعه ۹ تا ۱۱ در مسجد فخرالدوله واقع‌در دروازه شمیران برگزار میشود.

غلامرضا مجد اصیل ، کریم وسرهنك ناصر شهبازیان ، یوسف جهانی ، مظاهری ، محمد.مهدی. هادی وابوالفضل داورنیا ، احمد هاشمی

آ_۱۰۳۵

بعموم بازماندگان آنمرحوم مصیبت‌وارده راتسلیت میدهیم.

بانهایت تاثروتالم‌درگذشت آقای **علی‌پهلوان‌حسینی** پدر آقای دکتر پهلوان راباطلاع میرساند. مجلس ختم مردانه روز جمعه ۱۶ فروردین‌درمیزید وروزیکشنبه ۱۸ فروردین ازساعت ۳ تا۵ بعدازظهر در مسجد امام زمان (یزدیها) در تهران خیابان آیزنهاورورورزپنجشنبه ۲۲ فروردین در نوشهر برگزار خواهد شد.

خانواده‌های : پهلوان ، پهلوان حسینی ، فرزام آزرم ، فکوری ، شفیقی ، حلاوت ، روشن ، نقه‌الاسلامی نائینی ، خوشنویس ، حیدری ، هوشمند ، صلحی‌زاده

آ_۱۰۳۱

باکمال تاسف درگذشت ابوی گرامی خانم‌بتول سبکتکین معاون اداره تشکیلات وبودجه هواپیمائی کل کشوری را باطلاع میرساند. مجلس ختم مردانه از ساعت ۹ تا ۱۱ صبح روز شنبه ۱۷ فروردین درمسجد مجد و ختم زنانه در منزل شخصی آن مرحوم واقع‌در خیابان شاهرضا میدان ۲۴ اسفند کوچه مشتاق کاشی ۲۲۷ منعقد است.

آ_۱۶۶۸

هواپیمائی کل کشوری

خانواده‌های : سبکتکین ، کیوان شکوهی ، ارفع‌نیا ، کریمخانی ، مطلق ، کریمی ، پیروزگر ، استادمحمدی

باکمال تاسف فوت **حاج‌زین‌العابدین‌سبکتکین** راباطلاع میرسانند. مجلس ترحیم مردانه شنبه ۱۷ر۱ر۴۷ از ساعت ۹ تا ۱۱ صبح در مسجدمجدوختم زنانه همان روز از ساعت ۳ تا ۶ بعدازظهر در منزل مسکونی آنمرحوم واقع در میدان ۲۴ اسفند ـ خیابان مشتاق مقابل ژاندارمری پلاك ۲۲۷ منعقداست.

عباس کیوان شکوهی ، بتول سبکتکین ، محمود سبکتکین ، ستوان یکم حسن سبکتکین ، مصطفی سبکتکین ، هوشنك سبکتکین ، علی‌اصغر مطلق ، مسعود ارفع‌نیا ، محمدمطلق ، سرهنك بازنشسته‌حسین کریمخانی ، سرگرد علیمحمد کریمخانی ، علی‌اصغر کریمخانی ، علی‌اکبر کریمی ، احمدپیروزگر ، عباس استادمحمدی ، ستوان یکم خسرورجبعلیان ، سروان عباس رحمان‌پناه

آ_۱۰۰۱

بعموم بازماندگان آنمرحوم مصیبت وارده‌را تسلیت میدهیم

یادبود

بدینوسیله باطلاع کلیه دوستان و آشنایان و بستگان میرساند که بمناسبت تصادف روز جمعه ۱۶ فروردین‌ماه باشب هفت‌شادروان **تیمسارسرتیپ‌ایروانی** مجلس یادبودی از ساعت ۳ الی ۵ بعدازظهر برمزار آنمرحوم واقع در امامزاده عبدالله برگزار میگردد.

خانواده ایروانی و خانواده‌های وابسته

آ_۹۸۷

بمناسبت سالگرد درگذشت مرحوم سناتور **علی‌وکیلی** مجلس یادبودی از ساعت ۴ تا ۶ بعدازظهر روز شنبه ۱۷ فروردین‌ماه در منزل آن شادروان‌واقع در خیابان شاه کوچه جم شماره ۳ برگزار میگردد.

آ_۱۰۱۱ **خانواده‌وکیلی**

ای‌چرخ‌فلك خرابی‌از کینه تست
بیدادگری عادت دیرینه تست
ای خاك اگر سینه تو بشکافند
صدگوهر قیمتی که در سینه‌تست

رفیق ، شریك ، داماد عزیز ار دست رفته‌ام **یعقوب حلیمی** یکسال است که تمام فامیل و دوستانت در فراقت ماتمزده می‌باشند حیف ازتو که مثل گل بودی و باوزیدن یك‌تندباد پرپرشدی و از بین رفتی هرگز نمیتوانم فراموشت کنم. روحت شاد وآسوده باشد شریك وفادارت

باباجان عزیزی

آ_۱۵۰۴

مجلس یادبود در تخت فولاد اصفهان

بمناسبت هفتمین روز درگذشت شادروان **مصطفی** سلطانی مجلس یادبودی از ساعت ۳ تا۴ بعدازظهر روز جمعه ۱۶ فروردین‌ماه برسر مزار آن مرحوم واقع‌در تخت فولاد تکیه حاج فاتح‌الملك (جنب تکیه حاج‌شیخ مرتضی‌ریزی) برگزار میشود.

حسن سلطانی ، بهرام سلطانی ، شهلابشارت ، فتانه سلطانی

آ_۱۶۴۶

تسلیت

خاندان محترم شادروان مهندس **ابراهیم‌گروگان** همکاران راه‌آهن شادروان مهندس‌ابراهیم‌گروگان رئیس کل اسبق راه‌آهن دولتی ایران بانهایت تاثرو تالم در سوك وماتم‌فوت ناگهانی فقید سعید سهیم و شریك می‌باشند.

مهندس حسین هاشمی‌نژاد ، دکتر جالینوس ، مهندس مالکی ، حسین محمدیان خوانساری ، مهندس عاملی ، مهندس اسد ، نورزاد ، مهندس بدیعی ، مهندس سمندری ، مهندس اتابکی ، مهندس فاطمی ، مهندس امین‌پور ، مهندس بریمانی ، مهندس‌پزشکی مهندس نجفیان ، دکتر رفعت‌جو ، مهندس شهروان ، مهندس سعادت ، مهندس زراندوز ، علی اصغر فرداد ، مستوفی ، سعیدی ، مهندس توکلی ، مهندس‌شهمن ، راجی ، شادروز ، دکتر باختر ، نیروزاد ، مهندس محمودیان ، مهندس ساری ، مهندس مهمنش ، مهندس نعیما ، مهندس چوبینه ، پرنیانی ، الف و کلیه صاحب‌منصبان راه‌اهن دولتی ایران

آ_۱۶۴۶

دوست عزیز آقای مهام

مصیبت وارده را تسلیت میگویم

آ_۱۰۶۱ **محمودآقاخانی**

دوست عزیز اقای اکبرمهام

مصیبت جانگداز فوت پدرتان را تسلیت گفته، خودرا شریك غمت میدانیم

دانشجویان سال پنجم دانشکده دندانپزشکی

آ_۱۰۶۱

باکمال تاسف درگذشت نابهنگام مرحوم‌محمود کفاشان را بخانواده‌های محترم نظریان و کفاشان‌از صمیم قلب تسلیت گفته آرزوی بقای بازماندگانش‌را از خدای متعال مسئلت مینمائیم

آ_۱۰۱۹ ۱ **حسن ومینانوروزی**

استاد محترم جناب آقای دکتر جنیدی

بانهایت تاسف مصیبت وارده را حضور آن‌استاد ارجمند و خانواده محترم تسلیت عرض می‌کنیم.

دکتر بدخشان ، دکتر جدلی ، دکتر صعودی‌پور دکتر گل‌نظریان ، دکتر برادر ، دکتر میردامادی ، دکتر ضرابیان ، دکتر شعار ، دکتر میرزائی ، دکتر باستانی

آ_۱۰۴۳

سرکار علیه خانم فریده وحدتی

مصیبت وارده را بشما و خانواده محترم وحدتی تسلیت عرض نموده بقاء عمر بازماندگان را ازخداوند یکتامسئلت داریم.

اداره فروش شرکت‌سهامی‌نفت‌پارس

آ_۱۶۲۰

سرکار سرهنك سجادی

بانهایت تاسف مصیبت وارده را از طرف خود و همکارانم به‌سرکار و خانواده محترم تسلیت‌میگویم

آ_۱۰۴۹ **سپهبدار بابی**

تیمسار سرلشگر ایلخانی

مصیبت وارده را به‌آن تیمسار معظم و خاندان جلیل‌القدر تسلیت عرض مینمایم

سرهنك دکتر جبل عاملی

آ_۱۰۵۷

سپاسگزاری

از کلیه سروران گرامی و دوستان ارجمندی که در مصیبت مرك پدرم قدما و یاقلما من و خانواده را مشمول عنایت خاص خویش قرار داده‌اند صمیمانه سپاسگزارم و چنانچه بسبب تالمات روحی تاخیری‌در عرض تشکر حضوری رخ‌دهد تقاضای عفو دارم.

آ_۱۵۵۰ **سپهر خادم**

سوگواری ـ وعظ وخطابه

بسمه‌تعالی

از صبح روز هفتم محرم‌الحرام مجلس‌سوگواری خامس‌آل‌عبا (ع) در تیمچه‌امین‌اقدس واقع در بازار تهران چهارسوق‌بزرك الی ده‌روز منعقد است وازساعت ۱۱ الی ۱۲ صبح واعظ وخطیب فاضل آقای حاج‌شیخ باقر نهاوندی مستمعین را مستفیض‌می‌فرماید.

جوادا‌طمینان

بسمه تعالی

سوگواری سنواتی منزل حضرت آیت‌اله‌العظمی حاجی‌سیدمحمدرضابهبهانی از روز جمعه ۱۶ فروردین ششم محرم از ساعت ۶ بعدازظهر الی ساعت ۱۰ برقرار است.

آ_۱۰۴۵

انجمن اسلامی مهندسین

بمنظور بزرگداشت نهضت عظیم سرورآزادگان جهان حضرت حسین‌بن‌علی‌علیه‌السلام‌جلسات‌سوگواری وسخنرانی سنواتی خودرا از روزجمعه‌ششم‌محرم‌الحرام (۱۶ فروردین) بمدت ۵ شب تشکیل میدهد.

سخنرانان جلسات : آقایان مرتضی مطهری ـ صالحی نجف‌آبادی ـ هاشمی‌نژاد ـ مجتهدی‌شبستری

شروع برنامه : ساعت ۷ ونیم بعدازظهر

نشانی : نارمك ، خیابان سمنگان بالاتراز مسجد جامع هنرستان صنعتی کارآموز

آ_۱۰۵۹ ۱_۲

در منزل آیت‌الله کمره‌ای

از جمعه ششم محرم تاجمعه سیزدهم محرم‌صبحها از ساعت ۸ تا ۱۲ مجلس روضه‌ومناقب‌خامس‌آل‌عبا(ع) برقرار است.

ناصر کمره‌ای ـ خیابان زرین‌نعل

ولتکن‌منکم‌امه‌یدعون‌الی‌الخیر

حسینیه‌ارشاد

برنامه سخنرانی های علمی و دینی مخصوص‌ماه محرم رابرای‌اطلاع عموم علاقمندان‌وروشنفکران‌متدین بشرح زیر اعلام میدارد :

۱ـ ازشب شنبه برابر با هفتم ماه محرم تاشب یازدهم سخنرانی استاد معظم جناب آقای محمد تقی شریعتی در باره «نمونه‌سازان جامعه اسلامی»

۲ـ شبهای یازدهم و دوازدهم وروزهای تاسوعاو عاشورا (قبل‌ازظهر) سخنرانی خطیب شهیر جناب‌آقای فخرالدین حجازی در مورد «شهیدجاوید»

۳ـ شبهای سیزدهم وچهاردهم سخنرانی استاد گرانمایه جناب آقای مرتضی مطهری درباره «حماسه حسینی»

ساعت شروع:

شبها بعداز اقامه نماز جماعت

روزهای تاسوعا وعاشوراساعت ۹ صبح

موسسه خیریه تعلیماتی و تحقیقات علمی و دینی حسینیه ارشاد

آ_۹۰۹

طبق معمول سنواتی مجلس تذکر خامس آل‌عبا(ع) از شب پنجم محرم الی ده‌شب از طرف‌خاندان‌معین‌پور در خیابان روزولت کوی ثاقب برگزار میگردد.

آ_۸۳۹ **دکترمعین‌پور**

از عموم علاقمندان دعوت میشود که ازروزجمعه ساعت ۸ ونیم بعدازظهر از بیانات دانشمند محترم‌جناب آقای حاج فخرالدین حجازی درهیئت آذربایجانی‌های مقیم مرکز (دعای توسل) استفاده فرمایند.

نشانی : خیابان شاهپور سه‌راه بوذرجمهری کوچه شهاب‌الدوله منزل حاجی‌علی‌جمال‌زاده

آ_۱۰۰۹

مجلس عزای حضرت سیدالشهداء

اباعبدالله‌الحسین‌علیه‌السلام

در حسینیه مرحوم آقاسیدهاشم دردهه عاشورا همه‌روزه صبح و شب منعقد است.

آ_۱۶۶۰

بانو پروین امیرخلیلی

درگذشت ناگهانی پدر ارجمندتان تیمسار ایروانی راتسلیت عرض نموده خودرا دراین ماتم بزرك‌شریك میدانیم.

فریدون داراب‌نیا ـ داریوش داراب‌نیا

آ_۱۶۷۲

پسرعم گرامی وارجمندم سرکار سرگرد علیمحمد سوادکوهی

فوت شادروان پدر بزرگوارتان (عموی عزیزم) بی‌نهایت موجب تاسف وتاثر گردید بااینکه خودم کمتراز جنابعالی ماتم‌زده نیستم عرض تسلیتم را بپذیرید.

آ_۱۰۲۹

سرهنك خدایار امیرسوادکوهی

سرکار سرهنك سیاحتگر

افسران دانشجوی کلاس «د» دانشکده فرماندهی وستاد مصیبت وارده را تسلیت میگویند.

آ_۱۴۸۸ **سرهنك‌شاملو**

دوست عزیز آقای غلامرضا نیکنام

مصیبت وارده را بجنابعالی و خانواده تسلیت داده خودرا در غم شما شریك میدانیم

حسن منصوری ، سروان سیدجوادی ، عباس منصوری ، پرویز پاکدل ، اسمعیل بنی‌صدر ، محمود هندی ، عباس تهرانی

آ_۹۹۹

جناب آقای کاظم دبیر رحمانی وبانو

مرك جانگداز شادروان جوان ناکام فرید رابه شما تسلیت عرض بقای عمر شمارا خواهانم.

نوشهر ـ علی‌اصغر شفیعیان وبانو

آ_۱۵۸۶

اطلاعات ۱۳۰۴

پنجشنبه
● چهارم آوریل ۱۹۶۸
● پنجم محرم ۱۳۸۸
● شماره ۱۲۵۵۱
● سال چهل ودوم

مسابقات فوتبال قهرمانی آسیا

بعداز ظهر دیروزسرهنك مکری رئیس جدیدفدراسیون‌فوتبال کشور در مصاحبه مطبوعاتی برنامه کار فدراسیون و اعضای هیئت های مختلفی را که کار ورزش فوتبال‌را عهده‌دار خواهند بود معرفی و در اطراف فوتبال‌غیرآماتوری ،مسابقات قهرمانی آسیاو مسابقات قهرمانی ایران‌با خبرنگاران جراید گفتگو کرد .

مشاورین فدراسیون فوتبال عبارتنداز آقایان علی عبده فتح‌الله امیراعلائی ـاحمد ادبخواه ،اعضاء افتخاری آقایان حسن کاشانچی‌ـ مهندس اصغر پیروی ـ مهندس خسروجبرانی اعضاء هیئت رئیسه. آقایان دکتر مسعود برومند نایب رئیس ـقربانعلی تاری‌دبیر ،سرهنك غفاری خزانه‌دار ، داودنصیری‌رئیس کمیته‌فنی، ضمنا سروان اسداللهی رئیس هیئت تهران وسروان محمود بیاتی بعنوان مربی تیم ملی‌فوتبال ایران انتخاب شده‌اند .

*** تیم ملی**

برای انتخاب‌تیم ملی۴۸ بازیکن ازتیمهای مختلف دعوت شده‌اند که ازاین جمع ۲۲نفر برای بازیهای قهرمانی آسیا که‌از تاریخ۵شنبه۲۰ اردیبهشت در تهران انجام خواهد شد برگزیده میشوند ،در این‌دوره مسابقات تیمهای برمه ـ اسرائیل‌ـ هنك کنك ـچین و ایران حضور خواهند داشت .

کمیته انتخاباتی تیم ملی ایران عبارتند از مسعود برومند ـ داود نصیری وسروان محمود بیاتی

● داوران بین‌المللی

برای انجام‌بازیهای‌قهرمانی آسیا ۵داور بین‌المللی از کشور های سیلان‌ـ هندوستان و پاکستان‌دعوت شده است تابرای انجام بازیها به تهران عزیمت نمایند .

همچنین از «سراستانلی‌رس» رئیس فدراسیون بین‌المللی فوتبال نیز برای مشاهده‌این مسابقات‌رسما از طرف فدراسیون فوتبال ایران دعوت بعمل آمده است .

تیمهای شرکت کننده از تاریخ ۱۶ اردیبهشت واردتهران خواهند شد، روز۱۹ اردیبهشت کلیه‌بازی‌ـ کنان تیمها به حضور والاحضرت شاهپور غلامرضاریاست عالیه کمیته ملی‌المپیك ایران معرفی میشوندو بعداز نثار تاج گل درآرامگاه‌رضا شاه کبیر ، مسابقات از بعداز ظهر جمعه ۲۰ اردیبهشت در استادیوم امجدیه آغاز میگردد .

در اولین دیدار تیمهای هنك کنك‌ـ ایران روبروی یکدیگر قرار می‌ـ گیرند . بازیهای بعد به‌ترتیب به این شرح می‌باشد .

شنبه ۲۱ اردیبهشت برمه ـچین یکشنبه ۲۲ اردیبهشت اسرائیل‌ـ هنك کنك ـ۲۳ اردیبهشت چین ـ ایران ۲۴اردیبهشت‌برمه‌ـاسرائیل‌ـ ۲۵ اردیبهشت چین هنك کنك ،۲۶ اردیبهشت برمه ـایران ، ۲۷ اردیبهشت اسرائیل ـ چین ، ۲۸ اردیبهشت برمه ـ هنك کنك ،۲۹ اردیبهشت اسرائیل ـ ایران ، و مراسم اختتام بازیها .

رئیس فدراسیون فوتبال همچنین درباره فوتبال غیرآماتوری اظهار داشت ورزش فوتبال ازجمله ورزش هائی است که مورد توجه خاص شاهنشاه آریامهر می‌باشد ، در شرفیابی اخیررئیس سازمان تربیت بدنی شاهنشاه آریامهر بمنظورحفظ منافع تیمهای فوتبال سراسر کشور امرو مقرر فرموده‌اند ، که بادعوت ازیك کار شناس خارجی نسبت‌به تدوین اساسنامه جدیدی برای فوتبال غیرآماتوری که بااساسنامه های موجود و متداول دنیا برابری کند وباشرایط زمانی کشور ایران نیز تطبیق نمایداقدام گرددهمچنین شاهنشاه نسبت به‌استدعای آقای علی‌عبده درمورد تشکیل سندیکای ورزش‌غیرآماتوری‌بذل‌عنایت‌فرموده واوامر لازم صادر فرموده‌اند در این مصاحبه درباره کار فدراسیون هاو دفتر مشترك صحبت شدورئیس فدراسیون فوتبال اطلاع‌داد سه فدراسیون فوتبال ـکشتی و وزنه برداری اجازه دارند تا تکمیل دفتر مشترك کارهای مربوطه را مستقیما انجام دهند .

معادن مس کرمان

بوسیله شرکت‌های ایرانی و انگلیسی استخراج میشود.

رادیو لندن‌دیشب‌در بخش‌فارسی گفت : روزنامه «تایمز مالی» در شماره‌امروزخود درباره‌معادن‌جدید‌ـ الاکتشاف مس درنزدیکی کرمان و چگونگی بهره برداری از آن مینویسد در یك مساحت دو هزارو هشتصد متری از کوه های نزدیك کرمان ذخایری از مس نهفته است که پیش‌بینی میشود۲۵ میلیون‌لیره (قریب ۴۵۰ میلیون تومان) هزینه استخراج آن خواهد شد .

● بهره‌برداری

برای‌استخراج‌این معادن‌شرکت های انگلیسی بایك شرکت ایرانی شریك هستند اگر همه اوضاع بروفق مراد پیش رود این ذخایر مس تا شش سال دیگر برای‌بهره‌ـ برداری آماده خواهد بود . شرکاء امیدوارند که ذخایر معادن مزبور لااقل صد میلیون تن سنك معدن باشد . همین شرکاء امیدوارند که دولت همکاری لازم را بعمل خواهد آورد این همکاری عبارت است از تسهیل کارشرکت‌عامل که‌تاکنون وجود داشته است .

روزنامه مزبور در پایان اظهار نظر میکند که دولت ایران‌حقیقتا مایل است که ازمنابع کشوربهره برداری هرچه کامل تر بعمل آید.

کارخانجات ایران‌ناسیونال

مورد بازدید کاسیکین قرار گرفت

ساعت ده‌وپنجاه دقیقه بامداد امروز نخست‌وزیر شوروی و همراهان از کارخانجات صنعتی ایران‌ناسیونال واقع در جاده کرج بازدید کردند دراین بازدید گروه زیادی ازرجال وشخصیتهای مملکتی‌حضورداشتند هنگام ورود نخست‌وزیر شوروی‌به کارخانه آقای خیامی خیرمقدم گفت واز اینکه نخست‌وزیر اتحاد جماهیر شوروی ازیك واحدصنعتی عظیم کشور ایران دیدن میکند، ابراز خوشوقتی کرد . سپس‌نخست وزیر شوروی و همراهان ازقسمت های مختلف کارخانجات صنعتی ایران‌ناسیونال بازدید بعمل‌آوردند این واحد صنعتی بزرك که‌ازپدیده های انقلاب سفیدشاه ومردم‌است مورد توجه میهمان عالیقدر دولت ایران قرار گرفت و درهرقسمت‌از طرف آقای احمد خیامی ومسئولین مربوط توضیحات لازم به‌اطلاع رسید .

انتخابات نظام‌پزشکی

دانشکده‌دندان پزشکی سندیکای‌دندانپزشکان ودندان‌پزشکان آزاد بدینوسیله سه نفر کاندیدای خودرا جهت انتخابات هیئت مدیره نظام پزشکی معرفی نموده و امیدوار است با توجه‌به‌سوابق فعالیت های صنفی واجتماعی درخشانی که افراد داشته اند از اکثریت آراء همکاران‌ارجمند برخوردار گردند .

دکترجعفرقدسی‌ـ دکتر مهدی میزانی‌ـ دکتر حسن دستوری

آ‌ـ۱۰۱۳

اکنون که انتخابات نظام‌پزشکی در شرف انجام‌است کانون پزشکان شرکت ملی نفت کاندیداهای خود را که عبارتند از : **۱ـ جناب آقای دکتر منوچهر اقبال ۲ـ آقای دکتر مسعود روحانی** بدینوسیله معرفی مینمایند

آ‌ـ۱۵۹۸

آگهی انتخابات هیئت مدیره جامعه داروسازان ایران

پیرو ماده ۲ ازبند دوم (فصل سوم) اساسنامه جامعه‌داروسازان ایران ـ مجمع‌عمومی جامعه داروسازان ایران در روز جمعه ۳۰ فروردین‌ماه ۴۷ ساعت سه بعداز ظهر درخیابان بلوار (الیزابت، دوم) جنب سینما بلوار سالن‌ستاره بلوار تشکیل میشود

دستور جلسه :

۱ـگزارش هیئت مدیره ۲ـ گزارش‌مالی ۳ـ انتخاب هیئت مدیره جدید .

از کلیه همکاران داروساز تقاضا میشود بادردست داشتن کارت عضویت درساعت مقرر در جلسه حضور بهمرسانند .

هیئت مدیره جامعه داروسازان ایران

آ‌ـ۹۴۳

فیبر ایرانی

باآنکه محصول جدید اولین کارخانه فیبر سازی ایران(بابلسر) از حیث مرغوبیت قابل مقایسه با محصول سابق آن نیست وبا آنکه دراین موقع بر قیمت تخته سه لائی افزوده شده مع‌الوصف برای تشویق بیشتر مصرف کنندگان تخفیف کلی برای محصول جدید فیبر خود قائل شده یعنی هرورق بقواره بزرك سالم بابعاد ۱٫۶۶ × ۳٫۶۶ متر را بقیمت ۴۱۰ ریال در دسترس مصرف ـ کنندگان محترم قرارداده است .

از خریداران خواهشمند است به نشانی زیر :

خیابان روزولت ، مقابل دانشسرایعالی ، شرکت پخش‌تخته مراجعه فرمایند و هرگونه شکایتی هم داشته‌باشند میتوانند مستقیما با مدیر کارخانه بابلسر مکاتبه فرمایند .

۱ـ۴ آ‌ـ۷۳۱

تقدیم استورانامه سفیر مجارستان

شاهنشاه آریامهر پیش‌از ظهر امروز «ژوزف وارکنی» سفیرجدید مجارستان در دربار شاهنشاهی را بحضور پذیرفتند .

در این شرفیابی که به تشریفات خاص انجام گردید سفیر جدید مجارستان استوارنامه های خویش را بحضور همایونی تقدیم کرد .

هنگام تقدیم استوارنامه های سفیر مجارستان که درساعت ده و نیم بامداد امروز در کاخ نیاوران صورت گرفت آقایان علم وزیردربار ،اردشیرزاهدی وزیر امورخارجه ، هرمز قریب رئیس کل تشریفات شاهنشاهی و آجودان‌های لشکری و کشوری شاهنشاه‌افتخار حضور داشتند .

تلگرام تبریك شاهنشاه آریامهر

ازطرف شاهنشاه آریامهر بمناسبت سالروز جشن ملی مجارستان‌تلگرام تبریکی به عنوان حضرت «پال لوشوتزی» صدرهیئت رئیسه‌شورای عالی جمهوری ملی مجارستان بـه بوداپست‌مخابره شد .

متن‌تلگرام شاهنشاه آریامهر بدین شرح است .

حضرت پال‌لوشوتزی صدرهیئت رئیسه شورایعالی جمهوری ملی مجارستان ـبوداپست

به مناسبت سالروزجشن ملی مجارستان‌با کمال‌خوشوقتی‌تبریکات صمیمانه خود همراه با بهترین‌آرزو های خویش‌را برای سعادت‌شخص آن‌حضرت ونیکبختی‌روزافزون‌ملت مجارستان ابرازمیدارم .

محمدرضاپهلوی

اوتانت به ایران می‌آید

اوتانت‌دبیر کل‌سازمان ملل‌متحد روز ۲۲آوریل(دوم اردیبهشت)برای شرکت در کنفرانس حقوق بشربا هواپیما به تهران عزیمت میکند ، اوتانت‌روز۲۴آوریل (۴اردیبهشت) برای شرکت در اجلاسیه مجمع عمومی به نیویورك بازمیگردد .

سفیر عراق به‌بغدادرفت

دکتر محمد حسین آل‌یاسین سفیر عراق در تهران برای تقدیم گزارش حوزه ماموریت خویش رهسپار بغداد شد .

این نخستین سفر سفیر عراق به بغداد بعد از انتصاب وی‌درپست سفارت عراق در تهران است .

دکتر آل‌یاسین گزارشی از مذاکرات خویش با مقامات دولتی ایران پیرامون روابط‌ایران‌و عراق تقدیم پرزیدنت عارف خواهد کرد.

رخ‌بر افروخته می آمد ودرغوغابود
قصد دلسوخته‌ای داشت چنین‌پیدا بود .
غیر پیوسته در آن محفل وازرازو نیاز
درمیان من‌ودلدار حکایت ها بود

بزودی
جین فاندا
پیترمك اندی
درفیلم پاناویژن و رنگی

(La Curée)
جارت
فیلمی از روژه وادیم
جسارت در عشق
جسارت در هوس
جسارت در ارائه سکس
مطمئن باشید دیگر نه «وادیم» ونه‌سینماجرئت ساختن چنین‌فیلمی رانخواهند داشت.

آگهی استخدام

یك شرکت بزرك تولیدی جهت پست معاونت سازمان فروش احتیاج به شخصی بامشخصات ذیل دارد .

۱ـدارا بودن تحصیلات در حدود لیسانس و با تجربه کار در یك سازمان بزرك فروش و پخش .

۲ـداشتن‌امکان مسافرت های پی‌درپی به شهرستان های‌مختلف کشور .

۳ـداشتن انرژی و پشتکار و قدرت مدیریت ودادن تشکیلات

۴ـحداکثر سن ۳۵ سال

۵ـدارابودن ورقه‌پایان‌خدمت‌ویا معافیت دائم از خدمت وظیفه

بشخصی که استخدام میشود حقوق و مزایای مکفی پرداخت خواهدشد تقاضای خودرا باذکر سوابق کار و تحصیلات بصندوق پستی شماره ۳۰۰۹ تهران ارسال فرمائید از کسانی که واجدشرایط تشخیص داده شوند جهت مصاحبه دعوت بعمل خواهدآمد .

۱ـ۲ آ‌ـ۱۲۴۰

اطلاعیه سینما پارامونت

روزشنبه ساعت ۹٫۱۵ بعد از ظهر فیلم
FAR FROM THE MADDING CROWD
دوراز اجتماع خشمگین« بطریقه ۷۰ میلیمتری با صدای استریوفونیك ۶باندی درسینما پارامونت بزبان انگلیسی نمایش داده میشود .

اطباء محترم تهران

آقای دکتر حسن‌هاشمیان که کاندیدای انتخابات‌نظام پزشکی میباشند روز جمعه ۱۶ر۱ر۴۷ازمسافرت‌انگلستان مراجعت‌مینماید ۱ـ۱۵۷۰

۳۰ درصد تخفیف

لباسهای زنانه پیرایش با ۳۰ درصد تخفیف

مغازه‌پیرایش‌ـلاله‌زار

۱ـ۲ آ‌ـ۱۶۱۲

HAWI LUX
هاویلوکس
معتبرترین نام در صنعت رنگسازی

پونتیاك ۱۹۶۸

اتومبیلی محتشم برای سلیقه هائی دیگر

ساخته‌ای برجسته از کمپانی جنرال موتورز ممالك متحده امریکا

برای ملاحظه این اتومبیل می‌توانید بقسمت فروش و سرویس شرکت‌سهامی ایران جمس (جاده قدیم شمیران بین ایستگاه چاله هرز وقلهك روبروی پمپ بنزین تلفن ۷۷۲۸۶۶ مراجعه فرمائید ویا به نمایندگان‌معتبر فروش‌اتومبیل این شرکت درتهران وشهرستانها مراجعه نمائید .

اداره مرکزی‌ـ شرکت سهامی‌ایران جمس خیابان قزوین جنب پمپ بنزین

تلفن ۵ر۹۰۳۶۱ آ‌ـ۱۵۱۴

از فروشگاههای تهران
برف مجانی
دریافت کنید
در مقابل یک پشت قوطی بزرگ یک قوطی ۵۰ گرمی برف مجانی
در مقابل دو پشت قوطی متوسط یک قوطی ۵۰ گرمی برف مجانی
در مقابل هشت پشت قوطی کوچک یک قوطی ۵۰ گرمی برف مجانی
از فروشگاههای تهران دریافت کنید

میلیونها جایزهٔ بزرگ و کوچک داخل قوطیهای برف همچنان ادامه دارد