

號六十第 度年八和昭

報

會

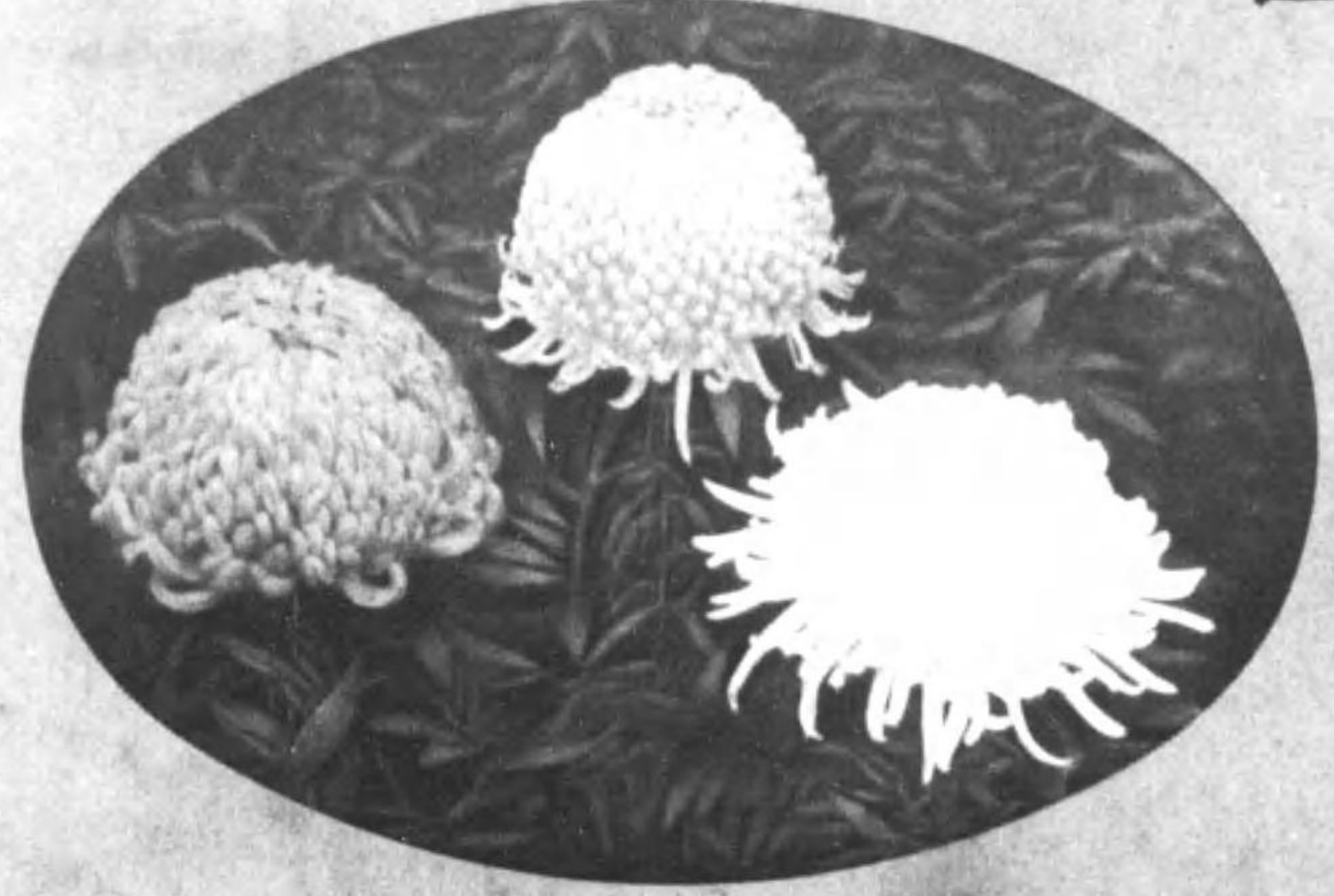

會 秋 干

特267-109



0 1 2 3 4 5 6 7 8 9 10 1 2 3 4 5

始



特267  
109

# 目次

## 報告欄

- 第十六回會務報告……………一
- 昭和七年度收支決算報告……………三
- 昭和八年度寄附金品報告……………三
- 菊苗寄贈者芳名……………三
- 創立十五周年記念事業費寄附金報告(追加)……………三
- 品評會成績報告……………四
- 盆養一本仕立……………四
- 盆養二本仕立……………四
- 切花第一回……………五
- 切花第二回……………六
- 切花第三回……………七
- 明治神宮奉納花報告……………八

## 研究欄

- 大菊の栽培要領……………一〇
- 大菊實生の要領……………一五
- 菊の栽培に用ふる薬剤に就て……………一六

## 温交欄

- 作菊寸言……………(柳川彦太郎)……………二〇
- 賞菊雜詠……………(石井忠利)……………二二
- 戯作菊五題……………(春 池)……………二二
- 菊好きの辨……………(笠利清吉)……………二二

## 公告欄

- 奨勵賞豫告……………三三



支部報告欄

◎大井支部……………二四  
 ◎小金井支部……………二六  
 ◎横濱支部……………二八  
 ◎鎌倉支部……………三一  
 ◎藤澤支部……………三三  
 ◎横須賀支部……………三四  
 ◎國府津支部……………三五  
 ◎柏支部……………三六  
 ◎取手支部……………三八  
 ◎宇都宮支部……………三九  
 ◎大田原支部……………四一  
 ◎新發田支部……………四二  
 ◎名古屋支部……………四三  
 ◎高知支部……………四四  
 ◎佐賀支部……………四六  
 ◎八王子支部……………四六  
 ◎雪ヶ谷支部……………四八  
 ◎前橋支部……………五〇  
 ◎安佐支部……………五一  
 ◎水戸支部……………五二  
 ◎鹿沼支部……………五三  
 ◎笠間支部……………五三  
 ◎古河支部……………五三

附 錄 會 則 及 名 簿

◎會 則……………一  
 ◎審 查 細 則……………二  
 ◎支 部 設 立 規 約……………二  
 ◎役 員……………三  
 ◎地 方 支 部……………四  
 ◎會 員……………五

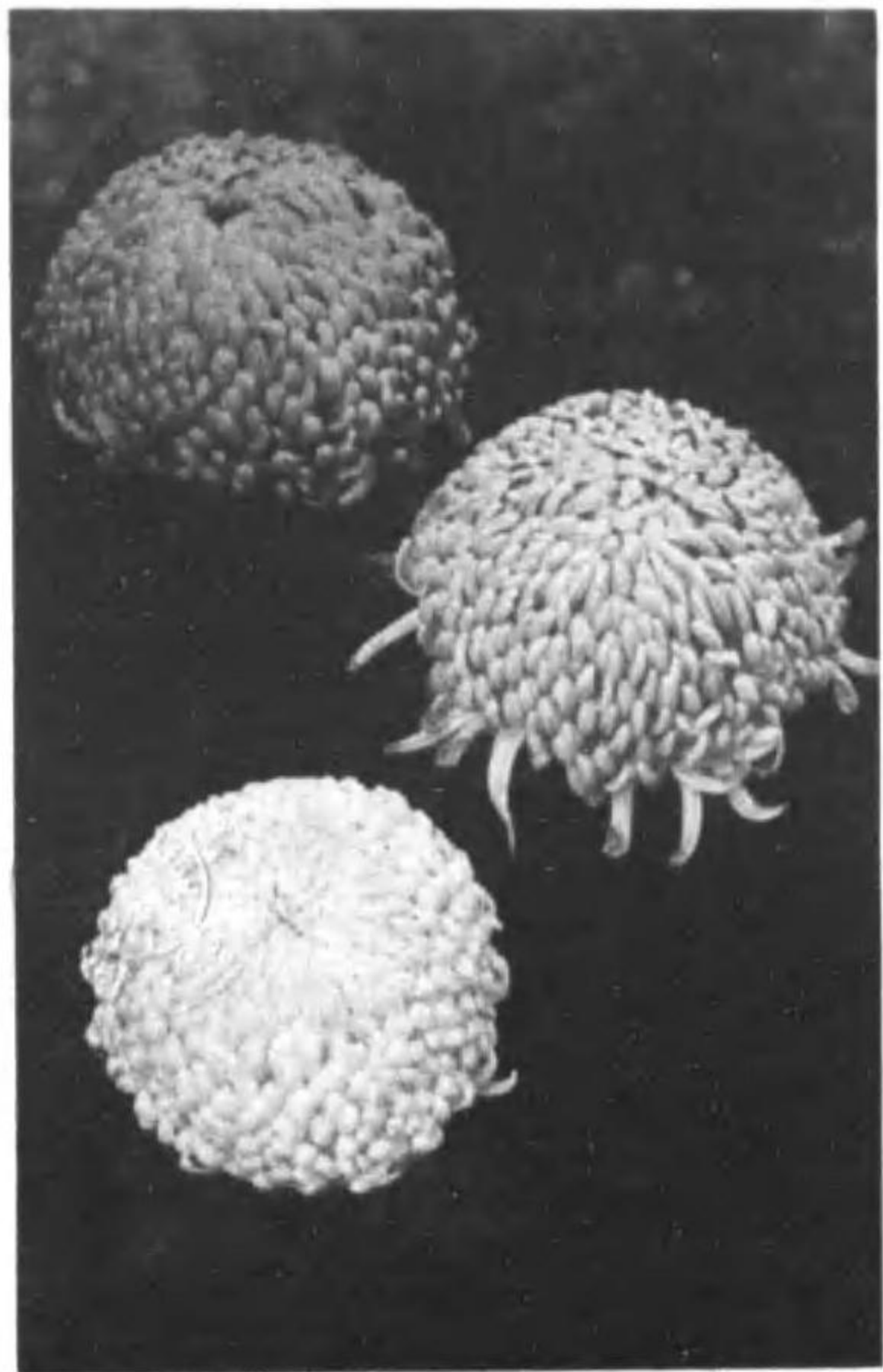

(白)月壇仙 (紫)代千八大 (黄)里金黃

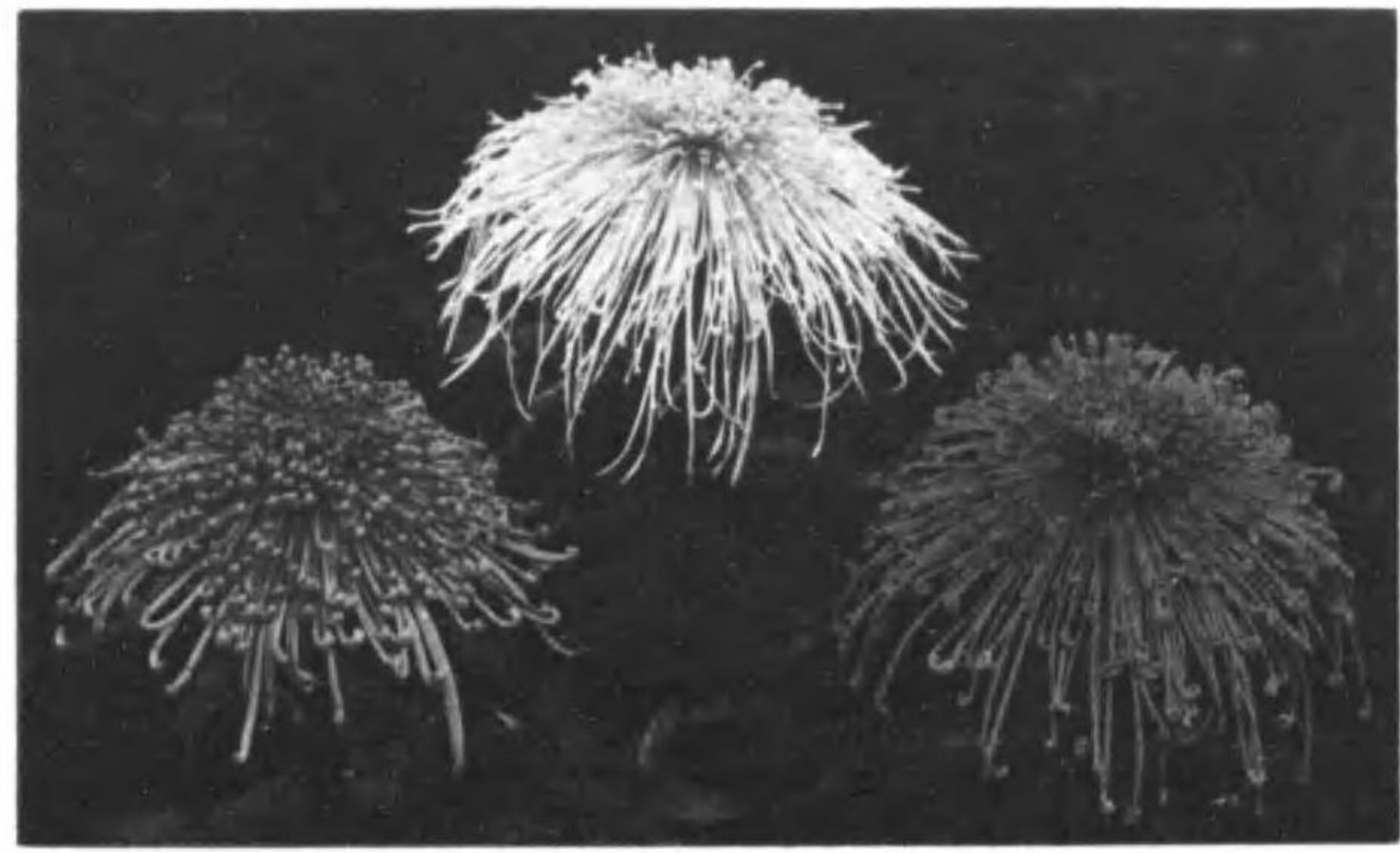

(黄)輝雄英 (白)舞神三 (紫)戸岩の天

（日三月一十） 花 技 競 別 特 回 一 第 花 切 谷 比 日

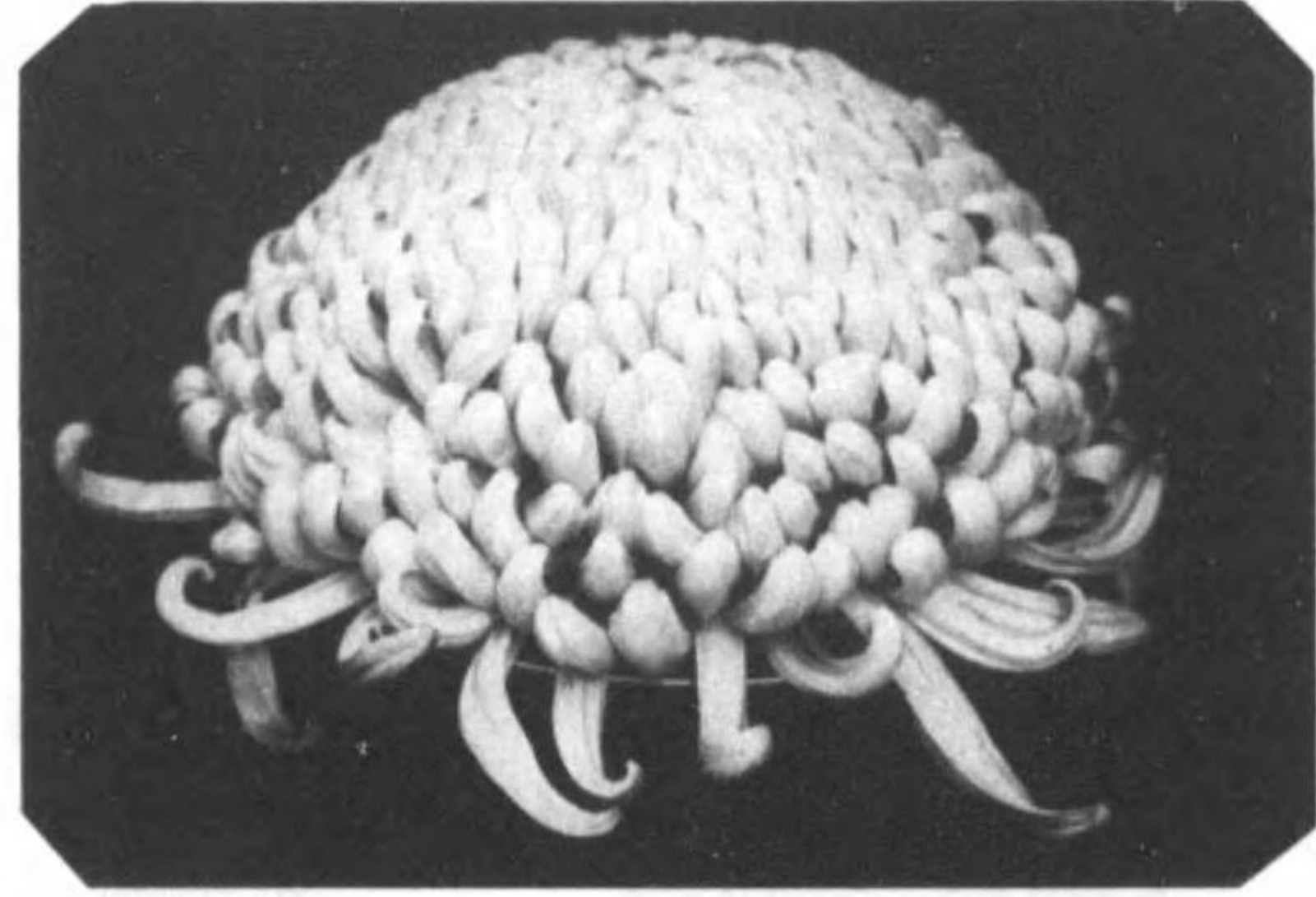

天  
位

月  
日  
秋  
次  
郎

東  
藤  
譽

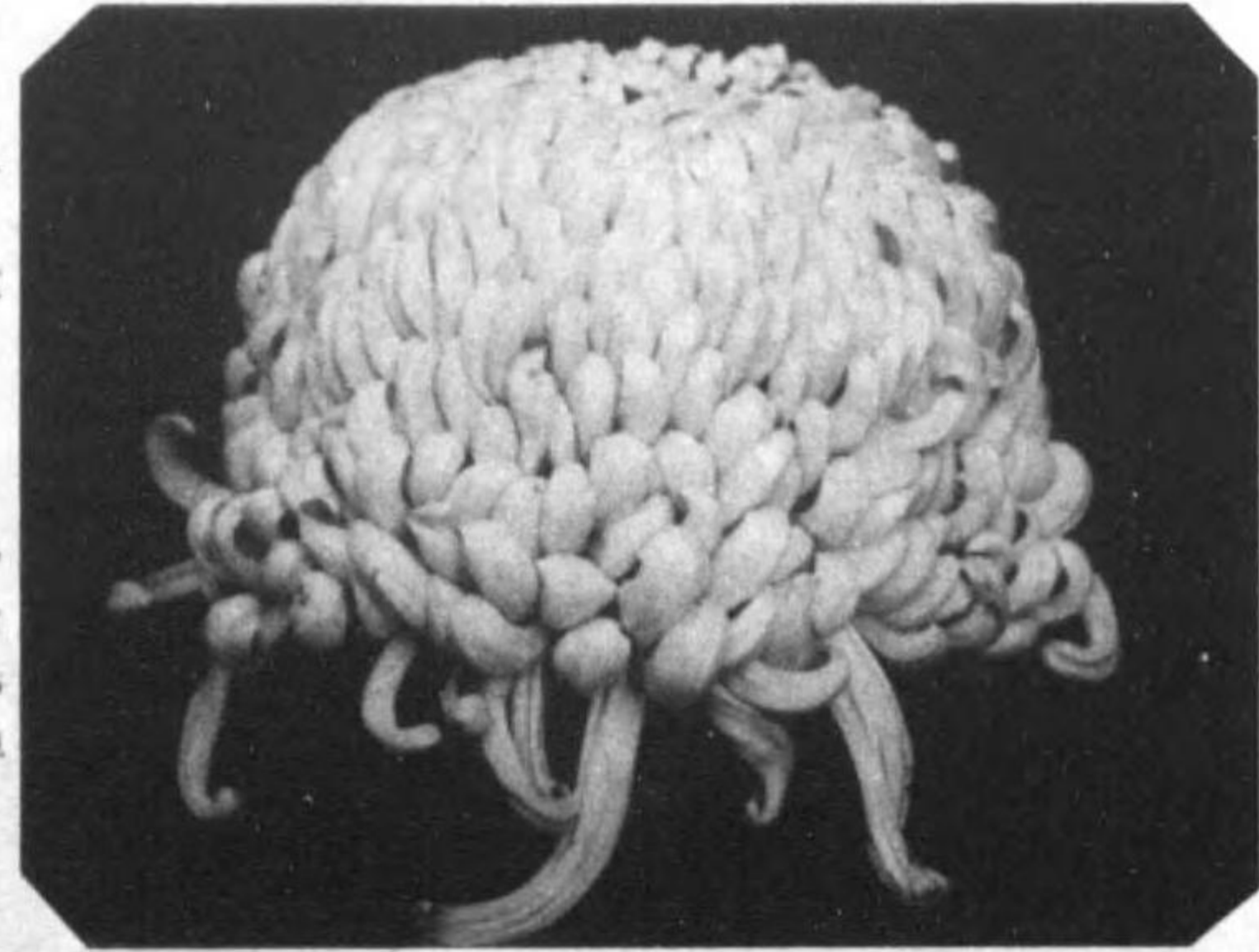

人  
位

中  
村  
昭  
純

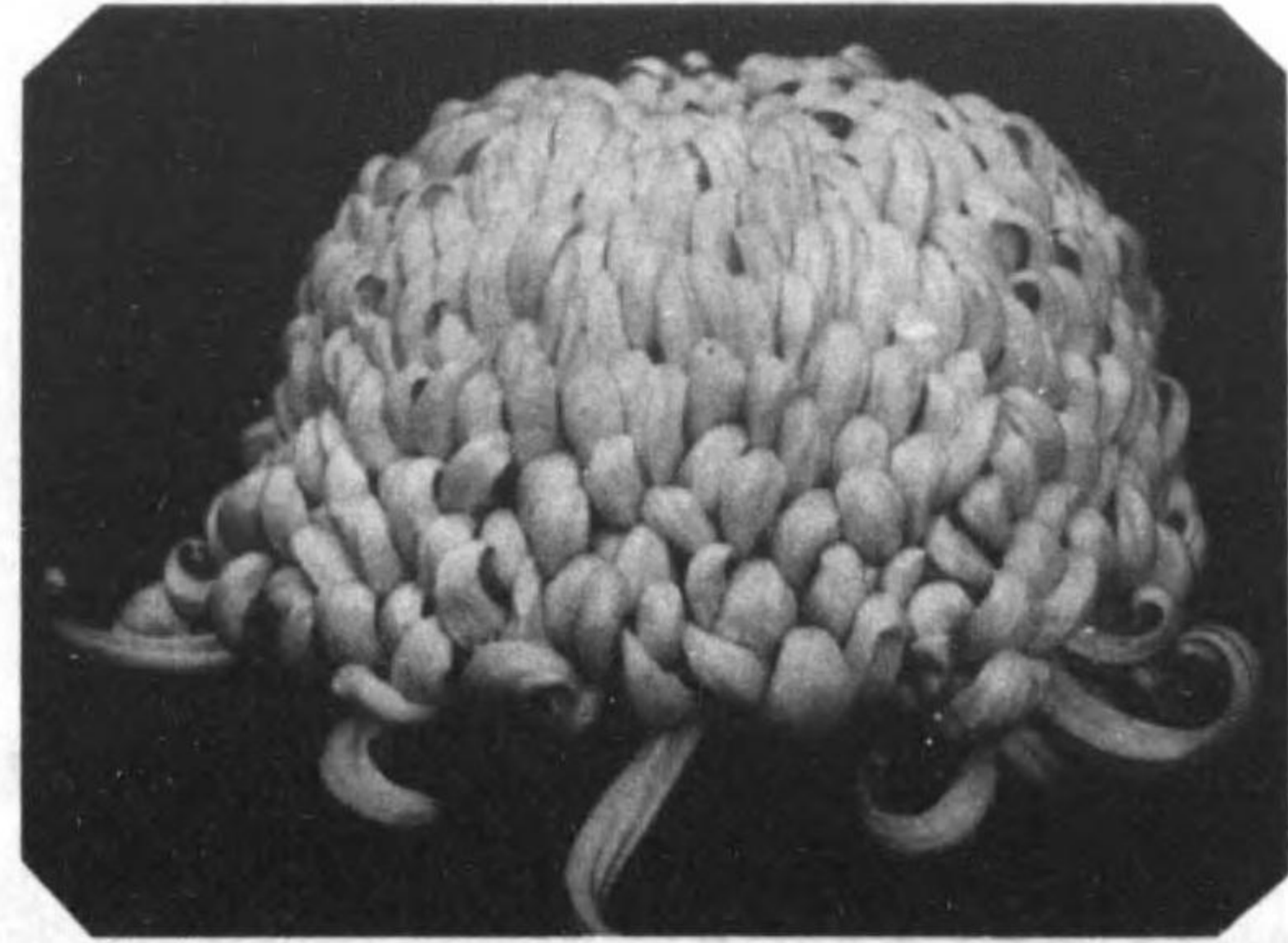

地  
位

尾  
山  
祐  
秀

(日二十月一十) 花技競別特回二第花切谷比日

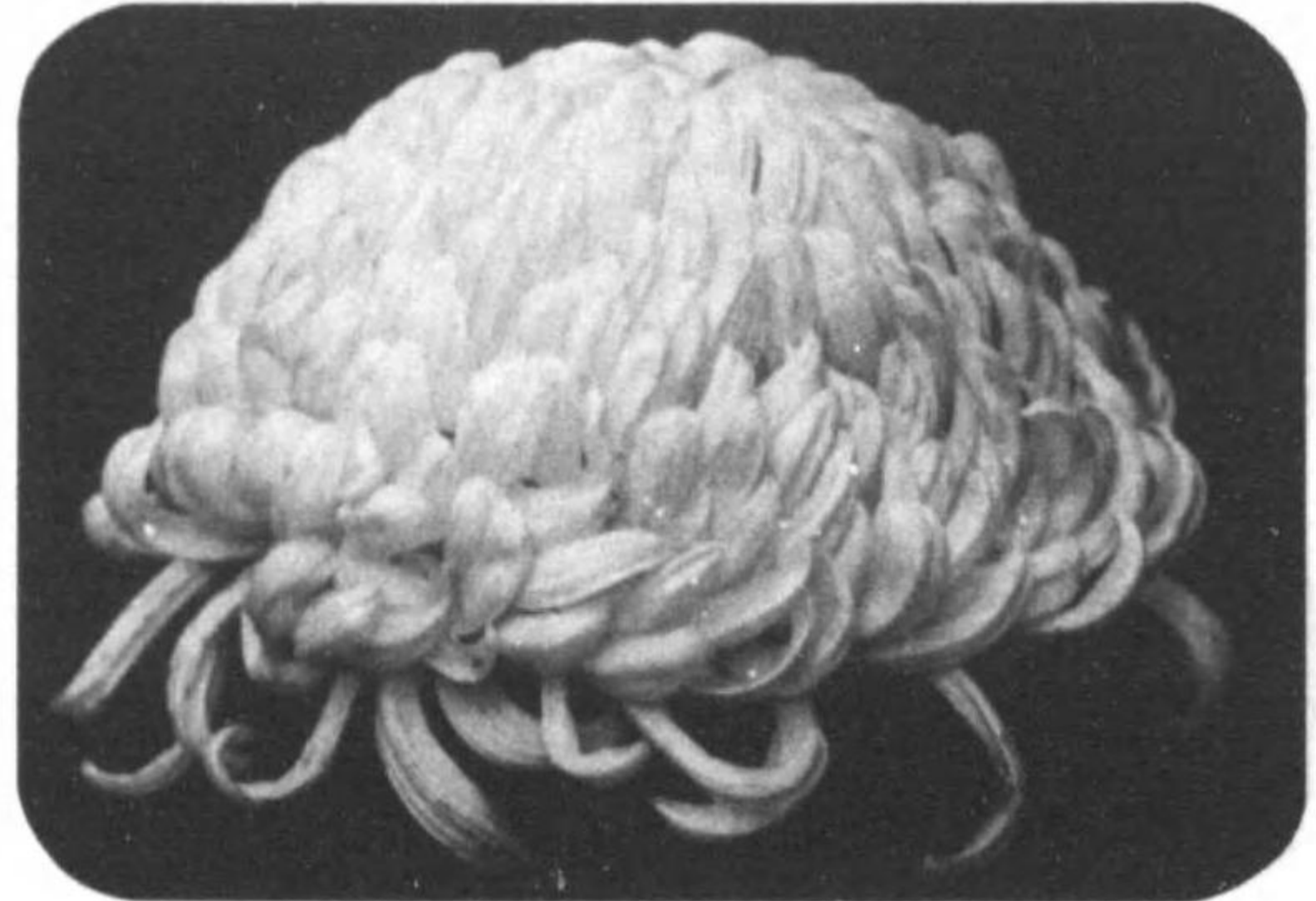

天位  
安西春一郎

窓の  
綴

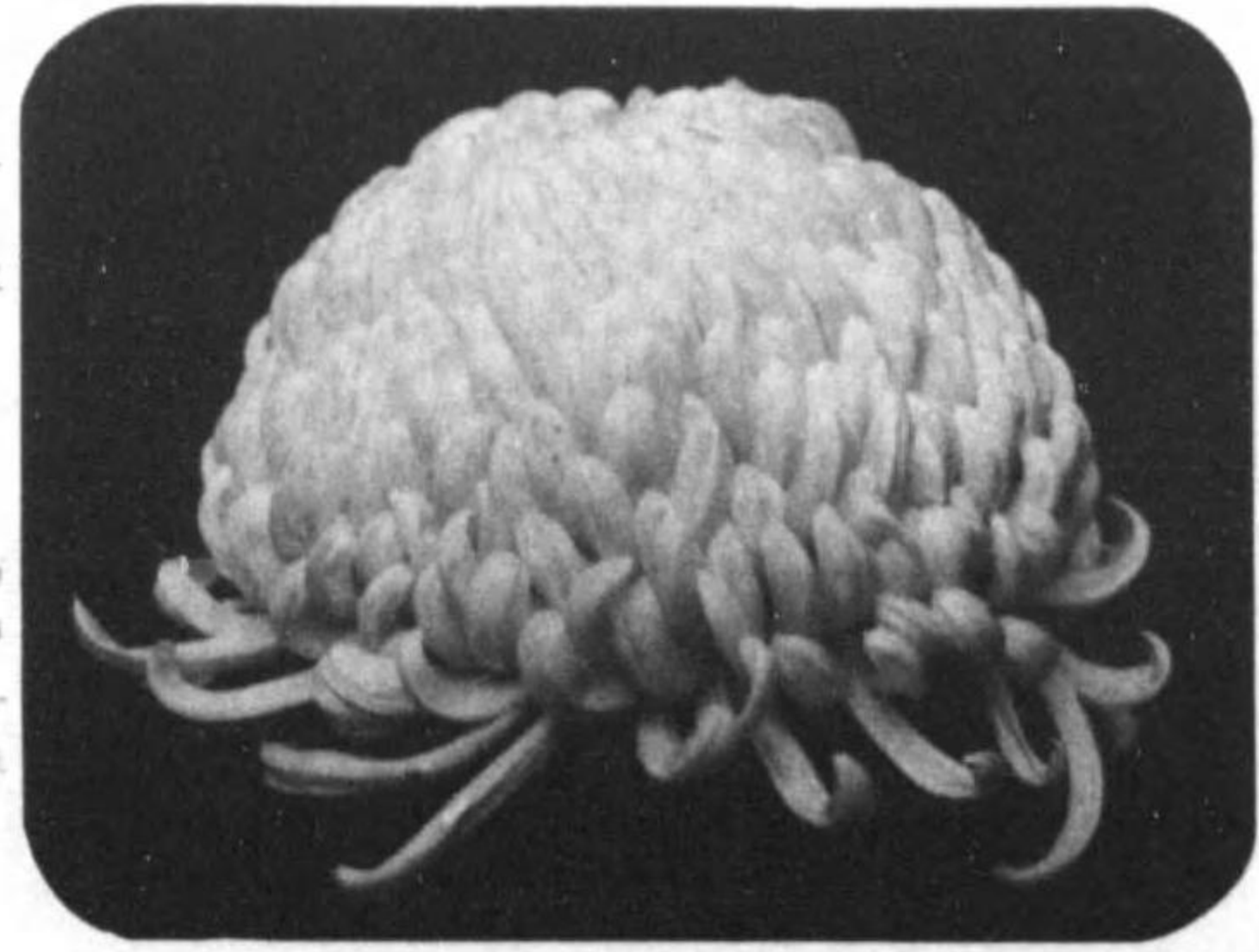

入位  
石井一雄

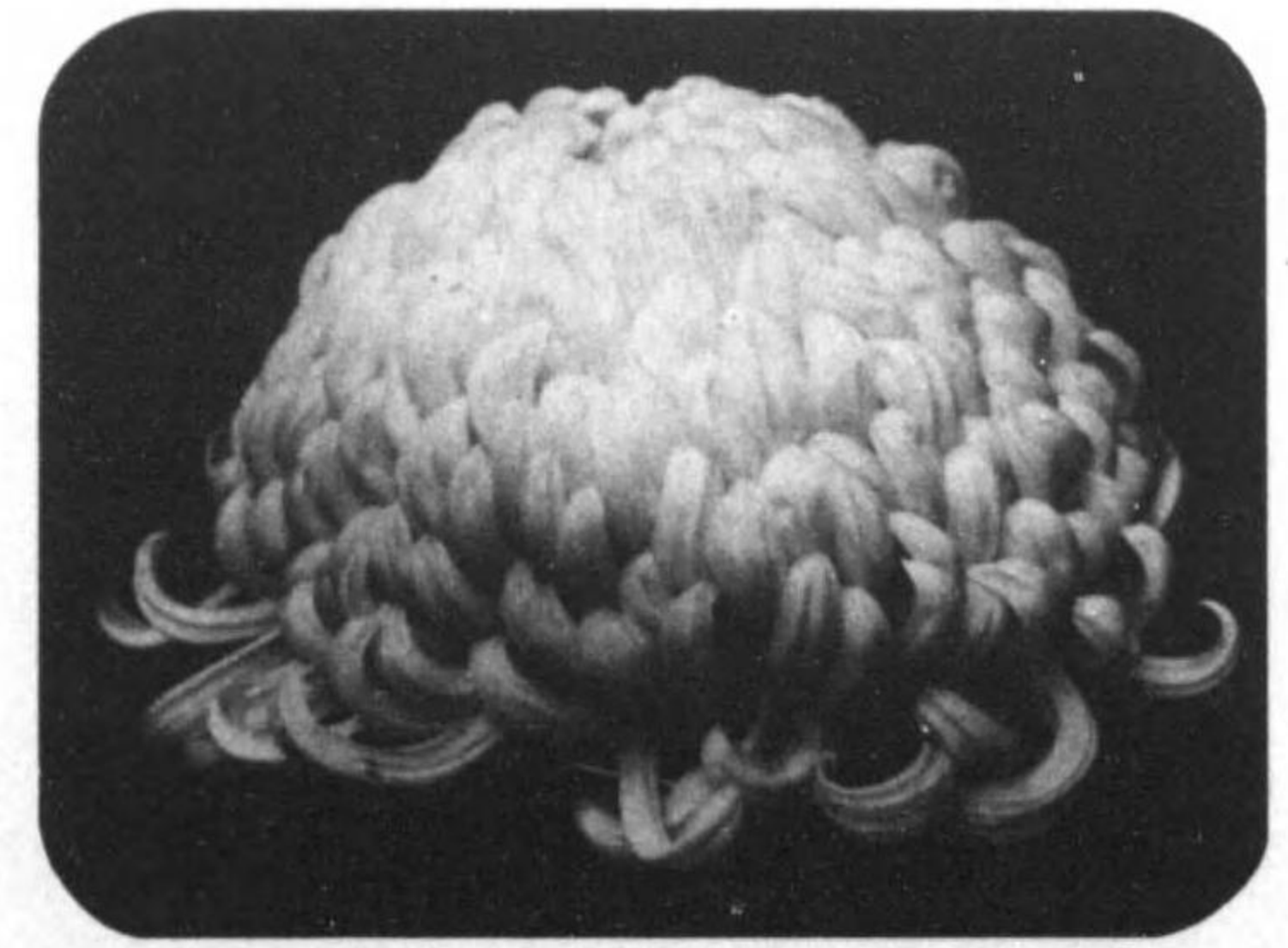

地位  
飯村誠

（日九十月一十） 花枝競別特回 三第花切谷比日

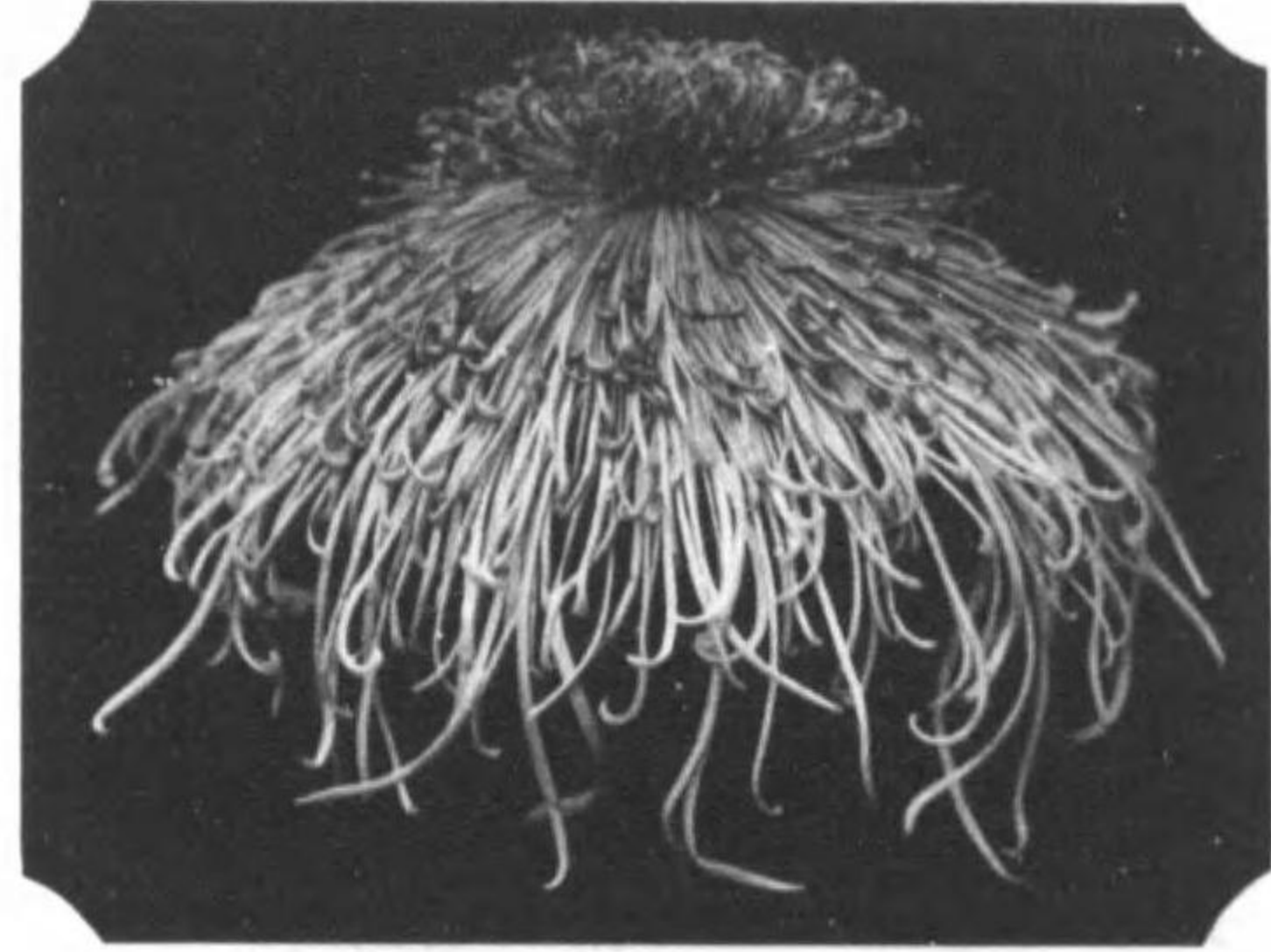

天  
位

村  
田  
三  
三

春  
告  
鳥

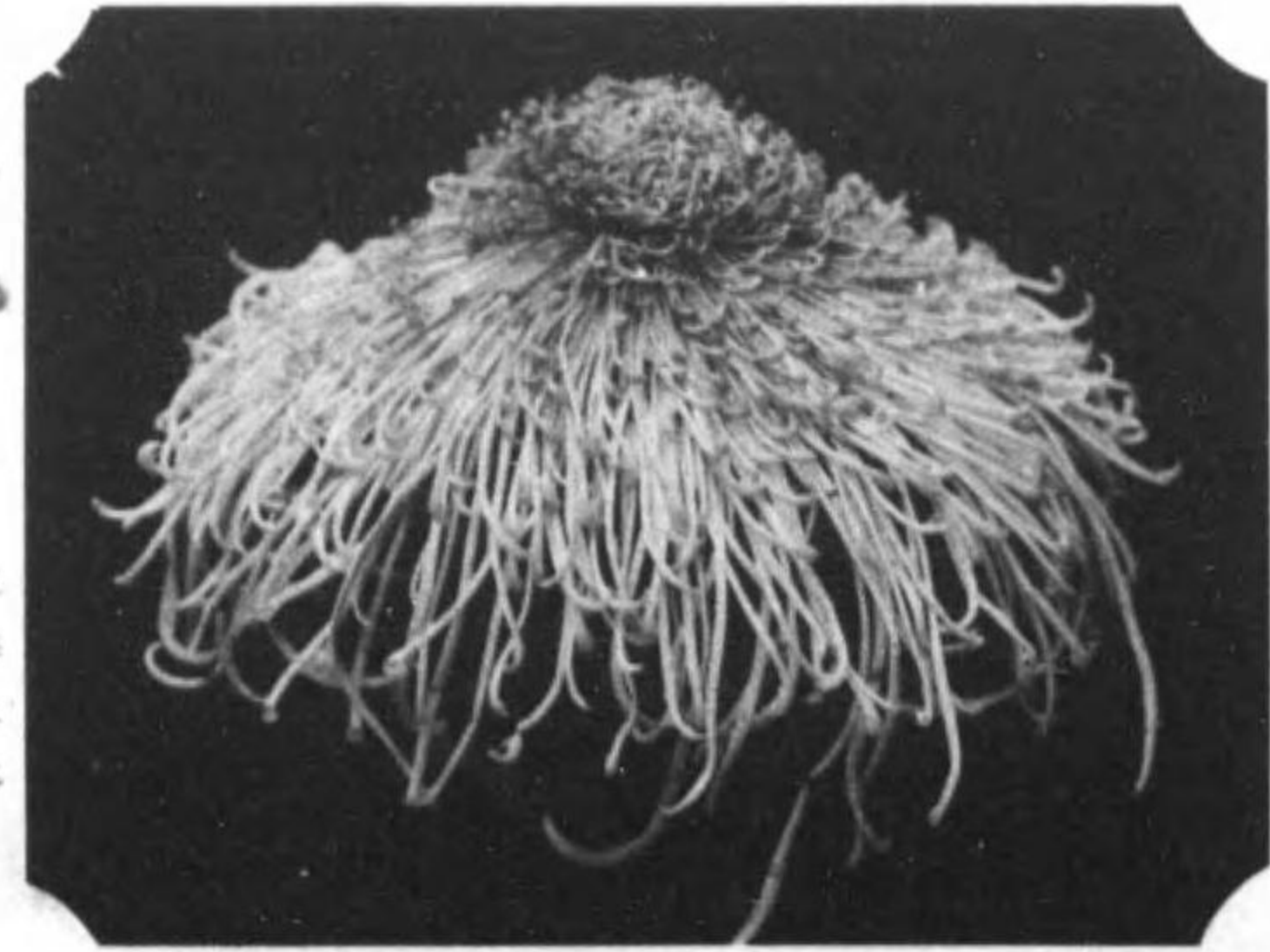

人  
倫

東  
海  
三  
郎



地  
位

西  
川  
郡  
留

生實花新 會大花菊谷比日



古久村中 (厚白) 銘 無 同二第 一ノ等優部一第



水正井今 (厚白) 銘 無 同二第 一ノ等優部一第



池田井深 (厚紫) 銘 萬秋千 同二第 一ノ等優部一第



古久村中 (厚白) 銘 無 同二第 一ノ等優部一第



子咲金 (細白) 銘 無 同二第 一ノ等優部一第



古久村中 (細紫) 銘 無 同二第 一ノ等優部一第



廣芳田中 (厚白) 宿の露 同二第 一ノ等優部一第

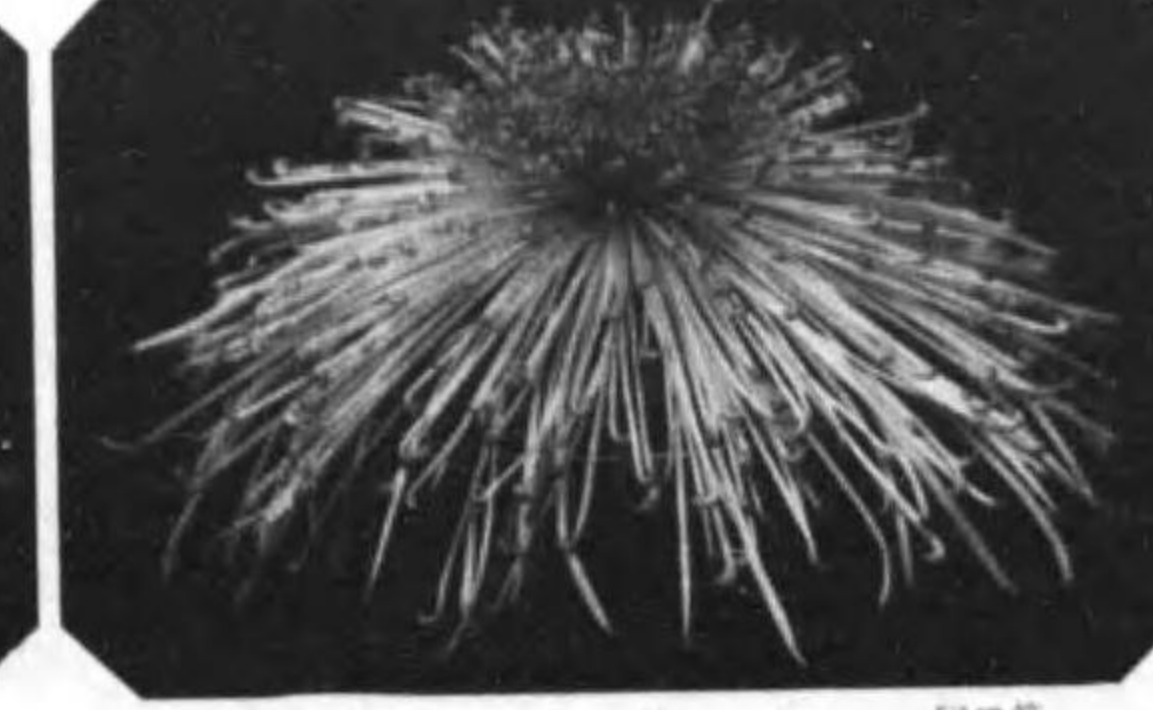

吉雄原中 (細白) 銘 無 同二第 一ノ等優部一第



古久村中 (厚紅) 銘 無 同二第 一ノ等優部一第

花 考 參 會 大 花 菊 谷 比 日

都  
の  
雪  
厚  
白  
深  
井  
信  
雄

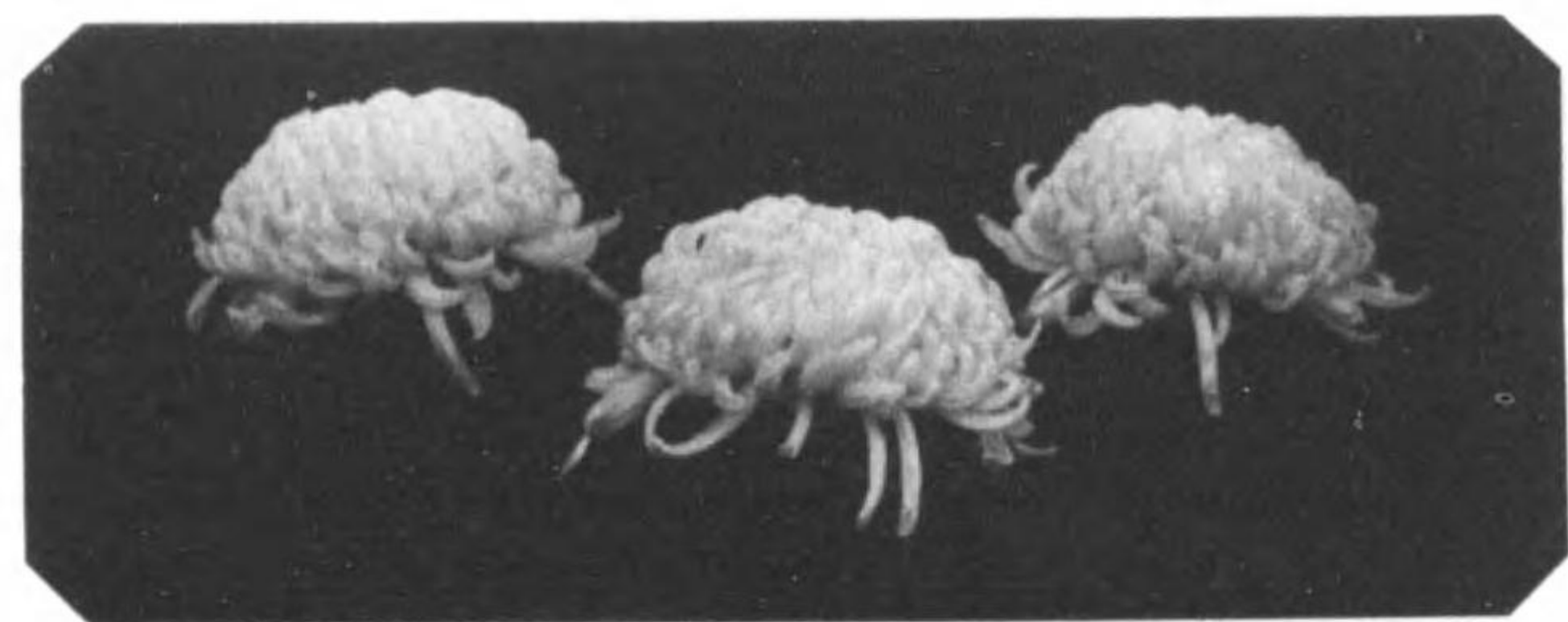

嵐  
の  
音  
厚  
白  
毛  
根  
川  
信  
之  
助

四  
季  
緑  
新  
進  
柳  
川  
茂  
三  
郎

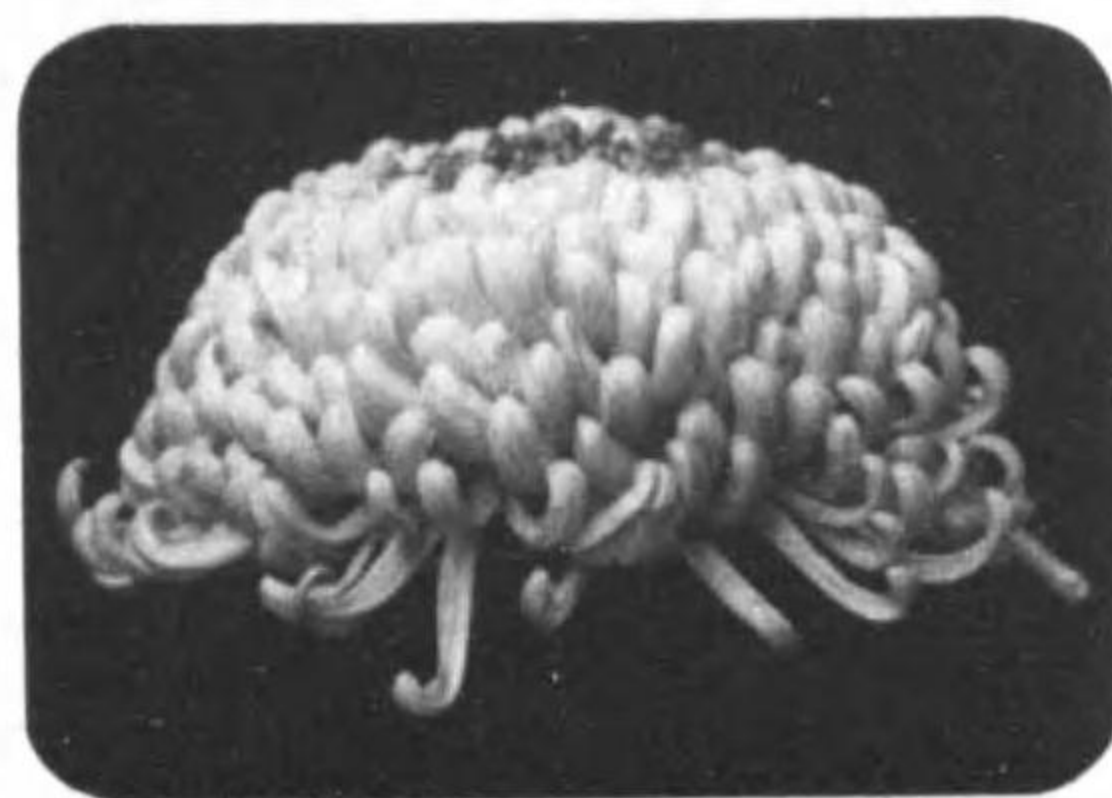
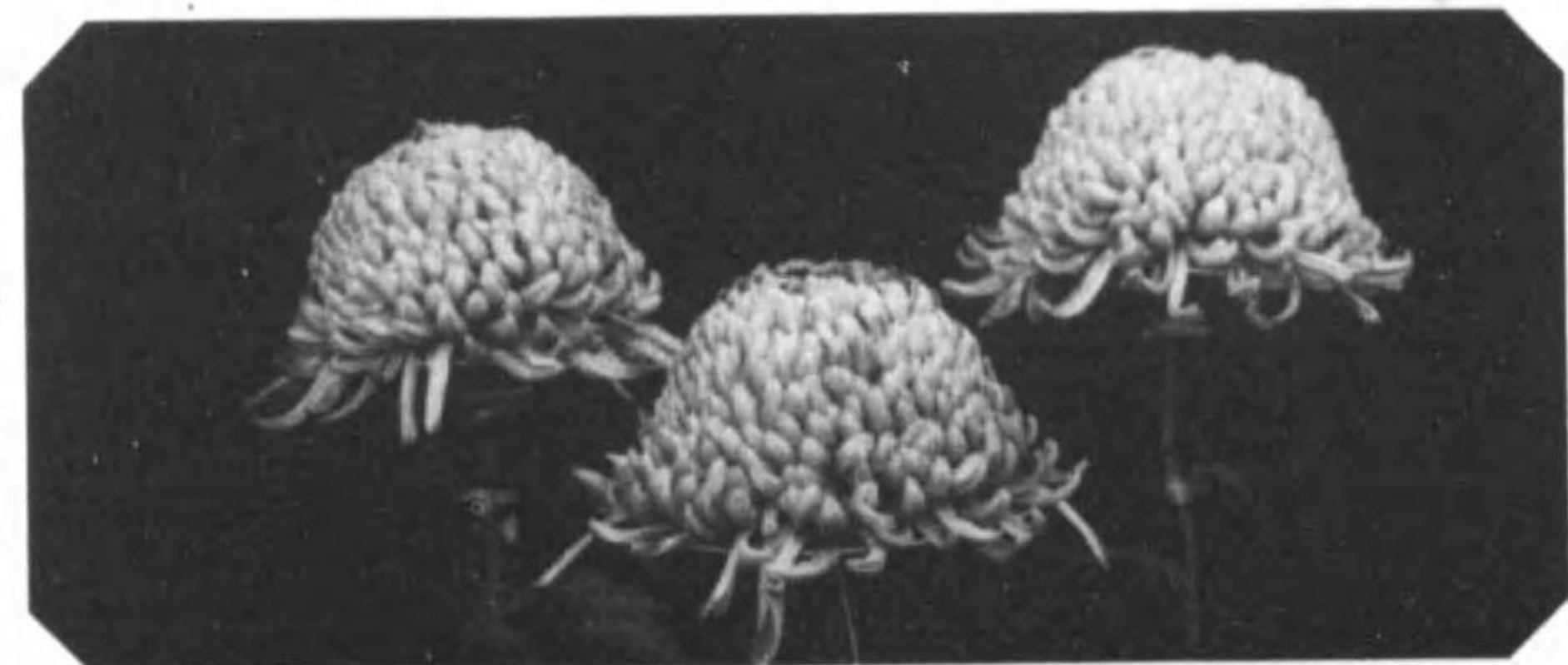

芦  
生  
の  
夢  
新  
進  
深  
井  
信  
雄

高  
砂  
厚  
白  
毛  
根  
川  
新  
水

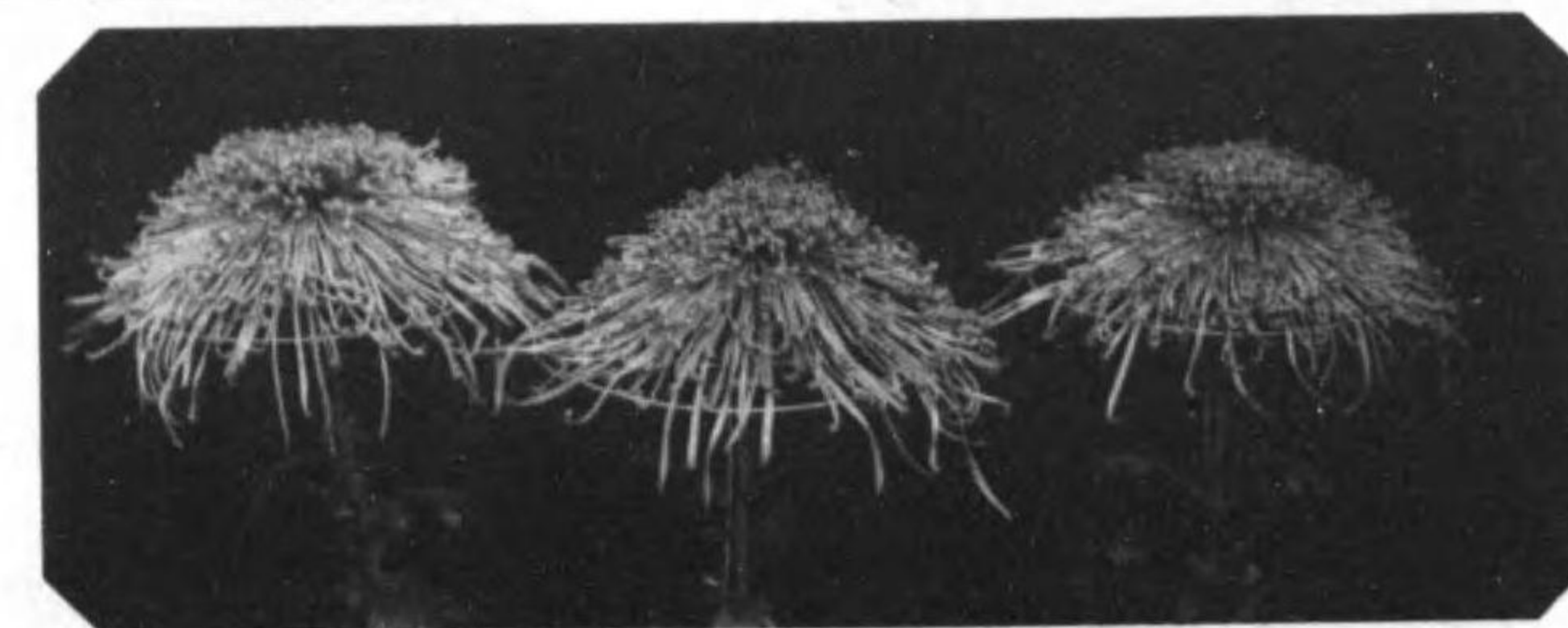
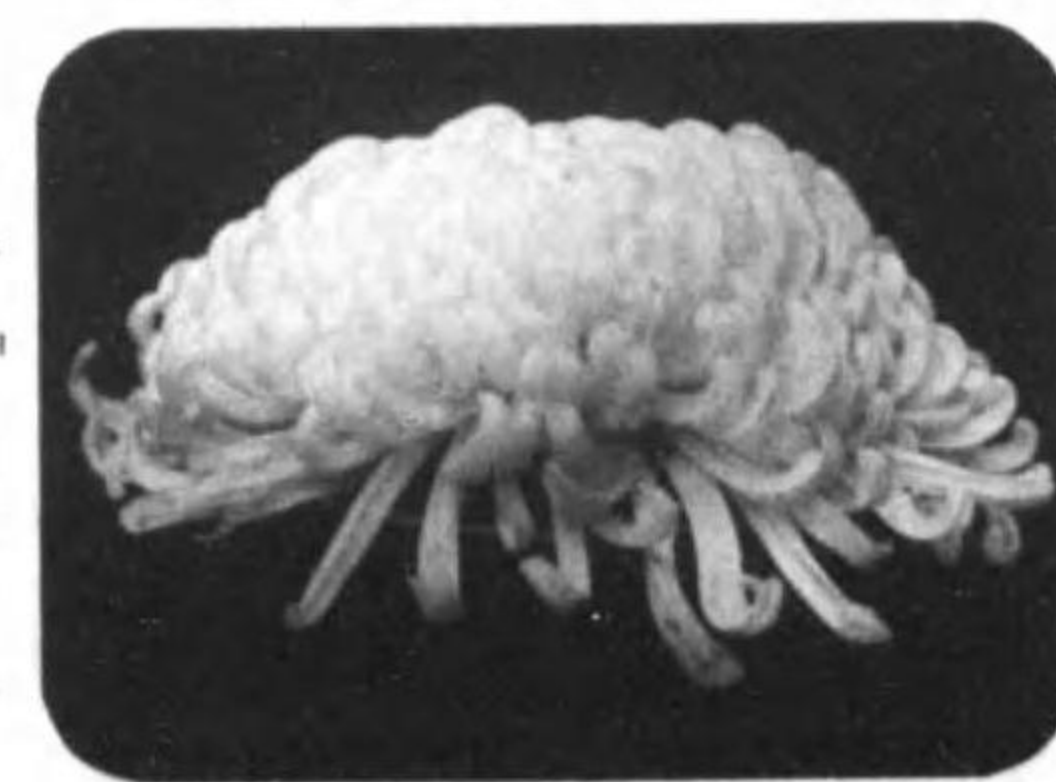

玉  
琴  
響  
新  
進  
東  
海  
三  
郎



日比谷菊花大會 著者花物

大位  
大八千代  
西川 照

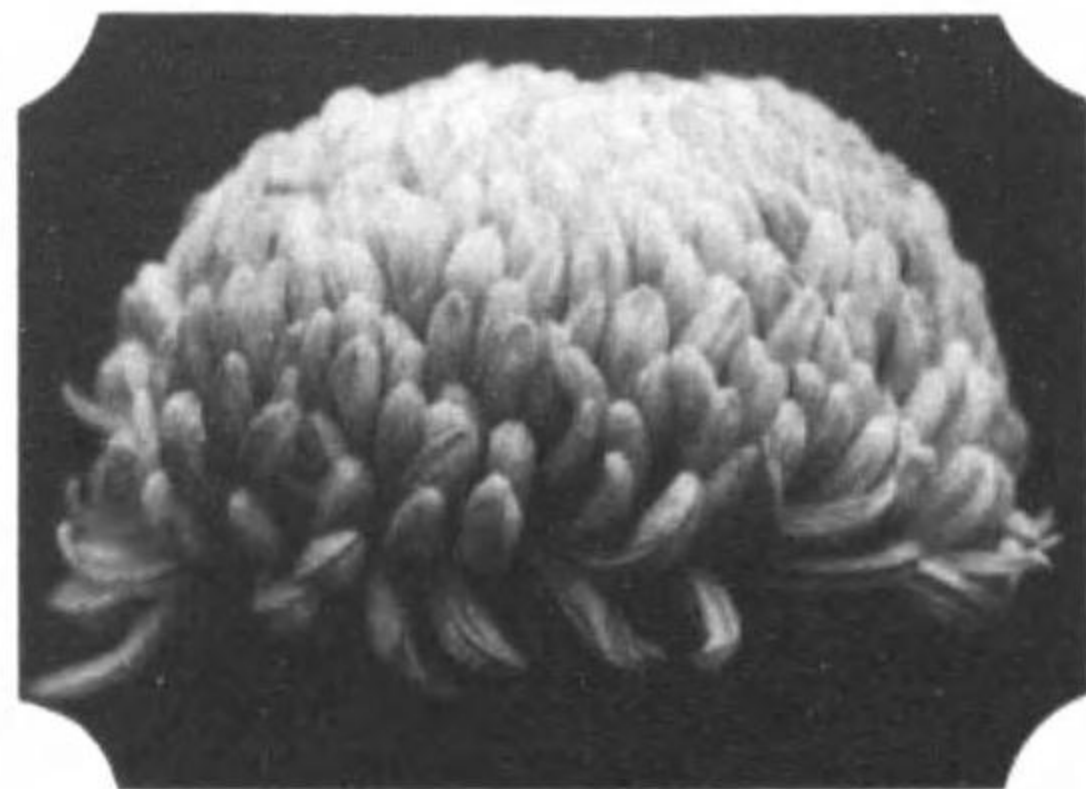

二位  
大八千代  
西川 照

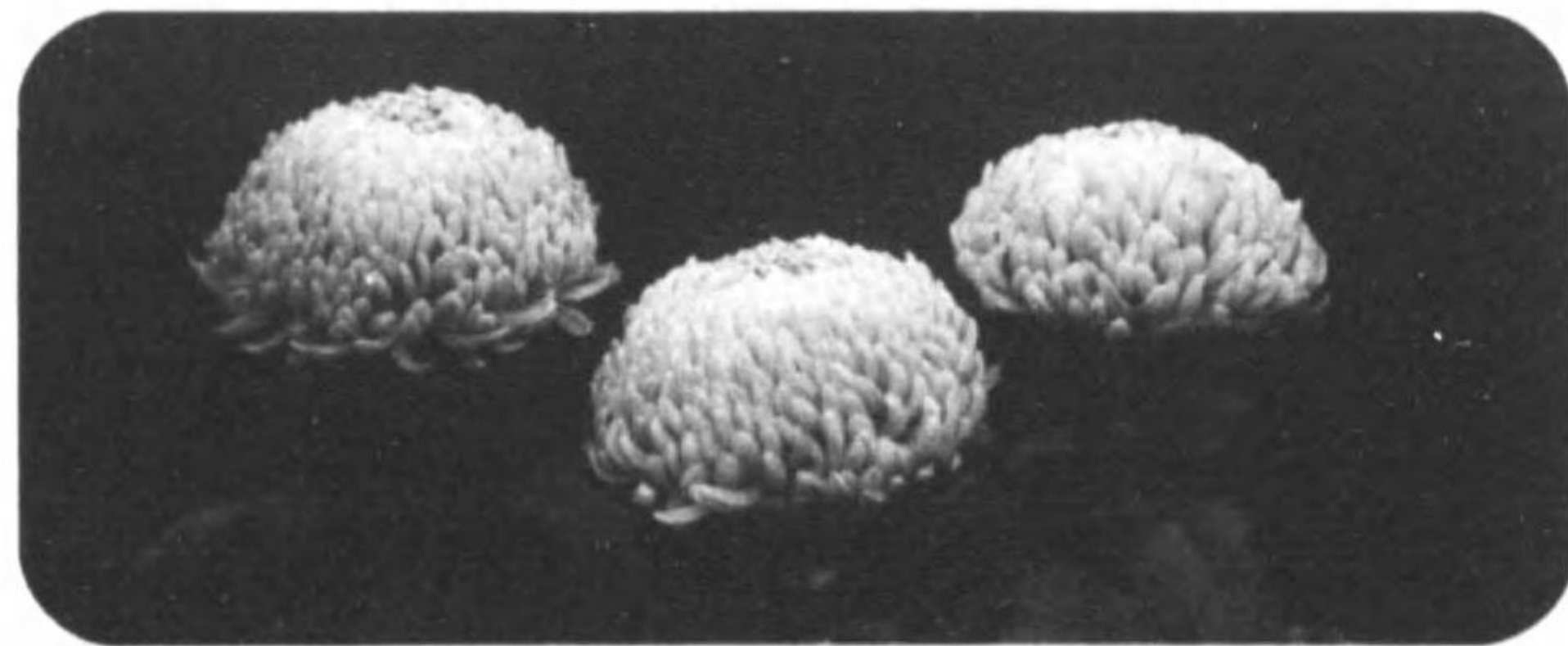

地位  
仙壇月  
栗原 重

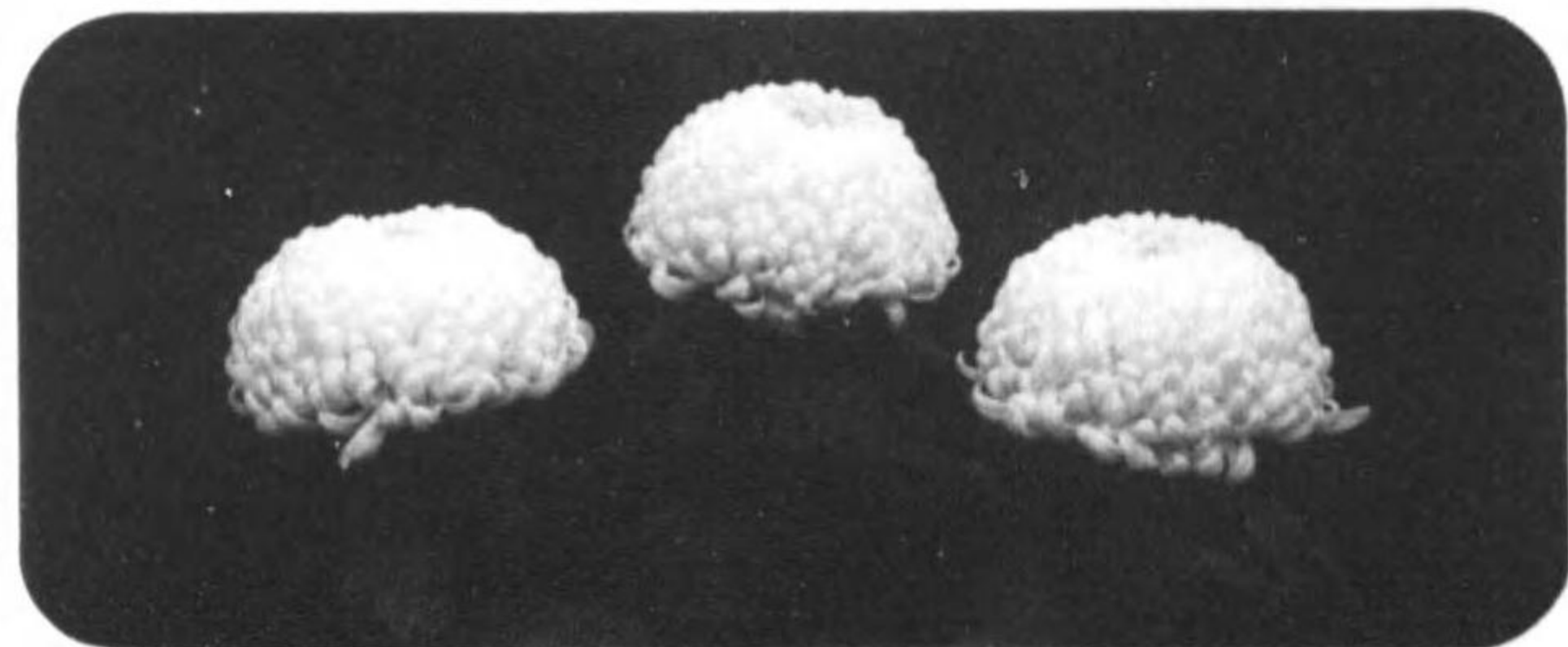

地位  
千秋記念  
野田 三之助

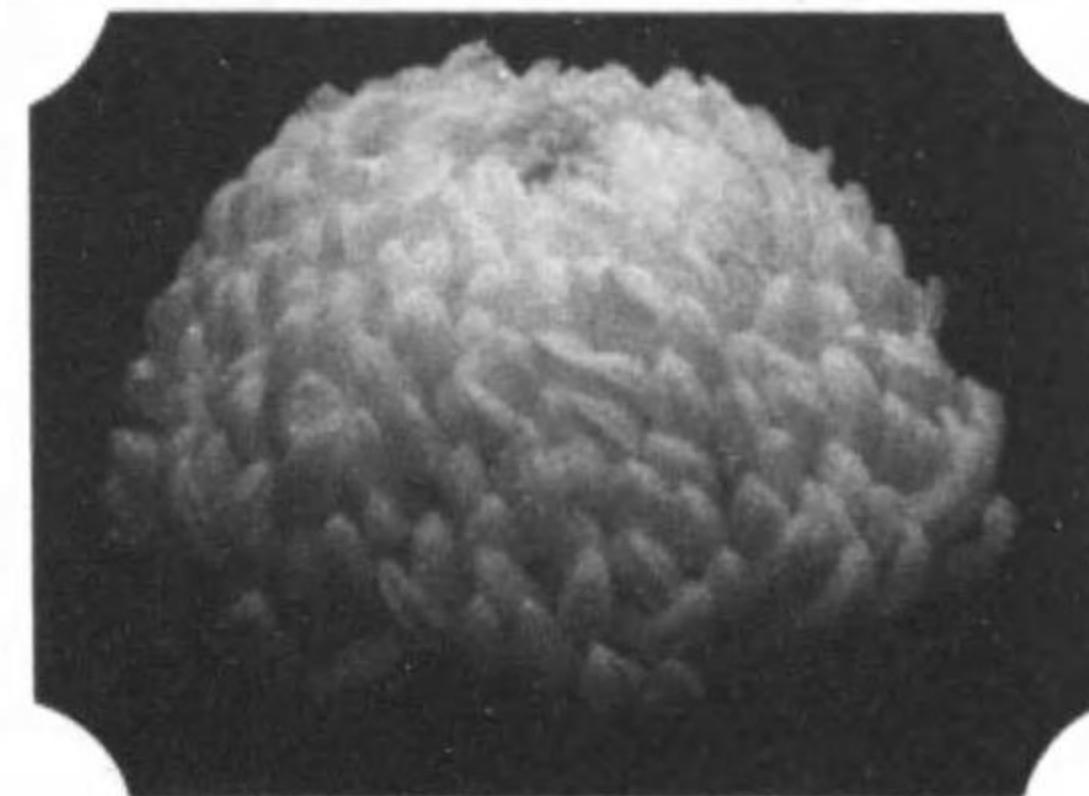

大位  
銀  
河 松本 照

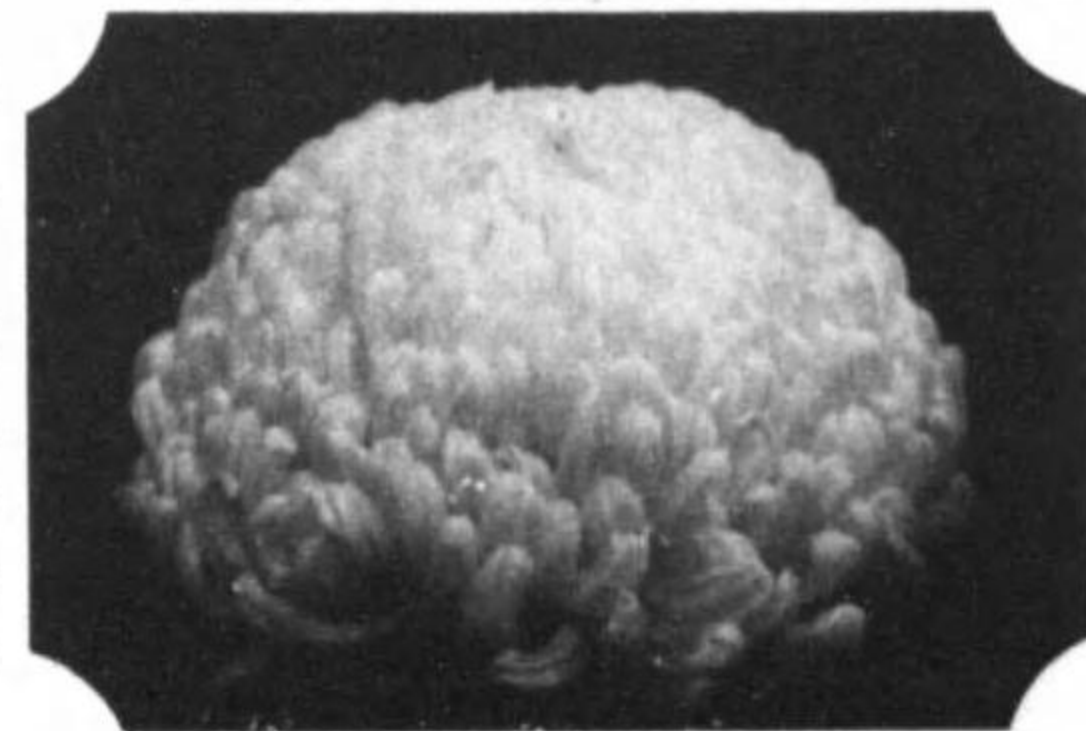

大位  
銀  
河 林 照

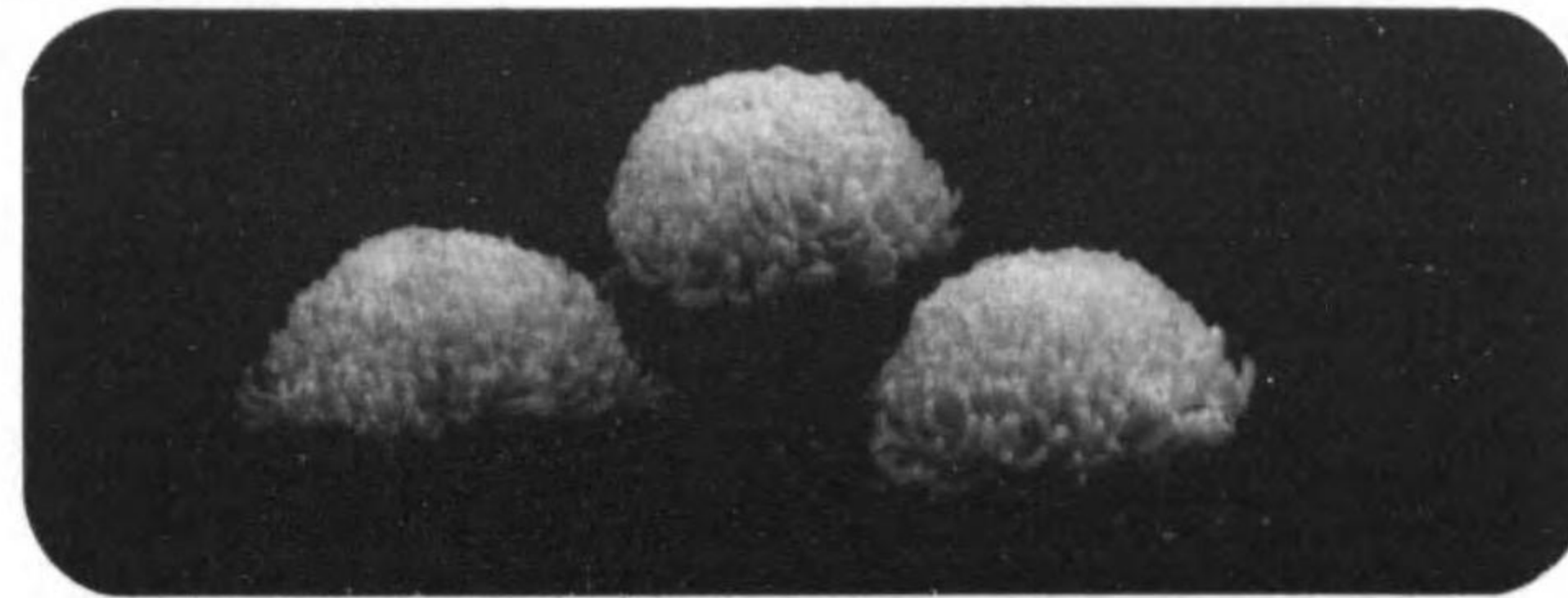

日比谷菊花大會盆養花物走村

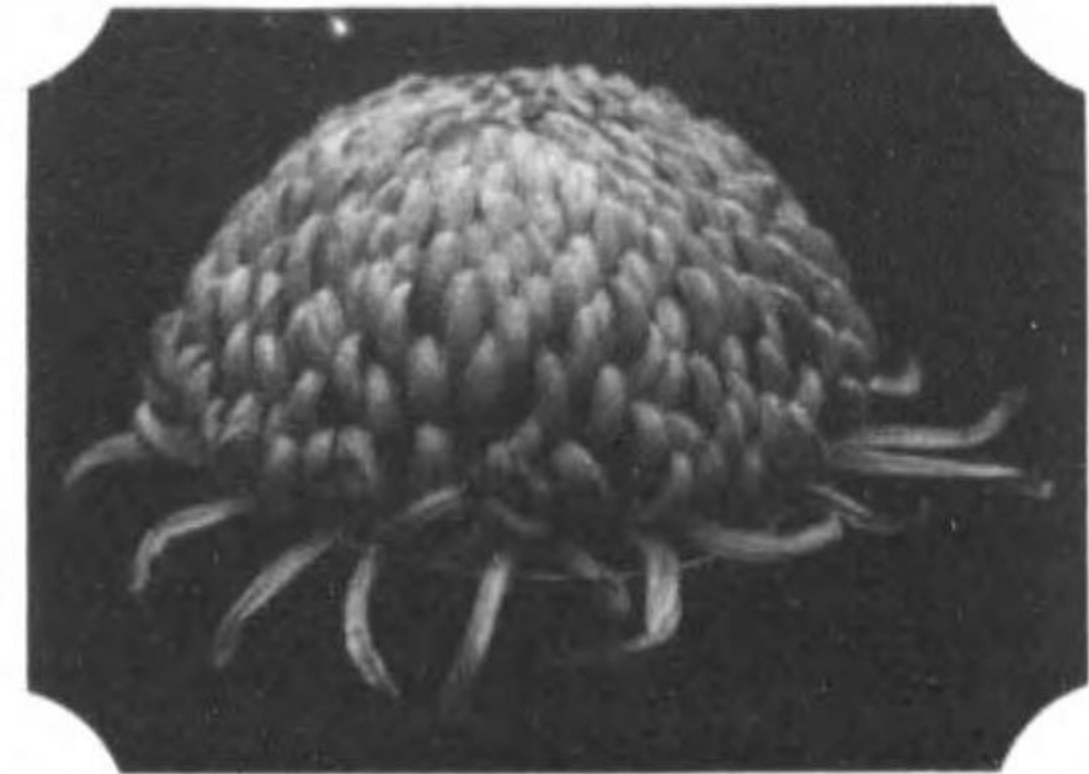

天位  
黄金甲  
西安五枝

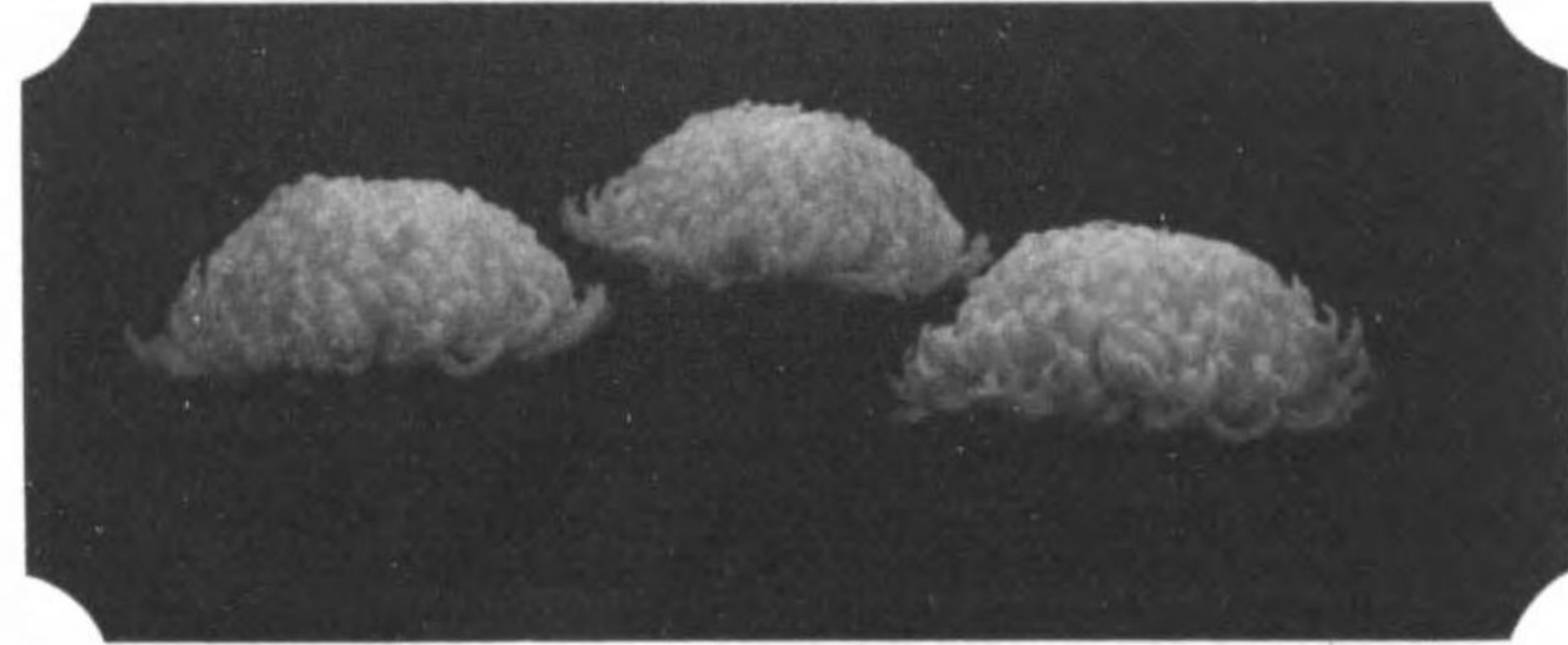

天位  
岩清水  
林業州

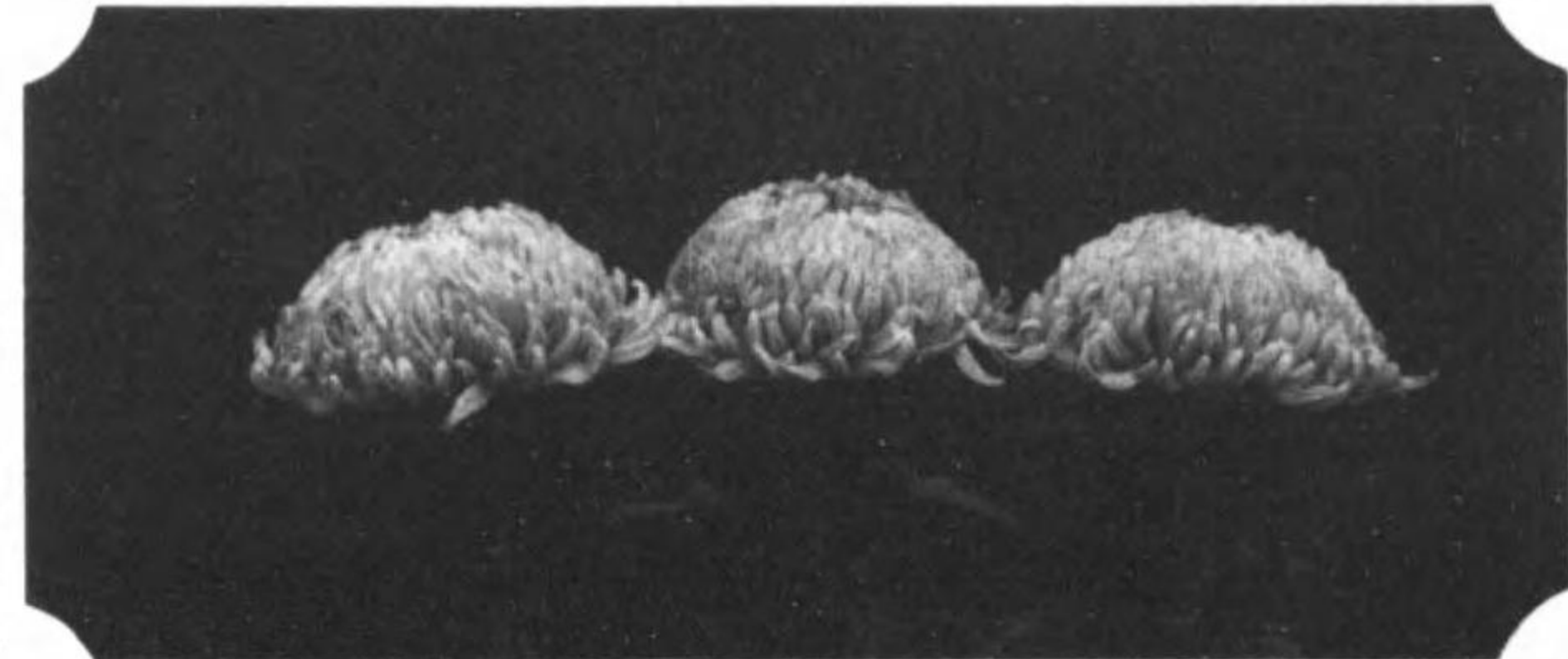

地位  
歡喜滿悅  
今村四郎

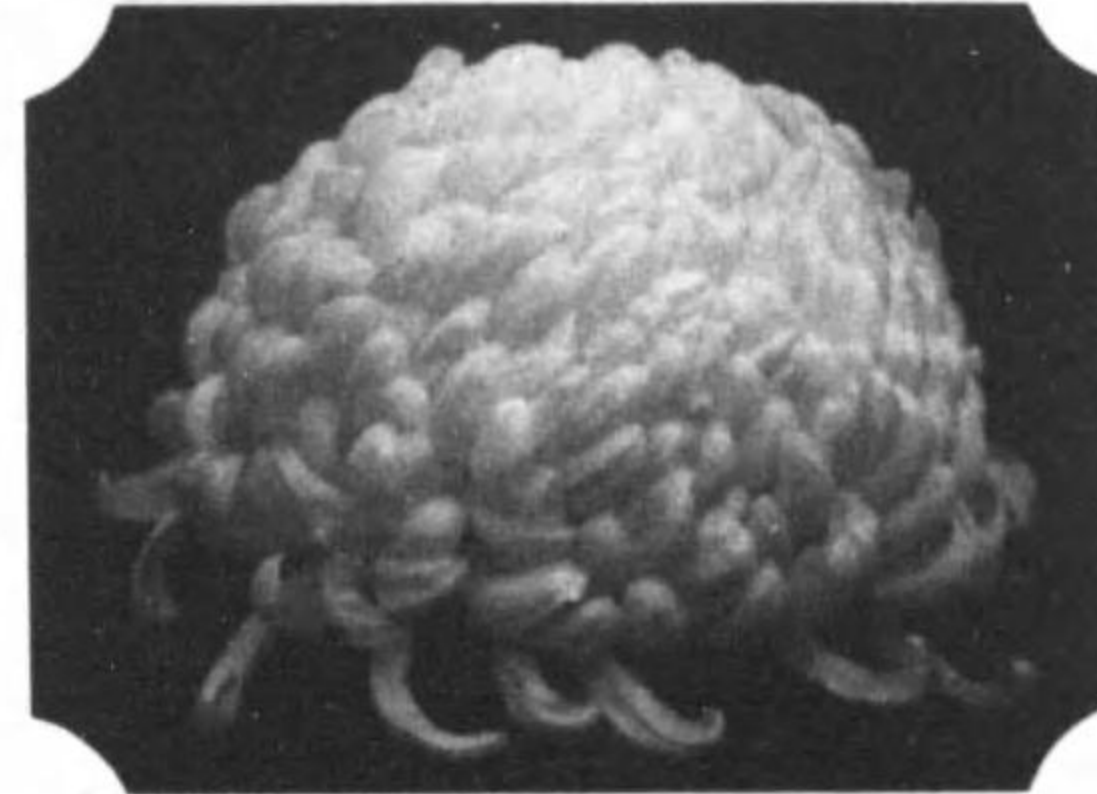

地位  
窓の櫻  
千葉次郎

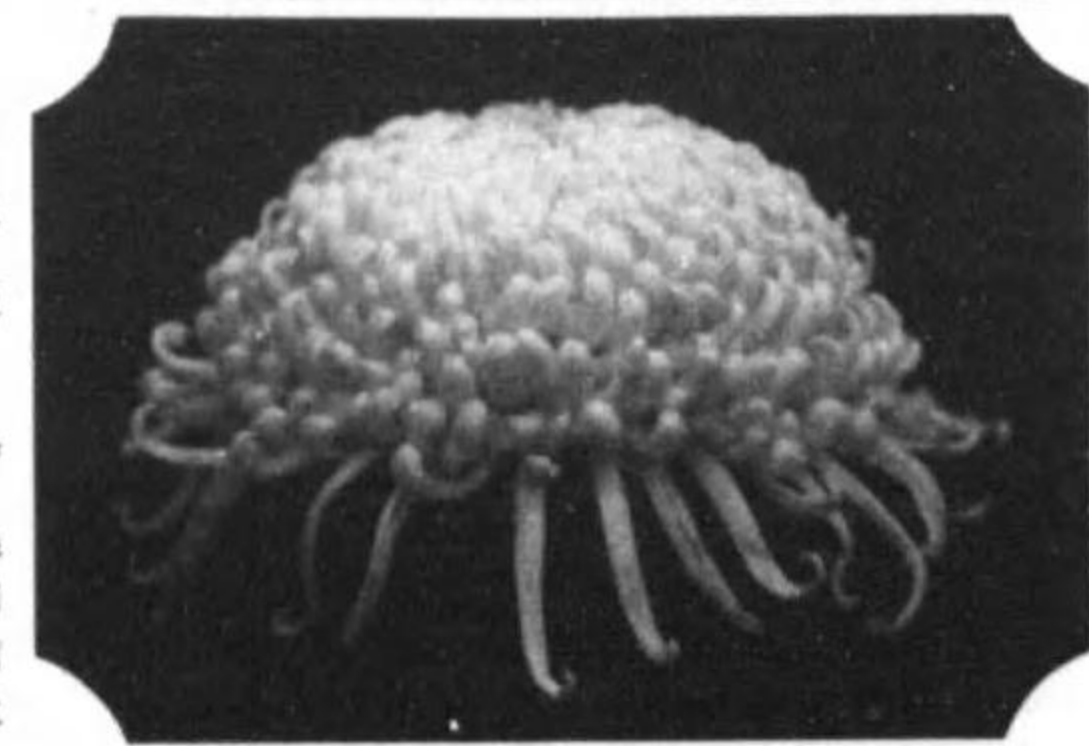

人位  
攝待  
泉川信之助

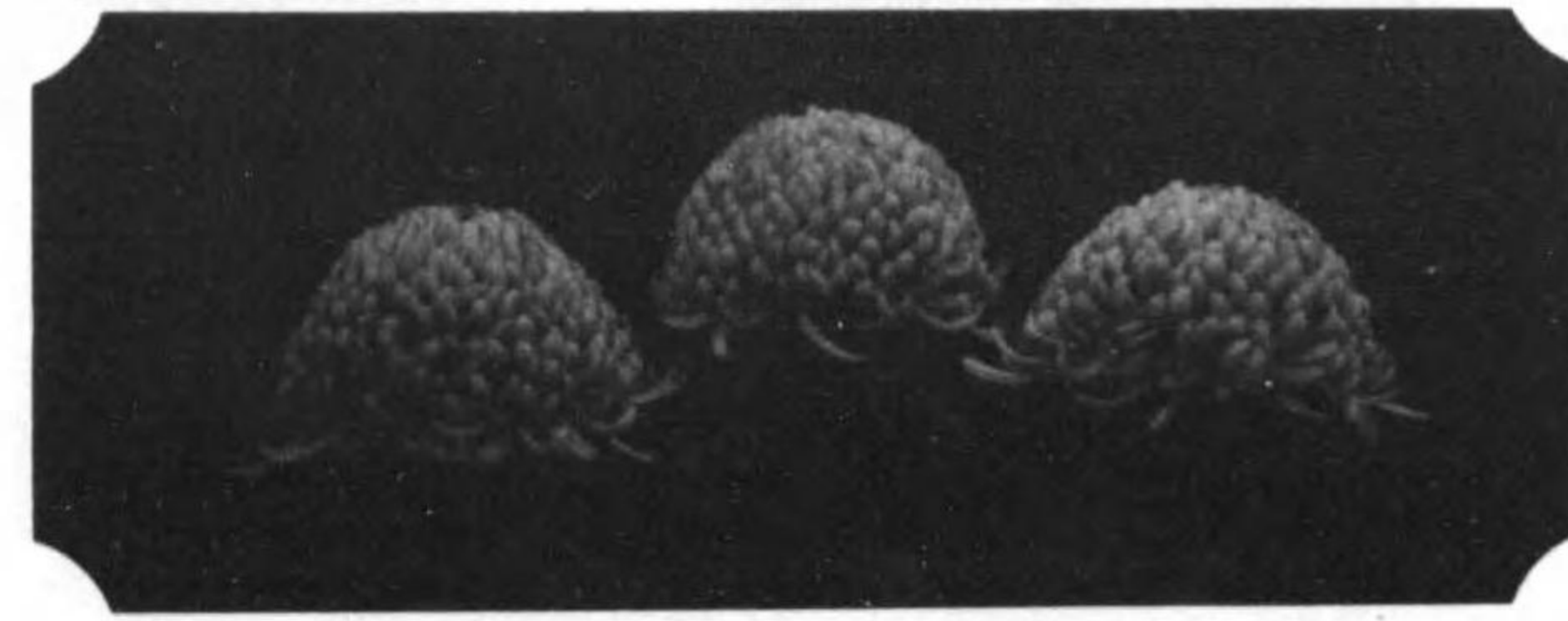

人位  
松の榮  
新川風吉

日比谷菊花大會 盆養花(本)管吹

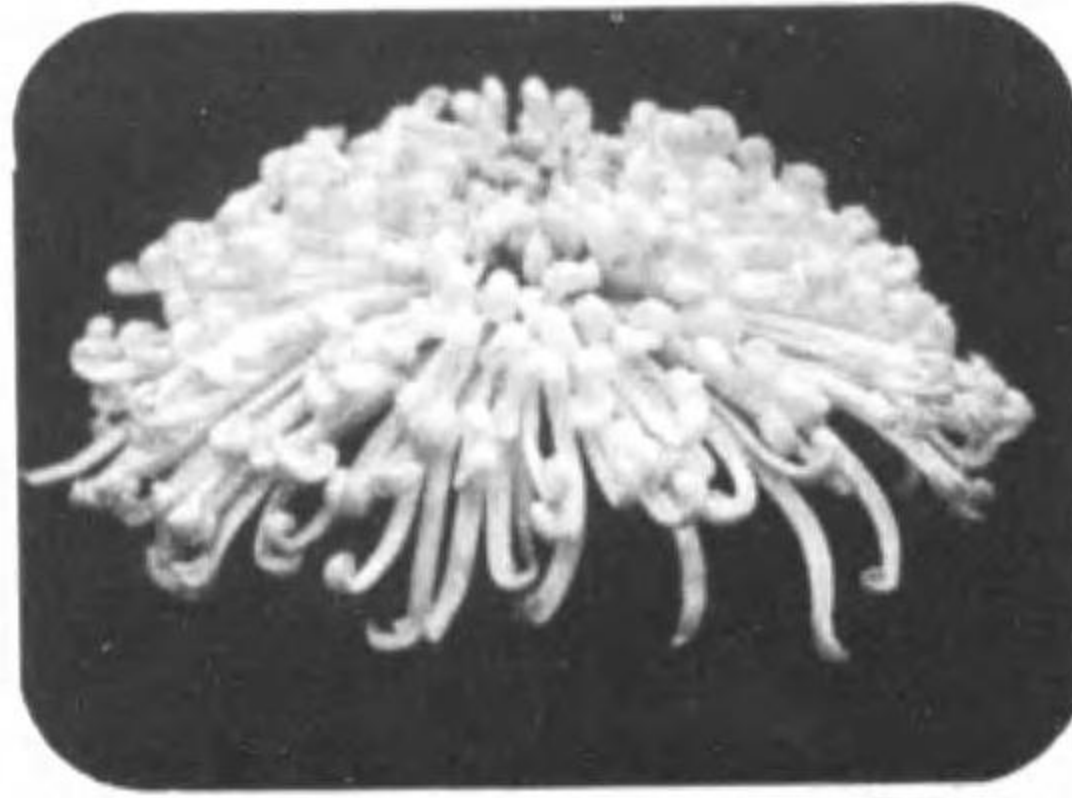

天位 天統冠

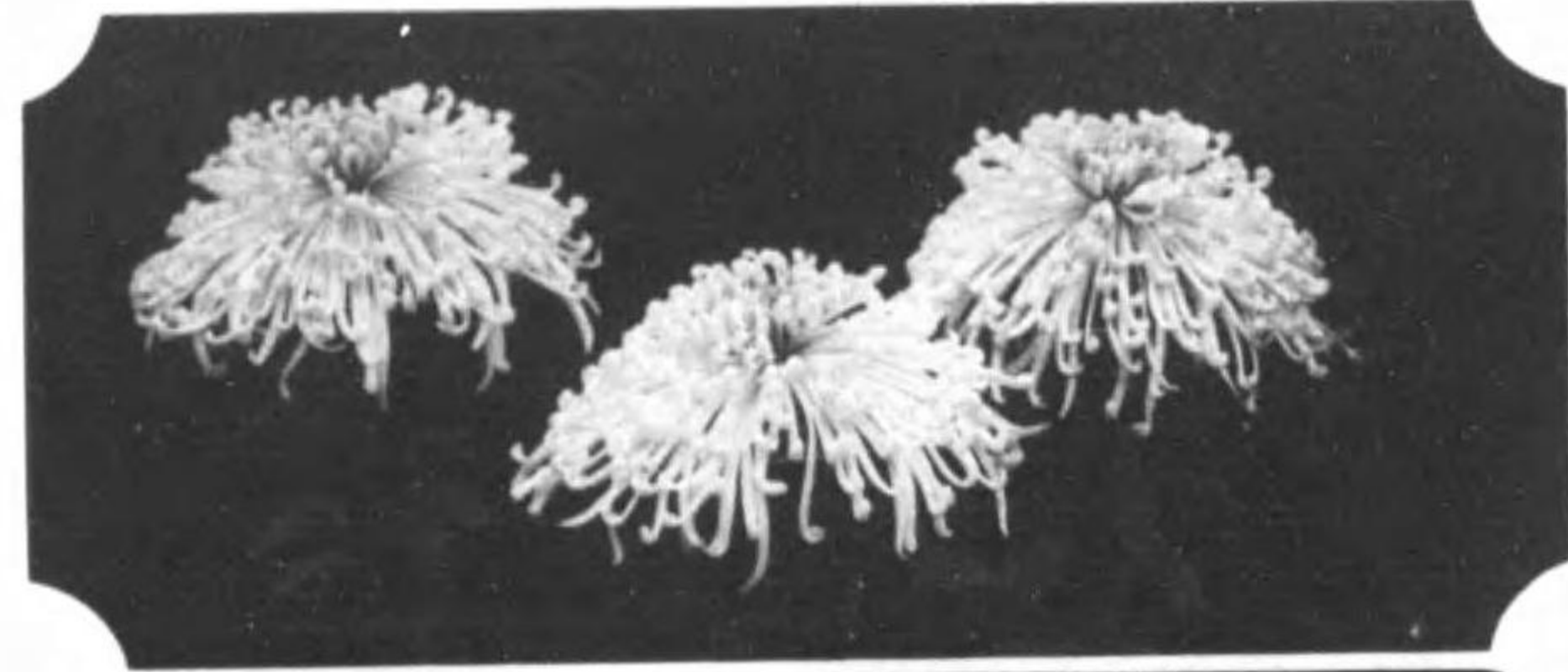

天位 大統冠



地位 皇國榮



地位 皇國榮

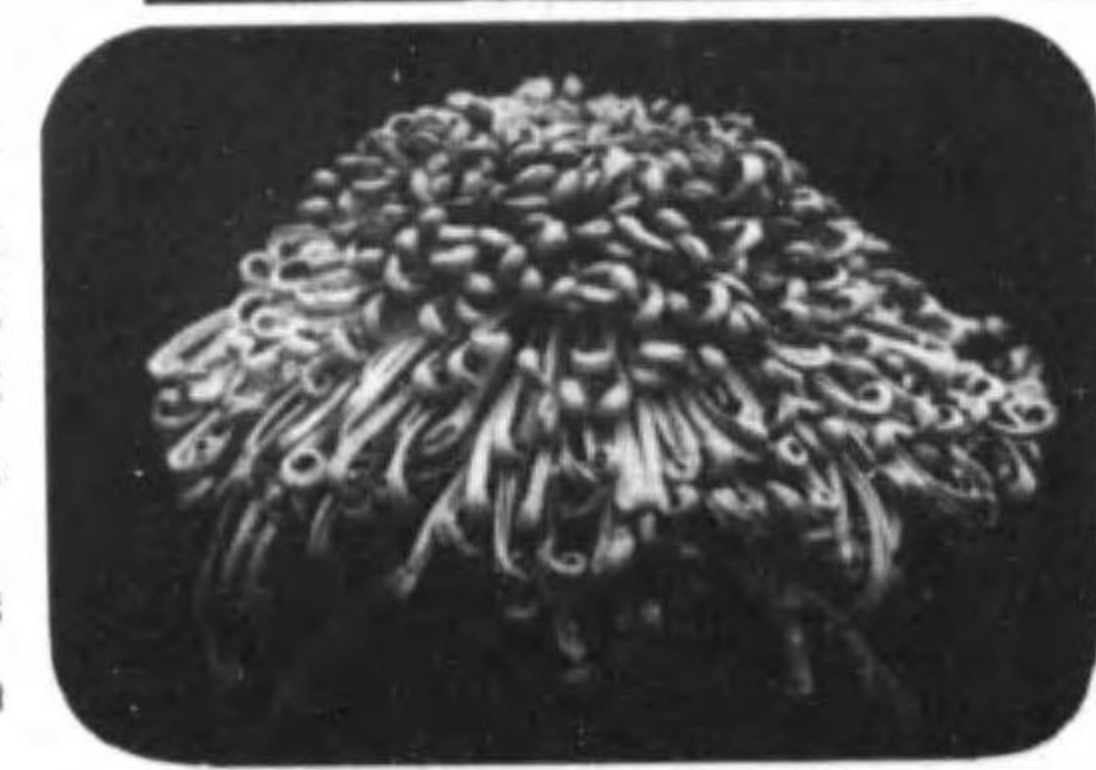

人位 黃龍冠

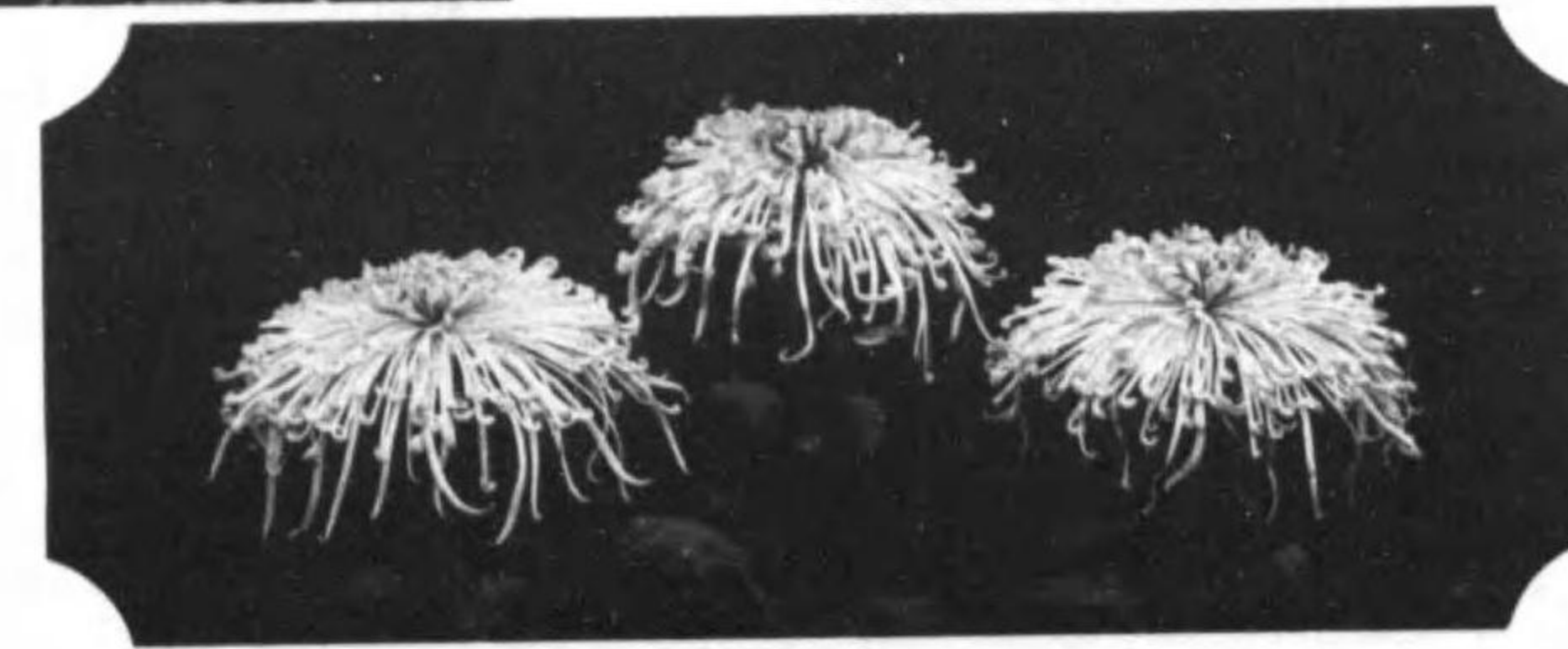

人位 松竹梅

日比谷菊大會 盆花開演

大位 吾妻八景 町野田

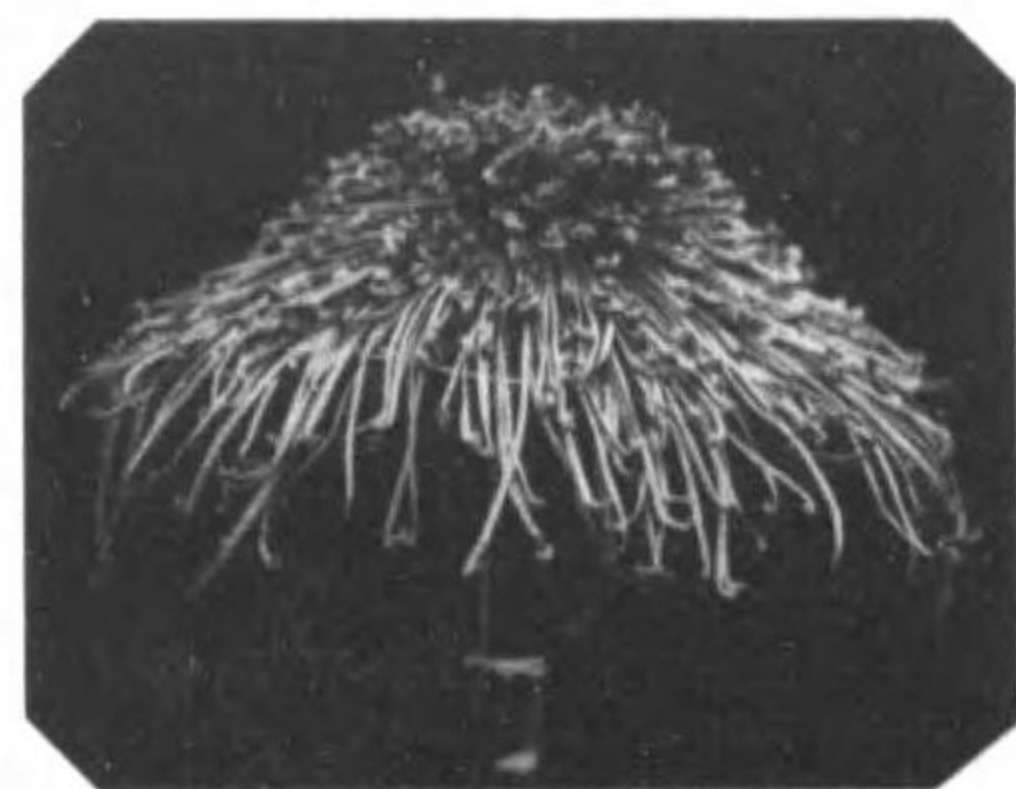

大位 吾妻八景 林

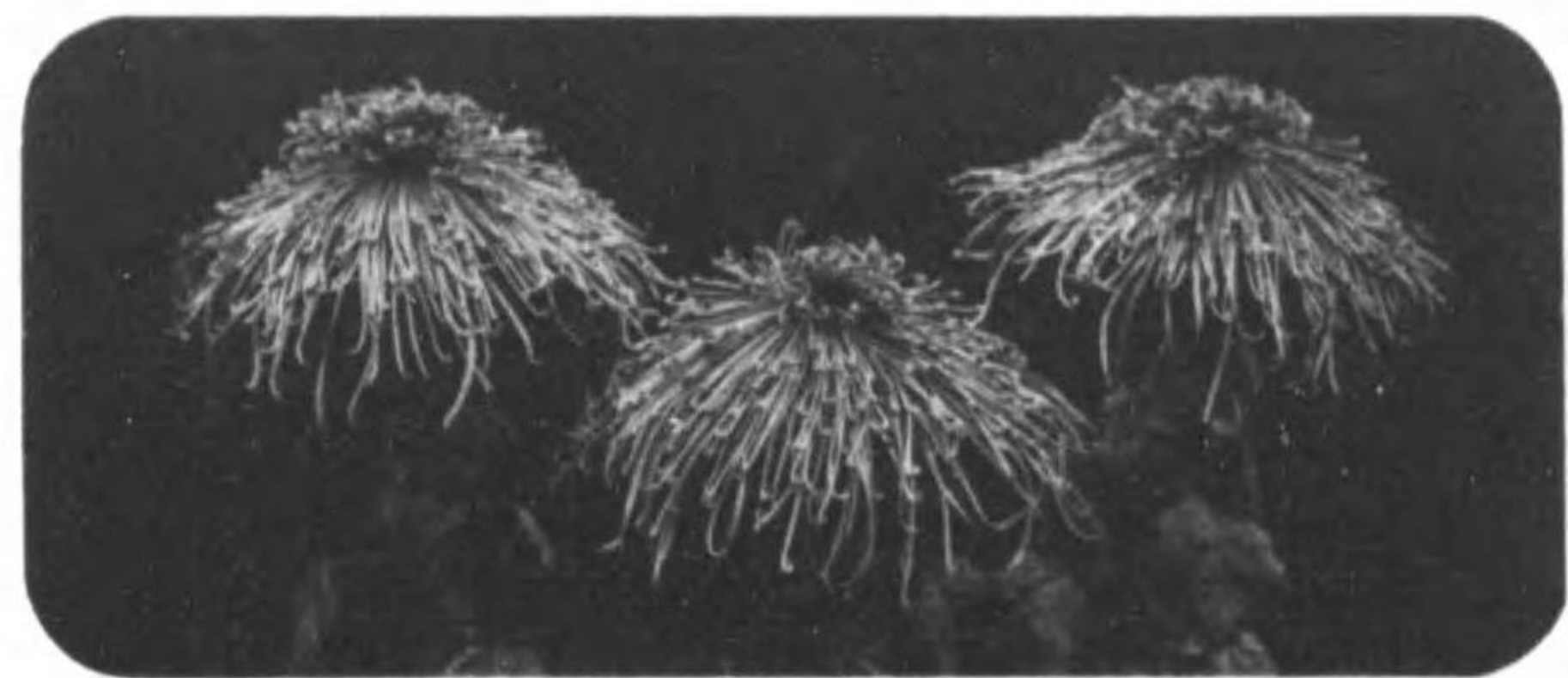

地位 津波 町野田

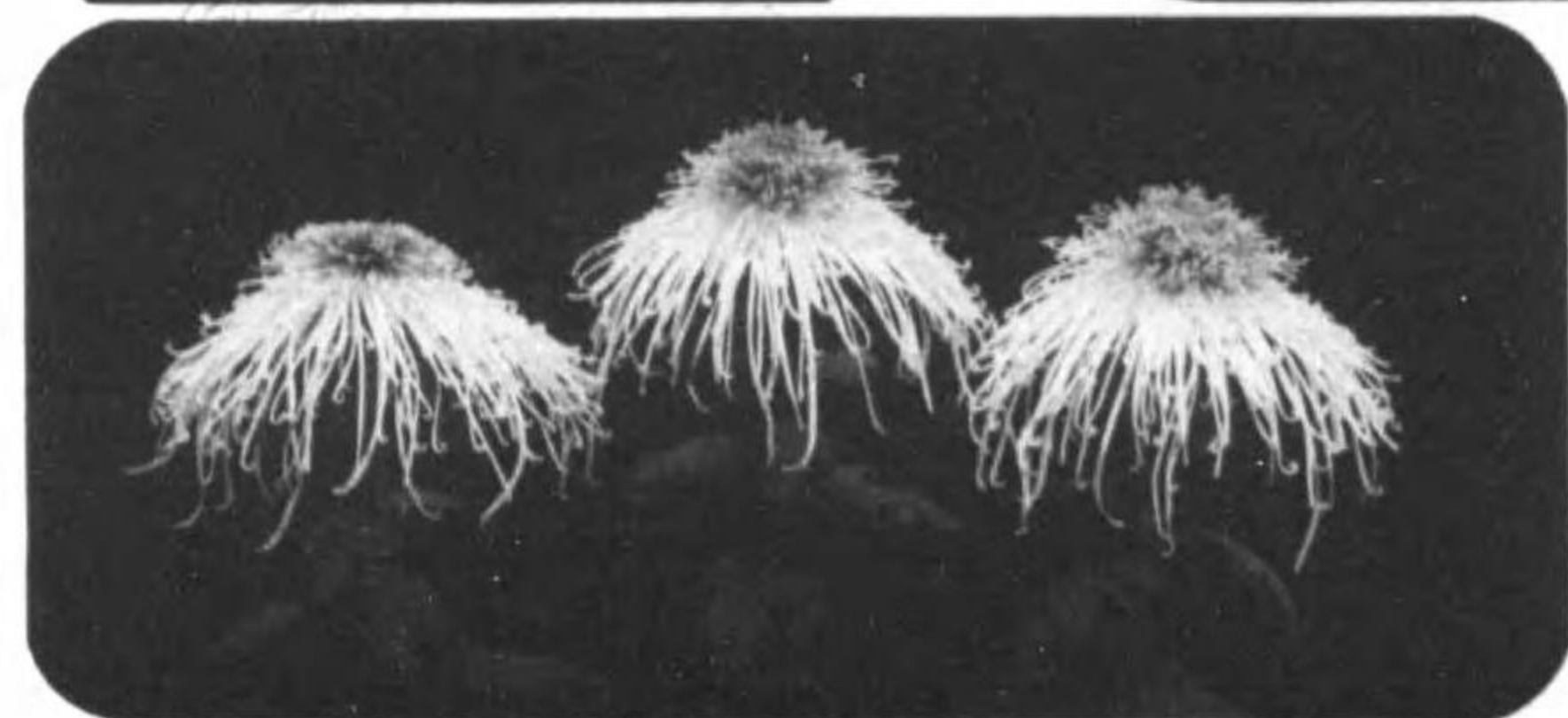

優等 席洲南秋 町野田



優等 席 吾妻八景 野川純義

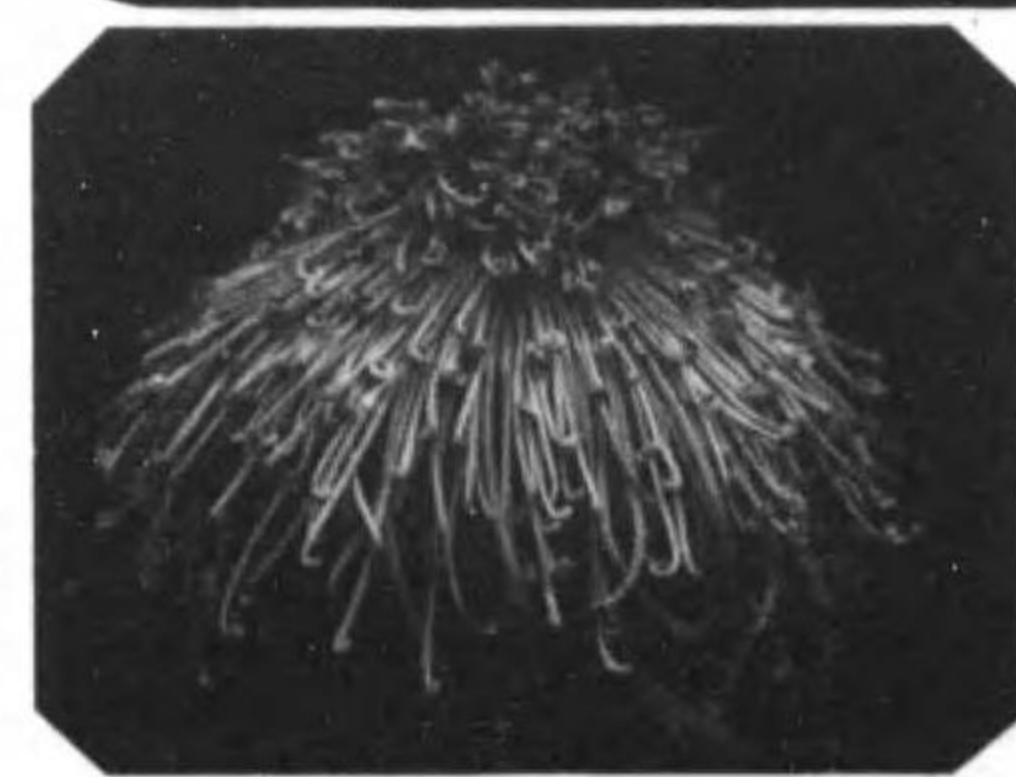

大位 桐籠華 町野田

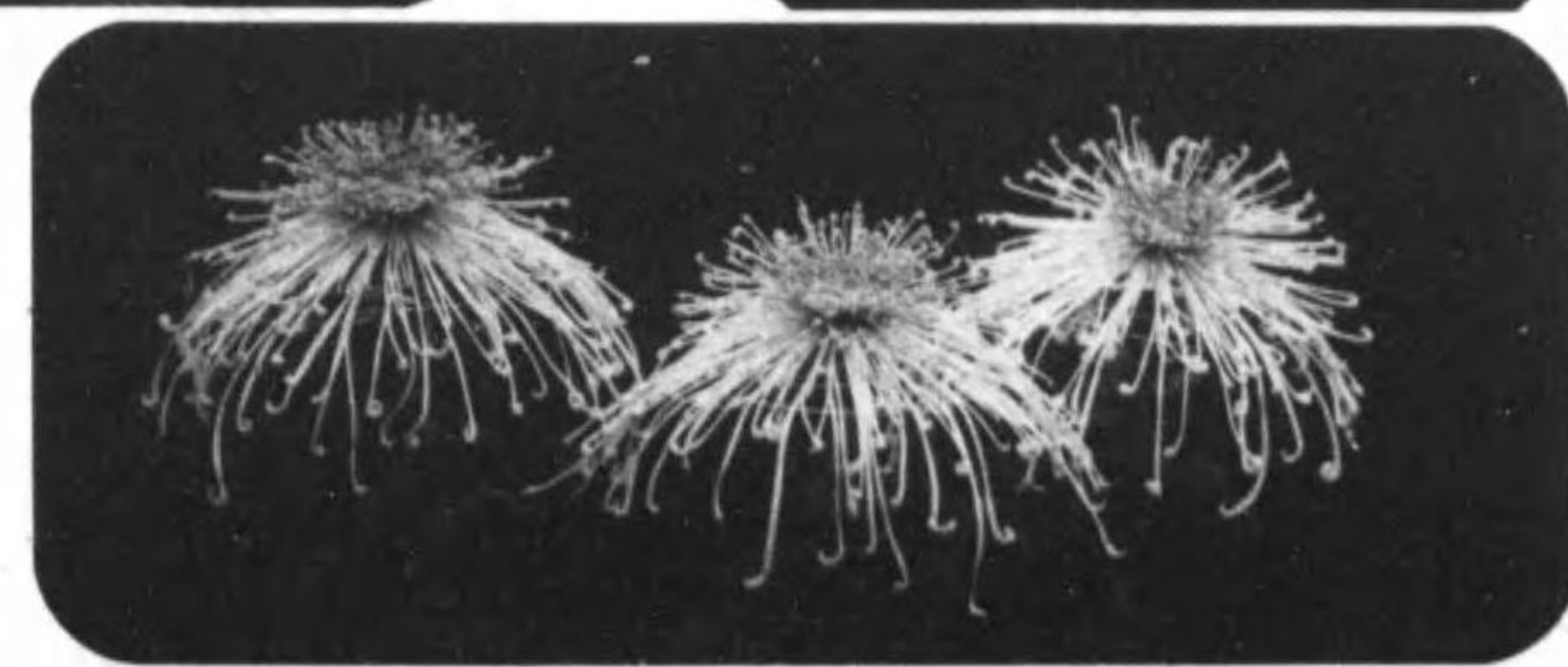

日比谷菊花大會 盆養花(細管咲)

天位  
國光輝  
重吉  
一  
郎

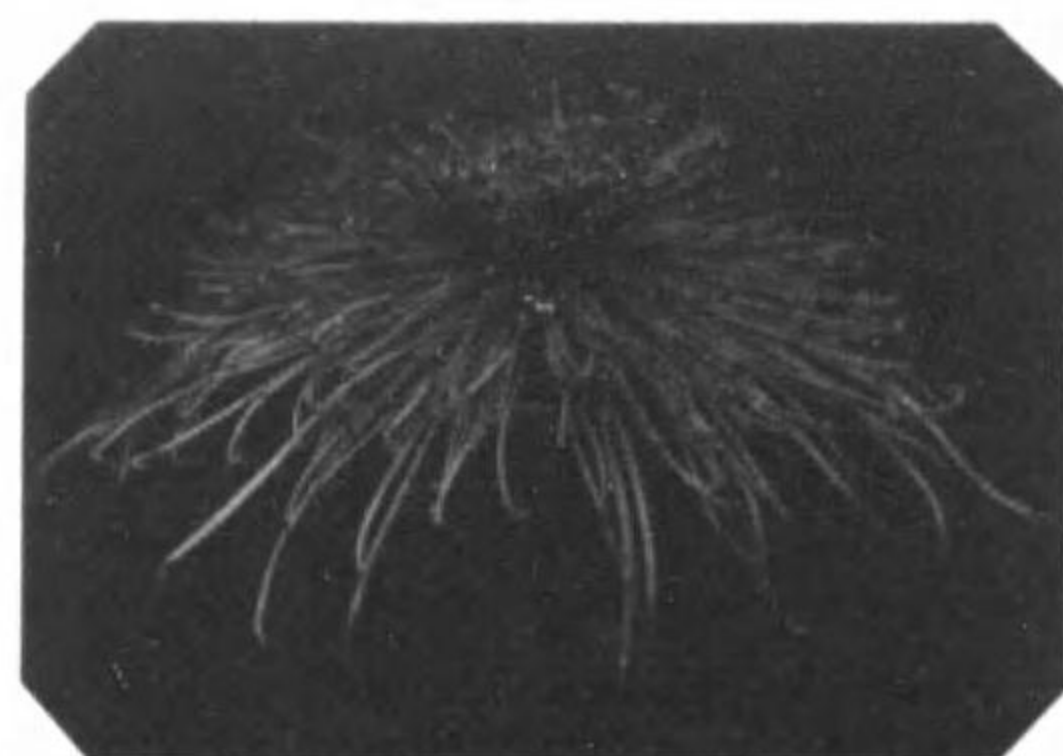

天位  
國光輝  
重吉  
一  
郎

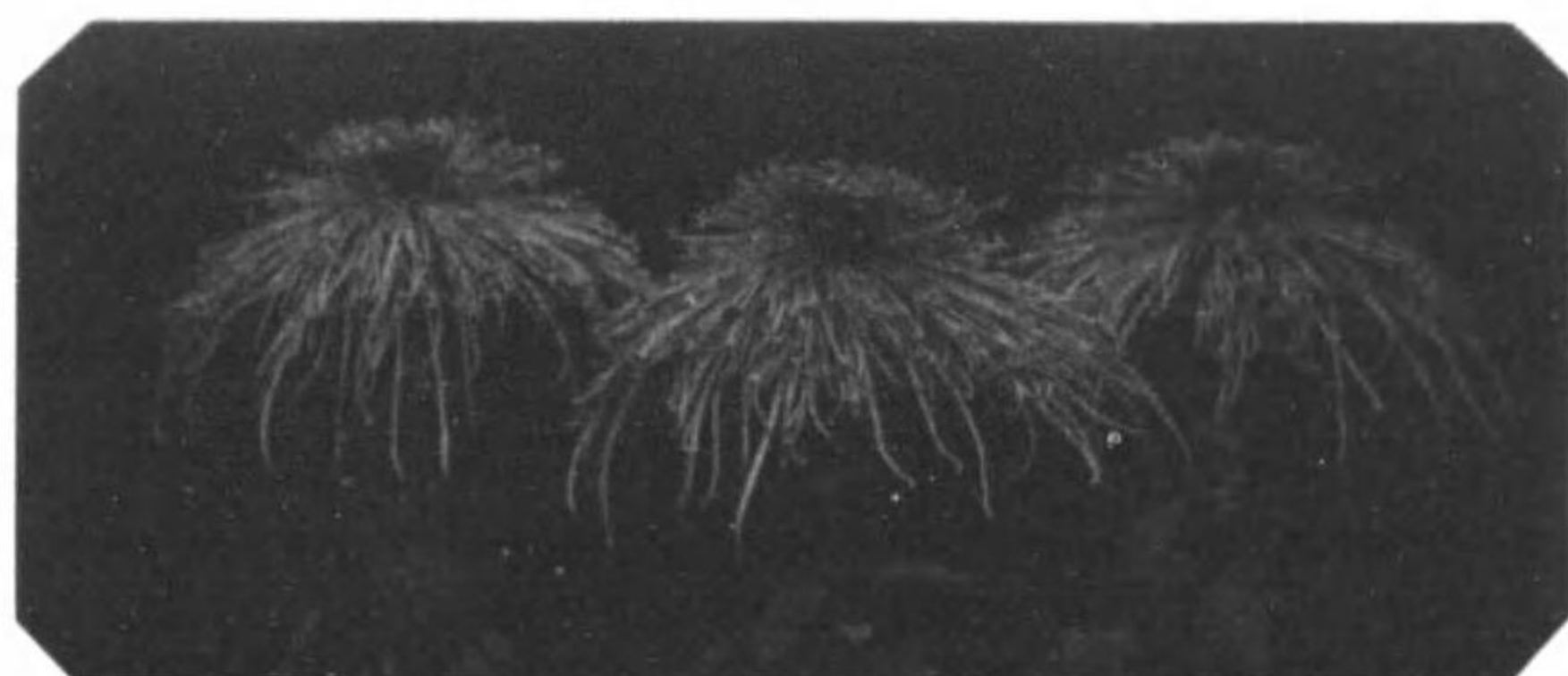

地位  
朝霧  
松川  
源  
一郎

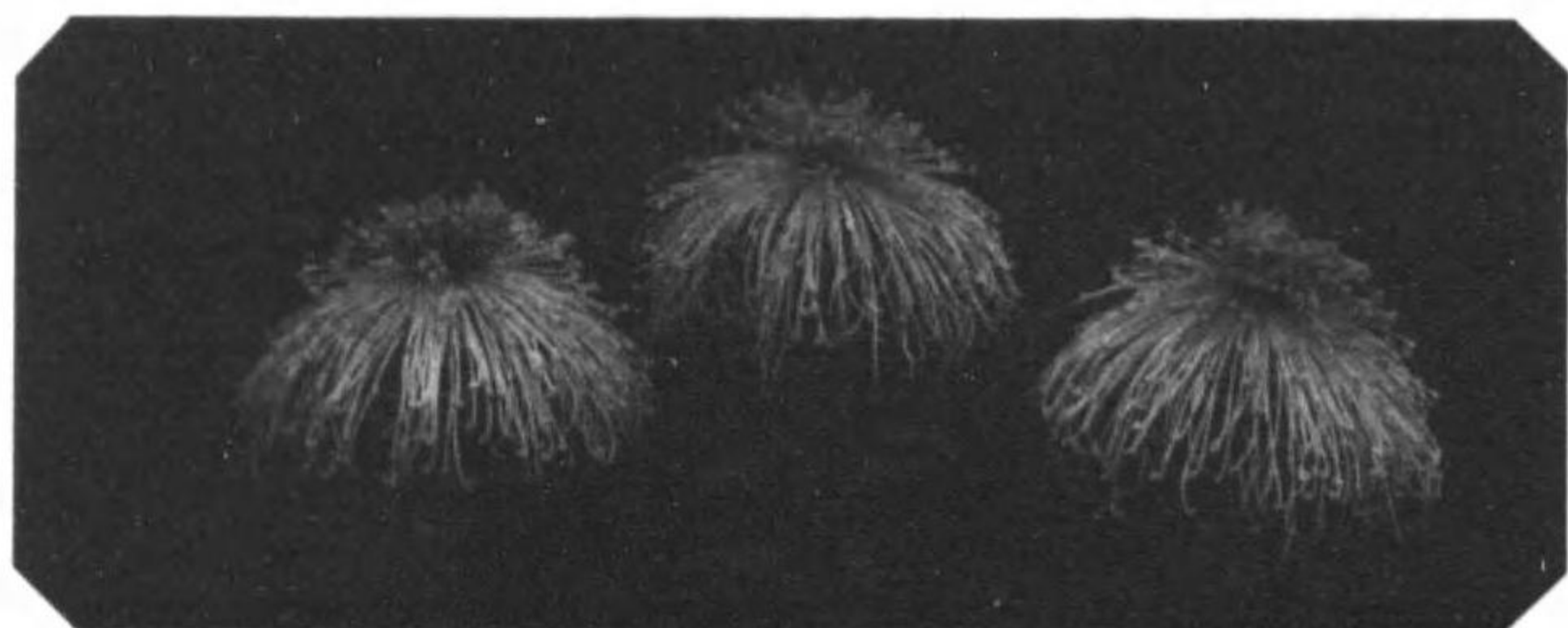

地位  
柳陽  
山  
田  
幸  
一



人位  
國光輝  
井  
六  
次

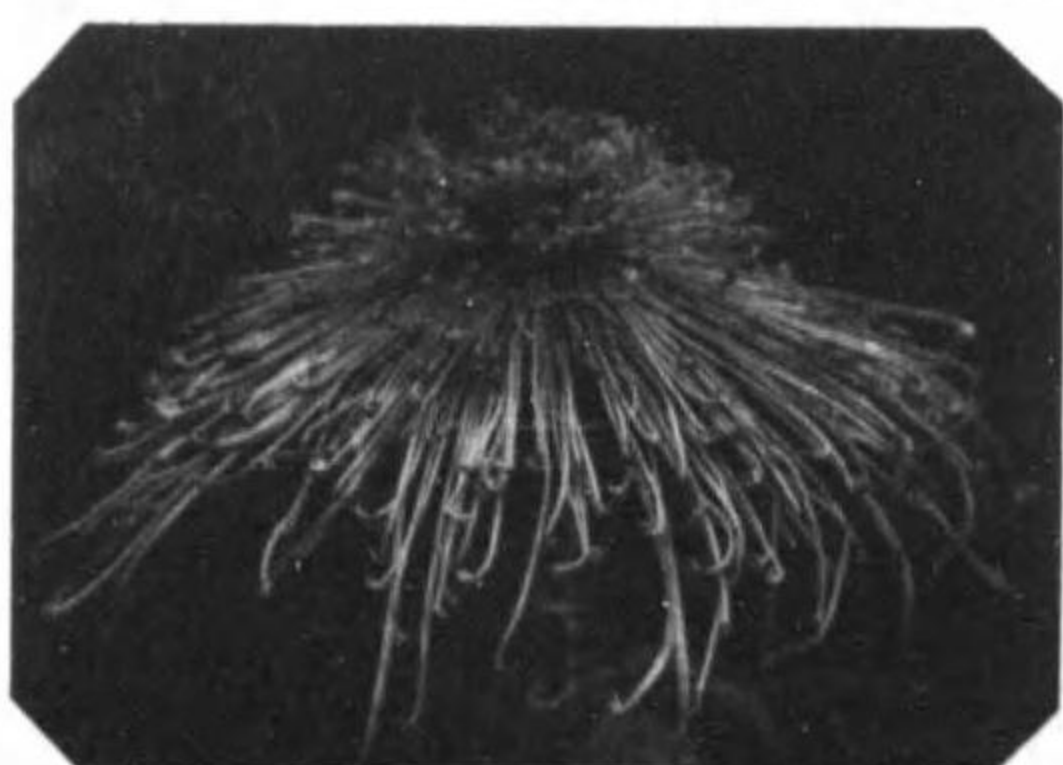

天位  
國光輝  
重吉  
一  
郎

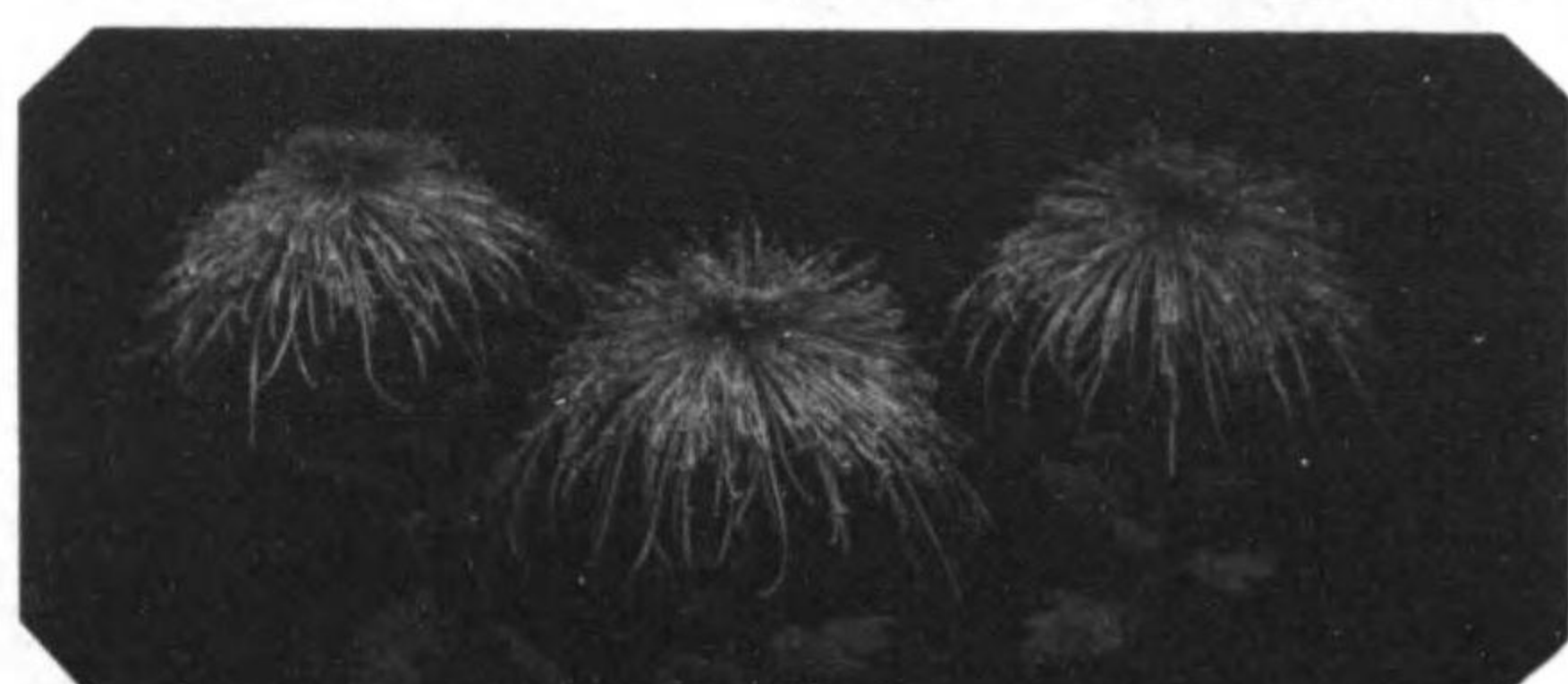

日一月十 會花切例一第 會大花菊谷比日



大位 七幅神 中田 昌



地位 杜蓮 江田 光七



大位 秋山 宇野 忠彦



第二太正相 早上海 位大

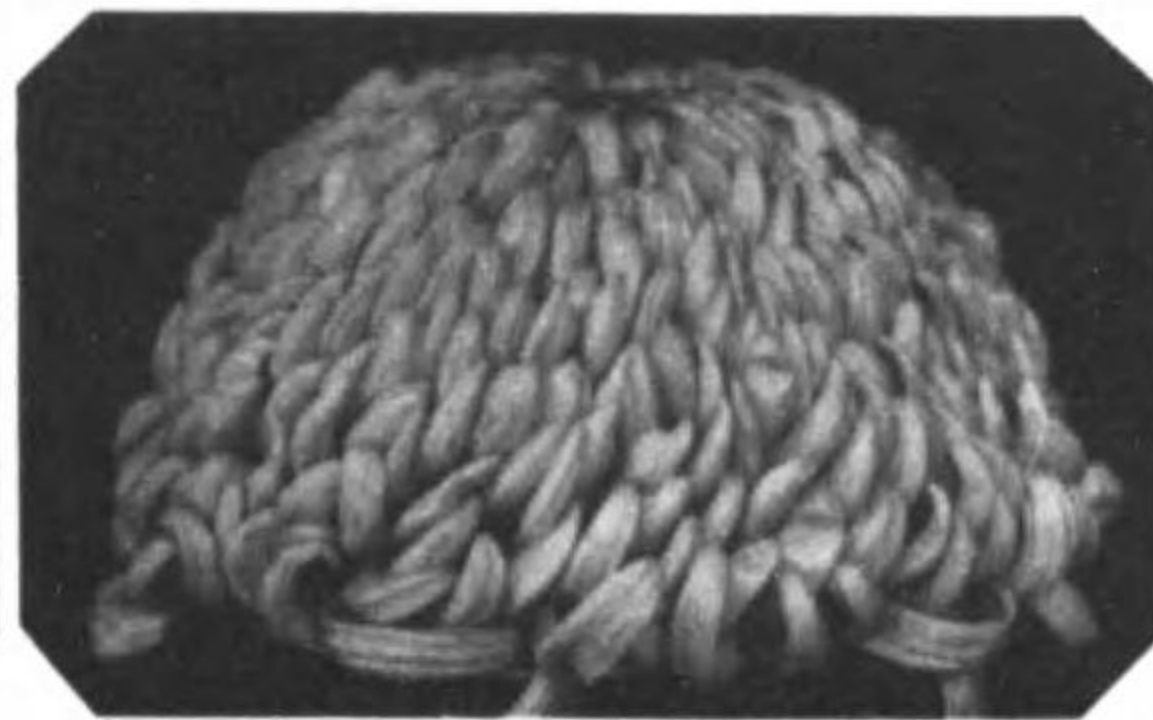

古瀬 隆北 山金黃 位地

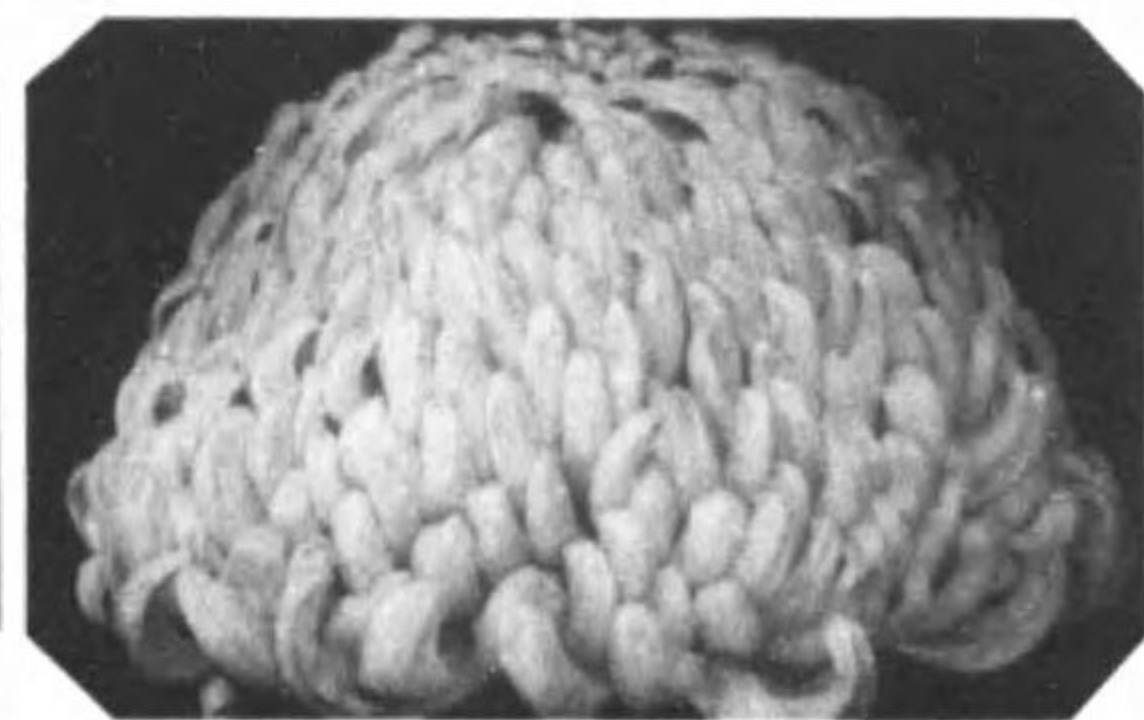

第一櫻 柳 調の春 位大

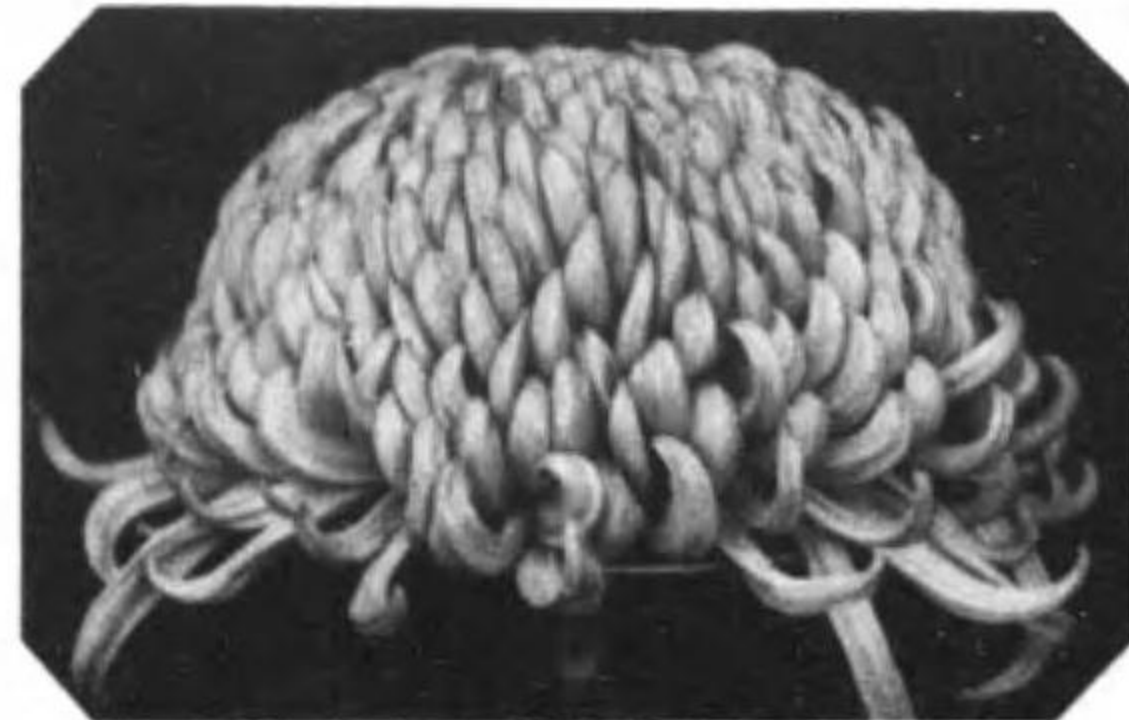

第一櫻 柳 華都帝 位大



古瀬 隆北 里金黃 位地



古瀬 隆北 娘舎田 位天

日比谷菊人會 菊切會 第十屆

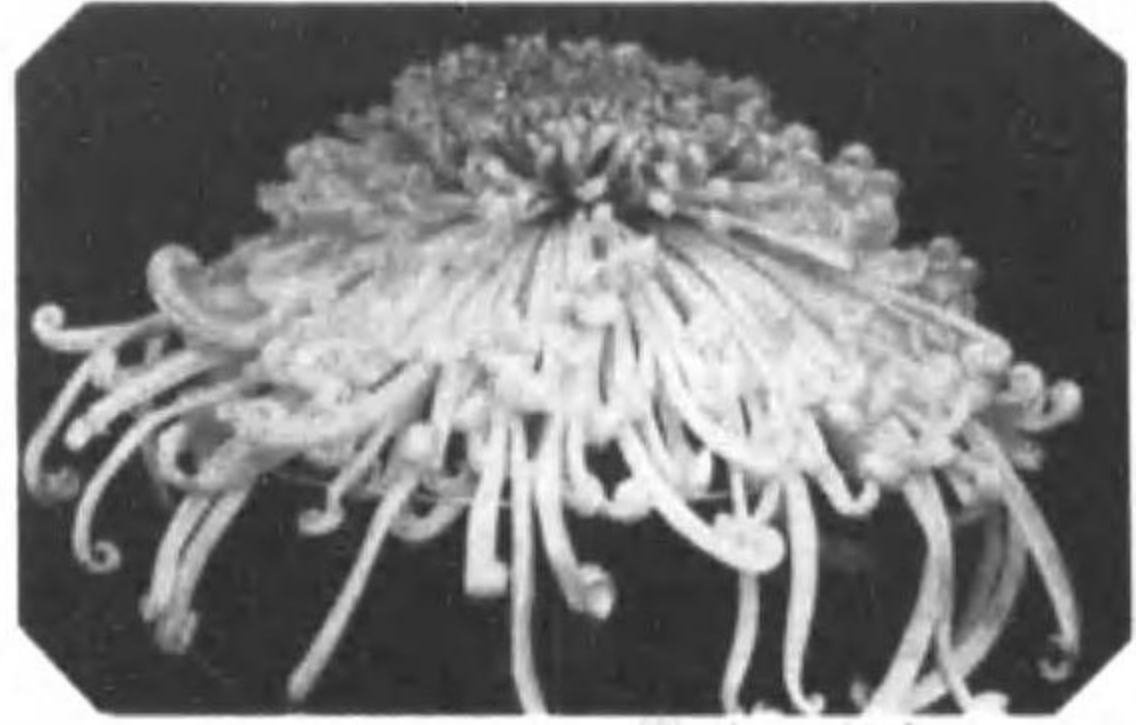

大位人 大位人

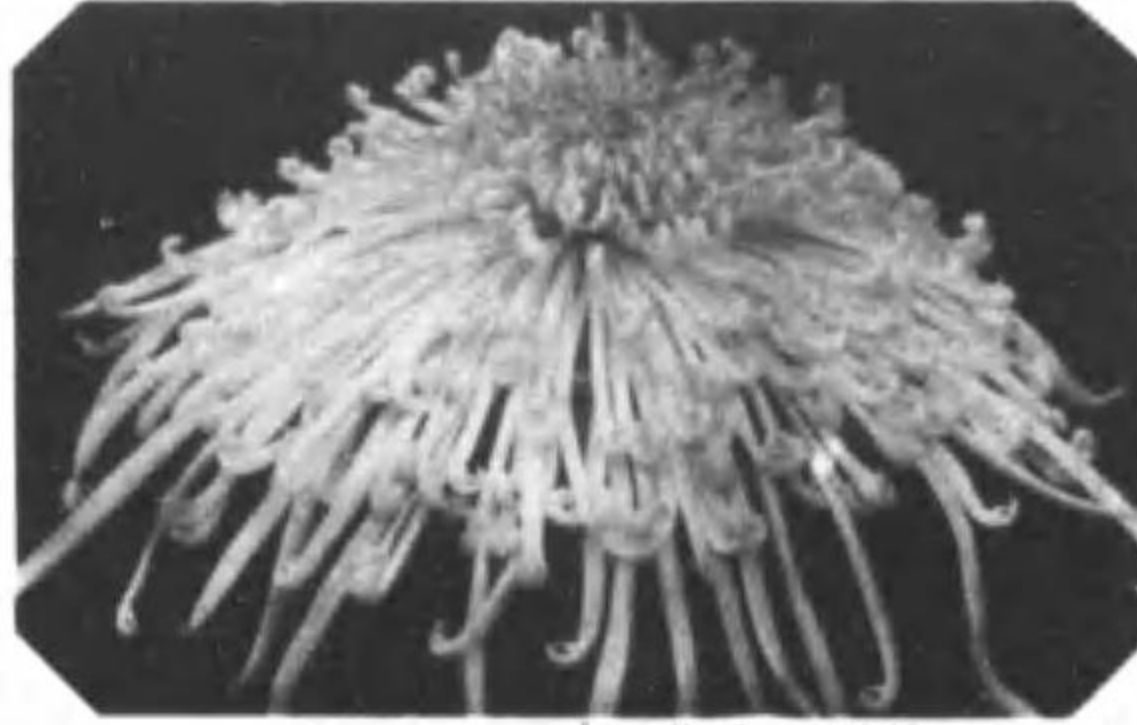

地位 友の代千

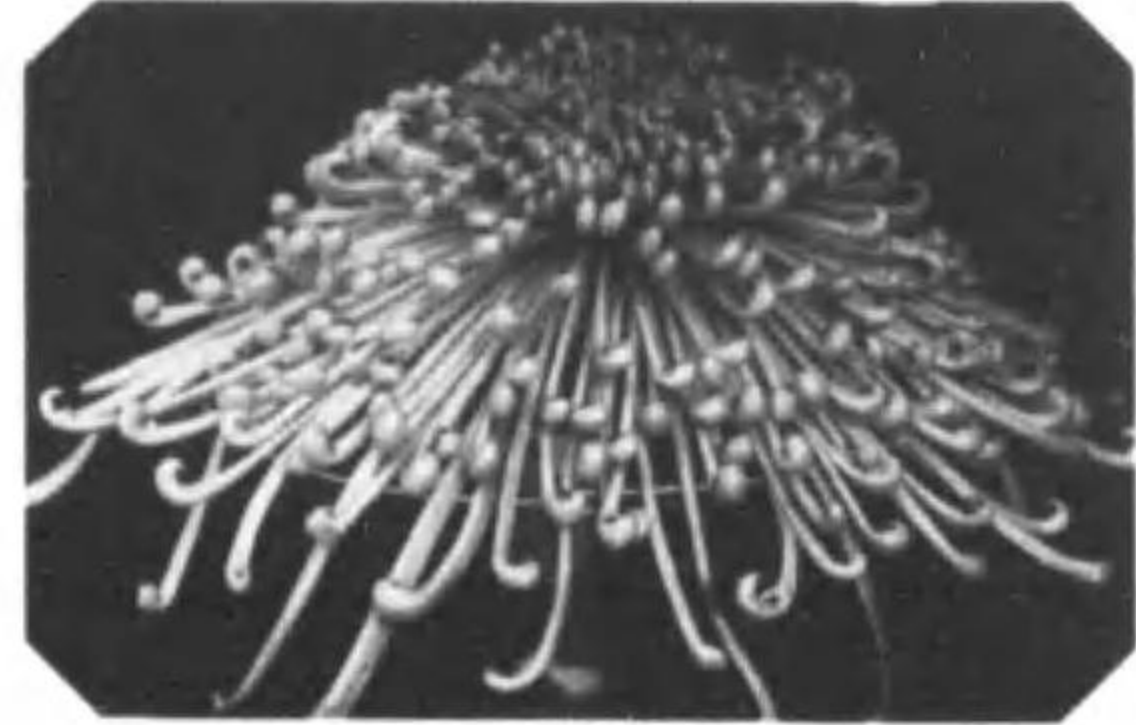

大位人 輝雄英

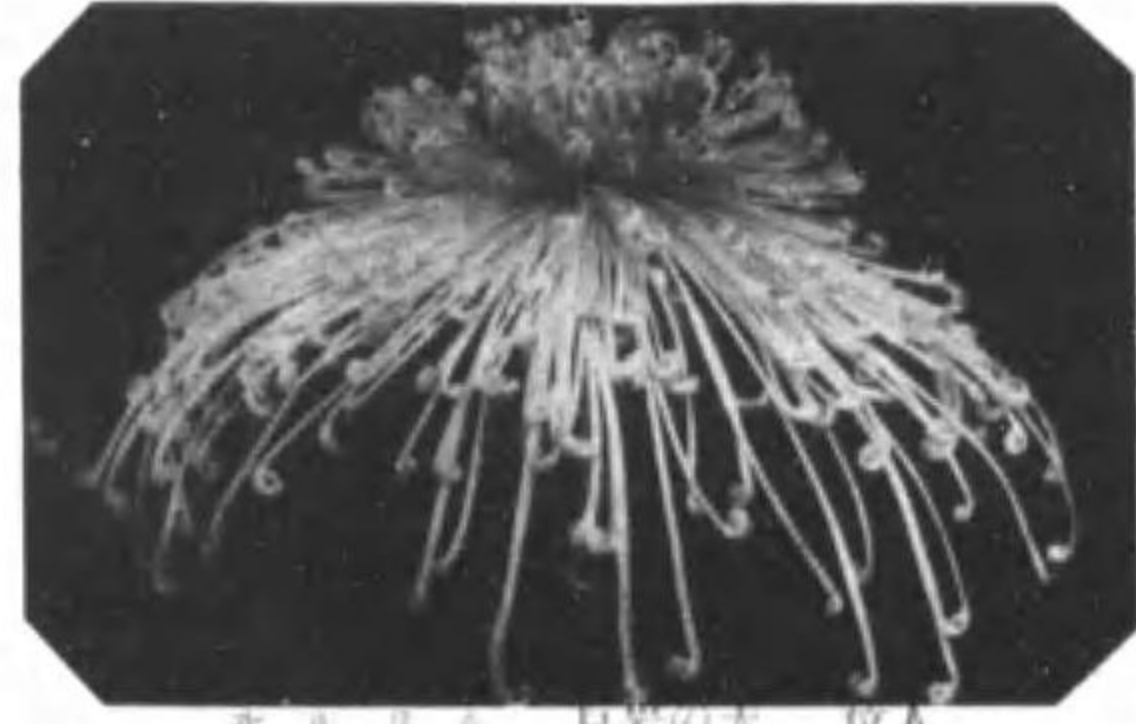

大位人 戸岩の大

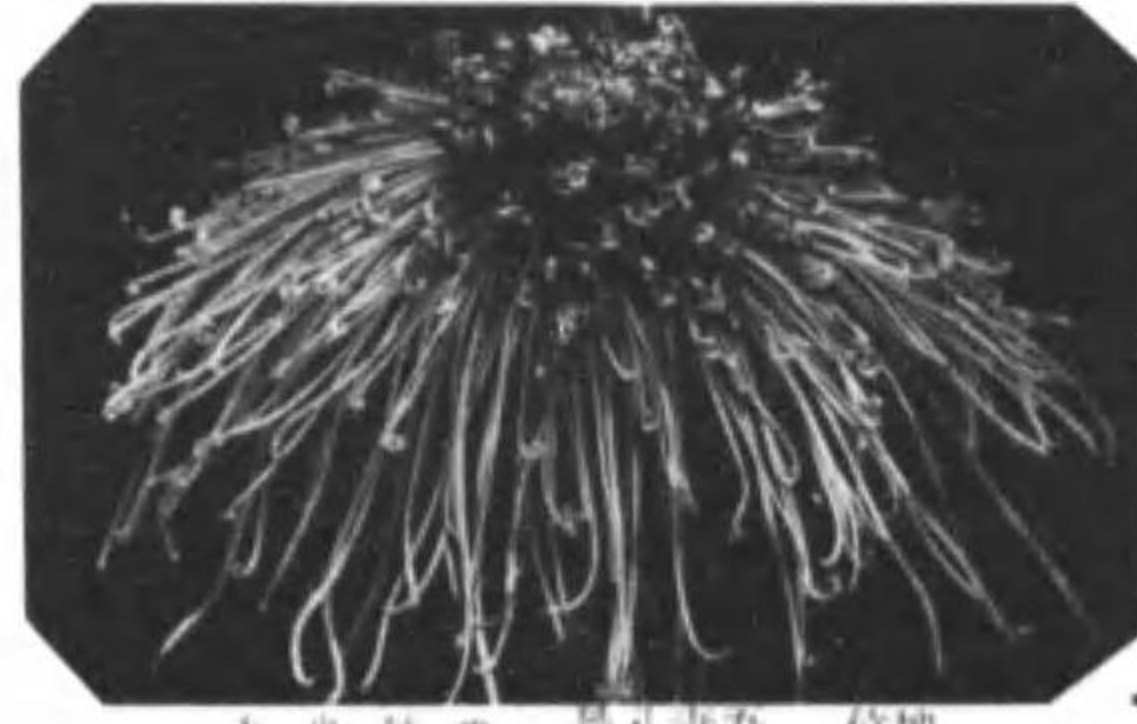

地位 景八妻吉

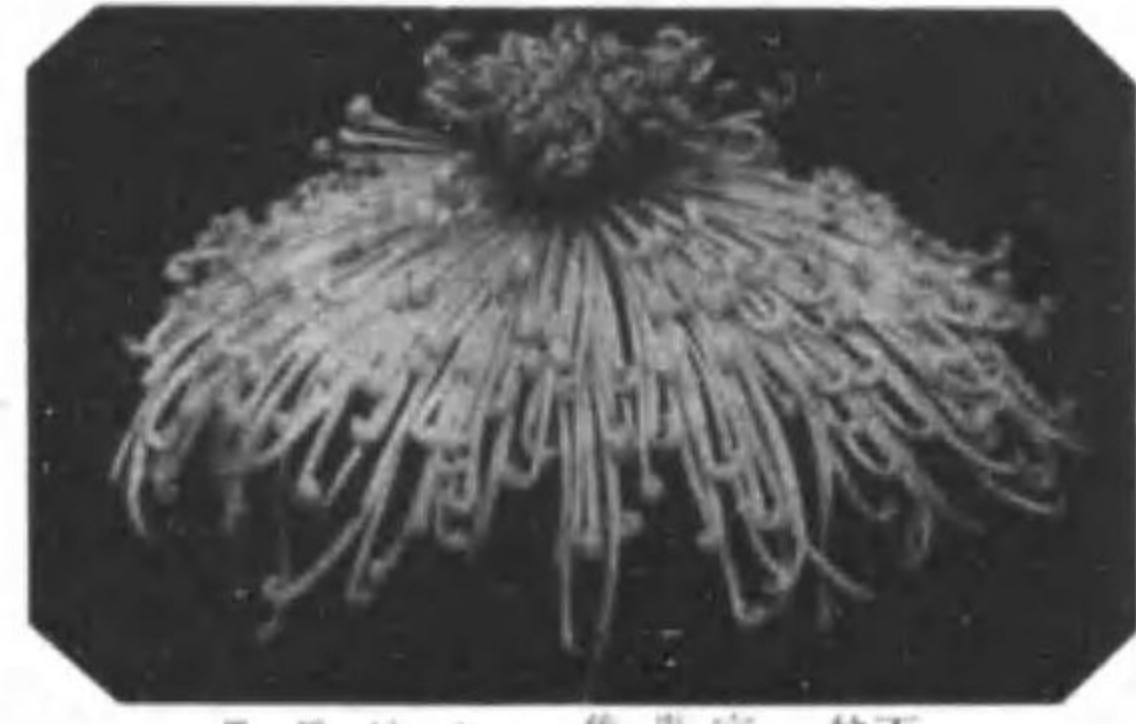

大位人 集貴富

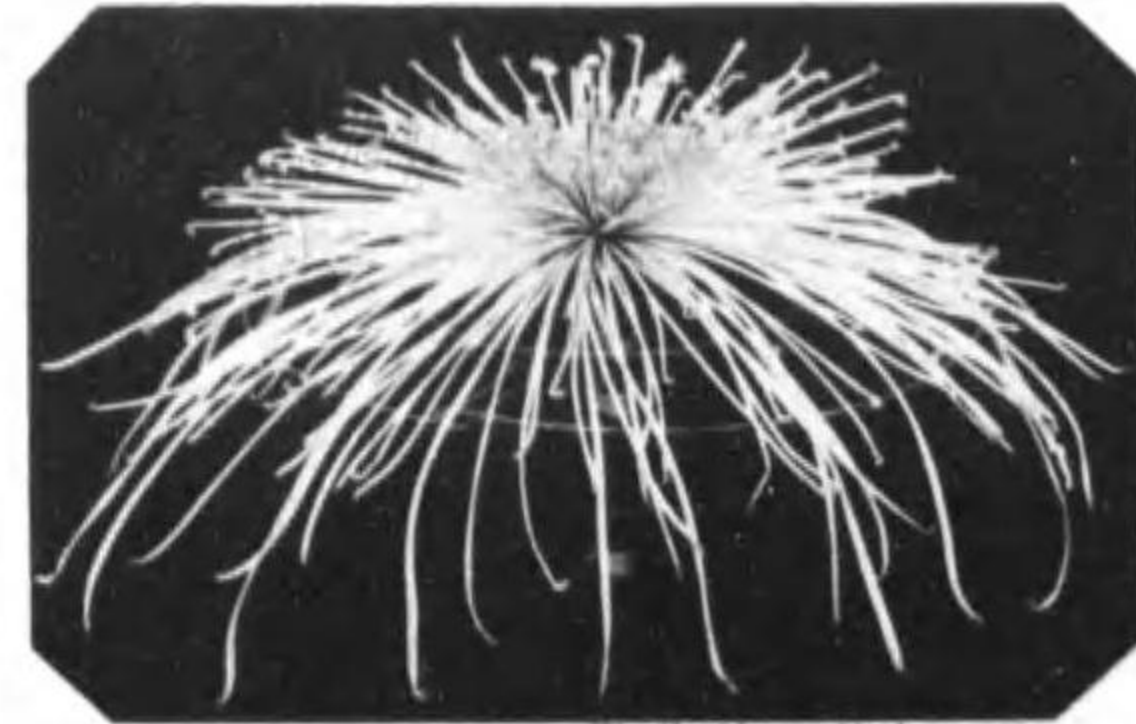

大位人 榮典精

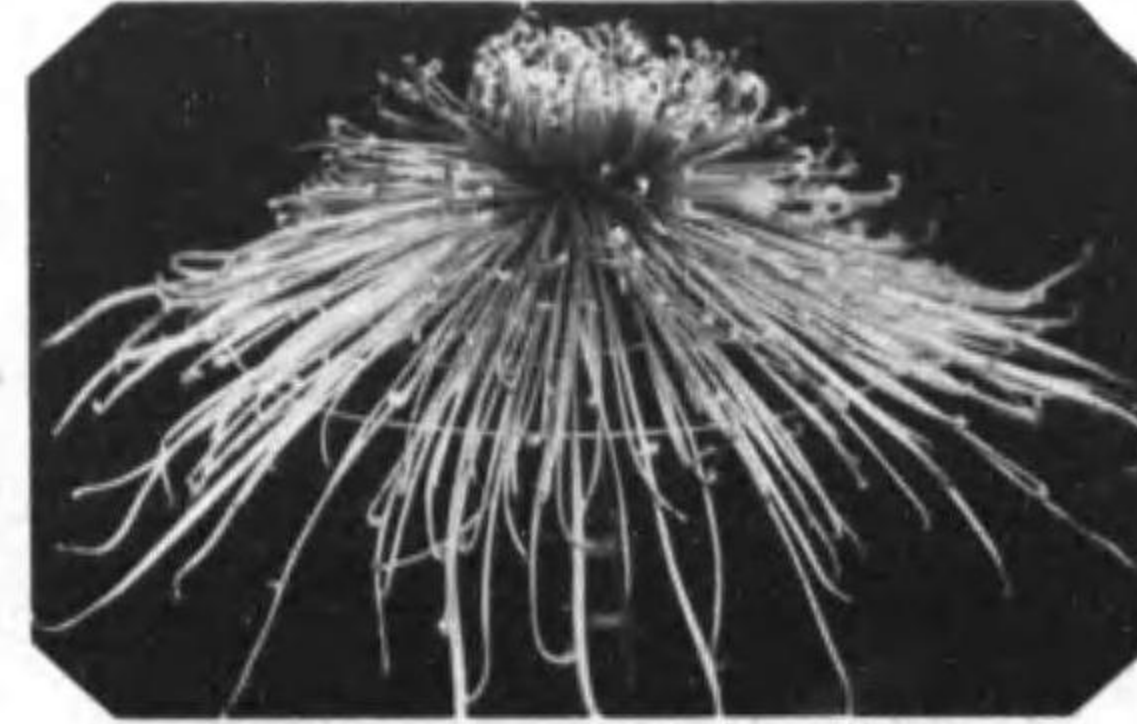

地位 輝光國

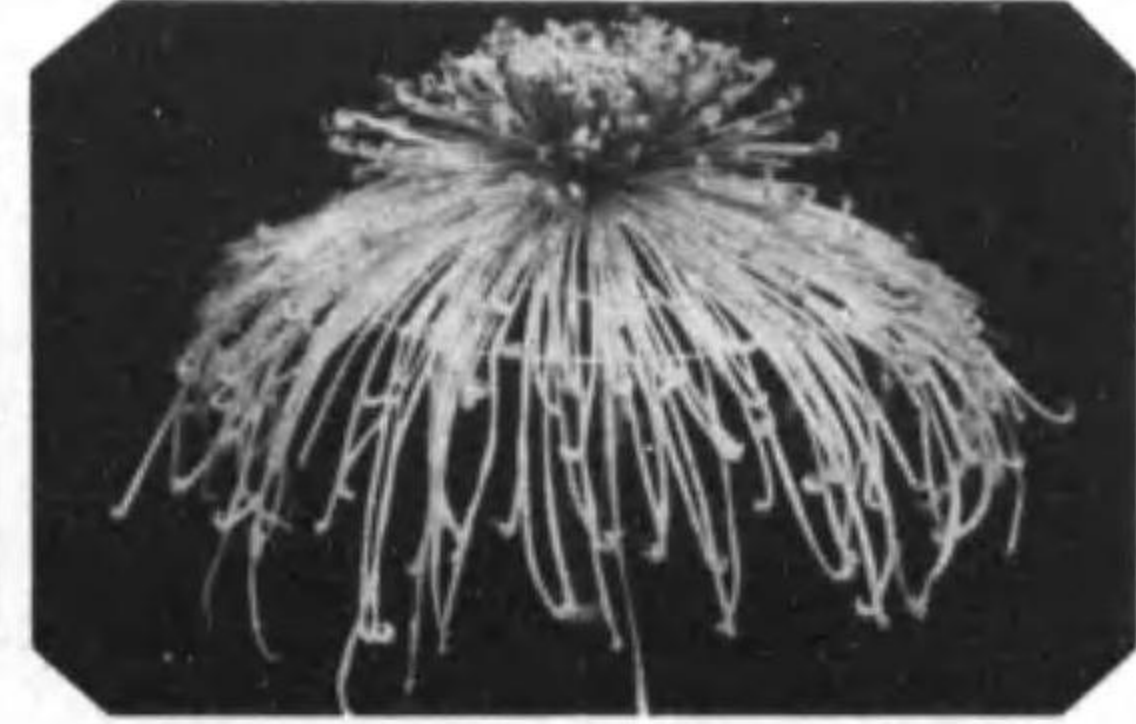

大位人 曉の春

日比谷菊花大會 第一等賞花圖

十月二十日



大位 國皇 安谷忠



地位 紅蓮 安谷忠



大位 國皇 安谷忠



大位 銀河 秋元良平



地位 仙鏡月 武部要藏

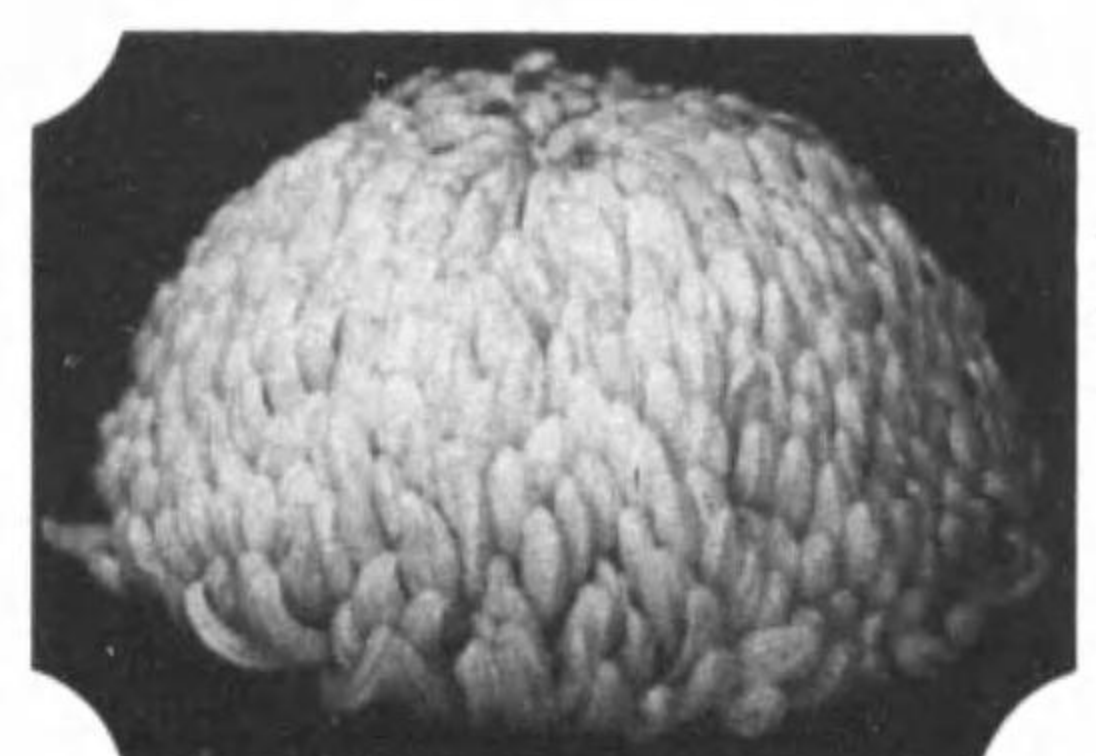

大位 大八千代 柳一

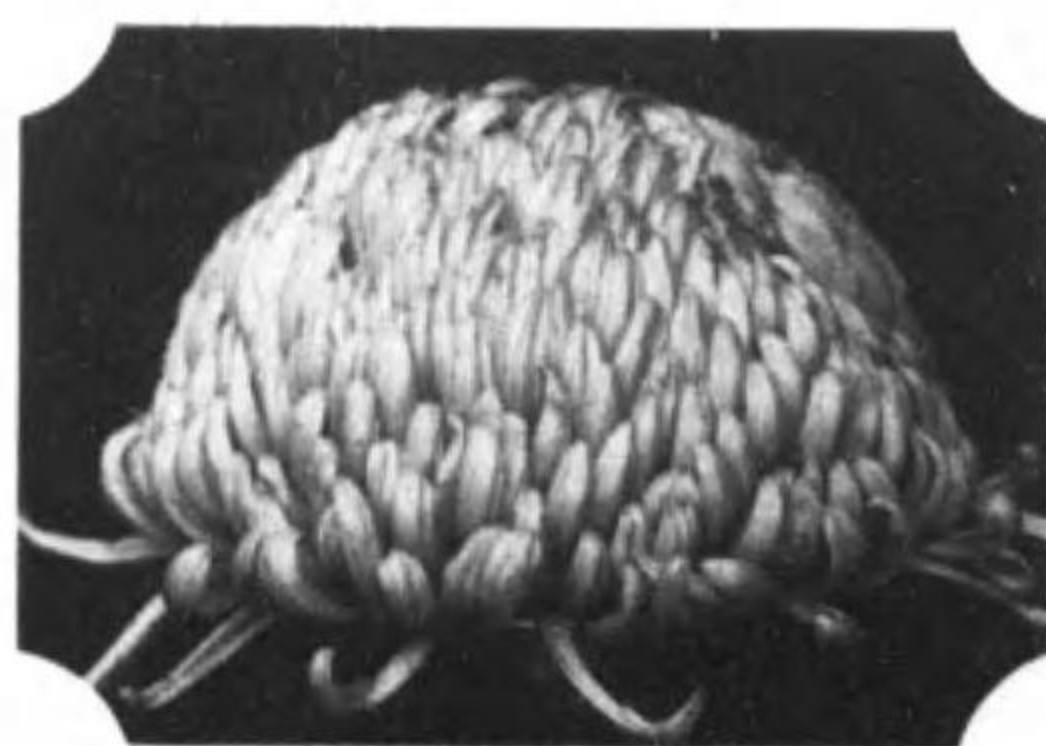

大位 光輝 金子藤治



地位 源氏里 安田藤一郎



大位 黃金里 船谷夫三郎



日(十月)會花切回二第 會大花菊谷比日

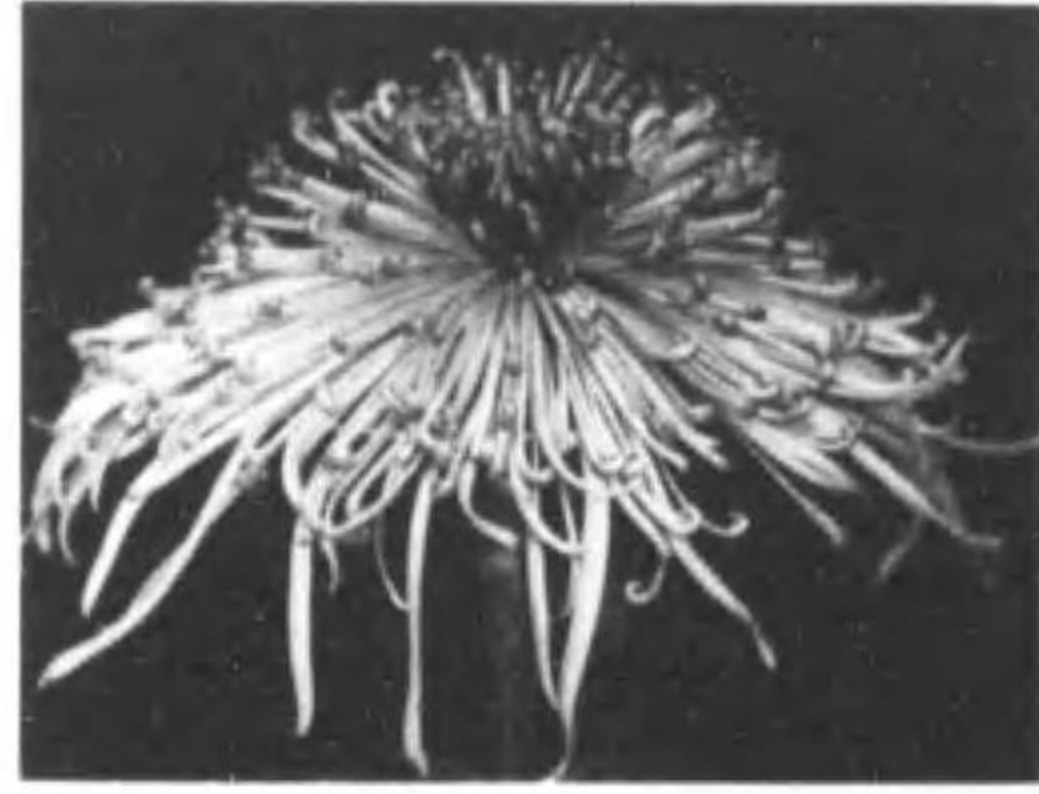

大位 繪日華 田中

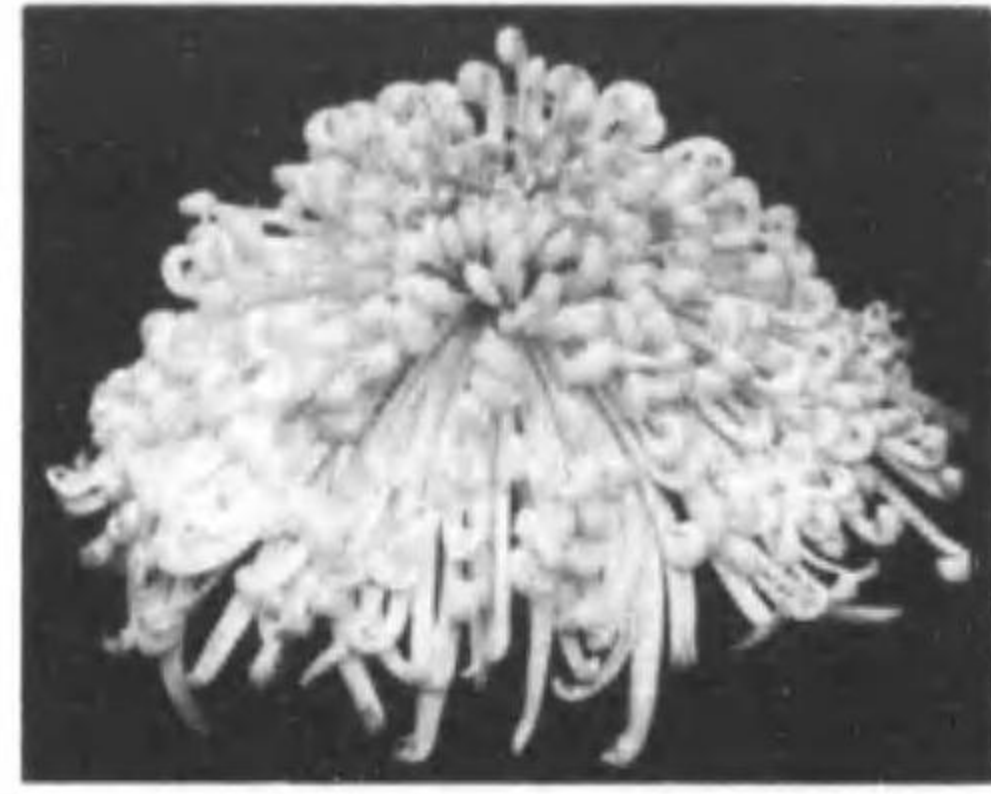

地位 大統冠 田中

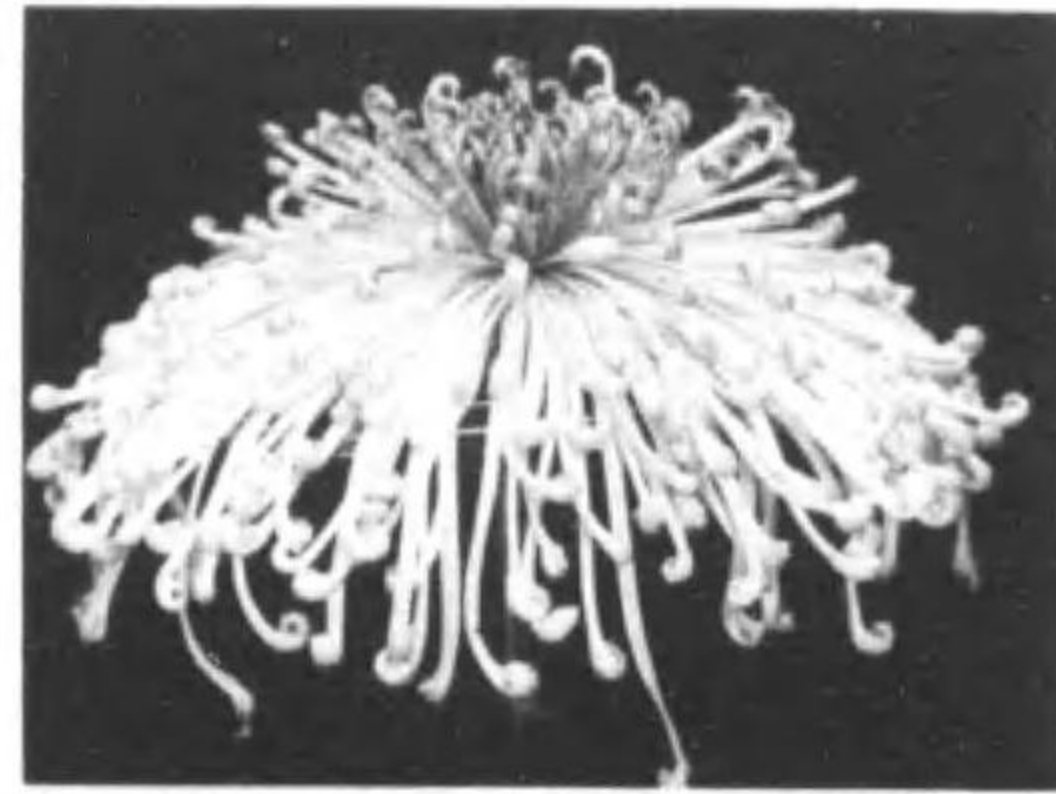

地位 斗香 田中

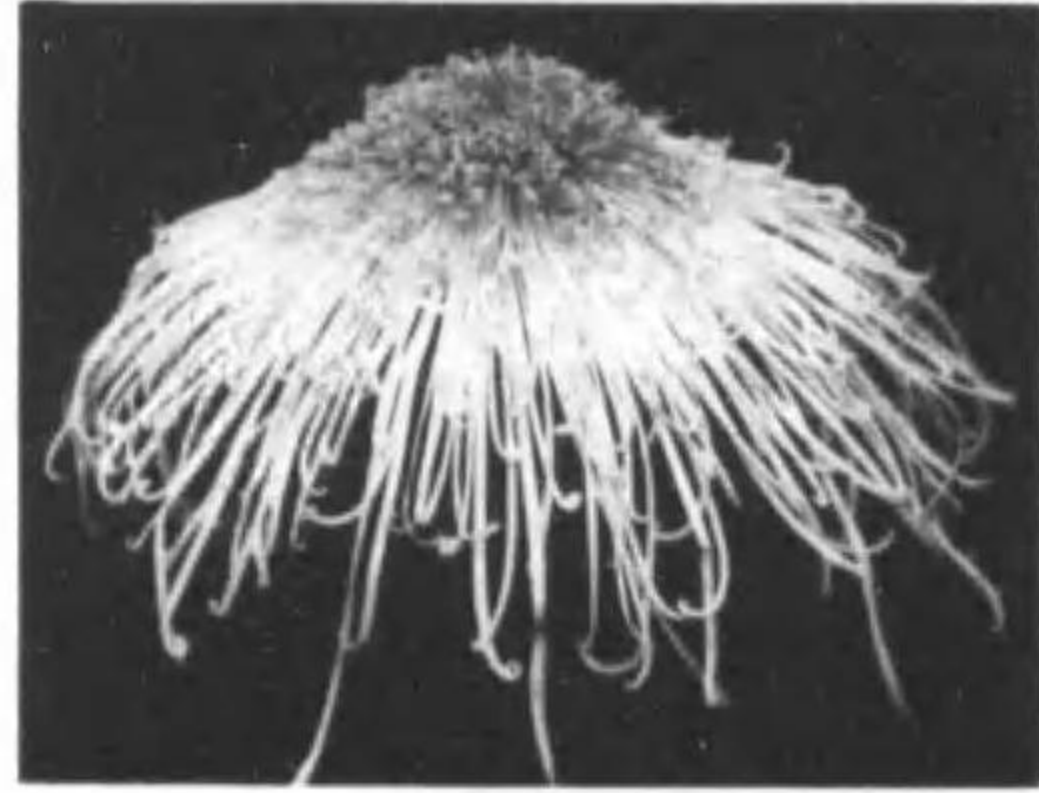

大位 神津波 田中

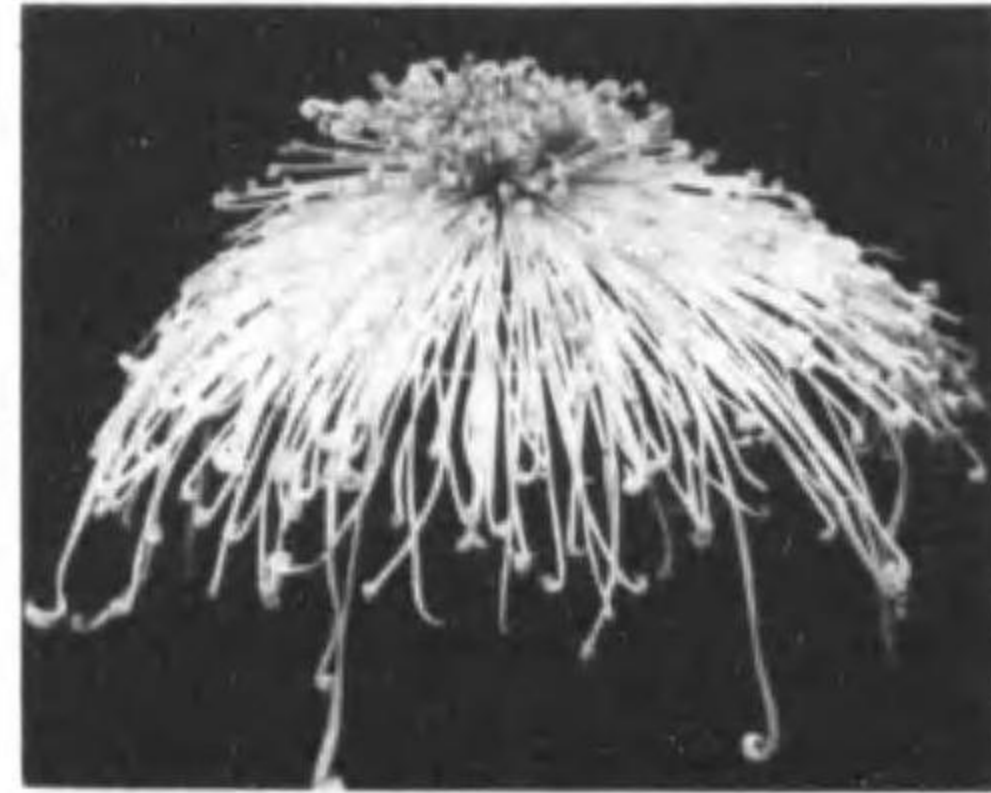

地位 極笠草 田中



大位 丸老仁景 田中

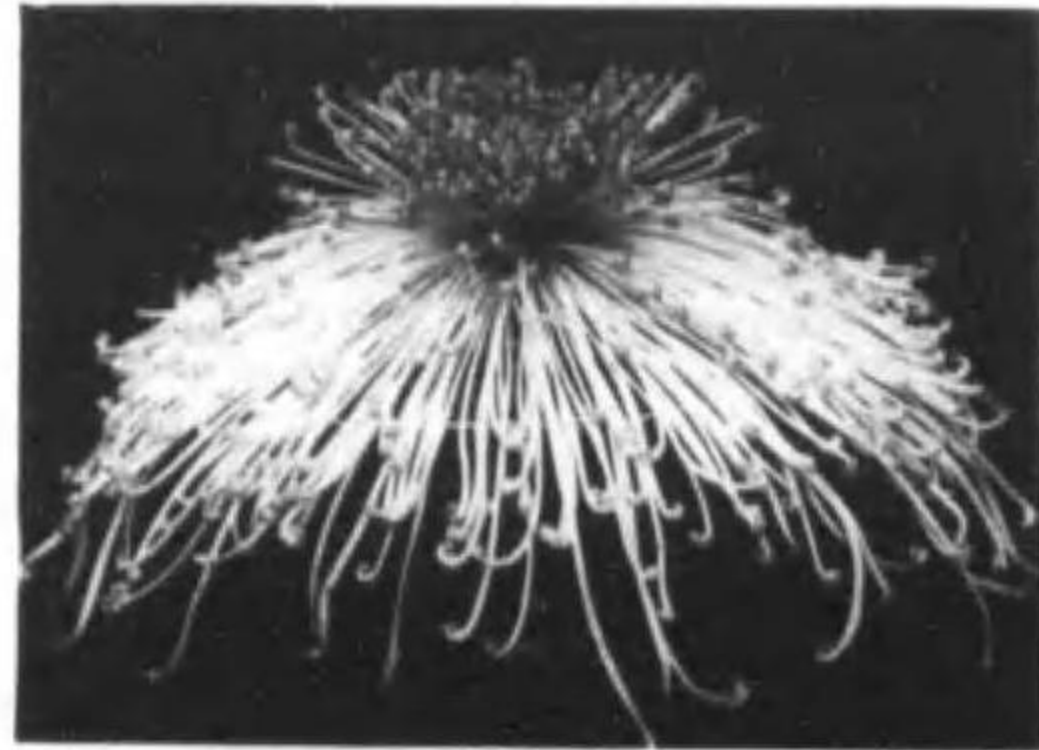

大位 雲山露 田中

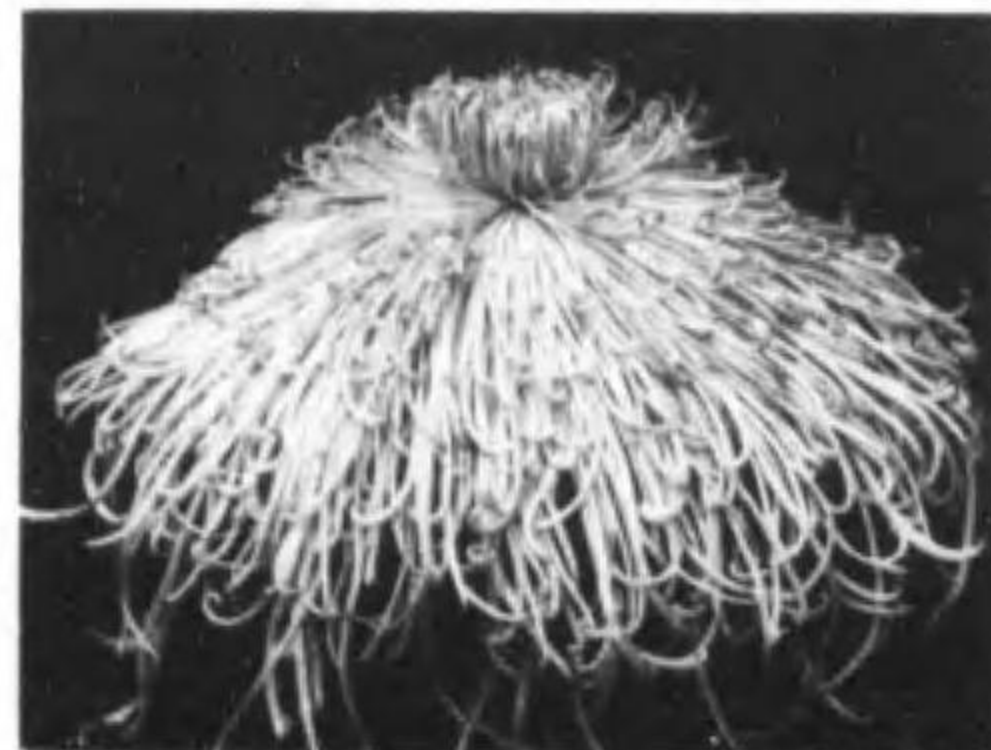

地位 春告鳥 田中

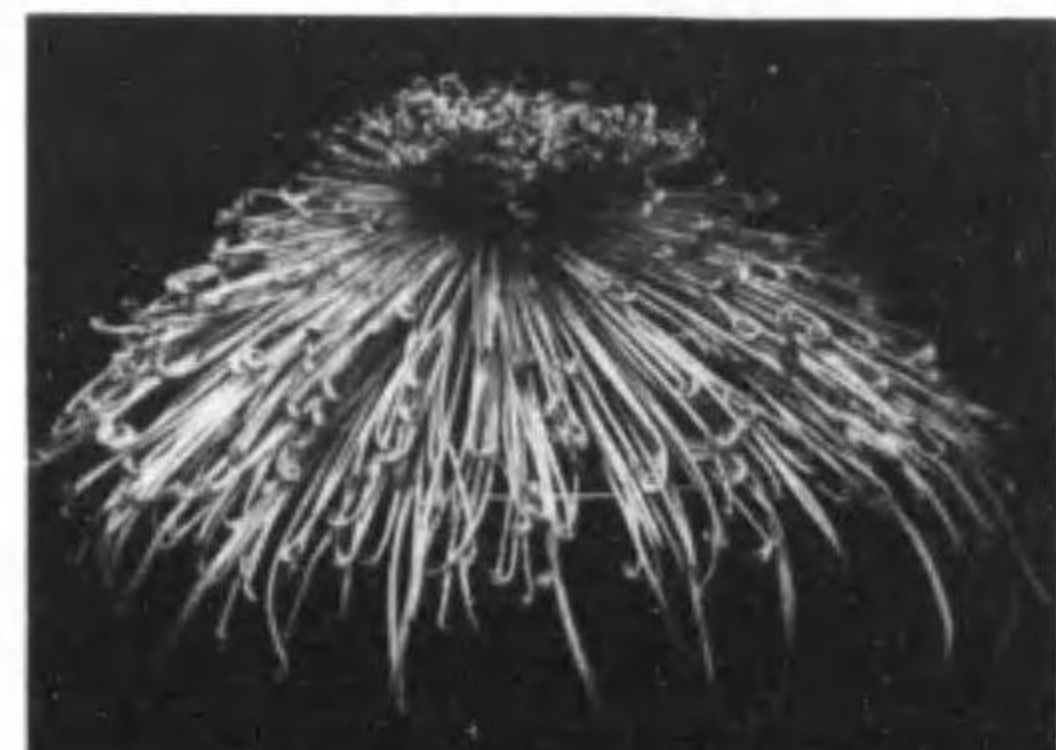

大位 國光輝 田中

十月十九日

日比谷菊花大會 第三回切花會



優等一等國見 市野福太郎



優等一等國見 市野福太郎



大位 國見 市野福太郎



大位 和泉式部 柳川隆太郎

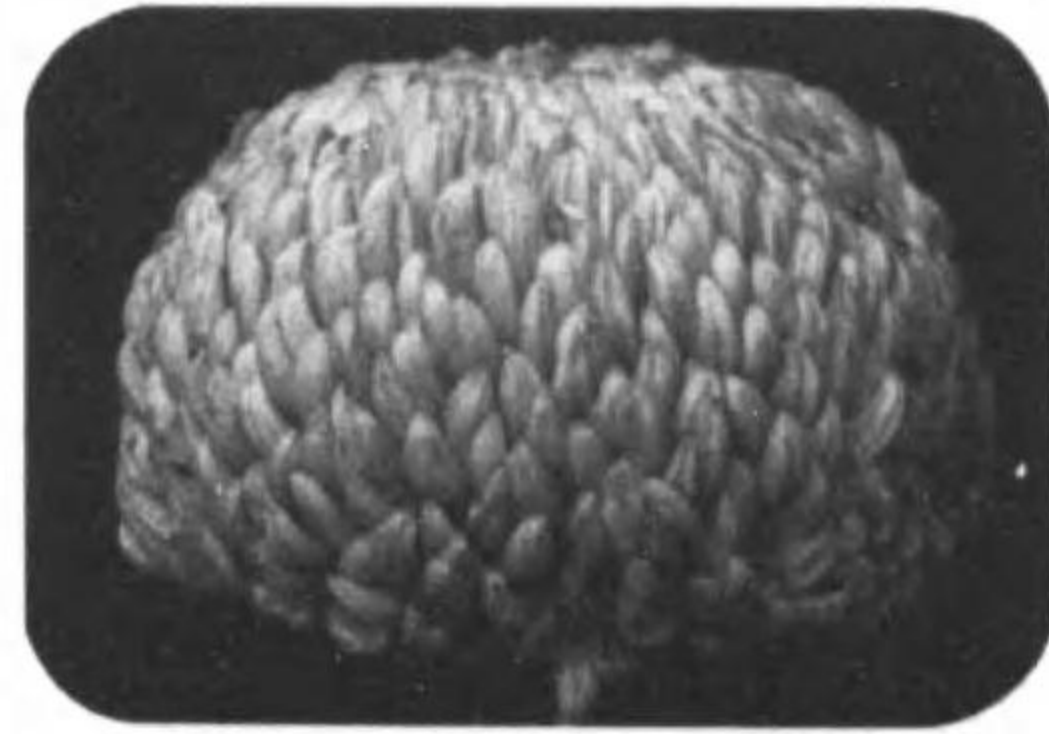

地位 寶玉 手島源太郎

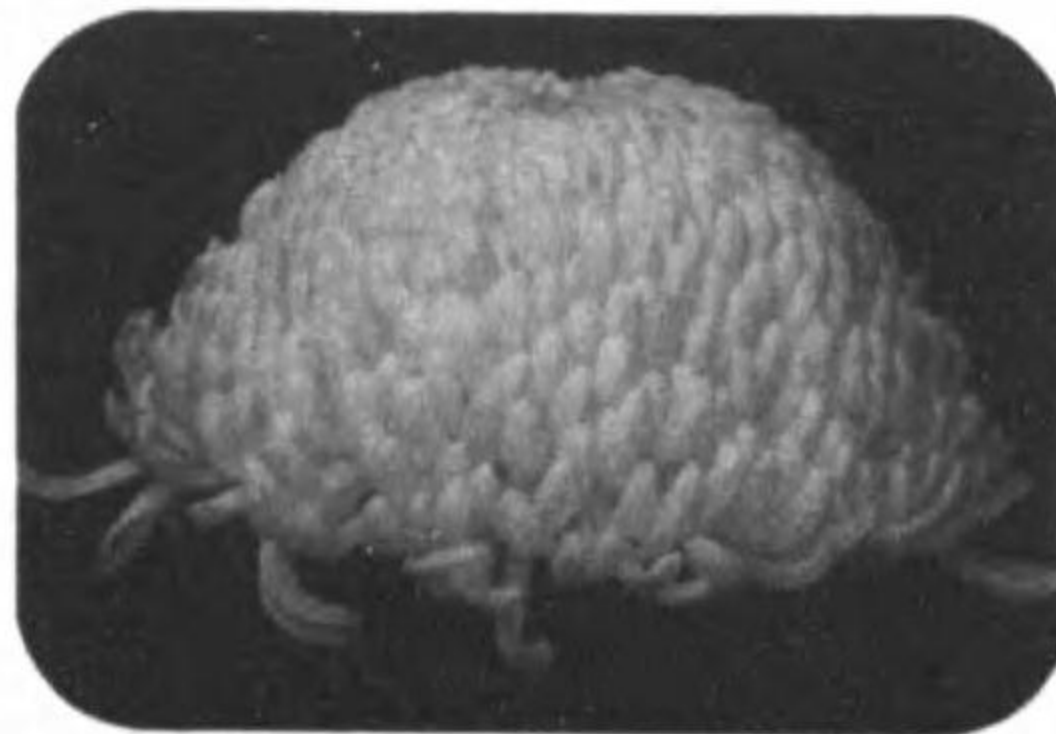

大位 龍顔 金子藤治



大位 半龍 鈴木相助



地位 東路秋 江田文夫



天位 彌生空 小松崎西蔵

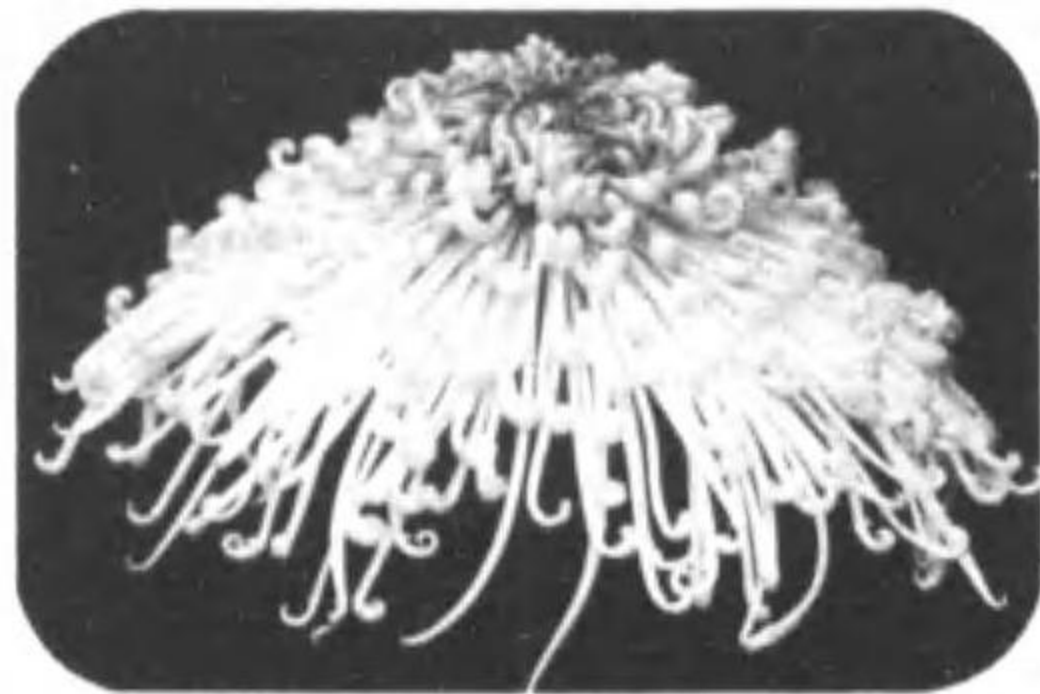

西野村 山雪 位大

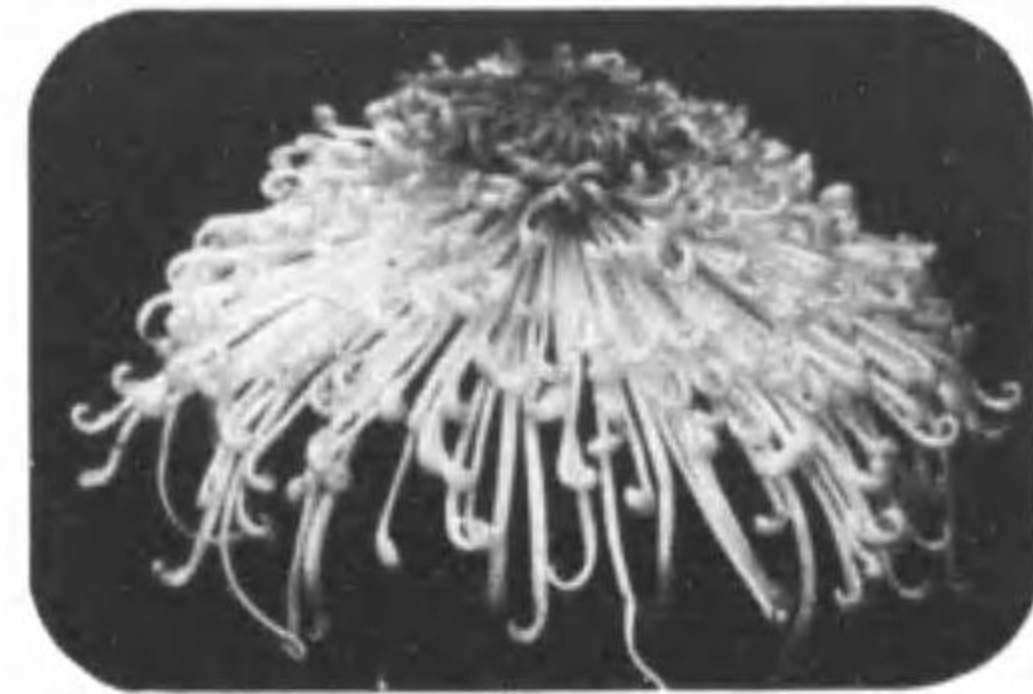

江一海東 風雪 位地

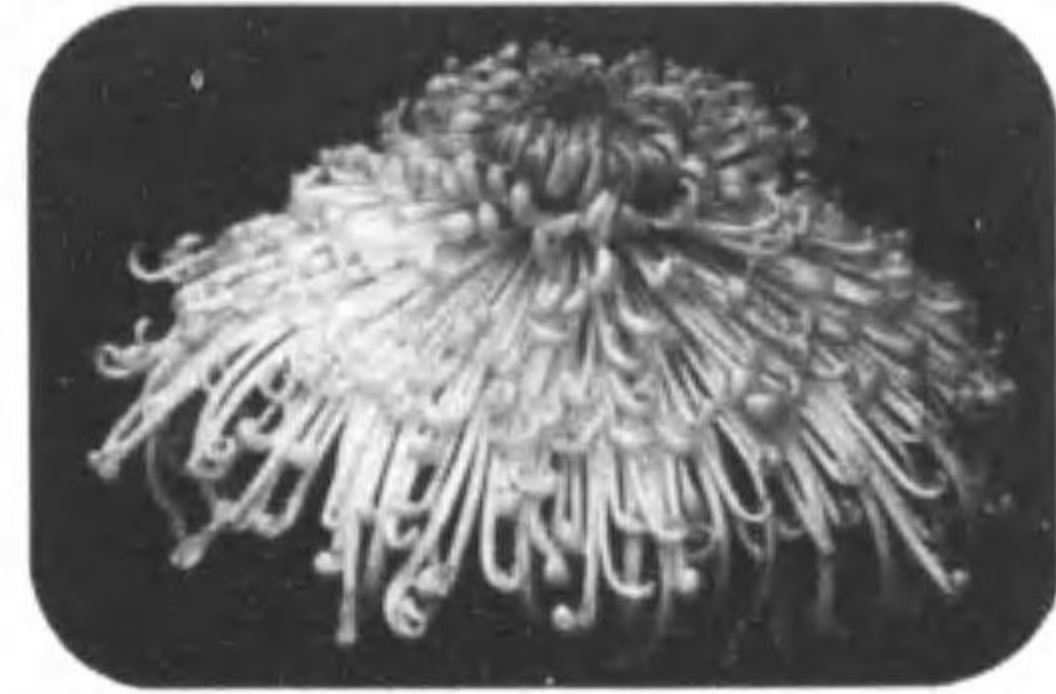

即夫村本平 風雪 位大

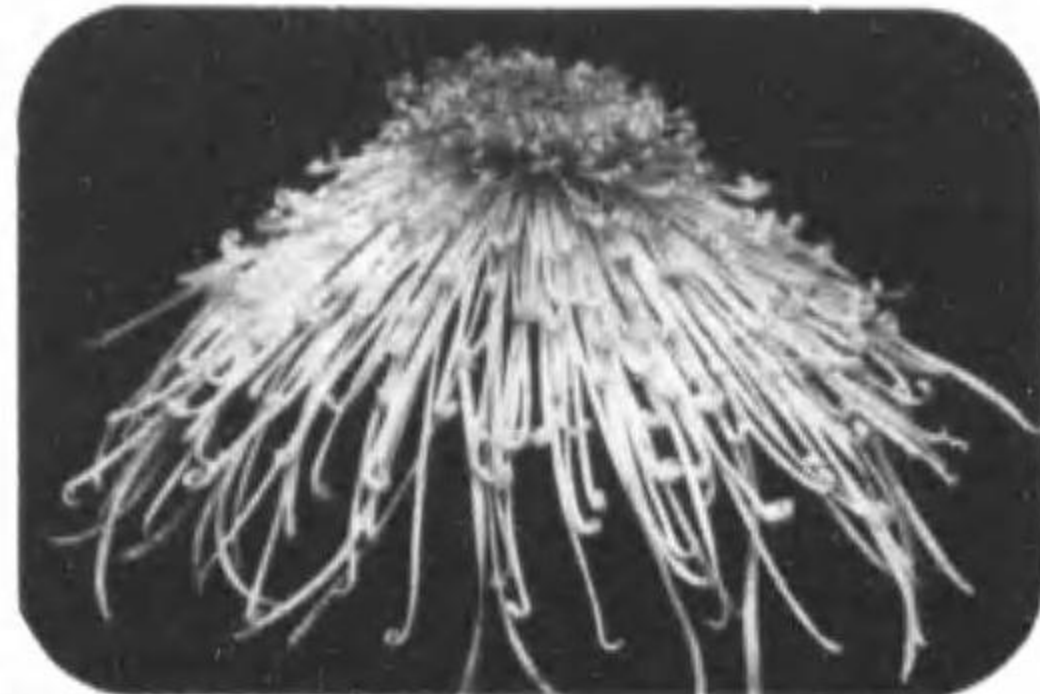

崎之谷元村 波津沖 位大



川繁 林 里の林 位地



嵐田村 波津沖 位大



長瀬村 冠妙美 位大



夫文田江 輝光國 位地



通菊林平 冠妙美 位大

花 品 出 納 奉 宮 神 治 明



早稲田月 尤惠神



三笠洲島 澁重九

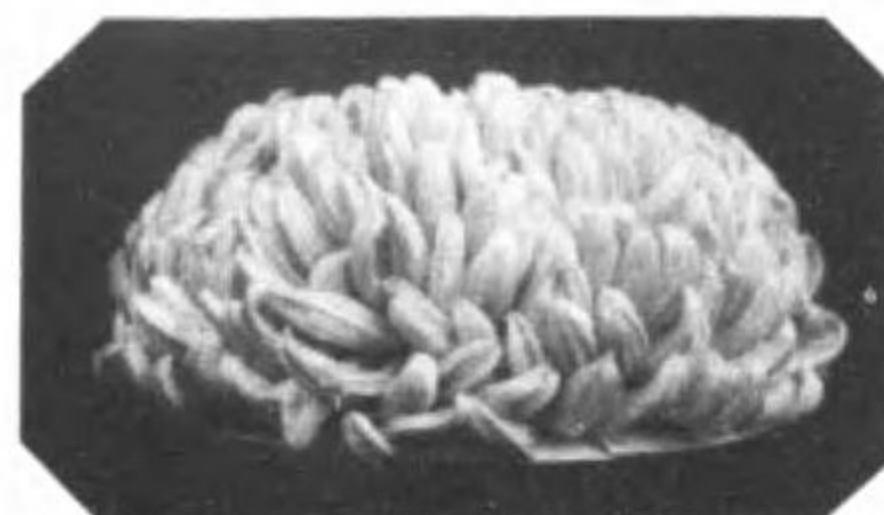

郎一上井 岡勝

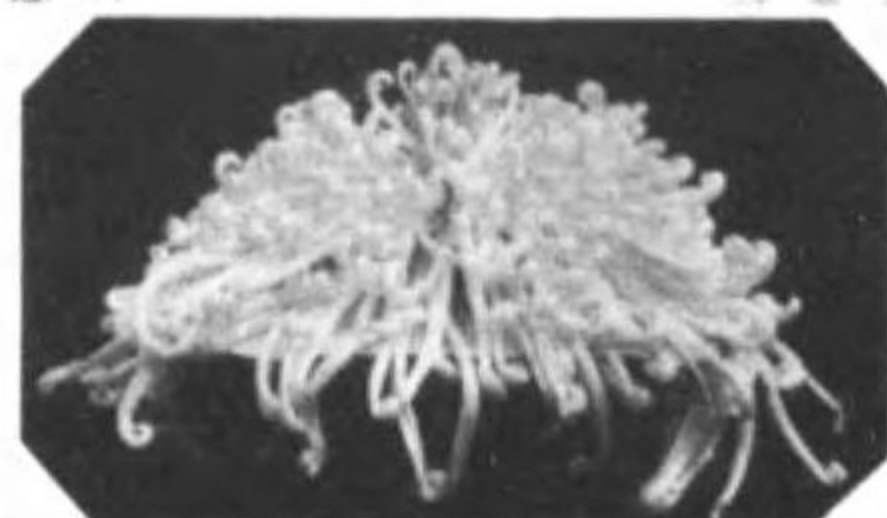

田舎林 謎の月



くろ林 夢平太



此次草平・佐 娘 橋



作延太橋 河 銀



助之織田郎 月村 孤

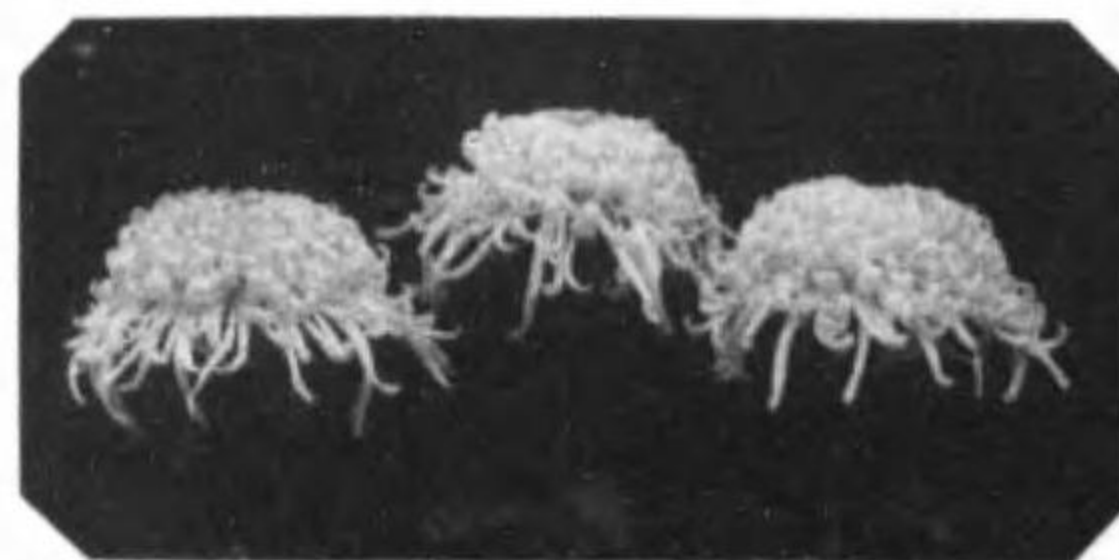

郎三萬川 待 攝



助之信川 輝 光



郎次勝田山 里 金 黄

明 治 神 宮 奉 納 出 品 花

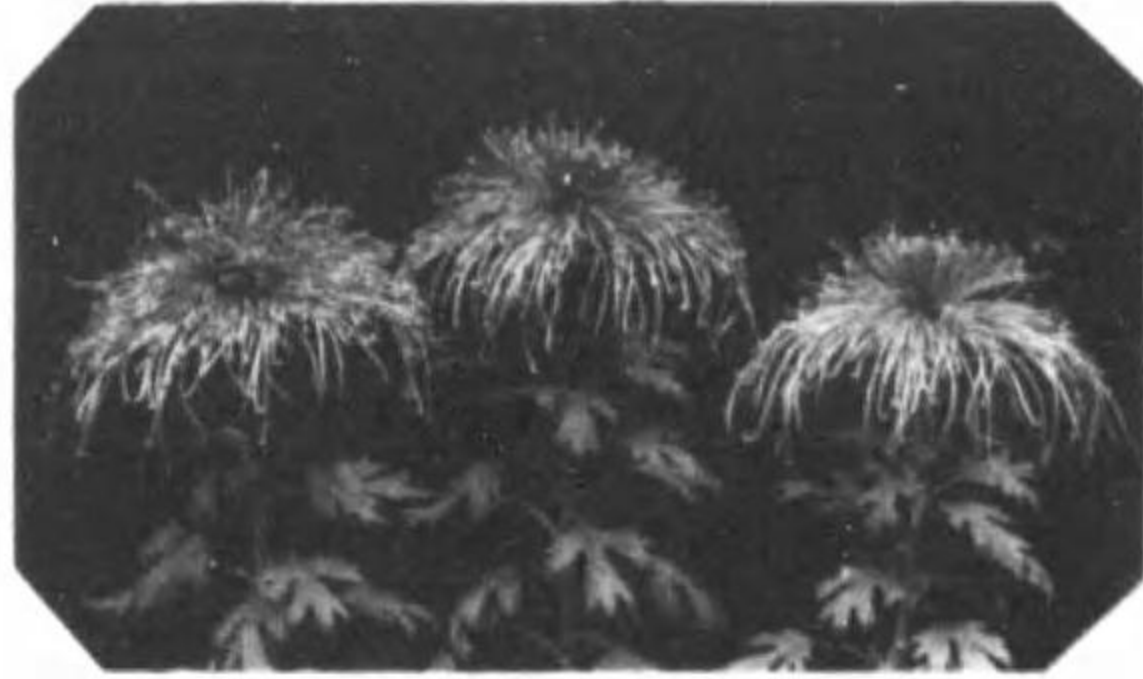

夜 六 十



冠 龍 黃



樂 信



鷓 鴒 錦

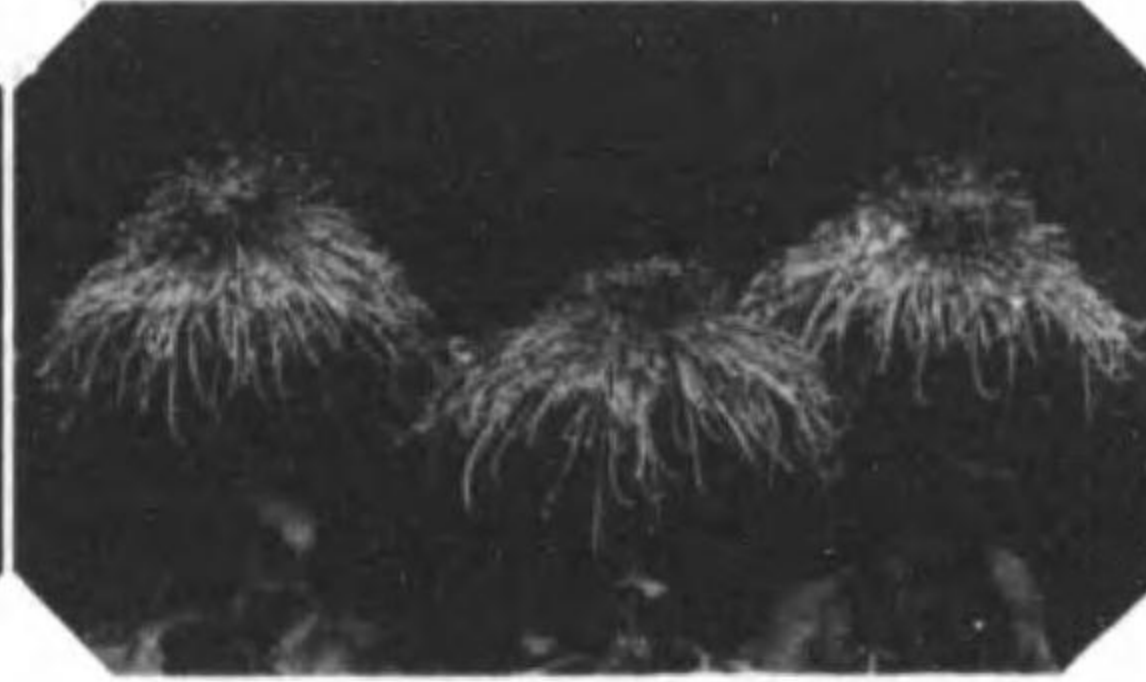

景 八 妻 吉

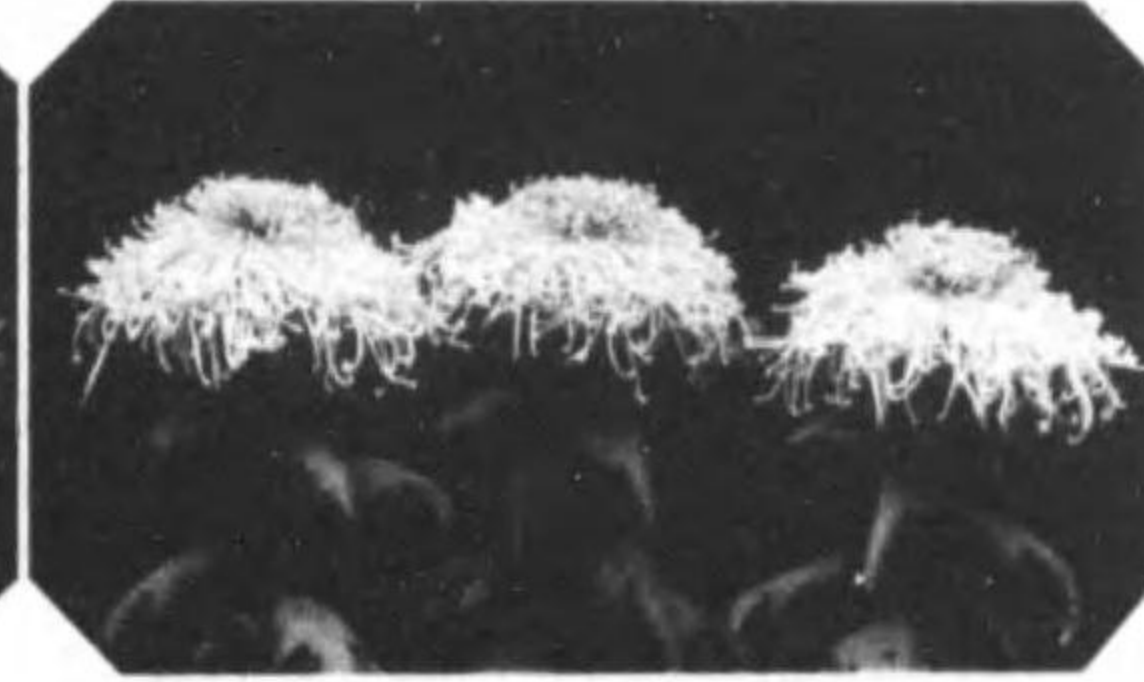

情 花 落

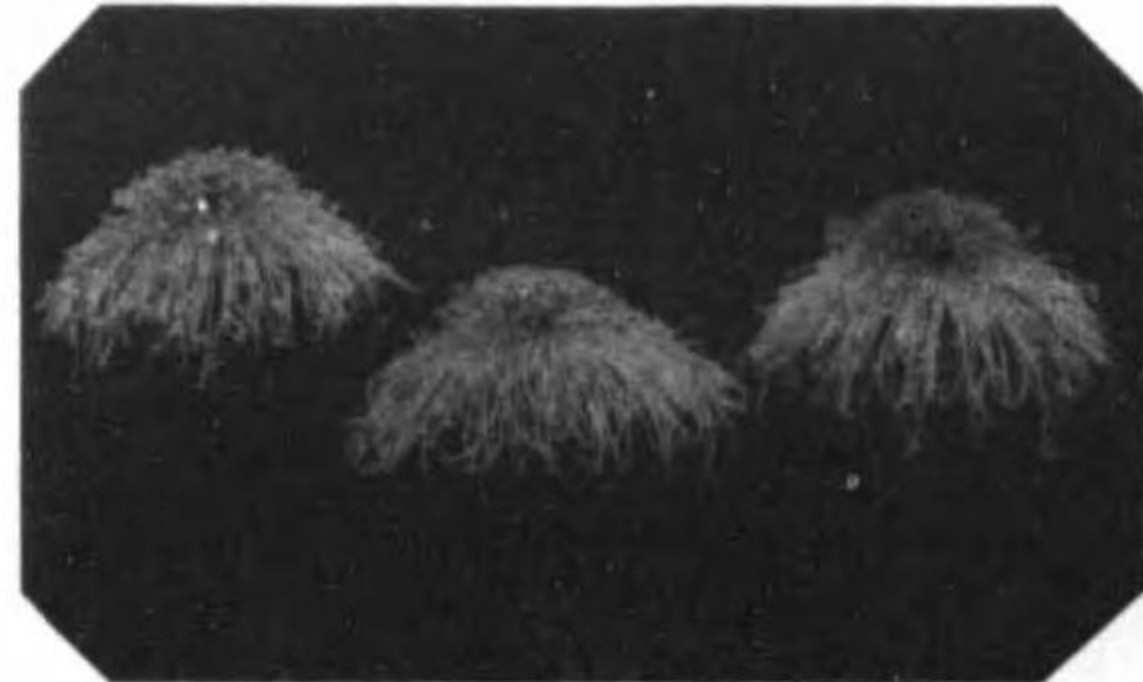

露 玉 菊

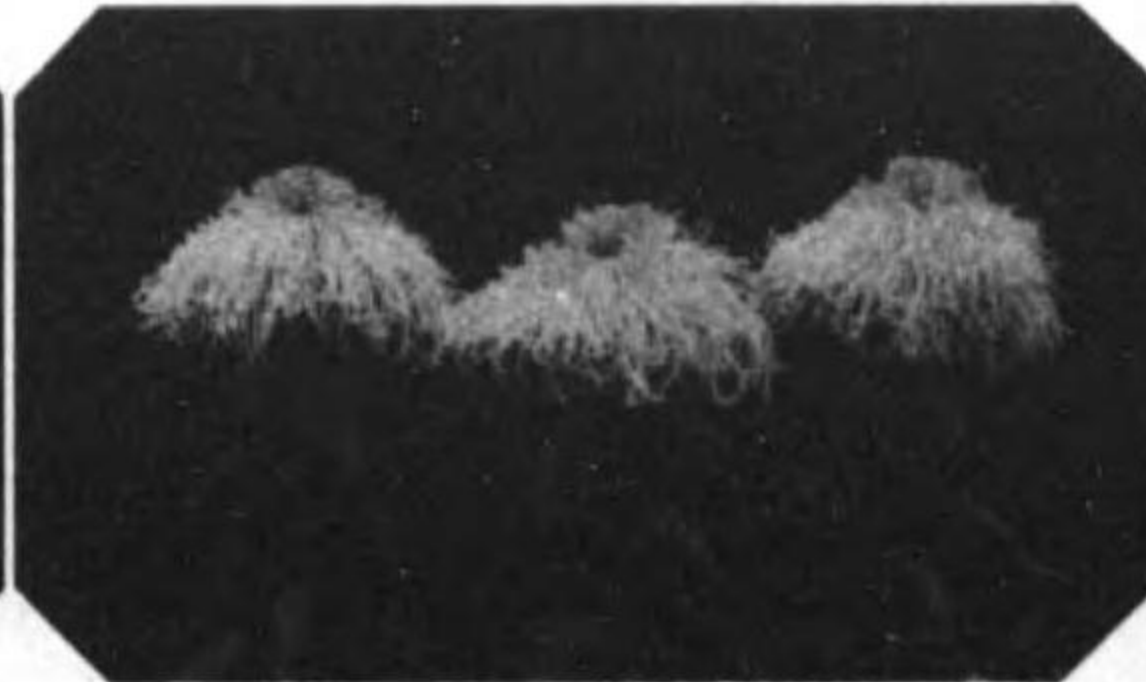

露 玉 菊

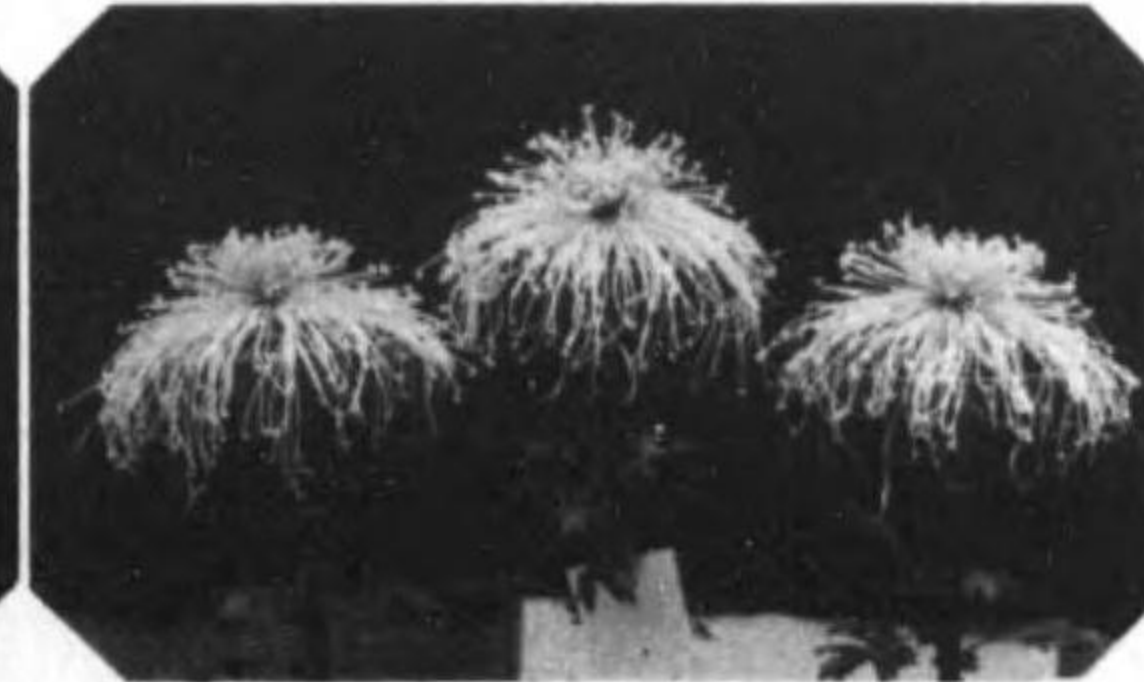

露 朝

大井支部品評會(盆養花)



人位 銀河 山崎由太郎

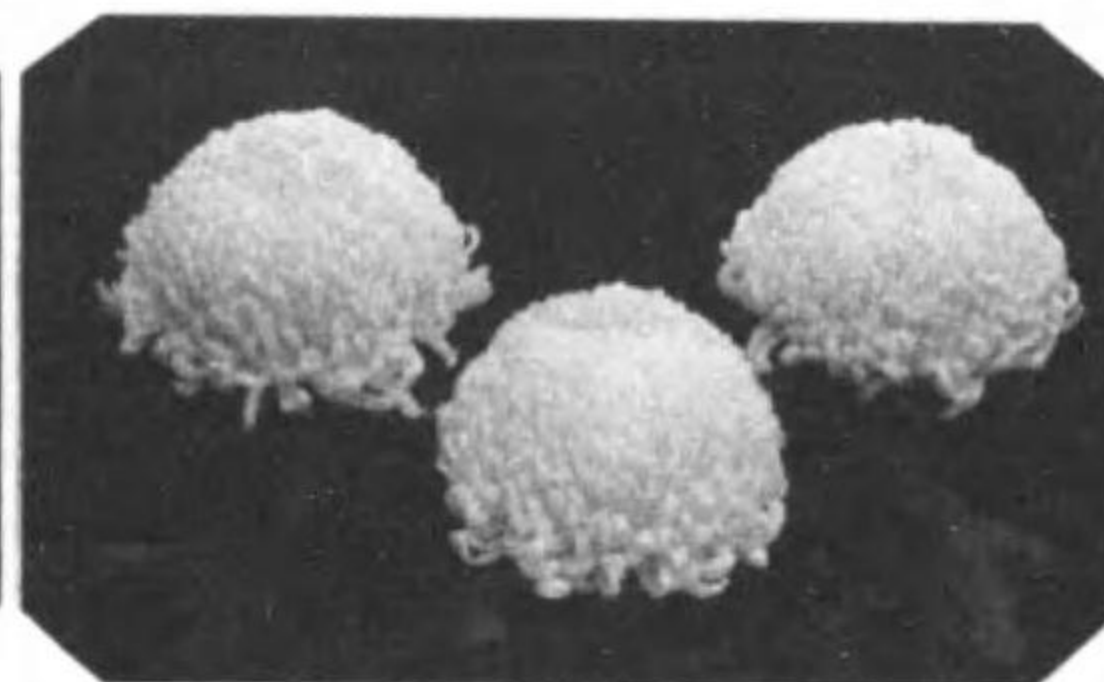

地位 銀河 金子藤治

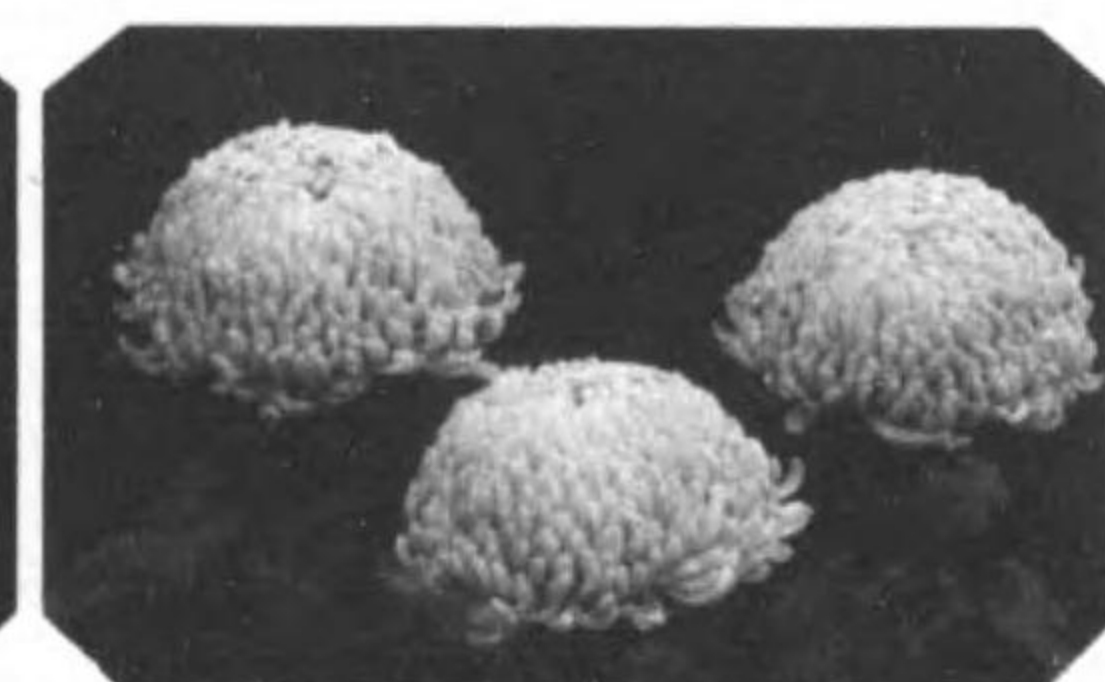

天位 大八千代 鈴木忠三



人位 金黃里 中田清五郎

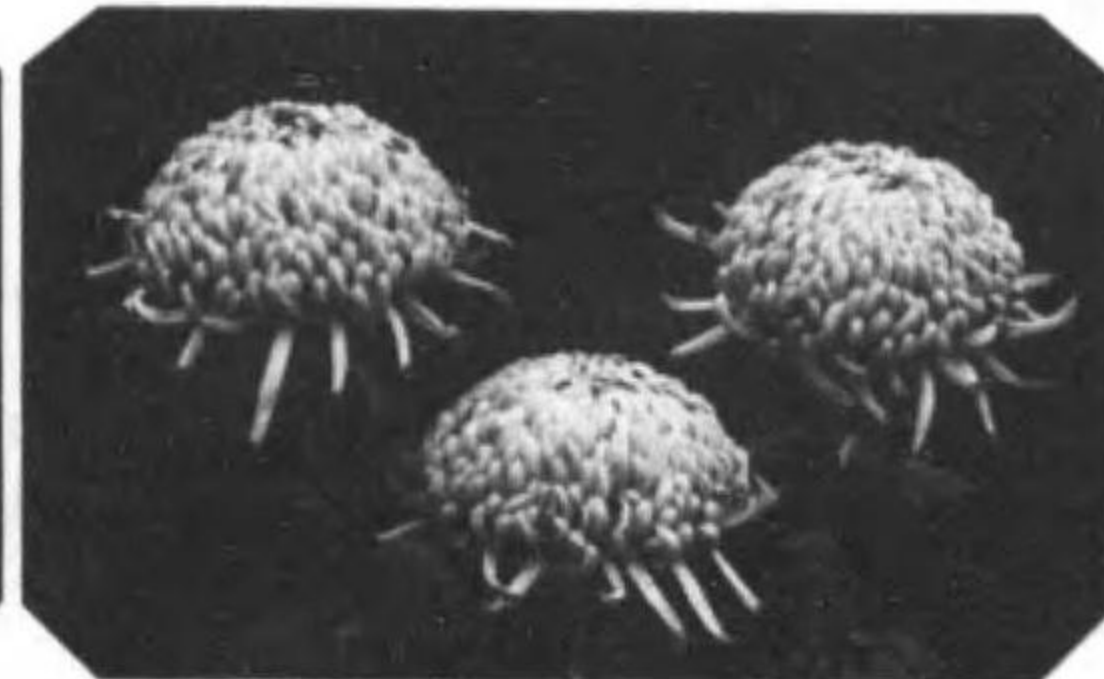

地位 金黃里 増田銀治

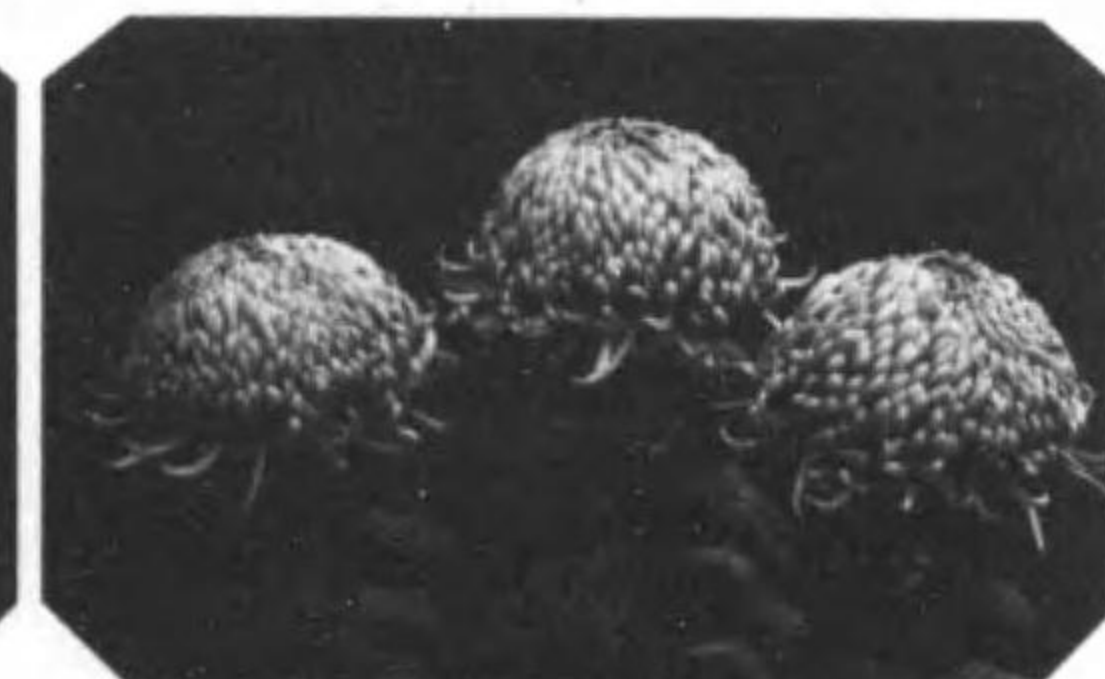

天位 光輝 金子藤治

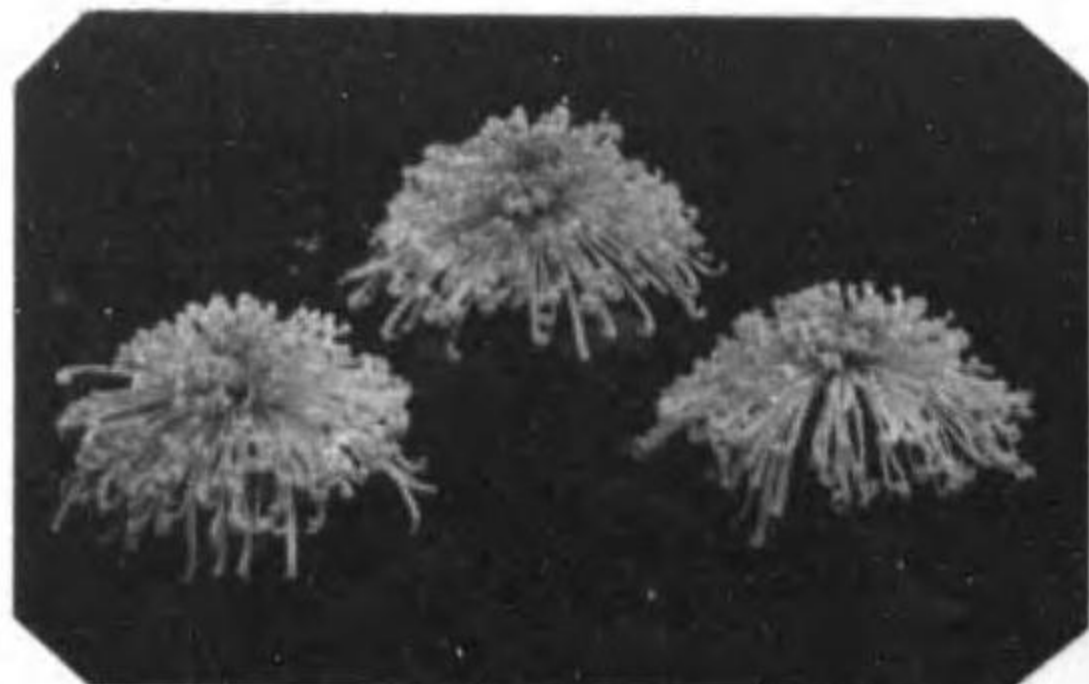

人位 大統冠 増田銀治

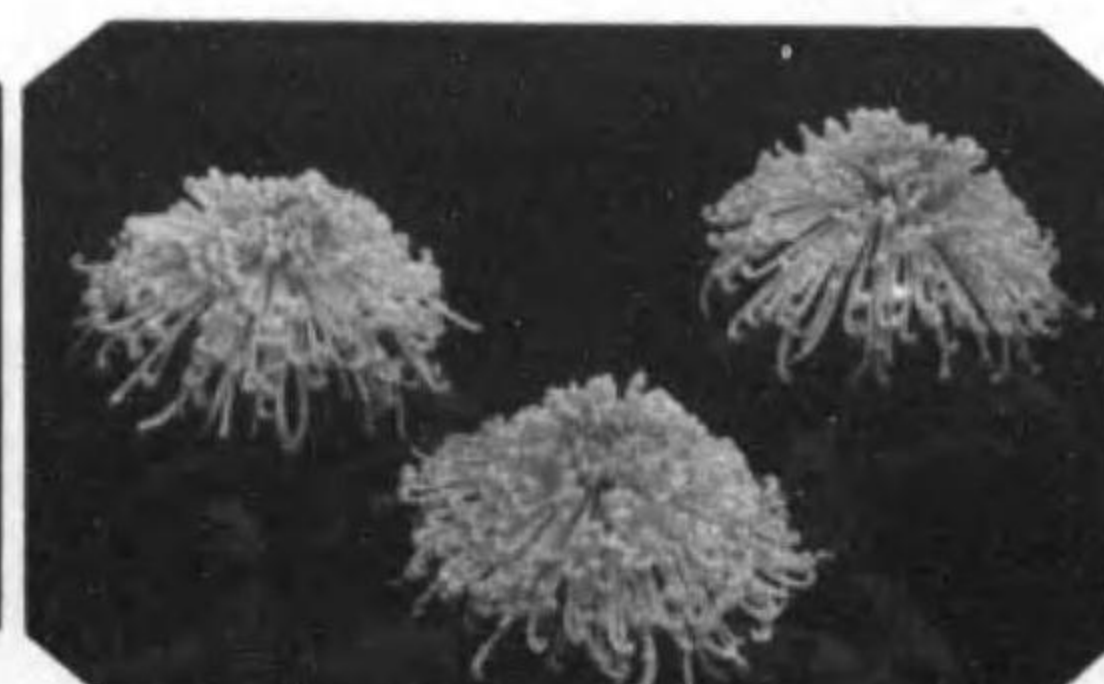

地位 大統冠 加藤武三

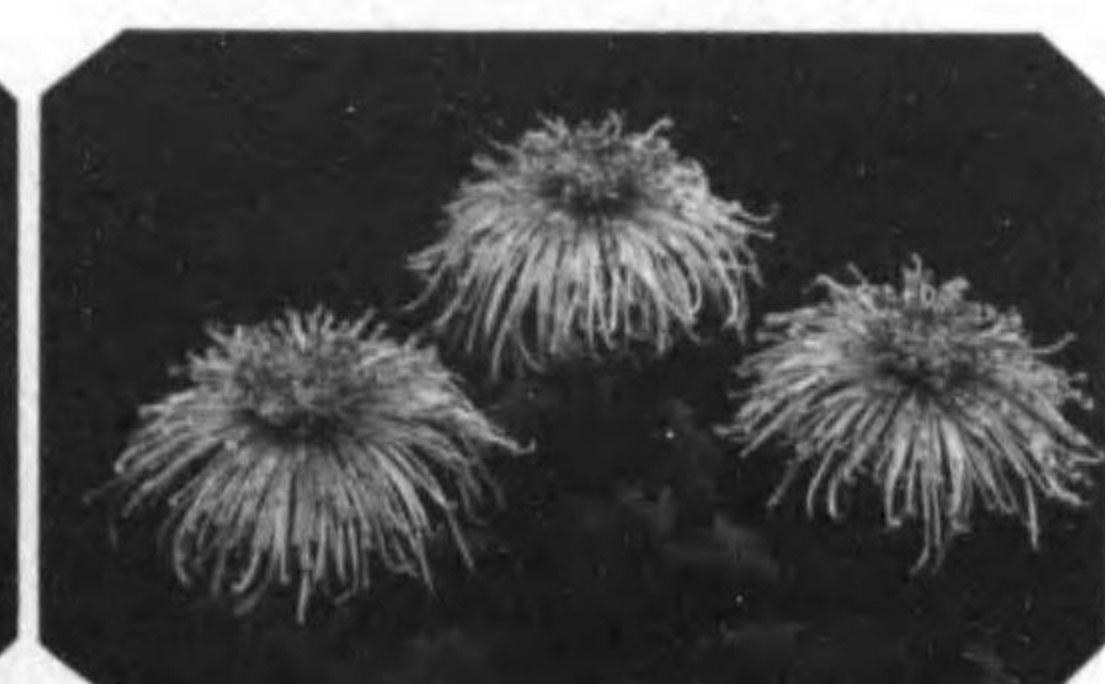

天位 松竹梅 酒井長之助

大井支部出品會(盆養花)

天位 國光輝 平林源次郎

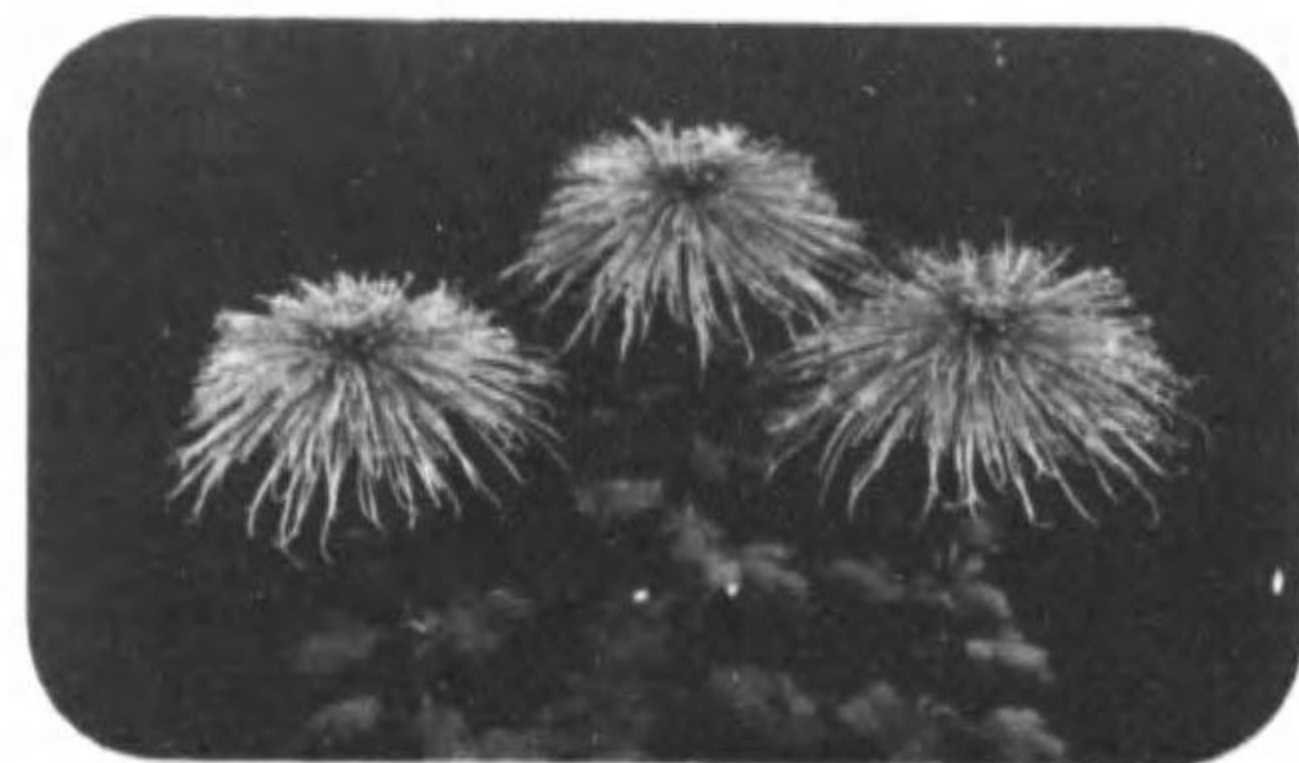

地位 春告鳥 田口喜太郎

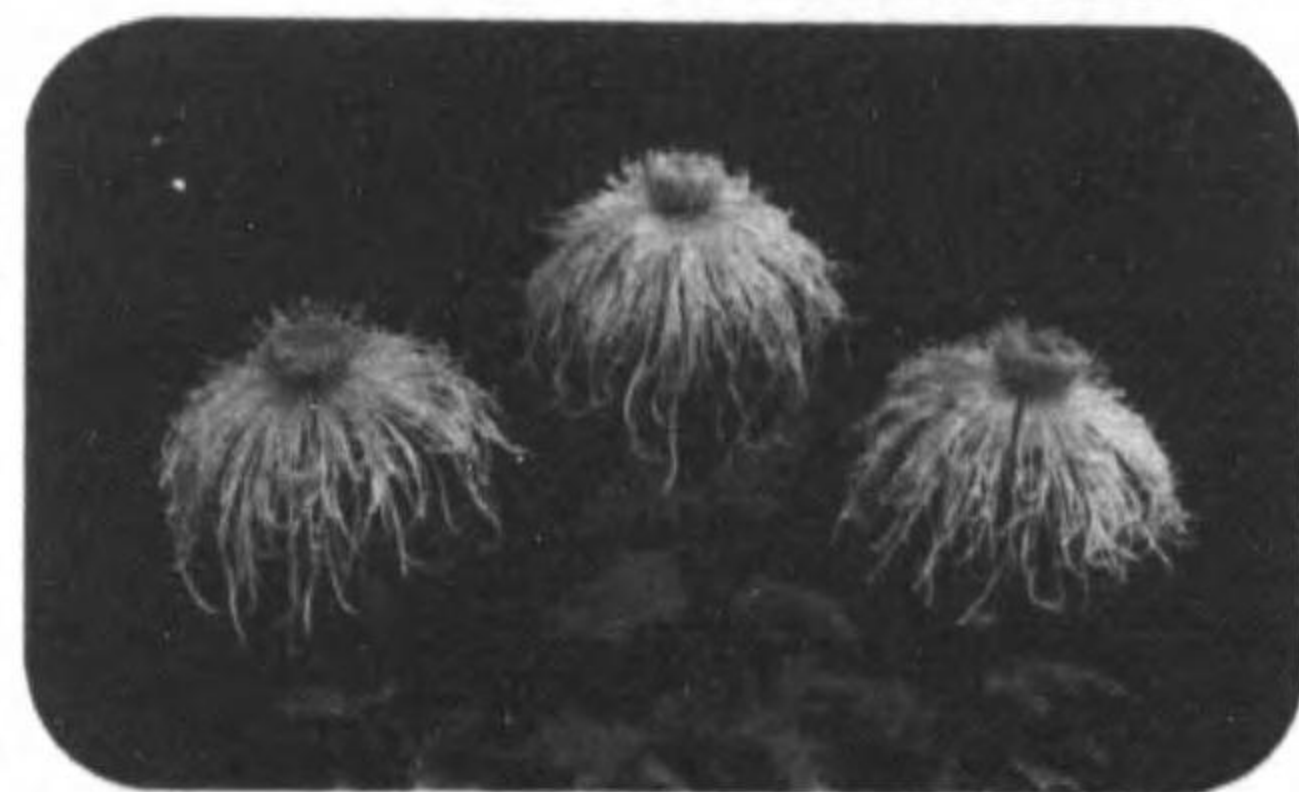

人位 國光輝 月村秋太郎

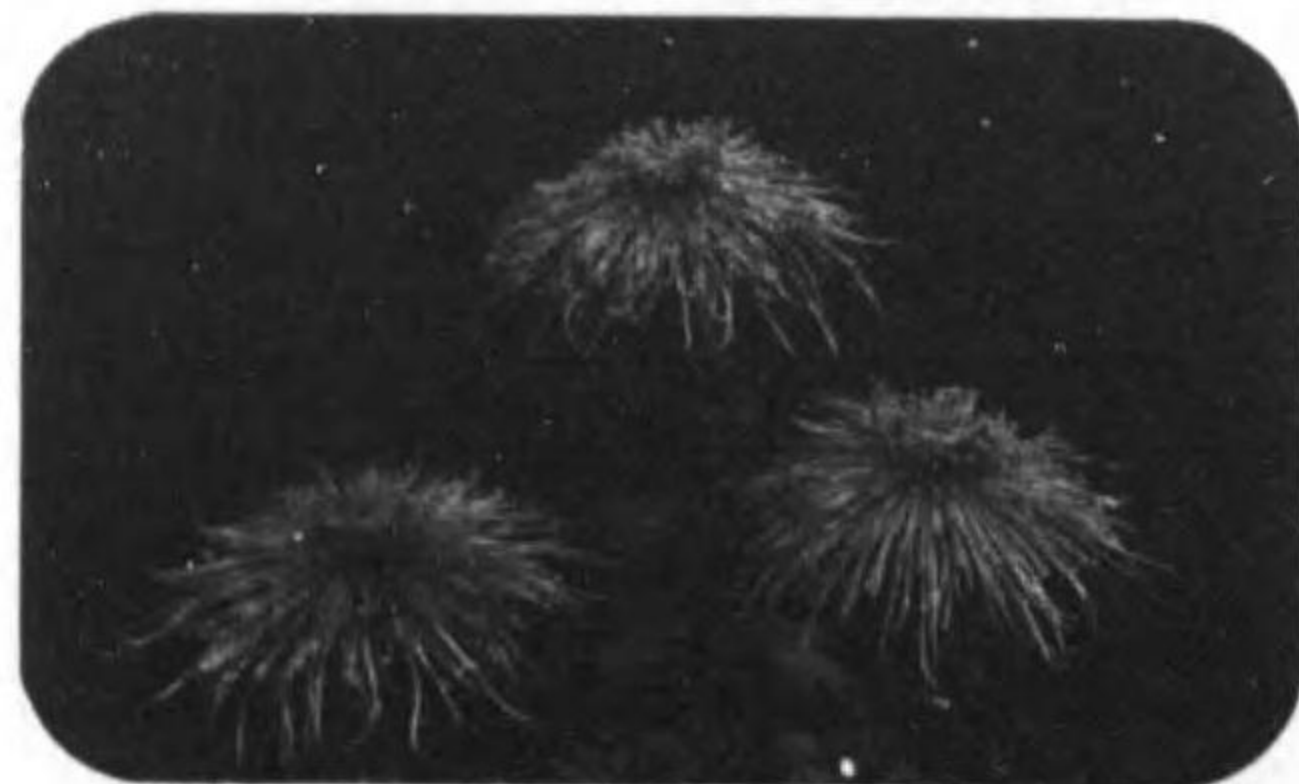

天位 沖津波 加藤繁雄

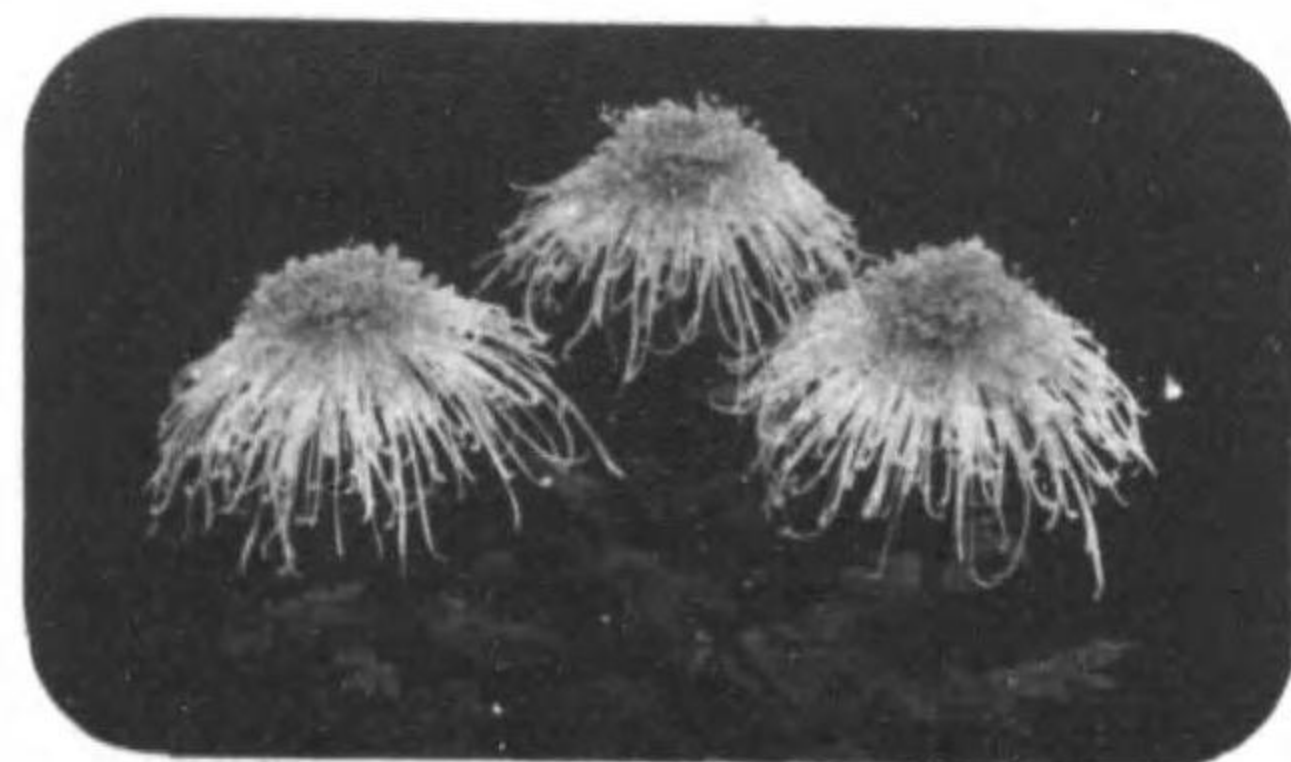

地位 東海光 加藤武三

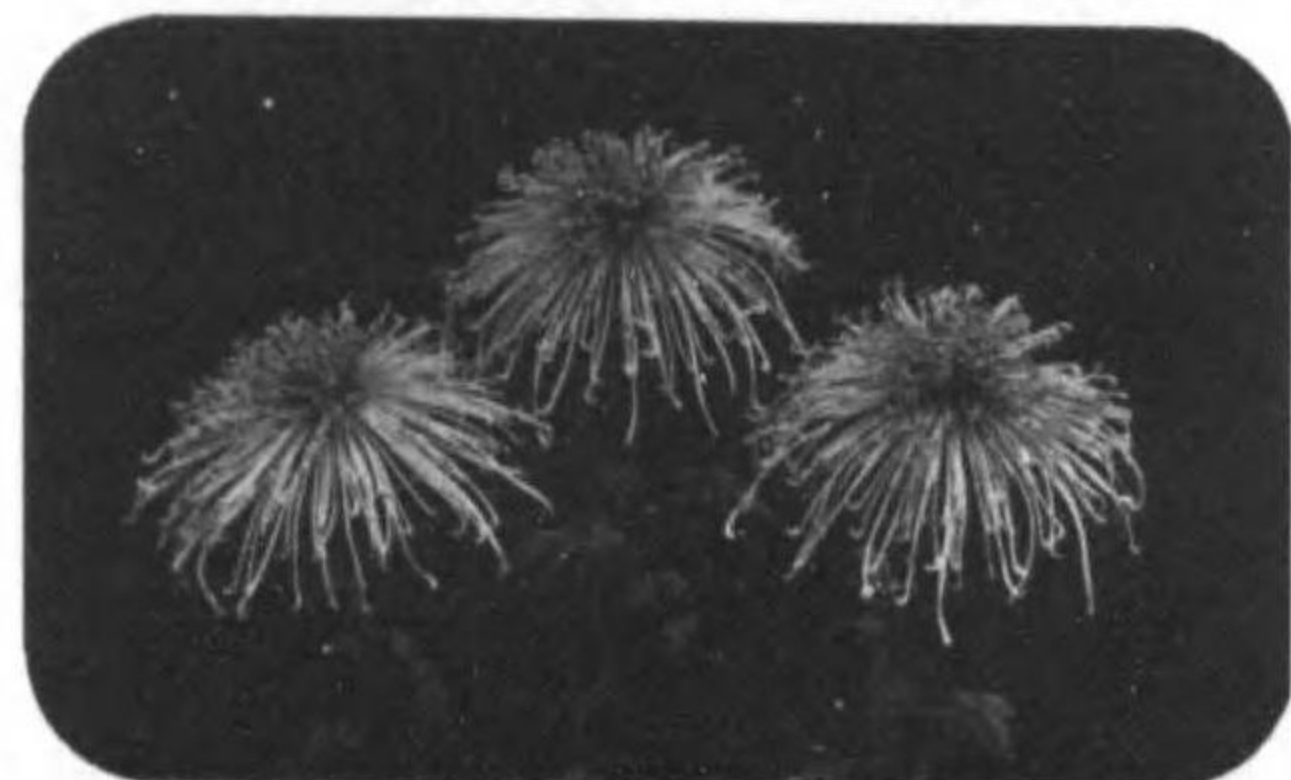

人位 沖津波 酒井辰之助

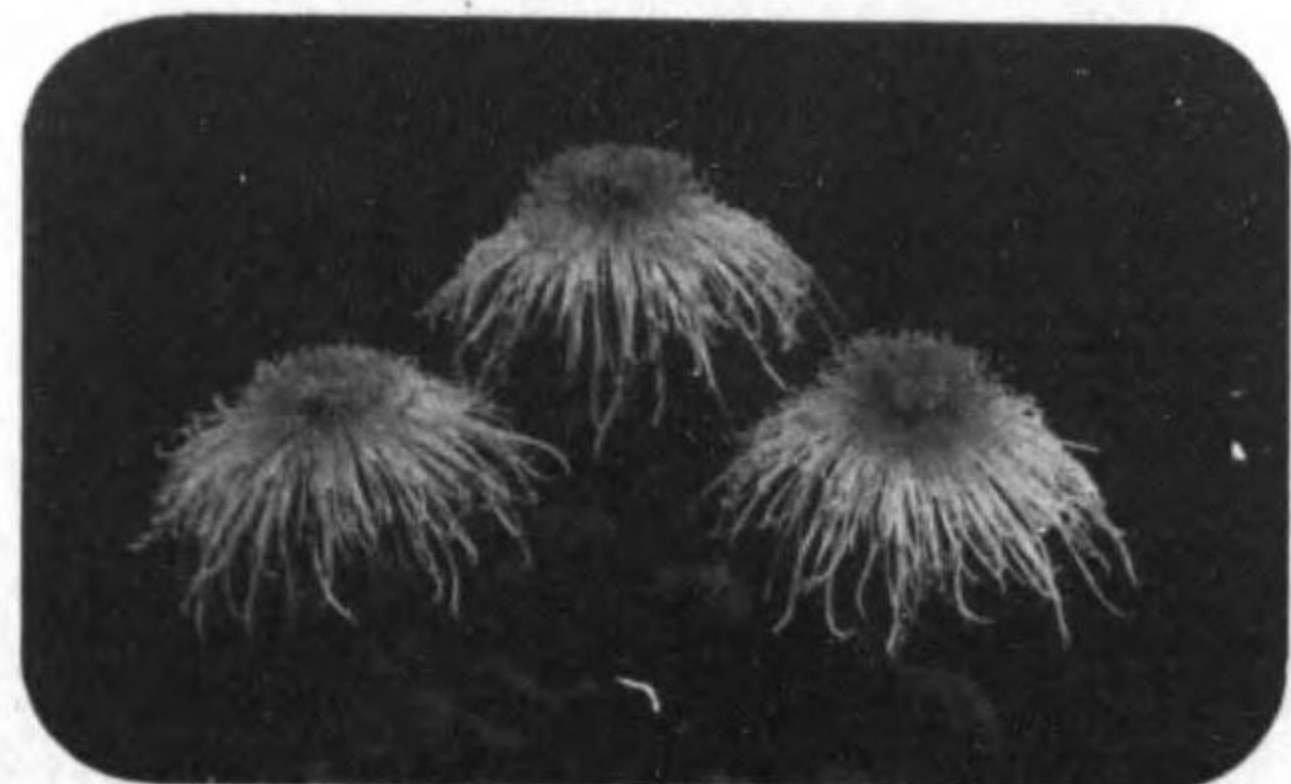

大井支部出品評會 (花切) (第一回十月十三日)

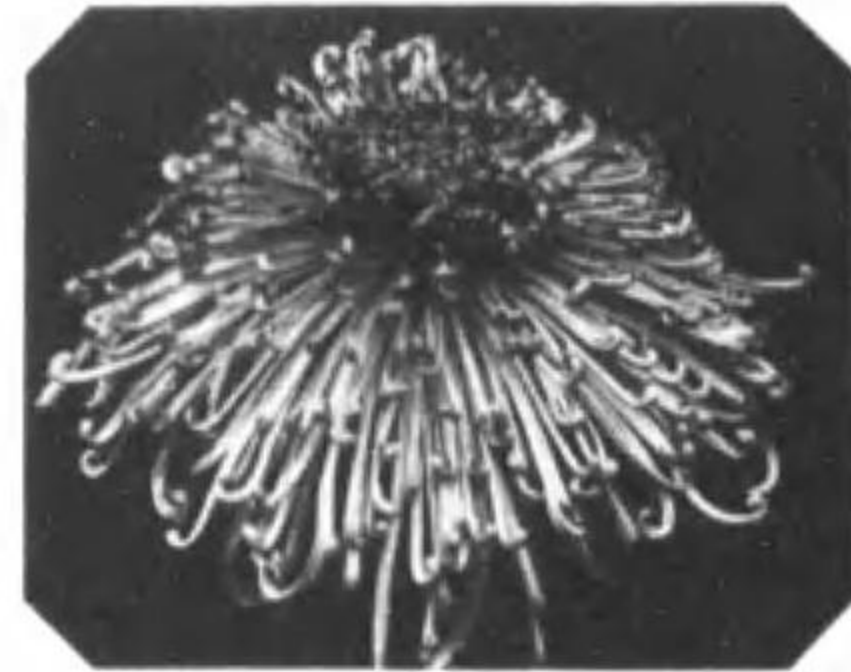

天位雨宿 鑄木善次



天位東海譽 酒井長之助



天位色襲 平林菊造



天位歸來西川 寬



地位懷古情 酒井邦次郎



地位東洋司 鈴木忠三郎



地位色襲 增田銀治



地位歸來田口喜太郎



人位春雨 麓山緒秀

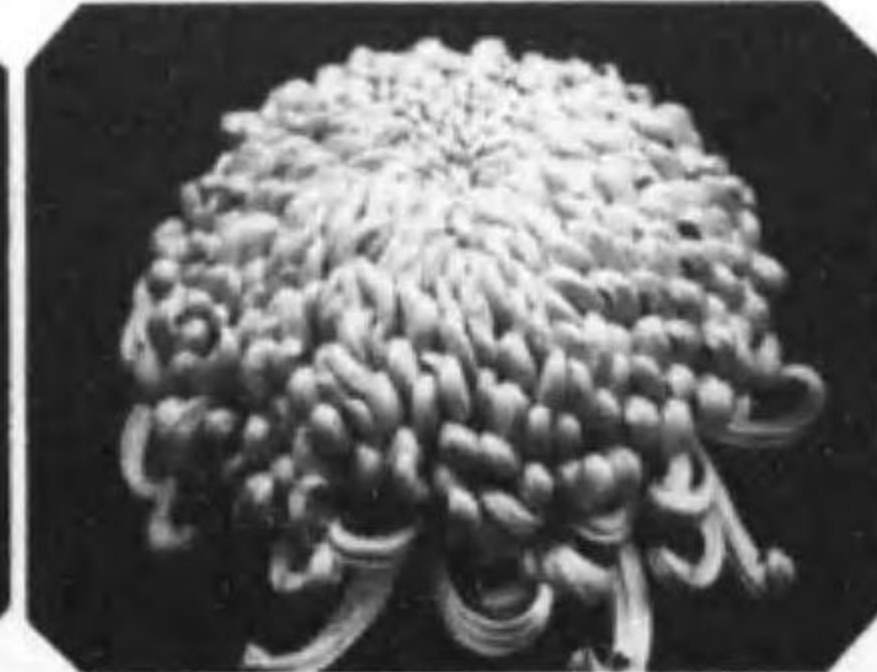

人位東海譽 市野福太郎



人位色襲 加藤武三



人位歸來三田設太郎



大井支部品評會(花切)

(第一回十一月十三日)

(第一回十一月十三日)

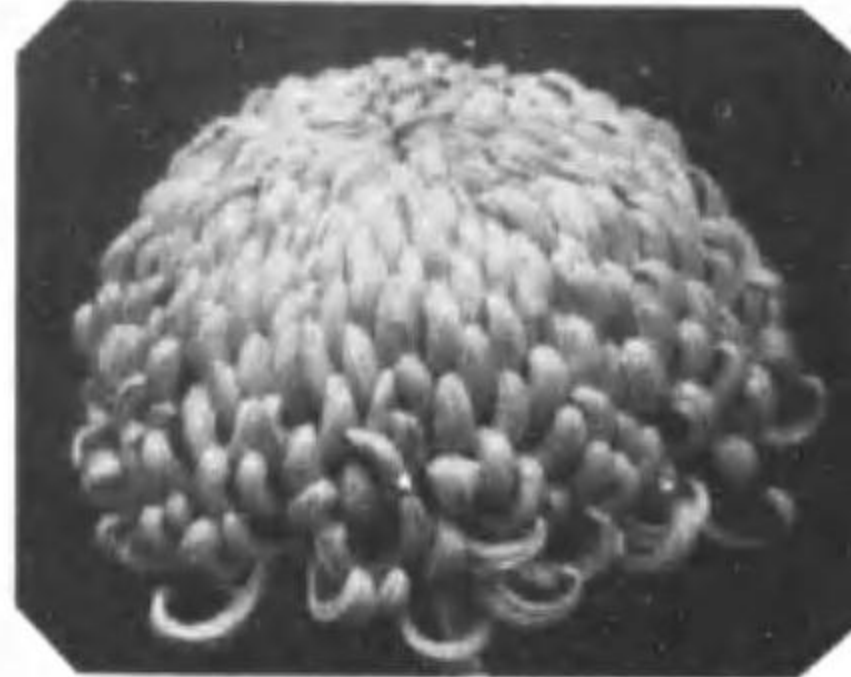

天位 和泉式部 金獅子

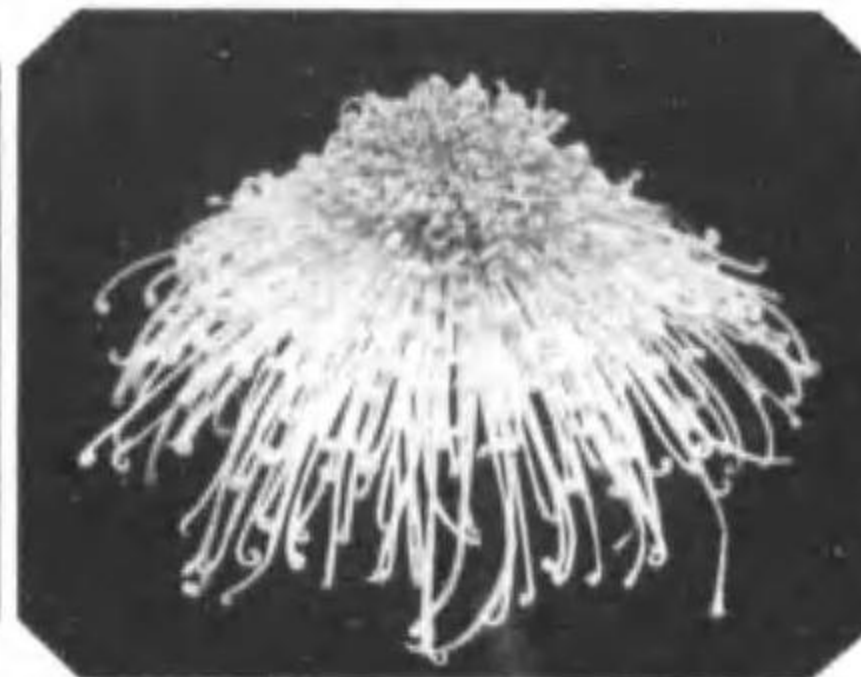

天位 沖津波 北村信水



天位 松の玉露 加藤正義



天位 川道遙 籠山祐秀



地位 大八千代 石黒又吉



地位 沖津波 加藤繁雄



地位 朝霧 中田清五郎



地位 吞妻八景 加藤武三



地位 人位 銀河 秋元真平



地位 人位 沖津波 增田銀治



地位 人位 不歸 原田勝芳



地位 人位 金鷄光 增田銀治

大井支部品評會 切花 第二回 十一月三十日



天位 春告鳥 北村信次



天位 靈妙智 嵐藤晴次



天位 雪嵐 加藤正義

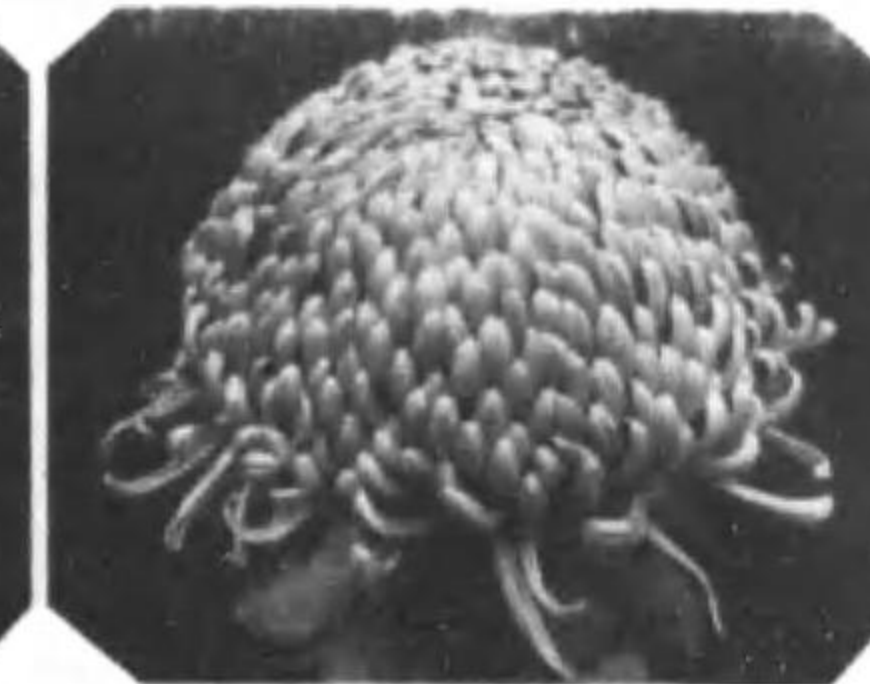

天位 光輝 金子藤治



地位 鈴蘭 増田銀治



地位 東海光 北村信次



地位 浪越榮 増田銀治



地位 黄金の里 加藤米吉

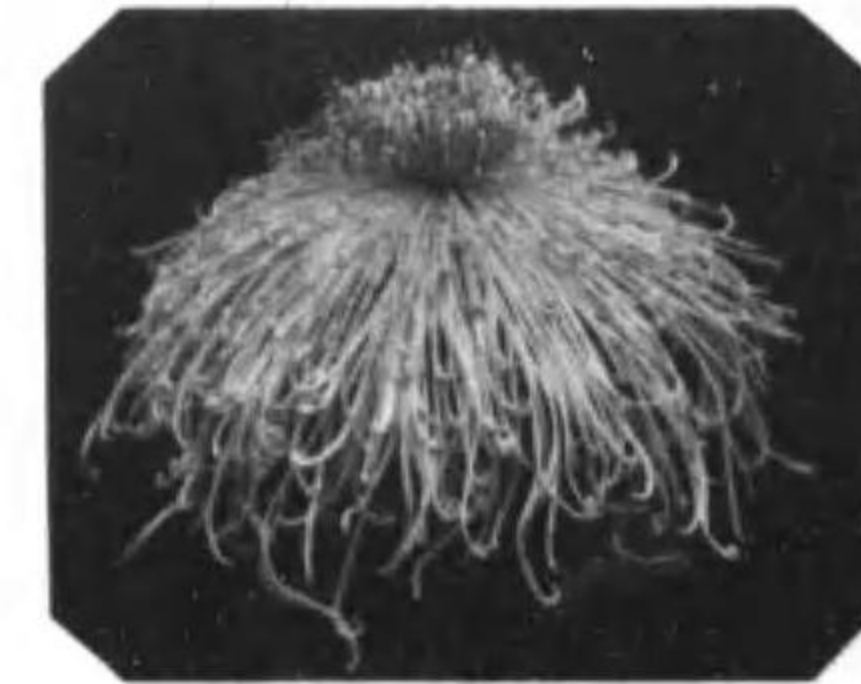

人位 春告鳥 加藤米吉

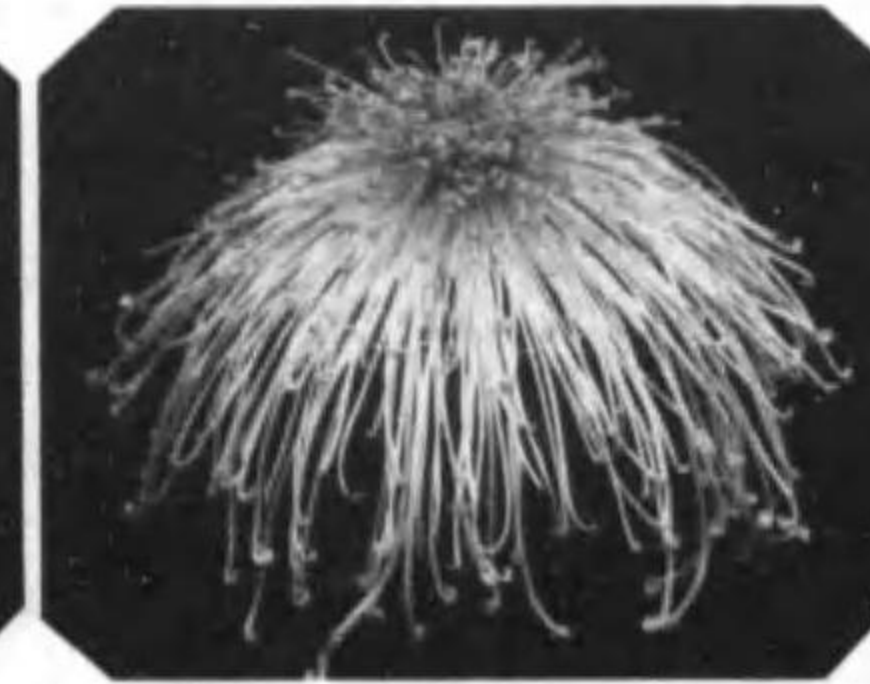

人位 横鏡の華 加藤三式

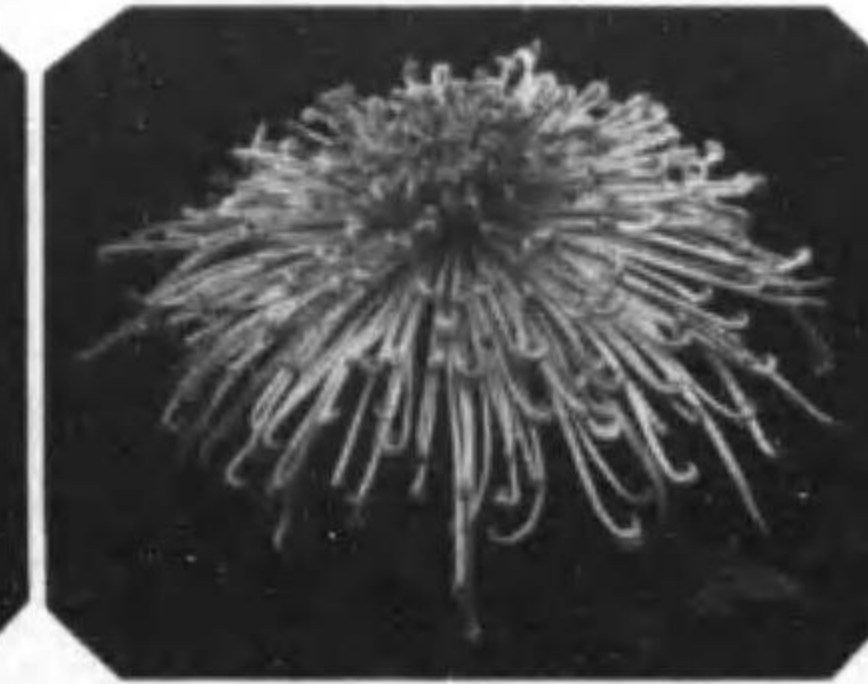

人位 松竹梅 加藤三式



人位 光輝 加藤正義

會評品花切回一第部支谷ケ雪

特別  
競技  
花孤  
村月

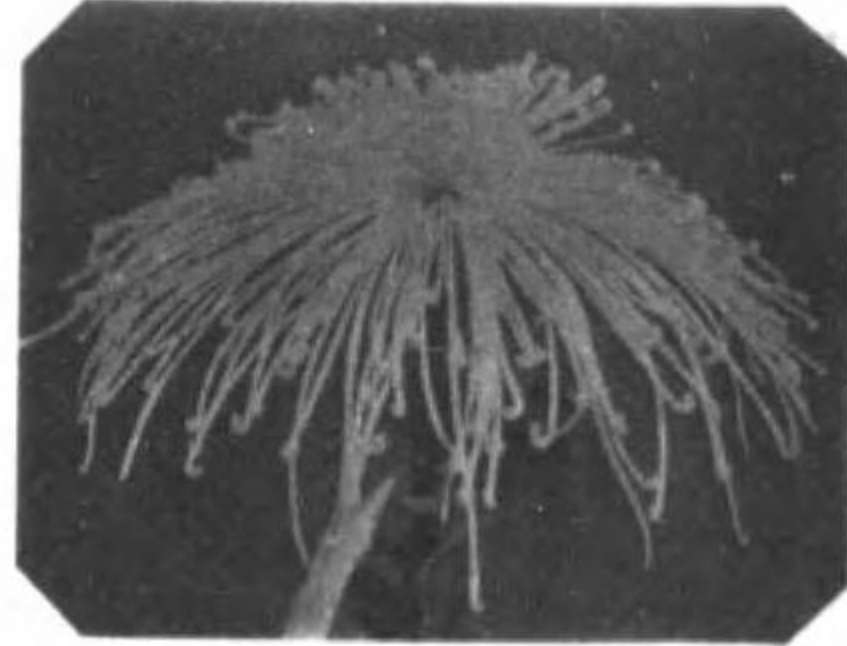

地知村木 露朝 位天



一岐上村 光興精 位天

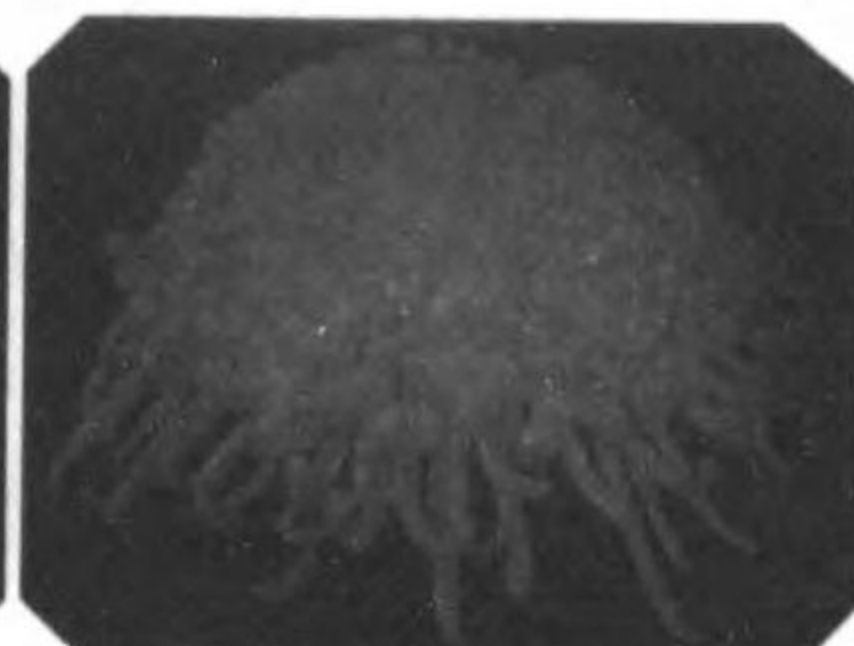

郎次弘本松 待攝 位天等優最

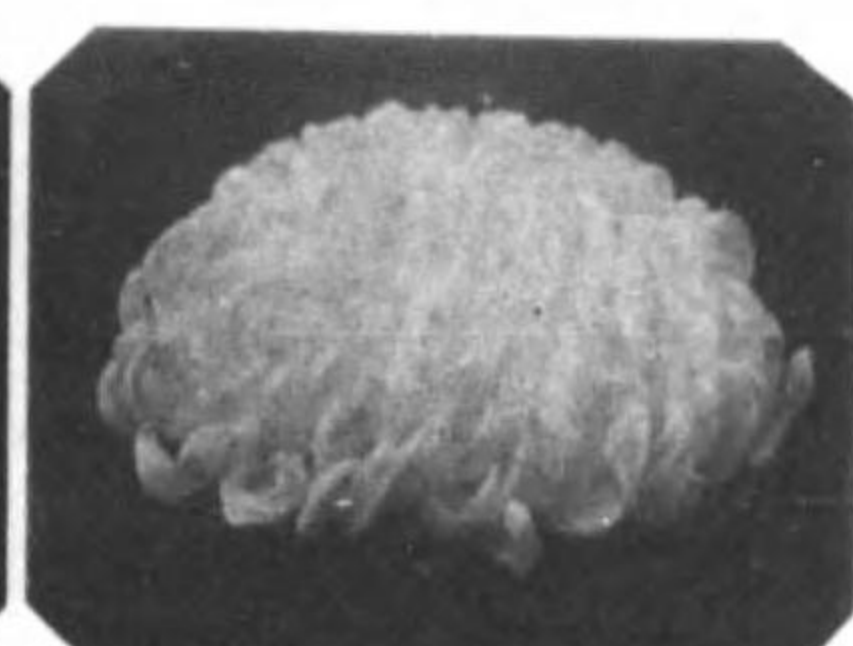

郎二畑高 位天

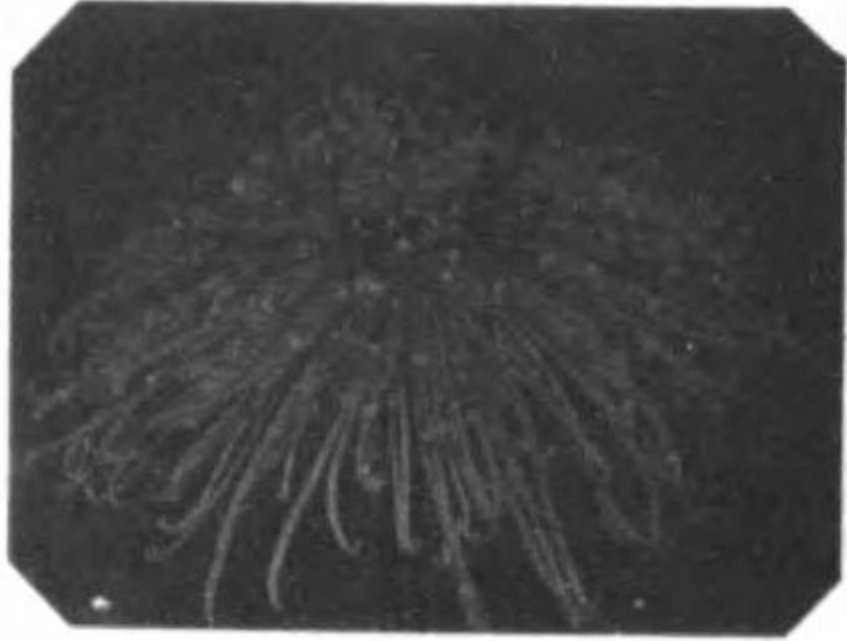

郎二畑高 景八妻吾 位地

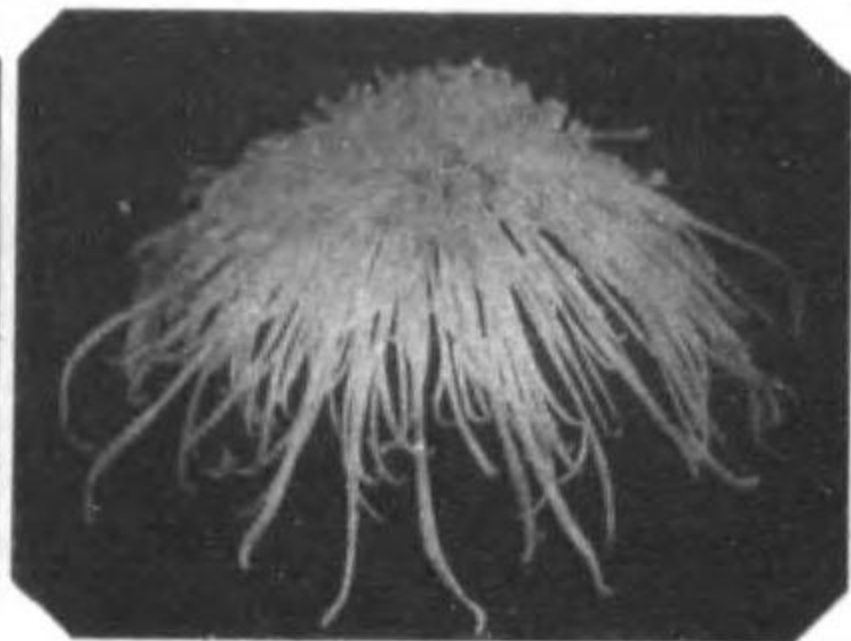

郎三賀須大 波津沖 位地



地知村木 秋桑扶 位地



一誠尾寺 位地

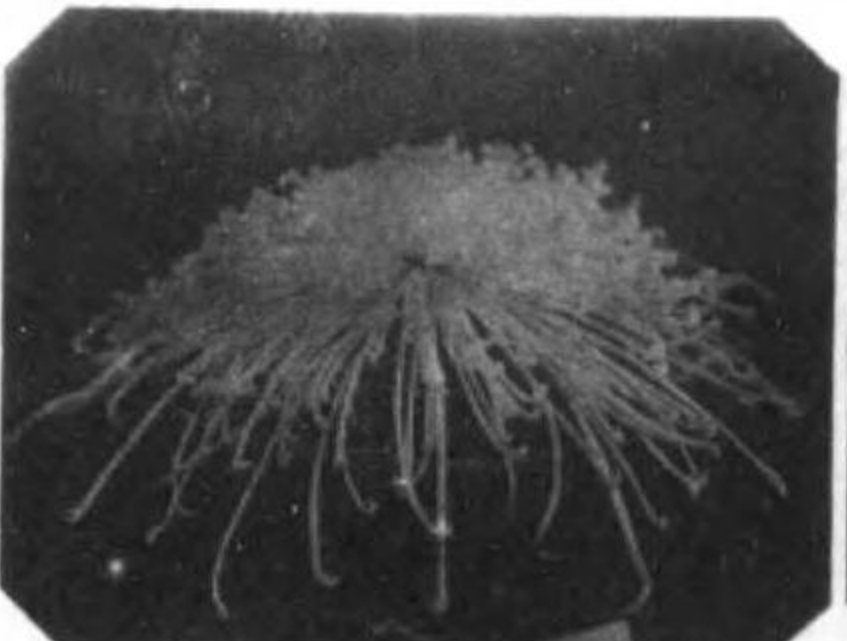

式成藤加 輝光國 位人

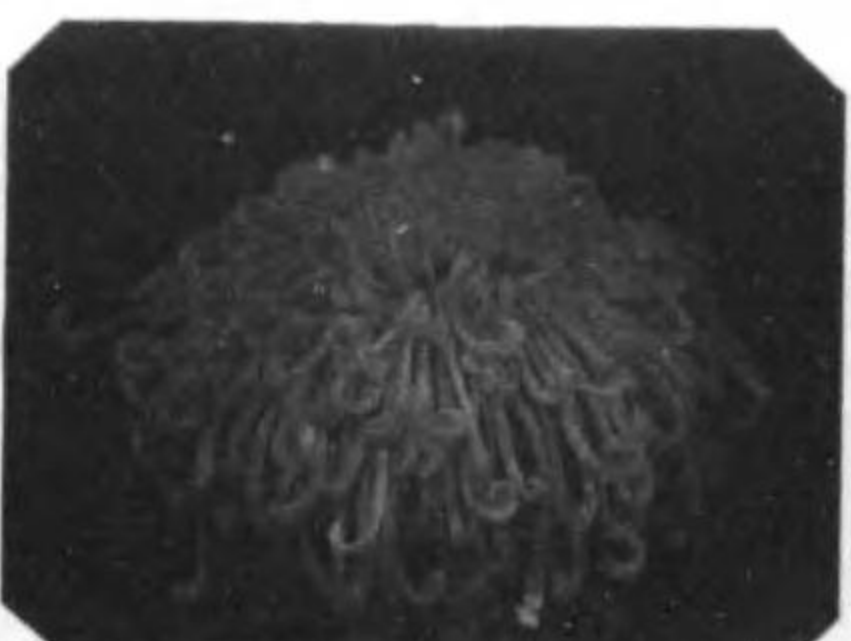

造耕田吉 姿の人佳 位人



一啓田岡 壽聖 位人

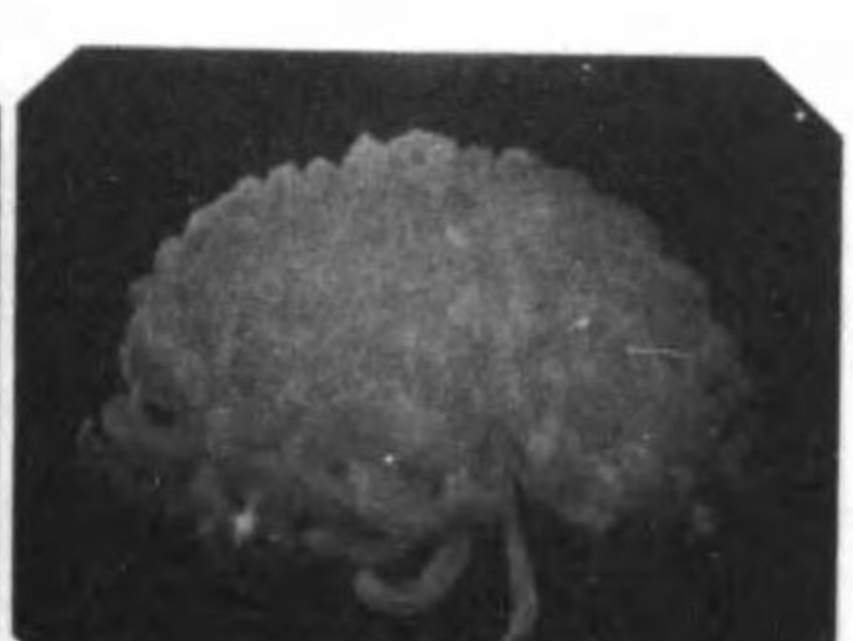

住眞木鈴 位人

日七月一 會 評 品 部 支 井 金 小

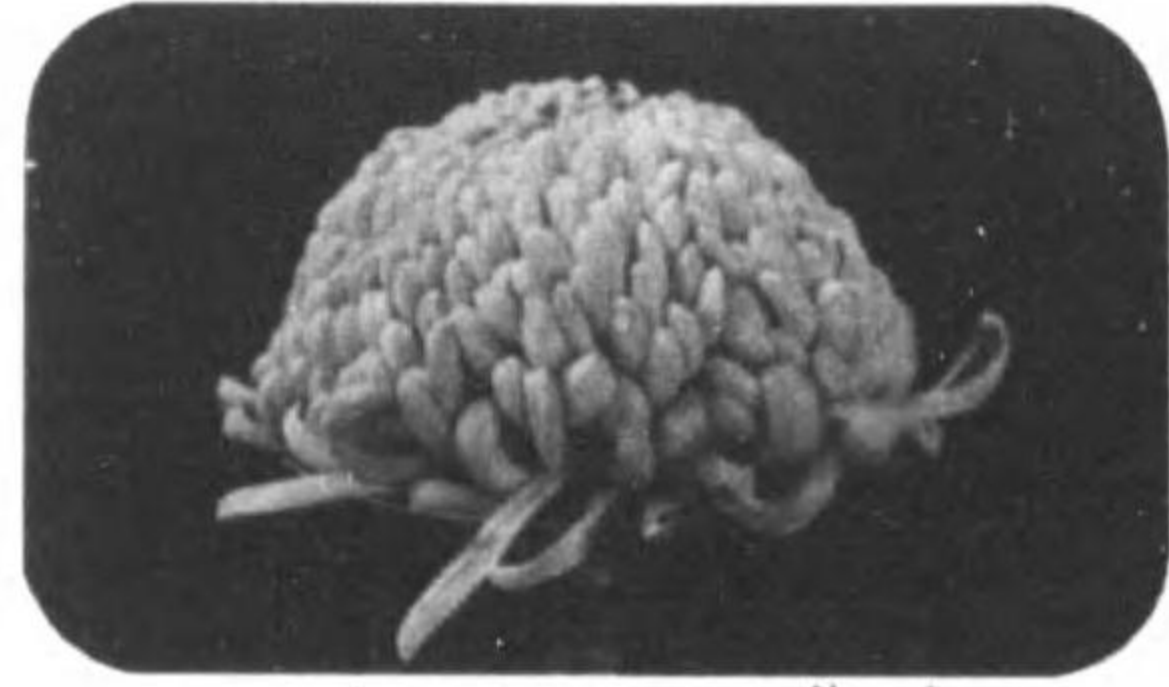

十和保次人 位人



一英中田 位地

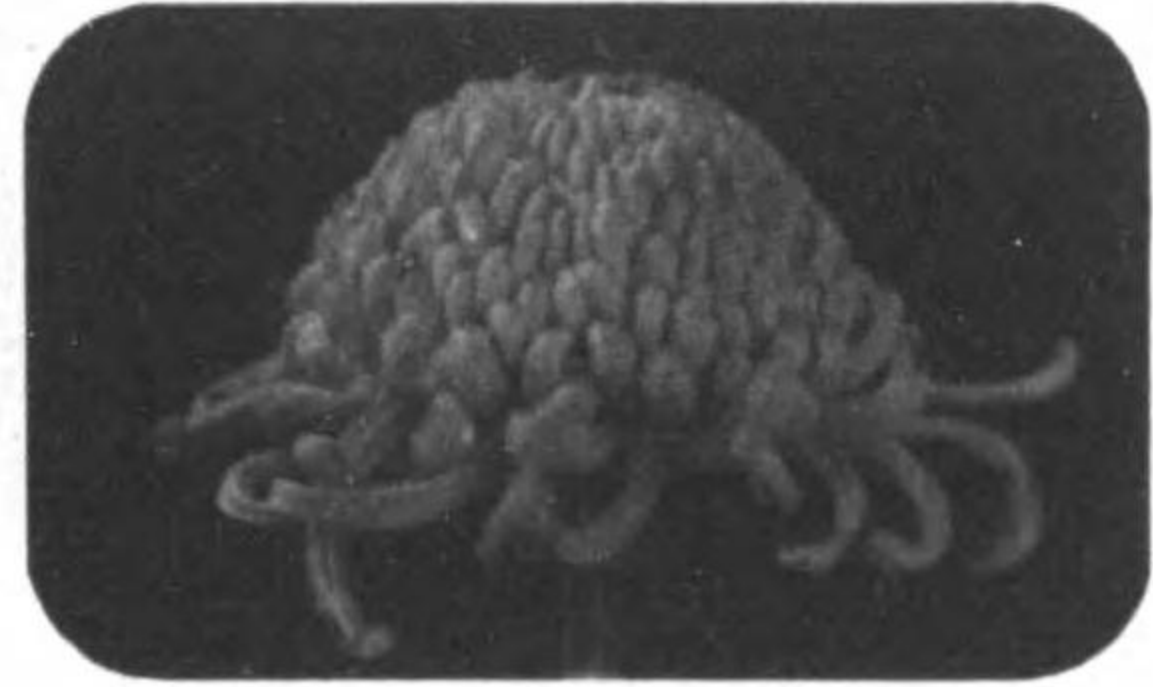

郎次木鈴 位天

特別  
競技  
花東  
海皇

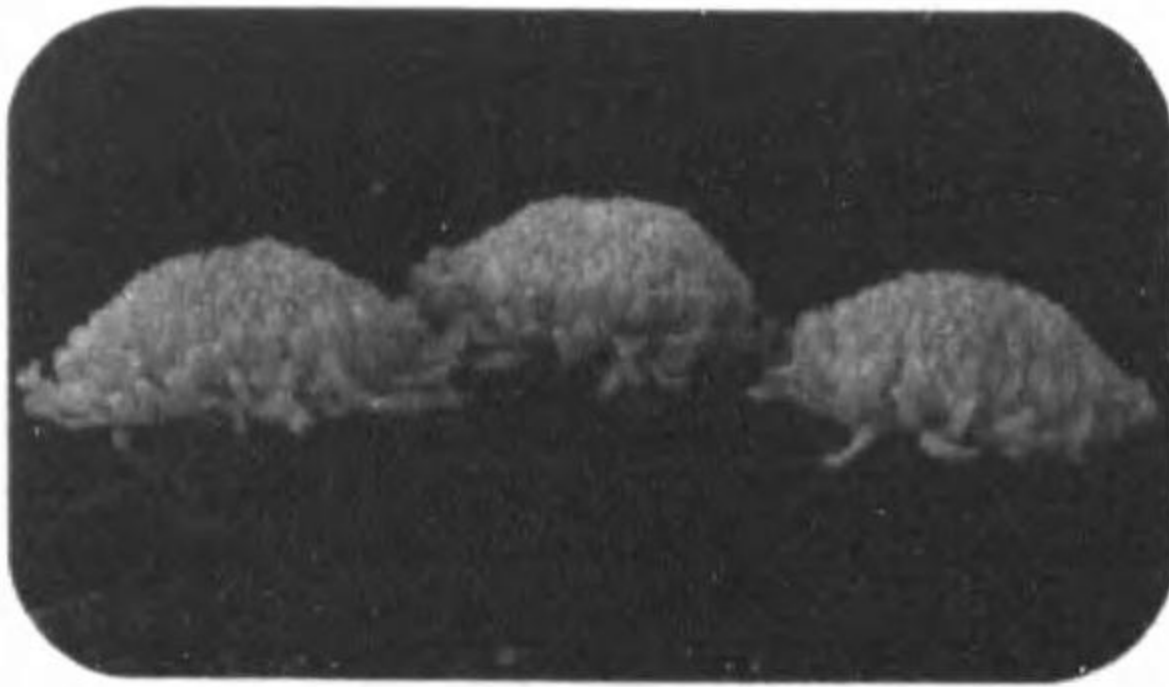

郎三市藤侯 (花秀優最) 山玉天 位天

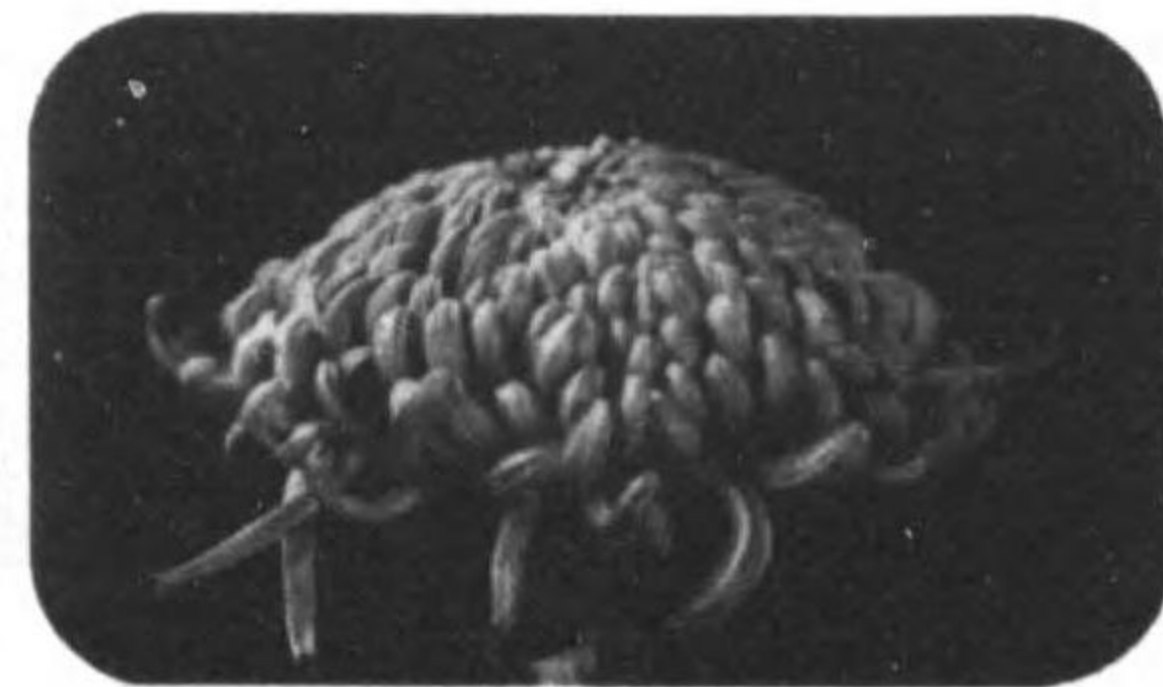

郎十重子金 (花秀優最花切) 位天

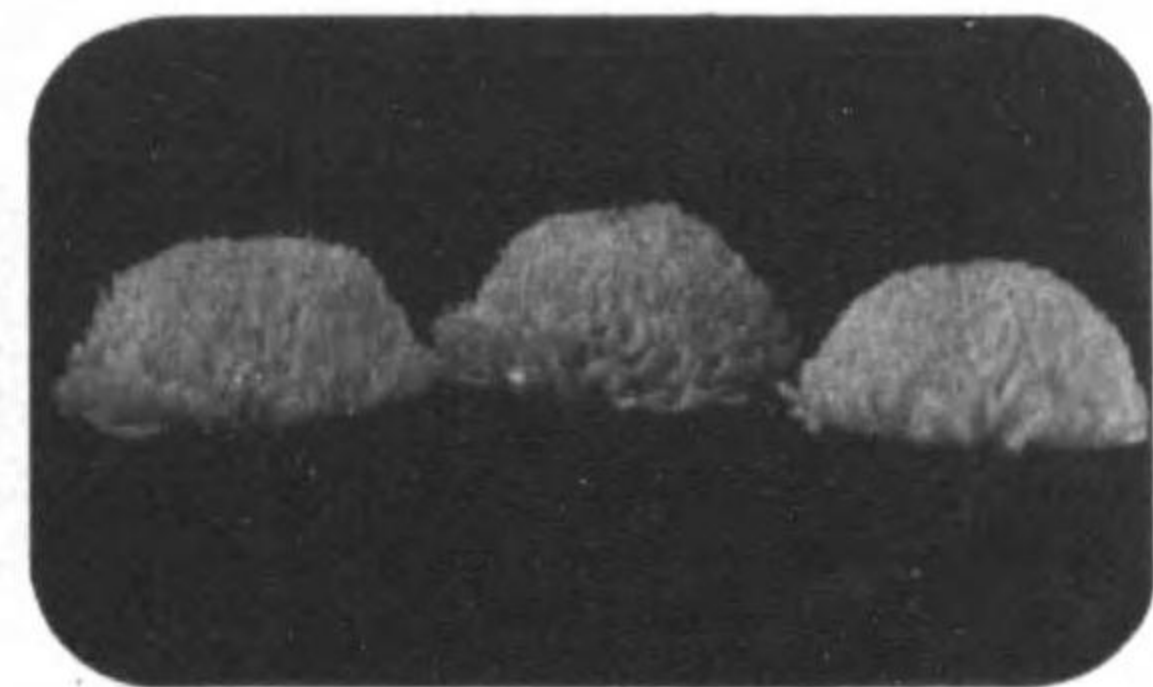

郎三平邊渡 河銀 位天

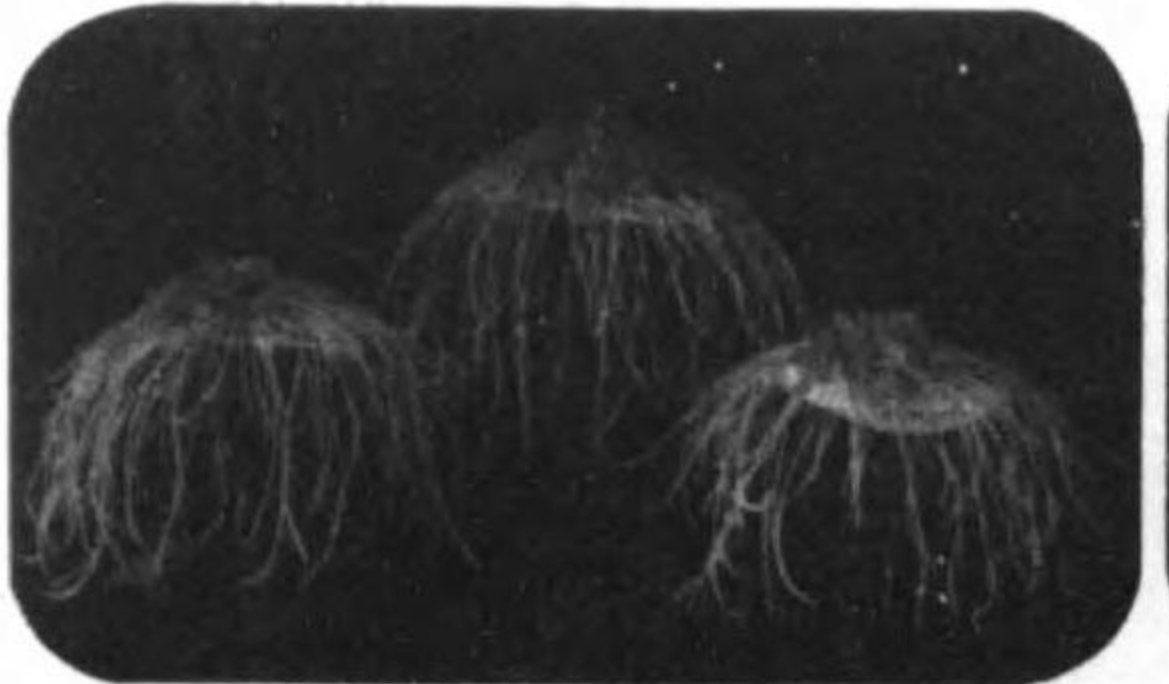

郎十重子金 柳岸 位天



助之倉木鈴 景八妻吾 位天



二辰橋高 梅竹松 位天

（花養盆） 會 評 品 部 支 子 王 八

天位 吾妻八景 安部 邦吉

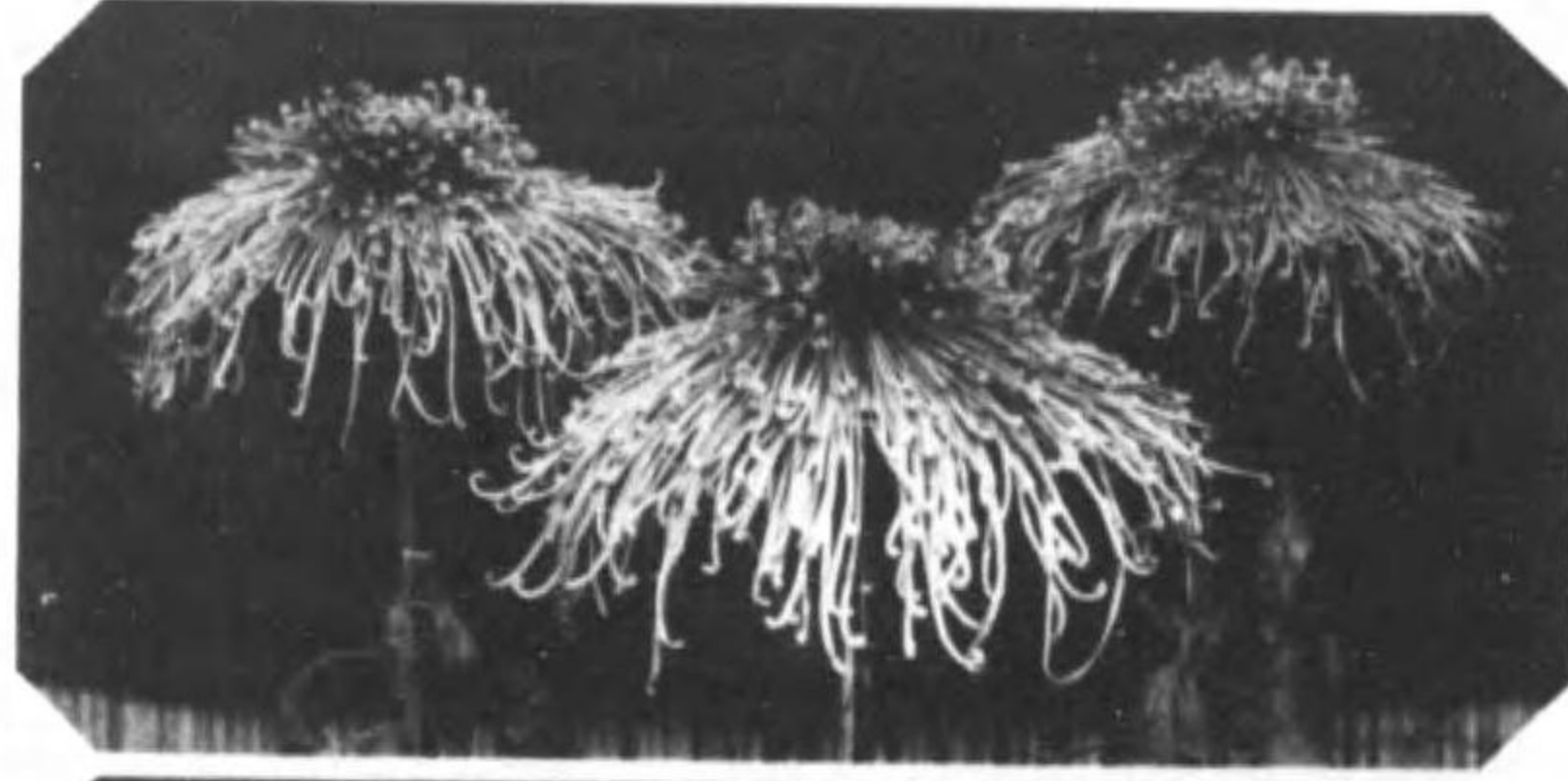

地位 大統冠 石森 善藏

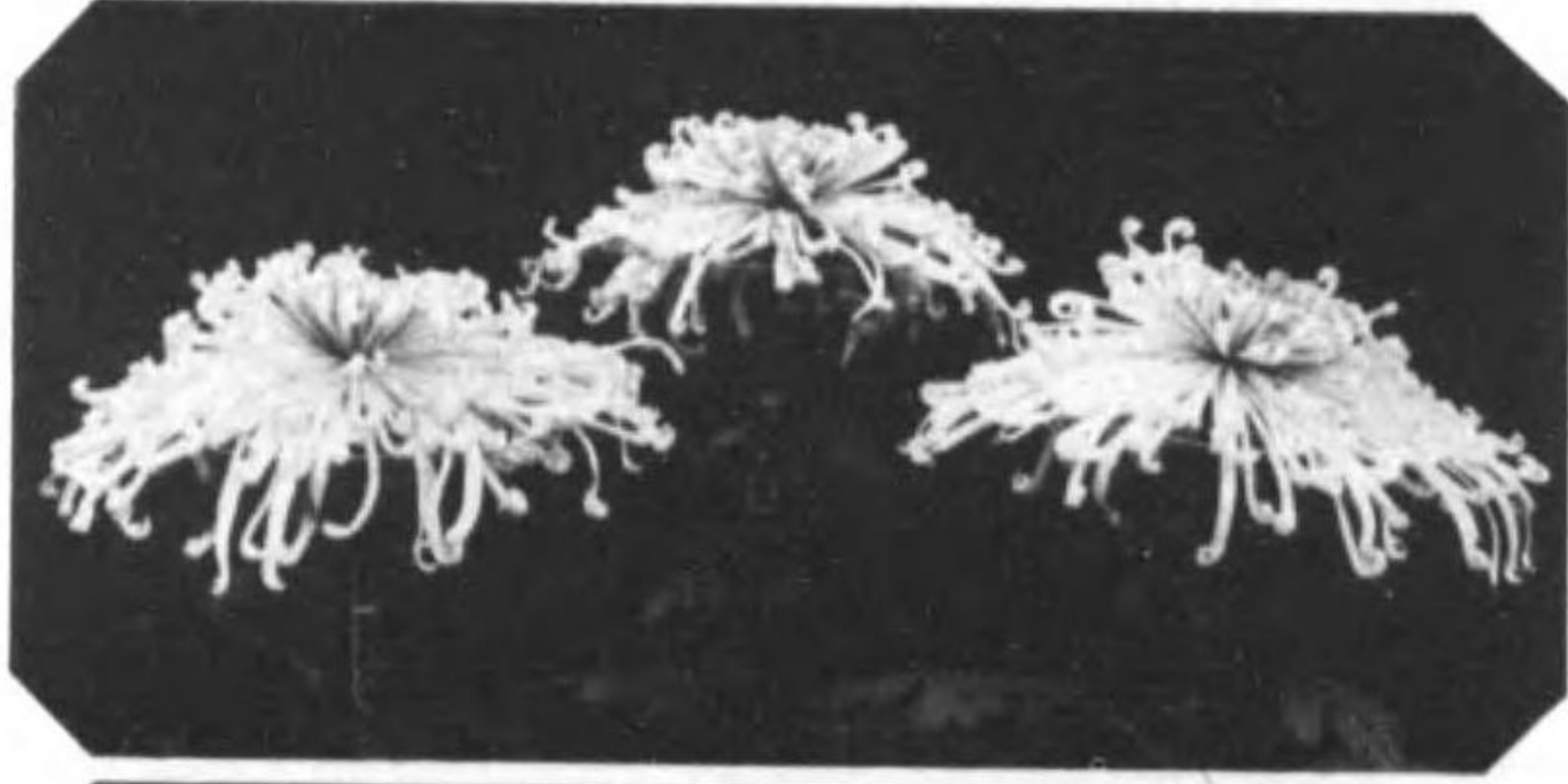

人位 吾妻八景 青木 定吉

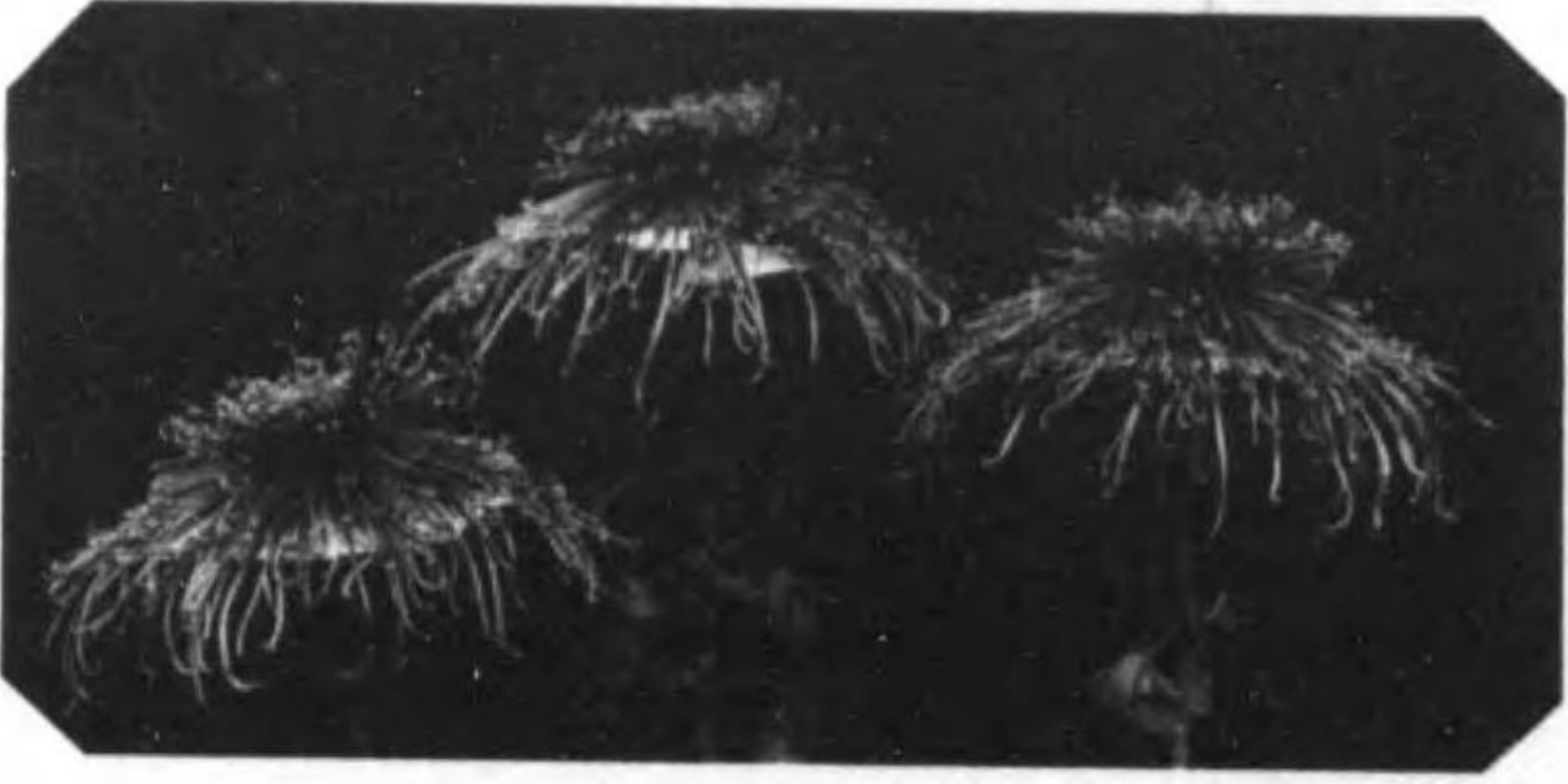

天位 黄金里 高倉 軍造

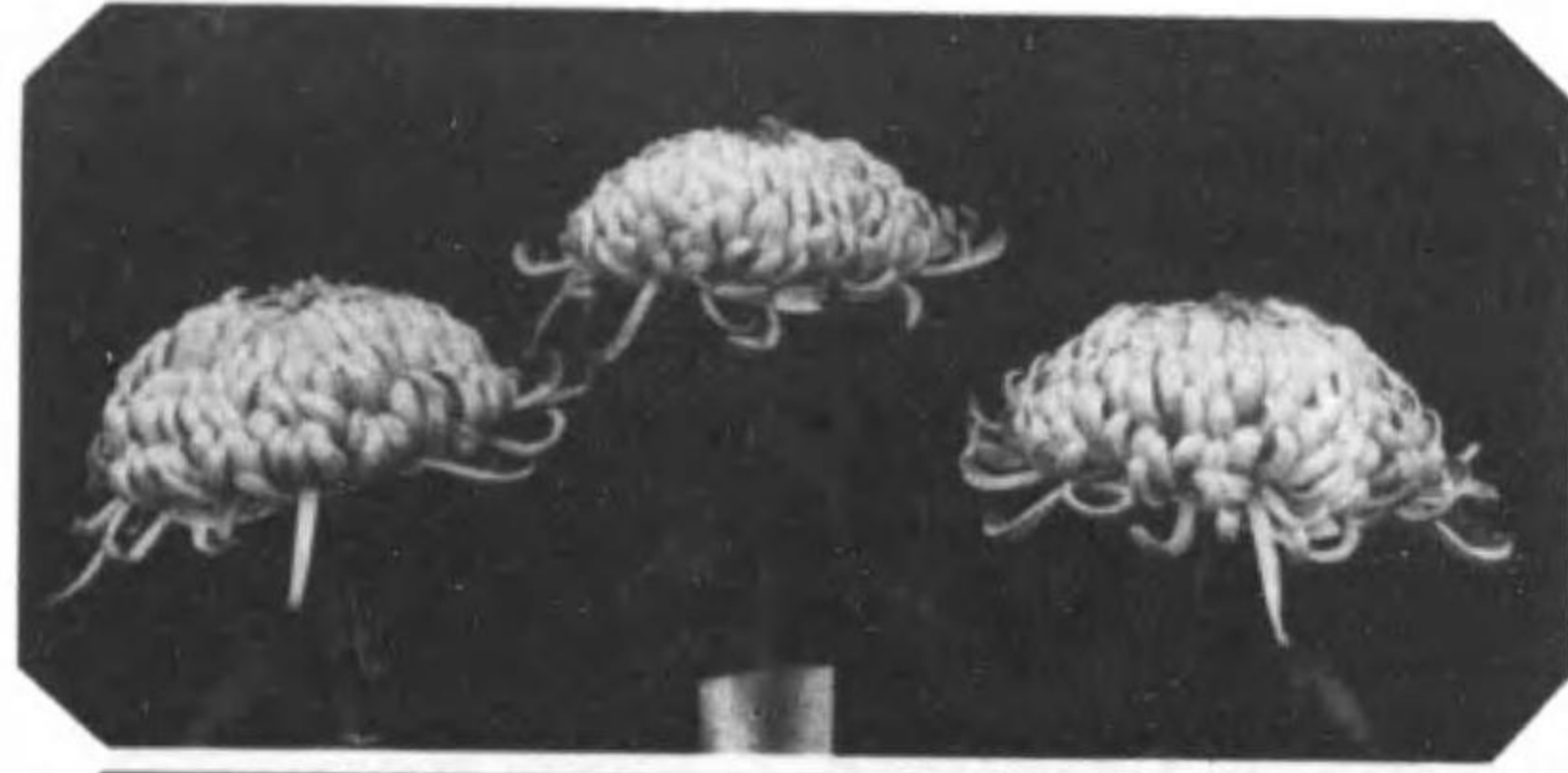

地位 黄金里 西 節子

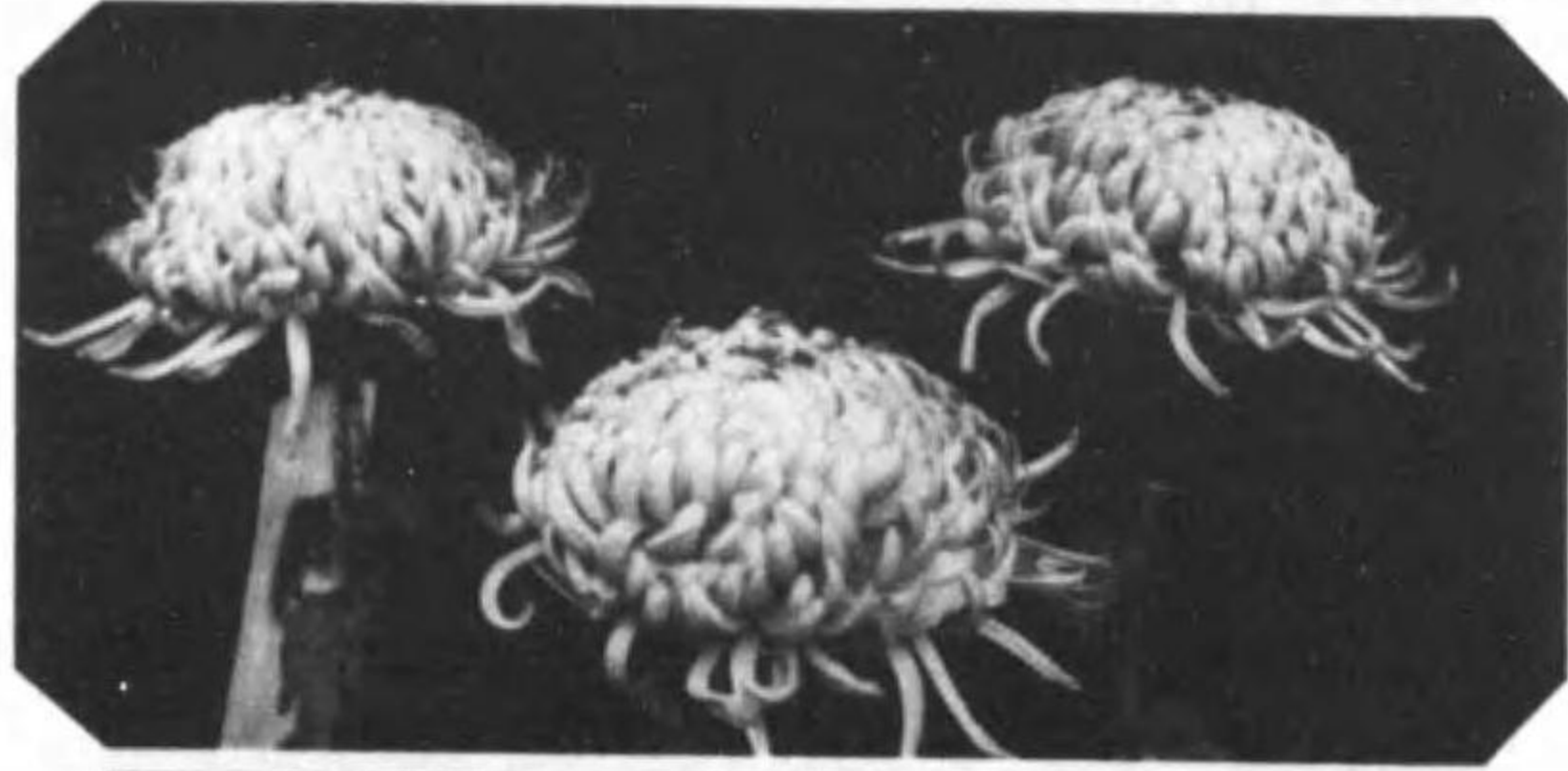

人位 東海樂 横田 常五郎

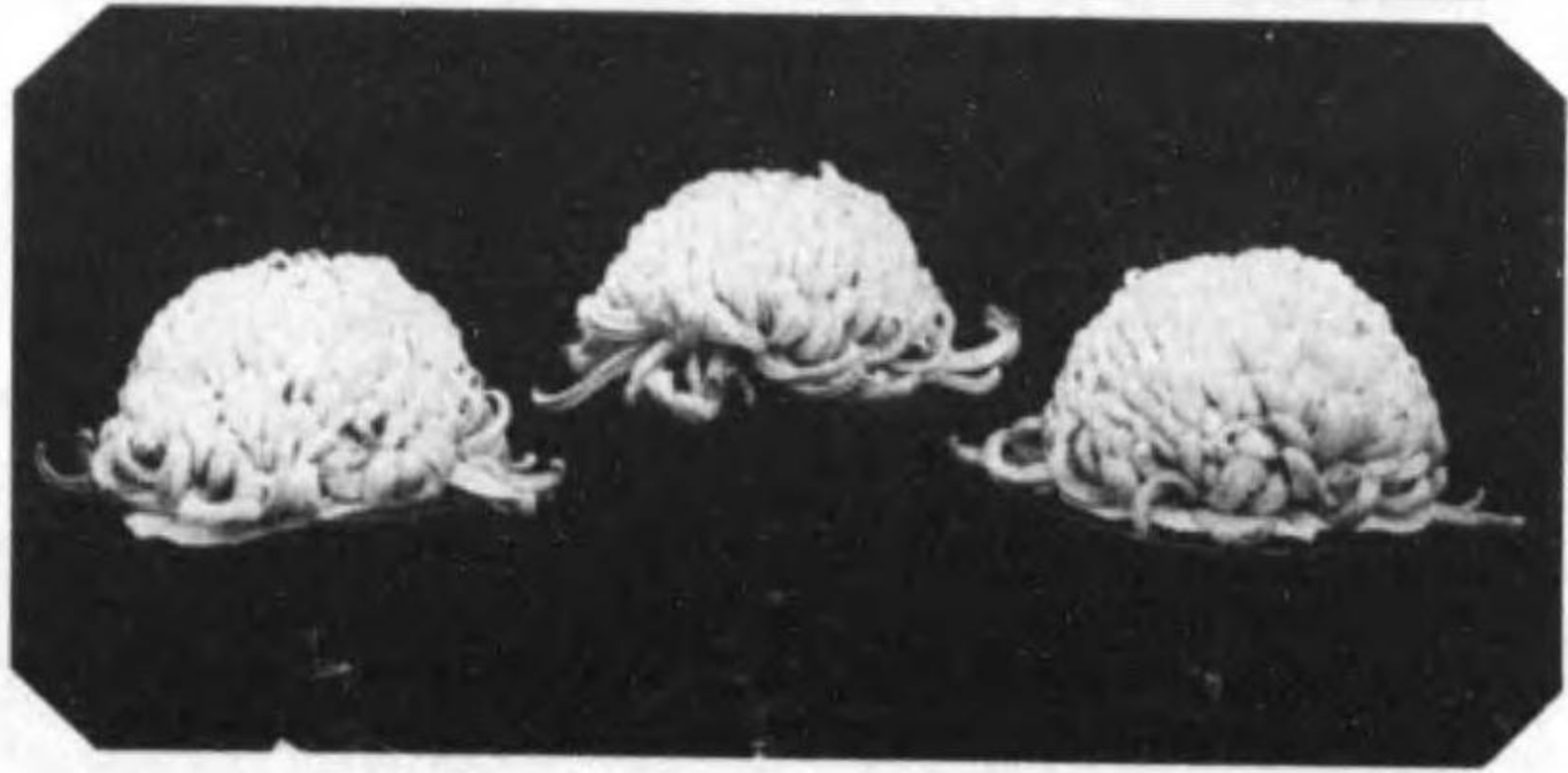

(花切) 會評品部支子王八

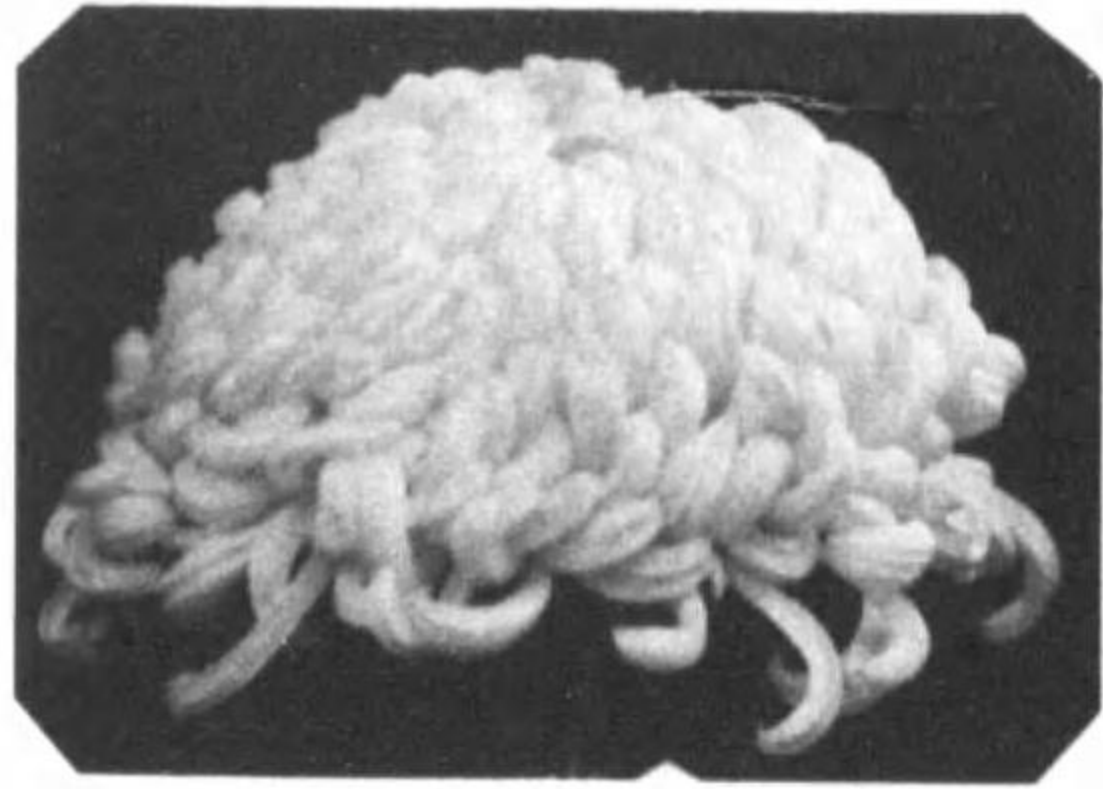

子 蔭 園 位 人

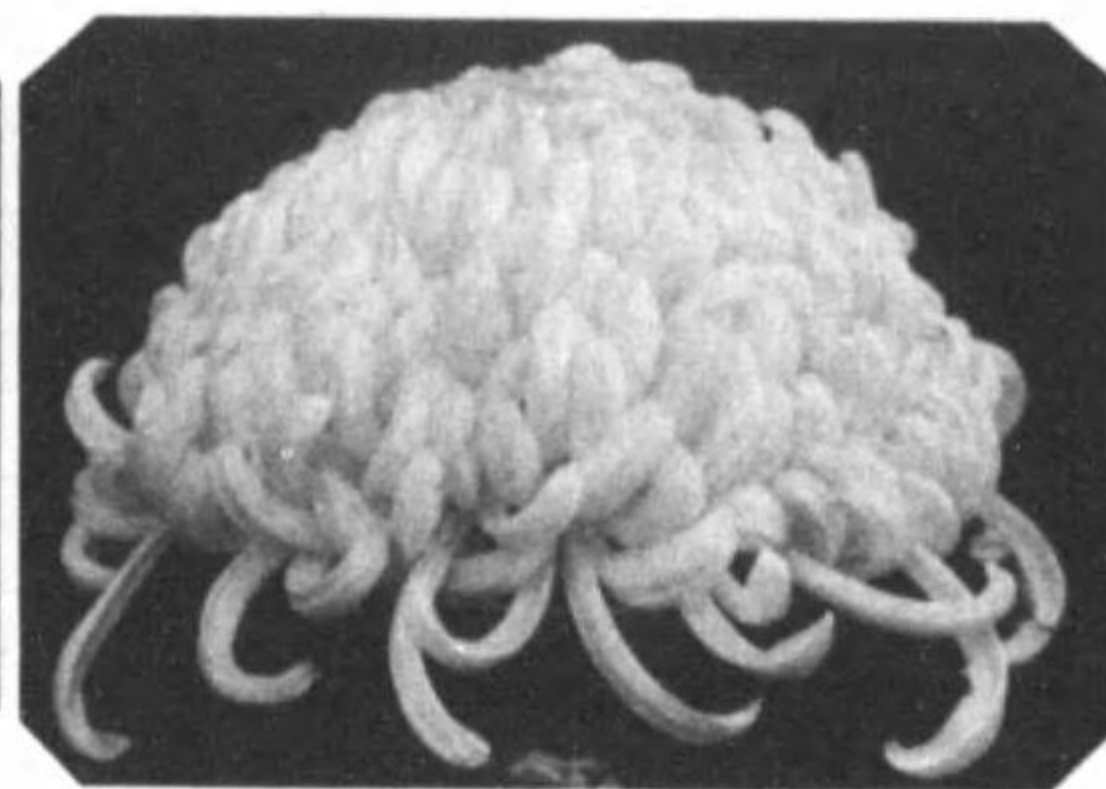

郎 五 初 田 横 位 地

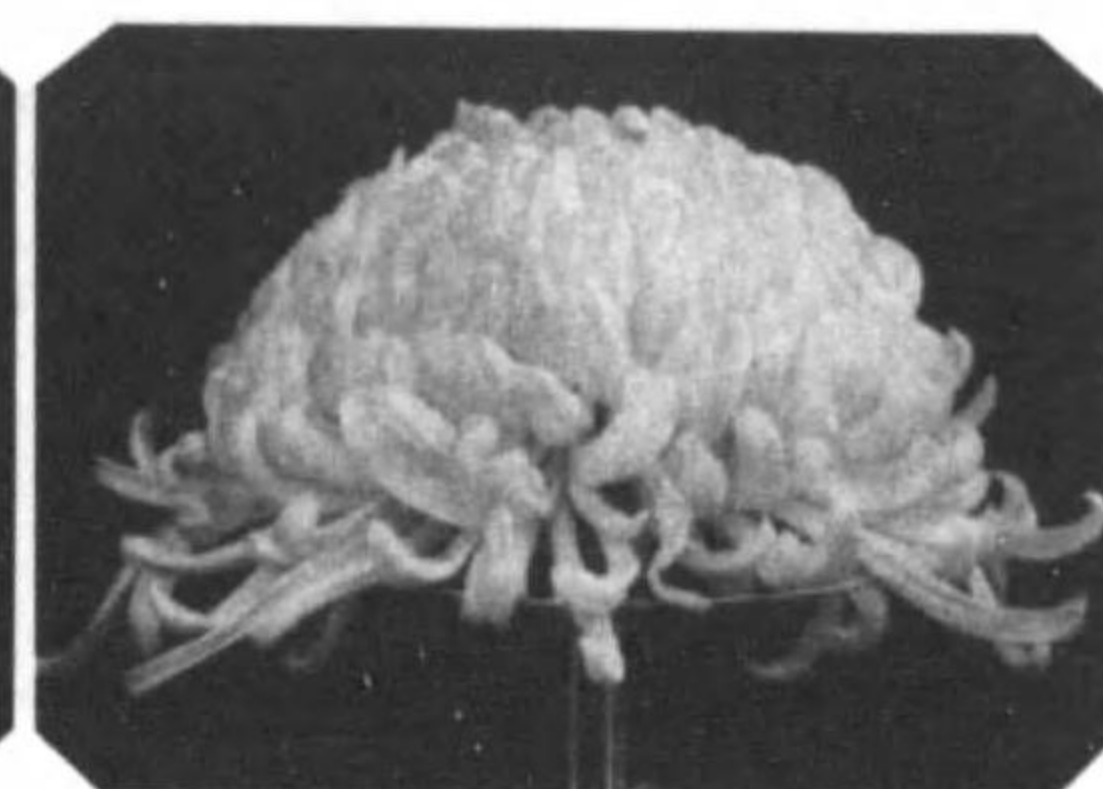

衛 兵 伊 井 細 位 天

特別  
競枝花  
窓の  
櫻

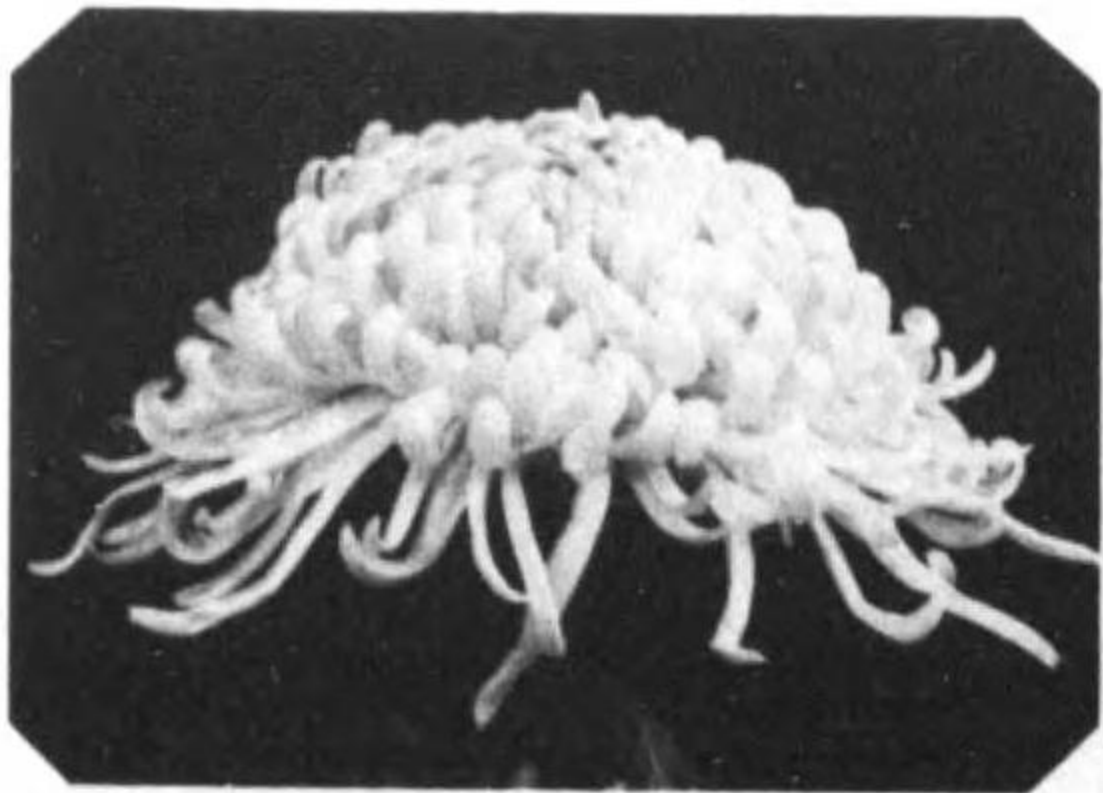

郎 一 九 川 宮 待 攝 位 人

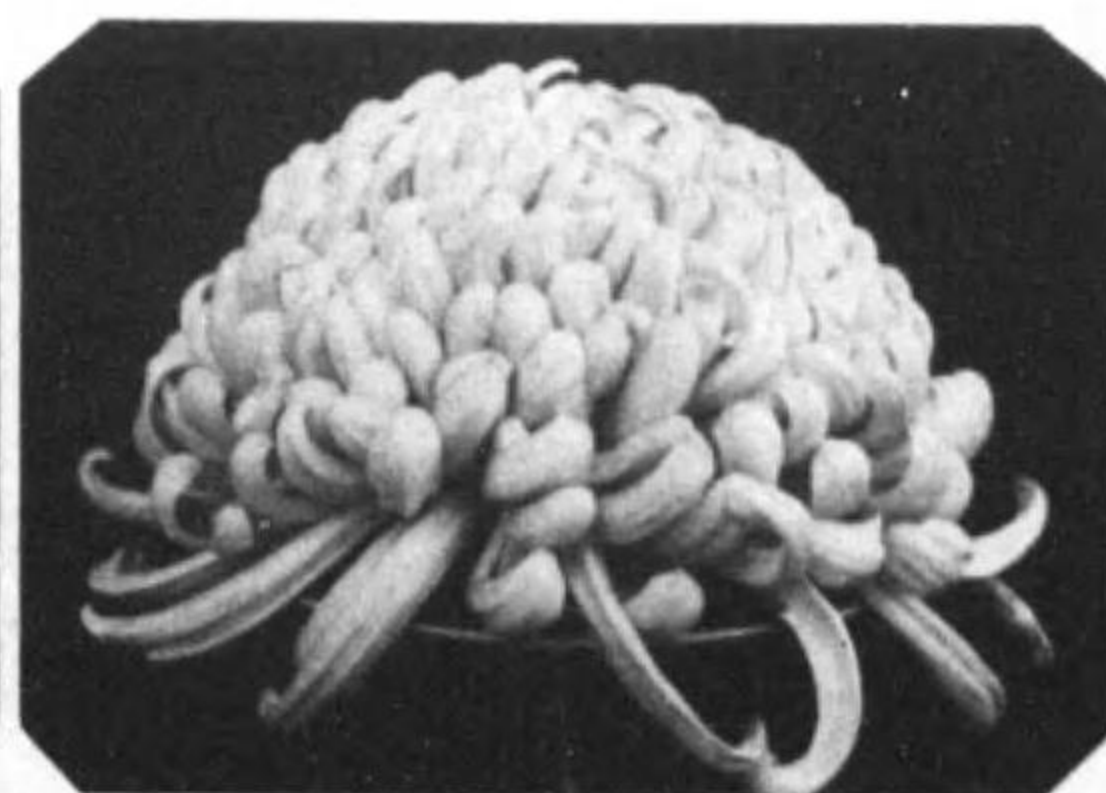

郎 一 九 川 宮 譽 海 東 位 地

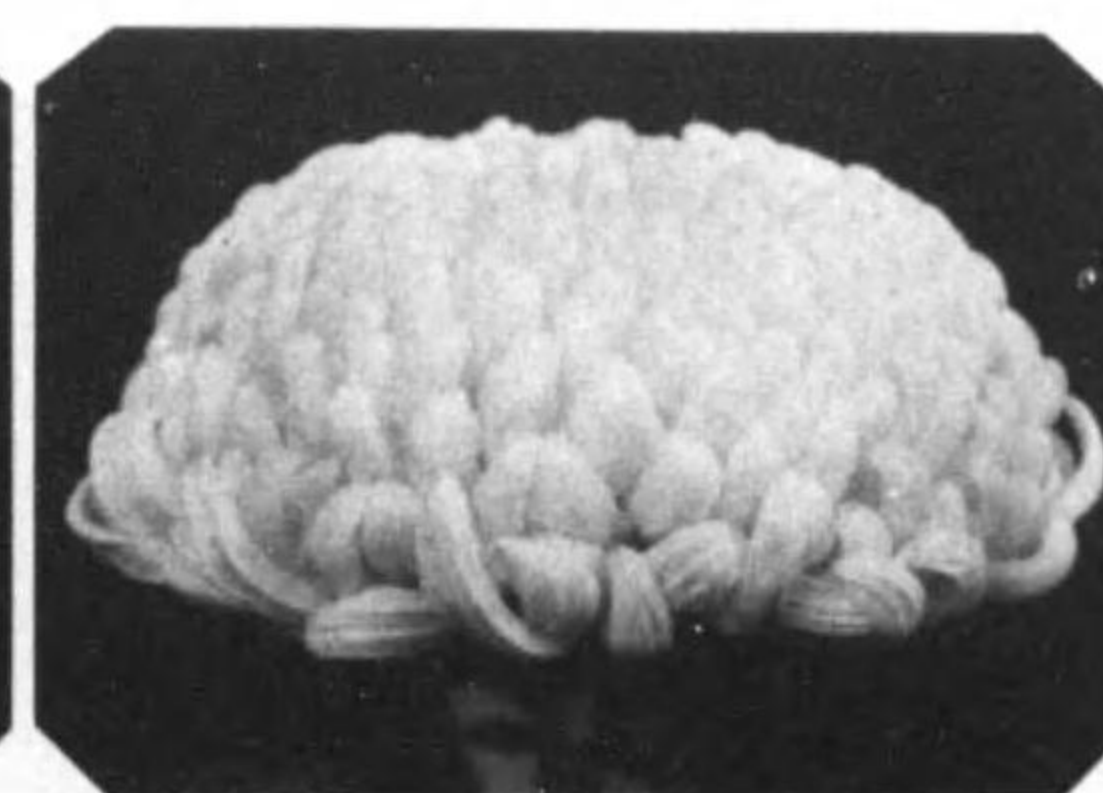

郎 五 初 田 横 月 境 仙 位 天

横濱支品評會盆養花 十月九日野山公園合同審査



大河野野 銀二ノ等一



國光輝 一ノ等一



松代千八 二ノ等優

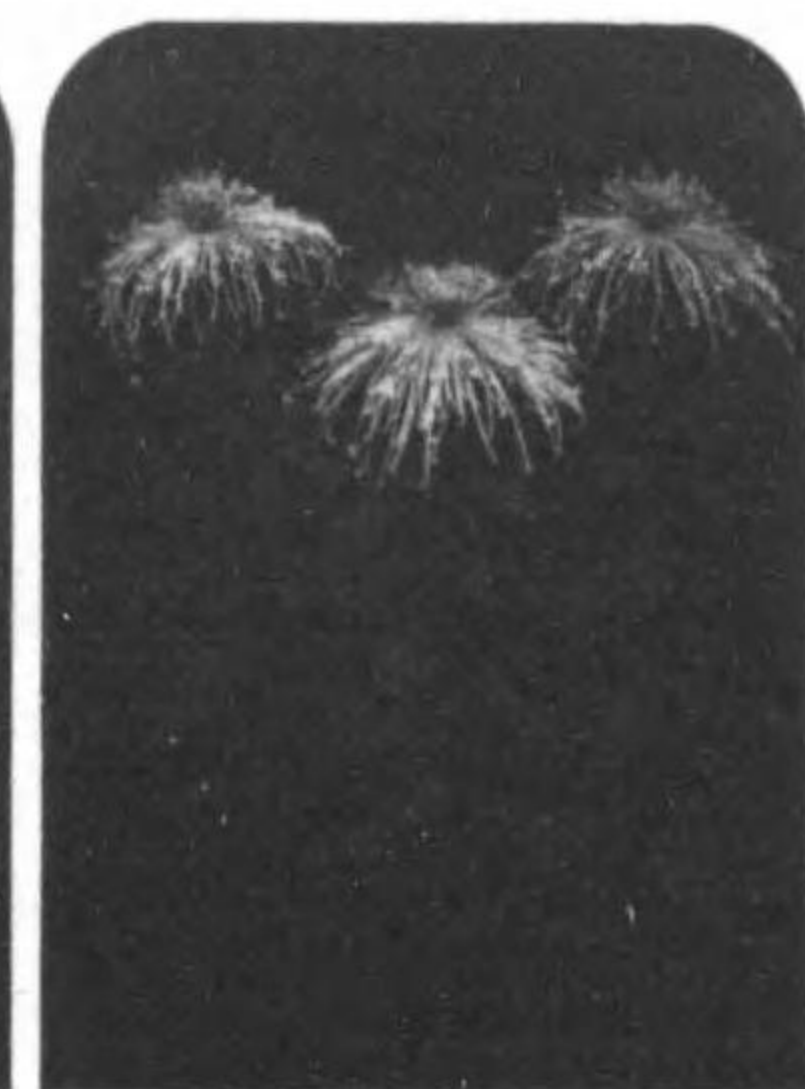

天ノ岩 一ノ等優



仙境月 六ノ等一

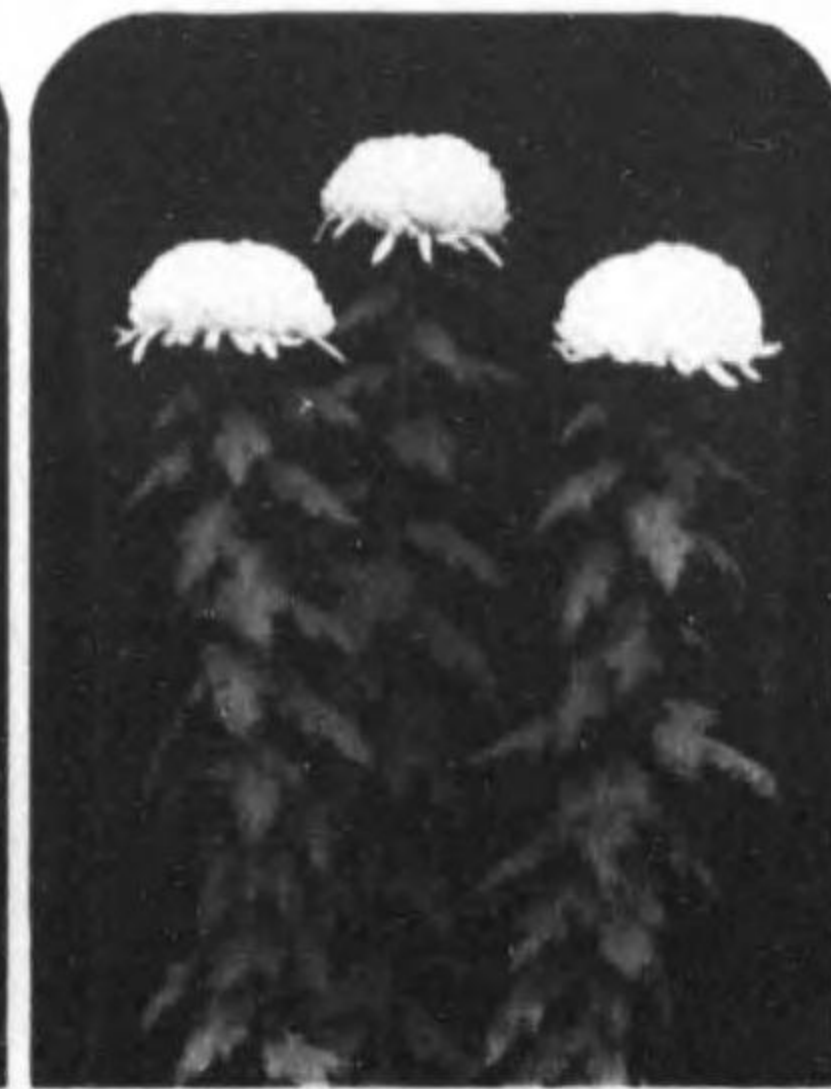

高平大 五ノ等一



金里金 四ノ等一



伊藤河 銀三ノ等一

上樓屋澤野：台花切回二第及一第 會 評 品 部 支 濱 橫



一 博田山 月 日 位天

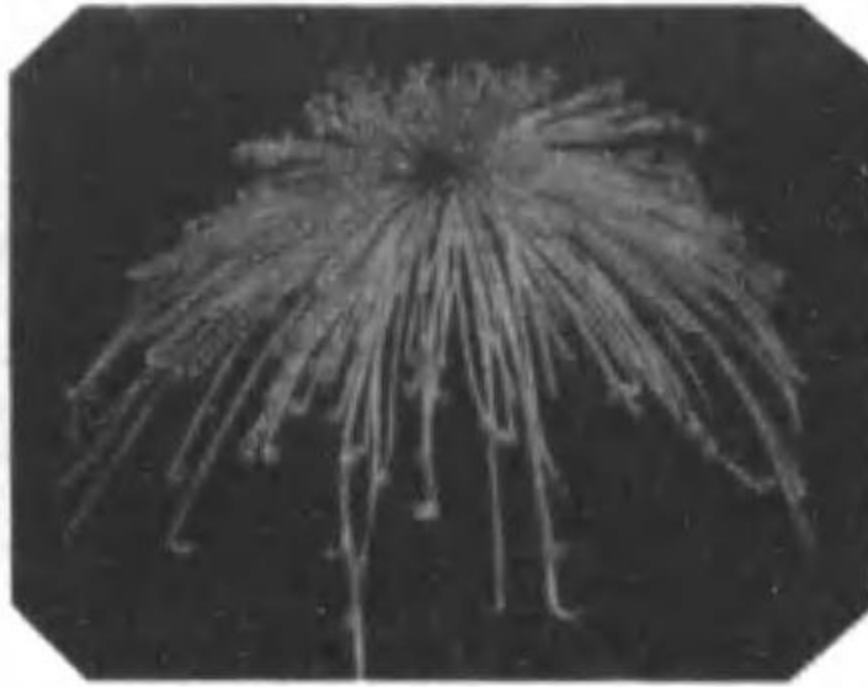

治 董井川 譽ノ興精 位天

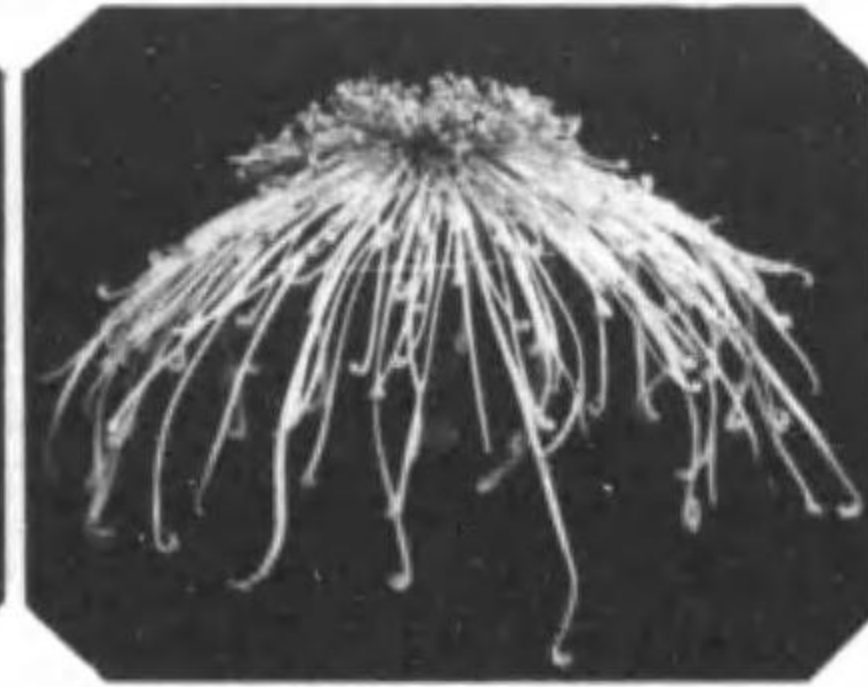

一 博田山 華麗楨 位天

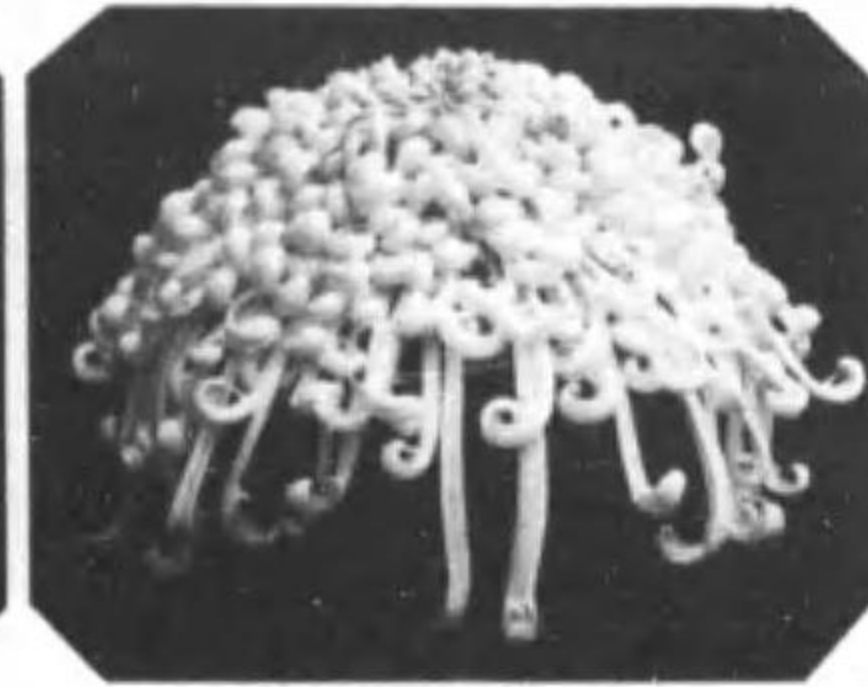

一 保田保 海ノ春 位天

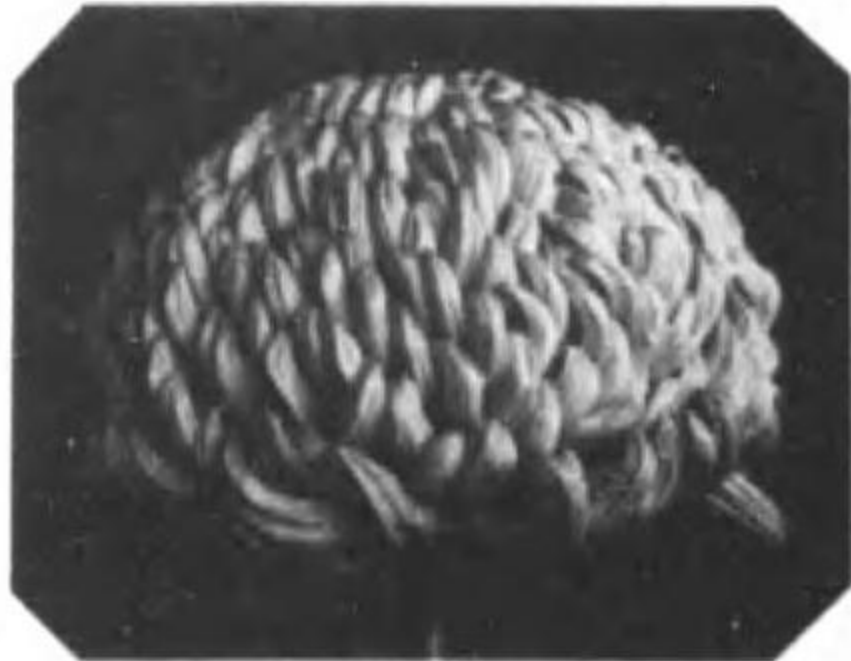

一 博田山 榮 光 位地

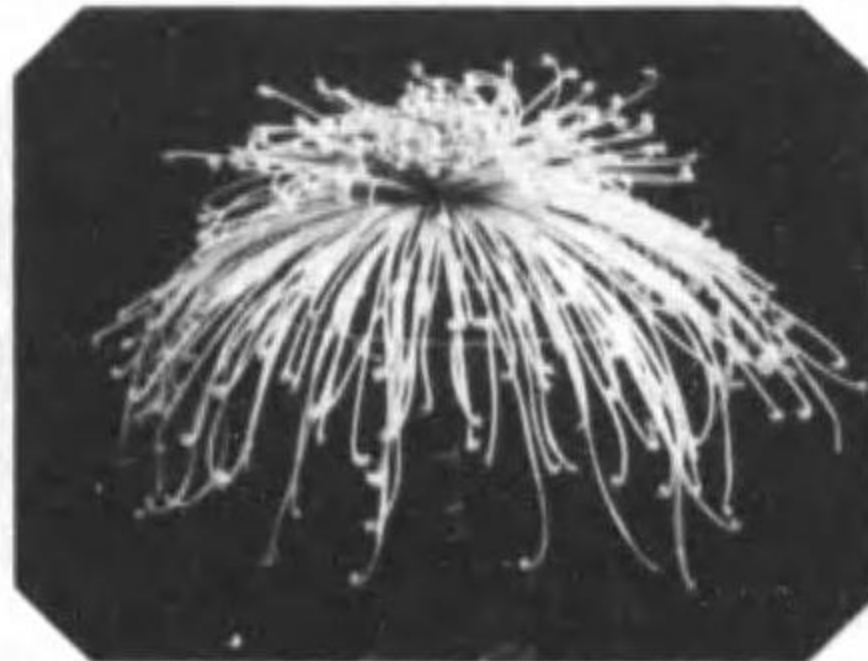

一 博田山 霧 朝 位地

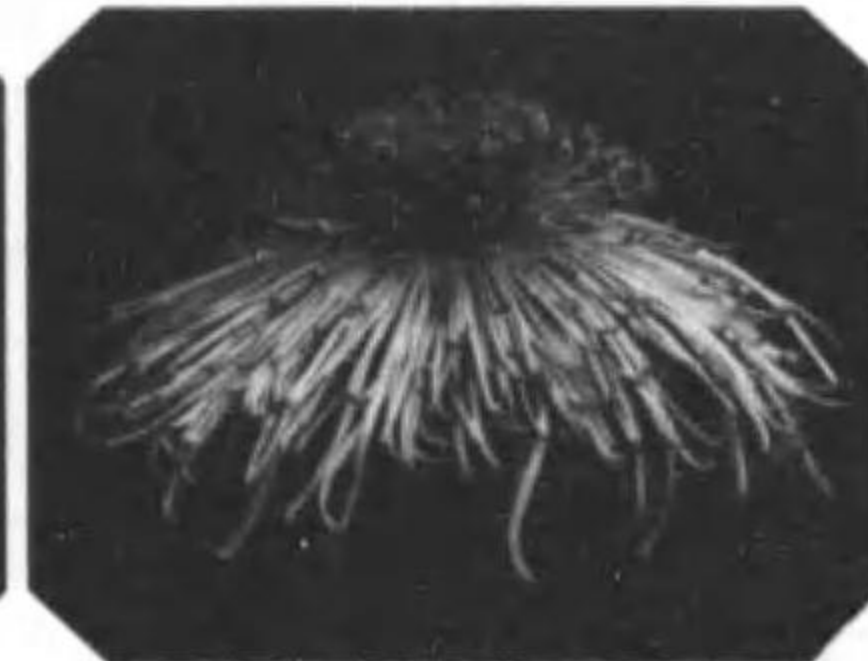

治 董井川 原松ノ月 位地

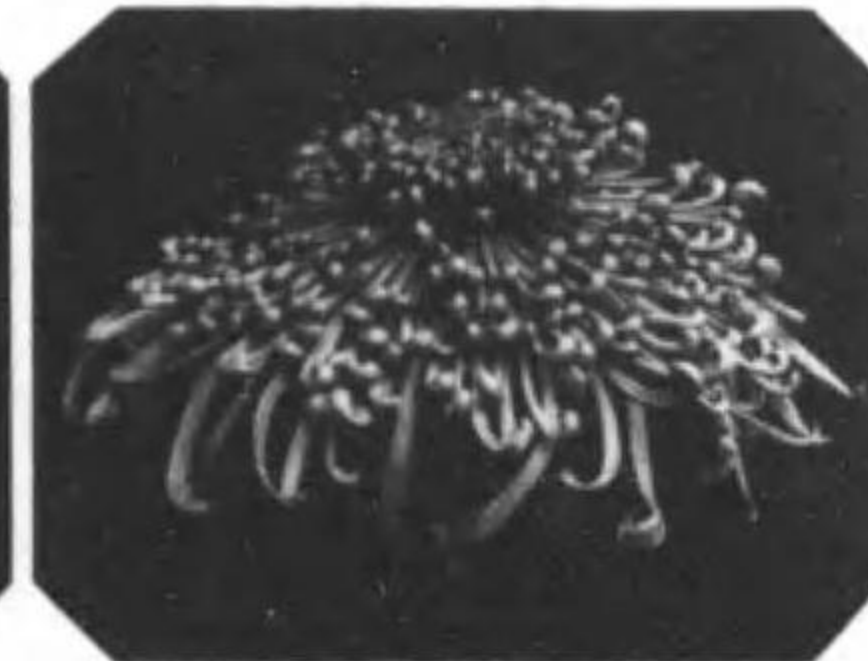

吉 定田霜 輝雄英 位地



夫 義澤吉 月 日 位人



夫 義澤吉 露ノ霞 位人



清 治判 原松ノ月 位人



男 眞村木 主英大 位人



上樓屋洋野 會花切回二第 會評品部支濱橫

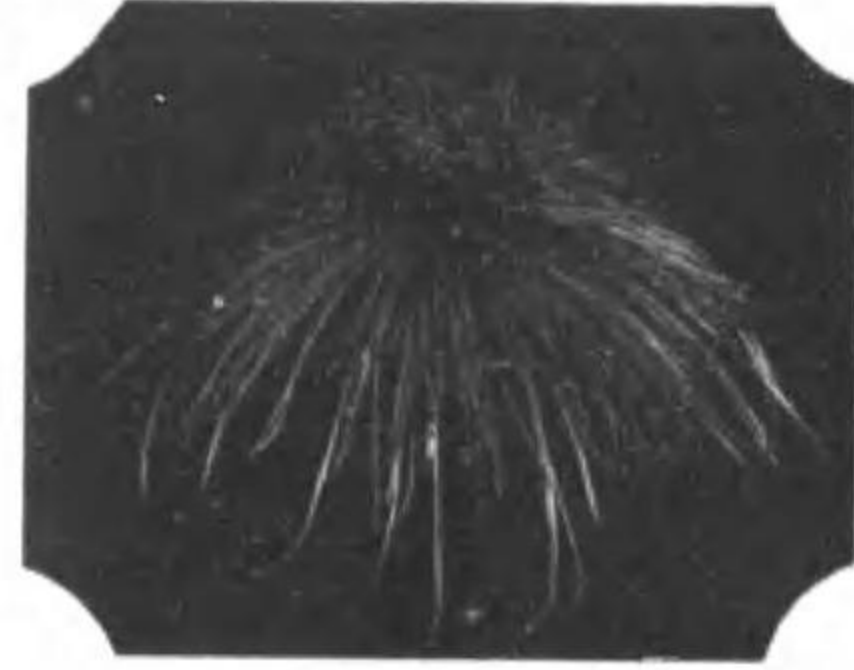

田義澤内 輝光國 位天

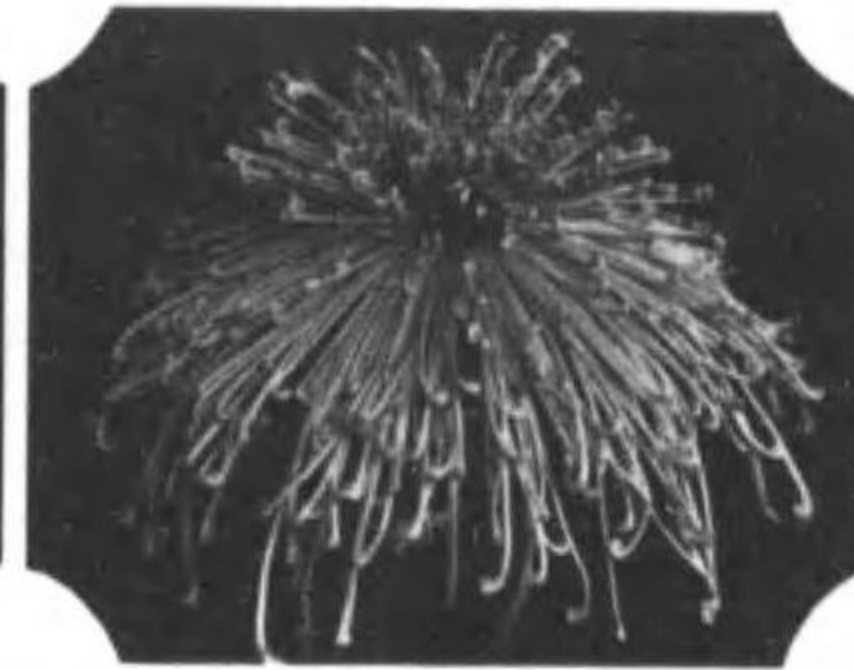

古禮木鈴 戸岩ノ天 位天



治董井川 榮越浪 位天

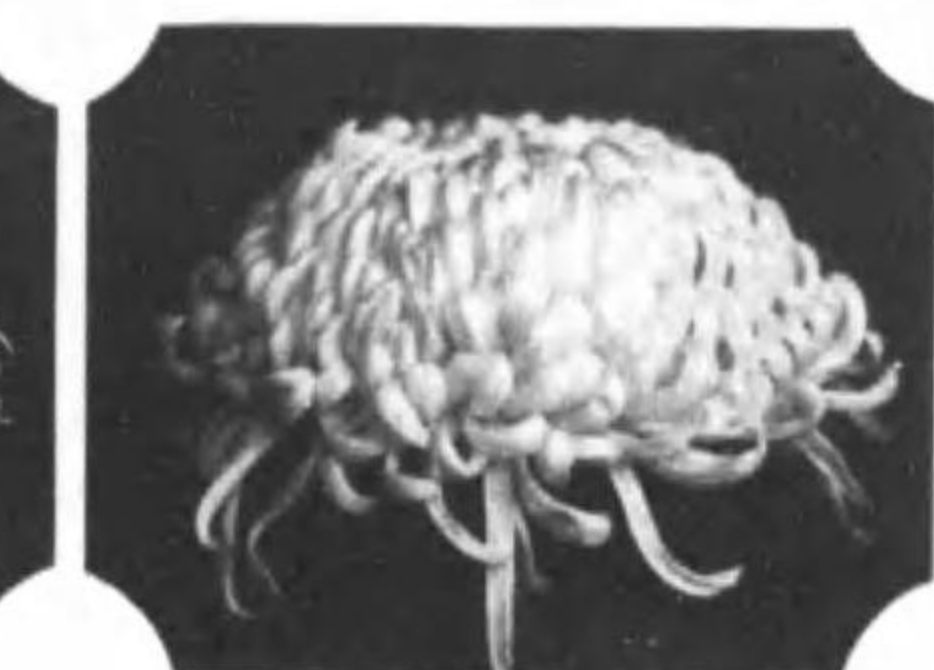

助之花村中 侍攝 位天

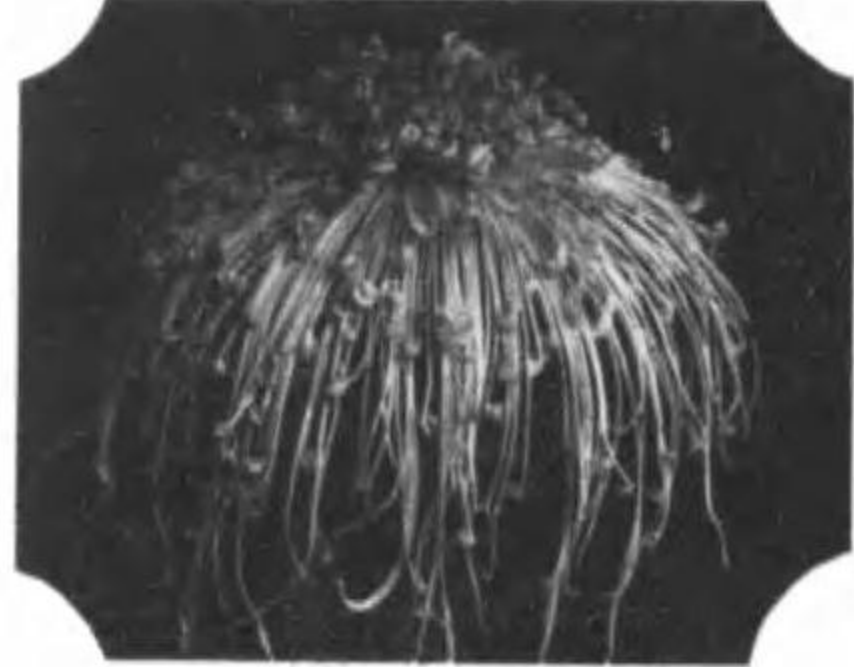

治董井川 榮柳楊 位地

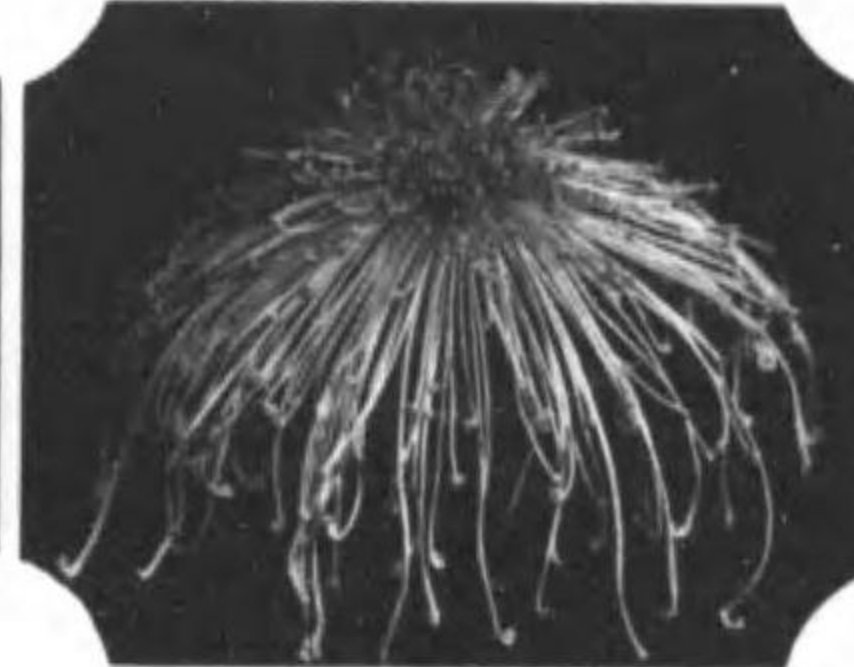

一博田山 華麗棋 位地



治董井川 嵐雪 位地



路修梨高 光和高 位地



男眞村木 魁美秋 位人



路修梨高 波津沖 位人



之美田黑 嵐雪 位人



夫義澤吉 里金黃 位人

（上欄尾澤野日五月一十） 會花切回一第及花技競別特會評品部支濱橫

花技競別特加二第

花技競別特加一第

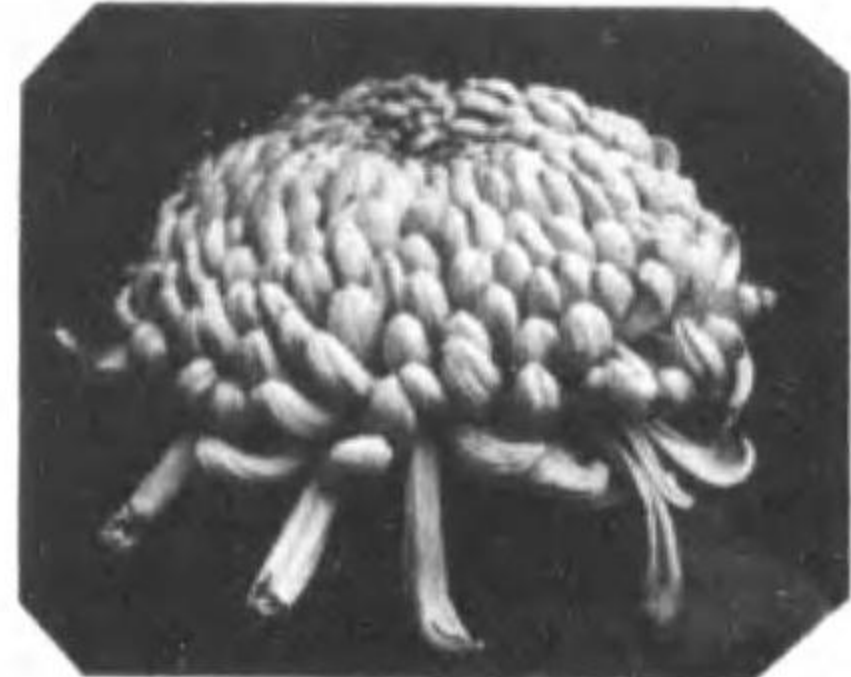

天義洋吉 娘合田 位天



吉藤木路 山内大 位天



男眞村木 櫻の窓 位天

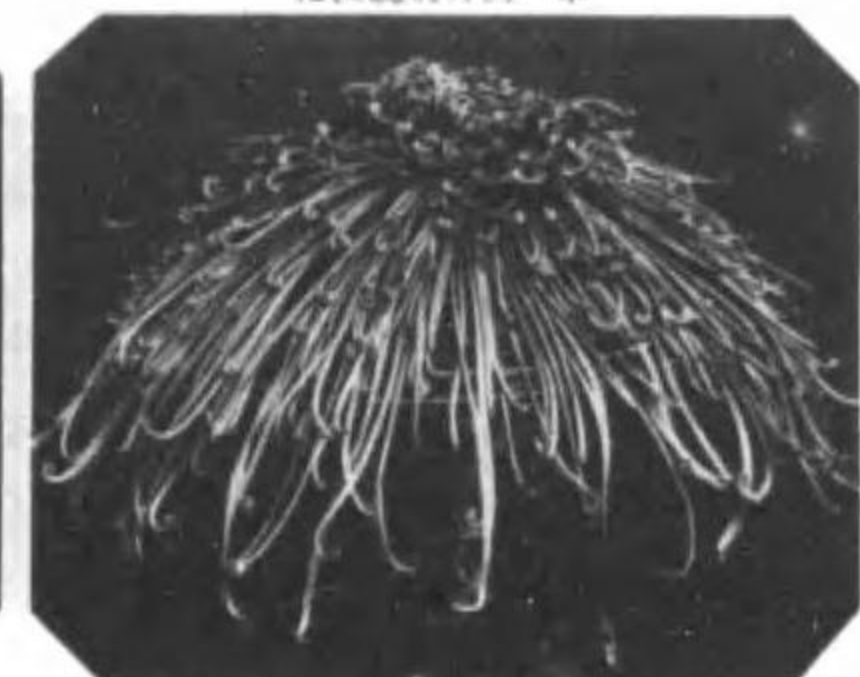

園柳金馬春 景八妻吾 位天



弟市井川 玉 貴 位地



吉藤木路 雪士富 位地



弟義藤内 櫻の窓 位地



男眞村木 景八妻吾 位地

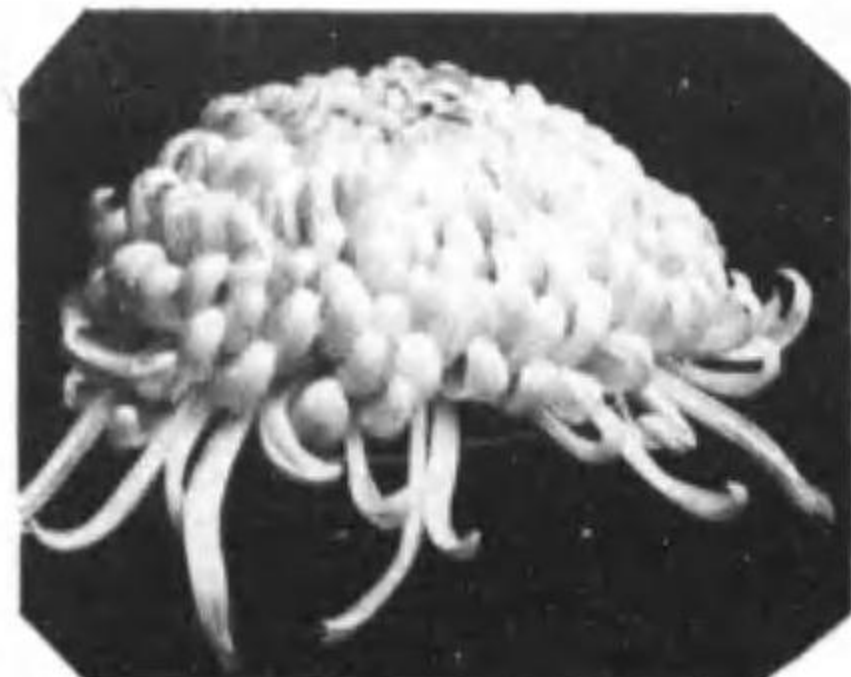

平儀藤内 待 攝 位人



弟義藤内 雪士富 位人



一博田山 櫻の窓 位人



平儀能瀬 景八妻吾 位人

會 評 品 部 支 倉 録



郎次郎 錦 典 盛 御 位天 委 正

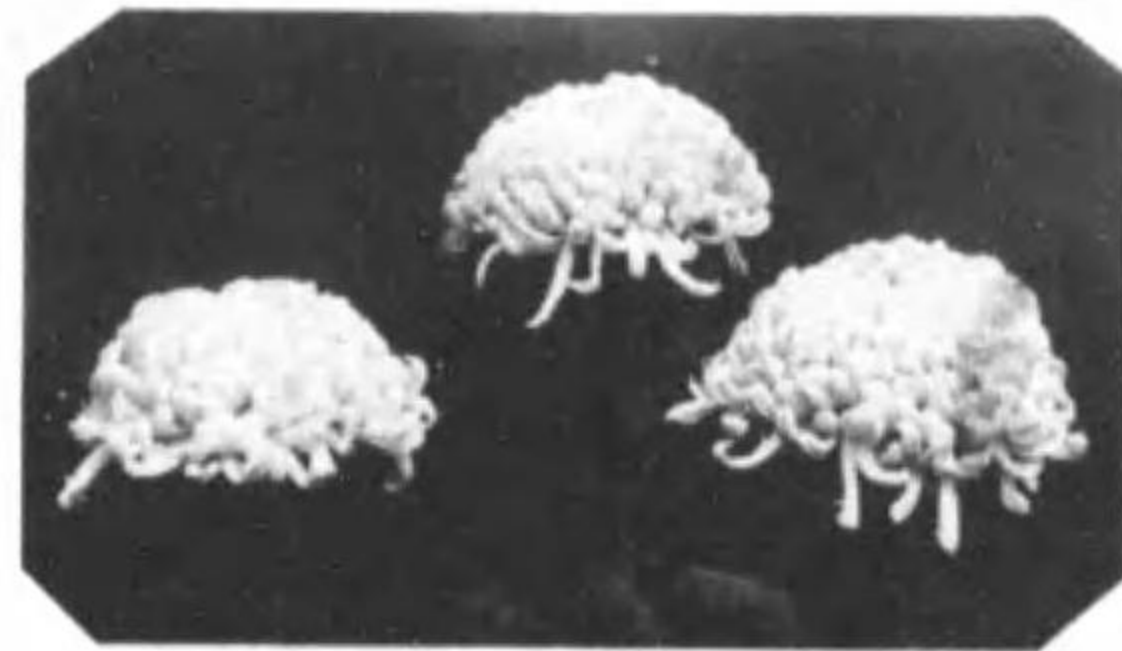

郎次郎 辰 斗 櫻 行 西 位天 兼 益

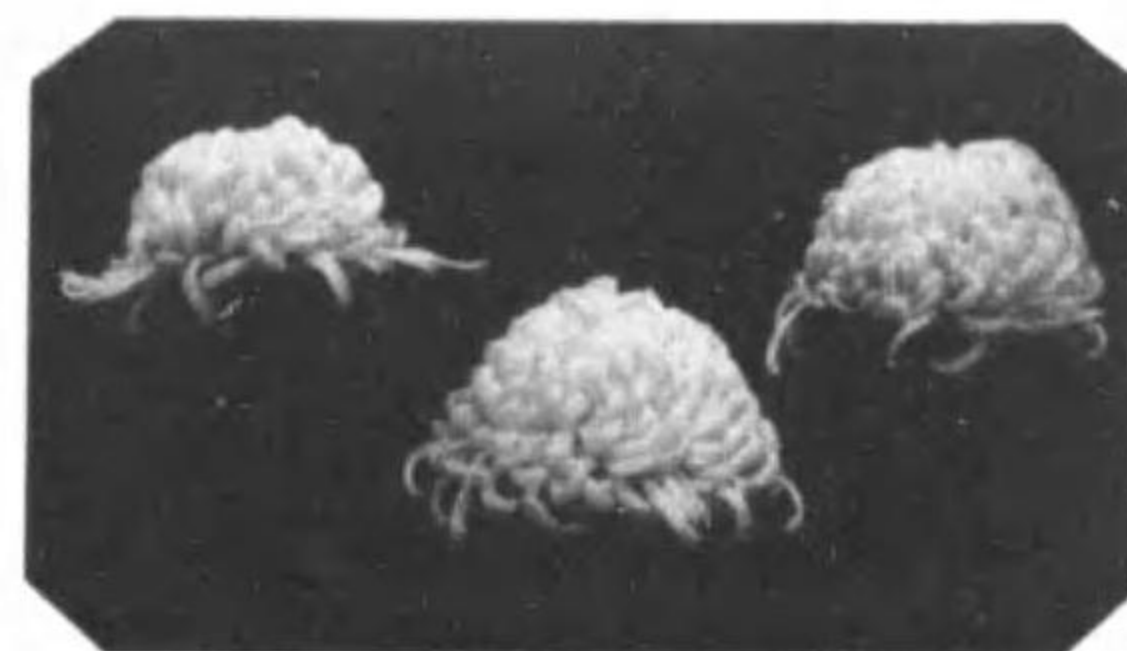

一喜本吉 櫻 の 窓 位天 花 技 競 賞 益

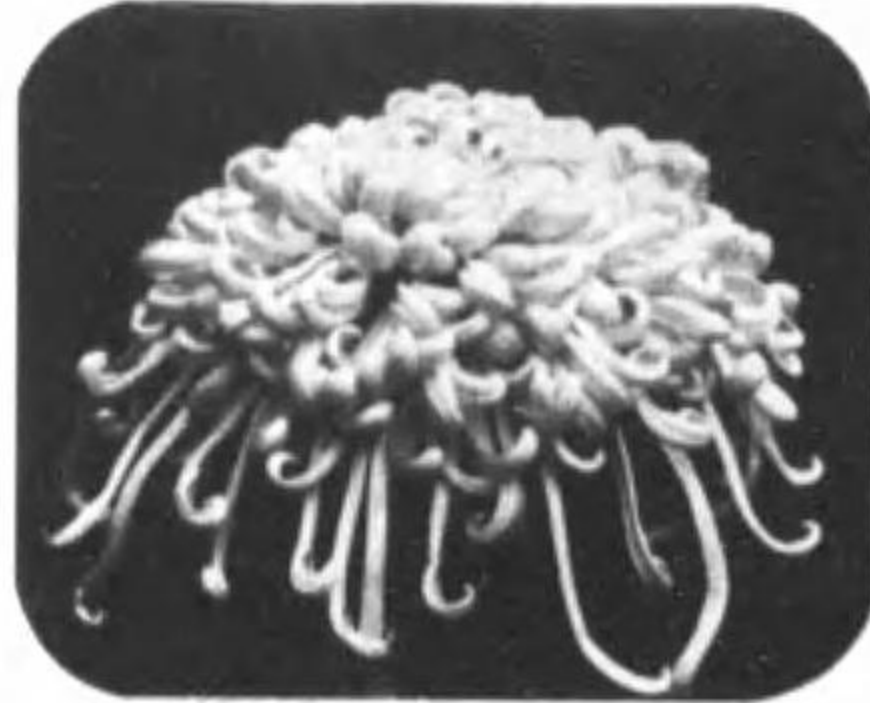

郎次郎 田 吉 華 重 三 花 考 益



島 江 位天 花 切 回 一 華  
郎 次 郎 型 題



光 東 日 位天 花 切 回 一 華  
郎 次 郎 型 題



裝 色 位天 花 技 競 賞 切 回 一 華  
一 喜 本 吉



郎 次 郎 大 澤 川 柳 風 松 花 考 益



島 告 春 位天 花 切 回 二 華  
郎 次 郎 辰 斗

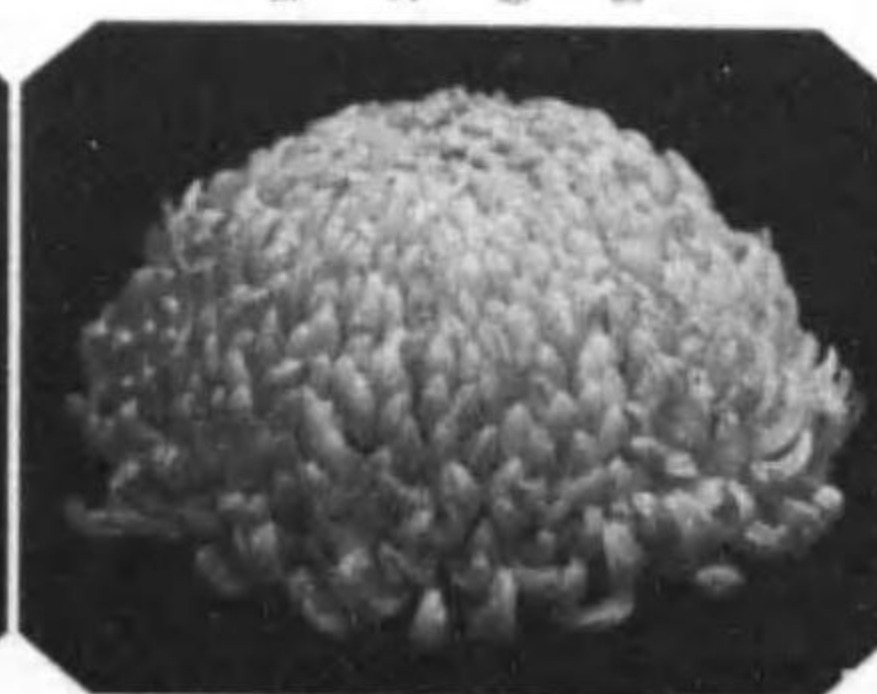

原 々 天 位天 花 切 回 二 華  
郎 次 郎 辰 斗



里 金 黃 位天 花 技 競 賞 切 回 二 華  
次 郎 庫 多

藤澤支部出品評會



野中 位人



花枝製別特念記年周五  
義重上井 位地



吉重井清 位天



松梅田水 王玉芳境 位地(賞誌)



松梅田水 甲金實 位天(賞誌)



義重上井 子嗣後越 位地

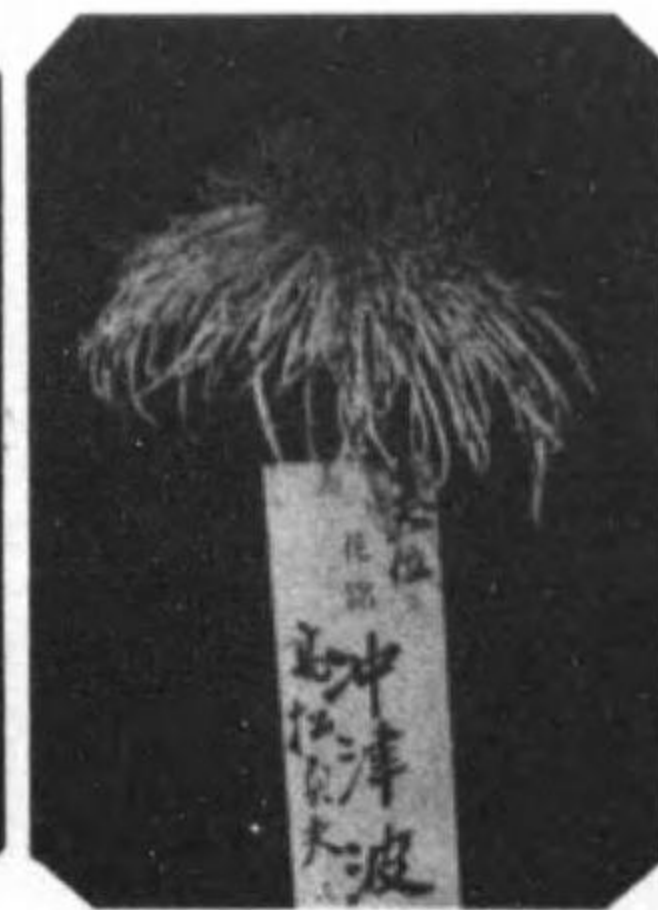

夫貞松高 波津沖 位天



義重上井 河銀 位天



里金黃花枝製別特花切  
藏仙壽齋 位地 吉重井清 位天



會評品部支賀須橫



郎次金木露 景八妻吾 等優最



門印右金枝空 里金黃 等優最

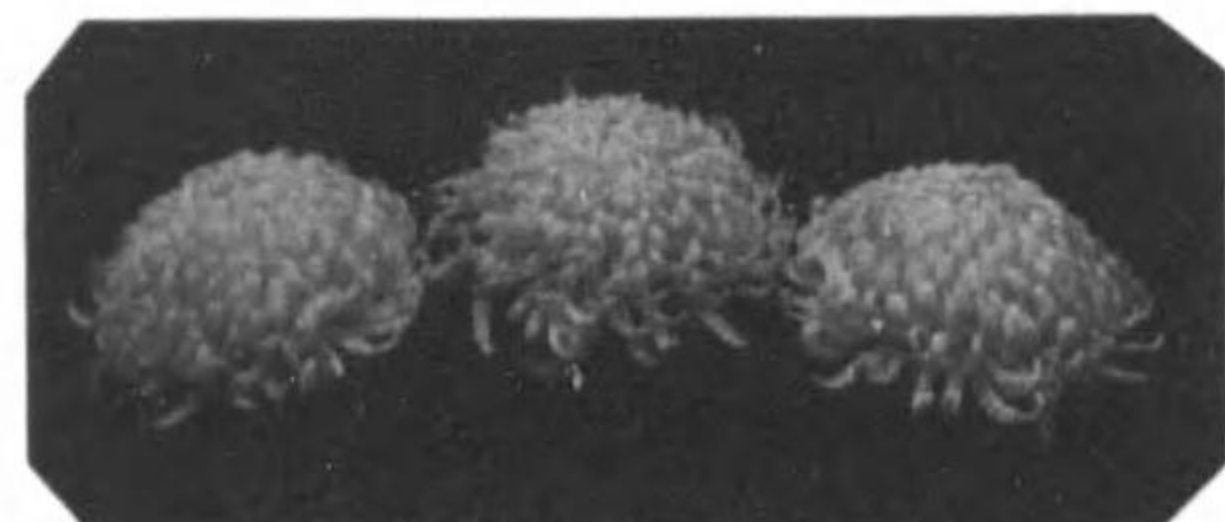

門印右金枝空 水清岩 位天



可廣洋大 調の春 位天



郎次金木露 風雪 位天

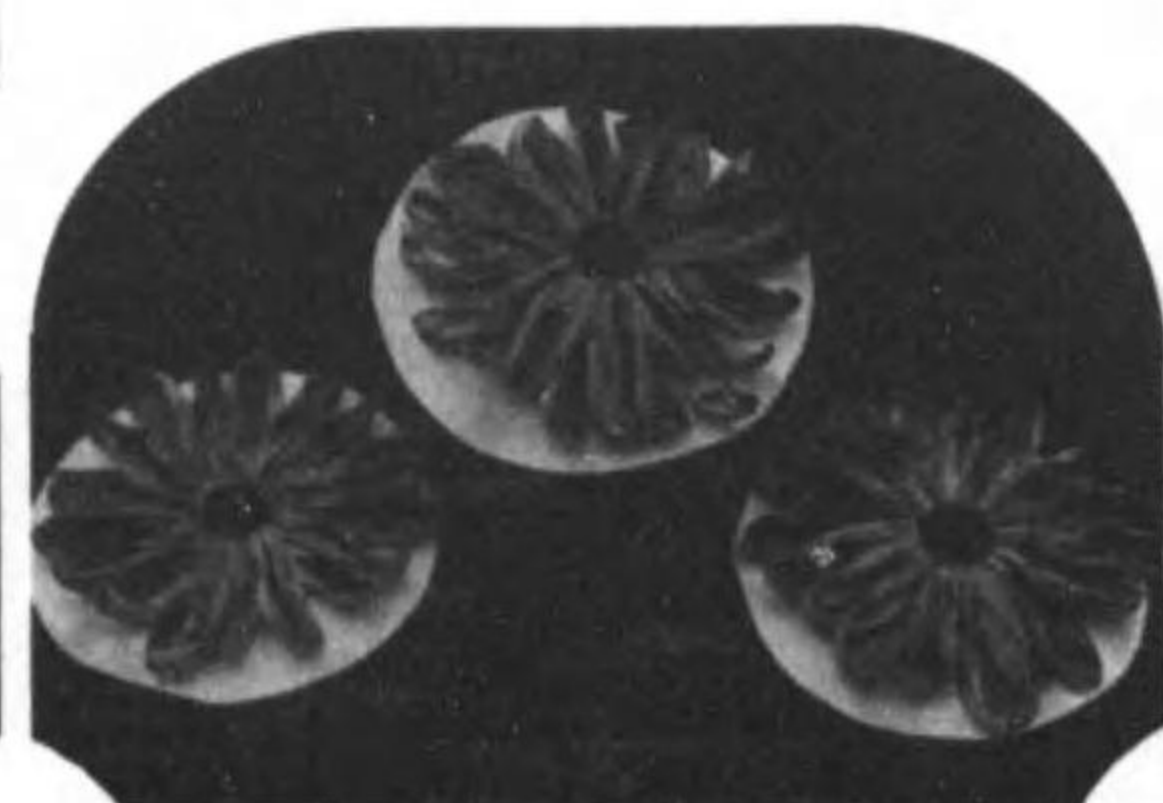

越義野上 連紅 位天



松市原松小 里金黃 位天



越義野上 輝光國 位天



可廣洋大 波津沖 位天



藏庄堀三 景八妻吾 位天

國 府 津 支 部 品 評 會



里金黃 花技競特別一等 (花切)  
吉定木大 位天



郎次吉代田 島江 位天 (花切)



月邊海 花技競特別一等 (花切)  
吉定木大 位天



春葉谷 雪の春 位天 (花切)



郎三由清中 景八妻吾 位天

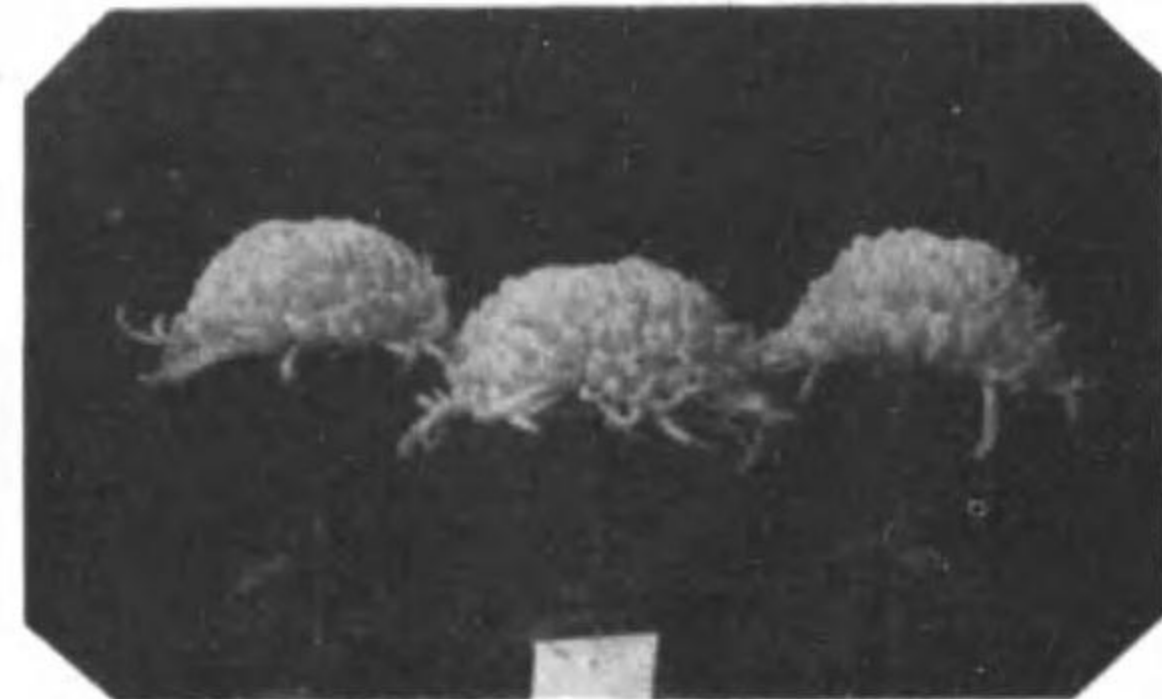

郎次吉代田 位天 櫻の窓 花技競別特

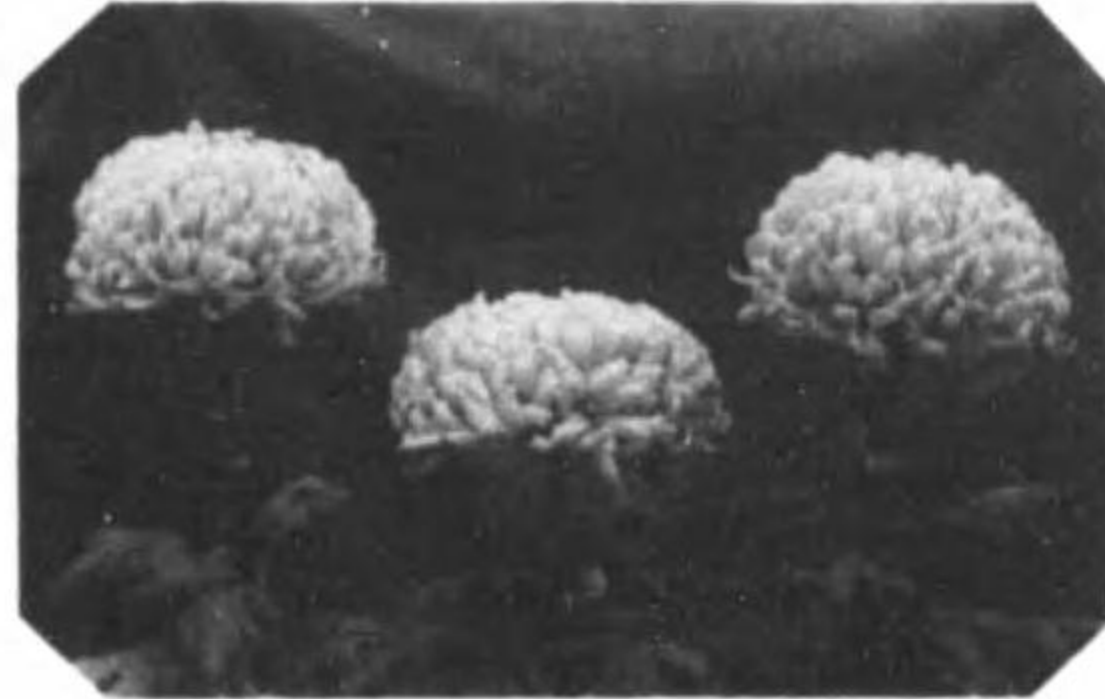

吉定木大 関 勝 位天

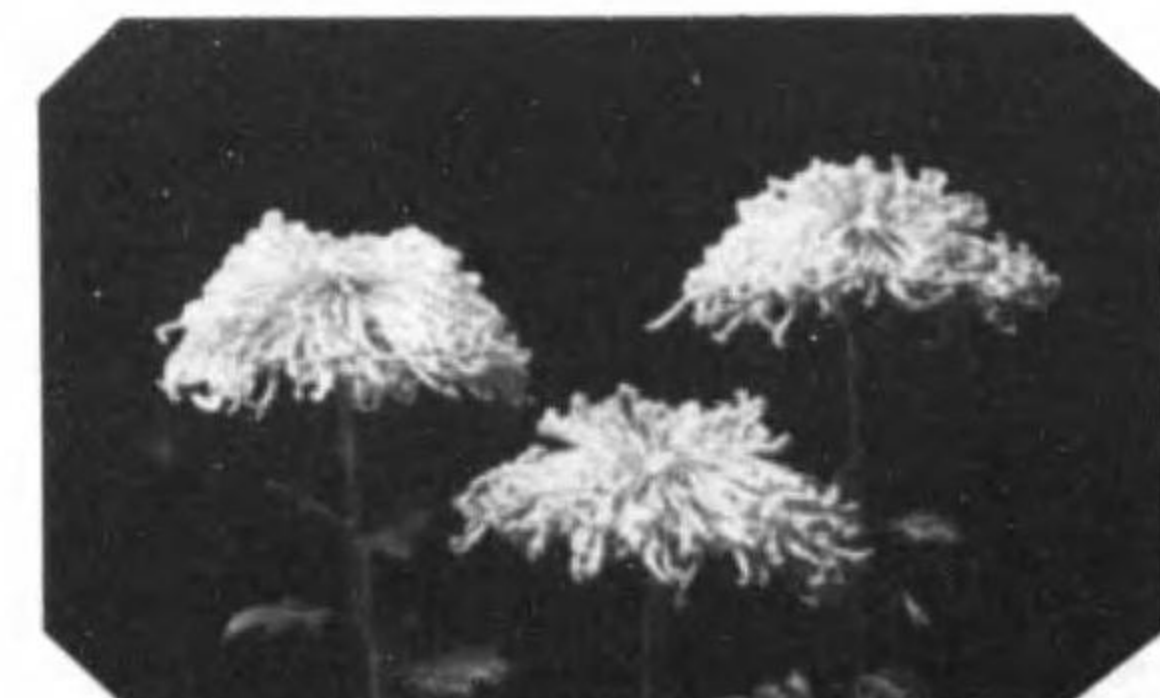

助之千屋石 冠鳳玉 位人

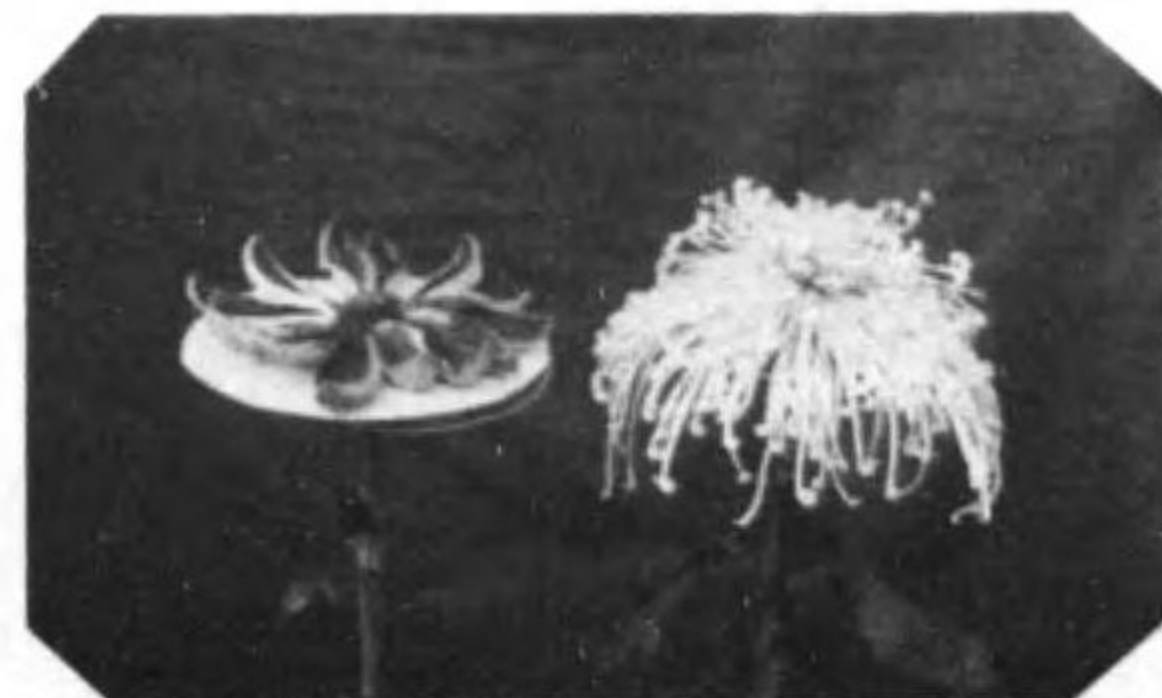

晃 國 花孝命 (花切) 戸島の天 (花切)  
吉備原福 一賢林小



校學小津府國 山 雪 位人

會 評 品 部 支 相



一 花 村 島 月 日 等 漫 景 (同二第)



花 枝 鏡 河 二 第  
市 一 菊 香 堂 里 金 黃 位 天



花 枝 鏡 河 一 第  
郎 四 蓑 戶 石 譽 海 東 位 天



市 實 岩 樂 波 津 沖 位 天 (同二第)

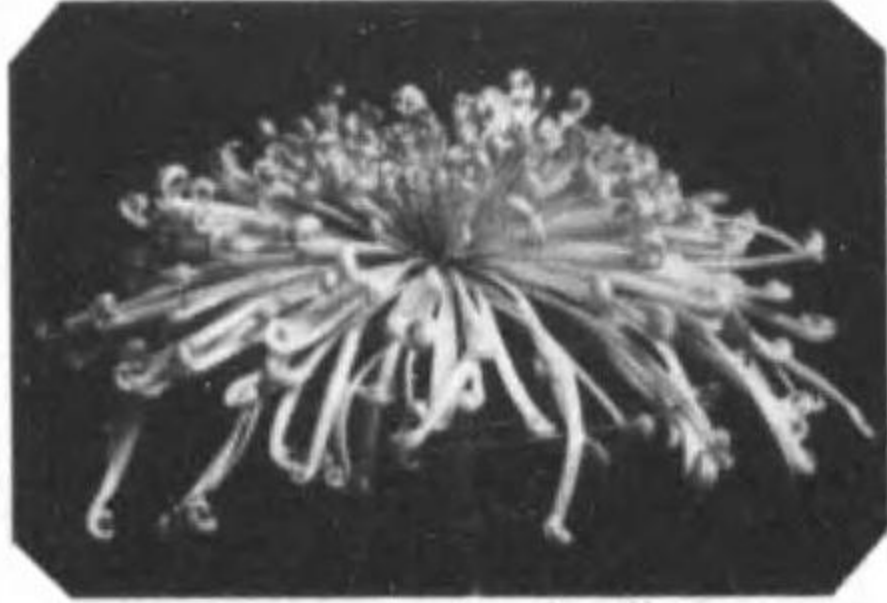

純 祐 村 中 友 代 千 位 天 (同二第)

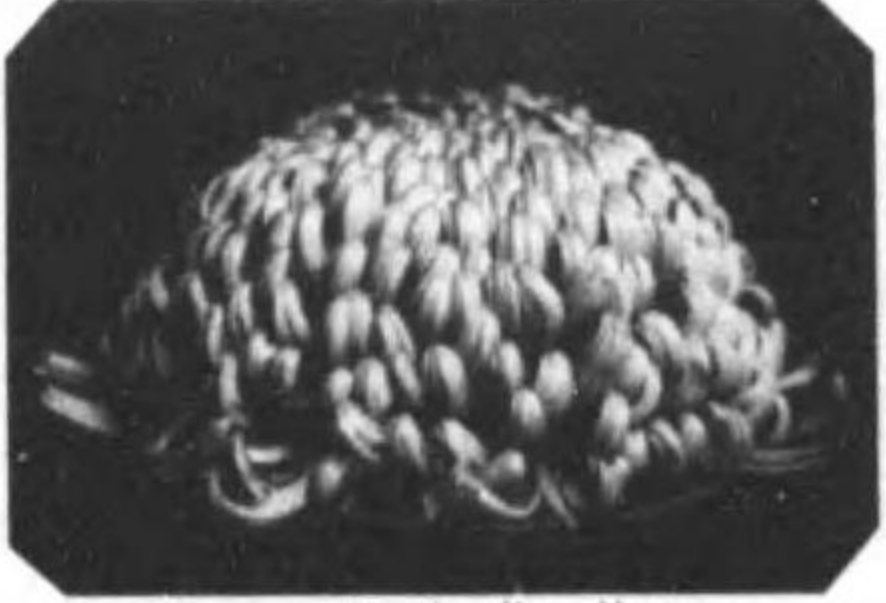

吉 能 田 安 里 金 黃 位 天 (同二第)



助 備 谷 秋 河 銀 位 天 (同二第)



大 弘 川 山 島 告 春 位 天 (同二第)



郎 浩 運 木 鈴 盃 水 曲 位 天 (同二第)



郎 四 蓑 戶 石 山 雪 位 天 (同二第)



次 健 澤 中 蘭 鈴 位 天 (同二第)

取手支部品評會

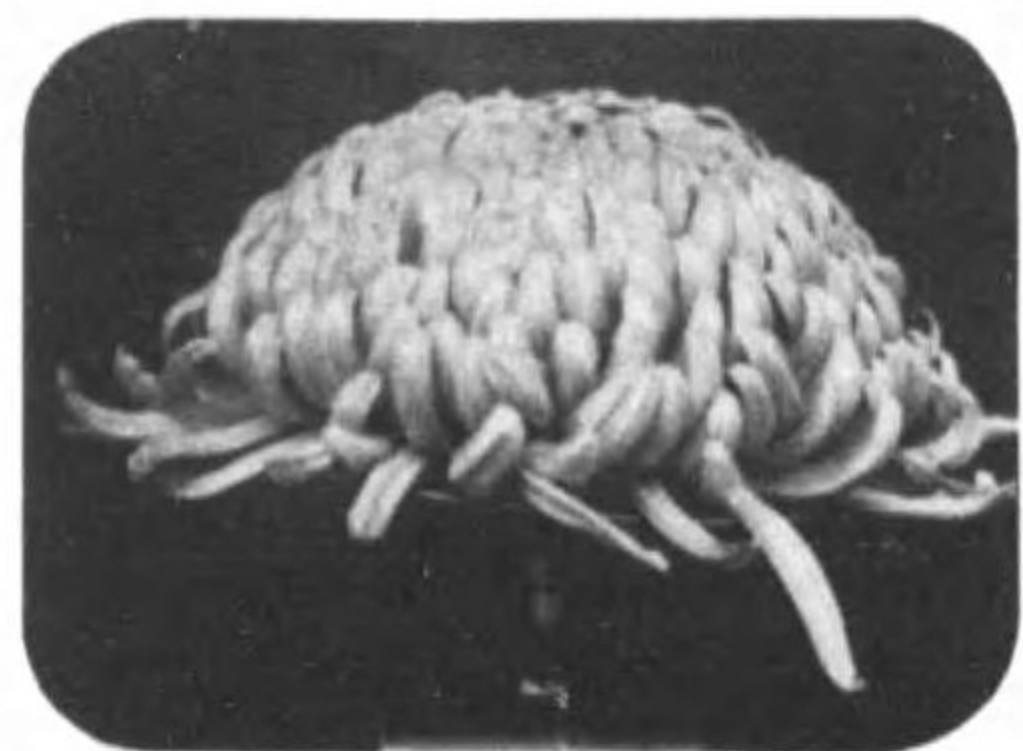

八位  
鈴木梅吉



地位  
濱野藤太郎



天位  
黄金里  
三田直野

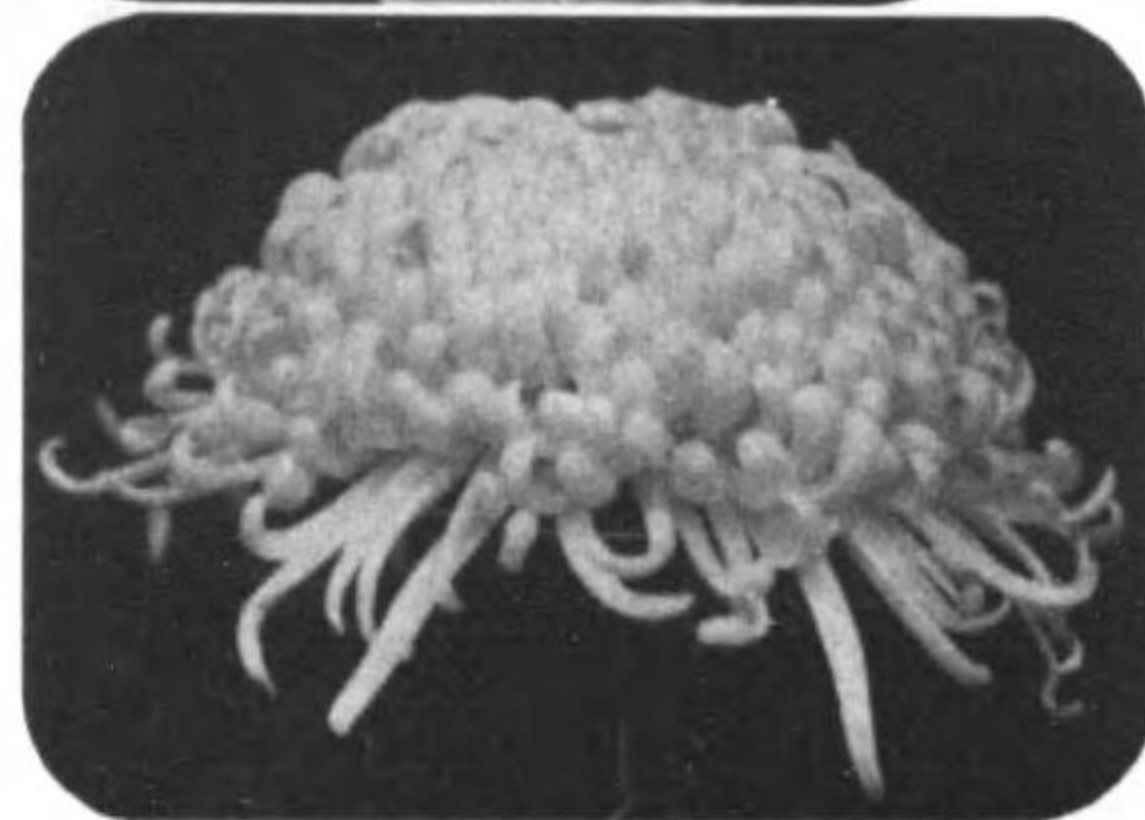

天位  
攝待  
中村福三郎

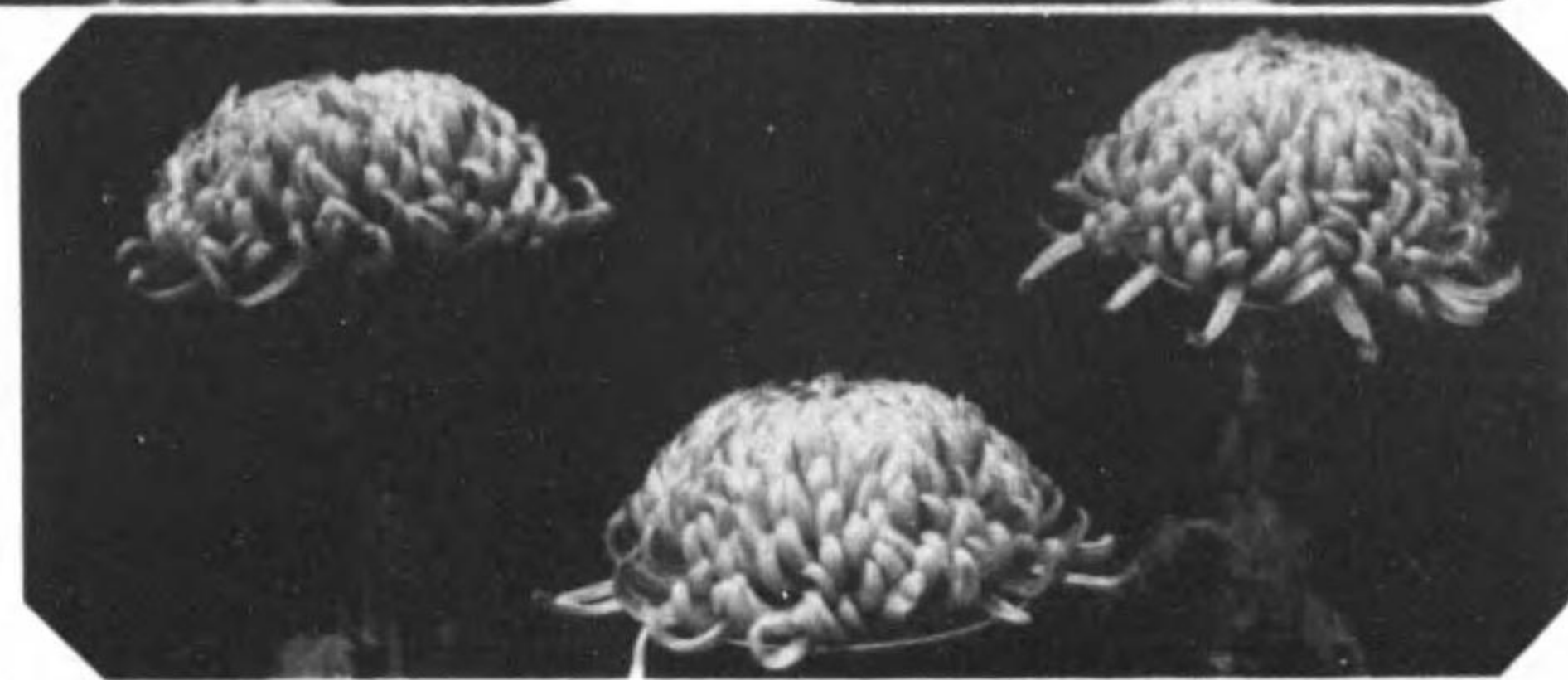

天位  
黄金里  
下村壽一

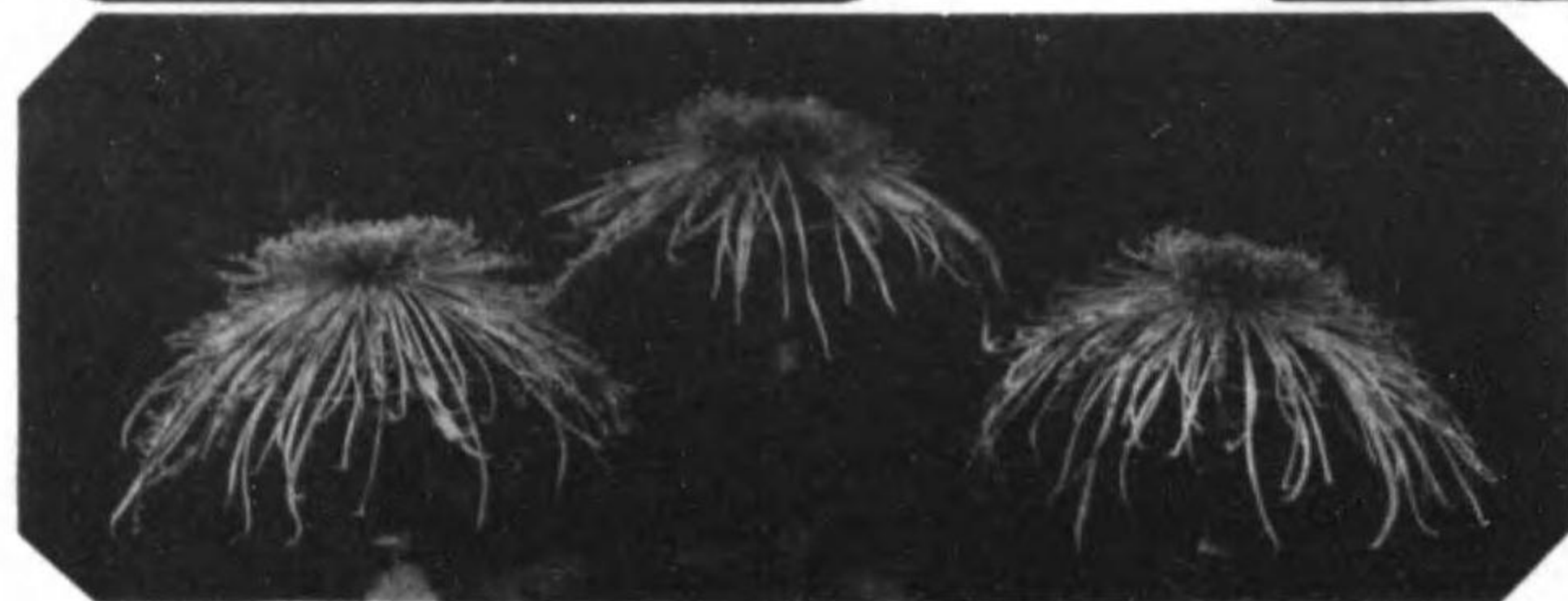

天位  
國光輝  
岡根山柳吉

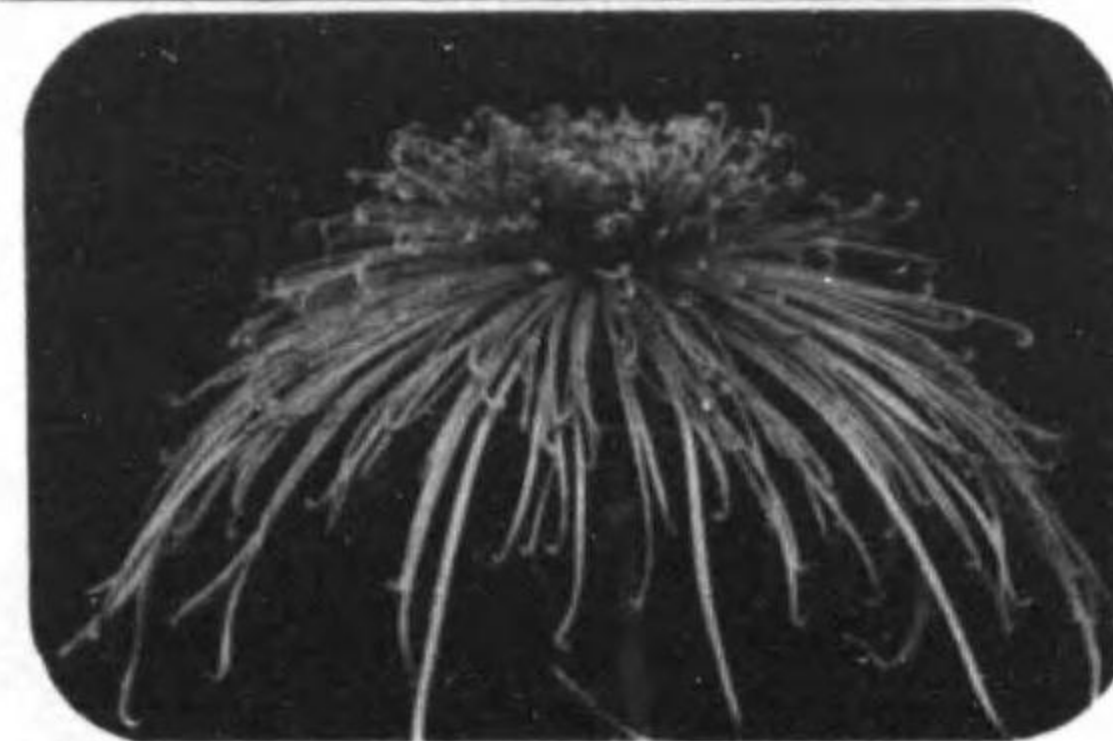

天位  
國光輝  
岩田其次郎



水戸支部出品評會



郡内郡倉根 待横 位人



郡次山西 草都帝 位天



純 高代千八大 席一等優



松 津 川 美 月 垣 仙 位人

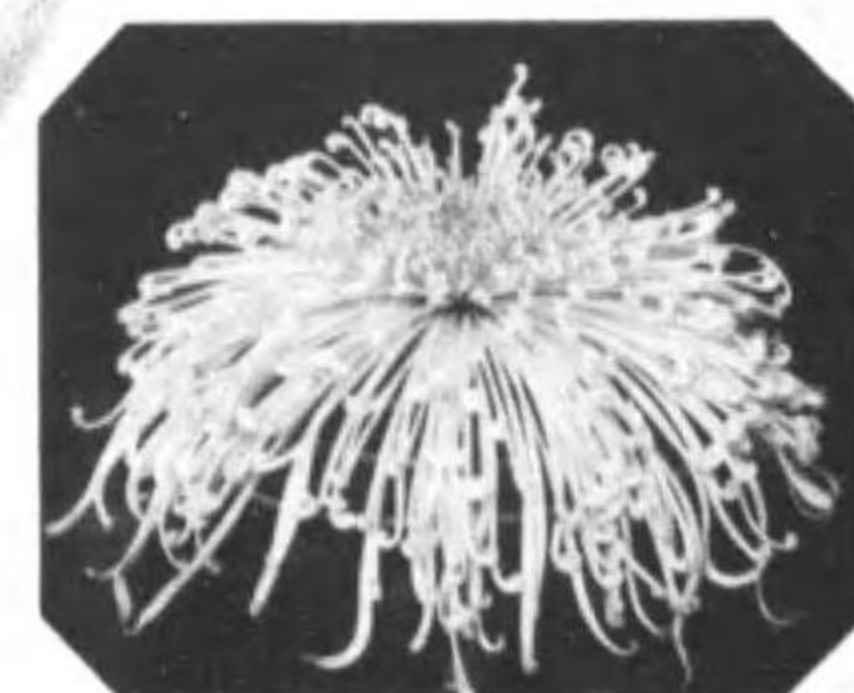

介之嶺 湯 菫の花 位人

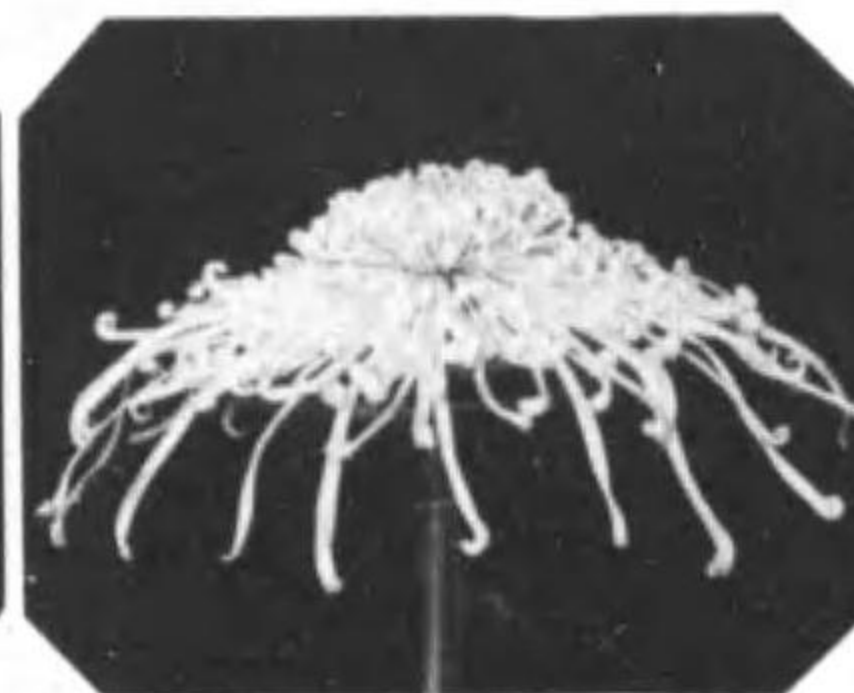

三 一 橋 大 連ノ月 位天

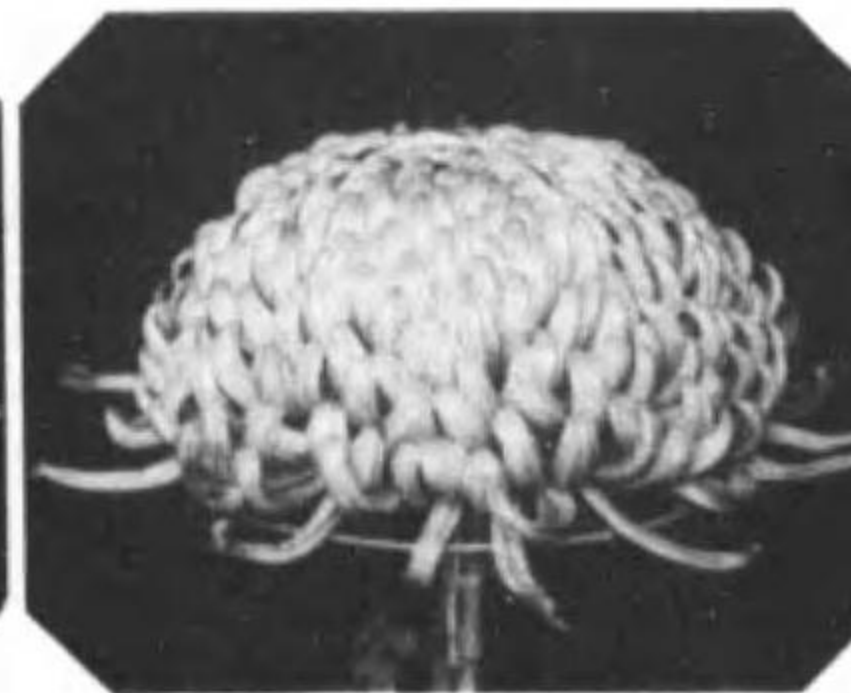

郡次秋城結 里金黃 席二等優



郡次辰田豊 委英 席一等優

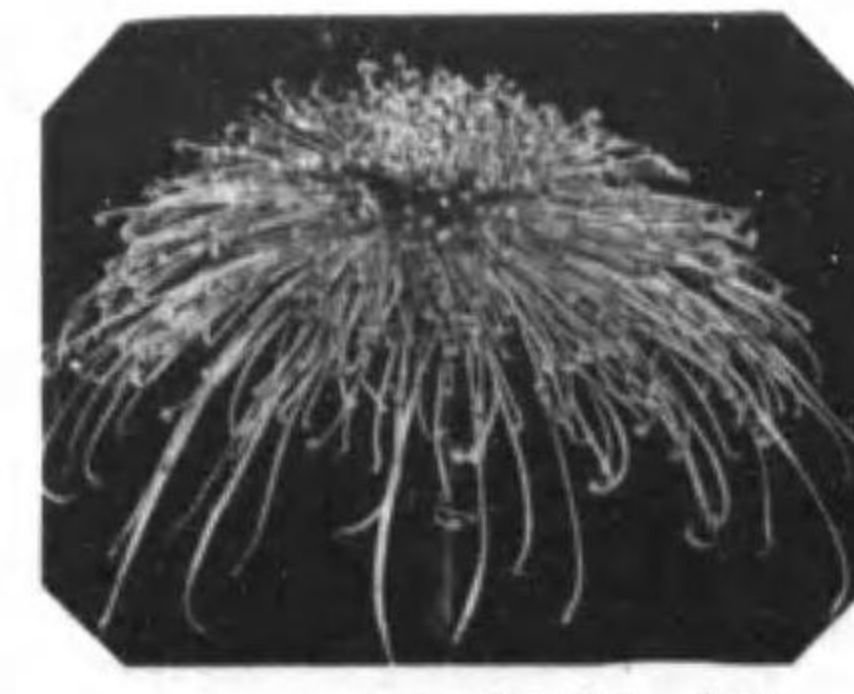

遠正貫須橋 輝光園 位地

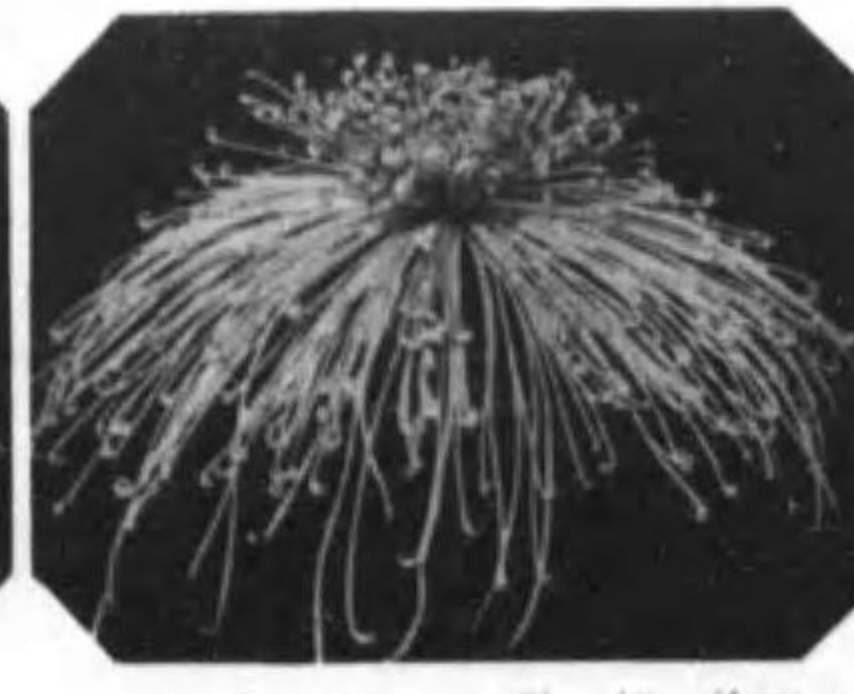

介之由新江 霧 朝 位天

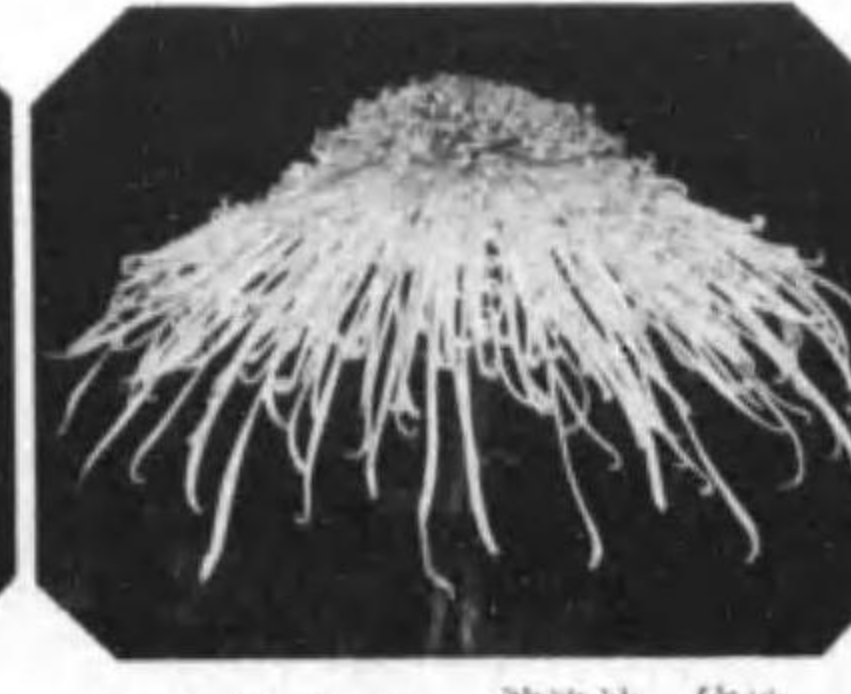

治 忠 本 松 波津沖 位地



幸 田 沼 波津沖 位天

會 評 品 部 支 宮 都 宇

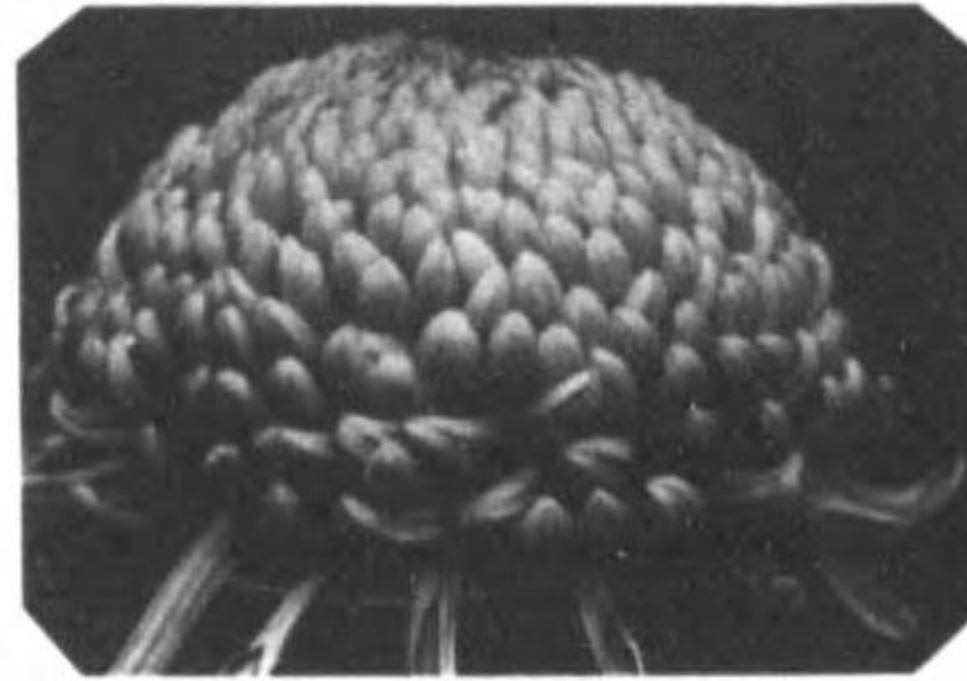

佐藤茂田編 綠季四 花考參

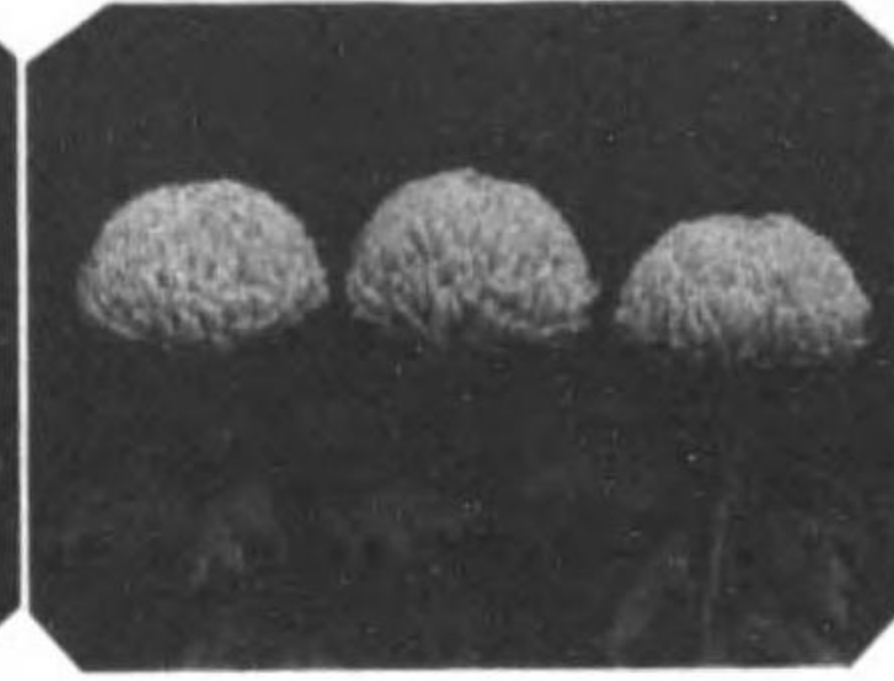

助之合本宮 閑勝 位大 (同三第)



藤 中 野 里金黃 外選



郡太文造 櫻の窓 位大 (花切同三第)



正 藤 佐 娘舎田 花考參

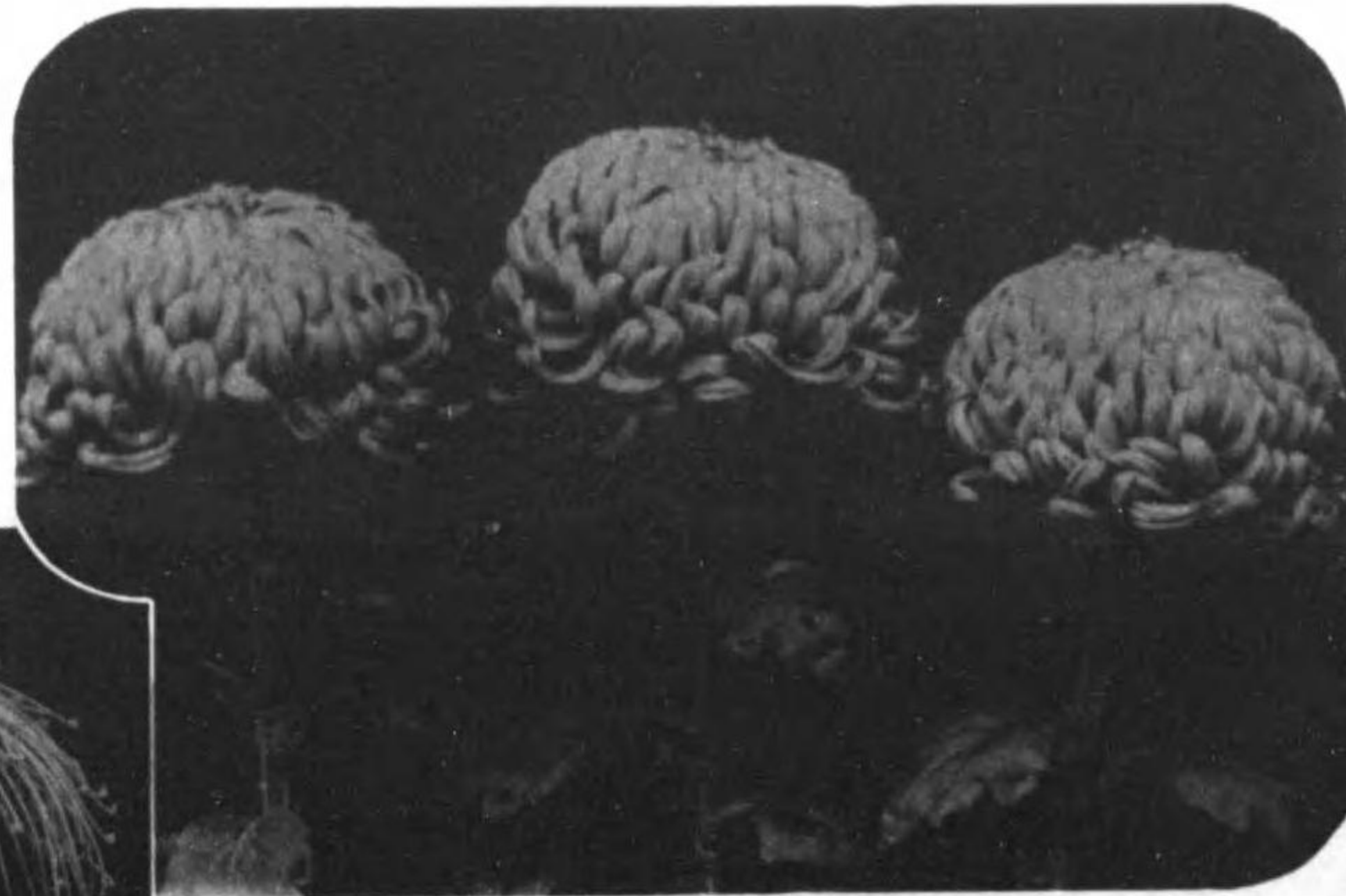

津 廣 野 星 王 海 花考參

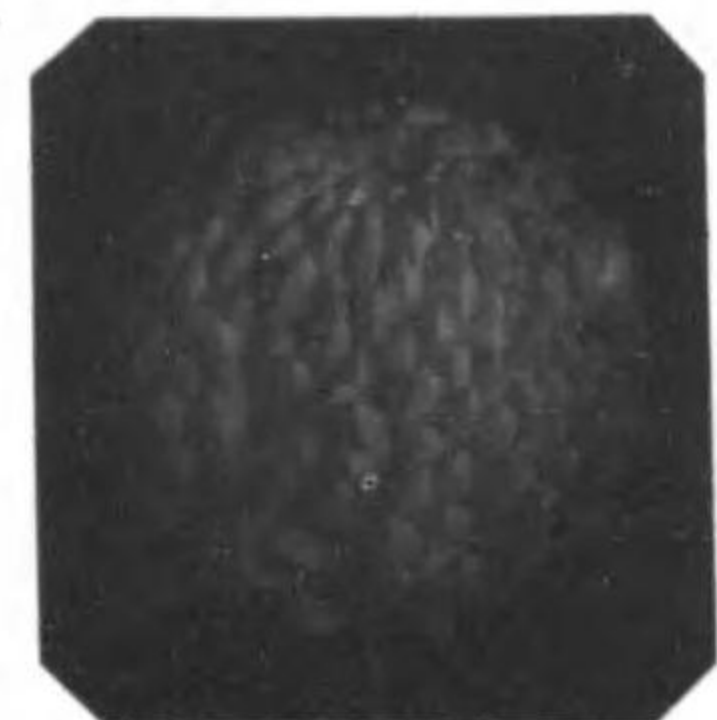

作忠野位五 花裾裳 花考參

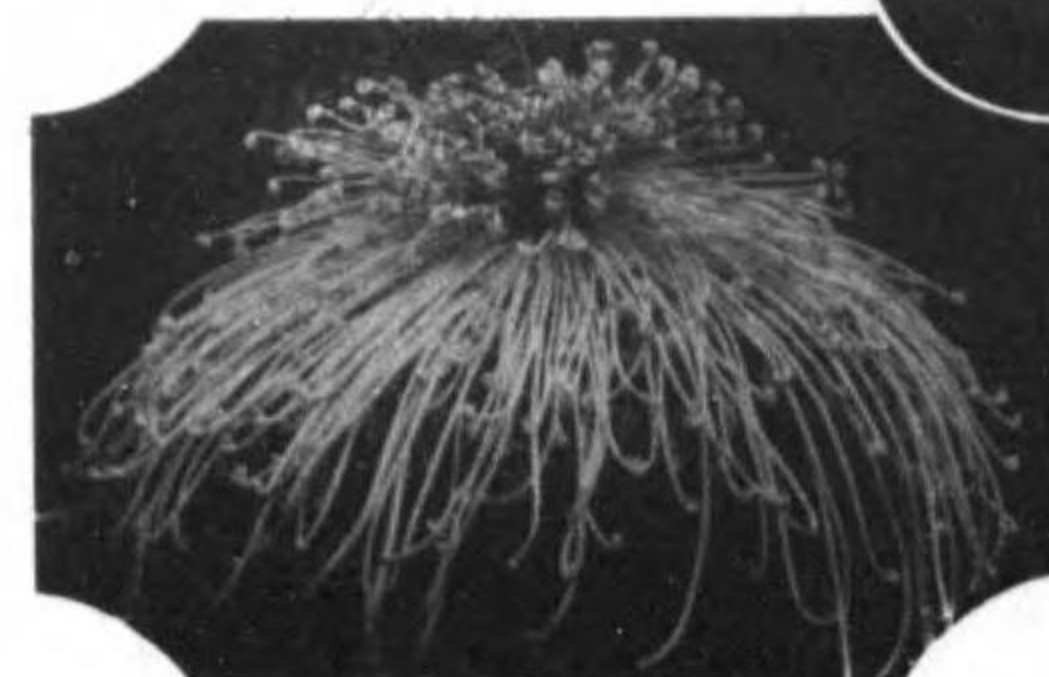

郎 次 藤 遠 歸如不 花考參



郡次常田岡 雪の玉 花考參

同 二 第 及 同 二 第 會 評 品 部 支 宮 都 宇  
 (日七月一十) (日二月一十)

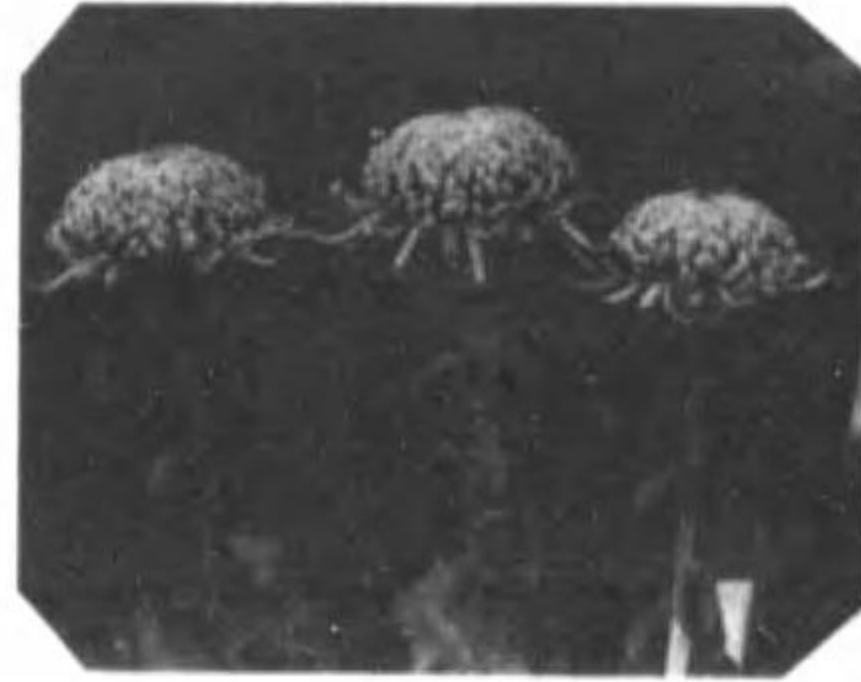

島之保野飯 里金黃 位天 回二第

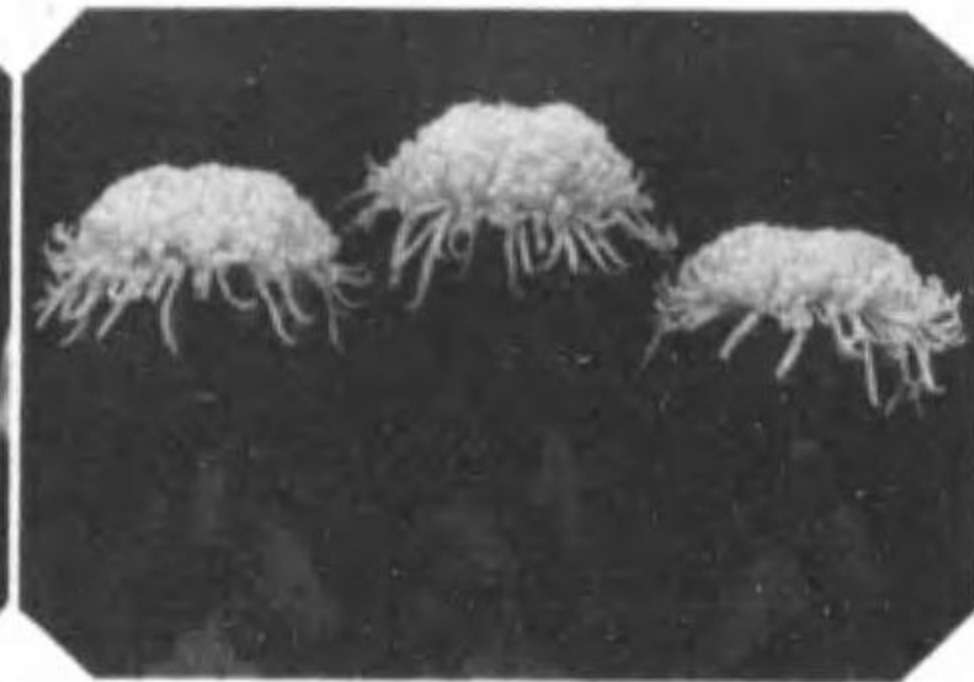

郡一新田船 持 攝 位天 回一第



男成林小 霞重八 位天 回二第

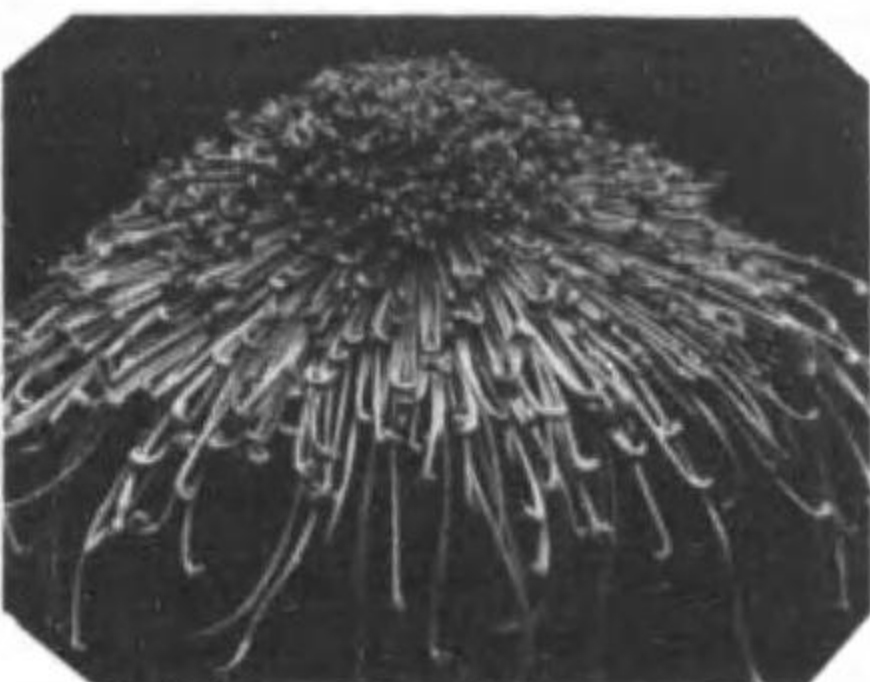

郡三嶺原莊 製 秘 神 位天  
 花技競花切回一第



男成福横 舞 鷗 大 位天 回一第



吉澤川丸 景八妻吾 位天  
 花技競花切回二第

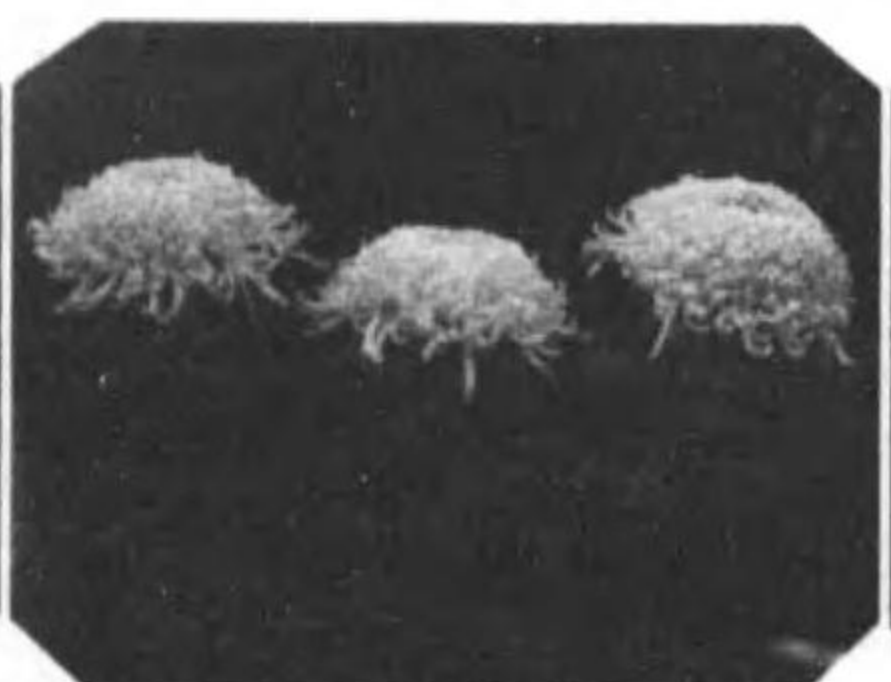

吉澤川丸 里氏源 位天  
 花技競花切回二第



藏川中 舞 鷗 大 位天 花切回一第

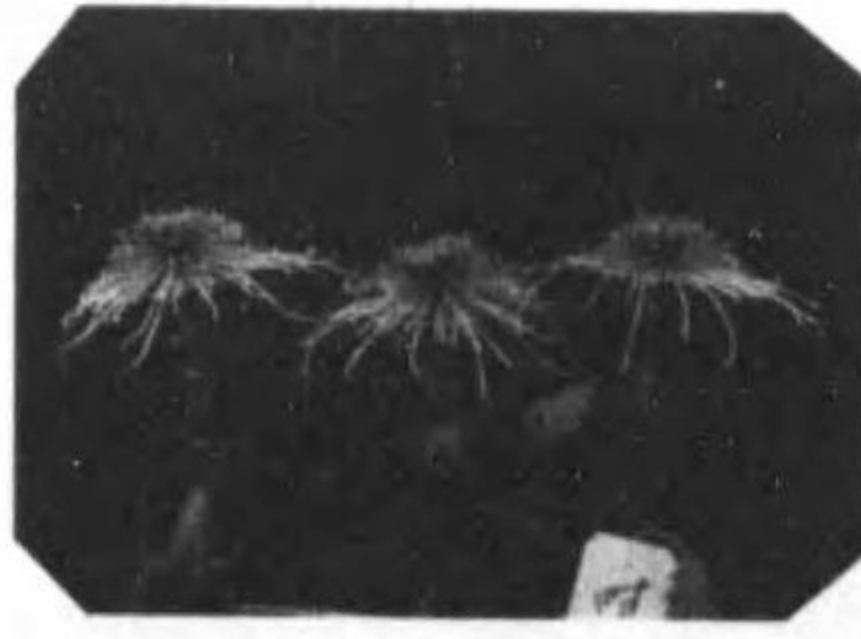

基之文修七 里雨時 位天 回二第



郡水庄澤鬼 波津沖 位天 回二第

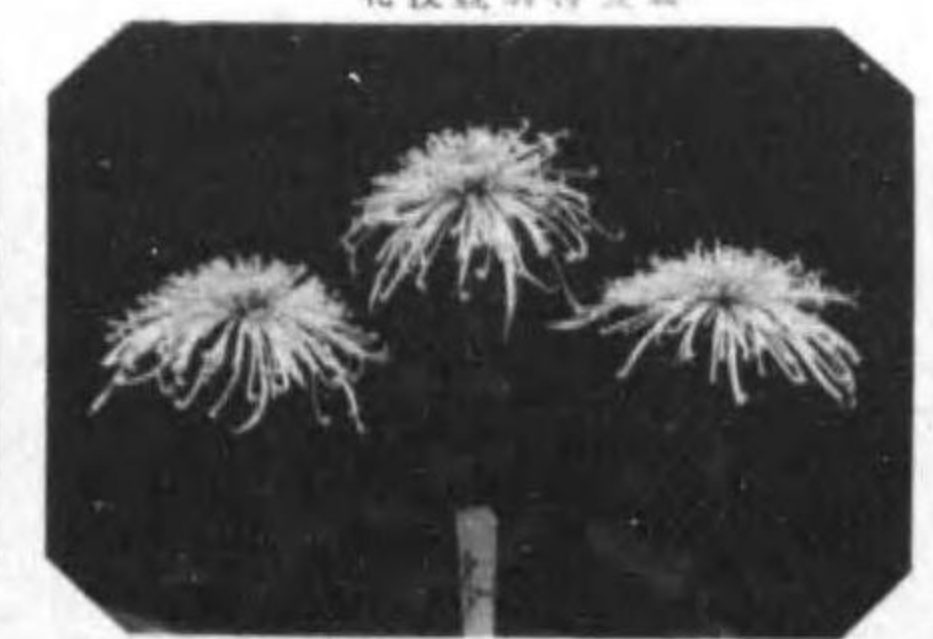

男能福 友の代千 位天 回二第

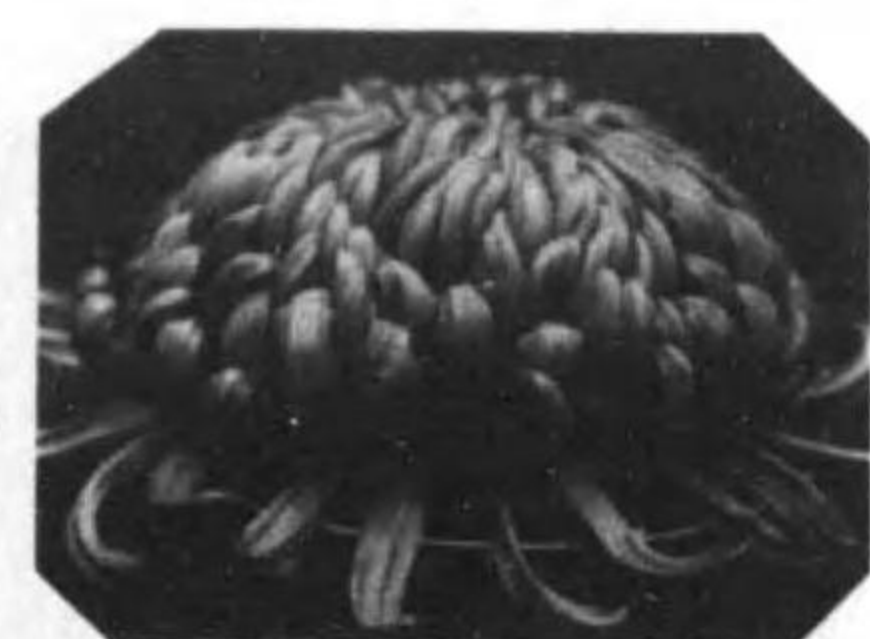

島中野 姿 英 位天 花切回一第

同三第及同二第  
(日二十全) (日七月一十)

會評品部支宮都宇

譽海東 北技藝部支三



吉備黒部 櫻の窓 位天 (同二第)



郡一畑田前 王玉美黄 位天 (花切同二第)



男部橋本 里金黄 (花枝同三第)



郡一博野 部支沼鹿 位天

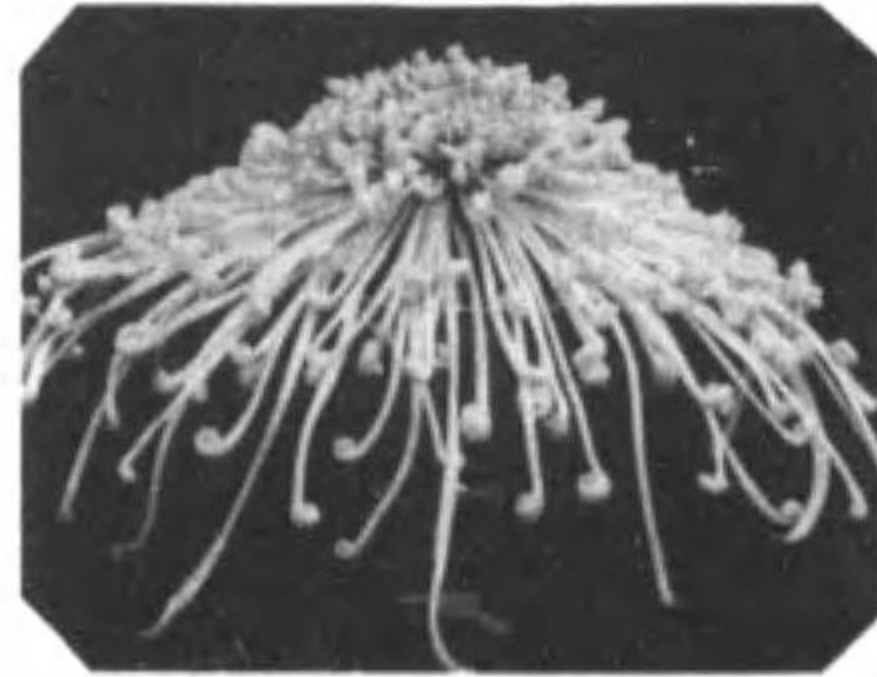

成田牛 龍金黄 位天 (同二第)



吉備黒部 里の林 位天 (同三第)

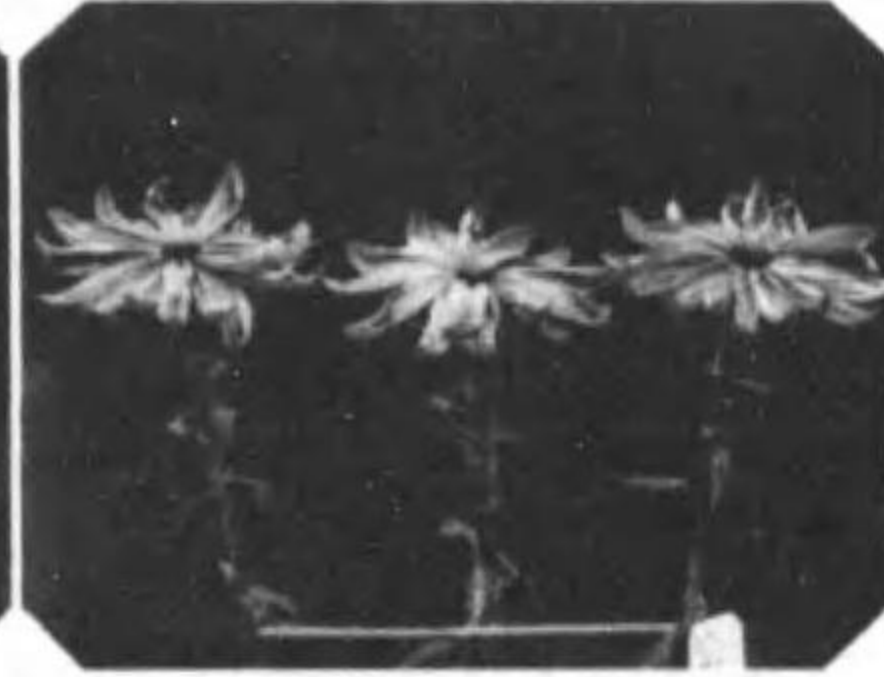

助之角田吉 國勝戦 位天 (同二第)



吉備黒部 部支宮都宇 位地



作木田上 波津沖 位天 (同二第)



備前茂田福 蘭鈴 位天 (花切同三第)

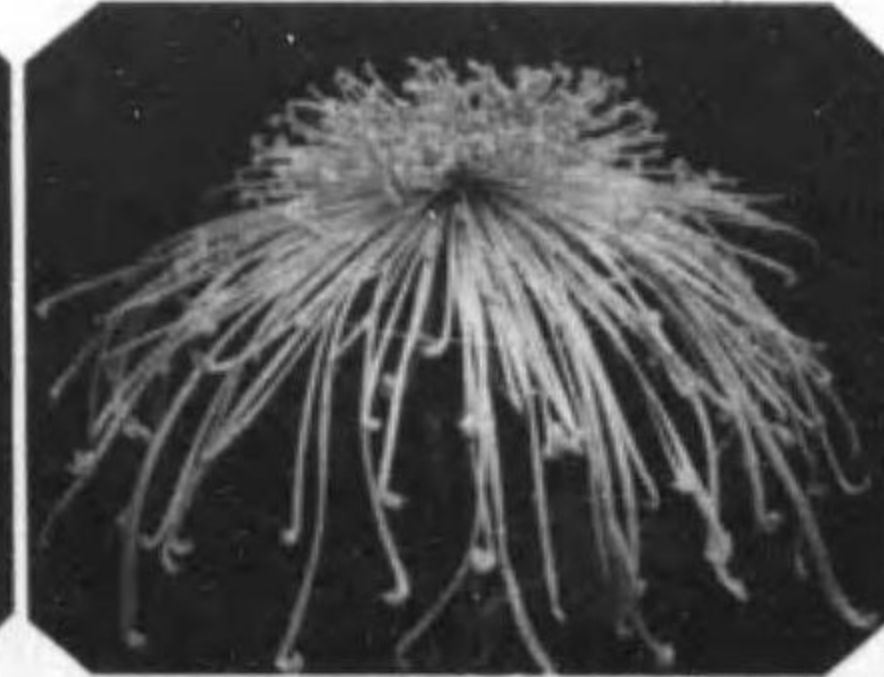

吉備黒部 華麓横 位天 (花切同二第)



平三谷小 部支沼鹿 位人

鹿沼支部出品評會

最優等月の桂柳

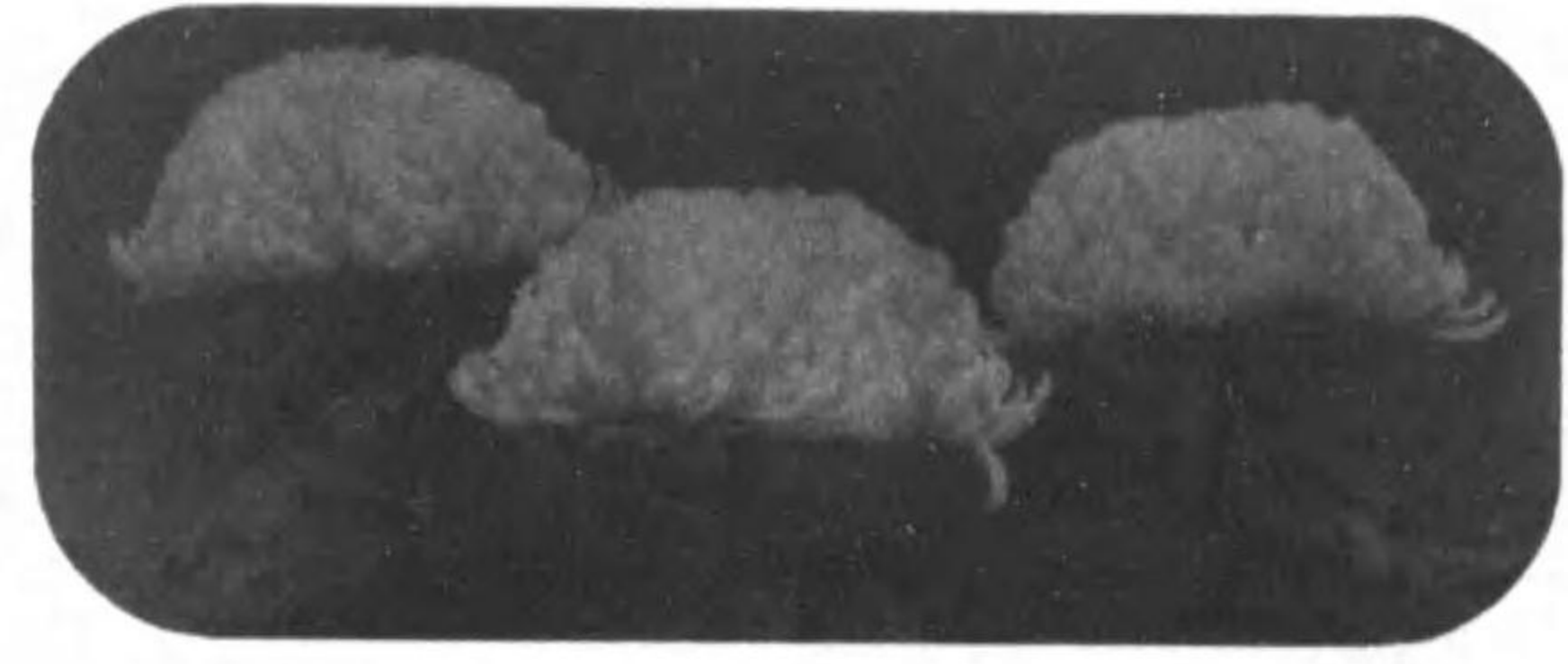

天位 孤村月 田川豊作

人位 黄美玉王 新島豊

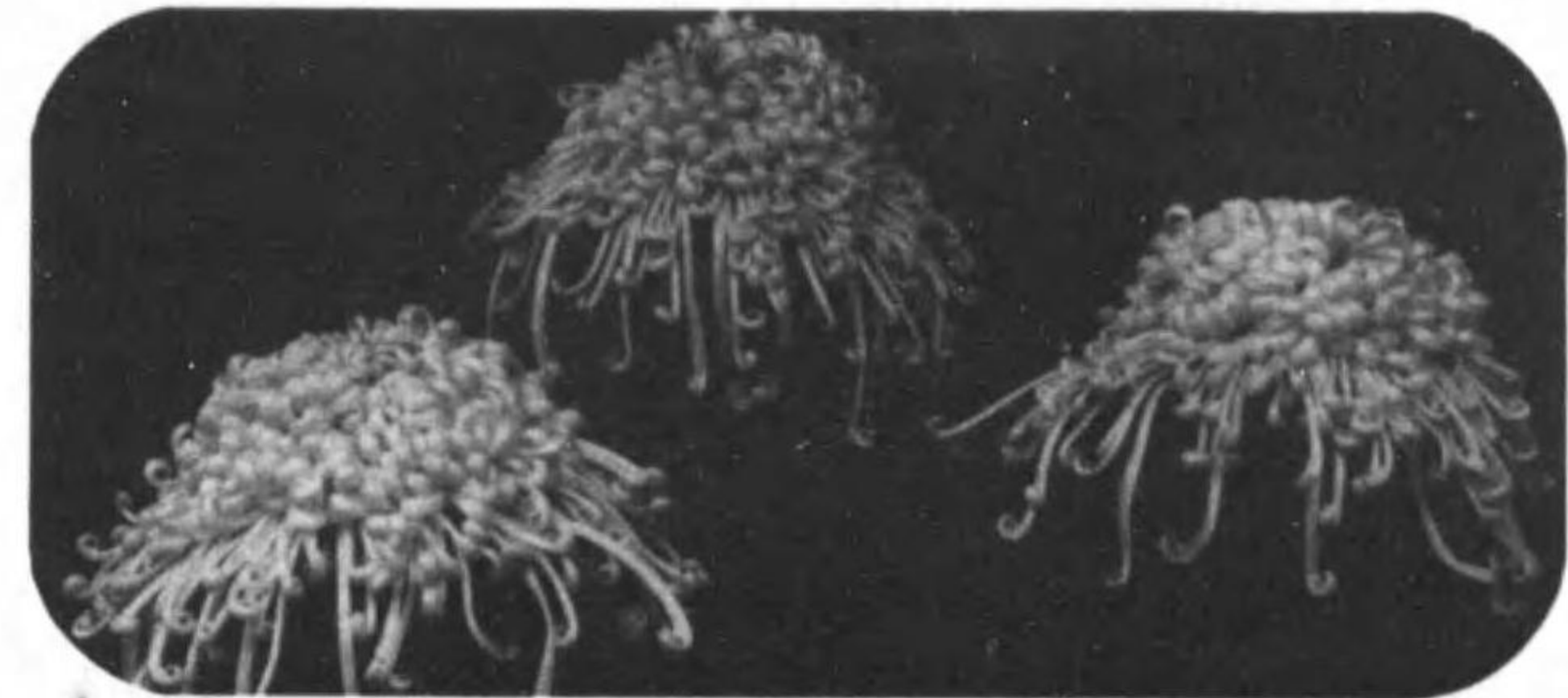

天位 春の海 小谷三平

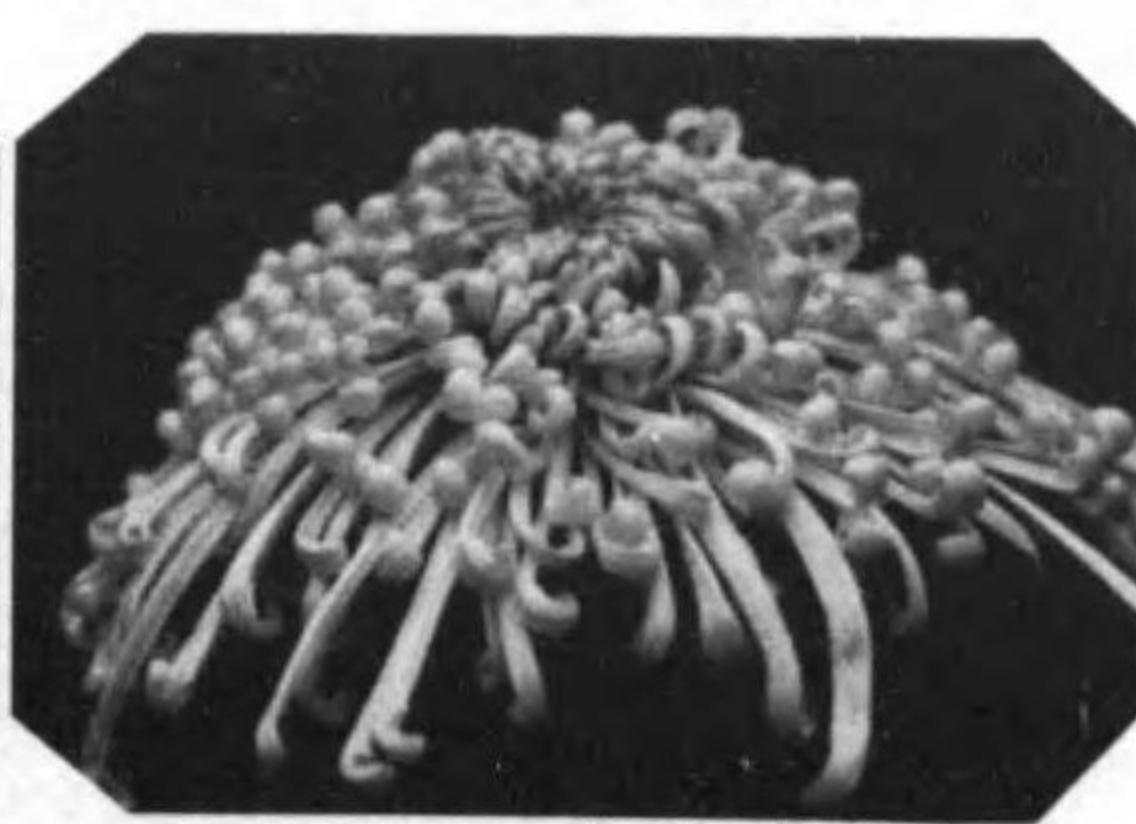
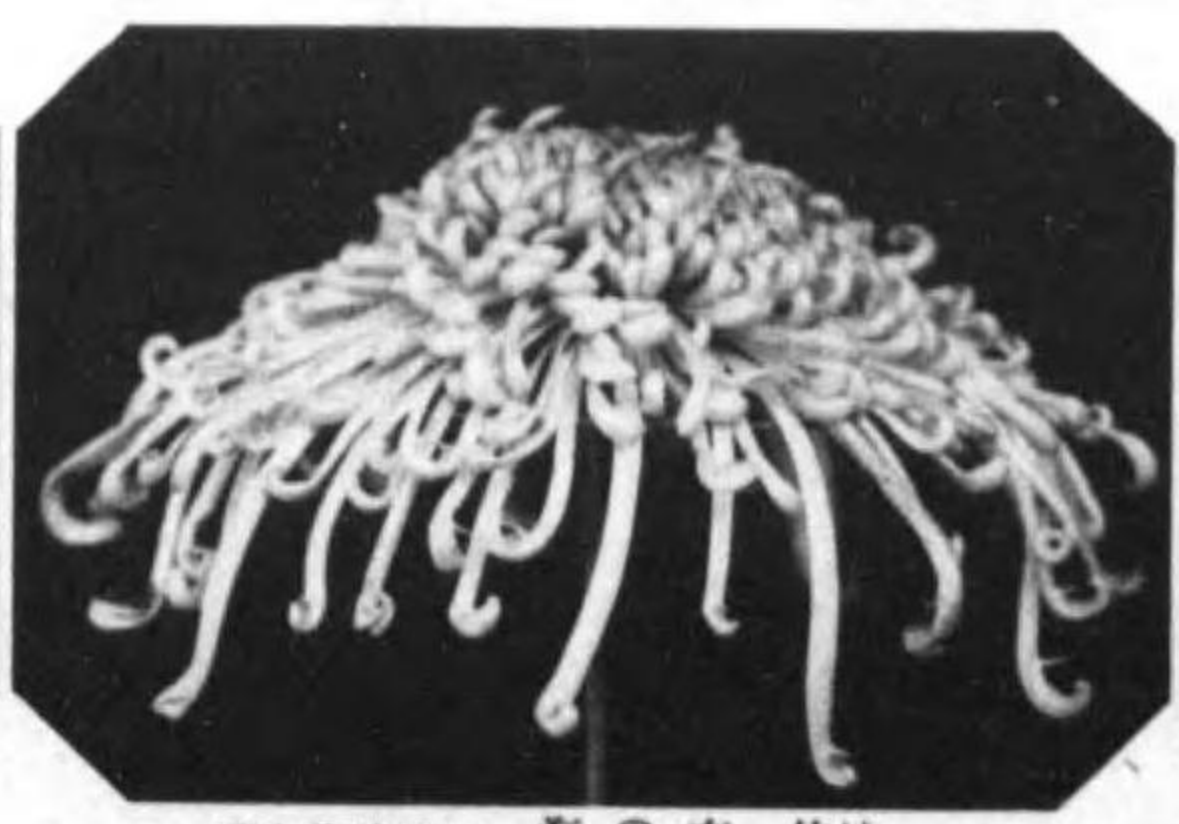

地月ヶ瀬渡理一郎

地春の海 野田藤次郎

天位月 澁田秀吉

大田原支那品評會 (十月五日)

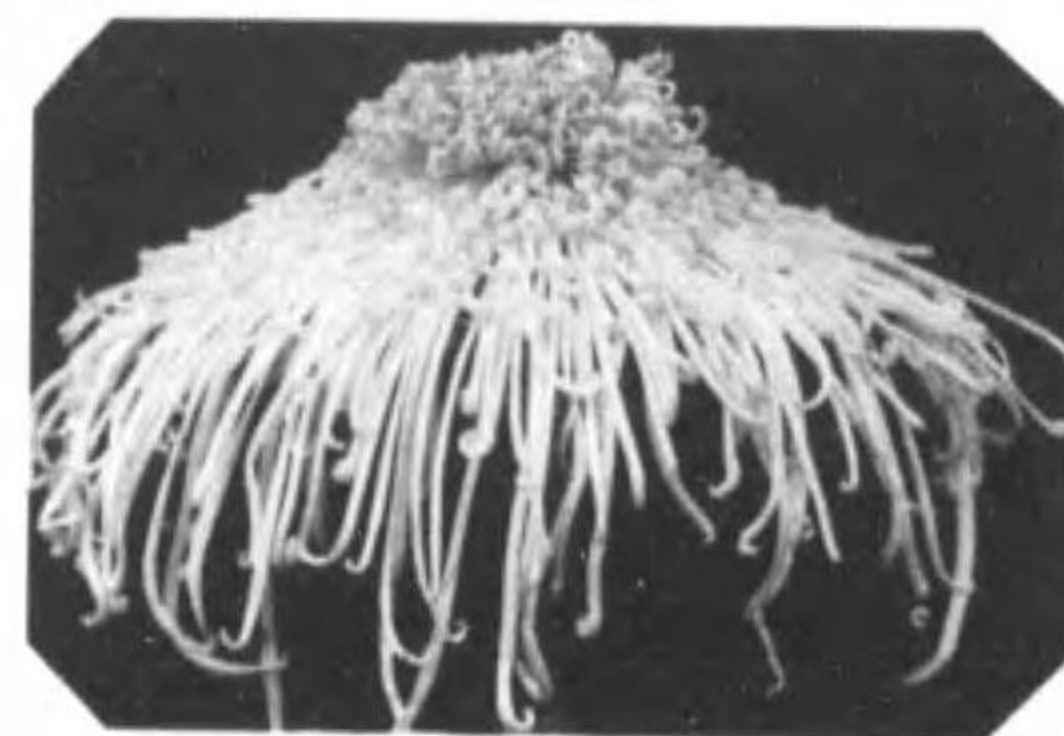

天位 (切花) 沖津波 小島 幸吉

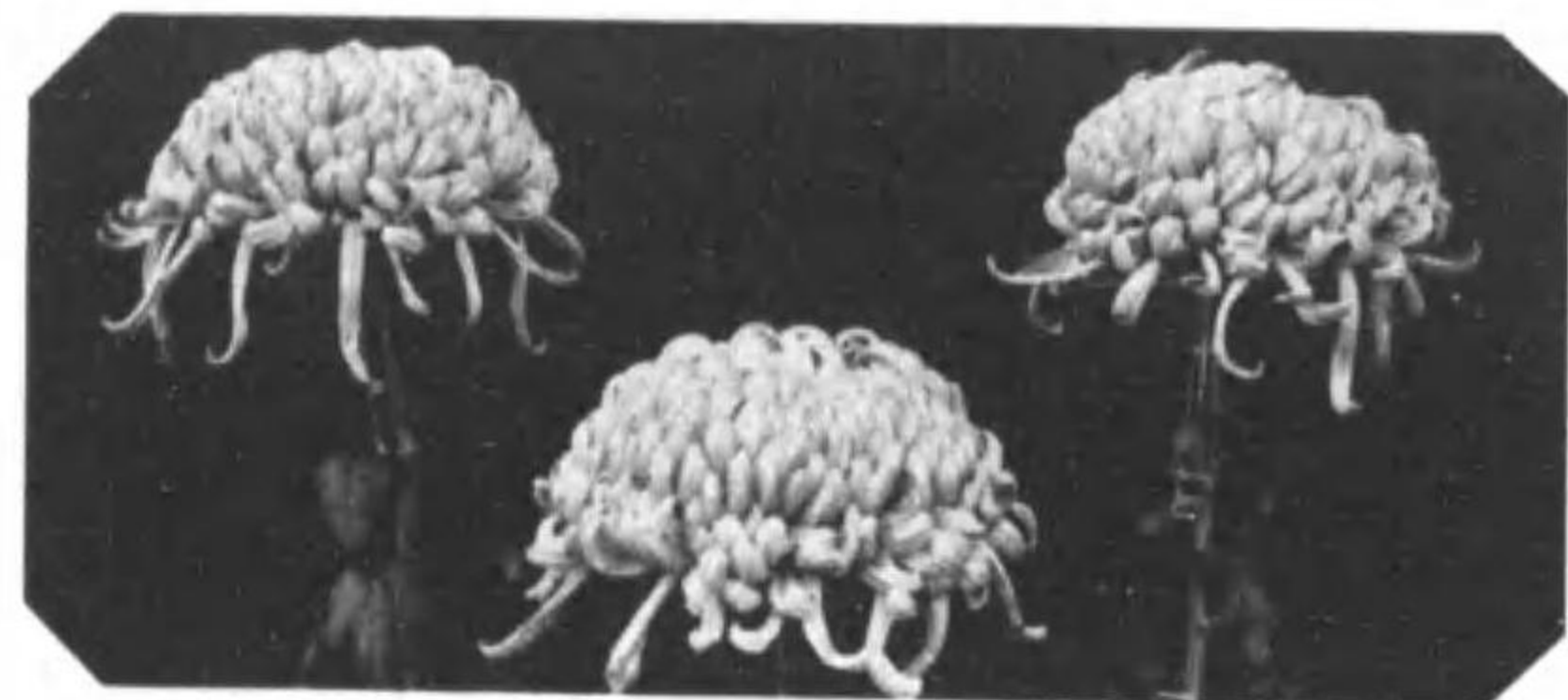

最優等 天位 扶桑秋  
(本部賞状作爲之賞) 渡邊 幸吉



天位 (切花) 帝都華 小島 幸吉

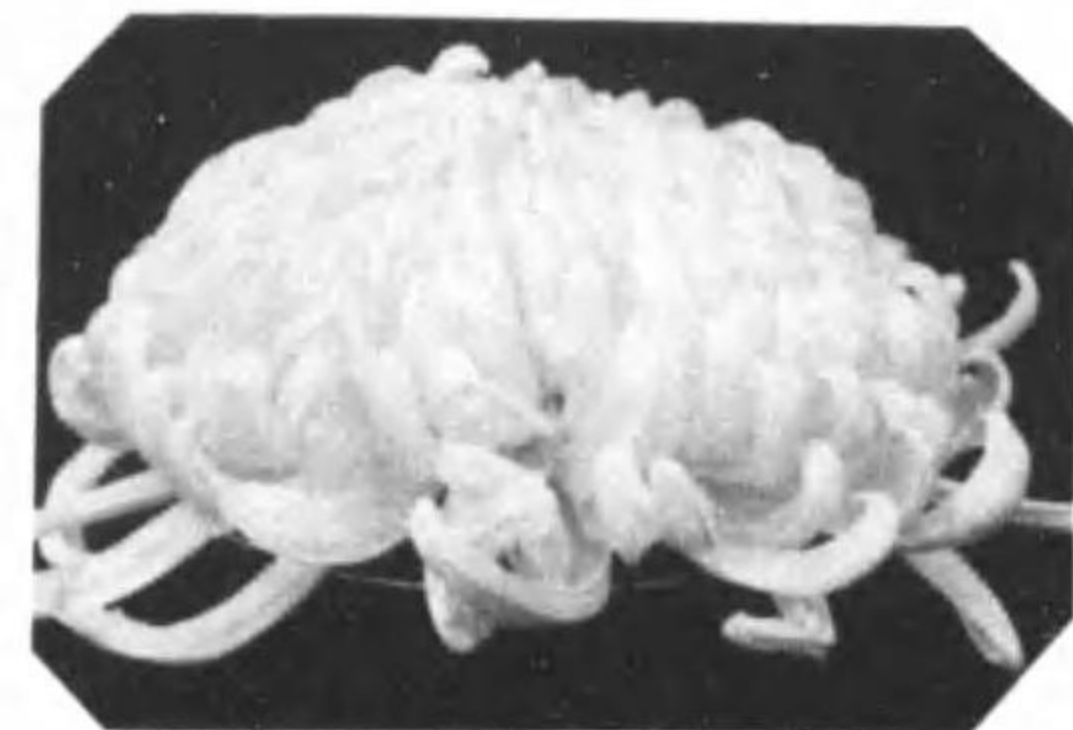

天位 孤村月 飯村 誠



地位 窓の櫻 佐藤 茂八



天位 菊玉露 中村 忠吉



地位 沖津波 藤永 秀夫



天位 國光輝 中村 忠吉

會 評 品 部 支 尾 足

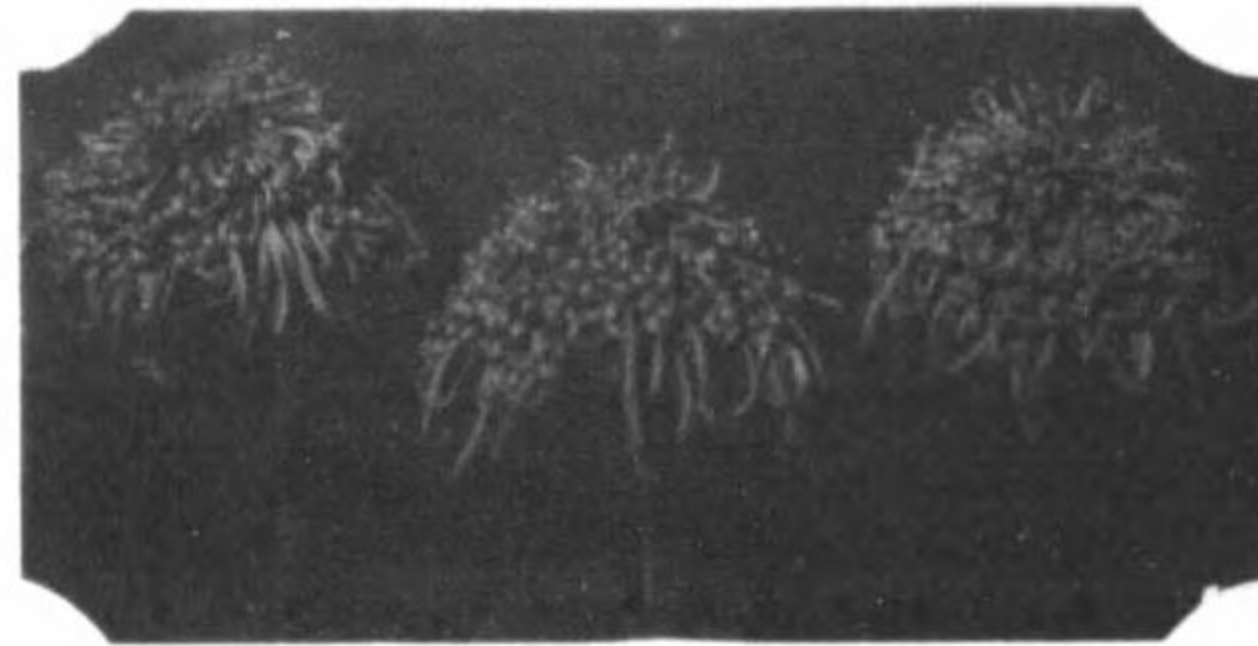

里金黃 花枝龍羽  
吉 高 野 茂 位天



里金黃 花枝龍羽  
助之宇野青 位天

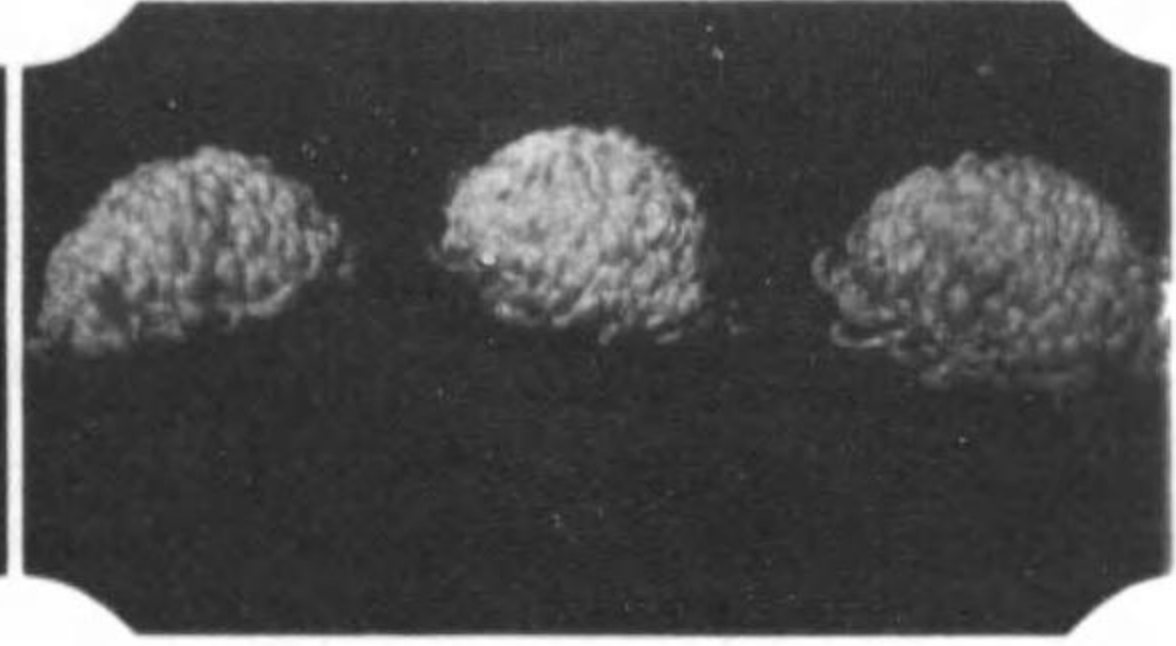

花枝龍羽 年三立創  
一真橋板小 月村孤 位天

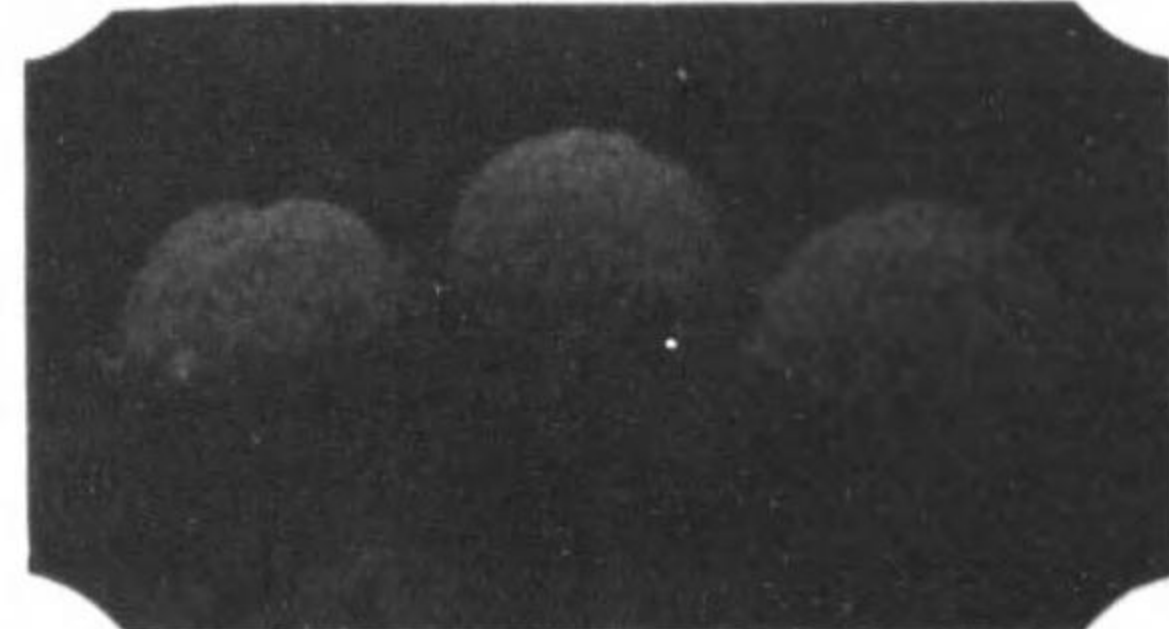

水信川 臨シロベロエ桃 位人



助之宇野青 里金黃 位地



助之宇野青 里金黃 位天



治金村石 光ノ珠 位人



治平多間本 景八妻吾 位地



郎五吉友國 司ノ國 位天

新 發 田 支 部 品 評 會



優等二席 木陰月  
清水直三郎



優等一席 君が代  
清水直三郎



優等花 海邊月 優等一席  
佐藤三右衛門



一等 三種都  
佐藤三右衛門

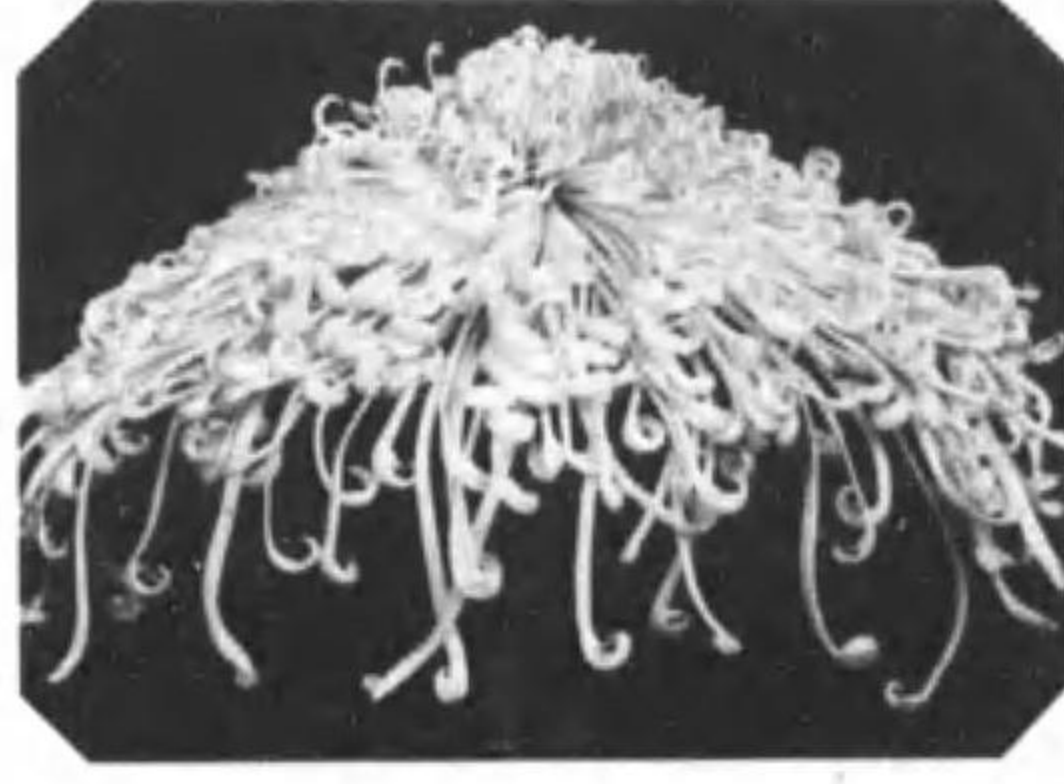

優等二席 夢通路  
小山真由



優等一席 夕紅葉  
山田宏作

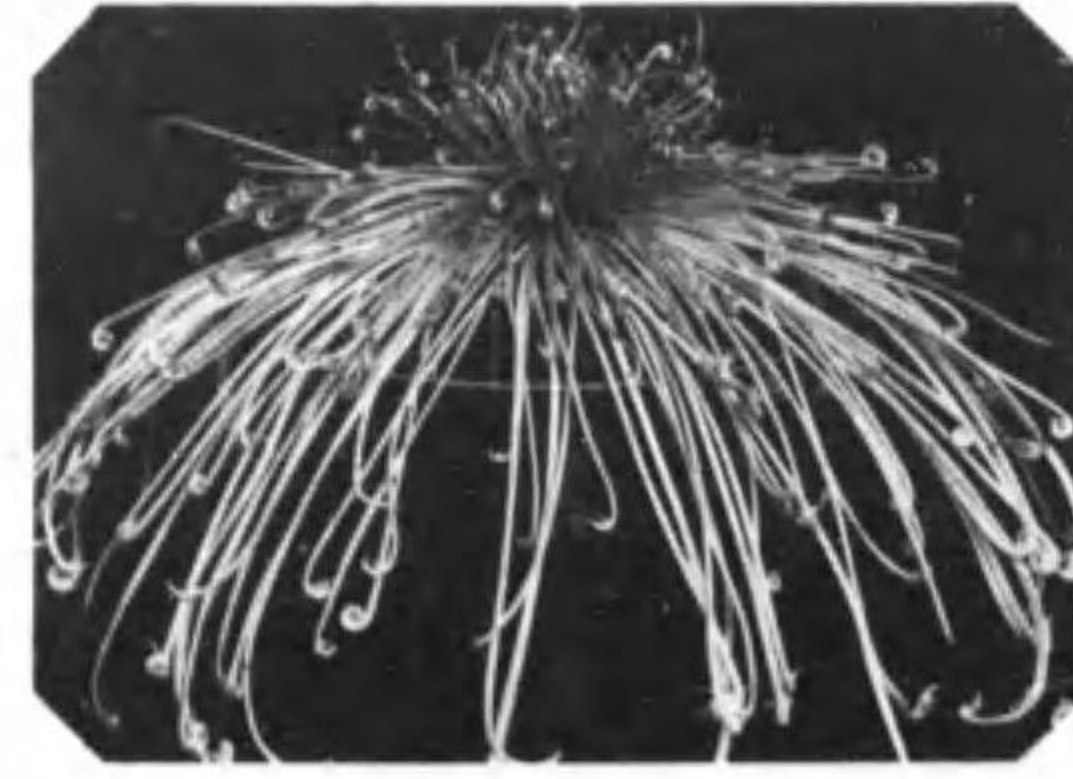

一等 流星  
新保次郎太

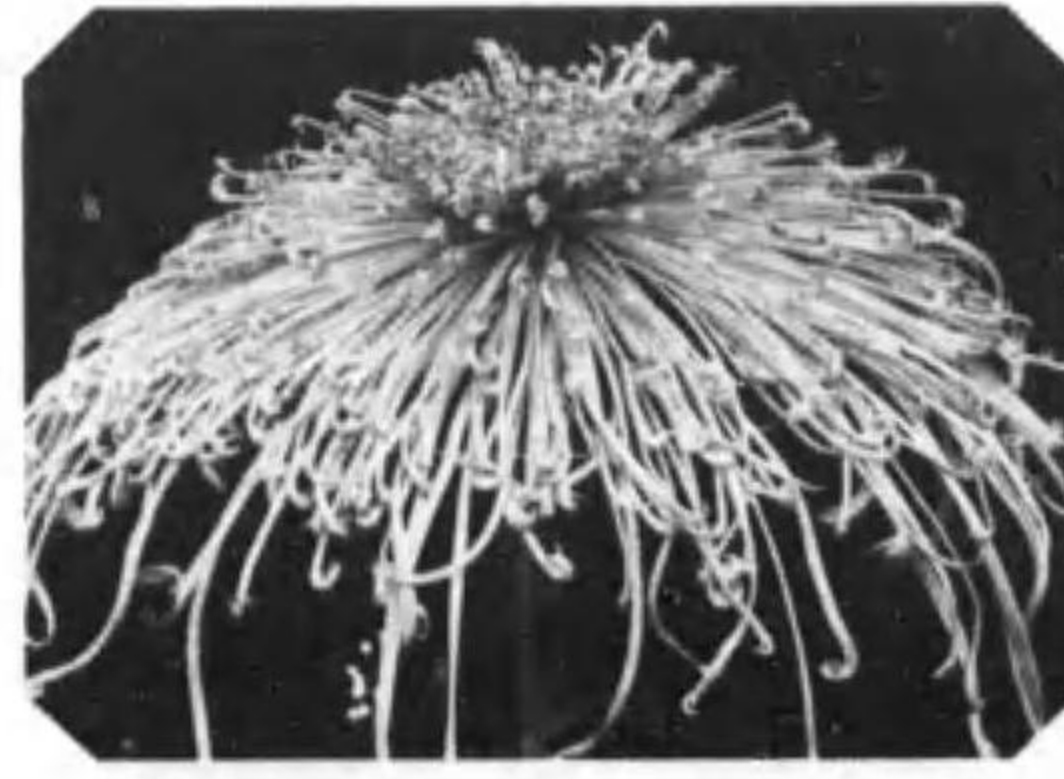

優等二席 國光輝  
市島直三

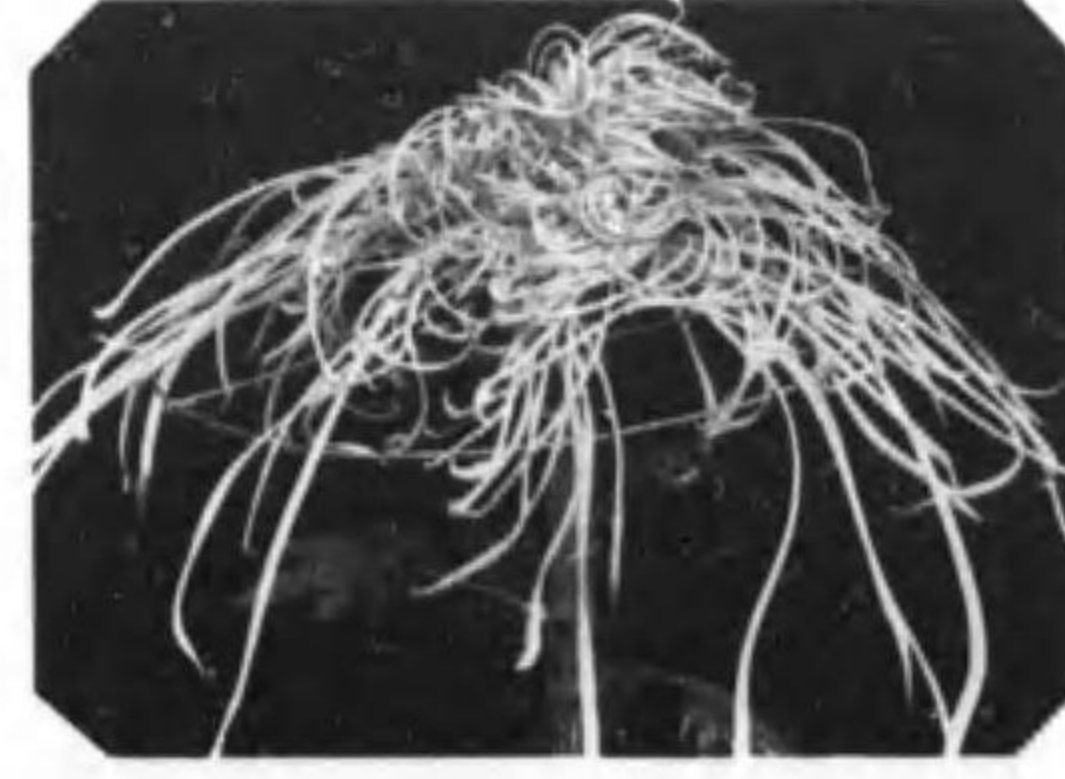

優等一席 岸ノ柳  
市島直三



會 評 品 部 支 屋 古 名

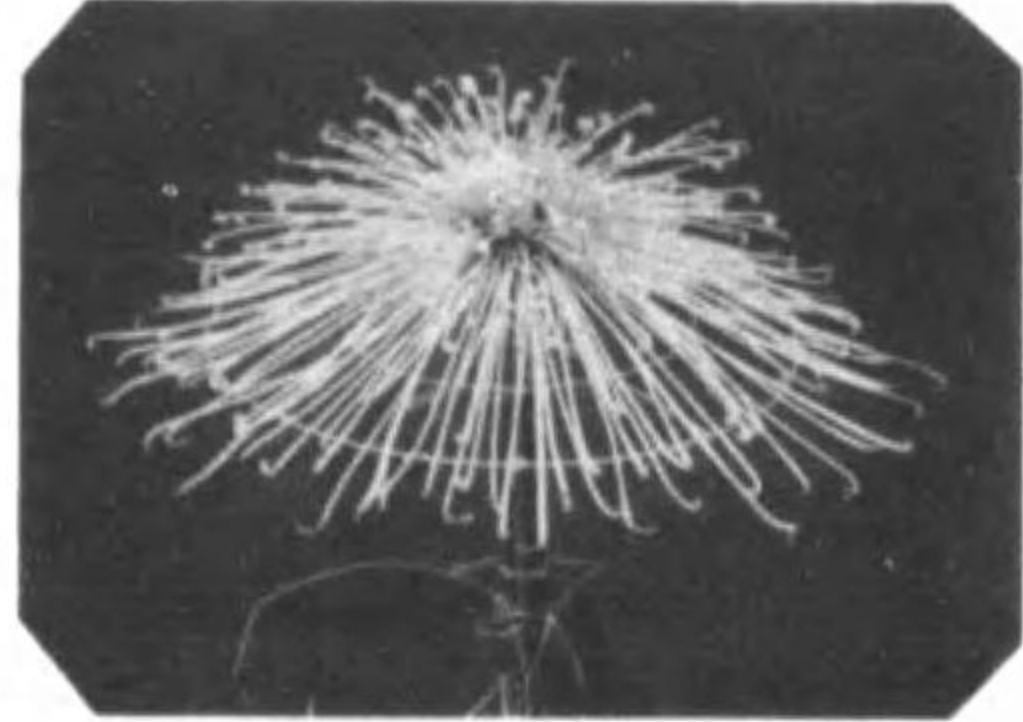

男光地宮鼓 大位人

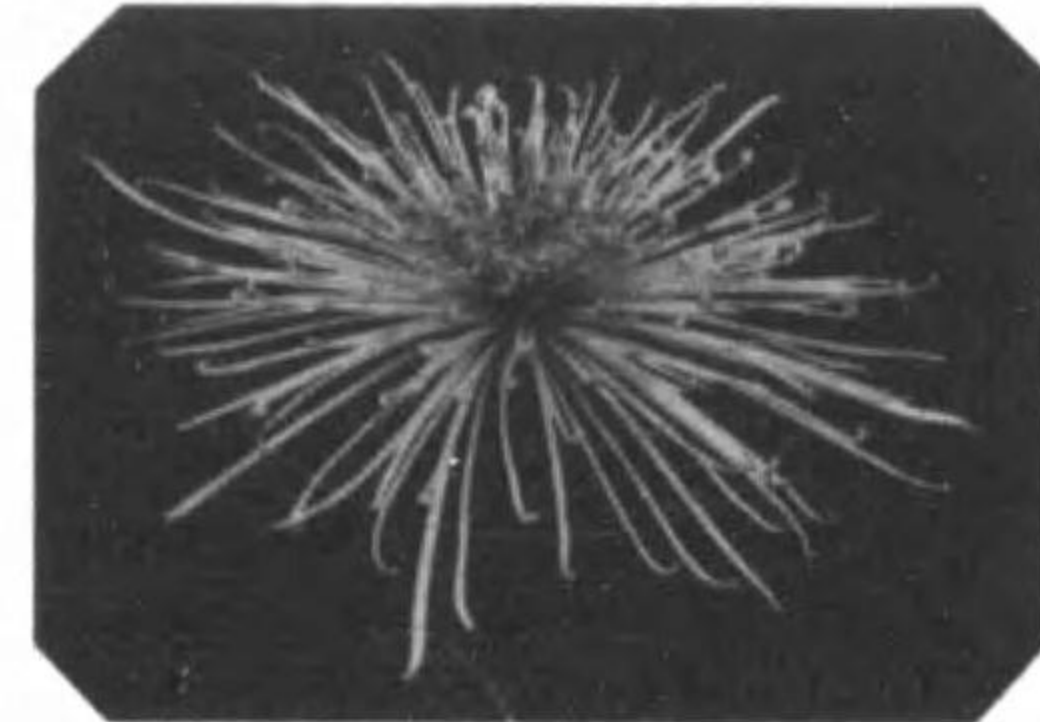

一畝田古華海東位地

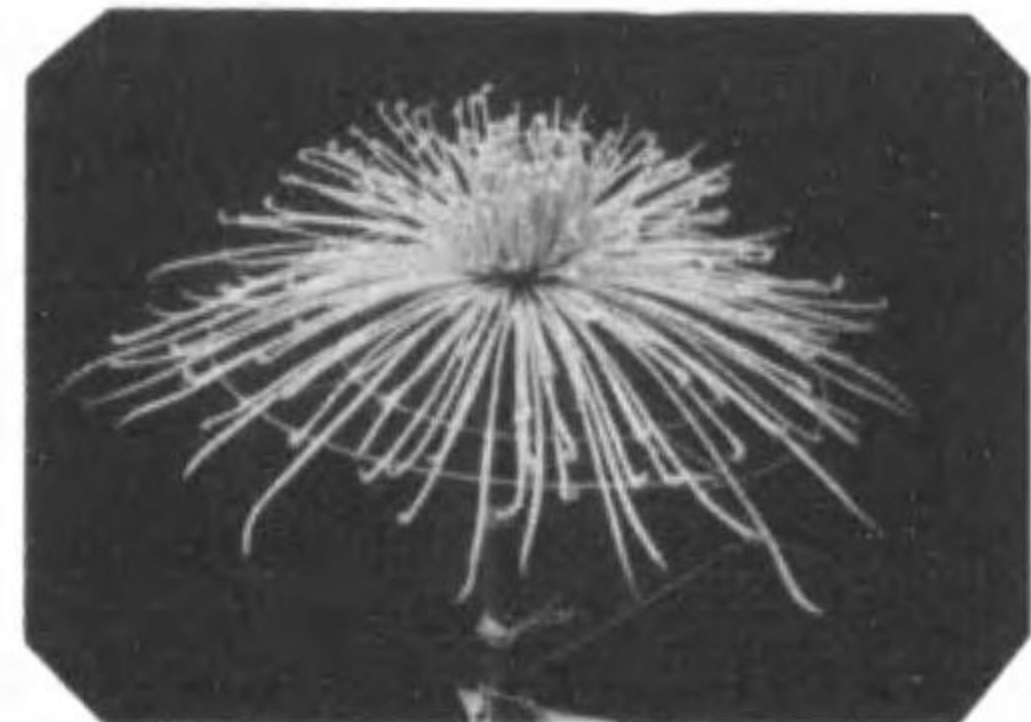

男慶口山永端軒位天

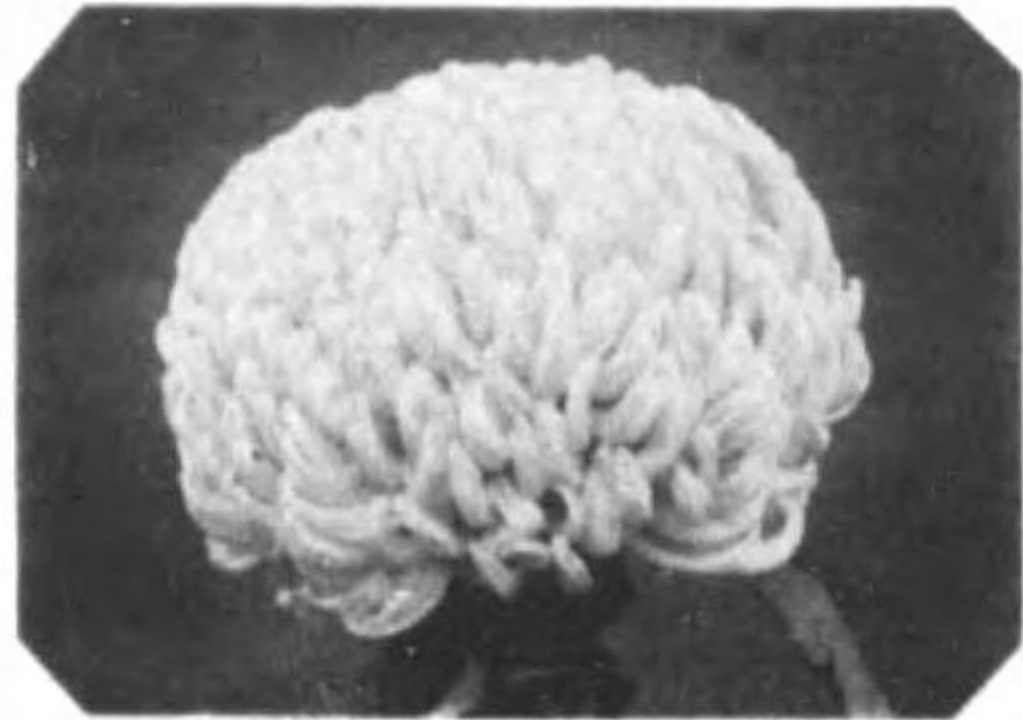

即吉崎大玉玉美黃 席三等優

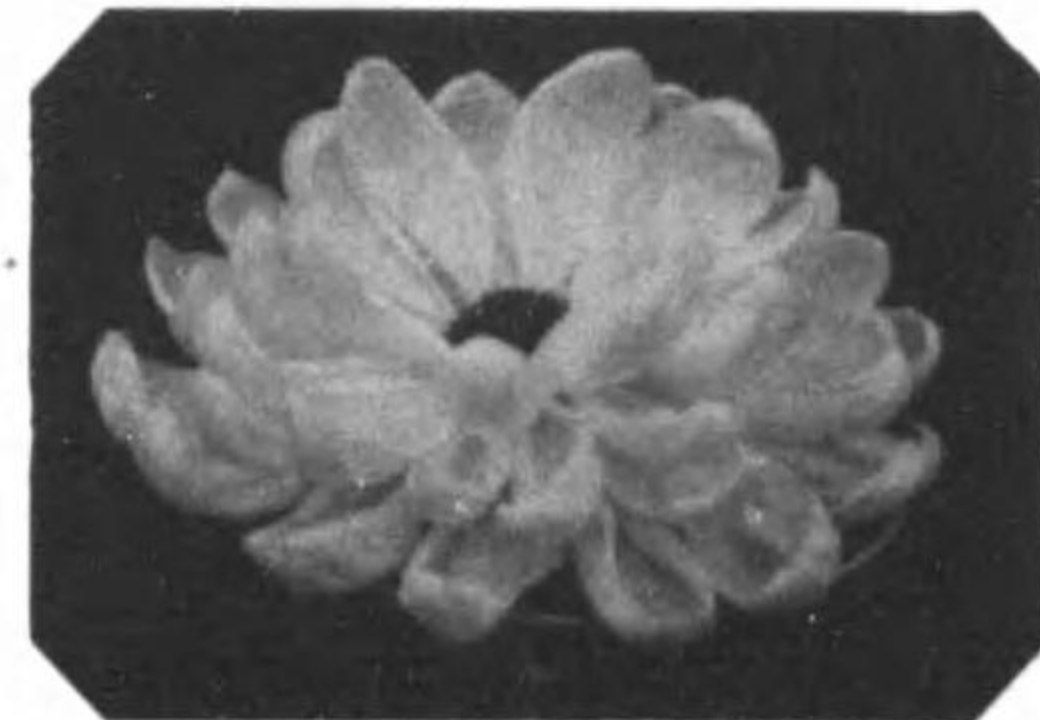

一橋林天樂白 席二等優



敬美壽伊梅竹松赤 席一等優

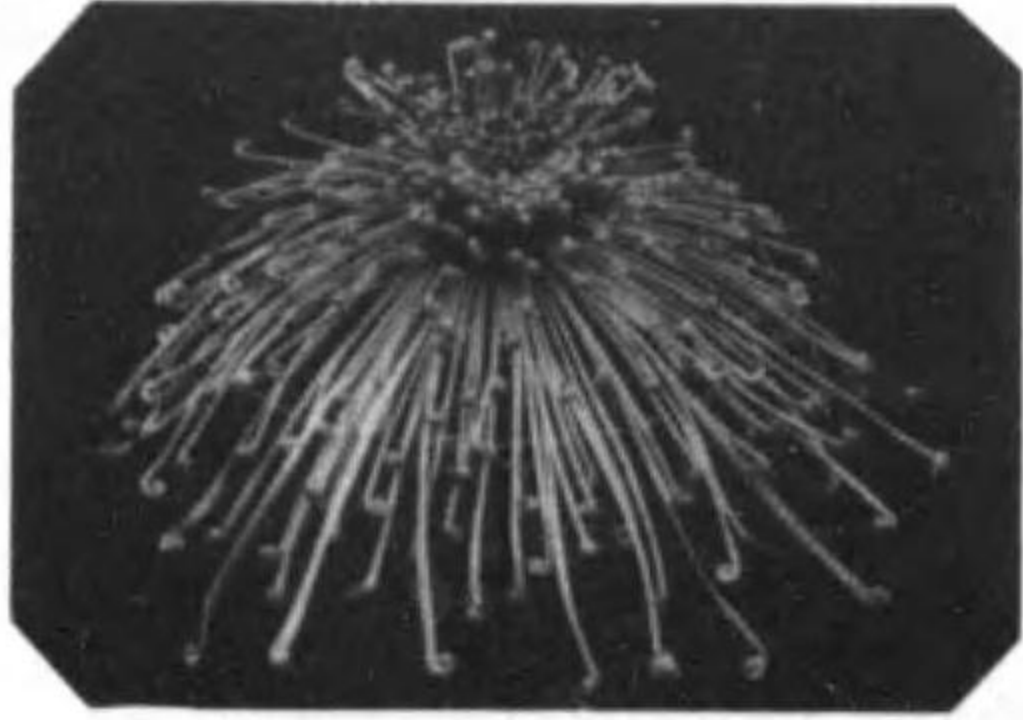

三万橋高鐘ノ曉 席六等優



寛登藤谷輝光 席五等優



助之吉野水走厚花新 席四等優

高知支部分品評會

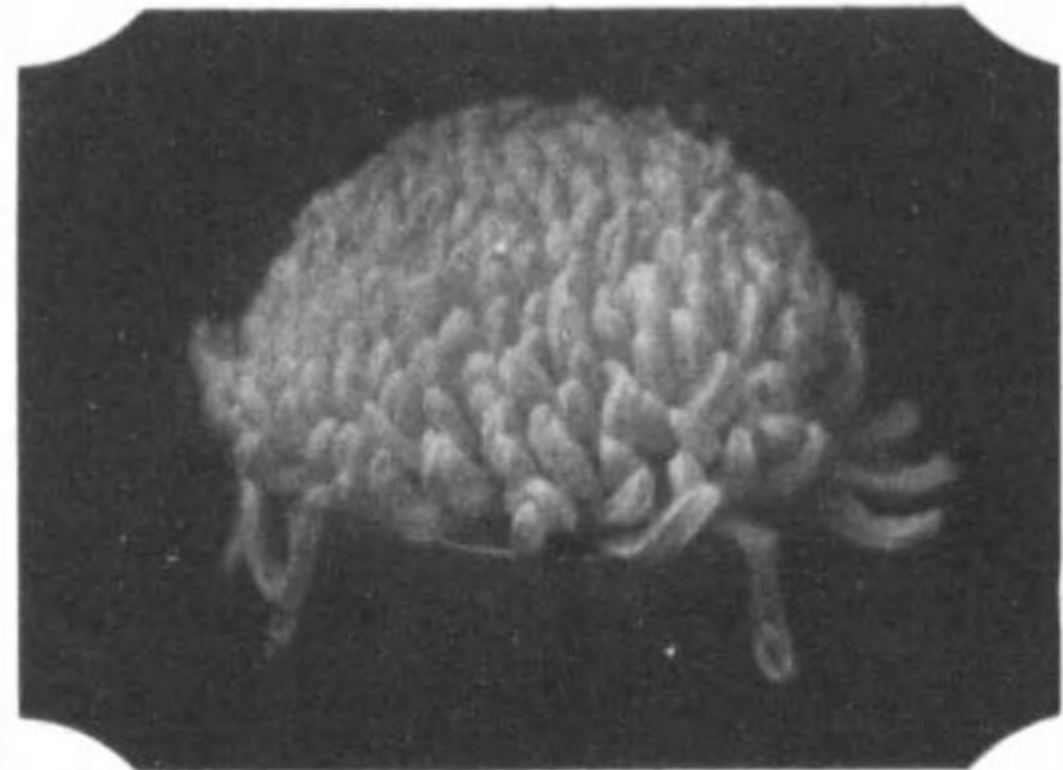

安部直彦 京人形

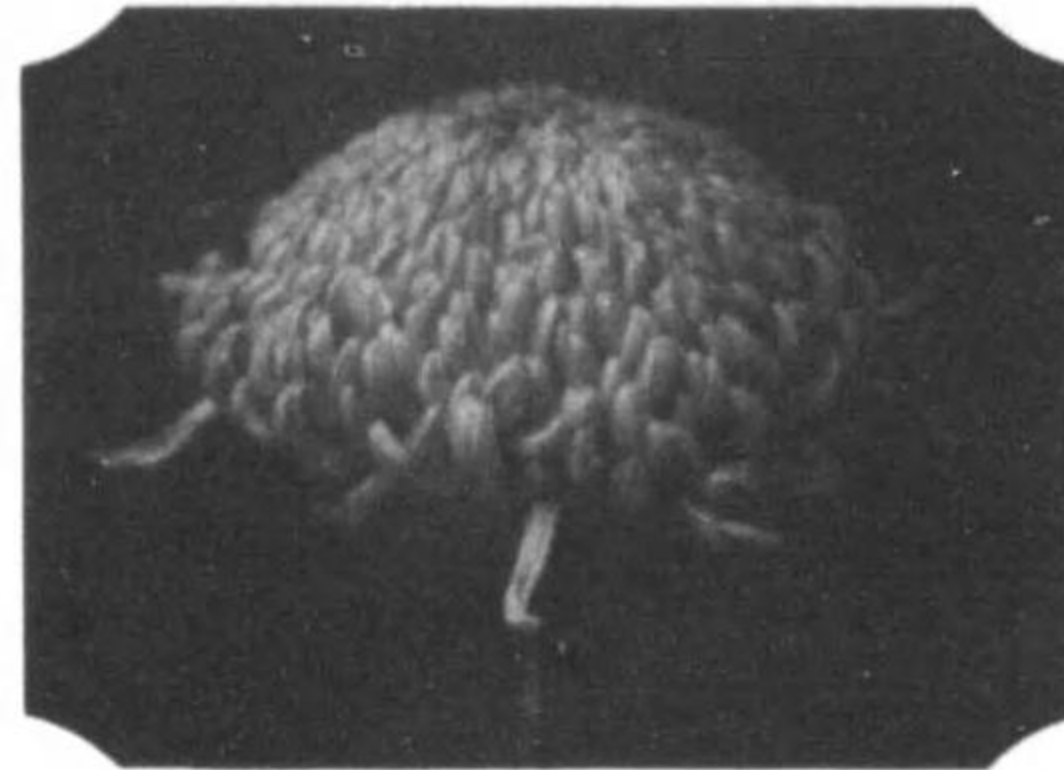

西田健太郎 黄金里



坂本 銀河

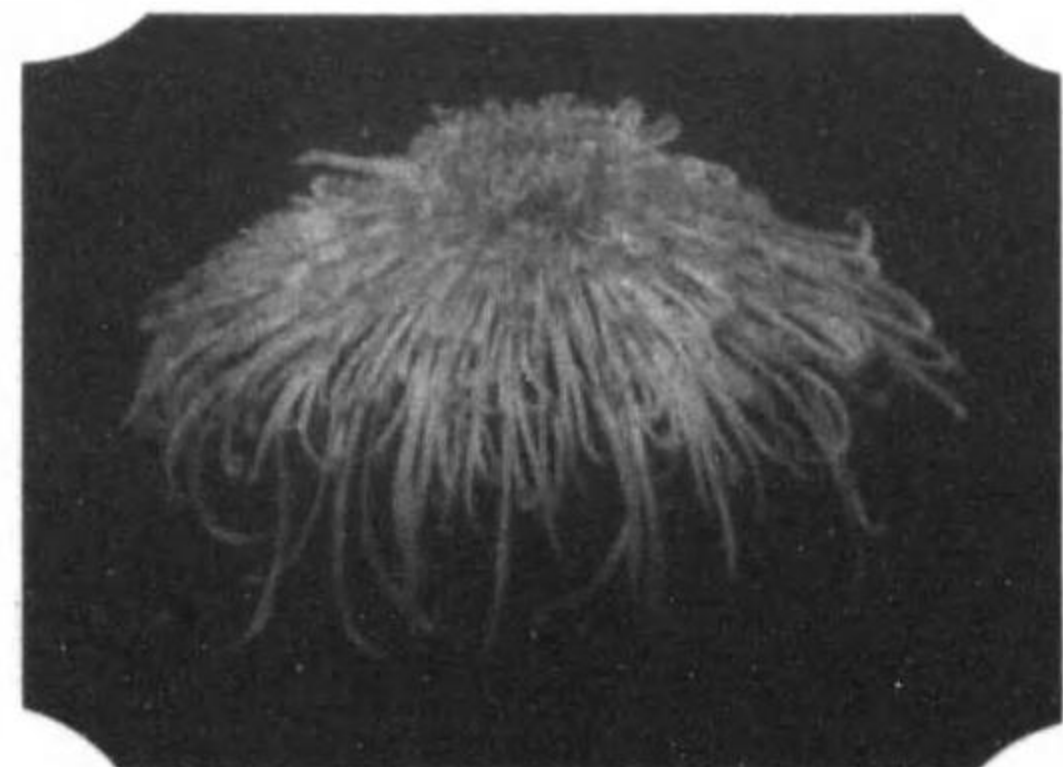

池田益隆 冲津白波

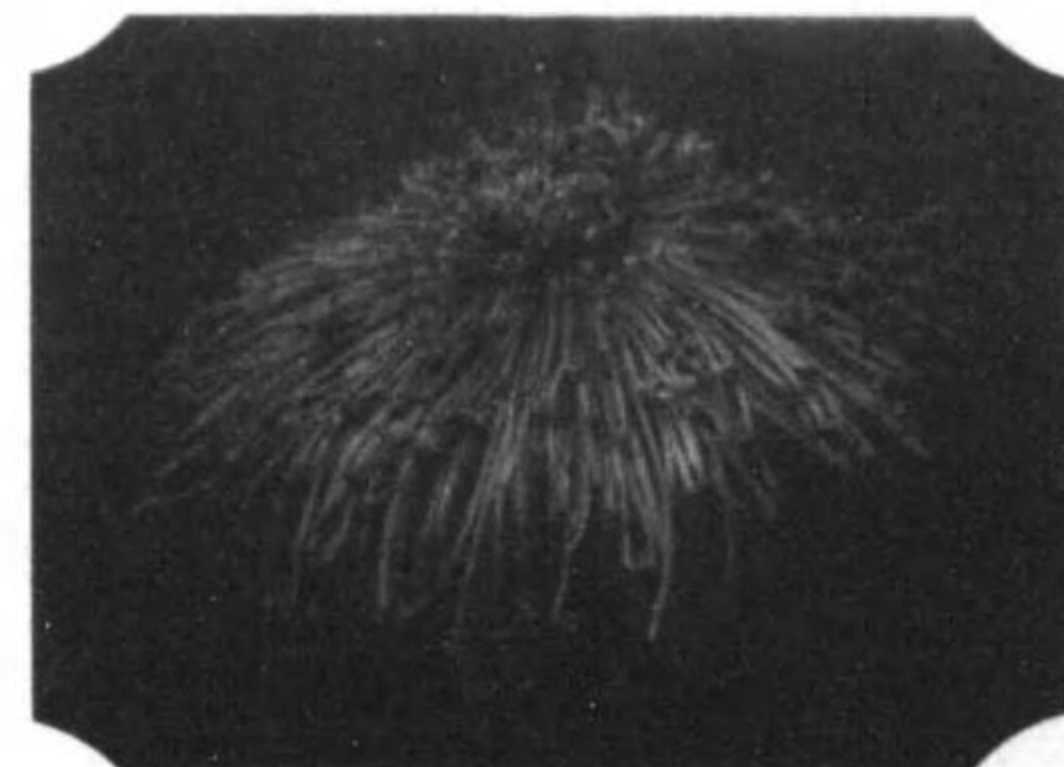

和田修助 吾妻八景

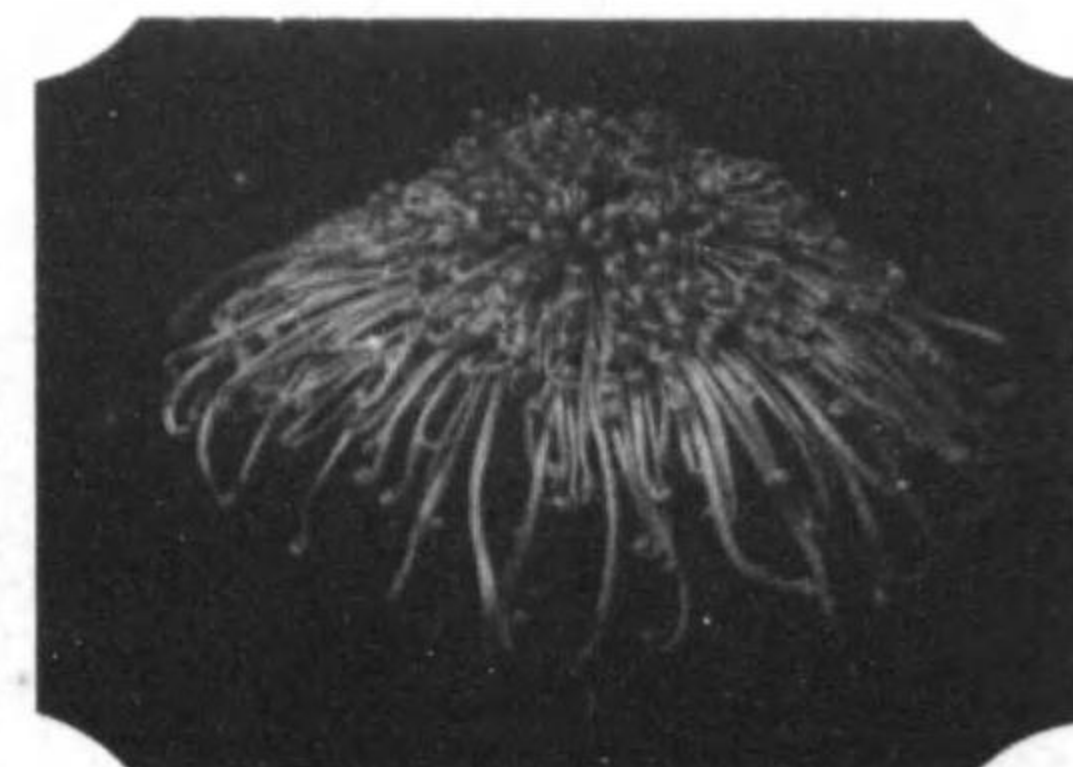

越前守 天壤無窮

佐賀支部出品評會

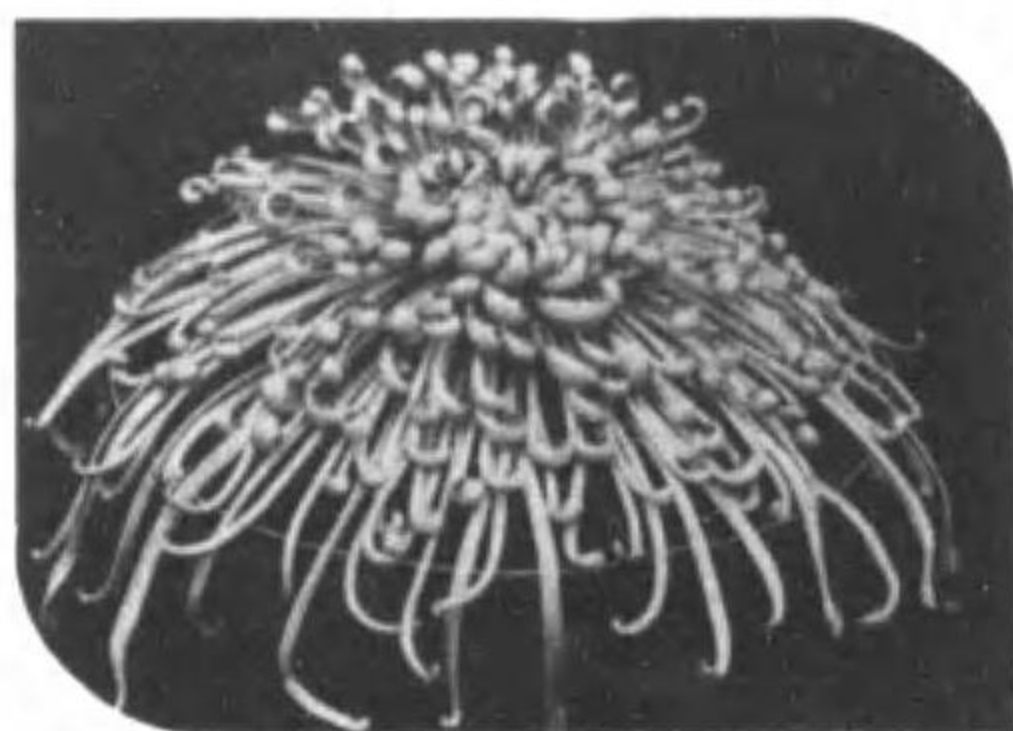

天位 黃金波 大塚正幸



地位 繪日傘 塚原茂吉

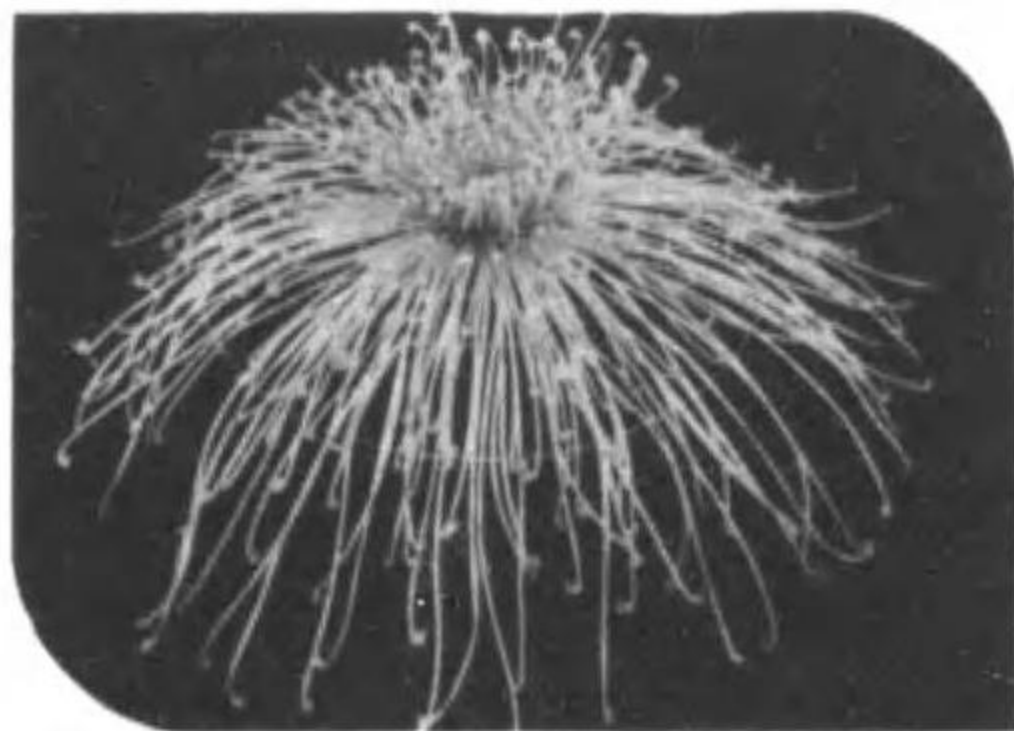

天位 朝霧 井川信一

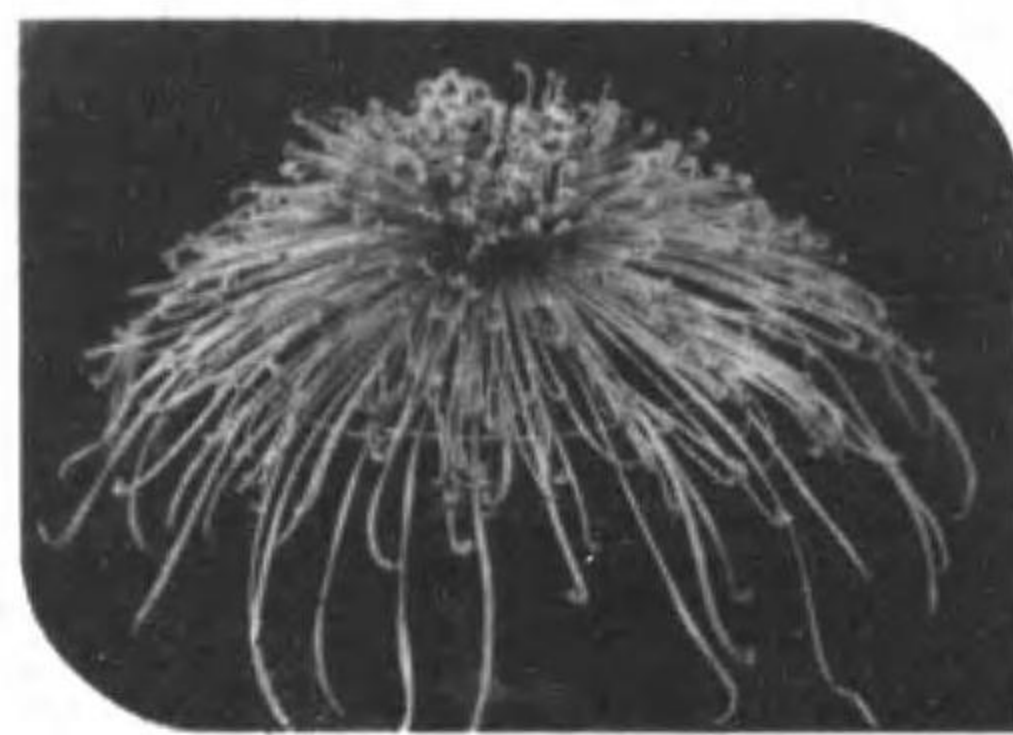

優等 三席 國光輝 木下郡太郎

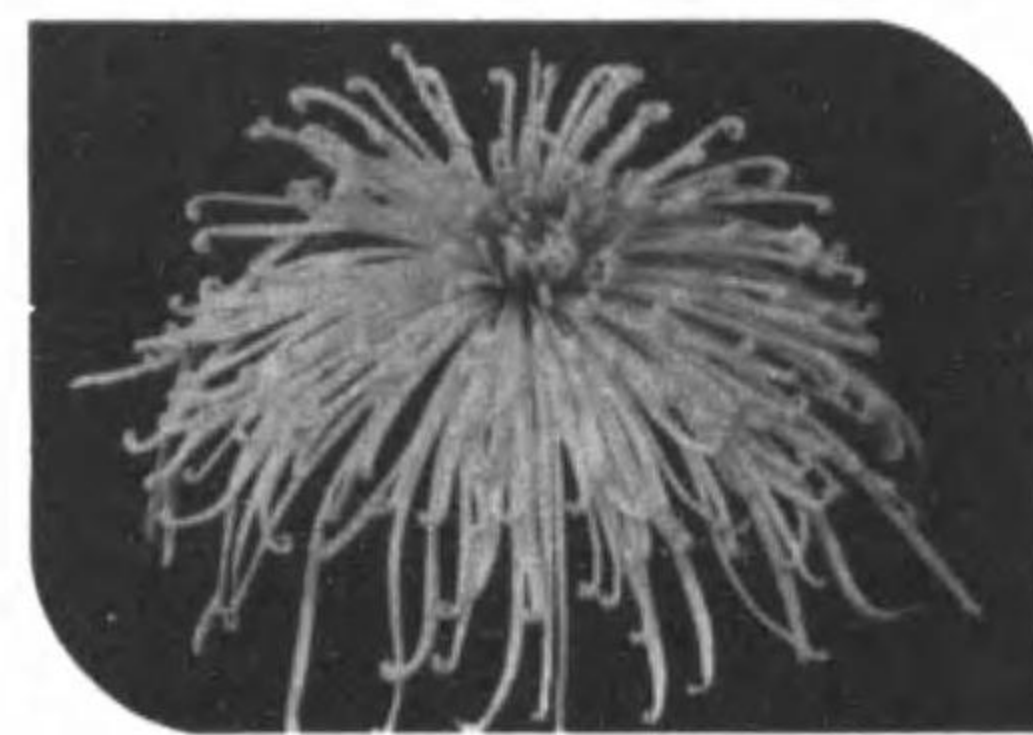

優等 二席 天誼 小池榮三



優等 一席 色襲 小林信一郎



參考花 無銘 (禮太) 青木勝次

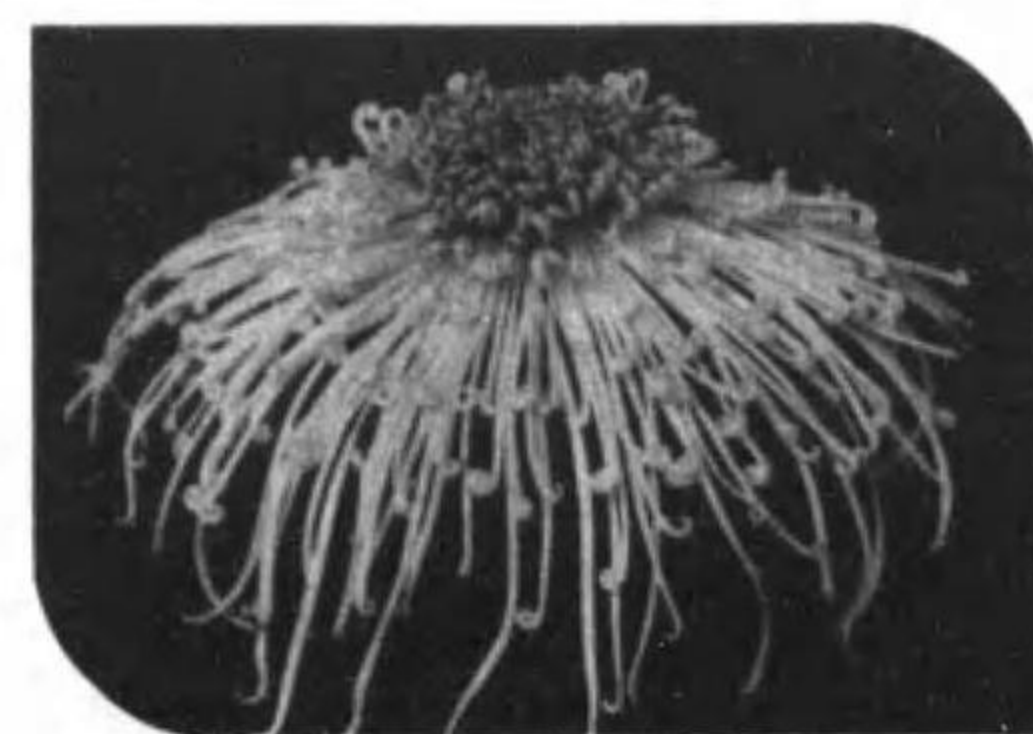

一等 二席 雪風 光岡辰三郎



一等 一席 十六夜 久野林三郎

報告欄

第十七回會務報告

昭和八年一月二十一日 午後四時より東京市本郷區本郷四丁目森本亭に於て役員總會開會主として不況時に於ける會員募集及  
日比谷菊花大會、明治神宮奉納出品に對する補助金に關する件に就き協議を爲す。

出席者

常務委員 東海、實關、笠羽、高橋、佐々木、磯村、竹内、折坂、石井、塚田、泉川、塙、鈴木の十三氏

參助委員 林、中村、高島、石川、生田、鎌田、西尾の七氏

方面委員 伊東、神丸、田村、田倉の四氏

支部 (横濱) 島山、木村、(鎌倉) 吉田、柳川、(横須賀) 青島、(柏) 中山の六氏

年三月一日 雪ヶ谷支部設立承認 (東京市大森區雪ヶ谷町)

年同月十五日 安佐支部設立承認 (廣島縣安佐郡可部町)

年同月二十日 前橋支部設立承認 (前橋市)

年同月二十五日 午後四時より東京市本郷區駒込蓬萊町五四榮松院に於て常務委員會開會左の件を協議決定す。

一、昭和八年度經常收支豫算案

二、同 年度獎勵賞に關する件

三、會則改正に關する事項

同 年四月一日 富岡支部解散

同 年四月二十三日 午後一時半より東京市本郷區駒込蓬萊町五四榮松院に於て本年度第一回研究会を開會、出席者四十餘  
名、六月までの一般栽培法中根分、根分苗の處置、肥料製造法、挿芽の實地要領、給水、用土等の説明、及質疑應答を  
爲す。

同 年五月十九日 高知支部長横川博惠氏死去せられたるに就き寸志を贈る。

同 年六月十一日 午後一時半より前同と同所に於て本年度第二回研究会開會、出席者三十名、六月より九月までの一般栽  
培法、就中三本仕立の挿木法、本植の仕方、害虫菌菌の驅除法に就ての説明及質疑應答を爲す。

同 年九月十日 午後一時半より前二回と同所に於て本年度第三回研究会を開會、出席者四十餘名研究事項左の如し。

一、挿芽と蕾との見分方及其處置

二、最後の施肥(止肥期)及發育状態による肥料の加減に就て

三、蕾の選定

四、害虫及菌菌の驅除法

同 年同月十六日 午後五時より日比谷公園松本樓に於て東京市主催菊花大會の協議會に常務委員深井清徳、塚田菊次郎  
氏本會を代表して參加す。

右協定事項中本會に關するもの左の如し。

一、本會は十一月一日より十一月二十三日迄を會期とする東京市主催の菊花大會に參加す。

二、右大會に於ける本會の擔當花壇數左の如し。

八坪花壇(天幕)七

十坪花壇(開障子屋形)二、本會特設

三、右出品の選擇、審査、保護監視及撤去は本會自ら之を行ふ。(市は豫算不足の故を以て之に對する報償金の支出をなさ  
ず。)

同 年九月二十二日 午前九時より明治神宮社務所に於て奉納菊花に關する協議會に常務委員深井清徳、高橋節夫の兩氏本  
會を代表して出席す。協定奉納豫定約二百鉢、明治神宮奉納會の補助金百圓。

同 年十月八日 午後四時より本郷區駒込神明町三四三深井氏方に於て常務委員會を開會し左の通り協定す。

一、自費特設十坪花壇は二花壇共切花陳列に充つこと。

二、日比谷品評會出品は三本仕立鉢一本仕立鉢以内制限すること。

三、前項盆養及明治神宮奉納盆養花に對しては運搬費として三本仕立及一本仕立共凡て一鉢に付貳拾錢を補助すること。

四、十一月二十三日總會後懇親會を開會すること。

五、十月十五日審査委員會を開會すること。

同 年十月十日 左記の書類を全會員に發送配布す。

一、日比谷菊花大會に關する通知

二、本年度總會次第書

昭和八年十月十五日 地方支部出張審査委員左の如く決定す。

- 出席者二十餘名
出座者二十餘名
昭和八年十月十五日 地方支部出張審査委員左の如く決定す。
十一月五日 大田原 竹内榮太郎氏
十一月六日 横須賀 泉川信之助氏
十一月七日 小金井 堀岡次氏
十一月八日 八王子 田倉寛吉氏
十一月九日 水戸 竹内榮太郎氏
十一月十日 横濱 塚田朝次氏
十一月十一日 藤澤 泉川信之助氏
十一月十二日 同 泉川信之助氏
十一月十三日 同 泉川信之助氏
十一月十四日 同 泉川信之助氏
十一月十五日 同 泉川信之助氏
十一月十六日 同 泉川信之助氏
十一月十七日 同 泉川信之助氏
十一月十八日 同 泉川信之助氏
十一月十九日 同 泉川信之助氏
十一月二十日 同 泉川信之助氏
十一月二十一日 同 泉川信之助氏
十一月二十二日 同 泉川信之助氏
十一月二十三日 同 泉川信之助氏
十一月二十四日 同 泉川信之助氏
十一月二十五日 同 泉川信之助氏
十一月二十六日 同 泉川信之助氏
十一月二十七日 同 泉川信之助氏
十一月二十八日 同 泉川信之助氏
十一月二十九日 同 泉川信之助氏
十一月三十日 同 泉川信之助氏

昭和八年十月十五日 地方支部出張審査委員左の如く決定す。
十一月五日 大田原 竹内榮太郎氏
十一月六日 横須賀 泉川信之助氏
十一月七日 小金井 堀岡次氏
十一月八日 八王子 田倉寛吉氏
十一月九日 水戸 竹内榮太郎氏
十一月十日 横濱 塚田朝次氏
十一月十一日 藤澤 泉川信之助氏
十一月十二日 同 泉川信之助氏
十一月十三日 同 泉川信之助氏
十一月十四日 同 泉川信之助氏
十一月十五日 同 泉川信之助氏
十一月十六日 同 泉川信之助氏
十一月十七日 同 泉川信之助氏
十一月十八日 同 泉川信之助氏
十一月十九日 同 泉川信之助氏
十一月二十日 同 泉川信之助氏
十一月二十一日 同 泉川信之助氏
十一月二十二日 同 泉川信之助氏
十一月二十三日 同 泉川信之助氏
十一月二十四日 同 泉川信之助氏
十一月二十五日 同 泉川信之助氏
十一月二十六日 同 泉川信之助氏
十一月二十七日 同 泉川信之助氏
十一月二十八日 同 泉川信之助氏
十一月二十九日 同 泉川信之助氏
十一月三十日 同 泉川信之助氏

昭和八年十二月二十三日 笠間支部設立承認(茨城県笠間町)

昭和七年度收支決算報告

Table with columns for '収入之部' (Income) and '支出之部' (Expenditure). Total income is 15,490 yen and total expenditure is 15,490 yen.

創立十五周年記念事業費寄附金報告(追加)

Table listing names and amounts of donations for the 15th anniversary commemorative project.

昭和八年度寄附金品報告

Table listing names and amounts of donated items for the 8th year.

菊苗寄贈者芳名(昭和八年三月より昭和九年一月まで)

Table listing names and quantities of chrysanthemum seedlings donated between March 1933 and January 1934.

◎昭和八年度品評會成績報告

會場 東京市日比谷公園中央廣場  
會期 自昭和八年十一月廿三日  
至同和八年十一月廿三日  
出品總數 貳千貳拾叁點 內盆養五五八 切花一四六五

□盆養一本仕立

審查十一月十日

出品數一九八點

【參考花の部】

部の雪	深井清徳
瑞月光	同
芦生夢	同
散喜満悦	佐々木榮次郎
高砂	塚田菊次郎
故郷錦	同
西行櫻	折坂友之
社頭光	石井忠利
筑紫光	竹内榮太郎
黄松	同
山吹草	同
流芳茶	同
若草	同
社頭光	柳川彦太郎
尾上霞	中川長七郎
都御殿	中山菊藏

【厚物突走付の部】

天位	西川都留
地位	郷田鐵之助
人位	松本與助
優等一席	大八千代
同二席	純美玉王
同三席	仙境月
同四席	黄美玉王
同五席	森川彦太郎
同六席	銀河
同七席	天の原
同八席	勝河
同九席	春の調
同十席	日調
同十一席	白撰司
同十二席	同
同十三席	同
同十四席	同
同十五席	同
同十六席	同
同十七席	同
同十八席	同
同十九席	同
同二十席	同

【開管吹の部】

天位	中田吉蔵
地位	皇國榮
人位	大統冠
優等一席	皇國榮
同二席	湘南秋
同三席	吾妻八景
同四席	精興光
同五席	吾妻八景
同六席	紫式部
同七席	貴船川
同八席	精興光
同九席	同
同十席	同
同十一席	同
同十二席	同
同十三席	同
同十四席	同
同十五席	同
同十六席	同
同十七席	同
同十八席	同
同十九席	同
同二十席	同

□盆養二本仕立

審查十一月十日

出品數三六〇點

【参考花の部】

社頭光	深井清徳
玉琴響	同
天美極	同
玉琴響	東海三郎
歡喜満悦	塚田菊次郎
水島庵	竹内榮太郎
振天府	同
湘南秋	佐々木榮次郎

【厚物突走付の部】

天位	泉川信之助
地位	同
人位	小野清人
優等一席	柳川彦太郎
同二席	五十嵐角藏
同三席	福與兼三
同四席	同
同五席	同
同六席	同
同七席	同
同八席	同
同九席	同
同十席	同
同十一席	同
同十二席	同
同十三席	同
同十四席	同
同十五席	同
同十六席	同
同十七席	同
同十八席	同
同十九席	同
同二十席	同

【開管吹の部】

天位	河林たき
地位	優等一席
人位	海王星
優等一席	故山月
同二席	東洋響
同三席	銀河
同四席	仙境月
同五席	龍
同六席	同
同七席	同
同八席	同
同九席	同
同十席	同
同十一席	同
同十二席	同
同十三席	同
同十四席	同
同十五席	同
同十六席	同
同十七席	同
同十八席	同
同十九席	同
同二十席	同

□切花第

回

審查十一月三日

出品數五五七點

【特別競技花の部】東海

天位	月村秋次郎
地位	龍山祐秀
人位	中村祐純
優等一席	柳一郎
同二席	豊城石衛門
同三席	宇賀慈晃
同四席	伊藤佐武郎
同五席	庄司森造
同六席	金成
同七席	堀越島吉
同八席	金子藤治
同九席	多川忠次
同十席	小川忠吉
同十一席	石井伊助
同十二席	林
同十三席	鈴木和助
同十四席	安達久吉
同十五席	西尾全一
同十六席	柏谷太三郎
同十七席	武藤要蔵
同十八席	鈴木晋一郎
同十九席	江田文夫
同二十席	山田博一
同二十一席	粕谷米蔵
同二十二席	柳川彦太郎

【厚物突走付の部】

天位	町田源一
地位	酒井辰之助
人位	今村吉太郎
優等一席	川上賢吉
同二席	後藤銀次郎
同三席	林繁樹
同四席	菊地虎治
同五席	後藤市三郎
同六席	間根山柳吉
同七席	山崎好林
同八席	露木藤吉
同九席	田村次郎
同十席	會田定治
同十一席	同
同十二席	同
同十三席	同
同十四席	同
同十五席	同
同十六席	同
同十七席	同
同十八席	同
同十九席	同
同二十席	同

【實生新花第】

天位	中村久吉
地位	名紅紫
人位	名紅紫
優等一席	名紅紫
同二席	名紅紫
同三席	名紅紫
同四席	名紅紫
同五席	名紅紫
同六席	名紅紫
同七席	名紅紫
同八席	名紅紫
同九席	名紅紫
同十席	名紅紫
同十一席	名紅紫
同十二席	名紅紫
同十三席	名紅紫
同十四席	名紅紫
同十五席	名紅紫
同十六席	名紅紫
同十七席	名紅紫
同十八席	名紅紫
同十九席	名紅紫
同二十席	名紅紫

**【厚物走付の部】**  
 天 位 田舎娘 北條 清吉  
 地 位 源金里 柴谷 忠治  
 人 位 帝部 柳瀬 一郎  
 優等一席 帝部 柳瀬 一郎  
 優等二席 加瀬 謙二  
 優等三席 柳川 幸太郎  
 優等四席 武蔵 忠義  
 優等五席 山崎 忠治  
 優等六席 山崎 忠治  
 優等七席 山崎 忠治  
 優等八席 山崎 忠治  
 優等九席 山崎 忠治  
 優等十席 山崎 忠治  
 優等十一席 山崎 忠治  
 優等十二席 山崎 忠治  
 優等十三席 山崎 忠治  
 優等十四席 山崎 忠治  
 優等十五席 山崎 忠治  
 優等十六席 山崎 忠治  
 優等十七席 山崎 忠治  
 優等十八席 山崎 忠治  
 優等十九席 山崎 忠治  
 優等二十席 山崎 忠治

**【文才の部】**  
 天 位 大統冠 林 夕々  
 地 位 月之瀨 太田 保治  
 人 位 紅小町 御機 一郎  
 優等一席 大英主 寶閑 善教  
 優等二席 懷古 酒井 正作  
 優等三席 東海 柳井 次郎  
 優等四席 龍冠 新川 萬吉  
 優等五席 龍冠 新川 萬吉  
 優等六席 龍冠 新川 萬吉  
 優等七席 龍冠 新川 萬吉  
 優等八席 龍冠 新川 萬吉  
 優等九席 龍冠 新川 萬吉  
 優等十席 龍冠 新川 萬吉  
 優等十一席 龍冠 新川 萬吉  
 優等十二席 龍冠 新川 萬吉  
 優等十三席 龍冠 新川 萬吉  
 優等十四席 龍冠 新川 萬吉  
 優等十五席 龍冠 新川 萬吉  
 優等十六席 龍冠 新川 萬吉  
 優等十七席 龍冠 新川 萬吉  
 優等十八席 龍冠 新川 萬吉  
 優等十九席 龍冠 新川 萬吉  
 優等二十席 龍冠 新川 萬吉

**【文字の部】**  
 天 位 山 柴谷 忠治  
 地 位 紅 江田 文夫  
 人 位 七福神 中山 清夫  
 優等一席 白冠 安田 一郎  
 優等二席 忠 伊東 幸一  
 優等三席 同 伊東 幸一  
 優等四席 忠 伊東 幸一  
 優等五席 忠 伊東 幸一  
 優等六席 忠 伊東 幸一  
 優等七席 忠 伊東 幸一  
 優等八席 忠 伊東 幸一  
 優等九席 忠 伊東 幸一  
 優等十席 忠 伊東 幸一  
 優等十一席 忠 伊東 幸一  
 優等十二席 忠 伊東 幸一  
 優等十三席 忠 伊東 幸一  
 優等十四席 忠 伊東 幸一  
 優等十五席 忠 伊東 幸一  
 優等十六席 忠 伊東 幸一  
 優等十七席 忠 伊東 幸一  
 優等十八席 忠 伊東 幸一  
 優等十九席 忠 伊東 幸一  
 優等二十席 忠 伊東 幸一

**【特別競技花の部】窓の櫻**  
 天 位 安田 一郎  
 地 位 石戸 誠  
 人 位 福田 喜美三郎  
 優等一席 新井 新吉  
 優等二席 龍山 祐秀  
 優等三席 東海 三郎  
 優等四席 泉澤 清次郎  
 優等五席 佐藤 正  
 優等六席 岩田 只次郎  
 優等七席 石井 伊助  
 優等八席 高橋 百蔵  
 優等九席 山川 弘大  
 優等十席 鈴木 運次郎  
 優等十一席 黒田 英之郎  
 優等十二席 月村 秋太郎  
 優等十三席 今井 正次

**【實生新花第一部】**  
 優等一席 名 白  
 優等二席 名 紅  
 優等三席 名 厚白  
 優等四席 名 厚紅  
 優等五席 名 厚白  
 優等六席 名 厚紅  
 優等七席 名 厚白  
 優等八席 名 厚紅  
 優等九席 名 厚白  
 優等十席 名 厚紅  
 優等十一席 名 厚白  
 優等十二席 名 厚紅  
 優等十三席 名 厚白  
 優等十四席 名 厚紅  
 優等十五席 名 厚白  
 優等十六席 名 厚紅  
 優等十七席 名 厚白  
 優等十八席 名 厚紅  
 優等十九席 名 厚白  
 優等二十席 名 厚紅

**【實生新花第二部】**  
 優等一席 名 白  
 優等二席 名 紅  
 優等三席 名 厚白  
 優等四席 名 厚紅  
 優等五席 名 厚白  
 優等六席 名 厚紅  
 優等七席 名 厚白  
 優等八席 名 厚紅  
 優等九席 名 厚白  
 優等十席 名 厚紅  
 優等十一席 名 厚白  
 優等十二席 名 厚紅  
 優等十三席 名 厚白  
 優等十四席 名 厚紅  
 優等十五席 名 厚白  
 優等十六席 名 厚紅  
 優等十七席 名 厚白  
 優等十八席 名 厚紅  
 優等十九席 名 厚白  
 優等二十席 名 厚紅

切花第二回

嘉十一月十二日

出品数五二二點

**【厚物走付の部】**  
 天 位 日東光 柳 謙一郎  
 地 位 大内山 下村 壽一  
 人 位 千秋記念 武蔵 忠義  
 優等一席 大八千代 西川 寛  
 優等二席 日 高橋 みつ  
 優等三席 白美玉 渡邊 新平  
 優等四席 大八千代 秋元 良平  
 優等五席 仙境 月 小松崎 西蔵  
 優等六席 仙境 月 小松崎 西蔵  
 優等七席 仙境 月 小松崎 西蔵  
 優等八席 仙境 月 小松崎 西蔵  
 優等九席 仙境 月 小松崎 西蔵  
 優等十席 仙境 月 小松崎 西蔵  
 優等十一席 仙境 月 小松崎 西蔵  
 優等十二席 仙境 月 小松崎 西蔵  
 優等十三席 仙境 月 小松崎 西蔵  
 優等十四席 仙境 月 小松崎 西蔵  
 優等十五席 仙境 月 小松崎 西蔵  
 優等十六席 仙境 月 小松崎 西蔵  
 優等十七席 仙境 月 小松崎 西蔵  
 優等十八席 仙境 月 小松崎 西蔵  
 優等十九席 仙境 月 小松崎 西蔵  
 優等二十席 仙境 月 小松崎 西蔵

**【大賞の部】**  
 天 位 一生香 内藤 義衛  
 地 位 大統冠 鈴木 和助  
 人 位 大統冠 鈴木 和助  
 優等一席 大統冠 鈴木 和助  
 優等二席 大統冠 鈴木 和助  
 優等三席 大統冠 鈴木 和助  
 優等四席 大統冠 鈴木 和助  
 優等五席 大統冠 鈴木 和助  
 優等六席 大統冠 鈴木 和助  
 優等七席 大統冠 鈴木 和助  
 優等八席 大統冠 鈴木 和助  
 優等九席 大統冠 鈴木 和助  
 優等十席 大統冠 鈴木 和助  
 優等十一席 大統冠 鈴木 和助  
 優等十二席 大統冠 鈴木 和助  
 優等十三席 大統冠 鈴木 和助  
 優等十四席 大統冠 鈴木 和助  
 優等十五席 大統冠 鈴木 和助  
 優等十六席 大統冠 鈴木 和助  
 優等十七席 大統冠 鈴木 和助  
 優等十八席 大統冠 鈴木 和助  
 優等十九席 大統冠 鈴木 和助  
 優等二十席 大統冠 鈴木 和助

**【細賞の部】**  
 天 位 國光輝 林 夕々  
 地 位 春告鳥 村田 清次郎  
 人 位 國光輝 林 夕々  
 優等一席 國光輝 林 夕々  
 優等二席 國光輝 林 夕々  
 優等三席 國光輝 林 夕々  
 優等四席 國光輝 林 夕々  
 優等五席 國光輝 林 夕々  
 優等六席 國光輝 林 夕々  
 優等七席 國光輝 林 夕々  
 優等八席 國光輝 林 夕々  
 優等九席 國光輝 林 夕々  
 優等十席 國光輝 林 夕々  
 優等十一席 國光輝 林 夕々  
 優等十二席 國光輝 林 夕々  
 優等十三席 國光輝 林 夕々  
 優等十四席 國光輝 林 夕々  
 優等十五席 國光輝 林 夕々  
 優等十六席 國光輝 林 夕々  
 優等十七席 國光輝 林 夕々  
 優等十八席 國光輝 林 夕々  
 優等十九席 國光輝 林 夕々  
 優等二十席 國光輝 林 夕々

**【厚物走付の部】**  
 天 位 源金里 柴谷 忠治  
 地 位 源金里 柴谷 忠治  
 人 位 源金里 柴谷 忠治  
 優等一席 源金里 柴谷 忠治  
 優等二席 源金里 柴谷 忠治  
 優等三席 源金里 柴谷 忠治  
 優等四席 源金里 柴谷 忠治  
 優等五席 源金里 柴谷 忠治  
 優等六席 源金里 柴谷 忠治  
 優等七席 源金里 柴谷 忠治  
 優等八席 源金里 柴谷 忠治  
 優等九席 源金里 柴谷 忠治  
 優等十席 源金里 柴谷 忠治  
 優等十一席 源金里 柴谷 忠治  
 優等十二席 源金里 柴谷 忠治  
 優等十三席 源金里 柴谷 忠治  
 優等十四席 源金里 柴谷 忠治  
 優等十五席 源金里 柴谷 忠治  
 優等十六席 源金里 柴谷 忠治  
 優等十七席 源金里 柴谷 忠治  
 優等十八席 源金里 柴谷 忠治  
 優等十九席 源金里 柴谷 忠治  
 優等二十席 源金里 柴谷 忠治

**【言葉の部】**  
 天 位 吾妻八景 鈴木 晋一郎  
 地 位 沖津波 村田 富之助  
 人 位 沖津波 村田 富之助  
 優等一席 沖津波 村田 富之助  
 優等二席 沖津波 村田 富之助  
 優等三席 沖津波 村田 富之助  
 優等四席 沖津波 村田 富之助  
 優等五席 沖津波 村田 富之助  
 優等六席 沖津波 村田 富之助  
 優等七席 沖津波 村田 富之助  
 優等八席 沖津波 村田 富之助  
 優等九席 沖津波 村田 富之助  
 優等十席 沖津波 村田 富之助  
 優等十一席 沖津波 村田 富之助  
 優等十二席 沖津波 村田 富之助  
 優等十三席 沖津波 村田 富之助  
 優等十四席 沖津波 村田 富之助  
 優等十五席 沖津波 村田 富之助  
 優等十六席 沖津波 村田 富之助  
 優等十七席 沖津波 村田 富之助  
 優等十八席 沖津波 村田 富之助  
 優等十九席 沖津波 村田 富之助  
 優等二十席 沖津波 村田 富之助

**【文字の部】**  
 天 位 國光輝 林 夕々  
 地 位 春告鳥 村田 清次郎  
 人 位 國光輝 林 夕々  
 優等一席 國光輝 林 夕々  
 優等二席 國光輝 林 夕々  
 優等三席 國光輝 林 夕々  
 優等四席 國光輝 林 夕々  
 優等五席 國光輝 林 夕々  
 優等六席 國光輝 林 夕々  
 優等七席 國光輝 林 夕々  
 優等八席 國光輝 林 夕々  
 優等九席 國光輝 林 夕々  
 優等十席 國光輝 林 夕々  
 優等十一席 國光輝 林 夕々  
 優等十二席 國光輝 林 夕々  
 優等十三席 國光輝 林 夕々  
 優等十四席 國光輝 林 夕々  
 優等十五席 國光輝 林 夕々  
 優等十六席 國光輝 林 夕々  
 優等十七席 國光輝 林 夕々  
 優等十八席 國光輝 林 夕々  
 優等十九席 國光輝 林 夕々  
 優等二十席 國光輝 林 夕々

切花第三回

嘉十一月十九日

出品数三九八點

**【特別競技花の部】春告鳥**  
 天 位 村田 清三  
 地 位 西川 都留  
 人 位 東海 三郎  
 優等一席 平井 治一郎  
 優等二席 高木 友吉  
 優等三席 湯川 茂七  
 優等四席 高橋 次平  
 優等五席 金成 滿  
 優等六席 同 同  
 優等七席 同 同  
 優等八席 同 同  
 優等九席 同 同  
 優等十席 同 同  
 優等十一席 同 同  
 優等十二席 同 同  
 優等十三席 同 同  
 優等十四席 同 同  
 優等十五席 同 同  
 優等十六席 同 同  
 優等十七席 同 同  
 優等十八席 同 同  
 優等十九席 同 同  
 優等二十席 同 同

**【言葉の部】**  
 天 位 吾妻八景 鈴木 晋一郎  
 地 位 沖津波 村田 富之助  
 人 位 沖津波 村田 富之助  
 優等一席 沖津波 村田 富之助  
 優等二席 沖津波 村田 富之助  
 優等三席 沖津波 村田 富之助  
 優等四席 沖津波 村田 富之助  
 優等五席 沖津波 村田 富之助  
 優等六席 沖津波 村田 富之助  
 優等七席 沖津波 村田 富之助  
 優等八席 沖津波 村田 富之助  
 優等九席 沖津波 村田 富之助  
 優等十席 沖津波 村田 富之助  
 優等十一席 沖津波 村田 富之助  
 優等十二席 沖津波 村田 富之助  
 優等十三席 沖津波 村田 富之助  
 優等十四席 沖津波 村田 富之助  
 優等十五席 沖津波 村田 富之助  
 優等十六席 沖津波 村田 富之助  
 優等十七席 沖津波 村田 富之助  
 優等十八席 沖津波 村田 富之助  
 優等十九席 沖津波 村田 富之助  
 優等二十席 沖津波 村田 富之助

**【文字の部】**  
 天 位 國光輝 林 夕々  
 地 位 春告鳥 村田 清次郎  
 人 位 國光輝 林 夕々  
 優等一席 國光輝 林 夕々  
 優等二席 國光輝 林 夕々  
 優等三席 國光輝 林 夕々  
 優等四席 國光輝 林 夕々  
 優等五席 國光輝 林 夕々  
 優等六席 國光輝 林 夕々  
 優等七席 國光輝 林 夕々  
 優等八席 國光輝 林 夕々  
 優等九席 國光輝 林 夕々  
 優等十席 國光輝 林 夕々  
 優等十一席 國光輝 林 夕々  
 優等十二席 國光輝 林 夕々  
 優等十三席 國光輝 林 夕々  
 優等十四席 國光輝 林 夕々  
 優等十五席 國光輝 林 夕々  
 優等十六席 國光輝 林 夕々  
 優等十七席 國光輝 林 夕々  
 優等十八席 國光輝 林 夕々  
 優等十九席 國光輝 林 夕々  
 優等二十席 國光輝 林 夕々





# 研究欄

## ◎大菊の栽培要領

### 緒言

菊花栽培はその由来遠く、普及天下に汎し、しかも尚爾藝中の難技とせらる。蓋し培養の期間水その間一金の油断を許さざるが故なり。然れ共現在に於て其培養に要する技能は決して特殊なるにあらず耐思持久只管丹精を勵むるに足れりとはす。但し只管丹精を勵むと雖栽培には大體の目標なかるべからず。而してこゝに必要領を掲ぐる所以は此の大體の標準を示さんが爲に外ならず。初心之士と雖此標準によりて常に注意を怠らず丹精を凝さは普通以上の作品を得べきこと疑なけん。

### 各説

以下記載の時は東京地方の季節時を標準にすたるものなれば他の地方に於ては其土地の寒暖に應じ時季を勘へざるべからず。

### 【一月と二月】

#### 一、培養土の製造

#### (イ)材料と配合率

- (甲)荒木田若くは畑土
- (乙)腐熟植物質
- (丙)腐熟灰若くは燐炭灰

#### (ロ)製法

(甲)荒木田とは田土にて普通壁土に使用するものなり。此荒木田を使用するには先づ日に乾し、之を砕きて小塊粒とし六、七分の櫛にて残りたる小塊を使用す。粉末は水にて煉り乾かして再び小塊となして使用する。

(乙)腐熟植物質は糞、糞、糞等の如き堅き木葉などの堆積して充分腐熟せしめたるものを六、七分の櫛にかけて使用する。

(丙)腐熟灰若くは燐炭灰を作るに焼きすぎた白化せしむるはよろしからず、燃ゆるに従ひ軽く水を澆ぎ黒焼きの程度にて用ふる可とす。

以上の材料は何れも充分に日光に曝し中に潜める虫類、その卵子及菌類等を死滅せしむ。腐熟灰及燐炭灰の完全を期するには石灰燐素若くは「フォルマリン」消毒をなす可とす。然れば肥料を損失せずして尤も完全に殺菌殺菌菌毒をなすを得べし。かくして出来上りたる材料は前記の分量にて調合し、澆れざるやう又虫などの再び繁殖せざるやう貯蔵す。

石灰燐素の消毒は用土二斗に石灰燐素五斗の割合に水約十倍を加へて溶かし液體となして使用すを安全とす。フォルマリンの消毒には「フォルマリン」四五〇瓦(一〇〇瓦)に水五斗乃至七斗を加へて稀薄にし用土一坪(五十寸の高さに)此フォルマリン液二斗の割合に撒布す。

#### 二、肥料の製造

#### (イ)種類

#### (甲)乾燥肥料

は發育中等のものを擇び其儘立つる可とす。金光星、オレンジン、色葉等は此部に屬す。

(乙)短幹種の苗 根分苗の稍小なるを擇び其儘育て、三本立となす(五月上旬迄の芽種は三本立に仕立つるを得。一本立には吹き直し(別掲寫眞参照)をなす可なり。

(丙)中幹種の苗 根分苗の發育よきものは概ね五月十日頃摘芯して吹き直しを取り三本立となす。此場合切り落しは芽種にして三本立に仕立つることを得。

(丁)長幹種(伸びよき)の苗 成可く短きものを根分し、五月二十日頃摘芯し吹き直しを取り三本立となす。切り落しは芽種となすは前項に同じ。一本立は主として(此種に限らず)芽種を採る。

#### (イ)養分調りたる苗の處理

遠方より持ち來るか、又は其他の理由によりて萎れたる苗は全體を清水中に浸して日蔭に置き、其充分に活き返るを待ちて大小種類に従ひ前各項に準じ適宜に處理す。

#### 二、殺虫、灌水、施肥

根分移植に際しては葉葉を「セリオン」銅石鹼六匁をネオトン若くは硫酸コチンの三百倍水約一升到溶解したる液に浸して殺虫殺菌す。

根分をなし仕立鉢に植えたる後は表土の乾きに應じ如露にて毎日二回の灌水をなし、尙發育遅れたるものには灌水水肥料を施す。但し五月初迄は伸長四、五寸以下に止むるを適度とす。若し伸び過ぎの憂ある時は細根を切りつめ徒長を制す。

#### 三、植木臺の準備

鉢植の菊は直接に地上に置くときは降雨の際葉に泥土を受け、或は害虫に害はる、憂あるのみならず、根腐れを生じ易きを以て、植木臺を作りて列ぶるを良とす。此臺は通常高さ二尺乃至二尺三寸幅は一尺五寸(一本立鉢二列用)乃至二尺三寸(三本立鉢二列用)を適當とす。

### 【四月】

#### 一、冬期根分苗を仕立鉢に移植

四月初旬に至れば前年十二月初旬の根分苗(冬期根分)の假植したるものを抜きとり培養土を用ひて五、六寸鉢に移植す此際長き根は約一寸に切り短く毛根少なきものは二寸半に止むりて四五日後薄き水肥料を施す。

### 【五月】

#### 一、挿芽

(イ)一般的注意

(甲)挿芽 必ず挿芽は前以て成るべく日に當て葉葉を強健にし害虫及菌類を驅除し薄き水肥料を施し置くを要す。

(乙)時期 挿芽は品種によりて活着に遅速あり。速きも十日遅きは二十日を要す。加之挿し方の巧拙によりても又遅速の差を生ず。故に爰に挿芽の一般的の時期を示すも、各人の技倆によりて實際に多少加減せざるべからず。

#### 二、本立立用苗

短幹種 五月初旬 一本立(入梅前)

中幹種 五月十日頃 六月 十日頃

長幹種 五月二十日頃 六月 十五日頃

(丙)挿芽に用ふる芽 は切り取るや否や直に清水に投入し、充分に水揚をなさしむ。殊に遠方より到來のものなどにして萎縮したるものは一日乃至二日全く水中に浸し置くべし。

(丁)鉢及用土 五六寸の土鉢(七八寸)或は深さ三寸程の木

#### (乙)水肥料

(イ)材料と製法

(甲)乾燥肥料とは臨時使用に便する爲肥料を腐熟せしめて乾燥したる畑土状のもの云ふ。材料には肥料干魚乃至油粕の何れを用ふるも製法には變りなし。但その効力は等しからず。即ち各材料一貫匁(三匁七五)中三要素含有量左の如し。

肥料種類 要素 燐酸 加里

油粕 五〇〇 二〇〇 一四〇

干魚 八八〇 三七〇 七〇

鱈粕 九八〇 四〇〇 七〇

此成分の割合を見れば油粕の主要なる肥料成分は鱈粕の略半量なり。故に鱈粕の乾燥肥料は油粕の半量にて足るなり。但加里少きが故に燐炭を加へて加里を補ひ米糠を加へて醱酵を助くるを良とす。今鱈粕を材料として造る普通の配合割合を示せば左の如し。

鱈粕七 米糠一 燐炭一 腐養土一〇

(此配合に依りて燐炭三、燐炭二、加里一の割合となる)

右の配合を爲し如露にて水を加へてよく混和し箱若しくは樽に入れて密閉醱酵せしむ。約二週間にして再び適度に水を加へ攪拌して醱酵せしめ貯蔵す。但し肥料は乾燥し過ぐるときはアンモニヤ性を發散して要素を減少する憂あるを以て注意を要す。

(乙)水肥料 は油粕若くは魚肥を材料とし、一升到水五六斗を加へて腐熟せしめ十倍位に薄めて使用する。

### 【三月】

#### 一、根分

#### (イ)時期

根分の時期は十二月初旬(十二月初旬)過ぎては寒氣の爲枯死し易し」と春彼岸頃との二期とす。此二期の根分には各利害あるも寧ろ春分を有利とす。

#### (ロ)根分苗の大きさによる處置の區別

(甲)一、二寸のもの は最も適度の大きさとす。直に五六寸の仕立鉢に三四本宛培養土にて植ゆ。此時白根長ければ一、二寸に切り約む。

(乙)三、四寸以上伸びたるもの は三四葉を残して摘芯し仕立鉢に移ゆ、而して摘みたる芽先は直に挿芽にす。

(丙)太り過ぎたるもの は摘芯して仕立鉢に植え薄き水肥料を加へて腋芽の發生を促し、枝芽一、二寸に成長するを待ち置き取りて挿芽苗とす。

#### (イ)品種による根分處置の區別

菊の葉の伸びる度合には甚だしき差異ありて各品種皆一様ならず(諸書には各種に就き伸長の度合を表示せり)。故に品種毎に初めより其處置を異にせざるべからず。

#### (甲)最短幹種の苗 此種のもの三本立にするには根分苗

箱を用ゆ、用土は肥料少少砂土に少量の燐炭を加へたるもの或は腐溜土を使用す。

(戊)挿芽後の注意 挿芽後は葉間は樹木の日蔭に置き又は覆葉或は大なる鉢を以て掩覆し、日光の直射と風當りを避けしむること約十日間にして漸次弱き日光を受けしむ。

(己)灌水 最初の一週間は灌水の回数最も多く一日數回少しづゝ如露にて灌水すべし。然れ共降雨の際には直接雨に曝露せざるを良とす。爾後は漸次灌水の度を減じ表土の乾くか或は苗が萎るゝかにあざれば灌水をなさす。

#### (イ)挿芽

挿芽は挿芽と葉種の一法あり。挿芽は苗の穂先を二寸ばかりに切り(切るべき位置は葉下近く斜に)、七八分ばかり土中に挿入し、其根元は稍強く指頭にて壓し、風の爲に振り動かされざらしむること所要なり。此注意を意るときは活着覺束なし。

挿芽は葉種に比すれば活着早きも處置に多くの注意を要す何となれば挿芽は葉種に比し葉數多く且つ柔軟なれば、根化しがたく虫害を蒙り易く、加之毛根の未だ出ざるうちも葉の養分にて芽先伸長を續くるが故に益々柔弱となり、併せて見苦しくなる憂あればなり。然れども葉種に如く對生葉を生ずる憂なく、一時は併せて伸びるも其後の發育成長は良し。故に挿しより三週間後には直に中鉢(一本立立は五寸鉢三本立は六寸鉢)に移し水肥料を施して可なり。

#### (イ)葉種

苗を二、三節(葉數二、三枚)毎に切り尙ほ潤大なる葉は半分は切り最下節の葉を切り去り其節の直下を鋭利なる鋏にて斜に切り土中に挿入すること七八分其根元を指頭にて固むるは挿芽の場合に同じ。但葉の葉間(節間)伸びたるものを用ゆる時は高く表土を離れて發生するが故に、苗は成る可く葉間の近きものを選ぶべし。

葉種の利は葉種に葉數少ければ蒸散作用少く、從つて勢力の衰耗少く、根化活着容易なるにあり。又一葉より多くの苗を得るゝの便利もあり。但葉種は新芽の脚著しく伸び多きは二寸にして始めて對生葉を生ず。時には三四節連続對生することあり。之れ其不利なる點とす。蓋し新芽に對生葉を生ずれば其性水積し、葉の配列常に不規則にして外觀の整美を缺き、又三本立には三枝の均勢を得ること難し。

#### (イ)活着に要する時日

種類により、温度の差異により、又技術の巧拙により著しき差異あり。種類より云へば其性強健なるもの早く、之に反するものは遅し。温度は七十度前後の時期に於て早く、八十度以上に於ては葉面の蒸散作用強きを以て活着困難なり。湿度高きに過ぐる時は努めて涼しき場所を選び庇にて覆ふを良とす。二葉にして葉葉の或は腋芽を掻き取りたるものは活着最も早く、黄葉若くは萎縮したる芽は長時日を要し活着困難なり。かくて早きは十日遅きは三週間を要す。

#### 二、吹き直し芽

#### (イ)必要と時期

根分後苗の成長早きに過ぎたる時、苗芽細く緊く大成の見込なきとき、或は苗の増殖を必要とする場合には摘芯して根元より新芽を出さしむ。之を吹き直し芽(寫眞参照)と云ふ。其時期は略挿芽の時期を以て標準とす。

#### (ロ)方法

「吹き直し芽」は多くは伸び過ぎたる苗を切りて適度の仕立苗を得る爲に採る方法なり。而して新芽は能ふ限り土際

に近きものを採用する可とす。芽先を切るには厚物、太管は五六葉、間管、細管は七八葉を挿し挿す。餘り下部にて切斷する時は芽を枯死せしむ。枯死せしめざるまでも新芽の發育不良なり。芽先を切る前に二三回水肥料を施し置けば發育力強く土際にて新芽を得ること容易なり。若し上方のみ發育し下方に新芽を見ざる時は、上部の芽を早く摘みとり下部に新芽の出づるを促すべし。苗の増殖を要する時は此の切り落しを挿芽とす。

三、短幹種を鉢に移植  
根分の儘にて吹き直し芽を採らざるものは、初より順次に六寸鉢に培養土を以て移植す。之は二本仕立にするものなり。

【六月】

一、仕立鉢(六寸)に移植  
(イ)吹き直し芽の選定  
芽は對生葉及不規則なる五生葉のものを避け正しき五生葉にて成るべく太き芽の曲らず横に走らざるものを選び。  
(ロ)吹き直し芽の移植  
吹き直し芽の長さ約一寸に伸びたるものは新芽の附け根の直上に舊き本葉を切り去り、培養土を用ひ本葉の切口が土中に隠るゝ程度に六寸の仕立鉢に移し植ゆ(寫眞参照)。此場合鉢内に走りたる根は二寸位に切りつめ殺虫殺菌の消毒は根分苗の如くす。移植後三四日にして水肥料を施し發育を助く。  
(ハ)挿芽の移植  
活潑して發育良好なるものは逐次仕立鉢に移植す而して三四日後水肥料を施すことは前項に同じ。

二、二本仕立の摘芯  
(イ)一般的注意  
根分苗及挿芽苗の伸長三四寸に達すれば鉢にて苗の先端を摘芯す(寫眞参照)。三四寸以上に伸びたるものは摘芯に方りて葉腋の側芽に注意し、其最も發育良好なるものを最下位に定め其上に二芽(二節)を残して切るべし。但上部の芽のみ發育著しきものは適度の高さに摘芯し、葉の柔軟なる間に添竹育著しきものを以て葉の上部を曲げ其勢力を下部に移し、三と針金の鈎とを以て葉の上部を曲げ其勢力を下部に移し、三枝の均勢を調るべし。かくて摘芯を得ざる時は針金の鈎を以て強勢の枝を横に抑へ、絶へず牽制すれば三枝の均勢を得ん(寫眞参照)。摘芯の前後には二三回薄き水肥料を施して發育を助くるを良とす。  
(ロ)時期  
摘芯の時期は品種性質によりて大に斟酌せざるべからず。即ち  
(甲)短幹種(開花時の伸長三尺内外を適度とするもの) 六月中旬  
(乙)中幹種(同四尺内外を適度とするもの) 六月中旬  
(丙)長幹種(同四尺五寸内外を適度とするもの) 六月下旬  
(右の尺度は根元より花首に至る丈にして鉢の高さは算入せず、及右の時期を以て適當とすと雖苗の伸び過ぎて五寸以上になりても摘芯せぬは宜しからず)

三、一本仕立の挿芽  
(イ)一般的注意  
一本仕立には挿芽を最良とす。此挿芽苗には二本仕立摘芯の芽先を用ゆるを得と雖、二本仕立の摘芯は成る可く芽先の於て爲すを有利とするに、一本仕立挿芽には少くも芽先一寸以上を要するが故に利害一致せず注意を要す。次に要挿も全

然不可なるにあらず。只發育約一週間遅るゝが故にそれだけ早く挿すを要す。

(ロ)時期  
(甲)挿芽の普通標準時期左の如し。  
最長幹種 五月上旬  
短幹種 六月一日頃  
中幹種 六月十日頃  
長幹種 六月十五日頃  
(乙)挿芽は右より各一週間早きを標準とす。

【七月】

一、本鉢に移植  
(イ)時期  
(甲)二本仕立のもの 三枝の成長時均勢を得て各枝四五寸より六七寸に伸びたる時、又は三本仕立より逐次九寸鉢に本植するものは(暫く短くとも)七月二十日頃より逐次九寸鉢に本植す(寫眞参照)。本植を遅くする時は三枝の下葉本葉の葉より著しく小くなり、葉も亦細く堅くなり、其後肥培するも此部の發育充分ならず大成に影響するが故に、適當の時期には凡て本植し、本植の前には水肥料を二三回施すを良とす。  
(乙)一本仕立のもの 成るべく遅くまで仕立鉢にて栽培し、凡そ一尺位に成長し伸びの附きたるとき八寸鉢に本植す。  
(ロ)方法  
鉢の排水孔を止め(素地のもの)或は木炭にて被ひ、其周圍に木炭若くは指頭大の土塊(挿芽土の陶積)を七八分の厚さに敷き更に培養土を敷き、其上に乾燥肥料一合を撒布し又その上に培養土を適度に敷き、然る後鉢より抜き取りたる苗を前記の如く充分に殺菌及殺虫を爲し鉢の中央に置く。其高さは苗の三枝中の最下枝の分岐點を鉢の上縁より約一寸の上方に定む(一本仕立は下葉の工合により適宜に定む)。位置定まらば鉢の上縁より二寸位(此二寸の餘地は他日増土をなすに殘し置くなり)の處まで培養土を滿たし、其上に乾燥肥料約一合を撒布し薄く培養土を以て被ひ如露にて澆水す。本植後も尙幼若くは根竹にて三枝の均勢を調るべし。(寫眞参照)三枝の均勢を保たしめんが爲巴むを得ず高く摘芯したるものは本植の際深植せざるべからず。かかる場合には増土の餘地を多く残し置き、其後の増土も一回に多量にせず、上根の見ゆるに従て徐々に少量宛三四回増土及追肥をなすべし。

【八月】

一、假竹の植立  
先月より本月に亘り幹葉の成長に従ひ支柱として假竹を植立し、幹葉の曲歪を矯正し、且三本仕立のものは三枝の高さを調節するの便に供す。摘芯立の位置は他日本竹を植立すべき點を選ぶべし。  
二、追肥及増土  
本鉢に移植(本植)後約二十日にして乾燥肥料約一合を鉢の上面に撒布し、培養土にて覆ふ。之を追肥及増土と云ふ。  
三、三本仕立の養枝  
三枝の成長均勢を失したる時は勢力強き枝若くは長き枝を成るべく下方に引下ぐる様に爲し、發育遅れたる枝は引上ぐる様に調整すること所要なり。此養枝を怠る時は三枝の發育不平等となり、遂に開花の時期に早晚を來たし花徑に大小を生ずるに到るものなり。

四、挿芽の除去



第一圖  
吹き直し芽ノ取り  
方  
(右方ハ親木左方ハ吹き直しシタル芽ナリ)



第二圖  
吹き直し芽ノ植方  
第一圖ノ根元ヨリ親木ヲ切り去り切ロヲ僅ニ土中ニ埋メテ「吹き直し芽」ヲ植エタルモノ



第三圖  
三本仕立ノ摘芯其ノ最先端ヲ輕ク切リタルモノ



第四圖  
三本仕立ノ摘芯其ノ均勢ヲ保タシムルガため下方ニ枝ヲ牽制スル仕方

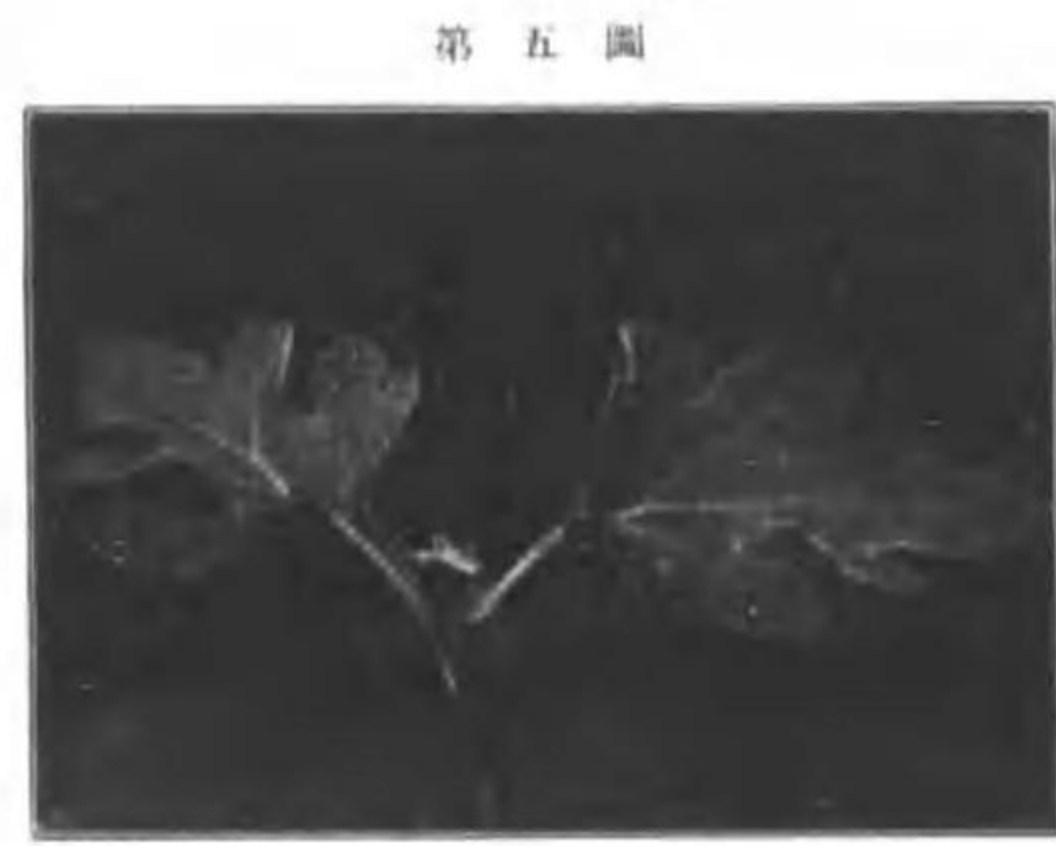

第五圖  
三本仕立ノ摘芯其ノ第四圖ノ本式ニモ摘芯セルモノ



第六圖  
三本仕立ノ養枝其ノ均勢ヲ保タシムルガため下方ニ枝ヲ牽制スル仕方

第七圖



一本仕立ノ枝共  
三ノ上部  
ノ芽ノ發育盛ナル  
トキ上部  
ノ發育ヲ  
弱メ下部  
ノ芽ノ發育ヲ促ス  
爲草ノ上  
部ヲ曲グ  
ルモノ

第八圖



三本仕立ノ枝共  
三ノ上部  
ノ芽ノ發育ニシテ下  
枝ノ發育充分ナラ  
サルヲ以テ引續キ  
束制スル  
モノ

第九圖



三本仕立  
整枝共四  
(三枝ノ  
梢均勢ヲ  
得タル狀  
態

第十圖



三本仕立  
ノ枝共  
五  
(三枝均  
勢ノ際最  
モ勢力ア  
ル枝ヲ最  
モ多ク下  
分ニ引キ  
テ束制ス  
ル仕方)

第十一圖



本植法  
(三枝均  
勢ノ不充  
分ナルモ  
ノヲ本植  
シ假竹ニ  
ヨリテ向  
ホ束制ス  
ル仕方)

第十二圖



本植法  
(三枝均  
勢略出來  
上リタル  
モノヲ本  
植セシモ  
ノ

本月十日頃より所謂柳芽の發生を見ることあり。其ときは柳芽の發育特に著しく、葉の伸長一時止る様見ゆるものなり。かゝる徴候を呈せる時芽先に注意すればやがて上部に蕾に似た芽を持ち三又の狀をなせるを見ん。

(イ) 注意  
柳芽の處置は決して急ぐべからず發生を見てより約七日間は其儘に放置し二三の個芽の長さ二三寸に至りて始めて葉の最も込みたる個芽一本を殘し柳芽及他の個芽を除去すべし。

(ハ) 注意  
六月以後の柳芽の外は通常一回(紅葉山、風舞等の如きは例外なり)柳芽の發生あるものにして、菊の品種及發育狀態によりて二回發生することあり。通常發育の著しく進みたる時、即ち未だ發育の時期にあらずして葉數三四十枚に及べるものは概ね柳芽を生ず。

此月の下旬に至りて柳芽發生するときは九月に於ける發育の時朝を遅からしむるの憂あり、故に八月以前の肥料は窒素性を多く用ひる性質を少なくするを良とす。

五、早咲種を遅く咲種を早く開花せしむる方法

早咲を時に遅く咲かしめんには本月下旬に於て約二尺位の所に幹葉を切断して個芽を立つべし。然るときは發育開花を遅らしむることを得、之に反し遅咲を早く咲かしむるには午前中は日光を受けしめ午後よりは日光を避け若くは暗室に入れ置きて(夜間は外氣に當つる必要あり)日光を受ける時間を短縮すべし。

【九月】

一、止め肥料(最後の施肥)  
本月初旬に乾燥肥料約一合(此時の肥料は糞粕原料を最良とす)を施して施肥の打切りとす。此肥料は花肥料にして色彩を良好にし花葉を伸長且豊富ならしむる爲に施すなり。

二、蕾の選定

(イ) 一般的注意  
發育の時期は八月下旬より九月初旬までに於ける天候の狀態によりて差あり。即ち此頃に冷氣(氣温降下し八十度以下に到る)を催すことあれば著しく早熟して間もなく發育するも若し此時期に於て温度降下せず夏暑長きときは發育遅るゝなり。又種類による花期の早晚も天候によりて變化を蒙ることあり。即ち普通遅咲の品種にして早く咲き、早咲きの品種の遅るゝことあり。

豊富なる發育の時期及び其時期に發育したるものゝ花期は略々左の如し。

種類 發育の時期 満開の時期

- (甲) 最早咲 九月一日頃 十月二十五日頃
  - (乙) 早咲 同月五日乃至十日 十一月五日頃
  - (丙) 美玉系 同月五日乃至十日 十一月十日頃
  - (丁) 中咲 同月十日乃至二十日 十一月十日頃
  - (戊) 晚咲 同月廿日乃至廿五日 十一月十五日頃
  - (己) 最晚咲 同月廿五日乃至卅日 十一月廿日以後
- 九月二十日頃に至るも發育の微候なきものは過燻燻石灰(運動肥料)を二三回施し發育を促進せしめざるべからず。其の使用法は茶匙一杯を水五合に溶解して、一鉢に約一合宛施すなり。
- 一般に蕾は彼岸に入りて初めて選定する可とす。決して急ぐべからず。兎角慣れざるうちは急ぎて失策し易し。早きにすれば選定すべき蕾を傷け取返し附かざることあり。

或は三本仕立の各枝の芽を等一に發育せしむること能はず。特種のもの即ち東海堂、金風冠、白龍冠龍冠等は九月に入りては柳芽らしく見ゆるも本蕾なることあり。其儘かしむるを良とす。而して個蕾は約五寸位伸びたるとき切り採る。概して九月に入りて出でたる柳芽らしき蕾は開花するものなれば決して急ぎ摘み取るべからず。

(甲) 選定の標準  
一般に花首五分以上に伸び蕾の大き豆粒位となりたる時二三個を殘し他は除去し、更に指頭大となりて少しく色彩を認むるに及び全く故障なきを見定め一個とするを安全なりとす。

(乙) 形正しく整ひ、眼み長くして、横に平たく、黒色を帯びざるものを選ぶ。

(丙) 三本仕立の場合には各枝共發育等一なる蕾を選定す。若し大小不揃ひなる時は大なる蕾を有する枝には多數の蕾を水く殘し、三枝の蕾等一となりたるとき一個とす。

(丁) 眞實(忠實) 即ち中央の蕾は通常發育良好なれば一般に之を採用す。

(戊) 個蕾(枝蕾) は發育早きものゝ開花を殊更に遅くすると其又は他の蕾と歩調を整へしむる必要あるとき特に採用す。

(己) 開花を遅らしむる場合には蕾を數多く水く存し置き、其中の遅き蕾を選ぶ。

(庚) 晚咲の場合 晚咲を愛ふるものは眞實のみを採用す。又花首五分位にして直に他の個蕾を除去し眞實二個を限り存す此場合個蕾は豫備にして眞實の開花確實なるを見定めれば直に除去すべし。

(申) 蕾の腐れ易き品種(夢通路、風舞)は決して蕾を急ぎて採るべからず。

【十月】

一、支竹(本竹)の植立

(イ) 一般的注意

蕾の選定を終れば假竹を本竹に仕替ふ。この假竹は爾後開花までの伸長を見込み長さを定む。竹には「黒エナメル」若くは「黒ニス」を塗るを良とす。假竹は常に葉の後方に添へて植え、前方より見えざるやう心すべし。

(ロ) 立て方  
(甲) 一本仕立 には特別の方法を用ひず、唯假竹の穴に立つるやう心がくべし。蓋し一本仕立には常に根元近く傾ゆるものなれば、穴を替ふるときは根を傷する憂あればなり。

(乙) 三本仕立 の立て方には相當の技巧を要す。即ち(一)位置 鉢底と口との大きさの差少き筒形の鉢等に三本仕立に於ては鉢の内縁に添へて立つ。口廣き朝顔形の鉢にありては口の擴がりの多少に應じ縁より五分乃至一寸内側に立つ。要するに鉢底の隅(角)に竹の脚を置き、先端は等分少しく外方に開かしむ。開きの工合は花と花との間約一尺の間隔を得るを以て適當なりとす。

(丙) 三本の配置 三本は正三角形に置かず、次の如く配置す  
A 一本高く二本低きものは高枝を後方にし、短き二本を前方にして、前方の二本の間を約一寸廣くす。

B 一本低く二本高きか三本同高か或は三本不等高なるものは最も短き一本を前にして他の二本を後に配置し、後の二本の間を一寸廣くす。

二、害虫及微菌掃除  
盛夏一時衰へたる害虫類(アブラムシ)は盛に發

生れり又菌類も繁殖盛なるを以て、短く「セリシ」洞石... 輪、ネオン劑等の薬液にて殺滅せざるべからず、殊に蔓の... 周囲に群生する青色蚜虫は開花に先立ち散同薬液を用ひ絶滅... し置かざれば、開花と共に在圃内に侵入し遂に全く繁殖する... を得ざるに至るなり。

三、輪臺の取附

(イ)時期 輪臺は花容を保持し保つるに必要なり。之を取り付... くるには満開を待たず、花開三四葩迄に初めたる頃を最と... す。花開の弱きものは、花首の傾けるを矯正する必要があるもの... には特に早きを要す。 花首の傾きは日光のたる方向を變ゆることに依て幾分は... 矯正し得るも、一度傾きたるものは容易に矯正し得ざるもの... ならば風に注意を要す。傾きたるものは輪臺に紙片を巻着て... 挟み、或は添竹と臺との間に綿を挟みて矯正すべし。

(ロ)方法 輪臺は先づ柱頭に取り付く。即ち其脚にて柱頭を挟み(此... 脚の脚は竹の大小によりて或は覆け或は挿めて加減す)上... 上下二ヶ所を緊縛す。然る後之に花首を結付く。決して花首... を同時に縛ることを為すべからず。而して取付くる位置は高... きに過れば花容を押し上げ、低きに過れば花開垂れ見え... 悪くし。故に花の形状に應じ適當の位置を選ばざること計要な... り。殊に盛りに上る花には格別の注意を要す。即ち開花の始め... は輪臺は花開と殆んど水平に保ち、三四日後に少しく下げ、... 漸次花の開くに應じて降下せしむ。美玉系の花の如きは始... 位置より約二寸も降下せしむることあり。輪臺餘り低きとき... は花脚の緊縛弱く見え、高きに過れば花形扁平となり盛上げ... 不充分の形態を呈す。

【十一月と十二月】

一、根分 萌芽の成長に従ひ十一月初旬より十二月十日頃迄に随時根... 分を爲す。之を多期分と云ふ。芽の成長二寸に達せるもの... を採り、薬液に浸し消毒し、同種のものを五六本宛五六寸鉢... に植え、或は苗床を作り列植す。 根分は必ずしも此期に於て必ず必要なし。寧ろ春三月彼岸... 頃を有利とす。如何となれば今日も苗仕立は一般に萌芽によ... るを有利なりと認められ、萌芽の爲には多期根分を爲すの... 必要なければなり。殊に此期の根分は親株の勢を殺ぎ、新... 發芽の数を減ずる虞あり。若し己を得ず根分する場合には温... 室乃至「フレイム」に收容するか、又は完全なる露地を施さ... ざるべからず。

【栽培一般】

大意 菊は固より花を観賞するものなりと雖、苟も一個の作品と... して完成を期せんには、全體的な調和せしめざるべからず... 花標の大、花容の端麗は勿論、幹葉の雄美、葉状の整調は缺... くべからざる條件なり。如斯は培養の當初より心がくると... たらざれば成功を収むること難し、即ち給水の濃淡、肥料の加... 減、害虫病害菌の防護より、常に天候に意を用ひ發育の状... 態を助へ以て萬全を期せざるべからず。

苗の選定

は最初の試試なり。しかも若し之を誤れば爾後の丹精は徒... 勞に終るべし。優良の苗を得んには挿芽の技術に熟達せざる... を選ぶべし。之れ早期に摘除分を過多に施すときは苗木早... 熟硬化して大成し難く且老衰を早むる憂あればなり。發育... 旺盛にして却つて發育の遅ることあり、如斯ときは特に摘... 除分を施して發育を促さざるべからず。

分量 是菊の品種に依て加減せざるべからず。(新葉參照) 水... 肥料は補助肥として随時用ゆるものなれば、施肥の時期と... 量を助へざるべからず。一度に過量以上を施すとも無益な... るのみならず却つて有害なり。肥料の過量たるは及ばざるに... 如かざるに萬々なり。肥料過多の害は肥料そのもの分量... より来るのみならず、日光の照射時間の多少又は排水の良否... 等にも關係す。即ち早天打積きたるときは排水水思はしか... らざるものと早天打積きたるときは特に施肥に注意して乾燥... 肥料は少量づつ數回に亘り分別せざるべからず。

摘肥の鑑別 肥料は葉葉の瘠肥を鑑別して施さざるべから... ず。一般に葉及芽先の淡黄なるは瘠せる徴にして、濃緑な... るは肥えたるなり。故に緑色の衰ふるを見れば直に肥料を施す... べく、而して施肥の効を奏するや芽先の最端より緑色を回復... し順次下方に及び、日々緑色を増し遂に黒色を帯ぶ。瘠瘠大... 肥厚して表面の細毛に脂を含み光澤を増す。肥料の有効期間... は時期、分量、種類によりて異なるが故に、常に葉の微細に... より鑑別し補給せざるべからず。時に葉著しく肥厚硬化し狭... 少掘曲することありこの時緑色は却つて衰ふるも之肥料過多... の徴候なれば、施肥を中止し枝芽を養へ以て肥料の發散消耗... を計らざるべからず。

【四、害虫と其駆除法】

甲、害虫 野虫類(アリ、マキ)種類甚だ多けれども體色により區別す... れば赤、白、青、黒の四種となる。多くは翅を有せず。赤、... 青、黒の類は若葉幼芽に駐屯し、青白の類は葉裏に群集す。葉... 葉面に微細なる白點を無數に見るは即ち此虫の糞にして、寄... 生の微候なり。繁殖猛烈にして忽にして葉を枯死せしむ。下... 葉を失ふは多くは此類の害なり。又青野虫は芽先を襲ひて嫩... 葉を萎縮せしめ、或は蜜を授けて花の寛開を助け、開花を待... ち花中に入りては最早や如何ともし難し。此虫の繁殖を調ふ... るに單性生殖なれば雌虫一匹にて一回に約九十の仔蟲を生み、... 一年に十一代を經過するが故に、初春一匹の雌虫より秋末迄... には實に三三三八九兆を生ずる期定なり。而して是等の雌... 蟲は晩秋には有翅の雌を生むが故に、故に初めて兩性生殖... 行はれ、その産下したる卵は越冬卵化して初春の雌虫となる... 所謂世代交替の一種なり。

スリツツ 其體形甚だ微小にして、注意すれば肉眼にて見... るを得るも塵埃と見誤ること多し。此小動物は中々頑強にし... て酸の候と雖土中に潜伏して死滅せず、繁殖力強く其害毒... 又深刻なり。體色は稍褐色を帯び、幼虫の間は葉の表面細毛... 中に潜み、葉面に「アザ」の如き痕跡を残し、成長しては芽先... の嫩葉を吸ひ、有毒液を分泌して芯芽を萎縮硬化せしむ。爲... に芽先は灰褐色となり發育全く停止す。成虫は形稍大きく細... 長く之に觸るときは直に飛び敏捷に遁避す。 蚯蚓は農耕上害虫と云ふべからずと雖、園藝上株に鉢内... にありては害虫たるを免れず。即ち彼の棲息は鉢内の平和を

◎大菊實生の要領

一、採種法 (イ)一般的注意

べからず。蓋挿芽の巧拙は直ちに苗の良否を決する故なり。... 而して苗仕立には時期の鑑別最も重要なり。方法に於て如何... に巧妙なりと雖時期を誤らば全然失敗に終るべし。時期は苗... 仕立の場合のみならず常に注意を要す。殊に

發育と時期

との關係は等閑に附すべからず。如何に發育良好なりと雖時... 期に相應せざれば甲斐なし。適當の時期に適當の大きさに... 育つるやう心がけざるべからず。 概して厚物は伸び難く細管は伸び易し。大管間管はその中... 間であり。故に伸長遅々たる厚物の類は苗仕立を早くして常... に伸長を助長し、細管は遅くして徒長を防がざるべからず。 大管間管等其の性に從ひて之に準ず。伸長は天候氣温に影響... さるること大なるが故に、常に

天候と氣温

に注意せざるべからず。概して盛夏暑氣酷烈の頃は伸長却つ... て衰ふるが如し。但し殘暑の候に至れば伸長頗る旺盛となり... て發育可なるものは一日平均五六分の伸長を見る。然れども... かく伸長旺盛を加ふるは時期のみによるにあらず。發育の度... 合又大いに之に關係す。即ちある一定の程度に迄發育せしめ置... かざるに於ては、秋冷を催すと雖も單に天候のみにては「伸... び」のつかざるものなり。凡そ菊の成長は七十度内外の氣... 温最も適するが故に伸び難く最短幹種の如きは六十度にして... 一定の程度に迄伸長せしめ、盛夏はは半日向若しくは腹背強... りて栽培する可とす。殊に潤大なる葉を有する品種は盛... 夏の烈日を避けざるべからず。之に反して間管、細管の如く... 細管小葉にして伸易きものは盛夏と雖充分に日光に浴せしめ... 以て徒長を防ぐべし。天候不順なれば發育從つて不良なるは... 自然の數なり。晴雨偏頗なれば發育從つて整調を缺くは免れ... 難きところなり。かかる場合には人為を以て天工を補助の覺... 悟なかるべからず。

【三、給水】

用水 栽培に用ふる水は成る可くは「こなれたる」河水池水... 雨水を良とす。單純なる人工水、生硬なる井泉水の如きは好... ましからず。已むを得ず斯くの如き水を用ふる時は汲み溜め... て大氣中に放置し然る後用ふる可とす。云ふまでもなく用... 水の温度は氣温と並行せしむべく、酷暑に冷水を施す如きは... 甚だ宜しからず。殊に夏にありては池水雨水以外の水は... 「ひなた水」として用ふべし。

給水 是天候によりて加減せざるべからず。晴天の日と雖... 乾燥激しき日と然らざる日とあり。概して好晴の日、氣温高... く、風強き日は乾燥激しきを以て、給水の度を増さざるべ... からず。又品種及發育の度合によりても加減するを要す。葉... の大なる品種及發育多きものには多量に給すべし。移植後根... の未だ行き互らざる間は吸水少きを以て、給水過多に陥らざ... るやう心がくべし。日中の水は量多く夕方の方は量少くすべ... し。給水過多なれば徒長衰弱を來し、過少なれば發育を阻害... す。又下葉の枯れ落つることあり。

排水 給水の肝要なるは勿論なれども、排水の重要な又... 決して之に譲らず。殊に況や排水は給水の如く随時加減し難... きが故に、一度宜しきを失はんか致命的障害を來すなり。此... 故に移植に際しては常に排水に對しては鉢の土止めなど深黄... の注意を拂はざるべからず。

【三、施肥】

時期と品種 苗仕立中は多くは水肥料を用ひ、乾燥肥料は... 本植に際して用ゆ。故に水肥料には油槽の如き窒素多きも... 亂し、其分泌物は有害にして根を害ふなり。又彼は乾燥肥料... を鉢内に食用消滅す。 小豆虫 恰も小豆の如き小虫にして、赤色、黒色の二種あ... り。七、八月頃夜襲して葉及芽先を喰ふ。芽先の如きは全く... 喰ひ盡さるることあり、一度の夜襲にて致命的損害を與るこ... と不助。

夜盜虫 は日中土中に潜み夜間襲來して葉及芽先を喰ふ。... 期なく厚葉點を有する長虫なり。往々苗芽を土際にて喰切... り開花の期節に到りては花蕾を喰切り吾人をして慄然たらし... むるは此の仕業なり。 菊吸 は茎に似たる昆虫にして葉切蟲の一種なり。頸部に... 赤き尾あり。五六月頃日中飛來し、柔軟なる葉の周囲を喰み... 樹液を吸ひ、該部に産卵し其卵後孵化して葉體に入り、漸次... 降下して葉幹を枯死せしむるに至る。

乙、驅除法

野虫類及スリツツ はネオン若しくは硫黄「ニコチン」三... 百倍液を虫の寄生せる部分に筆を以て塗布又は噴霧器にて撒... 布す。本液は芽先を害することなきが故に使用安全なり。此... 薬液は此等の害虫を二十秒内外にして全く死滅せしむ。 蚯蚓 は「ムクロジ」の皮を煎じて其黄色液を更に水にのば... し僅に黄色を帯ぶる程度に稀薄し、給水するが如く鉢内に注... げは随時にして備ひ出で死滅す。但し蚯蚓は土土の作製に際... し火力又は日光にてその卵及び幼虫を乾燥殺殺するを安全な... りとす。

【五、病菌と其駆除法】

病菌 種類多けれども就中愛菊家を苦しむるものは黒斑... 病、褐斑病、白葉斑病、黒葉斑病、及褐色流病等とす。これ... 等の病菌は顯微鏡の力を借るにあらざれば固より識別し難し... と雖病害の種類は思部の色に依りて區別し得べし。 病害の徴候 病害は多くは七月頃より發生し、初期は先づ... 下葉に病菌の種類によりそれの色の斑點又は筋を生じ漸... 次上葉に傳染す。其傳染は多くは風媒に依るも降雨後の時... 尤も多し發生す。 豫防方法 は六匁式「セリシ」洞石鹼液(水一升に付六匁)... 若しくは炭酸「アンモニヤ」液等を葉葉に撒布すれば可なりと... す。

附言

以上の大輪菊栽培の一般的目安なり、故に之に據るとよ... らざるとは全く讀者の自由なり。本會の希望するところも諸... 君が之に向せらるることなく、自由獨創の眼を以て新天地... を開拓せらるゝにあり。

(甲)親花の選擇 一般に窒素肥料の利きて花蕾の厚びたるも... のよりも磷酸肥料の利きて形小なりともひき縮りたる花を選

び、花蕾は成るべく早く取り、充分日光に浴せしめ、咲き終りて成熟したるものとす。

良種は良種の種子より生ずるものなれば、親木は成る可く良種を選ばし。花蕾は成るもの、花蕾の柄へる力弱きもの、玉巻の伸びたるもの、花蕾の伸びる力足らざるもの、果実等は宜しからず。

(丙)結實と日光浴の必要 結實には充分日光を當つる必要なる條件とす。故に花壇内に入るとか日覆を爲すは不可なりとす。

菊の栽培に於て害虫菌を排除するの必要は今や栽培方法の發達に伴ひ益々重要となれり。菊も觀賞植物として、殊に推賞すべき菊に於ては美花美葉は共に必要なる條件なり。

◎菊の栽培に用ふる薬剤に就て

的變化を起し、中毒、麻痺等起し致死せしむる薬剤なり。故に咀嚼口を有する害虫にのみ有効なり。

今薬剤の効用による分類を擧ぐれば 一、殺菌劑 (イ)接菌劑 (ロ)毒劑 (ハ)忌避劑 (ニ)接觸毒劑

之を撒布するときはマスクを掛け霧を吸入せざる様注意することとす。

播して花名を記せる袋に收め保存す。此種子の成熟せるものは黒く、未熟のものは淡褐色を呈せり。

(イ)一般的注意 (甲)時期 播種の時期は春彼岸後より四月末迄を以てす。此時期に播種せるものは其年花を見るを得。

(ロ)方法 鉢若しくは木箱(深さ三四寸)の底に小炭を敷きて前記の用土を入れ、平に均し區劃を施し如露にて適度に土を濕し、一種類づつ各區劃内に播種し、細沙を粉飾にて極薄く覆ふ。

殺菌劑とは菊の葉茎に寄生或は附着して害を及ぼす細菌、黴菌を消毒する薬剤なり。

殺菌劑は菊の葉茎に寄生或は附着して害を及ぼす細菌、黴菌を消毒する薬剤なり。

一、殺菌劑 殺菌劑とは其の効力により害虫を驅逐又は致死せしむる物質の總稱なり。而して殺菌の有用作用は薬剤の種類により一様ならずされ共、概して窒息、麻痺中毒、粘着、運動阻止、細胞組織破壊、還元、溶解、滲透等の諸作用なり。

殺菌劑は菊の葉茎に寄生或は附着して害を及ぼす細菌、黴菌を消毒する薬剤なり。

一、殺菌劑 殺菌劑とは其の効力により害虫を驅逐又は致死せしむる物質の總稱なり。而して殺菌の有用作用は薬剤の種類により一様ならずされ共、概して窒息、麻痺中毒、粘着、運動阻止、細胞組織破壊、還元、溶解、滲透等の諸作用なり。

殺菌劑は菊の葉茎に寄生或は附着して害を及ぼす細菌、黴菌を消毒する薬剤なり。

一、殺菌劑 殺菌劑とは其の効力により害虫を驅逐又は致死せしむる物質の總稱なり。而して殺菌の有用作用は薬剤の種類により一様ならずされ共、概して窒息、麻痺中毒、粘着、運動阻止、細胞組織破壊、還元、溶解、滲透等の諸作用なり。

殺菌劑は菊の葉茎に寄生或は附着して害を及ぼす細菌、黴菌を消毒する薬剤なり。

一、殺菌劑 殺菌劑とは其の効力により害虫を驅逐又は致死せしむる物質の總稱なり。而して殺菌の有用作用は薬剤の種類により一様ならずされ共、概して窒息、麻痺中毒、粘着、運動阻止、細胞組織破壊、還元、溶解、滲透等の諸作用なり。

殺菌劑は菊の葉茎に寄生或は附着して害を及ぼす細菌、黴菌を消毒する薬剤なり。

一、殺菌劑 殺菌劑とは其の効力により害虫を驅逐又は致死せしむる物質の總稱なり。而して殺菌の有用作用は薬剤の種類により一様ならずされ共、概して窒息、麻痺中毒、粘着、運動阻止、細胞組織破壊、還元、溶解、滲透等の諸作用なり。

殺菌劑は菊の葉茎に寄生或は附着して害を及ぼす細菌、黴菌を消毒する薬剤なり。

一、殺菌劑 殺菌劑とは其の効力により害虫を驅逐又は致死せしむる物質の總稱なり。而して殺菌の有用作用は薬剤の種類により一様ならずされ共、概して窒息、麻痺中毒、粘着、運動阻止、細胞組織破壊、還元、溶解、滲透等の諸作用なり。

殺菌劑は菊の葉茎に寄生或は附着して害を及ぼす細菌、黴菌を消毒する薬剤なり。

- 1、種子及地下部消毒用(五分十分間浸漬)  
フォルマリン 五〇倍(一五〇倍)
- 2、苗木消毒用 (播種二週間前)に坪に對し二升位を撒布す。フォルマリン 一〇〇倍
- 3、土壌消毒用(五寸位の深さに掘り返し二坪に二升位を撒布、良く混和し庭を覆ひ一晝夜放置す)  
フォルマリン 四五〇(五二〇)倍  
水 九、〇一立(二二、六二五)五升(七升)を加へて使用する

### 乙、殺菌劑

#### 一、除菌劑

化學的殺菌劑の現はれざる時代には除菌劑は唯一の殺菌劑なりしも、硫酸ニコチンの現出により其効力を疑はるゝに至れり。純良なる製品は今日にも優良なる殺菌劑なり。除菌劑の有効成分なるピレトロンは昆虫に對し極めて強き毒性を有す。此有効成分は白色花の子房の部分に存し其他は少し、而して開花の時よりも時に開かんとする時に於て最も含有量多しとす。

純粋のピレトロンは十萬倍の稀薄液にても強き昆虫を殺し且つ細菌の發育を防止す。然るに現今の市販品は此配合量にては野鳥類を死殺すること疑はし。

殺菌作用は主として虫體に接觸し、氣孔より體內に吸入され、筋肉麻痺を起し死に至らしむるなり。

除菌劑は外観上鮮黄色にて香氣の強きものを良品とす。暗色乃至褐色を呈するものは不良品なり。

- 1、本劑にて作りたる殺菌劑は原液、稀薄液共に永く貯蔵すべからず
- 2、六度以上に加熱せざること
- 3、除菌劑は密閉して試力罐の如きものに貯へること (長年月に渉る貯蔵は不利なり)
- 4、撒布劑として使用のときは石油に浸出し、之に薄き石油水を加へて攪拌し乳劑として使用するを有利とす
- 5、年々新製品を購入すること

#### (イ)ウエノトロン石鹼

本劑は最初ピレトロンなる名稱なりしに、上野工業化學研究所製成なるの故を以てウエノトロンと名命せるなり。

- 配合量
- ウエノトロン 〇、一八一〇、四立(八八一合)  
石鹼 四五〇(五二〇)倍  
水 一八〇、三立(一)石

#### 二、ニコチン劑

ニコチンは神經系の末梢神經部を對し中毒麻痺作用を有し死に至らしむ。即ち害虫に對し之を撒布すればニコチンは瓦斯となり氣孔及び皮膚より體內に浸入し死に至らしむるものなり。

ニコチン劑は將來益々一般的に使用せらるべきに依り、使用者中之が中毒を受くるものを生ずべし。故に之が解毒法を知らざるべからず。今其簡易なる方法を二三掲げ。

- 1、牛乳、ブランデー酒、リモナーヂ等を服用すること
- 2、紅茶、茶、酒精飲料を服用すること
- 3、興奮劑、利尿劑、下劑を服用すること

#### (イ)硫酸ニコチン

硫酸ニコチンは暗褐色油狀の液體にして、揮發し難く強き剝蝕力あり。本劑の特性は害虫の殺菌力強きことなりとす。

且野獸中變質して効力を失ふに至ることあり。此不利ならしむる爲、魚油に溶解せしめて理化學研究所に於て調製せられたる液體ネオトンありて、長期の保存に耐へ變質することもなく石鹼水に良く混和す。接觸劑として効力多くアカダニに對して有効なる特性あり。

#### 配合量

- ネオトン 一五〇―二二五(四〇〇)倍(六〇〇)倍  
石鹼 四五〇(五二〇)倍  
水 一八〇、三立(一)石

#### 調製法

温湯五升位を用意し石鹼を細かに削りて微温湯に溶き(セリシン石鹼なれば布袋に入れて揉み出し)ネオトンを投じ良く攪拌すれば數分にして石鹼水と良く混合すべし。然る後水を加へて全量とす。

ネオトンの原液は保存上毒力不變なるも、稀薄液は水く貯蔵するときは効力消滅す。

#### 四、砒酸鉛

現今多く使用せらるる中毒殺菌劑は砒酸鉛を以て第一とす。本劑は砒酸と鉛との化合物にして水に不溶性なるも幾分可溶性を含む。此可溶性砒酸は植物に有害なるものなり。又本劑は咀嚼口を有する害虫のみ有効なるも忌避劑の効力も亦著し。

本劑の植物に對し藥害を生ずるは撒布液調製中若くは撒布後に於て可溶性砒酸化合物を生ずるより起るもの、如く、湿度、降雨、水質、風等も藥害に關係するもの、如し。藥害は次の如き場合に起り易きものなり。

- 1、撒布後星々露雨の降りたる時
- 2、七月八月の高湿度
- 3、撒布液の濃度大に失するもの
- 4、他劑との混用を誤りたる時

#### 使用法

- (イ)粉狀砒酸鉛 一封度―二封度  
水 一石
- (ロ)粉狀砒酸鉛 一封度―一石  
石灰ボルドウ液 一石
- (ハ)粉狀砒酸鉛 六〇石  
硫酸ニコチン 一合五斗八才

硫酸ニコチンのみを使用すれば其効力劣り石鹼を配合して使用するを有利とす。之れ其合劑を撒布すれば虫體に良く接觸するのみならず、酸性なる硫酸ニコチンは中和されニコチンは遊離し、更に中和量より多くアルカリを配合せばアルカリ性となり一層ニコチンは揮發し易き形となり効力を増す。

#### 配合量

- 硫酸ニコチン(四〇%含有のもの) 〇、一八立(一合)  
石鹼 〇、五一―一封度(六〇―一〇〇)倍  
水 一八〇立(一石)

#### 調製法

石鹼を細く削り火に掛けて溶解し全量の水を加へ後に硫酸ニコチンを注ぎ加へ良く攪拌して使用する。

- 1、稀薄するときは高熱に合はざること
- 2、稀薄したる液は其日中に使用し終ること
- 3、原液の貯蔵は密閉すること
- 4、撒布作業中はマスクを使用すること
- 5、降雨打撃きたるときは十日以内に間隔を短縮すること
- 6、製薬なれば其注意を要す

#### (ロ)イツキスエル・オール・リクイド・インセクテシヤイド

本劑は英國製のニコチン劑にして褐色レン様の芳香を有する液體なり。約四〇%のニコチンを有し揮發し易き性質を有す。

粉介殼、ムクゲムシ、野鳥、青虫、赤蠶等々に有効にして十五倍乃至四十倍として撒布す。

#### 三、デリス劑

デリスはデリス屬植物根より製出する殺菌劑にして其有毒成分はロチノールなりと云ふ。此ロチノールの害虫に對する作用は接觸劑として有効なるのみならず、毒劑的作用と忌避劑の性質とを有す。

毒劑的作用としては嚙下によりて中毒を起し、接觸劑的には氣孔附近に附着せるもの、氣化により氣管に入り神經麻痺によりて死に至らしむ。

#### 使用上の注意

- 1、強きアルカリと混用又は混和し貯蔵せざること
- 2、撒布液の調製には高熱に合はざること
- 3、ネオトン、デリス石鹼は冷處に貯蔵すること
- 4、デリス石鹼は布袋に入れ温湯中に揉み出しして混和し、兩劑共に混和を終りたる後強く攪拌すべし。
- 5、デリス石鹼は年々新製品を購入すること
- 6、デリス石鹼、ネオトン等はロチノール以外に數種の物質を混入しあれば少量の内服にては中毒死に至ることなし。

#### (イ)デリス石鹼液

デリス石鹼はデリスの有効成分を粉末石鹼に配合したるものにして其配合及調製法は次の如し。

- デリス石鹼 七、五一―三〇、〇五(二九―八五)  
水 一、八立(一升)

#### (ロ)ネオトン石鹼液

デリスの有成分ロチノールは水及アルカリに對して極めて不安定なるのみならず、調製法適當ならざれば効力減少し

石灰ボルドウ液 一石

#### 撒布液の調製法

一、粉狀砒酸鉛は布袋に入れ水中にて練りながら揉み出す

二、石灰ボルドウ液、又は硫酸ニコチンと砒酸鉛とを混合するときは先づ撒布液を調製し最後に砒酸鉛を溶き出して攪拌す。

- 1、噴霧器はなるべく細霧のものを用ひ撒布すること
- 2、水は強分を含むものを用ぬこと
- 3、撒布劑の調製に際して高熱に合はざること
- 4、口にマスクを掛けて作業に従事すること
- 5、撒布液は貯へざること
- 6、撒布作業中絶へず攪拌すること
- 7、本劑は十五日間位有効なり

#### 第七、殺菌劑と殺菌劑との混用

病原菌除滅法と害虫除去法の發達せざる時代に於ては殺菌劑と殺菌劑とを各別に使用したるも、此の如き方法は努力上不經濟なるのみならず經濟上に於ても不利なりとす。故に殺菌劑と殺菌劑とを混用して時間と努力とを節約するを賢明なりとす。

#### 甲、殺菌劑と接觸殺菌劑との混用

- 石灰ボルドウ液(砒酸鉛) 二〇(七五、二二五)倍  
一斗に對し(砒酸鉛) 一斗(〇〇、〇一八立)
- 石灰ボルドウ液(硫酸ニコチン) 二〇(七五、二二五)倍  
一斗に對し(硫酸ニコチン) 一斗(〇〇、〇一八立)
- 砒酸鉛石鹼液(砒酸鉛) 二〇(七五、二二五)倍  
一斗に對し(砒酸鉛) 一斗(〇〇、〇一八立)
- 砒酸鉛石鹼液(硫酸ニコチン) 二〇(七五、二二五)倍  
一斗に對し(硫酸ニコチン) 一斗(〇〇、〇一八立)
- 砒酸鉛石鹼液(砒酸鉛) 二〇(七五、二二五)倍  
一斗に對し(砒酸鉛) 一斗(〇〇、〇一八立)
- 砒酸鉛石鹼液(硫酸ニコチン) 二〇(七五、二二五)倍  
一斗に對し(硫酸ニコチン) 一斗(〇〇、〇一八立)

#### 乙、殺菌劑と中毒殺菌劑との混用

- 石灰ボルドウ液(砒酸鉛) 二〇(七五、二二五)倍  
一斗に對し(砒酸鉛) 一斗(〇〇、〇一八立)
- 石灰ボルドウ液(硫酸ニコチン) 二〇(七五、二二五)倍  
一斗に對し(硫酸ニコチン) 一斗(〇〇、〇一八立)

#### 丙、接觸劑と中毒劑との混用

- 砒酸鉛石鹼液(砒酸鉛) 二〇(七五、二二五)倍  
一斗に對し(砒酸鉛) 一斗(〇〇、〇一八立)
- 砒酸鉛石鹼液(硫酸ニコチン) 二〇(七五、二二五)倍  
一斗に對し(硫酸ニコチン) 一斗(〇〇、〇一八立)
- 砒酸鉛石鹼液(砒酸鉛) 二〇(七五、二二五)倍  
一斗に對し(砒酸鉛) 一斗(〇〇、〇一八立)
- 砒酸鉛石鹼液(硫酸ニコチン) 二〇(七五、二二五)倍  
一斗に對し(硫酸ニコチン) 一斗(〇〇、〇一八立)

◎ 作菊寸言

柳川 彦太郎

培養上の秘訣
作菊の秘訣は、その秘訣なるものが文字通りに一部好事家の獨占する所...

花型の問題
花型に就て検討して見よう。厚物の價値は第一盛上の粗方、第二盛上の型の良否...

非常時と作菊
世は擧げて非常時と云ふ、非常時だから菊を作つてはいけ...

花は偶然に良く咲くものではない。そして偶然に良く咲くものである。と申せば一寸不合理の様だが決して不合理ではない。

賞菊雜詠 四

石井 忠利

老來愁病自然加。 勁節千秋托菊花。
秀色南山晴更好。 風流適意似陶家。

十二月廿三日恭賦

同人

萬歲嵩呼率土落。 弄璋清韻自風宸。

癸酉歲晚記事

同人

歲晚圍爐坐草堂。 追憶往事感無量。

戲作菊五題

春 油

會則改正
根特りの菊や挿芽の生きくにと
事務整理
菊の虫とつてくつろぐ庭廣し

更新の氣鬱ゆる
挿芽挿す背中にぬき日さしかな
會員の増加
挿芽菊次きく〜に増す日毎かな
相互の親睦
菊の苗顔ち合ふて交す笑顔かな

菊好きの辨

笠 羽 清 吉

出来栄へであつた種類のものを翌年も前年と全く同一の操作の下に管理施肥したけれど見若し結果に終つたり、大して氣にも止めず培養して居たに不拘満作ものが出来たと云ふ現象は...

大天狗小天狗
趣味の世界は大凡天狗の様家ならざるは無い。謡曲家の聲自慢、釣人の釣自慢は云ふも更なり。

菊が好きだ。自慢をすれば大菊を手がけてから二十年になる。とは云へ多士齊々大家舊家雲の如く林の如き干秋會で二十年位の老舖を誇るは全く以て鳥計の沙汰だ。

旅行中汽車の窓から、思ひがけないところに、菊が作られて雨障子などのかゝつてゐることがある。或は軒端に二三鉢列べられてあるのをチラと見ることがある。

# 公 告 欄

## ◎ 共同購入品目録

本会は會員の便益の爲栽培用品の共同購買を致します。昭和九年度の購買品目、代價及申込期限等は左表の通りであります。希望の方は申込期限に遅れないやうに申込んで下さい。申込を取り遅めて注文するのですから期限後の申込は御断りしなければなりません。送附を要するものは代金着順に発送します。又前金拂込なきものは送附しません。

品 目	仕 様	仕 様	申 込 単 位	價 格	申 込 期 限	備 考		
噴霧器	二升入自噴霧器	一個	五〇〇	時	送料三十八錢			
如 露	英國形和製	二升入一個	二〇〇	時	送料三十八錢			
菊用今戸鉢	仕立鉢(五寸)	十個	八〇	時	東京市は肥後無料、地方送料は遠近敷量により計算す 七寸、八寸、九寸合せで十鉢の申込書文へなし 名古屋製八寸十個、九寸十個、二個三十錢			
培 養 鉢	仕立鉢(六寸)	十個	一一〇	時				
(上ヶ原中鉢)	一輪立用鉢(七寸)	十個	一七〇	時				
(マンド土鉢)	一輪立用鉢(八寸)	十個	二二〇	時				
三輪立用鉢(九寸)	十個	三三〇	時					
輪 台	小 四寸	一東	二五	時	一東は二十五個			
(要引引線)	中 五寸	一東	二五	時	四寸及五寸は二東迄、六寸は一東小包料十四錢四寸及 五寸は四東迄、六寸は三東迄小包料二十二錢			
支 竹	大 六寸	一東	四〇	時	一東は二百本、運賃着納			
(箱引線)	同 竹	一東	八〇	時	運賃着納			
縛 紐	同 竹	一東	二〇	時	百鉢栽培の一年分には、送料十錢			
肥料	油 粕	一買友	八〇	時	袋代を含む、送料着納			
	石 灰	一買友	五〇	時				
	ネオトロン(殺虫液)	約一升	四〇	時	土量四石分			
	セレン銅石鹼	二合五勺	一三〇	時	害虫駆除用好虫類は三百倍に稀釋して使 用(ネオトロン二百倍)溶液量一石(合五勺)	送 料 十四錢		
注 意	左記地方會員に對しては特種郵税を受く							
台 灣、樺 太	地方別	五〇元迄	一底迄	二底迄	三底迄	四底迄	五底迄	六底迄
滿 洲、朝鮮	地方別	五〇元迄	一底迄	二底迄	三底迄	四底迄	五底迄	六底迄
金 包	滿洲、朝鮮	五〇元迄	一底迄	二底迄	三底迄	四底迄	五底迄	六底迄
料 金	滿洲、朝鮮	五〇元迄	一底迄	二底迄	三底迄	四底迄	五底迄	六底迄

## ◎ 栽培用諸材料購入申込に就て

本會では別項の如く栽培用諸材料の共同購入の申込に應じ會員諸氏の便宜に備へてみます。それで之等の諸材料に就て會員諸氏から色々御照會に接するのですが、御回答は全く不可能でもあり、又御問合せの内容は大體研究欄公告欄等に既に記載してあることでもあり致しますから豫め研究欄公告欄を充分御熟讀下さることを希望致します。又御購入になつた材料の使用に關しまして、特に諸藥品肥料などは研究欄に書いてあることを充分御理解の上使用されることを切望致します。

## ◎ 獎 勵 賞

### 一、昭和九年度日比谷菊花大會獎勵賞左の如し

- (イ) 特別栽培花(切花)
- 扶 桑 秋 三才花(三) 實物大寫眞額附(三) 一等花 繪葉書
  - (十一月三日) 優等花(三) 銀 盃
  - 類 待 三才花(三) 實物大寫眞額附(三) 一等花 繪葉書
  - (十一月十一日) 優等花(三) 銀 盃
  - 仙 境 月 三才花(三) 實物大寫眞額附(三) 一等花 繪葉書
  - (十一月十八日) 優等花(三) 銀 盃
- (ロ) 實生新花(切花) 昭和八年度及九年度の實生に限る
- 優等花(二〇) 葉子器(二〇) 一等花(二〇) 金牌(二〇)
  - (一) 切 花(三回) 但一人には各回同一賞品一個限りのこと
  - 三才花(五四) 葉子器(五四) 優等花(五四) 輪臺(五四) 一等花 繪葉書
  - (ハ) 盆養三本仕立 但一人には同一賞品一個限りのこと
  - 三才花(二五) 寫眞額附(二五) 一等花(五〇) 九寸鉢(五〇)
  - 優等花(二五) 葉子器(二五)
  - (ニ) 盆養一本仕立 但一人には同一賞品一個限りのこと
  - 三才花(二五) 寫眞額附(二五) 一等花(五〇) 八寸鉢(五〇)
  - 優等花(二五) 葉子器(二五)
- 總計實物大寫眞額附九 實物寫眞額附三〇 銀盃九 葉子器九四 金牌一〇 九寸鉢五〇 八寸鉢五〇 輪臺五四 繪葉書若干組
- 二、昭和九年度明治神宮奉納花に對する獎勵賞左の如し
- 優秀花(二〇) 銀 盃(一〇)

**大 菊 作 的 方**

庭 味 作 菊 實 地 手 引

定價十五錢 郵 稅 四錢

● 口繪大菊原色寫眞 ●

第一章 概説編

第二章 栽培概要(根分ち開花まで)

第三章 用土及用具編

第四章 肥料編

第五章 肥料の性質

第六章 肥料の配合

第七章 肥料の施用

第八章 日當り

第九章 水

第十章 給水

第十一章 摘心

第十二章 吹かし

第十三章 挿し木

第十四章 摘心(三輪立)

第十五章 本 株

第十六章 芽 芽

第十七章 蕾の選定

第十八章 支竹の挿し

第十九章 輪臺の取り付

第二十章 病害虫の防除

第二十一章 病害虫の防除

第二十二章 病害虫の防除

第二十三章 病害虫の防除

第二十四章 病害虫の防除

第二十五章 病害虫の防除

千 秋 會

東京市 野川 區 西 町 一 丁 九 四 番 地

東京市 芝 區 三 丁 六 番 地

東京市 芝 區 五 丁 八 番 地

東京市 芝 區 六 丁 八 番 地



### 支部報告欄

#### ◎大井支部

當支部は會員一同の苦心に依り、遂次發展し本年度品評會は十月三十日より十一月二十五日迄鹿島神社境内に開催せり。

四月十四日 大井出町會事務所にて茶話會を開催  
五月十二日 大井出町會事務所にて茶話會を開催  
五月二十一日 大井出町會事務所にて會員一同の懇親會を開催  
十月十三日 臨時役員會を開き本年度品評會出品取扱方法及び賞品配布の方法を協議決定す。  
十月三十日 第一回切花會を開き同日午後審査を爲す。  
十一月十一日 第二回切花會を開き同日午後審査を爲す。  
十一月二十五日 本年度支部總會開會其の次第左の如し。

一、役員報告  
一、役員の増員  
一、九年度切花會の選定(第一回十月三十日(色選)金子藤次氏(第二回十一月十三日(龍蘭)〔附〕盆養最優等)喜田秀隆氏賞  
一、賞状及賞品贈呈  
右總會後支部將來に對する方針に就て種々懇談す。

#### 昭和八年年度經常費收支決算報告

収入之部		支出之部	
一金百四拾四圓	内 譯	一金百四拾四圓八拾參錢也	前年度不足金
金百四拾四圓	金參拾九圓	金六圓貳拾六錢	品評會費
金九拾四圓	八年度會費	金七拾五圓六拾錢	コロタイプ及寫眞費
金九圓	特別會費	金八拾五圓五拾八錢	通 信 費
	附 金	金九圓	雜 費
		金貳拾參圓八拾錢	費
		差引不足金九拾圓八拾參錢也	

#### 盆 養 三 本 仕 立 (十一月十一日審査)

【厚物の部】		【大管の部】		【細管の部】	
天 位 大八千代 鈴木忠三郎	優等二席 黄金の里 村田清次郎	天 位 松竹梅 酒井辰之助	優等二席 黄金の里 渡邊彌吉	天 位 沖津波 加藤繁雄	以下略
地 位 銀 河 金子藤次	同三席 同 田口喜太郎	地 位 大統冠 加藤武三	同二席 同 秋元良平	地 位 東海光 酒井辰之助	
人 位 同 山崎由太郎	同二席 同 加藤繁雄	人 位 同 増田銀治	同三席 同 金子藤次	人 位 同 沖津波 金子藤次	
優等一席 仙境の月 鈴木善次	同三席 同 市野福太郎	優等一席 同 市野福太郎	同二席 同 市野福太郎	優等一席 同 沖津波 金子藤次	
同二席 同 市野福太郎	同二席 同 市野福太郎	同二席 同 市野福太郎	同二席 同 市野福太郎	同二席 同 沖津波 金子藤次	
同三席 同 市野福太郎	同三席 同 市野福太郎	同三席 同 市野福太郎	同三席 同 市野福太郎	同三席 同 沖津波 金子藤次	
同三席 同 市野福太郎	同三席 同 市野福太郎	同三席 同 市野福太郎	同三席 同 市野福太郎	同三席 同 沖津波 金子藤次	
同三席 同 市野福太郎	同三席 同 市野福太郎	同三席 同 市野福太郎	同三席 同 市野福太郎	同三席 同 沖津波 金子藤次	
同三席 同 市野福太郎	同三席 同 市野福太郎	同三席 同 市野福太郎	同三席 同 市野福太郎	同三席 同 沖津波 金子藤次	
同三席 同 市野福太郎	同三席 同 市野福太郎	同三席 同 市野福太郎	同三席 同 市野福太郎	同三席 同 沖津波 金子藤次	

#### 第一回切花 (十月三十日審査)

【厚物の部】		【大管の部】		【細管の部】	
天 位 銀 河 金子藤次	優等二席 東海光 酒井辰之助	天 位 朝 露 加藤正義	優等二席 東海光 酒井辰之助	天 位 朝 露 加藤正義	以下略
地 位 同 山崎由太郎	同三席 同 市野福太郎	地 位 同 山崎由太郎	同三席 同 市野福太郎	地 位 同 山崎由太郎	
人 位 同 山崎由太郎	同二席 同 市野福太郎	人 位 同 山崎由太郎	同二席 同 市野福太郎	人 位 同 山崎由太郎	
優等一席 同 山崎由太郎	同三席 同 市野福太郎	優等一席 同 山崎由太郎	同三席 同 市野福太郎	優等一席 同 山崎由太郎	
同二席 同 山崎由太郎	同二席 同 市野福太郎	同二席 同 山崎由太郎	同二席 同 市野福太郎	同二席 同 山崎由太郎	
同三席 同 山崎由太郎	同三席 同 市野福太郎	同三席 同 山崎由太郎	同三席 同 市野福太郎	同三席 同 山崎由太郎	
同三席 同 山崎由太郎	同三席 同 市野福太郎	同三席 同 山崎由太郎	同三席 同 市野福太郎	同三席 同 山崎由太郎	
同三席 同 山崎由太郎	同三席 同 市野福太郎	同三席 同 山崎由太郎	同三席 同 市野福太郎	同三席 同 山崎由太郎	
同三席 同 山崎由太郎	同三席 同 市野福太郎	同三席 同 山崎由太郎	同三席 同 市野福太郎	同三席 同 山崎由太郎	

#### 第二回切花 (十一月十三日審査)

【厚物の部】		【大管の部】		【細管の部】	
天 位 銀 河 金子藤次	優等二席 東海光 酒井辰之助	天 位 朝 露 加藤正義	優等二席 東海光 酒井辰之助	天 位 朝 露 加藤正義	以下略
地 位 同 山崎由太郎	同三席 同 市野福太郎	地 位 同 山崎由太郎	同三席 同 市野福太郎	地 位 同 山崎由太郎	
人 位 同 山崎由太郎	同二席 同 市野福太郎	人 位 同 山崎由太郎	同二席 同 市野福太郎	人 位 同 山崎由太郎	
優等一席 同 山崎由太郎	同三席 同 市野福太郎	優等一席 同 山崎由太郎	同三席 同 市野福太郎	優等一席 同 山崎由太郎	
同二席 同 山崎由太郎	同二席 同 市野福太郎	同二席 同 山崎由太郎	同二席 同 市野福太郎	同二席 同 山崎由太郎	
同三席 同 山崎由太郎	同三席 同 市野福太郎	同三席 同 山崎由太郎	同三席 同 市野福太郎	同三席 同 山崎由太郎	
同三席 同 山崎由太郎	同三席 同 市野福太郎	同三席 同 山崎由太郎	同三席 同 市野福太郎	同三席 同 山崎由太郎	
同三席 同 山崎由太郎	同三席 同 市野福太郎	同三席 同 山崎由太郎	同三席 同 市野福太郎	同三席 同 山崎由太郎	
同三席 同 山崎由太郎	同三席 同 市野福太郎	同三席 同 山崎由太郎	同三席 同 市野福太郎	同三席 同 山崎由太郎	

昭和九年度役員

以下略

一等三席	春吉島加藤正徳	常務委員	支部長	平林朝造
		副支部長	石川清次郎	喜田隆秀
		庶務係	石田文吉	山田征二郎
			此田富之助	中山義次
			西川寛	川口善太郎
			倉本彦五郎	増田銀治
			増田銀造	市野福太郎
			平林朝造	浦田方面
			村田清太郎	池上久原方面
			石黒又吉	月村秋次郎
			此田富之助	金子勝次
			秋本爲吉	加藤武三
			原田啓芳	松原仁作
			秋山良平	吾味眞喜治
			藤山祐秀	方面委員
			遠藤晴次	龍王子町豊島町合田町村田雄三
			本多智敏	原町金子町伊藤町方面原田啓芳
				森前町、近傍方面 鳥井益三
				岸塚町、出石町方面 平林菊造
				山王町方面 鈴木忠三郎
				新井方面 増田銀治
				坂下町櫻瀬道水神町 西川寛
				入新井町、大森町方面 此田富之助
				池上町方面 荒松五郎
				池上久原方面 中島義之
				浦田方面 月村秋次郎
				同 遠藤晴次
				在原区中延町戸越町 鈴木善次
				同 七神明町下神明町伊藤俊之輔
				六郷方面 本多智敏
				川崎方面 中山義次
				横濱市鶴見区方面 山田征二郎
				馬込町方面 金子勝次
				同 田口善太郎
				羽田町方面 平林敬次郎
				同 吾味眞喜治

◎小金井支部

概況  
 當支部は近時農村不況の影響をうけ幾分會員の減少を來し大に憂慮したりしも本年度より或方面に於て運時發展の氣運を見るに至り將來を期待し大に意を強ふべし。

常務委員會及總會  
 昭和八年二月五日 高橋長二氏宅に於て常務委員會を開き左の事項を協議す。  
 一、支部總會に於て決したる申込書及領收證の作製。  
 二、本年度除却及不納會費の整理。  
 三、本年度菊花大會の場内。  
 四、苗分譲に關する件。  
 五、臨時總會開催の件。

同年四月三日 鈴木正作氏宅に於て常務委員會を開き左の件を議す。  
 一、支部長辭任の件……本年度總會迄保留。  
 二、會場の件……小金井橋畔津野氏邸内と決す。  
 三、事務所變更の件……橋本安兵衛氏方と決す。  
 四、會費未納整理の件……方面委員に一任。  
 五、苗申込に關する件……同 上。

同年十月五日 星野氏宅に於て委員會を開き左の件を決議す。  
 一、大會に關する諸般の打合。  
 二、賞品及會場費の件……寄附金を募集すること。  
 三、年十一月四日より十三日まで菊花大會を小金井橋畔津野氏邸内にて開く。  
 同年十月七日 春在員本部特派場覚次氏(盆養花、花切及特別栽培花)に於て定期總會を開く。

同年十月八日 午後一時より小金井本樓上に於て定期總會を開く。  
 次第左の如し  
 一、支部長事故により橋本氏代りて開會を宣す。  
 二、會務報告  
 三、役員改選 支部長橋本氏、會計及庶務主任、は留任其他常務委員は各部落より届出ること。

出品 盆養三本仕立 十一月七日春在

一會場 小金井橋畔津野七郎氏邸内  
 出品數 盆養三本仕立一四一點 切花一四三點

天 位 優等三席	光輝	池田權蔵
地 位 一等一席	源氏里渡邊勝治	同
天 位 優等二席	松竹梅	高橋辰二
地 位 一等一席	恩賜次	今村守藏
天 位 優等一席	松竹梅	高橋辰二
地 位 一等一席	恩賜次	今村守藏
天 位 優等一席	松竹梅	高橋辰二
地 位 一等一席	恩賜次	今村守藏
天 位 優等一席	松竹梅	高橋辰二
地 位 一等一席	恩賜次	今村守藏
天 位 優等一席	松竹梅	高橋辰二
地 位 一等一席	恩賜次	今村守藏
天 位 優等一席	松竹梅	高橋辰二
地 位 一等一席	恩賜次	今村守藏

天 位 特別栽培花	東海譽	鈴木次郎
地 位 一等一席	大久保和十	高橋辰二
天 位 優等二席	高橋辰二	高橋辰二
地 位 一等一席	星野甲子三郎	大矢島五郎
天 位 優等一席	尾林豊一	仲百司
地 位 一等一席	仲百司	仲百司
天 位 優等一席	仲百司	仲百司
地 位 一等一席	仲百司	仲百司
天 位 優等一席	仲百司	仲百司
地 位 一等一席	仲百司	仲百司
天 位 優等一席	仲百司	仲百司
地 位 一等一席	仲百司	仲百司
天 位 優等一席	仲百司	仲百司
地 位 一等一席	仲百司	仲百司
天 位 優等一席	仲百司	仲百司
地 位 一等一席	仲百司	仲百司
天 位 優等一席	仲百司	仲百司
地 位 一等一席	仲百司	仲百司
天 位 優等一席	仲百司	仲百司
地 位 一等一席	仲百司	仲百司
天 位 優等一席	仲百司	仲百司
地 位 一等一席	仲百司	仲百司
天 位 優等一席	仲百司	仲百司
地 位 一等一席	仲百司	仲百司
天 位 優等一席	仲百司	仲百司
地 位 一等一席	仲百司	仲百司
天 位 優等一席	仲百司	仲百司
地 位 一等一席	仲百司	仲百司
天 位 優等一席	仲百司	仲百司
地 位 一等一席	仲百司	仲百司
天 位 優等一席	仲百司	仲百司
地 位 一等一席	仲百司	仲百司
天 位 優等一席	仲百司	仲百司
地 位 一等一席	仲百司	仲百司

昭和八年度收支決算

收入之部 一、金百九拾貳圓 會費六十四人  
 一金壹圓五拾壹錢  
 前年度より繰越 一金五拾參圓貳拾錢 特別寄附金

右内澤	金 八十圓	支内之部	金 百貳拾八圓
星野甲子三郎	金 八圓	津野七郎	金 七拾五圓
後藤市三郎	金 五圓	中村國藏	金 七圓貳拾參錢
橋本安兵衛	金 五圓	鈴木合之助	金 拾參圓五拾九錢
小川義三	金 三圓	池田權藏	金 五圓九拾錢
前田義三	金 三圓	鳴志田將太郎	金 貳圓九拾四錢
前田義三	金 三圓	鳴志田將太郎	金 貳圓九拾四錢
津野七郎	金 二圓	鳴志田將太郎	金 貳圓九拾四錢
鈴木正作	金 二圓	鳴志田將太郎	金 貳圓九拾四錢
鈴木正作	金 二圓	鳴志田將太郎	金 貳圓九拾四錢
鈴木正作	金 二圓	鳴志田將太郎	金 貳圓九拾四錢
鈴木正作	金 二圓	鳴志田將太郎	金 貳圓九拾四錢

計貳百四拾四圓七拾參錢  
差引金貳圓四拾四錢 昭和九年度役員  
計貳百四拾四圓貳拾九錢

### 昭和九年度役員

顧問	星野甲子三郎	庶務係	後藤市三郎
委員長	橋本安兵衛	庶務係	津野七郎
常務委員	小川義三	庶務係	鳴志田將太郎
庶務主任	高橋辰三	庶務係	鳴志田將太郎
庶務係	大澤辨藏	庶務係	鳴志田將太郎
庶務係	津野七郎	庶務係	鳴志田將太郎

### ◎横濱支部

概況  
一進一退の経路を辿りつゝありし我横濱支部も本年度に至り大に活氣を呈し、殊に會員諸氏の培養技術の著しき進歩發達は熱心研究の賜にて益々切花に其成績實に見るべきものあり。最早會員も百名を突破し、大支部の名を辱しめざらん事を期し各自融合意氣益々軒昂たり。

二月五日 支部長島山氏宅(以下同断)に於て役員會を開き本年度菊苗分譲に關する打合せを爲し各擔任委員へ請求苗の種別數等を通告す。

四月二十三日 第一回懇談會を開催苗分譲並に挿芽法小鉢移植仕方等に就き懇談す。

五月十四日 第二回懇談會開催第二回苗分譲會報分派、八月迄の入手仕立方其他に就き懇談す。

八月二十七日 第三回懇談會開催開花迄の入手其他に就き懇談す。

十月七日 野毛山公園事務所に於て本年度市主催菊花大會開催に就き千秋會、重陽會、秋香會、長生會並に横濱菊花會の聯合協議會あり支部より島山支部長外常務委員二名出席花壇刺刺其他諸事項の協議を爲したり。而して翌八日更に常務委員會議を召集し聯合協議事項に基き打合せを爲し豫算を編成し、本年は特に公益二等花全部に對し支部賞贈呈の件等を決定大體左の如く全會員に通知を發せり。

一、横濱市主催野毛山公園菊花大會會期自十一月一日至同月二十六日審査十一月九日審査十一月二十九日三十一日花壇整理撤出十一月二十七日。

二、切花會野澤屋樓上會期十一月五日より同十五日まで。

第一回十一月五日(日曜日)特別競技花 吾妻八景  
第二回十一月十二日(土曜日)同 忍の櫻

特に野毛山公園菊花大會審査日たる十一月九日は雨天なりしに不拘本部より塚田審査員の御來濱を得無事審査を終了し得たるは感謝に不堪と、りなり。

十一月二十六日 總會並に第四回懇談會開催島山支部長の挨拶あり各種の報告を爲し入賞者に賞狀賞品を分配す。讀いて某々氏等本年度優秀作家の賞談、失敗談、抱負、質問應答等に盛衰を極め役員改選(別項参照)事務所變更(神奈川區松ヶ丘五島山良美氏方へ)及來年度特別切花競技花を左の通り選定し和氣爲々裡に散會せり。

昭和九年度特別切花競技花第一回(十一月四日頃)挿芽、第二回(十一月十日頃)沖津波

### 出品報告

盆養の部	會場野毛山公園	出品總數百二十三點	審査十一月九日
優等	天の岩戸	林保藏	四 席 月華殿 高橋勘一郎
一等	大八千代	松村惣吉	五 席 岩清水 大島佐久馬
二等	國光輝	鈴木禮吉	六 席 一生香 内藤義衛
三等	河大野	淺吉	七 席 天玉山 川井重治
四等	伊藤佐武郎		八 席 銀河 河林愛三郎

### 第一回切花會

特別競技花	吾妻八景	會場野澤屋樓上	出品總數百八十五點
天地位	春陽合柳園		
優等	木村眞男		
一等	瀬能儀平		
二等	關八重郎		
三等	川井重治		
四等	鈴木禮吉		
五等	霜田定吉		
六等	阿部義一		
七等	清水清四郎		
八等	伊藤佐武郎		
九等	近野熊吉		
十等	深川太一		
十一等	中村庄之助		
十二等	川澄治		
十三等	若林晴雄		
十四等	福田爲吉		

### 第二回切花會

特別競技花	忍の櫻	會場野澤屋樓上	出品總數百四十四點
天地位	木村眞男		
優等	内藤義衛		
一等	山田博一		
二等	伊藤佐武郎		
三等	渡邊盛近		
四等	田丸多留市		
五等	若林晴雄		
六等	遠藤育太郎		

### 第二回切花會

特別競技花	忍の櫻	會場野澤屋樓上	出品總數百四十四點
天地位	木村眞男		
優等	内藤義衛		
一等	山田博一		
二等	伊藤佐武郎		
三等	渡邊盛近		
四等	田丸多留市		
五等	若林晴雄		
六等	遠藤育太郎		

天	地	人	優	一	一	一	二	三	四	五	六	七	八	九	十
位	位	位	位	位	位	位	位	位	位	位	位	位	位	位	位
日	光	月	日	光	月	日	光	月	日	光	月	日	光	月	日
山	山	山	山	山	山	山	山	山	山	山	山	山	山	山	山
田	田	田	田	田	田	田	田	田	田	田	田	田	田	田	田
藤	藤	藤	藤	藤	藤	藤	藤	藤	藤	藤	藤	藤	藤	藤	藤
一	一	一	一	一	一	一	一	一	一	一	一	一	一	一	一
博	博	博	博	博	博	博	博	博	博	博	博	博	博	博	博
一	一	一	一	一	一	一	一	一	一	一	一	一	一	一	一
助	助	助	助	助	助	助	助	助	助	助	助	助	助	助	助

昭和九年度役員

常任委員長	支部長	島山真美	同	同	同	同	同	同	同	同	同	同	同	同	同
副委員長	同	同	同	同	同	同	同	同	同	同	同	同	同	同	同
審査委員	同	同	同	同	同	同	同	同	同	同	同	同	同	同	同
同	同	同	同	同	同	同	同	同	同	同	同	同	同	同	同
同	同	同	同	同	同	同	同	同	同	同	同	同	同	同	同
同	同	同	同	同	同	同	同	同	同	同	同	同	同	同	同
同	同	同	同	同	同	同	同	同	同	同	同	同	同	同	同
同	同	同	同	同	同	同	同	同	同	同	同	同	同	同	同
同	同	同	同	同	同	同	同	同	同	同	同	同	同	同	同
同	同	同	同	同	同	同	同	同	同	同	同	同	同	同	同
同	同	同	同	同	同	同	同	同	同	同	同	同	同	同	同
同	同	同	同	同	同	同	同	同	同	同	同	同	同	同	同
同	同	同	同	同	同	同	同	同	同	同	同	同	同	同	同
同	同	同	同	同	同	同	同	同	同	同	同	同	同	同	同
同	同	同	同	同	同	同	同	同	同	同	同	同	同	同	同
同	同	同	同	同	同	同	同	同	同	同	同	同	同	同	同
同	同	同	同	同	同	同	同	同	同	同	同	同	同	同	同
同	同	同	同	同	同	同	同	同	同	同	同	同	同	同	同

昭和八年收支決算報告

收入之部	支出之部	總支出額
一、金百九十九圓七錢	一、金百九十九圓七錢	會費九十九名分本部(納金)
二、金百九十九圓七錢	二、金百九十九圓七錢	前年度會費本部(納金)
三、金百九十九圓七錢	三、金百九十九圓七錢	賞品賞狀紀念品
四、金百九十九圓七錢	四、金百九十九圓七錢	野毛山盆會運搬費
五、金百九十九圓七錢	五、金百九十九圓七錢	寫真攝影費
六、金百九十九圓七錢	六、金百九十九圓七錢	會報費
七、金百九十九圓七錢	七、金百九十九圓七錢	切り花會費
八、金百九十九圓七錢	八、金百九十九圓七錢	名札清耗費
九、金百九十九圓七錢	九、金百九十九圓七錢	野毛山切花會費
十、金百九十九圓七錢	十、金百九十九圓七錢	支部印章費
十一、金百九十九圓七錢	十一、金百九十九圓七錢	通費
十二、金百九十九圓七錢	十二、金百九十九圓七錢	雜費
十三、金百九十九圓七錢	十三、金百九十九圓七錢	收支差引翌年度繰越金

昭和八年度寄附金報告

寄附金報告	寄附金報告	寄附金報告
一、金百九十九圓七錢	一、金百九十九圓七錢	一、金百九十九圓七錢
二、金百九十九圓七錢	二、金百九十九圓七錢	二、金百九十九圓七錢
三、金百九十九圓七錢	三、金百九十九圓七錢	三、金百九十九圓七錢
四、金百九十九圓七錢	四、金百九十九圓七錢	四、金百九十九圓七錢
五、金百九十九圓七錢	五、金百九十九圓七錢	五、金百九十九圓七錢
六、金百九十九圓七錢	六、金百九十九圓七錢	六、金百九十九圓七錢
七、金百九十九圓七錢	七、金百九十九圓七錢	七、金百九十九圓七錢
八、金百九十九圓七錢	八、金百九十九圓七錢	八、金百九十九圓七錢
九、金百九十九圓七錢	九、金百九十九圓七錢	九、金百九十九圓七錢
十、金百九十九圓七錢	十、金百九十九圓七錢	十、金百九十九圓七錢
十一、金百九十九圓七錢	十一、金百九十九圓七錢	十一、金百九十九圓七錢
十二、金百九十九圓七錢	十二、金百九十九圓七錢	十二、金百九十九圓七錢
十三、金百九十九圓七錢	十三、金百九十九圓七錢	十三、金百九十九圓七錢

鎌倉支部

昭和八年十月十五日 今村氏方に於て常務委員会を開き品評會に關し左の通り決議す。

一、會場 鶴ヶ岡八幡宮境内  
 十一月一日より同月十六日迄十六日間  
 二、出品 十一月三十一日及十二月一日搬入即日陳列一般の鑑覽に供す。  
 三、出品審査 十一月十一日(競技花の色) 同月十四日(競技花黄金里)  
 四、切花品評會 十一月一日(競技花の色) 同月十四日(競技花黄金里)  
 五、切花及切花共第一等厚物並に厚走、第二等太管開管細管とし各部三才花及一等五花を審査決定す。  
 六、切花受付けは午前八時より十時迄  
 七、獎勵賞  
 八、品評會技術 天位賞本部寄附銀壹千圓、地位人位賞本部寄附銀壹千圓、一等特賞  
 九、切花品評會 天位賞本部寄附銀壹千圓、地位人位賞本部寄附銀壹千圓、一等特賞  
 十、切花品評會 天位賞本部寄附銀壹千圓、地位人位賞本部寄附銀壹千圓、一等特賞  
 十一月二十五日 吉田氏方に於て總會を開く本部方如し。

一、昭和九年年度競技花選定左の如し  
 善美八景 大八千代

出品報告

出品百二十鉢 審査十一月十一日

天位	吉本喜一	天位	西行櫻	斗鬼辰次郎	一等一席	三つの朝	吉本喜一
地位	斗鬼辰次郎	地位	御盛典	關惣次郎	同二席	アルプス雪	斗鬼辰次郎
人位	關惣次郎	人位	外山源	山本喜太郎	同三席	西行櫻	關惣次郎
一等一席	多庫次	同	國光輝	吉本喜一	同四席	善美八景	同
同二席	小島寅之助	同	月の桂	關惣次郎	同五席	朱雀臺	關惣次郎
同	小島寅之助	同	大統冠	多庫次	同	日東光	小島寅之助
同	小島寅之助	同	河斗鬼辰次郎	斗鬼辰次郎	同	日東光	小島寅之助

第一回切花

審査十一月一日

天位	吉本喜一	天位	第一部(厚、厚走)	日東光	關惣次郎	天位	江島	關惣次郎
地位	多庫次	地位	斗鬼辰次郎	關惣次郎	斗鬼辰次郎	地位	同	小島寅之助
人位	小島寅之助	人位	東都秋	同	人	地位	同	五木田清太郎

第二回切花

審査十一月十四日

天位	多庫次	天位	第一部(厚、厚走)	斗鬼辰次郎	斗鬼辰次郎	天位	同	斗鬼辰次郎
地位	小島寅之助	地位	斗鬼辰次郎	關惣次郎	關惣次郎	地位	同	關惣次郎
人位	五木田清太郎	人位	東都秋	同	人	地位	同	小島寅之助

昭和八年度收支決算書

収入之部  
 一金貳百拾六圓也  
 内 譯  
 金六拾圓  
 金百五拾六圓

支出之部  
 一金貳百拾六圓也  
 内 譯  
 金拾七圓八拾五錢  
 金四拾圓  
 有志寄附金  
 金百五拾八圓拾五錢

前年度繰越不足金  
 會費二十名分本部納金  
 品評會諸費其他雜費

昭和九年度常務委員

庶務主任 吉田庄次郎  
 會計主任 柳川彦太郎  
 今村吉太郎  
 今井正次

野間榮三郎  
 多忠五郎  
 山本喜太郎  
 松田清

關惣次郎  
 小島寅之助  
 岩田ぬい

藤澤支部

十一月十一日 本年度品評會開會。  
 出品總數 壹百參拾壹點  
 内盆養 三十七點  
 切花 九十四點

本部審査員泉川信之助氏の審査を受け左記の成績を得たり。  
 十一月十八日 品評會解散後總會を開き來年度品評會を十一月四日とし、切花特別競技花を扶桑秋と決定す。

出品報告

天位	位黄金里	永田梅松	一等三席	中野長次郎	中野長次郎	天位	位黄金里	永田梅松	一等三席	中野長次郎	中野長次郎
地位	位桃美玉	同	同四席	井上重義	同	地位	位桃美玉	同	同五席	中村金藏	同
人位	位忍の櫻	同	同	中村金藏	同	人位	位忍の櫻	同	同六席	黄美玉	中野長次郎
一等一席	位精興の光	同	同	酒井憲吉	同	一等一席	位精興の光	同	同七席	同	佐藤才七
同二席	位君が代	同	同	井上重義	同	同二席	位君が代	同	同八席	同	酒井憲吉
同三席	位忍の櫻	同	同	中野長次郎	同	同三席	位忍の櫻	同	同九席	同	中野長次郎
同四席	位忍の櫻	同	同	佐藤才七	同	同四席	位忍の櫻	同	同十席	同	中野長次郎
同五席	位忍の櫻	同	同	永田梅松	同	同五席	位忍の櫻	同	同	同	中野長次郎
同六席	位忍の櫻	同	同	大野茂平	同	同六席	位忍の櫻	同	同	同	中野長次郎
同七席	位忍の櫻	同	同	細谷一作	同	同七席	位忍の櫻	同	同	同	中野長次郎
同八席	位忍の櫻	同	同	梶山慶三	同	同八席	位忍の櫻	同	同	同	中野長次郎
同九席	位忍の櫻	同	同	同	同	同九席	位忍の櫻	同	同	同	中野長次郎
同十席	位忍の櫻	同	同	同	同	同十席	位忍の櫻	同	同	同	中野長次郎

昭和八年度會計報告

収入之部  
 一金壹百五拾壹圓也  
 内 譯  
 金九拾參圓  
 金五拾四圓  
 金四圓

支出之部  
 一金壹百五拾壹圓六拾壹錢  
 内 譯  
 金拾八圓拾四錢  
 金六拾貳圓  
 金五拾四圓  
 金七拾壹圓四拾七錢  
 差引金六拾壹錢不足

創設五周年記念寄附人名  
 高松貞夫氏 金五圓  
 櫻本豐次氏 金五圓

昨年度不足金  
 會費三十一名分本部納  
 品評會並八年度金雜費

Table with names and amounts in the right margin of page 74, including names like 中野長次郎氏, 安藤部榮氏, etc.

◎ 横須賀支部

概況
當支部は會員の大部分は海軍工廠勤務員なるを以て非常時の今日、該工廠の多忙なる勤務に従ひ作務に時間の余裕なく爲に會員の減少するは不可得事とは云ひながら誠に遺憾の大憾なり。

昭和九年度役員

常務委員支部長 青島 辰吉 常務委員方面委員 長島 善六 参助委員 露木重次郎
會計主任 高木 磯吉 尾形 龍藏 飯塚竹次郎
庶務主任 大橋 賢治 同 大澤 廣司 同 葉山卯之吉
方面委員 宮崎 元吉 同 齋藤 政守

昭和八年度收支決算報告

収入之部
金七銭 前年度より繰越金
金五拾圓
金拾五圓九拾八銭
金四圓
金五圓五拾八銭
金七圓
金八圓〇八銭
計金壹百〇七圓拾五銭
差引不足金七圓〇八銭也

出品報告

Table of exhibition items and winners for the Yokohama branch, listing items like 鏡花, 露木金次郎, etc.

◎ 國府津支部

第二回會務報告
一、三月二十三日日本部より菊苗の分譲を受け會員に配布。
二、九月十三日原氏宅に於て役員會を開き左記協議す。
三、本年度陳列會に關する件。
四、附障子屋形新規作製に關する具體的事項。
五、十一月一日より十五日迄陳列會開催。
六、昭和九年度鏡花(切花)
七、十一月十一日色 製
八、第二回十一月十日 大八千代

第一回十一月十日 大八千代
最高賞 第二回切花大八千代の最優秀花に
最高賞 盆三本仕立一部(厚、厚走)優秀花に
第三番賞 同 二部(太、細)優秀花に
第四番賞 第一回切花色製の最優秀花に
第五番賞 盆三本仕立一部優秀花に
第六番賞 同 二部同
第七番賞 第一回切花(普通花)の優秀花に
第八番賞 第二回 同

九、九年度陳列會は十一月一日より同十五日迄天神境内に於て舉行すること。
本支部賞受賞者、大木、田代(音)、中滑、磯谷、小學校、三橋、小林、石橋の八氏。
本年度陳列會其他に關し特に盡力せられたる田代(音)、大木、新海の三氏に感謝を呈し其の勞を稱ふ。
一、十一月十一日審査會時雨天候に因り審査不出來の爲第一部盆三本仕立銀河、櫻時雨は出品者大木氏の説明を得て懸置掲載を止めたり。其の他も亦充分なる出來榮を掲載することを得ざりしを遺憾とす。
二、本年度當支部培養成績は概して不良にして、國府津町附近は殆んど大多數の會員に亘り全く開花を見ざる花腐れを生じたり。故に特記して之が原因の探究を望むと共に將來の参考に資す。

昭和九年度役員

顧問 菅原 爲太郎 坂本 由松 方面委員 坂本 由松
廣 沼 相三郎 後藤 哲治 小林 賢一
常務委員 石塚 千之助 田代 善次郎 大木 定吉 新海 國太郎
庶務會計主任 福原 彌吉 贊助員 奥津 莊太郎 市川 篤一
高桑 重命 田代 善次郎 石塚 善次郎 天野 廣

出品報告

( 公益 ) 十一月十一日審査

Table with columns for award level (e.g., 一等一席, 二等一席), name, and location. Includes entries like 市川篤一 and 田代晋次郎.

第一回切花

十一月二日審査

Table with columns for award level, name, and location. Includes entries like 市川篤一 and 田代晋次郎.

第二回切花

十一月十一日審査

Table with columns for award level, name, and location. Includes entries like 市川篤一 and 田代晋次郎.

昭和八年度收支決算書

Financial statement table showing 収入之部 (Income) and 支出之部 (Expenditure) with various sub-entries and amounts.

柏支部

概況
一月七日 事務所に於て總會を開き左の件決議す。
一、本年度競技切花は黄金里、盆養扶桑秋とす。
八月二十日 事務所に於て役員會を開き本年度品評會に關する件を協議す。
イ、會場を鈴木運次郎氏方とす。
ロ、會期を十一月一日より二十日までとす。
ハ、切花競技は黄金里を六日とす。

昭和八年度會計報告

Accounting report table showing 収入之部 (Income) and 支出之部 (Expenditure) with amounts and descriptions.

昭和九年度役員

Table listing board members (役員) with their names and positions.

出品報告

Table with columns for award level, name, and location. Includes entries like 鈴木運次郎 and 田代晋次郎.

切花

Table with columns for award level, name, and location. Includes entries like 鈴木運次郎 and 田代晋次郎.

◎ 取手支部

昭和八年三月二十八日 事務所に於て總會を開き左の件を協議す。

- 一、人會動訪方法に關する件。
二、度々研究会を開催して栽培法を研究する事。
三、四月五日、同月十日の二回上京分譲苗本部より受ける事。
四、九月二十三日 事務所に總會を開き本年度品評會に關する件を協議す。
五、會場 取手町八坂神社境内。
六、會期 十一月一日ヨリ同月十七日までとす。
七、盆養及び切花の審査を十一月六日とす(即日発表)。
八、第二會場を新設切花壇に於て行ふ事。
九、盆養花壇新設の件。
十、盆養花壇陳列。
十一、盆養花壇を爲せり。
十二、切花壇を併し午後審査を爲したり。
十三、取手町魚鱒方に於て總會を開催す次第左の如し。

出品報告

Table with columns for exhibition items, categories (e.g., 盆養三本立, 切花), and exhibitors (e.g., 會田定治, 櫻井常藏).

昭和八年度收支決算報告

Financial report table with columns for '收入之部' (Income) and '支出之部' (Expenditure), listing amounts and categories like '會費', '賞品', '雑費'.

Table listing '昭和九年度役員' (Officers for the 9th year), including roles like '常務委員', '庶務主任', and names of members.

◎ 宇都宮支部

本年度切花品評會は前年の例に依り十一月一日より同十五日迄市内二荒山神社境内に於て開催せり。出品點數盆養四百餘點切花同上之を三回に互り競争なる審査を行ひ其結果は下記の如くにして最も盛會裡に終了せり。加ふるに縣内三支部切花東海譽は頗る人目を驚かせり。亦優勝銀大カップ付切花壇源氏里盆養は前年同様丸田氏の勝に歸し、明年度は愈々決勝期に入るを以て全會員緊張を促し益々人氣の高潮を來せる爲來年度を期し入會由公者頻々たり。

昭和八年度第一回品評會成績 十一月二日審査

Large table showing exhibition results for the 8th year, categorized by item type (e.g., 盆養三本立, 切花) and award level (e.g., 一等, 二等), listing exhibitor names and locations.



昭和三年度顧問及役員. Table listing names and titles under various categories like 顧問, 役員, 賞品授與, etc.

昭和三年度競技花. Table with columns for year, date, name, and amount/award.

昭和三年度競技花. Table with columns for year, date, name, and amount/award.

昭和三年度競技花. Table with columns for year, date, name, and amount/award.

大田原支部. 概況. 財界は依然として不況の状態にあれども本支部員多量希望せる花壇建設の議も各會員の絶大なる努力により既に實現し得たり。

出品報告. 發着厚物の部. 最優秀天位扶桑秋渡邊 平吉. 同二席 藤 岡 原 任 雅. 同三席 黄金の里 中村 忠吉.

出品報告. 同二席 藤 岡 原 任 雅. 同三席 黄金の里 中村 忠吉. 同四席 海邊の月 同 平 吉. 同五席 千秋記念 原 任 雅.

昭和八年度收支決算報告. 收入之部. 盆養三本立厚、厚走の部. 盆養三本立厚、厚走の部. 盆養三本立厚、厚走の部.

寄附者芳名. 小野愛十郎氏. 小野愛十郎氏. 小野愛十郎氏.

昭和九年度顧問及役員. 顧問. 顧問. 顧問.

大田原支部. 概況. 財界は依然として不況の状態にあれども本支部員多量希望せる花壇建設の議も各會員の絶大なる努力により既に實現し得たり。

出品報告. 發着厚物の部. 最優秀天位扶桑秋渡邊 平吉. 同二席 藤 岡 原 任 雅. 同三席 黄金の里 中村 忠吉.

出品報告. 同二席 藤 岡 原 任 雅. 同三席 黄金の里 中村 忠吉. 同四席 海邊の月 同 平 吉. 同五席 千秋記念 原 任 雅.

一等六席	憲の櫻	鈴木晋一郎	優等三席	皇國榮	原任雅
同七席	千林記念	勝永秀夫	同二席	沖津波	同小島末造
同八席	孤村の月	坂上直榮	同三席	皇國榮	同小島末造
同九席	樺美玉	遠田ハツ	同四席	天惠	同小島末造
同十席	憲の櫻	以下略	同五席	太平樂	同鈴木晋一郎
管物の部	以下略		以下略		
天位	國光輝	中村忠吉	天位	帝都華	鈴木晋一郎
地位	沖津波	勝永秀夫	地位	東海の譽	勝永秀夫
人位	菊玉露	中村忠吉	人位	源氏の里	小島末造
優等一席	巖松の雪	飯村誠	優等一席	憲の櫻	鈴木晋一郎
同二席	大統冠	森谷鐵三郎			

昭和八年度收支決算報告

収入之部	支出之部
一金貳百拾貳圓也	一金貳百拾壹圓九拾貳錢也
内 譯	内 譯
金七拾貳圓	會費二十四名分
金壹百五圓	花壇建設寄附金
金貳拾圓	特志寄附金
金拾五圓	差引繰入金
寄附者芳名	會費二十四名分本部拂込
飯村誠氏	花壇建設費
鈴木晋一郎氏	品評會費
中村忠吉氏	通信費
小島末造氏	其他雜費
荒井興八氏	
森谷鐵三郎氏	
渡邊平吉氏	
合計金壹百貳拾五也	

◎新發田支部

一、春季總會 昭和八年六月四日新發田工藝女學校内に開く、出席十四名、市島常務委員より會務の報告ありたる後、秋季會に對する協議をなし、市島常務委員より分議苗に就て詳細なる説明ありたる後、三十五種中各自の希望に任せ配給正午通過せり。

二、秋季總會 十一月十一日盆蓋花の搬入其他諸般の準備をなし、十二日午前八時より十時迄切花の受付をなし直に開會せり。場所は學校内出席十五名、出品點數五十一、午後四時閉會せり次第左の如し。

イ、會務報告及役員改選氏名別項の通り。

九年度の會期は十一月十一日第二日曜とす。

特別競技花は憲の櫻去年は國光輝。

本日の審査は佐々木氏を主任とし市島、竹田の兩委員參與。

ハ、審査成績發表賞品賞狀贈呈。

出品報告

第一部 特別競技花	優等一席 海邊月 佐藤三右衛門 本部賞 銀盃 支部賞 盆栽鉢
同二席 同 本間洋三 同 上 同 上	
一等 同 速水重之進 同 上	

會計報告

第二部 一般盆蓋花	優等一席 天の川 市島貞三 本部賞 銀盃 支部賞 盆栽鉢
同二席 國光輝 同 人 支部賞 盆栽鉢	
一等 東海神 新保次郎太 支部賞 盆栽鉢	
第三部 切花の一	優等一席 君が代 新保次郎太 本部賞 銀盃 支部賞 盆栽鉢
同二席 夢の通路 小山貞助 同 上 同 上	
一等 流星 新保次郎太 同 上	
第三部 切花の二	優等一席 夕紅葉 高澤安作 本部賞 銀盃 支部賞 盆栽鉢
同二席 木蘭月 速水重之進 同 上 同 上	
一等 玉穂都 佐藤三右衛門 同 上	

以上の外十一月十五日見附分會に於ての持寄盆蓋花優等秀の雪山梅著井上吉郎氏に對し銀盃及賞狀を呈せり。

収入之部	支出之部
一金百四拾圓七拾錢五厘	一金八拾四圓九拾七錢五厘
内 譯	内 譯
金貳拾九圓七拾錢五厘	金六拾貳圓
金百拾壹圓	金拾圓四錢
	金四圓九拾錢
	金四圓
	金四圓零拾七錢五厘
	收支差引繰入金五拾五圓七拾參錢五年へ繰越

昭和九年度役員

市島貞三 速水重之進 竹田省三郎 小田壽吉 新保次郎太

◎名古屋支部

概況 一月十五日 事務所に於て初總會を開き八年度事業に就き左の件を協議す。

一、役員改選の件。

一、品評會開催の件。

一、會費を増員するの件。

一、其他雜件。

四月二日 事務所に於て菊の栽培法に就き座談會を開く。

五月一日 同所に於て本部分議苗を分配す。

六月四日 同所に於て菊栽培法に就き座談會を開く。

七月八日 三菱クラブに於て菊栽培法に就き座談會を開く。

九月十日 事務所に於て菊栽培法に就き座談會を開く。

十月八日 同所に於て品評會打合せを開く。

十一月九日 支部品評會を開催す其成績別項の如し。

十二月三日 事務所に於て總會を開き昭和八年度事業報告、會計報告、賞品授與式及昭和九年度役員改選を行ふ別記の通り。

品評會切花出品報告

天位	軒端の水 山口 齋勇	優等一席	松竹梅 伊藤美哉	優等四席	新花厚走 水野吉之助
地位	東海の華 古田 劍一	同二席	白樂天 林 權一	同五席	光輝 齋藤登寬
人位	鼓宮地 元男	同三席	黃美玉 大崎 吉勝	同六席	鐘の鐘 高橋 萬藏



支出之部  
 金貳百貳拾七圓八拾零錢五厘  
 金貳拾七圓五拾五錢五厘  
 總支出額  
 金四圓六拾錢  
 金四拾五圓六拾八錢  
 金五拾圓  
 品評會並に雜費  
 會費本部(送金額)  
 差引殘額金參拾四圓六拾貳錢次年度(繰越)

昭和九年度役員  
 常務幹事 支部長 平山 昌雄 高知方面委員 西川 壽吉  
 常務幹事 西川 壽吉 安藝方面委員 寺尾 辰寅  
 幹事 辻 琢磨 赤岡方面委員 今 西 孝  
 同 山本 義雄 山田方面委員 大石 勝彦  
 同 坂本 義雄 山田方面委員 郷本 輔芳  
 同 坂本 義雄 前澤方面委員 八井田 耕吉  
 後免方面委員 西山 幾馬  
 伊野方面委員 大原 英男  
 高岡方面委員 清藤 喜太郎  
 本山方面委員 棚野 鹿馬  
 佐川方面委員 竹村 貞次郎

◎佐賀支部

昭和八年度會務報告  
 一月二十二日 見晴亭に於て懇親會を開催す。  
 五月七日 會員青木氏方に於て挿芽研究會を開催す。  
 七月九日 會員久野林三郎氏方に於て施肥事項に關し打合せを開く。  
 十月十七日 會員青木氏方に於て品評會開催の件に關し協議會を開き左記の通り決定す。

一、會 場 鍋島驛前  
 一、會 期 自十一月四日至九日  
 一、審 査 十一月五日  
 一、出品點數 競技花の外三輪仕立四鉢宛  
 十一月十日 見晴亭に於て定時總會を開き左記事項を決議し併せて賞狀授與式を行ふ。  
 決議事項  
 一、八年度決算  
 二、九年度競技花  
 三、九年度競技花  
 厚走 田合娘 三輪仕立  
 一、支部代表者 青木勝次(重任)  
 二、賞狀授與式  
 授與者左の如し  
 天 位 朝 霧 井田 信一 優等一席色 關 小林信一郎 一等一席 十六夜 久野林三郎  
 地 位 朝 霧 井田 信一 同 二席 天 淵 小池 榮三 同 二席 沖津波 光岡辰二郎  
 人 位 黃金波 犬塚 正雄 同 三席 國光輝 木下 郡太郎 參考花 無名太管樓 青木 勝次

収入之部  
 金九拾壹圓  
 金五圓五拾九錢  
 金貳拾五圓拾六錢  
 計金百貳拾壹圓七拾五錢

支出之部  
 會費並に荷送料 金七拾九圓五拾錢  
 雜 收 入 金拾貳圓貳拾錢  
 前年度繰越金 金參拾圓五錢  
 計金百貳拾壹圓七拾五錢

本部へ納入  
 雜 費  
 次年度繰越

◎八王子支部

概況  
 當市の菊花栽培家の發達に依り、村田太一、安藤鶴吉、青木定吉、横田初五郎、松波榮吉諸氏の奔走により支部設立の機至り會員諸氏の熱心なる御賛成にて支部會員五十八名に達す。此に於て昭和七年十一月支部設立を本部に申請し昭和七年十二月一日を以て承認を得たり。依つて事務所を當市本郷町二十一番地青木定吉氏方に置き、支部設立報告及び役員選舉並に品評會

開催の件に就き事務所を開設す。安藤鶴吉、村田太一兩氏より支部設立迄の詳細なる経過報告あり。終つて役員選舉に移る。席上全會一致にて支部長に小谷野貞助氏を推薦す。  
 一月二十日 本郷町事務所にて苗の取り寄せに付委員會を開く。  
 四月二十三日 事務所にて挿芽の座談會を開く。  
 八月十五日 品評會の件に付委員會を開く。(次第左の如し)  
 會場 當市本郷町香龍寺境内  
 會期 十一月三日より同月十七日迄(十五日間)  
 盆賽用品 十一月二日搬入三日より陳列公開  
 切花出品 競技花(窓の櫻)十一月七日正午迄  
 十一月七日 本部より田倉寛吉氏を特派せられ審査す。  
 十一月二十三日 本年支部總會及び支部發會式を行ふ。  
 一、會務報告  
 二、決算報告  
 三、役員補缺選舉、但し宮川九一郎氏及千葉芳功氏の役員辭職に依る。  
 四、賞狀賞品授與  
 十二月五日 委員會開催九年度競技花の件維持(切花)と決す。

昭和九年度役員

常務委員 支部長 小谷野貞助 常務委員 庶務係 千葉 延壽 參助委員 鈴木房五郎  
 庶務主任 安藤 鶴吉 同 同 松波 榮吉 同 同 中村 周平  
 會計主任 青木 定吉 同 同 關 節子 同 同 森田 房五郎  
 庶務係 村田 太一 同 同 石森 秀藏 同 同 栗原 太助  
 同 同 横田 初五郎 同 同 鈴木 忠助 同 同 落合 貞太郎  
 同 同 牧島 友藏 同 同 細井 伊兵衛 同 同

出品報告

切花の部 (特別競技花)(窓の櫻) 十一月七日迄  
 天 位 (本部賞洋銀壹拾圓) 優等一席 安藤 鶴吉 一等三席 鈴木房五郎  
 地 位 (本部賞銀壹拾圓) 同 二席 村田 太一 同 四席 柴田政太郎  
 人 位 (本部賞銀壹拾圓) 同 三席 安藤 鶴吉 同 五席 横田常五郎  
 同 同 横田 初五郎 一等一席 森田 房五郎  
 同 同 關 節子 同 二席 中村 助次郎

盆養三本仕立

天 位 (本部賞洋銀壹拾圓) 優等二席 エルベロン 松波 榮吉 一等五席 仙城 月 横田常五郎  
 地 位 (本部賞銀壹拾圓) 同 三席 黃金里 本間實之四郎 二部(厚走) 同 二席 黃金里 安藤 鶴吉  
 人 位 (本部賞銀壹拾圓) 同 一席 (厚物) 同 一席 八重霞 長澤 留吉 一等一席 窓の櫻 安藤 鶴吉  
 同 同 東海 櫻 横田常五郎 同 二席 月 桂 眞宮 忠篤 同 二席 黃金里 村田 太一  
 優等一席 天々原 本間實之四郎 同 三席 矢生 月 細井 伊兵衛 同 三席 東海 櫻 山田竹次郎  
 同 四席 銀 河 中村 周平 同 四席 銀 河 千葉 芳功

盆養三本仕立

天 位 (本部賞洋銀壹拾圓) 三部(太管樓) 優等五席 吾妻八景 並木 源太郎  
 地 位 (本部賞銀壹拾圓) 同 二席 皇國榮 横田 小十郎 一等一席 天地響 松波 榮吉  
 人 位 (本部賞銀壹拾圓) 同 二席 皇國榮 内田長太郎 同 二席 獅子頭 細井伊兵衛  
 同 同 吾妻八景 青木 定吉 四部(間管樓) 同 三席 沖白波 横田初五郎  
 優等一席 横後 彌子 安藤 鶴吉 一等一席 吾妻八景 荒木 祖心 同 四席 江 群 内田 政吉  
 同 二席 獅子頭 内田 政吉 同 二席 精興 光 小谷野 貞助 同 四席 江 群 内田 政吉  
 同 三席 吾妻八景 淺野 繁太郎 同 三席 吾妻八景 淺野 繁太郎 同 五席 沖白波 小谷野 貞助  
 同 四席 孔雀 光 千葉 芳功 同 四席 孔雀 光 千葉 芳功

普通切花

Table with 3 columns: Position (e.g., 一等三席, 二等四席), Name (e.g., 鈴木房五郎, 鈴木忠助), and Title (e.g., 青木定吉, 鈴木忠助).

昭和八年度收支決算報告

Financial report table with columns for '収入之部' (Income) and '支出之部' (Expenditure), listing various items and amounts.

雪ヶ谷支部

創立以後の概況
一、昭和八年三月十八日雪ヶ谷町小川氏方に於て支部創立總會を開き千秋會雪ヶ谷支部成立す會員二十八名なり。

昭和九年度役員

Table listing officers and staff for the 1939 fiscal year, including roles like 支部長, 副支部長, and 常務委員.

昭和八年度經常費收支決算報告

Financial report table for the 1938 fiscal year, detailing income and expenditure.

出品報告

Table listing exhibition items and exhibitors, categorized by type of flower or product.



地 位	商 泉	都 川
人 位	黄美玉	關 城
同 位	忠 勇	金 正
同 位	禮 冠	金 川
同 位	洛陽の春	榎 崎
同 位	(同)	成 一
同 位	(同)	
同 位	(同)	

一、本年度は雨量少く晴々続きに於て栽培には最も適宜なりし爲め、力作せる中には稀に見る優秀花も多数ありたり。併し乍ら初回のこととして、全部に亘り充分なる結果を得ざりしが、來年度に於ては更に奮勵且つ會員を増加し、充分なる計畫を立て實行の豫定にして且下會員募集中なり。

一、觀枝花の寫眞は折角寫したるも當日雨天なりし爲めか失敗に終りたり。

一、本年度決算報告左の通り。

收入之部	支出之部
一金七拾四圓五拾錢也	一金七拾四圓五拾圓也
内 譯	内 譯
會費	本部納付金
會員寄附金	運搬費
金拾圓四圓	電燈費
金六拾四圓	審査員謝禮
金拾圓五拾錢	雜費
金六圓	雜人費
金拾圓參拾錢	
金四圓七拾錢	

昭 和 九 年 度 役 員	參 助 委 員
都 川 涉	中 川 熊 一
栗田美哉 夫	金 川 修 一
陶 村 順 二	原 田 敏 夫
岡 村 登	

◎ 水戸支部

概 況  
五月十五日 本部分議及支部特定賞を全會員に分つ。  
九月二十八日 委員會を開き諸般の事務を協議す。  
十一月八日 切花品評會を開く出品點數百三十二點盛會なり。  
十二月三日 總會を開く、榮て賞品授與式を舉ぐ。

品 評 會 切 花 出 品 報 告

一 部	天 位	色 襲	沼 田 章	三 部	天 位	月 の 邊	大 槻 一 三	五 部	天 位	朝 霧	江 幡 由 之 介
地 位	富士の雪	江 幡 由 之 介	人 位	仙境の月	栗 城 歌 松	地 位	大統冠	江 幡 由 之 介	地 位	國光輝	横 須 賀 正 道
優等一席	春の調	西 山 二 郎	優等一席	松竹梅	同 人	優等一席	國光輝	大 槻 一 三	優等一席	國光輝	大 槻 一 三
同二席	大八千代	高 橋 純	同二席	夕月夜	吉 田 龜 八 郎	同二席	國光輝	大 槻 一 三	同二席	國光輝	大 槻 一 三
同三席	帝都の華	西 山 二 郎	同三席	繪日傘	松 本 忠 治	同三席	國光輝	大 槻 一 三	同三席	國光輝	大 槻 一 三
地 位	帝都の華	西 山 二 郎	地 位	沖津波	沼 田 章	地 位	津波	沼 田 章	地 位	津波	沼 田 章
人 位	攝待	大 槻 一 三	人 位	東海の梅	松 本 忠 治	人 位	東海の梅	松 本 忠 治	人 位	東海の梅	松 本 忠 治
優等一席	英委	横 倉 藤 四 郎	優等一席	吾妻八景	高 橋 要 吉	優等一席	吾妻八景	高 橋 要 吉	優等一席	吾妻八景	高 橋 要 吉
同二席	黄金里	結 城 秋 次 郎	同二席	浪越の霧	高 橋 純	同二席	浪越の霧	高 橋 純	同二席	浪越の霧	高 橋 純
同三席	十六夜	高 橋 純	同三席	天の岩戸	同 人	同三席	天の岩戸	同 人	同三席	天の岩戸	同 人

◎ 鹿沼支部

昭 和 八 年 度 收 支 決 算 報 告

收入之部	支出之部
一金百五拾七圓四拾四錢也	一金百參拾九圓貳拾貳錢五厘也
内 譯	内 譯
金拾七圓四拾四錢	前年度繰越金
金百四拾圓	會費收入
	金八拾八圓
	金五拾壹圓貳拾貳錢五厘
	差引金拾八圓貳拾貳錢五厘翌年度へ繰越
	本部へ納入會費
	審査費並費其他

昭和八年十一月三日より一週間今宮神社境内に於て陳列會を行ふ。出品點數百五十六點なりしも、本年は各自の出来榮顯る不良にして、柳、豊田、小谷、大谷、田野邊の五氏に於て出品したるのみなり。

右様の状態にて遺憾ながら審査成績掲載を省略す。

明年の宇都宮、大田原、鹿沼三支部合同競技會場は當鹿沼町にして、觀枝花は黄金の里とす。受付十一月四日午前十時迄各會員審て出品されんことを切望す。

◎ 笠間支部

昭 和 九 年 度 役 員

支 部 長	瑞比古	幹 事	深作平太郎
副支部長	堀直也	會 計	田井清松
幹 事	北條虎雄	會 計 幹 事	槍山武男

◎ 古河支部

昭 和 九 年 度 役 員

支 部 長	佐藤八十八	審 査 委 員	多田清
副支部長	關口明夫	同 委 員	山口寅次
同 委 員	樋口寅次	同 委 員	小室登一
同 委 員	小早川大英	同 委 員	小室登一
同 委 員	武澤伊三郎	同 委 員	栗田實海
同 委 員	多田清	同 委 員	青木一
同 委 員	新井新吉	同 委 員	佐々木由次郎
同 委 員	柳岡長三郎	同 委 員	高橋秀雄
同 委 員	松永康吉	同 委 員	中村初彦
同 委 員	小松崎四藏	同 委 員	幸手

# 會 則 及 名 簿

會	各	役	支	審	會
	地		部	查	
	支		設	細	
	部		立	則	
員		員	規		
			約		



◎ 會 則 (昭和八年十二月十日改正)

第一章 總 則

第一條 本會ハ千秋會ト稱ス  
第二條 本會ハ本部ヲ東京ニ置キ支部ヲ各地方ニ置ク  
第三條 本會ハ大輪菊花栽培ノ研究及栽培ヲ圖リ榮ネテ會員相互ノ親睦ヲ目的トス  
第四條 本會ハ前條ノ目的ヲ達スル爲メ優良品種ノ頒布、栽培ノ指導研究、品評會ノ開催、栽培ニ關スル圖書ノ刊行、栽培用材料器具藥品等ノ紹介、其他必要ナル事業ヲ行フ

第二章 會長及顧問

第五條 本會ニ會長及副會長各一名ヲ置ク  
第六條 會長及副會長ハ總會ニ於テ推舉ス  
第七條 會長ハ本會ヲ代表シ會務ヲ總攬ス  
第八條 本會ニ顧問若干名ヲ置ク  
第九條 顧問ハ常務委員ニ任スルコト十ヶ年以上ニ及ビ且特ニ功勞アリタル者又ハ本會ニ對シ特別ノ貢獻ヲ爲シタル者ヨリ常務委員會ニ於テ推舉推舉ス  
第十條 顧問ハ本會ノ極權ニ參與シ各種役員會ニ出席シ意見ヲ開陳シ且ソノ決議ニ加ルコトヲ得

第三章 役 員

第十一條 本會ニ左ノ役員ヲ置ク  
常務委員 若干名  
參助委員 若干名  
審査委員 若干名  
花銘調査委員 若干名  
方面委員 若干名

第四章 會 員

第十二條 常務委員ハ常務委員會ヲ組織シテ會務一般ヲ處理ス  
第十三條 常務委員會ハ成ル可ク毎月一回開會スルモノトス  
第十四條 常務委員會ハ毎年度開始ニ際シ庶務、會計ノ各主任及監事二名ヲ同委員中ヨリ選任ス  
第十五條 前項ノ主任ハ五ニ之ヲ兼スルコトヲ得  
第十六條 主任及監事ノ職務分掌ハ別ニ定ムル所ニヨル  
第十七條 參助委員ハ隨時常務委員ト協力シテ會務ヲ擔當ス  
第十八條 審査委員ハ品評會出品ノ審査ヲナシ之ニ伴フ一切ノ事務ヲ處理ス  
第十九條 花銘調査委員ハ品評會出品ノ部別品種ヲ調査鑑別シ及菊花銘鑑ノ編纂ヲナス  
第二十條 方面委員ハ當該方面ノ會員ニ對シ栽培ノ指導其他幹事ヲナシ且其地方ニ於ケル本會ノ發展ヲ圖ル  
第二十一條 役員ハ毎年度定期總會ニ於テ改選ス  
第二十二條 但シ方面委員ハ常務委員會ニ於テ推選シ毎年度始メニ委嘱スルモノトス

第五章 入 會

第二十三條 大輪菊栽培ニ興味ヲ有スルモノハ會員ノ紹介ヲ經テ入會スルコトヲ得  
第二十四條 會員ハ本會則所定ノ會費ヲ提出スルモノトス  
第二十五條 會員ハ本會ニ對シテハ其作品ヲ登刊ノ用ニ供スルコトヲ得  
第二十六條 會員ハ相互ニ苗芽ノ分讓交換ヲナシ和衷協同シテ栽培ニ關スル智識技能ヲ熟達ヲ圖ル  
第二十七條 會員ハ研究會ニ出席シ又其作品ヲ品評會ニ出品スルコトヲ得

第六章 研究會及品評會

第二十八條 地方在住ノ會員其地方ニ於テ二十名以上ニ達スルトキハ支部設立規約ニヨリ支部ヲ設立スルコトヲ得  
第二十九條 但シ支部規約ヲ定メ本部ノ承認ヲ受クヘシ  
第三十條 本則ニ反シ又ハ會員トシテ不都合ノ行爲アリト認めラレタル者ハ常務委員會ノ決議ニヨリ除名ス  
第三十一條 總會及役員會  
第三十二條 總會 毎年十一月中ニ總會ヲ開キ諸般ノ報告及重要事項ノ協議ヲナシ兼テ會員相互ノ親睦ヲ圖ル  
第三十三條 必要ニ應ジ臨時總會ヲ開催スルコトヲ得  
第三十四條 研究會ハ之ヲ臨時總會ト看做ス  
第三十五條 役員會ヲ分テテ委員會及役員總會トス  
第三十六條 委員會ハ各種委員等ニ之ヲ組織ス但參助委員ハ獨立ノ委員會ヲ組織セズ  
第三十七條 役員總會ハ役員全體ヲ以テ之ヲ組織ス  
第三十八條 前條ノ會合ハ出席數ヲ以テ決議權ヲ有ス  
第三十九條 總會及役員會ハ常務委員會ノ決議ヲ以テ召集開會ス

第七章 研究會及品評會

第四十條 研究會ニ於テハ栽培ニ關スル講話、懇談、質疑應答及研究報告等ヲナス  
第四十一條 第三十三條 前條ノ研究報告ニシテ實際上又ハ學術上優秀ナルモノハ適當ノ方法ヲ以テ表彰ス  
第四十二條 第三十四條 毎年十一月中ニ品評會ヲ開ク、品評會ノ會場開會日及會期ハ毎年臨時總會ニ於テ之ヲ定ム  
第四十三條 前項以外ノ品評會ヲ本會ノ名義ニテ主催シ又ハ賛同出品ヲナスニハ常務委員會ノ決議ニヨル  
第四十四條 第三十五條 品評會ノ盆養出品ニハ一定額ノ運搬費ヲ補給ス但シ本會ニ於テ運搬セル分ハ此限リニアラス  
第四十五條 第三十六條 品評會出品ハ盆養一本立、同三本立及切花ニ限ル  
第四十六條 前項ノ盆養ハ高さ鉢共三尺以上五尺五寸以下トシ切花ハ花莖ノ長サ一尺八寸トス  
第四十七條 第三十七條 品評會ノ出品ハ普通花特別栽培花及新花ニ分テ更ニ之ヲ下ノ如ク部別シテ品評スルモノトス  
第四十八條 普通花(盆養、切花)  
第一部 厚物 咲  
第二部 厚物 咲  
第三部 太音 咲  
第四部 間音 咲  
第五部 細音 咲  
第六部 一文字咲(當分切花ノミ)  
特別栽培花(當分切花ノミ一種ヲ以テ一部ヲナス)  
新花(當分切花ノミ)  
第一部 厚物 咲  
第二部 厚物 咲  
第三十八條 品評會出品ハ盆養一本及三本立又ハ切花各回毎ニ同一品種一人一點限リトス  
第三十九條 特別栽培花ノ品種ハ同時ニ普通花トシテ出品スルコトヲ得ス  
第四十條 第三十九條 新花出品ハ本會ニ對シテ苗芽ヲ無償提供スルモノニ限ル  
第四十一條 但シ一帯花以下ニ當選セルモノ、苗芽ノ提供ハ出品者ノ任



























訂正

昭和九年三月廿五日印  
年三月廿七日發行  
【非賣品】  
編輯人 東京市本郷區駒込神明町三四三番地 深井清徳  
發行所 東京市澁野川區西ヶ原町一四七〇折坂方 千秋會事務所  
印刷人 東京市麻布區弁町一六八番地 茂呂徳次郎  
印刷所 東京市麻布區弁町一六八番地 茂呂印刷所

終

