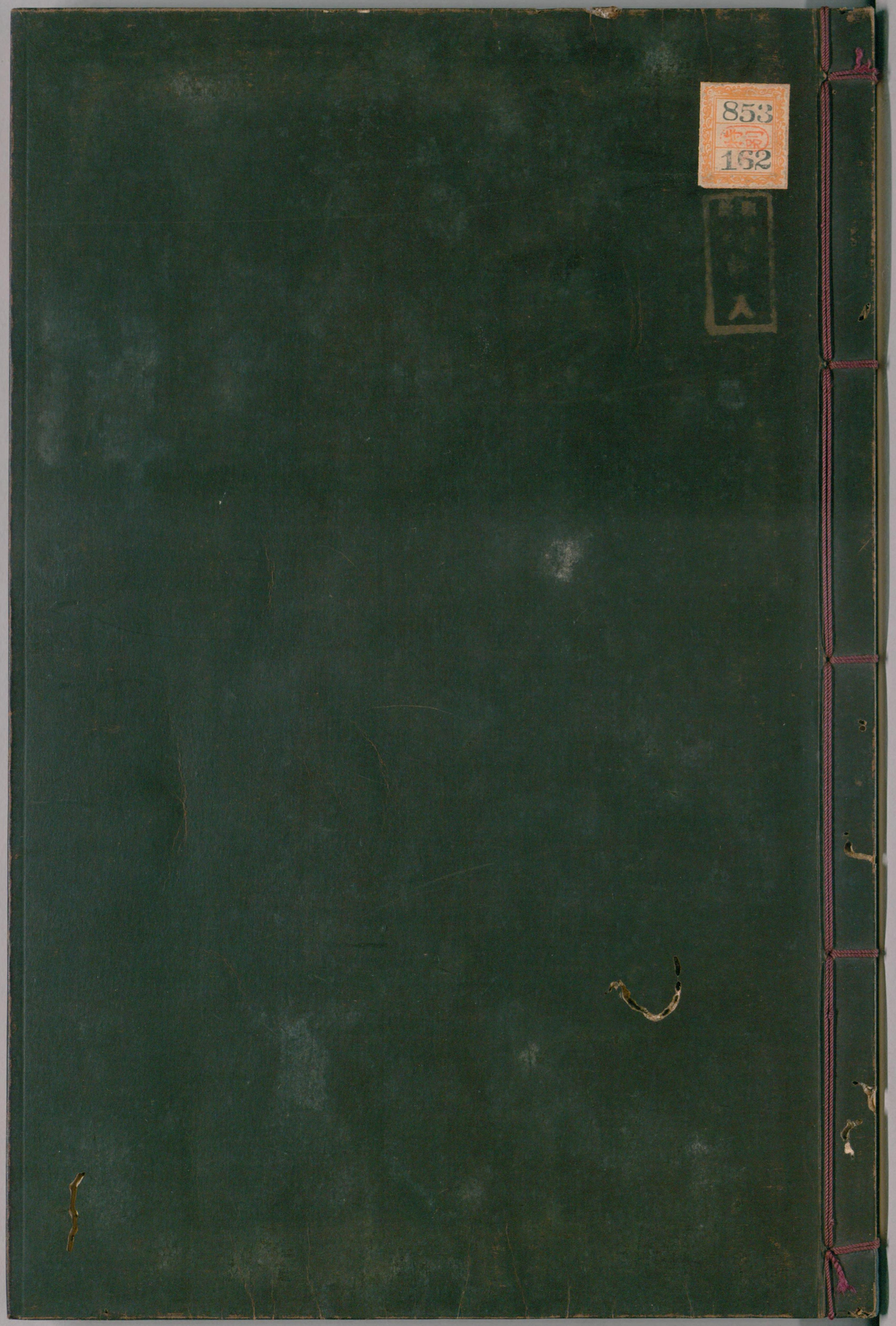

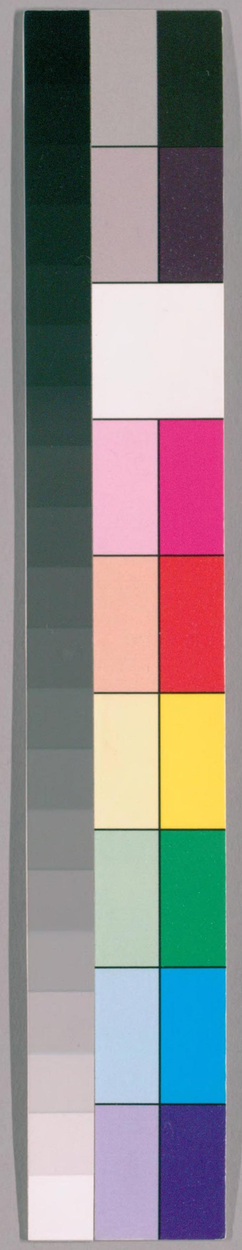

国立国会図書館　タイトル『五經大全』 請求記号 853-162

ガラス使用

国立国会図書館　タイトル『五經大全』 請求記号 853-162

ガラス使用

申學士校正詩經大全卷之十七

生民之什三之二

厥初生民時維姜嫄（ナリ）嫄。音原。叶ニ魚ー倫ノ反ニ生民如何（ス）。

克禋（ヨク一ツリ）禋。音因 克祀（クテ）祀。叶ニ里ノ反ニ

履帝武敏（アトノヲヤヒラ）敏。叶母ハ里ノ反 歆（ヨロコヒテ）攸介攸止載震載夙（チツシンム）。

載生載育（チウミサヤシナヒ）。育。叶ニ逼ノ反ニ時維后稷（コレキミ）。

弗（テハラフ）無子（ヲ）。子。叶ニ奨ノ里ノ反ニ 以（テ）弗無子

履帝武敏（アトノヲヤヒラ）敏。叶母ハ里ノ反 歆（ヨロコヒテ）攸介攸止載震載夙（チツシンム）。

載生載育（チウミサヤシナヒ）。育。叶ニ逼ノ反ニ時維后稷（コレキミ）。

国立国会図書館　タイトル『五經大全』　請求記号 853-162
ガラス使用

賦也。民人也。謂周人也。時是也。姜嫄。炎帝后姜姓。有邰氏女。名嫄。為高辛之世妃。〔孔氏曰〕鄭氏謂。姜嫄為高辛氏後一世子孫之妃。未知其為幾世。故直以世言之。精意以享。謂之禋。祀。祀郊禖也。弗之言祓。音弗除也。祓無子求有子也。古者立郊禖。蓋祭天於郊。而以先禖配也。變禖言禖者。神之也。其禮以玄鳥至之日。用大牢祀之。〔頴氏曰〕祀仲春。正其候也。祭以大牢。尊其禮也。祀以南郊。重其事也。然祀禖之禮。不知所始。詩傳曰。簡狄從帝而祀郊禖。則是帝嚳簡狄之時。已有神矣。〔孔氏曰〕燕來主乙為高辛之世。以有吞卵之事。以為禖之嘉祥。又以高辛之世。禖配祭。故改為高禖。天子親往

后稷九嬪音頻御妃率九嬪從之。待御于祭焉乃禮〔孔氏曰〕天子親往。敬其事。后一天子所御帶以弓韣音獨授以弓矢于郊禖前也〔孔氏曰〕禮天子所御幸者。使大祝酌醴酒飲之。於郊禖之庭。以神惠光顯之也。弓矢者。男子之事。使之帶弓衣。執弓失。冀其所生為男也。以繒布為之。〇〔安成劉氏曰〕此上所言祭郊禖之禮。乃通古今者。天子有此禮耳。非專指姜嫄之事也

迹敏拇足大指〇〔朱子曰〕敏字當為絕句。叶上韻爾　歆動也。猶驚異也。〔孔氏曰〕左傳云。邑姜方震大叔。后緡方震。皆謂有身也　介大也。震娠孕也。懷也。〔疏〕為震也謂夾室也。燕寢也　夙生子者。及月夜君側室也　禮記內則注曰。側室

育養也〇姜嫄出祀郊禖見大人迹而

履其拇〔鄭氏曰〕時有大人迹姜嫄履之。足不能滿履其拇無趾之處○〔安成劉氏曰〕姜嫄以高辛子孫之妃而得祀郊禖豈古禮簡質天子諸侯皆用其禮歟遂歆歆然如有人道之感於是即其所止之處而震動有娠乃周人所由以生之始也〔華谷嚴氏曰〕生后稷所以生民之始也○〔臨川王氏曰〕生此民也解所謂民之初生所謂本由太王之興此○周公制禮尊后稷以配天〔孔氏曰〕周公以王功起于后稷禘天而祖后稷故推本其所由生之始以配天焉○〔華谷嚴氏曰〕后稷為其本乎天人本乎祖俱為其本萬物木本乎天人本乎祖俱為其本可以相配故王者可以禘祖配天故作此詩以推本其始生之祥明其受命於天固有以異於常人也〔慶源輔氏曰〕初生周人者實姜嫄也生民如何是又問其所以然也以下則述其所以然而終結之以時維后稷一句蓋言其所生之子實后稷也后稷始教民稼種而利及萬世非天孰命而何宜其始生之靈異乎○〔華谷嚴氏曰〕首章述姜嫄禱而生后稷之事

然巨跡之說先儒或頗疑之〔朱子曰〕後世所謂祥瑞固多僞妄然豈可因後世僞妄而并真實者皆以為無乎鳳鳥不至河不出圖孔子之言不成亦以為非而張子曰天地之始固未嘗先有人也則人固有化而生者矣蓋天地之氣生之也蘇氏亦曰凡物之異於常物者其取天地之氣常多故其生也異於犬羊蛟龍之生異於魚鼈物固有然者矣〔雙峯饒氏曰〕天地太和元氣之會鐘為麟鳳非是有種而生

神人之生而有以異於人何

足怪哉。斯言得之矣。〔朱子曰〕天下之理。一而已。而化生萬物者。理之常也。有常變之不同。夫二氣交感。理之變也。又曰。履巨跡之事。有此理。且如姜嫄簡狄之生稷契。此詩中亦云玄鳥降而生商。蓋以為稷契皆天生之耳。非有人道之感。非可以常理論也。漢高祖之生亦類此。此等不可以言語盡。意會之可也

○誕彌厥月。先生如達。達。他末反。不坼。坼。勅宅反。不副。副。孚逼反。無菑。菑。音災。無害。害。音曷。以赫厥靈。上帝不寧。不康禋祀。祀。叶里反。居然生子。

賦也。誕。發語辭。彌。終也。終十月之期也。先生。首生也。達。小羊也。羊子易生。無留難也。本草曰。生物中。羊產最易。坼副。皆裂也。赫。顯也。不寧。寧也。不康。康也。居然。猶徒然也。○凡人之生。必坼副災害其母。而首生之子尤難。今姜嫄首生后稷如羊子之易。無坼副災害之苦。是顯其靈異也。上帝豈不寧乎。豈不康我之禋祀乎。而使我無人道而徒然生是子也〔華谷嚴氏曰〕次章述穉生之易也。○〔慶源輔氏曰〕首章言其受孕之異。受孕脫本于天。則降生必異於人也。上帝不寧。不康禋祀。乃指首章所言

○誕寘之隘。隘。於賣反。巷。牛羊腓。腓。符非反。字之誕寘。

之平林。會伐平林。誕實匪懈。
翼 音異 叶 之鳥乃去矣。后穆呱 呱。叶 去声 厥聲載路。
實訏。訏。叶 去声

賦也。隰。狹脬。茈字。愛人所引稊子曰。脬隨動也。新安胡氏曰集傳於采薇小
如足之脬。足動則隨而動。如是則正與易咸其脬。之
同義。意者牛羊見穫。以足踏遮庇之。如有愛之
意。故謂之脬字。會值也。值人伐采而收之。覆蓋。翼藉也。以
一翼覆之。以一翼藉之也。呱。啼聲也。覃。長。訏。大。載。

滿也。滿路。言其聲之大也。○無人道而生子。或者
以為不祥。故棄之。而有此異也。於是始收而養之
[華谷嚴氏曰]三章。述穉生而見棄之事。○[豐城朱氏曰]人。同類者也。物。異類者也。天之所生。固
意。以見天之所生。固非人之所能棄也

○誕實匍。匍。音蒲 匐。音比 克岐克嶷。岐。音拯 嶷。魚 以
就口食。食。音嗣 蓺之荏菽。荏。音壬 菽。音叔 荏菽旆旆。旆。音沛 禾役穟穟。穟。音遂
麻麥幪幪。幪。莫孔反 瓜瓞唪唪。唪。布孔反

国立国会図書館　タイトル『五經大全』　請求記号 853-162
ガラス使用

賦也。匍匐手足並行也。岐嶷峻茂之狀。【曹氏曰】岐嶷言其能立就向也。口食自能食也。蓋六七歲時也。藝樹也。荏菽大豆也。旆旆枝旗揚起也。役列也。穟穟苗美好之貌也。幪幪然茂密也。【長樂劉氏曰】旆之旆。○幪幪奉奉多實也。【錢氏曰】旆旆如旗之旆。○言后稷能食人所種。○言后稷能食人所種。○幪幪奉奉言皆異於常人。【慶源輔氏曰】旆旆穟穟

即弗草一端可以類見 弗治也〔臨川王氏曰〕草盛曰稺治草亦謂之弗 種布之也黃茂嘉穀也方房也苞甲而未拆也此漬疾賜反其種也種甲拆而可為種也褒漸長也〔華谷嚴氏曰〕以上言禾之苗也發盡發也秀始穟也〔華谷嚴氏曰〕以上言禾之秀也堅其實堅也好形味好也顆實繁碩而垂末也栗不秕補履反也既收成見其實皆栗然不秕也〔華谷嚴氏曰〕以上言禾之實也即后稷之母家也〔孔氏曰〕杜預云武功縣所治斄城是也○斄音邰同豈其或滅或遷而遂以其地封后稷歟○言后稷之稺如此〔華谷嚴氏曰〕所以詳言其成熟之次序者見稼穡之艱難非一日所能致或苗而不秀或秀而不實或滅裂耕耘者報之亦鹵莽今后稷能教民以盡人事故其稺如此○〔慶源輔氏曰〕夫自愛種以至收成無非盡人力以相助之而但曰稺者要其成而言之耳故堯以其有功於民封於邰使即其母家而居之以主姜嫄之祀故周人亦世祀姜嫄焉〔華谷嚴氏曰〕五章述后稷掌稼稺而封邰也○〔胄氏曰〕生民之功本于姜嫄不可廟祀之故周官大司樂奏夷則歌小呂舞大護以享先妣而序于先祖之上尊之也

誕降嘉種維秬

秬巨音

維秠

秠音丕起

恒

恒古鄧反

之秬秠是穫是畝

秬音巨秠音丕

維糜

糜音麋

国立国会図書館　タイトル『五經大全』　請求記号 853-162
ガラス使用

浦侑反

恒之糜芑是任壬任音

是賚オ。負叶扶委反 以歸肇祀祀。叶養里反

賦也。降。降是種於民也。書曰。稷降播種。是也孔叢子。魏王問子順曰。寡人聞昔者上天神異后稷。而為之下嘉穀。答曰。天雖至神。未聞下穀與人也。詩美后稷能大教民種嘉穀。以利天下。故曰誕降嘉種。猶書所謂稷降播種。農植嘉穀之也秬。黑黍一稈二米音孚者也。糜。赤粱粟也。芑。白粱粟也。恒。徧也。謂徧種之也。任。肩任也。負。背負也。既成則穫而棲之於畝。任負而歸。以供祭祀也。秬。秠

言穫畝。糜芑。言任負。互文耳。肇。始也。稷始受國。為祭主。故曰肇祀。[華谷嚴氏曰]六一章述后稷教人種嘉穀。以供祭祀也。○[安成劉氏曰]后稷得國而始主祭。則宗廟群神之祀。皆始於此矣。○[豐城朱氏曰]稷之降。種其名不一。而此獨以秬秠之嘉。而可以供祭祀者。言秬秠之也

○誕我祀如何。或舂容反傷。或揄揄。音由或簸簸。波我反或蹂。蹂。所晉反舂之浮浮。孚。載謀載惟。惟。都礼反取羝羝。都礼反以軷軷。蒲末反載燔載烈。烈。良薛反取蕭祭脂。脂。旨夷反

国立国会図書館　タイトル『五經大全』　請求記号 853-162
ガラス使用

叶蒲北反 胏

載燔載烈 烈。如字。叶力制反 以興嗣歲 歲。音雪。又如字。

賦也。我祀承上章而言后稷之祀也。揄。抒。音暑。臼也。

[孔氏曰]謂抒而出之臼也 簸。揚去糠也。蹂。蹂。禾取穀以繼之也

釋。浙。音昔。兆米也 釋也。叟叟。聲也。浮浮。氣也。謀卜曰擇

士也 [安成劉氏曰]周礼太卜。宰。及儀礼少牢饋食。皆前期十日。卜。而卜祭曰之吉凶。又按射義。將祭必先習射。以擇士。射中者得與于祭。所以擇之士。謂諸侯諸臣。及所貢士也

具脩也 [安成劉氏曰]太宰。掌百官之誓戒。与其具。脩。齋者。散齋七日。戒者。致齋三日。具。謂所當供。脩。謂掃除糞汚也

蕭合膟膋 蕭。音律 膟。音聊 膋。音勞 也。宗廟之祭。取

[鄭氏曰]膟膋。腸間脂。

[孔氏曰]祭。祀也 輊。祭行道之神也 [鄭氏]輊。合燒之。祇。牡羊也 不用牝。牝。

[曰]山行日輊。封土為山象。以祭。以車轢之而去。差。音佳 輮。音洛 燔。傳諸

火也。烈。貫之而加于火也 [曹氏曰]宗廟与輊皆有尸。燔烈。所以為尸羞也

四者皆祭祀之事。所以興來歲而繼往歲也 [華谷嚴氏]

[曰]七章。述后稷祭祀之事。總說宗廟及輊祭也。○

[廬陵曹氏曰]朱子謂四者皆祭祀之事。雖下只指取蕭以下四者。而言然春簸以及謀惟。亦莫非祭祀時事。特春簸以及謀惟。乃將祭時事。取蕭以及燔烈。則臨祭時事。祭祀以豐事而始。興。則亦以豐事而迭。至今歲豐年。而祭。所以報也。亦所以祈也。於是豐年之祥。無或間斷。往歲之豐登。可繼。來歲之豐登。又興矣。可見后稷之謹祭祀。而重其農事也

如此

国立国会図書館　タイトル『五經大全』　請求記号 853-162
ガラス使用

○印 印。五郎反 盛 盛。音成 于豆于登其香始
升下帝居歆。歆。下与叶今叶 胡臭亶時。時。叶上止反 后稷
肇祀。叶養里反 庶無罪悔。悔叶呼委反 以迄。迄。詩乞反 于今
賦也。印。我也。木曰豆。以薦菹醢。菹。音泰。燕也。〔孔氏曰〕天官醢人。掌四豆之實。皆有菹醢。公食大夫礼。太羹。湆。不和。實於登。是登為盛大羹湆者。肉汁也。湆。音泣。○〔臨川王氏曰〕釋之悉之。籩

以獲罪于天。遂至今日。得以成王業而卻天之厚也。蓋在此耳。○【曹氏曰】大美不和。陶冶无無文。至薄也。而上帝則居之。然敬之。蓋自后稷肇祀。宗廟社稷。以來。世世克脩其業。是以上帝眷顧無罰也

【曾氏曰】自后稷肇祀以來。前後相承。兢兢業業。惟恐一有罪悔。獲戾于天。閱數百年。而此心不易。故曰。庶無罪悔。以迄于今。言周人世世用心如此也。

【慶源輔氏曰】此章方言周家尊后稷以配天之祭。既言天之所以應答者甚疾矣。於是遂言自后稷至成王。只是兢兢一心。唯恐有罪悔。以承天之休。而不敢少替。此即曾子戰兢之心也。但其用有廣狹耳。○【豐城朱氏曰】上章言后稷之祀。此章遂言今日尊祖配天之祭。莫大於天。莫尊於帝。若不可得而感格也。而香之始升。上帝已安而享之。豈爲其芳臭之薰得其時而已哉。蓋自后稷之肇祀也。載謀載惟。之致其誠。取萧取蕭。祭之致其謹。載燔載烈。之致其戒。固未嘗有二十毫之罪悔。由后稷而公劉。公劉之心。無以異於后稷也。由太王而文武。文王武王之心。無以異於太王也。今至於後王之時。而此心之敬畏猶前日也。則上帝以其物哉。正以周人之用心。同一敬畏之相傳也

生民八章四章章十句四章章八句

此詩未詳所用。豈郊祀之後。亦有受釐頒胙之禮也歟【慶源輔氏曰】先生疑此詩專言后稷。而不及於天。則固非可用於郊祀上帝之時矣。若郊祀後有受釐頒胙之禮。則用此詩可也。按漢書注。如淳曰。釐。福也。應劭曰。祭餘肉也。頒。師古曰。字本作賜。假借用耳。○【新安胡氏曰】愚氏云。郊祀后稷樂

歌。已見於須。郊祀主於嚴肅。故其詞簡。此祀大臣因祀事之餘。推原其所以尊者耳。舊說第三章八句。第四章十句。今按第三章當爲十句。第四章當爲八句。則去呱訏路音韻諧協。呱聲載路。文勢通貫。而此詩八章皆以十句八句相間爲次。又二章已後。七章已前。每章章之首皆有誕字。詩序邦首尾要盡。下武有聲等詩。却有反覆敷詠意思。○安成劉氏曰此詩前三章言后稷之所以生。四章五章言后稷樹藝之美。六章七章言后稷耕穫。以供群祀。卒章言后稷而推原其自后稷以來。未嘗獲戾于天也。雖末明言尊后稷配天之事。而一詩之意。實爲尊后稷配天。而推本言之。以爲受釐之樂歌也

敦。徒端反　彼行葦牛羊勿踐履方苞方體維葉泥泥。乃禮反　戚戚兄弟。弟。侍禮反　莫遠具爾或肆之筵或授之几

興也。敦。聚貌。勾萌之時也。勿。戒止之詞也。苞。甲而未拆也。體。成形也。泥泥。柔澤貌。戚戚。親也。莫。猶勿也。具。俱也。爾。與邇同。肆。陳也。

鄭氏曰勾。屈生也。芒而直曰萌。行。道也。

樂劉氏曰肆。遌。行。陳。禮也。授。予也。凡。優尊也。○疑此

祭畢而燕父兄耆老之詩故言敦彼行葦而牛羊勿踐履則方苞方體而葉泥泥矣戚戚兄弟而莫遠具爾則或肆之筵而或授之几矣栗子曰此詩上四句本是興起下四句以行葦興兄弟勿踐履是勿遠意也○慶源輔氏曰敦然始勾萌之貌勿使牛羊踐履之則自然漸漸甲坼成形而其葉泥泥然柔澤矣以興戚戚然兄弟莫使之相遠自然或肆之筵或授之几矣兄弟親戚恩意本厚其所以至於薄者只緣相遠而相疎故耳若常使相近相見情意浹洽則相親相敬相與燕樂其於肆筵授几之事自然有不容已者矣此爲首章之意皆具於此最當玩味○此方言其開燕設席之初而慇懃篤厚之意藹然已見於言語之外矣讀者詳之栗

呂氏曰敦彼行葦其可踐乎戚戚兄弟其可疎遠而不親近之乎忠厚之意藹然見於言語之外矣

○肆筵設席。席。叶詳由反授几有緝御。御。叶魚駕反或獻或酢。酢。才洛反洗爵奠斝。斝。古雅反醓醢。醓。酷他感反醓醢。醢。呼改反或燔或炙。炙。叶汝石反嘉殽脾臄。脾。脾婢支反臄。臄。呼骨反或歌或咢。咢。五洛反

賦也設席重去声席也孔氏曰筵亦席也鋪陳曰筵籍之曰席在下爲鋪陳在上

人所謂縉紳也 縉續御侍也有相續代而侍者言不乏使
藉也 [長樂劉氏曰]更其僕御所以優老不使暫闕其侍
也從○ [慶源輔氏曰]肆遂承上章而言肆遂授几之際其意有加無已也 進酒於客曰獻客容之曰
酢主人又洗爵酬市流反客受而奠之不舉也 奠
爵也 夏曰醻咀限反 殽曰核 [周曰]臠 [孔氏曰]臠肉汁也蓋用肉爲醢特
之多汁者也 [孔氏曰]醢有多汁醢所以濕菹有醢必有菹燔
用肉炙用肝膚口上肉也 歌者比音於琴瑟也 [孔氏曰]諸言歌者皆以絃和之 徒擊鼓曰
樂之盛也 [豐城朱氏曰]侍御之盛言其人之不乏之盛言其禮之無闕也 飲食之
盛言其物之豐也 歌樂之盛言其聲之備也

敦 敦音雕 下同 弓既堅 堅叶古因反 四鍭 鍭音侯 既鈞舍 舍音捨
矢既均序賓以賢 賢叶下珍反 敦弓既句 句古侯反 不侮 侮音武
賦也 敦雕通畫也 天子雕弓 [孔氏曰]雕畫飾之畫之荀子云天子雕弓諸侯形弓大夫黑弓
堅猶勁也 鍭金鏃翦羽矢

也　鏃宗入声○孔氏曰鉄者。鉄鏃之矢名也　鈞參駿音亭也。謂三分之一
在前二在後三訂之而平者前有鐵重也。舍釋也。
謂發矢也。均皆中也。賢。射多中也。投壺曰。某賢于
某若干純。音全奇音崎則曰奇。均則曰左右均是也　禮
投壺曰。司射執筭曰左右投請數。二筭爲純。一
純以取。一筭爲奇。遂以奇筭告曰。二云。注曰。以勝
爲賢。尚技藝也　純並音全　奇音崎則曰左右均是也　禮記
勝則曰右賢於左。若左勝則曰左賢於右。以純數
告。若有奇者。亦曰奇。若左右均則曰左右均。注曰。賢。猶勝也。言
以告曰左右均。注曰。賢。猶勝也。言
賢者。射以中爲賢。舊音如字　句敎通謂引滿
也。射禮揖音三挾音狹ニ。既挾四鏃。則偏釋矣　孔氏曰揖。
者。揷也。挾。謂手挾之。射用四矢故揷三於帶間挾

以扣弦而射也。射禮。每耦挾一矢。今言挾四鏃。故
知已偏釋之也。挾大射禮。揖讓升堂。鄉大夫。若其君。則使人屬矢。不親挾也　蓋謂如樹如
手就樹之。言貫革而堅正也。不侮敬也。令弟子辭
所謂無慢呼無敎。音傲無惰音隋立無諭言者也　注曰
弟子。賓黨主黨年稚者也。爲其立堂下。相襲慢。訑
射戒令之。撫敎。慢也。惰立。不正向前也。諭言。遠談
語也　或曰。不以中病不中者也。射以中多爲雋
以不侮爲德○言既燕而射以爲樂也　慶源輔氏
曰此言既燕而射。而中又以中多爲賢。
後四句言射而貫革。又以不侮爲德。中多則藝精。
不侮則德盛○廬陵李氏曰大射主於射。故大夫
未舉旅。則射。燕射主於飲酒。故王肅以此爲燕射。如
於燕旅酬後爲之○東萊呂氏曰按儀禮燕射如

国立国会図書館　タイトル『五經大全』　請求記号 853-162
ガラス使用

鄉射之禮射雖畢而宴未終燕樂之爵獻酬尚多故言酌大斗以祈黃者於既射之後

○曾孫維主 叶當口反 酒醴維醹 醹。如主反。或叶奴口反 酌以大斗。斗。叶種庾反。或如字 以祈黃者。台湯 耇。叶滂以反 黃耇台背。背。叶蒲北反 耇。音垢 來反 墨反 祺。祺。音其 以介景福。福。叶筆力反

賤也。曾孫主祭者之稱。今祭畢而燕。故因而稱之 朱子曰此詩作於成王之時蓋謂成王也。而說者於他詩所謂曾孫皆以爲成王。則誤矣○程

雅曰周官王燕則膳夫爲主臣莫敢與君抗禮今此曾孫維主。則以尊酌醹厚也。大斗。柄長三尺 氏孔 事黃耇所以爲厚也 漢禮器制度注。勺。五升。徑六寸。長三尺。所謂大斗也。此蓋從大器挹之於樽。用此勺耳。其在樽中不當如此之長勺也 祈求也。黃耇老人之稱。以祈黃耇猶曰以介眉壽云耳。古器物款識音志云。用斷祈萬壽。考古圖。伯百父敦銘曰云云 百 用斷眉壽永命多福考古圖。齊豆銘曰。云云 用斷眉壽萬年無疆考古圖召仲丂父簋銘曰云云。伯考 類 音會 皆此類也。台。鮐湯來反 也。大老則背有鮐文 孔氏曰老人氣衰皮膚消瘠背若鮐魚也 引導冀輔。祺。吉也 ○此頌禱之詞。欲其飲此酒而得老壽又相引導

輔嚴以享壽祺介景福也 慶源輔氏曰此則頌禱之詞。尤見親愛無窮之意。曰黃耆曰台背曰壽考曰壽祺者。則可見其為燕父兄耆老之詩也。台背則老又甚於黃耆也。相引導則不昧於所適。相輔翼。則不怠于所行。相與年高而德邵也

行葦四章章八句

毛七章二章章六句五章章四句鄭八章章四句興二句不成文理二章又不協韻鄭首章有起興而無所興皆誤今正之如此 慶源輔氏曰先儒分章之誤皆由不知比興之體音韻之節故也是以先生於序說不得不明辨之○豐城朱氏曰前兩章未射而飲燕之始也故備言其禮樂之盛後二章既射而飲燕之終也故惟致其頌禱之誠固有序也

既醉以酒既飽以德君子萬年介爾景福

賦也德恩惠也君子謂王也爾亦指王也○此父兄所以答行葦之詩言享其飲食恩意之厚 永嘉陳氏曰燕接之間恩澤而願其受福如此也 蓋山謝氏曰臣子愛君願其壽考又願天助以大福祝頌之辭也○慶源輔氏曰醉酒飽德則行著所謂侍御僕酌飲食歌樂之盛皆舉之矣但言德者蓋德寓於物言德則可該之行葦末句云以介景福者泛論之

之辭也。此言公尸爾景福者。特禱其君之辭也

○既醉以酒爾殽既將君子萬壽介爾昭

明（明ノ叶謨郎反）

賦也。殽俎實也（孔氏曰）以牲體將行也（曹氏曰）老將至而耄及之。進之意。昭明猶光大也（古人所病天既錫王以壽考又大之以昭明則受福無窮也。○豐城朱氏曰）上章言尸介爾景福此章言尸介爾昭明則昭明者亦指福之高明光大而言

○昭明有融高朗令終令終有俶（俶尺六反）公

尸嘉告（告叶姑沃反）

賦也。融明之盛也。春秋傳曰。明而未融。朗。虛明也。令終。善終也。洪範所謂考終命（九峯蔡氏曰）考終命者。順受其正也。古人所謂令終。言其福之悠久。此詩之言昭明高朗。猶天保之言單厚多益。若以德言。則昭明高朗。言其福之光大。令終。言其福之悠久。而實以福言也

古器物銘所謂令終令命。是也。

考古圖煣敦銘曰。萬年無疆。子子孫孫永寶用。令終令命（煣音宴敦音對）

俶。始也。公尸。君尸也。周稱王。而尸但曰公尸。蓋因其舊。如秦已稱皇帝。而其男女猶稱公子公主也。嘉告。以善言告之。謂

酬酢辭也。蓋欲善其終者。必善其始。今固未終也。而

既有其始矣於是公尸以此告之 黃氏曰宗祝傳公尸之辭以告主人也○東萊呂氏曰自既醉而燕臣下報上須禱之詞也自公尸嘉告至卒章皆追述祭之受福以明須禱之實也

○其籩維何遵豆靜嘉 嘉叶居何反

攝以威儀 儀叶牛何反

賦也靜嘉清潔而美也 長樂劉氏曰靜且敬也嘉言其滌濯而時也 朋友指賓客助祭者說見楚茨篇 安成劉氏曰其臣之吉者戒之使之助祭爲祼獻之事謂之賓客謂之朋友皆尊之之詞所以重祭事也 攝

檢也○公尸告以汝之祭祀遵豆之薦既靜嘉矣 臨川王氏曰其說之也至謹而爲之也至美與孰爨踖踖爲俎孔碩君婦莫莫爲豆孔庶同意而朋友相攝佐者又皆有威儀當神意也 況氏曰各自收斂以相佐助爲威儀之事祭義所謂濟濟漆漆是也 陳氏曰音切○臨川王氏曰攝以威儀既勅同意○慶源輔氏曰敢慢與既齊既稷既匡既勅其告維何問尸告之詞若何也遵豆之靜嘉德之寓于物也朋友之攝佐以威儀德之寓於人也祭祀之事無大於此二者人總敬則自然收斂而相威儀矣自此至終篇皆述尸告之辭 安成劉氏曰此章述尸告

○威儀孔時 時叶上止反君子有孝子 子叶奨里反孝子

不匱。匱。求位反　永錫爾類

賦也。孝子主人之嗣子也。儀禮祭祀之終。有嗣舉奠。[安成劉氏曰]特牲。祝酌酒奠於神席前。祝祭告畢。迎尸入至廟尸。而旅酬。主人。嗣子入。尸執前所奠觶。飲之。嗣子卒飲洗。酌酒。酢尸。尸奠觶。[鄭氏曰]舉猶飲也卒酒仍奠其觶。○[鄭氏曰]言汝之威儀。既得其宜。[曹氏曰]祭義以爲主人則其親也。慥慥其行也。○言汝之威儀。既得其宜。[曹氏曰]祭義以爲主人則其親也。慥慥其行也。趨趨以數。賓客則濟濟漆漆然。又有孝子以舉各。致其至。故威儀甚得其時也。奠。[藍田呂氏曰]孝子飲奠。所以致其傳付祖考。德澤之意深矣。孝子之孝。誠而奠。[東萊呂氏曰]君子既孝不竭則宜永錫爾以善矣。[廬陵彭氏曰]觀其威儀孔而嗣子又孝。其孝可謂源源不竭矣。

時可以見成王之奉先。孝矣。固宜有孝子。繼於其後。永久不匱。代代相傳。蓋天之錫君以類。相從。必然之理也。後漢柳氏事。始孝。姑曰。我老無以報婦。願汝生孝子。即此公尸嘉告之意也。於是下章言。嗣嗣而至之。以從以孫子。[安成劉氏曰]此述尸告。其嗣子之孝也。○[豐城朱氏曰]上章言。邁言豈靜嘉。孝誠之見於人也。此言。孝子孝誠之著于物也。朋友攸攝。孝誠之見於人也。此言。孝子孝誠之著于物也。朋友攸後。嗣也。下章言。室家之壺。孝子孝誠之形於內動也。錫爾以祉。所以厚其身也。錫爾以類。所以昌厥後也。聲尒女士。則室家之深遠而嚴肅者。非止于一世也。從以孫子。則嗣子之孝誠不竭者。非止于一人也。此皆述尸告之詞也

○其類維何。室家之壺。壺。苦本反。叶苦俊反　君子萬年。永錫祚。祚才故反　胤。胤羊刃反

賦也。壺宮中之巷也。言深遠而嚴肅也。祢福祿也。
徹子孫也。錫之以善。莫大於此。慶源輔氏曰此又問其所以善者。如何。則云使爾吾於深遠嚴密之宮堂。無有外慮之歷萬年之永。而長錫以福祿與子孫也。○孔氏曰七章所言。即祢也。八章所言。即徹也。此章舉其目。下章分說之。○安成劉氏曰此章述尸告以錫善之意。由其儀物之盛美也。故錫之以祢。由其嗣子之盡孝也。故錫之以徹。蓋亦各以其類爲報。如楚茨工祝致告之意也

○其徹維何天被爾祿君子萬年景命有僕

被皮寄反

賦也僕附也。孔氏曰僕御必附近于人。○言將使爾有子孫者。先當被爾天祿而爲天命之所附屬。孔氏曰前章言祢徹此章因其句末而轉之。故其徹維何。其實先言祢耶。安成劉氏曰上章言錫善而兼舉祢徹。此章述尸告錫祢之事而必發之。以其徹維何。下章述尸告錫徹之事而必發之。以其僕維何。蓋錫以徹者。必相因而兼備也

○其僕維何釐爾女士從以孫子。子叶奚里反

釐力之反

賦也。鸞。音暢。與也。女士。女之有士行者。謂生淑媛。音院。美女也。使爲之妃。配也。從。隨也。謂又生賢子孫也。慶源輔氏曰。此又問天命之所附屬。則不過予子爾。以賢女使爲之妃。又隨之而生賢子孫焉耳。所謂天命之附屬者。莫大於此。觀周家自太王太姜以來之事。則可見矣。○顧氏曰。天既鸞汝。以女而有士行者又使之生賢智之子孫。以隨之。而傳世也

既醉八童童四句　天台滿氏曰。古人祝頌多以壽考。及子孫衆多爲言。如詩人祝堯。以爲願比聖人之壽。顏聖人多男子。亦封人祝堯。以爲願比聖人之壽。顏聖人多男子。亦此詩之意。又曰。觀行常既醉二詩。見人君盡其誠敬於祭祀之時。極其恩義於燕飲之際。凡父兄耆老。所以祝願之也宜矣。此所謂福無不自己求之者也。○定宇陳氏曰。由君子之有孝子。故世世予以女士而生孫子。國家千萬世無窮之福。其基本實在於此。父兄之意遠矣哉

鳧　鳧。音扶　鷖　鷖。於計反　在涇公尸來燕來寧爾酒既清爾殽既馨公尸來燕來寧爾福緑既馨公尸來燕來成

興也。鳧。水鳥如鴨者。孔氏曰。長尾。背上有文。青色。甲脚短喙。水鳥之謹愿者也。鷖。野鴨。爲鳧匹。涇。水名。爾。自歌工而指主人也。馨。香之遠聞也。○此祭之明日。繹而賓尸之樂。李氏曰。繹。尋繹前祭也。○朱子曰。古者宗廟之祭有尸。既祭之明日。則煖其祭食。以燕爲尸之人。故有此詩

故言鳧鷖則在涇矣。公尸則來燕來寧矣。酒

清殽聲則公尸燕飲而福祿來成矣

慶源輔氏曰賓尸者以賓禮待尸也此乃繹祭燕尸之歌樂故不及其他但頌禱之誠耳來如董子所謂福祿自來之來言福祿來成就乎尸也

○鳧鷖在沙沙叶桑何反公尸來燕來宜宜叶牛何反爾酒既多爾殽既嘉嘉叶居何反公尸燕飲福祿來爲爲叶吾禾反與也爲猶勸也

○鳧鷖在渚渚音煮公尸來燕來處爾酒既湑湑音序息汝反爾殽伊脯伊音於脯音甫公尸燕飲福祿來下下叶後五反與也渚水中高地也湑酒之沛者也縮酒同義謂下以茅傳縮酒而去其糟也沛音旆

○鳧鷖在潨潨音宗公尸來燕來宗既燕于宗于叶尊也潨水會也說文曰小水入水也宗尊也于宗

宗福祿攸降降叶平攻反公尸燕飲福祿來崇崇叶鋤弓反

国立国会図書館　タイトル『五經大全』 請求記号 853-162
ガラス使用

之宗廟也　安成劉氏曰宗字。虛實不同。崇積而高大也

○鳧鷖在亹　門　公尸來止熏　熏。叶眉貧反　音勳

旨酒欣燔　燔。叶豐匀反　音煩　公尸燕飲　燕。叶於賓反　音安

爾酒既多　多。叶得俄反　音當

爾殽既嘉　嘉。叶居何反　音歌

有後胡　胡。叶洪古反　音瑚　福祿來下　下。叶後五反　音戶

鳧鷖在亹　亹。叶莫悲反　音眉　公尸來止熏　熏。叶許訓反　音薰

旨酒欣燔　燔。叶孚袁反　音番　公尸燕飲　燕。叶於賓反　音安

爾酒既清　清。叶七人反　音親

爾殽既馨　馨。叶虛因反　音欣　福祿來成　成。叶時征反　音貞

鳧鷖在亹　亹。叶莫悲反　音眉　公尸來止熏　熏。叶許訓反　音薰

旨酒欣燔　燔。叶孚袁反　音番　公尸燕飲　燕。叶於賓反　音安

爾酒既淸　淸。叶七人反　音親

爾殽既馨　馨。叶虛因反　音欣　福祿來寧　寧。叶乃千反　音年

有後胡　胡。叶洪古反　音瑚　福祿來下　下。叶後五反　音戶

鳧鷖在亹　門也

與也。言水流峽中。兩岸如門也

鳧鷖在涇　在沙。每章言各不同者

重熏和悅也。欣欣樂也。芬芬香也

鳧鷖五章章六句　慶源輔氏曰寧。安也。宜。稱也。處。居也。宗。尊也。成。就也。爲。助也。下。自上而下。易辭也。降。自下而上。極其高大也。皆後日之漸也。來爲來下。攸降皆指今日言爾。無有後艱。則言其後日來崇皆指今日言。爾。無有後艱。則言其後日永無禍難也。夫以之享福。克保其後。至于無有後艱。則積而高大者。可以常保而無顚矣

假　假。作嘉。今當作嘏　假中庸春秋傳。皆洛　樂　樂。音　君子　君子。叶音則　顯　顯。音　命之自天　命。叶彌并反　天。叶鐵因反　申之　申。叶失人反　保右　保右。音　又

令德宜人　受祿于天　賦也。嘉美也。君子。指王也。曳。燕也。人。在位者也

申重也○言王之德既宜民人而受天祿矣而天之於王猶反覆眷顧之而不厭既保之右之命之而又申重之也 慶源輔氏曰嘉樂君子顯顯是作詩者美而樂之也唯其美之故樂之顯顯是明而可見之意令德顯然明著故民人皆宜之謂心愜之人愜之故天祿之也命命之爲天子也自天申之則又眷顧無窮之意在已之德不已則在天之命無窮也○盧田呂氏曰既有顯顯之令德又有宜民人之大功此我有受天祿矣故天既保右之又申之也○朱子曰爲政而宜于民故嘗受福祿之理故既右之又助之既命之又申之詩人善于形容天眷之厚也○安成劉氏說然玩味之覺他說得自有天心之眷成王無窮既保之申命之詩人善于形容天眷之厚也○安成劉氏曰此與天保二章文意相似○ 豐城朱氏曰嘉樂

言德之可嘉可樂明則光輝而不昧令則純粹而無瑕此其德之所以爲美也受祿于天此自其已然者而言之也保右命之自天申之此自其無窮者言之也

以答皃嚚者也

○干祿百福 福叶筆力反 子孫千億穆穆皇皇 宜君宜王不愆不忘率由舊章

賦也穆穆敬也皇皇美也君諸侯也王天子也愆過率循也舊章先王之禮樂刑政也○言王者于祿而得百福故其子孫之蕃至于千億遵丁歷反爲

天子。燕爲諸侯。無不穀。穀皇皇。以遵先王之法者

【朱子曰】上二句。是願其子孫之多。下四句。是願其子孫之衆且賢。此意甚好。○【廬陵彭氏曰】君之福祿莫大於子孫衆多。然非賢則不足以膺受畀付至於遠。越法度。非所以爲福矣。故言王者子孫衆多者。必曰宜君宜王。又曰率由舊章。如春秋之時。晉侯請隧。襄王以王章而不許。魯災命藏象魏。而季武子以爲舊章之不可忘。蓋成王周公制禮作樂。萬世可以遵守。○【蓼山謝氏曰】不徳則無聰明。亂舊章之過。不忘則常不忘。志述事之心。○【慶源輔氏曰】此說王者子孫之多。且賢者。蓋福祿無盛不說其他。只說其子孫之百福。然却自然宜君宜王矣。不于此也。有能敬可美之德。則自然宜君宜王矣。不慾不忘。率由舊章。又是說上兩句。不過乎理。不忘乎心。只是敬也。能敬則能遵先王之法矣。孟子引詩意。○【定宇陳氏曰】上章言今王。顯徳。

罔。所以受福未若後嗣之多賢。所以久其福也

○威儀抑抑。徳音秩秩。無怨無惡。

由群匹。受福無疆。四方之綱

賦也。抑抑。密也。秩秩。有常也。匹。類也。○言有威儀

聲譽之美。又能無私怨惡。以任衆賢。是以能受無

疆之福。爲四方之綱

【慶源輔氏曰】威儀。以其見于容止者而言。徳音。以其形于聲譽者而言。容止抑抑然有常。而不替其徳。可謂全矣。能如此。則自然無私怨惡矣。率由舊章。能用先王之法也。率由群匹。能盡用天下之賢人。君而能如此。則宜其受

国立国会図書館　タイトル『五經大全』　請求記号 853-162　　ガラス使用

無疆之福爲四方之綱也。綱乃網之大繩此與下章皆願其子孫之辭也

【黃氏曰】此章上四句即所以爲綱之道也。是故一元氣不存。雖盛且壯。不足爲一身之福。綱紀不立。雖強且富。不足爲一人君之福。詩人以無疆爲人君之福。祝其子孫而繼之。曰四方之綱。又繼之曰四方之綱之紀。其意不亦深乎○【安成劉氏曰】上章願王子孫之多且賢。與嫡庶而言。此及下章。稱願之辭。則皆但言其適爲天子者。蓋主爲王言之也。而上章又願其子孫之法賢。本乎德。而有以及後世。所以爲祝頌之辭也○【豐城朱氏曰】前章于嗣王者之福本乎天。而有以及天下。又所以爲稱願之辭也

或曰無怨無惡不爲人所怨惡也

○之綱之紀燕及朋友。友。叶羽已反

燕安也。朋友亦謂諸臣也【東萊呂氏曰】泰誓云友邦冢君。酒誥曰太史友內史友。則朋友者合百辟卿士言之也○【安成劉氏曰】集傳言亦者。蓋此詩指諸臣謂朋友亦如既醉指助祭之臣爲朋友也

解。惰堅怠也○言人君能綱紀四方而臣下賴之以安。則百辟卿士。媚而愛之。維欲其不解於位而爲民所安息也【東萊呂氏曰】此章承上章之意。故上云四方之綱。下即繼之曰之綱之紀。蓋張之爲綱。理之爲紀。下面百辟卿士。至于庶民。皆是賴君以爲

里反　媚　眉俗反　于天子。子叶奨里反

民之攸墜　墜　許既反

不解　解。佳賣反　于位。

国立国会図書館　タイトル『五經大全』　請求記号 853-162　　ガラス使用

綱。所謂不解于位者。蓋欲綱常張而不弛也。○【慶源輔氏曰】之綱二字。又疊上章末句而併言之。紀者。凡綱舉張之爲綱。理之爲紀也。人君能綱紀四方。則臣下自然賴之以爲安。若在上者管束不來。則臣下何恃以爲安。故皆知愛媚于上之情。綱紀如此。上下之情。綱紀如此。而血脉自相貫通。其上如此。故在上者不解于位。則在下者。所由以休息也。【東萊呂氏曰】君燕其臣。臣媚其君。此上下交而爲泰之時也。泰之時所憂者。怠荒而已。此詩所以終於不解于位。民之攸堅也。方嘉之又規之者。蓋皐陶賡歌之意也【書益稷皐陶乃賡載歌曰。元首明哉。股肱良哉。庶事康哉。又歌曰。元首叢脞哉。股肱惰哉。萬事墮哉。○【九峯蔡氏曰】皐陶續歌之意。言君明則臣良。而衆事皆安。所以勸之也。君行臣職。煩瑣細碎。則臣下懈怠。不肯任事。而萬事廢壞。所以戒之也。○【廬陵曹氏曰】此二十章朱子定爲稱頌子孫之辭。則是以當然之事。爲將然之期。上章昭格其稱頌之意矣。下章乃又於稱頌之中。而寓規警焉。蓋人君天下之尊。而使治效及乎臣下。信可稱也。如或爲之臣者。但知己之得其安。而所以愛君者不知致。而使民生之艱安。是豈公卜之所願哉。此其規戒之意。有默寓焉者矣。**民之攸堅。在上。上逸則下勞矣。上勞則下逸矣。不解于位。乃民之所由休息也**

假樂四章章六句【安成劉氏曰】首章之言。乃詩之大旨。二章之不愆不忘。三章之威儀德音。所以爲顯顯令德也。三章四方之綱。四章之綱紀。而民之攸堅。所以宜民也。二章之無怨無惡。率由群匹。四章燕及朋友。媚于天子。所以宜人也。至於二章之

于祿百福子孫千億二章之受福無疆者也又
皆所以受祿于天而自天申之者也

篤公劉匪居匪康迺場迺疆迺積迺
倉迺裹餱糧于橐思輯用光弓矢斯張干戈戚揚爰方啓行

篤厚也公劉釋文曰王肅云公號劉名后稷之
曾孫也事見豳風〔孔氏曰〕后稷生不窋不窋生鞠陶生公劉是后稷之曾孫也居安康寧也場疆田畔也
界場是小界今之小田埒也積露積也餱食糧糗丘上
食無底曰餱有底曰囊〔朱子曰〕皆所以盛餱糧也輯和戚斧揚
鉞〔孔氏曰〕鉞大而斧小太公六韜云大柯斧重八斤小斧重六斤名天鉞方始也○舊說
召康公名奭以成王將蒞政當戒以民事故詠公劉之事以告之〔臨川王氏曰〕周之有公劉言乎其時則甚微言乎其事則甚勤稱時之甚微以戒其盈稱事之甚勤以懲其逸蓋召公之志也○〔黃氏曰〕言公劉者蓋以乃祖乃父之事乃人之所素信也七月之詩必以后稷公劉爲戒無逸之書必以大王王季文王爲說善進戒於君者皆如是也曰厚哉公劉之於民也〔豐山謝氏曰〕周人以忠厚爲家法此詩六章皆曰篤公劉篤者厚之至也言公劉之厚于子孫不可忘也其在西戎不敢寧

国立国会図書館　タイトル『五經大全』　請求記号 853-162
ガラス使用

居。治其田疇。實其倉廩。既富且強。於是棄其餱糧。以輯和其民人。而光顯其國家。然後。以其弓矢斧鉞之備。爰始啟行。而遷都於豳焉。蓋亦不出其封內也。〔慶源輔氏曰〕此詩總言公劉能足食足兵。然後遷豳之事。夫公劉失職。而自竄於西戎。固安能翻然改圖。其匪居匪康之效驗如此。則公劉之厚於光者。乃其匪居匪康之效驗也。其遷都也。經理之備如此。則公劉之厚於勤積累之久。糗糧兵器之備如此。則公劉之厚於治民可知矣。其後武王之治內治外。宜主之。內脩外攘。皆同此一轍耳。〔黃氏曰〕公劉不輕于用民也。必先有以蓄民之財。治民之力。其篤於爲民之心可見矣。孟子曰。故君者有積倉。行者有裹糧也。然後可以用民之字。可見公劉之心。〇〔南軒張氏曰〕公劉遷國。已與百姓俱無不足之患也。〇〔東萊呂氏曰〕公劉內治既脩。外攘既備。然後相土之宜。而遷都焉。其始也。既庶既繁。既順迺宣。而無永歎。其終也。陟則在巘。復降在原。何以舟之。維玉及瑤。鞞琫容刀。

既庶既繁。繁。叶紛乾反　既順迺宣。而無永歎。歎。他安反　陟則在巘。巘。魚蹇反。叶魚軒反　復降在原。何以舟之。舟。叶之遥反　維玉及瑤。瑤。叶徒理。音遥　鞞琫容刀。琫。必孔反。叶卑招反　刀。叶都牢反　容刀。容。飾也。刀。相去聲也。庶繁。謂來居之者衆也。順。安。宣。徧也。言。居之徧也。無永歎。得其所不思舊也。巘。山頂

既徧然後。指大境土。國都雖遷。向之疆場積倉。固在其封內也

也。舟帶也。鞞刀鞘音笑也。琫刀上飾也。容刀容飾之刀也。或曰容力如言容臭謂鞞琫之中容此刀耳

[朱子曰]容臭如今香囊是也。香物。若蘼蘭之屬亦以香囊之容之臭矣。○[安成劉氏曰]臭者。從遷者十有八國。可謂衆且繁矣。○[鄭氏曰]厚哉公劉之相此原以居民。民既衆且繁矣。既多矣。既順矣。皆安今之居而無長嘆思其舊也。○問二章說既庶既繁既順乃宣。而四章方說居邑之成。不知未成居邑之時。何以得民居敷。[朱子曰]公劉始到此。草創而人之從之者已若是其盛。是以居邑由是而成也。○[安成劉氏曰]此章之庶繁順宣者。民之君之居也。其亦猶詩人之言居民而五章六章言作宗廟居室也歟

而帶此劒佩以上下於山原也。[東萊呂氏曰]以如是之佩服而親如是之勞若斯其所以為厚於民也歟[慶源輔氏曰]既庶既繁者。言民之來遷者。既安而遂徧也。如此則得其所而無永嘆也宜矣。此章前五句言相土而居以後事。後五句言相土以居初時事。其後民之所以即其安者。由公劉初時躬執其勞如此故也

○篤公劉逝彼百泉瞻彼溥原迺陟

南岡乃覯于京。京。叶居良反

于時處處于時廬旅于時言言于時語語。野。叶上與反

賦也。溥、大。覲、見也。京、高丘也。師、衆也。京師、高山而衆居也。【董氏曰】所謂京師者、蓋起於此。其後世因以所都爲京師也。【董氏曰】曰、嬭于京。依其在京。則岐州之京也。王配于京。則鎬京也。皆仍其本號而稱之。猶晉云新絳、絳亦洛邑師。正京師之意。○【盧陵彭氏曰】公劉營邑于邠、亦是人煙繁盛之地。故曰京師之野。蓋山川盤結風氣所鍾。亦一都會也。時、是也。處、居室也。廬、寄也。旅、賓旅也。直言曰言、論難並去聲。曰語。○此章言營度洛邑居也。【王氏曰】上章先定民居而此自下觀之。則往來相宇。亦厚於民故也。百泉而望廣原。自上觀之。則陟南岡而覲于京。於是爲之。居室於是廬其賓旅。於是言其所言。於是語其所語。無不於斯焉

○篤公劉于京斯依。依。叶于豈反　蹌蹌。七羊反　濟濟。子禮反　俾躋俾升。俾、使。躋、升。登乃依。依。同上　乃造。七到反　其曹執豕于牢。酌之用匏。匏、歩交反　食。音嗣　之飲。於鴆反　之。君之宗之。之、就用之字爲韻　蹌蹌。依、安也。蹌蹌濟濟、群臣有威儀貌。【孔氏曰】曲禮凡行容。

大夫濟濟俾士膴膴俾使也使人爲之設饌几也登登饌也
依依几也〔安成劉氏曰〕二依字義不同曹群牧之處也〔廬陵李氏曰〕牢閑也以家爲殽用匏爲爵俊以質也〔臨川王氏曰〕其飲也酌之以匏而已其食也孰烹于牢而已其俊如此厚民故也
祭祀而族人尊之以爲主也○此章言宮室既成而落之〔廬陵羅氏曰〕宮室既成而祭之曰落左氏傳頹與諸侯落之既以飲食勞其群臣而又爲之君爲之宗既饗燕而定經制以整屬燭其民上則皆統於君下則各統於宗蓋古者建國立宗其事相須楚執戎蠻子事見襄五年而致邑立宮以誘其遺民即其事也〔呆子曰〕東萊以爲爲之立君立宗恐未必是如此只是公劉自爲君宗耳蓋此章言其一時燕饗恐未說及立宗事也○〔三山李氏曰〕周禮宗子有五太宗子一小宗子四別子爲祖繼祢之宗繼曾祖之宗繼高祖之宗繼祖之宗繼禰之宗百世不遷者太宗也繼禰者小宗也皆所以主祭祀而統族人如有國有家之重者也

○篤公劉既溥既長既景迺岡相息亮反其陰陽觀其流泉其軍三單單音丹多旃反度同上原徹田爲糧度其夕陽豳居允荒

賦也溥廣也言其爰夷墾辟土地既廣而且長也
[廬陵羅氏曰]東西景考日景以正四方也[孔氏曰]民居田爲廣南北爲長
畝或南或北皆須正其方面故以日景定之岡登高以望也相視也陰陽向背滿昧反寒暖之宜也[孔氏曰]山南爲陽山北爲陰廣谷大川有寒有暖
隨所宜則異故相之也
徹通也一井之田九百畝八家皆私百畝同養公田耕則同力而作牧則計畝而分也問以孟子考之只曰八家皆私百畝同養公田又公羊二云公由不治則非吏恐未必是計畝而分[宋子曰]亦不可詳知但因洛陽議論中通徹而耕之說揆之則各得其畝亦未可知也周之徹法自此始其後
周公蓋因而脩之耳[安成劉氏曰]蘇老泉嘗謂井田唐虞故至周而大備蓋周之徹法鄉遂用貢法十一夫有常治都鄙用助法八家同井總謂之徹[新安王氏曰]大國三軍之法以治兵徹田什一之法以備粟周家軍制徹法皆起於此山西曰夕陽[廬陵羅氏曰]山西夕陽得陽故曰夕陽
允信荒大也○此言辨土宜以授所徙之民定其軍賦與其稅法又度山西之田以廣之而亟人之居於此益大矣[安成劉氏曰]觀其流泉以上言辨十一宜也其軍三單以下言定其賦稅也而以允荒一語贊其盛也

篤公劉于豳斯館[館叶音管玩反]涉渭爲亂取厲

取鍛（丁亂反）止基迺理爰衆爰有。（有。叶羽已反）夾其皇涧遡其過。（過古禾反）涧止旅迺密勿。（勿。叶莫卜反）

賦也。館。客舍也。亂。舟之截流橫渡者也。厲。砥。鍛。鐵。止。居。基。定也。理。疆理也。衆。人多也。有。財足也。遡。鄉也。即此也。鞫。水外也。過。二涧名。芮。水名。出吳山西北。東入涇。周禮職方作汭。案于曰。雍州其川涇汭。注云。在邠地。即此也。○此章又總叙其始終。言其始來未定居之時。涉渭取林。而爲舟以來往。取厲取鍛。而成宮室。（夏氏曰。史記言。自漆沮渡渭。取杕杜即此事也。○既止基於此。以上。叙其始之定居也。既止基於此矣。乃疆理其田野。則日益繁庶富足。其居有夾涧者。有遡涧者。其止居之衆。日以益密。乃復即鞫而居之。而幽地日以廣矣。（東萊呂氏曰。風氣日開。民編日衆。規模日廣。有方興未艾之象焉。周之成劉氏曰。此以上。叙其終之富盛也。○慶源輔氏曰。上五章。既言其自始而終矣。故末章總叙其始終也。其始來未有定居也。故于卬旦客寓焉。截水橫渡。亦始至時草創也。宮室所須。固不專在於厲鍛。然伐木作材。則始于此。舉其始以該其終也。基乃理。既已定其所居。則疆理其田畝。民事不敢緩也。後五句。則言其終之廣大耳

公劉六章章十句

問此詩與七月皆言公劉之盛想周自后稷以來至公劉始稱盛耶【朱子曰】自后稷之後不密蓋已失其業故周室以興也先公風化公劉則言建國君民之事風雅之不同如此

洞洞音迥酌彼行潦潦音老挹彼注茲可以饎饎尺志反饎昌里反豈弟君子民之父母母叶蒲彼反

興也洞遠也行潦流潦也【孔氏曰】行道上雨水流聚故云流潦挹取也注灌也饎酒食也君子指王也○舊說以爲召康公戒成王言遠酌彼行潦挹彼注茲尚可以饎饎豈弟君子民之父母豈弟之至以悅安之民皆有父之尊親以悅安之故有母之親才而言也民之所好好之民之心而言也既有以成其才又有以體其心則能盡教育之道矣此其所以爲民之父母也

潦挹酌也之於彼而注之於此尚可以饎饎【曹氏曰】潦黃濁不可飲然蓋之大旱堅澄停既久挹取其清者而注之於此尚有用也況豈弟君子民之父母乎傳曰豈以強上聲字又教之弟以悅安之民皆有父之尊有母之親禮記表記注曰謂其尊親已又曰民之如父母也

此之謂民之父母【梁子曰】能以民心爲己心則是愛民如子而民愛之如父母矣○【慶源輔氏曰】每章上二句有遠近相須彼此相益貴賤相資之意故以興下兩句豈以強教之故有母之親此以成民之才而言也民之所好好之民之心而言也既有以成其才又有以體其心則能盡教育之道矣此其所以爲民之父母也

○洞酌彼行潦挹彼注茲可以濯罍

罍。音雷

興也。濯。滌也

○洞酌彼行潦挹彼注茲可以濯

濯。古愛反　叶令氣反

豈弟君子民之攸歸

攸。叶古回反　歸。叶古回反

興也。濯。亦滌也。堅。息也。慶源輔氏曰攸。歸之所以安息也。省所以終首章父母之意也

○洞酌彼行潦挹彼注茲可以濯

濯。古愛反　叶令氣反

豈弟君子民之攸堅

堅。許既反

興也。濯。亦滌也。堅。息也。慶源輔氏曰攸。歸之所以安息也。省所以終首章父母之意也

洞酌三章章五句

有卷者阿。其卷。音權　歌叶與

飄風自南。南。叶尼心反

豈弟君子。指王也　曹氏曰豈弟君子。指王也

豈弟君子來游來歌

歌。叶居何反

以矢其音

矢。陳也。○

賦也。卷。曲也。阿。大陵也。豈弟。君子之德。人君之樂於循理而已。平易近民。故詩人美人君之德。必以豈弟言之。此詩舊說亦召康公作。疑公從成王游歌於卷阿之上。因王之歌而作此以爲戒。此章總叙以發端也　慶源輔氏曰此是賦之体。其地一也。飄風自南。言其時一也。豈弟君子。來游來

歌。以天其音言其聲也。召公從成王來游於卷阿之上。時有飄風自南而來。成王樂而歌之。故召公因陳此詩以爲戒。○豐城朱氏曰天下之可樂者。莫如泰和盛治之時。而所可慮者。亦莫如泰和盛治之時。曷嘗慫其可樂而又可慮也。蓋泰和盛治之時。則得其序。以燕頹則得以三光則得其明。以四時則得其所。是誠可樂也。然治極而不戒。則亂亦於此乎兆。天地盈虛。與時消息。而謂治可保其常不亂乎。此其所可慮也。夫惟慮於極治之時。此有虞所以有皐陶之賡歌。有周所以有召公之卷阿也

○伴奐　伴音判　奐音喚

爾游爾優游爾休矣豈弟君子俾爾彌爾性似先公酋矣　酋在由反

賊也。伴奐優游閑暇之意。爾君子皆指王也。彌終也。性猶命也。酋終也。○言爾既伴奐優游矣。又呼而告之言使爾終其壽命。似先君善始而善終也

東萊呂氏曰國家閑暇。君臣游行。可謂伴奐而優游矣。所願乎成王者。惟終其性而已。俾爾者。祝辭也。祝之所以戒之也。○慶源輔氏曰伴奐優游矣。言成王當此閑暇。而自得其休也。豈優游而來游于此也。弟君子。呼成王以爲樂易君子也。觀成王閑暇優游於此。則其樂易可知矣。俾爾東萊先生。以爲祝辭。是也。弥爾性。謂終其壽考。似先公酋矣。謂如周之先公以來。善始善終也。既曰祝辭。則祝其壽考福禄宜也。然於此見召公得保傳之体。不過稱其壽考之意。自此至第四章皆極言壽考福禄之盛。以廣王心而歌動之。五章以後。乃告以所以致此之由也。性猶命也。酋終也。○言爾既伴奐優游矣。又呼而告之言使爾終其壽命。似先君善始而善終也

国立国会図書館　タイトル『五經大全』　請求記号 853-162
ガラス使用

[黄氏曰]漢文之時賈誼爲之痛哭流涕爲之戒諸侯之
也之迫乎其後諂之憂國誠深矣然其言太過而
無優游不迫之意帝退而觀天下之勢不至于此
則益不信之信然後知康公之戒君其言亦有法也
○[豐城朱氏曰]伴奐以游優游之時享和平之福此其已然
壽命似先君善始而善終則所以持盈守成之主而欲
成王以致此者必有其道矣道此所以廣王心而歆動之
也

○爾土宇昄　昄。符版反　章亦孔之厚　厚叶狠口反

矣[音]弟君子俾爾彌爾性百神爾主矣

賦也。昄章。明也。或曰。昄當爲版。版章。猶版圖也。

○言爾土宇昄章。既甚厚矣。又使爾終其身。常爲
天地山川鬼神之主也

○爾受命長矣弟　弟芳反　茀祿爾康矣茀君子俾爾彌爾性純嘏爾常矣

賦也。茀。嘏。皆福也。常。常享之也[東萊呂氏曰]自二丁
車至此。皆嘆美之詞。雖未及於求賢然成王所以彌爾性而似先公
主百神而常純嘏者。果何以致之乎○[慶源輔氏曰]言爾之受命既已長矣
矣。因又祝之壽考而常保其純嘏也。福祿致之若易保之。
然。後五章皆極言其壽考福祿以廣王心而歆動之。
以下所以致此之

由則其言入之易而感之深也召公可謂能盡師保之道者矣

○有馮（馮符氷反）有翼有孝有德以引以翼

馮謂可爲輔者孝謂能事親者德謂得於己者安成劉氏曰謂行道而有得於己者引道其前也翼相其左右也東萊呂氏曰賢者之行非一端必曰有孝有德何也蓋人主常與慈祥篤實之人處其所以興起善端涵養德性鎮其躁而消其邪日

改月化有不在言語之間者矣雙山謝氏曰求賢不取非常之才而止曰有孝有德何也曰孝於親者必忠於君取其孝正求其忠也唐虞以上取人如皐陶九德皆才也舜舉八元八凱皆德也有德則才在其中矣

○言得賢以自輔如此則其德日脩而四方以爲則矣自此章以下乃言所以致上章福祿之由也慶源輔氏曰以引以翼以引君以當道之引翼如引予欲有爲汝翼之翼呂氏所謂篤實者能孝之人也所謂篤實有德之人也得如是之人以引翼之則王德無愆王德無愆則四方以爲法則可以居大位而無忝受天祿而無窮矣雖戒求賢而其詞從容不迫至此童始明言賢者之益焉○天台嵒氏曰詩中凡稱頌人君福祿必曰於得人之盛故既醉云君子萬年介爾景福而

必曰朋友攸攝攝以威儀假樂言受天之祿百福而必曰率由群匹與百辟卿士媚于天子蓋人君所以致福祿者未有不自得人始也

○顯顯卬卬如圭如璋令聞令望

無方反

豈弟君子四方爲綱

顯顯魚容反卬卬五岡反尊嚴也如圭如璋純潔也令聞善譽也令望威儀可望法也〔輔氏曰〕人聞之則有善聲威儀德行相副○承上章言得馮翼孝德之助則能如此〔東萊呂氏曰〕有馮則翼有翼則顯顯卬卬如圭如璋令聞令望豈弟君子四方爲綱

豈弟音凱悌

○鳳凰于飛翽翽其羽亦集爰止藹藹王多吉士維君子使媚于天子

翽呼會反藹於害反一里反士也維辭也

鳳雄曰凰雌曰鳳翽翽羽聲也鄭氏以爲因時鳳凰至故興也鳳凰靈鳥也說文曰神鳥也其像鴻前麐後蛇頸魚尾鶴顙鴛思龍文龜背燕頷鷄喙五色備舉出於東方君子之国見則天下安寧飛則群鳥從以萬數麐麟同藹藹猶濟濟也

以爲喻。理或然也。【九峯蔡氏曰】是時周方興盛。鳴也。鶴鶴衆多也。媚順愛也。○鳳凰于飛。則歧歧其羽而集於其所。止矣。鶴鶴王多吉士。則維王之所使。而皆媚于天子矣。既曰君子。又曰天子。猶曰王于出征。以佐天子云爾。【東萊呂氏曰】自此以下。廣言人材之盛。○【定宇陳氏曰】吉人吉士。即前所謂有孝有德也。孝者。德之本。百行之原也。既有孝德。其爲吉德。莫大焉。

○鳳凰于飛。翙翙其羽。亦傅于天。【天叶鉄因反】鶴鶴王多吉人。維君子命。媚于庶人。【媚。叶弥畀反】

興也。媚于庶人。順愛于民也。【蠶山謝氏曰】媚于天子。愛君也。媚于庶人。爲王愛其民也。○【慶源輔氏曰】上二章乃因時鳳凰之至。而以興賢者之來集也。維君子使。維君子命。謂委命于君。一一聽其使令也。媚于天子。則見賢者無勉強不得已之意。媚于庶人。則見賢者有維持浹洽之德。近世多以鳳凰比賢人。蓋本於此。

○鳳凰鳴矣。于彼高岡。梧桐生矣。于彼朝陽。【多才多藝曰朝陽。】菶菶萋萋。【菶。布孔反。萋。七西反】雝雝喈喈。【雝。於皆反。喈。叶居奚反】

比也。【東嘉陳氏曰】比賢者。必聚於有道之朝。出處也。○【劉氏曰】鳳凰。隱見以時。類賢者之出處也。梧桐者。高世之賢才也。朝陽之地。梧之菶菶萋萋者。人君待

国立国会図書館　タイトル『五經大全』　請求記号 853-162
ガラス使用

賢之盛禮也。鳳之雌雄皆嗈嗈者。群賢和集之德。昔也。比意盖如此又以興下章之事也。山之東曰朝陽。【孔氏曰】朝先見之地也。鳳凰之性非梧桐不棲。梧桐生山之東曰朝陽。【孔氏曰】朝先見之地也。鳳凰之性非梧桐不棲。非竹實不食。萋萋梧桐生之盛也。雝雝喈喈。鳳凰鳴之和也。【段氏曰】劉氏云。惟其梧桐萋萋。是以鳳凰雝雝喈喈。由此觀之。則君臣感會之機可想矣。○【慶源輔氏曰】賢者兩得其宜也

○君子之車既庶且多君子之馬既閑且馳。馳。叶唐何反矢詩不多維以遂歌

賦也。承上章之興也。萋萋則雝雝喈喈矣。君子之車馬。則既衆多而閑習矣。其意若曰。是亦足以待天下之賢者。而不厭其多矣。【東萊呂氏曰】今王之車馬。既多既閑。苟得賢以載之。其光華和樂。殆非形容所及也。有其時。有其具。召公所以歎成王勉乎此也。遂歌。盖繼王之聲而遂歌之。猶書所謂賡載歌也。【新安胡氏曰】言車多馬閑。亦應前來游之意。言矢詩遂歌。亦應前來歌之意。矢詩。即矢音也。若曰今所陳之詩雖不多。亦維以遂歌之而致其咏嘆進戒之意而已。○【龍舒王氏曰】此詩非不多也。召公以爲不多者。愛君之心無已也。○【廬陵彭氏曰】此詩以章計十。以言計五十四。而猶云不多。誠以言之感人有限。聲之入人無窮。維以遂歌。庶乎朝夕聞之。優游浸漬。自足以興起其心。而不忘也。○【慶

源輔氏曰此章則又承上章之興而言王者之興馬。既衆多而閑習。則足以爲招來待遇賢者之具矣。其所以望于王。蓋有不待言而可知者。詩所以言其志。而音則聲之成文者。其實一也。先言以矣。其音即其歌而言之也。終言矣。詩不多者。即其實而言之也

卷阿十章六章章五句四章章四句大句

慶源輔氏曰首章則總叙以發端。二三四章則極道其壽考福祿之盛。以廣王之心。而啟動其意。五章以下。則告以所以致上章福祿之由。五章六章。則言王能用賢。則可以成德。七章八章。則因鳳凰之來。以興賢者之集。九章。則以鳳凰之鳴。得其所。至末章。然後風王。以比賢者之至。得其所依。今既有車馬衆多而且閑習。優安。所用乎。亦惟招延禮待賢者于無窮可也。不明言其事。而遂以歌者。此意最好。蓋欲王自得之也。召公可謂善于開道啟誘拔其君者矣

民亦勞止汔可小康惠此中國以綏

汔許乙反

四方無綱詭隨以謹無良式遏寇虐

詭居毀反隨以支反謹音讙遏烏葛反

憯莫畏明明謨定爾以傳遠猶辰告

憯七感反明明謨上明去聲下莫郎反傳直戀反

民之反矣胡不相畏

先民有言詢于芻蕘

芻側鳩反蕘如招反

賊也。汔幾音祈也。中國京師也

安成劉氏曰詩人指京師爲中國。故三章又曰惠此京師。謂之中國者。以其在諸夏之中也

四方諸夏也。京師諸夏之根本也

諸夏。華谷嚴氏曰詭隨者。心知其非。而懷詐以從此。奸人也。書所謂面從。孟子所謂面諛也。東萊呂氏曰言而喪邦曰予言而莫

予に遠ざ則ち諉隨之人ぺ誠に覆邦家之人也ナリ謹ぺ斂束之意憯曾也ぺ明ぺ天之明命也ぺ柔安也ぺ能ぺ順習也ぺ【九峯蔡氏曰】柔者ぺ寬而撫之也ぺ能者ぺ擾而習之也ぺ遠之ぺ近之勢○序說ぺ以テ此ヲ爲ス召穆公刺ル厲王之詩ト以テ今考之ぺ乃同ジ列相戒之詞耳ぺ未ダ必ズ專ラ爲ス刺ル王ヲ而發ス其憂時感事之意亦可レ見ツ矣【華谷嚴氏曰】朱子此說是也ぺ詩言ヲ以テ定ム我王ぺ以テ爲ス王休ぺ又言ヲ我雖ド小子ナリト王欲ス王ヲ女ぺ皆語ヲ同ジ列ニ之詩ナリぺ以テ時之亂ヲ戒ム同ジ列ニ所ナリ以テ刺ル王ヲ也【蘇氏】人未有無故而妄從人者ぺ維無良之人將ス悅其君而竊其權ヲ以テ爲ス寇虐ヲ則爲ス之ぺ故無縱詭隨ヲ則無良之人肅而寇虐無畏之人止ぺ然ル後柔遠能邇而

王室定矣【慶源輔氏曰】厲王ぺ暴虐之君也ぺ則ち民之勞若可レ知ツ矣ぺ況可ケンヤ使ム小康ナラ乎ぺ暴虐之君在レ上ニ則時ぺ必有下無良之人ぺ肆ニ爲ス詭隨之計ぺ以テ行ヒ其寇虐者ぺ故同列之君子ぺ專ラ以テ此ヲ相戒ム無縱詭隨ヲ則無良之人不敢ヘ肆ニ而寇虐無忌憚之人ぺ亦自然ニ順習而無所容ル矣ぺ是然ル後遠者自然ニ得其安ヲ近者亦自然ニ悅而無所乖ル忤ニ而王室定矣ぺ若ル辟ニ詭隨寇虐之人ぺ則國家日益ぺ多事而遠近皆不レ寧ニ矣ぺ王室何由安定乎ぺ詭隨者ぺ必無忌憚之人也ぺ柔遠能邇ぺ此レ成治之效也ぺ書言ヲ柔遠能邇之序也ぺ而

必曰濟ニ任ル人ヲ詩言ヒ深遠ノ能ク遠ク而必曰謹ニ無良皆有常ニ戒メ矐ノ之意穆公名虎康公之後〔孔氏曰〕康公十六世孫也厲王名胡成王七世孫也〔孔氏曰〕世本及周本紀皆云成王生ム康王ヲ康王生ム昭王ヲ昭王生ム穆王ヲ穆王生ム恭王ヲ恭王生ム懿王及ビ孝王ヲ孝王生ム夷王ヲ夷王生ム厲王ヲ厲王ヨリ九世ヲ從リ成王ニ言ヒ之ヲ不ル數ヘ成王及孝王ヲ故ニ七世也

○民亦勞止汔可小休惠此中國以爲民逑無縱詭隨以謹惛怓。汔許訖反。怓女交反。式遏寇虐。叶尼祐反

無俾民憂無棄爾勞以爲王休

汔許訖反。怓女交反。叶尼祐反

○民亦勞止汔可小休惠此京師以綏四國。國。國。叶于逼反

無縱詭隨以謹罔極式遏寇虐。

賦也。逑聚也。惛昏怓悖。猶讙讙譁譁也。勞猶功也。言無棄爾之前功也〔鄭氏曰〕言無棄汝始時勤政事之功誘掖之也○〔慶源輔氏曰〕以爲民逑一者益中國者民之所聚也。讙讙乃詭隨者之態也。上有寇虐之憂。則下有憂苦之夫矣。無棄爾勞者益同列平時相與爲國家慮者。固已有定說矣

休美也〔曹氏曰〕自二一章而下。皆行而成篇。以暢其意不甚相遠也○〔安成劉氏曰〕章內二休字異義

○民亦勞止汔可小息惠此京師以綏四國。

無縱詭隨以謹罔極式遏寇虐。

国立国会図書館　タイトル『五經大全』　請求記号 853-162
ガラス使用

無禪作慝。慝叶得反敬愼威儀以近有德

賊也。岡極爲惡無窮極之人也。有德有德之人也

【慶源輔氏曰】岡極亦是詭隨者之證。以妄隨人。則爲惡豈有窮極也。無縱詭隨。以寇虐。是親近賢者也。徒欲防人一也。敬愼威儀。以近有德。則無以增益其知識。開禁小人。而不知親近有德者也。須先謹其威儀。威儀廣其心志矣。然欲近賢者。將望其望然去之矣。豈可得而親之乎不謹。則賢者不可得而親。故必敬

○【華谷嚴氏曰】非脩身。則賢不可以近。有德。愼威儀。然後可以近有德之士。未有無威儀。若不敬謹。而成儀。則驕淫傲惰。何所不爲。侮老成遠者德。則賢者不能相親矣。○【東萊呂氏曰】此章言當遠小人。以近君子也。○【豐城朱氏曰】敬愼威儀。欲其脩身也。脩身以爲之本。親賢以爲之輔。則心不至於縱詭隨。而爲寇虐矣

○民亦勞止。汔可小愒。愒起例反

民憂泄。泄以世反無縱詭隨。以謹醜厲。式遏寇虐。

無禪正敗。敗叶蒲寐反戎雖小子。而式弘大

賊也。愒。息。泄。去。厲。惡也。正。敗。正道敗壞也。戎。汝也。

言。汝雖小子。而其所爲甚大。不可不謹也。【華谷嚴氏】

【舊說】以此詩戒王。雖小子。及板。小子。蹻蹻。皆指王也。小子。非君臣之詞。二詩皆戒青。同僚。故稱小子耳。○【慶源輔氏曰】以小子稱。同列。必是長老者之辭。觀下篇可見。以負言之。則是小子。以職言之。則

是王官。故曰我雖小子。而式弘大。言所爲甚廣大。欲其加謹之辭也。併觀下篇第四章則所謂少年小子。必王所寵任之人也

○民亦勞止汔可小安惠此中國國無有殘無縱詭隨以謹繾綣式遏寇虐無俾正反王欲玉女。汝音汝是用大諫

諫。春秋傳。荀子之書。並作簡音簡

賊也繾綣。小人之固結甘委曲逢迎。以自固結於君也○【慶源輔氏曰】惟說隨之人。方能無良惛愎。罔極醜厲。繾綣幾。皆極小人之情狀。而總之以說隨盉小人之媚君子。其始皆以說隨入之。其終無所不至。孔子所謂佞人殆此也

【華谷嚴氏曰】詩言

反於正也【慶源輔氏曰】正反。反其正敗者。敗而已未盡反。而爲不正若正反。則無正也○【廬陵彭氏曰】正反。則善惡曲直。無不倒置。天下其可得而正乎。每章言愈切而意愈深

王寶愛之意言王欲以安爲王而寶愛之故我用王之意大諫正於女盍託爲王意以相戒也

民勞五章章十句【監田呂氏曰】五章章之始皆言民亦勞止。惠此中國者。欲息民而固根本也。中言無縱詭隨。式遏寇虐者。欲謹察小人將以害政也。章末之言皆丁寧反覆勸之之詞使之去危即安。去惡從善也○【廬陵彭氏曰】此詩以寬治民。以嚴取友。日緩日惠。寬而不擾也。日無縱。日以謹。日式。日遏。嚴而不怒也無棄爾勞。以爲王休。益以爲王者之休。莫大於得人。惟群臣無棄前功。然後可以爲王之

国立国会図書館　タイトル『五經大全』　請求記号 853-162
ガラス使用

休美第三章後二句謂敬愼威儀以近有德蓋以爲既能拒絶小人必須自反於己又不可以不親有德之人不然則雖欲絶去小人不能也後二章無俾正敗無俾正反尤見詩人憂慮之深蓋正敗則惟敗壞吾之正道而正反則全然反乎正矣其憂慮之意蓋一章切於一章也

上帝板板下民卒癉。癉當簡反

出話不然爲猶。話叶音簡

不遠靈圉管管不實於亶猶之未遠是用。圉叶魚呂反

大諫。諫叶音簡

賦也。板板反也。卒盡。癉病。猶謀也。管管無所依也

亶誠也○序以此爲凡伯刺厲王之詩今考其意亦與前篇相類但責之益深切矣

畢谷蕞氏曰朱子以此詩爲凡伯刺王與上篇同味詩意信然○新安胡氏曰厲王無道召穆凡伯以親賢之故宜極言而力救之顧乃不直致其諫而姑責同僚以使之聞之者豈非亦以監謗之故不欲斥其鋒以陷於罪而表吾君之惡也邪○吁二公忠愛之懷於此見矣

此章首言天反其常道而使民盡病矣而反音汝四章同之出言省不合理爲謀又不久遠其心以爲無復聖人但恣己妄行而無所依據又不實之於誠信豈其謀之未遠而然乎慶源輔氏曰正者常道也循其常則民安反其常則民病今天既盡反

其常道。則民亦安得而不盡病乎。話者言語也。猶者謀慮也。不然。則背理傷道也。不遠。則但爲目前之計也。人心知有聖人。則動作皆有所依據。故出話不敢不然。爲謀不至不遠。今也出話則不然。爲謀聖管管。則猶則不遠。則靡聖管管。可知矣。既已靡聖管管。則所爲皆是虐妄。故曰不實於亶。不然不遠。皆虛妄者之所爲也。○三山李氏曰愛民者。天之常道耳。今天使下民皆病。則反其常道矣。言爲猶不遠。又言猶之未遠。益反覆言之。自下文以至末章。皆是大蓮也。○疊山謝氏曰朱子初解云。人苟不知聖人之度。則必戰戰兢兢。不敢苟作。此心若無聖人矣。則管管然無所依據。矯誣詐僞。何所不至。其出言行事。不以眞實而歸於誠信。無怪也

乃人所爲。而曰上帝板板者。無所歸咎之詞耳

○天之方難。難叶泥侃反　無然憲憲。憲叶虛言反　天之方蹶。蹶叶居衛反　無然泄泄。泄叶羊世反　辭之輯。輯音集祖合反　洽矣民之洽矣辭之懌。懌叶弋灼反　矣民之莫矣

賊也。憲憲。欣欣也。蹶。動也。泄泄。猶沓沓也。益弛緩之意。孟子曰事君無義。進退無禮。言則非先王之道者。猶沓沓也　朱子曰天方艱難。則人當憂懼。自以爲適。天方蹶動。則人當歡欣。自以爲適。今乃欣欣然。以爲適于天矣。始也不以爲事。則是自絕于天。終也自絕于天。則何以能立於人之朝哉。蹶。顚覆之意。泄泄。怠緩悅從之貌。言天欲顚覆周室。群臣無得泄泄然不急救正之。背沓沓。即泄泄之意。蓋孟子時人語如此。非詆毀也　○慶源輔氏曰天之方蹶而周家有傾覆之勢。常

国立国会図書館　タイトル『五經大全』　請求記号 853-162
ガラス使用

情處。此。消索震懾。易。得。急緩苟後。故戒羣臣。以。無得泄泄然。不急救正之。當此之際。自非君臣　輯和。上下力加振作。於此奮發。則何能救正也　洽。合。懌。悅。莫。定也。辭輯而懌。則言必以先王之道矣。所以民無不合。無不定也　慶源輔氏曰　又教以爾辭能和。則民自合。爾辭能悅。則民自定。辭和與懌。則合乎理而異於不善。謂卒癉者。其有棄乎。○豐城朱氏曰　輯者和也。言於天理無所違也。此民之所以洽也。懌者悅也。言於人情無所咈也。此民之所以定也。○華谷嚴氏曰　首章責同僚出話不然。爲猶不遠。故二章因戒之。以言論之間。宜相和協。庶可撝民於安。然愚而自用者。終不能舍己從人。故三章言聽我。賢鄙貴賤。四章言匪我言耄。爾用憂謔。上五章言無爲夸毗。善人載尸也。皆說朋友議論不相協。猶小旻詩凡六章。其間五章皆說

謀猶之不臧也

○我雖異事及爾同僚我即爾謀聽我囂囂許驕反我言維服勿以爲笑。笑。叶思邀反先民有言詢于芻蕘初俱反芻蕘如誚反

賊也。異事。不同職也。同僚。同爲王臣也。春秋傳曰同官爲僚。【愚按宇陳氏曰】觀此言即就也。囂囂。自得則其爲同列相戒甚明。不肯受言之貌。服。事也。猶曰我所言者。乃今之急事也。先民。古之賢人也。芻蕘。采新者。古人尚詢及

国立国会図書館　タイトル『五經大全』 請求記号 853-162
ガラス使用

匈羹況其僚友乎〔慶源輔氏曰〕第一第二句言其同有恩義也。三四句言其不有於我一也。五六句。冀其察也。七八句。欲其警也。〇〔豐城朱氏曰〕我之於尒。其職分雖不同。而其爲臣則一。故就尒而謀之。將以輸其忠也。而尒乃置若罔聞。自得而不肯受。然我所言者。乃今日之急務。汝其可以爲笑乎。古人所以詢及匄羹者。誠以淺近之言。至理存焉。不可下以其人之賤。而忽之也。況於僚友之言。其可忽而不所法乎

○天之方虐無然謔謔。謔。虐虎反老夫灌灌。灌灌。慤慤也小子蹻蹻。蹻其略反匪我言耄。耄。莫報反爾用憂謔。謔。虐虎反多將熇熇。熇叶許各反不可救藥

賦也。謔。戲侮也。老夫。詩人自稱。灌灌。款款也。蹻蹻。驕貌〔三山李氏曰〕說文云。蹻。舉足高也。以足高之意觀之。是驕之意。耄。老而昏也。熇熇。熾盛也。〇〔慶源輔氏曰〕老者知其不可而盡其款誠以告之。少者不信而驕之。故曰非我老耄而〔豐城朱氏曰〕矣言乃女以憂爲戲耳。夫憂未至而救之。猶可爲也。苟俟其益多。則如火之盛。不可復救矣〔慶源輔氏曰〕此章責之又深矣。一二句。戒其不可忽。三四句。戒其不可慢。天也。三四句。危其禍也。五六句。又深戒其病也。七八句。危其禍也。〇〔豐城朱氏曰〕列子云。魯不能藥手。左氏曰。不如聞而藥之也。與此救藥同意。〇〔豐城朱氏曰〕老夫灌灌。而小子蹻蹻。以相告語也。非我耄而大言以相欺也。小

国立国会図書館　タイトル『五經大全』　請求記号 853-162
ガラス使用

言若老夫灌心若言之也。夫憂不可戲也。苟以憂爲譴。則積之多將如火之燎於原。不可得而撲滅矣

○天之方懠。懠才細反。督叶箋西反。無爲夸。夸苦花反。毗威儀。

卒迷善人。載尸民之方。殿屎。丑利反。

敢棄喪。喪息浪反。亂賢。賢叶箋西反。曾莫惠我師。

賦也。懠怒。夸大。毗。附也。小人之於人。不以大言夸之。則以諛言毗之也。尸。則不言不爲。飲食而已者也。殿。都甸反。屎。呻吟也。棄。撰也。喪。猶滅也。資。與咨同。

嗟嘆聲也。惠。順。師。衆也。○戒小人毋得夸毗。使威儀迷亂。而善人不得有所爲也

僕氏曰。威儀盡亂。則善人不得有所爲。

如此。不言。後言矣。又言民方愁苦呻吟。而卒無能惠戒師者也。然者。是以至於散亂滅亡。而卒無能惠戒師者也

慶源輔氏曰。此章又言上天方怒而戒小人。不可行其常態也。夫大言以夸人。則人或以爲眞能而信之。諛言以毗人。則人或以爲愛己而親之。是以威儀迷亂而不分善惡。卒至於棄善人。反不得有所爲也。此民之所以病苦而呻吟也。然君臣上下。且迷亂威儀。無敢換度其所以然者。故雖至於喪亂滅亡。而嗟嘆之聲盈耳。而卒無有順我從之意者也。自此而下。則其所譏刺。乃及於君矣

○天之牖民如壎。許元反　如篪。音池　如璋如圭。如取如攜攜無日益牖民孔易。以鼓反。叶夷益反　民之多辟。辟。四亦反。下同　無自立辟

賦也。牖。開明也。壎氏曰牖。開通之義。室之牖也。故。設牖以通明。猶言天啟之也。其心也。壎。嗌而僊和。璋。判而圭合。孔氏曰半圭曰璋。合二璋而成圭。取求攜得而無所費。安成劉氏曰言求之即得而無費於已。以益之也。皆言易也。辟。邪也。○言天之開民。其易如此。以明上之化下。其易亦然。今民既多邪辟矣。豈可又自立邪辟之人。偽者。亦不難。因之天性者。固甚易。道之以邪辟。邪。豈可道之以正哉。○東萊呂氏曰亂雖極矣。導之者。固有簡易之理。不作聰明。爲邪辟以亂之。行其所無事。則可矣。○慶源輔氏曰此章與七章分明是戒及於王也。故先生於民勞首章言此。二詩雖不專爲刺王而發。然其憂時感事之意。亦可見矣

○介。音价　介　爾。叶滂耳反　人維藩。潘。叶分　大師維垣。大邦維　叶于元反　屏。大宗維翰。翰。胡旦反　懷德維寧。宗子維城。城。叶時征反　無獨斯畏。畏。叶紆貴反。於非反　二反

国立国会図書館　タイトル『五經大全』　請求記号 853-162
ガラス使用

賦也。价。大也。大德之人也。藩。籬。師衆。垣。墻也。大邦。強國也。屏。樹也。所以爲蔽也 [安成劉氏曰]所謂樹塞門也 大宗。強族也。翰。幹也。宗子。同姓也 ○言是六者皆君之所恃以安。而德其本也 [三山季氏曰]王所恃以爲國家者。在此數者。苟懷之以德。則無不寧矣。詩人以懷德維城。亦當以德懷之也。左氏曰。君其脩德以固宗子。何城如之。所謂宗子維城。是也 ○ [董氏曰]藩垣屏翰。皆以衛王。譬之外而翰以爲蔽。王者之固。其國如此。懷德維寧。則懷諸侯者。在德。若宗子。則爲城以禦患者也 ○ [雲峯胡氏曰]王者之治。親親爲大。雖用人以爲藩屏。而資同姓以爲翰。然者所資以立也。又必恃同姓以爲城。然者。所恃以固也。曰大宗。曰宗子。其意又覆言同姓之至重至切。益垣之重於藩屏。不可以無翰。而城又大於垣。且重焉。然在人者。皆有形之勢也。故獨曰維寧焉 有德則得是五者之助。不然則親戚叛之。而城壞城壞則藩垣屏翰皆壞而獨居。獨居而所恃喪者至矣

[慶源輔氏曰]自价人維藩至大邦維城。又由疎說及親。自价人維藩至大邦維城。又由親說及外。大宗維翰。宗子維城。是自內說及外。大宗。曾王。所恃以爲藩翰者。然維德之懷。則王得其所恃以爲安。不惟如是。而同姓宗支。亦且爲我之城。矣。言城。則藩垣屏翰之功。皆包之矣。

[雙峯饒氏曰]而城又大於而且。且重焉。然在人者。皆有形之勢也。故獨曰維寧焉 有德則得是五者之助。不然則親戚叛之。而城壞城壞則藩垣屏翰皆壞而獨居。獨居而所恃喪者至矣

[慶源輔氏曰]自价人維藩至大邦維城。又由疎說及親。自价人維藩至大宗維翰。宗子維城。是自內說及外。大宗。曾王。所恃以爲藩翰者。然維德之懷。則王得其所恃以爲安。不惟如是。而同姓宗支。亦且爲我之城。矣。言城。則藩垣屏翰之功。皆包之矣。

亦皆順理而

[雲峯胡氏曰]而城又大於而且。且重焉。然在人者。皆有形之勢也。故獨曰維寧焉 有德則得是五者之助。不然則親戚叛之。而城壞城壞則藩垣屏翰皆壞而獨居。獨居而所恃喪者至矣

○敬天之怒無敢戲豫敬天之渝。渝。用朱反無

之事也。管管也。憲憲也。泄泄也。皆馳驅之類也。後四句熟讀而詳玩之。可見天之於人。無所不至。禮而興起人心。畏天之誠。洋洋乎。如在其上。如在其左右。不可褻思。矧可射思。豈可二三其德乎。

張子曰天體物而不遺。猶仁體事而無不在也。問天體物而不遺。是指理而言。仁體事而無不在。是指心而言也。天下一切事。皆此心發見耳。問天體物。仁亦體事。天理。事上。皆有仁。曰。然。天體在物之上。仁體在事之上。猶言天體於物。仁體於事。本是一言。物以天爲脉。事以仁爲體。緣須著從上說故如此下語。又問與體物而不可遺一般否。曰。然。

禮儀三千。威儀三千。無一事而非仁也。昊天曰及爾游衍。無一物之不

敢馳驅。昊天曰明。叶謨郎反　及爾游衍。叶叶怡戰反　及爾出王。王音往叶如字

賦也。渝變也。朱子曰如迅雷烈風必變之意。王往通言出而有所往也。旦亦明也。朱子曰旦與明只一意　衍寬縱之意。○言天之聰明。無所不及。不可以不敬也。叛叛也。難也。騖也。虐也。憯也。其怒而變也甚矣。而不之敬也。亦知其有日監在茲者乎。朱子曰才有此不敬。放肆。則他便知所以日日監在茲。○慶源輔氏曰此又專戒其同列也。譸譸囂囂也。憯憯也。皆戲豫

2085

體也問此一節是言人之所以爲人者皆天之所爲。故雖起居動作之頃。而所謂天者未嘗不在也〔朱子曰〕公說天則所謂仁體事而無不在者。亦不過如此。天與仁。非有二也。○〔豐城朱氏曰〕天之怒。不可不敬也。汝其敢戲豫乎。天之變。不可不敬也。汝其敢馳驅乎。昊天曰明。及爾出王。言一出入之際。而天必與之俱也。昊天曰旦。及爾游衍。言一動息之頃。而天必與之同也。此所謂昭昭之不可揜者。莫見乎隱。莫顯乎微。故君子之學。所以必戒懼慎獨之爲貴也

板八章章八句

〔華谷嚴氏曰〕一章至五章皆切責僚友之辭。六章至八章皆責僚友之辭。大抵因以戒王也

生民之什十篇六十一章四百三十三句

十七卷終

853
162

国立国会図書館　タイトル『五經大全』 請求記号 853-162

ガラス使用

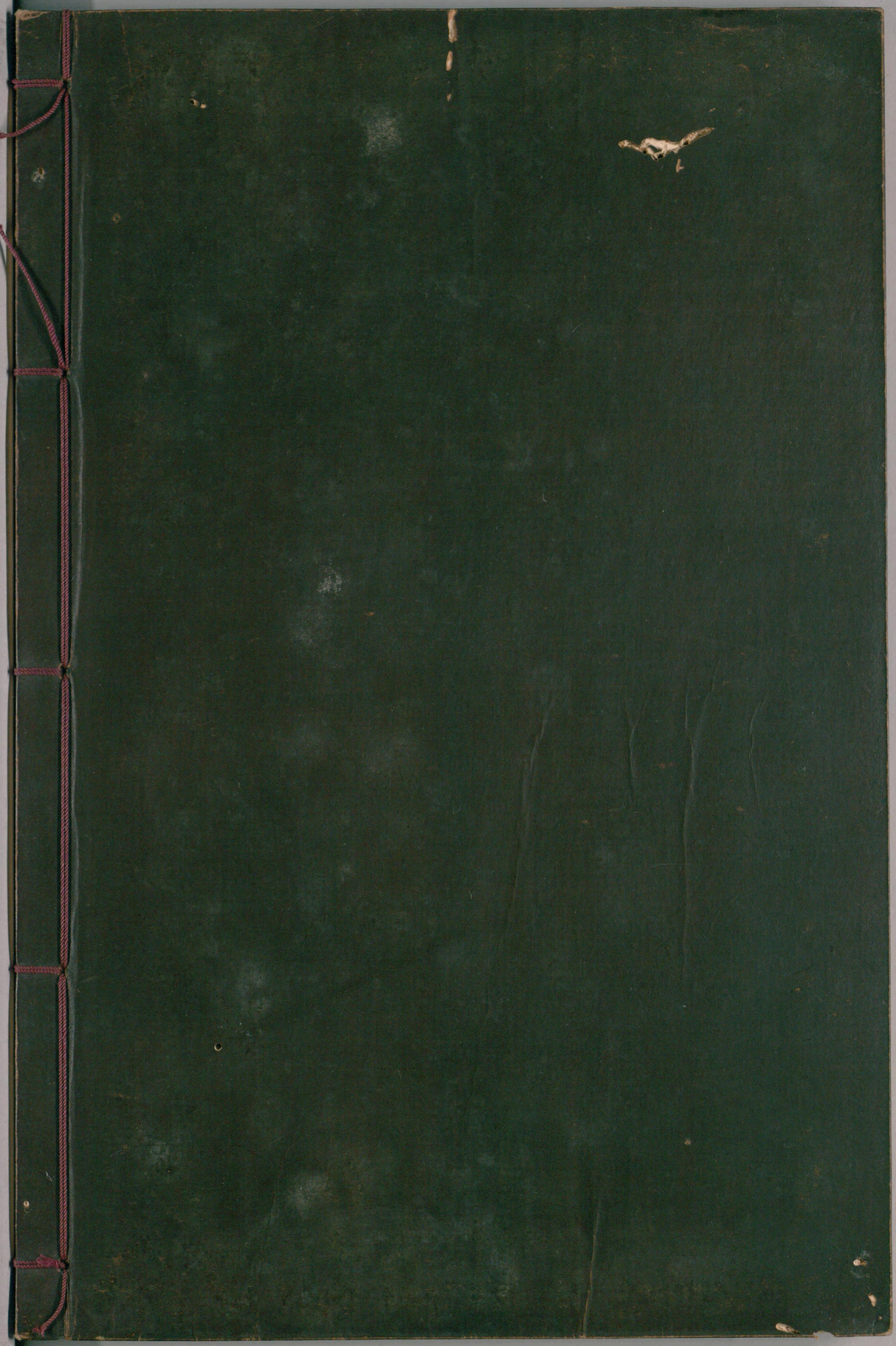

国立国会図書館　　タイトル『五經大全』　請求記号 853-162

ガラス使用