

Kodak Gray Scale

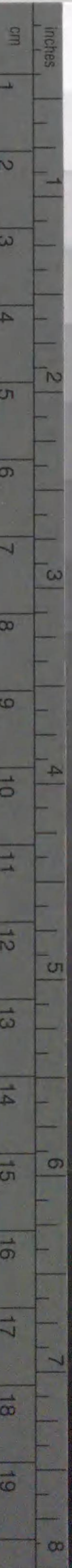

© Kodak, 2007 TM: Kodak

A 1 2 3 4 5 6 M 8 9 10 11 12 13 14 15 B 17 18 19



Kodak Color Control Patches

© Kodak, 2007 TM: Kodak

Blue Cyan Green Yellow Red Magenta White 3/Color Black

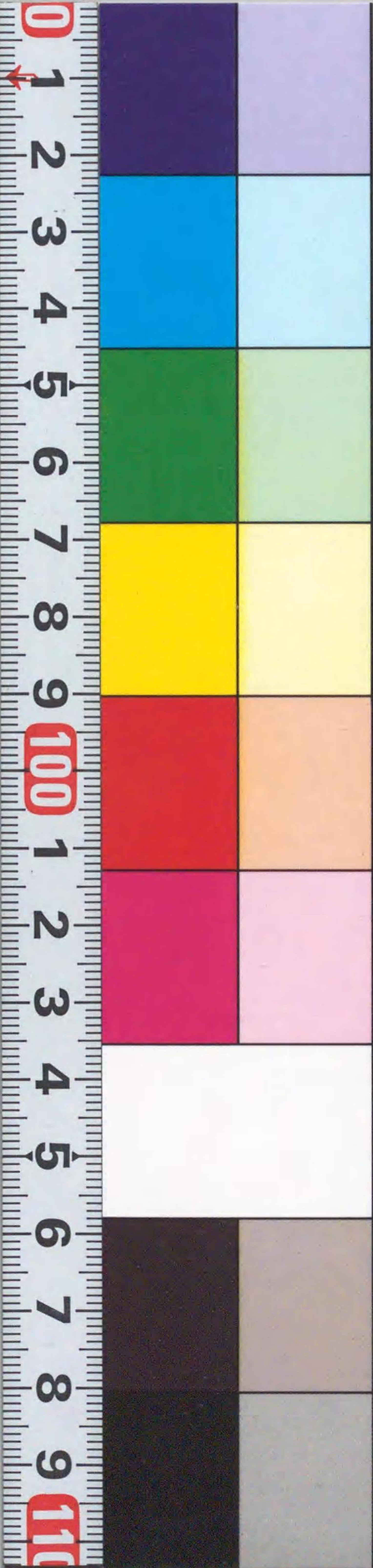

GB22

7



00707062

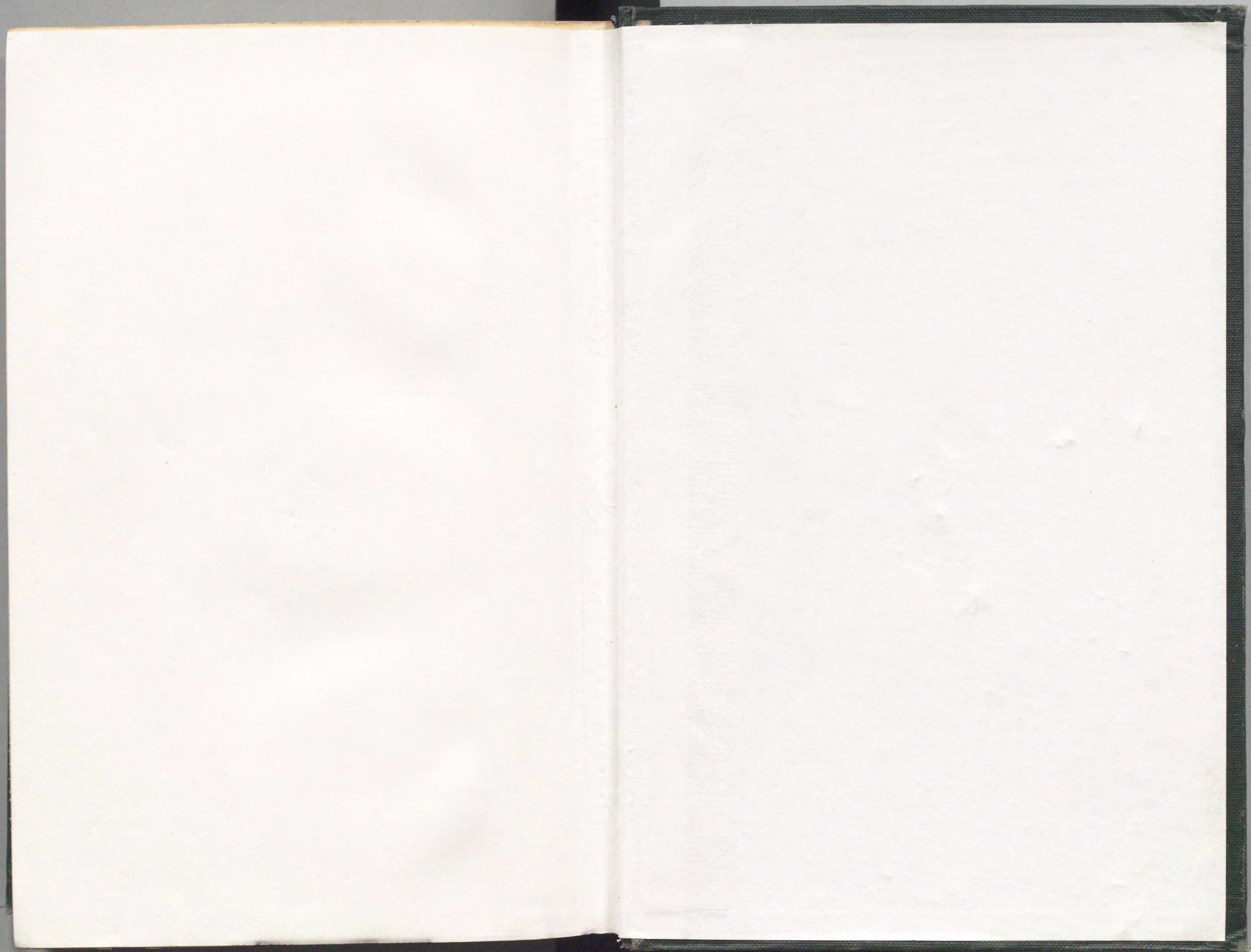

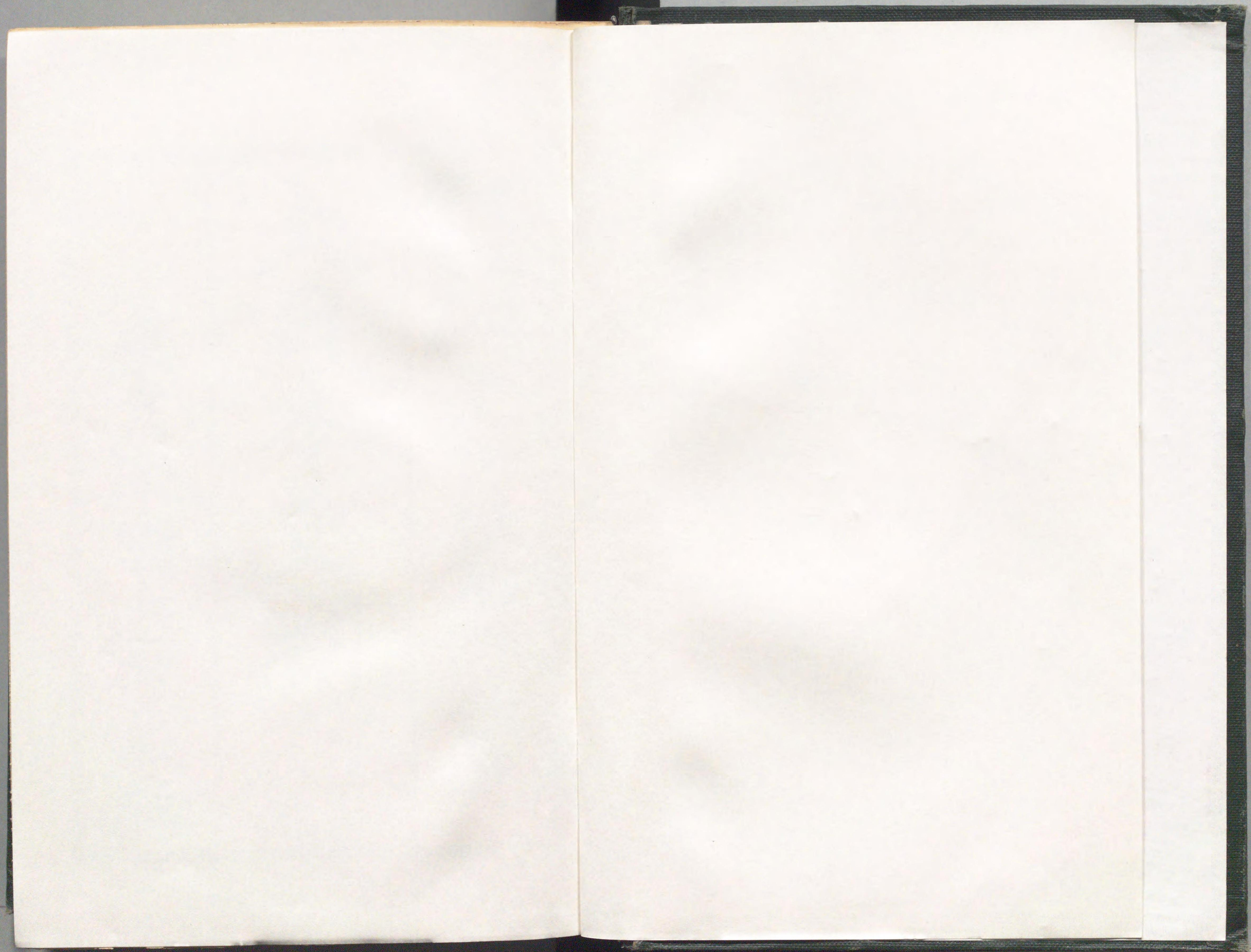

28R-15



東京帝國大學
學文學部
史料編纂所編纂

大日本史料

第一編
之七

東京帝國大學藏版

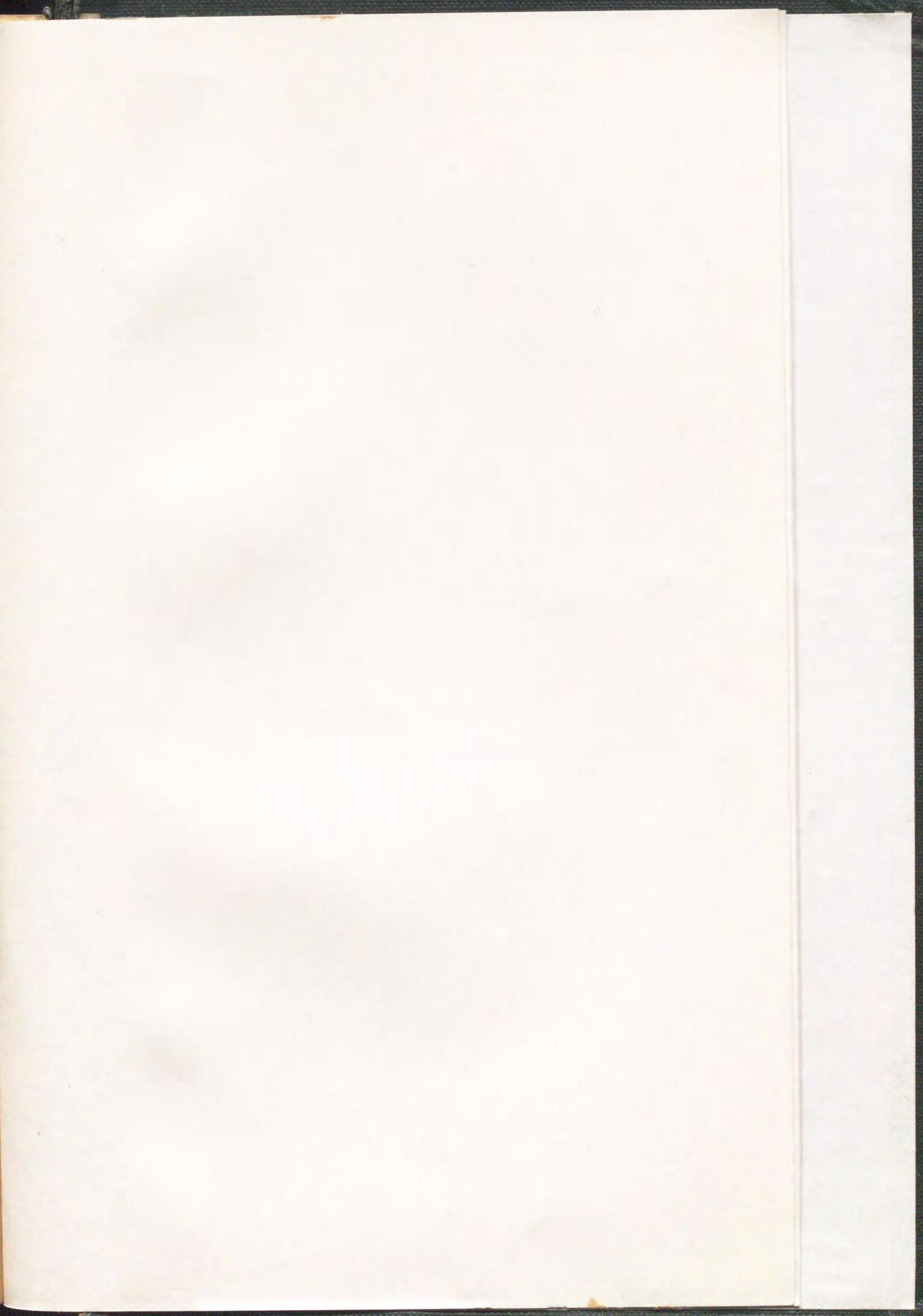

IR-15



東京帝國大學
學文學部
史料編纂所編纂

大日本史料

第一編
之七

東京帝國大學藏版

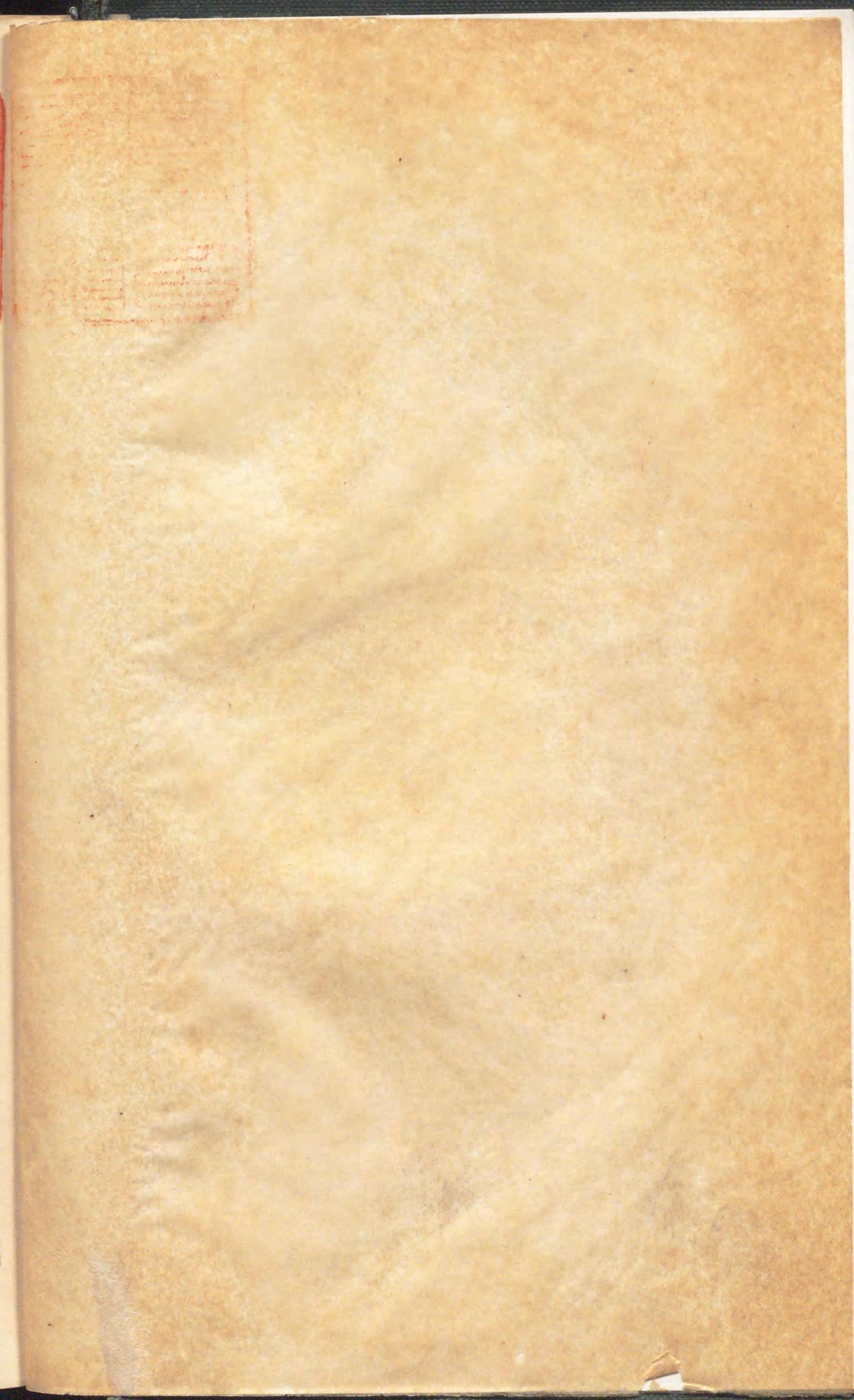

270.08
 To 456d
 GB22
 7

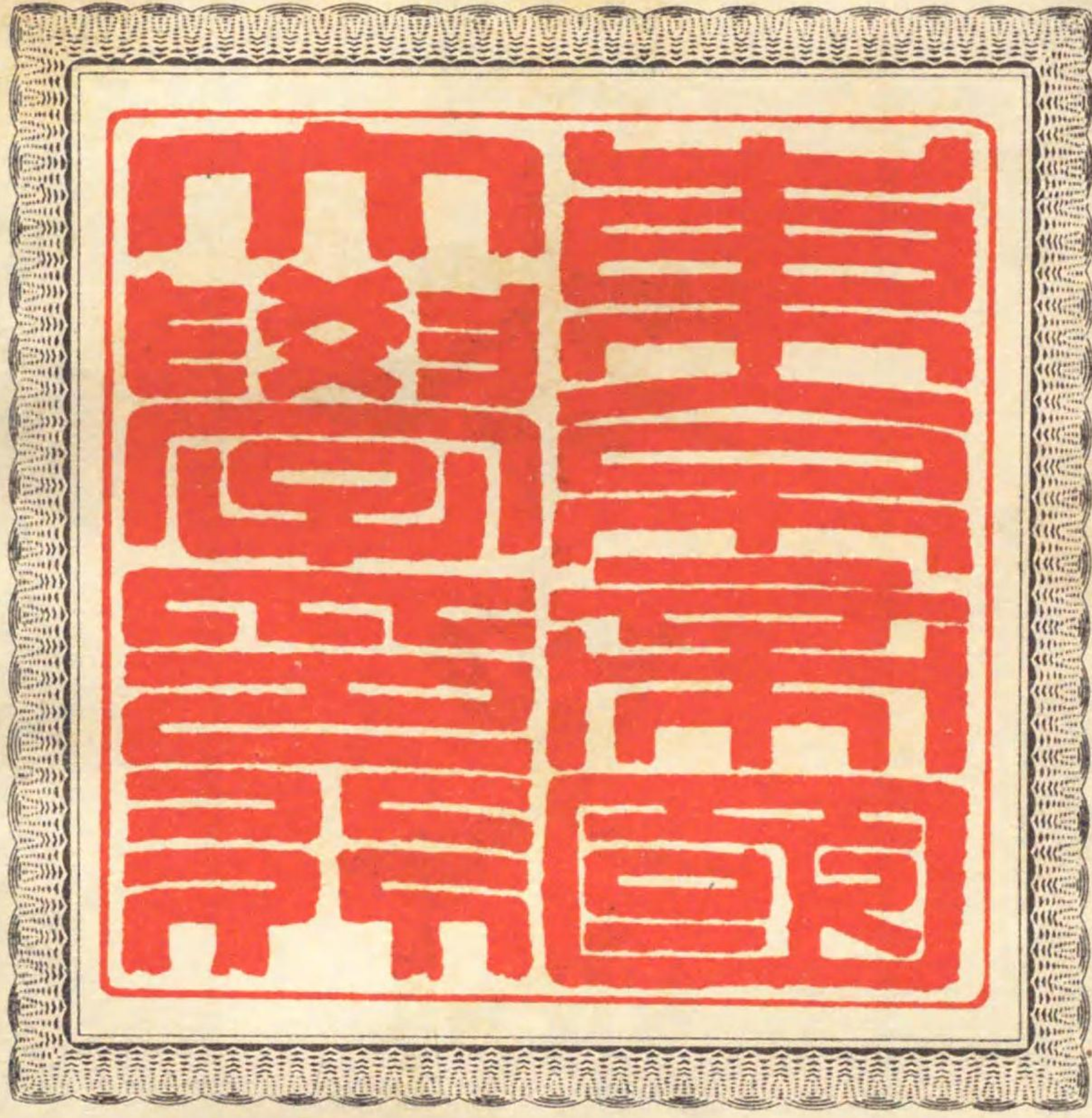

707062



大日本史料

第一編之七目次

朱雀天皇

承平六年

正月

一日	雨濕ニ依リテ、朝賀ヲ停ム、	一
四日	左大臣忠平、大饗ヲ行フ、	一
五日	右大臣仲平、大饗ヲ行フ、	四
七日	節會、○敍位、	五
	<small>五月三日、藤原在衡ノ昇殿ヲ聽ス、</small>	
八日	後七日御修法、	六
十四日	御齋會内論義、	六
廿二日	賭弓、	七
廿九日	除目、	七

目次 承平六年正月

是月 勤子内親王ヲ四品ニ敍ス、……………八

二月

一日 春日祭、……………九

十八日 園韓神祭、……………九

廿三日 大法師清鑒ヲ石清水八幡宮權別當ニ補ス、……………九

廿七日 信濃守高階師尙ニ本任ノ放還ヲ待タズシテ、任符ヲ賜フ、……………一〇

三月

五日 太元帥法ヲ豐樂院ニ修シテ、海賊ヲ禳ハシム、……………一一

十二日、太元帥法ヲ治部省ニ修ス、

七日 齋宮雅子内親王御退出ノ由ヲ、大神宮ニ告ゲ給フ、……………一一

十三日 右大臣仲平等、醍醐寺ニ塔ノ心柱ヲ施入ス、……………一二

飛香舍ニ於テ、小弓結番ノコトアリ、……………一三

十八日 代明親王ノ室家藤原氏名闕薨ズ、……………一三

廿四日 除目、……………一四

四月

一日 旬、……………一五

七日 外記政、○擬階奏、……………一五

八日 大神祭使ヲ發遣ス、……………一六

灌佛、……………一六

十四日 刑部卿從三位源清鑒薨ズ、……………一七

十八日 檢非違使ヲシテ、前齋宮雅子内親王御歸京ノ道橋ヲ巡檢セシム、……………一八

是月 官政、○大納言藤原恆佐、左衛門督同實賴等、著座ス、……………一八

中納言藤原實賴ノ室源氏名闕卒ス、……………一九

五月

一日 正親正有忠王ヲ伊勢ニ遣シテ、前齋宮雅子内親王ヲ迎へ奉ラシム、……………二〇

十一日 齊子内親王薨ズ、……………二〇

十三日 仁王會、……………二〇

廿二日 除目、……………二一



六月

五日 左右大辨不參ニ依リ、右少辨ヲシテ、代リテ官奏ニ候セシム、……二二

十日 穢ニ依リテ、御體御ト奏ヲ延引ス、○之ヲ追行ス、……二二

十七日 中納言藤原實頼ヲ、檢非違使別當ニ補ス、……二三

廿六日 郡司讀奏、○賑給使施米ノコトヲ定ム、……二三

是月 南海道ノ海賊横行スルニ依リ、紀淑人ヲ伊豫守ニ任ジ、又掾藤原純友ニ宣旨ヲ下シ、相與ニ追捕ノコトヲ兼行セシム、○賊徒歸降ス、……二四

紀淑人ノ彼位、

七月

一日 依子内親王薨ズ、……二八

三日 神今食祭ヲ追行ス、……二九

五日 鴨河ノ辛橋燒ク、……二九

十三日 大宰府、唐客來朝ノ由ヲ奏ス、○唐客方物ヲ貢ス、○返牒シテ之ヲ卻ク、……二九

十四日 大納言正三位藤原保忠薨ズ、……三〇

廿八日 相撲召合、○追相撲アリ、……三九

相撲人薩摩利生ヲ最手ト爲ス、

八月

二日 左大臣忠平、書ヲ吳越王ニ贈ル、……三八

七日 甲斐駒牽、……三八

十日 中宮職、封戸ヲ醍醐寺ニ施入ス、……三八

十一日 定考、……三九

十五日 除目、○霖雨ニ依リテ、御トヲ行フ、……三九

三十日、橘好古ノ任官、

十九日 攝政左大臣忠平ヲ太政大臣ニ任ズ、……四〇

廿七日 上召使ヲ大宰府ニ發遣ス、……四三

九月

五日 信濃望月駒牽ヲ追行ス、……四五

十二日 徽子女王ヲ齋宮ニト定ス、○齋宮ト定ノ由ヲ大神宮ニ告グ、……四五

十五日 攝政太政大臣忠平、上表シテ太政大臣ヲ辭ス、……………四七
 廿三日 女御從三位藤原賴子薨ズ、……………四八
 廿九日 醍醐天皇國忌、……………四九

十月

十日 興福寺維摩會、……………五〇
 十一日 權曆博士葛木茂經、明年ノ謬曆ヲ毀タンコトヲ申請ス、……………五〇
 廿三日 山城木島明神ニ從四位下ヲ授ク、……………五〇
 廿六日 平將門、伯父下總介平良兼等ト下野ニ戰ヒテ、之ヲ破ル、……………五〇
 是月 信濃守從五位下藤原良載卒ス、……………五二

十一月

一日 曆家朔旦冬至ヲ失ス、……………五三
 五日 飛香舍ヨリ、常寧殿ニ移御アラセラル、……………五三
 諸國言上ノ不與解由狀等ニ、勘判ノ料紙筆墨ヲ副進セザル
 モノハ、之ヲ返却セシム、……………五三
 七日 大宰權帥橋公賴ニ、餞ヲ賜ヒ、從三位ニ、敘ス、……………五四

十七日 中宮鎮魂祭、……………五四
 十九日 新嘗會、……………五五
 廿九日 撰國史所別當等ヲ補ス、……………五六
 傳燈大法師位明珍ヲ東大寺別當ニ補ス、……………五七

閏十一月

五日 諸司諸寺言上ノ不與解由狀等ニ、勘判ノ料紙筆墨ヲ副進セ
 ザルモノハ、之ヲ返却セシム、……………五九
 六日 賀茂臨時祭、……………五九
 七日 大宰府管内國司等、子弟ヲ率キテ、調庸租稅ノ妨ヲ爲スコト
 ヲ禁ズ、……………五九
 十一日 内豎所官人代ノ號ヲ改メテ、執事職ト爲ス、……………六〇
 廿三日 諸司ヲシテ、修理職、木工寮等ト共ニ修理ノ事ヲ勤行セシム、……………六二

十二月

一日 外記政、……………六三
 八日 右大臣仲平ヲ藏人所別當ニ補ス、……………六三

擬侍從ヲ定ム、……………六三

阿波介矢田部公望ヲシテ、宜陽殿ニ於テ、始メテ、日本紀ヲ講
ゼシム、……………六三

十日 御元服ノ由ヲ大神宮ニ告ゲ給フ、……………六四

十一日 月次祭、……………六四

十六日 荷前、……………六五

廿二日 侍醫深根輔仁、座次ノ疑ヲ明法道ニ問フ、……………六八

廿七日 御元服ノ由ヲ山陵ニ告ゲ給フ、……………六九

廿八日 御元服雜事ヲ定ム、……………六九

是歲 御願ニ依リ、天台座主尊意ヲシテ、延命院ヲ造立セシム、……………七〇

少僧都濟高、金剛峯寺三昧堂ヲ修補ス、……………七〇

御惱祈禱ノ法驗ニ依リテ、權律師義海ヲ律師ニ任ズ、……………七〇

勘解由使ヲシテ、武藏前司藤原善方等ノ罪ヲ勘判セシム、……………七一

年末雜載

天文、……………七四

神社、……………七四

佛寺、……………七四

公家、……………七九

諸家、……………七九

承平七年

正月

一日 節會、○朝賀ヲ停ム、……………八一

二日 日食、○卯杖、……………八一

三日 皇太后、大饗ヲ行ハセラル、……………八一

四日 紫宸殿ニ於テ、御元服ヲ行ハセラル、……………八二

五日 太政大臣忠平ニ、節會ノ日、掖ヨリ昇殿スルコトヲ聽ス、……………八六

五日 御元服ニ依リ、大極殿ニ御シテ、朝賀ヲ受ケ給フ、○紫宸殿ニ
於テ、群臣ニ宴ヲ賜フ、○大赦ヲ行フ、……………八六

七日 節會、○敍位、○公卿、上表シテ、御元服ヲ賀ス、……………九〇

八日 後七日御修法、……………九二

十日 太政大臣忠平、大饗ヲ行フ、……………九二

十一日 右大臣仲平、大饗ヲ行フ、……………九二

十四日 御齋會内論義、……………九三

十七日 藏人ヲ補ス、……………九四

十八日 射遺、……………九四

十九日 賭弓、……………九五

廿二日 右大臣仲平ヲ左大臣ニ、大納言藤原恆佐ヲ右大臣ニ任ズ、○
右大臣恆佐、任大臣大饗ヲ行フ、……………九六

廿三日 内宴、……………九八

廿五日 攝政太政大臣忠平、上表シテ、攝政ヲ辭ス、○勅答ヲ賜フ、……………九八

二月

一日 大宰府、白雉ヲ獻ズ、……………一〇〇

十五日 文章得業生三統元夏ニ課試宣旨ヲ下ス、……………一〇〇

十六日 行明親王、東八條第ニ於テ、御元服ノ儀ヲ行ハセラル、○四品
ニ敘ス、……………一〇〇

十八日 園韓神祭、○神祇官過狀ヲ進ム、……………一〇一

十九日 熙子女王ヲ女御ト爲ス、……………一〇一

三月

一日 雪雹降ル、……………一〇三

三日 穢ニ依リテ、御燈ヲ停ム、……………一〇三

五日 右大臣恆佐ヲ東大寺檢校ニ補ス、……………一〇三

七日 神事ノ違例ニ依リテ、伊勢大司中臣時用ノ釐務ヲ停ム、……………一〇四

八日 除目、……………一〇四

廿八日 殿上賭弓、……………一〇五

廿九日 重明親王、彈正尹ヲ辭シ給フ、……………一〇六

中務卿四品代明親王薨ズ、……………一〇六

四月

三日 代明親王ノ薨去ニ依リテ、賀茂齋内親王、祭ニ參ラルベキヤ
否ノコトヲ定ム、……………一〇九

七日 平將門、上京シテ陳狀ス、○將門ノ罪ヲ免ズ、……………一〇九

八日 灌佛……………一一〇

十三日 齋院婉子内親王御禊……………一一一

十五日 賀茂祭……………一一一

廿五日 上召使ニ上日ヲ賜フ……………一一三

五月

五日 諸國稅帳ノ勘例ヲ改定ス……………一一四

廿八日 文章生試……………一一七

六月

廿八日 郡司召ヲ追行ス……………一一八

是月 皇太后ノ御惱ニ依リ、石清水、賀茂等ノ八社ニ御願アラセラ

ル……………一一八

七月

十三日 齋宮徽子女王、初齋院ニ入ラセ給フ……………一一九

十六日 月食……………一一九

廿三日 大和國ヲシテ、相撲料ノ氷ヲ運上セシム……………一二九

廿八日 相撲召合、○追相撲アリ……………一二〇

相撲人最手薩摩利生ヲ番長ニ任ズ、

八月

五日 高麗牒狀ノコトヲ定ム……………一二三

六日 下總介平良兼、平將門ヲ下總子飼渡ニ襲ヒ、火ヲ栗栖院常羽

御厩及ビ民家ニ放ツ、○將門敗走ス……………一二三

七日 釋奠……………一二八

十五日 信濃勅旨駒牽……………一二九

十九日 常寧殿前ニ於テ、童相撲アリ……………一三三

廿四日 勅使ヲ太政大臣忠平ノ第二遣シテ、御馬ヲ賜フ……………一三三

廿六日 光孝天皇國忌……………一三四

伊勢幣帛使ヲ發遣ス……………一三四

廿八日 上野勅旨駒牽……………一三四

廿九日 外記政……………一三六

九月

七日 重ネテ、深紅色ヲ禁ズ、……………一三七

八日 使ヲ奉ズル諸司官人ノ、任意逗留スルモノヲ解任セシム、……………一三七

九日 除目、……………一三八

十七日 穢ニ依リテ、大神宮神嘗祭ヲ延引ス、……………一三八

十八日 調係錢ヲ以テ、御修法裝束ヲ運ブ人夫ヲ雇ハシム、……………一三九

十九日 平將門、下總介平良兼ヲ常陸服織宿ニ討チテ、之ヲ走ラス、……………一四〇

廿七日 齋宮徽子女王、野宮ニ入ラセ給フ、……………一四一

是 秋 重明親王ヲ中務卿ニ任ズ、……………一四二

十月

二日 曆博士ノ所論ヲ勘問ス、……………一四三

四日 外記政、……………一四三

八日 大宰府、僧兼祐ヲシテ、宮崎神宮寺ニ多寶塔ヲ造立セシム、……………一四三

八日 五畿七道諸國司ヲシテ、四度ノ公文ヲ合期進上セシム、……………一四四

十日 興福寺維摩會、……………一四六

十三日 大宰府ヲシテ、唐曆ヲ寫進セシム、……………一四六

尚侍正二位藤原滿子薨ズ、○正一位ヲ贈ル、……………一四六

十六日 民部省ヲシテ、税帳ニ諸大夫ノ位祿ヲ勘會セシム、……………一四七

十八日 鷲ノ怪ニ依リテ、御トヲ行フ、……………一四八

十一月

五日 官符ヲ武藏、安房、上總、常陸、下野等ノ諸國ニ下シテ、平將門ヲ追捕セシム、……………一四九

十四日 右大臣恆佐ヲ大學別當ニ補ス、……………一四九

十九日 新嘗會、……………一四九

廿三日 春日祭、……………一五〇

是 月 富士山噴火ス、……………一五一

十二月

二日 太政大臣忠平、侍從所ニ於テ、申文ノ例ヲ定メシム、……………一五二

九日 皇太后、法性寺ニ於テ、佛經ヲ供養シ給フ、……………一五二

十一日 月次、神今食祭、○伊勢臨時奉幣、……………一五二

方略試、……………一五三

十三日 擬侍從定、○皇太后御物怪ニ依リテ、臨時奉幣ヲ行ハセラル、...一五四

十四日 下總介平良兼、平將門ヲ下總石井營ニ夜襲ス、○將門、逆ヘ撃
チテ、之ヲ破ル、...一五四

十七日 兵部卿元良親王等、上皇ノ七十御賀ヲ冷泉院ニ行ハセラル、...一五九

廿二日 史生善友滋賀ヲシテ、撰國史所ニ候セシム、...一六〇

廿三日 荷前、○光仁天皇國忌、○御佛名、...一六一

是歲 某野ニ行幸アラセラル、...一六三

勘解由使ヲシテ、石見國分寺施入田帳ノ遺稻及ビ釋奠ノ禮
器、山城及ビ越前ノ定額寺、越中ノ過分不堪佃田租地子穀類、
伯耆ノ盜犯、但馬ノ赦令、越中及ビ山城ノ官舍等ノコトヲ勘
判セシム、...一六三

前土佐守紀貫之ニ勅シテ、和歌ヲ上ラシム、...一六七

年末雜載

神社、春日權現驗記繪卷、...一六八

佛寺、...一六九

公家、...一七〇

文藝、...一七一

天慶元年

正月

一日 節會、...一七五

四日 太政大臣忠平、大饗ヲ行フ、...一七五

五日 右大臣恆佐、大饗ヲ行フ、...一七六

七日 節會、○敍位、...一七六

八日 後七日御修法、...一七七

十四日 御齋會内論義、...一七七

始メテ、大和國ニ權檢非違使ヲ置ク、...一七八

十六日 月食、○節會、...一七八

十七日 射禮、...一七九

十八日 賭弓、...一八〇

廿三日 内宴、○御乳母命婦橘光子ニ禁色ヲ聽ス、...一八〇

廿六日 御物怪ニ依リテ、内御修法ヲ行ハセラル、……………一八一

廿八日 外記政始、……………一八一

是月 美濃權守平隨時ヲ防鴨河使ト爲ス、……………一八一

二月

六日 春日祭使ヲ發遣ス、……………一八二

七日 鹿島使ノ官符ニ請印セシム、……………一八二

十日 官政、……………一八二

十一日 列見、……………一八三

二十日 觸穢ノ將監ヲシテ、内文ヲ行ハシム、……………一八三

廿二日 季御讀經、○太政大臣忠平、上表シテ攝政ヲ辭ス、○勅答ヲ賜

フ、……………一八三

廿五日 中納言從三位平時望薨ズ、……………一八四

廿九日 見仕ニ准ジテ、史生ニ上日ヲ給ス、……………一八七

是月 常陸掾平貞盛、上京シテ、平將門ノ罪狀ヲ訴ヘントス、○將門、

之ヲ聞キ、信濃千曲川ニ追撃シテ、之ヲ破ル、……………一八七

三月

四日 御前ニ於テ、鬪鷄ヲ行フ、……………一九〇

五日 左大臣左近衛大將仲平、上表シテ大臣大將ヲ辭ス、○辭表ヲ

返シ給フ、……………一九〇

六日 殿上賭弓、……………一九〇

十日 攝政忠平、左右獄ノ囚人ヲ勘申スベキコトヲ、左衛門督藤原

實賴ニ命ズ、……………一九〇

十一日 天變ニ依リ、内御修法ヲ延曆寺ニ行フ、……………一九〇

廿六日 除目、……………一九一

廿八日 試經所勾當律師等ニ、度者ヲ賜フ、……………一九一

廿九日 醍醐寺ニ於テ、故中務卿代明親王ノ一週忌法會ヲ修ス、……………一九二

四月

一日 旬、……………一九三

七日 御物忌、○公卿不參ニ依リテ、擬階奏ヲ延引ス、○又之ヲ延引

ス、……………一九三

八日 御物忌ニ依リテ、灌佛ヲ停ム、……………一九四

十一日 攝政忠平、左大辨源是茂ニ祈年穀奉幣等ノコトヲ命ズ、……………一九四

十二日 後院競馬アリ、……………一九四

十五日 大地震、……………一九四

十六日、地震、……………

十七日、地震、……………

十六日 齋院御禊ノ前駟ヲ改ム、……………一九六

十七日 賀茂祭ノ停止ニ依リ、建禮門前ニ大祓ヲ修ス、……………一九六

十八日 地震止マザルニ依リテ、二十一箇寺ニ讀經セシム、○諸衛ニ警固ヲ命ズ、……………一九七

十九日、地震、……………

廿一日、解陣、……………

二十日 地震ニ依リテ、内膳司ノ釜破損ス、○神祇少副大中臣賴基ヲシテ、之ヲ祈禳セシム、○觸穢ニ依リテ、賀茂祭ヲ停ム、……………一九八

廿一日、地震、……………

廿二日、地震

廿三日 震災ニ依リテ、内御修法ヲ延曆寺ニ行ハシム、……………一九九

廿四日 地震ニ依リテ、左右獄所ノ囚人三十人ヲ特赦ス、……………一九九

廿六日 臨時御讀經ヲ修シテ、震災ヲ禳ハシム、……………一九九

廿八日、地震

廿九日、地震

廿八日 山城國ヲシテ、賀茂祭ヲ奉仕セシム、……………二〇〇

五月

一日 春夏季祿ノ目錄ヲ申サバルニ依リテ、式部省ノ季祿ヲ拘ス、……………二〇一

二日 御不豫ニ依リテ、賀茂上下社ニ祈禱セシメラル、……………二〇一

三日 御修法ヲ御所及ビ麗景殿ニ行ハシム、……………二〇二

藏人ヲ定ム、○右中辨藤原在衡ニ昇殿ヲ聽ス、……………二〇二

外記政、……………二〇二

五日 節會ヲ停ム、……………二〇二

右大臣正三位兼行右近衛大將藤原恆佐薨ズ、○正二位ヲ贈

ル、.....二〇三

三月廿七日、藤原恆佐ノ室卒ス、

六日 大地震、.....二〇六

七日以後ノ地震、

八日 御不豫ニ依リテ、左近衛府荒手番ヲ止ム、.....二〇八

十六日 攝政忠平、左大辨源是茂ニ賑給ノコトヲ命ズ、.....二〇八

廿二日 天慶ト改元ス、.....二〇八

廿三日 官符ヲ、武藏等ノ諸國ニ下シテ、橋近安等ヲ追捕セシム、.....二一三

廿五日 臨時仁王會、.....二一四

食所ニ於テ、官符請印アリ、.....二一四

廿六日 大雨、洪水、.....二一五

廿八日、大雨

中納言平伊望、上表シテ、民部卿勘解由檢校ヲ辭ス、○勅シテ

聽シ給ハズ、.....二一五

六月

一日 皇太后御惱、.....二一六

二日 震災ヲ祈禳センガ爲メ、十五大寺、延曆寺及ビ有供諸寺ニ、最

勝王經ヲ轉讀セシム、.....二一六

三日 地震、.....二一六

十日、地震、

十一日、地震、

五日 擬階奏ヲ追行ス、○僧位記請印アリ、.....二一七

十日 藤原元輔ノ昇殿ヲ聽ス、.....二一七

十二日 攝政忠平、御體御トノコトヲ外記ニ命ズ、.....二一七

十四日 月次祭、神今食祭ヲ追行ス、○大神宮ニ臨時奉幣シ、禰宜ニ位

ヲ授ク、.....二一八

十六日 諸社ニ奉幣使ヲ發遣シテ、震災ヲ祈禳セシム、.....二二〇

賀茂上社禰宜在樹ノ紋位、

二十日以後ノ地震、

二十日 鴨河大ニ溢レ、京中ノ人屋ヲ漂流ス、.....二二一

廿二日 諸國名神五十四社ニ、度者各一人ヲ奉ル、……………二二二

十月廿三日、宣旨ヲ辨官ニ給フ、

廿三日 除目、……………二二二

攝政忠平、左大臣仲平ニ相撲節ヲ停ムベキコトヲ命ズ、……………二二三

廿五日 攝政忠平ニ施米ノコトヲ仰セラレ、……………二二三

廿六日 神位記、僧尼位記等ニ請印ス、……………二二四

廿七日 筑後高良神主、豊前宇佐大宮司等ニ五位ヲ授ク、……………二二四

廿八日 天台座主尊意等ヲシテ、内御修法ヲ行ハシム、……………二二四

廿九日 大納言藤原扶幹致仕ス、……………二二四

七月

一日 内御讀經ヲ七箇寺ニ修セシム、……………二二六

四日 廣瀬、龍田祭、……………二二六

五日 外記政、○齋宮寮官人ヲ任ズ、……………二二六

十一日以後ノ外記政

六日 檢非違使別當ナキニ依リ、佐以下ヲシテ、政ヲ行ハシム、……………二二七

八日 地震止マザルニ依リ、諸社、諸寺ヲシテ、仁王經ヲ轉讀セシム、……………二二七

三日及ビ十一日以後ノ地震

十日 致仕大納言從三位藤原扶幹薨ズ、……………二二九

十三日 溫明、綾綺兩殿ノ修理ニ依リテ、賢所及ビ内侍司ヲ後涼殿ニ移ス、……………二三二

十六日 復任除目、……………二三三

廿一日 權中納言藤原師輔、始メテ著座ノ儀ヲ行フ、……………二三四

大宰府、唐商獻ズルトコロノ羊ヲ上ル、……………二三五

廿三日 成選ノ位記ヲ授ク、……………二三五

廿七日 祈雨奉幣、……………二三五

左近衛少將正五位下源當季卒ス、……………二三五

八月

二日 外記政、○度者ノ事ヲ奏ス、……………二三七

一日及ビ三日以後ノ外記政

三日 釋奠、……………二三九

四日 内裏穢アリ、……………二三九

六日 大地震、○常寧殿ノ前庭ニ出御アラセラル、……………二四〇
九日以後ノ地震、……………

七日 甲斐駒牽、○鷲怪ニ依リ、陰陽寮ヲシテ占ハシム、……………二四二
延暦寺延命院ニ七禪師ヲ置ク、……………二四三
五月十二日、御願堂七僧供料ヲ給ス、……………

九日 御願ニ依リ、天台座主尊意ヲシテ、諸國ノ社寺ニ造像寫經シテ、聖壽ヲ祈ラシム、……………二四三

十日 大僧都如無寂ス、……………二四三

十一日 季御讀經、○怪異ニ依リテ、十三社ニ祈禱セシム、……………二四八

十二日 石清水八幡宮ノ道俗等、山科新宮ヲ毀ツ、……………二四九

十三日 政アリ、○尾張檢交替使清原連藤等、復奏ス、……………二四九
太政大臣忠平、上表シテ攝政ヲ辭ス、○勅答ヲ賜フ、……………二五〇

十六日 外記政、○陣定アリ、○齋宮御禊ノ日時及ビ長奉送使、次第使等ヲ定ム、……………二五二

十七日 定考ヲ追行ス、……………二五三

十九日 内御修法ヲ行フ、……………二五四

二十日 官符ヲ諸國ニ下シテ、佛像塔婆各一萬ヲ修補シ、以テ震災ヲ禳ハシム、……………二五四

廿三日 信濃望月駒牽、……………二五五
穢ニ依リテ、齋宮御禊ノ日時ヲ改定ス、……………二五六
來月ヲ以テ、齋月ト爲シ、京畿及ビ近江、伊勢ノ北辰供燈、舉哀、改葬等ヲ禁ズ、……………二五七
官符ヲ下シテ、府庫ノ布ヲ以テ、唐商蔣丞勳ノ貨物ヲ返給セシム、……………二五八

廿六日 光孝天皇國忌、……………二五八

廿七日 洪水、○綾綺殿ニ遷御アラセラル、○英子内親王御著裳ノ儀アリ、……………二五九
僧綱召、○天台座主尊意等ヲ法務ニ補ス、……………二六〇

九月

一日 外記政、……………二六三
 二日以後ノ外記政、……………
 二日 地震、……………二六四
 四日以後ノ地震、……………
 三日 齋月ニ依リ御燈ヲ停ム、○輕服人ノ禁中ニ參入スルコトヲ
 聽ス、……………二六五
 武藏秩父駒牽ヲ追行ス、……………二六六
 除目、……………二六六
 公卿座ヲ宜陽殿ニ移ス、……………二六七
 七日 信濃勅旨駒牽ヲ追行ス、……………二六八
 八日 武藏小野駒牽、上野勅旨駒牽ヲ追行ス、○一分召アリ、……………二七三
 十一日 穢ニ依リテ、伊勢例幣ヲ延引ス、……………二七五
 十二日 朱雀門ニ於テ、臨時大祓ヲ修ス、……………二七六
 攝政忠平、諸卿ヲシテ、宮城門墻修築ノコトヲ定メシム、……………二七七
 十三日 神祇伯忠望王ヲ伊勢使王ト爲ス、……………二七七

十四日 參議源是茂、頓病ニ依リテ、齋王御禊ノ陪從ヲ辭ス、……………二七八
 十五日 御物忌、○齋宮徽子女王群行、……………二七八
 十七日 御物忌、○武藏勅旨及ビ立野駒牽ヲ追行ス、……………二八二
 十九日 郡司讀奏、○諸司ノ別當ヲ定ム、……………二八二
 廿四日 延曆寺ニ於テ、御修法ヲ行フ、……………二八二
 廿七日 郡司位記請印、○使部定考、……………二八三
 廿八日 郡司召、……………二八三
 廿九日 醍醐天皇國忌、……………二八三

十月

一日 旬、○御物忌、……………二八四
 七日 不堪佃田奏、……………二八四
 八日 四品行明親王ノ巡給等ヲ定ム、……………二八五
 九日 震災ヲ禳ハンガ爲メ、宇佐八幡宮等ニ奉幣使ヲ發遣ス、……………二八五
 十日 興福寺維摩會、……………二八九
 十二日 勸修寺ニ於テ、故尙侍藤原滿子ノ周忌御態ヲ修セラル、……………二八九

十七日 外記政、○修理職及ビ畿内、近江、美濃、丹波、播磨ノ九國ヲシテ、
宮城門牆ヲ修理セシム、○防鴨河使ヲ定ム、……………二八九
一日以後ノ外記政

十九日 復任除目、……………二九一

宣旨ヲ下シテ、權曆博士葛木茂經造進ノ曆本ヲ用キシム、……………二九一

廿一日 地震、……………二九二
廿二日以後ノ地震、

延曆寺延命院ノ造營成ル、○内御修法ヲ行フ、……………二九三

廿四日 攝政忠平ノ病ニ依リテ、孝經竟宴ヲ停ム、……………二九四

是月 延曆寺中堂ヲ再建ス、……………二九四
藤原兼家ノ昇殿ヲ聽ス、……………二九五
陸奥守平維扶赴任ス、○常陸大掾平貞盛陸奥ニ赴ク、○平將
門、貞盛ヲ下野國府ニ擊ツ、……………二九五

十一月

一日 明年ノ曆本一定セザルニ依リテ、御曆奏ヲ延引ス、……………二九七

三日 地震、○賀茂奉幣、○外記政、○成選位記ノ請印アリ、○駿河、伊
豆、甲斐、相模等ノ諸國ヲシテ、平將武ヲ追捕セシム、……………二九八
一日、二日及ビ五日以後ノ外記政、

四日以後ノ地震、

皇太后、麗景殿ニ遷御アラセラル、……………三〇一

博士良廉姓關ヲシテ、禮記ヲ藏人所ニ讀マシム、……………三〇一

五日 春日祭、○平野祭、……………三〇二
權中納言藤原師輔室四品勤子内親王薨ズ、……………三〇二
伊勢ノ事蹟、

九日 告朔日御曆ヲ奏セザルニ依リ、陰陽寮ヲシテ、過狀ヲ進メシ
ム、……………三七一

十日 外記政、○式部、兵部兩省、位祿ノ目錄ヲ奏ス、……………三七二

十二日 齋院相嘗祭、……………三七二

十四日 女官除目、……………三七二

二十日 成明親王喪服ヲ著セラル、ニ依リ、神事中、内裏ヨリ、太政大

臣忠平ノ第二移ラセラル、……………三七五

廿二日 園、韓神祭、○五節舞姫ヲ試ム、……………三七五

廿三日 鎮魂祭、……………三七六

廿四日 新嘗祭、……………三七六

廿五日 豊明節會、……………三七七

三十日 賀茂臨時祭、……………三七七

是月 法家ヲシテ、伊勢國司等ノ罪狀ヲ勘ヘシム、……………三七七

十一月

一日 御物忌、○御曆奏、……………三七九

二日 官奏、……………三八〇

三日 天智天皇國忌、……………三八〇

六日 大雪、……………三八〇

八日 上皇、伊勢守藤原忠舒ノ赴任ヲ止メ、他官ニ改任センコトヲ請ハセラル、……………三八〇

十三日 荷前使及ビ元日擬侍從等ノコトヲ定ム、……………三八一

十四日 除目、……………三八一

十五日 月食、……………三八三

十六日 神祇官ニ於テ、月次、神今食祭ヲ追行ス、……………三八三

十七日 參議正四位下藤原伊衡卒ス、……………三八四

十八日 勅使ヲ攝政忠平ノ第二遣シテ、侍臣ノ殿上ニ候セザル者ヲ勘ヘシム、……………三八九

十九日 御佛名、……………三八九

廿一日 内裏及ビ延曆寺ニ於テ、内御修法ヲ行ハセラル、……………三八九

廿二日 女敍位、……………三九〇

十二月十七日、尙侍藤原貴子饗祿

廿三日 光仁天皇國忌、……………三九〇

廿四日 荷前、……………三九〇

廿六日 民部省ヲシテ、中務省戶籍ノ日收ヲ以テ、京職及ビ諸國大帳返抄ヲ勘會セシム、……………三九一

廿七日 直物、……………三九二

廿九日 大祓、○追儂、……………三九二

是歲 京中衢神ヲ祀ル、……………三九三

穢中仁王會ヲ修ス、……………三九三

御願ニ依リテ、醍醐寺ニ三昧堂ヲ造立ス、……………三九三

東大寺別當明珍、念佛院ヲ建ツ、……………三九四

勘解由使ヲシテ、甲斐ノ官舎破損及ビ攝津ノ度縁、戒牒、未納
等ノコトヲ勘判セシム、……………三九五

明法博士ヲシテ、不堪佃田十分ノ一ニ過グル諸國司ノ罪狀
ヲ勘申セシム、……………三九六

僧平仁寂ス、……………三九七

年末雜載

佛寺、……………四〇〇

公家、……………四〇〇

諸家、……………四〇一

生死、……………四〇一

雜、……………四〇一

天慶二年

正月

一日 四方拜、○節會、……………四〇三

二日 春日社鳴動ス、……………四〇三

四日 太政大臣忠平、大饗ヲ行フ、……………四〇三

興福寺僧徒、太政大臣忠平ノ六十算ヲ賀ス、……………四〇四

二月三日以後、諸寺別當等、祈算ノ卷數ヲ忠平ニ贈ル、

七日 御物忌、○節會、○敍位、……………四〇五

八日 後七日御修法、……………四〇六

女敍位、……………四〇六

十一日 地震、……………四〇七

二月五日以後ノ地震、

十四日 御齋會内論義、……………四〇八

十六日 節會、……………四〇九

十七日 射禮、…………… 四〇九

十八日 賭弓、…………… 四一〇

十九日 太政大臣忠平、鷹ヲ上ル、…………… 四一〇

廿二日 外記政始、…………… 四一〇

廿四日 内御修法、…………… 四一〇

二月

一日 除目、…………… 四一二

五日、藤原師氏昇殿、…………… 四一二

三日 長星見ハル、…………… 四一二

四日 攝政忠平、民部卿平伊望ニ、諸國年料春米ヲ進ムベキコトヲ命ズ、…………… 四一二

三月十七日、臨時春米、…………… 四一三

九日 大神宮ニ奉幣シテ、東西ノ兵革ヲ祈禳セシム、…………… 四一三

十一日 列見、…………… 四一三

十二日 春日祭、…………… 四一四

十三日 直物アリ、○武藏秩父御牧別當藤原惟修、國用ヲ助クルニ依リテ、位階ヲ授ク、…………… 四一四

十四日 攝政忠平、中務卿重明親王等ト議リテ、朱雀院領伊勢曾根、安藝牛田二莊ノ地子ヲ醍醐寺三昧堂料ニ施入ス、…………… 四一四

十五日 五畿七道諸國司ヲシテ、式數ニ依リ、修理國分寺料稻ヲ舉填セシム、…………… 四一六

五畿七道諸國司ヲシテ、前司犯用ノ官物三箇條ヲ刑部省ニ移サシム、…………… 四一七

十七日 園、韓神祭、…………… 四一九

廿一日 宣旨ヲ式部省ニ下ス、…………… 四二〇

廿二日 臨時仁王會、…………… 四二〇

廿八日 太政大臣忠平ヲ三宮ニ准ズ、…………… 四二〇

三月

二日 太政大臣忠平、上表シテ、准三宮ヲ辭ス、○勅答ヲ賜フ、…………… 四二二

三日 武藏介源經基、上京シテ、武藏權守與世王、平將門等ノ謀反ヲ

奏ス、……………四二二

四日 祭主大中臣與生ヲシテ、坂東ノ兵革ヲ諸社ニ祈禳セシム、○
六衛府ヲシテ、宿衛ヲ嚴ニセシム、……………四二五

九日 武藏介源經基ノ密告ニ依リ、十一社及ビ延曆寺ヲシテ、坂東
ノ兵革ヲ祈禳セシム、……………四二五

十日 尚侍藤原貴子、飛香舍ニ於テ、女饗ヲ行フ、……………四二六

十一日 大宰府ヲシテ、高麗國使ヲ廻却セシム、……………四二六

十四日 左大臣兼左近衛大將仲平、辭表ヲ上ル、……………四二七

十五日 季御讀經、……………四二七

十六日 一分召、……………四二七

十七日 攝政忠平、宮城門墻修築ノ狀ヲ召問ス、……………四二七

十九日 延曆寺等ノ僧徒、太政大臣忠平ノ六十算ヲ賀ス、……………四二八

廿三日 大外記三統公忠ヲシテ、内案ヲ奏スル後、少納言無キニ依リ、
内印停止ノ例ヲ勘ヘシム、……………四二八

廿五日 攝政忠平、武藏介源經基ノ密告ニ依リテ、平將門謀反ノ實否

ヲ訊ネシム、……………四二八

廿七日 仁和寺圓堂會、……………四二九

明經博士秦維興ノ門弟等、廣隆寺ニ於テ、維興ノ八十算ヲ賀
ス、……………四三〇

是 春 左近衛中將從四位上源英明卒ス、……………四三一

米價騰貴ス、……………四三九

四月

一日 旬、○平野祭、……………四四〇

二日 結政、○齋院御禊ノ前駟ヲ定ム、……………四四一

七日 擬階奏、……………四四一

八日 灌佛、○政アリ、○雷鳴陣ヲ立ツ、……………四四二

十一日 五月節ノ有無ヲ定ム、○出羽介保利姓關ヲ城司ト爲ス、○赴
任ス、……………四四二

十四日 賀茂祭、○鴨河洪水、……………四四二

十七日 出羽國、俘囚ノ反亂ヲ奏ス、○官符ヲ陸奥、出羽ニ下シテ、軍備

ヲ整へ、兵士ヲ徵セシム、……………四四三

二十日 大神祭ヲ追行ス、○外記政、○郡司讀奏アリ、……………四四四

廿三日 天台座主尊意ヲシテ、内御修法ヲ延曆寺ニ行ハシム、……………四四五

廿五日 外記政、○成選ノ位記ヲ授ク、……………四四五

廿六日 矢田部公望ヲシテ、日本紀ヲ宜陽殿ニ講ゼシム、……………四四五

太政大臣忠平、上表シテ、攝政及ビ准三宮ヲ辭ス、○勅答ヲ賜フ、……………四四六

十二月五日、准三宮宣旨

廿九日 六衛府及ビ左右馬寮等ヲシテ、京中ノ盜人ヲ搜索セシム、……………四四七

五月

三日 外記政、……………四四九

五日以後ノ外記政、……………

五日 攝政忠平、大納言平伊望ヲシテ、官符ヲ坂東諸國ニ下シ、部内ノ擾亂ヲ責ムベキコトヲ定メシム、……………四四九

六日 出羽國、重ネテ、俘囚ノ反亂ヲ奏ス、……………四五〇

七日 官符ヲ越後國ニ賜フ、……………四五〇

上皇、北邊院ニ於テ、競馬ヲ御覽アラセラル、……………四五〇

十五日 東西ノ兵革ニ依リテ、伊勢、石清水等ノ諸社及ビ東海、東山兩道ノ名神ニ奉幣ス、……………四五一

十六日 太一式祭ヲ八省院ニ修シテ、兵亂ヲ禳ハシム、……………四五二

東國ノ亂逆ニ依リテ、臨時除目ヲ行ヒ、武藏守以下ヲ任ズ、……………四五二

二十日 政アリ、○成選ノ位記ヲ授ク、……………四五二

廿五日 東西兩京ニ賑給ス、……………四五三

廿七日 諸卿、鴨河堤ヲ巡檢ス、……………四五三

六月

一日 東國ノ反亂ニ依リ、諸社及ビ十五大寺ニ於テ、御讀經ヲ修ス、……………四五四

外記政、……………四五四

二日以後ノ外記政、……………

二日 祈雨ニ依リテ、丹生、貴布禰二社ニ奉幣ス、……………四五五

三日 文章生試、……………四五五

四日 太白、月ヲ犯ス、○常陸交替使ヲ補ス、○公卿、軒廊ニ於テ、藏人所ノ羊ヲ見ル、……………四五六

五日 太政官廳ニ著座セザルモノアルニ依リテ、之ヲ勘責ス、……………四五六

七日 中務省、諸司衣服ノ目錄ヲ申ス、○武藏權守興世王、平將門等謀反ノコトニ依リテ、問武藏密告使ヲ補ス、……………四五六

八日 孝經竟宴、……………四五八

十日 御體御卜奏、……………四五八

十一日 月次、神今食祭、○諸社ニ奉幣シテ、雨ヲ祈ル、……………四五九

十三日 天變ニ依リ、天台座主尊意ヲシテ、御修法ヲ延曆寺ニ行ハシム、……………四六〇

十五日 月食、○虹、處々ニ立ツ、……………四六〇

十七日 太政官、鴨河ニ於テ解除ス、……………四六〇

二十日 大極殿ニ大般若經ヲ轉讀シテ、甘雨及ビ年穀等ヲ祈ル、……………四六一

廿一日 政アリ、○御占ニ據リ、東海、東山、山陰、山陽、西海等ノ諸國ヲシテ、神佛ニ祈リ、警固ヲ勤メシム、○相模、武藏、上野ノ權介ヲシテ、國內ノ群盜ヲ追捕セシム、……………四六二

陸奥國、出羽俘囚ノ反亂ニ依リテ、奏狀ヲ上ル、……………四六二

廿八日 文章生試、……………四六三

廿九日 大祓、○贈皇太后藤原胤子國忌、……………四六三

辨官ヲシテ、官朝廳及ビ結政所ノ上日ヲ注進セシム、……………四六五

是月 下總介從五位上平良兼卒ス、……………四六五

七月

一日 日食、……………四六七

二日 祈雨ノ爲メ、龍穴社ニ奉幣シ、又陰陽寮ヲシテ、五龍祭ヲ修セシム、○肥後ノ功課ニ依リテ、伊勢守繁時姓闕ヲ正五位下ニ敍ス、……………四六七

三日 外記政、……………四六八

五日及ビ八日ノ外記政、……………四六八

五日 石清水、賀茂等ノ諸社ニ讀經シテ、雨ヲ祈ラシム、○權律師義海ヲシテ、東國ノ兵亂ヲ祈禳セシム、……………四六八

正親正忠綱王ヲシテ、伊勢使闕怠ニ依リ、過狀ヲ進メシム、……………四六八

九日 旱魃ニ依リ、木島、率川等十一社ニ奉幣シテ、雨ヲ祈ル、○左右
獄所輕犯ノ囚人ヲ放免ス、……………四六九

十日 外記政、○中務、式部、兵部ノ三省、馬料ヲ申ス、……………四七〇
十一日以後ノ外記政、……………

十二日 祈雨ノ爲メ、十五大寺、延曆寺等ヲシテ、仁王經ヲ轉讀セシム、……………四七一

十三日 官符ヲ諸國ニ下シテ、名神ニ奉幣シ、國分寺、有供、定額寺等ニ
讀經シテ、雨ヲ祈ラシム、……………四七一

十五日 祈雨ノ爲メ、大極殿ニ於テ、季御讀經ヲ行フ、○天台座主尊意
ヲシテ、請雨經法ヲ修セシム、……………四七二

出羽國、重ネテ、俘囚ノ反亂ヲ奏ス、……………四七四

十六日 旱魃ニ依リテ、山城、紀伊郡ノ百姓等、神泉苑ノ水ヲ給ハラシ
コトヲ請フ、○之ヲ放出セシム、○諸司竝ニ王臣家ノ、鴨河及
ビ東堀河ヲ堰ギ、材木ヲ運漕スルコトヲ禁ズ、……………四七四

十八日 出羽國ヲシテ、戎具糧米ヲ兵士ニ充テシム、○秋田城介源嘉

生ヲ譴責ス、……………四七五

廿一日 文章生ヲ補ス、……………四七六

廿七日 相撲召合、○追相撲アリ、……………四七七

閏七月

一日 外記政、○文章得業生ヲ補ス、……………四八〇

二日以後ノ外記政、……………

二日 蛇ノ怪異ニ依リテ、御トヲ行フ、○美作、掾藤原公茂ノ第火ア
リ、……………四八〇

祭主神祇大副從五位下大中臣與生卒ス、……………四八〇

三日 西堀河邊ニ火アリ、……………四八一

五日 小除目、……………四八一

民部省ヲシテ、修理職ノ移文ヲ以テ、諸國ノ稅帳ヲ勘會セシ
ム、……………四八二

廿一日 左衛門少志惟宗公平ヲ、明法得業生ノ試博士ト爲ス、……………四八三

廿三日 文章生改判、……………四八四

八月

三日 内御修法、……………四八五

九日 釋奠、○官政、……………四八五

十一日 出羽馳驛使、重ネテ來ル、○尾張國守共理姓關ノ殺害セラレシ由ヲ奏ス、○宣旨ヲ下シテ、殺害人ヲ搜索セシム、……………四八五

十四日 章明親王、京極亭ニ於テ、御元服アラセラル、……………四八六

十七日 太政大臣忠平、陸奥守平維扶ニ餞ス、……………四八七

十八日 祈年穀及ビ出羽兵亂等ノコトニ依リテ、幣帛使ヲ發遣ス、……………四八七

二十日 武藏小野駒牽、……………四八八

皇太后、法性寺ニ於テ、太政大臣忠平ノ六十算ヲ賀シ給フ、……………四八八

廿二日 庚申御遊、……………四八九

廿四日 御不豫ニ依リ、御讀經使ヲ諸寺ニ發遣ス、○内御修法アリ、……………四八九

廿七日 除目、……………四八九

九月

一日 宜陽殿ノ攝政太政大臣忠平ノ座紛失ス、……………四九二

九月

二日 外記政、……………四九二

三日 御燈、……………四九二

四日 石清水八幡宮別當定胤寂ス、……………四九二

七日 外記政、○武藏由比立野等駒牽ヲ追行ス、……………四九四

十一日 參議從三位紀淑光薨ズ、……………四九四

十三日 伊勢例幣ヲ追行ス、……………四九七

十四日 攝政忠平病ム、……………四九七

廿二日 直物、……………四九七

廿六日 外記政、○阿波國損田使、返事ヲ奏ス、○復任宣旨アリ、……………四九七

僧貞救ヲシテ、祇園社ニ南海濫行ノコトヲ祈禱セシム、……………四九八

廿九日 醍醐天皇國忌、……………四九八

十月

一日 旬儀アリ、○上卿不參ニ依リテ、官政ヲ行ハズ、……………四九九

二日 諸卿、問東國密告使ノ申請セル兵士徵發等ノ事ヲ定ム、……………五〇〇

問東國密告使源俊等逗留ス、

三日 政アリ、……………五〇一

十九日以後ノ政、

七日 神祇少副大中臣頼基ヲ祭主ニ任ズ、○問武藏密告使主典ヲ

補ス、……………五〇一

十日 興福寺維摩會、……………五〇二

十四日 天變ニ依リ、綾綺殿ニ於テ、臨時御讀經ヲ修ス、……………五〇二

十九日 越前損田使、復奏ス、……………五〇二

廿三日 皇太后ノ御不豫ニ依リ、延曆寺等ノ十箇寺ヲシテ、御讀經ヲ

修セシム、……………五〇三

廿六日以後ノ御讀經、

廿七日 天台座主尊意ヲシテ、息災法ヲ修セシム、……………五〇四

廿九日 興福寺ニ維摩會不足料三十石ヲ賜フ、……………五〇四

是月 文章博士大江維時、大學北堂ニ於テ、文選ヲ講了ス、……………五〇四

十一月

一日 政アリ、……………五〇六

八日以後ノ政、

御曆奏、……………五〇六

二日 不堪佃田奏、……………五〇六

五日 平野祭、○春日祭、○六衛府ノ官人等、陣ニ直セズ、……………五〇六

八日 式部卿敦實親王及ビ左大臣仲平ニ、輦車ヲ聽ス、……………五〇七

十日 勅使ヲ攝政忠平ノ第二遣シテ、病ヲ問ハシメ給フ、○上皇モ

亦御使ヲ遣セラル、……………五〇八

沒官ノ材木ヲ、修理職及ビ木工寮ニ給フ、……………五〇八

十一日 攝政太政大臣忠平、氏舉ニ依ラズシテ、勸學院別當ヲ補スル

例ヲ勸ヘシム、……………五〇九

十二日 宣旨ヲ下シテ、問東國密告使遲發等ノコトヲ定メシム、……………五〇九

十三日 政アリ、○因幡不堪佃田使、復奏ス、……………五〇九

十四日 御讀書始、……………五〇九

十五日 皇太后ノ御不豫ニ依リテ、八社ニ奉幣ス、……………五一〇

十六日 大納言兼民部卿中宮大夫從三位平伊望薨ズ、……………五二一

十八日 觸穢ノコトヲ定ム、……………五二三

廿一日 大原野祭、……………五二三

平將門、常陸ノ住人藤原玄明等ト、常陸守藤原維幾ヲ國府ニ
攻メテ、之ヲ虜ニシ、火ヲ放チテ、三百餘戸ヲ燒キ、公私ノ雜物
ヲ奪フ、……………五二三

廿二日 園、韓神祭、……………五二六

廿三日 鎮魂祭、○五節御前試、……………五二六

右京大夫正四位下源宗于卒ス、……………五二六

廿四日 新嘗祭、……………五二二

廿五日 豐明節會、……………五二二

廿七日 延曆寺ニ於テ、内御讀經ヲ修ス、……………五二四

太政官畿内及ビ近江、丹波ノ六十社ニ奉幣シテ、太政大臣忠
平ノ六十算ヲ賀ス、……………五二四

廿八日 郡司讀奏、……………五二五

十二月

一日 賀茂臨時祭、……………五二六

二日 御愼ノ事アリ、……………五二六

外記政、……………五二七

五日以後ノ外記政、……………五二七

常陸國、興世王、平將門等、官私ノ雜物ヲ損害スル狀ヲ奏ス、……………五二七

三日 天智天皇國忌、……………五二七

四日 攝政忠平ヲシテ、兵士徵發ノコトヲ奉行セシム、……………五二七

五日 陰陽允屬等、新曆ヲ上ル、……………五二八

七日 大神祭、……………五二八

八日 六衛府ノ官人等ヲシテ、過狀ヲ進メシム、……………五二八

十日 御體御卜奏、……………五二八

十一日 月次、神今食祭、……………五二九

平將門、下野國衙ヲ襲フ、○守藤原弘雅及ビ前司大中臣完行
等、印鑰ヲ棄テ、上京ス、……………五二九

十二日 内裏死穢アリ、○諸陣ニ簡ヲ立テ、神事諸司ノ參入ヲ止ム、……五三三

十三日 太政官、諷誦ヲ六十箇寺ニ修シテ、太政大臣忠平ノ六十算ヲ賀ス、……五三四

十四日 政アリ、○郡司位記請印、○伯耆損田使、復奏ス、……五三四

十五日 建禮門ニ於テ、大祓ヲ修ス、○天變ニ依リ、齋主大中臣頼基ヲシテ、大神宮及ビ石清水等ノ十二社ニ祈禳セシム、……五三五

平將門、上野國府ニ赴キ、介藤原尙範ノ館ヲ圍ミテ、印鑰ヲ押奪ス、○國衙ニ入り、除目ヲ行ヒ、自ラ新皇ト稱シ、王城ヲ下總ノ亭南ニ建ツ、……五三五

平將門、書ヲ攝政忠平ニ贈ル、……五四七

十六日 官政、○郡司ヲ任ズ、……五五〇

十八日 荷前、○内御修法、……五五一

十九日 問東國密告使進發ノコトヲ定ム、……五五二

廿一日 御佛名、……五五二

外記政、○出雲損田使、復奏ス、○官符ヲ攝津、丹波等ノ七國ニ

下シテ、前伊豫掾藤原純友ヲ召進メシム、……五五二

廿三日 光仁天皇國忌、……五五三

廿五日 諷誦ヲ六箇寺ニ修シテ、太政大臣忠平ノ六十算ヲ賀シ給フ、○忠平ノ子中納言師輔、亦之ヲ賀ス、……五五三

有供諸寺ヲシテ、南海ノ凶賊ヲ祈禳セシム、……五五四

廿六日 海賊ノ首、前伊豫掾藤原純友ノ士卒、攝津須岐驛ニ於テ、備前介藤原原子高、播磨介島田惟幹等ヲ虜ニス、……五五五

廿七日 除目、……五五七

廿九日 信濃國、武藏權守興世王、平將門等、上野介藤原尙範、下野守藤原弘雅等ヲ追却シ、東國ヲ虜掠スル狀ヲ奏ス、○東西ノ兵亂ニ依リテ、警固、固關等ノコトヲ行フ、……五五八

三十日 大祓、○追儼、……五六一

長谷寺ニ御祈願アラセラル、……五六一

是 歲 僧空也、坐禪練行ヲ始ム、……五六二

年末雜載

天文、變異、……………五六三

佛寺、……………五六三

公家、……………五六四

諸家、……………五六五

生死、……………五六五

天慶三年

正月

一日 四方拜、○節會、○卯杖及ビ七曜曆ヲ奏ス、……………五六七

東海、東山、山陽道等ノ追捕使ヲ補ス、……………五六八

三日 除目、……………五六九

宮城ノ諸門ニ矢倉ヲ構造ス、……………五六九

七壇修法始、○阿闍梨明達ヲシテ、延曆寺四王院ニ四天王法ヲ修シテ、平將門ヲ調伏セシム、……………五七〇

四日 追捕警固ノコトニ依リテ、結政請印アリ、○攝政太政大臣忠平、兵亂ニ依リテ、家大饗ヲ停ム、……………五七一

六日 東西ノ兵亂ニ依リテ、大神宮ニ奉幣シ、五畿七道ノ諸神ニ各位一階ヲ授ク、……………五七一

菅原文時ヲシテ、五畿七道諸神位記ノコトニ奉仕シ、社號及ビ階級ノ訛誤ヲ考正セシム、

七日 節會、○東西ノ兵亂ヲ禳ハンガ爲メ、大神宮ニ奉幣使ヲ發遣ス、……………五七六

八日 御齋會、……………五七七

後七日御修法、……………五七八

九日 敍位、○武藏介源經基ノ密告ヲ賞シ、問東國密告使右衛門權佐源俊等ヲ解却ス、……………五七八

十一日 官符ヲ東海、東山兩道ニ下シテ、殊功ノ輩ニ、不次ノ賞ヲ加ヘシム、……………五八〇

十二日 兵士ヲ宮城十四門ニ配置シテ、之ヲ防護セシム、……………五八二

十三日 十二社ニ奉幣シテ、兵亂ヲ禳ハシム、……………五八三

十四日 除目、○追捕凶賊使ヲ任ズ、○平將門防戰ノ賞ニ依リテ、平公

雅、橘遠保等ヲ東國ノ掾ニ任ズ、……………五八四

平將門調伏ノ爲メ、法琳寺別當泰舜ヲシテ、太元帥法ヲ修セシム、……………五八五

十五日 越前正四位上足羽神等ニ位一階ヲ授ク、……………五八九

十六日 節會○追捕凶賊使小野好古發向ス、……………五九〇

十七日 射禮、……………五九〇

十八日 賭弓ヲ停ム、……………五九〇

十九日 兵亂ニ依リテ、山科、柏原等ノ五陵ニ、山陵使ヲ發遣ス、……………五九〇

參議藤原忠文ヲ右衛門督ニ任ジ、征東大將軍ニ補ス、……………五九一

二十日 攝政忠平、祇園檢校延憲ニ御願ノコトヲ仰ス、○西國兵船備中ヲ侵スニ依リテ、五所ニ祈禳セシム、……………五九二

廿一日 大神宮ニ奉幣使ヲ發遣ス、……………五九三

諸社及ビ諸大寺ニ、仁王經ヲ轉讀シテ、平將門ヲ調伏セシム、……………五九四

僧淨藏ヲシテ、大威德法ヲ延曆寺首楞嚴院ニ修シテ、平將門ヲ調伏セシム、……………五九七

廿四日 天台座主尊意ヲシテ、内御修法ヲ延曆寺ニ行ハシム、○阿闍梨明達ヲシテ、四天王法ヲ美濃中山南神宮寺ニ修シテ、平將門ヲ調伏セシム、……………五九七

柏原、鳥戶、多武峯、宇治等ノ諸陵墓ニ、山陵使ヲ發遣ス、……………五九九

廿五日 遠江、伊豆等ノ諸國、凶賊濫行ノ狀ヲ奏ス、○尾張、參河兩國ニ命ジテ、援兵ヲ送ラシム、……………五九九

廿七日 本任ノ放還ヲ待タズシテ、相模介藤原國幹等ノ任符ニ請印セシム、……………六〇〇

廿八日 大和、近江二國ノ穀各三千石ヲ以テ、常平倉料ニ充ツ、……………六〇〇

廿九日 除目、……………六〇一

三十日 石清水、賀茂、住吉三社ニ奉幣シテ、東西ノ兵亂ヲ禳ハシム、……………六〇一

是月 平將門、常陸ニ發向シ、大掾平貞盛及ビ藤原爲憲等ノ所在ヲ索メ、其妻妾ヲ拘ス、……………六〇一

二月

一日 外記政、○備中一品吉備津彥命等十三社ニ神位記ヲ授ク、……………六〇六

駿河國飛驒使來ル、○諸寺ヲシテ、四十九日ヲ限リ、讀經セシム、……………六〇七

三日、御修法始

下野押領使藤原秀郷及ビ常陸大掾平貞盛等、平將門ノ虛ヲ衝キテ、之ヲ破ル、……………六〇七

三日 前伊豫掾藤原純友ヲ從五位下ニ敍ス、……………六一四

三月二日、給純友位記使、純友奏慶ノ狀ヲ持參ス、

四日 祈年祭、……………六一五

五日 除目、○淡路國、賊徒襲來シテ、兵器等ヲ奪取スルノ狀ヲ奏ス、……………六一五

狐、清凉殿ニ入ル、……………六一五

八日 征東大將軍參議右衛門督藤原忠文ニ、節刀ヲ賜ヒテ、進發セシム、……………六一五

十一日 釋奠、○列見、……………六二二

十三日 十箇寺ヲシテ、御誦經ヲ修セシム、……………六二三

十四日 常陸大掾平貞盛、下野押領使藤原秀郷等、平將門ヲ下總幸島郡ニ攻メ、其居館ヲ燒ク、○貞盛、秀郷等、將門ノ軍ヲ同郡北山ニ擊破シ、將門ヲ誅ス、……………六二三

將門ノ女如藏ノ事蹟、……………六二三

將門ノ孫藏念ノ事蹟、……………六二三

十五日 成明親王、綾綺殿ニ於テ、元服シ給フ、……………六七三

十六日 曲赦ヲ行フ、……………六七六

十七日 攝政忠平、諸卿ヲシテ、國々ノ解文ヲ定メシム、……………六七七

三十日、公卿定

十八日 内御修法、……………六七七

十九日 武藏權守興世王ヲ上總ニ誅ス、○坂上遂高、藤原玄明等ヲ常陸ニ誅ス、……………六七七

左大臣仲平、辨官ヲシテ、攝津國進ムル所ノ、西國ノ人々ノ書ヲ讀マシム、……………六七八

二十日 近江國、延曆寺戒壇院燈分料稻ノ出舉ヲ請フ、……………六七八

廿二日 京都東町火アリ、○西町燒亡ス、……………六七九

追捕凶賊使小野好古藤原純友ノ、海路上京セントスル由ヲ
奏ス、……………六七九

廿三日 山崎及ビ川尻等ノ警固使ヲ定ム、……………六七九
廿五日、警固使ヲ山崎關ニ發遣ス、

廿四日 天台座主大僧都尊意寂ス、○僧正、法印大和尚位ヲ贈ル、……………六八〇

廿五日 賊徒降伏ノ爲メ、臨時仁王會ヲ修ス、……………七一

廿六日 平將門調伏ノ爲メ、大膳職ニ於テ、太元帥法ヲ修ス、……………七一四

廿七日 信濃國、平將門誅ニ伏スル由ヲ奏ス、……………七一五
廿九日、遠江、駿河、甲斐等諸國ノ飛驒使、將門誅ニ伏スル由ヲ奏ス、

廿八日 橘定平ヲ軍監ト爲ス、○備後等ノ警固使ヲ補ス、……………七一七

廿九日 政アリ、○陸奥、信濃兩國ニ勅符ヲ賜フ、……………七一七

三十日 衛門、兵衛及ビ檢非違使等ヲシテ夜行セシム、○兵士ヲシテ、
宮城十四門ヲ守ラシム、……………七二〇

三月

一日 郁芳門大路ノ南方燒ク、○攝政忠平、兵雜事ヲ左中辨ニ命ズ、……………七二一

七日、火アリ、

五日以後ノ兵雜事、

四日 追捕南海凶賊使ヲ補ス、……………七二一

五日 下野押領使藤原秀郷、平將門ヲ誅スル狀ヲ奏ス、……………七二二
七日、甲斐國、將門ノ弟將武等ヲ誅スル狀ヲ奏ス、

九日 平將門誅伐ノ功ニ依リ、下野押領使藤原秀郷ヲ從四位下ニ、
常陸大掾平貞盛ヲ從五位上ニ敍ス、……………七二二
常住寺僧房燒亡ス、……………七二九

十日 野寺四王院火アリ、……………七二九

十一日 外記政、……………七二九

十五日 季御讀經、……………七二九

十八日 征東大將軍藤原忠文、武藏權守興世王等誅ニ伏スル狀ヲ奏
ス、……………七三〇

廿一日 廢務、……………七三〇

廿五日 除目、○上總介藤原滋茂、將門ノ亂ニ、印鑰ヲ奪ハル、ニ依リ

テ、其任ヲ停ム、……………七三〇

藤原元輔ノ任官、

權律師義海ヲ天台座主ニ任ズ、……………七三二

廿六日 皇太后ノ御修法ノ僧等ニ度者ヲ賜フ、○左少辨大江朝綱ヲ

齋院別當ニ補ス、……………七三三

廿八日 外記局西廊顛倒スルニ依リテ、御占ヲ行フ、○修理職ヲシテ、

之ヲ造ラシム、……………七三三

四月

一日 旬、……………七三五

二日 武藏國、興世王ノ士卒誅伐ノ解文ヲ上ル、……………七三五

五日 左中辨藤原在衡等ヲ穀倉院別當ニ補ス、○攝政忠平、兵雜事

ヲ左中辨ニ命ズ、……………七三五

六日、兵雜事、

故典侍源珍子ノ弟敏、筑前伏見郷高田村ノ家地及ビ林、墾田

等ヲ觀世音寺ニ施入ス、……………七三六

六日 藤原成國ヲ齋院長官ニ任ズ、○山崎、岐曾、碓氷等ノ警固使ヲ

停メ、阿波警固使ヲ改定ス、……………七四八

八日 押領使藤原忠舒等、下總ニ入リテ、平將門ノ殘黨ヲ搜索ス、……………七四八

十日 東西ノ兵亂ニ依リテ、奉幣使ヲ諸社ニ發遣ス、○山陽道、凶賊

發起ノ疑アル由ヲ奏ス、……………七四九

十二日 常陸國、賊首平將門ノ弟將種、陸奥權介伴有梁等謀反ノ由ヲ

奏ス、……………七五〇

十四日 賀茂祭、……………七五一

十五日 内印アリ、……………七五一

十九日 成明親王、飛香舍ニ於テ、嫁娶ノ禮ヲ行ハセラル、……………七五一

二十日 不堪佃田奏、……………七五二

廿一日 檢非違使ヲ宇治ニ發遣シテ、羽藤太ヲ追捕セシム、……………七五二

廿五日 下野押領使藤原秀郷、賊首平將門ノ首ヲ上ル、○之ヲ東市ニ

梟ス、……………七五三

廿六日 内御修法、……………七五四

五月

廿九日 政アリ、○所々ノ警固使ヲ發遣ス、……………七五五

一日 旬、……………七五六

六日 昇殿ノ宣旨ヲ下ス、……………七五六

八日 攝政忠平、兵雜事ヲ左中辨ニ命ズ、……………七五六

十日 壹岐守菅原清鑿ニ、本任ノ放還ヲ待タズシテ、任符ヲ賜ハシム、……………七五六

十一日 位記召、……………七五七

十四日 月食、○重ネテ、源公忠、紀貫之等ヲ朱雀院別當ニ補ス、……………七五七

十五日 征東大將軍藤原忠文、入洛シテ節刀ヲ返上ス、……………七五七

二十日 天變ニ依リ、諸寺ヲシテ、仁王經ヲ轉讀セシム、○一分召アリ、……………七六〇

○厩別當ヲ補ス、……………七六〇

廿一日 開關、○解陣、……………七六〇

廿三日 皇太后御不豫、……………七六一

廿七日 攝政太政大臣忠平、上表シテ攝政ヲ辭ス、○勅答ヲ賜フ、……………七六一

六月

一日 日食、……………七六四

二日 權律師信靜寂ス、……………七六四

三日 明經博士秦維興ニ、内給所ノ錢十貫ヲ賜フ、……………七六五

五日 諸衛官人等ヲシテ、看督長陵轢ノコトニ依リ、愁文ヲ進メシム、……………七六六

六日 皇太后ノ御惱ニ依リ、御修法ヲ左衛門府廳ニ行フ、……………七六六

十七日以後ノ御修法、……………七六七

十八日 公卿ヲシテ、藤原純友ノ士卒追捕ノコトヲ定メシム、……………七六七

二十日 臨時御讀經、……………七六七

廿三日 大宰府、高麗國牒ヲ上ル、○文章博士大江朝綱、同維時等ヲシ

テ、勘文ヲ上ラシム、……………七六八
 廿五日 皇太后ノ御惱ニ依リ、内御修法ヲ行ハセラル、……………七六八
 廿七日 皇太后ノ御惱ニ依リ、左右京東西獄所賑給等ノコトヲ奏ス、……………七六八
 是 月 藤原文範ノ昇殿ヲ聽ス、……………七六九

七月

五日 左京從三位太詔戸神ニ正三位ヲ授ク、……………七七〇
 十四日 三日竝ビ出ヅ、……………七七〇
 廿一日 内裏佛事ニ依リテ、祈年穀奉幣使ヲ左衛門陣ヨリ發遣ス、……………七七〇
 廿八日 相撲節ヲ停ム、……………七七一
 是 月 左大臣仲平、書ヲ吳越王ニ贈ル、……………七七一

八月

十日 釋奠、○内論義、○皇太后ノ御惱ニ依リテ、宴座ヲ止ム、……………七七二
 十一日 定考、○皇太后ノ御惱ニ依リテ、音樂及ビ宴座ヲ止ム、……………七七二
 十八日 賊船四百餘艘、伊豫及ビ讚岐ヲ虜掠ス、○備前、備後ノ兵船百餘艘ヲ燒ク、……………七七二

二十日 石清水八幡宮等十二社ニ奉幣シテ、南海凶賊藤原文元等ノ

討滅ヲ祈ラシム、……………七七四

廿二日 近江ノ兵士ヲ徵發シテ、阿波ノ賊徒ヲ討伐セシム、……………七七四

廿七日 平將門追討報賽ノ爲メ、大神宮ニ伊勢員辨郡及ビ尾張、參河、

遠江ノ封戸ヲ加ヘ奉ル、○諸社ニ奉幣シ、神封ヲ寄進ス、……………七七四

伊和大名持神等ニ神封ヲ寄進ス、

八幡宮託宣、

東西賊徒祈禳ノ爲メ、宇佐八幡宮ニ年分度者二人ヲ加フ、……………七七八

右近衛少將小野好古ヲ、追捕山陽南海兩道凶賊使ニ補シ、又

宇治、淀、山崎等ノ警固使ヲ定ム、○諸國ノ兵士ヲ徵發ス、……………七七九

廿九日 紀伊國、南海凶賊ノコトヲ奏スルニ依リ、五壇法ヲ延曆寺ニ、

太元帥法ヲ法琳寺ニ修セシム、……………七八〇

是 月 風雨アリ、○年穀登ラズ、人民大ニ飢ウ、……………七八一

伊勢造宮使ヲ發遣ス、……………七八一

九月

二日 重ネテ、諸國ノ兵士ヲ徵發ス、○讚岐國、賊徒紀文度ヲ捕ヘテ
之ヲ進ム、……………七八三

因幡高庭莊公文預、見營使ノ符旨ニ依リテ、東大寺田坪付ヲ
勘申ス、(因幡國高草郡東大寺田坪付勘文)……………七八三

三日 穢ニ依リテ、御燈ヲ停ム、……………七八六

石清水、賀茂兩社ニ奉幣ス、……………七八六

四日 正二位稻荷神等ノ十一神ニ、各位一階ヲ加フ、……………七八七

十一日 伊勢例幣、……………七八八

十二日 狐、内印、韓櫃ノ鎖匙ヲ齧ム、……………七九〇

十五日、雉、外記局ノ北壇ヲ飛ブ、……………七九〇

十八日、鸞、朱雀門ニ集ル、……………七九〇

十三日 淡路伊佐那岐命神ニ封戸ヲ寄進ス、……………七九〇

信濃勅旨駒牽ヲ追行ス、……………七九〇

十七日 凶賊、怪異等ノコトニ依リテ、京畿及ビ山陽、南海等ノ諸社ニ
奉幣ス、……………七九一

十月

三日 紀伊國、日前、國懸神殿ノ怪異ヲ奏ス、……………七九二

五日 臨時仁王會ヲ内裏諸殿竝ニ八省諸司ニ修シテ、凶賊及ビ怪
異ヲ禳ハシム、……………七九二

左近衛少將藤原師氏ヲ藏人頭ニ補ス、……………七九二

九月十二日、源重信ニ昇殿ヲ聽ス、……………七九二

七日 殘菊宴、……………七九三

十日 興福寺維摩會、……………七九三

廿二日 安藝、周防ノ兩國、大宰府追捕使等ノ兵、賊徒ノ爲メニ破ラル
、由ヲ奏ス、……………七九三

廿七日 相模國、佛像ノ怪異ヲ奏ス、……………七九四

廿八日 大神宮及ビ石清水等ノ十二社ニ奉幣シテ、凶賊竝ニ種々ノ
怪異ヲ禳ハシム、……………七九四

十一月

一日 日食、……………七九五

目次 天慶三年十月 十一月……………六九

五日 河内ノ春米ヲ攝津難波祭及ビ住吉海神等ノ祭料ニ宛テ、以テ南海凶賊ヲ禳ハシム、……………七九五

七日 外記政、○周防國賊徒ノ爲メニ、鑄錢司ヲ燒カル、由ヲ奏ス、…七九五

十六日 月食、○除目、○軍功ニ依リ、從四位下藤原秀郷ヲ下野守ニ任ズ、……………七九六

十八日 新嘗祭、……………七九六

十九日 豐明節會、……………七九七

廿一日 内供奉明達ヲシテ、住吉社ニ海賊純友ノ降伏ヲ祈ラシム、…七九九

廿四日 賀茂臨時祭、……………七九九

廿六日 正六位上早總神ニ從五位下ヲ授ク、……………八〇〇

廿七日 冷泉院燒亡ス、○使ヲ遣シテ、太上天皇ヲ御慰問アラセラル、…八〇〇

十二月

六日 除目、……………八〇二

廿二日、源自明ノ昇殿ヲ聽ス、

七日 大雪、○大納言藤原實賴ヲ東大寺俗別當ニ補ス、……………八〇二

十一日 内膳司ノ穢ニ依リテ、月次、神今食祭ヲ延引ス、……………八〇三

十四日 僧綱ヲ任ズ、……………八〇四

十九日 土佐國、海賊追討ノ狀ヲ奏ス、……………八〇五

廿四日 荷前、……………八〇五

是月 出雲秋鹿郡久呂島沈沒ス、……………八〇七

是歲 玄蕃頭紀貫之、御屏風ノ和歌ヲ上ル、……………八〇八

檢非違使ノ員數ヲ改定ス、……………八〇八

刑部省贖銅所ヲシテ、贖銅代錢、兩別ニ十文ヲ徵セシム、……………八〇八

年末雜載

災異、……………八〇九

佛寺、……………八〇九

公家、……………八〇九

諸家、……………八一〇

文藝、……………八一〇

天慶四年

正月

一日 小朝拜、○節會、……………八一三

四日 太政大臣忠平、大饗ヲ行フ、……………八一三

五日 左大臣仲平、大饗ヲ行フ、……………八一四

七日 敍位、……………八一四

大江朝綱ノ敍位、……………八一四

八日 後七日御修法、……………八一六

十四日 御齋會内論義、……………八一六

十五日 公卿ヲ御前ニ召シテ、前伊豫掾藤原純友ノコトヲ定メシム、……………八一六

十六日 節會、○追捕南海凶賊使、解文ヲ上ル、……………八一七

十七日 射禮、……………八一八

二十日 延曆寺惣持院災ス、……………八一八

廿一日 伊豫國、前山城掾藤原三辰ノ首ヲ上ル、……………八一九

是月 出雲島根、楯縫兩郡ノ界ニ氷塊漂著ス、……………八二〇

二月

二日 因幡國、河原石丸、玉手茂材等ヲ召捕フルコト能ハザル由ヲ、東大寺ニ牒ス、(因幡國牒)……………八二一

六日 大神宮等ノ十三社ニ奉幣シテ、山陽、南海兩道ノ凶賊ヲ禳ハシム、……………八二二

七日 釋奠、……………八二二

九日 讚岐國、兵庫允宮道忠用、藤原恆利等、伊豫ニ赴キテ、海賊ヲ撃ツノ狀ヲ奏ス、○勅符ヲ讚岐國ニ賜フ、……………八二二

大學頭大江維時等ノ昇殿ヲ聽ス、……………八二三

十二日 公卿論奏アリ、……………八二三

十六日 殿上賭弓、……………八二四

二十日 中納言兼大宰權帥從三位橘公賴薨ズ、……………八二四

廿二日 大納言藤原實賴ノ女慶子入内ス、……………八二七

三月

六日 殿上賭弓ノ負態アリ、……………八二八

十一日 位祿定、……………八二八

十五日 花宴ヲ承香殿ニ行ハセラル、……………八二八
 左近衛少將源相職ヲ藏人頭ニ補ス、……………八二八
四月十二日、藤原文範ヲ藏人ニ補シ、藤原伊尹等ノ昇殿ヲ聽ス、
 十六日 外記政、……………八二九
 十七日 桓武天皇國忌、○季御讀經、……………八二九
 二十日 諸寺ノ別當及ビ三綱等ノ功課ヲ覆勘スルノ後、之ヲ重任セシム、……………八二九
 廿三日 成明親王、賭射ヲ溫明殿ニ行ハル、……………八三〇
 廿七日 大學北堂ニ於テ、文選竟宴ヲ行フ、……………八三一
 廿八日 除目、……………八三一
 是月 彗星見ハル、……………八三三
 玄蕃頭紀貫之、御屏風ノ和歌ヲ上ル、……………八三三
 四月
 一日 旬、……………八三四
 八日 御物忌、○灌佛、……………八三四

十一日 直物アリ、……………八三四
 廿七日 文章生試、……………八三五

五月

八日 請印ノ例ヲ定ム、……………八三六
 十二日 大神宮等ノ十三社ニ臨時奉幣シテ、凶賊ヲ禳ハシム、……………八三六
 十五日 從三位大酒明神ニ正三位ヲ授ク、……………八三七
 十八日 天台座主義海ヲシテ、大威徳法ヲ修シ、海賊ヲ調伏セシム、……………八三七
僧日藏、金峯山ニ於テ、國家鎮護ノ祈ヲ行フ、
僧日藏及ビ其弟子理滿ノ事蹟、
 十九日 追捕山陽南海兩道凶賊使小野好古、賊徒大宰府ヲ虜掠スル由ヲ奏ス、○參議藤原忠文ヲ征西大將軍ニ任ズ、……………八五九
 二十日 追捕山陽南海兩道凶賊使小野好古等、賊首藤原純友ノ軍ヲ筑前博多津ニ擊破ス、……………八六〇
遊女檜垣ノ事蹟、
 廿三日 凶賊藤原純友追討ノ爲メニ、臨時仁王會ヲ行フ、……………九〇一

廿五日 外記政、……………九〇一

六月

廿七日 除目、……………九〇二

一日 外記政、……………九〇三

六日 右近馬場ニ於テ、兵士ヲ試ム、○追捕使等、賊徒ヲ擊破スル由
ヲ奏ス、……………九〇三

廿四日、兵士ヲ試ム、

十日 權中納言兼民部卿從三位源是茂薨ズ、……………九〇三

十一日 備中、備前等ノ飛驒使、海賊遁去ル由ヲ奏ス、……………九〇六

十四日 外記政、……………九〇九

二十日 前伊豫掾藤原純友、誅ニ伏ス、……………九〇九

廿二日 出雲ノ損田及ビ任國造ノ解文ヲ奏ス、……………九二八

廿八日 外記政、……………九二九

廿九日 伊豫國、賊首藤原純友誅戮ノ解文ヲ奏ス、……………九二九

七月

七日 神祇官ニ於テ、雨ヲ祈ラシム、……………九三〇

伊豫警固使橘遠保、賊首藤原純友父子ノ首級ヲ進ム、……………九三〇

十五日 權律師明珍ヲ東大寺別當ニ重任ス、……………九三四

十六日 相撲召合、○藤原慶子ヲ女御ト爲ス、……………九三五

十七日 曆博士大春日弘範、曆生賀茂保憲ヲシテ、明年ノ御曆及ビ頒
曆本ヲ造進セシム、……………九三六

廿一日 内裏穢アリ、……………九三六

廿二日 外記政、○成選ノ位記ヲ授ク、……………九三六

廿三日以後ノ外記政、

廿五日 始メテ、官奏ヲ聞食サル、……………九三七

廿九日 月次、神今食祭ヲ追行ス、……………九三七

八月

一日 外記政、○式部省ニ宣旨ヲ給フ、……………九三九

五日以後ノ政、

十六日、式部省ニ宣旨ヲ給フ、

四日 廣瀬、龍田祭ヲ追行ス、……………九四〇

五日 三品成明親王、承香殿ニ於テ、文選、竟宴ヲ行ハル、……………九四一

參議伴保平、近江守任了ニ依リテ、旅籠ノ饗ヲ行フ、……………九四一

六日 攝政太政大臣忠平、上表シテ攝政ヲ辭ス、○勅答ヲ賜フ、……………九四二

七日 甲斐駒牽ヲ延引ス、……………九四三

十三日、武藏秩父駒牽延引、

十七日、甲斐穗坂駒牽延引、

廿五日、武藏勅旨竝ニ立野駒牽延引、

追捕山陽南海兩道凶賊使右近衛少將小野好古凱旋ス、……………九四三

九日 石清水、賀茂臨時奉幣、……………九四四

勅シテ、日本三代實錄ヲ進獻セシム、……………九四七

十日 釋奠、……………九四七

十一日 定考、……………九四八

十三日 大神宮及ビ石清水等ノ十六社ニ、臨時祈年穀奉幣使ヲ發遣ス、……………九四九

十七日 外記政、……………九五一

賊徒日向ニ襲來ス、○官軍之ヲ擊破シ、其將佐伯是基ヲ捕獲ス、……………九五一

十八日 右近衛少將小野好古ノ昇殿ヲ聽ス、……………九五二

十九日 式部、兵部兩省ヲ召シテ、宣旨ヲ給フ、……………九五二

廿九日、兵部省ニ宣旨ヲ給フ、

二十日 季御讀經、……………九五三

廿一日 少僧都令辰寂ス、……………九五三

廿四日 醍醐天皇ノ皇子源爲明、元服セラレ、……………九五四

廿六日 光孝天皇國忌、○太政大臣忠平、極樂寺ニ於テ、一切經ヲ供養ス、……………九五五

(目次終)



大日本史料 第一編之七

朱雀天皇

承平六年丙申

正月辛卯朔

一日辛卯雨濕ニ依リテ、朝賀ヲ停ム、

〔日本紀略〕朱雀院 正月一日、辛卯、止朝賀、依雨濕也。

四日甲午左大臣忠平、大饗ヲ行フ、

〔西宮記〕正月上 臣家大饗 承平六年正月四日、貞信公御記云、家饗、心神不調、不出

簾前、是依元慶八年堀川院例所行也、右丞相仲平稱病遲赴、依此光景漸暮、拜禮如

常、酒祿事、尊者召仰之、此日具旨、見九記、

〔九條殿記〕部類 大臣家 年中行事 二 同六年正月三日、癸巳、天晴、巳時依

召參殿、大閣仰云、所煩未平、明日大饗事不定、檢前例、去元慶八年、太政大臣殿

大饗如常、但主人大臣不出客亭、右大臣源多、早到行事、是所注外記日記也、依

彼例、欲行明日饗事、而彼太政大臣家例也、我非其職、何追彼例乎、此事如何、余

承平六年正月一日 四日

忠平病ム
基經ノ例
ニ依リテ
簾外ニ出
テズ

元慶八年
ノ例

攝政ノ職
ハ他ノ大
臣ニ異ナ
リ

今年ハ敍
位ヲ行フ
ベキ年ナ
リ

大饗ヲ行
ハズシテ
公事ヲ行
フハ非ナ
リ
師輔鷹馬
等ヲ送ル

請客使

承平六年正月四日

二

執申云、所天誠雖非太政大臣職、攝政之職、異他大臣、依彼例、被行饗事如何、又去年不被行敍位、若有物毀乎、大閣仰云、汝所申、其理非無、須事由申送右大臣許、隨返報進退者、即召右少辨相職朝臣、被遣右大臣殿、其御消息云、自舊年所勞、本病未平損、明日饗事、須停止、而今年必可行敍位年也、若不行大饗而行公事如何、但有主人不出客亭、行大饗之例、是則太政大臣家例也、頗似難准、依有狐疑、不能一定者、相職朝臣還參申云、大臣被申云、明日大饗、乍御坐簾中、猶可被行者也、曾九條大臣、尋常病重、不能束帶、雖然猶行大饗事、又去元慶八年之例、已明白也、雖非太政大臣職、攝政之人、何習其例乎、其內今年敍位、必可被行者也、不被行大饗、而被行公事、々頗相違乎者、大閣仰云、然則明日饗事、猶可行者、向東院令裝束堂上、入夜罷出、

四日、甲午、天陰、早朝參殿、大饗如常、獻鷹一聯、馬一疋、爲充引出物也、又獻文緒三筋、已時、太閤渡給東院、午時、諸卿參會、大閣令當季朝臣、示大納言恆佐卿云、依本病發動、不能束帶、仍今日蟄居簾中、禮拜事不行宜乎、納言令申云、雖御座簾中、於有拜禮、可無其難、抑右大臣參入之後、相共定申者、午時、召左馬頭惟扶朝臣、爲請客使、此間右兵衛佐兼忠朝臣、爲右大臣殿使參入、令申云、今日須早

仲平病ム

尊者入來
ス

拜禮アリ

祿使

馬鷹犬等
ヲ引出物
トス

湯漬水飯
等ヲ設ク

參入、而痢病發動、不能參候、頗有平損者、即欲參入、如今不堪束帶云々、御報云、惱給由承、驚罔極、但未承此由之前、奉入左馬頭惟扶朝臣畢、若頗平損給、必被光臨而已者、須兼忠朝臣、又參入申云、所煩猶未損、若雖不參向、今日事、可被行者、早可被初行、猶可參入者、相扶參候云々、閣下報云、所惱給未平者、於光臨甚恐懼、早恆承御障由、告諸卿者、申時、惟扶朝臣、還參申之、大臣入坐云々、大閣下仰云、不可入坐之由、御消息再三示來、而光臨之由如何、惟扶朝臣申云、大臣宣、所煩只今頗平、仍參入者、大閣仰云、尊者入坐之由、示告諸卿者、諸卿共起座、向西中門、大臣與大納言恆佐卿、相議事如何、

大納言、雖御坐簾中、至有拜禮事、無其難乎者、因之即列立庭中、北面西上、大臣以下、參議以上、一列、辨再拜了著座、左衛門督等、起座行事、三獻後、右少辨相職朝臣起座、進執申、可召史生之由、四獻後、目召祿使給仰前例、史生之由、執申尊者座、祿使事、人召仰、而今日、主西時、賜史生祿、戌時、賜史外記、次給辨人御坐簾中、仍祿使事、並尊者公仰也、
次給少納言、暫而後給參議祿、次有引出物、
次給親王、有引出物、同時各分、

〔北山抄〕

承平六年正月四日

大饗事

拾遺雜抄上

九條

其太政大臣饗、猶用樣器、故實新任饗、隨時節寒暖、設湯

三

漬水飯等、不必仰祿事云々、而承平六年、羞飯仰祿事、其後如之、

〔年中行事秘抄〕

正月 大臣家饗事

大饗日、主人不出客亭例、見九條殿御記、并外記々々、

李部王記云、承平六年正月四日、詣左大臣家饗所、主公稱病不出、語曰、近日復

更發、不能束帶、仍令外記勘先例、舊記〔平力〕損先例、頗不委曲、元慶七年記云、主人

大臣稱病不出客亭、右大臣〔座多〕早到行事、今日准彼例、

五日、右大臣仲平、大饗ヲ行フ、

未乙

〔九條殿記〕

大部類 年中行事二 九條家本

同六年正月略○五日、乙未朝雨、右

大臣大饗如常、巳時、參殿、大閣仰云、昨日右大臣雖有所煩、相扶入坐、悚恐之

曰、參向彼殿、而語申者、又仰云、明日立春日也、仍今夜〔改力〕一條宅、欲違〔是力〕者、謹奉

仰畢、參右大臣殿、々御消息趣、令兼忠朝臣執申大臣、召御前舍御報曰、未時中

納言〔頭書〕參集、同時大納言恆佐卿參、今日〔座原保忠〕尊者、未四點大納言

以下、官吏以上、列立庭中、主人大臣、立南階東掖、立定後、各著座、依雨儀無拜禮、

言云、依雨儀無拜禮、仍不來、以此卿爲尊者、未四點大納言

列也、後日以此趣執申大閣、仰云、雖雨儀、前例猶列庭中、大納言所云、頗不當也、

先年於五條家行大饗、其日終日降雨、諸卿集會、後更立座下、各收笠、自庭中至

六日立春

恆佐ヲ尊者トス

雨儀ニ依リテ拜禮ナシ

先例ニ違フ

七日、節會、敍位、

〔公卿補任〕

五 承平七年 天慶四年

參議從四位上藤顯忠、四十〔承平〕、同六正七從四上、

〔公卿補任〕

五 天慶四年

參議從四位上源庶明、三十〔承平〕、同六正七從四上、

〔公卿補任〕

五 天曆五年

參議從四位上源雅信、三十〔承平〕、同六正七從四下、

〔公卿補任〕

五 天曆六年

參議從四位上藤朝忠、三十〔承平〕、同六正七從五上、

〔職事補任〕

五 朱雀院藏人

右少辨從五位下源相職 承平六正八補、兄弟六六

〔西宮記〕

五 臨時六家大永鈔本

承平六年正月七日云々、給下名之間、內豎奏

〔台記〕

五 前田家大永鈔本

康治元年正月七日、辛巳、後日、見承平六年正月七日外記、內辨大納言

〔職事補任〕

五 朱雀院藏人

承平六年正月七日、辛巳、後日、見承平六年正月七日外記、內辨大納言

〔西宮記〕

五 臨時六家大永鈔本

時、民部卿伊望卿召內豎仰之、節會日不事等、御本殿之後可奏、據先規仰所被

〔台記〕

五 前田家大永鈔本

恆佐卿、位記筥、依例、當內辨前、置臺盤上、然內辨召內豎、令取下宮置庭南、大失

〔職事補任〕

五 朱雀院藏人

定也、

〔西宮記〕

五 臨時六家大永鈔本

時、民部卿伊望卿召內豎仰之、節會日不事等、御本殿之後可奏、據先規仰所被

〔台記〕

五 前田家大永鈔本

恆佐卿、位記筥、依例、當內辨前、置臺盤上、然內辨召內豎、令取下宮置庭南、大失

昇殿

兄弟ヲ藏人ニ補ス

下名ヲ給フ

位記筥

承平六年正月八日 十四日

六

也云々、今案之、以令取下爲失、以召內豎不爲失、

〔園太曆〕延文四年正月十六日、庚戌今日、踏歌節會也、公卿關白左大臣殿、內辨

略

攝錄內辨事、略○中承平等先規暫閣之、略○中

實冬卿記

文永十二年正月七日、己卯、略○中攝政關白勤仕內辨、略○中同略○中六年云々、

〔敍位除目執筆抄〕承平六正六敍位、執筆、左大臣忠平

○五月三日、藤原在衡昇殿ノコト、便宜合敍ス、

八日、戊戌後七日御修法、

〔東寺長者補任〕一長者少僧都濟高 後七日、阿闍梨名帳同ジ

十四日、辰甲御齋會內論義、

〔西宮記〕正月御齋會 吏部記云、同六年、无召、唯權左中辨公忠來催之、仍王公參

施物立授
跪授ノ別

御前、論議了、給施物跪授、前例立授跪授不定、今日大納言云、以跪爲善云々、

〔北山抄〕十四日、年中御齋會畢并殿上論議事 上卿揖許、次給僧名、史候氣色、仰

云申給、次給諸家加供文、史披一枚候氣色、所仰如先、略○中承平六年、保忠卿每

仍所仰也、

二十二日、壬子賭弓、

〔西宮記〕二前田家本 十八日賭弓 吏部記云、承平六年正月廿二日、賭弓、

諸衛奏ヲ
奏ス

去十八日、依不、右大將保忠奏、諸衛奏、件卿重喪也、而因次給奏等、賜的付少將

雨儀
簾中ニ御
ス

等、々々々著座後、出居敦忠仰、令懸的之、二度間雨降、大將令奏事由、改雨儀、四

度間還御、令頭敦忠、仰五度可止、由於恆佐卿、出也今日上御簾中之、

先ヅの付
ヲ行フ

〔北山抄〕八賭射 大將要抄 進的付、左行之、更坐出居座前末方、召左幕次將、督

佐等行之、被召之者、不必參入、召一兩後、若不稱唯、起即退出、舊例召給左幕次

勝、行酒事、仰中將義方朝臣出、是承平六年例也、

二十九日、己未除目、

〔公卿補任〕五

參議正四位下源清蔭、三右衛門督、正月廿九日兼備前守、

承平六年正月二十二日 二十九日

七

承平六年正月是月

八

同是茂^五、^二、^十左兵衛督、勘長官、正月廿九日兼讚岐權守、

從四位上紀淑光^八、^六、^十右大辨、正月廿九日兼備前權守、

從四位下藤師輔^九、^二、^十右近權中將、正月廿九日兼伊與權守、

〔公卿補任〕^{天慶二年}

參議從四位上藤敦忠^四、^三、^十同六正廿九兼播磨守、

正四位下藤忠文^七、^六、^十同六正廿九大和守、

〔公卿補任〕^{天曆元年} 參議從四位下小野好古^四、^六、^十同六正廿九兼中宮權

亮、

〔公卿補任〕^{天曆五年} 參議從四位上源正明^九、^五、^十同六正廿九兼伊勢權守、

〔公卿補任〕^{天曆六年} 參議從四位上藤朝忠^三、^四、^十同六正廿九日兼播磨權

介、

〔典藥頭補任次第〕菅原朝臣道數 ^{朱雀}承平六年正月廿九日任之、

〔敍位除目執筆抄〕承平六正廿七日縣召^{廿九日}入眼、執筆^{左大臣}忠平、

是月、勤子內親王ヲ四品ニ敍ス、

〔一代要記〕^{醍醐天皇} 勤子內親王 承平六年正月敍四品、

二月 庚申朔

一日、^{庚申}春日祭、

〔年中行事祕抄〕^{上丑日}園并韓神祭事 承平六年二月一日、庚申、春日祭也、

十八日、^{丁丑}園、韓神祭、

〔日本紀略〕^{朱雀院} 二月十八日、丁丑、園、韓神祭、有三丑之月、可用春日祭後丑、

而案中丑用今日、仍神祇官人進過怠、

〔年中行事祕抄〕^{上丑日}園并韓神祭事 承平六年二月一日、庚申、春日祭也、

十八日、^{丁丑}園、韓神祭也、但今月有三丑、件祭須用春日祭後丑、而偏案中丑至

今日、仍左大臣宣、仰神祇官人、令進過狀、又外記官須諸司雜怠申行也、同以懈

怠可勸誠、然而非一人事、仍優免、

二十三日、^{壬午}大法師清鑒ヲ石清水八幡宮權別當ニ補ス、

〔石清水文書〕^{五田中家文書附錄} 宮寺緣事抄官雜例

〔^{雜書}官初加任〕

八幡官始并加任何

一權別當始

承平六年二月一日 十八日 二十三日

九

神祇官人
過怠ヲ進

外記ヲ優
免ス

石清水宮
權別當ノ
初例

承平六年二月二十七日

清鑒大法師

承平六年二月廿三日補

二十七日、丙信濃守高階師尙ニ、本任ノ放還ヲ待タズシテ、任符ヲ賜フ、

〔類聚符宣抄〕

八不待本任放還賜任符

信濃守從五位上高階真人師尙 元周防守

右中納言從三位藤原朝臣扶幹宣奉勅、件人宜不待本任放還、且請印任符者、

承平六年二月廿七日

少外記内藏惟直 奉

元周防守

三月 庚小寅朔盡

五日、甲午太元帥法ヲ豐樂院ニ修シテ、海賊ヲ禳ハシム、

〔日本紀略〕

朱雀院三月五日、甲午、小栗栖泰舜法師、於豐樂院、率番僧、修大元

法、爲消海賊也、○太元雜記同ジ

十二日、辛丑、於治部省修大元法、爲攘海賊難也、

○十二日、太元帥法ヲ修スルコト、便宜合斂ス、大神宮、諸社及ビ山陽、南

海兩道ノ諸名神ニ奉幣シテ、海賊追捕ノコトヲ祈ルコト、五年六月二

十八日ノ條ニ、南海道ノ海賊横行スルニ依リ、紀淑人ヲ伊豫守ニ任ジ、

掾藤原純友ト與ニ、追捕ノコトヲ兼行セシムルコト及ビ賊徒歸降ノ

コト、本年六月是月ノ條ニ見ユ、

七日、丙申齋宮稚子内親王御退出ノ由ヲ、大神宮ニ告ゲ給フ、

〔日本紀略〕

朱雀院三月七日、丙申、奉使於伊勢大神宮、告齋内親王稚子退出

之由、是則遭母喪也、（彌子）

○雅子内親王、大神宮ニ參向セラル、コト、三年九月二十六日ノ條ニ、

母源周子卒スルコト、五年是冬ノ條ニ、檢非違使ヲシテ、御歸京ノ道ヲ

承平六年三月五日 七日

尋テ治部
省ニ修ス

承平六年三月十三日

巡檢セシムルコト、本年四月十八日ノ條ニ見ユ、

十三日、壬寅右大臣仲平等、醍醐寺ニ塔ノ心柱ヲ施入ス、

〔醍醐寺雜事記〕李部王記云、○中略延長九年○中略六月九日、夕詣中務卿宮、主

君語次述云、近曾醍醐上座延賀法師來陳云、此寺先帝御宇時、延賀奉詔、歷覽

諸寺體勢、擇定善者、作圖上奏、即依此圖、定堂宇房廊數、可採進其材木等之由、

被下官符於諸國已畢、

廿四日、(皇平)左大臣來訪、話次陳云、先帝御周闋、期月迫近、而醍醐寺造構難可忽濟、

甚以歎息、形勢未一定、延滯至今、又諸國皆稱不堪、不採進材木、仍仰近江國、以

不動交易進、而公卿不朝、近日初下其官符、是遲留、忽難叶期、余問云、制造形勢

一定如何、答云、依先年圖可奉造、○中略

同六年三月四日、中務卿君、使內舍人藤原繁遠告云、右大臣採送醍醐寺塔心

柱六枝、其一大臣引送、其殘諸王會可令引之、

十三日、使典藥允淡海常邦、將人夫三百餘人、曳醍醐寺塔心柱、先是右大臣欲

採送塔一重材、而造塔所、已无採五重材畢、未採心柱、仍中務卿君、達其狀大臣、

即採心柱六枝、已致大津、故今日右相公、及兵部卿、中務卿、上野、上總、常陸、大守

延賀奏上
依圖造
醍醐寺ヲ
御周忌近
成ラケド
モ

官符ヲ下
シテ速成
セシム

仲平心柱
六枝ヲ致
ス

代明親王
自ラ心
柱ヲ曳
カ

諸君會山科、出人夫令曳送之、大臣曳四柱、一已中務君共曳一柱、家使曳一柱、余因患熱瘡、稱障不能會耳、

○中宮、僧延賀ヲシテ、醍醐寺ノ塔造立ノ用途ヲ勘進セシメラル、コト、承平元年十一月三日ノ條ニ、同塔造立供養ノコト、天曆六年十二月

二日ノ條ニ見ユ、

飛香舍ニ於テ、小弓結番ノコトアリ、

〔日本紀略〕朱雀院三月十三日、壬寅、於飛香舍有小弓結番事、

十八日、丁未代明親王ノ室家薨ス、

〔日本紀略〕朱雀院三月十八日、中務卿代明親王室家藤原氏薨、

〔尊卑分脈〕藤原氏高藤孫

定方

女子中務卿代明親王室

〔本朝皇胤紹運錄〕

代明親王

庄子女王天曆四入内、爲女御、具平親王母、天皇崩後爲尼、母右大臣定方公女

承平六年三月十八日

承平六年三月二十四日

一四

源重光正三、權大納言、別當、號致仕大納言

源保光頭、中納言、從二、號桃園中納言

源延光頭、正三、春宮大夫、號枇杷大納言

二十四日、癸丑、除目、

〔公卿補任〕天曆八年 參議正四位下源兼忠五、同六、三、廿四左衛門佐

〔敘位除目執筆抄〕承平六、三、廿三京官、廿四日 執筆左大臣參桂

執筆

四月小未朔盡

一日、己未旬、

〔西宮記〕十月後儀 同六年四月一日云々了、少納言實利、依雨儀、立宜陽殿

雨儀
承平二年
ノ例

間唱之、大納言稱違例由、更令立軒廊東二間、北向召之、承平二年、立殿、壇、軒、廊、之、予、亦、如、稱、先、例、行、之、所、未、知、也、王公立殿壇、當廊、南、間、西面云々、以上吏部記、

七日、乙丑、外記政、擬階奏、

〔西宮記〕四月御儀 擬階奏 承平六年四月七日、依御物忌、中納言伊望卿奏事

由、不奏擬階文、直召仰二省輔、

〔九條殿記〕部類 擬階奏 年中行事 承平六年四月七日、乙丑、天晴、○中參外

記、日上中納言平伊望卿、政事如常、但治部省請印度緣、午時參陣、今日奏擬階

目錄如常、其儀、午三點掃部寮參入、宜陽殿設公卿之座、伊望卿、參議源是茂余

合三人、從陣座遷著宜陽殿座、上卿召外記、仰云、成選目錄持參、外記稱唯退出、

挿目錄於書杖、跪坐而奉、件、跪坐、公卿著後、上卿執書、一見之後、返給外記、々々

給而如本挿於書杖、下於砌下、當上卿之後、立、上卿起座、參進御殿奏之、外記隨

而參進、但今日依御物忌、不可奏、聞件目錄、而依上卿還著座、召外記仰云、召式

承平六年四月一日 七日

一五

印度緣ニ請
印スニ請
擬階奏ノ
儀
陣座ヨリ
宜陽殿座
ニ移ル
御物忌中
ス目錄ヲ奏

承平六年四月八日

一六

部、兵部等、外記稱唯退出、式部少輔藤原朝臣在衡、兵部大輔由道王等、經布政、宣仁兩門、參進軒廊北庭、東面南上而立、依省次也上卿云、式部省、輔稱唯、又云、兵部省、同又輔稱唯、仰云、短冊省、于持罷、天、依例行之、同音稱唯退出、公卿還著陣座、暫而退出、

〔北山抄〕

七日、年中要抄上四月、仰外記、令進奏文、召二省、々々輔入自敷、政門、立小庭、東面南上、雨儀、宜陽殿西廂西面北上、或相竝、令立陣座、南砌云、雖式部五位、兵部四位、依官次、見略、中、承平六年九條記等、

八日、丙寅大神祭使ヲ發遣ス、

〔九條殿記〕

部類、奏、年中行事、家本 承平六年四月七日、乙丑、天晴、大神祭使可立、而依穢止、

〔小野宮年中行事〕

四月、日大神祭事、穢及丑日、寅使立之例、中略 承平六年、

〔北山抄〕

上卯日、大神祭事、四月、應和四年四月、勘申夏祭寅日發向例、中略

承平六年云々、然而穢未發覺前、進發已畢云々、

灌佛、

七日穢ニ依リテ使ヲ止ム

導師濟春五色ノ水ヲ佛ニ灌テ各三度

布施錢

陽成天皇ノ皇子

〔九條殿記〕

部類、家中行事、家本 承平六年四月八日、丙寅天陰小雨、有御灌佛之事、御導師定額僧濟春參著、（明）禪正親王、中納言藤扶幹卿、平伊望卿、參議唯子一人、其儀如常、但導師前例、獨身奉仕、唄散花、而此度不仕唄散花、又五色水於一鉢混合、三度灌佛、而不混合、每鉢三度灌佛、惣十五度、件兩事違前例、又出居次將、自不奉布施錢、而加不參人錢、至灌佛次灌之、（奉力）其由後日執申大閤、而仰云、出居錢、尙自可奉者也者、具由記年中行事、

十四日、壬申刑部卿從三位源清鑒薨ス、

〔日本紀略〕

朱雀院 四月十四日、從三位刑部卿源朝臣清鑒薨、

〔尊卑分脈〕

陽成院 源氏

陽成天皇

源清蔭

源清鑒

公貞

公輔

公雅

大納言、正二、大藏卿、延長三五廿賜源姓、

刑部卿、從三位、延長三五廿賜源姓、承平六四十七薨、

從五下、

大藏大輔、從五上、

大宰少貳、從五下、運錄同ジ、

承平六年四月十四日

一七

承平六年四月十八日 是月

一八

〔一代要記〕 陽成天皇 皇子 清鑒 大納言、正三位、母紀氏、刑部卿、從三位、母伴氏、在清蔭下、

○清鑒ノ薨日、尊卑分脈十七日ニ作ル、今日本紀略ニ據リテ揭書ス、清鑒ニ源姓ヲ賜フコト、延長三年五月二十日ノ條ニ見ユ、

十八日、丙子檢非違使ヲシテ、前齋宮雅子内親王御歸京ノ道橋ヲ巡檢セシム、

〔朝野群載〕 十一 延尉 巡檢道橋

右大史尾張宿禰言鑒仰云、右中辨藤原朝臣在衡傳宣、大納言兼右近衛大將藤原朝臣保忠宣、奉勅、檢非違使左衛門府生大原忠宗、右衛門府生若江善邦等、宜差巡檢伊勢齋親王上道大和、伊賀兩國道橋使者、

承平六年四月十八日

右衛門權府生村主保範奉

○雅子内親王御退出ノ由ヲ、大神宮ニ告ゲ給フコト、三月七日ノ條ニ、正親正有忠王ヲ伊勢ニ遣シテ、内親王ヲ迎ヘ奉ルコト、五月一日ノ條ニ見ユ、

是月、官政、大納言藤原恆佐、左衛門督同實賴等、著座ス、

大和伊賀
兩國道橋
使

〔西宮記〕 臨時四座 所々座體 同六年四月、大納言、左衛門督等著、實賴、

中納言藤原實賴ノ室源氏名闕、卒ス、

〔日本紀略〕 朱雀院 四月某日、中納言左衛門督藤原實賴室源氏卒、

承平六年四月是月

一九

承平六年五月一日 十一日 十三日

五月大子盡朔

一日戊子正親正有忠王ヲ伊勢ニ遣シテ、前齋宮稚子内親王ヲ迎ヘ奉ラシム、

〔日本紀略〕院朱雀 五月一日、戊子、遣正親正有忠王於伊勢、迎齋内親王、

○檢非違使ヲシテ、稚子内親王御歸京ノ道橋ヲ巡檢セシムルコト、四月十八日ノ條ニ見ユ、

十一日戊戌齊子内親王薨ス、

〔日本紀略〕院朱雀 五月十一日、戊戌、前齋宮齊子内親王薨醍醐天皇十五女、

〔一代要記〕皇女 齊子内親王 承平六年五月十二日薨、年十六、

〔本朝皇胤紹運錄〕

醍醐天皇

齊子内親王 母同常明、○母孝女御和

〔齋宮記〕 齊子内親王 延喜皇女、宮例文同ジ

十三日庚子仁王會、
○齊子内親王、親王宣下ノコト、延長元年十一月十七日ノ條ニ見ユ、

内裏穢アリ

〔西宮記〕 一臨時一度仁王會 承平六五十三、有穢、而有仁王會、

〔西宮記〕 ○臨時一家大永鈔本 内裏有穢時、被修仁王會例、
延長七年三月廿四日、被修仁王會、但石清水、松尾、賀茂上下、○中略 承平六年、○中云

〔北山抄〕 仁王會忘略記 穢間被修例、○中承平六年五月十三日、○年中行事祕抄同ジ

二十二日己酉除日、

〔公卿補任〕 五 參議正四位下藤伊衡、六十 美乃守、五月廿二日兼刑部卿、

〔公卿補任〕 天曆七年 參議從四位上大江朝綱、六十 同六五廿二兼越前介、

〔公卿補任〕 天德二年 參議正四位下源自明、四十 同六五廿二越前守、

承平六年五月二十二日

二二

承平六年六月五日 十日

六月戊午朔 盡

五日、戊午左右大辨不參ニ依リ、右少辨ヲシテ、代リテ官奏ニ候セシム、

〔類聚符宣抄〕代官

大辨不參比、少辨候官奏、并有申文時、

左大辨參議平時望朝臣、從去三月廿五日、依身病、次々進假文不仕、右大辨參議紀淑光朝臣、從五月十五日、同依身病不仕、爰官中之政、頗以懈緩、依先例、候官奏、并可有申文之由、右少辨源朝臣相職、蒙左丞相仰、以六月五日、傳仰官中已了、仍從同月八日、始候官奏、

承平六年六月八日爲後鑒

〔台記〕久安三年十一月十四日、甲戌、略今朝於里亭、使範家奏云、左右大辨

申依疾今年不可出仕之由、官奏不可候歟、勘例、承平六年六月五日、貞信公御記、雖大辨不參、有官奏之由、所見也、依彼例可行歟、

〔北山抄〕官奏事拾遺雜抄上 承平六年六月、左右大辨共以不參、依先例、有奏

并申文、

十日、卯穢ニ依リテ、御體御ト奏ヲ延引ス、尋デ、之ヲ追行ス、

左右大辨
病ニ依リ
出仕セ

申文アリ

傷胎ノ穢
アリ

陰陽寮ヲ
シテ其日
ヲ勘ヘシム

〔九條殿記〕年中行事本 御體御ト 承平六年六月廿四日、巳奏御體御ト、去

月十二日、内裏有傷胎之穢、仍改日奏之、

〔西宮記〕御體御ト 應和四年六月十日、左衛門督藤原朝臣、令文利奏、神祇

官申蒙處分、供奉御體御ト文、令仰云、略又令申云、承平六年外記日記、有陰陽寮擇申其日之由、江次

〔北山抄〕二年中要抄下事 同三年七月十七日、師體右大臣、略仰外記、令

勘御ト七月以後奉仕例、勘申云、略月中内被行之例、巨多者、被仰云、不可默止、

宜日行者、依承平六年例、令陰陽寮勘申可行之日、仰云、延引之時、勘日被行乎、大臣令奏云、承平六年、定日仰下者、

十七日、甲戌中納言藤原實賴ヲ、檢非違使別當ニ補ス、

〔西宮記〕臨時一諸宣旨 檢非違使別當事、上卿奉勅仰辨官下宣旨書、諸例一、實年云、兩、願月、

二十六日、癸未郡司讀奏、是日、賑給使施米ノコトヲ定ム、

〔西宮記〕五月賑給使 承平六年六月廿六日、參職曹司、令行讀奏事、又定賑給使施米事、大納言行事云々、

承平六年六月十七日 二十六日

是月、南海道ノ海賊横行スルニ依リ、紀淑人ヲ伊豫守ニ任ジ、又掾藤原純友ニ宣旨ヲ下シ、相與ニ追捕ノコトヲ兼行セシム、賊徒歸降ス、

〔日本紀略〕

朱雀院

六月某日、南海賊徒首藤原純友、結黨屯聚伊豫國日振島、

純友千餘艘ヲ率テ伊豫國日振島ニ屯聚ストノ

設千餘艘、抄劫官物私財、爰以紀淑人任伊豫守、令兼行追捕事、賊徒聞其寬仁、二千五百餘人、悔過就刑、魁帥小野氏彥、紀秋茂、津時成等、合卅餘人、束手進交名歸降、即給衣食田畠、行種子、令勸農業、號之前海賊、

〔扶桑略記〕

二十五年 朱雀天皇

夏六月、南海道賊船千餘艘浮於海上、強取官物、殺害人命、仍上下往來人物不通、勅以從四位下紀朝臣淑仁、補賊地伊與國大介、令兼行海賊追捕事、賊徒聞其寬仁泛愛之狀、二千五百餘人、悔過就刑、魁帥小野氏寬、紀秋茂、津時成等、合卅餘人、（東略カ）手進夾名、降請歸伏、時淑仁朝臣皆施寬恕、賜以衣食、班給田疇、下行種子、就耕教農、民烟漸靜、郡國興復、

伊豫大介千餘人、賊徒二百餘人、給衣食田畠

〔本朝世紀〕天慶二年十二月廿一日、丁巳、今日伊豫國進解狀、前掾藤原純友、去承平六年、可追捕海賊之由蒙宣旨、○下

〔本朝續文粹〕

二 勘文

敦光朝臣

純友モ亦追捕ノ事ニ從フ

變異疾疫飢饉盜賊等事○中

一陸地海路盜賊旁起事○中

去承平六年、南海賊徒首藤原純友、結黨長聚、彼時以紀朝臣淑仁、任伊豫守、令兼行追捕事、賊徒聞其寬仁、二千五百餘人、悔過就刑、魁帥三十餘人、束手歸降、即給衣食田地、令勸農業、○中

保延元年七月廿七日

正四位下行式部大輔藤原朝臣敦光

〔將門純友東西軍記〕

（承平）然ル處ニ、同六年六月、南海ノ張本藤原ノ純友ト云者、

其徒黨ヲ聚メ、伊與國日振島ニ、千餘ノ船ヲ聚メ、海上往來ノ官物ヲ奪ヒト

ル、コレニヨリテ、紀淑人ヲ伊與守トシテ遣ハサル、淑人仁愛ヲ以テナツケ

シカハ、海賊暫クシツマル、同年七月下旬ニハ、淑人、純友ヲ相伴テ上洛ス、此時、下總國住人相馬小次郎將門モ在京シタリ、

〔諸家系圖纂〕

二十下 堀田

紀氏系圖

淑人 承平六年正月七日從四位下、依

擲捕賊也、

○紀淑人ノ敍位、便宜合敍ス、太元帥法ヲ修シテ、海賊ヲ禳フコト、三月五日ノ條ニ、攝津、丹波等ノ七國ヲシテ、前伊豫掾藤原純友ヲ召進メシ

淑人純友ヲ隨ヘテ上京ストノ説

淑人追捕ノ功ヲ賞セラル

ムルコト、天慶二年十二月二十一日ノ條ニ見ユ、

〔参考〕

〔宇和郡舊記〕

板島殿之事 日振しま

一日振嶋に、天慶の純友、千餘艘の舟をかけて、海上往來の官物を奪ひ取、西國方を伐とらんとせし事、王代一覽記に有よし、かたる人あり、千餘艘の舟は、日ぶり嶋にはかけがたからんといへば、純友其徒黨を集、西海をかたぶけんとするからは、日ぶり嶋計と心得てはあしからん、上は佐田、二間津、下は内海、外海をかぎり、宇和郡内の浦々にみち／＼たるべし、純友日振嶋に被居たる故、只一浦計のやうに聞えたるよしいへり、

能登浦ノ舟掛リ

日振島ヨリ各地ヘノ里程

一同能登浦と云所、舟の掛り所、海の深さ廿尋、或卅尋有之由、湊口兩山の間、貳町五六反、奥へ押込六町、此内みな／＼舟の掛り處あり、是より、三崎のはなへ十里、佐伯のほごへ十三里、水子島へ五里、佐伯へ十八里、うすきへ十八里、佐賀關へ十八里、府内へ廿五里、沖之嶋、母嶋へ十八里、鶺鴒嶋へ十五里、宇和島へ九里、廿八町、但明海よ横嶋へ壹里、但日ぶり同御五神嶋へ三里、

島ハ來村ノ海上ニ在リ

純友ノ古跡

和氣郡古三津村ニ潛匿ストノ説

此嶋に、むかしは明神五社御建立被成之由、依之嶋の名もおいつかみどは申のよし、七八十年已前に退轉して、いまは宮立の跡もなきよし、

〔愛媛面影〕

五和郡

日振島 來村の海上に在る所の島なり、天慶の頃、伊豫掾藤原純友、平將門に應じ、此嶋に千餘艘の船を繋ぎて、海上往來の官物を奪取、西國方を伐取せし事、諸書に見えたり、

〔伊豫温故録〕

北宇和郡

伊豫掾純友古跡 日振島に在り、天慶中、伊豫掾藤原純友不軌を謀り、此島に於て旗揚し、南海山陰諸國沿海の地を掠め、遂に太宰府を陥れ、勢焰甚猖獗なりしが、官軍の爲めに擊敗せられ、當國和氣郡古三津村に暫く潜匿す、橋遠保の爲めに討れて死せり、

三津村に暫く潜匿す、橋遠保の爲めに討れて死せり、

承平六年七月一日

七月丁亥 盡朔

二八

一日、丁亥依子内親王薨ズ、

〔日本紀略〕朱雀院 七月一日、依子内親王薨宇多第七女、

〔一代要記〕宇多天皇皇女 依子内親王 无品、母更衣從五位上源賀子、民部卿

昇一女、承平六年七月一日薨、年四十二、號鬘宮、

〔本朝皇胤紹運錄〕

宇多天皇

〔依子内親王〕母更衣源貞子、民部卿昇女、

〔二中歴〕後撰集歌人 女五宮、

〔勅撰作者部類〕女部 依子内親王宇多帝御女、 後撰集戀四、一、戀六、の、女、こ、

〔後撰和歌集〕戀四 女五依子内親王のみこに、 忠房朝臣

君か名の立つに答なき身也せは大凡人になしてみましましや

かへし 女五のみこ

絶ぬると見ればあひぬる白雲のいと大凡に思はすもかな

〔後撰和歌集〕戀四六 宇多院に侍ける人に、せうそこつかはしける返事

壹宮ト號セラル

歌人

歌什

藤原忠房ト贈答セラル

も侍らさりければ、

讀人まらす

うたの野は耳なし山か喚子鳥呼ふ聲にさへ答へさるらむ

かへし 女五のみこ

耳無の山ならずとも呼子鳥なにかはきかむ時ならぬ音を

三日、己丑神今食祭ヲ追行ス、

〔北山抄〕二年中要抄下 六月 承平六年七月三日、御物忌例、候中隔奉

仕之、而官人皆申故障、史一人奉仕神祇官祭事、仍夜半以後、可奉仕之由仰畢、

五日、辛卯鴨河ノ辛橋燒ク、

〔日本紀略〕朱雀院 七月五日、辛卯、夜辛橋中間燒亡、

十三日、己亥大宰府、唐客來朝ノ由ヲ奏ス、尋テ、唐客方物ヲ貢ス、返牒シテ

之ヲ卻ク、

〔日本紀略〕朱雀院 七月十三日、己亥、太宰府申大唐宋越州人蔣丞勳、季盈張等

來著之由、

〔玉葉〕忠平承安二年九月廿二日、戊子、昔朱雀院御時、大唐贈物于公家并左右大

臣、左大臣貞信、公、於公家御分者、自兩府被返了、有返 左右大臣分者留之、各有

承平六年七月三日 五日 十三日

二九

唐客物ヲ贈ル 忠平等ニ

御物忌

承平六年七月十四日

三〇

○忠平書ヲ吳越王ニ贈ルコト、八月二日ノ條ニ見ユ、十四日、**大納言正三位藤原保忠薨ス**、

〔日本紀略〕朱雀院七月十四日、庚子、大納言正三位兼行右近衛大將藤原朝

臣保忠薨、○一代要記、歷代編年集成同ジ、

〔公卿補任〕五大納言正三位藤原保忠 右大將、按察使、七月十四日薨、四十

七、號八條大將、世號賢人大將、參議八年、中納言十年、大納言七年、大將五年、

〔河海抄〕十四本朝秀句 天與善人吾不信、右將軍墓草初秋、紀在昌

八條右大將保忠事を作れる詩也、左大臣時平息母基康親王女

〔公卿補任〕參議從四位上藤原保忠、廿三故左大臣時平公一男、母一品式部卿

本康親王女、從四位上康子女王、延喜五十一廿八昇殿、同六正七從五下、同

廿三日如元昇殿、同七廿九侍從、同九正七從五位上、六月十七日從四下、同

十正十三兼讚岐守、同十一二十七五ノ右中將、同十三四十五右大辨、同十四正七

從四位上、八月五日任參議、右大辨如元、同十五年正月十三日兼伊與守、同十

七年正月廿九日兼讚岐權守、同廿一年正月七日正四下、同卅日從三位、同日

任權中納言、延長元年正月廿二日轉正、四月廿九日兼春宮大夫、同五年正月

十二日兼左衛門督、同八年十一月廿一日正三位、十二月十七日任大納言、○以

上承平二年八月卅日兼右大將、同三年十月廿四日兼按察使、上五、

〔尊卑分脈〕藤原氏良房孫

時平

保忠大納言正三位右大將按察使參議右大辨實者一男也承平六

〔大鏡〕二左大臣時平 一男八條大將保忠卿もうせ給にきかし、この大將、八

條にすみ給へは、うちに參給ほど、いとほなるかなるに、いか、おほされけん、

冬はもちるのいとおほきなるをそひとつ、ちいさきをはふたつやきて、や

さいしのやうに、御身にあて、もち給へりけるか、ぬるくなれば、ちいさき

をはひとつつ、おほきなるをは中よりわりて、御車そひになげとらせ給

ひける、あまりなる御よういなりかし、そのよにも耳と、まりて、人の思ひ

ければこそ、かくいひつたへ侍らめ、この君そかし、やまひ付給て、さまさ

まのいのりし給ひしに、やくしきやうのときやう、まくらかみにてせさせ

給に、所謂宮毗羅大將さうちあけたるを、われをくひるごよむ也、けりご、お

ほしけるおくひやうに、やかたたえいり給へは、君經の文といひなから、こは

承平六年七月十四日

三一

八條大將
世賢人
大將下號
紀在昌ノ
追悼詩
官歴

世系
本朝風篋
ノ元始
八條ニ住
ス

餅ヲ溫石
ニ代用ス

藥師經ヲ
轉讀シテ
病ヲ讓ハ
シム

承平六年七月十四日

三二

き物のけにこりこめられ給へる人に、けにはあやしくはうちあけて侍
かし、さるへきとはいひなから、ものはおりふしこたにも侍る事也、

〔古事談〕

二節

近衛大將騎馬之時、番長騎馬先頗令馳之、爲追拂雜人也云々、而八條大將保忠爲桃尻、就前馬走出之間、落馬落冠、及耻辱之後、伴禮永止云々、

〔伊勢集〕

下

八條の大將の四十賀、權中納言の玄給ふ屏風の繪に、子日松

家に植たる所、

千とせふる松といふ共植てみる人そかそへてゑるへかりける

柳ある家、

我おもふ事はしらねと青柳のいごさへなひく物にそ有ける

巖に鶴たてり、

岩の上をすみかにしたるあしたつは世を長閑にも思ふへき哉

女郎花おほかる野に、鷹手にすゑ人たてり、

秋の野の花のなたてに女郎花かりにのみくる人にをらるな

〔續古事談〕

二節

八條大將保忠ト申人オハシケリ、本院ノオト、ノ子ナ

故實ヲ重

大臣ノ宣
旨ヲ蒙ル
トノ説
名臣
笙ノ名人

リ、大ニハチラレタル人ナリ、内へ參リ給ケル道ニ、時ノ靱負ノ佐アヒテ、車
ヨリオリテ立タリケリ、大將トカメテ云ク、騎馬ノ時此禮アルヘシ、車ニテ
ハアルヘカラス、靱負佐陳シテ云、車ニテオリサル事ハ、タカヒニ其人トシ
ラヌ時ノ事也、君隨身クシ給ヘリ、我又火長相シタカフ、ステニ其人ト知ヌ、
何ソ禮節ヲイタサ、ラント云ケリ、大將理ニヲレテホメ給ケリ、コノ大將
大臣ノ宣旨ヲ蒙テ、程ナクシテウセ給ニケリ、

〔二中歴〕

十三名

名臣 八條大將 保忠

〔體源抄〕

一上

古來以笙得名輩事

我朝 八條大將 保忠左大
臣時平男

○保忠、御前ニ召サレテ、笙ヲ吹クコト、延喜五年正月二十二日ノ條ニ、
東宮院ニ於テ元服ノコト、同年十一月二十八日ノ條ニ、中御門左大臣
室ノ五十算ヲ賀スルコト、同十五年、年末雜載、諸家ノ條ニ、朱雀院ニテ、
法皇五十賀算ノ日、保忠、樂人ヲ率キテ參ルコト、同十六年三月七日ノ
條ニ、花宴ニ參列スルコト、同十七年三月六日ノ條ニ、六條院ニ朝觀行
幸ノ日、笙ヲ吹クコト、同十八年二月二十六日ノ條ニ、舞ヲ清涼殿ニ奏

承平六年七月十四日

三三

スルコト、同二十一年十月十八日ノ條ニ、花宴ニ琵琶ヲ彈ズルコト、延長四年二月十八日ノ條ニ見ユ、

二十八日、甲寅相撲召合、尋デ、追相撲アリ、

〔日本紀略〕朱雀院 七月廿八日、甲寅於紫宸殿相撲召合、

廿九日、乙卯、追相撲、

〔西宮記〕七月十六日相撲式 貞公御記云、承平六年七月廿八日、召合云々、左勝

左勝ツ
近代左右
大將參入

追相撲ヲ
御覽アラ
セラル御
忠平ニ賜
フ

次侍從八
人ヲ殿上
雜役ニ充
ツ

奏拔頭、右共奏亂聲、仰令止、近代無左右大將、不可有如此事、只貞觀五年賭弓日、長相左大將依病不參、源定右大將薨、而有賭事、是外記日記也、仍因彼例行也、廿九日、御覽如例、左右奏樂、終賜祿、參議以上大掛各一重、中少將取見參後給、親王納言白、參議赤也、承平予御衣、

〔西宮記〕〇恆例二 七月廿八日、大納言恆佐卿於

陣座召外記、仰云、侍從等可召者、且可用意之由示遣了、先是左中辨在衡被上

宣、擇次侍從八人、差充殿上雜役云々、

〔西宮記〕七月十六日相撲式 同六年七月廿八日、左衛門督實奏左奏、

同六年七月廿八日云々、左中辨在衡被上宣、擇次侍從八人、充殿上雜役、此中

酒番侍從

拔手アリ

見參ヲ取

五人本自酒番也、同廿九日、次侍從未召、但酒番侍從、并昨日被差殿上雜役侍從等雖無召、依例參入、著宜陽殿西廂床子、相次有召、侍從著同廂平座、酒番等同著此座、仍撤床子云々、

同六年七月廿八日、相撲云々、廿九日、巳四尅出御、兩日左右大將不參拔手二番、其後追相撲、了左右奏舞、御厨子所供御膳、內藏饗侍臣女房、光景頗傾、調瓜給王卿、中少將等從事畢、賜王卿祿、少將等取出、親王已下納言已上白掛一襲、參議紅掛一襲、左大臣御裝束一襲、中少將取見參云々、

〔西宮記〕七月 或人云、大臣立壇上取奏、納言右將立廊下取奏云々、他可准

而九條右大臣被參、藤原師輔小野宮左大臣之曰、立廊下取奏、是依兄歟云々、而見承平六年九記、共立壇上取奏云々、是左奏少將師氏取之、授取力左金吾小野右奏將監山邊衆橋取之、授余云々、

〔西宮記〕承平六年九記云、王卿下居簀子之後、撤張席云々、

〔西宮記〕恆例二 七月廿八日、相撲召合、仁壽承平六年九記云、追相撲奉云

々、

〔小野宮年中行事〕廿八日相撲召合事 拔出日、給甘瓜上達部儀、

承平六年七月二十八日

三六

熟瓜ヲ王
卿ニ給フ

九條記、承平六年七月廿八日、拔出云々、王卿起座候、簀子敷、于時左少將師氏告召由、即參入、大閤仰云、依例給熟瓜、王卿其次、汝取盃出自簾中、勸盃者、殿上左右次將遞取瓜、給王卿如例、勸盃之後、便著本座、

勸盃アリ

〔北山抄〕

九擬近奏羽林要抄裏書

承平六年七月廿八日九記、天皇御南殿、太閤

紫宸殿出

〔北山抄〕

二被候簾中、右近衛府、進擬近十四人之奏、皆樂人也、

承平六年、右四番申內取日傷股由、召出居間

擬近奏アリ

〔北山抄〕

七月二年相撲召合事

之、有實者、仍免爲負、

內取ノ日

〔樗囊抄〕

相撲中行事

人々不參、

相撲人負

〔舞樂要錄〕

上相撲節

承平六七廿八召合、大將不參、仍十番以後止之、

傷ス

同六年

召合 七月廿八日、

左抹兜

召合ノ樂

〔樗囊抄〕

相撲中行事

右

拔出ノ樂

〔舞樂要錄〕

上相撲節

拔出 同廿九日、

召合ノ樂

同六年

召合 七月廿八日、

右

召合ノ樂

〔樗囊抄〕

相撲中行事

右

拔出ノ樂

〔舞樂要錄〕

上相撲節

拔出 同廿九日、

召合ノ樂

同六年

召合 七月廿八日、

右

拔出ノ樂

〔樗囊抄〕

相撲中行事

右

左蘇合 萬歲樂 萬秋樂 散手 太平樂 陵王 猿樂

右古鳥蘇 綾切 敷手 貴德 新鞆鞆 納蘇利 桔槔

〔小野宮年中行事〕

七月廿八日相撲召合事

勘申

物部棟業、壬生保生、薩摩利生等、立最手之後、任番長之例事、○中

薩摩利生、

件利生、以承平六年初立最手、○中

右人等例、勘申如件、

天曆元年閏七月廿六日

將曹雀部

○薩摩利生ヲ最手ニ立ツルコト、便宜合致ス、利生ヲ番長ニ任ズルコ

ト、七年七月二十八日ノ條ニ見ユ、

最手薩摩利生

承平六年七月二十八日

三七

承平六年八月二日 七日 十日

八月丁巳朔

三八

二日、午戌左大臣忠平、書ヲ吳越王ニ贈ル、

〔日本紀略〕朱雀院 八月二日、忠平左大臣、賜書狀於大唐吳越王、

○唐客來朝ノ由ヲ奏シ、尋デ其貢物ヲ卻クルコト、七月十三日ノ條ニ、
左大臣仲平、書ヲ吳越王ニ贈ルコト、天慶三年七月是月ノ條ニ見ユ、

七日、亥癸甲斐駒牽、

〔本朝世紀〕天慶元年八月七日、辛巳、天晴、是日甲斐國眞衣野、柏前兩牧御馬

廿匹牽進、左馬權少屬秦忠見、持參解文、中于時右馬寮申云、件牧御馬、去承
平六年牽進、即先左、

○本書、月日ヲ闕ク、今姑ク恆例ニ據リテ掲書ス、

十日、丙寅中宮職、封戸ヲ醍醐寺ニ施入ス、

〔醍醐寺要書〕上

中宮職

施入御封伍拾戶事

上野國廿五戶 伊豫國廿五戶

上野伊豫
各二十五戶

右件御封、依令旨、施入醍醐寺如件、

承平六年八月十日

大屬壹志連保

中納言兼民部卿大夫朝臣在判

大進上毛野朝臣在判

亮藤原朝臣

少進多治真人

右衛門權佐權亮備前權介小野朝臣在判

少進源在判

少屬伊香惟敦

少屬川背在判

○慶延記、異事ナキヲ以テ略ス、

十一日、卯丁定考、

〔西宮記〕八月 承平六年八月十一日云々、參議藤師輔朝臣參入、雖著廳

後床子座、不始政之前、稱障退出、

十五日、辛未除目、是日、霖雨ニ依リテ、御トヲ行フ、

〔公卿補任〕五

大納言正三位藤恆佐、七五十八月十五日兼右大將、

中納言從三位藤扶幹、三七十八月十五日兼按察使、

〔公卿補任〕五 參議從四位上大江朝綱、六八八月十五日兼伊與介、

承平六年八月十一日 十五日

三九

承平六年八月十九日

四〇

〔公卿補任〕

天德二年

參議從四位上藤元名四、十同六八十五大和守、

從四位下橘好古六、十承平六八卅宮內少輔、

〔北山抄〕

軒廊御下事略記

同六年八月十五日、召陰陽寮於軒廊、令占霖雨事、

貞信公○江次卿貞信公、長秋記、貞信

○八月三十日、橘好古ノ任官、便宜合敘ス、

十九日乙亥、左大臣忠平ヲ太政大臣ニ任ズ、

〔日本紀略〕

朱雀院

八月十九日、乙亥、以左大臣藤原忠平朝臣任太政大臣、攝

政如元、

〔公卿補任〕

五

左大臣從一位藤忠平五、十八八月十九日任太政大臣、

〔初任大臣大饗雜例〕

新任大臣無昇殿宣旨時例

外記

承平六年八月十九日、左大臣從一位藤原朝臣忠平、任太政大臣、仍天皇出南

殿、事大臣令奏慶賀、乘牛車、入自上東門、依無昇殿次參中宮、啓其由、出左衛門

陣間、外記史前行、大臣留之、右大臣以下上官等、參入太政大臣家、有饗祿事、

同日外記云、今日以左大臣從一位藤原朝臣忠平任太政大臣、忠平、忠平、諸司各退散、

攝政元ノ

紫宸殿出
御
忠平慶賀
ヲ奏ス
中宮ニ參

昇殿宣旨
無キニ依
リ瀧口陣
下ニ立ツ

簀薦

樣器ヲ用

親族拜ヲ
コト久シ
新任大饗
鋪設

參太政大臣第儀、同日申一刻太政大臣參入、令奏賀之由、依去承平二年宣旨、
飛香舍邊瀧口陣下、令奏悅由、是依拜職之後、未有昇殿宣旨也、
機事

承平六八十九、垣下四位、每手取簀薦并机、次第立於大臣以下前、

大臣前牙像脚二前、自餘各一前、

次々又諸大夫取榻脚机、立外記、史前了、

同日吏部王記、參議已上、用黑柿牙象机、簀薦、辨、少納言、用支佐木机、無簀薦、上

用樣器、其尊者、用兩案、史、外記用榻足器、用土饌無餽飽、

〔西宮記〕

○前田家本

承平六年八月十九日吏部記云、以左大臣忠平、爲太

政大臣宣詔了、群臣再拜、宣命使退、余問右大臣於親族舞蹈事、大臣云、不行已

久、即退云々、等共詣太政大臣第、設客座于寢南殿、簾前施屏風、尊者座在西頭、

東向、納言已下、西南向、親王對納言、但親王座加土敷、辨、少納言在東廂、西南向、外記

史在東對、西南向、有酒部幕、無立作所、并史生帳、太政大臣參內奏慶退、諸卿引到

第、主客拜畢、依次座定、立机備饗、參議已上用黑柿引象、牙九簀薦、辨、少納言由支佐

木机、無簀薦、以上用其尊者用兩案、史、外記用榻足机、用土無餽飽、親王隨就設茵

承平六年八月十九日

四一

承平六年八月十九日。

四二

机云々、主公使人點可賜史外記酒人、便令仰之云々、了召絃歌者於階下云々、畢主公授尊者祿、即贈馬一疋、先唱名、賜三局史生祿、如大饗之、

〔西宮記〕

正月下 大臣召

枇杷大臣初任時、母屋設饗、湯漬如例、忠平貞信公任太政大臣時、尊者橫座、主人南面、親王北面云々、

〔中右記〕

天永三年十二月八日、

太政大臣例略○中

忠平貞信公承平六年八月十九日任、元攝政左大臣五月十九日任、

十二日、早旦參東三條、依大饗沙汰也、尊者座可在納言之座上樣ニ、被沙汰之處、藤原宗忠子申云、可在橫切座也、略○中承平六年八月、忠平貞信公任太政大臣之時、右大臣

仲平一人爲尊者、已在橫座之由、見重明親王記也、已相叶也、攝政任太政大臣之時、庇大饗尊者橫座之事、叶貞信公時也、申件旨了、

十三日、略○中抑尊者座、橫座并立座之間事、被仰合民部卿之處、被申云、付貞信公例、尤可被敷橫座也、然而大入道殿以下、皆敷納言座上、然者只就近代例、被敷納言座上、何事之有哉者、略○中子思此事、當時御子之大臣、未御坐間也、猶就

貞信公太政大臣庇大饗例、可被用橫座歟、

尊者ハ横座主人ハ南面ス

仲平尊者ハ爲ルト大饗ノ先例ト爲ル

忠平ノ大饗ノ詔皇ハ醜御出ニ遺

〔政事要略〕

二十八年上 年中行事二十八

吏部記、承平二年十二月廿一日夕、

參御佛名、先到左近齋院住處、謁代明中務親王、謔云、先皇大漸之間、余等三人預奉

顧命三事、而二事已行、唯以左大臣爲太政大臣之事、公家未被行、年來謂右大臣可奉行、而大臣已薨、其事未行、若大臣已奏公家、未被行歟、將大臣脫不奏聞

歟、是誠有疑、中務卿親王云、大臣嘗言此說、其趣似被傳申、唯坏酒之間、諸人雜亂

仍未了其語、故下不能愜、詳唯三人已奉遺勅、而大臣已薨、事猶未行、同奉之人、今

因事不審、令洩奏、可無殊難、余云、愚意所思、亦復如是、即定可令左大將奏之由、

〔小右記〕寬弘八年七月卅日、辛丑、申剋許參故院、左大臣、忠平內大臣、及已次卿相

參會、御念佛問候御前、兩府清談、予交言語、左府氣色太溫和、□無不快、內府云、

醍醐先帝比臨終、忠平貞信公可拜太政大臣給者、余答云、不然事也、朱雀院御時歟、

左右云々、左府有疑慮、內府許確執、予云、以公卿補任可決、左府被遣御宿所、被

見之處、果有予言、左府大咲、內府無所答而已、

○扶桑略記、一代要記、歷代編年集成、攝關補任次第、異事ナキヲ以テ略

ス、忠平、上表シテ、太政大臣ヲ辭スルコト、九月十五日ノ條ニ見ユ、

二十七日、癸未上召使ヲ大宰府ニ發遣ス、

承平六年八月二十七日

四三

承平六年八月二十七日

四四

〔類聚符宣抄〕

使上日

上召使能原恆典

右被中納言藤原扶幹卿宣稱、件恆典預少事、發向太宰府、宜還向之間、准見任、給上日者、

承平六年八月廿七日

少外記三統公忠奉

見任ニ准ズ

九月

丁亥朔

五日、卯辛信濃望月駒牽ヲ追行ス、

〔西宮記〕

八月 駒牽次

承平六年九月五日、按察中納言扶幹卿、仰辨召侍

從云々、了日上御馬解文篋、令持外記、進禁中、還云、奏了、即被遣太政大臣第也、

次督實賴卿、仰官人、設平鋪座於門中道、敷長筵二枚、上加菅圓座、南北立碁局

二具、王公即就彼座、陣羞肴各一折敷、右衛門府進碁手錢十貫、有明常陸親王與右

衛門督圍碁、賭以今日所賜駒、先是藏人親衛、持御馬解文來、仰可依例行之由

於日上、申三剋相率出春華門、就大庭、令分取御馬云々、了王卿參左近陣、令藏

人左少將朝忠奏賜御馬狀、少將還問、王公列仁壽殿東、一列西朝忠立前仰聞

食由、即拜舞、

〔政事要略〕

二十三日 年中行事二十三日 八月下 承平六年九月五日、引信

乃馬、左衛門陣饗、府督實賴卿、仰官人、設平鋪座于門中道、以下前掲ノ西宮

十二日、戌徽子女王ヲ卜定シテ、齋宮ト爲ス、尋テ、齋宮卜定ノ由ヲ大神宮

ニ告グ、

承平六年九月五日 十二日

四五

右衛門府碁手錢ヲ進ム

承平六年九月十二日

四六

〔日本紀略〕

院朱雀

九月十二日、戊戌、卜定伊勢齋宮、彈正尹重明親王女、徽子

女王卜食、年八、仲平右大臣向八省發遣之、

〔一代要記〕

齋宮朱雀天皇

徽子女王、醍醐孫、重明親王女、承平六年九月卜定、

年六歲、

〔三十六人歌仙傳〕

齋宮

從四位上徽子女王、三品式部卿重明親王女、母貞信公二女

承平六年九月

十二日卜定、八歲為齋宮、

〔河海抄〕

賢五木

齋宮女御、徽子、式部卿重明親王女、母貞信公女也、承平六年為齋宮、

〔朝野群載〕

宣命十二

伊勢齋王卜定

天皇、我詔旨、止、掛畏、支、伊勢度會、乃、五十鈴、乃、河上、乃、下都磐根、仁、大宮柱廣敷

立、天、高天原、爾、千木高知、天、稱辭定奉、留、天照坐皇大神、乃、廣前、仁、恐、美、恐、美、毛

申賜、倍、止、申、久、前侍之、雅子內親王、波、皇太神、乃、御杖代、天、止、之奉入賜、倍、留、內親

王、爾、在而、身故侍、爾、依、天、退出之、女、給、倍、利、其替、天、止、之可卜食、支、內親王、波、皆悉

仁、輕服、爾、侍、爾、留、依、天、舊例、乃、任、仁、彈正尹兼太宰帥四品重明親王之女、某女

王、乎、占定、天、進入、天、卒、止齋始之、女、侍、之、奈此狀、乎、為令申、爾、王某中臣某、乎、差使

天、忌部某、加、弱肩、爾、太繼取懸、天、禮代、乃、大幣帛、乎、持齋、利、令捧持、天、奉出給、布

皇大神ノ御杖代

宣命

掛畏、支、皇太神、此狀、乎、平、久、聞食、天、天皇朝廷、乎、寶位無動、久、常盤壁盤、仁、夜守
日守、仁、護幸給、比、天下平安、仁、萬民快樂、仁、助惠給、倍、止、恐、美、恐、美、毛、申賜、久、止
申、

承平六年九月十三日

○齋宮、初齋院ニ入ラセ給フコト、七年七月十三日ノ條ニ見ユ、

十五日、辛丑太政大臣忠平、上表シテ太政大臣ヲ辭ス、

〔本朝文粹〕

辭四太政大臣

為貞信公辭太政大臣第三表

後相江公

第三表

臣忠平言、霜不扣鐘、青腰猶催九乳之響、水無入柱、綠波暗驚七絲之音、空抱懇
誠、丹款頻罄於寸地、更混飭讓、玄應未通於上天、雖增悚越、何不披陳、臣某、中謝
臣開經邦之遠圖、唯德是務、御俗之恆範、非賢勿居、臣位重才輕、器小任大、籬鷄
短翅、豈愧九萬里之搏風、井蛙淺心、忽迷三千尺之激浪、而聖詔重降、褒喻彌倍、
雖知逆鱗之難犯、還忘蹈尾為憂、夫臣子之間、忠孝惟一、或有違而得道者、或有
順而失義者、既能進臣官增臣榮、是述先皇之命也、今復哀臣、祈許臣讓、勿沸衆
庶之唇也、夫然、故君臣之美兩盡、上下之蹤應觀、不然、君猶自稱孝子、臣何得為

承平六年九月十五日

四七

聖詔重テ降ル

承平六年九月二十三日

四八

忠臣、況膏梁之味非不美也、過度則心腹必受其病、雨露之施非不甘也、涉旬則草木不勝其澤、故蕭相國益封之朝、邵平致弔、孫叔敖受拜之日、老父誠盈、縱彼無言、寧不懼意、方今陛下春秋方富、松柏之質、迎千年而彌堅、微臣齒髮既衰、蘆葦之姿、臨九秋而漸脆、謙退者常存之樂也、謹慎者不死之藥也、所以暫惜餘生、求全陋質者、返天下於無爲、先免殷朝撻市之恥、期海內於有截、後爲堯年鑿井之翁、伏願陛下許此呼天之請、鑒以量力之誠、令一老臣展其報國、不任惶迫之至、謹重拜表以聞、臣某誠兢誠惕、頓首々々、死罪々々、謹言、

承平六年九月十五日

太政大臣從一位藤原朝臣 某上表

○忠平ヲ太政大臣ニ任ズルコト、八月十九日ノ條ニ見ユ、

二十三日、己酉女御從三位藤原賴子薨ス、

〔西宮記〕

○前田家本

鎮魂祭事

承平六年九月廿三日、從三位藤原賴子薨

〔一代要記〕

清和天皇

女御藤原賴子

從四位下、太政大臣昭宣公女、

〔尊卑分脈〕

藤原良房孫

基經

女子 賴子、清和女御、母同時平公、○藤原王 伊人

清和天皇
女御

鋪設

二十九日、乙卯醍醐天皇國忌、

〔西宮記〕

十二國忌

○前田家本

承平六九廿九、御國忌也、撤晝御座、并大床

子等、垂母屋御簾、御帳東鋪長莖一枚、其上置半帖一枚、後立御屏風一帖、御厨

子所供御膳、衛重內膳供威儀膳、立例御大盤、供內藏寮備僧供、南庇東戶前掃

置前備之、又侍臣座敷南軒廊、事了僧退出、

承平六年九月二十九日

四九

承平六年十月十日 十一日 二十三日 二十六日

十月 丙辰 盡

五〇

十日、乙、興福寺維摩會、

〔維摩會講師研學堅義次第〕

六年、丙、講師明珍年五十六、七月廿六日宣、廿九日請、三論宗東大寺

珍氏和泉國、人、勅使在衛、研學安秀年四十七、

〔三會定一記〕

一、同六年、去年七月、講師明珍五十六、東大寺、堅義安秀、次善湛、

十一日、丙、權曆博士葛木茂經、明年ノ謬曆ヲ毀タシコトヲ申請ス、

〔日本紀略〕

院朱雀 十月十一日、權曆博士葛木茂經、申請被給官符、毀曆博士

大春日弘範造進來承平七年謬曆事、

二十三日、寅、山城木島明神ニ從四位下ヲ授ク、

〔廣隆寺來由記〕木島明神者、和光神德廣大、隨人心所欲、得洒甘雨、自在施成、稼穡豐樂、明神歡喜、則無旱潦災、蒼生不信、則有疾疫憂、由是黎民敬畏、聖主尊

崇、朱雀院御宇承平六年、丙、十月廿三日、自正五位上授從四位下、

二十六日、巳、辛、平將門、伯父下總介平良兼等ト下野ニ戰ヒテ、之ヲ破ル、

〔將門記〕○上略、將門、平良正等ト常陸ニ戰フコト、爰良正并因緣伴類、下兵

恥於他堺、上敵名於自然、慧動寂雲之心、暗追疾風之影、書曰、慧者阿、然而依於

大春日弘範造進

良正救ニヲ求ム

良兼之ヲ諾ス

良兼兵ヲ率キテ常陸ニ到ル

香取神宮ニ著ス水守營所

貞盛良兼ニ對面ス

將門手兵ヲ率キテ戰フ

會稽之深、尙發敵對之心、仍勦不足之由、舉於大兄之介、其狀云、雷電起響、是由風雨之助、鴻鶴凌雲、只資羽翔之用也、美被合力、鎮將門之亂惡、然則國內之騷自停、上下之動必鎮者、彼介良兼朝臣開吻云、昔之惡王、尙犯害父之罪、今之世俗、何忍強甥之過、舍弟所陳、尤不可然也、其由何者、因緣護、頃年有所舉、苟良兼爲彼姻婭之長、豈无與力之心哉、早整戎具、密可相待者、良正勵得水之龍心、成李凌之昔勵、聞之、先軍被射者、治痕而向來、其戰遁者、繕楯會集、而問介良兼、調兵張陣、以承平六年六月廿六日、指常陸國、如雲涌出上下之國、言上總也、雖加禁遏、稱問因緣、如遁飛者、不就所々關、自上總國武射郡之少道、到著於下總國香取郡之神前、自厥渡著常陸國信太郡葉前津、以其明日早朝、著於同國水守營所、斯鷄鳴、良正參向述不審、其次貞盛依有疇昔之志、對面於彼介之、相語云、如聞、我寄人與將門等懇勸也者、斯非其兵者、兵以名尤爲先、何令虜領若干之財物、令致害若干之親類、可媚其敵哉、今須與被合力、將定是非云、貞盛依人口之甘、雖非本意、暗爲同類、指下毛野國、地動草靡、一列發向、爰將門依在機急、爲見實否、只率百餘騎、以同年十月廿六日、打向於下毛野國之堺、依實伴敵有數千許、略見氣色、敢不可敵對、其由何者、彼介未費合戰之邊、人馬膏肥、干戈皆

承平六年十月二十六日

五一

良兼國府
ニ敗退ス

將門圍ヲ
解キテ良
兼ヲ逃レ
シム

承平六年十月是月

五二

具、將門被摺度々之敵、兵具已乏、人勢不厚、敵見之、如垣築楯、如切攻向矣、將門未到、先寄步兵、略令合戰、且射取人馬八十餘人也、彼介大驚怖、皆挽楯逃還、將門揚鞭稱名、追討之時、敵失爲方、偪庠府下、傳曰、偪庠者、倭言於斯將門思惟、將雖不在常夜之敵、尋脈不疎、建氏骨肉者、所云夫婦者親而等瓦、親戚者疎而喻輩、若終致致害者、若物譏在遠近歟、仍欲逃彼介獨之身、便開國廳西方之陣、令出彼介之次、千餘人之兵、皆免鷹前之鳩命、急成出籠之鳥羽、厥日、件介無道合戰之由、觸於在地國、日記已了、以其明日歸於本堵、自茲以來、更无殊事、○下略、下シテ、將門等ヲ召サシムルコトニカ、ル、五年十二月二十九日ノ條ニ修ム、

是月、信濃守從五位下藤原良載卒ス、

〔尊卑分脈〕

藤原氏
巨勢磨孫

高松

良載信乃守、從五下、或本良夏子、承平六十卒、母

十一月丙戌朔

一日、丙戌曆家朔日冬至ヲ失ス、

〔日本紀略〕

朱雀院

十一月一日、丙戌、去延喜十七年十一月朔旦冬至之後、今年當一章十九年、可謂其瑞而已、

今年延喜十七年
十一月一日
當一章十九年
慶賀ナシ

二日、丁亥、當冬至中、仍無慶賀、

〔百練抄〕

後冷泉院

永承五年九月廿八日、諸卿定申曆博士道平、大法師證照、算博士爲長等、勘申朔旦論事、○中道平申云、延曆以後、一章不誤、至于承平

六年者、曆家之失也、

五日、庚寅飛香舍ヨリ、常寧殿ニ移御アラセラル、

〔日本紀略〕

朱雀院

十一月五日、庚寅、天皇自飛香舍、遷常寧殿、

諸國言上ノ不與解由狀等ニ、勘判ノ料紙筆墨ヲ副進セザルモノハ、之ヲ返却セシム、

〔符宣抄〕

別本

右少辨源朝臣相職傳宣、大納言藤原朝臣恆佐宣、諸國言上、不與前司解由狀、令任用分付實錄帳、檢交替使帳等、不副進勘判料紙筆墨者、可從返却之狀、去

承平六年十一月一日 五日

五三

任用分付
實錄帳
檢交替使

承平六年十一月十七日

月五日下午知了、○中略

承平六年閏十一月五日

左大史尾張言鑒奉

七日、辰、壬大宰權帥橘公賴二餞ヲ賜ヒ、從三位二敘ス、

〔公卿補任〕五 參議正四位下橘公賴、六、十 太宰權帥、十一月七日敘從三位、

今日於殿上給餞之次所敘也、

〔紀貫之集〕八、別部 橘の公賴の帥のつくしへ下時、其子の阿波守としさた

の朝臣のまゝ母の内侍のすけに、送れる物どもにくはへたる歌、くす

りに、

玄はし我とまるかはかはりに千世までの君かおくりは藥はこそせめ

かつら

打みえん面影ことに玉かつらななきかたみに思へこそおもふ

さうそく

あまたにはぬひかさねゝとから衣思心はちへにそありける

十七日、寅、壬中宮鎮魂祭

〔西宮記〕六、前、田、家、本 鎮魂祭事 （真書） 同年十一月十七日、中宮御鎮魂祭如例、

紀貫之公
等ノ贈ル
頼ニ及
等ノ贈ル

御物忌ニ
依リテ出
御ナシ
小忌ナシ

十九日、辰、甲新嘗會

御輕服間日ノ條參看也、

〔西宮記〕六、前、田、家、本 新嘗會事 （真書） 承平六年十一月十九日、新嘗會、依御物

忌、不御南殿云々、參議因不卜食、无小忌、近代、此例、无 諸卿云、承前例卜三人、參議二

人不合、不卜其遺、直令供奉、此度諸司失例也云々、

〔西宮記〕六、前、田、家、本 新嘗祭事 （真書） 承平六年十一月十九日、貞公御記云、依

御物忌、不御南殿、但垂御簾、行如在禮、（世書） 右大臣爲内辨、无小忌、參議、年來不聞事

也、今日給祿、

〔九條年中行事〕

絹二千疋 下大藏 綿一萬屯

右今月十九日新嘗會、親王以下五位以上祿料、彼省所請如件、

承平六年十一月十六日

右大臣宣、宜充之、

右中辨藤原朝臣在衡奉略○中

大宣旨

親王以下
ノ祿料

御簾ヲ垂
禮ヲ行フ
内辨仲平

是謂大宣旨、○西宮
記同、
承平六年十一月十九日

承平六年十一月二十九日

五六

大宰府及
雲阿波出
進ノ絹貢

左大史尾張宿禰言鑒仰云、大辨平朝臣時望傳宣、右大臣宣、今月十九日新嘗會、親王、公卿、○卿ノ下、西宮記諸大夫已上祿、宜以大宰府所進絹仞捌佰漆拾匹、但馬國所進佰參拾匹、大宰府綿捌仞漆佰貳拾屯、出雲國貳仞參佰屯等在下充行、但親王公卿等祿、宜以阿波國所進在下充行之者、

承平六年閏十一月二日

少錄中臣繼奉略○中

口宣

〔政事要略〕

二十六年 年中行事二十六
十一月二日 中卯新嘗祭事

吏部記、承平六年十一月十九日、新嘗會、上因御物忌、不御南殿、施簾、是夜王公休左近陣座、師輔朝臣仰（忠平）太政大臣

家、五節處進小酒肴、

二十九日、甲寅撰國史所別當等ヲ補ス、

〔類聚符宣抄〕

十國史所賜上日人々

大納言正三位兼行右近衛大將藤原朝臣恆佐

中納言從三位兼行民部卿中宮大夫平朝臣伊望

右大納言藤原朝臣恆佐宣、奉勅、件人等、宜爲撰國史所別當者、

承平六年十一月廿九日

少外記三統公忠宣抄○別本符

大江朝綱
撰國史
所直ニシム

左少辨從五位上兼行文章博士伊豫介大江朝臣朝綱

右大納言藤原朝臣恆佐宣、奉勅、件人、宜令直撰國史所者、

承平六年十一月廿九日

少外記三統公忠宣抄○別本符

傳燈大法師位明珍ヲ東大寺別當ニ補ス、

〔正倉院文書〕

東南院文書
壹概第二卷

到來閏十一月八日

太政官牒東大寺

傳燈大法師位明珍、年五十六、三論宗、當寺、

右大納言正三位兼行右近衛大將藤原朝臣恆佐宣、件法師宜補彼寺別當傳

燈大法師位寬救秩滿之替者、寺宜承知、依宣行之、牒到准狀、故牒、

承平六年十一月廿九日

右大史正六位上兼行明法博士善道朝臣（白筆、傳）紹則牒

從五位上守右少辨兼行勘解由次官源朝臣

奉行（別本）到來閏十一月十一日

承平六年十一月二十九日

五七

寬救秩滿
ノ替

承平六年十一月二十九日

五八

別當

都維那智仁

上座

寺主

○本書太政官
印八類ヲ踏ス

〔東大寺別當次第〕

四十三

傳燈大法師明珍當講

承平六年十一月廿九日官符年

十六、藤卅九三論宗、本寺寬教秩滿替、
和泉國人珍氏○醍醐雜事記同ジ

閏十一月丙辰朔

五日、庚申諸司諸寺言上ノ不與解由狀等ニ、勘判ノ料紙筆墨ヲ副進セザル
モノハ、之ヲ返却セシム、

〔符宣抄〕

別本

右少辨源朝臣相職傳宣、大納言藤原朝臣恆佐宣、諸國言上、不與前司解由狀、
令任用分付實錄帳、檢交替使帳等、不副進勘判料紙筆墨者、可從返却之狀、去
月五日下午知已了、宜諸司諸寺言上、不與前司解由狀、及實錄若無料、不得申上
者、

承平六年閏十一月五日

左大史尾張言鑿奉

六日、辛酉賀茂臨時祭、

〔小野宮年中行事〕

十一月下酉日賀茂臨時祭事

承平六年閏十一月六日九條殿

記云、臨時祭云々、頭敦忠輕服也、雖然依召神樂間祇候云々、

七日、壬戌大宰府管内國司等、子弟ヲ率中テ、調庸租稅ノ妨ヲ爲スコトヲ禁

ズ、

〔政事要略〕

五十一 交替雜事十一
調庸未進事

承平六年閏十一月五日 六日 七日

五九

任用分付
實錄帳
檢交替使
帳

召ニ依リ
テ輕服者
神樂間祇
候ス

承平六年閏十一月十一日

六〇

太政官符太宰府 六箇條之内
一應管内遊蕩放縱、致調庸租稅之妨者、捕勘其身、任理科決事、
右大貳從四位下小野朝臣好古奏狀、謹檢案内、管國司等、率隨子弟、成調庸
租稅之妨者、可捕其身言上之狀、具在太政官去承平六年閏十一月七日符、然
則國司子弟徵捕無妨、中略

天慶九年十二月七日

十一日、丙寅内暨所官人代ノ號ヲ改メテ、執事職ト爲ス、

〔類聚符宣抄〕

七改官人代爲執事

内暨所

請重蒙處分、因准進物所、校書殿等例、改官人代、號爲執事職狀、
右謹檢案内、件所頭官人代各六員也、其號雖異、勤公是同、供奉節會、勤仕殿上
役、又臨時奉藏人所仰、趨陣頭官中之召、如此之勤、曾無差別、而諸司往々以雜
色人等、私號官人代、彼此雖異、名號一同、仍不案事情之輩、以爲卑賤之職、於是
競進之輩、漸稀、繁劇之勤、殆闕、方今所在官人代内藏遠兼、村主實茂、頃月依有
身病、不勤見仕、遠兼獨兼仕厨家、并日給事、一身之勤、已在兩端、雜役繁多之間、

頭官人代
各六員
諸司雜色
人ヲ以テ
官人代ト
號ス

公事不怠、是依人之不進、職之不滿也、因茲注其由、言上先了、重望特蒙鴻恩、因
准進物所、校書殿等例、改官人代、號爲執事職、然則出仕之人、勵勤王之節、拜官
之輩、知奉公之貴、仍勒事狀、謹請處分、

承平六年四月三日

官人代村主

(實茂)

内藏遠兼

頭上毛野公房

内藏

橘忠胤

嶋田公忠

惟原保尙

別當大藏大丞吉野滋春

別當中納言兼民部卿中宮大夫平朝臣伊望宣、奉勅、依請者、

同年閏十一月十一日

別當大藏大丞吉野滋春 奉

奉行

承平六年閏十一月十一日

六一

承平六年閏十一月二十三日

別當左近衛少將源朝臣當季

爲備勘例所寫留也、

二十三日、寅諸司ヲシテ、修理職、木工寮等ト共ニ修理ノコトヲ勤行セシム、

〔符宣抄〕 別本

右大辨紀朝臣淑光傳宣、大納言藤原朝臣恆佐宣、修理諸司勾當官人、或修理職、或木工寮、一司之中、若宛其人、至于去任亡逝之日、無人雜事、多致公損、自今以後、宜仰諸司、修理之事、惣無巨細、本司共知□始勤行者、

承平六年閏十一月廿三日

右少

十二月乙酉盡

一日、乙酉外記政、

〔洞院家記〕外記政 承平六年十二月一日、少史三人、申政云々、

八日、壬辰右大臣仲平ヲ藏人所別當ニ補ス、

〔公卿補任〕五 右大臣從二位藤仲平、六十左大將、十二月八日爲藏人所別

當、○一代要

〔古今和歌集目錄〕納言 藤原仲平 (兼手)同六年二月八日、爲藏人所別當、不就

行列直昇殿宣旨、准寬平元年(應)左大臣、

擬侍從ヲ定ム、

〔小野宮年中行事〕侍從及奏賀奏瑞奏開事 立春早時十三日以前定、承

平六年十二月八日定、

阿波介矢田部公望ヲシテ、宜陽殿ニ於テ、始メテ、日本紀ヲ講ゼシム、

〔日本紀略〕院 十二月八日、壬辰於宜陽殿東廂、講日本紀、

〔日本紀竟宴和歌〕六年慶 日本紀竟宴、各分史得王仁一首、并序、

從五位下行大內記兼近江權少掾橘朝臣直幹

承平六年十二月一日 八日

例者、仍大臣召掃部寮、暫起座立長樂門內方、此間所司改座、史忠明申云、座改了者、大臣又著座、南而然間民部卿伊望卿參入、其後諸卿良久不參、午二尅、使諸卿參集、諸卿自南廊砌上、西度著座、不經座後、只當造酒司候建禮門北方、大臣以下、羞甘糟肴物等時也、大臣召外記仰云、使等若有申障者乎、外記申云、只今左馬頭惟扶朝臣、備中權守篤望王、內膳正齊章王、圖書頭時範等候待賢門、申病由云々、大臣曰、如此之障、須不待問而執申者也、而今隨問申其由如何、公忠申云、只今各申障、隨即欲執申之間、蒙召候云々、大臣曰、早令實檢者、外記蒙仰、遣官掌令實檢、外記又參申云、官掌申云、大夫等病、或顯然、但至于申本病發、動之由、難實檢云々者、仍大臣改仰其替了、外記又申云、雅樂頭源朝臣適申云、(前書)齋宮別當差使適月來爲齋宮別當、勤行雜事、或說云、諸陵寮官人、當神事月不參內裏云々、是依有所恐也、而今適爲彼寮別當、於參陵如何、爲蒙處分洩申云々、大臣諸卿共定云、誠雖有別當號、是非寮官、加以齋宮齋院別當、辨、大夫、或臨時兼行佛事、或亦今日行事、以此謂之、非可忌避、不可敢免者、四尅、使上達部起座、昇八足、立春興殿西廂北砌上、以南北爲妻、著劍者解劍昇之、但幣物八足等、待承明門南壇長樂門前、上達部者、自其門昇之、而參矣、而自承明門許昇之、似違例者、其間

諸陵寮官人ハ神事ノ月ニ參内セズ
齋宮別當ハ寮官ニ非ズ

師輔使ト爲リテ後山階ニ幣物ヲ燒ク度拜ス
精進シテ物怪ヲ禳

幣物ヲ燒ク度拜ス
隨身ニ祿ヲ給ス

重復日ヲ忌マズ

往亡日

使公卿次官、大夫、內舍人等候春興殿南方、暫而使等參入、(徹)八足如初、至承明門許各退出、其間大臣次使等令先幣物、出自春華門、各分散、下官向一條宅、聊饗、次官良柯朝臣、并內舍人、內豎、大舍人等、其饗精進也、其故者、頃月宅內物、惟修小善、因之不用魚鳥、但饗所東廊、以幣物立饗所前庭、五六盃後、以調布給幣也、須用東臺、而依爲法、堂不用也、以幣物立饗所前庭、五六盃後、以調布給幣持夫等、幣持者二端、持八足者各一端、是依良柯朝臣說所行也、下官去(余力)來三尅許參陵、(前書)後山及秉燭參著、於埴外解劍、參向陵前、召內豎、大舍人等、以幣物令置棚上、燒之、其後四度奉拜、依左衛門督實賴卿說所拜也、後日大間仰云、未燒之役、已及廿餘、訖還宅、令次官良柯申返事、申之云々、還宅後、隨身等給祿、府生播磨陳平絹一疋、番長紀定階調布四端、府掌多脩忠三端、例隨身近衛等各二端、此間帶右近衛權中將、是故有隨身、但佐以下權隨身、不此夜雨、如差府生、而陳平年來服仕於宅、仍所令候也、○中略此夜雨、

〔小右記〕

長和三年十二月十七日、己巳、昨日內大臣定申荷前使、(公季)今日廿七日、廿七日、復日也、有先例、更可勘送由、示送大外記敦賴、報書云、○中重復日不可忌者、但承平六年日記云、武並申云、重復日不可忌、仍擇申十五日己亥、然而被改定、同十六日已畢、伴日往亡歸忌云々、

治安三年十二月九日、戊辰、○中右大辨定賴參入、召外記、問元正擬侍從、并荷

承平六年十二月十六日

承平六年十二月二十二日

六八

前使文、申儲候由、略中次令達十三日以前定奏事、略中承平六年、略中例、七八日被定、寬弘九年擬侍從荷前使共定、承平、略中等例、

〔小野宮年中行事〕荷前事擬侍從荷前等使定不同日例、承平六年、

〔北山抄〕十二年中要抄下十二日荷前使參議已上事、承平六年十二月七日、勘申十二日、而依神今食齋、召陰陽寮、令改擇申十五日云々、

二十二日、西侍醫深根輔仁、座次ノ疑ヲ明法道ニ問フ、

〔法曹類林〕公務八

侍醫滋根輔仁問、承平六年十二月廿二日、

假令侍醫與諸職進諸寮允、誰可上坐乎、又侍醫六位官也、典藥七位官也、然則依位階可上坐乎、依職事可上坐乎、望請明判解定坐次、決彼此論、謹問、

答云、公式令云、文武職事、散官朝參行立、各依位次爲序、位同者五位以上、即用授位先後、六位以下、以齒、式云、行列次第、六位已下次、以位階不依官秩、其申政之時、以官秩、檢官位令云、侍醫正六位上、中宮大進從六位上、少進左右京大膳職等大進從六位下、大舍人木工寮等允正七位下、典藥允從七位上官者、今如問狀、侍醫與職進寮允座次如何者、據檢法式、職進寮允相當之階、是下於侍醫

侍醫ト上
典藥ト座
朝參行立
ハ位次ニ
依ル
政ヲ申ス
時ハ官秩
ニ依ル

侍醫ヲ上
トス

之位、然則申政之日、可依官秩、臨時座次、准朝享法、侍醫爲上、以叶法意、

二十七日、辛御元服ノ由ヲ山階ニ告ゲ給フ、

〔西宮記〕臨時天皇元服（承平六年十二月）○前田家大永鈔本、同月廿七日、告山階（天智）後田邑（光孝）大内（宇多）後山階（醍醐）使中

納言、有次官、

〔江次第〕御十七服後宴事、御元服由被申山階事、略中

承平六年十二月十日

山階曾祖父後田邑祖父大内父後山科

○江次第第十日ニ作ル、今西宮記ニ據リテ揭書ス、御元服ノ由ヲ大神宮ニ告ゲ給フコト、本月十日ノ條ニ見ユ、

二十八日、壬御元服雜事ヲ定ム、

〔北山抄〕群臣拾遺雜抄下承平六年十二月廿八日宣旨、正月一日朝拜停

止、四日有御元服事、五日幸八省院、可受百官賀、其儀同元日、宜召仰供奉所司、又習禮事、以三日可行者、

○御元服ノコト、七年正月四日ノ條ニ見ユ、

承平六年十二月二十七日、二十八日

六九

習禮

承平六年是歲

是歲、御願ニ依リ、天台座主尊意ヲシテ、延命院ヲ造立セシム、

七〇

〔山門堂舎記〕 延命院在講堂東

安置延命像一體、居高三尺彩色梵天帝釋四天王像各一體、

朱雀太上天皇御願也、承平六年、座主少僧都尊意、奉勅造作伴院、比叡岳諸堂

建立記

○延命院ニ七禪師ヲ置クコト、天慶元年八月七日ノ條ニ、造營成ルコト、

同年十月二十一日ノ條ニ見ユ、

〔參考〕

〔近江國輿地志略〕二十七 志賀郡二十二坊 延命院 或は曰、古跡ある

處の延命院にはあらず、又云、然と、兩院何れか是なる事をしらすといへど

もしばらく備後考、

少僧都濟高、金剛峯寺三昧堂ヲ増補ス、

〔高野春秋〕四 承平六年、丙申、茲歲、座主濟高僧都、増補三昧堂、長者記、延長

々、舊史兩端、故並存二説、

御惱祈禱ノ法驗ニ依リテ、權律師義海ヲ律師ニ任ズ、

延命院ノ所在

〔叡岳要記〕下 丈六堂

義海座主本傳云、中 承平六年、皇帝御惱、義海祈請之時、平喻（應）如本、其賞轉任

正律師、并賜砂金千兩、已上、

勘解由使ヲシテ、武藏前司藤原善方等ノ罪ヲ勘判セシム、

〔政事要略〕五十五 馬牛事 交替雜事十五

勘解由使勘判抄

一 厩牧事中

課闕遇死并異損御馬、

武藏 前司藤原善方卒、

非常赦判云、御馬无實、適會鴻恩、須從原、但紛失者、依法令覓、若限滿不獲、亦從

原免、

承平六年判

〔政事要略〕五十五 寺事 交替雜事十五

度緣戒牒事

安藝 前司橘惟風、新司高階惟明

承平六年是歲

七一

砂金千兩ヲ賜フ

武藏前司藤原善方

安藝前司橘惟風

新司高階
惟明

承平六年是歲

七二

判云、不辨納怠、惣在前司、然而去任之後、被放還畢、須後司相承、令各身辨進、若遂政无實者、是非可私備之色、申官聽裁、隨裁行之、

承平六年判

〔政事要略〕

五十六寺事 交替雜事十六

勘解由使勘判抄

一佛事○中

武藏

前司藤善方卒、新司同維幾、使同茂實、

非常赦判云、通三寶布施、失由不明、事涉盜犯、然而適會鴻恩、須從免原、

承平六年判

〔政事要略〕

五十七事 交替雜事十七

勘解由使勘判抄

四度公文并返抄事略○中

伊豆

永原興影

又云、件未勘濟年之四度公文、大帳調帳者、主計寮勘申狀云、延長七八、承平元年、請調庸惣返抄了者、承朝集帳者、放許前司了、主稅寮勘申狀云、延長七八、承

武藏新司藤原
維幾使藤原茂
實三寶失
布施ヲ

伊豆

未勘濟ノ
四度公文ヲ
ハ後司ヲ
シテ勘濟
セシム

平元年、并三箇年稅帳勘濟已了者、竝不可更論、承平二年者、前司任終、竝須後司勘濟、承平六年判

承平六年是歲

七三

年末雜載

立春

天文

〔九條殿記〕

部類前事 ○年中行事本

同六年十二月十六日庚子天陰略 ○中明日立

春節也

〔本朝統曆〕

六 十二大、十七、立春、未一、

神社

〔石清水八幡宮記錄〕

○三十九山城

宮寺舊記

大會事

一朱雀院承平六年定胤始テ於高良庭執行之、被副童樂四具ニ被成之、

佛寺

〔醍醐寺三綱次第〕

○山城

寺主法洞卅二

承平

永平六年三月二日、靈治補定額僧

替

〔仁和寺文書〕

○三山城

代々官符同牒狀等目錄

一通 仁和寺領桑田庄田事、承平六六廿三、

一卷 丹波國仁和寺庄田事、同年月日、

石清水八幡宮大會

醍醐寺定額僧

仁和寺官符牒狀目録
丹波桑田庄

和智莊
播磨佛聖田

空海筆ノ四分律藏

年末雜載

立春

天文

〔九條殿記〕

部類前事 ○年中行事本

同六年十二月十六日庚子天陰略 ○中明日立

春節也

〔本朝統曆〕

六 十二大、十七、立春、未一、

神社

〔石清水八幡宮記錄〕

○三十九山城

宮寺舊記

大會事

一朱雀院承平六年定胤始テ於高良庭執行之、被副童樂四具ニ被成之、

佛寺

〔醍醐寺三綱次第〕

○山城

寺主法洞卅二

承平

永平六年三月二日、靈治補定額僧

替

〔仁和寺文書〕

○三山城

代々官符同牒狀等目錄

一通 仁和寺領桑田庄田事、承平六六廿三、

一卷 丹波國仁和寺庄田事、同年月日、

和智莊
播磨佛聖田

空海筆ノ四分律藏

一通 可同國桑田、和智兩庄爲不輸仁和寺領事、同年月日、
一通 仁和寺領播磨國佛聖田事、承平六六略
一通 以播磨國正稅被宛仁和寺佛聖等事、承平六六廿三
一通 同事、同年月日、

〔古經跋語〕

中寫經之部

一四分律藏卷第五初五分律

一卷

榎尾山高山寺藏

高天寺中林院之一切經內也、一部五十卷、弘法大師之御一筆、末代重寶、誠是可謂視神之方便、可仰可信、爲自他法界平等引攝也、

承平六年七月十五日

五百木末呂○題跋備考ヲ以テ、補正ス、

〔題跋備考〕

〔編者〕高野大師真蹟四分律五卷略 ○中

紙數廿七枚

〔與書〕右四分律一卷、黃紙、墨色如濕、點畫飛動、精神沈著、行間有截取一二字處矣、想無學人爲祈請噉咽之乎、接縫有白印、文云、白□太□、高天寺在大和國葛上郡金剛山半腹、而或書、高間寺蘇我馬子所建也、中林院今無、五百木末呂蓋五百

承平六年雜載

城麻呂、而承平六年、從高天寺中林院、傳領此卷人也、承平六年、距大師入定、將一百二年、而逮乎今年、既九百四年也矣、跋數字、以白粉和膠水以書焉、其藏於梅尾也、未知其誰將來矣、蓋明慧上人所傳得與、或疑岡屋禪閣所置亦不可知也、

〔元亨釋書〕

二十四帝 資治表五 承平皇帝

六年冬十有一月、行試經度、

承平六年十一月、試經度、法務外而特旨也、

〔和漢合符〕

朱雀天皇

承平六甲丙

十一月、行試經度、法務外而特旨也、是則恒例

之外、臨時之行也、

〔正倉院文書〕

東南院文書 壹櫃第三卷

太政官牒東大寺

應補任三綱事

傳燈法師位會安

右上座勸慶秩滿之替、

傳燈法師位智仁

臨時試經
度ヲ行フ

東大寺三
綱ノ補任

右寺主會安轉任上座之替、

傳燈滿位僧安愿

右都維那智仁轉任寺主之替、

以前得彼寺牒、併件等三綱可被補任之狀、言上如件者、大納言正三位兼行右近衛大將藤原朝臣恆佐宣、依請者、寺宜承知、依宣行之、牒到准狀、故牒、

承平六年十二月廿五日

造東大寺講堂判官正六位上行左少史檜前宿禰（自書下同）忠明牒

正五位下守權右中辨兼行山城守源朝臣

奉行 同七年正月十五日

別當明珍

都維那

上座

寺主○本書、太政官印 十二類ヲ踏ス、

〔正倉院文書〕

東南院文書 壹櫃第六卷

太政官牒東大寺

應補任知事參人事

傳燈法師位眼高

同知事ノ
補任

承平六年雜載

右重任、

傳燈法師位泰宥

右懷仙秩滿之替、

傳燈滿位僧名澄

右定慧秩滿之替、

以前得彼寺牒、眼高等可補任之狀、言上如件者、大納言正三位兼行右近衛大將藤原朝臣恆佐宣、依請者、寺宜承知、依宣行之、牒到准狀、故牒、

承平六年十二月廿五日

造東大寺講堂判官正六位上行左少史檜前宿禰（自署下同）忠明、牒

正五位下守權右中辨兼行山城守源朝臣、

奉行

別當明珍

知事

知事踏○本書、太政官印ヲ、類數詳ナラズ、

〔走湯山緣起〕

五

金春和尚、先師賢安所造堂閣、星霜年久、破壞衰損、勸進十方、三間四面檜皮葺講堂修造之、安置十一面觀音像、長八尺、

又造立五間檜皮葺禮堂、奉立執金剛神二軀、長八尺、

走湯山ノ講堂及ビ禮堂ヲ造立ス

經藏ヲ造リ聖教ヲ納ム僧金春寂ス御祭所ヲ立ツ

又經藏一字修造之、奉納五千餘卷聖教也、

延教、承平二年壬辰、爲金春上足弟子、執行大小事、同六年、金春入滅、畢、○中

權現女體事幽玄而人不奉、知之、本地彌陀如來、金春造立御祭所、

公家、

〔類聚符宣抄〕

七 諸國郡司事

從八位下刑部宿禰福秀 但馬國美含郡人、

望當郡少領刑部福保補任之後、經年不附考帳替、

右辨官給之政帳廿一人內、維則任官吏之時、去承平六七兩年給、○中

天慶二年五月廿二日

大外記坂上高晴

大隅守善道朝臣維則

中納言從三位藤原朝臣師輔宣、奉勅、大隅守善道朝臣維則任官吏之時、去承平六七兩年辨官給、○中

天慶二年十二月廿七日

少丞

時奉

諸家、

承平六年雜載

承平六年雜載

〔九條殿記〕

荷部類事 ○年中行家本

同六年十二月十六日、庚子天陰、○中明日立

春節也、仍向故少納言治方朝臣宅違忌、此夜雨、

内辨見參
ヲ奏ス

去月二十
八日朝賀
停止ノ宣
旨ヲ下ス

元日日會
二日節會
ヲ行フト
ノ説

日食廢務
ニ依リテ
延引リテ
諸大夫著
袋ヲ著ク

承平七年丁酉

正月 甲寅朔、盡朔、今日三日本紀略、三日本紀略、九正本、是條、長月、殿覽曆小記、ニ乙、從ト、從卯、フ、ス、フ、朔、ト

一日、甲寅、節會、是日、朝賀ヲ停ム、

〔西宮記〕 正月、上 承平七年十一月、内辨就簾下奏見參、内侍早歸、頭傳取奏云々、

〔北山抄〕 四群臣、拾遺、雜抄、下 上賀儀、同元日、仍不更注、但其詞在別、承平六年八月、宣旨、正月、一日、朝拜、停止、

二日、乙卯、日食、卯杖、

〔日本紀略〕 朱雀 正月二日、乙卯、日蝕廢務、或記曰、元日、日行宴會、卯杖付、内侍奏之、

〔西宮記〕 二月、二宮、大饗 承平七年正月二日、依日蝕廢務、○撰集、祕

〔本朝統曆〕 六 正大朔、乙卯、辰初、日蝕、十分弱、辰四、

三日、丙辰、皇太后、大饗ヲ行ハセラル、

〔西宮記〕 二月、二宮、大饗 承平七年正月二日、依日蝕廢務、仍太后宮饗延引

云々、三日云々、參太后饗所、庶儀皆依常、唯依昨日廢務、改日、仍今日諸大夫著魚袋、武官服位襖也、○撰集、祕

承平七年正月一日 二日 三日

承平七年正月四日

四日、丁紫宸殿ニ於テ、御元服ヲ行ハセラル、

〔日本紀略〕院朱雀 正月四日、丁巳、雨降、天皇於紫宸殿加元服、年十太政大臣

奉仕其事、殿上童子、勸學院小學生等加元服、

〔御遊抄〕御元服

朱雀院御諱寬明、御年十五、式十七

承平七正四丁巳、中

加冠 攝政太政大臣貞信公

理髮 左大將右大臣仲平

上壽 中納言藤扶幹、七十四

能冠 藏人少將朝忠

賀表草 左少辨兼文章博士大江朝

〔西宮記〕十一前田家本時戊 天皇元服儀 式部立標、承平雨儀、立左右廊、今案

帳臺御疊上加土 時剋天皇御南殿北廂、理髮了、著空頂黑幘、服闕腋袍出

著御冠座、太政大臣、左大臣、出庭中再拜、承平依雨太政大臣入自西二間

斜進、詣西御屏風南端受御冠、中跪加御冠、訖復本位、大臣進皇帝前小左跪

加冠忠平
理髮仲平
上壽扶幹
能冠朝忠
大江朝綱
賀表草
鋪設
御座

能冠朝忠
北廂朝忠
御髮朝忠
理髮朝忠

雨ニ依リ
テ舞セリ
ズテ舞セリ
宣旨ニテ
輕服著ス
服ヲ著ス
太后ヲ御
拜ルヲ御
殿上童便
所ニテ元
服シテ冠
召シテ及
者祖名ハ
ビ父祖名
シテ問ハ
シム

略○註、理御冠、訖復本位、略○註、天皇入御、能冠者於北廂、理御髮、天皇出御南面座、

略○註、大臣盥手、昇東階、度御前到机下、執坏酌醴、加匕覆之、面葉、略○註、東面立、

略○註、太政大臣洗手、昇西階、進受醴、面柄、進御前北面、祝云、略○中、申訖、跪進坏退下

自西階、略○註、南行經橘樹南、東進二丈、東面立、天皇受坏奠簀薦西、大臣進取一

肴物進天皇、々々、受先祭、後嘗授大臣、大臣加机上、降自東階、西度馳道、立太政

大臣南、天皇取坏以匕祭醴畢、建匕奠簀薦東、大臣共再拜、承平依雨、不天皇入

北廂、太政大臣昇自西階、大臣經階下、東上官等著日華門外、南腋床子行事、近

衛陣階下、略○註、天皇著御倚子、略○註、上官著階下開門、略○註、王卿已下參入、略○註

列立、陣立、承平依雨、立立、外陽殿、諸天皇歸本殿、閉門、元慶承平、天皇拜太后、王

加元服、召御前、給祿、御子、一、御、公、召勸學院、新冠者於御前、庭、大臣問名、

殿上童於便所加元服、參入令奏事由、即召御前、拜舞了給祿、又拜舞退出、承

承平七年、令院別當式部少輔元方奏參入之由、依仰令候藏人所、及秉燭召

御前、列立常寧殿南庭、北上、右大臣候御前、問元服者名及祖父名等、一々申

了、各退出云々、略○中

承平七年正月四日

承平七年正月四日

承平例十二人、引見

〔新儀式〕

天皇加元服事 勸學院藤氏兒童、高四尺五寸已上者十餘人、加冠參入、引見御殿前庭、登於藏人所、令給酒菓子返遣之、又殿上小舍人等、同有加冠者、三四許人、是也。

〔北山抄〕

御元服儀 當日早朝、所司設御冠座於紫宸殿御帳內之南面、先此式部置親王以下行立之位、議以上標、又依雨儀、宜陽殿西廂立、諸大夫、標、春興、安福、兩殿、南廊、懸、斑、幔、日、華、月、華、兩門外、宜、陽、其、時、皇、帝、於、南、殿、西、軒、廊、北、校、書、殿、東、西、射、場、殿、南、又、懸、之、關、司、座、如、常、北廂奉調御髻訖、著空頂黑幘、出御於御座、太政大臣及大臣、出庭中再拜、及度、馳、道、儀、但、有、群、臣、拜、舞、太政大臣西度、詣西壇洗器下、盥手、昇自西階、東向而立、中太政大臣進詣西屏風南頭、受御冠、右手執項、左手執前、進當皇帝前少左、祝曰云々、乃跪加御冠訖、復西階上位、大臣進皇帝前少左、跪理御髻訖、復東階上位、皇帝入屏內、中太政大臣盥手昇自西階、進受醴、面柄、進御前北面、祝曰云々、訖、跪進坏退降、乃立於西階下東面、皇帝受坏奠於薦西、大臣取一肴物以進皇帝、受先祭、後嘗之、授大臣、々々置之机上、降自東階西度、中太政大臣及大臣俱再拜、皇帝興入北廂、

雨儀 標ヲ立テ 斑幔ヲ懸ク

大臣ノ庭 中再拜ナシ 群臣拜舞ス

王卿 筋劍 魚袋ヲ付ク

勸學院 童 勸者ニ 祿ヲ賜フ

公卿ノ 息 二人ニ賜フ 衣ヲ賜フ

舊例ニ依リ 各元服 料ヲ賜フ

承平記云、太政大臣還昇自西皇帝出自北廂、著御倚子、中次親王以下參入、階、右大臣、經階、下東度、中略、王卿著筋劍、付魚袋、其外辨儀、如例、辨、少納言以下祇候、式部、彈正、供奉、如常、拜舞訖退出、中

清涼抄云、勸學院兒童、高四尺五寸以下者十餘人、加冠參入、引見前庭、承平、中

承平記云、先是、仰殿上童子等、各在禁中便所、令加元服、合六人也、入夜召御前給祿有差、公卿息二人、御衣一條、拜舞退出、又仰勸學院小學生十二人、令加元服、各於私宅加畢、相集於院、無官別當、學頭學生等、相率參入、令奏事由、依仰

〔園太曆〕

十九 觀應三年八月二日、天晴、踐祚事、明日延引、必定之由、風聞、而職事曾無示、大納言事云々、每事祕藏、偏懷中之政也、仍密々尋陰、陽頭親宣朝臣、返狀如此、續左、中

せんそあすのひて候、中玄ゆんの日ついて、昨日たつね下され候し程に、十七日をえるし申まいらせ候、このほか、えかるへき日見えす候、御け

承平七年正月四日

んふく兩てうの日つゐてを、えらひ申候ほごに、よき日のありかたく候、
ひのとう日の宇多、後伏見院の例、十七日の平城天皇、後朱雀院のれいに
て候、このやうなるし申まいらせ候、又この日伐盗日と申候て、けんふく
には、かる日にて候へとも、朱雀、後朱雀、鳥羽、土御門、後堀河院のれいに
て候、御心得のため、くはしく申入候、略中あなかしこ、ちかのふ

○大鏡、扶桑略記、山槐記、一代要記、皇代曆、簾中抄、愚管抄等、異事ナキヲ
以テ略ス、御元服ノ由ヲ大神宮ニ告ゲ給フコト、六年十二月十日ノ條
ニ、御元服ノ由ヲ山陵ニ告ゲ給フコト、同二十七日ノ條ニ、御元服ノ雜
事ヲ定ムルコト、同二十八日ノ條ニ、公卿上表シテ、御元服ヲ賀スルコ
ト、本年正月七日ノ條ニ見ユ、

太政大臣忠平ニ、節會ノ日、掖ヨリ昇殿スルコトヲ聽ス、

〔攝關傳〕上 貞信公忠平、承平七年正月四日、右大臣恆佐卿、奉勅仰太政大臣

節會日、自掖可昇殿之由於外記、

五日、御元服ニ依リ、大極殿ニ御シテ、朝賀ヲ受ケ給フ、是日、紫宸殿ニ
於テ、群臣ニ宴ヲ賜ヒ、大赦ヲ行フ、

大極殿出

還御ノ後
紫宸殿ニ
宴會アリ
内辨藤原
恆佐

長壽者藤
原扶幹ヲ
擇ビテ上
壽ト爲ス

壽詞

御酒盃ヲ
舉ゲ給フ
群臣皆舞
踏ス
萬歳ヲ三
唱ス

〔日本紀略〕

朱雀院

正月五日、戊午、天皇幸大極殿、受朝賀、還宮、賜祿有差、

〔主上御元服上壽作法抄〕

外記々

承平七年正月五日、戊午、天晴、此日皇帝

御於八省院、受群臣拜賀、還御之後、於紫宸殿有宴會、内辨大納言藤原恆喚舍
人、少納言藤原俊房入自東扉、進立版位、大納言宣喚大夫等、次三品元平親王、
四品代明、重明、常明、有明親王、中納言藤原扶幹卿、同實賴卿、參議源是茂朝臣、
藤伊衡朝臣、同師輔朝臣以下、入自承明門東扉就列、但二品敦實親王從陣座
昇殿、侍從入自東面扉相分就列、立定之後、内辨降殿加立列位、次上壽者中納
言陸奥出羽按察使從三位藤原扶幹卿、擇壽考者進馳道昇南階東間、經簀子敷上
西第三間、立御酒器東詣御酒臺所北面立、采女奉御酒一盃、授中納言扶幹卿、
即搢笏受盃、進到御座前、授陪膳采女、受盃退跪南廂、進置御前、于時扶幹卿執
笏北面跪奏曰、掛モ畏支天皇我朝廷に仕奉ル親王等、諸王等、諸臣等、恐み恐
みも申賜波久、掛畏支天皇我朝廷に乃吉日に御冠加賜比天、百禮具備利
萬民同悅都留天萬、不勝此大慶之天、謹上萬千歲壽乎、止恐み恐みも申賜波久
奏、俛伏、興再拜、群臣上下、皆共再拜、此間陣起、采女取御盃奉進、皇帝舉酒、群臣
上下皆舞踏、三稱萬歲、皇帝舉酒、訖陪膳采女進受虛盃授采女、々々受盃置於

承平七年正月五日

八七

承平七年正月五日

八八

其儀元日

扶幹年七十
貞觀元慶

朝拜式

萬歲ノ聲
ヲ調ト稱
忠平本例
親王ノ例
ニ依リテ
歳ノ如ク
張ベシト
主

臺上、々壽者退下就列、其後親王公卿昇殿著座、侍從等著幄座、侍從等著幄座、此間、李部王記、承平、○前田家本西宮記、承平賀禮了、更御紫宸殿宴會、其儀如元日、戊刻開門、少納言召侍從以上、引列立定、內辨大納言恆佐卿降殿加列、中納言扶幹卿上壽、卿年出七十、貞觀用伴善男卿、元慶使藤原冬緒卿、蓋耆老所職也、壽者進馳道昇南階東間、歷簀子敷上西第三間、立御酒器東、采女酌御酒授卿、々擊御盃、進授陪膳采女、退跪南廂奏曰、○壽詞、前揭ノ外記々々、壽了再拜、群臣共再拜了、壽者跪候、御舉酒、陪膳受空盞授采女、々々返御酒臺了、壽者退降南階加列、西列群臣拜舞、式云、舞踏三稱萬歲、諸卿以爲、須如字稱之、左少辨大江朝臣朝綱、及文章博士大江朝臣維時、謂是可拜舞、內稱謁朝拜式云、稱萬歲、其聲謁、故諸王卿以朝綱說爲宜、不如字稱之、後聞、太政大臣難云、八條式部卿親王拜了三振袖、如字唱萬歲、可依彼例者也、拜舞了、直進就座、無謝座謝酒、式云、俛伏而座、案內諸卿、不知其法、疑是式引唐禮所作歟、故上萬歲、謂舞踏常聲、此俛伏謂就座揖歟、○前田家本西宮記及ビ

〔西宮記〕

上壽者退下、加本列、王卿著殿上座、諸大夫著大膳、賜臣下膳、○七年正月五日

御膳ヲ供
ズノ辛櫃
ヲ庭中ニ
立ツル儀
ヲ賀上ル
儀

所司供御參議召仰御酒勅使、○註、雅樂參入奏樂舞出、國栖奏風俗、承平、天祿、承平、內辨奏見參等之後、入日華門內、立辛櫃十合於庭中、縫殿立祿辛櫃、○註、略ス、內辨下見々參宣命等昇奏、

〔北山抄〕

面立、采女奉御酒一盃、授上壽者、々々拵笏受盃、進到御前、授陪膳采女、陪膳采女受盃、進置御前、上壽者執笏北面跪奏云々、退跪南廂奏之、俛伏興再拜、群臣上下皆共再拜、拜畢、上壽者跪候、采女進受虛盃、以授采女、々々受盃置於臺上、壽者下就本列、拜畢、上壽者跪候、○註、西親王以下共舞踏、三稱萬歲、八條式部卿親王、三振袖、內常稱見朝拜式云々、群臣皆就座、云、上壽者先就、而承平、俛伏坐、

〔京都帝國大學所藏文書〕

御元服恩赦事、狩野亨吉氏、蒐集文書十

皇帝御元服恩赦賀表

貞觀六年正月七日宣命狀云、

貞觀六年正月七日、午時以前、○大詳已下、罪無輕重、已發覺、未發覺、已結正、未結正、及犯八虐、○私赦所不免者、咸赦除、○私鑄錢、及強竊二盜、○私

承平七年正月五日

八九

貞觀元慶
依例

承平七年正月七日

敬並不 在赦限、○中

承平七年正月七日宣命

狀中同貞觀例、

○扶桑略記、一代要記及ビ小右記、寛仁元年十二月十三日ノ條異事ナキヲ以テ略ス、

七日、庚申、節會、敍位、是日、公卿、上表シテ、御元服ヲ賀ス、

〔日本紀略〕院朱雀 正月七日、庚申、公卿上表、奉賀御元服、天皇御南殿、詔賜人

爵、

〔西宮記〕七月中 天皇出御、警蹕、内辨著兀子、内侍置位記筥、略、○註、内侍出

内辨謝座昇、如元日、承平七年、内辨未昇之間、大納言已下六人、昇御元服表、舊例御出前立、太子昇、略、○註、王卿著外辨、略、○註、開門、略、○註、御弓奏、元良親王奏、賀表、代々不同、

〔公卿補任〕五

參議正四位下源清蔭、五十右衛門督備前守、正月七日從三位、

藤當幹、七十治部卿近江權守、正月七日從三位、

〔公卿補任〕五

參議從四位上藤師氏、三十同七正廿七正五下、

〔公卿補任〕五

參議從四位下藤師尹、六十同七正七從五上、

〔公卿補任〕五

參議從四位上藤元名、七十同七正七五下、

〔公卿補任〕五

參議從四位上源重信、九十承平七正七從四位下、六十

〔敍位除目執筆抄〕承平七正六敍位、執筆、

〔新儀式〕四

天皇加元服事、正月七日、○中是日諸卿上表奉賀之、天慶承平

〔北山抄〕四

賀表事、拾遺雜抄下、承平七年正月七日、有上表事、左少辨兼文章博

大江朝綱 賀表ヲ草ス
花足并ニ置 高案ニ置
事急ニシ 調テハ新
大納言等 表案ヲ昇
救免賑給 命ア

士朝綱、奉太政大臣宣作之、當日未剋進草、即給外記、令能書史生清書、少外記
内藏惟直、三統公忠、令使部費硯筥、以件表參陣、給太政大臣以下御名、于時皆
坐左仗、其後納函置花足并高案、召中務省、令昇件案、外記共參入、表函須外記
司令作進、而事甚急、不能令作、仍暫請、内自局至左兵衛陣内、令使部等昇之、
於陣内、中務輔以下共昇之、立日華門前、于時大納言以下參議以上六人、於日
華門外、昇件表案、大納言恆佐卿、中納言扶蔭師輔、朝臣昇後、昇南階、上蔭在、南
從篋子數、立南廂内、當階西間、東西爲妻、以東爲自下退出、内侍昇之、○註、入後
可西度、敷、立南廂内、上、貞觀式、立篋子數、云々、自下退出、内侍昇之、○註、入後
房覽之、次引陣、元慶、上、賀表、後、給、下、名、承、此、日、宣、命、有、救、免、賑、恤、等、事、其、敍、位、等
如常詞、○註、太政大臣、節會日、不就、列、從、腋、可、參、上、之、由、雖、被、下、宣、旨、依、未、著、朝

承平七年正月七日

座、爲避俗忌、今日候御後云々、

八日、酉後七日御修法、

〔東寺長者補任〕一 律師貞崇 後七佛法、

〔後七日御修法阿闍梨名帳〕院朱雀 七年、律師貞崇、于時二長者、

十日、癸亥太政大臣忠平、大饗ヲ行フ、

〔西宮記〕正月十日御記云、大饗、垣下親王七所、三獻之後、

辨申可召史生之狀、予爲謙讓目右丞相、々々即判、可有議歟、

〔九條殿記〕大臣類 大饗、〇九條家本 承平七年正月十日、癸未殿大饗如例、

午時蘇甘栗勅使藏人眞材來著、給祿如例、大閣出客亭、差右馬頭澆朝臣、令請

右大臣、未時大臣來向、拜禮如常、拜禮間、主大臣立階東、

〔北山抄〕三 大饗、拾遺雜抄上 史記、承平七年正月十日、太政大臣家饗、御齋會

中、用陸海珍味同常、唯第一大納言座設北方、母屋施障子、頗異常、

十一日、甲子右大臣仲平、大饗ヲ行フ、

〔九條殿記〕大臣類 大饗、〇九條家本 承平七年正月略〇十一日、甲子、午時

參、右大臣殿候大饗也、諸卿參會後小雨、仍更不列庭中、暫而著西廊、令儲肴物、

垣下親王
蘇甘栗勅
山海ノ珍
味ヲ用フ
風雨屏風
帷等ヲ吹
損ズ

即自廊著座、未時忽風雨發、堂上屏風、庭中幄等、悉吹損之、

〔古今著聞集〕十二 承平七年正月十一日、右大臣家の饗に、中務卿宮おは

しましたりけるに、中務卿と右大臣と圍碁の事ありけり、碁手は錢にてそ

有ける、むかしはかやうのはれの儀にも、懸物にいてけるにこそ、近代には

たかひてこそ侍りけれ、

十四日、卯御齋會内論義、

〔御質抄〕宮中眞言院後 加持香水

李部王記第二云、年中 同七年正月十四日、御齋會了參入、權右中辦公忠來、

告衆僧參狀、王公疑有召哉、公忠云、不必有召、候程可進、即共參常寧殿、其裝束

儀、殿南孫廂東第三間立香水案、額間東北向立僧綱榻、南欄立衆僧床子、其東

端西向立威儀師床子、南軒廊東向設親王公卿座、々南北向設出居座、廊西施

幔、申剋王公入南廊東戶就座、衆僧入内戶、昇殿東面階就座、律師貞崇進散香

水、平願讀僧名、論議了、仁楊導師、王公以下、從軒廊南戶取施物、則衆僧退後、罷

出云々、

〔西宮記〕正月中 御齋會 同七年、云々了、親王起座、參候左仗、先是公卿在

承平七年正月十四日

代明親王
仲平ト圍
碁セラ
ル
錢ヲ賭ス
常寧殿ヲ
裝束ス
香水ヲ灑
グ
僧名ヲ讀
ム
親王左仗
ニ候ス

官幕、仰諸陣、聽衆僧參入、○以下、前掲ノ御實抄

〔北山抄〕 十四日御齋會畢并殿上論議事 公卿以下又置笏一拜、承平七年略把笏

〔台記〕 久安六年正月十四日、壬辰、○中

翌日、○十五日、略

先灑水後讀奏說

〔李朝王記第二〕 同記同卷、○中、承平七年、天慶二年、已上貞宗僧都二度、

十七日、庚午藏人ヲ補ス、

〔職事補任〕 朱雀院五位藏人 右少辨從五位下源公忠 承平七正十七辭退、以男

信明補六位藏人、

十八日、辛未射遺、

〔西宮記〕 ○恒例一家大永鈔本殿上賭弓 承平七年正月十八日九記云、召使來

云、外記公忠蒙殿上仰、々云、只今參入者、即參候殿上、藏人右少辨相職仰云、遣建禮門、令射昨射遺者、即著陣、召外記問諸司具否之由、外記申云、皆候云々、即著大庭幄云々、无少納言辨、召外記問之、外記云、召遣了、右少辨相職著座云々、

出御了時ハ射了ヌ
セル由ヲ奏
賭弓了止
ムル日ハ
射遺了ヌ
セル由ヲ奏

了參殿申云、今日射了由、若可奏歟云々、（忠平）大閣仰云、今日聞食賭弓時者、必不奏只射了由、申當日上卿、但賭弓止時者、若可奏歟、勘延木御日記云、今日依雨止賭弓、又召參議清蔭、遣建禮門、令射々遺、事了令奏其由云々、然則賭弓止日、猶可奏、自今以後隨之者、

〔江次第〕 射遺事正月丙 有賭弓時、撰參入公卿之中參議一人差、○註、無賭弓

時、可催遺歟、（射遺カ）承平七年九記、外記蒙殿上仰、令召使催之、○中射遺、府將可著歟、本右衛門左兵衛可遺也、而近代將佐不參之府遺之、又近衛不可遺、而近代間有其例、承平七年、左近射遺之、

十九日、壬申賭弓、

〔西宮記〕 ○二前田家本 十八日賭弓 承平七年正月十九日九記云、大閣仰

云、天皇御弓場、未著倚子之前、近衛次將候出居座、次內侍御劔璽置々物御机、次天皇著座、次將警蹕、上召次將一人、仰云、召親王上達部、（次親カ）將蒙仰召之、王公取弓矢著、大將起座奏四府奏、主人取之、置南方置物御机、次一々覽了、置北方御机、目大將、々々給此、給的付次將云々、上召英明朝臣、稱唯、猶候座、仰云、召親王公卿、英明起座、召之云々、左有負一、而當連中兩矢、爲持、依有感出幕後、脫阿

御射殿出

四府奏ヲ奏ス

射手ヲ賞ス

纏頭アリ

空籌ニヲ加フ

承平七年正月二十二日

九六

古女衣給之、云々了大將奏事由、賞僚下、以府掌當連爲權番長、依當七矢、以舍人忠秀爲府掌、依當八也、召階前、以少將令仰之、○前田家大永鈔本ヲ以テ補正ス、承平七年正月十九日、有賭弓、昨依不參將事了、王公以下詣大將一條第享飲、用機土器、湯漬就穩座、○就以下三將止之、大將ヲ以テ補家、中將宰相師輔、奉大將宣、召府掌仲野正連、近衛清江忠秀於階下、令少將有雅、仰以正連爲權番長、忠秀爲權府掌、狀賞高數也、家司唱名、賜射手以下祿、了纏頭中少將、次纏頭垣下親王、納言女裝束、參議細長袴、四位一兩人亦賜細長、其親王有牽出物、

〔北山抄〕

九賭射 羽林要抄 承平七年、左兵衛依無佐、不申障由直進儲者、上卿奏之令退、右兵衛加空籌二、是流例也云々、

二十二日、乙亥右大臣仲平ヲ左大臣ニ、大納言藤原恆佐ヲ右大臣ニ任ズ、是日、右大臣恆佐、任大臣大饗ヲ行フ、

〔日本紀略〕

朱雀院 正月廿二日、乙亥、以右大臣從二位藤原朝臣仲平爲左大臣、以大納言正三位藤原朝臣恆佐爲右大臣、右大臣家有饗祿事、

〔公卿補任〕

五 左大臣從二位藤仲平、六十正月廿二日轉左大將如元、

右大臣正三位藤恆佐、五十正月廿二日任、自內辨、右大將如元、

〔西宮記〕

○二前田家本 大臣召 承平七年正月廿二日九記云、以右大臣爲左、以大納言恆佐爲右大臣、天皇不御出、珠簾不卷、以恆佐爲內辨、右大臣不參云々、宣命間、太政大臣於簾中見之、

〔西宮記〕

大正月召下 有勅仰擬任人、令申可任日、當日上卿奏宣命草清書、○註御出、○註略、內侍出、內辨昇、右大臣恆佐任大臣之日、行內辨事、○註中宣命使就版宣制、○註略、又宣制、○註略、宣命使飯列、後加列、群臣出、王卿著陣、○註略、任人參內、奏慶之次、申饗祿事、他上卿依勅仰有司、任人參中宮東宮之間、諸卿立左衛門陣、任人出、承平內侍所北門、上官前行如常、

恆佐任大臣日行內辨宣命攝政被奏下、

〔北山抄〕

任四大臣拾遺雜抄下 任人爲上卿者、如敍位日、大臣敍例、但至宣命被仰他上卿歟、承平七年、恆佐任大臣時、太政大臣宣命嘗丞相例、可尋、

〔初任大臣大饗雜例〕

還宣旨事 承平七正廿二、以右大臣 仲平、任左大臣、以大納言藤原恆佐任右大臣、廿三日、左右大臣、如故兼任左右大將之宣旨下也、

承平七年正月二十二日

九七

恆佐內辨ノ事ヲ行フ

忠平簾中ニテ宣命ヲ見ル

新任ノ人ニ宮ニ奏ス

忠平宣命ヲ奏ス

還宣旨

承平七年正月二十三日 二十五日

九八

尊者事

承平七正廿二、以右大臣、仲平、爲左大臣、以大納言藤原恆佐卿、爲右大臣、
右大臣饗所、尊者中納言實賴卿、

〔扶桑略記〕

二十五
朱雀天皇

承平六年八月廿二日、右大臣藤原朝臣仲平任左大
臣、年六十四、同日、大納言藤原朝臣恆佐任右大臣、年五十九、左大臣良世之男
也、

○扶桑略記、任日ヲ六年八月二十二日ニ作ル、今日本紀略、公卿補任、西
宮記等ニ據リテ掲書ス、一代要記、皇代曆、歷代編年集成、異事ナキヲ以
テ略ス、

二十三日、丙、内宴、

〔日本紀略〕

朱雀
院

正月廿三日、丙子、内宴、題云、春可樂、

二十五日、戊、攝政太政大臣忠平、上表シテ、攝政ヲ辭ス、尋テ、勅答ヲ賜フ、

〔西宮記〕

臨時一
裏書

九記、承平七年正月廿六日、參殿、仰云、昨日奉辭攝政、今日
可有勅答者、酉剋中使左近權少將義方來、令侍從師尹被勅答、次仰予云、須御
使居倚子拜舞、而前例大臣於三度表、竝勅答有此事、如此臨時者、無必舞踏、須

中納言實
賴尊者ト
爲ル

詩題

勅使來ル
三度表ノ
前例

居乎、故與祿者、如仰先令著座、次與白大褂二領、大閣有所惱給而不逢、以予令
行、○前田家大永鈔
本ヲ以テ補正ス、

○忠平、上表シテ、攝政ヲ辭スルコト、承平元年二月二十六日ノ條及ビ
天慶元年二月二十二日ノ條ニ見ユ、

承平七年正月二十五日

九九

承平七年二月十九日

一〇二

女御宣旨
ヲ下ス

〔爲房卿記〕寬治五年十一月七日、辛卯、殿下以爲房、召大外記定俊、被問內親王入內之時、被下女御宣旨之例、申云、昌泰爲子例、余示之、令申承平、熙子、然而勸申有憚、件兩女御、非吉例歟、只可被宣下也、

〔台記別記〕一婚記久安四年七月廿八日、癸丑、

御元服、卽入內吉例、

朱雀院

承平七年正月四日、御元服、御年十五、其條アリ、〇

同年二月十九日、熙子女王爲女御、故保明太子御女、母故左大臣時平女、

三月小甲寅朔盡

一日、甲寅雪雹降ル、

〔日本紀略〕朱雀院三月一日、甲寅、雪雹雨下、

三日、丙辰穢ニ依リテ、御燈ヲ停ム、

〔年中行事祕抄〕三月三日御燈事御燈依穢雖停止、尙忌服者事、

承平七年外記々云、三月三日、丙辰、依死穢無御燈、而依例廢務、

五日、戊午右大臣恆佐ヲ東大寺檢校ニ補ス、

〔正倉院文書〕東南院文書一撰第四卷

到來四月三日

太政官牒東大寺

右大臣（理監）恆佐

右中納言從三位兼行民部卿中宮大夫平朝臣伊望宣、奉勅、宜定彼寺檢校者、寺宜承知、依宣行之、牒到准狀、故牒、

承平七年三月五日 正六位上行右少史大窪宿禰（自下河）則善奉

從五位上守右少辨兼行勘解由次官源朝臣

承平七年三月一日 三日 五日

一〇三

廢務

奉行

別當明珍

都維那

上座

寺主智仁○本書太政官印十一類ヲ踏ス

〔東大寺別當次第〕俗別當右大臣藤原恆佐 承平七年三月五日符

七日庚申神事ノ違例ニ依リテ、伊勢大司中臣時用ノ釐務ヲ停ム、

〔太神宮諸雜事記〕朱雀天皇 承平七年三月七日、依神事違例、糾正之間、大

大祓ヲ科ス

司時用無陳遁方、仍被停止時用之釐務二個年、以同八年十二月、伴宮司科大

〔類聚大補任〕大司時用 三月、依神事違例、釐務停止畢、

八日辛酉、除目、

〔公卿補任〕五

大納言從三位藤扶幹四、七三月八日任、按察使如元、

中納言從三位平時望六、十三三月八日任、即敍從三位、大辨勞超五人、

參議正四位下源是茂五、十三三月八日遷兼左大辨、讚岐權守如元、

敍位 五人ヲ超ユ

藤伊衡二、六十美乃守、三月八日兼左兵衛督、止刑部卿、

〔公卿補任〕天慶二年 參議正四位下藤忠文六、七十同七三八修理大夫、

〔公卿補任〕天慶四年 參議正四位下源清平五、六十七年三月勘解由長官、

〔公卿補任〕天慶八年 參議從四位下藤師尹六、二十三月八日左兵衛佐、

〔公卿補任〕天曆元年 參議從四位上源等八、六十承平七三八任彈正大弼、

〔公卿補任〕天曆五年 參議從四位上源正明九、五十同七三八兼紀伊權守、

〔敍位除目執筆抄〕承平七三五縣召八日、執筆參議源是茂、左大臣仲平、二月廿日

二十八日辛巳、殿上賭弓、

〔西宮記〕○前田家本下 殿上賭弓 九記云、○九記云、大永鈔本ヲ以テ補フ、承平七年

三月廿八日、有殿上賭弓、前後各十人、前櫻色下襲、後各著麴塵袍、未御射場之

前著座、未三刻御射場、出居次將召右近將監、令懸的、次藏人頭敦忠到左仗、召

殿上々達部、次前顯忠、後興平、取射手奏、參進奉左大臣、々々取之奏聞、還復

座、天皇目大臣、々々進返給、召前相職、後興平、給奏文、各退出、取硯著座、次前後

員、挾著座、次射手一々奉仕五度已了、前勝、奏陵王、天皇早還御、仍勝方不奉拜、

今日違例五、一以殿上上達部不念人事、二前後奏方人、進奉大臣事、前例前後念人親王

承平七年三月二十八日

一〇五

射手各麴塵袍ヲ著ス、射場殿出御、射手ノ奏ヲ奏ス

早ク還御、違例五ツアリ、念人

員刺

重明親王、彈正尹ヲ辭シ給フ、

〔西宮記〕

親王奉辭表時許容例

承平七年三月廿八日、重明親王辭彈正尹、

二十九日、中務卿四品代明親王薨ス、

〔日本紀略〕

院

三月廿九日、壬午、中務卿四品代明親王薨、

〔西宮記〕

賀茂祭

承平七年四月一日、貞公御記云、略中務卿親王、

〔醍醐寺雜事記〕

李部王記云、略中務卿親王、略八月三日、醍醐寺上坐延賀來請云、故中務

卿君薨後、无行造塔事人、望蒙處分將進止、略中已上李部王記文也、

〔花鳥餘情〕

末摘花

故常陸のみこ 光孝天皇承和五年正月、任常陸太守、

造塔

御官歴

御世系

御母

妃ノ藤原
定方ノ女

妃ノ藤原
定方ノ女
後王ノ子
去テハ
定方ノ邸
住マハ
セラル

その、ち貞純親王、代明親王等任し侍るなり、

〔西宮記〕

班幣

荷前 吏部記云、延長八年十二月略十七日、除目、略中

前彈正尹爲中務卿云々、十九日、臺忠已下來進見參、辭重不受慶賀之由還、

〔本朝皇胤紹運録〕

醍醐天皇

代明親王

本名將親、三品、中務卿、
母更衣藤原鮮子、伊與介連永女、

嚴子女王

從三、賴忠公室、

惠子女王

從二位、太政大臣伊尹公室、

庄子女王

天曆四入内爲女御、具平親王母、天皇崩後爲尼、

源重光

正三、權大納言、別當、號致仕大納言、

源保光

中納言、從二、號桃園中納言、

源延光

正三、春宮大夫、號枇杷大納言、

〔大和物語〕

上 故中務宮の北方うせ給ひて後、ちいさき、んたちをひき

くして、三條右大臣殿にすみ給ひけり、御いみなとすくしては、つゝにひと
りはすくし給ふましかりければ、かの北の方の御をとうと九君を、やかて

承平七年三月二十九日

代明親王
藤原仁
善子ト
贈答歌

えたまはんと思しけるを、なにかはさもやとおやはらからも思したりけるに、いかゝありけん、(藤原)右兵衛督のきみ侍従にもおし給けるころ、その御ふみもてくごなんきゝ給ふける、さて心つきなしとやおほしけむ、もこの宮になんわたり給にける、その時に御息所(藤原)の御許より、
亡人のすもりにたにもなるへきに今はと歸るけふの悲しさ
宮の御返し、
すもりにと思ふ心は留むれどかひあるへくもなしと社きけ
ごなんありける、

○親王御改名ノコト、延喜十一年十一月二十八日ノ條ニ、御元服ノコト、同十九年二月二十六日ノ條ニ、春宮坊ノ御産養ノ饗ニ參列セラル、コト、延長四年六月六日ノ條ニ、踏歌後宴負態ニ笙ヲ吹カル、コト、同七年三月二十六日ノ條ニ、室家藤原氏ノ薨ズルコト、承平六年三月十八日ノ條ニ、右大臣仲平ノ大饗ニ、仲平ト圍碁セラル、コト、本年正月十一日ノ條ニ、醍醐寺ニ於テ、一周忌ノ法會ヲ修スルコト、天慶元年三月二十九日ノ條ニ見ユ、

四月癸未 朔 盡

三日、乙酉代明親王ノ薨去ニ依リテ、賀茂齋内親王、祭ニ參ラルベキヤ否ノコトヲ定ム、

〔西宮記〕

四月 賀茂祭

(美事)

承平七年四月一日貞公御記云、賀茂齋内親王遭兄弟喪、

參祭否之由、令公卿定、而民部卿令申云、今日公卿少數、須明日朝、可令定申、三

日、齋宮、齋院、著輕服否之由、令問彼宮宮不著者、齋院可參祭之事、定了、中務卿

月廿九日 頓滅

七日、己丑是ヨリ先、平將門、上京シテ陳狀ス、是日、將門ノ罪ヲ免ズ、

〔將門記〕

○上略 源護ノ告訴ニ依リ、官符ヲ下シテ、將門等ヲ召サ、仍將門告

人以前、同年十月十七日、火急上道、便參公庭、具奏事由、幸蒙天判、檢非違使所

被略問、允雖不堪理務、佛神有感、相論如理、何況一天恤上、有百官願、所犯准輕、

罪過不重、振兵名於畿内、施面目於京中、經廻之程、乾德降詔、鳳曆已改、言帝王

慶元年、故有此句也、故松色含千年之綠、蓮糸結十善之蔓、方今萬姓重荷、輕

於大赦、八虐大過、淺於犯人、將門幸遇此仁風、依承平七季四月七日恩詔、罪无

輕重、含悅鑿於春花、賜還向於仲夏、忝辭燕丹之邊、終歸島子之墟、言昔燕丹

承平七年四月三日 七日

輕服ヲ著
ザルニ依
ラリ祭ニ參

將門上京
ヲシテ天判
ヲ蒙ル

面目ヲ京
中ニ施ス