12月

（四期星）　日一月二十九四九一一元公

新湖南報

社址：長沙市中路二二六號　電話：一六五號

第一七〇號（今日一張半）

訂價　每月人民幣九千元　每份人民幣三百元

號一第字文平登記登時臨法臨滿新聞會新委員制管事軍市長沙

十日增刊第四期
今日出刊
隨報附送　不另收費

目錄
一、榮譽是屬於誰的？　高崗
二、從東北看到了新中國的黎明　黃鎮
三、急須恢復和發展的農業生產　張霖之
四、美帝在台灣　
五、消息報關於台灣記者問（稿社華新）
六、蒙古人民共和國介紹
七、蒙古代表記答問
八、瀋陽工學院介紹

爲減輕讀者負担
自十二月一日起至十二月十五日止
折五價廉書圖
（教科書及外版書除外）
世界書局　長沙南陽街

重慶殘匪爭相逃命
百萬市民渴待解放
廣西我軍連克河池荔浦蒙山忻城柳城

（略）

周部長警告法國等聲明
各界人士一致擁護
反動殘餘匪幫逃到那裏，我們就追殲到那裏！

（略）

程潛
（略）

蕭勁光
（略）

陳明仁
（略）

宋新懷
（略）

康德
（略）

孔安民
（略）

曾光曙
（略）

白匪與法帝勾結
圖在越桂邊頑抗
匪幫作垂死掙扎
李匪在港勾搭美帝乞取亡命援助

（略）

編社
組織起來，發展生產，爲建設新湖南而奮鬥！
——祝湖南省職工代表會議——

（略）

我們的檢討
楚怡工業校全體學生

（略）

示表紛紛士戰師八三一
患後除免根除草斬
角海涯天到直匪殘剿追

（略）

長沙市工商局公佈辦法
舉辦工商業登記

（略）

全省職工代表會議
今日隆重開幕

（略）

工職訊電路公省本
幕閉議會表代
表代工職省全及委籌會工職省本選舉

（略）

紀念「一二九」「一二一」
團市工委發出通知
學聯籌委會舉辦講座，講演比賽，作業展覽

（略）

工農兵搶修粵漢路
武衡段今起通車
粵衡段交通可於年底恢復

（略）

短評
歡迎楚工學風的轉變

（略）

使用代理制度　統一軍政財經領導

陳毅總結淮海戰役

軍民合力連續圍剿　殲匪人數十萬以上

拔掉匪徒銀元招領

長沙市補選評議員

包庇漢奸　國民政府通緝

公安機關移送市民意見

蘇南人民團體

青年會舉行

青年會舉行

青年會舉行

新民 田 地產商 電話 [illegible]

[illegible]

[illegible]

[

迎接文化部發佈指示 新中國第一個春節

組織新美術工作者並改造舊年畫行業與民間畫匠

【新華社北京二十七日電】中央人民政府文化部頃發佈關於改造舊年畫工作的指示。指示全文如下：

各地政府：

年畫是中國廣大農民群眾過年時張貼在家中牆壁上的一種圖畫。它在宣傳教育方面，在活躍農村文化生活方面，在繁榮農村經濟方面，在幫助農民鬥爭地主階級方面，在幫助農民鬥爭自然災害方面，在幫助農民鬥爭帝國主義侵略方面，在幫助農民鬥爭國民黨反動派方面，在幫助農民鬥爭一切反動派方面，在幫助農民鬥爭一切迷信方面，在幫助農民鬥爭一切不衛生方面，在幫助農民鬥爭一切不合理的舊風俗方面，在幫助農民鬥爭一切不合理的舊思想方面，在幫助農民鬥爭一切不合理的舊文化方面，在幫助農民鬥爭一切不合理的舊文藝方面，在幫助農民鬥爭一切不合理的舊文字方面，在幫助農民鬥爭一切不合理的舊文法方面，在幫助農民鬥爭一切不合理的舊文風方面，在幫助農民鬥爭一切不合理的舊文體方面，在幫助農民鬥爭一切不合理的舊文章方面，在幫助農民鬥爭一切不合理的舊文學方面，在幫助農民鬥爭一切不合理的舊文藝方面，在幫助農民鬥爭一切不合理的舊文化方面，在幫助農民鬥爭一切不合理的舊文明方面，在幫助農民鬥爭一切不合理的舊文物方面，在幫助農民鬥爭一切不合理的舊文獻方面，在幫助農民鬥爭一切不合理的舊文件方面，在幫助農民鬥爭一切不合理的舊文書方面，在幫助農民鬥爭一切不合理的舊文檔方面，在幫助農民鬥爭一切不合理的舊文卷方面，在幫助農民鬥爭一切不合理的舊文冊方面，在幫助農民鬥爭一切不合理的舊文稿

榮譽是屬於誰的？

高崗

一九四九年八月九日在東北幹部會議的講演

[illegible]

從東北看到了新中國的黎明

黃鎮

[illegible]

急須恢復和發展的農業生產

[illegible]

第四期目錄

一、[illegible]
二、[illegible]
三、[illegible]
四、[illegible]
五、[illegible]
六、[illegible]
七、[illegible]
八、[illegible]

到農村去的迫切號召

程潛金

[illegible]

台灣島是怎麼一回事？

答讀者問

消息

它在美帝國主義者及其國民黨奴僕的計劃中起什麼作用？

問：南朝鮮是正在作戰的地區嗎？台灣島是怎麼一回事？它在美帝國主義者及其國民黨奴僕的計劃中起什麼作用？

答：這一個問題是很重要的問題。台灣是中國的一個大島，在南朝鮮的南面，是中國的一個大海防。美帝國主義者及其國民黨奴僕的計劃中常常想把台灣島變成美國的一個海軍基地，作為美帝國主義者進攻中國大陸的一個

夏曆己丑年十月十三日　　霜降十八

公元一九四九年十二月二日（星期五）

新湖南報

社址：長沙市解放路中路六二二號　電話：一六五號

第一〇八號（今日一張）

訂價　每月人民幣九千元　每份人民幣三百元

長沙市軍管會軍管小組審查出版

湖南省工商廳工商字第二二三號令核准登錄

眾信會計師事務所

業務項目
一、設計新式會計制度
二、設計改良中式簿記
三、代辦工商業登記
四、代辦商標註冊
五、代辦商標登記
六、公私會計稽核或審查證明
七、工商年結表證
八、工商談判改組簽證
九、代辦會計整理及鑑定事項
十、工商結束或破產清算證明
十一、代辦商事文件
十二、受託經理租賃
十三、代辦遺產會計
十四、担任會計顧問

會計顧問服務範圍
一、解答工商業有關財務上的各項疑難問題
二、解答工商業資產負債表担保金計算書的編製方法
三、解答各種租稅的征課手續及罰鍰辦法
四、解答有關工商貿易金融的新法令

所址：長沙市坡子街十九號
電話：五四七　電報掛號：一六〇八

湘江文藝工作團演出

三幕十二場著名歌劇

劉胡蘭

開演時間：十一月廿九日起每天下午七時
地點：中山東路軍管會交際處大禮堂
門票預售地點：銀宮影院旁銀座內
當日門票在交際處大禮堂出售

亞澳工會會議閉幕

通過建立世界工聯亞洲聯絡局決議

指出聯合國南朝鮮調查團反動行為

【北京新華廣播電台一日廣播】北京消息：亞洲澳洲工會代表會議已於一月一日閉幕。今天一致通過關於建立世界工聯亞洲聯絡局的決議。執行局會議當現場公布如下：

一、建立一個亞洲的聯絡局，並按照和平憲章總工會取得的協議，將亞洲聯絡局總部設立在中國（暫時設於北京）。

二、決定亞洲聯絡局的委員數目為四人，即：中華全國總工會代表一人，澳大利亞工會代表一人，印度工會大會代表一人，澳大利亞工會代表一人。

澳大利亞工會代表人選，須商得工會國際（世界工聯的前身）的同意。

全部委員均委派，須經世界工聯執行局的同意。

我軍解放重慶

（新華社西南前綫一日電）重慶已於昨日下午解放。向東逃竄的人民解放軍於佔領長江南岸之江津、順江鎮、焦洞鎮、木洞鎮後，乘勝於昨日由上列各地強渡長江，並於昨日下午解放重慶，殘敵一部向西逃竄，我軍正追殲中。

【新華社西北前綫三十日電】我軍解放螺旋橋後，西北前綫三十日電。

【新華社西南前綫三十日電】我軍解放璧山後，山縣人民政府救濟，擁護人民解放軍，並組織人民政府，並組織人民縣政府。

【新華社西南前綫三十日電】我軍解放璧山後，山縣人民政府救濟，擁護人民解放軍，並組織人民縣政府。

【新華社西南前綫三十日電】我軍解放璧山後，山縣人民政府救濟，擁護人民解放軍，並組織人民縣政府。

【新華社西南前綫三十日電】我軍解放璧山後，山縣人民政府救濟，擁護人民解放軍，並組織人民縣政府。

【新華社西南前綫三十日電】我軍解放璧山後，山縣人民政府救濟，擁護人民解放軍，並組織人民縣政府。

【新華社西南前綫三十日電】我軍解放璧山後，山縣人民政府救濟，擁護人民解放軍，並組織人民縣政府。

【新華社西南前綫三十日電】我軍解放璧山後，山縣人民政府救濟，擁護人民解放軍，並組織人民縣政府。

【新華社西南前綫三十日電】我軍解放璧山後，山縣人民政府救濟，擁護人民解放軍，並組織人民縣政府。

【新華社西南前綫三十日電】我軍解放璧山後，山縣人民政府救濟，擁護人民解放軍，並組織人民縣政府。

【新華社西南前綫三十日電】我軍解放璧山後，山縣人民政府救濟，擁護人民解放軍，並組織人民縣政府。

【新華社西南前綫三十日電】我軍解放璧山後，山縣人民政府救濟，擁護人民解放軍，並組織人民縣政府。

【新華社西南前綫三十日電】我軍解放璧山後，山縣人民政府救濟，擁護人民解放軍，並組織人民縣政府。

【新華社西南前綫三十日電】我軍解放璧山後，山縣人民政府救濟，擁護人民解放軍，並組織人民縣政府。

【新華社西南前綫三十日電】我軍解放璧山後，山縣人民政府救濟，擁護人民解放軍，並組織人民縣政府。

【新華社西南前綫三十日電】我軍解放璧山後，山縣人民政府救濟，擁護人民解放軍，並組織人民縣政府。

【新華社西南前綫三十日電】我軍解放璧山後，山縣人民政府救濟，擁護人民解放軍，並組織人民縣政府。

【新華社西南前綫三十日電】我軍解放璧山後，山縣人民政府救濟，擁護人民解放軍，並組織人民縣政府。

【新華社西南前綫三十日電】我軍解放璧山後，山縣人民政府救濟，擁護人民解放軍，並組織人民縣政府。

【新華社西南前綫三十日電】我軍解放璧山後，山縣人民政府救濟，擁護人民解放軍，並組織人民縣政府。

【新華社西南前綫三十日電】我軍解放璧山後，山縣人民政府救濟，擁護人民解放軍，並組織人民縣政府。

【新華社西南前綫三十日電】我軍解放璧山後，山縣人民政府救濟，擁護人民解放軍，並組織人民縣政府。

【新華社西南前綫三十日電】我軍解放璧山後，山縣人民政府救濟，擁護人民解放軍，並組織人民縣政府。

【新華社西南前綫三十日電】我軍解放璧山後，山縣人民政府救濟，擁護人民解放軍，並組織人民縣政府。

【新華社西南前綫三十日電】我軍解放璧山後，山縣人民政府救濟，擁護人民解放軍，並組織人民縣政府。

【新華社西南前綫三十日電】我軍解放璧山後，山縣人民政府救濟，擁護人民解放軍，並組織人民縣政府。

【新華社西南前綫三十日電】我軍解放璧山後，山縣人民政府救濟，擁護人民解放軍，並組織人民縣政府。

【新華社西南前綫三十日電】我軍解放璧山後，山縣人民政府救濟，擁護人民解放軍，並組織人民縣政府。

【新華社西南前綫三十日電】我軍解放璧山後，山縣人民政府救濟，擁護人民解放軍，並組織人民縣政府。

【新華社西南前綫三十日電】我軍解放璧山後，山縣人民政府救濟，擁護人民解放軍，並組織人民縣政府。

【新華社西南前綫三十日電】我軍解放璧山後，山縣人民政府救濟，擁護人民解放軍，並組織人民縣政府。

【新華社西南前綫三十日電】我軍解放璧山後，山縣人民政府救濟，擁護人民解放軍，並組織人民縣政府。

【新華社西南前綫三十日電】我軍解放璧山後，山縣人民政府救濟，擁護人民解放軍，並組織人民縣政府。

【新華社西南前綫三十日電】我軍解放璧山後，山縣人民政府救濟，擁護人民解放軍，並組織人民縣政府。

【新華社西南前綫三十日電】我軍解放璧山後，山縣人民政府救濟，擁護人民解放軍，並組織人民縣政府。

【新華社西南前綫三十日電】我軍解放璧山後，山縣人民政府救濟，擁護人民解放軍，並組織人民縣政府。

【新華社西南前綫三十日電】我軍解放璧山後，山縣人民政府救濟，擁護人民解放軍，並組織人民縣政府。

【新華社西南前綫三十日電】我軍解放璧山後，山縣人民政府救濟，擁護人民解放軍，並組織人民縣政府。

【新華社西南前綫三十日電】我軍解放璧山後，山縣人民政府救濟，擁護人民解放軍，並組織人民縣政府。

【新華社西南前綫三十日電】我軍解放璧山後，山縣人民政府救濟，擁護人民解放軍，並組織人民縣政府。

全省職工代表會議隆重舉行開幕典禮

省委號召組織起來發展生產繁榮經濟

領導建設為工人階級的最後解放努力

【本報訊】湖南全省職工代表會議，昨日上午九時在青年會開幕，參加會議的工人代表二百三十人。

【新華社西南前綫三十日電】我軍解放璧山後，山縣人民政府救濟，擁護人民解放軍，並組織人民縣政府。

【新華社西南前綫三十日電】我軍解放璧山後，山縣人民政府救濟，擁護人民解放軍，並組織人民縣政府。

【新華社西南前綫三十日電】我軍解放璧山後，山縣人民政府救濟，擁護人民解放軍，並組織人民縣政府。

【新華社西南前綫三十日電】我軍解放璧山後，山縣人民政府救濟，擁護人民解放軍，並組織人民縣政府。

【新華社西南前綫三十日電】我軍解放璧山後，山縣人民政府救濟，擁護人民解放軍，並組織人民縣政府。

【新華社西南前綫三十日電】我軍解放璧山後，山縣人民政府救濟，擁護人民解放軍，並組織人民縣政府。

【新華社西南前綫三十日電】我軍解放璧山後，山縣人民政府救濟，擁護人民解放軍，並組織人民縣政府。

【新華社西南前綫三十日電】我軍解放璧山後，山縣人民政府救濟，擁護人民解放軍，並組織人民縣政府。

【新華社西南前綫三十日電】我軍解放璧山後，山縣人民政府救濟，擁護人民解放軍，並組織人民縣政府。

【新華社西南前綫三十日電】我軍解放璧山後，山縣人民政府救濟，擁護人民解放軍，並組織人民縣政府。

【新華社西南前綫三十日電】我軍解放璧山後，山縣人民政府救濟，擁護人民解放軍，並組織人民縣政府。

【新華社西南前綫三十日電】我軍解放璧山後，山縣人民政府救濟，擁護人民解放軍，並組織人民縣政府。

【新華社西南前綫三十日電】我軍解放璧山後，山縣人民政府救濟，擁護人民解放軍，並組織人民縣政府。

【新華社西南前綫三十日電】我軍解放璧山後，山縣人民政府救濟，擁護人民解放軍，並組織人民縣政府。

【新華社西南前綫三十日電】我軍解放璧山後，山縣人民政府救濟，擁護人民解放軍，並組織人民縣政府。

【新華社西南前綫三十日電】我軍解放璧山後，山縣人民政府救濟，擁護人民解放軍，並組織人民縣政府。

【新華社西南前綫三十日電】我軍解放璧山後，山縣人民政府救濟，擁護人民解放軍，並組織人民縣政府。

【新華社西南前綫三十日電】我軍解放璧山後，山縣人民政府救濟，擁護人民解放軍，並組織人民縣政府。

【新華社西南前綫三十日電】我軍解放璧山後，山縣人民政府救濟，擁護人民解放軍，並組織人民縣政府。

【新華社西南前綫三十日電】我軍解放璧山後，山縣人民政府救濟，擁護人民解放軍，並組織人民縣政府。

【新華社西南前綫三十日電】我軍解放璧山後，山縣人民政府救濟，擁護人民解放軍，並組織人民縣政府。

【新華社西南前綫三十日電】我軍解放璧山後，山縣人民政府救濟，擁護人民解放軍，並組織人民縣政府。

【新華社西南前綫三十日電】我軍解放璧山後，山縣人民政府救濟，擁護人民解放軍，並組織人民縣政府。

【新華社西南前綫三十日電】我軍解放璧山後，山縣人民政府救濟，擁護人民解放軍，並組織人民縣政府。

【新華社西南前綫三十日電】我軍解放璧山後，山縣人民政府救濟，擁護人民解放軍，並組織人民縣政府。

【新華社西南前綫三十日電】我軍解放璧山後，山縣人民政府救濟，擁護人民解放軍，並組織人民縣政府。

【新華社西南前綫三十日電】我軍解放璧山後，山縣人民政府救濟，擁護人民解放軍，並組織人民縣政府。

【新華社西南前綫三十日電】我軍解放璧山後，山縣人民政府救濟，擁護人民解放軍，並組織人民縣政府。

【新華社西南前綫三十日電】我軍解放璧山後，山縣人民政府救濟，擁護人民解放軍，並組織人民縣政府。

黃克誠講話

咬緊牙關渡過最後難關

努力生產提高生活水準

【本報訊】新華社西北前綫三十日電。

【新華社西北前綫三十日電】我軍解放璧山後，山縣人民政府救濟，擁護人民解放軍，並組織人民縣政府。

【新華社西北前綫三十日電】我軍解放璧山後，山縣人民政府救濟，擁護人民解放軍，並組織人民縣政府。

【新華社西北前綫三十日電】我軍解放璧山後，山縣人民政府救濟，擁護人民解放軍，並組織人民縣政府。

【新華社西北前綫三十日電】我軍解放璧山後，山縣人民政府救濟，擁護人民解放軍，並組織人民縣政府。

【新華社西北前綫三十日電】我軍解放璧山後，山縣人民政府救濟，擁護人民解放軍，並組織人民縣政府。

【新華社西北前綫三十日電】我軍解放璧山後，山縣人民政府救濟，擁護人民解放軍，並組織人民縣政府。

【新華社西北前綫三十日電】我軍解放璧山後，山縣人民政府救濟，擁護人民解放軍，並組織人民縣政府。

【新華社西北前綫三十日電】我軍解放璧山後，山縣人民政府救濟，擁護人民解放軍，並組織人民縣政府。

【新華社西北前綫三十日電】我軍解放璧山後，山縣人民政府救濟，擁護人民解放軍，並組織人民縣政府。

【新華社西北前綫三十日電】我軍解放璧山後，山縣人民政府救濟，擁護人民解放軍，並組織人民縣政府。

【新華社西北前綫三十日電】我軍解放璧山後，山縣人民政府救濟，擁護人民解放軍，並組織人民縣政府。

【新華社西北前綫三十日電】我軍解放璧山後，山縣人民政府救濟，擁護人民解放軍，並組織人民縣政府。

【新華社西北前綫三十日電】我軍解放璧山後，山縣人民政府救濟，擁護人民解放軍，並組織人民縣政府。

【新華社西北前綫三十日電】我軍解放璧山後，山縣人民政府救濟，擁護人民解放軍，並組織人民縣政府。

【新華社西北前綫三十日電】我軍解放璧山後，山縣人民政府救濟，擁護人民解放軍，並組織人民縣政府。

【新華社西北前綫三十日電】我軍解放璧山後，山縣人民政府救濟，擁護人民解放軍，並組織人民縣政府。

【新華社西北前綫三十日電】我軍解放璧山後，山縣人民政府救濟，擁護人民解放軍，並組織人民縣政府。

【新華社西北前綫三十日電】我軍解放璧山後，山縣人民政府救濟，擁護人民解放軍，並組織人民縣政府。

【新華社西北前綫三十日電】我軍解放璧山後，山縣人民政府救濟，擁護人民解放軍，並組織人民縣政府。

【新華社西北前綫三十日電】我軍解放璧山後，山縣人民政府救濟，擁護人民解放軍，並組織人民縣政府。

程潛代表講話

接受已往鬥爭經驗教訓

担負建設新湖南的使命

【本報訊】程潛主席全文如下：

各位首長，各位代表

正義的裁判

社論

世界工聯執行局向我特種兵部隊獻旗

亞澳工會會議朝鮮代表向毛主席朱總司令獻旗

【新華社北京二十八日電】世界工聯執行局二十八日向中國人民解放軍特種兵部隊獻旗，表示對中國人民解放軍的敬意。

【新華社北京二十八日電】世界工聯執行局二十八日向中國人民解放軍特種兵部隊獻旗，表示對中國人民解放軍的敬意。

【新華社北京二十八日電】世界工聯執行局二十八日向中國人民解放軍特種兵部隊獻旗，表示對中國人民解放軍的敬意。

【新華社北京二十八日電】世界工聯執行局二十八日向中國人民解放軍特種兵部隊獻旗，表示對中國人民解放軍的敬意。

【新華社北京二十八日電】世界工聯執行局二十八日向中國人民解放軍特種兵部隊獻旗，表示對中國人民解放軍的敬意。

【新華社北京二十八日電】世界工聯執行局二十八日向中國人民解放軍特種兵部隊獻旗，表示對中國人民解放軍的敬意。

【新華社北京二十八日電】世界工聯執行局二十八日向中國人民解放軍特種兵部隊獻旗，表示對中國人民解放軍的敬意。

【新華社北京二十八日電】世界工聯執行局二十八日向中國人民解放軍特種兵部隊獻旗，表示對中國人民解放軍的敬意。

【新華社北京二十八日電】世界工聯執行局二十八日向中國人民解放軍特種兵部隊獻旗，表示對中國人民解放軍的敬意。

【新華社北京二十八日電】世界工聯執行局二十八日向中國人民解放軍特種兵部隊獻旗，表示對中國人民解放軍的敬意。

【新華社北京二十八日電】世界工聯執行局二十八日向中國人民解放軍特種兵部隊獻旗，表示對中國人民解放軍的敬意。

【新華社北京二十八日電】世界工聯執行局二十八日向中國人民解放軍特種兵部隊獻旗，表示對中國人民解放軍的敬意。

【新華社北京二十八日電】世界工聯執行局二十八日向中國人民解放軍特種兵部隊獻旗，表示對中國人民解放軍的敬意。

【新華社北京二十八日電】世界工聯執行局二十八日向中國人民解放軍特種兵部隊獻旗，表示對中國人民解放軍的敬意。

【新華社北京二十八日電】世界工聯執行局二十八日向中國人民解放軍特種兵部隊獻旗，表示對中國人民解放軍的敬意。

【新華社北京二十八日電】世界工聯執行局二十八日向中國人民解放軍特種兵部隊獻旗，表示對中國人民解放軍的敬意。

【新華社北京二十八日電】世界工聯執行局二十八日向中國人民解放軍特種兵部隊獻旗，表示對中國人民解放軍的敬意。

【新華社北京二十八日電】世界工聯執行局二十八日向中國人民解放軍特種兵部隊獻旗，表示對中國人民解放軍的敬意。

【新華社北京二十八日電】世界工聯執行局二十八日向中國人民解放軍特種兵部隊獻旗，表示對中國人民解放軍的敬意。

【新華社北京二十八日電】世界工聯執行局二十八日向中國人民解放軍特種兵部隊獻旗，表示對中國人民解放軍的敬意。

【新華社北京二十八日電】世界工聯執行局二十八日向中國人民解放軍特種兵部隊獻旗，表示對中國人民解放軍的敬意。

【新華社北京二十八日電】世界工聯執行局二十八日向中國人民解放軍特種兵部隊獻旗，表示對中國人民解放軍的敬意。

【新華社北京二十八日電】世界工聯執行局二十八日向中國人民解放軍特種兵部隊獻旗，表示對中國人民解放軍的敬意。

【新華社北京二十八日電】世界工聯執行局二十八日向中國人民解放軍特種兵部隊獻旗，表示對中國人民解放軍的敬意。

【新華社北京二十八日電】世界工聯執行局二十八日向中國人民解放軍特種兵部隊獻旗，表示對中國人民解放軍的敬意。

【新華社北京二十八日電】世界工聯執行局二十八日向中國人民解放軍特種兵部隊獻旗，表示對中國人民解放軍的敬意。

【新華社北京二十八日電】世界工聯執行局二十八日向中國人民解放軍特種兵部隊獻旗，表示對中國人民解放軍的敬意。

【新華社北京二十八日電】世界工聯執行局二十八日向中國人民解放軍特種兵部隊獻旗，表示對中國人民解放軍的敬意。

【新華社北京二十八日電】世界工聯執行局二十八日向中國人民解放軍特種兵部隊獻旗，表示對中國人民解放軍的敬意。

【新華社北京二十八日電】世界工聯執行局二十八日向中國人民解放軍特種兵部隊獻旗，表示對中國人民解放軍的敬意。

【新華社北京二十八日電】世界工聯執行局二十八日向中國人民解放軍特種兵部隊獻旗，表示對中國人民解放軍的敬意。

【新華社北京二十八日電】世界工聯執行局二十八日向中國人民解放軍特種兵部隊獻旗，表示對中國人民解放軍的敬意。

【新華社北京二十八日電】世界工聯執行局二十八日向中國人民解放軍特種兵部隊獻旗，表示對中國人民解放軍的敬意。

【新華社北京二十八日電】世界工聯執行局二十八日向中國人民解放軍特種兵部隊獻旗，表示對中國人民解放軍的敬意。

【新華社北京二十八日電】世界工聯執行局二十八日向中國人民解放軍特種兵部隊獻旗，表示對中國人民解放軍的敬意。

【新華社北京二十八日電】世界工聯執行局二十八日向中國人民解放軍特種兵部隊獻旗，表示對中國人民解放軍的敬意。

【新華社北京二十八日電】世界工聯執行局二十八日向中國人民解放軍特種兵部隊獻旗，表示對中國人民解放軍的敬意。

【新華社北京二十八日電】世界工聯執行局二十八日向中國人民解放軍特種兵部隊獻旗，表示對中國人民解放軍的敬意。

【新華社北京二十八日電】世界工聯執行局二十八日向中國人民解放軍特種兵部隊獻旗，表示對中國人民解放軍的敬意。

【新華社北京二十八日電】世界工聯執行局二十八日向中國人民解放軍特種兵部隊獻旗，表示對中國人民解放軍的敬意。

【新華社北京二十八日電】世界工聯執行局二十八日向中國人民解放軍特種兵部隊獻旗，表示對中國人民解放軍的敬意。

【新華社北京二十八日電】世界工聯執行局二十八日向中國人民解放軍特種兵部隊獻旗，表示對中國人民解放軍的敬意。

【新華社北京二十八日電】世界工聯執行局二十八日向中國人民解放軍特種兵部隊獻旗，表示對中國人民解放軍的敬意。

【新華社北京二十八日電】世界工聯執行局二十八日向中國人民解放軍特種兵部隊獻旗，表示對中國人民解放軍的敬意。

王首道講話

把封建落後農業的湖南建設為繁榮富足工業的湖南

潘陽美領館「美領館」外籍人員一律驅逐出境

是間諜指揮機關

佐佐木弘經等分別判處有期徒刑

京津各報一致著論

擁護周外長嚴正聲明

警告一切帝國主義不許窩藏蔣匪殘餘

如敢公開與我為敵應負一切嚴重後果

大會通電

擁護周外長聲明

窮追猛剿以少勝多

長軍分區某連殲匪南岳總隊

不許美帝再橫行上海！

中國人民站起來了！

決判德爾瓦對護擁人

忽視監督舊保管人員
倉破雨淋公糧受損
平江六水堰教訓值得普遍重視
寧鄉縣檢討灌倉工作訂出計劃

【平江訊】平江三區金都鄉六水堰，在此次收穫入倉期間，因對保管人員監督不嚴，致使該區倉庫發生了倉污風公糧雨生芽的損失，各地倉庫應引為教訓，即時進行檢查。鄉政府為了解情況，曾派出工作組，到六水堰檢查，發現倉庫管理員，對保管工作，沒有認真負責，管理不嚴，致使倉庫發生了倉污風公糧雨生芽的損失，各地倉庫應引為教訓，即時進行檢查。

【寧鄉訊】寧鄉縣檢討灌倉工作，訂出計劃，即將各區倉庫，分別檢查，並將各倉庫管理員，加強教育，以免重蹈覆轍。

漢壽進行修堤準備工作
成立縣工程委員會
整頓堤務按經濟價值先後修復

【本報漢壽通訊】漢壽縣修堤準備工作，已開始進行，縣政府已成立縣工程委員會，並將各區堤務，按經濟價值，先後修復，並組織工程隊，分別進行修復。

徵糧剿匪建立武裝相結合
平江大龍鄉創範例
初步發動了羣衆全鄉熱烈交糧

【平江訊】平江大龍鄉，在剿匪工作中，曾發動羣衆，組織武裝，配合剿匪，並發動羣衆，踴躍交糧，經過一個多月的工作，已初步發動了羣衆全鄉熱烈交糧。

華容頒佈暫行辦法
合理管理洲土柴山
保障原佃權及貧農利益

【華容訊】華容縣政府，為合理管理洲土柴山，保障原佃權及貧農利益，頒佈暫行辦法。

永州專區各縣
普遍開辦幹校
四縣已成立三校

【永州訊】永州專區各縣，普遍開辦幹校，四縣已成立三校。

民主評稅完成
已收稅款百分之九十三
市評會開會檢討工作

【民主訊】民主市評稅完成，已收稅款百分之九十三。

文教簡訊

【市人民教育科訊】市人民教育科，為了加強文教工作，特成立文教組，負責文教工作。

更正

【本報訊】本報昨日所載「平江三區金都鄉六水堰，在此次收穫入倉期間，因對保管人員監督不嚴，致使倉庫發生了倉污風公糧雨生芽的損失，各地倉庫應引為教訓，即時進行檢查。」一段，因排版時，將「平江三區金都鄉六水堰，在此次收穫入倉期間，因對保管人員監督不嚴，致使倉庫發生了倉污風公糧雨生芽的損失，各地倉庫應引為教訓，即時進行檢查。」一段，誤排為「平江三區金都鄉六水堰，在此次收穫入倉期間，因對保管人員監督不嚴，致使倉庫發生了倉污風公糧雨生芽的損失，各地倉庫應引為教訓，即時進行檢查。」特此更正。

大力宣傳解除疑慮
永州工商業復工
城郊徵糧漸展開

課開校學
助幫相互生師
致一結團能才
五十四之信來信

保障地方治安
必須結合農民清匪防匪

生活輔導入學生羣
應深入學生老師

搞學生會的應注意
功課與工作並重
來信之四十四

師傅教導學徒
應該盡心盡意

不管部是甚麼
中央人民政府辦公廳答讀者

稅款確係誤徵
可依法申請退還

青牙齒爾堅
功成告慶新軍
精貫情誠
用戶權利：請勿放棄
實物大獎
中興行出品

蘇聯是世界上最民主的國家

夫索莫諾

蘇聯是世界上最民主的國家，蘇聯人民是世界上最自由的人民，蘇聯是世界上最幸福的國家。

蘇聯人民的自由，是建立在蘇聯人民的政治權利上的。蘇聯憲法第一條規定：「蘇聯是工人和農民的社會主義國家。」蘇聯憲法第二條規定：「蘇聯一切權力屬於勞動人民代表蘇維埃。」蘇聯憲法第三條規定：「蘇聯的政治基礎是勞動人民的代表蘇維埃的發展和鞏固。」蘇聯憲法第四條規定：「蘇聯一切主要的生產資料，土地、礦藏、工廠、礦場、機器、運輸、銀行、郵電等，都是屬於全民的。」蘇聯憲法第五條規定：「蘇聯的土地，是屬於國家的，即屬於全民的。」蘇聯憲法第六條規定：「蘇聯的城市，工廠、礦場、機器、運輸、銀行、郵電等，都是屬於全民的。」蘇聯憲法第七條規定：「蘇聯的城市，是以國家的土地，作為城市居民的住宅用地的。」蘇聯憲法第八條規定：「蘇聯的城市，是以國家的土地，作為城市居民的住宅用地的。」蘇聯憲法第九條規定：「蘇聯的城市，是以國家的土地，作為城市居民的住宅用地的。」蘇聯憲法第十條規定：「蘇聯的城市，是以國家的土地，作為城市居民的住宅用地的。」蘇聯憲法第十一條規定：「蘇聯的城市，是以國家的土地，作為城市居民的住宅用地的。」蘇聯憲法第十二條規定：「蘇聯的城市，是以國家的土地，作為城市居民的住宅用地的。」蘇聯憲法第十三條規定：「蘇聯的城市，是以國家的土地，作為城市居民的住宅用地的。」蘇聯憲法第十四條規定：「蘇聯的城市，是以國家的土地，作為城市居民的住宅用地的。」蘇聯憲法第十五條規定：「蘇聯的城市，是以國家的土地，作為城市居民的住宅用地的。」蘇聯憲法第十六條規定：「蘇聯的城市，是以國家的土地，作為城市居民的住宅用地的。」蘇聯憲法第十七條規定：「蘇聯的城市，是以國家的土地，作為城市居民的住宅用地的。」蘇聯憲法第十八條規定：「蘇聯的城市，是以國家的土地，作為城市居民的住宅用地的。」蘇聯憲法第十九條規定：「蘇聯的城市，是以國家的土地，作為城市居民的住宅用地的。」蘇聯憲法第二十條規定：「蘇聯的城市，是以國家的土地，作為城市居民的住宅用地的。」蘇聯憲法第二十一條規定：「蘇聯的城市，是以國家的土地，作為城市居民的住宅用地的。」蘇聯憲法第二十二條規定：「蘇聯的城市，是以國家的土地，作為城市居民的住宅用地的。」蘇聯憲法第二十三條規定：「蘇聯的城市，是以國家的土地，作為城市居民的住宅用地的。」蘇聯憲法第二十四條規定：「蘇聯的城市，是以國家的土地，作為城市居民的住宅用地的。」蘇聯憲法第二十五條規定：「蘇聯的城市，是以國家的土地，作為城市居民的住宅用地的。」蘇聯憲法第二十六條規定：「蘇聯的城市，是以國家的土地，作為城市居民的住宅用地的。」蘇聯憲法第二十七條規定：「蘇聯的城市，是以國家的土地，作為城市居民的住宅用地的。」蘇聯憲法第二十八條規定：「蘇聯的城市，是以國家的土地，作為城市居民的住宅用地的。」蘇聯憲法第二十九條規定：「蘇聯的城市，是以國家的土地，作為城市居民的住宅用地的。」蘇聯憲法第三十條規定：「蘇聯的城市，是以國家的土地，作為城市居民的住宅用地的。」蘇聯憲法第三十一條規定：「蘇聯的城市，是以國家的土地，作為城市居民的住宅用地的。」蘇聯憲法第三十二條規定：「蘇聯的城市，是以國家的土地，作為城市居民的住宅用地的。」蘇聯憲法第三十三條規定：「蘇聯的城市，是以國家的土地，作為城市居民的住宅用地的。」蘇聯憲法第三十四條規定：「蘇聯的城市，是以國家的土地，作為城市居民的住宅用地的。」蘇聯憲法第三十五條規定：「蘇聯的城市，是以國家的土地，作為城市居民的住宅用地的。」蘇聯憲法第三十六條規定：「蘇聯的城市，是以國家的土地，作為城市居民的住宅用地的。」蘇聯憲法第三十七條規定：「蘇聯的城市，是以國家的土地，作為城市居民的住宅用地的。」蘇聯憲法第三十八條規定：「蘇聯的城市，是以國家的土地，作為城市居民的住宅用地的。」蘇聯憲法第三十九條規定：「蘇聯的城市，是以國家的土地，作為城市居民的住宅用地的。」蘇聯憲法第四十條規定：「蘇聯的城市，是以國家的土地，作為城市居民的住宅用地的。」蘇聯憲法第四十一條規定：「蘇聯的城市，是以國家的土地，作為城市居民的住宅用地的。」蘇聯憲法第四十二條規定：「蘇聯的城市，是以國家的土地，作為城市居民的住宅用地的。」蘇聯憲法第四十三條規定：「蘇聯的城市，是以國家的土地，作為城市居民的住宅用地的。」蘇聯憲法第四十四條規定：「蘇聯的城市，是以國家的土地，作為城市居民的住宅用地的。」蘇聯憲法第四十五條規定：「蘇聯的城市，是以國家的土地，作為城市居民的住宅用地的。」蘇聯憲法第四十六條規定：「蘇聯的城市，是以國家的土地，作為城市居民的住宅用地的。」蘇聯憲法第四十七條規定：「蘇聯的城市，是以國家的土地，作為城市居民的住宅用地的。」蘇聯憲法第四十八條規定：「蘇聯的城市，是以國家的土地，作為城市居民的住宅用地的。」蘇聯憲法第四十九條規定：「蘇聯的城市，是以國家的土地，作為城市居民的住宅用地的。」蘇聯憲法第五十條規定：「蘇聯的城市，是以國家的土地，作為城市居民的住宅用地的。」蘇聯憲法第五十一條規定：「蘇聯的城市，是以國家的土地，作為城市居民的住宅用地的。」蘇聯憲法第五十二條規定：「蘇聯的城市，是以國家的土地，作為城市居民的住宅用地的。」蘇聯憲法第五十三條規定：「蘇聯的城市，是以國家的土地，作為城市居民的住宅用地的。」蘇聯憲法第五十四條規定：「蘇聯的城市，是以國家的土地，作為城市居民的住宅用地的。」蘇聯憲法第五十五條規定：「蘇聯的城市，是以國家的土地，作為城市居民的住宅用地的。」蘇聯憲法第五十六條規定：「蘇聯的城市，是以國家的土地，作為城市居民的住宅用地的。」蘇聯憲法第五十七條規定：「蘇聯的城市，是以國家的土地，作為城市居民的住宅用地的。」蘇聯憲法第五十八條規定：「蘇聯的城市，是以國家的土地，作為城市居民的住宅用地的。」蘇聯憲法第五十九條規定：「蘇聯的城市，是以國家的土地，作為城市居民的住宅用地的。」蘇聯憲法第六十條規定：「蘇聯的城市，是以國家的土地，作為城市居民的住宅用地的。」蘇聯憲法第六十一條規定：「蘇聯的城市，是以國家的土地，作為城市居民的住宅用地的。」蘇聯憲法第六十二條規定：「蘇聯的城市，是以國家的土地，作為城市居民的住宅用地的。」蘇聯憲法第六十三條規定：「蘇聯的城市，是以國家的土地，作為城市居民的住宅用地的。」蘇聯憲法第六十四條規定：「蘇聯的城市，是以國家的土地，作為城市居民的住宅用地的。」蘇聯憲法第六十五條規定：「蘇聯的城市，是以國家的土地，作為城市居民的住宅用地的。」蘇聯憲法第六十六條規定：「蘇聯的城市，是以國家的土地，作為城市居民的住宅用地的。」蘇聯憲法第六十七條規定：「蘇聯的城市，是以國家的土地，作為城市居民的住宅用地的。」蘇聯憲法第六十八條規定：「蘇聯的城市，是以國家的土地，作為城市居民的住宅用地的。」蘇聯憲法第六十九條規定：「蘇聯的城市，是以國家的土地，作為城市居民的住宅用地的。」蘇聯憲法第七十條規定：「蘇聯的城市，是以國家的土地，作為城市居民的住宅用地的。」蘇聯憲法第七十一條規定：「蘇聯的城市，是以國家的土地，作為城市居民的住宅用地的。」蘇聯憲法第七十二條規定：「蘇聯的城市，是以國家的土地，作為城市居民的住宅用地的。」蘇聯憲法第七十三條規定：「蘇聯的城市，是以國家的土地，作為城市居民的住宅用地的。」蘇聯憲法第七十四條規定：「蘇聯的城市，是以國家的土地，作為城市居民的住宅用地的。」蘇聯憲法第七十五條規定：「蘇聯的城市，是以國家的土地，作為城市居民的住宅用地的。」蘇聯憲法第七十六條規定：「蘇聯的城市，是以國家的土地，作為城市居民的住宅用地的。」蘇聯憲法第七十七條規定：「蘇聯的城市，是以國家的土地，作為城市居民的住宅用地的。」蘇聯憲法第七十八條規定：「蘇聯的城市，是以國家的土地，作為城市居民的住宅用地的。」蘇聯憲法第七十九條規定：「蘇聯的城市，是以國家的土地，作為城市居民的住宅用地的。」蘇聯憲法第八十條規定：「蘇聯的城市，是以國家的土地，作為城市居民的住宅用地的。」蘇聯憲法第八十一條規定：「蘇聯的城市，是以國家的土地，作為城市居民的住宅用地的。」蘇聯憲法第八十二條規定：「蘇聯的城市，是以國家的土地，作為城市居民的住宅用地的。」蘇聯憲法第八十三條規定：「蘇聯的城市，是以國家的土地，作為城市居民的住宅用地的。」蘇聯憲法第八十四條規定：「蘇聯的城市，是以國家的土地，作為城市居民的住宅用地的。」蘇聯憲法第八十五條規定：「蘇聯的城市，是以國家的土地，作為城市居民的住宅用地的。」蘇聯憲法第八十六條規定：「蘇聯的城市，是以國家的土地，作為城市居民的住宅用地的。」蘇聯憲法第八十七條規定：「蘇聯的城市，是以國家的土地，作為城市居民的住宅用地的。」蘇聯憲法第八十八條規定：「蘇聯的城市，是以國家的土地，作為城市居民的住宅用地的。」蘇聯憲法第八十九條規定：「蘇聯的城市，是以國家的土地，作為城市居民的住宅用地的。」蘇聯憲法第九十條規定：「蘇聯的城市，是以國家的土地，作為城市居民的住宅用地的。」蘇聯憲法第九十一條規定：「蘇聯的城市，是以國家的土地，作為城市居民的住宅用地的。」蘇聯憲法第九十二條規定：「蘇聯的城市，是以國家的土地，作為城市居民的住宅用地的。」蘇聯憲法第九十三條規定：「蘇聯的城市，是以國家的土地，作為城市居民的住宅用地的。」蘇聯憲法第九十四條規定：「蘇聯的城市，是以國家的土地，作為城市居民的住宅用地的。」蘇聯憲法第九十五條規定：「蘇聯的城市，是以國家的土地，作為城市居民的住宅用地的。」蘇聯憲法第九十六條規定：「蘇聯的城市，是以國家的土地，作為城市居民的住宅用地的。」蘇聯憲法第九十七條規定：「蘇聯的城市，是以國家的土地，作為城市居民的住宅用地的。」蘇聯憲法第九十八條規定：「蘇聯的城市，是以國家的土地，作為城市居民的住宅用地的。」蘇聯憲法第九十九條規定：「蘇聯的城市，是以國家的土地，作為城市居民的住宅用地的。」蘇聯憲法第一百條規定：「蘇聯的城市，是以國家的土地，作為城市居民的住宅用地的。」蘇聯憲法第一百一條規定：「蘇聯的城市，是以國家的土地，作為城市居民的住宅用地的。」蘇聯憲法第一百二條規定：「蘇聯的城市，是以國家的土地，作為城市居民的住宅用地的。」蘇聯憲法第一百三條規定：「蘇聯的城市，是以國家的土地，作為城市居民的住宅用地的。」蘇聯憲法第一百四條規定：「蘇聯的城市，是以國家的土地，作為城市居民的住宅用地的。」蘇聯憲法第一百五條規定：「蘇聯的城市，是以國家的土地，作為城市居民的住宅用地的。」蘇聯憲法第一百六條規定：「蘇聯的城市，是以國家的土地，作為城市居民的住宅用地的。」蘇聯憲法第一百七條規定：「蘇聯的城市，是以國家的土地，作為城市居民的住宅用地的。」蘇聯憲法第一百八條規定：「蘇聯的城市，是以國家的土地，作為城市居民的住宅用地的。」蘇聯憲法第一百九條規定：「蘇聯的城市，是以國家的土地，作為城市居民的住宅用地的。」蘇聯憲法第一百十條規定：「蘇聯的城市，是以國家的土地，作為城市居民的住宅用地的。」蘇聯憲法第一百十一條規定：「蘇聯的城市，是以國家的土地，作為城市居民的住宅用地的。」蘇聯憲法第一百十二條規定：「蘇聯的城市，是以國家的土地，作為城市居民的住宅用地的。」蘇聯憲法第一百十三條規定：「蘇聯的城市，是以國家的土地，作為城市居民的住宅用地的。」蘇聯憲法第一百十四條規定：「蘇聯的城市，是以國家的土地，作為城市居民的住宅用地的。」蘇聯憲法第一百十五條規定：「蘇聯的城市，是以國家的土地，作為城市居民的住宅用地的。」蘇聯憲法第一百十六條規定：「蘇聯的城市，是以國家的土地，作為城市居民的住宅用地的。」蘇聯憲法第一百十七條規定：「蘇聯的城市，是以國家的土地，作為城市居民的住宅用地的。」蘇聯憲法第一百十八條規定：「蘇聯的城市，是以國家的土地，作為城市居民的住宅用地的。」蘇聯憲法第一百十九條規定：「蘇聯的城市，是以國家的土地，作為城市居民的住宅用地的。」蘇聯憲法第一百二十條規定：「蘇聯的城市，是以國家的土地，作為城市居民的住宅用地的。」蘇聯憲法第一百二十一條規定：「蘇聯的城市，是以國家的土地，作為城市居民的住宅用地的。」蘇聯憲法第一百二十二條規定：「蘇聯的城市，是以國家的土地，作為城市居民的住宅用地的。」蘇聯憲法第一百二十三條規定：「蘇聯的城市，是以國家的土地，作為城市居民的住宅用地的。」蘇聯憲法第一百二十四條規定：「蘇聯的城市，是以國家的土地，作為城市居民的住宅用地的。」蘇聯憲法第一百二十五條規定：「蘇聯的城市，是以國家的土地，作為城市居民的住宅用地的。」蘇聯憲法第一百二十六條規定：「蘇聯的城市，是以國家的土地，作為城市居民的住宅用地的。」蘇聯憲法第一百二十七條規定：「蘇聯的城市，是以國家的土地，作為城市居民的住宅用地的。」蘇聯憲法第一百二十八條規定：「蘇聯的城市，是以國家的土地，作為城市居民的住宅用地的。」蘇聯憲法第一百二十九條規定：「蘇聯的城市，是以國家的土地，作為城市居民的住宅用地的。」蘇聯憲法第一百三十條規定：「蘇聯的城市，是以國家的土地，作為城市居民的住宅用地的。」蘇聯憲法第一百三十一條規定：「蘇聯的城市，是以國家的土地，作為城市居民的住宅用地的。」蘇聯憲法第一百三十二條規定：「蘇聯的城市，是以國家的土地，作為城市居民的住宅用地的。」蘇聯憲法第一百三十三條規定：「蘇聯的城市，是以國家的土地，作為城市居民的住宅用地的。」蘇聯憲法第一百三十四條規定：「蘇聯的城市，是以國家的土地，作為城市居民的住宅用地的。」蘇聯憲法第一百三十五條規定：「蘇聯的城市，是以國家的土地，作為城市居民的住宅用地的。」蘇聯憲法第一百三十六條規定：「蘇聯的城市，是以國家的土地，作為城市居民的住宅用地的。」蘇聯憲法第一百三十七條規定：「蘇聯的城市，是以國家的土地，作為城市居民的住宅用地的。」蘇聯憲法第一百三十八條規定：「蘇聯的城市，是以國家的土地，作為城市居民的住宅用地的。」蘇聯憲法第一百三十九條規定：「蘇聯的城市，是以國家的土地，作為城市居民的住宅用地的。」蘇聯憲法第一百四十條規定：「蘇聯的城市，是以國家的土地，作為城市居民的住宅用地的。」蘇聯憲法第一百四十一條規定：「蘇聯的城市，是以國家的土地，作為城市居民的住宅用地的。」蘇聯憲法第一百四十二條規定：「蘇聯的城市，是以國家的土地，作為城市居民的住宅用地的。」蘇聯憲法第一百四十三條規定：「蘇聯的城市，是以國家的土地，作為城市居民的住宅用地的。」蘇聯憲法第一百四十四條規定：「蘇聯的城市，是以國家的土地，作為城市居民的住宅用地的。」蘇聯憲法第一百四十五條規定：「蘇聯的城市，是以國家的土地，作為城市居民的住宅用地的。」蘇聯憲法第一百四十六條規定：「蘇聯的城市，是以國家的土地，作為城市居民的住宅用地的。」蘇聯憲法第一百四十七條規定：「蘇聯的城市，是以國家的土地，作為城市居民的住宅用地的。」蘇聯憲法第一百四十八條規定：「蘇聯的城市，是以國家的土地，作為城市居民的住宅用地的。」蘇聯憲法第一百四十九條規定：「蘇聯的城市，是以國家的土地，作為城市居民的住宅用地的。」蘇聯憲法第一百五十條規定：「蘇聯的城市，是以國家的土地，作為城市居民的住宅用地的。」蘇聯憲法第一百五十一條規定：「蘇聯的城市，是以國家的土地，作為城市居民的住宅用地的。」蘇聯憲法第一百五十二條規定：「蘇聯的城市，是以國家的土地，作為城市居民的住宅用地的。」蘇聯憲法第一百五十三條規定：「蘇聯的城市，是以國家的土地，作為城市居民的住宅用地的。」蘇聯憲法第一百五十四條規定：「蘇聯的城市，是以國家的土地，作為城市居民的住宅用地的。」蘇聯憲法第一百五十五條規定：「蘇聯的城市，是以國家的土地，作為城市居民的住宅用地的。」蘇聯憲法第一百五十六條規定：「蘇聯的城市，是以國家的土地，作為城市居民的住宅用地的。」蘇聯憲法第一百五十七條規定：「蘇聯的城市，是以國家的土地，作為城市居民的住宅用地的。」蘇聯憲法第一百五十八條規定：「蘇聯的城市，是以國家的土地，作為城市居民的住宅用地的。」蘇聯憲法第一百五十九條規定：「蘇聯的城市，是以國家的土地，作為城市居民的住宅用地的。」蘇聯憲法第一百六十條規定：「蘇聯的城市，是以國家的土地，作為城市居民的住宅用地的。」蘇聯憲法第一百六十一條規定：「蘇聯的城市，是以國家的土地，作為城市居民的住宅用地的。」蘇聯憲法第一百六十二條規定：「蘇聯的城市，是以國家的土地，作為城市居民的住宅用地的。」蘇聯憲法第一百六十三條規定：「蘇聯的城市，是以國家的土地，作為城市居民的住宅用地的。」蘇聯憲法第一百六十四條規定：「蘇聯的城市，是以國家的土地，作為城市居民的住宅用地的。」蘇聯憲法第一百六十五條規定：「蘇聯的城市，是以國家的土地，作為城市居民的住宅用地的。」蘇聯憲法第一百六十六條規定：「蘇聯的城市，是以國家的土地，作為城市居民的住宅用地的。」蘇聯憲法第一百六十七條規定：「蘇聯的城市，是以國家的土地，作為城市居民的住宅用地的。」蘇聯憲法第一百六十八條規定：「蘇聯的城市，是以國家的土地，作為城市居民的住宅用地的。」蘇聯憲法第一百六十九條規定：「蘇聯的城市，是以國家的土地，作為城市居民的住宅用地的。」蘇聯憲法第一百七十條規定：「蘇聯的城市，是以國家的土地，作為城市居民的住宅用地的。」蘇聯憲法第一百七十一條規定：「蘇聯的城市，是以國家的土地，作為城市居民的住宅用地的。」蘇聯憲法第一百七十二條規定：「蘇聯的城市，是以國家的土地，作為城市居民的住宅用地的。」蘇聯憲法第一百七十三條規定：「蘇聯的城市，是以國家的土地，作為城市居民的住宅用地的。」蘇聯憲法第一百七十四條規定：「蘇聯的城市，是以國家的土地，作為城市居民的住宅用地的。」蘇聯憲法第一百七十五條規定：「蘇聯的城市，是以國家的土地，作為城市居民的住宅用地的。」蘇聯憲法第一百七十六條規定：「蘇聯的城市，是以國家的土地，作為城市居民的住宅用地的。」蘇聯憲法第一百七十七條規定：「蘇聯的城市，是以國家的土地，作為城市居民的住宅用地的。」蘇聯憲法第一百七十八條規定：「蘇聯的城市，是以國家的土地，作為城市居民的住宅用地的。」蘇聯憲法第一百七十九條規定：「蘇聯的城市，是以國家的土地，作為城市居民的住宅用地的。」蘇聯憲法第一百八十條規定：「蘇聯的城市，是以國家的土地，作為城市居民的住宅用地的。」蘇聯憲法第一百八十一條規定：「蘇聯的城市，是以國家的土地，作為城市居民的住宅用地的。」蘇聯憲法第一百八十二條規定：「蘇聯的城市，是以國家的土地，作為城市居民的住宅用地的。」蘇聯憲法第一百八十三條規定：「蘇聯的城市，是以國家的土地，作為城市居民的住宅用地的。」蘇聯憲法第一百八十四條規定：「蘇聯的城市，是以國家的土地，作為城市居民的住宅用地的。」蘇聯憲法第一百八十五條規定：「蘇聯的城市，是以國家的土地，作為城市居民的住宅用地的。」蘇聯憲法第一百八十六條規定：「蘇聯的城市，是以國家的土地，作為城市居民的住宅用地的。」蘇聯憲法第一百八十七條規定：「蘇聯的城市，是以國家的土地，作為城市居民的住宅用地的。」蘇聯憲法第一百八十八條規定：「蘇聯的城市，是以國家的土地，作為城市居民的住宅用地的。」蘇聯憲法第一百八十九條規定：「蘇聯的城市，是以國家的土地，作為城市居民的住宅用地的。」蘇聯憲法第一百九十條規定：「蘇聯的城市，是以國家的土地，作為城市居民的住宅用地的。」蘇聯憲法第一百九十一條規定：「蘇聯的城市，是以國家的土地，作為城市居民的住宅用地的。」蘇聯憲法第一百九十二條規定：「蘇聯的城市，是以國家的土地，作為城市居民的住宅用地的。」蘇聯憲法第一百九十三條規定：「蘇聯的城市，是以國家的土地，作為城市居民的住宅用地的。」蘇聯憲法第一百九十四條規定：「蘇聯的城市，是以國家的土地，作為城市居民的住宅用地的。」蘇聯憲法第一百九十五條規定：「蘇聯的城市，是以國家的土地，作為城市居民的住宅用地的。」蘇聯憲法第一百九十六條規定：「蘇聯的城市，是以國家的土地，作為城市居民的住宅用地的。」蘇聯憲法第一百九十七條規定：「蘇聯的城市，是以國家的土地，作為城市居民的住宅用地的。」蘇聯憲法第一百九十八條規定：「蘇聯的城市，是以國家的土地，作為城市居民的住宅用地的。」蘇聯憲法第一百九十九條規定：「蘇聯的城市，是以國家的土地，作為城市居民的住宅用地的。」蘇聯憲法第二百條規定：「蘇聯的城市，是以國家的土地，作為城市居民的住宅用地的。」蘇聯憲法第二百一條規定：「蘇聯的城市，是以國家的土地，作為城市居民的住宅用地的。」蘇聯憲法第二百二條規定：「蘇聯的城市，是以國家的土地，作為城市居民的住宅用地的。」蘇聯憲法第二百三條規定：「蘇聯的城市，是以國家的土地，作為城市居民的住宅用地的。」蘇聯憲法第二百四條規定：「蘇聯的城市，是以國家的土地，作為城市居民的住宅用地的。」蘇聯憲法第二百五條規定：「蘇聯的城市，是以國家的土地，作為城市居民的住宅用地的。」蘇聯憲法第二百六條規定：「蘇聯的城市，是以國家的土地，作為城市居民的住宅用地的。」蘇聯憲法第二百七條規定：「蘇聯的城市，是以國家的土地，作為城市居民的住宅用地的。」蘇聯憲法第二百八條規定：「蘇聯的城市，是以國家的土地，作為城市居民的住宅用地的。」蘇聯憲法第二百九條規定：「蘇聯的城市，是以國家的土地，作為城市居民的住宅用地的。」蘇聯憲法第二百十條規定：「蘇聯的城市，是以國家的土地，作為城市居民的住宅用地的。」蘇聯憲法第二百十一條規定：「蘇聯的城市，是以國家的土地，作為城市居民的住宅用地的。」蘇聯憲法第二百十二條規定：「蘇聯的城市，是以國家的土地，作為城市居民的住宅用地的。」蘇聯憲法第二百十三條規定：「蘇聯的城市，是以國家的土地，作為城市居民的住宅用地的。」蘇聯憲法第二百十四條規定：「蘇聯的城市，是以國家的土地，作為城市居民的住宅用地的。」蘇聯憲法第二百十五條規定：「蘇聯的城市，是以國家的土地，作為城市居民的住宅用地的。」蘇聯憲法第二百十六條規定：「蘇聯的城市，是以國家的土地，作為城市居民的住宅用地的。」蘇聯憲法第二百十七條規定：「蘇聯的城市，是以國家的土地，作為城市居民的住宅用地的。」蘇聯憲法第二百十八條規定：「蘇聯的城市，是以國家的土地，作為城市居民的住宅用地的。」蘇聯憲法第二百十九條規定：「蘇聯的城市，是以國家的土地，作為城市居民的住宅用地的。」蘇聯憲法第二百二十條規定：「蘇聯的城市，是以國家的土地，作為城市居民的住宅用地的。」蘇聯憲法第二百二十一條規定：「蘇聯的城市，是以國家的土地，作為城市居民的住宅用地的。」蘇聯憲法第二百二十二條規定：「蘇聯的城市，是以國家的土地，作為城市居民的住宅用地的。」蘇聯憲法第二百二十三條規定：「蘇聯的城市，是以國家的土地，作為城市居民的住宅用地的。」蘇聯憲法第二百二十四條規定：「蘇聯的城市，是以國家的土地，作為城市居民的住宅用地的。」蘇聯憲法第二百二十五條規定：「蘇聯的城市，是以國家的土地，作為城市居民的住宅用地的。」蘇聯憲法第二百二十六條規定：「蘇聯的城市，是以國家的土地，作為城市居民的住宅用地的。」蘇聯憲法第二百二十七條規定：「蘇聯的城市，是以國家的土地，作為城市居民的住宅用地的。」蘇聯憲法第二百二十八條規定：「蘇聯的城市，是以國家的土地，作為城市居民的住宅用地的。」蘇聯憲法第二百二十九條規定：「蘇聯的城市，是以國家的土地，作為城市居民的住宅用地的。」蘇聯憲法第二百三十條規定：「蘇聯的城市，是以國家的土地，作為城市居民的住宅用地的。」蘇聯憲法第二百三十一條規定：「蘇聯的城市，是以國家的土地，作為城市居民的住宅用地的。」蘇聯憲法第二百三十二條規定：「蘇聯的城市，是以國家的土地，作為城市居民的住宅用地的。」蘇聯憲法第二百三十三條規定：「蘇聯的城市，是以國家的土地，作為城市居民的住宅用地的。」蘇聯憲法第二百三十四條規定：「蘇聯的城市，是以國家的土地，作為城市居民的住宅用地的。」蘇聯憲法第二百三十五條規定：「蘇聯的城市，是以國家的土地，作為城市居民的住宅用地的。」蘇聯憲法第二百三十六條規定：「蘇聯的城市，是以國家的土地，作為城市居民的住宅用地的。」蘇聯憲法第二百三十七條規定：「蘇聯的城市，是以國家的土地，作為城市居民的住宅用地的。」蘇聯憲法第二百三十八條規定：「蘇聯的城市，是以國家的土地，作為城市居民的住宅用地的。」蘇聯憲法第二百三十九條規定：「蘇聯的城市，是以國家的土地，作為城市居民的住宅用地的。」蘇聯憲法第二百四十條規定：「蘇聯的城市，是以國家的土地，作為城市居民的住宅用地的。」蘇聯憲法第二百四十一條規定：「蘇聯的城市，是以國家的土地，作為城市居民的住宅用地的。」蘇聯憲法第二百四十二條規定：「蘇聯的城市，是以國家的土地，作為城市居民的住宅用地的。」蘇聯憲法第二百四十三條規定：「蘇聯的城市，是以國家的土地，作為城市居民的住宅用地的。」蘇聯憲法第二百四十四條規定：「蘇聯的城市，是以國家的土地，作為城市居民的住宅用地的。」蘇聯憲法第二百四十五條規定：「蘇聯的城市，是以國家的土地，作為城市居民的住宅用地的。」蘇聯憲法第二百四十六條規定：「蘇聯的城市，是以國家的土地，作為城市居民的住宅用地的。」蘇聯憲法第二百四十七條規定：「蘇聯的城市，是以國家的土地，作為城市居民的住宅用地的。」蘇聯憲法第二百四十八條規定：「蘇聯的城市，是以國家的土地，作為城市居民的住宅用地的。」蘇聯憲法第二百四十九條規定：「蘇聯的城市，是以國家的土地，作為城市居民的住宅用地的。」蘇聯憲法第二百五十條規定：「蘇聯的城市，是以國家的土地，作為城市居民的住宅用地的。」蘇聯憲法第二百五十一條規定：「蘇聯的城市，是以國家的土地，作為城市居民的住宅用地的。」蘇聯憲法第二百五十二條規定：「蘇聯的城市，是以國家的土地，作為城市居民的住宅用地的。」蘇聯憲法第二百五十三條規定：「蘇聯的城市，是以國家的土地，作為城市居民的住宅用地的。」蘇聯憲法第二百五十四條規定：「蘇聯的城市，是以國家的土地，作為城市居民的住宅用地的。」蘇聯憲法第二百五十五條規定：「蘇聯的城市，是以國家的土地，作為城市居民的住宅用地的。」蘇聯憲法第二百五十六條規定：「蘇聯的城市，是以國家的土地，作為城市居民的住宅用地的。」蘇聯憲法第二百五十七條規定：「蘇聯的城市，是以國家的土地，作為城市居民的住宅用地的。」蘇聯憲法第二百五十八條規定：「蘇聯的城市，是以國家的土地，作為城市居民的住宅用地的。」蘇聯憲法第二百五十九條規定：「蘇聯的城市，是以國家的土地，作為城市居民的住宅用地的。」蘇聯憲法第二百六十條規定：「蘇聯的城市，是以國家的土地，作為城市居民的住宅用地的。」蘇聯憲法第二百六十一條規定：「蘇聯的城市，是以國家的土地，作為城市居民的住宅用地的。」蘇聯憲法第二百六十二條規定：「蘇聯的城市，是以國家的土地，作為城市居民的住宅用地的。」蘇聯憲法第二百六十三條規定：「蘇聯的城市，是以國家的土地，作為城市居民的住宅用地的。」蘇聯憲法第二百六十四條規定：「蘇聯的城市，是以國家的土地，作為城市居民的住宅用地的。」蘇聯憲法第二百六十五條規定：「蘇聯的城市，是以國家的土地，作為城市居民的住宅用地的。」蘇聯憲法第二百六十六條規定：「蘇聯的城市，是以國家的土地，作為城市居民的住宅用地的。」蘇聯憲法第二百六十七條規定：「蘇聯的城市，是以國家的土地，作為城市居民的住宅用地的。」蘇聯憲法第二百六十八條規定：「蘇聯的城市，是以國家的土地，作為城市居民的住宅用地的。」蘇聯憲法第二百六十九條規定：「蘇聯的城市，是以國家的土地，作為城市居民的住宅用地的。」蘇聯憲法第二百七十條規定：「蘇聯的城市，是以國家的土地，作為城市居民的住宅用地的。」蘇聯憲法第二百七十一條規定：「蘇聯的城市，是以國家的土地，作為城市居民的住宅用地的。」蘇聯憲法第二百七十二條規定：「蘇聯的城市，是以國家的土地，作為城市居民的住宅用地的。」蘇聯憲法第二百七十三條規定：「蘇聯的城市，是以國家的土地，作為城市居民的住宅用地的。」蘇聯憲法第二百七十四條規定：「蘇聯的城市，是以國家的土地，作為城市居民的住宅用地的。」蘇聯憲法第二百七十五條規定：「蘇聯的城市，是以國家的土地，作為城市居民的住宅用地的。」蘇聯憲法第二百七十六條規定：「蘇聯的城市，是以國家的土地，作為城市居民的住宅用地的。」蘇聯憲法第二百七十七條規定：「蘇聯的城市，是以國家的土地，作為城市居民的住宅用地的。」蘇聯憲法第二百七十八條規定：「蘇聯的城市，是以國家的土地，作為城市居民的住宅用地的。」蘇聯憲法第二百七十九條規定：「蘇聯的城市，是以國家的土地，作為城市居民的住宅用地的。」蘇聯憲法第二百八十條規定：「蘇聯的城市，是以國家的土地，作為城市居民的住宅用地的。」蘇聯憲法第二百八十一條規定：「蘇聯的城市，是以國家的土地，作為城市居民的住宅用地的。」蘇聯憲法第二百八十二條規定：「蘇聯的城市，是以國家的土地，作為城市居民的住宅用地的。」蘇聯憲法第二百八十三條規定：「蘇聯的城市，是以國家的土地，作為城市居民的住宅用地的。」蘇聯憲法第二百八十四條規定：「蘇聯的城市，是以國家的土地，作為城市居民的住宅用地的。」蘇聯憲法第二百八十五條規定：「蘇聯的城市，是以國家的土地，作為城市居民的住宅用地的。」蘇聯憲法第二百八十六條規定：「蘇聯的城市，是以國家的土地，作為城市居民的住宅用地的。」蘇聯憲法第二百八十七條規定：「蘇聯的城市，是以國家的土地，作為城市居民的住宅用地的。」蘇聯憲法第二百八十八條規定：「蘇聯的城市，是以國家的土地，作為城市居民的住宅用地的。」蘇聯憲法第二百八十九條規定：「蘇聯的城市，是以國家的土地，作為城市居民的住宅用地的。」蘇聯憲法第二百九十條規定：「蘇聯的城市，是以國家的土地，作為城市居民的住宅用地的。」蘇聯憲法第二百九十一條規定：「蘇聯的城市，是以國家的土地，作為城市居民的住宅用地的。」蘇聯憲法第二百九十二條規定：「蘇聯的城市，是以國家的土地，作為城市居民的住宅用地的。」蘇聯憲法第二百九十三條規定：「蘇聯的城市，是以國家的土地，作為城市居民的住宅用地的。」蘇聯憲法第二百九十四條規定：「蘇聯的城市，是以國家的土地，作為城市居民的住宅用地的。」蘇聯憲法第二百九十五條規定：「蘇聯的城市，是以國家的土地，作為城市居民的住宅用地的。」蘇聯憲法第二百九十六條規定：「蘇聯的城市，是以國家的土地，作為城市居民的住宅用地的。」蘇聯憲法第二百九十七條規定：「蘇聯的城市，是以國家的土地，作為城市居民的住宅用地的。」蘇聯憲法第二百九十八條規定：「蘇聯的城市，是以國家的土地，作為城市居民的住宅用地的。」蘇聯憲法第二百九十九條規定：「蘇聯的城市，是以國家的土地，作為城市居民的住宅用地的。」蘇聯憲法第三百條規定：「蘇聯的城市，是以國家的土地，作為城市居民的住宅用地的。」蘇聯憲法第三百一條規定：「蘇聯的城市，是以國家的土地，作為城市居民的住宅用地的。」蘇聯憲法第三百二條規定：「蘇聯的城市，是以國家的土地，作為城市居民的住宅用地的。」蘇聯憲法第三百三條規定：「蘇聯的城市，是以國家的土地，作為城市居民的住宅用地的。」蘇聯憲法第三百四條規定：「蘇聯的城市，是以國家的土地，作為城市居民的住宅用地的。」蘇聯憲法第三百五條規定：「蘇聯的城市，是以國家的土地，作為城市居民的住宅用地的。」蘇聯憲法第三百六條規定：「蘇聯的城市，是以國家的土地，作為城市居民的住宅用地的。」蘇聯憲法第三百七條規定：「蘇聯的城市，是以國家的土地，作為城市居民的住宅用地的。」蘇聯憲法第三百八條規定：「蘇聯的城市，是以國家的土地，作為城市居民的住宅用地的。」蘇聯憲法第三百九條規定：「蘇聯的城市，是以國家的土地，作為城市居民的住宅用地的。」蘇聯憲法第三百十條規定：「蘇聯的城市，是以國家的土地，作為城市居民的住宅用地的。」蘇聯憲法第三百十一條規定：「蘇聯的城市，是以國家的土地，作為城市居民的住宅用地的。」蘇聯憲法第三百十二條規定：「蘇聯的城市，是以國家的土地，作為城市居民的住宅用地的。」蘇聯憲法第三百十三條規定：「蘇聯的城市，是以國家的土地，作為城市居民的住宅用地的。」蘇聯憲法第三百十四條規定：「蘇聯的城市，是以國家的土地，作為城市居民的住宅用地的。」蘇聯憲法第三百十五條規定：「蘇聯的城市，是以國家的土地，作為城市居民的住宅用地的。」蘇聯憲法第三百十六條規定：「蘇聯的城市，是以國家的土地，作為城市居民的住宅用地的。」蘇聯憲法第三百十七條規定：「蘇聯的城市，是以國家的土

三野幹部深入浙皖農村
執行工作隊任務
利用各種會議宣傳政策發動羣衆剿匪
通過生產救災徵糧反霸組織農會武裝

【新華社電】三野部隊在浙皖兩省三個月來剿匪工作中，執行工作隊任務，利用各種會議宣傳政策，發動羣衆剿匪，通過生產救災徵糧反霸組織農會武裝，取得很大成績。自去年七月以來，作隊幹部大批出動，深入浙皖兩省廣大農村，作了很多的工作。作隊幹部一般是由三野各部隊抽調，數目不大，但是經過訓練的。作隊幹部一般是分成小組，分別到各地方，與當地幹部和羣衆相結合，共同開展工作

（六期星）　日三月二十九年四九一元公

新湖南報

社址：長沙中路二二六號
電話：一一六五號

第一〇九號（今日一張）

訂價　每月人民幣五千九百元　每份人民幣三元

本報一九四九年三月二日時登記為長沙市軍事管制委員會新聞出版處登記證一號

★發展新民主主義文化
★服務讀者湘西誠為竭
新湖南報沅陵營業處
——開始營業——
沅陵支店新華書店
（業開日一・備籌極積）
歡迎沅陵及附近地區的讀者直接訂購
地址　中山路

贈索目錄備張　外埠郵寄從速
機關・工商・行莊——請一致採用
高等精美賬簿
經濟賬簿
每百頁大號八、三〇〇〇　小型六、四〇〇〇
致力會計賬表供應社
長沙府正街十四號十九號

廿一兵團自改編後 加緊學習進步迅速

陳明仁將軍再三號召改造思想

官兵關係軍民關係已大為改善

亞澳工會重大收穫 通過五項宣言決議

致美英法荷工人呼籲書

告亞洲各國工人和一切勞動者書

關於建立世界工聯亞洲聯絡局的決議

關於聯合國派赴南朝鮮調查團的決議

關於各國工會報告的決議

擴大開墾固農村人民幣市場 長沙分區採有效措施

專署組經濟工作隊分赴各縣

貿易公司將運大量物資下鄉

市財整委會成立 執行各界代表會決議

整理學校廟宇、會館、祠堂、消防衛生及公益財產

重慶外圍初步戰果 俘匪五千餘人

廣西解放東蘭濛江

陝南解放安康嵐皋

瀋陽人民法院對美國間諜案判決書

被告

主文

事實暨理由

宋新懷在工代會議第二日報告工運堪出任務

湘鄉縣公安局破獲殘匪潛伏武裝

逮捕匪首多名粉碎暴動陰謀

深刻教訓幹部麻痺輕敵思想

重慶解放前夕殘匪逃命醜態百出

粵西羅定縣境擊落匪機一架

出席亞洲婦代會議蘇代表團起程來華

朝鮮代表團已於日前抵京

湖南省森林保護暫行辦法

適應今後大規模經濟建設

省府佈告森林保護辦法

恢復發展農業生產

農林廳招聘技術人才

市工商登記委會首辦工業登記

召集登委研究意義進行步驟

報告登記意義進行事項

少數惡霸地主抗糧搗亂
羣衆憤怒展開鬥爭
岳陽等縣揭露抗繳陰謀要求政府處分

公糧千斤被沒
寧鄉上流八保疏忽保管
歐陽恒貪污受賄政府令其當衆悔過

平江第二分庫明確分工
收糧不再混亂

郴縣專署、軍分區成立
剿匪籌糧工作分別佈置中

建立人民防匪自衛隊意見摘要
長沙分區人民武裝部

重視組織加強領導
新化大部地區繳糧
大智鄉九、廿一兩保最先完成

零陵城區開展徵糧
收糧速度加快
農民認識有力出力意義

如何培養農民積極分子
——王建、孔憲給

週末球賽繼續舉行

長沙分區及各縣
大批培養新幹部
普遍採取邊做邊學方式

長縣境內土匪特務
紛紛自動投案悔過
公安局將酌予延長登記日期

各縣簡訊

職工簡訊

如何建立新學風？
紀律競賽
使湘護新生了
——來信之四十七

事不對人
批評應對
——來信之四十八

鄉民提高警惕
嚴防冒名賣書

徵糧問答

新時代
色香獨占
炮中巨魁

遺失啓事

遺失啓事

遺失啓事

遺失啓事

更正

中國利豐炮廠出品
營業部長沙黃興路
電話六四九　電報七八〇六

難道為了混飯吃嗎

南之熊大革

馮世傑

成之垣

人民的閱覽室

介紹新華三聯合閱覽室

（第七十八期）

關於「青年近衛軍」

宏慶

檢討會教育了我們

——記國校一個小隊的思想檢討會

莊仁傑

「劉胡蘭」觀後

李峰

評「金山豔跡」

湘江編輯室

代郵

湖南航業公司公告

招考技術工人

長沙市警備司令部政治部教導隊招生廣告

招聘高級技術專家通告

長沙軍管會

衡陽鐵路管理局簡明行車時刻表

（自一九四九年十二月一日起實行）

254 客貨列車	252 客貨列車	172 客貨列車	車次 / 列車種類 / 行駛區間	171 客貨列車	251 客貨列車	253 客貨列車
郴 衡	衡 株	武 衡		武 衡	武 衡	郴 衡
	6:65	15:35	武東	8:25	19:30	
	31	21	武總	8:38	19:44	
	6:14	16:14	咸甯	47	59	
	50	37	咸岳	11:19	23:23	
	2:20	12:20	長北	34	43	
	20:00	7:25	長東	16:20	6:00	
	19:50	7:10	株洲	30	30	
	13:22	0:47	衡山	22:40	12:48	
	12:32	0:32	衡陽	23:05	13:35	
	23	23	耒陽	23:14	13:44	
	12:03	0:13	郴縣	29	14:14	
	9:19	34		2:25	16:57	
	8:59	21:24		40	17:17	
	11	46		7:19	22:28	
	4:01	16:35		34	43	
12:07	0:50	13:40		10:38	1:50	11:10
44						14:02
10:24						14:22
6:20						18:20

283 客貨列車	7202 客貨列車	車次 / 列車種類 / 行駛區間	7201 客貨列車	201 客貨列車
郴 株	潭 株		株 潭	株 郴
	4:53	湘潭	5:30	
	57	田心	6:44	
	3:42	株洲	59	
	3:30	株洲	7:11	
21:17		株醴		9:30
36				12:11
18:21				26
16:20		郴郴		14:27

新湖南建設中學公告

新湖南建設中學標賣鑄鐵皮啓事

和和米廠債權團緊要啓事

弄錯稅票手續

—回當局致請同業注意

蔡斌漢孫遺失啓事

苗果新房

長沙市私立豫章小學校董會改組籌委會啓事

湖南建設中學公告

招聘技術專家通告

劉胡蘭

人民劇院

黃巢

人在屋簷下

女大亨

拚命三郎

金山豔跡

秋海棠

追失啓事

生逃窟魔

華北佈置冬季生產

各地打柴運煤準備肥料種籽 完成明年發展生產準備工作

【新華社北京三十日電】華北各地紛紛佈置冬季生產工作，有的新出現了一些生產組織，有的在已佈置的基礎上進一步地加強了冬季生產的組織。

冬季生產的內容，各地不盡相同，一般的是：一、開荒，二、修水利，三、修理農具，四、積肥，五、運輸，六、打柴，七、運煤，八、種菜，九、種麥，十、種棉，十一、種油料，十二、種菸草，十三、種蔴，十四、種其他經濟作物，十五、其他。

冬季生產的組織，一般的是：一、冬季生產委員會，二、冬季生產小組，三、冬季生產隊，四、冬季生產大隊。

冬季生產的方法，一般的是：一、發動群眾，二、組織勞力，三、解決工具，四、解決肥料，五、解決種籽，六、解決資金，七、解決糧食，八、解決運輸，九、解決銷路，十、解決技術。

冬季生產的成績，一般的是：一、增加了糧食，二、增加了經濟作物，三、增加了肥料，四、增加了工具，五、增加了資金，六、增加了技術，七、增加了組織，八、增加了生產熱情。

冬季生產的前途，一般的是：一、明年春季生產的基礎已奠定，二、明年春季生產的組織已建立，三、明年春季生產的技術已提高，四、明年春季生產的資金已籌備，五、明年春季生產的肥料已積蓄，六、明年春季生產的種籽已選定，七、明年春季生產的工具已修理，八、明年春季生產的勞力已組織，九、明年春季生產的運輸已準備，十、明年春季生產的銷路已開通。

冬季生產的具體內容，各地不盡相同，一般的是：一、開荒，二、修水利，三、修理農具，四、積肥，五、運輸，六、打柴，七、運煤，八、種菜，九、種麥，十、種棉，十一、種油料，十二、種菸草，十三、種蔴，十四、種其他經濟作物，十五、其他。

冬季生產的組織，一般的是：一、冬季生產委員會，二、冬季生產小組，三、冬季生產隊，四、冬季生產大隊。

冬季生產的方法，一般的是：一、發動群眾，二、組織勞力，三、解決工具，四、解決肥料，五、解決種籽，六、解決資金，七、解決糧食，八、解決運輸，九、解決銷路，十、解決技術。

冬季生產的成績，一般的是：一、增加了糧食，二、增加了經濟作物，三、增加了肥料，四、增加了工具，五、增加了資金，六、增加了技術，七、增加了組織，八、增加了生產熱情。

冬季生產的前途，一般的是：一、明年春季生產的基礎已奠定，二、明年春季生產的組織已建立，三、明年春季生產的技術已提高，四、明年春季生產的資金已籌備，五、明年春季生產的肥料已積蓄，六、明年春季生產的種籽已選定，七、明年春季生產的工具已修理，八、明年春季生產的勞力已組織，九、明年春季生產的運輸已準備，十、明年春季生產的銷路已開通。

冬季生產的具體內容，各地不盡相同，一般的是：一、開荒，二、修水利，三、修理農具，四、積肥，五、運輸，六、打柴，七、運煤，八、種菜，九、種麥，十、種棉，十一、種油料，十二、種菸草，十三、種蔴，十四、種其他經濟作物，十五、其他。

冬季生產的組織，一般的是：一、冬季生產委員會，二、冬季生產小組，三、冬季生產隊，四、冬季生產大隊。

冬季生產的方法，一般的是：一、發動群眾，二、組織勞力，三、解決工具，四、解決肥料，五、解決種籽，六、解決資金，七、解決糧食，八、解決運輸，九、解決銷路，十、解決技術。

冬季生產的成績，一般的是：一、增加了糧食，二、增加了經濟作物，三、增加了肥料，四、增加了工具，五、增加了資金，六、增加了技術，七、增加了組織，八、增加了生產熱情。

冬季生產的前途，一般的是：一、明年春季生產的基礎已奠定，二、明年春季生產的組織已建立，三、明年春季生產的技術已提高，四、明年春季生產的資金已籌備，五、明年春季生產的肥料已積蓄，六、明年春季生產的種籽已選定，七、明年春季生產的工具已修理，八、明年春季生產的勞力已組織，九、明年春季生產的運輸已準備，十、明年春季生產的銷路已開通。

冬季生產的具體內容，各地不盡相同，一般的是：一、開荒，二、修水利，三、修理農具，四、積肥，五、運輸，六、打柴，七、運煤，八、種菜，九、種麥，十、種棉，十一、種油料，十二、種菸草，十三、種蔴，十四、種其他經濟作物，十五、其他。

冬季生產的組織，一般的是：一、冬季生產委員會，二、冬季生產小組，三、冬季生產隊，四、冬季生產大隊。

冬季生產的方法，一般的是：一、發動群眾，二、組織勞力，三、解決工具，四、解決肥料，五、解決種籽，六、解決資金，七、解決糧食，八、解決運輸，九、解決銷路，十、解決技術。

冬季生產的成績，一般的是：一、增加了糧食，二、增加了經濟作物，三、增加了肥料，四、增加了工具，五、增加了資金，六、增加了技術，七、增加了組織，八、增加了生產熱情。

冬季生產的前途，一般的是：一、明年春季生產的基礎已奠定，二、明年春季生產的組織已建立，三、明年春季生產的技術已提高，四、明年春季生產的資金已籌備，五、明年春季生產的肥料已積蓄，六、明年春季生產的種籽已選定，七、明年春季生產的工具已修理，八、明年春季生產的勞力已組織，九、明年春季生產的運輸已準備，十、明年春季生產的銷路已開通。

冬季生產的具體內容，各地不盡相同，一般的是：一、開荒，二、修水利，三、修理農具，四、積肥，五、運輸，六、打柴，七、運煤，八、種菜，九、種麥，十、種棉，十一、種油料，十二、種菸草，十三、種蔴，十四、種其他經濟作物，十五、其他。

冬季生產的組織，一般的是：一、冬季生產委員會，二、冬季生產小組，三、冬季生產隊，四、冬季生產大隊。

冬季生產的方法，一般的是：一、發動群眾，二、組織勞力，三、解決工具，四、解決肥料，五、解決種籽，六、解決資金，七、解決糧食，八、解決運輸，九、解決銷路，十、解決技術。

冬季生產的成績，一般的是：一、增加了糧食，二、增加了經濟作物，三、增加了肥料，四、增加了工具，五、增加了資金，六、增加了技術，七、增加了組織，八、增加了生產熱情。

冬季生產的前途，一般的是：一、明年春季生產的基礎已奠定，二、明年春季生產的組織已建立，三、明年春季生產的技術已提高，四、明年春季生產的資金已籌備，五、明年春季生產的肥料已積蓄，六、明年春季生產的種籽已選定，七、明年春季生產的工具已修理，八、明年春季生產的勞力已組織，九、明年春季生產的運輸已準備，十、明年春季生產的銷路已開通。

冬季生產的具體內容，各地不盡相同，一般的是：一、開荒，二、修水利，三、修理農具，四、積肥，五、運輸，六、打柴，七、運煤，八、種菜，九、種麥，十、種棉，十一、種油料，十二、種菸草，十三、種蔴，十四、種其他經濟作物，十五、其他。

冬季生產的組織，一般的是：一、冬季生產委員會，二、冬季生產小組，三、冬季生產隊，四、冬季生產大隊。

冬季生產的方法，一般的是：一、發動群眾，二、組織勞力，三、解決工具，四、解決肥料，五、解決種籽，六、解決資金，七、解決糧食，八、解決運輸，九、解決銷路，十、解決技術。

冬季生產的成績，一般的是：一、增加了糧食，二、增加了經濟作物，三、增加了肥料，四、增加了工具，五、增加了資金，六、增加了技術，七、增加了組織，八、增加了生產熱情。

冬季生產的前途，一般的是：一、明年春季生產的基礎已奠定，二、明年春季生產的組織已建立，三、明年春季生產的技術已提高，四、明年春季生產的資金已籌備，五、明年春季生產的肥料已積蓄，六、明年春季生產的種籽已選定，七、明年春季生產的工具已修理，八、明年春季生產的勞力已組織，九、明年春季生產的運輸已準備，十、明年春季生產的銷路已開通。

京市公安局長羅瑞卿訓斥妓院老闆領家

嫖聯負責人談話決努力妓女改造工作

一筆血債

記迪化國民黨匪幫的政治監獄

太原國營工業產品四個月輸出八千七百噸

石家莊市是怎樣造改樣的妓女

——野重楊——

國民經濟勝利發展

各新民主國家人民生活水平提高

各種消費品銷量普遍增加 貧民窟已變成新的建築物

人民日報評 解放妓女

常正趨況市好看略價穀

棉市復活

貿易簡訊

財管部金融處籌設匯兌交易所

振興等八家參加票據交換

油鹽向軟

華中省省局郵匯兌限額提高

各地行情

今日折實儲蓄牌價

本市行情（十二月二日）

上海各地行情

昨日票據交換數字

物價

金融

紗布平落

花紗布公司牌價

糧食公司牌價

鹽務處牌價

油類

百貨類

顏料類

紙張類

燃料類

南貨類

小菜類

出口物類

西藥

化工原料

漢口

五金

紙張

桐油

糖精八萬八千，肺病特效第一萬。

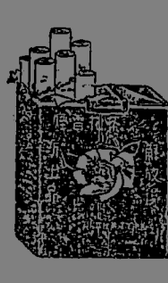
解放後 加改良 品質好 吃得香
工業部接管
漢口南洋兄弟烟草公司出品

濃硫酸廉價出售

劉恩明遺失啓事

長沙市 長沙鏡業歷史最悠久的第一家 匯和福錢莊股份有限公司 作風穩健 信用昭著 三十餘年來歷盡金融風潮屹立未動 總號——存款利息提高 匯兌迅速可靠 分號——放款手續簡便 代理收付款項 代售印花 怡長街 25

夏曆己丑年十月十五日　　雪大八十一

公元一九四九年十二月四日（星期日）

新湖南報

社址：長沙中路蔡家坪二二六號
電話：一六五號

第一號（今日一張）

訂價：每月人民幣九千元　每份人民幣三百元

長沙市軍事管制委員會時臨時登記證第一號

★發展新民主主義文化
★務服湖南西部讀者為誠
新湖南報沅陵營業處
開始營業
新華書店沅陵支店
（備籌極積業開日不）
歡迎沅陵及附近地區的讀者直接訂購
地址：中山路

高等精美賬簿
出新經濟賬簿
每本三〇〇、四〇〇
機關·工商·行莊——請一致採用
各種決算表　改良中式賬
致力會計賬表供應社
長沙府正街四十九號

革大湖南分校開學典禮

黃克誠同志親臨講話

勉同學打垮封建基層勢力把農民從剝削壓迫下解放出來，成為毛主席的眞正革命的學生和幹部。

職工代表會議第二日

討論宋新懷報告

決定全省職工會籌委及候選人名額

中共湖南省委關於目前婦女工作的指示

工人階級作了主人

改造工具積極增產

粵漢路、湘潭電機廠職工發揮創造精神

政務院第九次會議

通過政務院及所屬機關組織通則

廿一兵團財務員

退還多領公款

鹿瀛可風獲上級嘉獎

湖南省委十二月一日

湖南目前工運情況

宋新懷在全省職工代表會議的報告

今後的任務

甲、目前工運情況

一、

二、

三、

四、

乙、今後的任務

湖南臨時省政府工商廳頒佈鑛業經營暫行辦法草案

【本市訊】湖南臨時省政府工商廳昨日頒佈公告及湖南鑛業經營暫行辦法全文如下：

湖南臨時省政府工商廳公告

公元一九四九年十一月十二日

【本市訊】湖南臨時省政府工商廳昨日頒佈公告及湖南鑛業經營暫行辦法全文如下：

湖南臨時省政府工商廳公告

公元一九四九年十一月十二日

茲為防止損害，特訂鑛業暫行辦法，於本廳轄區內公布施行。

一、凡依前鑛業法領有採礦、冶煉、選礦、試驗、製造、運輸、儲藏、銷售、出口等營業許可證或營業許可證之鑛業權者，應於本辦法公布後一個月內，向本廳申請換發營業許可證。

二、凡依前鑛業法領有採礦、冶煉、選礦、試驗、製造、運輸、儲藏、銷售、出口等營業許可證或營業許可證之鑛業權者，應於本辦法公布後一個月內，向本廳申請換發營業許可證。

三、凡未經公司登記，或公司登記未滿三個月者，不得申請換發營業許可證。

四、凡未經公司登記，或公司登記未滿三個月者，不得申請換發營業許可證。

五、凡未經公司登記，或公司登記未滿三個月者，不得申請換發營業許可證。

六、凡未經公司登記，或公司登記未滿三個月者，不得申請換發營業許可證。

七、凡未經公司登記，或公司登記未滿三個月者，不得申請換發營業許可證。

八、凡未經公司登記，或公司登記未滿三個月者，不得申請換發營業許可證。

九、凡未經公司登記，或公司登記未滿三個月者，不得申請換發營業許可證。

十、凡未經公司登記，或公司登記未滿三個月者，不得申請換發營業許可證。

十一、凡未經公司登記，或公司登記未滿三個月者，不得申請換發營業許可證。

十二、凡未經公司登記，或公司登記未滿三個月者，不得申請換發營業許可證。

十三、凡未經公司登記，或公司登記未滿三個月者，不得申請換發營業許可證。

十四、凡未經公司登記，或公司登記未滿三個月者，不得申請換發營業許可證。

十五、凡未經公司登記，或公司登記未滿三個月者，不得申請換發營業許可證。

十六、凡未經公司登記，或公司登記未滿三個月者，不得申請換發營業許可證。

十七、凡未經公司登記，或公司登記未滿三個月者，不得申請換發營業許可證。

十八、凡未經公司登記，或公司登記未滿三個月者，不得申請換發營業許可證。

十九、凡未經公司登記，或公司登記未滿三個月者，不得申請換發營業許可證。

二十、凡未經公司登記，或公司登記未滿三個月者，不得申請換發營業許可證。

二十一、凡未經公司登記，或公司登記未滿三個月者，不得申請換發營業許可證。

二十二、凡未經公司登記，或公司登記未滿三個月者，不得申請換發營業許可證。

二十三、凡未經公司登記，或公司登記未滿三個月者，不得申請換發營業許可證。

二十四、凡未經公司登記，或公司登記未滿三個月者，不得申請換發營業許可證。

二十五、凡未經公司登記，或公司登記未滿三個月者，不得申請換發營業許可證。

二十六、凡未經公司登記，或公司登記未滿三個月者，不得申請換發營業許可證。

二十七、凡未經公司登記，或公司登記未滿三個月者，不得申請換發營業許可證。

二十八、凡未經公司登記，或公司登記未滿三個月者，不得申請換發營業許可證。

二十九、凡未經公司登記，或公司登記未滿三個月者，不得申請換發營業許可證。

三十、凡未經公司登記，或公司登記未滿三個月者，不得申請換發營業許可證。

三十一、凡未經公司登記，或公司登記未滿三個月者，不得申請換發營業許可證。

三十二、凡未經公司登記，或公司登記未滿三個月者，不得申請換發營業許可證。

三十三、凡未經公司登記，或公司登記未滿三個月者，不得申請換發營業許可證。

三十四、凡未經公司登記，或公司登記未滿三個月者，不得申請換發營業許可證。

三十五、凡未經公司登記，或公司登記未滿三個月者，不得申請換發營業許可證。

三十六、凡未經公司登記，或公司登記未滿三個月者，不得申請換發營業許可證。

三十七、凡未經公司登記，或公司登記未滿三個月者，不得申請換發營業許可證。

三十八、凡未經公司登記，或公司登記未滿三個月者，不得申請換發營業許可證。

三十九、凡未經公司登記，或公司登記未滿三個月者，不得申請換發營業許可證。

四十、凡未經公司登記，或公司登記未滿三個月者，不得申請換發營業許可證。

四十一、凡未經公司登記，或公司登記未滿三個月者，不得申請換發營業許可證。

四十二、凡未經公司登記，或公司登記未滿三個月者，不得申請換發營業許可證。

四十三、凡未經公司登記，或公司登記未滿三個月者，不得申請換發營業許可證。

四十四、凡未經公司登記，或公司登記未滿三個月者，不得申請換發營業許可證。

四十五、凡未經公司登記，或公司登記未滿三個月者，不得申請換發營業許可證。

四十六、凡未經公司登記，或公司登記未滿三個月者，不得申請換發營業許可證。

四十七、凡未經公司登記，或公司登記未滿三個月者，不得申請換發營業許可證。

四十八、凡未經公司登記，或公司登記未滿三個月者，不得申請換發營業許可證。

四十九、凡未經公司登記，或公司登記未滿三個月者，不得申請換發營業許可證。

五十、凡未經公司登記，或公司登記未滿三個月者，不得申請換發營業許可證。

五十一、凡未經公司登記，或公司登記未滿三個月者，不得申請換發營業許可證。

五十二、凡未經公司登記，或公司登記未滿三個月者，不得申請換發營業許可證。

五十三、凡未經公司登記，或公司登記未滿三個月者，不得申請換發營業許可證。

五十四、凡未經公司登記，或公司登記未滿三個月者，不得申請換發營業許可證。

五十五、凡未經公司登記，或公司登記未滿三個月者，不得申請換發營業許可證。

五十六、凡未經公司登記，或公司登記未滿三個月者，不得申請換發營業許可證。

五十七、凡未經公司登記，或公司登記未滿三個月者，不得申請換發營業許可證。

五十八、凡未經公司登記，或公司登記未滿三個月者，不得申請換發營業許可證。

五十九、凡未經公司登記，或公司登記未滿三個月者，不得申請換發營業許可證。

六十、凡未經公司登記，或公司登記未滿三個月者，不得申請換發營業許可證。

六十一、凡未經公司登記，或公司登記未滿三個月者，不得申請換發營業許可證。

六十二、凡未經公司登記，或公司登記未滿三個月者，不得申請換發營業許可證。

六十三、凡未經公司登記，或公司登記未滿三個月者，不得申請換發營業許可證。

六十四、凡未經公司登記，或公司登記未滿三個月者，不得申請換發營業許可證。

六十五、凡未經公司登記，或公司登記未滿三個月者，不得申請換發營業許可證。

六十六、凡未經公司登記，或公司登記未滿三個月者，不得申請換發營業許可證。

六十七、凡未經公司登記，或公司登記未滿三個月者，不得申請換發營業許可證。

六十八、凡未經公司登記，或公司登記未滿三個月者，不得申請換發營業許可證。

六十九、凡未經公司登記，或公司登記未滿三個月者，不得申請換發營業許可證。

七十、凡未經公司登記，或公司登記未滿三個月者，不得申請換發營業許可證。

七十一、凡未經公司登記，或公司登記未滿三個月者，不得申請換發營業許可證。

七十二、凡未經公司登記，或公司登記未滿三個月者，不得申請換發營業許可證。

七十三、凡未經公司登記，或公司登記未滿三個月者，不得申請換發營業許可證。

七十四、凡未經公司登記，或公司登記未滿三個月者，不得申請換發營業許可證。

七十五、凡未經公司登記，或公司登記未滿三個月者，不得申請換發營業許可證。

七十六、凡未經公司登記，或公司登記未滿三個月者，不得申請換發營業許可證。

七十七、凡未經公司登記，或公司登記未滿三個月者，不得申請換發營業許可證。

七十八、凡未經公司登記，或公司登記未滿三個月者，不得申請換發營業許可證。

七十九、凡未經公司登記，或公司登記未滿三個月者，不得申請換發營業許可證。

八十、凡未經公司登記，或公司登記未滿三個月者，不得申請換發營業許可證。

八十一、凡未經公司登記，或公司登記未滿三個月者，不得申請換發營業許可證。

八十二、凡未經公司登記，或公司登記未滿三個月者，不得申請換發營業許可證。

八十三、凡未經公司登記，或公司登記未滿三個月者，不得申請換發營業許可證。

八十四、凡未經公司登記，或公司登記未滿三個月者，不得申請換發營業許可證。

八十五、凡未經公司登記，或公司登記未滿三個月者，不得申請換發營業許可證。

八十六、凡未經公司登記，或公司登記未滿三個月者，不得申請換發營業許可證。

八十七、凡未經公司登記，或公司登記未滿三個月者，不得申請換發營業許可證。

八十八、凡未經公司登記，或公司登記未滿三個月者，不得申請換發營業許可證。

八十九、凡未經公司登記，或公司登記未滿三個月者，不得申請換發營業許可證。

九十、凡未經公司登記，或公司登記未滿三個月者，不得申請換發營業許可證。

九十一、凡未經公司登記，或公司登記未滿三個月者，不得申請換發營業許可證。

九十二、凡未經公司登記，或公司登記未滿三個月者，不得申請換發營業許可證。

九十三、凡未經公司登記，或公司登記未滿三個月者，不得申請換發營業許可證。

九十四、凡未經公司登記，或公司登記未滿三個月者，不得申請換發營業許可證。

九十五、凡未經公司登記，或公司登記未滿三個月者，不得申請換發營業許可證。

九十六、凡未經公司登記，或公司登記未滿三個月者，不得申請換發營業許可證。

九十七、凡未經公司登記，或公司登記未滿三個月者，不得申請換發營業許可證。

九十八、凡未經公司登記，或公司登記未滿三個月者，不得申請換發營業許可證。

九十九、凡未經公司登記，或公司登記未滿三個月者，不得申請換發營業許可證。

一百、凡未經公司登記，或公司登記未滿三個月者，不得申請換發營業許可證。

一百一、凡未經公司登記，或公司登記未滿三個月者，不得申請換發營業許可證。

一百二、凡未經公司登記，或公司登記未滿三個月者，不得申請換發營業許可證。

一百三、凡未經公司登記，或公司登記未滿三個月者，不得申請換發營業許可證。

一百四、凡未經公司登記，或公司登記未滿三個月者，不得申請換發營業許可證。

一百五、凡未經公司登記，或公司登記未滿三個月者，不得申請換發營業許可證。

一百六、凡未經公司登記，或公司登記未滿三個月者，不得申請換發營業許可證。

一百七、凡未經公司登記，或公司登記未滿三個月者，不得申請換發營業許可證。

一百八、凡未經公司登記，或公司登記未滿三個月者，不得申請換發營業許可證。

一百九、凡未經公司登記，或公司登記未滿三個月者，不得申請換發營業許可證。

一百十、凡未經公司登記，或公司登記未滿三個月者，不得申請換發營業許可證。

一百十一、凡未經公司登記，或公司登記未滿三個月者，不得申請換發營業許可證。

一百十二、凡未經公司登記，或公司登記未滿三個月者，不得申請換發營業許可證。

一百十三、凡未經公司登記，或公司登記未滿三個月者，不得申請換發營業許可證。

一百十四、凡未經公司登記，或公司登記未滿三個月者，不得申請換發營業許可證。

一百十五、凡未經公司登記，或公司登記未滿三個月者，不得申請換發營業許可證。

一百十六、凡未經公司登記，或公司登記未滿三個月者，不得申請換發營業許可證。

一百十七、凡未經公司登記，或公司登記未滿三個月者，不得申請換發營業許可證。

一百十八、凡未經公司登記，或公司登記未滿三個月者，不得申請換發營業許可證。

一百十九、凡未經公司登記，或公司登記未滿三個月者，不得申請換發營業許可證。

一百二十、凡未經公司登記，或公司登記未滿三個月者，不得申請換發營業許可證。

一百二十一、凡未經公司登記，或公司登記未滿三個月者，不得申請換發營業許可證。

一百二十二、凡未經公司登記，或公司登記未滿三個月者，不得申請換發營業許可證。

一百二十三、凡未經公司登記，或公司登記未滿三個月者，不得申請換發營業許可證。

一百二十四、凡未經公司登記，或公司登記未滿三個月者，不得申請換發營業許可證。

一百二十五、凡未經公司登記，或公司登記未滿三個月者，不得申請換發營業許可證。

一百二十六、凡未經公司登記，或公司登記未滿三個月者，不得申請換發營業許可證。

一百二十七、凡未經公司登記，或公司登記未滿三個月者，不得申請換發營業許可證。

一百二十八、凡未經公司登記，或公司登記未滿三個月者，不得申請換發營業許可證。

一百二十九、凡未經公司登記，或公司登記未滿三個月者，不得申請換發營業許可證。

一百三十、凡未經公司登記，或公司登記未滿三個月者，不得申請換發營業許可證。

一百三十一、凡未經公司登記，或公司登記未滿三個月者，不得申請換發營業許可證。

一百三十二、凡未經公司登記，或公司登記未滿三個月者，不得申請換發營業許可證。

一百三十三、凡未經公司登記，或公司登記未滿三個月者，不得申請換發營業許可證。

一百三十四、凡未經公司登記，或公司登記未滿三個月者，不得申請換發營業許可證。

一百三十五、凡未經公司登記，或公司登記未滿三個月者，不得申請換發營業許可證。

一百三十六、凡未經公司登記，或公司登記未滿三個月者，不得申請換發營業許可證。

一百三十七、凡未經公司登記，或公司登記未滿三個月者，不得申請換發營業許可證。

一百三十八、凡未經公司登記，或公司登記未滿三個月者，不得申請換發營業許可證。

一百三十九、凡未經公司登記，或公司登記未滿三個月者，不得申請換發營業許可證。

一百四十、凡未經公司登記，或公司登記未滿三個月者，不得申請換發營業許可證。

一百四十一、凡未經公司登記，或公司登記未滿三個月者，不得申請換發營業許可證。

一百四十二、凡未經公司登記，或公司登記未滿三個月者，不得申請換發營業許可證。

一百四十三、凡未經公司登記，或公司登記未滿三個月者，不得申請換發營業許可證。

一百四十四、凡未經公司登記，或公司登記未滿三個月者，不得申請換發營業許可證。

一百四十五、凡未經公司登記，或公司登記未滿三個月者，不得申請換發營業許可證。

一百四十六、凡未經公司登記，或公司登記未滿三個月者，不得申請換發營業許可證。

一百四十七、凡未經公司登記，或公司登記未滿三個月者，不得申請換發營業許可證。

一百四十八、凡未經公司登記，或公司登記未滿三個月者，不得申請換發營業許可證。

一百四十九、凡未經公司登記，或公司登記未滿三個月者，不得申請換發營業許可證。

一百五十、凡未經公司登記，或公司登記未滿三個月者，不得申請換發營業許可證。

一百五十一、凡未經公司登記，或公司登記未滿三個月者，不得申請換發營業許可證。

一百五十二、凡未經公司登記，或公司登記未滿三個月者，不得申請換發營業許可證。

一百五十三、凡未經公司登記，或公司登記未滿三個月者，不得申請換發營業許可證。

一百五十四、凡未經公司登記，或公司登記未滿三個月者，不得申請換發營業許可證。

一百五十五、凡未經公司登記，或公司登記未滿三個月者，不得申請換發營業許可證。

一百五十六、凡未經公司登記，或公司登記未滿三個月者，不得申請換發營業許可證。

一百五十七、凡未經公司登記，或公司登記未滿三個月者，不得申請換發營業許可證。

一百五十八、凡未經公司登記，或公司登記未滿三個月者，不得申請換發營業許可證。

一百五十九、凡未經公司登記，或公司登記未滿三個月者，不得申請換發營業許可證。

一百六十、凡未經公司登記，或公司登記未滿三個月者，不得申請換發營業許可證。

一百六十一、凡未經公司登記，或公司登記未滿三個月者，不得申請換發營業許可證。

一百六十二、凡未經公司登記，或公司登記未滿三個月者，不得申請換發營業許可證。

一百六十三、凡未經公司登記，或公司登記未滿三個月者，不得申請換發營業許可證。

一百六十四、凡未經公司登記，或公司登記未滿三個月者，不得申請換發營業許可證。

一百六十五、凡未經公司登記，或公司登記未滿三個月者，不得申請換發營業許可證。

一百六十六、凡未經公司登記，或公司登記未滿三個月者，不得申請換發營業許可證。

一百六十七、凡未經公司登記，或公司登記未滿三個月者，不得申請換發營業許可證。

一百六十八、凡未經公司登記，或公司登記未滿三個月者，不得申請換發營業許可證。

一百六十九、凡未經公司登記，或公司登記未滿三個月者，不得申請換發營業許可證。

一百七十、凡未經公司登記，或公司登記未滿三個月者，不得申請換發營業許可證。

一百七十一、凡未經公司登記，或公司登記未滿三個月者，不得申請換發營業許可證。

一百七十二、凡未經公司登記，或公司登記未滿三個月者，不得申請換發營業許可證。

一百七十三、凡未經公司登記，或公司登記未滿三個月者，不得申請換發營業許可證。

一百七十四、凡未經公司登記，或公司登記未滿三個月者，不得申請換發營業許可證。

一百七十五、凡未經公司登記，或公司登記未滿三個月者，不得申請換發營業許可證。

一百七十六、凡未經公司登記，或公司登記未滿三個月者，不得申請換發營業許可證。

一百七十七、凡未經公司登記，或公司登記未滿三個月者，不得申請換發營業許可證。

一百七十八、凡未經公司登記，或公司登記未滿三個月者，不得申請換發營業許可證。

一百七十九、凡未經公司登記，或公司登記未滿三個月者，不得申請換發營業許可證。

一百八十、凡未經公司登記，或公司登記未滿三個月者，不得申請換發營業許可證。

一百八十一、凡未經公司登記，或公司登記未滿三個月者，不得申請換發營業許可證。

一百八十二、凡未經公司登記，或公司登記未滿三個月者，不得申請換發營業許可證。

一百八十三、凡未經公司登記，或公司登記未滿三個月者，不得申請換發營業許可證。

一百八十四、凡未經公司登記，或公司登記未滿三個月者，不得申請換發營業許可證。

一百八十五、凡未經公司登記，或公司登記未滿三個月者，不得申請換發營業許可證。

一百八十六、凡未經公司登記，或公司登記未滿三個月者，不得申請換發營業許可證。

一百八十七、凡未經公司登記，或公司登記未滿三個月者，不得申請換發營業許可證。

一百八十八、凡未經公司登記，或公司登記未滿三個月者，不得申請換發營業許可證。

一百八十九、凡未經公司登記，或公司登記未滿三個月者，不得申請換發營業許可證。

一百九十、凡未經公司登記，或公司登記未滿三個月者，不得申請換發營業許可證。

一百九十一、凡未經公司登記，或公司登記未滿三個月者，不得申請換發營業許可證。

一百九十二、凡未經公司登記，或公司登記未滿三個月者，不得申請換發營業許可證。

一百九十三、凡未經公司登記，或公司登記未滿三個月者，不得申請換發營業許可證。

一百九十四、凡未經公司登記，或公司登記未滿三個月者，不得申請換發營業許可證。

一百九十五、凡未經公司登記，或公司登記未滿三個月者，不得申請換發營業許可證。

一百九十六、凡未經公司登記，或公司登記未滿三個月者，不得申請換發營業許可證。

一百九十七、凡未經公司登記，或公司登記未滿三個月者，不得申請換發營業許可證。

一百九十八、凡未經公司登記，或公司登記未滿三個月者，不得申請換發營業許可證。

一百九十九、凡未經公司登記，或公司登記未滿三個月者，不得申請換發營業許可證。

二百、凡未經公司登記，或公司登記未滿三個月者，不得申請換發營業許可證。

二百一、凡未經公司登記，或公司登記未滿三個月者，不得申請換發營業許可證。

二百二、凡未經公司登記，或公司登記未滿三個月者，不得申請換發營業許可證。

二百三、凡未經公司登記，或公司登記未滿三個月者，不得申請換發營業許可證。

二百四、凡未經公司登記，或公司登記未滿三個月者，不得申請換發營業許可證。

二百五、凡未經公司登記，或公司登記未滿三個月者，不得申請換發營業許可證。

二百六、凡未經公司登記，或公司登記未滿三個月者，不得申請換發營業許可證。

二百七、凡未經公司登記，或公司登記未滿三個月者，不得申請換發營業許可證。

二百八、凡未經公司登記，或公司登記未滿三個月者，不得申請換發營業許可證。

二百九、凡未經公司登記，或公司登記未滿三個月者，不得申請換發營業許可證。

二百十、凡未經公司登記，或公司登記未滿三個月者，不得申請換發營業許可證。

二百十一、凡未經公司登記，或公司登記未滿三個月者，不得申請換發營業許可證。

二百十二、凡未經公司登記，或公司登記未滿三個月者，不得申請換發營業許可證。

二百十三、凡未經公司登記，或公司登記未滿三個月者，不得申請換發營業許可證。

二百十四、凡未經公司登記，或公司登記未滿三個月者，不得申請換發營業許可證。

二百十五、凡未經公司登記，或公司登記未滿三個月者，不得申請換發營業許可證。

二百十六、凡未經公司登記，或公司登記未滿三個月者，不得申請換發營業許可證。

二百十七、凡未經公司登記，或公司登記未滿三個月者，不得申請換發營業許可證。

二百十八、凡未經公司登記，或公司登記未滿三個月者，不得申請換發營業許可證。

二百十九、凡未經公司登記，或公司登記未滿三個月者，不得申請換發營業許可證。

二百二十、凡未經公司登記，或公司登記未滿三個月者，不得申請換發營業許可證。

二百二十一、凡未經公司登記，或公司登記未滿三個月者，不得申請換發營業許可證。

二百二十二、凡未經公司登記，或公司登記未滿三個月者，不得申請換發營業許可證。

二百二十三、凡未經公司登記，或公司登記未滿三個月者，不得申請換發營業許可證。

二百二十四、凡未經公司登記，或公司登記未滿三個月者，不得申請換發營業許可證。

二百二十五、凡未經公司登記，或公司登記未滿三個月者，不得申請換發營業許可證。

二百二十六、凡未經公司登記，或公司登記未滿三個月者，不得申請換發營業許可證。

二百二十七、凡未經公司登記，或公司登記未滿三個月者，不得申請換發營業許可證。

二百二十八、凡未經公司登記，或公司登記未滿三個月者，不得申請換發營業許可證。

二百二十九、凡未經公司登記，或公司登記未滿三個月者，不得申請換發營業許可證。

二百三十、凡未經公司登記，或公司登記未滿三個月者，不得申請換發營業許可證。

二百三十一、凡未經公司登記，或公司登記未滿三個月者，不得申請換發營業許可證。

二百三十二、凡未經公司登記，或公司登記未滿三個月者，不得申請換發營業許可證。

二百三十三、凡未經公司登記，或公司登記未滿三個月者，不得申請換發營業許可證。

二百三十四、凡未經公司登記，或公司登記未滿三個月者，不得申請換發營業許可證。

二百三十五、凡未經公司登記，或公司登記未滿三個月者，不得申請換發營業許可證。

二百三十六、凡未經公司登記，或公司登記未滿三個月者，不得申請換發營業許可證。

二百三十七、凡未經公司登記，或公司登記未滿三個月者，不得申請換發營業許可證。

二百三十八、凡未經公司登記，或公司登記未滿三個月者，不得申請換發營業許可證。

二百三十九、凡未經公司登記，或公司登記未滿三個月者，不得申請換發營業許可證。

二百四十、凡未經公司登記，或公司登記未滿三個月者，不得申請換發營業許可證。

二百四十一、凡未經公司登記，或公司登記未滿三個月者，不得申請換發營業許可證。

二百四十二、凡未經公司登記，或公司登記未滿三個月者，不得申請換發營業許可證。

二百四十三、凡未經公司登記，或公司登記未滿三個月者，不得申請換發營業許可證。

二百四十四、凡未經公司登記，或公司登記未滿三個月者，不得申請換發營業許可證。

二百四十五、凡未經公司登記，或公司登記未滿三個月者，不得申請換發營業許可證。

二百四十六、凡未經公司登記，或公司登記未滿三個月者，不得申請換發營業許可證。

二百四十七、凡未經公司登記，或公司登記未滿三個月者，不得申請換發營業許可證。

二百四十八、凡未經公司登記，或公司登記未滿三個月者，不得申請換發營業許可證。

二百四十九、凡未經公司登記，或公司登記未滿三個月者，不得申請換發營業許可證。

二百五十、凡未經公司登記，或公司登記未滿三個月者，不得申請換發營業許可證。

二百五十一、凡未經公司登記，或公司登記未滿三個月者，不得申請換發營業許可證。

二百五十二、凡未經公司登記，或公司登記未滿三個月者，不得申請換發營業許可證。

二百五十三、凡未經公司登記，或公司登記未滿三個月者，不得申請換發營業許可證。

二百五十四、凡未經公司登記，或公司登記未滿三個月者，不得申請換發營業許可證。

二百五十五、凡未經公司登記，或公司登記未滿三個月者，不得申請換發營業許可證。

二百五十六、凡未經公司登記，或公司登記未滿三個月者，不得申請換發營業許可證。

二百五十七、凡未經公司登記，或公司登記未滿三個月者，不得申請換發營業許可證。

二百五十八、凡未經公司登記，或公司登記未滿三個月者，不得申請換發營業許可證。

二百五十九、凡未經公司登記，或公司登記未滿三個月者，不得申請換發營業許可證。

二百六十、凡未經公司登記，或公司登記未滿三個月者，不得申請換發營業許可證。

二百六十一、凡未經公司登記，或公司登記未滿三個月者，不得申請換發營業許可證。

二百六十二、凡未經公司登記，或公司登記未滿三個月者，不得申請換發營業許可證。

二百六十三、凡未經公司登記，或公司登記未滿三個月者，不得申請換發營業許可證。

二百六十四、凡未經公司登記，或公司登記未滿三個月者，不得申請換發營業許可證。

二百六十五、凡未經公司登記，或公司登記未滿三個月者，不得申請換發營業許可證。

二百六十六、凡未經公司登記，或公司登記未滿三個月者，不得申請換發營業許可證。

二百六十七、凡未經公司登記，或公司登記未滿三個月者，不得申請換發營業許可證。

二百六十八、凡未經公司登記，或公司登記未滿三個月者，不得申請換發營業許可證。

二百六十九、凡未經公司登記，或公司登記未滿三個月者，不得申請換發營業許可證。

二百七十、凡未經公司登記，或公司登記未滿三個月者，不得申請換發營業許可證。

二百七十一、凡未經公司登記，或公司登記未滿三個月者，不得申請換發營業許可證。

二百七十二、凡未經公司登記，或公司登記未滿三個月者，不得申請換發營業許可證。

二百七十三、凡未經公司登記，或公司登記未滿三個月者，不得申請換發營業許可證。

二百七十四、凡未經公司登記，或公司登記未滿三個月者，不得申請換發營業許可證。

二百七十五、凡未經公司登記，或公司登記未滿三個月者，不得申請換發營業許可證。

二百七十六、凡未經公司登記，或公司登記未滿三個月者，不得申請換發營業許可證。

二百七十七、凡未經公司登記，或公司登記未滿三個月者，不得申請換發營業許可證。

二百七十八、凡未經公司登記，或公司登記未滿三個月者，不得申請換發營業許可證。

二百七十九、凡未經公司登記，或公司登記未滿三個月者，不得申請換發營業許可證。

二百八十、凡未經公司登記，或公司登記未滿三個月者，不得申請換發營業許可證。

二百八十一、凡未經公司登記，或公司登記未滿三個月者，不得申請換發營業許可證。

二百八十二、凡未經公司登記，或公司登記未滿三個月者，不得申請換發營業許可證。

二百八十三、凡未經公司登記，或公司登記未滿三個月者，不得申請換發營業許可證。

二百八十四、凡未經公司登記，或公司登記未滿三個月者，不得申請換發營業許可證。

二百八十五、凡未經公司登記，或公司登記未滿三個月者，不得申請換發營業許可證。

二百八十六、凡未經公司登記，或公司登記未滿三個月者，不得申請換發營業許可證。

二百八十七、凡未經公司登記，或公司登記未滿三個月者，不得申請換發營業許可證。

二百八十八、凡未經公司登記，或公司登記未滿三個月者，不得申請換發營業許可證。

二百八十九、凡未經公司登記，或公司登記未滿三個月者，不得申請換發營業許可證。

二百九十、凡未經公司登記，或公司登記未滿三個月者，不得申請換發營業許可證。

二百九十一、凡未經公司登記，或公司登記未滿三個月者，不得申請換發營業許可證。

二百九十二、凡未經公司登記，或公司登記未滿三個月者，不得申請換發營業許可證。

二百九十三、凡未經公司登記，或公司登記未滿三個月者，不得申請換發營業許可證。

二百九十四、凡未經公司登記，或公司登記未滿三個月者，不得申請換發營業許可證。

二百九十五、凡未經公司登記，或公司登記未滿三個月者，不得申請換發營業許可證。

二百九十六、凡未經公司登記，或公司登記未滿三個月者，不得申請換發營業許可證。

二百九十七、凡未經公司登記，或公司登記未滿三個月者，不得申請換發營業許可證。

二百九十八、凡未經公司登記，或公司登記未滿三個月者，不得申請換發營業許可證。

二百九十九、凡未經公司登記，或公司登記未滿三個月者，不得申請換發營業許可證。

三百、凡未經公司登記，或公司登記未滿三個月者，不得申請換發營業許可證。

三百一、凡未經公司登記，或公司登記未滿三個月者，不得申請換發營業許可證。

三百二、凡未經公司登記，或公司登記未滿三個月者，不得申請換發營業許可證。

三百三、凡未經公司登記，或公司登記未滿三個月者，不得申請換發營業許可證。

三百四、凡未經公司登記，或公司登記未滿三個月者，不得申請換發營業許可證。

三百五、凡未經公司登記，或公司登記未滿三個月者，不得申請換發營業許可證。

三百六、凡未經公司登記，或公司登記未滿三個月者，不得申請換發營業許可證。

三百七、凡未經公司登記，或公司登記未滿三個月者，不得申請換發營業許可證。

三百八、凡未經公司登記，或公司登記未滿三個月者，不得申請換發營業許可證。

三百九、凡未經公司登記，或公司登記未滿三個月者，不得申請換發營業許可證。

三百十、凡未經公司登記，或公司登記未滿三個月者，不得申請換發營業許可證。

三百十一、凡未經公司登記，或公司登記未滿三個月者，不得申請換發營業許可證。

三百十二、凡未經公司登記，或公司登記未滿三個月者，不得申請換發營業許可證。

三百十三、凡未經公司登記，或公司登記未滿三個月者，不得申請換發營業許可證。

三百十四、凡未經公司登記，或公司登記未滿三個月者，不得申請換發營業許可證。

三百十五、凡未經公司登記，或公司登記未滿三個月者，不得申請換發營業許可證。

三百十六、凡未經公司登記，或公司登記未滿三個月者，不得申請換發營業許可證。

三百十七、凡未經公司登記，或公司登記未滿三個月者，不得申請換發營業許可證。

三百十八、凡未經公司登記，或公司登記未滿三個月者，不得申請換發營業許可證。

三百十九、凡未經公司登記，或公司登記未滿三個月者，不得申請換發營業許可證。

三百二十、凡未經公司登記，或公司登記未滿三個月者，不得申請換發營業許可證。

三百二十一、凡未經公司登記，或公司登記未滿三個月者，不得申請換發營業許可證。

三百二十二、凡未經公司登記，或公司登記未滿三個月者，不得申請換發營業許可證。

三百二十三、凡未經公司登記，或公司登記未滿三個月者，不得申請換發營業許可證。

三百二十四、凡未經公司登記，或公司登記未滿三個月者，不得申請換發營業許可證。

三百二十五、凡未經公司登記，或公司登記未滿三個月者，不得申請換發營業許可證。

三百二十六、凡未經公司登記，或公司登記未滿三個月者，不得申請換發營業許可證。

三百二十七、凡未經公司登記，或公司登記未滿三個月者，不得申請換發營業許可證。

三百二十八、凡未經公司登記，或公司登記未滿三個月者，不得申請換發營業許可證。

三百二十九、凡未經公司登記，或公司登記未滿三個月者，不得申請換發營業許可證。

三百三十、凡未經公司登記，或公司登記未滿三個月者，不得申請換發營業許可證。

三百三十一、凡未經公司登記，或公司登記未滿三個月者，不得申請換發營業許可證。

三百三十二、凡未經公司登記，或公司登記未滿三個月者，不得申請換發營業許可證。

三百三十三、凡未經公司登記，或公司登記未滿三個月者，不得申請換發營業許可證。

三百三十四、凡未經公司登記，或公司登記未滿三個月者，不得申請換發營業許可證。

三百三十五、凡未經公司登記，或公司登記未滿三個月者，不得申請換發營業許可證。

三百三十六、凡未經公司登記，或公司登記未滿三個月者，不得申請換發營業許可證。

三百三十七、凡未經公司登記，或公司登記未滿三個月者，不得申請換發營業許可證。

三百三十八、凡未經公司登記，或公司登記未滿三個月者，不得申請換發營業許可證。

三百三十九、凡未經公司登記，或公司登記未滿三個月者，不得申請換發營業許可證。

三百四十、凡未經公司登記，或公司登記未滿三個月者，不得申請換發營業許可證。

三百四十一、凡未經公司登記，或公司登記未滿三個月者，不得申請換發營業許可證。

三百四十二、凡未經公司登記，或公司登記未滿三個月者，不得申請換發營業許可證。

三百四十三、凡未經公司登記，或公司登記未滿三個月者，不得申請換發營業許可證。

三百四十四、凡未經公司登記，或公司登記未滿三個月者，不得申請換發營業許可證。

三百四十五、凡未經公司登記，或公司登記未滿三個月者，不得申請換發營業許可證。

三百四十六、凡未經公司登記，或公司登記未滿三個月者，不得申請換發營業許可證。

三百四十七、凡未經公司登記，或公司登記未滿三個月者，不得申請換發營業許可證。

三百四十八、凡未經公司登記，或公司登記未滿三個月者，不得申請換發營業許可證。

三百四十九、凡未經公司登記，或公司登記未滿三個月者，不得申請換發營業許可證。

三百五十、凡未經公司登記，或公司登記未滿三個月者，不得申請換發營業許可證。

三百五十一、凡未經公司登記，或公司登記未滿三個月者，不得申請換發營業許可證。

三百五十二、凡未經公司登記，或公司登記未滿三個月者，不得申請換發營業許可證。

三百五十三、凡未經公司登記，或公司登記未滿三個月者，不得申請換發營業許可證。

三百五十四、凡未經公司登記，或公司登記未滿三個月者，不得申請換發營業許可證。

三百五十五、凡未經公司登記，或公司登記未滿三個月者，不得申請換發營業許可證。

三百五十六、凡未經公司登記，或公司登記未滿三個月者，不得申請換發營業許可證。

三百五十七、凡未經公司登記，或公司登記未滿三個月者，不得申請換發營業許可證。

三百五十八、凡未經公司登記，或公司登記未滿三個月者，不得申請換發營業許可證。

三百五十九、凡未經公司登記，或公司登記未滿三個月者，不得申請換發營業許可證。

三百六十、凡未經公司登記，或公司登記未滿三個月者，不得申請換發營業許可證。

三百六十一、凡未經公司登記，或公司登記未滿三個月者，不得申請換發營業許可證。

三百六十二、凡未經公司登記，或公司登記未滿三個月者，不得申請換發營業許可證。

三百六十三、凡未經公司登記，或公司登記未滿三個月者，不得申請換發營業許可證。

三百六十四、凡未經公司登記，或公司登記未滿三個月者，不得申請換發營業許可證。

三百六十五、凡未經公司登記，或公司登記未滿三個月者，不得申請換發營業許可證。

三百六十六、凡未經公司登記，或公司登記未滿三個月者，不得申請換發營業許可證。

三百六十七、凡未經公司登記，或公司登記未滿三個月者，不得申請換發營業許可證。

三百六十八、凡未經公司登記，或公司登記未滿三個月者，不得申請換發營業許可證。

三百六十九、凡未經公司登記，或公司登記未滿三個月者，不得申請換發營業許可證。

三百七十、凡未經公司登記，或公司登記未滿三個月者，不得申請換發營業許可證。

三百七十一、凡未經公司登記，或公司登記未滿三個月者，不得申請換發營業許可證。

三百七十二、凡未經公司登記，或公司登記未滿三個月者，不得申請換發營業許可證。

三百七十三、凡未經公司登記，或公司登記未滿三個月者，不得申請換發營業許可證。

三百七十四、凡未經公司登記，或公司登記未滿三個月者，不得申請換發營業許可證。

三百七十五、凡未經公司登記，或公司登記未滿三個月者，不得申請換發營業許可證。

三百七十六、凡未經公司登記，或公司登記未滿三個月者，不得申請換發營業許可證。

三百七十七、凡未經公司登記，或公司登記未滿三個月者，不得申請換發營業許可證。

三百七十八、凡未經公司登記，或公司登記未滿三個月者，不得申請換發營業許可證。

三百七十九、凡未經公司登記，或公司登記未滿三個月者，不得申請換發營業許可證。

三百八十、凡未經公司登記，或公司登記未滿三個月者，不得申請換發營業許可證。

三百八十一、凡未經公司登記，或公司登記未滿三個月者，不得申請換發營業許可證。

三百八十二、凡未經公司登記，或公司登記未滿三個月者，不得申請換發營業許可證。

三百八十三、凡未經公司登記，或公司登記未滿三個月者，不得申請換發營業許可證。

三百八十四、凡未經公司登記，或公司登記未滿三個月者，不得申請換發營業許可證。

三百八十五、凡未經公司登記，或公司登記未滿三個月者，不得申請換發營業許可證。

三百八十六、凡未經公司登記，或公司登記未滿三個月者，不得申請換發營業許可證。

三百八十七、凡未經公司登記，或公司登記未滿三個月者，不得申請換發營業許可證。

三百八十八、凡未經公司登記，或公司登記未滿三個月者，不得申請換發營業許可證。

三百八十九、凡未經公司登記，或公司登記未滿三

★湖江文藝工作團演出★
三幕十二場著名歌劇
劉胡蘭
期：十一月廿九日起至下午七時開演
地：中山東路軍事會議公堂大禮堂
門票現在在各處公營商店內
當日門票在文藝會大會堂出售

人民劇院
星火平劇團今日公演
星星學校
成績展覽
下午一時
下午三時
地：人民劇院
時間：自十一月二十九起至
先期售票　敬祝二天
觀劇人座

下營屋住人
品出新屋後放陳司公營築與鑑首合聯絡日今
中旦之刊物歡迎讀者訂閱
三三二本刊
加四圍加入加四
營業處：
地址：
時間：
本刊的生存·社會的公正
大浩勞聲
聖凡同不
聖克處鑑

女人
亨大
名又
長廠女
片百萬計中鑑情電鑑品出四公鑑
鑑
東
一流
三人
地點
時間
三三二本刊
加四圍加入加四
營業處
地址
時間
本刊的生存·社會的公正
大浩勞聲
聖凡同不
聖克處鑑

重興
人人三時分
時間
地點
十餘年
數
十餘年
數
十餘年
數

眞理報社論

爭取和平、民主和各國人民的民族獨立！

共產黨情報局會議通過二項重要決議

（新華社北京三十日電）塔斯社莫斯科二十九日訊：眞理報頃發表關於共產黨情報局十一月下半月在匈牙利舉行會議的公報，並發表與會者所通過的決議。這些決議是：關於工人階級的團結與共產黨及工人黨的任務的決議；關於以「在殺人犯與間諜掌握中的南斯拉夫共產黨」爲題的決議。

蘇聯勞動報 論亞澳工會會議

亞洲國家千百萬勞動人民團結一致，粉碎帝國主義分裂陰謀。

美生產尖銳下降

十月份工業生產較九月份減少百分之四十六

瀋陽人民法院對美國間諜案判決書

中國重新獲得尊嚴 人民和法律應受尊重

紐約工人日報評瓦爾德被逐

熱振活佛舊部叙喜楚臣 請求迅速解放西藏

控訴英帝侵略西藏迫殺熱振慘史

吳傑人民法院對美國間諜案判決書

伯彥蒼罪狀

市面平靜無波 各物普遍向軟

鹽務處開始零售食鹽

昨日票據交換數字

本市行情（十二月三日）

使他白牙膏爲免費贈送試用

桃源碧雲鄉第八保保長廖璞遺失收據啓事

遺失聲明

遺失啓事

左揚啓事

新房

行銀民人陽益 兌匯開展遍普

各地行情

上海

今日折實儲蓄辦法

公元一九四九年十二月五日（星期一）

新湖南報

社址：長沙府正街四十九號　電話：一六五號

第一一一號（張大一日今）

訂價：每月人民幣九千元　每份人民幣三百元

號六二二路中華民國市沙長：社址
號五六一：電話

號一第字文平邊記登時臨誌雜聞新湖南會員委制管事市平沙長

贈送目錄樣張　外埠郵寄便捷

機關・工商・行社——請一致採用

高等精美賬簿

經濟賬簿

每冊大小三百張

各種決算表　改良中式賬

致力會計賬表供應社

長沙府正街四十九號

新湖南報印承

歡迎各界惠顧：書籍　雜誌　報章

信封信紙　名片　冊表

號八四五幸倉皇　址所　本報工務科代洽處

中央人民政府財政會議通過明年財政概算

毛主席說明政府困難但有辦法有希望

決定發行人民勝利折實公債平衡收支

陳雲副總理對於物價問題與人發

行公債的報告

——一九四九年十二月二日在中央人民政府委員會第四次會議上——

薄一波副主任報告概算基本精神

戰勝財政困難爭取物價穩定

社論

大會一致決議

十月一日為國慶日

通過市縣省各界人民代表會、政院與所屬機關組織通則及廿七項任命案

關於發行人民勝利折實公債的決定

政府委員會第四次會議通過

聽取代表會議第四日職工代表資格審查報告

大會提案推選全省總工會等委候選人

周總理發表聲明

兩航空公司留港資財主權屬我

如被侵犯損壞港政府應負全責

賽揚等離京

部分代表將赴津滬等地參觀

我軍解放重慶戰役

繳獲艦艇六艘

陝西解放柞水建安兩城

新湖南報

亞澳工會會議告亞洲各國工人和一切勞動者書

[illegible]

亞澳工會會議致美英法荷工人書

[illegible]

長市人民擁護各界代表會決議 各項議案逐步實現

扶植工商業，建設自來水，建立新學風，恢復交通，肅特治安等均具相當成績。

【本報訊】長沙市第一屆各界人民代表會議，自十月十日開幕，迄今已經舉行大會十次，通過各項議案，茲將其主要內容分述如下：

一、扶植工商業：（甲）成立工商業聯合會，（乙）成立工商業貸款委員會，（丙）成立工商業調解委員會，（丁）成立工商業稅務委員會，（戊）成立工商業公會籌備委員會。

二、建設自來水：（甲）成立自來水廠籌備委員會，（乙）成立自來水廠管理委員會。

三、建立新學風：（甲）成立學風檢查委員會，（乙）成立學風檢查委員會。

四、恢復交通：（甲）成立交通運輸委員會，（乙）成立交通運輸委員會。

五、肅特治安：（甲）成立肅特治安委員會，（乙）成立肅特治安委員會。

六、其他：（甲）成立市政建設委員會，（乙）成立市政建設委員會。

[illegible]

衡山等縣迅速佈置徵糧 大部地區評議到戶

地委要求各縣繼續動員幹部下鄉

[illegible]

北景港兵站站長李義堂違法打人開除黨籍

常德專署批准撤職查辦

[illegible]

沅江扶植漁業 貸款三百餘萬 減租苛重魚稅重

[illegible]

醴陵青年學生參軍熱烈 百餘人參軍

[illegible]

提倡人民體育 明春開體育大會

籌備會第二次常委會決定

[illegible]

鼓勵建立新學風

講演比賽定於十四日舉行

[illegible]

新湖南報 色香獨占 炮中巨魁

中國利豐煙廠出品
營業部長沙黃興路
電話六四九　電報又八〇六

文化與教育

[illegible]

李義堂打人事件的教訓

人民政府對於李義堂打人事件的態度，是完全正確的，我們完全贊成。

[illegible]

新河堤垸農民發動修築垸堤

業主出錢農民出力

[illegible]

湖南省江公學舉行開學禮

[illegible]

結合同學思想生活 辦好自己刊物

長沙學生社檢討工作

[illegible]

湘桂軍管理處成立後 介紹千餘人還鄉

進送被解放士兵萬餘回籍

[illegible]

各縣簡訊

長沙縣

[illegible]

汪憲重點突破 吸取經驗推廣全面

[illegible]

來函更正

[illegible]

關於「內幕新聞」

河洛汀

報紙，多這樣的「內幕新聞」。一時間的「內幕」，過去的「內幕」，現在的「內幕」，就是資料多了。多了，過去的時候，這樣新聞，這樣許多人

積極籌開亞洲婦代
國際籌委紛紛抵京

【新華社北京二日電】亞洲婦女代表會議籌備委員會二日開第一次會議，出席委員有：國際婦聯，埃及婦聯，尼泊爾，印度，巴基斯坦，菲律賓，越南，緬甸，馬來亞，錫蘭，中國，澳洲，紐西蘭，加拿大，美國，英國，蘇聯，波蘭，捷克，南斯拉夫，保加利亞，羅馬尼亞，土耳其，伊朗，敘利亞，黎巴嫩，巴勒斯坦，埃及，伊拉克，阿拉伯，葉門，阿富汗，印尼，安南，暹羅，馬來，錫蘭，菲律賓

（一星期）　日六月二十年九四九一元公

新湖南報

社址：長沙市中路二二六號　電話：一六五號

第一一二號（張大一今日）

訂價　每人民幣三千元　每人民幣三百元

號一第字文平登記證時臨誌雜開新報管事員委制管平沙市長

雪大日明　日七十七月十年丑己歷夏

湖南省支前司令部通告

本部直屬糧站已辦理交接手續各部隊所有未清理之手續請自本日（五日）起三日內來站清算以便結賬過期即不負責

一九四九年十二月四日

中央人民政府委員會通過各項任命單

林彪鄧子恢葉劍英程潛張難先分任中南軍政委員會正副主席

【北京電】北京四日消息：中央人民政府委員會在三日舉行的第四次會議通過各項任命：

（一）任命高崗為東北人民政府主席，李富春、林枏、高岡為副主席，張聞天為東北軍政委員會主席，陳雲、陳伯達、馬列為東北軍政委員會主席，彭真為東北軍政委員會主席，饒漱石為東北軍政委員會主席，高崗為東北軍政委員會主席，李富春、林枏、高岡為副主席，張聞天為東北軍政委員會主席，陳雲、陳伯達、馬列為東北軍政委員會主席。

（二）任命董必武為華北人民政府主席，薄一波、聶榮臻為副主席。

（三）任命林彪為中南軍政委員會主席，鄧子恢、葉劍英、程潛、張難先為副主席。

（四）任命張聞天為西北軍政委員會主席。

（五）任命鄧小平為西南軍政委員會主席。

（六）任命賀龍為西北軍政委員會主席。

（七）任命董其武為綏遠省人民政府主席，楊植林、李雙、王雙、張瓜圖為副主席。

（八）任命馬明方為寧夏省人民政府主席，張野秀、張瓜圖為副主席。

（九）任命鄧寶珊為甘肅省人民政府主席，王世泰、張德邦為副主席。

（十）任命鄧寶珊為青海省人民政府主席，張仲良、馬步芳為副主席。

（十一）任命賽音諾爾為內蒙古人民政府主席，烏蘭夫、奎壁、王逸曼為副主席。

（十二）任命傅作義為華北軍政委員會主席，聶榮臻、葉劍英、薄一波為副主席。

（十三）任命林彪為中南軍政委員會主席，鄧子恢、葉劍英、程潛、張難先為副主席。

（十四）任命張聞天為西北軍政委員會主席。

（十五）任命鄧小平為西南軍政委員會主席。

（十六）任命賀龍為西北軍政委員會主席。

（十七）任命董必武為華北軍政委員會主席。

（十八）任命高崗為東北軍政委員會主席。

（十九）任命陳毅為華東軍政委員會主席。

（二十）任命張鼎丞為華東軍政委員會主席。

（二十一）任命饒漱石為華東軍政委員會主席。

（二十二）任命楊勇為華東軍政委員會主席。

（二十三）任命陶鑄為中南軍政委員會主席。

（二十四）任命王震為中南軍政委員會主席。

（二十五）任命周小舟為中南軍政委員會主席。

（二十六）任命譚政文為中南軍政委員會主席。

（二十七）任命王任重為中南軍政委員會主席。

（二十八）任命陳伯達為中南軍政委員會主席。

（二十九）任命周保中為中南軍政委員會主席。

（三十）任命譚震林為中南軍政委員會主席。

（三十一）任命張際春為中南軍政委員會主席。

（三十二）任命李井泉為中南軍政委員會主席。

（三十三）任命李先念為中南軍政委員會主席。

（三十四）任命王首道為中南軍政委員會主席。

（三十五）任命王任重為中南軍政委員會主席。

（三十六）任命陳伯達為中南軍政委員會主席。

（三十七）任命譚政文為中南軍政委員會主席。

明年軍隊參加生產建設工作

毎人頭發指示

【新華社北京五日電】中央人民政府人民革命軍事委員會關於一九五零年軍隊參加生產建設工作的指示：

月五日【新華社北京五日電】中央人民政府人民革命軍事委員會主席毛澤東主席於本月五日發布命令如下：

一九五零年軍隊參加生產建設工作的指示

毛主席頒發指示

全省工代會議閉幕

選出籌委成立省總工會籌備委會

統一工運領導保證今後工作開展

毛主席毛澤東

一九四九年十二月五日

籌委會名單

來函更正

陝南我軍分路向西猛進

解放漢陰石泉紫陽

俘匪中校參謀以下七百餘人

電毛主席致敬

電朱總司令致敬

編輯部啓事

新華社社論

必須重視各界人民代表會議，須開好各界人民代表會議

一九五零年全國各級領導同志，必須重視各界人民代表會議，須開好各界人民代表會議

國慶日的決議

關於中華人民共和國

一九四九年十二月二日中央人民政府委員會第四次會議通過

全度零五九一於關長部波一薄

告報成編的案草算概支收政財國

一九四九年十二月二日中央人民政府委員會第四次會議

（二期星）　六月十二月年九四九一元公　　新湖南報　　（版二第）　七月十月年五十己酉夏

東北人民政府李富春副主席關於一九五零年東北財政經濟計劃的報告

一九四九年十二月二日在中央人民政府委員會第四次會議上

中央人民政府饒漱石委員關於華東工作情況的報告

一九四九年十二月二日在中央人民政府委員會第四次會議上

臨湘糾正幹部鬆懈思想　深入檢查突擊尾欠

益陽蘭溪鄉十五保尾欠全部掃清

工·代·通·訊　加緊努力爭做勞動模範

本報記者蔡克誠

幹部之間密切聯繫　掌握情況及時督促

長沙縣公糧入庫百分之七十

湘鄉梓門十三保　糾正包辦偏向　徵糧工作轉向順利

文化與教育

糾正撥大書本偏向　教育廳學習聯繫實際

使用批評與自我批評武器改造思想

零陵收繳零散槍彈　攸縣境內大股匪基本消滅

長沙專署指示各縣　檢查入庫公糧防止腐爛

中教聯　開會委會議

市政府教育局　着手整理保校

決組保校基金管委會

開辦音樂幹校

廿二日舉行工人歌詠比賽

抓緊建立縣區武裝　買徹主力地方化統一領導

衡陽地委初步總結剿匪經驗

常德地委鑑定黨員

步一高提上想思在

加強大衆健康教育

湘雅舉行展覽

各縣簡訊

迎接亞洲婦女代表會議

（第八十一期）

（一）亞洲婦女代表會議的意義

張瑞之　鄭得心

亞洲婦女代表會議，在下月六號在北京開幕了。各國代表由下月六號在北京組織代表團，從各地出發了。我們中國婦女代表團，已經組織起來了。我們中國婦女代表團，是由各省市婦聯推舉出來的。我們中國婦女代表團，是由各省市婦聯推舉出來的。我們中國婦女代表團，是由各省市婦聯推舉出來的

省各界人民代表會議組織通則

一九四九年十二月二日中央人民政府委員會第四次會議通過

第一條　省各界人民代表會議由省人民政府邀請各界人民代表舉行之。

第二條　省各界人民代表會議代表名額由省人民政府酌定之。參加單位及各界人民代表會議代表名額由省人民政府決定之。

第三條　省各界人民代表會議代表任期一年。

第四條　省各界人民代表會議代表名額及各界人民代表會議代表產生辦法由各界人民代表會議決定之。

第五條　省各界人民代表會議設主席一人、副主席若干人、委員若干人。主席、副主席、委員由各界人民代表會議選舉之。

第六條　省各界人民代表會議設秘書長一人、副秘書長若干人、秘書若干人。秘書長、副秘書長由主席提請各界人民代表會議選舉之。秘書由主席任命之。

第七條　省各界人民代表會議設下列各界人民代表會議的組織：

一、工商業界人民代表會議。

二、文教界人民代表會議。

三、農民界人民代表會議。

四、婦女界人民代表會議。

五、青年界人民代表會議。

六、少數民族界人民代表會議。

七、軍隊駐長沙部隊代表會議。

八、機關及部隊自行選派之。其他各界人民代表會議由各界人民代表會議決定之。

第八條　省各界人民代表會議設主席團。主席團由各界人民代表會議選舉之。主席團主席、副主席、秘書長、秘書、委員若干人組成之。主席團主席、副主席、秘書長、秘書、委員任期一年。

第九條　省各界人民代表會議設下列各委員會：

一、財政經濟委員會。

二、文教委員會。

三、民政委員會。

四、公安委員會。

五、軍事委員會。

六、人民法院。

七、人民檢察署。

八、人民政府。

第十條　省各界人民代表會議閉會期間，主席團主席、副主席、秘書長、秘書、委員若干人組成常駐會議。常駐會議設下列各委員會：

一、財政經濟委員會。

二、文教委員會。

三、民政委員會。

四、公安委員會。

五、軍事委員會。

六、人民法院。

七、人民檢察署。

八、人民政府。

第十一條　省各界人民代表會議閉會期間，主席團、常駐會議、各委員會、人民法院、人民檢察署、人民政府分別對省人民代表大會負責。

第十二條　省各界人民代表會議、主席團、常駐會議、各委員會、人民法院、人民檢察署、人民政府分別對省人民代表大會負責。

第十三條　省各界人民代表會議、主席團、常駐會議、各委員會、人民法院、人民檢察署、人民政府分別對省人民代表大會負責。

第十四條　省各界人民代表會議、主席團、常駐會議、各委員會、人民法院、人民檢察署、人民政府分別對省人民代表大會負責。

第十五條　省各界人民代表會議、主席團、常駐會議、各委員會、人民法院、人民檢察署、人民政府分別對省人民代表大會負責。

第十六條　省各界人民代表會議、主席團、常駐會議、各委員會、人民法院、人民檢察署、人民政府分別對省人民代表大會負責。

第十七條　省各界人民代表會議、主席團、常駐會議、各委員會、人民法院、人民檢察署、人民政府分別對省人民代表大會負責。

第十八條　省各界人民代表會議、主席團、常駐會議、各委員會、人民法院、人民檢察署、人民政府分別對省人民代表大會負責。

第十九條　省各界人民代表會議、主席團、常駐會議、各委員會、人民法院、人民檢察署、人民政府分別對省人民代表大會負責。

第二十條　省各界人民代表會議、主席團、常駐會議、各委員會、人民法院、人民檢察署、人民政府分別對省人民代表大會負責。

第二十一條　省各界人民代表會議、主席團、常駐會議、各委員會、人民法院、人民檢察署、人民政府分別對省人民代表大會負責。

第二十二條　省各界人民代表會議、主席團、常駐會議、各委員會、人民法院、人民檢察署、人民政府分別對省人民代表大會負責。

第二十三條　省各界人民代表會議、主席團、常駐會議、各委員會、人民法院、人民檢察署、人民政府分別對省人民代表大會負責。

第二十四條　省各界人民代表會議、主席團、常駐會議、各委員會、人民法院、人民檢察署、人民政府分別對省人民代表大會負責。

第二十五條　省各界人民代表會議、主席團、常駐會議、各委員會、人民法院、人民檢察署、人民政府分別對省人民代表大會負責。

第二十六條　省各界人民代表會議、主席團、常駐會議、各委員會、人民法院、人民檢察署、人民政府分別對省人民代表大會負責。

第二十七條　省各界人民代表會議、主席團、常駐會議、各委員會、人民法院、人民檢察署、人民政府分別對省人民代表大會負責。

第二十八條　省各界人民代表會議、主席團、常駐會議、各委員會、人民法院、人民檢察署、人民政府分別對省人民代表大會負責。

第二十九條　省各界人民代表會議、主席團、常駐會議、各委員會、人民法院、人民檢察署、人民政府分別對省人民代表大會負責。

第三十條　省各界人民代表會議、主席團、常駐會議、各委員會、人民法院、人民檢察署、人民政府分別對省人民代表大會負責。

第三十一條　省各界人民代表會議、主席團、常駐會議、各委員會、人民法院、人民檢察署、人民政府分別對省人民代表大會負責。

第三十二條　省各界人民代表會議、主席團、常駐會議、各委員會、人民法院、人民檢察署、人民政府分別對省人民代表大會負責。

第三十三條　省各界人民代表會議、主席團、常駐會議、各委員會、人民法院、人民檢察署、人民政府分別對省人民代表大會負責。

第三十四條　省各界人民代表會議、主席團、常駐會議、各委員會、人民法院、人民檢察署、人民政府分別對省人民代表大會負責。

第三十五條　省各界人民代表會議、主席團、常駐會議、各委員會、人民法院、人民檢察署、人民政府分別對省人民代表大會負責。

第三十六條　省各界人民代表會議、主席團、常駐會議、各委員會、人民法院、人民檢察署、人民政府分別對省人民代表大會負責。

第三十七條　省各界人民代表會議、主席團、常駐會議、各委員會、人民法院、人民檢察署、人民政府分別對省人民代表大會負責。

第三十八條　省各界人民代表會議、主席團、常駐會議、各委員會、人民法院、人民檢察署、人民政府分別對省人民代表大會負責。

第三十九條　省各界人民代表會議、主席團、常駐會議、各委員會、人民法院、人民檢察署、人民政府分別對省人民代表大會負責。

第四十條　省各界人民代表會議、主席團、常駐會議、各委員會、人民法院、人民檢察署、人民政府分別對省人民代表大會負責。

第四十一條　省各界人民代表會議、主席團、常駐會議、各委員會、人民法院、人民檢察署、人民政府分別對省人民代表大會負責。

第四十二條　省各界人民代表會議、主席團、常駐會議、各委員會、人民法院、人民檢察署、人民政府分別對省人民代表大會負責。

第四十三條　省各界人民代表會議、主席團、常駐會議、各委員會、人民法院、人民檢察署、人民政府分別對省人民代表大會負責。

第四十四條　省各界人民代表會議、主席團、常駐會議、各委員會、人民法院、人民檢察署、人民政府分別對省人民代表大會負責。

第四十五條　省各界人民代表會議、主席團、常駐會議、各委員會、人民法院、人民檢察署、人民政府分別對省人民代表大會負責。

第四十六條　省各界人民代表會議、主席團、常駐會議、各委員會、人民法院、人民檢察署、人民政府分別對省人民代表大會負責。

第四十七條　省各界人民代表會議、主席團、常駐會議、各委員會、人民法院、人民檢察署、人民政府分別對省人民代表大會負責。

第四十八條　省各界人民代表會議、主席團、常駐會議、各委員會、人民法院、人民檢察署、人民政府分別對省人民代表大會負責。

第四十九條　省各界人民代表會議、主席團、常駐會議、各委員會、人民法院、人民檢察署、人民政府分別對省人民代表大會負責。

第五十條　省各界人民代表會議、主席團、常駐會議、各委員會、人民法院、人民檢察署、人民政府分別對省人民代表大會負責。

第五十一條　省各界人民代表會議、主席團、常駐會議、各委員會、人民法院、人民檢察署、人民政府分別對省人民代表大會負責。

第五十二條　省各界人民代表會議、主席團、常駐會議、各委員會、人民法院、人民檢察署、人民政府分別對省人民代表大會負責。

第五十三條　省各界人民代表會議、主席團、常駐會議、各委員會、人民法院、人民檢察署、人民政府分別對省人民代表大會負責。

第五十四條　省各界人民代表會議、主席團、常駐會議、各委員會、人民法院、人民檢察署、人民政府分別對省人民代表大會負責。

第五十五條　省各界人民代表會議、主席團、常駐會議、各委員會、人民法院、人民檢察署、人民政府分別對省人民代表大會負責。

第五十六條　省各界人民代表會議、主席團、常駐會議、各委員會、人民法院、人民檢察署、人民政府分別對省人民代表大會負責。

第五十七條　省各界人民代表會議、主席團、常駐會議、各委員會、人民法院、人民檢察署、人民政府分別對省人民代表大會負責。

第五十八條　省各界人民代表會議、主席團、常駐會議、各委員會、人民法院、人民檢察署、人民政府分別對省人民代表大會負責。

第五十九條　省各界人民代表會議、主席團、常駐會議、各委員會、人民法院、人民檢察署、人民政府分別對省人民代表大會負責。

第六十條　省各界人民代表會議、主席團、常駐會議、各委員會、人民法院、人民檢察署、人民政府分別對省人民代表大會負責。

市各界人民代表會議組織通則

一九四九年十二月二日中央人民政府委員會第四次會議通過

第一條　市各界人民代表會議由市第一屆各界人民代表大會選舉之。

第二條　市各界人民代表會議代表名額由市人民政府酌定之。參加單位及各界人民代表會議代表名額由市人民政府決定之。

第三條　市各界人民代表會議代表任期一年。

第四條　市各界人民代表會議代表產生辦法由各界人民代表會議決定之。

第五條　市各界人民代表會議設主席一人、副主席若干人、委員若干人。主席、副主席、委員由市人民政府邀請之。

第六條　市各界人民代表會議設秘書長一人、副秘書長若干人、秘書若干人。秘書長、副秘書長由主席提請各界人民代表會議選舉之。秘書由主席任命之。

第七條　市各界人民代表會議設下列各委員會：

一、財政經濟委員會。

二、文教委員會。

三、民政委員會。

四、公安委員會。

五、軍事委員會。

六、人民法院。

七、人民檢察署。

八、人民政府。

第八條　市各界人民代表會議閉會期間，主席團主席、副主席、秘書長、秘書、委員若干人組成常駐會議。常駐會議設下列各委員會：

一、財政經濟委員會。

二、文教委員會。

三、民政委員會。

四、公安委員會。

五、軍事委員會。

六、人民法院。

七、人民檢察署。

八、人民政府。

第九條　市各界人民代表會議代表名額及各界人民代表會議代表產生辦法由市人民政府邀請各界人民代表會議決定之。

第十條　市各界人民代表會議代表任期一年。

第十一條　市各界人民代表會議閉會期間，主席團、常駐會議、各委員會、人民法院、人民檢察署、人民政府分別對市人民代表大會負責。

第十二條　市各界人民代表會議、主席團、常駐會議、各委員會、人民法院、人民檢察署、人民政府分別對市人民代表大會負責。

第十三條　市各界人民代表會議、主席團、常駐會議、各委員會、人民法院、人民檢察署、人民政府分別對市人民代表大會負責。

第十四條　市各界人民代表會議、主席團、常駐會議、各委員會、人民法院、人民檢察署、人民政府分別對市人民代表大會負責。

第十五條　市各界人民代表會議、主席團、常駐會議、各委員會、人民法院、人民檢察署、人民政府分別對市人民代表大會負責。

第十六條　市各界人民代表會議、主席團、常駐會議、各委員會、人民法院、人民檢察署、人民政府分別對市人民代表大會負責。

第十七條　市各界人民代表會議、主席團、常駐會議、各委員會、人民法院、人民檢察署、人民政府分別對市人民代表大會負責。

第十八條　市各界人民代表會議、主席團、常駐會議、各委員會、人民法院、人民檢察署、人民政府分別對市人民代表大會負責。

第十九條　市各界人民代表會議、主席團、常駐會議、各委員會、人民法院、人民檢察署、人民政府分別對市人民代表大會負責。

第二十條　市各界人民代表會議、主席團、常駐會議、各委員會、人民法院、人民檢察署、人民政府分別對市人民代表大會負責。

第二十一條　市各界人民代表會議、主席團、常駐會議、各委員會、人民法院、人民檢察署、人民政府分別對市人民代表大會負責。

第二十二條　市各界人民代表會議、主席團、常駐會議、各委員會、人民法院、人民檢察署、人民政府分別對市人民代表大會負責。

第二十三條　市各界人民代表會議、主席團、常駐會議、各委員會、人民法院、人民檢察署、人民政府分別對市人民代表大會負責。

第二十四條　市各界人民代表會議、主席團、常駐會議、各委員會、人民法院、人民檢察署、人民政府分別對市人民代表大會負責。

第二十五條　市各界人民代表會議、主席團、常駐會議、各委員會、人民法院、人民檢察署、人民政府分別對市人民代表大會負責。

第二十六條　市各界人民代表會議、主席團、常駐會議、各委員會、人民法院、人民檢察署、人民政府分別對市人民代表大會負責。

第二十七條　市各界人民代表會議、主席團、常駐會議、各委員會、人民法院、人民檢察署、人民政府分別對市人民代表大會負責。

第二十八條　市各界人民代表會議、主席團、常駐會議、各委員會、人民法院、人民檢察署、人民政府分別對市人民代表大會負責。

第二十九條　市各界人民代表會議、主席團、常駐會議、各委員會、人民法院、人民檢察署、人民政府分別對市人民代表大會負責。

第三十條　市各界人民代表會議、主席團、常駐會議、各委員會、人民法院、人民檢察署、人民政府分別對市人民代表大會負責。

第三十一條　市各界人民代表會議、主席團、常駐會議、各委員會、人民法院、人民檢察署、人民政府分別對市人民代表大會負責。

第三十二條　市各界人民代表會議、主席團、常駐會議、各委員會、人民法院、人民檢察署、人民政府分別對市人民代表大會負責。

第三十三條　市各界人民代表會議、主席團、常駐會議、各委員會、人民法院、人民檢察署、人民政府分別對市人民代表大會負責。

第三十四條　市各界人民代表會議、主席團、常駐會議、各委員會、人民法院、人民檢察署、人民政府分別對市人民代表大會負責。

第三十五條　市各界人民代表會議、主席團、常駐會議、各委員會、人民法院、人民檢察署、人民政府分別對市人民代表大會負責。

第三十六條　市各界人民代表會議、主席團、常駐會議、各委員會、人民法院、人民檢察署、人民政府分別對市人民代表大會負責。

第三十七條　市各界人民代表會議、主席團、常駐會議、各委員會、人民法院、人民檢察署、人民政府分別對市人民代表大會負責。

第三十八條　市各界人民代表會議、主席團、常駐會議、各委員會、人民法院、人民檢察署、人民政府分別對市人民代表大會負責。

第三十九條　市各界人民代表會議、主席團、常駐會議、各委員會、人民法院、人民檢察署、人民政府分別對市人民代表大會負責。

第四十條　市各界人民代表會議、主席團、常駐會議、各委員會、人民法院、人民檢察署、人民政府分別對市人民代表大會負責。

第四十一條　市各界人民代表會議、主席團、常駐會議、各委員會、人民法院、人民檢察署、人民政府分別對市人民代表大會負責。

第四十二條　市各界人民代表會議、主席團、常駐會議、各委員會、人民法院、人民檢察署、人民政府分別對市人民代表大會負責。

第四十三條　市各界人民代表會議、主席團、常駐會議、各委員會、人民法院、人民檢察署、人民政府分別對市人民代表大會負責。

第四十四條　市各界人民代表會議、主席團、常駐會議、各委員會、人民法院、人民檢察署、人民政府分別對市人民代表大會負責。

第四十五條　市各界人民代表會議、主席團、常駐會議、各委員會、人民法院、人民檢察署、人民政府分別對市人民代表大會負責。

第四十六條　市各界人民代表會議、主席團、常駐會議、各委員會、人民法院、人民檢察署、人民政府分別對市人民代表大會負責。

第四十七條　市各界人民代表會議、主席團、常駐會議、各委員會、人民法院、人民檢察署、人民政府分別對市人民代表大會負責。

第四十八條　市各界人民代表會議、主席團、常駐會議、各委員會、人民法院、人民檢察署、人民政府分別對市人民代表大會負責。

第四十九條　市各界人民代表會議、主席團、常駐會議、各委員會、人民法院、人民檢察署、人民政府分別對市人民代表大會負責。

第五十條　市各界人民代表會議、主席團、常駐會議、各委員會、人民法院、人民檢察署、人民政府分別對市人民代表大會負責。

縣各界人民代表會議組織通則

一九四九年十二月二日中央人民政府委員會第四次會議通過

第一條　縣各界人民代表會議由縣人民政府邀請各界人民代表舉行之。

第二條　縣各界人民代表會議代表名額由縣人民政府酌定之。參加單位及各界人民代表會議代表名額由縣人民政府決定之。

第三條　縣各界人民代表會議代表任期一年。

第四條　縣各界人民代表會議代表產生辦法由各界人民代表會議決定之。

第五條　縣各界人民代表會議設主席一人、副主席若干人、委員若干人。主席、副主席、委員由縣人民政府邀請之。

第六條　縣各界人民代表會議設秘書長一人、副秘書長若干人、秘書若干人。秘書長、副秘書長由主席提請各界人民代表會議選舉之。秘書由主席任命之。

第七條　縣各界人民代表會議設下列各委員會：

一、財政經濟委員會。

二、文教委員會。

三、民政委員會。

四、公安委員會。

五、軍事委員會。

六、人民法院。

七、人民檢察署。

八、人民政府。

第八條　縣各界人民代表會議閉會期間，主席團主席、副主席、秘書長、秘書、委員若干人組成常駐會議。常駐會議設下列各委員會：

一、財政經濟委員會。

二、文教委員會。

三、民政委員會。

四、公安委員會。

五、軍事委員會。

六、人民法院。

七、人民檢察署。

八、人民政府。

第九條　縣各界人民代表會議代表名額及各界人民代表會議代表產生辦法由縣人民政府邀請各界人民代表會議決定之。

第十條　縣各界人民代表會議代表任期一年。

第十一條　縣各界人民代表會議閉會期間，主席團、常駐會議、各委員會、人民法院、人民檢察署、人民政府分別對縣人民代表大會負責。

第十二條　縣各界人民代表會議、主席團、常駐會議、各委員會、人民法院、人民檢察署、人民政府分別對縣人民代表大會負責。

第十三條　縣各界人民代表會議、主席團、常駐會議、各委員會、人民法院、人民檢察署、人民政府分別對縣人民代表大會負責。

第十四條　縣各界人民代表會議、主席團、常駐會議、各委員會、人民法院、人民檢察署、人民政府分別對縣人民代表大會負責。

第十五條　縣各界人民代表會議、主席團、常駐會議、各委員會、人民法院、人民檢察署、人民政府分別對縣人民代表大會負責。

第十六條　縣各界人民代表會議、主席團、常駐會議、各委員會、人民法院、人民檢察署、人民政府分別對縣人民代表大會負責。

第十七條　縣各界人民代表會議、主席團、常駐會議、各委員會、人民法院、人民檢察署、人民政府分別對縣人民代表大會負責。

第十八條　縣各界人民代表會議、主席團、常駐會議、各委員會、人民法院、人民檢察署、人民政府分別對縣人民代表大會負責。

第十九條　縣各界人民代表會議、主席團、常駐會議、各委員會、人民法院、人民檢察署、人民政府分別對縣人民代表大會負責。

第二十條　縣各界人民代表會議、主席團、常駐會議、各委員會、人民法院、人民檢察署、人民政府分別對縣人民代表大會負責。

第二十一條　縣各界人民代表會議、主席團、常駐會議、各委員會、人民法院、人民檢察署、人民政府分別對縣人民代表大會負責。

第二十二條　縣各界人民代表會議、主席團、常駐會議、各委員會、人民法院、人民檢察署、人民政府分別對縣人民代表大會負責。

第二十三條　縣各界人民代表會議、主席團、常駐會議、各委員會、人民法院、人民檢察署、人民政府分別對縣人民代表大會負責。

第二十四條　縣各界人民代表會議、主席團、常駐會議、各委員會、人民法院、人民檢察署、人民政府分別對縣人民代表大會負責。

第二十五條　縣各界人民代表會議、主席團、常駐會議、各委員會、人民法院、人民檢察署、人民政府分別對縣人民代表大會負責。

第二十六條　縣各界人民代表會議、主席團、常駐會議、各委員會、人民法院、人民檢察署、人民政府分別對縣人民代表大會負責。

第二十七條　縣各界人民代表會議、主席團、常駐會議、各委員會、人民法院、人民檢察署、人民政府分別對縣人民代表大會負責。

第二十八條　縣各界人民代表會議、主席團、常駐會議、各委員會、人民法院、人民檢察署、人民政府分別對縣人民代表大會負責。

第二十九條　縣各界人民代表會議、主席團、常駐會議、各委員會、人民法院、人民檢察署、人民政府分別對縣人民代表大會負責。

第三十條　縣各界人民代表會議、主席團、常駐會議、各委員會、人民法院、人民檢察署、人民政府分別對縣人民代表大會負責。

第三十一條　縣各界人民代表會議、主席團、常駐會議、各委員會、人民法院、人民檢察署、人民政府分別對縣人民代表大會負責。

第三十二條　縣各界人民代表會議、主席團、常駐會議、各委員會、人民法院、人民檢察署、人民政府分別對縣人民代表大會負責。

第三十三條　縣各界人民代表會議、主席團、常駐會議、各委員會、人民法院、人民檢察署、人民政府分別對縣人民代表大會負責。

第三十四條　縣各界人民代表會議、主席團、常駐會議、各委員會、人民法院、人民檢察署、人民政府分別對縣人民代表大會負責。

第三十五條　縣各界人民代表會議、主席團、常駐會議、各委員會、人民法院、人民檢察署、人民政府分別對縣人民代表大會負責。

第三十六條　縣各界人民代表會議、主席團、常駐會議、各委員會、人民法院、人民檢察署、人民政府分別對縣人民代表大會負責。

第三十七條　縣各界人民代表會議、主席團、常駐會議、各委員會、人民法院、人民檢察署、人民政府分別對縣人民代表大會負責。

第三十八條　縣各界人民代表會議、主席團、常駐會議、各委員會、人民法院、人民檢察署、人民政府分別對縣人民代表大會負責。

第三十九條　縣各界人民代表會議、主席團、常駐會議、各委員會、人民法院、人民檢察署、人民政府分別對縣人民代表大會負責。

第四十條　縣各界人民代表會議、主席團、常駐會議、各委員會、人民法院、人民檢察署、人民政府分別對縣人民代表大會負責。

第四十一條　縣各界人民代表會議、主席團、常駐會議、各委員會、人民法院、人民檢察署、人民政府分別對縣人民代表大會負責。

第四十二條　縣各界人民代表會議、主席團、常駐會議、各委員會、人民法院、人民檢察署、人民政府分別對縣人民代表大會負責。

第四十三條　縣各界人民代表會議、主席團、常駐會議、各委員會、人民法院、人民檢察署、人民政府分別對縣人民代表大會負責。

第四十四條　縣各界人民代表會議、主席團、常駐會議、各委員會、人民法院、人民檢察署、人民政府分別對縣人民代表大會負責。

第四十五條　縣各界人民代表會議、主席團、常駐會議、各委員會、人民法院、人民檢察署、人民政府分別對縣人民代表大會負責。

第四十六條　縣各界人民代表會議、主席團、常駐會議、各委員會、人民法院、人民檢察署、人民政府分別對縣人民代表大會負責。

第四十七條　縣各界人民代表會議、主席團、常駐會議、各委員會、人民法院、人民檢察署、人民政府分別對縣人民代表大會負責。

第四十八條　縣各界人民代表會議、主席團、常駐會議、各委員會、人民法院、人民檢察署、人民政府分別對縣人民代表大會負責。

第四十九條　縣各界人民代表會議、主席團、常駐會議、各委員會、人民法院、人民檢察署、人民政府分別對縣人民代表大會負責。

第五十條　縣各界人民代表會議、主席團、常駐會議、各委員會、人民法院、人民檢察署、人民政府分別對縣人民代表大會負責。

亞澳工會代表會議關於各國工會報告的決議

【新華社北京一日電】亞澳工會代表會議「關於各國工會報告的決議」全文如下：

一、亞澳工會代表會議一致認定：各國工會代表的報告，特別是中國、印度、印尼、西亞、北非、南非、中南美、西歐、北歐、東歐、蘇聯、南斯拉夫、阿爾巴尼亞、朝鮮、越南、緬甸、馬來亞、菲律賓、泰國、印度尼西亞、錫蘭、巴基斯坦、伊朗、土耳其、埃及、敘利亞、黎巴嫩、約旦、以色列、澳大利亞、紐西蘭、加拿大、美國、墨西哥、古巴、哥倫比亞、秘魯、智利、巴西、烏拉圭、阿根廷、玻利維亞、巴拉圭、英國、愛爾蘭、法蘭西、西班牙、葡萄牙、荷蘭、比利時、瑞士、奧地利、意大利、希臘、南斯拉夫、捷克斯洛伐克、匈牙利、羅馬尼亞、保加利亞、阿爾巴尼亞、波蘭、蘇聯、東德、西德、西柏林、北柏林、西班牙、葡萄牙、摩洛哥、阿爾及利亞、突尼斯、利比亞

（三期星）　日七月二十年九四九一元公

新湖南報

今日大雪　　夏曆己巳年十月十八日

社址：長沙市中路二二六號　電話：一六五號

第一三一號（張大一日今）

訂價　每月人民幣九千元　每份人民幣三百元

長沙市軍管會人民代表會議籌備處時照登記證第一號

湖南省支前司令部通告

本部直屬糧站已辦理交接手續各部隊所有未清理之手續請自本日（五日）起三日內來站清算以便結賬過期即不負責

一九四九年十二月四日

軍管湖南電氣公司公告

供字第2137號

一九四九年十二月六日

本公司定於本月七日（星期三）檢修機器及市區高壓配電綫路停供下列各區變壓器之白日電流希各有關用戶鑒諒為荷特此公告

停電時間：五時至十一時至十五時

停電區域：中六鋪街大西門湖宗街通泰街湘春路鹽務局照壁街五庫路湘雅路留芳嶺粵漢機務段火車北站一帶

南門口蘇家巷瀝放路蔡鍔南路蔡鍔中路萬福街城南路劉陽門侯家塘南大十字路軍區後勤部黃泥坑

[illegible]

中央人民政府委員會廿七項任命全部名單

【新華社北京四日電】本月二日中央人民政府委員會第四次會議通過各項任命名單如下：

一、東北人民政府委員會名單

主席　高崗

副主席　李富春　林彪　高樹勤

委員三十七人（依遞筆畫排列）

[illegible]

二、華東軍政委員會名單

[illegible]

三、中南軍政委員會名單

主席　林彪

副主席　鄧子恢　張鼎丞

委員七十一人（依姓氏筆劃為序）

[illegible]

光榮舉起「八一」紅旗

廿一兵團正式成立 舉行授旗授印典禮

陶鑄副主任代表四野總部全體指戰員誓為捍衛祖國奮鬥到底

[illegible]

程潛主任代表講話 號召澈底改造成為眞正的人民軍隊

[illegible]

中國人民解放軍第二十一兵團成立暨授旗授印誓詞

[illegible]

直搗白匪最後巢穴 我軍解放南寧

並克來賓遷江賓陽等三城

[illegible]

社論

祝賀與希望

[illegible]

通電全國

暫在中國共產黨、毛主席、朱總司令旗幟下奮勇前進，堅決負起保衛人民祖國領土主權的神聖任務！

陶鑄副主任講話

同志們，你們已樹立榜樣，但還需要堅固這一榜樣，這最重要的一條就是堅決站在人民方面，全心全意為人民服務。

[illegible]

金明副政委講話

動員正成為人民自己的正義行動

陳明仁司令員講話

向人民自己清算

長沙解放後十分鐘

自清人民銀行

珍惜人民血汗

反對大吃大喝

上海禮典印花統籌接國兵一廿

四、西北軍政委員會名單

五、西南軍政委員會名單

六、甘肅省人民政府委員會名單

七、青海省人民政府委員會名單

八、寧夏省人民政府委員會名單

九、新疆省人民政府委員會名單

十、浙省人民政府委員會名單

十一、貴州省人民政府委員會名單

十二、廣東省人民政府委員會名單

十三、廣西省人民政府委員會名單

十四、北京市人民政府委員會名單

十五、上海市人民政府委員會名單

十六、天津市人民政府委員會名單

十七、重慶市人民政府委員會名單

十八、西安市人民政府委員會名單

十九、武漢市人民政府委員會名單

二十、廣州市人民政府委員會名單

二十一、南京市人民政府委員會名單

二十二、瀋陽市人民政府委員會名單

二十三、長春市人民政府委員會名單

二十四、中央人民政府委員會名單

二十五、中央人民政府委員會名單

二十六、中央人民政府委員會名單

二十七、中央人民政府委員會名單

二十八、中央人民政府委員會名單

二十九、中央人民政府委員會名單

三十、中央人民政府委員會名單

三十一、中央人民政府委員會名單

三十二、中央人民政府委員會名單

三十三、中央人民政府委員會名單

三十四、中央人民政府委員會名單

三十五、中央人民政府委員會名單

三十六、中央人民政府委員會名單

三十七、中央人民政府委員會名單

三十八、中央人民政府委員會名單

三十九、中央人民政府委員會名單

四十、中央人民政府委員會名單

四十一、中央人民政府委員會名單

四十二、中央人民政府委員會名單

四十三、中央人民政府委員會名單

四十四、中央人民政府委員會名單

四十五、中央人民政府委員會名單

四十六、中央人民政府委員會名單

四十七、中央人民政府委員會名單

四十八、中央人民政府委員會名單

四十九、中央人民政府委員會名單

五十、中央人民政府委員會名單

五十一、中央人民政府委員會名單

五十二、中央人民政府委員會名單

五十三、中央人民政府委員會名單

五十四、中央人民政府委員會名單

五十五、中央人民政府委員會名單

五十六、中央人民政府委員會名單

五十七、中央人民政府委員會名單

五十八、中央人民政府委員會名單

五十九、中央人民政府委員會名單

六十、中央人民政府委員會名單

六十一、中央人民政府委員會名單

六十二、中央人民政府委員會名單

六十三、中央人民政府委員會名單

六十四、中央人民政府委員會名單

六十五、中央人民政府委員會名單

六十六、中央人民政府委員會名單

六十七、中央人民政府委員會名單

六十八、中央人民政府委員會名單

六十九、中央人民政府委員會名單

七十、中央人民政府委員會名單

七十一、中央人民政府委員會名單

七十二、中央人民政府委員會名單

七十三、中央人民政府委員會名單

七十四、中央人民政府委員會名單

七十五、中央人民政府委員會名單

七十六、中央人民政府委員會名單

七十七、中央人民政府委員會名單

七十八、中央人民政府委員會名單

七十九、中央人民政府委員會名單

八十、中央人民政府委員會名單

八十一、中央人民政府委員會名單

八十二、中央人民政府委員會名單

八十三、中央人民政府委員會名單

八十四、中央人民政府委員會名單

八十五、中央人民政府委員會名單

八十六、中央人民政府委員會名單

八十七、中央人民政府委員會名單

八十八、中央人民政府委員會名單

八十九、中央人民政府委員會名單

九十、中央人民政府委員會名單

九十一、中央人民政府委員會名單

九十二、中央人民政府委員會名單

九十三、中央人民政府委員會名單

九十四、中央人民政府委員會名單

九十五、中央人民政府委員會名單

九十六、中央人民政府委員會名單

九十七、中央人民政府委員會名單

九十八、中央人民政府委員會名單

九十九、中央人民政府委員會名單

十、中央人民政府委員會名單

十一、中央人民政府委員會名單

十二、中央人民政府委員會名單

十三、中央人民政府委員會名單

十四、中央人民政府委員會名單

十五、中央人民政府委員會名單

十六、中央人民政府委員會名單

十七、中央人民政府委員會名單

十八、中央人民政府委員會名單

十九、中央人民政府委員會名單

二十、中央人民政府委員會名單

二十一、中央人民政府委員會名單

二十二、中央人民政府委員會名單

二十三、中央

幾種常見的眼病

血液在眼內的供給，是靠動脈和小動脈。動脈管供給視網膜，動脈是密密麻麻的。可是視網膜的動脈，有時會發生障礙，多人因爲視網膜的動脈，是靠動脈管供給的。所以動脈管發生了障礙，視網膜就沒有血液供給了。這樣視網膜的細胞，就會發生變化。視網膜的細胞，是靠血液供給的。視網膜的細胞，是靠血液供給的。視網膜的細胞，是靠血液供給的

國際婦聯總書記古久里夫人偕各國婦女代表抵京

鄧穎超李德全等前往車站歡迎

【新華社北京四日電】參加東亞婦女代表會議的國際民主婦聯總書記古久里夫人偕各國婦女代表抵京，首先由鄧穎超、李德全等前往車站歡迎。

【新華社北京四日電】參加東亞婦女代表會議的國際民主婦聯總書記古久里夫人偕各國婦女代表抵京，首先由鄧穎超、李德全等前往車站歡迎。

鄧穎超致歡迎詞

相信亞洲婦運必定成功　最後勝利一定是我們的

【新華社北京四日電】國際民主婦聯總書記古久里夫人偕各國婦女代表抵京，首先由鄧穎超、李德全等前往車站歡迎。

賽揚離京前函周總理致謝

深感世界工人團結大大鞏固和平基礎

【新華社北京四日電】世界工會聯合會總書記賽揚，昨日離京赴滬，臨行曾函周總理謝謝。賽揚函周總理謝謝。

古久里夫人致答詞

中國勝利鼓舞世界民主婦女　我們目標一致合力制止戰爭

【新華社北京四日電】國際民主婦聯總書記古久里夫人在北京答詞。

出席亞洲婦代會全國各地代表先後首途赴京

【新華社北京三日電】出席亞洲婦女代表會議的代表陸續抵京。

部分代表尚未抵京　亞洲婦代會延期舉行

【新華社北京五日電】亞洲婦女代表會議因部分代表尚未抵京，故延期舉行。

亞澳工會代表會議賽揚閉幕辭全文

總結大會勝利成果經驗教訓

（一）我們現在已經組織起來了。世界工聯執行局委託我們召集亞澳工會代表會議，這個會議的工作現在已經結束了。

（二）我們這個會議的結束，一方面是一個初步的工作，一方面是一個開始。我們這個會議，是在九月十日開幕的，現在已經過了十天。這十天中分成四個組織，在這十天中，我們把亞澳地區的工會代表會議的工作，做一個結束。

（三）我們這個會議，是在九月十日開幕的，現在已經過了十天。這十天中，我們把亞澳地區的工會代表會議的工作，做一個結束。

（四）我們這個會議，是在九月十日開幕的，現在已經過了十天。這十天中，我們把亞澳地區的工會代表會議的工作，做一個結束。

（五）我們這個會議，是在九月十日開幕的，現在已經過了十天。這十天中，我們把亞澳地區的工會代表會議的工作，做一個結束。

（六）我們這個會議，是在九月十日開幕的，現在已經過了十天。這十天中，我們把亞澳地區的工會代表會議的工作，做一個結束。

（七）我們這個會議，是在九月十日開幕的，現在已經過了十天。這十天中，我們把亞澳地區的工會代表會議的工作，做一個結束。

（八）我們這個會議，是在九月十日開幕的，現在已經過了十天。這十天中，我們把亞澳地區的工會代表會議的工作，做一個結束。

（九）我們這個會議，是在九月十日開幕的，現在已經過了十天。這十天中，我們把亞澳地區的工會代表會議的工作，做一個結束。

（十）我們這個會議，是在九月十日開幕的，現在已經過了十天。這十天中，我們把亞澳地區的工會代表會議的工作，做一個結束。

（十一）我們這個會議，是在九月十日開幕的，現在已經過了十天。這十天中，我們把亞澳地區的工會代表會議的工作，做一個結束。

（十二）我們這個會議，是在九月十日開幕的，現在已經過了十天。這十天中，我們把亞澳地區的工會代表會議的工作，做一個結束。

（十三）我們這個會議，是在九月十日開幕的，現在已經過了十天。這十天中，我們把亞澳地區的工會代表會議的工作，做一個結束。

（十四）我們這個會議，是在九月十日開幕的，現在已經過了十天。這十天中，我們把亞澳地區的工會代表會議的工作，做一個結束。

（十五）我們這個會議，是在九月十日開幕的，現在已經過了十天。這十天中，我們把亞澳地區的工會代表會議的工作，做一個結束。

（十六）我們這個會議，是在九月十日開幕的，現在已經過了十天。這十天中，我們把亞澳地區的工會代表會議的工作，做一個結束。

（十七）我們這個會議，是在九月十日開幕的，現在已經過了十天。這十天中，我們把亞澳地區的工會代表會議的工作，做一個結束。

（十八）我們這個會議，是在九月十日開幕的，現在已經過了十天。這十天中，我們把亞澳地區的工會代表會議的工作，做一個結束。

（十九）我們這個會議，是在九月十日開幕的，現在已經過了十天。這十天中，我們把亞澳地區的工會代表會議的工作，做一個結束。

（二十）我們這個會議，是在九月十日開幕的，現在已經過了十天。這十天中，我們把亞澳地區的工會代表會議的工作，做一個結束。

（二十一）我們這個會議，是在九月十日開幕的，現在已經過了十天。這十天中，我們把亞澳地區的工會代表會議的工作，做一個結束。

（二十二）我們這個會議，是在九月十日開幕的，現在已經過了十天。這十天中，我們把亞澳地區的工會代表會議的工作，做一個結束。

（二十三）我們這個會議，是在九月十日開幕的，現在已經過了十天。這十天中，我們把亞澳地區的工會代表會議的工作，做一個結束。

（二十四）我們這個會議，是在九月十日開幕的，現在已經過了十天。這十天中，我們把亞澳地區的工會代表會議的工作，做一個結束。

（二十五）我們這個會議，是在九月十日開幕的，現在已經過了十天。這十天中，我們把亞澳地區的工會代表會議的工作，做一個結束。

（二十六）我們這個會議，是在九月十日開幕的，現在已經過了十天。這十天中，我們把亞澳地區的工會代表會議的工作，做一個結束。

（二十七）我們這個會議，是在九月十日開幕的，現在已經過了十天。這十天中，我們把亞澳地區的工會代表會議的工作，做一個結束。

（二十八）我們這個會議，是在九月十日開幕的，現在已經過了十天。這十天中，我們把亞澳地區的工會代表會議的工作，做一個結束。

（二十九）我們這個會議，是在九月十日開幕的，現在已經過了十天。這十天中，我們把亞澳地區的工會代表會議的工作，做一個結束。

（三十）我們這個會議，是在九月十日開幕的，現在已經過了十天。這十天中，我們把亞澳地區的工會代表會議的工作，做一個結束。

（三十一）我們這個會議，是在九月十日開幕的，現在已經過了十天。這十天中，我們把亞澳地區的工會代表會議的工作，做一個結束。

（三十二）我們這個會議，是在九月十日開幕的，現在已經過了十天。這十天中，我們把亞澳地區的工會代表會議的工作，做一個結束。

（三十三）我們這個會議，是在九月十日開幕的，現在已經過了十天。這十天中，我們把亞澳地區的工會代表會議的工作，做一個結束。

（三十四）我們這個會議，是在九月十日開幕的，現在已經過了十天。這十天中，我們把亞澳地區的工會代表會議的工作，做一個結束。

（三十五）我們這個會議，是在九月十日開幕的，現在已經過了十天。這十天中，我們把亞澳地區的工會代表會議的工作，做一個結束。

（三十六）我們這個會議，是在九月十日開幕的，現在已經過了十天。這十天中，我們把亞澳地區的工會代表會議的工作，做一個結束。

（三十七）我們這個會議，是在九月十日開幕的，現在已經過了十天。這十天中，我們把亞澳地區的工會代表會議的工作，做一個結束。

（三十八）我們這個會議，是在九月十日開幕的，現在已經過了十天。這十天中，我們把亞澳地區的工會代表會議的工作，做一個結束。

（三十九）我們這個會議，是在九月十日開幕的，現在已經過了十天。這十天中，我們把亞澳地區的工會代表會議的工作，做一個結束。

（四十）我們這個會議，是在九月十日開幕的，現在已經過了十天。這十天中，我們把亞澳地區的工會代表會議的工作，做一個結束。

（四十一）我們這個會議，是在九月十日開幕的，現在已經過了十天。這十天中，我們把亞澳地區的工會代表會議的工作，做一個結束。

（四十二）我們這個會議，是在九月十日開幕的，現在已經過了十天。這十天中，我們把亞澳地區的工會代表會議的工作，做一個結束。

（四十三）我們這個會議，是在九月十日開幕的，現在已經過了十天。這十天中，我們把亞澳地區的工會代表會議的工作，做一個結束。

（四十四）我們這個會議，是在九月十日開幕的，現在已經過了十天。這十天中，我們把亞澳地區的工會代表會議的工作，做一個結束。

（四十五）我們這個會議，是在九月十日開幕的，現在已經過了十天。這十天中，我們把亞澳地區的工會代表會議的工作，做一個結束。

（四十六）我們這個會議，是在九月十日開幕的，現在已經過了十天。這十天中，我們把亞澳地區的工會代表會議的工作，做一個結束。

（四十七）我們這個會議，是在九月十日開幕的，現在已經過了十天。這十天中，我們把亞澳地區的工會代表會議的工作，做一個結束。

（四十八）我們這個會議，是在九月十日開幕的，現在已經過了十天。這十天中，我們把亞澳地區的工會代表會議的工作，做一個結束。

（四十九）我們這個會議，是在九月十日開幕的，現在已經過了十天。這十天中，我們把亞澳地區的工會代表會議的工作，做一個結束。

（五十）我們這個會議，是在九月十日開幕的，現在已經過了十天。這十天中，我們把亞澳地區的工會代表會議的工作，做一個結束。

（五十一）我們這個會議，是在九月十日開幕的，現在已經過了十天。這十天中，我們把亞澳地區的工會代表會議的工作，做一個結束。

（五十二）我們這個會議，是在九月十日開幕的，現在已經過了十天。這十天中，我們把亞澳地區的工會代表會議的工作，做一個結束。

（五十三）我們這個會議，是在九月十日開幕的，現在已經過了十天。這十天中，我們把亞澳地區的工會代表會議的工作，做一個結束。

（五十四）我們這個會議，是在九月十日開幕的，現在已經過了十天。這十天中，我們把亞澳地區的工會代表會議的工作，做一個結束。

（五十五）我們這個會議，是在九月十日開幕的，現在已經過了十天。這十天中，我們把亞澳地區的工會代表會議的工作，做一個結束。

（五十六）我們這個會議，是在九月十日開幕的，現在已經過了十天。這十天中，我們把亞澳地區的工會代表會議的工作，做一個結束。

（五十七）我們這個會議，是在九月十日開幕的，現在已經過了十天。這十天中，我們把亞澳地區的工會代表會議的工作，做一個結束。

（五十八）我們這個會議，是在九月十日開幕的，現在已經過了十天。這十天中，我們把亞澳地區的工會代表會議的工作，做一個結束。

（五十九）我們這個會議，是在九月十日開幕的，現在已經過了十天。這十天中，我們把亞澳地區的工會代表會議的工作，做一個結束。

（六十）我們這個會議，是在九月十日開幕的，現在已經過了十天。這十天中，我們把亞澳地區的工會代表會議的工作，做一個結束。

（六十一）我們這個會議，是在九月十日開幕的，現在已經過了十天。這十天中，我們把亞澳地區的工會代表會議的工作，做一個結束。

（六十二）我們這個會議，是在九月十日開幕的，現在已經過了十天。這十天中，我們把亞澳地區的工會代表會議的工作，做一個結束。

（六十三）我們這個會議，是在九月十日開幕的，現在已經過了十天。這十天中，我們把亞澳地區的工會代表會議的工作，做一個結束。

（六十四）我們這個會議，是在九月十日開幕的，現在已經過了十天。這十天中，我們把亞澳地區的工會代表會議的工作，做一個結束。

（六十五）我們這個會議，是在九月十日開幕的，現在已經過了十天。這十天中，我們把亞澳地區的工會代表會議的工作，做一個結束。

（六十六）我們這個會議，是在九月十日開幕的，現在已經過了十天。這十天中，我們把亞澳地區的工會代表會議的工作，做一個結束。

（六十七）我們這個會議，是在九月十日開幕的，現在已經過了十天。這十天中，我們把亞澳地區的工會代表會議的工作，做一個結束。

（六十八）我們這個會議，是在九月十日開幕的，現在已經過了十天。這十天中，我們把亞澳地區的工會代表會議的工作，做一個結束。

（六十九）我們這個會議，是在九月十日開幕的，現在已經過了十天。這十天中，我們把亞澳地區的工會代表會議的工作，做一個結束。

（七十）我們這個會議，是在九月十日開幕的，現在已經過了十天。這十天中，我們把亞澳地區的工會代表會議的工作，做一個結束。

（七十一）我們這個會議，是在九月十日開幕的，現在已經過了十天。這十天中，我們把亞澳地區的工會代表會議的工作，做一個結束。

（七十二）我們這個會議，是在九月十日開幕的，現在已經過了十天。這十天中，我們把亞澳地區的工會代表會議的工作，做一個結束。

（七十三）我們這個會議，是在九月十日開幕的，現在已經過了十天。這十天中，我們把亞澳地區的工會代表會議的工作，做一個結束。

（七十四）我們這個會議，是在九月十日開幕的，現在已經過了十天。這十天中，我們把亞澳地區的工會代表會議的工作，做一個結束。

（七十五）我們這個會議，是在九月十日開幕的，現在已經過了十天。這十天中，我們把亞澳地區的工會代表會議的工作，做一個結束。

（七十六）我們這個會議，是在九月十日開幕的，現在已經過了十天。這十天中，我們把亞澳地區的工會代表會議的工作，做一個結束。

（七十七）我們這個會議，是在九月十日開幕的，現在已經過了十天。這十天中，我們把亞澳地區的工會代表會議的工作，做一個結束。

（七十八）我們這個會議，是在九月十日開幕的，現在已經過了十天。這十天中，我們把亞澳地區的工會代表會議的工作，做一個結束。

（七十九）我們這個會議，是在九月十日開幕的，現在已經過了十天。這十天中，我們把亞澳地區的工會代表會議的工作，做一個結束。

（八十）我們這個會議，是在九月十日開幕的，現在已經過了十天。這十天中，我們把亞澳地區的工會代表會議的工作，做一個結束。

（八十一）我們這個會議，是在九月十日開幕的，現在已經過了十天。這十天中，我們把亞澳地區的工會代表會議的工作，做一個結束。

（八十二）我們這個會議，是在九月十日開幕的，現在已經過了十天。這十天中，我們把亞澳地區的工會代表會議的工作，做一個結束。

（八十三）我們這個會議，是在九月十日開幕的，現在已經過了十天。這十天中，我們把亞澳地區的工會代表會議的工作，做一個結束。

（八十四）我們這個會議，是在九月十日開幕的，現在已經過了十天。這十天中，我們把亞澳地區的工會代表會議的工作，做一個結束。

（八十五）我們這個會議，是在九月十日開幕的，現在已經過了十天。這十天中，我們把亞澳地區的工會代表會議的工作，做一個結束。

（八十六）我們這個會議，是在九月十日開幕的，現在已經過了十天。這十天中，我們把亞澳地區的工會代表會議的工作，做一個結束。

（八十七）我們這個會議，是在九月十日開幕的，現在已經過了十天。這十天中，我們把亞澳地區的工會代表會議的工作，做一個結束。

（八十八）我們這個會議，是在九月十日開幕的，現在已經過了十天。這十天中，我們把亞澳地區的工會代表會議的工作，做一個結束。

（八十九）我們這個會議，是在九月十日開幕的，現在已經過了十天。這十天中，我們把亞澳地區的工會代表會議的工作，做一個結束。

（九十）我們這個會議，是在九月十日開幕的，現在已經過了十天。這十天中，我們把亞澳地區的工會代表會議的工作，做一個結束。

（九十一）我們這個會議，是在九月十日開幕的，現在已經過了十天。這十天中，我們把亞澳地區的工會代表會議的工作，做一個結束。

（九十二）我們這個會議，是在九月十日開幕的，現在已經過了十天。這十天中，我們把亞澳地區的工會代表會議的工作，做一個結束。

（九十三）我們這個會議，是在九月十日開幕的，現在已經過了十天。這十天中，我們把亞澳地區的工會代表會議的工作，做一個結束。

（九十四）我們這個會議，是在九月十日開幕的，現在已經過了十天。這十天中，我們把亞澳地區的工會代表會議的工作，做一個結束。

（九十五）我們這個會議，是在九月十日開幕的，現在已經過了十天。這十天中，我們把亞澳地區的工會代表會議的工作，做一個結束。

（九十六）我們這個會議，是在九月十日開幕的，現在已經過了十天。這十天中，我們把亞澳地區的工會代表會議的工作，做一個結束。

（九十七）我們這個會議，是在九月十日開幕的，現在已經過了十天。這十天中，我們把亞澳地區的工會代表會議的工作，做一個結束。

（九十八）我們這個會議，是在九月十日開幕的，現在已經過了十天。這十天中，我們把亞澳地區的工會代表會議的工作，做一個結束。

（九十九）我們這個會議，是在九月十日開幕的，現在已經過了十天。這十天中，我們把亞澳地區的工會代表會議的工作，做一個結束。

（一百）我們這個會議，是在九月十日開幕的，現在已經過了十天。這十天中，我們把亞澳地區的工會代表會議的工作，做一個結束。

國際簡訊

本市行情（十二月六日）

上海行情

各地行情

人民銀行工作組下鄉調查農村貨幣情況

今日折實儲蓄牌價

重要聲明

悔過啓事

何炳輝向王炳亮道歉啓事

本報十一月份合訂本

濱湖日報

糧食疲滯　油鹽挫落

常復態市穩平價物　金融處開放買賣匯

昨日票據交換數字

糧食疲滯　油鹽挫落

請採用現貨

致力會計賬表社

公元一九四九年十二月八日（星期四）

至冬三初　日九十月十年丑己曆夏

新湖南報

社址：長沙市碧坡中路二二六號　電話：一六五號

第一一四號（張數一日今）

訂價　每月人民幣九千元　每份人民幣三百元

長沙市軍事管制委員會軍事管理小組出版

號一第　文字平準證記登時臨時雜誌類新聞報紙

社業事化文時新

長沙南陽街五十八號

代訂　服務部

北京　人民日報　每月9,300元
上海　解放日報　每月12,000元
南京　新華日報　每月5,400元
漢口　長江日報　每月9,000元

印刷部

精印　商標廣告
刊物圖書
報稅表單
會計賬簿

高等精美賬簿

機關·工商·行莊——請一致採用

購索目錄樣張　外埠郵寄便捷

每週出新經濟賬簿百餘大小型號八、三、四〇〇〇

各種決算表　改良中式賬

致力會計賬表供應社

長沙府正街四十九號

中共中華人民解放軍總司令部發布命令

關於整頓幹部作風，村鄉正糾偏工作中亂打亂殺錯誤的決定

中央人民政府政務院及其所屬各機關組織通則

一九四九年十二月二日第九次政務會議修改通過

中央人民政府鄧主席關於華中、華南工作情況的報告

——一九四九年十二月二日在中央人民政府委員會第四次會議上——

蘇最高蘇維埃組織委員會籌慶斯大林七十大壽

閩粵台匪殘部大捷殲匪兩軍一師全部四軍一師大部

活捉匪首張淦及大批高級軍官

桂西百色、川東鄂都等七城均告解放

關住匪軍逃跑最後海口解放欽縣俘匪萬餘

平江邵陽抓緊時間領導羣衆冬季生產

重點發放糧貸鼓勵墾荒冬耕修塘

亞洲婦代聯開會慶祝市婦聯即在慕

瓦爾德限時出境

利用冬乾農閒時節修堤

常桃着手修堤

長沙分區克服糧視收糧偏向
全區任務完成大半
防止鬆懈停滯爭取迅速入庫

【本報株洲分區電】長沙分區自十月下旬到十一月初各縣先後完成評議轉入收糧階段，數目已完成六十萬餘市斤，佔全區任務五十九萬餘市斤之五成，百分之七十二，八分之九，百分之七十九，九分之五，百分之七十九，八分之十二，八分之十一，百分之七十二，八分之九，百分之七十二，八分之十一，百分之七十二，八分之九，百分之七十二，八分之十一，百分之七十二，八分之九，百分之七

湖南省政府發布保護金融秩序辦法

附湖南省銀行業同業公會會員名單

本報訊：湖南省政府為保護金融秩序，穩定物價，特發布保護金融秩序辦法，茲分別摘錄如下：

一、凡在湖南省內經營銀行業務者，均須遵守本辦法。

二、本辦法所稱銀行業務者，指經營存款、放款、匯兌、貼現、發行本票、代理收付款項、保管貴重物品、買賣有價證券、經營信託業務、辦理儲蓄業務、發行儲蓄券、辦理國外匯兌、辦理國內匯兌、辦理信用證、辦理保證、辦理代理收付款項、辦理代理買賣有價證券、辦理代理保管貴重物品、辦理代理發行本票、辦理代理發行儲蓄券、辦理代理經營信託業務、辦理代理辦理儲蓄業務、辦理代理辦理國內匯兌、辦理代理辦理國外匯兌、辦理代理辦理信用證、辦理代理辦理保證、辦理代理辦理代理收付款項、辦理代理辦理代理買賣有價證券、辦理代理辦理代理保管貴重物品、辦理代理辦理代理發行本票、辦理代理辦理代理發行儲蓄券、辦理代理辦理代理經營信託業務、辦理代理辦理代理辦理儲蓄業務、辦理代理辦理代理辦理國內匯兌、辦理代理辦理代理辦理國外匯兌、辦理代理辦理代理辦理信用證、辦理代理辦理代理辦理保證、辦理代理辦理代理辦理代理收付款項、辦理代理辦理代理辦理代理買賣有價證券、辦理代理辦理代理辦理代理保管貴重物品、辦理代理辦理代理辦理代理發行本票、辦理代理辦理代理辦理代理發行儲蓄券、辦理代理辦理代理辦理代理經營信託業務、辦理代理辦理代理辦理代理辦理儲蓄業務、辦理代理辦理代理辦理代理辦理國內匯兌、辦理代理辦理代理辦理代理辦理國外匯兌、辦理代理辦理代理辦理代理辦理信用證、辦理代理辦理代理辦理代理辦理保證、辦理代理辦理代理辦理代理辦理代理收付款項、辦理代理辦理代理辦理代理辦理代理買賣有價證券、辦理代理辦理代理辦理代理辦理代理保管貴重物品、辦理代理辦理代理辦理代理辦理代理發行本票、辦理代理辦理代理辦理代理辦理代理發行儲蓄券、辦理代理辦理代理辦理代理辦理代理經營信託業務、辦理代理辦理代理辦理代理辦理代理辦理儲蓄業務、辦理代理辦理代理辦理代理辦理代理辦理國內匯兌、辦理代理辦理代理辦理代理辦理代理辦理國外匯兌、辦理代理辦理代理辦理代理辦理代理辦理信用證、辦理代理辦理代理辦理代理辦理代理辦理保證、辦理代理辦理代理辦理代理辦理代理辦理代理收付款項、辦理代理辦理代理辦理代理辦理代理辦理代理買賣有價證券、辦理代理辦理代理辦理代理辦理代理辦理代理保管貴重物品、辦理代理辦理代理辦理代理辦理代理辦理代理發行本票、辦理代理辦理代理辦理代理辦理代理辦理代理發行儲蓄券、辦理代理辦理代理辦理代理辦理代理辦理代理經營信託業務、辦理代理辦理代理辦理代理辦理代理辦理代理辦理儲蓄業務、辦理代理辦理代理辦理代理辦理代理辦理代理辦理國內匯兌、辦理代理辦理代理辦理代理辦理代理辦理代理辦理國外匯兌、辦理代理辦理代理辦理代理辦理代理辦理代理辦理信用證、辦理代理辦理代理辦理代理辦理代理辦理代理辦理保證、辦理代理辦理代理辦理代理辦理代理辦理代理辦理代理收付款項、辦理代理辦理代理辦理代理辦理代理辦理代理辦理代理買賣有價證券、辦理代理辦理代理辦理代理辦理代理辦理代理辦理代理保管貴重物品、辦理代理辦理代理辦理代理辦理代理辦理代理辦理代理發行本票、辦理代理辦理代理辦理代理辦理代理辦理代理辦理代理發行儲蓄券、辦理代理辦理代理辦理代理辦理代理辦理代理辦理代理經營信託業務、辦理代理辦理代理辦理代理辦理代理辦理代理辦理代理辦理儲蓄業務、辦理代理辦理代理辦理代理辦理代理辦理代理辦理代理辦理國內匯兌、辦理代理辦理代理辦理代理辦理代理辦理代理辦理代理辦理國外匯兌、辦理代理辦理代理辦理代理辦理代理辦理代理辦理代理辦理信用證、辦理代理辦理代理辦理代理辦理代理辦理代理辦理代理辦理保證、辦理代理辦理代理辦理代理辦理代理辦理代理辦理代理辦理代理收付款項、辦理代理辦理代理辦理代理辦理代理辦理代理辦理代理辦理代理買賣有價證券、辦理代理辦理代理辦理代理辦理代理辦理代理辦理代理辦理代理保管貴重物品、辦理代理辦理代理辦理代理辦理代理辦理代理辦理代理辦理代理發行本票、辦理代理辦理代理辦理代理辦理代理辦理代理辦理代理辦理代理發行儲蓄券、辦理代理辦理代理辦理代理辦理代理辦理代理辦理代理辦理代理經營信託業務、辦理代理辦理代理辦理代理辦理代理辦理代理辦理代理辦理代理辦理儲蓄業務、辦理代理辦理代理辦理代理辦理代理辦理代理辦理代理辦理代理辦理國內匯兌、辦理代理辦理代理辦理代理辦理代理辦理代理辦理代理辦理代理辦理國外匯兌、辦理代理辦理代理辦理代理辦理代理辦理代理辦理代理辦理代理辦理信用證、辦理代理辦理代理辦理代理辦理代理辦理代理辦理代理辦理代理辦理保證、辦理代理辦理代理辦理代理辦理代理辦理代理辦理代理辦理代理辦理代理收付款項、辦理代理辦理代理辦理代理辦理代理辦理代理辦理代理辦理代理辦理代理買賣有價證券、辦理代理辦理代理辦理代理辦理代理辦理代理辦理代理辦理代理辦理代理保管貴重物品、辦理代理辦理代理辦理代理辦理代理辦理代理辦理代理辦理代理辦理代理發行本票、辦理代理辦理代理辦理代理辦理代理辦理代理辦理代理辦理代理辦理代理發行儲蓄券、辦理代理辦理代理辦理代理辦理代理辦理代理辦理代理辦理代理辦理代理經營信託業務、辦理代理辦理代理辦理代理辦理代理辦理代理辦理代理辦理代理辦理代理辦理儲蓄業務、辦理代理辦理代理辦理代理辦理代理辦理代理辦理代理辦理代理辦理代理辦理國內匯兌、辦理代理辦理代理辦理代理辦理代理辦理代理辦理代理辦理代理辦理代理辦理國外匯兌、辦理代理辦理代理辦理代理辦理代理辦理代理辦理代理辦理代理辦理代理辦理信用證、辦理代理辦理代理辦理代理辦理代理辦理代理辦理代理辦理代理辦理代理辦理保證、辦理代理辦理代理辦理代理辦理代理辦理代理辦理代理辦理代理辦理代理辦理代理收付款項、辦理代理辦理代理辦理代理辦理代理辦理代理辦理代理辦理代理辦理代理辦理代理買賣有價證券、辦理代理辦理代理辦理代理辦理代理辦理代理辦理代理辦理代理辦理代理辦理代理保管貴重物品、辦理代理辦理代理辦理代理辦理代理辦理代理辦理代理辦理代理辦理代理辦理代理發行本票、辦理代理辦理代理辦理代理辦理代理辦理代理辦理代理辦理代理辦理代理辦理代理發行儲蓄券、辦理代理辦理代理辦理代理辦理代理辦理代理辦理代理辦理代理辦理代理辦理代理經營信託業務、辦理代理辦理代理辦理代理辦理代理辦理代理辦理代理辦理代理辦理代理辦理代理辦理儲蓄業務、辦理代理辦理代理辦理代理辦理代理辦理代理辦理代理辦理代理辦理代理辦理代理辦理國內匯兌、辦理代理辦理代理辦理代理辦理代理辦理代理辦理代理辦理代理辦理代理辦理代理辦理國外匯兌、辦理代理辦理代理辦理代理辦理代理辦理代理辦理代理辦理代理辦理代理辦理代理辦理信用證、辦理代理辦理代理辦理代理辦理代理辦理代理辦理代理辦理代理辦理代理辦理代理辦理保證、辦理代理辦理代理辦理代理辦理代理辦理代理辦理代理辦理代理辦理代理辦理代理辦理代理收付款項、辦理代理辦理代理辦理代理辦理代理辦理代理辦理代理辦理代理辦理代理辦理代理辦理代理買賣有價證券、辦理代理辦理代理辦理代理辦理代理辦理代理辦理代理辦理代理辦理代理辦理代理辦理代理保管貴重物品、辦理代理辦理代理辦理代理辦理代理辦理代理辦理代理辦理代理辦理代理辦理代理辦理代理發行本票、辦理代理辦理代理辦理代理辦理代理辦理代理辦理代理辦理代理辦理代理辦理代理辦理代理發行儲蓄券、辦理代理辦理代理辦理代理辦理代理辦理代理辦理代理辦理代理辦理代理辦理代理辦理代理經營信託業務、辦理代理辦理代理辦理代理辦理代理辦理代理辦理代理辦理代理辦理代理辦理代理辦理代理辦理儲蓄業務、辦理代理辦理代理辦理代理辦理代理辦理代理辦理代理辦理代理辦理代理辦理代理辦理代理辦理國內匯兌、辦理代理辦理代理辦理代理辦理代理辦理代理辦理代理辦理代理辦理代理辦理代理辦理代理辦理國外匯兌、辦理代理辦理代理辦理代理辦理代理辦理代理辦理代理辦理代理辦理代理辦理代理辦理代理辦理信用證、辦理代理辦理代理辦理代理辦理代理辦理代理辦理代理辦理代理辦理代理辦理代理辦理代理辦理保證、辦理代理辦理代理辦理代理辦理代理辦理代理辦理代理辦理代理辦理代理辦理代理辦理代理

共產黨情報局公佈三大決議案

一、保衛和平與對戰爭販子的鬥爭

中央人民政府政務院

發佈改訂貨物運價等說明

全國首屆煤礦會議確定明年工作方針

學習蘇聯技術改進採煤方法

計劃產煤量提高到三千萬噸

港起義人民聲明

決心保護人民財產

粉碎匪幫破壞陰謀

京津各報發表評論

擁護情報局決議

產階級國際主義

印度農民暴動

抵抗警察拒繳奴役地租

加強對新中國友誼

英中會議開幕

毛主席賀電受全場熱情歡呼

陳嘉庚等抵達福州

共同製定八項公約

私營錢業擁護政府法令

結束廣東長沙發行站啓事

遺失聲明

尋人

各地行情

上海

漢口

廣州

本市行情

本市市場

湖南省農業改進所乳牛場啓事

蕭傳家

支鳳雲同志注意

自強襯衫修理免費

遺失啓事

遺失聲明

遺失啓事

遺失啓事

遺失啓事

民國三十五年十二月十日　星期六　初三冬至

公元一九四九年十二月九日（星期五）

新湖南報

社址：長沙市銅官街中路二二六號　電話：一六五號

第一五一號（張大一今）

訂價　每月人民幣九千元　每份人民幣三百元

號一第字文平字平證記登時臨證雜開新會委員會刊事軍市平沙長

新湖南報社業事文化承印

長沙南陽街十五號八

代訂　服務部

北京　人民日報　每月9,300元

上海　解放日報　每月12,000元

南京　新華日報　每月10,500元

漢口　長江日報　每月9,000元

印刷部　精印

商標廣告

刊物圖書

報稅表單

會計賬簿

新湖南報承印所

歡迎各界惠印：書籍　報章　雜誌

信封信紙　名片　冊表

接洽處：本報工務科　所址：皇倉坪四八號

我軍三路挺進成都
解放內江潼南
川黔境另有十一重要城市獲解放

【新華社西南前線七日電】解放軍於十一月二十日攻克內江後，繼續向成都進擊。【新華社西南前線七日電】我

農林廳召開生產會議

修復堤垸加強明年生產準備工作

進行副業生產禁止浪費預防春荒

【本市訊】農林廳於本月七日召集會議，出席者有廳長、副廳長、秘書、各科室主管、作工作者等，同時討論冬季生產、副業生產、水利、農貸、農業推廣、植保、畜牧、獸醫、農具、農場、農校、農業試驗所、氣象、水文、地質、地政、水利工程、水文、水利、農業、農田水利、農業、農具、農場、農校、農業試驗所、氣象、水文、地質、地政、水利工程、水文、

「去出滾，蛋混」

牧羊主

「去出滾，蛋混」，這是一位牧羊主人的口頭禪。他的羊群，大概是一群綿羊，因爲他的口頭禪，大概是「去出滾，蛋混」。

「三、九」要聽習「三、九」

「三、九」要聽習「三、九」

「三、九」要聽習「三、九」

法憲的大偉林斯大

·真理報十二月五日社論·

在一九三六年十二月四日，蘇聯換第八屆最高代表大會此次通過了蘇聯新憲法。這個人類歷史上最偉大的文件，被蘇聯人民一致命名爲斯大林憲法，以紀念它的起草者斯大林。

斯大林同志在蘇聯換第八屆蘇聯代表會上報告新憲法草案時，曾指出了一九二四年通過憲法以來，蘇聯換國家中所發生的巨大變化。

斯大林同志曾經指出：「……社會主義制度在國民經濟各方面的完全勝利，現在已成爲事實了。」

工業化與農業集體化的英明政策的結果，在列寧和斯大林黨的領導下，在社會主義的一切勝利的鼓舞者與組織者斯大林同志的指導下，資本主義國家中千百萬人民曾經妄想過而且相信在妄想得到的東西，卻在短促而且有歷史意義的一段時期內，在蘇聯實現了。

與我國的經濟變化相適應，蘇聯社會的階級構成已發生了很大的變化，它的過渡上與政治上堅固的團結，它的發展，已經形成並且加強了它的政治力量，如生氣勃勃的蘇維埃國家主義與蘇聯各民族——新的社會主義民族——間不可侵犯的友誼，已有了公的鞏固。

蘇聯已進入其發展的新階段——完成社會主義社會建設，並逐漸從社會主義過渡到共產主義的階段。斯大林憲法，就是這一個時代的非常在立法上的具體表現。

斯大林憲法保證蘇聯一切公民享有最大的切身利益，保護與受侵害權，保障個人自由，年老、疾病與喪失勞動能力時的物質保障權，斯大林憲法也保證了我國一切勞動人民的平等的自由。

如所週知，資產階級的憲法，前面人民的「權利」與「自由」，像談人民的「平等」，這一切不過是以虛假與僞善的詞句來掩蓋地欺騙人民罷了。其實所謂資產階級的民主，只不過是捆綁資產階級的民主，而不是捆綁勞動者與被剝削者的鐐銬。所有在資產階級社會裏人類的「自由」與「平等」，在那些國家裏，有千百萬勞動人民被奪去職業，人民因爲失業，成了流浪者，而被迫出賣勞動力，並非出於偶然的周色……而被迫著。

蘇聯憲法根本不同於資產階級國家的憲法。我們的憲法在立法上認識了那些有利於勞動人民的社會秩序，它不光是宣言，而且還是實的保證，保證使每個公民都有一切必需的物質手段，來行使其切身的權利與民主的自由。決定每個公民的社會地位的，不是財產狀況，不是民族出身，不是性別或職位，而是各人的用力與各人的勞動。」

斯大林的這句偉大的話，指出到蘇聯憲法是勝利的社會主義國家的根本大法，是偉大的，多民族的社會主義國家的根本大法，是偉大的，多民族的社會主義國家的根本大法，是偉大的，多民族的社會主義國家的根本大法，

我們勝利果實的蘇聯新憲法，是我們的工人階級，我們的農民，我們的勞動知識分子，總勞動者與被剝削者的代表，增加他們對自己的信心，並動員我們人民共產主義勝利的成就而鬥爭。

斯大林同志這些富有啓示性的指路，已得到蘇聯人民的熱烈歡迎。

斯大林同志說過：爲了鞏固我們的勝利，我們的人民，我們的勞動知識分子，增加並喚起全體蘇聯人民正當的驕傲感，增加他們對自己的信心，並動員我們人民共產主義勝利的成就而鬥爭。

斯大林同志這些富有啓示性的指路，已得到蘇聯人民正確的理解，並轉化爲強有力的反應。

蘇聯人民是處在由於我國資本主義的消滅，勞動人民的社會主義的勝利的社會主義憲法的偉大的意義，與我們的社會主義憲法的偉大的意義，與我們的社會主義憲法的偉大的意義，與我們

（六期星）　日十月二十年九四九一元公

至冬三初　日一十二月十年丑己曆夏

新湖南報

社址：長沙市中路二二六號
電話：一六五號
第一六號（張大一日今）
訂價：每月人民幣九千元　每份人民幣三百元
號一第字文平證記登時臨時諮議籌開新聞會員委制管部市平沙長

全國性唯一大報
北京人民日報
已開始在湖南大量發行
【言論正確】本報堅定合國內外大事及中央人民政府發出之各項政策決令等特請專人負責撰寫社論專論或短評以引導讀者對事物得到更深入瞭解。
【內容充實】除一般消息外全國各地派有記者及特約通訊員專爲本報作有系統的專題報導。此外有經濟工業文藝農業語文等專刊係由國內外專家名教授執筆各節新聞並刊特別多印刷精良篇幅豐富文字均趨簡明易懂。
【編輯新穎】本報每日出六版計一張半由京滬沙等地短時間一般需四天無遠弗屆大爲清晰。
【便利讀者】發行部少設者負責本市零售每份三百元加郵費十元本市訂戶按月每份九千元加郵費三百元外埠訂戶按月每份九千元加郵費二千元
希各界踴躍訂購！
人民日報長沙發行站
地址：皇倉坪四八號三
電話：八九

十日增刊第五期
明日出刊

隨報附送　不另收費

目錄

論私人資本主義的發展　周光有
棉花增產的途徑　張廣居
關於游資問題　壽進文
在農村社會改革中如何保持新區生產　紫生
水平　陳真
鞍山行　蠻
資本主義國家在危機前夕　托·P·多洛斯
日落中的「日落國」　殷逸城
礦業工人冶大的發展　林斯

全國農業生產會議開幕

李書城部長指出明年農業生產方針，以恢復爲主，在可能條件下爭取提高。

【新華社北京七日電】中央人民政府農業部召開的全國農業生產會議今日上午在京舉行。出席北京、東北、華北、西北、中南、西南各大行政區及各省農業廳（局）負責人和專家、教授等二百三十餘人。會議由農業部部長李書城主持。李書城在開幕詞中指出：目前是恢復和發展農業生產的關鍵時期。今年是恢復時期的第一年，明年是恢復和發展農業生產的關鍵年。今年的農業生產方針是以恢復爲主，在可能條件下爭取提高。

【新華社北京八日電】中央人民政府農業部召開的全國農業生產會議今日上午在京舉行。出席北京、東北、華北、西北、中南、西南各大行政區及各省農業廳（局）負責人和專家、教授等二百三十餘人。會議由農業部部長李書城主持。李書城在開幕詞中指出：目前是恢復和發展農業生產的關鍵時期。今年是恢復時期的第一年，明年是恢復和發展農業生產的關鍵年。今年的農業生產方針是以恢復爲主，在可能條件下爭取提高。

【新華社北京七日電】北京九日消息：中蘇友好協會總會爲了慶祝斯大林七十壽辰，從十月五日到二十日舉行蘇聯展覽會。展覽會有大量的蘇聯文化、科學、藝術、工業、農業、國防、教育、衛生、體育、兒童、婦女、民族、宗教、少數民族、僑胞、港澳同胞、工商業、金融、交通、郵電、旅遊、出版、新聞、廣播、電影、戲劇、曲藝、音樂、美術、文物、圖書、檔案、醫藥

長沙等縣羣衆加倍努力
男女老幼趕送公糧
平江四區公糧總任務接近完成

溝通城鄉貿易推動本幣下鄉
平江成立財委會
已抽調幹部赴重點區宣傳

工作研究
如何發展與鞏固區幹隊
——新化三區建立地方武裝的幾點經驗——
于自修

長沙分區剿匪經驗
通過土匪社會關係進行爭取
提高警惕性、反對麻痺思想

漢壽工手星紅織造
生產合作社成立
工開編織極積正社作合織針

寧鄉七區研討倉庫管保
發動羣衆保護倉糧
盜賣公糧揮霍浪費
李炳山等處徒刑
貪污糧食決全部追回

教育廳等機關
發起組織省教聯
餵豬種菜生產忙
節約柴料做床舖
部隊軍幹校生產動態

醴陵河清鄉
十六保的合作社
張家良　曹谷成

零陵地委各機關幹部
學習政協文件
聯系實際逐步提高

建立少年兒童隊
鞏固先鋒隊
城北二校
成立籌委會

徵求農村幹部意見
——運送、保管公糧的意見——

大家動起手來
清除垃圾！
編輯先生：

寄賣行
不能賺得太兇
編者先生：

市人民政府
湖南大學
捐米二一四八斤
救災

招領

議建糧收
進稱秤大用能不
秤了少心小要也
智瑞范

本報招請讀者投稿

漢口長江日報徵稿分類

一、本報長江日報徵稿分類如下：

二、發行情況、

三、愛國保衛運動、

四、工人、

五、農民、

六、學生、

七、婦女、

八、文化、

九、其他。

「劉胡蘭」

[illegible]

「錢羅斯問題」

[illegible]

我了造改民人

·卿穆·

[illegible]

自家號上

圖吳

[illegible]

讀報要有正確立場

·盧蘭人·

[illegible]

文化園地

第四十八期

[illegible]

中央廣播電台

[illegible]

新華周報

[illegible]

東遠

[illegible]

歸重蘇離

[illegible]

國中由自在

美帝國主義的生產過剩危機日益嚴重

美國工人鬥爭日益高漲

亞洲工人鬥爭日益高漲

西歐資本主義國家

蘇聯人民生活日益提高

東北軍區某部生產

東北軍區某部生產

東北各地工礦企業部門生產新紀錄到處湧現

東北各地工礦企業部門生產新紀錄到處湧現

東北各地工礦企業部門生產新紀錄到處湧現

民國九一九年十二月一日（星期日）

新湖南報

社址：長沙市解放中路二二六號　電話：一六五號

第一一七號（今日一張半）

訂價：每月人民幣九千元　每份人民幣三百元

長沙市軍事管制委員會軍管字第一號

十日增刊第五期
今日出刊
隨報附送　不另收費

目錄

論私人資本主義的發展　周有光
棉花增產的途徑　張廣庶
關於游資問題　喬逵文
在農村社會改革時期如何保持新區農業生產水平不致下降　重真
鞍山行　嘉璧
資本主義國家在危機前夕　P·托洛多夫
日落中的「日不落國」　成逵
解放後的大冶工礦業　林晰

本店創立一週年紀念
廉價三天
本月十一日起至十三日止
九折　八折
上海雜誌公司
地址：長沙市正街一四號

表發部總軍放解民人
報公績戰結總份月兩十九

（一）殲敵營以上部隊：

殲匪七十六個整師四十七萬零六百人，俘虜與受降匪高級軍官一百十五名。

繳獲砲三千餘門，機槍萬二千餘挺，長短槍二十萬餘支，汽車千八百餘輛，騾馬近四萬匹。

解放土地三百三十八萬餘方公里，縣以上城市二百三十四座，人口四千六百五十六萬餘。

（二）敵軍投誠部隊：

（三）敵軍起義部隊：

（四）接受我改編之敵軍部隊：

（五）以上四項合計敵共損失：

（六）向我投誠及被我俘虜之敵高級軍官一百十五名。

（七）繳獲：

（八）解放土地總城市二百三十四座，人口四千六百五十六萬餘。

陝南解放重鎮漢中
川中續克資中等城進逼成都

粵桂邊大圍殲戰勝利結束
第一階段共俘匪二萬
我軍越過十萬大山向國境線追剿中

出席亞洲婦代會議
蘇聯代表團抵北京
先後到達者已有十五國代表

徵糧工作中的經驗主義
本報記者柏原　趙連　柳方　堤　張梁　念軍

特務分子拒絕登記
市公安局續行逮捕

殘餘匪幫逃往台灣
李匪宗仁起美活動
爭匪首地位醜劇仍在發展

中南區交通事業
正迅速恢復發展

長市學代大會開幕
曹瑛號召展開新民主主義學習運動
各校學生紛紛以實際行動表示慶祝

政務院第十次會議
討論各大行政區工作機構組織草案
決以舊棉衣三十萬套救濟華北貧民

新化邵陽武岡三縣
地方武裝初步建立
以工農爲基礎吸收部分貧苦知識分子

本報訊　新化邵陽武岡三縣地方武裝初步建立，以工農爲基礎吸收部分貧苦知識分子，成立武裝組織，分別進行訓練，並成立縣地方武裝委員會，以期鞏固地方治安，肅清土匪，保衛人民生產，並準備參加大軍渡江，解放全國。

依靠新隊員　擴展新隊員

劃匪生產結合緊　奪衆送糧更踴躍
湖陵縣剿匪獲勝經驗

醴陵瓷業
本報記者蔡克誠

根據實際情況分建小倉　加強收糧保管工作
益陽專署發出指示

沅江再開堤務會議　先修災重堤垸
訂好計劃月底開工

長縣四區政府克服困難　組織羣衆重點修堤

市公安局水上分局召開會議　通過管理碼頭航運辦法
切實建立碼頭秩序保證航運安全

湖南瓷業公司的衰落

湘鄉
會議展育教生循雅觀　絕不繹絡衆要求雜受接
半天一長延來

各縣簡訊

推動學習運動
市青委等召集中學教師座談

文化與教育

開股長聯席會議
邵陽研究機組聯

學習緊張　秩序良好
長郡師生進步

週末球賽　今續舉行

各機關團體學校一隊部
應加強警衛通訊　勤雜人員的教育

在學習運動中　公開建國
市青委會答讀者

問題解答

人民軍隊愛人民　幫助百姓搞生產

軍屬幹屬們　參加生產勞動
讀者雷道鵬建議

與童養媳離婚之後　仍該照顧她的生活

開車走路都要小心

交換閱書

有毒！
「新」人民主主義學習手冊

不應重利剝削
牙行紀經

各班全作學模校範
省立四中掀起競賽高潮

長沙文學·藝術工作者在毛澤東旗幟下組織起來

「校夜樂天」

的報紙樂天報社

高興的

「校夜樂天」

長沙市人民政府

長沙分公司啓事

長沙市人民政府局啓事

長沙市人民政府局啓事

長沙市人民政府局

全蘇勞動人民掀起生產熱潮
迎接斯大林七十壽誕

蒙古人民組成籌慶委員會

法人民籌獻壽禮

朱可夫通訊

東北工業部指示
推廣「聯繫合同」
克服創造新紀錄運動中各廠礦部門間脫節現象

華北鹽業公司
調撥大批食鹽運南

重要更正

油桐的南湖

本報記者記錄

紗支再度軟落
糧食實銷現活

各地行情

上海

本市行情

今日折實儲蓄牌價

昨日票據交換數字

物價

金融

糧食

紗布

化工原料

漢口

南昌

重慶

廣州

青島

天津

汕頭

福州

汕尾

梧州

海口

重慶物價指數

私營行庄利息再度減低

物價面全場市定糧價

堅爾齒牙膏

猜謎

實物大贈獎

論私人資本主義的發展

周有光

第五期

一　存在與發展

二　性質的變化

三　成型

四　前途

五　結束

關於游資問題

壽進文

在農村社會改革時期如何保持新區農業生產水平不致下降

重眞

工作研究

解放後的大冶工礦業

林晰

棉花增產的途徑

張廣居

鞍山行

東北通訊

魯巍

夕前機危在家國義主本資

夫洛多托・P

日落中的「日不落國」

——談英國經濟危機

段連城

工鑛鐵路中團的三件主要工作

錦品廠的青年團建立起來了

（第十二期）

訪問生產模範團員趙承意

他在六十二小時以內做完一八二小時工作

本社記者　昌吉

從自己的壞脾氣說起

光烈副中幼員

裕湘青年爭取入團

如玲女士

動活年青

編·讀·往·來

夏曆己丑年十月二十三日　初三冬至

公元一九四九年十二月十二日（星期一）

新湖南報

社址：長沙市蔡鍔路中二巷六號　電話：一六五號

第一一八號（今日一張）

訂價：每月人民幣九千元　每份人民幣三百元

號一第字文平遠記登時暫臨時報紙新聞檢查局長沙市平遠市

中國共產黨常德地委機關報
濱湖日報
日內出刊
宣傳黨的主張　反映群眾生活
交流工作經驗　指導工作學習
日出四開一張　歡迎批評　歡迎訂閱
社址：常德敬愛堂後街

新湖南報承印所
歡迎各界惠印：書籍　報章　雜誌
信封信紙　名片　冊表
接洽處：本報工務科　地址：皇倉坪四號八

標誌着亞洲各國民主婦女大團結
亞洲婦女代會議揭幕

蔡暢致開幕詞，古久里夫人作關於「國際民主婦聯爲民族獨立與和平的鬥爭」的報告

主要議程
一、報告和討論亞洲婦女爲民族獨立、人民民主與世界和平而鬥爭問題
二、保護婦女權利問題
三、保護兒童權利問題

【新華社北京十日電】國際婦聯主席蔡暢今日下午四時三十分在北京廣播電台宣讀開幕詞，略謂：亞洲婦女代表會議今日開幕，我們在這裏開會，是爲了亞洲各國人民和婦女爲民族獨立和民主權利而鬥爭的偉大事業。我們的會議，是亞洲婦女團結起來，爲保護婦女權利問題而鬥爭的一個重要會議。

國際民主婦聯主席戈登夫人祝詞

【新華社北京十日電】國際民主婦聯主席戈登夫人致亞洲婦女代表會議祝詞全文如下：

馬峻率部起義

蔡暢致開幕詞全文

起義來歸

江防艦兩艘

洞庭湖成立剿匪指揮部

軍民聯合清剿土匪

湘南圍剿白匪殘餘

解放嘉禾等四縣城

全國稅務會議閉幕

長學代會第二日

一中清華報告工作

長沙分區發出指示

嚴防匪特破壞交通

全國總工會告工人書

爲擁護一九五〇年收支獎算及發行人民折實公債

全國總工會發表公債

茶陵殲匪大牛

省總工會籌委會舉行首次常委會

川東解放萬縣等七城

粵桂國境上綫思思上城防克連

完成土地改革任務的農民代表會議

決定開展生產運動

完成土地改革任務的農民代表會議

決定開展生產運動

鄉下聯民人使促組織小作工商經營互成聯系

鄉下聯民人使促

組織小作工商經營互成聯系

嘉興四區鎮壓反革命

嘉興四區鎮壓反革命

嘉興四區鎮壓反革命

關於政治與國家的幾個問題

——艾思奇在華北平區直屬幹部會上的報告

今天講政治與國家的問題，我分為四個問題來形式問題：第一，什麼是政治；第二，國家；第三，階級；第四，政權。

一、什麼是政治

什麼是政治？一種說法，孫中山先生的解釋，一切事情的政治，就是管理人民的事情。我們的政治，就是鬥爭，政治鬥爭，就是階級鬥爭。階級鬥爭，就是統治人民的工具。階級鬥爭，就是統治人民的工具。階級鬥爭，就是統治人民的工具。

二、國家

國家是一切階級鬥爭的產物，是階級鬥爭的工具。國家是一種暴力機關，是一種強制的機關。國家是一種暴力機關，是一種強制的機關。國家是一種暴力機關，是一種強制的機關。

三、兩種國家

國家是一種暴力機關，是一種強制的機關。國家是一種暴力機關，是一種強制的機關。國家是一種暴力機關，是一種強制的機關。

四、政權形式問題

政權形式問題。

學習

第一期

歷史唯物主義與社會發展史教學提綱

華北高等教育教員會規定，供學習教員會及教員座談會用，各根據結合具體情況，選擇條件，作為教學參考。

一、歷史唯物主義與人類的勞動的分別

（1）勞動創造人類，勞動創造世界。

（2）勞動怎樣使猿變人。

（3）勞動怎樣使猿變人。

（4）勞動的分別。

二、歷史唯物主義與社會發展

（1）生產方式與生產關係。

（2）生產方式怎樣發展到一種生產方式。

（3）階級鬥爭是歷史發展的動力。

（4）階級鬥爭與生產方式的關係。

（5）階級鬥爭是歷史發展的動力。

三、歷史唯物主義與政治

（1）國家與政治。

（2）國家的產生。

（3）國家的發展與消亡。

（4）國家的階級性。

（5）國家的機構（各種政權制度）。

（6）國家的階級專政。

（7）民主專政與資產階級專政。

（8）民主專政與資產階級專政。

（9）民主專政與資產階級專政。

（10）民主專政與資產階級專政。

（11）民主專政與資產階級專政。

（12）民主專政與資產階級專政。

（13）民主專政與資產階級專政。

（14）民主專政與資產階級專政。

（15）民主專政與資產階級專政。

（16）民主專政與資產階級專政。

（17）民主專政與資產階級專政。

（18）民主專政與資產階級專政。

（19）民主專政與資產階級專政。

（20）民主專政與資產階級專政。

（21）民主專政與資產階級專政。

（22）民主專政與資產階級專政。

（23）民主專政與資產階級專政。

（24）民主專政與資產階級專政。

（25）民主專政與資產階級專政。

（26）民主專政與資產階級專政。

（27）民主專政與資產階級專政。

（28）民主專政與資產階級專政。

（29）民主專政與資產階級專政。

（30）民主專政與資產階級專政。

（31）民主專政與資產階級專政。

（32）民主專政與資產階級專政。

（33）民主專政與資產階級專政。

（34）民主專政與資產階級專政。

（35）民主專政與資產階級專政。

（36）民主專政與資產階級專政。

（37）民主專政與資產階級專政。

（38）民主專政與資產階級專政。

（39）民主專政與資產階級專政。

（40）民主專政與資產階級專政。

（41）民主專政與資產階級專政。

（42）民主專政與資產階級專政。

（43）民主專政與資產階級專政。

（44）民主專政與資產階級專政。

（45）民主專政與資產階級專政。

（46）民主專政與資產階級專政。

政府採取統一有效措施
全國物價普遍回落

【新華社天津八日電】北京十日電】金圓物價（不包括京北，下同）自十月中下旬開始的最近一次上趨波動，迅速地持續北上，物價持續上漲，至今已有兩個半月。北京物價較於北京，晉冀魯豫政區物價，亦有顯著的上漲。北京物價，自十月中旬開始，一直

公元一九四九年十二月十三日（星期二）

至公初三　日四十二月十年五國民中華

新湖南報

社址：長沙市蔡家坡路二二號　電話：一六五號

第一一九號（大張一日出）

每份人民幣三百元　每月人民幣九千元

長沙市平浦路時報社印刷　新湖南報社發行

中國共產黨湖南省委機關報

湘江日報

本月十五日出刊

宣傳黨的主張・反映全區生活

交流工作經驗・指導工作學習

日出四開一張　歡迎批評　歡迎訂閱

社址：常德敬愛堂後街

新湖南報社承印

書籍　報章　雜誌

歡迎各界惠顧

信封信紙　名片　表冊

本報工商科代辦　地址：長沙蔡家坡四號八

亞洲婦代會第二日

鄧穎超報告亞洲婦運

指出今後任務：未解放國度的婦女，應團結在民族統一戰線下堅持鬥爭，已解放的婦女，應用一切方法支援被壓迫的姊妹們。

【新華社北京十二日電】中華全國民主婦女聯合會主席鄧穎超在今日亞洲婦女代表會議第二次大會上作了關於亞洲婦女運動的報告。報告指出：亞洲婦女在民族解放鬥爭中，曾經發揮了巨大的力量。但是，由於帝國主義的侵略，亞洲大部分地區還是殖民地和半殖民地，有的還是日本帝國主義的殖民地，亞洲婦女在民族解放鬥爭中，在政治上、經濟上、文化上都受到壓迫和剝削，生活極其困難。今後亞洲婦女的任務，是在民族解放鬥爭中，在政治上、經濟上、文化上，爭取和男子同樣的權利，並且要參加國家的政權，參加生產，參加文化教育，參加社會工作，參加國防工作，參加和平運動，參加民族解放鬥爭，參加民主運動，參加民族獨立和人民民主政權的鬥爭，參加土地改革運動，參加保衛和平的鬥爭，參加反對美帝國主義的侵略政策的鬥爭，參加反對美帝國主義的侵略政策的鬥爭，參加反對美帝國主義的侵略政策

高度重視公糧保管 及時檢查嚴防損失

長沙專署指示各縣提起注意

【長沙區訊】長沙專署指示各縣，各區，局，公糧組：此次各縣徵糧已將分配各縣數目以下撥出，希各縣，

人民政府將砍伐公有森林實施保護管理

改進所引牛場管理

湖南省墨業改進

湖南省立婦嬰醫院

長沙市人

我們要反服役的鬥爭

雜讀讀出我

在美國南方（續）

重要啓事

湖南省立婦嬰醫院

新華書店

新湖南報

人民劇院

人民劇院

人民劇院

全國郵政會議開幕

討論統一組織統一供應

朱學範部長到會講話

【新華社杭州電】全國郵政會議開幕，郵政總局代表主區國北房會會召中華郵政工會代和政中京出。政部決主政，與的、、會期為開共和郵與西張議預今的人郵國銀十區管管等、有儒在交部府日日曾民北郵組織大北北郵國陽日郵局長郵政局長大北北郵國陽日郵局長郵十朱代體會、修、機構郵長郵人學費堂議十側財機構人在區開總。施外開在日度發構。本級的郵局會部有等中下的、、郵爭人同姐淺長中。共年統會郵局度中民，志首和失郵郵——財的郵發郵他剛由來郵會電時開、、郵展政政郵郵全賓電的郵半陸業共非郵郵；局國數郵部除大、、務郵

【新華社杭州電】郵政部長朱學範昨到會講話，郵政部長朱學範昨日在杭州郵政會議開幕後，曾作一次重要講話，大意如下：

郵政工作，一方面要適應戰時需要，並要適應戰後復員的需要，因此郵政工作的方針，一方面要加強戰時郵政工作，一方面要準備戰後復員的工作。

公元一九四九年十二月十四日（星期三）

夏曆 己丑年十月十五日 冬至 初三

新湖南報

社址：長沙中路蔡鍔市蔡鍔路六二二號
電話：一六五號

第一二〇號（張一大今日）

訂價 每月 人民幣九千元 / 每份 人民幣三百元

長沙平文平平市蔡鍔路臨時發記證新聞雜誌社開會員制管事部

心背墊枕褥被絨鵝絨鴨絨製丁
溫暖一軟適舒一久經一用耐一便利
丁鴨絨製品經過合衛部適合衛部淨毒消毒消毒鴨絨鵝絨製品經過合衛部淨毒消毒
自民國八年發行以來深受各界各業各處各地人士歡迎
特別廉價 歡迎採購
根據發展 生產原則
長沙市中山東路一百二十八號
華新羽絨公司 售專

社業事文化新文
長沙南陽街五十八號
代訂 服務部
精印 印刷部
商標廣告 刊物圖書 報稅表單 會計賬簿
北京 人民日報 每月 9,300元
上海 解放日報 每月 12,000元
南京 新華日報 每月 15,000元
漢口 長江日報 每月 9,000元

長沙分區三個月來培養五千餘幹部

與實際工作結合開辦各種訓練班 採取核心領導方式具體進行幫助

亞洲婦代會第三日討論「亞洲婦運」報告

印尼越南代表報告反帝鬥爭情況 荷法來賓堅決支持印越爭取解放

蘇聯代表巴菲諾娃講話

婦女的鬥爭 保證蘇聯婦女支援亞洲

長市學代會勝利閉幕

重大收穫：總結了過去學運經驗與教訓，確定今後學運方針與任務，正式產生學聯。

亞洲婦女為民族獨立、人民民主與世界和平而鬥爭

鄧穎超在亞洲婦代會議上報告

人民革命軍事委員會任命

綏遠軍區負責人名單

法國十四個婦女團體致賀我國婦女函

省、市總工會籌備會電賀亞洲婦代會議

重慶人民成立政府

亞洲民族是具有悠久文化歷史的民族

帝國主義強盜把亞洲變成了各民族人民的牢獄

全國店員工會會議揭幕

總結訂立集體合同經驗，確定組織系統與編制，籌建全國店員工會聯合會

粵桂邊大圍剿戰中全殲匪六十三軍殘部

桂林在重建中 人民幣受熱烈歡迎

瓊崖我軍展開秋收攻勢戰 保衛秋收共殲匪五百餘名繳獲武器甚多

華東區工作團 董副總理抵滬

新黔日報創刊

迅速培養地方幹部

紀念革命烈士英士烈士 王荷波等移葬 周總理親主祭

專論

乞丐難民不再過流浪生活
本市即將開始登記
處理委會製定登記收容辦法

【本報訊】長沙市乞丐難民收容問題，已由市政府社會局與市民政局會商，決定由本月十五日起開始登記，並即日成立收容辦法。

【長沙市乞丐登記收容辦法】

一、本市乞丐難民收容問題，由市政府社會局與市民政局會商，決定由本月十五日起開始登記，並即日成立收容辦法。

二、凡本市乞丐難民，自本月十五日起開始登記，並即日成立收容辦法。

三、凡本市乞丐難民，自本月十五日起開始登記，並即日成立收容辦法。

四、凡本市乞丐難民，自本月十五日起開始登記，並即日成立收容辦法。

五、凡本市乞丐難民，自本月十五日起開始登記，並即日成立收容辦法。

六、凡本市乞丐難民，自本月十五日起開始登記，並即日成立收容辦法。

七、凡本市乞丐難民，自本月十五日起開始登記，並即日成立收容辦法。

八、凡本市乞丐難民，自本月十五日起開始登記，並即日成立收容辦法。

九、凡本市乞丐難民，自本月十五日起開始登記，並即日成立收容辦法。

十、凡本市乞丐難民，自本月十五日起開始登記，並即日成立收容辦法。

十一、凡本市乞丐難民，自本月十五日起開始登記，並即日成立收容辦法。

十二、凡本市乞丐難民，自本月十五日起開始登記，並即日成立收容辦法。

十三、凡本市乞丐難民，自本月十五日起開始登記，並即日成立收容辦法。

十四、凡本市乞丐難民，自本月十五日起開始登記，並即日成立收容辦法。

十五、凡本市乞丐難民，自本月十五日起開始登記，並即日成立收容辦法。

十六、凡本市乞丐難民，自本月十五日起開始登記，並即日成立收容辦法。

十七、凡本市乞丐難民，自本月十五日起開始登記，並即日成立收容辦法。

十八、凡本市乞丐難民，自本月十五日起開始登記，並即日成立收容辦法。

十九、凡本市乞丐難民，自本月十五日起開始登記，並即日成立收容辦法。

二十、凡本市乞丐難民，自本月十五日起開始登記，並即日成立收容辦法。

二十一、凡本市乞丐難民，自本月十五日起開始登記，並即日成立收容辦法。

二十二、凡本市乞丐難民，自本月十五日起開始登記，並即日成立收容辦法。

二十三、凡本市乞丐難民，自本月十五日起開始登記，並即日成立收容辦法。

二十四、凡本市乞丐難民，自本月十五日起開始登記，並即日成立收容辦法。

二十五、凡本市乞丐難民，自本月十五日起開始登記，並即日成立收容辦法。

二十六、凡本市乞丐難民，自本月十五日起開始登記，並即日成立收容辦法。

二十七、凡本市乞丐難民，自本月十五日起開始登記，並即日成立收容辦法。

二十八、凡本市乞丐難民，自本月十五日起開始登記，並即日成立收容辦法。

二十九、凡本市乞丐難民，自本月十五日起開始登記，並即日成立收容辦法。

三十、凡本市乞丐難民，自本月十五日起開始登記，並即日成立收容辦法。

三十一、凡本市乞丐難民，自本月十五日起開始登記，並即日成立收容辦法。

三十二、凡本市乞丐難民，自本月十五日起開始登記，並即日成立收容辦法。

三十三、凡本市乞丐難民，自本月十五日起開始登記，並即日成立收容辦法。

三十四、凡本市乞丐難民，自本月十五日起開始登記，並即日成立收容辦法。

三十五、凡本市乞丐難民，自本月十五日起開始登記，並即日成立收容辦法。

三十六、凡本市乞丐難民，自本月十五日起開始登記，並即日成立收容辦法。

三十七、凡本市乞丐難民，自本月十五日起開始登記，並即日成立收容辦法。

三十八、凡本市乞丐難民，自本月十五日起開始登記，並即日成立收容辦法。

三十九、凡本市乞丐難民，自本月十五日起開始登記，並即日成立收容辦法。

四十、凡本市乞丐難民，自本月十五日起開始登記，並即日成立收容辦法。

四十一、凡本市乞丐難民，自本月十五日起開始登記，並即日成立收容辦法。

四十二、凡本市乞丐難民，自本月十五日起開始登記，並即日成立收容辦法。

四十三、凡本市乞丐難民，自本月十五日起開始登記，並即日成立收容辦法。

四十四、凡本市乞丐難民，自本月十五日起開始登記，並即日成立收容辦法。

四十五、凡本市乞丐難民，自本月十五日起開始登記，並即日成立收容辦法。

四十六、凡本市乞丐難民，自本月十五日起開始登記，並即日成立收容辦法。

四十七、凡本市乞丐難民，自本月十五日起開始登記，並即日成立收容辦法。

四十八、凡本市乞丐難民，自本月十五日起開始登記，並即日成立收容辦法。

四十九、凡本市乞丐難民，自本月十五日起開始登記，並即日成立收容辦法。

五十、凡本市乞丐難民，自本月十五日起開始登記，並即日成立收容辦法。

五十一、凡本市乞丐難民，自本月十五日起開始登記，並即日成立收容辦法。

五十二、凡本市乞丐難民，自本月十五日起開始登記，並即日成立收容辦法。

五十三、凡本市乞丐難民，自本月十五日起開始登記，並即日成立收容辦法。

五十四、凡本市乞丐難民，自本月十五日起開始登記，並即日成立收容辦法。

五十五、凡本市乞丐難民，自本月十五日起開始登記，並即日成立收容辦法。

五十六、凡本市乞丐難民，自本月十五日起開始登記，並即日成立收容辦法。

五十七、凡本市乞丐難民，自本月十五日起開始登記，並即日成立收容辦法。

五十八、凡本市乞丐難民，自本月十五日起開始登記，並即日成立收容辦法。

五十九、凡本市乞丐難民，自本月十五日起開始登記，並即日成立收容辦法。

六十、凡本市乞丐難民，自本月十五日起開始登記，並即日成立收容辦法。

六十一、凡本市乞丐難民，自本月十五日起開始登記，並即日成立收容辦法。

六十二、凡本市乞丐難民，自本月十五日起開始登記，並即日成立收容辦法。

六十三、凡本市乞丐難民，自本月十五日起開始登記，並即日成立收容辦法。

六十四、凡本市乞丐難民，自本月十五日起開始登記，並即日成立收容辦法。

六十五、凡本市乞丐難民，自本月十五日起開始登記，並即日成立收容辦法。

六十六、凡本市乞丐難民，自本月十五日起開始登記，並即日成立收容辦法。

六十七、凡本市乞丐難民，自本月十五日起開始登記，並即日成立收容辦法。

六十八、凡本市乞丐難民，自本月十五日起開始登記，並即日成立收容辦法。

六十九、凡本市乞丐難民，自本月十五日起開始登記，並即日成立收容辦法。

七十、凡本市乞丐難民，自本月十五日起開始登記，並即日成立收容辦法。

七十一、凡本市乞丐難民，自本月十五日起開始登記，並即日成立收容辦法。

七十二、凡本市乞丐難民，自本月十五日起開始登記，並即日成立收容辦法。

七十三、凡本市乞丐難民，自本月十五日起開始登記，並即日成立收容辦法。

七十四、凡本市乞丐難民，自本月十五日起開始登記，並即日成立收容辦法。

七十五、凡本市乞丐難民，自本月十五日起開始登記，並即日成立收容辦法。

七十六、凡本市乞丐難民，自本月十五日起開始登記，並即日成立收容辦法。

七十七、凡本市乞丐難民，自本月十五日起開始登記，並即日成立收容辦法。

七十八、凡本市乞丐難民，自本月十五日起開始登記，並即日成立收容辦法。

七十九、凡本市乞丐難民，自本月十五日起開始登記，並即日成立收容辦法。

八十、凡本市乞丐難民，自本月十五日起開始登記，並即日成立收容辦法。

八十一、凡本市乞丐難民，自本月十五日起開始登記，並即日成立收容辦法。

八十二、凡本市乞丐難民，自本月十五日起開始登記，並即日成立收容辦法。

八十三、凡本市乞丐難民，自本月十五日起開始登記，並即日成立收容辦法。

八十四、凡本市乞丐難民，自本月十五日起開始登記，並即日成立收容辦法。

八十五、凡本市乞丐難民，自本月十五日起開始登記，並即日成立收容辦法。

八十六、凡本市乞丐難民，自本月十五日起開始登記，並即日成立收容辦法。

八十七、凡本市乞丐難民，自本月十五日起開始登記，並即日成立收容辦法。

八十八、凡本市乞丐難民，自本月十五日起開始登記，並即日成立收容辦法。

八十九、凡本市乞丐難民，自本月十五日起開始登記，並即日成立收容辦法。

九十、凡本市乞丐難民，自本月十五日起開始登記，並即日成立收容辦法。

九十一、凡本市乞丐難民，自本月十五日起開始登記，並即日成立收容辦法。

九十二、凡本市乞丐難民，自本月十五日起開始登記，並即日成立收容辦法。

九十三、凡本市乞丐難民，自本月十五日起開始登記，並即日成立收容辦法。

九十四、凡本市乞丐難民，自本月十五日起開始登記，並即日成立收容辦法。

九十五、凡本市乞丐難民，自本月十五日起開始登記，並即日成立收容辦法。

九十六、凡本市乞丐難民，自本月十五日起開始登記，並即日成立收容辦法。

九十七、凡本市乞丐難民，自本月十五日起開始登記，並即日成立收容辦法。

九十八、凡本市乞丐難民，自本月十五日起開始登記，並即日成立收容辦法。

九十九、凡本市乞丐難民，自本月十五日起開始登記，並即日成立收容辦法。

一百、凡本市乞丐難民，自本月十五日起開始登記，並即日成立收容辦法。

一百一、凡本市乞丐難民，自本月十五日起開始登記，並即日成立收容辦法。

一百二、凡本市乞丐難民，自本月十五日起開始登記，並即日成立收容辦法。

一百三、凡本市乞丐難民，自本月十五日起開始登記，並即日成立收容辦法。

一百四、凡本市乞丐難民，自本月十五日起開始登記，並即日成立收容辦法。

一百五、凡本市乞丐難民，自本月十五日起開始登記，並即日成立收容辦法。

一百六、凡本市乞丐難民，自本月十五日起開始登記，並即日成立收容辦法。

一百七、凡本市乞丐難民，自本月十五日起開始登記，並即日成立收容辦法。

一百八、凡本市乞丐難民，自本月十五日起開始登記，並即日成立收容辦法。

一百九、凡本市乞丐難民，自本月十五日起開始登記，並即日成立收容辦法。

一百十、凡本市乞丐難民，自本月十五日起開始登記，並即日成立收容辦法。

一百十一、凡本市乞丐難民，自本月十五日起開始登記，並即日成立收容辦法。

一百十二、凡本市乞丐難民，自本月十五日起開始登記，並即日成立收容辦法。

一百十三、凡本市乞丐難民，自本月十五日起開始登記，並即日成立收容辦法。

一百十四、凡本市乞丐難民，自本月十五日起開始登記，並即日成立收容辦法。

一百十五、凡本市乞丐難民，自本月十五日起開始登記，並即日成立收容辦法。

一百十六、凡本市乞丐難民，自本月十五日起開始登記，並即日成立收容辦法。

一百十七、凡本市乞丐難民，自本月十五日起開始登記，並即日成立收容辦法。

一百十八、凡本市乞丐難民，自本月十五日起開始登記，並即日成立收容辦法。

一百十九、凡本市乞丐難民，自本月十五日起開始登記，並即日成立收容辦法。

一百二十、凡本市乞丐難民，自本月十五日起開始登記，並即日成立收容辦法。

一百二十一、凡本市乞丐難民，自本月十五日起開始登記，並即日成立收容辦法。

一百二十二、凡本市乞丐難民，自本月十五日起開始登記，並即日成立收容辦法。

一百二十三、凡本市乞丐難民，自本月十五日起開始登記，並即日成立收容辦法。

一百二十四、凡本市乞丐難民，自本月十五日起開始登記，並即日成立收容辦法。

一百二十五、凡本市乞丐難民，自本月十五日起開始登記，並即日成立收容辦法。

一百二十六、凡本市乞丐難民，自本月十五日起開始登記，並即日成立收容辦法。

一百二十七、凡本市乞丐難民，自本月十五日起開始登記，並即日成立收容辦法。

一百二十八、凡本市乞丐難民，自本月十五日起開始登記，並即日成立收容辦法。

一百二十九、凡本市乞丐難民，自本月十五日起開始登記，並即日成立收容辦法。

一百三十、凡本市乞丐難民，自本月十五日起開始登記，並即日成立收容辦法。

一百三十一、凡本市乞丐難民，自本月十五日起開始登記，並即日成立收容辦法。

一百三十二、凡本市乞丐難民，自本月十五日起開始登記，並即日成立收容辦法。

一百三十三、凡本市乞丐難民，自本月十五日起開始登記，並即日成立收容辦法。

一百三十四、凡本市乞丐難民，自本月十五日起開始登記，並即日成立收容辦法。

一百三十五、凡本市乞丐難民，自本月十五日起開始登記，並即日成立收容辦法。

一百三十六、凡本市乞丐難民，自本月十五日起開始登記，並即日成立收容辦法。

一百三十七、凡本市乞丐難民，自本月十五日起開始登記，並即日成立收容辦法。

一百三十八、凡本市乞丐難民，自本月十五日起開始登記，並即日成立收容辦法。

一百三十九、凡本市乞丐難民，自本月十五日起開始登記，並即日成立收容辦法。

一百四十、凡本市乞丐難民，自本月十五日起開始登記，並即日成立收容辦法。

一百四十一、凡本市乞丐難民，自本月十五日起開始登記，並即日成立收容辦法。

一百四十二、凡本市乞丐難民，自本月十五日起開始登記，並即日成立收容辦法。

一百四十三、凡本市乞丐難民，自本月十五日起開始登記，並即日成立收容辦法。

一百四十四、凡本市乞丐難民，自本月十五日起開始登記，並即日成立收容辦法。

一百四十五、凡本市乞丐難民，自本月十五日起開始登記，並即日成立收容辦法。

一百四十六、凡本市乞丐難民，自本月十五日起開始登記，並即日成立收容辦法。

一百四十七、凡本市乞丐難民，自本月十五日起開始登記，並即日成立收容辦法。

一百四十八、凡本市乞丐難民，自本月十五日起開始登記，並即日成立收容辦法。

一百四十九、凡本市乞丐難民，自本月十五日起開始登記，並即日成立收容辦法。

一百五十、凡本市乞丐難民，自本月十五日起開始登記，並即日成立收容辦法。

一百五十一、凡本市乞丐難民，自本月十五日起開始登記，並即日成立收容辦法。

一百五十二、凡本市乞丐難民，自本月十五日起開始登記，並即日成立收容辦法。

一百五十三、凡本市乞丐難民，自本月十五日起開始登記，並即日成立收容辦法。

一百五十四、凡本市乞丐難民，自本月十五日起開始登記，並即日成立收容辦法。

一百五十五、凡本市乞丐難民，自本月十五日起開始登記，並即日成立收容辦法。

一百五十六、凡本市乞丐難民，自本月十五日起開始登記，並即日成立收容辦法。

一百五十七、凡本市乞丐難民，自本月十五日起開始登記，並即日成立收容辦法。

一百五十八、凡本市乞丐難民，自本月十五日起開始登記，並即日成立收容辦法。

一百五十九、凡本市乞丐難民，自本月十五日起開始登記，並即日成立收容辦法。

一百六十、凡本市乞丐難民，自本月十五日起開始登記，並即日成立收容辦法。

一百六十一、凡本市乞丐難民，自本月十五日起開始登記，並即日成立收容辦法。

一百六十二、凡本市乞丐難民，自本月十五日起開始登記，並即日成立收容辦法。

一百六十三、凡本市乞丐難民，自本月十五日起開始登記，並即日成立收容辦法。

一百六十四、凡本市乞丐難民，自本月十五日起開始登記，並即日成立收容辦法。

一百六十五、凡本市乞丐難民，自本月十五日起開始登記，並即日成立收容辦法。

一百六十六、凡本市乞丐難民，自本月十五日起開始登記，並即日成立收容辦法。

一百六十七、凡本市乞丐難民，自本月十五日起開始登記，並即日成立收容辦法。

一百六十八、凡本市乞丐難民，自本月十五日起開始登記，並即日成立收容辦法。

一百六十九、凡本市乞丐難民，自本月十五日起開始登記，並即日成立收容辦法。

一百七十、凡本市乞丐難民，自本月十五日起開始登記，並即日成立收容辦法。

一百七十一、凡本市乞丐難民，自本月十五日起開始登記，並即日成立收容辦法。

一百七十二、凡本市乞丐難民，自本月十五日起開始登記，並即日成立收容辦法。

一百七十三、凡本市乞丐難民，自本月十五日起開始登記，並即日成立收容辦法。

一百七十四、凡本市乞丐難民，自本月十五日起開始登記，並即日成立收容辦法。

一百七十五、凡本市乞丐難民，自本月十五日起開始登記，並即日成立收容辦法。

一百七十六、凡本市乞丐難民，自本月十五日起開始登記，並即日成立收容辦法。

一百七十七、凡本市乞丐難民，自本月十五日起開始登記，並即日成立收容辦法。

一百七十八、凡本市乞丐難民，自本月十五日起開始登記，並即日成立收容辦法。

一百七十九、凡本市乞丐難民，自本月十五日起開始登記，並即日成立收容辦法。

一百八十、凡本市乞丐難民，自本月十五日起開始登記，並即日成立收容辦法。

一百八十一、凡本市乞丐難民，自本月十五日起開始登記，並即日成立收容辦法。

一百八十二、凡本市乞丐難民，自本月十五日起開始登記，並即日成立收容辦法。

一百八十三、凡本市乞丐難民，自本月十五日起開始登記，並即日成立收容辦法。

一百八十四、凡本市乞丐難民，自本月十五日起開始登記，並即日成立收容辦法。

一百八十五、凡本市乞丐難民，自本月十五日起開始登記，並即日成立收容辦法。

一百八十六、凡本市乞丐難民，自本月十五日起開始登記，並即日成立收容辦法。

一百八十七、凡本市乞丐難民，自本月十五日起開始登記，並即日成立收容辦法。

一百八十八、凡本市乞丐難民，自本月十五日起開始登記，並即日成立收容辦法。

一百八十九、凡本市乞丐難民，自本月十五日起開始登記，並即日成立收容辦法。

一百九十、凡本市乞丐難民，自本月十五日起開始登記，並即日成立收容辦法。

一百九十一、凡本市乞丐難民，自本月十五日起開始登記，並即日成立收容辦法。

一百九十二、凡本市乞丐難民，自本月十五日起開始登記，並即日成立收容辦法。

一百九十三、凡本市乞丐難民，自本月十五日起開始登記，並即日成立收容辦法。

一百九十四、凡本市乞丐難民，自本月十五日起開始登記，並即日成立收容辦法。

一百九十五、凡本市乞丐難民，自本月十五日起開始登記，並即日成立收容辦法。

一百九十六、凡本市乞丐難民，自本月十五日起開始登記，並即日成立收容辦法。

一百九十七、凡本市乞丐難民，自本月十五日起開始登記，並即日成立收容辦法。

一百九十八、凡本市乞丐難民，自本月十五日起開始登記，並即日成立收容辦法。

一百九十九、凡本市乞丐難民，自本月十五日起開始登記，並即日成立收容辦法。

二百、凡本市乞丐難民，自本月十五日起開始登記，並即日成立收容辦法。

二百一、凡本市乞丐難民，自本月十五日起開始登記，並即日成立收容辦法。

二百二、凡本市乞丐難民，自本月十五日起開始登記，並即日成立收容辦法。

二百三、凡本市乞丐難民，自本月十五日起開始登記，並即日成立收容辦法。

二百四、凡本市乞丐難民，自本月十五日起開始登記，並即日成立收容辦法。

二百五、凡本市乞丐難民，自本月十五日起開始登記，並即日成立收容辦法。

二百六、凡本市乞丐難民，自本月十五日起開始登記，並即日成立收容辦法。

二百七、凡本市乞丐難民，自本月十五日起開始登記，並即日成立收容辦法。

二百八、凡本市乞丐難民，自本月十五日起開始登記，並即日成立收容辦法。

二百九、凡本市乞丐難民，自本月十五日起開始登記，並即日成立收容辦法。

二百十、凡本市乞丐難民，自本月十五日起開始登記，並即日成立收容辦法。

二百十一、凡本市乞丐難民，自本月十五日起開始登記，並即日成立收容辦法。

二百十二、凡本市乞丐難民，自本月十五日起開始登記，並即日成立收容辦法。

二百十三、凡本市乞丐難民，自本月十五日起開始登記，並即日成立收容辦法。

二百十四、凡本市乞丐難民，自本月十五日起開始登記，並即日成立收容辦法。

二百十五、凡本市乞丐難民，自本月十五日起開始登記，並即日成立收容辦法。

二百十六、凡本市乞丐難民，自本月十五日起開始登記，並即日成立收容辦法。

二百十七、凡本市乞丐難民，自本月十五日起開始登記，並即日成立收容辦法。

二百十八、凡本市乞丐難民，自本月十五日起開始登記，並即日成立收容辦法。

二百十九、凡本市乞丐難民，自本月十五日起開始登記，並即日成立收容辦法。

二百二十、凡本市乞丐難民，自本月十五日起開始登記，並即日成立收容辦法。

二百二十一、凡本市乞丐難民，自本月十五日起開始登記，並即日成立收容辦法。

二百二十二、凡本市乞丐難民，自本月十五日起開始登記，並即日成立收容辦法。

二百二十三、凡本市乞丐難民，自本月十五日起開始登記，並即日成立收容辦法。

二百二十四、凡本市乞丐難民，自本月十五日起開始登記，並即日成立收容辦法。

二百二十五、凡本市乞丐難民，自本月十五日起開始登記，並即日成立收容辦法。

二百二十六、凡本市乞丐難民，自本月十五日起開始登記，並即日成立收容辦法。

二百二十七、凡本市乞丐難民，自本月十五日起開始登記，並即日成立收容辦法。

二百二十八、凡本市乞丐難民，自本月十五日起開始登記，並即日成立收容辦法。

二百二十九、凡本市乞丐難民，自本月十五日起開始登記，並即日成立收容辦法。

二百三十、凡本市乞丐難民，自本月十五日起開始登記，並即日成立收容辦法。

二百三十一、凡本市乞丐難民，自本月十五日起開始登記，並即日成立收容辦法。

二百三十二、凡本市乞丐難民，自本月十五日起開始登記，並即日成立收容辦法。

二百三十三、凡本市乞丐難民，自本月十五日起開始登記，並即日成立收容辦法。

二百三十四、凡本市乞丐難民，自本月十五日起開始登記，並即日成立收容辦法。

二百三十五、凡本市乞丐難民，自本月十五日起開始登記，並即日成立收容辦法。

二百三十六、凡本市乞丐難民，自本月十五日起開始登記，並即日成立收容辦法。

二百三十七、凡本市乞丐難民，自本月十五日起開始登記，並即日成立收容辦法。

二百三十八、凡本市乞丐難民，自本月十五日起開始登記，並即日成立收容辦法。

二百三十九、凡本市乞丐難民，自本月十五日起開始登記，並即日成立收容辦法。

二百四十、凡本市乞丐難民，自本月十五日起開始登記，並即日成立收容辦法。

二百四十一、凡本市乞丐難民，自本月十五日起開始登記，並即日成立收容辦法。

二百四十二、凡本市乞丐難民，自本月十五日起開始登記，並即日成立收容辦法。

二百四十三、凡本市乞丐難民，自本月十五日起開始登記，並即日成立收容辦法。

二百四十四、凡本市乞丐難民，自本月十五日起開始登記，並即日成立收容辦法。

二百四十五、凡本市乞丐難民，自本月十五日起開始登記，並即日成立收容辦法。

二百四十六、凡本市乞丐難民，自本月十五日起開始登記，並即日成立收容辦法。

二百四十七、凡本市乞丐難民，自本月十五日起開始登記，並即日成立收容辦法。

二百四十八、凡本市乞丐難民，自本月十五日起開始登記，並即日成立收容辦法。

二百四十九、凡本市乞丐難民，自本月十五日起開始登記，並即日成立收容辦法。

二百五十、凡本市乞丐難民，自本月十五日起開始登記，並即日成立收容辦法。

二百五十一、凡本市乞丐難民，自本月十五日起開始登記，並即日成立收容辦法。

二百五十二、凡本市乞丐難民，自本月十五日起開始登記，並即日成立收容辦法。

二百五十三、凡本市乞丐難民，自本月十五日起開始登記，並即日成立收容辦法。

二百五十四、凡本市乞丐難民，自本月十五日起開始登記，並即日成立收容辦法。

二百五十五、凡本市乞丐難民，自本月十五日起開始登記，並即日成立收容辦法。

二百五十六、凡本市乞丐難民，自本月十五日起開始登記，並即日成立收容辦法。

二百五十七、凡本市乞丐難民，自本月十五日起開始登記，並即日成立收容辦法。

二百五十八、凡本市乞丐難民，自本月十五日起開始登記，並即日成立收容辦法。

二百五十九、凡本市乞丐難民，自本月十五日起開始登記，並即日成立收容辦法。

二百六十、凡本市乞丐難民，自本月十五日起開始登記，並即日成立收容辦法。

二百六十一、凡本市乞丐難民，自本月十五日起開始登記，並即日成立收容辦法。

二百六十二、凡本市乞丐難民，自本月十五日起開始登記，並即日成立收容辦法。

二百六十三、凡本市乞丐難民，自本月十五日起開始登記，並即日成立收容辦法。

二百六十四、凡本市乞丐難民，自本月十五日起開始登記，並即日成立收容辦法。

二百六十五、凡本市乞丐難民，自本月十五日起開始登記，並即日成立收容辦法。

二百六十六、凡本市乞丐難民，自本月十五日起開始登記，並即日成立收容辦法。

二百六十七、凡本市乞丐難民，自本月十五日起開始登記，並即日成立收容辦法。

二百六十八、凡本市乞丐難民，自本月十五日起開始登記，並即日成立收容辦法。

二百六十九、凡本市乞丐難民，自本月十五日起開始登記，並即日成立收容辦法。

二百七十、凡本市乞丐難民，自本月十五日起開始登記，並即日成立收容辦法。

二百七十一、凡本市乞丐難民，自本月十五日起開始登記，並即日成立收容辦法。

二百七十二、凡本市乞丐難民，自本月十五日起開始登記，並即日成立收容辦法。

二百七十三、凡本市乞丐難民，自本月十五日起開始登記，並即日成立收容辦法。

二百七十四、凡本市乞丐難民，自本月十五日起開始登記，並即日成立收容辦法。

二百七十五、凡本市乞丐難民，自本月十五日起開始登記，並即日成立收容辦法。

二百七十六、凡本市乞丐難民，自本月十五日起開始登記，並即日成立收容辦法。

二百七十七、凡本市乞丐難民，自本月十五日起開始登記，並即日成立收容辦法。

二百七十八、凡本市乞丐難民，自本月十五日起開始登記，並即日成立收容辦法。

二百七十九、凡本市乞丐難民，自本月十五日起開始登記，並即日成立收容辦法。

二百八十、凡本市乞丐難民，自本月十五日起開始登記，並即日成立收容辦法。

二百八十一、凡本市乞丐難民，自本月十五日起開始登記，並即日成立收容辦法。

二百八十二、凡本市乞丐難民，自本月十五日起開始登記，並即日成立收容辦法。

二百八十三、凡本市乞丐難民，自本月十五日起開始登記，並即日成立收容辦法。

二百八十四、凡本市乞丐難民，自本月十五日起開始登記，並即日成立收容辦法。

二百八十五、凡本市乞丐難民，自本月十五日起開始登記，並即日成立收容辦法。

二百八十六、凡本市乞丐難民，自本月十五日起開始登記，並即日成立收容辦法。

二百八十七、凡本市乞丐難民，自本月十五日起開始登記，並即日成立收容辦法。

二百八十八、凡本市乞丐難民，自本月十五日起開始登記，並即日成立收容辦法。

二百八十九、凡本市乞丐難民，自本月十五日起開始登記，並即日成立收容辦法。

二百九十、凡本市乞丐難民，自本月十五日起開始登記，並即日成立收容辦法。

二百九十一、凡本市乞丐難民，自本月十五日起開始登記，並即日成立收容辦法。

二百九十二、凡本市乞丐難民，自本月十五日起開始登記，並即日成立收容辦法。

二百九十三、凡本市乞丐難民，自本月十五日起開始登記，並即日成立收容辦法。

二百九十四、凡本市乞丐難民，自本月十五日起開始登記，並即日成立收容辦法。

二百九十五、凡本市乞丐難民，自本月十五日起開始登記，並即日成立收容辦法。

二百九十六、凡本市乞丐難民，自本月十五日起開始登記，並即日成立收容辦法。

二百九十七、凡本市乞丐難民，自本月十五日起開始登記，並即日成立收容辦法。

二百九十八、凡本市乞丐難民，自本月十五日起開始登記，並即日成立收容辦法。

二百九十九、凡本市乞丐難民，自本月十五日起開始登記，並即日成立收容辦法。

三百、凡本市乞丐難民，自本月十五日起開始登記，並即日成立收容辦法。

三百一、凡本市乞丐難民，自本月十五日起開始登記，並即日成立收容辦法。

三百二、凡本市乞丐難民，自本月十五日起開始登記，並即日成立收容辦法。

三百三、凡本市乞丐難民，自本月十五日起開始登記，並即日成立收容辦法。

三百四、凡本市乞丐難民，自本月十五日起開始登記，並即日成立收容辦法。

三百五、凡本市乞丐難民，自本月十五日起開始登記，並即日成立收容辦法。

三百六、凡本市乞丐難民，自本月十五日起開始登記，並即日成立收容辦法。

三百七、凡本市乞丐難民，自本月十五日起開始登記，並即日成立收容辦法。

三百八、凡本市乞丐難民，自本月十五日起開始登記，並即日成立收容辦法。

三百九、凡本市乞丐難民，自本月十五日起開始登記，並即日成立收容辦法。

三百十、凡本市乞丐難民，自本月十五日起開始登記，並即日成立收容辦法。

三百十一、凡本市乞丐難民，自本月十五日起開始登記，並即日成立收容辦法。

三百十二、凡本市乞丐難民，自本月十五日起開始登記，並即日成立收容辦法。

三百十三、凡本市乞丐難民，自本月十五日起開始登記，並即日成立收容辦法。

三百十四、凡本市乞丐難民，自本月十五日起開始登記，並即日成立收容辦法。

三百十五、凡本市乞丐難民，自本月十五日起開始登記，並即日成立收容辦法。

三百十六、凡本市乞丐難民，自本月十五日起開始登記，並即日成立收容辦法。

三百十七、凡本市乞丐難民，自本月十五日起開始登記，並即日成立收容辦法。

三百十八、凡本市乞丐難民，自本月十五日起開始登記，並即日成立收容辦法。

三百十九、凡本市乞丐難民，自本月十五日起開始登記，並即日成立收容辦法。

三百二十、凡本市乞丐難民，自本月十五日起開始登記，並即日成立收容辦法。

三百二十一、凡本市乞丐難民，自本月十五日起開始登記，並即日成立收容辦法。

三百二十二、凡本市乞丐難民，自本月十五日起開始登記，並即日成立收容辦法。

三百二十三、凡本市乞丐難民，自本月十五日起開始登記，並即日成立收容辦法。

三百二十四、凡本市乞丐難民，自本月十五日起開始登記，並即日成立收容辦法。

三百二十五、凡本市乞丐難民，自本月十五日起開始登記，並即日成立收容辦法。

三百二十六、凡本市乞丐難民，自本月十五日起開始登記，並即日成立收容辦法。

三百二十七、凡本市乞丐難民，自本月十五日起開始登記，並即日成立收容辦法。

三百二十八、凡本市乞丐難民，自本月十五日起開始登記，並即日成立收容辦法。

三百二十九、凡本市乞丐難民，自本月十五日起開始登記，並即日成立收容辦法。

三百三十、凡本市乞丐難民，自本月十五日起開始登記，並即日成立收容辦法。

三百三十一、凡本市乞丐難民，自本月十五日起開始登記，並即日成立收容辦法。

三百三十二、凡本市乞丐難民，自本月十五日起開始登記，並即日成立收容辦法。

三百三十三、凡本市乞丐難民，自本月十五日起開始登記，並即日成立收容辦法。

三百三十四、凡本市乞丐難民，自本月十五日起開始登記，並即日成立收容辦法。

三百三十五、凡本市乞丐難民，自本月十五日起開始登記，並即日成立收容辦法。

三百三十六、凡本市乞丐難民，自本月十五日起開始登記，並即日成立收容辦法。

三百三十七、凡本市乞丐難民，自本月十五日起開始登記，並即日成立收容辦法。

三百三十八、凡本市乞丐難民，自本月十五日起開始登記，並即日成立收容辦法。

三百三十九、凡本市乞丐難民，自本月十五日起開始登記，並即日成立收容辦法。

四百、凡本市乞丐難民，自本月十五日起開始登記，並即日成立收容辦法。

四百一、凡本市乞丐難民，自本月十五日起開始登記，並即日成立收容辦法。

四百二、凡本市乞丐難民，自本月十五日起開始登記，並即日成立收容辦法。

四百三、凡本市乞丐難民，自本月十五日起開始登記，並即日成立收容辦法。

四百四、凡本市乞丐難民，自本月十五日起開始登記，並即日成立收容辦法。

四百五、凡本市乞丐難民，自本月十五日起開始登記，並即日成立收容辦法。

四百六、凡本市乞丐難民，自本月十五日起開始登記，並即日成立收容辦法。

四百七、凡本市乞丐難民，自本月十五日起開始登記，並即日成立收容辦法。

四百八、凡本市乞丐難民，自本月十五日起開始登記，並即日成立收容辦法。

四百九、凡本市乞丐難民，自本月十五日起開始登記，並即日成立收容辦法。

四百十、凡本市乞丐難民，自本月十五日起開始登記，並即日成立收容辦法。

四百十一、凡本市乞丐難民，自本月十五日起開始登記，並即日成立收容辦法。

四百十二、凡本市乞丐難民，自本月十五日起開始登記，並即日成立收容辦法。

四百十三、凡本市乞丐難民，自本月十五日起開始登記，並即日成立收容辦法。

四百十四、凡本市乞丐難民，自本月十五日起開始登記，並即日成立收容辦法。

四百十五、凡本市乞丐難民，自本月十五日起開始登記，並即日成立收容辦法。

四百十六、凡本市乞丐難民，自本月十五日起開始登記，並即日成立收容辦法。

四百十七、凡本市乞丐難民，自本月十五日起開始登記，並即日成立收容辦法。

四百十八、凡本市乞丐難民，自本月十五日起開始登記，並即日成立收容辦法。

四百十九、凡本市乞丐難民，自本月十五日起開始登記，並即日成立收容辦法。

四百二十、凡本市乞丐難民，自本月十五日起開始登記，並即日成立收容辦法。

四百二十一、凡本市乞丐難民，自本月十五日起開始登記，並即日成立收容辦法。

四百二十二、凡本市乞丐難民，自本月十五日起開始登記，並即日成立收容辦法。

四百二十三、凡本市乞丐難民，自本月十五日起開始登記，並即日成立收容辦法。

四百二十四、凡本市乞丐難民，自本月十五日起開始登記，並即日成立收容辦法。

四百二十五、凡本市乞丐難民，自本月十五日起開始登記，並即日成立收容辦法。

四百二十六、凡本市乞丐難民，自本月十五日起開始登記，並即日成立收容辦法。

四百二十七、凡本市乞丐難民，自本月十五日起開始登記，並即日成立收容辦法。

四百二十八、凡本市乞丐難民，自本月十五日起開始登記，並即日成立收容辦法。

四百二十九、凡本市乞丐難民，自本月十五日起開始登記，並即日成立收容辦法。

四百三十、凡本市乞丐難民，自本月十五日起開始登記，並即日成立收容辦法。

四百三十一、凡本市乞丐難民，自本月十五日起開始登記，並即日成立收容辦法。

四百三十二、凡本市乞丐難民，自本月十五日起開始登記，並即日成立收容辦法。

四百三十三、凡本市乞丐難民，自本月十五日起開始登記，並即日成立收容辦法。

四百三十四、凡本市乞丐難民，自本月十五日起開始登記，並即日成立收容辦法。

四百三十五、凡本市乞丐難民，自本月十五日起開始登記，並即日成立收容辦法。

四百三十六、凡本市乞丐難民，自本月十五日起開始登記，並即日成立收容辦法。

四百三十七、凡本市乞丐難民，自本月十五日起開始登記，並即日成立收容辦法。

四百三十八、凡本市乞丐難民，自本月十五日起開始登記，並即日成立收容辦法。

四百三十九、凡本市乞丐難民，自本月十五日起開始登記，並即日成立收容辦法。

四百四十、凡本市乞丐難民，自本月十五日起開始登記，並即日成立收容辦法。

四百四十一、凡本市乞丐難民，自本月十五日起開始登記，並即日成立收容辦法。

四百四十二、凡本市乞丐難民，自本月十五日起開始登記，並即日成立收容辦法。

四百四十三、凡本市乞丐難民，自本月十五日起開始登記，並即日成立收容辦法。

四百四十四、凡本市乞丐難民，自本月十五日起開始登記，並即日成立收容辦法。

四百四十五、凡本市乞丐難民，自本月十五日起開始登記，並即日成立收容辦法。

四百四十六、凡本市乞丐難民，自本月十五日起開始登記，並即日成立收容辦法。

四百四十七、凡本市乞丐難民，自本月十五日起開始登記，並即日成立收容辦法。

四百四十八、凡本市乞丐難民，自本月十五日起開始登記，並即日成立收容辦法。

四百四十九、凡本市乞丐難民，自本月十五日起開始登記，並即日成立收容辦法。

五百、凡本市乞丐難民，自本月十五日起開始登記，並即日成立收容辦法。

五百一、凡本市乞丐難民，自本月十五日起開始登記，並即日成立收容辦法。

五百二、凡本市乞丐難民，自本月十五日起開始登記，並即日成立收容辦法。

五百三、凡本市乞丐難民，自本月十五日起開始登記，並即日成立收容辦法。

五百四、凡本市乞丐難民，自本月十五日起開始登記，並即日成立收容辦法。

五百五、凡本市乞丐難民，自本月十五日起開始登記，

中國人民解放軍第十二兵團司令部啓事

本兵團原定自十一月起作廢此申明。

本兵團司令部啓

長江流域各省市

匯和隆盛號

三十年風雨來德國信用保證

代售申花

本號自一九三三年創設以來

長江流域各省市

25

本號自一九三三年創設以來

保衛人民權利的法律

全國人民代表大會通過中華人民共和國選舉法

選舉權與被選舉權一致要求廣泛參與國家政治生活

陰謀分裂祖國的反革命分子

亞洲婦女爲民族獨立、人民民主與世界和平而鬥爭

（亞洲、亞非婦女爲反侵略而鬥爭）

民族解放運動高漲

馬來亞游擊戰爭擴大

民族解放軍連克數城

日本的坪占商「國際聖塔」

吉田政治十島嶼

人民德國國民經濟

朝鮮人民生產建設

利北京保護本

美帝侵略重新武裝德國

全德人民強烈抗議

以生產成就作獻禮

德人民發動勞動競賽

美國人民新武裝德國

全德人民強烈抗議

沿海人民

全國人民

人民生活

人民

人民

人民

公元一九四九年十二月十五日（星期四）

至冬三初　日六十二月十年丑己曆夏

新湖南報

社址：長沙市縣鎮路中路二二六號　電話：一六五號

第一二一號（張數一今日）

訂價：每月人民幣九千元；每份人民幣三百元

號一第字文字平證記登時暨雜誌類新聞報紙管制委員會軍事軍市沙長

★★慶祝人類導師——
斯大林大元帥七十壽辰

新華書店・三聯書店・上海雜誌公司
聯合廉價一週
十二月十五日起到二十一日止・星期一休不息
斯大林著作七折
本版八折・外版九折
新華書店長沙府正街　三聯書店長沙鎮北路　上海雜誌公司長沙府正街

・通俗・生動・健康・活潑・
人人愛看的小型報
大家晚報
全省郵政局所一千餘處均可代訂
手續簡單匯費掛號免收全部
另有優待訂閱辦法
特別為工人學生人民服務工會學校介紹
社址：長沙堆子二號

長警備部隊執行毛主席指示
商討明年生產計劃
成立各級生產委員會，以農業為主，副業運銷次之，結合節約運動。

我軍圍剿湘南殘匪九千六百餘名
共殲匪之役

匪幫與法帝勾結
陰謀組「志願軍」入越
前綫我軍已繳獲白匪陰謀命令

蔣匪對中央逃亡前夕
狂殺進步分子
軍營會撫慰五百死難家屬

亞洲婦代第四次大會
聽取「保護婦權」報告
通電抗議美帝阻撓日本婦代赴會，抗議黎巴嫩政府監禁婦運領袖

亞洲婦代會議上
各國代表發言摘要
痛斥帝國主義侵略罪行，誓為民族獨立、人民民主與世界和平鬥爭到底！

中央財經委會通告
某些公營企業原有年終
雙薪或獎金的處理辦法

廣西軍區成立
張雲逸任司令員兼政委

川西殲敵一師

平穩物價溝通城鄉
推動人民幣深入農村
邵陽分區、岳陽湘鄉等縣抽調幹部攜帶大批物資下鄉

逐出國境
瓦爾德

人民幣下鄉

長沙市學生運動

當前的方針與工作任務

（長沙市學生第二屆代表大會通過）

（一）開展新民主主義學習運動

（二）在民主及共同進步的基礎上加强師生團結

（三）培養民主團結活潑健康的新校風

（四）愛護和健全學生會

需互助友愛的新學風

（五）普遍加强體育文娛活動

（六）加强各種服務活動使學習與實踐相結合

寧鄉部分地區男耕女織

展開冬季生產運動

每甲選定標準戶起帶頭作用

岳陽修堤結合生產救災

重點發放貸款貸糧

大部地區業已冬耕冬種

瀏陽積極發動羣衆

響應冬季治螟號召

學生課餘幫貧農拔草除草

發動羣衆擠黑田

糾正負担面過窄

湘陰糾偏後羣衆熱烈繳糧

犯三幾電竊偷

月六刑徒處被

重點突擊靈活運用保用

甲芷江糾正徵糧偏向

湘潭繳糧速度增快

各界代表會召開後

總任務百分之五十六已入庫

湘鄉一區組倉庫保管委會

市工幹學校

十九日開學

依靠羣衆克服困難

端正工作態度

邵陽地委研究組總結徵糧驗

明舉行音樂演奏

長市音協籌備會

「難民登記遣送辦法」

市府民政局製定

病疹痳行流區南陽瀏

多百四孩小亡死天幾

療治範防擊突生醫集召府縣

組織運輸及時送糧

寧鄉仙鳳鄉十一夜休

群衆表示有信心提早完成任務

各縣簡訊

努力成完方新民主主義學習

結總論討「風學新立建何如」

家鄉生產搞得好

南下同志安心幹

—中共河北省邯鄲地委會來信

東站賣票員

拒絕收小票

態度要不得

按時開關路燈

莫糟塌了電力

重婚是犯法的

代郵

讀者服務編輯室

北京的學生

北京師範大學　唐勁陵

我們生活在完全新民主的北京，這裏的學生，在過去一個時期，是在國民黨的壓迫下，過着沉悶的生活，沒有自由，沒有出路，沒有前途，沒有光明的生活。現在，我們的生活，完全不同了，我們的學校，是人民的學校，我們的學生，是人民的學生，我們的生活，是人民的生活，我們的前途，是人民的前途，我們的光明，是人民的光明。

文藝界精製紀念冊
賀斯大林壽辰
·郭沫若獻祝壽詩·

【本報訊】新中華國際文藝界人士二十二日電北京蘇聯駐華使館轉蘇聯作家協會特別會員蘇聯著名詩人郭沫若獻給斯大林元帥七十壽辰的詩如下：

斯大林萬歲
偉大的斯大林，
親愛的領袖，
永恒的太陽！
人類才能有今天，
人類才能有今天的發揚；
人類才能有今天的繁榮；
人類才能有今天的解放；
那樣才能有今天的幸福；
人類才能有今天的自由；
人類才能有今天的和平；
人類才能有今天的民主；
人類才能有今天的社會主義；
人類才能有今天的共產主義；
人類才能有今天的新世界；
人類才能有今天的新中華；
人類才能有今天的新朝鮮；
人類才能有今天的新越南；
人類才能有今天的新蒙古；
人類才能有今天的新東歐；
人類才能有今天的新東北；
人類才能有今天的新北京；
人類才能有今天的新蘇聯；
人類才能有今天的新斯大林；
人類才能有今天的新太陽！
太陽！
太陽！
太陽！
偉大的斯大林！
親愛的領袖！
永恒的

公元一九四九年十二月十六日（星期五）　冬至初三

夏曆己丑年十月十七日

新湖南報

社址：長沙中路二二六號　電話：一一六五號

第一二一號（張一大日今）

訂價：每月九千幣制人民幣　每份三百元幣制人民幣

號一第字文年五記登歷時區戡亂期間報紙雜誌類

長沙市軍事管制委員會審定

社業事化文時新大

長沙南陽街十八號

代訂

北京 上海 南京 漢口　人民日報 解放日報 新華日報 長江日報　每月9,300元 每月12,000元 每月10,500元 每月9,600元

印刷部　精印 商標廣告 刊物圖書 報稅表單 會計賬簿

服務部

★★慶祝人類導師——

斯大林大元帥七十壽辰

新華書店·三聯書店·上海雜誌公司

聯合廉價一週

十二月十五日起到二十一日止·星期一不休息

斯大林著作七折

本版八折·外版九折

新華書店長沙府正街 三聯書店長沙藝圃路

上海雜誌公司長沙府正街

盧漢、劉文輝、鄧錫侯等通電起義歸向人民

在職工大力克服困難下 湖南鍊鋅廠昨復工

長沙市電工程接近完成 依靠職工克服困難

中共長沙地委召開縣團幹部會議

全世界人民展開活動 熱烈慶祝斯大林壽辰

首都連續舉行講演及影電晚會

楊虎城將軍慘遭殺害 被蔣匪囚禁十二年

次子幼孩及祕書宋綺雲夫婦兒子同時罹難

西安開座談會 紀念「雙十二」十三週年

華中勞動婦女們

唐生智委員抵長

大連廣和機械廠職工 向毛主席報告生產成績

浙贛路全綫通車 京漢路已全綫修復

亞洲婦代會議第四五日 討論保護婦權問題

一致認爲只有把帝國主義及其走狗消滅，婦女們才能獲得獨立自由

階級覺悟 勞動熱情 國營天津造紙一廠 鼓舞十一個月所獲成績 超過全年生產任務

起義來歸兩艘私艇

長江航運暢通

軍事打擊結合政治瓦解 劉湘殷匪大體消滅

沅江偽保安團警備營長張秀清等投誠

並江偽指示紂正劉匪中亂打亂扣人現象

臨湘準備復堤 工程完成即將動員

發放貸糧總組羣衆生產

在全國農業生產會議上 李書城部長開幕詞

平江重點檢查糧庫 查出傅租德等貪污公糧

白天徵糧晚上劉匪 臨湘二區匪情減少

柳林鄉組自衛隊後秩序漸定

尾欠公糧大部繳清 醴陵繼石光保糾正本位主義催繳尾欠

平江三區動員羣衆突擊抗糧戶

大鳥圳建設局溝渠隊工人提早疏通第二公溝

未陽縣部分地區開始繳糧

各縣簡訊

難民登記踴躍

教育廳、市青委舉辦中學教職員講習班 第二期三百人今日起開始登記

中教聯熱烈展開各項學習活動

清除反動書刊工作暫時告一段落 十三天中查封兩千多種

文聯籌委會昨開會 籌劃歡慶新年

何謂經濟核算？它的內容是什麼？

舊保甲人員在賬目未清理以前不應催繳舊欠派款

謝謝傅良同志的善意批評 使我們認識了自己的錯誤

「藝術應該為人民服務」小教聯接受批評

請不要當街小便

「性質和用途」的「鹽尼西林」

市民法院物騰存積價招

貴客如需離寓行李運送
或者託運行李、包裹、
整車、零担、貨物、請到
第二運輸處長沙倉業所——上海南京路26號
電話：502或517號接轉

行車汽船運
第二六一路南城
地點：北市

本廠
全體職工
敬賀
本廠
全體職工
敬賀

本廠
全體職工
敬賀

本廠
全體職工
敬賀

正確執行勞資兩利政策
津私營工業恢復發展
全市私營工廠已增至萬餘戶
橡膠業產量超過解放前四倍

【新華社天津十四日電】天津私營工業已從停頓狀態中復甦過來。現已復工的有二千三百餘戶，比解放前增加一倍。現在全市職工總數已達十萬人，比解放前增加一倍。這次復工的工廠，絕大多數是在今年三月間開始復工的。其中國營的有一百餘戶，公私合營的有一百餘戶，私營的有一萬餘戶。這些

（六期星）日七十二月十年九四九一元公　　壬冬三初　日八十二月十年丑己國民

新湖南報

社址：長沙市樣塘路中二路六號
電話：一六五號
第一二三號（今日一大張）
訂價：民幣九千元半月
民幣三百元每份
長沙市平東電管理委員會新聞檢查組檢閱
長沙市平東文字證記登記時經檢查組檢閱

慶祝斯大林元帥七十壽辰
★特價一星期★
文匯球廠
標準籃排足球
不脫綫，不走樣，圓度準確
各種體育用品
普遍化　大衆化　備貨充足
地址：老照壁四〇號
慶祝斯大林元帥七十壽辰
★特價一星期★
遵照人民政協決定
標準國旗
質料堅・色不脫
大量供應・定價低廉
長沙老照壁八號
啓藝社藝工家庭樂

慶祝
斯大林元帥七十壽辰
圖書廉價一星期
（十二月十六日起至二廿日止）
本版五折
外版九折
世界書局
長沙南陽街

華南前綫繼續獲勝
五星旗插上鎮南關
陝南我軍進入川北，川東殘匪紛紛投誠

長市電訊局職工
以實際行動支持政府解決困難
把原定年終雙薪
奉獻給人民祖國

蘇普遍提前完成生產計劃
以行動祝斯大林壽辰
全世界勞動人民展開祝壽活動

擁護年終雙薪獎金處理辦法
全國總工會告工人書

白匪潛逃河內

北京

亞洲婦代會議
電戈登夫人致敬
多露鬼蘇

日五第議會代婦洲亞
聽取保護兒童權利告報

荷蘭

瑞士
挪威

本市中蘇友協決定慶壽辦法

斯大林略傳

山東

總社更正

給海南人民除一大害
陳省陳光中就捕
並先後押送該縣一千八百餘人

小股土匪經該縣政府組織清剿隊圍捕，並先後押送該縣一千八百餘人。

丙天登記難民
共一三七人

十九親老被殺
四野清理敵人

行商宣物投只納一次
稅照使用期限四個月

本市即將舉行
學聯教委會明晨

本週末舉行

本市醫生
醫師公會代表

本天幾種可怕傳染病

一個友工報派對
見意點一的

詞的解釋
有關神規「清法」等名

本月內時間從事生產
工會保護

本行貸款一億元
修理振運等五輪

本分別延行投煤造紙廠
國營開辦一次各學生產

計論
國營開辦一次各學生產

民產保四區一鄉等
社作合產生成組動自

本月中整理好百餘職工
時間從事生產

加強農民發展農村
按靠農訓提高農民

陳省陳光中就捕
並先後押送該縣一千八百餘

本分別延行投煤造紙廠
國營開辦一次各學生產

計論
國營開辦一次各學生產

本月內時間從事生產
工會保護

加強農民發展農村
按靠農訓提高農民

本行貸款一億元
修理振運等五輪

丙天登記難民
共一三七人

十九親老被殺
四野清理敵人

行商宣物投只納一次
稅照使用期限四個月

本市即將舉行
學聯教委會明晨

本週末舉行

本市醫生
醫師公會代表

本天幾種可怕傳染病

一個友工報派對
見意點一的

詞的解釋
有關神規「清法」等名

民產保四區一鄉等
社作合產生成組動自

四通輪船公司
船期公告
特備 滬水鐵駁
（350）噸
准十二月二十二日
直放上海
中途：不轉載、不過駁
船準期確
安全速
即日起開始收運貨記如需委
業務詳盡請向公司接洽為荷
地址：福星街七十七號
電話：六一一號

國產動藥
能醫大小各種各一下發燒腦內神經
國產動藥
滬市大新藥廠
滬市大新藥廠
滬市大新藥廠

為對華中北勦布公司長沙分公司為人民服務精神之一

國際人士呼籲和平

蘇在聯合國提議

重慶各廠迅速復工

南京二屆參議會決組難民遷徙生產計劃

在亞洲各國民主運動中

蘇聯的青教及青大旅

上海物資仍在進展

石地行情

市場銀元鈔平靜

湘人民銀行發出假鈔鈔票

合結相國實與論理

金伊列勒工聯聯盟

東北煤礦局電告生產

上海國營紡織廠

東歐經濟合作會議

四國聯合會議

蘇聯紅軍遷徙生產

國際人士呼籲和平

公元一九四九年十二月十八日（星期日）

夏曆己丑年十月十九日　初三冬至

新湖南報

社址：長沙市中路二二六號　電話：一六五號

第一號（今日一張）

訂價：每月人民幣九千元　每份人民幣三百元

號一第字文平證記登時臨時臨時開會員委制管軍市平市沙長

心背墊枕褥被絨鵝絨鴨製丁

利便一藏攜一用耐一久經一適舒一軟溫

生衛合適淨潔適消毒潔鴨絨鵝製提器機之明發煮鴨丁用自民國八年發明以行次滌十三凡狀

特別廉價　展發根據

歡迎採購　則原產生

長沙市中路東山路二百一十八號

華新羽絨公司專售

湘江文工團啓事

茲以本團在待展開下期工作，「劉湖鬧」演出日程業經排定（附表），此外，不再繼續演出，特此公告，並希　鑒諒。

十二月十八日　售票公演
十九日　慰勞市公安局
二十日　同　上
廿一日　慰勞崇平管理處傷員同志
廿二日　慰勞四野特種兵團後勤部
廿三日　為婦聯放服務演出
廿四日　同　上
廿五日　最後一次售票公演
廿六日　為湖南女中演出

全世界偉大歷史事件
斯大林毛澤東會面

〔新華社北京十七日電〕塔斯社莫斯科十六日電：蘇聯部長會議主席斯大林於十二月十六日接見中華人民共和國中央人民政府主席毛澤東。接見時，蘇聯部長會議副主席莫洛托夫、馬林科夫、布爾加寧及蘇聯外交部長維辛斯基亦在座。

抵莫斯科車站　毛主席演說

〔新華社十六日莫斯科電〕中央人民政府主席毛澤東於抵達莫斯科時在車站上發表演說如下：

我們的朋友們：

我們的中國人民和蘇聯人民的友誼，是由兩國人民的利益和平的利益所決定的。

這種利益，是由兩國人民在反對日本帝國主義的共同鬥爭中，經過多年的考驗而鞏固起來的。

我們的中國人民，在中國共產黨的領導下，經過二十年的鬥爭，終於推翻了中國的反動政府，建立了中國人民的政權。

中國人民的這個偉大勝利，是中國人民和蘇聯人民的共同利益的表現

新湖南報（長沙）
夏曆己丑年十月二十九日（第二版）公元一九四九年十二月十八日（星期日）

長沙分區三個月來結束和接收工作

「初步總結」

邵陽地委重視組織通訊工作

邵陽地委通訊組：我們在三個月內，在黨的領導下，在各級黨委的幫助下，在廣大人民群眾的支持下，在各兄弟單位的協助下，在廣大通訊員的熱情支援下，在廣大人民群眾的支持

爲斯大林七十壽辰而歌

呼喊着你，斯大林同志！

李永封

當我們在最悲的年頭裏，
我們哭鬥；
我們的呼喊聲，
同時，也呼喊着你：
斯大林同志！

而今天，我們在這個歌頌聲矜持，
驚傲，激越奮翰身的喜慶的年頭裏，
我們還在戰鬥；
我們喊着你，
也喊着毛澤東萬歲，
斯大林萬歲！

你的名字是永遠的和毛澤東聯結在一起，
你的名字是永遠和我們的徐懋
我們的英靈世界
我們的信心
我們的勇氣

聯結在一起，
斯大林同志！

我們肥起：
在我們中國，
跨多人因想還着你，呼喊着你而肥胖，

但是他們仍然頑強的喊着，頑強的想着：
在集中營裏想着，喊着；
在刑場上想着，喊着；
在絞刑架交迫的時候，
在絞刑場者迫着我們不能活下去的時候
想着，喊着；你，
想着，喊着；你，
斯大林同志！

而今天，我們勝利了，
我們更響亮的喊着毛澤東
喊着你；
喊我們不會忘記：
在這東南西北上，
還有許多人，
因爲想着你，喊着你而肥胖，
因爲這一個「犯罪」而死亡！

我們能唱而且知道這些！
我們知道這些！
正如我們早就知道這些
斯大林同志！
我們早就知道這些
滅一樣！

我們知道幫助他們！

斯大林同志，
我們知道治療毛澤東的手臂的方向
我們怎樣的去努力！

懷且把這一份努力來祝賀你的壽辰吧！
斯大林同志！
永遠的和我們長在一起！

斯大林，萬歲！　黎牧星

「斯大林，萬歲！」
這歷史的時候，
不分種族，不分男女
今天同樣在歡呼着——

你們樣光輝的
歡呼着你的時候
我們感到是如此親切而遍及！

你們代表着全人類的愛
歡呼着你的時候
我們就像生活在國際的大家庭裏
一樣也不孤單！

在中國，
人民解放戰爭的勝利
和檢閱着自己的力量的時候
我們會歡呼你！

斯大林同志，
我們在毛澤東的旗幟下
堅決地戰鬥，
堅決地戰鬥，
我們會歡呼你！

第一次看到自己的人民共和國誕生的時候
我們會歡呼你！

在中國，
我們在毛澤東的旗幟下
堅決地戰鬥，
堅決地戰鬥，
我們會歡呼你！

斯大林同志，
我們是如此自然地
親近着你，
從十月革命到現在
而你，
從十月革命到現在
更從多有創造性的
偉大的革命
斯大林同志，
無論是革命和建設，
中國隨時不離你！

斯大林同志，
我們是如此自然地
親近着你，
從十月革命到現在
而你，
從十月革命到現在
更從多有創造性的
偉大的革命
斯大林同志，
無論是革命和建設，
中國隨時不離你！

地主家庭出身的知識分子
要經得起考驗

蕭玲

（編者按：這是本市金盆區第二中心民校教師蕭玲先生給革命藝術工作者的一封信。）

相信革命的人，是一個地主，而在國民黨反動派的下，做過十多年的教員，現在還是一個地主的思想的人。

我的父親

全世界人民熱情澎湃 祝林大斯萬壽無疆

「中蘇友協」特出慶壽專號

亞洲婦代會議閉幕

朱副主席親臨講話

通過五項重要宣言決議

殘匪萬餘逃入越南

我軍攔截殲滅四千

法帝竟派飛機侵我領空企圖掩護匪軍撤退

桂境殘匪紛紛投降

欽縣戰俘匪查匪俘投降

新疆省人民政府第十一次政務會議閉幕

政務院第十一次會議

政務院發表中航理事會名單

湘桂南匪王春暉等部等已基本消滅

湘郵管局發起競賽

桂林交通逐漸恢復 汽車直通衡陽

平江、沅江兩縣村鄉到推動運銀

加強城鄉物資交流 擴大人民幣陣地

長沙地委組織工作隊下鄉

本市上海酒樓等違章偷稅破壞法令 政府將依法予以懲處

穀米油鹽紗布開盤繼續回落

中國人民外交學會成立 周外長任名譽會長

政府任命各部關工作人員名單

敵艦艇四艘來歸

亞洲婦代賀電

斯大林大偉著作出版五億餘冊

安陵倉庫米廠緊要啓事

鋪屋基

趙劉氏趙李氏趙美軒君處接洽

趙劉氏趙李氏趙美軒君處接洽

敬請注意

公元一九四九年十二月十九日（星期一）

新湖南報

第一五二號（今日一張）

社址：長沙中路二二六號　電話：一六五號

訂價：每月人民幣九千元　每份人民幣三百元

號一第字文平京記登時臨話雜聞新湖南會員委制，事華市沙長

歡迎批閱

心背墊枕 褥被絨鵝 絨鴨製丁

溫軟一舒適 經久一耐用 攜藏一便利

用丁鴨絨發明之機器製造鵝絨鴨絨消毒深深各界讚許共獲各處展覽獎狀凡三十餘次

根據發展 特別廉價

生產原則 歡迎採購

長沙市中山東路一百二十八號

華新羽絨公司專售

人人愛看的小型報

大家晚報

·通俗·生動·健康·活潑·

全省郵局所一千餘處均可代訂

手續簡單匯費掛號全部免收

特別為工人學生服務凡組工會學校介紹加入者有優待辦法

社址：長沙四堆子二號

人民日報社論

毛主席訪蘇

毛主席訪問蘇聯，是中蘇兩國外交史上的一件大事。中國人民對於毛主席和斯大林大元帥的會見，這是世界人民反帝國主義鬥爭偉大勝利的象徵。

毛主席是帶領著中國人民反帝國主義鬥爭的最高代表。毛主席是偉大的無產階級和勞動人民的導師。毛主席是中國人民的最親密的朋友。毛主席是中國人民的最高領袖

（一期星）　日九十月二十年九四九一元公　新湖南報　（第二版）　十三月十年丑己曆農夏

醴陵徵糧總任務 完成百分之九十六

縣委指示糾正部分幹部忽視政策思想

任務接近完成幹部開始鬆氣 安鄉徵糧遭遇新困難

縣委指示糾正錯誤依靠羣衆貫徹政策

醴陵徵糧工作小結

醴陵縣委會

岳陽城區大力突擊 公糧尾欠近完成

發放賞糧鼓勵縣衆冬耕生產

臨湘黃盛鄉個別保調整負担

學聯執委會首次會議

報告各校傳達大會決議情形

廣泛發動慶祝斯大林壽辰

嚴禁砍賣林木

地主將餘雲等封劉伐山

長縣一區政府發加制止

收糧工作飛躍進展

衡陽忠誠鄉突開落後局面

新化三區公糧三分之二已入庫

總結學習收穫

省各機關總結方法定出總結要點

嚴防特務匪徒破壞陰謀 組織工人糾察隊

一個重要支隊成立

培養農民積極分子 平江舉辦農幹班

瀏陽忠誠鄉突開落後局面 收糧工作飛躍進展

衡陽軍分區某部剿匪 訂五大立功計劃

芷江晃縣間電綫修復

各縣簡訊

鈔票封裝為什麼要改「平版」？

發票摺據要按章 貼銷印花稅票

請新華三聯等書店延長開放時間

書價太高 請印些土紙本

傳訊、拘捕 要有傳票拘票

早婚害處很多 應該設法禁止

敬請注意

我人民政府稅務局於本年十月十六日起公告別通知各稅務公會雜各稅收入一湖南病療養院完啓事一王雲山（原名長豹）

本院不幸於民國三十八年遭遇共匪侵擾三十八年一遺失啓事

學習

第二十期

把政協文件的學習堅持下去，深入一步！

——長江日報社論

接學習中中央的新華社電訊，中內近極關各地的人民的伴隨，發出以極大的熱烈的歡迎，各地的人民，對於這次會議的決議，表現出

亞洲婦女代表會議
古久里夫人閉幕全辭文

（略）

清算二十二年的血債
——井崗山區反革命大惡霸蕭家璧伏法記

（略）

程潛唐生智等發表談話
歡慶兩大巨人會晤

（略）

全國各地籌開大會
慶祝斯大林壽辰

（略）

亞洲婦女代表會議
通過爭取婦權決議
號召亞洲婦女緊密團結，動員和組織廣大婦女，爲保衛經濟上、政治上、工作上的權利而鬥爭。

（略）

封鎖害了誰？

林墨卿

（略）

衡陽結合徵糧徵稅
推展人民幣下鄉

（略）

穀市略顯秀色
紗布續走下坡

（略）

廣東各地對外貿易進展
僑匯數字日增

（略）

調整外匯便利輸出
津出口數字激增

（略）

澈底擊敗帝國主義及其走狗
被壓迫婦女才能解放

（略）

本市行情

十二月十八日

（略）

今日折實儲蓄牌價

每單位折合人民幣二九三四元

（星期二）日十二月二十年九四九一元公

新湖南報

第六二一號（强大版）

訂價：一九四九年十月份 光洋三角

社址：長沙市修仁路中二六號

電話：一六五號

號一第行支李宰遜記登時暨遜經報湖新會員委制管市平市沙長

歡迎批評

夏曆己丑年十一月初一日 星期三 冬至初三

中國人民銀行湖南省分行通告

為了年終結息本分行及市行所屬第一、二、三辦事處交通銀行於十二月二十日停止對外營業一天以後照常辦公特此通告

經理 章伯森

副經理 趙元彩

慶祝斯大林六十壽辰特刊

明日出刊·隨報附送

斯大林論中國革命性質	
斯大林與中國革命	陳伯達
介紹『斯大林傳略』	崔嵬
斯大林——列寧事業的繼承者	莫洛托夫
斯大林同志說明了無產階級專政的學說	尤琴
斯大林是國際的	李米特諾夫

斯大林是中國人民的朋友

毛澤東

一九三九年十二月二十日

今年十二月二十九日，是斯大林同志的生日。在這個生日，我們中國人民又要舉行慶祝斯大林同志六十壽辰的盛典。我們中國人民慶祝斯大林同志六十壽辰，是有充分的理由的。在中國的時間裏，我們中國人民一直地把斯大林同志當作我們的朋友。我們中國人民今天的大會，是慶祝我們的朋友斯大林同志六十壽辰的大會。我們中國人民慶祝斯大林同志六十壽辰，是有充分的理由的。

長沙專署指示各縣 新年舉行擁軍勞軍

成立勞軍委會廣泛宣傳勝利形勢

粵漢路長沙各段 開展義務養路運動

職工眷屬六百餘人熱烈參加

沅陵辰谿溆浦三縣 工作局面逐漸打開

完成借糧五百萬斤收編武裝五千餘

湖南的煤業

湘潭趁農閒發動修場

保證人民軍隊的純潔性 平江整理教育地方武裝

★戰士政治覺悟大大提高★

長地委指示分區各縣 發動羣衆肅清散匪

繼續深入宣傳勝利形勢

慶祝新中國第一個新年 文聯籌委會發出號召 開展羣衆性文藝活動

益陽分區剿匪工作小結

向郵電公路職工看齊 把雙薪獻給自己的國家

生火取暖 小心火燭

保校民辦公助 希望各界幫忙

弄清學習目的 周南等校實滿學代大會決議

統一路燈裝置 正在積極籌備

自己作了主人翁 賭博惡習要革掉

英中會議 是一回甚麼事

什麼是「富裕中農」？ 如何評定知識分子成份？

農民流離失所 王雲山（原名長豹）

本報為應外埠讀者需要，已開始代辦書刊函購，並擬定辦法如後：

彩劇界等組勞軍委員會 年關慰勞軍人

江湖

「高家嫂嫂」

「雄英」是我

賭了百數第一次賭唱

人民民主專政與無產階級專政

幾個基本問題

斯大林的故事

四通輪船公司
船期公告
特設大載貨
噸重（350）噸
惟十二月二十日
自滬上海
中途不停
安達
全速
船名待定
期在

軍需部第一同改服務通告

印本報聯理行政院公署公報

「及與資產階級專政」

行車汽船重
上海 香港
大公輪
天津
進步日輪
陶樂大沙島
陶樂鹽業
平安
陸軍文具
批發專營
滬寧
油漆
用料除部各請
品出廠油漆塗國內
滬寧利勝
本行特備
新式特式
本行特備
自製出廠
自製出廠
自製出廠

我軍英勇執行清剿任務
粵桂邊殘匪基本肅清
甘南蔣雲台率部八千人起義

農業部向農業會議提出
明年糧棉增產計劃
增產糧一百億斤，皮棉十三億斤
羅副部長指出完成這任務的辦法

中國人民救國會
宣告光榮結束
沈鈞儒致詞，宣佈歷史任務的終結，
新中國繼續憲政運動，跟在中共和各民主黨派之後爲鞏

政務院十一次會議
通過九項任命名單
一、政務院直屬工作人員；二、政治法律委員會及所屬機關工作人員；三、財政經濟委員會及所屬機關工作人員；四、文教委員會及所屬機關工作人員；五、外交部工作人員；六、情報總署工作人員；七、華僑事務委員會工作人員；八、貴州省遵義市人民政府市長；九、長江水利委員會主任。

一、中央人民政府政務院直屬工作人員名單

二、中央人民政府政治法律委員會及所屬機關工作人員名單

三、中央人民政府財政經濟委員會及所屬機關工作人員名單

四、中央人民政府文化教育委員會及所屬機關工作人員名單

五、中央人民政府外交部工作人員名單

六、中央人民政府華僑事務委員會工作人員名單

七、中央人民政府情報總署工作人員名單

八、貴州省遵義市人民政府市長名單

九、長江水利委員會主任名單

長江航運暢通
出口物資輸運便利
大批桐油猪鬃自瀘運滬

穩定金融
穩定金融制裁投機

糧食向堅持支紗平
暫行改作做盤
花紗布公業公司停止掛牌
市場領導機動

上海各地行情

（三期星）日四十二月二十年九四九一元公

新湖南報

社址：長沙市中路二二六號　電話：一六五號

第一二七號（今日一張）

訂價：每月人民幣九千元　每份人民幣三百元

長沙市平市長李雪文平市長證記登記時臨時證雜誌期刊新聞合員委創雲事平市沙市長一號

工人劇院放映名片「橋」堅要啓事

爲宣揚工人階級勞動精神與生產熱情並響應政府發展生產繁榮經濟號召本院自二十一日起放映解放區名片「橋」爲普及觀衆特訂優待工人學生辦法如下：

一、工人學生集體包場每場三十萬元（可容九百六十人，每人約合三百二十元）

二、爲不妨礙生產學習起見，可預先約定開映時間，臨時放映。

三、個人購買每張六百元。

歡迎批銷

慶祝斯大林七十壽辰特刊

今日出刊・隨報附送

斯大林論中國革命性質	
斯大林與中國革命	陳伯達
介紹『斯大林傳略』	崔奇
斯大林——列寧事業的繼承者	莫洛托夫
斯大林同志發展了無產階級專政的學說	尤琴
斯大林是國際的	季米特諾夫

斯大林今七十壽辰

中共中央毛主席周總理祝賀

【新華社北京十四電】中國共產黨中央委員會，一九四四年十二月十九日電賀毛澤東主席七十壽辰，並致敬意。

【新華社北京十四電】我中央人民政府政務院總理發外交部部長周恩來十九日電賀斯大林主席七十大壽各國盟邦的人民一樣，看斯大林是自己的同志和朋友，看斯大林是全世界人民團結和勝利的旗幟。斯大林是自己的同志和朋友，看斯大林是全世界和平民主陣營的領袖。

【新華社北京十四電】中國人民政府毛澤東主席十九日電賀斯大林七十壽辰，並致敬意。

【新華社北京十四電】我中央人民政府政務院總理發外交部部長周恩來十九日電賀斯大林主席七十大壽。

【新華社北京十四電】中國人民政府外交部長陳毛代理部長十九日電賀斯大林主席七十壽辰，並致敬意。

【新華社北京十四電】我中央人民政府政務院總理發外交部部長周恩來十九日電賀斯大林主席七十大壽

（三星期）　日一十二月二十年九四九一元公　新湖南報　（第二版）　日二初月一十一年丑乙己曆夏

【本報訊】中南區軍政委員會委員告生智，在本省政改工作座談會上發表講話。全文如下：

各位朋友們，各位同志們：

我來湖南且四日了。我本來還想再多住幾天，多聽聽各方面的意見，多看看湖南的情況，多學學湖南的經驗，多和湖南的同志們交換交換意見，多和湖南的朋友們交換交換意見

（三星期）　民國十九年四月二十二日　公元一九四九年　新湖南報　（第三版）　夏曆己丑年十二月初二日

鍊鋼巨人 斯大林

·立儻·

在革命鬥爭的時代，人們是喜愛用「鋼鐵」這等字眼來比喻堅決、堅強、堅定、堅韌、堅毅、堅實、堅固、堅貞、堅持、堅信、堅決、堅定、堅強

斯大林怎樣援助了中國人民

奇思　艾

（新疆北路十九日電）

大行政區人民政府委員會組織通則

——政務院第十一次政務會議通過

（會通用此組織通則）

【新華社北京十九日電】中央人民政府政務院第十一次政務會議通過「大行政區人民政府委員會組織通則」全文如下：

大行政區人民政府委員會組織通則（會通用此組織通則）

——一九四九年十二月十六日政務院第十一次政務會議通過

政務院第十一次政務會議決定大行政區人民政府委員會組織通則如下：

一、大行政區人民政府委員會組織通則，根據中央人民政府組織法第十一條之規定，特制定本通則。

二、大行政區人民政府委員會（以下簡稱委員會）為大行政區人民政府的最高政權機關，負責執行中央人民政府的一切法律、法令、決議、命令，行使下列職權：

（一）對所屬各省、市、縣政府、軍管會、人民法院、人民檢察署、公安部、財政經濟委員會、文教委員會、人民政府秘書處、人民政府各部、各委、各會、各廳、各處、各局、各院、各行政機構、各直屬機關、各直屬隊、各直屬學校、各直屬企業機構、各直屬倉庫、各直屬醫院、各直屬研究機關、各直屬文化機關、各直屬通訊社、各直屬出版機關、各直屬廣播電台、各直屬廣播站、各直屬廣播網、各直屬廣播隊、各直屬廣播學校、各直屬廣播工廠、各直屬廣播倉庫、各直屬廣播醫院、各直屬廣播研究機關、各直屬廣播文化機關、各直屬廣播通訊社、各直屬廣播

★慶祝斯大林七十壽辰特刊★

斯大林：論中國革命性質

托洛茨基的孟木遺稿是在於：他不明白中國革命的最大因素，和性質，他不明白中國革命的最大因素，和性質，他不明白中國革命的最大因素，和性質，

斯大林—列甯事業的繼承者

莫洛托夫

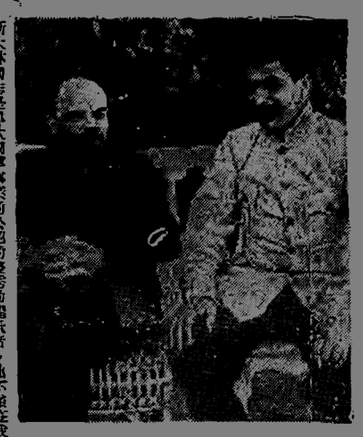

斯大林同志發展了無產階級專政的學說

尤琴

（周期星）、日二十二月二年九四九一元公

新湖南報

社址：長沙中路蔡鍔路六二二號
電話：一六五號

第一二八號（張一日今）

訂價：每份人民幣三千元，每月九千元

號一第字文平登記時登記為長沙市郵政管理局第一號

上海・香港
大公報
天津
進步日報
歡迎定閱
歡迎分銷
本市
專車送達
外埠
當日轉寄

元千二十定價
元百五十寄費郵千
元百一十一寄費掛

經售處：長沙中路蔡鍔路一二七號 大公書店

學習人民大憲章

——要目——

學習人民大憲章的一些體會……楊尚昆
人民政協與人民大憲章……王芸生
文化教育政策的基本精神……胡喬木
怎樣學習共同綱領……陳仁炳
中國人民民主政權鞏固的特色……石頁伯
共同綱領規定的軍事制度……朱民
如何學習共同綱領中的經濟政策……季崇威
民族問題和民族政策……薛暮橋
新中國的新外交……文彥

謹啓 結婚啓事
月十八日在長沙結婚特此聲明
節約一切挑簡特此聲明
親友

各種書籍 廉價一週
惠和祥堅柔要啓事
遺失 新房方圓
特此聲明

向長沙市軍管會市人民政府 道謝

全世界人民歡呼 斯大林萬壽無疆

中蘇友協總會舉行盛大酒會

長市河東河西盛會

友協千餘會員簽名祝壽紀念冊

斯大林榮獲列寧勳章

蘇設立加強國際和平斯大林國際獎金

北京市中蘇友協駐防部隊 舉行祝壽大會

軍區駐長機關部隊 開展學習運動祝壽

功臣英雄座談蘇聯幫助的親身經驗

毛主席會見斯大林 全世界輿論讚揚

中蘇友誼進入新階段的標幟，富有歷史意義的大事

向成都雅安挺進我軍 解放彭山峨嵋等六城

殲匪近萬人，另兩千在樂山投誠

林彪將軍返漢

萬餘羣衆迎候江岸

眞理報社論 斯大林同志——列寧事業的繼承者

師會榮光軍放解民人與 化迫人族民維吾爾哈克蘇哈

臨湘部分幹部違背政策 發生亂捕亂打現象

長沙地委指示該縣進行檢查糾正

糾正亂捕亂打錯誤作風

本報新年增刊 徵稿啓事

新湖南報啓

湘鄂人民政府 發布電業管理暫行條例

電業管理暫行條例

第一條 為保護電業設施，保障人民生活，特制定本條例。

第二條 凡在本省境內從事電業之公營、民營、合營、公私合營、外資合營等一切電業，均應遵守本條例。

第三條 電業分為發電、輸電、配電三種。

第四條 電業設施之保護範圍，以下列各項為限：

一、發電廠房及其附屬建築物。

二、輸電線路及其支柱、絕緣子、變壓器、開關等。

三、配電所及其附屬建築物。

四、電表、電錶、電纜、電杆、電線等。

五、其他經主管機關指定之電業設施。

第五條 電業設施之保護，由主管機關會同當地軍事機關、公安機關、電業主管機關組織之。

第六條 電業設施之保護，分為一般保護、特別保護、重點保護三種。

第七條 一般保護，由當地公安機關負責。

第八條 特別保護，由當地軍事機關負責。

第九條 重點保護，由當地軍事機關、公安機關、電業主管機關共同負責。

第十條 電業設施之保護，應設置明顯標誌。

第十一條 電業設施之保護，應設置警衛室。

第十二條 電業設施之保護，應設置巡邊線。

第十三條 電業設施之保護，應設置警鈴。

第十四條 電業設施之保護，應設置探照燈。

第十五條 電業設施之保護，應設置鐵絲網。

第十六條 電業設施之保護，應設置哨兵。

第十七條 電業設施之保護，應設置巡邏隊。

第十八條 電業設施之保護，應設置警犬。

第十九條 電業設施之保護，應設置防空洞。

第二十條 電業設施之保護，應設置防空壕。

第二十一條 電業設施之保護，應設置防空掩蔽物。

第二十二條 電業設施之保護，應設置防空哨。

第二十三條 電業設施之保護，應設置防空警鈴。

第二十四條 電業設施之保護，應設置防空探照燈。

第二十五條 電業設施之保護，應設置防空鐵絲網。

第二十六條 電業設施之保護，應設置防空哨兵。

第二十七條 電業設施之保護，應設置防空巡邏隊。

第二十八條 電業設施之保護，應設置防空警犬。

第二十九條 電業設施之保護，應設置防空洞。

第三十條 電業設施之保護，應設置防空壕。

第三十一條 電業設施之保護，應設置防空掩蔽物。

第三十二條 電業設施之保護，應設置防空哨。

第三十三條 電業設施之保護，應設置防空警鈴。

第三十四條 電業設施之保護，應設置防空探照燈。

第三十五條 電業設施之保護，應設置防空鐵絲網。

第三十六條 電業設施之保護，應設置防空哨兵。

第三十七條 電業設施之保護，應設置防空巡邏隊。

第三十八條 電業設施之保護，應設置防空警犬。

第三十九條 電業設施之保護，應設置防空洞。

第四十條 電業設施之保護，應設置防空壕。

第四十一條 電業設施之保護，應設置防空掩蔽物。

第四十二條 電業設施之保護，應設置防空哨。

第四十三條 電業設施之保護，應設置防空警鈴。

第四十四條 電業設施之保護，應設置防空探照燈。

第四十五條 電業設施之保護，應設置防空鐵絲網。

第四十六條 電業設施之保護，應設置防空哨兵。

第四十七條 電業設施之保護，應設置防空巡邏隊。

第四十八條 電業設施之保護，應設置防空警犬。

第四十九條 電業設施之保護，應設置防空洞。

第五十條 電業設施之保護，應設置防空壕。

第五十一條 電業設施之保護，應設置防空掩蔽物。

第五十二條 電業設施之保護，應設置防空哨。

第五十三條 電業設施之保護，應設置防空警鈴。

第五十四條 電業設施之保護，應設置防空探照燈。

第五十五條 電業設施之保護，應設置防空鐵絲網。

第五十六條 電業設施之保護，應設置防空哨兵。

第五十七條 電業設施之保護，應設置防空巡邏隊。

第五十八條 電業設施之保護，應設置防空警犬。

第五十九條 電業設施之保護，應設置防空洞。

第六十條 電業設施之保護，應設置防空壕。

第六十一條 電業設施之保護，應設置防空掩蔽物。

第六十二條 電業設施之保護，應設置防空哨。

第六十三條 電業設施之保護，應設置防空警鈴。

第六十四條 電業設施之保護，應設置防空探照燈。

第六十五條 電業設施之保護，應設置防空鐵絲網。

第六十六條 電業設施之保護，應設置防空哨兵。

第六十七條 電業設施之保護，應設置防空巡邏隊。

第六十八條 電業設施之保護，應設置防空警犬。

第六十九條 電業設施之保護，應設置防空洞。

第七十條 電業設施之保護，應設置防空壕。

第七十一條 電業設施之保護，應設置防空掩蔽物。

第七十二條 電業設施之保護，應設置防空哨。

第七十三條 電業設施之保護，應設置防空警鈴。

第七十四條 電業設施之保護，應設置防空探照燈。

第七十五條 電業設施之保護，應設置防空鐵絲網。

第七十六條 電業設施之保護，應設置防空哨兵。

第七十七條 電業設施之保護，應設置防空巡邏隊。

第七十八條 電業設施之保護，應設置防空警犬。

第七十九條 電業設施之保護，應設置防空洞。

第八十條 電業設施之保護，應設置防空壕。

第八十一條 電業設施之保護，應設置防空掩蔽物。

第八十二條 電業設施之保護，應設置防空哨。

第八十三條 電業設施之保護，應設置防空警鈴。

第八十四條 電業設施之保護，應設置防空探照燈。

第八十五條 電業設施之保護，應設置防空鐵絲網。

第八十六條 電業設施之保護，應設置防空哨兵。

第八十七條 電業設施之保護，應設置防空巡邏隊。

第八十八條 電業設施之保護，應設置防空警犬。

第八十九條 電業設施之保護，應設置防空洞。

第九十條 電業設施之保護，應設置防空壕。

第九十一條 電業設施之保護，應設置防空掩蔽物。

第九十二條 電業設施之保護，應設置防空哨。

第九十三條 電業設施之保護，應設置防空警鈴。

第九十四條 電業設施之保護，應設置防空探照燈。

第九十五條 電業設施之保護，應設置防空鐵絲網。

第九十六條 電業設施之保護，應設置防空哨兵。

第九十七條 電業設施之保護，應設置防空巡邏隊。

第九十八條 電業設施之保護，應設置防空警犬。

第九十九條 電業設施之保護，應設置防空洞。

第一百條 電業設施之保護，應設置防空壕。

第一百一條 電業設施之保護，應設置防空掩蔽物。

第一百二條 電業設施之保護，應設置防空哨。

第一百三條 電業設施之保護，應設置防空警鈴。

第一百四條 電業設施之保護，應設置防空探照燈。

第一百五條 電業設施之保護，應設置防空鐵絲網。

第一百六條 電業設施之保護，應設置防空哨兵。

第一百七條 電業設施之保護，應設置防空巡邏隊。

第一百八條 電業設施之保護，應設置防空警犬。

第一百九條 電業設施之保護，應設置防空洞。

第一百十條 電業設施之保護，應設置防空壕。

第一百十一條 電業設施之保護，應設置防空掩蔽物。

第一百十二條 電業設施之保護，應設置防空哨。

第一百十三條 電業設施之保護，應設置防空警鈴。

第一百十四條 電業設施之保護，應設置防空探照燈。

第一百十五條 電業設施之保護，應設置防空鐵絲網。

第一百十六條 電業設施之保護，應設置防空哨兵。

第一百十七條 電業設施之保護，應設置防空巡邏隊。

第一百十八條 電業設施之保護，應設置防空警犬。

第一百十九條 電業設施之保護，應設置防空洞。

第一百二十條 電業設施之保護，應設置防空壕。

第一百二十一條 電業設施之保護，應設置防空掩蔽物。

第一百二十二條 電業設施之保護，應設置防空哨。

第一百二十三條 電業設施之保護，應設置防空警鈴。

第一百二十四條 電業設施之保護，應設置防空探照燈。

第一百二十五條 電業設施之保護，應設置防空鐵絲網。

第一百二十六條 電業設施之保護，應設置防空哨兵。

第一百二十七條 電業設施之保護，應設置防空巡邏隊。

第一百二十八條 電業設施之保護，應設置防空警犬。

第一百二十九條 電業設施之保護，應設置防空洞。

第一百三十條 電業設施之保護，應設置防空壕。

第一百三十一條 電業設施之保護，應設置防空掩蔽物。

第一百三十二條 電業設施之保護，應設置防空哨。

第一百三十三條 電業設施之保護，應設置防空警鈴。

第一百三十四條 電業設施之保護，應設置防空探照燈。

第一百三十五條 電業設施之保護，應設置防空鐵絲網。

第一百三十六條 電業設施之保護，應設置防空哨兵。

第一百三十七條 電業設施之保護，應設置防空巡邏隊。

第一百三十八條 電業設施之保護，應設置防空警犬。

第一百三十九條 電業設施之保護，應設置防空洞。

第一百四十條 電業設施之保護，應設置防空壕。

第一百四十一條 電業設施之保護，應設置防空掩蔽物。

第一百四十二條 電業設施之保護，應設置防空哨。

第一百四十三條 電業設施之保護，應設置防空警鈴。

第一百四十四條 電業設施之保護，應設置防空探照燈。

第一百四十五條 電業設施之保護，應設置防空鐵絲網。

第一百四十六條 電業設施之保護，應設置防空哨兵。

第一百四十七條 電業設施之保護，應設置防空巡邏隊。

第一百四十八條 電業設施之保護，應設置防空警犬。

第一百四十九條 電業設施之保護，應設置防空洞。

第一百五十條 電業設施之保護，應設置防空壕。

第一百五十一條 電業設施之保護，應設置防空掩蔽物。

第一百五十二條 電業設施之保護，應設置防空哨。

第一百五十三條 電業設施之保護，應設置防空警鈴。

第一百五十四條 電業設施之保護，應設置防空探照燈。

第一百五十五條 電業設施之保護，應設置防空鐵絲網。

第一百五十六條 電業設施之保護，應設置防空哨兵。

第一百五十七條 電業設施之保護，應設置防空巡邏隊。

第一百五十八條 電業設施之保護，應設置防空警犬。

第一百五十九條 電業設施之保護，應設置防空洞。

第一百六十條 電業設施之保護，應設置防空壕。

第一百六十一條 電業設施之保護，應設置防空掩蔽物。

第一百六十二條 電業設施之保護，應設置防空哨。

第一百六十三條 電業設施之保護，應設置防空警鈴。

第一百六十四條 電業設施之保護，應設置防空探照燈。

第一百六十五條 電業設施之保護，應設置防空鐵絲網。

第一百六十六條 電業設施之保護，應設置防空哨兵。

第一百六十七條 電業設施之保護，應設置防空巡邏隊。

第一百六十八條 電業設施之保護，應設置防空警犬。

第一百六十九條 電業設施之保護，應設置防空洞。

第一百七十條 電業設施之保護，應設置防空壕。

第一百七十一條 電業設施之保護，應設置防空掩蔽物。

第一百七十二條 電業設施之保護，應設置防空哨。

第一百七十三條 電業設施之保護，應設置防空警鈴。

第一百七十四條 電業設施之保護，應設置防空探照燈。

第一百七十五條 電業設施之保護，應設置防空鐵絲網。

第一百七十六條 電業設施之保護，應設置防空哨兵。

第一百七十七條 電業設施之保護，應設置防空巡邏隊。

第一百七十八條 電業設施之保護，應設置防空警犬。

第一百七十九條 電業設施之保護，應設置防空洞。

第一百八十條 電業設施之保護，應設置防空壕。

第一百八十一條 電業設施之保護，應設置防空掩蔽物。

第一百八十二條 電業設施之保護，應設置防空哨。

第一百八十三條 電業設施之保護，應設置防空警鈴。

第一百八十四條 電業設施之保護，應設置防空探照燈。

第一百八十五條 電業設施之保護，應設置防空鐵絲網。

第一百八十六條 電業設施之保護，應設置防空哨兵。

第一百八十七條 電業設施之保護，應設置防空巡邏隊。

第一百八十八條 電業設施之保護，應設置防空警犬。

第一百八十九條 電業設施之保護，應設置防空洞。

第一百九十條 電業設施之保護，應設置防空壕。

第一百九十一條 電業設施之保護，應設置防空掩蔽物。

第一百九十二條 電業設施之保護，應設置防空哨。

第一百九十三條 電業設施之保護，應設置防空警鈴。

第一百九十四條 電業設施之保護，應設置防空探照燈。

第一百九十五條 電業設施之保護，應設置防空鐵絲網。

第一百九十六條 電業設施之保護，應設置防空哨兵。

第一百九十七條 電業設施之保護，應設置防空巡邏隊。

第一百九十八條 電業設施之保護，應設置防空警犬。

第一百九十九條 電業設施之保護，應設置防空洞。

第二百條 電業設施之保護，應設置防空壕。

第二百一條 電業設施之保護，應設置防空掩蔽物。

第二百二條 電業設施之保護，應設置防空哨。

第二百三條 電業設施之保護，應設置防空警鈴。

第二百四條 電業設施之保護，應設置防空探照燈。

第二百五條 電業設施之保護，應設置防空鐵絲網。

第二百六條 電業設施之保護，應設置防空哨兵。

第二百七條 電業設施之保護，應設置防空巡邏隊。

第二百八條 電業設施之保護，應設置防空警犬。

第二百九條 電業設施之保護，應設置防空洞。

第二百十條 電業設施之保護，應設置防空壕。

第二百十一條 電業設施之保護，應設置防空掩蔽物。

第二百十二條 電業設施之保護，應設置防空哨。

第二百十三條 電業設施之保護，應設置防空警鈴。

第二百十四條 電業設施之保護，應設置防空探照燈。

第二百十五條 電業設施之保護，應設置防空鐵絲網。

第二百十六條 電業設施之保護，應設置防空哨兵。

第二百十七條 電業設施之保護，應設置防空巡邏隊。

第二百十八條 電業設施之保護，應設置防空警犬。

第二百十九條 電業設施之保護，應設置防空洞。

第二百二十條 電業設施之保護，應設置防空壕。

第二百二十一條 電業設施之保護，應設置防空掩蔽物。

第二百二十二條 電業設施之保護，應設置防空哨。

第二百二十三條 電業設施之保護，應設置防空警鈴。

第二百二十四條 電業設施之保護，應設置防空探照燈。

第二百二十五條 電業設施之保護，應設置防空鐵絲網。

第二百二十六條 電業設施之保護，應設置防空哨兵。

第二百二十七條 電業設施之保護，應設置防空巡邏隊。

第二百二十八條 電業設施之保護，應設置防空警犬。

第二百二十九條 電業設施之保護，應設置防空洞。

第二百三十條 電業設施之保護，應設置防空壕。

第二百三十一條 電業設施之保護，應設置防空掩蔽物。

第二百三十二條 電業設施之保護，應設置防空哨。

第二百三十三條 電業設施之保護，應設置防空警鈴。

第二百三十四條 電業設施之保護，應設置防空探照燈。

第二百三十五條 電業設施之保護，應設置防空鐵絲網。

第二百三十六條 電業設施之保護，應設置防空哨兵。

第二百三十七條 電業設施之保護，應設置防空巡邏隊。

第二百三十八條 電業設施之保護，應設置防空警犬。

第二百三十九條 電業設施之保護，應設置防空洞。

第二百四十條 電業設施之保護，應設置防空壕。

第二百四十一條 電業設施之保護，應設置防空掩蔽物。

第二百四十二條 電業設施之保護，應設置防空哨。

第二百四十三條 電業設施之保護，應設置防空警鈴。

第二百四十四條 電業設施之保護，應設置防空探照燈。

第二百四十五條 電業設施之保護，應設置防空鐵絲網。

第二百四十六條 電業設施之保護，應設置防空哨兵。

第二百四十七條 電業設施之保護，應設置防空巡邏隊。

第二百四十八條 電業設施之保護，應設置防空警犬。

第二百四十九條 電業設施之保護，應設置防空洞。

第二百五十條 電業設施之保護，應設置防空壕。

第二百五十一條 電業設施之保護，應設置防空掩蔽物。

第二百五十二條 電業設施之保護，應設置防空哨。

第二百五十三條 電業設施之保護，應設置防空警鈴。

第二百五十四條 電業設施之保護，應設置防空探照燈。

第二百五十五條 電業設施之保護，應設置防空鐵絲網。

第二百五十六條 電業設施之保護，應設置防空哨兵。

第二百五十七條 電業設施之保護，應設置防空巡邏隊。

第二百五十八條 電業設施之保護，應設置防空警犬。

第二百五十九條 電業設施之保護，應設置防空洞。

第二百六十條 電業設施之保護，應設置防空壕。

第二百六十一條 電業設施之保護，應設置防空掩蔽物。

第二百六十二條 電業設施之保護，應設置防空哨。

第二百六十三條 電業設施之保護，應設置防空警鈴。

第二百六十四條 電業設施之保護，應設置防空探照燈。

第二百六十五條 電業設施之保護，應設置防空鐵絲網。

第二百六十六條 電業設施之保護，應設置防空哨兵。

第二百六十七條 電業設施之保護，應設置防空巡邏隊。

第二百六十八條 電業設施之保護，應設置防空警犬。

第二百六十九條 電業設施之保護，應設置防空洞。

第二百七十條 電業設施之保護，應設置防空壕。

第二百七十一條 電業設施之保護，應設置防空掩蔽物。

第二百七十二條 電業設施之保護，應設置防空哨。

第二百七十三條 電業設施之保護，應設置防空警鈴。

第二百七十四條 電業設施之保護，應設置防空探照燈。

第二百七十五條 電業設施之保護，應設置防空鐵絲網。

第二百七十六條 電業設施之保護，應設置防空哨兵。

第二百七十七條 電業設施之保護，應設置防空巡邏隊。

第二百七十八條 電業設施之保護，應設置防空警犬。

第二百七十九條 電業設施之保護，應設置防空洞。

第二百八十條 電業設施之保護，應設置防空壕。

第二百八十一條 電業設施之保護，應設置防空掩蔽物。

第二百八十二條 電業設施之保護，應設置防空哨。

第二百八十三條 電業設施之保護，應設置防空警鈴。

第二百八十四條 電業設施之保護，應設置防空探照燈。

第二百八十五條 電業設施之保護，應設置防空鐵絲網。

第二百八十六條 電業設施之保護，應設置防空哨兵。

第二百八十七條 電業設施之保護，應設置防空巡邏隊。

第二百八十八條 電業設施之保護，應設置防空警犬。

第二百八十九條 電業設施之保護，應設置防空洞。

第二百九十條 電業設施之保護，應設置防空壕。

第二百九十一條 電業設施之保護，應設置防空掩蔽物。

第二百九十二條 電業設施之保護，應設置防空哨。

第二百九十三條 電業設施之保護，應設置防空警鈴。

第二百九十四條 電業設施之保護，應設置防空探照燈。

第二百九十五條 電業設施之保護，應設置防空鐵絲網。

第二百九十六條 電業設施之保護，應設置防空哨兵。

第二百九十七條 電業設施之保護，應設置防空巡邏隊。

第二百九十八條 電業設施之保護，應設置防空警犬。

第二百九十九條 電業設施之保護，應設置防空洞。

第三百條 電業設施之保護，應設置防空壕。

第三百一條 電業設施之保護，應設置防空掩蔽物。

第三百二條 電業設施之保護，應設置防空哨。

第三百三條 電業設施之保護，應設置防空警鈴。

第三百四條 電業設施之保護，應設置防空探照燈。

第三百五條 電業設施之保護，應設置防空鐵絲網。

第三百六條 電業設施之保護，應設置防空哨兵。

第三百七條 電業設施之保護，應設置防空巡邏隊。

第三百八條 電業設施之保護，應設置防空警犬。

第三百九條 電業設施之保護，應設置防空洞。

第三百十條 電業設施之保護，應設置防空壕。

第三百十一條 電業設施之保護，應設置防空掩蔽物。

第三百十二條 電業設施之保護，應設置防空哨。

第三百十三條 電業設施之保護，應設置防空警鈴。

第三百十四條 電業設施之保護，應設置防空探照燈。

第三百十五條 電業設施之保護，應設置防空鐵絲網。

第三百十六條 電業設施之保護，應設置防空哨兵。

第三百十七條 電業設施之保護，應設置防空巡邏隊。

第三百十八條 電業設施之保護，應設置防空警犬。

第三百十九條 電業設施之保護，應設置防空洞。

第三百二十條 電業設施之保護，應設置防空壕。

第三百二十一條 電業設施之保護，應設置防空掩蔽物。

第三百二十二條 電業設施之保護，應設置防空哨。

第三百二十三條 電業設施之保護，應設置防空警鈴。

第三百二十四條 電業設施之保護，應設置防空探照燈。

第三百二十五條 電業設施之保護，應設置防空鐵絲網。

第三百二十六條 電業設施之保護，應設置防空哨兵。

第三百二十七條 電業設施之保護，應設置防空巡邏隊。

第三百二十八條 電業設施之保護，應設置防空警犬。

第三百二十九條 電業設施之保護，應設置防空洞。

第三百三十條 電業設施之保護，應設置防空壕。

第三百三十一條 電業設施之保護，應設置防空掩蔽物。

第三百三十二條 電業設施之保護，應設置防空哨。

第三百三十三條 電業設施之保護，應設置防空警鈴。

第三百三十四條 電業設施之保護，應設置防空探照燈。

第三百三十五條 電業設施之保護，應設置防空鐵絲網。

第三百三十六條 電業設施之保護，應設置防空哨兵。

第三百三十七條 電業設施之保護，應設置防空巡邏隊。

第三百三十八條 電業設施之保護，應設置防空警犬。

第三百三十九條 電業設施之保護，應設置防空洞。

第三百四十條 電業設施之保護，應設置防空壕。

第三百四十一條 電業設施之保護，應設置防空掩蔽物。

第三百四十二條 電業設施之保護，應設置防空哨。

第三百四十三條 電業設施之保護，應設置防空警鈴。

第三百四十四條 電業設施之保護，應設置防空探照燈。

第三百四十五條 電業設施之保護，應設置防空鐵絲網。

第三百四十六條 電業設施之保護，應設置防空哨兵。

第三百四十七條 電業設施之保護，應設置防空巡邏隊。

第三百四十八條 電業設施之保護，應設置防空警犬。

第三百四十九條 電業設施之保護，應設置防空洞。

第三百五十條 電業設施之保護，應設置防空壕。

第三百五十一條 電業設施之保護，應設置防空掩蔽物。

第三百五十二條 電業設施之保護，應設置防空哨。

第三百五十三條 電業設施之保護，應設置防空警鈴。

第三百五十四條 電業設施之保護，應設置防空探照燈。

第三百五十五條 電業設施之保護，應設置防空鐵絲網。

第三百五十六條 電業設施之保護，應設置防空哨兵。

第三百五十七條 電業設施之保護，應設置防空巡邏隊。

第三百五十八條 電業設施之保護，應設置防空警犬。

第三百五十九條 電業設施之保護，應設置防空洞。

第三百六十條 電業設施之保護，應設置防空壕。

第三百六十一條 電業設施之保護，應設置防空掩蔽物。

第三百六十二條 電業設施之保護，應設置防空哨。

第三百六十三條 電業設施之保護，應設置防空警鈴。

第三百六十四條 電業設施之保護，應設置防空探照燈。

第三百六十五條 電業設施之保護，應設置防空鐵絲網。

第三百六十六條 電業設施之保護，應設置防空哨兵。

第三百六十七條 電業設施之保護，應設置防空巡邏隊。

第三百六十八條 電業設施之保護，應設置防空警犬。

第三百六十九條 電業設施之保護，應設置防空洞。

第三百七十條 電業設施之保護，應設置防空壕。

第三百七十一條 電業設施之保護，應設置防空掩蔽物。

第三百七十二條 電業設施之保護，應設置防空哨。

第三百七十三條 電業設施之保護，應設置防空警鈴。

第三百七十四條 電業設施之保護，應設置防空探照燈。

第三百七十五條 電業設施之保護，應設置防空鐵絲網。

第三百七十六條 電業設施之保護，應設置防空哨兵。

第三百七十七條 電業設施之保護，應設置防空巡邏隊。

第三百七十八條 電業設施之保護，應設置防空警犬。

第三百七十九條 電業設施之保護，應設置防空洞。

第三百八十條 電業設施之保護，應設置防空壕。

第三百八十一條 電業設施之保護，應設置防空掩蔽物。

第三百八十二條 電業設施之保護，應設置防空哨。

第三百八十三條 電業設施之保護，應設置防空警鈴。

第三百八十四條 電業設施之保護，應設置防空探照燈。

第三百八十五條 電業設施之保護，應設置防空鐵絲網。

第三百八十六條 電業設施之保護，應設置防空哨兵。

第三百八十七條 電業設施之保護，應設置防空巡邏隊。

第三百八十八條 電業設施之保護，應設置防空警犬。

第三百八十九條 電業設施之保護，應設置防空洞。

第三百九十條 電業設施之保護，應設置防空壕。

第三百九十一條 電業設施之保護，應設置防空掩蔽物。

第三百九十二條 電業設施之保護，應設置防空哨。

第三百九十三條 電業設施之保護，應設置防空警鈴。

第三百九十四條 電業設施之保護，應設置防空探照燈。

第三百九十五條 電業設施之保護，應設置防空鐵絲網。

第三百九十六條 電業設施之保護，應設置防空哨兵。

第三百九十七條 電業設施之保護，應設置防空巡邏隊。

第三百九十八條 電業設施之保護，應設置防空警犬。

第三百九十九條 電業設施之保護，應設置防空洞。

第四百條 電業設施之保護，應設置防空壕。

第四百一條 電業設施之保護，應設置防空掩蔽物。

第四百二條 電業設施之保護，應設置防空哨。

第四百三條 電業設施之保護，應設置防空警鈴。

第四百四條 電業設施之保護，應設置防空探照燈。

第四百五條 電業設施之保護，應設置防空鐵絲網。

第四百六條 電業設施之保護，應設置防空哨兵。

第四百七條 電業設施之保護，應設置防空巡邏隊。

第四百八條 電業設施之保護，應設置防空警犬。

第四百九條 電業設施之保護，應設置防空洞。

第四百十條 電業設施之保護，應設置防空壕。

第四百十一條 電業設施之保護，應設置防空掩蔽物。

第四百十二條 電業設施之保護，應設置防空哨。

第四百十三條 電業設施之保護，應設置防空警鈴。

第四百十四條 電業設施之保護，應設置防空探照燈。

第四百十五條 電業設施之保護，應設置防空鐵絲網。

第四百十六條 電業設施之保護，應設置防空哨兵。

第四百十七條 電業設施之保護，應設置防空巡邏隊。

第四百十八條 電業設施之保護，應設置防空警犬。

第四百十九條 電業設施之保護，應設置防空洞。

第四百二十條 電業設施之保護，應設置防空壕。

第四百二十一條 電業設施之保護，應設置防空掩蔽物。

第四百二十二條 電業設施之保護，應設置防空哨。

第四百二十三條 電業設施之保護，應設置防空警鈴。

第四百二十四條 電業設施之保護，應設置防空探照燈。

第四百二十五條 電業設施之保護，應設置防空鐵絲網。

第四百二十六條 電業設施之保護，應設置防空哨兵。

第四百二十七條 電業設施之保護，應設置防空巡邏隊。

第四百二十八條 電業設施之保護，應設置防空警犬。

第四百二十九條 電業設施之保護，應設置防空洞。

第四百三十條 電業設施之保護，應設置防空壕。

第四百三十一條 電業設施之保護，應設置防空掩蔽物。

第四百三十二條 電業設施之保護，應設置防空哨。

第四百三十三條 電業設施之保護，應設置防空警鈴。

第四百三十四條 電業設施之保護，應設置防空探照燈。

第四百三十五條 電業設施之保護，應設置防空鐵絲網。

第四百三十六條 電業設施之保護，應設置防空哨兵。

第四百三十七條 電業設施之保護，應設置防空巡邏隊。

第四百三十八條 電業設施之保護，應設置防空警犬。

第四百三十九條 電業設施之保護，應設置防空洞。

第四百四十條 電業設施之保護，應設置防空壕。

第四百四十一條 電業設施之保護，應設置防空掩蔽物。

第四百四十二條 電業設施之保護，應設置防空哨。

第四百四十三條 電業設施之保護，應設置防空警鈴。

第四百四十四條 電業設施之保護，應設置防空探照燈。

第四百四十五條 電業設施之保護，應設置防空鐵絲網。

第四百四十六條 電業設施之保護，應設置防空哨兵。

第四百四十七條 電業設施之保護，應設置防空巡邏隊。

第四百四十八條 電業設施之保護，應設置防空警犬。

第四百四十九條 電業設施之保護，應設置防空洞。

第四百五十條 電業設施之保護，應設置防空壕。

第四百五十一條 電業設施之保護，應設置防空掩蔽物。

第四百五十二條 電業設施之保護，應設置防空哨。

第四百五十三條 電業設施之保護，應設置防空警鈴。

第四百五十四條 電業設施之保護，應設置防空探照燈。

第四百五十五條 電業設施之保護，應設置防空鐵絲網。

第四百五十六條 電業設施之保護，應設置防空哨兵。

第四百五十七條 電業設施之保護，應設置防空巡邏隊。

第四百五十八條 電業設施之保護，應設置防空警犬。

第四百五十九條 電業設施之保護，應設置防空洞。

第四百六十條 電業設施之保護，應設置防空壕。

第四百六十一條 電業設施之保護，應設置防空掩蔽物。

第四百六十二條 電業設施之保護，應設置防空哨。

第四百六十三條 電業設施之保護，應設置防空警鈴。

第四百六十四條 電業設施之保護，應設置防空探照燈。

第四百六十五條 電業設施之保護，應設置防空鐵絲網。

第四百六十六條 電業設施之保護，應設置防空哨兵。

第四百六十七條 電業設施之保護，應設置防空巡邏隊。

第四百六十八條 電業設施之保護，應設置防空警犬。

第四百六十九條 電業設施之保護，應設置防空洞。

第四百七十條 電業設施之保護，應設置防空壕。

第四百七十一條 電業設施之保護，應設置防空掩蔽物。

第四百七十二條 電業設施之保護，應設置防空哨。

第四百七十三條 電業設施之保護，應設置防空警鈴。

第四百七十四條 電業設施之保護，應設置防空探照燈。

第四百七十五條 電業設施之保護，應設置防空鐵絲網。

第四百七十六條 電業設施之保護，應設置防空哨兵。

第四百七十七條 電業設施之保護，應設置防空巡邏隊。

第四百七十八條 電業設施之保護，應設置防空警犬。

第四百七十九條 電業設施之保護，應設置防空洞。

第四百八十條 電業設施之保護，應設置防空壕。

第四百八十一條 電業設施之保護，應設置防空掩蔽物。

第四百八十二條 電業設施之保護，應設置防空哨。

第四百八十三條 電業設施之保護，應設置防空警鈴。

第四百八十四條 電業設施之保護，應設置防空探照燈。

第四百八十五條 電業設施之保護，應設置防空鐵絲網。

第四百八十六條 電業設施之保護，應設置防空哨兵。

第四百八十七條 電業設施之保護，應設置防空巡邏隊。

第四百八十八條 電業設施之保護，應設置防空警犬。

第四百八十九條 電業設施之保護，應設置防空洞。

第四百九十條 電業設施之保護，應設置防空壕。

第四百九十一條 電業設施之保護，應設置防空掩蔽物。

第四百九十二條 電業設施之保護，應設置防空哨。

第四百九十三條 電業設施之保護，應設置防空警鈴。

第四百九十四條 電業設施之保護，應設置防空探照燈。

第四百九十五條 電業設施之保護，應設置防空鐵絲網。

第四百九十六條 電業設施之保護，應設置防空哨兵。

第四百九十七條 電業設施之保護，應設置防空巡邏隊。

第四百九十八條 電業設施之保護，應設置防空警犬。

第四百九十九條 電業設施之保護，應設置防空洞。

第五百條 電業設施之保護，應設置防空壕。

第五百一條 電業設施之保護，應設置防空掩蔽物。

第五百二條 電業設施之保護，應設置防空哨。

第五百三條 電業設施之保護，應設置防空警鈴。

第五百四條 電業設施之保護，應設置防空探照燈。

第五百五條 電業設施之保護，應設置防空鐵絲網。

第五百六條 電業設施之保護，應設置防空哨兵。

第五百七條 電業設施之保護，應設置防空巡邏隊。

第五百八條 電業設施之保護，應設置防空警犬。

第五百九條 電業設施之保護，應設置防空洞。

第五百十條 電業設施之保護，應設置防空壕。

第五百十一條 電業設施之保護，應設置防空掩蔽物。

第五百十二條 電業設施之保護，應設置防空哨。

第五百十三條 電業設施之保護，應設置防空警鈴。

第五百十四條 電業設施之保護，應設置防空探照燈。

第五百十五條 電業設施之保護，應設置防空鐵絲網。

第五百十六條 電業設施之保護，應設置防空哨兵。

第五百十七條 電業設施之保護，應設置防空巡邏隊。

第五百十八條 電業設施之保護，應設置防空警犬。

第五百十九條 電業設施之保護，應設置防空洞。

第五百二十條 電業設施之保護，應設置防空壕。

第五百二十一條 電業設施之保護，應設置防空掩蔽物。

第五百二十二條 電業設施之保護，應設置防空哨。

第五百二十三條 電業設施之保護，應設置防空警鈴。

第五百二十四條 電業設施之保護，應設置防空探照燈。

第五百二十五條 電業設施之保護，應設置防空鐵絲網。

第五百二十六條 電業設施之保護，應設置防空哨兵。

第五百二十七條 電業設施之保護，應設置防空巡邏隊。

第五百二十八條 電業設施之保護，應設置防空警犬。

第五百二十九條 電業設施之保護，應設置防空洞。

第五百三十條 電業設施之保護，應設置防空壕。

第五百三十一條 電業設施之保護，應設置防空掩蔽物。

第五百三十二條 電業設施之保護，應設置防空哨。

第五百三十三條 電業設施之保護，應設置防空警鈴。

第五百三十四條 電業設施之保護，應設置防空探照燈。

第五百三十五條 電業設施之保護，應設置防空鐵絲網。

第五百三十六條 電業設施之保護，應設置防空哨兵。

第五百三十七條 電業設施之保護，應設置防空巡邏隊。

第五百三十八條 電業設施之保護，應設置防空警犬。

第五百三十九條 電業設施之保護，應設置防空洞。

第五百四十條 電業設施之保護，應設置防空壕。

第五百四十一條 電業設施之保護，應設置防空掩蔽物。

第五百四十二條 電業設施之保護，應設置防空哨。

第五百四十三條 電業設施之保護，應設置防空警鈴。

第五百四十四條 電業設施之保護，應設置防空探照燈。

第五百四十五條 電業設施之保護，應設置防空鐵絲網。

第五百四十六條 電業設施之保護，應設置防空哨兵。

第五百四十七條 電業設施之保護，應設置防空巡邏隊。

第五百四十八條 電業設施之保護，應設置防空警犬。

第五百四十九條 電業設施之保護，應設置防空洞。

第五百五十條 電業設施之保護，應設置防空壕。

第五百五十一條 電業設施之保護，應設置防空掩蔽物。

第五百五十二條 電業設施之保護，應設置防空哨。

第五百五十三條 電業設施之保護，應設置防空警鈴。

第五百五十四條 電業設施之保護，應設置防空探照燈。

第五百五十五條 電業設施之保護，應設置防空鐵絲網。

第五百五十六條 電業設施之保護，應設置防空哨兵。

第五百五十七條 電業設施之保護，應設置防空巡邏隊。

第五百五十八條 電業設施之保護，應設置防空警犬。

第五百五十九條 電業設施之保護，應設置防空洞。

第五百六十條 電業設施之保護，應設置防空壕。

第五百六十一條 電業設施之保護，應設置防空掩蔽物。

第五百六十二條 電業設施之保護，應設置防空哨。

第五百六十三條 電業設施之保護，應設置防空警鈴。

第五百六十四條 電業設施之保護，應設置防空探照燈。

第五百六十五條 電業設施之保護，應設置防空鐵絲網。

第五百六十六條 電業設施之保護，應設置防空哨兵。

第五百六十七條 電業設施之保護，應設置防空巡邏隊。

第五百六十八條 電業設施之保護，應設置防空警犬。

第五百六十九條 電業設施之保護，應設置防空洞。

第五百七十條 電業設施之保護，應設置防空壕。

第五百七十一條 電業設施之保護，應設置防空掩蔽物。

第五百七十二條 電業設施之保護，應設置防空哨。

第五百七十三條 電業設施之保護，應設置防空警鈴。

第五百七十四條 電業設施之保護，應設置防空探照燈。

第五百七十五條 電業設施之保護，應設置防空鐵絲網。

第五百七十六條 電業設施之保護，應設置防空哨兵。

第五百七十七條 電業設施之保護，應設置防空巡邏隊。

第五百七十八條 電業設施之保護，應設置防空警犬。

第五百七十九條 電業設施之保護，應設置防空洞。

第五百八十條 電業設施之保護，應設置防空壕。

第五百八十一條 電業設施之保護，應設置防空掩蔽物。

第五百八十二條 電業設施之保護，應設置防空哨。

第五百八十三條 電業設施之保護，應設置防空警鈴。

第五百八十四條 電業設施之保護，應設置防空探照燈。

第五百八十五條 電業設施之保護，應設置防空鐵絲網。

第五百八十六條 電業設施之保護，應設置防空哨兵。

第五百八十七條 電業設施之保護，應設置防空巡邏隊。

第五百八十八條 電業設施之保護，應設置防空警犬。

第五百八十九條 電業設施之保護，應設置防空洞。

第五百九十條 電業設施之保護，應設置防空壕。

第五百九十一條 電業設施之保護，應設置防空掩蔽物。

第五百九十二條 電業設施之保護，應設置防空哨。

第五百九十三條 電業設施之保護，應設置防空警鈴。

第五百九十四條 電業設施之保護，應設置防空探照燈。

第五百九十五條 電業設施之保護，應設置防空鐵絲網。

第五百九十六條 電業設施之保護，應設置防空哨兵。

第五百九十七條 電業設施之保護，應設置防空巡邏隊。

第五百九十八條 電業設施之保護，應設置防空警犬。

第五百九十九條 電業設施之保護，應設置防空洞。

第六百條 電業設施之保護，應設置防空壕。

第六百一條 電業設施之保護，應設置防空掩蔽物。

第六百二條 電業設

展開新民主主義的學習

本校的學習運動，在黨的領導下，經過了一個月的鬥爭，解放了思想，初步地在改造思想的鬥爭中，開始了學習新民主主義的政治課程。學習的目的，是要學習新民主主義的政治課程。學習的目的，是要學習新民主主義的政治課程。學習的目的，是要

斯大林答路透社記者問

美帝積極侵略準備大批軍火準備合法侵略

保加利亞勞動人民發起保護和平運動

國內各團體響應

世界和平人士會議敦促各國宣佈原子武器非法

拜北京國際宣傳委員會

保護國際人民

季米特洛夫

保護廣大人民

在國際廣播

科斯托夫大使國外

國際消息

東北

華北

上海

各地行情

本市行情

銀根緊・利率降

各貨呈現堅穩

現銀 市勢 糧食

辦理正式登記

限二十四日前

稅價地產年本

徵開起日八廿

調入民銀行

調整匯率

廣告

書籍

偉大的友誼

愛倫堡

紀實

一部已在宣昌一帶被我殲滅

一部正接收信陽鹽

重慶・重慶・重慶

廣州名報

廣州日報

廣州日報

廣州日

公元一九四九年十二月二十三日（星期五）

新湖南報

社址：長沙市黎蔡路中段六二二號　電話：一六五六號

第一九二號（張大一今）

訂價：每月人民幣九千元　每份人民幣三百元

長沙市平浏路三倉里四號（倉坪）郵政理發局（倉坪）轉交轉呈手續。

市長　周子祥

★新式派克瓶形墨水★
黑・紫・藍・紅・綠
吉快乾大墨水
內含特種溶劑保證
1,不生沉澱！　3,不損鋼筆！
2,不褪顏色！　4,可寫正紙！
大吉墨水與派克墨水質料相同　混合寫字同樣的好
大吉墨水與劣質墨水質料不同　混合之後即變廢水
▲派克同樣的原料▼
樣牲日期：孟克墨水每瓶八一千元
贈品三天：買大吉一瓶送散水一瓶
開幕紀念：12月23日24日25日三天贈送
▲每瓶僅售二千元▼
★三店同時贈送★
另有大瓶散水半價
研究院：貴與北南路轉北路商品印書館
門市部：鐵網北路保節路常備口
大吉墨水廠
長沙市黎蔡路

本報發行「廉價報」

一、本報擬照一般觀察充其發行廣布，自一九五〇年元旦起，加印「廉價報」一種，每份零售一元〇〇元，「廉價報」用報紙印刷，每月四五〇〇元〇二、「廉價報」用報紙印刷，色稍黃，字較小，印價仍極廉目。三、「廉價報」任何機關團體或「特本訂戶」，概照折扣。四、即日起開始預訂，仍照規定辦法，將送「現行政策綱」。五、原有訂戶，恕不改送「廉價報」，期滿後即照便。六、分銷處仍歡迎新加盟。

本報新年增刊徵稿啓事

明年元旦本報出增刊一次，希望各界人民（工人、農民、指職員、職員、教員、學生、工商業者、文化工作者……）對一九五〇年的感想、希望、工作計劃和努力方向等，廣泛寫稿，題目請自擬。文長最好不超過五百字。稿寄本報編輯部，註明「新年特稿」。

新湖南報啓

欲刊本報新年特刊廣告者注意：

本報將於一九五〇年元旦增出新年特刊，歡迎各界光共工商文化界刊登廣告，欲刊者請於二十八日前送稿，以免向隅。

本報廣告組啓

聯共（布）黨中央委員會與部長議會

致斯大林賀詞

致斯大林同志——偉大的領袖與導師、列寧親密的朋友、戰友、聯共（布）中央委員會和蘇聯部長議會：

偉大的領袖與導師、列寧親密的朋友、戰友、聯共（布）中央委員會和蘇聯部長議會：

我們的偉大的領袖、導師和領袖、列寧親密的朋友、戰友、聯共（布）中央委員會和蘇聯部長議會：

偉大的領袖與導師

省府工商廳頒佈工商業聲請營業登記暫行辦法

【本市訊】湖南臨時省府工商廳頒公佈工商業聲請營業登記暫行辦法，全文如下：

第一條　為便進生產發展，凡在本省境內工商業，除經營之銀行商業，手工業，機械工業，公營私營之鹽務，礦業，電氣，自來水，交通，公用事業，及其他法定經營之工商業，均應依本辦法之規定，於開始營業前，向主管機關聲請登記後，方得開業。

第二條　本辦法所稱主管機關，在省政府直轄市，為省政府建設廳；在市，為市政府；在縣，為縣政府。

第三條　聲請登記，應填具聲請書，並檢附下列各項：

一、名稱、種類、營業項目、資本總額、股東或合夥人姓名、住址、股份、股數、股東會及董事監察人名單、股份、股數、股東會及董事監察人名單、股份、股數、股東會及董事監察人名單

為迎接一九五〇年徵稿啓事

一九五〇年是我國人民解放的大發展的一年，因為我們的國家要在這一年中反中到來，我們人民大後方的人民要在這一年中反中到來，我們人民大後方的人民要在這一年中反中到來，我們人民大後方的人民

國聞周報

國防與政治

中共中央致電中信

揚虎城將軍光榮殉難

西安各界人士組治喪委員會

華中區農林水利會議決定明年農業生產方針整理水利計劃

確定五百餘萬畝灌溉少災地千餘萬畝

華中沿海地區人民政府成立

浙東三大名將代表會

正確解決勞資糾紛

浙閩一帶大方南的國中新

工作開展小組經驗品陽

浙下饒民入動推舊人

桐油外銷法

錢來慶守原職

棉產織布業

整頓棉紗貿易管理辦法

對外貿易管理局公佈

上海行情

各地行情

本市行情

國聞簡訊

國聞週報

新聞類編

夏曆小八十　日五初月一十年丑己曆夏

（六期星）日四十二月二十年九四九一元公

新湖南報

社址：長沙市中路六二二號　電話：一六五號

第一三〇號（今日一張）

訂價　全年　元千九百三帝民人幣　半年　元百三帝民人幣

★愛玩彩墨吉祥如意★
黑・紫・黑藍・紅・藍
吉祥如意　大吉大利
水墨
內含彩墨特種溶劑
1.不生沉澱　2.不褪顏色　3.不損鋼筆　4.可寫土紙
▲波克同樣的原料▼
▲經濟性品即：
蓋品三天
贈墨水一瓶送散水一瓶
閱者紀念
12月23日24日25日三天贈送
另有大瓶散水半價
★三店同時贈送★
經售處：黃興北路南門市部；長沙縣北路保商銀行對面
▲經濟價值二千元▼
同樣的好水
即發廢水
同樣的好墨水
同樣的好墨水
大吉墨水
大吉墨水
大吉墨水
混合寫字
混合之後
質不相同
質不相同
質優墨水
質優墨水
內容完全相同
大吉墨水與波克墨水
大吉墨水
大吉墨水
大吉

發動羣衆利用冬閑 恢復發展農業生產

臨時省政府須佈重要指示

【本市訊】湖南臨時省政府為發動羣衆利用冬閑恢復發展農業生產，並加強各縣發展農業利用多閑（市）政府及縣政府生產委員會的指示，業經公布。

種麥復堤生產備荒

長沙分區各縣響應專署號召

靠山吃山靠水吃水普遍開展副業

當地政府分別撥貸糧食大力領導

【本市訊】長沙分區各縣鄉鎮，為響應專署號召，發動羣衆利用冬閑，種麥復堤生產備荒，並開展副業生產，各縣政府已分別撥貸糧食，大力領導。

開展明年糧棉增產

省府指示各縣 收兌優良種籽

【本市訊】糧食和棉花是人民生活必需品，也是工業原料。今年糧棉產量比去年增加了不少，但還不能滿足人民生活和工業的需要。為了明年糧棉增產，省府指示各縣政府，要在今年冬季和明年春季，大力收兌優良種籽，並推廣新式農具，改良耕作技術，以期明年糧棉增產。

湖南的豬鬃

湖南豬鬃產地

豬鬃不發展的原因

豬鬃整理成品的價格

平江一區展開生產

揭破「多徵」謠言消除羣衆顧慮

【本市訊】平江一區展開生產，揭破「多徵」謠言，消除羣衆顧慮。

永州分區完成支前任務

境內交通日益恢復

【永州訊】永州分區境內交通日益恢復，支前任務已完成。

束結利勝告宣昨

務任成完處調航市長

【本市訊】市長束結利勝昨告宣，務任成完處調航市長。

昨日舉行

全市工人團員上第一次團課

【本市訊】全市工人團員昨日舉行第一次團課。

周小舟同志明日演講

題：「為什麼要向蘇聯一邊倒」

文化與教育

迎接一九五〇年 各校慶祝活動決定

建倉入庫保管公糧的經驗談（一）

倉庫人員匿藏蔴袋 貪污作風必須糾正

收糧上加磅 在秤錘上加磅 塊花弊舞的長保

檢舉

關於「行商登記問答」

招領

保長及評議員一定撤查

自私

讀者來信

讀者服務

保長與政府答

三、水筆 二、雨傘

一、銀元

貼錯印花要悔過 以後千萬莫再錯

市稅局答

解放後人民政府對資產業扶植情形

目前狀況

目前存在的問題

採購手續

注意

第一〇三期 時間 星期一—四 下午二—四 問事時間

西瞬簡

沙文主義

楊立耕（原名楊楚湘）

長沙市人民政府公告

1950人民手冊

大公報出版的參考學習必備工具書

內容豐富綜合了統計表人名錄大事記及重要文獻是一書的小型年鑑

1950人民手冊目錄

【上海】【南京】【蘇州】【無錫】【常州】【杭州】【寧波】【紹興】【嘉興】【湖州】【金華】【衢州】【溫州】【台州】【麗水】【南昌】【九江】【上饒】【福州】【廈門】【漳州】【泉州】【長沙】【衡陽】【常德】【武漢】【宜昌】【襄樊】【沙市】【荊州】【合肥】【蕪湖】【安慶】【蚌埠】【淮南】【徐州】【南京】【蘇州】【無錫】【常州】【南通】【揚州】【鎮江】【淮安】【連雲港】【濟南】【青島】【烟台】【潍坊】【淄博】【徐州】【開封】【洛陽】【鄭州】【安陽】【新乡】【焦作】【南阳】【信阳】【郑州】【开封】【洛阳】【安阳

新湖南報（版四第）

（六期星）　四十二月十二年九四九一元公　日五初月一十二年國民共和

日五初月一十二年國民共和　（版四第）　報南湖新

上海第二屆各界人民代表會議
陳毅市長開幕詞

【新華社北京二十二日電】上海市人民政府市長陳毅，在上海市第二屆各界人民代表會議上的開幕詞全文如下：

各位代表同志：

主席團決定我來宣佈上海第二屆各界代表會議開幕。

這一屆代表會議四個月前開幕，當今恰滿四個月。這期間，我們的工作是怎樣的呢？我們的工作是怎樣的呢？我們的工作是怎樣的呢？

新湖南報

社址：長沙市碎藝路中二六號　電話：一六五號

第一三一號（張一大今）

訂價：每月人民幣九千元　每份人民幣二元

長沙市革委會新湖南報編輯委員會出版

號一第字文平革字號登記時臨時證號

本報發行「廉價報」

訂閱一月以上者贈送「現行政策彙編」一冊

一、本報為照顧一般讀者尤其農村讀者，自一九五〇年元旦起，加印「廉價報」一種，每份零售一五〇元。（訂閱每月四五〇〇元）二、「廉價報」用劣報紙印刷，色黃，字體一樣清晰，閱讀仍極爽目。三、「廉價報」一任何機關團體或「基本訂戶」，概無折扣。四、即日起開始預訂，仍照規定辦法，贈送「現行政策彙編」。五、原有訂戶，恕不改送「廉價報」，期滿後則聽便。六、分銷處仍按批銷規章辦理。

★浙克派形顯克派改浙★
黑・紫・黑・藍・紅・藍
▲派克同樣的原料▲
吉快乾墨水
大吉大利
內含特製溶劑保證
1.不生沉澱！　3.不損鋼筆！
2.不褪顏色！　4.可寫土紙！
大吉墨水與派克墨水同樣的好　同樣的價錢
大吉墨水與劣質墨水同樣的好　混合之後即變廢水
★三店同時贈送★
贈品三天
墨水一瓶
送散水一瓶
最後一天贈送
開幕紀念
▲每瓶價售二千元▲
另有大瓶散水半價
總售處：黃興北路
門市部：藝圃北路

盧漢發表起義通電　朱總司令周總理覆電歡迎

【新華社北京二十三日電】朱德總司令、周恩來總理於本月二十日發電在昆明起義的盧漢主席。從文如下：

盧主席：通電讀悉。值茲人民解放軍進抵雲南，為加速推進全國解放事業之進程，並鞏固人民民主政權，並改人民民主的新秩序，並鞏固人民解放軍建設人民民主的新秩序，並鞏固人民解放軍建設人民民主的新秩序，並鞏固人民解放軍建設

廣州市人民政府公報

本市興建自來水工程已完成一分之二

本市興建自來水工程，自去年十月開工，迄今已完成一分之二，其工程進度，尚屬順利。茲聞市政當局為謀加速工程起見，特成立自來水工程委員會，以期工程早日完成，俾市民早日享受清潔之自來水。

本市公安局公布禁止行動電筒令

本市公安局公布禁止行動電筒令，其要點如下：一、凡在本市內，不得使用行動電筒，違者罰款。二、凡已有電燈之處，亦不得使用。三、如有特殊需要，須向公安局申請，經核准後方可使用。

廣州公社

——各地社會動態

東莞人民代表會議

東莞縣人民代表會議，定於十月廿日開幕，議期三日。

東莞人民代表會議決定改進農業生產

東莞縣人民代表會議，決定改進農業生產，並成立農業生產委員會

湖南省人民政府

湖南省工会聯合會

中國新民主主義青年團

湖南省分會

湖南電氣公司

湖南電氣公司

湖南電氣公司

作工經財的來以放解海上

曾山副市長在滬二屆人代會議的上報告

【新湖南社北京二十二日電】上海市副市長曾山在上海二屆人代會議上作了關於上海市的財政經濟工作的報告。來上海市的財政收支情況，過去是一團糟，國民黨反動派的財政金融政策，使上海市的財政經濟陷入了崩潰的邊緣。解放後，我們在中共中央的正確領導下，在上海市人民政府的正確方針下，經過了一年的艱苦鬥爭，才使上海市的財政經濟工作有了顯著的轉變。現在，我們的財政收支，已經基本上達到了平衡。今年的財政收支，是以上海市的生產建設為中心，以發展生產為目的，以支援解放全國的戰爭為目的，以保障人民利益為目的，以保障人民的生活為目的，以保障人民的生活為目的，以保障人民的生活

公元一九四九年十二月二十六日（星期一）

寒小八十　夏曆己丑年十一月初七日

新湖南報

社址：長沙市平浪路中二路二號　電話：一六五號

第一三二號（今日一張）

訂價：每月人民幣九千元；每份人民幣三百元

長沙市平浪路中二路二號時報社印刷發行　本報經長沙市郵政局登記為第一類郵件

「本報發行廉價」

訂閱一月一日起贈送「現行政策彙編」一冊

「廉價報」售價原價對折，每月僅收45.00元，無折扣。

「廉價報」用湘報紙印刷，色黃字豎一樣清晰，閱讀仍極醒目。

原有訂戶，恕不改送「廉價報」，期滿後繼續。分銷處仍按規定辦理。

一九五〇年元旦起發行，即日起開始預訂

平江吳溉之等六人聯合聲明

我等離鄉多年，平江近況如何全不知道，如有或將有利用我等及家屬名義作任何表示者，不論其主張與行動正當與否，概與我等無關，特此聲明。

湖南臨時省政府主席程潛由湖南平江來上中共代表團轉來吳溉之等六人聯合聲明：

毛澤東、劉少奇、朱德、周恩來、林彪、聶榮臻、賀龍、葉劍英、陳毅、粟裕、劉伯承、張鼎丞、陳賡、譚政、羅瑞卿、張際春、謝富治、李天佑、王震、王首道、王任重、王恩茂、王鶴壽、王新亭、王維舟、王樹聲、王從吾、王鄭、王任、王力、王光、王光宇、王光美、王光祖、王光英、王光明、王光輝、王光華

上海雜誌公司贈閱者 第一〇五期 定價：十五元

新聞日報

人人注意，處處小心，防好，防火，防盜！

長沙市扑滅殘餘的情形

民主評閱試卷

工團廠工加雇軍

城北一條示範街坊

滬區各廠有偷先繳廠師訓

鄭局設置組評議委員會

浦東人民組織起來

深入工廠

長抵除觀參

滬區轉運站

滬區人工人加强教育

滬區人工人工作效率顯著提高

滬區轉運站

滬區人工人工作效率顯著提高

滬區轉運站

滬區人工人工作效率顯著提高

滬區轉運站

團結一致，加緊學習，為新民主主義教育而奮鬥！

潘梓年

教學民主問題

林山

在團結中改造思想與改進業務

編者的話

軍管湖南電氣公司停電公告

湖南省電信指揮局啓事

湖南商藥局

東北煤礦總局招聘工程技術人員

德勝旅社悔過啓事

長沙市人民政府通知

長沙警備部教導隊停招新生

急要聲明

軍管會貿易處幹部訓練班招生廣告

長沙司停電公告

八角亭馬路中山東路
養天和藥局
各冬令補品
參茸全鹿丸
各種膠品
外埠函購
大量應供
功效偉大
擴大廉價
參桂鹿茸丸
人參補腦汁
血當歸精
血皮膠
補血盧膠
以量大以為大家的健康應供

長沙大戲院
十二月二十六日節目
全武文藝合演
全武行
大戰宛城
張繼刺嬸

金城電影院
今日起連映
獨家獨映
冰島奇觀
粉墨箏琶

東達
日夜三場
獨家獨映
粉墨箏琶

華聯
今日特別隆重映
神鞭獅吼

工人劇院
今日三時八時
小龍白

銀宮
今天兩場
玩火的女人

銀星
玩火的女人

人民劇院
天一映續定鐵
萬家燈火

馬達轉讓

年豐米廠悔過啓事

開幕紀念
大廉價三天

遺失啓事

遺失啓事

遺失啓事

爲全世界人民及其領袖乾杯
蘇京招待祝壽代表
斯大林毛澤東及各國人民代表均到會

【新華社北京二十四電】塔斯社二十二日電：二十二日，蘇聯政府在克里姆林宮舉行了慶祝斯大林六十大壽宴會。出席宴會者有：蘇聯黨和政府領導人物，各國人民代表團團長，蘇聯各民族代表團團長，蘇聯各部部長，蘇聯各方面工作的優秀工作者，蘇聯各大學的教授，蘇聯各科學研究機關的學者，蘇聯各藝術工作者，蘇聯各軍隊的將官，蘇聯各大工業部門的工程師，蘇聯各集體農莊的主席，蘇聯各國家機關的工作人員，蘇聯各文化機關的工作者，蘇聯各報紙的編輯人員，蘇聯各工會的工作者，蘇聯各青年團的工作者，蘇聯各婦女團體的工作者

（二期星）　日七十二月二十年九四九一元公

寒小八十　　日八初月一十年丑己曆夏

新湖南報

社址：長沙中路二六六號　電話：一六五號

第一三三號（張大一日今）

訂價：每月人民幣九千元　每份人民幣三百元

號一第一第字文平登記登平證時臨雜誌期刊報管員委制監事市平沙長

軍管湖南電氣公司停供電流公告

供字第二二二六號
一九四九年十二月二十六日

本公司定於十二月二十八日架接長攝輸電線進入發電廠段電線工程自上午四時起至下午十九時止停供全市日日電流特此公告

平江吳紹之（種赤兵）聯合聲明

我等離湘多年平江近況如何全不知道如有或再有利用我等及家屬者藉作任何表示者不論其主張與行動正當與否概與我等無關特此聲明

李六如

湖南臨時省政府

湖南臨時省政府主席劉斯奮來滬後曾中就有機會與中央人民政府主席毛澤東先生及代電不勝感激因其電來署名者常

正確執行政策羣衆熱烈擁護
寧鄉首先完成徵糧
全縣總任務九千五百萬斤全部入庫

【寧鄉訊】寧鄉縣徵糧工作，自十月二十四日開始，至本月十日止，已全部百分之百完成。縣境共分為九千五百萬斤，領到糧票後，即分頭動員，召開各鄉鎮代表會議，發動群衆，廣泛宣傳，說明徵糧是國家的需要，是人民的利益，是抗美援朝的具體表現，是鞏固人民政權的重要工作，是鎮壓反革命分子的有力武器，是保衛和建設新中國的偉大工程，是人民的光榮任務，是人民的義務，是人民的權利，是人民的生命線，是人民的幸福線，是人民的長壽線，是人民的發財線，是人民的安全線，是人民的光明線，是人民的勝利線，是人民的團結線，是人民的鞏固線，是人民的前進線，是人民的偉大線，是人民的無敵線，是人民的萬年線，是人民的千秋線，是人民的萬世線，是人民的萬萬歲線，是人民的萬萬萬歲線，是人民的萬萬萬萬歲線，是人民的萬萬萬萬萬歲線，是人民的萬萬萬萬萬萬歲線，是人民的萬萬萬萬萬萬萬歲線，是人民的萬萬萬萬萬萬萬萬歲線，是人民的萬萬萬萬萬萬萬萬萬歲線，是人民的萬萬萬萬萬萬萬萬萬萬歲線，是人民的萬萬萬萬萬萬萬萬萬萬萬歲線，是人民的萬萬萬萬萬萬萬萬萬萬萬萬歲線，是人民的萬萬萬萬萬萬萬萬萬萬萬萬萬歲線，是人民的萬萬萬萬萬萬萬萬萬萬萬萬萬萬歲線，是人民的萬萬萬萬萬萬萬萬萬萬萬萬萬萬萬歲線，是人民的萬萬萬萬萬萬萬萬萬萬萬萬萬萬萬萬歲線，是人民的萬萬萬萬萬萬萬萬萬萬萬萬萬萬萬萬萬歲線，是人民的萬萬萬萬萬萬萬萬萬萬萬萬萬萬萬萬萬萬歲線，是人民的萬萬萬萬萬萬萬萬萬萬萬萬萬萬萬萬萬萬萬歲線，是人民的萬萬萬萬萬萬萬萬萬萬萬萬萬萬萬萬萬萬萬萬歲線，是人民的萬萬萬萬萬萬萬萬萬萬萬萬萬萬萬萬萬萬萬萬萬歲線，是人民的萬萬萬萬萬萬萬萬萬萬萬萬萬萬萬萬萬萬萬萬萬萬歲線，是人民的萬萬萬萬萬萬萬萬萬萬萬萬萬萬萬萬萬萬萬萬萬萬萬歲線，是人民的萬萬萬萬萬萬萬萬萬萬萬萬萬萬萬萬萬萬萬萬萬萬萬萬歲線，是人民的萬萬萬萬萬萬萬萬萬萬萬萬萬萬萬萬萬萬萬萬萬萬萬萬萬歲線，是人民的萬萬萬萬萬萬萬萬萬萬萬萬萬萬萬萬萬萬萬萬萬萬萬萬萬萬歲線，是人民的萬萬萬萬萬萬萬萬萬萬萬萬萬萬萬萬萬萬萬萬萬萬萬萬萬萬萬歲線，是人民的萬萬萬萬萬萬萬萬萬萬萬萬萬萬萬萬萬萬萬萬萬萬萬萬萬萬萬萬歲線，是人民的萬萬萬萬萬萬萬萬萬萬萬萬萬萬萬萬萬萬萬萬萬萬萬萬萬萬萬萬萬歲線，是人民的萬萬萬萬萬萬萬萬萬萬萬萬萬萬萬萬萬萬萬萬萬萬萬萬萬萬萬萬萬萬歲線，是人民的萬萬萬萬萬萬萬萬萬萬萬萬萬萬萬萬萬萬萬萬萬萬萬萬萬萬萬萬萬萬萬歲線，是人民的萬萬萬萬萬萬萬萬萬萬萬萬萬萬萬萬萬萬萬萬萬萬萬萬萬萬萬萬萬萬萬萬歲線，是人民的萬萬萬萬萬萬萬萬萬萬萬萬萬萬萬萬萬萬萬萬萬萬萬萬萬萬萬萬萬萬萬萬萬歲線，是人民的萬萬萬萬萬萬萬萬萬萬萬萬萬萬萬萬萬萬萬萬萬萬萬萬萬萬萬萬萬萬萬萬萬萬歲線，是人民的萬萬萬萬萬萬萬萬萬萬萬萬萬萬萬萬萬萬萬萬萬萬萬萬萬萬萬萬萬萬萬萬萬萬歲線，是人民的萬萬萬萬萬萬萬萬萬萬萬萬萬萬萬萬萬萬萬萬萬萬萬萬萬萬萬萬萬萬萬萬萬萬萬歲線，是人民的萬萬萬萬萬萬萬萬萬萬萬萬萬萬萬萬萬萬萬萬萬萬萬萬萬萬萬萬萬萬萬萬萬萬萬萬歲線，是人民的萬萬萬萬萬萬萬萬萬萬萬萬萬萬萬萬萬萬萬萬萬萬萬萬萬萬萬萬萬萬萬萬萬萬萬萬萬歲線，是人民的萬萬萬萬萬萬萬萬萬萬萬萬萬萬萬萬萬萬萬萬萬萬萬萬萬萬萬萬萬萬萬萬萬萬萬萬萬萬歲線，是人民的萬萬萬萬萬萬萬萬萬萬萬萬萬萬萬萬萬萬萬萬萬萬萬萬萬萬萬萬萬萬萬萬萬萬萬萬萬萬萬歲線，是人民的萬萬歲線，是人民的萬

湖南省工会機關報

中國新民主主義青年團

湖南省分團

湖南青年

一九五〇年一月十日起公開發行

徵求基本訂戶

三千戶

（一）本刊內容以工人、農民、青年、學生、婦女、兵士、工商業者、文化教育工作者、機關幹部、民主人士、少數民族、宗教界人士、華僑、港澳同胞、台灣同胞、海外僑胞等廣大讀者群眾為主要對象。

（二）本刊以宣傳黨的方針政策、時事政治、生產建設、文化教育、工會、青年、婦女、少數民族、宗教、僑務、港澳、台灣、海外等方面的新知識、新經驗、新事物、新人物為主要內容。

（三）本刊以通俗、簡明、生動、活潑、有趣、有益、有用為原則。

（四）本刊以工人、農民、青年、學生、婦女、兵士、工商業者、文化教育工作者、機關幹部、民主人士、少數民族、宗教界人士、華僑、港澳同胞、台灣同胞、海外僑胞等廣大讀者群眾為主要對象。

（五）本刊以宣傳黨的方針政策、時事政治、生產建設、文化教育、工會、青年、婦女、少數民族、宗教、僑務、港澳、台灣、海外等方面的新知識、新經驗、新事物、新人物為主要內容。

（六）本刊以通俗、簡明、生動、活潑、有趣、有益、有用為原則。

歡迎訂閱 歡迎投稿

人民書簡

一年○五九一接洽

解放區的新年畫工作

江豐

軍管會公布市民政府通知

長沙市市民政府通知

湖南青年上長沙

接業務師

湖南省工會聯合會

湖南電信局

湖南省人民政府

湖南省人民政府

湖南省人民政府

為什麼要發行勝利公債

·千家駒·

第一、發行勝利公債是使人民負擔減輕的辦法。

現在人民的負擔，是很重的了。這種負擔，是由稅收、公債、通貨膨脹三種辦法來的。稅收是直接的負擔，公債是間接的負擔，通貨膨脹是最間接的負擔。稅收是要人民直接拿錢出來的，公債是要人民間接拿錢出來的，通貨膨脹是要人民間接拿錢出來的。稅收是要人民直接拿錢出來的，人民自己知道的，公債和通貨膨脹，人民不知道的，人民不知道的負擔，人民不能反抗的，人民不能反抗的負擔，人民不能反抗的負擔，人民不能反抗的負擔

新湖南報

社址：長沙中路六二二號　電話：一六五號

第一三四號（張一日今）

訂價：每人月幣九千元　每份人民幣三百元

長沙市軍事管制委員會主任：張平江

號一第字文平管記登時臨雜誌郵寄

軍管湖南電氣公司停供電流公告

供字第二二二號
一九四九年十二月二十六日

本公司定於十二月二十八日架接長攝輸電線進入發電廠段電線工程自上午四時起至下午十九時止停供全市白日電流特此公告

平江 吳溉之 聯合聲明

李六如

我等離湘多年平江近況如何全不知道如有或將有利用我等及家屬名義作任何表示者不論其主張與行動正當與否概與我等無關特此聲明

湖南臨時省政府　湖南平江各界代表上中央人民政府主席毛澤東電

湖南臨時省政府主席程潛求減租免稅而印的成績代電毛澤東主席

民國日報 星期日 新聞 新聞 新聞

湖南省人民政府通知

五反圍殲湖南

軍隊會師電氣公司開放新用戶公告

湖南省銀行辦理公司登記事項

湖南小學畢業會考

長沙電信中心給運局陸事

湖南省銀行長沙營業所

長沙市人民政府

長沙警備

長沙日報

長江日報

長沙日報

長沙日報

長沙

（三期星）　公元一九四九年二月十八日　新湖南報　（第四版）　民國卅八年正月廿九日

擁護年終薪獎處理辦法
全國職工紛紛響應

【本報訊】綜合新聞廣播電台報導：全國職工紛紛響應年終薪獎處理辦法，上海職工聯合會發表聲明，要求資方遵守政府法令，發放年終薪獎。上海職工聯合會發表聲明，要求資方遵守政府法令，發放年終薪獎。

上海

【新華社上海廿一電】中國人民解放軍進駐上海後，上海市軍管會即頒布了保護工商業的十條方針，並成立了工商業管理委員會，負責管理工商業。軍管會成立後，即開始接收國民黨政府的官僚資本，並宣布沒收官僚資本的辦法。軍管會成立後，即開始接收國民黨政府的官僚資本，並宣布沒收官僚資本的辦法。

武漢

【新華社武漢廿一電】武漢市軍管會成立後，即開始接收國民黨政府的官僚資本，並宣布沒收官僚資本的辦法。

天津

【新華社天津廿一電】天津市軍管會成立後，即開始接收國民黨政府的官僚資本，並宣布沒收官僚資本的辦法。

南京

【南京廿一電】南京市軍管會成立後，即開始接收國民黨政府的官僚資本，並宣布沒收官僚資本的辦法。

蘭州

【蘭州廿一電】蘭州市軍管會成立後，即開始接收國民黨政府的官僚資本，並宣布沒收官僚資本的辦法。

杭州

【杭州廿一電】杭州市軍管會成立後，即開始接收國民黨政府的官僚資本，並宣布沒收官僚資本的辦法。

青島

【青島廿一電】青島市軍管會成立後，即開始接收國民黨政府的官僚資本，並宣布沒收官僚資本的辦法。

濟南

【濟南廿一電】濟南市軍管會成立後，即開始接收國民黨政府的官僚資本，並宣布沒收官僚資本的辦法。

迎接新中國第一個年頭
各地展開慶祝活動

多列士在法共中委會上報告
法人民決不對蘇作戰

（續第四版頭條）

我們必須迅速行動
擊敗戰販反蘇陰謀

在平等互利基礎上
中朝簽訂郵電協定

大量培養技術工人
旅大中蘇合營企業二千四百餘名工人升級

鐵托間諜集團
命先鋒的托派

事實上是最新式的反革

織組頭分頭動體集
京手工業工業工會大會成組部大會

解放後的安化茶葉

（完稿）　王非

桐油寶銷暢旺
穀米勉守原盤

涤口乾益南貨號
違法暗用銀元

羣衆檢舉請求政府嚴辦

彭德懷主席講話
西北軍政委員會指示建設新疆的方針

慶祝新疆省政府成立
五萬人盛大遊行

岳陽秋季工商業稅
兩天完成任務

昨日票據交換數字

張數：226
金額：1,529,828,041元
壹額：334,303,390元
退票：無

本市行情

十二月廿七日

今日折實價格告牌價

每單位折合人民幣二九三九元

各地行情

（四期星）日九十二月二年九四九一元公

夏曆己丑年十一月初十日　寒小八十

新湖南報

社址：長沙中路蔡鍔路六二二號
電話：一六五號

第一五三號（今日一張）

訂價：每月人民幣九千元，每份人民幣三百元

號一第字文平登記登時登記臨時證號辦閱新聞檢查員長沙市軍事管制委員會

最近在上海印製的

精美日曆

一九五〇年

掛日小大各式
曆曆頭案

零批發
歡迎購

規格：美觀實用
刷新事實
印清記方便

經售處：大公書店　地址：長沙蔡鍔路中路七十二號

湘江文工團啓事

茲因本團連日來舉行慰勞招待公演致使一般想看「劉胡蘭」的觀衆無從購得入場券紛紛提出意見現決定在今（二十九）日再演一場上午十時起仍在中山東路清福巷口養太和藥局公開出售集體優待等辦法一律停止

一九四九年十二月二十九日

中南軍區及四野首長致函慰問傷病人員

並指示全軍在新年中展開慰勞運動

【本報訊】中南軍區及四野首長致函慰問傷病人員同志：一九五〇年新年在即，首長們想到解放戰爭中，傷病員同志們的功績，特致函慰問。

[illegible]

中共湖南省委會制定慶祝一九五〇年新年春節口號

【本報訊】為迎接一九五〇年及展開春節宣傳活動，中共湖南省委特制定口號，通知各地，原文如下：

為制定慶祝一九五〇年新年及春節用口號二十三條，各地一律採用。

湖南省委十二月二十八日

加強新年擁軍運動的領導

省各界組織擁軍委會

定明年一月三至十日為擁軍運動週

號召各地各單位熱烈展開宣慰工作

【本報訊】為迎接一九五〇年中國人民解放軍渡江一周年，決定成立擁軍運動委員會，並推定宋任穆、何長工、張平化、劉瀾濤、王首道、周小舟、劉子久、劉建章、張治中、程潛、程頤、程星甫、程潛、程頤、程星甫、程潛、程頤、程星甫

新聞紙
公元一九四九年十二月二十九日（星期四）
農曆己丑年十一月初十日（第二版）

軍事進剿地武陵區會師

全殲陳光中等股共三千餘人

湘桂黔邊區剿匪委會

長沙分區決定

常德三河鄉組織式裝合力防匪

開闢工代表會

湘桂黔路車段

重要提案

組織除匪指揮委員會

王陸軍第七師

分種任務全部完成

新化中和鄉、十陽保安隊經工作轉快

剿匪指揮委員會

即成開拓荒地

長沙市長陳

本市難民

千餘人

師生熱誠互助

一師學習學逐步提高

教學方法獲得改進

工人文化與共產黨

湖南北區經和鄉

迅速完成獄理原因

工作

工商界和全體人民

鞭策國民黨的新捧發

和精神

北協盛元物產棧木船

新裕豐

被盜

本市庫值堆圍

北京市各界

印綢淡漠

鬱

本市各大百貨店

民大學各學部

學部既剿等題

是沙隆剿匪指揮分子

中共黨員體經驗

訓練班的

本市難民

教學中大的注意

邀各校長座談

市教育局推動教學經驗

本市各學校

各學

閒話

更正

本市難民

本市各學校

本市難民

本市難民

本市難民

中國新民主主義青年團
湖南省工委機關報
湖南省委
一九五〇年一月十日創刊週報
三千元
徵求基本訂戶
基本價目
（一）本刊每月預收訂戶三個月一次收三千元
（二）本刊內容有時事評論、學習材料、工作經驗、生活小品、文藝等
（三）訂閱辦法
（1）按時訂閱本刊十份以上者，可代收訂戶款項。
（2）訂閱本刊者，必須按時繳款。
（3）訂戶遷移時，請通知本刊更改地址。
歡迎訂閱　歡迎投稿
各機關團體自辦刊物，請寄本刊交換。
本刊地址：湘潭市大馬頭。

湖南省工會機關報

接業賽明

湖南省煙草工會成立

關於「組互調的聯條」

「不屈的人們」

長沙市人民政府通告

軍管湖南電氣公司

玉兵園駐湘辦事處

長沙鹽倉

長沙市人民政府通告

一部教導員陳相生通告

一福祥紗廠謝啓

省立長沙高工學校通告

地基廉售

昌華實業股份有限公司啓事

陳劇人

門角心

頭條字十

城金

冰島冷凍

陸劇人工

陸劇人

西餐墨粉

西餐工廠城金

行行

行車汽艇

陸藝大沙盤

明光

風月

開天想異

湖南省煙草工會

「組互調的聯條」

「不屈的人們」

長沙市人民政府通告

軍管湖南電氣公司

玉兵園駐湘辦事處

長沙鹽倉

長沙市人民政府

東北國營經濟掌握合理價格
冬季城鄉物資大交流
農民餘糧和土產品湧向城市
布疋等工業日用品普遍下鄉

【新華社北京十日電】在東北人民政府商業部的領導下，東北各地城鄉物資交流，現已開始。現在沒陽、遼東、遼北、吉林、松江、嫩江、合江、牡丹江、三江、黑龍江、熱河、錦州、安東、興安、東北各地，城鄉物資交流，一般都在冬季前，一個經濟公司，東北人民政府商業部的領導下，成立東北物資交換公司，並成立遼北、遼東、遼西

寒小八十　　一月一日　十一月十　年丑己曆夏

（五期星）　日十三月二十年九九四一元公

新湖南報

社址：長沙市平浪巷中段六二號　電話：一六五號

第一三六號（今日一張）

訂價：每份民國三元　每月民國十九元

迎接一九五〇年

全國解放後的第一個元旦

值得隆重的紀念

機關團體趁時攝拍

長沙樂王街

凱旋門攝影社

精·湛·攝·製

搖頭長片　各式快鏡　配備完整　定價公平

竭誠爲人民而服務到底

省政府通告（不另行文）

茲據中央人民政府政務院通令，全國一九五〇年元旦適逢星期日，和紀念日放假慶祝，特此通告。

湖南臨時省政府

一九四九、十二、三十。

建湘農產股份有限公司開業啓事

本公司開設本市吉祥巷四十三號，擇於一九五零年元旦開業，敬祈各業友好惠臨指教無任盼幸

總經理朱仲碩

副總經理周鳴九

營業部經理廖錫光　同啓

副理馬振武

總務部經理朱誠

電話：七六二號

電報掛號六一一六號

倉儲部設福慶街十四號

號一第字文平浪記登時臨慈雜開會員委刊事平市沙長

全省新年擁軍委員會頒佈新年擁軍宣傳要點

【本報訊】湖南全省新年擁軍運動委員會頒佈新年擁軍宣傳要點及中央人民政府本月十六日擁軍運動委員會決議如下：

一、新中國的頭一個新年，即將來臨，全國人民，將要過一個新年，即將來臨，全國人民，將要過一個新年，即將來臨，全國人民，將要過

擁護毛主席指示
「長春」部準備大生產
全體指戰員對完成任務滿懷信心
即將組生產合作社開始各項工作

【本報訊】在湖南解放行動團任務的主力「長春」部，繼烈士陵園毛主席的生產建設的指示，發揚革命精神，完成明年生產任務的信心。第一天，該部部隊紛紛向直屬各單位幹部會議，幹部多車政治部召集近郊根據地大部隊，傳達毛主席的指示。會議中，各單位幹部會議，紛紛表示：「堅決完成任務，決定以實際行動，以實際成績，迎接明年生產大會！」

[illegible]

清剿洞庭湖殘匪

漢壽縣武裝開誓師大會
慰問隊獎立功

【漢壽縣訊】[illegible]

要善於打沒命令的勝仗
解放軍旅順支隊總結剿匪經驗
強調發揮小部隊殲敵戰鬥作風

【本報訊】正在部隊[illegible]

擔負整調當適部幹配調動機
面局後落轉扭區北陽瀏
全區徵糧總任務完成八成

[illegible]

細密檢查公糧
邵陽專署再發緊急指示

[illegible]

長沙鐵路職工的義務勞動

[illegible]

漢壽滄浪鄉三個甲評議組
大肆吃喝浪費公糧
縣府及時制止並指示清查交糧善後

[illegible]

開農代會總結完成
邵陽震中鄉徵糧近完成

[illegible]

整理本市市路燈
市建設局等商組委員會
希望市民廣泛提供意見

[illegible]

市府招待站
遣送被解放戰士
總計已達六千餘人

[illegible]

人工頭碼灣石山衡
糧軍運裝極積
楊表報通部揮指前支縣

[illegible]

要結合自己工作思想
認眞學習政協文件
南縣縣級機關學委會檢討學習

[illegible]

第一師範舉行體育大會
跨下蹴球
長郡慶祝新年
論文比賽暨音樂演唱並出特刊

[illegible]

鄉村小學教師們
擔負起啟動
農村改革的工作

[illegible]

防水防災
保林造林

[illegible]

湘雅醫院接產費用

[illegible]

防火要靠大家來
快製火鈎莫延挨

[illegible]

關於離婚
廢約的解答

[illegible]

向本市各大百貨商店
贈送漆印精美日曆
協成信字米廠倉庫債權團啓事
長沙市浩豪街集古齋文具紙莊公告
新裕豐棉綫木紗
長沙鐵路職工的義務勞動
文化與教育
讀者園地
長沙戲大院
明光影院
金城大戲院
工人劇院
出版隊工文局第二部
華中軍區軍需
陸官圖
雲飛汽車行
好消息
本行特備新式轎車便利旅客婚喪喜慶長途短途日夜出租
地址：城南路一六二號
長沙戲大院
目節月三十三月十日
呂張汪李魏
全部三國誌
明光影院
國產少年時代愛情流浪的鴛鴦
陳娟娟
袁美雲
梁美雲
大自然
恩仇月風
白蘭
袁美雲
梁美雲
穆
合作一律
金城大戲院
冰島奇觀
一片琉璃世界
滿目廣寒仙境
火雀大鬥響尾蛇
霓裳恨
宜月娟
主演
工人劇院
明星公司再版發行
十字街頭
趙丹
吳茵
孫敬
白楊
出版隊工文局第二部
華中軍區軍需
陸官圖
日期——一月一日起
時間——每日兩場　早一時開　晚七時開
地點——勝利劇院

蘇聯怎樣進行反對浪費，厲行節約

駱風譯

蘇聯為了反對浪費，厲行節約，在蘇聯有巨量的煤礦、石油、各種礦山、鐵、銅、鉛、鋅、化學品、玻璃、水泥、木材、紙漿、造紙、紡織、皮革、橡膠、汽車、拖拉機、農具、電力、機器、電話、電報、無線電、電燈、電力、電車、汽車、輪船、飛機、自來水、暖氣、電氣、瓦斯、電冰箱、電扇、電爐、電鍋、電熨斗、電鈴、電表

斯大林與世界和平

錢俊瑞

斯大林是今日中國人民的最親愛的導師，三十年來，他一直是中國人民的最親愛的導師。

斯大林是世界和平的偉大的鬥士，他一生為世界和平而鬥爭

夏曆己丑年十一月二十日　案小八十

（六期星）日一十三月二十年九四九一元公

新湖南報

社址：長沙市中路二二六號
電話：一六五號

第一三七號（張一日今）

訂價：每月人民幣九千元　每份人民幣三百元

長沙市文革軍管記錄臨時革命委員會軍管會長沙市

號一第字文軍管記錄臨時革命委員會軍管會長沙市

換新賬表

請採用一致力會計賬表社現貨

長沙府正街四十九號

新式格多類種
有目錄賬樣賬

建湘農產股份有限公司開業啓事

本公司開設本市吉祥巷四十三號擇於一九五零年元旦開業敬祈各業友好惠臨指教無任盼幸

總經理朱仲碩
副總經理周鳴九
營業部經理廖錫光
副理馬振武
總務部經理朱毓
倉儲部設福慶街十四號
電話：七六二號　電報掛號六一一六號

同啓

張醫師診所：高井街崇正園一號　上午門診　下午出診

省立長沙高工學校通告

關於高本校招收第四期學生一事，現已公告，本校招收第四期學生一事，現已公告，本校招收第四期學生一事，現已公告，

新聞日報

長沙市各大百貨店 請集體向本報印刷部訂製 集古齋式人民紙煙罐 新裕豐牌罐頭食品

我怎樣當了人民的利益

車輛自重 嚴禁超載

湘鄂贛區發動軍運

廣東開展參軍運動

湘鄂贛區土地改革

正確打擊頑敵主 新化殲滅匪兵成八成

從兩個區繳糧快慢的 比較中看出領導作風

自來水公司 進行清查委會

一年良績總結

湘鄂贛區工作會議 決定加強出指示

領導公署發出指示 軍政工作同志 紀錄頒發

不要滿足表面成績 爭取迅速完成任務

湘鄂贛工作同志 必須堅決反對「滿足」

鄉保公所不得亂出佈告

樣樣不寫清 人民看不懂

本年代收 糧軍捐款

電報簡目表

車輛超重 嚴禁自動

車通經全路鐵路局 復恢通交路次線長

臨時教育會結束 決定五月十日舉行

道大花漂修補 工期將日五月元

扭秧歌不要浪費 慶元旦加緊生產

華中軍區軍事部三屆文工隊演出

陳白塵先生名著三幕五場諷刺話劇 有序幕（整改後）

1.元旦晚上八時半 2.國慶（元十八日上午） 3.門票免費自由參觀 地點——華東劇院

臨青圖

日期——一月一日起 時間——每日兩場 早一時開 晚七時開 地點——華東劇院

民人 時三六 時半 上海自除 時時時 用電話：地址 村一文 人工 文三時 時時時 用電話：地址

代合同密約文首除期舊公大阿 芥巨浪滾滾大倉年年倉 元五九一 墨鑑 鑑 鑑

記湖湘煤礦的運瑣挑戰

沙星航

（第九十九期）

過新年

記挖煤競賽

學習社會發展史應聯繫實際

在農村工作進步就慢嗎

張維國

迎接新年，我們到農村去！

「了命的已自了革」

迎接歷史的新一頁

我的個人計劃

蕭深

擁護設立九五〇年的臨定貨價數繁來經濟的措施

認識時代堅定信念

湖一彭

湖南省公路管理局

運輸公司

公告

華中運輸公司長沙分公司啓事

軍管湖南電氣公司

更改抄表日程公告

湖南省立衡清小學革新委員會

長沙市自來水

股份有限公司籌備委員會公告

長沙市私立衡清小學革新委員會啓事

湖南省立長沙醫院啓事

永興安陵煤礦股份有限公司啓事

快乾墨水

大吉化工社量新出品形瓶裝

湘江煤局

長沙大戲院

金城冰島奇觀

覓裳恨

關不住的春光

馬達轉讓

湖南公路管理局

運輸公司

公告

北協盛完納藥酒稅以多報少悔過

啓事

漢華文具行

專營機關文具名廠水筆批發學校用品油印器具

擦鎗油

特點★潤滑鎗膛　增加射程　減少熱度　防止生銹　保護機構

勝利牌

請各部隊採用

中國擦鎗油廠出品

薄利傾銷貨眞價實

匯和福錢莊

（民國六年創立）

不投機　不取巧　老老實實為人民大衆服務

三十餘年來不變的信條

代售印花

長沙市自來水股份有限公司籌備委員會公告

長沙市私立衡清小學革新委員會啓事

長沙市私立衡清小學革新委員會啓事

湖南省立長沙醫院啓事

永興安陵煤礦股份有限公司啓事

快乾墨水

大吉化工社量新出品形瓶裝

湘江煤局

長沙大戲院

金城冰島奇觀

覓裳恨

關不住的春光

馬達轉讓

湖南公路管理局

運輸公司

公告

北協盛完納藥酒稅以多報少悔過

啓事

漢華文具行

擦鎗油

薄利傾銷貨眞價實

匯和福錢莊

人民解放軍總部公佈上月戰績

殲敵一十五個整師

共計十六萬餘人解放城市百三十二座

一重要繳獲

一、大小砲六百八十九門
二、各種機槍三千〇四十挺
三、各種槍三萬八千一百六十一枝
四、汽車七百五十五輛
五、飛機四十四架
六、軍艦二十五艘

【新華社北京三十日訊】中國人民解放軍總部公佈上月份繼續發展戰績公報指出：第一野戰軍在晉中、晉南、晉西、陝北、關中、隴東、寧夏、青海、甘肅、新疆、綏遠、察哈爾、熱河、湖南、湖北、四川、西康、西藏、東南沿海等廣大地區，繼續向敵人發動了大規模的進攻，共殲滅敵軍二十五個整師，連同其他部隊，共計殲滅敵軍二十四個師，俘敵一萬三千餘人，繳獲輕重機槍二千五百餘挺，各種砲二千餘門，汽車一千餘輛，飛機十四架，軍艦二十五艘，解放城市百三十二座。其詳如下：

（一）全省運動概況

（二）運動的發展過程

（三）運動勝利的主要原因

（四）整頓幹部思想，迎接更大規模的農民運動

河南五個月來的農民運動

曲一凡

經我中央人民政府同意 蘇在滬設總領事館

民盟四中全會擴大會議決議 擁護政府財政概算 支持發行勝利公債

青年團中央定期召開 全國組織工作會議

全國首屆糧食會議 討論食糧徵收管理方針 決定明年統一調度計劃

滬五錢莊可恥破產

另有五十六家受停業等處分

投機商戶自食惡果

濃硫酸廉價出售

市場交易清淡 各貨普遍小挫

各地行情

上海

今日折實後商業牌價

昨日票據交換數字

本市行情

永成機器打包廠廣告

國營中華煙草公司徵求全國各地通訊員

請吸美麗香烟

廿年歷史　老牌新裝
色香味美　超越尋常
到處有售