

世界紅心字會中華總會一覽

熊子光題





A541 212 0018 02708

序

世界紅卍字會爲純粹世界性之團體不涉黨派不談政治不作慈善範圍以外之企圖專以救濟災患促進世界和平爲宗旨所以卍會自國歷十一年卽西歷一千九百二十二年誕生以來次第於河北山東山西陝西河南湖北安徽四川湖南江西浙江江蘇福建綏遠察哈爾東三省等省區設立分會三百一十七處幾無日不在籌劃救濟之中凡遇水火刀兵之災均有臨時救濟隊之組織不分國藉不論種族無不實施救濟與收容醫療掩埋等工
作故在國內曆十五年之久經過八十四次之水旱兵災

救濟會員等捐款至二百一十萬零八千之數米麵衣服
尙不在內救濟資遣收容傷兵難民至八百四十萬零零
九百四十七人之多在國際則如日本兩次地震之賑救
(國歷十一年及十六年西歷一九一三及一九一七年)
南京之役(國歷十六年西歷一九一七年)有英日美法
挪威等國僑民二百餘人之救護中俄戰爭(國歷十九
年即西歷一九二九年)有邊疆救濟隊之出發函館火
災大阪風災美國震災之賑濟(國歷二十二年即西歷
一九三三年)凡此皆屬於臨時慈務(其詳載在一覽
中)尙有屬於永久者則中華總會及各省縣市鄉分支

會設有中學一處小學八十四處育嬰堂十八處工徒習藝所四處孤兒院五處卹養院兩處貧兒貧民習藝所三處殘廢院兩處卹嫠局十二處卹產局十四處平民工廠三處貸濟所五十一處醫院十六處施診施藥所一百七十五處防疫所十一處施棺所三十九處共計機關三百四十三處凡此皆屬於永久慈務總之無論臨時永久諸慈業是由人類同具之本性以求振發相親相愛互助互利之精神而謀全世界永久和平之幸福也抑本會尤有與他公益不同者則在本會會員不分宗教門戶由儒釋道耶回五教信徒組織而成以歸之於道所謂道者即惟

一無二之真理也意謂各教宗旨原在弭化人類之爭宗教而分門別戶不能消滅其自爭又安能弭世界之爭故本會合五教而統一於道卽先從宗教去爭始也倘得世界各國共同提倡而協助之則尤所馨香叩禱者矣

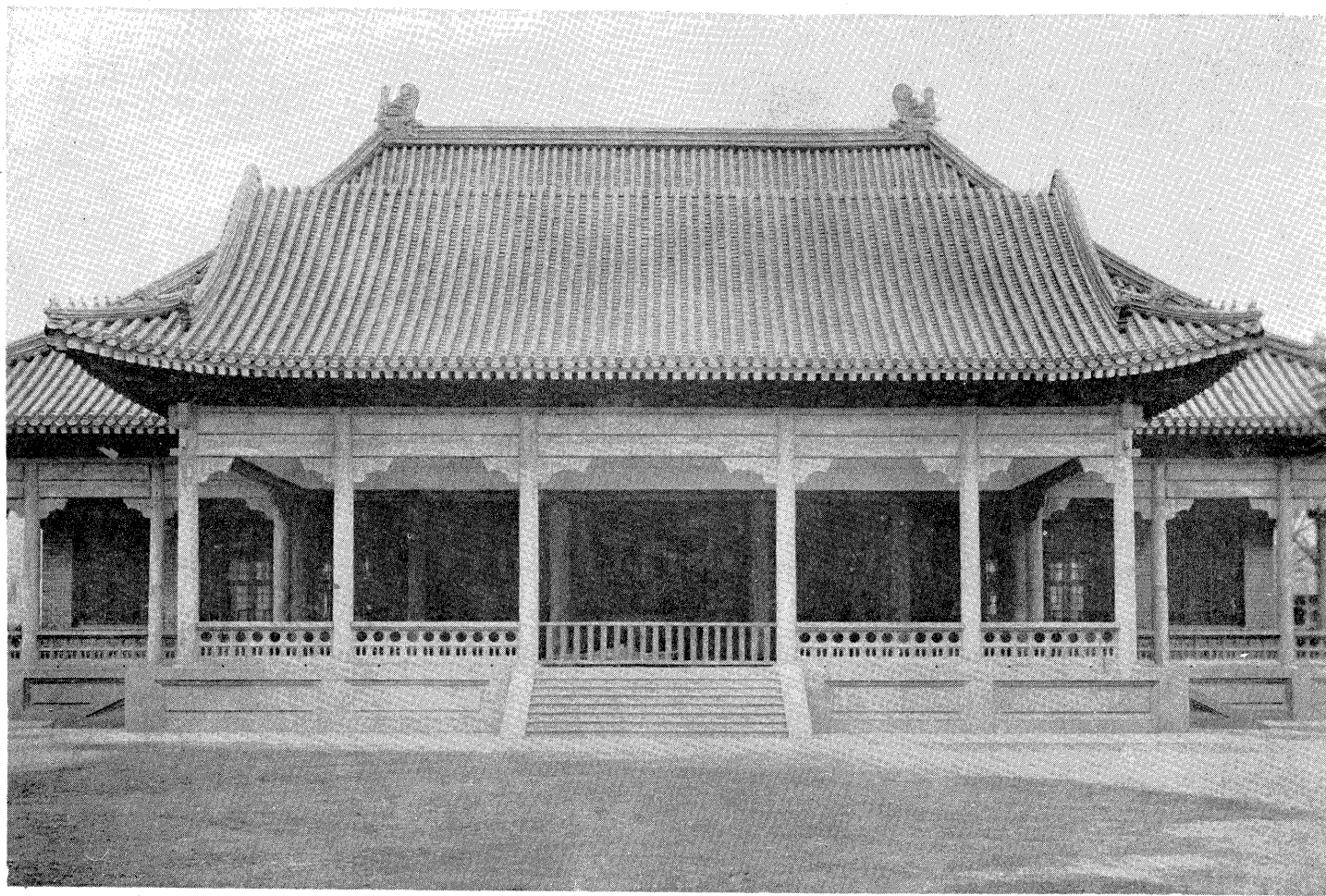

世 界 紅 卍 字 會 禮 堂

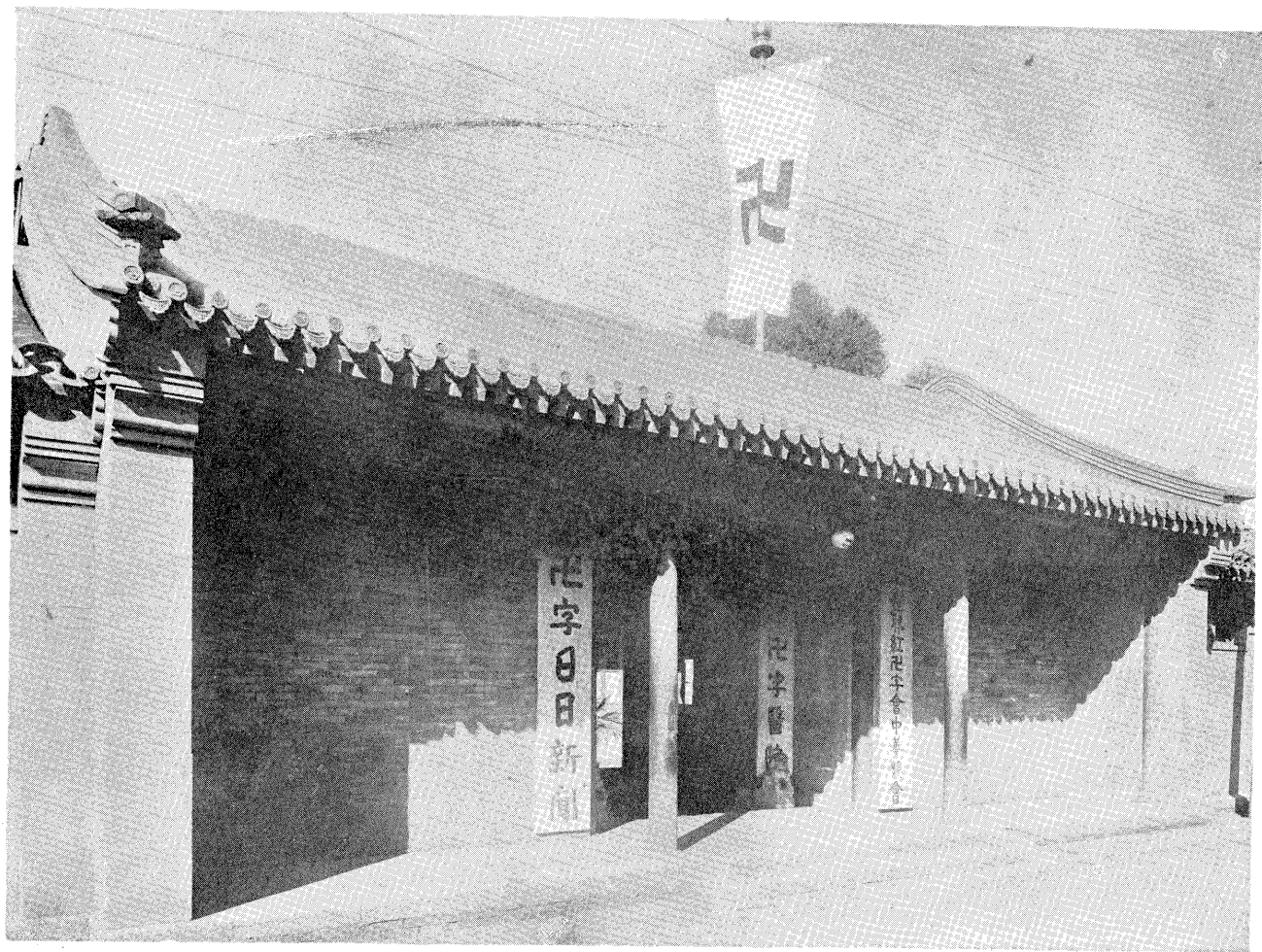

世 界 紅 卍 字 會 中 華 總 會 會 所

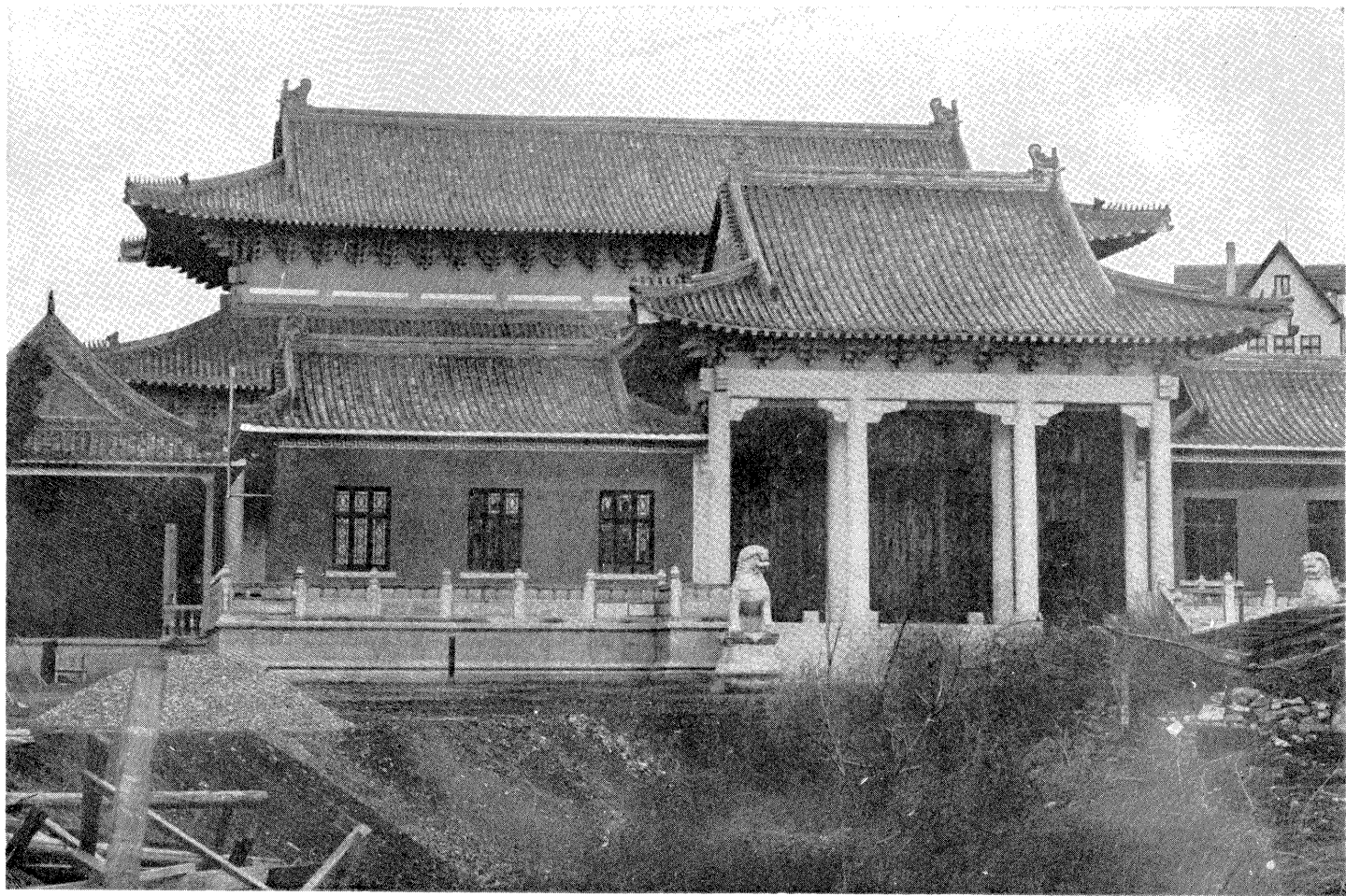

世界紅卍字會中華山東青島分會會址



世界紅卍字會中華山東青島分會新建築

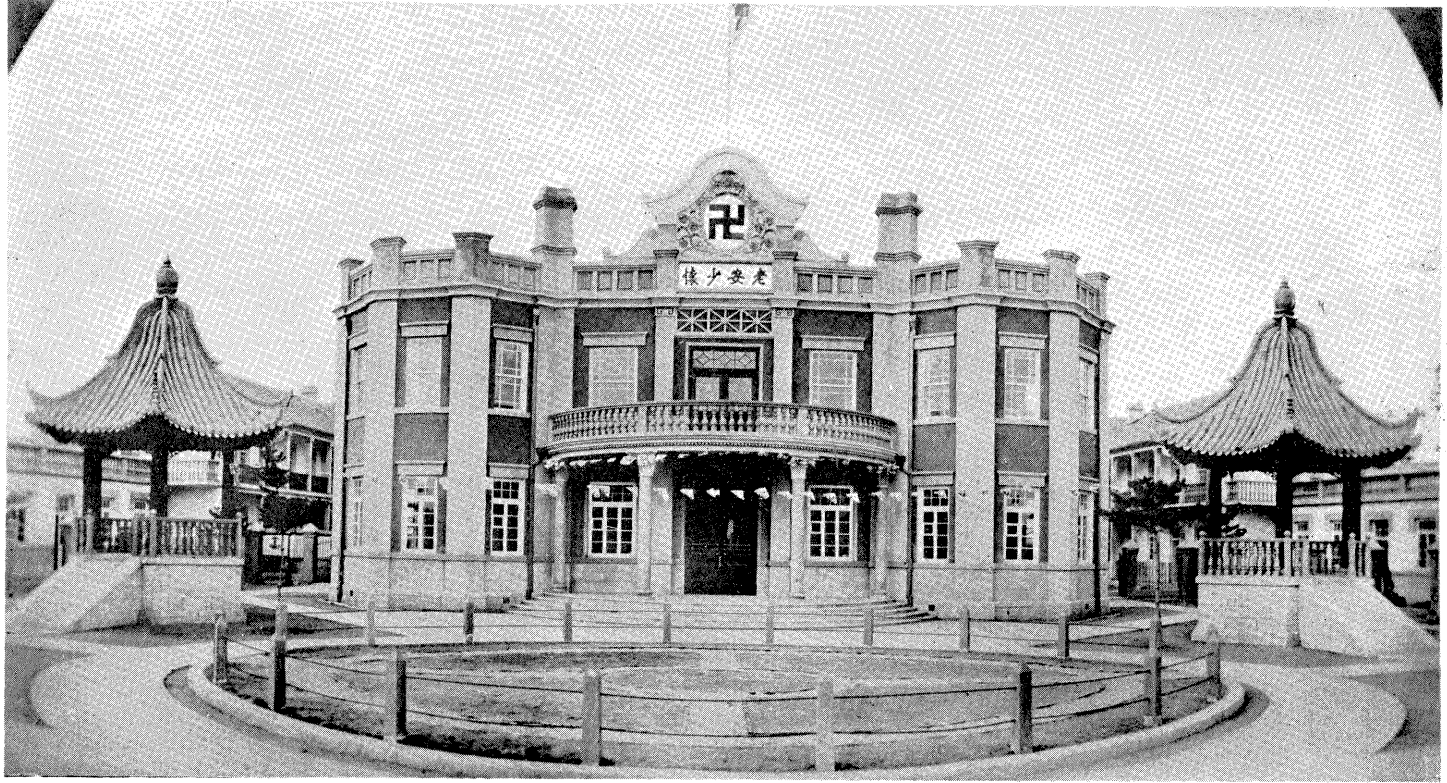

院兒孤養卹會分平牟東山華中會字卍紅界世



室藝遊院養郵會分平牟東山華中會字己紅界世

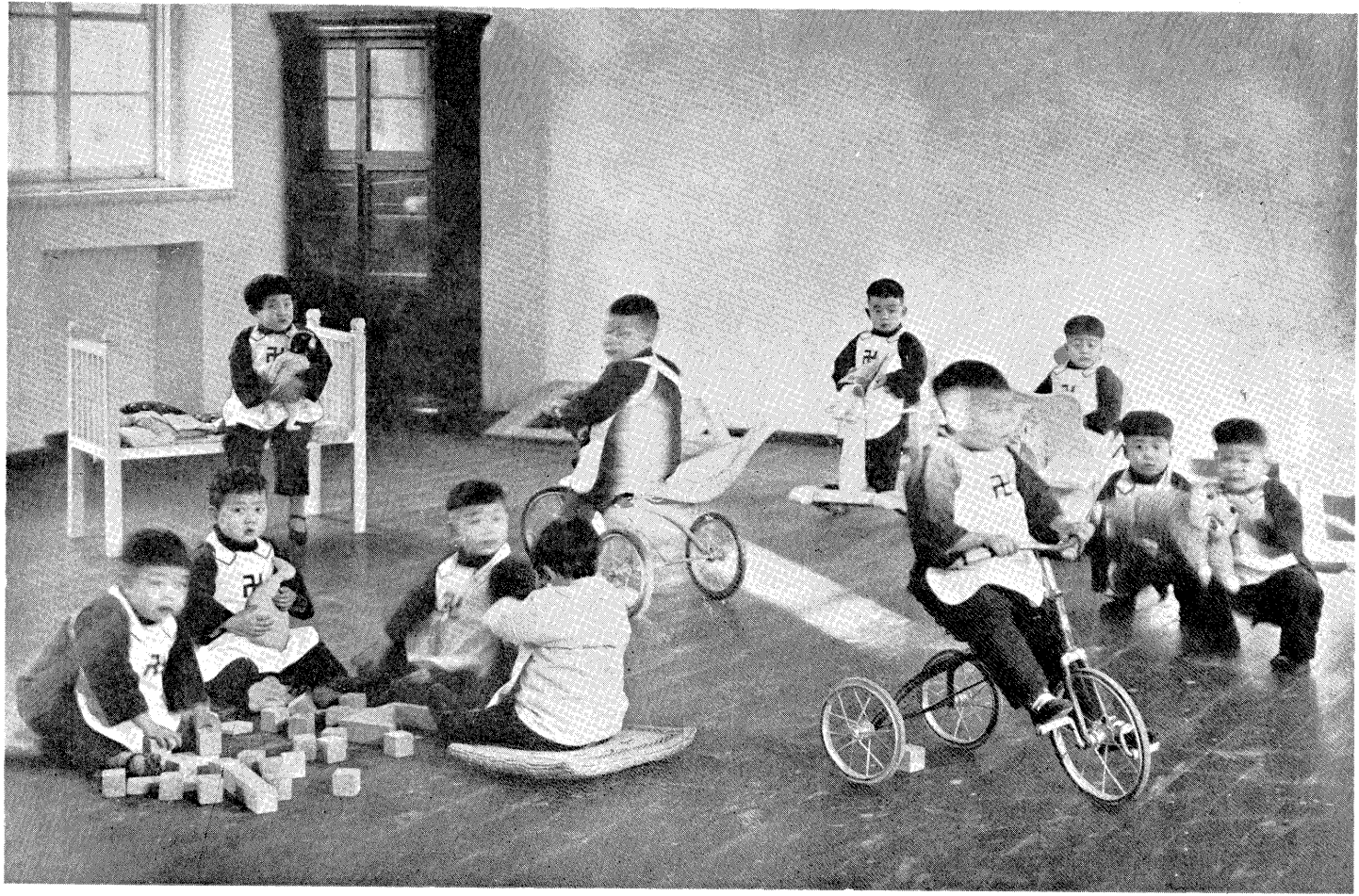

世界紅字會中華山東平分會郵養幼稚兒童遊戲情形



世界紅卍字會中華山東平分會郵養院製履室

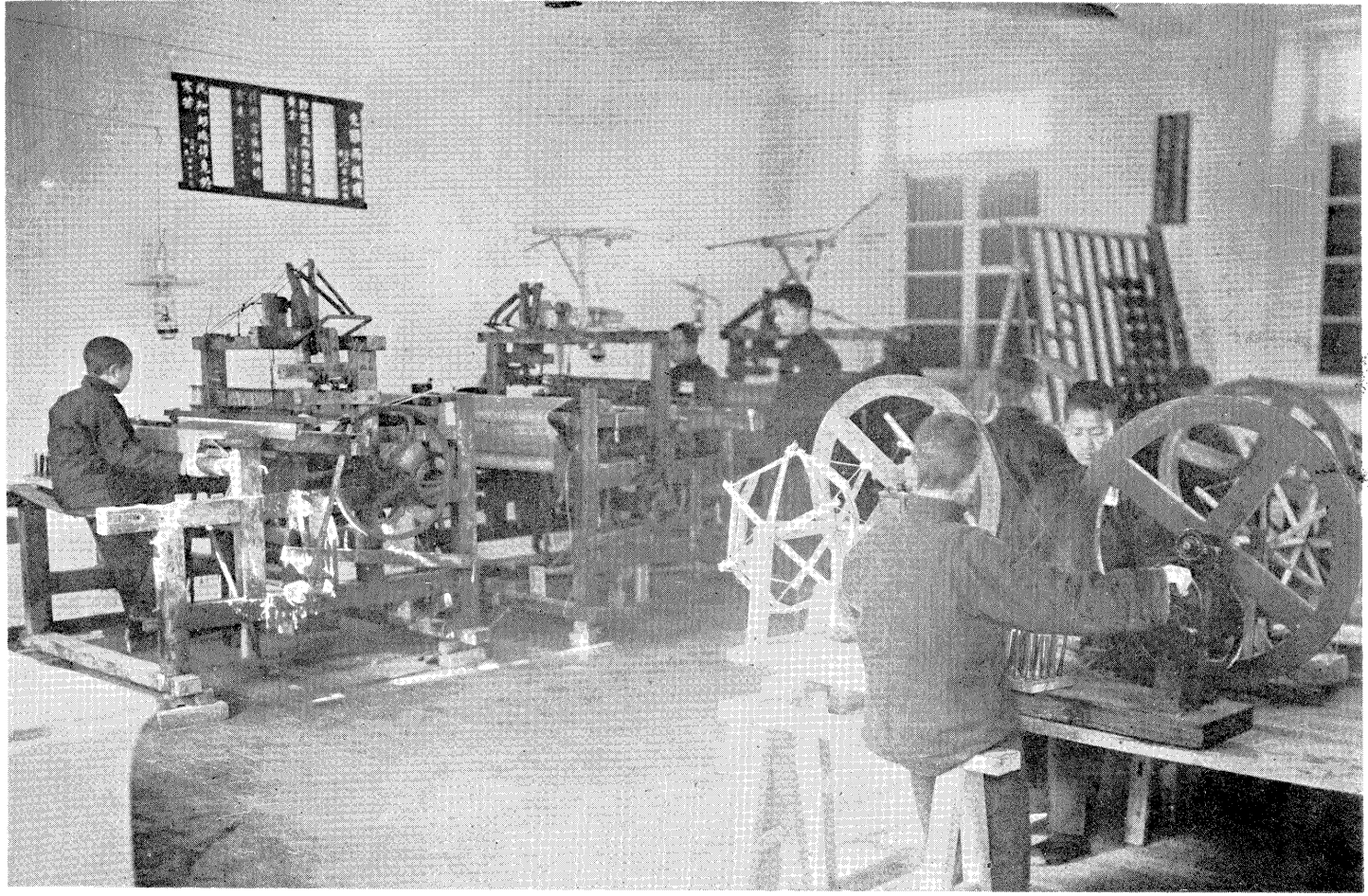

世界紅卍字會中華山東平車分會郵養院織機室



室級縫院養卹會分平牟東山華中會字卍紅界世

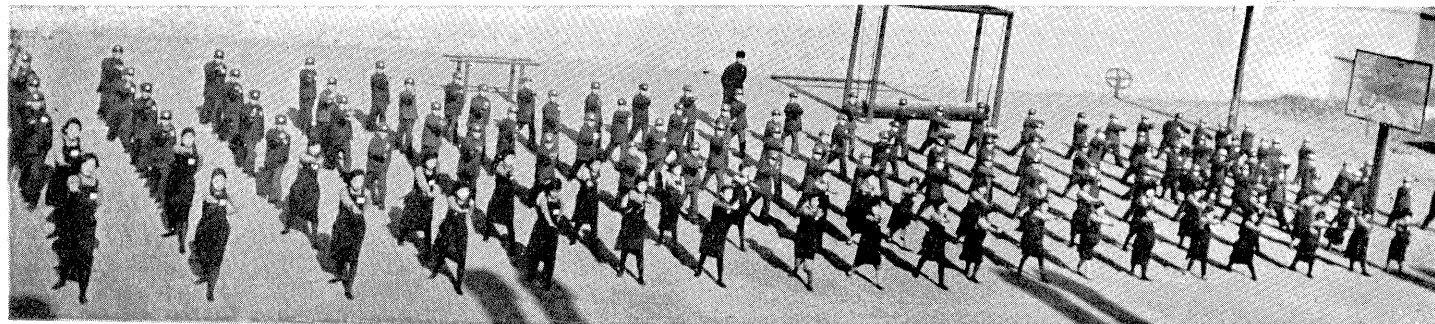

形情術國習練童兒卹受院養卹會分平牟東山華中會字卍紅界世



世界紅卍字會中華山東牟平分會卹養院受卹產婦攝影

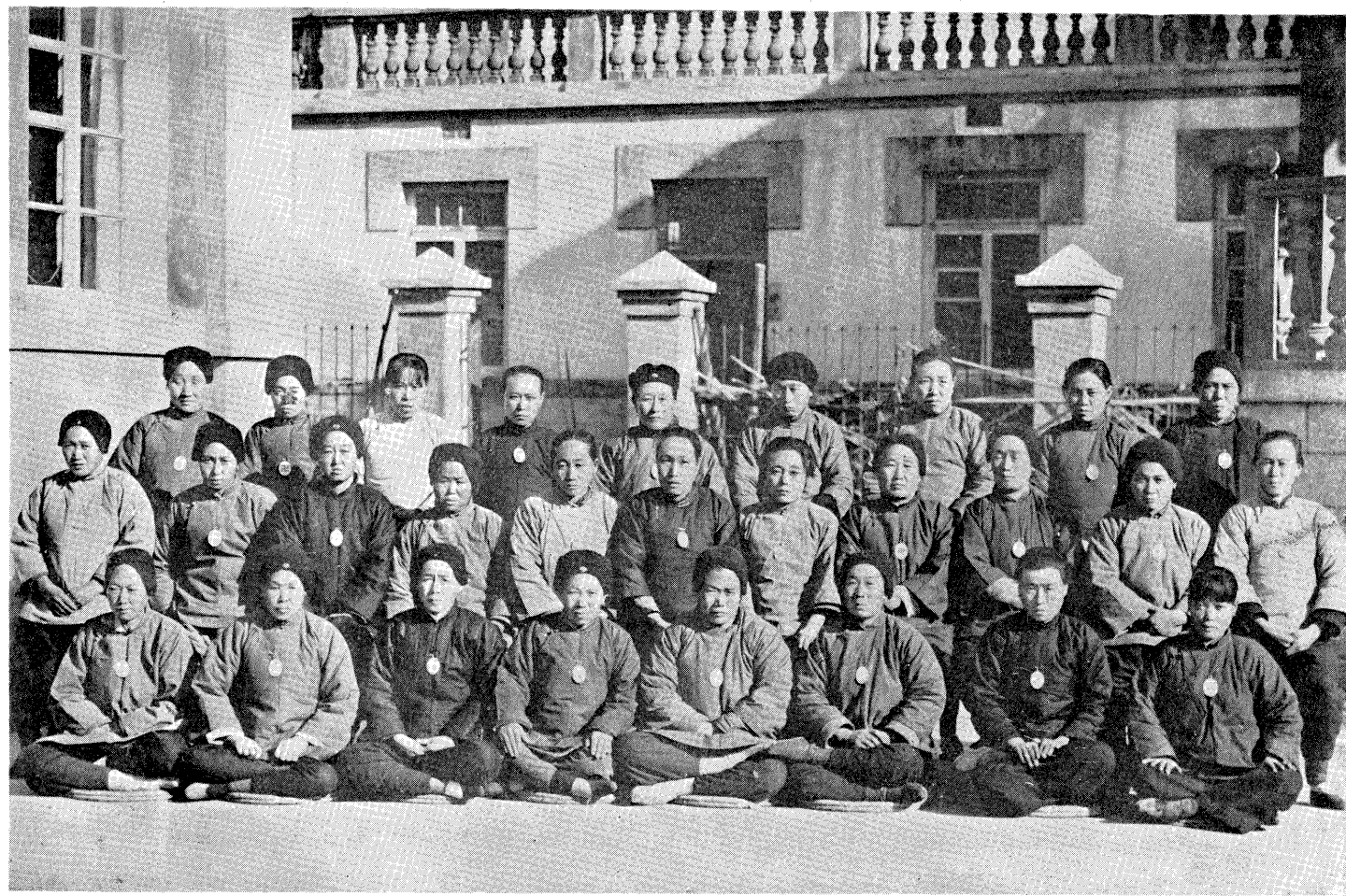

世界紅卍字會中華山東平分會卹養院卹婦攝影



院兒孤養卹會分台烟東山華中會字卍紅界世



世界紅卍字會中華煙台分會郵養院之運動場

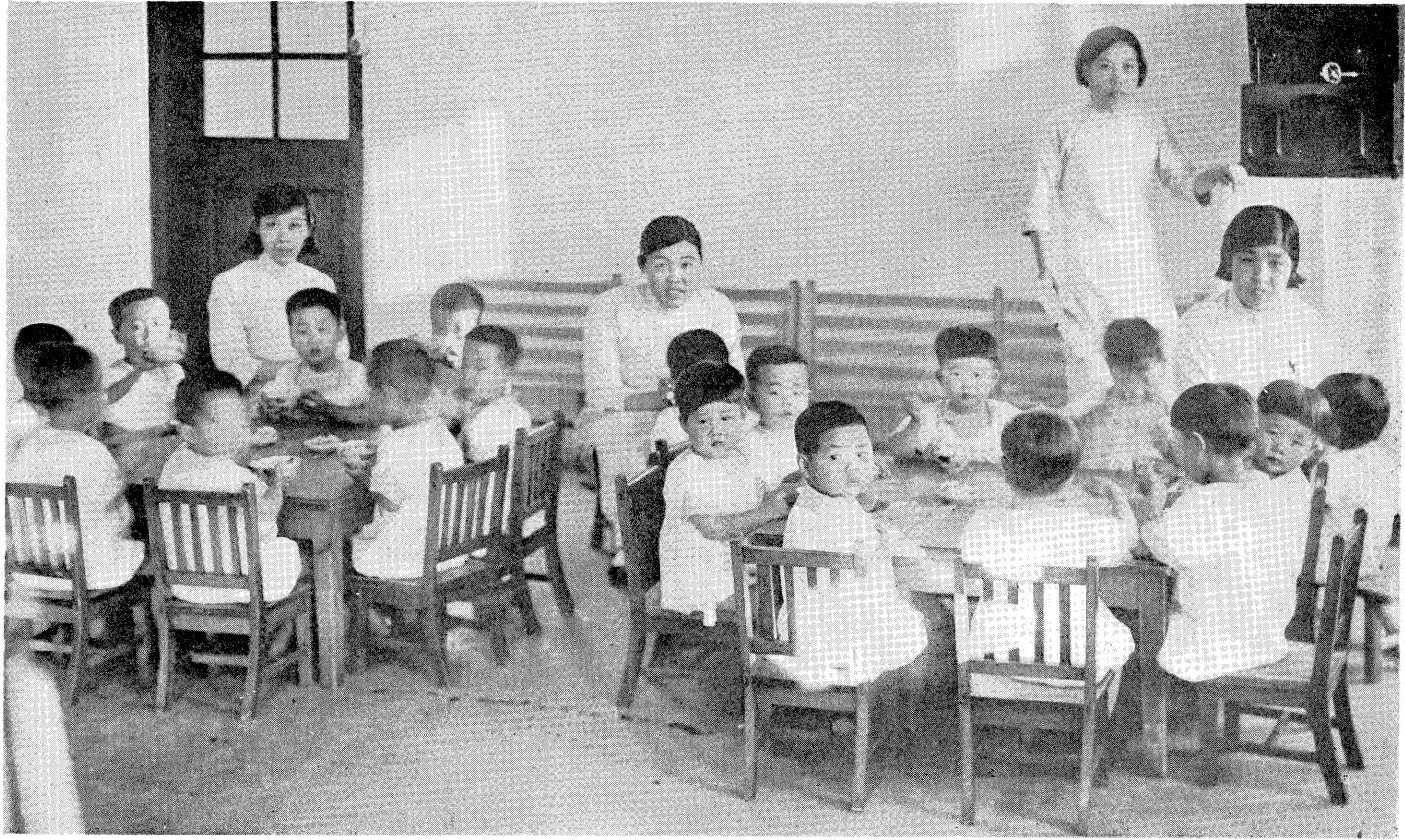

世界紅字會中華煙台分會養幼稚兒童聚餐情形



世界紅卍字會中華濟南分會小學校

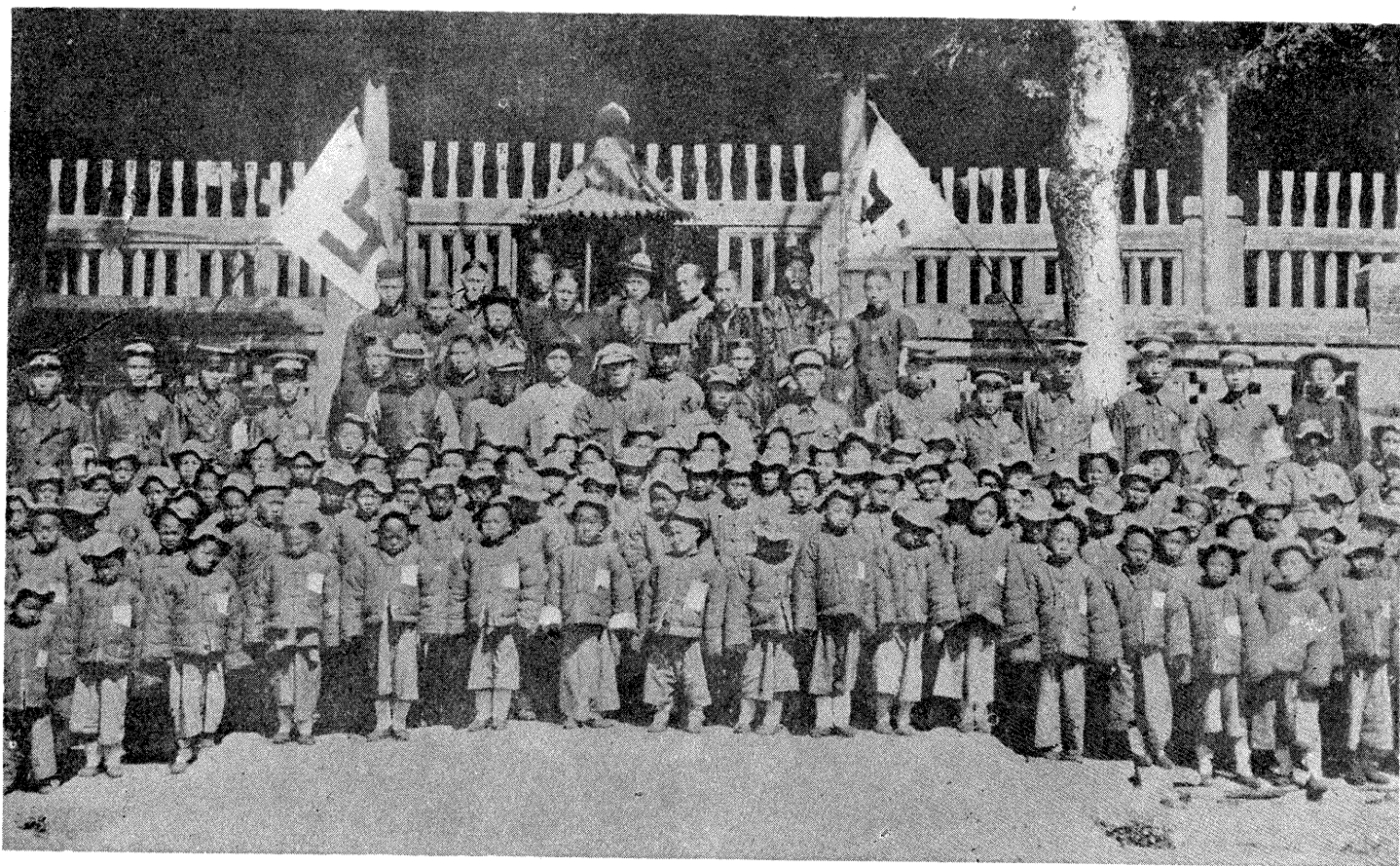

院養教兒孤縣滕東山華中會字卍紅界世



形情振放州涿北河在隊濟救會字卍紅界世(年七二九一歷西)年六十歷國



形情民難護接州涿省北河在會字卍紅界世(年七二九一歷西)年六十歷國



廠粥設所南濟在會字己紅界世(年七二九一歷西)年六十歷國

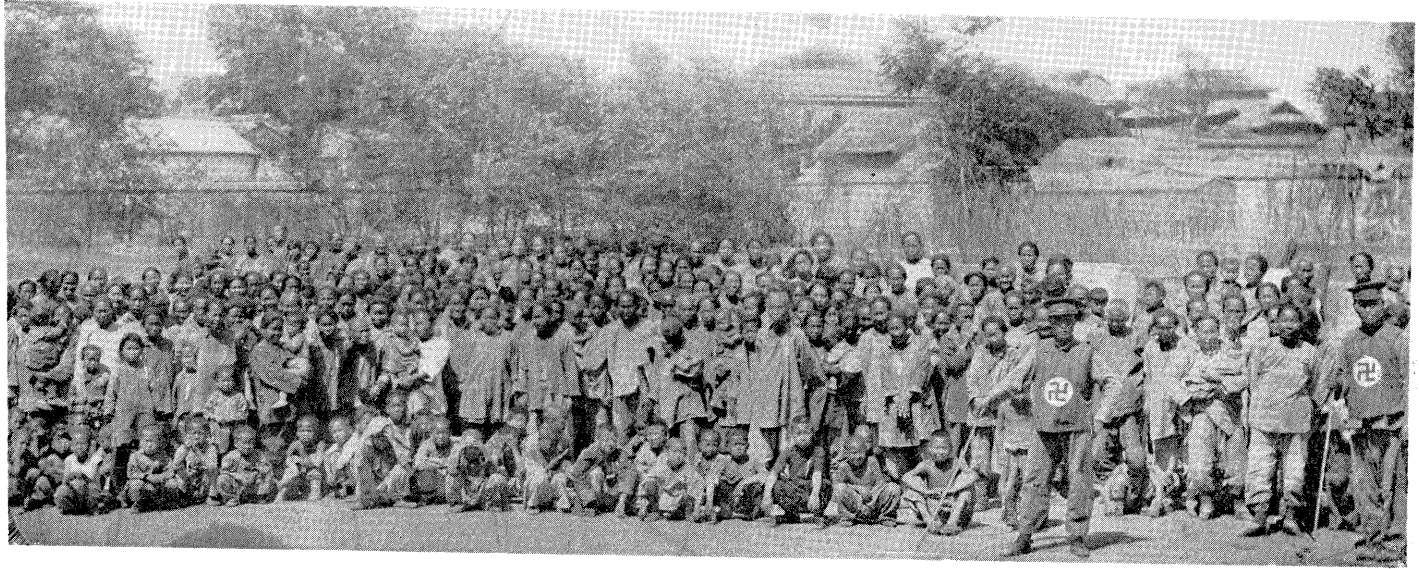

所容收孺婦設所區災旱西陝在會字卍紅界世(年八二九一歷西)年七十歷國

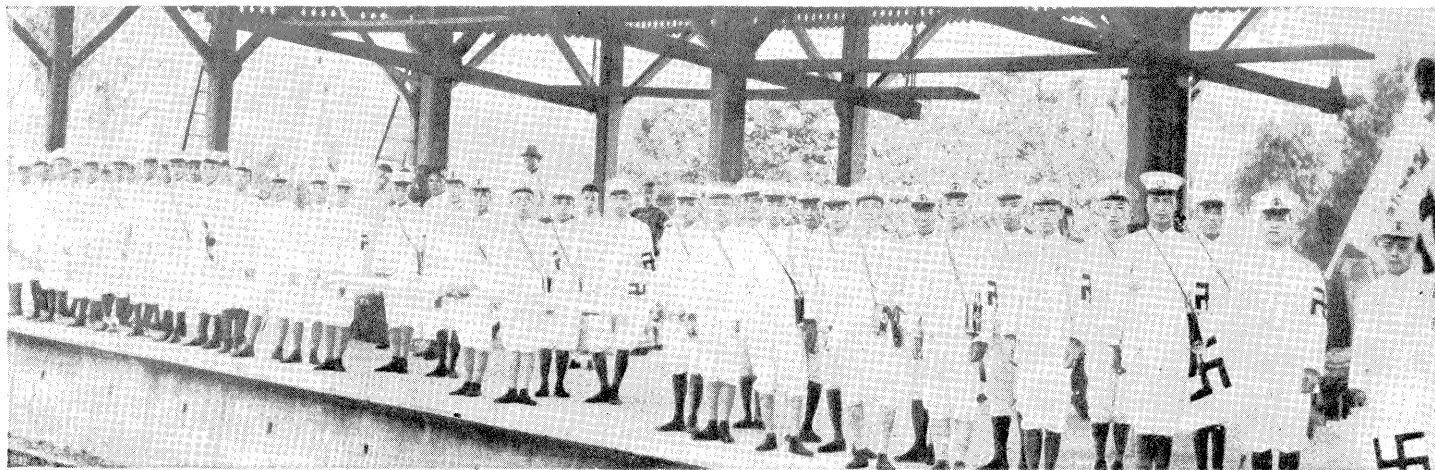

區戰魯蘇發出隊濟救會字卍紅界世(年五二九一歷西)年四十歷國



民難送運綫路浦津在會字卍紅界世(年八二九一歷西)年七十歷國



籍回民難送護里洲滿江龍黑在隊濟救會字卍紅界世戰之俄中(年〇三九一歷西)年九十歷國

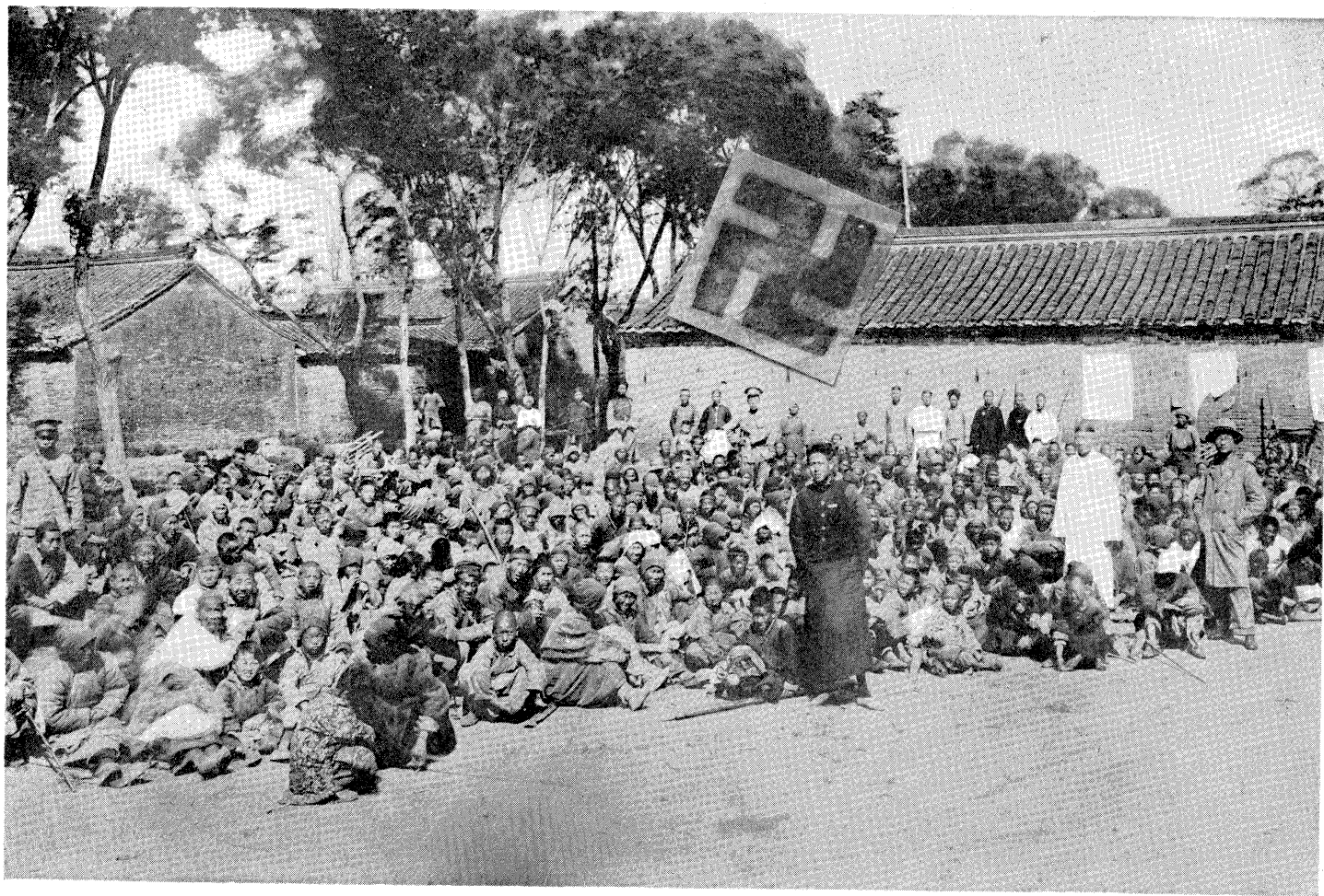

形情振冬放查區災水蘇江在隊濟救會字卍紅界世(年一三九一歷西)年十二歷國



振查區戰淞吳在會字卍紅界世戰之日中(年二三九一歷西)年一十二歷國

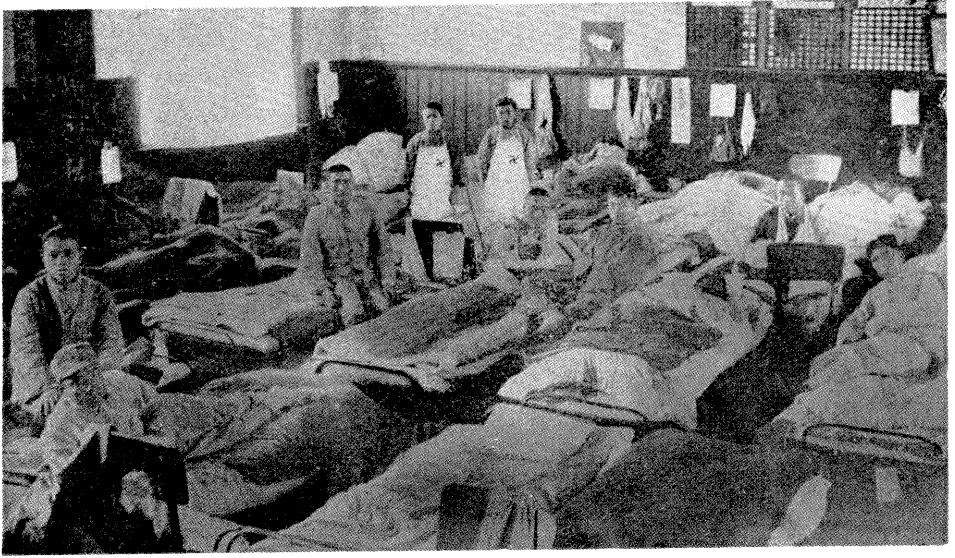

院醫時臨設所海上在會字卍紅界世(年二三九一歷西)年一十二歷國

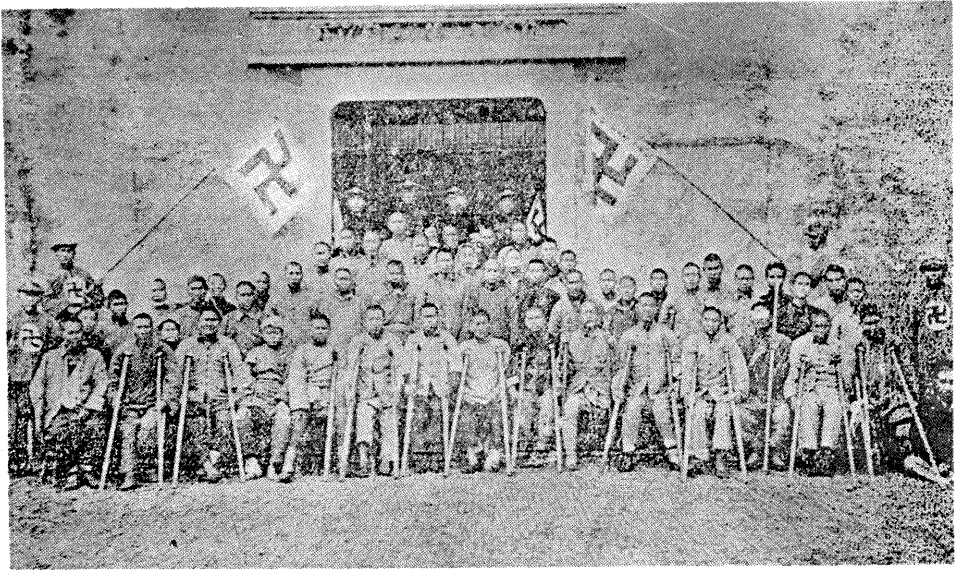

形情兵傷廢殘濟救海上在會字卍紅界世(年二三九一歷西)年一十二歷國



况災災水河黃查調會字巳紅界世(年三三九一歷西)年二十二歷國

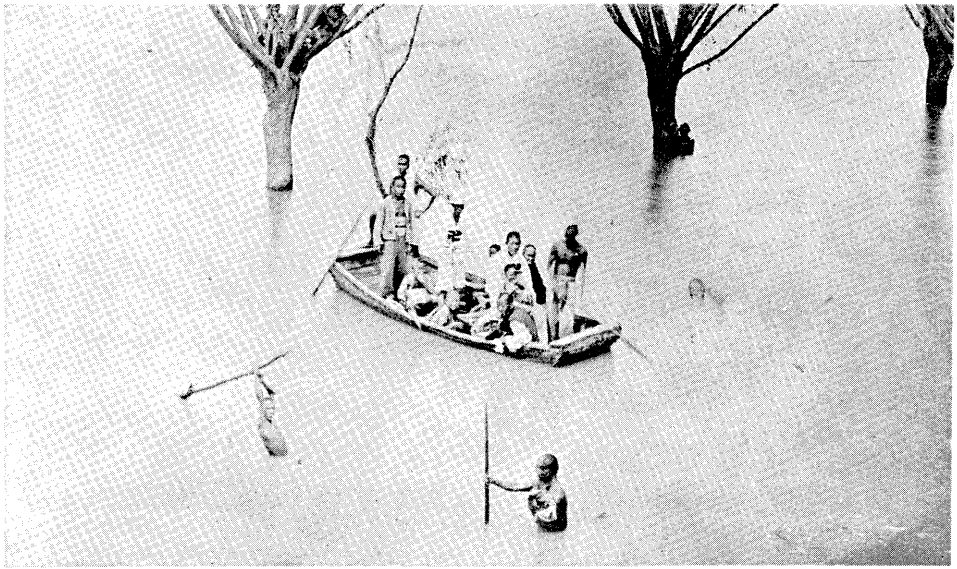

災水河黃濟救會字巳紅界世(年三三九一歷西)年二十二歷國



所容收孺婦設所域區災匪徽安在會字卍紅界世(年三三九一歷西)年二十二歷國

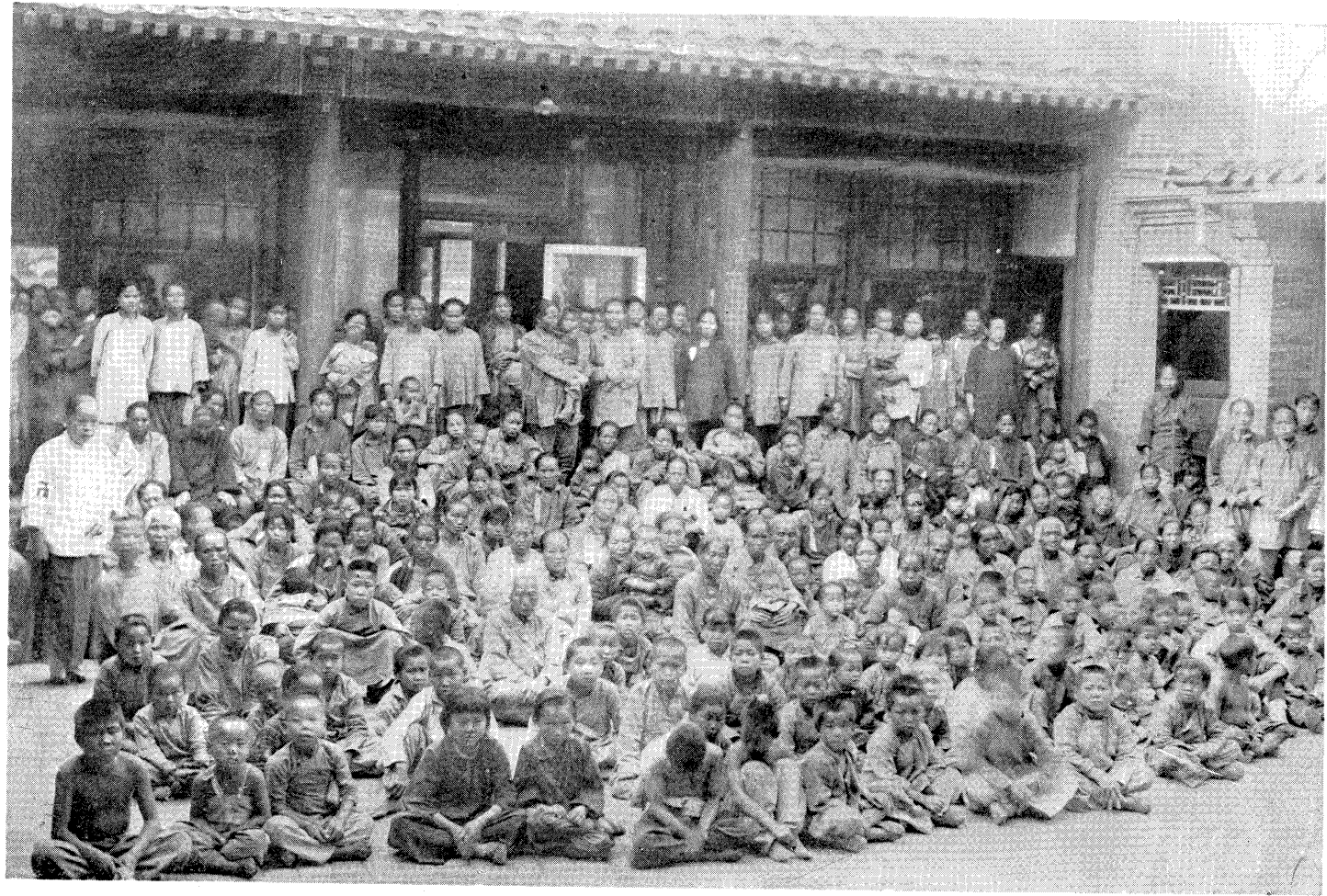

所容收孺婦設所平北在會字卍紅界世役之城長日中(年三三九一歷西)年二十二歷國



賑査隊濟救會字卍紅界世役戰城長日中(年三三九一歷西)年二十二歷國

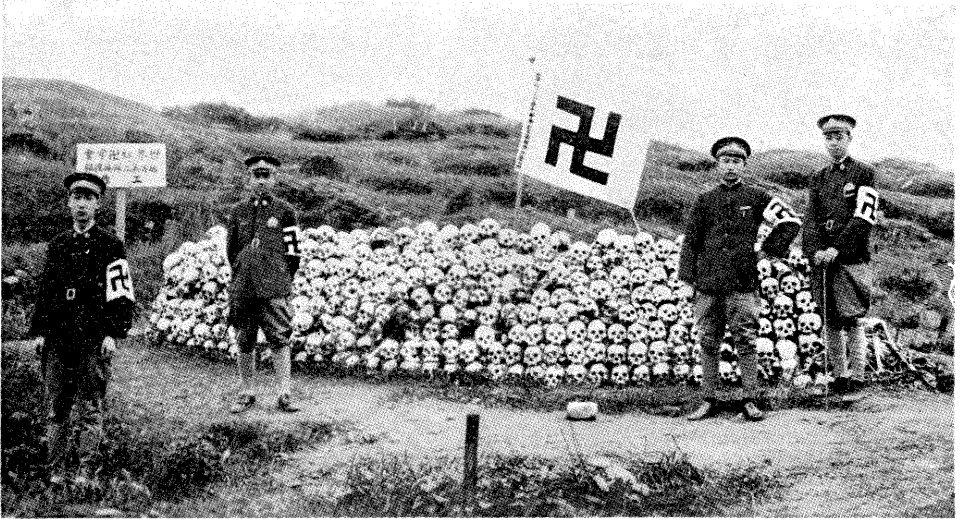

形情骨埋掩縣都甯省西江在隊濟救會字卍紅界世(年四三九一歷西)年三十二歷國



形情振放縣峯橫省西江在會字卍紅界世(年四三九一歷西)年三十二歷國



國歷二十三年(西歷一九三四年)世界紅卍字會在西昌廣查放振米情形

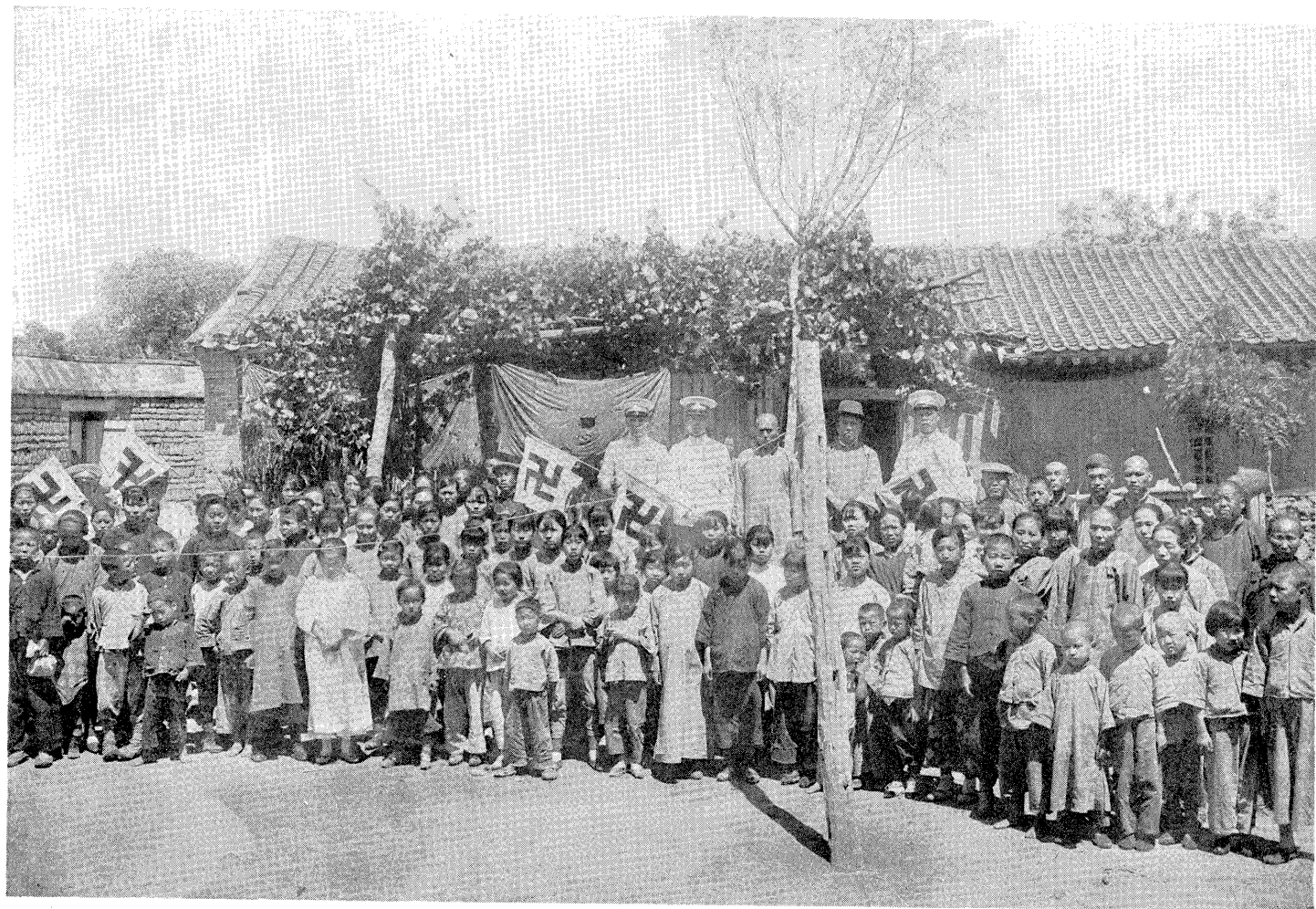

所容收孺婦之設所域區災水江長在會已紅界世(年五三九一歷西)年四十二歷國

世界紅卍字會中華總會組織及工作概要

一·名 稱 世界紅卍字會中華總會

一·宗 旨 以促進世界和平救濟災患爲宗旨

一·組 織 總會之下各省市準縣鎮設分支各會總會設董事十五人內推董事長一人下設總務儲計防災救濟慈業交際六部分任職務分支各會組織亦同惟各部改稱各股

一·經 費 本會經費均由會員攤認每逢各省市縣災患發生時即由總分各會會員分等出資捐集十五年以來歷共捐款二百一十餘萬十分之九出自各會會員其餘則由會外自願捐入故本會從未向外勸募

一·設立地點 北平西城西單牌樓捨飯寺十七號

一·成立沿革

民國十年（西曆一千九百二十一年）由錢能訓徐世光杜秉寅王芝祥何澍王人文喬保衡李佳白等發起在北平組織世界紅卍字會籌備處十一年（西曆一千九百二十二年）十月經前內務部批准正式成立現由董事長熊希齡及董事許蘭洲何澍馬文盛王汝勤王人文夏椿年封永修李智真楊圓誠等負責辦理

一·立案年月

民國十一年（西曆一千九百二十二年）十月在北平內務部立案十八年（西曆一千九百二十九年）十月在國民政府行政院繼續立案二十三年（西曆一千九百二十四年）在北平市黨務整理委員會換領民字七十九號新許可證十一月在北平市社會局續行立案並經轉呈內政部批准重行立案

一·分 會 歷年推設各省縣商埠分支各會共三百一十七處並於朝鮮

香港南洋星嘉坡等處推設分會

一·工 作 本會工作分永久臨時兩項臨時慈業復分賑濟與救濟茲將

種別分列於后

甲 永久慈業

一 卍字中學 本會中學設於北平西郊青龍橋爲各分會小學
升學之所現有三班每班名額規定五十名共有學生一百四
十名

二 各地小學 本會由各省區縣市鄉分支會設立小學共有八
十四處自民國十一年（卽西歷一九二二年）迄今先後畢業
者共計四千九百零三名現有學生二百六十班計八千五百

一十四名

三 育嬰堂 本會及各分會辦理育嬰事業計有十八處現撫養嬰兒計一千六百六十三名

四 貧兒習藝所 本會及分會因各地災荒之後辦理貧兒習藝所共有四處工徒計有二百七十七名工業以染織木器縫紉革履農具爲主

五 孤兒院 本會歷年辦理國內各省水旱兵災善後對於無父無母之孤兒設院教養並授以工藝技能計山東陝西遠東等處設有五院教養孤兒五百零九名

六 卹養院 本會所辦卹養事業分爲卹養孤兒嬰兒嫠婦產婦殘廢老人等事於山東省烟台牟平分設兩院計卹養五百二

十七名孤兒一部分設機織針織帶製履縫紉木工六項工業

七 醫院 本會爲救濟平民疾苦特於各省設立醫院計有十六處自民國十二年（卽西歷一九二三年）迄今診治人數統計四十八萬三千四百四十四名民國二十四年（卽西歷一九三五年）統計共診治七萬五千九百八十八名

八 殘廢院 本會歷年辦理兵災救濟所有因傷殘廢者特於河北山東兩省組設殘廢院專事收養殘廢先後共收人數計一千一百九十六名

九 貸濟所 本會鑒於農村破產市面蕭條一般小本營生者無資生活特於各省市縣設立貸濟所及因利局計設立五十一

處以維持農村及平民生活歷年共貸出八萬五千五百七十八元民國二十四年（即西歷一九三五年）共貸出九千三百七十四元四角

十 卹婆局 中年婆婦無資生活最爲痛苦本會各地分會各就其力量設立卹婆局共十二處受卹人數計一千三百九十九名

十一 卹產局 孕婦生產無資每每影響其健康本會特於各省設立卹產局對於孕婦特加補助計共組設十四處先後受卹者歷年共有一千三百五十三名民國二十四年（即西歷一九三五年）受卹之孕婦計有二百三十七名

十二 平民工廠 本會對於無業之壯丁特於河北綏遠山東等省

設立貧民工廠製造農器與栽絨地毯各種毛織品人數計有五百三十二名對於失業之貧兒於陝西山東江蘇各省組設貧兒習藝所教以工藝使能自立現有工作人數二百八十七名

十三 粥廠 本會因都市貧民衆多歷年在冬季嚴寒時每於各省市分設粥廠三十一處並於北地各省設立暖廠以救飢寒施粥購米統計九千一百九十七石受賑人數統計共十六萬九千三百零五名

十四 施診施藥所 本會各省分會未經設立醫院之處或設診所及施藥所免費治療給藥統計共一百七十五處

十五 防疫所 防疫所專以預防天花救治霍亂等病本會於河北

山東河南安徽山西等省組織防疫所十一處歷年救治統計二萬三千五百五十名

十六

施棺所 本會對於無力棺殮之平民施以棺木特於各省縣市設立施棺所三十九處統計施棺六萬零零四十一具民國二十五年即西歷一九三六年共施棺一千五百二十四具

乙

臨時慈業

一

救濟事項 本會對於歷次兵災總分各會聯合救濟隊組織恪守國際戰時公法之旨馳赴戰區救濟不分國籍不論種族無不實施救濟與收容醫療掩埋等工作自民國十三年（即西歷一九二四年）以來吾華不幸變亂迭乘本會於此十餘年間幾無日不在救濟災患之中茲將本會辦理歷年戰事救

濟工作概要分述如后

民國十三年（卽西歷一九二四年）奉直兩軍交訌本會派救濟隊出發北平天津楊村及榆關一帶救濟并於北平天津設立臨時醫院四處婦孺收容所三處救治受傷兵民統計三千八百五十一名收容婦孺三千七百八十名掩埋尸骸一千一百五十一具未幾又值蘇浙兩軍鬪牆總會暨南京分會組隊出發崑山瀏河宜興嘉興上海丹陽無錫常州杭州并於南京下關鎮江等處組織各地救濟大規模醫院收容所二十三處共救治受傷兵民四千九百五十六名收容婦孺五千二百名掩埋尸骸二千四百四十一具

民國十四年（卽西歷一九二五年）奉軍與國民軍抗戰同

時閩軍又襲取蘇浙直魯豫及長江一帶淪爲戰區總分各會共組救濟隊三十大隊出發各地救濟并於河北江蘇察哈爾綏遠河南湖北浙江安徽山東等省設立醫院十五處收容所五十八處共救治受傷兵民十一萬五千九百五十一名收容婦孺五萬六千五百十一名掩埋尸骸五千零六十九具

民國十五年（卽西歷一九二六年）京漢京奉津浦各路線及南口等地均發生戰事在北方則組織救濟隊分東西兩路出發東路出發京奉沿線至榆關津浦路線至德州西路出發京漢路線至駐馬店一帶是年鄂贛戰事踵起本會南京辦事處聯合南京鎮江常州上海徐州蕪湖各會組織聯合救濟隊南北各省共設臨時醫院十五處收容所三十二處共救治受

傷兵民十八萬六千六百五十三名收容婦孺二萬二千七百三十一名掩埋尸骸二千五百六十八具是役也南聯隊督隊長王春山君暨隊員佚役乘江永輪上駛以該輪失慎隊長員佚爲慈捐軀者凡四十三人總津濟及安徽各會續組聯隊南下再接再厲 十六年（即西歷一九二七年）南北兩軍劇戰國軍入南京秩序未定停泊下關各國兵艦因僑民消息不通發生誤會向城內開放大炮二三十發轟毀房屋及炸傷居民經由本會派員至英艦與艦司令面洽由本會派救濟隊分赴各國領事館及金陵大學等處接護外僑送至兵艦計送英僑十八人美僑一百二十人法僑三人挪威僑二人日僑七十人郵政局及僑居各地者三十餘人又兵鑑食品缺乏復經本

會代購麵包菜蔬食品等物送至該鑑是年南京救濟隊及平津濟聯合救濟隊則出發南京之龍潭及杭州桐廬富陽衢州等處救濟安徽各會聯合救濟隊則出發合肥等處西北各省分會聯合救濟隊則出發大同綏遠等處河北山東等省戰事蠶起總會又派隊分路出發席不暇暖又晉軍守涿州被奉軍圍困月餘本會要求雙方軍事長官允許救出難民設立臨時醫院十五處婦孺收容所共救治受傷兵民一萬七千一百五十八名收容婦孺四千九百九十八名掩埋尸體一千五百六十名

十七年卽西歷一九二八年京奉津浦兩路線及德州濟南一帶發生戰事尤以濟南圍城爲嚴重經本會與日領事磋商開

放東南兩門入城救濟婦孺出險是役蘇魯河北等省共組醫院二十八處收容所五十六處救治二萬八千七百九十二名收容婦孺十萬零五千零四十四名掩埋尸體五百三十九具十八年卽西歷一九二九年中俄戰事發生本會組織邊疆救濟隊出發綏芬滿洲里扎蘭諾等地救濟滿洲里失陷本會救濟隊不分中外一體救濟

十九年卽西曆一九三〇年冀魯豫三省以及津浦平漢路沿線戰事總分各會組織聯合救濟隊先後出發各戰區救濟設立臨時醫院十二處共救治受傷兵民十五萬八千九百三十二名掩埋尸體三千二百三十八具

二十年卽西歷一九三一年東北三省發生事變經營口安東

長春吉林各會組織救濟隊分別救濟又在北平設立收容所
並於瀋陽設立大規模粥廠每日就食者一萬五千九百五十
九名是役共救治受傷兵民二百五十四名掩埋尸體八百六
十六具

二十一年即西歷一九三二年上海一二八中日戰事由總分
各會共組十大隊在淞滬各地救濟設立臨時醫院六處收容
所六處救治受傷兵民十七萬七千九百十七名收容婦孺十
一萬六千零七十五名掩埋尸體三千零五十九具沿京滬路
線各分會資遣婦孺共十三萬五千零六十七名是年山東軍
隊變亂登萊棲霞掖縣一帶發生戰事共救治一萬五千八百
四十八名收容婦孺二萬零零五十名

二十二年即西歷一九三三年熱河戰事發生長城各口軍事
繼起總會組織救濟隊二十二隊東自山海關西至察綏兩省
於平津錦州等處設立醫院七處收容所六十五處共救治二
萬二千一百三十七名收容婦孺三萬零零四十九名掩埋尸
體二千六百三十具是役也金菩薩監理被炸殉慈總隊長陳
槎濟受傷

二十三年即西歷一九三四年華南方閩軍變亂同時綏遠
包頭等處亦發生戰事總分各會聯合組織救濟隊四隊出發
戰區救濟共救治受傷兵民九千三百六十六名收容婦孺五
千八百二十名掩埋尸體五百九十一具

二十五年即西歷一九三六年山西匪災總會聯合西北各會

救濟隊出發戰區救護旋以綏遠戰事發生調往集寧百靈廟包頭興和一帶救濟正在工作之中

以上共組一百三十二隊救治受傷兵民七十四萬一千八百十五名收容婦孺三十七萬零二百五十八名掩埋尸體二萬三千七百十二具

二 賑濟工作 民國十年即西曆一九二一年山東利津黃河決口總分各會共募捐欸十二萬賑濟災民四萬三千七百零五人

民國十二年即西曆一九二三年河北省黃河民埝潰決總分各會募集賑欸十三萬五千元賑濟災民五萬一千零五十一人

民國十三年即西歷一九二四年日本東京等處地震總會撥款一萬元購米二千石運往賑濟共賑災民四萬零八百一十一人是年湖南湖北江西河北福建察哈爾等省洪水爲災總分各會共籌募賑款十五萬三千元賑米三千石賑衣八百套共賑災民九萬一千三百零八人收容婦孺四千八百人掩埋尸體一百五十具旋值蘇豫河北各省奉直兩軍戰事瘡痍滿目由總分各會續募賑米五千石雜糧二千石賑衣一千三百套共濟災民三萬四千零二十人

民國十四年即西歷一九二五年沿津浦隴海至平津一帶兵災總分各會共募賑米八百石雜糧六千石賑麵七千一百三十袋賑衣二萬零九百五十套共賑災民六萬七千四百二十

五人資遣回籍災民八百零五人旋值上海五卅案發生總會撥款三千元賑卹

民國十五年即西曆一九二六年國軍北伐河北及山海關南口一帶發生兵災總分各會共募集賑款一萬六千五百元賑米六百石雜糧一萬石賑衣五千套共賑災民六萬七千五百九十人

民國十六年即西曆一九二七年國軍進展山東河北察哈爾山西戰雲密布被災之區載道流離善後賑濟共籌賑款五萬三千元賑米六千零五十石賑麵七千零八十九袋雜糧六千零三十石共賑濟災民二十四萬六千五百六十三人濟南分會收容婦孺四萬五千三百八十一人資遣七千五百人是年

日本關西發生地震總會撥發賑款五千元

民國十七年即西歷一九二八年山東兵燹之後全省六十餘縣忽遭奇旱同時而利津黃河決口災情更烈陝西省兵匪各災迭乘旱災之慘尤甚於山東甚至易子而食折骸而炊河北河南兩省亦因旱兵兩災飢饉載途總分各會協合募集賑款八萬七千三百三十元賑米一千五百石雜糧十一萬四千六百零九石共賑濟一百一十四萬六千零零九人收容四千零八十八人並於陝西山東等省設立災童收容所及教養院

民國十八年即西歷一九二九年河北永定河水災河南匪災總分各會共募集一萬零九百五十四元五角賑麵五百六十八袋賑衣二百套共賑濟八千二百六十六人移民出關就食

者共一萬三千八百四十人

民國十九年卽西歷一九三〇年西北各省暨河南等省匪旱兩災未息總分各會又繼續籌募七萬三千零八十九元賑米八百七十八石賑衣三千七百二十三套共資遣災民六萬五千八百零一人同時東北遼東等處又告水災本會又募集二萬八千四百元賑米五百一十四石紅糧五千一百石共賑災民一萬八千一百零一人掩埋尸體一百七十一具

民國二十年卽西歷一九三一年揚子江及黃河兩流域湘鄂皖魯豫等十六省大水災東北各省事變踵起難民入關避難者不下五十餘萬共籌募捐款十六萬八千零四十九元共賑濟災民六十二萬二千七百二十四人資遣三十九萬六千零

一十五人

民國二十一年卽西歷一九三二年河南熱河山東江蘇各省兵災先後兵災尤以一二八戰事災情最爲慘烈物質之損失人民之死亡不可勝計加以蘇皖等省水災之後人民之痛苦益深同時哈爾濱濱江江流泛溢沖沒房屋人畜無算總分各會共籌募二十一萬八千三百元賑米二十一車賑麵二萬三千六百八十三袋雜糧三千五百石賑衣一萬零六百套共賑濟三十六萬八千六百七十二人共收容三萬五千七百四十一人

民國二十二年卽西歷一九三三年美國加厘佛尼省地震總會特撥十萬元由詹公使轉滙美國賑濟是年陝西關中十餘

縣苦旱冀熱等省又遭兵禍四川重慶大火皖省合肥六安霍邱立煌等縣復值匪亂而同時黃河忽告潰決冀魯蘇豫晉陝各省頓成澤國人禍天災相逼而來總分各會合募二十八萬零五百三十元賑米二千九百石雜糧六百三十石賑衣一千七百三十五件分撥國內外賑濟共賑災民一百七十四萬二千五百二十八人收容婦孺十七萬三千六百八十九人

民國二十三年卽西歷一九三四年冀魯皖蘇豫川湘鄂閩甯夏東北等十六省三百四十縣水旱震虫風雹各災區域廣大災民衆多昔分全國爲五大區由總分各會合籌十六萬零四千元分區查放並於河南災區辦理移民工作而江西一省遭共匪擾亂全省八十一縣幾於無縣無災燒殺之慘亘古未聞

廣昌一縣白骨堆山死亡之多可以概見匪災之後又繼以水旱兩災民不堪命總分各會合募十六萬九千九百元連同藥品食鹽布疋賑衣之款合計三十萬元一面辦理急賑一面從事醫療及掩埋工作總計本年募集賑款三十七萬八千二百一十一元賑米一萬一千四百八十三石紅糧五千六百石賑衣七萬二千一百二十三套布六百疋食鹽一萬斤共賑各省災民一百九十二萬四千七百七十六人掩埋尸骸三千零九十六具

民國二十四年安徽省先澇後旱災情之廣及於全省總分各會合募七萬四千元賑麵二千七百袋查放桐城合肥二十八縣是年長江上游潰決黃河兩岸又告崩潰災連十六省區廣

數千里受災之重較之二十年（西歷一九三一年）爲尤甚長江流域被災者爲湘鄂贛皖江浙閩蜀等八省計災區二百六十縣黃河兩岸被災者爲晉陝冀甘蘇魯豫察綏等八省一百八十九縣經總分各會合力募二十二萬八千五百元分撥各區分會查放並承美國紅十字會捐助賑款五萬元經支配湘鄂魯豫冀南及西北東北各災區又募集麪粉二千七百袋賑衣四萬八千五百件共賑災民一百二十一萬九千五百九十九人是年夏間台灣地震台僑聯電呼籲當由遠東各會籌募五千元滙往災區賑濟

民國二十五年卽西歷一九三六年晉省匪災之後石樓永和
各縣均被蹂躪總分各會募款一萬零四百元擇最重災區查

放急賑共賑濟災民二萬零八百十五人

綜計賑濟工作十五年以來共募賑款二百一十萬零八千三百二十二元五角賑米三萬二千二百八十七石雜糧十五萬零四百九十五石麵粉四萬零七百四十四袋賑衣十三萬零一百八十七套布六百疋食鹽一萬斤賑濟七百六十五萬七千九百九十五人資遣四十八萬四千零六十一人收容二十五萬八千八百九十一人掩埋三千二百六十七具

上海图书馆藏书



A541 212 0018 02708

~~F-22958~~