



益友圖書館 7209

類號 644.1

著作號 5602

登記號 6855

天 七 日 零 零 零  
光 緒 卅 三 年

圖 5, (5600) 32.1. 05505

上海图书馆藏书



# 昌興輪船公司係

▲世界最大旅行機關設有——鐵路——輪船——旅館

▲著名之白色皇后輪船行駛太平洋各口岸

▲服務最為週到

船名	載重噸數	排水量	頭等	二等	三等	統
日本皇后 (建築中)	二萬五千噸	四萬噸	四百五十八人	一百六十二人	一百人	五百九十八人
加拿大皇后	二萬一千五百噸	三萬二千三百噸	四百四十八人	一百零六人	一百九十五人	九百廿四人
法來西皇后	一萬八千四百噸	二萬七千六百噸	三百十九人	二百五十四人	五十二人	六百六十六人
亞細亞皇后	一萬六千九百噸	二萬五千四百噸	三百四十六人	七十四人	九十二人	七百廿八人
俄羅斯皇后	一萬六千八百噸	二萬五千二百噸	三百四十六人	七十四人	九十二人	七百廿八人

皇后輪船為最穩最速之輪船 由上海至香港祇二天 由上海至美洲太平洋各口岸祇須十四天  
 敝公司對於游美及加拿大學生特別招待

價目 頭等美金三百四十六元

二等美金二百十五元

加拿大皇后或日本皇后二等美金二百三十五元

如蒙乘詢一切詳細情形請向敝公司或下列本公司各代理處

▲中國旅行社

▲通濟隆

▲美

國銀行運通

上海昌興輪船公司謹啟

地址

外灘四號

郵政信箱一千二百卅一號

電話

六五五八一號

電報掛號

GAOANPAO

# 泰山磚瓦廠

資 本 一 百 萬 元

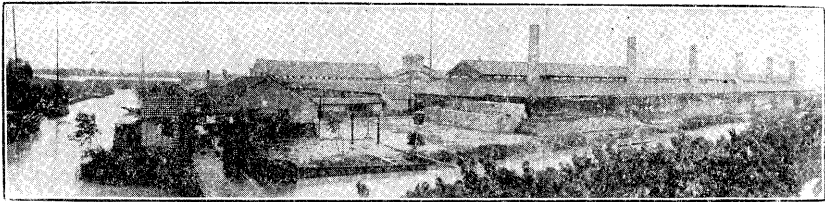

中 國 最 新 式 之 磚 瓦 廠

本公司陳列品在首

嶺下抱青別墅即合

場工

業館旁 歡迎

羅合士女參觀

會場之大禮堂及藝

術館均用本公司華飛

面磚及青瓦

泰 山 磚 瓦 股 份 有 限 公 司

新法精製各種海上各色  
 勞面磚紅瓦紅磚青瓦  
 青磚青磚青磚  
 二路磚  
 一火磚  
 號火泥  
 石灰  
 等貨

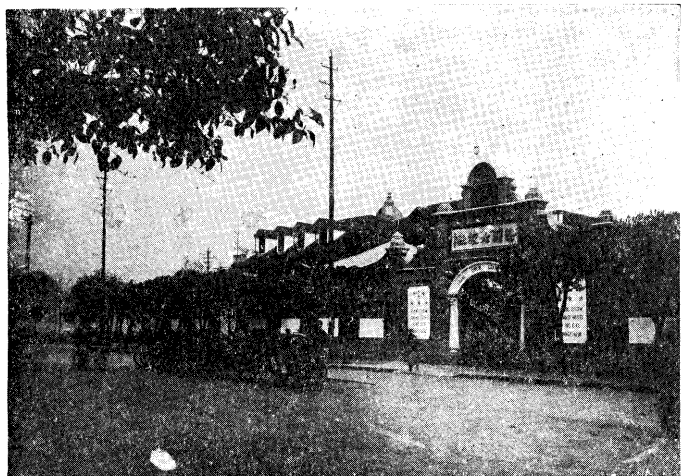

本館開設西湖平海大馬  
路口朝南高大三層樓洋  
房已歷數載其房屋之寬  
暢空氣之充足以及園林  
亭閣布置幽雅交通便利  
招待周到素荷各界贊  
譽近來又加擴充以答惠  
顧之雅意

滄洲大旅社謹啓  
電話西三六八號

# 浙 江 實 業 銀 行

The Chekiang Industrial Bank, Ltd.

本銀行資本總額二百萬元公積金九十萬元辦理定期活期通知信託各種存款定期活期抵押放款押匯貼現國內滙兌國外滙兌信託部及其他商業銀行一切應有業務並附設儲蓄處辦理儲蓄存款訂有細則函索即奉如蒙 惠顧竭誠歡迎

上海總行

漢口路十四號  
電話 六七二一號  
六七一二號

虹口分行

上海虹口百老匯路  
一二八三號  
電話北二六〇〇

漢口分行

湖北街  
電話 三二〇一號  
三二〇二號

杭州分行

保佑坊五十七號  
電話九〇三號

## 交通銀行廣告

本行創設於前清光緒三十四年股本總額銀幣壹千萬元總行設於上海分支行辦事處遍設全國各地辦理存款放款貼現各種滙兌海外各國均有特約代理銀行現經國民政府特許為發展全國實業之銀行除所有代理國庫發行兌換券及其他各項業務均仍照舊辦理外並經理國家地方或公共實業關機發行債票及代理交通事業公款之出入等事務

董事長 盧學溥 常務董事 顧立仁 李承翼  
事兼總經理 胡祖同 常務董事 錢永銘

董事 徐陳冕 唐壽民 王承組 陳輝德 李 銘  
周作民 談荔孫 陳福順 張嘉琳 楊德森

常駐監察人 許修直 監察人 千寶軒 葉崇勳  
梁定薊 賈士毅



謹防假冒

請吸呂宋黑美女香煙

烟味香甜 止咳化痰

假冒極多 吸者注意

各埠烟紙店均有代售

呂宋依班拿名廠出品

樂伊牌頭號 樂伊浪特利

樂伊牌貳號 樂伊統總牌

樂伊牌叁號 樂伊牌平頭

物美價廉 一試便知

諸君賜顧務請認明盒上呂宋印花並英文依

班拿 (La Yebana) 字樣庶不致誤

益華公司

電話一五六八六號

中國總經理

法大馬路六十三號

# 西子湖目錄

## 西湖全圖

## 總綱

## 疆域

沿革	.....	1
四至	.....	2
城垣	..... 2——	3
江干	.....	4
北墅	..... 4——	5
東皋	.....	5
西溪	.....	6



山 水

山 ..... 7—10  
水 ..... 11

名 勝

西 湖

概說 ..... 13

七日遊程 ..... 14

第一日 ..... 15—17

斷橋・白沙隄・望湖亭・林逋墓・各墓・放鶴亭・巢居閣・孤山・六一泉

・瑪瑙坡・中山公園・西泠橋・後湖

第二日 ..... 18—23

湧金路・錢王祠・南屏山・淨慈寺・雷峯・丁家山・雲石山・大小麥嶺・

三台山・風篁嶺・龍井・九溪十八澗・理安山・烟霞洞・水樂洞・南高峯

● 滿家弄 ●

第三日…………… 24——26

環湖馬路 ● 錢塘路 ● 昭慶寺 ● 寶石山 ● 保俶塔 ● 大佛寺 ● 智果瑪瑙兩寺

● 葛嶺 ●

第四日…………… 26——28

西泠印社 ● 歲寒巖 ● 湖心亭 ● 阮公墩 ● 蘇公隄 ● 趙公隄 ● 楊公隄 ● 汾陽別

墅 ● 劉莊 ● (水竹居)

第五日…………… 29

白雲庵 ● 張蒼水祠 ● 蔣莊 ● 高莊 ●

第六日…………… 30——35

岳廟 ● 棲霞嶺 ● 仙姑山 ● 玉泉 ● 靈峯 ● 靈隱 ● 北高峯 ● 韜光 ● 飛來峯 ● 冷

泉亭 ● 下天竺 ● 中天竺 ● 上天竺 ● 幽淙嶺 ● 乳竇峯 ●

第七日…………… 36——38

方家峪 ● 九曜山 ● 石屋嶺 ● 玉岑山 ● 赤山 ● 大慈山 ● 虎跑泉 ● 萬松嶺 ● 鳳

凰山 ●

西湖十景…………… 39——49

# 城 鄉

江干..... 50——53

鳳山門外•捍海塘•錢塘江•包家山•臥龍山•玉皇山•月輪山•秦望山

•六和塔•定山•風水洞•浮山•五雲山•雲棲寺•

北墅..... 54——56

武林門外•馬塍•湖墅•大關•拱宸橋•

城區..... 57——59

新市場•吳山•寶月山•七寶山•伍公山•紫陽山•鼓樓•巫山十二峯•

東皋..... 60——61

笕橋•皋亭山•黃鶴山•超山•

西溪..... 62——64

松木場•秦亭山•留下•法華山•花塢•伴鳳居•梅花泉•石人塢•秋雪

庵•龍門山•五朝山•七十二賢人峯•

# 浙 西

嘉興..... 65

湖州	66
海寧	66

## 天目山

路程	67
東天目	67
西天目	68
寺徑	68
峯巖池洞	68
臨安產物	69

## 蕭 紹

題扇橋	70
越王台	70
七星岩	70
蘭亭	70
其他	71

### 錢江上遊

富陽	72
桐廬	72
七里瀧	73
蘭谿	74

### 錢江畫舫

地點	75
費用	75
內容	76

### 觀潮

海甯潮	77—78
錢塘潮	79

### 交通

## 火車

滬杭甬鐵路行車時刻里數表	81前頁
滬杭鐵路特別快車價目表	81
滬杭鐵路尋常快車價目表	81

## 輪船

杭州桐廬間商輪時刻及說明	83
杭州桐廬間商輪價目表	84—85
杭州諸暨間商輪時刻價目及說明	85

## 機 艇

大華航業公司載客章程節鈔	87
大華航業公司機艇價目表	88
杭蘭綫機艇時刻表	89

## 汽 車

環湖汽車價目說明	90
----------	----

南洋租車部價目表	91
杭餘汽車	91—92
杭富汽車	93
航海汽車	94—97
浙江省公路局杭紹綫拱三段	98—100
浙江省公路局杭紹綫蕭紹段	101—103
浙江省公路乘客規則	104

### 人力車轎(遊船附)

人力車車價表	105—107
轎之種類及價目說明	108
遊船價目	108—109

### 通信

郵電須知	110
商用無綫電報	111

## 機關團體地址

省政府各機關	113
市政府各機關	113
黨務各機關	113—114
其他機關	114
學校	115—116
旅行機關	116

## 食宿消遣

### 飲食

菜館	117
西菜	117
素菜	118
徽菜	118
飯店	118
酒店	119
點心	119



茶館 ..... 120

旅 館

西式旅館 ..... 121

中式旅館 ..... 122

消 遣

戲院

影戲

遊戲場

棋局

彈子房

清 潔

理髮

浴室

洗衣

附 鑄

西湖博覽會述略 ..... 125—134

# 龍井茶莊 大成



杭州西湖名震天下山水雋秀淑氣毓  
鐘可謂天然勝地其環境皆山曰獅子  
峯曰天馬山等脈概爲龍井名茶發源  
產地凡海內外英賢哲士莫不購嘗而  
贊許本莊創設杭州百有餘年悉心遴  
選擷精萃華兼辦各省紅綠佳茗黃白  
菊花白蓮藕粉製法特別色碧味甘怡  
目提神洵惟珍品并備油印彩色械器  
罐頭楠木瓶匣式樣新奇旅行稱便餽  
送尤臻佳品定價從廉信用彰著如蒙  
各界意非請認辦商部註冊天馬商標  
無任歡迎

地址 杭州清和坊大馬路

電話 九百二十八號

# 日本郵船公司

麗富備設捷穩隻船

## 本公司十大航路概要

金山航路

(經過香港上海日本各埠檀香山並至羅利)

每兩星期往來各一次

舍路航路

(經過上海門司神戶橫濱等處)

每兩月往來約五次

南米西岸航路

(經過中日美墨各口岸到秘魯智利)

每月往來各一次

南米東岸航路

(經過日本香港新嘉坡南斐洲至巴西亞爾然丁)

每月往來各一次

歐洲航路

(經過日本上海香港新嘉坡彼南古倫母蘇彝士河至意法英)

每兩星期各一次

濠洲航路

(經過日本香港非列賓至新金山)

每月往來各一次

孟買航路

(經過日本上海香港新嘉坡等埠)

每月往來各一次

往日本上海長崎神戶間中日聯絡快船每四天開行一次  
經過長崎兩日可達上海大阪間每星期往來各二次青島  
大阪間每兩星期往來各一次  
此外尚有定期航路及臨時航路甚多不及備載

日本郵船公司上海支店

上海黃浦灘路第卅一號 電話六八七八一

# 杭州西湖全圖



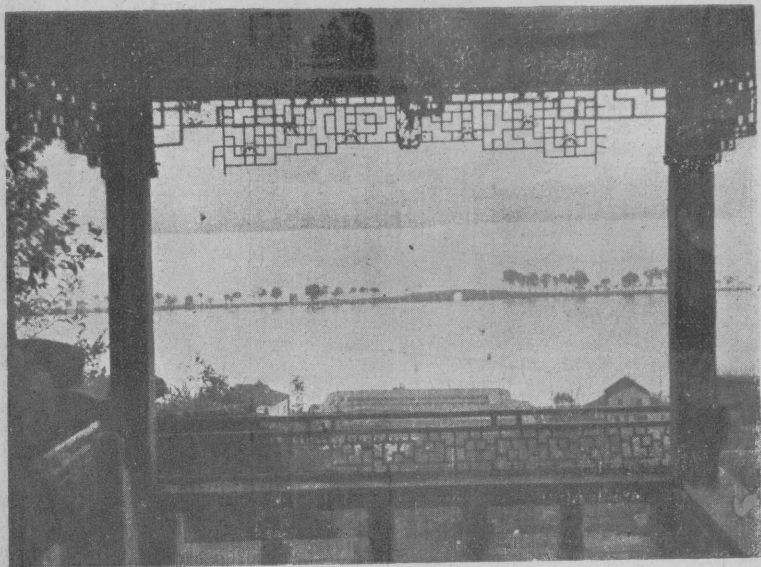

湖西望上嶺葛

總

綱

# 環 球 風 行



歐美非亞澳各洲人民。咸喜  
食桂格麥片。五十年以來。  
桂格麥片為各地人民所重視  
。推為第一衛生食品。

桂格麥片氣味清香。四時可  
食。成人兒童。無不相宜。  
食後易於消化。能補身。能  
益體。

各處高等食物舖均有出售。  
兼售桂格麥片公司其他食品  
。購時請認明「老人牌」商標  
。庶不致誤。價格便宜。

上海九江路一號

美商桂格麥片公司謹啓

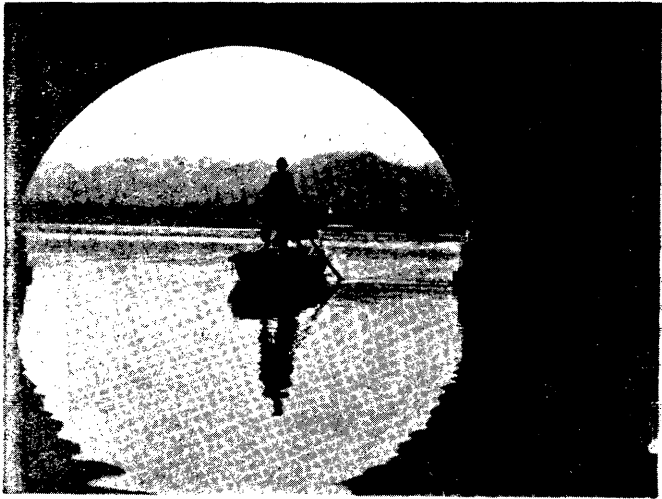

橋環人影

— 疆 域 —

# 沿革

杭州市。最初稱爲「禹杭」。「餘杭」。秦時稱爲「錢唐縣」。亦有稱「泉唐」者。隋時稱爲「杭州」。唐以唐爲國號。改唐爲塘。故稱「錢塘」。陳置郡於此。亦曰「錢塘」。五代梁置爲「仁和縣」。宋高宗南渡。建爲國都。稱「臨安府」。明爲「浙江」省治。清爲仁和。錢塘。二縣治。合以「富陽」。「新豐」。「餘杭」。「臨安」。「於潛」。「昌代」。「海寧」。諸縣。稱爲「杭州府」。民國廢府。遂併「錢塘」。「仁和」二縣。改稱「杭縣」。仍爲省治。亦有稱杭縣爲「武林」者。蓋本漢書謂「錢塘縣有武林山」。

武林水所出。按武林山。或即西湖北高峯也。杭縣本爲浙江省會。今者訓政日新。建設蓬勃。故置有市政府。卽稱曰「杭州市」。包括六大區域。此外鄉村。則非市政所及。仍歸杭縣政府轄治之。

## 四至

浙水吳山。靈秀夙鍾。擁湖襟海。風景如畫。境東隔江爲「

蕭山」。東北沿江以迄「海寧」(有杭海汽車

直達)西北運河通「德清」。西達「餘杭」。

(有杭餘長途汽車直達)北界「石門」(卽崇

德縣)。南接「富陽」。(有杭富長途汽車直

達)市政區域。以原有「城區」。「西湖區」

。「湖墅區」。「皋塘區」。「會堡區」。「江

干區」。爲境界。

## 城垣

「浙江通志」。謂宋以前之錢塘故城有四。(一)靈隱山麓。

(一)在錢塘門外。皆漢魏時治也。(二)在

錢塘門內。今爲教場地。唐縣治也。(三)

在紀家橋華嚴寺故址。宋縣治也。「一統

志」則謂靈隱山下。並無錢唐之跡。錢塘

舊縣。實止有三。今皆不存。「吳越備史」

。謂杭城凡七十里。門凡十。皆裹鐵葉。

用以禦侮。今則時代變遷。城垣等於廢物

。爲圖交通便利。及市場之開闢起見。各

城均已拆除殆盡。現僅餘東南一帶。尙

有頽垣敗甍之殘跡耳。杭城十門名稱列後

。

鳳山門。俗謂正陽門。以門外鳳凰山得

名。位於杭垣正南。爲江干進城之孔道。

門內大街。直達武林門。俗稱穿城十里。

蓋卽謂此也。現已築成馬路。可通南北。

武林門。俗謂北關門。在杭垣之北部。



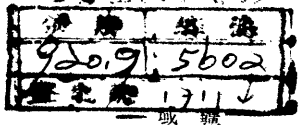

為往來湖墅大關拱宸橋之要道。現有馬路直達新市場。

艮山門。俗謂壩子門。位於東北隅。舊有艮山故名。艮為東北之卦。不必實有其山也。門外里許。有滬杭車站。為拱埠入城或赴滬必經之地。

清泰門。俗謂螺螄門。在城之東。為古崇新門。其趾即吳越時之南土門也。滬杭

火車入城。即在該地另闢新門。以利輪軌往來。

慶春門。俗謂太平門。或曰菜市門。古稱東青門。亦在東隅。吳越時名曰土趾門。外通沙河。內有菜市萬安等橋。橋為通湖州一帶運河之要道。  
望江門。俗謂草橋門。在東南隅。為通沙河及會堡鄉之要道。

候潮門。在望江門之南。鳳山門之東。俗曰駕會門。為達江干過渡對岸之捷徑。

清波門。門外現闢南山馬路。與浙江公路銜接。位於杭城西隅。昔為行刑之處。荒涼滿目。今已為交通要道矣。

湧金門。亦在西部。門已拆除。向西北行。即新市場之湖濱公園。南山馬路由此起點。

錢塘門。位於杭城之西。為往來西湖陸行之要道。其地有環湖馬路。已無城跡。

(附註) 錢塘門內。今為新市場。已成市集中心。馬路寬闊。建築翻新。商店林立。食宿尤備。兼之公園濱湖。劇院聲色。茶樓品茗。酒肆消愁。非僅為游湖者樂於旅居。即本地寓公。亦以此為公共游憩之樂土。然在十數年前。其地尚為杭防旗營。環營築城。匝城十里。內居八旗軍民。故至今尚有稱新市場為旗下營者。杭防環城。本有四門

曰迎紫門。在官巷口之西。卽今之迎紫路。曰延齡門。在鬧市口之北。今爲延齡大馬路。曰平海門。在彌敦坊之南。今爲平海路。曰承乾門。在法院相近。今爲法院街。

## 江干

出候潮門。卽爲江干之起點。又自鳳山門外之慶豐關。及望

江門外會堡鄉起。亦屬江干範圍。出城後。東有江塘。又稱捍海塘。爲吳越土錢鏐

所築。故亦名錢塘。西有大河。自開口以迄鳳山門之水門。其支流經過候潮門外之抽分廠。直通下河。江干街道。在塘上者爲外街。隔河卽稱裏街。各以橋名分別街道之起訖。自南而北。以開口車站後之揚波橋爲起點。轉折而達小橋。以後成爲直線。有水澄。化仙。海月。洋淨。美政。梁家。南星。跨步。炭橋。板橋。等橋以

迄鳳山門之水門。以化仙橋外街。海月橋外街。及南星橋外街。爲最熱鬧。其餘如揚波橋後。及梁家橋裏街。均有滬杭路車站。亦爲客貨麇集之處。自候潮門以迄開口。長亦十里。輪舟若織。工商仰賴。浙東貿易。尤以樞鈕視之。開口之南。有五雲山。定山。徐村。范村等處。鳳山門之南。有鳳凰山。萬松嶺。包家山等。每屆舊歷八月十八日左右。江干觀潮。尤爲盛事。較之海甯觀潮。蓋有異曲同工之妙焉。

## 北墅

自武林門外之清河開起。向北至拱宸橋。分水陸兩途。均各十餘里。謂之北墅。水道自清河開曲折以達湖墅。陸道則自馬塍廟起。湖墅俗名湖州市。爲下路商貨雲集之所。每年春季。

香船尤多。其地有三橋鼎峙。曰賣魚。(又稱歸錦橋)曰華光。曰江漲。賣魚橋北。爲甘露茶亭。珠兒潭。等街道。河壩有錢塘倉。對岸爲仁和倉。旁有大道。直達西湖。香市行人尤衆。湖墅迤北爲大關。又稱北新關。亦爲商貨貿易之要市。紫荆街上。商店林立。蓋爲拱埠與城中往來之孔道也。再北爲登雲橋。密邇滬杭車站。

橋北爲拱宸橋。俗呼啞吧橋。其地本爲北關外之瓜山。荒烟蔓艸。零落無狀。前清甲午。日本訂約馬關。關爲商埠。一時有小上海之稱。辛亥以還。大非昔比。更以新市場廣關馬路。市面一落千丈。羣衆視線集中城市。惟以水利關係。爲浙西水面交通之要道。雖無曩昔之繁盛。然亦爲下路商旅必經之地。橋北五十里爲唐棲鎮。

## 東皋

艮山門外東郊。向爲農桑繁植之地。而機坊尤夥。自滬杭路

在此建站後。交通尤便。越東北九里爲寬橋。(亦稱繭橋)歷年以此爲駐軍要隘。其地富有桑麥。而絲繭藥材。出產尤豐。自此向東約十餘里。爲皋亭山。俗稱半山。沿山十里。桃花甚多。山上娘娘廟。卽撒沙夫人祠。每於清明時節。香火頗盛。因遠近婦女。多來此廟祈蠶。廟前有泥貓出售。購者甚衆。皋亭之東。爲青龍山。水興山。莫山。阿媽山。西爲橫山。於山。北有南鮑山。太旗山。日暉山。黃鶴山。佛日山。黃鶴山離城約三十八里。佛日山亦稱佛日塢。其旁有石目嶺。由此進路。則爲相扣山。東北約二十里。有超山。以其超出於皋亭黃鶴兩山。故名。是爲唐棲

之主山。每年春夏時。亦有香市。自艮山門外至此。約六十里。

# 西溪

西溪始於西湖北山之陰。自仙姑山西入青芝塢。經法華山以

達留下。若由西湖寶石山後而行。須經秦亭山。法華山。安樂山。沿山十八里。則為留下。與溪平行。故西溪亦曰沿山河。松木塢（俗稱松毛塢）有杭餘汽車站直達。

向西為古蕩。有秦亭山。（俗稱老和山）高

逾百丈。乃法華山之分脈也。法華山有東嶽廟。每年秋季。香火甚旺。過法華山為

花塢。再西有石人塢。塢北曰安樂山。（

俗稱唐家山）高約三十丈。溪北為河渚。

西南為白栗山。大青嶺。桐塢。橫山。其

西有龍門山。西北有荊山。西溪以留下為

最盛之鎮市。西溪盡端。為荊山。高約二

百丈。中有七十二賢人峯。其東北則為餘

杭界矣。

欲建築房屋者注意

# 中國製瓷公司

## 精製各種瑪賽克鋪地瓷磚

事務所上海四川路一一二號 電話中央五三七四

中國在這建設時代，最需要的是建築材料。建築材料裏頭頂要緊的是鋪地的東西。近來科學家發見瑪賽克鋪地瓷磚是世界上最頂好的鋪地材料，同時上海的建築家發見中國製瓷公司所出的瑪賽克瓷磚比各國來的格外好些。怎樣好？有式為證

### 美觀 × 經濟 × 耐久 = 真好

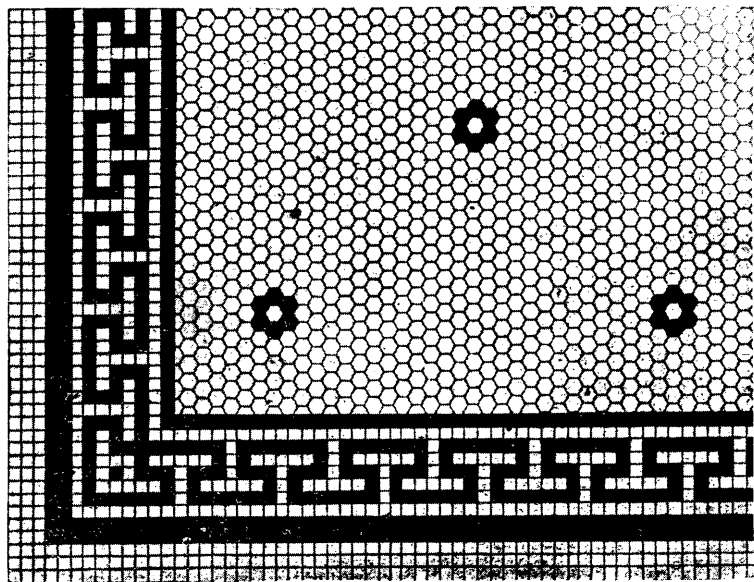

孫文

# 精益求精

CHINESE OPTICAL COMPANY

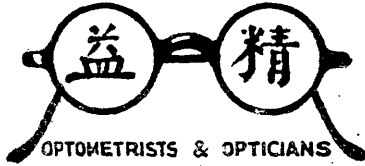

中國首創第一  
家驗目配光自  
製科學眼鏡

上刊之區額為  
孫總理生前題  
賜

精工眼鏡公司  
之手以提倡  
之筆提該司  
之公

## 浙 杭 西 湖 瀛 洲 旅 館

湖濱延齡路平海路轉角

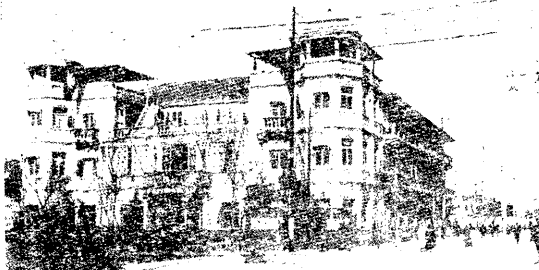

吾杭西湖名勝為天下冠中外仕商慕名來杭  
游覽者絡繹不絕雖其間旅館林立而欲求建  
築之合宜設備之周密實屬寥寥本館有鑒於  
斯特在延齡路平海路轉角新建三層樓高大  
洋房數十幢佈

為特色如蒙 各界惠臨不勝歡迎之至

置之精雅房室  
百餘間內分中  
西兩部一切陳  
設均係別出心  
裁以博旅客之  
歡心敢將特色  
披露如左  
地點適宜交通  
便利建築宏大  
登高一望全湖  
在目佈置精緻  
飲料清潔中西  
大餐無不適口  
浴室招待任客  
使用備有車與  
供客選用本館  
凡旅客應用之  
品有美皆備茶  
房伺候周到房  
金價格從廉尤

電報掛號三四六七 電話西字三〇二

三〇三



舫尋陸綠

## — 水 山 —

### 山

杭城羣山。大抵可別爲四支。曰南山。曰北山。曰江濱。曰安西兩溪。是已。南北兩山之間。卽爲西湖。不與他聯。而其祖脈。實皆由仙霞。天目。蜿蜒而來者也。南山。南山隆峙。蜿蜒入城。西上爲寶月。(一名天井山)爲蛾眉。爲淺。爲七寶。爲金地等山。統曰吳山。(俗名城隍山)而竹園山爲金地之附。如駝駱。如紫坊嶺。如鐵冶嶺。則爲淺山之附。又如石佛。如瑞石。(俗稱紫陽山)如寶蓮。如清平。諸山。則又爲蛾眉之附支也。

城南爲鳳凰山。山有萬松嶺。在吳山之西。越城可三里許。其後爲慈雲嶺。南下爲包家山。玉池山。西爲桃花嶺。東爲筆架山。育王山。(俗稱鍋子山玉皇山)離城六七里。前有天花山。旁有九曜山。(俗稱安家堂)九曜之支。東行曰南屏山。有太子灣。南行曰方家峪。折而北。溯湖濱西上。曰雷峯。其塔於甲子年傾圮。西行曰丁婆嶺。婁家山。大慈山。妙因山。樵歌嶺(俗稱五子嶺)龍山。白塔嶺。九曜山北五里許。爲南高峯。與北高對峙。其後爲翁家山。有石徑自龍井達烟霞。可三里許。中有碧螺峯。風篁嶺。嶺上爲龍井。嶺下爲沙盆塢。其北有金鐘峯。丫髻峯。鷄籠山。馬婆嶺。南高之支。其南曰三台山。其後爲靈石山

。(一名積慶山)平鼎山。延壽山。崑崙岩。大麥嶺。小麥嶺。丁家山。花家山。其東曰鳳凰嶺。穎秀塢。玉岑山。石屋嶺。赤山。其下爲赤山埠。其西南曰烟霞洞。旁有岩曰佛手。曰落石。曰象鼻。其下有水樂洞。石屋洞。由水樂洞向西。爲楊梅嶺。嶺西爲九溪十八澗。東爲滿覺弄。白鶴峯。與大慈峯相峙。虎跑泉。卽在其間。東爲雙髻峯。西爲馬鞍山。月輪山。風篁嶺。北爲棋盤山。獅子峯。老龍井。嶺下水匯歸隱橋。九溪。十八澗。入于江中。棋盤山西爲瑯瑤嶺。上有天門山。西北曰栗山。自吳山鳳凰山以遡栗山。由南亘西。約二十里。總名南山。北山。天門山北曰乳竇峯。再北爲三竺五峯。卽天竺。雙桂。白雲。中印。稽留。



月桂等峯。是也。有嶺曰捫壁。曰幽淙。有岩曰百丈。曰烏石。曰天香。曰千歲。曰日月。有石曰三生。曰圓公。

飛來峯。(一名靈鷲峯)有臺曰翻經。有岩曰青林。曰虎頭。曰玉女。有洞曰呼猿。曰龍泓。曰玉乳。曰射旭。曰通江。有泉曰臥犀。曰醴泉。曰煖泉。曰冷泉。(有冷泉亭。)

乳竇之支。爲永清塢。集慶山。九里松。仙芝嶺。(俗稱普福嶺)下有溪徑。越茅家埠而入于湖。

北高峯(通志作武林山)之後。有白沙嶺。石人嶺。龍門山。形勝山。烏石峯。(一名石筍峯)西源峯。大桐塢。北有金沙銀沙二泉。再北爲慶化山。有清芝塢。玉泉塢。桃源嶺。(一名駝巘嶺)法華山。石壁

山。龍駒山。秦亭山。其支。爲黃姑山。山有村。曰古蕩。仙姑山。沿東山弄而東。爲履泰山。棲霞嶺。嶺下爲岳坟。嶺後有紫雲洞。黃龍洞。金鼓洞。掃帚塢。古劍關。虎頭岩。

寶雲山之支。爲瑪瑙山。葛嶺。(上有初陽臺)寶石山。其北爲寶稷山(一名巨石山)有塔曰保俶。有峯曰獅子。有石曰壽星。曰倚雲。曰屯霞。其支。爲霍山。寶雲之支。渡西冷爲孤山。

由栗山至北高峯。約五里許。北高峯至棲霞嶺。約十里許。棲霞至寶稷山。逾五里外。其南北面爲西溪。諸山連貫。總曰北山。

江濱羣山 栗山之西。爲黃山。有范村。通雲棲。其中最高者。曰焦山。餘曰觀

山。白岩山。石龍山。茱萸尖。石灰嶺。金子街。太祖山等。其西南溯江而上。爲定山等。與富陽接疆。其西北沿苕溪而下。爲欽賢。履泰。孝女。諸山。與德清接疆。

黃山之支。東南行。爲柏子尖山。牛方嶺。折西。爲百丈山。自焦山東南行。爲馬鞍山。由白岩山東南行。爲九里暗山。分

金嶺。(可達西溪閑林埠)大人嶺。眠牛山。(俗名桑柳坂或定南山)青山。(俗名密家灣)由石龍山東南行。爲曇山。解頭山。鯉魚山。旋井山。長山。浮山。由茱萸尖。東南行。爲大湖山。瓜藤山。神山。石和尚山。羅帶山。

沿錢塘江。由定山。五雲山。以至龕赭二山。在市疆者。凡七十餘里。其中諸山。

總曰江濱。

安溪西溪羣山 西溪諸山。如石人嶺之支者。曰石人塢。由此以迄法華。秦亭。諸山。約十八里。卽爲留下。由焦山西北行。爲龍門山。大青嶺。白栗山。安樂山。荆山。七十二賢人峯。臥象山。

西溪至安溪。有大雄山。在苕溪之東。由龍潭渡苕溪。爲茅山。白鶴山。太僕山。

劉伶圩。銀子嶺。豫陽山。五郎山。楊梅山。教場塢。由大雄山向西。爲陽山。觀山。北爲虎母山。馬山。折而東南。爲冉家山。響山。小山。其北。爲荀山。壺山。雉山。

苕溪之東。有紫雲山。其西。爲後郎山。裏長山。外長山。西唐山。米堆山。其旁。爲窰山。(卽瓶窰)角竇灣。由此渡苕溪

。爲洋山。唐墓山。全山。折而西南。爲  
烏山。南。爲篠山。莊山。嵩山。由紫雲  
山。沿茗溪。向東。爲韜光山。石璞山。  
生金山。東北。爲朴山。青龍山。洋後山  
。東明山。北。爲大遮山。東南。爲烏尖  
山。北。爲峨野嶺。太平山。東。爲金龍  
山。石門嶺。鳳泉山。萬松山。  
以上諸山。在疆內沿溪約三十餘里。總名

安溪。西溪羣山。

## 水

杭州河道。有東。西。中。小。四  
河。其中東河最大。東北出艮山水  
門以匯城外諸水。卽上塘河。可達長安壩  
。下塘河。至大麻邨。宦塘河。通奉口。  
是謂之三塘。上塘河與江之間。有沙河。  
以溝通南北。而安溪西溪諸水。則皆源自  
茗溪者也。

# 柯達大貢獻

難得之機會 大家快來入會

費大洋四元五角 (可得著名鏡箱一架  
柯達軟片兩捲(共十二張))

這個會。與衆不同。利益最多。入會不必資格。人人可以享受權利。祇要省下大洋四元五角。報名入會。立刻得到天下著名柯達公司製造的B字鷹牌鏡箱一架。和軟片二卷。這兩樣東西的代價。已經超過了會費。有了鏡箱軟片。當然要去拍照。(用法另有說明一目了然)

拍照要有目的。方為有趣。本會因此每月出個題目。會員猜了去拍。更為有趣。拍好了。晒出了。初學成績。或許不佳。但是本會並不嫌他壞。祇要對題。就

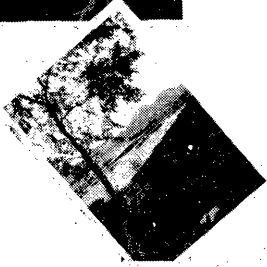

有得獎希望。獎金很多。差不多人人可以不落空。這叫做普及的柯達攝影徵求會。

- 獎金
- 第一獎 一個洋一百五十元
  - 第二獎 二個洋四十元
  - 第三獎 四個洋二十五元
  - 第四獎 六個洋十五元
  - 第五獎 十個洋五元

寄下會費時請附鏡箱郵費江浙三角他省六角川陝雲貴東三省香港各九角南洋各島不能入會印有會章函索即寄

美商柯達公司 上海圓明園 柯達攝影徵求會啓  
路二十四號

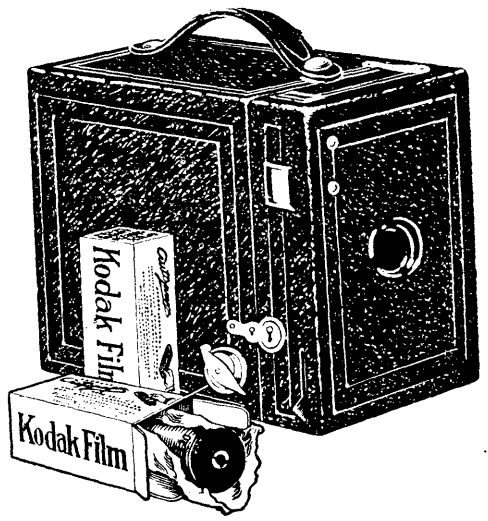



三潭印月塔

名  
勝

# 大經

## 綉顧級綢



本局開設杭城薦橋大馬路拐角自建三層洋房歷有年矣備貨向選上等質地精良例如鐵機木機庫緞絲葛紗羅春紡呢絨洋貨嗶嘰直貢各口細毛皮貨蘇湘名繡對於絲織各貨採集尤宏花式新奇取值公平此各界贊美之所由來也並備有精印禮券便於取送特聘技師代製男女服裝文明禮服而便旅行者如荷賜顧無任歡迎特此謹啓

電話西字一〇一號

▲搜羅宏富▼

▲貨物精良▼

▲價目底廉▼

▲劃一不二▼

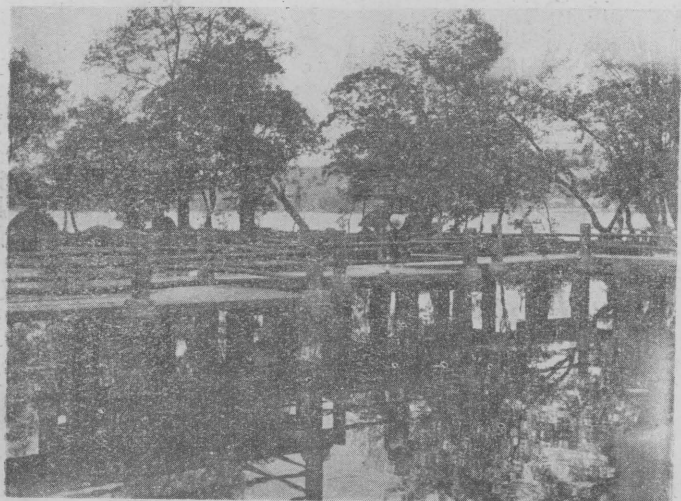

橋曲九洲瀛小



西——

# 概說

西湖。名勝可冠全球。號召可遍全球。

舊有錢塘。明聖。金牛。高士。石函。上湖。放生池。西陵。西冷。西子湖。諸稱。惟以地處杭州西郭。故至今通稱西湖。而外人之來茲土者。亦莫不知有——The West Lake

of Hangchow——。查西湖周繞三十餘里。三面環山。一面接市。山色崢嶸。欲時欲伏。停泓儼潔。若練若鏡。極妙一幅天然畫圖。六朝以前。史籍莫考。唐時李泌。憫市民之苦。於江水鹵惡。於是開井鑿竇。灌引成湖。又經白居易重修六

橋。宋蘇軾擴充湖面。又築長隄。至今賴以通行。明時楊孟瑛興工濬湖。銳意整頓。是為西湖復興時代。清季之初。又復失修。後以玄燁。弘歷。屢次來游。漸事疏

澹。以迄雍正。頓復舊觀。迨及咸豐。悉遭兵燹。旋設濬湖局。及丁紳等之經營。於是日事修濬。頓覺煥然。民國之初。改設西湖工程局。闢旗營為新市場。環湖馬

路。亦漸告成。今則由市府飭工務局設科專理湖政。一切計畫。力事美化。各種建設盡據科學。是以六橋雙隄。與夫園林點綴。較諸歐美。洵無軒輊矣。

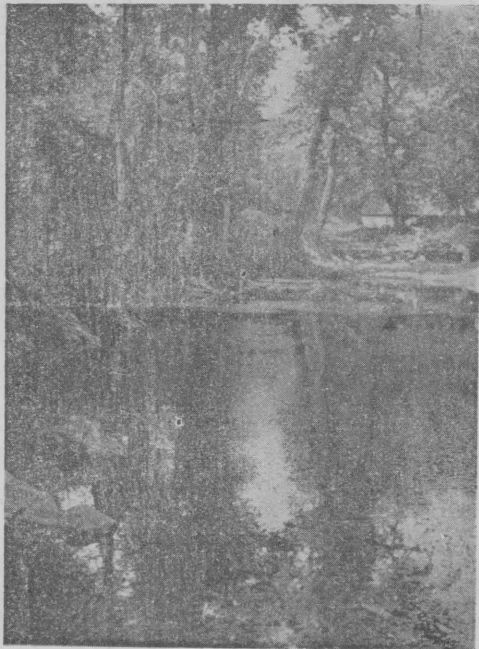

靈 隱 溪 澗

# 七日遊

## 程

西湖一區。名

勝甚夥。來遊茲土者。正如

對一部廿四史。不知從何處讀起。而此則不知從何處遊起也。昔人或創為三路。或



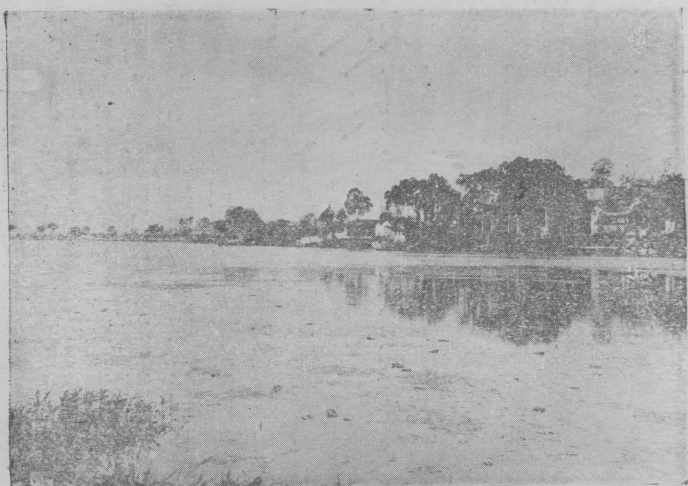

山 孤

廣爲八路。等說。其對於路程之取捨。則可謂精矣。當矣。然其對於時間方面。則惜未能加以注意也。本編爰本多人游覽之經驗。依其步驟。剖爲七日。俾遊客按日計遊。庶免遺漏之憾焉。

## 第一日 宜舟

本日偏重外湖北部。孤山一帶。茲將所

經過各名勝。綴述之如后。

### 斷橋

。本名寶佑橋。唐時呼爲斷橋。元時嘗爲段家橋。

### 白沙隄

。今稱白隄。自斷橋起至西泠橋止。今已築爲馬

路。計長三里許。至于白樂天所築之隄。則在錢塘門舊址之北。由石函橋北。迄武林門。卽所謂白公隄者是也。俗誤

白沙隄。爲白樂天所築非也。

## 望湖亭

明萬歷時。三河孫隆修築  
白沙隄。蓋望湖亭。建錦

帶橋。亭在孤山之麓。今之平湖秋月韓克  
莊有詩云。芙蓉花開一萬頃。錢塘最好是  
湖邊。晚風得酒更留月。春水到門還放船  
。笙引鳳凰天上曲。賦裁鸚鵡座中仙。今  
人却憶徐公子。深閣焚香日晏眠。

## 林逋墓

孤山之陰有和靖先生墓焉  
。薩天錫詩云。先生勝隱

得孤山。小艇沿湖日往還。自愛烟霞居物  
外。豈知名姓落人間。鶴無過跡苔痕老。  
梅自開花月影閒。表墓有銘祠有奠。高風  
千載更廉頑。

## 各墓

孤山除林逋墓外。尚有林汝霖  
林啓宋女士。馬鞠香馮小青惠

興女士。及徐錫麟陳伯平馬子畦竺紹康等  
烈士。諸墓。

## 放鶴亭

亭在孤山之北。先是余謙  
既葺處士之墓。郡人陳子

安以處士無家。妻梅而子鶴。不可偏舉。  
乃持一鶴放之孤山。構放鶴亭以配之。今  
並梅亭皆廢。清聖祖南巡曾書舞鶴賦一篇  
。勒石亭中。亭前新建浮橋。可通葛嶺。

## 巢居閣

在放鶴亭之西。若登之一  
呼。則其聲迴響。若有應

者。即所謂空谷傳音也。閣中佳聯至夥。  
其林文忠一聯云。我已家風負梅鶴。天教  
處士領湖山。尤雋逸。

## 孤山

孤山舊稱孤嶼。或稱瀛嶼。舊  
有西閣。辟支塔。鑑堂。柏堂

。竹閣。智果院。瑪瑙寶勝院。報國寺。

閣泉。僕夫泉。四聖延祥觀。西太乙宮。金沙井。萬壽寺。學士溝。西湖書院。等。在其附近。平湖秋月亭。則處於孤山之南。其旁有蘇白二公祠。及照膽臺。對面卽國立藝術館。

## 六一泉

泉在孤山之南。卽廣化寺中。爲蘇子瞻紀念歐陽修而名。

## 瑪瑙坡

孤山之東。有坡名瑪瑙。以其碎石文瑩。故名。昔多採之以鑄圖篆。

## 中山公園

由國立藝術院向西。本有聖因寺。今改浙軍昭忠祠。旁有文瀾閣。及公園。秋季園中菊花頗盛。其後卽爲孤山。此園今已改稱中山公園。右有浙江圖書館。再西爲左

(宗棠)蔣(益澧)二公祠。

## 西泠橋

一名西林橋。又稱西陵橋。從此可往北山路。橋旁有蘇小小墓。其西有武松秋瑾諸墓。元張輿對於西泠橋有詩云。紅藕花深逸興饒。一雙鸚鵡避鳴橈。曉風涼入桃花扇。臘酒香分椰子瓢。狂客醉歌明月上。美人歌斷綠雲消。數聲漁笛知何處。疑在西泠第一

## 後湖

橋。橋東。近代漫文學家曼殊之墓在焉。孤山之後曰後湖。俗稱北裏湖。東迄白隄。南峙孤山。北接葛嶺寶石山。西臨西泠橋。橋之東北爲北山路。橋之西南屬孤山路。其面積爲最小。

## 第二日 宜輿



西 洽 橋

西出湧金門。西南至錢王祠。探柳浪聞鶯舊蹟。由是沿湖而南。歷訪南屏晚鐘。淨慈寺。雷峯夕照。諸勝。再經理安山。法雨泉等地而回。茲將應行經過地點名勝。綴述如后。

## 湧金路

即舊湧金門外。爲南山馬路之起點。其西濱湖。有滌塵湖舍。及公衆運動場。與湖濱

公園之南端相接。沿湖而西。則爲柳浪聞鶯。

## 錢王祠

舊稱表忠觀。祀錢鏐而設。祠前有功德坊。與柳浪聞鶯相近咫尺。

## 南屏山

山在清波門外。峯巒聳秀。怪石玲瓏。峻壁橫披。宛若屏障。上有慧日峯。邱道源有

詩云。南屏高瞰府城西。畫舸千艘共醉迷。  
。四柱臺邊烟是幕。百花橋畔葑連隄。龍  
松咽路迎舉隼

。綺綉登山汗  
粉題。暮色沉  
沉郭郭閉。寶  
燈輝映梵天低

# 淨慈寺

寺本為周顯德  
元年錢王俶所  
建。號曰慧日  
永明院。昔有  
羅漢堂。圓照井。寺前有萬工池。池上有  
亭。中有碣曰。南屏晚鐘。寺以此有名。



寺後為蓮花洞。其西為小有天園。

# 雷峯

名 舊

中峰。又稱迴  
峯。或云有雷  
就者居之。故  
曰雷峯。吳越

井 龍

王妃黃氏建塔  
其上。曰雷峯  
塔。又稱黃妃  
塔。俗訛黃皮  
塔。明嘉靖時  
為倭寇火焚。

塔磚盡赤。每當夕陽。塔影映波。紅碧相  
間。備多奇致。故有雷峯夕照列入西湖十

景。今該塔於民國十三年八月二十七日傾圮。將改爲東路軍陣亡軍士紀念塔云。

崙岩。及靈石寺今廢。

# 丁家山

三台山之北。  
茅家埠之東。  
爲丁家山。山  
半有八角亭。

山頂舊有蕉石  
鳴琴。亦爲勝  
景之一。後爲  
康有爲佔爲別  
墅。今廢。



南 高 峯 歸 途

# 大小麥

嶺 三台山  
北爲小

麥嶺。西有支  
徑可通大麥嶺

。嶺當南北兩  
山之界。嶺有  
蘇軾王瑜題名

# 三台山

亦名積慶山。在丁家山之  
西。山麓本有白蛇岩。崑

山爲南高峯之近支。下爲八盤嶺。前爲栗  
山。北爲小麥嶺。有飲馬橋。東嶽行宮。

# 靈石山



洞 霞 烟

及穎秀塢。塢有法相寺。山下有旌功祠。祠有于少保墓。相近。尙有俞曲園墓。

## 風篁嶺

靈石山西南有風篁嶺。林壑深沉。風韻清淒。

自龍井而下。泉流四時不絕。嶺下有沙盆塢。嶺上有一片雲石。過谿亭。等跡。

## 龍井

風篁嶺下爲龍井。本稱龍泓。林樾幽古。石鑑平開。寒

翠甘澄。深不可測。閑花寂草。延緣其旁。或隱或現。相傳有龍居焉。所謂龍井八景者。卽過谿亭。滌心沼。一片雲。風篁嶺。方圓庵。龍泓澗。神運石。翠峯閣。是也。又查龍井寺。本稱延恩衍慶寺。後改報國看經院。宋時稱爲壽聖

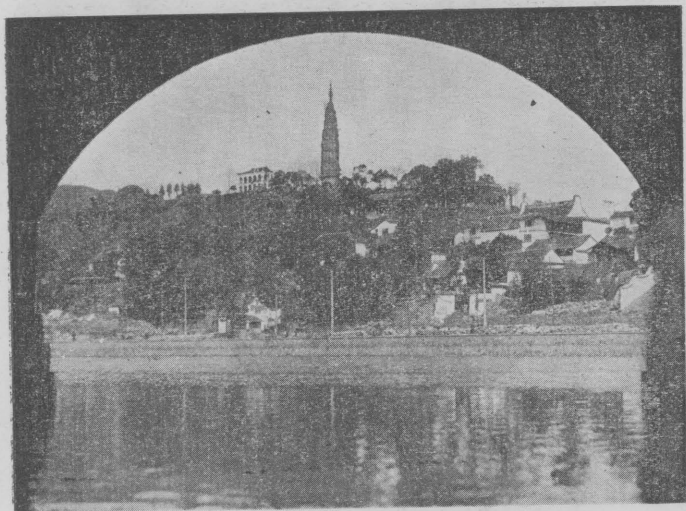

保 俶 塔

。廣福院。今仍以龍井寺出名。寺有茶點供客。精潔可口。過嶺有老龍井。其地以產茶得名。其茶卽以龍井名之。

## 九溪十八澗

九溪在龍井之南路。通

徐村。水出江干。以其九水合成。故曰九溪。張光弼有詩云。春山縹渺白雲低。萬壑爭流下九溪。擬溯落花尋曲徑。桃源無路草萋萋。水之未入溪者。皆爲澗。九溪旁有十八澗。是。約舉其倍數而已。

## 理安山

九溪之東北。爲理安山。中有三峯。曰。

大人。迴象。獅子。山麓爲理安寺。舊名法雨寺。寺右有佛石岩。其右爲



法雨泉。寺後有松巔閣。寺東有宏法塢。螺  
整峯。南爲馬鞍山。與二龍頭相近。其西  
有百丈塢。其

北爲大頭山。

## 烟霞洞

石屋嶺南有烟  
霞嶺。嶺有煙

霞洞。今較石

屋洞爲著稱。

洞後舊有清修

寺。今廢。洞

前以石作門。

有仙巖二字。

入門有東坡像。題曰蘇龕。上有高閣。曰  
呼嵩。尙有象鼻石。佛手岩。石羅漢。



葛嶺初陽台

等跡。此洞晉時有僧彌洪者結庵洞口。始  
發見此洞。湖中諸洞。幽古莫逾於此。

## 水樂洞

亦在烟霞嶺下

。岩石盤峙。

洞壑虛窈。泉

味清甘。聲如

金石。洞左有

萬年缸。

## 南高峯

峯高一千六百

尺。與北高對

峙。本有七級之塔。今廢。下有天池洞。

右有千人洞。無門洞。峯頂有先照壇。最

上庵。及鉢孟潭。潁川泉。均有大旱不涸大雨不盈之異。

## 滿家弄

一名滿覺壠。又稱滿覺弄。在南高峯下。為烟霞嶺至理安寺之捷徑。其地多大桂。

## 第三日

### 宜輿

出錢塘門舊址。沿環湖馬路。西北至昭慶

寺。寶石山。保俶塔。葛嶺。等處。遊客至此。一日之時間已過。倘有餘晷。則不妨續往西南。然本編則以此為止也。經過地點綴述如后。

## 環湖馬路

由湖濱路經過白隄。轉西泠橋向西過岳坟。至九里松之洪春橋。經白樂橋直達靈隱而止。均有汽車按站載送搭客。

## 錢塘路

錢塘門之城垣今已拆除。改為錢塘路向北行有私家別墅甚多。首為摹烟別墅。及穠蔭草堂。其次為雲樵書屋。南陽小廬。友常別墅。九芝小築。來音小築。及王莊貝莊。等。市政府府址則在聖塘路。

## 昭慶寺

寺為吳越王所建。寺中有戒壇。千佛閣。藏經閣。

## 寶石山

定觀閣。觀音井。看山亭。臥牛石。諸勝。寺門之前。有清蓮池。池上有萬善橋。相近有溜水橋。洩水下流。可通新河壩。一名巨石山。過昭慶寺。經臥龍山莊。即為此山。高六十三丈。周一十三里。其下為寶稷山。下有乳泉。佛足泉。其絕頂為寶峯。頓開嶺。

# 保俶塔

前人有言。「雷峯如老衲。保俶如美人」。蓋指南

復有詩云。金刹天開畫。鐵簷風語鈴。野雲秋共白。江樹晚逾青。鑿崖岩藏雨。黏

北二塔之形像也。今者老衲

崖石墜星。下看湖上客。歌吹正沉冥。

失蹤。而此美人獨存。未免

形單影隻。俗訛保叔塔。寶

所塔。不可思議。其塔屢圯

。屢修。塔之前後各有壽星

石。舊名落星石。石側有來

鳳亭。看松臺。石屏風。巾子峯。屯霞石

。再進有川正洞。內有石榻。石几。錢思

來會繫舟。不聞登仙入蓬島。徒見作佛如嘉州。



西 洽 印 社 石 壁

# 大佛寺

寶石山麓為大

佛寺。有大石

佛。相傳為秦

始皇之纜船石

。張輿有詩云

。葛仙嶺西大

石頭。祖龍東

來會繫舟。不聞登仙入蓬島。徒見作佛如

# 智果瑪瑙兩寺

大佛寺西爲智果寺。有

至影。上有煉丹臺。葛仙庵。葛公丹井。流丹閣。喜雨亭。頑石亭。覽燦亭。九轉亭。寶雲亭。

參寥泉。右有

瑪瑙寺。其地

本爲瑪瑙坡。

晉時建爲瑪瑙

寶勝院。後稱

瑪瑙寺。有長

鳴鐘。前有停

鷹石。右有招

賢寺。供奉緬

甸玉佛。又稱

玉佛寺。

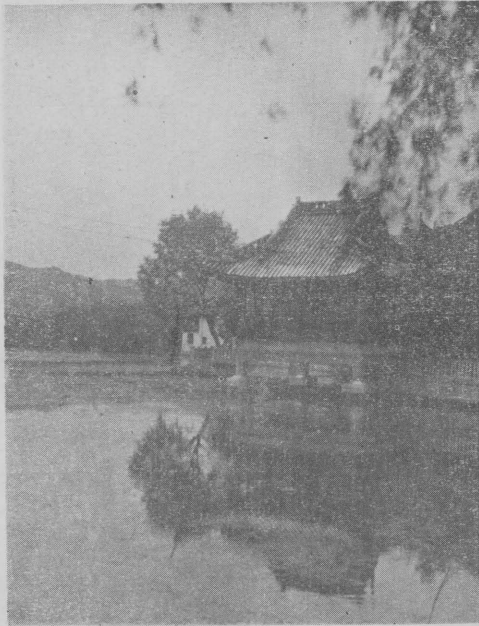

居 竹 水

## 第四日

### 宜舟

放舟外湖。至

西泠印社。湖

心亭。等處。穿蘇隄。撫蘇隄春曉遺跡。

經宋莊。至水竹居。等處。而歸。

## 葛嶺

嶺在寶石山西。相傳爲葛洪煉丹之地。其下有葛陰山莊佳聯

心亭。等處。穿蘇隄。撫蘇隄春曉遺跡。經宋莊。至水竹居。等處。而歸。

# 西泠印社

社在朱公祠右。或指為柏堂竹閣舊址。內

有寶印山房。山川雨露圖書室。印泉。文泉。題襟館。斯文冥。等處。旁有廣化寺。舊稱孤山寺。寺右有俞樓。或稱小曲園。為德清俞曲園所築。

# 歲寒巖

白沙隄舊有俞公祠。祠後石壁陡絕。蒼蘚剝蝕。中

篆書歲寒巖三字。相傳為蘇長公題。其上平夷四曠。可眺全湖。或指為林靖和四照閣故基也。今屬於西泠印社之中。

# 湖心亭

在外湖中。外湖即西湖最大之一部份。面積約十二

方里。北抵孤山。白沙隄一帶。南迄南屏山。西界蘇隄。東達市場。湖心亭。在湖西北部。為明知府孫孟所建亭有清聖祖題

字。曰。靜觀萬類。聯曰。波湧湖光遠。山催水色深。又一聯曰。春水綠浮珠一顆。夕陽紅濕地三弓。絕工。

# 阮公墩

在湖心亭之西北。清阮元撫浙時。濬湖積土所成。

# 蘇公隄

今稱蘇隄。為宋元祐間。蘇子瞻所築。以此界為內

外兩湖。長可五里許。現盡築成馬路。隄南第一橋曰映波。第二橋曰鎖瀾。第三橋曰望山。第四橋曰壓堤。第五橋曰東浦。第六橋曰跨虹。

# 趙公隄

宋時趙安撫自跨虹橋起。會築一隄以通靈竺。因名

趙公隄。今有馬路。其名已廢。

# 楊公隄

裏湖西岸。本有楊公隄。為楊孟瑛所築。有橋曰流

金。環壁。臥龍。隱秀。景行。濬源。舊  
有裏六  
橋之稱  
。今已  
零落相  
廢。隄  
亦不名

# 蘇隄春曉

詳見西湖十景。其遺跡在壓隄橋由阮公墩

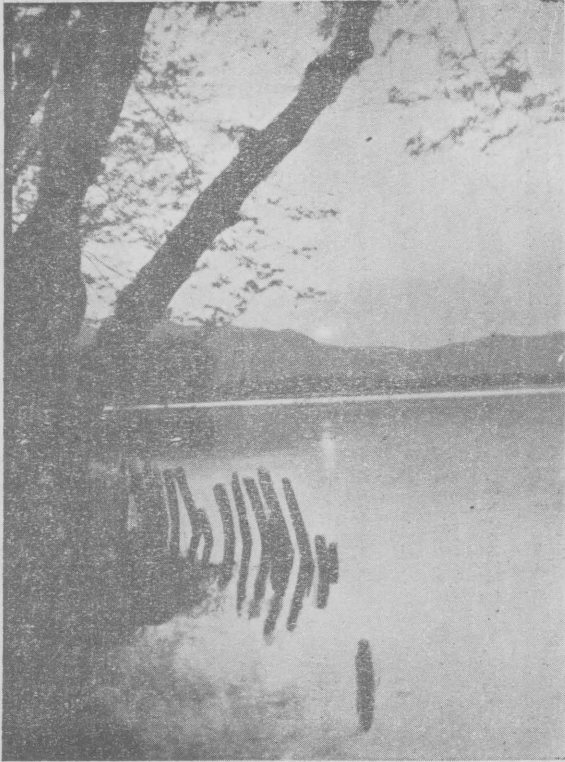

湖心亭往裏湖。必經此橋。

# 劉莊

卽水竹居。爲廣東香山劉學詢

湖心亭夕照  
(施福攝)

汾陽 別墅 卽郭莊。俗稱宋莊舊爲端友別墅。布置願饒雅趣。蓋以一地。而兼數名者也。

所建。花竹密茂。景物幽絕。

## 第五日 宜舟

第四日之游偏重在外湖裏湖之西北半部。今日則偏重西南半部。放舟自白雲庵起。沿湖西訪張蒼水祠。花港觀魚。諸勝。再至外湖之小瀛洲爲止。

屏山麓。榛莽中。公墓旁又有一墳。絕巨。

。爲明昌化伯邵林之墓。

## 蔣莊

本爲小萬柳堂。乃無錫廉南湖吳芝瑛夫婦偕隱之所。現稱蘭

陔別墅。

## 高莊

係高雲麟別墅。稱紅櫟山莊。莊附近卽花港觀魚故趾。

## 白雲庵

雷峯之西有漪園。本稱白雲庵。清時易名慈雲。旋

經清帝賜名漪園。園右有月下老人祠。祠後有五代刻華巖經殘石。

## 張蒼水祠

在南屏山麓。祀明東閣大學士兼兵部尙書

張煌言公。公鄞縣人。明亡與鄭成功同謀恢復。兵敗。被獲。不屈而死。其墓在南

## 小瀛洲

三潭印月塔在焉。初爲放生地。榜曰開網。再進有

迎翠軒。關帝廟。卽字亭。及竹徑。諸勝。浙江先賢祠在其北。池心有峯矗立如美人。清徐琪題曰。小孤山云。

## 第六日 宜輿

放舟至裏湖之岳廟登岸。(或乘環湖長途

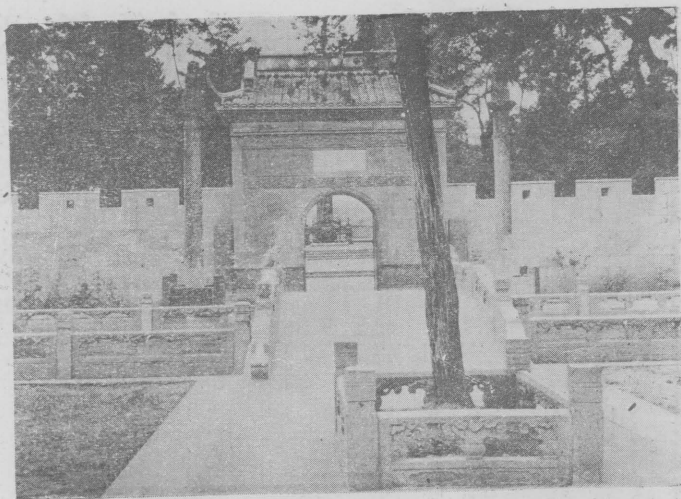

廟 王 岳

汽車直達岳廟亦可。)然後歷訪西南諸勝。茲將經過地點綴述之。

## 岳廟

棲霞嶺麓爲鄂王廟。俗稱岳廟。爲岳鵬舉而設。前有石

坊。題曰碧血丹心。廟西爲岳墳。有石刻盡忠報國。四大字。有奸臣四鐵像。

## 棲霞嶺

又名履泰山。在葛嶺西。曩日桃花燦爛。色如

凝霞。上有桃溪。烏石塢。棲霞洞。怪石隱翳榛莽中。暑遊最宜。山巔有紫雲洞。倚空如懸。陰寒徹骨。中供觀世音石像。座鐫紫雲洞天。四字。亦爲避暑之地。洞旁有牛臯墓。及妙智庵卽牛臯香火院。嶺北有金鼓洞。東北爲蝙蝠洞。再過爲掃帚塢。塢有黃龍洞。其旁爲天龍洞。其中以紫雲洞爲最勝。



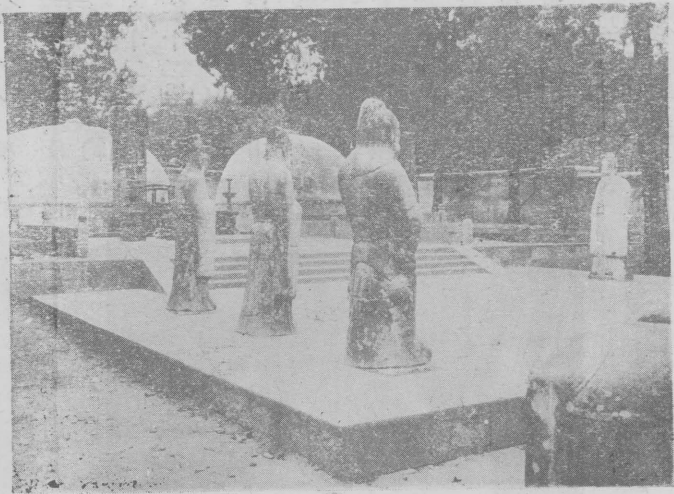

岳 王 坟

**仙姑山** 一名東山。又稱靈托山。在履泰山之西。靈隱

之東。青芝塢之南。上有張憲墓。

**玉泉**

青芝塢口有清漣寺。又稱玉泉寺。中有玉泉。甃石爲池

。色清味甘。昔有五色魚甚夥。投以餅餌。則奮鬣鼓鬣。攫奪盤旋。大有可觀。另有細雨泉。晴雨軒等。有董其昌額

曰魚樂園。白樂天有詩云。湛湛玉泉色。悠悠浮雲身。閑心對定水。清淨兩無塵。手把青筇杖。頭戴白綸巾。興盡下山去。知我是何人。

**靈峯**

玉泉寺西。桃源嶺東。有靈峯寺。舊稱鷲峯禪院。內有

翠微閣。眠雲堂。洗鉢池。聽泉石。香雪泉。掬月泉。靈峯亭。來鶴亭。補梅

窟。諸勝。春時探梅者甚衆。

# 靈隱

距城西十二里。爲靈隱山。高約

俗稱靈隱寺。寺之前後統稱靈隱。所謂靈隱山者。本爲巨石。仙姑。寶雲。履素。天竺。諸山。

九十二丈。周約十二里。又稱靈苑山。仙居山。武林山。俗稱西山。

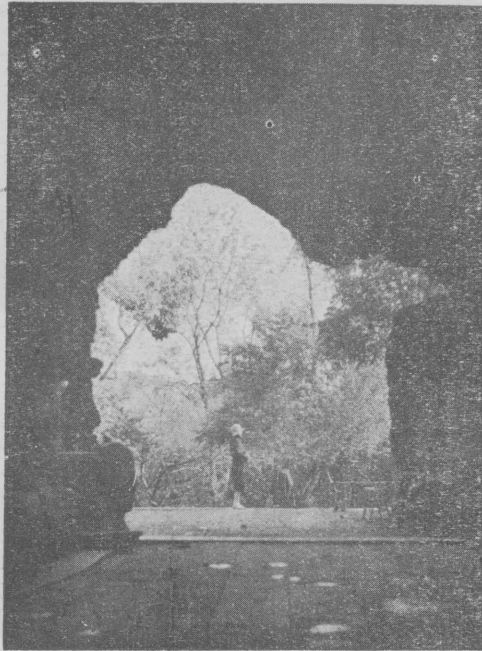

樓 霞 洞

及飛來峯之總稱。寺有覺皇殿。直指堂。輪藏閣。大樹堂。尙鑑堂。

其脉起歛出陸跨富春。控餘杭。蜿蜒數百里。結局於錢唐。如引兩臂。南垂臙脂嶺。北垂駝峴嶺。嶺有北高峯。峯東爲屏風嶺峯西有石筍。美人。諸峯。有雲林寺。

僧像。面貌形狀各不相同。大可表揚我國之雕刻術。靈隱山門有咫尺西天四字額。

# 北高峯

峯在靈隱寺後。石磴數百級。曲折三十六灣。衍二

。因其寺頂有石樓。正對錢江。江盡爲海。故有韜光觀海之稱。

十餘里。高九百二十丈。上有華光廟。廟後有平台。台前有千年石。松峯頂。本有

浮屠七級。今久廢。

# 韜光

北高

峯峯腰。有韜光寺。可由靈

隱寺盤旋而上。約三里許。有竹經甚長。昔有「樓觀滄海日。門對浙江潮。」之句

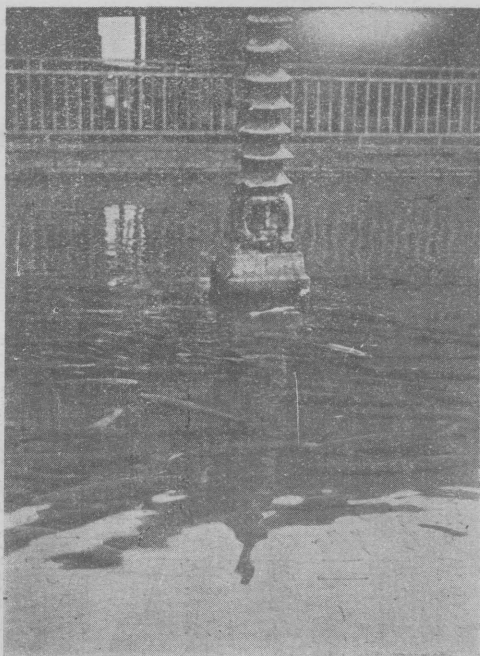

樂 魚 泉 玉

# 飛來峯

靈隱有飛來峯。人盡知之。但湖上諸峯當以飛來峯爲第

- 一。峯石高數十丈。而蒼翠
- 。玉立。渴虎
- 。奔蛻。神呼
- 。鬼立。秋水
- 。暮烟。頗書
- 。吳畫。皆臻幻怪色怒之景。本稱靈鷲峯
- 。峯西有白猿峯。呼猿洞。東有通天洞。

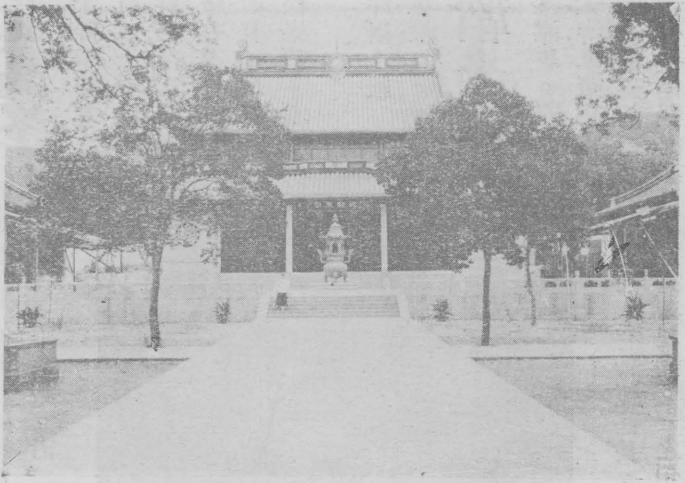

殿 大 隱 靈

又稱龍泓洞。岩石室。洞口有理公岩。射旭洞。旁有一線天。或稱玉乳洞。寺前有壑雷亭。冷泉亭。春淙亭。諸勝。

## 冷泉亭

由飛來峯至冷泉一帶。澗水溜玉。畫壁流香。

是山之極勝處。亭在寺之西南隅。高不倍尋。廣不累丈。撮奇搜勝。物無遁形。春夏時。草薰木欣。風冷泉淳。洵有

蠲煩折醒之可能也。

## 下天竺

俗稱三天竺。有法鏡寺。寺在雲林寺南。約距

里許。寺後有香林洞。金佛洞。三生石。蓮花泉。瓔珞泉。左有日月岩。俱臻玲瓏瑩潤之美。

## 中天竺

由下天竺西南行約里許。有法淨寺。為中天竺

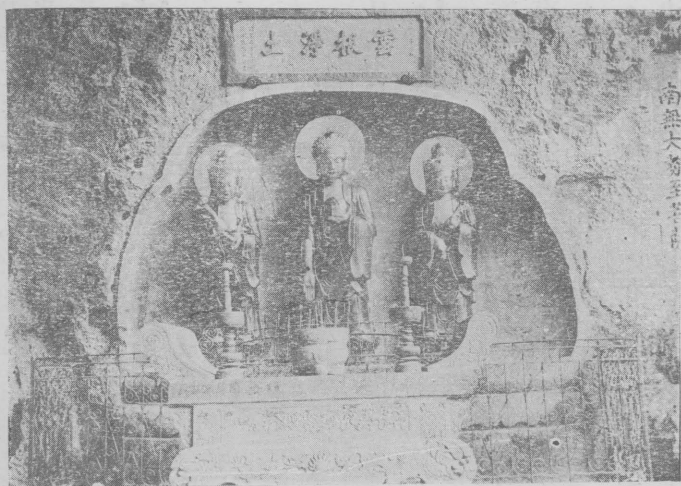

飛來峯佛像

南無大勢至菩薩

。俗稱二天竺。有額曰靈竺慈緣。

## 上天竺

由法淨寺西南行二里許。始達上天竺。有寺曰

法喜。坐白雲峯。對乳竇峯。每年香火獨推此寺為最盛。寺旁遍設香燭市肆。不啻為第二普陀也。

## 幽涼嶺

俗稱水出嶺。在上天竺南。深壑冷冷。巉石齒

齒。上至天門。則諸山下伏雙峯錐立。至瑯瑯嶺。俗稱捫壁嶺。則左迫峭嶂。右臨深溪。緣木攀蘿。方可舉趾。陟此者必布襪芒履。前後牽挽。否則以不登為安。

## 乳竇峯

峯在上天竺南。下有空岩。懸乳如脂。甘和耐嚼。其西為獅子峯。雙桂峯。其北為白

雲峯。下有雲液池。色如白玉。東有天香  
岩。烏石峯。稍南有中印峯。重岡疊嶽。  
蒼翠輝映。

## 九曜山

九曜與赤山相聯。均在南  
屏山西。為遊南山之要道

## 第七日

## 宜輿

本日祇是補二

日之不足耳。

## 方家峪

峪在南屏山之  
南。可通慈雲

。梯雲。二嶺

。北接闊石板。東有蓮花峯。其西南有華  
津洞。

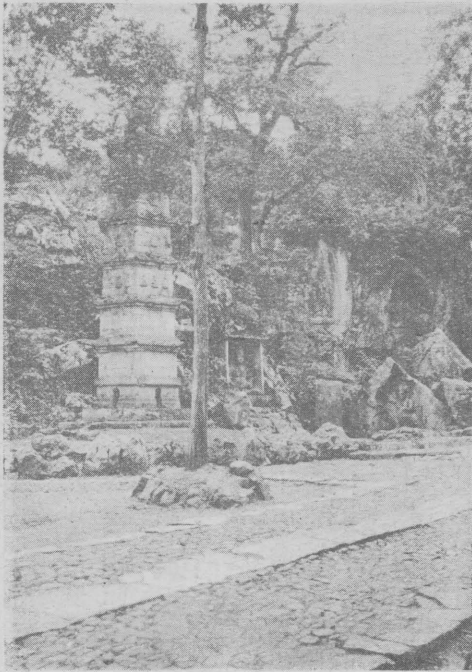

飛 來 峯

## 石屋嶺

嶺在九曜山之  
南。其下有石

屋洞。洞底有

泉。其上有乾

。坤洞。小僅容人。相傳宋高宗曾至此小坐

。南有太子灣  
。東有仙人洞  
。北有張蒼水  
祠。濱湖有南  
冷亭。

# 玉岑山

傳其山產玉。故潤媚異常。孤峯秀拔層巒繚繞。中有古木。倒植森翠。凌冬崖上。有玉岑二字。

自九曜山之太子灣而西。為玉岑山。與赤山對峙。相

慈山。可達江干。

# 大慈山

九曜山之西南為大慈山。

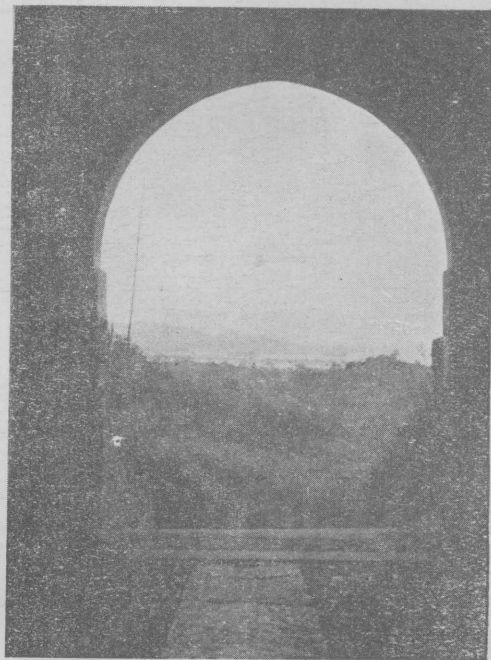

# 赤山

土山

赤埴故名。與定香橋相近處。曰赤山埠。其水曲為浴鵲灣。劉邦彥有詩云。浴鵲灣頭春水。呼猿洞口晴雲。漁歌款款互答。樵唱悠悠獨聞。自此而過大

虎移泉眼趁脚行之句。蓋紀實也。

石屋嶺望西湖

# 虎跑泉

北有錢糧司嶺。寺有甘露嶺。嶺下為四眼井。

大慈山之西有

白鶴峯。下有虎跑寺。又稱定慧禪寺。中有虎跑泉。相傳有二虎跑山出泉。甘冽異常。蘇文忠有

# 萬松嶺

馬路。直達其地。現亦築為省道。由拱宸橋至三郎廟之汽車。來往須經此處。其初本有多松夾道。

。故白樂天有詩云。半醉閒行湖岸東。馬鞭敲轡響玲瓏。萬株松樹青山上。十里沙隄明月中。：：：等句。嶺上舊有萬松書院。或稱敷文書院。早已荒廢。相近有雙吊坟。立碑詳載。嘉慶年間有崔升。携妻陳氏來杭投親。

嶺在鳳凰山北。南屏山東。可由南山馬路。或南城

不遇。以致落魄在此。同投環死。時人哀之。遂建亭曰節義。現已改為廟宇。頗具形式。



## 鳳凰山

鳳山門外。過萬松嶺為鳳凰山。左薄湖潞天。右掠江濱。

。兩翅飛翥。形若飛鳳。山上有複壽宮。宮前有慈雲亭。亭旁為慈雲洞。相近有橋。上鐫九天瀛洲接音仙池八字。山巔有雙髻峰。及百花點將臺。相傳為吳越郊臺。



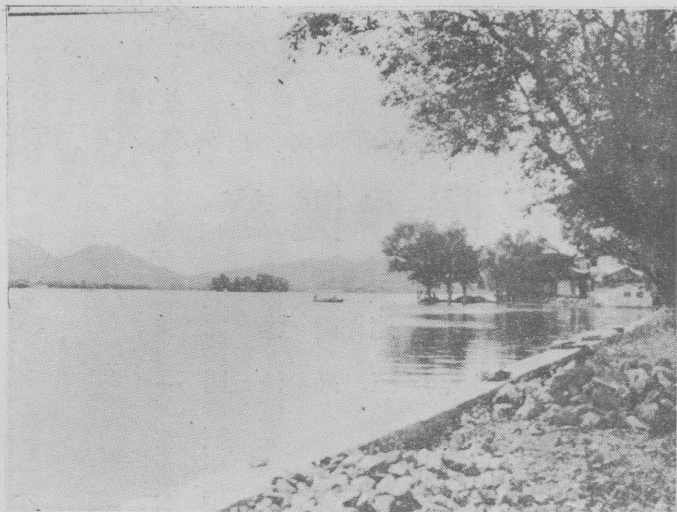

平 湖 秋 月

## 西湖十景

西湖名勝。歷爲古今人士所艷道。雖其風景自屬天然佳勝。然而十景題名。實爲湖山生色不少也。十景題名。始自宋畫院馬遠祝穆等。在元曰錢塘十景。清閩浙總督李衛更廣爲十八景。清聖祖南巡又御題十景。半仍宋人舊作。今本此。滄桑幾經。遺蹟僅存。已非復舊觀矣。

## 蘇隄春曉

宋元祐間蘇軾所創築。連貫南北二山。而界爲裏外  
兩湖。沿道夾植桃柳。每際晨光乍啓。曉烟朝霧兩  
迷濛。聶大年詩云。樹烟花霧遠隄沙。樓閣朦朧一  
半遮。三竺鐘聲催落月。六橋柳色帶棲鴉。綠窗睡  
覺聞啼鳥。倚閣妝殘喚賣花。遙望酒旗何處是。炊  
烟起處有人家。

## 雙峯插雲

西湖左右。南北兩高峯。屹立亭亭。上插霄漢。望之如兩浮圖。遙遙相對。宜晴宜雨。宋爲兩峯錨雲。清聖祖改如今名。構亭在九里松東北洪春橋畔。

## 鶯聞浪柳

錢王廟側有清聖祖題碑。昔有柳浪橋。在清波門外之聚景園。今久廢。聶大年有詩云。雨後翻空一派青。蘇公隄岸繫漁舡。只藏鶯鳥春聲滑。不起魚龍夜氣腥。遊子愛聞停玉勒。佳人倦聽倚銀屏。待看三月歌喉老。又見浮波絮作萍。從可想見其概也。

## 花 港 觀 魚

裏湖蘇隄定香橋畔。其地舊稱花港。通花家山。舊有宋內侍盧允升別墅。名盧園。引湖水爲池。中蓄異魚。園久廢。清康熙時建立碑亭。重加修整。稍有可觀。然終不及玉泉之勝也。

## 曲院風荷

金沙港本有麴院。卽今之岳湖西隅。夏日多荷。宋名麴院荷風。清改今名。建亭于跨虹橋北（蘇隄之第六橋）。形勢絕勝。夏日清風徐來。荷香沁入心脾。今則僅存遺蹟耳。

# 平 湖 秋 月

址在白沙隄錦帶橋西。亭軒相接。三面臨水。總攬全湖之勝。清康熙三十八年。構亭於其址。聖祖榜曰平湖秋月。每當皎月懸空。銀波閃逐。恍若身在廣寒宮中也。

## 南屏晚鐘

在南屏山麓之淨慈寺。衣山帶水。每屆寺鐘響動。山鳴水應。其韻悠悠不絕。萬籟都寂。鐘聲韻韻印入耳鼓。倍發深省。清聖祖建南屏晚鐘亭。前臨萬工池。



## 三潭印月

在小瀛洲後。蘇隄之前。東坡立塔湖心。其狀若瓶。明成化後。被毀萬歷間濬湖。復置三塔于放生池外。月光映射。分月得三。三潭印月。以此得名。每際夏秋之交。湖水澄潔。明月在天。波平似鏡。宛如白玉盤而承水晶球也。

## 雷 峯 西 照

淨慈寺北有峯曰雷峯。峯頂有塔曰雷峯塔。乃吳越王妃黃氏所建。用以藏佛螺髻者。明嘉靖矮奴入寇。疑內有伏。縱火焚之。塔磚盡赤。嗣後藤蘿引蔓。翠綠朱紅。益添雅緻。而每當夕陽欲墜。塔影倒映湖中。彌足欣賞。惜塔于民國十三年忽自傾圮。從茲暮色佳景。不復現于人間矣。

## 斷橋殘雪

白隄第一橋曰斷橋。爲往孤山探梅必經之地。而凡往探梅者。每值春雪未消。北望葛嶺一帶。瓊樓玉宇。不啻置身琉璃世界。且橋高影深。宛如晶瑩玉環浸映水中。清聖祖又構亭橋上。故殿于十景焉。

江干一區。爲上江交通之要埠。水有江輪。陸有火車汽車。滬杭鐵路並以閘口車站爲幹綫之起點。南星橋車站爲銜接上江水運之要樞。商貨麇集。貿易頗盛。爲杭市重要商區。

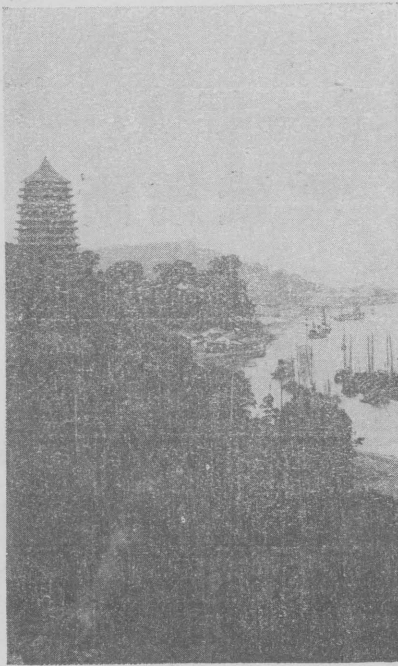

錢塘江畔六和塔

此外兼擅風景之美。如錢塘江。包家山。龍山。月輪山。六和塔。風水洞。五雲山。雲棲。等。景物幽美風雅宜人。凡遊杭者不可不臨其地也。凡游江干。如由新市場專僱人力

— 干 江 —

車出鳳山門。或由湖濱乘拱三汽車直達三郎廟。或由城站乘火車至南星橋閘口等站。或乘輿出候潮門。均無不可。

# 鳳山門外

由新市場至鳳山門。現已築成馬路。出城卽爲省道。直達三郎廟。三郎廟者。爲渡西興達蕭紹。乘江輪達桐廬道。三郎廟之西爲

南星橋。橋南有滬杭車站。每日客貨運輸甚為繁劇。

## 捍海塘

由南星橋外街起。即為捍海塘。俗稱江塘。以塘沿

江干有十里之遙。烟火萬家。商旅如雲。莫不以此為通內河（即運河）之要道。

## 錢塘江

江水三折入海。故又名之江。或稱浙江。曲江。漸

江。淞江。江受龜赭二山夾峙。故波濤特大。昔因潮水入城。故開沙河放決。沙河有三。曰外沙。曰中沙。曰裏沙。或稱貼沙。

## 包家山

南星橋滬杭車站之南為包家山。上有冷水峪。下有

山川壇。舊日多桃。故又名桃花關。旁有三一庵。為江干土著夏日俱樂部之所。

## 臥龍山

又名龍山。山後石突出。如龍頭。山麓有龍居里。

南支為伏龍岡。又稱玉池。或曰玉廚山。其西有桃花嶺。晉時郭璞有云。龍飛鳳舞到錢塘。蓋鳳指鳳凰山。龍即指是山也。

## 玉皇山

又名天眞山。或作育王山。為龍山之北支。壁立尖

聳。岩石雄秀。上有玉皇宮。俗稱福星觀。山半有飛龍洞。潛雲洞。登雲觀。又有七星臺。俯視有八卦田。可通慈雲嶺。北有梯雲嶺。可達蓮花峯。

## 月輪山

山在大慈山南。馬鞍山東。形如圓月。故名。下有

龍山渡。魚山渡。其西南為二龍頭。高約三百十二公尺。

# 秦望山

月輪之南有秦望山。有巨石數十餘株。自然成行。

曰金洞門。其下本有羅刹石。早為潮汐沖沒。舊時秦始皇南下曾至此待渡對岸。故曰秦望。

# 六和塔

月輪山巔有六和塔。又稱六合塔。凡九級。今存其七。惟第二級最暗。以上面面開敞。頗堪

登眺。每級各有匾額。(1)初地堅固。(2)二諦俱融。(3)三明淨域。(4)天寶網。(5)五雲扶蓋。(6)六鯨負戴。(7)七寶莊嚴。旁有開化寺。即塔院也。又名月輪寺。寺有金魚池。噴月泉。持正泉。秀江亭。諸勝。

# 定山

一曰獅子山。突出錢江數百丈。周七里一百步。昔為避潮之

處。江濤過此。則雷吼霆擊。西曰龍門。兩峯壁立。上有龍潭。下有浮嶼。對岸為漁浦。俗稱鮎魚口。謝靈運詩所謂宵濟漁浦潭。是也。

# 風水洞

定山之西有楊村。其地為雲泉山。又稱壘山。村之慈岩院。院側有風水洞。本稱恩德洞。夏季清風自生。水流不竭。洞中石子紅點如

丹。持出即隱。復入如故

# 浮山

定山之南為浮山。距城可四十里。以其山嶼浮出江面故名。此處本有回頭浪之險。蓋江湖自海門。而來分為二派。東則沿塘向富陽。西則直衝此山。怒激而回。

# 五雲山

山高數百丈。周十五里。五峯森列。駕軼雲霞。自

江干盤曲而上。凡七十二灣。山腰有二亭。山巔有真際寺。俯視西湖之南北兩峰。若雙錐朋立。前繞大江。蜿蜒如帶。錢思復登五雲山有詩云。普覺遺衣久不傳。五雲故色尙蒼然。斷崖蘿薜三千丈。喬木風霜四百年。龍井雨深泉獨響。漁村湖上月初圓。寶坊金碧紅塵聚。何似茲山更絕緣。

## 雲棲寺

五雲山之西北有雲棲塢。塢有雲棲寺吳越王所建。在山之最深處。沿塢竹樹茂盛。竹皆高列寺前。一竿最大。其旁故有皇竹亭。寺後有迴曜峯。其東爲壁觀峯。下有青龍。聖義。金液。三泉。



寺 泉 玉

— 墅 北 —

由江干三郎廟乘拱三汽車直達拱埠。或由新市場僱人力車出武林門外。若在城站出發。可乘江墅火車。經過艮山站。即抵拱宸站。下車步出登雲橋。過橋即爲拱埠。如向登雲橋之西南行。即爲湖墅大關。以迄武林門舊址。

## 武林門外

武林門外有  
水道曰清河

閘。曲折以達拱埠。陸上以馬陸爲起點。即稱湖墅。在昔市集甚盛。並佔水利之重要。至今仍爲水上交通巨埠。沿餘杭塘。可往餘杭。河壩左右。昔有錢塘仁和二倉。旁有大路可通西湖。



# 馬塍

相傳吳越錢武肅王在此廣畜海馬。故名馬塍。北有羊角埂。

甚宜種植。故葉水心。有馬塍東西花十里。錦雲綉霧參差起之句。埭近有馬塍廟。爲祀馬氏公武公雄二人而建。

# 湖墅

馬塍北有歸錦橋。俗稱賣魚橋。自此而北與華光橋江漲橋鼎足而峙。統稱湖墅。昔有湖墅八景之盛。

題詠甚多。掇其著者如下。(1) 夾城夜月。孤月泛江秋。露下高城靜。期着佳人夜不來。坐轉梧桐影。吹徹紫鸞笙。寶篆烟消鼎。桂子飄香下廣寒。銀漢雙星耿。(2) 陡門春漲。驚雪噴高崖。雷響青天曉。剛道吳胥駕海來。勢壓滄溟小。兩岸走漁舟。潑亂飛春鳥。誰信神魚去不留。五色祥雲繞。(3) 半道春紅。宿雨漲春

流。曉日紅千樹。幾度尋芳載酒來。自與春風遇。弱水與桃源。有路從教去。不見西湖柳萬絲。滿地飛風絮。(4) 西山晚翠斜日照疎簾。雨歇青山暮。白鳥鳴邊一半開。杳靄和烟度。樓上見平湖。影隔青林霧。吹斷鸞簫與未闌。月照芙蓉露。(5) 花圃啣鶯。芳圃萬花園。繞遍軟紅晴點香泥。金衣公子柳邊迷。爲憐春色好。終日往來啼。記得早朝花底散。金河草色萋萋。數聲只在御河西。東風回首處。香霧滿長堤。(6) 皋亭積雪。昨日孤峯如潑翠。今朝玉立巔。瓊林琪樹間琅玕。蓬萊塵世隔。弱水竟漫漫。玉宇峯曉千仞表。羣仙飛珮駿鸞。不知何處倚闌干。洞簫吹一曲。鶴氅不勝寒。(7) 江橋暮雨。一葉漁舟吞暮景。夜來江漲平橋。兼

一 城 一 鄉

葭兩岸響蕭蕭。水村烟郭外。隱隱見歸樵。  
鴻雁欲歸愁翅溼。誰憐萬里雲霄。空濛  
山色望中遙。鐘聲何處寺。白鳥沒林腰。  
(8)白蕩烟村。北郭秋風禾黍熟。牛羊  
晚下平田。一村桑柘起寒烟。田翁邀社飲  
。擊鼓更燒錢。處處鷄豚泥。飲罷瓦盆濁  
酒如泉。往來東陌與西阡。誰言淳朴俗。  
自有一山川。

## 大關

舊稱北新關。昔爲鈔關。久廢  
。今亦商店林立。船舶叢集。

○ 前人有北關夜市之稱。有如今日之新市場

## 拱宸橋

橋北有杭州關。其後本爲  
橐芳園。對岸有鼎新紗廠  
。橋堍有張大仙廟。昔日香火甚旺。求靈  
者泰半爲北里中人。所謂觀音無別樂。受  
盡美人頭者也。北里指城北拱埠之福海永  
和等里。中多妓館。



山 隍 城

— 區 城 —

城區四至。東起城站。西爲新市場。南迄鳳山門馬路。北達拱宸良山二門。其中以濱湖之新市場交通最便。故來杭游覽。不論欲往西湖或城區等處。俱以覓宿於此爲便。

## 新市場

新市場密邇西湖。其地本爲杭防

八旗營城。故至今仍有稱爲旗下營者。湖濱路一帶旅館林立。其大宗收入。全賴每年來杭遊覽者之供給。路旁有湖濱公園。實較海上之外灘公園爲勝。延齡路自南而北。路線最長且廣。興武路今改開元路。路西有省防軍司令部。迎紫路爲由城站達湖濱之孔

道。仁和路與吳山路交叉處協興里一帶。舊爲土娼匿跡之所。環湖馬路及拱三路汽車均在湖濱上下。

## 吳山

城之南隅爲吳山。俗稱城隍山。可由清河坊馬路之大井巷向

環翠樓（卽胡慶餘堂南首）登山。首經海會寺。東嶽廟。次過引勝亭。及太歲廟。等處。山多祠宇。今甚冷落。惟登嶺環眺。

則奇嶮危峯。縹渺凌虛。左江右河。盡入眼簾矣。近日山上恢復午砲。以爲準確全市之時刻。昔有吳山十景。曰金地笙歌。曰瑤臺萬玉。曰紫陽秋月。曰三茅觀潮。曰鹿過曲水。曰鶴步寒山。曰蛾眉夕照。曰梧桐飛瀑。曰楓嶺紅葉。曰雲居聽松。是也。

## 寶月山

自舊藩司前巷對南上卽爲寶月山。俗稱螺螄山。上

有螺子峯。峯當吳山之半。昔有李笠翁之介子園。及毛文龍之毛家園。等跡。今皆堙沒。

## 七寶山

由鳳山門進高士坊巷。轉嚴官巷。西上雲居山。卽爲七寶山之進路。山有七寶寺。故名。位

於吳山之南。其旁爲清平山。城外萬松嶺。則與雲居山相接。

## 伍公山

山有伍公廟。由此西南卽吳山峨嵋庵。位於山西。

稱峨嵋山。東爲管米山。山有崇義祠。相傳爲祀洪楊殉難者。昔日尙有崇義八景。今不甚彰。八景卽方竹坪。堆梅坡。金粟。葵向亭。夕照樓。峨嵋山館。止水池。

宋石幢。是也。

## 紫陽山

山在吳山之東南。又稱瑞石山。山下有瑞石亭。由

亭西拾級而上。為尋真路。採芝岩。歸雲洞。橐駝峰。紫陽洞。飛來石。滌凡池。等跡。其東為寶蓮山。有金星泉。青衣泉。瑞石泉。感化岩。及石觀音閣。等處。

## 鼓樓

由清河坊向南有鼓樓。舊址一所。杭城興建馬路。惟此古蹟得以保存。其下亦建馬路。過此如入隧道。又以交通繁據。另在東首之鼓樓灣添設

半圓形複道。可令車輛分道來往。樓當吳

山之麓。樓北有石階數十級。盤曲上山。本名鎮海樓。相傳為吳越錢氏所建。曩有鐘鼓刻漏之具。今則樓存鼓亡。徒具其名而已。

## 巫山十二峯

由新市場延齡路往南。經運司河下以達清波門內之花牌樓。轉向四宜亭。

而上吳山。即見火德廟遺址。址旁有石十二。玲瓏起伏。各具一形。其中逼真者。為龍虎馬牛等。故俗呼十二生肖石。

— 東 皋 —

東皋卽市區之皋塘。自城站乘江墅火車至艮山站下車。步行約二十餘里卽爲皋亭山。如搭滬杭火車至笕橋。可往黃鶴山。佛日山。桐扣山。超山。一帶。如由東河一帶搭坐城河船。亦可達皋亭。惟爲時過久。殊非所宜。最便莫如杭海汽車。

東皋卽市區之皋塘。自城站乘江墅火車至艮山站下車。步行約二十餘里卽爲皋亭山。如搭滬杭火車至笕橋。可往黃鶴山。佛日山。桐扣山。超山。一帶。如由東河一帶搭坐城河船。亦可達皋亭。惟爲時過久。殊非所宜。最便莫如杭海汽車。

### 笕橋

杭城東北可十里爲笕橋。又稱繭。向爲駐

軍之地。又宜墾植。故近有農學院。作爲種植場。其地相傳有二

十四孝中之丁蘭寓此。昔名丁橋。蘭事母至孝。母死刻木爲像。

事之如生。有丁母塚在銅扣山之東。自滬杭車在此設站後。屹爲

杭之要隘。今有杭海汽車自清泰馬路起。約經六站。卽可抵此。

### 皋亭山

山距城約二十餘里。高四百丈。俗稱半山。山有撒

沙夫人祠。俗稱娘娘廟。舊時清明。城中婦女多來祈蠶。有甘墩村。桃花甚盛。所產桃實亦極鮮美。此外楊梅亦佳。俗稱炭梅廟。前售販泥貓者甚多。遊人每購歸。

用以辟鼠。自皋亭而北。爲南鮑山。泰山。南山。太棋山。日暉山。其東爲青龍山。水興山。莫山。阿媽山。其西有橫山於山。

### 黃鶴山

皋亭山之北有黃鶴山。巔有龍池及龍居寺。地極爽

塏。殿之前後各有泉池。頗堪登眺。其南爲佛日山。又名佛日塢。徑有古松矗立雲

霄。上有佛日院。相傳亦爲吳越王建。在旁接壤者有桐扣山。須由臨平車站下車。向石目嶺而上。山麓舊有石鼓湖。

## 超山

山脉超出於皋亭故曰超山。離城東北約六十里。須由拱埠僱

舟而往。或由滬杭火車至臨平站而去。或由杭海汽車至喬司。轉喬臨線至臨平。亦可前往。其地已在唐棲山。有水旱二龍洞。而梅花亦盛。並有宋梅在香港樓。若由城區往遊。當日不克轉程。

— 溪 西 —

往遊西溪須搭杭餘汽車至松木場。古蕩。東嶽廟。留下鎮。等處。或乘輿出錢塘門。自寶石山以迄秦亭山。稱俗老和山。經老東嶽以至留下鎮。又西南至龍門山。俗稱小和山。又由老東嶽再至開化涼亭。向南可達花塢。若遊交蘆庵。須自留下。僱舟前往。

### 松木場

俗呼松毛場。由錢塘門外石塔兒

頭。乘杭餘汽車可以直達留下。首經此處。每年春季進香於靈竺者。大都泊船於此。場西為古蕩。在秦亭山下。蕩多魚苗。

### 秦亭山

俗稱老和山。在松木場之西。相

傳為秦始皇駐軍之地。山高百丈。周約三里。與西湖北山路之棲霞嶺遙對。其實為法華山之餘脉也。

### 留下

西溪當西湖區北山路之北。由寶石山背後經彌陀寺。秦亭山等處。沿山數十里為宋輦道。建炎時欲在此築行宮。後駐蹕鳳凰山下。姑留此地。今稱為留下鎮。蓋本此。或傳洪楊之役

杭城被屠。惟此鎮獨留十八家。即俗云張三李四王五趙六。故名。雖屬無稽。然亦可謂盡附會之能事矣。

### 法華山

秦亭山之西為法華山。舊有法華寺。並以晉有法華

僧靈跡。故名。山麓有東嶽行宮。俗稱老東嶽。祠宇壯麗。香火亦旺。秋時有朝審之舉。男女麇集。有碍風化。今漸禁絕。



# 花塢

由老東嶽向西南行約五里至花塢。爲法華山之隅。途徑開化

涼亭。風景幽邈。叢林密茂。有如雲棲。

自藕香橋至白雲堆一帶。古庵甚多。有九

松精舍。法楞庵。精進林。休庵。天泉菴

。梅溪庵。溪飲庵。怡雲庵。肯庵。飲峯

庵。美音庵中有香積廚。柏子堂。蓑衣泉

。諸跡。

# 伴鳳居

老東嶽汽車站之東王家塢口。有周氏別墅。曰伴鳳

居。結構精緻。有品茶樓。頗宜憑眺。其

他龍歸塢有雲溪山莊。鄭公尖有桂樹山莊

。神仙宮有風木齋則丁申丁丙之廬墓在焉

# 梅花泉

開化涼亭之西。有泉一泓。滾滾作梅花瓣出。既頃

畝。並與溪上海花相映成輝。曰梅花泉。

相近有金魚井。離汽車站二里許。井產金

魚大旱不涸

# 石人塢

由開化涼亭（又稱古法華亭）西行爲石人嶺。嶺半

有石如人立。逾此可達靈竺嶺。有石人塢

俗稱楊家牌樓。由此向北卽見安樂山。又

稱唐家山。高三十丈。周三里。地近留下

# 秋雪庵

由古蕩而西爲南漳湖。又稱河渚。曲折幽邃引人入

勝。中有秋雪庵四面環溪。兼葭滿目。庵

有彈指樓。其西爲交蘆庵。秋時蘆花徧地

。最宜風雨聽蘆。

# 龍門山

俗稱小和山。離城可四十里。高百丈。周五里。東

# 行洋代千

Chiyo Yoko, Photo Supplies

伴良之愛親我是君惟

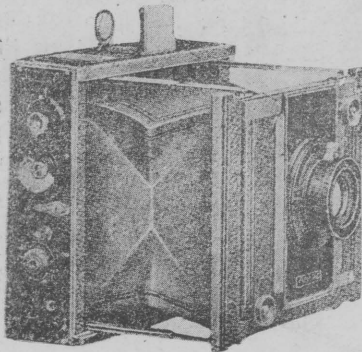

本行專運歐美各名廠出品鏡頭鏡箱手提快  
鏡千里鏡拍影戲影戲機乾片軟片人像片影  
戲片顏色片燈片白金紙燈光紙放大紙蘇打  
紙大厚紙美術卡紙以及照相材料藥品器具  
一應齊備如蒙 惠顧無任歡迎

總行 上海南京路P字三百九十三號  
電話六〇四六八至四六九

分行 虹口吳淞路十號內地會隔壁  
電話北三十號

本行 電報掛號第〇二八八號  
無線電報掛號第〇二八八號  
信箱掛號第一三〇八號

— 鄉 域 —

爲留下。山峻高峙爲北涓發源處。上有聖  
帝廟。下有白龍潭。澤深千尺。奔流潑注  
。苔蘚陰鬱。寒飆悚骨。

## 五朝山

龍門山旁有五朝山。在留  
下。西巔有子午二時發泉

。子時泉發聲如輕雷。山峯有五。環抱  
相聯。山中有寺曰聖帝殿。殿宇極莊嚴

瑰麗。

## 七十二賢人峯

西溪之西北  
爲荆山。高

二百丈。周五里。中有七十二賢人峯。兩  
溪夾山。岡巒圓秀。舊有荆山虎嘯之稱。  
今在山麓有汽車來往。鳴聲時發。可符其  
名。



海 寧 道 中

— 浙 西 —

# 嘉興

嘉興適在滬杭之中  
心。且爲水陸交通

之樞紐。滬杭甬路車輛聯票。  
凡往沈蕩。海鹽。平湖。新倉。  
。新豐。乍浦。盛澤。震澤。  
南潯。湖州。等處。無論由滬  
或杭。各車出發。莫不取道於  
此。易輪而達。故佔滬杭鐵路  
及水道之重要地位。車站東  
門外。由站北行二三里卽爲北  
門外之杉青閘。有落帆亭。洒  
仙祠。等勝。亭臺樓閣假山池  
沼。頗饒佳趣。夏季遊人尤盛  
。烟雨樓則在南湖之中。其旁  
有雷祖殿。放鶴州。御碑及彭  
公梅。莊碑。等跡。登樓眺覽

。全湖在望。其地盛產南湖菱。每至舊歷六月廿四。七月初七等日。俗有湖放之舉。傾城出遊。擺渡船由宣公橋以達烟雨樓。其資約自二角以至一元。各船每以婦女服役。故索價至爲不一。城內張家弄之寄園。有小規模之公園性質。郡人每來此啜茗。舊歷九月更有菊花會。遊者亦盛。西門外二里許爲三塔。每塔八層。各高五丈。塘上有六秀塔。北門大街塔弄內有孩兒塔。西倉附近有嚴顏坟。東門外六里街中塔寺後則朱買臣墓在焉。

## 湖州

由杭州市拱宸橋附小輪。約二十四小時可抵湖州。若由蘇州水程則十二小時已足。湖州南門外二十里有道場山。山南十里爲金蓋山。有古梅花

觀。青銅門外十里有仙人洞。北門外十里有白雀寺。寺北二十里有黃龍洞。此外尙有陳英士墓。則在碧浪湖畔。相距南門外約里許。湖景亦佳。旁有桃園。

## 海甯

北門內有嘯園。本爲安瀾園故址。乃品茗小飲之所。東塘之觀潮亭三到亭皆可觀潮。小普陀在大東門外里許。臨塘有橋。亦爲觀潮之地。海塘之

東有鼈子山。俗稱輿山。介於海甯蕭山之間。爲潮勢發軔之處。山有寺。額曰。海關天空。爲清帝所題。地距城約四十餘里。沿塘而達。寺前有斬妖石。寺中亦可留宿。大東門內有潮神廟。廟前石坊。石獅。色白有光。其餘如北寺。西寺。鐵牛王。等處。亦堪遊覽。

— 山目天 —

# 路程

由杭搭杭海汽車至餘杭。易餘臨汽車至臨

安。可乘輿約行四十八里。卽抵東天目。由東天目西行約三十餘里卽爲西天目。此遊非三四日則不易暢覽。山上諸寺均備飯點。且可留宿。總計車輿宿膳等費。約須二三十元。

兩天目之途徑有南東西三路。南路自於潛出北門。經山口天目寺。白鶴溪。明空寺。大有村。而入。東路自臨安新溪東天目之麓。經門嶺。朱頭陀嶺。而入。此爲東南車馬之孔道。西路本爲孝豐宣城之界。經青嶺庵。大洋灣。上而至開山殿。此乃西北二方

葛樵之徑也。

# 東天目

在臨安縣西。高三千九百丈。周迴八百里。有三十

六洞。洞之大者周一百里。崖嶺竦疊。上有霜木。皆數百樹。謂之翔鳳林。天目松針短而犀健。括子松三針。華山松四針。附近有姥。獨。公。東。西。玲瓏。九仙。九州。并戈。石鏡。功臣。碧茂。西徑

。垂露。臨安。五柳。雙林。仙掌。安國。諸峯。龍鬚嶺。以產龍鬚草得名。絕頂爲大仙峯。平衍疊石數十處。名仙緣石。有將軍寶珠二峯。及瀑布泉。白龍池。諸勝。舊有齋猴之舉。遊客以饅首等食物羅列數百件。立時卽有數百猿猴出而啖食。有寺曰昭明。相傳蕭梁太子統嘗節金剛般若爲三十二於此。內有分經臺。洗眼池。

遺跡。

# 西天目

在於潛縣西北四十五里安徽界上。由黃山徽嶺而來

。西臨後澗。東有瀑布。下注蛟龍池。山高三千九百丈。廣五百五十里。水因山曲折。東西巨源若兩目然。故曰天目。東爲茗谿。西爲紫谿。合桐廬水匯於浙。絕頂爲天柱峯。直起干霄。中峯後有翔鳳峯。

西有玉柱。蓮花。諸峯。蟠龍伏虎諸岩。又有石城。高數丈。南北五十餘丈。深邃不可測。東距七十里。爲徑山。其南三十里有岩嶠。懸霤。石柱。諸山。

# 寺徑

西天目有禪源寺。寺後曲折而上約三千七百餘丈。由着衣亭

左級而上。爲開山殿。幻住。西方庵。雲深塔。剔燈庵。泣雲塔。普同塔。玉柱峯

。立玉亭。等處。由着衣亭右級而上。爲重雲塔。千丈岩。活埋庵。香爐峯。等處。由開山殿復上三俱舍。爲金仙頂。則咫尺疑通閻闔矣。

# 峯巖池洞

西天目共有二十七峯。十二岩。十九石。

九池。八洞。各据形勝。峯曰。旭山。陽和。昭明。紫微。鼓閣。

三才。攢玉。翠屏。棲雲。翔鳳。玉柱。象鼻。香爐。五嶽。華石。聳壑。西來。瀟玉。寤真。浮圖。迎仙。聚仙。昇仙。仙童。仙女。昂霄。天柱。蓮花。等是。巖曰。翠微。響水。紫薇。觀音。獅子。蟠龍。伏虎。千丈。元通。龍門。芝。松。等是。

石曰。七星。新婦。鐘樓。眠牛。圍棋。



— 紹 蕭 —

## 西施村

在蕭山縣西。其旁有東施村。西施生於西村。有浣紗石。爲西施浣紗處。

## 題扇橋

紹城東北有戒珠山。本名叢山。山下爲王羲之故居。有題扇橋。相傳有一老媪賣扇。右軍題其扇。

。媪初有慍色。未幾他去。人競購之。他日媪又持扇乞書。右軍笑而不答。

## 越王台

在紹城臥龍山東北。爲越王勾踐登眺之所。今郡人亦多登臨於此。

## 七星岩

距柯橋約三里許。夏日遊人甚盛。

## 蘭亭

。岩下有三洞。幽邃清爽。宜於避暑。距柯橋三十里。在紹城偏門外二十七里。亭在谷底。其崇山峻嶺。層巒疊嶂。四面環抱。適作凹形。門內有古碣。鐫一鵝字。迎面小亭中豎蘭亭碑。亭左翼然聳峙者。爲流觴曲水亭。亭前亂石嶙峋。泉水瀨瀨。縈紆其間。相傳爲右軍流觴處。其後有魏娥之八角亭。

中立巨碑。高二丈。上勒蘭亭序文。亭畔爲右軍祠。正殿供右軍位。祠旁有精舍數椽。藏於幽篁叢中。門前梧桐幾樹。翠蓋亭亭。極形葱鬱。前清高宗有題蘭亭七律云。向慕山陰鏡裏行。清游得勝愜平生。風華自昔稱佳地。觴詠於今紀盛名。竹重春烟偏澹蕩。花遲禊日尙敷榮。臨池留得龍跳法。聚訟千秋不易評。



## 其他

紹興城內舊府署西有府山。絕頂爲望海亭。端午時遊人極盛。五雲門外有東湖。稽山門外六里有禹陵。

。陵畔有空石亭。紹城最大之寺曰開元。全用鋼筋混凝土建築。其北有布業會館。亦甚宏偉。內有茗座盆湯及劇場等設備。



富春江

—遊上江錢—

# 富陽

由杭州市至富陽。無論水陸交通極便。其

市集則在濱江一帶。塘上有大觀樓茶室。建築甚高。登臨四眺。江景如畫。其北有觀山。上有龍王廟殿。樓本有巨燈二。夜發奇光。極類龍目。今則燈存而光滅。其地盛產毛紙。石炭。豆衣。

等物。

# 桐廬

桐廬縣東二里許有桐君山。該縣以此得名

。東北三里有桐溪。其上源即於潛紫溪自分水縣之南溪（一名天目溪）入桐廬即為桐溪。自分水以下。溪中十八灘錯立至險。以入桐江即為浙水正流。桐廬西北

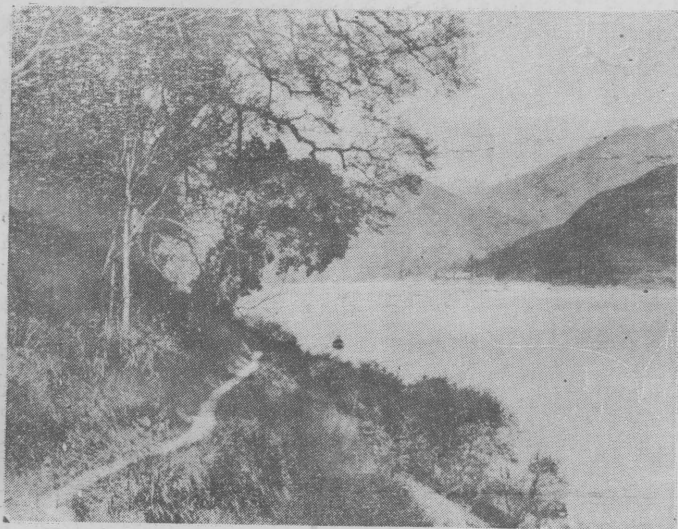

七里瀧中之一曲

有垂雲洞。洞口藤蘿交加。怪石垂垂。行數武入一石門。其內曠然開朗。別有洞天矣。

## 七里瀧

桐廬縣西三十里有富春山。一名嚴陵山。

清麗奇絕。號爲錦峯綉嶺。上有東西二釣台。舊傳漢時嚴子陵嘗在山下耕釣。古木叢林深奇鬱秀。宋范仲淹又建嚴先生祠於釣台旁。其下爲七里瀧。水流曲折。兩旁有山對峙。船行遇順七里。逆則可變七十里。其地又稱嚴陵瀨。

## 蘭溪

由桐廬易貨快船。約三十小時可達蘭溪。其船有高

鋪低鋪之別。單號爲高。雙號爲低。夏時以高鋪爲宜。蘭溪爲上江要埠。

其名勝有靈桐山。在城東十五里。靈桐之西有大雲山。上有覽勝亭。城北五里有蘭

陰寺。及石壘澗。城西二里有橫山。又西二十三里。有白露山。再十五里有大士岩。

— 錢江畫舫 —

## 地點

錢江畫舫俗稱菱白船。又稱江山船。爲選色徵歌之所。衢屬龍游。西安。金屬蘭溪。紹屬臨浦。義橋。聞堰。杭屬富陽。均有畫舫蹤跡。而在杭州市江干區之海月橋。花牌樓。及閘口。九龍頭。等處。本有畫舫停泊。舳舻銜接。排若

雁翅。今則花牌樓前高樓櫺比。舫中人大都移家就岸矣。舫在蘭溪較盛。其停泊處在城外官才弄。水門。西門。柳家碼頭。朱家碼頭。一帶。

## 費用

畫舫與狎邪地異。往往非重金所能爲餌。舫中擺水果酒價約四元以上。添

菜加二元。便飯八元。正飯至少十二元。大夜飯有由正東副東陪客各出資者。所費約四十元以至一百元。宴畢即須繳費。無患漂賬。主人邀客亦可叫局。俗稱陪花。來者皆扶琵琶。近改絃子。自拉自唱。不煩烏師。則酬以一元足矣。其在岸上者。價亦相仿。

## 內容

舫中人凡九姓。以程。陳。葉。許。爲多。船妓定名。每冠小。香。鳳。英。等字。而最夥者曰龍珠。檀香。畫舫之式。中容一席。旁列几案。頭艙小而几榻精。故位置得宜。中艙以後房艙具焉。再進則爲舫中之臥室。艙後錡釜筐筥羅列有序。傳呼開宴。咄嗟可辦。畫舫左右各懸竹簾。以蔽鄰舟視線。

年必修理一次。修必回籍。匝月即返。舫有水手。熟知潮汎。善於避地。故畫舫從不及溺。

一舫有駕長。駕長娘所僱者有水手。舫妓已嫁者稱桐嚴嫂。未嫁者稱桐嚴妹。從前諸姬雅善崑曲。今則都學秦腔皮簧。舫中烹調相等家常。惟年闌醬肉足以壓到食單。或與粉乾茶骸併作餽品。其他如泡菜醋蘿蔔。亦堪佐酒。冬時購取豚肩豚蹄。儲諸醬甕。醬必蘭溪產。沈浸醱郁。醇乎其醇。匝月後懸竿取燥。活色生香。沁入腠

理。非舫中製。恆不得法。若巒割而煮之。則生啖江搖柱矣。昔人作有錢江畫舫詩七絕四首云。照水花枝各鬥妍。九家姊妹兩同年。布帆無恙羅衾薄。人隔江山渺似烟。波光鏡抹綠玻璃。水捲湘簾半桁低。底事畫眉人懶起。四山忙煞畫眉啼。酒酌金華醉不歸。玉杯如雪腕凝脂。勸儂省識鱗魚美。須趁風吹棟子時。無邊風月定風波。靈石三生七里多。一自客星偶仙女。瀧中人唱曼聲歌。

◀ 西 湖 環 湖 旅 館 ▶

新建西式三層洋房門前即是西湖特攬湖山之勝建築宏巍佈置

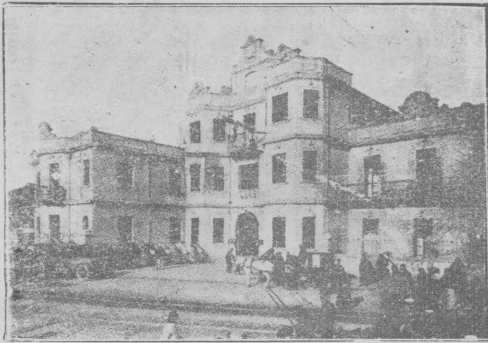

湖 濱 路

合時舉凡旅行所需一切應有盡有房價亦廉僕房六角至特

也 等六元洵西湖邊最優之大旅館

湖 濱 WUPING HOTEL 旅 館

WEST LAKE HANGCHOW

杭州西湖最優美之大旅館  
 一 地臨要道 目覽全湖空氣新鮮交通便利地點適宜  
 一 門面廣闊 洋樓高大花木鬱鬱光線倍明建築宏麗



一 器具精良 被褥清潔舟車簾輿水陸咸宜陳設美備  
 一 慎選司從 伺候維敬接應住賓誠實無欺招呼周到  
 地址湖濱路 電話西一三五號

杭 州 大 東 陽 火 腿 公 司

大 東 陽



浙產金腿以出東陽者  
為最佳本公司特聘名  
師就地選製茲將特點  
列舉如後門市批發兩  
皆克己貴客光顧請認  
明鳴鳳商標為記

東陽火腿特點

足脛尖透 色彩紅潤  
腰峯長厚 皮細而薄  
中無隔膜 氣味香甜  
內多精肉 鹹淡適宜

開 設 荐 橋 直 街 電 話 三 九 二 號





(一) 潮 塘 錢

— 潮 觀 —

# 海甯潮

海甯之潮大於錢塘江。因有龔赭

二山對峙。東接鼈子門。潮勢擠溢而急。故近年觀潮。每往海甯。滬杭甬鐵路亦於舊歷八月十七十八兩日之晨。由滬特開觀潮專車。經斜橋站以達海甯。朝發夕歸。至爲便利。其價以來回計。

概售七元左右。由斜橋至海甯之船資。亦在其內。若自上海北站搭乘觀潮專車。約於午前六時半左右。卽須開行。車抵斜橋站。約在午前九時三四十分。下車後改乘路局所僱小舟。約二小時可至海甯之東門。登岸步行卽至鐵路圍場。齊集觀潮。潮之至也。

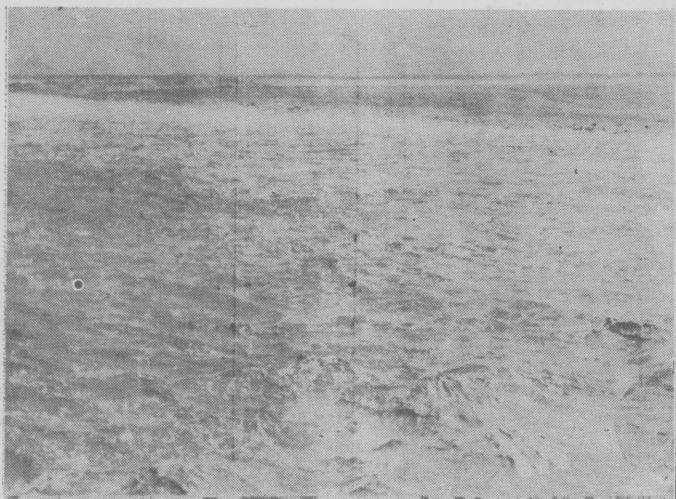

(二) 潮 塘 錢

約在午後一時左右。原舟由海甯開回斜橋站。約在午後二三時。觀潮專車回滬之時刻。由斜橋開車約在午後四五時。若抵北站則在午後七八時矣。

若由滬出發。不附觀潮專車。可乘上午開行之滬杭火車。先至硤石。下車後再乘小汽船。航船。小客船。划船。以達海寧。水程五十里。二小時卽至。其價目爲小汽船二角。航船一角。小客船一元四五角。划船一元二角。倘在杭欲往海甯。可附火車至長安。再易渡船。約二小時卽抵海甯。渡程二十里。渡資僅數百文。亦有沿塘步行。或腳踏車均易到達。此外尚有杭海汽車公司之公共車及包車。可以由杭州市清泰門外直達海甯。尤爲省事。公共汽車價約九角二分。包車九元。汽車時間則較

其他車舟更爲便捷。

## 錢塘潮

錢塘江在杭州市之東南。本名浙江。其源發自黟縣。

曲折而東以入於海。潮水再上。奔騰衝激。聲撼地軸。市人以舊歷八月十八日羣趨江干。傾城觀潮。滬杭甬鐵路亦於是日添開江墅車三次。價目照舊。其車往返於城站南星站之間。每隔半小時開行一次。

蓋在杭觀潮惟以南星站下車前去最爲適宜。若往閘口則潮已散漫。屆時南星橋臨塘一帶之茶肆旅社及空場等處。皆備客座。可以賃坐觀潮。又在三郎廟二涼亭總管廟等處亦堪植立以觀。此外閘口之六和塔。白塔嶺之駕濤仙館。雖可觀潮。但無南星橋梁家橋及二涼亭之有聲有色也。若由新市場湖濱前往江干觀潮。可搭杭紹

線拱三段汽車。及其他公司之包車。駛往三郎廟義渡碼頭相近各地。下車後即可沿岸覓坐。最爲便捷。其由慶春濟泰二門出發者。可乘杭海汽車至三郎廟。惟城站或新市場除有火車汽車外。另僱人力車轎亦未始不可。但其索價較平日爲昂。不論由何處出發。均以下午一時往。五時歸。爲適當之期。蓋潮時必在午後三時也。

滬杭中國旅行社。歷年辦理觀潮事宜。極富經驗。對於旅客之飲食。觀潮地點。以及舟車等事。均能計畫詳盡。招待妥善。故凡往觀潮者無不委託該社代辦一切。緣該社自受旅客委託後。即能立使旅客無絲毫煩瑣之慮。而得專一暢觀之樂故也。該社上海在四川路一百十四號。杭州在湖濱路五十六號。

杭 州

保 佑 坊 大 馬 路

馬 緞 綢

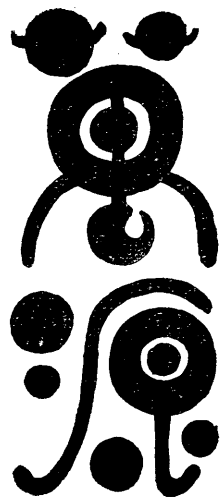

自 建 五 層 樓 洋 房

電 話 壹 百 零 八 號



本局自前清光緒初年  
 開設至今已五十餘載  
 選造各種綢緞出品優  
 美物質精良屢往各國  
 賽會均獲特等優獎經  
 銷全球各埠同聲贊揚  
 定價從廉劃一無欺所  
 售各貨有美必備中外  
 馳名如蒙 賜顧無任  
 歡迎



葛仙鍊丹台

交  
通

# 恒豐綢緞局

亞光

杭州清河坊大街三層樓洋房

本局開張已歷六十餘載選造各種綢緞顧繡綿綢絲綿採辦歐美呢絨嗶嘰異樣花布定價劃一童叟無欺信用素著遐邇馳名近有新出絲織品物精彩奪目式樣優異無美不備所有歷年存摺花色特設廉價部陸續廉價發售荷蒙各界諸君惠顧不勝歡迎之至

電話一百〇七號

# 滬杭甬鐵路 S. H. N. R. 行車時刻里數表

幹 線

下行  
DOWN

MAIN LINE

上海北站至開口

Shanghai North to Zhekou

上行  
UP

開口至上海北站

Zhekou to Shanghai North

公里 Kilo- metres	快通車 1	特快通車 3	三四等車 5	特快車 7	夜快 9	區間 11	區間 13	區間 15	站 名 STATIONS	快車 2	特快車 4	三四等車 6	快通車 8	特快通車 10	區間 12	區間 14	區間 16	公里 Kilo- metres
	Through Fast to Nkg (S.N.L No. 15)	Through Express to Nkg (S.N.L No. 17)	3rd and 4th	Express ✧	Fast ✧	Local	Local	Local		Fast ✧	Express ✧	3rd and 4th	Through Fast from Nkg (S.N.L No. 10)	Through Express from Nkg & Nkl (S.N.L No. 17)	Local	Local	Local	
195.66	R. 12.00	R. 14.25	16.55	R. 18.18	R. 22.25				arr 上海北站 Shanghai North	R. 7.30	R. 9.15	9.30	R. 15.40	R. 17.30				
186.53	11.45	—	16.37	18.03	22.10				dep 堃王渡 Jessfield	7.47	9.31	9.49	15.57	—				9.12
183.21	11.36	—	16.27	17.54	22.01				” 俞家匯 Siasawei	7.55	9.40	9.59	16.05	—				12.45
179.03	11.27	—	16.16	17.45	21.52				” 龍華新站 Lunghwa Junction	8.10	9.55	10.18	16.18	—				16.60
186.15	S 1 11.50	—	S 5 16.35	S 7 18.10	S 9 22.15	S 11 8.40	S 13 10.20	S 15 10.40	arr 上海南站 Shanghai South	S 2 7.40	S 4 9.25	S 6 9.50	S 8 15.50	—	S 12 17.15	S 14 19.45	S 16 21.05	23.69
180.74	11.37	—	16.22	17.57	22.02	8.27	10.07	10.27	dep 龍 華 Lunghwa	7.55	9.40	10.03	16.05	—	17.31	20.01	21.21	18.28
179.06	11.31	—	16.15	17.51	21.56	8.20	10.00	10.20	” 龍華新站 Lunghwa Junction	8.10	9.55	10.18	16.18	—	17.35	20.05	21.20	16.60
175.41	—	—	15.56	—	—				dep 梅家弄 Meikailung	—	—	10.25	—	—				20.25
170.30	11.08	—	15.45	—	21.34				” 莘莊 Hsinchowang	8.25	—	10.40	16.33	—				25.36
162.83	10.56	—	15.30	—	—				” 新橋 Hsinchiao	—	—	10.57	16.44	—				32.83
154.00	—	—	15.15	—	—				” 明 隴 Minghsinchiiao	—	—	11.12	—	—				41.66
151.08	10.38	13.17	15.04	17.02	21.05				arr 松 江 Sungkiang	8.52	10.33	11.20	17.01	18.38				44.58
140.25	10.32	13.11	14.56	16.56	21.00				dep 石 湖 Shihhutang	8.58	10.39	11.28	17.07	18.44				—
124.97	9.58	—	14.13	—	20.27				cep 楓 涇 Fungching	—	—	11.49	17.23	—				55.41
115.63	9.45	—	13.56	16.13	20.14				” 嘉 善 Kashi	9.32	—	12.13	17.43	—				70.69
97.14	9.21	12.06	13.26	15.49	19.50				” 嘉 興 Kashing	9.46	11.24	12.30	17.58	—				80.03
80.55	8.51	11.56	13.10	15.39	19.41				” 王 店 Wangtian	10.08	11.46	12.55	18.20	19.49				98.52
70.24	8.36	—	12.47	—	19.21				dep 王 店 Wangtian	10.16	11.57	12.11	18.30	19.59				—
57.43	8.34	—	12.20	15.05	19.04				” 硤 石 Yehshih	10.36	—	12.36	18.51	—				115.11
51.21	—	—	12.02	—	18.48				” 硤 石 Yehshih	10.50	12.29	13.51	19.05	—				125.32
45.08	8.02	10.54	11.49	—	—				dep 硤 石 Yehshih	10.52	12.31	13.51	19.07	—				—
36.61	7.56	10.48	11.49	—	—				” 周 王廟 Chowwangmiao	11.10	—	14.13	—	—				138.21
30.07	—	—	11.37	14.35	18.30				” 長 安 Changan	—	—	14.25	—	—				144.45
17.24	—	—	11.31	14.30	18.24				arr 長 安 Changan	11.23	13.01	14.34	19.39	21.01				150.58
10.47	7.37	—	11.19	—	18.14				dep 許 村 Shuchung	11.32	13.07	14.40	19.45	21.07				—
6.09	—	—	11.07	—	18.04				” 臨 平 Lingping	11.43	—	11.54	—	—				159.05
2.87	7.10	—	10.46	—	17.47				” 寬 橋 Shienchiiao	11.53	—	15.06	20.05	—				165.59
	7.00	10.00	10.33	13.49	17.35				” 良 山門 Kengshangmun	12.10	—	15.27	—	—				178.42
	6.50	9.48	10.20	13.40	17.25				” 杭 州 Hangchow	12.23	—	15.42	20.33	—				185.19
	6.43	—	10.10	13.30	17.15				arr 杭 州 Hangchow	12.30	13.55	15.59	20.40	21.55				189.57
	6.35	9.35	10.02	13.23	17.08				dep 南 星橋 Nanshinchiiao	12.40	14.05	16.00	20.50	22.07				192.79
			9.45	13.15	17.00				” 開 門 Zhekou	12.49	14.14	16.18	20.50	—				196.66
										12.55	14.2	16.25	21.05	22.20				

R.-Restaurant Car 有 R. 字記號者係掛有大餐車

S.-Sleeping Car 有 S. 字記號者係掛有臥車



工 總 海  
藏 書

上海工人圖書館



# 滬杭鐵路幹路特別快車價目表

站名	上海	北	上	南
松江	○一 六八	○一 七三	○二 八三	
楓涇	○一 五九	○二 六六	○二 八五	
嘉善	○一 三五	○一 六八	○二 八五	○三 一〇
嘉興	○一 四七	○一 五五	○二 八三	○三 一〇
硤石	○一 五九	○一 七三	○二 八五	○三 一〇
長安	○一 五九	○一 八四	○二 九一	○三 一〇
拱宸橋	○一 六五	○一 九七	○二 一〇	○三 一〇
杭州	○一 六五	○一 九七	○二 一〇	○三 一〇
南星橋	○一 七五	○一 九七	○二 一〇	○三 一〇
閘口	○一 七五	○一 九七	○二 一〇	○三 一〇

# 滬杭鐵路幹路尋常客車價目表

	北 上	北 上	公 里
	站 海	站 海	
	松	○ 一 一 五 〇 五 五 〇 〇	松 江 四 五
	嘉	○ 〇 一 四 八 二 五 〇 〇	嘉 善 八 一
	嘉	○ 〇 〇 二 四 六 五 五 五	嘉 興 九 九
	硤	○ 〇 〇 三 六 九 五 〇 〇	硤 石 一 二 六
	長	○ 〇 〇 三 六 八 五 〇 五	長 安 一 五 一
	拱	○ 〇 〇 五 九 三 〇 〇 五	拱 宸 橋 一 九 二
杭	○ 〇 〇 一 二 四 五 五 〇	○ 〇 〇 五 八 三 〇 〇 〇	杭 州 一 九 〇
南	○ 〇 〇 〇 一 一 五 〇 五	○ 〇 〇 二 三 五 五 〇 五	南 星 橋 一 九 三
開	○ 〇 〇 〇 一 一 五 〇 五	○ 〇 〇 二 四 六 〇 〇 〇	開 口 一 九 六

— 船 輪 —

### 杭州桐廬間商輪時刻及說明

杭州市有錢江振興兩商輪公司。每日均有商輪來往杭州桐廬之間。其在杭州市之碼頭。各設於江干南星橋之龍舌嘴（俗稱螺螄埠）及閘口塘上。頭班商輪約於每日上午八時許開行。次班則在午後二三時。每班駛行約七八小時可以直達終點。輪上備有酒飯點心出售。茶資一角。若有行李可交輪運憑籌交付。每件需費四十文在桐廬轉搭該商輪公司之快船。約駛行一晝夜可達蘭溪。





### 杭州諸暨間商輪時刻價目及說明

杭州至諸暨之商輪。亦有錢浦杭諸兩公司每日駛輪來往。早班約在每日上午八時五十分。夜班則在午後五時。兩公司之上輪碼頭亦各設於江干南星橋及閘口二處。凡孩童在十二歲以內者半票。滿十二歲者全票。行李挑力每件銅元六枚。客票價目則有早班晚班之別。茲列其表如左。

#### ▲早班輪船客票價目表

由杭州 至 ↓		等級		地名	
(南星橋及閘口 二處均可出發)		特	普	臨浦	尖山
○·三九	○·二六	○·四八	○·三二	○·六〇	○·四〇
○·七〇	○·四六	○·七五	○·五〇	○·七五	○·五〇
○·八四	○·五六	○·八四	○·五六	○·八四	○·五六
○·九六	○·六四	○·九六	○·六四	○·九六	○·六四

#### ▲夜班輪船客票價目表

由杭州 至 ↓		等級		地名	
(南星橋及閘口 二處均可出發)		一	二	臨浦	三江口
○·七四	○·四四	一·五〇	○·七七	○·六〇	○·四四
一·六〇	○·八八	一·六〇	○·八八	一·六〇	○·八八
一·六〇	○·八八	一·六〇	○·八八	一·六〇	○·八八
一·六〇	○·八八	一·六〇	○·八八	一·六〇	○·八八
一·六〇	○·八八	一·六〇	○·八八	一·六〇	○·八八
一·六〇	○·八八	一·六〇	○·八八	一·六〇	○·八八

## —艇機—

### 大華航業公司載客章程

#### 節鈔

第一條本章程爲本公司機艇載客而設。第二條載客機艇分客艇包艇兩種。第三條客艇價目以路程距離之遠近爲標準。來客攜帶行李以手提物品爲限。重不得過四

十磅。大不得過二立方尺。應由艇員指定安放。如超過規定期限。站長得拒絕裝運。第四條孩童乘坐機艇三歲以下在懷抱而不佔座位者免費。四歲至十歲半價。十歲以上全價。但一客如攜帶三歲以下小孩在二人以上者。除一人免票。餘均收半價。第五條本

公司機艇因機身狹小限於坐位。所有一切動物請勿攜帶。以維治安及公衆衛生。第六條各站乘客須在機艇開行時刻以前。向站購就艇票入艇。艇上概不售票。第七條乘客購票以就近通用大小銀元鈔票爲限。其角洋補水辦法隨市價漲縮。由本公司規定標準於各站張貼通告。第八條。機艇因限於坐位。售足坐位即行停售以免擁擠。

第九條乘客所購客票均有地點價格載明票面。如有錯誤。須在未離開售票處前立卽聲明更換。否則概不承認。或因臨時事故改期。應於機艇開駛前半小時向售票處商洽退票。隔班作廢。第十條機艇因特別事故未能開至目的地時。由公司設法將乘客轉送。或將未經過路程之票價退回。但乘客中途上岸。其未經過路程之價票概不返

還。第十一條凡遇天災或意外事變非人力所能抗爭者。本公司對於乘客所受損失概不負責賠償。第十二條包艇價目另表規定。其攜帶行李總重量不得過六百磅。每件不得過三立方尺。第十三條貨物銀洋不得作為行李計算。第十四條乘客行李係隨身攜帶概歸乘客自行保管。倘有遺留艇上為艇內員司檢得者。當即送交就地艇站保存

▲機艇價目表(大華航業公司訂定)

(行上)

由杭州至	建德	蘭溪	龍游	衢縣	常山
艇票價洋	四·四〇	六·三〇	八·〇〇	九·八〇	一一·六〇

(行下)

由常山至	衢縣	龍游	蘭溪	建德	桐廬	杭州
艇票價洋	一·一〇	二·四〇	三·六〇	四·六〇	六·〇〇	八·四〇

附註——該公司於民國十八年二月十四日先開杭州至蘭溪一段。每日杭州蘭溪兩站各開一班。沿途於桐廬嚴市關均設站停靠。惟杭州至桐廬之間暫不售票。至於蘭溪

備客詢查無誤覓保取件以昭慎重。第十五條本艇坐位遵照海關客位單為限。第十六條乘客於檢票時。須將艇票交出查驗。並須在到達之站交由站員檢收。第十七條乘客上下機艇搬運行李。本公司僱有着號衣之站役代客搬運。乘客祇須記明其號碼以免遺失。每件請給銅元十枚。(餘略)

至常山一段。須俟設備完事。再行開駛。其杭蘭二處開駛時刻。則由杭州江干三廊廟上午八時開往蘭溪。是為上行。由蘭溪來杭。亦在上午八點開駛。是為下行。杭



州售賣艇票處設在江干三廊廟側義渡碼頭

杭蘭綫時刻

大華航業公司杭蘭綫機艇快輪聯班業於十八年四月七日開駛當天可達茲將沿站時刻列左

(水上)	
杭州至蘭谿	
蘭谿	杭州
常 天 到 達 (全上)	上 午 七 〇 〇 開 (快輪)
建 德	桐 廬
下 午 二 三 〇 開 (全上)	下 午 〇 三 〇 開 (機艇)
(水下)	
蘭谿至杭州	
杭州	蘭谿
常 日 到 達 (全上)	上 午 七 三 〇 開 (機艇)
桐 廬	建 德
下 午 〇 三 〇 開 (快輪)	上 午 十 三 〇 開 (全上)

快輪午餐西式湯飯不另收費

杭蘭綫暫不售票

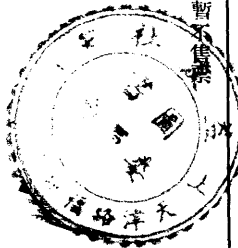



新市場至昭慶寺城	站松木場	新新旅	中山公	園岳	坡淨慈寺靈	隱玉	泉南星	衙開	口拱宸橋
單程	1.00	1.50	1.50	1.50	1.50	1.50	1.50	1.50	1.50
接送	1.00	1.00	1.00	1.50	1.50	1.50	1.50	1.50	1.50

說明 本價目表適用地點。以杭州市區爲限。如欲行駛於各私有道路或長途者。價目面議。凡包單程或接送者，如中途停留每次加大洋一元。以二十分鐘爲限。逾時照加。凡包時間者以一小時起碼。第一小時收洋四元。第二小時三元。第三小時起每小時二元。半日(五小時)十二元。全日(十小時)二十元。

### 杭餘汽車

杭餘汽車公司在西大街。電話(西)三百十號。備有客車包車駛行於杭州餘杭之間。沿路名勝有松木場。霍山。靈衛廟。寶石山。昭慶寺。馬塍廟。觀音站。餘杭塘。太中宮。珠兒潭。大埭。古蕩。秦亭山。玉泉。老東嶽。秋雪庵。菱蘆庵。西溪。

法華山。金魚井。留下。花塢。荆山。小和山。永興寺。等處。凡遊西溪北墅及天目山者。可乘此路汽車最爲便捷。茲將站名行車次數及價目述列如左。

△杭餘汽車路站名——艮山餘杭間 (1)  
 艮山(2)武林(3)松木(4)古蕩(5)東嶽(6)留下(7)閑林(8)餘杭  
 拱宸松木間 (1)拱宸(2)小河(3)觀音

(4) 松木

△公路汽車站名——餘杭武康間 (1) 餘

杭(2) 仙宅(3) 邵母(4) 長樂(5) 潘板

(6) 彭公(7) 東篁(8) 上柏(9) 武康(10)

雙溪

餘杭臨安間 (1) 餘杭(2) 石蛤里(3) 跳

頭上(4) 汪家埠(5) 石亭子(6) 鶴山(7)

穆家橋(8) 臨安(9) 玲瓏(10) 下塢(11) 化龍

△行車次數 良餘間每日往還各十八次。

約一小時二十五分可到終點站。惟上午之

三。四。五。六。一五。一六。及下午之

一九。二〇。二一。二二。三五。三六。

諸號客車均係區間車。拱松間每日往還各

十四次。每約十五分鐘可到。乘客由良餘

間往觀音小河拱宸各站。或由觀音小河拱

宸往良餘間各站者。均在松木場掉車。

杭 餘 車 票 價

長山至	武林	松木	古蕩	東嶽	留下	閑林	餘杭	拱宸	小河	觀音
包車價	一·五〇	二·〇〇	二·五〇	三·〇〇	三·五〇	五·〇〇	六·〇〇	三·五〇	三·〇〇	二·五〇
客車價	〇·〇八	〇·一三	〇·二〇	〇·二八	〇·三八	〇·五五	〇·七三	〇·三一	〇·二六	〇·二一

餘 武 車 票 價

餘杭至	仙宅	邵母	長樂	潘板	彭公	東篁	上柏	武康	雙溪
包車價	一·五〇	二·〇〇	二·五〇	三·七〇	五·〇〇	五·七〇	七·〇〇	八·〇〇	四·〇〇
客車價	〇·一二	〇·二二	〇·三四	〇·四六	〇·六〇	〇·六七	〇·七五	〇·八〇	〇·五六

餘臨車票價

專車價	客車價	餘杭至
一·五〇	〇·一二	石蛤里
二·〇〇	〇·二〇	跳頭上
二·五〇	〇·二六	汪家埠
三·〇〇	〇·三八	石亭子
四·〇〇	〇·五五	鶴山
四·五〇	〇·六〇	穆家橋
五·〇〇	〇·七二	臨安
六·〇〇	〇·八六	玲龍
七·〇〇	一·〇二	下場
八·〇〇	一·二〇	化龍

## 杭富汽車

杭富汽車現歸官辦。其公司在湧金路。電話二百七十號。杭富汽車路線計有杭富幹

△轉留枝綫站名 1. 轉塘 2. 桐塢 3. 留下

△凌良枝綫 1. 凌家橋 2. 良戶

△行車次數 杭富幹綫每日往返各八次。約二小時可達。其開行時刻約在每日上午

綫。轉留枝綫。凌良枝綫。三綫。凡遊虎跑者。可在四眼井下車。遊六和塔者。開口下車。往雲棲者。可由徐村梵村轉路前進。茲將其站名行車次數及價目述列如左。

八點半。十點。下午二點。三點半。等。

轉留支綫。每日往返各九次。(內有留桐區間車二次)約二十五分鐘可到目的地。

凌良支綫。每日往返各四次。五分鐘到。

乘客由幹綫各站欲至轉留支綫各站。或由轉留支綫各站欲至幹綫各站者。均在轉塘

△杭富幹綫站名 1. 淨寺 2. 四眼井 3. 開口

4. 徐村 5. 梵村 6. 轉塘 7. 凌家橋 8. 滕村 9. 祝

家村 10 虎嘯杏 11 高橋 12 新橋 13 富陽

幹綫各站者。均在凌家橋換車。

富 杭 富 車 票 價

淨寺至四井	開口	徐村	梵村	轉塘	凌家橋	滕村	祝家	虎嘯	高橋	新橋	富陽	桐塢	留下	小和	良月
客車價	0.40	0.40	0.40	0.40	0.40	0.40	0.40	0.40	0.40	0.40	0.40	0.40	0.40	0.40	0.40
專車價	1.50	1.50	1.50	1.50	1.50	1.50	1.50	1.50	1.50	1.50	1.50	1.50	1.50	1.50	1.50

△附誌 凡小和山。水口。靈官。四眼井。虎跑。等處。在香市時設臨時站。其自虎跑至四眼井等站。以開口車票代用。自虎跑至開口等站。以四眼井車票代用。之

一站。尤為便利。茲將該路各綫站名行車時刻及客車包車價目等分列如左。  
 △航海幹綫站名 (1) 江干 (2) 清泰 (3) 慶春 (4) 河埠 (5) 下菩薩 (6) 衙口 (7) 寬

江學校門前客車經過暫停。專車票價係按照四人乘坐小車計算。如大號專車照定價加一元。

杭海汽車

航海汽車路。總公司在新民路永甯橋。電話一百十號。全路分爲三綫。即航海幹綫。(爲海甯觀潮之捷徑) 清塘支綫。(爲遊超山臨平之捷徑) 又在江干三廊廟前添設

橋(8) 宣家埠(9) 喬司(10) 范家埠(11) 翁家埠(12) 荐福寺(13) 袁家塘(14) 老鹽倉(15) 石塘頭(16) 胡家兜(17) 大荆(18) 海甯  
 △清塘支綫站名 (1) 至(9) 如上(10) 湯家橋(11) 臨平(12) 小林(13) 超山(14) 塘棲  
 △行車次數 幹綫每日開行區間車來往共三十二次。清海間快車共四次。特快車共四次。支綫每日開行區間車共十餘次。快



塘清上行汽車時刻表

站名	車次	第一次	第四次	第八次	第十二次	第十四次	第十八次	第二十次	第二十四次	第二十八次	第三十次
塘樓		上午七時	上午七時四十分	上午十時	上午十時	上午十時	下午一時	下午一時	下午一時	下午四時	下午四時
超山		不停	不停	不停	不停	不停	不停	不停	不停	不停	不停
臨平		上午七時三十分	上午八時十五分	上午九時三十分	上午十時三十分	上午十時三十分	下午一時	下午一時十五分	下午一時十五分	下午三時	下午四時十五分
湯家橋		七時四十分不停	八時三十分不停	九時三十分不停	十時三十分不停	十一時四十分不停	下午一時四十分不停	下午一時四十分不停	下午二時四十分不停	下午三時四十分不停	下午四時五十分不停
喬司		七時五十分	八時三十分	九時四十分	十時五十分	十一時五十分	下午一時五十分	下午二時	下午二時五十分	下午三時五十分	下午四時五十分
河埠		八時三十分	九時	十時三十分	十一時三十分	十一時三十分	下午二時	下午二時三十分	下午二時五十分	下午四時	下午五時
清泰		八時四十分	九時十五分	十時十五分	十一時四十分	十一時四十分	下午二時十五分	下午二時四十分	下午三時	下午四時十五分	下午五時十五分



# 杭海綫客車包車票價一覽表

## 旅客須知

(一) 時刻表內有△符號者係銜接臨平往上海火車有▲符號者係銜接臨平之上海到滬火車 (二) 塘樓臨平等站往返海寧者在喬司掉車 (一) 乘客需用包車預先一時至站接洽以便配定時間方可駛行 (二) 需用包車單程者照定價實足收費原車來回者在停歇三十分內照定價來回八折收費以示優待逾三十分者不折不扣 (一) 包車在上午六時至七時及下午六時至九時照定價加半收費在下午九時至翌晨六時止加倍收費 (二) 乘客攜帶行李祇准手荷物三十觔如逾額量須加收行李費 (一) 海寧塘樓至江干三郎廟者由清泰門掉車按班開駛隨到隨開班次不列表內 (二) 行李置放地位須由站員指定惟裝卸由客自理

三郎廟	清泰門	慶春門	河埠	寬橋	喬司	湯家橋	臨平	超山	塘樓	胡家兜	海寧
即江干	清泰門	慶春門	河埠	寬橋	喬司	湯家橋	臨平	超山	塘樓	胡家兜	海寧
0.10	0.15	0.20	0.25	0.30	0.35	0.40	0.45	0.50	0.55	0.60	0.65
1.50	2.00	2.50	3.00	3.50	4.00	4.50	5.00	5.50	6.00	6.50	7.00
0.06	0.10	0.15	0.20	0.25	0.30	0.35	0.40	0.45	0.50	0.55	0.60
1.50	2.00	2.50	3.00	3.50	4.00	4.50	5.00	5.50	6.00	6.50	7.00
0.07	0.10	0.15	0.20	0.25	0.30	0.35	0.40	0.45	0.50	0.55	0.60
1.50	2.00	2.50	3.00	3.50	4.00	4.50	5.00	5.50	6.00	6.50	7.00
0.07	0.10	0.15	0.20	0.25	0.30	0.35	0.40	0.45	0.50	0.55	0.60
1.50	2.00	2.50	3.00	3.50	4.00	4.50	5.00	5.50	6.00	6.50	7.00
0.07	0.10	0.15	0.20	0.25	0.30	0.35	0.40	0.45	0.50	0.55	0.60
1.50	2.00	2.50	3.00	3.50	4.00	4.50	5.00	5.50	6.00	6.50	7.00
0.07	0.10	0.15	0.20	0.25	0.30	0.35	0.40	0.45	0.50	0.55	0.60
1.50	2.00	2.50	3.00	3.50	4.00	4.50	5.00	5.50	6.00	6.50	7.00
0.07	0.10	0.15	0.20	0.25	0.30	0.35	0.40	0.45	0.50	0.55	0.60
1.50	2.00	2.50	3.00	3.50	4.00	4.50	5.00	5.50	6.00	6.50	7.00
0.07	0.10	0.15	0.20	0.25	0.30	0.35	0.40	0.45	0.50	0.55	0.60
1.50	2.00	2.50	3.00	3.50	4.00	4.50	5.00	5.50	6.00	6.50	7.00
0.07	0.10	0.15	0.20	0.25	0.30	0.35	0.40	0.45	0.50	0.55	0.60
1.50	2.00	2.50	3.00	3.50	4.00	4.50	5.00	5.50	6.00	6.50	7.00
0.07	0.10	0.15	0.20	0.25	0.30	0.35	0.40	0.45	0.50	0.55	0.60
1.50	2.00	2.50	3.00	3.50	4.00	4.50	5.00	5.50	6.00	6.50	7.00
0.07	0.10	0.15	0.20	0.25	0.30	0.35	0.40	0.45	0.50	0.55	0.60
1.50	2.00	2.50	3.00	3.50	4.00	4.50	5.00	5.50	6.00	6.50	7.00
0.07	0.10	0.15	0.20	0.25	0.30	0.35	0.40	0.45	0.50	0.55	0.60
1.50	2.00	2.50	3.00	3.50	4.00	4.50	5.00	5.50	6.00	6.50	7.00
0.07	0.10	0.15	0.20	0.25	0.30	0.35	0.40	0.45	0.50	0.55	0.60
1.50	2.00	2.50	3.00	3.50	4.00	4.50	5.00	5.50	6.00	6.50	7.00
0.07	0.10	0.15	0.20	0.25	0.30	0.35	0.40	0.45	0.50	0.55	0.60
1.50	2.00	2.50	3.00	3.50	4.00	4.50	5.00	5.50	6.00	6.50	7.00
0.07	0.10	0.15	0.20	0.25	0.30	0.35	0.40	0.45	0.50	0.55	0.60
1.50	2.00	2.50	3.00	3.50	4.00	4.50	5.00	5.50	6.00	6.50	7.00
0.07	0.10	0.15	0.20	0.25	0.30	0.35	0.40	0.45	0.50	0.55	0.60
1.50	2.00	2.50	3.00	3.50	4.00	4.50	5.00	5.50	6.00	6.50	7.00
0.07	0.10	0.15	0.20	0.25	0.30	0.35	0.40	0.45	0.50	0.55	0.60
1.50	2.00	2.50	3.00	3.50	4.00	4.50	5.00	5.50	6.00	6.50	7.00
0.07	0.10	0.15	0.20	0.25	0.30	0.35	0.40	0.45	0.50	0.55	0.60
1.50	2.00	2.50	3.00	3.50	4.00	4.50	5.00	5.50	6.00	6.50	7.00
0.07	0.10	0.15	0.20	0.25	0.30	0.35	0.40	0.45	0.50	0.55	0.60
1.50	2.00	2.50	3.00	3.50	4.00	4.50	5.00	5.50	6.00	6.50	7.00
0.07	0.10	0.15	0.20	0.25	0.30	0.35	0.40	0.45	0.50	0.55	0.60
1.50	2.00	2.50	3.00	3.50	4.00	4.50	5.00	5.50	6.00	6.50	7.00
0.07	0.10	0.15	0.20	0.25	0.30	0.35	0.40	0.45	0.50	0.55	0.60
1.50	2.00	2.50	3.00	3.50	4.00	4.50	5.00	5.50	6.00	6.50	7.00
0.07	0.10	0.15	0.20	0.25	0.30	0.35	0.40	0.45	0.50	0.55	0.60
1.50	2.00	2.50	3.00	3.50	4.00	4.50	5.00	5.50	6.00	6.50	7.00
0.07	0.10	0.15	0.20	0.25	0.30	0.35	0.40	0.45	0.50	0.55	0.60
1.50	2.00	2.50	3.00	3.50	4.00	4.50	5.00	5.50	6.00	6.50	7.00
0.07	0.10	0.15	0.20	0.25	0.30	0.35	0.40	0.45	0.50	0.55	0.60
1.50	2.00	2.50	3.00	3.50	4.00	4.50	5.00	5.50	6.00	6.50	7.00
0.07	0.10	0.15	0.20	0.25	0.30	0.35	0.40	0.45	0.50	0.55	0.60
1.50	2.00	2.50	3.00	3.50	4.00	4.50	5.00	5.50	6.00	6.50	7.00
0.07	0.10	0.15	0.20	0.25	0.30	0.35	0.40	0.45	0.50	0.55	0.60
1.50	2.00	2.50	3.00	3.50	4.00	4.50	5.00	5.50	6.00	6.50	7.00
0.07	0.10	0.15	0.20	0.25	0.30	0.35	0.40	0.45	0.50	0.55	0.60
1.50	2.00	2.50	3.00	3.50	4.00	4.50	5.00	5.50	6.00	6.50	7.00
0.07	0.10	0.15	0.20	0.25	0.30	0.35	0.40	0.45	0.50	0.55	0.60
1.50	2.00	2.50	3.00	3.50	4.00	4.50	5.00	5.50	6.00	6.50	7.00
0.07	0.10	0.15	0.20	0.25	0.30	0.35	0.40	0.45	0.50	0.55	0.60
1.50	2.00	2.50	3.00	3.50	4.00	4.50	5.00	5.50	6.00	6.50	7.00
0.07	0.10	0.15	0.20	0.25	0.30	0.35	0.40	0.45	0.50	0.55	0.60
1.50	2.00	2.50	3.00	3.50	4.00	4.50	5.00	5.50	6.00	6.50	7.00
0.07	0.10	0.15	0.20	0.25	0.30	0.35	0.40	0.45	0.50	0.55	0.60
1.50	2.00	2.50	3.00	3.50	4.00	4.50	5.00	5.50	6.00	6.50	7.00
0.07	0.10	0.15	0.20	0.25	0.30	0.35	0.40	0.45	0.50	0.55	0.60
1.50	2.00	2.50	3.00	3.50	4.00	4.50	5.00	5.50	6.00	6.50	7.00
0.07	0.10	0.15	0.20	0.25	0.30	0.35	0.40	0.45	0.50	0.55	0.60
1.50	2.00	2.50	3.00	3.50	4.00	4.50	5.00	5.50	6.00	6.50	7.00
0.07	0.10	0.15	0.20	0.25	0.30	0.35	0.40	0.45	0.50	0.55	0.60
1.50	2.00	2.50	3.00	3.50	4.00	4.50	5.00	5.50	6.00	6.50	7.00
0.07	0.10	0.15	0.20	0.25	0.30	0.35	0.40	0.45	0.50	0.55	0.60
1.50	2.00	2.50	3.00	3.50	4.00	4.50	5.00	5.50	6.00	6.50	7.00
0.07	0.10	0.15	0.20	0.25	0.30	0.35	0.40	0.45	0.50	0.55	0.60
1.50	2.00	2.50	3.00	3.50	4.00	4.50	5.00	5.50	6.00	6.50	7.00
0.07	0.10	0.15	0.20	0.25	0.30	0.35	0.40	0.45	0.50	0.55	0.60
1.50	2.00	2.50	3.00	3.50	4.00	4.50	5.00	5.50	6.00	6.50	7.00
0.07	0.10	0.15	0.20	0.25	0.30	0.35	0.40	0.45	0.50	0.55	0.60
1.50	2.00	2.50	3.00	3.50	4.00	4.50	5.00	5.50	6.00	6.50	7.00
0.07	0.10	0.15	0.20	0.25	0.30	0.35	0.40	0.45	0.50	0.55	0.60
1.50	2.00	2.50	3.00	3.50	4.00	4.50	5.00	5.50	6.00	6.50	7.00
0.07	0.10	0.15	0.20	0.25	0.30	0.35	0.40	0.45	0.50	0.55	0.60
1.50	2.00	2.50	3.00	3.50	4.00	4.50	5.00	5.50	6.00	6.50	7.00
0.07	0.10	0.15	0.20	0.25	0.30	0.35	0.40	0.45	0.50	0.55	0.60
1.50	2.00	2.50	3.00	3.50	4.00	4.50	5.00	5.50	6.00	6.50	7.00
0.07	0.10	0.15	0.20	0.25	0.30	0.35	0.40	0.45	0.50	0.55	0.60
1.50	2.00	2.50	3.00	3.50	4.00	4.50	5.00	5.50	6.00	6.50	7.00
0.07	0.10	0.15	0.20	0.25	0.30	0.35	0.40	0.45	0.50	0.55	0.60
1.50	2.00	2.50	3.00	3.50	4.00	4.50	5.00	5.50	6.00	6.50	7.00
0.07	0.10	0.15	0.20	0.25	0.30	0.35	0.40	0.45	0.50	0.55	0.60
1.50	2.00	2.50	3.00	3.50	4.00	4.50	5.00	5.50	6.00	6.50	7.00
0.07	0.10	0.15	0.20	0.25	0.30	0.35	0.40	0.45	0.50	0.55	0.60
1.50	2.00	2.50	3.00	3.50	4.00	4.50	5.00	5.50	6.00	6.50	7.00
0.07	0.10	0.15	0.20	0.25	0.30	0.35	0.40	0.45	0.50	0.55	0.60
1.50	2.00	2.50	3.00	3.50	4.00	4.50	5.00	5.50	6.00	6.50	7.00
0.07	0.10	0.15	0.20								

## 浙江省公路局杭紹線拱三段

拱三段爲浙江省公路局杭紹線最近鋪設之汽車路。其公共汽車。每日往來於拱宸橋三廊廟之間。隨時皆可搭乘。並有包車出賃。若往蕭紹段內各地者。可在三廊廟義渡碼頭由輪渡至對岸江邊。卽爲蕭紹段之江邊汽車站。卽爲蕭紹段之起點。對岸輪渡往來約需十分鐘可達。隨時皆有。並不取費。茲將拱三段客票包車價目及里程表分列如左。

表程里段三拱線紹杭局路公省江浙

站名	拱宸橋	小河	觀音橋	武林門	西大街	湖濱路	湧金門	清波門	鳳山門	三郎廟
拱宸橋	二·三七	五·三二	一〇·七四	二·三九	一四·八〇	一六·三〇	一八·〇〇	二一·八八	二三·九三	
小河	二·九五	八·三七	一〇·〇二	二·四三	三·九三	一五·六四	一九·五一	二一·五六		
觀音橋	五·四二	七·〇七	九·四八	一〇·九八	一二·六九	一六·五六	一八·六一			
武林門	一·六五	四·〇六	五·五六	七·二七	一一·一四	一二·三	一九			
西大街	二·四一	三·九一	五·六二	九·四九	一一·五四					
湖濱路	一·五〇	三·二一	七·〇八	九·一三						
湧金門	一·七一	五·五八	七·六三							
清波門	三·八七	五·九二								
鳳山門	二·〇八									
三郎廟										

(增註)

本表以華里計算

(一) 凡·以上爲里·以下之小數二位係百分之幾里



江紹下行車時刻表

車次	車別	站名											
		江	邊	蕭	山	衙	前	錢	清	柯	橋	紹	興
八	快車	午上	八·〇〇	午上	八·二二	午上	八·四九	午上	九·〇一	午上	九·二二	午上	九·四六
一四	特快	午上	八·三〇									午上	一〇〇八
二二	特快	午上	一〇·一〇									午上	一一·四八
二六	快車	午上	一〇·五〇	午上	一一·二一	午上	一一·三九	午上	一一·五二	午下	〇·一三	午下	〇·三六
三〇	快車	午下	〇·三〇	午下	〇·五二	午下	一一·一九	午下	一·三一	午下	一·五三	午下	二·一六
五四	特快	午下	三·一〇									午下	四·四八
五八	快車	午下	三·四〇	午下	四·〇一	午下	四·二九	午下	四·四一	午下	五·〇三	午下	五·二六

### 浙江省公路局杭紹線蕭紹段

在杭州市江干三廊廟義渡碼頭輪渡。對岸江邊即為蕭紹汽車之起點。該段有江邊。西興。蕭山。轉壩。吟龍。衙前。錢清。秦望。阮社。柯橋。尊儀。西郭。紹興。

十三站。每日開行江紹間紹江間來往特快汽車各三次。快車共七次。慢車共七次。其餘如江柯。柯江。蕭紹。紹蕭。江蕭。蕭江。等。區間車來回共開四十二次。茲將來往江邊紹興間之快車特快車開行時間。及票價里程等。分別列表如左。

紹江上車行時刻表

五九	四一	三一	一五	一一	三	車 站	
						次 車 別	名
特快	特快	特快	特快	特快	特快		紹
午下	午下	午上	午上	午上	午上		興
三·二〇	一·〇〇	一〇·三〇	八·五〇	八·〇〇	七·三〇		柯
	午下	午上		午上			橋
	一·二五	一〇·五五		八·二五			錢
	午下	午上		午上			清
	一·四七	一一·一七		八·四七			衙
	午下	午上		午上			前
	一·五九	一一·二九		八·五九			蕭
	午下	午上		午上			山
	二·二七	一一·五七		九·二七			江
午下	午下	午下	午上	午上	午上		邊
四·五八	二·四六	〇·一六	一〇·二八	九·四六	九·〇八		

# 浙 江 省 公 路 局

杭 紹 線 蕭 紹 段 里 程 表

## 江 邊 至 紹 興 客 票 價 目 表

田江邊往 西興蕭山轉壩吟龍衙前錢清秦望阮社柯橋尊儀西郭紹興城內 客票價目 大洋二角二分八角四分六角七分八角九角 大洋六角七分八角九角 大洋一元二角	西興	蕭山	轉壩	吟龍	衙前	錢清	秦望	阮社	柯橋	尊儀	西郭	紹興
	六·七	一六·五	一九·六	三三·七	四七·三	五七·三	六六·三	七三·三	八二·三	八三·四	八三·四	八三·四
	九·九	三·六	三·六	三·五	四·三	四·三	五·三	五·三	六·三	六·三	六·三	六·三
	三·七	一六·六	三三·三	三三·三	三三·三	三三·三	三三·三	三三·三	三三·三	三三·三	三三·三	三三·三
	三·七	一六·六	三三·三	三三·三	三三·三	三三·三	三三·三	三三·三	三三·三	三三·三	三三·三	三三·三
	三·七	一六·六	三三·三	三三·三	三三·三	三三·三	三三·三	三三·三	三三·三	三三·三	三三·三	三三·三
	三·七	一六·六	三三·三	三三·三	三三·三	三三·三	三三·三	三三·三	三三·三	三三·三	三三·三	三三·三
	三·七	一六·六	三三·三	三三·三	三三·三	三三·三	三三·三	三三·三	三三·三	三三·三	三三·三	三三·三
	三·七	一六·六	三三·三	三三·三	三三·三	三三·三	三三·三	三三·三	三三·三	三三·三	三三·三	三三·三
	三·七	一六·六	三三·三	三三·三	三三·三	三三·三	三三·三	三三·三	三三·三	三三·三	三三·三	三三·三
	三·七	一六·六	三三·三	三三·三	三三·三	三三·三	三三·三	三三·三	三三·三	三三·三	三三·三	三三·三
	三·七	一六·六	三三·三	三三·三	三三·三	三三·三	三三·三	三三·三	三三·三	三三·三	三三·三	三三·三

## 浙江省公路乘客規則

### ▲浙江省公路局訂定

- (1) 無票不得乘車
- (2) 乘客須將車票保管
- (3) 登車即宜就坐不得妨碍他客坐位
- (4) 車行動時不得上下並不得探身車外以免危險
- (5) 車行動時不得與司機交談
- (6) 上下車時務須依次而行切勿爭先競走
- (7) 車內嚴禁吸煙
- (8) 不得吐痰並將食物皮壳任意棄放車內
- (9) 每票准用一次不得中途分程
- (10) 下車時須將車票交給收票人
- (11) 遇查驗車票時須即交驗不得留難
- (12) 無票乘客一經查明不問何站上車概作  
該車起點站上車算原價加倍補票
- (13) 越站下車照越過之站票價加半補費
- (14) 車上設備機件及器具不得移動如有毀壞等情當照數賠償
- (15) 乘客不得攜帶危險及違禁物品並有妨碍衛生之腥臭物品
- (16) 凡乘客未諳路章可就近詢問各站員並須遵守站員之適當指導
- (17) 下列旅客不得乘車
  - (甲) 赤膊及衣服污穢狼藉者
  - (乙) 病在垂危無人扶持者
  - (丙) 孩童在六歲以內或龍鍾老人無人領導者
  - (丁) 酗酒或狀似有精神病者
  - (戊) 身患惡疾及傳染病者



— 人力車 —

人力車車價表

- (1) 本表係指街上營業之人力車車價而言。根據杭州市工務局會同公安局之核定。以利行旅。
- (2) 如僱車往某地。而表中未列其地名者。乘客可按該終止地點相近距離之標準。酌量增減之。
- (3) 若遇湖游極盛時期。不妨依照本表略為變通。
- (4) 對於車價之說明有左列四款。
- 一、下列路程未滿三里者。每里概以銅元十枚計。三里以上者。每里概以銅元八枚計。
  - 二、該人力車如有車站營業執照。而乘客係由車站出發者。每次應另加銅元三枚。
  - 三、乘客如欲以時間計算者。每時間規定小洋二角但至少在二小時以上。
  - 四、凡小洋市價在八分以下時。二角以上貼銅元二枚。二角以下貼銅元一枚。



營業人力車較遠地點車價表

出發地點	終止地點	里數	去程		來程		來回	
			小洋	銅元	小洋	銅元	小洋	銅元
湖濱	上天竺	一三〇	五角	一二枚	三角	一二枚	九角	一枚
同 右 中天竺	同 右 中天竺	一二二	四角	二〇枚	二角	二〇枚	七角	一六枚
同 右 下天竺	同 右 下天竺	一〇八	四角	一〇枚	三角	二枚	七角	一枚
同 右 靈隱	同 右 靈隱	一〇二	四角	〇枚	三角	〇枚	七角	〇枚
同 右 玉泉	同 右 玉泉	七二	三角	四枚	二角	〇枚	五角	四枚
同 右 岳攻	同 右 岳攻	五〇	二角	〇枚	一角	五枚	三角	五枚
同 右 中山公園	同 右 中山公園	四四	一角	二〇枚	一角	八枚	三角	四枚
同 右 東嶽	同 右 東嶽		六角	五枚	五角	一二枚	二角	一八枚
同 右 長山車站	同 右 長山車站	七二	三角	三枚	二角	〇枚	五角	一枚
鳳山門	開口塘上	六四	二角	一四枚	一角	一九枚	四角	一〇枚

轎有二種。即普通小轎及藤輿。(俗稱涼轎)

小轎僱價平日大都每日每轎夫約需一元二角。半日約減十分之三四。如遇乘客盛游之時。則須加昂。倘路遠體重。每轎

需轎夫三名。輪流肩任。除照給僱價外。再給酒錢。每名一二角。並給飯食或飯錢。藤輿最宜晴日之游。每乘另加租費二角。杭餘汽車公司特與留下船轎埠訂有船轎。

聯運辦法。以為便利旅客前往小和山西溪。菱蘆庵等處遊覽之僱用。洋轎每頂外加二角。轎夫酒飯隨意付給。茲將船轎價目列表如左。

每名	轎夫		地 名	價 目
	來	回		
單	送	三	花塢至小和山	五角
			小和山至午潮山	八角
單	送	三	午潮山至上四鄉	九角
			上四鄉至裏桐塢	四角五分
單	送	三	裏桐塢至龍門坑	六角
			龍門坑至轉塘	七角
單	送	三	轉塘至	七角
			至	五角

## 遊船

遊船係西湖方面助遊之具。計有篷船划子渡船等數種。茲將各船大略分述於左。篷船為遊船之最大者。僱用須預定。僱價以日計。平日約銀三元左右。平日減半。盛日倍之。篷下有窗。艙內有椅桌坑床。起坐甚寬。惟行動徐徐。殊覺乏味。其俗

## 名曰板踏兒。

划子 湖濱第一第二第三第四諸埠。皆有划子停船。待客雇乘。划子為遊船之小者。索值多寡以遊事之盛衰而定。平日全天約需一元。半日五六角。渡湖單程二三角。雙程倍之。酒錢預先可以講定。倘逢良辰盛會。其價增加一二倍。亦不易即得。僱客就餐。可于中途登岸菜館對于舟子例有

門板飯之開賬。

渡船 式與划子相仿。惟無欄干及裝飾。

每船湊集坐客七八人。來往於湖濱公園茅

家埠岳坟公園之間。每次以單程爲限。每

客約給二十銅元之值即可。

汽船 卽 Motor Boat 在新新旅館可以賃

用。每日約需十元。但不及篷船划子安逸

。

— 信 通 —

### 郵電須知

浙江郵務管理局。在杭州市城站大馬路。支局在清河坊及官巷口二處。其他如開口南星橋拱宸橋各有郵局一所。凡由城區發寄函件至他區者。皆須照第二資各局互寄辦理例。如在新市場寄往鳳

山武林等城內者。平信寄費一分。城外則須四分。如由開口南星橋拱宸橋等處寄入城內亦須四分。又由開口寄至南星橋亦爲四分。至於電報網局。在城區金芝麻巷。支局在江干區化仙橋裏街。電信價目與他省無異。故不贅述。

杭州電話公司。在華光巷。其發電方法附述如下。(一)如欲與他戶談話時。祇須將電機搖手輕搖一二轉。不必等待回鈴。卽列手執聽筒附耳靜聽。一聞公司有人答應卽告以欲與談話者之號數。切不可某某店某局某公司館等。電話公司自當代爲搖達。發電人祇須靜等談話。切不可將聽筒攔起再行搖鈴。否則電話公司將誤爲談話已

畢。一俟話了。方可將聽筒攔起搖回鈴一轉。使之拆去。(二)如有他戶來電時。卽將聽筒握起。與之談話。不必再問你們那裏。亦不可再行搖鈴。否則電話公司又將誤爲回鈴。倘來電欲與談話之人尙待轉致須將聽筒另行放開。切不可放在原攔聽筒之處。一而知照本人到後。握起聽筒便可談話。一俟談話完畢。方搖回鈴一轉。

(商用無線電報)  
(收費價目表)

洋文		華文		電別	同省	電隔省	電新開	電
密語	明語	密語	明語					
每字一角	每字一角	每字一角	每字五分					
每字二角	每字二角	每字二角	每字一角					
每字四分	每字四分	每字二分	每字二分					

### 商用無線電報

(一)發電者欲與何戶談話時。務請報明號數。凡號碼前如有東字南字北字者。亦須報明以便傳接(二)如有機器損壞暨傳接遲滯等事。請即函告公司。或電知二百號總機處。或一百九十五號辦公處。以便查究。及派匠修理。

國府建設委員會杭州無線電台。現於民國十八年元旦起。開始商用無線電報之營業。其收報處在杭州新市場青年路十五號。即女子職業社隔壁。左列各地可互通商電。

杭州 上海 寧波 天津 南京 廣州  
 汕頭 廈門 奉天 福州 宜昌 太原  
 成都 重慶 北平 綏遠 萬縣 漢口  
 安慶 雲南 張家口 等處

# 杭 州 西 湖 聚 英 旅 館

◀ 路 市 花 濱 湖 湖 西 址 館 ▶

地 位 適 〇  
房 舍 軒 爽

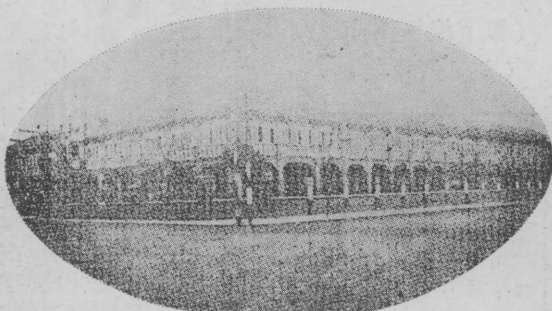

林 帳 清 潔  
招 待 週 到

西 湖 爲 天 下 名 勝 之 區 每  
當 春 秋 佳 日 中 外 遊 客 來  
蒞 茲 土 者 苦 無 優 異 駐 足  
之 所 本 主 人  
有 鑒 于 斯 爰  
集 鉅 資 擇 定  
西 湖 湖 濱 花  
市 路 建 設 高  
大 洋 房 百 數  
十 幢 空 氣 暢  
達 鋪 陳 清 潔  
伺 應 周 到 烹  
調 適 口 喜 慶  
宴 會 無 不 合  
宜 價 目 格 外  
克 己 車 站 派  
於 妥 人 招 待  
輪 船 即 在 門  
前 舟 車 藤 輿  
一 應 自 備 極  
爲 便 利 倘

蒙 賜 顧 無 任 歡 迎 此 佈

電 話 樓 上 一 〇 二  
樓 下 一 〇 三

爲 便 利 倘

一 應 自 備 極

前 舟 車 藤 輿

輪 船 即 在 門

於 妥 人 招 待

克 己 車 站 派

宴 會 無 不 合

宜 價 目 格 外

大 洋 房 百 數

十 幢 空 氣 暢

達 鋪 陳 清 潔

伺 應 周 到 烹

調 適 口 喜 慶

宴 會 無 不 合

宜 價 目 格 外

# 杭 州 西 湖 飯 店

## THE PALACE HOTEL OF WEST LAKE.

Telegraphic address 6007

HANGCHOW

Phone W. 401-02-03



自 建 三 層 洋 房 一 百 餘 幢 全  
湖 風 景 一 覽 在 目 冷 熱 自 來  
水 浴 室 鋪 設 精 美 房 價 從 廉  
中 西 大 菜 球 場 彈 房 檯 無 美  
不 備 如 蒙 賜 顧 曷 勝 歡 迎

〔 地 址 〕

電 話

電 報 掛 號

西 湖 湖 濱 大 馬 路

帳 房 西 四 〇 一 號

二 層 樓 西 四 〇 二 號

三 層 樓 西 四 〇 三 號

六 〇 〇 七





園 公

機關團體地址



都錦生的

絲織風景是游

杭

唯一紀念品

唯一送禮物

再

自製各式內衣

價廉物美

歡迎採購

發行

上海北四川路十二號

電話北四九六三

杭州花市路六十九號

電話西字三二一

——地址體團關機——

省政府各機關

浙江省政府秘書處

梅花碑

杭州市政府

聖塘路

浙江省政府民政廳

同上

杭州市工務局

平海路

浙江省政府財政廳

同上

杭州市財政局

錢塘路

浙江省政府建設廳

同上

杭州市公安局

太平坊

浙江省政府公產保管處

新市場

杭州市自來水籌備委員會

梅花碑

浙江省財務委員會

梅花碑

杭州市稅捐徵收處

楊公祠

省防軍司令部軍需處

開元路

杭州市筵席零菜捐徵收處

皮市巷

省防軍司令部副官處

同上

公安局政治訓練處

錢塘路

省防軍司令部軍醫處

同上

公安局督察處

天長寺

省防軍司令部參謀處

同上

公安局勤務稽查處

太平坊

省防軍司令部軍法處

同上

黨務機關

大馬街

省防軍司令部收發處

同上

浙江省黨務委員會

省議會

市政府各機關

民衆訓練委員會

同上



杭縣縣黨部

青年路

全浙緝私統部

馬所巷

杭縣農民協會

洪福橋

杭州無線電工程處

小教場

杭縣區黨部

下菩薩

捲烟統稅局

城頭巷

杭州市工會整理委員會

糧道山

水上警察局

拱宸橋

其他機關

鐵路警務處

靈芝路

高等法院

法院路

浙江郵務管理局

城站路

高等檢察廳

同上

浙江省公路局

新民路

第一地方審判廳

同上

浙江陸軍測量局

舊藩署

地方檢察廳

同上

浙江煤油特稅總局

佑聖觀

浙江省特種刑事地方法庭

開元路

浙江沙田局

孩兒巷

鹽運司

金衙莊

錢江義渡局

南星橋

杭州關監督公署

舊藩署

杭縣禁煙處

白傅路

浙江交涉員公署

同上

浙江箔類特稅徵收局

木場巷

洋關

拱宸橋

日本領事館

石塔兒

浙江各縣區印花辦事處

水漾橋

日本警察局

拱宸橋



女子中學

女中分校

馮氏女子中學

行素女子中學

旅行機關

中國旅行社

橫河橋

西大街

紫金觀

田家園

惠興女校

弘道女校

女子職業學校

產科學校

湖濱路五十六號

惠興路

北營門

奎垣巷

珍珠巷

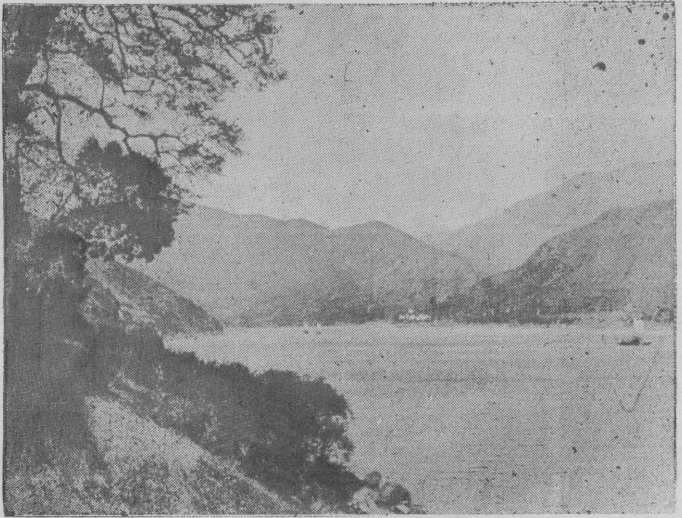

瀧里七之媚水明山

食  
宿  
消  
遣

遊西湖博覽會諸君注意

遊西湖博覽會要紀念品很多去  
英華照相館內陳列的風景照片

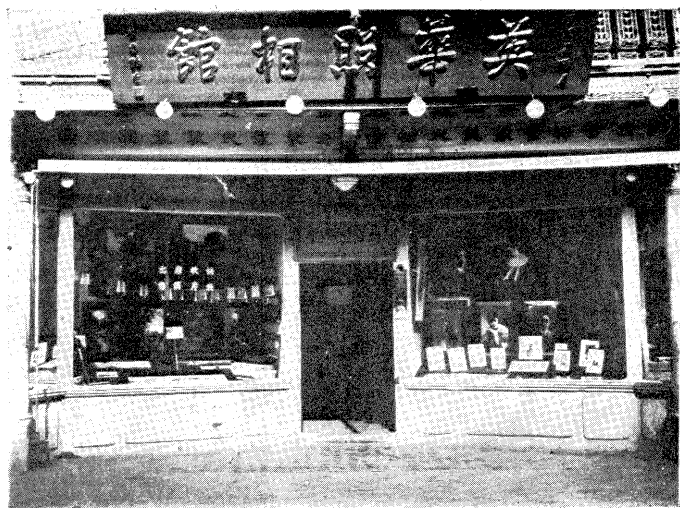

開設新市場延齡大馬  
路國貨陳列館斜拐角  
便是諸君遊覽以畢可  
到本館參觀各種名勝  
風景照片及博覽會全  
景均有出售特別從廉  
如蒙邀至各名勝點景  
攝影隨招隨到今日撮  
影明日可取非常迅速  
如蒙賜顧無任歡迎本  
館電話西字二三一號



— 食 飲 —

# 菜館

杭州菜館。以醋魚。

魚生。蕪菜羹。塘鯉

魚。炒春筍。鮮蝦。等品。為最

著。杏花村。樓外樓。等處。尤

善於調製醋魚。及醋魚帶柄。(

即魚生) 聚豐園。則以巴巴鴨出

名。其餘如風鷄。風魚。滷鴨。

百鼓魚。奶汁魚。滷瓜黃魚。炸

香鈴。等。則各菜館均有。

聚豐園(平菜) 新市場迎紫路

電話西一六二

宴賓樓(平菜) 新市場延齡路

電話西三八二

春宴樓(平菜) 新市場延齡路

電話西三〇五

杏花村(杭菜) 西湖岳坟前

自然居(杭菜)

玉壺春(杭菜)

## 西菜

協順興大菜館

天真消閑處

福祿壽

粵香公司

聚賢館

女子職業社

電話西一六四

西湖高莊側

西湖郭莊側

新市場延齡路

電話西三三二

新市場湖濱路

電話西三八九

新市場仁和路

電話西一八〇

新市場延齡路

新市場花市路

電話西四一四

新市場杭縣路

電話西四七五

素菜

功德林

新市場龍翔橋

王順興

羊市路

電話 五二二

素香齋

新市場延齡路

王潤興

城站

電話 九〇二

素春齋

新市場延齡路

王運興

太平橋西

電話東二六一

徽菜

四豐園

布市巷口

王順新

荃橋

電話七五九

太和園

南星橋

皇飯兒

羊市街

電話 六〇三

義和園

江漲橋

趙長興

荃橋街

電話北一六五

新民園

羊壩頭

同興館

上倉橋

電話一〇二三

電話 九二七

酒店

留庚酒社

東坡路

顧蘭記林號

恆和

仁和路

金德記

電話西四六六  
仁和路

碧樂軒

電話一〇五七  
花市路

全城明

電話西四二六  
上珠寶巷  
電話 四七

點心

電話西一六九

老金瑞興

保佑橋

知味觀

仁和路

碧梧軒

電話一〇六三  
迎紫路

五芳齋

電話西四一六  
延齡路

朱恆昇西號

仁和路

六聚館

太平坊

朱恆昇東號

電話西一六七  
新宮橋

浙一館  
新一家點心店

洋填頭

— 飲 食 —

電話 二九〇

大達麵店

延齡路

茶館

西園

電話西一七三

一樂天

電話西四〇四

仁和路

武林第一樓

城站

湖濱路

電話一二一

電話西三六〇

迎駟

城站

樂園

仁和路

大觀樓

電話三五六

新宮橋

湖山喜雨台

電話西四七〇

延齡路

電話七一二

雅園

電話西三四三

補經久記樓

華光橋

延齡路

電話北一二〇

吳山第一台

電話西一一七

平海路

武林茶園

電話一〇六八

電話西四六〇

水漾橋

— 旅 館 —

杭州旅館房間價目至不劃一。規模較大者。(自西湖飯店至新新旅館)每日約自八角至十元。其次(西湖新旅社——大東旅館)自四角至三五元。較小者(自東興旅館以下)自二三角至二元不等。價碼平時八折。

西湖飯店

湖濱路

湖濱旅館

電話

西一三五

樓上西一三八

湖濱路

天然飯店

電話西四〇一一三

湖濱路

城站旅館

電話

帳房六〇一

二層樓六〇二

城站

杭州飯店

電話西四七六一八

湖濱路

環湖旅館

電話

電話西四〇五

湖濱路

聚英旅社

電話西九四

湖濱花市路

滄洲旅館

電話

電話西三六八

平海路

清泰第二旅館

電話 帳房西二〇三 樓上西二〇三

延齡路

新新旅館

電話西一三三

裏湖葛嶺下

電話

樓下西一〇六

樓上西一〇七

清華旅館

電話

樓下西一三一

樓上西一三二

延齡路

瀛洲旅館

電話

帳房西三〇一

二層樓西三〇二

平海路

三層樓西三〇三

— 館 旅 —

西湖新旅社

迎紫路

福安旅館

羊市街

滬杭西旅社

電話西一〇一

電話

七三〇

大東旅館

延齡路

新來旅館

羊市街

電話西一〇四

延齡路

華津旅館

電話

四五二

東興旅館

福緣巷

華英旅館

福緣巷

電話四一四

電話

五〇九

—遺 消—

戲院

城站第一舞台

城站

電話 一二五

本演北平戲今映影戲

西湖共舞台

延齡路

電話西一五一

本演北平戲或映影戲爲今水路班

戲

娛園大京班

仁和路

電話西四四一

影戲

杭州影戲院

城站第一台

電話一二五

日戲二點半起夜戲八點半起價目

時更

娛園影戲場

仁和路

電話西四四二

游戲場

娛園

仁和路

電話西四四一

內有大京班影戲場文明戲紹興戲揚州調共

和廳女校書羣芳會唱女子蘇灘滑稽雙簧及

商場門票每張小洋二角銅元六枚有時漲價

棋局

喜雨台樓上

延齡路

彈子房

新市場各大茶館或青年會內均有之

— 潔 清 —

理髮

女子職業社

杭縣路尙農里口

(女技師剪髮)

明星

井亭橋

溶溶

荇橋馬路

如記

延齡路

信記

清河坊

美影軒理髮店

里仁坊

邊絲顧影軒

延齡路

美容理髮店

花市路三十六號

浴室

明湖池

迎紫路

三星池

電話西一一九

平海路

怡園

電話西四一九

沂園

電話六一一

華清池

電話七一五

電話西三六三

洗衣

若有大批衣件可向昭慶寺前之杭州機器洗衣公司洗之普通零件可向就近旅館交付茶房轉囑洗衣專人洗之

清河坊

城站

延齡路



西湖博覽會音樂亭

建築師：陳延炯

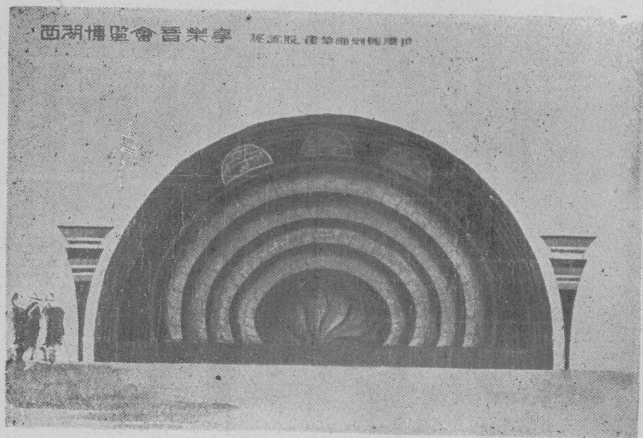

西湖博覽會音樂亭

附

鑄

# 大連汽船株式會社



往來 上海——青島——大連

奉天丸

大連丸

榭丸

天津丸

上海啟碇時刻

上午九點鐘

售票處 上海外洋涇橋本公司  
上海四川路一四號中國旅行社

——西湖博覽會略述——

浙江省政府以訓政開始。建設乃急。有鑒於國產之待振興。實業之應提倡。定於民國十八年六月開大規模博覽會於杭州市之西湖區。以白沙隄裡西湖孤山一帶劃作會場。分革命紀念。博物。藝術。農業。教育。衛生。絲綢。工業八館。及特種陳列所。舉凡天然人工產物。若山所藏。水所涵。歷史所留傳。人生日用衣食

住行之所需。與夫鳥獸虫魚奇巧神幻之物。罔不儘量搜羅。分類陳列。以供觀覽。吾國自有清末葉。南洋勸業開會以還。未嘗有此盛舉。湖山以博覽會而生色。博覽會亦以在西湖而益彰。行見四方人士。摩肩接轂而來。懿歟休哉。茲將西湖博覽會之大略情形。摘述一二。以便來杭者。既得各路遊覽之程序。復獲參觀博覽之盛會。

。誠一舉而數得焉。

—址地及稱名館八會覽博湖西—

# 革命紀念館

唐莊

# 博物館

王電輪莊林社放  
鶴亭及徐公祠一

帶

# 藝術館

照胆台三賢祠陸  
宣公祠等處

# 農業館

忠烈祠文瀾閣及  
中山公園

# 教育館

啓賢祠徐潮祠圖  
書館及朱公祠等

處

# 衛生館

西泠印社廣化寺  
俞樓及杜寓

# 絲綢館

葛蔭山莊楊莊惠中旅館及  
地藏寺等處

# 工業館

裏湖王莊東邊同善社空地  
新建館舍及瑪瑙寺王莊菩

提精舍

# 特種陳列所

堅抱別墅

# 參考陳列所

岳廟

# 革命紀念館

該館徵集部黨務  
股用派員通信登

報諸法向中央各省市縣及特別黨部海外總  
支部徵集紀念物品如左

(1)黨務沿革 (甲)興中會史(乙)同盟會  
史(丙)國民黨史(丁)中華革命黨史(戊)中

國國民黨史(己)各省市縣自秘密至公開後之黨史(庚)海外黨務史

- (2) 黨務工作 (甲)組織系統(一)中央黨部(二)各省市縣區分黨部(三)特別黨部(四)海外總支部(乙)工作概況(一)關於組織方面(二)關於宣傳方面(三)關於訓練方面(四)關於民衆運動方面(五)其他方面
- (3) 黨員數量及質量 (甲)全國黨員數量

- (乙)各省市縣黨部特別黨部海外黨部黨員人數比較(丙)質量方面比較(一)男女比較(二)年齡比較(三)職業比較(四)籍貫比較(五)智識程度比較(丁)計算百分比
- (4) 各項規程條例
- (5) 各項圖案表冊
- (6) 各項宣傳品出版物及紀念品
- (7) 各種照片

該館軍事股徵集材料名稱如下

- (A) 文字方面(1)先烈遺著(2)先烈傳略(3)北伐宣言(4)總理對於軍事上之各種重要電文及訓詞等(5)蔣總司令對於軍事上之各種重要電文及訓詞等(6)國民革命軍戰史(7)黃埔軍校校史(8)陣亡官兵名冊(9)陣傷官兵名冊(10)傷亡官兵撫恤條例

- (B) 照片(1)先烈遺像(2)在北伐過程中著有殊勛之軍事領袖照像(3)各地烈士墓攝影(4)黃埔軍校攝影及各種攝影(5)各地作戰攝影(6)各要塞炮台攝影(7)兵艦攝影(8)航空攝影(9)其他攝影
- (C) 軍器(1)國民革命軍軍旗(2)國民革命軍制服(3)鎗械(4)彈藥(5)兵艦模型或標圖(6)飛機模型或標圖(7)工兵器具

(8) 我國兵工廠之各種出品(9) 其他

(D) 其他關於軍事上足供紀念之遺物如血衣等

該館人事股徵集材料之標準及其名稱如下

(一) 關於先烈方面之材料 (甲) 先烈所有

遺像(乙) 先烈所有遺著遺墨(丙) 先烈生平

好讀書籍及其形成其革命性及革命思想之

書籍(丁) 先烈生平所好之遺物(戊) 先烈臨

難時之殉身器 (如斷頭刀絞台執行鎗決時

所用之鎗) (己) 臨難地點及一切情形之照

片(庚) 先烈革命所用之武器(辛) 先烈死後

之榮哀 (如祭堂照像追悼會及出殯照相墳

墓及銅像石像照像輓詞國家各種褒典(壬)

先烈名單及傳略(癸) 其他

(二) 關於落伍者之醜史材料 (甲) 落伍者

之醜相(乙) 落伍者名單(丙) 鄒容的事實(

丁) 章太炎投吳的事實(戊) 馮自由叛黨的

事實(己) 陳炯明叛黨的經過(庚) 唐繼堯叛

黨的事實(辛) 鄒魯謝持屠殺民衆的經過

(壬) 楊希閔劉鎮環的叛史(癸) 溫樹德的投

吳事實

(三) 關於其他的材料 (甲) 廣州商團叛變

事實(乙) 倫敦被難的情形(丙) 五四運動的

經過(丁) 五卅慘案的經過(戊) 袁世凱竊國

的情形(己) 護法諸役的經過(庚) 曹錕賄選

的醜史(辛) 本黨自秘密時期至北伐完成的

簡史系統表(壬) 其他

## 特種陳列所

所址在堅匏別墅  
內部組織分兩部

(甲) 各機關圖標模型(乙) 其他特種出品並

在所內招集最有興趣之遊藝如崑曲硤石彩

燈等類其陳列物品約有下列諸種

表冊類 (1) 人口統計表 (係向特別市政府各省市政府縣政府徵集) (2) 各省土地測量表冊 (3) 警政成績表 (4) 全國已成鐵路圖表 (5) 將來計畫鐵路圖表 (6) 全國新建設事業統計表 (7) 海外僑民統計表 (8) 蒙藏人口統計表 (9) 全省田賦表 (10) 民國元年至今海關進出貨物統計表 (11) 船路圖表 (12) 全國已開未開礦產統計表 (13) 全國

工廠統計表 (14) 最近各廠工資增加統計表 (15) 全國工人人數統計表 (16) 各省人民犯罪統計表 (17) 各省涉訟統計表 (18) 各特別市政府調查社會統計表 (如離婚死亡生育自殺等) (19) 各省各縣藏書樓圖書館及私人藏書家書目錄 (20) 各銀行統計表 (21) 各省商會調查各業統計表  
寫真類 (1) 迷信風俗寫真 (2) 重要國際

條約照影 (如比利時中立條約德奧意聯盟條約凡爾塞條約羅凱納條約凱洛公約等) (3) 中國不平等條約照影 (4) 近年帝國主義在華慘殺寫真 (五卅萬縣濟南) (5) 海外僑民生活寫真 (6) 蒙古城市寫真 (7) 西藏新疆城市寫真 (8) 全國各工廠寫真 (9) 各省監獄內部寫真 (10) 各種關於古蹟名勝寫真

## 博物館

博物館內分五部布置園林各一其名稱如下

植物部 植物標本林 動物部 動物園 昆蟲部 礦物部 水產部

其內部佈置情形在王電輪莊東面空地建築植物及水產陳列室原有正身房屋樓下作為礦產陳列室 坡前平台作為游藝所 加入電影及他種游藝之表演陣亡將士墓矮牆後面池

周作爲跑驢場林社正屋移出修理後作爲昆  
虫陳列室林社與放鶴亭(音樂亭)間建墳水  
池外罩鐵絲網內畜飛禽巢居閣修理後作動  
物標本陳列室巢居閣北面空地芟除後作動  
物園之用以上設備除植物室水產室及噴水  
池動物園等應完全建築外其餘均將原有舊  
屋修理想用

## 藝術館

藝術館徵集類品名稱如下

(甲)繪畫 (1)古代國畫

(古代木板特別印刷品之無複本者自行築  
屋陳列者有確實證明之古畫原本)(2)現  
代國畫(爲新近去世之吳缶老亦在此例)(  
3)現代西畫(外國人之在中國腹地居住  
者其作品亦在此例)

(丙)彫塑 (1)西湖附近各山洞廟宇及墳

墓所存作品應特別注意(2)古代之線刻浮  
彫及等彫像(3)現代之線刻浮彫及彫像等  
(4)不能移動之彫塑品照片及拓片  
(丙)建築 (1)各種建築模型(2)各種建  
築圖樣(3)各種建築照片(4)各種建築模  
型及室內裝置應特別陳列以便比較  
(丁)金石書法 (1)古代碑帖及墨跡(2)  
印章(3)現代書家作品

(戊)美術照像

(己)工藝美術 (1)各種牙質用具圖案(如  
象牙彫刻品等)(2)各種骨質用具圖案  
(如印章頂端之裝飾及各種纓墜等)(3)各  
種角質用具圖案(如鏡頭及案端諸裝飾品  
等)(4)各種陶質用具圖案(如各種磚瓦及  
器具以及陶俑等)(5)各種磁瓦質用具圖  
案(如碗盆碟瓶等)(6)各種金屬用具圖案



(如墨盒鐘鼎等)(7)各種紙質用具圖案(如假面燈籠摺扇等)(8)各種織質用具圖案(如刺繡織錦等)(9)各種木質用具圖案(如柱頭裝飾及門窗透彫等)(10)各種石質用具圖案(如屏鏡石墩等)(11)各種乾漆用具圖案(如彫漆彩漆蛋漆各物品等)(12)各種玻璃用具圖案(如玻絲屏條燈罩等)(13)各種毛質用具圖案(如地毯等)(14)各種玉質用具圖案(如如意墜扇墜等)

(庚)民間藝術

## 教育館

教育館徵集之出品其範圍不限於本省其種類如下

(A)成績(1)學生成績(2)教育成績(3)個人成績(4)行政成績(B)統計(C)設施(1)建築(2)設備(3)沿革(4)計畫(D)用具(1)教具(2)校具(3)玩具(E)教育

機關活動狀況攝影(F)歌謠(G)著作(H)民間故事(I)民間遊戲(J)繼諺(K)神話(L)童話(M)風俗(N)先哲遺跡

尚有特種物品實行徵集者如南京市教育局教具廣州中央研究院歷史語言學研究所內物品中央研究院歷史語言學研究所北平分所物品衢縣邵家邵康節先生看律銅碗衢縣孔子彫像攝影前清考具以及商務印書館中華書局兩家之出品

## 絲綢館

絲綢館地址適在大禮堂之側而萬蔭山莊與惠中之間空地上建跳舞廳夜間跳舞日間開時裝展覽會或其他游藝楊莊與西冷橋間空地甚多儘量建築商場仿英國兵房式樣並在空地上設露天影戲場以增興趣惠中旅館營業或由該館承包以便舞星及遊客下榻至於時裝會擬

請女賓及女學生參加生絲出品應以小包爲單位並分等級依照美國最新標準云

## 工業館

工業館指定之陳列場所爲王莊菩提精舍及毗連之十

八丈長十二丈闊之新屋一座其陳列之範圍

至廣分別部分名稱如下

(1)五金機械 發動機紡織機抽水機及其他各種機器又火爐剪刀及其他五金造成之

器具亦屬之

(2)鑛冶 鑛山模型鑛山器械及工作方法

冶廠模型及冶金工作方法各山及各廠照相鑛石及鍊成之五金標本等屬之

(3)化學工業 製造方法及器械出品如肥

皂火藥洋燭人造肥料水泥人造酸鹼松香皮

革紙玻璃橡皮化妝品顏料等屬之

(4)電機工業 風扇電燈無線電蓄電池電

機電棚電料等屬之

(5)日用品 呢絨紗布巾蓆襪帽毯毛襪竹

器木器藤器牙器漆器刷梳石器玩具及其他

屬之

——要述場會覽博湖西——

▲音樂亭地點選在孤山放鶴亭建築其裝飾由藝術指導組設計

▲警衛隊總部在陸軍病院

▲添設泊船所五處(甲)平湖秋月之東(乙)西泠橋之南(丙)中山公園前面(丁)工業館之東(戊)大禮堂前面

▲臨時商場地點(甲)西泠橋之南

(乙)西泠橋北堍(丙)菩提精舍西首(丁)大禮堂門首(戊)盛公祠西首

## 中國旅行社

辦事處  
在進口

牌樓牆脚房內即斷橋殘雪碑亭後

▲外湖車輛祇可朝西行裏湖至大禮堂為止可以相向對行

▲各館遊藝均設於將出口處遊藝節目增加跑驢跑馬彈子房三種並舉行龍燈賽會

▲大禮堂夜間全會期均演京劇名角及票友

由杜月笙張嘯林王曉籟三員招致

▲自孤山湖埠起至裏湖招賢寺止爲便利觀衆起見特建築木橋一座

▲廣化寺作爲會場消防或警察駐所之用

▲會中臨時旅館由商人承辦其營業期間以

博覽會終了日爲止得協議延長之惟招待旅客須受下列制限(甲)旅客須儘各省縣出品代表之寄宿(乙)房屋須八折計算以代表爲限

▲招賢寺作電報郵政電話總機關

▲平湖秋月定爲招待處問訊處售票處

▲西泠橋堍低田改作雜耍遊藝場

# 南 洋 汽 車 行

杭州新市場花  
市路電  
話西三一三  
本行汽車日夜  
出租穩快舒適  
爲君代步行駛  
湖畔游山玩水

樂趣倍增

拱埠電話北字三三三

靈隱電話西四六七

自 新 市 場 起											價 目 表							
拱	開	虎	南	靈	淨	玉	岳	公	新	松		昭	城	地	全	半	第	第
埠	口	跑	星	隱	寺	泉	坎	園	新	木	慶	站	點	早	日	二	三	四
三	四	三	二	一	一	一	一	一	旅	場	一	一	價	十	十	小	小	小
元	元	元	元	元	元	元	元	元	館	一	元	元	目	二	二	時	時	時
				角	角	角			一	元	元	元		元	元	元	元	元

## 杭 州 萬 隆 老 棧 參 加 西 湖 博 覽 會

本號開設杭城清河坊拐角迄今七十餘年之久自建三層洋房專售金華茶腿真正蔣腿高莊風肉家鄉南肉上乘之選早已聲聞遐邇而南肉猶爲本號獨得之秘蒙海內知味人士優加賞識源源下顧曷勝榮幸並於新市場陳列館內開設分店以應社會之需要所售貨品均向著名出產地精選運銷期答惠顧諸君之盛意猶出其餘緒精製西湖藕粉九製橄欖等等去年參加杭京等處國貨展覽大會均得有最優獎狀是以信用益著近悅遠來茲者革命完成全國統一建設之要首重民生於是西湖博覽會應運而生敝號預科此番觀光人士定必踴躍非凡熙往攘來當以一睹爲快惟是八館二所遊者必感神疲力竭之概是以敝號爲迎合惠顧便利起見特又在西湖國貨工廠聯合會商場內添設第三分棧藉副各界之採選各種價目格外克己惠顧諸君曷興乎來

中華民國十八年七月印刷

定價大洋四角外埠郵費加一

西

不編輯者 中國旅行社

子

准出版者 中國旅行社

翻

上海四川路一百十四號

湖

印發行所 中國旅行社

代售處 各埠中國旅行社



A541 212 0009 1072B

# 中國旅行社介紹

## 上海中華照相館

藝術精深 服務週到 信用卓著

為中國唯一之藝術化照相館乃光學專家所主辦地址在上海南京路勞合路角外埠並無分館所出各種西湖風景片及中山陵墓等景精美雅緻攜帶便利各埠中國旅行社及西湖博覽會內之中國旅行社分社均有出售幸祈注意

E 17719

吾國不少佳山水。而西湖之名獨著。與北美黃石。瑞士賚孟。並駕齊驅。西子何幸。得人青睞。良以湖面雖廣。而無風濤之險。山林雖幽。而無毒虫猛獸之慮。加以輪軌可通。旅途無勞跋涉。客舍完備。起居極形舒適。**安全便利**。遠非其他名勝可比。是以游客樂就。年以數十萬計。敝行服務社會。已數十年。無日不為顧客求保障**安全**。手續**便利**。各種存款。利息優厚。存儲穩妥。國內國外。遍設分行及代理處。凡屬通都大邑。均可通滙。更發行旅行支票及旅行滙信。供旅行或游歷者旅程中之用途。如蒙賜顧。無任歡迎。

# 上海商業儲蓄銀行

總行 上海甯波路九號

西湖北博覽會臨時辦事處 會場進口處

# 天橋牌香烟

上等  
精製  
烟



較見烟優  
比便此之  
一點

鉛  
書  
圖  
餘  
業  
華  
中  
上  
海